START

TITLE: La Manana

COUNTRY: Uruguay

CITY: Montevideo

FREQUENCY: daily

BIBLIOGRAPHIC RECORD TARGET

University of California at Berkeley Library
Master negative storage number: 01-8
(national version of the master negative storage number: CU SN01008)

FORMAT: SE LEVEL: p ISSN: GLADIS#: 16876211A
LANG: spa CNTRY: uy LCCN: MOD: 000817/MO

TI: La Manana
IM: Montevideo, Uruguay

CALL: NEWSPRINT
NEWS
SUM: 1930: FEB 19-NOV 30, DEC 2-31; 1931: JAN 1-MAY 30, JUNE 2-JULY 31, AUG 11-16, 19-NOV 1, 4-12, 14-19, 21-DEC 31; 1932: JAN 1-8, 10-15, 26-FEB 1, 3-APR 16, 19-MAY 9, 11-17, 20-28, 30-JUNE 17, 19-AUG 1, 3-6, 13, 15-22, 24-28, 30-SEPT 26, 28-OCT 31, NOV 26-DEC 20, 22, 24-25, 28-30; 1933: JAN 2-10, 13-27, FEB 4, 6-10, 18-24

Microfilmed by University of California Library Photographic Service, Berkeley, CA

REEL 18

June 24-August 15, 1932

Lacks many issues

i.e. 1932: June 24-Aug 1, 3-6, 13, 15
(no. 5,322-60, 5,362-65, 5,372, 5,374)

LIST OF IRREGULARITIES, MAJOR DEFECTS, AND MISSING MATERIAL

Poor print in some issues.
July 3: a large piece of p. 1-2 missing.
July 29: p. 9-10 missing.
July 31: a large piece of p. 1-2 missing.
Aug. 2, 7-12, 14: issues missing.

Material listed as missing, if located at a later time, may be added to the end of the reel

La Mañana

Edición de 12 Páginas
Precio 4 cts.

AÑO XV—Núm. 5322 | Montevideo, Viernes 24 de Junio de 1932 | Redacción: Ciudadela 1478. — Administración: Cerrito 737. Agencia en Buenos Aires: Talcahuano 451.

Bolívar símbolo de América

EL LIBERTADOR
EL LEGISLADOR
EL APOSTOL

(CONCLUSION)

Y es así, en tales perspectivas ilimitadas, cabe el insondable devenir, como debemos fijar la imagen de su inquietud mesiánica. ¿Cuántos siglos reabsorben las teorías del Hesiodo de los "Los trabajos y los días", y las de Catón El Censor sobre la Agricultura? No ajustemos el tiempo al cartabon de las ansias inmediatas y precarias al igual de los salvajes que no tienen historia. El ejemplo de Bolívar, a pesar de su pesimismo final, digno de una escena de Shakespeare o Sofocles constituye el "paladium" de la grandeza americana. No ha "arado en el mar" el Libertador. Es y será el "símbolo de América", mientras América no se obstine en colocarse "fuera del Universo". Es y será su símbolo más alto por su audaz porvenirismo, sus contradicciones, sus planes constructivos, siempre alternando con el desconcertante clarobscuro de sus geniales transportes. Nuestra pauta está allí, en medio al empireo de su gloria, de sus verdades y aún mismo de sus extravíos. El fué el "Profeta". Se cumplieron todos los vaticinios del Libertador. Desde los primeros de su carta de Jamaica, verdadero oráculo de nuestros destinos. De acuerdo con ellos, se suceden las quinientas acciones de guerra que dirigiera en persona o por intermedio de sus oficiales, y al término de la Epopeya, Clayton el inglés, traza su paralelo con Carlos XII en audacia, con Federico II en constancia y pericia". Sobrepasó a Alejandro, agrega, a Aníbal y a César y sus marchas fueron más largas y sufridas que las de Gengis Kan y Tamerlan. A Ulises lo equipara Carlyle, y reclama al Homero capaz de cantarlo, en aquellas páginas en que el genial ensayista narra sus andanzas por la cordillera, pantanos, desiertos despeñaderos y nieves eternas, "devorando más leguas que las que Ulises alcanzó nunca a trasponer."

Recorrió más tierras con la bandera de la libertad que ningún conquistador con las de la tiranía", escribió Martí, y por ello cuando sus libertados padecían aún el deslumbramiento del colosal incendio que iluminara las montañas de Araguá; los valles y las altiplanicies y el Orinoco, el Amazonas y el Plata, fueron los europeos, espectadores tranquilos de su hazaña, los primeros que articulaban su admiración, su arrobamiento, su asombro. Y llegan a su campamento los soldados de la España liberal; "sois el primer ciudadano del mundo", le dice, por su parte el general francés Lameth. El irlandés O'Connel pone un hijo a sus órdenes, que llega con este mensaje: "Os lo envío para que imite vuestro ejemplo". Kosciusco, el héroe de Polonia, le envía a su vez, a su sobrino". Los holandeses lo comparan a Guillermo de Nassau. José Bonaparte quiere que el hijo de Murat se transforme en su edecán; Wellington y el general Foy, le consideraban el ejemplo más noble da grandeza a que puede llegar un hombre. Bentham, como "al hombre cuya autoridad nadie ha igualado en el mundo". Humblot, confesó siempre su rendida admiración, y Emilio Ollivier, atetiguaba que su nombre, proclama viviente de libertad, fué esgrimido por los revolucionarios franceses en 1830. Benjamín Constant, lo considera superior a Washington. Francia e Inglaterra le insinúan su coronación. Su camarada británico de la guerra, el general O'Leary y el francés Perú de Lacroix, fueron los historiadores del Libertador antes que la bibliografía bolivariana llegara los copiosos anaqueles de los autores americanos y de los modernos europeos desde Paul Adam, Marius André, Michel Vauclaire, hasta Poincaré, Valery, Farrère, Regnier, Lichtemberg y Bru'st.

. . . .

Sí, él fué el profeta. Y eligió el atalaya de la Cordillera para sus ardientes vaticinios. El profeta de la guerra y el profeta de las etapas subsiguientes de la existencia continental. Si bien no le fué dado realizarlo todo, a todo llegó la anunciación de su genio. Profesor de energía, desde luego, el Libertador. Yo bien sé que no en todos los rincones de América se cultiva su historia con el mismo fervor. Y no en todas se adoptó su ejemplo civil con la misma firmeza. Por ello es útil la constante rememoración. Profesor de energía, he dicho, el primero y más alto. Anteo, en el melancólico atardecer de Pativilca, cuando inmovilizado en su lecho, casi moribundo y el poderoso ejército enemigo que avanza, avasallador, se le interrogase con suprema ansiedad: ¿qué hacer? Pues... triunfar! Sí; triunfar y triunfó más tarde en Junín, mandando personalmente las cargas de su caballería, y libertó al Perú, como antes a Bogotá en Boyocá, a Caracas en Carabobo y a Quito en Pichincha. Como antes había escalado la cordillera y librado combates a cuatro mil metros de altura, entre volcanes, precipicios y páramos, en aquel invierno de 1819, con un ejército de esqueletos, para culminar una de las más sublimes hazañas de la historia del mundo, obseción aquilina soplo hugólatra que lo transportara al pico más alto del Chimborazo a entablar el diálogo con el Infinito.

He aquí el genio de la Cordillera. Cordillera mental él mismo. Abrupta prominencia del coraje, planeada de cóndores, nevada de angustias candente de astros, arrebatada de infinitos. Cabeza andina la del Libertador, cuyas desatadas vertientes se precipitan en un clamoreo de sangre y estrellas, en las riberas de su corazón. Tal así, como sus montañas y sus mares de América, fué el Libertador una fuerza virgen de la naturaleza. Alguna vez, escrutando el origen atlántico de los "hijos del Sol" aquellos de Tihauanacu y el Yucatán, se ha pensado en el paroxismo de las olas que en vértigos tremendos, esculpen, al paso de los milenios y en obscuros procesos geológicos, la monstruosa deformidad del esqueleto andino. Yo sorprendo en el númen de Bolívar, desmesurado e implacable, el símil platónico. De estirpe atlántida, efectivamente, ese genio de América que se dijera forjado en la llama del diálogo armonioso. Algo de preexistente trasuntaba el don profético. De la progenie de Atlas se dijera su voluntad, y sus ejércitos de la misma alcurnia fabulosa de aquellos que franqueando las columnas de Hércules, — así lo asevera el divino ateniense por la palabra de Critias, — inundaron el Egipto y la Hélade y crearon la primera epopeya.

Asegura Cantú en su "Historia de los cien años", que el Libertador poseía el genio de la guerra, pero no el de la legislación. Bartolomé Mitre, aventuró, más tarde, idéntica aseveración en su "Historia de San Martín". Bien es cierto, señoras y señores, que no le fué dado a Bolívar organizar constitucionalmente ni al conjunto político americano, ni la Confederación de los Andes, ni aún mismo al propio país en que nació. Creó la independencia, pero las instituciones políticas, sociales, económicas, complemento indispensable de la emancipación, trazaron la pavorosa interrogación del porvenir. ¿Acaso no perdura aún, a los cien años de su desaparición la misma interrogante con sus relieves igualmente siniestros?

Pero si no pudo ofrecer entonces en la realidad de los hechos las soluciones matemáticas que solo la mediocridad, la emboscada ambición o el suicidio separatista formularon, ¿quién, después de Bolívar sembró en América tantas sugestiones superiores, tanta original enseñanza, tanta fecunda inspiración?

Fué por eso el genio de América. Cuando se destruyeron con la guerra aquellos núcleos orgánicos de la vida civil, que eran los municipios coloniales, ¿dónde se hallaba el sustitutivo mejor?

¿Cuál es la mejor constitución?

Se responde: ¿Para quién y en qué momento? Uno de sus mejores intérpretes, responde así, con una interrogación a la interrogación simplista, adaptando el empirismo que ella extraña al sabio oportunismo de Solon.

Le cupo a Bolívar formular programas y esbozar construcciones jurídicas entre las turbas de los indolentes y los analfabetos. Aspiraba a instaurar un nuevo derecho público en un mundo nuevo, de acuerdo con los manifiestos de Cartagena, Jamaica, Angostura y Ocaña, adaptándolo a sus peculiaridades físicas, políticas y económicas. Se resistía a copiar servilmente, como tantos, los preceptos de la constitución de Filadelfia, y respaldado en el Montesquieu de "El espíritu de las leyes", decidíase por el principio aristotélico, ajustado al clima, la tierra, las costumbres de los pueblos.

Sentía a la democracia, yo no sé si mejor o peor que los jacobinos, pero no era un jacobino, ni un demagogo, porque consideraba divorciada a la licencia y el desorden de la vocación de América.

. . . .

Y si algún aporte extraño quería agregar a sus propias concepciones y su experiencia personal, no era otro que el que había recogido de su observación directa, durante su gestión diplomática en la libre Inglaterra y de aquilatar su fórmula del Senado hereditario, de acuerdo con la que echaba las bases de la República conservadora, según la definición del Prof. Belaunde. Esas ideas del manifiesto de Angostura y la presidencia vitalicia que estableció en su proyecto de constitución de Bolivia, contrapesada con la organización tripartita del Poder Legislativo, no tendían en su concepto, sino a conciliar las libertades cívicas con la autoridad gubernamental de los países todavía inorgánicos; prevenir el peligro de una democracia desbordada y prácticamente imposible, instituyendo el régimen de una oligarquía intelectual y patricia que arrancara directamente de la estirpe de los libertadores.

¿Por qué quiso Bolívar realizar el milagro, acaso el absurdo, de reunir las características de todos los sistemas? Porque conceptuaba que tales formas políticas podrían avenirse con su tierra, su raza, sus hábitos, su historia. "Tengamos presente, decía, que nuestro pueblo no es el europeo, ni el americano del Norte; que más bien es un compuesto de África y América".

Bien, señores: Todas esas construcciones teóricas del Libertador se precipitaron estruendosamente en el vacío. Para bien o para mal de América. No es éste el momento de formular ociosas sentencias. En todo caso un siglo de vida institucional ha demostrado que si el Libertador erraba, y con su error se ganó el destierro, la miseria y la muerte, los que le sucedieron, erran a su vez, inclusive aquellos que se lanzaron con desinterés y sacrificio por las rutas más limpias de la perfección.

Pero, es fuerza que aprovechemos estas oportunidades en que se exhibe su figura, de cuerpo entero, para desnaturalizar, cuando menos tanta especie liviana y tanta estulticia solemne, que, en compendios universitarios de historia americana y demás libros que aspiran a salir de compendios, se ha escrito a propósito de las ideas políticas del Libertador. Afirmemos, entretanto, recordando su vida que, ni liberticida, ni monárquico, ni politiquero de cuartel, fué quién dijo una vez: "desgraciado del pueblo cuando el hombre armado delibera"; y otra vez: "la continuación de la autoridad en un mismo individuo ha sido el término de los gobiernos democráticos". Y recordemos cuando a pesar de las instancias de gobiernos europeos y de sus mismos generales, rechaza las reiteradas insinuaciones monárquicas. Insinuaciones monárquicas que venían, unas veces de España: las de Aranda y Godoy, y las otras que invocaban el antecedente del gobierno brasileño de los Braganza, garantía de la unidad nacional y la integridad del territorio. Y las rechazaba, señores, por considerar, de acuerdo con una indeclinable convicción, que la monarquía era incompatible con el genio americano.

No primaba en su propósito ecléctico de sistemas, ningún propósito subalterno o doctrinario, sino el de conjurar la anarquía, el caos oprobioso en el que se precipitó América toda, inmediatamente después de su muerte. El incisivo escritor colombiano que he citado nos describe la saña con que devoraron las furias, terminada la lucha armada, a ese magnífico dispensador de gloria. "Los mulatos tomaron en serio la igualdad, en el sentido de ser todos presidentes, dice con sarcasmo, Y por eso lo llamaron tirano. Tirano él, que los había arrancado a todos de la servidumbre. Dictador tres veces, efectivamente fué Bolívar, por la clamorosa instancia de los que veían en él al Predestinado, es el mismo Mitre quién se ha referido lealmente: "a su grandiosa y corta dictadura, porque no era un déspota, agrega, no quiso ser jamás un tirano".

¿Tirano quien dirigíase, por último, a la Convención de Cucuta, renunciando al poder supremo, con este admirable mensaje: "Vosotros, dignos representantes de un pueblo libre, descartad toda idea de que yo sea imprescindible a la República. Si un hombre fuera necesario para sostener al Estado, ese Estado no debería existir."

. . . .

Los que atentaron contra su vida, los que consumaron, ignominiosamente, una a una, todas las segregaciones, los que lo arrojaron, por último, de su patria, los que le confinaron en Santa Marta, esos y todos sus congéneres, de todo el continente, representaban, acaso, la democracia y la república? ¡Oh, los anatemas al ilustre Dictador! ¿De dónde partían entonces? ¿De dónde podrían partir hoy mismo? ¿Acaso del seno del despotismo; el de abajo o el de arriba; el del desenfreno del número o el de las minorías o los individuos providenciales, cuyo balance destaca la quiebra democrática de América y del mundo

Pero apartemos de tanta miseria a la memoria resplandeciente del Libertador! Encumbrémoslo en nuestros espíritus y nuestra gratitud! Será el símbolo de América! Todo lo previó; todo lo predijo. Abarcó su pupila la visión de la grandeza y la derrota.

Yo de mí sé decir, señores, que en toda ocasión se ha complacido mi espíritu en seguir su augusta sombra, sobretodo cuando he peregrinado en tierras lejanas de América. En lo alto del Aventino escuchó mi corazón su juramento cumplido. En Madrid le sorprendió mi fantasía junto a su infortunada Teresa, y en Londres, al flamante diplomático de un mundo nuevo; y en París buscó a menudo mi devoción sus huellas por los salones mundanos y literarios, donde su juventud, espléndida y melancólica, vibrara al contacto espiritual de los Humbold, los Chateaubriand y las Mme. de Stael.

Fué así que el 7 de Mayo de 1927, con motivo de la inauguración de la Avenida Simón Bolívar, en la capital de Francia, hube de escuchar de labios ilustres su nombre equiparado al rango de "héroe de la humanidad"; y en Julio del año pasado quise confundirme con los estudiantes latinoamericanos que colocaron una lápida recordatoria en el frontispicio de la casa que habitara en 1804.

Y fué entonces que, frente a la inquietud actual de América y vibrante de sus terribles profecías, yo hube de repetir, bajo el cielo propicio de aquella patria de todos los hombres libres, la sentencia de José Martí: "vigilante y ceñudo en el cielo de América, Bolívar está sentado aun en la roca de crear, con el inca al lado y el haz de banderas a sus pies; así está él, calzadas aun las botas de campaña, porque lo que él no dejó hecho, sin hacer está hasta hoy: porque Bolívar tiene que hacer en América todavía."

¡Sentado aun en la roca de crear! Para repetirnos desde la inmortalidad UNIRSE O MORIR. Para rehacer en la paz, la libertad y el progreso, el campamento de Junín, donde se fundieron en el fragor y la victoria las patrias diversas.

Sentado en la roca de crear, irrumpiría de nuevo su gran voz, en rudas hipérboles; otra vez acaso desde lo alto del Potosí como en el día de su efímera apoteosis. Mi fantasía no podría imaginar, sin embargo, la rediviva representación física a tono de la figura juvenil, mirada ardiente, apostura épica, tal el Bolívar que deslumbrara al general enemigo en la teatral entrevista de Trujillo. Tampoco al héroe que paseara "el carro de la Libertad en triunfo, del Orinoco al Titicaca, dibujando en su carrera los colores del iris", como en el verso de Olmedo.

Prefiero la imagen de su doliente atardecer. Enseñanza y reproche y pasión. El sol de las cumbres se pondría en sus ojos; como en la pupila del cóndor. Cárdena llegaría su luz, tal así en los paisajes de nieve. Y en lo alto la Cruz del Sur, iluminando el abismo del mar y la entraña de la montaña. Entonces su voz adoptaría el acento de los profetas máximos.

Porque fué el arquetipo de un mundo. Superhombre, pero no de la casta dionisíaca que creó el númen teutón, sino el superhombre cristiano, por la suprema ofrenda de su vida y su muerte en aras de un ideal, el de América, ahora y por todos los siglos fijado a los designios insondables de Dios.

EL ESTILO PLATERESCO EN ESPAÑA

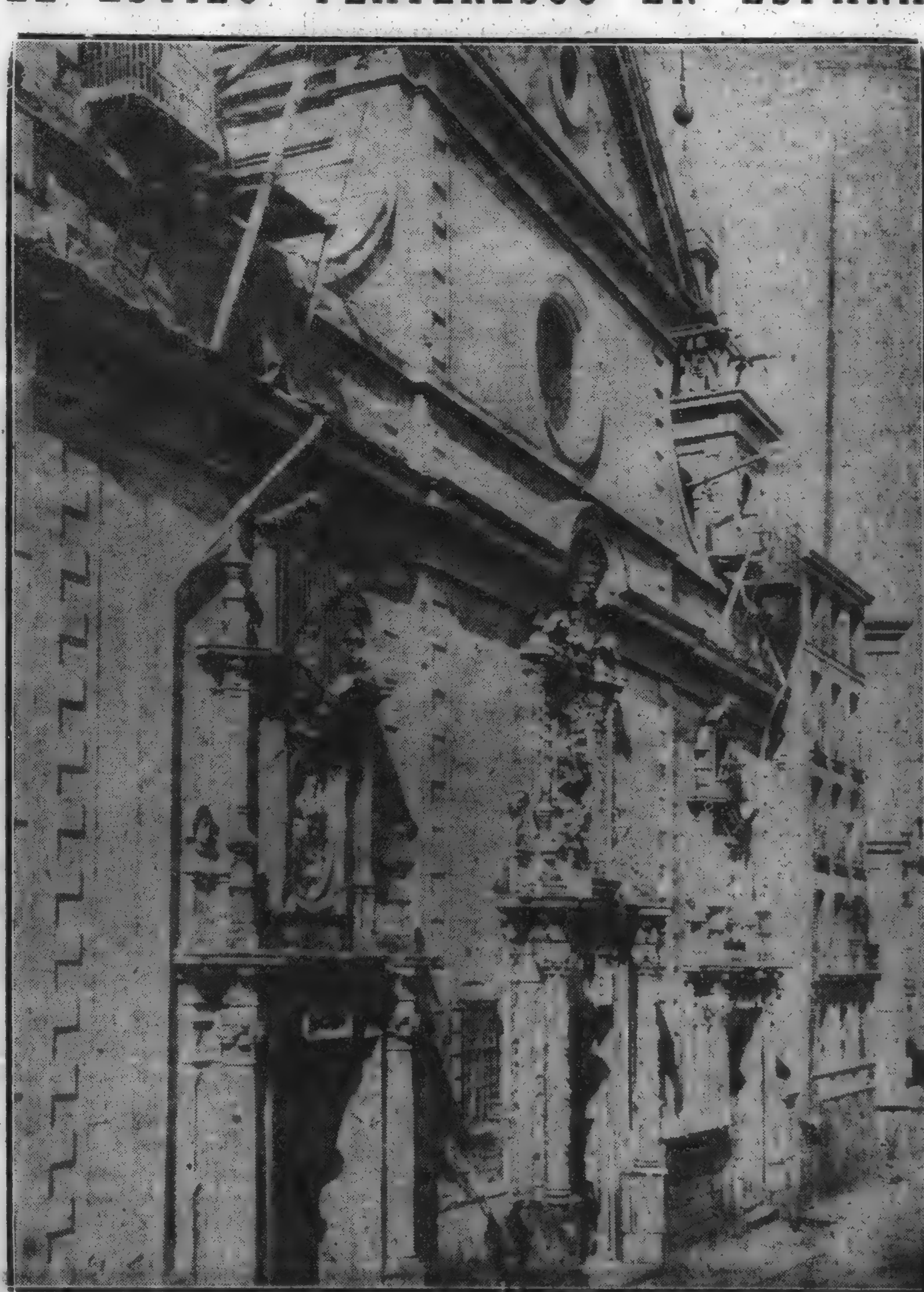

Portada de la iglesia de Santo Tomás "La casa de predicadores", que existió en la calle de Atocha, en Madrid, en el mismo solar donde se alza la iglesia de Santa Cruz

LOS SUPLICIOS VOLUNTARIOS ENTRE LOS HINDUES

Los sacrificios humanos en la India, particularmente el de la cremación de las viudas (al incinerar el cadáver del marido), el aplastamiento de fanaticos por el carro de "Djaggernath", y otros a cual más terribles, pasaron a la historia; prohibidos enérgicamente por el gobierno inglés, han caído en desuso.

Pero aún existe y se practica una ceremonia religiosa, que los ingleses no consiguen desterrar de las costumbres, aún cuando esté prohibida terminantemente. Es ella el "hook swinging", o sea el "columpio colgado de un garfio clavado en las espaldas" del penitente.

Dos casos de tan atroz martirio se descubrieron últimamente por las autoridades. Uno, en el templo de Martanda, en Indova; el otro, en el pueblito de Panopotar, que pertenece al distrito de Manbhum, provincia de Bengala.

Indova es un estado indígena, bajo la jurisdicción y dominio del Maharajah Holkar, y el gobierno de Indias no interviene en su régimen interior.

Así es que, aún cuando prohibido en general en las Indias inglesas, este suplicio es tolerado en los estados semi independientes, verificándose la ceremonia en el interior de los templos; siendo de notar que las mujeres son las más apasionadas a sufrir el martirio.

En un palanquín, porteado por los parientes más cercanos, que se disputan tal honor, va la penitente, ostentando en su mano un clavo de 15 a 20 centímetros de largo con punta por los dos extremos.

Al entrar en el templo, hace las reverencias de ritual ante los ídolos, y entrega el hierro al sacerdote, junto con una suma que no baja de siete "rupias", las cuales deben sufragar los gastos que la ceremonia origina.

Inmediatamente el clavo es doblado en forma de V, y clavado en la espalda de la víctima, cerrando luego en forma de crochete, por el cual pasan las cuerdas que, atadas al extremo de una viga, colocada en balancín, suspenden en el aire al supliciado.

El instrumento de tortura mide unos tres metros de altura, la viga-balancín es de cuatro metros de largo, girando en su centro sobre un eje de hierro.

En el extremo opuesto al que pende el penitente, toma asiento un hombre, generalmente hermano o prometiod, el cual tiene la alta misión de velar por la supliciada y regular la marcha del aparato, que por medio de una cuerda pone en movimiento el sacerdote.

Las vueltas en ritual son quince y la duración en total, de un minuto.

La mujer no debe, por atroz que sea el dolor, tratar de aliviarlo agarrándose a las cuerdas que para mantenerla en la vertical, pasan por debajo de sus axilas. Durante las vueltas, va arrojando moneditas sobre los espectadores de su martirio.

El caso ha sido presenciado y descripto por el profesor Gokal Dhas, incorporado al colegio de Indova... Emocionante, atroz, dice el profesor; tan sólo uno fe ardiente, un fanatismo exaltado pueden hacer soportar tal sufrimiento, sin que un solo gesto doloroso contraiga el rostro impasible de la exaltada víctima, que sufre su torutra con un valor digno de mejor causa.

El asunto de Panopottar ha ocurrido en territorio bajo dominio absoluto inglés, y ha terminado trágicamente.

Dos devotos se disputaban el honor de sufrir primero el martirio. Los amigos de uno y otro trataban de conseguir que su apadrinado lograse la primicia; y, sea por el apresuramiento con que se hicieron los preparativos, o por otra causa, lo cierto es que el primer penitente no pudo sufrir el dolor y se desvaneció, quedando en muy mal estado. Indignados sus partidarios, achacaron a malicia de los contrarios la desgracia, y se trabaron en pelea con tal furor, que resultaron quince heridos, de los cuales murió uno poco tiempo después.

Los tribunales ingleses castigaron duramente a todos cuantos intervinieron en el hecho. Los condenados apelaron ante la corte suprema de Calcuta; pero ésta ha confirmado el fallo, a fin de conseguir extirpar tan bárbaras costumbres.

YO DECIA A VECES A ESTEFANO MALLARME...

P O R
PAUL VALERY
de la Academia Francesa

EXCLUSIVO para "LA MAÑANA"

Yo decía, a veces, a Estefano Mallarme:

—El uno os critica, el otro os irrita con sus jactancias. Irritais e inspirais lástima. El cronista se divierte fácilmente a costa suya, el universo y vuestros amigos mueven la cabeza...

Pero debéis saber esto, sentir esto: en cada ciudad de Francia hay un joven secreto que se haría atenacear por vuestros versos y por usted.

Sois su orgullo, su misterio, su vicio. Se aisla de todo en el amor incompartido de vuestra obra, difícil de hallar, de escuchar, de defender.

...Y aquel que no desechaba ya los textos complejos de Mallarme; se hallaba insensiblemente llevado a reaprender la lectura. Querer darles un sentido que no fuese indigno de su forma admirable y del trabajo que esas figuras verbales tan rebuscadas habían, sin duda, costado, conducía infaliblemente a asociar el el trabajo seguido del espíritu y de sus potencias combinatorias en el delicio poético. Por consiguiente, la Sintaxis, que es cálculo, volvía a situarse entre las Musas.

Nada menos romántico que esto. El Romanticismo ha decretado la abilición de las esclavitud de sí mismo. Tiene por esencia la supresión de "la sucesión de las ideas", que es una de las formas de esta esclavitud; ha favorecido, por ese camino, un inmenso desarrollo de la literatura descriptiva. La descripción exime de todo encadenamiento, admite todo lo que admiten los ojos, permite introducir nuevos términos en cada instante. De ello resultó que el esfuerzo del escritor, reducido y concentrado en aquel instante, se ha aplicado en poner en valor de los epitetos, los contrastes del detalle, su "efecto", fácilmente separables. Fué aquel el tiempo de los joyeles.

Mallarme ha probado, sin duda, de conservar esas bellezas de la materia literaria, realzando su arte hacia la construcción. Mientras más avanza en sus reflexiones, mas se acusa en lo que produce la presencia y el firme dibujo del pensamiento abstracto.

...Nada es mas "noble" que la expresión, la mirada, la acogida, la sonrisa y los silencios de Mallarme, enteramente supeditados a un fin secreto y noble. Todo en el procedía de algún principio sublime y reflexivo. Actos, conversaciones, y gestos de los más familiares; aun sus invenciones futiles, las invenciones graciles, los pequeños versos oportunos — en los cuales era imposible que ocultara su arte mas sabio y más profundo —, todo derivaba de lo puro, todo parecía afinado por la nota más grave del ser, que tiene su sensación de ser el único y de existir una vez para siempre.

Era pues necesario que solo consintiera en la perfección.

Durante treinta y tantos años fué un mártir de la idéa y de lo perfecto. Esta pasión de espíritu ya casi no hace víctimas. El olvido de la duración sella una de las épocas del mundo. Las obras que exigen tiempo sin contarlo, y las obras enfocadas hacia los siglos, no son ya feudo de nuestros días. Se ha iniciado laera de lo provisorio; ya no pueden madurarse en aquellos objetos que la contemplación del alma halla inagotable y acerca de los cuales puede departir hasta el infinito.

El tiempo de un sorpresa es nuestra unidad de tiempo en el momento presente.

Pero la preocupación de elegir cuesta una vida entera, y la negación huraña de todas las ventajas traídas por la facilidad, de todos los efectos fundados en la debilidad del lector, en su prisa, sus ligerezas, su candor, pueden conducirnos insensiblemente a hacernos inaccesibles. Quien es excesivamente difícil para consigo mismo está en el peligro extremo de serlo también para los demás. Quien se consuma, por ejemplo, en incluir en una misma obra las cualidades de seducción inmediata que son esenciales a la poesía, con una preciosa substancia de pensamiento sobre la cual el espíritu puede regresar y detenerse un tiempo sin remordimientos, diezma sus probabilidades de dejar un trabajo acabado, no menos como las de ser leído.

..En Mallarme, la identificación de la meditación "poética" con la posesión del lenguaje, y el estudio minucioso de el mismo y sus relaciones recíprocas, han dado lugar a una suerte de doctrina de la cual solo conocemos, por desgracia, las tendencias...

Mallarme ha comprendido el idioma como si lo hubiese inventado. Ese escritor tan obscuro ha comprendido el instrumento de la comprensión y de coordinación, a punto de substituir al deseo y a las finalidades ingenuas y siempre peculiares de los autores, la ambición extraordinaria de concebir y de dominar el sistema íntegro de la expresión verbal...

TEATROS Y CINES

Espectáculos de hoy

SOLIS. — Cooperativa A. E. T. U. — A las 21 y 45. "Barranca Abajo". Platea, $ 1.00.

18 DE JULIO — Compañía nacional de revistas. — A las 21 y 10: "El mundo se ha vuelto loco"; a las 22 y 20' "La alegría de vivir"; a las 23 y 30: "El mundo se ha vuelto loco". — Platea por sección, $ 0.60.

ARTIGAS. — Exposición de cuadros típicos de las regiones de España por el conjunto teatral "Tapices españoles". Espectáculo por secciones. A las 18 y 30, 21 y 40 y 22 y 50. Platea, $ 0 70.

Solís

La Cooperativa Teatral A. E. T. U., pondrá en escena esta noche, "Barranca Abajo", la celebrada obra de Florencio Sánchez.

"Barranca Abajo", tendrá un excelente reparto, habiendo sido confiado el papel protagonista a Mario Soffici y estando, a cargo de Luisa Vehil y Santiago Arrieta los papeles de Robustiana y Aniceto.

Nuestro público acude siempre a las obras de Florencio Sánchez y está explicado, pues es el gran actor que seguirá por los años de los años atrayendo gente a los teatros, por la humanidad de sus obras y porque todas ellas son trozos de vida real y nadie como él supo de la tristeza y de la grandeza de nuestros gauchos. Desde ayer había una gran demanda de localidades, lo que hace presumir que esta noche Solís estará concurridísimo.

18 de Julio

Con la misma concurrencia numerosa y expectante de todos los "debuts" de compañías de revistas en Montevideo— donde sigue estando en auge el género, al parecer — se presentó anoche el conjunto dirigido por Antonio de Bassi en el 18 de Julio. Las dos últimas funciones del espectáculo se desarrollaron a sala llena y hasta con una temperatura estival, para recordar el comienzo de las clásicas temporadas de esa época entre nosotros.

El espectáculo, sin grandes notas espectaculares, sin costosos despliegues de conjunto o de riqueza escenorgáfica, fué ameno, abundante de color. Más que la originalidad del libro o la nota realmente asombrosa preocupó ésto a su director, que encontró excelentes colaboradores en Paquita Garzón, dueña de todos los recursos de una "vedette", fresca y animada en todos los pasajes de actuación preponderante que le tocaron; María Mather Camas, que afrontó ahora tarea de mayor responsabilidad que la última vez que la vimos y justificó todo lo que esperaba entonces de su voluntad de ascender, de su gracia picaresca y de su movilidad (y que además se presentó anoche luciendo condiciones vocales poco conocidas en ella); en el bailarín Charley, elegante varonil y sobrio; en Dorita del Monte, una bailarina con personalidad y condiciones para la danza características que lució en un baile gitano. otra danza aragonesa, una fantasía española y otros bailes; en Carmen Heldy, poseedora de un gran sentido de la plástica y de muy grata estampa; en las chicas del coro muy bien disciplinadas y finalmente, en los actores cómicos, bien conocidos como Quintanilla, Enriques, Climent y Blanco, que repitieron con la eficacia que les es característica varios de los recursos de mejor efecto en el público de revistas.

Las revirtas "La alegría del vivir" y "El mundo se ha vuelto loco", que componían el programa de presentación, ostentan poca preocupación por la novedad. Sus "sketch" resultan demasiado largos quizás, por la falta de elementos cómicos, pues los asuntos quedan relegados más a la eficacia de los actores que a su propia substancia. En cambio, contienen bellos motivos coreográficos, en donde como decimos, armonizan el color de la indumentaria y la juventud de las coritas en un conjunto agradable a la vista.

Hoy se repite la última de las revistas mencionadas en primera y tercera sección y vuelve a la segunda "La alegría del vivir".

Para mañana se anuncia en el 18 de Julio la primera "vermouth" de esta temporada.

Artigas

La temporada que en el teatro Artigas desarrolla la compañía "Tapices Españoles", toca ya a su fin, pues el domingo próximo dará su última función, debido a que ese conjunto debe trasladarse a la Argentina con el objeto de cumplir compromisos contraídos con anterioridad.

Para esta tarde, como de costumbre, se anuncia una sección vermouth, la cual no dudamos ha de atraer una numerosa concurrencia, tal cual ha ocurrido en las vermouths que ya lleva ofrecidas desde el debut esta compañía.

Por la noche se llevará a cabo una función extraordinaria en honor y beneficio de la primera figura femenina, es decir, Gloria Maravillas, elemento cuya intervención en los espectáculos realizados ha sido factor importantísimo dentro del éxito conquistado en la temporada de "Los Tapices".

La beneficiada intedvendrá en forma preponderante dentro del desarrollo del programa, haciendo oír al auditorio gran número de canciones y couplés, entre los cuales figuran muchos de los que, cuando nuestro público la conoció hace algunos años como Elena Antúnez, tantos aplausos le depararon.

La función se dividirá como de costumbre en dos secciones, la primera de las cuales comenzará a las 21.40 y la segunda a las 23.

Las hermanas Arana Bilbao se presentan el sábado en Solís

Las hermanas Bilbao Arana, distinridoguidas compatriotas que han adquirido gran nombradía en el extranjero por sus audiciones de piano, arte en el cual son en la actualidad figuras de excepción, se presentarán el sábado en el teatro Solís a las 18 y 30 horas, para brindar al público un interesante concierto a cuatro manos. Hemos tenido a la vista juicios de los más calificados críticos musicales de Alemania y España, los cuales tejen elogiosos conceptos sobre las señoritas de Arana Bilbao, calificándolas de intérpretes excepcionales.

Estas pianistas vuelven al país luego de una larga gira y para demostrar su dominio sobre el teclado se presentarán en nuestro primer escenario, donde estamos seguros recibirán el aplauso unánime de los asistentes.

En el programa confeccionado para la presentación, figuran composiciones de afamados autores, los cuales serán interpretadas con verdadero sentido artístico por nuestros compatriotas.

Teatro experimental

Ha quedado clausurado con el éxito más significativo el período de inscripción para los cursos de actores que dictará el Teatro Experimental. Pasan de cien los aficionados inscriptos lo cual prueba de una manera evidente el inmenso interés que esta loable iniciativa ha despertado en nuestro ambiente. Dentro de pocos días la dirección del Teatro Experimental someterá a los interesados a una prueba de suficiencia a fin de seleccionar el plantel de alumnos que ha de seguir los cursos para actores de esta nueva modalidad del arte escénico.

Posiblemente las clases se dictarán en el Estudio Auditorio habiéndose gestionado ya ante las autoridades de ese teatro oficial, la obtención del local y es de esperar que, dadas las altas finalidades artísticas que persigue la novel entidad, la dirección del S. O. D. R. E. resuelva de un modo favorable el pettorio del Teatro Experimental.

Podemos adelantar que el plantel directriz ha quedado constituído en la siguiente forma:

Director: Darwin Camacho García, asesor literario: Juan Francisco Fariña, comisión de escenógrafos: Humberto Frangella, Héctor Sgarbi y Luis Alberto Puyol; músicos: Vicente Ascone, electricista: Adolfo Causina; maestra preparadora: Haydée Silveira; administrador: Elcier Silveira.

Asimismo se nombrará una comisión de lectura destinada a estudiar la producción nacional y extranjera y seleccionar el repertorio que ha de cultivar el Teatro Experimental.

En breve daremos a conocer la nómina de intelectuales que integran esta comisión, lo mismo que la fecha en que han de iniciarse los cursos.

Ateneo Popular

El sábado 24 del corriente se realiza en el salón del Ateneo Popular una velada que se dedica a los asociados del Sindicato Unico de la Aguja, quienes tendrán entrada libre mediante la presentación del carnet sindical.

La comisión organizadora invita a los asociados a concurrir con su familia.

Se halla en Montevideo el violinista alemán Ernst Kraus

ACTUARA CON LA O. S. S. O. D. R. E. Y OFRECERA AUDICIONES PERSONALES. — INTERESANTES DECLARACIONES QUE NOS FORMULA CON RESPECTO AL MOMENTO MUSICAL EUROPEO

Ernest Kraus se nos aparece modesto y retraído, vuelto hacia sí mismo como todos los artistas que aman su profesión por sobre todas las cosas. Su figura sólo se anima cuando nos habla de música: sabemos desde ya que como intérprete ha de ser de aquellos que, presentándose en el silencio de la sala fríos y casi apáticos, se convierten desde que hacen sonar su instrumento en apasionados y fervorosos.

Kraus es alemán, alemán del sud. Desde hace 12 años —es todavía joven—, es primer violín y solista de las principales orquestas sinfónicas de esa región del país peruano. Los importantes conjuntos de esa índole de Estrasburgo y Munich, son aquellos en que más ha actuado.

Como concertista se presentó en todas las grandes ciudades de Alemania y Suiza, conquistando éxitos y nombradía resonantes. En ese sentido, hemos tenido a la vista las críticas a sus audiciones de despedida, y en verdad que ellas son por demás expresivas.

Profesor en el conservatorio de Kaiserslantern (Baviera), es también fundador de un cuarteto que lleva su nombre.

Es ésta la primera vez que viene a Sud América, y la circunstancia de estar fuertemente relacionado en nuestra ciudad, le ha impulsado a iniciar en ella su gira.

Ernst Kraus que se presentará con la O.S.S.D.R.E. y cuyas declaraciones transcribimos

Sabedores de su llegada a Montevideo, nos hemos puesto al habla con él, obteniendo las interesantes declaraciones que transcribimos.

ACTUARA EN MONTEVIDEO

"Efectivamente, tal como ustedes estaban informados pienso iniciar una gira sudamericana por vuestra ciudad.

Por el momento puede darse como segura mi actuación como solista en un próximo concierto de la O. S. S. O. D. R. E., y la realización de un concierto personal.

Es probable, también, que realice otro exclusivamente de sonatas. De aquí pasaré a Buenos Aires, dependiendo de la situación de las repúblicas del Pacífico, el que me dirija a ellas."

Le preguntamos entre qué autores elegirá las obras para esas audiciones, y nos cita a Bach, Beethoven, Mozart, Tchaikowsky, Brahms, Paganini, Mendelssohn, Dvorak, entre otros.

Como puede verse, trae un bagaje musical de proporciones.

SITUACION CRITICA

Interrogado sobre la situación actual de los músicos europeos, —acerca de la cual el telégrafo nos proporciona día a día, las noticias más pesimistas—, rKaus nos da en números un dato elocuente: en Alemania, de 100.000 afiliados a la asociación de músicos sólo 30.000 tienen ocupación.

El graficismo de esta declaración exime realmente de mayores referencias.

EL MOMENTO MUSICAL

"En el actual momento, —nos dice—, se advierte que va pasando aquel entusiasmo fogoso por las normas modernas.

El público vuelve paulatinamente hacia los viejos gustos, y ese movimiento hacia un neo-clasicismo es seguido claramente por los propios compositores, que vuelven a las formas tanto tiempo ha consagradas.

Dentro de la última generación musical, el mayor éxito lo obtienen en Alemania, Hindemith, Waltershausn y Reuss, de la escuela de Munich estos dos últimos."

FINAL

La conversación deriva aquí hacia tópicos más personales y al través de ella nos es dable percibir nuevamente los grandes conocimientos y mayor cariño que Kraus siente por el arte.

Y, comprendiendo que le estamos robando el tiempo, un cordial apretón de manos pone fin a la entrevista con este intérprete cuyas altas dotes tendremos pronto, afortunadamente, ocasión de apreciar y gustar.

C.X.6

Hoy se trasmitirá por intermedio de esta Estación el siguiente programa:

A las [illegible] p. m. — Informativo.

A las 5 y 15 — Discoteca nacional.

A las 5 y 55 — Trasmisión N.o 8 del Servicio de Extensión Universitaria de la Facultad de Agronomía, sobre "Cuidados que requieren las plantaciones forestales".

A las 6 — Discoteca nacional.

A las 6 y 15 — 2.a Conferencia del Prof. Clemente Estable sobre Goethe, a realizarse en el Salón de Actos Públicos de la Universidad de Montevideo.

A las 7 — Discoteca nacional del N.o 973 al 985 del catálogo. Dentro de esta numeración se encuentra el Concierto en La menor Op 33 de Saint Saens, por el violoncelista Guillermo Squire, y la Orquesta Sinfónica "Halle", de Manchestr, Dir H. Harty.

A las 9 y 30 — Se trasmitirá desde el Teatro Colón de Buenos Aires simultáneamente con L. S. 1 Broadcasting Municipal, el Intermedio Lírico de Wolff Ferrari, "El Secreto de Susana", la ópera de Leoncavallo "I Pagliacci" y el ballet de Balakirew, "Thamar".

CINES

LOS PROGRAMAS DE ESTA TARDE

Espectáculos de films sonoros

REX THEATRE — 1.a Entre escollos; 2.a Resurrección.

COLONIAL — 1.a El lobo de mar; 2.a Rascacielos.

GRAND SPLENDID — 1.a Tres hermanas; 2.a Rascacielos.

CERVANTES — 1.a Los cautivos; 2.a Labios sellados; 3.a Wu Li Chang.

Avda. CONCERT — 1.a El terco; 2.a Aristócratas del hampa; 3.a Casada y sin esposo.

STELLA D'ITALIA — 1.a Miradas que matan; 2.a y 3.a El sello chino; 4.a Paga el diablo.

LOS PROGRAMAS DE ESTA NOCHE

Espectáculos de films sonoros

REX THEATRE — 1.a Garantía contra amor; 2.a Lectura de las Cédulas de San Juan.

COLONIAL — 1.a El lobo de mar; 2.a Rascacielos.

GRAND SPLENDID — 1.a Tres hermanas; 2.a Rascacielos.

REX POCITOS — 1.a 2 Tenorios de 15 kuitas; 2.a El vengador social.

CERVANTES — 1.a Labios sellados; 2.a Wu Li Chang.

Avda. CONCERT — 1.a Aristócratas del hampa; 2.a Casada y sin esposo.

URUGUAYO. — 1.a Nacida para amar; 2.a Politiquerías.

APOLO — 1.a Presidio; 2.a Politiquerías.

ALCAZAR — 1.a El Jockey de moda; 2.a La canción del vagabundo.

DEFENSA — 1.a Sed de cariño; 2.a Mío serás.

PETIT REX — 1.a Chicas de hoy; 2.a Don Juan Diplomático.

METROPOL — 1.a El fantasma de la Opera; 2.a La voz del corazón.

GLUCKSMANN PALACE — 1.a Esclavos del Volga; 2.a Velo de ilusión.

AMERICAN — 1.a Esposas solitarias; 2.a Luces de la ciudad.

LUTECIA — 1.a Corazones de arrabal; 2.a El anillo de los besos; La legión de los centauros.

SPLENDID THEATRE — 1.a El águila solitaria; 2.a Ana Karenine.

CENTENARIO — 1.a Amor pagano; 2.a El código penal.

STELLA D'ITALIA — 1.a Olimpia; 2.a Paga el diablo.

21 DE SETIEMBRE — 1.a La voluntad del muerte; 2.a Paga el diablo.

CHIC SALON — 1.a Labios sellados; 2.a Sevilla de mis amores.

LAS DELICIAS — 1.a Coqueta; 2.a Sevilla de mis amores.

ELECTRIC PALACE — Gran Concurso de Tangos de Autores Uruguayos.

REDUCTO — 1.a La canción del ritz; 2.a Africa habla.

CONSTITUCION — 1.a La luz en la obscuridad; 2.a El último de los Vargas.

LUX — 1.a Coqueta; 2.a Presidio.

COLISEO FLORIDA — 1.a La viuda artificial; 2.a Romance.

EDISON — 1.a Mientras la ciudad duerme; 2.a Noches vienesas.

EMPIRE THEATRE — 1.a Candilejas y cándidos; 2.a Nada más que mujer.

PLUS ULTRA — Matrimonio forzado.

VILLA DOLORES — 1.a Mares escarlatas; 2.a La divina dama.

REAL — 1.a La proscripta; 2.a Bohemios.

LATINO — 1.a No, No, Nanette; 2.a La ceguera del oro.

LATINO — 1.a No, No, Nanette; 2.a La ceguera del oro.

GAUMONT — 1.a Gente de cine; 2.a El puente de San Luis Rey.

PARIS — 1.a La canción de la troika; 2.a La duquesita del Tabaris.

ARIEL — 1.a Mensajes del otro mundo; 2.a (doble) Indiscreta.

VICTORIA — 1.a La canción de los Barqueros del Nilo; 2.a El vampiro negro.

ORO — La flota gloriosa.

AVENIDA — 1.a Los mosqueteros de la marina; 2.a (doble) Médico y amante.

ARTIGAS — 1.a Amor y patriotismo; 2.a (doble) Su segunda esposa.

EMPIRE — 1.a Candilejas y cándidos; 2.a (doble) Nada más que mujer.

ADELINA GUZMAN — 1.a La tragedia submarina; 2.a (doble) La princesa se enamora.

IDEAL — 1.a No descuides a tu mujer; 2.a (doble) Las cuatro plumas.

MODERNO — 1.a Piernas de seda; 2.a (doble) Sombras de gloria.

CAPITOL — 1.a La eterna madre; 2.a (doble) La escuadrilla de la muerte.

ATENEO — 1.a Viva el peligro; 2.a (doble) Fatalidad.

RIVERA — 1.a Las colinas de Kentucky; 2.a (doble) Volga-Volga.

PARLANTE — 1.a La rueda del destino; 2.a El médico del amor; 3.a El nieto de su abuela.

OLIMPIA — 1.a El ángel de la redención; 2.a El Barquero del Volga; 3.a Ay, doctor.

"DIABLOS DEL CIELO"

Esta comedia de Artistas Unidos que próximamente estrenará el Cine Ariel, y que pone en evidencia el espíritu yankee al caricaturizar a dos héroes que en la aviación Norteamericana logran triunfar gracias a una serie de grandes errores, nuestros héroes, dos caballeros del aire arrojan tantas bombas de carcajadas que el espectador morirá,... pero de risa.

Spencer Tracey, Ann Dvorak, William Boyd y George E. Cooper son los intérpretes centrales de esta farsa que admiraremos en el Ariel.

"INDISCRETA"

Artistas Unidos la formidable productora americana presenta una comedia de tal perfección que fuera de dudas es la más completa creación del cine sonoro desde el punto de vista de la comedia humorística "Indiscreta" adaptación de la estupenda obra de Da Sylva, Brawn y Henderson llevada a la pantalla por Leo Mac Carey, quien con una habilidad suma plasma una deliciosa comedia que nos deleita y subyuda por la belleza de concepción y la armonía de todas sus escenas, todas presentadas con una maestría sin igual. Gloria Sawnson la actriz insuperable se agiganta en tal forma en su rol que indiscutiblemente nos convence. Tanto en el drama como en la comedia es sin igual, en esta obra que siempre predomina la nota ultra cómica tiene también algunos pasajes sentimentales, y es precisamente en esas trnsicciones que Gloria triunfa ampliamente, siendo maravillosamente secundada por Ben Lyon, Arthur Lake, Monroe Oswley y la célebre característica Barbara Kent, que en situaciones cómicas es de una eficacia evidente.

La magnificencia de sus escenas y la variedad de elementos que en esta producción intervienen es lo más perfecto que jamás ha presentado la cinematografía moderna, y puede catalogarse esta película como un verdadero modelo de gracia alegría y belleza. humorismo americano en el Ariel en la función nocturna de hoy.

QUO VADIS?

La famosísima novela de Enrique Sienkiewicz ha sido llevada a la pantalla sonora mediante los elementos extraordinarios que se cuentan para ello. Actúa en el papel principal, el extraordinario actor dramático Emil Jannings y la bellísima Rina de Liguoro.

Esta producción va a causar una gran impresión a nuestro público amante de las buenas obras.

"SALTO MORTAL"

La obra máxima de E. A. Dupont, el director de "Varieté" y "Moulin Rouge", será ofrecida en breve en la sala del Cine París.

La crítica de Europa ha consagrado esta obra como una de las más grandes de cuantas se han producido.

HOY ES EL ESTRENO DE "LA DUQUESITA DEL TABARIS"

Anny Ahlers, la estrella que va surgiendo con relieves propios, la graciosa actriz que muestra la calidad de su arte en la obra cómica, de perfecta sátira, se presentará hoy en el Cine París. El público celebrará a lo largo del film, felices momentos de fina hilaridad, de comicidad bien lograda de acuerdo a los elementos que ofrece la trama llena de situaciones equivocadas, de exprofeso, para hilvanar un asunto que mantiene vivo el interés entre chistes y escenas de gran atracción.

Se ha consagrado esta opereta en los teatros de Viena y de París, y el Cine de la esq. 18 de Julio y Magallanes, consecuente con su programa de novedades cinematográficas, presenta a su público la obra que satisfará por su estructura técnica, su música, la gracia interpretativa, la belleza y suntuosidad de escenario y la fina y delicada sátira que deslíe el film "La Duquesa del Tabaris".

El "L'Atlantique"

Radio expedido desde abordo del soberbio paquebot francés, nos permiten afirmar que esa soberbia nave navega actualmente con rumbo a Río de Janeiro, donde llegará el 26 del corriente, sin novedad alguna y que por lo tanto, salvo contratiempos se hallará en Montevideo el 29 tal como lo fija su itinerario.

"L'Atlantique" pasó ya la línea ecuatorial, celebrándose a su bordo la clásica fiesta del Dios Neptuno.

Reuniones científicas

SOCIEDAD DE TISIOLOGIA DEL URUGUAY

Hoy a las 6 y 30 p. m., en el local de la "Casa de los Médicos" se reunirá la Sociedad de Tisiología para tratar la siguiente Orden del Día:

1.o Dr. H. Franchi: Mecánica de la respiración normal y de algunos casos patológicos.

2.o Dr. F. Más: Curación de caverna tuberculosa de la base por neumotórax y frenicectomía.

3.o Drs. V. Magri y S. Barbieri: Las siembras tempranas de los vértices.

4.o Dres. V. A. Ugón y M. Volonterio: Apicolisis con plombaje.

SOCIEDAD DE CIRUGIA

Ayer de tarde tuvo lugar la reunión anunciada de la Sociedad de Cirugía bajo la Presidencia del doctor Juan C. Del Campo actuando en la Secretaría los doctores, Armand Ugón y Larghero con asistencia de los doctores Prat, Navorro, García Lagos, Stajano, Pérez Fontana, Artagaveytia, Risso, Costa,D. Lamas, Cantón, Otero, Chifflet, Victorica, Vázquez, Bado, Caprio, Roca, Estévez, Guerra, O. Colombo, Cunha, Gómez y Bres. García Capurro y Barú.

Se cambiaron ideas sobre la orden del día y a continuación los doctores García Lagos, Pérez Fontana y Armand Ugón presentaron su comunicación sobre "Magacolón - Operación en 3 tiempos". Intervinieron en la discusión de este trabajo los doctores, Stajano, Navarro, Larghero, etc.

Situación de los paquetes postales

En ultramar o en viaje al Plata

ASTURIAS. En Southampton. Saldrá el 16 de Julio.

ARLANZA. En Southampton. Saldrá el día 25.

ANTONIO DELFINO. En Bremen

ANDALUCIA STAR. De Londres. Salió el 18.

BUENOS AIRES MARU. En Kobe

CABO SAN AGUSTIN. De Génova. Salió el 19.

CAMPANA. De Génova Salió el 14. Recaló el 22 en Dákar.

DARRO. De Liverpool. Salió el 18. Recaló el 23 en Lisboa. Esp. el 7 de Julio en Río.

DUILIO. En Génova.

EL PARAGUAYO De Liverpool. Salió el 11

GIULIO CESARE. De Génova Salió el 16. Recaló el 17 en Barcelona Esp. el 27 en Río.

GENERAL OSORIO. De Hamburgo. Salió el 19.

GENERAL SAN MARTIN De Hamburgo. Salió el 11 Recaló el 18 en Madeira. Esp. el 28 en Bahía

HIGHLAND CHIEFTAIN. En Londres.

HIGHLAND MONARCH De Londres Salió el 11

L'ATLANTIQUE Salió el 16 de Burdeos. Recaló el 18 en Lisboa Esp. el 26 en Río.

LA PLATA MARU De Kobe Zarpó el 7. Recaló el 17 en Saigon

LA CORUÑA [illegible]

MARTHA WASHINGTON. En Trieste.

MONTE PASCOAL En Hamburgo. Saldrá el 25.

MONTEVIDEO MARU De Kobe partió el 5 de Colombo. Recaló el 16 en Durban de donde salió el 17

ORANIA. De Amsterdam. Salió el 22.

PRINCIPESSA MARIA De Génova Salió el 10. Esp. el 28 en Río

SOUTHERN CROSS De Nueva York. Salió el 11. Esp. el 24 en Río.

SOUTHERN PRINCE De Nueva York. Salió el 17.

UPREY GRANGE. En Londres.

En el Plata o en viaje a ultramar

ALCANTARA. Para Southampton. Saldrá el 29 de noche.

ALMANZORA Para Southampton salió el 15. Recaló el 21 en Bahía. Recaló el 23 en Pernambuco.

ALMEDA STAR [illegible] 7 de Río. Recaló el 20 en Lisboa. Esp. en Plymouth el 22. Llegó ayer a Londres.

AVILA STAR. Para Londres. Saldrá hoy.

BARONESA. Salió el 23 de Montevideo para Londres.

CAP ARCONA Para Hamburgo [illegible] 8 de ésta. Recaló el 11 en Río y el 20 en Lisboa. Recaló el 11 en Río y 20 en Lisboa. Recaló el 23 en Southampton y Boulogne sur Mer. Hoy en destino.

CABO SAN ANTONIO Para Génova salió el 10 Esp el 24 en Las Palmas

CONTE VERDE. Para Génova. Salió el día 22.

DESNA. Para Liverpool. Salió el 23.

DUNSTER GRANGE Salió [illegible] Montevideo para Londres. Esp. el 30 en destino.

FLORIDA Para Génova Salió el [illegible]. Recaló el 14 en Santos. Recaló el 23 en Dákar.

FLANDRIA Para Amsterdam Salió el 10. Recaló el 14 en Río.

GENERAL ARTIGAS Para Hamburgo. Saldrá el 24

HIGHLAND PATRIOT Para Londres. Saldrá el 1.o de Julio

HIGHLAND BRIGADE Para Londres. Salió el 17.

HIGHLAND PRINCESS Para Londres. Salió el 7 de Río Recaló el 17 en Las Palmas.

JAMAIQUE Para Hamburgo Salió [illegible] de Río. Recaló el 13 en Dakar Esp. 7 de Río Recaló el 18 en Madeira. Recaló el 20 en Leixoes.

MONTE SARMIENTO Para Hamburgo. Salió el 17.

MONTE OLIVIA Para Hamburgo Partió el [illegible] de esta [illegible] el 8 en Río. Recaló el 22 en Lisboa.

NORTHERN PRINCE [illegible] Nueva York. Salió el 16 [illegible] Buenos Aires. Esp. mañana en Bermúdas.

PRINCESA Para Liverpool. Salió el 16.

RIO JANEIRO MARU. Salió el 20 de Buenos Aires para Santos en viaje a Kobe

SANTOS MARU Para Kobe Zarpó el 27 de Mayo de Victoria Recaló el 11 en Nueva Orleans de donde salió el 16.

ENCANTOS DE LA VIDA CONYUGAL O LAS AVENTURAS DE PANCHO —(Trifón) Y RAMONA (Sisebuta)—

FOLLETIN DE "LA MAÑANA"

Núm. 6

—Sí.

—¿Sí? — repitió el juez levantando las cejas con aire significativo.

—Sí — replicó Cebronne irritado: — pero ya debe usted saber en que ínfima dosis se emplea tal substancia y jamás en estado de pureza como la que han disuelto para la inyección. Usted sabe que...

—De pronto se interrumpió, impresionado por un recuerdo. Se acordó de que en cierta ocasión había dado a Gertrudis explicaciones sobre la violencia del veneno y la dosis relativamente pequeña que mataba a un hombre. ¡Extraña coincidencia que le hizo palidecer!

Estando en aquellas explicaciones, una persona iba y venía por la habitación; pero ¿quién era?, y en qué momento tuvo lugar aquella conversación sobre las propiedades de la acontina? ¿Durante el período agudo de la enfermedad o más tarde? En el primer caso, la persona presente debía de ser la hermana enfermera, y...

Padecía horriblemente por su falta de memoria y observando el juez su semblante atormentado, comprendió que para el proceso hubiera sido útil conocer los secretos pensamientos de Bernardo.

Este salió de su mutismo para decir fríamente:

—Es tan monstruoso como sospechar de mí mismo.

—¡Mejor! De todo corazón deseo estar equivocado se apresuró contestar el juez, — pero hay que estar equivocado — se apresuró a descubrir el paradero de ellas y traérmelas. Una palabra de esas mujeres podría cambiar enteramente la faz del asunto.

—Las verá usted, no lo dude. No son mujeres que se oculten ante una acusación tan enorme y ridícula.

Saludó con rigidez, bajó la escalera corriendo y se metió en su coche, después de haber dicho al cochero que lo llevase a casa de M de Joncheres.

El abogado estaba fumando tranquilamente en su despacho, en medio de una montaña de libros y de papeles.

Al ver entrar a su amigo, se levantó exclamando:

—¿Qué tienes, Bernardo, qué te ha ocurrido?

El aspecto de Cebronne era propio para asustarse. Pálido, desencajado y la mirada turbia, había perdido la calma anterior, bajo la cual solían disimularse las impresiones de una naturaleza ponderada pero dotada a la vez, de gran sensibilidad.

Cayó pesadamente en un sillón y no respondió su amigo Enrique, inquieto, le cogió la mano

—¡Tienes fiebre, Bernardo!

—Es posible; pero qué importa No se trata de mí. Gertrudis...

—¿Qué hay?

Cebronne le contó lo sucedido, y en tono arrebatado habló de las sospechas del juez.

—¡Sospechar de ella! — dije a ese juez imbécil, — es tan monstruoso como sospechar en mí o en tí. ¡Pobre Gertrudis!... ¡pobrecita!

M. de Joncheres, aunque habituado a recibir confidencias extraordinarias, jamás se asombró de tal manera.

—¡Es inaudito! — dijo — ¡La mujer con quien te querías casar acusada de haber cometido un asesinato! ¿Estamos soñando o es al realidad?

Los labios de Cebronne temblaban.

—Estamos muy despiertos — respondió.

—Vamos a ver — dijo Enrique como abogado que quiere penetrar en la causa. — ¿Por qué sospechan de la señorita Gertrudis y no de su madre? ¿Se lo has preguntado al juez?

—No... Estaba fuera de mí. Pero presumo la razón. Al decirme que yo no sabía todo, hizo alusión a circunstancias que conozco, reveladas por porteros o por Sofía?

—¿Quién es Sofía?

—El ama de llaves re M. de Chantepy.

—¿Qué circunstancias?

—M. de Chantepy, cuando sus dolores eran vivos, se sería de morfina en forma de inyecciones. Gertrudis dedicaba todas las noches un par de horas a entrenerlo con lecturas y, antes de marcharse, solía preparar...

—¡Oh! — interrumpió Enrique con espanto.

—Según todas las probabilidades ella no fué anoche a la habitación de M. de Chantepy. Este dato se comprobará... nada hay que temer — dijo Cebronne con voz entrecortada.

—Hay que buscar a esas señoras a toda costa... ¿No has hablado antes de un medio práctico para llegar a ellas?

—Sí.... pero necesito que hoy lo gestione alguno en mi lugar Mis enfermos me retienen imperiosamente y también el informe que debo enviar hoy al juez.

—Iré yo mismo — dijo Enrique. Estoy libre y puedo marchar. ¿A dónde hay que ir?

—A Nanterre. Gertrudis trabaja para una casa que fabrica guantes de lana de los que sirven para fricciones. No sé la dirección, pero allí te informarás fácilmente.

—Sí... tengo un cliente en Nanterre. Es un negociante; si lo encuentro, todo irá como una seda. Me voy en el acto.

Pero cambió de parecer al observar el aire fatigado de Bernardo.

—¿A qué hora has podido almorzar, en medio de sas cosas tan terribles? — preguntó Cebronne.

—¡Almorzar!... ¡Cualquiera piensa en al vida, cuando...!

—Pues hay que hacerlo... Ya son las tres y media... ¡Si te vieras la cara, pobre amigo mío! ¿Y piensas ir a ver a tus enfermos para ofrecerles el espectáculo de un médico que desfallece? Ahora te traerán algunos fiambres.

Llamó a su ayuda de cámara, le dió órdenes y volivó a sentarse al lado de Cebronne.

—¡Ea, querido Bernardo, serénate! Es posible que pronto se compruebe el error, no es cosa de ponerse de esa manera. De todos modos necesitas conservar la energía y serenidad, dos cualidades que nunca te han faltado

—No estaría así si se tratase de mí... ¡Pero saber que aquella mujer exquisita, a la que amo apasionadamente, está acusada, aunque sólo sea un minuto! ¡Es espantoso! El más indiferente conociéndola se enajería de furor o indignación.

—Hoy mismo podría producirse algún hecho que anonade toda sopecha. Así, pues manos a la obra. Averigüemos su paradero, y, después, ya veremos.

—Sí — respondió Cebronne con ardor, — a trabajar. En esta ocasión extraordinaria, tendrá ella todo el apoyo que le daría si fuese su marido.

Esta idea le calmó y, cediendo a las instancias de su amigo, comió rápidamente.

—Este juez es una buena persona, un hombre excelente, la comprendo a pesar de mi irritación contra él; no obstante, me ha aconsejado que abandone cobardemente a Gertrudis.

—No me lo habías dicho.

—Sí... M. de Monvoy colocándose en el terreno de mi interés personal y de latnigua cariño que me guarda, afirmaba de mi carácter "universalmente respetado, mi reputación que aumenta de día en día" (son sus propias expresiones) no debían "comprometerse en este asunto" "Aproveche ustel el medio que ella misma, al huir le ofrece para no volver a verla. Siga mi consejo paternal, etc..." Tales son sus cariñosas, pero absurdas, palabras.

Enrique disimuló su turbación haciendo er que buscaba unos papeles.

"Los consejos del magistrado son una prueba de su convencimiento — pensó; — y para que tenga tal convicción, se requieren presunciones muy graves.... ¡Pobre Bernardo!"

Cebronne, empujando la mesita en que le habían servido el almuerzo, se dispuso a marchar.

—Tú irás inmediatamente a Nanterre, ¿verdad Enrique?

—Sí... — respondió este, vacilando.

—¿Qué tienes? Te veo cambiando al semblante.

—Escucha, Bernardo, no te sulfures... ¿no crees que?...

—¿Qué?

—En fin, reflexiona. ¿No sería prudente seguir, por lo menos momentáneamente el consejo de M. de Monvoy?

—¿Y tú, hombre de honor y de corazón, te atreves a decir eso!

—Te quiero tanto, que vacilo. ¿A dónde vamos en esta aventura?

—Vamos por el camino recto, y no vacilo un instante — repuso fríamente Cebronne, a quien la vacilación del abogado hacía natural su resolución. — No creo, sino que sé óyeme bien, sé que Gertrudis es una mujer admirable; mi amor no retrocederá ante nada por sostenerla y desde este momento. Estoy tan seguro de ella como de mí mismo.

—No hablemos más Vámonos — respondió bruscamente Enrique.

Cogió el sombrero y siguió al doctor Cebronne a la calle.

—¿Irás esta noche a mi casa? — le preguntó Bernardo.

—Sí... me instalare en la calle Vaugirard y te esperaré.

III

INDICIOS ABRUMADORES

El abogado tomó un automóvil y se hizo conducir a Nanterre.

Tuvo la buena fortuna de encontrar al negociante, del que había hablado a su amigo, y obtener en el acto el informe deseado.

Esta casa está en el boulevard

La Mañana

Montevideo, Viernes 24 de Junio de 1932

LAS OBRAS PUBLICAS Y LOS PUESTOS DE TRABAJO

Esta tarde sesionará la Cámara de Representantes para tratar en primer término la cantidad de un millón de pesos para obras públicas con el fin de crear de esa manera trabajo para los desocupados.

Ya manifestamos nuestra opinión enteramente favorable a esa iniciativa en cuanto respecta a los propósitos que la inspiran, que son el de crear oportunidades de colocación remuneradora para todos los brazos que han quedado sin destino laborioso por la crisis angustiosa que soporta el país.

Pero el punto que suscita discrepancia no es la autorización para gastar en obras públicas, sino los sistemas que se proponen para repartir los puestos de trabajo.

Como lo dijimos oportunamente, al tratarse por primera vez el asunto en Cámara, las opiniones se dividen en dos bandos: los que querían postergar la vigencia del régimen creado por el pacto batllinacionalista que dió motivo a tantas críticas, y los sectores herrerista, riverista, católico, socialista y comunista, que exigían un sistema que asegurara la representación de todos en la corporación encargada de distribuir los puestos de trabajo.

Llegó a extrañarnos que de tal manera se presentaran las cosas, después de la propaganda que hicieron los diarios batllistas en favor de la fórmula que presentaron los legisladores riveristas. A juicio de "El Ideal" la representación de todos los sectores en las comisiones de trabajo, consolidaba una garantía efectiva de que la más seria imparcialidad presidiría la distribución de los puestos de labor, sin que se hiciera politiquería inferior con los recursos destinados a solucionar el problema de los desocupados.

Sin embargo, el sector batllista hizo manifestaciones en Cámara de que mantendría el combatido régimen de las comisiones integradas a gusto de los pactistas.

Recordarán nuestros lectores que la única explicación que se suscitó entonces de esa contradicción de actitudes, fué la de que los nacionalistas pactistas clamaron ante los batllistas para que estos no transaran con un régimen que aquellos entendían favorecería al herrerismo, cuando la verdad es que haría reinar la justicia impidiendo las arbitrarias ventajas de privilegio que sacan los pactantes.

En la sesión de hoy se dilucidará el punto.

Se nos dice que en la Comisión de Obras Públicas se conversó de una fórmula que en principio daba representación a todos los lemas que tienen diputados en la Cámara, en las comisiones de trabajo. Si nada más que esto estableciera, ella contaría con el apoyo de todas las bancadas que han exigido imparcialidad en el régimen de los trabajos públicos.

Pero, esa fórmula tiene una segunda parte, que ratifica el refrán que afirma que segundas partes nunca fueron buenas.

Se trataría, al parecer, de uno de esos tantos malabarismos batllistas. Por un lado se reconoce la necesidad de que todos estén representados en la acción de contralor. Y a renglón seguido se establece el medio de anular esa igualdad en el derecho de fiscalizar los sorteos de los puestos de trabajo.

El invento batllista consistiría en que cada miembro de la comisión tenga un voto que valga en proporción a los votos de su lema.

Si los puestos de trabajo se dieran en razón de la fuerza política, semejante sistema de votación tendría razón de ser. Pero cuando el papel de esas comisiones se reduce a inscribir a los obreros y a realizar los sorteos con toda imparcialidad, no se concibe que trascendencia buena pueden tener esos votos que valen por muchos votos, como no sea la de trastornar en favor de tal o cual tendencia política la distribución de los puestos de trabajo.

En esas condiciones, los sectores independientes de la Cámara, no podrán apoyar esa reforma de las comisiones del trabajo. Si mal se han comportado hasta ahora, peor se conducirán una vez vigente, semejante régimen absurdo.

Es muy fácil en cambio, dar una fórmula que haga coincidir a todas las opiniones. Que se asegure en las comisiones de trabajo la representación de todos los sectores políticos, para que los sorteos no sigan dando, como hasta ahora, resultados siempre favorables a los pactantes.

Como pensaba el señor Batlle

REVELACIONES DEL Dr. GHIGLIANI

Transcribimos a continuación estos interesantes párrafos de un artículo que publica "El Pueblo", haciendo una descripción, importante para la historia, de cómo pensaba el señor Batlle, y de cómo hacía que pensaba para amenazar a sus adversarios. La pieza tiene mayor valor si se considera que tiene todas las trazas de pertenecer al doctor Ghigliani.

Dice así el artículo a que nos referimos:

El señor Batlle y Ordóñez no era de los hombres que piensan siempre en alta voz.

Ocasiones hubo en que él solo conocía su propósito, — sobre todo en materia eleccionaria, — de suerte tal que se iban imposibilitando soluciones hasta que, al final, aparecía y triunfaba la que en realidad él prefería.

Alguna vez llegó a la deliberada ocultación de su propósito verdadero por ser necesaria esta actitud para la eficacia del medio empleado.

Eso ocurrió siempre que el señor Batlle confiaba su acción a la amenaza.

Ejemplo:

El señor Batlle y Ordóñez se empeñó en que su candidatura a la presidencia de la república fuese proclamada antes del pacto constitucional con los nacionalistas. ¿Para aceptar la presidencia? No. El señor Batlle y Ordóñez no habría aceptado la presidencia. La proclamación de su candidatura sería una amenaza. ¡Nada más que una amenaza! Y por eso ocultó su verdadero propósito que era el de no aceptar la presidencia.

Esa ocultación de propósitos o ideas no siempre fué absoluta.

En el caso citado, por ejemplo, el señor Batlle y Ordóñez había manifestado a los doctores Arena, Areco y Brum cuál era la verdad, es decir, que no solo no aceptaría sinó algo mucho más grave o sea que él creía que no era posible que se pudiese gobernar más, en forma regular, con la vieja constitución.

Excusado es expresar el serio significado de estas manifestaciones del señor Batlle y Ordóñez puesto que ellas señalaban el camino que conduce forzosamente a una profunda subversión general.

Nadie podrá rectificar estos asertos.

Algo semejante ocurrió con el gobierno parlamentario.

"El gobierno parlamentario pudo ser un puerto de unificación con los riveristas. Era, por lo tanto, un medio de amenazar a los nacionalistas.

"Cuando apretasen las cosas Batlle podía amenazar con "entregarse" al parlamentarismo en pago de la unificación colorada siempre temida por el adversario.

"Pero si el señor Batlle y Ordoñez proclamaba públicamente su opinión favorable al parlamentarismo la cuestión quedaba liquidada ya no le podría decir a los nacionalistas en son de amenaza: "miren que me hago parlamentarista y nos juntamos con los riveristas.

Esta situación de amenaza se produjo creemos que con motivo de leyes electorales.

Muchos de los actuales legisladores batllistas habrán sido concurrentes a una sesión de la Agrupación Colorada de Gobierno Nacional en la que el señor Batlle y Ordóñez manifestó sus opiniones favorables al régimen parlamentario.

El mismo señor Batlle y Ordóñez expresó después que lo había hecho para que algún indiscreto llevase el susto al nacionalismo y éste cediese.

Lo cierto es que el nacionalismo cedió y el señor Batlle y Ordóñez dejó de mostrarse favorable al régimen parlamentario.

¿Por qué? ¿Por qué era contrario a él?

No.

Porque si seguía declarándose partidario del régimen parlamentario ya no podría asustar más a los blancos con el cuco de hacerse parlamentarista.

De ahí que llegara hasta irritarse cuando el doctor Ghigliani, — que es de los que piensan en alta voz, — defendía el régimen parlamentario con los mismos argumentos que el señor Batlle y Ordóñez había esgrimido años antes para convencer al doctor Ghigliani (que era entonces adverso al régimen parlamentario) de que estaba en error al combatir ese régimen cuyos defectos podían corregirse para implantarlo en el Uruguay.

Así pues, existieron razones de interés ocasional para que el señor Batlle y Ordóñez no hiciera público su verdadero concepto del régimen parlamentario.

Por eso no hay palabras suyas definitivas.

Pero hay hechos que demuestran cuál era su estado de espíritu que no podía ser el de fundamental oposición al régimen parlamentario".

Explotaciones ridículas

La prensa batllista pretende explotar la coincidencia reformista del herrerismo con las constantes aspiraciones riveristas de una revisión de la Carta del pacto, para augurar una conjunción de ideales y de procedimientos.

¿Quién puede creer semejante tontería?

Nadie; pero la expresan los que en todas las oportunidades han hecho tabla rasa de los ideales y de los intereses del partido colorado para prenderse del nacionalismo, darle el brazo, darle posiciones, darle y entregar a cambio de concesiones posibilistas lo que no era de ellos porque ni lo crearon ni lo defendieron en las horas de peligro para la colectividad de la Defensa.

¿Cuántos de estos ardorosos colorados eran del batallón Sótano, en los momentos en que las papas quemaban? Y, sin embargo, ahora las van de bastiones de la fe partidaria, olvidando sus hazañas recientes de chinchulineros, sus pactos onerosos de toda la vida y sus gambetas al deber partidario, cuando era el momento de consagrarlo con sacrificios.

En la enmienda está la virtud

Un club batllista rochense se dirigió en estos días al Inspector Nacional de Enseñanza Primaria solicitándole que durante una jira funcional proyectada a aquel departamento por el doctor Rossi, este diera en el mencionado centro político una conferencia sobre el "Colegiado integral".

El doctor Rossi ha rehusado acceder a la invitación expresando que en sus jiras no hace "la menor manifestación de carácter político".

Bien está la actitud de la referencia, por más que el caso de prescindencia sea claro, tratándose de una inspección que se realizta en funciones permanentes del cargo.

Nos complace señalar el acierto del Inspector Nacional y recordando recientes críticas a una disertación suya en un club político de la capital, lo exhortamos a que persevere siempre, esté en la capital o en campaña, en tan plausible línea de conducta.

Servirá así de la mejor manera la causa escolar, dando un ejemplo que todos sus subordinados deben imitar.

Malorum

El club "José Batlle y Ordoñez" del Carmelo, previa sesión al efecto, se dirigió a la departamental batllista de Colonia protestando contra el traslado del comisario seccional Cándido Gulla (hijo), dispuesta por la superioridad.

Hay defensas que tumban y esta parece ser una de ellas.

¿Qué virtudes tendría el funcionario para que el club político, en plenas funciones de tal, se sienta agraviado por el traslado a otra jurisdicción?

Nos presumimos, sin más datos, que la remoción fué justificada.

No hay diferencia

Ubicada y satisfecha, como cualquier peliculero clásico, la gente del decano nacionalista hace colita a los que se le han colgado al cáos chileno para ejemplarizar a quienes abominan aquí por tan fundados motivos, del colegiado y de los que de él aprovechan para chuparle la sangre al país.

Y se espantan de los encuentros callejeros y de los episodios trágicos que han caracterizado las últimas semanas de la convulsionada nación trasandina, como si a la larga no fuese lo mismo o peor el trabajo de un bisturí o el de las insaciables sanguijuelas.

Así nos está pasando a nosotros. El régimen no nos matará de golpe; pero nos va secando...

¡Váyase lo uno por lo otro!

Dr. Martín Suárez

EN EL ANIVERSARIO DE SU MUERTE

La fecha de hoy recuerda un nuevo aniversario de la muerte del destacado ciudadano doctor Martín Suárez, de larga y saliente actuación en la vida política y social de nuestro país.

A despecho del tiempo que transcurre, el recuerdo de hondo afecto y de alta consideración que inspira la personalidad del digno compatriota, acrece y se vigoriza en el análisis de aquellas condiciones de su espíritu que le dieron tan singular valimiento. Inteligente, culto, probo y con una gran firmeza de carácter, era un exponente de las cirtudes cívicas más puras y supo honrar sus convicciones cualquiera fuese el sacrificio que ellas le demandasen.

Miembro del foro a quien rodeaba una general consideración, legislador de ponderada y eficaz actuación en la Cámara de Representantes y en el Senado, su vida fué de actividades fecundas.

Se contó entre los senadores que prestaron al país el invalorable servicio de detener la reforma constitucional hasta que el pueblo pudiese estudiar los problemas que ella planteaba y, más tarde, sus ideales anticolegialistas lo llevaron a actuar en el riverismo, en forma destacada, prestándole el valioso aporte de sus grandes valores morales e intelectuales.

Largo espacio de tiempo desempeñó la presidencia del Comité Ejecutivo Nacional del Partido.

En esta casa también hay un vínculo afectivo muy profundo con el honorable ciudadano recordado, pues el doctor Suárez integró y presidió el Directorio de la Empresa que edita esta hoja, en el cual dejó igualmente el recuerdo de sus excelsas virtudes.

LA MAÑANA rinde homenaje al austero ciudadano, una vez más, en este triste aniversario.

DE LA CIUDAD

EL BARRIO DEL SUR

El que quiera ver un remedo ladrillesco de cualquier ruina célebre, que se vaya por la parte sur de la península que sustenta el casco de nuestra fiel y reconquistadora urbe.

Aquello sigue hace ya un tiempito más largo que el mate de las Morales,—y vaya refrán,—como Quevedo: ni sube, ni baja, ni se está quedo.

Es decir. Lo de quedo hasta por ahí nomás, porque después del decreto "prescindente" sobre lo que se nombra en esta sección, las cosas han quedado peor de lo que estaban y continuarán descendiendo si quien debe hacerlo no mete mano fuerte para remediar lo malo ocurrente.

Las casas sentenciadas para una demolición salubrificante han vuelto a ser solicitadas no precisamente como pan bendito y sí como pila en la que mojan todos, y se ha reintegrado a ellas una población que en el mejor de los ejemplos recuerda la de los barrios infames de los más desacreditados puertos del mundo entero.

Lo peor del asunto es que no obstante las locaciones fantásticas que pagan los ocupantes, no hay en esos tugurios ni la sombra de instalaciones higiénicas, que no se hacían porque iban a ser echadas abajo las construcciones y que no se ejecutan porque no hay quien las imponga.

Pues deben ser intimadas. Será el medio de sanear ese "ghetto" del vicio y la disolución, escudriñando bien los reglamentos para decretar las más onerosas reformas.

La tarea es del Municipio y en especial de la Dirección de Higiene Domiciliaria.

No hay más que emprenderla y sin demoras porque el espectáculo diurno y nocturno lo impone sin remisión.

Congreso Pedagógico Sudamericano

SE REALIZARA EN LA CIUDAD DE LA PLATA

Bajo los auspicios de la Asociación de Maestros de la Provincia de Buenos Aires, y en homenaje al cincuentenario de la fundación de su capital, se realizará un Congreso Sudamericano de Pedagogía del 20 al 24 de Noviembre próximo.

El Congreso tratará los siguientes temas: La educación moral del niño; El niño; La familia; La sociedad; El Estado y el Maestro.

Los trabajos deberán remitirse a la Comisión organizadora, escritos a máquina, en dos ejemplares y en sobre cerrado antes del 1.o de Octubre próximo, a la calle 12 esquina 60.

La Comisión Honoraria quedó constituída así:

Señor Federico Martínez de Hoz, doctor Manuel de Iriondo, doctor Marcos Aurelio Avellaneda, señor Rafael Palomeque y doctor Jorge L. Hirchi y la Comisión Organizadora la integran los siguientes señores: Presidente, profesor Víctor Mercante; Vices, doctores José Abel Verzura y Luis M. Robin; Secretario General, señor Rodolfo Perez Duprat y Vocales: doctores Alfredo D. Calcagno y Carlos S. Cometto, profesora Clotilde Guillen de Rezzano y profesores Francisco Legarra, Juan Mantovani, Ernesto Nelson, Jos; J. Berrutti, Leopoldo Herrera, Juan Francisco Jauregui, Pascual Lértora y Luis Ricagno.

La situación económica de la Argentina

UNA TRANSACCION CON LOS TENEDORES DE "DEBENTURES"

Un despacho telegráfico procedente de Londres nos entera que durante una reunión de los accionistas de la empresa Virol Co., lord Luke se expresó en los siguientes términos: "Acabo de llegar de la Argentina, que es el "único país" de la América del Sur que está abonando valientemente y honorablemente todos los intereses de su deuda externa, a pesar de las dificultades del cambio.—Por otra parte, se utiliza tanto cambio para hacer frente a los pagos en el extranjero que se crean grandes inconvenientes en los negocios financieros y comerciales corrientes que la Argentina realiza con la Gran Bretaña y otros países." — Lord Luke agregó que condena la sugestión acerca del repudio de las deudas, pero que sentía que, dadas las condiciones desfavorables existentes, es necesario que los más favorecidos por la fortuna estudien seriamente la mejor manera de aliviar la situación de los más afligidos. — Dijo que la estructura comercial y financiera de la Argentina ha estado demasiado comprometida para que el tenedor de bonos pueda cobrar regularmente sus intereses, cuando los productos argentinos son exportados a precios inferiores a la mitad" de los corrientes en el año 1929, y los mismos tenedores de bonos compran esos productos a menos de las dos terceras partes del precio que pagaban en 1929. — "Una fórmula de circunstancias". — Manifestó que, seguramente, podrá hallarse un término medio entre el pago íntegro y la cesación absoluta de pagos. — Expresó su creencia de que sería en interés de los tenedores de títulos si la Argentina se dispusiera a pagar por ahora las dos terceras partes de los intereses que debe abonar en el exterior, y agregar la parte restante al capital para ser reintegrado más adelante. — Dijo que, mediante este procedimiento, quedaría libre una gran cantidad de cambio para los negocios corrientes, el pago de "debentures" y acciones preferidas de los ferrocarriles y otros servicios de utilidad pública, creando a la vez un mercado de cambios más libre. — "Contra el riesgo de la cesación de pago de los intereses". — Lord Luke agregó que tenía la certeza de que la fuerte baja en los "debentures" argentinos, y sobre todo la pérdida de prestigio ocasionada por las cotizaciones nominales de los cambios de ese origen, causan mayores perjuicios que los que podrían producir una transacción con los tenedores de "debentures" extranjeros, y sugirió que los mismos tenedores de bonos propongan una transacción sobre la base del pago de una parte de los intereses, más bien que correr el riesgo de una cesación completa de pago, más adelante.

El intercambio comercial con Alemania

ACTIVIDADES DE LA COMISION OFICIAL

En los salones de la Presidencia de la República, se reinió ayer la Comisión encargada del estudio del intercambio comercial entre el Uruguay y Alemania. Actuó en la presidencia el señor Raúl Daneri y en la secretaría el señor Larsen, con asistencia de los señores doctor Mauro Sierra, O. Düurnhofer, A. Pérez Sánchez, R. Bernitt y Richard Warth.

Se estudiaron los diversos problemas que afectan a los dos países y las fórmulas que hagan posible la intensificación del intercambio referido

Se resolvió volver a reunirse el martes próximo 28 del corriente a las 9 y 30 a. m.

Las relaciones comerciales con los Soviets

EN LA ARGENTINA LE OPONEN REPAROS

Separamos de nuestro servicio telegráfico el siguiente despacho:

Rosario, Junio 23 — La Bolsa de Comercio de Rosario ha dirigido una nota al Presidente de la Comisión de Industria y Comercio de la Cámara de Diputados de la Nación, significándole que habiendo llegado a su conocimiento que tiene a estudio una proposición tendiente a restablecer las relaciones comerciales de nuestro país con la Unión Soviética, cree de interés hacer algunas manifestaciones por tratarse de un asunto sumamente complejo.

Expone que ha seguido con interés las diversas manifestaciones que ha dado lugar la suspensión de todo vínculo comercial con la Unión Soviética; primero, originada por la clausura de la Iuyamtorg y posteriormente por la tendencia a restablecer esas relaciones mercantiles.

Las relaciones de la Argentina con los Soviets, de reanudarse, no podrían serlo puramente comerciales, ni circunscriptas al terreno de los negocios, pues es evidente que la organización y la tendencia ordinaria de los Soviets será motivo permanente para que estos aprovechen los negocios como medio conducente de deprimir las cuestiones económicas de los pueblos que tienen una organización política y económica fundamentalmente distinta, como ocurre en nuestro país.

Según una declaración de derecho de pueblo trabajador mencionado por el Congreso de los Soviets, el 23 de Enero de 1928, se propone realizar una organización socialista de la sociedad y hacer triunfar el socialismo en todos los países.

Para ello se ha suprimido la propiedad privada y se desconocen las deudas nacionales anteriores al régimen soviético, que establecen el trabajo general obligatorio.

Inútilmente habrá de buscarse en el derecho constitucional ruso preceptos fundamentales e instituciones democráticas adoptadas por los países de Europa y América, cuando se trata de libertades individuales.

Este régimen de gobierno que desconoce la igualdad de la ley de seguridad personal, la inviolabilidad del domicilio y otros derechos primarios, haciendo férrea dictadura que parece enfrentar al mundo atacando sus cimientos económicos mediante una fácil contendencia que permita la mano de obra sin precio alguno.

Después de otras consideraciones contra la conveniencia de la reanudación comercial con los Soviets, la nota termina: Creen que las relaciones comerciales con los Soviets no beneficiarán sino por el contrario perjudicarán al país económica y socialmente, pues las perspectivas no pueden aconsejar el restablecimiento de esas relaciones. — (Austral).

El nuevo plan de estudios secundarios

LOS PROFESORES DE CIENCIAS NATURALES

Los profesores de la asignatura del epígrafe se reunirán a fin de considerar la manera como deben incluirse e interpretarse las Ciencias Naturales en el nuevo plan de estudios.

En el deseo de obtener la colaboración de todos los profesores, se ruega que, tanto los de la capital como los de los liceos de compaña que no puedan concurrir, se sirvan nombrar sus representantes o enviar sus proposiciones y adhesiones a ese acto.

La reunión tendrá lugar el próximo miércoles 29 de Junio, a las 6 p. m., en la Asociación de Profesores, Avenida 18 de Julio 1212.

EL PRIMER ANIVERSARIO DEL FALLECIMIENTO DE HECTOR R. GOMEZ

El personal de LA MAÑANA y "El Diario" ante la tumba de su ex-director

Ayer a las 10 a. m., la casi totalidad del personal de redacción de LA MAÑANA y "El Diario", y gran parte del de administración y talleres, concurrió hasta el mausoleo donde se guardan los restos del que fuera nuestro director, a rendirle una ofrenda floral en el primer aniversario de su fallecimiento. Esa ceremonia emotiva y sencilla nos congregó nuevamente junto a quien fuera nuestro amigo y maestro; y en aquel ambiente de recogimiento y de paz tuvimos la sensación de que su espíritu nos miraba desde el infinito y desde lo insondable comprendía la sinceridad de nuestros sentimientos y la razón de ese homenaje.

El sepulcro de la familia Gómez quedó materialmente cubierto de flores.

EN MERCEDES

Mercedes, 23. — A LA MAÑANA. — "El Día" local rememora el primer aniversario del fallecimiento de Héctor R. Gómez, haciendo merecido elogio al extinto, que termina así: "En este primer aniversario del fallecimiento del ilustre compatriota y conterráneo, todos sus amigos de Soriano lo recordamos hondamente emocionados, lamentando con profunda tristeza su desaparición prematura".

Además publica la última fotografía del llorado extinto. — Corresponsal.

La Caja de Amortización autónoma

SU ESENCIA Y TRASCENDENCIA

Iniciamos hoy la publicación de una serie de artículos que irán apareciendo periódicamente, en los que se encara el interesante y palpitante asunto relacionado con la Caja de Amortización autónoma. Se advertirá a través del pseudónimo de "Prince" la presencia de un financista tan inteligente como ilustrado.

Puede considerarse un hecho la creación de la Caja de Amortización Autónoma por ley de la Nación. La iniciativa del Banco de la República, se habrá cristalizado. Todo induce a suponer que el éxito la consagrará.

La Caja de Amortización será una institución de carácter público, que gozará de personería jurídica, de índole especial, destinada a resolver graves dificultades económicas creadas por el desequilibrio de los cambios, en el juego de los cobros y pagos internacionales.

Poseerá los elementos integrales de la más completa autonomía. Esta es su característica fundamental Autonomía orgánica, funcional, administrativa y financiera.

Orgánica, porque se constituirá en una entidad de gobierno propio, al margen del cuadro administrativo del Estado;

Funcional, porque dentro de las normas generales que la ley delimita, consagra el máximum de libertad de acción;

Administrativa, porque la ley entregará al Consejo Directivo que la habrá de regir, todas las facultades de administración tanto en el terreno administrativo, propiamente dicho, como en el manejo de los bienes y de las obligaciones, inherentes a la gestión que el Estado entrega; y

Financiera, porque la ley dejará librada a las decisiones de la Caja, la colocación productiva de los valores monetarios que administará y la constitución, conducción y cumplimiento de las obligaciones que contraiga.

El Estado la proveerá de recursos suficientes para atender el regular desenvolvimiento de la gestión que le confía y que entrega a su libre administración, dentro, naturalmente, de las normas generales, inspiradas en la esencia y función, en virtud de la cual se dará existencia al instituto autónomo.

Circunstancias ocasionales y graves primero, y causas más remotas luego, han inspirado, la creación de la Caja de Amortización autónoma, por conducto del proyecto que el Banco de la República sometió al Consejo Nacional de Administración, y han conformado la estructuración que la caracteriza.

La causa primera, la que ha movido al proyecto del Banco, se encontró en los reclamos y perjuicios inferidos a sus connacionales, en la falta de cumplimiento del pago de las compras del Uruguay, mientras las ventas de productos de nuestro país eran allí, puntualmente pagadas, y en una proposición para establecer un "clearing" recíproco de cobros y pagos, por razón del intercambio mutuo, destinado a satisfacer aquellos reclamos. El Banco de la República consideró que, aunque justa la reclamación, no podía ni debía admitir soluciones parciales como las propuestas, es decir, individuales, entre el Uruguay y cada uno de los países afectados por la razón invocada. Las soluciones debían encontrarse en fórmulas generales a base de un estructuración de fondo y definitiva y precisa.

El segundo orden de causas se encontraba en la situación de los acreedores comerciales en moneda extranjera y en la de las personas, firmas o instituciones dueñas de fondos destinados a ser enviados al exterior por concepto de obligaciones corrientes, normales y por lo tanto, legítimas del intercambio, que no han podido liquidarse por falta de suministro de letras, a pesar de la fórmula dilatoria de la moratoria del cambio y de su prolongación escalonada.

Dos circunstancias principales e inhibitorias, derivadas de la crisis mundial y particular que soportamos, han conducido, además, hacia la solución propuesta por el Banco de la República:

1.o La imposibilidad de obtener nuevos préstamos, créditos o de realizar empréstitos en el exterior, por el Estado y por el Banco, para constituir en tiempo útil una "masa de maniobra", para asistir al mercado de cambios con una provisión especial de "divisas".

2.o La imposibilidad práctica de realizar nuevas exportaciones de oro a costa de encaje amonedado del Banco de la República, por la asistencia prestada al cambio internacional y comprometido para un futuro próximo en grandes sumas, por destinos preestablecidos legalmente, que representan más del 30 por ciento de las actuales existencias.

Estas dos soluciones admitían todos los matices de conformación exterior pero, se apoyaban siempre, cualquiera de las dos bases fundamentales, separadas o concurrentes. Fueron descartadas, por impracticables unas o por fundamentalmente inconvenientes, desde nace muchos meses, en la continua consulta que el Banco de la República hacía de los problemas del cambio internacional.

Tales las causas, razones y circunstancias que concretaron el proyecto de creación de la Caja de Amortización Autónoma; se sintetizan así en dos puntos principales: En primer término, dar solución a los problemas del servicio regular de las obligaciones del intercambio, amenazado por profundas represalias; luego, facilitar la liquidación del cambio diferido en su pago, para evitar la repetición continuada de las moratorias legales, sin base cierta y sin garantías de ejecución precisa, librada, como estaba a las eventualidades precarias del mercado de cambios.

Las puestas del crédito externo y las posibilidades de nuevas exportaciones de oro en cantidades voluminosas estaban cerradas.

La solución había que encontrarla en crear crédito en el exterior, en crear confianza, base elemental de aquel sin afectar la solvencia financiera y monetaria del Banco de la República, en momentos en que era llamado a concurrir con todos sus recursos en defensa de la producción, la industria y el comercio, en el período más angustioso de la crisis.

Fuente de confianza y de crédito es la que fluirá del nuevo instituto que se va a crear. He ahí la razón del éxito que se le prepara en las soluciones encaradas. — *Prince.*

DE JUAN CARLOS VALLARINO

Sociedades de responsabilidad limitada

Un estudio sobre el ante-proyecto del Dr. Luis C. Caviglia

II

Art. 6.o—En el primer apartado propongo agregar que se publique "por tres días" en el "Diario Oficial" y en otro diario de la localidad. La sola observación consiste, pues, en determinar que la publicación será "por tres días".

Se cambiaría el tiempo de verbo "juzgue" por "estime" al final del 2.o apartado.

Art. 7.o—Propongo agregar en el apartado primero la frase, "o en una divisa o título aplicable que adoptaría". Me parece que esta facultad no puede ser denegada, porque no ocasionará ningún perjuicio ni confusión, sobre todo con lo dispuesto en el artículo siguiente.

Art. 8.o—Conservando el texto, sólo propongo que la firma o denominación social deberá siempre ser seguida de S. R. Limitada, es decir, que a las dos primeras iniciales se agregará toda la palabra Limitada, lo cual contribuye a su mayor claridad en el interior y en el extranjero.

La misma observación para el apartado segundo que sería redactado así En la correspondencia, etc., "deberá usarse como distintivo S. R. Limitada, conjuntamente con el monto del capital integrado".

En el apartado tercero aconsejo suprimir "a beneficio del denunciante".

Art. 9.o—También aquí aconsejo suprimir la frase final del apartado primero que dice "quedando la multa a beneficio del denunciante".

En este caso, como en el del artículo anterior, considero que la multa a favor del denunciante trabaría o perturbaría a la sociedad, queriéndose estimular una mayor vigilancia o celo, se expondría en realidad a la sociedad a frecuentes perjuicios y trastornos, provocados por el interés particular del denunciante que podría extremar injustamente las denuncias, despertando recelos en las sociedades.

Art. 12.—En este artículo existe el mismo error que en el Art. 1.o — La palabra "colectiva" debe ser sustituída por "solidaria".

Agregaré a mis observaciones sobre el capítulo I, que el ante proyecto no menciona la exclusión expresa de ninguna clase de operaciones bancarias, de seguros, de capitalización y ahorro. Aunque algunas están ya excluídas por la Constitución y por leyes especiales, me parece que debe seguirse la práctica instituída por todas o casi todas las legislaciones extranjeras en esta materia y por lo consiguiente habría que agregar un artículo que determine expresamente las exclusiones. Por ejemplo, Art.... No podrán acogerse a esta forma de sociedades las compañías de seguros y las entidades bancarias de capitalización y ahorro, para cuya constitución se requiere autorización expresa de los poderes públicos.

Me es muy grato que el autor del ante proyecto haya recogido y esté enteramente de acuerdo con la cuarta sugestión que formulé en un estudio publicado hace algún tiempo. Dicha sugestión cabría dentro del capítulo primero y me permito transcribirla casi literalmente.

Art. ... Puede integrar estas sociedades toda persona que tenga capacidad legal para contratar (artículo 8 y siguientes del C. de Comercio) y además las que se autorizan por el artículo siguiente.

Art. ... "Toda persona, de uno u otro sexo, que haya cumplido 18 años, aun cuando no haya sido legalmente emancipada y siempre que no tenga otra inhabilitación legal, podrá formar parte como socio, bajo reserva de no poder administrar ni obligar a la sociedad.

Excepto en las sociedades entre padres e hijos, en que éstos pueden legalmente administrar, para que las sociedades que tengan socios mayores de 18 años pero menores de 21 sean válidas, se requiere que por lo menos la mitad de los socios sean mayores de 21 años. Cuando el número de socios no sea divisible por dos se calculará la mitad agregándose uno al total de los mismos".

No fundaré esta sugestión porque ya lo he hecho en la ocasión antes aludida.

Dejo librado al criterio del autorizado autor lo referente a la intervención de la mujer casada en estas sociedades. Por otra parte, el mismo proyectista ha anunciado ya el estudio de la cuestión y seguramente propondrá fórmulas concretas.

Al capítulo II aconsejaría ponerle como título "Del capital y aportes". Se notará que he añadido "y aportes", entendiendo que con este agregado se define mejor lo tratado en ese capítulo.

Art. 14.—Al final del primer apartado propongo cambiar "un", que podría hacer un poco confusa la idea del autor, por "cualquier", y entonces quedaría la frase así: "ni menos de $ 200, la cuota de cualquier socio fundador".

El capital máximo será de un millón de pesos.

No estoy de acuerdo con el máximo de $ 500.000 que establece el proyecto. Si bien es cierto que esa limitación bastaría para incluír a la mayor parte de las sociedades, no es menos cierto que excluiría injustamente a otras cuyo capital estaría entre $ 500.000 y 1.000.000 o las obligaría a reducir su capital. Aunque este argumento perdería fuerza por el hecho de que también así se excluiría a alguna que sobrepasare del millón de pesos, me parece que en ese caso ya nadie discutiría que la sociedad debe adoptar entonces la forma de la anónima y someterse a la ley respectiva.

No debe olvidarse, además, que el proyecto de ley de Suiza, que es el creador e inspirador a la vez de la fijación de un máximo de capital a la sociedad de responsabilidad limitada, estableció ese máximum en la suma de cinco millones de francos suizos oro y todos sabemos que, por el standard de vida de la población y por la estructura económica de Suiza, resulta allá más elevada aquella suma de francos que aquí un millón de nuestros pesos, calculados a la paridad legal. Hago notar que prescindo de argumentar sobre la actual desvalorización de nuestra moneda, para no destacar más la diferencia, aunque no esté excluida tampoco la posibilidad de una estabilización a una paridad más baja que la legal anterior con relación al oro.

Agregaré, todavía, que el punto de vista de la fijación de un máximo de capital ha sido ampliamente discutido por algunos reputados tratadistas extranjeros, y de su estudio se llega a la conclusión — por lo menos en mi modesta opinión — que son mucho mayores las ventajas que las desventajas. Soy, por lo tanto, decidido partidario de establecer un máximo de capital y considero fundamental esa disposición.

Art. 15.—Aconsejo suprimir el apartado según de este artículo que dice: "Ningún socio fundador podrá suscribir más del 80 o|o del capital social". Si esta condición fuese exigida se pondría una traba, unas veces inútil y otras perjudicial, a la formación de la sociedad. No encuentro razón suficiente para introducir esa disposición, que, por otra parte, no conozco que tenga antecedente en otra legislación extranjera. Y como quizás no sea necesario insistir sobre el punto, se me excusará que no me detenga a ampliar o fundamentar mis reparos.

Art. 16.—En este artículo propongo sustituir el párrafo "un certificado del Banco de la República" por este otro: "un certificado de un Banco establecido en la República". Casi sería superfluo explicar lo que ya se aclara con la propia modificación anotada. Me parece indiscutible el derecho que deben tener los socios de depositar sus fondos o aportes en el banco que prefieran. No debe dudarse, a mi juicio, de la seriedad de un certificado expedido por cualquier banco establecido en nuestro país. Por otra parte, el hecho que pueda existir algún banco que no inspire confianza, no justificaría el privilegio que se acordaría al Banco de la República, al punto de constituirlo en el único depositario de los aportes en efectivo.

Art. 18.—Consecuente con lo expresado para el artículo 16, entiendo que debe ser modificado el apartado segundo de este artículo 18, que quedaría redactado así: "El 20 o|o restante en efectivo deberá ser depositado en su totalidad en un Banco establecido en la República, de acuerdo con lo dispuesto en el artículo anterior".

(Continuará).

Las cosas del Frigorífico Nacional

PUNTUALIZANDO ERRORES

Nuestro colega "El Bien Público" dedica ayer un comentario a los numerosos errores que han desvirtuado las muchas esperanzas que se cifraban en el Frigorífico Nacional y, dejando de lado los que tienen ya carácter irreparable, puntualiza a renglón seguido los que todavía pueden ser eliminados como factores adversos a la gestión que realiza ya en tren de concretarlos, los señala así:

"1.o **Exigir clasificación razonable en los precios:** si se paga igual lo bueno y lo malo, hemos concluído con la mestización: el que produzca criollo ganará más con igual capital que aquel que se empeñe en producir alta calidad. ¡Esto rompe los ojos! En 15 años Inglaterra irá a cargar carne en Sud Africa pero no vendrá al Uruguay

¿El Directorio, con los precios igualitarios asume esta aplastante responsabilidad? Que lo diga y que lo explique.

2.o **Desistir de mercados que dan pérdidas** ($ 20 por cabeza), sin perspectivas de que esto se modifique... sobre todo si esta pérdida no la sufre el productor de este ganado ordinario, sino que es a costa de los precios del productor de selección, y también influye como prima al acriollamiento de nuestros rodeos.

"Estrategia económica" se llama a este proceder y se argumenta, "que nuestra producción no es adecuada sino para ese destino (destino ruinoso), porque si se hiciera conserva se perdería aún más": estas son las razones que incitan al Directorio a favorecer el aumento del criollo (disminuyendo el "chilled") para colocar a la República en condiciones de perder más de $ 20 por novillo! esto sí que es economía rural y razonada!

3.o **Clasificación de las faenas por compras separados**, de manera de poder saber las que dan ganancias y las que dan pérdidas.

4.o **Contralor de compradores**... no es posible estar a ciegas, ignorando si las adquisiciones que efectúan son convenientes o perjudiciales para la institución y también para que el contralor global de la industria sea eficaz apoyado en datos ciertos y verificados.

Sobre estos cuatro puntos — por lo menos — hay que explicarse, — de nada servirán gestos airados, como si a nadie debiesen dar cuenta.

Un ente nacional debe ser como casa de cristal, que todo se vea y todo se aclare; — este es el precio de la confianza nacional y creemos que los directores del frigorífico no habrán llegado al extremo de pretender apartarla de sí con el silencio.

A no ser que ellos tengan una doctrina original sobre la elocuencia del silencio."

Conferencia sobre higiene y producción de la leche

El doctor Mario C. Acebedo, jefe del Servicio de Leche de la Policía Sanitaria de los Animales, ha sido invitado por la Comisión de Higiene y Previsión Social del Concejo Departamental y Asamblea Representativa del departamento de San José, para ofrecer en breve una conferencia en el Teatro Macció.

La disertación versará sobre los temas relacionados con la higiene y producción de la leche, desarrollándose estos capítulos de la materia. La leche. Leche sucia. Leche microbiana. Enfermedades vehiculizadas por la leche. La tuberculosis infantil producida por el bacilo bovino. Peligros que amenazan a los menores de edad con el consumo de leches malas. Comprobaciones efectuadas en los hospitales de Francia, Inglaterra, Bélgica y Estados Unidos. El tifus. Contagio. La fiebre ondulante por el consumo de la leche. La aftosa, enteritis estival. Mamitis, etc. La leche alimento insustituible en la edad infantil

El conferenciante se ocupará además de sociedades cooperativas de lecherías que si se implantaran resueltamente entre nosotros, serían factores decisivos en la reconstitución económica del país, tomando como país ejemplar Normandía.

Otro punto oportuno desarrollará el doctor Acebedo. el relacionado con los créditos bancarios, la acción de estos créditos en el fomento individual y asociado y sus derivaciones en la aplicación práctica sobre mejoramiento zootécnico.

La disertación será ilustrada con proyecciones fotográficas, a través de las cuales se apreciará la Normandía, sus granjas y su ganadería lechera y numerosos films sobre calidades de leche, afecciones de vacas, procedimientos higiénicos de ordeñe, trasvase, transporte y conducción de la leche y comparación entre las mejores razas lecheras.

(Sección Informaciones y Propaganda de la Dirección de Policía Sanitaria Animal).

La defensa de nuestras carnes en el exterior

INTELIGENCIA ENTRE ARGENTINA, BRASIL Y URUGUAY

El Ministerio de Relaciones Exteriores ha recibido la confirmación de la noticia de que el gobierno del Brasil acaba de designar sus delegados a la Comisión tripartita, que según el protocolo firmado con motivo de la reciente Conferencia de Montevideo, estudiará el problema de la exportación y defensa de carnes en el exterior.

Los delegados nombrados por el gobierno del Brasil son el señor Pablo Ferreiras Horta, una de las principales autoridades de ese país en la materia, y el señor Arturo Cámara Canto, de alta y reconocida competencia en asuntos comerciales.

Como los gobiernos de la República Argentina y del Uruguay ya han designado sus delegados, respectivamente, a los señores Bruzzone y Pereda, y Supervielle y Gutiérrez, el Ministerio de Relaciones Exteriores hará las comunicaciones del caso paso para fijar de común acuerdo entre los tres gobiernos, la fecha en que la importante Comisión debe instalarse y comenzar sus tareas.

Nuestro tasajo en Cuba

SERAN ELEVADOS LOS DERECHOS DE IMPORTACION

Sabemos por conducto fidedigno, que el 5 de Julio próximo serán elevados los derechos de importación a nuestro tasajo en Cuba pasando éstos de 25 a 30 dólares cada cien kgs. lo que es casi prohibitivo para serlo más, en esa misma fecha de los años 1933, 34 y 35 en que se elevarán los derechos en cinco dólares por año para llegar en el último de los años citados a 40 dólares, esto es, 0 40 centésimos de dólar por kilo.

De la misma fuente recogemos la noticia de que el gobierno de Cuba que se ha declarado proteccionista acérrimo, en este renglón apela a este recurso a fin de que la población de la isla, que pasa por una crisis sin igual en el continente, se alimente con productos nacionales.

Actualmente un obrero del campo gana en Cuba sólo 0.35 o 0.30 centésimos de dólar, de allí que con tan reducido salario, lo menos que puede hacer es dejar de lado el "charque" que cuesta más por kilogramo que ese mismo salario.

En esta forma, no vemos como puede el Uruguay llegar a una "entente" con Cuba, si tan mal se castiga al tasajo que podría ser la base del intercambio de que tanto se habla.

El abaratamiento de los artículos de consumo

LA FEDERACION DE E. Y O. DE LA NACION EN LA REPLICA

El Presidente de la Federación de Empleados y Obreros de la Nación, don Lorenzo E. Risso, pronunció ayer una disertación desde el micrófono corroborante de la campaña que la citada entidad social desarrolla en favor del abaratamiento de los artículos de primera necesidad.

Hizo constar que esa campaña es anterior a los ataques que la opinión pública dirige al Frigorífico Nacional. Fácil es comprobarlo con la fecha en que la Federación solicitó de las autoridades se le permitiera hacer la faena para sus 42.000 afiliados, que soportan la explotación de los precios elevados de la carne, impuestos a sus sueldos, cercenamiento de créditos e irritantes postergaciones en su carrera. por virtud de pactos y componendas políticas, mediante las cuales la repartija de puestos ha tomado forma de malón contra el derecho de los que trabajan honestamente.

Impedida la Federación de hacer la faena, como lo solicitaba, busca otros medios para la defensa de sus asociados. Con respecto a la leche, comprobó la explotación que se hacía a los lecheros por parte de los industriales; acerca del pan, obtuvo una rebaja de 10 o|o en el consumo; en lo que a la carne se refiere, ha puesto de manifiesto que el Frigorífico impone precios casi prohibitivos, haciendo entrega de las reses que irían al consumo limpias de todo complemento, lo que no ocurría antes.

Finalizó reclamando la acción de los Poderes Públicos manifestando que entiende que el Frigorífico Nacional debe dar satisfacción a la colectividad social.

En la Asociación P. del Uruguay

Celebró su sesión semanal la Comisión Directiva de la Asociación Patriótica del Uruguay, bajo la presidencia del titular, General doctor Luis Fabregat, y actuando el secretario general, señor Juan Carlos Maeso. Asistían los señores Santiago L. Abella, Nelson García Serrato, Luis Ciambelli, coronel Brígido A. Moreno, Carlos de Olea, Armando D. Pirotto, doctor Mario Rossi, teniente coronel Adolfo S. Quintana y Eduardo Lukasiewicz.

Aprobada el acta anterior, se dió cuenta de numerosos asuntos entrados a los que se dió el trámite correspondiente, formulándose luego diversas mociones, tras lo cual se consideró la orden del día, aprobándose, entre otras, las siguientes resoluciones:

1.o Ponerse de pie en homenaje al ex miembro de la Comisión y Secretario, señor Francisco Barilari, a cuyo sepelio concurrió la Mesa, así como pasar nota de condolencia a sus deudos.

2.o Emitir un caluroso voto de aplauso y adhesión al Presidente por su discurso pronunciado, en la ceremonia realizada el domingo 19 en el Sauce, (votado por unanimidad).

3.o Realizar una encuesta sobre la necesidad de proceder a la reforma constitucional y qué puntos debe abarcar dicha reforma (votada por aclamación).

4.o Imprimir, para darle la mayor difusión, los trabajos leídos por el señor Armando D. Pirotto en el Homenaje a Bernabé Rivera, que organizó la Asociación y por los señores coronel Brígido A. Moreno y Nelson Garcaí Serrato, en el aniversario del Natalicio de Artigas, por la Fada Radio y la Difusora Colón, respectivamente.

5.o Dirigir nota a la Federación de Empleados y Obreros de la Nación, rechazando la afirmación de que el Homenaje a Bernabé Rivera era de carácter político.

6.o Dirigir circular a la prensa nacional haciéndole conocer la obra que realiza la Asociación Patriótica y solicitándole su apoyo.

7.o Designar las Comisiones Delegadas de la institución en Durazno y Flores.

8.o Designar al Presidente para concurrir y hacer uso de la palabra, como lo solicitaban los organizadores, a la manifestación que se realizará en Paso de los Toros el próximo 18 de Julio.

9.o Agradecer a la Sociedad Americana y al representante diplomático de los Estados Unidos el Homenaje a Artigas.

10.o Expresar reconocimiento a la Legación del Brasil, al Estado Mayor del Ejército, al Ferrocarril Central y a la Escuela República Argentina, por el concurso prestado al acto de homenaje a Artigas ante [illegible] natal.

11.o Aceptación de diez socios nuevos. Finalmente se resolvió urgir a diversas Comisiones el despacho de asuntos a su estudio, a fin de poderlos considerar a la sesión próxima.

Gobierno Nacional

Asuntos tratados y resueltos ayer

Se reunió ayer el Consejo Nacional de Administración, considerando los siguientes asuntos:

EL PAGO DE PRESUPUESTOS ESCOLARES

De acuerdo con una indicación del Presidente señor Fabini y con la conformidad del Ministro respectivo, se promulgó la ley que destina $ 35 000 para atender el pago de los presupuestos de la Caja de Jubilaciones Escolares correspondientes a los meses de Mayo y Junio.

LA INVESTIGACION EN LA ADUANA

Informado el Consejo de la nota remitida por la Comisión del Senado que investiga las irregularidades denunciadas sobre el funcionamiento de la Aduana, se acordó recibir a dicha Comisión mañana a las 3 p. m., a efecto de conocer la documentación de que dispone, respecto a la actuación de los empleado aduaneros don Luis Mezzotoni y Mario Suero, así como también de las actividades desarrolladas por el despachante don Angel M. Machiavello

LA EXPORTACION DE LINO

Correspondiendo celebrar acuerdo de Industrias, concurrió a Sala el titular de esa cartera, doctor Edmundo Castillo.

El señor Fabini dió cuenta de un telegrama enviado por la Liga Agraria de Dolores, solicitando se resuelva a la brevedad posible el petitorio de los agricultores de la zona, acerca de la exportación de lino.

Agregó el señor Fabini que el Banco de la República está haciendo gestiones para colocar ese producto en los mercados del exterior y que oportunamente se dará cuenta del resultado de esos trabajos.

LAS OBRAS DEL DOCTOR EDUARDO ACEVEDO

Al aceptarse la propuesta de impresión de las obras históricas del doctor Eduardo Acevedo, el Ministro hizo saber que el citado escritor había renunciado a sus derechos de propiedad a ese valioso trabajo de recopilación y estudio de antecedentes de la historia política, económica y financiera del país.

En mérito a ese simpático gesto, la obra podrá ser difundida a precios muy reducidos en relación a su importancia y de ese modo se podrá contribuir a la educación general sobre lo que es la historia del país en esos aspectos, pues el trabajo realizado no se limita a la historia de hechos políticos que están presentados en forma exacta y sincera, sino que hay, además, en él una serie apreciable de antecedentes sobre fenómenos económicos y financieros que permitirán profundizar los estudios que con carácter general se realizan sobre la materia.

El doctor Brum manifestó que estaba de acuerdo con las palabras del Ministro, agregando que esta obra prestigia a nuestra intelectualidad.

Por su parte el doctor Martínez propuso y fué aceptado que se agradeciera al doctor Acevedo la donación de sus derechos de propiedad.

EL MONOPOLIO DEL PETROLEO

El Ministro dió cuenta de una nota de la Legación de los Países Bajos relacionada con los perjuicios que puede ocasionar a las compañías importadoras de petróleo el monopolio de ese producto.

Además dió lectura de otra comunicación enviada por esas empresas, en la que manifiestan que debido a la falta de divisas para efectuar sus pagos en el exterior y a causa de habérseles retirado el crédito de que disponían, se verán obligadas a restringir la venta de combustibles líquidos. Agregan que están dispuestas a colaborar con el gobierno en la adopción de medidas tendientes a organizar y limitar el suministro de nafta y petróleo.

El doctor Caviglia encaró el problema de la falta de divisas en términos generales, aludiendo a la situación en que se encuentran algunos importadores de artículos de primera necesidad, como también de materias primas, citando al efecto varios casos concretos.

El Ministro expuso sus puntos de vista respecto a las medidas que podrían adoptarse y por su parte el señor Berreta sostuvo la conveniencia de dar preferencia a las compañías de ómnibus, en lo que se refiere a la distribución de nafta.

Tras otras consideraciones se acordó que el Ministro haga conocer algunos informes estadísticos sobre los diversos problemas que se plantean para luego adoptar las medidas que se consideren más convenientes.

LA ENTREGA DE SEMILLAS A LOS AGRICULTORES

A continuación el Consejo tomó en cuenta los antecedentes relacionados con las operaciones que ha resuelto practicar la Comisión Especial de Semillas para tener disponibilidad de semillas para proporcionar a los agricultores a precios convenientes.

Sobre este asunto el Ministro y los consejeros expusieron sus puntos de vista, conviniéndose después tratar definitivamente la cuestión en la sesión del martes próximo en primer término, debiendo concurrir el Director de Agronomía señor Sundberg, a fin de que proporcione informes sobre las medidas de control que se adoptarán para que la citada semilla no sea destinada al consumo público.

EL DESARROLLO DE LA GANADERIA FINA

Acto continuo el Consejo se enteró de la ley remitida con sanción por la Cámara de Senadores abriendo estímulos para el desarrollo de la ganadería

El señor Cortinas manifestó que votará el cúmplase a dicha ley, aun cuando ha sostenido públicamente que preferiría la orientación de favorecer el refinamiento facilitando la compra de reproductores. Pero como la finalidad es la misma, no hace cuestión al respecto y sólo pide al Ministro haga conocer al Consejo las referencia dadas por la Oficina de Fomento Ganadero cuando se le requirieron informes para la modificación del proyecto de ley.

El Ministro Castillo señaló los defectos que a su juicio contiene el proyecto referido, entre ellos la inaplicabilidad del sistema de recursos proyectado y otras disposiciones que merecen observación

En virtud de estas manifestaciones y de otras que formuló el consejero Caviglia, se decidió tratar este asunto en la sesión del miércoles próximo, debiendo reunirse los datos indicados por el señor Cortinas.

SOMOS BUENOS PAGADORES

El Consejero Brum llamó la atención acerca de un telegrama procedente de Londres, en el que se dice que durante una reunión de accionistas de la Empresa Virol, Lord Lucke expresó que la Argentina era el único país de la América del Sur que está abonando todos los intereses de su deuda externa, a pesar de las dificultades del cambio

Agregó el doctor Brum que era conveniente hacer público que también el Uruguay se halla en el mismo caso, pues paga con la mayor puntualidad dichos intereses.

FACILIDADES PARA LOS PRODUCTORES DE QUESOS

El consejero Berreta pidió al Ministro que estudiara la posibilidad de conceder a los granjeros productores de queso las mismas exoneraciones de impuestos que rigen para otras industrias, prometiendo hacerlo así el señor Castillo.

LA COSECHA DE LINO EN PAYSANDU

El mismo señor Berreta insistió en las manifestaciones que hiciera en sesiones anteriores respecto a la conveniencia de gestionar del Banco de la República en lo que respecta a la disponibilidad de cambios, la situación de los agricultores de Paysandú que tienen dificultades para colocar su cosecha de lino en el exterior.

POR LOS MINISTERIOS

MINISTERIO DE INDUSTRIAS

El Consejo Nacional de Administración despachó ayer los siguientes asuntos correspondientes al Ministerio de Industrias:

El producido del impuesto de pesas y medidas

Se aprobó la liquidación formulada por la Oficina de Pesas y Medidas controlada por la Contaduría General y se dispuso que la Tesorería General ponga a disposición de los Concejos de Administración departamentales los fondos que les correspondan en la proporción que indica, girándose contra la cuenta "Tesoro Nacional Dirección de Pesas y Medidas".

ACUMULACION DE SUELDOS

Se concedió al señor Felipe J. Raffine la acumulación de sueldos que solicita como maestro de física y química de la Escuela Industrial N.o 1 y ayudante del curso nocturno.

El servicio de fomento ganadero

Se autorizó a la Dirección de Agronomía para disponer de saldos en su poder hasta la suma de $ 2.300 para atender el déficit que existe en el actual ejercicio en la Sección Equipos Seleccionadores de Semillas de esa Dirección.

Fondos para trabajos estadísticos

Se promulgó por un nuevo término de diez meses la autorización acordada a la Policía Sanitaria de los Animales por resolución del 23 de Julio de 1923, para disponer de sus proventos de la suma de 250 pesos mensuales en atender los gastos que se le originen al Servicio de Fomento Ganadero con motivo de los trabajos estadísticos que realiza en los frigoríficos.

Centros y Sociedades

ASOCIACION DEMOCRATICA ITALINA

El domingo próximo esta Asociación ha resuelto ofrecer a sus numerosos asociados y familias un recibo social danzante en sus salones de la Avenida General Rondeau, de 4 de la tarde a 8 de la noche.

Con este festival se inicia la serie de bailes que se realizarán todos los domingos a la hora indicada.

La Comisión de Fiestas no omite esfuerzos para que las reuniones proyectadas alcancen un éxito extraordinario.

Los socios para tener acceso al baile del domingo deberán presentar el recibo del mes en curso.

Las invitaciones para familias pueden retirarse en Secretaría todos los días de 2 de la tarde a 12 de la noche.

Del Gran Mundo

Diplomáticas—

EN LA LEGACION AMERICANA —

El Ministro de Estados Unidos de Norte América, señor Butler Wright y su esposa ofrecieron en la sede de la Legación de su país una comida en honor de un núcleo de sus amistades.

Esta, como otras realizadas en la elegante residencia de los esposos Butler Wright, en la Avda. España, constituyó una nota de brillantes contornos, ya que de ella participó un núcleo de gente de figuración en nuestro ambiente social y diplomático.

En lo de Vazquez Piera—

En la residencia del doctor Jacobo Vázquez Varela y su esposa Ana Piera, en la calle Buenos Aires, se realizó ayer una interesante reunión con motivo de haber sido el día fijado por su gentil hija Tutuna para recibir a sus amistades antes de su boda con el señor Andrés Deus.

En esta oportunidad la joven novia, pudo ver evidenciadas las muchas simpatías que tiene conquistadas, al verse rodeada por un núcleo de gente de figuración.

Pasaron a saludarla las siguientes:

Señoras: Enriqueta Granoli de Bonasso, Estela Sabbia Olibe de Laserres, Olga Bonasso de Pereyra, Clara Bugley de Arocena, M. Carlota Raggio de Bonasso, Coco Lussich de Kelly, Fermina Olhabe de González, Esther Deus de Oribe, Bernardina Lerda de Remponi, Clotilde Santayana de Bove, Juana Vázquez de Llamas, Elsa Bonasso de Aramendia, Lolita García de Piñeyrúa, María Teresa Bosch de Pascual, María Piera de Pérez, Zulma Ramponi de Deus, Adela Alves de Castellanos, Malvina Vázquez de Castro Chela Storace de Bazzelli, María Carmen Pfeiff de Castellanos, Sara Vázquez de Previtale, Renée Estrázulas de Fernández, Sofía Vidal de García Capurro, Lucía Necol de Algorta, Rosa Alvarez de Peres Prins, Elvira Vásquez de Paysée, María Carmen Laserre de Villegas, Marquez, Stas. Marta Hughes Lussich Cola Algorta Nécol, Matilde y Gory Gimenez de Aréchaga Algorta, Lía Pena Gómez, Beba Montaldo de León, Pichona Hughes Mañé, Matilde Laserre, Ema Sere Rucker, Pita Ramponi, Turquesa Storace Montaño, Elena y María y Nita Llamas Vázquez, Sarita Cuestas Urtubey, Sarita Piñeyrúa Sanguinetti, Lilia y Amira Deus, Pochola y Chula Boux Micoud, Emita Otero Alves Elvira e Irene Paysée Vázquez, Malena Morelli, Julita Hoher Blanco, Cándida Bosch del Marco, Martha Bourse Marexiano, Amelita Olave, Elvira Cibils. Esther y Olga Portilla Díaz, Lilita García Fonticielle, Everilda Dupont Ponce de León. Teresa y Sara Hughes García Lagos, Elita Piaggia, Noela Gomensoro Cabezudo, Margara Hughes Lussich, Carlota de Pena; Isabel Mendoza, Maruja Quintela, Celia Mandez Gomensoro, Chichita Gallinal Riso, Negra Estrada Risso, Laura Gómez Folle, Victoria Pérez. Ninia y Nona Etchegaray, Ofelia y Esther Risso Risso, Renée Bonasso Gianoli, Ercilia Sheppard.

Sociabilidad—

Cumple años el 26, la señorita Juanita Martínez Mourelle, quien recibirá en cambio de ese día a sus amistades en la tarde de mañana, lo que originará una selecta reunión en su residencia de la calle Gaboto.

—Hoy cumplen años, las señoras Ofelia Magariños de Winterhalter y Juana Sala de Olivera.

—El 6 del entrante mes, cumple años la señorita Sarita Mullin Nocetti.

—El 3, cumple años la joven señora Susana Pascual Castellanos de Arrosa Balparda, quien recibirá el saludo de sus amigas.

—La señorita Alicia Mondino Morales, cumple años el 29 del corriente recibiendo en cambio a sus amigas el día 30.

—El martes próximo, cumple años la señorita Lub Barragué.

—La señorita Marthita Bouton Céspedes, celebró ayer su cumpleaños. Como en años anteriores, recibió el saludo del selecto grupo de sus amistades, lo que originó en su residencia de Pocitos, una lucida reunión. Pasaron a saludar a la gentil festejada las siguientes señoras y señoritas: Martha Menck Casaravilla de Deambrosis, María Pía Bula de Surraco, Rosa Tyrrel de Crossley, María Elmira Olave, Blanca Rospide de Defféminis, Emma Trianón de Urta, Julia Bordoni de Brito del Pino, Elvira Barada de Glücksmann, Dorila Céspedes de Escofet, Adelaida Rospide de Ponce de León, Celeste Muñoz de Céspedes, Matilde Mestre de Gil, Alice Rospide de Ponce de León, Pepita López Vidaur de Morandi, Aurora Peña de Percovich, Elisa Aragona de Conde García, Linda Sampognaro de Mira, Rosa Polanco de Goldaraz, Elvira Arijón de Munar y Cristina Polanco Muso.

Señoritas: Sarita Monfort Larrosa, Gory y Chicha Salaverri Mautone, Chula y Martha Olave, María Angélica y Beatriz Rubio Percovich, Zulma Amaro Balparda, Renée Urta Trianón. Ena. Renée y Chichí Magariños Usher, Chichí Ponce de León Rospide, Raquel Schinka Prósper, Aurorita Percovich Peña, Coca y Sylvia Crossley, Chichí y Cacha Vaeza Céspedes, Mimita Díaz Pereyra Machado, Chichí Latorre, Margarita y Violeta Surraco Bula, Linda Mira Sampognaro, Carolina Perrone Romero, Beatriz Ebbeler Piñeyro, Ana María Vierci Garabelli, Mirita Cabrera Vaeza, Elvirita Piaggio Jiménez de Aréchaga, Esperanza Zabala, Celestita Céspedes Muñoz, M. Lucía, Chicha y Esther Laxague Semadén, Clara y Esther Mattone, Marta Jentschik Pietracaprina, Olga Zanzi Amondarain, Ema y Esther Galeano Muñoz, Beba Strauch, Isabel Zipitría, Chela Olave, Gladys Polanco, Dora Conde Aragona, Dora, Maruja y Flor Morales Rubio y Eloisa y Esther Dell'Aqua Bat.

Señora Blanca Martha Fazzio de Bone

—Hoy es el día fijado por la señora Nilia Reyes de Traverso para recibir a sus relaciones.

—Con motivo de haber celebrado su cumpleaños la señora Luisa Morató de Sierra, se vió muy visitada por un núcleo de sus relaciones.

Estaban las siguientes señores: Corina Rodríguez de Rodríguez, Adela Rodríguez de Morató, María Lola O. de Sierra Morató. Albana Tellechea de Rodríguez, Beba Carzoglio de Dubois, Delia R. de Orozco, Amelia R. de Medeiros, Dorila Rodríguez, Herminia G. Cames de Morató, Julieta Morató de Borrás, Zelmira R. de Rossi, Lía Medeiros de Torres, Berta Peyrallo de Bazurro, Oliva Sienra de Peyrallo, Margot M. de Costa Podestá, María Graciana G. de Sierra Morató, Yolanda G. de Vigoroux, Josefina García Cames, Adela Tanco de Costa, Celia R. de Zubillaga, Ernestina R. de Riet Correa, Rosita M. de Morató y las señoritas: Nélida Bayley Muñoz, Chela e Irma Zubillaga Risso, María Angélica Rodríguez, Aida Pereyra Rodríguez, Lulú Veiga, Renée Urta, Elvira R. de Gastambide, María Luisa Rodríguez Cubiló, Mignón Villarnobo Anaya, Saffo Piaggio, Lila y Tatá Galbiati y otras.

—Con motivo de haber sido el cumpleaños de la señora Ema Plá de Alvarez Aguiar, su residencia de Pocitos, se vió sumamente concurrida por un buen número de parientes y amistades.

—En la residencia de la señora Luisa P. de Mainetto se reunieron sus relaciones para saludar a su hija Luisita que cumplía años.

Se encontraron las señoras: Teresa V. de Costa, María F. de Oyhenart, Lola R. de Montes, Tula A. de Carrau, Adhemar C. de Cerizola, Yolanda M. de Manini, Piti C. de Pena, Dolores D. de Caballero, Carmen A. de Rovira, Joaquina F. de Colomines, Rosita B. de Moreira, Paulina V. de Pigni, Julia M. de Miguez, Antonia A. de Percivale, Juanita A. de Orlando, María E. Orlandi, Chiquita y Coca Percivale, Nelly Moreira, Tita Gobani, Naty Fernández, Tulita y Elvirita Carrau, Pepa Andreu, Chiquita y Eugenita Rovira, Juanita M. Sívori, Yolanda y Cata Invidir, Esther Montes, María Lagomarsino, Elsa Pena, Elida Mainetto, Rosalía Colominas, Nelly, Coca, Perla y Beba Pigni, Coca y María Inés Sanotti, Adela Garello, Ema Ferrando, y otras.

—El 25 del corriente, cumple años la señorita Chichita Mendiondo Galcerán.

—La señorita Violeta M. Scarrone Bengo, recibirá el 28 a sus amistades en su residencia de la Avenida Garzón, con motivo de su próxima boda con el señor Miguel Samacoitz Caldeyro.

De Buenos Aires—

El Embajador del Uruguay y su esposa señora Matilde L. Larreta de Aguirre, ofrecieron anoche una comida en honor del Ministro de Relaciones Exteriores y su esposa señora Rosa Sáenz Peña de Saavedra Lamas Participaron de la misma, los Embajadores de Estados Unidos, míster Robert Wooss Bliss; de España y su esposa señora Isabel Amy Sánchez de Danvila; del Perú, y su esposa señora de Barrendade; de Méjico y su esposa, señora de Cabrera; del Brasil y su esposa señora de Assis Brasil; Introductor de Embajadores y

su esposa la señora de Amaya; el Primer Secretario de la Embajada del Uruguay y su esposa señora María Sara R. Larreta de Roosen; la señora María Luisa Quintana de Rodríguez Larreta; el Sub secretario de Relaciones, doctor Carlos Alberto Azevedo y su esposa señora Ana Cárcano; y el señor Horacio Bullrich y su esposa señora Mercedes Terra Ilarraz.

Esta comida, provocó una brillante nota social.

El gran concierto del 30—

EN LO DE HEBER - USHER

Circulan desde ayer entre los elementos más destacados de nuestro gran mundo, las invitaciones para el gran concierto de beneficencia, que se realizará el 30 del corriente por la tarde, en el palacete de los esposos Heber Uriarte - Usher Conde, en la Avda. 18 de Julio.

Dicen así:

"María Josefina Gómez de Pastori, Mercedes Algorta de Algorta, Emma Capurro de García Lagos, Elvira Serratosa de Vidiella, Livia Sosa de Butler, Isabel Pittaluga de Arocena, María Angélica Piñeyro de Urioste, Sofía Stajano de Serratosa, Maruja Sosa de Zumarán, María Manuela del Castillo de Araújo, María Elena Sanguinetti de Herrera, Sarah Usher de Minelli, invitan a Vd. y familia para el Concierto de Beneficencia que se realizará en casa del señor Alberto Heber Uriarte y señora, 18 de Julio 998, el jueves 30 del corriente, a las 6 y 15.

Para adquirir entradas, será necesario la presentación de esta invitación. Como éstas son limitadas, se ruega retirarlas antes del día del concierto, en 18 de Julio 998".

Para este espléndido acontecimiento artístico - social, se ha combinado el siguiente programa:

Primera parte. — Señorita Albertina Villar del Valle y señor Luis Cluzeau Mortet: J. S. Bach, Cantate sacrée, "Le coeur content, ris et chante"; Handel, Heracles (Air d'Iole); Chanson, du XV.e Siécle: L'amour de moi; Campra, Chanson du papillon Extrait des "Fetes Venitiennes".

Segunda parte. — Señor Julio J. Martínez Oyanguren; J. T. Morales, Triste; J. Sirera, Zapateado español; A. Sionpoli, Gato; F. Tárrega, Trémolo; M. Oyanguren, Danza árabe; J. Albéniz, Sevilla; M. Oyanguren, Jota.

Tercera parte — Señorita Albertina Villar del Valle y señor Luis Cluzeau Mortet: M. Moussorgsky, Enfantines: a) Oh, raconte nianiouchka, b) Fi donc, l'espiegle: A. Borodine Dissonance; Mon chant esta amer et sauvage: Cluzeau Mortet, Rancho solo; Obradors, El majo celoso. Dos cantares populares.

Boda Araújo Villagrán - Aviotti Carzoglio—

La boda de la señorita Coca Aviotti Carzoglio con el señor Homero Araújo Villagrán realizada ayer, dió origen a una nota nupcial en extremo lucida.

En el casamiento civil que fué firmado en la residencia de los padres de la gentil contrayente actuaron de testigos por parte de ésta los señores, Adolfo Aviotti Carzoglio, Pedro Marín Sánchez, Alfredo Aviotti Carzoglio, Héctor A. Guerra y José Luis Paes, y por parte del novio, los señores, Carlos Podestá Gomeza, Oscar Carreras, Hernán S. Baru, Mario Valdez y Albino Araújo Villagrán.

La ceremonia religiosa fué bendecida a las 5 de la tarde en la Capilla Jackson, ante una numerosa concurrencia compuesta por las amistades de ambos contrayentes, presentando la Capilla de la Avda. Larrañaga, un lucido aspecto.

La bonita desposada hizo su entrada al templo a los acordes de la marcha nupcial, del brazo de su padre y padrino de la ceremonia señor Adolfo Aviotti, luciendo un elegantísimo atavío confeccionado en terciopelo de plata que hacía resaltar sus encantos. El esposo con la señora Lesbia Araújo Villagrán de Carreras, que actuaba de madrina esperaban en el altar.

En el templo vimos a las familias de: Aviotti Carzoglio, Araújo Villagrán, Lamas de Aviotti, Aviotti de Marín Sánchez, Aviotti de Alvarez Daguerre, Araújo Villagrán de Vidal, Araújo Villagrán de Carreras, Aubriot de Santos, Robido de Aviotti, Perotti de Podestá Gomeza, Méndez Previtali, Moratorio Riviére, Silva de León de Frisch, Piaggio de Riviére, Cuenca Sayago, Méndez Previtali de Mascaró Reissig, Riviére de Silveyra Reylli, Valega de Piñeyrúa Estrázulas, Paullier Nieto, Reyes Denis, Pou Cardozo, Cibils Larravide, Méndez Previtali de Davies, Rachetti Bajac de Cáceres, Scandroglio de Galimberti, Vidal de Alvariza, Rodríguez Goroztiza, Marín Sánchez, Lamas, Galán de Velazco Piñeyrúa, Méndez Schiaffino, Moratorio de Lapido, Ramos de Cabral Gurméndez, Galimberti de Podestá Miláns, Corradi de Perotti, Vidal de Alvariza, Pintos Gurméndez, Althabe de González, Deus de Oribe, Casterás de Muñoz Silva, Muñoz Casterás de Caubarrére, Verniere de Larghero Basáñez, Herrera Méndez, Durán Guerra, Straumann de Viñoly Bosch, Podestá, Vargas Castro, Bosch del Marco, Scandroglio de Araújo Villagrán, Gorlero Delger, Real de Azúa Díaz, Pérez Olave Pendola, Rodríguez de Rodríguez, Cordero Sloan, Mascaró Reissig, Hughes Lussich, Podestá Miláns, Storace Montaño, Algorta, Risso, Lamas de Escudero, Villagrán, Garbino, Vallaro Carvallido de Goldaracena, Galán Gil, Torrens, Morales, Sbárbaro de Reinaldi Guerra, Guerra de Guerra, Rinaldi Guerra, Rinaldi Guerra de Sbárbaro, Díaz Porto, Villagrán Villagrán, Villagrán de Oddo, Morales Reyes, Montero Paullier, Farías, Granese Suárez de Mourigán, Artagaveytia Allende, Mall de Artagaveytia, Gil Nicola, Monfort, Conforte, Durante, Pedemonte de Torres, Morales Belo, Morales de Mora Guarnido, Vázquez, Massaro Terra Basáñez Silveyra Reylli, Durán de De los Heros Basáñez Aguirre Zabala, Pintos Vázquez, Rodríguez de Baru, Bonino de Ibarra, Penco de Nieto Valdez, Mondino Morales de Infantozi, Medeiros de Torres, Roselló Fernández, Arancibia Olmedo, Althabe, Vázquez Barriére, Zufriategui, Arocena Risso, Rache de Paullier, Berro Silveira Ramírez Bayley, Frecero, Laventure, Gomensoro, Trabucatti Font, Olivera Calamet, Cortés de Lamas, Irrigarri Gil, Aubriot de Martínez Canabal de Quinteiro, Castro, Castro, Ponce de León, Flores, etc.

Después de esta ceremonia, un núcleo de parientes y amistades íntimas se trasladaron al palacete de los esposos Aviotti - Carzoglio en el Camino Castro, donde se bebió una copa de champagne.

La reunión que allí se originó transcurrió en un ambiente muy elegante, habiendo recibido los esposos Araújo-Aviotti, gran cantidad de hermosos canastos de flores naturales como espléndidos obsequios de subido valor

En el Golf Club de Punta Carretas—

EL TE Y COCKTAIL DANCING DEL DOMINGO —

Esta fiesta organizada por el Club de Golf del Uruguay que debió efectuarse el domingo anterior con motivo de festejarse el décimo aniversario de la fundación de esa institución, y que fué suspendida por las causas que dimos a conocer, se llevará a cabo el próximo domingo de acuerdo a lo resuelto por sus autoridades.

El interés despertado entre los asociados por la mencionada fiesta permite descontar el éxito que alcanzarán los organizadores, y será motivo para que los salones de esa prestigiosa entidad deportiva se vean colmados de selecta concurrencia.

Cédulas de San Juan—

EL GRAN FESTIVAL DE ESTA NOCHE —

Se realiza esta noche en el Cine Rex Theatre, el gran festival de beneficencia, organizado por una distinguida comisión de señoritas, con la base de las Cédulas de San Juan.

Como se han preprado numerosos atractivos, no dudamos que el festival revestirá lucidísimos contornos.

Gran festival de danzas clásicas—

A BENEFICIO DE LA ASOCIACION URUGUAYA DE LUCHA CONTRA EL CANCER —

Promete motivar una nota social y artística de extraordinario relieve, el festival coreográfico de gala que presidido por la señora María Ilarraz de Terra, a beneficio de la Asociación Uruguaya de Lucha contra el Cáncer se realizará el próximo 9 de Julio conmemorando el aniversario patrio argentino en el teatro Solís. La señora Agnes Munro Harvey de Mc Conney, organizadora del festival y con el valioso concurso de sus más aventajadas discípulas, ha preparado un programa de "ballets" y "divertissement" que llamará la atención, actuando como solistas niñas de 3 a 6 años y en los conjuntos las de mayor edad. Los roles principales estarán a cargo de las niñas: Judith Aicardi Bossio, Tita y Beatriz Zufriategui Avegno, Martita Quintela Ortiz, Pompona Zeballos Costa, Raquel Touris Wilkens, Kilgour Gordon Finley, Betty Siva Puppo, Kati Mc Conney, Jubel Viscaint Althabe, Beatriz Macció Rivera, Pochita Mesutti Garate, Gladys Belinzon Montero, Renée Larrabouro Competiello, Yuya Tellechea Duarte, Nelly Rezzani Lafosse, Hildita Corralejo Risso, Susanita Brito del Pino, Lelecita García Aust Evia, Alba Villardino Lúgaro, Dydy de León, Solita Sabat Ercasty, Mimí Klappenbach Chiappe, Yolanda Pausa Dente, etc. Invitan para este festival las señoras: María Ilarraz de Terra, Ana Balprda de Butler, Caroline Young de Storm, Helena Alvarez Moullá de Calamet, Josefina Perey de Serrato, Pepita Reyes de Paysée, Amelia Ramírez de García Lagos, Sara Shaw de Blanco Acevedo, María Herminia Garzón de Mañé, Blanca N. Frías de Brum, Amelia Alvarez de Mezzera, Celia Alvarez Moullá de Amézaga, Sofía Stajano de Serratosa, Marta Pérez Butler de Shaw, Elvira Serratosa de Vidiella, Corina Rücker de Seré, María Josefina Gómez de Pastori, Livia Sosa de Butler, Lola Ilarraz de Cortinas, María B. de Rossi, Blanca Usher de Heber Uriarte, Lina Mayer de Berro, Esther Alvarez Moullá de Ilarraz, Lucía Nécol de Algorta Real de Azúa, Enriqueta Williams de Arteaga, Carmen Alvarez de Risso, Blanca Saavedra de Vaeza Ocampo, Maruja Sosa de Zumarán, Esther Bofill de Lasala, María Helena Berreta de Loizaga, Dora Storm de Arteaga, Mercedes Storace de Behrens, Julia Shaw de Arocena, Maruja Martínez Correa de Folle, Pola Suárez Fuller de Risso, Matilde Aguirre de Serrato, Isabel Taranco de Levrero, Margarita Cat de Basabe, Gladys Shaw de Mora Otero, María Elena Serrato de Bentancor, Mercedes Bengolea de Rogberg, Susy Howard de Shaw. Las localidades están en venta en la calle Paraguay N.o 1286.

El domingo en Maroñas—

El próximo domingo se correrá en el Hipódromo de Maroñas, el Clásico "Horacio Areco", lo que originará como en reuniones anteriores una lucida nota social pues fuera de dudas tanto en el palco de socios como en la pelouse, se han de congregar desde la hora del almuerzo un núcleo de gente de nuestra sociedad.

La función de anoche en el París—

LAS CEDULAS DE SAN JUAN —

Constituyó una nota muy elegante el festival realizado anoche en la sala del Cine París, a beneficio de la "Liga Juvenil" y prestigiado por una selecta comisión de niñas de nuestra sociedad presidida por la señorita Estelita Flores Méndez.

La confortable sala del cine de la Avda. 18 de Julio presentó un lucido aspecto pues congregó a un núcleo de gente de nuestra sociedad.

Fueron leídas las clásicas cedulitas de San Juan por la señorita Coca Berro Ferreyra y un caballero conocido, quienes también repartieron varios premios entre la concurrencia.

Club Colonia—

El Club Colonia invita a los socios y familias, para el baile y cédulas de San Juan a efectuarse en la noche del 24, a las 12, con motivo de la inauguración de la Exposición permanente del Club Colonia.

Reuniones Infantiles—

Hoy cumple años, la niña Alicia Conforte Bastero, quien se verá rodeada de sus amiguitas en la residencia de sus padres en Pocitos.

—El 3 del mes entrante, cumple años el niño Raulito Fontaina Islas, lo que originará una alegre reunión infantil en la residencia de sus padres el señor Raúl Fontaina y su esposa Mirtha Islas Ayala, en la calle 21 de Setiembre.

—Con motivo de festejar el cumpleaños de la niña Nelly Mac Coll Ferreiro, se realizó en la residencia de sus padres, en la avenida 18 de Julio, una animada reunión de la que participaron las amistades de la gentil festejada.

Estaban las siguientes niñas: Dinorah Mac Coll Ferreiro, Lía y Raquel Aguirre Maza, Olga Picón Bonomi, Susana Boffil Munyo, Ofelia y Susana Stajano Fereriro, Ana María Pacheco Zubillaga, Neta Algorta Necol, Ema Alvarez Aguiar Plá, Raquel y Laura Brunet Bonomi, Inés Salgado Lanza, Quica Llovet Capdeville, Martha Puig Balparda, Rosina Illa Suffern Arteaga, Hilda y Martha C[illegible]glia, Nelly Durán Comparada, Beatriz y Norah Albanell Mac Coll, Martha Travieso del Campo, Martha Echegaray Vidal, Monona Grecia Ferrando, Ellita y Pancha Adamí Cibils, Nelly Aldecoa Durán, Josefina Pdá Rodríguez, Blanca y Raquel Pons Tircornia, Alina y Carmucha Goldaracena Guerra, Rosina Urioste Piñeyro, Marthita Aguiar Horne, Patopa, Raquel, y Ofelia Cibils del Campo, Ketty y Chela Acevedo, Inis Berro Castells, Amelia y Raquel Piriz Aréchaga Mac Coll, Susana Martorell Arteaga, Sylvia Crossley, Tona Balparda Jiménez de Aréchaga, Elvirita Rachetti Masanés, Bibil Delgado Delgado, Lía y Raquel Soneira Perey, Perla Etchechury, Raquel Egusquiza Larriera Requena, Nenona Bareriro Zorrilla, María Julia Jiménez de Aréchaga Valdéz, Renée Balparda Alvarez, Graziela Surraco Mac Coll, Iris Serrato, Olga y Negra Gómez Alzola, Olga Lanza Rubio, Rosa Artagaveytia Usher, Margarita Jiménez de Aréchaga Mac Coll, Nelly da Costa Taranco, Amira Cabrera Vaeza, Estela Giuffra Ramasso, Dinorah Howard Fuller y otras.

Varias—

Con un hermoso niño, se ha visto alegrado el hogar de los esposos Rius-Giave Salgueiro.

—El hogar de los esposos Irigoyen-Arocena, se ha visto alegrado con la presencia de una hermosa niña.

Por los conservatorios—

En uno de nuestros principales conservatorios acaba de rendir examen de primer año de piano y solfeo la niña Nydia Benincasa Ribeiro, clasificándose con nota de sobresaliente y mención especial.

Los que viajan—

Es esperada de Buenos Aires, la señorita Nelly Fontaina.

—Partió para la vecina orilla, el señor Eduardo Alvarez.

—En breve parte para Río Branco, la señora Beba Carzoglio de Dubois Morató y su hijito quienes van a reunirse con su esposo el doctor José Dubois Morató, radicado en aquella localidad.

Cambios de residencia—

Han trasladado su residencia a una casa en la calle Sierra, el señor Raúl Bacigalupi, y su esposa Herminia Mendoza y Durán.

—El doctor Julio César Mourigán, su esposa Elvira Granesse Castro y su hijo, han pasado a ocupar una casa en la calle Tacuarembó.

Traslaciones—

Parten el miércoles próximo para su estancia, el señor José Pedro Ferrés Mayol y su esposa Ana Matilde Martínez Mourelle.

Con ellos, la señorita Juanita Martínez Mourelle.

—Regresó de Treinta y Tres, el señor Pedro I. Olarte.

—Del interior, el señor Alejandro Victorica.

Enfermos—

Enfermos, la señora Emmy de Ott, los señores Carlos Piñeyrúa y Francisco Vidal, y los niños Julito Bauzá Araújo, Francisco Etcheverry Vidal y la de los esposos Bandera Duvigneau.

—Mejor, las señoras Haydée Giuffra de Carnelli, Isabel Araújo de Bauzá, y Chita Giave de Rius y su pequeño hijito que se asisten en uno de nuestros principales sanatorios, la señorita María Peirano, el señor Artigas Sierra Gil, el joven Pedro Aladio Pizzorno, la señora Aída Rodríguez de Flores Reissig, la señorita Margarita Blanca Vidal Saura que fué operada, el señor Santiago Tellechea, la señora Clotilde P. de Sickinger, el señor Domingo Duvigneau, las señoras María C. de Gallero y Rosita L. de Iglesias, y el señor Juan Carlos Quinteros Delgado.

Necrologías—

LUISA ZAFFARONI —

Hondo pesar ha causado entre sus numerosas amistades, el fallecimiento de la señorita Luisa Zaffaroni, quien gozaba de generales simpatías y afectos por sus dotes de bondad y exquisita cultura.

El sepelio de sus restos efectuado ayer tarde, dió lugar a una sentida exteriorización de duelo, en la que sus afligidos deudos se vieron acompañados, por numerosas personas conocidas.

REGISTRO CIVIL

DEFUNCIONES

En la Dirección de Cementerios se han registrado las siguientes:

Balbina Portugal de Pelufo, oriental, 92 años, viuda, Guaná 2234.

Catalina P. Amado de Umpiérrez, oriental, 85 años, viuda, Azara 11.

Cecilio Conde, oriental, 86 años, viudo, Estivao 1886.

Luis Rodríguez, oriental, 16 años, soltero, B. Artigas, s|n.

Francisco Baribari, oriental, 71 años, viudo, Azara 59.

Francisco Kovaotch, yugoeslavo, 49 años, casado, H. Pasteur.

José Rodríguez, oriental, 4 días, Casa del Niño.

Teresa Realini de Leoni, suiza, 70 años, viuda, Asilo del Campo.

Marta Díaz, oriental, 72 años, viuda, Gral. Flores 575.

Vicente Pérez, oriental, 60 años, casado, G. Luna 1329.

Olindo C. Antonelli, oriental, 58 años, soltero, 18 de Julio 1833

Herminia Raina, oriental, 11 años, Constituyente y B. España.

Ramona Landó de Carrara, oriental, 75 años, viuda, Gral. Fraga 2125.

Narciso Abal, español, 77 años, casado, Suárez s|n.

Luisa Zaffaroni, oriental, 52 años, soltera, Tristán Narvajas 1677

María Bagnono de Griecco, italiana, 72 años, casada, Patria 2010.

Josefa Cabrera, oriental, 85 años, soltera, H. Vilardebó.

María Luisa Cabral, oriental, 22 años, soltera, Neyra 51.

Asuntos escolares

LA "CATEDRA DE LECTURA" DEL INSTITUTO NORMAL DE SEÑORITAS

Está siendo objeto de vivos comentarios la forma en que se realizaron las pruebas de oposición para proveer la Cátedra de Lectura del Instituto Normal de Maestros.

Según serias informaciones que hemos podido recoger, tal acto, pierde su legalidad por haberse violado parte de las bases publicadas para regir en dicho concurso. Aunque parezca extraño, el tribunal falló sin haberse efectuado de parte de los aspirantes, la lectura pública de los trabajos presentados en la iniciación del acto, trabajo consistente en un memorándum que señala una de las bases a las que debía ceñirse el jurado por ser elemento de juicio que no se podía eliminar.

Juzgamos que tal actitud del tribunal, en completa discrepancia con el respeto que merecen los reglamentos, ha tenido la virtud de despertar con justicia en la opinión del profesorado, un comentario desfavorable máxime teniendo en cuenta que, el concurso al que se llamó por oposición y méritos no se realizó en la debida forma, por haberse violado las disposiciones vigentes.

Este asunto que merece, por su importancia, la debida aclaración, pone de manifiesto irregularidades en tal clase de actos que necesitan verse rodeados de las mayores garantías. Según estamos enterados los opositores, siguiendo las vías establecidas en tales casos, presentarán su reclamación ante las autoridades correspondientes.

VELADA EN BENEFICIO DE LA ESCUELA "BOLIVIA"

La Escuela "Bolivia" N.o 42 de 2.o grado, que dirige la meritoria educacionista señorita Josefina Bonnet, se ha caracterizado siempre por una acción inquieta que en numerosas ocasiones se ha traducido en obras de la más elemental trascendencia.

A estos fines responde el festival que viene organizando — cuyo programa nutrido e interesante tenemos a la vista — y que se realizará el día 29 del mes corriente en el salón del Cine Avenida Millán.

Observando el programa a que nos referimos, integrado con números de diversa índole, sin faltar alguno de real significación artística, se aprecia bien la orientación inteligente y fuera de lo trillado que ha guiado a sus organizadores.

Información general

PLANTACIONES DE PINOS

Se invita a todos los que tengan, plantaciones de pinares en el Uruguay, a la reunión que se efectuará en los salones de la Unión Industrial Uruguaya calle Treinta y Tres 1327 el día 28 del corriente a las 6 p. m., para cambiar ideas respecto a la explotación de esta industria nacional. Montevideo, Junio 23 de 1932. — Sociedad Anónima Pinares de Maldonado, Luis J. Supervielle, Enrique G. Burnet, Lauriano Alonso Pérez, Balneario Solís, Balneario La Floresta, Luis Galimberti, Mario Ferreira, Sociedad Territorial Uruguaya.

AGRUPACION CULTURAL GALLEGUISTA "JUVENTUD Y PROGRESO"

Esta noche, viernes, a las 9 p. m. realizará este Comité Asamblea General, para tratar la siguiente Orden del Día:

1.o Elección de Comisión Administrativa y Comisión de Control.

2.o Amnistía General.

3.o Asuntos Varios.

Dado la importancia de la Orden del Día, exhortamos a concurrir a todos los miembros y simpatizantes. — La Comisión.

ESCUELA DEL AIRE

Conferencia para los padres

Mañana sábado la señorita Julieta Balett Bianchi, trasmitirá por medio de la estación (C. X. 6), una conferencia para los padres, titulada: "El hogar sella el espíritu del niño, orientándolo hacia el bien o hacia el mal"

DEL INTERIOR

LAVALLEJA

Desde J. B. y Ordoñez

RECITALES

Se hallan en ésta, donde han dado dos recitales, los destacados artistas Yamandú Rodríguez y Felisberto Hernández. El primero, de grata recordación en nuestro ambiente por sus altos valores poéticos, y el segundo, por su admirable interpretación al programa de piano ofrecido, fueron entusiastamente aplaudidos.

CONCURSO DE OJOS LINDOS

El poeta Yamandú Rodríguez, ha prometido unos poemas para las Srtas. Juanita Franco Perdomo, Ana María Ligroni y Esther Gadea Naranjo, que son las que cuentan con mayor número de votos en el concurso de ojos lindos, iniciado con éxito por el periódico "El Solar".

PASEO CAMPESTRE

Se realizará estos días un paseo en una quinta próxima, como obsequio de la distinguida profesora de piano señorita Franco Perdomo a sus discípulas y a sus amiguitas. En el transcurso de esta fiesta se sorteará entre las niñas una hermosa muñeca y entre los varones una pelota.

CONCIERTO DE GUITARRA

Para fecha próxima estará en ésta el Sr. Telémaco Morales, destacado guitarrista que ya nos ha visitado anteriormente, mereciendo de nuestro público los más favorables comentarios.

VELADA PRO-ESCENARIO DEL "CLUB CONCORDIA"

En la velada ofrecida el domingo por el Cuadro Dramático del "Club Concordia", el público confirmó con sus aplausos, la buena impresión producida por los componentes del Cuadro, a los que se unieron dos nuevos elementos que quedaron consagrados en una sola noche: Rica Manzor y Silbano Birriel.

SOCIALES

Enfermos—

Noticias de Florida dan muy mejorada a la niñita Lila López Fernández.

—Sigue la mejoría del Sr. Ignacio Naranjo.

—Se ha notado una sensible mejoría en el estado de salud del Sr. Edmundo Delfino.

SALTO

EL JURADO DE ARRENDAMIENTOS

En la última sesión celebrada por el Jurado de conciliación y arbitrajes que actúa en materia de Arrendamientos Rurales, con la asistencia de los señores doctores Vázquez, Gutiérrez, Hernández y Ubici, se dictaron los siguientes fallos por unanimidad:

Pablo Musé contra Carlos Forrisi. Se autoriza rebaja hasta $ 1.80; Cosme D. A. Galli y Esteban Zanotta contra Bernardino Gutiérrez. Se autoriza rebaja hasta $ 1.90; Antonio Vaz Tourem contra Juan Antonio Portugal y otros. Se autoriza rebaja hasta $ 1.76; Manuel Campanella contra Augusto Méndez. Se autoriza rebaja hasta $ 1.90; Luis y Mariano Menteguiaga contra Augusto Méndez. Se autoriza rebaja hasta $ 1.80; Juan Antonio Varese contra Rosendo Otero. Se autoriza rebaja hasta $ 1.70; Pedro Galione contra Antonio J. Rodríguez Carvalho. Se autoriza rebaja hasta $ 1.80. Domingo Pirotto contra Augusto Méndez. Se autoriza rebaja hasta $ 1.80

—Gil Rodríguez contra Leonor Piegas. Se autoriza rebaja por un 20 o|o; Eugenio Silva contra Lira Llanos de Castrillón. Se autoriza rebaja por un 21 o|o; Piegas Hnos. contra Gregoria S. de Lucas. Se autoriza rebaja por un 16 o|o.

SOCIALES

Noviazgos y casamientos —

Para el 9 de julio próximo ha sido fijada la fecha del enlace de la señorita Eugenia Campodónico con el señor Juan Guggeri acto que originará una reunión familiar en el domicilio de la contrayente.

—El señor José Salvador Porta ha visitado oficialmente a la señorita Josefina Peixoto Berreta habiendo recibido ambos jóvenes numerosas felicitaciones al haber formalizado su noviazgo.

—Se han presentado ante el Registro Civil a solicitar le sean corridos los trámites correspondientes para contraer enlace el señor Federico Tettamanti y la señorita Alba Ragazzoni cuyo enlace se realizará en los primeros días de julio próximo.

—Como estaba anunciado, se llevó a cabo la boda de la señorita Matilde Savio con el joven Rodolfo Martínez Jardim, jóvenes que gozan de generales simpatías en el vasto círculo de sus amistades.

La realización de esta boda dió lugar lucidas proyecciones, habiendo rodeado al desarrollo de una fiesta que alcanzó a la novel pareja sus parientes y amistades más allegadas, quienes exteriorizaron hacia ella augurios de felicidad y ventura.

ENFERMOS —

Se encuentra enferma una de las nenas de los esposos Piegas-Errandonea.

—Continúa en el mismo estado delicado el señor don Federico Camacho.

—Se encuentra algo enferma, la señora Andrea Johnston de Errandonea.

—Se encuentra enfermo el señor Tomás Baldasari.

—Guarda cama, la señora Margarita B. de Verdala.

—Mejorado, el niño de los esposos Cioca Baldasari.

—Completamente restablecido, el Dr. Isabelino Curbelo Urroz

—Muy mejorada, la señora Corina Caires de Jardim.

—Fué operada con éxito en el Sanatorio Uruguay la señora Juana T. de Peirano.

—Algo enferma se encuentra la señora Georgina Camacho de Zorrilla.

—En el Sanatorio Uruguay ha sido operada con éxito por el Dr. Noltenius un niño del señor Andres Arburúa.

—Mejorado, el señor José Bernardino Amaro da Silveira.

—Guarda cama, el señor Gregorio Thévenet.

Viajeros—

De Montevideo, siguiendo para Artigas, el diputado nacional por aquel departamento señor Héctor Vasconcellos.

—De igual procedencia, el señor Luis A. Ferrari.

—También el señor Ramón Ocampo.

—En ésta, el hacendado señor Raúl Martínez y su señora esposa.

—Vino de Valentín, el señor Virgilio Piegas Riet y su familia

—De Tomás Paz, el señor Luis Correa y su señora esposa.

—A la ciudad de Artigas, el señor Napoleón Almeida.

—Regresó a Montevideo por el Midland, el diputado nacional señor Orestes Lanza.

—A Tomás Gomensoro, el señor Juan Tonna.

—A Montevideo, el señor Enrique Amorim y su señora esposa.

—Con destino a la ciudad de Artigas, el señor Julián de la Sierra y señora.

—Partió con destino a la capital, el secretario de la Asamblea Representativa, señor Raymundo Gallino.

—Con igual destino, el señor Joaquín G. Carvalho.

—Luego de permanecer unos días en ésta, regresó a Paysandú el Dr. Mauricio Langón.

—Partió para la metrópoli el Dr. Juan Gutiérrez.

—Con igual destino, el señor Carlos Siemens (hijo).

—A igual punto, los señores Alberto Sánchez y Juan Casals.

—Regresó a Montevideo, el radiotécnico señor N. Buencristiano.

—A Valentín, el señor Isidoro Muguerza.

—A Sopas, los señores Víctor Pierri y Mario Pizzarrosa.

UN COLMO

Bajo el título de "Un ingeniero desocupado, escribe lo siguiente "El Nacional":

"A través del registro abierto para los desocupados por la Comisión Departamental Distribuidora del Trabajo, pueden estimarse con la mayor elocuencia ciertos aspectos dolorosos de la vida de los hombres. Es allí donde pone sus tintes más firme el momento crítico de que todos nos lamentamos.

Pero vamos al caso de hoy que dá origen a este breve comentario. Esta mañana se presentó en la Secretaría de la Asamblea Representativa un hombre joven, solicitando su inscripción como postulante del trabajo en el registro que se lleva a esos efectos.

Interrogado sobre sus datos personales el hombre exhibió una credencial en la que constaba lo siguiente: Lagos Andrá Schweider. Ingeniero Agrónomo. Yugoeslavo, 25 años. Casado.

Pensamos por un momento en la tragedia vulgar de este extranjero que había llegado a nuestras playas quizás con qué esperanzas halagüeñas, confiado en su ilustración técnica y en su espíritu de trabajo y aclimatación.

¿No es éste un elocuente cuadro de la crisis actual?

Si podemos culpar a los desocupados de casa de no tener un título profesional para ir en la defensa de la lucha por la vida, en el caso de este extranjero titulado que invoca el hambre de sus hijos fallan todas las deducciones"

SAN JOSE

Por repetidas veces se ha llamado la atención de nuestras autoridades comunales sobre la urgente necesidad que existe de renovar la nomenclatura de la ciudad.

Hace mucho tiempo que no se procede al cambio de las chapas, muchas de las cuales o bien se han perdido o han desaparecido por el propio crecimiento de la edificación, dándose así el caso de que resulta un verdadero problema para encontrarlas.

Y esto, no sólo produce un pésimo efecto, en una ciudad como la nuestra, sino que puede tomarse también como un síntoma de abandono, ya que no se explica que calles céntricas y con edificación moderna y compacta, obtenten, a veces, chapas antiquísimas, coloniales casi, y otras veces carezcan en absoluto de toda nomenclatura, al extremo de que la persona que no conozca el nombre de cada una de las vías de tránsito, ha de valerse necesariamente de la información del transeunte que no siempre la dá con exactitud.

Y si esto, que es un colmo, ocurre con las calles del centro, ¿qué no pasará con las de los barrios suburbanos en los que solo por una verdadero milagro, puede encontrarse, en la pared de una edificación vetusta, una chapona del tiempo de los tres botones?

No ha de ser probablemente por falta de proyectos que aún no se hhaya ido a la renovación total de la nomenclatura, porque, en las carpetas de la Asamblea Representativa duerme el sueño de los justos toda una colección de éllos, proyectos que ni siquiera fueron estudiados en virtud al poquísimo interés demostrado por esas mismas Asambleas en abocarse a una albor tan importante para el progreso edilicio de la ciudad.

Ha llegado el momento de que el municipio se ocupe del asunto que, comentamos, subsanando esa deficiencia que ahora se traduce en un lamentable abandono.

ENLACE.—

Se realizará el sábado 25 del corriente a las 7 p. m., el enlace de la señorita Sara Mendizábal y el joven Ovidio Larrañaga. Las ceremonias se desarrollarán en la intimidad debido al duelo que guarda la familia de la novia.

UNA FIESTA DE DESPEDIDA.—

Se realizó en el Hotel San José un té danzant que un grupo de señoritas y caballeros ofrecieron a las señoritas Rosita y Antonieta Zanoni, con motivo de su alejamiento de esta ciudad. La fiesta transcurrió en un ambiente de franca alegría, bailándose con entusiasmo.

En la mesa artísticamente arreglada tomaron asiento las señoras Angela C. de Zanoni, Josefina Suárez de Canel, señora de Val de Grent, Matilde Saenz de Vita, Regina Piñeiro, de Serres, y las señoritas Rosita y Antonieta Zanoni, Maruja, Felisa y Chocha Val de Grent, Josefina y Olga Canel, Suárez, Ema Bordad, María Inés y Josefina Pelaez, Chichita Rovascio, Dominga Falcón, Soledad, Velazquez, Elva Llorens y los señores Felipe y Tito Zanoni, Manuel Canel, Suárez, Guillermo Bozzo, Vicente [illegible], Francisco Gallesio, Fernando Schu[illegible], A. Aquiles Placeres, Pedro Bruccoleri, Manuel Vita, Juan A. Negro, Arturo, Sequeira, Juan Pelaez, señor Bianchi, Eduardo Canel Suárez.

VIAJEROS.—

Después de pasar una larga temporada en Montevideo, ha regresado a ésta la señorita Blanca Servetto Cortabarría.

—Regresaron de la Capital el señor Alberto del Pino, sus hijos Alberto y la señora Maruja del Pino de Marotti Con ellos la señora Guillermina del Pino de Rodríguez.

—Estuvieron en la ciudad el ingeniero señor Félix Vitale, su esposa, señora Elida Reig y su hijito.

De la Capital se encuentra en ésta la señora Muñeca Durán de Otero.

—Regresó de Montevideo el joven José María Goñi Fernández y su hermana Tolá.

ENFERMOS.—

Se encuentra enfermo el niño de los esposos Aguilera Fernández Orgoroso.

—Está enferma la señora Elsa Gil de Amato.

Hace varios días que guarda cama la señora Lala Rodríguez de Menéndez Clara.

—Hace días que está enferma la señorita Haydée Silva Bistoli.

—También enferma, la señorita María Elida Mieres Cabrera.

—Guarda cama la señora Delia Delgado de Vera.

El homenaje de ayer al general Quintana

Constituyó una expresiva demostración

En la mañana de ayer se efectuó en el Cementerio Central, una ceremonia en recordación del que fué Jefe del Batallón 2.o de Cazadores, general Pedro Quintanas, que estuvo brilla en todas las acciones de guerra de 1904

Ayer de mañana, a las 10, se realizó en nuestra necrópolis Central un homenaje a la memoria del extinto general Pedro Quintana, que fuera jefe distinguido en la memorable acción de Tupambaé.

Una banda militar allí destacada dejó oír algunas partituras fúnebres y junto al mausoleo, los ciudadanos militares y civiles que estuvieran vinculados al distinguido Jefe, se congregaron a evocar allí acontecimientos del pasado que fué honra de nuestra tradición.

El General Quintana fué en efecto, en aquella oportunidad bravo entre los bravos y ayer de mañana al recibir la ofrenda floral de sus camaradas, no se hizo en verdad otra cosa que cumplir sus camaradas y ex subordinados con un ineludible deber moral.

La ceremonia de ayer de mañana adquirió por otra parte y debido a una circunstancia especialísima proporciones excepcionales. Asistió en efecto, a la misma, el denodado General en Jefe del Ejército del Sur, General Pablo Galarza. Y la presencia del salvador de las instituciones en 1904, permitió hacer todavía más patético a aquel acto, donde se vivió a través de hombres y de luchas, la tradición gloriosa de nuestro partido.

La Unión no acepta el pacto de seguridad propuesto por Francia en Ginebra

FRANCIA

El proyecto que otorga el voto a las mujeres

Ayer se inició en el Senado el debate al respecto — Las galerías estaban llenas de mujeres

OTRAS NOTICIAS

PARIS, 23 (A. P.) — Se inició en el Senado el esperado debate sobre el proyecto que otorga el voto de las mujeres, que ya fué aprobado por la Cámara de Diputados.

Las galerías se encontraban repletas de mujeres.

La policía ha adoptado precauciones especiales para evitar demostraciones.

PARIS, 23. — (Havas) El Ministro de Justicia, señor Rene Renoult, presentó un proyecto al Senado extendiendo los derechos civiles a la mujer.

El senador señor Luis Martin presentó un proyecto otorgando el derecho del voto a la mujer.

El señador señor Francis Saint Maur apoyó este proyecto añadiendo que era hora de que el Senado se despojara de la máscara de viejo renongón y enemigo de las mujeres.

FUE RESCATADO UN MILLON DE DOLARES DE LOS CINCO EXISTENTES EN EL VAPOR "EGIPT" QUE SE HUNDIO EN 1922

BREST, 23 (A. P.). — Después de cuatro años de trabajo, los buzos recuperaron un millón de dólares de los cinco millones que se encontraban a bordo del "Egipt", cuando se hundió en 1922.

Durante las tentativas realizadas hasta ahora, habían perdido dos buques y quince personas habían encontrado la muerte.

A bordo del "Artiglio 2.o" se produjeron escenas emocionantes cuando el oro fué extraido.

Se hizó la bandera italiana y el director de las operaciones abrazó al jefe de los buzos.

Cada hombre de la tripulación recibió una libra esterlina oro. El resto del tesoro será sacado a la brevedad posible.

RECLAMACION QUE PRESENTARA UNA COMPAÑIA FRANCESA

PARIS, 23 (A. P.). — La compañía francesa de salvamento, que fué la primera en descubrir el sitio donde había naufragado el "Egipt" reclamará parte del tesoro.

El capitán Jean Davy, que hizo ese anuncio, manifestó que era posible que el dinero fuese embargado, hasta que se aceptase la reclamación.

EXTRAORDINARIA PERFORMANCE DEL AVIADOR FRANCES HUEGELEN

PARIS, 23. — (Havas) Informan de Tolosa que el piloto jefe Marcel Huegelen, que partió de Toulouse Francazal esta mañana a la hora 9.25 para intervenir en la disputa de la Copa Internacional Michelin, por el recorrido de la vuelta de Francia, que comprende 2.631 Kms. 800 con 16 escalas obligatorias, llegó al aerodromo de Toulouse Francazal esta noche a la hora 19.55.

Ese aviador, que efectuó el recorrido en 10 horas 30 minutos, realizó una extraordinaria media horaria de 254 Kms. 656

A raíz de esa performance el piloto jefe Huelgelen conquista provisoriamente la Copa Internacional Michelin, cuyo plazo vence el 30 de junio a media noche.

DANTZIG

VISITA DE NAVIOS ALEMANES

DANTZIG, 23 (Havas) — Un acorazado y dos torpederos alemanes entraron en este puerto a la hora 18

Momentos antes el comandante Forster recibió a bordo al Presidente del Senado, que fué saludado con 21 cañonazos, y al doctor Manfredi, Conde Gravina, Alto Comisario de la Sociedad de Naciones, que fué saludado con 19 cañonazos.

Una muchedumbre entusiasta ocupaba los muelles y las orillas de los canales.

Delegaciones de ex combatientes hitleristas y cascos de acero, algunos a bordo de una flotilla de vapores, esperaban a los navíos.

Cuando apareció el acorazado se oyeron aclamaciones y el saludo hitlerista de "Heil".

Desde una chalupa que precedía al acorazado unos oficiales hacían el saludo hitlerista.

Cinco mil hitlerianos y civiles escoltaban a los navíos. Unas 15.000 personas presenciaron la llegada de los buques.

(Especial para LA MAÑANA)
Por radiotelegrafía

BERLIN, 23. — Un escuadrón naval alemán ha entrado esta mañana a la rada de Dantzig, pasando inmediatamente el Cónsul General alemán y el Jefe de Policía de la ciudad libre a bordo del buque almirante "Silesia" para saludar al vice almirante Foerster, comandante en jefe de la escuadra

El vice almirante Foerster, acompañado del oficial de ordenanza, desembarcó inmediatamente para hacer visitas protocolares al Presidente del Senado de Dantzig y al Comisario de la Sociedad de Naciones.

La ciudad de Dantzig aparece profusamente engalanada con banderas en honor de los marinos alemanes. — (Transocean).

LAS CONFERENCIAS DE GINEBRA Y LAUSANA

HA SUSCITADO VIVO INTERES EL REGRESO DE Sir JOHN SIMON A LONDRES

Nuevos comentarios sobre las proposiciones del Pte. Hoover

Alemania propone a Francia concertar una alianza militar

OTRAS NOTICIAS SOBRE LOS PROBLEMAS DEL DESARME Y LAS REPARACIONES

FRANCIA ESTARIA DISPUESTA A DISCUTIR LA PROPOSICION HOOVER

WASHINGTON, 23 (A. P.) — El Presidente Hoover conferenció con el Secretario de Estado Sr. Stimson respecto a la proposición sobre desarme.

Stimson declaró que aparentemente el gobierno francés modifica su primera actitud, con relación a la misma y discute la proposición en forma más cordial.

Se anuncia oficialmente, que Estados Unidos no considera por el momento, la invitación de tomar parte en el pacto de seguridad, en la forma que se dice ha solicitado Francia.

HOVER, SATISFECHO

WASHINGTON, 23 (A.P.). — Hoover se muestra satisfecho por la reacción que ha tenido Europa a su propuesta sobre desarme, esperando que obtendrá resultados constructivos.

LA PRENSA FRANCESA

LONDRES, 23 (A. P.). — Los periódicos y los funcionarios de toda Europa han recibido en general, con satisfacción más o menos pronunciada, la propuesta de desarme hecha por Hoover, pero la prensa francesa, casi unanimemente lo ataca, considerándola de propaganda eletcoral y simple demagogia.

"Le Matin" de París, dice: "Podemos perdonarle a Hoover dirigir un manifiesto electoral a Europa, pero no le podemos perdonar el envío de un ultimatum".

En "Echo de Paris", "Pertinax" opina: "Hoover trata de impresionar a la muchedumbre con una medida elemental, que el hombre más necio puede entender".

PARIS, 23 (Havas). — La prensa francesa en general, acogió bastante friamente el plan Hoover.

"Homme Libre", dice: "Hay que terminar con la dictadura de la Casa Blanca.

Norte América sale de tiempo en tiempo de su espléndido aislamiento, para dictar órdenes al mundo. Norte América suprime las reparaciones, pero no exime del pago a sus acreedores y se inmiscuye ahora en nuestra seguridad." Agrega: "Señor Hoover, no se nos engaña más".

"Le Matin" dice: "La intervención de Hoover suscitó en Lausana y en los círculos de todos los países, el máximo de las críticas. Nadie se muestra dispuesto a perdonarle su olvido que la conferencia internacional se ha reunido para conferenciar y no para registrar "úkase".

"Figaro" dice: "Si aceptáramos los puntos de vista de Hoover arriesgaríamos no cobrar nada a Alemania y continuar los pagos a la Unión, viéndonos privados de nuestros medios de defensa. No creemos que la reelección de Hoover compense ese sacrificio."

"Le Populaire" aprueba sin restricciones los términos del mensaje, diciendo que tiene un carácter claro y es un llamado a la realidad". Agrega: "Representantes de Francia en Ginebra, decid sí; sin retardos, sin restricciones, sin reticencias."

JUICIOS ALEMANES, ITALIANOS Y ESPAÑOLES

Los periódicos alemanes, italianos y españoles, consideran la propuesta, como un acto valiente y significativo, calificándolo de un gran paso internacional.

Los diarios vespertinos de Roma, se muestran entusiasmados al comprobar que la posición de Estados Unidos es igual a la de Italia.

OPINION JAPONESA

La actitud de Japón se diseña como la francesa, pues en ese país, también se considera en primer lugar la seguridad y las autoridades de Tokio, se inclinan a dudar de la sinceridad de Hoover, creyeno que se trata de una maniobra electoral.

OPINION ESTADOUNIDENSE

En el Congreso de Estados Unidos la reacción es en general favorable, pero la prensa norteamericana pronostica dificultades.

Dice "New York Tribune" que ahora el fracaso sería extremadamente grave y "New York Times" aunque declara que se trata de un plan de compromiso abierto, hace notar las dificultades que existen para hacer concordar los puntos de vista de Francia y Japón con las de las demás naciones.

LO QUE SE PIENSA EN INGLATERRA

Los diarios londinenses, como "Times", "News Chronicle", "Daily Herald" y "Evening Star" aplauden calurosamente la propuesta, pero los funcionarios se inclinan a esperar el desarrollo de los acontecimientos.

ESTADOS UNIDOS Y LA CUESTION DEL DESARME

WASHINGTON, 23. — (Havas) Se asegura en los círculos oficiales que los Estados Unidos no admiten de ninguna manera el pacto de seguridad que el Gobierno Francés pidió en la Conferencia de Ginebra.

En ningún caso, se afirma, los Estados Unidos se proponen participar en tal acuerdo.

Lo que interesa ante todo al Gobierno Norteamericano es la suerte que tendrá el proyecto del Presidente Hoover sobre disminución de un tercio de los armamentos mundiales

El Secretario de Estado, señor Stimson, declaró hoy que creía que el Gobierno Francés "comenzaba a encarar el proyecto más favorablemente".

Añadió que tenía poca inquietud sobre la reacción de la Gran Bretaña, Alemania e Italia, habiendo aprobado estas dos últimas el plan en principio, pero que la actitud de Francia y Japón suscita más vivo interés y retiene toda su atención.

Al principio de la jornada de hoy el Secretario de Estado, señor Stimson, tuvo con el Presidente Hoover una entrevista, a raíz de la cual declaró que el Presidente estaba satisfecho de la manera como había sido recibido de primera intención su proyecto por los estados europeos.

La mayoría de los miembros influyentes del Gobierno estima que el plan presidencial da a Francia más seguridad política efectiva de la que hubo nunca antes de la Conferencia de Ginebra.

Se hace resaltar que fué en Francia sobre todo, que pensó el Presidente Hoover al proponer la abolición de los grandes cañones móviles y de los carros de asalto (tanques), al mismo tiempo que proponía conservar las grandes piezas de artillería de fortaleza.

Las autoridades militares estiman que la supresión definitiva de las grandes piezas de artillería móviles harían imposible la invasión por cualquier nación, de la frontera francesa.

WASHINGTON, 23. (Havas). — En los círculos oficiales insistieron sobre el hecho de que la proposición del Presidente de la República señor Hoover, deja la puerta abierta a las discusiones ulteriores y no es ni un "ultimatum" ni una iniciativa de la clase de moratoria.

Este plan será, sea restringido, sea extendido, por ejemplo, por comisiones técnicas.

Es excelente el efecto de la proposición Hoover en Alemania

(Especial para LA MAÑANA)
Por radiotelegrafía

BERLIN, 23. — Mientras la impresión de Lausana sigue siendo en Berlín pésimista, la propuesta del Presidente Hoover a la Conferencia del Desarme para reducir a un tercio los actuales armamentos, es objeto, por la prensa alemana, de una excelente acogida a pesar de que dicha propuesta en nada afecta la situación militar alemana cuyo ejército y cuya marina son muy inferiores proporcionalmente al que tendrían las actuales grandes potencias militares y navales una vez efectuada la reducción preconizada por el Presidente de Estados Unidos.

Los diversos periódicos califican la iniciativa de Hoover como un acto histórico superior por su posible trascendencia a la iniciativa del propio Presidente Hoover hace justo doce meses, proponiendo la moratoria de un año para todas las deudas políticas.

Sobre la posibilidad de vencer la resistencia que Francia opondrá seguramente a la proposición Hoover prevalece en los círculos berlineses una impresión más bien escéptica. — (Transocean).

PALABRAS DE VON PAPPEN SOBRE LA PROPOSICION HOOVER

LAUSANA, 23. (A. P.) — Von Pappen en un discurso ante la colectividad alemana dijo entre otras cosas, que la proposición sobre el desarme del Presidente Hoover, ha demostrado que los Estados Unidos se hallan dispuestos a atacar con su habitual energía a los males del mundo.

Comentarios de la prensa italiana sobre las proposiciones de Hoover

(Especial para LA MAÑANA)

Por radiotelegrafía

ROMA, 24 — Los diarios italianos comentando las nuevas proposiciones de Hoover respecto al desarme expresan su completa adhesión a las mismas las que a su juicio, constituyen un programa exacto del sentir ítalo-americano, lo cual contrasta con las declaraciones de otros delegados y diarios, especialmente los franceses, que han adoptado una actitud de resistencia en contraste con las ansias de la humanidad.

Los mismos diarios auguran que durante las próximas conversaciones, es muy posible que se encuentre una solución satisfactoria, sin que ella modifique lo fundamental del plan ítalo-americano relacionado con el desarme. — (Radio Nazionale).

PROPOSICION DE VON PAPEN

LAUSANA, 23. (A.P.). — Von Papen ha propuesto en conversaciones privadas, firmar una alianza militar entre Francia y Alemania, como medio de satisfacer a Francia en su exigencia de tener garantizada la seguridad, antes del desarme.

Von Papen, dice que esa alianza uniría a la nación más fuerte con la más débil de Europa y sería una solución para los problemas de Ginebra.

Von Papen, manifiesta que aunque no puede comprender los pedidos franceses, sobre seguridad, trata de hacer todo lo posible para fomentar la colaboración franco-alemana agregando: que ha sometido la propuesta a las demás potencias, pero no ha indicado cual ha sido la reacción de éstas.

Dice Von Papen, que los detalles de ladas, pero que si Francia considera la proposición no han sido aún formupactos actuales como seguridades insuficientes, la unión de los ejércitos francés y alemán por medio de una alianza adecuada, apaciguaría los temores de Francia y permitiría solucionar los problemas del desarme y los problemas económicos de Europa Central.

CONTINUAN LAS CONVERSACIONES ENTRE LAS DELEGACIONES FRANCESA Y BRITANICA

LAUSANA, 23. (Havas). — Después de la entrevista particular Herriot-Mac Donald, Herriot y Germain Martin reanudaron la discusión con Mac Donald y Runciman del problema de las reparaciones, la cual duró dos horas y media y proseguirá esta tarde.

Se trata de ajustar los puntos de vista divergentes y obtener que Mac Donald y sus colegas renuncien a la tesis de la anulación lisa y llana de las reparaciones.

Herriot saldrá el viernes para París, regresando el lunes. Asistirá al Consejo de ministros que se realiza el sábado.

EL "MEMORANDUM" QUE PRESENTARA LA DELEGACION BRITANICA SERA CONCILIADOR

LAUSANA, 23. (A. P.) — Según un miembro de la delegación francesa, el "memorandum" sobre las deudas que han preparado los británicos para presentarlo a la Conferencia, es conciliador, pidiendo que se soluciones definitivamente el problema de las reparaciones, asegurando que Alemania no puede pagar por ahora, pero que si se llega a un arreglo, Alemania deberá pagar algo, aunque esa suma sea suficientemente pequeña para no obstaculizar el restablecimiento económico de Alemania y del mundo.

LAS GESTIONES SOBRE EL PACTO DE SEGURIDAD

LAUSANA, 23 (A. P) — Después de realizar conferencias durante todo el día Mac Donald y Herriot, visitaron inesperadamente a los delegados alemanes.

La visita dió origen a la versión de que las negociaciones sobre el pacto de seguridad están muy adelantados.

EL REY RECIBE A SIR JOHN SIMON

LONDRES, 23. — (Havas) El rey Jorge recibió en audiencia en el Palacio de Buckingham al Ministro de Relaciones Exteriores, Sir John Simón.

REGRESO DE SIR JOHN SIMON A LONDRES

LONDRES, 23. — (Havas) El regreso a esta capital del Ministro de Relaciones Exteriores, Sir John Simon, ha suscitado muy vivo interés en los círculos políticos, pero además ha hecho aumentar la reserva observada en los medios oficiales.

Se comenta la larga entrevista que tuvieron esta tarde en la Cámara de los Comunes el Ministro de Relaciones Exteriores Sir John Simon y el Lord Presidente del Consejo Privado, señor Stanley Baldwin, durante la cual este fué puesto al corriente del estado de las negociaciones en las Conferencias de Lausana y de Ginebra.

El conjunto del Gabinete será por otra parte plenamente informado sobre la marcha de las negociaciones durante el Consejo de Ministros convocado para mañana.

Existe sobre todo lugar a suponer que la deliberación se relacionará sobre todo con la nueva proposición del Presidente Hoover relativa a los armamentos.

Según las impresiones recogidas esta noche en los círculos políticos el sentimiento de la iniciativa norteamericana produjo ante la opinión pública britanica es que: es inconveniente introducir en las negociaciones ya adelantadas para el ajuste de la tesis presentadas un nuevo elemento susceptible de complicar las diminuciones y de retardar el descubrimiento de soluciones aceptables por todos los interesados.

SE ESPERA QUE PODRA LLEGARSE A UN ACUERDO

LAUSANA, 23 (Havas)— En los Circulos de la Conferencia se hace resaltar que Francia reconoce la incapacidad de Alemania de efectuar entregas en especias antes del retorno de la situación normal, pero pide el mismo tratamiento para sus propios pagos durante la prolongación de la moratoria.

Los financistas ingleses insisten en que se pase la esponja a las deudas por temor a que la reanudación de los pagos lesione la economía alemana

Para descartar ese peligro Francia consentiría en hacer reducciones muy generosas.

Así la economía alemana, libre de sus obligaciones, no podría perturbar el equilibrio de los mercados, con una competencia ilegítima.

En general se espera que con buena voluntad podrá llegarse a un acuerdo general.

LUTHER EN VIAJE A LAUSANA

BERLIN, 23. (Havas). — El doctor Luther partió para Lausana, llamado por la delegación alemana ante la Conferencia reunida allí.

SUSPENSION DE LOS SERVICIOS DE LA DEUDA EXTERNA EN AUSTRIA

LAUSANA, 23. (A. P.) — El Canciller Dolfus de Austria, anunció ue se declaró en su país a los servicios de la deuda extranjera que se hará efectiva mañana debido que no fué fasible negociar el empréstico.

HUNGRIA

Los poderes del regente Horthoy

Proposición del gobierno

Por radiotelegrafía
(Especial para LA MAÑANA)

BUDAPEST, 24 — En los círculos oficiales corre el rumor que en la Conferencia de los partidos de la coalición, el gobierno propondrá la extensión de los poderes del regente Horthy. — (Transocean).

ITALIA

Impresiones recogidas en Somalia

(Especial para LA MAÑANA)

Por radiotelegrafía

NAPOLES, 24 — Con procedencia de Somalia llegó el Subsecretario de Colonias, el cual fué reporteado por los periodistas, haciendo interesantes manifestaciones con respecto al gran fervor que ponen en el trabajo los indígenas especialmente en agricultura, la cual constituirá un gran porvenir para Somalia, que mediante esa orientación y con la ayuda de la madre Italia llegará a solucionar verdaderos problemas, pues evitará a Italia la importación de numerosos productos que actualmente deben ser importados del exterior. — (Radio Nazionale).

GRAN BRETAÑA

Triunfo del gabinete MacDonald

La Cámara de los Comunes por 446 votos contra 47 rechazó una moción de censura al gobierno

OTRAS NOTICIAS

LA CAMARA DE LOS COMUNES RECHAZO SU VOTO CONTRA EL GOBIENO

LONDRES, 23. — (Havas) En la sesión celebrada hoy, la Cámara de los Comunes, rechazó, por 41? votos contra 47, un voto de censura al Gobierno

CONGRESO EUCARISTICO DE DUBLIN

DUBLIN, 23 (A. P.) — Reunidos en formación militar ante el altar del Parque Phoenix, esta noche 250 000 hombres elevarán sus oraciones en una de las ceremonias mas impresionantes del Congreso Eucarístico.

Será una reunión únicamente para hombres. Aún los coros serán exclusivamente masculinos.

El Legado Papal, Cardenal Lauri, presidirá la reunión y después pasará a través de los batallones de fieles

Una misa pontificia solemne a las 0.30 de la mañana y otra a las 11 horas fueron los otros números destacados del programa de hoy, pero los fieles de diversas nacionalidades concurrieron además a reuniones especiales organizadas para ellos.

Mañana se oficiará otra misa pontificia, se celebrarán nuevas reuniones y en la noche se realizará un gran mitin esta vez del elemento femenino.

DUBLIN, 23. — (Havas) Ha quedado terminada la instalación de gran altar el aire libre que abarca una amplia llanura y ante el cual se celebrará solemne ceremonia religiosa.

Este altar está formado de dos alas con pequeñas columnas.

En su conjunto es blanco y se destaca con brillo sobre el horizonte de las colinas que lo circundan.

Inmediatamente después del altar se encuentra el recinto destinado al público privilegiado que contiene varios miles de bancos.

El resto del auditorio permanecerá de pié en el parque del lugar en pequeños recintos limitados por pequeños postes indicados con numeros y letras.

Cualquiera que sea la extensión que ocupe el gentío que se espera se reunirá en el lugar el servicio de gracia será oído por todo el mundo gracias a dies y seis altos parlantes dispuestos en tal forma que pueden cubrir más de un kilómetro y medio en todas las direcciones.

Un esfuerzo prodigioso desde el punto de vista de la radio difusión fué realizado puesto que cuatro cientos altos parlantes fueron instalados en toda la ciudad cubriendo una extensión de un radio de veinte kilómetros y pudiendo ser utilizados en diferentes lugares, sea en la Catedral, sea en Connell Brigde o sea en Phoenix Park.

Seis micrófonos fueron colocados justo frente al altar con un amplificador especial delante del armonium, lo que permitirá reproducir el sonido del órgano con perfecta pureza en la mayor extensión posible cuando el domingo próximo canten los coros de 600 cantores y de 2.700 niños.

En fin alrededor del altar figuran gran cantidad de pequeñas carpas donde los visitantes podrán tomar refrescos. En este lugar donde lo agradabie y la exigencia práctica fueron perfectamente conciliadas que se desarrollarán las principales ceremonias del Congreso Eucarístico.

DUBLIN, 23 (Havas) — Al caer la tarde se realizaron en la Universidad varias conferencias para las diversas delegaciones ante el Congreso Eucarístico.

La Universidad está instalada en un imponente edificio, de estilo moderno, cuyos vastos salones, llenos de luz, están decorados con gusto.

Los estudiantes, con sus trajes típicos, recibieron y guiaron a los visitantes a las salas reservadas a cada una de las delegaciones extranjeras.

Los congresistas escucharon una conferencia del señor Guiraud, dirtctor del diario "La Croix".

En el estrado, al lado del Cardenal Verdier, que presidía el acto, estaban Monseñor Audollent, Obispo de Blois, el padre Gillet, monseñor Chaptal, Obispa auxiliar de París y el conde Henri de Yanville, secretario del Comité Francés del Congreso Eucarístico.

Ante una sala repleta de concurrencia, el señor Guiraud recordó la evangelización de Francia por los monjes irlandeses y trazó la historia de la abadía de Luxeuil.

El padre Pollet, dominicano, que ocupa una cátedra de filosofía en la Universidad, habló después de las relaciones de San Patricio con Francia.

Después el Cardenal Verdier pronunció algunas palabras.

Dió a esta reunión una nota pintoresca la presencia de la delegación bretona de Douarnenez, que vino presidida por el bardo Cueff, vistinedo sus componentes trajes regionales.

A la salida, el Cardenal Verdier fué rodeado inmediatamente por la muchedumbre, que lo ovacionó.

Una conferencia que reunió a los miembros de la delegación argentina, deleitó también a los numerosos auditores que llenaban la sala y fué presidida por Monseñor Buenaventura Arana, Obispo de Indias, a quien rodeaban Monseñor Usher, Monseñor Vijayapurdan y el obispo escocés Argyle. El padre O'Connor habló largamente de la influencia de los sacerdotes irlandeses sobre los católicos argentinos.

Habló después el padre Walshe, quien pronunció algunas palabras en lengua irlandesa.

A continuación, y expresándose en inglés, monseñor Usher pronunció algunas palabras.

LA DELEGACION HINDU ANTE LA CONFERENCIA DE OTTAWA

LONDRES, 23. — (Havas) Se ha designado a los señores Henry Strakosch y George Chuster, para participar en la delegación hindú ante la Conferencia Imperial de Ottawa, donde éstos participarán en la discusión sobre la cuestión monetaria y cuestiones relacionadas con los problemas conexos

IRLANDA RECIBE LA RESPUESTA INGLESA

DUBLIN, 23. (Havas). —El Presidente del Consejo Ejecutivo, Sr. de Valera, recibió esta noche la respuesta inglesa a la comunicación sobre las anualidades territoriales.

EL PRINCIPE DE GALES CUMPLE HOY 38 AÑOS

LONDRES, 23 (A. P.). — El Príncipe de Gales, que cumple 38 años hoy, como única celebración de ese aniversario, no atenderá los compromisos oficiales, a fin de jugar al golf.

LA BOLSA DE AZUCAR EN LIVERPOOL FUE CLAUSURADA DESPUES DE FUNCIONAR DOS AÑOS

LIVERPOOL, 23 (A. P.) — Ha sido clausurada la Bolsa de Azúcar después de funcionar durante dos años

En la reunión anual se hizo notar que todos los negociantes que habían tomado parte en la Bolsa de Azúcar habían sido suspendidos inmediatamente en el mercado de Londres lo que había causado mucho rencor

El mercado londinense exigía la clausura de la Bolsa de Liverpool informando que ninguna firma podría ser aceptada en su organización si no había renunciado a la Bolsa de Azúcar de Liverpool. Por una mayoría los miembros de la institución de Liverpool decidieron ue era imposible continuar funcionando en esas circunstancias.

Comentarios británicos sobre la proposición del Pte. Hoover

LONDRES, 23. (Havas). — Respecto al plan sobre el desarme propuesto por el Presidente Hoover se hace observar que esta intención y su realización se explican por la actitud tradicional adoptada por Inglaterra con relación a Estados Unidos y por el deseo seguro que se tiene en Londres de dar prueba, en materia de desarme, de la más grande buena voluntad posible esperando bien que un justo arreglo en materia de deudas puede ser reciproco.

Personalidades bien informadas dicen que esta proposición puede toner el más largo alcance.

Tenemos y Francia ya promovió la cuestión, objeciones a la aceptación integra del plan Hoover para que parezca supérfluo agregar más obstáculos a la realización que aparece ya como muy problemática.

Se confirma por otra parte que lo que se llama aquí la "bomba norteamericana" no era esperada, por lo menos bajo una forma tan sensacional y se recoge la impresión de que todos rinden homenaje a la necesidad de disminuir en un tercio los armamentos.

La opinión política inglesa tiene el sentimiento de que esta peripecia dramática estuvo lejos de aportar ayuda al ajuste de la tesis que los representantes británicos emplean con voluntad prudente pero obstinada a realizar tanto en Ginebra como en Lausana.

A este respecto no es inútil recordar que se puso de relieve aquí desde hace algún tiempo la relación sobre la cual se insiste en Lausana entre las reparaciones, las deudas, el desarme y también la seguridad.

Si desde hace tiempo se comprendió que la inclinación de Estados Unidos importaba unir en cierta medida las deudas y el desarme, se concibe también ahora que para hacer debilitar la legítima resistencia francesa hay que admitir que existe relación entre las reparaciones y la seguridad.

La primera concepción es conocida en Washington y parece bien que la segunda no sea ignorada de Berlín, al ver el primer paso que viene de hacer en este sentido el Canciller alemán, Von Pappen.

Que la reducción de los ejércitos de tierra del continente sea juzgada como muy deseable por el Gobierno inglés es asunto fuera de duda, conocido, pero tal realización no le parece probablemente posible sino cuando la tregua política sobre la cual se dirigen sus esfuerzos inmediatos será realizada.

A la espera no sería alejado desear la amalgama de las proposiciones hechas por las diferentes potencias en materia de desarme, amalgama que se basaría a la vez sobre los métodos cualitativos y cuantitativos, siempre reglamentando estrictamente el estatuto del ejército del aire. Es, pues, una misión sencillamente de mediador el que la Gran Bretaña propondría cumplir en las negociaciones en curso.

Esto explicaría que se desea permanecer encima de las proposiciones para aconsejar mejor a Norte América.

Por ello Inglaterra se ha abstenido de tomar deliberadamente posición frente al nuevo proyecto norteamericano y en los círculos navales principalmente se dice que conviene estudiar el plan Hoover desde el punto de vista técnico antes que pronunciarse al respecto mientras que ayer se afirmaba que se impone al país de conservar los cruceros y destroyers para conservar libres las rutas imperiales.

Ha mejorado sensiblemente la situación en Santiago

Se ha descargado la atmósfera de inquietud que existía desde el martes próximo pasado — Se cree que el gobierno no podrá desarrollar su acción sin mayores entorpecimientos

OTRAS NOTICIAS DE CHILE

LA SITUACION HA MEJORADO SENSIBLEMENTE

SANTIAGO, 23 (Austral). — Aventurado resulta hacer un juicio sobre la situación política chilena.

Sea por causa de las medidas restrictivas deducidas de la ley marcial, sea por la copiosa lluvia que cae sobre la ciudad, el hecho es que se ha descargado la atmósfera de inquietud que existía desde el martes último.

Primero el fracaso del paro general anunciado por los distintos gremios, la normalidad en los servicios de movilidad local y la huelga ferroviaria en términos muy favorables, para los puntos de vista del gobierno, son factores todos que indican que el ambiente se hace más liviano para los hombres que hoy tienen la responsabilidad de la cosa pública.

Por otra parte, la mano enérgica que se opuso a los avances de la propaganda comunista llevando el orden y la tranquilidad a las clases alarmadas con el peligro rojo, ha inspirado confianza a las clases altas que ven en el gobierno una actitud decidida por el respeto y la conservación del orden público.

En consecuencia, si hay acontecimientos que puedan provocar excitaciones violentas en la masa de la opinión pública casi puede vaticinarse que el gobierno podrá desarrollar su acción sin mayores entorpecimientos.

GESTIONES DIPLOMATICAS EN DEFENSA DE LAS VIDAS Y PROPIEDADES DE LOS EXTRANJEROS

SANTIAGO, 23. (A. P.) — Debido a la incertidumbre que reina entre los norteamericanos en esta capital y en otras ciudades de Chile, el embajador Culberston discutió con el jefe de la guarnición respecto a la protección de las vidas y propiedades de los norteamericanos.

El jefe de la guarnición le aseguró que el gobierno podría dar esa protección, pues consideraba ser dueño de la situación.

Se entiende que otros diplomáticos hicieron las mismas gestiones en favor de sus compatriotas.

EL IMPUESTO A LA RENTA

SANTIAGO, 23 (A. P.) — Se anuncia que el gobierno dictará un decreto de ley reformando la ley de impuesto a la renta, en el cual establecerá una escala progresiva llegando al 60 por ciento en las rentas superiores a un millón anuales.

SANTIAGO, 23 (Especial de Austral) — Respecto al proyecto de impuesto progresivo a la renta dice el Ministro de Hacienda se ha preferido esta forma, aplicar el impuesto al capital, porque a más de producir un rendimiento mayor, mantiene intactas las fuentes de producción y conduce directamente a la mejor nivelación de las desigualdades sociales.

Por otra parte, algunas clases de impuestos en especies que se han considerado debidamente, tienen el inconveniente de que deprimen el poder contributivo de la producción, lesionando los intereses de la República

SE CONSTITUYO EL TRIBUNAL MILITAR

SANTIAGO, 23 (A. P.) — Se han nombrado a los miembros del Tribunal Militar que juzgará delitos contra la seguridad interior del Estado de acuerdo con el régimen establecido en el último decreto de ley que declara enemigos de la República a quienes alteren el orden o hagan manifestaciones subversivas.

Presidente, coronel Carlos Fuentes; vicepresidente, mayor Victor Labbé, secretario, capitán Mario Bravo.

El Tribunal se constituyó iniciando el juzgamiento de numerosos acusados que actuaron en los últimos incidentes.

HABRIA QUE REFORZAR LA VIGILANCIA EN LA ISLA JUAN FERNANDEZ.

SANTIAGO 23 (A. P.) — Los aficionados a la radio, aseguran haber captado un mensaje del comandante de un destroyer, dirigido a la Junta de Gobierno, en el cual se informa a la misma, la poca seguridad que ofrece la isla Juan Fernández para el confinamiento de los detenidos políticos, entre los cuales se cuentan al comandante Grove, un hermano suyo, Eugenia Matte y otras personas.

Agrega, el mismo despacho, que la dotación de carabineros allí existente resulta escasa para mantener una rigurosa vigilancia con el objeto de impedir una posible fuga de los cautivos, solicitando al mismo tiempo, el envío de refuerzos.

DECLARACIONES DEL COMANDANTE EN JEFE DE LA ESCUADRA

SANTIAGO, 23 (A. P) — El contralmirante Edgardo Schroeders, comandante en jefe de la escuadra chilena, en una entrevista reciente, hizo las siguientes declaraciones: "En la escuadra no celebramos reuniones de carácter político. Los marinos no hacemos otra cosa que obedecer las órdenes que nos imparte el Director General de la Armada".

Esta manifestación tiene por objeto desvirtuar ciertos rumores propalados últimamente, según los cuales se habrían producido reuniones a bordo del crucero "O'Higgins", nave insignia de la escuadra activa, de jefes y oficiales cuyo motivo principal, de acuerdo a las versiones a que hacemos referencia, era hallar soluciones que signifiquen la inmediata vuelta a la normalidad constitucional.

SANTIAGO NOCTURNO

SANTIAGO, 23. — (A. P.). — Esta capital da una extraordinaria impresión en las horas de la noche, con la paralización total de su vida callejera.

No corren los tranvías ni los demás vehículos. Se han cerrado todos los establecimientos de comercio, teatros, bares y restaurantes.

Los escasos transeuntes que interrumpen la soledad de las calles, deben presentar los salvoconductos que exigen los carabineros.

LOS SERVICIOS FERROVIARIOS. — EL TRANSITO NOCTURNO

SANTIAGO, 23. (A. P.) — La Dirección de Ferrocarriles informa que todos los trenes han restablecido los itinerarios, desarrollándose normalmente todos los servicios.

La comandancia de la guarnición ha insistido en las órdenes anteriores prohibiendo el tránsito después de las 10 p. m.

El litigio entre Bolivia y Paraguay

Bolivia ha aceptado el proyecto de pacto de no agresión, con ciertas modificaciones

LA PAZ, 23. (A. P.). — En los círculos oficiales anuncian que Bolivia ha aceptado el proyecto de pacto de no agresión, redactado por los neutrales en Wáshington, con leves modificaciones.

WASHINGTON, 23. (A. P.). — Informaciones de La Paz dicen que Bolivia dará instrucciones a su delegación para que esté lista a firmar el pacto siempre que se acepten ciertas modificaciones tendientes a armonizar las aspiraciones territoriales de Bolivia.

TURQUIA

PARA LIMITAR LA PRODUCCION DE TABACO, TURQUIA, GRECIA Y BULGARIA PROCURAN LLEGAR A UN ACUERDO

ESTAMBUL, 23 (A. P.). — Como parte del movimiento favorable a una confederación balcánica Turquía, Grecia y Bulgaria tratan de llegar a un acuerdo para limitar la producción de tabaco.

Las proposiciones que se discuten son de que Bulgaria limite su producción anual a 18.000 toneladas métricas y que Turquía y Grecia en conjunto no produzcan más del doble de esa cantidad.

Actualmente Turquía produce 34.500 y Grecia 34.400 toneladas métricas anuales

✝ ANDRES OSUNA

Q. E. P. D.

Falleció ayer 23 de Junio de 1932

Su esposa: Carolina M. de Osuna; su hermano: Pedro (ausente); sus hermanos políticos: Asunción, Teresa, Ernesto y Antonio Mazza (ausentes); sobrinos, primos y demás deudos, invitan a sus relaciones para el sepelio de dicho extinto, que se efectuará hoy 24 del corriente, a las 15 horas. Cementerio del Buceo. Casa mortuoria: calle Cerrito 716.

✝ ANDRES OSUNA

Q. E. P. D.

Falleció ayer 23 de Junio de 1932

El personal de LA MAÑANA y "El Diario" cumple con el penoso deber de participar el fallecimiento de su ex-compañero e invitan a sus relaciones para el sepelio que se efectuará hoy 24 del corriente, a las 15 horas. Cementerio del Buceo. Casa mortuoria: calle Cerrito 716.

✝ ANDRES OSUNA

Falleció ayer 23 de Junio de 1932

El Comité Ejecutivo Riverista de la 1.a sección, invita a sus componentes y a los correligionarios de la zona a asistir al sepelio de los restos del extinto meritorio compañero, acto que se efectuará hoy 24, a la hora 15, partiendo el cortejo de la calle Cerrito 716.

El proyecto de amnistía del Poder Ejecutivo Argentino

Fué considerado ayer en una reunión de las Comisiones de Negocios Constitucionales y de Guerra y Marina de la Cámara de Diputados — Diversas opiniones

OTRAS NOTICIAS DE LA ARGENTINA

EL PROYECTO DE AMNISTIA

(Especial para LA MAÑANA)

BUENOS AIRES, 23. — Las Comisiones de Negocios Constitucionales y de Guerra y Marina de la Cámara de Diputados se reunieron bajo la presidencia del Presidente de la primera, doctor Fresco, en el amplio salón de la segunda, casi en pleno y con asistencia del Ministro de la Guerra Coronel Rodrigues.

El Secretario de Estado amplió los datos y opiniones del Poder Ejecutivo sobre el asunto que motivaba la reunión que es el proyecto enviado por aquél y refrenda el Ministro del Interior sobre amnistía.

Del cambio de ideas sostenido alrededor de ese proyecto se ingiere que las comisiones producirán tres despachos, probablemente.

OPINION DE LOS DEMOCRATAS NACIONALES

Los Diputados demócratas nacionales sostienen el proyecto del Poder Ejecutivo, que dice así

Artículo 1.o, La amnistía a todos los que hubieren cometido delitos políticos y militares, conexos con aquellos, siempre que tales hechos no sean calificados de delitos por la legislación común y hubieren sido cometidos con anterioridad a la presente ley.

Art. 2.o, El Poder Ejecutivo queda facultado para reincorporar cuando lo creyera oportuno y de acuerdo con las leyes orgánicas respectivas, a los miembros del ejército y la armada que hayan sido dados de baja y se encuentren comprendidos en el artículo anterior.

Entre otros diputados habló en esta reunión el señor Corominas Segura, quien expresó que debían contemplarse dos aspectos en la ley proyectada: la extensión de los delitos políticos o militares conexos y los efectos administrativos de los mismos dando al Poder Ejecutivo facultad para ir reincorporando a los oficiales dados de baja sin que se alteren el orden y la disciplina de las fuerzas militares y navales.

OPINION DE LOS RADICALES ANTIPERSONALISTAS

Los Radicales antipersonalistas están por el artículo 1o del proyecto del Poder Ejecutivo.

En cuanto al segundo la proponen en la siguiente forma:

Artículo 2.o, Esta amnistía es amplia y el Poder Ejecutivo reincorporará de acuerdo con las leqes orgánicas respectivas a los miembros del ejército y la armada que hayn sido dados de baja y se encuentren comprendidos en el artículo anterior.

OPINION DE LOS SECTORES DE LA ALIANZA

Los socialistas y demócratas progresistas sostienen la amnistía general para todos los delitos políticos consumados con anterioridad a la sanción de la ley; amnistía amplia en cuanto comprende también a los delitos militares y comunes conexos con los delitos políticos y por virtud de ella a los militares y marinos puestos en situación de retiro procesados, condenados,, castigados o postergados serán reintegrados al ejército o la armada con restitución del grado que investían.

OPINION DE LOS SOCIALISTAS INDEPENDIENTES

El Diputado de Andreis del sector socialista independiente, es partidario también de una amnistía amplia y general y así lo manifestó, pues la conceptúa un medio para evitar conflictos que necesariamente va a crearle al Poder Ejecutivo el proyecto de ley por él enviado. — CORRESPONSAL.

NOTA OFICIAL ACERCA DE LA RENUNCIA DE MARTIN GIL

BUENOS AIRES, 23 (Austral) — El Ministro de Agricultura dió a conocer una nota oficial aclarando los diversos puntos relacionados con la renuncia de Martín Gil del cargo de Director de Meteorología.

En la nota se analiza minuciosamente las gestiones efectuadas ante el ex director Gil con el propósito de efectuar dentro de esa repartición las economías ordenadas por el Congreso y la resistencia que encontró en el ánimo de aquel funcionario las reducciones de personal, dejando a cargo del vice Director de la oficina el estudio de las reducciones.

Después de efectuado éste y aprobado por el Ministro el ex director Martín Gil presentó renuncia del cargo, no desprendiéndose claramente los motivos de su actitud, pues según la nota oficial la reorganización se hizo de acuerdo con la organización técnica de aquella repartición planeada por Gil.

FRANQUICIAS DEL BANCO DE LA NACION A LOS TENEDORES DE TITULOS DEL EMPRESTITO PATRIOTICO

BUENOS AIRES, 23. (A. P). — El Directorio del Banco de la Nación ofrece nuevas franquicias a los tenedores de títulos del empréstito ampliando la resolución anterior sobre gratuidad de los servicios de ese establecimiento en las gestiones de compra de títulos.

Estas franquicias consisten en que el Banco de la Nación efectuará sin cargo alguno todo lo relativo al cobro de los intereses que reditúen los títulos y su tenencia en depósito.

ACTIVIDADES DEL GREMIO DE TRANVIARIOS

BUENOS AIRES, 23 (A. P.). — La comisión directiva de la Unión de Tranviarios ha convocado a todos sus miembros para efectuar una asamblea extraordinaria el lunes próximo en el teatro Marconi para informarle, sobre sus gestiones con el propósito de interesar a los poderes públicos y a las empresas a favor del pago de los aumentos de sueldos por la aplicación de la jornada legal de trabajo.

Se asigna importancia a esta asamblea en la que se decidirá la conducta a seguir por el gremio ante la imposibilidad de ver cumplidos sus anhelos.

EL CONFLICTO ESTUDIANTIL DE TUCUMAN

TUCUMAN, 23. (Austral).—La Confederación de estudiantes de Secundaria y otros universitarios, adoptó las resoluciones siguientes: Nombrar una comisión que redacte un manifiesto dirigido a los estudiantes de la república sobre el conflicto. Realizar un mitin el jueves con objeto de exponer la marcha del movimiento.

LA AVIADORA BEINHORN PARTIO DE MENDOZA Y TUVO QUE VOLVER POR LA CENIZA.

MENDOZA, 23. (Austral). — La aviadora Beinhorn partió con destino a Buenos Aires pero debió regresar a Mendoza debido a las nubes de ceniza.

FUE PROMULGADA LA LEY DE PRESUPUESTO

BUENOS AIRES, 23. (Austral). — El Poder Ejecutivo dió a conocer un decreto promulgando la ley de presupuesto de 1932, sancionada por el Congreso, excepto el artículo octavo, que fué vetado.

LA REORGANIZACION DEL RADICALISMO

BUENOS AIRES, 23. (Austral). — Las autoridades máximas del radicalismo se hallan actualmente empeñadas en acelerar las tareas de reorganización del partido en todo el país sobre la base de la resolución últimamente adoptada por la Convención Nacional a que deben ajustarse los estatutos partidarios provinciales. El Comité Nacional tratará de acentuar su acción para que el partido adquiera una coherencia sólida y pueda darse en todas partes los organismos directivos necesarios mediante procedimientos democráticos que se quiere implantar.

ALEMANIA

El proyecto de amnistía en Prusia

El Consejo del Estado rechazó ayer el proyecto por 42 votos contra 25

OTRAS NOTICIAS

(Especial para LA MAÑANA)
Por radiotelegrafía

BERLIN, 24 — El Consejo del Estado Prusiano rechazó por 42 votos contra 25, de los social - demócratas y comunistas, el proyecto de amnistía para los procesados políticos, el cual fué aprobado por la Dieta Prusiana.

De acuerdo con la nueva ley, para que un proyecto se considere aprobado y se convierta en ley debe contar con los 2|3 de mayoría. — (Transocean).

HINDENBURG FELICITA A VON PAPEN

BERLIN, 23 (Havas). — Hindenburg envió una carta a Von Papen, en la que expresa su complacencia por haber sido el primer canciller, que tuvo el valor de derogar públicamente, los métodos seguidos hasta ahora en la política alemana.

Se hace intérprete del agradecimiento que por ello siente la juventud alemana, añadiendo: por amarga experiencia, sabemos que es mucho más conveniente juzgar a los ministros alemanes por sus actos que por sus palabras.

SE IMPEDIRA LA REALIZACION DE UN ACTO COMUNISTA

BERLIN, 23. (Havas). — La policía ha adoptado medidas de previsión para impedir que los comunistas realicen la gran manifestación proyectada en Lustgarten.

LOS COMUNISTAS PROMUEVEN SERIOS DESORDENES

BERLIN, 23. (A. P.) — Como se les prohibiese realizar una manifestación, los comunistas se atrincheraron en las calles del barrio Moabit, el Noroeste de Berlín, haciendo barricadas y rompiendo los pavimentos, elevando defensas con colchones y materiales de construcción a fin de impedir el paso de los camiones policiales.

La policía, que dice dominar la situación, ha puesto en armas todas sus fuerzas.

VIOLENCIA EN LAS LUCHAS POLITICAS

BRESLAU, 23. (Havas) — Al impedir la policía una manifestación fascista y una contramanifestación comunista el choque degeneró en una batalla campal. Dis hitleristas y un comunista resultaron gravemente heridos.

LA MESA DE LA DIETA PRUSIANA

BERLIN, 23. (Havas). — A raíz de la reunión de la fracción centrista de la Dieta prusiana, la Mesa de la Dieta comprenderá dos nazis, un nacional alemán y un centrista.

Esto dej aentrever para después de las elecciones del Heichstag un acuerdo entre el centro y los nazis, que el gobierno del Reich parece desear y que los nazis acptarian para evitar el nombramiento de comisari odel Reich en Prusia.

LOS HITLETRISTAS PROVOCAN INCIDENTES

BERLIN, 23. (Havas). — Informan de Stuttgart que durant la sesión celebrada hoy por la Dieta de Wurtemberg, los nazis, llevando camisas negras, provocaron incidentes.

Propaganda socialista

(Especial para LA MAÑANA)

Por radiotelegrafía

BERLIN, 23. — Las uniones y sindicatos obreros y de dependencia mercantil adheridos al partido socialista, publican hoy como contribución a la campaña electoral del partido un manifiesto-programa, reclamando la aplicación inmediata de la jornada máxima semanal de cuarenta horas y la nacionalización de las industrias llaves como la de minas, siderurgia, productos químicos y algunos materiales de construcción.

Piden además la creación de una oficina central del estado para inspección de monopolios y carteles, así como la absorción de la banca privada en un nuevo sistem bancario regulado por el Estado. — (Transocean).

Baviera resistirá aún el decreto que permite el uso del uniforme

(Especial para LA MAÑANA)
Por radiotelegrafía

BERLIN, 23. — Las noticias que se reciben en Munich indican que el gobierno bávaro no parece inclinado a aceptar los puntos de vista expuestos por el Ministro del Interior del Reich Von Gayl, en la reunión de Ministros celebrada ayer, y que la respuesta que se ha comprometido a mandar mañana a la noche a más tardar, tendrá carácter negativo, persistiendo Baviera en mantener la prohibición del uso de uniformes a las formaciones de asalto nacional-socialistas.

Si estas informaciones se confirman, no cabe duda que el gobierno del Reich llevará a la práctica su proyecto de publicar una disposición ampliatoria al último decreto-ley, en el sentido de dar carácter obligatorio para todos los estados federados a las disposiciones contenidas en el mismo.

Una vez que el gobierno del Reich haya tomado la responsabilidad de esta decisión, el gobierno bávaro depondrá su actual actitud y se abstendrá de continuar la resistencia, limitándose a interponer un recurso frente a la Corte Suprema de Justicia del Reich contra nuevas disposiciones del Gobierno de Berlín. — (Transocean).

Desórdenes comunistas

(Especial para LA MAÑANA)
Por radiotelegrafía

BERLIN, 23. — A pesar de la prohibición por el Jefe de Policía de las diversas manifestaciones que el Partido Comunista proyectaba para hoy, diversos grupos comunistas reunidos burlando la vigilancia de la policía, han intentado levantar barricadas esta mañana en una calle del barrio Norte de la ciudad.

Las fuerzas de la policía han acudido inmediatamente al lugar del suceso, antes que los revoltosos pudieran consumar su proyecto, disolviéndolos y practicando varias detenciones.—Transocean.

Los fascistas en la Dieta de Wertenberg

Por radiotelegrafía
(Especial para LA MAÑANA)

STUTTGART, 24 — La Dieta de Wertenberg no se reunirá hasta el viernes por moción de los diputados pertenecientes al partido del centro, apoyada por los social-demócratas, comunistas y demócratas, a raíz de la suspensión de la sesión de hoy, adoptada en virtud de que los diputados nacional-socialistas aparecieron en la cámara uniformados, negándose a quitarse sus uniformes y cambiárselos por ropas comunes, pues según se expresó, aquellos atentan contra la dignidad de la cámara.—(Transocean).

ESTADOS UNIDOS

El problema de la ayuda a los desocupados

OTRAS NOTICIAS

(Especial para LA MAÑANA)
Por radiotelegrafía

WASHINGTON, 23. — La idea de evitar que el Senado se reúna el sábado próximo está haciendo cada vez más camino, debido a la posibilidad que existe de resolver en forma particular entre los distintos sectores el problema de ayudar a los desocupados, antes de que el proyecto correspondiente sea sometido a ese alto cuerpo legislador, mediante la presentación de una ley de emergencia, hasta la aprobación de la definitiva. — (N. York Corresp.)

Fué relevado el comandante del "Akron"

(Especial para LA MAÑANA)
Por radiotelegrafía

LAKEHURST, 23. — El comandante Sharles Rosendahl, uno de los más experimentados marinos, fué relevado del comando del dirigible "Akron", según decreto de esta fecha.

Rosendahl volverá a reintegrarse a la marina. — (N. York Correspon.)

El príncipe real Subba Svastu y el rey Prajadhipok

(Especial para LA MAÑANA)
Por radiotelegrafía

NUEVA YORK, 23. — El príncipe real Subba Svastu, de Siam, jefe de policía de la nación, acompañado por su hermano político el rey Prajad Lipok, hicieron una visita al cuartel general de la policía neoyorkina. — (New York Corresp)

EL AVIADOR HAUSNER PROYECTA UNA NUEVA TRAVESIA TRANSATLANTICA

MIAMI, 23. — (A. P.). — Un aeroplano transportó desde el vapor "Circe Shell" al aviador Hausner, trayéndolo a esta ciudad, donde se juntó con su esposa.

El piloto que ha estado perdido más de una semana en medio del océano, inmediatamente empezó a proyectar su segunda tentativa para cruzar el Atlántico.

CUBA

Tres años más sin garantías constitucionales

LEY AL RESPECTO

LA HABANA, 23. (A. P.) — El presidente Machado firmó una ley del Congreso por la cual se amplían las facultades del Ejecutivo para suspender las garantías constitucionales por un trienio.

MEXICO

El siniestro ocurrido en Colima

OTRAS NOTICIAS

(Especial para LA MAÑANA)
Por radiotelegrafía

COLIMA (México), 23. — Según personas llegadas de Cuyutlán, dicen que poco después de sentirse el temblor de la hora 7 y 45, los habitantes salieron a las calles con el fin de dirigirse a sus tareas, cuando inesperadamente vieron cómo el mar comenzaba a avanzar con terrible violencia hacia la población. Los marinos, presa del pánico, no sabían hacia dónde correr gritando a sus familias que estaban dentro de las casas, y todos abandonando sus moradas y objetos, echando a correr hacia la estación del ferrocarril en sentido contrario a donde estaba el mar. El torbellino horrible del mar avanzó sobre las casas e invadió la avenida principal, no respetando nada a su paso. Se presentaron a la vista de los sobrevivientes cuadros de verdadero terror, que nadie, por más que escriba podría acercarse a la verdadera realidad de lo que ocurría; cientos de personas desaparecían bajo las aguas, gritando desesperadamente. La ola marina llegó hasta la vía del ferrocarril que forma una especie de barrera al final del pueblo.

Después de la invasión del mar quedaron diseminados por el suelo muchos cadáveres junto a objetos caseros techos de casas y árboles corpulentos que la corriente sacó de cuajo.

El número de desaparecidos se ignora aún, pues el pueblo está presa de un terror indescriptible. El gobernador de Saucedo salió inmediatamente con fuerzas del ejército y una brigada sanitaria para el lugar de la catástrofe — (Servicio Radiotelegráfico de la Agencia Trens).

Las Cortes aprobaron el artículo segundo del Estatuto Catalán

Desarrollo del debate al respecto — El artículo aprobado establece que el idioma catalán como el castellano, es lengua oficial en Cataluña — Discurso de Unamuno

OTRAS NOTICIAS DE ESPAÑA

EL CATALAN FUE DECLARADO CON EL CASTELLANO, IDIOMA OFICIAL DE CATALUÑA.

MADRID, 19. (A. P.) — Por 191 contra 112 votos, la Asamblea aprobó el artículo segundo del Estatuto Catalán, según el cual el catalán es idioma oficial en esa región.

COMO SE REALIZO EL DEBATE

MADRID, 23. — (Havas) En la sesión que celebró hoy la Cámara, el señor della Trompetta, Presidente de la Comisión de Estatutos, leyó la enmienda proyectada por el señor Peñalba, de la Acción República y que dice así: "Toda resolución o disposición oficial tomada en territorio catalán deberá ser redactada en las dos lenguas".

El señor Della Trompetta, miembro del partido del señor Azaña, manifiesta que la Comisión ve con simpatía esa enmienda, pero desea conocer los motivos en que se funda, antes de aceptarla.

El señor Valle, diputado federal y que sostuvo siempre las aspiraciones de Cataluña, siendo ahora miembro de la Comisión del Estatuto, analiza entonces el texto del artículo tal como está redactado en el informe de la Comisión.

Pide que la Lengua Española sea el idioma oficial en las relaciones entre Cataluña y España.

En el momento en que el Presidente quiere poner a votación la enmienda del señor Valle, se elevan voces de protesta, especialmente de parte de los señores Miguel Maura y Santiago Alba.

La enmienda del señor Valle es rechazada por 196 votos contra 131.

TEXTO DEL ARTICULO SEGUNDO

MADRID,23. — (Havas) El artículo dos del estatuto catalán adoptado esta noche por la Cámara de Diputados es el siguiente:

El idioma catalán como el castellano es la lengua oficial de Cataluña para las relaciones oficiales entre Cataluña y el resto de España

Entre el estado y Cataluña el idioma oficial será el castellano

Toda disposición o resolución oficial tomada por Cataluña deberá ser publicada en los dos idiomas y las notificaciones igualmente si las partes interesadas lo solicitan.

Los ciudadanos en Cataluña cualquiera sea su idioma maternal podrán elegir el idioma oficial que prefieran en sus relaciones con los tribunales y autoridades de toda clase de la Generalidad o de la República.

Todo escrito y todo documento oficial redactado en lengua catalana deberá estar acompañado de la traducción en Castellano si una de las partes así lo exige.

Los documentos públicos hechos por un oficial público de Cataluña podrán ser redactados indiscutiblemente en catalán o en castellano.

También lo serán obligatoriamente en uno y en otro idioma a pedido de las partes interesadas.

DISCURSO DE UNAMUNO

MADRID, 23. — (Havas) En la Cámara, durante la discusión de la cuestión bilingüística en Cataluña, D. Miguel Unamuno declaró que después de haber combatido siempre el uso forzoso del castellano, los catalanes quieren imponer el uso catalán a todos los habitantes de Cataluña.

No existe población bilingüe en Cataluña, dice el ilustre pensador.

Por ejemplo, la inmensa mayoría de los habitantes de la provincia de Palencia, representada por el señor Peñalba, son hostiles a la enmienda que presenta Peñalba.

D. Miguel de Unamuno continúa su discurso en medio de los aplausos de la oposición y afirma que numerosos diputados le declararon personalmente que votarían el estatuto contra la voluntad de sus electores y aún contra su propia conciencia.

El señor García Valdecasas declara que la enmienda Peñalba es una confesión de espíritu nacionalista catalán.

El señor Rodríguez Pérez dice que de aprobarse el bilingüismo, los funcionarios deberán conocer todos los dialectos regionales y los oficiales del ejército deberán estudiar el catalán para comandar a los soldados catalanes.

Un diputado catalán responde: Sí

El orador se extraña de que, entonces, la Constitución declare que el castellano es la lengua oficial de la República.

El señor Guerra del Río anuncia que los radicales combatirán la enmienda Peñalba.

El debate sigue animado, interviniendo los señores Companys y Maura

Finalmente la enmienda Peñalba, aceptada por la Comisión en sustitución del párrafo 2 del artículo 2 del Estatuto, fué adoptada por 191 votos contra 112.

El debate sobre el Estatuto y la reforma agraria

(Especial para LA MAÑANA)
Por radiotelegrafía

MADRID, 23. — La lentitud de los debates del estatuto catalán y la reforma agraria han sugerido la necesidad de efectuar sesiones dobles es decir por la tarde y por la noche. Sin embargo, se opina que a pesar del procedimiento necesitarían las Cortes sesionar todos los días. — (Corrp.)

Una cancionista ocasionó un escándalo

(Especial para LA MAÑANA)
Por radiotelegrafía

VALENCIA. 23. — La artista Mercedes Seros originó un formidable escándalo al cantar varias canciones ofensivas para el gobierno Se recordará que esta misma, en Madrid, no hace mucho, hizo lo mismo al cantar un cuplet que lesionaba la política de Cataluña. — (Corrp.)

El general Barrera fué traslado a las prisiones militares

(Especial para LA MAÑANA)
Por radiotelegrafía

MADRID, 23. — El general Barrera, que había sido absuelto por el Juez especial y que continuaba detenido a órdenes del Ministro de Gobernación, ha sido trasladado a las prisiones militares desde la cárcel. — (S. O.)

Comenzó el estudio del plan de ferrocarriles

(Especial para LA MAÑANA)
Por radiotelegrafía

MADRID, 23. — Se reunieron los Ministros de Obras Públicas, Hacienda y Agricultura, comenzando el estudio del plan de ferrocarriles que será presentado a las Cortes atendiendo las conveniencias económicas del país. — (S. O.).

El Ministro de Instrucción Pública presidió el Congreso Nacional de Universidades

(Especial para LA MAÑANA)
Por radiotelegrafía

MADRID, 23. — El Ministro de Instrucción presidió la reunión celebrada en la Universidad Central del Congreso Nacional de las Universidades con asistencia de numerosos delegados. — (S. O.)

En breve se estudiará el Estatuto... del vino

(Especial para LA MAÑANA)
Por radiotelegrafía

MADRID, 23. — El Ministro de Agricultura ha nombrado una comisión mixta que en breve se reunirá con el fin de estudiar el Estatuto del vino. — (S. O.).

El Ministro de Agricultura es optimista respecto al Estatuto Catalán

(Especial para LA MAÑANA).
Por radiotelegrafía

MADRID, 23. — El ministro de Agricultura ha manifestado refiriéndose al estatuto catalán, que se muestra optimista del resultado final agregando que actualmente no hay unas fuerzas políticas que se consideren obligadas a la aprobación del estatuto. — (S. O.).

Las cotizaciones en el mercado de cambios

(Especial para LA MAÑANA)
Por radiotelegrafía

MADRID, 23. — Cotizaciones oficiales en el mercado de cambios: Francos 47.80; suizos, 230.80; belgas, 160.20; liras, 62.25; dólares, 12.15; marcos oro, 2.57. — (S. O.).

EL GENERAL BARRERA EN LIBERTAD

MADRID, 23. (A. P.). — Fué puesto en libertad el general Barrera quien fué arrestado últimamente acusado de estar complicado en el complot de carácter monárquico.

No se pudo comprobar la culpabilidad de Barrera en el complot aludido por lo cual se tomó aquella determinación.

Vida Marítima

..... BUQUES LLEGADOS AYER .....

ALCANTARA, inglés de Southampton, con pasajeros, correspondencia y carga. Consignado a Maclean Stapledon.

CAP NORTE, alemán de Bremen, con pasajeros, correspondencia y carga. Consignado a Ribereña del Plata.

SOLO, francés, de Buenos Aires, a completar cargamento. Consignado a J. R. Williams.

SEREJO, italiano, de Concepción del Uruguay, a cargar cereales. Consignado a J. R. Williams.

A LLEGAR

HOY: TERESA, italiano, de Trieste, con carga general. Consignado a Cosulich Uruguay.

25 CORDILLERA, inglés, de Glasgow, con carga general y correspondencia. Consignado a J. R. Williams.

28 SOUTHERN CROSS, norteamericano, de Nueva York, con pasajeros, correspondencia y carga. Consignado a Dodero, S. A.

29 L'ATLANTIQUE, francés, de Burdeos, con pasajeros y correspondencia. Consignado a A. Boyer.

30 ALWAKI, holandés, de Rotterdam, con carga general. Consignado a Mac lean Stapledon.

30 HIGHLAND MONARCH, inglés de Londres, con pasajeros, correspondencia y carga. Consignado a Christophersen Hnos.

30 MANILA MARU, japonés, de Kobe, con pasajeros, correspondencia y carga. Consignado a Mann George.

A SALIR

HOY: GENERAL ARTIGAS, alemán para Hamburgo, con pasajeros, correspondencia y carga. Despachado por Dorner y Bernitt.

HOY: AVILA STAR, inglés para Londres, con pasajeros, correspondencia. Despachado por J. H. Williams

HOY: BUENOS AIRES, argentino, de B. Aires, para Magallanes, con pasajeros, correspondencia y carga. Despachado por A. Delfino.

26 EUBEE, francés, para Hamburgo, con pasajeros, correspondencia y carga. Despachado por A. Boyer.

27 EASTERN PRINCE, inglés, de Buenos Aires para Nueva York, con pasajeros, correspondencia y carga. Despachado por Houlder Bros.

29 ALCANTARA, inglés, para Southampton, con pasajeros y correspondencia. Despachado por Maclean Stapledon.

FLUVIALES

Para Buenos Aires, salió anoche "Ciudad de Montevideo".

Llega y sale hoy "Ciudad de Buenos Aires".

VARIAS

Operó ayer en el hangar 3, la motonave onglesa "Alcántara".

A muros de la dársena 1, atracó ayer el postal alemán "Cap Norte".

Operará hoy en la dársena 1, el liner liner inglés "Avila Star".

VAPORES EN RADIO

En comunicación directa por intermedio de la Transradio:

Almanzora, Alsina, American Legión, Andalucía Star, Delbene, Cabo San Agustín, Giulic Césare, Hinghland Monarch, La Plata Marú, L'Atlantique, Monte Sarmiento, Montevideo Marú, Martha Washington, Orania, Orazio, Orcoma, Principessa María, Río de Janeiro Marú, Santa Bárbara Santa Clara, Santa Inés, Santa Rita, Santos Maru, Virgilio.

NOTAS DEL TURF

Los próximos clásicos

Domingo 3 de Julio

PREMIO FRANCIA
1.600 metros

$ 2.500 al 1.o, 500 al 2.o y 250 al 3.o
ASTILLERO 57, A. Pérez.
MARTILLERO 57, E. A. Díaz.
NIGHT CLUB 57, F. Guadalupe.
ZODIACO 57, H. Gómez.
PLATUDO 57, M. Tapia.
ZORZALERO 57, X. X.
BORRON 57, J. Batista.

Domingo 10 de Julio

PREMIO JOSE SHAW
2.000 metros

$ 2.500 al 1.o, 500 al 2.o y 250 al 3.o
MUNIA, J. Batista.
SINSALIDA, X. X.
FIFA, B. Morteyru.
OCOA, A. Batista.
SIMARRA (dud.), And. Batista.

Domingo 17 de Julio

PREMIO GREGORIO S. SANCHEZ
1.600 metros

$ 2.500 al 1.o, 500 al 2.o y 250 al 3.o
LILO 53, A. Batista.
(MARTILERO 53, E. A. Díaz.
(PURO TANGO 53, X. X.
ZODIACO 53, H. Gómez.
BORRON 53, J. Batista.
ZORZALERO 53, F. Guadalupe.
ASTILLERO 53 (dudoso).

Domingo 24 de Julio

PREMIO JOSE SERRATO
2.400 metros

Handicap para todo caballo limitado entre 60 y 50 kilos
$ 3.000 al 1.o, 600 al 2.o y 300 al 3.o
(FIERRO CHIFLE, X. X.
(CARRION, J. Batista.
)MORADOR, F. Guadalupe.
)SCARONE, M. Saucedo.
(LEONES, E. A. Díaz
(SPRINTER, X. X.
CHARLESTON, H. Gómez.
BAMBU, A Batista.
SINSALIDA, (dudosa).
MUNIA, J. Batista.

Domingo 31 de Julio

PREMIO POLLA DE POTRANCAS
1.600 metros

$ 4.000 a la 1.a, más el 50 por ciento de las entradas; $ 400 y el 30 por ciento a la 2.a y $ 200 y el 20 por ciento a la 3.a
(ROSAFLOR 55 F Guadalupe
(MOSCA GRIS 55, P Batista.
)PALOMITA BLANCA 55, E. A. Díaz.
)SOLVENCIA 55 (dudosa).
WILMA 55 (dud.), M. Tapia.
SU HIJA 55, X. X.
ENERGINA 55, B. Morteyru.
SAL DE ROCA 55, Andrés Batista.

Agosto 7

POLLA DE POTRILLOS
1.600 metros

SARGENTO MAYOR 57, B. Morteyru.
(NOBLEMAN 57, J. Batista.
(ZODIACO 57 (dud.), H. Gómez.
)ASTILLERO 57, A. Batista.
)TEMPRANO 57, X. X.
ALIVIADO 57, P. Guadalupe.
(LEGISLADOR 57, E. A. Díaz.
(PURO TANGO 57 (dudoso).
ZORZALERO 57, X. X.
PLATUDO 57, M. Tapia.
EL POLACO 57, P. Moreno.
ANSALDO 57, (dudoso).

Agosto 14

PREMIO GENERAL ARTIGAS
2.800 metros

(MORADOR, F. Guadalupe.
(SCARONE, X. X.
)CARRION, B. Morteyru.
)FIERRO CHIFLE, H. Gómez.
LEONES, E. A. Díaz.
(BAMBU, A. Batista.
(ELECTRICO (dudoso).
MONTEGRINO, X. X.

Varias informaciones

LOCOLOCO y MAQUILLON, no serán de la partida el 26 en el Premio Avatar.

OMNOLOGO, ya se encuentra sano de la cura a las sobrecañas.

SINTACHA, fué curada con cáustico en las sobrecañas.

BORRON, el Domingo será dirigido por J. Guadalupe.

POLULA, esta pensionista de Martín Rojas no tomaré parte el Domingo en el Premio Marón.

EL CHAFE, mejorado de la cura a las sobrecañas, se le varea.

WENCESLAO, interrumpió el training nuevamente por haberse mancado.

C. A. T., tampoco será presentado en los 1600 metros del Premio Marón.

ARTERA fué declarada forfait por haberse mancado

SACHA, correrá con 3 kilos de alivio, dirigida por Valillo.

SAL DE ROCA que fué curada de las sobrecañas ya anda bien.

BLACK DOY, sano de sus males, reanudó el vareo.

CHARANGA muy mejorada de sus males, se le galopa

ROSA DE ORO se encuentra manca y será puesta en cura.

ADMINISTRACION NACIONAL DEL PUERTO DE MONTEVIDEO

Balance de Saldos del mes de Julio de 1931

DEBE

Cuenta		Importe
División Marítima	$	42.913.36
Edificio División Terrestre	"	65.341.04
Elementos de Salvataje	"	10.206.39
Banco de la República—Cuenta Especial	"	98.605.48
Banco de la República—Cuenta Oro	"	852.499.81
Banco de la República—Cuenta Plata	"	37.389.06
Deudores Varios	"	1:345.600.67
Deuda Nacionalización Puerto	"	1:288.200.—
Material Flotante	"	747.866.58
Varadero	"	155.664.08
Obras de Pavimentación	"	80.326.66
Casillas y Construcciones	"	17.734.16
Sub Usina Eléctrica del Puerto	"	28.865.30
Alojamiento de Pescadores	"	18.289.20
Ferro Carril Portuario	"	251.158.05
Inmueble 25 de Agosto y Juan Carlos Gómez	"	121.613.44
Inmueble Juan L. Cuestas y Washington	"	66.452.28
Materiales y Utiles de División Terrestre	"	348.017.32
Deuda Nacionalización Puerto (Amortizaciones)	"	12.563.—
Deuda Nacionalización Puerto (Serv. intereses)	"	14.925.—
Sueldos (Oficinas Centrales)	"	12.691.87
Gastos Generales (Oficinas Centrales)	"	1.425.42
Gastos de Administración	"	2.385.30
Almacenes	"	143.762.98
Ley de 15 de Octubre 1924	"	4.166.66
Ley 6 de Febrero 1925	"	17.374.15
Ley 7 de Febrero 1925	"	18.623.32
Muebles y Utiles de Oficina	"	69.923.05
Construcción y Adquisición Remolcadores 1, 2 y 3	"	597.884.66
Caja	"	14.444.25
Terreno Portuario	"	133.798.77
Banco de la República—Depósito plazo fijo	"	2:000.000.—
Agencia Salto	"	15.683.36
Agencia Paysandú X	"	3.386.67
Construcción Hangares 1 y 2	"	34.513.—
Total	$	8:674.294.34

HABER

Cuenta		Importe
Capital	$	4:677.328.15
Fondo de Reserva	"	945.718.02
División Terrestre	"	36.459.40
Caja de Auxilios	"	17.097.86
Depositantes en Garantía	"	17.133.54
Depósito para Hangares	"	98.691.94
Mejoramiento Servicios Portuarios	"	1:767.006.12
Intereses y descuentos	"	20.308.78
Acreedores Varios	"	29.543.05
Cuenta Especial en suspenso	"	256.715.76
Caja de Jubilaciones y Pensiones Civiles	"	10.591.76
Créditos Dudosos	"	36.343.31
Operaciones en Suspenso	"	675.000.—
Superior Gobierno	"	21.—
Eslingaje y Almacenaje	"	83.926.78
Asistencia Pública Nacional	"	2.408.87
Total	$	8:674.294.34

Montevideo, Julio 31 de 1931.

ALFREDO LABADIE
Presidente

EDUARDO ROUSSE
Contador General

CONRADO C. CORNU
Interventor de Hacienda

HECTOR POCHINTESTA
Secretario General

HA SIDO TENIDA EN CUENTA LA ACUSACION CONTRA EL JUEZ DE LA PELEA ENTRE SCHMELING Y SHARKEY

Plenamente se ha comprobado que Sharkey, en su match con Schmelling, fué favorecido

William Muldoon se opondrá a que se investigue la acusación de Joe Jacobs contra el árbitro Gumboat Smith

SOBRE UN TOTAL DE QUINCE CALIFICADOS CRITICOS YANKEES, DIEZ OPINAN QUE EL ALEMAN FUE DESPOJADO DE UN JUSTO TRIUNFO

Han llamado mucho la atención en las esferas deportivas de Nueva York, las acusaciones hechas por Joe Jacobs, manager de Max Schmeling, sobre la premeditación del juez Gumboat Smith, que fuera destacado pugilista en años atrás, en quitarle el triunfo a su pupilo.

Ante esa situación, la Comisión Atlética del Estado de Nueva York está dispuesta a realizar una investigación, la que desde ya contará con la oposición de su presidente Muldoon, quien según noticiamos en información aparte, conceptúa absurda la declaración de Jacobs, aunque reconoce que un draw era lo más justo.

Muldoon se opondrá a una investigación

Nueva York, 23. — A propósito de la controversia que originó el fallo y de las acusaciones del manager Joe Jacobs, del púgil alemán, el presidente de la Comisión de Box, Muldonn, defiende la decisión y se opone a que dichas acusaciones sean investigadas. Personalmente declaró que estimaba que el match debía ser draw. La empresa del Madison Square Garden desea organizar un match revancha para el próximo setiembre, pero ello parece imposible debido a que Sharkey piensa defender el flamante título mundial en mes de junio próximo.

El manager Jacobs manifiesta que hace quince días fué notificado que el ex boxeador Gumboat Smith sería el referee del match de anoche y que en cuyo arbitraje haría imposible la victoria de Schmeling por puntos. Se cree que las autoridades boxísticas exigirán a Jacobs le suministre la fuente en que obtuvo esa información.

Diez críticos opinan que Schmelling fué hurtado

Nueva York, 23. — Diez sobre quince de los más destacados críticos deportivos estuvieron de acuerdo con las declaraciones del manager de Max Schmeling, Joe Jacobs, en que, a su pupilo, se le había robado el match. Ni el referee ni uno de los jurados que votoó a favor de Sharkey, explicaron los motivos de haber votado a favor del americano. Después del match el ex campeón sostuvo que el bostoniano le hizo objeto de foul en seis ocasiones con golpes bajos. Opinó que ello debió ser tenido en cuenta en el puntaje.

Jacobs indicó que no tomará resolución alguna con respecto al fallo, pues sería "probablemente inútil".

Los diarios de la tarde se ocupan extensamente del encuentro y saludan con artículos jubilosos al nuevo campeón, pero en gran parte, ellos agregan que hubieran deseado un triunfo más categórico para clasificación de campeón. Dicen que indiscutiblemente desde la caída de Dempsey la categoría pesado no ha estado en poder de un pugilista de condiciones extraordinarias. Sharkey, dicen, obtuvo ayer el justo premio a su constancia.

En cuanto respecta a la actuación del pugilista alemán, no fué lo que se esperaba y actuó algo lento en algunos rounds. El fallo es discutido por algunos, quienes le adjudican el triunfo al alemán. Otros sostienen que el triunfo de Sharkey ha sido justo y adjudícanle 9 rounds a su favor.

FOOTBALL

Racing espera poner en apuros a Peñarol

En el papel, los racinguistas no tienen mayor chance en su match con Peñarol. pero confían en que conseguirán poner en apuros al team decano, como lo hiciera en aquella tarde en que sorprendieron a todo nuestro ambiente footballístico, marcándole tres goals que decretaron la rápida caída del joven arquero Bengoa.

LOS EQUIPOS DE RACING

Han sido preparados convenientemente los teams de Racing y los directores han determinado que en los matchs del sábado presenten esta alineación:

Primer team. Machiavello; Faotto y López; Fares, Mattos y Fones; Rena, Carrere, Medina, Visconti y González.

Reserva: Oxoby; Brito y Sechinelli; González, Malcuori y Hernández; Labadía, Torres, Emilio Pérez. Olhagaray, Diano y Sebastiani.

PRECIOS DE LAS LOCALIDADES

Talud Colombes	$ 0.25
Tribuna Colombes	" 0.35
Tribuna Olímpica	" 0.50
Platea América	" 1.00

LOCATARIO ES RACING

Los socios de Racing tendrán libre acceso a la tribuna Olímpica previa presentación de la tarjeta social correspondiente a Junio,

El cobrador estará el viernes por la noche y sábado por la mañana en la sede, y por la tarde en las boleterías de la Tribuna Olímpica.

No deben existir contemplaciones

No sabemos con que ánimo se ha dicho que el Tribunal Examinador de los Arbitros, no extremará su severidad, en la aplicación de la reglamentación del Colegio de Arbitros como medio de lograr un cuerpo numeroso, por lo menos en este año.

Consideramos, de todo punto equivocado tal proceder, si es que se piensa actuar con semejante espíritu. Precisamente, la falta de confianza de los clubs, muchos árbitros que figuran en lista actual, es lo que ha apresurado la sanción del proyecto creando el Colegio de Arbitros. Y no creemos habilitados a los dignos deportistas que integran el Tribunal Examinador, para defraudar a los clubs, de los cuales indirectamente proceden sus designaciones.

No es un secreto que el cuerpo referil, necesita una buena poda y otra no menos severa depuración. y esa es la labor, esencialmente considerada, que deben desarrollar los miembro del Tribunal Examinador. Nada de contemplaciones, pues, será actuando con rigidez extraordinaria desde el comienzo como será posible dotar a nuestro football, de un cuerpo referil a diapasón con la importancia que tiene adquirida por la habilidad de sus footballers

La final por la Federación Bancaria

HIPOTECARIO Y REPUBLICA

Mañana sábado se llevará a cabo en el ground de los albos la final por el campeonato bancario. en la cual intervendrán los equipos Hipotecario y República.

Promete ser un encuentro interesante máxime teniendo en cuenta bondades de los conjuntos que intervendrán.

Los capitaneados por el prestigioso deportista señor Castagnola, irán a la lucha, con el máximo de su poderío, y debidamente entrenados contando en sus filas con valores como Bonino, Alonso, Zoilo Zaldombide, y otros.

El República, cuyo poderío nadie desconoce, se presentará integrado con Arsenio Fernández, Rigoli y Genta. Entre los bancarios es el tema obligado, este encuentro, al cual estamos seguros concurrirá mucho público

Para garantizar el normal desarrollo de la brega han sido designados los siguientes jueces: Martín Apesteguy C. Strauman y M. Sobreira

Le hicieron un gran recibimiento a Corazzo

Buenos Aires, 23 — Esta mañana esperando la llegada del vapor de la carrera en el cual viajaban los uruguayos, Corazzo, Fernández, Porte y el vicepresidente del club Independiente Oscar Latrónico, se hallaban en el puerto una cantidad de público en su mayoría formado por socios de Independiente, quienes hicieron un gran recibimiento a los uruguayos especialmente a Corazzo.

Desde que se supo la información relativa con la venida de Corazzo hacia Buenos Aires, anoche en Avellaneda se comentaba vivamente el feliz término de las negociaciones.

En la secretaría de Independiente se dió una información diciendo que el domingo en el match contra River Plate jugarán cuatro uruguayos que son Ferrou, Corazzo, Armiñana y Porte.

De interés para los árbitros uruguayos

Hemos recibido un ejemplar de la cuarta edición de la obra del conocido árbitro argentino, señor José Antonelli, "Leyes del Juego. Comentarios al referees Chart".

Se trata de una obra sumamente interesante que recomendamos a nuestros árbitros, muchos de los cuales han demostrado desconocer que el football se rige por leyes perfectamente establecidas.

El probable team wanderista, para el domingo

Para el compromiso del domingo frente a Rampla Juniors, los bohemios es casi seguro que presentarán el siguiente equipo:

Ceriani; Florio y R. Deagustini; Urteaga, o Calvo, Occhiussi y Lobos; L. Deagustini. González, Rodríguez, Figueroa e Iturbide.

El "tanque", sustituirá al veterano Tejera, que deberá purgar la pena impuesta por el Tribunal Arbitral

Mucho interés provoca el match Nacional-Defensor

La afición espera con gran interés el match que disputarán el domingo próximo los equipos de Defensor y Nacional. La circunstancia de que los violetas marchen en la vanguardia del torneo y aún no conozcan los sinsabores de la derrota en lo que va jugado del campeonato oficial, los presenta como adversarios de consideración para el equipo albo, que luego de batir a Wanderers derrotó a Central sin convencer mayormente por la ineficacia de sus líneas de defensa, que están lejos de acompañar dignamente a la línea de ataque.

Defensor realizó una severa práctica el martes pasado y hoy nuevamente sus players han concurrido al Parque Rodó para adiestrarse eficientemente ante compromiso tan serio.

Aún existen dudas respecto al arquero que defenderá la portería de Defensor. Es posible que actúe Andrés Mazzali, el dos veces campeón olímpico, que por primera vez se encontraría en contra del club en el cual adquirió notoriedad, en un match oficial. De no actuar el conocido deportista, lo haría Marini, la "fiera" que tan buenas actuaciones viene produciendo desde los tiempos de la Liga Nacional.

Declaraciones que producen descontento en Central

Hemos recibido los fundamentos que ha tenido el Tribunal Arbitral para fallar la protesta del match Central-Peñarol y hemos advertido que el referee, señor Domingo Lombardi, expresa que él tuvo la certidumbre de que la ball había penetrado en el arco de Central antes que el jugador Bartibás cometiera el hands-penal.

Una declaración de ese tenor después que se subrayó que el referido árbitro había concedido el goal, no porque la ball hubiera traspuesto la goal-line sino estimando que el hands-penal del jugador Bartibás evitaba un goal, sin ese recurso irremediablemente convertido, sin que registrara rectificación alguna del aludido juez, ha producido hondo descontento en el club Central no siendo difícil que se produzca alguna incidencia a raíz de esa declaración, así también como a la que se refiere al linesman Francisco Matteucci que encontrándose en dificilísima posición para apreciar la jugada no trepidó en afirmar que la ball había traspuesto la goal-line por escasos centímetros.

¡CAMPOLO KNOCK-OUT!

Buenos Aires, 23. — Victorio Campolo, el campeón argentino de todos los pesos, ha resuelto incorporarse a la falanje de los dones. El domingo próximo formalizará su compromiso matrimonial con la señorita Ernestina Bentha.

Conocedores de la nueva nos hemos apresurado a indagar sobre el futuro deportivo del peso pesado quilmeño, en la creencia de que su enlace traería aparejada su ausencia definitiva de los rings porteños.

Campolo tiene grandes proyectos como boxeador. Lo veremos muy pronto calzar los guantes y asegur. que su noviazgo no va a influir en la forma contraproducente que generalmente se cree. Campolo no ha hecho nada más que claudicar por el lado de las ternuras amorosas. pero nada más que por ahí.

Importante aviso a todos los jugadores profesionales

Desde hace varios días esta abierto el Registro de Jugadores de la Liga Uruguaya de Football Profesional.

Es obligatorio para todos los jugadores que actúen en la Primera y Reserva de la Liga Profesional inscribirse en ese Registro, a cuyo efecto deberán concurrir a las oficinas desde las 2 a las 7 p. m., con tres retratos formato carnet.

Asimismo, deberán acreditar su identidad presentando carnet policial credencial cívica o un certificado con la firma del presidente y secretario del club y sello del mismo. El Registro se cerrará el 15 de Julio próximo. a las 7 p. m.

El domingo debuta Delbono en Estudiantes

Los dirigentes de Estudiantes de La Plata, se encontraban en trámites de conseguir el concurso de Fernández pero debido a las exigencias elevadas de este jugador parece que han quedado fracasadas por el momento.

Asimismo Estudiantes de La Plata consiguió el concurso del half bohemio Oscar Delbono que debutará el domingo próximo contra Quilmes. Delbono de acuerdo con un despacho que recibimos de Buenos Aires en la práctica impresionó bien a la Comisión Directiva de Estudiantes.

Citaciones del Tribunal Arbitral

Para hoy viernes han sido citados por el Tribunal Arbitral de la Junta Dirigente de la Liga Uruguaya de Football Profesional a las 18 horas, las siguientes personas: Daniel Marotta, Carlos Fida, José Nasazzi, José Lamas, Luis Mainardi, Alvaro Gestido. Se le recomienda puntual asistencia. — La Secretaría.

Un gran match brindarán Wanderers y R. Juniors

No puede existir más que coincidencia en todos los juicios al analizar los valores del match que disputarán Rampla Juniors y Wanderers el domingo próximo en el Parque Nelson por el torneo profesional.

Será un match de contornos extraordinarios y si los equipos contendientes responden a sus antecedentes, los aficionados que visiten el pintoresco campo de deportes de los verdirrojos presenciarán un cotejo de los mejores que será dable apreciar en esta primera temporada profesional.

Rampla Juniors viene mejorando en forma sensible sus actuaciones y Wanderers es siempre el conjunto temible, capaz de vencer a los más fuertes adversarios por más feliz que sea la tarde en que se encuentren sus componentes.

El campeón uruguayo ofrecerá el handicap, apreciable sin ningún género de dudas, que significa la ausencia de Tejera, suspendido por dos partidos, aunque cabe la satisfacción de haber cubierto sin dificultad alguna el claro que dejó Delbono.

El campeonato de la A. F. E. O. N.

El Campeonato "República Argentina", auspiciado por la AFEON, dará comienzo el próximo 2 de Julio.

Uno de los buenos encuentros que fija el fixture, es la realización del match, en el que intervendrán "Bomberos" y "Deportvio Postal", lance que se llevará a cabo en el field del Club Wilson. ubicado en el Camino Maldonado.

Serán invitadas para que concurran a presenciar este partido las autoridades superiores de los clubs en pugna.

Los dirigentes del club Postal, se dirigirán por nota invitando al jefe del cuerpo del mismo nombre. para que dé el puntapié inicial.

El Deportivo Postal presentará un team sumamente poderoso, figurando entre sus integrantes Benincasa, Valverde, Peña, López, Revuelta, Esnal y otros.

T E N N I S

GRANDES TORNEOS SE CELEBRARAN EN EL PRADO, EN FECHA PROXIMA POR LAS COPAS JUAN C. VALLARINO

Promete adquirir los mejores contornos, matizando así brillantes reuniones sociales y deportivas, los interesantes campeonatos que bajo los auspicios del Círculo de Tennis, se llevarán a cabo próximamente en las hermosas canchas del Prado, por la disputa de las Copas Juan C. Vallarino.

El programa a cumplirse, es bien amplio, comprendiendo cinco campeonatos, en este orden Individual de Damas; Individual de Caballeros, Dobles de Damas; Dobles de Caballeros y Dobles Mixtos, abrigándose la completa seguridad de la participación de todos nuestros mejores jugadores, como asimismo también, una gran posibilidad de participación de las mejores figuras de los escenarios de la vecina orilla.

Este detalle importantísimo, permitirá que los torneos, que con tanto celo prepara el prestigioso Círculo de Tennis, alcansen un marcado brillo, digno por cierto de nuestro deporte, y del grado de adelanto que han alcanzado nuestros tennismen, cuyos nombres se aprecian tanto en ambas orillas del Plata.

El día 28 del corriente, vence el plazo de inscripción acordado, y el sorteo de orden de los encuentros, se hará en acto público en el local de la entidad organizadora.

Por ser de gran interés, damos a continuación el reglamento especial, que regirá en estos importantes torneos.

REGLAMENTO

1.o Estos campeonatos están autorizados por la Asociación Uruguaya de Lawn Tennis y se llevarán a efecto organizados por el Círculo de Tennis y sujetos a los reglamentos internacionales

2.o — Son abiertos a todo aficionado, socio de algún club afiliado a una Federación de Lawn Tennis.

3.o Los partidos de estos campeonatos se disputarán en las canchas del Círculo de Tennis de Montevideo, Prado, comenzando el 14 de Julio.

4.o Las competencias se realizarán obligatoriamente en los días sábados domingos y feriados. Los partidos de Damas, individuales y dobles, podrán disputarse también en días martes y jueves En todos los casos se anunciarán los partidos por la prensa y en los pizarrones del Círculo.

5.o El solo hecho de la inscripción obliga al competidor a informarse de la fecha y hora en que le corresponde jugar no pudiendo alegar desconocimiento. Se le concederá quince minutos de tolerancia sobre la hora fijada, cobrándose en caso de ausencia Walk Over a favor del presente o anulándose el partido si faltaren los competidores.

6.o Todos los partidos de individuales y dobles de caballeros, serán al mejor de cinco sets largos. Los individuales y dobles de damas y los dobles mixtos serán todos al mejor de tres sets largos.

7.o El Círculo de Tennis entregará seis pelotas por cada match. En los cuartos de finales semifinales y final en que se jugasen más de tres sets podrá proveer de seis pelotas más a juicio de la subcomisión de control.

8.o No se admitirá ninguna inscripción, así como el de limitar el número de competidores para el campeonato individual de caballeros, en el caso que fuese excesivo

10. La inscripción se cerrará el 28 de Junio y el sorteo que se verifique podrá ser presenciado por quien lo desee.

11. Para obtener en propiedad las copas donadas por el señor Juan Carlos Vallarino, deberán ser ganadas dos años consecutivos o tres alternados por la misma persona o por la misma pareja en su caso. Mientras no se conquisten las copas en propiedad quedarán en custodia en el Círculo de Tennis, grabándose el nombre de los ganadores.

Renunciaron los jugadores del Racing de Buenos Aires

EL DOMINGO CONTRA BOCA JUNIORS, EL POPULAR CLUB DE AVELLANEDA, TENDRA QUE SER NUEVAMENTE DEFENDIDO POR JUGADORES DE LA RESERVA

Buenos Aires, 23. — Todos los jugadores de primera division de Racing se presentaron esta tarde a la secretaría de dicho club, haciendo entrega de la siguiente carta;

En vista del resultado de las gestiones realizadas, no nos queda otra resolución, como hombres firmes y como jugadores de football que no han perdido el concepto de lo que es dignidad, que vale mucho más que buen contrato y una fuerte prima, presentamos nuestra renuncia de jugadores del Racing club, entidad en la cual hemos militado manteniendo siempre los grandes prestigios conquistados por los famosos jugadores del pasado

Por otra parte, nosotros hemos recibido la siguiente nota de los mismos jugadores:

"Al retirarnos del Racing Club, entidad a la cual hemos servido leal y caballerosamente, porque siempre supimos que Racing era después de Alumni la columna más fuerte del football nacional, con mucha tristeza deseamos despedirnos de los buenos socios del Club. de todos los socios que nos alentaron con sus aplausos y que con nosotros se llenaron de emoción en más de una tarde inolvidable.

Nos vamos llevando un gran dolor en el corazón y recordaremos siempre, aun que ello no le parezca verdad a muchos del Racing Club cuyas glorias hemos tratado siempre defender con dignidad.

El gran match del domingo en Lavalleja

Como lo hemos anunciado, el domingo próximo, se llevará a cabo en Lavalleja, un interesante encuentro, que estará a cargo de ambos "Centrales", entidades que constituyen los puntales de las ligas de los departamentos de Minas y San José.

El team visitante posee un conjunto discreto, cuyas bondades fueron puestas de manifiesto en diversos encuentros con equipos de la capital.

Figuran en sus filas valores destacados, tales como Soria, Loyola, Lamaisón y Bonino.

Por su parte Central, de Minas, reune un eleven capacitado, que frente a su ocasional adversario sabrá poner á prueba sus performances anteriores.

Este cotejo será a no dudarlo, uno de los mejores matches interdepartamentales que se han realizado en Minas.

La visita del conjunto maragato, ha logrado interesar a la afición al viril deporte, la que se apresta a concurrir en masa, testimoniando el interés que existe por verlos actuar. Las autoridades del equipo local, han programado un extenso programa de agasajos en honor de la delegación visitante.

Irán al frente del club maragato, los señores Crespo y Varela.

Los equipos formarán así:

MARAGATOS: Soria; Loyola y Grimaldi; Peláez, Pompuey y García Soria Lamaisón, Rodríguez Diana. Bonino, Castiñeira y Manfurt.

CENTRAL MINAS: Eyras; Umpiérrez y Prieto; Silva, Corbo y Fernández; Villalba, Borges, Pillini, Peña y Vizcay.

A estar a los informes que poseemos numerosos aficionados acompañarán a sus favoritos.

También se jugará por la mañana un match de basket-ball, en el intervendrán, los equipos del "Argos" (maragatos) y otro de la Federación Minuana.

Para dirigir el encuentro que motiva estas líneas, será solicitado un árbitro de la capital.

El probable equipo de Peñarol

Luego de la práctica realizada ayer, es intención entre los dirigentes aurinegros presentar este equipo en el match del sábado próximo con Racing:

Capuccini; Canavessi y Mascheroni; Mainardi, Lorenzo Fernández y Gestido; B. Castro, Matta. Carbone, Anselmo y Arremond.

ATLETISMO

ZABALA CORRERA EL SABADO EN LOS ANGELES

Los Angeles, 23. — El argentino Zabala, correrá el sábado enfrentándose a los mejores corredores de la costa occidental de Estados Unidos, en la última prueba que se realizará antes de la maraton olímpica norteamericana.

Tomarán parte en la carrera 54 corredores, indicando su resultado las probabilidades que tiene el argentino de adjudicarse esa prueba de los Juegos Olímpicos.

Zabala corrió 15 millas a gran velocidad, pero Sterling se negó a revelar el tiempo que había empleado.

Schmeling es ahora más más popular que nunca

NO ES DIFICIL QUE SEA REVOCADO EL FALLO DE SU PELEA CON JACK SHARKEY

Nueva York, 23. — Max Schmeling goza ahora de más popularidad que nunca por la forma caballeresca con que aceptó la pérdida del título a pesar de que la decisión ha sido puesta en tela de juicio.

Tiene el propósito de embarcarse el sábado con destino a Europa.

Se habla mucho de una posible investigación, pero se cree que no se modificará la decisión del match.

Dempsey opina que Schmeling venció a Sharkey

Los Angeles 23. — Jack Dempsey declaró:

"A mi juicio, Schmeling ganó el combate.

Sharkey fué vencido ampliamente.

El veredicto no lo ayudará ni perjudicará a Schmeling, quien ahora es más popular que nunca".

Canzoneri defenderá su título frente a Petrolle

Nueva York, 23. Tony Canzoneri firmó contrato para defender su título de campeón mundial de peso liviano contra Billy Petrolle, en el Madison Square Garden, el seis de agosto.

BASKET-BALL

SESION EXTRAORDINARIA DEL CONSEJO SUPERIOR

Se cita a los miembros del C. Superior de la Federación U. de B. B. para la reunión extraordinaria que se realizará esta noche a las 21 horas y 30, a fin de considerar la siguiente orden del día:

Asuntos entrados. Homenajes a tributarse a los Campeones Sudamericanos. Campeonato Sudamericano. Campeonato Espuecial. Campeonato Federal Campeonato Rioplatense de 1930 y 1931. Informe de Intermedia sobre el match Sydney-Springfield. Distribución de cargos. Nombramiento de Comisiones.

Se encarece la asistencia.

SPORTS

GOLF. — Aayer en París, el golfer Miguel Earlhian ganó el campeonato de golf amateur de Francia, al vencer a Georges Huet.

AUTOMOVILISMO. — Los diarios de Milán anuncian que el Duque de Bérgamo participará con un coche italiano en la carrera automovilística Milán-Rimini. Esta prueba se correrá el 26 del actual.

NATACION. — Jean Taris, el conocido campeón francés de natación batió ayer en Cannes, el record mundial de los 800 metros estilo libre, distancia que cubrió en 10 minutos, 15 segundos y 3|5. El record anterior, que poseía el japonés Mekino, era de 10 minutos, 16 segundos dos quintos.

ATLETISMO. — La partida del vapor "Itaquicé", en el que viajarán con destino a Los Angeles los deportistas brasileños, que estaba señalada para ayer, fué aplazada hasta mañana a fin de dar al público oportunidad para que lo visite y observe las modificaciones que fueron realizadas en él.

TENNIS. — El resultado más sorprendente de la reunión de ayer en Wimbledon fué la derrota experimentada por el destacado jugador francés Henry Cochet, quien fué derrotado por el británico Ian Collins, después de una larga lucha que se prolongó a cuatro sets. El jugador francés Henry Cochet, quien fué derrotado por el británico Ian Collins, declinando luego y cayó vencido por 6|2, 8|6, 0|6 y 6|3.

BOXEO. — Gene Tunney, el ex campeón mundial de peso pesado, que fué uno de los asistentes al match Sharkey-Schmeling, manifestó que el alemán debió ser declarado vencedor, porque siempre fué el que forzó la lucha.

Schmeling — agregó Tunney — se ha captado las simpatías de los aficionados yankees, no sólo como boxeador, sino también como deportista.

NATACION. — Hicieron anoche en la pileta del Club Universitario de Buenos Aires, los primeros aprontes de la semana los nadadores que el lunes próximo partirán rumbo a Estados Unidos y que, junto con el campeón olímpico Alberto Zorrilla, representarán a la Argentina en las pruebas de Los Angeles. La reunión tuvo el atractivo de otro record sudamericano en la posta de 4 x 100 metros estilo libre, que fué apreciablemente reducido por Peper, Moreau, Rocca y Tahier. El tiempo total registró 4 minutos, 17 segundos 2|5, siendo los parciales respectivos de 1'4" 4|5, 1'6" 4|5, 1'3" 3|5 y 1'2" 1|5.

RUGBY. — Las autoridades de la Unión de Rugby del Río de la Plata, con asiento en la vecina orilla, han recibido un telegrama de su similar sudafricana, en el que manifiesta que la delegación de jugadores que actuará en Buenos Aires, se embarcó ayer en el vapor "Montevideo Marú", que llegará al puerto vecino el 8 de Julio próximo. Se espera que la compañía naviera del citado vapor, accediendo a un pedido especial que se le ha hecho, active la llegada del barco a Buenos Aires, de manera que puedan estar en ésa el 7 por la noche.

YACHTING. — El Comité Provisorio del Nautilus Club, convoca a todos sus asociados para la Asamblea General que tendrá lugar esta noche a las 21 y 30 en el local de la calle Cerrito 475 (Unión Atlética). En dicha asamblea se considerará la siguiente orden del día: Lectura del acta de la Asamblea en receso; Informe del Comité Provisorio; Elección del Comité Provisorio; Elección de Comisión Directiva; Concurso de Gallardetes. La 1.a convocatoria: 21 y 30. La 2.a convocatoria: 22 horas.

PELOTA. — Esta noche tendrá lugar en el gimnasio del Ateneo, una interesante etapa, la que ha despertado más espectativa de todas las realizadas hasta ahora, y en la cual se llevará a cabo el encuentro final por la primera categoría, que ha reunido a los dos elementos de mayores condiciones. Conjuntamente con ese match se realizarán otros por la 2.a, 3.a y 4.a categoría, con lo cual se puede descontar desde ya que el programa deportivo a cumplirse alcanzará contornos de sumo interés. Los matches a realizarse esta noche son los que detallamos a continuación: 3.a Categoría: Magnani v. Martínez. 2.a categoría: Cola v. Arturo Casañas; Alberto Sanguinetti Freire v. H. Dutrey; 4.a categoría: Del Campo v. De Feo. 1.a Categoría Ulises Careaga v. Julio Podestá

Noticiario del Boxeo Extranjero y Local

PEREZ GANO A SIKORA. — En Paysandú, nuestro compatriota Eduardo Perez, se impuso anteanoche por puntos sobre el veterano profesional austriaco Otarico Sikora, de larga actuación en Buenos Aires.

CON HEBER CARDOZO. — El vencido de Eduardo Pérez se medirá en fecha próxima con el popular pugilista de color, Heber Cardozo. Para este match que se realizará en Paysandú, Cardozo se adiestra en el Soviet.

SE ENTRENA LABORDE. — Juancito Laborde, se viene entrenando con mucho entusiasmo en el gimnasio del Soviet. El buen pupilo de Raúl Careaga, reaparecerá en fecha próxima, frente a un adversario calificado.

GANO KID CHOCOLATE. — El popular campeón mundial de la división ligero juniors, Kid Chocolate, triunfó anoche en Nueva, por puntos, sobre Jonhnny Farr, veterano profesional de Boston. El cubano superó fácilmente a su rival.

RETO OFICIALIZADO. — José Caratoli, el campeón argentino de peso medio pesado, retó oficialmente al campeón de la división inmediata superior Victorio Cámpolo. Lindo regalo de bodas para el lungo.

LECTOURE Y UZCUDUM. — Estos dos hombres de ring anda en vías de llegar a un acuerdo, segun el cual el segundo actuaría en Buenos Aires bajo la promoción del primero. Caratoli suena como primer rival del vasco.

PERDIO BERNASCONI. — Nuestro conocido Domino Bernasconi, fué derrotado hace poco tiempo en Zurich por el profesional francés Jules Edwards. El público protestó la decisión considerando que había ganado el italiano

DOS BUENAS OPINIONES. — Primo Carnera y el alcalde Nueva York, Mr. Walker, declararon después de haber presenciado la pelea que sostuvieron Schmeling y Sharkey, que el primero había sido el verdadero ganador.

¿SE FIRMO AYER? — Según anunció ayer un colega vespertino, habría sido firmado el contrato de pelea entre Cartelle y Fernandito. Esperemos que nos sea confirmada tan grata noticia.

HORACIO ROLDAN GANO.—En Santa Fe, nuestro conocido Horacio Roldán, derrotó anoche por puntos a Lino Paez, en un match a diez rounds. El vencido se condujo valientemente, ofreciendo seria resistencia a su rival

GANO POR PUNTOS. — El veterano pugilista George Cook. venció por puntos al alemán Schonrat, en Londres, y el ex campeón británico de peso pluma Al Foreman, derrotó por knock out en cuatro rounds a Travis, en Boston.

AHI ESTA ERNIE SCHAAF. — Jack Sharkey, al abandonar Nueva York, rumbo a su residencia de Massachusset, declaró: "Defenderé mi título tan pronto como se me ofrezca un rival digno". Lo del título...

MUY BUENAS BOLSAS. — Por la pelea que sostuvieron Schmeling y Sharkey, percibieron dólares 163.000 y 36.000 respectivamente. Buenas bolsas, si se tiene en cuenta que brindaron un combate poco interesante.

SIN CALZARSE LOS GUANTES. — Por concepto de impuestos el gobierno de Nueva York percibió de la pelea que disputaron Schmeling y Sharkey, 68 mil dólares, o sea 32 mil más que el novel campeón mundial.

El negro Ceballos fué vencido por el chileno Tapia

DE RETTIS Y AZAR, DERROTARON A FERRE Y RINAVERA

Buenos Aires, 23. — En el Teatro Nuevo, ante escasa concurrencia se realizaron tres combates entre profesionales.

Emilio De Retti venció por knock-out en el primer round al español Luis Ferré.

José Azar venció por knock-out en el sexto round a Fortunato Rinavera.

En el match final, el chileno Norberto Tapia venció por puntos al uruguayo Marcos Ceballos, en un combate poco lucido.

Habrá peleas hoy por el torneo de novicios

Hoy, viernes, de acuerdo con el pesaje y sorteo de peleas realizado anoche, en la Federación Uruguaya de Boxeo se disputará la séptima etapa de los campeonatos de novicios.

Programa de peleas

Peso gallo: Américo Rudino (Uruguaya) v. Celestino de la Paz (Soviet); Adan López (Liverpool) v E. Abella (Olimpia).

Peso mediano: Adrian Meas (Guipuzcoa) v. Remigio Araújo (Guipuzcoa).

Peso pluma: Marcelino García (Soviet) v Vicente Lofredo (Olimpia).

Peso mediano: Elbio Díaz (Sporting) v Primitivo Patiño (Liverpool).

Peso gallo. José Pérez (Olimpia) v. Octavio Melgarejo (Guipuzcoa).

Peso medio mediano Gilberto Correa (Guipuzcoa) v. A. Di Menne (Internacional).

Precios de las localidades

Platea con entrada: $ 0.50.
Delantera de tertulia: $ 0.40.
Tertulia: $ 0.25.

INTERESES RURALES

Sobre la despoblación bovina de nuestros campos

Interesante nota de la Asociación Rural del Uruguay a la Comisión de Fomento de la Producción de la Cámara de Representantes

Habiendo solicitado la Comisión de Fomento de la Producción un informe con respecto a la despoblación bovina, la Junta Directiva se acaba de dirigir la siguiente nota:

Montevideo, junio 23 de 1932. — Señor presidente de la Comisión de Fomento de la Producción, ingeniero Cesáreo Alonso Montaño. — Señor Presidente: La Comisión que usted preside ha tenido la deferencia de consultar a esta entidad sobre el caste despoblación bovina en el país, relacionando esa solicitud mediante una nota posterior con el proyecto del señor representante Olivera Ortuz por el que se prohibe la matanza de terneros menores de dos años. De manera que la institución ha sido consultada implícitamente sobre dos puntos distintos a cada uno de los cuales responderá a continuación de acuerdo con los antecedentes y cifras que se han podido consultar. Insistimos en que se trata de cuestiones diferentes, porque la circunstancia de haberse relacionado el informe sobre despoblación bovina con la prohibición de faenar terneras parece haber sugerido un nexo lógico entre ambos asuntos que está lejos de existir. Puede ocurrir y desde ya anticipo a usted que es este el punto de vista de la Asociación, que el franco asentimiento a la pregunta sobre si existe despoblación de vacunos, no implica la aprobación de la medida propuesta por el señor representante Olivera Ortuz.

Existe desde luego una reducción del stock pecuario nacional, que el país ha advertido oportunamente y que está conjurando mediante arbitrios razonables sin necesidad de una legislación prohibitiva.

La restricción operada en la faena de vacas y terneras, a que aludimos más adelante, junto a las facilidades establecidas por el Banco de la República para los créditos destinados a repoblar los campos, dan la seguridad de que, salvo funestas circunstancias imprevistas, no tardará el país en reconstruir las cifras pretéritas de su stock vacuno y aun superarlas, tanto en cantidad como en calidad.

Las últimas estimaciones de la riqueza pecuaria se han llevado a cabo por la Oficina de Estadística del Ministerio de Industrias con las fechas y los resultados que se indican a continuación:

Año	Vacunos	Lanares
1916	7.802.442	11.472.852
1924	8.431.613	14.443.341
1930	7.127.812	20.558.124
1932	7.372.361	18.405.807

El cálculo sobre la población de bovinos que admite el país, se relaciona, en todo momento, con el aumento o la disminución experimentada por la ganadería ovina, conviniendo poner de relieve desde ya, que el estado sanitario de las haciendas en general ha sufrido serios reveses cada vez que se ha quebrantado la proporcionalidad entre esos dos grandes rubros de la riqueza pecuaria.

En ocasión del censo de 1930 pudo consignarse que la merma de 1.303.701 cabezas de vacunos (o sea 15.46 o|o en seis años), quedaba compensada ampliamente, por el aumento de 6.114.783 ovinos (o sea un 42.34 o|o en igual período de seis años). Aplicando el mismo criterio a las estimaciones del stock pecuario realizadas en 1930 y 1932, podríamos expresar que a una disminución de 2.152.517 lanares debió haber correspondido un aumento de vacunos más estimable que el contabilizado o sea 244.469 cabezas. Teniendo en cuenta por otra parte la proporción generalmente aceptada entre la exigencia alimenticia del lanar comparado con el vacuno, podemos llegar a la conclusión de que, nuestro stock bovino debiera alcanzar en el momento a 8 millones y medio de cabezas, son lo que quedarían aproximadamente reconstruídas las cifras que adjudicó el censo de 1924, tanto a vacunos como a lanares.

Conceptuamos, pues, que la capacidad territorial del país puede albergar teniendo en cuenta los diversos factores de explotación un stock superior a 8 millones de bovinos, tanto más cuanto la cría de ganado joven ha disminuído en parte el volumen de forraje requerido por hectárea y el breve tiempo de permanencia en el campo ha obligado además a la mejor conservación de las pasturas y formación de praderas artificiales, y de otros adelantos de la explotación como ser los montes de abrigo y sombra, los bebederos artificiales, etc., han contribuído eficazmente a disminuir las pérdidas que experimentaban los animales por las condiciones metereológicas y que debían ser compensadas por la energía de una mejor materia alimenticia. En otros términos no sólo se ha operado una disminución del número de cabezas bovinas, sino que el menor volumen general y breve plazo de tiempo de permanencia en el campo, hacen posible el mantenimiento del stock animal a que hemos aludido precedentemente.

Acercándonos a examinar los fenómenos de los últimos años, a partir del censo ganadero de 1930, debemos fijar nuestra atención sobre otros síntomas interesantes, que se desprenden de los cuadros subsiguientes según los cuales es evidente la influencia ganadera, en el rubro de bovinos relacionado con la capacidad habilitada en el territorio.

Bajas sufridas en el año 1930 por el stock Bovino

	Cabezas
Entrada a Tablada	931.068
Faena del Anglo	176.211
Fábricas y Saladeros	32.911
Exportación de ganado en pie	250.000
Total	1.440.190

Durante el año ppdo., no sólo disminuyó cada uno de los cuatro primeros rubros, sino que, además la exportación de ganado en pie, fué sustituída, por una fuerte importación todo lo cual se infiere del cuadro siguiente: Datos de la Oficina de Estadística de la Asociación Rural del Uruguay — Bajas sufridas el año 1931 por el stock bovino.

	Cabezas
Entrada a Tablada	837.715
Faena del Anglo	98.372
Fábricas y Saladeros	10.000
Exportación de ganado en pie	8.440
Total	954.527

A deducir

	Cabezas
Importación de ganado en pie	200.000
Total	754.527

En los dos últimos años se constata así una merma de 585.663 vacunos o sea prácticamente 600.000 animales equivalentes, poco más o menos al 9 por ciento.

Cabe interpretar esta disminución como un síntoma de la insuficiencia del número de bovinos, con respecto a la capacidad del territorio máxime si se tiene en cuenta que las difíciles circunstancias económicas que sufren los hacendados los hubiese determinado a desprenderse del mayor número de vacunos. También sugieren los cuadros precedentes, que se está operando con toda prudencia la reconstrucción del stock nacional, sin que haya sido necesario para ello la intervención de una legislación prohibitiva. Este proceso de reconstrucción, se comprueba por otra parte mediante la cifra de aumento asignado por la Oficina de Estadística Agrícola al stock existente este año, con respecto a 1930, y por la notable disminución de vacas como también de terneros que se está registrando en la Tablada de Montevideo según se desprende de los siguientes cuadros:

EN LA FEDERACION RURAL

Sesión del Consejo Directivo

Bajo la presidencia del primer Vice, señor J. Américo Beiso y con asistencia de los miembros señores Carlos H. Ravenna, Santiago E. Bordaberry, Aniceto Patrón, Dr. Buenaventura Caviglia, E. Gil Pereira, Ing. Carlos Fonseca, Serafín J. Milans, Ing. José Luis Santayana, Máximo Casciani Seré, Dr. Elbio Fernández, Lorenzo Foderé, Augusto Pertnle, Alejandro Victorica, Ing. Juan José de Arteaga, e Ing. Miguel Carriquiry, se reunió el Consejo Directivo de la Federación Rural.

Hacían acto de presencia los socios vitalicios señores Carlos de la Fuente, Carlos Peixoto de Abreu Lima, e Isaac Ferreira.

Excusaron su inasistencia el presidente señor José M. Elorza y los miembros señores Julio Martínez Lamas, Dr. C. Arrarte Corbo, Alejandro Gallinal Heber, Dr. Gervasio de Posadas Belgrano, Manuel Lussich Nin, Enrique J. Vidal, Ing. Adolfo N. Inciarte y Carlos A. Arocena.

Luego de aprobarse el trámite dado por la Mesa a los asuntos entrados que figuraban en el repartido se adoptaron las siguientes resoluciones:

CONGRESO INTERNACIONAL DEL FRIO EN BUENOS AIRES

Atento a una invitación de la Comisión Nacional del Uruguay que organiza la concurrencia de nuestro país al VI.o Congreso Internacional del Frío, a realizarse en Buenos Aires, el 27 de Agosto del corriente año, se resolvió adherir oficialmente a dicho acto, haciéndose representar por un delegado que se designará oportunamente.

CREACION DE IMPUESTOS MUNICIPALES EN SORIANO

Se tomó en cuenta los antecedentes remitidos por la Asociación Rural de Soriano relativos a un proyecto de empréstito municipal por la cantidad de $ 60.000.00 destinado para obras de vialidad, a un proyecto de decreto autorizando al Concejo de dicho departamento para emitir hasta la suma de un millón quinientos mil pesos, en bonos que se denominarán "Bonos Municipales de Vialidad y Obras Públicas, 1932"; y a otro proyecto de decreto autorizando al mismo Concejo para emitir hasta la suma de $ 3.700.000.00 en títulos de deuda, denominado "Empréstito Municipal de Soriano 1930", destinado a la construcción de obras públicas.

Estas iniciativas son financiadas mediante la creación de nuevos impuestos. Se resolvió pasar todos estos antecedentes a estudio de la Comisión de Asuntos Generales.

BALANCE DE CONTADURIA

Fué aprobado el balance e informe de Tesorería y Contaduría correspondiente al primer trimestre del presente ejercicio.

SOCIOS VITALICIOS

Los señores Dr. Juan Vicente Chiarino y Carlos H. Ravenna presentaron como Socios Vitalicios de la Institución al señor Armando J. Chiarino, domiciliado en la calle Treinta y Tres 1356 y a la Sociedad Anónima "La Alianza", con sede en la misma dirección.

presencia de nuevos clientes que operaron con bastante actividad. Damos a continuación los precios obtenidos, los que teniendo en cuenta el momento actual de los negocios, pueden considerarse como muy buenos.

Se pagó por capones para invernar desde $ 3.15 a 3.20, por capones gordos, desde $ 3.90 a 4.30, 4.50, 5.05 y 5.10; por vacas gordas, desde $ 26, 28, 30, 32, 34, 35, 36, 37, 38, 39 y 40; por novillos para invernar desde, $ 25, 26, 28, 30, 32, 34 y 35; por novillos gordos, desde $ 37, 39, 75, 40 y 43; por vacas para invernar desde $ 14, 16, 16, 17, y 19; por ganados de cría de clase regular desde Z 13, 14, y 13 la pieza, por vaquillonas nuevas desde $ 14, 15, 18, 22, etc., etc.

La próxima feria en este gran local se realizará el lunes 18 de Julio y días siguientes, cerrándose el catálogo el día 7 del mismo. A juzgar por las consignaciones ya realizadas, la próxima feria, resultará de gran importancia. Los interesados en inscribir sus haciendas deben de remitir el detalle de ellas lo antes posible a fin de permitir una eficaz propaganda.

"Local Verdum"

UNA NOTABLE INSCRIPCION

El domingo 3 del próximo mes de Julio se realiza otra feria más en el importante centro de operaciones ganaderas que atiende la Sección Rural del Banco Francés Supervielle y Cía., con el señor Alfredo Zaffaroni. Hay una inscripción notable, compuesta ya por 2582 vacunos y 560 lanares, sin contar un lindo lote de 20 yeguarizos.

El detalle de esta abultada inscripción es el siguiente: 1.245 novillos de 2 y medio a 3 y medio años, 248 vacas con 248 terneros, 386 vacas gordas, 314 vaquillonas, 97 vacas falladas, 34 terneros de 1 año, 10 bueyes y torunos, 360 capones, 200 ovejas, etc.

Los organizadores de este importante remate hacen presente que en los diferentes conjuntos entran lotes de gran clase. Las haciendas de cría sirven bien los fines que se han querido lograr con los créditos del Banco de la República para repoblación de estancias. La nueva feria del "Local Verdum" va a caracterizarse por esa organziación que permitió hacer el máximo de ventas en el mínimo de tiempo en los remates anteriores.

Si concurren los hacendados que operaron en las anteriores jornadas del "Local Verdum", los resultados de esta feria van a ser halagadores.

La Feria de Florida

SE REALIZARA EL 29

Los señores Llugain y Cía., con el señor J. Sandalio Ibarburu, continúan con todo entusiasmo la labor de organización de la nueva feria ganadera a celebrarse en el local de ventas de la Asociación Rural de Florida, en los días viernes 29 y jueves 30 del corriente.

Cuentan ya, los citados subastadores, con un buen número de ganados cuyo detalle damos enseguida:

Lanares

Lanares. — Ramón Perdigón. — 60 ovejas servidas de lana fina. Juan Fernández: 140 capones gordos, Toribio Pastorini Urioste, 120 capones gordos; 100 capones para invernar; Rospide Hnos., 50 capones gordos; Carlos Costa, 1 lote capones gordos; Domingo Lateulade, 150 capones gordos.

Vacunos

Angel Mongiardino, 1 buey y 6 terneros; Lorenzo Scabino, 1 lote de ganado; Juan B. Duboix, 20 vacunos; José Calzada, 10 novillos y bueyes gordos; Toribio Pastorini Urioste; 30 vacas gordas; 25 novillos gordos Antonio Pastorini (hijo); 15 vacas gordas; Carlos Ma. Urioste y Cía., 30 vacas gordas; Montecoral y Rodríguez, 60 vacas gordas; Francisco Dos antos, 50 vacas y novillos gordos; Rospide Hnos., 30 vacas gordas; Severo Grela, 25 vacas gordas; Prudencia Ferreira Machado, 16 vacas gordas especiales; Marcelo Colli, 20 vacas gordas; Benigno Vidal, 55 vacas gordas; 10 piezas de cría; Domingo Elizalde, 150 vacas gordas; Elbio Tejera, 15 vacas gordas; Casco Hermanos, 20 vacas gordas; N. Abreu, 100 vacas gordas; Julián Adib, 10 vaquillonas Normandas y holandesas; 10 novillos de 1 y 1|2 años; 5 vaquillonas gordas; Norberto Ferreyra, 50 piezas de cría; Hijos de Baldomero Tellechea, 200 piezas de cría cruza especiales en clase; Hernández y Quiroga, 50 novillos de 2 y 1|2 años; 50 vaquillonas; Marcelino García, 12 piezas de cría.

En Santa Catalina

FUE SUSPENDIDA LA FERIA DEL SABADO 2

La feria que tenía anunciada la firma Pérez y Sosa, para el sábado 2 de Julio en el local Santa Catalina, departamento de Soriano fué suspendida, para el mes de Agosto, debido a la escasez de consignaciones. Esta feria se realizará el sábado 6 de Agosto, esperándose que para esa fecha se pueda contar con un buen conjunto de haciendas.

Por Llugain y Cía.

LOCAL SALVO

El local Salvo, situado en Mendoza, sobre la carretera Montevideo-Florida, en un centro muy poblado, rodeado de ciudades y pueblos cercanos, como Canelones, Florida, Santa Lucía y otras, está llamado a ser buen mercado para transacciones rurales y especialmente en estos meses, para la colocación de ganados gordos, para carniceros y abastecedores.

Los señores Llugain y Cía., con J. Sandalio Ibarburu y Esteban Opertti, organizadores de este remate, han fijado el miércoles 20 de julio, para realizar el primer remate feria, debiendo los interesados dirigir sus inscripciones, al escritorio de Llugain y Cía., Independencia 575, Florida o al señor Esteban Opertti, en Mendoza.

Local "San José"

$ 42.370 DE VENTAS

Con muy buen éxito se realizó el remate-feria mensual de haciendas en el local "San José", en los días 20 y 21 del corriente, bajo el martillo de la firma Pérez y Sosa. Las ventas se desarrollaron corrientemente, colocándose totalmente la oferta que se presentó a la venta. Faltó una parte de las consignaciones catalogadas, debido al mal tiempo reinante, lo que restó importancia, a no medir las circunstancias anotadas, el éxito hubiera sido excepcional. La concurrencia de compradores fué muy numerosa, notándose la

Frigorífico Nacional

El Frigorífico Nacional, compró hoy en la Tablada 791 vacunos y 188 lanares dentro de los siguientes precios:

421 novillos desde 78 y hasta 96 mils.; 13 bueyes desde 40 y hasta 60 mils.; 216 vacas desde 50 y hasta 66 mils.; 141 terneros desde 60 y hasta 75 mils. y 188 capones a 105 mils.

En la tablada de Porcinos, compró 25 cerdos pagando desde 0.19 y hasta 0.195 el kilg. en pié

Sobre razas porcinas

El Servicio de Extensión Universitaria de la Facultad de Agronomía, acaba de publicar un folleto ilustrado sobre "Razas Porcinas - Tamworth Large Black" redactado por la Cátedra de Zootecnia de esta Facultad

Los interesados por esta publicación que se reparte gratuitamente, deben dirigirse a la Facultad de Agronomía-Servicio de Extensión Universitaria Sayago.

En el local Raigón

EL REMATE DEL LUNES PROXIMO

Tal como se ha venido anunciando se verificará el próximo lunes 27 del corriente, el tercer remate feria de haciendas en el Local Raigón, mercado donde actúa la prestigiosa firma Llugain y Cía.

Damos a continuación un detalle de las haciendas inscriptas para dicho remate:

Lanares: J. González, 1 lote de lanares; Deogracias Baldovino 101 capones gordos.

Vacunos: J. Bentancor, 30 vacas gordas especiales; Delfino Larrauri, 25 vacas gordas; José Antonio González, 1 lote de novillos, 1 id. terneros; Mamerto Pérez, 10 novillos y vacas gordas, Arias Hnos., 10 vacunos gordos, Graciliano Bermúdez, 10 vacas gordas; Pedro Almirón, 1 lote novillos gordos; Juan A. Curuchaga, 1 lote vacas gordas; Francisco Goñi, 15 vacunos; Gumersindo Rolando, 20 vacunos; Lassa Hnos., 10 vacas y terneros; Aniceto Pérez, 20 vacunos de corte; Domingo Cabrera, 10 terneros, 5 vacas; Vilette Hnos., 1 lote de ganado; P. M. Moreira, 1 lote de ganado; P. de los Reyes, 1 lote de ganado; Enrique Fraga 1 lote vacas y terneros; Alejo Alvarez 1 lote ganado; Sellanes y Placeres, 1 lote novillitos; Bentancour y Camacho, 1 lote vacunos; D. Peña, 2 bueyes.

Notas rurales

EL NOPAL COMO ALIMENTO DEL GANADO

El nopal prospera en casi todo el Continente americano. En efecto, se lo encuentra en el sudeste de Colorado y muy al sur de Chile. Se adapta especialmente a las regiones semiáridas cuyas precipitaciones pluviales son irregulares.

En algunas regiones la fruta del nopal constituye un artículo importante de la dieta de los campesinos. Su importancia le viene, sin embargo, de la posible utilización como forraje. El nopal, como lo demuestran las experiencias efectuadas por el Departamento de Agricultura de los Estados Unidos, puede emplearse en la diaria alimentación del ganado, pero el hecho de ser un alimento suculento, perenne y cumulativo, que no se cosecha hasta su uso y se conserva durante años sin deteriorarse, lo recomienda como alimento de emergencia para las regiones sujetas a prolongadas sequías. En tales regiones el nopal es una prima de seguros invalorable contra la escaséz de forraje.

En el artículo publicado en el "Boletín de la Unión Panamericana", intitulado "El nopal como alimento del ganado", el señor David Griffith, horticultor principal de la Oficina de la Industria de Plantas, Departamento de Agricultura de los Estados Unidos, describe las variedades de esta planta, los métodos de cultivo y beneficio y su empleo en la alimentación del ganado.

Mercados argentinos

Cereales y carnes

CAMARA GREMIAL

Buenos Aires, 23. — A LA MAÑANA. — Montevideo. — El trigo brasil, a 6.70; con base de 80 kilos a 6.45: para pan tipo Bahía, a 6.55.

La avena en dársena a 5.40 tipo Bahía, a 5.35.

El lino a 8.55; el maíz a 4.65

El centeno nominal.

La cebada forrajera, nominal.

MERCADO A TERMINO

El trigo disponible y para Junio, a 6.45; para Julio, a 6.63; para Agosto, a 6.65; para Setiembre, a 6.66.

El maíz disponible y para Junio, a 4.66; para Julio, a 4.67; para Agosto, a 4.71; para Setiembre, a 4.77.

El lino disponible y para Junio y Julio, a 8.56; para Agosto a 8.66 para Setiembre, a 8.71.

La avena disponible y para Junio, a 5.50.

MERCADO DE LINIERS

Novillos muy especiales para frigorífico, de 0.1670 a 0.2020; gordos especiales para frigorífico, de 0.16 a 0.1950; para consumo, de 0.12 a 0.1560; novillitos para consumo, de 0.1360 a 0.2310; vacas para consumo, de 0.17 a 0.1720; vaquillonas para consumo, de 0.1310 a 0.2310; terneros para consumo de 0.13 a 0.[illegible]

MERCADO DE MATANZA

Capones pesados para consumo, de 7.00 a 8.00; livianos para frigorífico de 6.00 a 6.50; flacos en conserva, de 4.50 a 5.00; ovejas pesadas de 7.30 a 9.20; livianas, a 6.50; borregos excepcionales para frigorífico, de 6.30 a 6.50; pesados para frigorífico de 5.00 a 6.00, livianos para frigorífico, de 4.50 a 4.80; para consumo, de 4.00 a 4.50; corderos generales para frigorífico de 5.50 a 6.40; para consumo, de 4.30 a 5.00; carneros, de 5.50 a 7.60

MERCADO A TERMINO DE ROSARIO

Rosario, 23. — A LA MAÑANA. — Montevideo. — El trigo disponible, a 6.45; para Julio y Agosto y Setiembre, a 6.55.

El maíz disponible y para Julio, a 4.55; para Agosto, a 4.60; para Setiembre, a 4.65.

El lino disponible y para Julio, a 8.45; para Agosto, a 8.55; para Setiembre, a 8.65.

TABLADA

Con una oferta compuesta por 1.951 reses vacunas y 424 lanares, cerraron las operaciones de ganado en pie, en Tablada.

Las ventas se desarrollaron con mercado un poco más corriente con relación al resto de la semana, para los ganados llevados por el Frigorífico Nacional y los abastecedores.

En cuanto a los frigoríficos extranjeros, se concretaron casi exclusivamente al recibo de las haciendas compradas con anterioridad, en su mayoría novillos a 85 milésimos.

El Frigorífico Nacional pagó por novillos, según clase y gordura, desde 78 a 96 milésimos, por vacas no pasó de 66 y por terneros el máximo fué de 75 milésimos.

He aquí la entrada de vacunos y lanares y los precios obtenidos en plaza:

ABASTO. — Bueyes: 66 y 73; Novillos: 73, 75 y 81; Vacas: 56 y 64.

FRIG. SWIFT. — Bueyes: 50 y 60; Novillos: 75; Vacas: 50 y 56; Terneros: 65.

FRIG. NACIONAL. — Bueyes: 48, 55, 60; Novillos: 78, 82, 83, 84, 85, 86, 87, 92, 96; Vacas: 50, 56, 60, 65, 66; Terneros: 60, 70, 75.

INTERIOR. — Bueyes: 55; Novillos: 70; Vacas: 60.

ENTRADA DE VACUNOS

ABASTO	67
FRIG. SWIFT	1.030
FRIG. NACIONAL	793
FRIG. ARTIGAS	34
INTERIOR	18
PASE	9
	1.951

ENTRADA DE LANARES

FRIG. SWIFT	236
FRIG. NACIONAL	188
	424

ENTRADA Y VENTA DE HACIENDA

Manuel Haro.—
De Lavalleja: de Antonio Aldabalde, 20 novillos a 83, con 9.140 kgs., para F. Nacional.
De Durazno: de Severino Cristiano, 120 vacas a 55 y 60, con 48.690 kgs., para F. Nacional.
De San José: de José Marín Sánchez, 42 vacas a 62; 48 terneros a 70, con 24.430 kgs., para F. Nacional.
De Florida: de Manuel S. de Souza y Cía., 35 novillos a 86, con 16.760 kgs., 27 vacas a 66, con 14.050 kgs., para F. Nacional.
De Cerro Largo: de José B. Lucas, 36 novillos a 84, con 17.520 kgs., para F. Nacional.

José María dos Santos.—
De Cerro Largo: de Leoncio Olmos hijo, 246 novillos s|p. con 123.310 kgs., para F. Swift.

Palou y Freire.—
De San José: de Domingo Echeverry, 107 novillos a 75, 78, 80, 92, para F. Nacional y Swift.
De Cerro Largo: de Gregorio Valeric, 72 novillos s|p., con 35.400 kgs., para F. Swift.

López Llugain y De León.—
De Cerro Largo: de Rafael de León, 107 novillos s|p., con 56.720 kgs., para F. Swift.

E. V. Saravia.—
De Lavalleja: de F. Soulié, 1 buey s|p., 240 novillos s|p., con 96.200 kgs., para Swift.
De Cerro Largo: de E. M. Cardona, 4 bueyes a 68 y 73; 36 vacas a 56 y 60, con 16.200 kgs., para abasto.
De Cerro Largo: de C. Saravia hijo, 85 lanares, con 4.040 kgs., para Swift.; 46 porcinos para Bertoni.

Santiago F. Morales.—
De Cerro Largo: de Anselmo Blanco, 4 bueyes; 14 novillos 158 vacas con 74.660 kgs., para Swift.

Ponce de León y Dutra.—
De Soriano: de Alejandro Gallinal, 40 novillos a 82 y 96, con 19.620 kgs.; 186 lanares, con 6.100 kgs., para F. Nacional.
De Florida: de E. Algorta Camusso, 14 bueyes s|p., 126 novillos s|p., con 85.200 kgs., para Swift.

Hijos de B. Tellechea.—
De Florida: de Emilio Alvarez, 34 novillos a 85, con 20.800 kgs., para F. Artigas.

Santos M. Arbiza.—
De Florida: de Pedro Martínez, 13 bueyes a 5 5y 60; 11 novillos a 75, para abasto e interior.

Inciarte y Abreu.—
De Lavalleja: de Dionisio M. Gadea, 3 bueyes a 60 y 50; 15 novillos a 73, con 7.450 kgs., para abasto; 4 vacas a 50 y 56, con 2.020 kgs., para Swift.
De Cerro Largo: de Maestropierro Hos. 74 terneros a 65 y 75 con 12.400 kgs., para F. Nacional y Swift, 151 lanares a 67, con 6.750 kgs., para F. Swift.

Exequiel M. Grajales.—
De Lavalleja: de Justo M. Miguel, 57 novillos a 83, con 31.460 kgs., para F. Nacional.

Zás y Sosa.—
De Florida: de T. Duarte, 38 novillos a [illegible] con 18.090 kgs., para F. Nacional.
De Florida: de E. Duarte, 38 novillos a 82, 1 vaca 65, con 18.650 kgs., para F. Nacional.
De Tacuarembó: de E. Witerarte, 94 novillos a 87, con 47.590 kgs., para F. Nacional.

Espinel y Liñares.—
De Montevideo: de O. Gines, 15 vacas a 56, con 5.950 kgs. para Swift.

Ricci Hermanos.—
De Canelones: de Delfino Castro, 6 novillos a 70, para el interior; 34 terneros a 60, con 5.580 kgs., para abasto.
De Lavalleja: de Delfino Pereira, 4

bueyes a [illegible]; 3 novillos a 31; 14 vacas a 50 y 60 para el interior.

PORCENTAJE DE VACAS ENTRADAS A LA TABLADA DE MONTEVIDEO

(Datos de la Oficina de Estadística Agrícola)

Años	Cantidad	o|o
1927	351.532	31.1
1928	256.434	36.6
1929	216.868	32.8
1930	258.891	35.2
1931	179.693	28.1

PORCENTAJE DE TERNEROS ENTRADOS A LA TABLADA DE MONTEVIDEO

(Datos de Oficina de Estadística de la Asociación Rural)

Años	Cantidad
1927	218.320
1928	243.647
1929	238.330
1930	245.847
1931	197.498

El país está pues, encaminado en el sentido de la repoblación de los campos, como lo confirma, por otra parte, el hecho de que el Banco de la República ya ha invertido más de cuatro millones de pesos en los créditos destinados a facilitar el aumento del stock pecuario.

La prohibición de faenar terneras no vendría a mejorar la situación, desde que, si se pone trabas a las transacciones operadas en ese rubro, las bajas se producirían en el stock de vacas, cada vez que el estanciero se vea obligado a reunir fondos para atender a sus compromisos.

Se recurriría primero, y esto es sumamente grave a las vacas nuevas que, ocasionalmente no se encuentren preñadas, pero que constituyen elementos de repoblación para un futuro tan inmediato como la monta próxima.

No hay que olvidar por otra parte, que, siempre se impone eliminar de los rodeos un porcentaje de terneras que carecen de clase y aptitudes para ser conservadas como futuras madres, y que tienen el destino más remunerador en la faena.

La sensible disminución notada el año pasado en la entrada de vientres a la Tablada de Montevideo, lleva a la conclusión no sólo de que no existe ninguna merma en la existencia actual de vacas de cría y vaquillonas, sinó más bien que debe haberse producido un pequeño aumento con respecto al año 1930. De manera que conservándose para esas categorías el porcentaje de 47.98 o|o que le adjudicó la última operación censal, porcentaje que se juzgó favorable al Uruguay, con respecto a otros países ganaderos, ningún temor se puede abrigar sobre la capacidad productora del capital ganadero, máxime si tenemos también presente la disminución notada en la matanza de terneros.

Agréguese a las consideraciones enunciadas, el índice normal de mortandad de vacunos durante los años 1930 y 1931 y el procreo tan favorable que se obtuvo al próximo pasado y quedará robustecida por esta vía la impresión optimista que hemos querido reflejar.

Volvemos pues al punto de partida confirmando lo confirmado en la iniciación de esta nota, a saber; que existe una despoblación de vacunos algo superior al 10 o|o y que no habría un motivo juicioso para sancionar la prohibición de faenar terneras menores de dos años.

Dejando expresado en estos términos, la opinión de esta entidad, me complazco en saludar al señor Presidente con la más atenta y distinguida consideración. — Firmado: C. G. Gutiérrez, presidente; M. C. Acebedo, secretario.

TABLADA DE PORCINOS

En el día de ayer entraron en la Tablada del Cerro 197 cerdos, pagándose desde 0.15 1|2 a 0.20 centésimos el kilogramo en pie.

Roque Delmonte, de Canelones, 11 cerdos a 0.19 1|2 cent. con 1435 kils al Nacional.

Gil Prando, de Lavalleja, 14 cerdos, a 0.19 cent. con 1785 kilos al Nacional.

G. Santos, de Lavalleja, 19 cerdos, a 0.18 cent. con 2030 kilos a P Chechi.

F. Rodríguez, de Canelones, 17 cerdos a 0.20 cent. con 2130 kilos a H Pizzo.

L. J. Conde, de Canelones, 11 cerdos a 0.19 cent. con 1535 kilos a E. Minoli. 0.18 cent. con 1690 kilos a E. Minoli.

G. Tejera, de Canelones, 12 cerdos a 0.20 cent. con 1670 kilos, E. Minoli.

BOLSA, BANCA Y COMERCIO

MERCADO DE CAMBIOS

Durante el día de ayer se movió la plaza en forma más sostenida que en el día anterior, aún cuando el movimiento no asumió mayor importancia ni numérica ni como monto global.

Damos a continuación las cotizaciones correspondientes al día de ayer, por las cuales se podrán advertir algunas variantes que se produjeron durante el día y con respecto a los precios del miércoles:

SERVICIO ESPECIAL DE LA MAÑANA

	Apertura	Cierre
Londres	31 7|16	31 1|2
Nueva York	47.50	47.50
Francia	12.07	12.07
Amberes	3.40 3|4	3.41 1|4
Génova	9.30	9.32
España	5.75	5.75
Suiza	2.43 3|4	2.43 3|4
Alemania	1.99 3|4	1.99 3|4
Checoeslovaquia	16.—	16.—
Holanda	1.17 3|4	1.17 1|2
Yokohama	1.62	1.69 1|2
Río Janeiro	6$190	6$190
Buenos Aires	81.—	81.—

PRECIOS DE CLAUSURA

	Cable
Inglaterra	31 1|2
Francia	12.07
España	5.75
Suiza	2.4375
Italia	9.32
Estados Unidos	47.50
Alemania	1.9975
Buenos Aires	81.00
Brasil	6$190
Bélgica	3.4125
Holanda	1.175
Canadá	52.00

REDUCCIONES

De acuerdo con los precios de clausura correspondiente a la tarde de ayer:

10 libras valen	$ 76.19
100 francos valen	" 8.29
100 pesetas valen	" 17.39
100 francos suizos valen	" 41.03
100 liras valen	" 10.73
10 dólares valen	" 21.05
100 marcos valen	" 50.06
100 $ argentinos valen..	" 54.32
1 conto vale	" 161.55
100 francos belgas valen	" 29.30
10 florines valen	" 8.57

BOLSA

OPERACIONES REALIZADAS AYER

1.a RUEDA

DEUDAS NACIONALES

Deuda Obras Públicas 1932
6 1|2 o|o. Cupón 1.o de Agosto
$ 3.000 para el 28 .... 87.20

Bonos M. Saneamiento. — Serie N
6 1|2 o|o. Cupón 1.o de Julio
$ 2.100 al contado 82.30

Serie P
$ 5.000 para mañana 82.30
1.000 para mañana 82 30

TITULOS HIPOTECARIOS

Serie U
Cupón 1.o de Agosto
$ 2.500 para mañana ...... 91.—
3.600 para mañana ...... 91.—

Serie X
Cupón 1.o de Julio
$ 1.000 para mañana 91.50

Serie Z
Cupón 1.o de Julio
$ 1.000 para mañana 90.80
3.000 para mañana 90.80
1.000 para mañana 90.80
3.000 para mañana 90.80

Serie 26
Cupón 1.o de Setiembre
$ 1.000 para mañana 86.90

Serie 28
Cupón 1.o de Agosto
$ 5.000 para mañana ...... 88.—
1.600 para mañana 88.20

Serie 29
Cupón 1.o de Agosto
$ 1.000 para mañana 87.40

Serie 30
Cupón 1.o de Julio
$ 9.000 para mañana 87.50
1.000 para mañana 87.50
2.000 para mañana 87.50
5.000 para mañana 87.60
5.000 para mañana 87.60
2.500 para mañana 87.60
5.000 para mañana 87.60
5.000 para mañana 87.60
6.000 para mañana 87.90
3.000 para mañana 87.60
5.000 para el 27 .... 87.60
5.000 para el 27 .... 87.60
5.000 para mañana 87.50
2.900 para mañana 87 50
3.500 para mañana 87.50
3.300 para mañana 87.40
5.000 para mañana 87 40

2a RUEDA

DEUDAS NACIONALES

Empréstito Conversión 1905
5 o|o. Cupón 1.o de Julio
$ 1.110 para mañana 91.30

Bonos Municipales de Saneamiento
6 1|2 o|o. Cupón 1.o de Julio
Serie P
$ 4.000 para mañana 82.30

Bonos Municipales de Pavimentación
6 1|2 o|o. Cupón 1.o de Julio
1.a Serie
$ 1.000 al contado .... [illegible].70
3.a Serie
$ 2.000 para mañana .... [illegible].70
2.000 ídem ídem 82.60

TITULOS HIPOTECARIOS

Serie O
(Cupón 1.o de julio)
$ 1.000 para mañana. . . a 99.—

Serie T
(Cupón 1.o de agosto)
$ 10.000 para mañana . . a 92.—

Serie U
(Cupón 1.o de agosto)
$ 2.000 para mañana . . a 90.80

Serie X
(Cupón 1.o de julio)
$ 5.000 para mañana . . a 91.80

Serie Z
(Cupón 1.o de julio)
$ 2.000 para mañana . . a 90.80
(Cupón 1.o de agosto)

Serie 28
$ 1.000 para mañana . . a 88.20
" 1.000 para mañana . . " 88.20

Serie 29
(Cupón 1.o de agosto)
$ 1.000 para mañana . . a 87.40
" 2.000 para mañana . . " 87 30

Serie 30
(Cupón 1.o de julio)
$ 1.600 para mañana. . . a 87.50
" 1.300 para mañana. . . " 87.50
" 2.000 para mañana. . . " 87.60
" 1.000 para mañana. . . " 87.60

Valor de la propiedad

VENTAS REGISTRADAS AYER

$ 18.310 casa calle Galicia 2152, con 122 metros.
" 2.040 casa calle Estrella del Sud con 181 metros.
" 8.774 terreno calle Azara (10.a sección), con 321 metros.
" 9.500 terreno calle Joanicó, con 749 metros.
" 13.860 campo (8.a sección), Depto. Canelones, con 106 hectáreas.
" 12.870 campo (7.a sec. Depto. Rivera con 502 hect.
" 7.317 terreno, calle Araucho esq. Charrúa, con 261 metros.

Cambios en Buenos Aires

PRECIOS POR CABLE A LAS 4 P. M.

Francia, 14.84; Bélgica, 4.18; España, 7.05; Italia, 11.41; Suiza, 2.97; Estados Unidos, 171.00; Uruguay, 81.00; Inglaterra, 38 5|8; Alemania, 2.44; Holanda, 1.44 5|8.

Bolsa de Buenos Aires

Estado de la plaza

Buenos Aires, 23. — A LA MAÑANA. — Montevideo. — La plaza estuvo un poquito mejor; se vendieron cédulas por 336.700 pesos; títulos oro por 7.500 pesos; títulos papel por 673.700 pesos.

Buenos Aires, 22. — A LA MAÑANA. — Montevideo. — En la Bolsa de Comercio de esta ciudad se cotizaron hoy los siguientes valores:
Cédulas Argentinas 8173 a 98.50.

Id. Id. 5.a, 26 y 35 a 89.60.
Id. Id. 7.a, 20 y 30 a 91.00.
Id. Id. 12, 31 y 32 a 89.80.
Id. Id. 14 a 90.50.
Id. Id. 15 a 89.70.
Id. Id. 16 a 90.00.
Id. Id. 17 a 90.80.
Id. Id. 21 y 22 a 92.80.
Id. Id. 23 a 90.40.
Id. Id. 24 a 90.30.
Id. Id. 28 a 90.60.
Id. 29 a 91.10.
Crédito 1922 a 84.00.
Id. 1923 a 88.00.
Id. 1927 1.a a 84.00.
Id. 1930 a 82.20.
Municipal 6 1|2 o|o A a 86.50.
Id. 7 o|o 4.a a 80.50.
Id. 6 o|o 1931 a 75.50.
Buenos Aires Const. y Reconst. a 68.50.
Id. Deuda 1922 a 71.50.
Id. Id. 6 o|o 3.a a 87.00.
Id. Pav. 6 o|o 1927 a 68.50.
Id. Id. Id. 2.a a 67.40.
Id. Id. 7 o|o a 83.70.
Rosario 8 o|o a 80.80.
Tucumán 5 o|o a 61.70.
Bonos Hipotecarios E a 86.50.
Id. Id. F a 86.00.
Banco Hogar (oblig.) a 82.50.
Comp. Arg. de Pesca (ord.) a 4.00.

Nuestros títulos en el exterior

Londres, 22. — A LA MAÑANA. — Montevideo. — Los títulos uruguayos se cotizaron a los precios siguientes:
Deuda Consolidada 1891 a.. 29.00
Emp. Uruguayo 1896 a..... 65.00
Emp. Conversión 1905 .. 40.00

París, 22. — A LA MAÑANA. — Montevideo. — A 31.50 francos se sostiene el Empréstito Conversión.

Interés del dinero

HIPOTECAS REALIZADAS AYER

1.a sección
$ 8.000 al 6 o|o anual.
3.500 al 6 ídem ídem.
20.000 al 6 ídem ídem.
1.400 al 7 ídem ídem.
2.500 al 8 ídem ídem.
3.200 al 8 ídem ídem.
1.800 al 10 ídem ídem.
450 al 12 ídem ídem.
915 al 12 ídem ídem.
3.700 ampliación.
1.200 acumulados.
11.500 cuenta corriente.
8.000 ídem ídem.
2.a sección
Sin operaciones.

Mercado Uruguayo de Cereales a Término, S. A.

PRIMERA RUEDA
Trigo
(Base de 78 kgs.)
50 toneladas para Agosto $ 4.97

SEGUNDA RUEDA
Sin operaciones.

PRECIOS DE AJUSTE

	Anterior	Ayer
Trigo (Base de 78 kgs.)		
Disponible	4.90	4.90
Junio	4.90	4.90
Julio	4.90	4.90
Agosto	4.95	4.95
Setiembre	5 05	5.05
Octubre	—	5.10
Trigo (Base de 80 kgs.)		
Disponible	5.00	5.00
Junio	5.00	5.00
Julio	5 00	5.00
Agosto	5.05	5.05
Setiembre	5.15	5.15
Octubre	—	5.20
Maíz		
Disponible N.o 1	3.35	3.35
Disponible N.o 2	3.25	3.25
Junio N.o 1	3.35	3.35
Junio N.o 2	3.25	3.25
Julio N.o 1	3 30	3.30
Julio N.o 2	3.30	3.30
Agosto N.o 1	3.45	3.45
Agosto N.o 2	3 35	3.35
Lino		
Disponible	4.70	4.65
Junio	4.70	4.65
Julio	4.80	4.70
Agosto	4.85	4.75
Avena		
Disponible	3.90	3.90

PRECIOS OFICIALES DE CLAUSURA

Trigo (Base de 78 kgs.)		
Agosto V.	4.97	—
Setiembre C.	5.03	—
Octubre	5.08	5.12

Maíz
Sin cotización.
Lino
Sin cotización.
Avena
Sin cotización.

INFORMACION TELEGRAFICA

DIVERSOS MERCADOS EXTRANJEROS

(Especial para LA MAÑANA)

CAMBIOS

Londres, 23 (Especial) — Las cotizaciones del día de ayer eran las siguientes:

Londres sobre Nueva York, 3.61 1|2 dólares; sobre París, 91.87 francos; sobre Madrid, a 43.75 pesetas; sobre Amsterdam, a 8.93 florines; sobre Roma, a 70.95 liras; sobre Bruselas, a 25.95 francos belgas; sobre Berna, a 18.55 francos suizos; sobre Berlín, a 15.18 reichsmarks; sobre Tokio, a 18 3|4 yens; sobre Buenos Aires, nominal.

Nueva York, 23 (Especial) — Cambios a la vista al cierre del mercado:

Libra esterlina	3.61 3|8
Franco francés	0.0393 3|8
Lira	0.0508 7|8
Franco suizo	0.1947 1|2
Peseta	0.824
Corona sueca	0.1859
Corona noruega	0.1784
Corona danesa	0.1974
Reichsmark	0.2374
Franco belga	0.1400
Yen japonés	0.2781 1|2
Peso oro argentino	0.5850
Dracma griego	0.296 1|4
Sol peruano	0.2200
Peso chileno	0.0606
Milreis brasileño	0.764
Peso uruguayo	0.4725
Corona checoeslovaca	0.065 1|2
Dinar yugoeslavo	0.172
Chelín austriaco	0.1392
Florín	0.4037 1|2

ALGODON

LIVERPOOL Y NUEVA YORK

Liverpool, 23 (Especial) — El mercado de algodón americano a término estuvo hoy sostenido.

Para entregar en Junio se cotizó a 4.15.
Para Julio, a 4.09.
Para Agosto, a 4.07.
Para Setiembre, a 4.07.
Para Octubre, a 4.07.
Para Noviembre, a 4.07.
Para Diciembre, a 4.08.
Para Enero, a 4.10.
Para Febrero, a 4.13.
Para Marzo, a 4.16.
Para Abril, a 4.19.
Para Mayo, a 4.21.

Mercado de disponible:
Good ordinary, a 5.33.
Stric good ordinary, a 4.88.
Low middling, a 4.48.
Stric low middling, a 4.48.
Middling, a 4.43.
Stric middling, a 4.33.
Good middling, a 4.28.
Stric good middling, a 4.18.
Middling fair, a 3.98.

Nueva York, a 23 (Especial) — El algodón mully middling para entrega inmediata se cotizó hoy a 5.30 centavos de dólar por libra; para Julio, a 5.19.

ACEITE DE LINO

Londres, 23 (Especial) — El mercado de aceite de lino estuvo encalmado.

Disponible a 14.0.0; para Julio y Agosto, a 12.15.0; para Setiembre y Diciembre, a 13.0.0.

SEBO

Londres, 23 (Especial) — El sebo argentino tipo frigorífico de primera C. I. F a embarcar en Mayo vendedor a 20|6; comprador, a 20|; de mataderos extra cif a embarcar en Mayo, a 19|6 y de primera para el mismo mes, a 17|6.

CEREALES

Chicago, 23 (Especial) — El mercado de maíz estuvo sostenido.

Para Julio al cierre se cotizó a 30 1|4; máximo a 30 3|8; mínimo, a 29 7|8; para Setiembre al cierre, a 32 1|4; máximo, a 32 1|4; mínimo, a 32.

El mercado de trigo estuvo hoy inestable.

Para Julio al cierre se cotizó a 47 7|8; máximo, a 46 7|8; mínimo, a 48 47 7|8; para Setiembre al cierre, a 50 1|2; máximo, a 51 1|4; mínimo, a 50 1|2.

Londres, 23, (Especial). — El mercado de trigo estuvo irregular, cotizándose los cargamentos con un alza de tres peniques.

Sin embargo, aumentan las ofertas de trigo australiano.

El de maíz estuvo firme, notándose más demanda.

Se cotizan los cargamentos con un alza de tres peniques.

El mercado de avena estuvo sostenido.

Para Julio se cotizó a 20 1|4; para Setiembre a 20 5|8.

Duluth, 23 (Especial) — La semilla de lino se cotizó para Julio a 106; para Setiembre a 106.

CARNES

LONDRES

Londres, 23 (Especial) — El mercado de carnes de Smithfield cotizó los cuartos traseros argentinos, a 62; delanteros, a 31.7; cuartos traseros uruguayos a 50.2; delanteros, a 27.7. Carne ovejuna de la misma procedencia, a 33; de cordero, a 51.5.

Mercado de productos

Lanas

Persiste la misma situación de calma en el mercado de lanas Como en los días anteriores, ayer se realizaron muy contados negocios, pues se lucha con la dificultad de que los compradores carecen de órdenes para la exportación. Señalamos a continuación los precios que como más generales se han estado pagando en los negocios últimamente realizados.

Por lanas cruzas finas supras cotizan de $ 4.80 a 5.00; por id superiores de $ 4.50 a 4.70; por id. corrientes buenas, de $ 4.30 a 4.40; por defectuosas y capacho fina, alrededor de $ 3.80, por cordero cruza larga, de $ 3.10 a 3.20; por barrigas buenas, $ 1.60; por merinas corrientes buenas de $ 3.80 a 4.00.

Cueros vacunos secos

Este fruto continúa sin colocación debido a la falta de interés de parte de la exportación.

Cueros vacunos secos

Sin cambio que señalar Se registra alguno que otro pequeño negocio sobre lotes muy especiales, pagándose como precio más alto. de $ 14.00 a 15.00 los 100 kilos.

Pieles lanares

Poca importancia siguen revistiendo los negocios sobre esta clase de pieles, pues los compradores no demuestran mayor interés por este artículo. Como precios más corrientes, pagan por los merinos y cruzas finas, lotes buenos de 1|2 lana arriba bien adelantados de $ 2.30 a 2.40; por los de estación de $ 1.40 a 1.60; por los pelados sanos, alrededor de $ 1.00.

Cueros de potro

Para estos cueros el mercado se mantiene en las mismas condiciones que para los cueros vacunos secos es decir, sin compradores.

Cueros silvestres

Para los cueros de comadrejas hay buena demanda, Por los buenos pagan como más corriente, de $ 0.50 a 0.60; por los zorrillos buenos de $ 0.40 a 0.50 c|u.

Cerda

Se mantiene de venta corriente y dentro de los mismos límites de precios.

Pluma

La de manga especial tiene colocación entre $ 3.60 a 3.00; la larga y fresca, de $ 3.40 a 3.50.

AGRICULTURA

Trigo

La entrada del día ascendió a 858 bolsas.

Se sigue operando con mercado corriente y precios firmes. En los negocios de ayer se pagó como precio más corriente por el trigo superior de pan, $ 5.00; por el id. bueno, hasta $ 4.95; por el id. superior de fideos, hasta pesos 7.50.

Maíz

Llegaron 722 bolsas.

Las ventas de este grano se va realizando en condiciones favorables debido al buen interés demostrado por los compradores.

He aquí los precios más corrientes que se cotizaron en las operaciones de ayer: por el cuarentino superior pesos 3.85; por el más fino superior, pesos 3.75; por el común superior, pesos 3.35.

Lino

Se recibieron 218 bolsas.

Este oleaginoso permaneció ayer con mercado muy encalmado. Tanto la exportación como el consumo local cotizaron el precio de $ 4.60.

Avena

Se coloca con mercado corriente. Por la superior abonan de $ 4.00 a 4.10; por la buena, de $ 3.80 a 3 90

Forrajes

Para estos renglones el mercado se mantiene con buena demanda y precios corrientes. Por la alfalfa superior pagan de $ 3.60 a 3.70; por la mezcla id. de $ 2.60 a 2.70; por pasto id., de $ 2.60 a 2.70; por paja, de $ 1.20 a 1.30.

Harina

Se mantiene con mercado firme. Por la especial de $ 0.76 a 0.78; por la primera, de $ 0.66 a 0.67 los 10 kilos.

Papas

Tiene fácil colocación Por la superior del país abonan como precio más corriente de $ 3.50 a 3.60

Entrada de frutos y cereales

Por estación Central. — 13 bolsas de lana, 138 cueros vacunos secos, 19 atados id. lanares, 10 fardos id., 2 cueros yeguarizos, 3 atados id. becerros, 2 id. varios, 2 bolsas cerda, 434 id. trigo, 650 id. maíz, 218 id. lino, 450 id. avena, 793 id. harina.

Por Estación Bella Vista. — 374 bolsas trigo, 72 id. maíz, 249 id. avena, 360 id. arroz.

DESPACHOS JUDICIALES

Tribunal de Apelaciones de Tercer Turno, a cargo de los doctores Román Alvarez Cortés, Melitón Romero y Oscar Ferrando y Olaondo.

Trámite. — Seis en causas criminales por delito de homicidio; Salgueiro Domingo contra José Martinelli y Sofía Gómez Cibils de Martinelli; Dos en causas por delito de peculado. María Sounispouse y otros y Bruno Chamorro Perdomo.

Interlocutorias. — Dos en causas criminales por delito de homicidio, En el día de la fecha tuvo lugar una audiencia en juicio público en materia criminal por homicidio; Salorio Juan Gelio, contra Juan Garat; Campodónico Victorio G.; Somosa y Sulquilvide; María Repetto de Gianelli; Sara Rumanos de Boiones; José Sienra Carranza, con Julio Bastos y Julio Bastos Kliche. — Aquiles R. Milans, secretario.

Juzgado Nacional de Hacienda a cargo del doctor Aníbal R. Abadie Santos.

Día 23. — Trámite: Dirección G. de Impuestos Internos con Juan Dembrogsis. Dirección G. de Impuestos Directos con José Ramonas. Dirección de Impuestos Directos con Inés Skarica. Dirección G. de Impuestos Directos con Cándido Legaspi. Dirección de Impuestos Directos con María A. Vargas. Dirección de Impuestos Directos con Abelardo Toyos. Dirección G. de Impuestos Directos con María L. A. de Cash de Calder. Angel Fisco con María Colombo de Sekulich y otros. Fisco con Juan y Pedro Vidart. Municipio de Montevideo con Juan y Miguel Bonnefón. Banco Hipotecario del Uruguay con Julia Espinosa de Galcerán y otros.

Oficio de la A. N. C. A. P.

Interlocutoria: Fisco con Dionisio Olivera. Fisco con Juan J. Barraco. José Rodríguez Olivera con Caja de Jubilaciones Civiles. Tarragó y Guzzoni con Fisco. Municipio de Montevideo con Francisco Piria. Diagosch, Canabal y Pellerini registro de la mina, "La Positiva. — Leonardo Sollier. Actuario.

Despacho del Juzgado Letrado de lo Civil e Intestados de 1.er turno, a cargo del doctor don Francisco Jardí Abella.

Día 23. — Trámite: Sucesión Ambrosio Lezica y otros. Sucesión Carlos De León. Sucesión Luis Dasque. Catalina Manglieri de D'Ambrosio. Sucesión Enrique Guibernau. Sucesión Lucía Fernández Echenique. Sucesión Serafín Nicasio Machín. Héctor Raúl Canabas y otros. Sucesión José Folpi. Sucesión Eduardo Lema. Sucesión Elvira Puppo y otros. Ramón Bado contra Tomás Agustín Arrieta. Sucesión José A. Ramos. Sucesión Felipe Gaoea. Ramón Fernández contra Adela Chans. Sucesión Filomena Lemke de Toribio. Mario T. Fontana. Margarita Muniz de Márquez. Sucesión Miguel Fadul. María Celia Ferro de Bonilla. Isidora Arevalo de Guiceranu. Sucesión Josefina Pereira Medeiros de Irisarri. Sucesión Elvira Pérez de Clavijo. Paula Maura Pérez de Castro. Norberto Posente. Josefa Pastorino. Sucesión Héctor Gómez. Elena Bo Clavé de Soliverez. Sucesión María Podestá de Deambrosio. Sucesión Rosa María Badi de Beltrana. Sucesión Alberto Gianelli. Testamentaria Juan José Gomensoro. Ermando Granara. Sucesión Benito Delfino. Juan y Carlos De Agosto. Ambrosi y Compañía contra J. A. Gutiérrez García. Emilia Seitune de Pérez contra León Pérez. Juan y José Pons Sucesión Julia Pippo de eirano. Rosa García de Cursio. Sucesión Lucio Nieves. Sucesión Carlos Castiglioni. María López de Battestín contra Roque Bruno. Aurelio Del Carmen y otra. Cavalieri y Nilson contra Saturnino Lages. Jaime Lloveras contra Teófilo Raúl Saldaña. Sucesión Justo Bonino. Sucesión Felipe Luis Puig. Juana Laborde de Prguet. Sucesión Miguel Gómez. Sucesión Teresa Moreno. Sucesión Virgilio Lusiardo. Sucesiones Nicolás Cóppolla y otros Sucesión José Fajardo. Sucesión Juan Tessore. Sucesión Antoeanio Real. Sucesión Fernando Layerle Ducós. Banco de la República O. del Uruguay contra Antonio Otero. Sucesión Indalencio Pérez. Sucesión Cristina Saavedra de Villaverde. Sucesión Joaquín Soria. Julio Abel Besio contra Sucesión Hipólito C. Cabral. Francisca Ferreira contra Baltasar Romero. Testamentaria: Agustín Ambrosio Musso. Sucesión Francisca Berdía de Pracias. Sucesión Luis Dubini. Municipio de Montevideo contra José Días Rico. Pedro Etchareta contra Sucesión Manuel Vázquez Calvetes. Testamentaria: Francisco Dorrego. Testamentaria: Marcos Dorrego. Pedro Loreto González contra Sucesión Gabino Cabrera. Dante Rumi. Luis C. y Buenaventura Caviglia contra sucesión Carlos F. Ameglio. Gabriel Giménez. Petrona Miller contra Pedro Viñas. Sara Ferreira de Gadea. Angel M. Delistovich contra Antonio Alejandro Ramos Sucesión Manuel Cañizas. Sucesión Dolores Silva y otro.

Interlocutorias: Jorge V Hanssen contra José Casseta.

Definitivas: Pedro Cetrángelo Leopoldina Juredo de Ramos Parga y otros Sucesión Jessie Marthe Ritchie de Oldham. — Patricio A. Pereira Actuario.

Juzgado Ldo. de lo Civil de 2.o turno, a cargo del doctor Nicasio del Castillo.

Día 22 — Trámite — Gordola Norberto E., Elías Regules Suc., Escuder Pedro y otros, Latorre Gregorio C., Suc. Baston de Moure Manuela, Suc. Juan Sorrondegui y otro, Francisco Carballido con José Carballido, Badano Carlos con María Fariña, Dolores Saenz de Requejo, Oficio de la Excma. Alta Corte de Justicia, Monteagudo José con Rodríguez Prous y otros, Joaquina Peña de Vilche, Atilio Constantino Sampiere Pigliarini, Mellone Nicolás y otros incapacidad, Francisco Restuela con la sucesión Pedro Esquerre de Aren, Briganti de Stajano María y otros con el Banco de Cobranzas, L. y Anticipos, Ruibal Blanco Andrés intestado, Marroig Gandoy y otro, aBrba de Alvarez Dolores, Agrelo Santiago Suc., Rubio de Durán Carmen Suc., Etchevers Juan Máximo Suc., Aida Iraola Suc., Juan Susena Suc., Otto Berro Suc., Fisco con Adolfo Carlos Antonio Rolando, Bothuvel Elida Alberta y otros con la sucesión de Seth Julio Bothuvell, Amaya Vallarino Bartolomé con Esteban Laglotierra, Cerdeiras González José María Suc., Carrara José María con Carlos María Carve, Gertrudis Rodríguez de Rodríguez, Ciganda Ramón Isidoro suc., María Josefina Goyechea de Fernández, Antonio M. Pérez.

Interlocutorias — Banco Italo Belga con Félix Amado Iriart, Grecco de Pizza Carmen, Barreira Sifredo José y otros.

Definitivas — Neira José Suc., María Eva Pagliaro de Blengio, Amalia Alonso de Parada y otros venia. — Eduardo Díaz Falp, actuario.

Despacho del Juzgado Letrado de lo Civil e Intestados de tercer turno a cargo del doctor Enrique C. Armand Ugón.

Junio 23. — Trámite: Banco Popular del Uruguay contra Carolina Barbenes de Giacumo. Testamentaria Agustín Avelleyra. Euclides Feros. Banco Popular del Uruguay contra Alberto Vázquez. Rogelio Reherma. Sucesión Manuela Paz de Aicardi. Alberto Lino Baucello contra Alberto Vázquez. Sucesión José Francisco Fontana. Eduardo Daniel Lema contra Sucesión Juan Francisco Machín. Amadeo Azzarini contra Francisco Antonio Fernández. Banco Hipotecario del Uruguay contra Baldomero Taboas. María Cianciarulo de Tovagliari. Francisco Lemos Fihalo. Leandro Gilberto Roig. Andrés Iglesias Ramos, Héctor Fernández Echenique, Arturo Violante. Julia Medina. Rosa Silva de Bonilla. Juan Manuel Romero. Testamentaria Julio Bartolomé Muñoz. Pedro Scaris. Manuela Picón. Verísimo Manuel Baubeta. Eleonor Coll Homar de Quintana. Natalia Echevarría. José Costa. Dorotea Vega de Avalos. Sucesión Antonio Caruelo. Banco Hipotecario del Uruguay contra José María Mieres y otros. Sucesión Luis Cappé Segavia. Rodolfo Rodríguez Gómez contra María Adelaida Quiroga de Rodríguez Hilhores. Juan Luis Capurro contra Catalina Tuana de Catánneo. Sucesión Antonio de Marco y otra. María de los dolores Bustaquia de Prc. José Gómez o Díaz. María Vinecarte Calvi. Eusebio Rodríguez. Rosa Bolican. Pedro de León Beatriz Miranda de Morano. Banco Hipotecario del Uruguay contra Alfredo Soarez da Silva. Alberto Bourye y otros Vlasbas Freikevicius. Sucesión Miguel Sención Martín Tejeira. Sucesión Catalina Buccanelli de Gelmi. Rendición de cuentas. Elvira Fernández Echenique de Fernández. Sucesión Carmen de León de Mechiorlatto. Sucesión María Cárcamo de Mazza. Mercedes Costa de Costa. Ehloa Rodríguez Cubiló contra Ernesto Rodríguez Cubiló. Michelina Delseno de Greco contra la Sucesión Alejandro Ferraro.

Interlocutorias: Sucesión Luis Pedro Ponce. Sucesión Juan Arigón. Sucesión Ricardo Pérez. Sucesión María Sofía Pérez Baldomir. Sucesión Lucía Laghi de Petrini. Sucesión Leandro Varela. Sucesión Pedro Rodríguez. Sucesión Alberto Bazán Hermosa.

Definitivas: Elvira Baplace de Melralde. María Angela Regina Vernazza de Brasesco. Sucesiones María Filomena Galloti Scarpita y José Roberto Scarpita. Luisa Castiglia de Paropoa. Testamentaria Victoria Guana de López Jauregui. Sucesión Carlos Cúneo. Sucesión Ignacio Morales. Sucesión José Secundino Hernández. — C. Walter Bablota Actuario.

Juzgado Letrado de Comercio de primer turno, a cargo del doctor José B. Nattino.

Trámite del día 23 de Junio de 1932. — Erasmo Esolh contra Ramón Fornández; Banco de Crédito contra Angel Deubaldo; Pascual Marino contra Fernando Layes; Banco de Crédito contra Juan José Zubillaga y José Maiz; Banco de la República O. del Uruguay contra Carlos María Mañé y Guido Ginella; Banco de Crédito contra Raúl Bambela y Edmundo Gultimann; Arturo Barbieri contra Francisco Zeferino; Alfredo Starico contra Devincenzi y Rodríguez; José de Marañón contra Jaime Rullan; Ovidio C. García contra Rogelio Fernández; Paridoni y Cía. Carlos Rebella; Danton Bazet contra Juan Rezzonico; Salvador Wackemann contra Elías Tuvi; Pizzorno Castro y Cía. contra Homero M. Martínez; Wattinne Bossut y Cía. contra Sixto Crespi; Banco de Crédito contra Fabián Arocena; Banco de Crédito contra Luis Giudici y Cía. y otros; Banco de Crédito contra Carlos Scapusio y Juan Scapusio; Otto Rabe y Cía. contra Julio Bidone Juan Cardellino hijo contra José Vaccarezza; Banco de Crédito contra Eduardo G. Delgado y otros; Juan Carlos Silva Arias contra Juan Nodari; Lena y Chiappe c. José Sueiro; La Unión Comercial Uruguaya S. A. contra Antonio Pittaluga; Eduardo Rinaldi contra Lindolfo Delgado y Lorenzo F. Lucetti. Merola Hns. Matrícula; Exhorto del Juzgado Letrado Departamental de San José en autos Roberto Mischler, contra Adolfo y Rómulo Arias; Asociación Comercial S. A.; Inscripción de Estatutos: Mattoni Hnos. contra Bravo y Cía.; Banco P. del Uruguay contra Milka Lussich de Vidal Cuervo; Wilson Sons y Cía. Limt. contra Jesús Martínez Misa Ricardo Angel Ferrari. Título de Corredor y Rematador; Banco de Crédito contra Raúl R. Pérez; Banco de Crédito contra Blás Ferraro y Francisco R. Vila; Alfredo R. Barran contra Romeo Cademazzi y otros. José Bordegaray propietario de la marca 18894; Sábado Pace contra Manuel Lamas, Juan Susena contra Cayetano Zito; Clodomiro Arteaga Suárez contra Nicolás Lamboglia; Banco de la República O. del Uruguay contra Agustina Moran de Morales; Ricardo Gorostiaga contra la Cooperativo Nacional de Omnibus de la línea F.; Mendes Hnos. contra Victorio Nadotti; Francisco García Miguez contra Oscar Brándon: Prudencio Farías contra Bernardo Zaldman; Pedro Breciani contra Desiderio y Adalberto Klein; Michel Basil contra Salvador Jorge; Lohigorry Hnos. Quiebra. — Mateo Mario Figares. — Actuario.

Juzgado Ldo. de Comercio de 2.o turno a cargo del doctor don Atilio C. Brignole.

Día 23 — Trámite — Juan Carlos Correa quiebra, Juan Shaw contra Luis L. Liacci y otro, Pesquera y Cía. contra Gallareta, Impresora Uruguaya contra Teodoro Tornaría y otro, Serartosa y Castells contra A. Ballon, F. Rocco contra Feliciano Presno, Ruvertoni Hnos. contra Colombo, Joaquín Neira contra Isaías Machado, Rodríguez y Cía. contra Antonio Cascudo, F. Rocco y Cshr shr cmf cm cm cmfwyppunuu y Cía. contra Eulogio Torres, Rodríguez y Cía. contra Fuligraff y Cía., Rodríguez y Cía. contra Aquiles Pacielo, Rodríguez y Cía. contra Pedro Ureta, National Paper contra José Martínez, Félix Reventós contra uJan Bigolín, Ramis y Bordenave contra Rivero y otro, Regusci y Voulminot contra Pedro Costa y otro, Banco Mercantil contra César Delfino y otro, Banco de Crédito contra Fulgencio Cestau, Sociedad Automóviles y Camiones contra Hugo Costa Presa y otro, Nicolás Messutti contra Pedro Peliph, Juan Migliozzi contra Frigorífico Artigas, Benigno Martínez contra Jséo Martínez, Dino Lapi contra Corredores de la Bolsa, Gregorio Manevich contra Federico Palma, Pedro Natero contra Porteiro y Calvo, Nogara y Salvadores contra Formosa, F. Rocco y Cía. contra Florismán Fernández, Luis Lombardo contra Benjamín Perdomo, Pedro Marcora contra Cristiani Hnos., Ricardo Marenco contra Julia Bagnasco, Pedro Márquez contra Dalie Hnos., Méndez Hnos. contra Juan Brugnini, Mateo Márquez contra Adolfo Arocena, Mateo Márquez contra Nicolás D'Angolo, Nogara y Salvadores contra Ramón Urán, Angel Minoli contra Luis Tondini, José Lorenzo contra José Tiebas, Loy Mones y Goldaracena contra Carlos Veronesi, Banco de Crédito contra Luis V. Cerizola, José Molfese contra Vicente Cabella, Andrés Mangoni pobreza, Miguel Mango contra Riego Ricco Pena. Manuel Mato contra Alfredo Rodríguez, Jarovisky y Gelman quiebra, Crocker y Cía. contra Benjamín Piñeyro, José y Teodoro Osorio contra Saturnino Correa, The Dunlop Rubber contra Angel Giorello, Crocker y Cía. contra Ventura Puig y otro, Domingo Castro quiebra, Juan Saits artinez contra Ramón Bidegaray, Raúl Bonino matrícula, Luis Alberto Zeballos corredor y rematador, Travieso Lestido y Márquez contra Antonio y Teodoro Felite, Juan Francisco Larrechea contra uJan aBrneche, Francisco Vilaró contra V. Gutiérrez, Juan Iglesias Muras contra Storace, Pedro Natero contra Natalio Chaniz, Banco de Crédito contra Tomás Serrat y Maspons contra Sotelo Rodríguez, Arcelus y Cía. contra Juan Luis Schinca, Antonio Rebollo contra Breno Benedetti, Banco Italiano del Uruguay contra Donato Carbonaro y otro, Banco Mercantil contra Ricardo H. Hughes y otro, Banco de Crédito contra Isabel Fenochi de Oliveira, Meillet y Dubreil contra Guillermina Fernández, Roberto Neri contra Tambasco Vallante Hnos., Santiago Mauri contra Bermúdez y Garate, Manuel Martínez Reina contra Esteban Masa, Méndez Hnos. contra Abreu y Posse, Gregorio Manevich contra Alejandro Jasson, Rodolfo Larraya contra Rafael Fonseca, José Rodríguez denuncia la fuga de H. Arenas, Giacomo F. Roca contra Carlos Bonet, Federico C. Vigelsand contra Ernesto aNrio, Pedro Camilo de los Santos contra Enrique Lustrino e hijos, Banco Italiano contra aría Paz Canavería de Etcheverry, Leonardo Marino contra Nemesio González, Gregorio Manevich contra José Machín e hijos, Carlos G. Morelli contra Benvenuto y Lagares, Lúgaro Manfredo contra José Giovanola, Agustín Michelini contra José Rodríguez, Hugo Visani contra la Suc. de E. Saz Martínez, Antonio Ticozzi contra Ferratti y Cía., Banco Español contra Manuel Cibils y otros, Antonio Rebollo contra el Banco de Seguros del Estado, Domingo Silveira quiebra, Movimiento Administrativo, Crocker y Cía. contra Capeluto, Policarpo Aznárez contra Luis V. Crocco y otro, Aniceto Flores contra Roberto del Castillo, Caja Obrera contra Roque García Blixen, Ernesto Quincke contra Nicolás aBrata, Agostinelli contra Mostag y Cía., F. Vilaró contra Carachuelo Hnos., Banco de Cobranzas contra Eusebio Olazabal, Danrée y Cía. contra Dalmiro Ginso. — Teófilo M. Real, Actuario.

Juzgado Letrado Departamental de primer turno a cargo del doctor don Florencio E. Moreno.

Día 22 — Trámite — Pintos Andrea contra Caviglia Hermanos, Rodríguez contra Inocencia de los Santos, Mata Luis Bolívar contra Hilda Tiramani, Brindisi Antonio contra Andrés Mayo Zarza, González Antonio y José Brañas contra La Comercial, García Ventura contra Máximo Risso, Andrade Adolfo contra Galli y Perciballe, Larraura L. Raúl contra María Guerrero, Zanotta Abundio contra Otilia Schmidt, Lavastie Julio contra Carmelo Carvalho Vignoly, Cano José contra Sofía Benítez, Romero Josefina contra Pablo García, Petruchelli Greco Pedro, Costemalle y Compañía contra Juan Brito del Pino, Banco de Seguros contra Vicente Bagnoli, Rech del Arbulo Emilia contra Alberto Arbulo, Barbieri Arturo contra Mari Risso, Banco de Seguros contra Mariano Angelo Asole, González Antonio contra Luis Pitamiglio, Pellas Rodríguez María contra Francisco Sánchez Vitureira, Muniz Rosa contra José Ibarra, Lago Flora contra Antonio Mancini, Miranda Luis tercería en autos Amalia Miranda y Llana contra Eduardo Agustín y Teresa Miranda, Rodríguez Santiago contra María Castro, Alvarez Amalia contra Sucesión Juan Alvarez, Asfaltadora Uruguaya contra Adelina E. de Falcao, Iglesias Exelsa contra Bernardo Miranda, Perdomo Eulalia, Rafo José contra Mato Rius, López Leonarda, Daguer María contra Miguel Solari, Galván Ramona contra Raúl Lores, Garrano Grisoldo, Mariño de Cuenze Guillermina Sucesión, Savio Emilia contra Pedro Cabrera, Zamora Esther contra Clovis M. Debat, Peyronel Juana contra Héctor Santos, López Alberto, Crisci de González Aid contra Carlos González, Artigas Gregoriano Jorge, Lacaba José contra Francisco Rodríguez Rico, Vitola Guillermo Aída, Arteta Pedro contra José M. y Francisco Ronco, Rodríguez Clotilde contra Casiano Castro, Banco de Crédito contra propiedad número 18791, Leodel Palumbo María contra a Solari Sendic, Franchesco de Phigueira Modesta contra Rutilo Figueira, Moliga María contra Francisco Martinelli, Fernández Francia María contra B. Martínez Moreno, Hadida José contra E. Estrella Bendhan, Pardiño Carmen contra Feliciano Rodríguez, Pedrouzo José contra el inmueble número 20791, Forcada Luis, Vera de Pérez Teresa, Hughes Eduardo, González Hermanos contra Diego Orrego, Gómez Carmen contra Dionisio Umpiérrez, de Gonzáles Teofista, Rhigheti César contra E. Puime, Vignoli Castellanos Amalia contra Adolfo Armellino, García Orestes, Fernández César contra Mario B. Camp, Méndez Máxima contra Valentín Vidal, Dorta de Pintos Damiana contra a Pintos, Grisoldo Carrano.

Interlocutorias. — The First Bank Boston contra Francisco Piria, Exhorto de las Autoridades Argentinas, Banco de Seguros contra José Méndez, Manetta de Miele Benedicta contra Vicente Miele.

Definitivas — Pas Andrés Sucesión, Arrue Francisco contra Ana Carelli. — José Pedro Barbot, actuario.

Juzgado Letrado Departamental de segundo turno a cargo del doctor don Eduardo Artecona.

..Trámite perteneciente al día 22 de Junio de 1932. — Cóppola y Finoquio contra Manuel Antón; Quaglia Eugenio contra Carlos Benner; Rueda Cornelio Avelino y Melania Leonor Martínez; Marchelli de Fernández Dominga María Sucesión; Viera Martina Margarita y otra contra Carlos Mascotti; Rosso Claudina Luisa contra Julio Romeo Zanotti; Domínguez Julieta; Simonetti Amalia contra Félix Valence; Lombardi Alfredo Amalia Popoli; Guena Ernesto contra Anna Micaela Gutiérrez; Grafigna Amelia contra Lucas Fiallo; Lucas Fiallo; Bértola Ravera Carlos contra María Elena Solari; Bermudes Nicolás Domingo contra Marina Aguilera, Incidente; Estel Julio César contra Amelia Sainz Rosas de Pérez; El Banco Hipotecario del Uruguay contra José Merea; Caballero Carmen contra Cándido Martín Rey; Fontani de Miglani María y otro contra la Sucesión de Andrés Martini; Nieves Aniceta Clara contra Fortunato Bordoni; Pacheco Herminio contra Aurelia Francisca Aquilo; Regber Rosina contra Eugenio Lastevesky; Ferreira Alba Isolina contra Alfonso Piris; Bentos Damián contra Olaucina

Alvarez; Granada Liberata contra Angel Correa; Abella Torres Amelia contra Agustín Francisco Lleonardt; Teixeira Núñez Olegaria contra Enrique Cheriani; Bellini Urania contra Ssmuel Llouch; Vázquez Rómulo José Sucesión; Bertaghi Carlos y otros contra Agustín Pérez y Pérez; Belando Luz Blanca contra Floro Benvenuto; Taboas Baldomero contra Elaina Bercianes Garin María Luisa contra José Cassani; Segade José contra Angelita Colombo. Incidente; Abreu Ramón Luis contra María C. Tabarez; Marcheri Víctor. Sucesión; Arizcún Julia contra Julio Russo; Berani Sixto Alejandro y Horacio José contra María E. Contestable y otro; Ribeiro Da Silva Hilda contra Antonio Manuel De Motta; Ibarz María Luisa contra Juan Tapie; Veletta Luisa Elena contra Lorenzo Borrani; Martins Enilda contra Juan Antonio Martins; Tercería Alfredo Pacheco; Mangini Andrés Manuel contra Eloiza Martínez Aragón; Casterés Rodolfo contra la propiedad empadronada con el número sesenta y ocho mil ochocientos sesenta y seis; Baez Deolinda Regina contra Velerio Suárez. Incidente: La Compañía General de Obras Públicas contra Josefa Miró; Farnés Ríos de Salvo Amalia contra Armando Federico Salvo. Incidente.

Interlocutorias: Labraga Fermín contra María Teresa Salvo; Lorenzo Adela contra Plácido Sánchez Matiaude Petrona. Sucesión; Lena José Domingo c. José Hermenegildo Pintaluba; Ralssignier Antonio contra Senkouski Hermanos; Benavidez de Camp Elsa contra Jaime Camp; Mernies Martín contra Nicolasa Fresia; Almada de Yriñiz Gregoria contra Pedro Nelson Irinis. Incidente.

Definitivas. — Ramos Clara contra Droso Tsappos; Martínez de Bértola Carolina contra Manuel Martínez; Mancini Angel contra María Angélica Ferrari; Iglesias Santiago contra Carlota Saavedra; Rubino Juana Zaperejetz Alejandro. — Eduardo Routin. Actuario.

Licitaciones

Intendencia General del Ejército y la Armada

LICITACIONES EN TRAMITE

Licitación pública N.o 13. Carbones en general. Apertura 27 de Junio, a las 15 horas.

Licitación pública N.o 14. Nafta y kerosene. Apertura 27 de Junio, a las 15 y 30.

Licitación pública N.o 11. Leche. Apertura 29 de Junio, a las 15 horas.

Licitación pública N.o 12. Pan y galleta. Apertura 29 de Junio, a las 15 y 30.

Licitación pública N.o 15. Nafta Aviación, aceite castor. Apertura 1.o de Julio, a las 15 horas.

Licitación privada N.o 325. Camisas bria, efectos varios. Apertura 29 de Junio, a las 15 horas.

Licitación privada N.o 327. Efectos en desuso. Apertura 2 de Julio, a las 9 horas.

Avisos Varios

Cámara Mercantil de Productos del País

CONVOCATORIA

De acuerdo con lo que disponen los Estatutos, se convoca a los señores socios de la Institución a Asamblea General Ordinaria, para el día 27 del corriente, a las 10 y 30 a. m., con el objeto de considerar la siguiente "Orden del Día":

1.o Lectura y aprobación del acta de la Asamblea ordinaria anterior.

2.o Lectura y consideración de la Memoria del Consejo Directivo, Balance General y estados demostrativos del movimiento de fondos correspondiente al ejercicio que termina.

3.o Elección de Presidente para el período 1932-33.

Se recomienda puntual asistencia.

Federico P. Arrosa, Presidente

Alberto Berrutti, Secretario

Económicos

MAQUINARIAS de todas clases de ocasión. Material Decauville y accesorios Elementos usados para pavimentadores y constructores. Fundición de hierro y bronce. Bonomi y Cía.. Colombia esq. Figueroa.

ARRIENDO o doy en medianería campo 94 Hs. a 8 ks. Estación Corrales y 1 km. Molino Tanco. Tratar propietario: Hotel Barcelona.

El 1.o de Junio se inauguró la Casa Central de la gran MUEBLERIA CENTENARIO en la Avenida 18 de Julio 1268. Sucursal: JUSTICIA 2062. Créditos a $ 3.00 por mes

PERMUTO casa chiche ciudad vieja, por campos, casas o terrenos en los Departamentos de Montevideo o Colonia. Tratar Misiones 1269, de 10 a 12.

DINERO en hipoteca tengo para colocar cualquier suma sobre campos y casas. Compro campos aptos para agricultura cerca estación, con cédulas hipotecarias y disponibles. Compro hasta cuatro casas con cédulas por ley Serrato. Tratar: Misiones 1269, Montevideo. No trato con corredores, de 10 a 12

PARRAS americanas, injertos de viña, de uva de mesa y de vino vendo cantidades. Tratar: Almacén de José S. Pastorino Teléfono: 619. Paso Colón

CASA alquilo 4 piezas, garage, altillo y demás servicios, $ 45.00. Rivera 3593. Informes: Tiburcio Gómez 1419

TENEDURIA de libr. Empezaré nuevos cursos en estos días. L. Delpech Canelones 1293.

CASA vendo 4 piezas, altillo, garage y demás servicio, con facilidades de pago sea por ley Serrato o particular. Hay necesidad de vender Tiburcio Gómez 1419 a 30 metros de Rivera

ACIDO OXALICO. Acetic glacial 99. Nítrico y sulfúrico. Soda cáustica en barritas. Bicarbonato soda puro y desnaturalizado. Pinturas Duco en galones. Alumbre de cromo. Oxido de hierro. Esencia de Mirbana. Ventas por mayor. Inca 1815

CASA DE COMERCIO vende sus muebles y útiles de escritorio, mamparas, etc. — Ocurrir: Uruguay 901.

ORO se compra en cualquier estado, partidas grandes o pequeñas. Dirigirse a la fábrica: SORIANO 837.

POR $ 0.45 como propaganda obtendrá una artística ampliación o un elegante marco en la Foto Faig, 18 de Julio 968 bis.

A DOMICILIO a cualquier hora retrata Foto Faig, 18 de Julio 968 bis. Llame teléfono 1741, Central.

Alfredo Echevarria — JUDICIAL — AL MEJOR POSTOR

HOY HOY

CAMPO FLOR EN DURAZNO

6.a sección, a un paso de la Estación San Gregorio

24 JUNIO, A LAS 3 P. M.

En las puertas de la "Bolsa de Comercio".

1498 hectáreas 8221 centiáreas 91 decímet.

Con facilidades de pago. — Tierras de labranza y pastoreo excepcionales

Lindando con Baltasar Romero, María Abella, Casilda Larramendy de Larramendy, Hijos de Manuel V. Silveira y con el Arroyo Chileno Grande.

AGUADAS SOBERBIAS

Amplia casa de material, galpones, potreros y alambrados de ley. Por mandato Juzgado de Comercio 2.o Turno. Autos Banco de Crédito contra Fulgencio Cestau.

FACILIDADES DE PAGO

El Banco de Crédito concede al comprador de los campos, si lo desea, un préstamo de

$ 30.000

en garantía hipotecaria de los mismos.

Informes: MISIONES, 1430.

Alfredo Echevarria — JUDICIAL — AL MEJOR POSTOR

TERRENO CENTRAL

CALLE TACUARI entre EJIDO y SANTIAGO DE CHILE. — Al margen de la RAMPLA SUD. — 204 metros 68 decímetros. Porvenir colosal!!

LUNES 27 JUNIO, a las 3 p. m.

DE ACUERDO CON EL SIGUIENTE

EDICTO. — Por disposición del Señor Juez Letrado de lo Civil e Intestados de Tercer Turno doctor Enrique C. Armand Ugón dictada en el expediente caratulado: "Miguel Sagristá" y otra contra Humberto Casas. Ejecución de hipoteca, se hace saber al público que el día 27 del corriente a las 15 horas y en el lugar de su ubicación por intermedio del martillero don Alfredo Echevarría con asistencia del Alguacil y Actuario del Juzgado se venderá en remate público y al mejor postor el siguiente bien: Un solar de terreno con las mejoras que contiene situado en la 5.a sección judicial de este Departamento, señalado con el N.o 8 en el plano levantado en Febrero de 1920 por el Ingeniero Luis Caselli, empadronado con el N.o 99.521, compuesto de una superficie de doscientos cuatro metros, sesenta y ocho decímetros, teniendo: 8 metros 60 centímetros de frente al Sud a la calle Tacuarí distante 24 metros 90 centímetros de la esquina formada por esta última calle y la de Ejido, por 23 metros 80 centímetros de fondo, lindando por el Oeste con los solares 5, 6 y 7 por el Este con el solar 9 de don Romeo Spera, y por dicho fondo al Norte con el solar 4 de don Roberto Morquio. — SE PREVIENE: Primero: Que el mejor postor deberá consignar el diez por ciento de su oferta en el acto de serle aceptada a los efectos del artículo 919 del Código de Procedimiento Civil. — Segundo: Que los gastos de escrituración serán de cargo del comprador. Tercero: Que los títulos y demás antecedentes se encuentran en esta Oficina Actuaria calle 25 de Mayo N.o 586 de manifiesto y a disposición de los interesados. — Montevideo Junio 6 de 1932. — C. WALTER BALLETA Actuario.

Informes: MISIONES 1430.

Alfredo Echevarria — BUEN TERRENO CON MEJORAS

JUDICIAL — AL MEJOR POSTOR

Martes 5 de Julio, 4 p. m.

BELLA VISTA 2065. ENTRE CUFRE Y PATRIA

A 100 metros de la Avenida Larrañaga y a 200 del Boulevard Artigas

DOS PIEZAS MATERIAL, COCINA, W. C. Y POZO MANANTIAL. — DE ACUERDO CON EL SIGUIENTE

EDICTO:

Por mandato del señor Juez L. de lo Civil e Intestados de Primer Turno, doctor Francisco Jardí Abella, dictado en los autos caratulados "María Grilloni de Gambetta y de Gaspar Gambetta. Pieza sobre venta" se hace saber al público que el 5 de Julio próximo a las 16 horas y en el lugar de su ubicación se procederá por el Martillero don Alfredo Echevarría asistido del Alguacil y Actuario del Juzgado a la venta en remate público y al mejor postor, de un solar de terreno con las mejoras que contiene empadronado con el N.o 84.089, señalado en el plano levantado en Abril de 1891 por el Agrimensor don Alfredo Panco y Sagra, con el N.o 17 de la fracción C. del Barrio Vilardebó, situado dicho Barrio a inmediaciones del Cerrito de la Victoria (Dpto. de Montevideo), compuesto de trescientos sesenta y seis metros, veinte decímetros cuadrados. Con ocho metros cincuenta y nueve centímetros de frente al Sur a la calle Bella Vista; cuarenta y dos metros noventa y cinco centímetros en el costado Este por donde linda con el solar N.o 16 de don Antonio Patercostro; cuarenta mentros cincuenta y cinco centímetros en el lado Oeste, lindando con el solar N.o 18 de don Angel Giglió; y siete metros quince centímetros en la línea del fondo al Norte lindando, con el solar N.o 5 de don Juan Tochetto. — SE PREVIENE: 1.o, Que el mejor postor deberá consignar el 10 o|o de su oferta en el acto de serle aceptada en garantía de la misma. — 2.o, Que los títulos y demás antecedentes se hallan de manifiesto en la Oficina Actuaria de este Juzgado, calle Rincón N.o 472, a disposición de los interesados. — 3.o, Que los gastos de escrituración de la compraventa, compromiso inclusive y certificaciones serán de cargo del comprador. — Montevideo, Junio 15 de 1932 —Patricio A. Pereira. Actuario

Informes: MISIONES 1430.

GOMENSORO & CASTELLS

HOY HOY

SEMANAL DE MUEBLES

2 buenos juegos tapizados felpa y cuero para living y escritorio, piano perpendicular, 1 reloj de pie, cuadros al óleo, 1 buen aparato eléctrico para radio, 1 máq. escribir Remington, 1 id. calcular, escritorios americanos, 1 buena división roble y vidrio y puerta, 1 baño hierro esmalt., 1 heladera para comercio, buenos gallos Rhode Island y Leghorn, etc.

EL VIERNES 24 DE JUNIO, a las 14 horas (2 p. m.), en nuestro salón de ventas calle PIEDRAS N.o 318, remataremos cantidad de artículos de adorno, artefactos eléctricos, 1 aspiradora eléctrica, juegos comedor, dormitorio, living, roperos, lavatorios, camas y demás que está en exhibición.

Garantía: 25 o|o. Comisión: 8 o|o.

GOMENSORO & CASTELLS

HOY HOY

DE LA JOYERIA Y BAZAR AVENIDA 18 DE JULIO 845, esq. ANDES

Por conclusión de negocio y por cuenta de los señores BRUSONI Y CORBI.

HOY VIERNES 24 DE JUNIO y días siguientes, a las 14 horas (2 p. m.); y continuando a las 21 horas, remataremos al mejor postor todas las existencias de esta bien surtida casa.

Artículos de joyería, relojes de pared, alhajas, cristalería St. Lambert y Galle, porcelana Limoges, platinas, fantasías, portátiles y gran variedad de objetos de bazar, porta-retratos bronce, carteras cuero bolsillo y demás que se exhibe hasta la hora del remate.

Entrega al día siguiente. Garantía: 25 o|o. Comisión: 5 o|o. Más informes: calle PIEDRAS 318.

SE ALQUILA EL LOCAL Y SE OYEN OFERTAS POR LAS INSTALACIONES

GOMENSORO & CASTELLS

JUDICIAL

EXISTENCIAS DEL PETIT HOTEL

Av. Gral. RONDEAU 1572|76, entre Paysandú y Cerro Largo

EL MARTES 5 DE JULIO, a las 14 h. (2 p. m.).

Remataremos al mejor postor, por mandato del señor Juez L. Departamental de 1.er turno, autos "Banco de Seguros del Estado con Venancio Serbi y otro, desalojo y cobro de pesos".

20 piezas amuebladas, mesas, sillas, menaje, vajilla y demás que está en exhibición.

Se exigirá seña en dinero a todo comprador. Comisión: 5 o|o.

GOMENSORO & CASTELLS

UNA MAGNIFICA PROPIEDAD

CENTRAL, muy bien situada, muy bien construida, en perfecto estado y que hay que vender al mejor postor.

CALLE MERCEDES N.o 1211-1213, entre CUAREIM Y YI

Consta de 2 espléndidas casas independientes, edificadas a todo costo con los mejores y más selectos materiales, en todos sus detalles.

Excelente distribución; tanto la alta como la baja constan de 6 piezas, cuarto de baño, cocina, despensa, pieza de servicio, cuarto de bano, 3 pozos de aire y luz vitraux de Marchetti, yesería y decorado de 1.a, carpintería de cedro, cristales biselados, herrajes de bronce, mármoles estatuarios, mosaicos de gres, en fin, prolijamente construida por el arquitecto Campos.

Venta terminante, sin base y disponible la alta.

EL JUEVES 7 DE JULIO, a las 3 y 1|2 de la tarde (15 y 30 horas), remataremos esta soberbia propiedad construida en un terreno de 9 mts. 20 de frente por 22 mts. 40 de fondo. AREA: 207 metros.

Afirmado, vereda, saneamiento, arrimos todo pago.

Es una propiedad de excepción, construida por su propietario para residencia.

FACILIDADES: El comprador puede tomar a su cargo una hipoteca de $ 20.000.

Títulos garantidos. Escrituración a cargo del comprador.

Puede visitarse de 1 a 4 p. m. (13 a 16). — Más datos: PIEDRAS 318.

Garantía: 10 o|o. Comisión: 1 o|o.

H. ADAMI CASARAVILLA y Cía.

Judicial — Por partición de herencia

Buena propiedad de bajos, calle Cerro Largo N.o 2171, entre Joaquín Requena y Juan Paullier. — Al mejor postor El Miércoles 29 de Junio, a las 16 horas.

Consta de seis piezas, 2 cuartos de baño, cocina, altillo, frisos de mayólicas, frente de imitación, dos balcones, tres patios, tirantería de hierro, claraboyas corredizas, etc. Frente: 8 metros 60 cents. Area: 179 metros 74 decímetros.

Venta que efectuaremos de acuerdo al edicto publicado en "Diario Oficial" y "El Plata".

Visítese de las 15 y 30 a las 16 y 30.
Informes: 25 de Mayo 582.

JOSE A. BARDIER

JUDICIAL — POR QUIEBRA

EDICTO. — El día treinta de Junio, a las 14 horas y por mandato del señor Juez Ldo. de Comercio de 2.o turno, doctor Atilio C. Brignoli, en los autos caratulados "Hugo Rahil y Gellner, quiebra", remataré todas las máquinas e instalaciones de la casa de comercio en el ramo de carpintería situada en la calle Goes N.o 2033, consistente en una máquina sin fin, una cepilladora, un trompo, una sierra circular, una barrenadora, una garlopa, una escopladora, 4 motores eléctricos Marrelli, bancos de carpintero, etc.

Exposición el 29, de 14 a 16. Informes: Ituzaingó 1332.

JUAN PEROLO

JUDICIAL

EN LO MEJOR DE "LA UNION"—LINDA CASA CON BASE DE $ 2.800
EL MIERCOLES 6 de Julio, a las 4 p. m.

Casa con frente a la calle Plata N.o 2474, entre Av. 8 de Octubre y José A. Cabrera. — Consta de 4 piezas y servicios. Patio, lindo fondo y otras mejoras. — El remate se efectuará de acuerdo con el siguiente

EDICTO. — Por mandato del señor Juez L. de lo Civil de primer turno, doctor Francisco Jardí Abella, dictado en los autos caratulados "Amelia Alvarez. Incapacidad", se hace saber al público que el 6 de Julio próximo, a las 4 de la tarde, en el lugar de su ubicación se procederá por el martillero don Juan Perolo asistido del Alguacil y Actuario del Juzgado, a la venta en subasta pública y sobre la base de $ 2.800, de un terreno con el edificio y demás mejoras que contiene situado en la Villa de la Unión, 10.a sección judicial de este Departamento, compuesto según título de diez metros setecientos treinta y siete milímetros de frente al Oeste, a la calle Plata, donde la puerta de acceso del edificio está señalada con el N.o 92, entre las Avenidas 8 de Octubre y calle José Antonio Cabrera, por 21 metros cuatrocientos setenta y cinco milímetros de fondo hacia el Este, por donde linda con don Lorenzo Bustillos, por el Norte por el mismo Bustillo y por el Sur con don Antonio Millán o Mellán. Y está empadronado con el N.o 67.549. — SE PREVIENE: 1.o Que el mejor postor deberá consignar el 10 o|o de su oferta en el acto de serle aceptada en garantía de la misma. — 2.o Que los certificados y comisión del martillero serán de cargo del comprador. — 3.o Que los títulos y demás antecedentes se hallan de manifiesto en la Oficina Actuaria de este Juzgado calle Rincón 472, a disposición de los interesados.

Montevideo, Junio 15 de 1932. — Patricio A. Pereira, Actuario.

Más datos a mis oficinas: Sarandí 414. T. U. 1508, Central.

JUAN PEROLO

JUDICIAL

Hermosa fracción de campo en la 4.a Sección Judicial del Departamento de SAN JOSE. A 15 kilómetros de la estación Guaycurú. Campo famoso por sus tierras, sus pasturas y sus aguas. Una oportunidad realmente única para invertir dinero a alto interés en todo tiempo. Apto para GANADERIA Y AGRICULTURA. Con poblaciones, galpón y otras mejoras.

EL JUEVES 7 DE JULIO, A LAS 3 DE LA TARDE, remataré en el Vestíbulo de la Bolsa de Comercio, calle Zabala N.o 1479, de acuerdo con el siguiente:

EDICTO. — Por disposición del señor Juez Letrado de lo Civil e Intestados de tercer turno, doctor Oscar Ferrando y Olaondo, dictada en el expediente caratulado: "Banco Hipotecario del Uruguay contra Julia Larriera de Bonnet. Ejecución de hipoteca", se hace saber al público que el día 7 de Julio próximo, a las 15 horas y en el vestíbulo de la Bolsa de Comercio, por intermedio del martillero don Juan Perolo, con asistencia del Alguacil y Actuario del Juzgado, se venderá en remate público y al mejor postor, el siguiente bien: Una extensión de campo y sus anexos compuesto de una superficie de trescientos diez y ocho hectáreas ocho mil seiscientos ochenta y cinco metros ochenta y tres decímetros, situado en la 4.a sección judicial del Departamento de San José, señalado con el N.o 2 en el plano levantado en Setiembre de 1901 por el Agrimensor señor Manuel Rodríguez, y cuyos linderos son: al Nord-Oeste, la fracción N.o 2 del señor Basilio, Larriera; al Nord-Este, campos de la sucesión Vaeza de Barrios; al Sud-Este la fración N.o 1 de Alfredo Larriera y los arroyos de la Rosa y Guaycurú, y al Sud-Oeste, el propio Arroyo Guaycurú. — SE PREVIENE: 1.o Que el mejor postor deberá consignar el diez por ciento de su oferta en el acto de serle aceptada a los efectos del artículo 919 del Código de Procedimiento Civil y para el caso de que el postor aceptado no consignase de inmediato ese 10 o|o, se previene especialmente que se prescindirá de su oferta y continuará el remate.

2.o Que el comprador podrá continuar con el gravamen, siendo de su cargo los honorarios y gastos que se originen por las escrituras de compromiso y de venta salvo que fuere el propio Banco el adquirente, en cuyo caso serán de cargo de la ejecución.

3.o Que será también de cargo del comprador lo que se adeudare el día de la escrituración y con respecto al mismo inmueble por concepto de medianerías u otras cargas análogas y los gastos que su cobro originare.

4.o Que los títulos se encuentran en las Oficinas del Banco Hipotecario del Uruguay (Hipoteca Rural N.o 184 Serie "U"), donde podrán ser examinados y los demás antecedentes en esta Oficina Actuaria calle 25 de Mayo número 586, de manifiesto y a disposición de los interesados.

Montevideo Mayo 30 de 1932. — C. Walter Balleta, Actuario.

NOTA IMPORTANTE: Si el comprador hiciera uso de la facultad que le acuerda este edicto, optando por continuar con el gravamen, sólo deberá abonar al contado la diferencia entre el precio de venta y el gravamen que resulte el día de la escrituración, el cual el 30 de Abril p. pdo. estaba reducido por amortizaciones efectuadas a la suma de $ 15.319.04. El servicio de la hipoteca deberá hacerse sobre la deuda originaria, que era de $ 17.500 en títulos hipotecarios de la serie "U"

POR DATOS A MIS OFICINAS: SARANDI 414. TELEFONO: URUGUAYA 1508. CENTRAL.

LUIS BIESTRO

JUDICIAL

REMATARA UNA BUENA CASITA ESQUINA

Desocupada. CALLE PANDO N.o 2855, esquina Ceibal. — A pocos metros de la Avda. Gral. Flores y San Martín. Atrás de la Iglesia del Reducto

EL SABADO 25 DE JUNIO, a las 3 de la tarde.

En el lugar de su ubicación. Compuesta de 2 habitaciones, cocina, excusado y galería. Venta al mejor postor y de acuerdo con el siguiente:

EDICTO. — Por disposición del señor Juez Letrado de lo Civil e Intestados de tercer turno, doctor Enrique C. Armand Ugón, dictada en el expediente caratulado "Rodolfo Rodríguez Gomez contra María Adelaida Quiroia de Rodríguez Milhomez Ejecución de hipoteca", se hace saber al público que el día 25 de Junio próximo, a las 15 horas y en el lugar de su ubicación, por intermedio del martillero don Luis Biestro con asistencia del Alguacil y Actuario del Juzgado, se venderá en remate público y al mejor postor el siguiente inmueble: Un solar de terreno con el edificio y demás mejoras que contiene, situado en la 12.a Sección judicial de este Departamento, empadronado con el N.o 83.351 señalado con el N.o 1 en el plano levantado el 3 de Mayo de 1921, por el agrimensor Luis M. de Mula, y se compone de una superficie de setenta y cuatro metros ochenta decímetros que se deslindan así: 8 metros 53 centímetros de frente al Sur a la calle Ceibal; 8 metros 57 centímetros al Este, que por ser esquina dan sobre la calle Pando; 8 metros 40 centímetros al Norte, por donde linda con Policarpo Mesa, y 9 metros 18 centímetros al Oeste, confinando con Francisco Costa. —SE PREVIENE: 1.o Que el mejor postor deberá consignar el diez por ciento de su oferta en el acto de serle aceptada, a los efectos del artículo 919 del Código de Procedimiento Civil. — 2.o Que el inmueble deslindado se vende sin pavimento pago. — 3.o Que los títulos de propiedad y demás antecedentes, se encuentran en esta Oficina Actuaria, calle 25 de Mayo N.o 586, de manifiesto y a disposición de los interesados. — Montevideo, Mayo 30 de 1932. — C. Walter Balleta, Actuario.

Por informes a mi escritorio: Rincón 523

LUIS BIESTRO

JUDICIAL

Por división de condominio—Rematará

2 BUENAS PROPIEDADES en pleno centro del Cordón

EL JUEVES 8 DE JULIO, A LAS 4 DE LA TARDE.

CALLE TACUAREMBO N.o 1629|31|35, entre Paysandú y Uruguay, edificación antigua, de 7 piezas, galpones de zinc, con una superficie de 784 metros 93 dtros.

BASE DE VENTA: $ 9.000. Renta: $ 82.00. — Y ACTO SEGUIDO LA PROPIEDAD CALLE PAYSANDU N.o 1536|38, entre Tacuarembó y Vázquez, lindera a la anterior, compuesta de 4 piezas, 2 piezas chicas, cocina, aljibe, excusado, aguas corrientes y luz eléctrica, con 1459 metros 45 dtros.

RENTA: $ 30.00. BASE DE VENTA: $ 3.000.

Son magníficos terrenos por sus áreas y ubicación aparentes para construir soberbias casas de rentas.

Venta de acuerdo con el siguiente:

EDICTO. — Por disposición del señor Juez Letrado de lo Civil e Intestados de tercer turno, doctor Enrique C. Armand Ugón, dictada en el expediente caratulado "Sucesión Juan Rebella", se hace saber al público que el día 8 de Julio próximo, a las 16 horas y en el lugar de su ubicación por intermedio del martillero Luis Biestro con asistencia del Alguacil y Actuario del Juzgado se venderán en remate público, separadamente y con las bases que se indicarán, los siguientes inmuebles:

PRIMERO: BASE $ 9.000.00. Un solar de terreno con sus edificios y demás mejoras que contenga empadronado con el N.o 430, situado en la Novísima Ciudad de esta Capital con frente a la calle Tacuarembó N.o 1629, 1631 y 1635, cuyo terreno según plano del Agrimensor Manuel Elbio Lúgaro de Marzo de 1932, contiene un área de setecientos ochenta y cuatro metros noventa y tres decímetros deslindados así: 19 metros 13 centímetros de frente al Este a la referida calle Tacuarembó; 21 metros 36 centímetros al Oeste lindando con Barrera Hnos. y R. Denis; 37 metros 93 centímetros al Snd, lindando con Félix Rondona y Mario de León; 39 metros 43 centímetros al Norte, lindando con Juan José Puig, Sucesión Belderain, María Bellini y con más terreno de los vendedores.

SEGUNDO: BASE: $ 3.000.00 Un solar de terreno con sus edificios y demás mejoras que contiene, empadronado con el N.o 427, situado en la Novísima Ciudad de esta Capital, con frente a la calle Paysandú N.os 1536 y 1538, cuyo terreno según plano del Agrimensor Manuel Elbio Lúgaro de Marzo de 1932 contiene un área de ciento cuarenta y nueve metros veinte y cuatro decímetros, deslindados así: 7 metros 36 centímetros de frente al Norte sobre la calle Paysandú; 7 metros 90 centímetros al Sud, lindando con el terreno descripto anteriormente; 19 metros 62 centímetros al Oeste, lindando con la sucesión Belderain, y 19 metros 62 centímetros al Oeste lindando con María Bellini.

SE PREVIENE: 1.o Que el mejor postor deberá consignar el diez por ciento de su oferta en el acto de serle aceptada a los efectos del artículo 919 del Código de Procedimiento Civil.

2.o Que los honorarios y gastos de las escrituras de compromiso y definitiva de venta incluso certificados y la comisión del rematador que queda fijada en el 1 o|o, son de cargo del comprador.

3.o Que los títulos de propiedad y demás antecedentes se encuentran en esta Oficina Actuaria, calle 25 de Mayo número 586, de manifiesto y a disposición de los interesados.

C. Walter Balleta, Actuario.

Por informes a mi escritorio: Rincón 523

LUIS BIESTRO

JUDICIAL

REMATARA UNA FRACCION DE CAMPO

UBICADA EN LA 12.a SECCION JUDICIAL DEL DEPARTAMENTO FLORIDA

EL JUEVES 30 DE JUNIO, a las 3 de la tarde, en las puertas de la Bolsa de Comercio, calle Zabala N.o 1477.

Con una superficie de 35 hectáreas 88 metros. Tierra de superior calidad. Venta al mejor postor y de acuerdo con el siguiente:

EDICTO. — Por mandato del señor Juez Letrado de lo Civil de segundo turno, dictado en el expediente caratulado "Ramón Menéndez contra la sucesión de Bautista Pran... Ejecución de hipoteca", se hace saber al público que el día 30 de Junio, a las 15 horas en las puertas de la Bolsa de Comercio, se va a proceder por el martillero don Luis Biestro, asistido del Alguacil y Actuario del Juzgado, a la venta en remate público, al mejor postor, del siguiente bien: Una fracción de campo ubicada en la duodécima sección judicial del Departamento de Florida, compuesta de una superficie de treinta y cinco hectáreas con ochenta y ocho metros cuadrados, que lindan: por el Norte, con Francisco Cabrera; por el Sud, con Josefina y Ana Elisa Díaz; por el Este, con Camino Departamental de por medio con Eulogio y Elcira Díaz y por el Oeste, con Francisco Bossio. — SE PREVIENE: PRIMERO: Que el mejor postor, en el acto de serle aceptada su oferta, deberá consignar en poder del Actuario el diez por ciento en garantía de la misma. — SEGUNDO: Que los títulos y demás antecedentes se encuentran de manifiesto en esta Oficina, calle Buenos Aires N.o 367, a disposición de los interesados. — Montevideo, Mayo 26 de 1932. — Eduardo Díaz Falp, Actuario.

Por informes a mi escritorio: Rincón 523.

CARLOS RIVIERE PODESTA

JUDICIAL

DE DOS FRACCIONES DE TERRENO, con casa de campo con todas las comodidades, luz, agua corriente en todo el terreno. (En un solo lote).

Ubicadas en la 3.a Sección del DEPTO. DE CANELONES (CERRILLOS), sobre el Río Santa Lucía Grande. Al lado de la Usina de Aguas Corrientes.

EL SABADO 2 DE JULIO, A LAS 11 HORAS. En las puertas del Juzgado de Comercio de 2.o turno: MISIONES 1378.

De acuerdo con el siguiente:

EDICTO. — Por disposición del señor Juez Letrado de Comercio de segundo turno, doctor Atilio Brignole, en el expediente: "Sociedad Uruguaya de Carbón y Sal con Eduardo Mario Sáez. Ejecución de hipoteca", se hace saber al público que el día dos de Julio próximo, a las once horas y en la puerta de este Juzgado, calle Misiones número 1378, se procederá por intermedio del martillero señor Carlos Riviere Podestá, asistido del Actuario y Alguacil del Juzgado, a la venta en remate público y al mejor postor, de los inmuebles siguientes: Dos fracciones de terreno con sus alambrados y demás mejoras que contiene y derechos que le correspondan, situado en los Cerrillos, tercera Sección Judicial del Departamento de Canelones, empadronadas en conjunto con el N.o 9958, estando compuesta una de las fracciones de una superficie de dos hectáreas seis mil seiscientos diez metros cinco decímetros, lindando al Norte con D. Valentín y doña Modesta Martínez (hoy Manuel Abella); por el Sur y Oeste, con don Ramón Nieves, y por el Este, con el Río Santa Lucía Grande. La otra fracción de terreno se compone de una superficie de una hectárea cinco mil cuatrocientos cincuenta y tres metros cuarenta decímetros, que según el plano levantado el 25 de Noviembre de 1925 por el Agrimensor don Arturo Juambeltz, redelinda así: al Norte, el Río Santa Lucía Grande; al Sur, camino por medio con don Ramón Nieves, en una extensión de ciento nueve metros 50 centímetros; al Oeste, en una extensión de cuatrocientos noventa y dos metros 30 centímetros, linda también con don Ramón Nieves; y al Norte, por ser una línea quebrada, linda: noventa y cinco metros 80 centímetros camino por medio con don Santiago Abella, hoy su sucesión, continuando en línea, linda sesenta y cuatro metros con la fracción anterior, frente al Oeste y nuevamente al Norte en una línea de trescientos ochenta y cuatro metros veinte centímetros, linda también con la fracción antes descripta. — SE PREVIENE: 1.o Que el mejor postor deberá consignar el diez por ciento de su oferta en el acto de serle aceptada, a los efectos de lo dispuesto por el artículo 919 del Código de Procedimiento Civil. —2.o Que el inmueble referido tiene una primera hipoteca a favor de la Caja Nacional de Ahorros y Descuentos.— 3.o Que los títulos y demás antecedentes se encuentran de manifiesto en la Actuaría a mi cargo, a disposición de los interesados. — Montevideo, Junio de 1932. — Teófilo M. Real, E. P.

Más datos en las oficinas del martillero: PIEDRAS 429

ANTONIO S. ZORRILLA y Cía — REMATES y COMISIONES

OFICINA: MISIONES 1365

Teléfono La Uruguaya 2108 (Central)

JUDICIAL

BUENA PROPIEDAD ESQUINA!

Avda. Gral. FLORES 2198 y M. GARCIA

Próxima al "Palacio Legislativo", "Facultad de Medicina" y "Mercado Agrícola"

BASE BAJISIMA: $ 9500

Tiene zaguán, 2 patios con claraboyas corredizas, 4 piezas, altillo, cuarto de baño con w. c., instalaciones de luz eléctrica, fuerza motriz, gas y aguas corrientes. Tiranterías de hierro. Pavimento sobre Martín García, caño maestro y arrimos pagados. Pavimento sobre Gral. Flores, impago. — Puede visitarse de 3 a 5 p. m.

EL VIERNES 1.o DE JULIO, a las 4 p. m.

De acuerdo con el siguiente:

EDICTO. — Por mandato del señor Juez Letrado de lo Civil e Intestados de Segundo Turno, doctor Nicasio del Castillo, dictado en el expediente caratulado "Causa de Marenco Angela Sucesión", se hace saber al público que el día 1.o de Julio próximo, a las diez y seis horas en el lugar de su ubicación, se va a proceder por el martillero don Antonio S. Zorrilla asistido del Alguacil y Actuario del Juzgado, a la venta en remate público del siguiente bien: un solar de terreno con edificio y demás mejoras que contiene, empadronado con el número once mil ochocientos ochenta, ubicado en la octava sección judicial de este departamento, compuesto de una superficie de ciento cuarenta y nueve metros veintiún decímetros, que se deslindan así: nueve metros cincuenta y cinco centímetros de frente al Oeste a la Avenida Gral. Flores, por donde la puerta de entrada del edificio lleva el número dos mil ciento noventa y ocho, por quince metros cincuenta y siete centímetros de fondo que por formar esquina da frente al Norte a la calle Martín García; al Este, con don Antonio Leonardo Marenco, y al Sur, con don Antonio Gonzáles. Esta propiedad ha sido reavaluada por la Dirección de Avalúos en la suma de nueve mil quinientos pesos, que se ha tomado como base para esta venta. — SE PREVIENE: Primero: Que no se aceptará oferta que no exceda de la expresada base. — Segundo: Que el mejor postor deberá consignar, en el acto de serle aceptada su oferta y en poder del Actuario, el diez por ciento en garantía de la misma. — Tercero: Que los gastos y honorarios de escritura de compromiso y venta y los certificados de los Registros así como la comisión legal del rematador, serán de cuenta del comprador. — Cuarto: Que los títulos y demás antecedentes se encuentran de manifiesto en esta oficina calle Buenos Aires N.o 367, a disposición de los interesados. —Montevideo, Junio 9 de 1932. — Eduardo Díaz Falp, Actuario.

Más informes: MISIONES 1365.

ANTONIO S. ZORRILLA & Cía.

JUDICIAL

En la Avenida Larrañaga y Reyes!!

A corta distancia del rond-point, que forman las AVENIDAS MILLAN, SUAREZ y LARRAÑAGA.

3 SOBERBIOS SOLARES 3

CON FACILIDADES DE PAGO!!

1 sobre LARRAÑAGA y 2 a sus fondos sobre REYES.

Con pavimentos pagos: Luz eléctrica, aguas corrientes, tranvías y autobuses a su frente.

BASES BAJISIMAS: Las 2|3 partes de la tasación practicada por la Dirección de Avalúos.

$ 2.33 EL METRO, el con frente a Larrañaga.

Y $ 4.00 EL METRO, los con frente a Reyes.

FORMA DE PAGO: Al contado, o bien mitad al contado y mitad a un plazo no mayor de 2 años, con interés del 6 o|o anual y garantía hipotecaria de los mismos, pudiendo cancelar en cualquier momento dentro del plazo.

El Sábado 9 de JULIO, a las 3 p. m.

De acuerdo con el siguiente:

EDICTO. — Por mandato del señor Juez Letrado de lo Civil e Intestados de Primer Turno, doctor Francisco Jardí Abella, dictado en los autos "José Antonio T. Pereira, como curador de doña Irene Thomas Pereira Estrada. — Venia", se hace saber al público, que el día sábado 9 de Julio entrante a las quince horas, en el lugar de su ubicación, se procederá por los martilleros Antonio S. Zorrilla y Cía. asistidos del Alguacil y Actuario del Juzgado, a la venta en remate público, sobre las bases de las 2|3 partes de las tasaciones practicadas por la Dirección General de Avalúos, y en lotes por separado, de los bienes siguientes: Tres solares de terreno situados en "Atahualpa", 12.a Sección Judicial de este Departamento, que comprenden parte de la propiedad empadronada con el número 80464, uno de ellos con frente a la Avenida Larrañaga y los dos restantes, con frente al Camino Reyes. La venta de estos inmuebles, se realizará de acuerdo con el plano de fraccionamiento levantado en Mayo de 1931, por el Ingeniero Wáshington A. Zorrilla y sobre las bases de las 2|3 partes de sus respectivas tasaciones, o sean: Lote N.o 3. — Area 600 mtrs. Tasación $ 6.00 metro. Base de venta $ 4.00 el metro. — Lote N.o 4 Area 634 metros 09 decímetros. Tasación $ 6.00 el metro. Base de venta $ 4.00 el metro. — Lote N.o 6. Area 1.832 metros 28 decímetros. Tasación $ 3.50 el metro. Base de venta $ 2.33 el metro. — Los compradores podrán optar entre el pago al contado, o pagar la 1|2 del precio al contado y la otra 1|2 a un plazo no mayor de dos años, con interés del 6 o|o anual, con garantía hipotecaria de los mismos, pudiendo cancelar en cualquier momento dentro del plazo. — SE PREVIENE: 1.o, Que los pavimentos sobre Larrañaga y sobre Reyes están pagos. — 2.o, Que los compradores deberán consignar el 10 o|o de sus respectivas ofertas en el acto de serle aceptadas en garantía de las mismas, de acuerdo con el artículo 919 del Código de P. Civil. — 3.o, Que los gastos de escrituración, certificados, etc. serán de cuenta de los compradores, como así mismo, la comisión legal de los rematadores. — 4.o, Que los títulos y demás antecedentes se encuentran de manifiesto en la Oficina Actuaria de este Juzgado, calle Rincón 472 a disposición de los interesados. — Montevideo, Junio 22 de 1932. — Patricio A. Pereira, Actuario.

Planos e informes: MISIONES 1365.

TIEMPO REINANTE EN EL PAIS

El Observatorio Nacional registró en el Prado, los siguientes datos a las 14 horas:
Presión atmosférica a cero grado, y al nivel del mar: 758.94.
Humedad relativa por ciento: 71.
Temperatura al abrigo: 22.06
Máxima al abrigo: 22.06 a las 14 horas.
Mínima al abrigo: 12.00 a las 3 h. 30.

La Mañana

Viernes 24 de Junio de 1932

TEMPERATURA MAXIMA Y MINIMA

Temperatura a la intemperie: 24.00.
Máxima a la intemperie: 27.00 a las 13 horas.
Mínima a la intemperie: 10.05 a las 2 horas 40.
Viento: NW. con 29 kilómetros por hora.
Temperaturas mínimas registradas esn las estaciones meteorológicas del servicio: (Al abrigo).
Punta del Este, 12.03, Mercedes, 11.08; Melo, 10.04; Rivera, 11.00.

Las cápsulas halladas en el lugar de la tragedia, en Parada Olivera, no corresponden al revólver de Galeano

EXISTE LA POSIBILIDAD DE QUE GALEANO TUVIERA COMPLICES

Galeano, después del crimen, tuvo miedo de entrar en la cocina de su casa

Ninguna novedad ha surgido hasta ahora en lo actuado en el total esclarecimiento del asesinato alevoso de Gómez y Ortiz, que tanto conmovió al tranquilo vecindario de Parada Olivera.

No obstante, el comentario público ha vuelto a agitarse a raíz de nuestra campaña, previendo quizás el esclarecimiento de ciertos importantes detalles que quedaron obscuros en el sumario inicial y que, ahora, la justicia parece quisiera ponerlos en limpio para disipar toda duda, respecto al grado de responsabilidad de Galeano, en la comisión del doble homicidio.

No está del todo descartada la posibilidad de que el criminal haya tenido instigadores. Tampoco aparecen muy claras las declaraciones del sujeto detallando la forma en que llevó a cabo el asesinato.

Ofrece serias dudas el relato de Galeano, sobre el desarrollo de la espantosa tragedia. No se concibe que él sólo haya sido quién ultimó a las dos víctimas. Todos los que lo conocen, coinciden en afirmar que era un tipo maulón, "flojo" de toda flojedad y lo demuestra plenamente el caso, relatado por la propia madre, ocurrido 24 horas después del suceso. Dice ésta que el matador, le pidió por la noche que lo acompañara a cenar en la cocina. Como ya estaba acostada, se limitó entonces a indicarle que allí tenía todo pronto y que cenara solo porque, ella, no se levantaba. Y, Galeano, miedoso, asustado por el recuerdo de los dos muertos, no se atrevió a penetrar en la cocina, prefiriendo ir a dormir sin cenar.

Y, este tipo de hombre, esta fiera humana, se acusa de haber sido él solo quien mató, degolló y apuñaleó con inaudita alevosía a los infortunados Gomez y Ortiz, paisanos fuertes y capaces de repeler valientemente todo intento criminal.

GALEANO ES ILOGICO CONSIGO MISMO

Miedoso antes y después de cometido el monstruoso asesinato, Galeano aparece frente a los hechos por él relatados, como un hombre de valor, libre de temores, dispuesto siempre a jugarse la vida, sin preocuparse de cuantos ni quienes van a ser sus enemigos. Solo, con un revólver cargado con cuatro balas, acomete la temeraria empresa de dar muerte a dos paisanos bien armados, sin importársele un comino la suerte que él pudo correr en cuanto le fallara el primer disparo.

Y luego, para entrar solo en la cocina, éste monstruo que prodigó coraje a los cuatro vientos el trágico atardecer en que hirió a balazos y ultimó a cuchillo a dos hombres, tuvo miedo...

¿Remordimiento? No lo creemos. Tiene que ser insensible, este sujeto, a toda humana sensación. Un psiquiatra debiera estudiarlo Tal vez supiéramos a qué escala pertenece este tipo de criminal.

SE HALLARON CAPSULAS DE OTRO CALIBRE

Cuando las autoridades inspeccionaron el escenario de la tragedia, encontraron unas cápsulas de revólver que no coincidían con el calibre del que había utilizado Galeano en la comisión del delito.

Hasta hoy, nada se pudo saber respecto al origen de esas cápsulas. Sin embargo, las correspondientes al arma que entregó el criminal no han aparecido por ningún lado. Tampoco el cuchillo. Parece que a todo se lo hubiera tragado la tierra, a todo aquello, se entiende, que podía arrojar luz sobre las sombras que rodean, hasta ahora, al misterioso asesinato.

Y la búsqueda que se hizo de todos estos elementos de prueba, no dió resultado.

¿Habrá señalado Galeanó el lugar preciso en que los enterró?

¿No habrá tratado de desorientar a las autoridades señalándoles otro sitio?

Hombre campero, conocedor de aquellos parajes, Galeano no puede desconocer u olvidar en solo tres días, el punto en que enterró las armas.

Y si él dice que las enterró en determinado lugar y allí no se encuentran, ¿quién pudo tener interés en hacerlas desaparecer?

Mucho tienen que hacer todavía las autoridades para dejar bien aclarado este hecho. Son evidentes y demasiado graves las contradicciones en que ah incurrido Galeano en su declaración para que la justicia, con lo actuado, dé por terminada la investigación sumaria. — Enviado Especial.

LA POBLACION TAMPOCO

Mercedes, 23 — A LA MAÑANA — Optima impresión causó en la opinión pública la iniciación de la campaña pro-esclarecimiento del crimen en Parada Olivera.

Por la redacción de "El Día" local desfilaron numerosos vecinos, aportando datos valiosos que si las autoridades competentes aprovechan pueden arrojar mucha luz.

Se trata de vecinos de arraigo y de gran solvencia moral.

Nadie cree que Galeano sea el único autor del doble asesinato y se calcula apenas que fué un simple ayudante o "campana".

El enviado especial de LA MAÑANA y "El Diario" hizo hoy varios reportajes que enviará por correo mañana.

Se considera muy probable que el Fiscal pida una nueva vista del proceso.—Corresponsal.

Otras noticias de policía

Un camión que conducía soldados fué chocado violentamente por un tranvía

En la mañana de ayer en jurisdicción de la seccional 10.a, se produjo un accidente del tránsito que pudo ser de resultados fatales para los ocupantes de uno de los vehículos, los que felizmente resultaron heridos levemente.

En las calles Ramón Miranda y Ellauri, el tranvía recorrido 25, guiado por Pedro Panela, italiano, soltero, de 26 años, domiciliado en la calle La Paz N.o 1331 y a cargo del guarda Gabriel Moran, domiciliado en la calle Mercedes N.o 951, chocó al auto camión N.o 8-14, de la Intendencia de Guerra, guiado por Marcos Galván uruguayo, casado, de 42 años de edad, domiciliado en la calle Vázquez 1632.

El camión conducía la guardia militar para la Penitenciaría, al mando del cabo del 9.o de Caballería, Juan Rodríguez, compuesta por los soldados Cándido Fontora, Concepción Rodríguez, Domingo Acosta, Sixto Mederos, Juan Cabrera, Jacobo Ferreira, Agustín Pereira, Adolfo Fleitas y Pedro Rivero.

A consecuencia de la colisión los primeros cinco soldados, sufrieron lesiones en el cuerpo siendo curados en el Hospital Militar, de donde pasaron a su cuartel.

Los cuatro restantes sufrieron lesiones leves y se dirigieron a hacer la guardia. Intervino la policía de la seccional 10.a.

Accidentes del tránsito

—Frente a la finca N.o 777 de la calle Grecia, al descender de un tranvía recorrido 16 de "La Transatlántica", José Sosa, uruguayo, soltero, de 40 años, domiciliado en Puerto Rico y Bolívar, cayó al pavimento sufriendo lesiones leves en el cuerpo.

Lo curó la A. Pública.

El conductor y el guarda fueron puestos en libertad, dado la levedad de las lesiones.

Intervino la 24.a.

—Frente al número 1671 de la calle Libres, Carlos Inderberg, uruguayo, casado, de 45 años de edad, domiciliado en Marcelino Berthelot 1717, al intentar ascender a una jardinera de su propiedad, resbaló y al caer al pavimento se produjo lesiones en la cabeza y cuerpo de cierta importancia.

Fué conducido por la Asistencia Pública al Hospital Maciel.

—En la Avenida 18 de Julio y Convención, el ómnibus 70.463, guiado por José Sánchez, embistió a Luisa Ferreira de Barrabino, uruguaya, casada, de 50 años de edad, domiciliada en Charrúa 2181, la que sufrió lesiones leves en el cuerpo.

Curada por la Asistencia Pública, fué domiciliada.

Rateros entre rejas

La seccional 16, remitió a María Magno, por hurto de alhajas avaluadas en $ 400 del domicilio de Justino Bautista, sito en Carreras Nacionales 200; a Dionisio Ramos, por hurto de una vitriola y varias prendas de vestir en perjuicio del señor Tomás Costa.

Fué apedreado un "bus"

En la avenida Italia y Santana, el ómnibus 706-03, de la línea J, que se encuentra en conflicto, guiado por Carlos Kaleites, fué apedreado por un grupo de personas, causando la rotura de dos cristales y lesionando a la pasajero Vicenta Battalla de Telis, uruguaya, casada, de 26 años de edad, domiciliada en Rambla Costanera 37, la que fué curada por la Asistencia Pública, pasando al domicilio

Del trabajo

Refiere la policía de la seccional 8a. que en momentos en que Enrique Cristo, español, soltero, de 40 años de edad, domiciliado en la calle Arenal Grande No. 1894, trabajaba en la hojalatería sita en las calles Coquimbo y Defensa, se produjo un desgarramiento en el pulgar derecho con un balancín. El herido fué conducido por la Asistencia Pública al Hospital Maciel.

Desde Bélgica

HABIA ESTAFADO 450.000 FRANCOS Y FUE DETENIDO

El Director de la Seguridad General procedió al arresto de José Gallardo Escudero casado con una belga y fué ya puesto a disposición de las autoridades policiales belgas que lo biscaba por ser el autor de una estafa cuyo monto se estima en cuatro cientos mil francos en detrimento de un banco.

Desde España

POR UNA DEUDA DE DIEZ CENTIMOS LO HIRIO MORTALMENTE DE UNA PUÑALADA

Madrid, 23. — Comunican de Torre del Mar que un joven de diez y siete años de edad, hirió mortalmente a puñaladas a un amigo con motivo de que este no le abonaba una deuda de diez céntimos.

Sobre el misterioso crimen de Peñarol

SIN NOVEDAD

La familia de Policelli

En nuestra edición de ayer informamos a nuestros lectores sobre el crimen descubierto en Peñarol, del que fué víctima un "linghera" asesinado hará unos ocho meses.

El autor del crimen arrojó el cuerpo de su víctima en un profundo pozo el que luego hizo cegar por un peón y uno de sus hijos. ....

Varios soldados del cuerpo de Bomberos, desde la hora 1 de la tarde del día miércoles se encuentran trabajando para desagotar el pozo con el fin de encontrar el cuerpo del "linghera".

Pero a pesar de haberse trabajado continuamente y haber llegado hasta una profundidad de 27 metros aun no ha sido hallado el cuerpo de la víctima.

Se debe recordar que Policelli la noche en que peleó con el "linghera" se encontraba ebrio, por lo que no es posible estar seguros de que la víctima fué arrojada al pozo o llevada a otro lado.

Esperemos pues, que se termine de deshagotar el pozo para saber a qué atenernos.

Desde la Argentina

Buenos Aires, 23. — Después de una paciente pesquisa la policía de investigaciones allanó la casa de la calle Araújo 289 que ostentaba un letrero de empresa de construcción y en la que entraban y salían numerosas personas a todas horas del día y de la noche.

Los empleados policiales detuvieron al encargado de la casa que dijo llamarse Félix Mendoza y a su mujer Angela Correa.

Registrado el domicilio se secuestró una pieza de sedas, pañuelos y medias de la misma calidad, mil pesos en efectivo un aparato radiotelefónico un revólver y otros efectos.

En momentos en que los empleados policiales realizaban el procedimiento llegó a la finca Segundo Iturri y otro al Departamento de Policía donde pudo comprobarse que ambos sujetos Mendoza y Iturri son individuos de averías con cuentas pendientes con la justicia.

Las mercaderías secuestradas pertenecían a la tienda establecida en Alsina y Santiago del Estero que fueron robadas el 16 de mayo último.

QUIEN ES MENDOZA O MENDAZA

Buenos Aires, 23. — El sujeto Félix Mendoza detenido a raíz del descubrimiento de las actividades que se desarrollaban en el local Araújo 288, — a cuyo frente se ostentaba una chapa con el nombre de Segundo Iturri constructor, — es un peligroso y hábil delincuente profesional del delito de larga y accidentada historia.

Era uno de los frecuentes pretendidos clientes del "Constructor" Iturri y la policía que se hallaba desde algún tiempo preocupada por las actividades que se desarrollaban en aquella casa llegó a establecer que Mendoza era un viejo conocido en los ambientes policiales.

Encomendada la pesquiza se logró detenerlo sin oponer resistencia, a Félix Mendaza o Mendoza o Méndes o Mendizábal etcétera argentino de 41 años, soltero sin ocupación legal el que es un hábil ladrón que en época no lejana se especializó en el robo de automóviles y últimamente en scruches en casas de comercio siendo además su especialidad: asaltante.

El prontuario de Mendaza presenta una historia sintética del peligroso maleante hecho a la alta escuela de aquel bandido que se lamó Melgarejo y junto a con Juan Lastreto desplegó intensa actividad.

Se mezcló en hechos que a su hora conmovieron la opinión pública como asalto al guarda Pérez, el decapitado de Bahía Blanca y el asesinato de Enrique Valenzone.

Esa banda se deshizo formando Mendeza otra por su cuenta

Recorría el interior del país y en Mendoza estuvo a punto de ser preso por asalto a balazos y atentado a la autoridad.

En La Paz (Bolivia) también se supo de sus andanzas hasta que regresó al país estableciendo sus actividades en Bahía Blanca participando en el asalto al pagador del Ferrocarril Sur, Angel Castell.

Aunque sabía lo peligroso que era su presencia en esta capital vino en 1927 dedicándose al robo de automóviles especialidad que había cumplido con éxito en el interior.

En marzo de 1928 el vigilante Luis Morilla lo sorprendió mientras se llevaba un automóvil en el barrio Constitución pretendiendo detenerlo.

Mendaza lo mató de un balazo desapareciendo.

Siguió robando automóviles hasta que en julio de 1929 una comisión policial lo sorprendió en una esquina central y lo detuvo.

Se le remitió a Bahía Blanca donde estaba abierto el proceso por el asunto del pagador del pagador ferroviario pero pronto se fugó.

Volvió a las mismas actividades en San Juan capturándosele logrando fugarse cuando se le iba a remitir a esta capital.

Poco después una comisión policial lo detuvo nuevamente tras un combate a balazos en el que resultaron heridos un policía y Mendaza.

Antes de substanciarse la causa de Mendaza este volvió a desaparecer.

Actualmente se le ha detenido complicado en el robo de mercaderías que se hallaban en la casa del supuesto constructor procedentes de un importante robo cometido el 18 de mayo último en el negocio de Alsina 1293 propiedad de Salomón Penhos.

En esa oportunidad los ladrones practicaron un boquete en la pared medianera apoderándose de mercaderías por un valor aproximado a 20.000 pesos

EN EL MATADERO MUNICIPAL SE PRODUJO UNA FUERTE EXPLOSION

Los perjuicios ocasionados por ésta se avalúan en $ 40.000

Rosario, 23. — Poco después de las 11 horas en el barrio de Roque Saenz Peña que esta situado en la parte Sud de la ciudad se produjo una gran alarma debido a una explosión intensísima que en el primer momento se creyó que partía del cuartel del regimiento 11 de infantería que se encuentra situado en ese barrio.

Al concurrir las autoridades policiales se comprobó que había volado una sección del matadero municipal en la parte destinada a frigorífico.

Ese departamento se encuentra situado a la izquierda del edificio central contiguo a la torre que ostenta el reloj.

Existe allí un depósito de amoniaco con una serpentina que conduce el líquido a las distintas cámaras de la instalación sin conocerse los motivos por que se produjo la explosión haciendo grandes destrozos en el edificio cuyos techos volaron también y parte de las paredes cayerónse.

Fué tan violenta la explosión que algunos restos de tiranterías de acero fueron arrojados a distancia perjudicándose edificios vecinos entre otros el de la comisaría seccional que recibió un trozo retorcido de acero sobre el techo siendo las tejas rotas en gran extensión.

Inmediatamente de conocerse el suceso se dió intervención al juez de turno concurriendo también el intendente municipal señor Esteban Morcillo, el director del departamento de obras públicas y otros funcionarios y químicos de la municipalidad.

En los primeros momentos los daños se estiman en 40.000 pesos.

Deceso de un compañero

ANDRES OSUNA

El personal de esta casa está bajo la profunda sensación de dolor que le produce la repentina pérdida de uno de sus compañeros, el señor Andrés Osuna, estimado obrero de talleres, que compartía desde hace años la labor diaria, cultivando la simpatía y el aprecio de todos por sus prendas personales.

Osuna concurrió en la mañana de ayer a la sentida ceremonia con que rendimos homenaje a la memoria de

nuestro querido ex-director, Héctor R. Gómes, participando en aquel tributo recordatorio con el íntimo sentimiento que a todos nos embargaba, retirándose [illegible] de la necrópolis Central, al parecer, en perfecto estado de salud. Pocas cuadras había andado cuando [illegible] un síncope, de carácter grave desde los primeros momentos, produciéndose el desenlace fatal a las 7 de la tarde

El modesto compañero que desaparece fué un decidido servidor de los ideales riveristas, habiendo prestado el concurso constante de sus entusiasmos y de su acción cívica al Club de la 1.a sección, en cuyo seno esta pérdida produce honda congoja.

La autoridad partidaria que nombramos invita para el acto del entierro de los restos de este buen correligionario.

La lotería de hoy

La próxima lotería cuyo premio mayor es de $ 60.000, se sorteará hoy de acuerdo con el siguiente programa:

1	premio de		$ 60.000
1	"	"	6.000
1	"	"	3.000
2	"	" 2.000	4.000
5	"	" 1.000	5.000
5	"	" 1.000	5.000
8	"	" 500	4.000
20	"	" 200	4.000
50	"	" 100	5.000
2912	"	" 25	72.800
3000	premios a sortearse		$ 163.800

Nuestro compañero "El Diario" publicará el extracto oficial de esta lotería.

En Punta del Este

PROTESTAS QUE LEVANTA LA CREACION DE UN NUEVO IMPUESTO

Nuestro corresponsal en Punta del Este nos envía el siguiente despacho:

Punta del Este, 23 — A LA MAÑANA — Sesionó anoche la Comisión de Fomento de defensa de la propiedad local, con motivo del proyecto sancionado recientemente por la Asamblea Representativa para la construcción de la carretera del Bosque Municipal a "El Placer", obra que será atendida con la contribución de las propiedades de Punta del Este, considerándose injusto el impuesto creado, el que levanta grandes resistencias de los contribuyentes.

Se nombró una Comisión, compuesta por los señores Emilio Pitot, Alberto Murissich y Felipe Murga, con el cometido de entrevistarse con los miembros del Concejo Departamental, a fin de informarse sobre lo que se adeuda todavía de la carretera de Punta del Este y a cuanto asciende el costo de la que va a construirse y si siempre seguirá a cargo exclusivo de este balneario, todas esas obras.

La Comisión aludida está dispuesta a usar de todos los medios legales a su alcance en defensa de los propietarios.—Corresponsal.

En la Unión Industrial Uruguaya

SESION DE LA CAMARA DE INDUSTRIAS

Presidiendo el doctor Ramón Alvarez Lista celebró sesión la Cámara de Industrias considerando los siguientes asuntos:

Expediente iniciado por la Fábrica Uruguaya de Alpargatas ante el Ministerio de Industrias solicitando privilegio de invención para "Nueva aplicación de materiales para viras de alpargatas" que dicho Ministerio pasa nuevamente a informe.

—Solicitud de los señores González Hnos. y Sás al mismo Ministerio, para que se incluya en la Sección Materias Primas de la Tarifa de Aduanas, a las tierras y escorias a base de plomo, desechos de acumuladores de usinas, ferrocarriles y automóviles y del barro de las mismas

—Pedido formulado al Ministerio de Industrias por los señores Jourdan y Fortunatti para que sean incluídos en la Sección Materias Primas de las Tarifas de Aduanas, las máquinas sueltas para relojes, que son montadas en armazones fabricados en el país.

—Comunicación de la Legación del Uruguay en Francia al Ministerio de Relaciones Exteriores, informando que la Oficina de Expansión Territorial en Marruecos desea entrar en relaciones con firmas uruguayas que pudieran confiarle la representación de sus productos de exportación, naturales o manufacturados, para Marruecos.

—Solicitudes de ingreso de los señores Miguel Goulard, Jose Cerizola, Pedro Perrone e Hijo, Pennone y Zúñiga, José y G. Albacete, José Garmendia, Juan A. Paganini, Castiglioni e Imperiale, Passadore, Carrau y Mutio y Nicolás Santoro (bodegueros).

—Nota de la Comisión Nacional de Fomento Rural, adjuntando notas y circulares relativas al Congreso Científico y Técnico de Panificación que se efectúa en estos momentos en Roma.

Vida partidaria

COMITE E. NACIONAL

Sesionó ayer

Presidiendo el señor Carlos de Castro, actuando en la secretaría el señor Isaac C. Díaz y con asistencia de los señores Juan Nunes Ribeiro, José Luis Santayana, Juan J. Carbajal Victorica, Santiago E. Bordaberry, J. Américo Beisso, Adolfo Daquc, Vicente Urta y Rocca, Santiago L. Abella, José A. Pereira, José A. Croce, Carlos A. Mora Otero y doctor César G. Gutierrez, sesionó el Comité E. Nacional del Partido Colorado General Fructuoso Rivera.

Excusaron sus inasistencias los señores Mario Rossi, Francisco Magnano y Carlos M. Prando.

Se dió cuenta de los siguientes asuntos: constitución de la Comisión Departamental Provisoria de Cerro Largo y dos notas de la Corte Electoral, dándoseles el trámite correspondiente.

Se resolvió sesionar el jueves próximo para tratar asuntos importantes de actualidad.

COMITE E. RIVERISTA DE LA 7.a SECCION

Tacuarembó 1489

Se cita a los miembros de este Comité y especialmente a la Comisión de Tesoro, para la reunión que tendrá lugar hoy a las 9 p. m., con el objeto de reglamentar las finanzas.— Se encarece puntual asistencia. — El Secretario.

Personalidad científica y filosófica de Goethe

CONFERENCIA DEL PROFESOR CLEMENTE ESTABLE

A las 6 y 15 p. m., el profesor Clemente Estable dictará hoy el anunciada conferencia sobre la personalidad científica y filosófica de Goethe.

Esta conferencia tendrá lugar en el salón de actos públicos de la Universidad, de acuerdo con el siguiente sumario:

Intuición y observaciones de Goethe sobre el transformismo. — Precursores e interferencias. — De la intuición a la experiencia integral (armonías y conflictos). — Buscando un criterio. — Distinciones previas. — Arquetipos de Goethe y de Geofroy Saint-Hilaire. — La gesta de la forma por la vida. — Planteamiento de problemas.

Del Círculo de la Prensa bonaerense

ESTRECHANDO VINCULOS

Nuestro corresponsal permanente en la capital vecina nos trasmite el despacho que va enseguida relacionado con actos recientes de nuestro Círculo de la Prensa, donde se pusieron de manifiesto sus sentimientos de simpatía hacia la institución fraterna de la ciudad bonaerense y los cuales son retribuídos ahora por aquella corporación.

Dice nuestro comunicante:

Buenos Aires, 23 — A LA MAÑANA — Firmada por los señores Adolfo Lanus y Segundo B. Gauna, Presidente y Secretario, respectivamente, del Círculo de la Prensa, mañana se dirigirá a la entidad similar de Montevideo la siguiente nota:

"La Comisión Directiva del Círculo de la Prensa, en reunión celebrada el 18 del corriente, se ha informado con la explicable complacencia de los propósitos de colaboración y entendimiento entre ambas entidades, que informa la nota del señor Presidente.

El Círculo de la Prensa, que tengo el honor de presidir, ha considerado siempre de su deber concurrir a un mayor acercamiento entre los periodistas uruguayos y argentinos, y en esta oportunidad, como en todo momento, está dispuesto a realizar con entusiasmo toda la acción susceptible de servir a la indicada finalidad.

Esperamos, pues, gustosos la amable visita que Vds. nos anuncian para el 9 de Julio próximo, en la convicción de que ella dará motivo para exteriorizar una vez más los sentimientos de fraternal simpatía que caracterizan nuestras relaciones.

Al retribuir el cordial saludo de Vds., aprovecho la oportunidad para reiterar al señor Presidente y demás colegas de esa prestigiosa institución, las seguridades de nuestra más alta consideración."—Corresponsal.

Diplomáticas y Consulares

AUDIENCIA SEMANAL

El Ministro de Relaciones Exteriores recibió ayer, en audiencia ordinaria, a los siguientes jefes de misión diplomática, con los cuales conferenció sobre diversos asuntos: de Francia, de Bélgica, de Bolivia y de Italia.

ENTREGA DE CREDENCIALES

El Presidente de la República recibirá esta tarde, en audiencia de entrega de credenciales, al Ministro Plenipotenciario de los Países Bajos, señor Petrus Ephrem Teppema, y al Ministro Plenipotenciario de Venezuela, doctor Pedro César Dominici.

El señor Teppema será recibido a las 16 horas y el doctor Dominici inmediatamente después del expresado ministro neerlandés.

Ambas audiencias se realizarán en la Presidencia de la República con arreglo al ceremonial en vigor.

Un caso de difteria maligna

El Centro de lucha anti-diftérica invita a los colegas que quieran interesarse en la observación del aspecto clínico de una "difteria maligna", mal de reciente aparición entre nosotros, año 1928, felizmente poco común, a concurrir al Hospital "Pedro Visca", Servicio Infecto-contagioso, en el día de hoy.

Anoche se consideró el proyecto de Bonos de Pavimentación

Una agitada sesión de la Asamblea Representativa

Bajo la presidencia del señor Carlos Sapelli sesionó anoche la Asamblea Representativa para continuar ocupándose sobre la reconsideración del proyecto de emisión de "Bonos de Pavimentación" por dos millones de pesos.

La barra se hallaba completa desde temprano, llegando más tarde una manifestación compuesta en su mayoría por obreros que trabajan en canteras, etc., sintiéndose del salón de sesiones los gritos que partían de la calle.

En primer término se votó negativamente una moción del señor Miranda para que la Asamblea recibiera en comisión general a una delegación de obreros.

Luego se leyó el mensaje del Concejo, pidiendo el pronto despacho del proyecto reconsiderado.

Se opuso al proyecto el señor Morandi, haciendo, entre otros argumentos el de que los dos millones de pesos se destinaran exclusivamente a obras nuevas.

La bancada católica también se manifiesta en contra del proyecto, por la falta de consistencia científica y el desacertado plan de obras de vialidad.

El señor Puig destacó que el Concejo había cobrado la suma de 400.000 pesos por concepto de vías y entrevías y 160.000 pesos por la diferencia del 3 por ciento, sumas estas que quedan a beneficio del Municipio y que no se sabe qué destino se le da al dinero.

Agregó que en su concepto la baja de los papeles municipales encarecen la obra y es por ello que se opone al proyecto, además de las manifestaciones que hiciera en la sesión anterior, que no fueron contestadas por el señor Tochetti.

A esta altora del debate el doctor Miranda propuso se prorrogara la sesión hasta la terminación, resultando empate: 43 en 86. Rectificada la votación nominalmente por tercera vez, resultó afirmativa por 44 votos en 87.

El señor Obes Polleri dejó constancia por la forma en que se pretende presionar a la Asamblea con una barra numerosa y una manifestación callejera que desde la calle hace sentir su protesta desconsiderada.

El doctor Miranda plantea una cuestión reglamentaria respecto de los asuntos reconsiderados que pueden ser pasados nuevamente a Comisión, quedando la Cámara en cuarto intermedio, y puesta a votación resulta negativa.

El señor Tochetti mocionó para que se levantara la sesión, empatándose en las tres votaciones, 44 en 88. De acuerdo con una disposición reglamentaria, se proclamó negativa la votación.

Seguidamente le fué concedida la palabra al señor Obes Polleri, quien hace la historia del proyecto y la actitud decidida de la bancada riverista al oponerse abiertamente al mismo.

Aprovechando la oportunidad de la reapertura del debate, declaró que los riveristas no votarían fondos hasta tanto produzca su informe la Inspección de Hacienda sobre las finanzas municipales y la inversión del dinero votado por la asamblea anterior.

Dijo que para pagar obra hecha, la Asamblea no puede votar ninguna cantidad, pues ha ocurrido en casos anteriores que el Concejo sin contar con bonos disponibles construía pavimentos, esperanzado en que luego se le votaran fondos para atender esa sobras.

En lo que atañe a obras a construirse, entiende que el Concejo no puede llevarlas a cabo, sin la previa presentación de un plan de obras, que merezca la confianza y aprobación de la Asamblea.

Los dineros municipales hay que administrarlos con la mayor corrección, porque de lo contrario se produce el caos, como ya está ocurriendo.

Destacó la realización de contratos por parte del Concejo contra la voluntad del vecindario pobre que en los actuales momentos sufre las consecuencias de la crisis, por la falta de trabajo y de recursos para abonar las cuotas de pavimentación, cosa que ocurre, como ya dijo por la falta de un plan técnico.

Además expresó que para la emisión de bonos se requiere un número específico determinado de votos, que es necesario tener muy en cuenta para el caso de que se votara el proyecto.

Dijo que la plaza estaba cargada de papeles municipales, circulando actualmente bonos por 42 millones de pesos, lo que ya es peligroso para su valorización.

Asumiendo una actitud valiente el orador expresó claramente que la Asamblea Representativa carece de condiciones para indicar normas de gobierno, y prueba de ello cita el desastre de la deuda millonaria que hoy pesa sobre las finanzas comunales.

Agregó, que la bancada batllista en lugar de hacer argumentos de técnica administrativa para defender al Concejo y al proyecto, hacía argumentos sentimentales para conseguir así trabajo a los afiliados a los clubs del concejal Dagnino.

Terminó el señor Obes Polleri dejando constancia que hasta tanto no se presenten balances, datos estadísticos, y el informe de la Inspección de Hacienda, de suerte que se sepan qué se hace de los dineros del pueblo, la bancada riverista no votará ni un solo centésimo al Concejo de mayoría batllista.

A las 2 de la mañana se hizo moción para que la Asamblea pase a un cuarto intermedio hasta el lunes próximo, resultando negativa.

Fué votada también negativamente una moción del señor Tochetti para que se cerrara el debate.

Hablaron luego oponiéndose al proyecto los comunistas y los señores Fernández Quintana y Silvarino Jubin.

A las 3 de la mañana la situación permanecía incambiada.

En contra del proyecto, las bancadas riverista, nacionalista, socialista, comunista y católicos.

A favor, los batllistas, sosistas y vieristas.

En las distintas votaciones se produjo empate, continuando discutiéndose el asunto, y denotando agotamiento los oradores.

Rinalmente puesta a votación una moción de derogación del decreto, no tuvo andamiento, por votar los comunistas, sosistas y vieristas con los batllistas.

Se armó de nuevo un tole-tole provocado por un proyecto aditivo comunista que no tuvo la mayoría necesaria por disponer gastos sin crear recursos.

A las 4 menos 10 el presidente dió por terminada la sesión en medio de las protestas de numerosos diputados.

Arribo de carbón

De acuerdo con informaciones recogidas en círculos importadores, actualmente, se hallan en viaje hacia nuestro puerto con cargamento de carbón mineral inglés, de las clases "Admiralty" y "Welsh", los siguientes vapores: griegos "Meandros" "Ariadane" y "Georgios"; yugoeslavo "Slava" e inglés "North Britain" a llegar todos ellos durante el próximo mes de Julio.

El tiempo previsto

SE ANUNCIA DESCENSO DE TEMPERATURA Y LLUVIAS

Estado general: mal tiempo.

Fuertes manifestaciones eléctricas que adquirirán su máximun de intensidad entre 4 y 6 de la madrugada. El viento Norte pasará violentamente a los sectores meridionales con brusco descenso de temperatura y con lluvias.

Por el Parlamento

EN EL SENADO

Modifícase el artículo 2.o de la Ley Refundición de Deudas. — Texto del proyecto. — Presupuesto Banco Hipotecario.— Fué rechazado.

A las 5 y 30 p. m., se reunió ayer el Senado en sesión extraordinaria, bajo la presidencia del señor Cabrera, y asistiendo los señores: Massera, Ponce de León, Vianna, Estapé, Camacho, Viera, Rodríguez Larreta, Macedo, Andreoli, Batlle, Bonnet, Demicheli, Minelli y Ramos.

Se dió cuenta de los asuntos entrados y se consideraron diversas mociones previas.

LA REFUNDICION DE DEUDAS PUBLICAS

Se pasa luego, a la orden del día, tratándose en primer término el proyecto de ley modificando el artículo 2.o de la Ley Refundición de Deudas Públicas.

Este asunto fué aprobado sobre tablas sin que se originarán debates, pasando al P. E., para su cúmplase con el siguiente texto:

TEXTO DEL PROYECTO

Artículo 1.o — Modifícase el apartado final del artículo 2.o de la Ley de 11 de Marzo de 1932, que quedará redactado en la forma siguiente:

"El tipo de venta de los títulos, no podrá ser inferior en más de tres puntos al promedio de la cotización de las deudas similares en el mes anterior".

Art. 2.o — La "Deuda Teléfonos del Estado" a que se refiere el artículo 3.o de la ley N.o 8767 (de fecha 15 de Octubre de 1931) gozará de un interés de 6 y 1|2 o|o (seis y medio por ciento) anual pagadero trimestralmente y de una amortización acumulativa del 1 o|o (uno por ciento) anual, efectuada semestralmente, a la puja o por compra directa en la Bolsa de Comercio, cuando los títulos se coticen a la par o por arriba de ella.

El tipo de venta de los títulos de la referida deuda no podrá ser inferior en más de tres puntos al promedio de la cotización de las deudas similares en el mes anterior.

Artículo 3.o — Comuníquese, etc.

PRESUPUESTO BANCO HIPOTECARIO

Fué tratado a continuación el presupuesto del Banco Hipotecario, que viene devuelto por la Cámara de Diputados con modificaciones.

El señor Demicheli entiende que las modificaciones que se han hecho en dicho presupuesto son equivocadas, pero como no va a disponerse de tiempo para tratarlo en Asamblea General le dará su voto al proyecto de la Cámara de Diputados.

Pues, sino — continúa el orador— se perjudicaría al Banco Hipotecario, que no incluyó en su presupuesto original por olvido, una partida de $ 40.000 destinada a la Sección Fomento Rural y Colonización.

El doctor Estradé cree que habrá tiempo de citar a la Asamblea General, pues la Cámara — dice — está citada para hoy extraordinariamente.

En cuanto a la modificación en sí, que fija $ 70.00 como sueldo mínimo para los empleados mayores de 18 años, entiende que no es adecuada, pues ella vendría a ahondar más la diferencia existente, entre los empleados bancarios y los empleados públicos en general.

Oídas otras manifestaciones del señor miembro informante, fueron rechazadas las modificaciones propuestas por la Cámara de Diputados, quedando por consiguiente este presupuesto para tratarse en Asamblea General.

Se levantó la sesión a las 6 p. m.

Labor de Comisiones

Asuntos Financieros y Bancarios

Nuevamente se reunió ayer la Comisión de Asuntos Financieros y Bancarios de la Cámara de Representantes.

Especialmente invitados hicieron acto de presencia, el Ministro de Hacienda, doctor Eduardo Acevedo Alvarez, el Gerente G. del Banco de la República, don Octavio Morató, el Contador Gral. de la Nación, y los diputados Secco Illa, Prando y Puyol.

Se continuó con el estudio del proyecto sobre creación de la Caja de Amortización Autónoma, el que fué definitivamente aprobado después de una amplia exposición que sobre el mismo, hizo el Gerente del Banco de la República.

Se designó miembro informante de este asunto, al Dr. Alvaro S. Vágquez

A continuación y con la presencia del Director de Impuestos Directos, se cambiaron ideas con respecto al proyecto remitido con sanción por el Senado, sobre procedimiento para el pago de anualidades atrasadas del impuesto inmobiliario, pronunciándose la Comisión en sentido contrario por considerar inconveniente conceder nuevas prórrogas.

Luego se estudió el proyecto sobre plazo para el pago de las patentes de giro para toda la República decidiéndose celebrar esta tarde una nueva sesión a las 4, con asistencia del Ministro de Hacienda, del Contrador Gral. de la Nación y del Director de Impuestos Directos.

En dicha reunión se tratará además, el proyecto sobre "Deuda Unificada 1932".

Constitución y Legislación General Integrada

Se reunió ayer la Comisión de Constitución y Legislación General Integrada, a fin de tomar en consideración la apelación contra los artículos 7.o y 8.o del Decreto N.o 1709 del Gobierno Departamental de Montevideo, resolviéndose celebrar una nueva sesión el martes próximo a las 17 y 30 con la asistencia de un delegado del Concejo con el objeto de informar a la Comisión sobre el alcance, monto y finalidad de los impuestos apelados.

No fué para más el acto

Comisiones citadas para hoy

Presupuesto y Asuntos Financieros y Bancarios: a las 4. — Orden del día: Reajuste del Presupuesto General de Gastos.

Nota — Se recomienda puntual asistencia, recordando el Presidente ue en la corriente semana no ha sido posible celebrar sesión, por falta de número

Asuntos Financieros y Bancarios, a las 4, con asistencia del señor Ministro de Hacienda, Contador General de la Nación y del señor Director de Impuestos Directos. — Orden del día:

Caja de Amortización Autónoma.
—Deuda Unificada 1932.
—Pateneta de Giro.

Las sesiones de hoy

CAMARA DE REPRESENTANTES
La sesión de hoy

La Cámara de Representantes se reunirá esta tarde a las 4, a pedido de 62 Representantes, para informarse de los asuntos entrados y considerar la siguiente orden del día:

Inversión de $ 1.000.000 para obras públicas.

—Presupuesto General de Gastos.

Sr. Lewis A. Bealer
State University of Montana
MISSOULA, MONTANA
E.U. DE N.A.
2336 College Ave
Berkeley Calif

La Mañana

Edición de 14 Páginas
Precio 4 cts.

AÑO XV—Núm. 5323 | Montevideo, Sábado 25 de Junio de 1932 | Redacción: Ciudadela 1478. — Administración: Cerrito 737. Agencia en Buenos Aires: Talcahuano 481.

Del doctor Blas Vidal

VENECIA

Reproducimos a continuación uno de los capítulos más brillantes, — siéndolos todos, — del libro "Itinerario de viaje de un charrúa", interesante producción literaria de nuestro distinguido y culto compatriota, Dr. Blás Vidal

Intentar una descripción sería absurdo desde que cada piedra tiene una tradición y una singularidad.

Es difícil concebir en el presente lo que pudieron significar durante algunos siglos estas palabras "San Marcos" que fué grito de guerra de la Reina de Adriático en su acción dominadora.

La visita al Palacio Ducal, —palacio, senado, tribunal y prisión— da una idea aproximada de lo que fué la grandeza veneciana.

Los cuadros del Tintoretto y del Veronese que adornan la Sala de Gran Consejo, reflejan el poderío del León alado de San Marcos, en los más salientes episodios de su gloria.

La nueva modalidad de nuestra organización constitucional despierta excepcional interés por la contemplación de todo lo que se refiere al Colegiado Veneciano de tan desfavorable recuerdo.

En esta Sala del "Maggior Consiglio" en el friso superior de los Dux, notándose en el sitio que corresponde a Marino Fallero un rectángulo negro con la inscripción referente a su decapitación por traición al Estado, "His est locus Marini Falethri decapitati pro criminibus."

Podría ser aleccionadora una práctica semejante en las galerías de retratos de los mandatarios.

Conservo el recuerdo de entre las muchas cosas de interés que encierra el Museo del Palacio, un libro de oraciones, que creo perteneció al Dux Morosini, que en la parte interior contiene un espaci en el que está colocada una pistola primorosamente cincelada.

Este Dux parece que poco confiaba en la protección divina, para resistir los peligros de un atentado. Seguramente que no tendría mucha fe en la eficacia de sus plegarias.

Frente al palacio Ducal se ve un edificio de arquitectura elegante y armoniosa que es conocido con el nombre de Librería Vechia comenzado en el año 1536 por Sansovino.

En 1545 la bóveda apenas terminada se derrumbó. Sansovino fué encarcelado, destituído y condenado a pagar mil escudos de oro. Sus amigos inseparables Aretino y el Tiziano obtuvieron su libertad, después de extraordinarios esfuerzos.

Esta incidencia, habla en favor del Colegiado Veneciano y demuestra su acción enérgica.

Ese pasado tan criticado resulta en algunos aspectos superior a pretendidas perfecciones del presente.

Completan el encanto de la plaza, las Procuradorías Nueva y Vieja, el famoso Campanile con la Loggetta que por derrumbe reciente fué reconstruído bajo la inspección de Moretti —nuestro director del Palacio Legislativo— la interesante Torre del Reloj con sus Moros que dan golpes que corresponden a la hora y como complemento y superior atracción, la famosa Basílica, coronada por los caballos viajeros, que después de la gran guerra han vuelto a ocupar su tradicional sitio.

En mis recuerdos de Venecia no puedo olvidar la excepcional impresión que me causó la célebre estatua ecuestre de Bartolomeo Colleoni, obra de Verochio terminada por Leopardi.

Con razón se dice que es uno de los más hermosos monumentos del mundo.

La noción de vida, de fuerza, de movimiento que da la estatua es extraordinaria.

No puede concebirse mayor unidad y más excepcional exteriorización del pensamiento que guió al artista.

Quiso expresar una vida toda acción y lo consiguió totalmente.

La ubicación del monumento nada favorece su contemplación, pues está colocada en una estrechísima plaza —San Zampolo— y demasiado próximo a un canal.

El lucimiento de esta obra maestra, resultaría muy superior, en un espacio mayor y de más amplia visión.

He vuelto a sentir el embrujo de Venecia en una de sus noches clásicas, la víspera del día de la Virgen.

La iluminación ha sido general en el Gran Canal.

Los Palacios y embarcaciones en diversas formas ostentaban decoraciones luminosas, pero en una uniforme totalidad, verde y amarilla, impuesta por el Municipio de la Ciudad.

El encanto de una noche serena y la mágica visión de aquella fantástica iluminación de colores pálidos, que armonizaban con la poesía del ambiente, deja perdurable impresión.

Imposible visitar Venecia sin dedicar varias horas al Puente de los Suspiros y a las célebres prisiones, popularizadas por la narración de Silvio Pellico y por la evasión del aventurero Casanova de Seingalt.

Nada de extraordinario tiene este puente que cruza el canal y comunica con las prisiones y por donde pasaban los condenados después de recibir su sentencia en el Palacio Ducal.

Dice Ruskin que esta construcción sin mérito arquitectónico, debe principalmente el interés que inspirra, a su nombre misterioso y al sentimentalismo ignorante de Byron.

EL CANAL GRANDE Y LA IGLESIA DE SANTA MARIA DELLA SALUTE VISTOS DESDE LOS BALCONES DEL GRAND HOTEL

Hay evidente exageración en este juicio, que es demasiado cruel para el autor de Child Harold.

De la visita a las prisiones sólo hay motivo de recordar una inscripción que existe en uno de sus calabozos.

"Di qui mi fido, guarda mi Iddio
"Di qui no mi fido, mi guard'io

El veneciano es el más dulce de los dialectos italianos. Sorprende al llegar, pues hace contraste muy grande con el milanés.

Dice Madame de Stael, que no concibe como los que resistieron la famosa Liga de Cambrat, pudieron hablar un lenguaje tan dulce.

Col pensieri malinconici
Non te star a tormentar
Vien con mi monteno in gondola
Andremo in mezzo al mar.

He llegado a Venecia en una incomparable noche de luna, que permite percibir todo el encanto y la poesía de la fantástica ciudad, que emerje del fondo de una laguna de plata.

Se comprende que esa visión sea fuente perenne de inspiración artística y que los poetas de todos los tiempos le dediquen sus más entusiastas y sentidos cantos.

Un espíritu impresionable a la belleza no puede dejar de expresar su admiración ante ese espectáculo de aguas de nacar en las que se reflejan monumentos y palacios de encantadora construcción.

Las góndolas surcan veloces, penetran y se pierden en los estrechos canales. La sugestión del ambiente nos lleva a la impresión del misterio, de la intriga de amor, o del crimen perpetrado en la impunidad de las sombras.

He visto — como cuenta Musset — la luna como un punto en la i del Campanile.

Venecia ciudad de la poesía, ciudad del misterio, ciudad de los amantes, para contemplarte una noche de Agosto, es poco precio el esfuerzo de cruzar el océano.

Una gran góndola me ha conducido a mi alojamiento en el Grand Hotel, en el Gran Canal.

El Palacio Ferro de estilo ojival del siglo XV y los Palacios Fini y Pisani han sido unidos para convertirse en un prosaico hotel moderno que se procura adaptar al confort exigido, sin destruir la característica artística del edificio.

Pero la solución no resulta.

El pasado vence en absoluto y solo se produce una antiestética disonancia entre lo nuevo y lo antiguo.

Penetro en mi habitación, que es una sala de decoración del siglo XV, con cuadros que representan episodios del pasado, de techo altísimo y con seis grandes puertas que parece van a dar entrada a los legítimos propietarios del Palacio, con actitud airada para protestar contra la invasión de audaces plebeyos, que se han introducido en su ausencia.

Una alta cama de madera tallada, con todo el prestigio de un pasado quizás interesante, me parece ser el lecho en que Otello dió muerte a Desdémona.

Abro las ventanas y el espectáculo es maravilloso.

A mi vista, iluminada por la luna, aparece la Santa María de la Salute, rodeada por la laguna e innumerables palacios de los más diversos estilos, que como fantasmas se miran en el espejo de plata del gran canal.

Me paso algunas horas contemplando la mágica visión.

El sueño me vence y duermo entre aparición de dogos, dogaresas, góndolas, espías, y crímenes misteriosos.

La luz del día disipa el sueño.

Abro de nuevo mi ventana y la visión ha cambiado por completo.

La belleza del cuadro persiste, pero la prosa de la vida, y el exceso de luz que pone de manifiesto los defectos, modifica la impresión que la noche ha dejado.

Ya el Gran Canal, es solo un río que corre con aguas turbias y que es surcado por todo género de embarcaciones, que es bien visible no conducen ni amantes, ni dogaresas vestidas con los atrayentes trajes del setecientos, sino a vulgares facchinos que transportan toda clase de mercancías, para los comercios de la ciudad.

Aquellos palacios al parecer sitios de misterio y de poesía, en sus frentes ostentan reclames de artículos americanos, o bien letreros que dicen Hotel Daniele, Hotel Franchetti, Bauer, Grunwald, etc., etc.

He salido del Hotel por una callejuela de edificios casi ruinosos que llevan a la XXII de Marzo que conduce directamente a la Plaza de San Marco.

Imposible encontrar los términos exactos que reflejen el encanto de este conjunto que significa la Plaza de San Marcos y los edificios que la circundan, que constituyen cada uno de ellos una verdadera joya de arquitectura, prestigiada por excepcionales recuerdos de catorce siglos de historia de grandeza y de gloria.

El Alcalde de Nueva York se Defiende

James Walker no logra explicar nada. — Entusiasma al público con hábiles salidas

(Especial para LA MAÑANA)

El examen judicial de un testigo ante la comisión legislativa del Estado de Nueva York encargada de averiguar una serie de hechos delictuosos en la administración pública de la llamada metrpoli del Hudson, ha congregado en todo el recinto del palacio de justicia un enorme concurso de la ciudadanía, porque por corredores y pasillos se desbordan por cientos las personas que no han podido penetrar en el salón de audiencias.

Y cuenta que no se trataba de un juicio contra persona determinada. En realidad, no había un reo porque del examen de los hechos sometidos a la investigación del tribunal, lo mismo se podría esperar el descubrimiento de actos dolosos como la comprobación de actitudes ceñidas a la ley y el decoro.

Pero el testigo llamado ante el tribunal purificador era el alcalde de la ciudad y el público comprendía que ese testigo, apercibido bajo juramento para que declarara la verdad sobre lo que iba a interrogársele, tenía, además, el carácter de acusado. Sus declaraciones no iban a servir probablemente contra nadie, sinó contra el propio declarante James J. Walker.

Como en los Estados Unidos en épocas precursoras de elecciones, al menos, los movimientos de depuración no son sino un modo de impresionar al electorado, los observadores imparciales no podíamos esperar del anunciado torneo entre el juez Seabury y el alcalde Walker, sino el choque de dos poderosa fuerzas que se neutralizaran entre sí o unos vistosos despliegues de ruidosa pirotecnia. Un alcalde de Nueva York es un funcionario colocado en altura tan prominente que no es posible suponer lleguen hasta ella las tentaciones de la codicia, las sugestiones del peculado ni el influjo del soborno.

El examen del testigo, como lo presentía el público, ha equivalido a una indagatoria del acusado. Ante el juez Seabury el simpático Jimmy Walker ha tenido que reunir sus recuerdos para satisfacer el interrogatorio. De dónde hubo sacado el alcalde los diez mil dólares con que compró la carta de crédito utilizada en su viaje a Europa? Y por qué se pagó esa carta de crédito con cheque girado por un socio de cierta compañía que acaba de obtener privilegio de transportes en la ciudad? ¿A qué título recibió Mr. Walker utilidades de más de $ 260.000 de una organización de corredores de bolsa, empresa para la cual no había contribuído el alcalde con un solo centavo? ¿De dónde proveían los $ 700.000 depositados en varios bancos a nombre de Russell T. Sherwood; contabilista privado del alcalde y sobre todo, por qué se había ausentado Sherwood de la ciudad y se había negado a comparecer ante el tribunal investigador que lo llamaba a explicar el orígen de tales fondos, siendo sabido que tal indivíduo no había devengado sueldo mayor de $ 4.000 por año?

JAMES J. WALKER, ALCALDE DE NUEVA YORK, ESCUCHA CON UNA SONRISA IRONICA LOS GRAVES CARGOS QUE LE HACE EL JUEZ SEABURY.

Las preguntas del juez eran precisas, hechas en forma serena. Las respuestas del alcalde iban engarzadas en discursos en que hacía gala de una rara agilidad mental para dar con la salida que provocara el entusiasmo de la mayoría de los oyentes y rompían éstos en aplausos por el gracejo oportuno, por la alusión mordaz, por el esguince, en fin, con que Jimmy Walker había hurtado el cuerpo al golpe.

Y eso ha sido lo sorprendente. Walker ha salido de la prueba con su fama ilesa de hombre hábil, ante los demócratas, sus compartidarios. El juez Seabury prometía ahora presentar formal acusación contra el alcalde ante el gobernador. Tal es la consecuencia lógica de la forma brillante como eludió el testigo la explicación de ciertos actos.

"Más si el gobernador suspende a Walker — dijo a grito herido uno de los partidarios de este último — el pueblo volverá a elegirlo". Y esta frase expresa con toda nitidez una característica de la organización de los partidos en este país, porque se cuenta con que el público elector, obligado por la fuerza del rótulo, se pondrá del lado de los acusados de soborno. El pueblo angloamericano tiene la idea precisa de que la política es el arte de transformar en lícito cuanto fuera de es campo es inmoral o simplemente indecoroso. — **Felipe Villalán.**

Nueva York, Junio de 1932

LA GRULLA Y LOS PIGMEOS EN EL ANTIGUO EGIPTO

A juzgar por los bajorrelieves de Menfis, los egipcios eran muy aficionados a las grullas y formaban con ellas rebaños de muchos millares. Los monumentos nos ofrecen cuatro especies distintas: la grulla cenicienta, la de Numidia, el "t'at" y el "au".

Por su actitud, su marcha cadenciosa y sus ademanes mímicos, estas aves han atraído siempre poderosamente la atención del hombre.

La historia de los pigmeos está tan íntimamente unida a la de la grulla, que no carece de interés decir algo de un pueblo sobre el que se han inventado tantas relaciones extraordinarias y que, durante largos siglos, fué para los artistas y los poetas una fuente inagotable de inspiración.

Veamos, ante todo, de donde viene la palabra "pigmeo".

Pigmalión, creador de una estatua tan hermosa que Venus le infundió vida, era un enano grotesco, malvado y cruel. La palabra "pigmé" significaba "medida de un pie de largo" y se aplicó a toda la raza de los enanos.

Según ciertos autores los pigmeos formaban un reino especial gobernado por una mujer llamada Gerana. Esta reina mostraba tan irritante vanidad, que Juno la convirtió en grulla y la condenó a hacer la guerra a sus propios súbditos. Estos eran tan pequeños que iban en carros tirados por perdices y cuando iban al combate revestidos de sus armas, eran arrebatados por los aires entre las uñas encorvadas de la implacable grulla. Sus mujeres podían ser madres a los tres años y eran viejas a los ocho. Habitaban casitas hechas con cáscaras de huevos y en agujeros bajo la tierra; las espigas les parecían árboles y sacudían los granos de trigo con ayuda de una pértiga. Se cuenta asimismo que después de haber vencido a Anteo y fatigado por tan penosa lucha, se quedó Hércules dormido sobre las arenas de la Libia, donde no tardó en ser asaltado por un gran ejército de pigmeos. Un batallón cargó sobre la mano derecha, compañías elegidas se encaminaron hacia la izquierda y grupos de arqueros pusieron sitio a los pies. Considerada como una ciudadela, la cabeza fué objeto de maniobras especiales. Por orden del rey, que mandaba en persona, se llevaron máquinas y otros aparatos de guerra y se lanzaron fuegos artificiales sobre los cabellos. Pero de repente se despierta el dormido, da una carcajada y asiendo a puñados a esos valientes campeones les encierra en su piel de león y se los lleva a Euristeo.

Semejantes fábulas hicieron mirar a los pigmeos como un mito. Estrabón negaba la existencia de semejante pueblo, pero muchos autores antiguos, entre ellos San Agustín y los padres de la iglesia, están de acuerdo sobre la realidad de los pigmeos, su pequeña talla y sus combates con las grullas. Por lo demás, en numerosas obras de arte de la antigüedad se representan muchas escenas de la religión y costumbres de los pigmeos. Homero y Hesiodo hablan de ellos; Aristóteles en su historia natural, los sitúa en la Libia, dice que viven en cavernas y que pelean con las grullas. Análogas referencias se hallan en Herodoto, Ctesias y Plinio.

En los tiempos modernos Andrew Battell ha sido el primer viajero que señaló la existencia de un pueblo, llamado Matimbas, especie de pigmeos que, según él, no son mayores que niños de 12 años, pero muy robustos, que habitaban al norte de Main-Kesoch.

También hay tribus de pequeños negros en el Loango y en la cuenca del Nilo. Schweinfurth hizo notar la existencia de enanos en las regiones ecuatoriales de Africa; los hombres miden a lo sumo 1.52 m. y las mujeres 1.36 m.; su color es más claro que el de las otras razas negras. Baker habla también de bueyes y caballos liliputienses en la región de Gondokon.

Los combates de los pigmeos con las grullas parecen a primera vista una ficción poética y, sin embargo, nada hay más cierto. En invierno, estas aves viven exclusivamente de cereales; los que viven en el Sudán caen a bandadas sobre los campos y causan en ellos grandes estragos. Según los cálculos más modernos, las grullas que invernan en las márgenes del Nilo Azul o del Nilo Blanco, destruyen en esos meses 150 mil medidas de cereales. Nada, pues, tan natural como el hecho de que para proteger sus campos, los habitantes de esas comarcas hicieran una guerra encarnizada a las grullas y destruyeron sus huevos.

Las obras de arte relativas a los pigmeos son numerosísimas. Entre estos cuadros o frescos antiguos, los combates contra las grullas figuran con frecuencia. Tambien hay pinturas alusivas a ceremonias religiosas. En la fig. 8 se ve un sacerdote ofreciendo un sacrificio ante la imagen de un carnero. La fig. 11 representa una escena de iniciación en el interior de una barca; es un fresco de Pompeya. En Egipto abundan mucho esas pinturas; las figs. 5 y 6 representan pigmeos o enanos ocupados en conducir animales; uno lleva un mono mayor que él.

Khnoum-Hotep era jefe de cocina y pigmeo. La fig. 1 es su estatua, encontrada en Sakkarah y conservada en el museo del Cairo; el cuerpo es vigoroso y de miembros muy cortos, el cráneo parece deformado por el uso de un ceñidor apretado violentamente. En Tell-el-Amarna dos enanos de cabezas enormes y piernas endebles, con pies zambos, figuran al lado de las princesas y príncipes reales de la familia de Amenhotep IV (fig. 13). En la fig. 14 encontramos un pie de los llamados por los cirujanos "bot varus"; es el ejemplo más antiguo que se conoce. En Beni-Hassan una enana agita el abanico detrás de unas arpistas. Muchos de estos enanos son patológicos, acaso deformados artificialmente (fig. 15). En nuestros días Stanley ha revelado la existencia de innúmeras muchedumbres de pigmeos en los bosques impenetrables del Congo; son de 1.25 m. de estatura, usan flechas envenenadas y se muestran feroces y malignos, aunque su poca fuerza y su cobardía les impide oponer seria resistencia a los blancos.

Entre las divinidades de que se compone el panteón faraónico figura el dios Bés (fig. 17), originario del país de Punt. Se le representa como un enano grotesco, cubierto con una piel de pantera.

Una pintura de Pompeya (fig. 9) representa cinco pigmeos coronados de follaje; uno de ellos está en el centro y con la palabra y el gesto regula el ritmo de una danza religiosa, según los atributos de algunos de los personajes. Estas danzas, según toda probabilidad, se remontan a 5.000 años antes de nuestra era. Es, pues, indudable que los enanos, naturales o contrahechos, representaban en épocas remotísimas un papel social de índole más o menos humilde, pero de gran importancia.

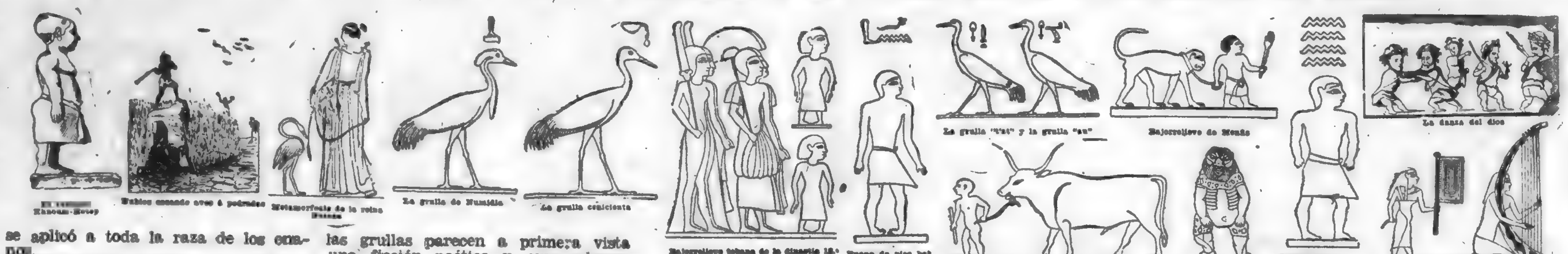

Metamorfosis de la reina Gerana — La grulla de Numidia — La grulla cenicienta — La grulla "t'at" y la grulla "au" — Bajorrelieve de Menfis — La danza del dios — El dios Bés — Pintura de Beni-Hassan

HISTORIA DEL "CHAMPAGNE"

Cuántas y cuántas veces habréis saboreado al final de opípara comida, bebiendo a sorbitos para prolongar el goce, ese delicioso néctar que destila el histórico suelo de la Champaña!

Y, con seguridad, ya porque os atosigaron los incipientes horrores del digerir, o porque os atenacease el miedo al pavoroso brindis, y quizá por ambas cosas a la vez, no dedicasteis al preciado vino unos minutos de reflexión

La poda de los viñedos

tratando de inquirir algo acerca de su historia, que sí la tiene el champaña, y muy pintoresca por cierto.

Vamos nosotros hoy a reparar ese injusto olvido, y ya que estamos en plena época de banquetes.

El vino champaña, aunque alguien pueda creerlo cosa de tiempos relativamente cercanos, es en realidad antiquísimo. Una tribu gala, los rhemos, establecida en las llanuras inmediatas a los bosques de los Ardennes, algunos siglos antes de ser conquistadas las Galias por Julio César, elaboraba, según testimonio de varios historiadores latinos, un vino sonrosado, agridulce y muy grato al paladar.

Debió caer en gracia el tal vino a los conquistadores, porque a partir de la sujeción de las Galias al poderío romano, todos los emperadores lo hicieron figurar en sus mesas al lado de los mejores vinos de Italia, Grecia y España.

El feroz domiciano, para castigar una revuelta del pueblo rhemo, no encontró mejor castigo que talarles las viñas, desaguisado que enmendó bastantes años más tarde el emperador Marco Aurelio Probo, disponiendo que fueran aquellas repobladas a cargo del tesoro imperial, desde Reims a Chalons. En el siglo X aumentó la fama de los vinos champañeses, siendo requisito indispensable de toda mesa real.

El papa Urbano II, que era de la citada región vinícola, se hacía servir en sus comidas vino de Ay (nombre con que se conoció al champaña hasta el siglo XVII), proclamándolo el mejor del mundo.

Cuando en 1268 se verificó la coronación del rey Felipe IV de Francia, ofrecióse a cada personalidad de la Corte, como regalo especial del monarca, un tonel de buen vino de Champaña.

No es de extrañar que contando con tan altos valedores, y dadas sus naturales excelencias, llegara este vino a adquirir la enorme fama de que disfrutaba ya en los siglos XV y XVI Averiguado se tiene que Wenceslao de Bohemia, emperador de Alemania, llegado a Reims para negociar un tratado de paz y amistad con Carlos VI de Francia, fué atraído allí no por cuestiones diplomáticas, sino por apreciar sobre el terreno los méritos del vino de Champaña, del cual hacía tan generoso consumo durante sus negociaciones, que más de una vez tuvieron sus pajes que sacarle en andas de las regias estancias.

Otro emperador de Alemania, Segismundo, hizo en 1410 una visita especial a los viñedos de Ay, tanto para degustar sus productos como para enterarse personalmente de su cultivo.

Del emperador Carlos V se sabe que fué gran devoto del vino de Ay. En todos sus campañas hacíase acompañar por unos cuantos toneles del precioso líquido, y aun viejo y enfermo, en su soledad de Juste, era fiel a su bebida favorita.

De iguales aficiones participaron Enrique VIII de Inglaterra, Francisco I, Enrique IV y Luis XV de Francia, el papa León X y los reyes españoles Felipe V, Carlos III y Fernando VII.

Hay que advertir que el champaña o vino de Ay no fué espumoso hasta fines del siglo XVIII, siendo iniciador de esta mejora un fraile benedictino llamado Don Perignon, procurador de la abadía de Hautvilliers. Fué este religioso quien señaló la época en que habían de vendimiarse las uvas y su mejor manipulación para obtener de fruto tinto vinos límpidos y espumosos. El descubrimiento constituyó un secreto industrial que conservaron por mucho tiempo los frailes benedictinos, haciéndole fuente de inmensas riquezas.

El destilamiento del champagne

Hasta mediados del siglo XVIII no averiguaron y explotaron los cosecheros de la Champaña los procedimientos de Don Perignon, fecha desde la cual el champaña ha ido creciencio en celebridad, merced a que de progreso en progreso ha alcanzado los últimos límites del perfeccionamiento.

Entre las particularidades curiosas del aristocrático vino, he aquí algunas que sirven de complemento a los datos históricos más arriba consignados.

Se calcula que la exportación anual de champaña a los principales países consumidores, asciende, como término medio, a treinta millones de botellas, figurando a la cabeza de la importación Rusia, y siguiendo luego por este orden: Inglaterra, Alemania, Estados Unidos, Belgica, España y Turquía. Estos datos fueron tomados antes de la guerra, como puede suponerse por lo que respecta a Rusia.

En la fabricación se tiene presente el gusto particular de los consumidores de cada país; así el champaña destinado a Rusia tenía gran cantidad de azúcar, mientras que el que ha de ir a Inglaterra tiene una débil proporción de jarabe.

De las infinitas operaciones por que pasa el vino desde que se recolecta la uva hasta que, encerrado el líquido en elegante envase, va al encuentro del consumidor, se tendrá idea cuando se sepa que pasa aquél por cuarenta y cinco manos, casi todas pertenecientes a peritos en la materia.

Las bodegas de Champaña son sitios dignos de visitarse, y no sólo por admirar los grandes adelantos a que allí ha llegado la industria vinícola, sino porque muchas de ellas son completos museos, pues en sus blancas paredes de creta han dejado grandes artistas muestras de su habilidad, cincelando hermosas obras alegóricas.

El trasiego del champagne

Las cubas en que se halla almacenado el vino son por lo general de dimensiones colosales, están magníficamente talladas y adornadas con aplicaciones de metal blanco.

En esto de las dimensiones batió el récord, en 1889, una acreditada casa de Reims, enviando a la Exposición de París un tonel cuya cabida era de doscientas mil botellas y que hizo su entrada triunfal en la Villa Lumíère arrastrada por veinticuatro parejas de bueyes.

TEATROS Y CINES

Espectáculos de hoy

ESTUDIO AUDITORIO. — Compañía lírica nacional. — A las 21 y 33: "La traviata". Platea: $ 1.00.

SOLIS. — Cooperativa A. E. T. U. — A las 21 y 45. "Barranca Abajo". Platea, $ 1.00.

18 DE JULIO — Compañía nacional de revistas. — A las 18 y 30. "El mundo se ha vuelto loco". A las 21 y 10. "La alegría de vivir". A las 22 y 20. "El mundo se ha vuelto loco". A las 23 y 30 "La alegría de vivir". — Platea por sección, $ 0.60.

ARTIGAS. — Exposición de cuadros típicos de las regiones de España por el conjunto teatral "Tapices españoles" Espectáculo por secciones. A las 18 y 30, 21 y 40 y 22 y 50. Platea, $ 0.70.

CONCIERTOS

SOLIS. — Audición de piano por las señoritas Teresa y Elena Arana Bilbao. A las 18 y 30. Platea $ 1.00.

ESTUDIO AUDITORIO. — A las 18 y 33: Concierto sinfónico a cargo de la orquesta del Sodre, bajo la dirección del maestro Lamberto Baldi. Solista: pianista Nicolás Orloff. Platea: $ 1.50.

Nuevo concierto de canto en el Estudio Auditorio

El Servicio Oficial de Difusión Radio Eléctrica prepara para mañana de noche, un nuevo conlierto de canto a cargo de los elementos de la lírica nacional.

He aquí el programa que se ha preparado en el que podrá verse la inclusión de dos cantantes prestigiosos — echados al olvido la semana pasada no sabemos por qué motivos — como son la soprano Rina Massardi y el tenor Héctor Rebagliatti:

Primera parte. — Rossini: "El Barbero de Sevilla". Cavatina y dua del 1er. acto. Barítono: Gino Prosini. Tenor: Luis Giammarchi. — Verdi: "El Trovador". Relato de Azucena, dúo del 2o. acto. Medio Soprano: Ercilia Quiroga. Tenor: J. Cuiñas; "El Trovador". Amor sull' ali... Soprano: Margarita Maris; "El Trovador". Di quella pira... Tenor: J. Cuiñas.

Segunda parte. — Puccini: "Madame Butterfly". Un bel di vedremo. Soprano: Sra. Dinah Imhof de Vidovich. — Leoncavallo: "Los Payasos". Vesti la giubba. Tenor: Héctor Rebagliatti. — Verdi: "Aída". Celeste Aída del 1er. acto. Tenor: Aurelio Alvarez. — Verdi: "Aída". Cieli azzurri, del 3er. acto. Soprano: Ada Nervi. — Verdi: "Aída". Dúo del tercer acto. Soprano: Ada Nervi. Tenor: J. Cuiñas. — Rossini: "El Barbero de Sevilla". La calumnia. Bajo cómico: Luis Fattorusso. Bajo: Ademar Sosa.

Tercera parte. — Donizetti: "Lucía de Lammermoor". Sexteto. Soprano: Rina Massardi. Tenor: Luis Giammarchi. Barítono: Gino Prosini. Bajo: Luis Fattorusso. Comprimario: Tina Furettini. Comprimario: Luis Sgarbi. — Donizetti: "Lucía de Lammermoor". Escena de la locura. Soprano: Rina Massardi. — Mascagni: "Cavallería Rusticana". Terceto del 1er. acto. Soprano: Margarita Maris. Soprano: Ercilia Quiroga. Tenor: Aurelio Alvarez.

Con muy buen criterio se ha rebajado también el precio de las localidades, poniéndose a un peso el sillón de platea.

Las hermanas Arana Bilbao se presentan hoy en el Solís

Las hermanas Arana Bilbao, distinguidas compatriotas que han adquirido gran nombradía en el extranjero, por sus audiciones de piano, arte en el cual son en la actualidad figuras de excepción, se presentarán hoy en el teatro Solís a las 18 y 30 horas, para brindar al público un interesante concierto a cuatro manos. Hemos tenido a la vista juicios de los más calificados críticos musicales de Alemania y España, los cuales tejen elogiosos conceptos sobre las señoritas de Arana Bilbao, calificándolas de intérpretes excepcionales.

He aquí el programa que interpretarán:

Primera parte. — Introducción de la Sinfonía en Do a cuatro manos, de Beethoven. — Sonata op. 27 Beethoven.

Segunda parte. — Scherzo Chopin. — Vals. Chopin. — Seguidillas Albeniz. — Danza ritual del fuego M. de Falla.

Tercera parte. — Rapsodia Húngara (a cuatro manos). Liszt. — La Cathedrale Engloutie. C. Debussi. — Sueño de amor. Liszt. — La Campanella. Paganini - Liszt.

Solís

Vuelve esta noche a escena en el teatro Solís la vigorosa producción gauchesca de Florencio Sánchez, "Barranca abajo", que fuera "reprisada" anoche por la Cooperativa Teatral A. E. T. U. con muy buen éxito artístico.

Para mañana se anuncian tres funciones: matinée, con "Blanca Nieve"; sección vermouth con "Una farsa en el castillo", y la habitual de la noche en la que se repetirá "Barranca abajo".

De acuerdo con lo que adelantamos días pasados, la Cooperativa pasará de nuevo al Estudio Auditorio, en los primeros días de Julio.

Esta noche se cantará "La traviata"

La compañía lírica nacional repetirá esta noche en el Estudio Auditorio, la melódica ópera de Verdi "La Traviata", que tan buenas entradas ha proporcionado al Sodre y que, a juzgar por la demanda de localidades habida desde ayer en boletería, su versión ha de realizarse ante una sala desbordante de público.

El reparto ha sufrido una modificación en lo que respecta al papel del tenor, que no será cantado por el señor Frasca Monaco sinó por el señor Aurelio Alvarez, cuyas condiciones, puestas en evidencia en el concierto del domingo pasado, provocaron los más elogiosos comentarios.

En lo que se refiere a las demás partes, ellas serán interpretadas por los mismos cantantes de otras veces, o sea la soprano Wilma Fodor de Bodó y el barítono Luis Schinca.

El espectáculo será de carácter popular, sobre la base de un peso el sillón de platea.

El concierto sinfónico de esta tarde

De acuerdo con lo anunciado, tendrá lugar esta tarde en el Estudio Auditorio, el concierto sinfónico a cargo de la orquesta del Servicio Oficial, bajo la dirección del maestro Lamberto Baldi y en el que intervendrá como solista, el celebrado pianista ruso Nicolás Orloff.

Nos parece innecesario destacar la importancia de este concierto pues es bien conocida la actuación de nuestro organismo orquestal, como asimismo las altas cualidades de intérprete que posee Orloff, cuyos conciertos realizados hace poco en el Solís constituyeron magníficos exponentes de arte y técnica musical.

Máxime si unimos a estos antecedentes, un programa interesante en grado sumo, como podrá verse a continuación:

Primera parte. — Berlioz, Carnaval romano. Obertura op. 9; Tchaikowsky, Concierto para piano y orquesta en Si bemol menor, op. 23, Allegro non troppo e molto maestoso, Andantino simplice, Allegro con fuoco, solista: Nicolás Orloff.

Segunda parte — Glazunow, Stenka Razin, poema sinfónico op 13; Catalani, La Tarde; Respighi, Los pinos de Roma, Los pinos de "Villa Borghese", Los pinos cerca de una catacumba Los pinos del Gianicolo, Los pinos de la "Vía Appia".

Ciclo de conciertos por la pianista Helena Larrieu

El próximo 5 de Julio iniciará una serie de conciertos en el Estudio Auditorio, la pianista argentina señorita Helena Larrieu, ventajosamente conocida en la vecina capital por sus destacadas de intérprete y de ejecutante.

Entre estas audiciones figurará una a dos pianos con el concurso del pianista, también argentino, señor Pedro Tuocar rial.

El programa del primer concierto es el siguiente:

Primera parte. — Beethoven: Sonata Op. 27 No. 2, quasi una fantasía; 1, Adagio sostenuto; 2, Allegreto; 3, Presto agitato. Bach: Suit francesa No. 5; 1, Allemande; 2, Courante; 3, Sarabande; 4, Gavotte; 5, Bourré I; 6, Loiré; 7, Gigue.

Segunda parte. — Chopin: Estudio Op. 25 No. 1; Estudio Op. 10 No. 3; Valse No. 14; Escocesas Op. 72, y Scherzo en Si bemol menor.

Tercera parte. — Prokoffief: Preludio en Do. Halffter: Danza de la Pastora; Danza Gitana. Malats: Serenata Española. Debussy: Jardines bajo la lluvia. Rimsky Korsakow: El vuelo del Moscardón.

18 de Julio

Con bastante concurrencia y con idénticas demostraciones del público, realizó ayer su segundo espectáculo en el 18 de Julio la compañía de revistas criollas que hiciera su presentación el jueves.

Volvieron a ser especialmente aplaudidas las danzas de Dorita del Monte, de estilizada sensualidad, muy sugerentes de plásticas y briosas de movimiento, y que no necesitan por ello de innovaciones coreográficas; se aplaudió entusiastamente a Sam Liberman, "mago del saxofón" cuya ejecución de las "czardas" de Monti y de ritmos de música negra revelan a uno de los maestros de ese instrumento, que maneja con técnica cautivante; se reconoció que María Ester Gamas pinta como la "vedette" absoluta de la revista criolla, ya sea bailando una danza apache, como cantando en inglés, como animando un cuadro campero; se celebró en Paquita Garzón a una figura con extraordinario entusiasmo para actuar, expresiva en su canción de la gitana dolida y castiza en la interpretación de aires españoles; se rió el contraste físico de Quintanilla y Enríquez, matizando con algunos chistes a veces ligeramente atrevidos, pero siempre eficaces, y, por último, en bailes como una rumba cubana y "El encanto de los colores" hermoso de movimiento, de luces y de plástica, se celebró el ajuste y la disciplina del coro.

Las dos revistas de presentación se repiten en el programa de hoy, yendo "El mundo se ha vuelto loco" en la primera vermouth extraordinaria de la temporada, a las 6 y 30 y en la segunda de la noche y "La Alegría de Vivir" en las secciones extremas del espectáculo nocturno.

Para mañana se anuncian tres funciones.

Artigas

Anoche se realizó en el Artigas la función en honor y a beneficio de la primera figura Gloria Maravillas, la cual fué objeto de muy expresias demostraciones por parte del numeroso público que, no obstante el mal tiempo reinante, se hizo presente en la popular sala de la calle Colonia y Andes.

Para hoy se anuncian dos funciones, pues por la tarde como de costumbre a las 18 y 30, se llevará a cabo una sección vermouth; y por la noche a las 21 y 40 se dará comienzo a la primera sección y a las 23 a la segunda, siendo digno de notarse que el programa que ofrecen "Los Tapices Españoles" para estas funciones ha sido completamente renovado, con nuevos cuadros regionales.

Homenaje a José Pedro Bellán

Para el próximo juees se ha programado en el Teatro Solís una función de homenaje a nuestro autor José Pedro Bellán, de cuya muerte se cumplirán dos años, el mes entrante.

La función que se proyecta, se realiza con el simpático fin de allegar recursos para costear la placa recordatoria que se ha encomendado al escultor Michelena, que será emplazada en la calle La Gaceta, donde tenía su casa el inspirado autor de "Blanca Nieve" y que, por resolución reciente del Municipio, cambiará de nombre, tomando el del ilustre comediógrafo.

Esa función, que es prestigiada por el Comité que integran los señores Vicente Basso Maglio, Justino Zabala Muniz, Domingo Bazurro, Juan Benan, R. González Pacheco, Eugenio Alsina, José Pedro Blixen, Julio J. Casal Cyro Scosería y Romeo Negro, como secretario, se realizará en horas de la tarde, contándose para ello con la Cooperativa AETU, que pondrá en escena "Blanca Nieve", a total beneficio de la iniciativa.

La soprano señora Josefina Hois de Schusselin, prestará gentilmente su invalorable concurso cantando varios "lieder" y romanzas.

El doctor Torre, director del teatro Solís, ha tenido el generoso gesto de ofrecer la sala del teatro haciéndose cargo de todos los gastos.

Las entradas para este espectáculo extraordinario se pondrán en venta mañana, costando la platea cincuenta centésimos.

Se realizará en el Artigas "La Fiesta del Tango"

El viernes próximo se presentará en el Artigas un conjunto de músicos y cantores criollos, con el objeto de ofrecer en esa sala tres únicas funciones las cuales han de atraer un público numeroso, pues no solo será un atractivo la índole de los espectáculos, sino la calidad y número de los artistas que intervendrán entre los cuales figura lo mejor de nuestros músicos típicos y de nuestros cantores.

En números próximos daremos mayores detalles sobre estos espectáculos.

C.X.6

Hoy sábado, se trasmitirá por intermedio de esta estación, el siguiente programa:

A la hora 14 — Trasmisión de la Escuela del Aire "Para los padres" organizada por la Inspección Técnica del Consejo de Enseñanza P. y Normal.

A la hora 14.45 — Trasmisión desde el Estadio Centenario del partido de football entre los equipos de Racing y Peñarol.

A la hora 17 — Informativo.

A la hora 17.15 — Discoteca Nacional, N.o 986 Sinfonía fantástica op. 14 de Berlioz.

A la hora 18.15. — El Sodre trasmitirá por intermedio de C. X. 12 Radio Westinghause, desde el Salón de Actos Públicos de la Universidad, la conferencia del señor Enrique Rodríguez Fabregat, sobre: Acción Social del Estado en el problema de la mujer y el niño, organizada por la Asociación Estudiantil Femenina.

A la hora 18.33. — Concierto desde el Estudio Auditorio, por la Ossodre, bajo la dirección del maestro Lamberto Baldi, con intervención del pianista Nicolás Orloff.

A la hora 20.15. — Discoteca Nacional, del N.o 987 al N.o 997 del Catálogo.

A la hora 21.33. — Trasmisión desde el Estudoi Auditorio, de la ópera de Verdi, "La Traviata", por el conjunto lírico del Sodre.

CINES

LOS PROGRAMAS DE ESTA NOCHE

Espectáculos de films sonoros

ARIEL — 1.a Mensajes del otro mundo; 2.a (doble) Indiscreta.

RIALTO — 1.a Cómicas y dibujos sonoros; 2.a (doble) El teniente seductor.

CONTINENTAL — 1.a El prisionero de la montaña; 2.a (doble) El sargento Grischa; y Noticiario sonoro de Crítica 2.

PARIS — 1.a La canción de la troika; 2.a La duquesita del Tabaris.

ASTRAL — 1.a La incorregible; 2.a (doble) 24 horas.

AVENIDA — 1.a Los mosqueteros de la marina; 2.a (doble) Médico y amante.

ARTIGAS — 1.a Río Rita; 2.a (doble) La calle.

EMPIRE — 1.a Nada más que mujer; 2.a (doble) Los tres malditos.

RIVERA — 1.a El pecado redentor; 2.a (doble) El profesor de mi señora.

VERSAILLES — 1.a Amor, Alegría y Champagne; 2.a Destinos.

VICTORIA — 1.a La canción de los Barqueros del Nilo; 2.a El vampiro negro.

ORO — 2.a La flota gloriosa; 2.a La Canción del adios.

IDEAL — 1.a El heredero de la corona; 2.a (doble) Cuando ama un valiente.

MODERNO — 1.a Entre la tierra y el cielo; 2.a (doble) Carne de cabaret.

ADELINA GUZMAN — 1.a La princesa se enamora; 2.a (doble) El impostor.

STADIUM URUGUAY — 1.a El rápido de Escocia; 2.a (doble) Tarakanova o la falsa Zarina; y Noticiario sonoro de Crítica 1.

ATENEO — 1.a Vidas opuestas; 2.a (doble) Fatalidad.

CAPITOL — 1.a El loco cantor; 2.a (doble) El Zepelín perdido.

PARLANTE — 1.a El nieto de su abuela; 2.a Martini y seco; 3.a El médico del amor.

OLIMPIA — 1.a Av. doctor; 2.a Siete caras; 3.a La canción de mi alma.

"QUO VADIS?"

El libro abierto de Enrique Sienkiewicz, con la interpretación maravillosa del gran trágico Emil Jannings, dará a conocer el Cine París en la próxima función selecta. Nerón, aquel ridículo emperador romano, está notablemente caracterizado por el famoso actor alemán, y en la nueva versión sonora se advierten detalles importantísimos de la portentosa novela en donde se mueve aquel mundo antiguo que alcanzó la máxima grandeza para terminar en desconsoladora decadencia. "Quo Vadis?" es de las obras que llevan al público el interés más hondo y es por ello que se considera de gran importancia la versión sonora que conoceremos en el Cine París el jueves próximo.

"DIABLOS DEL AIRE"

El próximo viernes se estrenará una farsa de Artistas Unidos que en Norte América fué el éxito cómico del año. Nos referimos a la adaptación de la comedia de Roberto Benchley y James Starr, en la que se pinta en forma feliz el aspecto cómico de la vida post-guerra, en la que dos caballeros del aire arrojan tantas bombas de hilaridad que provocan constantemente explosiones de carcajadas. Spencer Tracey, William Boyd, Ann Dvorak, George Cooper y el cómico Billy Beban son los intérpretes centrales de este fim que hará reir constantemente. Será estrenado en el Ariel.

"INDISCRETA"

Todo un éxito constituyó el estreno de "Indiscreta" ayer en el Ariel, la super producción cómica de Artistas Unidos, adaptación de la obra de De Sylva Brown y Henderson, en la que la gracia y el humorismo provocan la hilaridad continua del espectador. Gloria Swanson con un arte exquisito se revela como una comediante de recursos inagotables, pasando de las escenas cómicas a las sentimentales con una naturalidad que asombra; Ben Lyon, Bárbara Kent y Arthur Lake la secundan admirablemente.

Con un asunto que interesa y sale de lo común, es un verdadero acierto del célebre director Leo Mac Carey.

Hoy será presentada esta obra en matinee y noche y estará en cartel hasta el próximo jueves.

EL ESTRENO DE ANOCHE

Anoche, en la sala del Cine París vimos un espectáculo grato a la vista, al oído y sumamente interesante — por la calidad del asunto que desarrolla el film. Es una opereta cómica que gusta al público y lo entretiene sobremanera. La técnica cinematográfica ha contribuído para completar un espectáculo brillante desde todo punto de vista. La concurrencia pasó una velada de diversión sana, festejando las distintas situaciones cómicas que se planteaban. La bella Anny Ahlers, una estrella que surge rápidamente hasta el primer plano, se muestra cautivadora, por la simpatía que irradia su voz, la gracia que deslíe su personalidad y su armoniosa belleza. Se ha dicho de esta artista, que pronto se haría universalmente famosa y en "La Duquesita del Tabarís", que es su mejor trabajo de interpretación hasta el momento, logra afirmar ese concepto. Hoy vuelve al cartel de tarde y de noche en el Cine París, esta perfecta comedia musical.

REGISTRO CIVIL

MATRIMONIOS

Se han presentado solicitando contraer enlace las siguientes personas:

Francisco Greco, 73 años, italiano, jornalero, con Matilde Solari, 71 años, italiana.

José González, 40 años, español, tipógrafo, con Eugenia Varela, 40 años, española.

Martín Aperan, 30 años, oriental herrero con Aída Botta, 25 años, oriental.

Atahualpa A. Pereyra, 30 años, oriental, empleado, con Aída Guadalupe, 19 años, oriental.

Herminio S. F. Pans, 25 años, francés, mecánico, con Manuela Marcote, 18 años, española.

Luis Donazar, 24 años, oriental, hacendado, con María A. Otegui, 23 años, oriental.

Isabelino Silva, 68 años, oriental, jornalero, con Dorila I. Cornejo, 39 años, oriental.

Juan O. Tosanotto, 23 años, oriental, viticultor, con Margarita Delgado, 19 años, oriental.

Marcos Piovesan, 28 años, oriental, labores, con María del C. Santos, 19 años, oriental.

Juan Medina, 60 años, oriental, tipógrafo, con Filomena Padin, 45 años, argentina.

Ferrucio Franceschet, 26 años, italiano, empleado, con Josefina Vázquez, 19 años, oriental.

Manuel M. Morales, 23 años, oriental, ebanista, con Irene E. Echeverría, 17 años, oriental.

Juan Moreira, 36 años, oriental, jornalero, con Margarita Benítez, 35 años, oriental.

Jacinto Fernández, 34 años, oriental, empleado, con María E. Bigamonte, 26 años, oriental.

Jacinto Fernández, 34 años, oriental, empleado, con María E. Bigamonte, 26 años, oriental.

Fischel Schapira, 23 años, polaco, empleado, con Jola Borocowski, 24 años polaca.

Américo Trimarco, 28 años, oriental, empleado, con Zulma E. Camiou, 19 años, oriental.

Juan Luzardi, 32 años, italiano, empleado, con María S. Goñi, 22 años, oriental.

Gregorio Fioritto 22 años oriental, jornalero, con Carmen A. Varela, 20 años, oriental.

Ramón Bicurria, 43 años, oriental, jornalero, con Luisa Montoli, 31 años, oriental.

Ramón Lópes, 25 años oriental, maquinista, con Jerónima M. A. Avoletta, 19 años, oriental.

Justiniano C. Macías, 25 años, oriental, empleado, con Dora Gutiérrez, 22 años, oriental.

Pascual Laguardia, 27 años empleado, con Clara Corralón, 17 años, oriental.

Indalecio Días, 28 años, español, empleado, con María E. Beghitto, 16 años, oriental.

Segundo Rivas, 33 años, oriental, estudiante, con Amanda G. Musso, 34 años, oriental.

Luis C. Beniscelli, 27 años oriental, empleado, con Ramona Guerra 19 años, oriental.

Alberto Vidal, 30 años, oriental, empleado, con Hada Cisneros, 20 años, oriental.

Fernando A. Berdesio, 32 años, oriental, comercio, con Pilar del C Magariños, 23 años, oriental.

Manuel Rama, 40 años, español, empleado, con Josefa Rama, 33 años, española.

Humberto Paoli, 22 años, italiano, mecánico, con Enriqueta Giorginelli, 18 años, oriental.

Francisco Roldán, 34 años, brasileño, empleado, con María D. Reboledo, 25 años, oriental.

Francisco Rachi, 31 años, italiano, albañil, con Virginia de Pietri, 28 años, italiana.

Humberto P. Tomeo, 26 años, oriental, ingeniero agrónomo con María I. Coudoures de Lanne, 23 años, oriental.

Aquiles Bianchi, 28 años, italiano, jardinero, con Delmira Román, 23 años, oriental.

Santa Cruz Cabrera, 42 años, oriental, jornalero, con Deolinda Montaño, 41 años, oriental.

Bernardo Vidal, 42 años, oriental, mueblero, con Felicia Pizza, 27 años, oriental.

Enrique Tosi, 27 años, oriental, empleado, con María B. Viera, 30 años, oriental.

Benjamín Stern, 26 años, polaco, (ciud. legal), comercio, con Mina Klughaupt, 21 años, polaca.

DEFUNCIONES

En la Dirección de Cementerios se han registrado las siguientes

Esteban Vicente Duarte, oriental, 27 años, casado, Pando 2694.

León Bentancor, oriental, 30 años, soltero, Cno. Gral. Esteban 5.

José Delfino, oriental, 78 años, casado, Oficial 43.

María Merne Maturro, oriental, 11 años, Guadalupe 1624.

Tomás Soriano, español, 56 años, casado H. Maciel.

Antonia Ferreyra de Salgado, oriental, 42 años, casado, C. Miró 2639.

Sofía Vasello, oriental, 66 años, soltera, H. F. Ferreira.

Juan José Baccini, oriental, 49 años, divorciado, H. Maciel.

Antonio Perdenon, italiano, 78 años, viudo, Cno. Maldonado 19.

Isabel Guevara de Rodríguez, oriental, 33 años, casada, H. F. Ferreira.

Federico Corcino, italiano, 73 años, viudo, Gral. Palleja 2569.

Carlos Ramón Montero, oriental, 2 meses, Avda. Gral. Flores 2509.

Isabel Campis, oriental, 26 años, soltera, Azara 3533.

Esteban Alfredo Tacacks, oriental, 14 meses, Piedras 422.

José María Tutzo, español, 45 años, casado, Cufré 2312.

Andrés Osuna, argentino, 56 años, casado, H. Maciel.

Máxima Ris, oriental, 24 años, soltera, Soriano 1013.

Carlos Petit, francés, 71 años, viudo. Sección 7.a.

Enriqueta Felipina de Frattini, italiana, 89 años, viuda, Millán y Estomba.

Vida Marítima

BUQUES LLEGADOS AYER

HERSCHEL, inglés de Buenos Aires a completar cargamento. Consignado a Real de Azúa.

TERESA, italiano, de Trieste, con carga general. Consignado a Cosulich Uruguay.

WESY YVIS, norteamericano, de Buenos Aires a completar cargamento. Consignado a Christophersen Hnos

COMMACK, norteamericano, de B. Aires, a completar cargamento. Consignado a Christophersen Hnos.

SALIDOS

AVILA ESTAR, inglés para Londres, con pasajeros, correspondencia y carga. Despachado por Dorner y Bernitt.

SOLON, francés, para Amberes, con frutos del país. Despachado por J. R. Williams.

A LLEGAR

HOY: CORDILERA, inglés, de Glasgow, con correspondencia y carga general. Consignado a J. R. Williams.

28 SOUTHRN CROSS, norteamericano de Nueva York, con pasajeros, correspondencia y carga. Consignado a Dodero. S. A.

29 L'ATLANTIQUE, francés, de Burdeos, con pasajeros y correspondencia. Consignado a A. Boyer.

30 MANILA MARU, japonés de Kobe. con pasajeros, correspondencia y carga. Consignado a Mann George.

30 ALWAKI, holandés de Rotterdam, con carga general. Consignado a Maclean Stapledon S. A.

30 HIHGLAND MONARCH, inglés, de Londres, con pasajeros, correspondencia y carga. Consignado a Christophersen Hnos.

1 GIULIO CESARE, italiano, de Génova, con pasajeros, correspondencia y carga. Consignado a Cosulich Uruguay.

1 LIPARI, francés, de Hamburgo, con pasajeros, correspondencia y carga. Consignado a A. Boyer.

A SALIR

26 EUBEE, francés, para Hamburgo, con pasajeros, correspondencia y carga. Despachado por A. Boyer.

27 EASTERN PRINCE, inglés, de B. Aires, para Nueva York, con pasajeros, correspondencia y carga. Despachado por Houlder Bros.

29 ALCANTARA, inglés para Southamptón, con pasajeros y correspondencia. Despachado por Maclean Stapledon S. A.

1 CABO SANTO TOME, español para Génova, con pasajeros, correspondencia y carga Despachado por Carrau y Cía.

1 HIGHLAND PATRIOT, inglés para Londres, con pasajeros, correspondencia y carga. Despachado por Christophersen Hnos.

FLUVIALES

Para Buenos Aires salió anoche el vapor "Ciudad de Buenos Aires".

Lyega y sale hoy "Ciudad de Montevideo".

VARIAS

Terminó sus operaciones a muros el vapor francés, "Pavón".

Al hangar 3 atracó el liner inglés "Avila Star".

Operará hoy en la Dársena 1, el vapor inglés "Cordillera".

VAPORES EN RADIO

En comunicación directa por intermedio de la transradio

Almanzora, Alsina, Andalucía Star, Belbedere, Cabo San Agustín, Cabo San Antonio, Cap Arcona, Gral. San Martín, Conte Verde, Flandria, Florida, Giulio Cesare, Highland Brigade, Highland Monarch, La Plata Maru, L'Atlantique, Monte Sarmiento, Montevideo Maru, Orania, Orazio, Orcoma, Principessa María, Reina del Pacífico, Río de Janeiro Maru, Santa Bárbara, Santa Clara, Santa Inés, Santa Rita, Santos Maru y Virgilio.

ENCANTOS DE LA VIDA CONYUGAL O LAS AVENTURAS DE PANCHO —(Trifón) Y RAMONA (Sisebuta)—

FOLLETIN DE "LA MAÑANA"

Núm. 7

del Norte, 23; siga mi calle y llegará usted en dos minutos.

El abogado se apresuró a obedecer la indicaicón, y poco después fué recibido en el boulevard del Norte por una mujer, aún joven, de rostro agradable y muy cariñosa No obstante. cuando aquél expuso su deseo, se advirtió mucha desconfianza en la pregunta que Mme. Cardier le hizo:

—¿Para qué desea usted conocer la dirección de la señorita Deplemont. caballero?

—Soy abogado — respondió Enrique, dándole una tarjeta, — y necesito ver a esta señorita o a su madre, para un asunto muy serio.

Mme. Cardier conocía la reputación de M. de Joncheres como abogado. Se tranquilizó, y una ligera sonrisa pasó por su rostro.

"Está enamorado", penso, sin reflexionar que ne tal caso no hubiera pedido una dirección que debía conocer.

—Esas señoras viven en la calle de Vavín, 6. La señorita Deplemenot ha estado aquí esta mañana.

—¿Esta mañana? — repitió el abogado disimiulando su vivo asombro.

—Sí... me ha traído el trabajo y ha venido a buscar más para quince días. Madre e hija son señoras muy distinguidas, caballero, y es triste verlas en la desgracia. ¡La señorita Gertrudis es tan buena, tan animosa! Será un tesoro para el hombre que tenga la suerte de casarse con ella.

Enrique, riéndose interiormente de las ideas matrimoniales de Mme. Cardier, comprobó, sorprendido, que esta señora ignoraba la marcha de las Deplemont.

—Ya conozco la direción de la calle de Vavín — dijo; — pero esas señoras han salido esta mañana de viaje; no han dejado las nuevas señas al portero, y es urgente que reciban noticias que le interesan.

—Pues no puedo decirle más, caballero — replicó Mme. Cardier, en quien había vuelto a despertarse la desconfianza. — El viaje de esas señoras no me interesa; si se han ido por dos o tres días, no necesitaban .v jd.bi gGilü.Mnl etacin etao dejar la dirección. Su ausencia será corta, seguramente, puesto que la señorita Gertrudis no me ha dicho nada y se ha llevado mucho trabajo. Y nadie trabaja en viaje.

—Es verdad, pero yo deseaba enviarles un telegrama hoy mismo, y como sabía que trabajan para usted, me he tomado la libertad de venir a preguntarle.

—Siento mucho, caballero, no poder informarle mejor — respondió con bastante frialdad Mme. Cardier

Enrique volvió a París muy enojado por el fracaso de su viaje.

"Para mí — pensó — esas señoras no han ido de viaje, sino que están escondidas en París. Se trata de descubrir su paradero, cosa que la policía hará antes que nosotros. En esta época no es posible permanecer oculto mucho tiempo. ¡En buen negocio se ha metido mi pobre Bernardo! Enamorado como un loco, no atenderá a razones. ¿Quién es esa joven? ¿Es culpable, como hay que temerlo? ¿O es una enferma que ha sabido engañar a un hombre experimentado? El hecho no sería nuevo: se repite con frecuencia, y en la historia tenemos mil ejemplos..."

Las siete daban cuando llegó a la calle de Vaugirard; pero, como aun no estaba el doctor Cebronne, se fué a comer a un restaurant, y después volviN a esperar en la biblioteca de su amigo.

Era una sala grande, arreglada con notable sentido artístico. Llena de objetos de arte y libros curiosos, revelaba los gustos que en la familia de Bernardo se habían transmitido de generación en generación. Su abuelo fué pintor de gran talento.

Cebronne, en los escasos momentos desocupados, solía descansar en medio de aquel ambiente intelectual, que le transportaba lejos de sus trabajos, demasiado positivos y absorbentes, y le gustaba más aún su biblioteca desde que veía allí radiar con la imaginación, la hermosura de Gertrudis.

Enrique procuró leer mientras esperaba; pero las letras tomaban aspectos fantásticos y el sentido de las frases se refería siempre a su preocupaciones.

—¡Lamentable negocio! — exclamo con impaciencia.

El doctor Cebronne, que tuvo que dejar para la noche varias visitas, entró en su casa después de las nueve.

—¿Qué hay de nueo, Enrique?

—Nada. He encontrado fácilmente la casa; pero la persona con quien he hablado me ha remitido a la calle de Vavín. Nada sabía de la marcha, sobre la que no he oinstido. Pero, ¡dato sorprendente!, la señorita Deplemont ha estado allí, esta mañana, a buscar trabajo.

—¿Esta mañana? — interrogó Bernardo.

—Esta mañana... ¿Me dijiste que salieron de su casa a las seis?

—Sí.

—Ahora comprendo el propósito de ellas. Se han llevado trabajo para quince días, a fin de no verse precisadas a salir, y se han encerrado en un barrio donde no tienen probabilidades de encontrarte.

—¿De modo que no crees en el viaje?

—No.

—¿Por qué?

—Porque es inecesario... Por carta se despedirán del piso que tienen, a no ser que encomienden este trámite a un tercero.

—Sí... a M. de Chantepy.

El abogado no respondió y volvió la cara, que hubiera revelado su secreto pensamiento.

—¿Cómo descubrirla antes de la intervención brutal de la policía? — preguntó Cebronne.

—¿Crees que te escribirá?

—Sí... no puede dejar de escribirme. Pero no dará su dirección.

—¿Es católica? ¿Tiene costumbres piadosas?

—Sí — respondió Bernardo, admirado de tal pregunta, que le parecía intempestiva. — Todos los días va a la Misa de las seis. ¡Si es católica! A machamartillo y muy fervorosa. Nada msá admirable que sus discusiones conmigo cuando tocábamos ciertos puntos.

—¿También me dijiste que el desgraciado Chantepy te hablaba mucho de ella?

—Siempre que iba a verle, y de unos meses a esta parte me llamaba con frecuencia. La quería sinceramente. Ciertas palabras suyas me dieron a entender que sería su heredera.

—Con tal que no haya hecho testamento en favor de ella...

—¿Crees que sería un cargo contra Gertrudis?... Luego también tú sospechas, cuando no existe cargo alguno que pueda dar lugar a ello.

—Para tí, no; más para los que no tienen interés en defenderla, para la justicia...

Cebronne se irritó; pero el abogado quería prepararlo, sin titubear, para un porvenir cruel.

—Bernardo, escúchame con serenidad. Esa joven pertenece quizás a la categoral de ciertas enfermas que tú conoces tan bien o mejor que yo. Ya sabes qué hábiles y disimuladoras son.

—Ni enferma, ni culpable — respondió con firmeza Cebronne. — Desvarías, amigo Enrique.

Y pasó al comedor para almorzar; pero pronto rechazó la comida y volvió a la biblioteca junto al abogado.

—Haces mal en no cuidarte, Bernardo. Sean cuales fueran las consecuencias de este asunto, necesitas conservar tus fuerzas.

—La angustia y la inquietud me alimentan — respondió distraídamente Cebronne. — Ya he nviado mi informe al juez.

—¿Tan pronto?

—Al dejarte cuando te fuiste, volví a casa y lo redacté. ¡Era horrible! porque, conociendo las sospechas que pesan sobre la mujer que amo, cada palabra mía puede ser un apoyo para la acusación.

Y andaba, agitado, en la vasta estancia.

No quiero que me pregunten más sobre esa muerte... Ya he cumplido mi deber; no contestare nada más... ¡es horrible, horrible!

—Tienes derecho a obrar como quieras Bernardo.

—No lo sé... pero obrare así — respondió brevemente el médico.

Y su pensamiento voló hasta Gertrudis, sola, acusada e inocente. En el corazón de Bernardo, lleno de compasión y de generoso amor, no había movimiento alguno egoísta. Tan sólo pensaba en defenderla y protegerla, y las sospechas de su amigo, lejos de hacerle vacilar, estimularon más aún sus sentimientos.

—¿Y por qué me has preguntado por sus ideas religiosas? — preguntó, deteniéndose de pronto delante del abogado.

—Porque eso nos ofrecerá probablemente un medio de encontrarla.

—No lo entiendo.

—Pues es muy sencillo. Si la señorita Deplemont te escribe, olvidará que es imprudente echar la carta en una oficina del barrio, pues no creo que esas pobres mujeres sean muy hábiles. Siendo así, fácil es vigilar la iglesia o la capilla más próximas.

—Excelente idea, Enrique... pero ¡ay! aún no tengo la carta... ¡Y ves tu inconsecuencia! Admites que una mujer sea la vez devota y criminal.

—Es admisible... no sería el primer caso que he encontrado

—Lo que has encontrado ha sido la superstición o una vaga sensibilidad religiosa, muy femenina e incapaz de conducir bien la voluntad. Pero en la señorita Deplemont, la fe, fundada en una base de sólida instrucción, no

La Mañana

Montevideo, Sábado 25 de Junio de 1932

La investigación en el Frigorífico

Hemos informado a nuestros lectores sobre la actividad desarrollada por la comisión investigadora designada por la Cámara de Representantes para esclarecer todo lo que se refiere a la gestión del Frigorífico Nacional.

La opinión pública puede tener la más completa confianza en que la comisión si despliega esfuerzos con método y diligencia inteligente y sin politiquería, pondrá en claro todos los aspectos criticados de la actividad del Frigorífico y preparará en cuanto le sea posible dentro de su misión, las soluciones más acertadas de los problemas planteados.

El diputado riverista Carbajal concretó ante la Cámara los cuatro capítulos principales de la benéfica tarea a cumplir: régimen de precios de los ganados en Tablada; precio de la carne para el consumo; denuncias sobre la administración interna; denuncias referentes a la colocación de productos en el extranjero.

Con respecto a esos cuatro puntos principales ha empezado a actuar la comisión investigadora.

Los dos primeros envuelven cuestiones de profundo interés colectivo. El Frigorífico se creó, en modo principal, para defender a nuestra ganadería.

La política de precios ha levantado una tormenta de críticas, unas interesadas, otras dirigidas con un sano espíritu de contemplación de las conveniencias de nuestra industria madre y con el leal designio de que el Frigorífico Nacional no se transformara en un nuevo centro de actividad explotadora según el patrón extranjero, con el capital que dió el Estado.

Toca ahora a las asociaciones representativas de nuestros productores rurales, expresar con franqueza y elevación de miras, ante la comisión investigadora, las observaciones que ya han formulado a sus delegados en el Frigorífico, sobre el régimen de precios establecido en Tablada, en perjuicio evidente de los ganados de selección que el legislador ha querido tutelar.

No reviste menos importancia el asunto de los precios altos de la carne para el consumo. El Frigorífico descarga su responsabilidad sobre los abastecedores y carniceros, y estos sostienen que son los abusos de aquel, la causa del encarecimiento de la carne. Mientras tanto el hecho cierto es que, en la época en que el ganado se compra más barato en Tablada, la población consumidora lo paga más caro.

De esa situación penumbrosa, en la que solo brilla de cuando en vez la luz de la razón de las críticas recíprocas, es necesario salir para aclarar la conducta del frigorífico y para obligarlo a contemplar de mejor manera las necesidades vitales de la población.

Los otros dos capítulos, que servirán de orientación a la acción estrictamente investigadora, son, si cabe, de la misma importancia para el país, porque se refieren directamente a la capacidad y corrección de la administración del frigorífico.

Después de las denuncias del contador señor Tilve, funcionario que conoce al detalle todo el funcionamiento del Frigorífico Nacional, y especialmente todos sus manejos financieros, la Cámara procedió con acierto al decidir que se levantase el telón de las discreciones contraproducentes a fin de que la opinión pública conozca la verdad, luego de una investigación paciente y prolija, con respecto a las operaciones realizadas en aquel establecimiento.

Lo mismo puede decirse con respecto a los cargos puntualizados sobre la colocación de productos en el extranjero.

La comisión investigadora oirá la voz de todos los interesados, recogerá todos los elementos de juicio necesarios, recabará datos y buscará cuanto informe sea preciso, y entonces podrá ofrecer a la Cámara bases para que solucione problemas de tanta trascendencia como el de la protección de los productores rurales y de los consumidores montevideanos, al mismo tiempo que poner en claro la verdad, para hacer efectivas, sin miramientos, las responsabilidades que correspondan.

Los impuestos a los sueldos de los empleados públicos

Como es notorio, el Parlamento en Agosto de 1931 aprobó el proyecto enviado por el Consejo Nacional, donde domina el batllismo, creando los impuestos a los sueldos de los empleados públicos.

En esa oportunidad la bancada riverista aceptó ese arbitrio, sin duda injusto, sobre todo para quienes defendemos la necesidad de una reforma total de nuestros gravámenes en razón de la capacidad de los contribuyentes, en nombre de la angustiosa situación financiera que se invocaba, y de la conveniencia de adoptar medidas urgentes que conjugaran el déficit presupuestal.

En estos momentos, la bancada riverista, en armonía con las ideas de su programa político, estudia el modo de reducir ese gravamen arbitrario sobre los sueldos de los empleados públicos, compensando los recursos que se pierdan por ese concepto con una política más severa de economías y con medidas que aumenten el rendimiento de los impuestos nacionales vigentes.

Por otra parte, siguiendo nuestra orientación política, que no es de defensa de un gremio sino de todas las clases sociales, que requieren protección, la bancada estudia también un proyecto de disminución de los derechos a los artículos de consumo, que abaratará la vida en proporción apreciable, favoreciendo así a los consumidores y muy especialmente a los hogares de obreros y empleados, que sufren con más rigor las consecuencias de la crisis.

Para hacer frente a las cantidades que deje de percibir el Estado por esa rebaja, se propondrán arbitrios financieros que es seguro contarán, dada su naturaleza, con el aplauso de la opinión pública.

El Frigorífico Nacional ensaya una defensa

Habla en "El Pueblo" de ayer el Presidente del Frigorífico Nacional y dice:

"—La afirmación de que bajamos en treinta milésimos la cotización de los corderos en Tablada mientras en Smithfield subían los precios equivalentemente, está en contraposición con los hechos. Precisamente en esos momentos recibíamos sugestiones de nuestro agente en Inglaterra en el sentido de reducir los envíos por la saturación del mercado."

En nuestro número del 10 de Abril ppdo. publicamos cifras con indicación expresa de su origen, relacionadas con los precios que se pagaban aquí por los corderos, los de dichas carnes en Smithfield y lo que pagaban los frigoríficos argentinos y para que nuestros lectores puedan juzgar si nuestras afirmaciones han sido aclaradas transcribiremos a continuación lo esencial que sobre ese punto decíamos:

En Septiembre 4 de 1930 se cotizaba la carne de cordero en Smithfield a 53 peniques el Stone precio que equivalía con el cambio de ese día "ciento sesenta y cinco milésimos" de nuestra moneda la libra de carne.

Nuestro Ente Testigo pagaba entonces al productor "ciento cuarenta" en pie. El 4 del corriente se cotizaban los corderos en Smithfield ("La Nación" de Buenos Aires del 5) a 46 peniques el Stone "ciento noventa milésimos" libra.

El 6 del corriente (LA MAÑANA del 8) 47 peniques "ciento noventa y cinco milésimos" libra.

Nuestro Ente Testigo paga ahora solo 105 a "ciento diez" en pie.

La Federación Rural con fecha 2 de Octubre de 1931 se dirigió por nota al Frigorífico Nacional (LA MAÑANA de Octubre 3 de 1931) haciéndole resaltar la anomalía de los precios que entonces pagaban y que consideraba no estaban en relación con los precios de Smithfield y de la Argentina.

Si en 1930, pagando un precio "más bajo" que el que pagaban los frigoríficos de la Argentina compraba el Frigorífico Nacional los corderos a 140 milésimos el kilo en pie, hoy dado el precio de venta de esta carne en Smithfield, debería pagar 170, lo que representaría para un borrego de 30 kilos 5 $ 10 y en cambio comprando a 110 solo paga 3 $ 30.

En Buenos Aires se pagó el 4 del corriente ("La Nación" del 5 de Abril) 8.70 a 10.40 m|arg. por los borregos pesados para "frigorífico" (no para consumo) que corresponde a 4 $ 70 y 5 $ 60 de nuestra moneda, según el cambio de ayer.

Es evidente, pues, que si cuando la carne se cotizaba a 165 milésimos el Nacional pagaba 140 el kilo en pie y que cuando aquella se pagaba en Inglaterra 195 aquí compraban a 110, resulta inexplicable que la suba de 30 milésimos en el mercado consumidor produzca en el mercado productor una baja de 30 milésimos.

Dice también el señor Mayo Gutierrez:

"—Se ha difundido la especie de que el Frigorífico Nacional hace tal mescolanza con las tropas que se encuentra en la imposibilidad de determinar rindes, etc.

No es así, sin embargo. El Frigorífico, tratándose de haciendas de calidad, individualiza los lotes, tanto en la conducción como en la faena, y documenta en estos casos,—que son los que realmente interesan,—las procedencias, rendimientos, clasificaciones, etc. Las mezclas se hacen únicamente tratándose de tropas heterogéneas, inferiores."

Ya que nos estamos ocupando de corderos, veamos los lotes no premiados que compró el Frigorífico Nacional en el concurso de ganados gordos realizado en Melilla el 21 de Noviembre de 1931:

55 de Jesús Vicaino..	a $ 18.60	c|u.
55 de Torres Negreira	" " 15.93	"
50 de Peixoto y Cía.	" " 12.50	"
50 de Ribeiro	" " 11.34	"
50 de Ribeiro	" " 4.56	"
104 de Ribeiro	" " 3.91	"
50 de Ribeiro	" " 3.30	"

Y bien, de estos lotes — cuyos precios hacen resaltar que habrá varios de gran calidad — solo se publicó el rendimiento del de Torres Negreira, 45.94 o|o y cuando se trató de obtenerlo de los restantes no se pudo, declarando el Nacional que por haberse faenado todos en conjunto no podían dar rendimiento individual.

En cambio los otros frigoríficos publicaron los rendimientos individuales de todos los lotes que adquirieron premiados o no premiados.

¡Vaya un régimen!

Bajo el título "Arma de dos filos", nuestro colega "El Pueblo" le dá este palmetazo a su vecino de la plazoleta:

"Diario del Plata" echa cuentas de las posiciones nacionalistas en el gobierno que son, para nuestro comentario:

1o. Mayoría absoluta en el Senado.

2o. Mayoría relativa en la Cámara.

3o. Mayoría relativa en la Asamblea General.

4o. Mayoría absoluta en la Alta Corte de Justicia.

5o. Voto decisiva para reglamentar y presupuestos de entes autónomos.

6o. Mayoría en la mayoría de los gobiernos locales.

7o. Paridad en la Corte Electoral.

Si se piensa que tal es la situación gubernativa de un partido que es la minoría en el electorado hay que convenir en que las instituciones actuales son abominables, porque mienten justicia, mienten representación proporcional, mienten respecto a la mayoría pues la que es tal en el pueblo no lo es en el gobierno que ese mismo pueblo se da.

La desgracia de los pueblos suele nacer en el desconocimiento de la justicia.

Procuremos que el Uruguay tenga la felicidad de una justa organización institucional de que hoy carece".

Vamos por partes que hay para todos. No podría negarse al nacionalismo el derecho a ejercer la mayoría relativa en aquellos cuerpos donde se refleja perfectamente la proporcionalidad electoral. Concejos Departamentales, Asambleas Representativas, etc., etc. Ha aportado los votos necesarios para conseguirlas y nadie podría discutir su legitimidad.

Pero no hay que circunscribir el comentario al nacionalismo. La fracción batllista podría recoger sin inmutarse la lección que "El Pueblo" le proponía a su constitucionalista adversario que campa por "Diario del Plata".

¿No miente justicia y representación proporcional y respeto a la mayoría, la posición usurpadora de la secta batllista que llevando apenas los 2|5 de los votos emitidos en Montevideo goza de los derechos de la mayoría en la Comuna?

¿No miente justicia y representación proporcional y respeto a la mayoría, el Partido Batllista que siendo minoría en el país goza de los derechos acomodaticios de la mayoría "absoluta" en el Consejo Nacional?

¿Y qué decir de la composición del Senado, blanco hasta las paredes, siendo que ese partido, — partido o unido, — no alcanza a ser mayoría en la República?

Véase como se explica la persistencia en mantener el actual régimen de gobierno por parte de quienes saben de sobra que rigiendo un estatuto constitucional suficientemente democrático y libre, — no este armatoste que nos agobia, — nada tendrían que hacer o pesarían mucho menos en la patriótica tarea de determinar los rumbos de nuestra vida republicana.

El ahorro postal en nuestro país

TIENE EN DEPOSITOS DOCE MILLONES DE PESOS

Lo resuelto por el Consejo

Los informes que recibimos sobre el crecimiento vertiginoso del ahorro postal en nuestro país, son altamente satisfactorios.

En efecto, reunido el Consejo de la Caja Nacional de Ahorro Postal bajo la presidencia del doctor Amézaga y con asistencia del señor Domingo Baqué y doctor César Miranda, el director-tesorero de la institución contador don Aníbal Mancebo Rojas, dió cuenta del estado floreciente del organismo, aprobándose los balances presentados, así como la memoria del año 1931.

MAS DE DOCE MILLONES

De las cifras presentadas se desprende que el monto de la existencia es de $ 12.045.970.26, distribuídos así: valor efectivo: $ 11.861.15, correspondiendo a su valor nominal de $ 12.098.433.20.

En caja: en oro y plata $ 321.555.21 Y en las cajas de la sede central del Ahorro Postal: $ 42.645.00.

De acuerdo con estas cantidades el Consejo autorizó la adquisición de $ 350.000 en títulos de Deuda Pública, en esta forma. $ 200.000 de los Teléfonos del Estado; $ 100.000 de Obras Públicas 6 o|o de 1932; $ 50.000 de Bonos de Pavimentación de Nueva Palmira.

Acordó también el Consejo servir hasta $ 100.000 para Bonos de Pavimentación de Nueva Palmira; otros 100.000 pesos, para Obras Públicas de Artigas; $ 55.000 para Pavimentación Urbana de Paysandú y $ 5.000 para Municipales del Centenario, de este último departamento

EMPRESTITOS DEPARTAMENTALES

Respecto al pedido de varios Concejos Departamentales solicitando la contratación de empréstitos, se acordó tenerlos en cuenta; pues la Caja atiende actualmente compromisos con otros Concejos cuyos empréstitos han sido realizados y se hallan sirviéndose.

BENEFICIOS A LOS AGENTES

Se resolvió distribuir el porcentaje acordado a los agentes, el que resulta superior en más de $ 9000.00 al del año anterior.

IMPOSICION DE VALORES

A fin de subvenir la demanda, se dispuso la impresión de estampillas por un total de 335.000 con un valor de $ 3.235.000.

Como se ve, la labor desarrollada ha sido intensa y ella demuestra el grado de prosperidad alcanzado por una institución que dedica todo el producto del ahorro en la adquisición de títulos de Deudas Públicas, cooperando así en forma patriótica a reafirmar la particularidad económica del país.

Los vapores de la carrera

SUSPENDIERON ANOCHE SU VIAJE

Destacamos de nuestro servicio telegráfico el siguiente despacho: Buenos Aires, 24 — A LA MAÑANA — La Compañía Mihanovich hizo conocer que debido al fuerte temporal reinante en el Río de la Plata, suspendió el servicio diario de vapores entre Buenos Aires y Montevideo.

Exportación de naranjas argentinas a Europa

DATOS QUE INTERESAN A NUESTROS PRODUCTORES

El cónsul argentino en Marsella ha informado a la cancillería de su país acerca del resultado satisfactorio del envío por el vapor "Mendoza" de una partida de 25 cajones de naranjas argentinas, que propició, a título de ensayo, la Dirección de Agricultura y Defensa Agrícola. — Las observaciones las resume el referido funcionario en los siguientes términos: embalaje, soportó perfectamente el viaje. — El tipo empleado es idéntico al usado por las exportaciones de California; peso, correspondió al que acostumbra el mercado de Marsella y que es muy conveniente por su fácil manejo; calidad, muy buena, como la naranja española corriente, muy apreciada en la plaza; conservación, las frutas llegaron en buenas condiciones, pero sufrieron seriamente después de siete u ocho días, encontrándose un cajón con 30 o|o de pérdidas al séptimo día; gusto, muy bueno, comprobándose que agrada más que la de California; precio, las ventas se iniciaron a razón de 140 francos el cajón, precio que no se pudo mantener debido a la llegada de importantes cargamentos de California. — La naranja Sonkiss de esa procedencia se cotizaba a 110 francos el cajón. — Añade el cónsul que son excelentes las perspectivas que ofrece Marsella a las naranjas argentinas, siempre que hagan su entrada en el mercado a principios de Julio, debiendo efectuarse envíos ininterrumpidos, de modo que se establezca una continuidad entre el fin y el comienzo de la producción española.

La epidemia de difteria

ACCION DEL CENTRO DE LUCHA ANTIDIFTERICA

El jefe del Centro de lucha antidiftérica, en vista de la extensión que toma la epidemia actual, ha pasado a todos los médicos de Montevideo la siguiente circular:

Señor doctor: — El Consejo de Salud Pública — a propuesta de su señor Presidente — ha creado un Centro de lucha Antidiftérica, destinado al estudio especializado de la difteria y fundamentalmente para organizar la lucha profiláctica de la enfermedad, no solo en Montevideo sino en toda la República.

El Centro Anti-Diftérico funciona en el Hospital Pedro Visca bajo la dirección del doctor Juan José Leunda, con el asesoramiento de una comisión presidida por el profesor Morquio y constituída por los doctores Claveaux, Burghi, Carrau, Pelfort. Berta y Delgado Correa.

Para iniciar su cometido en forma práctica y eficaz dicho Centro ha empezado su campaña frente a la epidemia actual de difteria, tratando de organizar la "Lucha contra el bacilus". La organización de la Preservación del Receptivo completará el programa profiláctico del Centro.

En la lucha contra el Bacilus — la primera medida a tomar — es el aislamiento del enfermo: la gran fuente contaminante.

Con este fin existe actualmente habilitados en el Pedro Visca tres servicios de infecciosos en función — ya casi completos — pero el Hospital está en condiciones de disponer de todas las camas que fueran necesarias para el aislamiento conveniente de los enfermos.

En la tarea de la identificación de los Portadores de Bacilus — del enfermo, del convaleciente — y de los Portadores sanos — el control Bacteriológico es imprescindible. Con este objeto el Director del Instituto de Higiene Experimental, profesor Berta, ha cedido al Centro Anti-Diftérico un Bacteriólogo para el estudio de los exudados.

Siempre que un médico solicite personalmente o por escrito o por teléfono al Centro Anti-Diftérico la investigación bacteriológica de su enfermo — el Centro le enviará o un Practicante o una Nurse Visitadora a recoger el material — y el resultado de la investigación le será comunicado al médico solicitante — a su domicilio — y en sobre cerrado — siempre antes de las 24 horas.

El Centro Anti-Diftérico dispone de un personal competente (Médicos, Practicantes, Nurses y Visitadoras Sociales) para el estudio del ambiente infectado (reacción de Schick-cultivos, etc.) y para aconsejar la profilaxis conveniente.

Siempre que un médico quiera conocer la opinión clínica de un médico especializado sobre un enfermo de difteria o de crup, puede solicitarlo al Centro. El médico designado examinará al enfermo ya sea conjuntamente con su colega o solo y en este último caso deberá expresar por carta cerrada al domicilio del solicitante sus impresiones, ajustando en todos los casos su conducta a las normas de las más perfectas relaciones profesionales.

Asimismo, el Centro de lucha contra la Difteria pone a la disposición de todos sus colegas los elementos necesarios para la vacunación y la reacción de Schick, así como se ofrece a proporcionar todos los datos, informes, etc., que al respecto le soliciten.

El deseo de este Centro es el de llevar al alcance de los médicos todos los elementos para el diagnóstico y para el tratamiento de la Difteria así como el de buscar su cooperación en la solución de los problemas de profilaxis.

En circulares próximas comunicaremos a nuestros colegas otras medidas y disposiciones tomadas por este Centro en procura de la extinción de nuestras epidemias de difteria.

Agradecemos desde ya a todos los colegas toda sugestión que quisieran formularnos en el sentido de ayudarnos a alcanzar la finalidad que perseguimos.

Dirigirse por teléfono o por correo: Dr. Juan José Leunda, Centro Antidiftérico. — Hospital Pedro Visca. — Montevideo.

La defensa de nuestras carnes en el exterior

INTELIGENCIA ENTRE ARGENTINA, BRASIL Y URUGUAY

El Ministerio de Relaciones Exteriores ha recibido la confirmación de la noticia de que el gobierno del Brasil acaba de designar sus delegados a la Comisión tripartita, que según el protocolo firmado con motivo de la reciente Conferencia de Montevideo, estudiará el problema de la exportación y defensa de carnes en el exterior.

Los delegados nombrados por el gobierno del Brasil son el señor Pablo Ferreira Horta, una de las principales autoridades de ese país en la materia, y el señor Arturo Cámara Canto, de alta y reconocida competencia en asuntos comerciales.

Como los gobiernos de la República Argentina y del Uruguay ya han designado sus delegados, respectivamente, a los señores Bruzzone y Pereda, y Supervielle y Gutiérrez, el Ministerio de Relaciones Exteriores hará las comunicaciones del caso para fijar de común acuerdo entre los tres gobiernos, la fecha en que la importante Comisión debe instalarse y comenzar sus tareas.

ACTUALIDAD EXTRANJERA

COMO RECIBIERON AL PLAN HOOVER LAS POTENCIAS

Ya hicimos el análisis de la proposición Hoover en sus causas, en su forma y en su significado.

Aunque no se observan muchas perspectivas de que la nueva fórmula sea realizada, no puede decirse que haya fracasado.

Tuvo, por cierto, más éxito que la fórmula Tardieu, que es el otro plan concreto y de realización efectiva e inmediata que se propuso a la Conferencia del desarme. El proyecto Tardieu de una policía internacional que absorbiera determinadas categorías de armamentos provocando además, el desarme por reacción al multiplicar la seguridad, corrió la misma suerte que aquel plan de "Paneuropa" de Briand: son ideas que sobrepasan el plano internacional actual, políticamente imposible de realizar. Fué así archivado sin que la delegación francesa, que es la misma, pero dependiente de un gobierno distinto, volviera a insistir en él.

El plan Hoover, políticamente tampoco parece realizable, al menos en su forma de presentación. Pero en cambio, y siempre por razones políticas, obtuvo el aplauso o aprobación de 26 naciones, según informan las agencias telegráficas.

El gobierno de Italia fué el primero, inmediato e incondicional adherente. Hay una razón de política general: Mussolini, desde hace tiempo guía su política exterior paralela, por no decir subordinada, a la de Estados Unidos en todos los grandes problemas Hay también una razón práctica: el plan concreto favorece la tendencia hacia la paridad de fuerzas con Francia: a) porque no toma en cuenta para las reducciones las fuerzas políticas militarizadas (milizia, avanguardisti, balillas); b) porque las reducciones navales afectan en mayor proporción a Francia, por la actual distribución de tonelajes y la base de partida (Mayo de 1931).

Alemania, desde luego, aceptó un documento que en parte general sostiene estrictamente la base que ella presentara a la Conferencia: igualdad de tratamiento frente al desarme. Dice Hoover, en efecto: "Propongo que se adopte para todas las naciones la base de la formación de policía o sea un número de soldados correspondiente al promedio asignado a Alemania y a los otros Estados (Austria, Hungría y Bulgaria, por los tratados de paz). Si este principio es atenuado en lo concreto, estableciéndose una reducción general del tercio para todos los ejércitos; establece, sin embargo, un desarme que en nada afecta al Reich desarmado ni a sus fuerzas políticas militarizadas (Cascos de Acero y otras asociaciones patrióticas; tipos de asalto fascistas y Bandera del Reich).

Gran Bretaña se ha abstenido de definirse, pero en general aprueba el programa. La explicación más exacta es la de que "en Londres se tiene el deseo vehemente de dar prueba, en materia de desarme, de la más grande buena voluntad" Además el plan Hoover afirma el desarme en las fuerzas terrestres y aéreas (para el continente) más que en las fuerzas navales, (para los países anglosajones). Y aun en el aspecto naval se asegura que el gobierno debe oír primero al Almirantazgo, sin olvidar la necesidad de los cruceros para conservar libres las rutas coloniales.

Hungría, Austria y Bulgaria, por las mismas razones que Alemania, aplauden el plan. La mayoría de las naciones no afectadas directamente entre ellas España, también.

Se oponen resueltamente, a la forma actual del plan Hoover, Francia, con sus amigos y el Japón.

Francia, porque pospone todo desarme a un concepto de la seguridad nacional, y en realidad el plan Hoover de aplicarse la debilitaría seriamente. Y según parece, Estados Unidos no quiere saber nada de pactos de seguridad, creyendo firmemente que seguridad jurídica hay de sobra y seguridad práctica vendrá con el desarme.

Los motivos del Japón son otros. El acuerdo naval de Londres que minorizó en 2|5 la escuadra japonesa frente a las escuadras anglosajonas es un golpe que resiente su orgullo nacional y los planes de su Estado Mayor. Ese acuerdo es provisional hasta 1936; el plan Hoover lo hace definitivo, y el Japón se propone reclamar contra su minorización. En el fondo, en Estados Unidos se teme más la oposición japonesa que la francesa, porque les ataño directamente.

De esta revista de posiciones se saca una observación: la política y los intereses privados de cada uno determinan las actitudes, empezando por la propia actitud de Mr. Hoover, candidato a la reelección presidencial. En esta forma, como los planes de desarme continúan siendo planes para desarmar a los demás guardando cada cual las propias armas, el acuerdo no es posible.

DE PRICE

La Caja de Amortización Autónoma

Lo principal y lo accesorio

I

La economía del plan ideado por el Banco de la República por conducto de la Caja de Amortización Autónoma, para dar solución a los dos grandes problemas planteados, por razón de los pagos del intercambio y por liquidación del cambio diferido, es la siguiente:

Organización de una estructuración especial, creando un órgano, la Caja de Amortización, rodeado de toda clase de garantías materiales, provisto de recursos directos, con la contribución del Estado y de recursos indirectos, obtenidos de la propia gestión del instituto con la administración de los bienes monetarios, que se ponen en manos de un Consejo Directivo, integrado, en su mayoría, por representantes de los intereses económicos comprometidos en las soluciones encaradas, y respaldado, por la independencia de funciones que le consagra la más completa autonomía.

Por conducto de una institución prestigiosa y responsable se ofrecerán soluciones de emergencia, para reorganizar las funciones financieras del intercambio comercial, y corregir la gravitación y atenuar perjuicios del cambio diferido, que pesa sobre el mercado y que perjudica los intereses del comercio, de la industria y de los servicios públicos, en particular y a los de la economía nacional, en general.

La Caja de Amortización emitirá "Obligaciones a oro" a cinco años de plazo, que devengarían intereses con amortizaciones escalonadas. Los servicios de interés y de amortización se realizarán en las principales plazas del exterior, con el fin de facilitar la negociación y realización de las "Obligaciones a oro", que serán ofrecidas a los acreedores de moneda extranjera, en cancelación de sus créditos comerciales. La aceptación de las obligaciones es facultativa por parte de los interesados.

El plan, en esencia, consiste en proponer la sustitución de los créditos comerciales, — sujetos a las precarias eventualidades de las provisiones de letras — por una promesa consolidada, con intereses, al plazo escalonado de cinco años, a base de créditos concedidos por los acreedores o dueños de los fondos destinados a ser trasladados al exterior.

En los hechos, si el éxito acompaña a la iniciativa — como todo lo hace suponer — una institución nacional, habría emitido obligaciones de circulación exterior. Habría creado crédito en los mercados extranjeros, en oportunidades en que nuestro país no puede obtenerlos, ni por conducto del Estado, ni por conducto de las instituciones bancarias, cerradas, como están, las puertas del crédito en todo el mundo. Es cierto, que la postergación definida de la liquidación de los cambios diferidos, favorecerá esas soluciones, pero, debe advertirse que esas mismas soluciones no han podido concretarse por otros planes.

Las "Obligaciones a oro" son un medio, un título justificativo de un crédito, y una promesa de su pago para facilitar la solución de los problemas planteados. Por sí solo el título de crédito no tendría significado de fuerza y de eficacia.

Lo esencial, lo fundamental, que dará fuerza, prestigio y valor efectivo a las soluciones propuestas, es la creación del órgano, la estructuración de funciones que se realiza y define con la Caja de Amortización Autónoma concebida por el Banco de la República.

La "Obligación a Oro" es un medio de que se valdrá la Caja de Amortización para documentar los créditos, para definir los compromisos contraídos. Las seguridades de cumplimiento, el crédito que se le dispensa al título, no residen dentro de él por sí mismo cualquiera sea su denominación, sino en el crédito y en el prestigio que merece el instituto que lo emite. He ahí lo esencial. Precisamente ese es el valor intrínseco de la iniciativa del Banco de la República.

La emisión de Bonos del Tesoro, de títulos de deuda pública o de Certificados de Tesorería, son medios puestos al servicio de la ejecución de un plan financiero, del cual son un accesorio, consecuencia o derivación, necesario, si se quiere.

Si el plan está mal ideado, mal combinado u organizado deficientemente, los bonos, el título de deuda o el certificado, no irán, por su propia virtud, a mejorarlo, ni a asegurar el éxito del plan.

No cabe pues, confusión, entre lo accesorio y lo principal. En cualquier solución que se propone corresponde examinar el plan orgánico; no la manifestación específica, por el cual ese plan se concreta o traduce. — *Price.*

DE JUAN CARLOS VALLARINO

Sociedades de responsabilidad limitada

Un estudio sobre el ante-proyecto del Dr. Luis C. Caviglia

III

Art. 19.—Al citar este artículo, uno de los más extensos del anteproyecto, me apresuro a manifestar que soy decidido partidario de su supresión total.

El autor establece que la enumeración y evaluación de los aportes en bienes y especies, tendría que ser efectuada por medio de un certificado autorizado por técnicos o profesionales especializados, cuya intervención se señala detalladamente en el propio artículo.

A mi entender, si se emplease ese procedimiento, sólo se lograría complicar y dificultar gravemente la constitución y el funcionamiento de las sociedades. La garantía técnica o profesional que se ha buscado, me parece que no daría mayor verdad o certeza a los valores declarados por los socios y no ofrecería mayor confianza pública (dado que ambas cosas parecen ser la idea del autor). En cambio se formentaría una mayor intranquilidad y se crearía tan enorme responsabilidad para el técnico firmante del certificado, que se haría sumamente difícil hallar quien la asumiera integralmente, y aun si se asumiera se opondría una gran dificultad a la constitución de la sociedad.

Por otro lado, considero pernicioso que los socios puedan ampararse en el valor autorizado o certificado por el profesional, que podría llegar o a eximirles de responsabilidad o a ser motivo de pleitos y reclamaciones. Además, nadie puede asegurar que no haya errores en la apreciación del profesional, ya sea en más o en menos, graves o leves, como tampoco puede asegurarse que no sea factible el obtenerse por los socios un certificado que no refleje el valor exacto de los aportes, y mismo obrando de buena fe.

Por lo consiguiente, no hallamos mayores garantías, ni para los terceros, ni para los socios, ni para la sociedad, ni para el Fisco, con el procedimiento aludido y, por lo contrario, repetimos que le encontramos una serie de dificultades e inconvenientes que complicarían perjudicial o estérilmente las cosas. La avaluación de los bienes será siempre asunto convencional y no podrán reestablecerse valores y precios indiscutibles.

Considero como Mr. Chapsal que la ley francesa de 1925 está en lo justo al hacer descansar en la responsabilidad solidaria de los socios la certeza o exactitud de los valores declarados en los aportes de la sociedad.

Por las razones expuestas, aconsejaría también suprimir totalmente los artículos 21, 22 y 23 del ante proyecto, y además porque juzgo arbitraria toda disposición que establezca normas fijas, mínimas o máximas, de aforos y porcentajes de apreciación o de depreciación para los bienes inmuebles, para las mercaderías, maquinarias, muebles, útiles, créditos, etc. Entiendo que todo eso debe ser librado por completo a los administradores de la sociedad y, precisamente, las normas que seguirá cada sociedad podrán reflejarse y trascender del estudio de los balances, cuya copia o constancia he aconsejado que se incorpore al Registro Central a que antes me he referido. He aquí una razón más, e importante, de la utilidad de introducir por la ley la obligatoriedad de la entrega de balances o estados de activo y pasivo de las sociedades, asunto éste que ya dejé planteado en la conferencia que pronuncié el año pasado en el salón de actos públicos de la Universidad.

No considero prudente lo previsto en el artículo 21, en cuanto concede acción de reclamo por avaluación exagerada a los socios que no hubieran intervenido en la tasación de los valores integrantes del capital. La sociedad perdería así bastante del carácter de asociación de personas, y me parece que debe haber interés en que los socios no se desentiendan de un asunto tan fundamental como es la tasación de los aportes. No hay que olvidar que uno de los principios que definen esta clase de institutos comerciales es el que son sociedades de personas con limitación de la responsabilidad; por lo tanto, interesar la intervención y responsabilidad de los socios en la tasación de los aportes es lo que la ley debe buscar para dar mayor garantía y confianza a la sociedad y a terceros

Con lo expuesto, y siguiendo el propósito de abreviar argumentos, me permitiré proponer tres artículos en sustitución de los 4 ya citados, 19, 21, 22 y 23 del ante proyecto, y manteniendo en lo posible la redacción del autor.

Art. .... La enunciación y avaluación de los aportes en bieens muebles, inmuebles, valores cotizables y en general en toda especie que no sea dinero efectivo, se hará con precisión en el contrato o en otro documento firmado por todos los socios, que se entaregará al Juzgado al solicitarse la inscripción de la sociedad. Si se trata de bienes muebles se indicará, además, el sitio en donde se hallen depositados, no pudiendo ser movilizados hasta después de la publicación dispuesta por el artículo 6.o y previa orden del Juzgado

Art. .... Todos los socios tienen derecho a intervenir en la tasación de los valores integrantes del capital inicial.

Cada socio es solidariamente responsable ante la sociedad por el valor asignado a sus aportes; y a su vez todos los socios son solidariamente responsables ante los acreedores o terceros por el valor en que han sido tasados y capitalizados los aportes.

El socio que no hubiere intervenido en la tasación no se eximirá de dicha responsabilidad.

Art. .... Los terceros damnificados por avaluación exagerada de los aportes o del capital, tendrán derecho a recurrir contra la sociedad y ésta contra el socio causante de la exageración o dolo.

La avaluación exagerada no se presume, deberá ser probada en juicio.

Esta última disposición tiende a evitar reclamaciones infundadas contra la sociedad, que solo servirían para despertar sospechas en el público y perjuicios o trastornos a la sociedad.

Art. 20.—En cuanto a este artículo, que había salteado para mejor hilación de mis observaciones, me sugiere las dos modificaciones siguientes:

Propondría suprimir "Los créditos y derechos documentados contra terceros" y empezar el artículo desde "Las patentes de invención, privilegios, etc." Más adelante introduciría, después de "sobrepasen" el modo adverbial "en conjunto", quedando la frase así: "cuando no sobrepasen en conjunto el 10 o|o del capital total".

Haré muy pocas consideraciones para fundar estas modificaciones.

Los créditos y derechos documentados contra terceros pueden ser valores ciertos y fácilmente realizables y en ese caso no habría ninguna razón para prohibir que sobrepasen del 10 o|o del capital los aportes que se admitan en esa especie

En cuanto a lo demás del artículo, es decir, patentes, privilegios, marcas, llave, etc., considero que es prudente fijarle "en conjunto" ese límite de 10 o|o aludido, porque, de otro modo, si se repitiera en una misma sociedad ese 10 o|o para cada una de esas especies de aportes, podría darse el caso que se llegase a formar la mitad o más del

capital social con dichos valores de difícil realización.

Art. 24.—La única modificación que introduciría sería la de considerar previamente probada la exageración, y entonces empezaría este artículo así: "Probada la avaluación exagerada dará motivo a la restitución inmediata, etc."

Art. 26.—En este artículo, si es que he interpretado la idea del autor, me parecería confuso que se dejase subsistente la frase "podrán los socios desconformes solicitar plazo para la integración" y me permito proponer la sustitución siguiente: "Podrán los socios obligados a aportes suplementarios solicitar plazo para la integración".

Art. 28.—Conservando casi todo el texto, haría una transposición y varias aclaraciones, redactando el artículo así: "Si interviniesen en una S. de R. L., como socio habilitador con capital complementario, el Estado, un Gobierno Departamental, un ente autónomo o una institución bancaria del país, dichas entidades gozarán del privilegio de que en las pérdidas sufridas por el capital social solo concurrirán una vez agotadas las partes de capital pertinentes a los demás coasociados.

He creído interpretar en esta forma la idea del autor y, a ese efecto, he introducido en este artículo una modificación fundamental, que es la de suprimir, "agotada la responsabilidad de los demás coasociados", porque puede interpretarse que esa responsabilidad de los socios alcanza más allá de la limitación al capital aportado. Entiendo que, si este fuera el alcance que le quiere dar el autor, el principio de la responsabilidad limitada no se cumpliría en ese caso especial.

pondría una pequeña modificación, sustituyendo la frase "la institución bancaria que hubiera suscripto capital" por "la institución que hubiera aportado capital", es decir, suprimiría "bancaria" y reemplazaría suscripto por "aportado". La supresión de "bancaria" tiene su importancia, porque la institución o entidad a que se refiere este artículo sería cualquiera de las enunciadas en el artículo anterior.

Art. 30.—Estoy de acuerdo en el derecho que da fundamento a este artículo y que, por lo demás existe en leyes extranjeras similares, pero considero inconveniente que se fije un tipo de interés no mayor del corriente en el Banco de la República, como también juzgo inconveniente el fijar 6 o|o en el apartado segundo.

En el primer caso se trataría de un interés variable, como es y debe ser el corriente en un Banco de Estado, y por lo tanto no daría fijeza a la estimación. Y en el segundo caso entiendo que no debería mencionarse ningún porcentaje.

Este género de cláusulas deben, a mi juicio, dejarse libradas a la convención, a la voluntad o conveniencia de las partes. La fijación obligatoria de un porcentaje me parece arbitrario, y más bien dificulta que facilita la constitución de los aportes, sin que se vea por eso mayor garantía en el funcionamiento de la sociedad o mejor empleo del capital o de las ganancias.

En cuanto al apartado tercero de este artículo estimo conveniente introducir una ligera variante, pero que modifica por completo el sentido del mismo. En vez de decir "aun cuando no se establezca en el contrato etc.", se diría "cuando no se establezca otra cosa en el contrato", etc.

En el orden de ideas expuestas y siguiendo en lo posible el texto del proyecto, propondría el siguiente artículo sustitutivo:

Art. ... Las instituciones públicas y bancarias que intervengan como socios habilitadores en las sociedades de responsabilidad limitada, podrán reservarse el derecho a percibir un interés fijo sobre el capital habilitador, sin perjuicio de la participación que se convenga de las ganancias líquidas.

Ese interés deberá computarse como única retribución, en el caso que las ganancias líquidas calculadas sobre el capital total no sobrepasaren del porcentaje asignado al interés fijo.

Cuando no se establezca otra cosa en el contrato, las instituciones bancarias, etc., (lo demás literalmente).

(Continuará).

La navegación española

En tanto que por una parte algunas sociedades españolas han hecho gestiones ante el gobierno de la península para que se mantenga la línea de la Trasatlántica Española, que como se sabe ha sido retirada a causa de las grandes pérdidas sufridas en estos últimos años por razones muy conocidas el comercio importador que tiene relación con su colega de España ha remitido ayer al Ministro de Estado de la nueva República el siguiente despacho telegráfico:

"Excmo. Señor Ministro de Estado. — Madrid. — Los que sucriben miembros del comercio Hispano Uruguayo residentes en Montevideo cumplen con el deber de hacer llegar por intermedio de V. E. al conocimiento del Gobierno de la República, sus satisfacción por los importantes servicios que prestan los buques de la Línea Ybarra de Sevilla al fomento de las relaciones entre España y el Río de la Plata, siendo un poderoso lazo de unión de estos países con la madre Patria.

Pesquera y Cía Mateo Brunet y Cía., Taranco y Cía., Viuda e Hijos de Juan I. Aguerre, Vila y Cía., Oneto Vignale y Cía., Ruvertoni Hnos, Eugenio Danree y Cía., Enrique Ruete, Ferro Hnos., Pla Gibernau y Cía. Marini Musso Sturla, Peixoto Morales y Cía. Valentín Martínez, y Cía., Trabucati y Cía. Jaime Gorricho, Aniceto Ochotorena, Calveiro Vega y Cía, F. de Loy Mones. Varela Radio y Cía., Deambrosis Hermanos, Maglia y Cía., José J. Chiarino y Cía., Starico Despoux y Cía., Faridone y Cía., Leoncio Gandós, Martínez y Battestin, Alonso Cerizola y Cía. Zabaleta y Lizarraga, Cota González y Berch, Rodríguez y Romaguera, Manuel Carbonell, Manuel Segade y Cía. Francisco B. Heulguera, M. C. de Casabó, La Cosechera, G. F. Rocca, José A. Patrón, Storace y Cía. Rodríguez y Cía.

Por otra parte sabemos que el Correo español se ha dirigido a los de la Argentina, Uruguay y Brasil, noticiándoles que en lo sucesivo hará sus expediciones de correspondencia por las nuevas motonaves de Ibarra y Cía., lo que evidencia que allá también estan satisfechos con los precisos y eficientes servicios de la Vasco - Andaluza".

En el aniversario de Tupambaé

CONFERENCIA REALIZADA POR RADIO

La anunciada conferencia que sobre la batalla de Tupambaé, prestigió la Comisión Departamental "Acción Sosista" de Montevideo que preside el señor Jorge Federico Sosa.

Dicho acto había sido anunciado telegráficamente a todas las comisiones departamentales del país, para que colocaran altoparlante en sus respectivos locales.

Abrió el acto recordatorio el señor Jorge Federico Sosa, presidente de la Comisión Departamental que lo patrocinaba. Lo siguió en el uso de la palabra el señor Angel Alberto Moreno.

A continuación lo efectuaron, el Dr. Andrés F. Puyol, el presidente de turno del Comité Central del Partido, escribano Francisco C. Beteli, el señor Lisimaco Braida, presidente de la Comisión Departamental Tradicionalista de Minas, cerrando el acto tribunicio el señor Pedro Aouchalja, presidente del Club de la 20a. Sección de Montevideo.

A pedido de varias entidades tradicionalistas del interior, se editará un folleto con todos los discursos pronunciados, para ser difundidos profusamente por todo el país.

Homenaje a Puchkin

EN EL 133 ANIVERSARIO DEL NATALICIO

El sábado 9 de Julio próximo será conmemorada la fecha del 133 aniversario del natalicio del célebre poeta y gran patriota ruso A. Puchkin.

Con tal motivo, desde hace algún tiempo el comité especial de exilados rusos se halla dedicado a la organización del acto académico literario-musical, como homenaje a su poeta máximo.

Esta fiesta de cultura nacional rusa, a la que están adheridos los mas caracterizados miembros de la colectividad residentes en esta capital, se realizará a las 18 horas en la calle Médanos 1312.

En el acto académico harán uso de la palabra oradores que disertarán sobre la fecha histórica que se conmemora y sobre la significación y particularidades de la cultura rusa. Entre los números del programa musical serán interpretadas varias partituras típicas rusas.

A este acto serán especialmente invitadas altas personalidades del mundo intelectual uruguayo y extranjero y los uruguayos simpatizantes de la Rusia antigua.

Para asistir a este acto se requerirá la presentación de la invitación respectiva.

Gobierno Nacional

Asuntos tratados y resueltos ayer

Se reunió ayer el Consejo Nacional de Administración, considerando los siguientes asuntos:

MAS COMPRAS DE NAFTA

Concurrió en primer término el Presidente del Directorio de la Administración Nacional de Combustibles, quien manifestó que en vista de la decisión adoptada por las compañías importadoras de nafta en el sentido de restringir la distribución y venta de ese combustible, las empresas de pavimentación se verán obligadas, según lo hicieron saber hoy por nota, a limitar sus actividades declarando cesantes a una parte del personal obrero.

Agregó que el Directorio que preside, impuesto de la gravedad del problema, dispuso el envío de un delegado a Buenos Aires para gestionar la adquisición de 500.000 litros de nafta y además, estudiar una propuesta que le ha sido formulada por la Iuyamtorg para la venta de 10.000 cajones de nafta que en caso de ser embarcados en estos días podrían ser desembarcados en Montevideo al principio del mes de Agosto.

Dijo, además, que sin perjuicio de estas adquisiciones parciales, la ANCAP ha pedido a Rusia que en el primer buque petrolero disponible se le envíe la primera remesa de combustible correspondiente a las grandes partidas contratadas últimamente.

El doctor Acevedo terminó diciendo que las compras a efectuarse con carácter extraordinario en la Argentina y Rusia, no pueden ser objeto de licitación, como lo establece la ley orgánica de aquel Instituto, por lo que consideraba oportuno gestionar la correspondiente autorización del Consejo Nacional.

El doctor Martínez sostuvo que tratándose de casos de fuerza mayor, no había inconveniente en acceder de inmediato a lo solicitado.

Este criterio fué compartido por otros Consejeros, resolviéndose de conformidad.

LA INVESTIGACION EN LA ADUANA

El Ministro de Hacienda, doctor Acevedo Alvarez y de acuerdo con la orden del día, concurrieron después a Sala los Miembros de la Comisión Investigadora del Senado en las dependencias aduaneras, señores Andreoli, Batlle Pacheco, Bonet, Minelli, Ponce de León, Castiglioni y Secretario Portillo Díaz.

Los señores Andreoli y Minelli informaron con los documentos a la vista de las comprobaciones realizadas por la Comisión acerca de las actuaciones del Vista, señor Messotoni, Verificador señor Suero y Despachante señor Macchiavello, en la tramitación de 31 permisos, que arrojan una cifra relativamente apreciable en contra del Estado en lo que respecta a la percepción de los derechos.

En la consideración de este asunto intervinieron todos los Consejeros, así como los miembros de la citada Comisión.

Quedando ésta en completar algunas actuaciones, a efecto de pasar luego toda la documentación al Ministerio de Hacienda, para que la someta a consideración del Consejo.

LEY PROMULGADA

A indicación del Presidente señor Fabini y con la conformidad del Ministro, se promulgó la ley que modifica la anteriormente dictada sobre refundición de deudas y fijar el tipo de interés de esos valores.

LA ORGANIZACION DE LAS OFICINAS DE SANEAMIENTO

Correspondiendo celebrar acuerdo de Obras Públicas, concurrió a Sala el titular de esa Cartera, Ing Capurro quien explicó el proyecto que ha repartido a estudio de los señores Consejeros por el que se modifica la organización de las oficinas de saneamiento del interior y se le confía el estudio, construcción, conservación y funcionamiento de cualquier obra pública correspondiente a las distintas Direcciones del Ministerio, debiendo abarcar, además, esos cometidos otros servicios técnicos que guarden analogía con los anteriormente expresados y que sean reclamados por las necesidades locales. A tal efecto, se reforzaría el personal de esas oficinas con empleados técnicos y administrativos de las Direcciones correspondientes.

También el Ministro sometió a consideración del Consejo otra iniciativa suya tendiente a crear cuatro secciones técnicas en el interior; la primera en los departamentos de Salto y Artigas; la segunda, en Paysandú y Río Negro; la tercera, en Tacuarembó y Rivera y la última en Cerro Largo y Treinta y Tres. El personal de esas secciones se formará con empleados extra-presupuesto, cuyos sueldos son atendidos con recursos de la ley de Vialidad e Hidrografía de 1928.

El Ministro hizo notar que la reorganización de los servicios permitirá atender en mejor forma la ejecución de las obras públicas, sin originar nuevos gastos por cuanto se dispondría para ello de las partidas que hoy se invierten en viáticos y pasajes.

Después de un breve cambio de ideas, se resolvió pasar ambos proyectos a estudio de la Comisión de Obras Públicas.

EL SANEAMIENTO DE CANELONES

El Ministro presentó las diversas fórmulas proyectadas por la Dirección de Saneamiento para instalación del servicio de saneamiento de la Ciudad de Canelones y luego de anexar las cinco soluciones se mostró partidario de aceptar la quinta de ellas que concentra en la Ciudad de Santa Lucía la producción de agua, necesaria para el consumo del conjunto de poblaciones constituídas por la Capital del Departamento, Santa Lucía, Colonias de Alienados y de Educación Profesional, Margat, 25 de Agosto, Ituzaingó y Capurro, solución que ofrece diversas ventajas tales como el abaratamiento considerable del agua después de cierto tiempo, la totalización de gastos de construcción y explotación y que además resolvería el abastecimiento de aquel artículo de primera necesidad a un cierto número de poblaciones en las cuales se hacen sentir seriamente la escacez de agua.

El Consejero Berreta declaró que aceptaba esta solución que considera beneficiosa; pero en el entendido de que debe señalarse un plazo a la oficina técnica respectiva para realizar los estudios de la Usina Central y otro término prudencial para la terminación total de las obras, pudiéndose hacer llegar a este último como máximo a 20 meses.

El señor Lussich también se mostró partidario en la solución presentada por el Ministro e hizo algunas consideraciones generales sobre la organización de esta clase de estudios y respecto a los plazos en que deben ser ejecutadas las obras.

Por su parte el doctor Sorin dijo que aceptaba mas ventajosa la solución indicada porque permitirá, entre otras conveniencias, la de que las instalaciones serán de propiedad del Estado y agregó que no obstante estaba dispuesto a votar cualquier proposición que tendiera a urgir la terminación de los estudios definitivos y la ejecución de los trabajos.

Por último quedó aceptada la proposición del Ministro; fijándosele a la Dirección de Saneamiento un término de cuatro meses para proyectar la usina de aguas.

DONACION ACEPTADA

Se aceptó el ofrecimiento hecho por la Asociación Jin Nicola para practicar una perforación destinada alumbrar agua para el vecindario en formación en Conchillas, así como la donación de un terreno que hace la misma Asociación con idéntico objeto.

El Consejero Berreta declaró que votaba también para que se expropiara el terreno necesario en el antiguo pueblo de Conchillas para la apertura de otro pozo.

PROPUESTA RETIRADA

El Ministro anunció que la casa Diqkeroff y Wilman habían retirado su propuesta para la construcción del trozo que queda por terminar de la carretera a Colonia y que en el acuerdo próximo traería una resolución para este asunto.

CHINCHULINEROS QUEJOSOS

El Ministro dijo que ha recibido un telegrama de la Comisión de Trabajo de Maldonado dando cuenta de que la Dirección de Vialidad no le ha solicitado personal para el arreglo del camino a Las Flores, y que en el acuerdo próximo se dará cuenta del informe producido por la mencionada Dirección respecto de las quejas formuladas por la citada Comisión.

PIDIENDO EL ARREGLO DE UN CAMINO

Habló también el señor Capurro de la gestión de vecinos de Frayle Muerto para que destine del millón de pesos una cantidad para el arreglo del camino que conduce al puente de Aguiar. Sobre este pedido, como en los de diversas instituciones y vecindarios, se tendrá en cuenta en oportunidad de hacer la distribución del millón de pesos solicitado al Parlamento, a cuyo efecto se ha tomado debida nota.

NUEVO CAMINO DEPARTAMENTAL

El señor Fabini solicitó del Ministro la realización de los estudios de un trozo de camino entre Tarariras y Carmelo a partir del Paso del Pelado sobre el arroyo San Luis al Paso de Antolín sobre el arroyo San Juan. Manifestó que había sido entrevistado al efecto el vecindario el que promete contribuir al arreglo y apertura de esa vía de tránsito. Agregó que se trata de un camino importante que une a Carmelo y a Nueva Palmira con la carretera a Colonia, circuntancia ésta que de por sí sola justifica en gran parte la aspiración de que se hace eco.

El Ministro y el Consejo se mostraron de acuerdo con la proposición del señor Presidente, acordándose en consecuencia que se impartan las órdenes del caso para la más pronta ejecución de los estudios precitados.

POR LOS MINISTERIOS

MINISTERIOS DE OBRAS PÚBLICAS

El Consejo Nacional de Administración despachó ayer los siguientes asuntos correspondientes al Ministerio de Obras Públicas:

Traslado de tripulantes

Se autorizó a la Direc. de Hidrografía para trasladar los tripulantes de una embarcación a otra, según las necesidades del servicio.

Las vacantes que se produzcan en los cargos de marineros, foguistas, cocineros, contramaestre y cabo-foguista no serán llenadas hasta tanto no se hayan producido las correspondientes a un contramaestre, un cabo foguista, 2 foguistas, un cocinero y cinco marineros, a fin de no perjudicar al personal en servicio. — La Dirección mencionada dará cuenta al Ministerio de Obras Públicas del movimiento de personal que disponga de acuerdo con esta autorización.

Licencia

Se acordó un mes mas de licencia con goce de sueldo al operario de los Talleres de O. Públicas, don Manuel Sande, debiendo la Dirección Puerto de Montevideo notificar al peticionario que debe activar el trámite de su jubilación.

Entrega de fondos para pago de presupuestos

Se autorizó al Ministerio de O. Públicas para girar a favor de la Dirección de Saneamiento por la suma de $ 17.650.00, importe de los presupuestos aprobados por resolución de fecha 29 de Enero último, para las obras de construcción de las instalaciones del servicio de agua potable a las localidades de Tomás Gomensoro e Isla Cabellos.

Nuevo puente

Se aceptó la propuesta del Sr. Carlos Cigliutti para la construcción del puente sobre el Arroyo Los Padres, en el Camino Canelones-Santa Rosa-San Jacinto y La Pedrera, por la suma de 13.318.56 pesos.

Destitución confirmada

Se confirmó la resolución de 11 de Marzo ppdo. exonerándose al Sr. Adhemar Veiga del cargo de Sobrestante de las obras del Puente sobre el Arroyo Castillos, por irregularidades cometidas en el desempeño de sus cometidos, no obstante lo cual se tendrá en cuenta su situación para el caso de proveerse alguna vacante en el futuro.

DEL GRAN MUNDO

Diplomáticas—

El Ministro del Brasil señor de Araújo Jorge y su esposa señora Elena Caneco, ofrecieron en su elegante casa de la calle 25 de Mayo, una comida a la que invitaron a un núcleo de sus amistades íntimas.

Esto originó una nota muy interesante.

—Ampliando la información que ofrecimos ayer, sobre la comida realizada en la Legación de los Estados Unidos de Norte América, damos hoy la lista de las personas que rodearon a los esposos Butler Wright.

Ministro de Relaciones Exteriores, doctor Juan Carlos Blanco y su señora Margot Idiarte Borda de Blanco; Ministro del Brasil, Araújo Jorge y su señora Elena Caneco de Araújo Jorge; Ricardo Butler y señora Livia Sosa de Butler, Felipe E. West y Mrs. West, Raúl Arocena y señora Julia Elena Shaw de Arocena, Mateo Márquez Castro y señora Corina Seré Rücker de Márquez Castro, Mr. and Mrs. Hodge, Mr. and Mrs. Mose. Después de la comida, se pasó al hall donde se dieron películas, con interesantes cacerías y recorridos de países en que han tenido actuación destacada los señores de Butler Wright.

Sociabilidad—

En su residencia de Carrasco, se vió ayer muy visitada por ser su cumpleaños, la señora Isabel Márquez Castro.

Pasaron a saludarla las señoras:

Corina Seré Rücker de Márquez Castro, Elvira Gomensoro Correo de Márquez, Margarita Márquez Castro de Ruano.

Señoritas: María Elena Márquez Castro, Enriqueta de Castro, Ema Seré Rücker, Lily Delgado Brum, Delia e Isabel Figari Castro, Carmen y Olga Portillo Díaz, Chichi Acosta Estapé, Martha Portillo Urtubey, Isabel y Rosa Lacueva Castro, Mitil Delgado Delgado, Nena Herrera Sanguinetti y Quetona Vanrell Carbonell.

—En la residencia del doctor Juan S. Caviglia y su esposa señora Juanita Mautone, en la Avda. 8 de Octubre, se realizó ayer una interesante reunión a la hora del "cocktail" con motivo de haber celebrado su cumpleaños la gentil dueña de casa, quien en tan grata fecha se vió rodeada por un núcleo de sus amistades.

Estaban las señoras: Adelaida Rospide de Ponce de León, Graciela Castellanos de Bernadá Durán, Chicha Pitalúga de Areco, María Luisa Silva de León de Frisch, María Luisa Piccardo de Pérez, Isabel Renzo de Scarone, Martha Riviére de Moratorio, Maruja Mautone de Mautone, Ofelio Antunez Maciel de Quintans, María Angélica Salvo de García Cames, María Puga de Mesause, Ana Corradi de Perotti, Martha Labandera de Carvallido, Gabina Bulla de Berteli, Pitita Arce de Kayel Benavídez, Valentina Piaggio de Riviére Podestá, Elisa Vallega de Piñeyrúa Estrázulas, María Angélica Alvarez Vignoli de Carrau, Sofía Perotti de Podestá Gomeza, Blanca Pargas de Panario, Manuelita Pitaluga Sagarra de Folle Joanicó, Margarita Caprio de Crosta Duplessis, Alicia A. de Gadea, Esther Vidal de Alvariza, Chimpa Areco de Folle.

Señoritas: Matilde Simonet, María Luisa Abella y Escobar, Chichita Ospitaleche, Tita Mautone Mautone, Sofía y Esther Ramos Latorre, Violeta Scarone Benzo, Lolita Míguez de Soto, Chichita y Beba Viglieri, Elia María Méndez Previtali, Carmen Puga, etc.

—La señora Juana Sala de Olivera, que ayer celebró su cumpleaños lo hizo muy acompañada por un núcleo de sus relaciones originando ello en torno de la dama festejada una reunión muy lucida.

—Festejando su cumpleaños la joven señora María Eloisa Méndez de Martegani, se vió ayer en su elegante casa de la calle Sierra, muy visitada por sus parientes y amistades, habiendo ello originado una lucida reunión.

—En su residencia de la Avda. Agraciada, recibió ayer tarde el saludo de sus parientes y amigas, la señora María Julia Alvarez Martínez de Bonomi, originando una agradable reunión.

—La señorita Olga Guerra Novoa, ofrecerá esta tarde en su residencia de la calle 25 de Mayo, un "cocktail", en honor de un grupo de amigas, por ser su cumpleaños.

—Rodeada de un grupo de sus amigas, se vió el día de su cumpleaños la señorita Elisa Pérez Mackinnon.

—La señorita Blanca Tourreilles Arregui, no recibe hoy a sus amigas, debido a su reciente duelo.

—La señora Dorila Rodríguez, recibirá mañana en su lujosa residencia de la Avenida España, a todas sus relaciones con motivo de su próximo viaje a Río Janeiro.

—El 27 cumple años la señorita Chichita Ospitaleche, quien recibirá a sus amistades.

En honor de la señorita de Vazquez Piera—

Ayer de tarde, en la residencia que el señor Francisco Montaldo Capurro y su esposa la señora Carlota de León, ocupan en la calle Piedras, se realizó un té ofrecido por las señoritas María Carlota y Beba Montaldo de León, en honor de la señorita Tutuna Vázquez Piera, cuya boda con el señor Andrés Deus a efectuarse hoy, constituye la nota mundana del día.

La reunión a la que solamente concurrió un núcleo de niñas conocidas de amistad de la distinguida festejada y de las dueñas de casa, transcurrió en un ambiente muy "chic".

Participaron las señoritas:

Participaron de esta reunión, las siguientes señoritas:

Renée Silveira Montaldo, Ema Seré Rücker, Carlota de Pena Díaz, Isabel Mendoza Etchebarne, Delia Casamayou, Margara Hughes Lussich, Lía de Pena Gómez, María Antonia y Blanca Hughes Mañé, Teresa, Sara y Nona Hughes García Lagos, Ema de León Marexiano, Sara Palma Piquet, Everilda Dupont Ponce de León, Gory y Matilde de Jiménez de Aréchaga Algorta, Turquesa Storace Montaño, Elvira Cibils Piñeyro, Noela Gomensoro Cabezudo, María Matilde Lasserre Legrand, Luisa Ellauri Saez, etc.

Desde Buenos Aires—

EN LA EMBAJADA URUGUAYA —

—Se realizó el té que la esposa del embajador del Uruguay, D.a Matilde Rodríguez Larreta de Aguirre, ofrecía en obsequio de D.a Ana Bernal de Justo.

Secundaba a la señora de Aguirre en la tarea de recibir a los invitados doña Sara Rodríguez Larreta de Roosen

Se hallaban en la reunión las señoras:

María Ester Llavallol de Roca, Marta Bengolea de Hueyo, María Salomé Freyre de Iriondo, María Ester Ceballos de de Tomaso, Rosa Rénz Peña de Saavedra Lamas, Adelia María Harilaos de Olmos, Mercedes Laignelet de Cabrera, Isabel Rodríguez Marcenal de Naón, Isabel Amy de Dánvila, Elvira Santamarina de Lezica Alvear, Silvina Lynch de Estrada, María Rosa Lezica de Pirovano, Felisa Ortiz Basualdo de Alvear, Josefina Unzué de Cobo, Adela Sáenz Valiente de Grondona, Susana Torres de Castex, Sara Unzué de Madero, Ofelia Tamini de Lagos Mármol, Sara Escalafante de Maura, Ema Heer de Ancízar, Agustina Roca de Uriburu, Carmen Marcó del Pont de Rodríguez Larreta, Elvira de la Riestra de Láinez, Celia Sienra de Vaeza, Carmen Rodríguez Larreta de Gándara, Ernestina Bustos Morón de Mantilla, María Elena Brana de Amaya, Nieves Ramos Montero de Mazurkiewicz, Agustina Rodríguez Larreta de Alzaga Unzué, María Elena Green de del Solar Dorrego, Ida María von Fries de Piscowich, Ana Cárcano de Acevedo, Sofía Alvarez Reynolds de Fernández Guerrico, Marta Unzué de Blaquier, Marta Cantilo de Anchorena, Teodelina Lezica Alvear de Uriburu, Mercedes Terra de Bullrich, Nilda Gregorina de Saavedra Barroso y María Gutiérrez de Cifuentes Rodríguez.

Boda Deus-Vazquez Piera—

Ha de constituir una nota nupcial de brillantes contornos, la boda de la señorita Tutuna Vázquez Piera con el señor Andrés Deus que se realiza hoy.

Actuarán de testigos en el casamiento civil, que será firmado en la residencia de los padres de la gentil novia en la calle Buenos Aires, por parte de ésta, los señores, Julio Llamas, Luis Piera (hijo), Octavio Pérez, Héctor Deus, y Daniel Rocco y por parte del novio, los señores, Juan José Poll Salzar, Raúl Deus, José Patrón, Máximo Acosta y Jacobo Vázquez Varela.

La ceremonia religiosa será bendecida a las 5 de la tarde en la Iglesia de Nuestra Señora del Perpetuo Socorro, actuando de padrinos la señora Manuela Varela de Deus y el doctor Luis Piera.

La bonita contrayente lucirá en esta ceremonia que será presenciada por buena parte de nuestra sociedad, una elegante "toilette" que hará resaltar sus encantos personales.

En lo de Llamas - Vazquez Varela—

Las señoritas de Llamas Vázquez, ofrecieron ayer en la residencia de sus padres en la Avda. Millán, una reunión en honor de un núcleo de sus relaciones, con motivo de leerse las clásicas cédulas de San Juan.

Esta reunión que constituyó una nota de brillantes contornos, pues de ella participó un núcleo de gente joven de figuración en nuestro gran mundo, transcurrió en un ambiente muy elegante, habiendo contribuído a que las horas allí pasadas resultarán más agradables, el "savoir faire" de los distinguidos dueños de casa.

En honor de las señoritas de Hughes y Palma—

En la lujosa residencia de sus padres el doctor Prudencio de Pena y señora Marianita Gómez Cibils, en la calle Bartolomé Mitre, la señorita Lía de Pena Gómez Cibils, ofrecerá mañana un

Como se combaten las pecas

Las pecas son particularmente propias de las personas de cabello claro y más aún a las de cabello rojizo, pero muchas veces dependen de la naturaleza del cutis, de modo que podemos ver pecas también en una tez morena. Bajo la influencia de los rayos solares, las pecas aparecen, palideciendo en invierno, sin dejar por esto de ser visibles. En general, como lo afirman muchos médicos, son rebeldes a la terapéutica y hasta ayer fueron indelebles. Todo tratamiento interno no tiene acción ninguna. Se ha ensayado, con mucho éxito, la siguiente preparación: una copa de agua de rosas, 2 cucharaditas de glicerina, 1 cucharada de agua Colonia y 1 cajita de Savilia porfirizada.

Se mezcla todo en un frasco y se aplica sobre la cara y los brazos. A los ocho días de uso de esta preparación las pecas desaparecen y la piel se vuelve blanca, fresca y hermosa.

"cocktail", en honor de las señoritas Blanca Hughes Mañé y Margot Palma, que en breve contraerán enlace.

Dada la posición social que ocupa la señorita de Pena y las homenajeadas esto motivará una nota destacada, en nuestro gran mundo.

La próxima gran fiesta en el Parque Hotel—

ANIVERSARIO DE LA INDEPENDENCIA NORTEAMERICANA —

Continúa despertando gran interés la gran fiesta que en estos momentos organiza la prestigiosa Asociación Americana del Uruguay para festejar el glorioso aniversario de la independencia de los Estados Unidos de Norte América. Los señores Decker, Harriman y Stevenson vienen desplegando gran actividad ultimando todos los preparativos. Ni un solo detalle es descuidado. Menú de primer orden, decorados elegantes, música de lo mejor, calefacción, etc. Todos estos atractivos y muchísimos más serán las características principales de la reunión. Comenzará la misma con un diner dansante. En el centro del salón comedor se dejará este año un gran espacio libre para que se pueda bailar cómodamente, entre plato y plato. Terminada la comida la concurrencia se trasladará al salón de fiestas donde se efectuará un gran baile para el que, se combinan también originales atractivos. El pedido de mesas se ha hecho hasta ahora en forma realmente extraordinaria, lo que prueba, como decimos más arriba, el gran interés que despiertan siempre en nuestros principales círculos las fiestas organizadas por la colonia norteamericana. Los "tickets" pueden adquirirse en los escritorios del Swift, Solís y Cerrito, en el Golf Club de Punta Carreta y en la gerencia del Parque Hotel.

Boda Risso Villegas - Larraechea Aguiar—

En la residencia de la familia de la novia, se realizará hoy el enlace de la señorita Eloisa Larraechea Aguiar con el señor Julio Risso Villegas.

Actuarán de testigos por parte de la joven novia, los señores Francisco Larraechea, Carlos AguiarLarraechea y José Larraechea Aguiar, y por parte del novio, los señores arquitecto Román Berro, Arturo Ham y Eduardo Risso Villegas.

La ceremonia religiosa será bendecida en la Iglesia de Lourdes, donde se congregarán las numerosas amistades de la joven pareja.

Exposición pictórica—

DE COLETTE CRONIER DE ZAMORA

Esta tarde a las 5, se inaugurará en el Club Francés, una exposición de pinturas de la señora Colette Cronier de Zamora, distinguida artista francesa, que por primera vez exhibe sus obras.

Esta exposición que permanecerá abierta hasta el 3 de Julio, se verá seguramente visitada por toda nuestra sociedad, que podrá admirar la labor de esta notable pintora.

El te-bridge de hoy en el Círculo Italiano—

Se realiza en la tarde de hoy sábado en los salones del Círculo Italiano, el Té Bridge que una comisión de damas presidida por la señora esposa del Ministro de Italia ha organizado con fines de bneeficencia.

Hasta ayer habían formado mesas para esta reunión las señoras: María País de Bernardi, Sofía Platero de Idiarte Borda, Mantoneta Platero de Real de Azúa, Monona Williams de Arteaga, Esther Bofill de Lasala, Clotilde Lussich de Hughes, Elisa Taranco de Levrero, Celia Alvarez Mouliá de Amézaga, Elena Alvare Mouliá de Calamet, Adelia Nicolich, Olga Capurro de Quintela, Emilia Mousqués de Martínez, Chavarría, Lucía Nécol de Algorta Real de Azúa, Elsa Bonasso de Aramendía, Elsa Wilson de Stajano, Kata Canessa de Arteaga, Amelia Veltroni, Susy Howard de Shaw, Clarita Orueta de Fillol, Coca Berreta de Loizaga, Duquesa de Bailén, Cristina B. de Molina Letellier, Livia Sosa de Butler, Esther Lussich de Cardozo, María Elena T. de Zumarán, Julieta Peruccio, Francine Bernardi, María Russo, María R. Vicent Thievenet y un núcleo de caballeros de nuestra sociedad y de la colectividad italiana.

Para las pocas mesas que quedan disponibles, pueden solicitarse las tarjetas en el día de hoy en el local del Círculo Italiano (18 de Julio 1186), en la Legación de Italia (Ellauri 991), y en el domicilio de la señora Adelia Nicolich (Juan C. Gómez 1522).

La gran "Cruzada de Caridad"—

CONTINUA REALIZANDOSE CON EL MAYOR EXITO —

Cada vez es mayor el entusiasmo de los comités de señoras y señoritas encargadas de la colecta para los pobres de nuestra ciudad. Al éxito de los dos primeros días de trabajo, ha seguido en forma altamente halagadora, el de los otros dos, y, bien podemos asegurar que, aunque las esperanzas eran muchas, la realidad las ha superado y el resultado final sobrepasará todos los cálculos.

En épocas como la actual, en que todos, ricos y pobres, estamos haciendo economías, parece que ante este llamado de caridad hubiéramos olvidado nuestros intereses y ahorros, para volcar en manos de tan abnegadas damas, todo lo que buenamente podemos dar, sabiendo que ellas emplearán mejor que nosotros esa limosna y sabrán multiplicarla a fuerza de caridad y sacrificios.

En estos días de recorrido han podido verse ejemplos de desprendimiento y de generosidad que reconfortan el espíritu, tan oprimido por el egoísmo de nuestra época. Junto con la respetable matrona que envía con gusto un billete de cien pesos, — sabiendo que en otros hogares esa limosna hará felices a muchos desgraciados, — hemos visto a su criada agregar su contribución de un peso, — y hasta hemos sido testigos del generoso gesto de una pobre morena, que no teniendo nada con que contribuir, pide prestada a una vecina, hasta fin de mes, — una moneda de cinco centésimos, para depositarla triunfante y feliz, en la alcancía.

El lunes 27 termina esta campaña. Que el éxito corone esta obra y que gracias a ella llegue a centenares de hogares atribulados el alivio y socorro que esperan ansiosamente.

Casamientos y noviazgos—

Ha sido formalizado oficialmente el compromiso nupcial de la señorita Celia Eloisa Barusso Starico con el joven Luis Angel Possi, siendo con ese motivo muy felicitados.

Reuniones Infantiles—

Ayer cumplió años la niña Beatriz Larroque Irazábal.

—Rodeada de un grupo íntimo de amiguitas, festejó ayer su cumpleaños la niña Susana Fullgraff Rodríguez.

Estaban las siguientes: Violeta Cabrera Martínez, Martita Cerdeiras Fernández, Marta Velázquez Rodríguez, Dorita Muro Salvañach, Quela y Aida Elcarte, Renée Pigurina Albanell, Mecha Carrió, Tomasita Lemoblel, Elenita Rossi, Eloisa Demby, Raquel Estevez, Beca Antuña de Simoni, etc.

—Mañana cumple años, la niña Nelly Weissel, por lo que en su residencia se realizará una animada reunión infantil.

Varias—

El hogar de los esposos Bordes-Cámpora, se ha visto alegrado con una hermosa niña.

—El hogar de los esposos Paganini Buquet, se ha visto alegrado con la presencia de un varón, que se llamará Alberto Luis.

Los que viajan—

Se encuentra entre nosotros, la señora Enriqueta Testaseca de Moretti, quien ha llegado procedente de Milán, lugar de su residencia. La conocida dama a quien rodean en la sociedad montevideana afectos y prestigios se hospeda en la nueva residencia de los señores de Guerra Romero - Testaseca, en el Boulevard Artigas.

—Parten para Río Janeiro, la señora Alcira Caravia de Muñoz y su señorita hija Alcira.

—Se ausenta para la vecina orilla, la señorita Lía Gorlero Delger.

—Para la vecina orilla, el señor Pedro Onhabere.

—Regresó de Buenos Aires, la señora Blanca Delger de Gorlero.

—Se ausentó para Río Janeiro, donde pasará la temporada de invierno, el señor Pablo Ferrando.

—Son esperadas de la vecina orilla, la señora Teresa E. de Correa y su hijo Enrique.

—Para Buenos Aires, el señor Justo Moll y su familia.

—Regresan de la vecina orilla, el señor César Stajano y su esposa señora Elsa Wilson Platero.

—De Río de Janeiro, el señor Julio Sanguinetti.

—El 3 de Julio próximo parten para Europa, el doctor Roberto Pereira y su señora Eva Bonomi.

—Parten para Río de Janeiro, el 3 de Julio en "L'Atlantique" la señora Dorila Rodríguez, las señoritas Guillermina Izquierdo y María Angélica Rodríguez.

—De Buenos Aires, el señor Julio César Arteaga.

—Se encuentra en Montevideo, procedente de Corrientes, lugar de su residencia, nuestro compatriota el señor Domingo Fernández Capurro.

—Anoche regresó a Buenos Aires, el señor Alejo Aguirre Zalduondo.

Cambios de residencia—

Desde hace varios días se encuentran instaladas en su magnífica residencia en el Boulevard Artigas, las señoras: Adelina Parodi de Testaseca y Matilde Testaseca de Guerra Romero.

Señorita Tutuna Vázquez Piera, que hoy contrae enlace con el señor Andrés Deus

Con ellos la señora Enriqueta Testaseca de Moretti que ha llegado del viejo mundo.

—El señor Alfredo Nin Reyes, sus hijos, los esposos Zorrilla de San Martín - Nin Reyes y sus hijos y la señorita de López Nin han dejado su residencia del Camino Maldonado y se encuentran instalados en una casa de Plaza Zabala.

—La semana entrante, ocuparán su casa de la Avda. Garibaldi, el señor Ramón Fernández y familia.

Traslaciones—

El mes entrante, regresan de su estancia, en Río Negro, el señor Enrique Lussich Márquez, su señora Eloisa Ponce de León Terrero y sus hijos.

—Para su estancia en Florida, la señora Flora Mederos de Bosch del Marco.

—Llegaron de Salto, el señor Enrique Amorim y su señora Esther Haedo Suárez.

—Es esperado del interior, el señor Fermín Ponce de León.

—Parte para Mercedes hoy, el ingeniero Francisco Baldomero Saratsola.

—Para su estancia en Maldonado, el señor Ricardo Williams Pocker.

—Mañana regresa de su estancia de Aramberri en Tacuarembó, el señor José Pedro Aramberri Olaso.

—Para su estancia en San José, el señor Martín Montaño.

—De su estancia el señor Rodolfo Larroque.

—Parte hoy para su chacra el señor Carlos M. Lagos.

—Regresaron del interior, el señor Rafael Almeida y su señorita hermana Julia Helena.

—De San José, el señor Carlos Gómez Tiscornia.

—De su estancia en Florida regresó la señora Juana Lamaison de Sheppard y sus señoritas hijas Elda y Enif.

—Del mismo punto las señoras Juana Terrero de Ponce de León y su hija Beba y las señoritas Lilia García Fonticiella y Carmen Montaner Delgado.

—También llegaron los jóvenes Rodolfo y Donald Sheppard Lamaison.

Enfermos—

Enfermas las señoras, Elisa Estapé de Núñez Cibils, Rosa Carley de Fernández, Elvirita Ibáñez Tálice de Pittaluga, Sara Cámpora de Bordes y su hijita, María Nin de Muñoz, las señoritas, Elena Montero Bustamante Portillo, Carolita de Soria Gowland, Bernarda Gallardo cuyo estado es delicado Amalia Carrero Anicet, Chicha Salaverri, los señores, Gualberto Ponce de León Freitas, Fermín Ponce de León, y los niños, María Sofía Rodríguez Castro Seré y Alonso Regules, Enrique Martínez Gallardo, Augusto Hareau Abaracón y la señora María Luisa Lavega de Silva.

—Mejor las señoras, Dora Borges de Fratelli, Elisa Wilson de Blanco, Julieta Rodella de Etchart, María Elena Passano de Rubilar, Beatriz Guani de Durán y Vidal, Sara Urioste de Terra, y Teresa Fernández Capurro de Dodero, las señoritas, Elena García Moyano, Juanita Zaballa Más de Ayala, Dinorah y María Julia Muñoz Nin, Esmeralda Badalá, los señores, doctor Gabriel Terra Ilarraz, doctor Ernesto Caprario, Félix Benausse Oscar Ferrando y Olaondo Ponce de León, Pedro Aladio Pizzorno, doctor José María Durán, Manuel Gallardo Echavarría, y los niños de Pittaluga - Ibáñez Tálice, Muños del Campo Muñoz, Zorrilla San Martín Muñoz, Federico Muñoz Abaracón, el señor Antonio Müller dos Reis, y la señora Nilda P. de Rossi.

Sección compras—

A Nena doloreña (Dolores) — He visto un nuevo modelo de cartera y billetera azul, en foca, algo muy nuevo y distinguido en $ 34. Quizás esto le conviniese a Vd. Espero su contestación.

A Tutuna (Paysandú) — Ya estarán los trajes en su poder y espero que, como siempre habrán sido a su entera satisfacción. Si, señora, para los trajes de vestir sigue usándose el crepe romain, marocain o mongol. Conservo sus medidas.

A Sevigné (Florida) — Creo en su poder la encomienda conteniendo los productos de tocador, así como la carta en que le daba presupuesto para el tapado. No olvide de enviar las medidas y el color, cosas que omitió Vd. en la suya. Cariños.

A Interesado (Treinta y Tres) — Puedo recomendarle la "Enciclopedia gráfica" en cuyos cuadernos encontrará Vd. una abundante e interesantísima documentación. No hay necesidad de que se subscriba Vd. a ella, pues puede adquirir los fascículos que necesite. Los libros de Pierre Loti menos conocidos son: El Moughet, Divagaciones de un desterrado, Figuras y cosas que pasaron, Reflejos de la senda obscura, Pascuala Ivanovich, etc. Trataré de conseguirlos todos.

A Selma (Minas) — Ayer se le remitió el insuperable aparato de radio. En cuanto reanude mis charlas se lo comunicaré a Vd., pero, no podrá ser hasta fines de la semana entrante. Mil y mil gracias.

A P. G. (Rocha) — Celebro mucho que en tan poco tiempo el Tratamiento Egipcio haya hermoseado tanto su garganta y creo sinceramente que ya puede dar por terminado el tratamiento. Ahora, cuide Vd., de no volver a adelgazar en forma tan alarmante, pues ya vé Vd. que no solamente se resentirá su salud sinó que los huecos tan antiestéticos volverán a formarse. Su amiga puede hacer el pedido directamente, a la Farmacia Rey, calle 25 de Mayo 387.

A Ramón y Ramona (Río Negro) — Se le remitieron ayer las alfombras y estufas. Por el precio que Vds. indican podrá adquirirse una linda biblioteca. Como siempre tendré muchísimo gusto en complacer a Vds.

A Noviecita (Ciudad) — Por carta particular le envío la dirección de la persona que le hará un precioso ajuar a precios muy moderado, así como el de una señorita que hace verdaderos y artísticos primores en almohadones, tapicería, salto de cama, cubre teteras, en fin, en toda clase de fantasías. Espero que se entiendan Vds. y que una y otras queden conformes con mi indicación. Saludos.

A T. E. (Canelones) — Para una perfecta ondulación permanente a vapor puedo recomendarle la Casa García, calle 25 de Mayo 667. Es conveniente que pida Vd. hora con anticipación lo que puede hacer telefónicamente.

A Jorgelina (Durazno) — Recibí su carta y el giro, pero, aún no se ha despachado en Aduana, la partida de productos de tocador en que está incluída la crema para las arrugas. Lo mismo les hago presente a Pola Negri y a M. C. y C.

A Fifina (Salto) — Hoy se le remite el auténtico tapiz chino. Será el suyo un obsequio magnífico. Indudablemente que una pieza de porcelana blanca y oro de la misma procedencia sería el complemento de ese rincón tan sabiamente combinado. Agradezco y retribuyo su cariñoso saludo.

A M. M. (Treinta y Tres) — Se le remiten hoy los trajes y sombreritos para las niñas. Para la pequeña prefiera siempre los colores claros: blanco, rosa o celeste pastel. El zorro para Vd. puede ser plateado o negro. No tema Vd. molestar. Saludos.

A Dinah (Cerro Largo) — He recibido su carta tan gentil y que haya podido constatar Vd. que no hay necesidad de gastar un dineral para lucir una elegante toilette nupcial. Descuide Vd. que todo llegará allí para la fecha indicada. El traje de viaje quedaría muy elegante en paño marrón y beige mezclados. Zapatos trottem marrones.

JUDITH VALLET.

Necrologías—

Murió ayer en Buenos Aires, a una avanzada edad, la señora Cora Muñoz y Maines de España, viuda de Don Adolfo de España, Capitán de la Marina Real Española y Gobernador de la Isla de Fernando Pó, perteneciente a la nobleza española.

Su fallecimiento que ha provocado hondo pesar, enluta a las siguientes familias de nuestra sociedad y la porteña: Muñoz Oribe, Alvarez Muñoz, Guerra Biraben, Biraben Muñoz, Barbagelata Biraben, Muños Rodríguez Larreta, Muñoz Oribe Baños, Lima Muños, Muñoz Derqui, Mansilla Derqui, Goes Muñoz, Calmon Goes Muñoz, Muños Larreta Vargas Guillemette, Muñoz Larreta Quiroga, Muños y Maines Michaelson, Marqués, Peralta Lima, y muchas otras.

Asociación Patriótica del Uruguay

LA INTERESANTE TRASMISION DE HOY POR RADIO

Informamos, en oportunidad, que la Asociación Patriótica había establecido su "Tribuna Radiofónica" moderno y eficasísimo elemento para difundir sus anhelos y finalidades. Ese servicio se realiza todos los sábados desde los estudios de la Difusora Colón, C.X. 18, a las 9 de la noche.

En la trasmisión correspondiente al día de hoy, hará uso del micrófono el Presidente de la nombrada Institución General Dr Fabregat, quien, respondiendo al pedido de diversas corporaciones y personas, dará lectura al discurso que pronunció el domingo 19 del corriente, en el Sauce, al realizarse ante la casa de Artigas el acto de homenaje al Fundador de nuestra Nacionalidad con motivo del aniversario de su natalicio.

El referido trabajo, que es una pieza oratoria de sumo interés, comprende la consideración de varios problemas de real importancia para el país, tales como la inmigración indeseable, la desocupación, el gravámen a los sueldos y a las clases pasivas, el régimen impositivo, etc., concluyendo por exhortar a los ciudadanos a perseverar en su esfuerzo por obtener el afianzamiento de la democracia, como única forma de que el País pueda lograr la realización de sus más sanos y nobles deseos. A este respecto, se señala, en el discurso, el caso ejemplarizante de Chile que todos conocemos y deploramos.

Integrando el programa de la mencionada trasmisión, el señor Armando D. Pirotto, leerá un trabajo suyo sobre la personalidad del coronel D. Bernabé Rivera.

Lucha contra la rabia

Ninguna persona debe obstaculizar la labor de los encargados de recoger los perros que vagan por la vía pública.

Generalmente entre esos perros es donde la rabia hace más víctimas — trasmitiéndosela unos a otros por mordeduras — que a su vez trasmiten también por mordeduras a personas adultas o niños que transitan por las calles.

Lo más malo de esto es que después los perros no son hallados para someterlos a la observación necesaria a fin de constatar si están o no rabiosos y, por lo tanto, toda persona mordida por animales vagabundos tienen que someterse necesariamente a tratamiento antirrábico a fin de evitarles las fatales consecuencias que le sobrevendrían en el caso de que las heridas provinieran de un animal rabioso.

El público debe formarse el concepto de que todo perro vagabundo y los que andan en las calles y pueden estar en contacto con aquellos, atentan contra la salud pública en forma peligrosa.

Por lo tanto, deben ser recogidos por los encargados de tal misión, a la cual debe cooperar todo ciudadano.

Los sentimientos afectivos deben estar a favor de la salud de la población. — Consejo de Salud Pública. — Oficina de Educación y Propaganda.

DEL INTERIOR

COLONIA

PUERTO DEL SAUCE

La paralización de embarques de piedra y arena

Comunicaciones de Puerto del Sauce, dicen que siguen paralizados por completo los embarques de piedra y arena por aquel puerto del departamento que tantas actividades desarrollara antes.

Reconoce esto por causa principal, los altos gravámenes aplicados por el gobierno argentino a la importación de tales productos de la industria extractiva uruguaya, y a los que se agregan los nos despreciables, nacionales y municipales.

Se insiste, con tal motivo, sobre la gran urgencia en que se solucionen cuanto antes, las negociaciones económicas que se vienen tramitando entre los dos países del Plata, sobre la base de la supresión recíproca de impuestos aduaneros entre los que figuran, en primer término, la arena y piedra uruguayas.

Con la reiniciación de los trabajos de la empresa arenera y pedrera del Puerto del Sauce, se aliviaría la situación de numerosos hogares obreros en los que como en las demás zonas similares del departamento, reina la miseria impuesta por la desocupación.

EL TIFUS EN JUAN L. LACAZE

Noticias procedentes de Juan L. Lacaze, informan del alarmante incremento que toma la epidemia de tifus en esa localidad.

Se hace resaltar con tal motivo, que existe en aquella importante población fabril, carente de buenas viviendas para sus numerosos obreros, un hermoso hospital que, por una inexplicable aberración, no se libra al servicio público.

Además en algunos de los barrios no se dispone de aguas corrientes, lo cual obliga a sus habitantes a consumir agua de pequeños y antihigiénicos pozos abiertos en terrenos arenosos de fácil filtración.

Urge, por tanto, que se mejore y extienda ese importante servicio.

SOCIALES

Enfermos—

Noticias de Buenos Aires hacen saber que continúa en franca mejoría, la salud de la señora Teresa Aldax de Melazzi.

—Comunican de La Paz, que se encuentra enferma la señorita Orfilia Long.

Viajeros—

Partió para Montevideo, el Dr. Wáshington Barbot, presidente de la asamblea representativa departamental.

—Regresó ayer de Buenos Aires, el doctor Emilio Alberto Porras, presidente del Concejo Departamental de administración.

—Procedente de Carmelo, estuvo en ésta la señorita María Esther Nane.

—De la misma ciudad, el odontólogo señor Juan José Landini.

—De Estanzuela, el señor Héctor Alsogaray.

—De Ombúes de Lavalle, el señor Juan Gualberto Terradas.

—Llegó ayer de Buenos Aires, siguiendo para Riachuelo, don Celestino Udabe.

—Regresó ayer de la vecina orilla, el señor Domingo Maddalena.

(Desde Nueva Helvecia)

SOCIALES

Bodas—

Tuvo lugar el sábado el casamiento de la señorita María Elida Rodríguez con el joven Gilberto Gabriel Collazo.

En la ceremonia civil que fué autorizada por el Juez de Paz seccional señor Raúl I. Egaña y actuaron como testigos por parte de la novia los señores Ignacio Collazo y Manuel Rodríguez (hijo) y por parte del novio los señores Luis Maltempo y Eduardo Lovazzano.

Con motivo de esta boda tuvo lugar en casa de la contrayente una animada reunión de la que participaron familias y amistades íntimas de ambos contrayentes.

—El 25 del actual se realizará la boda de la señorita Juana María Constantin, con el joven Arnoldo Pablo Galán.

Enfermos—

En la sala de auxilios de esta localidad fué operada de urgencia por el director de dicho establecimiento doctor Ernesto González Arce y el doctor Domingo Pérez Ortiz, la señora Felipa T. de Urtazú.

Su estado es bastante satisfactorio.

—Se encuentra enfermo el señor Elais José Schmid.

—Guarda cama el joven Waldemar Kuster.

—Mejorado el joven Cleto Feláez.

—Desde hace días guarda cama la señorita Celmira Menéndez Torres.

—Estuvo enfermo el señor Francisco Siniscalchi.

—Guarda cama la niña Teté Curuchet.

—Se encuentra delicado de salud el joven Alfredo Schneiter.

Viajeros—

Es esperado de la capital el martillero señor Antonio Milano.

—Nos visitó de Costa del Rosario el señor Bernardo Mendiberry.

—Regresaron de Montevideo los señores Arturo Carbajal, Dr. Daniel Armand Ugón y Marcelo M. Bernandi.

—De la Boyada, la señora Carmen N. de Gutiérrez en compañía de sus hijos señorita Tota, Cocho y Rubén.

—Regresó a la capital el señor Dalmiro Leme.

—De Mal Abrigo, la señorita María Josefina Carbajal Arguinarena y su hermano Arturito.

—Estuvo de Barker el señor Luis Maltempo en compañía de su señora esposa Carmen Collazo de Maltempo y de su hijito.

—Se ausentó para la capital el joven Luis Alberto Carbajal Arguinarena.

—De Cufré el señor Ramón E. Ramos.

—Estuvo en Junan L. Lacaze el señor Arturo Stutz acompañado del señor José Beda.

—Procedente de San José el señor N. Mascheroni.

—Regresó a Cufré la señorita María Rosa Ramos Torres.

—De la capital retornó la señora María A. de Peraza.

—Estuvieron de Cufré el señor Germán Olivera, sus hermanos Julia, Adelina y César y el señor Francisco Oestau.

—Para San José la señora Matilde B. de Uchain en compañía de su hijo Pocholo.

—De Polonia el joven Teodoro Oiaverri.

—Estuvo de Costa del Rosario el señor Severino Lauber.

—Regresó de San José el señor Pedro Echandi.

LICITACION DE PUENTES Y CALZADAS. — SE PRESENTARON CUATRO PROPUESTAS.

Ayer en la sede del Concejo Departamental se procedió a la apertura de propuestas correspondientes al llamado a licitación para construir por cuenta del municipio 11 puentes y doce calzadas en el departamento.

Cuatro empresas presentaron propuestas para realizar los respectivos trabajos, las cuales son: Víctor B Sudriers Albino Zecchi, Link y Magnani y Regules y Ravecca.

Como las propuestas se hacen por precios unitarios, y de múltiples categorías aún no es posible saber en definitiva cuál es la más ventajosa.

Con todo, al parecer, los precios más bajos son los de la firma Link y Magnani, de Carmelo.

Ahora corresponderá a la inspección técnica municipal informar respecto de la conveniencias de las mismas.

Como se trata de dos obras muy importantes y diversas, nos parece oportuno recordar, que consultando el verdadero interés departamental, habrá que concederle gran valor no sólo al monto efectivo de las propuestas, sino también y muy especialmente, a las garantías técnicas y a los antecedentes de capacidad de los licitantes.

(Desde Carmelo)

TRASLADO DE MAESTROS

Se ha hecho cargo de la dirección de la escuela mixta número 11, que obtuvo por concurso, la educacionista señorita María del Carmen Troise.

La directora interina, señora C. W. de Fernández, ha pasado a la escuela de niñas a llenar una ayudantía.

SOCIALES

Necrológicas—

Fueron sepultados en el cementerio local los restos de la señora H. T. de Castillo, fallecida a causa de una vieja afección.

La extinta se hallaba emparentada con varias familias de ésta y Nueva Palmira y gozaba de general aprecio entre sus numerosas relaciones.

Enlaces—

Para el día 2 de Julio próximo ha sido fijada la fecha del enlace del joven Edgardo Miguel Garriga con la señorita Haydée María Bianchi.

La realización de las ceremonias, que se verificarán en casa de la familia de la contrayente, dará motivo a una lucida fiesta social, de la que participarán las numerosas personas relacionadas con la gentil pareja.

—Ha sido fijado para ese mismo día el casamiento de la señorita Elvirita Espósito con el joven Elbio Iribarren, coterráneo nuestro, boda a llevarse a cabo en Montevideo.

Viajeros—

Para la misma ciudad el señor Salvador J. Dohir.

—Para el vecino país los señores Alberto Orzaco, Aniceto Josué y Juan Orzanco.

—Regresó de uBenos Aires el señor Félix Alonso.

—De La Palma estuvo el señor José Bné Ribeiro.

—De Colonia el inspector de policía señor Luis Rivero.

—De Nueva Palmira los señores Roque Díaz, Francisco R. Yanuzzi, Alberto Garriga y Julio Passarino.

—Regresaron de Colonia los jóvenes Juan J. Landini y Julio Oneto.

—De la misma ciudad la maestra señorita María E. Nane.

Regresó de Ombúes de Lavalle, el señor Carlos F. Manitto y su esposa.

Enfermos—

Se ha notado mejoría en la enfermedad que padece, el señor Cristián E. Meyer.

—Mejor de la operación que le fuera practicada, se halla la esposa del estimado vecino de Juan González, señor Juan Zunino.

CERRO LARGO

LA REFORMA CONSTITUCIONAL

En estos momentos de aguda crisis económica, en que tanto nuestros gobernantes como los entendidos buscan o imaginen árbitros para encontrar las soluciones que hagan menos penosas la situación de todos los trabajadores del país y permitan con alguna eficacia la defensa de la economía nacional, se agita también como una aspiración casi unánime, al necesidad de la reforma constitucional.

Desde la tribuna periodística, como desde las asambleas partidarias, se hace sentir el clamor popular por esa solución salvadora, pero es preciso que el pueblo sepa concretamente qué es lo que se pretende hacer.

No vaya a resultar que a espaldas de ya mayoría del país se llegue a consumar lo del año 1917.

Porque si las cosas no se llegaran a hacer honestamente, sería del caso no creer más en los procedimientos democráticos.

Hay que levantar una bandera principista amplia, sin ningún distintivo donde se cobijen todos los partidarios de la reforma a base de la supresión del Colegiado, esto porque hay que presentarle al pueblo fórmulas sencillas para que sepa dónde se piensa llegar y no hablarle de reforma constitucional que es una expresión vacía de sentido y hasta si se quiere una verdadera caja de sorpresa, porque hay miles de ciudadanos que son contrarios al Colegiado, pero que anteponen su fanatismo partidario o siguen la obediencia a determinados caudillos, ante los verdaderos intereses colectivos y hacen malograr el triunfo de la buena causa, sacrificándola a esos mezquinos intereses.

PAYSANDU

LAS COMUNICACIONES TELEFONICAS ENTRE PAYSANDU Y SALTO

Ha sido habilitada la nueva línea telefónica de doble circuito que pone en comunicación a esta ciudad con Salto.

La habilitación de la nueva línea entraña una sensible mejora en las comunicaciones de la referencia, que en la actualidad se realizan en forma irreprochable.

AGRUPACIONES ARTISTICAS

A las agrupaciones artísticas de aficionados, que ya actúan con singular éxito en este medio ambiente, acaban de agregarse dos más de índole dramática, que están integradas con conocidos elementos de esta sociedad.

Una de ellas, cuya dirección artística se hallará a cargo del señor Juan Bianchi, ha adoptado la denominación de "Ateneo Paysandú" y se hallará bajo la superintendencia de la siguiente comisión:

Presidente: Juan Bianchi; vicepresidente: Pablo A. Gianoni, secretario: Antonio Bruno, prosecretaria: Josefina oTrtorella, tesorero: Umberto Palazzi, protesorero: Julio Gazzano, vocales: Oriola Lopardo, Uberfil Lapetra y Orfila Ennis.

La otra agrupación de la referencia debutará dentro de breve tiempo en el teatro Florencio Sánchez, poniendo en escena un juguete cómico original del señor Francisco Fernández Chervet y un boceto de comedia de que es autor el ilustrado periodista hispano, residente en ésta, don Eduardo Carrió.

RIO NEGRO

ACTIVIDADES PORTUARIAS

Nuevo aspecto y más evidentes señales de actividad, ha dado el desembarque de carbón de piedra, a nuestro ambiente portuario. En este trabajo, que todavía durará unos días, hay empleado un considerable número de obreros, los cuales han hallado, aunque por breve tiempo, lo que es lamentable, fuentes de trabajo, las que tan necesaria les era para su subsistencia.

Tiene nuestro ambiente portuario, mayor movimiento, presta el puerto y muelle verdadera utilidad, la que no solo se puede apreciar en lo que se recaudará por derechos, sino que puede verse y constatarse en la ocupación de brazos, que es en estos tiempos, lo que mejor demuestra su razón de ser y la conveniencia de que aquel exista, amplio como está ahora, en Fray Bentos.

EMBARQUE DE LINO

En Colonia "San Javier" deben ser cargadas en estos días 700 toneladas de lino procedente de esa laboriosa zona agrícola, el cual se embarcará para Paysandú, siendo destinado de ahí a Buenos Aires, pues fué adquirido por una importante firma de esa plaza, al Banco Hipotecario, pagándose en general buen precio por este cereal.

Cuatro barcos están en "San Javier" prontos para embarcar este importante cargamento, que da idea de la importancia agrícola de esa zona del departamento.

Centros y Sociedades

ASOCIACION DEMOCRATICA ITALINA

Mañana domingo, esta Asociación ha resuelto ofrecer a sus numerosos asociados y familias un recibo social danzante en sus salones de la Avenida General Rondeau, de 4 de la tarde a 8 de la noche.

Con este festival se inicia la serie de bailes que se realizarán todos los domingos a la hora indicada.

La Comisión de Fiestas no omite esfuerzos para que las reuniones proyectadas alcancen un éxito extraordinario.

Los socios para tener acceso al baile del domingo deberán presentar el recibo del mes en curso

Las invitaciones para familias pueden retirarse en Secretaría todos los días de 2 de la tarde a 12 de la noche.

Las Conferencias de Desarme y Reparaciones han entrado en una fase decisiva

La atención mundial está fija en las conversaciones que mantienen actualmente las delegaciones de Francia y Alemania, naciones cuyos intereses son los más encontrados

Continúa la "entente cordiale" entre Francia e Inglaterra

Von Papen presentará al Presidente Hindenburg un informe sobre las conferencias de Ginebra y Lausana — El Ministro de Relaciones Exteriores de Inglaterra, Sir John Simón, habló en la Cámara de los Comunes sobre el estado de las negociaciones — La proposición Hoover fué examinada por el gabinete inglés, estimándose en los círculos políticos que de dicho examen surgen graves inconveniente para su aplicación

OTRAS NOTICIAS SOBRE LAS CUESTIONES DEL DESARME Y LAS REPARACIONES

En Lausana

COMO SE PRESENTA LA SITUACION

LAUSANA, 24. — (Havas) Franqueada la primera etapa de las conversaciones franco británicas, el Primer Ministro de Francia, señor Herriot, entró esta mañana en contacto con el Canciller alemán, doctor von Pappen.

Tras una entrevista muy cordial en que los dos estadistas fijaron el método de trabajo a seguir, los ministros franceses y alemanes especializados en las cuestiones económicas financieras y sus colaboradores celebraron una primera reunión en el curso de la cual el titular alemán, del Departamento de Finanzas, señor Krosig, hizo una detallada exposición de la situación en Alemania.

En una reunión celebrada esta tarde M. Martín solicitó algunas explicaciones complementarias que el señor Krosig le facilitó con gran acopio de documentación.

La Conferencia sigue, como se ve, sin tropiezo, como desde un principio lo preconizaron tanto los países acreedores como Alemania.

Antes de venir a Lausana los británicos y franceses llegaron a una coincidencia de apreciación de los problemas a tratar, llena de buenos augurios. A esa mutua y oportuna comprensión de los respectivos puntos de vista se debe la declaración común por la cual los estados acreedores decidieron suspender los pagos por concepto de reparaciones temporariamente y hasta tanto la Conferencia determine el régimen que ha de suceder a los acuerdos de La Haya.

Luego cuando entraron a examinar en la serie de conferencias que se sucedieron desde el lunes hasta ayer los innumerables y complejos aspectos del problema, las divergencias quedaron reducidas a sus justas proporciones, como lo comunicamos ayer.

Es, por consiguiente, sobre la base de lo conversado con el señor Mac Donald, que el señor Herriot empezó hoy a negociar directamente con Von Pappen.

¿Quiere ello decir que los jefes de los Gobiernos de Londres y París hayan llegado a un acuerdo absoluto sobre todos los puntos que trataron? Seguramente que no. Las respectivas tesis son bien conocidas.

La opinión oficial británica, que parece inspirarse en la doctrina que profesa en la materia la City, preconiza la anulación total y definitiva, considerando que sólo se producirá el deshielo de los ingentes capitales que tiene comprometidos en Alemania y que de la anulación y sólo de la anulación, depende el retorno a la normalidad en lo que concierne al movimiento de los capitales en el mundo.

A lo cual los franceses responden que para restablecer la confianza debilitada por la instabilidad política y el desorden económico, hay que proceder a la reorganización económica de las finanzas de Europa toda.

Sólo así se podrá restablecer la circulación de los capitales.

El ahorro recobrará por su parte la confianza perdida si queda establecido que los contratos, tanto oficiales como privados, no pasan a ser letra muerta.

En cuanto alos pagos en concepto de reparaciones, los franceses apoyaron la suspensión de las anualidades por un cierto lapso a condición de que se les acuerde una suspensión equivalente en las anualidades correspondientes al pago de las deudas de guerra.

Ninguna divergencia fundamental subsiste entre los británicos y los franceses, cuyos puntos de vista siguen diferenciándose sólo en la cuestión de saber si pasado el período de suspensión Alemania deberá o no reanudar el cumplimiento de sus obligaciones.

Los británicos sostienen que esa es un cuestión a dilucidar más adelante, especificando, sin embargo, desde ya, las condiciones básicas para la eventual reanudación de los pagos.

Los franceses, en cambio, sostienen que debe fijarse desde ahora el monto de las obligaciones futuras del Reich, que por anticipado se muestran dispuestos a reducir en una proporción muy grande y que, según parece, sería del 75 o|o.

Por otra parte, agregan, no hay que olvidar que los Estados Unidos, tienen la última palabra en la materia y que oficialmente han manifestado que no piensan renunciar a las obligaciones que con ellos tienen contraídas sus deudores, esto es, los acreedores de Alemania.

Los argumentos técnicos y jurídicos llevados por el Minitsro de Finanzas de Francia, señor Germain Martín, al debate con los Minitsros ingleses, señores Runciman y Chamberlain, parecen haber sido bastante convincentes.

Así ha sido que el señor Mac Donald, que ponía al señor Von Pappen al corriente de sus conversaciones con el Primer Ministro de Francia, señor Herriot, terminó por manifestar a este último que entre ellos no había discrepancia de fondo y que si el señor Herriot llegaba a entenderse con el señor Von Pappen adelantaba una solución común.

Tales son en suma las condiciones en que se han abierto las deliberaciones directas entre los representantes del Reich y de la República.

Como es de suponer, el señor Von Pappen no va a contradecir la tesis del señor Mac Donald en favor de una "pasada de esponja"; pero el señor Von Pappen, que no obstante ser un hombre de la extrema derecha es partidario convencido de un acuerdo franco alemán, que no cesa de preconizar, aun que sabe que son absolutamente infundados los proyectos que sobre una alianza le han atribuído, se muestra muy comprensivo de las razones aducidas por Francia y de la situación que a ésta le crearía una anulación unilateral de los pagos internacionales.

Creemos que el señor Von Pappen no experimenta una inquietud excesiva por la suerte que les espera a los créditos británicos congelados y que coincide con el señor Herriot en la consideración de que es necesario proceder sin tardanza a una reconstrucción económica general de Europa, que, en su concepto, se encuentra a tal punto amenazada, que hasta se puede hablar de una crisis del régimen capitalista.

El señor Von Pappen desearía llegar a un acuerdo encaminado a consolidar la moneda de Alemania, entendiendo que tanto el Reich como Francia tienen en la materia un interes comun y ya que ambos países son igualmente contrarios al abandono del patron oro.

Para el señor Von Pappen, en una palabra, lo que interesa actualmente no es el capitulo de las Reparaciones, sino la salvacion de la estructura económico financiero del continente.

Tras el primer contacto de hoy, el señor Herriot va a París y el señor Von Pappen a Berlín. Ambos quieren consultar a sus respectivos ministerios en pleno. Las negociaciones se reanudarán en Lausana a su regreso. Entretanto los técnicos alemanes y franceses continuarán trabajando.

HERRIOT PARTIO PARA PARIS

LAUSANA, 24. — (Havas) El Primer Ministro de Francia, señor Herriot, partió a la hora 23.11 para París.

EL CANCILLER ALEMAN

BERLIN, 24 (Havas) — El Canciller Von Papen llegará en la tarde del sábado próximo a esta capital.

Presentará al Presidente de la República, Mariscal Hindenburg un informe sobre la conferencia y las entrevistas que celebró en Lausana.

En los círculos políticos consideran que las conversaciones entre el Primer Ministro de Francia señor Herriot y Von Papen hicieron entrar a la Conferencia en una fase decisiva.

Von Papen se ocupará también de la situación interior y del conflicto pendiente con los Estados del Sur sobre todo de Baviera cuyo gobierno publicará su punto de vista bajo la forma de una declaración a la Dieta el sábado próximo.

Expresó desde ya su voluntad de oponerse en forma enérgica a la manifestación racista proyectada para el domingo próximo.

Baviera teme que la política del Gobierno Central pueda crear graves peligros de guerra civil.

NEGOCIACIONES FRANCO-ALEMANAS

LAUSANA, 24. (A. P.)—Se han iniciado importantes negociaciones franco-alemanas que pueden afectar decisivamente el curso de la conferencia. Dichas gestiones comenzaron con breves conversaciones entre Herriot y Von Papen, quienes tratan de llegar a un acuerdo respecto a los planes económicos, que ambos propusieron.

LAS FINANZAS ALEMANAS

LAUSANA, 24. (A. P.) — Una veintena de ayudantes se unieron al estadista y ministro de Finanzas de Alemania, Von Krosigk, quien presentó una explicación detallada del grave estado de las finanzas alemanas, sin llegarse sin embargo a un acuerdo final.

La conferencia continúa.

PLAN SOMETIDO POR BELGICA A ESTUDIO DE LOS ALEMANES

LAUSANA, 24. (A. P.) — Bélgica presentó el plan que había sometido a la consideración de los alemanes, para que éstos creasen un trust de servicios públicos y también para que rebajasen gradualmente los derechos aduaneros.

Las esperanzas están fijas en las conversaciones anglo-francesas

(Especial para LA MAÑANA)
Por radiotelegrafía

BERLIN, 24. — Las conferencias directas iniciadas esta mañana en Lausana entre las delegaciones de Alemania y Francia hacen entrar a la Conferencia de las Reparaciones en una nueva face, que puede ser decisiva.

El contacto inmediato entre las delegaciones de los dos países principalmente interesados o cuyas concepciones son más distantes unas de otras, se hacían de hecho indispensable, porque la acción del mediador MacDonald, aún cuando inspirada por una indudable rectitud de intenciones, sólo había servido hasta ahora para evitar que los puntos de vista francés y alemán se afrontaran abiertamente, sin lograr por otra parte que Francia depusiera ni siquiera de modo parcial, la actitud intransigente adoptada desde el primer momento.

Según ecos llegados a Berlín, de Lausana, la exposición de la situación financiera alemana al principio de la primera reunión de hoy por el ministro de Hacienda alemán, conde Schwerin Krosigk, ha causado una gran impresión en la delegación francesa por su sinceridad, claridad y documentación.

De esta exposición se desprende la imposibilidad absoluta en que se encuentra Alemania de poder aceptar cualquier forma aunque sea la subsistencia de la deuda por reparaciones, porque sólo para poder reajustar su situación interna serán necesarios largos años de política económica y de restricciones.

Las conversaciones franco-alemanas proseguirán durante los próximos días entre ministros y técnicos, durante la ausencia de Herriot y Von Pappen cuyo regreso a Lausanna se anuncia para el lunes. D D

Pero al revés de lo que ocurre con el primer ministro francés, el viaje de von Pappen no está relacionado con la marcha de la Conferencia de Lausana.

El canciller viene a Berlín únicamente para cambiar impresiones con los demás ministros sobre la marcha política interior.

Su situación firme y discreta en Lausana, cuenta con el apoyo unánime de la opinión pública, incluso la prensa oposicionista. — Transocean.

COMENTARIOS DEL DIARIO L'OSSERVATORE ROMANO"

CIUDAD DEL VATICANO, 24. — (Havas) El diario "L'Osservatore Romano" se ocupa en lugar de preferencia de las conversaciones franco alemanas en Lausana que constituyen según dice un acontecimiento importante pues después de la celebración de la paz las relaciones entre los ministros de los dos países no dió ocasion de un intercambio de puntos de vista tan completo y objetivo.

EL MINISTRO DE RELACIONES BRITANICO ENTERA A SUS COLEGAS DE GABINETE SOBRE LAUSANA Y GINEBRA

LONDRES, 24. (Havas) — En el curso de una importante reunión que se desarrolló en la Cámara de los Comunes, el Ministro de Relaciones Exteriores, Sir John Simon, puso a sus colegas al corriente del estado de las negociaciones que se desarrollan en Lausana y Ginebra.

Hay razones para suponer que las líneas de conducta seguidas hasta ahora por las delegaciones británicas a las Conferencias de Lausana y del Desarme fueron aprobadas.

Se confirma por otra parte que la proposición del Presidente Hoover fué examinada por los Ministros en todos sus aspectos y se recoge la impresión de que si en lugar de volver a partir mañana para Suiza el señor Simon retardó su viaje, es porque el estudio de la sugestión norteamericano requiere más tiempo de lo que se previó en un principio.

En los círculos se continúa estimando y proclamando que conviene rendir homenaje al espíritu que dictó la sensacional iniciativa de la Casa Blanca, pero se insiste con convicción discreta sobre los graves inconvenientes que traería para Inglaterra la aceptación íntegra de esa sugestión.

Se dice, en efecto, que es el Reino Unido quien soportaría sobre todo el peso de las reducciones a efectuar en la marina de guerra y la oposición de la mayoría sobre ese punto es muy fuerte.

Se hace resaltar también que el plan norteamericano consagra la desigualdad actual de los armamentos terrestres que a menudo fué combatida aquí y se presenta los deseos británicos tendientes a reducir los tonelajes y los calibres de los navíos de superficie y a suprimir los submarinos, como mayores a lo propuesto por el señor Hoover.

Puede considerarse, pues, que es sobre todo a las reservas con que se acompañará la ratificación probable de las intenciones manifestadas por Estados Unidos y modificaciones a introducirles, que se dirigirán los esfuerzos de los Ministros interesados, antes de la partida de Sir John Simon para Ginebra.

Respecto a las Reparaciones, parece que la acción del Gobierno Británico está netamente orientada en el camino de la conciliación y las personalidades políticas estiman que el acuerdo en principio realizado en Lausana entre los representantes franceses e ingleses es un buen augurio para el resultado final.

SE REUNIERON LAS DELEGACIONES FRANCO - ALEMANA

LAUSANA, 24 (Havas) — Las delegaciones francesa y alemana se reunieron a las 5 y 30.

Von Papen debió retirarse 45 minutos después para tomar el tren que lo conducirá a Berlín de donde regresará el lunes.

Herriot acompañó a su colega alemán conversando cordialmente.

Terminada la entrevista Von Papen quedó satisfecho por el curso de las negociaciones.

Poco después los delegados franco alemanes prosiguieron sus deliberaciones

CONFERENCIARON LOS DELEGADOS DE LAS CONFERENCIAS DE REPARACIONES Y DESARME

(Especial para LA MAÑANA)
Por radiotelegrafía

LONDRES, 24 — Continuaron hoy las importantes conferencias entre los delegados a las conferencias de Reparaciones y Desarme, de Lausana y Ginebra.

El interés de Lausana está concentrado en la conferencia realizada en las dos últimas horas entre los primeros ministros británico y francés. Por otra parte también mantuvieron conversaciones entre el primer ministro de Francia y el de Finanzas de Alemania en la cual participó el canciller Neville Chamberlain, Walter Runciman, Mac Donald y Herriot.

Se informó también que las conversaciones entre las delegaciones británica y francesa continuaron en medio de un ambiente cordial y amistoso, pero que fueron suspendidas con el objeto de dar oportunidad a los delegados franceses para consultar con la delegación alemana ciertos puntos. — (British Official).

MEXICO

Fué terrible el desastre en Cuyutlán

(Especial para LA MAÑANA)
Por radiotelegrafía

MEXICO, 24. — El señor Gobernador de Colima ha informado a un representante de la Agencia Trens que la catástrofe de ayer en Cuyutlán tuvo proporciones verdaderamente terribles; la ciudad ha quedado materialmente en escombros, la fuerza del agua arrasó todo lo que halló a su alcance, casas, árboles, postes telegráficos, etc., etc.

Hasta ahora el número de muertos asciende a 35, siendo los heridos 114. Ha llegado de Colima un tren especial conduciendo tropas, médicos y la división de la cruz roja mexicana. — (Agencia Telegráfica Trens).

Continúa mejorando la esposa de Calles

(Especial para LA MAÑANA)
Por radiotelegrafía

MEXICO, 24. — El embajador mexicano en Boston ha telegrafiado al gobierno manifestando que la esposa del general Calles doña Leonor Llorente de Calles, que se halla en un sanatorio de aquella capital, continúa mejorando y que no tardará mucho en que abandone dicho sanatorio. — (Agencia Radiotelegráfica Trens).

LOS FENOMENOS SISMICOS CONTINUAN AZOTANDO A MEXICO

MEXICO, 24 (A. P.) - Despachos de Colima, anuncian que ocurrió otro terremoto y un maremoto en Cuputlan, pero que no provocaron perjuicios ni pérdidas de vidas, pues la ciudad está casi completamente evacuada

En el desastre del miércoles perecieron 100 personas.

Ayer se sintieron 23 temblores de tierra en Guadalajara y cinco en México.

SIAM

Se constituyó una Monarquía Constitucional

La impotencia del gobierno frente a la crisis, causó el movimiento

LA INTERVENCION MILITAR

LA FAMILIA REAL FUE HECHA PRISIONERA POR LOS GUARDIAS DEL PALACIO.

BERLIN, 24 (A. P.) — El periódico "Vossiche Zeitung" informa que ha estallado una revolución en Siam y que el Rey Prajadhipok con su familia y los Ministros están arrestados a bordo de un buque de guerra donde permanecerán como rehenes para asegurar el éxito del movimiento.

Se informa que el jefe del ejército fué muerto.

El aviador alemán Marga Von Etzdorf, que comunicó por teléfono la noticia desde Bangkok, dice que los marineros rebeldes están patrullando las calles con tanques y ametralladoras.

Otras informaciones indican que sólo el Ministro de Comercio logró huir

WASHINGTON, 24 (Havas) — El Encargado de Negocios de Norte América en Bangkok comunicó al Departamento de Estado que el ejército y la marina de Siam se han sublevado esta mañana contra la Familia Real, la que junto con el Ministro del Interior y el Jefe de Policía fueron capturados por los guardias de Palacio

La ley marcial ha sido ya establecida. Circula el rumor de que los "leaders" políticos solicitarían ahora el establecimiento de la monarquía constitucional bajo la égida del Regente actual.

SE SIGUE CON INTERES EN BERLIN EL MOVIMIENTO REVOLUCIONARIO

(Especial para LA MAÑANA)
Por radiotelegrafía

BERLIN, 25 — Las noticias recibidas de Siam referentes al estallido de una revolución son seguidas en ésta con gran interés debido a que muchas de las más prominentes personalidades de Siam, han cursado sus estudios en ésta y por consecuencia son muy conocidos en Berlín.

El hecho que el movimiento haya sido sofocado sin derramamiento alguno de sangre ha causado una sensación de alivio y se tiene la esperanza que Siam volverá a su tranquilidad, perturbada únicamente por la crisis económica que no solo afecta a ese país sinó al mundo entero. — (Transocean).

SE CONSTITUYO UNA MONARQUIA CONSTITUCIONAL

BANKOK, 24 (A. P.) — Se constituyó en Siam una monarquía constitucional después del movimiento revolucionario encabezado por el ejército y la armada.

Durante los disturbios hubo un muerto.

CAUSAS DEL MOVIMIENTO REVOLUCIONARIO

BANGKOK, 24 (A. P.) — Se informa que el Rey ha sido detenido en la residencia a orillas del mar.

El movimiento revolucionario fué debido en gran parte a la impotencia del monarca para resolver la crisis económica.

LA REVOLUCION SERIA DE CARACTER MILITAR

BANGKOK, 24 (Havas) — El movimiento revolucionario que acaba de estallar en Siam es de carácter militar.

Los insurrectos arrestaron en el palacio a los Ministros y Príncipes de la familia real a los que encarcelaron teniéndolos ahora como rehenes.

Se cree que el soberano que residía al borde del mar fué igualmente arrestado.

Gran descontento reinaba en el país desde hace algunos meses con motivo de la crisis económica que duramente grava a los principales recursos del país lo que condujo al aumento de los impuestos y a diversas compresiones de gastos y en fin al licenciamiento de cierto número de militares y de funcionarios civiles.

Se han registrado titubeos de parte del soberano lo que hizo dudar de su carácter divino que se le atribuía.

Se pretende también que mismo una licencia visible reinaba en la Corte y la gestión de los asuntos era reprochable.

La situación se había vuelto finalmente tan difícil que últimamente el Consejero Financiero del gobierno declaró al soberano que su presencia no era más necesaria en la capital y le parecía inútil que se le reemplazara.

PORTUGAL

RENUNCIA DEL GABINETE

LISBOA, 24. (Havas). — El Gobierno se reunió en Consejo de Ministros para apreciar la situación política, y decidió presentar renuncia al Presidente de la República general Carmona.

Este aceptó la renuncia de los miembros del Gabinete, pero les rogó permanecer en funciones hasta la aprobación del presupuesto y hasta que el nuevo Gobierno sea constituído.

Por otra parte, el general Carmona convocó al Consejo Nacional para el lunes próximo a fin de consultarlo sobre la crisis que acaba de iniciarse.

Se estima que la nueva combinación ministerial será constituída antes de fin de este mes.

En Ginebra

Francia propuso la internacionalización de la aviación civil

(Especial para LA MAÑANA)
Por radiotelegrafía

BERLIN, 24. — El representante de Alemania en la Comisión Aérea de la Conferencia del Desarme de Ginebra, director ministerial Brateenburg, ha pronunciado esta mañana un discurso contra la propuesta de internacionalización de la aviación civil, presentada por Francia, alegando la perturbación que el régimen internacional representaría para el desarrollo y progresos técnicos de la aviación y el carácter excepcional de la medida propuesta por Francia al limitar la internacionalización a la aviación y al no extenderla a otros medios de transporte, como la marina mercante y los ferrocarriles.

El delegado alemán declaró que Alemania estaba dispuesta a acordar el régimen de inspección internacional para la aviación siempre que la Conferencia del Desarme llegue a acuerdos positivos sobre la aviación militar. — Transocean.

HOOVER - MUSSOLINI

ROMA, 24. — (A. P.) — Mussolini publicó el mensaje del Secretario de la Unión, Stimson, en el que éste expresa el agradecimiento del Presidente Hoover, por el apoyo italiano al plan de desarme y el placer de que "nuestros dos gobiernos, trabajen lado a lado, buscando una solución."

UNA TREGUA

GINEBRA, 24. — (A.P.). — A fin de permitir a los representantes británicos y franceses conocer con mayor exactitud la actitud de sus respectigos gobiernos, ante las proposiciones de Hoover las conferencias sobre desarme entre los representantes de esas naciones y los norteamericanos, han sido postergadas hasta el lunes.

LAS NEGOCIACIONES DE GINEBRA

GINEBRA, 24. (Havas) — Según informes de último momento hubo que suspender hasta el miércoles próximo las conversaciones privadas entre las delegaciones de Francia, Inglaterra y Estados Unidos, debido a que el Ministro de Relaciones Exteriores de Inglaterra, Sir John Simon, y su colega de Aeronáutica, Lord Londonderry, deben asistir a la sesión del Consejo de Ministros inglés.

LA CONFERENCIA DE GINEBRA

GINEBRA, 24. (Havas) — El señor Gibson recibió en audiencia a representantes de las organizaciones norteamericanas a favor de la paz, que lo felicitaron sobre lo resuelto por el Presidente Hoover con su plan relativo a la disminución de armamentos.

El señor Gibson expresó la convicción de que la Conferencia de Ginebra transformaría el plan Hoover en un arreglo de carácter internacional.

Agregó que el programa publicado por el Presidente Hoover es la base de la colaboración con el fin de establecer un tratado efectivo.

Las instrucciones del Presidente Hoover, añadió, traducen la voluntad de Norte América de obtener resultados concretos en el dominio del desarme.

28 ESTADOS PARTICIPANTES EN LA CONFERENCIA DE GINEBRA ADHERIRIAN A LA PROPOSICION HOOVER

PARIS, 24. (Havas). — "Le Matin" anuncia que los representantes de 28 Estados participantes en la Conferencia del Desarme comunicaron a la delegación norteamericana que sus respectivos gobiernos adherían a la proposición Hoover.

La Comisión General de la Conferencia examinaría el plan en la reunión del martes o miércoles próximos.

JAPON

Actitud del asesor chino en la comisión investigadora de Mukden

(Especial para LA MAÑANA)
Por radiotelegrafía

TOKIO, 25. — El asesor chino decidió acompañar a la Comisión que se trasladará a Mukden con el objeto de comprobar algunas denuncias hechas con respecto a la presencia de bandidos en la frontera coreana, cuyo número se calcula en más de 600, agregándose que se encuentran muy bien equipados y que cuentan hasta con ametralladoras. — Japan Official Press).

El regreso a Tokío de los jefes de las fuerzas expedicionarias de Shanghai y Manchuria

(Especial para LA MAÑANA)
Por radiotelegrafía

TOKIO, 25. — Fueron cariñosamente recibidos en ésta 59 jefes de las fuerzas expedicionarias de Shanghai y Manchuria.

Se calcula en más de cincuenta mil las personas que se reunieron en la plaza situada frente a la estación de Tokio, para esperar a los mencionados militares, iniciándose una gran manifestación encabezada por los carruajes imperiales que iban escoltados por fuerzas de caballería, en los cuales ocupaban sitios de preferencia los generales y almirantes.

En las primeras horas de la tarde fueron recibidos por el emperador, el cual tuvo palabras de estímulo para el teniente general Uyeda, quien se encuentra convaleciente de la herida recibida en un pie y para el vicealmirante Nomura, comandante de la tercera flota, quien fué herido en un ojo, al iguel que Uyeda, durante el bombardeo de Shanghai, el día 2 9de Abril. — Japan Official Press.

REGRESARON A JAPON LOS JEFES DEL EJERCITO Y LA ARMADA QUE HABIAN IDO A MANCHURIA

TOKIO, 24 (A. P.) — 50.000 personas se reunieron en la estación ferroviaria, para dar la bienvenida a los héroes nacionales, vicealmirante Nomura, contralmirante Shiozawa y teniente general Uyeda que llegaban procedentes de Shanghai y los generales Muro y Kamura que venían de Manchuria.

Los viajeros se dirigieron a Palacio, donde el Emperador les ofreció un banquete.

Uyeda llevaba una venda negra, tapando el ojo por la bomba que estalló en Hongkew, teniendo también vendado un pie.

LA PROPOSICION HOOVER

El representante de Austral en París, hace el interesante comentario que subsigue sobre la impresión producida en Francia por la proposición del Presidente Hoover:

PARIS, 24. — Mientras la conferencia del desarme lleva meses y meses esforzándose en definir el carácter. ofensivo. y defensivo de las armas, Hoover, interpretando las impaciencias de la opinión pública universal, irrumpe en el debate con una proposición realista y categórica de reducción de un tercio de las fuerzas terrestres y navales.

¿Cuál es el valor exacto de la iniciativa? Depende naturalmente de la acogida que se le preste (ya cuenta con la adhesión de Alemania, Rusia e Italia) pero hay que reconocer desde ahora su importancia como un hecho humano.

A excepción del órgano socialista "Le Populaire" donde León Blum, interpretando las últimas elecciones francesas dice que "la voz del pueblo francés se ha oído en América", la prensa de París recibe fríamente el "memorandum" de Hoover. Unos ven una simple maniobra electoral, otros acordándose de Wilson, se ponen en guardia contra las promesas de los Estados Unidos. Algunos acusan a Hoover de ser con su moratoria, el organizador de la crisis económica y hasta hay quien protesta vehementemente en nombre de la dignidad de Francia, contra "la dictadura de la Casa Blanca". Estos juicios prueban que la proposición de Hoover choca violentamente con los principios de la política tradicional, con esa vieja idea, de que cada uno es dueño de su casa. Mas ya ha pasado el tiempo de hablar así. El mundo entero reclama algo efectivo para despejar el horizonte internacional, restablecer la confianza, movea el crédito. Una colaboración de América con Europa podría ser el primer paso para mejorar muchas cosas. Es eso lo que quiere decir Hoover, cuando se declara dispuesto a asumir las responsabilidades de su proposición: De ser así su proyecto no podría ser rechazado por ningún país, ni siquiera por Francia, que es el que tiene más objecciones de orden político que oponerle.

En su parte final el documento es deliberadamente vago y no ofrece, para Francia, la indispensable contrapartida de su seguridad. ¿Pero quién interpreta hoy más exactamente el pensamiento francés? ¿El "Fígaro" cuando dice que el "memorandum" de Hoover es sólo un sablazo en el agua o Blum, que señalando la analogía entre la proposición de Washington y la tesis del socialismo francés, cierra su artículo con estas palabras: "con todas nuestras fuerzas seguros de traducir la ardiente voluntad de las masas populares gritamos a los hombres que tienen el mandato de Francia. "No obstinaros más. Decid que sí. Decid sí sin nuevas dilaciones. Aceptad sin restricción ni reticencia"?

¿Qué valdrá la iniciativa de Hoover?, volvemos a preguntar. Valga lo que valga la forma absoluta de presentarla demuestra por parte de los Estados Unidos una total incomprensión del carácter francés y eso es ya un primer obstáculo para realizarla.

ORTIZ ECHAGUE.

CHILE

¿Nuevo movimiento revolucionario?

La marina sería contraria al mantenimiento de Dávila en el poder

SITUACION AMENAZADORA

¿ESTALLARA UN NUEVO MOVIMIENTO REVOLUCIONARIO?

BUENOS AIRES, 24. (Austral). — Un diario publica despachos de Chile recibidos telefónicamente de ese país que dicen:

"Anoche, a partir de la 10 p. m., Santiago ha vivido en medio de la más absoluta oscuridad e intranquilidad por ser ésta más intensa que en los días anteriores. El pueblo vive bajo la impresión de que estallará de un momento a otro la revolución.

Ocurrirá o no, pero la sensación colectiva es de que se producirán graves sucesos antes de que transcurra mucho tiempo.

También se anuncia, según una versión circulada en Santiago con marcada insistencia, de que Arturo Alessandri sería deportado, agregando que Alessandri se habría refugiado en la embajada española.

Otro rumor sensacional informa que la marina no estaría dispuesta a mantener a Dávila más tiempo en el poder.

LENTAMENTE, CONTINUA LA OBRA CONSTRUCTIVA DE SOCIALIZACION

SANTIAGO, 24. (Especial) de Austral). — Lentamente, sorteando las enormes dificultades actuales, se adoptan medidas que si bien no alteran fundamentalmente las formas tradicionales de la economía chilena, contribuyen a animar el concepto socialista del gobierno.

Otras iniciativas de alcances semejantes no se concretaron aún, aunque fueron, enunciadas a veces con ligereza debiéndose ello posiblemente a la celeridad con que se trabaja y a que los acontecimientos políticos sustraen buena parte de la atención de la junta.

Se dictó por el Ministerio de Trabajo un decreto estableciendo la jornada máxima de ocho horas, facultandose a la Inspección General para reducir aún más la jornada de las industrias que juzgare conveniente, has ta el límite de cuatro horas.

Se instalaron en el fundo "El Sauce" treinta familias de trabajadores iniciándose el plan de colonización de la Caja de Colonización Agrícola, esperándose trasladar en la semana doscientas cincuenta familias a las tierras fiscales de San Fernando, Talca y Pisagua.

Se dió un decreto de la junta designando a los obreros de los gremios de panificadores y repartidores de pan a fin de que actúen como inspectores vigilando el cumplimiento de la ley de trabajo nocturno en las panaderías.

Se estableció asimismo iniciar la revisión de la situación económica particular de los empleados y empleadas públicas, considerándose que deberán cesar aquellos que tengan otras fuentes de recursos.

Por otra parte se estudian también por los hombres de Gobierno actual, modificaciones importantes al sistema impositivo, procurando liberar de las cargas tributarias a las actividades útiles y a clases modestas, derivándolas en cambio hacia las clases pudientes.

El impuesto a la renta fijado en Chile en escala progresiva hasta el seis por ciento se elevará hasta el sesenta por ciento.

Cada artículo considerado de lujo sufrirá un recargo adicional además de los gravámenes que paga actualmente.

El ausentismo tendría un impuesto elevadísimo como no rige en otro país.

Se agrega el propósito manifestado de establecer un límite a los derechos de herencia exigiendo esta nueva contribución además, el impuesto a las utilidades comerciales.

El Ministro de Justicia estudia la solución del problema planteado por el lanzamiento de treinta mil familias demandadas por no pagar los arriendos, estimándose que el Estado saldría de garantía a objeto de evitar los desalojos.

Dentro de los escasos días que lleva de actuación la nueva junta, el resumen comprendía la labor intensa que consolida la oposición del Gobierno. Pero, acaso el malestar en Chile marche con mucho mayor rapidez.

Se exigen soluciones milagrosas.

El Ministro de Hacienda llama al optimismo, afirmando que dentro de poco tiempo los empleos irán en busca de desocupados.

El Ministro de Hacienda es partidario de una fuerte emisión de papel, garantizada en vez de oro, por la propiedad territorial y la producción.

Entretanto en medio de la situación econmóica grave en esta circunstancia, una fuerte lluvia continuúa cayendo y las nevadas cordilleras, envuelven a Santiago en un ambiente de infinita tristeza.

EL MOVIMIENTO DE SANTIAGO Y LA REVOLUCION ESPAÑOLA

SANTIAGO, 24 — (A. P.) — Entre los hombres de la revolución chilena es frecuente oír citar como punto de referencia aproximativo la revolución española.

Durante el efímero período anterior de la Junta, el propio coronel Grove, que aparecía como ejecutor de la revolución y de consiguiente como encargado de imprimirle o acentuarle orientaciones, nos expresó su cálida admiración por la revolución peninsular, asegurándonos que la labor de los constituyentes españoles serían las normas que propondría la Junta revolucionaria chilena a la asamblea llamada a reformar el estauto fundamental del país.

Era interesante entonces recoger impresiones.

Una alta personalidad intelectual española que participó en los hechos históricos de la revolución republicana, muy luego se estableció en Chile, habiendo tenido aquí ocasión de conocer a los hombres de la revolución y seguir de cerca el desarrollo de ésta.

Nos dice categoricamente, entrecerrando sus ojos avispados detrás de sus gafas, que ha sido un error de apreciación de los hombres de la revolución chilena tomar o querer tomar por modelo la revolución española en cuanto a sus resultados políticos y sociales.

"Es evidente que desean inspirarse en ella. Creo, naturalmente, que de la revolución española como de los acontecimientos esenciales en la vida de los pueblos, puede obtenerse alguna experiencia histórica aplicable a la realidad local, pero en general es imposible admitir que el ejemplo de la revolución española pueda ser útil a los revolucionarios chilenos.

Precisamente hay una distancia fundamental entre uno y otro movimiento.

Nuestra revolución fué un cambio de régimen político.

Pasamos de una dinastía absolutista a la república democrática.

Por lo demás, continuamos siendo una entidad capitalista individualista.

El socialismo se limita a colaborar desde afuera con el gobierno.

Que sea así se explica principalmente porque la nuestra no fué una revolución determinada por la crisis económica y financiera.

Se conoce la firmeza de la moneda española y la sobriedad en los gastos del Estado, como asimismo la prosperidad de la producción.

La revolución chilena es todo lo contrario. Nace de ella un reflejo de la paralización de las industrias grandes y la gravitación de los créditos agobiados pródigamente en mejores épocas.

El peso chileno había ido descendiendo, la desocupación aumentaba y las industrias y el comercio se hallaban acosados por la falta de consumo y las exigencias de sus acreedores.

Se hubiera necesitado muy particularmente una comprensión de energía del gobierno en favor de las clases productoras para que el fenómeno revolucionario no se precipitara.

Pero el presidente Montero no apercibió la situación, acaso porque las clases conservadoras que le rodearon le impidieron ver.

Agrega el observador español que es evidente desde luego, la desorganización y resultados de la revolución españo-

✝ NARCISO ABAL

Q. E. P. D.

Falleció el 23 de Junio de 1932

Su esposa: Celestina Grazide de Abal; sus hijos: María Carlota, Francisco, Numancia y Ricardo; sus hijos políticos: Eloísa Bonomi de Abal, Sara Ellauri de Abal, Cándido Maso y Pedro J. Methol; sus hermanos: Juan y Cándido; sus nietos, hermanos políticos, sobrinos y demás deudos, participan dicho deceso y el sepelio que se efectuó ayer 24 del corriente, en el Cementerio del Buceo. — Empresa Vicente Rodríguez, Agraciada 2717.

✝ NARCISO ABAL

Q. E. P. D.

Falleció el 23 de Junio de 1932

Abal Hermanos y Cía., cumple con el penoso y profundo dolor de participal el fallecimiento de su querido socio fundador, cuyo sepelio se efectuó en la mañana de ayer en el Cementerio del Buceo. — Empresa Vicente Rodríguez, Agraciada 2717.

✝ NARCISO ABAL

Q. E. P. D.

Falleció el 23 de Junio de 1932

Cooperativa Tabacalera Uruguaya S. A., cumple con el ponoso deber de participar el fallecimiento de su querido socio, cuyo sepelio se efectuó en el Cementerio del Buceo en la mañana de ayer. — Empresa Vicente Rodríguez, Agraciada 2717.

✝ NARCISO ABAL

Q. E. P. D.

Falleció el 23 de Junio de 1932

La Unión Tabacalera cumple con el penoso deber de participar el fallecimiento de su querido socio, cuyo sepelio se efectuó en la mañana de ayer, en el Cementerio del Buceo. — Empresa Vicente Rodríguez, Agraciada 2717.

la pueden ser prácticos en ambiente y circunstancias tan diversas.

Se precisa además no olvidar que la revolución española se maduró largamente con el pensamiento activo de sus mejores hombres a través de muchos años de grandes sacrificios, consumándose así en el momento exacto en que a conciencia republicana se había formado en el pueblo."

El Banco Central fijará el precio del oro

(Especial para LA MAÑANA)
Por radiotelegrafía

SANTIAGO, 24. — El gobierno ha dado un decreto por el cual se autoriza al Banco Central para que fije el precio del oro.

Advertencia a la prensa extranjera

(Especial para LA MAÑANA)
Por radiotelegrafía

SANTIAGO, 24. — El gobierno ha hecho notar a los corresponsales de los diarios extranjeros las noticias tendenciosas que son enviadas a pesar de la severa censura, que si las tropas no están contentas con el actual régimen, que el gobierno no tardará en caer, etc., etc.; todo esto carece de absoluta veracidad.

Chile vive en la actualidad horas de verdadera felicidad, y se ha olvidado de todo lo pasado.

El pueblo ha iniciado sus labores con más ahinco que antes; tan es así, que a las 9 de la noche en todas las calles se siente un silencia absoluto, los cafés cierran sus puertas y no circulan tranvías ni ómnibus y ello hace la impresión que nos hallamos en el tiempo colonial.

Por lo tanto, se ha advertido a los corresponsales que cesen en sus manifestaciones contra el bienestar de Chile; de lo contrario se tomarían medidas muy enérgicas.

Fabricación de productos químicos en el país

(Especial para LA MAÑANA)
Por radiotelegrafía

SANTIAGO, 24. — El gobierno ha dispuesto por intermedio del Ministerio de Salubridad que se fabriquen en el país todos los productos químicos, a cuyo fin se dispondrá de cierta suma para iniciar de inmediato los trabajos.

Cargos creados y suprimidos

(Especial para LA MAÑANA)
Por radiotelegrafía

SANTIAGO, 24. — Ha sido suprimido el cargo de Director General de las Cajas de Provisión. Se ha creado el cargo de Suboficial Mayor del Ejército, que será el grado intermedio entre sargento primero y subteniente.

Nombramiento de Gobernador de Arica

(Especial para LA MAÑANA)
Por radiotelegrafía

SANTIAGO, 24. — Ha sido nombrado Gobernador de Arica el señor Gustavo Luco.

Se estudian modificaciones de la ley de herencias

(Especial para LA MAÑANA)
Por radiotelegrafía

SANTIAGO, 24. — El Ministro de Justicia y el de Hacienda estudian la modificación del Código Civil en lo referente a los herederos.

Ahora se establece que solamente podrán heredar de padre a hijo excluyéndose los demás herederos queactualmente se contemplaba en la ley.

Se ensayará un vasto plan de colonización

(Especial para LA MAÑANA)
Por radiotelegrafía

SANTIAGO, 24. — El Ministro de Tierras estudia con toda atención un vasto plan de colonización en las localidades de Fundos, Culenar y Camarones, contándose ya con 250 familias para tal fin.

El Banco Central volverá a seguir como antes

(Especial para LA MAÑANA)
Por radiotelegrafía

SANTIAGO, 24. — El Gobierno ha dispuesto que el Banco Central continúe funcionando conforme a las antiguas prácticas, derogándose todos los decretos contra esta disposición.

LA DEVOLUCION DEL ORO REQUISADO

SANTIAGO DE CHILE, 24. — (Havas) Entrevistado el Sub Secretario del Ministerio de Hacienda acerca de la información según la cual la actual Junta de Gobierno dispuso devolver el oro requisado por la Anterior, declaró que únicamente existe el informe de la comisión "adhoc" en el cual ésta estima que se devuelva ese oro.

Añadió este funcionario que el Ministro de Hacienda resolverá al respecto.

Dijo también que no se trata del oro del Banco Central sinó de pequeñas sumas requisadas en los comercios minoristas y a especuladores sobre oro.

Tampoco se trata de depósitos de oro en bancos particulares los cuales no fueron requisados.

SOLUCION DE UN PROBLEMA QUE RESUELVE OTRO

SANTIAGO, 24. (Especial de Austral). — En Consejo de ministros se acordó, a indicación del doctor Dávila, constituir un comité compuesto del ministro de Fomento, ministro de Hacienda, ministro de Trabajo y ministro de Agricultura, para que proponga en el plazo de dos días la solución del problema de la cesantía.

El comité deberá funcionar permanentemente, hasta asegurar la vivienda, abrigo y subsistencia a la gente desocupada del país.

Se estima que de esta manera se eliminará el factor excitación, desviando a los desocupados hacia el trabajo tranquilizador.

SANTIAGO, 24. (Especial de Austral). — El Gobierno ha arbitrado las medidas necesarias para proporcionar habitación a los cesantes con cargo a la caja del Estado, en las viviendas de alquileres inferiores a doscientos pesos mensuales, que estén actualmente desocupadas.

Para fijar la cuota de arrendamiento a estas habitaciones, se tendrá en cuenta el avalúo de la dirección de impuestos, fijándose como renta, el diez por ciento de dicho avalúo.

NO HUBIERON FUSILAMIENTOS

SANTIAGO, 24. (Especial de Austral). — Se informa que esta madrugada en La Moneda, interrogado el doctor Dávila por un periodista sobre los fusilamientos de algunas personas, le declaró que no los había habido.

GROVE Y SUS COMPAÑEROS PERMANECERAN A BORDO DEL "LYNCH"

SANTIAGO 24. (Especial de Austral). —Una noticia aparecida en un diario de ésta ciudad, asegura que el cazatorpedero "Lynch", que conduce a su bordo al comandante Grove, Eugenio Matte y amigos, ex miembros de la anterior junta, fondeó en la bahía de Ancud, ayer tarde, lo que hace suponer que los prisioneros serían mantenidos a bordo y no se les recluiría en una isla como se pensó en un principio.

EL GOBIERNO GARANTIZA LA PROTECCION DE TODOS LOS INTERESES EXTRANJEROS

SANTIAGO 24. (Especial de Austral). — En las últimas horas del día de ayer, el gobierno recibió la visita de varios residentes norteamericanos quienes acudieron para solicitar garantías para las vidas, propiedades y bienes de los ciudadanos de la Unión.

Los visitantes se retiraron satisfechos al hacerles conocer la Junta de que la situación actual está completamente dominada yp que todos los residentes extranjeros, podrían contar con la amplia protección del gobierno.

GRAN BRETAÑA

Perspectivas de la Conferencia de Ottawa

Las deliberaciones girarán alrededor de la cuestión monetaria

OTRAS INFORMACIONES

POSIBLES RESULTADOS

LONDRES, 24 (Havas) — Consultada una personalidad muy interiorizada de la situación del Imperio, en lo ue se relaciona con las cuestiones que se resolverán en la Conferencia Imperial de Ottawa, que se reunirá el 21 de julio, y de su repercusión posible en otros países que mantienen importantes relaciones de intercambio con Inglaterra, se expresó con un optimismo muy relatio, sobre sus posibles resultados, estimando que no podrán ser de la importancia suficiente, como para considerar inminente un cambio notable de las corrientes del intercambio actual, pero cree que serirá quizá a consolidarias en su mayor parte

Examinando el conjunto de los intereses de los Dominios, salta a la vista la complejidad y las tendencias distintas de los mismos, los que tendrán que chocar entre sí en la Conferencia y hay que preguntarse ya, si el objeto perseguido con su iniciativa no es una obra irrealizable.

Hay complejidad; pues el Canadá, quiere resolver con preferencia el problema industrial: Sud Africa, el monetario; Australia y Nueva Zelandia, el agrícola ganadero; la India, el problema idealista racial; Irlanda, el problema político unido al agrícola.

La cuestión del patrón oro une al Canadá con Sud Africa ambos Dominios firmaron acuerdos previos que favorecen la industria canadiense en detrimento de la inglesa.

Australia ha hecho también acuerdos bilaterales.

Irlanda, envía un plenipotenciario a los Estados Unidos encargado de ensanchar ese mercado.

Hay intereses encontrados.

Fuera de la concurrencia de otros países, el producto ovino australiano está en concurrencia con el neozelandés; el producto bovino sudafricano amenaza al de Queensland; la industria de tejidos de la India se desarrolla en perjuicio de la de Manchester; la industria canadiense produce a precios más bajos que la británica.

Terranova halla su centro de atracción, en el Canadá, más bien que en Inglaterra.

Hay tendencias heterogéneas en el Ganges y en Irlanda, aunque dominan las de obstinación revoltosa y secesionista como en Dublín.

La contrafusión está entre el deseo de comerciar libremente con todo el mundo y el de estrechar aún más el lazo de unión imperial.

Este es el aspecto de la situación en vísperas de la reunión de la Conferencia de Ottawa.

La espectativa es grande porque el asunto es tan vital para la unidad del imperio como para la metrópoli

Por eso la preparación es minuciosa.

No se omite ningún detalle; cada cuestión es estudiada especialmente por los técnicos y consultada con las diversas corporaciones y se opera en Londres el canje de documentación con los dominios para perfeccionar la preparación.

El esfuerzo que se realiza en estos momentos es serio, pues si se fracasase en el propósito principal, no sería ya posible intentarlo de nuevo con posibilidad de éxito.

En suma, la próxima Conferencia Imperial de Ottawa afrontará tres grandes puntos que serán tratados por comisiones especialmente constituídas:

1.o La cuestión monetaria.

2.o Relaciones de los Dominios con la Metrópoli.

3.o Relaciones de los Dominios entre sí.

El problema monetario es de los más importantes y de su solución dependerá el éxito de los trabajos.

El debate más inmediato es el que se refiere entre la libra oro y la moneda imperial.

Careciendo de una base única para el intercambio habrá que determinar la relación entre las monedas y reducir las diferencias que resulten para los precios de costo.

De esta manera la City podrá ejercer su rol en los créditos.

En cuanto a las relaciones económicas, habrá indudablemente antagonismos entre los peritos de los diversos Dominios.

Una comisión será igualmente encargada de estudiar la repercusión que las medidas propuestas por los Dominios, puede tener sobre la economía de los países extranjeros, no comprendidos en el Imperio, y que mantienen importantes comercio con la Metrópoli.

Ello sólo puede determinar el éxito o el fracaso de la Conferencia.

Una hegemonía económica sobre el mundo, sería hoy imposible pues todos los intereses son solidarios.

La gran lección de la actual crisis económica mundial es su carácter de universalidad. Soñar con una prosperidad independiente hoy sería una ilusión. Hay solidaridad de sufrimientos y privaciones, así como de bienestar. Un juicio razonable ha sido sintetizado por M. Mackenzie King; la constitución de un bloque imperial impermeable provocaría la creación de entidades rivales. La obra de paz se transformaría en obra hostil perdiendo todo valor moral y toda garantía de duración. Ya pasó el tiempo en que una nación o grupo de estados pudiese fundar una potencia económica en detrimento de otros países o de abrigar la ilusión de vivir al margen del mundo. La Conferencia de Ottawa podrá producir algún servicio útil o fracasará

La flota británica que comanda el almirante Kelly

(Especial para LA MAÑANA)

Por radiotelegrafía

LONDRES, 24. — El secretario del almirantazgo anunció que la flota que comanda el almirante Sir John Kelly se reunirá en Weymouth el día 7 de Julio próximo.

S. M. llegará en el yacht real "Victoria" el día 11 y durante su estada probablemente visitará algunos de los buques allí concentrados. — (British Official).

LA CUESTION ANGLO - IRLANDESA. — LA RESPUESTA A LA NOTA DE DE VALERA

DUBLIN, 24. — (Havas). — Una copia de la respuesta inglesa a la comunicación de De Valera, relativa a la cuestión de las anualidades territoriales, se entregó a cada uno de los ministros del estado libre de Irlanda.

Se estima que la cuestión será discutida a fondo en la reunión del Consejo.

En los círculos oficiales, se asegura que el gobierno británico se rehusa a aceptar la proposición de De Valera, tendiente a confiar las cuestiones financieras de ambos países a la decisión de un tribunal de arbitraje.

ES PROBABLE QUE EL PAPA TRASMITA EL DISCURSO DE CLAUSURA POR RADIO

CIUDAD DEL VATICANO, 24. (A. P.) — El Papa sigue el desarrollo del Congreso Eucarístico de Dublín por radio, pero aún no sabe si trasmitirá por ese mismo medio su discurso al clausurarse la asamblea, dependiendo ello del éxito que tengan los ensayos que actualmente se realizan.

EL PROXIMO CONGRESO SE REALIZARA EN BUENOS AIRES EN 1934

DUBLIN, 24. (A. P.) — El obispo de Mamur, que es el presidente del Congreso Permanente, informó a la "Asociated Press" que se había decidido en forma definitiva que el próximo congreso se realice en Buenos Aires en 1934, pero que no se haría ningún anuncio oficial durante el actual congreso. Dicho prelado agregó: "Ahora tengo que empezar a aprender el español".

ESTAN DISPUESTOS A CASARSE

LONDRES, 24. (A. P.) — Los famosos aviadores Amy Jonhson y Joseph Mellison, han desmentido cada uno por su cuenta la información de que había roto el compromiso matrimonial.

CONFERENCIA DE P. GILLET

DUBLIN, 24. (Havas). — El padre Gillet, superior de los domicinanos dió en la Universidad irlandesa una Conferencia sobre la Eucaristía, obteniendo un éxito considerable. Asistió numeroso público, que lo aplaudió largamente.

Al lado de monseñor Audollent, arzobispo de Bloid, que presidía la reunión, se observaba la presencia de monseñor Forbes, obispo de Ottawa, de los obispos de Mans, Ajaccio, Lourdes y de Rennes, el padre Boubee, capellán general de la Juventud Católica y el príncipe Ghika.

Después de una alocución pronunciada por el padre Gillet, el obispo de esta capital, monseñor Forbes expresó en algunas palabras la satisfacción que experimentaba el auditorio al escuchar la palabra de este notable orador.

Por su parte, la delegación española asistió a una conferencia dada por el arzobispo de Madrid sobre la eucaristía española y las congregaciones en la Argentina.

Asistían igualmente a esta reunión los miembros de la delegación uruguaya los que escucharon una conferencia bastante interesante del pastor Guillade, sobre la cuestión eucarística en su país.

MITIN MONSTRUO DE MUJERES

DUBLIN, 24 — (A. P.) — El número principal del programa de hoy ha sido el mitin monstruo de mujeres realizado en el Phoenix Park.

Fué a una reunión a la que sólo asistieron mujeres, si se exceptúa a los miembros del clero, y fué una copia del mitin masculino realizado anoche, salvo la diferencia que hubo en los himnos y los sermones.

Un coro de 500 mujeres especialmente preparado tuvo a su cargo la parte vocal de la reunión y después el delegado papal, cardenal Lauri, pasó entre los fieles.

Durante el día se efectuaron varias reuniones parciales en las diversas salas de Dublín y en la mañana se ofició una misa pontificia en la pro-catedral.

Mañana será el día de los niños, 100.000 de los cuales se reunirán también en el Phoenix Park para asistir a ceremonias similares a las que concurrieron sus padres ayer y hoy.

El congreso terminará el domingo con una solemne misa pontificia y una procesión por las calles.

CEREMONIAS RELIGIOSAS

DUBLIN, 24 — (Havas) — Las ceremonias religiosas se han desarrollado también hoy en Phoenix Park con las mismas decoraciones de la víspera.

Estas ceremonias se vieron concurridas por cardenales y gran cantidad de fieles, hombres y mujeres.

El obispo monseñor Down y Oconnor pronunció un sermón en irlandés sobre el Santo Sacramento.

Después de haber impartido la bendición a los presentes, el delegado del Papa, cardenal Lauri, pronunció un discurso, expresándose en inglés.

A continuación se sintió un vivo son de clarines seguido de silencio impresionante, dando comienzo a los servicios religiosos a pesar del tiempo lluvioso.

ESPAÑA

Sesionó el Consejo de Ministros

Será elevado a las Cortes el proyecto de nuevo plan ferroviario

EL ESTATUTO CATALAN

Sesionó el Consejo de Ministros

(Especial para LA MAÑANA)
Por radiotelegrafía

MADRID, 24. — A la hora de costumbre se reunió el Consejo de Ministros bajo la Presidencia del Jefe de Estado, no asistiendo el Ministro de Gobernación, que se halla enfermo, y el Ministro de Instrucción Pública, que se trasladó a la ciudad Universitaria. Lo más saliente que se trató fué la exposición hecha por el Ministro de Obras Públicas sobre el proyecto del nuevo plan ferroviario, y que en breve será elevado a las Cortes para su aprobación. Después fué sometida a la firma del Presidente un proyecto de ley sobre elección del Presidente del Tribunal Supremo. El Presidente señor Azaña, dió cuenta de la situación política exterior hablando sobre las conferencias de Lausana y Ginebra. Se firmaron numerosos decretos de poca importancia. — (S. O.).

Un libro de Ortega y Gasset sobre política

(Especial para LA MAÑANA)
Por radiotelegrafía

MADRID, 24. — El señor José Ortega y Gasset ha manifestado que está terminando un libro sobre memorias políticas el que, según él, dará mucho que hablar. — (S. O.).

Las cotizaciones en el mercado de cambios

(Especial para LA MAÑANA)
Por radiotelegrafía

MADRID, 24. — Cotizaciones oficiales en el mercado de cambios: Francos, 47.80; suizos, 236.80; belgas, 169.20; liras, 62.15; libras, 43.85; dólares, 12.15; marcos oro, 2.875; escudos portugueses, 0.3975. — (S. O.).

Fueron hallados los restos del aviador Pardo

(Especial para LA MAÑANA)
Por radiotelegrafía

BARCELONA, 24. — Han sido hallados en la desembocadura del Llobregat los restos del aviador Pardo, que pereció hace dos días. — (S. O.).

Partió para Madrid el alcalde de Barcelona

(Especial para LA MAÑANA)

Por radiotelegrafía

BARCELONA, 24. — Partió para Madrid el alcalde de esta y el diputado de las Cortes señor Ayuguade — (S. O.).

ENSAYO DE SOCIALIZACION DE UNA FABRICA EN MURCIA

MADRID, 24 — (Havas) — Informan de Murcia que en la pequeña ciudad industrial de Yecla se emprendió una interesante tentativa de socialización de una fábrica de muebles. El 50 o|o de los beneficios corresponderán a los obreros, el otro 50 o|o constituirá la remuneración del capital.

El propietario cobrara sueldo en calidad de gerente.

Los obreros ejercerán el control sobre la administración de la fábrica y el reparto de los beneficios.

PROSIGUIO EL DEBATE SOBRE EL ESTATUTO

MADRID, 24. — (Havas) Las Cortes prosiguieron la discusión del estatuto catalán.

El señor Carrasco Formiguera, diputado nacionalista catalán, presenta en forma de enmienda la proposición particular del señor Xirau, precedentemente rechazada.

Ese artículo adicional estaría destinado a permitir a los territorios limítrofes de la región autónoma catalana unirse a Cataluña.

En presencia de la absoluta oposición de la Cámara, el señor Carrasco Formiguera retira su enmienda.

El diputado radical socialista, señor Palomo, Gobernador Civil de Madrid, toma la palabra para recoger la acusación de inconciencia formulada contra los gestores del estatuto por los diputados de la minoría, y se dirige directamente al señor Maura. Este responde que tantos los radicales socialistas como los socialistas se entienden con el Gobierno, pero que éste hace de la cuestión catalana una cuestión de Gabinete y que todos los grupos están obligados a votar a favor del Estatuto, pero contra sus deseos.

Un hecho significativo de la desorientación de los miembros de la mayoría es que el momento de votarse las enmiendas por "sentados" y "de pie", mientras todos los diputados que sostienen al Gobierno se levantaban, dos permanecieron sentados, manifestando así al Gobierno su desacuerdo. Además se señalan hoy numerosas ausencias en los grupos de la mayoría.

FUE SUPRIMIDO EL ARTICULO TERCERO DEL ESTATUTO

MADRID, 24. (A. P.). — Las Cortes aplazaron sus sesiones después de un debate desordenado durante el cual se suprimió el artículo tercero del estatuto catalán debido a que constituye una repetición de los términos de la constitución nacional respecto a las elecciones.

También se discutió el artículo cuarto, referente a los derechos de los ciudadanos catalanes, sin adoptar ninguna resolución.

Se rechazó por 156 votos contra 26 una enmienda de Royo Villanueva que decía que el tribunal de garantías constitucionales debe aprobar la validez del estatuto y también se rechazó otras enmiendas menores.

Royo Villanueva sugirió maliciosamente que Maciá se verá obligado a asistir a las sesiones dobles que se iniciarán el martes, debido a que "sus maquinaciones ocasionan doble trabajo al Congreso".

COMENTARIOS DE LA PRENSA

MADRID 24. (A. P.) — La prensa hace variados comentarios sobre la aprobacióI del artículo 2.o del Estatuto Catalán, que convierte al catalán en idioma oficial de esa región.

Los diarios derechistas "A B C", "Imparcial" y "Debate" desaprueban lo resuelto mientras quienes apoyan al gobierno opinan que se ha logrado una victoria completa.

Estos predicen la probable aprobacion del Estatut sin que se provoque ninguna crisis.

EL VOTO DEL CONDE DE ROMANONES

MADRID 24. (A. P.) — Se ha revelado que ayer el Conde de Romanones votó por primera vez como diputado, contra el artículo 2.o del Estatuto, por otra parte, sin éxito.

OPINION DE CAMBO

BARCELONA 24. (A. P.) — Cambó entrevistado por "Veu Catalán" dice que el Estatuto de Cataluña da personalidad del idioma al arte y literatura y que ésto no constituye una separación de España.

Cambó expresó que los verdaderos separatistas y antiespañoles, eran aquellos que trataban de desmentir la personalidad catalana.

ESPAÑA Y LA AMERICA HISPANA

MADRID 24. (A. P.) — "El Sol" dice editorialmente que la política norteamericana en los intereses financieros e intervención en la América española, ha fracasado completamente, citando los casos del Perú, Chile, México y Cuba, declarando que Sud América está unida más estrechamente comercial e industrialmente a Europa, que a Estados Unidos.

Pronostica las mejores relaciones entre España y el nuevo mundo.

SE PROYECTA AUMENTAR LOS PASAJES Y FLETES FERROVIARIOS

MADRID, 24. (A. P.) — El Ministro de Obras Públicas pidió a la Asamblea, autorización para aumentar temporalmente los precios de los pasajes y fletes ferroviarios a fin de mejorar los salarios a los obreros ferroviarios. No indicó a cuanto se elevaría ese aumento. — (Austral).

SE ACONSEJA LA SUPRESION DEL ARTICULO TERCERO

MADRID, 24. — (Havas) La comisión que entiende en lo referente al estatuto cataln declaró que se debe suprimir el artículo tercero fijando la forma de las elecciones en Cataluña, estimando que la constitución ha arreglado la cuestión. Varios diputados propusieron enmiendas para el mantenimiento de este artículo. Después se levantó la sesión de esta comisión.

ALEMANIA

Posibilidades de restauración monárquica

Hitler pide el restablecimiento de la ley marcial y la supresión del comunismo

VIOLENTA AGITACION POLITICA

PRESIDIDO POR EL EX KAISER, SE REALIZO UN CONSEJO EN FAMILIA PARA ESTUDIAR LA SITUACION

LONDRES, 24. — (A.P.). — El ex Kronpritz Federico Guillermo según un despacho del "Daily Herald" ha llegado a Zandwort, Holanda, para reunirse con su padre.

Dicho telegrama agrega, que se convocó a una conferencia de miembros de la ex Familia Real que se realizará en esa localidad y que los políticos monárquicos consideran posible, el restablecimiento de los Hohenzollern en Alemania.

El "Daily Herald", expresa que las conversaciones secretas que el ex kaiser ha sostenido con los banqueros y políticos alemanes que se iniciaron la semana pasada en Zandwoort, han quedado interrumpidas a fin de semana, cuando fué a esa residencia el Barón de Vonheidt de Zandwoort; llegando poco después el ex Kromprítz quién realizó un rápido viaje desde Prusia Oriental, dice dicho diario:

"Con la llegada del ex Kronpritz, quedó completo el grupo que estudiará las informaciones sobre la situación de Alemania y el desarrollo del movimiento monárquico.

AUMENTA LA POPULARIDAD DE LOS HOHINZOLLERN EN ALEMANIA

BERLIN, 24. — (A.P.). — En los círculos monárquicos se desmiente la información del "Daily Herald" de Londres, pero los observadores políticos reconocen que la popularidad de los Hohenzollern, aumenta en Alemania.

Hoy hubo numerosos choques entre comunistas y nacional - socialistas

(Especial para LA MAÑANA)
Por radiotelegrafía

BERLIN, 24. — En diversos lugares del Reich ocurrieron hoy choques violentos entre comunistas y nacional socialistas, dando lugar a la intervención de la policía.

El balance de la jornada fué de tres muertos y dieciocho heridos graves.

En Berlín, las medidas preventivas de la policía pudieron impedir las manifestaciones proyectadas por los comunistas y la noche transcurrió tranquila en todos los barrios obreros de la capital. — Trasocean.

FUE ADOPTADA LA LEY DE AMNISTIA EN PRUSIA

BERLIN, 24. — (Havas) La Dieta prusiana adoptó definitivamente en tercera lectura el proyecto de ley de amnistía que había votado ya el miércoles. Los diputados del centros y socialistas, demócratas votaron en contra. La nueva ley, que entrará en vigor sólo si el Consejo de Estado prusiano no hace ninguna oposición, no concede la amnistía para los delitos de alta traición, espionaje y delitos contra el derecho común particularmente graves

Baviera y la ordenanza sobre el uso del uniforme por los partidos políticos

(Especial para LA MAÑANA)
Por radiotelegrafía

MUNICH, 25. — La contestación del gobierno de Bavaria al Reich relacionada con el uso de uniformes, no será enviada hasta el martes próximo. — (Transocean).

BERLIN, 24. (Havas). — El Gobierno bávaro se ocupó hoy del conflicto que divide al Reich yos estados de Alemania del Sur.

Resulta de las informaciones procedentes de Munich que el Gobierno no renunciará voluntariamente a mantener en Baviera la prohibición del uso del uniforme por los partidos políticos.

Señalamos al respecto el discurso del jefe populista Schaeffer, quien expresó la convicción de que la población bávara no se dejaría tiranizar por los hitleristas y organizaría, si es necesario, la defensa.

En los círculos del Reich consideran la situación con tranquilidad

Se afirma por otra parte que las informaciones de la prensa diciendo que el Gobierno báavro encararía la proclamación del estado de excepción en Baviera, están desprovistas de fundamento.

El Gobierno del Reich no tomará decisiones antes del regreso del Canciller, Sr. Von Papen.

UN GESTO DE HITLER

MUNICH, 24. (A. P.). — Hitler, en una declaración pública, pide el restablecimiento de la ley marcial en todo el país, la supresión del partido comunista y la expulsión especialmente de Prusia, de los socialistas centristas al que pertenecen las fuerzas policiales, como medio de evitar choques políticos como los que costaron la vida a diez personas en la semana pasada.

El líder de los nacional - socialistas, advierte: "La hora está por llegar. Faltan cinco minutos para las doce".

El pedido de Hitler, se produce a raíz de haber afirmado Goebbel en Berlín, que si la policía no controlaba a los comunistas, los nacional-socialistas, se apoderarían de la policía.

La declaración del miembro nacional-socialista del Reichstag, Heines, dice: "Dentro de un mes, nosotros seromos la policía y nadie más avanzará".

CONTINUA LA VIOLENCIA EN LAS LUCHAS POLITICAS

BERLIN, 24 (A. P.) — Tres personas resultaron muertas en un choque entre "nazis" y comunistas en diferentes puntos de Alemania lo que hace un total de diez, desde fines de la semana pasada, incluyendo un agente de policía en Hamburgo.

Hoy los nacional-socialistas han matado en Dortmund a dos comunistas en Duisburg y Stassfurt.

REUNION DE MISIONEROS

HERRNHUT, (Alemania) 24. (A.P.) — Sesenta jefes misioneros pertenecientes a trece naciones, asistieron a la sesión inaugural del Consejo Internacional de Misiones.

ARGENTINA

EN LA LEGISLATURA DE TUCUMAN

TUCUMAN, 24. (Austral). — Las escenas producidas anoche en la Legislatura mantuvieron en tensión los espíritus hasta esta madrugada.

Al entrar a la casa, el público agredió a naranjazos a los diputados socialista Lobo y al demócrata Santamarina.

Contrariamente a lo que se había dispuesto, no se controló la entrada por tarjetas irrumpiendo finalmente el público y ocupando la casa.

En esas condiciones entraron al recinto los legisladores oficialistas no haciéndolo el demócrata ni el socialista.

El presidente levantó la sesión en oportunidad en que la barra profirió gritos y silbidos contra los legisladores de la oposición, mientras aplaudía al gobernador y a los legisladores situacionistas.

La barra pedía las renuncias de los legisladores socialistas, y especialmente con insultos contra el miembro interpelante, Sr. Lobo.

Después, la barra cantó el himno nacional y la marcha La Bandera e himno Defensa Provincial.

En esas circunstancias se puede afirmar que la barra quedó dueña de la situación y sesionó libremente, actuando uno de sus miembros de presidente y dirigió las demostraciones.

Así se prolongó el desorden hasta después de las 12 de la noche.

LA HUELGA DE ESTUDIANTES EN TUCUMAN

TUCUMAN, 24. (Austral). — Fueron rechazados por el inspector Cassany los puntos previos presentados por los estudiantes para resolver el conflicto.

Anoche se reunió la Confederación de Estudiantes, resolviendo matener la huelga hasta el logro de los fines propuestos y pedir a los gremios obreros que realicen declaratorias de huelga, conforme lo habrían prometido a ese organismo.

SITUACION POLITICA DE LA PROVINCIA DE BUENOS AIRES

LA PLATA, 24. — (Austral). — Para esta tarde a las horas 15, está citada la Cámara de Diputados a fin de pronunciarse sobre el proyecto de Intervención de la Provincia de Buenos Aires.

La sesión ha despertado singular expectativa.

Hablará al respecto el diputado Sr. Juan Kaiser y este dirá que no puede continuar la situación de incertidumbre en la Provincia de Buenos Aires y en esa consecuencia va a proponer a la Cámara que apruebe la expresión de sus anhelos por las cuales se manifiesta al Congreso de la Nación que se avoque a su consideración y vuelva el proyecto a Intervención.

LOS CASOS DE NEUMONIA PESTOSA EN SAN LUIS

SAN LUIS, 24. — (Austral) — Acaba de informar el Director de Sanidad de la Provincia y Director de la Estación Sanitaria, Ricardo Rodríguez Saa, que los casos de neumonía pestosa pueden darse por concluídos completamente.

Esta noche a las 24 horas serán levantados los cordones sanitarios en San Francisco y La Pampita, siguien con tiempo más desinfección y deratización.

Fuera de los casos fatales con la aparición de la enfermedad, después se produjo un sólo caso que podría ser de otro origen debido seguramente a las medidas precaucionales rápidas y enérgicas, por lo que el desarrollo del terrible mal no pudo prosperar.

Muchas de las críticas que se hicieron a las autoridades sanitarias, obedecían a la campaña política contra las autoridades, tendiente siempre a desprestigiarlas.

La correspondencia para San Francisco, que está detenida desde principios de la epidemia, saldrá mañana.

PRESTO JURAMENTO EL NUEVO PRESIDENTE DE LA CORTE SUPREMA DE JUSTICIA

BUENOS AIRES, 24. — (Austral) — En la sala de audiencias de la Corte Suprema de Justicia se efectuó esta tarde la ceremonia del juramento del nuevo presidente de ese alto tribunal, Dr. Roberto Repetto.

El Ministro decano Dr. Ricardo Guido Lavalle, que se hallaba acompañado de los demás miembros del tribunal, tomó juramento al nuevo Presidente, según la fórmula de práctica.

Asistieron a la ceremonia los ministros del Interior, Justicia e Instrucción Pública.

El Presidente de la República envió al edecan naval Rojas para que lo representara.

Terminado el acto, el Dr. Repetto fué objeto de expresivas manifestaciones de simpatía por parte de la numerosa concurrencia.

SESIONO LA CAMARA DE DIPUTADOS

BUENOS AIRES, 24. (Austral). — La sesión de esta tarde de la Cámara de Diputados se realizó con 82 presentes.

Entre los asuntos entrados figuró una comunicación de la comisión interparlamentaria sobre desocupación, que formula un despacho proponiendo la realización de un censo que termine dentro de los 30 días de promulgada, aprobándose después de un breve debate.

El despacho consta de siete artículos y pasará al Senado para su aprobación.

Finalmente se comenzó a tratar el cierre de lo scomercios a las 20 horas.

Bunge informó ampliamente, y cuando terminó en el uso de la palabra, la presidencia le informó que no había "quorum", levantándose la sesión.

EL GOBIERNO NO TENDRA SU DIARIO OFICIAL — COMUNICADO AL RESPECTO DE LA SECRETARIA DE LA PRESIDENCIA.

BUENOS AIRES, 24. (Austral). — Con motivo de haber circulado versiones que atribuyen al Poder Ejecutivo el propósito de fundar un diario oficial la secretaría de la Presidencia ha creído oportuno formular la siguiente declaración:

En ningún momento el gobierno ha pensado en fundar un diario de esa índole ni busca congraciarse con órganos del país por medio de favores o preferencias oficiales que desvirtuaría la misión que cumple el periodismo como factor de control de la acción gubernativa y como elemento de orientación de la opinión pública.

Sabe también que los grandes diarios argentinos, como todos aquellos que forman la opinión para bien de la prensa general, no son accesibles a tales medios y dentro de ese concepto no dificulta la tarea de la prensa que no le es adicta.

A todos los órganos del periodismo por igual facilita el cumplimiento de sus tareas para que llegue al público el conocimiento de la verdad, haciendo efectiva a su colaboración que necesariamente debe existir entre el gobierno y la prensa.

Y aun todavía el gobierno aspira más al juicio imparcial y sereno de sus actos y hasta la crítica severa de los grandes órganos de opinión que se alaban que las hojas mercantiles que desnaturalizan la función que las mismas dicen cumplir.

En definitiva el gobierno no tiene ni tendrá diario oficial y no ha autorizado a nadie para que lo crea, no favorece a determinadas publicaciones y no tiene ingerencia alguna en empresas periodísticas, y sólo aspira a la dignificación de la prensa aportándole sin distinción de matices políticos o tendencias, el mayor concurso posible para el cumplimiento de su elevada misión.

LA AVIADORA ALEMANA ELLY BEINHORN

BUENOS AIRES, 24. — (Austral) — La aviadora alemana Elly Beinhorn, que procedente de Mendoza se dirigía rumbo a esta capital, aterrizó en campos de Gaspar Reges, en la provincia de Junín alrededor de las 3 y 20 p. m.

Se supone que la aviadora eligió ese lugar debido a que el terreno es apropiado para el aterrizaje y además por la fuerte lluvia que en estos momentos cae en Junín.

BUENOS AIRES, 24. — (Austral) — La aviadora alemana, como lo anticipamos, aterrizó con toda felicidad bajo una lluvia torrencial en cambos de Rages, a una legua de la ciudad de Junín.

La aviadora nos ha informado que si el tiempo se lo permite, seguirá el vuelo a Buenos Aires mañana

Periodismo

EN BUENOS AIRES FALLECIO UN PERIODISTA URUGUAYO

Anoche recibimos un telegrama de nuestro corresponsal en la vecina orilla, dándonos cuenta del fallecimiento del conocido periodista compatriota señor Pablo F. Barbat, de larga actuación pública en los círculos porteños.

He aquí dicho despacho:

Buenos Aires, 24 — A LA MAÑANA — Hoy falleció el señor Pablo F. Barbat, uruguayo y prestigioso periodista, quien durante muchos años desempeñó cargos en las comisiones directivas del Club Oriental y del Círculo de la Prensa.

Actuó en las redacciones de "El País, "La Patria Degli Italiani", "Diario del Comercio" y "La Fronda".

Pertenecía a la guardia vieja de la familia periodística, gozando de simpatías unánimes en el gremio.

Ocupó también puestos de importancia en la Municipalidad, acogiéndose a un bien ganado retiro.

El sepelio de sus restos se realizará mañana.—Corresponsal.

Racing espera oponerle seria resistencia a Peñarol, y Sud América confía en vencer a Bella Vista

Si el tiempo lo permite...

RACING, A PESAR DEL ANTECEDENTE DE SUS TRES GOALES A NACIONAL, NO ES ENEMIGO PARA PEÑAROL

Si Sud América reacciona, como cabe esperar, tendremos un partido reñidamente disputado

En el momento que escribimos este comentario cae agua que es un contento y todo permite creer que la lluvia ha de seguir cayendo.

He ahí que abriguemos serios temores de que los matches se suspendan, debido al tiempo o al estado de la cancha que a estas horas ha de estar poco menos que imposible. Solo que sople un buen pampero y que amanezca con buen sol pueden jugarse los partidos programados, cosa que aún así nos parece difícil.

Pero suponiendo lo bueno, adelantamos el comentario que ambos partidos nos merecen.

Creemos que Peñarol ha de imponerse fácilmente a Racing. Para que tal cosa suceda sólo basta que los aurinegros repitan las performances que vienen cumpliendo.

De nada valdrá el entusiasmo de la gente del Reducto. Su triunfo es del todo problemático y de producirse respondería a tres factores cuyo ligamiento es difícil: mucho entusiasmo, mucha suerte y fatalidad por parte de Peñarol.

Racing frente a Nacional encontró una lotería. El cuadro albo fué esa tarde de algo indescriptible. Todo permite esperar que los aurinegros no repetirán aquella desgranada performance que provocó el batacazo de dividendo más suculento de la primera rueda.

Lógicamente Peñarol ha de imponerse esta tarde.

El otro match estará a cargo de Sud América y Bella Vista, dos cuadros que en este menú profesional aparecen hasta el momento como vulgares platos de relleno.

A pesar de sus derrotas creemos que Sud América tiene tanto cuadro como Bella Vista y por lo tanto no debe desconocérsele posibilidades de victoria. Es indudable que los "hijos de Peñarol" han venido jugando con mala suerte y que es hora de que mejores vientos soplen para entidad tan entusiasta y meritoria.

Bella Vista viene actuando en forma irregular. De cumplir una buena performance puede resultar un temible adversario para su contrincante de esta tarde.

En concreto, nos gusta para que sea un partido reñidamente disputado.

Programa de los profesionales

ESTA TARDE

PRIMERA PROFESIONAL

RACING - PEÑAROL. — En el Estadio Centenario. Hora: 14 y 45. Jueces: César Pioli, J. Broad de Parnés y Juan Anzuberro. Los socios de Racing tendrán libre acceso a field e instalaciones.

Racing: Maquiavello; Faotto y López; Fares, Mattos y Fones; A. Rena, Carrere, Medina, Visconti y T. González.

Peñarol: Capuccini; Canavessi y Mascheroni; Mainardi, L. Fernández y Gestido; B. Castro, Matta, Carbone, Anselmo y Arremond.

BELLA VISTA - SUD AMERICA. — En el Parque José Nasazzi. Hora: 14 y 45. Jueces: Martín Aphesteguy, Carlos Puyol y Eugenio Crocco. Los socios de Bella Vista tendrán libre acceso.

Sud America: Tea; Brugnola y Parma; Campos, Ramos y Berisso; Pérez, Porta, Suffiotti, Sacco y De León.

Bella Vista: Di Martino; Nasazzi y Pilo; Suárez, Romero y Lamas; Dorado, ubizarreta, Martínez, Cea y Canavessi.

DIVISION RESERVA

RACING - PEÑAROL. — Field de Pocitos. Hora: 13. Jueces: Angel Romano, B. Sapelli y J. Anzuberro.

Peñarol: H. Hernández; Oddo y D'Agosti; Andrade, Silva y Fedulo; Pérez Serrés, Cristóbal, Young, Gaitán y Arremond.

Racing: Oxoby; Brito y Sechinelli; González, Malvassi y Hernández; Labadie, Torres, E. Pérez, Olhagaray y Silva.

BELLA VISTA - SUD AMERICA. — Field de Bella Vista. Hora: 13. Jueces: Roque Torres, Basilio Perdigón y J. O. Maura.

Bella Vista: Capelleti; M. Artigas y Grajales; Peralta, Luscher y Gregory; Villareal, Gaillardo, Rodríguez, Record y Minetti.

Sud América: Martínez; Cazaux y Caballero; Scapinachis, Pereyra y Pedreira; Sevilla, Portegal, Rodríguez, Fernández y Casella.

MAÑANA

DEFENSOR - NACIONAL. — Field del Stadium Centenario. Hora: 14 y 45. Jueces: Domingo Lombardi, Pedro Olavarrieta y J. Broad de Parnés.

DEFENSOR - NACIONAL. — Field del Parque Rodó. Hora: 13. Jueces: Pedro Olavarrieta, José Tecitore y Juan J. Nilson.

CENTRAL - RIVER PLATE. — Field del C. A. Peñarol. Hora: 14 y 45. Jueces: Luis Varela, Victorio Gariboni y Juan C. Reyband.

CENTRAL - RIVER PLATE. — Field del C. A. Peñarol. Hora: 13. Jueces: Darío Castello, Pedro Belhot y Juan B. Gotta.

RAMPLA JUNIORS - WANDERERS. — Field del Parque Nelson. Hora: 14 y 45. Jueces: Eugenio Crocco, Humberto Caimi y Francisco Mateucci.

RAMPLA JUNIORS - WANDERERS. — Field del Parque Nelson. Hora: 13. Jueces: Juan Anzuberró, Basilio Sapelli y Angel Romano.

Se suspenderá el match Boca - Racing?

Buenos Aires, 24. — Según informaciones extraoficiales entre los dirigentes tiene ambiente propicio hacer suspender el match que deben sostener el domingo Boca y Racing en virtud de las circunstancias adversas con que tropieza esta última entidad.

Ha cobrado cuerpo dicho propósito que no puede ser más simpático.

Podríamos agregar que por parte de Boca, principal interesado, no se opondrían.

Los precios que regirán en el match Nacional - Defensor

Taludes	$	0.25
Tribunas Amsterdam y Colombes	"	0.35
Tribuna Olímpica	"	0.50
Platea Olímpica	"	0.80
Tribuna América	"	0.80
Platea América	"	1.—

Los socios de Defensor tendrán libre acceso a la Tribuna América previa presentación de la tarjeta del mes en curso.

Suspensión por 6 meses

AL JUGADOR URUGUAYO MARCOS ENCINA

Extraemos de un colega bonaerense: "De todas las penas aplicadas a los jugadores, la recaída sobre el jugador de Lanús, Marcos Encina fué la más enérgica.

La Liga se expidió en la siguiente forma:

"River Plate v. Lanús primera división expediente N.o 604. — Se suspende, por seis meses, el jugador Marcos Encina, del club Lanús: artículos 231 y 212."

Se habla de fusión en Buenos Aires

PERO ESTA ES IMPOSIBLE

Buenos Aires, 24. — Entre los que actualmente dirigen los destinos de la Asociación Argentina, se celebran constantes reuniones a los efectos de distribuir puestos, habiéndose presentado una completa lista para su aprobación. Hemos podido comprobar que en la Asociación existe ambiente predispuesto pues se cree que las renuncias de referencia influirán para la fusión del football en el país, obrando cada Consejo Directivo en forma independiente.

El optimismo en este caso es exagerado.

Ya en una oportunidad lo de la Liga llanamente manifestaron no tener interés en la fusión, pues aumentaría su labor y no le daría mayor provecho comercial que son los puntos de mira de quienes rigen los destinos del deporte profesional.

Las finales de zona de Tercera Extra

LOS MATCHES DE MAÑANA

Tiro Federal - Charleston, field del Plus Ultra; hora 14 y 45, jueces: Sres. C. Rebagliatti, Miguel González y Héctor González.

Mauá - Dep. Juventud, field de Racing, hora 14 y 45; jueces: Sres Homero Graside, Antonio Caminetti y Pedro Porro.

Llevará una pelota cada club, sorteándose en el field con la que corresponde iniciar el match.

OLIMPICOS FRANCESES

Las probabilidades de algunos triunfos para Francia en los juegos olímpicos de 1932 crecieron mucho al decidir Taris, nadador de extraordinaria habilidad, competir por su país natal. Martin es uno de los mejores corredores del mundo en las carreras de 800 metros y también competirá en nombre de Francia

Los jugadores de Racing a Europa

Rechazado por la Comisión Directiva el pliego de condiciones presentado por los jugadores del club argentino Racing, éstos han elevado renuncia de la entidad y en estos momentos organizan una gira por diversos países de Europa.

Ignoramos si han encontrado empresario para tal gira, pero esto es muy posible por tratarse de un conjunto integrado por excelentes jugadores.

Los incidentes en fields porteños

RENUNCIA DE DIRIGENTES

Buenos Aires, 24. — A LA MAÑANA — En el jurado de honor de la Liga Argentina, han presentado renuncia todos sus miembros, al parecer con carácter indeclinable.

La causa verdadera de tal actitud la motivará el no haberle sido confiado el estudio de los expedientes iniciados con motivo de los escándalos producidos durante los partidos Vélez Sarsfield - Boca y Huracán - Racing, tal como correspondía.

El Comité Directivo pasó por alto esta formalidad dedicándose a esa tarea.

Como puede apreciarse, se trata de cuestión de amor propio.

Como formarán los decanos y Racing

PEÑAROL

Capuccini; Canavessi y Mascheroni; Mainardi, Fernández y Gestido; Castro, Matta, Carbone, Anselmo y Arremón.

NACIONAL

Saez; Careaga y Gemelli; A. Fernández, Faccio y Pérez; A. Saldombide, Arispe, Duhart, Tuana y Z. Saldombide.

RACING

Machiavello; Faotto y López; Fares, Mattos y Torres; A. Rena, Carrere, Medina, Visconti y González.

Un gran encuentro europeo

El próximo encuentro por la Copa de Europa lo disputarán dos equipos de amplio renombre en los círculos deportivos del viejo continente donde sus triunfos son bien conocidos.

Nos referimos al flamante campeón de Italia y al viejo conocido de los urugkuayos, el Ferencvaros que este año tuvo actuación destacada en el torneo de su patria.

Las noticias que llegan de Italia, ponen de manifiesto el interés extraordinario que ha despertado el anuncio de este encuentro que enfrentará a dos fuerzas, lucha de la cual a nuestro juicio, saldrá ganancioso el equipo italiano, sin querer descartar la posibilidad de un éxito del Ferencvaros.

¡Todavía Friendenreich!

En el difundido colega carioca "O Football" encontramos una información relacionada con el famoso y veterano jugador paulista Friendenreich, lamentándose de una decisión adoptada por el "tutankamónico" player, que parece decidido a no defender más a las selecciones paulistas o brasileñas, para concretarse única y exclusivamente a la defensa de los colores del "Sao Paulo".

Parece mentira que, después de tantos años de juego, aún tenga tanta adhesión el que fuera el "tigre" de los delanteros del Brasil.

Cita de Wanderers

Cítase a los siguientes jugadores para que concurran el domingo 26 del corriente a la hora 9 al field de Belvedere con sus correspondientes equipos: Fidalgo, Barrios, Scarpatto, Balparda, Cabrera, Invernizzi, Vista, Baudean, Golbert, Eusebio Oliva, Machado, Mera, Castelgrande, Casas, Petzer, Piriz, Cosse Lezama, Binaghi, Natero, Latanzo, Abelenda, Balea, Deagulillo, De León, Curbelo, Vázquez, Cigliano, Gaggero, De Marchi, Celles, Galup, Vinela y Pescador.

Partidos fijados para mañana en Intermedia

PARTIDOS FIJADOS

Tiro Federal v. Charleston. Field del Plus Ultra. Hora: 14 y 45. Jueces: señores C. Rebagliatti, Miguel González y Héctor González.

Veedores: señores García Ares y D. Scelza.

Llevará una pelota cada club, sorteándose en el con cual debe iniciarse el partido.

Mauá v. Deportivo Juventud. Field de Racing. Hora: 14 y 45. Jueces: señores Homero Graside, Antonio Caminetti y Pedro Porro.

Veedores: señores Toscano y José José A. Bado.

Llevará una pelota cada club y se sorteará en el field con cual ha de comenzarse el match.

Tres cracks de Independiente

De arriba a abajo, Ferrou, Corazo y Fazio, tres fuertes puntales de la defensa de Independiente, que hoy, en Avellaneda, tratarán de anular a la línea delantera de River Plate.

¿Volverá la línea olímpica?

Al reingreso de Lorenzo Fernández a Peñarol se ha unido la franca reacción del negro Andrade, que parece volver por sus fueros, lo cual ha hecho pensar en el retorno de la famosa línea media olímpica que tantos triunfos gloriosos ha dado a nuestro football.

En verdad que si Andrade recupera el juego, la línea media de los aurinegros puede ser realmente formidable, no solo por la acción individual de cada uno de los integrantes, sino por el conocimiento que los tres tienen de su propio juego, lo que les permite realizar una acción de conjunto de resultado altamente satisfactorio.

Y por eso los aurinegros alimentan la esperanza de poder lograr tan significativa conquista para el conjunto superior.

Football bancario

PARTIDO POR LA FINAL DEL CAMPEONATO J. M. GORLERO

República v. Hipotecario, en el Parque Central

Esta tarde a las 15 horas y en el field antedicho, tendrá lugar el primer partido por la final del Campeonato Juan M. Gorlero, que quedara pendiente de la temporada pasada, entre los apacitados teams bancarios, Hipotecario y República, siendo creencia general entre el gremio aficionado, que será un encuentro lucido y que valdrá la pena ver. Hemos podido conocer el team que formará el Hipotecario en esta justa y que a continuación detallamos:

Titulares: Alonso; Castagnola (cap.) y Carámbula; Viera, Lema y Ruffino; Guasque, Silva Correa, Bonino, Costa Valles y Durán.

Suplentes: Meraldo, Gilardoni y Sena.

Como pueden ver nuestros lectores, se descarta la posibilidad de un mal partido.

Jueces del encuentro se ha designado a los señores Chicha Aphesteguy, Straumann y Sobreira, elementos que al prestar su colaboración, realzarán el brillo de la jornada a cumplirse.

Otro argentino para Italia

EL CENTRO FORWARD DE TALLERES

A la gran cantidad de jugadores rioplatenses que se alejaron para ingresar en equipos italianos, hay que agregar, si llegan a un acuerdo en las condiciones, la del centro forward de Talleres de Buenos Aires, Hugo Lamanna.

Parece que las negociaciones marchan satisfactoriamente y que el popular jugador se embarcará pronto. Las tentadoras ofertas son esta vez del Génova Football Club.

Si se realiza este viaje Talleres pierde uno de los mejores elementos del equipo y el mejor, sin duda alguna, de la línea de ataque.

Liga Uruguaya de Football Amateur

DIVISION TERCERA EXTRA

Como de costumbre el miércoles próximo pasado realizó su sesión semanal la División Tercera Extra de la Liga Uruguaya de Football Amateur.

Presidió el señor Capra Malfatti, en secretaría el señor Domingo Gómez y la asistencia de los señores delegados Russo, Pioli, Deluca, Peduto, Cammarano, Dansilio, Halegua, Taramasco, Traversa, escursell, Richard, García, Rebagliatti, doctor Dupetit, Bellora, Arnoso y Gómez Morales.

Se tomaron las siguientes resoluciones:

Se aceptan los poderes de los clubs Independencia, Artigas, Lengue Lengue, Villarón y Ariel.

—Se toma nota de la aceptación del señor Jorge Belhot para integrar el Tribunal de Protestas.

—El Club A. Artigas comunica sus nuevas autoridades. Se toma nota.

—Se resuelve dejar para la sesión próxima la fijación de fecha para la iniciación de la temporada.

—Por unanimidad se resuelve levantar la suspensión que pesaba sobre el señor José Sbárbaro.

—Previa reconideración se resuelve fijar los miércoles para días de sesión.

—Por moción del señor Pioli se resuelve homenajear a los señores Héctor Verdesio, Luis V. Toscano y Pedro Zuazú al alejarse de la divisional, por los servicios prestados a Tercera Extra desde sus puestos de presidente, vice y secretario rentado, respectivamente.

Luego se trataron otros asuntos de menor importancia, levantándose la sesión a las 22 y 15.

DIVISION TERCERA EXTRA
Citación

Se cita a los señores miembros de la divisional Tercera Extra de la Liga Uruguaya de Football Amateur, a fin de considerar las reformas al Reglamento, propuestas por la comisión especial de reformas al reglamento, designada por el Consejo de la Amateur. La reunión se efectuará el lunes próximo a las 21 horas.

Todo Reducto al Estadio

Toda la afición reductense, que responde, en su inmensa mayoría, a las huestes racinguistas, se apresta a concurrir esta tarde al Estadio Centenario para seguir de cerca la incidencia de la lucha que sostendrán los muchachos del barrio con los players aurinegros, que se vienen perfilando como candidatos serios al primer puesto.

Saben los reductenses que el lance es difícil, pero no ignoran que el repunte del equipo de sus simpatías es algo que se viene apreciando jornada a jornada.

Y como a esto, se unen algunas modificaciones con las cuales se esperan mejorar la chance de Racing, los aficionados del Reducto el match que mañana disputarán en el estadio Centenario sus ídolos.

Sud América cita

Se cita a los jugadores que se nombran más abajo para que se sirvan concurrir al field de Bella Vista en el Prado a fin de tomar parte en los partidos oficiales que se realizarán hoy sábado 25, a las horas que se indican, contra el primer team y la reserva locales.

A las 12 y 30: Suplentes del primero y titulares y suplentes de la reserva: Martínez; Caballero y Mallo; Scapinachis, Pereyra y Pedreira; Sevilla, Portugal, Rodríguez, S. Fernández y Casella.

A las 2 y 15: Tea; Crugnola y Parma; Campos, Ramos y Berisso; L. Pérez, Porta, Suffiotti, Sacco y De León.

Casella, Graterola y Lema, están suspendidos por la Liga. Enfermos: Mautone, Pino, Cazaux, Tobagliare y García.

Quedan citados también, el entrenador González, el botiquín Ruiz y el intendente Reyes, así como la comisión especial: Viña, Parada y Vallarino, a las 12 y 30.

Nacional cita

Se cita a los siguientes jugadores: E. Mangino, B. Bibino, Amilcar Acosta, Ricardo Alvariza, Félix Alonso, Ricardo Acuña, Juan R. Bruzone, Juan A. Cerviño, Aníbal Delgado, Mautone, Juan Correa, Elbio Arana, Erundino Barros, Sorribas, Mario Bozzano, Agustín Hernandez, Hugo Daisson, Enrique Da Silva, Gago Abelardo, Bernasconi, Rosso, Alberto Rodriguez, Alejo Acosta, César Mello, Luis Linares, Hugo Ramos, Pedro Paredes, Héctor Rodríguez, Miguel Salvatori, Juan Marquez, Radamés Santana, Alfredo Buxareo, Juan Carlos Rodriguez, E. Pigni, Bauteta, Belloso, Marreno, Cetrangelo, Campos y Facal para que concurran a la práctica que se realizará en el Parque Central el domingo 26 del corriente a las 9 horas.

Se avisa que ha quedado suspendido el partido programado con el Club Municipal.

TENNIS

PROSIGUE DISPUTANDOSE EL CAMPEONATO DE WIMBLEDON

Wimbledon, 24. — Continuo desarrollándose en ésta el campeonato de tennis, registrándose hoy los siguientes resultados:

Simpel para caballeros, cuarta vuelta.

Vines venció a Aoki de Japon, por 6 a 2, 3 a 6, 6 a 3 y 6 a 2.

Austin venció a Feret de Francia por 6 a 4, 8 a 6, 4 a 6 y 6 a 3.

Doble para caballeros, segunda vuelta: Wood y Maligin vencen a Timmer y Knottenbelt por 4 a 6, 6 a 3 y 6 a 4.

Hughes y Perry vencen a Freeman y Van Meurs, por 6 a 4, 6 a 2 y 8 a 6.

Crawford y Hopman vencen a Poland y Watson, por 6 a 4, 6 a 2 y 7 a 5.

Simples damas, cuarta vuelta: Miss Round vence a Miss Metaxa, de Francia, por 6 a 1 y 6 a 3.

Mrs. Moody vence a Mrs. Godfree por 6 a 3 y 6 a 0.

Fraulein Krahwinkel vence a Miss Kamesi por 6 a 4 y 6 a 2.

PELOTA

ESTA NOCHE, EN "EUSKAL ERRIA"

Esta noche a las 22 y 30, en la cancha de Euskal Erria, terminada la Asamblea General Ordinaria, se verificará un interesante partido de pelota a mano limpia, combinado de esta manera: Cecilio Erreguerena con la zurda y Florencio Elizondo contra Pedro Alvarez y Valentín Gelós.

Quedan invitados los asociados y sus familias para presenciarlo, pues la entrada será completamente libre.

ATLETISMO

SESIONO LA DIRECTIVA DE STOCKOLMO

Resoluciones adoptadas

Asistiendo los señores José Foglia Méndez, José Dominguez, Lyonel Gerbea, Carlos Tosetti, Angel Martegani, Domingo Sarro y Alfredo Weiss, celebró sesión el Consejo Directivo de este club resolviendo los asuntos que siguen:

Realizar el "Circuito del Norte" abierto a todo competidor y con el recorrido de costumbre el domingo 24 de Julio próximo.

—Para el primer domingo de agosto fué fijada la fecha de comienzo del Campeonato General Interno de Atletismo con handicaps.

—La subcomisión de atletismo proyecta un torneo altético inter-escolar abierto a representantes de todas las escuelas públicas y liceos de la capital, el cual tendría lugar en setiembre próximo en la pista de atletismo del club. — Se acepta en principio y pasa a estudio de la capitanía para que presente la reglamentación que corresponde.

—Para dirigir los entrenamientos de lanzamientos, conjuntamente con el Sr. Ricardo López fué designado el Sr. Walter Oschmann.

Se pasará nota a la C. N. de E. Física solicitando la designación de un entrenador de atletismo para los competidores de esta institución, entrenamientos que se realizarán en el campo de deportes del club dos días por semana.

—Para entender con todo lo relativo a las mejoras y reformas necesarias en las instalaciones del club fué designada una Comisión de Obras, constituída por los señores ingeniero Maglia, Arq. Da Silva, Ing. Penadés, Foglia Méndez, Fraga Cancela y Tosetti, la cual se reunirá mañana domingo a la hora 10 30.

—Fué constituída la subcomisión de Tennis con los señores Tosetti, Santos, Dr. Avilés, Burghi Foglia y Méndez.

—Se autoriza la compra de un cilindro aplanador de 300 kilos para las canchas de tennis y un juego reglamentario de bochas.

—Pasé a estudio de la comisión respectiva la preparación de un reglamento interno a regir en las diversas secciones deportivas y sede social.

—Se concede el campo de deportes al Club Oficinas de Pensiones a la Vejez del Banco de Seguros en los días solicitados y en las condiciones establecidas por medio del señor Intendente.

—Se pasará nota de pésame al consocio señor Raúl Trevellini por la pérdida experimentada en su familia.

SPORTS

REMO. — Ayer, en New London (Connecticut), la Universidad de Harvar derrotó a la de Yale por 3 largos de bote en las regatas anuales.

GOLF. — En el torneo que se viene disputando en Fresmeadow, el argentino Jurado hizo 18 hoyos en 71 golpes, pasando a ocupar el primer puesto.

ATLETISMO. — 47 nacional han anunciado la intención para tomar parte en los juegos olímpicos de Los Angeles, cumpliendo hasta ahora 26 con el requisito de inscripción preliminar.

MOTONAUTICA. — El famoso motorista Kaye Don envió a Gabriel D'Annunzio una carta de agradecimiento por las atenciones que éste tuvo con él cuando piloteó la lancha "Miss England III" durante la última carrera motonáutica realizada.

BASKET BALL. — Por el campeonato de la Federación Roja, se disputarán mañana los partidos que se indican a continuación, siendo locatarios los nombrados en primer término: Soviet v. Krasin, hora 9 y 30. Juez: J. Góngora. Control. S. Spera. Villa Muñoz v. Ferrer, hora 10 y 30. Juez: Daneu. Control: J. Góngara. Libre: C. Rojos.

VUELVE JACK JOHNSON— Jack Johnson, que no había podido obtener permiso para pelear en varios estados, consiguió que la Comisión Atlética de Nueva York lo autorizara a reaparecer. El ex campeón mundial se viene entrenando en Los Angeles, y espera realizar su primer match dentro de pooco.

¿Qué podrá hacer "ahora" el nombrado pugilista de color, viejo y cegatón? Conviene esperar.

ATLETISMO. — El corredor argentino Zabala, competirá hoy en la cuarta Maratón anual, auspiciada por el diario "Los Angeles Times", de Los Angeles.

ATLETISMO. — Los organizadores de los juegos olímpicos de Ls Angeles, recibieron el anuncio individual de la inscripción de los atletas argentinos que tomarán parte en las pruebas de carreras y lanzamientos. Los atletas son: Zabala, Ribas, Bianchi Lutti, Pina, Genta, Ledesma, Vallanía, Cicarelli, Kleger, Elsa, Brunetto, Berra, Oliva, Borzio y Hoffneister.

CICLISMO. — Informan de Vicenza que el comité directivo de la Unión Velocipédica Italiana eligió a los ciclistas André Iraba, Bordoni, Bucci y Carletti para formar el equipo italiano que deberá participar en la prueba del circuito de Hungría y además eligió al equipo que participará en la vuelta ciclista de Francia, el cual estará compuesto por los corredores Mamosso, Canazza, Di Paco, Gestri, Marchisio, Morelli, Oreocchia y Pesenti.

CRICKET. — Se cita para concurrir a la práctica a realizarse hoy, en la cancha del Montevideo Cricket Club (La Blanqueada), a los señores nombrados a continuación: Strauch, J. Capurro, Pérez Gomar, Lemos, Lanza, Mathó, Gorlero, Magariños, L. y J. Urioste, Devicenzi, Urta, Pearce, Vargas, Madjoubian, Vidiella, Rodríguez, Freitas, y se recomienda la asistencia del señor Federico Capurro para actuar de árbitro en esta práctica.

TIRO. — El conocido tirador platense Federico Manes, actual campeón rioplatense de pistola, superó ayer en el stad de Tiro Federal de La Plata, en la prueba de ensayo, el record mundial de tiro en esa misma arma que desde 1928 poseía el campeón suizo. El record registrado por Manes superó en nueve puntos al del campeón suizo, pues alcanzó a marcar 551 puntos. El anterior campeón sobre un total de 560 marcó en los juegos olímpicos de 1928, 542 puntos. Varios estudiantes de esta ciudad se proponen buscar los medios necesarios para que Manes pueda participar en los juegos olímpicos de Los Angeles.

Noticiario del Boxeo Extranjero y Local

DESAFIO HOMOLOGADO. — En su sesión de ayer(la Momisión Municipal de Boxeo de Buenos Aires, homologó el desafío de Anselmo Casares a Víctor Peralta. Este cotejo, como ya lo adelantamos, se realizará el 2 de Julio.

VUELVE JACK JOHNSON. — El excampeón mundial de peso pesado Jack Johnson, ha conseguido que la Comisión Atlética del Estado de Nueva York, le permitiera reaparecer. ¡Pobre negro!

NUEVO CAMPEON. — En Gijón acaban de discutir el título de campeón español de la categoría medio mediano José Peña y García Lucch, triunfando el primero por las vías del knock-out en el décimo cuarto round.

CARTELLE - FERNANDITO. — Tal como lo pronosticáramos, no pelearán estos pugilistas el 9 de Julio, ni en fecha alguna. Se dice que el combate no se realiza por intransigencia del chileno. Bueno.

CONTRA BILANZONI. — El chileno Fernandito no se quedará sin pelear el 9 de Julio en Buenos Aires. Lo hará en el Parque Romano y tendrá como rival a nuestro conocido Alfredo Bilanzoni. Buen rival.

¿LE AGRADARA ESMORIS? — Desde Montevideo, la Empresa Uruguaya de Boxeo se ha interesado por Fernandito para oponerlo a Esmoris. Se dice que no podría venir el chileno, porque Guerrieri tiene compromisos...

SE VIENE ARAGON. — Para muy pronto se anuncia en Buenos Aires, el arribo del campeón sudamericano de peso pluma Melitón Aragón, pugilista peruano que ha venido actuando con suerte diversa en Norte América.

BUENOS COMBATES. — En el Luna Park de Buenos Aires se realizará mañana un interesante festival. Los matches principales estarán a cargo de Jean Joup-Panchito Magnelli y Amilcar Caferatta-Antonio Grimaldi.

RUMBO A LA PATRIA. — Hoy debe abandonar Nueva York, rumbo a su patria, el verdadero campeón mundial de peso pesado. En Alemania lo espera algo que vale más que la corona: la madrecita y la novia.

OPINA JOE VILA. — Este famoso crítico de "The Sun", de Nueva York, opina que Schmeling fué "chorreado" por los jueces frente a Sharkey. Vila opina que el bostoniano ganó tan sólo tres rounds. Bueno.

Fueron discretas las peleas de los novicios

Se cumplió anoche, en el Stadium Uruguay, la séptima etapa del Campeonato Uruguayo de Novicios, ante regular cantidad de público, obteniéndose los siguientes resultados:

Peso gallo: C. Rudino (Uruguaya) v. C. De la Paz (Soviet). Ganó Rudino por puntos.

Peso gallo: A. López (Liverpool) v. E. Abella (Olimpia). Ganó López por puntos.

Peso mediano: R. Araujo (Guipuzcoa) v. A. Mosa (Guipuzcoa). Ganó Araujo por puntos.

Peso pluma: V. Lofredo (Olimpia) v. M. García (Soviet). Ganó Lofredo por puntos.

Peso mediano: E. Díaz (Sporting) v. B. Patiño (Liverpool). Ganó Díaz por puntos.

Peso gallo: J. Perez (Olimpia) v. O. Melgarejo (Guipuzcoa). Ganó Perez por puntos.

Peso mediano: G. Correa (Guipuzcoa) v. A. Di Menza (Internacional). Ganó Correa por puntos.

Peso mediano: C. Minetti (Internacional) v. J. Avivart (Guipuzcoa). Ganó Minetti por puntos.

Regresa Schmeling

Abandona hoy, Nueva York, de regreso a su patria, el campeón alemán Max Schmeling, quien recientemente acaba de ser injustamente declarado perdedor de Jack Sharkey.

NOTAS DEL TURF

La reunión de hoy en La Plata

Probables competidores y montas

EN LA INICIAL SON VARIAS LAS BUENAS CANDIDATAS

El primer numero del programa, dice un colega bonaerense, dará lugar a un interesante encuentro donde hay varias chances parejas.

COSCOJERA se destaca como una gran candidata a ganar, por los puestos del placé que cuenta y por la excelente preparación que luce. El segundo puesto de Aventure, y de Chalada, le conceden suficientes títulos para salir airosa en esta emergencia. BROZA fué tercera de Fanfarrona, al hacer sus primeras armas y como ha progresado en su preparación, será otra de las que pueden terciar destacadamente en la carrera que reseñamos. TORTIJA segunda de Fanfarrona y cuarta de Aventure, no carece de chance para entreverarse al final y quizás con resultados muy elocuentes. COLORADITA ostenta una preparación esmerada y su cuarto puesto en el marcador en la carrera donde se impuso Fanfarrona es muy sugerente, lo que viene a colocarla en condiciones de poder actuar con éxito llevnjero en este nuevo encuentro. La que está llamada a producir una sorpresa es SERAPHIC que va en Palermo obtuvo un puesto preferente en el marcador. Como en la actualidad luce gran estado de training, es conveniente no descuidarla.

ENTRE LOS DE TRES AÑOS SE DESTACAN IBERO, SILBANTE Y PRESUNTUOSO

En el Premio Fatal para caballos que aún no hayan ganado, se presenta como un gran candidato IBERO, que luce un estado de preparación de primer orden y cuenta con un puesto muy seductor en pos de Ristre. El adversario más temible que lleva Ibero es SILBANTE, que se clasificó tercero en la carrera ganada por Malbarcó. El hijo de Silurian será muy sostenido en las cotizaciones, por cuanto se halla en plena posesión de sus medios y venderá cara la derrota en la carrera que comentamos. Presuntuoso, que intervendrá con excelentes ejercicios, será el tercero en discordia y es muy posible que reparta a sus simpatizantes un dividendo elevado. TIOCHENE, no carece de chance para intervenir con ciertas probabilidades que les confieren sus aprontes, pues por lo que terminamos de señalar su traineur tiene cierta confianza en el éxito.

GUAPITO Y VALON SON LAS MEJORES CARTAS EN EL PREMIO FAUNO

Se trata de una carrera para potrancas y potrillos que aún no hayan ganado, donde GUAPITO parece ser el más calificado para abandonar la humilde categoría a que pertenece. Al debutar fué tercero de Romagnosi, para luego, en otro compromiso ocupar el mismo puesto en el marcador, carrera ganada por Eslabón. Un enemigo de gran chance es Valón, que ocupó el tercer lugar en la prueba donde se impuso Boyero. Conviene no descuidarlo porque acusa serios adelantos en la preparación que ostenta. HORMIGA, no le va en zaga y el cuarto puesto, que tiene en la carrera ganada por Maleante, le confiere títulos más que suficientes para poder salir airosa en este nuevo encuentro.

EN LA DE VELOCIDAD FORTUITA LLEVA BRAVAS ADVERSARIAS

Por las performances que viene realizando se presenta como una probable ganadora FORTUITA, que termina de ganar en brillante forma, imponiéndose a Don Gianni, y a un numeroso lote de competidores, en el buen tiempo de 1'12" 2|5, para los 1.200 metros. La pupila del entraineur J. Regueras pasa por un buen momento y se halla bien colocada en este nuevo encuentro, donde ha de lograr obtener otro triunfo lucido, pues conserva el gran estado que le valiera la conquista de varios éxitos. OLY, es una adversario capaz de hacer emplear a Fortuita, porque aparte de la ventaja que recibe en el peso, ostenta gran training y ha de intervenir en forma honorable en la disputa de la carrera. KASY KAY ha logrado inspirar gran confianza a su cuidador, que ya no le teme a las candidatas más serias de la prueba que comentamos. Será la posible sorpresa de este encuentro. PELIGROSA cierra el cuarteto de las que están señaladas a terciar honorablemente en la carrera y por cierto que ha de conducirse muy bien.

LA PRUEBA CENTRAL HA DE RESULTAR INTERESANTE

Será la prueba más interesante de la reunión la quinta carrera del programa a desarrollarse en la reunión que mencionamos, por cuanto la calidad de los competidores y la equidad de los pesos que llevarán los concurrentes hace que se produzca un final emocionante como reñido.

En primer lugar citaremos a SORTEADOR, que en esta pista se ha agrandado de tal manera que está convertido en crack. El hijo de Serpentina venderá cara su derrota, porque posee cualidades muy estimables para las luchas a que se le hace intervenir. PERLERO, es otro de los candidatos sindicados a producir una performance honorable y no hay duda que el hijo de Perla Azul será un serio enemigo de Sorteador. FIRMEZA, con 62 kilos, es probable que no sea de la partida y si así lo hiciese, es muy probable que sea dirigida por un aprendiz y entonces, habrá que considerarla la competidora más temible de la carrera. DOUBLE STEEL, BUEN HIJO y SARBAND tendrán una actuación destacada en esta emergencia, no siendo difícil que pasen a ocupar un puesto preferente en el marcador. Invernal, que se halla curado radicalmente y termina de ganar en excelente forma, puede "batatear".

LA PRUEBA DE PRODUCTOS GANADORES

Se presenta un poco difícil la elección del presunto ganador de la carrera destinada a los productos ganadores. SAN ELADIO, VERICUETO, VISIGODO y BOYERO. SAN ELADIO, que defiende los colores de la Ecurie Tranquilidad, se ha revelado un producto de méritos indiscutibles, habiendo aportado éxitos muy significativos a su caballeriza, lo que es una prueba demostrativa de las altas cualidades que posee y será, a no dudarlo, un candidato de grandes probabilidades para optar a la victoria. BOYERO, ha progresado en el training y correrá honorablemente en esta nueva ocasión. VISIGODO es un producto, que si responde a la confianza que le merece a su cuidador conquistará muchos triunfos para sus colores. Como podrá comprobarse el encuentro será lo más interesante y reñido, por lograr el anhelado éxito, y habrá que esperar el fallo para conocer el resultado definitivo. Los productos nombrados son muy parejos.

SE PRESENTA BRAVA LA DE LA MILLA

Varios son los candidatos que aspiran a la conquista del triunfo por la carrera del handicap de la milla en la que se hallan bien colocados MALBARCO que termina de imponerse en forma excelente y ha seguido muy bien el training. COMICIO, también obtuvo un éxito significativo por lo que no hay que descartarlo de los que han de figurar al final en el marcador. QUITO se halla en plena forma y corre mucho en privado. COCKIE viene actuando sugerentemente, razón por la cual habrá que considerarlo un enemigo terrible. Por último, PENACHO, que ha completado de nuevo su training, venderá cara su derrota. Es muy ligero y es prudente tenerlo en cuenta en las cotizaciones.

LA CARRERA DEL DESQUITE

Sobre una distancia de 1.400 metros, se disputará la carrera final, donde figuran varios competidores capaces de aportar un nuevo triunfo a la caballeriza que representan. SALCHETA es una de las participantes bravas, que ha de comportarse sugerentemente. GIN TONIC, ostenta gran preparación y corre mucho en sus trabajos, por lo que hay que tenerlo en consideración. Por fin, el candidato en discordia es ROSARINO, que acaba de triunfar brillantemente, en tiempo recomendable y en esta prueba será un competidor de mucha chance.

COSCOJERA ES GRAN CANDIDATA

En la carrera de velocidad a disputarse mañana en La Plata, será de la partida la nombrada potranca, que a juzgar por el número de puestos a placé conquistados hasta hoy, se destaca como una de las mejores cartas.

Sus mayores enemigas pueden ser Broma y Tortuga que andan bastante en privado.

ENTRE IBERO Y SILBANTE DEBE RESOLVERSE LA DE PERDEDORES

Por la forma en que ambos perdedores vienen actuando son las cartas obligadas del premio Fauno a correrse sobre 1.300 metros.

Presuntuoso que tiene producidas algunas buenas carreras, es el enemigo, y como manga habrá que recomendar a Carabobo que tiene 1'24" en la distancia, ejercicio efectuado a galo entero.

VALON QUE ESTA CORRIENDO MUCHO PUEDE GANAR EL PREMIO FATAL

En esta prueba a que nos vamos a referir, tomarán parte potrillos y potrancas de dos años perdedores. Es, pues una prueba mixta, en la que se destaca VALON, que lleva como a sus mayores enemigos, a GUSPITO, LABRINA, INCIVIL, REVOLOON, HORMIGA.

FORTUITA PUEDE REPETIR

La última victoria de esta competidora, la obtuvo en 1.200 metros, los que recorrió en 1'12" 2|5, venciendo a Don Gianni.

De acuerdo con dicha performance y dado que la carrera se correrá sobre aquella distancia, la pupila de Regueras es la más indicada para ganar el premio Febo.

TEMPESTAD, KASY KAY — que pagará bien — OLY y VILMA son sus mayores enemigas.

Una manga de proporciones que anda sonando hace tiempo es SOFIA.

ROSARINO PUEDE GANAR LA ULTIMA

A pesar de llevar con BAMBOMBO un formidable enemigo, Rosarino que viene actuando con bastante éxito, como así lo certifican las victorias casi escalonadas que obtuvo en el circo platense.

GIN TONIC y SIGARRAU pueden integrar el marcador con buen dividendo a placé.

Pronósticos

1.a carrera — COSCOJERA
2a. „ — OSADO
3a. „ — GUAPITO
4a. „ — FORTUITA
5a. „ — SORTEADOR
6a. „ — VISIGODO
7a. „ — PENACHO
8a. „ — GIN TONIC

PROGRAMA COMPLETO

Primera carrera

PREMIO FASCIST
1.100 metros

1 RIPA 56, M. Dominguez.
2 TORTIJA 56, J. Bastias.
3 RICADUEÑA 56, F. Delleutras.
4 EXTRAVIADA 56, X. X.
5 WALADIA 56, D. Fernández.
6 SATANELA 56, F. Moreira.
7 RINGLETE 56, X. X.
8 COSCOJERA 56, T. Sánchez.
9 ALETA 56, X. X.
10 (RARA 56, E. G. Greme.
11 (MALVA BLANCA 56 (dudosa).
12 LUCHADORA 56, X. X.
13 COCHITA 56, X. X.
14 COLORADITA 56, T. Meyer.
15 ALMENA 56, X. X.
16 STAR BIRD 56, M. Góngora
17 BROZA 56, R. Batista.
18 PAULETTE 56, A. Pisani.
19 LOLITA 56, X. X.
20 SERAPHIC 56, J. Maceyra.
21 CHINOTA 56, Z. Corbalán.
22 RUCUHUE 56, X. X.

Segunda carrera

PREMIO FATAL
1.400 metros

1 PRESUNTUOSO 56, J. Bastias.
2 BARONET 56, R. Batista.
3 OSADO 56, A. Gutiérrez.
4 SILBANTE 56, E. G. Greme.
5 BALLOT 56, E. Santana.
6 PEGOTE 56, J. Chavarri.
7 IBERO 56, F. Martín Ortiz.
8 BANQUERO 56, E. Saavedra.
9 CARABOBO 56, P. Ibarra.
10 SACRIPANT 56, X. X.
11 TIOCHENE 56, Z. Corbalán.
12 CHIRON 56, M. Mendoza.

Tercera carrera

PREMIO FAUNO

1.300 metros

1 BARRIENTOS 55, E. G. Greme.
2 ATELIER 55, R. González.
3 GUAPITO 55, T. A. Albertini.
4 ABLASOLO 55, X. X.
5 INCIVIL 55, A. Aguilera.
6 MARECHAL 55, D. Fernández.
7 REVOLCON 55, X. X.
8 VALON 55, E. Saavedra.
9 FANATICO 55, X. X.
10 BATIDORA 53, F. Delleutras.
11 MAXIXA 53, P. Martín.
12 TONADA 53, J. Maceyra.
13 SABRINA 53, F. E. Greme.
14 CHORRERA 53, R. Batista.
15 HORMIGA 53, X. X.
16 DECIMA 53, A. Gutiérrez.

Cuarta carrera

PREMIO FEBO
1.200 metros

1 FORTUITA 57, S. Fagúndez.
2 TEMPESTAD 57, J. Chavarri.
3 DOROTHY 57, M. Dominguez.
4 KALENDA 57, F. E. Guerrero.
5 MANDADERA 55, E. G. Greme.
6 KASY KAY 55, R. Degaetano.
7 VILMA 55, E. Saavedra.
8 OLY 55, T. A. Albertini.
9 AROMA 52, X. X.
10 MANCHUELA 52, F. Méndez
11 PELIGROSA 52, L. P. Menini
12 SOFIA 52, R. González.
13 FIEREZA 52, X. X.
14 TIRANICA 52, X. X.
15 ESPUMADERA 52, M. Tula.
16 MASHABLA 52, J. Maceyra.
17 MISHIADURA 52, X. X.
18 CHALADA 52, X. X.

Quinta carrera

PREMIO FELICIA
2000 metros

1 FIRMEZA 62, (dudosa).
2 DOUBLE STEEL 57, J. Bastias.
3 SORTEADOR 51, A. Lallana.
4 BUEN HIJO 51, S. Fagúndez.
5 GUASCORAN 50, D. Fernández.
6 SARABAND 49, X. X.
7 (FRENESI 49, (dudoso).
8 (FUMANDO 47, X. X.
9 PERLERO 48, X. X.
10 SUEÑO LARGO 45, X. X.
11 SOVEREIGN 45, P. Ibarra.

Sexta carrera

PREMIO FIGARO
1300 metros

1 VISIGODO 57, J. Bastias.
2 SAN ELADIO 55, M. Pérez.
3 BOYERO 55, J. Chavarri.
4 EVADIDO 53, X. X.
5 MILLALEN 53, F. R. Quinteros.
6 (WEST INDIA 51, (dudosa).
7 (FAUTE 51, T. A. Albertini.
8 MARECHAL 50, (no corre.
9 CHANILAO 50, M. Dominguez.
10 SIENA 48, X. X.
11 CERILLA 48, X. X.

Séptima carrera

PREMIO FILON
1600 metros

1 PRIMO BUFO 57, T. Sánchez.
2 BUEN PERDEDOR 57, F. S. Peñaranda.
3 PALMO 57, X. X.
4 ESCOLLO 57, R. Picon.
5 (EL CIVICO 57, R. Batista.
6 (GROCK 57, (dudoso).
7 WEARY 55, J. Bastias.
8 (CAPRARA 55, X. X.
9 (COCKIE 55, L. P. Menini.
10 QUITO 55, C. Capra.
11 KARAKOL 55, R. Degaetano.
12 COMICIO 55, J. Maceyra.
13 MALBARCO 55, M. Perez.
14 PINCHAZO 55, S. Fagúndez.
15 PICOT 55, A. Gutiérrez.
16 PENACHO 55, M. Altamiranda
17 GRACIOSO 55, H. Arribas.
18 JULIO COSTA 55, X. X.
19 JUDITH 53, X. X.
20 SILBANTE 52, (no corre).

Octava carrera

PREMIO FINEZA
1400 metros

1 (BIGARREAU 57, R. González.
2 (KISMET 55, X. X.
3 MATUNGUE 56, Z. Corbalán
4 (ROSARINO 56, J. Bastias.
5 (MINUTERO 50, (dudoso).
6 BALCHETA 55, M. Robles.
7 BLACK 53, A. Lallana
8 SOTO 52, A. Rossi
9 MENDRUGO 51, P. Ibarra.
10 REPULSIVO 51, M. Mendoza.
11 AMIGASO 50, X. X.
12 GIN TONIC 50, X. X.

En el Jockey Club

SESION DE LA COMISION DIRECTIVA

Bajo la presidencia del señor Indart Denis y con la asistencia de los miembros: señores Cortinas, señor Folle Illa, doctor G. Vargas, doctor Rodríguez Larreta, doctor A. Vargas, doctor Acevedo, doctor Zumarán Arocena, señor Muñoz Silva, y el Secretario General, señor Mezzera, considerando, entre otros, los siguientes asuntos:

Levantamiento de la descalificación impuesta al caballo "Pisto"

Se acordó levantar la pena de descalificación que pesaba sobre el caballo PISTO, siempre que la transferencia sea extendida a nombre del socio del Jockey Club, señor Ricardo S. Pittaluga.

Nuevos socios

Se aceptaron en calidad de socios a los señores: Prudencio Ellauri, Nicolás Etcheverry Vidal, Ubaldo Viñas, Enrique Lichtenberger Alonso y Ramón Porcile (hijo).

Refuerzo para premios

Se resolvió autorizar a la Comisión de Carreras para invertir la suma de $ 2.674 en reforzar los premios de las carreras ordinarias a disputarse en el próximo mes de julio.

Modificación de los artículos 125, 126 y 126 bis del reglamento de carreras

Se resolvió modificar los citados artículos en la siguiente forma:

Artículo 125. — "En ningún handicap podrá ser el peso máximo menor de 60 kilos, debiendo elevarse por los menos hasta 62, si alguno de los animales inscriptos resultase perjudicado en la asignación de pesos".

Artículo 126. — "Cuando el top-weight declare forfeit en una carrera handicap, y ninguno de los animales que conserven su inscripción llegue a 60 kilos, se elevará el peso de todos, uniformemente, hasta que el máximo sea de 60 kilos; pero si esta elevación uniforme resultase equitativa, se hará una nueva asignación de pesos, sobre la base de 62 kilos como máximo.

Artículo 126 (bis). — "En las carreras handicaps, en que el peso máximo sea hasta determinada cantidad de kilos y que, una vez realizado el forfeit fuera necesaria una nueva asignación de pesos, se fijará el top-weight que se considere equitativo, el que no podrá ser menor de 60 kilos, ni mayor de 62".

Se previene: a) Que las carreras a peso por edad, no sufrirán alteración alguna; b) Que las carreras condicionales, o por sumas y carreras ganadas, se programarán en forma de que las asignaciones de peso sean similares a las establecidas en el artículo 125, moderándose aquellas si se tratara de productos; y c) que la modificación establecida no regirá en el programa clásico anual sancionado para el año corriente, que permanecerá inalterable, — ni para las carreras condicionales del programa mensual de Julio próximo también sancionado.

Lilo puede salir de perdedor

Entre los competidores que disputarán el premio Onil de la próxima reunión, el hijo de Sandunguero les llevará a sus contrarios la apreciable ventaja de haber actuado ya en el metraje sobre el que se disputará la prueba.

En efecto; el pupilo de Fenucci en la reunión del domingo 19 del corriente, intervino en los 1500 metros del premio Sable en Mano, donde cargando al final, logró ubicarse tercero de Martillero y Zorzalero a dos cuerpos y medio del ganador, el que precedió al descendiente de Zodiaco por un pescuezo.

El pupilo del Carapachay, repitiendo aquella performance, debe ocupar una de las primeras posiciones del semáforo.

Exodo es gran enemigo

Este competidor de la carrera final del próximo domingo está en condiciones de hacer una excelente performance, que le acredite título suficiente para salir airoso de la contienda.

En su última actuación, fue vencido por CAUDAL por tres cuerpos, en una carrera en que ningún piloto hizo lo posible por alcanzar al del Milia, que de largada tomó la punta, y se vino en ganancia hasta la colorada. En aquella oportunidad, el hijo de Caid acordó al de Movediza solamente dos kilogramos de ventaja, los que en la reunión venidera, serán cuatro, cosa que hace más factible el buen comportamiento del representante del stud "Los Aliados".

Si la pista estuviera pesada, sus acciones aumentan.

Cuadrilla puede debutar con éxito

Esta hija de Beware y Romanza, puede hacer que Montevideo entone el domingo la romanza "Sol del alma", en cuanto su pensionista cruce en primera línea, la idem de la sentencia.

Es muy factible este acontecimiento, por cuanto la representante del stud 20 de Abril de no extrañar el debut, puede triunfar, respondiendo a un ensayo que tiene efectuado a plena neblina, en 1.9 2|5 el tiro de la carrera; para nosotros, lo mejor de lo hecho por todas las posibles competidoras.

CONFERENCIAS

DEL Sr. RODRIGUEZ FABREGAT

En el salón de actos públicos de la Universidad, se realizará hoy, sábado, a las 6 p. m. la conferencia del diputado Enrique Rodríguez Fabregat sobre el tema: "Acción social del Estado en el problem de la mujer y el niño". La prestigiosa Asociación Estudiantil Femenina iniciando el ciclo de conferencias del corriente año.

EXTRACTO

Del sorteo verificado el Viernes 24 de Junio de 1932. — Premio mayor: 60.000 pesos

[illegible]

INTERESES RURALES

LA 1.a FERIA DE GANADOS JOVENES EN SAN JOSE

SOBRE EL FRACASO DE SU REALIZACION

Varios comentarios al respecto — Nuestra opinión — La crisis económica y la crisis de la confianza

En "Los Principios", de San José, se expresa lo siguiente, relacionado con el resultado obtenido en la realización de la primera feria de ganadería joven, celebrada últimamente en el local de ventas de la Asociación Rural de San José:

"El Pueblo" (colega maragato) en su edición del jueves 16 del corriente atribuye el fracaso de la primera feria de ganados nuevos, para repoblación de campos realizada el 13 de este mes en la Asociación Rural a estas dos causas:

Primera. Escasa propaganda en los departamentos limítrofes, por parte de las Asociaciones organizadoras.

Segunda. Falta de tacto de esta Asociación Rural en cuanto se refiere a los créditos que otorga el Banco de la República, para estas operaciones.

En nuestro concepto, ambos cargos carecen de fundamento.

La propaganda, a pesar del poco tiempo de que dispusieron las instituciones organizadoras (20 días) fué intensa y eficazmente distribuída. En la prensa departamental y en la de la capital, por radio, por carteles anunciadores y directamente por circulares remitidas por la Asociación Rural del Uruguay de acuerdo con una lista extensa de hacendados de los departamentos cercanos a San José.

Los créditos del Banco de la República, es esta Institución quien los otorga; no es la Asociación Rural la que los concede. En todos los casos solicitados, la Rural sólo, podrá hacer lo que hizo. Presentar al Banco las solicitudes, indicar fórmulas, rogar a los interesados que hicesen sus gestiones con tiempo.

No podían suponer los que aspiraban a obtener dinero del Banco de la República, que éste iba a mandar un empleado con una bolsa para repartir a la marchanta el día de la feria.

La realidad, en este punto es, que el Banco otorga créditos en buenas condiciones para repoblar campos y que, en cambio, los interesados, sea por temor al resultado de esta operación, o por temor a una negativa de crédito, no solicitaron ni hicieron gestiones para obtenerlo, sin que pueda culparse a la Asociación Rural, que debía limitarse a ofrecer la oportunidad necesaria para ello.

No participamos de la opinión del articulista en cuanto se refiere a la población de los campos del Departamento.

Estarán estos más poblados que los del Norte o Este de la República, pero 3.000 reses ofrecidas en venta, casi en su mayoría de excelente calidad y buen estado no llenan aun las necesidades de la repoblación pecuaria departamental.

Y menos justifican el hecho de que pasaran por la pista sin obtener ofertas a pesar de todas las ventajas pregonadas por los martilleros.

Otras son, pues, las causas a que debe atribuirse el fracaso de la feria y entre ellas casi la principal originada por la depresión moral derivado del malestar económico la describió uno de los rematadores con la expresión gráfica de "batatera".

No, no es "batatera" —como lo ha dicho el martillero que se cita en "Los Principios" y como también se afirma en el citado colega. Lo que pasa, es que reina plenamente —entre otros factores, — como ya lo hemos manifestado en más de una oportunidad, la crisis de la confianza, tan hondamente sentida como la crisis económica que también pesa no sólo sobre los negocios pecuarios, sino sobre todas las transacciones que hoy se realizan en el país.

El cabañero, y el ganadero, el verdadero cabañero y el verdadero ganadero están siempre prontos — como ya lo han demostrado muchas veces para bien del país — en llegar a cualquier sacrificio para sostener esa misma ganadería que ha constituído hasta hoy la base de nuestra economía nacional, apoyando su desarrollo, el perfeccionamiento pecuario y su engrandecimiento frente a los demás países agro-pecuarios y productores de carnes.

Pero, tanto en el cabañero, como en el ganadero y en el hombre de negocios rurales, reinan desorientación y desconfianza frente a la acción de los hombres dirigentes y de nuestros gobernantes.

Hace unos días, un ganadero de Flores, el señor Andrés Pérez Vidal, laborioso y bien conocedor de las cosas del campo, porque en el campo se ha hecho, nos escribía, y lo dimos a conocer en LA MAÑANA, lo siguiente sobre la crisis ganadera, que hoy recordamos porque viene perfectamente al caso:

"Sin duda ninguna tiene su origen (la crisis ganadera) en la mala situación mundial, pero analizada conscientemente no hay duda tampoco que debe un 50 o|o de su malestar a causas puramente nacionales, y un gran porcentaje de ella, la tienen nuestros poderes públicos, que no han querido o no han sabido estudiar y dar el paliativo eficaz a tan grave problema nacional. Por otra parte, las teorías de algunos partidos políticos que, por egoísmo o desconocimiento de causa, desorientan y mantienen en zozobra perpetua a los productores, amenazándoles día a día con nuevas trabas, pretendiendo en sus prédicas hacer creer a sus adeptos que los ganaderos y la ganadería es la rémora del progreso del país, — y creen que en la sustitución de la ganadería por la gricultura está el floreciente progreso... (pero de sus litis electorales). ¡Pobre patria! y aún pobre de ellos, si esa sustitución se produjera algún día".

Ahí está, precisamente, el porqué de la crisis de confianza que se siente y reina — pero que indudablemente saldremos de ella por la acción de los propios ganaderos, de los propios trabajadores del campo, del verdadero, del consciente productor rural.—crisis provocada por los mismos dirigentes de la cosa pública que con su acción y sus miras económicas y financieras, mantienen — como lo dice el señor Pérez Vidal, — en "zozobra perpetua a los productores, amenazándolos un día sí y otro también, con nuevas trabas y nuevos impuestos.

No es, pues, "batatera".

Nuestros rurales conscientes de su deber no conocen ese mal.

Y sino, que lo digan hombres de obra nacional. Ni los que ya liquidaron — que han sido muchísimos — sintieron "eso" ni aún en el momento en que se resolvieron a dar por terminada su labor, desde que el motivo fundamental de haber desaparecido de la escena ganadera, fué el no haber podido seguir haciendo frente a la situación creada por la crisis pecuaria que nos presiona desde hace tantos años, no por miedo, sino por falta de recursos, de apoyo, pero siempre deseosos de que el progreso de la ganadería uruguaya no decayera y que por el contrario, fuese cada vez más sólido, cada vez más notable y grande.

Por otra parte, influye decididamente también, en la desorientación de nuestros productores la falta de estímulo a su mejor producción: esto es, los precios en Tablada.

Sabido son las cotizaciones que imponen —siempre bajas, siempre en descenso— los frigoríficos extranjeros, y el propio Frigorífico Nacional. Son precios a veces ridículos, injustos, y mucho más injustos cuando en diversas circunstancias no se tiene en cuenta el factor calidad, emparejándose todo — bueno o regular y aún malo— dentro de una mínima escala de cotizaciones.

Hay quien, de repente, se contenta y llama arborozado la atención, diciendo "hoy el Nacional pagó hasta 97 milésimos" u "hoy el Nacional pagó desde 70 a 97 milésimos", sin ponerse a estudiar y pensar luego que si bien es cierto que pagó en efecto 97 y hasta 98 milésimos, lo hizo tan sólo en una o dos o tres transacciones de compra de pequeños lotes de ganado, cuestión ésta que no puede influír en nada en el mejoramiento de los negocios.

Por otra parte, pobre de nuestra ganadería y por lo tanto, pobre de nuestros productores, si tuvieran que contentarse cada vez que tal o cual frigorífico paga por algunos lotes 90 milésimos...!!!

Es ese, pues, otro factor que hay que estudiar y estudiar bien a fondo, desde que el precio que el productor obtenga por su producción, ha de ser el premio que anhela todo trabajador del campo, ya que es el estímulo, el verdadero estímulo no sólo para la continuación de su labor, sino para mejorar cada día su producción de calidad, obra en la que todos nos encontramos empeñados y a la que, indudablemente ha de venir a contribuír en gran parte, la ley recientemente sancionada en el Senado sobre estímulo a la ganadería de calidad, siempre que se tenga en cuenta las observaciones que al respecto hiciera LA MAÑANA en su editorial del miércoles 22 del corriente.

No es, pues, "batatera", ni miedo, es, en primer término, desconfianza creada por lo que ya expresamos; falta de seguridad en los negocios y lo que es más, falta de estímulo en nuestro principal centro de ventas en lo que a cotizaciones y selección se refiere.

Con todo; lo repetimos una vez más: confiamos con optimismo en el futuro de nuestra ganadería, y en su progreso, desde que confiamos con toda plena fé en la acción noble, patriótica y desinteresada de los trabajadores del campo que al defender su propia obra defienden la verdadera riqueza e industria madre del Uruguay."

Y sino, que lo digan hombres de primera línea del ruralismo nacional, como el Maestro de "La Liberal" don Hilario Heiguera (hijo); el cabañero de "Santa María del Queguay", don Jacinto D. Durán; el cabañero de "El Cardo" y "Los Alamos", Don José M. Elorza, los cabañeros del "Cortijo Vidiella", Don Juan C. y Federico F. Vidiella; el cabañero de "El Aguila", don Carlos Frick; el cabañero de "El Paraíso", don Domingo R. Bordaberry; el cabañero de "El Guayacán" don Pablo Risso; el de "San Pedro de Timote", Don Alejandro Gallinal; el cabañero de "Julio Muró", Don Herman Holzmann; los de "El Palmar", señores Aramendía Hnos., el de "Granja María", Dn. Enrique Pouey; los de "Santa Rita", señores Wilson Hnos., los de "Santa Lucía", de la Suc. Manuel Artagaveytia, y otros no menos importantes cuyos nombres figuran junto a los que hoy recordamos como verdaderos luchadores e incansables trabajadores del campo y defensores de la riqueza pecuaria, cuyo progreso tienen desde hace años en sus manos.

Con seguridad, puede sostenerse, que ninguno de los hombres a que hemos hecho referencia, ha sentido miedo para la continuación de su obra, que es

Local "Paso de los Toros"

LOS GANADOS INSCRIPTOS

De un momento a otro deben concretarse nuevas e importantes inscripciones para el remate-feria del jueves próximo, en el local que atiende la Sección Rural del Banco Francés Supervielle y Cía., con Valdés García y Barrios.

En lo que figura ya en la cartelera que aparece en esta página, hay un lote especialísimo de 50 vaquillonas, de gran tipo y clase, servidas por toros puros de pedigree. En las 440 piezas de cría hay vacas muy buenas, con terneros hijos de toros seleccionados.

Toda esta hacienda merece bien los créditos que da a largos plazos y bajo interés el Banco de la República para repoblación de campos, problema que ya se sabe todo lo que preocupa en el momento.

Los invernadores, por su parte, disponen de conjuntos dignos de su atención en la feria del 30 en Paso de los Toros. Hay 810 novillos de 2 1|2 a 3 1|2 años, en su mayor parte, de los que adquieren su desarrollo y preparación tempranamente y salen a la pista también 182 vacas gordas.

En el local "Paso de los Toros" se encuentra un notable lugar para que las haciendas rebasen en buenas condiciones las dos zonas ganaderas de la República.

Por eso no extraña el anuncio de que caerá bajo martillo 4.420 lanares, en su mayoría ovejas nuevas, para la reproducción, entre las que sobresalen 1.000 cruza fina, de una sola señal.

Notables vacas gordas de "El Paraíso"

EN LA FERIA DE LA RURAL DE DURAZNO

Se realizará el lunes 27 del corriente la feria ganadera mensual, organizada por la Sociedad Rural de Durazno, para la cual han sido inscriptos, numerosos lotes de lanares y vacunos.

El martillero Perera, que interviene con los señores Echeverrito Hnos., en dichos remates, entre otras inscripciones, venderá el lunes por la mañana, un sberbio lote de 100 vacas gordas, consignadas por "El Paraíso" el renombrado establecimiento pecuario de Molles, del distinguido compatriota y cabañero doctor Domingo R. Bordaberry.

La lluvia

AGUA CAIDA EN LITROS POR METRO CUADRADO

Canelones: Ciudad, 42; Santa Lucía, 24; Cerrillos, 40; Piedras, 42; Sauce, 24; Pando, 42; Soca, 47; Migues, 36; Tala, 15 San Ramón, 18; Santa Rosa, 42.

Soriano: Ciudad, 20; 3a. Sec. 12; 5a. id. 8.

San José: 3a. Sec. 65; 4a. id., 54; 1a. id. 83; Sub. 3a., 42; Sub. 4a., 41; 5a. 85; 7a. 46.

Lavalleja: Ciudad, 31; 3a Sec., 17; 4a. id., 8; 7a. id., 2.

Montevideo: 38. Punta del Este: 36. Mercedes: 3a. Sec., 12; 4a. id., 8; Ciudad, 6. E. Caviglia, 5. Paso de los Toros. 11. Salto: Ciudad, 28; Constitución, 1.

AGUA REGISTRADA EN LAS ESTACIONES DE LFERROCARRIL

Bizcocho, 6; Palmitas, 6; Egaña, 25; La Lata, 15; Tarariras, 27; Estanzuela, 8; Colonia Suiza, 42; Mal Abrigo, 35; San José, 77; Raigón, 28; Cardal, 40; Piedras, 63; Canelones, 42; Montevideo, 76; Pando, 30; San Ramón, 15; Florida, 3; Pintado, 41; Goñi, 25; Sarandí, 35; Durazno, 2; Migues, 15. — Elzear S. Giuffra, director interino.

En Mercedes

La feria de ganado joven

EXCELENTES PERSPECTIVAS

Tal como lo recordamos en números anteriores, la Asociación Rural de Soriano se encuentra empeñada en la organización de la gran feria de ganado joven que, por iniciativa de la Asociación Rural del Uruguay y bajo sus auspicios, ofrecerá en su amplio local de la costa del pintoresco arroyo Bequeló, el día 2 del entrante mes de Julio.

Este gran remate presenta las más excelentes perspectivas, ya que los ganaderos de Soriano y regiones próximas han respondido a la solicitud de la entidad organizadora, lo que permite contar hasta la fecha con un conjunto numeroso y selecto de ganado de cría, vaquillonas y novillos jóvenes de alta calidad, consignados por reputados establecimientos pecuarios, cuya marca es garantía de clase, y que serán disputados por los ganaderos de Soriano y departamentos limítrofes.

En esta feria como en todas las de la misma índole que por iniciativa de la A. Rural del Uruguay se realizarán en el país, se podrá hacer uso de los créditos especiales acordados por el Banco de la República para facilitar la repoblación de los establecimientos pecuarios nacionales.

En números próximos ofreceremos el detalle de las inscripciones que ya figuran en el registro que al respecto se lleva en la secretaría de la Asociación Rural de Soriano y en la Oficina de Exposiciones de la Asociación Rural del Uruguay.

La feria de la Sociedad de Fomento de Flores

Activamente se viene trabajando para que la feria ganadera mensual a realizarse en los días 4 y siguientes de Julio próximo, en el local de la Sociedad de Fomento de Flores, alcance un marcado éxito en atención a la cantidad y calidad de las haciendas inscriptas.

El martillero Perera, que interviene en los remates ferias, mensuales de la Fomento, venderá haciendas consignadas por los establecimientos de los señores: "Santa Elena", de Ramos y Co., Antonio Martínez Suárez, Juan P. Oholeguy, Suc. Artola, Bernardino Cáceres, Gabino Berot, Luciano Oholeguy, Ernesto Pereira, Ceferino Berot, Bernardo Sánchez, Esteban Pastorini, Hipólito C. Puig, Suc Domingo Tourreilles, Martín Arregui Escondeur, Gil Cantera, Rufino Sánchez, Luis Estives, Suc. Callaba, C. Rodríguez, Manuel Curbelo, Antonio Sánchez, etc.

Entre estas inscripciones se destaca, un hermoso lote de 500 ovejas, 2.a cruza y Lincoln, de 4, 6 dientes y boca llena, una señal, y próximas a dar cría, las que concurren a la venta sin mayores pretensiones.

LA SEMANA EN TABLADA

Desarrollo de los negocios y sus perspectivas. — Lo que dice el órgano oficial de la Asociación Consignatarios de Ganado.

La Revista Semanal de la Asociación de Consignatarios de Ganados, dice lo siguiente en su número correspondiente al día de ayer, sobre el desarrollo de los negocios en tablada durante la semana que termina y sobre sus perspectivas

"En el transcurso de la presente semana, como en las anteriores las ventas se llevaron a cabo con mercado casi siempre encalmado, realizándose las operaciones con relativa dificultad, dada la forma en que intervinieron la mayoría de los compradores y el escaso valor obtenido por una parte bastante considerable de los lotes ofrecidos en plaza.

Sin dejar de reconocer que dentro de las entradas diarias viene a Tablada un número apreciable de lotes en condiciones malas, en lo que se refiere a preparación, no cabe duda tampoco, que lo que se paga por la mayoría de los ganados, en la actualidad, es ridículo, tomando como base los precios bajísimos que se fijan por la mayoría de las haciendas destinadas al abasto y carnes preparadas, quedando únicamente excluidos de la fuerte depreciación, los conjuntos de novillos clasificados como muy buenos en calidad y gordura, adquiridos por parte del Frigorífico Nacional, que son los que se cotizan a los más altos precios en estos momentos.

La venta de vacas y vaquillonas se llevó a cabo en el correr de la semana, dentro de una escala bajísima, siendo extensiva, tanto para los lotes tipo consumo como de exportación.

En lo que se refiere a los terneros, también se pagaron muy poco por parte de los diferentes competidores siendo bastante escasos los lotes de buena gordura, que llegaron a Tablada para su venta en plaza.

Con respecto a los novillos, debemos expresar, que los colocados al Frigorífico Nacional, tratándose de animales bien gordos, especiales a sobresalientes, se cotizaron con bastante firmeza de acuerdo con los precios del momento. En cuanto a los regulares e inferiores, lo mismo que los despachados para los

Mercados argentinos

Cereales y carnes

Cámara Gremial

Buenos Aires, 24 — A LA MAÑANA. — Montevideo — El trigo tipo Brasil se cotizó a 6.70; con base de 80 kilos a 6.50; para pan tipo Bahía, a 6.60.

La avena en dársena, a 5.45; tipo Bahía, a 5.35.

El lino a 8.55.

El maíz a 4.72 1|2.

La cebada forrajera nominal.

Mercado a Término

El trigo disponible y para Junio, a 6.59; para Julio, a 6.75; para Agosto, 6.74; para Setiembre, a 6.75.

El maíz disponible y para Junio, a 4.74; para Julio, a 4.77; para Agosto, a 4.84; para Setiembre, a 4.87.

El lino disponible y para Junio y Julio a 8.60; para Agosto, a 8.68; para Setiembre a 8.76.

La avena disponible y para Junio, a 5.55.

Mercado de Liniers

Novillos muy especiales para frigorífico de 0.1410 a 0.1920; gordos especiales para frigorífico y consumo de 0.14 a 0.21; para Consumo de 0.1140 a 0.14; novillitos para consumo de 0.1360 a 0.2440; vacas para consumo de 0.07 a 0.1760; vaquillonas para consumo de 0.1350 a 0.2320; terneros para consumo de 0.14 a 0.62.

Mercado de Matanza

Capones pesados para consumo de 8.00 a 9.40; livianos para frigorífico de 6.00 a 6.80, ovejas pesadas de 6.80 a 7.60; livianas a 5.80; borregos excepcionales para frigorífico de 6.30 a 6.50; pesados para frigorífico de 5.30 a 6.00; livianos para frigorífico de 4.70 a 5.00; para consumo de 3.70 a 4.50; corderos generales para frigorífico de 5.40 a 5.80; para consumo de 3.90 a 4.20.

Mercado a Término de Rosario

Rosario, 24 — A LA MAÑANA. — Montevideo — El trigo disponible a 6.45; para Julio y Agosto y Setiembre a 6.60.

El maíz disponible a 4.60; para Julio y Agosto a 4.65; para Setiembre a 4.70.

TABLADA

Las transacciones de ganado en pie, en Tablada, cerraron con una oferta de 1395 reses vacunas y 1.844 lanares.

Unicamente el Frigorífico Nacional operó en Tablada, completando las adquisiciones de la semana con 331 reses vacunas y 1.680 lanares. Este comprador pagó por novillos, desde 83 a 90 milésimos; por vacas hizo como máximo 65 y terneros 80.

Los frigoríficos extranjeros se concretaron al recibo de los ganados que venían ya contratados, en su gran mayoría lotes de novillos, con la base máxima de 85 milésimos.

ABASTO: Vacas a 65 milésimos.

Frig. NACIONAL: Bueyes a 55 milésimos; novillos a 83, 85 y 90 id; vacas a 64 y 65 id; terneros, a 5 y 80 id; Interior: Novillos a 98 (8).

Entrada de vacunos

Abasto	8
Frig. Swift	264
Idem Nacional	331
Idem Artigas	752
Interior	40
Total	1.395

Entrada de lanares

Frig. Swift	164
Idem Nacional	1.680
Total	1.844

ENTRADA Y VENTA DE HACIENDA

Juan Ramón Pereyra —
De Tacuarembó de Suc. F. Quadro: 100 novillos a 85 colocados con 94.760 kgs., para F. Artigas.

Santos M. Arbiza —
De Tacuarembó de Juan Itzaina: 40 novillos a 85 colocados con 18.620 kgs., para F. Artigas.

De Tacuarembó de Asencio Otegui Hnos.: 37 terneros a 75 con 7.570 kgs., para F. Nacional.

Amespil y Cuadra —
De Durazno de Héctor Loaces Hnos. 148 lanares a 95 con 6.580 kgs., para F. Nacional.

Iniarte y Abreu, —
De Durazno de Agustín Faraut: 108 novillos a 85 colocados con 50.950 kgs., para F. Artigas.

Carlos L. Siemens —
De Artigas de Rudecindo Morales. 22 vacas a 65 con 9.310 kgs., para F. Nacional; 164 lanares s|p. con 7.490 kgs., para F. Swift.

Juan M. Verdier. —
De Canelones de Miguel Luzardo: 40 vacas s|p., para abasto.

L. y Trías —
De Rivera de T. Berruti: 357 novillos a 85 colocados con 192.910 kgs., para F. Artigas.

De Tacuarembó de José Olaso: 57 novillos s|p. con 27.460 kgs., para F. Artigas.

De Tacuarembó de Viuda e hijo de Machicotti: 4 bueyes a 65, 113 novillos a 83 con 56.320 kgs., para F. Nacional.

Ponce de León y Dutra —
De Tacuarembó de Francisco Vilaró. 250 terneros s|p. con 30.220 kgs., para F. Swift; 386 lanares a 90 con 17.060 kgs., para F. Nacional.

Manuel Haro —
De Tacuarembó de Arturo Aguerre. 38 novillos a 90 con 20.220 kgs., para F. Nacional.

Santiago F. Morales —
De Montevideo de J. Rodríguez: 8 vacas a 65 con 2.480 kgs., para abasto.

Sosa y Cía. —
De Soriano de Federico P. Arrosa y Cía.: 10 bueyes a 58 y 66 con 6.650 kgs., 44 vacas a 75, para Nacional; 6 novillos a 98 con 3.420 kgs., para interior; 184 lanares a 106 con 5.070 kgs., para F. Nacional.

Vda. de Juan I. Aguerre. —
De Paysandú de Guillermo O'Neill: 20 novillos a 85 con 10.590 kgs., 80 lanares a 80 con 3.740 kgs., paar F. Nacional.

Balparda y Cía. —
De Tacuarembó de Leonardo T. Franco: 220 lanares con 12.300 kgs., para F. Nacional.

Carlos A. Luce. —
De Tacuarembó de F. Gómes: 1.105 lanares con 59.250 kgs., para F. Nacional.

Palou y Freire. —
De Montevideo de D. Reyes: 16 vacas a 64 con 7.320 kgs., 23 terneros a 60 con 4.360 kag., para F. Nacional.

TABLADA DE PORCINOS

VENTAS REALIZADAS EN EL DIA DE AYER EN LA TABLADA DEL CERRO

J. Gemino, de Canelones, 7 cerdos a 0.18 1|2 cent. con 435 kilos, al Nacional.

Hernández Salsamendi, de Lavalleja, 16 cerdos a 19 1|2 cent. con 2.195 ks., al Nacional.

J. S. Hernández, de Canelones, 30 cerdos a 0.20 1|2 cent con 4.490 ks., a Bertoni Hnos.

L. Chiapino, de Canelones, 9 cerdos a 0.20 cents. con 1.300 kilos a Bertoni Hnos.

G. Germiño, de Canelones, 41 cerdos a 0.19 1|2 cents. con 4.895 ks., S. Mauri.

Publicaciones periódicas

SOCA

En el ambiente científico era esperado con particularísimo interés el número 25 de la revista "Soca", publicación científica que representa un esfuerzo digno de destacarse muy elogiosamente. Creada en memoria de uno de esos hombres de genio, que es de las glorias de cuño más legítimo que honran al país, ha venido publicando en sus tres años de existencia un material científico totalmente inédito, firmado por lo más selecto, representativo y autorizado con que cuenta la ciencia médica uruguaya en este momento.

Y era esperado este número que tenemos a la vista, porque en él se daría a conocer las clases dictadas por el doctor Francisco Soca en los cursos de 1906 a 1912. Huelga todo comentario sobre la importancia de esta publicación. El solo nombre del doctor F. Soca le concede íntegra toda su trascendencia. Después vaya una cálida felicitación para los dos médicos José May y Conrado Pelfort, que las han tomado tan fielmente.

El número 25 de la Revista "Soca" lo finaliza: "La obra quirúrgica de la Academia Real de Cirugía" por Jean L. Faure, eminente profesor belga, trabajo de muy bella "allure" espiritual. La traducción ha sido hecha con sumo cuidado y cariño por el doctor Diego Lamas.

Acompaña a este volumen una reproducción en sepia de La Elocuencia, figura del monumento al Dr. Francisco Soca, brillantemente comentada por Luis Eduardo Pombo.

Reuniones científicas

SERVICIO ANTITUBERCULOSO

Tuvo lugar en la Casa Central del Servicio Antituberculoso una reunión presidida por el director doctor A. Brignole, con asistencia de los doctores J. May, P. Barcia, F. Gómez, J. García Otero, P. Cantonet, Gloria Alonso, Victora Quintana, Taglioretti, Mas, Murguía, Seguarnes Olivera, Artagaveytia, Piaggio Blanco, Calfetti Urioste, Volonterio, Scaltto Riveiro.

Se trató el tema: Sífilis y Tuberculosis pulmonar, desarrollado en una reunión anterior por el doctor Carlos Murguía, jefe del Dispensario Antituberculoso No. 4. Intivado especialmente, el doctor J. May, expuso, en la reunión de ayer, casos de su experiencia personal, asiendo una puesta al día brillante del estado de la cuestión.

En reuniones posteriores se seguirá con la discusión del mismo tema, en la que intervendrán distinguidos especialistas en sífilis y tuberculosis, cuya colaboración de experiencias y de conceptos ha de ser profícua seguramente en óptimos resultados.

Frigoríficos extranjeros, se pagaron como siempre, a base de cotizaciones muy flojas.

El Swift y el Artigas recibieron numerosas tropas, en su mayoría de novillos, las cuales venían ya apalabradas con la base máxima de 85 milésimos.

Bueyes y torunos: Por animales carne gorda a bien gorda se pagó en plaza, desde 60 a 70 milésimos, regulares y entreverados de 50 a 58 y los muy flacos entre 40 a 48 milésimos.

Novillos: Los frigoríficos extranjeros han seguido pagando en plaza, como máximo, por novillos de buena gordura, 80 milésimos y hasta 85 por los contratados. Lotes de animales gordos los cotizaron desde 72 a 78 y los regulares, entreverados a muy flacos desde 50 a 70 milésimos. El Frigorífico Nacional pagó por conjuntos de animales sobresalientes desde 92 a 97; por los especiales de 86 a 90; bien gordos, 81 a 85; gordos 78 a 80 y los regulares a flacos, 55 a 72.

Vacas y vaquillonas: Para abasto se cotizaron los lotes de regulares a bien gordas, desde 60 a 67 y las entreveradas a muy flacas, de 40 a 56. Los frigoríficos Swift y el Artigas pagaron por animales gordos a bien gordos desde 60 a 67; regulares, 50 a 58 y las muy flacas desde 30 a 45 milésimos.

Terneros y terneras: Para consumo se pagaron los muy gordos de 75 a 80; carne gorda, 67 a 72 y los entreverados a deficientes desde 40 a 65. Los frigoríficos extranjeros llegaron por los gordos, de 65 a 70, y por animales regulares entreverados a carne bien flaca, de 40 a 63.

Lanares: El Frigorífico Nacional pagó por corderos, según calidad y gordura, de 100 a 108 y por capones desde 85 a 95 milésimos. El Swift y el Artigas pagaron por capones, 85 y corderos, como máximo, 100 milésimos.

Porcinos: En la Tablada de porcinos se pagó por cerdos y cerdas, desde 160 a 210 milésimos el kilogramo en pie y lechones de 220 a 240.

Perspectiva: Durante los primeros días de la semana, las operaciones se desarrollaron con mercado pesado y muy flojo y en los últimos, debido a la escasez de lotes para la venta, mejoró algo para las haciendas tipo consumo, pues los establecimientos extranjeros se concretaron casi exclusivamente al recibo de los ganados contratados. Como la entrada anunciada es menor que la actual, es muy probable que las operaciones próximas se lleven a cabo con mercado más corriente para los negocios de abasto."

Remate de campos

SE REALIZARA EN MINAS

El 30 del corriente se llevará a efecto en las puertas del Juzgado Letrado Departamental de Lavalleja, el remate judicial de tres fracciones de campo aparentes para ganadería y agricultura ubicadas en Solís Grande segunda sección del citado departamento y compuesta cada fracción de sesenta y una hectáreas.

De acuerdo con el Edicto respectivo se darán facilidades de pago a los compradores realizándose esta venta por ejecución del Banco Hipotecario contra varios.

Cultivo de la cebada cervecera

PREPARACION DE LA TIERRA

La preparación negligente que se da generalmente a nuestras tierras agrícolas no ha perjudicado la calidad de la cebada cervecera; por el contrario, se ha podido constatar tanto en la Chacra Experimental de Cazot como en el Campo Experimental de Facultad de Agronomía, que labores esmerados y profundas, tienden a aumentar en forma nítida el porcentaje de proteína por substancia seca en los granos.

Lo que debe proscribirse en forma terminante es el pastoreo de los rastrojos destinados a este cultivo. Se ha podido notar en algunos sembrados en gran escala, durante el quiquenio de experimentación 1924-28, un gran coeficiente de variabilidad en el porcentaje de proteína de los granos procedentes de cebadales sembrados en tierras de rastrojos pastoreados. Tampoco conviene utilizar campos recién roturados, por producir, en general, granos ricos en nitrógeno.

A pesar de estas consideraciones es necesario abogar por una preparación esmerada de la tierra, por constituir la única forma de eliminar o reducir las malezas, aumentar el stock de agua del suelo y estimular la actividad microbiana, factores todos que se traducen en un aumento notable de la producción y por ende de la economía del cultivo.

Sin embargo, para aplicar estas normas de la agricultura racional en nuestros suelos que, en su mayoría, tienen pocos años de cultivo, sin correr el peligro de aumentar el porcentaje protéico de la cosecha, es menester ser severo en su elección, desechando toda tierra cuyo contenido en arena gruesa exceda de 350 por mil y que no arroje como mínimo 250 por mil de coloides (nótese que éstos son guarismos que deben interpretarse como puntos de referencia, pero no con un radicalismo extremo). En este caso pueden aplicarse los rastrojeos y las aradas de principios de otoño y previas a la siembra.

El mejor antecesor de la cebada cervecera en tierras de la estructura que se ha indicado más arriba, de acuerdo con las experiencias aludidas, es el maíz y el peor la avena, dada la cantidad de plantas "guachas" que ésta dejaba en la sementera.

En el próximo artículo se tratará otro punto de gran interés respecto a las normas básicas para el cultivo del cereal que nos ocupa, cual es el que se refiere a la densidad que debe conferirse a las siembras. — Cátedra de Agricultura de la Facultad de Agronomía.

BOLSA, BANCA Y COMERCIO

MERCADO DE CAMBIOS

Fué un día dé muy escaso movimiento el de ayer, pues sólo se registraron algunas operaciones de monto reducido.

En cuanto a las cotizaciones durante el día, se produjeron variaciones en las correspondientes a la libra, al franco belga y la lira, según podrá apreciarse por el detalle que damos a continuación:

SERVICIO ESPECIAL DE LA MAÑANA

TIPOS DE CLAUSURA

Países	Apertura	Cierre
Londres	31.—9|16	31.—1|2
N. York	47.50	47.50
Francia	12.07	12.07
Amberes	3.41 1|4	3.40 3|4
Génova	9.32	9.33
España	5.75	5.75
Suiza	2.43 3|4	3.43 3|4
Alemania	1.99 3|4	2.—
Holanda	1.17 1|2	1.17 1|2
R. Janeiro	6$190	6$190
B. Aires	81.—	81.—

PRECIOS DE CLAUSURA

Hora: 4 p. m.

Países	Cable
Inglaterra	31 9|16
Francia	12.07
España	5.70
Suiza	2.44
Italia	9.32
Estados Unidos	47.50
Alemania	1.99 3|4
Buenos Aires	81.—
Brasil	6$180
Bélgica	3.40 3|4
Holanda	1.17 1|2
Canadá	52.—
Japón	1.08

REDUCCIONES

De acuerdo con los precios de clausura correspondientes a la tarde de ayer:

10 libras	valen $	76.04
100 francos	" "	8.29
100 pesetas	" "	17.54
100 francos suizos	" "	40.98
100 liras	" "	10.73
10 dólares	" "	21.05
100 marcos	" "	50.06
100 pesos argentinos	" "	54.32
1 conto	" "	161.81
100 francos belgas	" "	29.35
10 florines	" "	8.51
10 yens	" "	5.95

BOLSA

OPERACIONES REALIZADAS AYER

1a RUEDA

DEUDAS NACIONALES

Deuda Bonos Cons. P. Legislativo 6 o|o Cupón 1.o Julio
$ 2.000 para mañana 84.20

Bonos M. Saneamiento — 6 1|2 o|o Cupón 1.o Julio
Serie V
$ 3.000 al contado 82.60
2.a serie
$ 4.000 para mañana 82.50
3.500 idem idem 82.50
3.a serie
$ 2.000 para mañana 82.60

TITULOS HIPOTECARIOS

Serie P
Cupón 1.o Julio
$ 2.700 para mañana 90.00

Serie X
Cupón 1.o Julio
$ 2.000 al contado 92.00

Serie 28
Cupón 1.o Agosto
$ 2.000 para mañana 88.00

Serie 29
Cupón 1.o Agosto
$ 2.000 al contado 87.20

Serie 30
Cupón 1.o Julio
$ 2.600 para mañana 87.60
4.675 idem idem 87.60
2.000 idem idem 87.60
7.000 idem idem 87.80
5.000 idem idem 87.60
9.000 para el 27 .... 87.60
1.000 para mañana 87.60
5.000 para el 27 .... 87.60
10.000 para fin Julio 86.10
1.000 para mañana 87.50
3.000 idem idem 87.50

2.a RUEDA

DEUDAS NACIONALES

Deuda Bonos Const. P. Legislativo 6 o|o Cupón 1.o de Julio
$ 5.000 para el 27 ...... 84.20

Deuda Obras Públicas 1932
6 1|2 o|o Cupón 1.o de Agosto
$ 20.000 para el 27 ...... 87.20
18.000 idem idem idem .. 87.20
15.000 idem idem idem .. 87.20
25.000 idem idem idem .. 87.20
25.000 idem idem idem .. 87.20

Bonos M. de Saneamiento — Serie O
6 1|2 o|o Cupón 1.o de Julio
$ 2.000 para mañana 82.30
Serie P
$ 4.000 para mañana 82.30
2.000 idem idem 82.30

Bonos M. de Pavimentación — 3.a serie
6 1|2 o|o Cupón 1o. de Julio
$ 7.000 para mañana 82.40
5.000 idem idem 82.40
Tercera serie
$ 2.000 para mañana 82.60

Bonos Emp. Avenida Agraciada—Serie A
6 o|o Cupón 1.o de Julio
$ 1.000 para mañana ...... 78.—
1.000 idem idem 78.50

Serie B
$ 2.000 para manana 78.90
2.000 idem idem ...... 79.—

Lechería C. Kasdorf (acciones)
$ 20 para mañana ...... 87 —

TITULOS HIPOTECARIOS

Serie 26
Cupón 1.o Setiembre
$ 1.000 para mañana ...... 87 —
2.500 para mañana ...... 87 —
1.100 para mañana ...... 87 —

Serie 29
Cupón 1.o Agosto
$ 2.250 para mañana ...... 87 —
2.000 para mañana ...... 27 —

Serie 30
Cupón 1.o Julio
$ 1.000 al contado 87.50
1.000 para mañana 87.50
1.000 para mañana 87.50
5.000 para el 27 .... 87.50
5.000 para el 27 .... 87.50
4.500 para mañana 87.50
3.000 al contado 87.40
1.000 para mañana 87.50

Nuestros títulos en el exterior

Londres, 24 — A LA MAÑANA — Montevideo. — Con precios sostenidos se cotizan los títulos uruguayos, que son:

Deuda Consolidada 1891 a $ 29.00.
Empréstito Uruguayo 1896 a $ 65.00.
Empréstito Conversión 1905 a $ 40.00.

París, 24 — A LA MAÑANA — Montevideo. — El Empréstito Conversión se sostiene a 31.50 francos.

Bolsa de Buenos Aires

Estado de la plaza

Buenos Aires, 24 — A LA MAÑANA. — Montevideo. — La plaza estuvo sostenida; se vendieron cédulas por pesos 775.000; títulos oro por 13.600 pesos; títulos papel por 481.800 pesos.

Buenos Aires, 24. — En la Bolsa de Comercio de esta ciudad se cotizaron hoy los siguientes valores:

Cédulas Argentinas 8172 a 98.50.
Idem idem 3.a y 4.a a 90.40.
Idem idem 5.a y 32 a 89.80.
Idem idem 6.a a 89.90
Idem idem 7.a, 17, 19, 20 y 31, a 91.00.
Idem idem 9.a y 10.a a 90.80.
Idem idem 14 y 27 a 90.50.
Idem idem 15 a 89.60
Idem idem 21 y 22 a 92.80.
Idem idem 23 y 24 a 90.30.
Idem idem 25, 26, 35 y 36 a 89.40.
Idem idem 28 y 38 a 90.60.
Idem idem 33 a 90.20.
Crédito 1922 a 84.20.
Idem 1923 a 83.20.
Idem 1924 a 83.20.
Idem 1925 1.a a 85.00.
Idem idem 3.a a 83.20.
Idem 1927 1.a a 83.50.
Idem 1930 1.a a 83.10.
Municipal 7001 12.a a 82.00.
Buenos Aires Deuda 2 1|2 o|o D a 28 80.
Buenos Aires Deuda 1922 a 72.00.
Idem Pavimentación 6 o|o a 68.60.
Córdoba 2 1|2 o|o a 29 50.
Santa Fé Ley 1724 a 70.00.
Tucumán 2 1|2 o|o a 28 00.
Bonos Hipotecarios Serie B a 87.00.
Idem idem F a 86.00.
Astra fin de mes, a 17.70.
Banco Hogar (oblig. A) a 82.50.
Idem Popular (oblig. 3) a 82.50
Idem idem (oblig. 7) a 80.50
Papelera Argentina a 60.00.
Sol Petróleo, a 3.00.

Interés del dinero

HIPOTECAS REGISTRADAS AYER

1.a sección

Sin operaciones.

2.a sección

$ 1.600 al 7 o|o anual.
3.000 " 7 " "
2.500 " 8 " "
400 " 8 " "
6.100 " 8 " "
4.751 " 8 " "
600 " 8 " "
1.400 " 8 " "
3.000 " 9 " "

Cambios en Buenos Aires

PRECIOS POR CABLE A LAS 4 P. M.

Francia, 14.85; Bélgica, 6.16; España, 7.95; Italia, 11.45; Suiza, 2.98; Estados Unidos, 171.00; Uruguay, 81.00; Inglaterra, 38 23|32; Alemania, 2.45; Holanda, 1.44 3|8.

Mercado Uruguayo de Cereales a Término, S. A.

PRIMERA RUEDA
Trigo
(Base 78 kilos)

50 toneladas. Julio .... a 4.87
30 " Octubre .... " 5.10
30 " " .... " 5.10
30 " " .... " 5.10
30 " " .... " 5.10

SEGUNDA RUEDA
Trigo
(Base 78 kilos)

50 toneladas. Julio .... a 4.86
50 " Agosto ..... " 4.95
50 " " ..... " 4.95
50 " Setiembre .. " 5.02
50 " " .. " 5.02

PRECIOS DE AJUSTE
Trigo
(Base 78 kilos)

	Anterior	Ayer
Disponible	4.90	4.85
Junio	4.90	4.85
Julio	4.90	4.85
Agosto	4.95	4.95
Setiembre	5.05	5.00
Octubre	5.10	5.05
(Base 80 kilos)		
Disponible	5.00	4.95
Junio	5.00	4.95
Julio	5.00	4.95
Agosto	5.05	5.05
Setiembre	5.15	5.10
Octubre	5.20	5.15
Maíz		
Disponible No. 1	3.35	3.40
Disponible No. 2	3.25	3.30
Junio No. 1	3.35	3.40
Junio No. 2	3.25	3.30
Julio No. 1	3.40	3.45
Julio No. 2	3.30	3.35
Agosto No. 1	3.45	3.50
Agosto No. 2	3.35	3.40
Lino		
Disponible	4.65	4.60
Junio	4.65	4.60
Julio	4.70	4.65
Agosto	4.75	4.70
Avena		
Disponible	3.90	3.80

PRECIOS OFICIALES DE CLAUSURA
Trigo
(Base 78 kilos)

Julio	4.85|87
Agosto	4.94|96
Setiembre	5.00|02
Octubre	5.05|08

Maíz, Lino y Avena
Sin cotización.

INFORMACION TELEGRAFICA

DIVERSOS MERCADOS EXTRANJEROS

(Especial para LA MAÑANA)

CAMBIOS

Londres, 24 (Especial) — Las cotizaciones del día de ayer eran las siguientes:

Londres sobre Nueva York, a 3.60 3|4 dólares; sobre París, a 91.75 francos; sobre Madrid, a 43.75 pesetas; sobre Amsterdam, a 8.93 florines; sobre Roma, a 70.87 liras; sobre Bruselas, a 25.90 francos belgas; sobre Berna, a 18.50 francos suizos; sobre Berlín, a 15.18 reichsmarks; sobre Tokio, a 19 3|8 yens; sobre Buenos Aires, nominal.

Nueva York, 24 (Especial) — Cambios a la vista al cierre del mercado:

Libra esterlina	3.60 3|4
Franco francés	0.0393 3|16
Lira	0.0508 1|2
Franco suizo	0.1946
Peseta	0.824
Corona sueca	0.1857
Corona noruega	0.1779
Corona danesa	0.1969
Reichsmark	0.2373
Franco belga	0.1400
Yen japonés	0.2894
Peso oro argentino	0.5850
Dracma griego	0.296 1|4
Sol peruano	0.2200
Peso chileno	0.0606
Milreis brasileño	0.764
Peso uruguayo	0.4725
Corona checoeslovaca	0.51 1|4
Dinar yugoeslavo	0.172
Chelín austriaco	0.1391 1|2
Florín	0.4038

ALGODON

LIVERPOOL Y NUEVA YORK

Liverpool, 24 (Especial) — El mercado de algodón americano a término estuvo hoy sostenido.

Para entregar en Junio se cotizó a 4.11.
Para Julio, a 4.09.
Para Agosto, a 4.09.
Para Setiembre, a 4.08.
Para Octubre, a 4.09.
Para Noviembre, a 4.06.
Para Diciembre, a 4.00.
Para Enero, a 4.10.
Para Febrero, a 4.13.
Para Marzo, a 4.15.
Para Abril, a 4.18.
Para Mayo, a 4.21.
Mercado de disponible:
Good ordinary, a 5.36.
Stric good ordinary, a 4.91.
Low middling, a 4.51.
Stric low middling, a 4.51.
Middling, a 4.46.
Stric middling, a 4.41.
Good middling, a 4.31.
Stric good middling, a 4.21.
Middling fair, a 4.01.

Nueva York, 24. (Especial). — El algodón mully middling para entrega inmediata se cotizó hoy a 5.30 centavos de dólar por libra; para Julio, a 5.15.

ACEITE DE LINO

Londres, 24. (Especial). — El mercado de aceite de lino estuvo encalmado.

Disponible a 14.0.0; para Julio y Agosto, a 12.12.6; para Setiembre y Diciembre, a 12.17.6.

SEBO

Londres, 24. (Especial). — El sebo argentino tipo frigorífico de primera C. I. F a embarcar en Mayo, vendedor a 20|3; comprador, a 19|9; de mataderos extra cif a embarcar en Mayo, a 19|6 y de primera para el mismo mes, a 18|6.

CEREALES

Chicago, 24. (Especial). — El mercado de maíz estuvo inestable.

Para Julio al cierre se cotizó a 29 3|4; máximo a 30 1|4; mínimo, a 29 3|4; para Setiembre al cierre, a 31 7|8; máximo, a 32 3|8; mínimo a 31 7|8.

El mercado de trigo estuvo hoy inestable.

Para Julio al cierre se cotizó a 47 3|8; máximo, a 48 1|4; mínimo, a 47 3|8; para Setiembre al cierre, a 50; máximo, a 50 3|4; mínimo, a 49 7|8.

Londres, 24. (Especial). — El mercado de trigo estuvo más flojo, pagándose a tres peniques menos los cargamentos.

Las ofertas de trigo australiano fueron liberales.

El maíz estuvo más firme y la demanda fué buena. Se cotizaron los cargamentos con un alza de tres peniques por quarter.

El mercado de avena estuvo inestable. Para Julio se cotizó a 20 1|8; para Setiembre a 20 1|2.

Duluth, 24. (Especial). — La semilla de lino se cotizó para Julio a 105 3|8; para Setiembre a 104 1|4.

CARNES

LONDRES

Londres, 24. (Especial). — El mercado de carnes de Smithfield cotizó los cuartos traseros argentinos, a 60.7; delanteros, a 30.4; cuartos traseros uruguayos a 47.5; delanteros, s|cit.; Carne ovejuna de la misma procedencia, a 31.7; de cordero, a 51.5.

Mercado de productos

GANADERIA

Durante la semana que termina, en el mercado de frutos no se ha registrado ninguna variante digna de mencionar. En general la situación sigue siendo completamente desfavorable y sin que se pueda ver por el momento ninguna perspectiva de cambio favorable.

Lanas

Los arribos de la semana se elevaron a 19.575 kgs.

De la presente zafra se ha recibido hasta la fecha un total de 44.066.120 kgs.

En cuanto a las condiciones del mercado de este textil, el período semanal que revistamos, podemos decir que no se ha producido ningún cambio. El movimiento de operaciones siguió señalando muy escasa importancia debido a la falta de actividad de los compradores, los cuales se encuentran sin órdenes para la exportación. Podemos agregar aquí que se nota que cada día son menos los compradores que concurren a la plaza, habiéndose retirado para Europa algunos y estado a punto de hacerlo otros.

Con respecto a los precios, pagado en los pocos negocios que se consiguieron realizar en la semana, estos no acusan ninguna diferencia con los que se cotizaban a fines de la semana anterior, pues a pesar del estado de flojedad se han podido mantener en el mismo nivel.

Por lanas cruzas finas, pagan de pesos 4.80 a 5.00; por id superiores, de $ 4.50 a 4.70; por id corrientes buenas, de $ 4.30 a 4.40; por defectuosa y capacho fina, alrededor de $ 3.80; por cordero cruza larga, de $ 3.10 a 3.20; por barrigas buenas, $ 1.60 por merinas corrientes buenas, de $ 3.80 a 4.00.

Dentro de estos precios, cerró ayer el mercado muy pesado, habiéndose hecho con dificultad muy contados negocios.

Cueros vacunos secos

Han estado y quedan con mercado completamnete paralizado. Lo mismo que en las semanas anteriores, en la presente la exportación permaneció alejada del mercado por falta de interés.

La especulación local ha estado haciendo ofertas que oscilan alrededor de $ 3.00 por los cueros buenos, pelo de invierno y sin garrapata, pero sin conseguir operar debido a que no hay vendedores a este precio.

Cueros vacunos salados

Ultimamente se ha registrado algún movimiento de negocios sobre esta clase de cueros, que sin revestir mayor importancia, ha permitido colocarse algunos lotes con una ligera mejora en los precios.

Actualmente están pagando por los lotes especiales, piezas de 15 kilos arriba, de $ 15.00 a 16.50 los 100 kgs.

Pieles lanares

Para estas pieles el mercado se ha mantenido dentro del mismo estado de calma en que cerrara en la semana anterior. Se han hecho pocos negocios debido a que los compradores no se muestran mayormente interesados.

Los precios no han sufrido variantes. Por los de estación se paga de $ 1.40 a 1.60; por los pelados sanos, alrededor de $ 1.00.

Cueros de potro

Este artículo sigue sin colocación debido a la falta de interesados.

Cueros silvestres

Los cueros de comadrejas siguen bien solicitados, abonándose por los buenos de $ 0.55 a 0.65; por los zorrillos id de $ 0.40 a 0.50 c|u.

Cerda

No tenemos ningun cambio que señalar con respecto al mercado y precios de este renglón. La mezcla buena se coloca corrientemente entre pesos 3.80 y 4.00.

Pluma

Tiene colocación a los precios que indicamos. Por la de manga especial abonan de $3.60 a 3.80; por la larga y fresca, de $ 3.40 a 3.50.

AGRICULTURA

Para los cereales el mercado se ha mantenido con buena demanda y precios firmes, colocándose con falidad todos los lotes que se ofrecieron.

El lino es el único artículo que sigue con mercado pesado y precios flojos.

Trigo

Llegaron durante la semana 14.258 bolsas.

En lo que va de este año se han recibido en plaza 736.909 bolsas en total.

Los negocios sobre este cereal se han desenvuelto en el correr de la semana, con mercado corriente y precios firmes.

Desde la semana anterior se viene notando que la oferta de este producto es bastante restringida, situación ésta que si se prolongara no sería difícil que provocara algún repunte en los precios.

Por el trigo superior de pan se ha estado pagando como precio más corriente $ 5.00, pero tratándose de artículo sobresaliente este precio ha sido superado; por el artículo bueno se obtiene hasta $ 4.95; por el id superior de fideos, hasta $ 7.50.

Maíz

Se recibieron en los últimos siete días, 7.620 bolsas.

Las entradas del año suman hasta la fecha 218.058 bolsas.

Como la entrada de este grano fué muy reducida, la situación del mercado se tornó francamente favorable para los negocios, ya que la demanda fué en todo momento superior a la oferta.

Los precios, para el cuarentino y el común, han mejorado de 5 a 15 centésimos según clase, con relación a los que se pagaban en la semana anterior. En las operaciones de ayer se abonó por el cuarentino superior, $ 3.85; por el maíz fino superior, $ 3.75; por el común superior, $ 3.35.

Lino

La entrada semanal se elevó a 16.440 bolsas.

Desde el primero de Enero han llegado a la plaza 637.935 bolsas.

El mercado de este oleaginoso continúa en condiciones poco favorables.

Se opera en reducida escala debido al poco interés tanto de la exportación como del consumo local.

Al cerrar la semana los precios están algo más bajos, habiéndose cotizado ayer, tanto para la exportación como para el consumo, alrededor de pesos 4.60.

Avena

Ha tenido algunas oscilaciones en los precios, pero su colocación no ha ofrecido ninguna dificultad.

Por la superior abonan de $ 3.90 a 4.00; por la id buena, de $ 3.70 a 3.80.

Forrajes

Se mantienen con mercado firme, efectuándose los negocios con los precios corrientes que señalamos.

Por alfalfa superior abonan de $ 3.70 a 3.80; por mezcla id de 2.70 a 2.80; por pasto id, de $ 2.60 a 2.70; por paja, de $ 1.20 a 1.30.

Harina

No han sufrido cambio en los precios. Por la especial se obtiene con facilidad, de $ 0.76 a 0.78; por la primera de $ 0.66 a 0.67 los 10 kgs.

Papas

Este renglón continúa de venta corriente dentro de los precios ya conocidos. Por la superior del país pagan de $ 3.50 a 3.60.

Entrada de frutos y cereales

Por Estación Central. — 55 bolsas lana, 91 cueros vacunos secos, 60 atadso id lanares, 1 cuero yeguarizos, 3 atados id becerros, 12 id varios, 1 pza. id, 6 bolsas cerda, 501 id trigo, 982 id maíz, 223 id avena, 215 id harina.

Por Estación Bella Vista. — 360 bolsas arroz.

Situación de los paquetes postales

En el Plata o en viaje a ultramar

AMERICAN LEGION. Para Nueva York. Zarpó el 18 de Buenos Aires. Recaló el 23 en Río.
ALMANZORA. Para Southampton. Zarpó el 19 de Río. Esp. el 27 en San Vicente de Cabo Verde.
AVILA STAR. Para Londres. Salió el 24.
BARONESA. Para Londres. Salió el 23.
CABO SAN ANTONIO. Para Génova. Salió el 13 de Santos. Recaló el 24 en Las Palmas.
CABO SANTO TOME. Para Génova. Saldrá el 1o.
CAP NORTE. Para Bremen. Saldrá el 2 de Julio.
CONTE VERDE. Para Génova. Zarpó el 22 de ésta. Esp. hoy en Río.
DUNSTER GRANGE. Para Londres. Salió el 10 de Montevideo. Esp. el 30 en destino.
DESNA. Para Liverpool. Partió el 23. Esp. el 26 en Santos.
EUBEE. Para Hamburgo. Salió el 24.
EASTERN PRINCE. Para Nueva York. Saldrá el 27, a las 17 de Buenos Aires.
FORMOSE. Para Hamburgo. Salió el 13 de Bahía.
FLORIDA. Para Génova. Esp. el 26 en Barcelona.
FLANDRIA. Para Amsterdam. Partió el 18 de Pernambuco. Esp. el 26 en Las Palmas.
GENERAL ARTIGAS. Para Hamburgo. Salió el 24.
HIGHLAND PATRIOT. En Buenos Aires. Saldrá el 1o. de Julio para Londres.
HARDWICKE GRANGE. En Buenos Aires. Saldrá el 7 de Julio de Montevideo para Londres.
HIGHLAND BRIGADE. Para Londres. Partió el 21 de Río. Esp. el 1o. de Julio en Las Palmas.
MONTE SARMIENTO. Para Hamburgo. Zarpó el 22 de Río.
MONTE OLIVIA. Para Hamburgo. Partió el 19 de Las Palmas.
NORTHERN PRINCE. Para Nueva York. Salió el 18 de Río. Esp. el 26 en Trinidad.
PRINCESA. Para Liverpool. Salió el 16 de Montevideo. Esp. el 8 de Julio en destino.
RIO DE JANEIRO MARU. Para Kobe. Salió el 20 de Buenos Aires. Llegó el 24 a Santos.
SANTOS MARU. Para Kobe. Zarpó el 16 de Nueva Orleans. Esp. el 5 de Julio en Los Angeles.

En ultramar o en viaje al Plata

ALMEDA STAR. En Londres.
ALSINA. De Génova. Zarpó el 22 de Dakar. Esp. el 30 en Río.
ASTURIAS. En Southampton. Saldrá el 16 de Julio.
ARLANZA. En Southampton. Saldrá hoy.
ANDALUCIA STAR. De Londres. Salió el 18 de Lisboa. Recaló el 23 en Madeira.
ANTONIO DELFINO. En Bremen. Saldrá el 4 de Julio.
BUENOS AIRES MARU. En Kobe. Saldrá el 9 de Julio.
BELVEDERE. De Trieste. Zarpó el 19 de Las Palmas. Esp. el 1o. de Julio en Río.
CAP ARCONA. En Hamburgo.
CABO SAN AGUSTIN. De Génova. Salió el 21 de Barcelona. Esp. el 26 en Cádiz.
DUILIO. En Génova. Saldrá el 7 de Julio.
DUQUESA. En Liverpool. Saldrá el 9 de Julio.
DESEADO. En Liverpool. Saldrá el 2 de Julio.
DARRO. De Liverpool. Salió el 18. Esp. el 7 de Julio en Río.
EL URUGUAYO. De Liverpool. Salió el 11. Esp. el 30.
GENERAL OSORIO. De Hamburgo. Partió el 19. Esp. el 25 en Las Palmas.
GENERAL SAN MARTIN. De Hamburgo. Partió el 18 de Madeira. Esp. el 26 en Pernambuco.
GIULIO CESARE. De Génova. Salió el 16. Esp. el 28 en Río.
HIGHLAND PRINCESS. En Londres.
HIGHLAND CHIEFTAIN. De Londres. Salió el 25.
HIGHLAND MONARCH. De Londres. Salió el 17 de Las Palmas. Esp. el 27 en Río.
L'ATLANTIQUE. De Burdeos. Partió el 18 de Lisboa. Esp. el 26 en Río.
LA PLATA MARU. De Kobe. Zarpó el 18 de Saigon. Esp. el 8 de Julio en Durban.
LIPARI. De El Havre. Salió el 12 de Burdeos.
LA CORUÑA. De Hamburgo. Salió el 4. Esp. hoy en Río.
MARTHA WASHINGTON. En Trieste. Saldrá el 14 de Julio.
MONTE PASCOAL. En Hamburgo. Saldrá hoy.
MONTEVIDEO MARU. De Kobe. Partió el 17 de Durban. Esp. el 1o. de Julio en Río.
ORANIA. De Amsterdam. Zarpó el 22. Esp. el 27 en Lisboa.
PRINCIPESSA GIOVANNA. En Génova. Zarpará el 10 de Julio.
PRINCIPESSA MARIA. De Génova. Partió el 10. Esp. el 28 en Río.
SOUTHERN CROSS. De Nueva York. Zarpó el 11. Esp. el 24 en Río.
UPWEY GRANGE. En Londres. Saldrá el 2 de Julio.
WESTERN PRINCE. En Nueva York. Saldrá el 2 de Julio.
WESTERN WORLD. De Nueva York. Salió el 25.

DESPACHOS JUDICIALES

Alta Corte de Justicia. — Doctores Guani, Martínez, Méndez del Marco, Aladio. Relación de asuntos tratados en acuerdo.

Día 24. — Judicial. Trámite: Celestino Suárez contra Daniel Costigliolni. R. E. N. N.

Interlocutorias: Agustín Antía y otro contra José Sena y otros. — Fermín Caricoits. Secretario.

Despacho del Juzgado Letrado de lo Civil e Intestados de 1.er turno, a cargo del doctor don Francisco Jardi Abella.

Día 24. — Trámite: Testamentaria: Carlos J. Alessio. Reina Isabel Oliver y otros. Washington Dipietro y otros. Enrique Miguel Pincell. Enrique Barbe María Luisa FFórnica Corsi. Sucesiones Antonio María Rodríguez y otro. Sucesión Héctor Malrechauffe. Carmen Lapza Leivas contra sucesión José Vespelli. Antonio Puga contra Lino Méndez. Guillermo Borchio. Sucesión Alberto García. Miguel L. Polto contra Juan D. Pardas. Sucesión Sara Castellanos de Sosa Días. Sucesión Coleta da Costa de Alzugaray. Sucesión Antonia Ginart de Vuch. Sucesión Fernando Expósito. Sucesión Florentino Rodolfo Pazos. Sucesión Delfino Olivera. Emilia Yaneri de Lascámaras contra Simond Sipilensko. Sucesión Casildo Larrañaga. Sucesión Justo J. Urreta. Sucesión Rosa Fígoli de Platero. Sucesión Manuel Cotelo García. Sucesión Eduardo Fernández. Sucesión Leonardo del Puerto y otros. Sucesión Martín García. Sucesión Mercedes de Viana de del Castillo. Sucesión Manuel Cañuzas. Sucesión Antonio Mata González. Sucesión Oscar Aguiar. Sucesión Pablo Migliarino. Sucesión Adelaido Piegas de Días. Sucesión Marcelina artínez de Zás. Sucesiones Fabio Paz y otros. Sucesión Tomás Benito Boeri. José R. Aneiros. Sucesión María eClia González de Ferrari. Gregorio Moreira. aMría Falero. Sucesiones José Antonio Hernández y otros. Elegido Ramón Leguisamo contra Eufemia Vila. Juan Otero contra Buenaventura Carballo. Pedro Y. Balcón. Sucesión Oscar Albistur Suárez. Federico P. Arrosa contra José Piñera. Sucesiones Agustín Pepe y otro. Sucesión Oscar Fabio. Sucesión Tercilia Fabini de Imis. Raimundo Pissano y otros.

Interlocutorias: Santiago Pratto y otros contra Serafín Raspino. Ricardo Cappelletti contra Sucesión Pablo Bórmida. Sucesión Manuel de las Nieves Rodríguez. Sucesión Daniel Baldi. Sucesión Pablo Mallarino.

Definitivas: Sucesión José Pedro Machinena. Sucesión Domingo Pecoste.

Testamentaria: Sucesión Manuel B. Rubio. Sucesión Peregrina Rey de Durán. Sucesión Polonia Viteri de Añorga — Patricio A. Pereira. Actuario.

Juzgado de lo Civil de Segundo turno a cargo del doctor Nicasio del Castillo.

Día 24. — Trámite: Días Manuel contra María Carasou de Cotello. Cardoso Luis contra Manuel J. Jacinto Ferreira. Cooper Jorge Herber. Sucesión. Teresa eBrrutti de Coelho Amoroso. Sucesión Mesa Eusabio. Sucesión. eBcco Guillermo Elías y otros. Sucesiones aZbala de Díaz Otilia y otro. Sucesiones. Rivas M y J. contra C. A. Rodríguez. Schelembaun María Bárbara. Sucesión. Zunino Vicente. Sucesión Echevers Juan M. sucesión Royera Juan B. Sucesión Migliaro A. contra M. Puntigliano. C Departamental contra José Molinari. Banco Hipotecario contra Cándido Merell. Laura Carasco y otros Bastos Carreras Fernando. Sucesión Francisco Sequeiras. F. Petraglia contra Sucesión Vutoerres de Podadera. Chasagne Luis Robaina Julio. Fierro de León Florentina. Sucesión Berga de Raffo. Vilaró o Villarón. Sucesión. Ocho Elvira y otra contra Bertoni Gayetano Scarsella. Sucesión. Waiss y Freitag contra A. Dele Piani. Lombardi Atilio y otra contra Raúl Lombardi. Zaballa Tomás Sucesión. Pastorini Francisco. Sucesión. Amespil Guillermo Concurso Voluntario. Menteiro Vencente. Sucesión Othix Juan F. Sucesión. Suc. Passarotte.

Interlocutorias: Martínez Rafael. Sucesión. Camiou Jorge contra Tomás Peirano Tabachi Juan B. Sucesión María Vázquez de Capila. eD León Leoncio contra Mariano Carmenes. Vidal Libertad y América.

Definitivas: María Ripoll de Carballo. Venia. Sucesión Cagnolli de Fernández. Tercilia. Lulio de Ragnone Aída. Venia Balbín de Scorza María. Sucesión. Luis Iglesias. Sucesión. Gadea de Paino Faustina Sucesión. Mainentti Pantaleón. Testamentaria: Irigoyen Margarita. Sucesión Rodríguez Pedro. Inscripción. — Eduardo Díaz Falp Actuario.

Juzgado Letrado de lo Civil e Intestados de Tercer Turno, a cargo del Doctor Enrique C. Armand Ugón.

Día 24. — Trámite: Ambrosio Carolina Barreto de Gatti contra la Sucesión Juan Hernández Wallace, Carmen Beloso de Torres, Francisco Baru y Casas contra Francisco Schilliaci, Sucesión Antonina Marco de Trigo, Sebastiana Esther Lavaggi de Ariano, Sucesión Juan Garibotto, Juan Filipelli Parodi de Fontanarossa, Orfilia Carlevaro de García Saiz, Juan Magnone contra Olga Arredondo Erosa, Justo M. Orozco, Banco Hipotecario del Uruguay contra Ruperto L. Elichiribehety, Sucesión Catalina Engler de Pumarega Arias, Sucesión Luisa Forno de Hernández, Sucesión Lorenzo Freñi o Fregni, Sucesión Enrique San Martín, Banco Hipotecario del Uruguay contra Alberto Happel Vignoli, Banco Anglo Sud Americano contra la Sucesión Perfecto Ferreiro, María Genuina Ferreira, Sucesiones Miguel Otonello y otros, Sucesión Juan Rosas, Sucesión Florencia Pintos de Rosas, Banco Hipotecario del Uruguay contra Anastacio Martínez, José G. Copello contra Ricardo Espalter, Banco Hipotecario del Uruguay contra Vicente Federico Ricketts, Jorge A. Mantero, Banco Hipotecario del Uruguay contra Ergasto Luis Borche, Primo Maggiore contra Julia López de Martínez, Josefina Tremoleras de Soler contra Luis Walls, Sucesión Francisca Portela de San Martín, Amelia Juana López Cerisola, Oscar V. Canessa contra Salvador Sconamiglio, Sucesión Eloy G. Pereira, Sucesión Francisco Tejera, Sucesión Antonio Paz, Banco Hipotecario del Uruguay contra Basilia Carmen Larraud, Angel Mancini y otro contra Alberto Brito Rivera, Banco Hipotecario del Uruguay contra Lucía Gabriela Sellanes de Kelly, Sucesión Isabel Perez de Ramos, Sucesión José Marles, Administración General de las Usinas Eléctricas y Teléfonos del Estado contra La Internacional Western Electric Company y otra, Banco Hipotecario del Uruguay contra José Ferro Reja, Banco Hipotecario del Uruguay contra María Ruilopez de Amatto, Alcides Silva tercería en autos Juan Arambel contra Silva, Banco Hipotecario del Uruguay contra Julia Castro de Soto Goró, Sucesión Zulma María Cabrera, Sucesión Josefina Riera de Rocchiccioli, Hilario y José María Lataste, Banco Hipotecario del Uruguay contra Cristian Stugelmayer, Sucesión María Práxedes de los Santos, Juan Carlos de Alzaibar contra Alcebides Fernández, Banco Hipotecario del Uruguay contra Carlos Fontes, Banco Hipotecario del Uruguay contra Anatolio G. Rivera, Adolfo Casteran contra Carlos María Mañé, Andrés Ramponi contra Avelino C. Brena, Test. Vicente Caldeyro, Credit Foncier del Uruguay contra Tomás Rossi, Federico Giró Costa y otros, Sucesión Luis Giudicci, Avelino C. Brena contra Andrés Ramponi e hijos, Antonio M. Bargo contra Francisco Labarca, Clodomiro Arteaga y Héctor Naya contra José Pumarega y Juan Romagosa, Toribio Peyrot contra Juan Musante y otros, Sucesión Luis Conti o Luis Conti Romano.

Interlocutoria: Sucesión Williams Robert Mac Bean, Sucesión Williams Cumine Mac Bean, Sucesión James Hutckinson Mac Bean, Sucesión Toribio Tobler.

Definitivas: Sucesión Benjamín Aquiles Tettoni, Testamentaría Amelia Carrera Tellechea, Agustina Serafina Fernández de Fernández, Testamentaria Itala Piccardi Carranza. — C. Walter Balleta, Actuario.

Juzgado Letrado de Comercio de Primer Turno, a cargo del Doctor Don José B. Nattino.

Día 24. — Trámite: Amalio García Vallira contra Teófilo R. Saldaña, S. Pasmanter contra Jaime Lew, Amalio García Vallina contra Teófilo R. Saldaña, Banco de Crédito contra Enrique Laguarda Visillac, International Harvester Export Company contra Manuel García, Banco de Crédito contra Margarita V. de Cometti y J. Arturo Galeano, Banco de Crédito contra Toberto Maquelra y Juan Nieto, Banco de Crédito contra Pedro R. Forni y Antonio Di Pietro, Ramiro Caballero contra Reyes Saldaña, Brusoni y Lascano, concordato; Banco de Crédito contra Pascual Novelli y otro, Banco de Cobranzas contra G. G. Santoro, Francisco Bello, quiebra; Juan J. Villamonte contra José Mariños, Bally Ltda. contra Alvaro Viñas, Lorenzo A. Cella, quiebra; Luis Arlegui, quiebra; Banco de Crédito contra Silvio Piantieri y Antonio Mancini, Juan Shaw Fein, Juan C. Silva Arias contra A. O. Colombo Heroes, Radamés Campodónico contra Francisco Chiappe y Emetérico Chiappe, José María Durán contra Diego Casalá y Manuel Gago, Crocker y Cía. contra Gregorio S. Kekligian, Banco de Crédito contra Roberto Maqueira y Juan Nieto, S. A. Molinos Harineros del Uruguay contra Manuel Sánchez Suárez, International Harvester Export Co. contra José Mera, R. Casabó contra Gregorio Barobe, Juan B. Mussio contra Arturo Cifarelli, Torres Collazo contra Antonio J. Bonilla, International Harvester Export Co. contra Juan B. Deambrosio Setaro, S. Pasmanter contra Jaime Lew, Juan Shaw contra Lorenzo Grosso, Marcos Nahoum y Jacoel contra Asahia Mohana, Adolfo Alvez de Brito y Constantino Da Cunha Sottomayor contra Braulio Gil Alvarez, Banco Hipotecario contra Margarita B. de Cometti y J. Arturo Galeano, José M. Díaz Carreiras contra Eliseo E. Soca y Soca Hnos., Canelli y Vía. contra Francisco Martín, Gregorio Baroboio contra la Empresa Constructora "Siemens Bauunion", Banco de la República O. del Uruguay contra Abo y Cía., Alejandro Lorenti y Enrique Aguirrezabalaga contra María V. de García, Raúl Deus contra Francisco P. Tornatore, Díaz y Cafini contra Walter Willat y Cía., Silberman y Feldmann contra el Banco de Seguros del Estado, Banco de Crédito contra Blas Ferraro y Francisco R. Vila, Raúl Deus contra Alejandro Maschi, Compañía General de Hierros y Aceros "Ferrostal" S. A. contra Schulz y Cía., Banco de Crédito contra Rómulo Maciel, Lohigorry Hnos., quiebra; A. Luchese y Cía. contra Errico y Cía., Juan Lorenzo Etcheverry contra José Rogelio Fontela, Domingo Zenatti contra Ramón A. Salgado y Gregorio Urban, Carlos A. Secco contra Donato Petrone, Emilio Busto contra Dimas Larrañaga, Carlos Scaglioni contra René Laborde, B. A. Barrere contra Djiban Caramian, Pedro Ainzuain contra Manuel Martínez, Coates Hnos. contra Anastasio Martínez, Banco de Crédito contra Ramón Valdes García. — Mateo Mario Figares, Actuario.

Juzgado Ldo. de Comercio de segundo turno, a cargo del doctor Atilio C. Brignole—

Día 24. — Trámite. — Ernesto Quincke contra Carlos Roquette, Banco Anglo Sud Americano contra P. M. Castro, Puig y Cía. contra Juan B. Passadore contra Etchelar Hnos., Tomás Penino (hijo) contra Mauricio Filevich, Tomás Penino contra Elena B. de González, Julián A. Pons contra Segundo Tomás Pérez, Ricardo Bordenave contra Francisco Borrelli, Inocente Ceriani quiebra, José Haust contra Tambasco y Valiante, Pablo y Angel Budelli contra Brea Sioli e Imperiale, Hugo Baruch contra I. Zamich, Serafín Quinteros contra Gustavo Ellauri, Vicente Branda contra Seijo y Alvarez, Ricardo Bordenave contra Alfonso Enrich, Serafín Quinteros contra Otto Zorzi, Banco Italiano contra Cavo Batureira y otros, Nelson Carrasco contra José Gil, Puig y Cía. contra Alfredo Fraga y otro, José Perelli contra Elías Ceruelos, Diego Pardal contra Julio Martínez, José Pizzo contra Jacobo Azzi, Philips South American contra Henri Maurice, Banco Popular contra Justo Sánchez y otro, Banco Español contra Rafael de la Fuente, Banco Popular contra A. Fórmica Corsi y otro, Banco de Crédito contra Juan Beraut y otro, Banco Español contra A. Slutkin, S. A. Alfa Laval contra Bolivar Larrosa Barbat, Toribio Paez contra Manuel Pan, Juan Capo quiebra, Tomás Pereira contra Rogelio Cobelli y otro, José Pérez y Pérez contra A. Miguez, Banco Italiano contra Eduardo Mario Saez y otro, Banco de Cobranzas contra Luis Minutolo, La Caja Obrera contra Manuel Rial, Andrés Milano contra Matilde Barboza, Francisco Vilaró contra José S. Gazcue, Puig y Cía. contra Wotkin y otro, Antonio Percivalle contra Isidro Landaberrea, González Hnos. contra Manuel García, Banco Mercantil contra Francisco Costa y otro, Banco Mercantil contra René Laborde y otro, Banco Mercantil contra Américo Pianteri y otro, Banco Popular contra Manuel Nuñez Cibils y otro, Banco de la República contra Juan Caravia, Brito Foresti, Rolando y Cía. contra Pedro Descaua, Liga de Defensa Comercial contra Francisco Mermes, Enrique Tarlera contra Guisardo Durán y Vidal, Cayetano Tassino contra Cía. Industrial del Uruguay, Rufino Torres contra Francisco Moreno y otro, Harispuru Hnos. contra Eugenio Alonso, Banco de Crédito contra Alfredo Reisse y otro, Manuel García Calvo contra Luis Pochintesta Lussich y otrqo, Banco Mercantil contra Rogelia P. de Pereira, Berro Bonfill contra Francisco Justo, Gilberto Risso y Cía. contra A. Próspero, Ernesto Gaya y Cía. contra Reynaldo Sosa Díaz, Salvador Waksman contra Gabrile Mizzajo, Manuel Mermerian contra Marcos aJsson, Ernesto Hambrook contra Enrique Schulz y otro, Elías Hofstadter contra Boris Borek y otros, Cooperativa de Lechería contra Francisco Berdecio, Manuel Sereijo contra Piedad Antelo de Scuto, Crocker y Cía. contra Rafael Pintos, Antonio Mitrano contra Salvador Sanino, Banco Italiano contra Romeo Cadenazzi y otro, Tulio R. Moltedo contra Palacios, Coates contra Francisco Visconti Romano, Ricardo Bordenave contra eLonardo Rivera, Ricardo Bordenave contra Luciano Ubal, Arijón e hijo contra Juan E. Caderoso, Ricardo Bordenave contra Luciano Cabrera, Banco Italiano contra César Delfino, Isaias aMchado contra viuda de Juan I. Aguerre, Pedro Hiriart se opone Inc. Rene Geille de Sayagués Lasso, Arturo Viñales quiebra, Martínez Gaspar y Cía., Banco de Crédito contra Alberto Bergolo, Banco de Crédito contra V. Glais Fernández, Banco de Crédito contra Celia G. Ortiz, Banco de Crédito contra J. Lorenzo y otro, Banco de Crédito contra Carlos Tebol Terra y otro, Luis Kiss quiebra, Banco de Crédito contra Domingo González y otro, Banco de Crédito contra Gregorio Rodríguez y otro, Juan A. Zugasti contra Francisco Fraga, Martín Capella contra Felipe Desteffanis, J. Fabregas contra Arnoldo Diano, Banco de Crédito contra Enrique Mággi y otro, Banco de Crédito contra Valentina Goldaracena y otro, Banco de Crédito contra Ramona E. González y otro, Caja Obrera contra Pedro G. Gómez Menedez, Caja Obrera contra Ana Sara López y otro, Caja Obrera contra Pedro oBrdino, Benitos Buschiazzo contra Jorge Genta, Ricardo Bordenave contra Hernández y Quintillian, Enrique Anselmi contra Tomás B. Laura y otro. — Teófilo M. Real, actuario.

Juzgado Letrado Departamental de primer turno a cargo del doctor don Florencio E. Moreno.

Día 23 — Trámite — Badala Lucía contra Agustín Giovanini, Franchi Aída contra Juan Severino, Sanguinetti Carlos contra María Barraque, Daray Vera Deolinda contra Andrés Viera, Austin Roberto contra Beatriz Ribeiro, Beltrán María contra Domingo Aguirre, Balsa Rufino contra Luisa Espíndola, Pagano de Beltrami Elvira, Esteva Rafael contra Gumersinda González, Marroche Antonio contra José Ben, Araújo Mercedes contra Antonio Zanetta, Larrode Tomás, Marín Tomasa contra Pascual Alario, Costemalle y compañía contra Padrón número 53741, Díaz de Mallarini Isolina Sucesión, Carrizo Juana Celina, Olivera Andrés Olaidea, Guarnieri Gregorio Sucesión, Luengo Pedro contra Leocadio González, Cobo Osiris, Hernández de Nigrón Emilia sucesión, Latapie Hermanos contra C. Mazza, Roppa Nicolás contra Magdalena Duncel, Mathen Juan Carlos Sucesión, Taibo José contra Ernesto Otonello, Varela Camesella Edelmiro, Vidiella Juan Carlos contra Juana Olascoaga, Mena Filiberto contra Adela Pretes, Fontana Emilio contra José María Gomeza, Rodgers Dolores Sucesión, Banco de Seguros contra Waaly Pizt, La Asfaltadora Uruguaya contra Julián Oliver, Díaz Ramírez de Victorica M. contra Francisco López, Exhorto del Juzgado de Paz 2 sec. Soriano, Coates Hermanos contra Manuel Klot Exhorto del Juzgado de Paz de la 18 sec. Montevideo, Martínez Alex contra José P. de León, Recouzo María contra A. Tizón Sánchez, Márquez Felipe contra la Comercial, Machado Rivas Oscar contra Ramón Fernández, Santa Cruz Aurora contra Bernardo Gómez, Posoni Cleonizie contra Angel Cacciali, Iriart Juan contra Elvira Arioso, Cáceres Rogeli, Marijuan Isabel Bazerque María I., Giraudin Daniel, Torres de la Llosa Fernando contra E. Rivas, Larraura Raúl contra María Guerreiro, Cairo Rafael contra Adolfo Suárez Drago, Hadida José contra Estrella Bendahn, Sico José contra Vicente Leiva

de Cacho, Carasalle Atilio, Archieri Juana contra Tomás Franco, Lecumberry Nicomedes contra Julieta Pardo, Zufo de Berjeiro María contra José Berjeiro, Fernández Juana contra Leoncio Lecune, Pedemonte Lamy Juan contra Jacinto Esteves, Hernández Celia contra Manuel Valverde.

Interlocutorias — Montans Pedro contra Pedro Camacho, González Sixto contra Oscar Vilardebó Soler, Marroche Antonio contra Florinda A. de Grela, Tellechea Isidro contra Carmen del Campo, Moraso Juan contra Juan Laino, Olivera Andrea Olaides, Gómez Codazzi Agustín contra Zulema Pinasco.

Definitivas — Scarone Alberto contra Tarrago y Gussoni, Nartallo Julio contra José Sguilla, García Manuel Sucesión. — José Pedro Barbot, actuario.

Juzgado Letrado Departamental de segundo turno a cargo del doctor Eduardo Artecona.

Día 23 — Trámite — Oscar E. contra Alberto F. Rodríguez y otros Tercería Héctor E. Pérez dos providencias, Huertas Carmen contra Juan Gualberto López, Kauyunilian Krokor contra Diroulie Boronian, Guida Pascual, Doldán Dominga Francisca, Vacarezza Santiago contra Francisco Soto, Toledo Juan José, T. de Pagani Anna contra La Compañía Brazilera de Operetas, Acerenza Felicia contra Francisco Tammaro, Arrarte Victoria Santiago contra Ramón R. Fernández, Alvarez Anastasio contra Rosa Mezzutti Golia, Leggiardo María Genoveva contra Nicolás Delprestito Incidente, Ardoino Mario Angel, Longo Hugo contra Nicasio Trías, Cousillas Santiago, Santiago Dolores contra Enrique Sobrino, Jackson W. M. contra Antonio D. Mattia, Florian Marín contra Gregorio Baeza dos providencias, Casterés Rodolfo contra Gregorio Maisonave, Amarillo Victoriana contra Benito Baez incidente, Seijo Carlota contra Francisco G. Olariaga, Otero Mendoza Gabriel contra Valentina A. de Zavaglia, Di Rocco Pasenala contra José Alvarez, Sierra de Rodríguez Diez María contra Andrés Narciso Rodríguez Diez, Silva de Garcés Maía María y Antonio Garcés Sucesión, Priore Antonio, Castagnino Estela Aurelia Aída contra Héctor Oscar Colombo Erosa, Incidente, De los Santos María Cristina, Rapat Julia contra Avelardo Ruiz Incidente, Gómez Juan Francisco contra Carmen Cabrera, Treu Juan y Julia Moreira, Pazos Valentina Petrona contra Celestino Hernández, Cardozo María Ramona contra Doroteo Alves, Sotto Robustiana Sucesión, El Banco Francés Supervielle y Compañía contra Tomás Collazo, Duarte Robustiano contra Aída Giménez, Calvi Paulina, El Banco Popular del Uruguay contra Simón Natus, Viera Fermina Carolina contra Luis Piquillen Torrens incidente, Schivo Francisco contra Juan Carlos Paseiro y R. Elisa Pesquera, Gonzáles Froilana, Nocetto Anna María, Belen María del Carmen contra la Sucesión de Fortunato Belén, Trentín Olga contra Domingo Orlandini, Giordano Angela contra Saturnino Fernández, Aznárez Gregorio contra Juan Bautista Pucciarelli incidente, Irinno Adela contra Domingo Dannese Baza, incidente, Bernadá Brown María Antonia contra Manuel Fernández Castilla, Mallo Vicenta contra José Amado, Amestoy Emma contra Alberto González incidente, Astol Venancia Dolores contra Manuel Piñeyro, Thonney Cavin Elvira, Trolese Edipo Sante, Zelinán Antonia contra Eduardo O. Neill Arocena, Alamo María Esther contra Nicolás Venditto incidente, Tortora María Esther contra Pedro Alejandro Jeunet, Manfredi María Luisa contra Julio César Arigón, Bentolila Zoila contra Rafael Sidi, Rodríguez Apesteche Inocencia y otras, Bernardo Jesús, Alfonso José, Coitiño Adelaida y otros, Cerutti Carolina Magdalena contra Concepción Acosta, El Banco Mercantil del Río de la Plata contra José Montero y Mariano Justo, Medeiros Rodríguez Aurelia contra Carlos Hilario Vega, Barboza María Sucesión Incidente, Avio Flor de María contra Braulio Piñera, Pezzani Tulio contra Saturno Irureta Goyena, Rodríquez de Crespo Manuela contra Juan Ruiz, La Compañía General de Obras Públicas contra Josefa Miró, Favero Pastorino Juan Carlos y Carlota Pastorino de Favero Sucesiones, Morbelli Teresa contra Claudino Pitta, El Banco Mercantil del Río de la Plata contra Bernabé Carlos Commes, Santiago Dolores contra Enrique Sobrino.

Interlocutorias — Valeri Teresa Amelia, Baronian Dirouchi contra Krikor Kouyoundjian, Alonso Angela Norma, Soutull Josefa contra Manuel Bernández incidente.

Definitivas — Depetris Luis José, Pedrosa Eudoxio. — Eduardo Routin, actuario.

Avisos Varios

Cámara Mercantil de Productos del País

CONVOCATORIA

De acuerdo con lo que disponen los Estatutos, se convoca a los señores socios de la Institución a Asamblea General Ordinaria, para el día 27 del corriente, a las 10 y 30 a. m., con el objeto de considerar la siguiente "Orden del Día":

1.o Lectura y aprobación del acta de la Asamblea ordinaria anterior.

2.o Lectura y consideración de la Memoria del Consejo Directivo, Balance General y estados demostrativos del movimiento de fondos correspondiente al ejercicio que termina.

3.o Elección de Presidente para el período 1932-33.

Se recomienda puntual asistencia.

Federico P. Arrosa
Presidente

Alberto Berrutti
Secretario

Económicos

MAQUINARIAS de todas clases de ocasión. Material Decauville y accesorios. Elementos usados para pavimentadores y constructores. Fundición de hierro y bronce. Bonomi y Cía., Colombia esq. Figueroa.

ARRIENDO o doy en medianería campo 94 Hs. a 3 ks. Estación Corrales y 1 km. Molino Tanco. Tratar propietario: Hotel Barcelona.

El 1.o de Junio se inauguró la Casa Central de la gran MUEBLERIA CENTENARIO en la Avenida 18 de Julio 1268

Sucursal: JUSTICIA 2082

Créditos a $ 3.00 por mes

PERMUTO casa chiche ciudad vieja, por campos, casas o terrenos en los Departamentos de Montevideo o Colonia. Tratar Misiones 1269, de 10 a 12.

DINERO en hipoteca tengo para colocar cualquier suma sobre campos y casas. Compro campos aptos para agricultura cerca estación, con cédulas hipotecarias y disponibles. Compro hasta cuatro casas con cédulas por ley Serrato. Tratar: Misiones 1269, Montevideo. No trato con corredores, de 10 a 12

PARRAS americanas, injertos de viña, de uva de mesa y de vino vendo cantidades. Tratar: Almacén de José S. Pastorino Teléfono: 619. Paso. Colón

CAMPO especial ganadería y agricultura, arriendo sobre Laguna Garzón, Maldonado. Municipio 1705, de 12 a 14.

CASA alquilo 4 piezas, garage, altillo y demás servicios, $ 45.00. Rivera 3593. Informes: Tiburcio Gómez 1419.

TENEDURIA de libr. . Empezaré nuevos cursos en estos días. L. Delpech. Canelones 1293.

CASA vendo 4 piezas, altillo, garage y demás servicio, con facilidades de pago, sea por ley Serrato o particular. Hay necesidad de vender. Tiburcio Gómez 1419, a 30 metros de Rivera.

ACIDO OXALICO. Acetic glacial 99. Nítrico y sulfúrico. Soda cáustica en barritas. Bicarbonato soda puro y desnaturalizado. Pinturas duco en galones Alumbre de cromo. Oxido de hierro. Esencia de Mirbana. Ventas por mayor. Inca, 1815.

CASA DE COMERCIO vende sus muebles y útiles de escritorio, mamparas, tc. — Ocurrir: Uruguay 901.

ORO se compra en cualquier estado, partidas grandes o pequeñas. Dirigirse a la fábrica: SORIANO 887.

POR $ 0.45 como propaganda obtendrá una artística ampliación o un elegante marco en la Foto Faig, 18 de Julio 968 bis.

A DOMICILIO a cualquier hora retrata Foto Faig, 18 de Julio 968 bis. Llame teléfono 1741, Central.

Licitaciones

Intendencia General del Ejército y la Armada

LICITACIONES EN TRAMITE

Licitación pública N.o 13. Carbones en general. Apertura 27 de Junio, a las 15 horas.

Licitación pública N.o 14. Nafta y kerosene. Apertura 27 de Junio, a las 15 y 30.

Licitación pública N.o 11. Leche. Apertura 29 de Junio, a las 15 horas.

Licitación pública N.o 12. Pan y galleta. Apertura 29 de Junio, a las 15 y 30.

Licitación pública N.o 15. Nafta Aviación, aceite castor. Apertura 1.o de Julio, a las 15 horas.

Licitación privada N.o 325. Camisas brin, efectos varios. Apertura 29 de Junio, a las 15 horas.

Licitación privada N.o 327. Efecoos tn desuso. Apertura 2 de Julio, a las 9 horas.

REMATES

H. ADAMI CASARAVILLA & Cía.

El Sábado 9 de Julio, a las 11 de la mañana, en las puertas de la Bolsa de Comercio de Montevideo, calle Zabala número 1477

POR PARTICION DE HERENCIA — — JUDICIAL

Valiosa fracción de campo en el Departamento de Río Negro, 9.a Sección judicial

1107 HECTAREAS, 93 áreas, 85 cmtros., y 50 dmtros. cuadrados

A 35 kilómetros de las Estaciones Merinos y Menafra. Formaba parte del campo de la conocida estancia "Las Lilas" de la Suc. Navajas. Campo de pastoreo con aguadas permanentes, montes naturales, alambrados, etc. Estuvo arrendado en $ 3.800. Aforo inmobiliario $ 60.936. — AL MEJOR POSTOR. SIN BASE. — Linderos: Suc. Pío A. Da Silva y Lía N. de Etcheverry. Edictos "Diario Oficial" y "El Plata".

Informes en nuestra casa de Remates: 25 de Mayo 582.

Alfredo Echevarria

JUDICIAL — AL MEJOR POSTOR

TERRENO CENTRAL

CALLE TACUARI entre EJIDO y SANTIAGO DE CHILE. — Al margen de la RAMPLA SUD. — 204 metros 68 decímetros. Porvenir colosal!!

LUNES 27 JUNIO, a las 3 p. m.

DE ACUERDO CON EL SIGUIENTE

EDICTO. — Por disposición del Señor Juez Letrado de lo Civil e Intestados de Tercer Turno doctor Enrique C. Armand Ugón dictada en el expediente caratulado: "Miguel Sagristá" y otra contra Humberto Casas. Ejecución de hipoteca, se hace saber al público que el día 27 del corriente a las 15 horas y en el lugar de su ubicación por intermedio del martillero don Alfredo Echevarría con asistencia del Alguacil y Actuario del Juzgado se venderá en remate público y al mejor postor el siguiente bien: Un solar de terreno con las mejoras que contiene situado en la 5.a sección judicial de este Departamento, señalado con el N.o 8 en el plano levantado en Febrero de 1920 por el Ingeniero Luis Caselli, empadronado con el N.o 99.521, compuesto de una superficie de doscientos cuatro metros, sesenta y ocho decímetros, teniendo: 8 metros 60 centímetros de frente al Sud a la calle Tacuarí distante 24 metros 90 centímetros de la esquina formada por esta última calle y la de Ejido, por 23 metros 80 centímetros de fondo, lindando por el Oeste con los solares 5, 6 y 7 por el Este con el solar 9 de don Romeo Spera, y por dicho fondo al Norte con el solar 4 de don Roberto Morquio. — SE PREVIENE. Primero: Que el mejor postor deberá consignar el diez por ciento de su oferta en el acto de ser le aceptada a los efectos del artículo 919 del Código de Procedimiento Civil. — Segundo: Que los gastos de escrituración serán de cargo del comprador. Tercero: Que los títulos y demás antecedentes se encuentran en esta Oficina Actuaria calle 25 de Mayo N.o 586 de manifiesto y a disposición de los interesados. — Montevideo Junio 6 de 1932. — C. WALTER BALLETA, Actuario.

Informes: MISIONES 1430.

Alfredo Echevarria

BUEN TERRENO CON MEJORAS

JUDICIAL — AL MEJOR POSTOR

Martes 5 de Julio, 4 p. m.

BELLA VISTA 2065. ENTRE CUFRE Y PATRIA
A 100 metros de la Avenida Larrañaga y a 200 del Boulevard Artigas

DOS PIEZAS MATERIAL, COCINA, W. C. Y POZO MANANTIAL. — DE ACUERDO CON EL SIGUIENTE

EDICTO:

Por mandato del señor Juez L. de lo Civil e Intestados de Primer Turno, doctor Francisco Jardí Abella, dictado en los autos caratulados "María Grilloni de Gambetta y de Gaspar Gambetta. Pieza sobre venta" se hace saber al público que el 5 de Julio próximo a las 16 horas y en el lugar de su ubicación se procederá por el Martillero don Alfredo Echevarría asistido del Alguacil y Actuario del Juzgado a la venta en remate público y al mejor postor, de un solar de terreno con las mejoras que contiene empadronado con el N.o 84.089, señalado en el plano levantado en Abril de 1891 por el Agrimensor don Alfredo Penco y Sagra, con el N.o 17 de la fracción C. del Barrio Vilardebó, situado dicho Barrio a inmediaciones del Cerrito de la Victoria (Dpto. de Montevideo), compuesto de trescientos sesenta y seis metros, veinte decímetros cuadrados. Con ocho metros cincuenta y nueve centímetros de frente al Sur a la calle Bella Vista; cuarenta y dos metros noventa y cinco centímetros en el costado Este, por donde linda con el solar N.o 16 de don Antonio Paternostro; cuarenta mentros cincuenta y cinco centímetros en el lado Oeste, lindando con el solar N.o 18 de don Angel Giglio; y siete metros quince centímetros en la línea del fondo al Norte lindando, con el solar N.o 5 de don Juan Tochetto. — SE PREVIENE: 1.o, Que el mejor postor deberá consignar el 10 o|o de su oferta en el acto de serle aceptada en garantía de la misma.— 2.o, Que los títulos y demás antecedentes se hallan de manifiesto en la Oficina Actuaria de este Juzgado, calle Rincón N.o 472, a disposición de los interesados. — 3.o, Que los gastos de escrituración de la compraventa, compromiso inclusive y certificaciones serán de cargo del comprador. — Montevideo, Junio 15 de 1932 —Patricio A. Pereira, Actuario.

Informes: MISIONES 1430.

GOMENSORO & CASTELLS

JUDICIAL

EXISTENCIAS DEL PETIT HOTEL

Av. Gral. RONDEAU 1572|76, entre Paysandú y Cerro Largo
EL MARTES 5 DE JULIO, a las 14 h. (2 p. m.).

Remataremos al mejor postor, por mandato del señor Juez L. Departamental de 1.er turno, autos "Banco de Seguros del Estado con Venancio Serbi y otro, desalojo y cobro de pesos".

20 piezas amuebladas, mesas, sillas, menaje, vajilla y demás que está en exhibición.

Se exigirá seña en dinero a todo comprador. Comisión: 5 o|o.

GOMENSORO & CASTELLS

UNA MAGNIFICA PROPIEDAD

CENTRAL, muy bien situada, muy bien construída, en perfecto estado y que hay que vender al mejor postor.

CALLE MERCEDES N.o 1211-1213, entre CUAREIM Y YI

Consta de 2 espléndidas casas independientes, edificadas a todo costo con los mejores y más selectos materiales, en todos sus detalles.

Excelente distribución; tanto la alta como la baja constan de 6 piezas, cuarto de baño, cocina, despensa, pieza de servicio, cuarto de baño, 3 pozos de aire y luz vitraux de Marchetti, yesería y decorado de 1.a, carpintería de cedro, cristales biselados, herrajes de bronce, mármoles estatuarios, mosaicos de gres, en fin, prolijamente construída por el arquitecto Campos.

Venta terminante, sin base y disponible la alta.

EL JUEVES 7 DE JULIO, a las 3 y 1|2 de la tarde (15 y 30 horas), remataremos esta soberbia propiedad construída en un terreno de 9 mts. 20 de frente por 22 mts. 40 de fondo. AREA: 207 metros.

Afirmado, vereda, saneamiento, arrimos todo pago.

Es una propiedad de excepción, construída por su propietario para residencia.

FACILIDADES: El comprador puede tomar a su cargo una hipoteca de $ 20.000.

Títulos garantidos. Escrituración a cargo del comprador.

Puede visitarse de 1 a 4 p. m. (13 a 16). — Más datos: PIEDRAS 318.

Garantía: 10 o|o. Comisión: 1 o|o.

H. ADAMI CASARAVILLA y Cía.

Judicial — Por partición de herencia

Buena propiedad de bajos, calle Cerro Largo N.o 2171, entre Joaquín Requena y Juan Paullier. — Al mejor postor El Miércoles 29 de Junio, a las 16 horas.

Consta de seis piezas, 2 cuartos de baño, cocina, altillo, frisos de mayólicas, frente de imitación, dos balcones, tres patios, tirantería de hierro, claraboyas corredizas, etc. Frente: 8 metros 60 centa. Area: 179 metros 74 decímetros.

Venta que efectuaremos de acuerdo al edicto publicado en "Diario Oficial" y "El Plata".

Visítese de las 15 y 30 a las 16 y 30.
Informes: 25 de Mayo 582.

JOSE A. BARDIER

JUDICIAL — POR QUIEBRA

EDICTO. — El día treinta de Junio, a las 14 horas y por mandato del señor Juez Ldo. de Comercio de 2.o turno, doctor Atilio C. Brignoli, en los autos caratulados "Hugo Rahlf y Gellner, quiebra", remataré todas las máquinas e instalaciones de la casa de comercio en el ramo de carpintería situada en la calle Goes N.o 2033, consistente en una máquina sin fin, una cepilladora, un trompo, una sierra circular, una barrenadora, una garlopa, una escopladora, 4 motores eléctricos Marrelli, bancos de carpintero, etc.

Exposición el 29, de 14 a 16. Informes: Ituzaingó 1332.

JUAN PEROLO

JUDICIAL

EN LO MEJOR DE "LA UNION"—LINDA CASA CON BASE DE $ 2.800
EL MIERCOLES 9 de Julio, a las 4 p. m.

Casa con frente a la calle Plata N.o 2474, entre Av. 8 de Octubre y José A. Cabrera. — Consta de 4 piezas y servicios. Patio, lindo fondo y otras mejoras. — El remate se efectuará de acuerdo con el siguiente

EDICTO. — Por mandato del señor Juez L. de lo Civil de primer turno, doctor Francisco Jardí Abella, dictado en los autos caratulados "Amelia Alvares. Incapacidad", se hace saber al publico que el 6 de Julio próximo, a las 4 de la tarde, en el lugar de su ubicación se procederá por el martillero don Juan Perolo asistido del Alguacil y Actuario del Juzgado, a la venta en subasta pública y sobre la base de $ 2.800, de un terreno con el edificio y demás mejoras que contiene situado en la Villa de la Unión, 10.a sección judicial de este Departamento, compuesto según título de diez metros setecientos treinta y siete milímetros de frente al Oeste, a la calle Plata, donde la puerta de acceso del edificio está señalada con el N.o 92, entre las Avenidas 8 de Octubre y calle José Antonio Cabrera, por 21 metros cuatrocientos setenta y cinco milímetros de fondo hacia el Este, por donde linda con don Lorenzo Bustillos, por el Norte por el mismo Bustillo y por el Sur con don Antonio Millán o Melián. Y está empadronado con el N.o 67.549. — SE PREVIENE: 1.o Que el mejor postor deberá consignar el 10 o|o de su oferta en el acto de serle aceptada en garantía de la msima. — 2.o Que los certificados y comisión del martillero serán de cargo del comprador. — 3.o Que los títulos y demás antecedentes se hallan de manifiesto en la Oficina Actuaria de este Juzgado calle Rincón 472, a disposición de los interesados.

Montevideo, Junio 15 de 1932. — Patricio A. Pereira, Actuario.

Más datos a mis oficinas: Sarandí 414. T. U. 1508, Central.

JUAN PEROLO

JUDICIAL

Hermosa fracción de campo en la 4.a Sección Judicial del Departamento de SAN JOSE. A 15 kilómetros de la estación Guaycurú. Campo famoso por sus tierras, sus pasturas y sus aguas. Una oportunidad realmente única para invertir dinero a alto interés en todo tiempo. Apto para GANADERIA Y AGRICULTURA. Con poblaciones, galpón y otras mejoras.

EL JUEVES 7 DE JULIO, A LAS 3 DE LA TARDE, remataré en el Vestíbulo de la Bolsa de Comercio, calle Zabala N.o 1479, de acuerdo con el siguiente:

EDICTO. — Por disposición del señor Juez Letrado de lo Civil e Intestados de tercer turno, doctor Oscar Ferrando y Olaondo, dictada en el expediente caratulado: "Banco Hipotecario del Uruguay contra Julia Larriera de Bonner Ejecución de hipoteca", se hace saber al público que el día 7 de Julio próximo, a las 15 horas y en el vestíbulo de la Bolsa de Comercio, por intermedio del martillero don Juan Perolo, con asistencia del Alguacil y Actuario del Juzgado, se venderá en remate público y al mejor postor, el siguiente bien: Una extensión de campo y sus anexos compuesto de una superficie de trescientos diez y ocho hectáreas ocho mil seiscientos ochenta y cinco metros ochenta y tres decímetros, situado en la 4.a sección judicial del Departamento de San José, señalado con el N.o 2 en el plano levantado en Setiembre de 1901 por el Agrimensor señor Manuel Rodríguez, y cuyos linderos son: al Nord-Oeste, la fracción N.o 3 del señor Basilio Larriera; al Nord-Este, campos de la sucesión Vaeza de Barrios; al Sud-Este, la fración N.o 1 de Alfredo Larriera y los arroyos de la Rosa y Guaycurú, y al Sud-Oeste, el propio Arroyo Guaycurú. — SE PREVIENE: 1.o Que el mejor postor deberá consignar el diez por ciento de su oferta en el acto de serle aceptada a los efectos del artículo 919 del Código de Procedimiento Civil y para el caso de que el postor aceptado no consignase de inmediato ese 10 o|o, se previene especialmente que se prescindirá de su oferta y continuará el remate.

2.o Que el comprador podrá continuar con el gravamen, siendo de su cargo los honorarios y gastos que se originen por las escrituras de compromiso y de venta salvo que fuere el propio Banco el adquirente, en cuyo caso serán de cargo de la ejecución.

3.o Que será también de cargo del comprador lo que se adeudare el día de la escrituración y con respecto al mismo inmueble por concepto de medianerías u otras cargas análogas y los gastos que su cobro originare.

4.o Que los títulos se encuentran en las Oficinas del Banco Hipotecario del Uruguay (Hipoteca Rural N.o 134 Serie "U"), donde podrán ser examinados y los demás antecedentes en esta Oficina Actuaria calle 25 de Mayo número 586, de manifiesto y a disposición de los interesados.

Montevideo Mayo 30 de 1932. — C. Walter Balleta, Actuario.

NOTA IMPORTANTE: Si el comprador hiciera uso de la facultad que le acuerda este edicto, optando por continuar con el gravamen, sólo deberá abonar al contado la diferencia entre el precio de venta y el gravamen que resulte el día de la escrituración, el cual el 30 de Abril p pdo., estaba reducido por amortizaciones efectuadas a la suma de $ 15.319.04. El servicio de la hipoteca deberá hacerse sobre la deuda originaria, que era de $ 17.500 en títulos hipotecarios de la serie "U"

POR DATOS A MIS OFICINAS: SARANDI 414. TELEFONO: URUGUAYA 1508. CENTRAL.

LUIS BIESTRO

HOY — HOY

JUDICIAL

REMATARA UNA BUENA CASITA ESQUINA

Desocupada. CALLE PANDO N.o 2855, esquina Ceibal. — A pocos metros de la Avda. Gral. Flores y San Martín. Atrás de la Iglesia del Reducto.

EL SABADO 25 DE JUNIO, a las 3 de la tarde.

En el lugar de su ubicación. Compuesta de 2 habitaciones, cocina, excusado y galería. Venta al mejor postor y de acuerdo con el siguiente:

EDICTO. — Por disposición del señor Juez Letrado de lo Civil e Intestados de tercer turno, doctor Enrique C. Armand Ugón, dictada en el expediente caratulado "Rodolfo Rodríguez Gómez contra María Adelaida Quirola de Rodríguez Milhomes. Ejecución de hipoteca", se hace saber al público que el día 25 de Junio próximo, a las 15 horas y en el lugar de su ubicación, por intermedio del martillero don Luis Biestro, con asistencia del Alguacil y Actuario del Juzgado, se venderá en remate público y al mejor postor el siguiente inmueble: Un solar de terreno con el edificio y demás mejoras que contiene, situado en la 12.a Sección judicial de este Departamento, empadronado con el N.o 83.351, señalado con el N.o 1 en el plano levantado el 3 de Mayo de 1921, por el agrimensor Luis M. de Muia, y se compone de una superficie de setenta y cuatro metros ochenta decímetros que se deslindan así: 8 metros 53 centímetros de frente al Sur a la calle Ceibal; 8 metros 57 centímetros al Este, que por ser esquina dan sobre la calle Pando; 8 metros 40 centímetros al Norte, por donde linda con Policarpo Mesa, y 9 metros 18 centímetros al Oeste, confinando con Francisco Costa —SE PREVIENE: 1.o Que el mejor postor deberá consignar el diez por ciento de su oferta en el acto de serle aceptada, a los efectos del artículo 919 del Código de Procedimiento Civil. — 2.o Que el inmueble deslindado se vende sin pavimento pago. — 3.o Que los títulos de propiedad y demás antecedentes, se encuentran en esta Oficina Actuaria, calle 25 de Mayo N.o 586, de manifiesto y a disposición de los interesados. — Montevideo, Mayo 30 de 1932. — C. Walter Balleta, Actuario.

Por informes a mi escritorio: Rincón 523.

LUIS BIESTRO

JUDICIAL

Por división de condominio—Rematará

2 BUENAS PROPIEDADES en pleno centro del Cordón

EL JUEVES 8 DE JULIO, A LAS 4 DE LA TARDE.

CALLE TACUAREMBO N.o 1629|31|35, entre Paysandú y Uruguay, edificación antigua, de 7 piezas, galpones de zinc, con una superficie de 784 metros 93 dtros.

BASE DE VENTA: $ 9.000. Renta: $ 82.00. — Y ACTO SEGUIDO LA PROPIEDAD CALLE PAYSANDU N.o 1536|38, entre Tacuarembó y Vázquez, lindera a la anterior, compuesta de 4 piezas, 2 piezas chicas, cocina, aljibe, excusado, aguas corrientes y luz eléctrica, con 149 m. 24 dtros.

RENTA: $ 30.00. BASE DE VENTA: $ 3.000.

Son magníficos terrenos por sus áreas y ubicación aparentes para construir soberbias casas de rentas.

Venta de acuerdo con el siguiente:

EDICTO. — Por disposición del señor Juez Letrado de lo Civil e Intestados de tercer turno, doctor Enrique C. Armand Ugón, dictada en el expediente caratulado "Sucesión Juan Rebella", se hace saber al público que el día 8 de Julio próximo, a las 16 horas y en el lugar de su ubicación por intermedio del martillero Luis Biestro con asistencia del Alguacil y Actuario del Juzgado, se venderán en remate público, separadamente y con las bases que se indicarán, los siguientes inmuebles:

PRIMERO: BASE $ 9.000.00. Un solar de terreno con sus edificios y demás mejoras que contenga empadronado con el N.o 430, situado en la Novísima Ciudad de esta Capital con frente a la calle Tacuarembó N.o 1629, 1631 y 1635, cuyo terreno según plano del Agrimensor Manuel Elbio Lúgaro de Marzo de 1932, contiene un área de setecientos ochenta y cuatro metros noventa y tres decímetros deslindados así: 10 metros 13 centímetros de frente al Este a la referida calle Tacuarembó; 21 metros 36 centímetros al Oeste lindando con Barrera Hnos. y R. Denis; 37 metros 93 centímetros al Snd, lindando con Félix Rondona y Mario de León; 39 metros 43 centímetros al Norte, lindando con Juan José Puig, Sucesión Belderain, María Bellini y con más terreno de los vendedores.

SEGUNDO: BASE: $ 3.000.00. Un solar de terreno con sus edificios y demás mejoras que contiene, empadronado con el N.o 427, situado en la Novísima Ciudad de esta Capital, con frente a la calle Paysandú N.os 1536 y 1538, cuyo terreno según plano del Agrimensor Manuel Elbio Lúgaro de Marzo de 1932 contiene un área de ciento cuarenta y nueve metros veinte y cuatro decímetros, deslindados así: 7 metros 35 centímetros de frente al Norte sobre la calle Paysandú; 7 metros 90 centímetros al Sud, lindando con el terreno descripto anteriormente; 19 metros 62 centímetros al Este, lindando con la sucesión Belderain, y 19 metros 62 centímetros al Oeste lindando con María Bellini.

SE PREVIENE: 1.o Que el mejor postor deberá consignar el diez por ciento de su oferta en el acto de serle aceptada a los efectos del artículo 919 del Código de Procedimiento Civil.

2.o Que los honorarios y gastos de las escrituras de compromiso y definitiva de venta, incluso certificados y la comisión del rematador que queda fijada en el 1 o|o, son de cargo del comprador.

3.o Que los títulos de propiedad y demás antecedentes se encuentran en esta Oficina Actuaria, calle 25 de Mayo número 586, de manifiesto y a disposición de los interesados.

C. Walter Balleta, Actuario.

Por informes a mi escritorio: Rincón 523.

LUIS BIESTRO

JUDICIAL

REMATARA UNA FRACCION DE CAMPO

UBICADA EN LA 12.a SECCION JUDICIAL DEL DEPARTAMENTO FLORIDA

EL JUEVES 30 DE JUNIO, a las 3 de la tarde, en las puertas de la Bolsa de Comercio, calle Zabala N.o 1477.

Con una superficie de 35 hectáreas 88 metros. Tierra de superior calidad. Venta al mejor postor y de acuerdo con el siguiente:

EDICTO. — Por mandato del señor Juez Letrado de lo Civil de segundo turno, dictado en el expediente caratulado "Ramón Menéndez contra la sucesión de Bautista Prandi. Ejecución de hipoteca", se hace saber al público que el día 30 de Junio, a las 15 horas, en las puertas de la Bolsa de Comercio, se va a proceder por el martillero don Luis Biestro, asistido del Alguacil y Actuario del Juzgado, a la venta en remate público, al mejor postor, del siguiente bien: Una fracción de campo ubicada en la duodécima sección judicial del Departamento de Florida, compuesta de una superficie de treinta y cinco hectáreas con ochenta y ocho metros cuadrados, que lindan: por el Norte, con Francisco Cabrera; por el Sud, con Josefina y Ana Elisa Díaz; por el Este, con Camino Departamental de por medio con Eulogio y Elcira Díaz y por el Oeste, con Francisco Bossio. — SE PREVIENE: PRIMERO: Que el mejor postor, en el acto de serle aceptada su oferta, deberá consignar en poder del Actuario el diez por ciento en garantía de la misma. — SEGUNDO: Que los títulos y demás antecedentes se encuentran de manifiesto en esta Oficina, calle Buenos Aires N.o 367, a disposición de los interesados. — Montevideo, Mayo 26 de 1932. — Eduardo Díaz Falp, Actuario.

Por informes a mi escritorio: Rincón 523.

CARLOS RIVIERE PODESTA

JUDICIAL

DE DOS FRACCIONES DE TERRENO, con casa de campo con todas las comodidades, luz, agua corriente en todo el terreno. (En un solo lote).

Ubicadas en la 3.a Sección del DEPTO. DE CANELONES (CERRILLOS), sobre el Río Santa Lucía Grande. Al lado de la Usina de Aguas Corrientes.

EL SABADO 2 DE JULIO, A LAS 11 HORAS. En las puertas del Juzgado de Comercio de 2.o turno: MISIONES 1378.

De acuerdo con el siguiente:

EDICTO. — Por disposición del señor Juez Letrado de Comercio de segundo turno, doctor don Atilio Brignole, en el expediente: "Sociedad Uruguaya de Carbón y Sal con Eduardo Mario Sáez. Ejecución de hipoteca", se hace saber al público que el día dos de Julio próximo, a las once horas y en la puerta de este Juzgado, calle Misiones número 1378, se procederá por intermedio del martillero señor Carlos Riviere Podestá, asistido del Actuario y Alguacil del Juzgado, a la venta en remate público y al mejor postor, de los inmuebles siguientes: Dos fracciones de terreno con sus alambrados y demás mejoras que contiene y derechos que le correspondan, situado en los Cerrillos, tercera Sección Judicial del Departamento de Canelones, empadronadas en conjunto con el N.o 9958, estando compuesta una de las fracciones de una superficie de dos hectareas seis mil seiscientos diez metros cinco decímetros, lindando al Norte con D. Valentín y doña Modesta Martínez (hoy Manuel Abella); por el Sur y Oeste, con don Ramón Nieves, y por el Este, con el Río Santa Lucía Grande. La otra fracción de terreno se compone de una superficie de una hectárea cinco mil cuatrocientos cincuenta y tres metros cuarenta decímetros, que según el plano levantado el 25 de Noviembre de 1928 por el Agrimensor don Arturo Juambeltz, redelinda así: al Norte, el Río Santa Lucía Grande; al Sur, camino por medio con don Ramón Nieves, en una extensión de ciento nueve metros 50 centímetros; al Oeste, en una extensión de cuatrocientos noventa y dos metros 30 centímetros, linda también con don Ramón Nieves; y al Norte, por ser una línea quebrada, linda: noventa y cinco metros 80 centímetros camino por medio con don Santiago Abella, hoy su sucesión, continuando en línea, lindan sesenta y cuatro metros con la fracción anterior, frente al Oeste y nuevamente al Norte en una línea de trescientos ochenta y cuatro metros veinte centímetros, linda también con la fracción antes descripta. — SE PREVIENE: 1.o Que el mejor postor deberá consignar el diez por ciento de su oferta en el acto de serle aceptada, a los efectos de lo dispuesto por el artículo 919 del Código de Procedimiento Civil. —2.o Que el inmueble referido tiene una primera hipoteca a favor de la Caja Nacional de Ahorros y Descuentos.— 3.o Que los títulos y demás antecedentes se encuentran de manifiesto en la Actuaría a mi cargo, a disposición de los interesados. — Montevideo, Junio de 1932. — Teófilo M. Real, E. P.

Más datos en las oficinas del martillero: PIEDRAS 429.

ANTONIO S. ZORRILLA y Cía
REMATES y COMISIONES

OFICINA: MISIONES 1365
Teléfono La Uruguaya 2108 (Central)

JUDICIAL

BUENA PROPIEDAD ESQUINA!

Avda. Gral. FLORES 2198 y M. GARCIA

Próxima al "Palacio Legislativo", "Facultad de Medicina" y "Mercado Agrícola"

BASE BAJISIMA: $ 9500

Tiene zaguán, 2 patios con claraboyas corredizas, 4 piezas, altillo, cuarto de baño con w. c., instalaciones de luz eléctrica, fuerza motriz, gas y aguas corrientes. Tiranterías de hierro. Pavimento sobre Martín García, caño maestro y arrimos pagados. Pavimento sobre Gral. Flores, impago. — Puede visitarse de 3 a 5 p. m.

EL VIERNES 1.o DE JULIO, a las 4 p. m.

De acuerdo con el siguiente:

EDICTO. — Por mandato del señor Juez Letrado de lo Civil e Intestados de Segundo Tutrno, doctor Nicasio del Castillo, dictado en el expediente caratulado "Causa de Marenco Angela Sucesión", se hace saber al público que el día 1.o de Julio próximo, a las diez y seis horas, en el lugar de su ubicación, se va a proceder por el martillero don Antonio S. Zorrilla asistido del Alguacil y Actuario del Juzgado, a la venta en remate público del siguiente bien: un solar de terreno con edificio y demás mejoras que contiene, empadronado con el número once mil ochocientos ochenta, ubicado en la octava sección judicial de este departamento, compuesto de una superficie de ciento cuarenta y nueve metros veintiun decímetros, que se deslindan así: nueve metros cincuenta y cinco centímetros de frente al Oeste a la Avenida Gral. Flores, por donde la puerta de entrada del edificio lleva el número dos mil ciento noventa y ocho, por quince metros cincuenta y siete centímetros de fondo que por formar esquina da frente al Norte a la calle Martín García; al Este, con don Antonio Leonardo Marenco, y al Sur, con don Antonio Gonzáles. Esta propiedad ha sido reavaluada por la Dirección de Avalúos en la suma de nueve mil quinientos pesos, que se ha tomado como base para esta venta. — SE PREVIENE: Primero: Que no se aceptará oferta que no exceda de la expresada base. — Segundo: Que el mejor postor deberá consignar, en el acto de serle aceptada su oferta y en poder del Actuario, el diez por ciento en garantía de la misma. — Tercero: Que los gastos y honorarios de escritura de compromiso y venta y los certificados de los Registros así como la comisión legal del rematador, serán de cuenta del comprador. — Cuarto: Que los títulos y demás antecedentes se encuentran de manifiesto en esta oficina calle Buenos Aires N.o 367, a disposición de los interesados. —Montevideo, Junio 9 de 1932. — Eduardo Díaz Falp, Actuario.

Más informes: MISIONES 1365.

ANTONIO S. ZORRILLA & Cía.

JUDICIAL

En la Avenida Larrañaga y Reyes!!

A corta distancia del rond-point, que forman las AVENIDAS MILLAN, SUAREZ y LARRAÑAGA.

3 SOBERBIOS SOLARES 3

CON FACILIDADES DE PAGO!!

1 sobre LARRAÑAGA y 2 a sus fondos sobre REYES.

Con pavimentos pagos: Luz eléctrica, aguas corrientes, tranvías y autobuses a su frente.

BASES BAJISIMAS: Las 2|3 partes de la tasación practicada por la Dirección de Avalúos.

$ 2.33 EL METRO, el con frente a Larrañaga.

Y $ 4.00 EL METRO, los con frente a Reyes.

FORMA DE PAGO: Al contado, o bien mitad al contado y mitad a un plazo no mayor de 2 años, con interés del 6 o|o anual y garantía hipotecaria de los mismos, pudiendo cancelar en cualquier momento dentro del plazo.

El Sábado 9 de JULIO, a las 3 p. m.

De acuerdo con el siguiente:

EDICTO. — Por mandato del señor Juez Letrado de lo Civil e Intestados de Primer Turno, doctor Francisco Jardí Abella, dictado en los autos "José Antonio T. Pereira, como curador de doña Irene Thomas Pereira Estrada. — Venia", se hace saber al público, que el día sábado 9 de Julio entrante a las quince horas, en el lugar de su ubicación, se procederá por los martilleros Antonio S. Zorrilla y Cía. asistidos del Alguacil y Actuario del Juzgado, a la venta en remate público, sobre las bases de las 2|3 partes de las tasaciones practicadas por la Dirección General de Avalúos, y en lotes por separado, de los bienes siguientes: Tres solares de terreno situados en "Atahualpa", 12.a Sección Judicial de este Departamento, que comprenden parte de la propiedad empadronada con el número 80464, uno de ellos con frente a la Avenida Larrañaga y los dos restantes, con frente al Camino Reyes. La venta de estos inmuebles, se realizará de acuerdo con el plano de fraccionamiento levantado en Mayo de 1931, por el Ingeniero Wáshington A. Zorrilla y sobre las bases de las 2|3 partes de sus respectivas tasaciones. o sean: Lote N.o 3. — Area 600 mtrs. Tasación $ 6.00 metro. Base de venta $ 4.00 el metro. — Lote N.o 4 Area 634 metros 08 decímetros Tasación $ 6 00 el metro. Base de venta $ 4.00 el metro. — Lote N.o 6 Area 1.832 metros 28 decímetros. Tasación $ 3.50 el metro. Base de venta $ 2.33 el metro. — Los compradores podrán optar entre el pago al contado, o pagar la 1|2 del precio al contado y la otra 1|2 a un plazo no mayor de dos años, con interés del 6 o|o anual, con garantía hipotecaria de los mismos, pudiendo cancelar en cualquier momento dentro del plazo. — SE PREVIENE: 1.o, Que los pavimentos sobre Larrañaga y sobre Reyes están pagos. — 2.o, Que los compradores deberán consignar el 10 o|o de sus respectivas ofertas en el acto de serle aceptadas en garantía de las mismas, de acuerdo con el artículo 919 del Código de P. Civil. — 3.o, Que los gastos de escrituración, certificados, etc. serán de cuenta de los compradores, como así mismo, la comisión legal de los rematadores. — 4.o, Que los títulos y demás antecedentes se encuentran de manifiesto en la Oficina Actuaria de este Juzgado, calle Rincón 472 a disposición de los interesados. — Montevideo, Junio 22 de 1932. — Patricio A. Pereira, Actuario.

Planos e informes: MISIONES 1365.

TIEMPO REINANTE EN EL PAIS

El Observatorio nacional registró en el Prado, los siguientes datos a las 14 h
Presión atmosférica a cero grado y al nivel del mar: 750.46.
Humedad relativa por ciento: 95.
Temperatura al abrigo: 15.0.
Máxima al abrigo: 19.7 a las 0 h.
Mínima al abrigo: 14.8 a las 8 h. 30.

La Mañana

Sábado 25 de Junio de 1932

Temperatura a la intemperie: 14.6.
Máxima a la intemperie: 17.2 a 0 h.
Mínima a la intemperie: 14.4 a las 8 h. 30.
Viento: E.N.E. con 41 kilómetros por hora.
Temperatura mínima registrada en las estaciones meteorológicas del servicio (Al abrigo): Punta del Este, 13.2; Mercedes, 18.0; Melo, 13.0; Minas, 15.0.

En las declaraciones de Galeano, el asesino de Parada Olivera, hay notables contradicciones

SABEMOS QUE APARECIO UNA ROPA ENTERRADA Y NO SE AVERIGUO A QUIEN PERTENECIA

Se comprueba que Ortíz tenía mayor cantidad de dinero

A medida que vamos ahondando el misterio que rodea al monstruoso asesinato de Gómez y Ortiz, encontramos nuevos detalles que dicen por sí solos, bien a las claras, que la instrucción del sumario se hizo con mucha precipitación.

¿QUIEN HIRIO A ORTIZ?

Entre las declaraciones de Galeano hay contradicciones notables. El sujeto se acusa como único ejecutor del doble homicidio y dijo a las autoridades que, después de ultimar a Saturnino Gómez, se retiró del lugar dejando gravemente herido a Ortiz en la cocina. Había ya caminado unas cuantas cuadras y, de pronto, se volvió para terminar su obra degollando a éste.

Cuando llegué a la puerta — dice — el herido me pidió que lo ayudara porque lo habían herido de un balazo....

¿Quién lo hirió entonces?

Si fué el mismo Galeano, no se concibe que a él mismo le pidiese ayuda. Por otra parte, el primer disparo fué dirigido contra Gómez y, siendo así, no se puede creer que Ortiz al oir. — (si no vió la escena) — la detonación, haya dado la espalda a la puerta, pues lo lógico sería, hasta por instinto de conservación, que el paisano diera el frente. No obstante, fué herido por la espalda. Pero no olvidemos que en la cocina existe una ventana...

Posiblemente, nuevas declaraciones pongan al matador en aprietos, obligándolo a dejar claramente explicada esta importante contradicción.

APARECE ROPA ENTERRADA Y NO SE AVERIGUA A QUIEN CORRESPONDE

En nuestra jira por las inmediaciones del lugar del hecho, nos enteramos que pocos días después del asesinato, fué encontrada en las cercanías del arroyo Coquimbo, ropa enterrada que, al parecer, había sido antes lavada.

Un sargento seccional, nos dicen que de apellido Vallejo, intervino en este sugerente hallazgo, recogiendo las "pilchas", que se encontraban a una legua y media de distancia de la casa de Gómez.

Hasta hoy, nadie sabía, por datos oficiales, que hubiera aparecido esta ropa.

Y, lo más curioso de todo, es el caso de que, una vez recogida por el sargento, ésta se encuentra tirada en un galpón de un local de remates, en Palmitas.

¿Por qué la habían ocultado, enterrándola, después de lavarla?

¿Está el señor juez letrado enterado de tan importante detalle?

No debió dejarse sin aclarar debidamente este hallazgo, menos en aquellos momentos de confusión en que, Galeano, acusaba a varias personas como cómplices del bárbaro crimen.

Otro tanto ocurre con las cápsulas halladas en el sitio donde asesinaron a Gómez, que corresponden a un revólver calibre 38 y el que tenía en su poder el victimario calzaba balas 32, que dijo haberlas tirado a unos cuatrocientos metros del paraje, cerca de la cañada.

¿Hubo dos revólveres en juego?

¿Quién dejó allí esas cápsulas?

Tal vez, aclarando bien estas cosas, se supiese si Ortiz fué herido por la espalda, desde la ventana de la cocina, por otra persona. Se explicaría así, entonces, que la víctima pidiera momentos más tarde ayuda a Galeano para que lo defendiera.

SABEMOS QUE ORTIZ, TENIA EN SU PODER MAS DE 11 PESOS

En el sumario declara, Galeano, que en cinto de Ortiz solo había encontrado la suma de once pesos. Hoy recorriendo el vecindario pudimos comprobar que la víctima debía guardar una suma mayor.

Un solo hacendado de las inmediaciones, el señor Julián Arcaus, le había entregado a Ortiz noventa y cinco pesos por concepto de trabajos por éste realizados. Y, otro vecino, nos dice que Ortiz, debía tener en el cinto, como trescientos pesos. Se confirma la hipótesis, pues, de que Galeano tiene plata escondida.

No sabemos, tampoco, si la justicia averiguó este dato, pero el señor Arcaus nos lo confirmó a nosotros en forma amplia.

LA RECONSTRUCCION FUE UNA PANTOMINA

Hablamos con un viejo ex-empleado policial, que presenció la reconstrucción del asesinato.

Se mostró indignado con el procedimiento seguido por las autoridades en ese requisito judicial.

Nos dice que, una vez que llegaron al lugar del hecho, Galeano explicó cómo había cometido el crimen, pero sin que ninguna persona hubiera representado a las dos víctimas. Todo se redujo a una simple reseña, hecha a la ligera, por el matador, sin tratar las autoridades de poner en claro las contradicciones en que éste incurría a cada instante.

"Todo fué un sainete" — nos dijo nuestro entrevistado.

En la cocina se hallaron muchos papeles quemados y tampoco este detalle llamó la atención de la autoridad.

¿No podían ser, acaso, documentos que tuviera en el cinto Gómez?

Hay quien asegura que poco antes del asesinato había vendido unas vaquitas.

¿No podría tener guardado algún vale, si esta venta no se la pagaron al contado?

Sabido es que, en una cocina "campera", sobra leña y no es necesario quemar papeles para "mantener" el fuego.

Otro detalle importante, que demuestra la precipitación con que se hicieron las cosas, es que el inventario de todo lo perteneciente a Gómez, no fué hecho por el juez sino por uno de los deudos.

Estas y otras muchas "lagunas" presenta el sumario instaurado y es necesario que, nuevas diligencias, pongan en claro todos los misterios que rodean el hecho.

Mientras esto no ocurra, el tranquilo vecindario seguirá creyendo que Galeano tiene cómplices en libertad. — **Enviado Especial.**

Las carreras de La Plata

HOY SE RESOLVERA LA SUSPENSION

Telefónicamente nos pusimos al habla con Buenos Aires a fin de conocer si se realizarían hoy o no en La Plata las carreras anunciadas.

Se nos ha contestado que recién en el día de hoy la Comisión de Carreras de aquella ciudad, decidirá o no su realización.

Obra de inconcientes

BUZON INCENDIADO

La Secretaría del Directorio de Correos y Telégrafos, nos comunica que con fecha 8 de este mes, fué incendiado el buzón de correspondencia instalado en la esquina de las calles Uruguay y Tacuarembó, resultando quemada y con algunos deterioros, a causa del fuego y del agua con que se le extinguió, la bolsa de correspondencia y varias cartas de las veinte y tantas que aquella contenía, a las que se dió curso de inmediato, con excepción de dos cuyas direcciones son ilegibles.

En el acto criminal de que damos cuenta tomó intervención, por denuncia del Directorio de Correos y Telégrafos, la seccional 5.a de la Policía de la capital.

El banquete a Vaz Ferreira

MAS ADHESIONES RECIBIDAS

Doctor Baltasar Brum, Camilo Paysée, Asociación de Estudiantes de Abogacía, Luisa Luisi, Felipe Iriart, A. Revello y Cía., Urbano Echenique, Ricardo Levrero, Eugenio Rousse, Angel Giorello, Carlos E. Pérez del Castillo, Manuel Pérez del Castillo.

Del Observatorio Nacional

Continúan hoy las lluvias

En su boletín de las 0 horas de hoy del Observatorio Nacional, que da la previsión del tiempo para el día de hoy se expresa:

Según lo anunciado por el Observatorio, en su boletín de las 13 horas de ayer, continuará el estado de mal tiempo con lluvias copiosas, truenos y relámpagos, que terminará con un temporal del Sudeste al Sudoeste.

Hicieron entrega de sus credenciales los nuevos ministros plenipotenciarios de los Países Bajos y de Venezuela

Anunciamos días pasados, la llegada a nuestra capital, de los nuevos representantes diplomáticos de dos naciones amigas, los Países Bajos y Venezuela, que, deseosas de seguir cultivando las amistosas relaciones que mantienen con el Uruguay, han querido proveer, sin demora, los cargos Plenipotenciarios, vacantes por el traslado a otras Legaciones, de los titulares que los desempeñaban.

Recibidos previamente por el Ministro de Relaciones Exteriores, doctor Juan Carlos Blanco, ayer les correspondió a dichos agentes hacer entrega de sus Credenciales al Presidente de la República, Doctor Gabriel Terra.

El primero en ser recibido, en virtud de prelación en la notificación oficial de llegada, fué el Ministro Plenipotenciario de los Países Bajos señor Petrus Ephrem Teppema.

Al llegar a la sede de la Presidencia, el Ministro de los Países Bajos, fué objeto de los honores militares determinados en el Ceremonial de práctica.

En el acceso de los salones, el señor Ministro fué recibido por el Pro Secretario de la Presidencia, señor Juan Antonio Trujillo, con quien pasó al interior de aquéllos, manteniendo una breve conversación, antes de iniciarse la parte esencial de la ceremonia.

Hechos los saludos de estilo, el señor Teppema, para entregar la Carta de Retiro de su antecesor, y sus propias Credenciales, pronunció, en correcto francés, un discurso que, traducido, dice así

Señor Presidente: Tengo el honor de presentar a Vuestra Excelencia las Credenciales que me acreditan ante Vuestra Excelencia mismo en calidad de Enviado Extraordinario y Ministro Plenipotenciario de Su Majestad la Reina de los Países Bajos, así como también la Carta de Retiro de mi antecesor, el Dr. Van Ketwich Verschuur. Al cumplir con las instrucciones de Su Majestad, mi Augusta Soberana, aprovecho esta oportunidad para dar a Vuestra Excelencia en su nombre las seguridades de la más alta estima que la Reina Guillermina tiene por V. E. y para unir a ella los votos más sinceros por la felicidad personal de V. E. y sus mejores deseos por la prosperidad y el progreso de la República Oriental del Uruguay.

Me permito al mismo tiempo, excelencia, expresar en esta ocasión, la satisfacción especial que experimento por haber sido encargado de la misión honorífica de fortificar los lazos de amistad y de intereses que siempre han unido al Reino de los Países Bajos y a la República Oriental del Uruguay.

Pondré en esta tarea toda la buena voluntad y el celo de que soy capaz y me atrevo a esperar que encontraré en Vuestra Excelencia el apoyo precioso de su alta benevolencia y en su Gobierno la ayuda y la cooperación amistosa de las cuales debe necesariamente depender el éxito de mi misión.

El doctor Terra le contestó en los siguientes términos

Señor Ministro: Recibo complacido las Cartas Credenciales que os acreditan en vuestra calidad de Enviado Extraordinario y Ministro Plenipotenciario de los Países Bajos en la República del Uruguay.

En el desempeño de Vuestra Misión, encontraréis todo el apoyo de mi Gobierno cuyo pensamiento coincide con el que noblemente habéis expuesto en el sentido de estrechar las relaciones que unen al Uruguay con los Países Bajos, nación cuya gloriosa historia y cuyos esfuerzos en el sentido de la paz mundial, así como sus grandes progresos en el época presente, han asegurado nuestra más grande simpatía y amistad.

Será especial preocupación de mi parte el procurar que de esa amistad resulte un aumento en el intercambio comercial y una aproximación económica sobre la base de acuerdos convenientes a los intereses comunes y favorecidos por las líneas de navegación de Vuestra bandera que han sido por largo tiempo vínculos tradicionales de unión entre nuestros dos países.

Me complazco en retribuir los votos de felicidad que formuláis en nombre de Su Majestad la Reina de los Países Bajos y al recibir las Cartas de retiro de vuestro distinguido predecesor os declaro reconocido en nuestro elevado carácter.

EL NUEVO MINISTRO DE VENEZUELA

Muy poco después de terminado este ceremonial llegó a la Casa de Gobierno el Enviado Extraordinario y Ministro Plenipotenciario de Venezuela, doctor Pedro César Diminici.

Presentación de credenciales del nuevo ministro de Venezuela ante nuestro país

La audiencia concedida al Dr. Dominici se desarrolló en idéntica forma a la otorgada al señor Teppema y para hacer entrega de la Carta de Retiro del Dr. Yannes y de sus propias Credenciales, el expresado Ministro pronunció el discurso que insertamos a continuación

Excmo. Señor:

Tengo a honra poner en manos de V. E. las Cartas Credenciales que me invisten con el carácter de Enviado Extraordinario y Ministro Plenipotenciario de los Estados Unidos de Venezuela en la República del Uruguay. Al designarme para tan honrosa misión tuvo sin duda en cuenta mi Gobierno mi actuación de cerca de nueve años en esta República, con la que me unen fuertes lazos de admiración y afecto, y el deseo de verme continuar aquella labor diplomática, en la que, al mismo tiempo que trataba de vencer el obstáculo de la gran distancia que nos separa por la falta de comunicaciones rápidas y directas para el intercambio comercial, propendía al acercamiento por el conocimiento de la ideología de nuestros pueblos al través de sus hombres ilustres y de nuestra tierra admirable — riqueza del espíritu y del territorio — señalando las virtudes y las cualidades que nos marcan noble destino en el consorcio internacional, y fortaleciendo cada vez más la estimación y la amistad entre nuestros dos pueblos hermanos. Nunca con mayores razones que en el momento actual necesitan aparecer unidas las jóvenes Repúblicas americanas, para quienes el idioma constituye maravilloso eslabón indestructible, y el sentimiento democrático el fuerte lazo que las perpetúe en el común afecto y en la vasta ambición de un destino común. La República Oriental del Uruguay ocupa entre nuestras naciones lugar eminente porque ha venido a enseñar una vez más, que la grandeza de los pueblos no reside únicamente en el poderío de sus ejércitos y que se puede lograr el respeto de todos por la nobleza de los ideales y el perfeccionamiento progresivo de las leyes de humanidad y de justicia. Mi Gobierno, inspirado en las más vivas simpatías hacia el pueblo uruguayo, espera que las relaciones amistosas entre las dos Repúblicas sean cada día más estrechas. Y me atrevo a contar para tan noble empeño, con la benevolencia de V. E. y la del gobierno que V. E. preside tan dignamente.

El doctor Terra le contestó con estas palabras:

Señor Ministro:

Recibo con simpatía las Cartas Credenciales que presenta Vuestra Excelencia quien por largos años desempeñó ante este Gobierno con brillo y distinción el cargo de representante de los Estados Unidos de Venezuela

La vinculación tradicional entre los países de América, por los múltiples motivos que Vuestra Excelencia ha señalado, hace que la consideración y afecto entre sus respectivos pueblos sea un hecho indiscutible, pero falta evidentemente, agregar a esos lazos espirituales, los intereses de un mayor intercambio comercial, para cuyo designio es menester abordar y resolver no solamente los asuntos relativos a las tarifas aduaneras y a las industrias propias de cada país, sino el grave problema de los transportes, el más esencial y urgente para la prosperidad de estas regiones.

Comparto vuestros puntos de vista sobre la conveniencia de una mayor aproximación entre Venezuela y el Uruguay y puedo aseguraros que nuestro pueblo siente viva simpatía por el vuestro, cuya admirable historia y su alta cultura en las artes y en las letras le han señalado siempre una situación preferente entre las Repúblicas de América.

En el desempeño de vuestra Misión contaréis, puedo aseguraros, con la cordial simpatía y el constante apoyo de mi Gobierno.

Retribuyo complacido los votos que formuláis en nombre de vuestro Gobierno y os declaro reconocido en vuestro elevado carácter.

VISITA A LOS PODERES PUBLICOS

Los nuevos jefes de misión, en dos días distintos, visitarán a los Presidentes de los Poderes de la Nación, al Ministro de Relaciones Exteriores, a los demás Ministros, Secretarios de Estado y al Subsecretario de Relaciones Exteriores, según se estila en estos casos, siendo acompañados por el Introductor de Embajadores, a los efectos de la correspondiente presentación.

Otras noticias de policía

Un Juan que se las trae

En Simón Martínez y Camino de las Tropas, Juan Pregliasco, en estado de ebriedad, — hoy es "San Juan" — promovía escándalo cuando fué llamado al orden por el sub oficial Villazón.

Juan desobedeció e inmediatamente se trabó en lucha con el policía, cayendo ambos y lesionándose en la cabeza, con unos trozos de vidrio, el sub oficial.

No conforme el ebrio con el lío que provocara, descerrajó un balazo contra Villazón, no dando en el blanco felizmente.

Ahora está entre rejas.

Hubo un incidente entre un policía y un sujeto

La policía de la seccional 19.a hace saber que en circunstancias que Juan Pregliato transitaba por la calle Guasugua, llevando una damajuana, al llegar al cruce con la de Santa Lucía, el sub-oficial de esa seccional José Villafane, de facción en el cruce de Simón Martínez y Camino de las Tropas, presumiendo que Pregliato trasportara grapa en la damajuana, por haberlo sorprendido en otra oportunidad infligiendo la ley de Impuestos Internos, lo interrogó al respecto.

El nombrado Pregliato arrojó al suelo la damajuana que contenía vino y extrajo un revólver, a la vez que el sub-oficial se trababa en lucha con él, siendo derribado al pavimento el policía, por lo cual Villafane desenfundó el revólver de reglamento, haciendo un disparo al aire, consiguiendo de esta manera aprehenderlo.

Conducido a la comisaría, el suboficial manifestó que Pregliato le había echo primero un disparo, cosa que éste niega.

El policía resultó con lesiones en el frontal, rostro y mano derecha, siendo curado por la Asistencia Pública, quedando ambos detenidos a disposición del Juez de I. de Turno.

Uno que largó la bicicleta

Comunica la seccional 7.a que en la Playa Ramírez fué hallada una bicicleta empadronada con el N.o 878.

¡Claro!... un manillar, un cuadro y te mojas cuando llueve!...

Quinieleros

La seccional 1.a remite a Luis Lacava, Manuel Menendez, Angel Pluminì, Francisco Castilla y Miguel Solís, por infracción a la ley del Tesoro de Caridad y Beneficencia Pública.

Lamentable accidente

Frente a la finca señalada con el número 1769 de la calle Miguelete, Olga Vidal Rama, uruguaya, soltera, de 19 años de edad, domiciliada en la calle Suipacha N.o 1875, al bajar del tranvía recorrido 8, guiado por Antonio Vaz, domiciliado en la calle Sarandí número 280 y a cargo del guarda Luis Peijer, domiciliado en la avenida 8 de Octubre N.o 3971, estando el vehículo en movimiento, cayó al suelo, ocasionándose la fractura de la pierna izquierda y lesiones en las caderas. La herida fué atendida por la Asistencia Pública y pasó a su domicilio.

El conductor y el guarda se encuentran detenidos en la comisaría de la seccional 8.a

Remitidos

La seccional 24a. remite a Washington Tejera por llevar jugadas de quinielas.

—La 12a. a Jaime Riera y Paulina Silva, por ebriedad y desorden.

Por robo

La seccional 12.a remitió, por orden del juez de Instrucción doctor Baliñas a Roberto Echevo, por estar complicado en el robo de un revólver y ropas que su propietario, Rafael Ministero, avalúa, en la suma de 150 pesos.

De la Argentina

CONTRA LA VENTA DE COCAINA

Buenos Aires, 24. — A LA MAÑANA. — La policía de Investigaciones ha iniciado una nueva campaña contra los expendedores de alcaloides.

Esta mañana, empleados de Investigaciones detuvieron a los propietarios de la farmacia Monroe, sita en la calle del mismo nombre, esquina Acha, llamados Bernardo y Miguel Laroca, quienes se dedicaban como mayoristas a proveer a los revendedores de alcaloides en grandes cantidades.

En momentos que la policía penetró al local, los hermanos Larroca entregaban un paquete que contenía heroína, cocaína y morfina a un revendedor.

La policía puso a disposición del Juez a los detenidos y se les procesa por infracción al artículo 204 del Código Penal.

Desde los Estados Unidos

LA DELINCUENCIA, SEGUN "NEW YORK HERALD TRIBUNE"

Nueva York, 24. — En un editorial que titula "Nuestros elementos ilegales y nuestros visitantes" "New York Herald Tribune" dice:

"El representante del presidente de la Argentina recientemente fué asaltado y robado en Chicago.

El incidente no es único, pues, por lo menos se han registrado otros tres casos de ultraje contra latinoamericanos durante el año pasado."

Recuerda el diario "el tratamiento de fuerza y abuso de que fué objeto el cónsul mexicano por parte de un juez de Chicago."

El asesinato de dos jóvenes estudiantes mexicanos en Oklahoma y el ataque al ministro de El Salvador, señor Peña, en Washington, agregando que en vista de esos incidentes "uno no puede extrañarse de la creciente mala reputación que tiene este país en el extranjero, como pueblo inmoral. Hasta ahora nuestros elementos ilegales sólo han servido para justificar las críticas extranjeras que caen sobre nuestra vida nacional."

Y asuntos como esos asaltos hacen que el punto les preocupe directamente.

Servicio postal marítimo

En la Casa Central de Correos se cerrarán despachos entre el 26 del corriente y el 1.o de Julio próximo, para los siguientes vapores postales:

Hoy, hora 9 a. m., "Eubee" francés, para Santos, Río de Janeiro, Dakar, Vigo, Burdeos y El Havre. (En destino el 20 de Julio próximo).

26, hora 6 p. m., "Eastren Prince" inglés, a salir de Buenos Aires el 27 para Santos, Río de Janeiro, Trinidad y Nueva York. (En destino el 15 de Julio). Por esta nave, a indicación en los sobrescritos se despachará correspondencia para Indias Occidentales, Centro y Norte América, Antillas, etc. (Establecer la mención "Vía Buenos Aires por Eastern Prince").

29, hora 6 p. m., "Alcantara", inglés, para Santos, Río de Janeiro, Lisboa, Vigo, Cherburgo y Southampton. (En destino el 17 de Julio).

1.o de Julio, hora 9 a. m., "Highland Patriot", inglés, para Santos, Río de Janeiro, Las Palmas, Lisboa, Vigo, Boulogne-sur-Mer y Londres. (En destino el 21 de Julio).

Para la correspondencia certificada o recomendada, dos horas de las señaladas, que son aproximadas. En la Oficina Marítima y Fluvial de Correos, calle 25 de Agosto y Maciel, se recibe correspondencia ordinaria, con sobretasa doble, después del cierre en Central.

Por el Parlamento

EN DIPUTADOS

Una cuestión reglamentaria — Contribución Inmobiliaria para Montevideo

La Cámara de Diputados estaba citada extraordinariamente para ayer a las 4 p. m., a pedido de 62 legisladores, con el fin de ocuparse de los proyectos sobre inversión de $ 1.000.000 para Obras Públicas y el Presupuesto General de Gastos

EL NUMERO DE DIPUTADOS

Se dió cuenta de los asuntos entrados y se hizo constar después, que no se podía sesionar por falta de número.

Entonces se pide que se lea otra vez la lista de inasistentes. —"pero despacio", — lo que se hace, y así se consigue que lleguen nuevos diputados.

LO DE SIEMPRE

Aparece el dichoso Reglamento; y se plantea la cuestión de si se puede o no sesionar y cuáles son los asuntos que se deben ventilar.

A las 4 y 35 p. m., se resuelve considerar la orden del día con 57 votos en 62.

El presidente salva su criterio de que se necesitarían 62 votos para ser afirmativa la votación efectuada.

Nuevos discursos y nuevas interpretaciones reglamentarias.

Se procede a nueva votación que obtiene esta vez quorum máximo.

Dado otra vez el punto por suficientemente discutido, se resuelve considerar los asuntos contenidos en la orden del día.

CONTRIBUCION INMOBILIARIA

Luego y por moción del señor Cossio, se considera un proyecto que establece que para el Ejercicio 1932-33 regirá la misma Contribución Inmobiliaria para el departamento de Montevideo, — que rigió en el Ejercicio anterior, — asunto que queda aprobado sin debates.

Pasa de inmediato al Senado.

CUARTO INTERMEDIO

Observa después el señor Rospide que muchos legisladores se encuentran en campaña y que sería prudente hacer un cuarto intermedio hasta el próximo lunes a las 4 p. m. temperamento que apoya el señor De Mula y que acepta la Cámara.

El acto no fué para más

Labor de Comisiones

DIPUTADOS

De Obras Públicas

Ayer se reunió esta Comisión cambiándose ideas con el señor Mario A. Fontana sobre su petitorio formulado con fecha Mayo 20 último, relacionado con la ley de Octubre 16 de 1931, referente a carreteras radiales al Puerto Franco de Nueva Palmira con dos ramales más de empalme, quedando resuelto de conformidad este asunto.

Se pasó al señor Pedragosa Sierra la copia de la versión taquigráfica de las palabras pronunciadas en Cámara por el diputado Juan C. Anfusso, relacionadas con el edificio que ocupa la escuela Ramírez en la ciudad de Maldonado.

A informe de los señores Lladó y Rossi, un petitorio de la Comisión de Fomento de la Escuela Rural No. 73 de Canelones.

Se resolvió repartir, para tratarlo en la próxima reunión, el asunto referente a la red telefónica policial, como también los memorandums del Consejo de Correos y Telégrafos y los del Directorio de las Usinas Eléctricas y Teléfonos del Estado, referentes a la construcción de la red telegráfica y telefónica nacional.

Por último la Comisión deliberó extensamente sobre el asunto referente al destino de $ 1:000.000 para la realización de obras nuevas o de las ya autorizadas.

De Presupuesto

No pudo celebrar sesión ayer la Comisión de Presupuesto por falta de número. Asistieron al acto los señores Puyol, Bustillo, Hughes, Fasciolo Siri, Martínez, Masiotti Silveira, Castro, Tarabal, Cosio, Minelli, Puig, Zubiría y fuera de hora los señores Vázquez y de Mula.

Las sesiones del lunes

ASAMBLEA GENERAL

El Senado y la Cámara de Representantes se reunirán en Asamblea General en sesión extraordinaria, el lunes próximo a las 6 de la tarde, a fin de dar cuenta de las divergencias surgidas entre ambas Cámaras, con motivo del proyecto de ley sobre presupuesto del Banco Hipotecario del Uruguay.

SENADO

La Cámara de Senadores se reunirá el lunes próximo a las 5 de la tarde, para informarse de los asuntos entrados y considerar la siguiente orden del día:

Continuar la primera discusión general y particular del proyecto de ley que crea la Facultad de Ciencias Económicas y de Administración (en sesión permanente); Primera discusión particular de las modificaciones introducidas por la otra Cámara al proyecto de ley sobre inmigración de elementos indeseables; Primera discusión particular de las modificaciones de la Cámara de Representantes al proyecto de ley sobre vacantes en las dependencias de la Aduana; Primera discusión general y particular de los proyectos de ley siguientes: Préstamo a la Cooperativa Magisterial del Uruguay ($ 20.000 en calidad de reintegro); Obligatoriedad de establecer la procedencia nacional a los productos de la industria uruguaya; Segunda discusión general y particular del proyecto de ley sobre plazo para acogerse a los beneficios de la ley 17 de Julio de 1931, sobre Jurados de Conciliación y Arbitraje, (con excepción del Art. 2o. que quedó pendiente en la primera particular).

Sobre un fallo judicial

QUEJA QUE SE FORMULA

Nos visitó anoche el señor Julio Moccia, para formularnos la siguiente queja contra el Juez de lo Civil de 1.er Turno, por un fallo que considera injusto.

Hace diez años fué chocado en Constituyente y Magallanes por el auto que dirigía Víctor González, sufriendo su coche desperfectos de consideración.

Con tal motivo inició un juicio por daños y perjuicios contra González y hace más de cinco años que éste fué declarado rebelde por el Juez al no concurrir a las audiencias, siguiéndosele el juicio en rebeldía.

Los cuatro testigos presenciales del choque declararon a favor de Moccia. La inspección ocular efectuada por el Juez y el Actuario, concurriendo las partes actoras, fué desfavorable para González.

De los planos presentados, se aprobó el de Moccia.

Obtenida luego una sentencia contraria en primera instancia para Moccia, se apeló de ella ante el Juzgado de lo Civil, ampliándose la prueba en segunda instancia.

Que el Juez de lo Civil de 1.er Turno sin tener en cuenta los antecedentes favorables a él y sin considerar la actitud rebelde de González, falló el juicio confirmando la resolución dictada por el Juez Departamental de 2.o Turno.

El señor Moccia nos manifestó que Víctor González es el mismo José González (a) El Chileno, el asaltante a quien se acusa de la muerte del joven Lecaldare, ex-empleado del cambio "Fortuna".

Damos traslado de esta denuncia a la Alta Corte de Justicia, la que seguramente tomará las providencias del caso, siempre que los antecedentes resulten tales como los presenta el señor Moccia.

Los mercados para la exportación

MERCADO DE NARANJAS EN AMBERES

El Consulado del Uruguay en Amberes ha remitido a la Comisión de Exportación de Productos de Granja el resultado de las subastas en Amberes del 5 al 19 de Abril próximo pasado, conteniendo datos de interés para los productores.

Los interesados pueden consultar dichos datos en la Comisión de Exportación de Productos de Granja (Ministerio de Industrias) durante las horas hábiles.

SUMARIOS POLICIALES

EN LA 9.a SECCION DE CANELONES

En la información sumaria instruída por motivo de irregularidades cometidas por el subcomisario Manuel A. Casas, y el escribiente Antonio E. Trujillo, ambos del personal de la 9.a sección de Canelones, se resolvió declararlos cesantes en el ejercicio de sus funciones, en virtud de haberse comprobado que incurrieron en faltas que resienten la buena marcha del instituto policial.

EN LA 9a SECCION DE ARTIGAS

No habiéndose comprobado en el sumario que se instruyó al comisario Ataliva Ipar los cargos que formulan contra este funcionario, el presidente del Concejo Departamental don Nicolás F. Pagani y los vecinos Santiago Conti y José M.a Saavedra, se resolvió archivar esos obrados.

EN LA 2.a SECCION DE DURAZNO

Con motivo de la denuncia formulada por Juan P. Suárez contra el escribiente de la 2.a de Durazno, Alfredo Casarvego, acusando a éste de haberlo hecho víctima de un procedimiento arbitrario, y en virtud de que al funcionario aludido se le había aplicado una sanción disciplinaria por haber dado muerte a un ave de un vecino que penetró al predio de la comisaría, se resolvió declararlo cesante.

EN LA 9.a SECCION DE DURAZNO

Con motivo de una denuncia formulada por Catalino González contra el comisario de la 9.a sección del departamento de Durazno, don José Rodríguez Díaz, imputándole haberlo hecho víctima de un trato arbitrario, se dispuso la instrucción de un sumario.

El denunciante declaró que al concurrir al local de la comisaría, con motivo de la entrega de un menor de que era guardador, el comisario Rodríguez Díaz, le dijo: "que era muy compadre y que pronto le sacaría las compadradas". Que interrogadas las personas que se hallaban en la comisaría cuando González concurrió a la misma, declararon no haber oído que el expresado funcionario haya pronunciado las palabras que le atribuye el denunciante y agregan que aquél se limitó a preguntarle si estaba dispuesto a entregar el menor, como estaba ordenado por la justicia, o si pensaba continuar desacatándola, como lo había hecho esa mañana al negarse a entregarlo, terminándose la entrevista con la promesa que hizo el denunciante de entregar el menor.

Considerando: que de estos obrados no se desprende que el funcionario denunciado haya incurrido en irregularidad funcional que comprometa su responsabilidad procede en consecuencia desestimar la denuncia formulada.

Se resuelve: Archivar esta información sumaria.

EN LA 7.a SECCION DE DURAZNO

En virtud de no haberse comprobado los cargos que formulara Guillermina Techera contra la policía de la 7.a sección de Durazno, imputándole omisión en el cumplimiento de sus deberes, se resolvió archivar el sumario que se instruyó con tal [illegible]

Recepción académica al Ministro de Venezuela

POR LA SOCIEDAD BOLIVARIANA

Durante la ceremonia de recepción por la Sociedad Bolivariana del ministro de Venezuela

En la tarde de ayer el Ministro de Venezuela señor Pedro César Dominici fué recibido por la Sociedad Bolivariana del Uruguay en su calidad de primer miembro correspondiente de esta corporación. Asistiendo la casi totalidad de miembros, y con la presencia de nuevos miembros activos entre los que destacamos al Rector de la Universidad doctor Andrés César Pacheco, el doctor Paez Formoso pronunció un breve discurso dando la bienvenida al distinguido huésped.

El autor de Dionysos, contestó las palabras del Presidente de la Sociedad Bolivariana agradeciendo emocionado el homenaje que se tributaba en él a la patria de Bolívar.

Todos los presentes tuvieron frases de reconocida justicia al prestigioso intelectual, que se caracteriza por su alteza espiritual y por la calidad superior y de precisa eficiencia de su labor.

Luego se pasó a considerar una serie de asuntos de carácter urgente, los que fueron despachados y de los que daremos cuenta en otra oportunidad.

La Mañana

Edición de 16 Páginas
Precio 4 cts.

AÑO XV—Núm. 5324 — Montevideo, Domingo 26 de Junio de 1932 — Redacción: Ciudadela 1478. — Administración: Cerrito 737. Agencia en Buenos Aires: Talcahuano 481.

EXCLUSIVO PARA "LA MAÑANA"

ESCRIBIR PARA LOS SOVIETS

POR MAXIMO GORKI

Conozco la historia de un joven que se sentó en el brocal de un pozo y comenzó a gritar. Alguien le preguntó:

—Por qué llora usted? Ha perdido a su padre y su madre?

—No.

—Se ha lastimado?

—No.

—Tiene hambre, pues?

—No.

—Sed?

—No.

—Que quiere usted entonces?

—Quiero gritar.

Esta historia me acudió a la memoria, cuando asistí, recientemente a una conferencia ruidosa celebrada entre autores y críticos. Ahí también gritaba todo el mundo. Escuché atentamente sin comprender la causa de todos esos gritos. La excitación llegó a tal grado, que solo pude pensar esto:

"El proletariado nos ha dejado atrás, a nostros, hombres de letras, el arte de la creación social, de modo que ya no sabemos lo que podemos hacer".

El escritor considera la literatura como un asunto personal. A veces hay sabios ignorantes o locos que se hunden en esta idea. Uno de estos últimos decía recientemente a un escritor: "La literatura es asunto "suyo", y no me concierne". He aquí un hermoso tipo de absurdo. Jamás la literatura ha sido asunto personal de Shtendal, o de L. Tolstoi, sino el asunto de una época, de un país, de una escuela. Conocemos la literatura de los Griegos, de los Romanos, del Renacimiento italiano, de la época de la reina Isabel, de los decadentes y de los simbolistas. Pero nadie hable de la literatura de Equilo, de Shakespeare, de Dante, et. A pesar de la maravillosa diversidad de hombres letrados rusos, nacidos en los siglos XIX y XX, hablamos, sin embargo, de la literatura, como reflejo de las tragedias y novelas de una época, no de la literatura de personas tomadas individualmente, como Pouchkine, Gogol y Tchekow.

Ahora, más que nunca, debiera hablarse de la literatura soviética contemporánea, como una obra colectiva, ya que el escritor de hoy es más interesante que nunca, está más cerca que nunca de sus lectores. Jamás se le ha estimado tanto, y esta estimación resulta fundada, ya que los lectores ven, por si mismos, como se crean los escritores y como vuelven a hallarse en su obra.

Nuestros críticos no estiman bastante la importancia de la literatura en la instrucción y la educación; su papel de satelite en la historia, su papel de testigo ante la vida contemporánea. Hablamos y escribimos mucho, pero no decimos nada de los medios técnicos que nos permitirían introducir en nuestra literatura — no fuesen más que fragmentos — de nuestra sorprendente existencia de lucha. En despecho de talentos incontestables, la pintura y la literatura son igualmente incapaces de ofrecer visiones sintéticas de las más típicas manifestaciones de nuestra vida, un vida creada por la energía colectiva de seres que actúan con todo su poderío en un estado de tensión suprema.

Como nuestra vida es gigantesca, hace tiempo ya que necesitamos anchos velámenes, vastas generalizaciones. Es menester que los críticos se enfrentan con este problema: ¿cómo ayudar a los escritores? ¿No deberían buscar y hallar un estilo y un género capaz de expresar, de modo más viviente, el heroismo actual, capaz de describirlo con mayor solemnidad y grandeza?

El trabajo, el trabajo que resuelve todo, que ha sido siempre la clave de todos los misterios de la existencia, no solamente resucita hoy, sino que da vida a las proezas legendarias de Hércules y Prometeo—he aquí el verdadero héroe de nuestra vida actual.

Y vemos que las mujeres de la usina de Ijorski fabrican belleza en las más apagadas condiciones técnicas. Admitimos que actúen bajo una dirección venida del exterior, pero no debemos olvidar que es la clase obrera la que da impulso cuando se trata d crear una cosa distinta a la que se ha hecho hasta entonces. Ya es tiempo que tomemos una vista desapegada de las manifestaciones del genio creador ofrecidas por los obreros; ya es tiempo que aprendamos a sintetizarlos en la poesía y en la prosa; en otras palabras, la literatura debe comprender su papel estimulante de esa energía siempre creciente. De esa clase obrera que ayer todavía se componía de iletrados y de salvajes y de perezosos, que arrastraban con paciencia el pesado fardo de la existencia, ha salido un ejército de hombres notables. El plan de los cinco años no ha construído solamente fábricas, sino que ha creado seres dotados de una energía colosal. Los hombres de letras no deben olvidar que viven rodeados de esos seres, que, cuando ya no tengan, de aquí a pocos años, casas que construir con sus manos desnudas, llevarán sus actividades a otros dominios, escribiendo una crítica artística de los años pasados recientemente. Y es posible que se vean tristemente y seriamente descepcionados cuando vengan a estudiar nuestra época, nuestro trabajo, nuestras discusiones escolásticas y sin fruto, las molestias de nuestras vidas privadas y la abundancia de los pequeños chismorreos en medio de los cuales vivimos. Estoy convencido que estamos en vísperas de ver surgir una suerte de obra colectiva, en materia de arte, y tenemos el deber de acogerla bien.

POR HORACIO MALDONADO

LA INQUIETUD DE ESPAÑA

ESPECIAL PARA "LA MAÑANA"

Esta vez vuelvo el espíritu hacia España, algo entristecido por el ambiente de la patria. Es grato recordar lo que se ha visto más allá de los mares; prender al alma un par de alas e irse en su rápido vuelo, con el motor de los recuerdos. Revivir el itinerario del viajero; oir de nuevo las voces de las estaciones; y estar de nuevo junto a los amigos ilustres, en los coloquios inolvidables; y sentarse de nuevo entre las ruinas para abrir las puertas de la Historia y palpar los siglos que se fueron...

Esta vez las alas de mi espíritu, el motor de mis recuerdos me llevan de nuevo a España, a la España inquieta de ahora, a la España de Unamuno y de Ortega y Gasset, y a la España de Azorín, toda compuesta de paisajes encantadores, de preciosos detalles, de sabrosas evocaciones. La España inquieta de ahora, formidable en su revolución honda y pacífica, atrae a mi espíritu con la fuerza irresistible de su pasado y de su presente. Yo no puedo prescindir del pasado dé España, de sus tradiciones, al rendirle mi homenaje en esta hora. Ni la república, ni la libertad, ni la democracia me quitan el fervor por la España de ayer; por la España quieta en el remanso de sus tradiciones. Y al admirarla en la tremenda inquietud de esta hora, deseo que no todo lo de la España vieja desaparezca; que no se ahogue todo en el torrente revolucionario; que la libertad, la democracia y la república guarden algo, custodien algo de la otra España, de la España vieja...

Otra España, mas siempre España. Don Miguel de Unamuno, de cuyo espíritu republicano nadie puede dudar, sale también algunas veces en defensa de algo que debe perdurar en el alma española y que la intolerancia revolucionaria no quiere respetar. Otros, como José Ortega y Gasset, hablan de una república triste. Otros se sienten incomodados por los extremismos. Otros, por los prolongados debates en las Cortes. Ningún espíritu selecto se siente tranquilo y contento. Todos ellos notan que algo le falta a la España de ahora, a la España republicana. Se han quitado unas cosas y se han puesto otras en lugar de ellas. ¿Es suficiente ese cambio, esa sustitución?

También el insigne dramaturgo Jacinto Benavente ha expresado sus dudas, o temores, o inquietudes. En todas las frentes pensadoras la inquietud pone sombras. Sólo los políticos, los que aman la profesión de políticos, no encuentran dudas ni sombras ni inquietudes en el camino de la República. Esa revolución pacífica, que acaba de ser presentada como un raro y singular ejemplo dentro de la Historia Universal, crea, no obstante, en los grandes espíritus españoles, batallas formidables. Lo que vino de una manera casi dulce, ahora crea enormes inquietudes.

Ya las palabras revolucionarias, como libertad, democracia, república, no tienen el poder mágico de otras épocas. Algo se resuelve en esta hora, en el fondo del alma, que busca algo más que todo eso. Muchos males de un país no derivan de tal o cual forma de gobierno; muchos dolores, muchas inquietudes no se calman porque de la monarquía se pase a la república, o de la dictadura a la libertad. Alguna vez, acaso, fué menester dar el paso inverso. Que lo diga la Italia de ahora, la Italia de Mussolini.

Pero toda inquietud encierra la promesa de un porvenir mejor. A los republicanos de España, a los republicanos sinceros, los estimula la inquietud de esta hora a una tarea de crítica depuradora, de censura leal, de oposición fecunda, dentro de la nueva política. Cuando un espíritu luminoso, como el de José Ortega y Gasset, dispara una flecha contra tal o cual acto del gobierno republicano, bien se puede esperar algo mejor. Pacificamente, casi con dulzura, vuelvo a decirlo, se ha hecho una revolución en España; pero queda aún la tarea difícil, inquietante, de encaminarla, de obtener de ella los frutos mejores; de dar paz y alegría a la república; de hacerla tan fuerte y tan buena, que no parezca ya una cosa reciente en España, sino una cosa antigua que clamaba por situarse en el presente, a plena luz...

Yo pienso volver este año a esa España, rica en promesas de ventura; y conversar nuevamente con sus grandes hombres. Espero que dentro de muy poco tiempo sea más claro y más firme el nuevo camino que sigue España. Siente mi espíritu la nostalgia de aquel país, de aquella patria nuestra, (bien puede llamarla así un uruguayo) tan rica, tan singular, tan llena de estímulos para todos los que trabajan en obras de pensamiento. Entre tanto, en estos viajes de mi espíritu hacia ella, y trabajando lejos de los ruidos, raro es el día en que dejo de ponerme en comunicación con el pensamiento de sus hombres ilustres. Llega hasta mí la inquietud de la España de ahora en ondas luminosas, que ponen fulgores en mi espíritu, en este rincón de la tierra, entenebrecido por mezquinas pasiones. En esta aridez, donde los ideales mueren, se siente la necesidad de fortalecer el propio espíritu, de hacer más intensa la vida interior, y desdeñar con más altivez los vanos ruidos alborotadores.

En la torre, Segismundo prisionero, lanza aquel grito de "Soñemos, alma, soñemos". Y como Segismundo, arrojemos también nosotros ese grito desde esta otra torre, hasta que una realidad más buena aquiete nuestra alma.

Horacio Maldonado

RECORDANDO A LA DIVINA SARAH

Se halla próximo el 46 aniversario del día en que nuestro público tuvo ocasión de admirar, por primera vez, a la gran trágica francesa Sarah Bernhardt. La noche del viernes 3 de setiembre de 1886 se presentaba, en efecto, esta artista, al frente de su compañía, en el viejo escenario del Solís, uno de los últimos que pisaba, después de una gira triunfal por América que duró trece meses y de la que volvió a su patria millonaria.

El triunfo de esta primera temporada de Sarah Bernhardt entre nosotros fué indiscutible y si no llegó el público montevideano a desenganchar los caballos de su coche a objeto de arrastrarlo los más exaltados, como aconteció en Buenos Aires, se le rindió igualmente a su arte magnífico, un tributo de fervorosa admiración.

Acompañaban en esta oportunidad a la eminente actriz, los actores Mrs. Philipe Garnier, Angelo, Decori, Fraizier, Joliet, Thefer, Fournier, Lacroix, Bertier, Pirón y Caterau y las actrices Mmes. Malvan, Vallot, Fontanges, Leylor y Lacroix, amén de otros elementos de menor significación que figuraban en los programas con su nombre de pila.

Era la época del auge del arte escénico. El público sentía verdadera pasión por el teatro y acudía a los espectáculos sin reparar en el precio que había de pagar por las localidades.

Teniendo en cuenta ésto no resulta extraño pues que en la temporada que nos ocupa se hubiese establecido en cuatro pesos el precio de la butaca, en veinticinco pesos los palcos bajos, sin entradas y en tres pesos la luneta de cazuela por representación. Poco más o menos lo que se llegó a pagar muchos años después — en 1912 — por un espectáculo lírico de categoría.

NOTABLE FOTOGRAFIA DE SARAH BERNHARDT, OBTENIDA POCAS SEMANAS ANTES DE SU FALLECIMIENTO

La mencionada "tournee" de Sarah Bernhardt se inició en Río Janeiro bajo la dirección de Mres Henry E. Aubrey y Maurice Grau y la temporada entre nosotros que abarcó trece funciones — doce de abono y una extrardinaria a beneficio de la Sociedad Francesa — empezó con "Adrienne Lecouvreur", drama de Eugenio Scribe.

Al día siguiente, o sea el sábado 4, la compañía representó "La dama de las camelias": el domingo 5, "Fedora" de Victoriano Sardou; el martes 7, "Fedra" de Racine, que tuvo el siguiente reparto: Thesse, Mr. Decori: Hippolite, Mr Philipe Garnier: Theramene, Mr. Fournier: Aricie, Mlle. Malvan: Panope, Mlle. Vallot: Cenono, Mlle. Renard: Ismene Mlle Fontanges: Fhedre, Mlle. Sarah Bernhardt. El jueves 9 se puso en escena "Frou Frou", de Meilhac y Harlevy; el sábado 11, "Le phinx", de Octavio Feulliet; el domingo 12, "La dama de las camelias"; el martes 14, "Le maitre des forges", de Georges Ohnet teniendo a su cargo el papel de Felipe Rerblay, el actor Philipe Garnier y el de Clara de Beauliere, Sarah Bernhardt.

El miércoles 15 se llevó a cabo la función en honor de la gran actriz, poniéndose en escena el segundo acto de "Le depit amoreux", de Moliere; el segundo acto de "Frou-Frou"; una pieza en un acto "Jean Marie" del poeta Andre Thenriet y cuarto acto de "Rom e viangue", tragedia de Alexandre Parodi. El jueves 16 se representó "Theodora"; y el sábado 18, "Fedora" y el domingo 19, con la repetición de "Theodora" se dieron por terminadas las funciones de abono. Y al día siguiente, en un espectáculo de beneficio, como ya hemos dicho, se terminó la temporada de la compañía Sarah Bernhardt con la misma obra del debuto o sea "Adrienne Lecouvreur".

Datos curiosos se encuentran en los anuncios le esta temporada y de otras, naturalmente, de esa época, que permiten reconstruir en parte y sobre todo en su aspecto nocturno, la vida de aquella época.

Hay una nota por ejemplo, en el cartel anunciador de la representación de "Fedora" que dice más o menos lo siguiente: "Como la obra es muy larga, la función comenzará a las 7 p. m. Y otra: "Después de la función habrá tranvías para todas las direcciones.

La presentación de Sarah Bernhardt en la obra de Scribe, mereció a nuestro crítico máximo en aquel entonces, don Samuel Blixen, el siguiente comentario:

"Adriana Lecouvreur ha sido y es un drama afortunado, puesto que ha tenido por intérprete a dos grandes figuras de la escena francesa contemporánea: a la Rachel y Sarah Bernhardt. Ha hecho bien esta última en elegir, para su estreno, el drama de Scribe, porque por lo mismo que es incompleto y débil, por lo mismo que no es una pieza literaria de primer orden, le da ocasión de lucir sus extraordinarias facultades, consiguiendo de tal modo la atención del espectador en su personalidad artística, que le es a aquel imposible distraerla para advertir los defectos de la obra.

LA INSUPERADA ACTRIZ EN UNA ESTUPENDA ESCENA DE "LA DAMA DE LAS CAMELIAS" OBRA EN LA QUE, SIN DUDA, REALIZABA UNA VERDADERA CREACION

"Teófilo Gautier ha dicho en alguna parte, que todo artista es, físicamente, como un cuadro o como una estatua, puesto que desde que se exhibe, está sujeto a la crítica de todo el mundo. Considerando pues a Sarah Bernhardt como un magnífico mármol o una espléndida pintura, sólo cabe admiración al contemplar las líneas correctas de su cuerpo, que participan de la esbeltez del adolescente y de la suavidad de contornos de la hermafrodita clásica. Los ojos de la actriz son grandes, azules, profundos; en el fondo de sus pupilas dormitan escondidos los resplandores suaves de la alegría, los relámpagos rojos del furor y del odio. Sobre la frente amplia cae el rubio cabello esponjado, como una redecilla de oro, dando al rostro una expresión juvenil y simpática, cuando se distiende en plácida sonrisa la comisura trágica en el ángulo de los delgados labios. En cuanto al cuerpo de la gran actriz, una culebra le envidiaría la flexibilidad para enroscarse, erguirse y contraerse. Otro gran recurso de Sarah es la voz, cadencia continuada, que arrulla y halaga al mismo tiempo con vibraciones vigorosas y sonoridades metálicas, con armonías desconocidas y con originalísimas inflexiones. ¡Cuán en lo cierto estuvo Teodoro de Banville al afirmar que Sarah recita los versos como cantan las aves, como susurran las brisas, como murmuran los arroyuelos y como los escribía Lamartine!

"Buena presencia y buena voz constituyen, por lo menos, la mitad de un gran artista. Para completar lo otra mitad es necesario lo que Sarah tiene de sobra, es decir, mucho talento en el cerebro y mucho fuego en el corazón. Sin una poderosa inteligencia, que penetre en la vida como un escalpelo para comprender sus secretos y la causa de sus angustias y de sus alegrías, es en vano que nadie pretenda esos caracteres que, como el de Adriana, son a la vez un problema social y un enigma del corazón humano. Y sin sentimiento, sin pasión, sin un "algo" que se agite en el pecho en los momentos sublimes, no se puede, engañar con la mentira, hacer de lo falso realidad, convertir la ficción de la escena teatral en verdad de la existencia, que todos comprende y a todos conmueve, porque es el dolor que todos han experimentado y la amargura que todo el mundo ha sufrido.

"No me atrevo a hacer la crítica razonada de la gran actriz después de una sola audición. Sin embargo, creo desde ya que de ella se puede decir lo que Arsenio Houssaye de Adriana Lecouvreur: "¡Jamás artista alguno dominó al público como ella, ni supo hacer latir, al unísono con el suyo, los corazones de todos los que son capaces de comprender los dolores y las angustias del alma alma humana!"

Sarah Bernhardt estuvo después en Montevideo en el año 1893. Debutó en el mismo escenario del Solís el 24 de agosto y su temporada se prolongó hasta el 4 de setiembre. Inició en esa oportunidad su actuación con "La dama de las camelias", en función de gala, a pedido del entonces Presidente de la República Dr. Julio Herrera y Obes, que rompió así con la tradicional costumbre de festejar el día patrio con un espectáculo lírico, a pesar de que en esa misma fecha actuaba en el viejo Politeama una gran compañía francesa de ópera que tenía como primeras figuras a los cantantes: sopranos Nardin Marcolini y Hansmann, el tenor Emile Engel y el bajo Augier, casi todos pertenecientes al teatro de la "Opera Comique", de París.

Sarah Bernhardt se hallaba rodeada esa vez de este elenco:

Actrices: Mlle. Jane Mea, Suzanne Seylor, Eugenie Merle, Marie Boyer, Marcelle Valdey, Marie Grandet, Cecile Durand y Louise Depont; actores: Mres. Albert Damont, Angelo, Rebel, Decori, Munie, Denenbourg, Deval, Piron, Hems, Duberry, Albouy y Carfereau'

En la segunda función, también de gala puesto que se realizó el 25 de agosto, estrenó la pieza de Jules Barbier "Jeanne D'Arc", con comentarios musicales de Gounod: luego "Cleopatre" de Sardou y Moreau y "La Tosca" que había agregado a su repertorio después de la gira anterior por América. Dos representaciones de "Adrienne Lecouvreur" (30 y 31 de agosto): una pieza de Alfred de Musset: "On ne badine pas avee l'amour" y una en un acto de la propia Sarah Bernhardt: "L'aveu", ambas estrenadas con motivo de su función de honor; una representación de "Theodora" y otra de "Frou-Frou", con la que se despidió de nuestro público, cerraron esta segunda temporada de la gran trágica entre nosotros.

La última vez que estuvo Sarah Bernhardt en Montevideo fué en el año 1905. Le tocó inaugurar el teatro Urquiza y al efecto debutó el 5 de setiembre de ese año con "La sorciére" de Victoriano Sardou.

Antes del debuto se había creado en torno a esta temporada un ambiente de cierta hostilidad.

En primer término, la empresa Ciachi, del Solís, provocó un litigio con los empresarios señores Bernabei y Ducci, alegando que correspondía presentase la compañía en el viejo coliseo, en virtud de contratos anteriormente estipulados; y en segundo lugar, la Sociedad de Damas Católicas trató de restar importancia a esta actuación por la ideología contraria a sus sentimientos con que se iba a iniciar. Con todo, el primer espectáculo contó con un público selecto a pesar — según el decir de un cronista de la atmósfera asfixiante que reinaba esa noche.

Al día siguiente representó "Angelo", de Víctor Hugo; el 7, "Adrienne Lecouvreur", descansando el 8 la compañía debido a la presentación en el mismo escenario del conjunto de Coquelín, que dió un solo espectáculo con "Cyrano de Bergerac".

El sábado 9 hizo Sarah Bernhardt "La Samaritana" y domingo 10, "L'aiglón", ambas de Edmond Rostand, despidiéndose al día siguiente con "La dama de las camelias" con la que celebró su función de beneficio.

Los intérpretes Mres. Marx y Denenborug y Mlle Ventura venían como primeras figuras al lado de la eminente actriz en esta última "tournee" americana que, más cerca de nuestra época, será recordada por muchos puesto que la impresión que su arte interpretativo producía, era de esas que no se eclipsan con el correr del tiempo ni ante la exposición de otras manifestaciones estéticas.

Después, nuevas giras triunfales por Europa en las que representa su viejo repertorio, enriquecido ahora con otras producciones, "La hechicera", "La beffa", "Los bufones", "La cortesana de Corinto", "La virgen de Avila", "Lucrecia Borgia", "Francesca de Rímini". D'Annunzio había sido también deslumbrado por la palabra maga y la voz de oro de aquella artista.

Luego la guerra. Vieja y enferma, la gran trágica se refugia en los re-

cuerdos de su esplendoroso pasado. Le amputan una pierna y ya poco son los que piensan en ella como consecuencia común de la ingratitud humana, cuando un día surge de nuevo en un último esfuerzo de vitalidad. Va a representar al frente, ante los soldados... Y su voz suena de nuevo, encima de un entarimado provisorio junto a las trincheras. Recita "Las catedrales" ante miles y miles de "peludos" que han debido sentir indudablemente la emoción más grande de sus pobres vidas obscuras ante el alto contraste de la poesía con la dolorosa realidad de la guerra.

A fines de 1922 cae enferma y a principios de 1923 — marzo 26 — se va para siempre aquella mujer que llegó a la divinidad por los prodigios de su arte y cuyo sepelio provocó en París una de las más grandes y emocionantes ceremonias fúnebres.

¿...?

¿En dónde el amigo está?
¿En dónde estará la mano
que no sepa traicionar?
¿Dónde el humano sentir
del que quiere en el vivir
consolar?
En el continuo rodar
sólo encuentro el padecer...
¿Mis ojos no saben ver?
¿Mi alma no sabe buscar?
¡Qué profundo hace al amor,
el llorar!
¡Cómo se ve entre el soñar,
por el eterno dudar,
el dolor!
¡Y cómo aguza el sentir
este incesante sufrir
y pensar!
Vivo y quisiera morir...
Muero y quisiera vivir
y esperar...

Amelia María del Valle.

PALABRAS CRUZADAS

HORIZONTALES

1. Nombre de dos romanos célebres. Uno de ellos le fué por la austeridad de sus principios, y procuró, por todos los medios, limitar el lujo que empezaba a corromper a Roma; fué un elocuente orador, celebrado por Cicerón. El otro, biznieto del anterior, fué defensor de la libertad contra César y se mató después de la derrota de Tapso, siendo su vida y su muerte las de un estoico.
6. Ponías en una carta o cualquier otro documento la indicación del lugar y tiempo en que la escribías.
8. Disminuir la fuerza, el vigor o el poder de una persona o cosa.
10. Dan comida a los animales para engordarlos.
11. Tejidos de seda, algodón o hilo, que forman malla generalmente en octágonos.
13. Sombrero rojo, insignia de los cardenales de la Santa Iglesia Romana.
14. Hablamos en público para persuadir y convencer a los oyentes o mover su ánimo.
16. Aflige, acongoja.
17. Ara pequeña.
18. Apócope del pronombre posesivo de segunda persona en plural.
19. Impar.
20. Protozoario microscópico de las aguas dulces y saladas, provisto de seudopodos que le sirven para moverse.
21. Signo ortográfico que suele ponerse sobre la u para indicar que debe pronunciarse en las sílabas en que sin él sería letra muda.
25. Forra o cubre con cuero.
27. Resplandor o claridad.
28. Naturales, nacidos, nativos.
29. Cansadas, desfallecidas, faltas de fuerzas; flojas, macilentas.
30. Volver a tomar o adquirir lo que antes se tenía o poseía.
32. Frutos secos, indehiscentes, con pocas semillas y pericarpio extendido a manera de ala: como los del olmo y del fresno.
33. Oficios eclesiásticos que se eran diariamente.

VERTICALES

1. Arte vano y supersticioso practicado por los judíos, que consiste en valerse de anagramas, transposiciones y combinaciones de las letras hebraicas y de las palabras de la Sagrada Escritura, con el fin de descubrir su sentido. Servía de fundamento a la astrología, la nigromancia y demás ciencias ocultas.
2. Encontró lo que buscaba a tientas, sin verlo.
3. Aplicado a un nombre propio, da a entender que aquel sujeto es poco conocido del que habla o de los que escuchan.
4. Fallecimiento de una persona.
5. Conjunto, orden y disposición de todas las entidades que componen el universo.
6. Tener obligación de satisfacer una cantidad.
7. Sazonar los manjares o conservar las carnes muertas, con una substancia a propósito, ordinariamente blanca, cristalina, de sabor propio bien señalado, que se extrae de las minas y de las aguas del mar.
8. Poner bienes o cosas de valor bajo custodia o guarda de persona abonada que quede en la obligación de responder de ellos cuando se le pidan.
9. Recompensar, premiar, galardonar.
10. Figurada y familiarmente, agudeza, perspicacia.
12. Lomo de puerco adobado.
13. Probar, gustar alguna cosa para examinar su sabor o sazón.
15. Recobrar el enfermo la salud.
21. Saltos que da la pelota al chocar con el suelo.
22. Acercar, aproximar.
23. Bañadas de luz: que se distinguen bien.
24. Planas, lisas, desembarazadas de estorbos.
26. Atrae a sí, toma para sí.
27. Clase sacerdotal en la Iglesia Católica.
31. Virtud que pone en el ánimo tranquilidad y sosiego, opuestos a la turbación y las pasiones. Es uno de los frutos del Espíritu Santo.

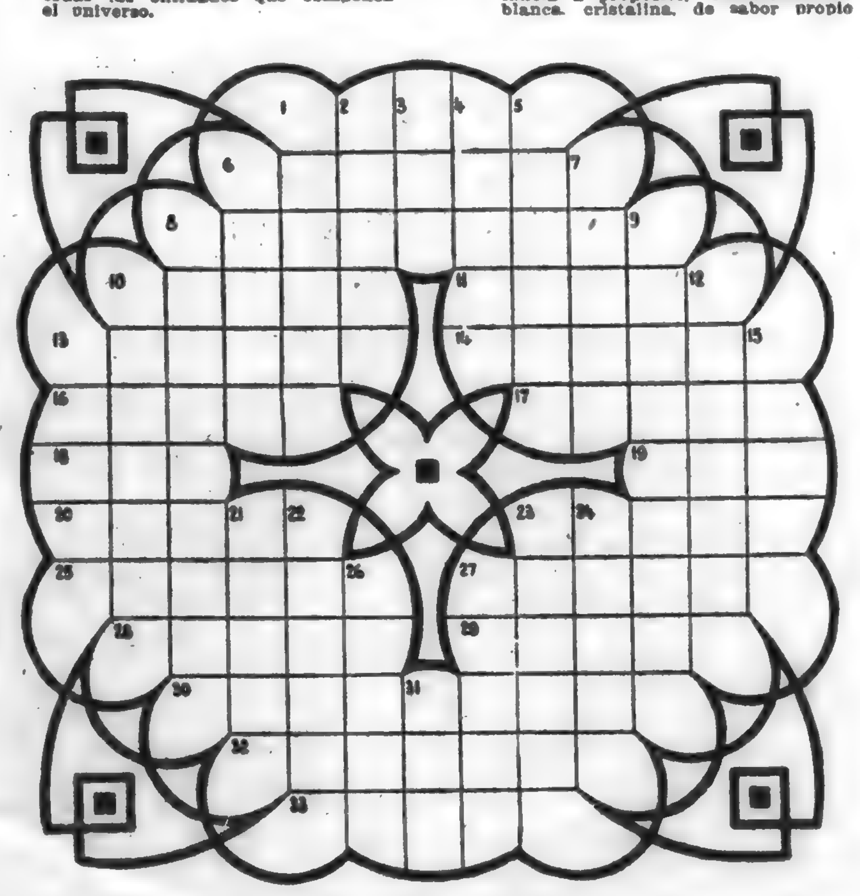

(La solución se publicará el domingo próximo)

SOLUCION del problema publicado en el número anterior

COPAS CHAPA
APAGAR CHALAR
PEROL AMENA
ARABIA PLATON
CADI MAR CAJA
ALACENA
ANOTO
CASESINA
ORAL CON TARA
PERECE ADALID
AMAGA UCASE
CABAÑA ANIBAL
ANANA ARENA

LA BELLEZA

La belleza es la armonía que el alma busca afanosa; es el gozo que sueña el espíritu; es la esencia perfumada que se levanta como incienso del fondo de la materia, y, tomando forma de nube, envuelve el corazón del hombre; es el beso del amor que modela con amor todo lo que besa; es el ideal que reposa antes de emprender el vuelo, sobre la pluma del ave, sobre el terciopelo de las flores, en el hondo de las miradas y en los labios de la mujer; es la serenidad del cielo que mira la bondad que pasa; es la dorada polvareda que suscitaron con las alas los ángeles al pasar al ras de la tierra.

Cuando la belleza se despierta, abre las puertas del día; cuando se duerme, enciende las estrellas del cielo; cuando pasa, las nubes la besan y, vestidas de oro y de púrpura, la siguen majestuosas camino adelante, hasta el carro de la aurora o la hermosa despedida del sol.

Cuando se detiene, brota todo un campo de flores, se levanta alguna obra de arte, se destrenza un rayo de armonía o la poesía se desvela y canta cantos de ventura.

Cuando sueña, sueñan todos los poetas; cuando llora, tiemblan todas las almas, y cuando reza, calla el hombre, calla el viento, callan las voces de la selva y se entreabren los ventanales de la gloria y se arrodillan los ángeles.

SANTIAGO RUSIÑOL.

Cuentos de La Mañana

Tengo tantas cosas que decir a usted...

POR

LUIS PIRANDELLO

La carta en un lindo plieguecillo ulgarísimo, de suprema elegancia provincial, color de rosa y con filete de oro, acababa así:

"...enterada de mis ansias, tal vez dirás tú: ¡pero si eres ya un viejo, si lo eres, pobre Jorge mío! Y es verdad soy viejo, sí; pero debes pensar, Momolina, que desde niño vengo amándote, y de qué manera! ¡Entonces tú también asegurabas que me querías! Pero llegó el huracán, precisamente el huracán, y te me llevó. ¿Cuántos años han pasado de esto? Veintiocho... Pero, ¿qué será que yo he permanecido siempre el mismo? Mejor dicho, ¡mi corazón! No deberías, por esto, hacerme esperar mucho tiempo la respuesta. ¿Sabes? Yo iré a verte mañana. Me he tomado cerca de un mes para reflexionar. Me debes decir mañana sí o no. Pero debe ser sí, Momolina! No derrumbes el bello castillo que he ido yo edificando en este mes, el bello castillo del que tú serás reina y en donde todas mis esperanzas aún juveniles te servirán como doncellas amorosas..."

La señora Moma se fija en que esta última frase, tan poética, había sido añadida, en letra más pequeña, después de escrita la carta. El señor Jorge o no había querido malgastar aquel lindo papel color de rosa, con filete de oro, o no había querido someterse a la fatiga de rehacer, quién sabe con cuánto trabajo, en bellos caracteres aquella carta, con todos sus ringorrangos al fin de cada palabra; y, con mucha habilidad había comprimido allí la poética frase que se le ocurrió tarde, acaso al releer la carta antes de encerrarla en el sobre, para que cupiese toda en menudos signos en el poco espacio que quedaba en el renglón después del "tú serás reina". La añadidura, saltando a los ojos, hacía más y más ridículas aquellas esperanzas, todavía jóvenes, que habían de servir a la señora Moma como doncellas amorosas. Y obtuvo este lindo efecto: que la señora, bufando, tiró al suelo la carta, sin leer los últimos renglones.

—Oh, Dios, viene mañana! ¡Pero cómo no comprende ese cretino que no quiero saber nada de esto?

Y aún con el sombrero puesto, dió una patadita en el suelo y alzó la mano enguantada con un expresivo gesto de fastidio y de cólera.

Puede decirse, que desde hacía un año y cuatro meses, la señora Moma estaba con aquel sombrero puesto. No se lo quitaba, sino por una media horita, por una horita a lo sumo al día; se lo volvía a poner furiosa, y de nuevo a la calle, fuera de casa.

La arrojaba de ella, para dar vueltas por acá y por allá, una agitación, una nerviosidad, un ansia no sabía de qué, que se le exacerbaba en el cuerpo, sobre todo a la vista de los muebles de la casa y especialmente del magnífico salón de recibir, con aquellas ricas colgaduras de damasco y aquellos pabellones, los cuadros antiguos y modernos en las paredes, el gran piano de cola de su marido y atriles que parecían facistoles de iglesia, ante los cuales se sentaban con los instrumentos de arco los colegas del marido y también Alda, su preciosa hija, hoy tan distante, tan distante, también ella con su violín.

Hacía un año y cuatro meses que era viuda la señora Moma, del ilustre maestro Aldo Sorave. La carta recibida aquella mañana, en la cual el señor Jorge la llamaba Momolina, le había traído por un momento el recuerdo del país natal, de aquel rudo pueblillo montañés, todo ceñido de hayas, de encinas y de castaños, donde un día el joven maestro Sorave, lanzado por no se sabe qué tempestad, había venido a refugiarse, genio incomprendido, con un libreto a que poner música, "El Huracán".

Entonces sí que era ella verdaderamente Momolina: dieciséis años, linda, gruesecita, rosada y fresca, y plácida, plácida. Pero se había enamorado, también ella, del joven maestro Sorave. Se había enamorado, quizás, porque todas las mozuelas del pueblo se habían enamorado de él. No había comprendido bien nunca por qué, entre tantas, la había escogido a ella, precisamente a ella, cuando era lo cierto, que se le había mostrado menos entusiasmada que todas las demás, tanto, que delante de él no había sabido sino enrojecer y balbucear. y, forzada a decirle algo le había declarado cándidamente que no entendía nada, ni de música ni de poesía, ni de ningún otro arte.

Pues bien, precisamente por esto, acaso, el maestro Aldo Sorave se había casado con ella. Y, a pesar de esto, no dudaba, sino que estaba segurísima de haber convivido durante veintiocho años la vida de su marido, primero tempestuosa, zingaresca, en viajes afanosos de un pueblo a otro, con la lengua fuera, como una pobre perrita, detrás del ansia nerviosa de aquél que quería a toda costa llegar a la meta; después — nacida la hijita — otra vida, no más plácida en verdad, pero ciertamente menos inquieta, la que seguía a la vuelta de él después de algún triunfo de una tournée de conciertos, de pueblo en pueblo, o de una temporada musical dirigida en esta o en aquella ciudad, hasta que conquistadas sólidamente con la fama las comodidades, se establecieron en Roma. Allí la hija creció rubia y bellísima, en medio del brillo embriagador de arte de que estaba circundado el marido. Pero un buen día, quién sabe cómo, quién sabe por qué, derribando todos los designios ambiciosos del padre, se encaprichó la niña de un periodista, feo y casi viejo; quiso casarse con él, y con él se fué a América, a Buenos Aires, donde al marido le ofrecían la dirección de un gran periódico italiano. Tres meses apenas, después de aquellas bodas, el padre, que había negado hasta el último momento el consentimiento y no había querido volver a ver a su hija, ni aún en el momento de partir para América, murió de pena.

Un gran dolor, sí, un gran dolor para la señora Moma el alejamiento de aquella hija única; y la más grande de las desgracias para ella vino después con la muerte del marido. Pero de ahí a que hubiera todo acabado, como si no quedara allí ella, como si no continuase la casa con todo el lujo que la había dejado el marido, de eso, la señora Moma no había llegado a enterarse todavía.

Ciertamente que la vida de otro tiempo, aquella férvida agitación, tan bruscamente interrumpida, las fiestas de arte, las conversaciones, la corte de espléndidas señoras en torno al viejo ilustre maestro, pequeñito y melenudo, de ojos fieros bajo espesas cejas, como aparecía en el retrato al óleo colgado en la pared del salón; la corte de los elegantísimos jóvenes en torno de la hija, esto no era ya posible: la señora Moma lo comprendía bien. Pero una vida como la de antes, cambiadas las circunstancias, podría renacer en sus salones, con tantas amigas y amigos de entonces vueltos a la casa en la que permanecía sola, allí, como extraviada.

Y con el sombrero puesto desde la mañana hasta la noche, angustiada, exasperada, la señora Moma corría en busca de los antiguos contertulios, yendo de uno a otro, sin descanso.

Primeramente era recibida y escuchada con cierta cordialidad; muchos la compadecían por aquella doble desventura; alguno le prometía, además, que iría a su casa a verla. Pero, ca! No había ido aún nadie. Y, poco a poco, la señora Moma se volvía casi agresiva.

—¡Bribón! ¡Bribón! Me había usted prometido venir...

—Créalo, señora, no he podido...

—¿Irá usted hoy? ¡Deme usted ese gusto, vaya usted! ¡Tengo tantas cosas que decirle!... De cuatro a seis. Cuento con usted...

—Hoy, no, lo siento mucho, señora, no podré. Tal vez mañana...

—¡Nada de tal vez! Mañana, de fijo! Lo espero, no lo olvide usted! De cuatro a seis. Tengo tantas cosas que decirle...

Y de cuatro a seis la señora Moma estaba esperando en casa la visita. Creía verdaderamente que tenía muchas cosas que decir, y repetía a todos, después de las invitaciones cada vez más apremiantes, aquella frase.

Pasaban las cuatro, pasaban las cinco, pasaban las seis; la impaciencia, la nerviosidad, la angustia, la desesperación de la señora Moma crecían; bufaba, botando en pie; iba arriba y abajo por el salón; se asomaba ya a ésta, ya a aquella ventana a mirar si el esperado venía; y a pesar de estar cierta de que ya no vendría, al dar las seis, se esforzaba, devorada por la rabia, en esperar todavía diez minutos, un cuarto de hora, aún otro cuarto de hora y, por último, una hora entera. Al fin, se ponía otra vez el sombrero, y adelante de nuevo por la calle, renegando del mal educado.

Ni siquiera reparaba que ahora amigos y conocidos, para no sufrir la agresión, viéndola desde lejos, escapaban, se escondían, y cuando eran atrapados, le alargaban la mano volviendo la cabeza y pasaban de largo, sin darle tiempo de terminar la acostumbrada frase:

—Mañana, ¿eh? Le espero mañana. De cuatro a seis. Tengo tantas cosas que decirle...

Recordaba la pobrecilla que se había mostrado siempre afable y cordial con las amigas, con los amigos, admiradores del marido o galanteadores de la hija. Amigas y amigos se sentaban entonces al lado de ella en las reuniones, contestaban a sus palabras, la saludaban con deferencia y cortesía al entrar en el salón y al salir. Inclinaciones, cumplimientos, sonrisas... Ella oía paciente toda aquella música, todas aquellas disputas de arte; alguna vez le había ocurrido responder con un movimiento de cabeza o con una sonrisa a alguien que, en el calor de la discusión, le había consultado con los ojos... No, no, propiamente no; no acertaba en verdad a hacerse cargo todavía de por qué, alejada la hija, muerto el marido, la hubieran abandonado todos así, como si ella hubiese cometido alguna indignidad, desertando de la elegante casa donde tan preciosos objetos de arte habían quedado alrededor de su actual propietaria, como suspensos en una inmovilidad silenciosa y casi solemne.

Eran suyos, sí, total y absolutamente suyos, ahora, aquellos muebles y aquella casa; ella era señora y dueña de todo; y sin embargo..., sin embargo, se acentúa presa de una horrible nerviosidad mirando, o más bien sintiéndose mirada como una extraña, allí ajena a todos aquellos objetos que no le decían nada, que no sabían decirle nada, porque tenían todos un recuerdo vivo aún o del marido o de la hija: pero para ella, ninguno.

Alzaba los ojos para mirar, por ejemplo, un cuadro del salón; sabía que era antiguo, ¿cómo no?, sabía que era de valor: pero lo que representaba aquel cuadro, su belleza, verdaderamente no hubiera sabido explicarlo, ni aún a sí misma. Y si miraba el piano... ¡Ah, en verdad, no podía hacer sino mirarlo..., no se atrevía ni tampoco a descubrir el teclado, porque el marido, antes de morir, le había recomendado expresamente que no lo dejase tocar a nadie. En cuanto a tocarlo ella, ni siquiera pensaba en ello, porque ella, la música... sí, se había encontrado siempre entre músicos,— pero ni aún, entre las notas, jamás había llegado a distinguir el do del re.

No vivía, no podía vivir el ambiente de aquella casa. Para reanudar la antigua existencia necesitaba absolutamente un poco de la de los otros, de la de su hija y de su marido, que volviera a agitarse en ella.

Otra vida, allí, suya, no era posible; porque en realidad ella, la señora Mona (decídlo bajito, por caridad, si no queréis ser demasiado crueles, los que la llamáis ahora "una terrible importuna") no había tenido nunca una vida suya, y casi en realidad no la había conocido.

Esto, naturalmente, no podía entenderlo; lo advertía sólo como una irritación que se le exacerbaba cada vez más y la echaba a la calle sin descanso, empeñada en volver a llamar y en llevar junto a ella aquel pasado, que con nerviosa angustia sentía que le faltaba y se le escapaba sin saber por qué.

Al otro día — se comprende— recibe con cara de perro a aquel pobre señor Jorge Fantini, el enamorado paisano que hace veintiocho años, que con su proposición de casamiento, intentaba llevarla, en cambio, al único ambiente propio de ella, allá en el oscuro pueblo montañés entre los bosques de hayas, de encinas y de castaños; modesta vida tranquila con los días sencillos, iguales, donde no ocurría nunca nada que ella no pudiese comprender, donde en tanta cosa conocida hubiera podido sentir y tocar la realidad segura de su propia existencia.

Y no era, después de todo, tan viejo aquel señor Jorge Fantini; y era además un hombre guapo, mucho más guapo ciertamente que aquel pequeñín y melenudo maestro-huracán Aldo Sorave; y era también rico, dueño de muchas tierras y de muchas casas, y no estaba privado de una cierta cultura, antigua y sana, pues podía leer en su texto, latino y sin ayuda de traducciones, las Geógicas de Virgilio.

A pesar de todo esto, la señora Moma, hizo que él no la encontrase a su llegada a la casa. Cuando después de cerca de dos horas volvió a el toda acalorada, resoplante más que nunca y envenenada de cólera contra aquellos ingratos y mal educados que huían y faltaban a su palabra, embistió malamente al señor Jorge en el salón, sin quitarse siquiera el sombrero, levantando únicamente el velón para hacerle percibir bien en sus ojos su cólera y su propósito firme de rechazar la propuesta que le parecía casi un insulto más que una osadía.

Pero, ¿quién le ha dicho a usted que venga, querido Fantini? ¡Yo no se lo he dicho! Ni aún siquiera le he contestado. Y, perdone usted; ¿le parece que eso sea una cosa posible? ¡Mire usted un poco alrededor, querido Fantini! ¿Ved usted? Esta es mi casa... ¿Cree lógico que yo, a mi edad, renuncie en adelante a ésto que por tantos años ha formado mi vida? Vaya, vaya... Un poco de reflexión. Ha debido usted meditar antes un poco... Basta; no hablemos más. Ahí va mi mano, querido Fantini, sin rencor, y quedemos buenos amigos.

No tuvo valor de insistir el señor Fantini; miró en redondo aquel salón donde ella decía tener su vida, y poco después salió con ella, ya que por su culpa había tenido que interrumpir su cotidiana inexorable caza de visitas.

Y la vió por la calle, en la tristeza brumosa de la noche de Diciembre, pararse tres o cuatro veces en medio de una inundación de gente para agredir a éste y aquél: y observó que aquellos señores agredidos le alargaban la mano, volviendo la cara; y cada vez que esto ocurría, con una extraña voz de rabia y de llanto, oyó repetir a Momolina su frase acostumbrada:

—Pero usted me había prometido ir a verme ¡Venga usted, venga! De cuatro a seis. ¡Tengo tantas cosas que decirle!...

ENCANTOS DE LA VIDA CONYUGAL O LAS AVENTURAS DE PANCHO —(Trifón) Y RAMONA (Sisebuta)—

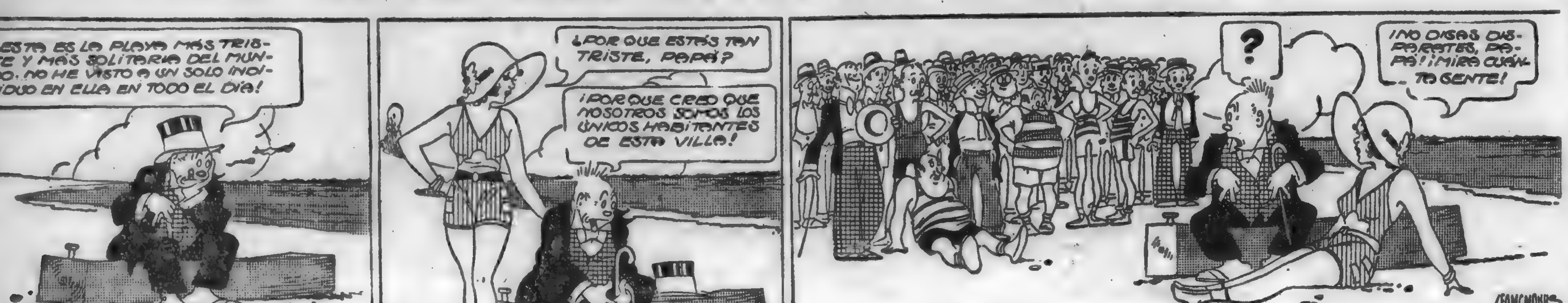

Del Carnet de un Desconocido

Yo no soy capaz de decirle a una mujer: "Te amo". Y no soy capaz precisamente, porque temo me responda: "Y yo también".

o O o

Toda obra, buena o mala, significa un gran esfuerzo para su autor. Desde este punto de vista todas las obras valen lo mismo.

o O o

El noventa por ciento de los hombres no lee, ni escribe, ni piensa. ¡Y menos mal que ese noventa por ciento de hombres es útil en las fábricas y en el campo!

José M. Braña

FOLLETIN DE "LA MAÑANA"

Núm. 8

se manifiesta por sensaciones, sino por el esfuerzo sobre sí mismo, el valor y la abnegación. Los dos casos son del todo independientes, no tienen relación alguna. He observado de cerca a Gertrudis respecto a este punto especial; muchas veces ha llegado a interesarme vivamente y aun me ha sugerido reflexiones que, antes de conocerla, nunca se habían presentado en mi pensamiento.

Esta contestación impresionó al abogado por muchos conceptos; más tarde la recordó, cuando vió evolucionar el espíritu de su amigo. Mientras tanto, tal contestacin fué para Enrique una prueba más del amor irreductible de Bernardo.

El jueves, M. de Monvoy escribió al doctor Cebronne rogándole que fuese a verle a las cinco.

Bernardo entró en el despacho del juez, dominado por una angustia que supo disimular.

—He llamado a usted, mi querido Cebronne, a título de amigo y no oficialmente — le dijo M. de Monvoy. — El sumario, que he activado mucho, está muy adelantado. Tengo varias cosas que decirle y, desgraciadamente, muy penosas.

—Ya conoce usted mi opinión — respondió fríamente Bernardo, — por nada cambiará. Si la justicia persiste en su primer camino, se extraviará de manera monstruosa.

Mucha compasión se leía en el semblante de M. de Monvoy, por lo que el doctor se irritó.

—Dudo que conserve usted su opinión en frente de la evidencia. ¿No ha tenido usted carta? ¿Nada ha averiguado usted de la nueva dirección de madame Deplemont?

—Nada... ¿y usted?

—Tampoco... pero pronto lo lograremos. ¿Todavía no conoce usted la historia de ellas?

—No... tan sólo me han disimulado, ya se lo dije a usted, una vergüenza que pesa sobre ellas. Pero su honradez personal es inatacable.

Se había propuesto estar sereno, pero la voz lo desmentía.

—El señor Deplemont — repuso el magistrado — malservó unos fondos que custodiaba en su calidad de administrador de una Compañía. Cumplida su condena, de cinco años de prisión, ha llegado un día de estos a París. Su mujer le enviaba frecuentemente dinero.

—Ellas se lo ganaban — dijo Cebronne brevemente.

—Sí, pero su situación era precaria, y la venida del marido la complica más. Está enfermo y ha tenido que refugiarse al lado de su mujer y de su hija, puesto que, sin dejar la dirección, ha abandonado súbitamente la casa de huéspedes en que estaba.

—¿Sabía usted donde se hospedaba?

—Sí, lo supe muy pronto por medio de la Dirección general de Policía, y esperaba haber logrado mi propósito. Pero hay que hacer nuevas pesquisas... Ya conocemos el testamento de la víctima; M. de Chantepy deja todo a la señorita Deplemont.

El juez se calló un instante, esperando vanamente una observación de Cebronne.

—Continúe usted, se lo ruego — dijo éste; — pero antes explíqueme, ¿por qué sospechan de la señorita Deplemont y no de su madre?

—Porque la joven iba todas las noches a entretener con lecturas a su pariente; a veces la acompañaba la madre, pero, desde que estuvo enferma, eran muy raras las visitas de ésta. La señorita Deplemont era la que preparaba la inyección que Chantepy necesitaba.

—Yo le enseñé a prepararla — dijo con mucha calma Cebronne — ¿Y qué más?

—Un residuo de acontina estaba escondido en la cómoda de la señorita Deplemont. El papel encontrado en la chimenea se adapta a la desgarradura del que se ha descubierto en el cajón y que contiene el resto de acontina que he mencionado.

Cenicienta palidez se extendió por el semblante de Bernardo.

—¿Se sabe si la señorita Deplemont fué el domingo por la tarde a la habitación de Chantepuy? — preguntó en tono firme.

—Sí... se sabe.

Abrumado por aquellas respuestas, Cebronne sentía embrollarse sus ideas.

—Una sola observación dará en tierra con todo ese andamiaje — dijo con esfuerzo. — Esas señoras se ocultan. ¿Cómo podrán heredar ocultándose? Es una insensatez.

—Tales insensateces no son raras en la historia del crimen... Las desdichadas han acumulado torpezas sobre torpezas. En fin, la objeción de usted nada pesa ante la necesidad que las tenían de dinero. ¡Lo han cogido y se concluyó!

—Dice usted "ellas", luego sospecha usted también de la madre.

—Es una manera de decir... Perdóneme que hable con tanta crudeza; mas, en mi concepto, la señorita Deplemont ha hecho todo. Un armario estaba abierto, en el que M. de Chantepy tenía sus valores; valores al portador, nótelo usted bien. Además, por una razón desconocida, había realizado la cantidad de diez mil francos, que el Crédit Lyonnais le envió el sábado a las tres de la tarde.

—¿De modo que la señorita de Deplemont estaba enterada de los negocios de su primo?

—¿Por qué no?... Es admisible.

Bernardo no podía negar ni los hechos ni el encadenamiento de ellos; pero, por grande que fuese el peso que le agobiaba interiormente, conservaba la serenidad.

—¿Afirma usted — preguntó — que el señor Deplemont, al volver a París ha visto a su mujer?

—Sí, estoy seguro de ello.

—¿El sábado?

—El sábado por la mañana, según declara el portero, un hombre de aspecto enfermizo, subió a casa de esas señoras.

—¡Ah!... ¡ahora comprendo!

El juez se equivocó respecto al sentido de esta afirmación, y, a pesar de su simpatía hacia el dolor de Cebronne, experimentaba ligero alivio al verlo vacilar.

—Pronto ofrmé mi opinión — dijo, — porque los hechos me han parecido convincentes desde el primer momento. ¿No ve usted ahora que mi consejo es bueno?

—No veo nada, porque no pienso ni pensaré jamás como usted. Nunca me dejaré ofuscar por las apariencias, tratándose de una mujer como la señorita Deplemont. Si con semejantes pruebas afirmaran a usted que yo soy un asesino, ¿qué diría?

—Me encogería de hombros...

—Tal es el movimiento que yo hago ante la acusación contra mi prometida ¡Mi prometida! Fíjese usted bien.

—Demasiado me fijo — respondió ¡Ojalá tuviese usted razón, Bernardo! Mas, por usted mismo, creo que obra bien no ocultándole nada, pues le creo capaz de contemplar cara a cara la desgracia.

—Así es — dijo Cebronne con voz irritada.

—Explíqueme su frase de antes: "¡Ahora comprendo!".

—El sábado por la tarde noté manifestaciones de dolor en el semblante de Mme. Deplemont que aun está convaleciente y supe que había experimentado una emoción muy viva. Pues bien ¿no me ha dicho usted que su marido la había visto aquella mañana?

—Sí... pero ya debía esperar ella la visita puesto que madre e hija le escribían con regularidad enviándole pequeñas cantidades economizadas de su trabajo. Agregó que Mme Deplemont en el desastre acarreado por las torpezas de su marido no retiró ni un céntimo de su fortuna personal. El sumario del proceso contra M. Deplemont está en mi poder desde esta mañana y la conducta de su esposa en aquella prueba, ha sido enteramente correcta.

—Siendo así ¿cómo se atreven a sospechar de ellas? — interrogó Bernardo. — ¿No son garantía suficiente los esfuerzos de las dos para vivir y aliviar a ese miserable?

—Querido doctor, esas mujeres luchaban por el pan de cada día, y, después de una larga costumbre de bienestar, vien pronto la fatiga de semejante lucha...

—¡Estamos de lleno en lo absurdo! — exclamó Bernardo. — En esta nueva fase ya les hubiera ayudado M. de Chantepy.

—¿Está seguro de ello? Se le creía rico, pero su fortuna apenas llega a producirle siete mil francos de renta. En fin, era un tipo original, bien lo sabe usted.

—Sí... lo sé — dijo Bernardo impaciente; — pero también tenía bastante generosidad para haber hecho un sacrificio.

—Admitido... ¿Cree usted que podría sospecharse en alguno de la casa? ¿El ama de llaves por ejemplo?

—¡Sofía Brión... ¡De ninguna manera !Es la mujer más segura y de mayor confianza. Hacía muchos años que servía a su amo.

—¿Cómo se explica la acontina en el cuarto de la señorita Deplemont? ¿Cómo se explica la presencia de esta joven en la habitación de su pariente a la misma hora del crimen?

—¿La hora del crimen?... No puede precisarse con media hora de diferencia... Yo hablé por hipótesis.

—Hipótesis confirmada por el médico forense. Cuando hayamos interrogado a la señorita Deplemont, es posible que veamos otra pista; mientras tanto...

—Mientras tanto afirmo que el camino que sigue usted es falso. La

La Mañana

Montevideo, Domingo 26 de Junio de 1932

LA INDUSTRIA PESQUERA

Como factor de exportación

La industria pesquera, desde hace algunos años, ha venido perdiendo día a día su importancia como factor de valor en nuestra exportación, sin que ello haya merecido un asiduo cuidado por parte de los poderes públicos.

Bastará recordar, en apoyo de lo dicho, que en los ejercicios ecomicos 1928 - 1929 y 1929 - 1930, se exportó, término medio, unos siete millones de kilogramos anuales de pescado fresco para Buenos Aires, con un valor de venta que osciló entre $ 500.000 a $ 600.000 oro uruguayo. En el ejercicio 1930 - 1931 la exportación bajó, más o menos, a 2:250.000 kilogramos con un valor aproximado de unos 160.000 pesos y en el primer trimestre del ejercicio 1931 - 1932 no ha alcanzado la exportación a 250.000 kilogramos con un valor muy cerca de 17.000 pesos oro uruguayo.

Puede decirse que desde fines del año pasado la exportación de pescado a la Argentina ha sido casi nula, principalmente en los meses de verano, por cuanto hasta Octubre de 1931 se enviaba la mercadería sin hielo no pudiéndolo hacer en esas condiciones en lo sucesivo por el aumento de la temperatura y debido a que una nueva reglamentación del gobierno argentino gravó con un impuesto de dos centavos y medio oro cada kilogramos de pescado.

Por manera que, este gravamen que por sí solo hace casi prohibitiva la introducción de nuestro pescado en Buenos Aires, agregado a los otros derechos impositivos ha terminado, prácticamente, con la importación de pescado fresco de Montevideo en el mercado de Buenos Aires.

Las medidas fiscales del gobierno argentino han liquidado, puede decirse, una fuente importante de riqueza exportable, dejando, además, sin trabajo, a varios centenares de obreros que habían hecho de la pesca su natural profesión, obligando también, a que casi la totalidad de los buques pesqueros cesaran en sus actividades siendo más que paradojal, irritante, que se vieran sus armadores obligados a cambiar de matrícula y venir a nuestras aguas jurisdiccionales en forma clandestina a ejercer sus lucrativos trabajos.

¿Acaso el mercado de Buenos Aires ha sufrido un déficit de abastecimiento ocasionado por la falta de pescado de procedencia uruguaya? De ninguna manera. Esa merma ha sido cubierta y casi podemos decir que en exceso, con la incorporación de cuatro o cinco buques pesqueros, que, siendo nacionales, cambiaron su bandera por la argentina.

Se nos ha dicho que existen actualmente unos siete barcos argentinos dedicados permanentemente a la explotación pesquera de la corbina y pescadilla en aguas uruguayas, flota que es reforzada con otras naves, que se emplean con preferencia en la pesca de altura, cuando las necesidades del mercado así lo exigen.

De modo, pues, que hay en la Argentina, en actividad, un número mayor de buques de pesca del que había entre nosotros hasta mediados de 1930 y, por lo tanto, el mercado argentino no ha sufrido las consecuencias de la paralización de la industria pesquera en nuestro país respecto de las cantidades necesarias para el consumo de Buenos Aires.

Son dos factores principales que han llevado a aquélla a la situación languideciente en que se halla: la pesca clandestina y los derechos prohibitivos argentinos.

Respecto de lo primero, desgraciadamente, nos faltan medios apropiados para combatirla. No tenemos buques para ejercer una vigilancia activa y eficaz; y en verdad que aún pudiéndolo hacer, dada la naturaleza, la configuración de nuestras costas hasta el Cabo de Santa María y aún Polonio, así como la amplitud de la zona a cuidar, esa vigilancia sería de un costo bastante oneroso que quizás no correspondiera a los beneficios que con ella se buscaran en favor de esa industria nacional.

En cuanto a lo segundo, factor primordial por excelencia, que ha arruinado a las actividades de nuestra exportación de pescado fresco, son los derechos que rigen en la Argentina y que, como hemos dicho, son de un carácter en absoluto prohibitivo. Es contra esto que la acción de nuestra Cancillería, apoyada en la labor del Ministerio de Industrias, debe hacerse sentir de una manera eficiente.

Es necesario y es urgente que se adopten las medidas apropiadas para hacer revivir una industria que fué y debe ser, dada la naturaleza de su materia prima, una fuente de riqueza exportable y puesto que nuestros propios medios no son suficientes para hacerla prosperar, tratemos de realizar con la Argentina un convenio de reciprocidad en materia de pesca y de buques pesqueros que contemple y satisfaga los recíprocos intereses de las naciones interesadas.

¿Quién?...

¿Quién implantó en su provecho la reforma constitucional, desquiciando así al Partido Colorado? El batllismo.

¿Quién entregó la tercera parte del Poder Ejecutivo a los blancos? El batllismo.

¿Quién fué el culpable de que la mayoría del Senado pasara a manos de los blancos? El batllismo.

¿Quién fué el culpable de que los gobiernos departamentales en su mayoría fueran gobernados por los blancos? El batllismo.

Y el batllismo, en perpétua componenda con los blancos en perjuicio de la unidad y grandeza del Partido Colorado, es quien se atreve a dudar del civismo partidario del riverismo! Ay! si los caídos en Tupambaé y en Masoller pudieran ver la obra de quien los llevó al sacrificio por las instituciones y el Partido!

El reconocimiento de la paternidad ilegítima

El Consejo de Salud Pública—frente a una propuesta de la Liga Uruguaya contra la trata de blancas — acordó establecer en la Maternidad una oficina jurídica, atendida por un jurisconsulto designado por dicha entidad, a fin de facilitar a las madres que lo deseen, los medios necesarios para iniciar a los presuntos padres, un juicio de reconocimiento como tales, dentro de lo estipulado a ese respecto por nuestra legislación vigente.

La iniciativa que será aplicada a manera de ensayo bajo la superintendencia del Director de Servicio de Protección a la Primera Infancia, viene sin duda a llenar un vacío sentido en nuestro medio donde es necesario estudiar a fondo el problema de la ilegitimidad.

El Consejo de Salud Pública se propone encarar los problemas que tienen atingencia con la asistencia social y con la higiene dentro de un severo tecnicismo y es en cumplimiento del plan que se han trazado que ha aceptado la realización de este ensayo, que en nuestro concepto está llamado a rendir positivos beneficios.

La ilegitimidad es en efecto, una de las causas sociales que más afectan a la mortalidad infantil. Y a este respecto puede afirmarse que en nuestro país existe un treinta por ciento de niños ilegítimos, es decir, niños que van a vivir en un medio irregular, en condiciones económicas generalmente muy precarias y muchos de ellos separados de las madres, con lo cual binomio madre-hijo de que nos habla el profesor Bellile, en su defensa del niño, queda indefectiblemente destruído.

Sólo una lucha sistemática contra las causa de orden social puede en efecto disminuir nuestra mortalidad infantil, problema capital para un pueblo en formación. Y si queremos realmente lograr que en el futuro haya ciudadanos de más recia contextura física y moral, debemos empezar la protección del niño, estimulando la estabilidad de los hogares por medio de los padres y de las legitimaciones matrimoniales

En nombre pues de elementales principios de ética, de solidaridad social y de exacto sentido de la responsabilidad del Estado frente a tales problemas, conviene llegar al reconocimiento de la paternidad ilegítima y a las legalizaciones para ir paulatinamente mejorando las condiciones medias de la vida de los futuros ciudadanos, que dentro de esa situación se mueren en la proporción de uno a dos, constituyen para las instituciones oficiales en la mayoría de los casos, onerosas cargas.

Bellezas comunales

EN EL CONCEJITO ROSARINO

Desde la instalación de los Gobiernos locales el Concejo Auxiliar de Rosario, ha estado bajo la dirección de un grupo político que se viene disgregando notoriamente y al cual ya no prestan su apoyo algunos elementos meritorios, debido a los múltiples desaciertos cometidos. Así las cosas y cansado el pueblo de soportar la superintendencia edilicia de quienes hacían del Concejo una como institución privada, excluyendo sistemáticamente a los que no comulgasen en su altar y lo que es más grave, realizando una gestión harto deficiente al par que con notorias irregularidades administrativas, vino la nueva integración de dicho auxiliar formándose una mayoría que puso coto a las demasías de aquel feudo, produciéndose incidencias diversas que contrariaban los intereses creados, pero de incuestionable eficacia depuradora. La situación caía sin remedio y la resuelta actitud de la mayoría tendía a suprimir gastos onerosos y a encauzar la marcha económica en pleno descalabro, cuando el miembro del Concejo Departamental don Ovidio F. Alonso, "alma mater" de todos estos desaguisados y de otros que pronto se esclarecerán, — se prevaleció de la ausencia del Presidente Dr Porras, para tomar una dterminación arbitraria, suspendiendo a los ediles rosarinos los señores Ahlers, Esponda y Valverde, por haber omitido dar cuenta a tiempo de la concertacion de un pequeño empréstito para pagar a obreros que desde tiempo no cobraban sus jornales, precisamente por los despilfarros ocasionados en los rubros por los representantes del alonsismo!!

Y el comentario público se vuelve sin reservas contra el concejal Alonso a quien se acusa de haber tolerado muy cordialmente durante diez años esa clase de negociados, al mismo tiempo que ejercía la presidencia con mayoría de su grupo, su propio hermano.

Nos consta que los ediles injustamente agraviados presentarán un pedido para que una investigación se realice por la Inspección Nacional de Hacienda, a fin de que un funcionario de esa repartición se expida sobre la forma en que fueron administrados los dineros durante los tres años precedentes en que ejerció la presidencia y secretaría el señor Ovidio F. Alonso, para que el distamen sea luego hecho público cayendo toda la responsabilidad sobre quienes usaban de los bienes de la Comuna, como de cosa propia, sin ajustarse a lo establecido en los presupuestos y rubros respectivos, de los cuales hicieron caso omiso. — (Corresponsal).

El acuerdo comercial entre Holanda, Bélgica y Luxemburgo

COMENTARIOS QUE PROVOCA EN LOS CIRCULOS LONDINENSES

Noticias telegráficas de Londres hacen saber que los círculos oficiales comentan animadamente el anuncio de un proyecto de pacto de tarifas entre las seis potencias firmantes de la convención de Oslo y la realización del acuerdo entre Bélgica, Holanda y Luxemburgo, considerando que esto constituye un golpe de ariete contra todas las barreras aduaneras de Europa.

La carta abierta del rey Alberto había producido ya gran impresión en todos los círculos y la realización de las ideas que ella contenía, determinaron reacciones más sensibles aun. Particularmente los círculos libre cambistas comentan la idea con entusiasmo y ven en ella el principio de una política destinada a liberar a Europa de todas las trabas comerciales.

Hasta los círculos oficiales, iniciadores de la política proteccionista británica, ven con cierta simpatía esta medida, pues las personalidades responsables del país se apercibieron de los peligros de la protección y no les disgustaría que, aunque manteniendo la protección indispensable, la conferencia de Ottawa les diera la ocasión de dar más elasticidad a los intercambios comerciales. La cuestión tiene capital importancia para Inglaterra, pues ésta tiene firmados tratados comerciales con la cláusula de la nación más favorecida, con las seis potencias que participan en la convención de Oslo y éstos no pueden ser anulados sin aviso previo de un año, salvo para Bélgica en que el previo aviso es de tres meses. — En esta capital no se tiene aun informes precisos sobre la marcha de las negociaciones entre las seis potencias, pero se considera naturalmente que una convención de tarifas entre dichos países obligaría a Inglaterra a anular los tratados existentes.

Por el momento no se puede considerar la posibilidad de que Inglaterra participe de esta asociación, pues no se tienen informaciones competas al respecto debido a la proximidad de la conferencia de Ottawa. — Además las exigencias imperiales hacen improbable la inclusión de Inglaterra en un sistema de tal naturaleza. — Por todo esto, la cuestión provoca gran espectativa, considerándose que aunque la convención tuviera éxito, no se adoptará actitud alguna hasta tanto no se haya pronunciado la conferencia de Ottawa. — Se seguirá considerando con gran interés la marcha de las negociaciones, pero aunque su éxito hubiera necesaria la anulación de los tratados existentes, no es hará ninguna gestión oficial antes de que termine la conferencia imperial.

Al comentar el acuerdo belga-holando-luxemburgués, el "Manchester Guardian" estima que el gobierno británico deberá formalizar ententes análogas con sus mejores clientes.

Dice que Inglaterra está en mejor situación que los demás países para ofrecer condiciones ventajosas por el hecho de que su mercado importador es más importante que muchos otros y considera que no es necesario esperar la conferencia de Ottawa para iniciar una política de libre cambio

Ha llegado la hora — dice — de que los estadistas británicos rendien con actos la inquietud que reflejan sus discursos sobre el marasmo del comercio a raíz de las restricciones en las tarifas aduaneras.

Informaciones procedentes de Bruselas, anuncian que el acuerdo realizado en Lausana entre los representantes de Bélgica, Holanda y Luxemburgo, prevé la disminución progresiva de los derechos de aduana en un 10 por ciento anual hasta llegar a un 50 o|o en 5 años, con la reserva de que esta reducción no podrá nunca ser inferior a un 8 o|o "ad valorem" de los productos manufacturados y un 4 o|o para los semimanufacturados.

Con respecto a la cláusula de la nación más favorecida, se hace notar que Bélgica anulará los acuerdos actualmente en vigor con los países que no se adhieran a esta convención, pudiendo negociar otros nuevos.

El ciclo de conferencias de la F. de Empleados

PROXIMA DISERTACION DEL DIPUTADO CARBAJAL VICTORICA

De acuerdo con lo oportunamente anunciado por intermedio del Servicio Radioeléctrico de la Federación de Empleados y Obreros de la Nación, en fecha próxima, que haremos a conocer con la debida anticipación, el diputado nacional Dr. Juan José Carbajal Victorica, disertará, desde el salón de actos públicos de la prestigiosa entidad gremial citada, sobre el tema: "La integración de los directorios de los entes autónomos con representantes de su personal administrativo."

En la información trasmitida por radio, se expresa que en dicha conferencia el doctor Carbajal Victorica planteará a los Poderes Públicos y a la burocracia uruguaya un problema de verdadera trascendencia dentro de la administración nacional, reivindicando el derecho y la conveniencia de que los hombres que laboran en la oficina, puedan, por su capacidad y por sus sanas orientaciones, contribuir desde los puestos directrices al progreso de los organismos en que prestan servicio.

Esta disertación del doctor Carbajal Victorica será irradiada desde el mismo salón de la Federación de Empleados y Obreros de la Nación, utilizándose, al efecto, el micrófono de la entidad, por C. X. 16 Radio Carve.

La Caja Escolar de Jubilaciones

PAGO DEL PRESUPUESTO DE MAYO

La Tesorería de la Caja Escolar de Jubilaciones, nos comunica que el día lunes 27 del corriente empezará a pagar el presupuesto del mes de Mayo a los jubilados y pensionistas, de acuerdo con este orden:

Lunes 27, del N.o 1 al N.o 800 y pensionistas.

DE PRICE

La Caja de Amortización Autónoma

El problema del cambio y las soluciones

III

Me he referido ya a dos de los problemas graves, que los cambios internacionales han planteado al país: uno, el pago de las compras, por razón del intercambio; y el otro, la gravitación del cambio diferido; ambos entorpecidos y dificultados por la falta de provisión de letras de exportación.

En el curso del segundo semestre del año pasado, han sido adoptadas dos órdenes principales de medidas, destinadas a restringir las compras al exterior, para mejorar el balance comercial del país: 1) la elevación de los derechos aduaneros y el pago en oro de una parte de esos mismos derechos; 2) el contralor de cambios, confiado al Banco de la República.

Es sabido que el Banco de la República ha debido llegar al racionamiento del cambio disponible, a causa de la insuficiente provisión de letras de exportación. Las disponibilidades diarias de cambio se distribuyen de acuerdo con una escala de preferencias en el pago de las compras en el exterior, según el grado de las conveniencias del consumo nacional, imprescindible, prescindible o de índole suntuaria.

A pesar de las preferencias de los artículos de imprescindible necesidad en el racionamiento, éstos no han podido ser atendidos, con provisiones de cambio, dentro de la amplitud requerida por las necesidades o conveniencias del país. Verdaderas dificultades se han elevado y se elevan aún, en el pago de los artículos imprescindibles, que ya han sido consumidos o vendidos con anterioridad, así como, en el de los productos destinados al consumo corriente y futuro.

El cambio diferido, respaldado en su oportunidad con el Seguro del Estado, tampoco ha podido ser liquidado en los plazos previstos, a pesar de los esfuerzos que se han hecho. Hubo necesidad de autorizar nuevas postergaciones a la primera moratoria legal, decretada y reglamentada en el curso del año 1931.

Las remesas de extranjeros radicados en el país, así como las que se enviaban a los uruguayos al exterior, fueron severamente cercenadas. Los servicios de las deudas públicas en el exterior también fueron disminuídos por la supresión del pago de amortizaciones. A pesar de ello, fué necesario buscar nuevas fuentes de provisión de medios de pago internacional, para mantener la regularidad de los servicios de intereses. El Banco de la República ha debido y deberá movilizar parte de su encaje de oro amonedado, para atender esas obligaciones del Estado. Leyes dictadas oportunamente resolvieron las dificultades del cambio, al margen de las provisiones corrientes del mercado de exportación, disponiendo esas exportaciones de oro.

Las restricciones operadas por conducto de los nuevos gravámenes aduaneros, por el Contralor de Cambios y por la depreciación monetaria, han contraído enormemente las compras. El balance comercial mejora, a pesar de que nuestros productos de exportación están malamente pagados.

Todas estas medidas y expedientes oportunos no han resuelto, ni resuelven todavía, el pago normal de nuestras compras al exterior. Mientras tanto, crecen las exigencias de los acreedores extranjeros respecto de la reintegración de sus haberes y del suministro de los nuevos aprovisionamientos de productos y de mercaderías necesarias y aún, imprescindibles.

Las provisiones de cambio no son suficientes. Las obligaciones comerciales, en moneda extranjera, pesan sobre el mercado. La angustia y las dificultades aumentan en la medida en que los pagos se difieren. La situación se vuelve cada vez más grave, por las repercusiones que la prolongación de este estado de cosas puede determinar.

Estas dificultades vienen concretándose desde meses atrás. Han preocupado y preocupan a todos. Los Poderes Públicos, el Banco de la República, los hombres estudiosos y de iniciativa, han encarado diversas y múltiples soluciones a esta situación. Casi todas las soluciones propuestas se han fundado sobre estas dos bases principales: en el crédito exterior por el Estado o por el Banco de la República o en la movilización de las reservas auríferas de esta institución, o en la combinación de estos dos elementos, dentro de los más variados matices.

Todas esas fórmulas fueron oportunamente descartadas como soluciones de fondo. Unas, las exportaciones de oro en masa, por considerarlas inconvenientes por las graves repercusiones que podría originar sobre el crédito comercial, rural e industrial; otras, fundadas en operaciones de crédito en el extranjero, resultaron impracticables. La situación precaria de las plazas financieras del exterior las hizo imposible. La falta de confianza mundial ha llevado a las instituciones financieras del mundo, a adoptar medidas de seguridad realizando, hasta lo imposible sus carteras, eliminando y cobrando los créditos que habían concedido.

Desde mediados de 1931 no hay crédito bancario internacional. Los mismos Estados defienden sus economías nacionales, por una acción centrípeta, de concentración de recursos y de medios, hacia sus fronteras. Mientras tanto, los países deudores, como el nuestro, soportan la gravitación cada vez mayor de deudas que no pueden pagar, porque su producción se vende mal o no se vende.

Los esfuerzos para mejorar los balances comerciales y financieros internacionales a base de restricciones sobre el consumo y de economías en los gastos, deben luchar contra la dificultad de vender a precios razonables.

La creación de la Caja de Amortización Autónoma, presenta una solución que consulta la situación actual y permitirá resolver las dificultades dentro de un orden distinto y sin los inconvenientes de las demás soluciones propuestas, permitiendo un compás de espera, en tanto se afirma la reacción económica que habrá de sobrevenir.

PRICE.

Con nuestras ideas, y con quienes las compartan

Con esa insistencia lamentable que "El Día" dedica a sus campañas de mistificación política, vuelve a insinuar que el riverismo está unido con el herrerismo para realizar su acción política.

El riverismo no responde en toda su actuación política más que al propósito de bregar con limpieza y altura por la realización de sus ideas y de sus principios.

Por lógica, su acción será convergente con todos los sectores que sostengan nuestro programa de ideas y se apresten a consagrarlo para bien del país.

El anhelo fundamental que mueve al riverismo frente a la cuestión política es el de lograr la reforma de la Constitución, para librar al país del régimen actual de desgobierno, de anarquía desastrosa y de subversiva irresponsabilidad. Esa reforma, que depurará a nuestra democracia, que hará conocer al pueblo lo que es el buen gobierno, que pondrá punto final al desbarajuste administrativo que a diario se comprueba en todas las reparticiones públicas, es una bandera de salvación nacional que debe unir a todos los partidos, sin distingos de divisas ni diferencias banderizas.

En ese sentido cabe reconocer que ha recorrido un gran camino favorable nuestro ideal reformista. Hoy, con salvedades de detalle, coinciden en la condenación del régimen y en el afán de imponer el parlamentarismo, la enorme mayoría del nacionalismo y dentro del partido colorado la mayoría del batllismo que sigue al doctor Terra. Solamente los batllistas de "El Día" desafían a la gran mayoría de la opinión nacional con su proyecto de colegialismo oligárquico.

Sobre ese punto, nuestros esfuerzos se vigorizarán con el apoyo de todas las fuerzas sanas del país. Con júbilo recibimos su colaboración y con orgullo patriótico esperamos la convergencia decisiva de esas fuerzas, para defender a la República de la demagogia colegialista.

Pero con quienes coincidamos en ese ideal no nos vamos a unir a la manera batllista por pactos de conveniencias políticas. No pactaremos jamás como el batllismo en 1917, para darle al nacionalismo la tercera parte del gobierno, burlando con la instauración del colegiado el fallo de la soberanía nacional. Ni seguiremos el ejemplo de sus otros pactos y componendas en favor del nacionalismo, de los cuales es un exponente digno el bien llamado pacto del chinchulín, en virtud del cual seis colorados de destacada competencia no pudieron ser secretarios de la administración del alcohol, a pesar de su actuación en el concurso donde obtuvieron las clasificaciones mejores, porque en el reparto de puestos debido al batllismo, aquella posición pertenecía al nacionalismo.

Tampoco llegaremos al extremo del batllismo, que se quejó en Cámara de que se recordaran comentarios de "El Día" que podían ponerlo mal con los blancos.

No nos ataremos con compromisos de política presupuestal, ni seguiremos la táctica que el doctor Ghigliani atribuye al señor Batlle, de hacer de la unión del coloradismo para que los blancos amedrentados transaran en unirse con él.

Procederemos como hemos procedido hasta ahora, orientándonos como un partido que se basta y se sobra para desempeñar un papel de trascendencia en el escenario nacional. Sin pactos ni convenios que depriman la moral, ni contubernios ni alianzas ilícitas, solos lucharemos por nuestras ideas y principios, seguros de contar con el apoyo de los demás sectores que se inspiran noblemente en el interés público.

¿Otra "sinceridad" de Batlle?

Dice el doctor Brum en carta dirigida a Ghig:

"El 14 de Enero de 1917, los legisladores eran absolutamente partidarios de mi candidatura presidencial, con o sin reforma constitucional. Sin embargo, cuando Batlle propuso reemplazar con la suya, mi candidatura para el caso de que no se hiciese la reforma (Batlle entonces a nadie dijo, ni a Arena, ni a mí que su aspiración era solo aparente) yo pronuncié un discurso a favor de Batlle, en la calle 18 de Julio, obtuve que Viera desistiera de su oposición, y, personalmente, conseguí que todos los legisladores al desistir de mi candidatura, aceptaran la de Batlle, que muchos resistían vivamente."

En qué quedamos: ¿quiso o no Batlle ser Presidente por tercera vez? ¿Cuándo fué sincero? ¿Cuándo dijo la verdad?

¿Cómo Batlle, hombre tan "amigo de la verdad", tan "derecho" en la expresión de sus ideas, pudo disimular su verdadero pensamiento?

¿Cómo Batlle, tan "demócrata", por sí y ante sí habló de eliminar la candidatura Brum y hacer proclamar la suya?

En verdad que Ghiz nos ha hecho conocer y ha dado motivo a que se conozcan ciertos pormenores políticos que afianzan la sinceridad de procederes del gran "demócrata" en determinada época de su actuacion política.

Otro exponente del régimen

EL COLEGIADO DE FLORIDA

Hicimos en uno de nuestros números anteriores una reseña del brillante comportamiento del Concejo Departamental de San José, que al ser intervenido por el Inspector de Hacienda, contador Nestor García de Zúñiga, mostró las características de todos los colegiados edilicios: déficit, irregularidades graves, incorrecciones administrativas, etc., etc.

Hoy debemos ocuparnos del Concejo de Florida, que fué intervenido por el contador señor Cornú. El resultado ofrece las mismas notas lamentables que en todos los departamentos da el desquicio colegialista. Un déficit de 79.541 pesos del ejercicio 1930-31 y otro de 28.866 pesos en el semestre de 1931-32, lo que da el bello total de 108.206.31.

Además el multicápite floridense se ha permitido el lujo de hacer las obras por administración, sin cumplir nunca el requisito legal del llamado a licitación.

A la Caja de Jubilaciones, en Diciembre de 1931, el colegiado de Florida le debía 100.286.76 pesos, suma que, según el interventor, aumentará, "porque no se tuvieron en cuenta los ingresos o reingresos a la administración pública, las diferencias por ascensos, el treinta por ciento sobre sueldos economizados y las multas"

Como verán nuestros lectores, exponemos los hechos sin gastar comentarios.

La verdad es que cada intervención en los Municipios revela que con este régimen no se puede continuar.

La irresponsabilidad gubernativa, asegurada por el Ejecutivo pluripersonal, da en nuestro país los mismos frutos que dió en Estados Unidos.

Latrocinios a la orden del día, indelicadezas al por mayor, ilegalidades a contar por miles y, en el mejor de los casos, déficits, irregularidades, violaciones de la ley, etc., etc.

Pero quien frente a este desastre uniforme que resulta de los diecinueve gobiernos departamentales, con honradez patriótica pide la reforma de las instituciones, es un inadaptado, un hombre que por no armonizar con la cooperativa de las componendas, merece, en síntesis, el calificativo de motinero, según el lenguaje "lumbolo" de "Diario del Plata".

Sin embargo, el pueblo comprende que si en este país porque en una Junta desaparecieron cuatrocientos pesos se anunció la revolución, en este momento en que el robo, la incorrección seria, la ilegalidad y el manejo sucio abundan en todos los Municipios, exigir una reforma es expresar el anhelo mínimo que la gente honrada debe aplaudir con vehemencia.

ACTUALIDAD EXTRANJERA

LA ACCION DIRECTA DE LOS "NAZIS"

Sabe el lector que los "nazis" alemanes volvieron a ser autorizados para vestir los uniformes de su organización militar.

Bruening había obtenido la firma del presidente Hindenburg para disolver esas fuerzas de asalto de Hitler, como medio de apaciguar la vida política interior del país y de salvaguardar las instituciones republicanas. Y fué esa una de las causas determinantes de su caída.

Von Pappen, como una de sus primeras medidas, recabó la firma del mariscal - presidente para devolver la libertad de acción a las tropas de asalto racistas; por los mismos fundamentos porque les había sido limitada: para que fuera esa medida de tolerancia, un aliciente para la tranquilidad interior y el respeto de las instituciones, a las cuales se bastaría la Reichswher para defender.

Los "camisas pardas" volvieron a la acción.

Desde entonces, excepcional es el día en que los telegramas de Alemania no señalan algún choque entre "nazis" y comunistas o entre "nazis" y policía o algún "progrom" de judíos en pequeña escala.

La fuerza combativa de los "nazis" y el sistema de la violencia como medio de obtener triunfos democráticos, crea un caos interno, un índice de peligrosidad política elevado en el Reich.

Con más frecuencia de lo que se supone, esta acción directa y contundente es el reflejo del ideario de política exterior del racismo: agresiones contra ciudadanos polacos (que los polacos devuelven contra la minoría alemana, ojo por ojo, según el precepto del viejo testamento) y agresiones contra ciudadanos franceses. Estos hechos son, en general, silenciados para evitar reacciones peligrosas en el ánimo público de esos países.

El antisemitismo y el anticomunismo son, sin embargo, los dos entretenimientos predilectos del "manganello" nazis. La persecución al judío, decretada por Hitler, ha obligado, por ejemplo, a Emil Ludwig, a nacionalizarse suizo, afrenta para la cultura de un pueblo superior que recae íntegra sobre el hitlerismo desorbitado.

Los comunistas tienen organizaciones de choque semejantes a los racistas, lo que provoca constantes y sangrientos combates callejeros. Ambos grupos extremistas quieren "ganar la calle".

Este espectáculo de terror político, palanca para el asalto al poder, ha sido afirmado nuevamente, al exigir Hitler del gobierno del Reich que reprima con energía al comunismo, porque de lo contrario deberá el racismo apoderarse por su cuenta de la policía, empezando por la policía de Prusia, de la cual "hay que expulsar a todos los social - demócratas (socialistas)".

Frente a las próximas elecciones generales de Reichstag, es lógico esperar una mayor crudeza en la acción directa. Esto es lo que no previó o no quiso prever Pappen, en su gobierno llamado de transición, y que puede muy bien ser el escalón sobre el cual afirma el pie Hitler para llegar a la Cancillería del Reich.

Esta situación ha llevado a los países en que hay mayoría antiracista, es decir centro-socialista, a oponerse al decreto de emergencia y mantener la prohibición de las organizaciones racistas en sus territorios. Tal es la firme actitud de Baviera, que ha provocado un conflicto interno serio entre el gobierno del país y el gobierno del Reich. La mayoría de la Dieta bávara entiende que bajo las "camisas pardas" se entierra la democracia alemana, y trata de impedirlo

DE JUAN CARLOS VALLARINO

Sociedades de responsabilidad limitada

Un estudio sobre el ante-proyecto del Dr. Luis C. Caviglia

IV

Art. 31.—En el primer apartado de este artículo observo el mismo error, de haberse puesto responsabilidad "colectiva" por "solidaria".

En el segundo apartado propongo la modificación siguiente: "Antes de la integración se requiere la intimación al socio omiso, por carta bajo recibo, o judicialmente si la reclamación, etc."

Art. 31 bis.—De acuerdo con la aclaración obtenida del autor propongo redactar este artículo así:

La sociedad podrá disponer la venta de la parte del socio moroso, transcurridos 30 días desde la publicación de un aviso en el "Diario Oficial", vencido cuyo término aceptará o rechazará las ofertas presentadas.

En el caso de que con la cantidad ofrecida y aceptada se excediera el valor de la parte debido a las cantidades entregadas a cuenta de la misma por el socio moroso, la sociedad queda facultada para devolver el excedente al socio eliminado, en la oportunidad que crea conveniente y previa deducción de los gastos e intereses devengados.

Art. 33.—También de acuerdo con la idea del autor habría que modificar la redacción de este artículo, estableciendo que: "se hará la comunicación a los acreedores por un aviso publicado por el término de tres días, y transcurrido un mes desde la última publicación se hará la inscripción correspondiente en el Registro respectivo".

Art. 34.—Me parece conveniente suprimir en este artículo la frase "previa conformidad de la gerencia" y sustituirla por "incluso los socios gerentes".

En la forma que propone el autor se hace depender de la previa conformidad de la gerencia la facultad prescrita en el artículo. De este modo podría ocurrir que la gerencia estuviese desempeñada hasta por una sola persona no socio, y bastaría que ese gerente se opusiera para que la mayoría y hasta la totalidad de los socios o dueños tuvieran que someterse.

Art. 36.—Propondría suprimir "voluntariamente" y también "por tiempo indeterminado", así como cambiar "éstos" por "esos adelantos".

Además, y consecuente con observaciones que antes he enunciado, propondría eliminar la fórmula de "un interés no mayor que el corriente en el Banco de la República" y sustituirla por la fijación de un tipo máximo de interés que podría ser el 8 o|o. Por lo tanto, y contrariamente a lo que me ha sugerido el estudio sintético del artículo 30, a mi juicio aquí sí cabe establecer un tipo máximo de intereses, porque entiendo que en este caso (distinto al anterior) la idea es evitar el abuso y los perjuicios que irrogaría a la sociedad y a terceros el hecho que los socios pudieran percibir altos intereses en los casos especiales previstos en este artículo 36. La redacción que propongo, dentro del texto original, sería: "Si alguno de los socios hiciera adelantos o préstamos en efectivo a la sociedad, podrá convenir con los demás socios que esos adelantos se consideren como aporte de capital complementario y gocen de un interés no mayor del 8 o|o anual y una participación en los beneficios, proporcional al aporte, de los que se deducirán los intereses percibidos.

Art. 38.—En la parte final del apartado segundo propondría cambiar "participaciones de interés" por "cuotas nominativas" y suprimir "el o", quedando entonces así: "íntegramente o dividida en cuotas nominativas, a adjudicarse de preferencia entre los gerentes no socios, los consocios empleados y clientela".

Art. 41 - 43.—En cuanto a estos tres artículos me permito proponer su supresión. Disiento por completo con la idea de incorporar a la ley de S. de R. L. las participaciones de interés. Esta función me parece que debería estar reservada a las sociedades cooperativas.

Creo entender que el autor ha tenido en vista el propósito plausible de popularizar esta clase de sociedades de R. L. y de dar participación en ellas a muchas personas especialmente a empleados y obreros, cuya intervención directa podría traer conflicto o complicaciones a la sociedad en los actos de gestión cuyos efectos se intentaría obviar al establecerse la representación de los participantes de interés, quedar librados a la convención. Es el

El procedimiento no haría más que desplazar los conflictos; en vez de ocurrir en el seno de la sociedad, se producirían con el banco o representante de los intereses de los participantes.

Por otra parte, y esto me parece fundamental, el principio básico de la S. de R. L. sería desvirtuado. Lo que define precisamente el carácter de estas sociedades es que son asociaciones de

personas con capital y responsabilidad limitadas. El llamado al público sin en forma indirecta, o por intermedio de los bancos habilitadores, haría perder ese carácter personal que debe ser contemplado como cosa esencial. Se buscaría algo así como incorporar a la sociedad muchos socios sin ingerencia directa, especie de accionistas nominativos sin voto.

La verdad que no percibo bien las ventajas o el interés que puede haber en hacer estas sociedades comerciales demasiado numerosas y complicar su funcionamiento en aras de una popularidad que debería estar reservada, como lo he dicho, a las sociedades cooperativas y también, si se quiere, a ciertas sociedades anónimas.

Art. 48.—El apartado segundo de este artículo propongo sustituirlo por este otro: "También tienen facultad de designar el reemplazante, en caso de enfermedad o licencia, por un término no mayor de sesenta días, debiendo elegir de preferencia a uno de los socios".

Esta fórmula sustitutiva que propongo, precisa y limitada las facultades demasiado amplias del gerente, que el autor había formulado en el ante proyecto. No creo necesario explicar los fundamentos de esa modificación, demasiado fáciles de alcanzar.

Art. 50.—Teniendo siempre en vista el propósito de facilitar y no complicar la constitución de las sociedades, aconsejaría suprimir este artículo. Entiendo que en este caso es preferible que la ley no imponga normas que deben quedar libradas a la Convención. Es el contrato o los estatutos sociales que, a mi juicio, tendrán que establecer las reglas a que han de ajustarse las sociedades numerosas, instituyendo comisión de vigilancia, inspecciones y demás, contenido en este artículo, que se crea necesario o conveniente. No desconozco que algunas legislaciones han establecido normas especiales para las sociedades numerosas (incluso la ley francesa para más de 20 socios), pero no juzgo indispensable incorporarlas en nuestro país. Considero que el número de socios y la importancia de la sociedad determinarán siempre en la práctica la necesidad y utilidad de instituir consejos de administradores, directores, asambleas, vigilancias sociales y estipular toda clase de normas especiales en el acto constitutivo de la sociedad.

Art. 51.—En la parte inicial de este artículo opino que debe suprimirse "bancarias" y decirse solamente: "Las instituciones habilitadoras, etc.". Es evidente que, por lo establecido en el artículo 28 del proyecto, no serían solamente bancarias las instituciones habilitadoras.

Art. 56.—Si prevaleciera la idea de no imponer tantas disposiciones de detalle, podría reducirse lo prescrito en los apartados tercero, cuarto y quinto de este artículo, y en ese caso me parecería suficiente establecer un tercer apartado con lo siguiente: Las sociedades que tengan más de cuatro socios y más de diez mil pesos de capital deberán llevar, además, un libro de actas rubricado.

Se mantendría el último apartado, referente al artículo 392 del Código de Comercio.

Art. 59-64.—En cuanto a estos seis artículos, comprendidos en el capítulo de derechos y deberes de los socios, no he de hacer un análisis sino un juicio de conjunto.

Es un asunto arduo o difícil este de trazar normas legales estrictas para definir las mayorías, la emisión del voto, validez de las resoluciones y determinar los casos tan diversos o dispares que pueden presentarse en estas sociedades. No es siempre ventajoso establecer de antemano y por la ley disposiciones rígidas para determinar las relaciones de los socios entre sí, sus deberes y obligaciones en las deliberaciones, votaciones, forma y constancia de las actas, etc. Todo ello complica la constitución de la sociedad.

No me opondría, sin embargo, a que la ley estableciese toda una serie de normas, como lo ha hecho la ley austriaca, pero, en ese caso, habría que hacer un estudio muy meditado y completo, que no sé si el autor estaría dispuesto a emprenderlo, ya que condiciones le sobran para ello.

No obstante lo expresado, preferiría el silencio de la ley a ese respecto, dejando ese punto librado también al contrato o estatutos sociales, en donde las partes establecerían todas las cláusulas y procedimientos que estimen necesario o conveniente fijar de antemano. Por otra parte, por previsora que sea la ley y el mismo contrato, siempre se presentarán cuestiones que tocará resolver a los administradores, a las mayorías o a la totalidad de los socios, y no me parece que haya mucho mal en dejar en la ley algunos claros o silencios en este capítulo

Art. 66.—No encuentro acertado que se fijen por la ley los valores con que deben figurar en los balances los inmuebles, instalaciones, mercaderías y demás bienes de la sociedad. Serían a menudo arbitrarios tales valores e injusto el procedimiento impuesto. Nadie sostendrá que no puedan ser aquéllos ora bajos ora elevados, y por lo tanto no se justificaría esa rigidez impuesta por la ley. Incumbe a la sociedad o empresa estimar los precios, las bajas, descuentos, deterioros y demás factores esencialmente variables, sin que siquiera deba imponérsele ni un mínimo ni un máximo.

He aquí todavía otra razón más para hacer obligatoria la entrega de una copia de los balances al Registro, en la forma que ya he referido en mis comentarios anteriores. En esos balances se podría ver claramente cómo procede la sociedad a ese respecto también.

Por estas consideraciones me permito indicar que sea suprimodo todo el segundo apartado de este artículo, manteniéndose el primero y los dos últimos.

Art. 67.—Por razones similares a las expresadas, no encuentro necesario mantener este artículo. Podría servir como una enunciación de normas aconsejables y juiciosas, pero no como una imposición de la ley. Me inclino a aconsejar su supresión total, considerando que el buen criterio y las normas comerciales juiciosas que son de práctica en todas partes y en toda empresa bien administrada han de ser suficientes para establecer bases adecuadas en el contrato o dictar la conducta a seguir en la administración y balances, de acuerdo con las circunstancias

Art. 70.—En el primer apartado propondría que en vez de 20 o|o sea reducida a 10 o|o la retención mínima de las ganancias que se prescribe para la formación obligatoria de un fondo de reserva. Entiendo que como obligación legal es bastante el 10 o|o de mínimo, siendo facultativo para la sociedad el fijarse un porcentaje mayor.

Por el último apartado de este artículo se prohibe a la sociedad incorporar el fondo de reserva al capital en giro y se le impone la obligación de depositarlo en un Banco, ya sea en dinero o en fondos públicos.

Si bien la primera parte podría ser admitida, aunque no necesariamente en todos los casos, me parece en cambio que es excesiva la exigencia que se pretende imponer con la segunda parte. No creo que deban extremarse las previsiones o las desconfianzas legales, al punto de obligar a la sociedad a constituir un fondo líquido de reserva en dinero y a tenerlo enclaustrado en un banco. Se comprende que con esa reserva se aspira a la formación de una garantía, casi se diría a la vista, que tranquilice a los terceros y a la misma empresa para su acción de futuro, pero ese propósito no dejará de ser irrealizable en diversos casos. Por lo consiguiente, la ley impondría una obligación que podría ser una verdadera traba o que contribuiría a dificultar o detener la constitución y el desarrollo futuro de la sociedad.

Art. 71.—Relacionando el segundo apartado de este artículo con lo antes expresado sobre la supresión de las participaciones de interés, procederá el proponer su eliminación.

(Continuará).

Exposición I. del Comercio y la Industria

SE REALIZARA EN BUENOS AIRES

Invitación al Uruguay

El Comité Ejecutivo de la Exposición Internacional de Comercio e Industrias a realizarse el año próximo en la ciudad de Buenos Aires, ha dirigido a la Presidenta de la "Institución Fomento de la Industria Uruguaya, la siguiente invitación:

A la Señora Presidenta de la "Institución Fomento Industria Uruguaya", Da. Matilde Regalía de Roosen. — Montevideo. — Distinguida señora:

Tengo el agrado de dirigirme a Vd. en su carácter de Presidenta de la Institución Fomento Industria Uruguaya, a fin de hacerle llegar el adjunto compendio de las generalidades de la Exposición Internacional Americana de Comercio e Industria a realizarse el año próximo en la ciudad de Buenos Aires.

En el actual momento de organización del certámen, es esta la primera gestión que realizamos en el exterior de la República Argentina para exponer el plan de nuestra iniciativa, aquilatando todo el valor que tendrá para nosotros la colaboración de la importante Institución que tan dignamente preside Vd. cuya certera orientación en pro del acrecentamiento del progreso industrial uruguayo ha trascendido ampliamente en nuestro país.

Dada la común afinidad de ideales existente en esa Institución y en la Comisión Organizadora del certámen a realizarse, es deseo del Comité Ejecutivo vincularse intimamente con esa entidad, obteniendo por medio de su prestigiosa gravitación en las fuerzas vivas del Uruguay, el concurso de las mismas al mayor éxito del gran acto que se organiza.

Me es grato expresar a la Señora Presidenta las seguridades de mi consideración más distinguida.

E. CARDAHI.

COMO SERA LA EXPOSICION INTERCIONAL AMERICANA

La Exposición Internacional Americana de Comercio e Industria se llevará a cabo en Buenos Aires, el mes de Enero de 1933, constituyendo un certámen completo de todas las actividades técnicas; desde la elaboración de artículos comunes hasta la alta industria suntuaria; desde la materia prima, hasta su transformación en el artículo industrial.

El certámen será un reflejo fiel y amplio del grado de adelanto de los países hermanos de América, constituyendo un álbum viviente susceptible de inspirar certera orientación a las relaciones internacionales, y de acrecentar el intercambio comercial.

Diariamente se efectuarán en la exposición demostraciones prácticas revelándose el proceso industrial de las mercaderías punto por punto y exhibiéndose a los ojos de la concurrencia las complicadas tareas que efectúan las fábricas a la vez que se harán notar los contrastes de la industria mas primitiva y la más moderna.

Para dar mayor fuerza de revelación al carácter de acercamiento continental que revestirá el certámen se destinarán días de fiesta particular de cada país, fechas en las que la respectiva nación pondrá de manifiesto su propia fisonomía, tanto en la industria y comercio como en las actividades intelectuales y artísticas, por medio de conferencais, festivales típicos y escenas costumbristas; con lo que se tendrá una sensación integral de las peculiaridades propias de cada región.

Habrá igualmente un recuerdo para las grandes civilizaciones azteca e incaica exhibiendo materiales ilustrativos de etnografía americana y especialistas en estos asuntos darán conferencias al respecto. También haremos exhibiciones de arte contemporáneo.

Entrando en detalles sobre el aspecto esencial de la exposición constituído por las manifestaciones industriales y comerciales, pasamos a enumerar cuál será el aporte de cada país.

Estados Unidos de América ha de participar en el certamen con las muestras de su formidable producción técnica, exponiendo los artículos de mayor aceptación en nuestro mercado.

Uruguay dará a conocer el floreciente estado de su comercio, particularmente en lo que respecta a la fabricación de materias alimenticias, curtiembre, preparación de pieles y explotación arenera, y demás producciones.

Brasil exhibirá los distintos aspectos de la industria del café, la cosecha del grano y su torrefacción. Igualmente, expondrá su famosa yerba mate, sus maderas, cacao, frutas tropicales y demás productos de su opulento suelo.

La República Argentina lucirá en el certamen su progreso en las manufacturas del comercio de plaza, muestras de las industrias maderera y azucarera del Norte, industria vitivinícola de Cuyo, elaboración granjera y manualidades del interior del país.

Chile presentará al certamen un conjunto completo de sus vinos y frutas secas, así como demostraciones de la explotación del salitre y yodo.

México lucirá sus pieles, hilo sisal, café, tabacos y demás artículos nacionales.

Perú exhibirá sus riquezas metalíferas, sus algodones finos, nalas de alpaca y plumas.

Bolivia expondrá sus tejidos de alpaca y vicuña.

Paraguay estará representado con su industria yerbatera, tabacalera y algodonera, y sus valiosas maderas.

Ecuador, Colombia, Venezuela y Panamá demostrarán su variada producción de frutas tropicales y sobre todo la industria de artículos finos de paja.

También concurrirán al certamen Cuba, Santo Domingo, Puerto Rico, Guatemala, Salvador, Costa Rica, Honduras, Nicaragua y Jamaica.

Esta exposición, importa a no dudarlo el esfuerzo más enérgico que se haya realizado hasta ahora en pro de la cristalización de las ideas de confraternidad americana, tendiendo a estrechar la vinculación continental que reclama el esfuerzo comun para el engrandecimiento muto.

La fiscalización del Estado en las Sociedades Mutualistas

La Agrupación Cultural "Rumbos Nuevos", ante el proyecto de reglamentación de las elecciones en las Sociedades Mutualistas del Ministro de Instrucción Pública, doctor Eduardo Jiménez de Aréchaga, resolvió enviarle una nota cuyo texto dice:

Montevideo, Junio 23 de 1932.—Señor Ministro de Instrucción Pública, Dr. Eduardo Jiménez de Aréchaga. — Presente. — De nuestra más distinguida consideración:—La Agrupación Cultural "Rumbos Nuevos" entidad constituída única y exclusivamente por asociados de "Casa de Galicia", ha resuelto en su última sesión testimoniarle por medio de la presente su más franca adhesión al proyecto presentado por Vd. y por el que se pretende lograr establecer una verdadera e innegable garantía de sus derechos y obligaciones, en todas las actividades que se realicen, dentro de las instituciones de carácter mutualista.

Perseguir la sana finalidad de procurar la renovación parcial o total de valores dirigentes, en el seno de esas instituciones y sobre todo cuando se prescinde abiertamente — para lograr tal fin — de cuestiones de orden personal e intereses inconfesables; es un derecho inalienable e indiscutible, al que en todas las circunstancias debe proporcionársele toda clase de facilidades, ya sea éstas desde el punto de vista del contralor del desenvolvimiento de sus actividades económicas, como en lo que a los comicios reglamentarios se refiere.

No otra cosa que unir nuestra felicitación a la adhesión mencionada, podemos hacer en honor a la bondad del invalorable esfuerzo intelectual desarrollado por el señor Ministro, a quien le reiteramos las protestas de nuestra más alta consideración y respeto. — **José Maceira**, Presidente; **José Alonso**, Secretario.

VIDA PARTIDARIA

DESDE ROSARIO

Noticias recibidas de Rosario, nos hacen saber que se halla enfermo nuestro distinguido correligionario el señor Estanislao Peduzzi, extensamente vinculado a los círculos partidarios y comerciales de aquella localidad y de todo el departamento de Colonia

Deseamos al estimado compañero una rápida mejoría de su dolencia.

Asociación Fruteros del Uruguay"

En la tarde de ayer se realizó una asamblea de los comerciantes que operan en frutas, a fin de dejar constituída una asociación, la que tendrá por cometido defender los intereses de sus asociados.

Luego de un prolongado cambio de ideas se nombró la Comisión Directiva, la que quedó constituida en la siguiente forma:

Presidente, Juan Mezzetta; 1.er Vice Presidente, Manuel Gaggero; 2.o Vice Presidente, V. Bernasconi; Secretario General, Luis E. Mezzetta Rocca; 1.er Secretario, Manuel Ulfe; Tesorero, Vicente Fitipaldo; Vocales, Pedro Bernini Righi, M. Viña, Agustín Nocetti, Sabella y Pedro Charlone.

La acción soviética el Uruguay

DESDE ESPAÑA Y PARAGUAY SE RATIFICA NUESTRA CAMPAÑA DE 1930

Se recordará la sensacional campaña hecha por nuestro compañero "El Diario" sobre las actividades soviéticas en la América del Sur, notas que publicara en Abril y Mayo de 1930, y reeditara más tarde con comentarios ampliatorios en los primeros meses del año en curso.

Desde el extranjero se insiste en ratificar la exactitud de aquellas observaciones.

Los despachos telegráficos que insertamos a continuación dan cuenta de nuevas puntualizaciones hechas en el extranjero, tendientes a demostrar que es desde Montevideo que el comunismo sudamericano dirige toda ssus operaciones continentales.

Asunción, 25. — La policía comprobó que los extremistas radicados en Montevideo concedieron becas a favor de varios ciudadanos paraguayos para que se dirijan a dicha ciudad, donde se les proporcionarán las instrucciones necesarias para que puedan realizar una eficaz propaganda en favor de dicha ideología.

Logré saber que los becados paraguayos por los extremistas de Montevideo deberán trasladarse a la capital uruguaya en grupos de a cuatro, estando designado ya el primer grupo"

UN COMENTARIO ESPAÑOL

Madrid, 25. (Associated). — El "Debate" se ocupa editorialmente las actividades comunistas en el Uruguay, Chile, y de los movimientos extremistas que ocurren en otros países sudamericanos. Y opina que los gobiernos deberían ponerse de acuerdo para hacer una campaña de conjunto contra esos elementos"

Para conseguir un cutis perfecto

Un cutis delicado y terso se obtiene hoy de un modo sencillo y cómodo. Bastará aplicarse en la cara, manos y escote un poco de glicerina de almendro pura, haciéndola absorber con la yema de los dedos. La glicerina de almendro da nueva vida a la célula epidérmica e impide el crecimiento del vello. Se consigue en cualquier farmacia en un envase original rojo. No debe comprarse nunca suelta porque se falsifica, pues es de fama mundial.

Teatros y Cines

Espectáculos de hoy

ESTUDIO AUDITORIO. — Compañía lírica nacional. — A las 16 y 33: "Tosca". — Platea: $ 1.00.

A las 21 y 33: Concierto de canto por el conjunto lírico del Sodre. — Platea $ 1.00.

SOLIS — Cooperativa A. E. T. U. — A las 21 y 45. "Barranca Abajo". Platea, $ 1.00.

18 DE JULIO — Compañía nacional de revistas. — A las 16: "La alegría de vivir" y "El mundo se ha vuelto loco". Platea $ 1.00. — A las 18 y 30: "La alegría de vivir": Platea $ 0.60. — A las 21 y 10: "El mundo se ha vuelto loco". — A las 22 y 30. "La alegría de vivir". A las 23 y 30. "El mundo se ha vuelto loco". Platea por sección, $ 0.60.

ARTIGAS — Exposición de cuadros típicos de las regiones de España por el conjunto teatral "Tapices españoles" Espectáculo por secciones. A las 15 y 30, 18 y 30, 21 y 40 y 22 y 50. Platea, $ 0.70.

Los espectáculos líricos del Estudio Auditorio

"LA TRAVIATA", DE ANOCHE

Tuvo lugar anoche en el Estudio Auditorio una nueva representación de "La Traviata" a precios populares, lo que fué motivo para que se congregara numeroso público.

A pesar de que en el programa figuraba el tenor Aurelio Alvarez, en cambio de Frasca Mónaco, cantó este último la parte de Alfredo sin que se avisara por la prensa, como correspondía, la sustitución, ya que se le había hecho colocar el nombre del primer cantante en todos los anuncios publicados en la semana.

Y ahora cabe preguntar a la Secretaría y al Directorio del Servicio Oficial cuyos componentes se enojaron días pasados porque dimos la primicia de que iba a actuar en el Estudio Auditorio un violinista alemán — primicia que sostenemos a pesar de todo, siempre que dichos señores se empeñen en no auspiciar esos conciertos, sólo por llevarnos la contraria; — cabe preguntar, decimos, si no existe la obligación, siquiera moral, por consideración al público ya que no al cronista, de avisar los cambios de repartos como los de programa. De esa manera no nos veríamos obligados a tener nuestra fuente de información al margen de las actividades del Sodre y no daríamos lugar, en consecuencia, a que se enojaran con nosotros.

Pro volvamos a "La Traviata". La versión de la popular óperá verdiana sale en cada nueva oportunidad mas segura y armónica. Todos los cantantes que en ella intervienen llegan ya a jugar sus papeles con desenvoltura y naturalidad, perdida la inquietud que impone el público, sobre todo en los primerizos. Se destacaron naturalmente, haciéndose acreedores a los aplausos más entusiastas, la soprano señora Wilma Fodor de Bodó, el tenor Frasca Mónaco y el barítono Luis Schinca.

LA "TOSCA" DE ESTA TARDE

Esta tarde se repetirá en el Auditorio el espectáculo más completo de la temporada lírica que realiza el Sodre. Se cantará "Tosca" con la soprano Schusselin, que actúa de modo insuperable, realizando una labor dignísima como intérprete, y como cantante. En ella pone de manifiesto una voz, su escuela perfecta de canto que le permite desarrollar sus hermosos medios vocales con toda gallardía, prestando su voz todo el sentido dramático, que la parte exige. El tenor Frasca Mónaco, insustituible en la partitura de Pucini, tendrá a su cargo el papel de Cavaradossi y el barítono Frosini el de Scarpia.

Esta función se realiza a precios populares.

EL CONCIERTO DE ESTA NOCHE

Según hemos anunciado, se realizará esta noche en el ex teatro Urquiza un concierto de canto a cargo de los cantantes que intervienen o intervendrán en las funciones líricas del Sodre.

La inclusión, en el programa, de la señorita Rina Massardi, inteligente soprano ligero cuya actuación brillante en la actual temporada es de todos conocida y del tenor Héctor Rebagliatti que todavía no tuvimos el placer de oirlo en estas manifestaciones líricas, a pesar de ser una figura destacada en el ambiente, prestarán — es indudable — un mayor interés al concierto de hoy con relación al ofrecido el domingo pasado, siendo de lamentar que no se le haya dado también ubicación a la señorita Nélida Turturiello por cuanto es éste un elemento apreciable y muy digno de tenerse en cuenta.

Repetimos a continuación el programa, que es el siguiente:

Primera parte. — Rossini: "El Barbero de Sevilla", Cavatina y dúo del 1er. acto Barítono: Gino Frosini. Tenor: Luis Giammarchi. — Verdi: "El Trovador" Relato de Azucena, dúo del 2o acto Medio Soprano: Ercilia Quiroga Tenor: J. Cuiñas; "El Trovador" Amor sull' ali... Soprano: Margarita Maris: "El Trovador" Di quella pira. — Tenor: J. Cuiñas

Segunda parte. — Puccini: "Madame Butterfly" Un bel di vedremo Soprano: Sra. Dinah Imhof de Vidovich — Leoncavallo: "Los Payasos" Vesti la giubba Tenor: Héctor Rebagliatti — Verdi: "Aida" Celeste Aida del 1er acto Tenor: Aurelio Alvarez. — Verdi: "Aida". Cieli azzuri, del 3er acto. Soprano: Ada Nervi. — Verdi: "Aida" Dúo del tercer acto. Soprano: Ada Nervi Tenor: J. Cuiñas.— Rossini: "El Barbero de Sevilla". La calumnia. Bajo cómico: Luis Fattorusso. Bajo: Ademar Sosa.

Tercera parte. — Donizetti: "Lucía de Lammermoor" Sexteto Soprano: Rina

La soprano señorita Massardi cuya actuación en el concierto esta noche, en el que cantará la escena del delirio de la ópera "Lucía", despierta gran interés y espectativa

Massardi. Tenor: Luis Giammarchi. Barítono: Gino Frosini. Bajo: Luis Fattorusso. Comprimario: Tina Furettini. Comprimario: Luis Sgarbi. — Donizetti: "Lucía de Lammermoor". Escena de la locura. Soprano: Rina Massardi — Mascagni: "Cavallería Rusticana". Terceto del 1er. acto. Soprano: Margarita Maris, Soprano: Ercilia Quiroga. Tenor: Aurelio Alvarez.

Con muy buen criterio se ha rebajado también el precio de las localidades, poniéndose a un peso el sillón de platea.

Solís

Tres funciones ofrecerá hoy la Cooperativa Teatral A. E. T. U. en el escenario del Solís: matinee, con "Blanca Nieve", a precios populares; sección vermouth con "Una farsa en el castillo" y el habitual espectáculo de la noche en el que pondrá en escena "Barranca Abajo" obra que da lugar a este conjunto para ofrecer una excelente interpretación.

La Cooperativa pondrá fin a su temporada del Solís el 3 de Julio, pasando luego a actuar nuevamente en el Estudio Auditorio. Pero antes de terminar en el viejo coliseo, estrenará una obra de un autor japonés, titulada "Amor", en la versión española.

18 de Julio

Ayer por la tarde se realizó la primera "vermouth" de la temporada de revistas que se desarrolla en el teatro 18 de Julio. El tiempo, desapacible, no impidió que con este motivo se registrara una excelente entrada en el teatro, siendo numeroso el concurso de familias a quien interesó el espectáculo, y a quien satisfizo más tarde el desempeño de las diversas partes del conjunto, aplaudiéndose especialmente las canciones de Paquita Garsón, las diversas intervenciones de María Esther Gamas, los solos de saxofón a cargo de Sam Liberman y los tipos cómicos de Quintanilla y Enriquez.

Por la noche se repitieron los llenos del "debut" en la segunda y tercera secciones, habiendo decidido el éxito de las revistas en cartel, a la empresa, a no renovar el programa en el día prefijado, el nuevo título estreno para el martes, en el que se inscribirá en el cartel la nueva "Créase o no" que encierra motivos de actualidad, predominando la nota cómica, y que obtuvo éxito significativo al estrenarse ese año en Buenos Aires.

Hoy se realizarán tres funciones: "matinee" con "La alegría de vivir" y "El mundo se ha vuelto loco"; "vermouth" con "La alegría de vivir"; y las tres secciones con las mismas revistas, yendo esta última en la segunda sección y "El mundo se ha vuelto loco" en primera y tercera.

Artigas

La función de mañana en el Artigas será en honor y a beneficio de la cantaora Estrellita Castro, elemento de actuación destacada dentro de la temporada y que no obstante ser la primera vez que afronta el juicio de nuestro público no sólo ha sabido salir airosa, sino también acreditarse un enorme caudal de simpatías.

La última función de la temporada,

es decir la que se llevará a cabo el martes por la noche, será en honor y a beneficio del cómico Sepepe, figura del sexo fuerte de más arraigo y de mayor éxito dentro de la temporada realizada por "Los Tapices Españoles"

Hoy se realizarán tres funciones, dos por la tarde en matinee y vermouth y una por la noche.

El concierto sinfónico de ayer

Como era de esperarse, el concierto sinfónico realizado ayer de tarde en el Estudio Auditorio, resultó una brillante manifestación musical. A los valores interpretativos de nuestra orquesta, acerca de cuya labor nos pronunciamos elogiosamente en diversas oportunidades, se unió, en efecto, la magnífica técnica del pianista polaco Nicolás Orloff, ya conocido entre nosotros y que actuó en la audición de ayer, como solista en el Concierto Op. 23, de Tchaikowsky, para piano y orquesta; composición que provocó entusiastas y cálidos aplausos, tanto en virtud de la forma impecable en que fué vertida, como por sus valores intrínsecos que la colocan entre las obras de mayor categoría dentro de la producción del discutido músico ruso.

El concierto se inició con "Carnaval romano", bella obertura de Héctor Berlioz, compuesta para la ópera "Benvenuto Cellini", en la que puede advertirse la potente inspiración de aquel gran innovador francés que trató en su época de infundir un nuevo aliento y abrir mayores perspectivas a la música instrumental como lo hiciera posteriormente Wagner con el drama musical.

Siguió luego el concierto, ya mencionado, de Tchaikiwsky, con lo que terminó la primera parte, comenzando la segunda con el poema sinfónico "Stenka Razin" de Alejandro Glazunow, músico que continuó con la tendencia nacionalista del famoso grupo de "los cinco" pero con un mayor sentido de la forma musical absoluta y un carácter esencialmente romántico. El poema, que describe con tonos adecuados una vieja leyenda rusa, fué seguido con verdadero interés por el auditorio en mérito a su riqueza instrumental como por su vigor expresivo.

Acto seguido la orquesta interpretó "La tarde", de Catalani, fragmento de un tríptico para cuarteto, de deliciosa factura musical y exquisita y sencilla poesía, para ofrecernos de inmediato una de las composiciones más ricas de la música contemporáneo. Nos referimos a "Los pinos de Roma", cuyo autor, Ottorino Respighi, pertenece a ese pequeño pero notable núcleo de compositores italianos empeñados en mantener la brillante tradición peninsular, enriqueciéndola continuamente con obras que, si bien conservan en su esencia innumerables elementos clásicos, la forma de expresión y el espíritu, como asimismo la técnica, son evidentemente modernos. Respighi es, entre todos ellos, el más equilibrado y sereno, habiendo realizado en "Los pinos de Roma" un poema sinfónico en el que se funden y armonizan la substancia poética con el concepto sentimental; el asunto descriptivo con el motivo colorista. La obra, más melódica que la mayor parte de las producciones modernas, gustó sobre manera en la interpretación sencillamente notable que impuso el maestro Lamberto Baldi al frente de la orquesta.

La audición de las hermanas Arana Bilbao

Escaso interés despertó el concierto de piano efectuado ayer de tarde en el teatro Solís por las artistas compatriotas señoritas Teresa y Elena Arana Bilbao, lo que no se justifica teniendo en cuenta que se trata de dos pianistas excelentísimas, de gran temperamento artístico y perfecta técnica, capacitadas como para ofrecer inobjetables versiones de las obras que ejecuten.

Tal vez el concierto sinfónico realizado a la misma hora en el Estudio Auditorio, y que obtuvo una excelente entrada, ha restado concurrencia a esta audición del Solís, que obtuvo de todas maneras un éxito artístico.

Se inició el programa con la sonata 27 de Beethoven, ejecutada impecablemente a cuatro manos por las mencionadas concertistas, siguiendo luego un "scherso" y un vals de Chopin; "Seguidillas", de Albéniz y "Danza ritual del fuego", de Falla, con lo que terminó la segunda parte.

En la tercera parte interpretaron las señoritas de Arana Bilbao la "Rapsodia húngara" de Liszt, "La cathedrale engloutie", de Debussy, "Sueño de amor" y "La campanella", de Liszt, poniendo de manifiesto, como decimos un culto fervoroso por el arte que cultivan y un gran perfeccionamiento.

Es de esperar, pues, que en una nueva oportunidad el público sepa rendir tributo de admiración y simpatía a estas pianistas que, no por nuestras resultan menos brillantes que muchos concertistas de etiqueta extranjera.

"La Fiesta del Tango"

Organizados por el prestigioso director Carlitos Warreoh, se llevarán a cabo en el Artigas en las noches del viernes, sábado y domingo próximos espectáculos bajo la denominación de la "Fiesta del Tango", en los cuales intervendrán las más prestigiosas figuras de nuestra música y cantos criollos Tanto los músicos como los cantores, se han entregado de lleno a los ensayos con el objeto de presentar un espectáculo que sea digno de los afanes de los organizadores y que afronte sin temores el juicio del público.

Recitales de canto

El jueves y el viernes próximos se realizarán en el salón de conciertos de Mme. Goldenhorn dos recitales de canto a cargo de las jóvenes alumnas de dicho instituto.

Dado el prestigio artístico de que goza en nuestro ambiente Mme. Goldenhorn, estas reuniones adquirirán, sin duda, destacadas proporciones.

En oportunidad publicaremos los respectivos programas.

Roberto Alejandro Tálice y sus "Charlas"

El próximo viernes de tarde ofrecerá en el teatro Solís una nueva "charla" el distinguido periodista y autor dramático nacional Roberto Alejandro Tálice, iniciado con éxito en esta nueva actividad como pudo comprobarse hace unos días en el Estudio Auditorio, en un festival de la A. E. T. U.

Esta nueva "charla" se titula "Por tierra azteca y Cuba tropical" desfilando a través de ella las semblanzas de los siguientes personajes: Calles, Sandino, Dolores del Río, José L. Toral, Esperanza Iris, Lupe Rivas Cacho, Cagancho, Gitanillo de Triana, Hermanos Bienvenida, Diego Rivera, Julio Antonoi Mella, Tina Modotti, Portes Gil, Richard Barthelmess, Rita Montaner, Luis Góngora, Angel Falco, José Bohr, Mercedes Navarro, Guillermo Castillo (Jubio), Boy Jorques, Vizconde de Lascano Tegui, José Muñiz, Roberto Natalini, María Tubau, González Blanco, Soto, Pardavé, Hermanas Pérez Caro, Mimí Delba, Genaro Laurito, García Cabral, Tristán Maroff, Alejandro Sux, Julio Paz, Genaro Estrada, Lerdo de Tejada, Viale Paz, etc., etc.

Como se sabe, las "charlas" contienen ilustraciones musicales a cargo del pianista señor Martín Arrivillaga.

Asociación C. Palestrina

El próximo martes de noche, tendrá lugar en la Asociación Coral Palestrina, un concierto de canto en el que tomarán parte elementos que dirige el maestro Dente

El programa estará a cargo de las señoras María Sarah Crovetto de Alvarez y Estela Rivas de Méndez, a las que acompañará, en el violín, la señorita Laura Marranghello; de las señoritas María E. Alvarez Arosteguy, María Granero Carrara, Adelaida Linarez, Laura Millicua e Hilda Ponti y de los señores César Barranchini, Juan Bombet y Assen Svetogorsky.

C.X.6

Hoy, se trasmitirá por intermedio de esta estación, el siguiente programa:

A la hora 10.30 — Trasmisión desde el Estudio Auditorio del Concierto de la Banda Municipal, bajo la dirección del maestro Benone Calcavecchia.

A la hora 14.45 — Trasmisión desde el Estadio Centenario del partido de football entre los equipos de Nacional y Defensor.

A la hora 16.33 — El Sodre trasmitirá por intermedio de C X 12 Radio Westinghause, desde el Estudio Auditorio, la ópera de Puccini "Tosca".

A la hora 17. — Trasmisión desde el Estudio Auditorio de la ópera de Puccini "Tosca", por el conjunto lírico del Sodre.

A la hora 20 — Discoteca Nacional de N.o 998 al N.o 1008 del catálogo.

A la hora 21.33 — Trasmisión desde el Estudio Auditorio, del 2.o concierto de canto con acompañamiento de orquesta.

CINES

LOS PROGRAMAS DE ESTA TARDE

Espectáculos de films sonoros

REX THEATRE — 1.a Cómicas sonoras; 2.a Paga el diablo; 3.a Resurrección: 4.a Los mosqueteros del aire.

COLONIAL — 1.a Noticiario Fox; 2.a El intrepido; 3.a El lobo de mar; 4.a Rascacielos; 5.a Marianita.

GRAND SPLENDID — 1.a Romance agreste; 2.a Cupido chauffeur; 3.a Tres hermanas; 4.a Rascacielos; 5.a Marianita.

REX POCITOS — 1.a y 2.a La flota aéera; 3.a Vida nocturna; 4.a Música de besos; 5.a El ángel azul.

CERVANTES — 1.a Indios endemoniados; 2.a El águila solitaria; 3.a Don Juan Diplomático; 4.a Wu Li Chang; 5.a El vengador social.

Avda. CONCERT — 1.a La Legión de los centauros; 2.a Aristócratas del hampa; 3.a Delirio de figurar; 4.a Casada y sin esposo; 5.a La ley del harem.

URUGUAYO. — 1.a La bala perdida; 2.a Adoración; 3.a Hola Rusia; 4.a Condenado; 5.a Politiquerías; 6.o Lo eterno.

APOLO — 1.a De Méjico a la India; 2.a La isla misteriosa; 3.a Miradas que matan; 3.a Politiquerías; 5.a Lo eterno.

ALCAZAR — 1.a Tinieblas; 2.a La legión de los centauros; 3.a Con el amor a cuestas; 4.a La canción del vagabundo; 5.a Reina y mártir; 6.a En el corazón de Borneo.

DEFENSA — 1.a El pánico de Mickey; 2.a La legión de los centauros; 3.a Redención; 4.a Son estos nuestros hijos; 5.a Novias ruborosas.

PETIT REX — 1.a Un turco terco; 2.a Ría y hágase rico; 3.a El hijo del Sheik; 4.a Novias ruborosas; 5.a Son estos nuestros hijos.

METROPOL — 1.a En el viejo Arizona; 2.a Legión de los centauros; 3.a A media noche; 4.a Fafa trágica; 5.a El camello negro; 5.a Mamá.

GLUCKSMANN PALACE — 1.a Malacara; 2.a Desconcierto matrimonial; 3.a Legión de los centauros; 4.a Mío serás; 5.a Mamá; 6.a El camello negro.

AMERICAN — 1.a Los vértigos de Bolita; 2.a Legión de los centauros; 3.a Esposas solitarias; 4.a Flor del mal; 5.a Redención.

LUTECIA — 1.a Quién dijo cobarde; 2.a Vacaciones entre vacas; 3.a Legión de los centauros; 4.a La carta de confesión; 5.a Flor del mal; 6.a Redención.

CENTENARIO — 1.a La canción del vagabundo; 2.a Los vértigos de Bolita; 3.a Legión de los centauros; 4.a Su noche ideal; 5.a En el corazón de Borneo; 6.a Reina y mártir.

STELLA D'ITALIA — 1.a La vida pero con honra; 2.a El bosque encantado; 3.a Olimpia; 4.a Paga el diablo; 5.a Romance.

21 DE SETIEMBRE — 1.a Miradas que matan; 2.a Legión de los centauros; 3.a Cabecita loca; 4.a Paga el diablo; 5.a Romance.

LOS PROGRAMAS DE ESTA NOCHE

Espectáculos de films sonoros

ARIEL — 1.a Mensajes del otro mundo: 1.a (doble) Indiscreta.

RIALTO — 1.a Cómicas y dibujos sonoros; 2.a (doble) El teniente seductor.

CONTINENTAL — 1.a El prisionero de la montaña; 2.a doble) El sargento Grischa; y Noticiario sonoro de Crítica 1.

ASTRAL — 1.a La incorregible;.

AVENIDA — 1.a Los mosqueteros de la marina; 2.a (doble) Médico y amante.

ARTIGAS — 1.a Su segunda esposa; 2.a (doble) La calle.

EMPIRE — 1.a Las luces de la ciudad; 2.a (doble) Los tres malditos.

RIVERA — 1.a El pecado redentor; 2.a (doble) El profesor de mi señora.

IDEAL — 1.a Perdidos en el Artico; 2.a (doble) Cuando ama un valiente.

MODERNO — 1.a Que siga la danza; 2.a (doble) Carne de cabaret.

ADELINA GUZMAN — 1.a La princesa se enamora; 2.a (doble) El impostor

STADIUM URUGUAY — 1.a El rápido de Escocia; 2.a (doble) Tarakanova o la falsa Zarina; y Noticiario sonoro de Crítica 1.

ATENEO — 1.a Vidas opuestas; 2.a (doble) Fatalidad.

CAPITOL — 1.a El loco cantor; 2.a (doble) El sepelino perdido.

PARLANTE — 1.a El médico del amor; 2.a El déstructor de hogares; 3.a Martini y seco.

PASO MOLINO — 1.a Amor indio; 2.a Abnegación; 3.a La suerte en el anca.

PARIS — 1.a La canción de la troika; 2.a La duquesita del Tabaris.

VERSAILLES — 1.a Amor, alegría y champagne; 2.a Destinos.

VICTORIA — 1.a La canción de los Barqueros del Nilo; 2.a El vampiro negro.

ORO — La flota gloriosa; 2.a La canción de adios.

"INDISCRETA"

Esta hermosa comedia humorística de Artistas Unidos, sigue deleitando al público que asiste al Ariel. Evidentemente es una obra de valores de primer orden, en la que Gloria consigue su trabajo más destacado para la pantalla. Desde la primer escena hasta la última, Leo Mac Carey, el célebre director le ha impreso un sello personal que hace honor a la cinematografía moderna. La pelícua, en líneas generales, es de gran comicidad con algunas notas sentimentales, lo que da un matiz que complementa en forma ipecable esta obra de Se Sylva, Erwon y Henderson, que fué recibida con evidente deleite de las personas que asistieron a su exhibición. Será presentada nuevamente en el Ariel.

"LA DUQUESITA DEL TABARIS"

EN EL CINE PARIS

En las funciones de hoy, tarde y noche, ha de obtener nuevos éxitos la apereta cómica realizada con excelente música e interpretación notable.

Por toda la obra campea la máxima hilaridad y el público pasa una velada alegre en el más alto grado.

Espiritual y armoniosa, Anny Ahlers es la actroiz que surge rápidamente al primer plano.

"LA CONQUISTA DE PAPA"

Paul Lukas, Dorothy Jordan y Charles Ruggles forman un trío de selección, suficiente para explicar los valores que toda la prensa de Buenos Aires reconoció oportunamente a "La conquista de papá" — obra cuyo original inglés lleva el sugestivo título de "El soltero adorado". Esta producción Paramount ha de hacer pasar ratos bastante divertidos a los concurrentes al Ariel, sala donde será presentada a principios del mes próximo.

Del Gran Mundo

Diplomáticas—

Se encuentra muy mejorado el Embajador de la Argentina, doctor José María Cantilo, por cuya salud se han interesado a diario sus numerosas relaciones.

Sociabilidad—

Cumplen años hoy, las señoras Beatriz Harley de Mac Lean y las señoritas Olga Russo Braga y Elisa Lanza Martins.

—En su residencia de la calle Tacuarembó, recibió ayer tarde el saludo de sus amigas con motivo de haber cumplido años la joven señora Elvira Granese Castro de Mourigán.

—Cumple años mañana, la señora Marta Zas de Schauricht.

—El 17 del mes entrante, celebra su día la señorita Estela Davie Ingouville.

—El 18, la señorita Inés Arocena Capurro.

—El 24, la señorita María Saffo Piagio Castro.

—Con motivo de festejar una fecha de familia, el doctor Segundo F. Santos y su esposa María Angelina Barriére, ofrecieron un cocktail a un grupo de sus amistades.

Estaban las señoras Alicia Castellanos Villarnobo de Canesa, Sarah Callorda de Vázquez Barriére, María Isabel V. de Abascal, Chita Vázquez de Nin Lavalleja, Paula B. de Barriére, Ubelia C. de Larrañaga, Lucía Santos de Morton, Mary Callender de Vázquez, señoritas Marta y Violeta Vázquez Callender, Joca Vázquez Barriére Callorda, Alicia Morton, María Eloisa y Marta Castellanos Villarnobo, Beba y Delia Barriére y un grupo de caballeros.

—Mañana cumple años la señorita Noela Gomensoro Cabezudo.

—Muy visitada por un núcleo de sus amistades se verá el próximo 2 del entrante mes, la señorita María Blanca Caprio, que cumple años.

—El 1.o del próximo mes recibe a sus amistades la señora Esther Crosta de Candau.

Boda Deus - Vázquez Varela—

Una nota de brillantes contornos la constituyó la boda de la señorita Tutuna Vázquez Piera con el señor Andrés Deus realizada ayer.

En el casamiento civil que fué firmado en la residencia de los padres de la gentil contrayente en la calle Buenos Aires, actuaron de testigos por parte de ésta, los señores; Julio Llamas, Luis Piera (hijo), Octavio Pérez, Héctor Deus y Daniel Rocco, y por parte del novio, los señores, Juan José Poll Saizar, Raúl Deus, José Patrón, Máximo Arana y Jacobo Vázquez Varela.

La ceremonia religiosa fué bendecida a las 4 y 1|4 de la tarde, en la Iglesia de Nuestra Señora del Perpetuo Socorro, actuando de padrinos la señora Esther Deus Varela de Oribe, hermana del novio en representación de la señora Manuela Varela de Deus y el doctor Luis Piera.

Esta ceremonia en la que la bonita desposada lució un elegante atavío nupcial que hacía resaltar sus muchos encantos, fué presenciada por un núcleo de conocidos elementos de nuestro gran mundo.

A la salida en el desfile vimos a las siguientes señoras:

Ana Piera Sagastume de Vázquez Varela, Esther Deus Varela de Oribe, Juana Vázquez Varela de Llamas, María Luisa Fernández de Piera, Zulma Ramponi de Deus, Elvira Vázquez Varela de Payssé, Sara Urtubey de Cuestas, Fidela Comparade de Durán, María Piera de Pérez Crossa, Sara Rospide de Macció, María Carlota Avalos de Basáñez, Adela Alvarez de Castellanos, Sofía Vidal Arteaga de García de García Capurro, Mercedes Salvañach de Cibils, Enriqueta Gianolli de Bonasso, Isabel Simondino de Aznárez, Luisa Sánchez de Sáenz, Blanca Sayago de Cuenca y Lamas, Laura Artagaveytia de Gard y San Juan, Magdalena Marexiano de Estrázulas, Ana Marexiano de León, María Antonieta Caprile de Pérsico, Renée Estrázulas Callander de Fernández, Emma Lussich Moratorio de Kelly, Sara Tocavent de López, María del Carmen Howard Tocavent de Suárez Blixen, Aida Pereyra de Vallebona, Enriqueta Salgueiro de Giave, Elsa Bonasso Gianolli de Aramendía, Isabel Vargas de Herrera y Thode, Ela Galán Gil de Piñeyrúa Estrázulas, María Carlota Raggio Micoud de Bonasso Marexiano, Fermina Althabe de González, Bernardina Lorda de Ramponi, Chela Storace Montaño de Razzetti, María Carmen Pfeiff de Castellanos, Rosa Alvarez Corés de Pérez Prins, María Angélica Ferber de Sierra Lessa, Lola Villegas de Zorrilla, Ana María Algorta de Jiménez de Aréchaga, Carmen Seré de Varela, Elvira Micoud de Boix, Celia Piñeyrúa de Gómez Folle, Sofía Corradi de Espina, Esmeralda Clauzolles de Bocking, Honorina Scandroglio de Galimberti, Olga Galimberti de Podestá Milhas, María Arrarte Victoria de Fabbiani, Juana Santamarina de Scheppard, Gabriela Bernadá Durán, María E. Arana de Ravecca.

Señoritas: Victoria Pérez Crossa, Helena Vázquez Piera, Sara Cuestas Urtubey, Lilia y Almira Deus, Beba Montaldo de León, Pitina y Susana Cibils Salvañach, Olga Da Silva Ponte, Carmen y Olga Portillo Díaz, María Luisa Sáenz Sánchez, Esther Estrada Risso, Emma Seré Rijcker, Elena Rogberg Balparda, Olga Márquez Vaeza, Elvira Cibils Piñeyro, Sara Palma Piquet, María Antonia Hughes Mañé, Margara Hughes Lussich, María Rosa Iglesias Rosas, Zelmira y Angélica Casaravilla Estrada, Elia María Méndez Previtali, Esther y Delia Althabe, Sofía Rentería Larravide, Chula y Pachola Boix Micoud, Renée Bonasso Gianolli, Ercilia Scheppard, Martha Portillo Urtubey, Margot Pou Cardoso, Juanita Alvarez Cortés, Matilde y Gory Jiménez de Aréchaga Algorta, Inés O'Brien, María

El reuma y sus dolores

TRATAMIENTO MODERNO

Las personas que sufren de dolores reumáticos, saben lo terrible y mortificante que es esta enfermedad.

La ciencia persigue hace mucho tiempo, un medicamento verdaderamente eficaz que calme de inmediato los dolores y que ataque el mal en su raíz.

Esto lo han conseguido unos sabios suizos que perfeccionaron un producto descubierto por los alemanes. El medicamento se llama Urosan y con él se hacen pastillas muy fáciles de tomar, que se encuentran en todas las farmacias.

Tomando 3 o 4 pastillas de Urosan por día, se calman de inmediato los dolores más agudos, se despide el ácido úrico por los riñones y no se molesta en nada el estómago.

Helena Márquez Castro, Beba Salduondo Lerena, Delia Givogre Pesce, Lía de Pena Gómez Cibils, Esperanza y Rosita Basañez Avalos, Celia Gallinal Risso, Martha Bourse Mareziano, Turquesa Storace Montaño, María y Nita Llamas Vázquez, Carmen y Olga Varela Seré, Amalita Olave, Teresa y Sara Hughes García Lagos, Luisa Ellauri Sáenz, Olga Larravide Massini, Isabel Larravide Balparda, Renée Silveyra Montaldo, Matilde Laserre Legrand, Coca Berro Ferreyra, Matilde de la María Prine, Sofía Carrera Ponce de León, oZa Fernández, María y Sara Chucarro, Esther Berro Mayer, Olga Herrera Vargas, María Angélica Sienra Ferber, Elvira e Irene Payssé Vázquez, Julita Usher Blanco, Beba Gómez Piñeyrúa, Tita Ramponi Lorda, Emita Otero Alves, Nelly y Ana Piera Fernández, Delia Casamayou, María y Elena Helguera Helguera, María Carlota Rodríguez Paya, Chichí Acosta Estapé, Chichita Moratorio Riviére, Delia y Sofía Espina Corradi, Sara Doasans Chucaro, Lola Zorrilla Villegas, Elena Pesquera, Mercedes Cuenca Sayago, Negra y Beba Martínez Sayago, Delia y Bertha Clauzolles, Bernardina Castells Eastman, Delia y Laura Sampobgnaro, Victorina Ramírez Bayley, Ofelia y Esther Risso, etc.

Se prolongará dos días más—

LA GRAN "CRUZADA DE CARIDAD"—

La presidenta de la comisión organizadora de esta "cruzada", señora Margarita Ungo de Christophersen, en la imposibilidad de avisar directamente a todas las encargadas de los teams de los diferentes radios de esta ciudad, hace saber por medio de estas líneas que:

1.o La colecta se prolongará hasta el miércoles 29 inclusive.

2.o El jueves 30, a las 3 de la tarde, se reunirán en su casa, 18 de Julio 974, (1.er Piso), todas las señoras presidentas de los distintos radios, debiendo hacer entrega de las alcancías tomadas a su cargo.

La inclemencia del tiempo, durante estos últimos días, ha impedido a muchos comités recorrer en toda su extensión, la trayectoria indicada; ese es el motivo de esta pequeña prolongación, que redundará en beneficio de la campaña.

Próximamente daremos a nuestros lectores la cifra del resultado total. Hoy podemos asegurar que gracias a la absoluta solidaridad y abierta generosidad de todos, la "Cruzada de Caridad" ha obtenido el magnífico éxito esperado.

Del álbum del cronista—

CONTRADANZA MEMORABLE —

La alianza de 1851 contra Rosas tuvo una consagración social en la ciudad de Gualeguaychú, la que desde 1847, era simpático refugio de los orientales que abandonaban la patria empujados por el estado permanente de Guera, tras de cuya obscuridad se percibían débiles destellos de extraordinarios acontecimientos políticos. El espíritu hospitalario ejercía atracción irresistible, y allá trasladaron sus petates millares de compatriotas nuestros, llevando su ilustración los unos, sus actividades en la industria y el comercio los otros, y todos la firme voluntad de corresponder con sus esfuerzos progresistas a la acogida que se les dispensaba. Bajo ese plácido ambiente, en el que se confundían todas las nacionalidades y todas las individuales posiciones, unificadas en los propósitos de la triple alianza, se efectuó a mediados de aquel año, en el teatro de Gualeguaychú, que para elo había sido lujosamente engalanado, un baile brillantísimo cuyo atractivo culminante lo constituía la bizarra figura del general Urquiza, circundada de altas personalidades argentinas, brasileras y orientales, las cuales así ponían un sello de confraternidad diplomática y militar al programa del pronunciamiento que en Mayo de 1851 condensó los patrióticos anhelos de tres naciones. La vasta sala, profusamente iluminada por candelabros y arañas, luciendo en el testero guirnaldas de flores y trofeos con los colores aliados, artísticamente elaborados por el pintor escenógrafo Murature, contenía un número crecidísimo de damas y caballeros, tan galantes éstos, como atrayentes aquéllas por su belleza y distinción; y en medio de ese conjunto, realzado por los fulgores de los galones y las medallas, se destacaba el general don Eugenio Garzón, agigantada su talla por el recuerdo de Ituzaingó, y cuyo marcial aspecto, suavizado por la influencia de esmerada educación, lo singularizaban una larga barba aristocrática y las líneas severas del uniforme que en el pecho ostentaba las condecoraciones más valiosas de América otorgadas a sus libertadores.

En tales circunstancias, agitándose aquel mundo impaciente a la espera de la primera contradanza, que era de riguroso protocolo, ocupan sus puestos los que debían ejecutarla. La orquesta emite los graves y acompasados acentos de aquel baile tradicional, tan majestuoso y tan adecuado a las expresiones de la gracia sin amaneramiento y de la cortesía sin afectación. Fué el momento supremo de la fiesta aquel en que el general Urquiza inició el movimiento general, dibujándose en su rostro la satisfacción que inundaba su alma. Imitáronle simultáneamente las demás parejas, hasta cumplirse las diversas figuras de la danza, cuyos encantos y cuyos gérmenes de nuevas vinculaciones entre pueblos y gobiernos, amigos y vecinos, ratificaban los compromisos de la diplomacia y los juramentos varoniles de los ciudadanos que habían ofrecido su sangre en aras de altísimos ideales trazados por la civilización.

D. DE - MARIA.
(Fénix)

Boda Risso Villegas-Larrechea Aguiar—

Dió lugar a una brillante nota social, el enlace de la señorita Eloisa Larraechea Aguiar con el señor Julio Risso Villegas.

En el casamiento civil, que se efectuó en la residencia de la familia de la novia, actuaron de testigos, por parte de ésta, los señores Francisco Larraechea, Carlos Aguiar Larraechea y José Larraechea Aguiar, y por parte del novio, los señores arquitecto Román Berro, Arturo Ham y Eduardo Risso Villegas.

La ceremonia religiosa tuvo por marco la Iglesia de Lourdes, donde se congregaron las numerosas amistades de la joven pareja.

La joven esposa realzó su belleza, con una magnífica toilette nupcial.

En honor de la Srta. de Hughes Mañé—

El próximo martes se realizará en el Golf Club de Punta Carreta, un gran almuerzo en honor de la señorita Blanca Hughes Mañé, con motivo de su próxima boda.

De esta demostración de simpatía hacia la gentil niña participará un núcleo de niñas de nuestra sociedad lo que dará origen a una nota juvenil de muy brillantes contornos.

Esta tarde en Maroñas—

Siempre que el tiempo lo permita, la reunión que se realizará esta tarde en el Hipódromo de Maroñas con motivo de correrse el Clásico "Horacio Areco" ha de congregar a un núcleo de familias conocidas originando ello una lucida nota social.

El almuerzo, que como de costumbre será servido en el salón comedor del palco de socios, se verá muy concurrido pues han sido solicitadas numerosas mesas.

De beneficencia—

El martes próximo tendrá lugar en la elegante sala del cine Ariel, un festival a beneficio del Refectorio N.o 1 de la A. U. de P. a la I.

Dicho beneficio resultará fuera de duda todo un éxito dado el noble fin que lo lleva y el prestigio de las personas que lo patrocinan.

Las funciones en el París—

Estas últimas noches ha sido marco de muy agradables reuniones sociales la sala del confortable Cine París, pues allí se ha congregado un núcleo de conocidas familias de nuestra sociedad entre las que recordamos a las siguientes:

Antuña Zumarán, Pastori Gómez Cibils, Llamas Vázquez, Herrera Vargas, Pitaluga Arocena, Herrera Méndez, Montero Lafone de Linardi, Flores Méndez, Susviela Guarch, Cuenca Sayago, Sayago Martínez, Vidal Bello Sayago Freire, Berro Ferreyra, García Arocena, Delgado Delgado, Aznárez Simondino, Gómez Folle, Cuenca Risso, Seré Rücker, Rodríguez de Riet Correa, Piaggio de Riviére, Lussich de Kelly, Ramos de Cabral Gurméndez, Méndez Schiaffino, Rubio Mullin, Cibils Piñeyro, Ayala Rodríguez, Vilaró Méndez, Freire Muñóz, Alvarez Muñoz, Ramírez Bayley, Vargas Castro, O'Brien Rebollo, O'Neil de Del Cero, Casro de Ferber, Spikerman de Vázquez, Reyes Denis, Ramos Suárez, Pou Cardoso, Arocena Pitaluga, Amézaga Alvarez, Mezzera Alvarez, Glucksmann, Montero Uriarte, Méndez Previtali, Real de Azúa Díaz, Montero Paullier, Núñez Díaz, Real de Azúa Tocavent, Ferber Risso, Plá de Alvarez Aguiar, Althabe de González, Yéregui Lerena, Cibils Salvañach, Althabe, Castellanos Etchebarne, Barreiro Brunel, etc.

La Sra. Sara Blixen—

Ha reinstalado su sala de ventas en su domicilio particular, calle Durazno 1722, teléfono 3330 (Colonia) Lencería y Mantelería fina, Pull-overs, Carteras, Bufandas, etc. Horario para la venta: de 2 a 6 p. m.

Las conferencias sobre la Literatura Nativista en la "Alliance Francaise"—

Como se había anunciado, el prestigioso escritor señor Fernán Silva Valdés dictó en el Salón de Actos del "Lycée Francais" la primera conferencia de la serie de tres sobre literatura nativista programadas por la "Alliance Francaise". Esta disertación versó sobre el tema "Poesía y cantos populares del Río de la Plata". La palabra galana y autorizada del señor Silva Valdés fué escuchada con extraordinaria atención por el numerosísimo auditorio que premió con cálidos aplausos el interesante trabajo de nuestro inspirado poeta.

La señorita Albertina Vilar del Valle, eficazmente acompañada al piano por la señora de Alaggia, cantó, con la bellísima voz y exquisito gusto que la caracterizan, algunas de las más hermosas canciones nativas. Distinguidas niñas de nuestra sociedad prestaron también su gentil colaboración a este brillante acto, leyendo varias composiciones del poeta alusivas al tema de la conferencia.

Entre la selecta concurrencia recordamos haber visto a las familias de Herrera Uriarte, Shaw Wilson, Boffil Lasala, Varela Acevedo Lanza, Pérez Butler Villegas, Roosen Regalía, Gómez Cibils, Aguirre Rodríguez Larreta, Supervielle Saavedra, Velten, de Neeff, Platero, Cardoso Sosa Díaz, Biraben Ferrando, Nieto Usher, Uraga Camou, Iriarte Platero, Gallinal, Ramírez, García Morales, Pouey Fabini, Guerin Aguerre, Meillet, Araucho Arrieu, Vilar del Valle, Manini Rodríguez, Gutiérrez Herrera, Barreiro Zorrilla, Berro Beoú, Ponce de León, Saavedra, Géarcia de Zúñiga, Puppo Rodríguez, Payssé, d'Hestreux Aramendia, Lansac, Brito del Pino, Fabini Rossell, etc. etc.

Casamientos y noviazgos—

El 29 del corriente, se efectuará el enlace de la señorita Clelia García con el señor Arturo Spoturno.

Apadrinarán esta boda el señor Leonardo J. Bianco y la señorita Florinda Spoturno, siendo testigos, por parte de la novia, los señores José Irastorza, Omar Borrat Viera, Francisco Irastorza y Juan Spoturno y por parte del novio los señores Vicente Irastorza, Alfredo Contenti y Armando Spoturno.

Cora Muñoz y Maines de España—

La vieja sociabilidad rioplatense se ha sentido entristecida con la noticia de la muerte de la señora Cora Muñoz y Maines de España, dama que tan prestigiosa actuación tuvo en otras épocas en los salones más encopetados de ambos países.

En su juventud Cora Muñoz, fué considerada como la niña mimada de la sociabilidad nuestra, donde afectaba no sólo los atractivos de una belleza deslumbrante de líneas perfectas, sinó también los encantos de una cultura superior, adquirida en las rigidices de un hogar netamente montevideano. En la guardia vieja aún se recuerda con afecto, la silueta interesante de Cora Muñoz, triunfando entre todas las lindas en los saraos de Mandeville, Zumarán, Alvarez, Castellanos y otros hogares que en aquellas épocas mantuvieron vivo "le feu sacré" del buen tono.

Casada con uno de aquellos apuestos marinos españoles, que visitaban Montevideo, en misión del Reino, Don Adolfo de España; nuestra distinguida compatriota llegó a compartir importantes diligencias diplomáticas, con su consorte, frecuentando así, dada la posición social que este ocupaba, los hogares más linajudos de la arsitocracia española, vinculándose muy de cerca a personalidades ilustres de aquella nobleza en épocas de Don Alfonso XII al que el Capitán español Don Adolfo España, era fiel adepto.

La muerte de la señora Cora Muñoz de España, evoca, todo un cariñoso pasado de la antigua sociabilidad de antaño, y por sus virtudes y gratos recuerdos, este infausto acontecimiento ha de provocar intenso pesar entre aquel núcleo selecto que trató bien de cerca a la respetable matrona.

Los que viajan—

Partió para Buenos Aires, el señor Guido Parpagnoli.

—Es esperado de Río Janeiro, el señor Juan O Sosa.

—Es esperada de Buenos Aires, la señora Celia Sienra de Vaeza Ocampo.

—La señorita Elena Gomensoro Ruano, llega en breve de Europa.

Traslaciones—

Parten para su estancia, el señor Andrés Folle Joanicó y su señora himpa Areco.

—Para Durazno, el señor Ismael Benia Rovira.

—Para San José, el señor Atilio Guerra.

—Parten para Maldonado, el señor Pedro Errarte y su señora.

—Regresó de Aiguá, el ingeniero Alvaro Correa Moreno en compañía de su hijo Alvarito.

—Regresó de Lavalleja, el señor Juan Mautone.

—Para Rocha, el señor Julio Mailhos Muñoz.

Enfermos—

Se encuentran enfermos, las señoritas Chula Mattos Larrachea y Dora Schroeder, el joven Oscar González, el niño Raúl Nin Sacarello, la señora Enriqueta Machado de Costa y las niñas Pompon Belo Herrera Patiño y Margot Crosta Caprio.

—Mejoradas, las señoras Lala Rijcker de Poror, Cata I. de Barrios y Adela Pérez de Silveyra, las señoritas Clotilde Pizzorno y Elsa Fossati Caubarrére, el joven Salvador Susena Morquio, y los niños Mercedes, Jorgelina y Genaro Pérez Moré García y Elenita Gatti Croste.

Agradecimientos—

Dolores Alvarez de Pedoja, agradece las manifestaciones de condolencias recibidas con motivo del fallecimiento de su esposo, Ricardo Pedoja, acaecido en Mendoza, República Argentina.

La Usina de Aguas Corrientes de Santa Lucía

A propuesta de la Dirección de Saneamiento, el Consejo Nacional de Administración resolvió construir en Santa Lucía, una Usina Central de Aguas Corrientes que servirá a las localidades de Santa Lucía, Canelones 25 de Agosto, Margat y Capurro y la Colonia de Educación Profesional, es decir, a unas cuarenta mil personas que constituyen en su conjunto esas poblaciones.

La realización de esta iniciativa representa sin duda, un paso muy importante dentro de la obra en que se encuentra empeñada la Dirección de Saneamiento ya que la misma beneficiará a una zona muy poblada que necesita fundamentalmente de aguas potables.

Actualmente en Santa Lucía funciona una pequeña Usina, a filtros lentos, que sirve por medio de picos públicos a aquella población. En ese mismo paraje, se levantará la gran usina a filtros rápidos y con cloración, es decir, de acuerdo con los principios más modernos que rigen en la materia.

La extensión del servicio de aguas potables, constituye desde el punto de vista de la higiene pública un progreso muy efectivo y su extensión a toda la República se traducirá en un descenso grande de la morbilidad y de la mortalidad, según la experiencia definitiva existente a ese respecto.

Por el Parlamento

ASAMBLEA GENERAL

La sesión de mañana

El Senado y la Cámara de Representantes se reunirán en Asamblea General en sesión extraordinaria, el lunes próximo a las 6 de la tarde, a fin de dar cuenta de las divergencias surgidas entre ambas Cámaras con motivo del proyecto de ley sobre presupuesto del Banco Hipotecario del Uruguay.

SENADO

La Cámara de Senadores se reunirá el lunes próximo a las 5 de la tarde, para informarse de los asuntos entrados y considerar la siguiente orden del día:

Continuar la primera discusión general y particular del proyecto de ley que crea la Facultad de Ciencias Económicas y de Administración (en sesión permanente); Primera discusión particular de las modificaciones introducidas por la otra Cámara al proyecto de ley sobre inmigración de elementos indeseables; Primera discusión particular de las modificaciones de la Cámara de Representantes al proyecto de ley sobre vacantes en las dependencias de la Aduana; Primera discusión general y particular de los proyectos de ley siguientes: Préstamo a la Cooperativa Magisterial del Uruguay ($ 20.000 en calidad de reintegro); Obligatoriedad de establecer la procedencia nacional a los productos de la industria uruguaya; Segunda discusión general y particular del proyecto de ley sobre plazo para acogerse a los beneficios de la ley 17 de Julio de 1931, sobre Jurados de Conciliación y Arbitraje, (con excepción del Art. 3o. que quedó pendiente en la primera particular).

FEMENINAS

A cargo de STERN

El Castigo de Odila

—ooOoo—

A veces, despierta en ella una imperiosa pero pasajera necesidad de turbulencia. Es un resorte de su actividad que la hace tirar y romper los juguetes... Entonces, para castigarla, echo mano de un método rápido y sencillo: cierro los ojos.

Sí: cierro los ojos como si no quisiera ver a la niña indócil y revoltosa, como si alejase de ella mis miradas y mi pensamiento. Es esto, realmente, una ausencia de mi atención, una súbita separación, y ella lo comprende tan bien que, de pronto, empieza a arreglar sus juguetes, su delantal arrugado, sus cabellos revueltos, y grita: "¡Ya está!" Es decir, todo está en orden, ya puedes mirar la habitación y a tu Odila que ha vuelto a ser, después de un breve desequilibrio, la niña linda y razonable a quien todos quieren tanto.

Me. Alfonso Daudet.

Charlas Parisienses

—ooOoo—

(POR J. F.)

—ooOoo—

En el momento en que el oro parece sustraerse a las codicias más encarnizadas, la ciencia acaba de descubrir que en ocho o nueve meses el terrible mal de la tuberculosis puede ser contenido inyectando hiposulfito de oro por vía intravenosa. Se habla mucho de este descubrimiento en todos los ambientes, puesto que esta cuestión es para la humanidad una de las más interesantes. ¿Tendremos alguna vez bastante cantidad de oro para todos los que demanden ese rico metal? ¡La alhaja fué hasta el presente su más bello patrimonio, y he aquí que ahora entra triunfante en el laboratorio!

La joya se enriquece cada día más, ya no de brillantes, pero sí de oro mate o pulido; se hacen con él collares, brazaletes angostos y anchos, hebillas de cinturón, motivos de ornamento de cada especie, y, unido al tinte llano, tan de moda, es de una elegancia extrema.

En las vitrinas de la Rue de la Paix, como en las casas de modas, por todas partes reina el oro, haciendo pasar a segundo plano los innumerables ornamentos de las últimas estaciones. Esto nos transporta al bello tiempo de la civilización egipcia, que suministraba en este género las imperecederas alhajas encerradas en nuestros museos, y que recientemente han inspirado a tantos joyeros.

Un mujer muy original, la marquesa Casati, lleva desde hace mucho tiempo una pulsera en cada brazo, por encima del codo; son anchas argollas de oro, cuyas extremidades se enrollan sobre sí mismas como un rosetón, y son del más hermoso efecto. Pero estos brazaletes son auténticos y nada pretenden de la alhaja moderna.

La poetisa y novelista Mme. Delarue-Mardrus rinde culto a las alhajas indias, y sólo lleva de éstas las que representan un símbolo, semejante a los jeroglíficos egipcios. Unos exponen los aspectos del corazón humano o de la aventura, otros el buen presagio, la larga vida, la amistad, el amor, etc. Este es el ritmo inicial en que vivimos, pero que nuestras alhajas modernas aún no evocan. ¿Y llegará el día en que lo evoquen? Sí, como llegó el culto de la madera negra porque gustó a uno de los que dictan entre nosotras las leyes de la moda, llegando a entusiasmarse por ese arte primitivo. Esperando aquel momento, ya no vemos la magnífica alhaja montada tradicionalmente, que las mujeres más afortunadas ya no quieren llevar ni los lunes en la Opera.

Estamos sufriendo una revolución total de costumbres; seguimos cotidianamente las etapas, pero el resultado definitivo no dejará de sorprendernos cuando hayamos vuelto a un período de calma. Sin embargo, hay que comprobar que a pesar de ese obstáculo momentáneo el desarrollo de la elegancia y del buen gusto que no puede evolucionar en la restricción, la mujer permanece extraordinariamente igual. Ella es como un fruto sin precio, crecido en tierra privilegiada.

No hay época trastornada ni catástrofe que ponga obstáculo a su renovación, que ella realiza con toda naturalidad, como en la naturaleza el capullo precede a la flor, como cae la hoja en otoño a fin de la planta retoñe más vívida en la primavera siguiente.

(Continuará)

Muebles y Estilos

—ooOoo—

El estilo renacimiento, está inspirado en las obras maestras de la antigüedad romana. El arte ojival había llegado a tal punto de perfección, que se hizo necesario recurrir a lo antiguo. La decoración tan variada del Renacimiento convenía mucho a las producciones del arte decorativo; fué la bella época de la madera esculpida. Los muebles del siglo XVI eran verdaderos objetos de arte, cubiertos de columnitas, figuras, cariátides, guirnaldas de follaje, y de escritos; de cuando en cuando los adornaba alguna quimera o alguna mueca de mascarón.

Esta abundancia era precisa para dar variedad a los muebles monícromos y para hacer jugar la luz sobre las maderas sombrías.

Algunos muebles tienden a alejarse de la construcción cuyos detalles reproducen: columnas, pilastros, frontones, cornisas y medallones.

El lecho conserva su importancia y sus dimensiones considerables; es todo de madera esculpida, rodeado de pesadas cortinas en demasco, en terciopelo, encajes y calados.

Aparecen los armarios y toman importancia los bargueños y los pupitres.

Por primera vez se separa la idea de la pintura de la idea de la tapicería, porque la decoración por medio de telas es un arte independiente.

Hay que hacer notar que los decoradores consiguen el efecto con poca tela y que emplean tejidos obscuros y pesados: brocado, damásco o lana.

La tapicería se destaca así mucho de la pared, y la cenefa, a imitación de los italianos, toma una dimensión y una ornamentación considerables.

En el mobiliario del estilo renacimiento, toma en Francia el nombre de estilo Enrique II.

La orfebrería, cesa de ocupar sólo de asuntos religiosos y todo el mundo quiere tener vajilla de plata. Bencenuto Cellini ofrece modelos donde dominan las figuras de mujeres y las máscaras de hombres.

La cerámica se inspira también en motivos de decoraciones italianas, figuras, arabescos, o porcelanas con relieves; esos platos donde se pasean serpientes y pescados son moldeados del natural en medio de hojas destacadas del fondo, no tienen utilidad y son un motivo de ornamentación para cubrir los muros, que caracterizan la cerámica del Renacimiento, así como las figuras en movimiento recordaban la fuerza de las líneas antiguas: quimeras, mascarones, arabescos y cariátides.

1. Trajecito de lanilla color arena, con pespuntes en hilo de seda color malva. —2. Pollera de tweed blanca y marrón, y saquitos de paño en este último color. La blusita es de espumilla color crema.

La Moda

—ooOoo—

CRONICAS DE PARIS

—ooOoo—

Dos fines distintos nos ocupan hoy al hacer esta crónica que, es, en realidad, una contestación a dos preguntas que nos han dirigido nuestras simpáticas lectoras. ¿Qué pieles son las más elegantes en armonía con la moda? Este invierno los peleteros nos han vendido pieles que, aunque bonitas, son de un precio muy racional. La última novedad es el astracán escarcha matizado gris, llevado con una gorrita puesta como una gorra militar sobre una chaqueta corta y cruzada, esta piel es muy chic y práctica.

Algunos boleros cubren el talle: son hechos de astracán castaño y hacen juego con una falda de paño del mismo tono.

El potro resulta muy elegante; vimos recientemente una chaqueta de esta piel con un cuello Médicis muy acentuado, ocultando el sombrero por detrás. La falda negra era la armonía de mejor gusto que completaba la toilette.

El conejo trabajado liso, sabiamente preparado, compone a veces una chaqueta ceñida al talle y adornada por un cuelo-chal de nutria.

La pelliza, muy práctica para viajar, aparece ahora en la forma de un abrigo largo envolviendo las piernas, pero al mismo tiempo adelgazando la silueta. El forro, de "petit-gris" o de "ragondin", se coloca intercalado por bandas de raso en un movimiento que corresponde al movimiento exterior de su corte. Las puntas exteriores dan de este modo más esbeltez al no estar forradas de piel. Tejidos de colores gris o "beige" componen estas pelizas, resaltando un cuello altísimo, sea de astracán, sea de carnero-astracán, sea de una piel bastante espesa de rizos gruesos.

Para forrar, se emplea la rata de América y el "petit-gris".

El armiño de verano, el astracán Chiras, el astracán "breitschwans", la comadreja, la nutria de Hudson, guarnecen el exterior de los abrigos.

Una piel nueva llamada "Susliky" proviene de un ratoncito teñido en color negro; compone levitas lustrosas, flexibles y elegantes.

Para la noche, el "bridge" y el teatro, los abriguitos cortos son indispensables. Pueden llevarse debajo de un abrigo de seda o terciopelo sin engordar la silueta. Son hechos de visión o de armiño de verano, envolviendo los hombros para terminar anudadas cerca del cuello. Principalmente las de armiño son encantadoras, haciendo un contraste bonito con al línea de las caderas y de las piernas, que es tan esbelta en los vestidos de noche que llevamos ahora.

Suntuoso siempre y clásico, el abrigo largo de armiño con el cuello y bocamangas de zorro palteado; igual lugar sigue reservado al abrigo de visión de línea sencilla... y no olvidemos que lo más hermoso y envidiable sería poder lucir un abrigo de cibelina o una capa de chinchilla.

¿Por qué se usa tanto el "pyjama" de interior?... ¿hubiese él tal vez destronado la linda bata guarnecida de tul y de encaje?

—No del todo, pero si hasta cierto punto. Las mujeres han adoptado el "pyjama" como nota de coquetería y de refinamiento; es frecuente (y encantador) encontrarse acogido en un salón por una de las damas más elegantes y distinguidas de nuestra sociedad, que aparece luciendo el "pyjama" de interior, cuya originalidad y línea nos indica que es uno de los modelos más recientes creado en una casa de gran fama.

El Tocador

—ooOoo—

CREMA PARA LAS MANOS QUE TAMBIEN PUEDE USARSE EN LA CARA

Se saca el jugo de un limón y se le une a la clara de un huevo. Se pone al fuego y se mueve sin cesar hasta que que se quiera, ya fuera del fuego, pero se echa en el tarrito en que ha de con-

PASTA ECONOMICA PARA BLANQUEAR LAS MANOS

Se cuecen patatas de las más blancas cuando están muy cocidas, se pelan y desmenuzan hasta formar una pasta. Todos los días, después de lavarse las manos, se pone en ellas un poco de esta pasta y blanquea mucho.

La Mesa

—ooOoo—

ESPINACAS A LA CREMA

Ingredientes: dos huevos, tres cuartos kilos de espinacas, sal, pimienta, tres cucharadas de leche, cien gramos de manteca, un diente de ajo una cucharadita de fécula, una cucharadita de azúcar.

Muy limpias las espinacas, aprovéchense las hojas solamente, éstas se hacen cocinar durante 10 minutos en agua con sal, que previamente se tendrá hirviendo, una vez en punto, retírese en el colador y se depositarán dentro de agua fría para que las espinacas recuperen su color verde; entonces escúrranse bien del agua, una vez ecas se saltan en la manteca, donde se habrá frito el ajo, extráigase éste para echar las espinacas, sazónese con sal y pimienta y líese con la leche y fécula; en este punto, depositense en la fuente del horno y cúbranse con las yemas y claras que previamente se habrán batido, las claras a la nieve con el azúcar y las yemas aparte; mézclese todo y se cubren las espinacas, éntrese al horno fuerte 8 minutos y sírvanse en seguida.

POSTRE. — VOU-LE VANT CON DULCE DE NARANJAS

A medio kilo de harina se le pone riñonada derretida y salmuera. Trabájese todo bien. Cuando la masa esté perfectamente sobada, se deja descansar dos horas. Se estira bien fin, untándose con grasa y harina por repetidas veces. Córtense los "vol-le vant" con una forma: póngase al horno en fuego vivo. Cuando estén fríos se rellenan con dulce de naranja.

CARAMELOS DE LIMON

Se hace un almíbar espeso, con muy poca agua, azucar y unas gotas de vinagre. Cuando empieza a tomar color, se le echan unas gotas de esencia de limón y se vierte el caramelo sobre una placa de mármol untada con aceite de almendras dulces. Se deja enfriar un momento, se señalan los caramelos y luego se cortan.

Economía Doméstica

—ooOoo—

La piel blanca puede limpiarse perfectamente, metiéndola en un saco con mucha harina, y luego agitándola con fuerza durante largo rato. Luego se saca la piel, se sacude mucho para que suelte la harina y queda como nueva.

Para que una alfombra quede bien limpia hay que barrerla muy bien y después con una esponja, embebida en agua con algo de amoníaco, irla lavando poco a poco; enseguida, con otra esponja se aclara, y por último se seca, frotando con un trapo blanco limpio.

Para quitar las manchas de moho. — A la ropa blanca debe antetodo lavársele muy bien con jabón ordinario; después se raspa greda muy fina y se frota con ella la tela, dejandola secar al aire. Cuando ésta se seca se vuelve a humedecer, repitiendo la operación dos o tres veces hasta que las manchas desaparezcan. También se puede obtener el mismo resultado mezclando jabón con almidón pulverizado y agregando sal y zumo de limón por partes iguales, y se deja secar la tela al aire durante unas cuantas noches frías. Toda la tela blanca se pone amarilla si se tiene mucho tiempo guardada sin que le dé la luz ni el aire.

Para limpiar los sombreros de fieltre blanco se usa el polvo de talco, extendiéndole con una bola de algodón en rama.

CORRESPONDENCIA

—ooOoo—

A Nieves de Mendoza. — Sus delicadas flores enviadas desde Mendoza, me proporcionaron una sorpresa muy feliz. Es un recuerdo tan selecto y tan digno de Vd. ¡En cuanto a su carta, ella pone una vez más de manifiesto la cultura de su espíritu y de sus sentimientos, acercándola todavía más a mi ternura. En medio de sus padecimientos físicos que, aún a la distancia me apenan, tiene Vd. el consuelo grande de sus parientes y de las buenas amigas que saben dar a sus méritos el justo valor; y sobre todo eso, posee Vd. un alma de excepción, que ha de ser siempre el sublime sostén de su cuerpo dolorido y enfermo. Felices, apesar de todo, los seres que como Vd. tienen cual don del cielo la facultad de esparcir con su palabra y con sus actos todo aquello que contribuye a embellecer la vida propia y la de quienes gozan el privilegio de su cariño y amistad. De ese don, he recibido yo misma desde lejos, la poderosa emanación, que renueva mi esperanza y refuerza mi vigor frente a los sinsabores con que me prueba el destino. Que estos líneas le lleven con mi mayor afecto la agradable expresión que me ha causado su simpático gesto.

A Isa. — No, no estoy enferma, y mil gracias por su interés. Lamento el atraso en su salud, pero me conforma el pensar que es un gaje del invierno que desaparecerá en cuanto la buena estación nos vuelva a ofrecer un tiempo más clemente. No me perdonaría nunca que por venir a ver me tuviese Vd. una recaída; de manera que le ruego espere más bien que yo vaya a visitarla.

A Sin suerte. — No hay que tomar las cosas en una forma tan radical... Hay que atraerse lo bueno poniendo un poco de esperanza en el deseo, en vez de sofocar el porvenir con pesimismos infundados. Yo le dije a Vd. de antemano que no enviase esas labores porque no eran vendibles, y Vd. no me escuchó; de modo que lo sucedido, no puede sorprenderla. Llevé personalmente sus trabajos a la señora que se encargará de venderlos; ella los tiene en consignación y si algo es comprado me lo avisará por teléfono. Como Vd. gentilmente me ofreció el importe de la primera prenda vendida, cosa que mi delicadeza me prohibe aceptar me he tomado la libertad de rebajar de un peso cada una de sus labores de más precio, a fin de facilitar la venta. Le repito que todas han llamado la atención por lo perfecto de la ejecución. No me envíe nada más hasta nuevo aviso. Tenga un poco de paciencia.

A Caperucita roja. — Como yo lo temía y se lo anuncié, sus lindos cuentos no podrán publicarse debido a su gran extensión. En cambio, la Redacción, le pide por mi intermedio una fotografía suya que aparecerá en LA MAÑANA, con el elogio que su precoz talento y su afición a la literatura merecen. Quedo pues a la espera de su contestación.

A Alicia. — Le ruego, vuelva a darme su dirección, pues su tarjetita se ha extraviado.

A Una lectora. — Necesito también saber su domicilio para recomendarle a "Alicia", quien trabaja muy bien en trajes, sacos, y toda clase de costuras.

A Isabel. — Estoy haciendo las gestiones para conseguirle una persona de confianza. No será tan joven como Vd. lo desea, pero ésto mismo, es una garantía contra otra clase de peligros. Convendría que Vd. me diese día y hora para que, en el caso de estar libre, ella fuese a su casa.

A Margot. — Ha llevado Vd. el luto a conciencia. Puede quitar la caída al sombrero y usar cualquier género en negro al principio, con pieles grisis por ejemplo, o con motivos blancos: ésto para pasar luego de lleno al medio luto, y si después lo desea, en el transcurso del año, vestirse de color. Vaya al teatro, al biógrafo y a fiestas de familia e íntimas; según sus costumbres de antes, puede reincorporarse a la vida social, si su ánimo está predispuesto a ello, pués su duelo, después de tantos años, la exime de todo sacrificio.

A María D. — Tomo nota de su dirección en esta ciudad. Si no le es molesto, venga a verme en cuanto lea estas líneas. Pregunte día y hora al 990 Pocitos (Uruguaya).

A Sanglot. — Muy grata a su cariñosa carta, tomo en mucha cuenta su promesa, y le anticipo la seguridad de que tendré el mayor gusto en recibir su visita.

A Con Esperanzas. — Sus trabajos están ya a disposición de la señora que les dará salida. Creo que por lo considerado de sus precios, y por ser cosas necesarias, se venderán fácilmente.

A Gina. — Yo también lo ignoro, pero lo preguntaré. Me complace encontrar entre mis corresponsales, a una admiradora consecuente al talento y a la bondad de la tan querida e inolvidable "Madre".

A Paulina. — En repetidas ocasiones he publicado en esta página la manera de curtir las pieles, y como eso apareció recientemente, me es imposible repetir el suelto. Pero, en el deseo de ayudarla, le escribiré a la dirección que me indica, remitiéndole el recorte. Todavía siguen usándose las bóinas. Agradezco el buen acuerdo que hace de mí.

A Dalia. — 1.o Empleando la leche de Belleza "Coeur de fleurs", Vd. consegura el aspecto de juventud y hermosura que ofrecen los rostros realmente jóvenes y hermosos. Debe preocuparse en acertar con la elección del tono que le conviene entre los cinco tintes que existen de dicha leche. 2.o La crema es excelente para los masajes, que deben hacerse, previo lavado del rostro todas las noches, cuidando de practicarlos en forma circular y siempre hacia arriba. 3.o En la Farmacia "Rey" calle 25 de Mayo N.o 387 hallará con estos productos, los polvos, muy especiales y también en todos los matices. Al invocar mi pseudónimo, tendrá opción a un pequeño descuento.

A Una madre. — He demorado en contestar su triste carta porque, a mi vez, estaba a la espera de una contestación que creía fuese favorable, pero por desgracia no he conseguido lo que con tanto empeño solicité para su hijo. No lo dude, señora, siento en el alma no poderla ayudar en esta emergencia, pues la cuestión empleos y trabajo es desesperante por la imposibilidad con que se tropieza cada día, que uno se propone hacer algo por los necesitados. No le ofrezco nada más que ésto: no olvidarla.

A las interesadas que esperan mis contestaciones, les comunico que "Femeninas" en vez de aparecer el domingo, por razones de espacio apareció el lunes 20. En ese día contesté a Flor de Lis, Italiana, Resignada, Una lectora, Noche Triste, Hija de la Selva, Cuidadosa, E. S. T., Futura esposa, Lola, Una viajera, Valentina, Jovencita de 15 años M. E. R., Una minuana, Caperucita roja, Flor de Loto, Chirimoya, Dinah, y Mercedes. Las que no hayan leído la página tendrán que adquirirla en LA MAÑANA.

A Una novia feliz. — En la dirección que le indiqué a Lola, puede hallar los siguientes encajes legítimos: rosalinas, inglaterra, junto a la aguja, duquesa, valencianas, "point de París", "Point de Lille", flandes, Milán, Binches, Bruselas, Malinas, Alencon. En lo que se refiere a las pieles, puede elegir entre estas, según la aplicación que desee darles: lince; petit-gris, Breitschwanz, bisón, astrakan, lindson, añón, razé, lutre, castor, castorett, etc.

A Sensitiva. — Preciso con bastante urgencia su respuesta. Perdone si la molesto.

A Flor de Loto. — Ya hecha esta correspondencia me dió Vd. el gusto de verla y de recibir sus espléndidas flores. Ambas demostraciones las agradezco efusivamente y solicito impacientemente nuevas noticias suyas.

STERN.

Dirigir la Correspondencia a "Stern" calle Solano Antuña N.o 2859. Pocitos.

Enorme interés ha despertado el match que disputarán hoy, Defensor y Nacional

Los partidos de esta tarde

PRIMERA PROFESIONAL

DEFENSOR - NACIONAL. — En el Estadio Centenario. Hora: 14 y 45. Jueces: Domingo Lombardi, Pedro Olavarrieta y J. Broad de Parnés. Los asociados de Defensor tendrán libre acceso a la Tribuna América. Medios de locomoción: tranvías 8, 18, 23 y 24 y ómnibus de las líneas X y Z.

Defensor: Marini; Morales y D. Fernández; Juan Píriz, Legorburo y Bravo; J. E. Píriz, Podestá, Castaldo o Barceló, Correa y Olivera.

Nacional: Saez; Careaga y Gemelli; A. Fernández, Faccio y M. Pérez; A. Saldombide, Arispe, Duhart, Tuana y Z. Saldombide.

CENTRAL - RIVER PLATE. — Field de Pocitos. Hora: 14 y 45. Jueces: Luis Varela, Victorio Gariboni y Juan Reybaud. Los asociados de Central tendrán libre acceso a field e instalaciones. Medios de locomoción: tranvías 32, 37, 38, 39 y 40 y ómnibus de la línea E y derivados.

Central: Neves; Urdinarán y Aguerrebere; E. Martínez, Domínguez y Bartibás; Rodríguez, González, Nieto, Ruiz y Silva.

River Plate: Saroldi; Galli y Ferreira; Guarnieri, Olhagaray y González; Paola, Ardoguein, N. N., Fariña y Pees.

RAMPLA JUNIORS - WANDERERS. — En el Parque Nelson. Hora: 14 y 45. Jueces: Eugenio Crocco, Humberto Caimi y Francisco Matteucci. Los socios de Rampla Juniors tendrán libre entrada a field e instalaciones. Medios de transporte: tranvía 16, ómnibus de la línea D y derivados y vapores en el muelle A (bandera colorada y verde).

Rampla Juniors: Ballestrero; Aguirre y Arispe; Gutiérrez, Maldonado y Magallanes; Labraga, García, C. Haeberli, Iturralde y Fernández.

Wanderers: Ceriani; Florio y Deagustini; Carrica, Ochiussi y Lobos; Deagustini, Conti, Rodríguez, Figueroa e Iturbide.

DIVISION RESERVA

DEFENSOR - NACIONAL. — Field del Parque Rodó. Hora: 13. Jueces: Pedro Olavarrieta, José Tecitore y Juan J. Nilson.

CENTRAL - RIVER PLATE. — Field del C. A. Peñarol. Hora: 13. Jueces: Darío Castello, Pedro Belhot y Juan B. Gotta.

RAMPLA JUNIORS - WANDERERS. — Field del Parque Nelson. Hora: 13. Jueces: Juan Anzuberro, Basilio Sapelli y Angel Romano.

Quedó arreglado el conflicto entre Racing y sus jugadores

Anoche quedó satisfactoriamente arreglado el incidente entre la Comisión Directiva y los jugadores de Racing Club de Buenos Aires.

Como se recordará, éstos, a raíz de las exigencias por la finalización de los contratos solicitaron de la Comisión Directiva la renovación de sus contratos con pagos de nuevas primas. La Comisión Directiva se opuso terminantemente resolviendo emplazar en 24 horas a los jugadores para que dieran la respuesta definitiva. Estos, lejos de amilanarse por la amenaza, enviaron ayer de tarde la renuncia de sus puestos, dando así por terminada la incidencia.

Ayer de tarde y de noche, los jugadores se reunieron en un restaurant central de Buenos Aires, donde fueron visitados por varios dirigentes de la entidad, quienes hicieron proposiciones a los jugadores, pero que éstos, según informes, no aceptaron bajo ninguna condición.

En las últimas horas de la noche se reunió la Comisión Directiva en la Secretaría del club, y después de largo y agitado debate, resolvieron entrevistarse nuevamente con los jugadores hasta que finalmente según noticias extraoficiales, accedieron a las pretensiones de aquéllos. Si no surgen inconvenientes a última hora, hoy se concentrarán los jugadores para intervenir en el match que sostendrán mañana con Boca Juniors.

Los hinchas se pierden un buen plato

El deseo justificado, desde luego, de hacer jugar las reservas en otro campo de juego, impedirá esta tarde a los hinchas de Nacional y Defensor relojear a sus favoritos que actúan en la Reserva, pues, éstos actuarán en el field de los violetas en el Parque Rodó, mientras los cracks lo harán en el Parque de los Aliados.

De manera que los madrugadores pueden hacer tranquila sobremesa sin experimentar las emociones que deparan los encuentros entre las reservas.

Los precios en el Parque Nelson

Para el partido a jugarse en el Parque Nelson hoy domingo, la Directiva de Rampla Juniors ha fijado los siguientes precios:

Field, $ 0.25; Gradas, 0.40; Tribunas 0.60.

Los socios de Rampla Juniors tendrán libre acceso a field e instalaciones con la tarjeta del mes de Junio, o con la tarjeta anual los poseedores de esta última.

Jueces inscriptos en la Liga Profesional

Hasta ayer a las 18 horas solo se habían inscripto en el registro abierto por la Liga Profesional, cinco jueces; ellos son: Puyol, Parnés, Yoy, Mourigán y Abreu Lima.

Fénix no irá hoy a Las Piedras

El equipo del club de la Playa Capurro había sido invitado para jugar esta tarde en la vecina localidad de Las Piedras contra el eleven local, pero pese a haber aceptado la gentil invitación, no podrá hacer el viaje debido al mal tiempo reinante.

Será para otra oportunidad.

Se suspendió la jornada de ayer

El presidente de la Liga Uruguaya de Football Profesional, doctor Mario Ponce de León, recorrió ayer, poco antes de medio día, las canchas en las cuales debían jugarse los matches fijados y, en vista del estado de los "fields", resolvió la suspensión de los encuentros, medida ésta — desde luego — sumamente acertada.

El Estadio Centenario era una inmensa laguna, lo cual, si no pone una interrogante a la realización del match Defensor - Nacional, asegura que se dilucidará en pista fangosa.

Los matches suspendidos ayer se jugarán en fecha próxima que fijará la Junta Dirigente.

La reunión de los profesionales Rosarinos y Porteños

Buenos Aires, 25 (Austral). — Mañana llegará a Buenos Aires la delegación de la Asociación Rosarina de Football, que traerá por objeto el entrevistarse con el presidente de la Liga Argentina, don Eduardo Larrandart.

El motivo de la entrevista no es otro que el de tratar lo referente al arreglo propuesto por la Liga Argentina, que no ha sido aceptado por los rosarinos.

Mickey Walker fué vencido por Johnny Risko

Un inesperado contraste acaba de sufrir en Cleveland, Mickey Walker, a manos del veterano Johnny Risko, quien lo superó por puntos en un match a diez rounds.

El resultado de este encuentro, debe

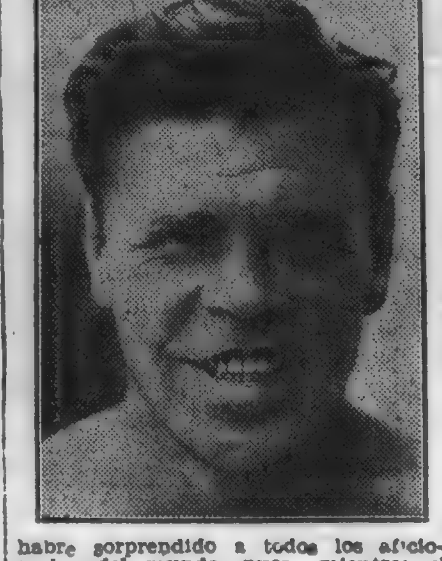

habre sorprendido a todos los aficionados del mundo, pues mientras el vencido iba en ascenso, su vencedor estaba en el tobogán.

Por otra parte, es bueno recordar que ya en dos oportunidades — 1930 y 1931 — Walker había derrotado ampliamente a su vencedor de anoche.

Con la derrota de anoche, Walker que aspiraba — con justa razón — a un match revancha con el novel campeón mundial de peso pesado Jack Sharkey, con quien había dividido honores, pierde prestigios.

NACIONAL Y DEFENSOR SE SACARAN CHISPAS EN EL STADIUN

Lo mismo puede decirse de Wanderers y Rampla Juniors — En cuanto al match a jugarse en Pocitos, ganará quien madrugue...

El programa de football profesional confeccionado para hoy ofrece tres partidos de esos capaces de brindar emociones a granel.

Se impone, desde luego una clasificación y de acuerdo a nuestro criterio trazaremos nuestro comentario sobre cada match en el orden de méritos que nos ofrece.

Nacional y Defensor es uno de esos matchs que se nos presenta como de difícil pronóstico. Los violetas poseen un cuadro bastante discreto que envalentonados por la campaña que viene cumpliendo de acuerdo a un fixture que le ha sido hasta el momento bastante favorable, es capaz de hacer cosas mayores y desde luego vencer a Nacional. Por su parte el conjunto albo, no nos ofrece mayores garantías de victoria pero es indiscutible que de actuar en un buen día puede dar por tierra con la fama un tanto ficticia del accidental puntero del Campeonato.

Ambos conjuntos formarán con sus mejores fuerzas, de lo cual cabe esperar que el match resulte interesante, siempre que los contrincantes se propongan hacer las cosas como los canones mandan.

En segundo plano figura el partido que se jugará en el Parque Nelson. La gente de Moirano que en su match contra Sud América demostró saber hacer gooles se encontrarán nada menos que frente a las huestes de Belvedere los simpáticos muchachos que tienen por Figueroa como capitán spiritual.

Este encuentro promete cosas muy interesantes. Digamos en primer término que si a hacer goales la disputa se trata la cosa andará pareja, pues es notoria la característica que desde tiempo atrás viene acusando los bohemios y la revelación de los forwards de Rampla frente a los de Villa Muñoz. Para nosotros nos palpita que el juego estará más bien entre las defensas, juego en el que Wanderers con la ausencia de Delbono y Tejera se verá considerablemente debilitada pero con todo, capaz de luchar con ventaja contra los locales.

En concreto: un partido de campanillas que recomendamos ver.

En Pocitos se medirán los primeros elevens de Central y River Plate.

¿Un pronóstico? Nos quedamos con Central porque es más cuadro indiscutiblemente. Pero no ponemos las manos en el fuego por su suerte. Ya se sabe de lo que es capaz River cuando la suerte lo ayuda. Con que...

Un match que debe ganar Central pero que puede ganar River.

Y finalmente puede haber un score que por inesperado puede resultar de buen dividendo: el tiempo.

Hasta este momento sopla el pampero y seca que es un contento. Por lo tanto cabe esperar que los matchs se realicen. Pero lo interesante es que se cumplan en cancha cuyo estado permite un desarrollo normal.

Burghley, el aristócrata inglés, en Los Angeles

En las carreras de obstáculos, de los Juegos Olímpicos de Amsterdam, en 1928, Lord David Burghley, triunfó ante la sorpresa general, pues era un atleta desconocido, pero este año en tierra americana, será uno de los más destacados competidores

El Club Universitario formará un fuerte equipo

Mucho movimiento se nota entre la falange de los estudiosos, donde los líders trabajan con ahinco con el fin de seleccionar un team que mantenga bien alto los prestigios de la Liga.

Hasta el momento han sido habilitados muy pocos jugadores, pudiéndose citar entre los recordams, a Urbieta, Zito, Amonte, Ledesma, Fontaina, Acosta, siendo el día de hoy cuando se notará más movimiento ya que son varios los jugadores que han entrevistado a sus directivas en la noche de ayer, con el fin de obtener sus respectivas transferencias, pudiendo recordarse a Ferrare, Taddei, Pereyra, Sánches, Chanes, Pombo, Ardeo Ríos, Silva Piaggio Silveira, Olavarría, Amonte, Denniel y otros que en este momento no recordamos.

Entre los que hasta el momento se le ha negado el pase, figura Juan Antonio Guasque, capitán de la reserva de los albos, quien no podrá reunirse con sus compañeros de aulas para defender los colores del club Universitario.

El teniente Arturo Isasmendi en la tarde de hoy se presentará a las venta-

Interdepartamental suspendido

Fué suspendido el match entre Central de San José y un equipo de la ciudad de Minas.

En la semana próxima se fijará una nueva fecha para la realización de este encuentro.

Gonzalo Rincón

Cumplieron ayer diez y seis años del fallecimiento de este glorioso jugador de nuestro football de brillante actuación en los primeros años de nuestro football integrando el conjunto superior del Club Nacional de Football.

Gonzalo Rincón era uno de los cinco extraordinarios forwards con que contó el club albo en los años que obtuvo la Copa Uruguaya y conquistó por primera vez el Campeonato del Río de la Plata venciendo a la selección representativa del fotball argentino en la memorable jornada del 13 de Setiembre de 1903.

ESGRIMA

CITACION IMPORTANTE DE LA FEDERACION URUGUAYA

Se cita a los miembros del Consejo Directivo de la Federación Uruguaya de Esgrima, señores Rossi, Payssé Reyes, Boggiano, Cuenca y Lamas, Queirolo, Rodríguez Riet, Antuña, Canessa, Olivera Zubía, González, Dubra y Santoro, para que concurran a la sesión que se realizará el martes 28 del corriente a las 18 y 30 horas. — La Secretaría.

¿IRAN A LOS ANGELES ALGUNOS TIRADORES URUGUAYOS?

La Federación de Esgrima se encuentra abocada al estudio del posible envío de algunos tiradores a participar en los Campeonatos Olímpicos Individuales.

Respondiendo a una consulta hecha a los Clubs afiliados el Jockey Club contestó que se encontraba en condiciones técnicas de intervenir en ese importante certamen los aficionados París y Lugo Rodríguez Riet, Domingo Mendy, Juan Oteghui y Raúl Olivera Calamet.

Los dos primeros están dispuestos a contribuír con la mitad de los gastos que originen su traslado y permanencia en Los Angeles y posiblemente alguno de los restantes proceda en la misma forma.

La Federación designó una Comisión compuesta por los señores Mario Rossi, Héctor Payssé Reyes y Lindoro Queirolo para que gestionen la contribución de los Poderes Públicos, Comisión N. de Educación Física y Jockey Club a fin de completar lo necesario para el envío de nuestros representantes a la magna justa deportiva.

Sayago Ferroviario jugará en Sarandí Grande

Hoy se trasladará el equipo del club Sayago a derimir supremacías con el fuerte conjunto de Sarandí, que milita en la Liga Departamental de Florida. El team montevideano tratará de salvar sus prestigios caídos por la derrota sufrida en Paysandú.

La delegación sayaguense irá así formada: Delegados: Isabelino Haspolet y Angel Laurano. Jugadores: Pagliari, Giorello, Berio, Vignoli, Faoto, Botto, Torterolo, Laguna, Bellagamba, Veiga, César Rodríguez, Cabalini, Zaffarelli y Sosa.

Partieron los olímpicos brasileños para Los Angeles

Río de Janeiro, 25. — Centenares de personas, incluyendo al representante del gobierno, despidieron al vapor "Itaquice" que parte para Los Angeles, llevando 27 atletas, 15 nadadores, 11 jugadores de water polo, 20 remeros y 15 tiradores que representarán al Brasil en los juegos olímpicos.

También van a bordo una banda de fusileros navales, una compañía de 50 marineros y 12 representantes del gobierno y de clubs y 30 turistas, lo que hace un total de 200 personas.

El "Itaquice" ha sido convertido en transporte del gobierno para realizar este viaje.

Dicha nave llegará a San Pedro (California), después de 23 días de navegación.

Abandonó el argentino Zabala en la Maratón de Los Angeles

TRIUNFO EN ESTA PRUEBA EL YANKEE "WHITEY" NICHELSON

Se corrió ayer, en Los Angeles, la carrera Maratón, organizada y auspiciada por el diario local "Los Angeles Times", en la que corría el argentino Juan C. Zabala, que fué cotizado gran favorito.

Tomaron parte en esta importante

prueba cincuenta y cuatro corredores, viéndose obligado el argentino a retirarse cuando llevaba recorridas veinte millas y le faltaban recorrer tan sólo seis, que era el límite de la carrera.

Zabala se retiró por habérsele empollado los piés, y cuando su chance era óptima.

La prueba fué ganada por el corredor norteamericano Albert Nichelson, conocido por "Whitey", que es uno de los hombres en quienes tienen cifradas mayores esperanzas sus compatriotas para los próximos juegos olímpicos.

"Whitey" Nichelson ganó la carrera en 2 horas, 44 minutos, 11 segundos.

Para los yankees la prueba que nos ocupa, tenía carácter de eliminatoria para designar las dos plazas que quedan vacantes en el team olímpico.

• REVIVE EL BOX EN LOS SOVIETS •

Se llevó a cabo, hace poco tiempo, en Moscú, un torneo de box entre ciudades, bajo los auspicios del departamento de cultura física de las "trade unions", en el que estuvieron representadas las ciudades de Moscú, Leningrado, Tiflis, Rostov, y varios otros centros urbanos.

Tratándose de la primera exhibición pugilística permitida en forma oficial que se realizaba en la capital por muchos años, atrajo considerablemente la atención, como es de suponer. Los combates, en general, a cargo de pesos plumas y livianos, resultaron ser de la calidad usual entre aficionados, y la proletaria audiencia quedó algo decepcionada.

Es significativa, de todas maneras, la resurreción de este deporte. El box fué bastante popular en Rusia algunos años; pero luego comenzó a reputársele en forma gradual como "sport burgués". Los dirigentes del Soviet prefieren alentar el trabajo de conjunto y los juegos por equipos, más bien que los encuentros entre dos personas.

El torneo se disputó en varias reuniones, realizándose la primera de ellas en el local de una gran fábrica de tejidos. Unas 600 personas, entre hombres y mujeres, la mayoría vestidos con su mugrienta ropa de trabajo, llenaban el teatro del centro social de empleados de la fábrica, sirviendo el escenario del mismo de ring. Antes de aparecer los boxeadores, el público se vió obligado a escuchar una serie de discursos políticos, tocando los oradores los temas del plan de los cinco años, los últimos proyectos de Stalin, la depresión capitalista, etc.

De pronto una parte de los espectadores empezó a gritar: "Hemos venido a ver peleas, no a escuchar discursos". La grita se acompañó con siseos y silbidos; y ésta fué, por cierto, la mejor parte de la fiesta. Los combates de la tarde, seis de tres rounds cada uno, resultaron fríos y sin interés.

SPORTS

TENNIS. — En el partido de dobles por la Copa Davis, los brasileños Costas y Pernambuco fueron vencidos por Law y Edward. Los jugadores Watley y Simonni partieron hacia Río de Janeiro. Ya los brasileños han quedado completamente eliminados de la copa Davis.

TIRO. — En el Tiro Federal de Paraná (R. A.), ante las autoridades de la institución y de un público numeroso, el tirador local de pistola, Juan Agustín De Elía Victorica, en la prueba extraoficial marcó 551 puntos con 60 cartones. En esta forma Elía igualó el record mundial batido anteayer, en Buenos Aires, por Federico Manes.

ATLETISMO. — Ayer, en Cincinatti, George Simson batió el record olímpico de 200 metros, recorriendo la distancia en 21'2". El record anterior era de 21'6".

—En Leicester (Inglaterra), el corredor italiano Francesco Quetti ganó el campeonato inglés de marcha por camino, recorriendo la distancia de 50 kilómetros en 4 horas 51 minutos y 54 segundos 2|5.

ZARAZEN, CAMPEON. — Gene Zarazen, el famoso golfer norteamericano que recientemente ganó el campeonato abierto británico, se adjudicó ayer, el torneo similar en los Estados Unidos, después de haberse mantenido a escasos puntos de los delanteros en los dos primeros días de juego, en el score. Zarazen, fué con 286 storker a la vuelta final y la hizo en 66 golpes o sea cuatro bajo a la par. Otros scorers fueron: Cruickshank, 289; Diegel, 294; Dutra, 297 y Hagen, 298.

BASE BALL. — Se cita a los jugadores — "Los Pinchas" — que a continuación se nombran, para que sin falta y con puntualidad, concurran hoy a las 8 a. m., a la cancha de Liverpool (Belveder), para efectuar el match concertado con el equipo "Internacional". Panizza, G. Silva, J. Bula, I. González, J. González, R. González, F. Pena, J. Carrica, I. Ramos, H. Campos, A. Martínez, C. Martínez, G. Flores, M. Escobar, A. García, D. Martín, H. Moreno, R. Canel, J. Roy y J. Franklin.

ESGRIMA. — La Federación Argentina de Esgrima, designó, en su última sesión, a los tiradores que en representación de la misma intervendrán en los Juegos Olímpicos de Los Angeles. Son ellos Roberto Ilarraz, Carmelo Merlo, Angel Gorordo Palacios y Rodolfo Valenzuela. La delegación partirá mañana lunes, a bordo del "Eastern Prince" acompañada del maestro Cándido Sassone. Las autoridades de la Federación han resuelto por unanimidad de votos, suspender a los hermanos Luis y Héctor Luchetti, por tiempo indeterminado, de toda actividad esgrimística relacionada con la Federación.

BOXEO. — La Comisión de Box del Estado de Nueva York ha suspendido por tiempo indeterminado al manager de Max Schmelling, Joe Jacobs, debido a que éste demostró una conducta indisciplinada, después del match Schmelling - Sharkey, manifestando que su pupilo había sido despojado del triunfo y que la Comisión de Box había nombrado un referée quince días antes de efectuarse el match. La Comisión de Box anunció que la conducta de Jacobs era en detrimento del deporte boxístico. Esta medida de la Comisión no afecta al púgil alemán.

Noticiario del Boxeo Extranjero y Local

PERDIO AL BROWN. — En una pelea fuera del campeonato, el italiano Tamagnini venció anoche, en París, por puntos en diez rounds, al panameño Al Brown, campeón mundial de la categoría gallo.

CARTELLE "DOENTE". — El invicto pugilista compatriota Hugo E. Cartelle, guarda cama desde hace varios días, ligeramente enfermo. Hacemos votos por su pronto y completo restablecimiento.

SCHMELING - SHARKEY. — Oficialmente, se sabe que Schmeling y Sharkey percibieron por el reciente match que sostuvieron 172.847.85 y 40.670 dólares, respectivamente. Que les aproveche.

BUERO EN CAMA. — Don Rómulo Buero, guarda cama desde ayer, lijeramente resfriado; ha de mejorar notablemente le próximo viernes, cuando se le anuncien los triunfos de sus apadrinados...

ERNIE SHAAF PERDIO. — El pupilo de Jack Sharkey — Ernie Schaaf — perdió anoche, por puntos, en Nueva York, a manos de Stanley Poreda, un vencido de nuestro conocido Raúl Bianchi.

GALVAN CON CERDAN. — El 2 de Julio próximo, se medirán los profesionales Oscar Galván y Vicente Cerdán, en el teatro Royal, bajo los auspicios de la Corporación Uruguaya de Boxeo.

DESAFIO HOMOLOGADO. — La Comisión Municipal de Boxeo, de Buenos Aires, resolvió en su última sesión homologar el desafío de José Caratoli a Victorio Campolo. ¿Cuándo se realizará el match?

LOGAN SUSPENDIDO. — El filipino Luis Logan ha sido suspendido por la Comisión Municipal de Boxeo, de Buenos Aires, hasta el 16 de Julio próximo. El filipino podrá entrenarse en forma...

¿QUE HARA ROLDAN? — Al santafecino Horacio Roldán, se le acaba de aplicar un sosegate. Si desea pelear entre nosotros, primero deberá enfrentar en Buenos Aires, al negrito Casares.

MAGNELLI - JEAN JOUP. — Hoy pelean en Buenos Aires, estos dos hábiles pugilistas. El vencedor, según se ha informado, será opuesto a nuestro compatriota Cartelle, en la capital vecina.

¿QUIEN SERA EL RIVAL? — Se anuncia para el 9 de Julio, la "rentrée" de Cartelle entre nosotros. Se dice que el rival será de campanillas. ¿No será el negrito Jean Joup?

GALVAN - SPOSITO. — Oscar Galván, el conocido pupilo del "Brujo", se medirá el 19 del corriente, aquí, con el argentino Félix Spósito. Se trata de un rival serio para el "Brujito".

TENNIS

CAUSO SENSACION LA DERROTA DE BOROTRA

Wimbledon, 25. — Por el campeonato de tennis, Wood derrotó a Mangin por 6|1, 9|7 y 6|3; el español Maier venció a Borotra por 6|3, 6|3, 2|6 y 6|2; Perry venció a Hallinson por 6|4, 6|1, 4|6 y 6|2; Shields venció a Menzel por 6|3, 6|4, 10|12 y 64.

Estos ganadores tomaron parte en los matches semifinales.

Provocó sensación la derrota de Borotra.

Entre los espectadores estaban los reyes de Inglaterra.

La Mañana

Segunda sección

Montevideo, Domingo 26 de Junio de 1932

Herriot espera que las negociaciones entabladas en Ginebra han de conducir al éxito

FRANCIA

La reunión de ayer del Gabinete

Estudio de la situación financiera y de las medidas propuestas para reajustar el presupuesto

OTRAS NOTICIAS

LA SITUACION FINANCIERA FUE ESTUDIADA POR EL GABINETE

PARIS, 25 — (Havas) El Consejo de Gabinete fué dedicado casi enteramente a la situación financiera y las medidas de reajuste del presupuesto preparadas por el Ministro de Finanzas.

El Ministro de Presupuesto, señor Palmade, estableció ante todo la necesidad de remediar definitivamente el déficit, iniciándose la discusión para fijar la forma de conseguir el equilibrio.

Toda información al respecto sería por ahora prematura. Sin embargo los diarios hablan de creación de impuestos y compresión de los gastos, pero, como decimos, nada seguro puede informarse todavía.

LOS MOLINEROS PREOCUPADOS

PARIS, 25 (Havas). — La denuncia del tratado de comercio entre Francia y Canadá, provocó emoción entre los molineros, por las consecuencias que traerá aparejadas para el abastecimiento.

Actualmente se encuentran en viaje hacia puertos franceses muchos navíos con trigo canadiense, alcanzando el total a 25 con 30.000 toneladas, cuyo almacenaje demanda gastos considerables.

Por tal motivo se estudia un proyecto tendiente a beneficiar a esos trigos con la aplicación de la tarifa de 80 francos.

LOS TESOROS SUBMARINOS. — TRABAJOS QUE REALIZA EL "ARTIGLIO 2.o"

BREST, 25 (A. P.). — El buque de salvamento "Artiglio 2.o", favorecido por el buen tiempo, reanudó la tarea. Ya ha extraído la quinta parte del tesoro que se encontraba en la bodega del "Egip" incluyéndose en esa proporción lingotes por un valor de 400 mil dólares y esterlinas, una cantidad cuyo monto asciende a 210 mil dólares, las que fueron rescatadas ayer.

ITALIA

REUNION DEL SACRO COLEGIO DEL VATICANO

ROMA, 25. (Havas). — Se anuncia una reunión plenaria del Sagrado Colegio para antes de las vacaciones, en el cual se enteraría a los cardenales de los principales asuntos internacionales.

La reunión se efectuaría en lugar del Consistorio que se anunció, el cual se aplazaría para el Otoño.

DEFENSA DEL MERCADO DE TRIGO

ROMA, 25 — (Havas) — El ministro de Agricultura, señor Acerbo, presidió hoy la reunión regional para la defensa del mercado de trigo.

Esa reunión corresponde a una serie de reuniones semejantes que el ministro inauguró personalmente en Padua, Toscana, Piamonte y provincias del sur.

Durante la sesión celebrada hoy, con asistencia de varias personalidades fascistas, se trató sobre la defensa del mercado del trigo de seis provincias del Latium y Umbria, considerándose satisfactorias las condiciones para ese objeto.

El ministro felicitó al profesor Ambril por los éxitos obtenidos en la lucha contra la langosta y puso de relieve los esfuerzos del régimen fascista para mejorar la suerte de los trabajadores de la tierra y aumentar la producción agrícola nacional.

DESIGNACION DE ALTOS JEFES

ROMA, 25. (Havas). — El Boletín Oficial de la marina publica un decreto por el cual los almirantes de la escuadra, Conti y Ducci, son nombrados almirantes comandantes del ejército.

CONDENA DE TRES PERSONAS, A MUERTE

ROMA, 25. (Havas). — La Corte de Assises de Ohistano condenó a tres personas a la pena de muerte. La Corte discutió durante tres horas antes de dictar la terrible sentencia.

TRATADO DE EXTRADICION CON BRASIL

ROMA, 25. (Havas). — La "Gaceta Oficial" publica la ley de 8 de Junio de 1932 aprobando el tratado de extradición entre Italia y Brasil, firmado recientemente en Río Janeiro.

MEXICO

Continúan los temblores de tierra

TEMBLOR EN LA CAPITAL

MEXICO, 25. (Austral). — Esta madrugada a las 3.34 se sintió un fuerte temblor de tierra que despertó a los habitantes de la ciudad.

EN EL CURSO DE LA SEMANA QUE SE INICIA MAÑANA, SERAN EXAMINADAS DETENIDAMENTE LAS PROPOSICIONES DEL Pte. HOOVER

Las sesiones públicas de la Conferencia del Desarme no podrán ser reanudadas antes de la primera o segunda quincena de Julio

Oficialmente se desmintió ayer en Londres y en Wáshington la existencia de un acuerdo anglo-americano sobre las reparaciones y las deudas de guerra

Refiriéndose a las reparaciones M. Herriot declaró ayer: "Defendiendo el punto de vista de Francia, sé también apreciar el punto de vista de Alemania"

OTRAS NOTICIAS SOBRE LAS CONFERENCIAS DE GINEBRA Y LAUSANA

ENTRE VON PAPEN Y HERRIOT

LAUSANA 25. (A. P.) — Von Papen y Herriot, discutieron la situación financiera y sus asuntos sobre armamentos. Después de una conversación privada que duró media hora, Herriot al salir, contestó a las preguntas de los periodistas, repitiendo con leve modificación el primer verso de Lorelei, mientras marchaba dando el brazo a Von Papen.

Parece que ambos estadistas tratan de llegar a una transacción pero lo principal, consiste en saber, hasta qué punto están dispuestos a ceder ambos.

EL "MEMORANDUM" DE ITALIA

LAUSANA 25. (Havas). — El "memorandum" italiano sobre las reparaciones entregado a Mac Donald, contiene entre otras consideraciones la de que Italia se mantiene fiel al punto de vista de la anulación de las Deudas de Guerra.

Segundo: Si la anulación fuera considerada imposible, y es substituida cualquier otro sistema, Italia reclamará la parte que le corresponde.

LAUSANA 25. (A. P.) — La perspectiva de la cancelación de las deudas por reparaciones, parece haber desaparecido, después que Grandi volvió a establecer la posición a su país en el "memorandum" que presentará a Mac Donald en el cual, dice que Italia, desea que se supriman todas las deudas, pero que para el caso de no hacerse así se reserva el derecho de cobrar la parte que le corresponde en las reparaciones.

Esta actitud, acuerda cierto aflojamiento a la anterior actitud británicos que exigía la cancelación completa.

Los cinco países han presentado "memorandum" de los cuales, cuatro son verdaderas proposiciones para reconstruir a Europa.

EN EL CORRER DE LA SEMANA ENTRANTE RECRUDECERAN LAS ACTIVIDADES

LAUSANA, 25. (Havas). — Los representantes del Gobierno Austriaco se informaron con satisfacción que en el curso del Consejo de Ministros realizado hoy en París el Gobierno Frances decidió contestar favorablemente y bajo ciertas condiciones al pedido de ayuda financiera de parte de Austria.

Se estima que el Comité de peritos financieros que se encuentra reunido en esta ciudad recibirá mañana la contestación oficial del Gobierno francés.

La Conferencia de Ginebra, en el curso de la semana entrante verá la recrudescencia de sus trabajos.

El representante francés señor Paul Boncour y el Ministro de Relaciones Exteriores británico Sir John Simon, son esperados allí el martes próximo.

Las conversaciones entre representantes franceses, ingleses y norteamericanos se reanudarán con marcado interés puesto que se relacionarán esta vez, principalmente, con las proposiciones que acaba de hacer el Presidente de la República Norteamericana, Sr. Hoover y su adaptación eventual a los acuerdos en principio ya realizados.

Se estima que toda la semana será necesaria para este cambio de puntos de vista complementario y la comisión general de la Conferencia de Desarme, a pesar del deseo manifestado por ciertas delegaciones, cuya impaciencia es manifiesta, no podrá reanudar sus sesiones públicas antes de la primera o de la segunda quincena del mes de Julio próximo.

Se trata de saber si el aplazamiento de la Conferencia será solicitado para el examen más profundo de las proposiciones norteamericanas por los gobiernos.

En otro orden de ideas la Asamblea Extraordinaria de la Sociedad de Naciones, siempre en sesión, celebrará sesión el martes próximo para tomar conocimiento del estado actual de las investigaciones realizadas por representantes de la Sociedad de Naciones sobre las cuestiones entre chinos y japoneses.

Se cree generalmente que con motivo de no haberse recibido aun el informe de la Comisión de la Sociedad de Naciones enviada a China bajo la Presidencia del señor Lytton, una o dos sesiones serán suficientes para agotar su orden del día.

Podría ocurrir que en una de esas sesiones la moción, de la cual se ha hablado, tendiente a invitar a Turquía a participar en la Sociedad de Naciones, sea depositada en la mesa de la Asamblea celebrándose más o menos el 8 de Julio próximo una sesión consagrada a la admisión de este país, admisión que será votada ciertamente por unanimidad.

Se agrega que el 30 del corriente se realizará con todo brillo una ceremonia oficial en memoria de Alberto Thomas.

Se duda de que se pueda proceder antes de las sesiones a realizarse en el mes de Octubre próximo a la designación del señor Albert Thomas, en el cargo de Director de la Oficina Internacional de Trabajo.

LOS DIARIOS ITALIANOS Y LAS CONVERSACIONES FRANCO ALEMANAS

ROMA, 25. — (Havas) Las conversaciones directas franco-alemanas de Lausana son seguidas cuidadosamente por la opinión italiana.

El balance de esas conversaciones, dice el diario "Tribuna", es de resultados mediocres.

Esas conversaciones, dice "Il Giornale D'Italia" son por el momento infructuosas; pero aunque las consideran muy probablemente sin consecuencias, todos los diarios dan resúmenes atentos de esas conversaciones.

Sobre todo parece que la prensa trata de convencerse a sí misma de la imposibilidad de un resultado decisivo franco alemán.

IMPORTANTE DECLARACION DE HERRIOT

BERLIN, 25. — (Havas) El Primer Ministro de Francia, señor Herriot, declaró al corresponsal parisiense del Servicio de la Prensa Socialista, lo siguiente:

"Defendiendo el punto de vista de Francia, sé también apreciar el punto de vista de Alemania".

"Estoy inquieto por la suerte de seis millones de desocupados alemanes".

"No es suficiente la voluntad de colaboración entre los pueblos; la opinión pública debe ayudarnos".

SE DESMIENTE QUE EXISTA UN ACUERDO CON NORTEAMERICA SOBRE REPARACIONES Y DEUDAS DE GUERRA.

LONDRES, 25. (Havas). — En los círculos oficiales se confirma el no haberse realizado ningún acuerdo de caballeros entre Inglaterra y E. Unidos, referente a la cuestión de las reparaciones y deudas de guerra.

Las noticias circulantes carecen de fundamento.

WASHINGTON, 25 (Havas) — El Secretario de Estado, señor Stimson, desmintió esta tarde explícitamente las noticias según las cuales Norte América e Inglaterra habrían concluido un acuerdo de carácter amistoso sobre las reparaciones y deudas de guerra.

HERRIOT PARTIRA MAÑANA PARA LAUSANA.

PARIS, 25 Havas) — El Primer Ministro, señor Herriot, partirá de esta capital mañana al atardecer con destino a Lausana.

EL CONSEJO DE MINISTROS DE FRANCIA APRUEBA EL ACTUACION DE SUS DELEGADOS

PARIS, 25 (Havas). — En la reunión del Consejo de Ministros, Herriot expuso la marcha de las negociaciones de Lausana.

Boncour informó sobre las deliberaciones así como las declaraciones que formuló en nombre de Francia ante la Comisión del Desarme, acerca del proyecto de Hoover y leyó un telegrama que acababa de recibir de parte de Stimson.

El Consejo aprobó la labor de la delegación.

PAINLEVE NO ASISTIO

PARIS, 25 (Havas). — Pailevé, que se halla indispuesto, no asistió al Consejo de Ministros.

DECISION DEL CONSEJO DE MINISTROS ACERCA DE LA PROPOSICION DEL PRESIDENTE DE LA UNION

PARIS, 25 (Havas). — El Consejo de Ministros, invitó a la delegación a proseguir buscando en orden, medidas concretas en las conversaciones de Ginebra para solucionar los problemas planteados por los votos que noblemente ha formulado Hoover.

DECLARACIONES DE M. HERRIOT SOBRE LA LABOR EN LAUSANA Y EN GINEBRA. — LAS PROPOSICIONES DE HOOVER.

PARIS, 25. (Havas). — A la salida del Consejo de Ministros, M. Herriot declaró:

"Acabamos de informar a nuestros colegas sobre los hechos más importantes acaecidos en los últimos días en Lausana y Ginebra.

Respecto a la famosa entrevista de Morges sólo puedo decir que los "caminos se cruzaron".

Refiriéndose a la Conferencia del Desarme, el señor Herriot dijo:

"El martes de la semana pasada habían sido depositados en la Mesa de la Conferencia y en las Comisiones técnicas, varios informes los cuales presentaban divergencias, a excepción del de la Comisión sobre la guerra bacteriológica y los bombardeos aéreos. Las divergencias podían ser una seria amenaza para la Conferencia, por lo que de acuerdo con los representantes ingleses, tratamos de buscar un medio que permitiera a la Conferencia continuar los trabajos.

Empezamos a patrocinar la idea de conversaciones entre delegación y delegación.

Dichas conversaciones que inauguró Boncour y que trataremos de seguir desenvolviendo, han de dar infaliblemente grandes resultados.

Por mi parte, supe que el gobierno norteamericano pensaba someter un programa ante la Conferencia. Temí por el éxito de los nuevos procedimientos que habíamos adoptado. Entiendo, por otra parte, que el gobierno francés debe conceder mayor atención a toda idea lanzada por el presidente Hoover.

El último mensaje ha sido estudiado por mi detenidamente; pienso leerlo todavía una vez más.

Conviene igualmente notar algunas de las disposiciones del mensaje de Hoover que se refieren exclusivamente a Francia, especialmente el párrafo que se relaciona con la cuestión de las fortificaciones.

Aunque existe un error de cifras en lo referente a los efectivos alemanes y franceses, hemos querido en toda ocasión y seguimos deseando, el establecimiento de un control internacional."

Es de esperar que las negociaciones entabladas en Ginebra han de llevarnos al éxito.

La idea que Francia ha sostenido hasta ahora, que no se puede llegar a un arreglo de Europa sin un arreglo universal vá convirtiéndose en idea común en todas las delegaciones.

En los momentos actuales estamos en contacto con los alemanes. Sin ir más lejos en el día de ayer sostuvimos con la delegación del Reich dos importantes entrevistas en condiciones verdaderamente satisfactorias.

Por una y otra parte en ellas fueron expuestos sin la menor pasión. Cifras, datos y documentos.

Los expertos de ambas delegaciones deben continuar las tareas iniciadas.

Es de esperar, aunque sea, de los grandes esfuerzos que se logrará en Lausana el acrecentamiento de la confianza internacional.

Von Papen llegó a Berlín procedente de Lausana

(Especial para LA MAÑANA)
Por radiotelegrafía

BERLIN, 25 — El canciller Von Papen ha llegado en las primeras horas de la tarde de Lausana, siendo recibido en la estación por los representantes de la cancillería y del ministerio de Negocios Extranjeros.

El canciller, después de tomar un descanso, se dirigió al palacio del Presidente de la República, para dar cuenta al mariscal Hindenburg de la marcha de la conferencia de Lausana.

Después de esta entrevista del jefe del Estado y el canciller, se realizó un consejo de ministros principalmente dedicado a las cuestiones de política interior y especialmente a la preparación del nuevo decreto ley sobre unificación para todo el territorio del Reich de las medidas regulando el uso de uniformes y el derecho de manifestación.

El canciller Von Papen ha aprovechado también esta oportunidad para dar cuenta a sus compañeros de sus trabajos de la Conferencia de Lausana y las perspectivas de la misma sobre la naturaleza de las manifestaciones hechas por el canciller en su conversación con el Presidente de la República y en el consejo de ministros.

El comunicado oficial no da indicación alguna.

"ES INDISPENSABLE LA COLABORACION ENTRE LAS NACIONES", DICE VON PAPPEN

(Especial para LA MAÑANA)
Por radiotelegrafía

BERLIN, 25. — Para precisar el sentido de las declaraciones hechas a los periodistas antes de salir de Lausana, el canciller Von Pappen ha formulado ante el redactor de la agencia "Transocean", las manifestaciones siguientes:

"He tenido sumo gusto en aprovechar la conferencia de Lausana no sólo para entrar en relaciones con los hombres de Estado de otros países, sino también para ponerme en contacto con los representantes de la prensa internacional.

La reproducción en parte de la prensa francesa de las últimas manifestaciones mías antes de salir para Berlín, no ha sido, sin embargo, del todo exacta, sobre todo en el pasaje de las mismas que hace referencia a un pretendido derecho de Francia a compensaciones por renuncia a los pagos por reparaciones.

Mi posición sobre este particular fué definida ya en mi primer discurso ante la Conferencia. Es que no es este un momento para discutir el fundamento jurídico de las reparaciones, y que lo único que importa es la situación de hecho actual, que exige la supresión del problema de las reparaciones en beneficio del renacimiento económico mundial.

Refiriéndome de nuevo a este punto de vista, expuse ante los periodistas franceses que el renacimiento económico exige la colaboración entre las naciones, especialmente entre Francia y Alemania, de la cual pueden resultar para Francia ventajas muy superiores a las representadas por una continuación, en cualquier forma, de los pagos por reparaciones.

Esto hace que no baste la supresión pura y simple de las reparaciones; hacen falta, además, planes de carácter constructivo que permitan restablecer el orden económico en Europa, y si las naciones europeas son capaces de ponerse de acuerdo para este fin, no cabe duda que ello producirá un excelente efecto en Estados Unidos.

A pesar de ser muy grandes las diferencias que existen en materia de reparaciones entre Alemania y Francia, no quiero renunciar a la esperanza que las naciones eurocomún para actuar juntas." — Transocean.

DISCURSO DEL CANCILLER SOBRE LA SITUACION FINANCIERA

VIENA, 25. (Havas). — En un discurso pronunciado esta noche en Lausana, difundido por radio en toda Austria, el Canciller señor Dollfuss, esbozó la situación actual e hizo observar que si se acuerda un empréstito a Austria, ésta podrá reanudar el servicio de los intereses de los empréstitos extranjeros, interrumpido desde hace algunos días, y entrará en una nueva era de prosperidad económica, pero si el empréstito fracasara, el Gobierno austriaco debería promulgar la ordenanza preparada al efecto.

Terminado su discurso, el Canciller añadió que acababa de recibir informaciones telefónicas de París que lo autorizan para augurar una pronta y favorable solución en cuanto al empréstito austriaco.

EL MEMORANDUM ITALIANO

ROMA, 25. — (Havas) El corresponsal del diario "Tribuna" en Londres analiza el "memorandum" italiano sometido hoy el cual comprende tres partes.

La primera afirma la necesidad de la anulación de las reparaciones única solución que descarta las causas de la crisis mundial.

La segunda afirma los derechos incontestables de Italia en caso de celebración de cualquier acuerdo financiero.

La tercera repite el punto de vista italiano sobre el problema de Europa Central u Oriental.

Según el diario "Lavoro Fascista" este "memorandum" demuestran que las cifras reales del saldo neto están lejos de las cantidades adelantadas por Francia y Yugoeslavia, por ejemplo teniendo derecho a cinco o seis millones de marcos oro y no a 68.

Este memorandum" es pues una contestación anticipada a los acuerdos parciales o temporarios que pueden ser puestos a estudio.

SE ENCARA UN PLAN PARA GARANTIZAR LOS PAGOS DE LAS DEUDAS DE LAS NACIONES A PUNTO DE SUFRIR BANCARROTA.

LAUSANA, 25. (A. P.) — Se sabe que los delegados alemanes y británicos al tratar de llegar a un acuerdo general referente a las reparaciones, discutieron la posibilidad de reducir los intereses de las deudas particulares a Alemania que en su mayor parte han sido contraídas con Estados Unidos.

Los delegados comenzaron a considerar un plan para la formación de una combinación internacional que se encargaría de garantizar los pagos de las deudas de las naciones que están a punto de sufrir bancarrota.

Los franceses que creen que los países del Danubio necesitan créditos más bien que dinero efectivo, fueron los principales sostenedores del plan.

Los peritos de diversos gobiernos que colaboraron en el asunto hacen notar que las naciones que atraviesan ahora dificultades financieras pudieran pagar las deudas y mantener su crédito, reanudarían la actividad comercial privada.

La combinación no tendría carácter político y tendría dirección similar al Banco Internacional de Ajustes.

Se sabe que Grandi en "memorándum" enviado a Mac Donald, propone que al concederse empréstitos a los países de Europa Central se exijan garantías de que el dinero no será utilizado para la adquisición de armamentos.

SOBRE EL INGRESO DE TURQUIA A LA S. DE NACIONES

GINEBRA, 25 (Havas). — El miércoles se reunirá en asamblea extraordinaria la S. de Naciones.

Es probable que se ocupe del ingreso de Turquía al seno de la Institución.

GIBSON CONFERENCIO CON LOS REPRESENTANTES DE LOS PEQUEÑOS ESTADOS

GINEBRA, 25 (A. P.). — Con el propósito de asegurar el estudio del plan Hoover y en vista de estar ausentes los negociadores británicos y franceses, el representante norteamericano Gibson, conferenció con los jefes de las delegaciones de los pequeños estados.

26 de éstos aprobaron más o menos el plan de Hoover.

EL GOBIERNO JAPONES NO EMITE OPINION

TOKIO, 25 (A. P.). — El gobierno no indica su actitud ante la proposición Hoover y es poco probable que aclare su actitud al respecto antes de dos meses.

La actitud de los funcionarios, aunque no ha sido expresada, es de que Japón nada ganará con la propuesta, pero se admite que hubiera sido recibida en forma más amistosa, a no ser por la decidida desaprobación del gobierno de Wáshington en el desarrollo de los acontecimientos de Manchuria.

LLOYD GEORGE APRUEBA LA PROPOSICION HOOVER

LONDRES, 25. — (Havas) Durante una fiesta realizada en la Asociación de Jóvenes Liberales, el dirigente liberal señor Lloyd George aprobó calurosamente la iniciativa del Presidente Hoover para la realización del desarme parcial de las naciones, prácticamente.

Apoyándose en el manifiesto del rey de los belgas y en el resultado de las elecciones francesas, anunció la vuelta al liberalismo y al librecambio. "Un nuevo soplo de libertad viene de las costas francesas, dijo el orador. Depende de la habilidad de nuestros dirigentes que ello tenga pleno efecto para bien del mundo entero, pues es claro que Francia tiene la llave de la situación.

MENSAJES CAMBIADOS ENTRE STIMSON Y SIMON

LONDRES, 25 — (Havas) — A raíz de la declaración del Presidente Hoover, el secretario de Estado de Estados Unidos, señor Stimson, y el ministro de Relaciones Exteriores de Inglaterra, sir John Simon, cambiaron telegramas.

El primero agradeció al segundo "por el espíritu simpático con que discutió las proposiciones norteamericanas. Agradezco tanto más vuestra actitud, dice el señor Stimson, cuando que para el estudio de las mismas sólo disponíais de un período muy limitado".

Sir John Simon agradeció y añadió: "Uno mis sinceros votos para que la obra que venimos realizando en Ginebra prosiga de acuerdo completo y pueda mejorar la situación del mundo."

COMENTARIO INGLES SOBRE LA PROPOSICION HOOVER

LONDRES, 25 (Havas) — "Sunday Times" considera que las proposiciones del Presidente Hoover en materia de desarme son más timoratas que las proposiciones inglesas, especialmente en lo que concierne a los submarinos y a la aviación.

Garvin, en "The Observer", estima que las proposiciones del señor Hoover colocan al imperio Británico en una falsa posición. Hace resaltar la contradicción entre el pedido de supresión de las armas terrestres de grueso calibre y el mantenimiento de las grandes unidades navales.

Llega a la conclusión de que esas proposiciones deberán ser revisadas teniendo en cuenta las objeciones inglesas, francesas y japonesas.

ESPAÑA

DETENCION DE UN REQUERIDO POR LAS AUTORIDADES ESTADOUNIDENSES

CADIZ, 25. (A.P.). — Han llegado detectives norteamericanos para hacerse cargo del italiano Cileno Mesol Girogi quien ha sido detenido aquí, estando acusado de haber robado 30.000 dólares en Nueva York.

PRO CONSTRUCCION DEL FERROCARRIL ENTRE ZAMORA Y LA CORUÑA

ORENSE, 25. (A.P.). — La comisión inter regional pro ferrocarril entre Zamora y La Coruña, anuncia su sorpresa porque Indalecio Prieto no incluyó los ramales proyectados en los programas de construcción del gobierno y ha decidido pedir a todos los diputados gallegos y zamoranos que realicen una campaña en favor del ferrocarril.

DE UN DIARIO SEPARATISTA CATALAN

BARCELONA, 25. — (A. P.). — El diario separatista "Nos Altres Sols" publica un artículo instando a los catalanes a preparar una fuerza armada contra la "esclavitud" impuesta por la "tiranía" española.

Dice dicho diario, que la aprobación del artículo II del Estatuto, es sólo una pequeña concesión a los derechos "divinos" de los catalanes.

REPRESION DEL COMUNISMO EN SEVILLA

SEVILLA, 25. — (A. P.). — El Gobernador, ordenó que un destacamento de guardias de asalto y varios otros de la guardia civil se concentrarán en las Islas del Guadalquivir, para proteger a la compañía arrocera británica de la Isla, contra los comunistas que están en huelga.

La guardia civil cerró el local del Sindicato, anunciando que todos los comunistas que se presentasen en las islas, serían arrestados.

EL MINISTRO DE LA GOBERNACION IRA A LA CORUÑA

MADRID, 25 (A. P.). — El Ministro de la Gobernación, señor Santiago Casares Quiroga que ha estado ligeramente enfermo de fiebre durante algunos días, partió hacia La Coruña, donde permanecerá un breve período de convalescencia.

RENUNCOI EL DIPUTADO RODRIGUEZ ALMADA

MADRID, 25 (A. P.). — El señor Rodríguez Almada, renunció su cargo de diputado y también la banca que tiene en el Consejo Municipal de Badajoz, porque no está de acuerdo con el partido Socialista, ni con los representantes que esa agrupación tiene en el gobierno.

NO SE DAN BANQUETES EN LA PRISION DE MADRID

MADRID, 25 (A. P.). — El Director de Prisiones, se negó a aceptar un cheque por cinco mil pesetas, del señor Juan March, que prisionero millonario, quería dar para que el Director ofreciese un banquete a los demás penados en ocasión de ser el santo de March.

LOS BILLETES EN CIRCULACION DEL BANCO DE ESPAÑA

MADRID, 25 (Havas). — El total de billetes en circulación del Banco de España, acusa una disminución actualmente, de 4.808 millones, contra 4.874 anteriormente.

DEMOSTRACION A UN DIPUTADO

MADRID, 25. — (Havas) Comunican de Zaragoza que la población de esa ciudad reserva una calurosa acogida al diputado socialista por Zaragoza señor Algora quien por el hecho de rehusarse a votar con los socialistas por el artículo segundo del estatuto catalán fué excluído del partido.

Mañana se realizará un gran banquete en su honor.

ESTADOS UNIDOS

La cuestión de las tarifas aduaneras

La Comisión de Agricultura de la Cámara de Representantes aceptó el proyecto de Mr. Rayner

OTRAS NOTICIAS

LA CUESTION DE LAS TARIFAS

WASHINGTON, 25. — (Havas) La Comisión de Agricultura de la Cámara de Representantes aceptó el proyecto presentado por el señor Rainey modificativo de otro proyecto del señor Fulmer presentado el 20 de Mayo último a fin de incluir en las tarifas otras mercaderías, tales como el tabaco, ganado y productos de cremería.

El Secretario del Departamento de Agricultura en lugar del Farm Board sería el encargado de hacer las estimaciones sobre las necesidades del interior del país.

MISION NAVAL A BRASIL

WASHINGTON, 25. — (Havas) El Secretario de Estado, señor Stimson, y el Embajador de Brasil firmaron esta mañana un acuerdo por el cual se prevé el envío de una misión naval compuesta de dos oficiales y un sub oficial para actuar como ayudantes en la instrucción en el Colegio de la Marina de Guerra de Brasil.

WASHINGTON, 25. — (Havas) Fueron nombrados miembros de la misión naval norte americana en Brasil los comandantes Mc Kinney y Mc Glasson y jefe el Comandante Conners que fué miembro de la misión naval enviada a aquella república en 1921.

BRASIL

EL MINISTERIO DE JUSTICIA DEBE OCUPARLO UN RIOGRANDENSE

RIO DE JANEIRO, 25 (Havas). — El presidente doctor Getulio Vargas expresó su deseo definitivo de que el Ministerio de Justicia sea desempeñado por un político riograndense, consiga o no que el general Flores acepte la cartera.

OPOSICION CONTRA EL GOBIERNO DE SAN PABLO

RIO DE JANEIRO 25. (Havas).—Crece la oposición contra el Gobierno de San Pablo del Partido Popular Paulista el Club "3 de Octubre" y el Club "5 de Julio" constituyeron un frente único de oposición, declarando en un manifiesto que no reconocen al actual gobierno ninguna autoridad pues traicionó el mandato de la revolución.

FALLECIO EL SEÑOR CARLOS PINHEIRO CHAGAS

RIO DE JANEIRO, 25 (Especial de Austral). — Comunican de Bello Horizonte, que falleció el Secretario de Finanzas, señor Carlos Pinheiro Chagas, que fué uno de los principales jefes de la revolución de octubre de 1930.

ALEMANIA

Manifiesto del nuevo partido social nacionalista alemán

Aboga por una Asamblea N. Constituyente para asestar un "golpe de gracia" a la democracia parlamentaria

OTRAS NOTICIAS

BERLIN, 25. — (Havas) El nuevo Partido Social Nacionalista Alemán publicó un manifiesto electoral invitando al pueblo a reelegir miembros del Reichstag para el 31 de Julio próximo, en ocasión de las elecciones, únicamente a representantes de los partidos nacionales y adherirse a la agrupación social monárquica a fin de convocar a la Asamblea Nacional Constituyente para asestar un golpe de gracia a la democracia parlamentaria.

LOS NACIONALISTAS PREPARAN LA NUEVA CAMPAÑA ELECTORL

BERLIN, 25. — (Havas) El Partido Nacionalista abrió hoy la campaña electoral con motivo de las elecciones del 31 de Julio, con una reunión de los jefes locales.

El informe presentado en esa asamblea demuestra que los jefes nacionalistas no están todavía satisfechos con la política del Canciller, señor Von Pappen, en Lausana. Especialmente el presidente del grupo nacionalista de la Dieta prusiana, declaró: "Debemos pedir que se nos devuelva nuestra supremacía militar". Después se pronunció por el restablecimiento en Alemania de la monarquía constitucional.

Según el diputado del Reichstag, señor Freytag, en tanto que los intereses comunes unen a Alemania e Italia, cuenta con que el arreglo que se producirá necesariamente un día entre Inglaterra y Rusia, decidirá sobre las relaciones entre Alemania e Inglaterra.

El señor Hugenberg asistirá mañana en Suiza a los debates en curso.

ACTIVIDADES DEL EX KAISER

DORN, 25 (A. P.). — El ex kaiser regresó de Zandvoort, después de visitar al Barón Von Derheydt.

EJERCICIOS AEREOS

BERLIN, 25. — (Havas) Respecto a los ejercicios de defensa aérea realizados en la región de Prusia, el Ministro del Interior Von Gayl, declaró que no son efectuados por la situación política actual, pero por la situación geográfica, la densidad de la población y las restricciones de los armamentos que obligan a Alemania a asegurar su seguridad.

✝ Angela T. de Sancassano

Q. E. P. D.

Falleció el 27 de Junio de 1932, después de recibir los Santos Sacramentos y la Bendición Papal

Su esposo: Pedro V. Sancassano, sus hijos Héctor, Alberto y Oscar; su hermana Rosa T. de Caputo, su madre política Anastasia G. de Sancassano; sus hermanos políticos: Magdalena S. de Falcone; María L. Sancassano; Francisco Falcone y Jacinto Caputto; tíos, sobrinos y demás deudos participan su fallecimiento y su sepelio efectuado ayer en el Cementerio del Buceo. Casa de duelo: Walcalde 2677.

✝ Angela T. de Sancassano

Q. E. P. D.

Falleció el 24 de Junio de 1932, después de recibir los Santos Sacramentos y la Bendición Papal

El personal de Administración de LA MAÑANA y "El Diario", participa a sus amistades el fallecimiento de la señora madre de nuestro compañero Alberto Sancassano y el sepelio efectuado ayer en el Cementerio del Buceo.

CAPITAN RETIRADO

✝ HARAL MOLLER DE BEIG

Q. E. P. D.

La comisión directiva del Círculo Militar "General Artigas", tiene el hondo pesar de participar a sus asociados el fallecimiento del estimado camarada y consocio e invita para el acto de la inhumación de sus restos que se efectuará hoy domingo 26, a la hora 10, en el Cementerio del Buceo. Casa mortuoria: Camino Mendoza, a 10 cuadras de la Avda. General Flores.

SIAM

El triunfo del movimiento revolucionario

El rey aceptó las exigencias del partido popular para la formación de un nuevo gobierno

OTRAS NOTICIAS

EL REY ACEPTO LAS EXIGENCIAS DEL PARTIDO POPULAR

BANGKOK, 25. (A. P.). — El Rey telegrafió desde Huahin que está completamente de acuerdo con las exigencias del Partido Popular pra la formación de un nuevo gobierno.

Asegura el monarca que hace tiempo reconoció la conveniencia de introducir cambios en el regimen de gobierno.

Está dispuesto a ponerse frente a la nueva administración aunque no por mucho tiempo, pues no está bien de salud.

SE CREE QUE EL SOBERANO SEGUIRA REINANDO AUNQUE SE LIMITARAN SUS FACULTADES

BANGKOK, 25. (A.P.). — Se ha establecido una monarquía constitucional en Siam a raíz de la revolución.

Los miembros del ejército y la marina que al mando de un grupo de oficiales se apoderaron de esta capital, detuvieron como rehenes a dos príncipes y al rey Prajadhipok, que han regresado de su residencia veraniega en Huanin.

Se espera que los revolucionarios le permitirán continuar reinando, con poderes más limitados.

El partido popular, al cual pertenecen casi todos los miembros del ejército y la marina, apoya el movimiento para exigir que se limiten las atribuciones del monarca y de los príncipes.

La revolución estalló inesperadamente. Los soldados y marineros entraron en las calles armados con tanques y fusiles ametralladoras invadiendo el Palacio Real y deteniendo a los principes Parikatra, Purachatra y a otros miembros de la familia real.

La única víctima ha sido el Jefe del Estado Mayor General del Ejército.

Se cree que ese movimiento fué originado por el descontento que provocó la actitud del rey, al efectuar grandes economías, dejando cesantes a numerosos funcionarios y oficiales del ejército.

EL REY ACEPTA EL CAMBIO POLITICO

LONDRES, 25. Havas). — Informan de Bankok que el rey de Siam confirmó telegráficamente que aceptaba las condiciones impuestas por los jefes del Partido Demócrata.

Añadió que reconocía desde hace mucho tiempo ya que era de desear un cambio de régimen y estaba dispuesto a permanecer a la cabeza del nuevo gobierno, pero su salud no le permite afirmar que ello será por mucho tiempo.

Termina declarando que acepta de buena gana las nuevas condiciones que se le hacen.

Los soberanos regresarán de Huahin a Bankok esta noche.

WASHINGTON, 25 (A. P.) — Despachos del gobierno procedentes de Bangkok anuncian que el rey de Siam aceptó las condiciones del gobierno provisional, y que encabezará la monarquía constituicional.

QUIEN ORGANIZO LA REVOLUCION

LONDRES, 25. (A. P.). — "Sunday Express" anuncia que la revolución de Siam fué organizada por Bolo Ay Oaho, estratega del ejército que estableció el cuartel general en la Municipalidad de Bangkok.

PORTUGAL

EL NUEVO MINISTERIO

LISBOA, 25 — (Havas) — Se vacila en emplear el termino "crisis ministerial" para calificar la dimisión del presidente del consejo de ministros, general Domingo Costa Oliveira.

En efecto, la dimisión colectiva del ministerio ha sido ostergada con perfecta serenidad para después de las entrevistas celebradas por los comandantes de las principales regiones militares.

Nada permite tampoco suponer que existan serias divergencias de miras en el seno del gabinete y parece haberse realizado un acuerdo sobre la cuestión de la nueva política de reconciliación.

De las informaciones más o menos fantasistas a que da lugar la reforma del ministerio, resulta que el nuevo gabinete se inclinaría un poco hacia la derecha. Sin embargo la presencia en el poder del ministro de Finanzas, señor Oliveira Salaza, sería garantía segura de que el gobierno no se alejará sensiblemente de la política seguida en los últimos tiempos.

EL MINISTERIO QUE ACABA DE RENUNCIAR

LISBOA, 25. (Havas). — He aquí una síntesis histórica del Ministerio que acaba de renunciar. El Gobierno presidido por el general Domingo Costa Oliveira, que acaba de presentar dimisión, estaba en funciones desde el 21 de enero de 1930. De los ministros de que se componía al principio, seis permanecieron hasta el fin. Ellos son: el señor Oliveira Salazar, Ministro de Finanzas; señor Fernando Branco, de Relaciones Exteriores; señor Magalhaes Correia, de Marina; señor Linhares de Lima, de Agricultura; señor Antunes Guimaraes, de Comercio; y señor Corbeiro Ramos, de Instrucción Pública.

Las carteras del Interior, Justicia, Guerra y Colonias eran aseguradas en un principio por el coronel Mateus, el doctor Lópes da Fonseca, el coronel Namorado Aguiar y el doctor Oliveira Salazar, respectivamente.

El coronel Mateu fué reemplazado en el Ministerio del Interior, por el doctor Paes de Sousa. El doctor López da Fonseca en Justicia, por el doctor Almeida Euzebio; el coronel Aguiar, en Guerra, por el coronel Schiappa Azevedo.

El Ministerio de General Domingos Costa Oliveira era el tercero después de la elección del Presidente Carmona, habiendo seguido al Ministerio de D. Vicente de Freitas y del señor Ivens Ferraz.

Los hechos más notables del Ministerio renunciante hoy, son: el discurso programa formulado por el señor Oliveira Salazar el 30 de julio de 1930 en el salón del Arsenal y la gran reunión del Consejo de Estado, de la cual surgió la unión nacional y la publicación del proyecto de Constitución.

ARGENTINA

El conflicto estudiantil en Tucumán

Han ocurrido numerosos disturbios y choques entre estudiantes y la policía

OTRAS NOTICIAS

TUCUMAN, 25 (Austral). — El Jefe de Policía acaba de informar que renunciaron el Rector del Colegio Nacional doctor Emilio Teran Frías y el Director de la Escuela Nacional de Comercio, señor Guillermo Teran. Las renuncias se refieren únicamente a la enseñanza. Ambos profesores parten esta noche para la Capital Federal.

LLEGO A BUENOS AIRES LA AVIADORA BEINHORN

BUENOS AIRES, 25 (Austral) — A las 3.32 p. m., aterrizó en el aeródromo de Morón, la aviadora alemana Elly Beinhorn, que había salido de Junín a las 2.05 p. m.

CONTINUA LA HUELGA EN TUCUMAN

TUCUMAN, 25. — (A. P.) Continúa la intranquilidad en los centros estudiantiles, repitiéndose anoche los disturbios y encuentros entre la policía y los estudiantes.

Los sucesos estudiantiles de anoche se produjeron frente a la escuela de comercio.

Como después de varias prevenciones no se retiraron, se produjo un choque.

Previos tres toques de clarín, la policía montada cargó sobre los estudiantes cuando éstos dirigían una pedrea sobre el local y la policía

Resultaron heridos y contusos los estudiantes Eugenio Ferrarazo, José Guardia, Juan Ceballos, Aristóbula Farías, Germán Aranda y Miguel Angel Diez.

La policía informa que también sufrieron contusiones por los efectos de la pedrea los subtenientes Francisco Pasares y Carlos Víctor Zelaya; y los soldados Juán Pizarro y José Amarilla

Después de este incidente la columna estudiantil se rehizo, siguiendo por Maipú y Mendoza y 24 de Setiembre a la Plaza Independencia.

Antes de llegar a 25 de Mayo un camión con soldados y bomberos que marchaba a la retaguardia trató de adelantarse a la columna, exactamente como ocurriera con los cañeros de Concepción, y al tratar de hacerlo los estudiantes arrojaron piedras, una de las cuales hirió al soldado Pizarro en el rostro.

Se produjo una nueva batahola por la reacción que esa actitud provocó en los soldados, los cuales llevaron una carga a los manifestantes, que se dispersaron pero se congregaron inmediatamente en la plaza Independencia, frente a la Plaza Montel, donde usaron la palabra el doctor Gregorio Sandoval, Leopoldo Rousey, Delfín Valladares y los padres de los alumnos estudiantes Poma y Neme.

Al pasar luego la columna frente a la Casa de Gobierno, los estudiantes hicieron una manifestación hostil a los balcones del piso alto, que se hallaban abiertos y con luces, cerrando de inmediato, y otro tanto se hizo con la puerta de entrada al Palacio que da sobre las calles Las Heras y Confederación.

Los estudiantes resolvieron mantener la huelga hasta que el delegado interventor acepte el pliego presentado, y solicitar de los gremios la adhesión a la huelga por tiempo indeterminado y comunicar al Ministro de Instrucción que la Confederación rompió las relaciones con el delegado interventor y solicitar la adhesión de los demás estudiantes del país.

El el centro de egresados resolvió desaprobar el desempeño parcial del delegado del Ministerio de Instrucción; apoyar la prosecución del movimiento y repudiar la intervención policial disolviendo violentamente la manifestación estudiantil.

El rector de la Universidad, contestando un telegrama del Ministro de Instrucción Pública, le envió una nota que lye expresa que revivió una impresión agena a la realidad, y que lamenta que sus palabras no havan alcanzado a expresar la sincera exposición de intenciones que ellas eran

Agrega: "el resultado del deseo de colaboración con Vuestra Excelencia no sólo por ser respectuoso sino porque el gobierno de que Vuestra Excelencia forma parte es el primero que ha elaborado el proyecto de ley universitaria, que consagra en sus líneas generales las aspiraciones de reformas por cuyo triunfo lucho desde mis años de estudiante.

Terminó diciendo que en su carácter de rector hubiera sido extemporáneo pedir al Ministro órdenes o solicitarle la fijación de atribuciones clara y precisamente determinadas por los estudiantes en vigencia emanados del Gobierno Nacional.

LA AVIADORA BAINHORN

BUENOS AIRES, 25. — (Austral). — Por informaciones suministradas esta mañana a la Agencia Austral por el Aero Club Argentino, se anuncia que la aviadora alemana Beinhorn, salió de Mendoza a las 8 y 15 a. m., hacia El Palomar, esperando llegar, si los vientos son favorables, a las 2 p. m. y si los vientos le son adversos, bajará en Junín.

BUENOS AIRES, 25 (Austral). — Varios inconvenientes han retrasado la llegada al aeródromo de Morón, de la aviadora alemana Elly Beinhorn.

Según declaraciones de la aviadora, el motor de su pequeño avión, ha sufrido algunos desperfectos fácilmente subsanables que la obligaron a aplazar la hora de salida del campo de Junín.

Manifestó la aviadora Beinhorn, que espera salir hoy a medio día hacia Morón.

En Junín hay sol y vientos favorables. Con ayuda de los vecinos se está secando el campo del aeródromo de Junín para dejarlo en condiciones de que la intrépida aviadora pueda decollar.

El Centro de Aviación Civil dispuso que salgan al encuentro de la aviadora alemana, tres aviones, para hacerle escolta.

Dichos aviones saldrán de Castelar, cuando se tenga noticias de la proximidad de la avioneta.

BUENOS AIRES, 25 (Austral) — La aviadora alemana Elly Beinhorn poco después de su llegada nos manifestó que el martes próximo abandonará nuestra capital para trasladarse a Montevideo y luego proseguir su viaje a través de los países sudamericanos que le falta visitar.

EL SUBMARINO "SANTIAGO DEL ESTERO"

TARANTO, 25 (A. P.). — El submarino "Santiago del Estero", estableció un nuevo "record" italiano de rapidez en la inmersión, llegando a una profundidad de 15 metros en 3 minutos y 39 segundos.

El "record" anterior era de 44. Este sumergible también completó el ensayo sobre velocidad progresive, navegando en la superficie.

BUSCANDO LA SOLUCION DEL CONFLICTO

TUCUMAN, 25 (A. P.) — Después de dos conferencias de hoy a las 8.30 y a las 11 horas con el inspector Cassany, le presentaron su renuncia el rector del Colegio Nacional y el Director de la Escuela de Comercio.

Cassany enviará el documento a consideración del Ministerio.

Se estima que las renuncias allanarán el camino a la solución del conflicto estudiantil, y quedarían por considerar pedidos de renuncias de los que los estudiantes consideran incompetentes y otras situaciones de menor importancia.

El delegado manifestó que si se levanta la huelga reabrirá los colegios nacionales.

LA INVESTIGACION EN LA POLICIA DE BUENOS AIRES

BUENOS AIRES, 25. (Austral). — Esta noche el Ministerio del Interior dará a conocer la resolución con respecto a la investigación realizada en la Policía de la Capital por el doctor Risso Domínguez.

Según los informes que hemos obtenido, dicha investigación no afecta la reputación del Jefe de Policía.

CHILE

Nuevo plan de explotación de la producción

Declaraciones de un alto funcionario del Estado—Ayuda a los productores de nitrato

OTRAS NOTICIAS

SANTIAGO DE CHILE, 25. (Havas).— Entrevistado por un representante de la "Agencia Havas" un alto funcionario del Estado, expuso algunos detalles sobre la nueva explotación de la producción nacional, consistente en ir en ayuda de los productores de nitrato, destinándose a esa ayuda varios millones de pesos.

Existe también el propósito de aumentar la producción de yodo, por lo menos en cinco veces la producción actual.

PROYECTOS FINANCIEROS

SANTIAGO DE CHILE, 25. (A. P.) — El presidente del Banco Central se entrevistó con el Ministro de Hacienda.

Se cambiaron ideas relacionadas con el valor de la moneda, y especialmente de las circulantes.

Dicho funcionario habría propuesto a Zañartu cambiar el tipo del cambio internacional, reduciéndolo del actual de tres peniques a uno y medio.

A su juicio, esto permitiría, en relación con las reservas de oro existentes, lanzar una emisión de mil quinientos millones de pesos, que servirían para financiar diversos proyectos de fomento de la producción y el plan de cesantías acordado por gobierno.

Zañartu habría estado de acuerdo en muchos puntos expuestos por el Presidente del Banco, pero no aceptó el referente a la baja del cambio internacional, y mucho menos de la emisión indicada, expresando que no era partidario de emisiones injustificadas, que traen como inmediata consecuencia la inflación con perjuicio de la industria y el comercio, y de la situación general del país.

Agregó que sus propósitos eran de dar vida a todas las fuentes de la riqueza y producción de la república, para lo cual estudiaba un proyecto que ampliaría las facultades de redescuento del Banco, para dar mayores facilidades al crédito al comercio y la industria.

Todavía ha sostenido que las emisiones deberán ser estrictamente garantidas y con fines precisos que tiendan a tonificar las actividades reproductivas.

REANUDA SUS OPERACIONES EL BANCO CENTRAL

SANTIAGO 25 (A. P.) — Los directores del Banco Central, encabezados por el Presidente Francisco Garcés Gana, se reunieron hoy, reanudando todas las actividades del Banco, a raíz de haber sido anulado por el gobierno, los decretos de la Junta anterior, que declaraban al Banco Central bajo el control del gobierno como Banco del Estado.

El gobierno, dice que espera normalizar completamente la situación del Banco, dejándolo como anteriormente en carácter de una institución separada.

Se espera que esta acción tendrá repercusión favorable en el extranjero, donde se dudaba sobre el verdadero carácter que tenía actualmente el Banco

NOMBRAMIENTOS

SANTIAGO, 25. — (Austral). — Se nombró jefe del Estado Mayor de la Aviación al Comandante de escuadrilla Armando Castro; director de Aeronáutica al comandante de Escuadrilla Federico Barahona; y jefe del Puerto Aéreo de Arica, al capitán Bandada Osvaldo Acuña.

GRAN BRETAÑA

EL CONGRESO EUCARISTICO DE DUBLIN

DUBLIN, 25 (Havas — En la conferencia que dió hoy en la Universidad el Canónigo Flynn, el orador constató el hecho de que todos los niños irlandeses comulgan desde muy jóvenes, desde la edad de siete años.

Encuentra el motivo de esta observación en el ejemplo que el niño irlandés recibe en su familia y en la escuela, tanto como en la iglesia.

Declara que a su punto de vista la Iglesia se encuentra en Irlanda en un maravilloso terreno.

Dice después que las reglas sobre la comunión fueron prescriptas por la encíclica de 1905.

Cita la cifra de mil comulgantes por capilla.

Hace resaltar el hecho de que en Irlanda numerosas personas comulgan dos veces por mes.

Elogia la manera como los fieles acuden a misa.

El Arzobispo de París, Cardenal Verdier, hizo resaltar el catolicismo "incomparable" de Irlanda.

Citó la frase conocida de que la misión de Irlanda es la de enseñar al mundo el poder y belleza moral.

Más tarde entrevistado por un representante de la "Agencia Havas" el Cardenal Verdier hizo resaltar las numerosas afinidades existentes entre los franceses e irlandeses ciertamente debidas a sus comunes orígenes católicos.

JAPON

EL GOBIERNO JAPONES PROTESTA ANTE EL DE NANKIN

TOKIO, 26. (Havas). — El gobierno de Japón protestó ante el de Nankín por la destitución de Sukumgto, comisario japonés en las aduanas de Dairen por ser contrario al acuerdo de 1907.

Japón dice que hará responsable a China de las consecuencias que se deriven de tal actitud.

TOKIO, 25. (Havas). — Se ha originado un nuevo motivo de conflicto entre China y Japón al iniciar el gobierno de este país, que hará responsable al gobierno de Nankín por lo que ocurra a consecuencia de la expulsión hecha ayer, por funcionarios chinos, del Director japonés de Aduanas de Dairen.

El director aludido que se llama Fukumoto, fué sumariamente destituído por el Inspector General de Aduanas de China, Sir Frederick Maze, por in subordinaciones al manejar las aduanas marítimas chinas, en Dairen.

Japón protestó ante el gobierno de Nanking declarando que la expulsión de Fukumoto constituye una violación del convenio chino japonés de 1907.

La venta de boletos de carreras y la oficialización de las quinielas

OPINION DE LA PRESIDENCIA DE LA REPUBLICA SOBRE EL PROYECTO DEL CONSEJO NACIONAL

A continuación damos el texto del mensaje que la Presidencia de la República ha remitido al Consejo Nacional de Administración, dándole su opinión sobre el proyecto de ley que otorga al Jockey Club la exclusividad para la venta de boletos de carreras de caballos, y autoriza al Consejo de Salud Pública para reglamentar la venta de las llamadas "quinielas".

He aquí dicho documento:

Montevideo, Junio 24 de 1932.—Señor Presidente del Consejo Nacional de Administración, Ingeniero don Juan P. Fabini. — Señor Presidente: — El Proyecto de ley que establece un reparto de las ganancias líquidas anuales que obtenga el Jockey Club en favor de la Caja Escolar y el Municipio de Montevideo y oficialización de las quinielas, lo acepta la Presidencia con las siguientes observaciones:

Los empleados del Jockey Club, que son numerosos, ganan sueldos o perciben remuneraciones muy bajas, en general inferiores en un veinte y un veinticinco por ciento a los que percibían hace veinte años. Esos sueldos o remuneraciones deben ser ampliados en términos de equidad y de justicia antes de la distribución de las ganancias. A los referidos empleados les ha sido imposible hasta hoy conseguir la organización de una Caja de Jubilaciones y Pensiones que los ampare, y antes bien el fondo que existió anteriormente para abonar los sueldos de los empleados enfermos ha sido suprimido.

Propone la Presidencia que se agregue al Proyecto de Ley que le ha sido remitido, un artículo que establezca "no se calcularán ganancias líquidas a los efectos del cumplimiento del artículo 2.o — mientras no se aumente el sueldo y las remuneraciones de los empleados en un veinte por ciento y no se organice una Caja de Jubilaciones y Pensiones en favor de los mismos con un aporte del 15 o|o, no debiendo pasar el descuento a los empleados del 5 o|o ... y cubriendo el diez por ciento restante a contribución del Jockey Club".

Con esta modificación perfectamente justa que está de acuerdo con un informe de la Comisión Delegada de la Caja de Jubilaciones y Pensiones de Empleados y Obreros del Jockey Club constituída por el señor Pedro C. Rodríguez y el señor Orestes Correa, y que cuenta también en lo fundamental con la valiosa opinión favorable del señor Pedro Indart Dena, Presidente de la Institución, cuyos beneficios se distribuyen por el proyecto de Ley, la Presidencia de la República da su dictamen favorable a la iniciativa del Consejo Nacional en lo que se refiere al Jockey Club.

En cuanto a la oficialización de las quinielas cabe recordar que en el Mensaje de fecha 1.o de Junio de 1931 la Presidencia expuso la alta conveniencia de esta iniciativa. — Convendría, sí, para asegurar el éxito de esta medida que el artículo 3.o fuera modificado en la siguiente forma: "Queda oficializado el juego de quinielas en forma que reglamentará el Consejo de Salud Pública. A este organismo le corresponderá la exclusividad de la venta de los billetes respectivos, debiendo entregar el 15 por ciento de las utilidades líquidas determinadas anualmente a la Caja Escolar de Jubilaciones y Pensiones y otro 15 por ciento al Ministerio del Interior para invertirlos totalmente en vigilar el cumplimiento de la Ley."

Con este 15 por ciento el Ministerio del Interior podrá determinar remuneraciones adicionales a una gran cantidad de empleados jubilados de la Policía y aún del Ejército, que no pudiendo vivir con el importe de sus jubilaciones ofrecen sus servicios que pudiendo ser eficaces no son aceptados por falta de rubro para compensarlos.

Se trata de un conjunto de ciudadanos deseosos de prestar servicios, con condiciones de salud y preparación que podrán asegurar como fiscales la eficacia de la Ley, el éxito de la oficialización de las quinielas, que no bastará decretarlas para que se cumpla — y que obligará a un servicio de fiscalización permanente.

Saludo al señor Presidente con mi distinguida consideración. — Gabriel Terra.—Mateo Legnani

El violento ciclón que azotó ayer a la ciudad

(Continuación de la pág. 16)

Con el viento crecieron las aguas, marcando el mareógrafo a las 9 horas 2 metros 45 sobre el cero, manteniéndose en ese nivel pero como el oleaje era furioso las explanadas Maciel y Fluvial, fueron barridas por las olas en especial esta última que también presentó el aspecto del Desierto de Sahara y a la vez que el "Simoun" criollo, que conocemos por pamperada levantaba arena del pavimento, haciendo más difícil aún el tránsito por la misma.

Y COMIENZAN LOS APUROS

Primeramente, el vapor francés "Eubée" que llegó de La Plata y que había cambiado su primitivo fondeadero para hallarse más cerca de tierra, izó bandera solicitando práctico, suponiendo su capitán, que la nave iría a chocar o varar frente al espigón F, que cierra por el Norte la Dársena 1, pero una vez que tuvo a su bordo al profesional, solicitado, el buque que se había hecho firme sobre sus anclas, quedó en el paraje indicado, a cubierto de todo peligro.

El vapor "Herschel" de la Lamport Holt que se hallaba en el antepuerto, al ancla, la garreó para luego afirmarse, quedando en perfecta situación.

El vapor francés "Solón" que el viernes no pudo terminar sus operaciones se mantuvo atravesado al viento y marea, presentando su costado de babor el aspecto de un muro en el cual los golpes de mar chocaban con todo su ímpetu.

Los demás buques fondeados en el antepuerto, o sea los ingleses: Nort Anglia, Barón Dalmeny; norteamericanos: Commach, West Ivis; yugoeslavos: Sloga y Tomislaw y noruego Cometa, se mantuvieron firmes en sus fondeaderos o solo garrearon breve trecho, hasta afirmarse bien y pasar el temporal.

EL TRAFICO TUVO MAS TAREA

Pronunciado el temporal desde tierra apreciamos el arrojo y decisión de las tripulaciones de los vapores "Toro", "Uruguay" "Ondina" "Victoria", "Plata", "A. Simonetti", "Enriqueta" "Cataluña" y otros empeñadas en poner a cubierto de peligros a lanchas carboneras, del tráfico y hasta pequeñas embarcaciones, una de las cuales salvó el "Plata" dentro de la Dársena Fluvial.

Los remolcadores citados barridos por las olas, pero guiados por hombres de temple, se multiplicaron llevando donde fué necesario su auxilio suprimiendo en consecuencia notas trágicas e importantes perjuicios.

Como siempre, nuestros marinos del tráfico se portaron como buenos, lo que por otra parte sería inútil repetir, sino fuera que lo que ya nuestro pueblo ha perdido contacto con ellos en razón de que efectuándose hoy las operaciones marítimas en parajes seguros, no siempre se aprecian casos como el de ayer y son necesarios sus invalorables servicios.

EL DIQUE FLOTANTE REGUSCI VOULMINOT

A las 11 se recibió en la Oficina del Puerto la noticia de que el dique flotante Regusci Voulminot garreaba y se iba sobre el vapor de cabotaje "Cabo Polonio" de la A. del Puerto, información esta que asumía gravedad, dado el valor y lo que representa ese dique. De inmediato se despacharon auxilios que fueron innecesarios, por más que el dique se había movido pero no en sentido de garrear, sino que el atezar sus 16 cadenas de otros tantos números de anclas de 3 toneladas cada una, se movió ligeramente hacia babor pero sin que ello acusara peligro alguno.

Concurrió al puerto el doctor Amézaga, presidente del Banco de Seguros del Estado, en el cual está asegurado dicho establecimiento, disponiendo dicho señor que un vapor de la A. del Puerto por cuenta del Banco, quedara a las órdenes de los directores del dique por si se hiciera necesario.

Es de notar que el dique sostiene hoy el cargo boat chileno "Santiago", el que pesa más de 5 000 toneladas.

EL "LAFONIA"

Esta nave inglesa correo, de las islas Malvinas llegada de temprano a la rada con procedencia de Port Stanley permaneció dando vueltas afuera del puerto hasta las 4 p. m., hora en que entró a la dársena 1. desembarcando pasajeros y correspondencia.

Hoy alijará su cargamento de tránsito, compuesto por 800 fardos de lana, 100 atados de cueros vacunos salados, y seguirá luego de terminadas esas operaciones para Río Grande do Sul a fin de cargar unas 600 toneladas de mercaderías en tránsito, que trasbordará a otro vapor en nuestro puerto.

PERJUICIOS MATERIALES

Hasta la hora 4 p. m. no se tenía noticias en la Capitanía de averías de importancia, pero eso si se denunciaron dos o tres salvamentos o por lo menos prestaciones de servicios para auxilio de embarcaciones necesitadas. En este caso se halla la chata yugoeslava "Uruguay" el vapor "San Antonio" el buque motor "Tabaré" y algún otro más, cuya protesta de auxilio no han sido presentadas oficialmente.

BAJA LA MAREA

A la hora 9 y 30 la marea o crecida de las aguas llegó a 2 metros 60, lo que es ya algo extraordinario, pero después de las 11 fué decreciendo la creciente para llegar a 2 metros a las 3 y 180 a las 3 y 45 p. m.

EL TEMPORAL EN LA RADA

Claro está que en mar abierto como lo es la rada de nuestro puerto, el oleaje que el furioso viento de ayer levantó, asumió proporciones grandiosas y dió motivo para que, los amantes de las "aguas fuertes" visitaran la costa Sud para presenciar el imponente espectáculo.

Pero los que sin duda alguna no han de haber sentido igual deseo son los veinte pasajeros que, a su bordo, tiene el vapor inglés "Lafonia", que llegó de Port Stanley y ha quedado en la rada a la espera de que el temporal amaine.

También se hallan en aquel paraje y con idéntico fin los vapores norteamericano "Saugerties" llegado de Buenos Aires, e inglés "Gascony" en viaje a Liverpool.

Todos ellos se mantenían firmes ayer cuando concurrimos nuevamente al puerto.

EL "EUBEE" POSTERGA SU SALIDA

No sólo el temporal motivó la postergación de la partida del "Eubee" que se dirige a Hamburgo, sino que, debiendo esperar en nuestro puerto la documentación de su carga y unos cincuenta pasajeros de Buenos Aires, y no habiendo habido arribo de vapor fluvial del vecino puerto, tendrá que esperar esa entrega para zarpar.

DOS VAPORES DE POCA SUERTE

Los dos vapores nacionales "Centenario" y "Flecha", que durante el verano último fueron puestos en línea entre Montevideo y Buenos Aires se encuentran en esta en desarme y ayer garrearon yendo en su auxilio vapores del tráfico que los llevaron a lugares más seguros.

Otra nave nacional, que sufrió los efectos del temporal fué el vapor nacional "Otoño" de Fassari y Daneri el que sufrió averías al chocar contra la costa de las inmediaciones de la zona de Inflamables.

En la carretera a Lavalleja

Noticias que nos hace llegar nuestro corresponsal de Lavalleja nos informan que la carretera que une a aquel departamento con la capital quedó obstruída por desborde de algunos arroyos que la cruzan, que han alcanzado alturas extraordinarias.

Dado que la mejoría del tiempo no se ha hecho esperar creemos que ya mañana quedará libre el paso en tan importante vía de comunicación.

CAIDA DE POSTES TELEFONICOS Y SUS CONSECUENCIAS

La policía ha dado cuenta de la caída de postes telefónicos en los siguientes lugares:

En las calles 1.o Intendente y Carlos de la Vega, se cayó un poste telefónico.

En Simón Martínez y el puente del Arroyo Pantanoso al ceder una de las riendas de un poste telefónico, golpeó contra el parabrisas del auto 1989 que guiaba su propietario Andrés Bino, uruguayo, casado, de 4 4años, domiciliado en Vecinal N.o 10, al romperse el cristal los fragmentos le hirieron la mano izquierda al conductor, quien fué llevado a su domicilio.

CASILLAS INUNDADAS

En las horas de la mañana de ayer se tuvo conocimiento que en las calles Pedro Gilart, próximo a la costa del arroyo Pantanoso, se encontraban varias casillas inundadas a consecuencia de un desbordamiento del mencionado arroyo. Concurrió personal de esta comisaría y con la cooperación de varios vecinos retiraron de una de las casillas a la señora Rosa Saucedo, la que fué conducida a una casa que se hallaba en seguridad. No obstante, esto se estableció un servicio con el fin de evitar accidentes en estos parajes.

EN CAPURRO SE REGISTRARON ALGUNOS PERJUICIOS

La seccional 18.a, comunica que con motivo del temporal reinante en la playa Carrasco se destrozó parte de la terraza; varios pilares de la baranda de la rambla Sud América, en el mismo lugar cayó una columna del tranvía y cayeron varios hilos telefónicos.

En las calles Uruguayana y Capurro se rompieron varios hilos telefónicos y lo mismo ocurrió en 19 de Abril y Lucas Obes.

EN EL REDUCTO VOLO EL TECHO DE UNA FINCA

Informa la policía de la seccional 12.a que con motivo del temporal reinante voló el techo de la casa de la calle Valdenegro N.o 45, habitada por Julián Orcilla y propiedad de Angel Morroni, domiciliado en la calle Trápani N.o 65.

Los daños, consistentes en ropas y muebles, se avalúan en $ 100.00 y los desperfectos sufridos por la casa en $ 300.00.

Cese del temporal

APERTURA DEL PUERTO

A las 4.45 p. m., cesó el oleaje violento, circunstancia que determinó al Capitán General de Puertos, a disponer la apertura del puerto.

En virtud de esa disposición, anoche, a la hora de costumbre partió para la vecina orilla el vapor "Ciudad de Buenos Aires", con pasajeros, carga y correspondencia.

La reunión de esta tarde en Maroñas

EL CLASICO HORACIO ARECO

La prueba clásica a correrse esta tarde será disputada solamente por cuatro competidores, los que pueden brindar al aficionado una competencia que haga honor a la clase que en sus performances anteriores han puesto de manifiesto. Es indudable que actualmente hay pocos animales de clase como para competir con éxito frente a verdaderos caballos de fondo como lo son LEONES y MONETARIO, a quienes por su edad, en estos handicaps especiales, debe concedérseles ventajas en el peso.

Esta prueba fué cerrada con setenta y cinco inscriptos, de los cuales no fueron ratificados setenta y uno, quedando por lo tanto reducida a su mínima expresión; y, a no ser porque la clase de los competidores promete un interesante encuentro, lleno de atractivos, desde que no será improbable que al final de la carrera intervengan en el último esfuerzo brindado, los cuatro anotados, el cotejo hubiera carecido de interés.

El handicap colocó a los dos potrillos que más chance tienen, en igualdad de condiciones en cuanto al peso que cada uno cargará. Esto permitirá suponer que la lucha sin ventajas entre ellos puede ser pareja.

Dadas sus anteriores excelentes performances, LEONES le lleva a nuestro juicio algunos puntos de ventaja a su coetáneo MONETARIO. Este, a su vez, le lleva al hijo de Rico el hecho de haber actuado entre animales de una categoría superior, como lo fueron sin duda los que intervinieron en el Gran Premio Municipal, en cuya carrera el descendiente de Stayer ocupó la cuarta colocación inmediata a la de Charleston. Esta performance, una de las mejores efectuadas por el pupilo de Martínez en distancias de aliento, lo ponen en condiciones de ser catalogado en cuanto en sus perspectivas para la lucha que luego deberá sostener con el vástago de Leona, en el mismo puntaje de valor numerario que éste.

Entendemos que de hacerse regular la carrera, sin que en una precipitada y estéril lucha entre ambos pierdan su chance, los metros finales de la competencia, serán disputados palmo a palmo por los nombrados competidores en lucha titánica, que nos entusiasmará a todos, y hasta es muy posible que la ventaja que separe a uno de ellos sea la mínima, por cuanto basta analizar y cotejar luego desapasionadamente las performances de ambos en distancias arriba de los dos kilómetros, para sacar en consecuencia, que son dos fuerzas que se equilibran, por lo que tanto puede triunfar uno como el otro, siempre que las alternativas de la lucha se sucedan en forma regular.

Si por cualquier circunstancia se entablara una lucha a destiempo entre los nombrados, MORADOR, animal hecho a esta clase de contiendas y aguerrido para la lucha, como seguidor en el tren cualquiera sea su desarrollo, está capacitado para imponerse, y aún marcar un alto guarismo de tiempo si así le fuera necesario.

El mismo Bambú, ya vencido por Leonés por un cuerpo dándole tres kilos, y que luego serán seis, puede tentar una disparada una vez recorridos los primeros quinientos metros, sorprendiendo a los ya nombrados que tratarán de cuidarse uno al otro, sin tener en cuenta que con sólo 49 kilos, el hermano de Fierro Chifle es un furibundo adversario, que con once kilogramos más señaló 2'2" 1|5 para recorrer los dos kilómetros, siendo capaz luego de apuntarse con una extraordinaria performance, dando el campanazo de la reunión.

Consideramos que cualquiera de los cuatro competidores está facultado para salir airoso de la competencia; y el que logre la ventaja para ser proclamado vencedor, lo será después de ardua lucha, y quizá no por mucha ventaja.

Del cotejo de las últimas performances producidas por los nombrados, nos resulta un poquitín más completa la señalada por LEONES, al que hacemos nuestro candidato, en la mayor seguridad de que el nieto de Larrea de caer vencido, lo será después de haber dejado establecida una estupenda performance, que no menoscabe en lo más mínimo el haber de méritos conquistado en su triunfal campaña de pistas.

Las pruebas ordinarias

PREMIO AVATAR

1600 metros

El número con que dará principio la reunión a desarrollarse esta tarde en Maroñas es el Premio Avatar, a disputarse sobre la milla.

El competidor más calificado para imponerse en esta prueba es CASTELJALOUX. El hijo de Copyright viene produciendo excelentes performances, mejorándolas en cada nueva presentación, en la última de ellas donde venció a SILVANTE Y TROTTIER, con entera facilidad, empleó el excepcional guarismo de 1'23" 2|5 para los mil cuatrocientos metros.

Ha seguido el training en perfectas condiciones y creemos que ha de continuar la serie de victorias respondiendo así al gran concepto que merece a los allegados a su caballeriza.

ELECTRICO que también se encuentra entre los participantes de esta carrera, pasa por un gran momento en su preparación y viene también de vencer en sus últimos compromisos. Será un bravo rival de su medio hermano Casteljaloux y éste para vencerlo tendrá que acudir a todas sus reservas.

REBELDE también lleva probabilidades, pero no creemos que pueda aventajar a ninguno de los Copyright.

PREMIO A RECLAMAR

1.200 metros

Un encuentro para yeguas es este premio a Reclamar donde SANS PATRIE se encontrará con rivales muy inferiores a las que ha estado enfrentando hasta ahora. Es cierto que en todos sus últimos compromisos se ha comportado mediocremente pero como ya lo dijimos más arriba, sus rivales valen muy poco y con responder sólo un tanto a lo que es de esperar de su primera campaña.

De las restantes la que más se destaca es BALIZA, una yegua muy ligera, que en estas distancias siempre ha tenido un comportamiento honroso. Se encuentra muy bien y es capaz de tomar la punta y venirse de un viaje hasta la sentencia.

DORADITA que va muy bien colocada en la escala de pesos, ha de ser una brava rival.

Con la pista anormal aumentan sus probabilidades SACHA y BROMA, dos especialistas en esas pistas y que se encuentran en una distancia que mucho les conviene.

PREMIO MARON

1400 metros

En tercer término se disputará una carrera para yeguas perdedoras donde harán la rentrée ELISITA, SIERRA NEVADA y GOLDEN ARROW y que parecen ser las más calificadas del lote.

ELISITA ya ha costado buenos pesos a la afición, pues fueron varias las veces que cotizada gran favorita encontraba alguna que la precediera en el disco. Anda bien en privado y está en condiciones de desquitar a sus partidarios de los baños que con ella se han llevado.

SIERRA NEVADA se halla también pronta para realizar una rentree honrosa. En los ejercicios se desempeña en forma muy satisfactoria, contando con una buena partida sobre 800 metros en pista pesada en 51", con muy buena acción.

GOLDEN ARROW es quizás la que cuenta con mejores performances, pues las pocas veces que actuó figuró en los puestos del marcador.

No corre desde que se clasificó segunda de Silver Cloud en buen tiempo, y como se ve, viene de una relache bastante larga, pero a pesar de esto, como está muy bien ejercitada, si es de la partida mucho costará vencerla.

La incógnita es la debutante VINNEY'S FIRST, una yegua importada, hija de Silver Tinage y Macvining que ya hace tiempo viene siendo ejercitada. Es de poca talla y se agarra muy bien en el barro, como lo demostró en una partida que hizo el viernes, siendo por lo tanto una gran candidata en pista anormal.

PREMIO ONIL

1.500 metros

En la de potrillos que aún no han aportado con una victoria para su ecurie, vuelve a ser presentado BORRON, siendo el que más se destaca del lote.

El hijo de Well Meant, hizo su estreno hace quince días clasificándose muy buen segundo de Zorzalero, en el buen tiempo de 1'18" 2|5, para los mil trescientos metros.

Como siempre un estreno trae aparejados algunos inconvenientes y más en este caso que se encontraba bastante cargado de carnes, es probable que mejore aquella carrera y con ello presentarse como un formidable candidato que difícilmente cabrá batirlo.

Sus mayores enemigos los lleva en ANSALDO y LILO. — El primero ha progresado bastante y viene realizando ejercicios muy sugestivos, por lo que se espera del hermano de Anzani. — El pupilo de Fenucci, de gran origen, el día de su debut se clasificó tercero, actuando en buena forma, también ha adelantado bastante y ha de estar muy prendido al final.

PREMIO ECLAT

1.100 metros

A continuación de la prueba clásica se disputará el Premio Eclat sobre mil cien metros, reservado para potrancas perdedoras, donde de las conocidas la que más se destaca es Kazoo. La pupila del gordo Alonso, las dos veces que corrió entró tercera, lo que le da buenos títulos para obtener su primera victoria.

CARCAJADA y LUTEA, también se conducen en forma satisfactoria en privado, por lo que son de tener muy en cuenta.

De las debutantes, las que mejor andan en sus ejercicios preparatorios son MANDOLINA, una hija de Stayer y Magnolia, que les gusta mucho a los allegados a su caballeriza, y TANITA, por Piel Roja y Pistola. Esta es muy ligera y de encontrarse barrosa la pista ha de ser muy difícil que sus rivales la aventajen.

PREMIO TALERO

1.400 metros

Un handicap sobre mil cuatrocientos metros se correrá en séptimo término. — En él, a pesar de los sesenta y tres kilos que cargará, el mejor candidato nos parece que sea FARISEO. — Las últimas performances del hijo de Air Raid son excelentes y dado que conserva su estado excepcional, mucho tendrán que correr sus rivales para aventajarlo, aún con las ventajas que llevan.

Tendrá un bravo enemigo en TRAGO AMARGO, que acaba de llegar muy cerca de él, al que dispensa el favorito trece kilos de ventaja.

La yunta de Martínez va muy bien colocada en la escala de pesos y dada la forma como andan en privado, actuarán en forma honrosa.

PREMIO SPRINTER

2.000 metros

El último número del desquite es una prueba sobre dos kilómetros, cuya disputa resultará interesante.

CAUDAL, en su última presentación, se impuso en una carrera de la misma categoría, pero ahora otorgará mayores ventajas y existe el peligro del fracaso por tratarse de un caballo muy irregular. Además es un animal que se agrandó mucho en la punta y ello le va a ser muy bravo, pues será de la partida ZOSER, caballo muy ligero que indudablemente será corrido en la vanguardia.

El nombrado Zoser forma con TIRO E BOLA una yunta que cuenta con gran chance. El primero, acaba de correr en una distancia más corta y cotizado favorito no respondió a tal preferencia. — Su compañero Tiro e Bola hace la rentree después de largo tiempo de relache, luego de su victoria sobre Cardenal en 2'33" y quintos para los dos mil quinientos metros.

Se halla bien y en caso de ser de la partida mucho costará vencerlo.

Y finalmente EXODO, que va muy bien colocado en la escala de pesos y luciendo un alto grado de training, ha de ser uno de los preferidos de la cátedra y actuará en buena forma.

Sintetizando lo que arriba decimos, son estos nuestros:

Pronósticos

1.a carrera — P. DE BENITEZ
2.a " — SACHA.
3.a " — VINNEY'S FIRST
4.a " — BORRON.
5.a " — LEONES.
6.a " — KAZOO.
7.a " — FARISEO.
8.a " — EXODO.

LEONES lleva nuestro voto en el clásico Horacio Areco

LEONES, posible favorito de la prueba clásica, y al que concedemos nuestro voto

En el premio Eclat de la reunión de hoy debutarán las siguientes potrancas

MANDOLINA, zaina, nacida el 12 de setiembre en el Haras Casupá. Es hija de Stayer y Magnolia, por Dusty Miller en Medalla, por Buchardo. Es propia hermana de Maquillón.

Defenderá los colores del stud Fraternidad que la adquirió en 600 pesos: está a cargo del entrener José Santo Riestra.

Nos parece que a esta potranca le falta un poco de desarrollo. Tiene 1'10 en 1.100 metros y puede entreverarse

—

CUADRILLA, zaina, por Beware y Romanza, por As de Bastos en Mandolinata, por Rosseate Davon nacida el 28 de agosto de 1929 en el Haras Los Rosales. Fué adquirida particularmente por el stud 20 de Abril, a cargo del entrener Juan R. Montero. Debutará con un buen ensayo sobre 1.100 metros los cuales recorrió en 1'9" 2|5. De no extrañar debe de estar en el marcador.

—

MALILLA, alazana, nacida el 6 de octubre de 1929 en el Haras Santa Justina. Es hija de Ricaurte y Marcia; por Delarey, en Marcella, por Marco. Marcia es hermana entera de Gallen, padre de Mal Vecino, Trottier, Rigel y Galicismo. Pertenece al stud El Carretel, a cargo de J. Bolognia. Costo 500 pesos. Anda muy poco.

—

TANITA, zaina, por Piel Roja y Pistola, por Contacto en Madame Sans Gene por Pizarro. Nació en el Haras Las Primicias, el 29 de setiembre. Fué adquirida particularmente por el stud Vida Nueva, estando su preparación a cargo de José Martínez. Es una potranca muy veloz y muy barrera.

—

NOVEDOSA, alazana, por Ariosto y Novelera, por Berthier en Hag to Hat, por Pellegrini. Nació en el Haras Windsor el 1.o de noviembre de 1929.

Fué adquirida en 300 pesos por el stud Radical, estando su preparación a cargo del entrener Manuel Casavalle. Tiene algunas partidas efectuadas en regular forma. Debe aun progresar

—

ARDA, zaina, nacida el 25 de noviembre de 1929 en el Haras Itacumbú. Es hija de Aval y Fox Trot, por Maroñas en Marionette por Turbine. Fué adquirida particularmente por la ecurie La Antorcha, a cargo de Natalio Galván. Tiene 1'1" 4|5 en el kilómetro, estando en condiciones de hacer un buen debut.

Por el momento no la creemos.

—

LA PEQUEÑA, zaina, por Sans Tache y Rumoroso por Rubí en Resuelta, por Diamond Jubilée, nacida el 25 de setiembre de 1929 en el Haras El Tala. Pertenece al stud El Tala a cargo de Andrés Vázquez.

Tiene llamativos ejercicios y hará una buena carrera.

Productos de dos años que anuncian su debut interviniendo en el premio Onil

SITIADOR, tordillo, por Sisley y Fifí nacido el 18 de setiembre de 1929 en el Haras Nacional. Es hermano entero de Saccozzetti y de vientre de Forajido.

La madre es hermana de aquel buen caballo Mi General.

Game Chick, abuela de Game Darling, madre de Fifí, es ganadora en Inglaterra de los clásicos National Breeder's, Foal Stakes, Dewhurst Plate y Champagne Stakes.

Pertenece a la ecurie San Luis quien la adquirió en 1.900 pesos. Está a cargo del cuidador Luis Ferrazós. En pista regular tiene un ensayo sobre 1 500 metros que hizo en 1'36" 1|5.

—

CARBAHLO, alazán, por Caid y Lightfoot nacido en el Haras Atahualpa, el 4 de noviembre de 1929. Desciende de Picacero en Maud Allan, por Wild Bramble. La madre es hermana de Magic; y el producto es hermano entero de Cremería. Defenderá los colores del stud de su criador a cargo del entrener Lorenzo Deluchi

Aún le falta algo, pero pinta bien. Tiene 1.500 en 1'35" 3|5

Corrida en la distancia efectuada por los competidores del clásico

MORADOR con Francisco Guadalupe, 2.500 en 2'43" 3|5 con 1'1" los mil finales.

MONETARIO. — Conducido por de Bernoche y Miss Purity, con Tapia, 2 500 metros a medio correr en 2'52" un quinto en el último kilómetro. Ambos elementos demostraron que se encuentran muy bien.

LEONES. — A las órdenes de Díaz, el martes de tarde 2.500 metros al galope largo y a medio correr, pasando los últimos 1.400 metros apareado a Birloche, con el aprendiz Valillo en 1'35". Luce gran forma.

BAMBU. — Con el peón. 1.200 metros a medio correr en 1'18" de las tribunas para arriba. El sábado con el peón y manta puesta, sacó 2.500 metros en 2'39" 1|5.

Las tres últimas performances de los competidores del clásico H. Areco

1 MORADOR 57, F. Guadalupe —

20 de Marzo 58, P. A. Gómez. 4.o de Leonés 50, en 2'2" 1|5, 2.000 metros, Pista regular.

21 de Febrero 59, P. A. Gómez. 1.o de Mal Vecino 49. Ganada por 2 y 1|2 cuerpos, en 2'36" 1|5, 2.500 metros, P. L.

31 de Enero 55, F. A. Gómez. 3.o de Miss Purity a 3 y 1|2 cuerpos en 2'38" 4|5, 2.500 metros, P. L.

2 MONETARIO 54, V. de Bernoche —

5 de Junio 56|55, V. de Bernoche. 1.o de Caudal 49. Ganada por 3|4 cuerpo en 2'35" 3|5, 2.500 metros, P. L.

13 de Marzo 56, V. de Bernoche. N. P. de Scarone 52, en 2'28" 1|5, 2.300 metros, P. L.

21 de Febrero 53, V. de Bernoche. 4.o de El 14 53, en 2'53" 4|5, 2.200 metros, P. L.

3 LEONES 54, E. A. Díaz —

22 de Mayo 54, F. Guadalupe. 1.o de Bambú 51. Ganada por 1 cuerpo, en 2'22" 4|5, 2.300 metros, P. S.

24 de Abril 57, E. A. Díaz. 1.o de Scarone 56. Ganada por 2 y 1|2 cuerpos en 2'17" 1|5, 2.200 metros, P. L.

3 de Abril 53, E. A. Díaz. 3.o y último de Sinsalida 51, a 4 cuerpos en 1'38" 2|5, 1.600 metros, P. P. (Largó mal).

4 BAMBU 49, A. Batista —

5 de Junio 54, A. Batista, 1.o de Zoser 54. Ganada por 2 cuerpos en 2'3", 2.000 metros, P. L.

22 de Mayo 51, J. Batista. 2.o de Leonés 54, a 1 cuerpo en 2'22" 4|5, 2.300 metros, P. S.

2 de Mayo 53, J. Batista. 1.o de Eléctrico 52. Ganada por 1 cuerpo en 2'2" 1|5, 2.000 metros, P. L.

Debutantes de tres años

En los 1.400 metros del Premio Marón, carrera para yeguas de 3 años que no hayan ganado harán el debut:

VINNEY'S FIRST, tostada, nacida en Inglaterra en el año 1929 (1) por Silver Image y Macvynnic por Craig an Eran en Vintimiglia por Bachelor's Double. Fué adquirida por el Haras Casupá y defenderá los colores de sus criadores, al cuidado de Francisco Testa. — Tiene 1'29" para los 1.400 en pista húmeda, y puede correr bien

(1) Esta potranca, aunque nacida en 1929 como los productos, se le considera entre los "3 años" por su nacimiento anticipado al 1.o de Julio, fecha desde la cual se da comienzo al registro reglamentario, en el stud Boock.

FLOR AZTECA colorado, nacido el 8 de Octubre de 1928 en el Haras El Cardal, por Cartujo y Querencia por Enero y Querella por Dantón. Defenderá los colores del stud Tabaré al cuidado de Hipólito García. — Cumple su preparación en Carrasco.

GACHA, nacida el 4 de Octubre de 1928 en el Haras Los Pinos, por Sens y Kissing por Pipiolo en Kissi por Greenan. Pertenece a stud Alcoba R., a cargo del trainer del mismo nombre — Cuando pintaba como una buena potranca, se vió malograda por una dolencia rebelde.

Anda regular.

PROGRAMA ESPECIAL DE "LA MAÑANA"

PRIMERA CARRERA

PREMIO AVATAR — 1.600 METROS

1 (CASTELJALOUX 57, (Copyright-Atalanta), F. Guadalupe. — 800 a medio correr. Su presencia es dudosa. La yunta es nuestra favorita.
2 (LOCOLOCO 54, (Macón-Locandera). R. Rodríguez. — Lo damos con Morador en la 5.a.
3 ELECTRICO 57, (Copyright-Sadda Jacco), A. Batista. — (Dudoso). Con el peón, la partida a medio correr.
4 REBELDE 57, (Air Raid-Margara), J. Batista. — 800 en 52' 4|5. — Es enemigo.
5 GARDEL 56|54, (Capablanca-Copihué). — (No corre).
6 C. A. T. 55, (Caid-La Rubiales). — (No corre).
7 (MAQUILLON 54, (Stayer-Magnolia). P. Batista. — Con el peon y Rosaflor (Francisco 800 en 53" 1|5. — Es gran barrero.
8 (PINOCHO 53, (Rey Sol-Friné). M. Saucedo. — 800 a medio correr. — No (lo creemos.
9 PELO DURO 56, (Gaulois-Moss Rose). X. X. — Con el peón a medio correr. — No debe de correr
10 PLATILLO 49, (Puritano-Mansavillagra), X. X. — Con el compositor, 800 en 54" 2|5. — Tampoco nos parece que sea de la partida.

SEGUNDA CARRERA

PREMIO A RECLAMAR — 1.200 METROS

1 SACHA 57|54, (Glass Idol-Senda), V. Valillo. — A la par de Quita Sueño, Díaz, 700 del lado opuesto en 43" 2|5. — La pronosticamos.
2 SANS PATRIE 55, (Sans Tache-Patriotique), F. Guadalupe. — Es dudosa su presencia. — 800 en 54" 3|5.
3 BALIZA 55|53, (Beware-Babil), V. Martínez. — Creemos que no correrá.
4 BROMA 55, (Stayer-Bric a Brac), H. Gómez. — Anda bien en el barro, 700 en 46" 2|5.
5 CAL VIVA 55|52, (Guinpool-Chinda), R. Olivera. — Está indicada. — A la par de Divo, Martínez, 800 en 53" 1|5.
6 PEPITA 54|51, (Schahriar-Chuza), A. Migues. — 700 suave en 46". — Muy ligera y buena barrera.
7 JAMAICA 53 (Ariosto-Manila). B. Morteyru. 700 en 45" 3|5. Brava rival. ticamos.
8 DORADITA 53 (Serranillo-Darina). M. Tapia (dudosa). Con el peón, la partida suave.

TERCERA CARRERA

PREMIO MARON — 1.400 METROS

1 ELISITA 55|54 (Schahriar-La Trucha). H. Gazzano. 700 en 45" 4|5. Está indicada.
2 (SIERRA NEVADA 55|52 (Beware-La Pizzicatta). V. Valillo. 700 cómoda, en 45" 2|5. Sería enemiga.
3 (POLULA 55 (Gradely-Ponola) — (No corre).
4 CACHA 55|52 (Sens-Kissing). A. Migues. 700, lado opuesto suave. Puede ganar.
5 SUTILEZA 55|52 (Hunt Law-Tout de Suite). C. Ferrari. La partida a medio correr. Anda bien.
6 VINNEY'S FIRTS 55|52 (Silver Image-Macvinnily). J. Blanco 700 muy cómoda. Es nuestra favorita
7 TOTORA 55|53 (Totoral-La Tuerta). L. Guadalupe. 700 en 46" 3|5. El barro la favorece.
8 LA 31 (Why Not-Dalia Salsa). B. Ramos. Con el peón, 700 en 46" 4|5. Puede arrimar.
9 GYT 55|52 (Sens-Indiana). R. Olivera. No la creemos. 800 en 56".
10 SUGAR 55|54 (Piel Roja-Agri Dulce). E. Mieres. Es difícil. No la vimos.
11 FLOR ASTECA 55|53, (Cartujo-Querencia). A. Solís. 700 en 46". También difícil.
12 GOLDEN ARROW 56|53 (One Step-Mari Pepa). V. Martínez. Creemos que la cancha no le conviene y talvez no corre. 800 en 52" 2|5.
13 REINE DE TREFLE 55|53 (Puritano-Reine de Coeur). X. X., Con Mieres, 800 en 55" 3|5. Es poca cosa.

CUARTA CARRERA

PREMIO ONIL — 1.500 METROS

1 BORRON 55. (Well Meant-Onza de Oro). F. Guadalupe. — es nuestro favorito. 800 en 51' 4|5.
2 RICCIOTTI 55. (Sofety Firts-Garibaldina). E. A. Díaz. — Con el peón, a la par de LUTEA, con Calderón, 700 en 44" 1|5. Acaba de correr bien.
3 ANSALDO 55. (Beware-Reussite) M. Tapia. — ¿Correrá?.... Creemos que no. 600 suave en 39" 2|5.
4 LILO 55. (Sandunguero-Lomera) A. Batista. — Furibundo adversario. — La partida con tren suave.
5 CANCANERO 55. (Asteroide-Cancanero 55. (Asteroide-Cancanera), J. Batista. Partida de galope largo. Le perdimos la fé.
6 CARBALHO 55. (Caid-Lightfoot). — And. Batista. (Dudoso). — No lo vimos.
7 SIMBOLICO 55|53. (Sisley-Olimpiada). V. Martínez. — Puede entreverarse. 800 en 54" 4|5.
8 SITIADOR 55. (Sisley-Fi Fi). H. Gómez. En compañía de ZODIACO, con Casella, 700 en 46" 3|5. Debuta en buenas condiciones.

QUINTA CARRERA

PREMIO HORACIO ARECO. — 2.500 METROS

1 MORADOR 57. (Amsterdam-Madeira). F. Guadalupe. — Y LOCOLOCO con Raúl, 800 en 54" 1|5. — Les gusta y lo vemos bravo adversario
2 MONETARIO 54. (Stayer-Mimada). V. de Bernoche. — Formidable rival. — 900 suave en 59" 3|5.
3 LEONES 54, (Rico-Leona). E. A. Díaz. 1.000 en 1'4" 2|5. — Es nuestro candidato.
4 BAMBU 49. (Glass Idol-Brillantina). A. Batista. — Enemigo de consideración. Con el peón, 800 a medio correr.

SEXTA CARRERA

PREMIO ECLAT. — 1.100 METROS

1 KAZOO 55. (Glass Iodl-Kissing). B. Morteyru. — Con A. Migues y MA BLONDE con el peón, 600 en 38" 3|5. — La elegimos.
2 CARCAJADA 55|54. (Sens-Agua Blanca). E. Mieres. Puede ganar. 600 en 38" 4|5.
3 ELASTICA 55|54. (Eliseo-Pebeta). A. Gazzano. — 600 en 39". No nos entusiasma.
4 LUTEA 55 (Sens-Lui). Ano. Batista. La damos con RICCIOTTI en la 4.a. Puede ganar.
5 CUADRILLA 55 (Beware-Romanza). H. Gómez. Y VERDULERO peón, 600 en 38" 3|5 Puede estrenarse con éxito.
6 MANDOLINA 55 (Stayer-Magnolia) F. Guadalupe. 600 en 40" Su presencia es dudosa.
7 ARDA 55 (Aral-Fox Trot) J. Batista. Con el peón, 700 en 46". Es difícil.
8 LA PEQUEÑA 55 (Sans Tache-Rumorosa). X. X. Pinta bien. 600 en 40" 1|5.
9 NOVEDOSA 55 (Ariosto-Novelera). A. Avero. Y PEÑALOZA, Gazzano, la partida en la cancha chica, al freno. No nos gusta.
10 TANITA 55 (Piel Roja-Pistola). M. Tapia. Gran barrera. 500 en 32" 3|5.

SEPTIMA CARRERA

PREMIO TALERO — 1.400 METROS

1 FARISEO 63 (Air Raid-Farándula). E. A. Díaz. 800 en 51" 2|5. Ultimos 700, con NIGHT CLUB, Valillo 44" 3|5. Lleva nuestro voto.
2 SANS GENE 58 (Sans Tache-Vera), F. Guadalupe (dudosa). 800 en 51" 3|5. Puede rehabilitarse.
3 TRAGO AMARGO 52 (Air Raid-Farándula), J. Batista. Tiene probabilidades. 800 en 53" 1|5.
4 TUYU CUE 52|51 (Melik-Rabonera). V. Martínez. Con el peón, y SINSALIDA, Martínez, 1000 en 1'5" 3|5. Navega bien en el merengue
5 (MINUTO 51 (Cad-Mimosa II) M. Alcaide (dudoso). 800 a medio correr. Es de desconfiarle.
6 (DAGOBERT 50 (Saint Emilion-Reine Claude). M. Tapia. También dudoso. 800 en 52". No nos conmueve.
7 CABOCHARD 48|49 (Pendennis-Cocainera). R. Gazzano. Con Casella, 800 en 54" 3|5. Es buen carrero.
8 TERESA 48|50 (Sens-Tenebrosa). P. Moreno (dudosa). Con el peón. 700 sin exigencias. ¿Será presentada?
9 SILBATO 48|49 (Lobezno-Sifax). A. Batista. Es capaz de una avería. 700 a medio correr.

OCTAVA CARRERA

PREMIO SPRINTER — 2.000 METROS

1 CAUDAL 57, (Caid-Pteropus), J. Batista. — 1.000 en 1'3" 3|5. Dudamos que sea presentado.
2 QUIPANYU 57, (Well Meant-Pell), E. A. Díaz. — A la par de Monólogo, Justino, 1.000 en 1'8". — No lo creemos.
3 (TIRO E BOLA 55, (Pancho Talero Ehonté), V. de Bernoche. — Con barro no debe ser presentado.
4 (ZOSER 54, (Safety Firts-Zaraza). M. Tapia. — Muy indicado. — 1.000 (suave en 1'11".
5 DON JUAN 55|53, (Marzen-La Marne), L. Guadalupe. — Con su traineur, 800 en 54". — Excelente patinador.
6 EL DUQUE 54|51, Well Meant-Capicúa), V. Valillo. — 800 en 51" 4|5. — Muy indicado.
7 EXODO 53, (Movedizo-Irredenta) F. Guadalupe. — Con Calderón, 1.000 ayer en 1'6". — Le damos nuestra preferencia.
8 GARDEL 52. (Capablanca-Copihue). V. Martínez. — Con el peón, a la par de Primer Grito, Martínez, 800 en 51". — Gardel siguió disparando una vuelta más.
9 TITERE 51|48, (Caid o the Wild-Tribuna). — B. Ramos. — Es un lance. — 1.000 suave en 17".
10 DIVO 51|48, (Gradely-Bella Diva), J. P. Martínez. — No lo creemos. — Vá con Cal Viva en la 2.a.

PRONOSTICOS DE LA PRENSA PARA LA REUNION DE HOY EN MAROÑAS

DIARIOS	1.a Carrera	2.a Carrera	3.a Carrera	4.a Carrera	5.a Carrera	6.a Carrera	7.a Carrera	8.a Carrera
LA MAÑANA	P. de Benitez	Sacha	Vinney's First	Borrón	Leonés	Kazoo	Fariseo	Exodo
EL DIARIO	P. de Benitez	Jamaica	Vinney's First	Borrón	Leonés	Kazoo	Fariseo	Exodo
MONTEVIDEO TIMES	Locoloco	Jamaica	Sutileza	Borrón	Monetario	La Pequeña	Fariseo	El Duque
EL DIA	Locoloco	Jamaica	Elisita	Borrón	Morador	Kazoo	Fariseo	El Duque
EL IDEAL	Locoloco	Jamaica	Cacha	Borrón	Leonés	Kazoo	Fariseo	Caudal
IMPARCIAL	Locoloco	Jamaica	Elisita	Lilo	Leonés	Kazoo	Fariseo	Caudal
LA FIJA	Casteljaloux	Sans Patrie	Golden Arrow	Lilo	Leonés	La Pequeña	Fariseo	Caudal
DIARIO ESPAÑOL	P. de Benitez	Jamaica	Elisita	Borrón	Leonés	Kazoo	Fariseo	Caudal
EL PLATA	P. de Benitez	Jamaica	Elisita	Borrón	Leonés	Kazoo	Fariseo	El Duque
DIARIO DEL PLATA	Locoloco	Sans Patrie	Vinney's First	Borrón	Monetario	Tanita	Fariseo	Caudal
LA T. POPULAR	P. de Benitez	Sans Patrie	Golden Arrow	Lilo	Leonés	Mandolina	Trago Amargo	P. de Martínez

LAS CARRERAS de HOY EN PALERMO

COMPETIDORES Y MONTAS

Primera carrera

PREMIO PEDRO SERE

1.200 metros

1 NASSAU 57, A. García.
2 LAD 56, A. Licer.
3 MENINO 55, Fagúndez.
4 PEBETE 52, R. Montivero.
5 REVIDO 49, P. Ibarra.
6 SOLAZO 48, M. Acosta.

Seis inscriptos tiene esta primera carrera, no siendo imposible que el estado de la cancha obligue la deserción de un par de ellos

Dado el corto tiro de la misma, la prueba parece tener dos competidores que han de definir entre ellos la primera posición frente al marcador.

Ellos son PEBETE y REVIDO. P. B. T., compañero de Minica, parece ser más ligero que el pupilo del stud "El Lazo".

MENINO y LAD son los candidatos a repartir un dividendo de cuatro cifras.

Segunda carrera

PREMIO ALEJANDRO SHAW

1.800 metros

1 COPOFON 58, I. Leguisamo.
2 EL MACHITO 55, (no corre).
3 TALAHUASI 54, J. Sola
4 CAPITANO GULI 50, F. Quinteros.

La segunda prueba después de los forfait, quedó reducida a sólo cuatro competidores, lo que prueba que allá como aquí, las carreras se resienten por falta de competidores, donde se abren dos programas en una misma semana.

De los cuatro inscriptos sobresalen COPOFON, TALAHUASI y CAPITANO GULI. El pupilo de Maschio, aunque pesado, es un gran candidato. TALAHUASI está en gran forma como lo comprueba el ejercicio de 55" 3|5 en la milla, ganándole por cuatro cuerpos a su compañera Carliti a la que dió dos de ventaja.

Nuestro conocido CAPITANO GULI, perdió el domingo anterior, como lo adelantamos, por culpa de su piloto. Recibe ventajas de todos, y aunque la cosa es brava, puede imponerse.

Tercera carrera

PREMIO PROSPERO ROUAIX

1.400 metros

1 MALMANDADA 55, R. Lema.
2 BEAUTY 55 J. Canal.
3 CRUZ DE MALTA 55, E. Antúnez.
4 CLARTE 55 I Leguisamo.
5 DOÑA ROSA 55, J. Sola.
6 RICA JOYA 55, (no corre).
7 ÑAÑA 55, A Lofiego.
8 SAUDADE 55, E. Orduna.
9 LADY DIVINE 55, Garrido
10 AHORA 55 A García.
11 OLD KATE 55 (no corre)
12 GRANDUN 55, Guerrero
13 CORTAPISA 55, M Reparaz.
14 GRAND MOTHER 55, F Quinteros.

Esta prueba reservada para potrancas de dos años perdedoras, debe de resolverse con el triunfo de alguna de las siguientes competidoras:

CLARTE LADY DIVINE, CRUZ DE MALTA o MALMANDADA.

La pupila de Maschio es la que más se destaca. LADY DIVINE, de cuyos adelantos informamos oportunamente, viene a la carrera con muy buenos trabajos: entre otros, una corrida en el kilómetro donde señaló 1'1" 2|5. De ganar esta hermana paterna de Cote D'Or y El 14, paga bien.

CRUZ DE MALTA tiene varios puestos en el marcador, que le acuerdan derechos para imponerse, cosa factible desde que anda bien.

MALMANDADA defeccionó en su última presentación, debido a ciertos trastornos que tuvo durante el desarrollo de la carrera. Tiene muy buenos ensayos, y debe ocupar un puesto en el marcador.

Cuarta carrera

PREMIO IGNACIO SANCHEZ

1.160 metros

1 RESOOLDO 55, J. Chavarri.
2 BELFORT 55, E Antúnez.
3 LONFELLOW 55 J. Lagomarsino.
4 DIGNATARIO 55, R. Montivero.
5 GUARDIAN 55, (no corre).
6 FUMISTA 55, Vidal.
7 EMPIRE 55, F. Quinteros.
8 YAPAI 55, Reparaz.
9 INDECISO 55, (no corre).
10 CAMPO DE PLATA 55, (no corre).
11 RULER 55, (no corre).
12 YAPASCH 55, M Acosta.
13 VICENTE 55, J Maceyra
14 CAUDILLO 55, Cavillon
15 MEJICO 55, J Garrido
16 PALO NUEVO 55, J. Canal.
17 ROUEN 55, I. Leguisamo.

Esta carrera reservada para los productos de dos años perdedores, es media brava para hallar el ganador, desde que, tanto RECOLDO, como VICENTE, PALO NUEVO y ROUEN, están en condiciones de aportar a su caballeriza el primer triunfo. El hermano paterno de Túnel, como éste no la va con pista pesada; pero si actuara, no habrá que descuidarlo, pues sin haber figurado hasta ahora, no anda mal. Por otra parte, se está dando el juego de que los animales rifados están ganando en serie, como Locoloco.

VICENTE es un gran candidato, dados los repetidos puestos que tiene en el marcador. PALO NUEVO, también tiene algunos buenos puestos en carreras; y, por otra parte, anda como para figurar bien.

Con RUEN Maschio piensa cobrar el premio y un bonito sport, que el hijo de Aplecros debe abonar, dado que nadie cree en su triunfo —a lo mejor mañana se le apila Legui y sale favorito — haciendo que VICENTE pague seis pesos.

Quinta carrera

PREMIO JOSE B. ZUBIAURRE

[illegible]00 metros

1 ALL STEEL 56 (no corre).
2 ORIGAN 56, J. Sola.
3 (KNOCKER 56 (no corre).
4 (PAYASO 56, I. Leguisamo.
5 VERICUETO 56, Montivero.
6 (CORRELO 56, O Ruiz.
7 (CAUTELOSO 56, M Acosta.
8 JACURU 56, A. García.

Será un encuentro brillante el clásico José B. Zubiaurre, donde van a enfrentarse la pareja del stud Porteñito Correlo y Cauteloso, con los representantes del "brujo", Payaso y Knocker, sin desmerecer a All Steel Jacurú y Origán, que también han de dar mayor brillo a la clásica carrera Payaso esta vez debe justificar la derrota que le infligiera al hijo de Grandpré en el Raúl Chevalier puesto que allí halló la pérdida del título de invicto el defensor del stud Porteñito, que más luego, se rehabilitó en el clásico Eliseo Ramírez, donde hizo pagar bien cara aquella derrota, al compañero de techo de Payaso Knocker que irá en busca de la revancha en la carrera que nos ocupa. Ambos pupilos del "brujo" serán de la partida y se enfrentarán con la pareja de la Ecurie Porteñito para que en franca y reñida lucha deslinden posiciones y despejen la incógnita dejada en el Raúl Chevalier.

Sexta carrera

PREMIO AUGUSTO SCHANG

1.300 metros

1 MADEJA 56, J. Sola.
2 ALCESTES 51, P. Falcón.
3 CORISANDA 48, (no corre).
4 LA TORDILLA 47, M Acosta.
5 ESTRELLADA 48, Alcettini.
6 BARBARA 48, Montelvero.
7 DIVA 47, Arbilla.
8 RONDELETTE 45, A. Vidal.

Interesante ha de resultar esta carrera destinada para yeguas solamente, donde Madeja parece tener mayores probabilidades de éxito, pues es la candidata más calificada para obtener el triunfo. Alcestes, que termina de clasificarse tercera de Corisanda, figurando a cinco kilos en la escala de peso, esta vez, como no será tanta la diferencia, la hija de Craganour será una candidata llamada a resolver el triunfo al final, cuando llegue el momento de definir posiciones.

Corisanda no tiene necesidad de comentario alguno, pues su estado es de primer orden y como termina de imponerse en la carrera inicial de la pasada reunión, se recomienda sola para un nuevo éxito. Falta citar a Rondelette, que tan buena figuración tuvo en la prueba disputada por Holandesa, llegando a media cabeza de su contrincante y aventajando por media cabeza a Miss Ede, con 54 kilos. En esta ocasión debe terciar con éxito en la lucha y con probabilidades de resultar vencedora.

Séptima carrera

PREMIO ATALIVA ROCA

1.300 metros

1 DON ROBUSTO 56, P. M. Quinteros
2 CHERIF 56, (no corre).
3 WELL BORN 56, E. Antúnez.
4 GOTAN 56, J. Sola.
5 GAVILAN 56, F Delleutraz
6 NO SE APURE 56, Ausbruch.
7 ECKENER 56, F. R. Quinteros.
8 OIGARIEN 56, M Acosta.
9 SIDI 56, J Canal.
10 INDIO 56, O. Ruiz.
11 CACHACIENTO 56, E. Orduna.
12 MANCORES 56, A Morales.
13 BEST MAN 56, (no corre).
14 RESPONDON 56, E Spizzirri.
15 MOSCARDON 56, B Lema.
16 CHOLIN 56 J Garrido
17 EL GUAPO 56, J M Ortiz.
18 GROOON 56, A Peluffo
19 MOSKOR 56, Cavillón.
20 ALTEZA 56, T. Albertini.

En el premio Ataliva Roca, que descansa sobre la distancia de 1.300 metros, sobresalen como buenos candidatos, Sidi, que reaparece en plena posesión de sus medios, y con una brillante corrida.

Cherif, que fuera tercero de Mosquetero y Paisano, donde lo distanciaron al primero, hará la "rentrée" en inmejorables condiciones y venderá cara su derrota. El descanso a que fuera sometido le ha sentado a las mil maravillas y si cumple su anotación, debe ocupar uno de los primeros puestos en el marcador.

Mancores, termina de caer vencido por Aventino en el recomendable tiempo de 1'31" y en esta nueva oportunidad, será difícil que le arrebaten el triunfo. Don Robusto, ha venido figurando destacadamente y en la última carrera disputada entró a medio pescuezo de Mancores, en la carrera donde triunfó Aventino.

El llamado a producir una sorpresa es Gavilán, que se halla ausente de las luchas hípicas desde un largo intervalo y ostenta gran training como para ocupar un puesto preferente en el marcador.

Octava carrera

PREMIO GUILLERMO H. TAYLOR

2.300 metros

1 SALSIFI 59, Leguisamo
2 CRUZ DIABLO 58, E. Antúnez.
3 APACHINETE 53, Ausbruch.
4 TORNASOL 50, M Acosta
5 MARTIN GARCIA 48, P Falcón.
6 TIRIFILO 48, M de Biasse.
7 CELEMIN 46, Vidal
8 PERLERO 46, (no corre)
9 DULZAINO 45, (no corre).
10 GOYITO 45, (no corre)

Muchos son los anotados en la carrera final, en la que habrá para todos los gustos, que simpaticen con distintas caballerizas. Desde Cruz Diablo, con 58 kilos, a Dulzaino, que sólo llevará 45, se podrá elegir un candidato lógico que sea capaz de salir airoso. Perlero, con 46 kilos, es la carta más aceptable, pues el hijo de Perla Azul posee alta calidades para poder conquistar la victoria. Cruz Diablo es otro de los que han de vender cara su derrota. Martín García, con 48 kilos, es un enemigo de consideración, pues se halla espléndido y por lo liviano debe ocupar uno de los primeros puestos en el marcador. Tirifilo y Celemín, completan el número de los que pueden, al final, imponerse. Pero, las cartas más bravas son Cruz Diablo y Martín García.

Pronósticos

1.a carrera — PEBETE
2.a " — COPOFON.
3.a " — CRUZ DE MALTA.
4.a " — VICENTE.
5.a " — PUP. DE CARELLI.
6.a " — CORISANDA.
7.a " — MANCORES
8.a " — MARTIN GARCIA.

La reunión de ayer en La Plata

RESULTADOS COMPLETOS

Primera carrera

Salió en la punta Ricadueña, seguida por Broza, Extraviada Fortija, Ringlette, Paulette, Malva Blanca, Aleta y Corcojera. Aleta va mejorando de colocación, y entre los dos codos corría cuarta.

En el derecho Ringlette pasó al frente para imponerse después de contener la arremetida de Satanella

En el tercer lugar hicieron puesta Aleta y Malva Blanca.

PREMIO FASCISTA
1.100 metros

$ 2.500 a la 1.a, 500 a la 2.a y 250 a la 3.a

1 RINGLETTE 55 kgs., por Full Hand y Plulula, del stud La Tona, jockey E. Santana	1822	1026
2 Santanella 56, F Moreira	1685	1026
3 Aleta 56, A. Morales	538	281
3 Malva Blanca 56, A. Croce	480	350
Rifa 56, M. Mendoza	449	255
Fortija 56, J. Bastias	1802	1404
Ricadueña 56, V Martínez	194	114
Extraviada 56, E. Batista	439	304
Waladia 56, A. Luhillet	460	232
Coscojara 56, T Sánches	245	430
Cochita 56, R. Martínez	73	44
Coloradita 56, M.Pérez.	72	479
Star Bird 56, J Góngora	91	124
Broza 56, R. Batista	48	379
Paulette 56, M. Robles	119	62
Lolita 56, R. Picón	281	166
Seraphie 56, J. Maceyra	950	561
Totales	1305	8817

Retirados: Sara, Luchadora Amena, Chinita, Rucuhué, todas con 55 kgs.

Dividendos: de Ringlette $ 1.95 y 4.75, de Satanella 4.75 de Aleta 7.10, de Malva Blanca 6.10.

Ganada por 1 y 1|2 cuerpos, las 2.as a 1 cuerpo de la 2.a

Tiempo: 1'1" 2|5

Compositor: F. Casco.

Segunda carrera

Picó al frente Silbante, pero corridos doscientos metros pasó a la vanguardia Presuntuoso, seguido por Sacrifant y Silbante. Antes de girar el codo volvió a la punta Silbante entrando así al derecho, pero frente al paddock arremetió Carabobo para imponerse con holgura.

Segundo se mantuvo Silbante delante de Trochene y Ballot, tercero y cuarto respectivamente

PREMIO FATAL
1.400 metros

$ 2.500 al 1.o, 500 al 2.o y 250 al 3.o

1 CARABOBO 56, por Copyright y Antibes del stud F. L. L., jockey R. Picón	2336	1019
2 Silbante 56, E. Greme	6407	3160
3 Trochene 56, J. Bastias	1397	975
4 Ballont 56, J. Garrido	394	389
Presuntuoso 56, A. Robles	552	418
Baronet 56, R. Batista	568	347
Ibero 56, F. M. Ortiz	1741	1093
Sacrifant 56, J. Pucineri	198	168
Totales	12368	7574

Retirados: Osado, Pegote Banquero, Chirón.

Dividendos: de Carabobo, $ 9.65 y $ 2.85; de Silbante, 2.20; de Trochene, 2.90.

Ganada por varios cuerpos, el 3.o a medio cuerpo.

Tiempo: 1'29" 4|5.

Compositor: J. Alvarez

Tercera carrera

Puesto el lote en movimiento, los competidores corrieron un trecho en una misma línea, pero pronto se destacó Tonada al frente, seguida por Ablasolo, Revolcón, Chorrera, Guapito y Valón.

En la recta final, Guapito cargó sobre la puntera, a la que batió con holgura

Tonada se mantuvo segunda, conteniendo la carga de Revolcón y Chorrera.

PREMIO FAUNO
1300 metros

$ 3.000 al 1.o, 1.000 al 2.o y 500 al 3.o

1 GUAPITO 55 por Tiny y La Guapa, del stud La Morena; jockey T. Albertini	9528	4618
2 Tonada 53, J. Maceyra	165	108
3 Revolcón 55, E. Greme	3107	1396
4 Chorrera 53, S Fagúndez	1356	436
Atelier 55, L. Menini	1418	897
Ablasolo 55, Saavedra	773	598
Valón 55, Herrera	1756	1087
Maxixa 53, P. Martín	298	251
Hormiga 53, S González	670	538
Totales	18068	0429

Retirados: Barrientos, Incivil, Marechal, Fanático, Batidora, Sabrina y Décima.

Dividendos: de Guapito, $ 3.15 y 2.30; de Tonada, $ 20.55; de Revolcón, $ 3.30.

Ganada por 4 cuerpos; el 3.o a un cuerpo

Tiempo: 1'23" 2|5.

Compositor: A. Dellagiovana.

Cuarta carrera

Salió en la delantera Sofía, segunda por Kalenda, Mandadera, Chalada, Tempestad y Kasy Kay.

Entre los dos codos Chalada se colocó segunda y una vez en el derecho pasó a la vanguardia, siguiendo en ganancia hasta la sentencia.

Segunda de atropellada se clasificó Vilma delante de Kasq Kay, tercera y Kalenda, cuarta.

PREMIO FEBO
1.200 metros

$ 2.500 al 1.o, 500 al 2.o y 250 al 3.o

1 CHALADA 52, por Polemarch y Chicharra II, del stud Callao. Jockey: J. Bastias	3406	1240
2 Vilma 55, E. Saavedra	3562	1547
3 Kasy Kay 55 F. Quintero	5060	2659
4 Kalenda 57, A. Rossi	759	461
Tempestad 57, J. Sola	2956	1599
Mandadera 55, E. Grene	2282	1508
Manchuela 52, F Méndez	747	648
Peligrosa 52, A. Menini	370	278
Sofía 52, R. Gonzáles	945	606
Tiránica 52, M. A. Mendoza	280	178
Mishiadura 52, E. Santana	820	466
Totales	19545	11772

Retirados: Fortuita, Dorothy, Oly, Aroma, Flereza, Espumadera, Mashable.

Dividendos: de Chalada $ 10.75 y 3.25; de Vilma $ 3.65; de aKasq Kay $ 2.90

Ganada por 1 y 1|2 cpo. el 3.o a 1 cabeza.

Tiempo: 1'16" 2|5.

Compositor: S. Flores.

Quinta carrera

De uno a otro extremo se impuso Sueño Largo, lo seguían Sovereing, Double Steel, Buen Hijo y Corteador. Este orden no varió hasta el derecho, donde atropella con grandes bríos Buen Hijo, pero no puede dar alcance a Sueño Largo, al que escolta por tres cuartos de cuerpos.

Tercero quedó Sovereing y el favorito Sorteador, fué el encargado de cerrar el marcador

PREMIO FELICIA
2.000 metros

$ 5.000 al 1.o, 1,000 al 2.o y 500 al 3.o

1 SUEÑO LARGO 45, por Charol y M. Tsetse del del stud Laurak Bat, jockey, P. Falcón	2445	1511
2 Buen Hijo 51, S. Fagúndez	6441	2657
3 Sovereing 45, P. Falcón	5855	1783
4 Sorteador 57, A. Lallana	7052	1872
Double Steel 57, J. Bastías	1794	726
Totales	24588	8589

Retirados: Firmeza, Guascorán Sara band, Frenesí, Fumado, Perlero,

Dividendos: de Sueño Largo, $ 11.90 y $ 4.00; de Buen Hijo, 3.05.

Ganada por 3|4 cpo. el 3.o a 1|2 cpo.

Tiempo: 2'6" 3|5.

Compositor: T. Paredes.

Sexta carrera

Punteó Visigodo, pero de inmediato dió paso a Faute, quien precede a Millalen Visigodo West India y Cerilla

En la recta final la puntera cede posiciones atropellando entonces Millalen y Visigodo, imponiéndose el primero con relativa facilidad. Tercera se mantuvo Faute, delante de su compañera Cerilla.

PREMIO FIGARO
1.300 metros

$ 3.000 al 1.o, 60 0al 2.o y 300 al 3.o

1 MILLALEN 54, por Macon y Westfalia del stud Los Caranchos, jockey F. Quintero	1925	704
2 Visigodo 57, J. Bastias	9522	1718
3 Faute 51, A. Lallana	1805	726
4 West India 51, T. Albertini	Con Faute	
Cerilla 48, A. Crocce	1678	722
Totales	14930	3960

Retirados: San Eladio, Boyero, Evadido, Marechal, Chamlao, Sierra.

Dividendos: de Millalen $ 12.95 y 3.05; de Visigodo $ 2.40.

Ganada por 2 y 1|2 cuerpos, el 3.o a varios cuerpos.

Tiempo: 1'22".

Compositor: C. del Castillo.

Séptima carrera

Cockie se impuso de uno a otro extremo en los mil seiscientos metros del Premio Filón

En los primeros tramos era seguido por Picot, Penacho, Karakol Buen Perdedor, Primo Bufo y Palio.

Sin otras variantes giran el último codo atropellando simultáneamente Primo Bufo y Karakol, para clasificarse segundo y tercero.

Cuarto arribó Penacho.

PREMIO FILON
1.600 metros

$ 2.000 al 1.o, 600 al 2.o y 300 al 3.o

1 COCKIE 55, por Movedizo y Paletilla, del stud stud Van y Van, jockey L. Menini	3487	1977
2 Primo Bufo 57, E. Saavedra	1630	1060
3 Karakol 55, R. Dagaetano	906	605
4 Penacho 55, R. Batista	8464	3767
Buen Perdedor 57, F. Peñaranda	342	209
Palio 57, E. Grene	3554	1549
Grock 57, V. Martínez	402	228
Quito 55, C. Capra	2437	1371
Totales	24196	12655
Malbarcó 55, M. Pérez	3738	1420
Picot 55, A. Andrade	219	132
Gracioso 55, H. Arribas	657	340
uJlio Costa 55, J. Maceyra	80	46
Totales	19545	11772

Retirados: Escollo, El Cívico, Weary, Caprara, Comiero, Pinchaso, Judith y Silbante.

Dividendos: de Cockie $ 11.95 y 4.30, de Primo Bufo 6.35, de Karakol 9.75..

Ganada por 3|4 de cuerpo, el 3.o a 3|4 de cuerpo del 2.o.

Tiempo: 1'40" 4|5.

Compositor: L. Scaramuzza.

Octava carrera

Picó al frente Amigaso, seguido por Sota, Kismet, Mendrugo, Rosarino y Balcheta.

Al girarse el último codo, Rosarino mejora de colocación y en los tramos finales cargó sobre Kismet que había pasado a la vanguardia, para dominarlo en buena forma.

Tercero llegó Mendrugo y cuarta Balcheta.

PREMIO FINEZA
1400 metros

$ 4000 al 1.o, 800 al 2.o y 400 al 3.o

1 ROSARINO 56, por D. Hacke y Diamandeuse, del stud Concordia. Jockey J. Bastias	16402	3332
2 Kismet 55, R. González	4622	1588
3 Mendrugo 55, T. Albertini	5942	1532
4 Balcheta 55, M. Robles	5581	1607
Sota 52, Maceyra	710	300
Amigaso 50, P. Nieva	736	237
Totales	33393	8591

Retirados: Bigarreau (con Kismet), Matungue, Minutero (con Rosarino), Black, Repulsivo, Gin Tonic.

Dividendos: de Rosarino, $ 3.45 y pesos 2.60; de Kismet, $ 3.50.

Ganada por 1 y 1|2 cpo; el 3.o a 1|2 cuerpo.

Tiempo: 1' 28".

Compositor: J. Regueras.

Información general

DIRECCION DE INMIGRACION
Sección Colocaciones

En esta Sección, dependiente de la Dirección de Inmigración e Inspección de Colonias, ubicada en la calle Guaraní y Rambla Portuaria, existe la siguiente Oferta y Demanda de Trabajo.

Se necesitan: Sirvientas, Cocineras, Mucamas, Niñeras y Toneleros.

Se ofrecen para trabajar: Agricultores, Albañiles, Carniceros, Camareros, Herreros, Mecánicos, Carpinteros, Mecánicos de autos, Emp. de Comercio, Factureros, Confiteros, Tractoristas, Plomeros, 1|2 Ofic. herreros, Peones de albañil, Pintores, Mucamos, Serenos, Porteros, Mandaderos, Choferes, Electricistas, 1|2 Ofic. plomeros, 1|2 Ofic. carpinteros, Sastres, Jornaleros y Familias de agricultores españolas.

Los patrones de campaña pueden dirigirse por carta, y los de la Capital, telefónicamente, estableciendo las condiciones requeridas para el efecto.

Los pedidos deben formularse a la Sección Colocaciones. Se hace resaltar esto, debido a que frecuentemente intervienen personas extrañas, cuya finalidad s. la de explotar a los inmigrantes, cosa que podrá evitarse si los pedidos se hacen a dicha Sección.

CORRESPONDENCIA DETENIDA

A disposición de los interesados se encuentran detenidas en la Oficina de Listas del Correo Central la correspondencia que por falta de franqueo no ha sido posible darle curso de acuerdo con el Art. 6 de la Convención Postal Panamericana, dirigida a las siguientes personas:

Laura de la Beize, Juana R. de Blanco, Jean Colin, Josefa Casal, Ricardo L. Casas, Amelia Ducosne, Crisóloga J. de Díaz e hijos, Elvira Gonzáles, Pira Federico, Máximo Gómez, Angeles Navarro, Ramón Menendes, Isidro Lamas, Francisco Lakner, Josefina López, José Rodrigues, A. de Siena, Escuelas Sudamericanas, Arturo Sellares, Angel P. Seijas, Guilherme Schmidt, Virginia Mira, Elisa Pérez Gandarela, Estela M. Estrella y Johan Pacuis.

LA VENTA AMBULANTE DE CARNE

Se cita a todos los carniceros del Departamento de Montevideo, que se hallen perjudicados por las ventas ambulantes de carne en carros, a concurrir a nuestro local social, el día Lunes 27 del corriente, a las 13 y 30 horas, para dirigirse a la Dirección de Abastos a fin de pedir la abolición de esas ventas ambulantes de carne en carros que tanto perjudican a los carniceros establecidos

Se ruega puntual asistencia. Local social Piedad 142[illegible]

COMISION PRO JUBILACION CHAUFFEURS

Citación

Se cita a los componentes de la Comisión Pro Jubilación Chauffeurs para la reunión que efectuará esta comisión mañana lunes 27, a las 21 horas, a fin de considerar asuntos de interés Se encarece puntual asistencia.

DEL INTERIOR

FLORIDA

INFORMACIONES POLITICAS

De la gira realizada por los prohombres del riverismo, se destacan no solo los proficuos resultados, sino también el entusiasmo que esas giras han despertado en el espíritu de las masas ciudadanas.

En todos los rincones del país se realizan manifestaciones de adhesión a los principios riveristas hoy compartidos por la gran mayoría del país, demostrando la justicia de nuestra causa política.

EL INGENIERO OTAMENDI EN FLORIDA

Para el sábado se anuncia una conferencia anticolegialista que estará a cargo del Ingeniero José A. Otamendi (hijo) y se realizará aún no se sabe si en el Teatro o en el Club Nacionalista.

Versará en primer término sobre reforma constitucional y política interna del nacionalismo.

La autoridad y preparación del conferencista unida a la circunstancia de ser figura preponderante dentro del sector nacionalista, ha de despertar inusitado interés esta conferencia entre sus partidarios.

BENEFICIO PRO HOSPITAL VILLA SARANDI

Organizada por la Comisión de Vigilancia del Hospital de aquella Villa, se realizará el sábado próximo en el Club Sarandí un interesante concierto de piano por el profesor Darwin Dobal y su discípula señorita Gisela Scotti Germán a beneficio de dicho nosocomio.

Dada la finalidad altamente simpática y altruista que anima a sus organizadores, como así mismo el prestigio artísticos de los concertistas señor Dobal y señorita de Scotti, no dudamos que el más completo de los éxitos ha de coronar la realización de este festival, en su doble faz artística y de beneficencia.

SOCIALES

En los primeros días del próximo mes de julio, se presentarán al Registro de Estado Civil iniciando el expediente matrimonial el teniente Ramón Sánchez y la joven educacionista señorita Maruja Suárez.

La boda se realizará a mediados del mes de agosto del corriente año.

Viajeros —

Regresaron de Montevideo los escribanos señores Antonio María Fernández y Ramiro Más y Pardo.

—Parten en breve para campaña en jira comercial los señores José Saura y Luis Durañona.

—Se ausentó para Santa Lucía la señorita Elena Ouruchet.

—Partió ayer para Montevideo, de donde seguirá viaje a Nico Pérez en jira de inspección, el contrastador de Pesas y Medidas señor Francisco Tomás y Campá.

—De la capital retornó el señor Carlos S. Cabeza.

—Tuvimos el placer de recibir la visita del Cirujano Dentista señor Juan S. Ferreira.

—Regresó de Montevideo la estimada señora Sarita Terra de Castro Bethencourt

—De Montevideo retornaron los señores Cosme Añorga Meecia, Carmelo Failache y Juan Antonio Pastorini.

—Estuvo en la ciudad el señor Alberto Ferreira

Enfermos —

Sigue enfermo en cama, nuestro estimado amigo Ulises W. Riestra.

—Continúa enfermo el escribano Ulises W. Riestra.

—Se acentúa la mejoría del señor Angel Costábile.

—Es sumamente grave el estado del señor Manuel Alegría.

—Mejorado de la enferma que lo retiene en cama, se encuentra el joven Héctor Palermo Goñi.

—Se encuentra enfermo el joven Arnoldo Camps.

—Enferma de cuidado se encuentra la señora Victoria López de Chao.

Necrológica —

A avanzada edad falleció el domingo el antiguo vecino del departamento don Félix País.

Era don Félix País un hombre laborioso y honrado, que dedicó toda su vida al trabajo ennoblecedor.

RIVERA

HECHO DE SANGRE

La carpintería 6.a Sección de este departamento se desarrolló un hecho de sangre, entre Antonio Silveira y Mario Núñez, de cuyo hecho resultó muerto el último de los nombrados.

El mencionado Silveira, una vez consumado el hecho, se dirigió hacia la comisaría, donde dice iba a constituirse en prisión, pero en el trayecto encontró a un agente Policial y refirió lo ocurrido, entregando a la vez el revólver de que se hallaba armado.

Constituído al lugar mencionado, el Juez de Paz Seccional y demás personal Policial, pudieron constatar que en el camino que conduce de la casa comercial de Pedro D'Olivier al Paso de las Carretas, en el arroyo Cuñapirú, se encontraba muerto presentando herida de bala a la altura de la tetilla izquierda, el referido Mario Nuñez, el que según parece no pudo repeler la agresión de Silveira, pues estaba con el saco abrochado y tenía en la cintura su revólver y un cuchillo, de cuyas armas se ve claramente que no ha hecho uso de ellas.

Silveira al ser interrogado, manifestó que fué agredido por Núñez, el que revólver en mano, lo desafió a pelear, siendo en estas circunstancias que trató de repeler el ataque de su agresor.

COLONIA

NOMBRAMIENTOS Y LICENCIAS ESCOLARES

En la última sesión celebrada por la Comisión Departamental de Instrucción Pública, se firmaron los siguientes licencias y nombramientos:

Otorgar con goce de sueldo una licencia de 20 días por enfermedad a la señorita María Mercedes Villanueva, ayudante de la escuela número 60, rural, de Colonia San Pedro y disponer que continúe el suplente señor Carlos M. Fontana.

—Otorgar con goce de sueldo prórroga de 20 días de licencia por enfermedad, a la ayudante de dicha escuela, señorita Nélida C. Cutinella, acordando que prosiga en su puesto la suplente señorita María Luisa Beltrán

—Tener presente el nombramiento de la señorita Carmen Troise para directora efectiva de la escuela número 11 — urbana — de Carmelo.

—Nombrar a la señora Corina Wypychowski de Fernández, ayudante interina de 2.o grado en la escuela número 6, para niñas, de Carmelo, a la señorita Adelina Sarachu, en el mismo carácter, en la escuela número 11 de dicha ciudad.

—Acordar prórroga de un mes de licencia, por asuntos particulares y sin goce de sueldo, a la señora María Luisa Anselmi de Lyonnet ayudante de la escuela número 7, de 2.o grado, de Nueva Palmira.

—Designar ayudante suplente de la escuela número 10 de Colonia Suiza, en reemplazo de la señorita Estela A. Duarte, que pasa a otro puesto, a la señora Violeta Rodríguez de Andreoli, ayudante de la escuela número 84 rural, de Concordia, supeditado este nombramiento a la aceptación de la señora Rodrigues de Andreoli

—Nombrar a la señorita Yolanda E. Mondón, en virtud de estar próxima a terminar los estudios de 4.o grado, ayudante de esa categoría en la escuela número 10, de Colonia Suiza en lugar de la señorita Lina Berta Anereón y para reemplazarla en la ayudantía de 1.er grado de la escuela número 26 de Colonia Valdense, a la señorita Estela A. Duarte como vencedora número 3, en el concurso anual de ayudantía de 1931.

—Nombrar a la maestra normalista de 1.er grado señorita Carmen Julia Delfante, ayudante suplente de la escuela número 84, rural, de Concordia.

SOCIALES

Enlaces —

Para la primera quincena del mes entrante ha sido fijada la fecha del enlace de la señorita Haydée María Bianchi con el joven Edgardo Miguel Garriga, habiéndose ya iniciado la publicación del edicto respectivo

Dada la alta estima de que gozan en nuestros círculos sociales la agraciada pareja, seguramente que la noticia de su próxima unión matrimonial habrá de ser recibida con espontáneas demostraciones de simpatías hacia ella.

Viajeros —

Estuvieron en ésta, procedentes de Nueva Palmira, los señores Juan Otero Roca, Emilio Roselli, Alfredo y Raúl Turienzo y Francisco Mario Mendez.

—Regresó de Buenos Aires acompañado de sus señoritas hijas María Elvira y Julia, el doctor Miguel Mortalena.

—Regresaron de la Argentina, los señores Hirán y Elbio Castillos.

—Con igual destino, también partieron hoy, las señoras Sara, Laura y Zoa Castillos.

—De Colonia regresó, el odontólogo Juan José Landini.

—Del país vecino volvió el señor Félix Alonso.

—Para Buenos Aires se ausentó el señor Gil B. Massita y su señora esposa.

—Llegó de la capital la señorita María J. Skotnichki.

Necrológicas —

Ha causado hondo sentimiento de pesar entre el vasto círculo de sus allegados, el fallecimiento de la anciana señora Hormecinda Turt de Castillo, vinculada a conocidas familias de Carmelo y Nueva Palmira.

SAN JOSE

ESTADO SANITARIO DEL DEPARTAMENTO

Según los datos proporcionados por el Consejo de Salud Pública, el estado sanitario del departamento es inmejorable, pues no se han denunciado casos de ninguna especie de enfermedad infecto contagiosa. Ni tifoidea, ni difteria, ni tos convulsa, ni grippe. De todo esto hasta estos momentos está libre el departamento.

SE DETUVO A UNA "MECHERA"

Se ha descubierto aquí una nueva especie de delincuencia, no desconocida, pero si hasta ahora inusitada entre nosotros.

Se trata de "mecheras", calificación lunfarda que se hace de las mujeres manos largas que se ocupan en escamotear mercadería en los mostradores de las tiendas.

No hace mucho tiempo aún la policía capturó a una en el momento mismo en que pretendía llevarse, ocultas bajo el abrigo, una porción de cosas robadas en un conocido comercio. Ahora cayó otra de las mismas condiciones; una mujer que ha cometido varios robos y que fué sorprendida cuando pretendía alzarse con toda una pieza de percal de la tienda propiedad de la firma Menéndez Muñiz y Bértoli.

En el primer caso no sabemos por qué razones la policía no procedió a la detención de la "mechera". No hizo lo mismo ahora, pues la mujer que nos ocupa, fué aprehendida y será sometida probablemente a disposición de la justicia letrada.

SOCIALES

Bodas de plata—

El lunes último celebraron sus bodas de plata matrimoniales, el señor Enrique Laguarda y su esposa señora Odila Riembau, quienes se vieron rodeados, en tan grata circunstancia, de numerosas personas de su amistad.

Viajeros—

Se encuentra en la ciudad la señora Lola Pereira de Cantou.

—Estuvieron en la capital las señoras Celia Arronga Ciganda de Mesa y Julieta Arronga Ciganda de Marín.

—Salieron para la capital, la señora Rosa Ch. de Chalela y sus hijos.

Necrológicas.—

En el hospital de esta ciudad, donde se asistía, falleció el señor Juan Luis Pisano tras una prolongada enfermedad. El extinto, padre de numerosa familia, era un vecino muy apreciado que contaba con la estima y amistad de cuantas personas tuvieron ocasión de tratarlo.

Al sepelio asistió un crecido acompañamiento.

—Fueron inhumados en el cementerio local, los mortales despojos de la señora Carmen Perdomo de Peña, fallecida aquí después de soportar las alternativas de una dolencia penosa y larga.

La prematura desaparición de la aludida señora, ha causado hondo sentimiento de pesar en el círculo de sus relaciones, donde era muy querida en virtud a sus prendas de carácter

RIO NEGRO

REGISTRO CIVIL

Nacimientos —

Laura Nora, hija de Juan Carlos Rodríguez y María Laura Pavón. José Ernesto hijo de José Ernesto Giménez y Carmen Demassi. Washington, hijo de Tomás Mauricio Sosa y Lucía Salate. María del Carmen, hija de Salvador Humberto Di Fabio y Ana Rossi. Héctor Raúl, hijo de José Paiótico y Petrona Peña. Ruben Edison, hijo de Juan José Rodríguez y Petrona María Ochoctet. Jorge Enrique, hijo de Domingo Gregorio Liuzzi y Felisa Irene Haedo. Gualberto Ruben, hijo de Presbiterio Vollalba y Felisa Pérez. Josefa Elena, hija de Adolfo Evaristo Schurman y María Alicia Pizano. Julio Raúl, hijo de Adolfo Evaristo Schurman y de María Alicia Pizano. Antonia, hija de Florencio Gamarra y de Luisa de los Santos, eZnón Amador, hijo de Tomás Hércules Rodrígues y María Pura Gaija. Angela Olga, hija de Rufino Figueira y Angela Agapita Chinazzo.

Defunciones —

Gustavo Steinhart, or. 72 años. Carmelo Mernies, oriental, 68 años. Julio Portillo, oriental, 19 días. Florencio Gauna, oriental, 70 años. Andrés Pelleti, italiano, 83 años. Ricardo Faurna, español, 41 años. Margarita Zamudio de Herrera, oriental, 22 años. Pablo Rodrígues Gonáles, oriental, 73 años.

SOBRE EL CIERRE DE LA CONFITERIA "JOCKEY CLUB"

Rectificando versiones anto jadizas y sin fundamento

Consideramos oportuno reproducir las manifestaciones que acaba de hacer públicas el abogado de los propietarios de la finca en que se hallaba instalada la confitería Jockey Club doctor Segundo F. Santos, haciendo algunas aclaraciones interesantes y justicieras, que contribuyen a poner en su verdadero lugar ciertos aspectos de este comentado asunto, torcidamente divulgados. Se expresó así el doctor Santos:

Se ha dado a la prensa una versión completamente antojadiza e injusta del episodio relacionado con el desalojo de la confitería "Jockey Club", en el que se hace aparecer a los señores Luis Buenaventura Caviglia (hijo), como ejerciendo con inusitado rigor su derecho de propietarios de la finca, sin consideración hacia el dueño del comercio y hacia el personal que ha quedado sin empleo debido al cierre de la casa.

Como abogado y apoderado de dichos señores y por intervención personal en el asunto, puedo decirles categóricamente que la versión tal como se ha dado es completamente inexacta.

La confitería "Jockey Club", — no es un misterio para nadie, — se encontraba en verdadera situación de insolvencia; pero ello no debe atribuirse a la presión exigente de los propietarios de la finca que hace once meses y medio que no cobran sus alquileres.

De 18 meses que hace que la confitería está instalada en ese local, sólo fueron pagados los primeros seis meses del arrendamiento, adeudándose en la actualidad solo de alquiler de casa más de veinticinco mil pesos.

Los mismos propietarios de casa facilitaron la instalación del comercio arrendándole los muebles construídos expresamente: hace un año que no perciben un centésimo por ese concepto debiéndoseles por este rubro más de tres mil pesos.

Cuando se instaló el comercio, los propietarios hubieron de adelantar el pago de costosas instalaciones en la casa como ser: hornos, cocinas, etc., lo que les demandó un desembolso calculado en los veintisiete mil pesos que el dueño del comercio debía abonar en dies anualidades de dos mil setecientos pesos cada una. La primera de esas anualidades venció en el mes de Octubre del año pasado. Esta última fué garantida. Los señores Caviglia debieron iniciar un pleito para hacer efectiva esa garantía por haberse negado los obligados a todo arreglo amistoso.

De lo relatado surge claramente planteada la verdadera situación del asunto: los dueños de casa, acreedores hasta la fecha por cerca de sesenta mil pesos no han recibido un centésimo y para colmo, la única parte de la deuda garantida, es resistida por el fiador. Quisiera saber si hay muchos propietarios de casa que hubieran llegado a la tolerancia verdaderamente extraordinaria que han [illegible] los señores Caviglia.

Pero hay todavía mucho más que [illegible] las reformas que se hicieron en la casa a fin de habilitarla para el uso de la confitería deberán ser demolidas si se quiere habilitar la casa para otros usos: si no se hubiera iniciado y no se mantuviera el juicio que se sigue contra la garantía, los propietarios por ese solo concepto perderán más de cuarenta mil pesos, a los que deberán agregarse los alquileres de un año impagos y que no tienen garantía. Respecto a la conducta de los señores Caviglia con el propietario de la confitería desalojada, absolutamente ningún reproche merece como se verá.

Cuando transcurrieron cinco meses sin que se pagaran los alquileres y se les concedía con el buen deseo de después de esperas inútiles pero que ayudarlo a sobrellevar sus dificultades, se presentó por último escrito de desalojo en Noviembre de 1931

Entonces fué que el abogado del comercio inició gestiones tendientes a arreglar con los acreedores a lo que no se opusieron los dueños de la casa que hasta llegaron a ofrecer espontáneamente una rebaja del 40 por ciento en lugar de la del 25 por ciento que se les pedía. Lo que impidió el arreglo fué el hecho de que se pretendía exonerar a la sucesión garante de la obligación que debía, cosa absurda e inadmisible, porque si tocaba perder, debían perder no solo los dueños de casa sino todos los obligados. Es pues, absolutamente falso que los señores Caviglia rechazaran proposiciones conciliatorias; la única verdad es que todo fracaso se debió a que se pretendía nada menos, que los propietarios de la casa hicieran a los sucesores aludidos el obsequio de dar por liquidada su garantía y tomaran sobre sí todo el peso de la pérdida. Desearíamos saber si hay en el país, persona o Banco alguno capaz de aceptar semejantes condiciones.

El desalojo contra el señor Clavijo, que se inició en Noviembre de 1931 y que pudo terminarse en dos meses, se prolongó por más de seis meses. Durante el tiempo la casa estuvo abierta y trabajando, creo que intervenida por los acreedores: qué se hizo del dinero que entró, no lo sé; lo que puedo decir es que los señores Caviglia seguían sin percibir un solo mes de alquileres. Puede la opinión pública apreciar cual ha sido la "crudeza" de los dueños de casa en esta emergencia.

En cuanto a concordatos o arreglos con los demás acreedores, no se ha tenido noticia sino de gestiones distintas de las que se dice haber celebrado. Lo que a los dueños de casa se les dijo, no era nada de quitas y esperas por parte de los demás acreedores del comercio, sino de la constitución de una sociedad integrada con sus créditos y un aporte efectivo del 10 por ciento de los mismos, cosa completamente distinta.

Terminó expresando que la verdadera piedra de toque en este asunto es la obligación de veintisiete mil pesos que los herederos del garante se niegan a pagar o siquiera a hacerse responsables de ella dentro del plazo de diez años. No es a mis representados, que han perdido muchísimos miles de pesos en este desgraciado negocio, que deben dirigirse quienes protestan por el desalojo, sino a los que junto con ellos deben cooperar y se resisten. Si la casa y los obreros han podido seguir trabajando hasta ahora se debe exclusivamente al sacrificio de los propietarios de la finca, pues pudiendo haber terminado los procedimientos de desalojo hace tres meses, los dejaron prolongar siempre en la esperanza de que se llegara a alguna de las prometidas fórmulas de arreglo razonables. Si los dueños de la casa hubieran sido exigentes, mucho hace que los obreros habrían dejado de cobrar los sueldos, que han podido percibir solo en virtud de que los señores Caviglia no cobraban. ¿Es justo, acaso que se pretenda obligarles a seguir sufriendo esos cuantiosos perjuicios?

Y no sólo se han dejado de cobrar los alquileres durante más de un año, sino que tienen que verse frente a un pleito por otra cantidad igual contra los herederos aludidos que no quieren pagar la cantidad garantida. Este es el verdadero secreto del asunto que hago público para desvirtuar los injustos comentarios de los que por no estar enterados debidamente, desconocen una actitud de completa tolerancia como es la que han tenido mis representados en este episodio judicial.

PRONOSTICOS DE LA PRENSA PARA LA REUNION DE HOY EN PALERMO

DIARIOS	1a carrera	2a carrera	3a carrera	4a carrera	5a carrera	6a carrera	7a carrera	8a carrera	9a carrera
ULTIMA HORA	Menino	Copofón	Clarté	Palo Nuevo	Payaso	Alcestes	Respondón	Apachinette	
DIARIO ESPAÑOL	Menino	Copofón	Clarté	Palo Nuevo	Payaso	Alcestes	Respondón	Apachinette	
REVISTA PALERMO	Menino	Copofón	Clarté	Palo Nuevo	Payaso	Alcestes	Respondón	Apachinette	
LA FIJA	Menino	Copofón	Clarté	Palo Nuevo	Payaso	Alcestes	Respondón	Apachinette	
LA RAZON	Pebete	Copofón	Clarté	Rescoldo	Payaso	Alcestes	Cherif	Martín Garci	
EL TELEGRAFO	Pebete	Capitano Gul	Malmandada	Vicente	Correlo	Alcestes	Cherif	Apachinette	
NOTICIAS GRAFICAS	Pebete	Copofón	Clarté	Rescoldo	Payaso	Alcestes	Alteza	Apachinette	

INTERESES RURALES

En la Asociación Rural del Uruguay

Asuntos tratados por la Junta Directiva

La Junta Directiva de la Asociación Rural del Uruguay, acaba de considerar y resolver los siguientes asuntos:

JURADOS DE CONCILIACION Y ARBITRAJE SOBRE ARRENDAMIENTOS RURALES. —

La Comisión de Legislación de la Cámara de Senadores solicitó el pronunciamiento de la Asociación, respecto a una cláusula que sería incorporada a la ley que creó los jurados de la deferencia, según la cual cualquiera de las partes que se considerase fundamentalmente lesionada por el fallo de la primera instancia, quedaría habilitada para gestionar la rescisión del contrato de arrendamiento.

La Asociación desolvió comunicar su opinión contraria a la iniciativa, y al comunicarlo al Senado, expresó el agrado con que vería la Institución que se le diera a conocer cualquier otra reforma proyectada para emprender su consideración.

REGISTROS GENEALOGICOS. —

Se tomó en cuenta la reconsideración solicitada de la reforma del artículo 26 inciso a), del Reglamento de los Registros, estableciendo la obligación de tatuar la marca del propietario en la oreja izquierda de los animales, dentro del mes de nacimiento.

Se proponía que fuesen exonerados de tatuar la marca en la oreja, los criadores que la estampan a fuego en sus animales. En el caso de venta de terneros al pie de las madres, aquéllos deberán llevar la marca estampada a fuego.

Después de un extenso cambio de ideas, se resuelve ratificar la resolución modificando el artículo 26 en la forma que fué sancionado, considerando que las ventajas que reporta la obligación de tatuar la marca dentro del mes del nacimiento, compensa el pequeño recargo de trabajo que significa esa operación, que por lo demás coincidirá con el tatuaje de los números particulares.

En cuanto a la fecha en que entrará en vigencia la reforma, se fija el 1.o de enero de 1933, pero debiéndose señalar a los criadores la conveniencia de proceder al tatuaje de la marca en los terneros en la próxima parición. Se ofrecerá a los señores cabañeros la intervención de la Rural para obtener a la mayor brevedad las marcas de los establecimientos en forma adaptable a las tijeras para tatuar.

TRASPORTES FERROVIARIOS. —

Se consideró una nota del F. C. Central del Uruguay, con motivo de la aspiración que la entidad llevara a su conocimiento, en el sentido de que la Compañía acentúe la rebaja recientemente establecida en las tarifas de ganados. Expresa dicha nota que "se le solicita rebajas de tarifas para evitar el derrumbe financiero de la especulación ganadera y para equilibrar la economía de la empresa ferroviaria, es precisamente que se aumentaron aquéllas. Llegamos una vez más a la evidencia de que debemos buscar otra procedencia al motivo de este malestar y que el mismo mal aqueja por igual a todas las actividades sin que sea dado a una prestar apoyo a las demás, ya que ninguna ha logrado firme sostén".

Se resuelve publicar dicha nota y la contestación que motivará por parte de la Junta Directiva, consignando su complacencia por la amplísima colaboración prestada por la Empresa en otras oportunidades.

EXPOSICION DEL 25 DE AGOSTO. —

Se resuelve solicitar a la Sociedad Rural Argentina la designación de jurados para Shorthorn, Hereford, Normanda y razas lecheras, Merino y razas ovinas inglesas.

CONFERENCIA DE OTAWA. —

Se resolvió el envío de una nota al Ministerio de Relaciones Exteriores y otra al Consejo N. de Administración, llamando la atención de los mismos sobre la trascendencia de aquel acto y la preocupación que debe despertar la defensa de los intereses eventualmente comprometidos.

LOS PASTOREOS DE LOS ESTABLECIMIENTOS DE LECHERIA. —

Se dió cuenta de la consulta verbal que formula el Ministerio de Industrias acerca de la gestión iniciada por la Asociación de Criadores de Ganado Lechero, en el sentido de exonerar a los establcimientos de lechería, de la obligación de dar pastoreo a las tropas en tránsito estabiecida en el artículo 5.o de la ley de 9 de noviembre de 1920. Se resuelve contestar verbalmente al Ministerio, que la Asociación está estudiando el asunto y pasarlo a informe de la gremial de industria lechera, sin perjuicio de volverlo a considerar nuevamente la Directiva en una sesión próxima.

CREDITOS BANCARIOS. —

Se resolvió enviar una nota al Banco de la República ratificando la importancia que la Asociación concede a los créditos para repoblar y la conveniencia de mantener una amplia política de protección mediante el crédito rural en los momentos actuales.

NAFTA PARA AGRICULTORES. —

En atención al tiempo que hace que no se reintegra a los productores los impuestos pagados por introducción de nafta destinada a usos agrícolas, se resuelve enviar una nota al Ministro de Industrias, llamando la atención sobre el hecho y solicitando las medidas que vengan a solucionar esa situación.

EL EMPLEO DE TOROS DE CALIDAD—

Se resolvió solicitar al Banco de la República, que exhorte a los señores hacendados a que utilicen toros de pedigrée o de alta mestización, para servir las hembras afectadas en prenda agraria o adquiridas con los créditos especiales para repoblación, entendiendo que eso vendría a favorecer las conveniencias del país, lo mismo que los intereses del Banco.

CONFERENCIA INTERNACIONAL DE CRIADORES.—

Se consideró una nota del consulado británico, comunicando que el 4 de julio próximo se realizará en Southampton la Conferencia Anual de Criadores de Ovinos. Se resuelve pedir la concurrencia al acto de los señores Francisco Sneath y Tomás W. Jefferies, que se encontrarán en Inglaterra en esa fecha.

LA REMONTA DEL EJERCITO CON EQUINOS CRIOLLOS.—

Se resuelve llevar a conocimiento del Ministerio de Guerra, la gestión iniciada por la Comisión de Criadores de Equinos Criollos, en el sentido de que el Servicio de Remonta del Ejército tenga en cuenta para sus adquisiciones los equinos criollos que correspondan al Standard de la raza aceptado por la Comisión de Criadores.

La Exposición de Campeonatos del Prado

MODIFICACIONES Y CATEGORIAS DEL REGLAMENTO-PROGRAMA

La Asociación Rural del Uruguay ha repartido profusamente entre los hacendados y cabañeros el reglamento-programa de la Exposición de Campeonatos que celebra anualmente en el mes de Agosto en sus locales del Prado, el que reproduce en general los que rigieron en años anteriores. La modificación más importante consiste en que pueden concurrir a premio y venta, todas clases de ganados nacidos en el país, dentro de las categorías del programa.

Damos a continuación el detalle de las categorías establecidas en el nuevo programa. Para cada una de las razas Hereford, Shorthorn, Polled Shorthorn, Aberdeen Angus, Normando, Red Polled Devon, Jersey, Holteins, Schwis, Flamenca, Simmenthal, se establecen las siguientes categorías:

Machos nacidos:

1.a categoría. — Desde el 1.o de Julio al 31 de Octubre de 1929.
2.a categoría — Desde el 1.o de Noviembre de 1928 al 31 de Enero de 1930.
3.a categoría — Desde el 1.o de Febrero al 30 de Abril de 1930.
4.a categoría — Desde el 1.o de Mayo al 30 de Junio de 1930.
5.a categoría — Desde el 1.o de Julio al 31 de Agosto de 1930.
6.a categoría — Desde el 1 de Setiembre al 31 de Octubre de 1930.
7.a categoría — Desde el 1.o de Noviembre al 31 de Diciembre de 1930.
8.a categoría — Desde el 1.o de Enero al 26 de Febrero de 1931.
9.a categoría — Desde el 1.o de Mayo al 30 de Junio de 1931.
10.a categoría — Desde el 1.o de Mayo al 30 de Junio de 1931.
11.a categoría — Desde el 1.o de Julio de 1931 en adelante.

Hembras nacidas:

1.a categoría — Desde el 1.o de Julio al 31 de Octubre de 1929. (Deberán concurrir preñadas, con cría al pie o con cría inscripta anteriormente).
2.a categoría — Desde el 1.o de Noviembre de 1929 al 31 de Enero de 1930. (Deberán concurrir preñadas, con cría al pie o con cría inscripta anteriormente).
3.a categoría — Desde el 1.o de Febrero al 31 de Abril de 1930 (Deberán concurrir preñadas).
4.a categoría — Desde el 1.o de Mayo al 30 de Junio de 1930. (Deberán concurrir preñadas).
5.a categoría — Desde el 1.o de Julio al 31 de Agosto de 1930.
6.a categoría — Desde el 1.o de Setiembre al 31 de Octubre de 1930.
7.a categoría — Desde el 1.o de Noviembre al 31 de Diciembre de 1930.
8.a categoría — Desde el 1.o de Enero al 28 de Febrero de 1931.
9.a categoría — Desde el 1.o de Marzo al 30 de Abril de 1931.
10.a categoría — Desde el 1.o de Mayo al 30 de Junio de 1931.
11.a categoría — Desde el 1.o de Julio de 1931 en adelante.

La Exposición Nacional de Citrus

LA COMISION NACIONAL DE FOMENTO RURAL CONTINUA ORGANIZANDOLA ACTIVAMENTE

La Comisión Organizadora de la Exposición N. de Citrus, continúa recibiendo solicitudes de los organismos de campaña afiliados, lo que augura desde ya una concurrencia muy grande de expositores y un número aproximado a dos mil quinientas muestras de fruta. Como se ve, pues, el torneo resultará todo un éxito.

Como dijimos últimamente, diversas instituciones han ofrecido valiosos premios, que se agregarán a los premios en metálico que donará la Institución organizadora.

Entre esos premios figure uno del Ferrocarril Central del Uruguay, consistente en un determinado número de pasajes, que los jurados otorgarán oportunamente.

Además, esta Empresa ha realizado diversas concesiones, tales como rebaja de pasajes para los expositores y sus familiares, rebaja en el transporte de productos, etc.

Según informaciones últimamente recogidas, algunos Institutos oficiales y la propia empresa del F. C. Central, concurrirán al torneo haciendo exhibiciones de carácter educativo. Tanto la Facultad como la Dirección de Agronomía, estarán representadas en el torneo.

Producción y Comercio de Frutas en Bélgica

Eu Consulado del Uruguay en Amberes ha remitido a la Comisión de Exportación de Productos de Granja la siguiente información sobre el estado actual de la fruticultura en Bélgica:

Por su clima templado y por las cualidades de su suelo, Bélgica se presta al establecimiento de cultivos frutales aunque sería muy de desear mayor regularidad en el régimen de lluvia y más días de sol para favorecer la madurez de las frutas.

En todo caso, la extensión de las explotaciones fruteras, ha aumentado con regularidad desde 1880; representa en la hora actual cerca de 67.000 hectáreas, contra 50.000, aproximadamente en 1900 y 38.000 hace unos cincuenta años.

Las provincias de Lieja y de Limburgo ocupan los primeros lugares, representando en conjunto 40 o|o de la extensión total de los cultivos; siguen después, con cifras casi iguales, Flandes Oriental, Hainout y Brabante, estimando, según avaluación mas corriente, que una hectárea contiene por término medio, 100 árboles frutales, se podría admitir que Gélgica dispone de cerca de 7.000.000 de éstos.

Entre los pricipales centros de cultivos fruta, debe señalarse ante todo el país de Herve, cuyas peras y manzanas tiene adquiridas, desde fcha lejana, una reputación que hasta ha franqueado las fronteras de Bélgica.

Antes de la guerra, las frutas de estas regiones se encontraban su mejor colocación en Alemania. Actualmente, es decir hasta la última campaña de recolección, es Inglaterra la nación que ofrece más amplio mercado. Las peras finas, destinadas igualmente en gran parte a la exportación, son la especialidad de tourne, que se distingue también por otras producciones frutales. En Flandes Oriental, por Audenarde y Landegem, lo que domina es la grosella. Flandes Oriental es igualmente gran productora de nueces que son, sobre todas, expedidas a Inglaterra. En la región de Namur las ciruelas son muy abundantes.

Saint-Trouud es el gran centro del comercio de la cerezas, producidas en varias regiones de Limburgo. En la época de recolección la animación de Saint Trut es muy grande; se abre una especie de bolsa donde la fruta es cotizada y negociada en cantidades importantes y no es raro ver vender en subastas recolecciones próximas.

La región de Jupille se caracteriza por la producción de groselias y de "cassis" (groseliero negro).

Brabante y una parte de la Provincia de Amberes, aunque no tan bien repartida bajo el punto de vista de cultivos frutales ofrece interés por la explotación de la frambuesa. Alrededor de Bruselas hasta Ninove y en Enghien, el cultivo de la fresa se ha desarrollado fuertemente en el curso de los últimos años, hasta el punto de que los plantadores, han creído conveniente agruparse en una vasta federación. Después de suministrar a los mercados interiores, la producción da lugar también a una importante corriente de exportaciones dirigidas principalmente a Ultra-Mancha. Repartidos por todo el país se encuentran cultivos de espaldares y contra espaldares para los manzanos, peras, melocotones y griñones, frutas de mesa muy estimadas como consecuencia de un gran esfuerzo de selección.

La feria en la A. Rural de Florida

1.300 VACUNOS Y 1.000 LANARES INSCRIPTOS

Para el Remate-Feria-Mensual que el miércoles 29 y jueves 30 del corriente realizarán los martilleros señores Llugain y Cía., con J. Sandalio Ibarburu, en el cómodo local de la Asociación Rural de Florida, han sido inscriptos 1.300 vacunos y 1.000 lanares, teniéndose la seguridad que esta oferta aumentará en los días que aún faltan para este torneo.

Abastecedores y carniceros tendrán la oportunidad de hacer buenas compras, pues se presentarán a la venta 700 vacas y novillos gordos y buenos conjuntos de capones gordos; y en ganados de cría se recomienda a los interesados 200 piezas de cría, cruza Durhan y Hereford, de los señores Hijos de B. Telléchea, por tratarse de un ganado de buena sangre.

"Local Paso de los Toros"

LIQUIDACION DE LANARES

Con los 4.500 lanares que salen a la pista el 30 en el "Local Paso de los Toros", la feria anunciada por la Sección Rural del Banco Francés Supervielle con Valdés García y Barrios, toma un interés muy grande.

Se trata de majadas realmente buenas, en excelente estado, predominando las cruzas finas. Tan cierto es lo que decimos, informados por los organizadores, que éstos prometen presentar 1.000 ovejas nuevas, de una sola señal, con el tipo de lana para el cual existe más interés actualmente en los mercados. También sobre esta clase de haciendas corresponden los créditos del Banco de la República para la repoblación de estancias. El Banco Francés dará las facilidades de costumbre.

Aunque se destaca la importancia del conjunto de lanares que cae bajo el martillo el 30 en el "Local Paso de los Toros", sería injusto no recordar que en las 1.560 cabezas vacunas que se han inscripto para este remate hay lotes de vacas y vaquillonas realmente notables.

En el local "La Palma"

LA 107.a FERIA DE GANADERIA
Inscripciones recibidas

Como complemento de las informaciones que hemos ofrecido relacionadas con el 107.o Remate Feria Ganadero que los señores Vallenegni y Amondarin celebrará el jueves 30 del corriente en el local "La Palma", del departamento de Soriano, damos a conocer hoy las inscripciones de lotes de haciendas que figuran en el catálogo que para dicha feria hemos recibido:

Lanares

Manuel Elizalde, 1 lote capones gordos, 1 lote ovejas gordas; Cecilio Bibanco, 1 lote ovejas consumo; Suc. Ignacio Irurueta, 1 lote ovejas consumo; Vallevegni Hnos., 1 lote ovejas gordas; Pedro Ricardo Pieto, 1 lote avejas consumo.

Vacunos

Cecilio Bibanco, 30 novillos y vaquillonas de 1 1|2 año; Bartolo Pilón, 25 novillos Durham de 3 años; Guillermo Ricketts, Conchillas, 1 lote vacas gordas especiales, 1 lote vacas Durham tamberas; Est. "San Gregorio", Mac Culloch, 1 lote novillos gordos; Martín Auzan, Est "La Vicoria", 30 vacas gordas especiales; Est. "Martín Chico", 35 vacas gordas falladas; Daniel A. Pescetto, 1 lote vacunos gordos 1 lote bueyes gordos; Venancio A. Madrid, 100 novillos Durham de 2 y 3 años, una marca; Est. "La Constancia" de D. Lorenzo Madrid, 1 lote novillos gordos 4 1|2 años; Francisco Buffa, 20 vacas gordas especiales; Mario Alvares, 20 novillos de 2 años, un lote novillos gordos de 3 años, 15 vacas para invernar; Victorio Deleón, 30 novillos de 3 años, 50 novillos marca "Martín Chico" de 2 años, un lote vacas gordas, un lote bueyes; Agustín Alayón, 20 novillos gordos de 3 años; Suc. José Campot, un lote vacas gordas especiales; Esteban Caballero, 1 lote vaquillonas gordas; Juan Campot, 1 lote novillos gordos; Juan Ayzaguer, 1 lote vaquillonas gordas, 1 lote novillos de 2 años; Alejandro Soullier, 10 vacas Durham de invernada; Francisco Bordoni, 1 lote vacunos gordos; A. Leal e hijos, 1 lote vacas gordas; Camilo Alvarez, 1 lote vacunos; Mateo Cuculle, 1 lote vacas gordas; Vallevegni Hnos., 1 lote vacunos.

"El Juncal"

LA 8.a FERIA GANADERA

Para el jueves 30 del corriente mes, se anuncia la realización del 8.o remate feria de haciendas generales en el local El Juncal, situado en los campos de Olivera, Lascano, departamento de Rocha.

Se cuenta para esta feria con excelentes inscripciones de novillos, vacas y ganado de cría especiales que llamarán la atención de los que concurran a El Juncal, cuyos remates siempre han obtenido buenos resultados, no sólo por los precios marcados, sino por haberse vendido cuanto pasó por la pista, lo cual constituye un antecedente destacadísimo.

Local Colonia Itapebí

4.o REMATE FERIA GANADERO

Organizado y bajo la bandera del martillero Mario Supparo, se llevará a efecto el 30 del corriente mes, el 4.o remate feria ganadero, en el local Colonia Itapebí, departamento de Salto.

En el catálogo de inscripciones figuran importantes lotes de ganados, vacuno y lanar, de diferentes razas y clasificaciones, todo bien preparado, que han sido inscriptos por conocidos establecimientos pecuarios de la zona norte del país.

Remate feria en Trinidad

POR GREGORIO BARAÑANO
Se realizará el 1.o de julio

Bajo el martillo del señor Gregorio Barañano, se llevará a efecto el 1.o del entrante mes de julio, un gran remate feria de ganados generales en el local de Trinidad.

Con motivo de la activa propaganda efectuada por el citado martillero, se cuenta para esta feria con una inscripción muy buenas de vacunos y lanares, consignados por conocidos establecimientos pecuarios de la región, cuyo detalle ofreceremos oportunamente.

Local "Bella Vista"

FERIA MENSUAL DE HACIENDAS

Desde ya se viene preparando el remate-feria mensual de ganados generales que ofrecerá el martillero Mario Supparo en el local "Bella Vista", situado en el lugar del mismo nombre del departamento de Paysandú.

Con este motivo su organizador piensa realizar una gira de propaganda por la campaña de aquel departamento para comprometer el mayor número posible de consignaciones, de lo cual tendremos a nuestros lectores al corriente para ofrecerles el detalle de las mismas.

Liquidación de Tambo

El día 10 de Junio se efectuará a cargo del señor Italo Supparo, el segundo remate-liquidación de los "Holandeses y Normandos" del bien reputado tambo Capdeville.

En el anuncio que publicaremos en breve daremos el detalle completo de cuanto corresponde a esta venta y desde ya podemos asegurar que los que deseen adquirir animales lecheros de buen origen y rendimiento, no deberán faltar a este remate.

Mercados argentinos

Cereales y carnes

Cámara Gremial

Buenos Aires, 25. — A LA MAÑANA —Montevideo.

El trigo disponible, a 6.65; con base de 80 kilos, a 6.45; para pan tipo Bahía, a 6.50.

La avena en dársena a 5.50.
El lino, a 8.55.
El maíz, a 4.65.
El centeno, nominal.
La cebada forrajera, nominal.

Mercado a Término

El trigo disponible para Junio, a 6.45; para Julio, a 6.69; para Agosto, a 6.67; para Setiembre, a 6.68.

El maíz disponible y para Junio y Julio, a 4.68; para Agosto, a 4.72; para Setiembre, a 4.78.

El lino disponible para Junio y Julio, a 8.60; para Agosto, a 8.68; para Setiembre, a 8.75.

La avena disponible y para Junio a 5.55.

Mercado a Término de Rosario

Buenos Aires, 25. — A LA MAÑANA. —Montevideo.

El trigo disponible, a 6.45; para Julio, a 6.55; para Agosto, a 6.00; para Setiembre, a 6.60.

El maíz disponible y para Julio, a 4.55; para Agosto, a 4.60; para Setiembre, a 4.65.

El lino disponible, a 8.40; para Julio, a 8.50; para Agosto, a 8.55; para Setiembre, a 8.70.

Mercado de Liniers

Novillos especiales para consumo, de 0.14 a 0.16.8; para consumo, de 0.14 a 0.19; vacas de 0.10 a 0.13.4; vaquillonas, de 0.12 a 0.19; terneros, de 0.15.2 a 0.31.

Mercad ode matanza

No hubo ningún movimiento en este mercado, por cuanto no entró nada en la mañana de ayer; en cuanto a los negocios desarrollados el viernes, habían señalado la plaza, y los precios fueron muy flojos en general, y en particular para los ganados tipo frigoríficos.

Situación de los paquetes postales

En el Plata o en viaje a ultramar

AMERICAN LEGION. Para Nueva York. Zarpó el 18 de Buenos Aires. Recaló el 23 en Río.
ALMANZORA. Para Southampton. Zarpó el 19 de Río. Esp. el 27 en San Vicente de Cabo Verde.
AVILA STAR. Para Londres. Salió el 24.
BARONESA. Para Londres. Salió el 23.
CABO SAN ANTONIO. Para Genova. Salió el 13 de Santos. Recaló el 24 en Las Palmas.
CABO SANTO TOME. Para Génova. Saldrá el 1o.
CAP NORTE. Para Bremen. Saldrá el 2 de Julio.
CONTE VERDE. Para Génova. Zarpó el 22 de ésta. Recaló el 25 en Río. Esp. el 6 en Barcelona.
DUNSTER GRANGE. Para Londres. Salió el 10 de Montevideo. Esp. el 30 en destino.
DESNA. Para Liverpool. Partió el 23. Esp. el 26 en Santos.
EUBEE. Para Hamburgo. Salió el 24.
EASTERN PRINCE. Para Nueva York. Saldrá el 27, a las 17 de Buenos Aires.
FORMOSE. Para Hamburgo. Recaló el 24 en Dákar. Esp. el 1.o en Leixoes.
FLORIDA. Para Genova. Esp. el 28 en Barcelona.
FLANDRIA. Para Amsterdam. Partió el 18 de Pernambuco. Esp. el 26 en Las Palmas.
GENERAL ARTIGAS. Para Hamburgo. Salió el 24. Esp. el 27 en Santos.
HIGHLAND PATRIOT. En Buenos Aires. Saldrá el 1o. de Julio para Londres.
HARDWICKE GRANGE. En Buenos Aires. Saldrá el 7 de Julio de Montevideo para Londres.
HIGHLAND BRIGADE. Para Londres. Partió el 21 de Río. Esp. el 1o. de Julio en Las Palmas.
MONTE SARMIENTO. Para Hamburgo. Zarpó el 22 de Río.
MONTE OLIVIA. Para Hamburgo. Partió el 19 de Las Palmas.
NORTHERN PRINCE. Para Nueva York. Salió el 16 de Río. Esp. el 26 en Trinidad.
PRINCESA. Para Liverpool. Salió el 16 de Montevideo. Esp. el 8 de Julio en destino.
RIO DE JANEIRO MARU. Para Kobe. Salió el 20 de Buenos Aires. Llegó el 24 a Santos.
SANTOS MARU. Para Kobe. Zarpó el 16 de Nueva Orleans. Esp. el 5 de Julio en Los Angeles.

En ultramar o en viaje al Plata

ALMEDA STAR. En Londres.
ALSINA. De Génova. Zarpó el 23 de Dakar. Esp. el 30 en Río.
ASTURIAS. En Southampton. Saldrá el 16 de Julio.
ARLANZA. De Southampton. Salió el 25.
ANDALUCIA STAR. De Londres. Salió el 18 de Lisboa. Recaló el 23 en Madeira.
ANTONIO DELFINO. En Bremen. Saldrá el 4 de Julio.
BUENOS AIRES MARU. En Kobe. Saldrá el 9 de Julio.
BELVEDERE. De Trieste. Zarpó el 19 de Las Palmas. Esp. el 1o. de Julio en Río.
CAP ARCONA. En Hamburgo.
CABO SAN AGUSTIN. De Génova. Salió el 21 de Barcelona. Esp. el 26 en Cádiz.
DUILIO. En Génova. Saldrá el 7 de Julio.
DUQUESA. En Liverpool. Saldrá el 9 de Julio.
DESEADO. En Liverpool. Saldrá el 2 de Julio.
DARRO. De Liverpool. Salió el 13. Esp. el 7 de Julio en Río.
EL URUGUAYO. De Liverpool. Salió el 11 Esp. el 30.
GENERAL OSORIO. De Hamburgo. Partió el 19. Esp. el 2 en Pernambuco.
GENERAL SAN MARTIN. De Hamburgo. Partió el 18 de Madeira. Esp. el 26 en Pernambuco.
GIULIO CESARE. De Génova. Salió el 16. Esp. el 28 en Río.
HIGHLAND PRINCESS. En Londres.
HIGHLAND CHIEFTAIN. De Londres. Salió el 25.
HIGHLAND MONARCH. De Londres. Salió el 17 de Las Palmas. Esp. el 27 en Río.
L'ATLANTIQUE. De Burdeos. Partió el 18 de Lisboa. Esp. el 26 en Río.
LA PLATA MARU. De Kobe. Zarpó el 18 de Saigon. Esp. el 8 de Julio en Durban.
LIPARI. De El Havre. Esp. el 29 en ésta.
LA CORUÑA. De Hamburgo. Salió el 4. Recaló el 25 en Río.
MARTHA WASHINGTON. En Trieste. Saldrá el 14 de Julio.
MONTE PASCOAL. De Hamburgo. Salió el 25.
MONTEVIDEO MARU. De Kobe. Partió el 17 de Durban. Esp. el 10. de Julio en Río.
ORANIA. De Amsterdam. Zarpó el 22. Esp. el 27 en Lisboa.
PRINCIPESSA GIOVANNA. En Génova. Zarpará el 10 de Julio.
PRINCIPESSA MARIA. De Génova. Partió el 10. Esp. el 28 en Río.
SOUTHERN CROSS. De Nueva York. Zarpó el 11. Recaló el 24 en Río.
UPWEY GRANGE. En Londres. Saldrá el 2 de Julio.
WESTERN PRINCE. En Nueva York. Saldrá el 2 de Julio.
WESTERN WORLD. De Nueva York. Salió el 25.

REGISTRO CIVIL

MATRIMONIOS

Se han presentado solicitando contraer enlace, las siguientes personas:

Sydney F. Kendall, 33 años, inglés, contador, con Lucy A. Neill, 21 años, oriental.

Eduardo Giménez, 52 años, oriental, jornalero, con Francisca Tafura, 39 años, oriental.

Arpad Schawarcz 26 años, húngaro, confitero, con Margarita Klein, 23 años, rumana.

Marcos Pérez, 45 años, otomano (ciudadano legal), comercio, con Sara Saul, 25 años, otomana.

Antonio Prunskas, 32 años, lituano, empleado, con Emilia Kerulyte, 25 años, lituana.

Luis V. Pagani, 29 años, oriental, empleado, con Iris A. Vargas, 20 años, oriental.

Nicolás Picone, 28 años, italiano, empleado, con María G. Dacunto, 26 años, italiana.

Valentín García, 30 años, oriental, chofer, con Aída Giusto, 25 años, oriental.

Mario Díaz, 36 años, ciudadano natural militar, con Leatenia Arevez, 28 años, oriental.

DEFUNCIONES

En la Dirección de Cementerios se han registrado las siguientes:

Angela Terrani de Sancassano, oriental, 50 años, casada, Walcalde 2677.

Manuel Arroyo, español, 78 años, casado. V Vallejo 4.

Ceferino Iglesias, español, 72 años, viudo, 4 de Julio 3205.

Lorenzo Delorenzi, italiano, 80 años, viudo, Guadalupe 1714.

Irma Irene Bértola, oriental, 9 años, H. P. Visca.

Pantaleón García, oriental, 52 años, casado, Rancagua 28.

Isabel Pérez, oriental, 2 años, B. Artigas s|n.

Rodolfo Walter Carbocci, oriental, 3 meses. José A. Cabrera 2244.

Andrea Iglesias de Sande, española, 56 años, viuda N Palmira 2130.

Dolores Andrade de Castro, española, 63 años, H Maciel.

BOLSA, BANCA Y COMERCIO

Operaciones bursátiles de la semana

El movimiento desarrollado en el mercado de títulos de la Bolsa de Comercio en el transcurso de la semana fenecida, no comprendió mayor número de operaciones, señalando un leve descenso en los precios con relación a la anterior, sobre todo en los Títulos Hipotecarios y Bonos Municipales.

Como de costumbre ofrecemos a continuación el resumen de los negocios registrados, con precios de apertura y cierre:

Denominaciones			Abrió	Cerró
Deuda Consolidada	$	4.700.—	70.50	——
Id Ob. Púb y Conversión 1918 6 o|o	"	8.100.—	83.80	——
Id Bonos Cons. Palacio Legislativo	"	5.100.—	83.—	——
Id Instalación de oZnas Francas	"	2.000.—	86.—	——
Id Edific. Universitarios y Escolares	"	75.000.—	80.—	——
Id Obras Públicas 1932	"	106.000.—	87.20	87.20
Títulos Deuda Pública 1923	"	8.000.—	89.30	89.20
Empréstito de Conversión 1905	"	1.119.—	91.30	——
Rambla Sud (Emisión Local)	"	7.500.—	73.—	——
Bonos Ampréstito Avda. Agraciada	"	28.500.—	79.—	——
Id. Municipales de Montevideo	"	21.500.—	72.—	——
Bonos Municipales de Saneamiento	"	42.800.—	82.60	82.30
Id id de Pavimentación	"	42.500.—	82.80	82.20
Id id id de Caminos	"	24.000.—	81.90	82.—
Obligaciones Hipotecarias 1926	"	16.000.—	83.—	——
Títulos Hipotecarios Serie G	"	2.700.—	100.10	——
" " " O	"	1.000.—	99.—	——
" " " P	"	6.700.—	98.50	99.—
" " " S	"	5.000.—	91.90	——
" " " T	"	10.000.—	92.00	——
" " " U	"	12.200.—	91.—	92.—
" " " V	"	8.400.—	91.50	——
" " " X	"	39.100.—	91.—	91.50
" " " Z	"	21.800.—	91.—	90.80
" " " 25	"	24.000.—	87.60	87.—
" " " 26	"	25.500.—	86.80	87.—
" " " 27	"	24.850.—	86.80	86.50
" " " 28	"	15.000.—	88.—	88.—
" " " 29	"	51.600.—	87.60	87.—
" " " 30	"	353.100.—	87.70	87.50
Banco Popular, 20 acciones	"	2.000.—	92.—	93.—
Cervecerías del Uruguay 20 acciones	"	2.000.—	164.—	164.50
Lechería C. Kasdorf, 60 acciones	"	6.000.—	97.—	——
Suma total, valor nominal	$	1.000.269.—		

BOLSA

OPERACIONES REALIZADAS AYER

UNICA RUEDA
DEUDAS NACIONALES

Bonos M. Saneamiento — 6 1|2 o|o
Cupón 1.o Julio
Serie P

$	1.200 para el 27	82.90

Bonos M. Pavimentación — 6 1|2 o|o
Cupón 1.o Julio
3.a serie

$	3.000 para el 27	82.20
	1.000 idem idem	82.20

TITULOS HIPOTECARIOS
Oblig. Hipotecarias 1926 — 6 o|o
Cupón 1.o Setiembre

$	3.600 para el 27	83.00
	1.400 idem idem	83.00
	5.000 para el 28	83.00

Serie X
Cupón 1.o Julio

$	1.000 para el 27	91.50

Serie 26
Cupón 1.o Setiembre

$	2.000 para el 27	87.00
	1.000 idem idem	87.00

Serie 30
Cupón 1.o Julio

$	3.500 para el 27	87.50
	1.000 idem idem	87.50
	1.500 idem idem	87.50
	3.500 idem idem	87.60
	1.700 idem idem	87.50
	4.000 idem idem	87.50
	1.225 idem idem	87.50
	2.000 idem idem	87.50
	5.000 idem idem	87.50

Nuestros títulos en el exterior

LONDRES, 25. — A LA MAÑANA. — Montevideo. — Los precios de clausura de los títulos uruguayos, son los siguientes:

Deuda Consolidada 1891, a ... $ 29.—
" Conversión 1905 a " 40.—

PARIS, 25. — A LA MAÑANA. — Montevideo. — El Empréstito Conversión cerró a 31.50 francos.

Empréstito Uruguayo 1896, a .. " 65.—

Mercado Uruguayo de Cereales a Término, S. A.

(Unica rueda)
Trigo
(Base 78 kilos)

50 toneladas Julio a ... 4.85
50 " Agosto a. ... 4.93
50 " Setiembre a. ... 5.01

PRECIOS DE AJUSTE

Trigo
(Base 78 kilos)

	Anterior	Ayer
Disponible	4.85	4.85
Junio	4.85	4.85
Julio	4.85	4.85
Agosto	4.95	4.95
Setiembre	5.00	5.00
Octubre	5.05	5.05

Trigo
(Base 80 kilos)

Disponible	4.95	4.95
Junio	4.95	4.95
Julio	4.95	4.95
Agosto	5.05	5.05
Setiembre	5.10	5.10
Octubre	5.15	5.15

Maíz

Disponible N.o 1	3.40	3.45
Disponible N.o 2	3.30	3.35
Junio N.o 1	3.40	3.45
Junio N.o 2	3.30	3.35
Julio N.o 1	3.45	3.50
Julio N.o 2	3.35	3.40
Agosto N.o 1	3.50	3.55
Agosto N.o 2	3.40	3.45

Lino

Disponible	4.60	4.60
Junio	4.60	4.60
Julio	4.65	4.65
Agosto	4.70	4.70

Avena

Disponible	3.80	3.80

PRECIOS OFICIALES DE CLAUSURA

Trigo
(Base 78 kilos)

Julio	4.84|86
Agosto	4.92|94
Setiembre	5.00|02
Octubre	5.05|06

Maíz
Sin cotización.
Lino
Sin cotización
Avena
Sin cotización.

INFORMACION TELEGRAFICA

DIVERSOS MERCADOS EXTRANJEROS

(Especial para LA MAÑANA)

CAMBIOS

Londres, 25 (Especial) — Las cotizaciones del día de ayer eran las siguientes:

Londres sobre Nueva York, a 3.62 3|4 dólares; sobre París, 92.06 francos; sobre Madrid, 43.81 pesetas; sobre Amsterdam, a 8.95 florines; sobre Roma, a 70.95 liras; sobre Bruselas, a 25.98 francos belgas; sobre Berna, a 18.57 francos suizos; sobre Berlín, a 15.27 reichsmarks; sobre Tokio, a 19 yens; sobre Buenos Aires, nominal.

Nueva York, 25 (Especial) — Cambios a la vista al cierre del mercado:

Libra esterlina	3.61 1|8
Franco francés	0.0393 1|16
Lira	0.0508 1|2
Franco suizo	0.1947 1|2
Peseta	0.825
Corona sueca	0.1864
Corona noruega	0.1789
Corona danesa	0.1779
Reichsmark	0.2371
Franco belga	0.1400
Yen japonés	0.2781 1|2
Peso oro argentino	0.5850
Dracma griego	0.296 1|4
Sol peruano	0.2200
Peso chileno	0.0606
Milreis brasileño	0.764
Peso uruguayo	0.4725
Corona checoeslovaca	0.65 1|2
Dinar yugoeslavo	0.172
Chelín austriaco	0.1392
Florín	0.4037

MERCADO DE CAMBIOS

Durante la mañana de ayer se movió la plaza en forma más activa que en los días anteriores, sin que esas actividades llegaran a tener mayor importancia, pues se operó en forma limitada en cuanto al monto de las operaciones y mismo a la cantidad.

En cuanto a los precios del mercado, salvo el del franco, en las demás divisas no se registró ninguna variación con respecto a los que rigieron en el cierre del viernes.

Damos a continuación el detalle de las cotizaciones de ayer.

SERVICIO ESPECIAL DE LA MAÑANA

Apertura y cierre

Países	Cable	Vista
LONDRES	31 1|2	—
NUEVA YORK	47.50	—
FRANCIA	12.08	—
AMBERES	8.40 3|4	—
GENOVA	9.33	—
ESPAÑA	5.75	—
SUIZA	2.44	—
ALEMANIA	2.—	—
HOLANDA	1.17 1|2	—
RIO JANEIRO	61.90	—
BUENOS AIRES	81.—	—
ESPAÑA	5.75	—
SUIZA	2.44	—
ITALIA	9.33	—
ESTADOS UNIDOS	47.50	—
ALEMANIA	2.00	—
BUENOS AIRES	81.—	—
BRASIL	6|190	—
BELGICA	8.4075	—
HOLANDA	1.175	—
CANADA	52.—	—

MERCADO DE CAMBIOS

Países	Cable	Vista
	Hora 13.	
INGLATERRA	31 1|2	—
FRANCIA	12.08	—

REDUCCIONES

De acuerdo con los precios de clausura, correspondientes a la mañana de ayer:

100 francos belgas valen	"	29.35
10 libras valen	$	76.19
100 francos valen	"	8.28
100 pesetas valen	"	17.39
100 francos suizos valen	"	40 98
100 libras valen	"	10.72
10 dólares valen	"	21.05
100 marcos valen	"	50 —
100 pesos argentinos	"	54.32
1 conto vale	"	161.55
10 florines valen	"	8.51

ALGODON

LIVERPOOL Y NUEVA YORK

Liverpool, 25 (Especial) — El mercado de algodón americano a término estuvo hoy encalmado.

Para entregar en Junio se cotizó a 4.06.

Para Julio, a 4.06.
Para Agosto, a 4.06.
Para Setiembre, a 4.06.
Para Octubre, a 4.07.
Para Noviembre, a 4.10.
Para Diciembre, a 4.12.
Para Enero, a 4.15.
Para Febrero, a 4.18.
Para Marzo, a 4.20.
Para Abril, a 4.23.
Para Mayo, a 4.25.

[illegible] disponible:
Good ordinary, a 5.34.
Stric good ordinary, a 4.89.
Low middling, a 4.49.
Stric low middling, a 4.49.
Middling, a 4.44.
Stric middling, a 4.39.
Good middling, a 4.29.
Stric good middling, a 4.19
Middling fair, a 3.99.

Nueva York, 25. (Especial). — El algodón fully middling para entrega inmediata se cotizó hoy a 5.30 centavos de dólar por libra; para Julio, a 5.16.

ACEITE DE LINO

Londres, 25. (Especial). — El mercado de aceite de lino estuvo sostenido.

Disponible a 14.0.0 para Julio y Agosto, a 12.00; para Setiembre y Diciembre, a 12.17.6.

SEBO

Londres, 25. (Especial). — El sebo argentino tipo frigorífico de primera [illegible] embarcar en Mayo, vendedor a 19|6; comprador, a 20|3; de mataderos extra cif a embarcar en Mayo, a 19|9 y de primera para el mismo mes, a 18|6.

CEREALES

Chicago, 25. (Especial). — El mercado de maíz estuvo firme.

Para Julio al cierre se cotizó a 30 1|4; máximo a 30 1|4; mínimo, a 29 1|2 para Setiembre al cierre, a 32 1|2; máximo a 32 1|2; mínimo, a 31 3|4.

El mercado de trigo estuvo hoy firme.

Para Julio al cierre se cotizó a 48 3|4; máximo, a 48 7|8; mínimo, a 46 7.8; para Setiembre al cierre, a 51 1|2; máximo, a 51 1|2; mínimo, a 49 3|4.

Londres, 25. (Especial). — El mercado de trigo estuvo regular, cotizándose los cargamentos con un alza de 3 peniques por quarter.

Los vendedores de trigo australiano estuvieron menos agresivos.

El mercado de maíz estuvo sostenido, pero la demanda fué reducida. Los precios para cargamentos no variaron en relación con los de ayer.

El mercado de avena estuvo sostenido.

Para Julio se cotizó a 20 3.8; para Setiembre a 20 3|4.

Duluth, 25. (Especial). — La semilla de lino se cotizó para Julio a 105 3|8; para Setiembre a 104 1|4.

MARITIMAS

BUQUES LLEGADOS AYER

NORTH ANGLIA, inglés, con carbon mineral de Cardiff. Consignado a Wilson Sons.

LAFONIA, inglés de oPrt Stanley con pasajeros, correspondencia y carga. Consignado a Maclean y Stapledon S. A.

SANGENTIER, americano, de Santa Fe, a completar cargamento. Consignado a Van Bokkelen.

SALIDOS O DESPACHADOS

SOLON, francés, para Amberes, con frutos del país. Despachado por J. R. Williams.

HERSCHEL, inglés para Liverpool, con frutos del país. Despachado por Real de Azúa.

WEST IVIS, norteamericano para San Francisco, con frutos del país. Despachado por Christophersen Hnos.

COMMACK, norteamericano, para N York, con frutos del país. Despachado por Christophersen Hnos.

Teresa, italiano, para Buenos Aires, con resto de carga. Despachado por Cosulich Uruguay.

A LLEGAR

HOY: CORDILLERA, inglés, de Glasgow con carga general y correspondencia. Consignado a J. R. Williams.
28 SOUTHERN CROSS, norteamericano de Nueva York, con pasajeros, correspondencia y carga. Consignado a Dodero, S. A.
29 L'ATLANTIQUE, francés, de Burdeos con pasajeros y correspondencia. Consignado a A. Boyer.
30 HIGHLAND MONARCH, inglés de Londres, con pasajeros ,correspondencia ycarga. Consignado a Christophersen Hnos.
30 ALWAKI holandés, de Rotterdam, con carga general Consignado a Mac lean y Stapledon.
30 MANILA MARU, japonés, de Kobe, con pasajeros, correspondencia y carga. Consignado a Mann George.
1 LIPARI, francés, de Hamburgo, con pasajeros, correspondencia y carga Consignado a A Boyer.
1 GIULIO CESARE, italiano, de Génova, con pasajeros correcspondencia y carga. Consignado a Cosulich Uruguay.
1 EL URUGUAYO, inglés, de Loverpool con pasajeros, correspondencia y carga. Consignado a Houlder Bros.
1 LA CORUÑA, alemán, de Hamburgo, con pasajeros, correspondencia y carga. Consignado a Dorner y Bernitt.

A SALIR

HOY: EUBEE, francés, para Hamburgo con pasajeros, correspondencia y carga. Despachado por A. Boyer.
27 EASTERN PRINCE, inglés de Buenos Aires, para Nueva York, con pasajeros, correo y carga. Despachado por Houlder Bros.
29 ALCANTARA, inglés, para Southampton, con pasajeros y correspondencia. Consignado a Maclean Stapledon.
1 HIGHLAND PATRIOT, inglés, para Londres, con pasajeros, correspondencia y carga. Despachado por Christophersen Hnos.
1 CABO SANT OTOME, español para Génova con pasajeros, correspondencia y carga. Despachado por CVarrau y Cía.
2 SOUTHERN CROSS, norteamericano, de Buenos Aires, para Nueva York, con pasajeros, correspondencia y carga. Despachado por Dodero, S. A.
2 CAP NORTE, alemán para Bremen con pasajeros, correspondencia y carga. Despachado por Ribereña del Plata.

FLUVIALES

Para Buenos Aires, salió anoche "Ciudad de B. Aires".

Llega y sale hoy "Ciudad de Montevideo".

De Salto llega esta noche "Ciudad de Salto".

VARIAS

Terminó sus operaciones a muros el vapor italiano "Teresa".

Atracará mañana a la dársena 1, la motonave inglesa "Eastern Prince".

A muros de la misma dársena que el anterior atracará hoy el vapor inglés "Cordillera".

POR EL MUNICIPIO

Asamblea Representativa

LA SESION DE MAÑANA

La Asamblea Representativa de Montevideo se reune el lunes 27 del actual, en sesión ordinaria, a las 9 y 30 p. m. para enterarse de los asuntos entrados y considerar la siguiente orden del día:

1o. — Concurrencia de los señores concejales César Batlle Pacheco y Arturo A. Artecona para dar las explicaciones requeridas por la asamblea acerca de las determinaciones adoptadas por el Concejo en las gestiones promovidas por los agricultores que concurren al Mercado Agrícola.

En discusión general y particular

2o. — Aumento de la emisión de los "Bonos Municipales de Saneamiento" en la suma de $ 300.000 destinados a saldar las obligaciones pendientes de los "Bonos Municipales de Saneamiento de la Estanzuela".

En discusión particular

3o.—Creación de una Comisión Especial denominada de "Desocupación".

4o. — Modificación del Art. 3o. del decreto No. 1044 en la parte relacionada a la extensión de los contratos de pavimentación.

En discusión general y particular

5o. — Informe de la Comisión Especial designada por decreto No. 755 respecto a las condiciones y precios de venta de la carne y la leche a la población.

6o. — Minuta de comunicación al Concejo exhortándolo a que construya un pasaje más adecuado en la calle Durazno entre Victoria y el Bulevar Artigas.

7o. — Apertura de la calle Newton y acceso al pueblo de Sayago desde Peñarol (Expropiación con tal motivo de varias parcelas de propiedad de los señores Pedro y David Vigletti.

8o. — Minuta de comunicación al Concejo de A. Departamental relacionada con el precio y condiciones de venta de la carne a la población.

9o. — Permiso solicitado por el señor Pablo Malherbe para instalar un tanque surtidor de nafta.

Informes de la Comisión de Apelaciones sobre los siguientes asuntos

a) Apelación del señor Roberto Zerbino contra la resolución del Concejo imponiéndole una multa por infracción del Art. 3o. de la ley de 19 de Enero de 1916.

b) Apelación de la Cámara Mercantil contra el impuesto de [illegible] guías a los frutos del país.

c) Apelación del señor Ramiro Segade contra la resolución del Concejo de A. Departamental cancelando la matrícula de Abastecedores de la firma Segade, Castro y Cía.

Despachos judiciales

Tribunal de Apelaciones de tercer turno, a cargo de los Ministros doctores Roman Alvarez Cortes, Melitón Romero y Oscar Ferrando y Olaondo.

Día 25 de Junio. — Trámite: La sucesión de Manuel Bastreri contra Paulino López; Magdalena Rocca de Garracino; Eulalia Bica de Azambuya con Juan Braganza; Atalive de Azevedo con Severina Ortiz; Victoriano R. Campodonico; Juan Gelio Salorio contra Juan Garat; Somoza y Suquilbide; Regules con Caja de Jubilaciones y Pensiones Civiles; Cía. de Tranvías Eléctricos La Transatlántica con el Concejo de A. Departamental de Montevideo. — Aquiles R. Milans, Secretario.

Despacho del Juzgado Letrado de lo Civil e Intestados de tercer Turno a cargo del doctor Enrique C. Armand Ugón.

Día 25. — Trámite: — Sucesión Francisco R. Gómez. Sucesión Dolores Soto de Gómez. Sucesión Isabel P. Scheiner de Fernández. Sucesión Pedro Tudurí. Sucesión Teresa Ciana de Antón. Municipio de Montevideo contra Carlos Butler. Sucesión Francisco Martins de Lemos. Sucesión eBnigna Burgueño de Rodríguez. Emilio Gustá contra Luisa Baleta. Sucesión Ana Sánchez de Cabrera Banco Hipotecario del Uruguay contra Francisco Secco Illauri. Municipio de Montevideo contra Pedro M Sala. Pedro F. Rizzo contra la Sociedad Comercial de Montevideo Alberto Martínez contra la Sucesión Manuela Suárez. Sucesiones Josefa Bezuolo de ePrrone y José Perrone. Sucesiones Miguel Carovillano y Vitangela Messere de Carovillano. Sucesión María Antonio o Antonia de Marco de Romano. Banco Hipotecario del Uruguay contra Francisco B. Allo. Sucesión Ana Merletti de ePtrone. Sucesión Soledad Barrera de Theophile. Sucesión Filomena Forton. Angel Carigotercería. Sucesión María Eugenia Anastacia Barros Pedezert. Usinas Eléctricas del Estado contra Eduardo Duffard. Manuel Camesella contra Francisco Justo. Banco Hipotecario del Uruguay contra Delia Rodríguez Orozco. Duilio Juan Giulfo contra Gregorio Pérez. Banco Hipotecario del Uruguay contra Sixto Condon Etchegoyen. José Montaner contra Alberto Peixoto de Abreu Lima. Testamentaría José María Romero y Sucesión Elvira Horne de Romaro. Movimiento Administrativo. Sucesión José Nacelle. Carlos Alberto Luce Francisco Pérez. Sucesión Agustina García de Bentacour. Sucesión Pedro Bosio. Juan Antonio Maglio y otros contra Gregorio y Hovannes Sarguisian.

Testamentaria: Buenaventura A. da Costa. Rafael Carbone. Tes. Carlos Deogracias Rodríguez.

Interlocutorias: Sucesión María Rosa Garroutelo de Gremont. María Delia Román. Sucesión José Eufracio Roca.

Definitivas: Sucesión Rosario Barbieri. Sucesión Félix Galeani. Sucesión José Urta y Roca. María Angélica Vidal de eDlfino. — C. Walter Belleta. — Actuario.

Juzgado Letrado de Comercio de Segundo Turno a cargo del doctor don Atilio C. Brignole.

Día 25. — Trámite: — Banco de Crédito contra José Rogelio Fontela. Banco de Crédito contra Laudelino E. Mendoza. Banco de Crédito contra Ramon Outeis. Castellanos y Raminovich contra Natalio Lernes. Banco de Crédito contra Alberto de los Santos y otros. Banco de Crédito contra Juan M. Buruzanagaray y otros. Banco Popular contra Varela Hnos. Talleres Metalúrgicos de Aceros contra Varela Hnos. Banco Italiano contra Luis E. Pierno. Banco de Crédito contra Rafael Oscar Brufau. Banco de Crédito contra Tomasina P. de Gómez y otro. Banco de Crédito contra Hugo Mainero Berro. Banco de Crédito contra Antonio Diano y otro. Juan J. Sanguinetti contra Gustavo R. Garzón. Pedro Hiriart Concordato. Caviglia Hnos contra Federico Núñez Ribeyro. Banco de Crédito contra Conrado Brunken y otro. Palacio Sarandí contra Blanca L. Valdez y otro. Palacio Sarandí contra Esteban Neves. Angel Panigatti contra Manuel González. ePdro Porteiro contra eBnto Bukansy. Banco de Crédito contra Lidia Chans y otro. Banco de Crédito contra Félix Vitale y otro. Banco de Créditos contra Julio A. Veytes y otro Banco de Crédito contra Juan Carlos Veytes y otro. Enrique Pera contra Mario Ardisio. Abdon Burgueño contra Eugenio García. Santiago Peragallo contra Manuel Dopazo. Banco de Crédito contra Enrique Rondeau y otro. Elmira Panizzi de Alvarez contra Juan Fernández. Juan Pecollo contra Salvador Coppola Tomás Penino contra Antonio Pittaluga, Tomás Penino contra Juan Alberto Altoberro. Daniel Papaleo contra J. Zanotta. ePdro Porteiro contra Adolfo Ernest. Palacio Sarandí contra Eduardo William. Podestá y Cía. contra Marcelino Pérez Hno. y otro. Caja Obrera contra Juan Francisco Basilio Ferreyra. Italo Tato contra Juan Morev. Luis Beltran contra Angel Roberto Facio. Constante Valilli y otro contra Aromo y Gianelli, Serratosa y Castells contra Julio Risso Villegas y otro. Julio César Buzio Concordato. Cooperativa de Lecherías contra Martin Bidegain y otro. Gilberto Pouso contra Boutoureira y otro. Juan Carlos Correa Quiebra. Eusebio Olazabal Quiebra. Banco de Crédito contra Estefanía González Lerena. Banco de Crédito contra José V Puig. Pascual Protto Hnos contra Mariano Carmenes. Banco de Crédito contra Fulgencio Cestau. Banco de Crédito contra Rosa S. Cerpa y otro. Banco de Crédito contra Adolfo R. Ostuni y otro. Manuel Guelfi y Cía. contra Felipe Barboza. H. y J. Miller contra Delmira Fernández y otro. Ernesto Chiatelli contra Reynaldo Sosa Díaz. Alberto Arias Acevedo se opone a Concordato. Banco Italiano contra Varela Hnos. y otros. Ana S. de Rimsky y otros contra Jaffe Hnos. Banco Italiano contra Emilio L. Milhas y otros. Banco Italiano contra E. Volpot y otro. Banco Italiano contra José G. Pintos y otro. Menachen Abaveff y Aranoff contra Geronymo Sambrunó.

Interlocutorias: Banco Mercantil contra Antonio Palanzuela y otros Laboratorios Vindobona. Matrícula. — Teófilo M Real — Actuario.

Juzgado Letrado Departamental de segundo turno a cargo del doctor Eduardo Artecona.

Día 24 — Trámite — Esteves Miguel contra Teresa Bonalve incidente, Huertas Carmen contra Juan Gualberto López, Oddo Anna Margarita contra Oscar Machiorlatto, Aicardi Emilio contra María Martínez de Lema, Roverano Mariano y Manuel Smoris contra Hugo Elías Cartelle, Cerizola Petrona contra Alfredo Ferrando, Suárez Eladio contra Eduardo Prieto, Rodríguez María Luisa contra Malvina Ferreiro Araújo, Dickerhoff y Widmann Sociedad Anónima contra Magdalena V. de Santiñaque, Buquet Gil y Compañía contra el Propietario del Inmueble empadronado con el número ciento quince mil diez y ocho, Valenca Carmelita contra Elías Kifuri, Gorosito José contra Juan M. A. Santos, Correa Obdulia contra Ramón González, Campomar Melchor contra Reinaldo Sosa Díaz y Pablo García Beiro, Pastorino César, Etchenique María Juana contra Francisco Constanzo, Ayala María Angela contra Rudecindo Silva, El Banco Hipotecario del Uruguay contra Carlota Núñez de Sandes, Vieytes Julia contra Antonio Rothbauer, Diepa Teófilo Sucesión, Casterés Rodolfo contra la Sucesión de Juan Pujín, Cherro Julián E. contra Juan Antonio Devita, Balza Pedro contra Marcelino Antonio Pastor, Pena Dalia contra Juan Carlos Montes dos providencias. Lahoud Emilie contra Barbar, Acle. Ares Martínez Benita contra José Manuel Casas Sierra Baltazar contra Juan Ducatelli, Luna José Arturo, Valencia Gumersinda contra Francisco Martínez Pintos Márquez Lauro, Rapat Julia contra Abelardo Ruiz incidente, Pellegrino María Angela contra Anastacio Vidarte, Favaro Emma. Mallo Vicenta Antonia contra José Amado dos providencias. López Vieves Blanca contra Martín Guerreo, Linari Rosa Margarita contra Carlos Davies incidente, López de Aguerre Aída y otra contra Hermenegildo Figueroa. Vieitez Julia contra Antonio Rotbahuer, Velozo Salvador A. contra María Alonso, Varela, Manuela

contra Antonio Varela, Vidal Laura contra Leopoldo Blanco, Valle Isabel contra Ramón Cardona incidente, Manise Rosa contra Raúl C. Cheves, Valencia Gumercinda contra Francisco Martínez incidente, Villamil Lázaro contra María Elena País, Varela Ramona contra Hugo Fausto Beneguzzi, Vidiella Juan Carlos contra los señores Perna y Tálice, Vaz María Estela contra Arturo Guarnieri incidente, Vázquez Emma contra José Puente, Vila Tasso Alfredo Etchenique María Juana contra Francisco Constanzo, Carbajal Celia contra Fausto Fernández, Benaderet Rebeca contra Ovidio E. de Oliveira, Señoranes Rosa contra Enrique Blanco, Gende Manuel y Deolinda Poggio de Gende Sucesiones, Lanza Palmira Petrona contra Alfredo Fernández Avha, El Banco de Crédito contra Angel Peppe, Rinaldi Domingo La Sucesión contra La Propiedad Empadronada con el número ochenta y tres mil ciento setenta y cinco, Haurie Raquel C. contra Luis Víctor Semino, Ugarte Ricardo contra Generosa Benavides incidente, Morales María Lucinda contra Carlos Alberto Ros, Sosa Elisa, Rizzi Romeo contra Elvira F. de Munia, Apesteche Inocencia y otros, Fullgraff de Piñera alinde María Rosa contra Manuel Piñera Lalinde, Moizo Luis, Juan y otros sucesiones, Fiandezio Inés María contra Lorenzo Piccinino incidente, Kohne Guillermo contra Clara Kirchoff, Arioso Rodríguez Elvira contra Juan Carlos Hiriart, Torres Rufino contra Carmelo Carvalho Viñoli, Loureiro Victoriano contra Santiago Antonio Martínez, Gorges Luisa, Haurie Rafael contra Luis Semino incidente, Stacic Anna contra Gabriel Petritz.

Interlocutorias — Reggiardo Pedro Claudio Sucesión, La Caja Nacional de Ahorros y Descuentos contra Nicolás T. Esteche.

Definitivas — La Caja Nacional de Ahorros y Descuentos contra Eduviges Pérez, Caja Nacional de Ahorros y Descuentos contra María Antonia Volpe, La Compañía Nils Henni contra A. G. Incasian. — Eduardo Routin, actuario.

Licitaciones

Intendencia General del Ejército y la Armada

LICITACIONES EN TRAMITE

Licitación pública N.o 13. Carbones en general. Apertura 27 de Junio, a las 15 horas.

Licitación pública N.o 14. Nafta y kerosene. Apertura 27 de Junio, a las 15 y 30.

Licitación pública N.o 11. Leche. Apertura 29 de Junio, a las 15 horas

Licitación pública N.o 12. Pan y galleta. Apertura 29 de Junio, a las 15 y 30.

Licitación pública N.o 15. Nafta Aviación, aceite castor. Apertura 1.o de Julio, a las 15 horas.

Licitación privada N.o 325. Camisas brin, efectos varios. Apertura 29 de Junio, a las 15 horas.

Licitación privada N.o 327. Efectos en desuso. Apertura 2 de Julio, a las 9 horas.

Avisos Varios

Cámara Mercantil de Productos del País

CONVOCATORIA

De acuerdo con lo que disponen los Estatutos, se convoca a los señores socios de la Institución a Asamblea General Ordinaria, para el día 27 del corriente, a las 10 y 30 a. m., con el objeto de considerar la siguiente "Orden del Día":

1.o Lectura y aprobación del acta de la Asamblea ordinaria anterior.

2.o Lectura y consideración de la Memoria del Consejo Directivo, Balance General y estados demostrativos del movimiento de fondos correspondiente al ejercicio que termina.

3.o Elección de Presidente para el período 1932-33.

Se recomienda puntual asistencia.

Federico P. Arrosa
Presidente

Alberto Berrutti
Secretario

Económicos

MAQUINARIAS de todas clases de ocasión. Material Decauville y accesorios Elementos usados para pavimentadores y constructores. Fundición de hierro y bronce Bonomi y Cía. Colombia esq Figueroa.

ARRIENDO o doy en medianería campo 94 Hs a 3 ks. Estación Corrales y 1 km Molino Tanco Tratar propietario: Hotel Barcelona.

El 1.o de Junio se inauguró la Casa Central de la gran
MUEBLERIA CENTENARIO
en la Avenida 18 de Julio 1268
Sucursal: JUSTICIA 2062
Créditos a $ 3.00 por mes

PERMUTO casa chiche ciudad vieja, por campos, casas o terrenos en los Departamentos de Montevideo o Colonia. Tratar Misiones 1269, de 10 a 12.

CASA vendo 4 piezas, altillo, garage y demás servicio, con facilidades de pago, sea por ley Serrato ó particular Hay necesidad de vender Tiburcio Gómez 1419 a 30 metros de Rivera.

CAMPO especial ganadería y agricultura, arriendo sobre Laguna Garzón, Maldonado, Municipio 1705, de 12 a 14.

DINERO en hipoteca tengo para colocar cualquier suma sobre campos y casas Compro campos aptos para agricultura cerca estación con cédulas hipotecarias y disponibles Compro hasta cuatro casas con cédulas por ley Serrato Tratar: Misiones 1269 Montevideo. No trato con corredores, de 10 a 12

PARRAS americanas injertos de viña, de uva de mesa y de vino vendo cantidades. Tratar: Almacén de José B. Pastorino Teléfono: 619. Paso Colón

TENEDURIA de libr Empezaré nuevos cursos en estos días L. Delpech Canelones 1293

ACIDO OXALICO. Acetic glacial 99 Nítrico y sulfúrico Soda cáustica en barritas Bicarbonato soda puro y desnaturalizado Pinturas Duco en galones Alumbre de cromo Oxido de hierro Esencia de Mirbana Ventas por mayor Inca 1815

ORO se compra en cualquier estado, partidas grandes o pequeñas. Dirigirse a la fábrica: SORIANO 887.

POR $ 0 45 como propaganda obtendrá una artística ampliación o un elegante marco en la Foto Paig, 18 de Julio 968 bis.

A DOMICILIO a cualquier hora retrata Foto Paig, 18 de Julio 968 bis. Llame teléfono 1761, Central.

REMATES

EL CHALET

de la Av. San Martín 3414, y el gran remate de HOY Domingo 26, a las 4 p. m.

El buen negocio
no por ocio
quien mejor sepa apreciar
lo sabrá realizar.
Y por de CHALET tratarse
nunca débele escaparse
a aquél que en esta ocasión
desee hacer un negocio.

Un CHALET de cinco piezas
decoradas varias de esas,
hall, cocina y comedor,
garage y porche lo mejor.
Jardín y fondo con frutales,
lindo frente con florales,
y con terreno que hay lindero
paraíso forma verdadero.

Todo esto el veintiseis
a las cuatro y diez y seis,
CHIARLONE lo rematará
y vaya usted que así verá.
En la Avenida SAN MARTIN
pues reuniráse el gran mitin,
y en SAN MARTIN Y LARRAÑAGA
venta igual no hay quien haga.

Ubicación excepcional,
paraje hermoso sin igual,
y el sitio es sin discutir
de muy grande porvenir.
Quinta en frente está ya lista
del más hábil financista
que por su fama genial
fué Consejero Nacional

Dos mil dánse en hipoteca
¡aceptar ésto no se peca!
al interés del seis por ciento
y sin más ningún aumento.
¿Quién se tomará el placer
de su hogar establecer
en paraje tan bonito
y por poco dinerito?

No lo dudo que quien lea
y después el CHALET vea,
pidiendo la llave fina
en la Farmacia de la esquina,
Y al señor que ésto hiciese,
desde ya se le agradece,
porque aquello contemplado
será luego rematado.

Tres y cuatro y uno y cuatro (3414)
a Larrañaga hay veinticuatro
por AVENIDA SAN MARTIN
donde se ubica el gran budín.
A CHIARLONE el rematador
pidan datos sin temor
que los dará con buen ahinco
en Ituzaingó doce, seis, cinco (1265).

A aquél que un precio ofrecerá,
también se le agradecerá,
tanto más señor lector
siendo Vd. mejor postor.
Porque sí, no admite empate
esta venta en remate
que efectuará, por ser sincero,
Oreste CHIARLONE LARGHERO.

Alfredo Echevarria — JUDICIAL — AL MEJOR POSTOR

TERRENO CENTRAL

CALLE TACUAREMBÓ entre EJIDO y SANTIAGO DE CHILE. — Al margen de la RAMPLA SUD. — 204 metros 68 decímetros. Porvenir el local!!

LUNES 27 JUNIO, a las 3 p. m.

DE ACUERDO CON EL SIGUIENTE

EDICTO. — Por disposición del Señor Juez Letrado de lo Civil e Intestados de Tercer Turno doctor Enrique C Armand Ugón dictada en el expediente caratulado: "Miguel Sagristá" y otra contra Humberto Casas. Ejecución de hipoteca, se hace saber al público que el día 27 del corriente a las 15 horas y en el lugar de su ubicación por intermedio del martillero don Alfredo Echevarría con asistencia del Alguacil y Actuario del Juzgado se venderá en remate público y al mejor postor el siguiente bien: Un solar de terreno con las mejoras que contiene situado en la 5.a sección judicial de este Departamento, señalado con el N.o 8 en el plano levantado en Febrero de 1920 por el Ingeniero Luis Caselli, empadronado con el N.o 99 521 compuesto de una superficie de doscientos cuatro metros sesenta y ocho decímetros teniendo: 8 metros 60 centímetros de frente al Sud a la calle Tacuarí distante 24 metros 90 centímetros de la esquina formada por esta última calle y la de Ejido, por 23 metros 80 centímetros de fondo, lindando por el Oeste con los solares 5, 6 y 7 por el Este con el solar 9 de don Romeo Spera y por dicho fondo al Norte con el solar 4 de don Roberto Monquio. — SE PREVIENE. Primero: Que el mejor postor deberá consignar el diez por ciento de su oferta en el acto de ser le aceptada a los efectos del artículo 91. del Código de Procedimiento Civil. — Segundo: Que los gastos de escrituración serán de cargo del comprador Tercero: Que los títulos y demás antecedentes se encuentran en esta Oficina Actuaria calle 25 de Mayo N.o 586 de manifiesto y a disposición de los interesados. — Montevideo Junio 6 de 1932. — C WALTER BALLETA Actuario.

Informes: MISIONES 1430.

Alfredo Echevarria — BUEN TERRENO CON MEJORAS

JUDICIAL — AL MEJOR POSTOR

Martes 5 de Julio, 4 p. m.

BELLA VISTA 2065. ENTRE CUFRE Y PATRIA
A 100 metros de la Avenida Larrañaga y a 200 del Boulevard Artigas

DOS PIEZAS MATERIAL, COCINA, W. C. Y POZO MANANTIAL. — DE ACUERDO CON EL SIGUIENTE

EDICTO:

Por mandato del señor Juez L. de lo Civil e Intestados de Primer Turno, doctor Francisco Jardi Abella, dictado en los autos caratulados 'María Grillomi de Gambetta y de Gaspar Gambetta. Pieza sobre venta' se hace saber al público que el 5 de Julio próximo a las 16 horas y en el lugar de su ubicación se procederá por el Martillero don Alfredo Echevarría asistido del Alguacil y Actuario del Juzgado a la venta en remate público y al mejor postor de un solar de terreno con las mejoras que contiene empadronado con el N.o 84.089, señalado en el plano levantado en Abril de 1891 por el Agrimensor don Alfredo Penco y Sagra, con el N.o 17 de la fracción C del Barrio Vilardebó, situado dicho Barrio a inmediaciones del Cerrito de la Victoria (Dpto de Montevideo), compuesto de trescientos sesenta y seis metros veinte decímetros cuadrados. Con ocho metros cincuenta y nueve centímetros de frente al Sur a la calle Bella Vista; cuarenta y dos metros noventa y cinco centímetros en el costado Este por donde linda con el solar N.o 16 de don Antonio Paternostro: cuarenta metros cincuenta y cinco centímetros en el lado Oeste, lindando con el solar N.o 18 de don Angel Giglio; y siete metros quince centímetros en la línea del fondo al Norte lindando, con el solar N.o 5 de don Juan Tochetto. — SE PREVIENE: 1.o, Que el mejor postor deberá consignar el 10 o|o de su oferta en el acto de serle aceptada en garantía de la misma.— 2.o, Que los títulos y demás antecedentes se hallan de manifiesto en la Oficina Actuaria de este Juzgado, calle Rincón N.o 472 a disposición de los interesados. — 3.o, Que los gastos de escrituración de la compraventa, compromiso inclusive y certificaciones serán de cargo del comprador. — Montevideo, Junio 15 de 1932 —Patricio A. Pereira. Actuario

Informes: MISIONES 1430.

GOMENSORO & CASTELLS

JUDICIAL

EXISTENCIAS DEL PETIT HOTEL

Av. Gral. RONDEAU 1572|76, entre Paysandú y Cerro Largo
EL MARTES 5 DE JULIO, a las 14 h. (2 p. m.).

Remataremos al mejor postor, por mandato del señor Juez L. Departamental de 1.er turno, autos "Banco de Seguros del Estado con Venancio Serbi y otro, desalojo y cobro de pesos".

20 piezas amuebladas, mesas, sillas, menaje, vajilla y demás que está en exhibición.

Se exigirá seña en dinero a todo comprador. Comisión: 5 o|o.

GOMENSORO & CASTELLS

MERCADERIAS

En nuestro salón: PIEDRAS 318.

EL MARTES 28 DE JUNIO, a las 2 p. m., remataremos gran surtido de artículos de tienda, pull overs, swaters, sacos de lana, etc.

Artículos de construcción, puertas, ventanas, etc Una máquina eléctrica para mayetar y demás que estará a la vista. Garantía: 25 o|o. Comisión: 5 o|o. La entrega al día siguiente.

GOMENSORO & CASTELLS

UNA MAGNIFICA PROPIEDAD

CENTRAL, muy bien situada, muy bien construida, en perfecto estado y que hay que vender al mejor postor.

CALLE MERCEDES N.o 1211-1213, entre CUAREIM Y YI

Consta de 2 espléndidas casas independientes, edificadas a todo costo con los mejores y más selectos materiales en todos sus detalles.

Excelente distribución; tanto la alta como la baja constan de 5 piezas, cuarto de baño, cocina, despensa, pieza de servicio, cuarto de baño, 3 pozos de aire y luz vitraux de Marchetti, yesería y decorado de 1.a, carpintería de cedro, cristales biselados, herrajes de bronce, mármoles estatuarios, mosaicos de gres, en fin, prolijamente construida por el arquitecto Campos.

Venta terminante, sin base y disponible la alta.

EL JUEVES 7 DE JULIO, a las 3 y 1|2 de la tarde (15 y 30 horas), remataremos esta soberbia propiedad construida en un terreno de 9 mts. 20 de frente por 22 mts. 40 de fondo AREA: 207 metros.

Afirmado, vereda, saneamiento, afirmados todo pago.

Es una propiedad de excepción, construida por su propietario para residencia

FACILIDADES: El comprador puede tomar a su cargo una hipoteca de $ 20.000.

Títulos garantidos. Escrituración a cargo del comprador.

Puede visitarse de 1 a 4 p. m (13 a 16). — Más datos: PIEDRAS 318.

Garantía: 10 o|o. Comisión: 1 o|o.

H. ADAMI CASARAVILLA & Cía.

El Sábado 9 de Julio, a las 11 de la mañana, en las puertas de la Bolsa de Comercio de Montevideo, calle Zabala número 1477

POR PARTICION DE HERENCIA — — JUDICIAL

Valiosa fracción de campo en el Departamento de Río Negro, 9.a Sección judicial

1107 HECTAREAS, 93 áreas, 85 cmtros., y 50 dmtros. cuadrados

A 35 kilómetros de las Estaciones Merinos y Menafra. Formaba parte del campo de la conocida estancia "Las Lilas" de la Suc. Navajas. Campo de pastoreo con aguadas permanentes, montes naturales, alambrados, etc. Estuvo arrendado en $ 3.800. Aforo inmobiliario $ 60.936. — AL MEJOR POSTOR. SIN BASE. — Linderos: Suc. Pío A. Da Silva y Lía N. de Etcheverry. Edictos "Diario Oficial" y "El Plata".

Informes en nuestra casa de Remates: 25 de Mayo 582.

H. ADAMI CASARAVILLA y Cía.

Judicial — Por partición de herencia

Buena propiedad de bajos, calle Cerro Largo N.o 2171, entre Joaquín Requena y Juan Paullier. — Al mejor postor **El Miércoles 29 de Junio, a las 16 horas.**

Consta de seis piezas, 2 cuartos de baño, cocina, altillo, frisos de mayólicas, frente de imitación, dos balcones, tres patios, tirantería de hierro, claraboyas corredizas, etc. Frente: 8 metros 60 cents. Area: 170 metros 74 decímetros

Venta que efectuaremos de acuerdo al edicto publicado en "Diario Oficial" y "El Plata".

Visítese de las 15 y 30 a las 16 y 30.
Informes: 25 de Mayo 582.

JOSE A. BARDIER

JUDICIAL — POR QUIEBRA

EDICTO. — El día treinta de Junio, a las 14 horas y por mandato del señor Juez Ldo. de Comercio de 2.o turno, doctor Atilio C. Brignoli, en los autos caratulados "Hugo Rahil y Gellner quiebra" remataré todas las máquinas e instalaciones de la casa de comercio en el ramo de carpintería situada en la calle Goes N.o 2088, consistente en una máquina sin fin, una cepilladora, un trompo una sierra circular, una barrenadora, una garlopa, una escopladora, 4 motores eléctricos Marrelli, bancos de carpintero, etc.

Exposición el 29, de 14 a 16. Informes: Ituzaingó 1332.

JUAN PEROLO

JUDICIAL

EN LO MEJOR DE "LA UNION"—LINDA CASA CON BASE DE $ 2.800
EL MIERCOLES 6 de Julio, a las 4 p. m.

Casa con frente a la calle Plata N.o 3474, entre Av. 8 de Octubre y José A. Cabrera. — Consta de 4 piezas y servicios. Patio, lindo fondo y otras mejoras. — El remate se efectuará de acuerdo con el siguiente

EDICTO. — Por mandato del señor Juez L. de lo Civil de primer turno, doctor Francisco Jardi Abella, dictado en los autos caratulados "Amelia Alvarez. Incapacidad", se hace saber al público que el 6 de Julio próximo, a las 4 de la tarde en el lugar de su ubicación se procederá por el martillero don Juan Perolo asistido del Alguacil y Actuario del Juzgado a la venta en subasta pública y sobre la base de $ 2 800 de un terreno con el edificio y demás mejoras que contiene situado en la Villa de la Unión, 10.a sección judicial de este Departamento, compuesto según título de diez metros setecientos treinta y siete milímetros de frente al Oeste, a la calle Plata, donde la puerta de acceso del edificio está señalada con el N.o 92, entre las Avenidas 8 de Octubre y calle José Antonio Cabrera, por 21 metros cuatrocientos setenta y cinco milímetros de fondo hacia el Este, por donde linda con don Lorenzo Bustillos, por el Norte por el mismo Bustillo y por el Sur con don Antonio Millán o Mellán. Y está empadronado con el N.o 67.549 — SE PREVIENE: 1.o Que el mejor postor deberá consignar el 10 o|o de su oferta en el acto de serle aceptada en garantía de la misma — 2.o Que los certificados y comisión del martillero serán de cargo del comprador — 3.o Que los títulos y demás antecedentes se hallan de manifiesto en la Oficina Actuaria de este Juzgado calle Rincón 472, a disposición de los interesados.

Montevideo, Junio 15 de 1932. — Patricio A Pereira Actuario

Más datos a mis oficinas: Sarandí 414. T. U. 1508, Central.

JUAN PEROLO

JUDICIAL

Hermosa fracción de campo en la 4.a Sección Judicial del Departamento de SAN JOSE. A 15 kilómetros de la estación Guaycurú. Campo famoso por sus tierras, sus pasturas y sus aguas. Una oportunidad realmente única para invertir dinero a alto interés en todo tiempo. Apto para GANADERIA Y AGRICULTURA. Con poblaciones, galpón y otras mejoras.

EL JUEVES 7 DE JULIO, A LAS 3 DE LA TARDE, remataré en el Vestíbulo de la Bolsa de Comercio, calle Zabala N.o 1479, de acuerdo con el siguiente

EDICTO. — Por disposición del señor Juez Letrado de lo Civil e Intestados de tercer turno, doctor Oscar Ferrando y Olaondo, dictada en el expediente caratulado: "Banco Hipotecario del Uruguay contra Julia Larriera de Bonnet. Ejecución de hipoteca", se hace saber al público que el día 7 de Julio próximo, a las 15 horas y en el vestíbulo de la Bolsa de Comercio, por intermedio del martillero don Juan Perolo, con asistencia del Alguacil y Actuario del Juzgado, se venderá en remate público y al mejor postor, el siguiente bien Una extensión de campo y sus anexos compuesto de una superficie de trescientos diez y ocho hectáreas ocho mil seiscientos ochenta y cinco metros ochenta y tres decímetros, situado en la 4.a sección judicial del Departamento de San José, señalado con el N.o 1 en el plano levantado en Setiembre de 1901 por el Agrimensor señor Manuel Rodríguez, y cuyos linderos son: al Nord-Oeste, la fracción N.o 3 del señor Basilio Larriera; al Nord-Este, campos de la sucesión Vacca de Barrios; al Sud-Este, la fración N.o 1 de Alfredo Larriera y los arroyos de la Rosa y Guaycurú, y al Sud-Oeste, el propio Arroyo Guaycurú. — SE PREVIENE 1.o Que el mejor postor deberá consignar el diez por ciento de su oferta en el acto de serle aceptada a los efectos del artículo 919 del Código de Procedimiento Civil y para el caso de que el postor aceptado no consignase de inmediato ese 10 o|o, se previene especialmente que se prescindirá de su oferta y continuará el remate.

2.o Que el comprador podrá continuar con el gravamen, siendo de su cargo los honorarios y gastos que se originen por las escrituras de compromiso de venta salvo que fuere el propio Banco el adquirente en cuyo caso serán de cargo de la ejecución.

3.o Que será también de cargo del comprador lo que se adeudare el día de la escrituración y con respecto al mismo inmueble por concepto de medianerías u otras cargas análogas y los gastos que su cobro originare.

4.o Que los títulos se encuentran en las Oficinas del Banco Hipotecario del Uruguay (Hipoteca Rural N.o 134 Serie "U") donde podrán ser examinados y los demás antecedentes en esta Oficina Actuaria calle 25 de Mayo número 586, de manifiesto y a disposición de los interesados

Montevideo Mayo 30 de 1932. — C Walter Balleta Actuario.

NOTA IMPORTANTE: Si el comprador hiciera uso de la facultad que le acuerda este edicto, optando por continuar con el gravamen, sólo deberá abonar al contado la diferencia entre el precio de venta y el gravamen que resulte el día de la escrituración, el cual el 30 de Abril p pdo. estaba reducido por amortizaciones efectuadas a la suma de $ 15.319.04. El servicio de la hipoteca deberá hacerse sobre la deuda originaria, que era de $ 17.500 en títulos hipotecarios de la serie "U"

POR DATOS A MIS OFICINAS: SARANDI 414. TELEFONO: URUGUAYA 1508. CENTRAL.

LUIS BIESTRO

JUDICIAL

Por división de condominio—Rematará

2 BUENAS PROPIEDADES en pleno centro del Cordón

EL JUEVES 8 DE JULIO, A LAS 4 DE LA TARDE.

CALLE TACUAREMBO N.o 1629|31|35, entre Paysandú y Uruguay, edificación antigua, de 7 piezas, galpones de zinc, con una superficie de 784 metros 93 dtros.

BASE DE VENTA: $ 9.000. Renta: $ 82.00. — Y ACTO SEGUIDO LA PROPIEDAD CALLE PAYSANDU N.o 1536|38, entre Tacuarembó y Vázquez, lindera a la anterior, compuesta de 4 piezas, 2 piezas chicas, cocina, aljibe, excusado, aguas corrientes y luz eléctrica, con 149 m. 24 dtros.

RENTA: $ 30.00. BASE DE VENTA: $ 3.000.

Son magníficos terrenos por sus áreas y ubicación aparentes para construir soberbias casas de rentas.

Venta de acuerdo con el siguiente:

EDICTO. — Por disposición del señor Juez Letrado de lo Civil e Intestados de tercer turno, doctor Enrique C. Armand Ugón, dictada en el expediente caratulado "Sucesión Juan Rebella", se hace saber al público que el día 8 de Julio próximo, a las 16 horas y en el lugar de su ubicación por intermedio del martillero Luis Biestro con asistencia del Alguacil y Actuario del Juzgado se venderán en remate público, separadamente y con las bases que se indicarán, los siguientes inmuebles:

PRIMERO: BASE $ 9.000.00. Un solar de terreno con sus edificios y demás mejoras que contenga empadronado con el N.o 430, situado en la Novísima Ciudad de esta Capital con frente a la calle Tacuarembó N.o 1629, 1631 y 1635, cuyo terreno según plano del Agrimensor Manuel Elbio Lúgaro de Marzo de 1932, contiene un área de setecientos ochenta y cuatro metros noventa y tres decímetros deslindados así: 19 metros 13 centímetros de frente al Este a la referida calle Tacuarembó; 21 metros 36 centímetros al Oeste lindando con Barrera Hnos y R. Denis. 37 metros 93 centímetros al Sud, lindando con Félix Rondona y Mario de León; 39 metros 43 centímetros al Norte, lindando con Juan José Puig, Sucesión Belderain, María Bellini y con más terreno de los vendedores.

SEGUNDO: BASE: $ 3.000.00. Un solar de terreno con sus edificios y demás mejoras que contiene, empadronado con el N.o 427, situado en la Novísima Ciudad de esta Capital, con frente a la calle Paysandú N.os 1536 y 1538, cuyo terreno según plano del Agrimensor Manuel Elbio Lúgaro de Marzo de 1932 contiene un área de ciento cuarenta y nueve metros veinte y cuatro decímetros, deslindados así: 7 metros 16 centímetros de frente al Norte sobre la calle Paysandú; 7 metros 90 centímetros al Sud, lindando con el terreno descripto anteriormente; 19 metros 62 centímetros al Este, lindando con la sucesión Belderain, y 19 metros 62 centímetros al Oeste lindando con María Bellini.

SE PREVIENE: 1.o Que el mejor postor deberá consignar el diez por ciento de su oferta en el acto de serle aceptada a los efectos del artículo 919 del Código de Procedimiento Civil.

2.o Que los honorarios y gastos de las escrituras de compromiso y definitiva de venta incluso certificados y la comisión del rematador que queda fijada en el 1 o|o son de cargo del comprador.

3.o Que los títulos de propiedad y demás antecedentes se encuentran en esta Oficina Actuaria, calle 25 de Mayo número 586, de manifiesto y a disposición de los interesados.

C. Walter Balleta, Actuario.

Por informes a mi escritorio: Rincón 523.

LUIS BIESTRO

JUDICIAL

REMATARA UNA FRACCION DE CAMPO

UBICADA EN LA 12.a SECCION JUDICIAL DEL DEPARTAMENTO FLORIDA

EL JUEVES 30 DE JUNIO, a las 3 de la tarde, en las puertas de la Bolsa de Comercio, calle Zabala N.o 1477.

Con una superficie de 35 hectáreas 88 metros. Tierra de superior calidad. Venta al mejor postor y de acuerdo con el siguiente:

EDICTO. — Por mandato del señor Juez Letrado de lo Civil de segundo turno, dictado en el expediente caratulado "Ramón Menéndez contra la sucesión de Bautista Pran[illegible]. Ejecución de hipoteca" se hace saber al público que el día 30 de Junio, a las 15 horas en las puertas de la Bolsa de Comercio, se va a proceder por el martillero don Luis Biestro, asistido del Alguacil y Actuario del Juzgado, a la venta en remate público, al mejor postor del siguiente bien: Una fracción de campo ubicada en la duodécima sección judicial del Departamento de Florida, compuesta de una superficie de treinta y cinco hectáreas con ochenta y ocho metros cuadrados, que lindan: por el Norte, con Francisco Cabrera; por el Sud, con Josefina y Ana Elisa Díaz; por el Este, con Camino Departamental de por medio con Eulogio y Elvira Díaz y por el Oeste, con Francisco Bossio. — SE PREVIENE: PRIMERO. Que el mejor postor, en el acto de serle aceptada su oferta, deberá consignar en poder del Actuario el diez por ciento en garantía de la misma. — SEGUNDO: Que los títulos y demás antecedentes se encuentran de manifiesto en esta Oficina calle Buenos Aires N.o 367, a disposición de los interesados. — Montevideo, Mayo 26 de 1932. — Eduardo Díaz Falp. Actuario.

Por informes a mi escritorio: Rincón 523.

CARLOS RIVIERE PODESTA

JUDICIAL

DE DOS FRACCIONES DE TERRENO, con casa de campo con todas las comodidades, luz, agua corriente en todo el terreno. (En un solo lote).

Ubicadas en la 3.a Sección del DEPTO. DE CANELONES (CERRILLOS), sobre el Río Santa Lucía Grande. Al lado de la Usina de Aguas Corrientes.

EL SABADO 2 DE JULIO, A LAS 11 HORAS. En las puertas del Juzgado de Comercio de 2.o turno: MISIONES 1378.

De acuerdo con el siguiente:

EDICTO. — Por disposición del señor Juez Letrado de Comercio de segundo turno, doctor don Atilio Brignole, en el expediente: "Sociedad Uruguaya de Carbón y Sal con Eduardo Mario Sáez Ejecución de hipoteca", se hace saber al público que el día dos de Julio próximo, a las once horas y en la puerta de este Juzgado, calle Misiones número 1378, se procederá por intermedio del martillero señor Carlos Riviere Podestá, asistido del Actuario y Alguacil del Juzgado, a la venta en remate público y al mejor postor, de los inmuebles siguientes: Dos fracciones de terreno con sus alambrados y demás mejoras que contiene y derechos que le correspondan, situado en los Cerrillos tercera Sección Judicial del Departamento de Canelones, empadronadas en conjunto con el N.o 9958, estando compuesta una de las fracciones de una superficie de dos hectáreas seis mil seiscientos diez metros cinco decímetros, lindando al Norte con D. Valentín y doña Modesta Martínez (hoy Manuel Abella); por el Sur y Oeste, con don Ramón Nieves, y por el Este, con el Río Santa Lucía Grande. La otra fracción de terreno se compone de una superficie de una hectárea cinco mil cuatrocientos cincuenta y tres metros cuarenta decímetros, que según el plano levantado el 25 de Noviembre de 1926 por el Agrimensor don Arturo Juambeta, redelinda así: al Norte, el Río Santa Lucía Grande; al Sur, camino por medio con don Ramón Nieves en una extensión de ciento nueve metros 50 centímetros; al Oeste, en una extensión de cuatrocientos noventa y dos metros 30 centímetros, linda también con don Ramón Nieves; y al Norte, por ser una línea quebrada, linda: noventa y cinco metros 80 centímetros camino por medio con don Santiago Abella, hoy su sucesión, continuando [illegible] líneas, linda sesenta y cuatro metros con la fracción anterior, frente al Oeste y nuevamente al Norte en una línea de trescientos ochenta y cuatro metros veinte centímetros linda también con la fracción antes descripta. — SE PREVIENE: 1.o Que el mejor postor deberá consignar el diez por ciento de su oferta en el acto de serle aceptada, a los efectos de lo dispuesto por el artículo 919 del Código de Procedimiento Civil. —2.o Que el inmueble referido tiene una primera hipoteca a favor de la Caja Nacional de Ahorros y Descuentos.— 3.o Que los títulos y demás antecedentes se encuentran de manifiesto en la Actuaría a mi cargo, a disposición de los interesados — Montevideo, Junio de 1932. — Teófilo M. Real, E. P.

Más datos en las oficinas del martillero PIEDRAS 429

ANTONIO S. ZORRILLA y Cía. — REMATES y COMISIONES

OFICINA: MISIONES 1365
Teléfono La Uruguaya 3106 (Central)

JUDICIAL

BUENA PROPIEDAD ESQUINA!

Avda. Gral. FLORES 2198 y M. GARCIA

Próxima al "Palacio Legislativo", "Facultad de Medicina" y "Mercado Agrícola"

BASE BAJISIMA: $ 9500

Tiene zaguán, 2 patios con claraboyas corredizas, 4 piezas, altillo, cuarto de baño con W. C., instalaciones de luz eléctrica, fuerza motriz, gas y aguas corrientes. Tiranterías de hierro. Pavimento sobre Martín García, caño maestro y afirmados pagados. Pavimento sobre Gral. Flores impago. — Puede visitarse de 2 a 5 p. m.

EL VIERNES 1.o DE JULIO, a las 4 p. m.

De acuerdo con el siguiente:

EDICTO — Por mandato del señor Juez Letrado de lo Civil e Intestados de Segundo Turno doctor Nicasio del Castillo, dictado en el expediente caratulado "Causa de Marenco Angela Sucesión" se hace saber al público que el día 1.o de Julio próximo, a las diez y seis horas en el lugar de su ubicación, se va a proceder por el martillero don Antonio S. Zorrilla asistido del Alguacil y Actuario del Juzgado, a la venta en remate público del siguiente bien: un solar de terreno con edificio y demás mejoras que contiene, empadronado con el número once mil ochocientos ochenta ubicado en la octava sección judicial de este Departamento compuesto de una superficie de ciento cuarenta y nueve metros veintiun decímetros, que se deslindan así: nueve metros cincuenta y cinco centímetros de frente al Oeste a la Avenida Gral. Flores, por donde la puerta de entrada del edificio lleva el número dos mil ciento noventa y ocho, por quince metros cincuenta y siete centímetros de fondo que por formar esquina da frente al Norte a la calle Martín García; al Este, con don Antonio Leonardo Marenco, y al Sur, con don Antonio González. Esta propiedad ha sido reavaluada por la Dirección de Avalúos en la suma de nueve mil quinientos pesos, que se ha tomado como base para esta venta. — SE PREVIENE: Primero Que no se aceptará oferta que no exceda de la expresada base — Segundo: Que el mejor postor deberá consignar, en el acto de serle aceptada su oferta y en poder del Actuario, el diez por ciento en garantía de la misma — Tercero: Que los gastos y honorarios de escritura de compromiso y venta y los certificados de los Registros así como la comisión legal del rematador serán de cuenta del comprador — Cuarto. Que los títulos y demás antecedentes se encuentran de manifiesto en esta oficina calle Buenos Aires N.o 367, a disposición de los interesados —Montevideo, Junio 9 de 1932 — Eduardo Díaz Falp. Actuario.

Más informes: MISIONES 1365.

ANTONIO S. ZORRILLA & Cía.

JUDICIAL

En la Avenida Larrañaga y Reyes!!

A corta distancia del rond-point, que forman las AVENIDAS MILLAN, SUAREZ y LARRAÑAGA.

3 SOBERBIOS SOLARES 3

CON FACILIDADES DE PAGO!!

1 sobre LARRAÑAGA y 2 a sus fondos sobre REYES.

Con pavimentos pagos: Luz eléctrica, aguas corrientes, tranvías y autobuses a su frente

BASES BAJISIMAS: Las 2|3 partes de la tasación practicada por la Dirección de Avalúos.

$ 2.33 EL METRO, el con frente a Larrañaga.

Y $ 4.00 EL METRO, los con frente a Reyes.

FORMA DE PAGO: Al contado, o bien mitad al contado y mitad a un plazo no mayor de 2 años, con interés del 6 o|o anual y garantía hipotecaria de los mismos, pudiendo cancelar en cualquier momento dentro del plazo.

El Sábado 9 de JULIO, a las 3 p. m.

De acuerdo con el siguiente:

EDICTO. — Por mandato del señor Juez Letrado de lo Civil e Intestados de Primer Turno, doctor Francisco Jardi Abella, dictado en los autos "José Antonio T. Pereira, como curador de doña Irene Thomas Pereira Estrada. — Venia", se hace saber al público, que el día sábado 9 de Julio entrante a las quince horas, en el lugar de su ubicación, se procederá por los martilleros Antonio S. Zorrilla y Cía. asistidos del Alguacil y Actuario del Juzgado, a la venta en remate público, sobre las bases de las 2|3 partes de las tasaciones practicadas por la Dirección General de Avalúos, y en lotes por separado, de los bienes siguientes Tres solares de terreno situados en "Atahualpa", 12.a Sección Judicial de este Departamento, que comprenden parte de la propiedad empadronada con el número 80464, uno de ellos con frente a la Avenida Larrañaga y los dos restantes, con frente al Camino Reyes. La venta de estos inmuebles, se realizará de acuerdo con el plano de fraccionamiento levantado en Mayo de 1931, por el Ingeniero Wáshington A. Zorrilla y sobre las bases de las 2|3 partes de sus respectivas tasaciones o sean: Lote N.o 3. — Area 600 mtrs. Tasación $ 6.00 metro. Base de venta $ 4.00 el metro. — Lote N.o 4 Area 634 metros 06 decímetros Tasación $ 6 00 el metro. Base de venta $ 4.00 el metro. — Lote N.o 6 Area 1.832 metros 28 decímetros. Tasación $ 3.50 el metro. Base de venta $ 2.33 el metro. — Los compradores podrán optar entre el pago al contado, o pagar la 1|2 del precio al contado y la otra 1|2 a un plazo no mayor de dos años, con interés del 6 o|o anual, con garantía hipotecaria de los mismos, pudiendo cancelar en cualquier momento dentro del plazo. — SE PREVIENE: 1.o, Que los pavimentos sobre Larrañaga y sobre Reyes están pagos — 2.o Que los compradores deberán consignar el 10 o|o de sus respectivas ofertas en el acto de serle aceptadas en garantía de las mismas, de acuerdo con el artículo 919 del Código de P. Civil. — 3.o, Que los gastos de escrituración, certificados, etc. serán de cuenta de los compradores, como así mismo la comisión legal de los rematadores — 4.o. Que los títulos y demás antecedentes se encuentran de manifiesto en la Oficina Actuaria de este Juzgado, calle Rincón 472 a disposición de los interesados — Montevideo, Junio 22 de 1932. — Patricio A. Pereira. Actuario

Planos e informes: MISIONES 1365

La Mañana

Domingo 26 de Junio de 193

LA EXPOSICION DE PINTURA DE LA Sra. COLETTE CRONIER DE ZAMORA

FUE INAUGURADA AYER EN LOS SALONES DEL "CERCLE FRANCAIS"

Una nota realmente interesante en nuestro medio artístico significa la exposición de retratos al pastel realizados por la distinguida señora Colette Cronier de Zamora, que se exhiben en los salones del "Cercle Francais" patrocinada por el Ministro de Francia y Mme. Velten.

LA EXPOSICION

Desfiló por la exposición, que se vió muy concurrida, un crecido número de conocidas familias de nuestra sociedad y de la colectividad francesa.

El Presidente de la República se hizo representar por el edecán de la Presidencia, coronel Bartolomé Herrera, quien presentó los saludos del primer magistrado a la señora de Cronier de Zamora.

La expositora fué muy felicitada por la distinguida concurrencia, prometiendo pintar algunos cuadros de niñas de nuestra sociedad, que al efecto se presten de modelo.

La exposición quedará abierta al público desde hoy hasta el 3 de Julio próximo, inclusive, de 4 de la tarde a 8 de la noche, en la sede del Círculo Francés, sita en la Avenida 18 de Julio 965.

Entre otras personas asistieron a la inauguración de esta exposición:

Ministro de Francia y Mme. Velten, Presidente del Círculo Francés, señor D'Hestreux y señora Aramendía de D'Hestreux, doctor Juan Campisteguy e hijas, doctor Eduardo Blanco Acevero y señora Sara Shaw de Blanco Acevedo, doctor Abel Zamora y señora, Ministro de Bégica y señora de Deveff, doctor Iraola y señora, señor Jacinto Gandós y señora Ana De León Marexiano, señor Mario Mornató y señora, doctor Alberto Mañé y señora María Herminia Garzón de Mañé, doctor Da Cunha y señora, señor Fernandez de la Sierra y señora María del Carmen Nicolich señor Juan Carlos Garzón y señoritas de Garzón, señor Carlos Vanrell y señora María Ramos, señor Carlos Gonzalez y señora de Vanrell e hijas, señor Guillermo Vanrell y señora, doctor Hernán Artuccio y señora Urioste de Artuccio, doctor Hector Santomé y señora, señor Fernando Echegaray y señora Wlady Ferreyra, doctor Teófilo Piñeyro Chain y señora Paulina Vanrell de Piñeyro, señor Fernando Rossi y señora Ivana Lussich de Rossi, señor A. Aldabe y señora, señor Julio Lernoud y señora, doctor Manuel Silva y señora, señor Araujo y señora, doctor José May y señora, doctor Pedro Barcia y señora Capurro de Barcia, señor Carlos Servetti y familia, señor Irenit y señora, señor Julio Bertrand y señora, general Francisco Borgues y señora, doctor Raúl Blengio Salvo y señora, señor Lorenzo Casciani y señora, señoras Corina Rücker de Seré, Grüiss, Alet, Guerin, Lansac, Carey, Peterson, Forchi, Traser, Vanrell Carbonell, Iraola, Pintos Viana, Meillet, Sartori, Milka de Lussich, Rueth de Fische, Rueth de Marcotte, Balparda de Guani, Dupit, Tillerin, Acosta y Lara, Del Campo, Carbonell de Jaume, Alvarez de Vignoli, De Simón, Esmeralda Lopez de Del Campo, señoritas Amelia Nieto, María A. Pareja Guani, de Chucarro, Margot Acosta y Lara, María Eugenia Quartino y señores ingeniero Raúl Regules, Jorge Aramendía, doctor Augusto Turena, Juan B. Scarce, Ottermossen, Enrique Cament, doctor Arcos Ferrand, Juan Andart Denis, etc.

El conjunto de retratos, dentro de su homogeneidad, ofrece tres aspectos distintos como muestra de épocas al parecer también diferentes de la vida de la artista. En general se aprecia de inmediato una educación clásica de primer orden, descendiente sin duda de los grandes retratistas y animalistas de final del siglo diez y ocho y diez y nueve arrancando en el gran holandés Paul Potter y culminando en los famosos artistas franceses Gustavo Courbet, Eugenio Delacroix y Rosa Ronheur. Por otra parte no nos sorprende dicha educación clásica, si se quiere academista, así, como también no nos sorprende el "metier" el dominio del dibujo, el lápiz fácil que busca la forma perfecta, no nos sorprende decimos, pues al leer el prefacio del catálogo de la exposición de la obra, nos encontramos que han sido sus maestros, retratistas y pintores de "venre" de primera categoría, como ser Marcel Baschet, gran premio de Roma, autor del retrato del célebre músico Thomas, existente en el Conservatorio; artistas de la Escuela de Bellas Artes de París, vemos el nombre de Jules Eugene Pagés discípulo de Benjamín Constant, todos ellos expositores del Salón de París y varias veces premiados como Georges A. Rochegrosse, Lous Anquentin y Antonio Calbet mimbro de la Sociedad de Artistas Frnceses, y vemos también que la señora Cronier de Zamora concurría al taller del maestro Jules Adler, uno de los buenos discípulos de Bouguerau y como profesor de dibujo al maestro Jules Cayron el elegante retratista; en una palabra han sido los profesores de la artista los continuadores de la escuela clásica del siglo XIX, aunque no lo dijera el catálogo, lo dicen sobradamente sus obras.

Hemos dicho al iniciar esta crónica que la muestra de pintura que nos ofrece la señora Cronier de Zamora, puede analizarse en tres aspectos; en el primero consideraríamos los retratos de mujeres que llevan los números 11, 12 y 14, de los cuales el de la "Joven Rusa" es, a nuestro juicio, el que más se destaca, posee factura de maestro, colorido, análisis inteligente y un encanto particular en la suavidad de expresión, esas condiciones hacen de este retrato uno de los más interesantes de la exposición, respondiendo a un dibujo preciso como el retrato de la "Joven Italiana" que forma parte de este grupo de retratos.

Un grupo de personalidades de nuestros círculos oficiales, diplomáticos y sociales en el acto de la inauguración de la exposición

El segundo aspecto de la muestra de pintura sería a nuestro entender el conjunto de retratos de perros, nuevamente descubrimos de inmediato la buena educación clásica de la pintora al servicio de los retratos caninos al pastel, de dibujo perfecto; cincuenta y dos ejemplares distintos de la raza canina asoman sus hocicos entre los marcos con sus diferentes contexturas, variadas expresiones, y todas ellas logradas con una verdad extraordinaria y con una indicación acertada de las características de las razas, significando en sí una verdadera clasificación de la especie, así como de sus expresiones como los Vandeen de la Duquesa Greffulhe, entre ellos el llamado Cucase fox terrier, Chow Chow, Berger, Bull... traslucen sus caracteres joviales o traviesos, graves o astutos admirablemente resueltos.

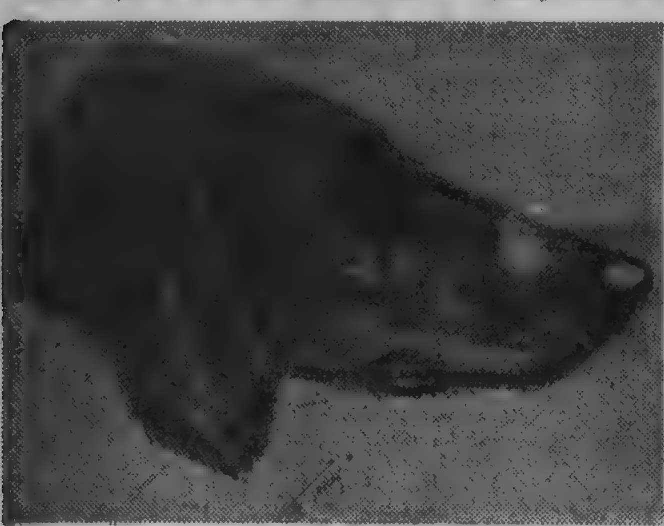

"Blottin", Duquesa D'Uzes

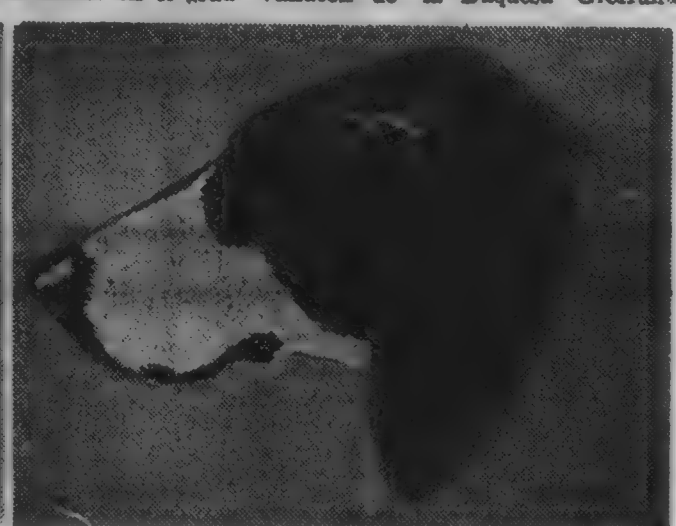

"Rameur", Duquesa D'Uzes

El tercer aspecto de la muestra de pintura de la Sra. Cronier de Zamora comprendería los retratos al pastel que ocupan la pared frente al conjunto de perros, nuevamente aparece la técnica clásica y el dibujo seguro, sobresaliendo a nuestro juicio el retrato de la Sta. Fernande Diamant, que lleva el N. 7, donde la pintora ha conseguido una expresión de mirada de una dulzura admirable. Seis dibujos al sanguine completan la exposición como para demostrar acabadamente el dominio exquisito del dibujo.

Todo el conjunto está bien resuelto y honradamente expresado, exterioriza una pintora seria, que busca la verdad sinceramente, con seguridad, sin haberse contaminado con las tendencias avancistas del llamado arte moderno, ha marchado en la misma línea que le trazaron sus maestros, y es de esperar que siga en la misma ruta, continuando su labor, con lo cual nuestro medio artístico se enriquecerá con un importante valor intelectual.

Farmacias de turno para hoy

De acuerdo con la Ley de 2 de Julio de 1931, hoy 26 de Junio, estarán abiertas al público las siguientes farmacias:

TERCER TURNO

Dársena. Perez Castellanos 1524.
Inglesa García. Sarandí 351.
Del Sol. Piz Independencia 1351.
León de Oro. 18 de Julio 899.
Montevideo. Maldonado 949.
Moderna. San José 1002.
Calveira. Paysandú 1152.
Peluffo. Rondeau y Mercedes.
Guigens. Colonia 1500.
Galloti. Maldonado y Vásquez.
Franklin. Uruguay 1610.
Humanitaria. Lavalleja y Eduardo Acevedo.
Mercedes. Sierra 1649.
Bonasso. 18 de Julio 2002.
Sologaistoa. Rivera 2104.
Carreras. Canelones 2198.
Buen Pastor. Defensa 2199.
Silva. Yaguarón 1701.
Sulla (Sucursal). Sierra 2010.
Indal Uruguaya. Sierra 2252.
Lecaldare. Justicia 2201.
Bianchi. Cufré 2132.
Solís. Agraciada 2623.
Buranelli. Agraciada 4252.
La Paz. Gral. Flores 2309.
Guerra. Gral. Flores y Garibaldi.
Centenario. San Martín y Burgues.
San José. Millán 4196.
Del Cerrito. Gral. Flores 3799.
Ehrlich. 8 de Octubre 3133.
Edison. 8 de Octubre 3917.
Segundo Font. 8 de Octubre 391.
Vázquez. Rivera 2952.
Martínez Olascoaga. Pereyra 3186.
[illegible] F. Berro y S. Antuña.
Ibiray. Ibiray y Patria.
Olazabal. Camino Peñarol y Coronel Ruiz.
Savago. Manuel González Sotelo (Savago).
Costantine. Grecia 585.
Durant. Colón.
Ariel. Camino Carrasco y Villagrán.
Duran. Colón.
Libertad. Grecia 601. (Cerro)

EL TRAFICO DE ALCALOIDES

Por la salud pública se debe intensificar la campaña contra el vicio

Universalmente existe un grave y complejo problema que exige rápida solución por tratarse de la salud física de toda una generación: El tráfico y expendio de alcaloides.

El uso de las drogas heroicas ha tomado gran y alarmante desarrollo entre el género humano, del que son sus más fervientes esclavos los jóvenes. En nuestro medio el vicio ha clavado hondamente sus aceradas garras llevando a toda una generación hacia el abismo.

El abuso de los estupefacientes ha invadido todas las clases sociales. Hoy tanto lo consume el rico como el pobre. Este último es el que ha sufrido más las consecuencias ya que para adquirir la droga ha destinado a ello el dinero con que debía alimentarse y así reparar las fuerzas perdidas en su trabajo diario, por lo que se ha debilitado y la droga ha hecho mayores estragos en su salud.

Se impone pues que se legisle al respecto. Que nuestro Parlamento velando por la salud de su pueblo cree leyes severas por las que se castigue tanto al expendedor como al consumidor.

El Código Penal debe ser reformado. Debe crearse un capítulo en el que se previera el expendio de cocaína por su afinidad con el envenenamiento que nuestro Código Penal considera como un agravante del homicidio. Con ello los que hoy se dedican al tráfico de alcaloides ante el temor al castigo que le impondrían la justicia lo abandonarían dedicándose a otras actividades.

El vicioso falto de su proveedor concluiría por curarse de su "debilidad".

Esa reforma se impone rápidamente por qué de no hacerse se vá contra la especie, contra la procreación, ya que está probado que el abuso de los alcaloides trae aparejado el atrofiamiento de los órganos procreadores, contra la salud física de la raza.

Hoy en nuestra ciudad el consumo de drogas es un hecho tan vulgar como el embriagarse.

Y esa lamentable aceptación que el alcaloide ha encontrado en nuestro medio es aprovechado y explotada por los expendedores.

El "negocio" ha extendido su radio a todos los gremios.

Como se vé el problema es uno de los muchos que existen en nuestra sociedad y que requiere pronta solución. El expendedor de alcaloides debe ser severamente penado y los viciosos que han caído entre las garras de los estupefacientes deben ser recluídos en hospitales donde se les aplicarían los métodos del caso para su curación como se hace en Europa.

Si no se legisla al respecto para evitar que el vicio haga más estragos no pasará mucho tiempo que los males que aquel cause sean irreparables.

PINCHE II.

Otras noticias de policía

Homicidio frustrado

Por cuestiones de vecindad, los hermanos Vicente y Juan Cavallo, domiciliados en la calle Mansavillagra N.o 16 y 2498 respectivamente, y Avelino Barca domiciliado en la casa señalada con el N.o 424 de la citada vía de tránsito, sostuvieron una discusión, tras la cual el último de los nombrados, con un revólver hizo dos disparos sobre los hermanos Cavallo, sin dar en el blanco.

Barca se encuentra detenido en la comisaría de la seccional 12.a.

Por estar en malas condiciones fueron clausuradas varias casas del barrio Sur

En la tarde de ayer elementos de la policía de Investigaciones sección Orden Social a solicitud del Consejo de Salud Pública procedieron a la clausura de varias fincas del barrio Sur, donde nuevamente se habían establecido lenocinios a raíz del decreto firmado por el Ministro de Interior doctor Legnani.

La clausura de esas fincas se efectuó por no estar éstas en condiciones, esto es carecer de agua corriente, luz eléctrica, etc., y además por el mal estado de las construcciones.

Si para efectuar esas clausuras se ha aducido la citada causa consideramos que entonces debían de ser clausuradas todas las casas de la calle Yerbal ya que ninguna se encuentra en condiciones de ser habitables.

La clausura total de esas fincas que por su mal estado constituyen verdaderos focos de infección debería de ser hecho en block.

Esa medida sería digna y de grandes beneficios para la salud pública.

Esperemos que su adopción no se haga esperar.

Desde La Argentina

UN VORAZ INCENDIO DESTRUYO VARIAS CASAS DE MADERA EN LA PLATA

Buenos Aires, 25 — Un importante incendio se declaró en las primeras horas de la madrugada de ayer en la localidad de la Ensenada vecina en La Plata del que resultaron destruídas varias casas de madera a las cuales se propagaron las llamas originadas en el bar de propiedad de J. Barceló.

Iniciado el fuego en el citado negocio debido al fuerte viento las llamas tomaron rápido incremento propagándose a la barriada de casas de madera con gran rapidez originando un verdadero pánico entre las numerosas familias que tuvieron que ponerse a salvo abandonando las viviendas llevándose los efectos que lograban rescatar del fuego.

Los bomberos de La Plata concurrieron al lugar del hecho logrando después de grandes esfuerzos dominar el fuego. Aún se ignoran el monto de las pérdidas.

La Plata, 26 — Se sabe que el fuego se inició a las 4 horas en el restaurant de la calle Almafuerte 365 de José Caíada.

Luego se propagó por un lado a un depósito de forrajes y papas de Agustín Di Giúdice sito en Almafuerte 37 y a la peluquería de Julio Brandoni, sita en la misma calle 375.

Por el otro lado el fuego se extendió a un depósito de verduras y carbón de Angel Silvestre sito en Almafuerte sin número y a la ferretería de Manuel Barrigón, a un comercio de almacén de Juan Barceló, por la calle Ortiz de Rosas.

Luego se comunicó a la zapatería de Benjamín Bantano a un taller mecánico de Manuel Capurro y a la cigarrería de José Videla.

Ultimamente el fuego se comunicó a la sastrería de Enrique Pera.

Los bomberos de la localidad trabajaron hasta las 8 horas en que el fuego quedó completamente extinguido. Las pérdidas se estiman en 60.000 pesos habiendo seguros por valor de 44.000 pesos.

Desde Brasil

SE IMPIDIO EL DESEMBARCO DE AGENTES DE LA IUYAMTORG

Río Janeiro, 25 (A. P.) — La policía siguiendo las instrucciones del Ministeriod de Relaciones Exteriores, prohibió el desembarco de cuatro agentes de la Iuyamtorg incluyendo una mujer que viajaban de Montevideo a bordo del "Conte Verde".

Se basa en que tenían propósitos de hacer propaganda comunista. La policía también impidió el desembarco de Emilio Gambetta, Jaime Lyaman y Jaime Marille, que habían sido deportados de Buenos Aires.

Desmanes comunistas

LAZARRAGA EN ACCION

En la noche del viernes último se produjo un hecho lamentable en la Villa de "Las Piedras" en el que fué actor principal el diputado comunista Lazarraga, quien en compañía de otros "camaradas" castigaron a un anciano sin existir causas que justificaran tan cobarde atentado.

Según se nos informa, el Club "Solís", de dicha localidad, arrendó al señor Séttimo Loretto, de 65 años de edad, la parte del salón que se destina ahora para dar funciones de biógrafo. Los comunistas locales proyectaron dar una función a beneficio de los desocupados, y a tal efecto solicitaron les fuera concedido el salón de la referencia. Como no hubieran al principio razones para su negativa, el señor Loretto comprometió el salón para la realización de dicha función. Pero más tarde la Comisión Directiva del Club "Solís", enterada por los programas, que lo que se realizaría en el local era un acto de propaganda comunista, notificó al señor Loretto que la función proyectada no se podía efectuar porque los estatutos sociales prohiben en absoluto se realice cualquier acto de caracter político, o religioso dentro del local.

El señor Loretto de inmediato puso en conocimiento de los organizadores del festival que por disposición de las autoridades del Club "Solís" éste no se podía realizar, en virtud de prohibirlo los estatutos sociales.

Insistieron los comunistas en que les fuera concedido el salón, a lo que el señor Loretto les contestó que él nada podía hacer por satisfacer sus deseos.

Más tarde enviaron una carta en la que amenazaban al señor Loretto si no entregaba el local.

Así las cosas, en la noche del viernes último, el diputado Lazarraga, acompañado por el comunista local Rojas y otros más, se dirigieron al domicilio particular del señor Loretto, llamando a la puerta.

Acto seguido salió el señor Loretto en compañía de su esposa y nietitos, interrogando a los visitantes sobre el motivo de su presencia.

Rojas, una vez que le tuvo a mano, le aplicó al anciano un golpe de puño en el rostro, cayendo éste sobre el pavimento, circunstancia que aprovechó el "heroico" de Lazarraga, para castigarlo nuevamente.

De inmediato se dió cuenta del atentado a la policía, la que solo logró aprehender a Lazarraga, el que luego fué puesto en libertad por orden superior.

Rojas, que se halla prófugo, es buscado por la policía local.

El cobarde atentado de que fué víctima el señor Loretto, ha provocado manifestaciones de protesta por parte de la población honesta de la Villa de "Las Piedras".

Para aliviar la desocupación obrera

RESOLUCION DE LA ANCAP

Con el objeto de contribuir a la solución del problema de la desocupación obrera que se hace sentir con más rigor en estos meses de invierno, la Administración Nacional de Combustibles, Alcohol y Portland, acaba de disponer por una firma de esta plaza, la fabricación de cien mil damajuanas de vidrio, cifra superior a la que se requiere en estos momentos para sus ventas, pero que irá utilizando a medida que las necesite.

Dicha fabricación demandará un personal de doscientos obreros, aproximadamente, durante dos meses.

Los estudiantes tendrán vacaciones en Julio

En la última sesión celebrada por el Consejo de Enseñanza Secundaria y Preparatoria, se resolvió que el día 15 de Julio próximo se inicien en la Universidad y en los liceos de la capital y del Interior, las vacaciones de mitad de año.

En realidad, los cursos se suspenderán el día 13, por el feriado correspondiente a la fecha de Francia.

Del Observatorio Nacional

BOLETIN DE LAS 6 HORA DEL DIA 26

El fuerte temporal del Sudoeste que afectó el territorio de la República, desarrolló también velocidades elevadas en la parte oriental de la Argentina. El núcleo ciclónico que originó la perturbación pasó al Altántico, siendo sustituído por el amplio anticiclón procedente del Pacífico, cuya presencia fué anotada en el boletín anterior. La nebulosidad de la parte Austral ha disminuído después del paso del centro depresionario, quedando solamente algunos núcleos aislados sobre la Argentina y el Uruguay.

PRONOSTICO PARA TODO EL DIA DE HOY

La parte posterior del núcleo nuboso que provocó la fuerte lluvia del pasado temporal, dará aún, durante la noche y la madrugada algunos chubascos aislados.

Después habrá leve nebulosidad cirrosa y cielo claro. En general reinará buen tiempo con temperaturas bajas. — Elzear S. Giuffra. (Director Interino).

FUE DE EXTRAORDINARIA VIOLENCIA EL TEMPORAL QUE AZOTO AYER A LA CIUDAD

Felizmente no se registraron perjuicios de mayor importancia, ni desgracias personales — Como siempre, la "nota" la dieron los hilos telefónicos — El director del Observatorio Nacional formula interesantes declaraciones sobre el origen del vendaval

EL RECIENTE ALCANZO UNA VELOCIDAD DE 176 KILOMETROS

El estado del tiempo durante el día viernes — pleno de agua y descargas eléctricas, — nos dió ayer la sensación de vivir en el prólogo de un temporal de proporciones singulares, aún cuando siempre subsistió la esperanza de que el previsto huracán, no nos alcanzará en toda su intensidad.

La madrugada de hoy, reafirmó esa esperanza, ya que si bien se mantenía el tiempo con iguales características la circunstancia de que las horas avanzaban sin novedad hizo presumir a los que no están en constante observación de las transformaciones metereológicas — que sufriríamos solamente las inclemencias de la lluvia y de moderados vientos del cuadrant Sur.

Pero no bien el viento cambió de S. S. E. a S. S. O., pasadas las siete horas se desencadenó un temporal que sobrecogió a nuestra ciudad, especialmente a la región del Sur, que adquirió la impresión de que se reeditarían sucesos tan dolorosos como los que deparó el 10 de Julio de 1923.

Felizmente la circunstancia de que el Observatorio Nacional predijera con antelación de cuarenta y ocho horas el temporal, permitió la adopción de una serie de medidas que neutralizaron los posibles accidentes determinados por la anormalidad atmosférica.

Y de ahí que si bien el temporal de ayer ha sido de los mayores que ha sufrido el Río de la Plata, sus consecuencias, con ser considerables, no han alcanzado las proporciones esperables de acuerdo con la importancia del mismo.

Con el Director del Observatorio Nacional

El temporal desarrollado en las primeras horas de la mañana de ayer ha sido — como ya hemos dicho — de una violencia pocas veces registrada en el Río de la Plata.

Ello nos decidió a entrevistar al director del Observatorio Nacional profesor Elzear Giuffra a quien encontramos en su puesto en el instituto, entregado al estudio del fenómeno átmosférico que en ese momento, precisamente, adquiría su desarrollo máximo.

LO QUE DICE EL Prof. GIUFFRA

Anoto en este momento — nos dijo — una cifra excepcional: 136 kilómetros de promedio horario; quiere decirse que estamos en presencia de uno de los temporales más violentos que hayan azotado el Río de la Plata.

Y mientras observaba el movimientao de un estatocopio nerviosamente agitado, agregó: he aquí una cosa digna de anotarse: una racha de 176 kilómetros! Recuerdo ahora que la velocidad mayor registrada en el mundo fué de 205 kilómetros por hora durante un tifón ocurrido en el mar de China.

ES UNO DE LOS MAS INTENSOS TEMPORALES

Aquí, el subdirector, señor Roubaud — agregó el señor Giuffra — ha hecho trazar una gráfica interesante.

Se trata de comparar las velocidades medias horarias durante cuatro temporales típicos:

Por ella vemos que el famoso temporal del 10 de Julio de 1923, desarrolló una velocidad media maxima de 145 kilómetros; el de 16 de Abril de 1914, arrojó 133; el del 8 de [illegible] dió 112 y el de ayer para acreditar que ha sido de los buenos, ha inscripto en el registrador 136 kilómetros!

Los temporales del Río de la Plata son realmente potentes. Sólo les aventajan en fuerza, los ciclones tropicales.

EL ORIGEN DEL TEMPORAL

Requerimos luego del Prof. Giuffra su opinión, respecto a la causa de la intensidad de este fenómeno y nos respondió:

Hace dos días el Observatorio Nacional anunció por la prensa y por las estaciones radiodifusoras, que se estaba formando un centro ciclónico muy intenso en el golfo de Bahía Blanca, pero que no se podía todavía establecer su trayectoria.

El análisis de las masas de aire y de los frentes, permitió ayer a mediodía trazar con exactitud esa trayectoria y, por eso, el Observatorio anunció con su sirena la proximidad del temporal.

Se trata de un centro depresionario secundario que los antiguos métodos de predicción del tiempo no permitían ver sino cuando ya estaban accionando la propia región donde actuaban, de modo que el aviso era casi siempre ineficaz.

Esa es la historia de tantos disgustos ocasionados a los antiguos meteorólogos cuando de improviso se le presentaban perturbaciones no acusadas por los centros de igual presión.

Luego, el señor Giuffra impartió las órdenes para que se nos proporcionaran los datos numericos y gráficos obtenidos por el Observatorio.

VELOCIDADES HORARIAS

He aquí las velocidades horarias del viento registradas por el Observatorio Nacional:

Horas	Velocidad en Klmtrs. por hora	Dirección del Viento
4 a 5	60	S.S.S. y S.E.
5 a 6	62	S.S.S. y S.E.
6 a 7	60	S.S.E. y S.E.
7 a 8	88	S.S.W.
8 a 10	120	S.S W.
9 a 10	130	S.S W. y S.
10 a 11	105	Sur
11 a 12	100	Sur y S.S.W.

Ya avanzado el temporal, el Observatorio Nacional tomó esta interesante instantánea que nos muestra un aspecto de la dársena fluvial, situada al resguardo del antepuerto. — Se puede apreciar la altitud extraordinaria de las aguas, casi al nivel de la explanada y, a ésta, barrida por las olas. — Al fondo, el transatlántico francés "Eubee" ha puesto proa al viento para capear el temporal. (Foto cedida por el Observatorio Nacional)

En el puerto

Prevenidos los marineros de la presencia del temporal muchos de ellos se pusieron al abrigo de desagradables sorpresas, pero pese a ello no escasearon los sustos y los sucesos de los que daremos a continuación una amplia información.

LOS VAPORES DE LA LINEA FLUVIAL

Ante el anuncio del Instituto Meteorológico del temporal que tardó en pronunciarse pero que al fin se declaró, las empresas de navegación Argentina y Uruguaya, que atienden el servicio fluvial a través del Plata, suspendieron la primera anoche la salida de ésta de su vapor "Ciudad de Buenos Aires" que quedó amarrado en el Muelle A, costado Este, y la segunda, la salida del "Ciudad de Montevideo", que quedó amarrado en la Dársena Norte de Buenos Aires, quedando, por lo tanto, incomunicadas ambas capitales, en lo que se refiere a comunicaciones marítimas.

SE ANUNCIA EL TEMPORAL

A las 6 y 30 soplaba un regular viento del N O. y se producían lloviznas. circunstancias éstas que permitían suponer que el mal tiempo seguiría, pero eso sí. como el viernes, con agua y viento, pero nunca con el que llegó más tarde.

Alrededor de las 7 y 15 ligeramente el viento rondó al S. S. O. y, desde ese momento se intensificó de tal manera que media hora después. soplaba a razón de 128 kilómetros arbolando mar gruesa dentro del antepuerto y dársena fluvial. adquiriendo el aspecto de un temporal de los buenos. El Pampero dominó desde ese momento con intensidad escalofriante.

(Continúa en la pág. 10)

La Mañana

Edición de 12 Páginas
Precio 4 cts.

AÑO XV—Núm. 5325

Montevideo, Lunes 27 de Junio de 1932

Redacción: Ciudadela 1478. — Administración: Cerrito 737.
Agencia en Buenos Aires: Talcahuano 481.

De PLACIDO ABAD

El General José Rondeau

SU AMOR A LA PATRIA ORIENTAL

Especial para LA MAÑANA

El Dr. Carlos M. de Pena estuvo feliz cuando ocupó la presidencia de la Municipalidad de la Capital prestigiando la perpetuación del nombre del general José Rondeau en la avenida que entonces se abría como prolongación hacia la zona Norte de la antigua calle Ibicuy expresando con alto patriotismo que el Uruguay debía a aquel soldado el homenaje mayor en virtud de que desde la edad de cinco años había vivido con el corazón palpitando de las mismas emociones de los orientales, legando a la corona de gloria de la Patria lauros inmortales como los del Cerrito y contribuyendo con verdadero desinterés a la independencia y organización de la República.

Desde entonces una cortina de ingrata indiferencia parece rodear el recuerdo de la acción desplegada por el heroico soldado como si su memoria careciera de títulos para enaltecerla, cuando su vida la dedicó casi por entero a redimirnos de la esclavitud.

Rondeau tiene el mérito hermoso que admirará siempre al historiador que haga estudio de su actuación político - militar de no tener empacho en romper por amor y simpatía con el molde de una arraigada tradición reintegrándose definitivamente al seno de la sociedad oriental, prefiriendo pertenecer como otros hombres generosos del pasado a un pueblo modesto y joven que corría la aventura de organizarse a los embates de la suerte, a formar en otro más fuerte que solo le vinculaba una parte de su carrera militar ya que el hecho de ser nativo de Buenos Aires durante el virreinato español era para él una circunstancia del destino y fué así que segregado el Uruguay del resto de las Provincias Unidas optó de inmediato con gran deseo y con la realización de sus actos por la nacionalidad oriental considerándose con orgullo uno de sus hijos, cubierto el pecho con las palmas de brigadier de la República.

Tan enaltecedora actitud es consecuente con su acción de ciudadano desde que fué en esta Banda donde cosechó sus glorias militares, formó su hogar, tuvo sus mejores y más adictos amigos, ocupó los destinos más elevados presentándose siempre por su temperamento desapasionado como el hombre predestinado para la concordia en los momentos supremos.

Los archivos públicos están cuajados de constancias indicadoras del patriotismo de Rondeau, revestida su acción de gran lealtad que le permite cuando renuncia por disconformidad a determinadas posiciones oficiales, descender con el mismo honor y respeto con que había subido, revelándose siempre en la llanura la misma personalidad rodeada del prestigio conquistado.

Entre los muchos actos que revelan el deseo de Rondeau por reintegrarse a la nacionalidad oriental se encuentran los antecedentes que en 1831 se prepararon en el Poder Legislativo como una consecuencia para que aquel militar pudiera gozar del sueldo y mantener el grado que la Asamblea Constituyente le había discernido al designarlo Gobernador del nuevo Estado que surgía a la vida independiente.

Manuel B. Bustamante, figura ilustrada y poco conocida en su actuación pública, se ha encargado en su carácter de miembro de la Comisión de Legislación de la Cámara de patentizar el amor de Rondeau por el Uruguay. Apenas independiente y libre el Estado Oriental, decía, se reunían sus hombres para constituirle. Todo ciudadano de la Nación Argentina que era la Patria común era considerado con derecho a integrar el Pueblo Oriental, desde que éste se había desprendido de la Unión. Rondeau con su nombramiento de gobernador y Capitán General de la República Oriental, quedó de hecho y por derecho incorporado a ella. Su adhesión a la tierra uruguaya es un instinto de todas las relaciones que hacen amar a la patria. No ha nacido en ella, pero qué importa. en ella se ha educado desde su más tierna infancia: de ella son su esposa y sus hijos; ella fué el teatro de sus primeras y más ilustres glorias; y si la calificación de estos títulos pueden ser de las afecciones privadas debe tenerse en cuenta que sirvieron de fundamento principal para que los orientales lo eligieran Gobernador del Estado que se separaba de las Provincias Unidas.

Así se expresaba de modo tan hermoso el Dr. Bustamante al año de sancionada la Constitución Nacional y aceptada por el Poder Legislativo la tesis sincera que aquel había sostenido. Rondeau se creyó en el caso ante el honor discernido de remitir la siguiente sentida comunicación:

"Montevideo, 16 de Abril de 1831. — Sr. Presidente de la H. Cámara de Representantes. Dr. Francisco Antonio Vidal. — He seguido paso a paso con verdadero interés cada una de las incidencias a que dió lugar el reconocimiento y goce de mi grado militar en el País de mis afectos y me ha sido particularmente grato patentizar que en ningún instante se ha dejado de tener en cuenta para apreciarlo el carácter de los sacrificios realizados valorándolos y juzgándolos con verdadero patriotismo qu halaga a mi persona, mucho más por ser aquellos aquilatados por los mismos que compartieron conmigo la gloria y la responsabilidad en los momentos tremendos de la independencia.

Sabe bien el Sr. Presidente que al reintegrarme definitivamente al Estado Oriental he tenido por natural consecuencia que renunciar a posiciones conquistadas pero tal sacrificio si así lo es lo he llevado a cabo cumpliendo un dictado ferviente de mi corazón que ha podido más que cualquier otro halago que se me pudiera brindar.

Me encuentro reconocido por los inmerecidos términos con que me favorece el dictamen de la Comisión de Legislación de esa Cámara y es en oportunidad de ellos que no he podido menos que adelantarme a pedir a Vd. tenga a bien ser intérprete de mi agradecimiento al Cuerpo de su presidencia.

Dios gde. ms. as.: JOSE RONDEAU".

Tan expresivo documento ha sido complementado por el mismo Rondeau al disponer que sus restos mortales descansaran en el Uruguay lo que patentiza el vínculo profundo que aquel sentía por la tierra que había de custodiarlos en lugar destinado a los grandes próceres.

Explicaremos antecedentes:

En 1835 Rondeau ejercía el alto cargo de Jefe del Estado Mayor del Ejército.

Se había resuelto entonces por el P. E. la habilitación del actual Cementerio Central.

La organización de la necrópolis como la venta de sepulcros y nichos había sido confiada a Juan B. Blanco, Jefe de Policía de Montevideo en su carácter de ejecutor de los actos de la Junta Municipal.

Muchos ciudadanos de la Plaza se adelantaron a hacer adquisiciones, fundando las preferencias de las mismas.

Rondeau formuló la petición siguiente:

"Montevideo, 15 de Nbre. de 1835. Sr. Jefe Político y de Policía Don Juan B. Blanco.

José Rondeau, General de la República ante V. S. se presenta y con todo respeto dice: que dispuesto por el S. Gobierno la sub-división de la tierra en el Cementerio habilitado el 4 del corriente, vengo ante V. S. requiriendo autorización para que se me reserve una parcela o nicho dentro del nuevo camposanto comprometiéndome a llenar los requisitos que señale la autoridad pública.

Interesado desde hace tiempo en la realización de ese propósito íntimo, debido a que es un fundado deseo que mis restos mortales descansen algún día al lado y en la misma tierra de mi esposa e hijas, veo que la oportunidad de adquisición se presenta en estas circunstancias y es por eso que formulo por la presente el petitorio enunciado. — Dios gde. ms. as. — JOSE RONDEAU"

Expone nuevamente el soldado su vehemente interés por morir y descansar para siempre en la tierra de su esposa la señora Rufina Laguna hermana del general oriental Julián Laguna y al lado de sus hijas que fueron más tarde esposas de dos hermanos uruguayos: Fabio J. y Francisco Mainez, tronco de la descendencia directa de Rondeau.

Estos hermosos antecedentes conjuntamente con expresivas cartas dejadas por el soldado en las que ratificaba su deseo a la familia porque sus despojos mortales no salieran jamás del suelo de la República fueron reunidos con verdadero fervor y patriotismo por Francisco E Martínez, antiguo miembro de la Municipalidad de Montevideo, fallecido casi centenario hace aun poco tiempo y entregados con copia legalizada por el Cónsul General Argentino Wenceslao Pannero al doctor Manuel Herrero y Espinosa, Ministro de Relaciones Exteriores del Gobierno de 1890.

Sirvieron con otros que agruparon con íntimo deseo las distinguidas nietas del glorioso veterano que constituyen el testamento póstumo de Rondeau, como precioso documento para que se cumpliera la voluntad del muerto cuando el gobierno argentino solicité el reempatrio de los restos mortales de próceres que habían fallecido en Montevideo y por error se pretendía trasladar a Buenos Aires los que pertenecían al heroico vencedor en los campos del Cerrito.

Pocas manifestaciones tan expresivas de amor a la República presenta como ésta la historia nacional, legadas por aquel hombre virtuoso, despojado de rencores, cargado de gloria y de sacrificios en favor de la libertad oriental, cuya memoria espera todavía el bronce que la posteridad agradecida debe levantar para reanimar el culto, en estas horas de olvido y de escepticismo, hacia los que supieron amasar con el barro de América la formación de la patria que disfruta-

Plácido Abad

LOS ZAPATEROS
HISTORIA Y EVOLUCION DE ESTE GREMIO

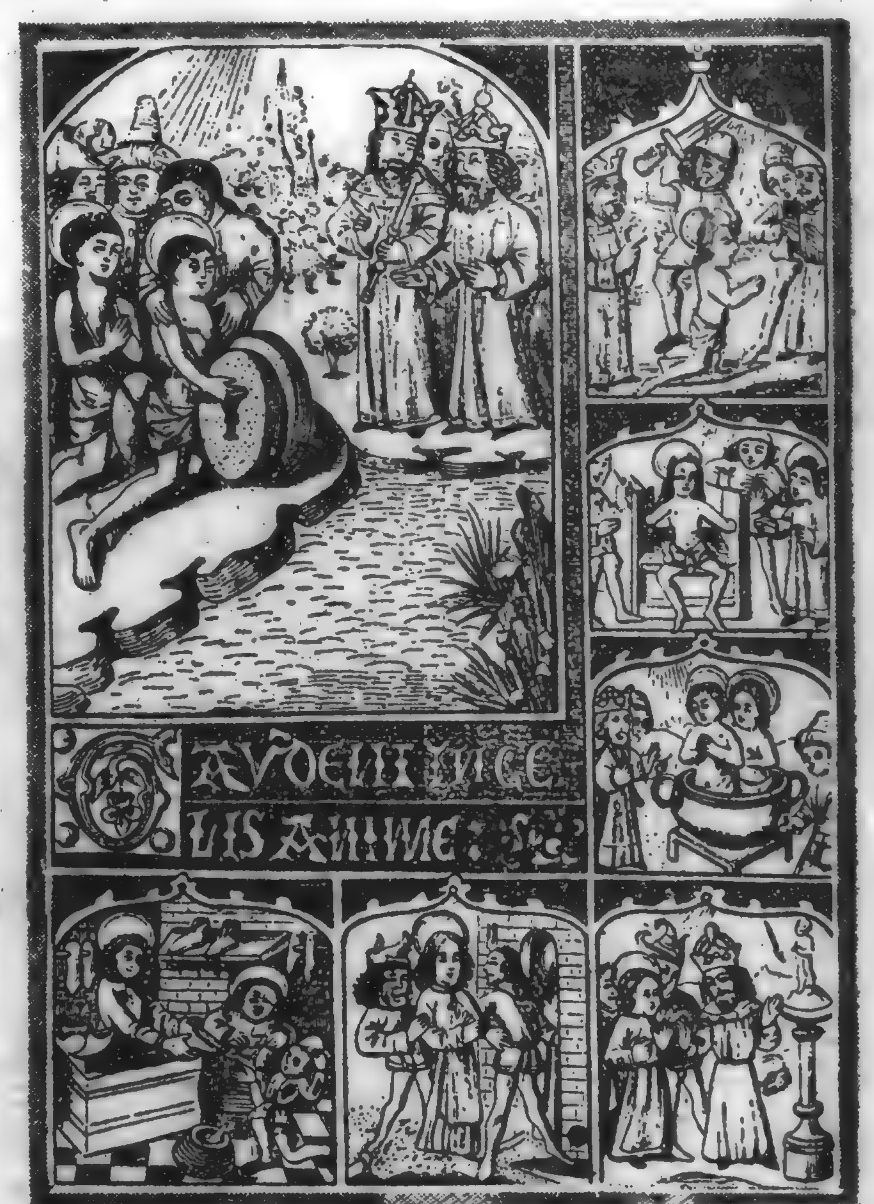

VIDA Y MARTIRIOS DE SAN CRISPIN Y SAN CRISPINIANO. (DE UNA MINIATURA DEL SIGLO XV)

Hasta Dios ha sido zapatero; así al menos lo afirma Balduino, que después de haber sido zapatero e hijo de zapatero murió de director del hospital de Troyes y de rector del colegio de aquella ciudad. Su obra, verdadero modelo de extravagancia, se titulaba "Calceus antiquus et mysticus", y alcanzó tanto éxito que se hicieron de ella ediciones en París, en Amsterdam y en Leyden. Balduino explicaba su afirmación diciendo que Dios fué quien enseñó a Adán a preparar las pieles y hacer el calzado.

Sin remontarse tal alto, no cabe duda de que los zapateros han tenido por

ESCUDOS DE GREMIOS DE ZAPATEROS

colegas nada menos que a un obispo que además de zapatero y prelado fué santo, San Aniano, obispo de Alejandría por nombramiento nada menos que del evangelista San Marcos, y a otros dos santos, más populares, San Crispín y San Crispiniano. Estos dos eran hermanos, pertenecían a una de las mejores familias de Roma y se trasladaron a las Galias para propagar la fe de Cristo. Queriendo ganarse el pan con el trabajo de sus propias manos, se dedicaron a la zapatería, y tan hábiles eran en ella, que tanto por su arte como por lo médico de sus precios se llevaron toda la parroquia de la ciudad de Soissons, donde se establecieron. Predicaban el Evangelio, y, enterado de ello Ricio Varo, que gobernaba la provincia de Galia Bélgica en nombre de Diocleciano, los martirizó para que renegaran la fe. Les metieron cuñas entre las uñas y la carne de los dedos y les hicieron correas con tiras de piel que les arrancaron de las espaldas; pero como Dios les ayudaba, expellieron las cuñas con tanta fuerza que mataron a algunos de los verdugos e hirieron a otros. Atáronles después ruedas de molino al cuello y los precipitaron al río; pero los santos no se sumergieron ni fueron aplastados por las piedras, sino que ganaron la otra orilla a nado sin haber sufrido daño alguno. Ricio Varo, indignado, hizo fundir plomo en una caldera y metió en ella a los santos. El fuego se negaba a arder, a pesar de lo cual una gota de plomo saltó y fué a dar en los ojos de Varo, el cual quedó ciego. Aumentó con esto su indignación y mandó que mezclaran con el plomo pez, sebo y aceite. San Crispín y San Crispiniano fueron metidos en la caldera, pero un ángel los sacó sanos y salvos de ella. Varo furioso, se precipitó en el fuego y pereció en él.

TIENDA DE ZAPATERO EN EL SIGLO XVI

Los santos entonces pidieron a Dios que los llamase a Sí, y tuvieron una revelación de que el Señor accedía a su súplica.

En efecto, al día siguiente fueron degollados.

Los zapateros han sido siempre gente muy unida, muy aficionada a divertirse y algo levantisca. Nada menos que en 1304 aparecen ya agremiados, según consta en los reglamentos de su corporación que de aquella fecha existen en Gante. De 1379 data la institución de la Hermandad de Compañeros Zapateros, que se estableció en la Catedral de París por privilegio de Carlos el Sabio.

Esta cofradía celebraba su fiesta principal el día 25 de octubre, que es el día de San Crispín y San Crispiniano, pero en realidad duraba tres días, durante los cuales estaban cerradas todas las zapaterías de la ciudad.

El día antes se iban a vísperas y el día después a misa por las almas de los difuntos, pero en ninguno de los dos días se trabajaba. En general, el día de San Crispín y San Crispiniano las campanas de todas las iglesias se echaban al vuelo desde muy de mañana, y los zapateros en corporación y con los ropajes especiales de su gremio, iban a su capilla a oír una misa mayor. Se celebraba un banquete monstruo y durante tres días los maestros zapateros con sus oficiales, sus aprendices y sus familias, no cesaban de divertirse y sobre todo de comer y de beber.

Sabido es que los Países Bajos fueron el país donde durante la Edad Media y después de ella, los gremios y oficios adquirieron mayor prosperidad. Entre todas se distinguía la de los zapateros por su riqueza y sus funciones públicas verdaderamente grandiosas y sus ceremoniales casi regios.

En las grandes procesiones, en las fiestas locales, en las suyas propias, en las celebraciones de aniversario, en los entierros de los hermanos y, en una palabra, en todas las ceremonias a las cuales asistían, en público y en corporación, deslumbraban por su lujo. Los zapateros tenían derecho a uniformes del color de la corporación, precedidos de un compañero que llevaba a caballo la bandera del gremio y desfilaban militarmente a la luz de miles de antorchas adornadas con sus emblemas. Tenían un traje civil y otro militar. El jefe de la corporación usaba una túnica larga y un gran manto. El decano se distinguía por una ancha banda que iba de arriba a abajo; los jurados no se diferenciaban del decano más que por el color y por las insignias del oficio bordadas al lado de-

PENDON DE LOS ZAPATEROS, DE VIEJO, DE LA ROCHELLE

recho del manto. Los zapateros de Gante lucían en sus mantos una parte de sus armas heráldicas, estas armas eran realmente de nobleza. De nobleza eran también las armas de los zapateros de viejo o remendones de la misma ciudad, así como las de los zapateros de Lieja y de Bruselas. Las de los zapateros de Gante databan de 1108 y fueron dadas por el conde Normandía por haber salvado el gremio su bandera.

Una de las mejores pinturas de la Catedral de Brujas es obra de Claessens el Joven y representa a los miembros del gremio de zapateros de la ciudad en 1608; predominan las caras de españoles que contrastan enérgicamente con las de los flamencos.

Las ordenanzas del gremio de zapateros de París, parecidas a las de sus similares de otras ciudades y de otras naciones, eran bastante severas. Para ser maestro zapatero era preciso saber el oficio y además pagar diez y seis "sous parisis" por el privilegio, cantidad verdaderamente elevada. Juraban desempeñar el oficio bien y lealmente, según los usos y costumbres del gremio. En cuanto tocaban a vísperas en la parroquia los sábados no podían trabajar hasta el lunes. También les estaba prohibido trabajar con luz artificial, mezclar cordobán y badana y vender en el mismo establecimiento, calzado nuevo y usado. Nadie podía ser maestro, ni tener establecimiento, ni vender calzado, sin tener antes este requisito. El gremio tenía jurados y comisarios encargados de velar por el cumplimiento de las ordenanzas, y las visitas de inspección, durante la noche a las casas de los agremiados eran frecuentes y daban lugar muchas veces a abusos y a escándalos. Así pasaron los siglos hasta que la gente se fué avispando y los zapateros empezaron a querer sacudirse la tutela de los maestros y de los jurados.

Los oficiales establecieron una verdadera masonería que se extendió por toda Europa con los mismos reglamentos y los mismos signos, los cuales les servían para reconocerse cualquiera fuese su país de origen. Celebraban ceremonias misteriosas, se sometían a pruebas extravagantes para llegar a la iniciación, tenían maneras particulares de recibir, palabras consagradas, signos de reconocimiento y símbolos que les eran propios. Ningún profano sospechaba siquiera lo que ocurría en sus conciliábulos. Juraban por el Evangelio, por su parte en el Paraíso y por las cosas más sagradas, que no revelarían jamás a nadie los secretos de la asociación, y cumplieron siempre esta promesa. De esta especie de masonería salieron en realidad las primeras huelgas y las primeras asociaciones de trabajadores. Si un oficial o "compañero" salía de casa del maestro todos los demás abandonaban el establecimiento al mismo tiempo, y si el maestro no hacía sacrificios costosos para que volvieran al trabajo, se encontraba con el taller desierto, se acababa la obra y tenía que cerrar el establecimiento porque la unión de los oficiales era perfecta. Igualmente los individuos de las sociedades secretas perseguían cruelmente a los oficiales que no pertenecían a ellas; los dejaban sin trabajo, robaban, les pegaban palizas, y por último les obligaban a irse de la ciudad. Celebraban sus reuniones en alguna taberna a la cual daban el nombre de "Madre" y en ella tenían alquiladas dos habitaciones grandes y cómodas, una para sus festines y otra para la celebración de sus ritos; mantenían siempre herméticamente cerradas las puertas y las ventanas, y aunque fuese de día usaban luz artificial. La masonería de los zapateros estuvo en su apogeo en los siglos XVII y XVIII, y entonces las bacanales se celebraban mezclando en ellas ceremonias impías como la de bautizar a los "compañeros" echándoles un vaso de agua por la cabeza, y diciendo al mismo tiempo: "Yo te bautizo en nombre del Padre, del Hijo y del Espíritu Santo" que despertaron la indignación de las personas piadosas. Entonces surgió de entre los mismos zapateros uno llamado Buch a quien luego apellidaron "el buen Enrique", que se propuso seguir el ejemplo de San Crispín y San Crispiniano, y traer la grey zapateril al redil de las buenas costumbres de la Iglesia. Sus predicaciones, sus campañas y su ejemplo dieron excelente resultado, y los zapateros no tardaron en dividirse en dos asociaciones, una la religiosa, y otra, la menos numerosa, que siguió con sus borracheras y sus impiedades.

SUS ALTEZAS CATOLICAS LOS SEÑORES SAN CRISPIN Y SAN CRISPINIANO. (CARICATURA FRANCESA DEL SIGLO XVII CONTRA LOS ESPAÑOLES)

DE LEON TOLSTOI

Noble

—ooOoo—

Teníamos un criado viejo que se llamaba Pimen.

Contaba ya avanzados ochenta años y vivía sin trabajar, en compañía de un sobrino.

Era todo curvo, caminaba apoyándose en un bastón y arrastrando los pies despacio, muy despacio.

Nosotros éramos cuatro hermanos y a los cuatro nos encantaba montar a caballo, pero sólo nos permitían cabalgar en un viejo alazán que se llamaba NOBLE, porque los otros eran animales de mucha sangre.

Un día, nuestra madre nos dió permiso para ir a caballo, y los cuatro corrimos apresuradamente en dirección a la cuadra. Aparejó un criado a NOBLE, y el primero que montó fué el hermano mayor. El cabalgó mucho tiempo. Anduvo por el prado, en torno del jardín, y mientras volvía, le gritábamos: "¡Ahora galopa un poco!"

Nuestro hermano con los pies, y hostigándole con la fusta, hizo galopar a NOBLE, pasando por delante de nosotros.

Después subió el hermano segundo. También cabalgó un buen rato, y a fuerza de fustigar a NOBLE, lo hizo correr. Como pretendiera continuar, mi tercer hermano le rogó que le cediese el puesto. El tercer hermano, como los otros, puso al galope a NOBLE. Cuando el pobre bruto regresó a la cuadra, iba copiosamente bañado de sudor.

Llegó mi turno, y, con gran sorpresa de mis hermanos, comencé a terribles fustazos y espolazos con NOBLE, que por nada del mundo quería abandonar la cuadra, y mucho menos galopar. Caminaba al paso y volviendo la cabeza de vez en vez.

Yo, colérico, rabioso, le golpeé furiosamente, pero todo inútil. NOBLE se resistía a mi gobierno. Entonces volví a la cuadra y pedí al criado un látigo más fuerte. Pero el servidor me respondió:

—Ya habéis cabalgado bastante, bajaos. ¿Por qué atormentáis al animal?

—¿Yo? ¡Apenas si he montado! Dame un látigo de más castigo, verás como lo hago correr.

El servidor movió la cabeza, y exclamó:

—No tenéis corazón. ¿Para qué hacerle galopar? El caballo tiene ya veinte años. Está rendido, muerto de cansancio. Es lo que le ocurre al viejo Pimen. ¿Tú habrías maltratado a Pimen, obligándolo a correr? ¿No hubieras sentido compasión?

Me acordé de Pimen, y, obedeciendo, descendí del caballo.

Y cuando lo ví como respiraba fatigosamente, dilatando sus narices con fuertos resoplidos, cómo movía abatidamente su cola, sin crines, desnuda, lo comprendí. Y desde aquel momento sentí tanta piedad por NOBLE, que comencé a besar su cuello sudoso y jadeante y a pedirle perdón.

Desde aquel día, cuando veo atormentar a un caballo, pienso en lo que me dijo aquel hombre y me acuerdo de mis dos amigos: de Pimen y de Noble.

EL VALOR DECORATIVO DEL ESTANQUE

Interesante estanque, que encanta por su sencillez y belleza

Mi madre

—ooOoo—

En presencia de la maestra de tu hermano, faltastes al respeto de tu madre! ¡Que esto no suceda más, Enrique mío! Tu palabra irreverente se me ha clavado en el corazón como un dardo. Piensa en tu madre, cuando años atrás estaba inclinada toda la noche sobre tu cama, midiendo tu respiración, llorando lágrimas de angustia y apretando los dientes de terror, porque creía perderte, y temía que le faltara la razón, y con este pensamiento experimentarás cierta especie de terror hacia tí. ¡Tú ofender a tu madre, a tu madre que daría un año de felicidad por quitarte una hora de dolor, que pediría limosna por tí, que se dejaría matar por salvar tu vida! Oye, Enrique mío; fija bien en la mente este pensamiento. Considera que te esperan en la vida muchos días terribles, pues el más terrible de todos será el día que pierdas a tu madre. Mil veces, Enrique, cuando ya seas hombre fuerte y probado en toda clase de contrariedades, tú la invocarás, oprimido tu corazón de un deseo inmenso de volver a oir su voz y de volver a sus brazos abiertos para arrojarte en ellos sollozando como pobre niño sin protección y sin consuelo. ¡Cómo te acordarás entonces de todas las amarguras que le hayas causado y con qué remordimiento desgraciado, las contarás todas! No esperes tranquilidad en tu vida, si has contristado a tu madre. Tú te arrepentirás, le pedirás perdón, venerarás su memoria inútilmente; la conciencia no te dejará vivir en paz; aquella imagen dulce y buena tendrá siempre para tí una expresión de tristeza y reconvención que pondrá tu memoria en tortura. ¡Oh, Enrique, mucho cuidado! Este es el más sagrado de los humanos afectos.

¡Desgraciado del que los profane! El asesino que respeta a su madre, aun tiene algo de honrado y algo de noble en su corazón; el mejor de los hombres que la hace sufrir o la ofende, no es más que miserable criatura. Que no salga nunca de tu boca una palabra dura para la que te ha dado el ser. Y si alguna se te escapa, no sea el temor de tu padre, sino un impulso del alma lo que te haga arrojarte a sus pies, suplicándole que con el beso del perdón borre de tu frente la mancha de la ingratitud. Yo te quiero, hijo mío; tú eres la esperanza más querida de mi vida; pero mejor quiero verte muerto que saber que eres ingrato con tu madre. Vete, y por un poco de tiempo no me hagas caricias; no podré devolvértelas con cariño. — Tu padre

Edmundo de Amicis.

Cuentos de La Mañana

EL DESPERTADOR

POR

GABRIEL GREINER

—ooOoo—

A mí me salvó la vida un despertador.

En aquella época naufragaba yo en las aguas turbias, negras y espesas de una neurastenia feroz. Me asfixiaba, me hundía. Me ahogaba... Lo sentía casi físicamente. Y hacía esfuerzos desesperados para flotar y sacar la cabeza al aire puro. Pero aquello era más fuerte que yo, vencía todos mis esfuerzos. Yo me hundía, me hundía...

Aquella noche, después de haber estado pasando toda la tarde, contento y sereno, alejado de todo lo que fuera relación y ruido y sangre de vida, volví a casa y me senté a la mesa, silencioso y abstraído, ensimismado, empeñado en mis ideas fijas y en mis melancolías absurdas y morbosas. Yo era un mundo aparte...

Durante la cena no había apenas conversación, ni con mis hermanos, alrededor de la mesa. No me interesaba la conversación de ellos, sus preocupaciones, sus cosas. Y únicamente entré en la realidad al oír hablar del vecino de al lado, el que ocupaba el cuarto de la derecha, así como nosotros ocupábamos el de la izquierda, en el mismo piso.

—Está gravísimo, — dijo mi madre.

—Como que dicen que no pasará de esta noche — agregó alguien.

Le recordé. Era un hombre alto, delgado, huesudo, triste. Me había cruzado, a veces, con él en las escaleras, y habíamos, en ocasiones, coincidido en el ascensor. Por su mujer, que hablaba a menudo con mi madre por las ventanas del patio, en esa relación que enseguida establecen las mujeres, sabíamos de su enfermedad y de sus intimidades.

—¿Y está sola su mujer con él? Tendremos que ofrecernos, por si necesitara algo.

—Ya lo hice — dijo mi madre. Pero esta mañana han llegado los padres de ella y su cuñado. Así es que ya no está sola y mejor es no molestarlos.

Acabé de cenar. Me tumbé en un sillón. Hojeé un diario sin leer nada, sin enterarme de lo que miraba. Esto me sucedía muy a menudo. Fumé un cigarrillo, esos cigarrillos que entonces me ponían tan nervioso y desasosegado. Y poco después me fuí a mi cuarto.

Me encerré por dentro, como en aquella época hacía siempre.

Y, sentado al borde de la cama, con las piernas colgadas en el vacío, empecé a pensar, a pensar. A veces me estaba así horas enteras. Y luego me acostaba con aquel mundo de pensamientos que durante el sueño se transformaban en otro mundo de pesadillas.

Aquella noche empecé a pensar en el vecino de al lado. Había adquirido la costumbre, a lo largo de mi dolencia moral, de buscar siempre la causa de mi preocupación del momento y de hallarla, escondida y agazapada, entre todas mis demás observaciones y emociones. Era un juego que me divertía. Y estaba así, bien acostumbrado a desentrañar la madeja espesa e intrincada de mis pensamientos, hasta tropezar con el que yo buscaba. Así aquella noche.

Me advertía preocupado, alarmado, como amenazado por algo extraño, irreal y amargo. Buceé en mí mismo. Y hallé, como siempre. Triunfé, como siempre. Y sonreí. —Lo que me preocupa y atosiga me dije— es el vecino de al lado. Sin darme cuenta, desde que he oído decir que se está muriendo, esta idea me domina y me persigue.

Yo dormía en el último cuarto de la casa, el que tenía su balcón en la fachada posterior sobre un jardín triste y húmedo. Y aquella noche, al saber ya que era el vecino el que me preocupaba, miré instintivamente hacia el tabique que corría a lo largo de mi cama.

Yo bien sabía que, al otro lado de aquel tabique frágil, delgado, estaba, paralela a la mía, la cama del enfermo. Cuando él hablaba con su mujer en su cuarto, yo oía toda la conversación. Y si yo, en el mío, silbaba o simplemente tosía, él también me tenía que oír. El tabique nos aislaba y separaba menos que una cortina, ya que en toda la tela de éstas quedan los ruidos enganchados y amortiguados, mejor que en la madera y en el yeso, que son, para ellos, casi una caja de resonancia. Mis ojos traspasaban bien fácilmente el tabique, llevados por una imaginación que no era necesario fuera muy fantástica.

Así, aquella noche ví, me imaginé al moribundo en su lecho, en su lecho de muerte, paralelo al mío. La habitación, en penumbra; quizá una lamparilla, inquieta y movible, como un anuncio y un presagio de los cirios que vendrían después. Olor a medicina y a sudor y a cerrado. Espeso olor. Y unas sombras silenciosas y angustiadas, cansadas, hundidas en algunos sillones en los rincones.

Me desnudé rápidamente. Apagué la luz. Sin querer, al hacerlo di un golpe con los nudillos en el tabique. Me pareció una explosión, una detonación. Casi tuve ganas de pedir perdón en voz alta al moribundo de al lado... Y aún hoy no sé si, en realidad, dormí o pasé un par de horas en un estado de aletargamiento, de muerte interina, de sopor...

Pero a las dos horas desperté, o volví en mí, en medio de la oscuridad espesa, impenetrable, de mi cuarto. Me despertó una idea obsesionante que latía en mi cerebro quizá antes de dormirme, y que ahora, agrandada en el misterio de la noche y de la oscuridad, surgía potente, abrumadora, dominadora, terrible.

¡Estás al lado del moribundo; extendido, como él, en una cama; paralelo a él! — me decía aquella idea—¡Unos milímetros te separan de la Muerte, que está aquí, en tu cuarto escondida, embolsada, agazapada, esperando el momento de pasar a través del tabique por su presa!

Y bruscamente, agrandando el terror, que hacía bajo las sábanas erizarse mi cabello y castañetear mis dientes, en la habitación de al lado se oyó ruido. Pasos. Voces veladas, carreras silenciosas. Y un lamento, un lamento monótono, siempre igual, triste, triste, casi dulce y suave. Y apagado.

—¡Ay!... ¡Ay!... ¡Ay!... ¡Ay!...

Yo sudaba, un sudor helado, como agua de hielo. ¡Estoy igual que él! — pensaba, — estoy igual que él! Y, sin embargo, todo mi ser estaba tendido, anhelante, palpitante, hacia el cuarto del moribundo. Quería oir todo, saber todo, enterarme de todo. ¡Aunque me muriera!...

Bruscamente, el lamento cesó. Y, al cesar, un golpe fuerte, rotundo, seco, sonó en el tabique. El corazón se paró. Estoy seguro que se paró, que estuvo parado mucho tiempo. No respiraba, no se movía. Y pensaba:

Se ha muerto. Y en la agonía, su cabeza, sus puños, han chocado contra la pared. Todos los que se mueren se vuelven contra la pared. Eso lo sé hace mucho tiempo. Ahora, al través de este tabique, a unos milímetros, está muerto, vuelto hacia mí, mirándome... Y está con él la Muerte, ella misma, porque nadie más que ella ha sido la que me ha despertado al pasar por aquí. Alguien que viera a través de los tejados podría vernos al muerto y a mí, y creería que me estaba hablando al oído... Si respirara, su aliento llegaría a mi cara... Y, dentro de pocos momentos, el frío, que ya se va apoderando de él, llegará hasta mí a través de esta pared finísima. Y me helará para siempre el corazón...

No me atrevería a moverme, ni a respirar, ni a abrir los ojos, fuertemente cerrados en la oscuridad y bajo las sábanas.

¡Miedo! Tenía miedo, un miedo infinito, un terror de angustia, en aquella hora, en aquellas tinieblas, en aquella noche terrible. Era algo sobrehumano, apocalíptico, mortal...

Mortal, sí mortal. Si el muerto hubiera dado otra vez con los nudillos en el tabique; si, bruscamente, se hubiera dejado oír su lamento; si, sencillamente, una persona, alguien hubiera dado un gran grito a mi lado; si se hubiera caído al suelo un libro en el despacho que estaba al lado de mi cuarto, en mi casa; si hubiera crujido un armario; si un ratoncillo hubiera chocado contra las patas de mi cama, yo hubiera muerto en el acto. Estoy seguro. ¡No digáis que no! ¡Yo lo sé bien!

Mi corazón se hubiera roto, mi sangre se habría paralizado, mis venas habrían estallado. Y fué sin embargo, un ruido el que me salvó. Un ruido largo, seguido, que al iniciarse casi me mata; pero que, al seguir por unos momentos, me salvó.

Porque en medio de la noche sonó el timbre claro de un despertador. Trrrin, trrrin, trrrn, trrintintintin... Lo menos durante dos largos minutos. Y hasta mí, entrando por debajo de la puerta, saltando a mi cama, metiéndose conmigo entre las sábanas, llegó el ruido del timbre, alegre, claro, sonoro, vibrante, lleno de vida. Fué como un clarín...

Trrrrin..., trrrin... Aquel timbre me hablaba de la vida diaria, normal, sana... De obligaciones que cumplir; de cosas que acabar; de responsabilidades divinas y humanas que respetar; de hazañas que acometer. De triunfos que lograr; de amores que conseguir... Y me prometía para pronto, para en seguida, el día, la luz del día, la luz del sol, la clara luz de la vida, llevándose todos los espectros que hay entre las sombras, todos los fantasmas que había en mi cuarto, en el del muerto y en mí mismo.

Os aseguro que me salvó la vida un despertador...

TEATROS Y CINES

Espectáculos de hoy

SOLIS — Cooperativa A. E. T. U. — A las 21 y 45: Función a precios populares. "Barranca Abajo". Plateas, $ 0.50; tertulia, $ 0.20.

18 DE JULIO — Compañía nacional de revistas. — A las 21 y 10: "La alegría de vivir"; A las 22 y 20: "El mundo se ha vuelto loco"; A las 23 y 30: "La alegría de vivir". Plateas por sección, $ 0.60.

ARTIGAS — Exposición de cuadros típicos de las regiones de España por el conjunto teatral "Tapices españoles". Espectáculo por secciones. A las 18 y 30; a las 21 y 40; y a las 23. Plateas, $ 0.70.

Solís

Se repite esta noche en el viejo coliseo la comedia campera de Sánchez, "Barranca abajo" que es objeto de parte de la Cooperativa Teatral A. E. T. U. de una correcta interpretación.

Mañana se llevará a cabo una función de carácter popular en la que se pondrá en escena la pieza de Molnar "Una farsa en el Castillo".

El próximo estreno de la Cooperativa lo constituirá la obra de autor japonés titulada "Amor" en la versión española.

18 de Julio

En forma que demuestra bien palmariamente el ascendiente que tiene para nuestro público la revista como espectáculo teatral—vale decir, con llenos rotundos en las funciones vespertinas y en las dos últimas secciones nocturnas — volvió a repetir anoche la compañía De Basai en el 18 de Julio las revistas "El mundo se ha vuelto loco" y "La alegría de vivir".

Esta noche, en vista del éxito de "La alegría de vivir" y "El mundo se ha vuelto loco" se repetirán una vez más, yendo la primera en las secciones extremas del programa y la segunda en la de preferencia.

Artigas

Estrellita Castro, celebrada "cantaora" flamenca y uno de los valores más firmes del conjunto "Tapices españoles", que esta noche celebra su función de gracia en el teatro Artigas.

La función de esta noche será en honor y a beneficio de Estrellita Castro, la simpática "cantaora" de "Los Tapices", cuya actuación ha merecido los más calurosos aplausos.

Es la beneficiada una figura de relieve, y nuestro público sólo en raras oportunidades ha podido apreciar a una artista de su categoría, tan completa y tan brillante en sus interpretaciones del cante jondo". Por otra parte su simpatía personal le ha conquistado muchos admiradores, y todo cuanto dejamos expresado se ha aunado para formar y dar a la beneficiada una personalidad definida en el sentir de nuestro público, que sin duda hoy se ha de hacer presente en la sala del Artigas para rendir el homenaje a que se ha hecho acreedora la beneficiada.

Como de costumbre esta tarde a las 18 y 30 se llevará a cabo una sección vermouth, penúltima de la temporada, la cual ha de atraer un numeroso público de familias.

El concierto de canto en el Estudio Auditorio

La audición de canto realizada anoche en el Estudio Auditorio dió lugar a bellas y expresivas manifestaciones líricas. En estos conciertos puede encontrar el espectador una selección musical que no le proporciona indudablemente una ópera, y gustarla dentro de un mayor equilibrio estético, puesto que el intérprete se presenta sin el cansancio que supone, sobre todo para un novel, el largo esfuerzo de tres horas de representación y, en consecuencia en la total plenitud de sus cualidades vocales. Ofrece así, en condiciones inmejorables, una romanza que es, por lo común, el material más puro y noble que surgió del espíritu musical que compuso la ópera. Los dos elementos — la facilidad que encuentra el cantante en estas condiciones y la selección de la página musical — contribuyen pues a formar el rico caudal de emoción y de belleza con que han comenzado a caracterizarse los conciertos líricos del Sodre. Amén de la variedad que encierran por la cantidad de autores distintos con los cuales se forman los programas, del número de intérpretes que intervienen y de las agradables sorpresas que en determinado momento éstos nos deparan con una actuación tan brillante como inesperada.

El de anoche pudo haberse titulado "concierto lírico italiano", dado que su programa estaba compuesto por los más representativos compositores peninsulares o por lo menos los que con más ahinco han tratado de conservar las características melódicas del llamado "bel canto" Rossini, Verdi, Puccini, Leoncavallo Donizetti, Mascagni...

No era necesario más para una exposición de la exuberante vena melódica que acredita y coloca a los operistas italianos en un lugar preponderante dentro de la lírica mundial.

Intervinieron en su mayor parte en esta audición, figuras ya familiares a nuestro público: el tenor Luis Giammarchi, cuyo registro medio es de una suavidad y una dulzura incomparables; el barítono Frosini, que evidencia en cada actuación la multiplicidad de recursos que posee; la mezzo-soprano señorita Ercilia Quiroga que une a su bello caudal lírico un inteligente desempeño escénico; el tenor J. Cuiñas, al que espera un brillante porvenir en las tablas siempre que cuide su rico patrimonio vocal; la soprano señorita Margarita Maris que más dueña de sí misma que en el concierto anterior en el que se presentara por primera vez ante el público, nos proporcionó una medida acabada de lo mucho que promete por sus condiciones naturales y por la buena técnica que sigue; el tenor Aurelio Alvarez de agradable y melódico timbre; la soprano señorita Ada Nervi cuya excelentísima escuela de canto unida a una preciosa voz la mantienen en un conceptuoso nivel entre los cantantes nacionales; los bajos Luis Fattoruso y Ademar Sosa, en su celebrada repetición del famoso dúo de "El Barbero" y la soprano ligero señorita Rina Massardi, de actuación preponderante dentro la temporada lírica.

La labor desarrollada por esta cantante merece en verdad un párrafo aparte, pues proporcionó una de las notas más destacadas del concierto cantando en el sexteto de "Lucía de Lammermoor" y la escena de la locura, de la misma ópera, con evidente sentido musical y profundo concepto del matiz, poniendo de manifiesto una vez más las brillantes virtudes líricas que posee.

Era realmente aventurada la empresa de cantar la bella partitura de Donizetti que constituye, si así puede decirse, la piedra angular de toda cantante de categoría de esa cuerda; pero Rina Massardi, para quien el canto parece no poseer ya secretos salió ampliamente victoriosa de la difícil prueba cosechando los mejores y más cálidos aplausos de la noche.

Los debutantes en esta audición, o sea la soprano señora Dinah Imhoff de Vidovich y el tenor Héctor Rebagliatti, tuvieron a su vez un correcto desempeño, cantando, la primera, la romanza de "Madame Buterfly" "Un bel dì vedremo" en la que se destacó por su bello caudal lírico, y el segundo "Vesti la giubba", de "I pagliacci", en la que también se hizo aplaudir insistentemente.

Resultó, en suma, el concierto de anoche como decimos al principio de esta crónica, una hermosa manifestación lírica que supo valorar en su justo término el público congregado en el Estudio Auditorio, ovacionando largamente y por igual a todos los intérpretes.

Sociedad Uruguaya de Autores

HOMENAJE A LA MEMORIA DE JOSE PEDRO BELLAN

En sesión realizada el día 17 del corriente, la Comisión Directiva de la Sociedad Uruguaya de Autores, resolvió tributar los siguientes homenajes en el segundo aniversario del fallecimiento del autor dramático José Pedro Bellán:

Solicitar de la Asamblea Representativa se denomine a la calle La Gaceta, donde vivía el gran dramaturgo con el nombre de José Pedro Bellán.

—Encomendar al prestigioso escultor don Luis Cantú, una placa recordatoria que será colocada en uno de nuestros teatros.

—Procurar de las compañías que actúan en la capital en esa fecha, representen una obra del autor de "Dios te Salve!"

—Designar a miembros de esta entidad para que hagan uso de la palabra en distintas estaciones de radio y

Adherir a todos los homenajes que se efectúen.

C.X.6

Hoy se trasmitirá por intermedio de esta estación el siguiente programa:

A la hora 7. — Informativo.

A las 17 y 15 — 9.a conferencia del ciclo de extensión de la Asociación de Profesores de Enseñanza S. y Preparatoria, a cargo del señor Francisco Lange, sobre "Análisis de la ópera Boris Godunow, de Musorgsky".

A las 17.55. — 9.a trasmisión del servicio de extensión Universitaria de la Facultad de Agronomía, sobre "Diversos factores que pueden afectar a las plantaciones forestales y a los medios de defensa contra los mismos".

A las 18. — Discoteca Nacional, del N.o 004 al 1040 del catálogo. Dentro de estas numeraciones, se encuentran las siguientes obras: Fragmentos del oratorio la crucifixión de Steiner; Sinfonía en re mayor Op. 36 de Beethoven y cuarteto en si bemol mayor de Haydn.

Viaje a la Argentina de la actriz G. Morlay

París, 26. (Especial). — "L' Intransigeant" anuncia la partida de Gaby Morlay para la Argentina el 9 de julio e informa que entre las diez piezas que integran el repertorio de la jira hay dos que la artista no ha interpretado en París: "Pierre ou Jack", de Francis de Croiset, y "Belle de Nit" — dice "L'Intransigeant" —, hace buena obra diplomática partiendo para América del Sur, donde será magnífica propagandista del arte dramático francés".

CINES

LOS PROGRAMAS DE ESTA NOCHE

Espectáculos de films sonoros

PARIS — 1.a La canción de la troica; 2.a La duquesita del Tabaris.

VERSAILLES — 1.a La popular; Creo en Dios.

VICTORIA — Humanidad o Miss Cavell.

ORO — Seleccionadas películas cómicas.

ARIEL — 1.a Mensajes del otro mundo; 2.a (doble) Indiscreta.

RIALTO — 1.a Cómicas y dibujos sonoros; 2.a doble) El teniente seductor.

CONTINENTAL — 1.a Venganza; 2.a (doble) El rey de los garroneros; y Noticiario sonoro de Crítica 3.

ASTRAL — 1.a El pillete de Flandes, 2.a (doble) Mujeres de lujo.

AVENIDA — 1.a La mujer desnuda; 2.a doble) El amanecer de una raza.

EMPIRE — 1.a Loája mosqueteros de la marina; 2.a (doble) En el frente 1918.

MODERNO — 1.a La sangre habla; 2.a doble) La bodega.

ADELINA GUZMAN — 1.a Lo mejor es casarse; 2.a (doble) La escuadrilla de la muerte.

IDEAL — 1.a Juventud descarriada; 2.a Perdidos en el Artico; 3.a Los huérfanos

MIRAMAR — 1.a Las colinas de Kentucky; 2.a doble) La venenosa.

PARLANTE — 1.a Martini y seco; 2.a La rosa de Shanghai; 3.a El destructor de hogares

RIVERA — 1.a Cómicas Splendid; 2.a (doble) El jorobado o Enrique de Lagardere

PASO MOLINO — 1.a La vuelta de Sherlock Holmes; 2.a doble) Don Juan.

CAPITOL — 1.a Los taxis de la noche. 2.a (doble) La última carcajada.

ATENEO — 1.a Tres hermanas; 2.a doble) El lobo de mar.

COLISEO FLORIDA — 1.a Abnegación; 2.a doble) El zepelín perdido.

REX THEATRE — 1.a El Jockey de moda; 2.a Mosqueteros del aire.

CINE COLONIAL (18 de Julio y Andes). — 1.a La familia fué a París, 2.a Marianita.

GRAND SPLENDID (18 de Julio 1226) — 1.a Fama trágica; 2.a Marianita.

REX POCITOS — 1.a Música de besos; 2.a Angel azul.

CINE CERVANTES (Soriano 866). — 1.a El puente de San Luis Rey, 2.a El azote de los mares.

AVENIDA CONCERT (18 de Julio 2077). — 1.a La perversa, 2.a La llama sagrada

CINE URUGUAYO (Agraciada 2315) — 1.a El hombre y la ocasión. 2.a Luces de la ciudad.

CINE APOLO (Maldonado 1873). — 1.a El ingrato. 2.a Sunny.

CINE ALCAZAR (Agraciada y Queguay). — 1.a el hotentote, 2.a Noches vienesas.

CINE DEFENSA (Defensa y Lavalleja). — 1.a Adoración, 2.a El Código Penal.

CINE PETIT REX (Maldonado 1573). — 1.a Chicas de hoy. 2.a Tres caras al Este, 3.a La Legión de los Centauros (6-7).

CINE METROPOL (8 de Octubre 2769) — 1.a Dos amantes, 2.a El azote de los mares y La Legión de los Centauros.

GLUCKSMAN PALACE (8 de Octubre 3786) — 1.a El hijo del Sheik. 2.a La horda argentada; Radiomanía.

AMERICAN CINE (Sierra 1946). — 1.a Rehusa como una dama, 2.a La llama sagrada.

CINE LUTECIA (Gral. Flores 2580) — 1.a El sello chino, 2.a Sunny.

SPLENDID THEATRE (Agraciada 3091) — 1.a Llamadas de amor 2.a La dama atrevida.

CINE CENTENARIO (Justicia y aPgola). — 1.a La Flota aérea. 2.a Raffles.

STELLA D'ITALIA (Mercedes 1805) — 1.a El águila solitaria, 2.a Noches vienesas.

CINE 21 DE SETIEMBRE (21 de Setiembre 2745). — 1.a Coqueta, 2.a El Código Penal.

CINE CHIC SALON. — 1.a Shary la hechicera, 2.a Mío serás.

CINE LAS DELICIAS. — 1.a La muchacha de la Habana, 2.a El río de la vida, 3.a a batalla de los huevos.

ELECTRIC PALACE. — 1.a Los tres mosqueteros, 2.a La novia.

CINE REDUCTO. — 1.a El hijo de los dioses, 2.a Romela.

CINE CONSTITUCION. — 1.a El beso, 2.a La divina dama, 3.a Los pibes del ford.

CINE EDISON. — 1.a Y el mundo marcha, 2.a La novia del regimiento

CINE MIRAMAR. — 1.a La venenosa 2.a En las colinas de Kentucky.

CINE LATINO. — 1.a El as del volante, 2.a El fantasma de la Opera.

CINE GAUMONT. — 1.a Mientras la ciudad duerme, 2.a El barquero del Volga.

CINE VILLA DOLORES. — 1.a Alias Bacalao, 2.a Sally.

REAL — 1.a Ladrones; 2.a Sin novedad en el frente.

CINE SAN MARTIN. — 1.a Más allá de la victoria, 2.a Llegó la Primavera

"EL TENIENTE SEDUCTOR"

EN EL RIALTO

Maurice Chevalier está en cartel en una de las salas principales de la Avenida 18 de Julio: el Rialto. La concurrencia contempla las peripecias del protagonista, se deleita con la música de Strauss, comenta la simpatía de las dos actrices que personifican a las amadas de "El teniente seductor" — Claudette Colbert y Miriam Hopkins — y se siente cautivado por la elegancia de la presentación, de las mujeres y del ambiente. "No hay nada como esta opereta", dicen los espectadores. "No hay nadie como Chevalier", dicen los espectadores. El caso es que no hay film comparable en atractivos a este de la Paramount.

"EL EXPRESO DE SHANGHAI"

Paramount da a la insigne "estrella" de moda, Marlene Dietrich, una nueva oportunidad de poner a plena luz las veleidades pasionales del alma femenina, tanto más exaltada en sus sentimientos, cuanto más sombrío es el ambiente en que le toca ponerlos a prueba. Sólo que esta vez no nos encontraremos con el desenlace trágico que castiga el amor de una descarriada en "Fatalidad". No es preciso decir hasta dónde conduce el cariño a la enigmática Lily de "El expreso de Shanghai".

En una serie de conflictos, la vemos ya perdida para siempre, cautiva de uno de los caudillos chinos que tanto tienen de patriotas como de bandidos. El espectador se halla preso de las mismas angustias en que se debaten los zarandeados pasajeros del convoy. Porque "El expreso de Shanghai" dura tanto como el dramático viaje de ese tren, lanzado a escape en medio de las huestes chinas sin más noción del patriotismo que la del exterminio y la depredación, inflingidos a los que llegaron de lejanas naciones a usufructuar ese ambiente exótico y semi bárbaro.

Es imposible sustraerse a la fuerza de realización con que "El expreso de Shanghai" nos hace vivir la vida de sus personajes, en medio de ese ambiente siniestro y plagado de ferocidad.

"LA DUQUESITA DEL TABARIS"

Hoy tarde y noche, el Cine París ofrecerá nuevas exhibiciones de la opereta cómica "La Duquesita del Tabarís" con escenas de irresistible comicidad. El espectador pasa una velada de lo más entretenida, por virtud de la calidad de la obra, plena de situaciones hilarantes logradas con arte y buen gusto.

Anny Ahlers, es la estrella que surge rápidamente hasta el primer plano en su gracia inigualable, su voz simpática y su aptitud de artista magistral. Vuelve, como decimos, a ofrecerse en la tarde y en la noche de hoy del Cine París, la más divertida opereta que se ha filmado de acuerdo a la más moderna modalidad cinematográfica.

"SALTO MORTAL"

La obra máxima de E. A. Dupont, muy pronto tendremos el placer de verla en la sala del cine París. La crítica de Europa ha consagrado la citada producción en el primer término por su grandiosidad, dramaticismo e interpretación. Anna Stein, es la actriz de las obras grandes y en "Salto Mortal" consigue su más noble trabajo escénico.

"QUO VADIS¿"

Los grandes intérpretes para las grandes obras. En la portentosa novela de Sienkiewicz era necesario hallar al actor de garra, al dominador de la escena, al intérprete que conmueva en la idea dramática asombre en la caracterización de los héroes. Emil Jannings hace el Nerón de "Quo Vadis?" ese emperador trágico-cómico, que vibró en medio de la total grandeza de su imperio para caer en la absoluta decadencia luego de pasar por todos los horrores y todos los placeres.

Reconstrucciones monumentales de aquel mundo que retiene nuestros recuerdos, dándonos una sensación de realismo sorprendente. La bella Popea, Ligia, el esforzado Ursus, el bello Petronio, las orgías endemoniadas en la corte imperial y las persecuciones dramáticas a los cristianos. Rugido de fieras y de pueblos en esa hora de indescriptible martirio. Es maravilloso el trabajo de Emil Jannings y de la bellísima Rina de Liguoro. El jueves, en función selecta, será estrenada en el cine París y ha de constituir un gran suceso.

Información general

ASOCIACION DE EMPLEADOS PRACTICOS DE FARMACIAS Y LABORATORIOS

El 1.o de Julio la Asociación de Empleados Prácticos de Farmacias y Laboratorios Farmacéuticos del Uruguay, dará a la circulación una revista mensual que será su órgano representativo.

Se llamará "Esfuerzo" y estará dirigida por los señores Italo Matteo y Donato Camarotte, siendo su propósito inicial difundir el conocimiento de la obra realizada por la Asociación reclamando la cooperación de la totalidad del gremio para cristalizar en hermosas verdades los proyectos que actualmente se estudia y que configuran el anhelo colectivo.

Vida Marítima

BUQUES ENTRADOS AYER A NUESTRO PUERTO

CORDILLERA, inglés, de Glasgow, con correspondencia y carga. Consignado a J. R. Williams.

GASCONY inglés, de Liverpool con carga general. Consignado a Maclean Stapledon S. A.

SAN FLORENTINO, inglés, de Aruba con petróleo crudo. Consignado a Houlder Bros.

ALYBANK, inglés, de Calcuta con carga general. Consignado a Chadwick Weir.

WESTBURY, inglés, de Buenos Aires a completar cargamento. Consignado a Houlder Bros.

BELLORATE inglés, de Rosario de Santa Fé, a carbonear. Consignado a Mann George.

SALIDOS

NUBIE, francés, para Hamburgo, con pasajeros, correspondencia y carga. Despachado por A. Boyer.

WEST IVIS, norteamericano, para San Francisco con frutos del país. Despachado por Christophersen Hnos.

SAUGERTIES, norteamericano, para Nueva Orleans, con frutos del país. Despachado por Van Bokkelen y Rohr.

SOLON, francés, para Amberes con frutos del país. Despachado por J. R. Williams.

COMMACK norteamericano, para N. York con frutos del país. Despachado por Christophersen Hnos.

A LLEGAR

Hoy. ALWAKI, holandés, de Rotterdam con carga general. Consignado a Maclean Stapledon S. A.

Hoy. PACIFIC, sueco, de Gotemburgo con carga general. Consignado a oGrdon Piriing.

28 L'ATLANTIQUE, francés, de Burdeos con pasajeros y correspondencia. Consignad oa A. Boyer.

28 SOUTHERN CROSS norteamericano, de Nueva York con pasajeros, correspondencia y carga. Consignado a Dodero S. A.

30. HIGHLAND MONARCH inglés, de Londres con pasajeros, correspondencia y carga. Consignado a Christophersen Hnos.

30 MANILA MARU, japonés, de Kobe con pasajeros, correspondencia y carga. Consignado a Mann George.

1.o. GIULIO CESARE, italiano, de Génova con pasajeros y correspondencia. Consignado a Cosulich Uruguay.

1.o. EL URUGUAYO inglés de Liverpool con pasajeros correspondencia y carga. Consignado a Houlder Bros.

2. LA CORUÑA, alemán, de Hamburgo con pasajeros, correspondencia y carga. Consignado a Dorner y Bernitt.

2. PRINCIPESSA MARIA, italiano, de Génova con pasajeros, correspondencia y carga. Consignado a Cosulich Uruguay.

2 LIPARI francés, de Hamburgo con pasajeros, correspondencia y carga. Consignado a A. Boyer.

3. ALSINA, francés, de Génova con pasajeros, correspondencia y carga. Consignado a A. Boyer.

A SALIR

Hoy. LAPONIA, inglés, para R. Grande do Sul, en lastre. Despachado por Maclean Stapledon.

Hoy. TERESA, italiano, para Buenos Aires con carga en tránsito. Despachado por Cosulich Uruguay.

Hoy. CORDILLERA, inglés, para Buenos Aires con carga en tránsito. Despachado por J. R. Williams.

Hoy. EASTERN PRINCE, inglés, de Buenos Aires para Nueva York con pasajeros, correspondencia y carga. Despachado por Houlder Bros.

29. ALCANTARA, inglés, para Southampton, con pasajeros y correspondencia. Despachado por Maclean Stapledon.

1. CABO SANTO TOME, español, para Génova con pasajeros, correspondencia y carga. Despachado por Cartau y Cía.

1. HIGHLAND PATRIOT, inglés, para Londres con pasajeros, correspondencia y carga. Despachado por Christophersen Hnos.

2. CAP NORTE, alemán, para Bremen con pasajeros, correspondencia y carga. Despachado por Ribereña del Plata.

2. SOUTHERN CROSS, norteamericano, de Buenos Aires para Nueva York, con pasajeros, correspondencia y carga. Despachado por la Munson Line.

FLUVIALES

Para Buenos Aires salió anoche "Ciudad de Montevideo".

Llega y sale hoy: "Ciudad de Buenos Aires".

De Salto llega hoy "Ciudad de Salto".

VARIAS

Opera en la dársena 1, el vapor inglés "Cordillera".

Al hangar 3 atracará hoy el liner norteamericano "Southern Cross"

Atracó a muros de la dársena 11 el vapor inglés "Gascony".

Opera en la dársena 1, el vapor inglés "Lafonia".

Atracará hoy a muros portuarios el vapor holandés "Alwaki".

Al hangar 11 atracó ayer el buque petrolero inglés "San Florentino".

FOLLETIN DE "LA MAÑANA"

Núm 9

afirmación de un hombre que conoce tan bien a la señorita Deplemont debería pesar mucho, sobre todo cuando este hombre está acostumbrado a observar y a juzgar... Usted tiene buen corazón, y se arrepentirá de acusar a una inocente, a una joven...

—Bernardo, hijo mío — dijo M. de Monvoy, con viva emoción — créame que mi labor es bien penosa... Podría traspasarla a otro, ya lo he pensado; pero la realizo por usted. Pronto verá usted cuán bueno es que el juez sea un amigo...

Cebronne no podía permanecer insensible a palabras tan cariñosas; pero era víctima de sentimientos demasiado violentos que le impedían expresar su gratitud.

M. de Monvoy lo comprendió y no le ofendió el silencio del doctor.

—Tenga usted presente — repitió — que la justicia no sospecha ligeramente, sino por indicios graves que son casi pruebas materiales.

Durante la conversación había evitado M. de Monvoy esta última palabra; pero entonces la pronunció de intento puesto que tenía grande empeño en combatir hasta las últimas trincheras la decisión del doctor Cebronne.

La palabra "pruebas materiales" aterrorizó a Bernardo, pero no lo dejó ver y respondió sencillamente:

—Indicios, o pruebas no son más que sospechas, y lo sabrá usted algún día.

Cuando dejó al juez de instrucción aún le quedaban algunas visitas por hacer. Tentaciones tuvo de desatenderlas; pero, reponiéndose casi en el acto de la turbación de su espíritu examinó en su enfermo con tanto cuidado y detenimiento como si su corazón no hubiese estado padeciendo tan grandes torturas.

En varios sitios le preguntaron si estaba enfermo.

—Tengo en estos momentos una preocupación muy grave — respondió, — y es posible que, de aquí a un par de días, me vea obligado a [illegible] dejando un substituto. Lo advierto y doy mis excusas por anticipado.

Una señora le habló de la muerte de M. de Chantepy.

—¿Es usted el doctor a quien han llamado? ¡Es horroroso! ¡nadie está seguro! ¿Sabe usted si están sobre la pista del asesino?

—Yo he dado mi informe — respondió brevemente. — y he terminado mi cometido.

Pero esta pregunta lo trastornó. Ya sabía que un periódico hablaba misteriosamente de una mujer joven y bella, que debía ser la culpable. ¡Qué dirán cuando, detenida Gertrudis, él se coloque al lado de ella diciendo "Es mi prometida; es imposible que sea culpable, lo juro"!

Después de haber despedido el coche, comió apresuradamente en un restaurant y se fué a pie a la calle de Solferino. El ruido en que iba pensando, no le inquietaba, aunque estaba convencido de que los periódicos de todo el mundo hablarían de aquel proceso que se haría sensacional, a causa de su amor a la acusada.

"¡De todo el mundo... poco cosa es!", dijo entre sí.

Y acostumbrado a sacar deducciones de su ideas, pensó:

"El dolor extremo de una situación extraordinaria me lleva a pensar que el mundo es muy pequeño, y considerando la nada de este mundo, mis facultades caen en el vacío. Con todo... ¡Adorada y creyente Gertrudis! ¡conozco cuál sería su respuesta, si le hablase de mi impresión!"

Contó de un tirón a su amigo Enrique su conversación con el juez. El abogado le interrumpía de cuando en cuando para hacerle una pregunta o precisar un hecho, y, cuando Bernardo cesó de hablar, Enrique quedó sumido en un mutismo demasiado significativo para Cebronne.

—No me dices lo que piensas... ¡Debe de ser atroz! — exclamó éste. ¡Oh, idolatrada Gertrudis!

Y ocultando la cara entre las manos, lloró como un hombre sabe llorar cuando está vencido por el dolor.

Su amigo, consternado, paseábase con agitación, sin atreverse a hablar.

—¡Bernardo... amigo Bernardo! — le dijo, al fin, tocándole en el hombro. — ¡Anímate! ¡No desesperes todavía!

Cebronne levantó vivamente la cabeza.

—Perdona esta debilidad y dispónte a hacerme un favor — dijo resueltamente.

—¿Qué favor?

—En primer lugar, tú la defenderás si la detienen, porque tengo absoluta confianza en tu juicio y en tu talento.

—La defenderé; pero no con mi talento, sino con mi corazón puesto que tú la amas.

—¡Gracias, Enrique! Ya sé que siempre puedo contar contigo. Ahora te ruego que esta misma noche vayas a ver a M. de Monvoy. Dile que serás tú abogado y hazle hablar. Tú sabrás interrogarle, yo no... porque estoy muy conmovido y, sobre todo, muy irritado, y mi pensamiento anda en tinieblas...

—¡Pero si aún no la han detenido! — replicó Enrique. — Me parece prematuro considerarme como defensor, y esto será lo primero que me ha de decir el juez.

—Pero ¿no tiene derecho la familia a nombrar un abogado para su defensa en un caso como éste?

—Sí lo tiene.

—Pues bien, yo represento el único protector de la señorita Deplemont. Implícitamente, soy su marido obre como tal y tomo un consejero para ella. En calidad de abogado defensor, ¿te darán las piezas concernientes al sumario?

—Un poco más tarde... cuando sea oficialmente, y no oficiosamente, abogado de la defensa.

—¿Cree que M. de Monvoy no contestará desde esta noche a tus preguntas?

—Sí me contestará... Pero al juez de instrucción toca apreciar si debe hablar o no de tal o cual circunstancia y por cierto que contigo trata de una manera muy particular.

—Pues, vete Enrique.

Después de un instante de vacilación éste dijo en voz baja:

—¿De modo que no cambias de opinión?

—No soy un pedante ni un cobarde.

Enrique marchó, sin tratar de discutir, y fué acogido cordialmente por M. de Monvoy.

—¡Mi querido Joncheres, celebro mucho verle! ¿Qué hay de nuevo?

—Vengo enviado por el doctor Cebronne.

La expresión del magistrado cambió repentinamente.

—¿Le ha contado a usted todo?

—Enteramente... y desde hoy me toma como abogado de esa pobre muchacha, si la detienen.

—¿Aún duda de que la detengan?

—No duda, no; está seguro de que ama a una mujer admirable ideal.

—¡Qué desconsuelo! No he pegado el ojo en toda la noche pensando en las consecuencias de semejante obstinación. Tuve gran cariño al padre de Cebronne, y aunque a él lo he visto poco desde hace algunos años, le guardo también una amistad sincera y he seguido con el más vivo interés los éxitos de su brillante carrera. Ante todo, quisiera que su nombre no apareciese en el desdichado asunto.

—¿De modo que la opinión de usted es ya decisiva?

—Por lo menos los cargos son abrumadores.

—¿No hay persona alguna en la casa, fuera de la señorita Deplemont, que pueda dar lugar a sospecha?

—Ella fué la única que no estaba en su propia casa la noche del crimen. Todos los inquilinos han sido minuciosamente interrogados: nada vieron ni oyeron. Unicamente Sofía Brión, el ama de llaves que vive en el cuarto próximo al ocupado por las señoras Deplemont, abrió su puerta [illegible] vayamos. Mi madre está durmiendo y voy a despedirme otra vez de nuestro pariente". Luego la señorita Deplemont estuvo sola, el lunes por la noche, en el cuarto de M. de Chantepy.

—Pero... ¿ya inspira confianza esa Sofía Brión? ¿No tenía ella también una llave que le permitía entrar para su servicio, o cuando quería, en la habitación de Chantepy?

—Es una mujer muy estimada y posee la confianza de toda la casa. Es viuda de un empleado de comercio, que le dejó una herencia muy exigua, casi enteramente sacrificada para educar a su hijo y darle buena instrucción. A pesar del aprecio que disfruta he dirigido mis pesquisas hacia ese lado y ningún indicio he encontrado que pueda inspirar sospechas acerca de ella. Respecto a la llave que le permitía entrar en el piso de Chantepy estaba ayer en el cuarto del portero, quien a las ocho de la mañana tenía que reemplazar a Sofía en el cuidado del enfermo.

—¿Por qué?

—Porque tenía que ir a ver a su hijo que está enfermo. Volvió a las nueve. De modo que el portero tuvo que servir a Chantepy el desayuno.

—¿Y ese portero?

—Un buen hombre que estuvo de charla en la portería con su mujer [illegible]

La Mañana

Montevideo, Lunes 27 de Junio de 1932

La urgencia del estudio del presupuesto general

Dentro de tres días se clausura el ejercicio financiero correspondiente a 1931-1932; que arroja un déficit de varios millones.

El nuevo presupuesto está en la Comisión de la Cámara de Diputados. Deberá ser discutido por la Cámara primero y por el Senado después.

Es decir que terminado el ejercicio, no será posible que entre en vigencia el nuevo presupuesto.

Este hecho plantea una situación de emergencia, la cual es de práctica solucionar con la prórroga por duodécimos del presupuesto anterior.

Esta prórroga es en general criticable.

Demuestra en primer término, falta de ajuste en los rodajes gubernativos, que descuidando un problema esencial de buen gobierno y de saneamiento financiero, como lo es el presupuesto anual, se encuentran con demasiado frecuencia frente a esta situación de hecho, de la cual se sale por un expediente cómodo, pero pernicioso.

Al desorden administrativo que provocan estas prórrogas, se agrega el hecho de que siendo el presupuesto previsto y votado para un ejercicio, con determinadas condiciones económicas y financieras, no es amoldable al ejercicio siguiente, por poco que se modifiquen esas características, las necesidades nuevas y las variaciones en los recursos.

La evidente conveniencia del presupuesto revisado, corregido y votado anualmente, en épocas económico-financieros críticos.

El expediente de prórroga por duodécimos, cuando el presupuesto prorrogado se encuentra en déficit, significa aumentar cada día que corre, ese déficit, y perder al mismo tiempo la oportunidad de resarcirlo por el reajuste de la nueva ley de gastos.

Frente a la dificultad de hecho, el apremio del tiempo, ha de irse a ese recurso a pesar de sus graves inconvenientes. Pero ello mismo condiciona la acción legislativa inmediata al estudio del nuevo presupuesto, en forma intensiva, de tal manera que esa prórroga dure el menos plazo posible, el estrictamente necesario para la discusión del nuevo proyecto.

Esa acción rápida de reajuste, que ya debía estar cumplida y votada, permitirá con el equilibrio riguroso de los gastos y de los recursos, sentar una base sólida de saneamiento financiero que es al mismo tiempo puntal de la reconstrucción económica del país.

En 1926, el gobierno de coalición nacional francés, para salvar a su país de una crisis gravísima, inició su acción con una enérgica depuración y equilibrio del presupuesto. En 1931, el gobierno británico también de coalición, frente a otra crisis que comprometía toda la estructura nacional, tomó como primera y fundamental medida de defensa el rápido reajuste de su presupuesto. En ambos casos, ese equilibrio a tiempo, permitió al gobierno la orientación de la reconstrucción económica con una base financiera sólida.

Hoy, el Uruguay necesita un ejemplo semejante de su Parlamento: el equilibrio riguroso del presupuesto para el ejercicio 1932-1933, realizado con prontitud, a base de economías, evitando que el nefasto expediente de los duodécimos concluya de comprometer las finanzas debilitadas del Estado.

El acervo sucesoral

Siguen a la greña los espontáneos albaceas del acervo espiritual sucesorio del señor Batlle y Ordóñez.

Todos pretenden tener de su parte la verdad acrisolada; pero como las respectivas afirmaciones son absolutamente contradictorias entre sí, el público no sabe a qué atenerse en el vaivén de las rectificaciones terminantes.

En definitiva algo se va poniendo en claro. El jefe epónimo cuando lo juzgaba conveniente tiraba la piedra y escondía la mano, no dejándosela ver, ni aun a los más ortodoxos para asegurar la puntería y no malograr los efectos del cascotazo.

También resulta que con amagues se las solía jugar de a puño a los adversarios nacionalistas, que a fin de cuentas entraban por los aros más estrechos y los pasaban con toda agilidad, sin perjuicio de llevarse siempre la tajada compensatoria del volatineo.

Con todas esas diabluras, el partido colorado, que en 1910 era una fuerza imponente y capaz de dirigir por los mejores derroteros a la República, fué entregando posiciones políticas y ha venido a ser lo que es hoy, fuerza disgregada e impotente para cumplir sus principios capitales.

Y el que ha pagado, a la postre, los vidrios rotos en tantos cubileteos habilidosos y a pérdida cierta para el coloradismo, ha sido el país, apartado de sus rutas seguras para que se echara por los vericuetos de la politiquería proselitista encargada de mantener los predominios personales de sus propagandistas — grandes y chicos — y de sus aprovechados beneficiarios.

Pensar todo lo que gana moralmente el riverismo ajeno en absoluto y siempre contrario a todo ese tinglado de farsas y acomodos sucesivos.

hacer en este caso de sentenciador: pero sospechamos que a su espíritu ágil y travieso no puede ofrecerle mayores dificultades el dar la verdadera expresión del pensar del señor Batlle, si sigue cultivando sus prácticas espiritistas.

Nada más fácil le resultará, por consiguiente, obtener directamente la verdad.

Reformista de... boquilla

El neófito del nacionalismo ex directorial procura ayer aunar opiniones vertidas en cuanto a la reforma constitucional y si ha de llevarse ésta a cabo por los trámites del pacto o por un plebiscito.

Sopesando los pareceres llega a la conclusión de que el plebiscito sería inútil "desde que nadie resiste hoy » una reforma que se efectúe llenán» dose los trámites que la misma » Constitución ha fijado al efecto."

Textualmente transcripta la declaración queda ahora por averiguar a donde iban todos los aspavientos y restricciones que oportunamente hemos ido anotando en el neófito, cuando se ha hablado en el presente período de tocarla a "la irrisión del mundo entero".

¿Eran fintas para no descubrir la dirección de la estocada antirevisionista?

¿O es que ahora tiene la más absoluta confianza en que si atiene el pueblo a la retrancas de la Carta de los "ocho", la reforma vendrá para las kalendas griegas, con solo oponerse a ella los legisladores que responden a la tendencia conservadora, no sólo en las filas del neófito, sino también en las del netismo batllista?

Con esa pistola amartillada debajo del poncho las declaraciones reformistas tendrán un valor muy parecido a cero.

Y no es difícil que tal sea la explicación de la vuelta cara, que no es la primera ni será la última.

El hermano Domingo, hablará?

La polémica entre los doctores Brum y Ghigliani ha llegado a un punto en que se hace necesaria la intervención de un tercero que tendrá que resolver la ardua cuestión de quien entre los dos ha de quedar como mentiroso. En una palabra, si Batlle ocultó su pensamiento respecto de su propósito de ocupar por tercera vez la Presidencia de la República o le hizo conocer al doctor Viera que ello era "pura parada" para asustar y doblar a los blancos.

Ghig se jacta de tener cogido al doctor Brum.

El doctor Brum afirma que él no miente.

El doctor Arena, en consecuencia, cuyo testimonio se invoca, es el llamado a dictar la "ardua sentenza".

Nos imaginamos el sofocón que al hermano Domingo debe producirle

DE LA CIUDAD

AHI NOS LAS DEN TODAS

La decisión de las empresas nafteras, racionando el combustible de su negocio a los consumidores ha traído a la mesa del cronista la carta que va íntegramente transcripta a continuación:

"Señor Cronista. — ¿Ha visto usted la alarma que ha causado en "todos los círculos", la rienda corta que las empresas de la bencina han decretado a la demanda de la población?

Pues a mí, como si me convidaran a bailar.

Mantenía en actividad una vieja carrindanga, de las que rompieron la marcha en nuestra capital, por aquello del puntillo y de las solicitaciones familiares, que no quería apearse los pies, ni aún de tan destartalada reliquia.

Y había de ver usted con la nafta y los repuestos por las nubes, lo que me salía a fin de mes ese lujo de la miseria, sobre todo porque a lo caro de los adicionales se ha venido juntando, la situación pareja de mis finanzas con las de todos cuantos padecemos de la crisis y de la falta de plata buena o de la otra.

Ahora, ya tengo un pretexto plausible para plantar bandera... es decir, para fondear el piróscafo y aunque me lloren Tequendamas y Niágaras de lacrimones interminables los que me hacían aparentar opulencias carroceriles, mi aparato va a quedar quietecito en cualquier sitio en donde el "piso" no cueste nada, hasta que la ferrumbre se lo coma o hasta que regalen la esencia en los surtidores a los padres de familia y además, les faciliten el aceite las baterías cargadas y las luces de ordenanza.

¿No cree usted que muchos que se encuentran en caso igual al mío, tienen bolada segura con el racionamiento y que si la pierden pueden ser catalogados de "otarios irredimibles"?

Le escribo precisamente para que, si mi carta sale a luz, abran el ojo los interesados y se tiren a la economía sin siquiera persignarse. -- Un listo."

La carnada está echada. El que quiera picar que pique...

La exportación de fruta a Holanda

PODRIA ENSAYARSE CON EXITO

Con este título "La Nación" de Buenos Aires reproduce el informe pasado por el Cónsul argentino en Amsterdam, sobre este interesante asunto, informe que reproducimos por considerarlo de interés para nuestros fruticolas.

Dice el colega porteño:

"En el Ministerio de Relaciones Exteriores se ha recibido un informe del consulado general en Amsterdam sobre la posibilidad de desarrollar el comercio de frutas argentinas en los Países Bajos.

Expresa el referido funcionario que es imposible dar en forma concreta una impresión exacta de las posibilidades que ofrece Holanda para la importación de fruta argentina fresca, seca y al natural, por cuanto los precios que por ella se podrían obtener han de variar, según la calidad; la época en que se importe y las cantidades que se pretenda introducir, y para la fruta seca y en conserva dependerá de la calidad y presentación, así como del tipo destinado a este mercado.

Añade el cónsul que una casa interesada en el negocio al que podría realizar la venta; pero que sería menester para provocar interés por parte de los importadores, apoyar la oferta con muestras del artículo ofrecido. Si se trata de fruta de calidad seleccionada el precio podría permitir la realización de la operación.

Confirma el informe las siguientes cifras oficiales de las importaciones en 1931: Ciruelas, 2.469 toneladas, por valor de 471.000 florines; manzanas, 19.829 toneladas por 3.720.000 florines; peras, 7.128 toneladas por 947.000 florines; uvas, 355 toneladas por 167.000 florines; naranjas, 44.995 toneladas por 4.934.000 florines; mandarinas, 3.900 toneladas por 532.000 florines; limones, 2.226 toneladas por 532.000 florines; ciruelas, 103 toneladas por 54.000 florines; uvas, 23 toneladas por 18.000 florines; manzanas, 5.401 toneladas por 954.000 florines.

Los cargamentos han procedido de Alemania, España, los Estados Unidos, Canadá, Italia, Gran Bretaña, Francia, Letonia, Rusia, Bélgica, Suiza, Portugal, Nueva Zelandia e Irlanda. También se consignan cantidades importantes de frutas secas importandas en Holanda.

Informa asimismo el cónsul que no existen reglamentaciones sanitarias especiales, salvo en el certificado de práctica, en debida forma, y que los derechos de aduana varían del ocho al 10 por ciento del valor, tomando como base para la fruta fresca el precio obtenido en pública subasta.

Más adelante expresa: "El comercio de fruta en Holanda está perfectamente encauzado, como lo demuestran las cifras anteriores. Además, Holanda es productor de fruta, la mayor parte de calidad superior, que absorbe su consumo interno. A pesar de ello, habría interés en un negocio que pudiera presentar perspectivas de envíos regulares y de una calidad "standard". Pero en este momento el importador sólo acepta operaciones que ofrezcan un mínimo de riesgo, no comprometiéndose en cantidades grandes para evitar "stocks" peligrosos si se trata de una fruta fresca, y para no influenciar el mercado con una venta grande en determinado momento, lo que dañaría sus intereses; un nuevo mercado abastecedor sólo podría tentarlos, si, a calidad equivalente, el margen es más amplio. Aparte debe pensarse en que la baja cotización de la moneda argentina daría a un ensayo en la actualidad probabilidades de éxito, siendo de interés la conquista del mercado fruticola de los Países Bajos, pues la importancia de su consumo sobrepasa largamente los límites físicos de su país".

Finalmente inserta el cónsul una nómina de importadores de frutas, que puede ser consultada en la División Comercial de la Cancillería.

LLEGO A ROTTERDAM UN CARGAMENTO DE MANZANAS CHILENAS

A su vez, el cónsul en Rotterdam informó que el 30 de abril último llegaron a dicho puerto 10.500 cajones de manzanas procedentes de Chile y consignadas a la South American Fruit Company. Vendidas en subasta alcanzaron un precio de 4 a 5 florines por cajón de 18 a 20 kilogramos, precio que debe considerarse satisfactorio por haber llegado en buen momento al mercado.

La última producción de Carlos Reyles

SERA PUBLICADA POR "LA NACION"

Nuestro corresponsal en Buenos Aires nos envía el siguiente despacho, informándonos de que el gran diario argentino "La Nación" iniciará en breve la publicación de "El Gaucho Florido", última producción literaria de nuestro compatriota Carlos Reyles.

Como se recordará LA MAÑANA ofreció en carácter de primicia a sus lectores dos capítulos de esta obra.

Al anunciar su aparición dice "La Nación" lo siguiente:

"Don Carlos Reyles uno de los más grandes y sólidos prestigios de la literatura de la lengua española, acaba de terminar una nueva obra: "El Gaucho Florido" y "La Nación" va a tener la primicia valiosa de su publicación.

Es una obra de ambiente rural rioplatense, descrita por quien, en el paso de sus años mozos y al convivir con los personajes que ahora reproduce su pluma brillante, penetró hondamente en su psicología y se familiarizó con sus habitos.

El autor de "La Raza de Caín", de "El Embrujo de Sevilla", de "El Terruño", "La Muerte del Cisne", "Beba", "Diálogos Olímpicos" y de otras obras no menos famosas en las letras hispanoamericanas, ha realizado en "El Gaucho Florido" una magnífica evocación de la vida del campo pintoresca y dramática, sencilla y noble.

La publicación de su nuevo libro será un resonante acontecimiento literario."

En la reglamentación de autobuses

LA PINTURA DE LOS COCHES

Con el fin de establecer un distintivo peculiar de los ómnibus, singularmente visible y fácil de identificar por los pasajeros, atento al pronunciamiento favorable de la Dirección del ramo, el Concejo Departamental resolvió en su reciente acuerdo con el Director de Tránsito, sustituir el Art. 33 de la Ordenanza sobre autobuses, por el siguiente:

"Los autobuses deberán estar pintados o barnizados interior y exteriormente del color que indique la Dirección de Tránsito Público, debiendo ser uniforme y exclusivo para los de cada línea y adoptándose para el techo de los mismos el color blanco".

No se establece el cumplimiento inmediato a lo dispuesto en ese artículo, quedando obligados los propietarios de los vehículos de que se trata a adoptar para éstos el color que les concierna al efectuar la renovación de la pintura o barnizado de sus coches.

La escasez de nafta y querosene

GRAVES PROBLEMAS QUE PLANTEA

A medida que transcurren los días, se acentúa en forma alarmante la escasez de nafta en plaza, problema éste de difícil solución por el momento, en virtud de que las empresas proveedoras — según ellas lo afirman — no pueden conseguir divisas en el Banco de la República para continuar efectuando sus compras en el extranjero.

Como derivación de este mismo asunto ya se siente también la escasez de querosene que al igual de la nafta y en distintos órdenes, son necesarios para facilitar el desarrollo de las actividades comerciales y para proporcionar combustible a los hogares modestos.

En el día de ayer, alguno propietarios de tanques surtidores de nafta, resolvieron clausurarlos, ante la imposibilidad de obtenerlo.

Los pocos que funcionan, a fin de poder atender a su clientela han limitado a 5 litros el suministro de nafta y, cobrándose por litro $ 0.18 en las primeras horas y más tarde $ 0.20.

Una vez que se agote el stock que tienen actualmente se verán obligados también a clausurarlos, con lo que se complica la situación de la locomoción mecánica, salvo los casos en que las operaciones se efectúen al contado, como así lo acaban de establecer las compañías proveedoras de nafta y que podrán solo suministrar una cantidad limitada.

Es indudable que la paralización de los autos provocará un aumento considerable de desocupados en las ramas afines al automovilismo, situación que tiende a agravarse, si las gestiones oficiales que se han hecho en la Argentina para adquirir 500.000 litros de nafta no obtienen éxito.

Sobre esta gestión nada en concreto puede adelantarse por el momento, pues recién en el día de hoy la Dirección de los Yacimientos Petrolíferos Fiscales estará en condiciones de informar al respecto.

Además, se anuncia para la primera quincena de Julio próximo el arribo de un vapor que conduce para la Ancap una partida de 20.000 cajones de nafta rusa, de acuerdo con un contrato hecho por intermedio de la Iuyamtoorg.

LOS PROPIETARIOS DE OMNIBUS

Ha repercutido seriamente el problema de la escasez de la nafta en las actividades de los servicios de ómnibus que atienden distintas zonas de la ciudad, servicios que se verán interrumpidos por no tener dentro de pocos días donde surtirse de dicho combustible, en la cantidad necesaria para hacer mover los coches.

Para considerar tan importante asunto se reunieron ayer extraordinariamente, los propietarios de ómnibus resolviéndose, después de extensa deliberación, lo siguiente:

Pasar nota al Concejo Departamental haciéndole saber que a consecuencia de la reducción en la venta de nafta, serán reducidos los servicios de autobuses en la misma proporción.

Pasar un comunicado a la prensa explicando las causas que llevan al Centro a disminuir los servicios.

Constituir una Comisión especial integrada por los miembros de la Directiva más un delegado de cada una de las líneas afiliadas, a efecto de que realice gestiones urgentes que tiendan a al inmediata obtención de una importante partida de nafta por cuenta del Centro.

Que dicha Comisión comunique los resultados de su misión, en el menor plazo de tiempo posible.

SESION EXTRAORDINARIA DEL CONSEJO NACIONAL

El Consejo Nacional de Administración, por disposición del consejero Fabini se reunirá extraordinariamente esta tarde a las 3, con asistencia de los ministros de Hacienda e Industrias y los delegados del Banco de la República Usinas Eléctricas del Estado y Administracin Na.l de Combustibles.

La sesión tiene por objeto considerar el problema del abastecimiento de nafta.

ACTUALIDAD EXTRANJERA

LOS AUTONOMISMOS Y SEPARATISMOS EUROPEOS

El autonomismo es el problema de Europa, el mal de moda si se quiere.

Culpas históricas, mezclas de razas, superposición de invasores de fronteras trazadas con la espada del vencedor, conglomerados personales y no reales; en cada uno de los rincones europeos se encuentran en latencia y aparecen esporádicamente al primer plano, mientras que en otros países han hecho crisis actual y violenta.

Ese problema lo tiene hasta Francia, unida y unitaria, en el autonomismo de los departamentos del Rihn; lo tiene Bélgica en la lucha parlamentaria constante y a veces enérgica de wallones y flamencos; lo tienen todos los estados balcánicos, en la llamada cuestión de las minorías, producto de todas esas razones políticas, históricas y sociales amontonadas y superpuestas durante siglos; como Polonia y como Checoeslovaquia. De los estados compuestos, Austria dejó de serlo disgregada de los elementos diversos, y Alemania ha logrado la fusión integral a pesar de un resabio de oposición entre el sur y Prusia que toma formas políticas (actual disputa entre Baviera y el gobierno del Reich). Sólo Suiza, consiguió, por especial temperamento, unir en un pacto federal tan eficiente que evitó la discordia futura de tres pueblos y dos razas.

Es en España y en Gran Bretaña donde este fenómeno de fuerzas disgregadas toma hoy proporciones más serias.

Así como en España, a los catalanes, que apenas si aceptan el Estatuto, reclamando el "Nos altres sols" les siguen las razas que acaban de designar delegado al Congreso de nacionalidades "para que sea el vocero de la nacionalidad más antigua de Europa y exponga los innegables derechos a la libertad que tienen"; así en la Gran Bretaña, al separatismo en triunfo en Irlanda le imita el separatismo escocés. Se trata de una vieja tendencia que se mantiene viva al calor de un intenso regionalismo costumbrista, y que con frecuencia se revela en manifestaciones públicas y políticas. Ayer, refiere un telegrama de Stirling, se efectuó en esa localidad una ceremonia significativa, en la cual celebrando el aniversario histórico de las luchas de 1314, bajaron la bandera inglesa izando en su lugar la de Escocia, como acto simbólico de las pretensiones autonomistas del país.

Si bien la mayoría de estos hechos aislados, no implican una inminencia de desgarramiento para las nacionalidades afectadas, en conjunto significan la protesta de los hechos contra las arbitrariedades políticas acumuladas a través de los siglos, en el desconocimiento total del derecho de los pueblos de disponer de sí mismos. Derecho que, aunque reconocido y afirmado oficialmente después de la gran guerra, se olvidó sin embargo muchas veces al concretar las nuevas fronteras de Europa.

Maravillas científicas

LA DESINTEGRACION DEL ATOMO

Pocos experimentos científicos de años recientes han despertado mayor interés que el de los dos físicos de Cambridge, los doctores Walton y Cockroft, en sus esfuerzos para desintegrar el átomo. El éxito que ha coronado éstos, tiene importancia científica inmensa y abre la puerta a vastas posibilidades.

Otros físicos que trabajan en otros países, con recursos financieros ilimitados en algunos casos, no han tenido un exito tal como el logrado por los señores de Cambridge.

Desde hace mucho tiempo se tenía la idea de que, si pudiera desintegrarse el átomo, habría una liberación de vasta energía; y en los experimentos de Cambridge se calculó que, al romperse los átomos, se liberó energía cien veces mayor que la de las partículas por las que fueron atacados. En otras palabras, por primera vez en la historia se ha obtenido más energía de algo, de la que se había puesto en este algo. Además se ha encontrado que, en el curso del experimento, se han cambiado átomos de hidrógeno en helio, trasmutación de materia tal cual la soñada por los antiguos alquimistas.

Estos experimentos no tienen todavía importancia práctica desde el punto de vista comercial. Pero el dominio y la desintegración de los atómicos interiores de la estructura conducirán, según se asegura, al conocimiento exacto de la estructura, en último lugar de la materia. Y esto tendrá gran interés comercial.

Lord Rutherford, que es una de las más grandes autoridades contemporáneas acerca de esta cuestión, dijo del experimento de Cambridge: "Se ha arrojado luz valiosa sobre los nuevos y poderosos métodos de atacar el problema de cómo pueden partirse los átomos".

El Dr. Jorge P. Howard en esta capital

UN CICLO DE CONFERENCIAS

Llegó procedente de la vecina orilla en la mañana de ayer, el doctor J. P. Howard. Su elocuencia y la vitalidad de los problemas que aborda, congregó días pasados en la conocida sala de la calle Florida de Buenos Aires, a un auditorio entusiasta, tanto que, durante las últimas conferencias pasaban de mil las personas que le escucharon.

La Asociación Cristiana Universitaria hace tiempo venía gestionando un viaje del doctor Howard a nuestra capital. Su propósito se ha cumplido y hoy dicha agrupación se place en proporcionar al público estudioso esa nueva voz en nuestra vida intelectual. El doctor Howard acaba de regresar de un largo viaje durante el cual ha tenido amplias oportunidades para ponerse en contacto con las nuevas corrientes del pensamiento filosófico moderno de Europa y la América del Norte.

El distinguido conferenciante pertenece a la nueva juventud americana que, en este momento crítico para el mundo, surge llena de profundas preocupaciones espirituales y convencida de que todo lo que tiende a la estabilización moral del espíritu y enriquecimiento de la vida interior, es el más útil servicio que podría prestarse en el momento actual.

La primera conferencia tendrá lugar en el salón de actos de la Universidad hoy lunes 7, a las 6 y 30 p. m. Se tratará el tema "El fenómeno de la fé", con el siguiente resumen: ¿Por qué creemos? Reacción del sentimiento ante el intelectualismo. Origen de la religión. Relación entre la filosofía y la religión. ¿Apoya el cosmos los valores humanos?

La identidad de Bernabé Rivera

UNA NUEVA CONTRIBUCION DE "UN MODESTO ALUMNO DEL LICEO DEPARTAMENTAL"

"Durazno, Junio 23 de 1932. — Señor Director de LA MAÑANA. — Montevideo.

Como no conozco personalmente al escritor de artículos de historia, señor Vidal, no imaginaba que su carácter sería el fiel trasluz de su nombre. Pero veo que me he equivocado, dados los términos hirientes de su réplica del 17 y de sus líneas del domingo último.

Por educación y temperamento, jamás convierto las discusiones en disputas, y sólo he salido a la prensa en procura de la verdad histórica.

Siempre he tenido en cuenta los principios proclamados por Balmes en su "Filosofía Elemental", que ha hecho llegar a mis manos un esclarecido sacerdote, en la parte que dice así: "El objeto de la lógica es enseñarnos a conocer la verdad. La verdad es la realidad. "Verum est id quod est": es lo que es, ha dicho San Agustín. Puede ser considerada de dos modos: en las cosas, o en el entendimiento. La verdad en la cosa es la cosa misma; la verdad en el entendimiento es el conocimiento de la cosa tal, tal como ésta es en sí. A la primera la llamaremos verdad real u objetiva; a la segunda, formal, o subjetiva. El sol existe, esto es una verdad real o en la cosa: conozco que el sol existe, esto es una verdad formal, o en el entendimiento. Los conocimientos no valen nada si carecen de verdad".

Tampoco he echado en saco roto las siguientes palabras de don Alfonso el Sabio, que ha recomendado más de una vez a sus discípulos uno de nuestros talentos y eruditos maestros: "E magüer diga la Ecriptura, que el ome justo cae en yerro siete veces en el día, porque el non puede obrar todavía lo que deve por la flaqueza de la natura que es en él; con todo caso en la su voluntad siempre deve ser aparejado en facer bien, o en cumplir los mandamientos de la justicia."

Es también una de mis inmutables divisas intelectuales el proverbio latino: "suum cuique".

Dueño de tales ideas, me ajusto a ellas estrictamente.

No ignoraba que el coronel Manuel A. Pueyrredón, por ejemplo, en sus apuntes sobre la campaña de Misiones, publicados por primera vez, en el tomo VI de "La Revista de Buenos Aires", y reproducida, en 1929 en el libro prologado por el doctor Ramón J. Cárcano, manifiesta que don Bernabé Rivera era sobrino del general, pero que éste lo trataba de hermano. Esa afirmación, por categórica que ella sea no destruye, por sí solo, lo aseverado por distinguidos historiadores rioplatenses, inclusive don Isidoro De María, que tuvo oportunidad de conocerlo y tratarlo con cierta intimidad, autor de la más completa de sus biografías, lo mismo que de los rasgos biográficos de doña Bernardina, que dió a luz en 1895 y que no han hecho conocer, a igual que otros libros, personas entendidas en la materia, ya que aquí, desgraciadamente, no contamos con una biblioteca pública.

¿No califica de hermano de don Frutos a don Bernabé, el coronel Manuel Lavalleja, en su memoria sobre la muerte del segundo de ellos, escrita en 1848 y publicada por don M. B. Berro en "El Teléfono", de Mercedes?

¿No le da igual tratamiento el ilustre vate nacional, Francisco Acuña de Figueroa en la siguiente estrofa de su poesía, titulada "A la heroica muerte del bravo coronel don Bernabé Rivera", que figura en la página 203 del tomo tercero de sus obras completas:

"Ya el cadáver exánime
Se acercan decididos,
Y en altos alaridos
Se cambia su pavor.
No triunféis, no, caribes,
Que aún le resta "un hermano"
Y en cada ciudadano
Un rayo vengador?"

A fin de aclarar las dudas suscitadas acerca de los vínculos que unían a los dos Rivera, ya que nadie había procurado, que yo sepa, ponerlo indiscutidamente en evidencia, le escribí, hace ya varios meses, a un conterráneo mío, domiciliado en Montevideo, rogándole que investigara en los libros de bautismo de la Iglesia Matriz, habiendo obtenido la siguiente respuesta: "Desde 1760 hasta 1810, no me ha sido dable encontrar esa anhelada partida. Fuí más lejos que el año dado por Bernabé Rivera (hijo), en el número 23 de "El Censor", de Montevideo, correspondiente al miércoles 8 de Enero de 1896, ya que él se muestra incierto, escribiendo: "Mi padre debe haber nacido en el año 1798".

Como veo que don Angel, — al parecer—por su silencio, solo conoce de oídas la afirmación contraria a los publicistas nacionales y extranjeros que enlazan a los dos Rivera con vínculos fraternales, he entrado en las procedentes referencias, y me propongo administrar una prueba de gran importancia.

Don Pablo Rivera, padre del general, era también considerado como padre putativo de Bernabé, y de ahí que se le tuviese como uno de sus verdaderos hijos.

Ahora bien: en el testamento que hizo don Pablo, en el arroyo de la Virgen, el 1º de Octubre de 1822, declaró ser casado con doña Andrea Toscano, teniendo de su matrimonio siete hijos, llamados: Luisa, Félix, Ignacia, Narcisa, Teodora, Fructuoso y Agustina, de los cuales sobrevivían entonces los cuatro últimos, dejando sucesión de sus matrimonios, Félix e Ignacia.

Entre las mandas, consta la siguiente, que confirma lo que digo acerca del concepto en que se les tenía: 'Mando se le dan a Bernabé, que se ha criado y educado en mi casa como si fuese hijo, dos mil pesos del quinto y mis bienes, para que pueda vivir con decencia y comodidad y en remuneración del afecto y respeto que nos profesa a mi esposa y a mí.

Esta última comprobación se la debo a un estimable historiador, amigo de un pariente mío, el cual la consiguió, debido a la deferencia del poseedor de una copia íntegra de ese documento, que lo es uno de los más conceptuados historiógrafos y catedráticos de la Universidad de Montevideo.

Dado lo interesante del tema y de ser esta mi última palabra, no dudo que el señor Director se servirá acoger, benévolamente, como las veces anteriores, estas disquisiciones.

De usted atento y S. S. — **Un modesto alumno del Liceo Departamental".**

Comité pro derechos de la mujer

Este Comité se reunirá el martes 28 del corriente a las 17 y 30, para considerar los siguientes asuntos:

1.o Lectura del acta anterior.

2.o Dar cuenta de los resultados de la entrevista de la delegación del Comité con el primer magistrado, doctor Gabriel Terra.

3.o Construir la Federación con las asociaciones que hayan traído su adhesión a la misma.

4.o Dar cuenta de los resultados parciales del censo del estado intelectual de la mujer uruguaya, que se han obtenido hasta ahora.

5.o Recibir una delegación de la Concentración Juventud de Obreros y Estudiantes.

6.o Asuntos de orden interno.

Citación

Se cita para la reunión del martes 28, a las 17 y 30, en su sede, calle Andes número 1341, a todas la delegadas de la asociaciones adheridas al Comité Pro Derechos de la Mujer:

Alianza U. de Mujeres, de Montevideo; Alianza U. de Mujeres de Rocha; Amigos del Bien; Acción Cristiana Femenina; Acción Estudiantil Femenina; Asociación Estudiantes de Medicina; Asociación José Pedro Varela; Centro Estudiantil Liceo Rodó; Consejo Nacional de Mujeres; Consejo Central Femenino de la Federación de O. y E. de la Nación; Cruz Roja; Estudiantes del 5.o año del Instituto Normal de Señoritas y Preparatorios de la Universidad; Federación Magisterial; Sociedad de Médicas de Uruguay; Sección Femenina de la Unión Acercamiento Germano - Uruguayo; Liga Contra la Trata de Blancas; así como también a todas aquelas asociaciones femeninas o mixtas que quieran adherirse a nuestra causa.

Se cita igualmente a todas las adherentes personales, y en general a todas las mujeres uruguayas que quieran cooperar a la obra de la reivindicación de los Derechos Femeninos. — **Célica M. Rossi, Secretaria.**

VIDA PARTIDARIA

LEON BENTANCOUR

Su fallecimiento

Verdadero sentimiento de pesar ha causado el fallecimiento de nuestro consecuente correligionario León Bentancour, miembro del Comité Riverista de la 11a. sección "General Nicasio Borges".

En el acto del sepelio que constituyó una expresiva demostración del sentimiento de pesar que su desaparición ha producido en las filas partidarias. Representó al Club "Nicasio Borges" su digno presidente don Luciano C. Rodríguez.

Naves de guerra que nos visitarán

Se afirma que en breve nos visitará por primera vez, así como será el primer buque de esa bandera que haya llegado a nuestro puerto después de la guerra, el crucero alemán "Karlsruhe", el que actualmente se halla en Valparaíso por los sucesos chilenos que son de notoriedad.

Igualmente se nos informa que para fines de setiembre o principios de octubre próximo llegarán a ésta dos pequeños cruceros norteamericanos, no siendo difícil que también nos visiten en agosto próximo con motivo de las fiestas patrias una nave militar argentina y otra brasileña.

Si a estos se agrega que igualmente serán huéspedes nuestros tres cruceros de la marina de Albion, o sea los denominados "Scarborough", "Dauntless" y "Durban", fácilmente se apreciará que en el último semestre del año en curso ha de verse Montevideo favorecido por distintos buques de guerra.

DE JUAN CARLOS VALLARINO

Sociedades de responsabilidad limitada

Un estudio sobre el ante-proyecto del Dr. Luis C. Caviglia

V

Art. 72.—Por este artículo se admitiría, bajo ciertas restricciones legales, la existencia de las llamadas "one man companies" que Francis Palmer fué el primero en señalar en su tratado, al estudiar su existencia en Inglaterra al margen de la ley, deteniéndose en el caso resonante de la firma Salomón.

No cabe duda que no es difícil en cualquier parte la existencia de sociedades tan sólo aparentes en que el capital limitado pertenece en verdad a una sola persona. Y siendo ello no sólo posible sino hasta fácil, no parece que podría considerarse desatentado que nuestra ley admitiera la formación de esas sociedades "de una sola persona", sujetas a determinadas formalidades. Participo de la "valentía" que ha animado al autor a involucrarlas en su anteproyecto. Desde que existen en la realidad, conservando tan sólo las apariencias de sociedades de dos o más personas, no estaría mal que fueran autorizadas legalmente, con la ventaja de que se someterían a prescripciones especiales.

Pero, admitido el principio, opino que algunas trabas impuestas por el autor, harían ilusoria la formación o existencia legal de esa clase de sociedades e impedirían lo que por el proyecto de ley se habría querido admitir. En este caso estarían las disposiciones contenidas en los apartados segundo, tercero, cuarto y quinto del numeral 2.o del aludido artículo 72. Si hubiera de admitirse que esa clase de sociedades pudieran existir legalmente, considero que las trabas a imponerse podrían quedar reducidas a las contenidas en este mismo artículo, con excepción de los 4 apartados ya citados y que empiezan con la frase "Autorizado el funcionamiento etc". hasta terminar con "so pena de procederse a la liquidación de la sociedad".

Art. 74.—Me inclino a introducir una variante en la parte final del apartado primero de este artículo, diciendo así: que tendrá como capital el activo saneado del deudor y los aportes que incorporen los acreedores y terceros como capital complementario.

Se podrá notar que he suprimido la condición "en metálico" y que he agregado "y terceros", con lo que se haría, en mi opinión, más amplia y justa la facultad otorgada a la sociedad.

Art. 76.—Propondría una modificación al inciso 6.o que sería redactado en esta forma: Cuando se hubiera perdido la mitad del capital o, no estando éste integrado sino hasta el 50 o|o, no fuera posible su integración total.

Creo que de esa manera concuerda mejor la definición de los dos casos en que, según este inciso, procedería la disolución de la sociedad.

Art. 78.—Aclarando un poco más la idea del autor, encuentro que habría de decirse en el segundo apartado que: "deberá hacerse un llamado a los acreedores por medio de avisos, publicándose uno cada quince días en el "Diario Oficial" y en otro, etc.

Y con lo expresado doy por terminadas, en la forma más breve que me ha sido posible, las observaciones sugeridas por un somero análisis del articulado formulado por el Dr Caviglia

Falta en el ante proyecto, a mi juicio, todo un capítulo que trate de la transformación de las sociedades comerciales, preexistentes, en sociedades de responsabilidad limitada y vice versa. Es un asunto importante, a mi modo de ver, que no puede dejar de involucrarse en una ley de esta materia que aspire a ser un tanto completa. Me permitiré proponer algunas disposiciones en ese sentido, sin detenerme por ahora a hacer consideraciones o exposición de motivos, en obsequio a la brevedad. Paso a formular, a ese efecto, la siguiente proposición de articulado para el capítulo de la transformación.

Art. ... Puede transformarse en sociedad de responsabilidad limitada:

a) Toda sociedad colectiva, comanditaria, anónima y demás autorizadas por el Código de Comercio.

b) Todo establecimiento comercial que gire bajo firma individual solidaria.

Art. ... La transformación debe ser precedida de una publicación insertada durante quince días en el "Diario Oficial" y en otro diario del lugar, en donde se manifestará claramente la resolución de transformarse en sociedad de responsabilidad limitada.

En los lugares en que no existiese diario alguno la publicación se hará por avisos en parajes visibles.

Art. ... Como acto previo a la transformación se practicará un balance por la firma o entidad que desee acogerse a esta ley y que reflejará el estado real de negocios en la fecha en que se proyecte la transformación. El balance debe ser certificado por un contador público que no sea dependiente de la firma o sociedad y suscripto por los socios o interesados.

Art. ... El capital inicial de una sociedad de responsabilidad limitada, creada por transformación, en ningún caso podrá ser menor del capital básico que poseía la entidad o firma que se convierte.

Art. ... La transformación sólo se considerará legalmente operada cuando se haya efectuado la inscripción en el Registro Público de Comercio y se hayan cumplido todas las disposiciones de esta ley para la constitución de una sociedad de responsabilidad limitada.

Art. ... Para la transformación de una sociedad anónica en sociedad de responsabilidad limitada se requiere además:

1.o) La intimación hecha a todos los accionistas por avisos en los diarios y en la forma prescrita en el artículo ... exhortándoles a que manifiesten si desean participar con el importe de sus acciones en la nueva sociedad proyectada.

2.o) Que cada participación prometida se entienda que constituye una cuota de capital inicial.

3.o) Que el conjunto de las participaciones represente no menos de las tres cuartas partes del capital de la sociedad anónima, calculado a base de un balance practicado con ese objeto y aprobado por la mayoría de los accionistas que representen los tres cuartos del capital.

4.o) Que el saldo del capital, representado por los accionistas que han decidido no formar parte de la nueva sociedad, sea cubierto totalmente mediante nuevos aportes iniciales pagaderos en efectivo y al contado.

Art. ... Pueden agruparse o unirse bajo la forma de sociedad de resp. li-

mitada dos o más firmas sociales o establecimientos con el objeto de explotar en comun un comercio, industria u otro fin lícito determinado expresamente.

Art. .... A su vez, cualquier sociedad de resp. limitada puede transformarse en sociedad colectiva, comanditaria o anónima, debiendo cumplir a ese efecto las disposiciones que para la constitución de éstas se prescriben en el Código de Comercio, en la ley de sociedades anónimas y demás leyes vigentes

El autor del anteproyecto ha tenido a bien recoger, dedicándole elogiosos comentarios, algunas de las sugestiones que formulé con anterioridad en un estudio sobre este tema, aparecido en folleto el año pasado.

Se me permitirá que aluda otra vez a la tercera sugestión de entonces, para intentar defenderla un poco todavía.

Claro está que los privilegios o exenciones que aconsejábamos no pueden ser materia del articulado de la ley, sino de disposiciones transitorias especiales y por el tiempo que se juzgue conveniente.

Voy a transcribir con algunas modificaciones aquella sugestión, para actualizarla nuevamente, atendiendo a los reparos opuestos.

"Las sociedades de responsabilidad limitada que se dediquen a la producción ganadera, agrícola, granjera, frutícola, forestal, pesquera y otras que la ley designe expresamente, gozarán de los siguientes privilegios por el término de diez años:

a) Serán exoneradas del pago de contribución inmobiliaria por los terrenos y mejoras de que sean propietarias y exploten directamente hasta una superficie de doscientas hectáreas en los departamentos del interior de la República. (En esto podría establecerse una escala por ubicación y valor).
b) Estarán excluídos del pago de patente de giro y de impuestos municipales los comercios que existan dentro de los predios privilegiados y que formen parte de la explotación de la misma sociedad.
c) Serán eximidas de poner timbres en los recibos que otorguen y de emplear sellado en sus escritos".

Si se desea sinceramente el fomento agrícola - ganadero y de otras explotaciones aptas para nuestra exportación y riqueza negociable en el exterior, no hay que temer porque se reduzcan un poco algunos recursos fiscales, ni hay que oponer reparos por la situación de privilegio que tendrían las sociedades de responsabilidad limitada frente a las empresas individuales o a las sociedades colectivas, comanditarias, etc..... Que se transformen éstas en sociedades limitadas de la nueva especie y así se obtendrá la intensificación que se anhela, precisamente, para nuestra producción exportable y, con ello, el país y todos resultaremos beneficiados.

Y para reforzar los propósitos en vista, puede estar justificado transcribir aquí literalmente lo que expresé en la ocasión ya citada:

"Se obtendrían otras ventajas, además, por ejemplo: Se propendería a la subdivisión de la tierra y a su explotación más intensiva. Se desviaría la población hacia la campaña. Se otorgaría un proteccionismo racional a la producción nacional exportable, frente al proteccionismo arancelario. Se estimularía la acción privada, que es fuente de emulación y riqueza. Se evitarían o atenuarían expropiaciones onerosas para el Estado y colonizaciones oficiales de dudoso rendimiento". "Por otra parte, es un hecho demostrado que las pequeñas propiedades y las pequeñas explotaciones de la tierra resisten mejor las épocas de crisis y son más prósperas en los buenos tiempos. La nueva forma societaria se adapta maravillosamente a las sociedades de familias y grupos agrarios, con la cooperación del propietario de la tierra, que sólo expondría el capital que quisiera o el pedazo de campo que le conviniera aportar".

Para terminar estas anotaciones, sugeridas por el texto del proyecto que he examinado, sin detenerme mucho en comentarios encuentro oportuno destacar que en este nuevo tipo de sociedades se deben tener muy en cuenta las justas demandas del comercio y de la industria modernos que no desearían estar sobrecargados con una serie de trabas y prohibiciones demasiado severas y hasta inútiles, al mismo tiempo que deben ser contempladas las también justas exigencias de los terceros que no desean verse expuestos al fraude.

Como muy bien lo hacen notar los expertos juristas Pic et Baratin, en su última obra sobre esta materia, son aquéllos, en cierto modo, puntos de vista antinómicos. Pero el legislador contemporáneo no puede prescindir de considerar con toda atención las evoluciones del comercio las necesidades y conveniencias de la producción nacional y de la riqueza del país. En ese sentido tendrán que hacerse algunas concesiones en la rigidez de ciertos preceptos, teniendo principalmente en vista las ventajas que significará el facilitar el desarrollo de la economía nacional. Esta nueva ley debe tener, pues, como base esencial, una finalidad económica, vale decir, contribuir a desarrollar en el país el espíritu de empresa, de trabajo y de asociación, dentro de la limitación de la responsabilidad y de los riesgos, sin oponer reparos fundamentales a ciertos privilegios y a la privación transitoria de algunos recursos fiscales que serían luego recuperados ampliamente por el propio Estado.

Quedaría mucho por decir todavía, pero es prudente no extender más estas digresiones y hacer, al menos por ahora, punto final.

Junio de 1932.

JUAN CARLOS VALLARINO.

Ampliación de la plazuela Joaquín Suárez

La autoridad municipal ha prestado aprobación a un proyecto de mejoramiento de la plazuela Joaquín Suárez, en virtud del cual será ampliado este espacio libre. Se construirán aceras de losa piedra y ladrillos de prensa; se formarán canteros en los bordes del espacio adquirido para dar mayor comodidad al sitio; se plantarán árboles y se colocarán hamacas y otro juegos para niños.

La configuración de esa parte del terreno dará lugar a que el gran plazal a formarse de acuerdo con lo proyectado, esté en un plano superior al de la plazuela actual, comunicándose ambas partes por medio de una cómoda escalera de material.

La diferencia de niveles dará aparte de un mejor aspecto a la ampliación proyectada, una cierta independencia que resguardará a los niños de los peligros del tráfico que ofrecen las avenidas Agraciada y Suárez.

Los trabajos a que referimos serán iniciados de inmediato.

Homenaje al Dr. Pedro Escuder Núñez

LA REUNION DE ESTA NOCHE

Se invita a los amigos y colegas del Dr. Pedro Escuder Nuñez para la reunión a efectuarse esta noche en los salones del Club Médico, con motivo del próximo aniversario de su fallecimiento. — Los organizadores.

En el mercado de valores de Nueva York

SE ANOTARON NUEVAS BAJAS

Destacamos de nuestro servicio telegráfico, el siguiente despacho que da cuenta de la grave situación del mercado de valores de Nueva York:

Nueva York, 26. — Una combinación de diversos factores desfavorables, tales como las reducciones de sus dividendos de parte de varias corporaciones, la flojedad en los principales mercados de productos, comprendiendo los del trigo y algodón, y las noticias comerciales poco alentadoras en general, determinaron una tendencia pesada en el mercado de títulos y nuevas bajas en el mercado de acciones. Algunas acciones de entidades de la importancia de la United States Steel Corporation, American Can y American Telephone and Telegraph Company señalaron nuevos niveles de baja, que alcanzaron a los registrados en 1929 y llevaron el término medio de las acciones prácticamente al nivel de baja establecido el 1o. de Junio. Las transacciones, sin embargo, fueron las más reducidas de los últimos años y hacia el fin de la semana las liquidaciones aumentaron al recibirse la noticia del cierre de algunos pequeños Bancos de Chicago.

Los informes comerciales e industriales señalaron algún mejoramiento en las cargas ferroviarias y en el consumo de energía eléctrica, pero la producción industrial y el comercio en general parecían tender hacia un nivel más bajo.

En los mercados de productos se observó un repunte apreciable en las cotizaciones del azúcar a término, que llegaron al nivel más alto del año. El maíz también mejoró sus cotizaciones durante la semana como asimismo algunos otros productos de menor importancia.

Las cotizaciones del trigo, sin embargo, cedieron algo, y en Chicago llegó a cotizarse en el mercado a término, para entrega en Julio, a 46 7/8 centavos oro por bushel, lo que constituye un nuevo record de baja; en el repunte posterior sólo se recuperó una parte de la pérdida. Las cotizaciones del café, semilla de lino, centeno, avena y cebada también declinaron y el caucho en bruto llegó al nuevo nivel de baja de 2.56 centavos de dólar.

El mercado de títulos no registró mayor actividad durante la semana para cerrar con una baja fraccional en su término medio de precios. Los títulos extranjeros señalaron una tendencia irregular, y los alemanes señalaron un repunte notable debido a las noticias políticas tranquilizadoras. Los títulos del gobierno argentino descendieron hasta los niveles más bajos del año, pero recuperaron sus pérdidas parcialmente, para cerar con pérdidas netas entre uno y tres puntos.

El 47.o aniversario de "Monevideo Musical"

PROXIMO FESTIVAL

Dedicado a conmemorar el 47o. aniversario de la fundación de la prestigiosa hoja artística "Montevideo Musical", de la que surgió el Instituto Verdi, este centro prepara para el viernes próximo, a las 5 de la tarde, un magnífico festival, que dedica al periodismo de la metrópoli.

Será un acto artístico y social de gran relieve. Iniciado con un discurso alusivo al acontecimiento recordado, que pronunciará el señor Enrique Crosa, le seguirán varios números instrumentales de valía a cargo del joven Oscar Calabria, en el piano; por el señor Julio Raúl Colistro, en el violín; por la señorita Ema Siécola en el arpa; por el conjunto de violines que dirige el competente profesor Fabregat y por el reputado organista don Carlos Romagnoli, que ejecutará con su habitual maestría, en el armonium bellas composiciones suyas. El señor Carlos García Brunel y la señorita Marta Urquizú colaborarán en partes de acompañamiento.

La segunda parte será dedicada totalmente a números vocales, dirigida por el reputado maestro Juan Corallo y actuando en el piano el maestro Arzarello. La señora Wilma Fodor de Bodó repetirá sus grandes éxitos líricos en dos bellos trozos de "Traviata" y "Madame Buterfly"; también agregarán motivos de interés a la fiesta las sopranos señoritas María Luisa Belli y Margarita Maris, el barítono Ernesto Gravier y el bajo señor Nicolás Fornella.

Como se advertirá, se trata de una nota de arte singular, que llevará al Verdi enorme concurrencia.

Después del temporal

Como dijimos ayer, los efectos del temporal en el puerto no fueron ni con mucho tan graves como debieron serlo, a no mediar la oportuna advertencia que hicieron el Instituto Meteorológico y la Capitanía G. de Puertos, a los marinos a fin de que adoptaran medidas de previsión y se pusieran a cubierto de consecuencias desagradables.

Sintéticamente expondremos hoy los perjuicios conocidos o por lo menos que se anotaron en la Oficina de Punto de la Capitanía, y que son los siguientes:

—El patrón del vapor "25 de Agosto", protestó contra los armadores del vapor yugoeslavo "Uruguay", por auxilios prestados a éste. Por su parte, el capitán del último protestó por averías que le causó el buque motor "Tabaré".

Contra este último también protestó la A. del Puerto por auxilios prestados así como por los auxilios que prestó al "Uruguay".

El Ferrocarril C. del Uruguay protestó contra la Anglo Mexican por averías que a su muelle ocasionó el buque tanque petrolero de suministros de la última.

—La A. del Puesto denunció también los servicios prestados al buque nacional "Otoño", al vapor nacional "Flecha" y a otros.

En cuanto a demoras en sus operaciones que motivaron a la par postergaciones de sus salidas, las han sufrido más directamente los vapores francés "Eubee", norteamericano "West Ivis", "Commack" y "Saugerties"; francés "Solon" e inglés "Herschel" y otras naves sufrieron demora en su entrada al puerto. Tales son por el momento los efectos conocidos en materia marítima del último temporal. Sin duda alguna hay más, pero como decimos, hasta este momento no han sido denunciados a las autoridades competentes.

Reclamos de la ciudad

PIDEN LA APERTURA DE LA CALLE CARLOS ANAYA

Los vecinos de la Avenida Garibaldi y de la calle Ramón y Cajal se han presentado al Concejo Departamental de Montevideo, solicitando la apertura de la continuación de la calle Carlos Anaya con la que se podría en comunicación dos importantes vías de tránsito como lo son las calles nombradas en primer término.

Los solicitantes nos han visitado con el fin de que hagamos público su pedido ya que lo consideran una necesidad para que aquella zona de la ciudad tome mayor incremento.

El ex kaiser acusado ante un Tribunal Francés

FUE ABSUELTO

Un singular proceso acaba de ventilarse ante un tribunal francés con motivo de intentar hacer responsable al ex Kaiser, de la muerte de una niña durante un bombardeo ocurrido en 1916.

He aquí la información telegráfica que da cuenta de la incidencia:

Peronné, 26. — El ex Kaiser de Alemania fué absuelto por el tribunal francés de la responsabilidad de haber sido la causa de la muerte de una muchacha.

El acusador Linden, fué sentenciado a pagar las costas del juicio, pues el acusado pudo ser únicamente responsable de esa muerte en su calidad de jefe de estado mayor general del ejército alemán, puesto que abandonó en 1918.

París, 26. — El ex Kaiser había sido demandado por daño, calculado en 100.000 francos, a causa de la muerte de una niña de 12 años de edad, llamada Paulette Linden, que fué víctima de uno de los bombardeos franceses de la villa de Anthes, en Julio de 1916, cuando esta localidad estaba ocupada por los alemanes.

Se culpaba al ex soberano porque el comandante de las fuerzas de ocupación desoyó la notificación francesa de que se iba a bombardear la plaza para que hiciera salir de ella a la población civil. Según la ley francesa, el jefe de la artillería de Francia no fué el responsable aún cuando fuese un proyectil francés el que causó la muerte de la niña.

La ley francesa no autoriza el pago de compensaciones por los daños o muertes en la guerra cuando las víctimas no tienen más de 12 años de edad. Paulette cumplió 12 años justamente el día de su muerte. El Consejo de Estado francés mantuvo el veredicto del tribunal que rechazó la demanda.

Los franceses antes de iniciar el ataque contra Anthe, enviaron un mensaje notificando al jefe alemán que se procedería al bombardeo, recomendándole que hiciese salir a la población civil de la ciudad. El comandante alemán no dió importancia a la notificación y el primer proyectil causó la muerte de la muchacha, que se encontraba en el patio de la panadería de la aldea.

La demanda contra el ex Kaiser fué deducida del hecho de que habiendo desaparecido después de la guerra el jefe alemán que ocupaba Anthe, volviendo la vida civil, el ex emperador era técnicamente responsable de la muerte por haber sido causante de ella uno de los oficiales de su estado mayor.

Centros y sociedades

EN LA ASOCIACION DEMOCRATICA ITALIANA

En la tarde de ayer se realizó un festival en la sede social de la Asociación Democrática Italiana, el primero de la serie que se efectuarán todos los domingos de 4 a 8 p. m., durante el invierno.

Asistieron numerosas familias especialmente invitadas, bailándose hasta las 8 de la noche con marcado entusiasmo.

Es un nuevo éxito que ha obtenido la Democrática Italiana con el baile de ayer y que continuarán en las reuniones sociales a realizarse próximamente.

DEL GRAN MUNDO

En lo de Heber - Usher—

EL GRAN CONCIERTO DEL 30 —

Con motivo del gran concierto que con fines de beneficencia, se realizará el próximo 30 del corriente en la suntuosa residencia del señor Alberto Heber Uriarte y su esposa señora Blanca Usher Conde, en la Avda. 18 de Julio, viene circulando entre nuestras más distinguidas familias la siguiente invitación:

María Josefina Gómez de Pastori, Mercedes Algorta de Algorta, Emma Capurro de García Lagos, Elvira Serratosa de Vidiella, Libia Sosa de Butler, Isabel Pitaluga de Arocena, María Angélica Piñeyro de Urioste, Sofía Stajano de Serratosa, Maruja Sosa de Zumarán Arocena, María Manuela del Castillo de Araújo, María Helena Sanguinetti de Herrera Mac Lean, Sara Usher de Minelli. Invitan a Vd. y familia para el concierto de beneficencia que se realizará en casa del señor Alberto Heber Uriarte y señora, 18 de Julio 998, el jueves 30 del corriente, a las 6 y 15.

Nota. — Para adquirir entradas será necesario la presentación esta invitación. Como estas son limitadas se ruega retirarlas antes del día del concierto en 18 de Julio 98.

Sociabilidad—

La residencia del ingeniero José Luis Barattini y su joven esposa Marina Stirling, será hoy marco de una agradable reunión con motivo de celebrar este apreciable matrimonio el primer aniversario de su boda.

—Cumplió años ayer, la señora Maruja Zorrilla de Montero Bustamante.

—El señor Rodolfo Casterés y su esposa Carmen Rodríguez Diez, ofrecieron ayer un almuerzo en su residencia de campo "La Caraba" habiendo participado de él un grupo de sus amistades.

—El 6 del mes entrante, cumple años la señora Margarita Platero Fynn, quien, quien recibirá el saludo de sus amigas en su residencia del Boulevard Artigas.

—Hoy cumple años, la señorita Noela Gomensoro Cabezudo, lo que originará una selecta reunión.

—En su residencia de la calle Gaboto, se vió ayer rodeada de sus numerosas amigas la señorita Juanita Martínez Mourelle que cumplió años.

—La elegante casa quinta del señor Dionisio Salvo, en la Avda. Agraciada, fué ayer tarde marco de una agradable reunión con motivo de haber cumplido años su esposa Esther Méndez Previtale de Salvo.

—Cumple años hoy, la señorita Edith Pereyra Arnaya.

—Rodeada de sus amigos festejó su día onomástico, la señorita Lili Pigni.

—El 14 de Junio, cumple años la señora Olga Bonasso Gianoli de Pereyra.

—El 17, la señorita Lía Gorlero Delger.

—Hoy cumple años la señorita Martha Bourse Marexiano, quien recibirá a sus amistades en su residencia de la calle Ciudadela.

En lo de Pena Gómez Cibils

Una brillante nota social, fué la realizada ayer tarde en lo de Pena - Gómez Cibils, con motivo del té ofrecido por su señorita hija Lía, en honor de las señoritas Blanca Hughes Mañé y Margos Palma Piquet, que en breve contraen enlace.

Participaron de esta reunión, que transcurrió en un ambiente muy agradable, las señoritas: Sara y Margot Palma, Blanca y Pichona Hughes Mañé, Martha Boursee Marexiano, Chula Martinelli Gómez, Margara Hughes Lussich, Lilita García Fonticiela, Tina Secco Illa García, Chela Real de Azúa Thocavent, Beba Amézaga Alvarez, Celia Mendez Gomensoro, Hortencia Serrato Perey, Cotina y Matilde Jiménez de Aréchaga Algorta, Hortencia y Susana Pastori Gómez Ci..., Beba Real de Azúa Platero, Ofelia y Esther Risso, Susana Gómez Folle, Esther Berro Mayer, Carlota Piacenza, Noela Gomensoro Cabezudo, etc.

El recital del miércoles—

A BENEFICIO DEL REFECTORIO N.o 3 DE LA ASOCIACION URUGUAYA DE PROTECCION A LA INFANCIA —

Todo un acontecimiento artístico-social, será fuera de dudas el gran recital a cargo de la notable pianista Alba Martínez Prado, que se realizará el próximo miércoles 29 del corriente, en la sala del Estudio Auditorio a beneficio del Refectorio N.o 3 de la AUPI.

La señorita de Martínez Prado ha escogido un excelente programa de obras que han de ser muy aplaudidas por la concurrencia que ese día se congregue en el ex teatro Urquiza.

Para este gran concierto han retenido ya localidades un núcleo de los más conocidos elementos de nuestro gran mundo, causa por la cual el coliseo de la calle Andes, presentará un magnífico aspecto.

La gran fiesta del próximo sábado—

FESTEJANDO EL ANIVERSARIO DE LA INDEPENDENCIA DE NORTE AMERICA —

Hemos tenido oportunidad ayer de conversar un rato con los miembros de la Asociación Americana del Uruguay, señores Decker y Harriman, dinámicos organizadores de la gran fiesta que se realizará el próximo sábado en los salones del Parque Hotel celebrando la independencia de Estados Unidos de Norte América, los que se manifiestan en extremo optimistas respecto al brillante éxito de la misma y creen con fundamento, que superará en animación y en cantidad y calidad de concurrentes a cuantas se han efectuado de diez años a esta parte, basándose en el número crecido de "tickets" retirados, pues faltando aún seis días pasaban ayer de quinientos. En el registro figuran los apellidos más prestigiosos de nuestro gran mundo y los principales elementos de las colonias estadounidense y británica. Los originales atractivos combinados para el diner y el baile que le seguirá, las excelencias de las cuatro orquestas contratadas, una para los fox trot de cuarenta y ocho músicos y dos pianos, la atracción que ejerce en el ánimo un buen menú ya que dejará plenamente satisfecho al más exigente "gourmet", los adornos y combinaciones de luces, tómbolas gratis, regalos y muchísimas otras cosas, justifica el entusiasmo que reina en el ambiente por concurrir a la extraordinaria fiesta. Durante el correr de la semana daremos el programa completo que regirá durante el desarrollo del diner y el baile como así mismo la nómina de las personas que han retenido cubiertos. Los "tickets" y reserva de mesas pueden formularlo los interesados en los escritorios del Swift, Solís y Piedras, en el Golf Club de Punta Carreta y en la gerencia del Parque Hotel, lugares en que se hayan los registros abiertos, los que se cerrarán indefectiblemente el próximo viernes a la hora 22.

En el 18 de Julio—

Noche a noche es marco de selectas reuniones la sala del 18 de Julio, donde actúa con gran éxito la compañía argentina de revistas.

Una numerosa y selecta concurrencia se ha congregado en la sala del teatro de nuestra principal avenida, recordando haber visto allí entre otras a las familias:

Terra Ilarraz, Taranco de Levrero, Amézaga Alvarez, Silva de León de Frisch, Lussich de Cardozo, Serratosa Stajano, Piñeyrúa Sanguinetti, Piñeyro Winterhalter, Hughes Mañé, Hughes Lussich, Sáenz Sanguinetti, Gallinal Castellanos Shaw Howard, Raggio de Bonasso, Serrato Perey, Arteaga Arrosa Balparda, Arteaga Sienra, Nieto Usher, Pértile de Costa, Alvarez Moulià de Ilarraz, Wilson Platero de Stajano, Strauch de Costa Pértile, Aviotti de Araújo Villagrán, Bonasso Gianolli, Gorlero Armas, Boix Micoud, Olivera Sala Piaggio Garzón Bentancor Serrato, Taranco Montero Uriarte, Shaw Pérez Butler, Diez de Medina Ferreria, Lasala Boffil, Zufriategui Avegno, Viera Garino, Donamari Ilarraz, Rodríguez Márquez, Capurro Castells, Balparda Alvarez, Brum Fríes, Piñeyrúa Vallega, Mouliá Castellanos, Martinelli Terra Ilarraz, Acosta Estapé, Souza Donamari, Estrada Susviela, Gomensoro Cabezudo, Méndez Previtale, Batlle Santos, Irureta Goyena Del Castillo, Riviére Piaggio, Callorda Santa María, Ricci de Grau Puig, Pintos Gurméndez Garbino Vallaro, Rachetti de Cáceres, Castellanos Martinelli, Arocena Olivera Guani, Moratorio Riviére, Varzi Castel, Risso, Althabe de González, Deus de Oribe, Ramos de Cabral, Martinelli Terra, Susviela Favaro, Suárez Blixen Howard, Carve Gurméndez, Cordero Lerena, Gómez Haedo Tahier, Bayley Ramírez, Brum Requena Cordero, Larravide Balparda, Pascual Castellanos, Castellanos Etcheberne, Estrade Risso, Canessa Micoud, Linardi Montero Lafone, Risso Villegas, Roosen Regalía, Gómez Alzola, Faget Figari, Berro Ferreira, Shaw Wilson, Lapido Díaz Aznárez, Aicardi Fuentes, Sardá Fuentes, Moratorio de Lapido, Bentancor Serrato, Arocena Olivera Guani, Cunha, Conti Cunha, Podestá Galimberti, etc.

Elegante abrigo de paño color beige, con cuello y puños de piel marrón

En el Círculo Italiano—

Brillantes contornos asumió la reunión social realizada en el Círculo Italiano con motivo del té bridge organizado por la esposa del Ministro de Italia, señora María Pais de Bernardi, en beneficio del Patronato de Asistencia a los italianos desocupados, participando de dicha reunión un crecido número de familias conocidas.

Vimos entre otras a las señoras: María Pais de Bernardi, Gladys Shaw de Mora Otero, Sofía Platero de Idiarte Borde, María A. Platero de Real de Azúa, Monona Williams de Arteaga, Ester Bofill de Lasala, Clotilde Lussich de Hughes, Elena Taranco de Levrero, Celia Alvarez Mouliá de Amézaga, Elena Alvarez Mouliá de Calamet, Adelia Nicolich, Olga Capurro de Quintela, Emilia Mousqués de Martínez Chavarría, Lucía Nécol de Algorta Real de Azúa, Elsa Bonasso de Aramendía, Elsa Wilson de Stajano, Suzy Howard de Shaw, Clarita Orueta de Fillol, Coca Berreta de Loizaga, señora de Bailén, Cristina B. de Moline Letellier, Livia Sosa de Butler, Ester Lussich de Cardozo, María Elena T. de Zumarán, María F. de Russo, María R. Vicent Thievent, etc.

La concurrencia fué debidamente atendida por la autoridades del Patronato y del Círculo Italiano, prolongándose la reunión desde las 5 de la tarde hasta pasadas las 9 de la noche.

El Festival de las Danzas Clásicas—

A BENEFICIO DE LA ASOCIACION U. DE LUCHA CONTRA EL CANCER —

El gran festival de danzas clásicas que presidido por la señora María Ilarraz de Terra, a beneficio de la obra meritoria que está empeñada la Asociación Uruguaya de Lucha contra el Cáncer y que se realizará en el teatro Solís, en matinée de gala el próximo 9 de Julio celebrando también el aniversario patrio argentino, ha tenido la virtud de despertar enorme interés en nuestros principales círculos, interés que se ha visto evidenciado en la gran demanda de localidades pues ya ayer estaba vendido medio teatro, no quedando un solo palco disponible. Como ya lo hemos anunciado organiza este espléndido festival artístico la señora Agnes Harvey de Mc Conney con el desinteresado concurso de sus más aventajadas discípulas que lo forma un núcleo numeroso de niñas conocidas. Damos a continuación algunos de los números solos que interpretarán las diminutas bailarinas: Minuette de Bocherini, Tita y Beatriz Zufriateguy Avegno; Czardas, Judith Aicardi Bossio; La Silphide, Vals Chopin, Martita Quintela Ortiz; Danza Española, Granados, Pompona Zeballos Costa; Vals, Mimí Klappenbach Chiappe; Vals, Didy de León Mendiguibel; Vals Tyrel, Alba Villardino Lúgaro; Primavera, Lelecita García Aust Evia; Me Vuelves Loco, por el dúo, Nelly Rezzani Lafosse e Hildita Corralejo Risso; Gavote, Gladys Belinzon Montero y Susanita Brito del Pino; Fado, Elsa Larrabouro Competiello; Cake - walk, Bettita Silva Puppo; Gitana rusa, Kati Mc Conney; Vals de las flores Jubel Viscaint Althabe; Caperucita Roja, Beatriz Macció Rivera; Baile Mejicano, Pochita Mesutti Garate; Vals clásico, Yiya Tellechea Duarte; Arco Iris, Gladys Belinzon Montero; Baile Holandés, Yolanda Pausa Dente y Kigour Gordon Finley; Zapateado, Raquel Touriz Wilkens; El Invierno, Solita Sabat Ercasty; Paso Doble, Renée Larrabouro Competiello. Además habrá varios números de conjunto por niñas de mayor edad. Las localidades se encuentran en venta en Paraguay N.o 1286.

Ayer en Maroñas—

Marco de una lucida reunión fué ayer el Hipódromo de Maroñas, con motivo de la disputa del clásico "Horacio Areco".

Desde la hora del almuerzo el palco de socios congregó a una numerosa y selecta concurrencia, entre las que vimos a las familias de:

Guani de Olivera Risso, Shaw Howard, Taranco de Levrero, Aicardi de Puig, Montero Lafone de Canessa, Salvañach de Braga Lussich de Cardozo, Hughes Lussich, Shaw de Mora Otero, Nicolich, Castro Pérez de Ferber, Ferber Risso, Castro Pérez de Starico, Platero Fynn, Pou Cardozo, Portillo Díaz, Brieva de Molina Letelier, Bailen, Spinelli de Acevedo Alvarez Pereda, Jens de Bermúdez, Martínez Law, Clulow de Castro Pérez, Rajac de Rachetti, Deus de Oribe, Boix Micoud, Althabe de González, Pedralbes de Cardozo, Aicardi Fuentes Althabe, Hill Hamilton, Mendoza Echeberne, Canabal de Paseyro, Paladino de Hill, Sánchez Fuentes, Piaggio de Riviére, Mautone Gadea de Caviglia, García Morales, Arce de Kayel Benavídez, Callorda de Santamaría, Turturiello, Susviela Guarch, Arrosa de Pastor, Micoud de Canessa, Montero de Linardi, Rachetti de Zorrilla, Ramos de Cabral Gurméndez, Mousqués de Capurro, Denis de Lamboglia, Altamirano de Castells Ramos, Chater de Rodríguez Castro, Elorza de Maza y Silva, Zerbino de Lagarmilla, Cibils Salvañach, Martínez Sayago, etc.

Los que viajan—

Parte el 12 del mes entrante para Sud Africa, el señor Carlos Villarnobo Arrúe.

—Regresaron de Buenos Aires, el señor Miguel Campomar, su señora María Elena Canfield y su hija Chiquita. Con ellos, la señorita Mirtha Canfield Castilla.

—De Buenos Aires, regresó el señor Juan Sarmiento.

—Parte para Río Janeiro, el señor Osorio Bentancourt.

—Regresaron de Buenos Aires, el señor Lázaro Celai y su señora esposa Catalina Porro.

—Para Buenos Aires los esposos Fattoruso - Faig.

—De la vecina orilla, el señor Luis Casterán y su señora esposa Herminia P. de Casterán.

Traslaciones—

Partió para su estancia, el señor Harold Urtubey.

—Llegó de Paysandú, el señor Alejandro Stirling.

—De Santa Lucía, la señorita Clarita Buela.

—Partió para Rocha, el señor Julio H. Acebedo.

—Regresan de su establecimiento de campo, el señor Jorge E. Rachetti, su esposa señora Margarita H. Pirla y su hijo José Emilio.

Enfermos—

Se encuentra enferma nuevamente la señorita Clarita Castellanos Balparda, el doctor Augusto E. Martínez, el señor Alejandro Stirling y los niños Marito Giorello Pagola y Esther Martínez Giorello.

—Mejorada, las señoras Chita Giave de Rius y Elida Ortiz de Irureta, Ofelia C. de Faggioni y Elisa G. de Da Silva, el señor Carlos Piñeyrúa y los niños Julito Bauzá Araújo, Margot Castellanos Martinelli y Laurita Amela Bruzoni.

—Continuúa en el mismo estado de salud, el doctor Francisco Nicola Reyes.

Necrologías—

ERNESTO P. LUGARO—

Después de soportar las alternativas de una corta enfermedad, falleció ayer el señor Ernesto P. Lúgaro, caballero a quien rodeaban numerosas simpatías, lo que hace hoy doblemente sentida su muerte.

El sepelio de sus restos que se efectuará hoy, dará lugar, fuera de dudas, a una elocuente manifestación del dolor que su desaparición ha provocado.

Se han intensificado las actividades políticas en la República Alemana

FRANCIA

Proyecto para reajustar el presupuesto

Para cubrir el déficit se recurriría a la reducción de los gastos y al aumento de los impuestos

OTRAS NOTICIAS

PARIS, 26 (Havas) — En los círculos políticos bien informados se daban esta tarde las siguientes indicaciones sobre las intenciones del Gobierno sobre la elaboración del proyecto de reajuste presupuestal, cuyo estudio vienen realizando desde hace unos 15 días el Ministro de Presupuesto, señor Palmade, y sus colaboradores del ministerio.

Para cubrir el déficit del presupuesto del ejercicio en curso, valuado en 4.000 millones de francos, se recurriría a la vez a la compresión de los gastos, por 3.000 millones, y a los aumentos de los impuestos, por unos 1.000 millones.

Respecto a las comprensiones de los gastos, el Consejo de Gabinete habría decidido, después de la discusión de las proposiciones del señor Palmade, rogar a éste que redactara un texto que comprendiera especialmente la reducción global de alrededor de un 10 o|o sobre los créditos para la defensa nacional y una reducción global de alrededor de 5 o|o sobre los gastos de personal, según modalidades a determinar, con preferencia la supresión del retiro a los ex combatientes para ciertas categorías de beneficiarios.

Los señores Barthod y Ducos habrían sugerido la creación de una caja especial de pensiones, con la cual el Estado se procuraría una economía de varios miles de millones.

PROYECTO DE ARREGLOS FISCALES

PARIS, 26. (Havas). — En los círculos políticos con respecto al proyecto de arreglos fiscales se estima que el prevería la supresión de la exoneración de la tasa sobre la cantidad de los negocios para los transportes por caminos, supresión de la exoneración de este mismo impuesto para todos los servicios públicos concedidos y sujetos al impuesto general sobre la renta y aumento de la tasa del impuesto general sobre la renta para las grandes cotizaciones.

Se indica además, que los textos una vez elaborados serán, antes de ser aprobados definitivamente, sometidos por una parte, sea a la aprobación de los diversos Ministros, muy interesados, sea al Consejo de Gabinete y por otra parte a la ratificación del Consejo de Ministros que se realizaría a fines de esta semana.

En fin se confirma que el proyecto podría ser depositado desde el viernes próximo en la mesa de la Cámara de Diputados y discutido desde principios de la semana próxima si la evolución de las conferencias de Ginebra y de Lausana permite al Primer Ministro, Sr. Herriot regresar a esta capital durante dos o tres días.

CUATRO OFICIALES FRANCESES SE PERDIERON EN EL DESIERTO, Y UNO FUE ENCONTRADO MUERTO DE SED

BAGDAD, 26. — (Havas) — Los aviadores enviados en busca de los cuatro oficiales franceses que partieron recientemente de Damasco, descubrieron el automóvil en que efectuaron el viaje y a un oficial muerto, con un papel escrito que decía: "me muero de sed".

Los restantes no han sido hallados y se teme que hayan corrido igual suerte que su compañero.

Gran manifestación del Frente de Bronce Republicano en Berlín

En el curso de la misma, el Sr. Loebe denunció "el error hitlerista" — Cuál debe ser el objeto de la campaña electoral, a juicio del Sr Hugenberg

OTRAS NOTICIAS DE ALEMANIA

LA MANIFESTACION DEL FRENTE DE BRONCE REPUBLICANO

BERLIN, 26 (Havas) — El Frente de Bronce Republicano organizó hoy una gran manifestación en el curso de la cual el señor Loebe denunció "el error hitlerista" y manifestó "tomaremos, si es necesario, nuestras propias medidas defensivas".

Los hitleristas pretenden disponer 400.000 hombres.

No es imposible oponerles 800.000 proletarios.

El señor Grzesinske, Prefecto de policía de Berlín, declaró en Magdeburgo el día en que el Frente de Bronce Republicano tome el derecho de defensa contra los nazistas, las tropas de asalto nazistas no existirán más.

LA PROXIMA CAMPAÑA ELECTORAL. — DECLARACIONES DE HUGENBERG

BERLIN, 26 (Havas) — Hablando en el Congreso de jefes de las agrupaciones locales del Partido Nacional Alemán, el señor Hugenberg declaró que "el objeto de la campaña electoral debe ser la constitución de una mayoría nacional comprendiendo a los nazis".

El orador reprochó, isn embargo, a los hitleristas, no haber declarado si son republicanos o monárquicos.

Luego denunció el peligro de la cooperación de los nazis con el Partido del Centro e hizo resaltar la oposición del programa social de los nazis y los nacionalistas alemanes.

VON PAPEN HABRIA PEDIDO A HITLER QUE RETIRARA DE LA CALLE SUS "CAMISAS MARRONES"

BERLIN, 26. — (A. P.) — De fuente autorizada se informa que Von Papen conferenció con Hitler, en un lugar neutral en Postdam, en presencia de Von Schleicher y Von Gayl.

Von Papen pidió a Hitler que retirara sus camisas marrones de la calle, pues los continuos disturbios perjudican a la autoridad del gobierno alemán en las negociaciones de Lausana.

Se ignora si Hitler aceptó.

¿SE CASA HITLER?

BERLIN, 26. — (Havas) — Circulaba el rumor en Bayreuth, de que el leader nacionalista Hitler contraería enlace con Winifred Wagner.

EL PARTIDO NACIONALISTA FAVORECE LA RESTAURACION DE LA MONARQUIA

BERLIN, 26 (A. P.) — En una reunión del jefe del partido nacionalista con varios dirigentes de dicha organización se anunció que el partido favorece la restauración de la monarquía.

ARGENTINA

ANIVERSARIO DEL NACIMIENTO DE MITRE — CEREMONIAS QUE SE REALIZAN HOY EN BUENOS AIRES.

BUENOS AIRES, 26. — (Austral). — Se conmemora solemnemente el III aniversario del nacimiento del general Bartolomé Mitre.

Esta tarde el Consejo Ejecutivo de la Institución "Mitre", procederá al reparto de premios a los cadetes de la Escuela Militar, de la Escuela Naval y estudiantes universitarios, autores de los trabajos que han sido aprobados en el concurso 1931-32.

Se llevarán a cabo varios actos, entre los cuales se destaca el discurso que pronunciará el presidente de la Institución "Mitre" ingeniero Octavio Picó.

A la ceremonia de hoy han sido especialmente invitados los miembros del Poder Ejecutivo y Legislativo, la familia de Mitre y altas autoridades nacionales y extranjeras.

FESTEJOS CONMEMORATIVOS DEL CENTENARIO DE LA FUNDACION DE CONCORDIA

BUENOS AIRES, 26 (Austral). — Informaciones llegadas hoy de Concordia, anuncian que se inauguró con la presencia del gobernador de Entre Ríos señor Etchebehere de sus ministros y de gran público, el Asilo para Ancianos.

Este es el primer número del programa de festejos del Centenario de Concordia.

Por efecto de las lluvias se suspendieron las carreras del hipódromo de Concordia y la colocación de la piedra fundamental del proyectado grupo de casas para obreros.

Durante el día de hoy y durante parte de esta noche, continuará el trabajo en el local de la Sociedad Rural a efectos de terminar los arreglos para la Exposición del Comercio y la Industria que será inaugurada mañana, con asistencia del Gobernador, sus ministros y altos funcionarios.

VICTIMAS PRODUCIDAS POR UN DERRUMBAMIENTO

AGUILARES (Tucumán), 26 (Austral) — Esta madrugada alrededor de las dos horas, se produjo el derrumbe de una pared del depósito de mieles perteneciente al Ingenio "Santa Barba" de propiedad de la sucesión del doctor Juan Manue Terán, sepultando entre los escombros a varios obreros.

Hasta estos momentos, hora nueve, se extrajo un obrero gravemente herido, trabajándose con ahinco para salvar a los restantes.

Concurrieron al lugar del hecho el doctor Victoriano Pastoriza, prestando los primeros auxilios y la policía local que se abocó a instruir el sumario respectivo.

NO TERMINO AUN EL CONFLICTO ESTUDIANTIL EN TUCUMAN

TUCUMAN, 26 (Austral). — El movimiento estudiantil no ha terminado debido a que los estudiantes mantienen algunas exigencias de su programa mínimo.

EN EL AERODROMO DE CASTELAR LOS OFRECIERON UN ALMUERZO

BUENOS AIRES, 26 (Austral) — El Centro de Aviación Civil, ofreció en el Aeródromo de Castelar un almuerzo en honor de la aviadora Elly Beinhorn.

Asistieron numerosos comensales.

EL CONFLICTO CAÑERO

TUCUMAN, 26. (Austral). — Los delegados de los cañeros federados, José David y Pedro Sal, telegrafiaron desde esa federación local anunciando que con Placenza entrevistaron a los ministros del Interior y Agricultura, dispensándole nueva acogida.

Varios cañeros de Famaille presentaron quejas a la Comisión de Relaciones de la Federación, alegando que un ingeniro de Mercedes se niega a recibirles cañas sin resolución previa de la Cámara Gremial de Productores.

TEMBLOR DE TIERRA EN TUCUMAN

TUCUMAN, 26. (Austral). — Una comunicación llegada a la Jefatura de Policía informa que a consecuencia de un fuerte movimiento sísmico anoche se desplomó en un ingenio de Santa Bárbara (departamento de Río Chico), una pared de 10 por 6, aplastando al señor Antonio Joncún, que falleció instantáneamente.

El fenómeno se reprodujo a un año y dos meses de la última conmoción terrestre que causara gran alarma por su intensidad en casi toda la provincia.

ASCENSOS MILITARES

BUENOS AIRES, 26. — (Austral) — El Presidente de la República suscribió un decreto por el que se dispone el relevo del comandante de la tercera división del ejército con asiento en Paraná, general de brigada Luis A. Bruce, quien pasa al Consejo Supremo de Guerra y Marina, a integrar la vocalía que dejara cesante el general de división retirado Nicolás A. de Vedia, cuyo período finaliza el 12 de Abril de 1934.

Por el mismo decreto se nombra para reemplazar al general Bruce, al jefe del Estado Mayor General, Coronel Benedicto Ruzo; jefe del Estado Mayor General, al Coronel Ramón Molina, Inspector de Artillería y Comandante de la Cuarta Brigada de Caballería en reemplazo del Coronel José P. Paeb, que obtuvo su retiro, al teniente coronel Asdrúbal Guiñasu, de la quinta división del ejército.

EN EL CIRCULO MILITAR. — ACTITUD DE LOS MIEMBROS DE LA LISTA BLANCA QUE DESVIRTUAN VERSIONES ANTOJADIZAS.

BUENOS AIRES, 26. — (Austral) — Los miembros de la lista blanca recientemente elegida en las elecciones del Círculo Militar, han levado al Presidente de esa institución la renuncia colectiva de sus cargos.

Expresan que "las versiones antojadizas que con adviesa intención pretenden presentar al ejército dividido en tendencias que no existen en absoluto, han determinado nuestra decisión no obstante haber sido elegidos los subscriptos en condiciones completamente normales y sobre todo corrientes en la vida del círculo desde que existe."

Agregan, al pasar el gobierno de la institución a los camaradas componentes de la lista azul de acuerdo con lo que resuelven los estatutos sociales del círculo, éste se encontrará en tan buenas y leales manos, como la de quienes subscriben la renuncia.

Con ello entienden poner término a las versiones malevolentes aludidas, demostrar que el ejército nacional hoy como ayer, no tiene más que una sola moral, una sola aspiración, que es el bien del país, que reposa en la cohesión del espíritu profesional de sus fuerzas armadas.

TURQUIA

TRATADO FRANCO TURCO

ANGORA, 26. (Havas) — Interrogado sobre las modalidades de la aplicación del tratado franco turco concerniente a las regiones de Antioquía y de Alexandrette, el Ministro de Relaciones Exteriores declaró que la frontera turco-siria ha quedado definitivamente delimitada. Se declaró seguro que Francia respetaría los compromisos contraídos. Concluyó afirmando que el gobierno turco desarrollaría las relaciones entre Turquía y Francia sobre la base del tratado de amistad y de neutralidad concluído en París hace un año y medio y aprobado por Turquía, pero todavía no por parte de Francia.

MEXICO

VIRUELA EN MICHOACAN

MEXICO, 26. — (A. P.) — Un avión conduciendo 25.000 tubos con vacunas contra la viruela, partió a toda máquina hacia Arteaga (Michoacán), donde se extiende rápidamente la epidemia de viruela.

LAS CONFERENCIAS DE GINEBRA Y LAUSANA

En los círculos políticos alemanes son criticadas las declaraciones del Canciller Von Papen

En Lausana han sido presentados numerosos proyectos para la restauración económica de Europa

DECLARACIONES DE M. HERRIOT AL ABANDONAR PARIS PARA DIRIGIRSE A SUIZA

CRITICAS SEVERAS A LAS DECLARACIONES DE VON PAPEN

PARIS, 26. (Havas). — "Le Journal" anuncia en un despacho fechado en Berlín que las declaraciones del canciller Sr. Von Papen, a los diarios franceses fueron severamente criticadas en los círculos ministeriales.

Se reprocha al canciller haber descontentado a Inglaterra, Estados Unidos e Italia, al dar libre curso a sus ideas de colaboración entre Francia y Alemania.

En estas condiciones el señor von Papen se mantendrá apenas más allá de la postergación de la conferencia de Lausana.

Hitler tuvo hoy una importante entrevista con el Ministro de Defensa, general von Schleicehr.

Diarios importantes como "Gaceta de Colonia" dicen que en los círculos políticos de la derecha discutieron la cuestión de saber si no valdría más que von Papen no volviese más a Lausana.

Su acción pacifista es combatida con energía hurana por los nacionalistas y pangermanistas que preconizan hacia Francia una política de bloqueo

EL DESCONTENTO EN ALEMANIA CON LA ACTUACION DE VON PAPEN

BERLIN, 26. — (A. P.) — Von Papen, conferenció hoy nuevamente con el Pte. Hindenburg.

Parece que los partidarios del gobierno se muestran muy descontentos con el canciller por las entrevistas que concedió en Lausana a los corresponsales de diarios extranjeros y los rumores en este sentido han llegado a oídos del primer magistrado.

JAPON Y LA PROPOSICION HOOVER

TOKIO, 26. (A. P.) — Hablando sobre el plan Hoover con los representantes de la Associated Press, el ministro de la Guerra, general Araki, que es el portavoz del ejército y la figura dominante del ambiente del Gabinete, manifestó que era imposible realizar la reducción de los armamentos terrestres por medio de tantos por cientos fijos.

Opina que la situación de defensa que presentaba toda nación, es tan diferente, que cualquier tentativa de reducción por porcentajes fijos "evidentemente producirá resultados perjudiciales para la seguridad de algunas naciones".

Se refirió el general Araki a la situación particular de defensa en que se halla Japón, con la proximidad del enorme ejército ruso-chino, expresando que era sumamente difícil abolir los tanques, grandes cañones y los aeroplanos de bombardeo, ya que "esas armas constituyen hoq los elementos de vital defensa nacional de muchas naciones".

Araki añadió: Recuerdo que se propuso anteriormente su abolición y siempre encontraron tenaz resistencia por parte de algunas potencias. Es sumamente difícil decidir lo bueno y lo malo que hay en el empleo de estar armas. Desmintió el papel importante que se dice desempeñan los aeroplanos de bombardeo en la actual campaña de Manchuria, que determinarían la decisión final de Japón a ese respecto, pues el ejército japonés trata solo de restablecer la paz y el orden en Manchuria, con los menores horrores bélicos posibles.

Araki terminó diciendo que los "leaders" del ejército japonés creen que no hay elección de medidas, sino que deben aplicarlas los militares, cuando la vida, propiedades e intereses de los japoneses se ven amenazados por elementos ilegales.

Nuestros armamentos deben limitarse de acuerdo con esas necesidades. Sin embargo, esperamos contribuir a la paz mundial, por medio de métodos justos para todos y de alcance razonable.

LAS CONVERSACIONES DE LAUSANA

LAUSANA, 26. — (Havas) — En el curso de las dos entrevistas celebradas con los ministros ingleses, Sres. MacDonald y Runciman, el Ministro de Finanzas de Francia, señor Germain Martin, discutió el programa de las jornadas venideras.

Han sido presentados numerosos proyectos para la restauración económica de Europa.

El proyecto belga comprende la movilización de los activos industriales de Alemania.

El Reich parece preparar un proyecto que comprenderá la solución del problema de las Reparaciones.

Francia, autora ya del plan de Federación Europea y del proyecto danubiano, está pronta para precisar sus intenciones.

"Journal des Nations", publicado en Ginebra, atribuye a un alto funcionario de la Sociedad de Naciones un proyecto que comprende la creación de un fondo común para los países europeos.

Parte del capital sería suministrado por el saldo neto de las reparaciones que entregará Alemania según sus posibilidades económicas.

ACTIVIDADES DE HERRIOT ANTES DE PARTIR PARA LAUSANA

PARIS, 26 A. P.) — Antes de partir para Lausana, conferenció largamente con el presidente de la comisión de Relaciones Exteriores del Senado, Henry Berenguer, respecto a la actitud del Senado sobre los problemas de las deudas, reparaciones y reducción de armamentos.

También Herriot consultó al ex Primer Ministro Caillaux, al Presidente de la Comisión de Finanzas del Senado, ex Primer Ministro y Ministro de Marina Leygues, y después visitó al Presidente de la República Albert Lebrun.

DECLARACIONES DE HERRIOT

PARIS, 26. — (Havas) — Hoy a la hora 22 y 15 el Primer Ministro, señor Herriot, partió con destino a Lausana.

En una declaración que el Sr. Herriot hizo desde una portezuela del vagón en que viaja a periodistas húngaros, que lo entrevistaron, declara entre otras cosas:

"El plan de la reconstrucción de toda Europa se encuentra en el programa francés".

"Estamos trabajando".

MAÑANA LLEGAN A LAUSANA, VON PAPEN Y HERRIOT

LAUSANA, 26. — (A. P.) — MacDonald y Grandi esperan a Herriot y Von Papen, que llegarán mañana con la respuesta a la importante cuestión de si Francia y Alemania han llegado a un acuerdo respecto a las reparaciones.

Se estudia con sumo interés la opinión de los círculos de París y Berlín.

Muchedumbres anticatólicas atacaron a los peregrinos que se dirigían al C. Eucarístico en tres ciudades del Norte de Irlanda

Los hechos ocurridos en Belfast, Ballimena y Larne

En Belfast fueron apedreados los trenes — En Ballymena la policía fué impotente para dominar a los manifestantes anticatólicos — En Larne fueron destruídos algunos autobuses de los peregrinos — Los actos de clausura del Congreso efectuados ayer en Dublín

OTRAS NOTICIAS DE GRAN BRETAÑA Y LOS DOMINIOS

EL CONGRESO EUCARISTICO

DUBLIN, 26. (A.P.). — Una solemne misa pontificia oficiada ante un millón de fieles y una procesión de 17 millas de largo, fueron la culminación y sirvieron de clausura al 31.o Congreso Eucarístico.

Prelados que representaban casi cuarenta países asistieron a la misa que fué dicha por el legado papal, cardenal Lauri. Diez otros cardenales seguían el ritual desde asientos cercanos.

Cerca de la estructura donde ha sido colocado el altar se reservó un sitio a los representantes de la prensa quienes podían ver la enorme masa de fieles cuyas cabezas semejaban un cambiante mar.

Cuando llegó el legado pontificio un coro de 500 voces de hombres y niños entonó el "Ecce Sacerdos Magnus", y el famoso tenor irlandés, John Mc Cormack cantó el "Panis Angelicus" de César Franck.

Después se formó la procesión que lentamente se dirigió al centro de la ciudad y al llegar al puente O'Connell, en el corazón de Dublín, el cortejo se detuvo con el fin de dar una bendición en el altar que especialmente se había elevado allí.

Después el Sagrado Sacramento fué llevado a la pre catedral, el legado pronunció su último discurso e impartió la bendición pontificia a los fieles.

DUBLIN, 26. — (Havas) — La misa pontifical y la procesión realizadas con motivo de la terminación del Congreso Eucarístico, revisiteron grandiosidad y esplendor extremo.

La misa se celebró en el altar monumental levantado en Phoenix Park.

Asistieron a las ceremonias religiosas citadas el representante de la Santa Sede, Cardenal Lauri, Obispos, Lord Alcalde de Dublín, y el Presidente del Estado Libre de Irlanda, Sr. de Valera, así como una enorme cantidad de fieles.

El famoso tenor irlandés Mac Cormack cantó maravillosamente el "panis angelicus" de César Franck.

Estas ceremonias terminaron en una forma brillante.

EL PAPA PRONUNCIO EL DISCURSO DE CLAUSURA POR RADIO

DUBLIN, 26 (A. P.). — El Congreso Eucarístico alcanzó su punto culminante con la celebración en el Parque Phoenix de la misa pontificia después de la cual el Papa hablando directamente desde la estación de radio del Vaticano a más de un millón de devotos pronunció un breve discurso felicitándose por la fé religiosa desplegada en el Congreso y enviando la bendición a los fieles.

La audición fué imperfecta, debido al ruido de los motores de los aviones, que evolucionaban sobre el parque.

ROMA, 26. (A. P.). — El Papa trasmitió por radio su discurso dedicado al Congreso Eucarístico de Dublín desde su biblioteca particular.

La trasmisión la hizo sólo en presencia del padre Gian Franceschi, Director de la Radio Pontificia y subsecretario particular, y después siguieron atentamente las ceremonias que se realizaban en Dublín. El Papa tenía intención de hablar al comienzo de la ceremonia, a las trece horas, pero la trasmisión era defectuosa y por eso la postergó, mientras Franceschi iba dos veces a la estación de radio a consultar a los técnicos.

Al terminar la ceremonia, este sacerdote, en latín e inglés notificó al Congreso que el Papa iba a hablar.

Los representantes pontífices informaron que su voz se había oído bien, lo cual agradó mucho al Papa.

CIUDAD DEL VATICANO 26 (Havas) — El Papa pronunció un discurso dirigido al Congreso Eucarístico reunido en Dublín Su santidad terminó dando la bendición a Irlanda y al mundo entero.

Después de la radiodifusión de las palabras del Papa, el Padre Gian Franceschi recibió del conde Della Torre, que se encuentra en Dublín, una comunicación diciendo que la audición fué perfecta.

LAS PALABRAS DEL PAPA

DUBLIN, 26. (A. P.) — El Sumo Pontífice pronunció en latín desde Roma por radio, las siguientes palabras: "En nombre del Padre, del Hijo y del Espíritu Santo Santo, ameén. Mis mas amados hijos en Cristo, estoy con vosotro. Ante todo estoy con vosotros como padre con el hijo triunfante con el objeto de tener más, no solamente por medio de nuestro cardenal legado sino también por mí mismo cierta participación en vuestro regocijo por el triunfo eucarístico. En consecuencia, junto con vosotros suplicamos y oramos a fin de que todo el poderoso Dios aplacado por las oraciones de su iglesia conceda en medio de la gran tribulación que sufren todos los pueblos, dones de unión y paz, dones que en efecto están indicados en el misterio eucarístico. Finalmente, nuestro corazón y nuestros labios se abren para nuestras felicitaciones e impartimos con muy especial efecto nuestra bendición apostólica por medio de plegarias y méritos María siempre virgen reina en Irlanda, del bendito Miguel Arcángel, del bendito Juan Bautista, de los benditos apóstoles Pedro y Pablo, del bendito patriarca Patricio, del bendito San to de Irlanda y de todos los santos que bendecimos. Qué el Dios padre todo poderoso, Padre, Hijo y Espíritu Santo, descienda sobre vosotros nuestra muy amada Irlanda y permanezca con vosotros siempre".

SE SUSCITARON GRAVES DESORDENES POR LA CUESTION RELIGIOSA

BALLYMENA (Irlanda del Norte), 26. — (A. P.) — La muchedumbre atacó al tren especial que partía a Dublín, donde se realizó el Congreso Eucarístico.

La multitud rompió los vidrios de los vagones, hiriendo a varios peregrinos, los cuales fueron golpeados, pateados y alcanzados por piedras y botellas.

Cierto número de muchachas lloraban histéricamente, mientras otras se arrodillaban rezando.

Las mujeres fueron arrojadas al suelo y sus sombreros quedaron destrozados.

Antes de ese asalto, la muchedumbre anticatólica desfiló por las calles cantando canciones burlescas sobre el Papa.

También fué atacado un grupo de peregrinos que se encontraba abordo del vapor "Larne", resultando varias personas heridas por pedradas.

BELFAST, 26 (A. P.) — La muchedumbres anticatólica atacó a los peregrinos que se dirigían al Congreso Eucarístico en tres ciudades del Norte de Irlanda, Ballymena, Belfast y Larne, hiriendo a más d e20.

En Ballymena el populacho lanzó piedras y botellas contra los peregrinos que tomaban el tren, y la policía fué impotente para dominar a los manifestantes.

Durante el ataque en Larne, los vidrios de las ventanas de los coches, donde viajaban los peregrinos, fueron rotos y algunos autobuses destruídos

En Belfast se apedrearon los tranvías que conducían a los fieles a la estación.

Dos agentes de policía fueron heridos mientras realizaban cargas con sus bastones.

También se rompieron los vidrios de los autobuses en Coleraine.

El Obispo de Down y Connor telegrafió al Ministro del Interior del Norte de Irlanda, pidiendo protección para los peregrinos en el viaje de regreso.

BELFAST 26 (A. P.) — Las banderas vaticanas y del Congreso Eucarístico fueron arrancadas y quemadas en Donemana condado de Tyrone, por gente que organizó una manifestación con motivo del aniversario de la batalla de Boyne.

Se arrojaron piedras y se dispararon algunos tiros, pero no hubo víctimas

LA CUESTION DE LAS LANAS

LONDRES, 26 (Havas) — El Ministerio de Agricultura y Pesquerías publica hoy un informe sobre la organización de las ventas de lana en Inglaterra haciendo resaltar las ventajas que procuraría la institución de Consejos de Productores de Lanas a los cuales sería confiado lo referente a la organización de ese mercado.

Los autores de ese informe estiman que el desarrollo de las sociedades cooperativas de la industria lanera existentes actualmente y su extensión en nuevas parte del país, exigiría mucho tiempo y no podrían agrupar sino a un número restringido de asociados.

Por el contrario, la creación de Consejos Productores de Lana autorizados en virtud del acta relativa a la venta de productos agrícolas, permitiría llegar a mejores y más rápidos resultados, porque dice el informe, las cantidades de lanas necesarias a la regularidad de aprovisionamiento del mercado serían garantidas al mismo tiempo que la firmeza de las ventas y el crédito de los productores aumentaría en forma considerable.

180.000 LIBRAS TRAJO EL "ARTIGLIO"

LONDRES, 26. — (Havas) — El "Artiglio" llegó a Plymouth con oro y plata extraída del "Egypt".

La carga fué avaluada en 180.000 libras esterlinas, y debía transportarse a Londres en un tren especial, pero a último momento las autoridades de la Aduana informaron que el oro no podía desembarcarse, debiendo ser dejado bajo sello.

ITALIA

EL CRUCERO "TRENTO"

ROMA, 26 (Havas) — Regresando de Shanghai el crucero "Trento" llegó a la Isla de Rodas.

PERJUICIOS CAUSADOS POR LOS TEMPORALES

ROMA, 26. (Havas). — Un violentísimo temporal azota la región de Praverno. Los estragos producidos en las cosechas causan desaliento en la población

Informan de las regiones de Mestre y Mogliano que durante el temporal de granizo se recogieron piedras que pesaban 150 gramos.

CEREMONIA FASCISTA

ROMA, 26. — (Havas) — Informan de Perusa que la entrega del lábaro a la 112a. sección de cazadores de la milicia fascista dió lugar a una ceremonia a la cual asistieron además de todas las autoridades locales, el Sr. Marescalchi, Sub Secretario de Estado de Agricultura, y el General Ragioni, representante del jefe del Estado Mayor de la Milia.

El lábaro fué bendito por monseñor Rosa y después de una alocución del general Ragioni, las tropas desfilaron a través de la ciudad.

Más tarde se inauguró en la cárcel de mujeres una sala-cuna y asilo para los hijos de las presidiarias.

FUE INAUGURADA UNA EXPOSICION DE ECONOMIA DOMESTICA

ROMA, 26 (Havas) — El señor Ricci presidió el acto de inauguración, en el Palacio de la Prefectura de una exposición relacionada con trabajos de economía doméstica de pequeños y jóvenes italianos de la Provincia de Roma

FIESTA DE AVIACION

GENOVA, 26. — (Havas) — La fiesta llamada de las Alas sobre el Mar reunió a una enorme muchedumbre, atraída especialmente por la participación del campeón de alta acrobacia De Bernardi y de nueve aparatos que participaron en el vuelo de la escuadrilla itálica a la América del Sur.

En el circuito de seis kilómetros participaron once hidroaviones.

Al final de la carrera los aviadores Vecco y Parodi, a causa de volar demasiado bajo, cayeron en el mar.

Vecco resultó incólume. Parodi resultó levemente herido. Ambos aparatos se perdieron.

La reunión fué clausurada con ejercicios de alta acrobacia que realizó De Bernardi, despertando gran entusiasmo en la muchedumbre que se hallaba estacionada a lo largo de la ribera.

BALBO VISITARA BERLIN

BERLIN, 26. — (Havas) — El Ministro de Aviación de Italia, Sr. Italo Balbo, de regreso de Londres, se detendrá en Berlín para visitar las usinas de aviación.

SIAM

El rey legalizó todos los actos del partido popular

OTRAS NOTICIAS

BANGKOK, 26 (A. P.). — El rey regresó de Huahia, y publicó una proclamación real legalizando todos los actos del partido del pueblo, aceptando su plan constitucional.

El rey ha empezado a estudiar la proposición que estipula ciertas concesiones, aunque se mantiene la monarquía.

La ciudad esta tranquila y no se hacen manifestaciones ni se nota intranquilidad.

LONDRES, 26. — (Havas) — Una comunicación recibida de Bangkok da cuenta que el Rey de Siam entró en esa capital a bordo de un buque de guerra, en el cual los miembros del nuevo gobierno lo fueron a buscar a Huanin.

La población le hizo una entusiasta recepción.

Reina ahora completa calma en Bangkok.

El nuevo Partido del Pueblo que se encuentra en el poder actualmente, domina completamente la situación.

Los Príncipe y Princesas Reales son bien tratados y son siempre conservados como rehenes hasta la entrada en funciones del nuevo Gobierno.

El Ministro de Relaciones Exteriores aseguró que toda clase de protección y seguridad sería acordada a los residentes extranjeros

CHILE

FACILIDADES ENMENDADAS DENTRO DE LA LEY MARCIAL

SANTIAGO, 26 (A .P.). — La Junta de Gobierno acordó atenuar algunas medidas restrictivas dictadas a raíz de la implantación de la ley marcial, permitiéndose que los cinematógrafos y teatros funcionen hasta media noche.

Las demás disposiciones quedan en vigor, no permitiéndose a nadie transitar por las calles después de las 0.30 horas.

DISCURSO QUE DAVILA PRONUNCIO POR RADIO

SANTIAGO, 26 (Havas). — En un discurso radio difundido en todo el país, el doctor Dávila, presidente de la Junta, dijo: "Asumo ampliamente las responsabilidades de las órdenes tomadas para la represión de las huelgas subversivas comunistas, intentadas últimamente.

Agregó: "Estoy dispuesto a aplicar enérgicas medidas al capitalismo yp al comunismo.

Lucharé incesantemente, hasta implantar en Chile una verdadera República socialista.

ACERCA DE DECLARACIONES QUE HABRIA FORMULADO EL PRESIDENTE DEL BANCO CENTRAL

SANTIAGO, 26. (A.P.). — El presidente del Banco Central, desmiente a información respecto a sus opiniones sobre la baja del tipo de cambio internacional y la emisión de papel moneda

Sin embargo, en los círculos bien informados, se sostiene que tales opiniones han sido vertidas, aunque sin carácter formal.

PROYECTO DEL MINISTRO DE JUSTICIA

SANTIAGO, 26. (A.P.). — El ministro de Justicia ha dictado un decreto por el cual se reducen las penas a que se encuentran condenados los reos presos en las cárceles de la República, en la siguiente forma: en 6 meses, a quienes les falte 3 años y un día; para 5 años, en un año y seis meses; a quienes les falte 5 años y un día, para 8 años y en dos años a quienes les falte más de 8 años para cumplir.

AYUDA A LOS NECESITADOS

SANTIAGO, 26. (A.P.). — El ministro de Hacienda ha continuado ocupándose de proveer de vestidos y ropa interior a los cesantes.

Les dará un "overall" y otras especies para lo cual ha pedido propuestas públicas.

CHINA

El desarrollo del comercio y la industria

OTRAS NOTICIAS

ESTUDIO SOBRE EL INTERCAMBIO COMERCIAL Y LAS INDUSTRIAS

LONDRES, 26. (Havas). — "Financial Times" publica un suplemento sobre China que es en su mayor parte obra de su corresponsal en Shanghai, quien comprueba que desde el punto de vista de las exportaciones a China, el contingente japonés se elevó aproximadamente a 2 millones de libras esterlinas, el de Estados Unidos a 22 millones; el del continente europeo a 14 millones y el de la Gran Bretaña a 3 millones de libras.

Desde el punto de vista del desarrolló de la industria en China, este diario pone de relieve que ese país posee 127 usinas textiles que disponen de 3.969.552 telares, de los cuales 81 pertenecen a los chinos, 43 a los japoneses y 3 a los británicos.

En esta revista el corresponsal hace resaltar que la exportación de productos manufacturados chinos pasaba en 1930 de un valor de siete millones de libras esterlinas.

Entre los que colaboraron en este estudio figuran especialmente el señor Sao Ki Alfredo Sze, Ministro de China en Londres, quien trata sobre la cooperación entre la India y China; Bichanan Jardine que analiza los problemas comerciales anglo chinos; y el Sr. Gull secretario de la Asociación China, quien estudia el problema de la plata y las relaciones que existen entre ese metal y la situación económica mundial.

LOS REBELDES TOMAN UN BARCO CON MUNICIONES DEL GOBIERNO D ECANTON

HONGKONG, 26 (A. P.). — nU cañonero de los marineros rebeldes se apoderó de un vapor chino que llevaba municiones valuadas en 750.000 dólares.

aL nave se dirigía al Sur, para entregar esas municiones a las fuerzas del gobierno de Cantón, que debería utilizarlas en el ataque contra Haiman, donde los rebeldes están concentrados

Fueron enviados tres aeroplanos, pero hasta ahora no ha sido posible recuperar las municiones.

MANCHURIA

EL RECONOCIMIENTO DEL GOBIERNO MANCHU

WASHINGTON, 26 (Havas) — En los círculos oficiales no toman en serio los rumores que emanan de fuente japonesa no autorizada, según los cuales los Estados Unidos aceptarían de reconocer el gobierno independiente de Manchuria.

ESPAÑA

La posición del partido Radical Socialista

Discurso del Sr. Marcelino Domingo — Los graves problemas planteados

OTRAS NOTICIAS

MALAGA, 26. (Havas). — El Sr. Marcelino Domingo pronunció hoy un discurso en la sede de la Municipalidad para poner de manifiesto la posición actual del Partido Radical Socialista.

Estima que dos graves problemas se plantearon desde el principio de la proclamación de la república, el de los estatutos regionales y el de la tierra.

Declara que la cuestión catalana había llegado a tal grado de gravedad que ya Canalejas la había examinado pero sin tomar decisión al respecto.

La dictadura había prometido ocuparte de ello y no hizo nada.

Conviene que la República mantenga su promesa dando solución a los deseos de autonomía que se manifiestan.

Habló después, de la crisis y de la reforma agraria indispensable para remediar la desocupación y asegurar un rendimiento intensivo a las tierras.

"La tierra debe ser de aquel que la cultiva".

Sobre estas dos cuestiones principales el Partido Radical Socialista está decidido a ayudar al Gobierno para obtener las soluciones prometidas por la república y esperadas por el pueblo.

El señor Marcelino Domingo fué muy aplaudido.

LOS VASCOS EN EL CONGRESO DE NACIONALIDADES EUROPEAS

BILBAO, 26. — (A. P.). — El partido nacionalista vasco ha enviado al señor José María Izaurrieta, al Congreso de Nacionalidades Europeas, con instrucción para que "sea el vocero de la nacionalidad antigua de Europa y exponga los innegables derechos a la libertad que tienen los vascos".

SINDICALISTAS QUE LLEVA EL CAÑONERO "CANALEJAS"

TENERIFE, 26. — (A. P.). — Llegó el cañonero "Canalejas" procedente de Fuerte Ventura, trayendo a dos sindicalistas que fueron deportados a raíz de los recientes disturbios de Figol.

Se cree que serán llevados a Barcelona, dodne recuperarán la libertad.

DENUNCIA CONTRA EL PERIODICO "NOS ATLTRES SOLS"

BARCELONA, 26. — (A. P.). — Las autoridades han presentado ante los tribunales una queja contra el periódico "Nos Altres Sols", acusándolo de incitar a la rebelión aprovechándose de la cuestión del Estatuto.

ESCUADRILLA ITALIANA ESPERADA EN LAS BALEARES

PALMA DE MALLORCA, 26 (Havas) — Fondearon los contratorpederos españoles que vienen a recibir a la escuadrilla italiana, esperada hoy.

El Cónsul General y el agregado de Embajada de Italia en Madrid, llegaron para recibir a sus compatriotas.

OCHO HERIDOS HUBIERON EN UN DERRUMBAMIENTO

TENERIFE, 26. (A.P.). — Ocho personas, incluyendo tres niños, resultaron gravemente heridas al desplomarse el techo de la casa de la calle Comenge.

Se ignoran las causas que provocaron el derrumbe.

EL MAYOR BARRERA EN PRISION

MADRID, 26. (A.P.) — El mayor Alfonso Barrera, hijo del general, fué trasladado de la cárcel modelo a la prisión militar, donde esperará ser procesado por el supuesto complot monárquico.

RREDUCCION DEL EJERCITO EN MARRUECOS

MADRID, 26. (A.P.). — El comandante de las fuerzas marroquíes, general Gómez Morató, llegó a esta capital a fin de recomendar el método para realizar en el Protectorado, la reducción del ejército ideada por Azaña.

Por los claustros

CLASES DE IDIOMA CASTELLANO EN EL LICEO D. DE SAN JOSE

Vacantes las clases de Idioma Castellano 1o., 2o., 3o. y 4o. cursos y un grupo de 1er. año de la misma asignatura en el Liceo D. de San José se llama a aspirantes para la provisión de las mismas, señalándose un plazo que vencerá el 1o. de Julio próximo. a las 18 horas para la presentación de las solicitudes que deberán venir en los sellados correspondientes acompañada de la relación de títulos y méritos y se recibirán en la Dirección del Liceo D. de San José o en la Secretaría de la Sección de Enseñanza Secundaria y Preparatoria, calle Eduardo Acevedo No. 1410 dentro del plazo señalado. — El Secretario.

ENSEÑANZA SEGUNDARIA Y PREPARATORIA

Bajo la presidencia del Decano Dr. José Pedro Segundo, con asistencia de los vocales señores Dr. José Pedro Varela, farmacéutico Armando Bocage, Dr. Antonio M. Grompone, arquitecto Armando Acosta y Lara, agrimensor Germán Barbato ingeniero agrónomo Lemole y Ottado, doctor Arnoldo Berta, farmacéutico Juan A Capra y actuando en secretaría el señor Héctor Rico, sesionó el Consejo de la dirección de Enseñanza Secundaria y Preparatoria adoptando entre otras, las siguientes resoluciones:

Enterado el Consejo oficialmente del fallecimiento del ex profesor del Liceo D. de San José doctor Arolito Corcero y de las medidas adoptadas por el señor Decano de la Sección al tener conocimiento de su deceso acordó enviar una nota de pésame a la familia del extinto y que se rinda, en la fecha que se fijará oportunamente un homenaje de acuerdo con los merecimientos del destacado profesor desaparecido

—No se hizo lugar al pedido formulado por la señorita Zulma Sendy Martínez.

—Se concedió la licencia solicitada por el profesor Gonzalo Larriera Varela.

—Se adoptó resolución en las solicitudes de reválida de estudios presentadas por las siguientes personas: Angel L. Masaferro, Alicia Carrasco, María Inés Borzoni y María del Carmen Borzoni.

—Se acordaron los términos de la respuesta al pedido de informe formulado por el señor diputado doctor Joaquín Secco Illa sobre la resolución recaída en las solicitudes de habilitación presentadas por varios institutos de enseñanza secundaria privada

—El Consejo aceptó el proyecto presentado por la comisión encargada de planear la realización de cursos de perfeccionamiento para profesores de acuerdo con el proyecto recientemente aprobado por el Consejo En la sesión próxima serán votados los otros puntos del mismo

—Se adoptó resolución en el asunto relativo a la adjudicación de grupos en los liceos de la Capital.

—Se acordó pasar a informe del señor consejero doctor Arístides Delfino la solicitud de beca formulada por la señorita Célica Charquero

—Se adoptó resolución en el expediente de acumulación de sueldos del doctor Octavio Gutiérrez Díaz

—Se resolvieron, además, diversos asuntos de trámite interna.

Desde ayer Peñarol comparte con Defensor la vanguardia del Campeonato Profesional

Fué injusto el score registrado en el partido Wanderers y Rampla Juniors

Los bohemios merecieron ganar, pues dominaron en gran parte del match

Field: Parque Nelson.
Concurrencia: 3.000 personas.
Juez: Crocco.
Teams:
RAMPLA JUNIORS. — Ballestreros; Aguirre y Arispe; Gutiérrez, Maldonado y Magallanes; Labraga, García, O. Haberli, Iturralde y Fernández.
WANDERERS. — Ceriani; Florio y Lobos; Ochiussi, Calvo y Carrica; Deagustini, Conti, Rodríguez, Figueroa e Iturbide.

EMPIEZA EL PARTIDO

Corresponde a Haeberli iniciar el partido a las 15 y 5, pasando a García, quien incursiona hacia campo contrario, siendo despojado por Calvo. Este pone en juego de inmediato a Figueroa, quien elude a Maldonado, centreando hacia el arco de Rampla, pero la pelota sale afuera.

Vuelven los bohemios a la ofensiva por intermedio de Rodríguez, quien pasa a Conti y cuando éste se disponía a entrar en la zona peligrosa de los locales, Arispe en meritoria jugada aleja el peligro.

El chueco Figueroa empieza a probar puntería, ya que en dos oportunidades shotea, encontrando en ambas alerta a Ballesteros quien se luce en sus atajadas.

Los primeros intentos dan al juego lucidez por el empeño de los actores a pesar de que sus jugadas se ven algo malogradas por el estado fangoso del campo.

Sin embargo, dentro de los primeros movimientos se nota mayor empuje en el team bohemio, que ha primado más veces sobre el arco contrario.

En filas de Rampla se nota que la defensa no ha entrado todavía en caja, lo que facilita la labor de los delanteros bohemios.

Calvo intercepta a Haberli y pone en juego a Rodríguez, quien elude a Maldonado pasando en buen momento a Figueroa y éste shotea fuertemente, pasando su tiro apenas desviado.

Haberli incursiona ahora hacia campo contrario, pasando a García, quien luego de esquivar a Carrica shotea con buena dirección, atajando bien Ceriani.

Vuelve a llevar el juego el centro delantero local pero Calvo en buena intercepción lo anula pasando a Deagustini, quien se corre por su línea ejecutando centro shot que resulta desviado.

MUY BIEN LOS HALVES BOHEMIOS

Hasta los treinta minutos la acción general de los bohemios se ha visto ayudada por la eficaz actuación de sus halves que están jugando con mucha eficacia. Esto trae por resultado que Wanderers se muestre más peligroso que su rival, que sigue adoleciendo de buen trabajo en la defensa.

A los 40 minutos el defensor de Rampla se ve precisado a echar a corner ante una impetuosa entrada de Rodríguez. Tirada la pena por Dagustini, la pelota cae sobre el arco de Rampla pero Arispe es el encargado de alejar el peligro a campo contrario.

Cuando la pelota era disputada entre Haeberli y Calvo, terminó la primera etapa, en la que en líneas generales puede decirse que satisfizo al público, aunque los locales no respondieron a sus últimas actuaciones. Wanderers, en cambio, produjo una performance bastante buena, notándose en ese team el desempeño eficaz de sus medios, lo que dió por resultado que sus compañeros de vanguardia incursionaran por más ocasiones a campo contrario.

Primer tiempo:

RAMPLA JUNIORS .... (0)
WANDERERS .... (0)

SEGUNDO TIEMPO

Reinició el juego Rodríguez pasando a Conti, éste intenta pasarse a Maldonado pero éste malogra el intento del delantero bohemio, quitándole el globo en buena jugada, pasando a García quien shotea desviado.

La pelota impulsada en tiro libre por Ceriani la recoge Figueroa quien pasa a Iturbide. Este se corre por su línea y centrea en buen momento pero Aguirre aleja con golpe de cabeza.

Una nueva intentona del ala izquierda bohemia, termina con un shot fuerte de Iturbide que encuentra al travesaño en su trayectoria saliendo finalmente la pelota afuera.

En campo contrario en un avance de Rampla Juniors, García en posesión del globo shotea pero Ceriani ataja ataja bien.

Hasta los 30 minutos el juego se hace favorable a los bohemios, dentro de un movimiento intenso de ambas partes, pues las acciones son llevadas con mucho entusiasmo.

Iturbide vuelve a probar puntería shoteando al arco al recibir un pase de Figueroa, lo que da ocasión para que Ballestreros se luzca en muy buena atajada.

Un buen esfuerzo de Conti que en posesión de la pelota esquiva a Maldonado y pasando a Iturbide que se hallaba colocado en buena forma pero malogrando su acción final por tirar afuera cuando se comprometía la valla de Ballestreros.

En campo contrario Carrica debe esforzarse para detener un avance de García y Haeberli.

AGUIRRE CEDE CORNER

En un ataque de los bohemios un centro-shot de Figueroa obliga a Aguirre a ceder corner. Tirado por el mismo Figueroa la pelota sale afuera.

Rompe el asedio Rampla Juniors, Maldonado pone en juego a Labraga quien se corre hacia el arco de Wanderers, obteniendo éxito en sus intentonas y cuando se hallaba frente a Ceriani con grandes probabilidades de éxito apareció Lobos quien en jugada de mérito logró anular al peligroso puntero local.

Terminó el partido:

WANDERERS .... (0)
R. JUNIORS .... (0)

COMENTARIOS

Fué interesante el partido. Wanderers llevó la ofensiva en todo el partido y su defensa jugó admirablemente apoyando muy bien a los delanteros.

Rampla Juniors efectuó un mal partido. Su defensa muy floja y la línea delantera nada pudo hacer ante la gran actuación de la defensa "bohemia".

En la segunda parte, Wanderers presionó, pero entonces en forma más acentuada.

Merece destacarse la actuación de Calvo que efectuó un gran partido y lógicamente por el trabajo efectuado por Wanderers, este mereció indiscutiblemente ganar.

Lograron destacarse Figueroa, Iturbide, Calvo y Florio. Por Rampla, Aguirre, García y Labraga.

La reserva de R. Juniors triunfó por 4 a 1

Cumpliendo el programa de la Divisional Reserva, jugaron en el Parque Nelson a primera hora los teams de Rampla Juniors y Wanderers.

A las órdenes del juez señor Ansuberro los teams se alistaron de la siguiente manera:

RAMPLA JUNIORS. — Montino; Cabrera y Echegaray; Tauri, Guerra y Aiscardi; Peña, Trillo, Castiglioni, Haberli y Guevara.

WANDERERS. — Porta; Loureiro y López; Borobio, González y Rodríguez; De los Santos, Calo, Nuñez, Castelucci y Bouza.

El primer tiempo terminó empatado en un goal por bando, a pesar de que jugó mejor Rampla Juniors.

Los tantos fueron marcados por Peña a los 17 minutos y Nuñez a los 28.

En la segunda parte, a los cuatro minutos Guevara marcó un nuevo tanto para su bando, quien ve aumentadas las cifras nuevamente por intermedio de Castiglioni y Trillo.

El partido terminó con el resultado siguiente:

Mañana sesionarán los profesionales

La Junta Dirigente de la Liga Uruguaya de Football Profesional sesionará hoy lunes, 27 del corriente, a las 21 y 30, a fin de considerar la siguiente orden del día.

1. Lectura del acta anterior.
2. Resultados de partidos.
3. Fijación de partidos.
   A. Establecer que partidos se jugarán el 2, 3 y 4 de julio, en Primera y Reserva.
   B. Elección de field.
   C. Designación de jueces.
4. Asuntos entrados.
   A. Extractados.
   B. Otros asuntos entrados.
5. Actas secretas de las sesiones del 26 de mayo y del 6 de junio 1932.
6. Designación de contador honorario.
7. Reglamentación del personal de recaudación.
8. Nota del C. A. Peñarol, referente al Stadium.
9. Informes de comisiones.
10. Cuestiones incidentales.

Nota buena. — La Junta Dirigente se reunirá los lunes a las 21 y 30, con tolerancia de media hora.

1.a División de la Liga Profesional

TABLA DE POSICIONES

CLUBES	P.J.	P.G.	P.E.	P.P.	G.F.	G.C.	P.F.	P.C
Defensor	5	3	2	—	14	4	8	2
Peñarol	5	3	2	—	10	3	8	2
Wanderers	5	2	2	1	7	4	6	4
Nacional	6	3	2	1	13	10	8	4
River Plate	6	3	2	1	13	11	8	4
Rampla Juniors	6	2	3	1	13	5	7	5
Central	6	2	1	3	6	9	5	7
Racing	5	1	—	4	7	15	2	8
Bella Vista	5	1	—	4	5	11	2	8
Sud América	5	—	—	5	—	16	0	10

UN SCORE INJUSTO SE REGISTRO EN EL MATCH ENTRE NACIONAL Y DEFENSOR

17.000 personas presenciaron el partido que se caracterizó por la intensidad del juego desarrollado

LOS ALBOS MERECIERON LOS HONORES DE UNA INDISCUTIBLE VICTORIA QUE NO SE PRODUJO

Field: Stadium Centenario.
Referee: señor Domingo Lombardi.
Público: 17.000 personas.
Recaudación. 14.300 entradas vendidas
Teams:
NACIONAL — Saenz; Careaga y Gemelli; A. Fernández, Faccio y Pérez; A. Saldombide, Arispe, Duhart, Tuana y Z. Saldombide.
DEFENSOR — Marini; Morales y D. Fernández; J. Piriz, Legorburo y Bravo; J. E. Piriz, Podestá, Barceló, Correa y Olivera.

3 y 10 movió Nacional. Los centrales albos avanzan y puesto en juego Z. Saldombide ejecuta un medido centro que provoca un scrimage que liquida Morales alejando bien.

Avanza Defensor pero Faccio interviene con éxito interceptando un pase medido de Correa a Barceló.

Insiste Defensor y nuevamente Saenz es aplaudido al detener un potentísimo tiro de Barceló.

Puede calificarse de brillante la actuación del arquero albo en las intervenciones mencionadas.

Legorburo se supera cada vez mas y a esta altura significa el verdadero puntal de su cuadro.

Los albos llevan avances que la defensa violeta violeta que ahora no acusa fallos se desempeña bien.

Olivera puesto en juego por Correa ejecuta centro que Gemelli aleja.

Tuana pone en juego a Arispe y éste a Duhart pero Morales interviene con éxito alejando.

El juego ha decaído ahora.

Un centro de Saldombide (Aurelio) provocó un scrimage. Marini al intentar detener la ball se siéndole arrebatada la pelota originándose un verdadero peloteo que liquida el mismo Marini alejando.

Avanza Defensor pero Barceló cuando se disponía a rematar es anulado por Gemelli.

Terminó el primer tiempo:

NACIONAL 0
DEFENSOR 0

Momentos después de comenzar el encuentro se registró un caso poco común en el Stadium. Un grupo de personas más o menos doscientas, aprovechando de la poca vigilancia policial atropellaron invadiendo las instalaciones de la tribuna América.

La policía se mostró impotente para evitar la invasión portuguesa de tantos entusiastas aficionados.

COMENTARIOS DEL PRIMER TIEMPO

Nacional hasta los 30 minutos de juego dominó completamente a su adversario. Los albos actuaron en esta media hora en forma inobjetable, sobresaliendo el quinteto delantero que produjo una performance óptima.

La línea de halfs reaccionó en forma notable destacándose sus tres hombres especialmente su eje que superó en mucho sus anteriores performances.

Los zagueros estuvieron apenas discretos y en cuanto a Sáenz tuvo intervenciones que revelaron sus condiciones como golero.

En Defensor todo el peso de la jornada cayó sobre su triángulo final que cumplió una labor excelente.

Después de la media hora los delanteros reaccionaron logrando equilibrar la lucha.

El score en esta etapa debió favorecer a Nacional, premiando su mejor labor.

Ha cargado Nacional y Duhart hace un pase por elevación a Arispe. — La ball no llega a poder del insider, pues se interpone el back izquierdo de Defensor y la situación quedó conjurada.

El juego es muy movido y ambos equipos actúan con mucho entusiasmo. A. Saldombide escapa al control de Bravo y ejecuta centro que aleja D. Fernández.

Legorburo comete foul. Lo ejecuta Faccio alejando el tiro libre el zaguero Morales mediante buen golpe de cabeza.

Avanzan los violetas. Piriz ejecuta centro que toma Barceló pero cuando se disponía a rematar interviene Careaga que lo anula.

Devuelve Nacional la visita y Saldombide (juniors) ejecuta centro que provoca una situación de apremio salvando finalmente Piriz.

A. Fernández anula a Correa. Olivera y cede a Tuana quien en brillante jugada esquiva a ambos backs y cuando solo frente a Marini se demora con la pelota para perderla frente a Piriz.

Nacional perdió una buena oportunidad de abrir el score.

Bravo detiene a Arispe y apoya un avance de los suyos pero Podestá pierde frente a Pérez.

Gemelli aleja de cabeza un centro de Olivera.

El juego en general se equilibrado notándose una leve superioridad de Nacional que se muestra más peligroso en los avances.

Legorburo detiene a Duhart y Faccio a Barceló.

Careaga se luce en la zaga alba y en campo contrario Morales cosecha aplausos al quitar a Arispe cuando éste en rápido rush se dirigía al arco.

Van 20 minutos de juego. A esta altura la superioridad de Nacional se hace más visible.

Esa superioridad va en aumento paulatinamente y los delanteros albos dan abundante labor a la defensa violeta.

Los halfs de ala de Defensor fracasan en forma absoluta recayendo todo el peso de la labor en Legorburo y en el triángulo final.

Marini intervino con éxito ante dos fuertes tiros de Arispe y Tuana.

Se juega ahora en campo de Defensor. Morales primero y luego D. Fernández se lucen al rechazar peligrosos centros de los hermanos Saldombide.

Arispe se corta y ejecuta potente tiro que rebota en el cuerpo de Marini para salir la pelota a corner. Ejecutado éste no aporta resultado.

Se registra un nuevo peligroso avance de los albos que termina con un shot de Saldombide que apenas pasa desviado.

Momento a momento el arco violeta pasa por situaciones peligrosísimas.

Y Piriz olvidado por Pérez logra acercarse al arco de Saenz pero cuando se disponía a rematar interviene Gemelli alejando.

Por la media hora los violetas logran equilibrar la lucha llevando sus delanteros varias cargas que provocan momentos apremiantes para el arco albo.

A. Fernández comete foul contra Correa. Ejecuta Legorburo la pena pasando a Piriz quien ejecutó potente tiro que Saenz detiene en brillante forma.

Vuelve el arquero albo a lucirse ante un potente tiro de Correa que le obligó a una jugada extrema.

Carga Nacional pero Tuana carece de dirección en el tiro final.

SEGUNDO TIEMPO

A las 4 q 15 se reinició el juego, correspondiéndole ahora el puntapié inicial a Defensor, sin embargo el primer avance corresponde a Nacional, avance que no prospera pues Morales intercepta el pase de Duhart a Arispe.

Carga Defensor y Gemelli comete hand al intentar interceptar un pase de Barceló a Correa. Ejecutá la pena Legorburo con potente shot que detiene muy bien el arquero de Nacional.

El juego es equilibrado, sucediéndose los avances por ambos lados.

DEFENSOR MARCA GOAL

Van cinco minutos de juego. Legorburo quita a Arispe y pone en juego a Correa, quien a su vez luego de eludir a Faccio cruza a Piriz. El wing izquierdo de los violetas elude a Pérez y Gemelli y ejecuta potente tiro que llega a la red.

Saldombide (juniors) es anulado por Morales y enseguida es Bravo, quien mediante visible esfuerzo logra neutralizar un shot de Arispe.

El ataque de los violetas acciona rápidamente, llevando el control de la lucha.

Los delanteros albos actúan en cambio muy mal. Hasta el momento no han organizado en forma ningún avance.

Saenz debe intervenir ante tiros de Correa y Barceló.

Van 10 minutos de juego. A esta altura del partido se registra una notable reacción en filas albas. Su ataque comienza a accionar en forma peligrosa y obligando seriamente a la retaguardia violeta.

Un centro de Saldombide pasa por delante del arco sin que ningún forward alcance la pelota.

Duhart cede a Tuana, quien tira violentamente y cuando se coreaba goal la pelota rebotó en el travesaño.

El arco de Defensor vuelve a salvarse milagrosamente de caer vencido cuando Duhart frente a Marini desvía el tiro final.

Por los 15 minutos vuelve el juego a equilibrarse, si bien la acción de Nacional resulta más peligrosa.

Un avance de los violetas detiene Careaga y Barceló a continuación intenta cortarse, pero Faccio lo anula.

Morales obligado por Saldombide cede corner que ejecutado salva el mismo zaguero.

El juego es ahora muy interesante.

Pasados los veinte minutos, se nota que los albos vuelven a la ofensiva.

La ciudadela defendida por Marini se ve asediada de continuo.

Puede decirse que se está registrando un caso extraordinario de buena suerte para Defensor, pues su valla se salva milagrosamente de caída inminentes.

Sigue el dominio albo. Un centro de Saldombide rebota en el travesaño, para salir afuera.

Y en seguida un shot de Tuana es detenido por el lateral.

Se registran varias jugadas frente al arco de Marini, luciéndose los zagueros y Legorburo.

A los 34 minutos se registra un goal de Nacional que el juez anula por haber sonado el pito antes de convertirlo en virtud de un foul cometido por Arispe contra Bravo.

EL EMPATE

A los 37 minutos avanza resueltamente el quinteto albo. Duhart luego de eludir a Legorburo cedió a Arispe quien se cortó entre los backs para enfrentarse a Marini y vencerlo con fuerte tiro.

Luego del empate Nacional insiste en el ataque, debiendo extremarse la defensa de los violetas.

Se registran tres peligrosos avances de los albos.

Un avance de Defensor por el ala izquierda colocó a Piriz a dos metros del arco, rematando con fuerte tiro que Saenz en magistral jugada detiene a costa de corner.

Vuelve a salvarse milagrosamente el arco de Marini.

Un pase de Arispe toma Saldombide shoteando bajo desviado.

Se juega intensamente. El entusiasmo suple la falta de energías ya agotadas.

Un avance albo detiene Morales.

Cerca del área se cobra penal contra Defensor. Lo ejecuta Faccio tirando alto.

Terminó el partido así:

NACIONAL .... (1)
DEFENSOR .... (1)

COMENTARIO

Fué el match de los que pueden tildarse de buenos. Hubo en general derroche de entusiasmo y energías. El juego en los primeros momentos fué equilibrado, pero pasados los 10 minutos, Nacional apuró la lucha, destacándose sus delanteros por su acometividad. La defensa alba exponía idénticos valores, oponiendo a los violetas una barrera difícil de franquear. Defensor en cambio, no impresionaba bien, no respondiendo a sus últimas actuaciones, sobre todo su línea media, que frente a delanteros adversarios fué bastante deficiente, recargándole enormemente la labor al triángulo final, que realizó una ponderable tarea.

Varias oportunidades excelentes se le presentaron a los albos, pero unas veces la buena actuación de Marini y otras la buena estrella que ayer estaba con los violetas, impidieron que aquellos cristalizaran sus esfuerzos.

El resultado del primer tiempo es injusto, ya que Nacional se hizo acreedor a un par de tantos.

En cuanto al time final, tuvo en general las mismas características del anterior. Salvo los primeros minutos, que se notó un repunte sensible en filas violetas, lo que valió crear algunas situaciones de apremio frente al baluarte albo.

Conseguida la apertura del score por los violetas, la lucha se equilibró. A partir de los 15 minutos Nacional empezó a presionar en forma alarmante, buscando sus hombres el ansiado empate.

La valla de Defensor pasó por momentos de verdadero apremio, que solamente la labor tesonera de la zaga y la excelente actuación de Morini evitaron algunos tantos en su contra.

De lo expuesto se desprende que el score del marcador es injusto.

Nacional fué en todo momento superior a su entusiasta rival. Si no logró el triunfo se debe a la buena actuación, como decimos más arriba, del triángulo final de los violetas.

También debemos mencionar al centro half Lagorburo, que realizó una ponderable labor.

A pesar del empate puede tildarse de muy buena la actuación del equipo albo, que realizó un buen partido, debiéndose nada más que a la mala suerte que no se acreditara un amplio triunfo, teniendo que conformarse con una división de honores, y eso conseguido casi al finalizar el encuentro.

Por 4 a 2 ganó la reserva de Nacional

En el Parque Rodó se midieron las reservas de Nacional y Defensor. El partido fué muy interesante. En el primer tiempo se marcaron tres goals logrados por Mazzali, Balao y Albervide terminando el primer con el triunfo de Nacional por dos goals a uno.

Tres nuevos goals se registraron en la segunda etapa logrados por E. Martínez, Crosel y Balao terminando el partido con un score de 4 a 2 favorable a los albos.

El triunfo de Nacional fué merecido.

El juez señor Olavarrieta actuó muy bien.

Los teams acusaron la siguiente presentación:

Nacional: Bengoa; Bado y Tambasco; Molins, Gállego y Chiflet; C. Martínez, Fiecco, Albervide, Larraura y Balao.

Defensor: Apaulazza; Calcagno y Etchegaray; C. Legorburo, Helguidar y Bengoa; Gherzi, Croto, A. Mazzali, Calafat y H. Duhagón.

River Plate realizó un excelente match frente a Central

Y SE IMPUSO POR DOS GOALES A CERO

En el segundo período hubo brusquedades a granel

Central y River Plate dirimieron ayer supremacías en la cancha de Peñarol, ante regular cantidad de público.

Los cuadros formaron así:

Central. — Nieves; Urdinarán y Aguerrebere; E. Martínez, Bartibás y A. Martínez; Longo, González, Nieto, Ruiz y González.

River Plate. — Saroldi; Galli y Ferreiro; Guarnieri, Rosa y Sammi; Paola, Ardoguein, Olhagaray, Fariña y Pees.

PRIMER TIEMPO

Sale River por intermedio de Olhagaray. Aguerrebere desbarata la primera intentona de River.

Martínez C., en gran forma salva un serio peligro para su valla. Central lleva varias cargas que crean grave peligro para la valla de River.

El partido se hace muy movido y Central lleva el control de la brega salvándo River en varias oportunidades de irminentes caídas debido a la casualidad.

Los palermitanos se adueñan de la ofensiva obligando seriamente a la retaguardia adversaria. Vemos ante un centro de Longo pasar la valla de Saroldi por un momento de gran peligro, el que soluciona Galli en gran esfuerzo.

¡¡GOAL DE RIVER!

La ofensiva de Central parecía próxima a dar sus frutos, sin embargo, el primer intento de los "fusionados" permitió a Olhagaray despedir un shot a la distancia. Neves al intentar alejar se resbaló, llegando la ball a la red entre el asombro general. Iban 8 minutos de juego.

Alentados con la inesperada caída de Neves, los de River apuran llegando a equilibrar las acciones.

Paola centrea alejando Bartibás. En campo contrario Neves echa afuera cuando era dudosa la chance de Saroldi.

Foul de Fariña a Urdinarán, ejécuta éste mismo alejando Fariña.

EL SEGUNDO GOAL DE RIVER

Martínez al demorarse con la ball, facilita un avance de Paola cuyo centro no se hace esperar.

Recibe el globo Ardoguein quien, con shot cruzado, vence irremediablemente a los 24 minutos, vence por segunda vez a Neves.

Ante este contraste Central apura. Centro de Ruiz sale desviado. A renglón seguido González prueba puntería rechazando a medias Saroldi de rechazo Nieto se dispone a rematar obligando a Saroldi que, echándose a sus pies, salió airoso en el difícil trance.

CASI AL TERCERO

Devuelven los de River. Fariña, luego de eludir a Urdinarán, pasa a Pees quien despide formidable shot que obliga a Neves a una intercepción dificilísima, cuyo éxito obliga al respetable a calentarse las manos.

Faltando poco para la finalización del 1er tiempo, los palermitanos apuran el juego, circunscribiéndolo en las inmediaciones de Saroldi. Fariña logra romper el asedio, pero Urdinarán, atento quita ulterioridades a la jugada.

De lejos Arduguin prueba a Neves que responde bien. González cambia puesto con Soli.

El juego se estaciona en el medio del field y cuando River se disponía a avanzar, terminó el primer tiempo con el siguiente score:

RIVER PLATE 2
CENTRAL 0

SEGUNDO TIEMPO

A las 16 y 11 se reinició el partido, tocándole a Nieto iniciar el periodo complementario, no prosperando el primer intento por intervención de Olhagaray.

Bartibas incurre en hand que aleja Martínez. El encuentro ha perdido su movilidad inicial, siendo las acciones lentas.

Martínez cede corner, ejecuta Péres alejando Bartibás.

La lucha pierde interés debido a la lentitud con que actúan los players.

Hands de Bartibás ejecuta Paola, recogiendo Fariña que, de cabeza, emplea a Neves que responde bien.

Ante centro de Ruiz Saroldi "embolsa" el globo cayendo abrazado al esférico siendo atropellado por los centrales palermitanos, produciéndose un breve peloteo en la humanidad del indefenso golero, que resultó ligeramente lesionado. Después de una amonestación del árbitro a Nieto y solucionado un conato de pelea, continúa el partido.

Los ánimos empiezan a caldearse con esta incidencia, notándose una propensión al juego brusco, en el que se destacan Urdinarán, Aguerrebere y González.

Los palermitanos desesperadamente buscan por disminuir la ventaja de sus antagonistas, pero River, medio replegado se defiende en gran forma. Por otro lado los intentos bastante descordenados de Central, facilitan la labor de los visitantes en sus deseos defensivos.

Los minutos finales del encuentro se caracterizan por la brillante labor de la defensa de River que, en forma excelente logra neutralizar los avances de Central.

El juego ha perdido todo interés y cuando, el juego se encontraba en el centro del field, terminó el encuentro con el siguiente score:

R. PLATE .... (2)
CENTRAL .... (0)

COMENTARIO

La performance cumplida por River Plate al vencer en forma merecida a su poderoso antagonista, coloca al team "fusionado" en primer plano dentro de los participantes del torneo profesional.

Entusiasta en todo sentido, constituyó una fuerza poderosa que actuó con mayor trabazón, logrando en muchos instantes apurar seriamente a la retaguardia palermitana.

En los primeros 10 minutos del juego. Central realizó méritos para vence, Central realizó méritos, pero luego de ese lapso, el cariz del match, durante la primera etapa, cambió fundamentalmente, sindicándose River como la fuerza más capaz y armónica.

En el segundo período las acciones decayeron, y los que iban en ganancia se colocaron en una tarea defensiva, la que cumplieron con singular acierto. Dignos de mención por lo censurable que tales hechos resultan, cabe citar las brusquedades de algunos players palermitanos, entre los que se destacaron, en tal sentido, Urdinarán y Aguerrebere, en primer término y luego Nieto y Martínez.

Resumiendo: una labor excelente de River Plate que finalizó con un justo y meritorio triunfo.

Central venció a River Plate en el match entre reservas

En Pocitos a primera hora jugaron las reservas de Central y River Plate.

Presentaron los siguientes teams:

CENTRAL. — Martínez; Preda y Ojeda; Olivera, Pastorino y Thomas; Feula, Pateta, Raiz, Fernández y Holt.

RIVER PLATE. — Mezquita; Villagra y González; Caceres, Rieri y Fernández; Barabal, Bello, Primagaldi, Nicola y Florentini.

El primer tiempo fué favorable a Central que a los cinco minutos se puso en ganancia por intermedio de Pateta, pero Nicola empató a los 30 minutos.

En el segundo tiempo Raiz dió la victoria a Central marcando dos tantos a los 7 y 30 minutos, respectivamente.

El Torino fué vencido en Barcelona

Barcelona, 26. —El seleccionado catalán de football venció al Torino, de Italia por tres goales a dos en el match jugado aquí esta tarde.

Los búlgaros vencieron a los rumanos

Belgrado, 26. (Havas). — Disputando la Copa Balcánica de la Asociación de Football, Bulgaria vence a Rumania por dos goales a cero, y Yugo Eslavia vence a Grecia por siete goales a uno.

La jornada de ayer en Tacuarembó

Tacuarembó, 26. — Los partidos de football realizados hoy en el Parque 2 de Agosto, programados por la Liga Departamental, resultaron:

Nacional versus Defensor empatado por 1. a 1.

De primera división: Fiat Lux 2 Peñarol 1. No obstante el mal estado de la cancha, por las lluvias de estos días, el juego fué bastante movido y en algunos momentos lucido por las buenas jugadas. A consecuencia del día frío la concurrencia no fué numerosa. — Corresponsal.

PROGRAMA GENERAL DE LA OLIMPIADA DE LOS ANGELES

(M, mañana; T, tarde; N, noche)

FECHA	30 (Julio)	31 (Julio)	1 (Agosto)	2	3	4	5	6	7	8	9	10	11	12	13	14
DÍA	Sáb.	Dom.	Lun.	Mar.	Miér.	Jue.	Vie.	Sáb.	Dom.	Lun.	Mar.	Miér.	Jue.	Vie.	Sáb.	Dom.
NUMERO DE DIA	1°	2°	3°	4°	5°	6°	7°	8°	9°	10°	11°	12°	13°	14°	15°	16°
Ceremonia de la apertura	T: 1															
PESAS	N: 2	T: 2, N: 2														
ESGRIMA		T: 3	M: 3, T: 3	N: 3	M: 3, T: 3	T: 3	M: 3, T: 3	M: 3	T: 3	M: 3, T: 3	T: 3	M: 3, T: 3	T: 3	M: 3, T: 3	T: 3	
ATLETISMO		T: 1	T: 1	T: 1	T: 1	T: 1	M: 1, T: 1	M: 1, T: 1	T: 1							
LUCHA			M: 2, N: 2	M: 2, N: 2	M: 2, N: 2	M: 2, N: 2	M: 2, N: 2	M: 2, N: 2	M: 2, N: 2							
HOCKEY			T: 4	T: 4	T: 4	T: 4	T: 4	T: 4		T: 1			T: 1			
CICLISMO			N: 5	N: 5	N: 5	M: 6										
PENTATHLON				M: 4	M: 3	M: 6	M: 7	M: 4								
YACHTING							T: 8	T: 8	T: 8	T: 8	T: 8	T: 8	T: 8	T: 8		
NATACION								M: 7, T: 7	M: 7, T: 7	M: 7, T: 7	M: 7, T: 7	M: 7, T: 7	M: 7, T: 7	M: 7, T: 7	M: 7, T: 7	
LACROSSE									T: 1		T: 1			T: 1		
GIMNASIA										M: 1	M: 1	M: 1, T: 1, N: 1	M: 1	M: 1		
BOXEO											T: 2, N: 2	M: 2, T: 2, N: 2	M: 2, T: 2, N: 2	T: 2, N: 2	T: 2, N: 2	
REMO											M: 9, T: 9	M: 9, T: 9	M: 9, T: 9	M: 9, T: 9	T: 9	
HIPISMO												M: 10, T: 10	M: 10, T: 10	M: 4	T: 1	T: 1
FUTBOL AMERICANO										N: 1						
TIRO														M: 6, T: 6	M: 6, T: 6	
CLAUSURA																T: 1

Estadio olímpico, 1; Salón olímpico, 2; Sala de armas, 3; Ciclismo en pista, 5; Ciclismo en carretera, [illegible]; Triángulo de yachting, 8; Piscina del estadio, 7 [illegible] Stand de tiro, 6; Estadio de La Marina, Long Beach, 9; Campo del Riviera C. C., 10; Aun no se ha elegido lugar, 4

INDEPENDIENTE LE ARREBATO AYER, EL TITULO DE INVICTO A RIVER PLATE

Corazzo anuló al cañonero Bernabé Ferreyra

MUY BIEN ACTUARON FERROU, PORTA Y ARMIÑANA

Buenos Aires, 26 — A LA MAÑANA. — En el equipo de Independiente fi-

guraron los jugadores uruguayos Corazzo, Ferrou, Porte y Armiñana.

El primero de ellos, no dejó mover al gran Ferreyra, apoyando, además, en forma conciente a sus forward.

Porte combinó muy bien con Sastre, sirviendo algunos centros magníficos.

La actuación de los demás uruguayos fué muy destacable. — Corresponsal.

Los scorers de la primera división profesional

DEFENSOR

Piriz	6
Barceló	2
Bravo	2
Correa	2
Castaldo	1
Podestá	1
	14

RAMPLA JUNIORS

C. Haeberli	5
Labraga	4
García	3
Martínez	1
	13

NACIONAL

Duhart	3
Arispe	3
Larraura	2
Piriz	2
Ciocca	1
A. Saldombide	1
Z. Saldombide	1
	13

RIVER PLATE

Fariña	3
Olhagaray	3
Paola	2
Ardoguein	2
Quagliatta	1
Spósito	1
Varela	1
	13

PEÑAROL

Carbone	3
Arremón	2
Matta	2
Canavesi	1
Mascheroni	1
Iriarte	1
	10

WANDERERS

Deagustini	2
Gonzáles	2
Bonino	1
Conti	1
Figueroa	1
	7

RACING

Visconti	4
Gonzáles	2
Barrere	1
	7

CENTRAL

Nieto	3
Cobas	1
Gonzáles	1
Silva	1
	6

BELLA VISTA

Lamas	2
Canavesi	1
Petitto	1
Romero	1
	5

SUD AMERICA

Los jugadores sudamericanos no han marcado ningún goal en los cinco partidos efectuados.

La asamblea del Club Progreso

SE EFECTUARA EL 8 DE JULIO

Con el objeto de elegir nuevas autoridades se ha resuelto fijar la fecha del 8 de julio para efectuar asamblea general de los asociados del club Progreso.

En presencia de cincuenta mil espectadores, Independiente goleó ayer a River Plate

CORAZZO ANULO AL CAÑONERO FERREYRA

La actuación de los otros uruguayos — Ferrou, Armiñana y Porta—fué muy destacable

La sorpresa del día estuvo ayer en el score registrado en el match entre Independiente y River Plate.

Este último que se perfilaba como probable campeón en vista de las performances que venía cumpliendo que le permitieron hasta ayer conservarse invicto, sufrió una derrota que no por inesperada sino por las cifras del score registrado, ha llamado la atención de todos los aficionados rioplatenses.

A continuación damos la crónica del match que nos trasmite nuestro corresponsal en la vecina orilla:

Buenos Aires, 26. — A LA MAÑANA. Los grandes cotejos de hoy: Boca con Racing y River Plate con Independiente, es decir el football de la Boca, contra el de Avellaneda, eran acontecimientos de extraordinaria importancia.

La luchas por sí solas tenían el atractive de grandes sucesos y es seguro que aunque no hubiese habido ni vencedores ni vencidos, la afición se habría dado por satisfecha.

Pero no ha habido solamente eso. Algo de mayor trascendencia, algo sensacional, ha ocurrido en la jornada de hoy. River Plate, el once invicto que amenazaba con adjudicarse el campeonato sin sufrir una sola derrota, cayó batido por los rojos, ha caído batido por un score aplastante que nadie hubiese osado pronosticar. No es para decir que por lo tamaño del contraste dejara de ser el team de los "millonarios", el gran conjunto que tanto se ha ponderado ciertamente, pero es indudable que la caída de esta tarde mientras señala a los vencedores como notables aspirantes al título en disputa, alienta al resto de los equipos la esperanza de poder terciar todavía en la lucha.

Doloroso debe ser indudablemente para los partidarios del once derrotado este contratiempo abrumador.

Sin embargo, no pecaría por mal intencionado quien afirmara que estos hechos estaban haciendo falta ya en el desarrollo del certamen para que esfumada por lo menos la posibilidad de la victoria final, a favor de determinado cuadro, cobre el campeonato el interés superior que emana siempre de la incógnita. River Plate continúa, a pesar del desastre de hoy en la vanguardia de la tabla e innecesario parece decir que costará mucho desplazarlo de allí, menos ahora que la primera caída no hará más que retemplar el espíritu ya bien firme de los3 leaders.

Independiente ha consumado la gran hazaña y merece por cierto el aplauso ruidoso de las multitudes.

Vencer a River Plate constituía por sí solo una proeza en derrotario, como lo ha hecho, por cifras tan concluyentes es algo que está fuera de los límites en que pueden encerrarse un juicio de ponderación. — Corresponsal.

Lo que se recaudó ayer en Buenos Aires

Buenos Aires, 26. — Las recaudaciones del football, sin llegar a marcar un record; constituye una cantidad bastante considerable.

Era lógico que así sucediera teniendo en cuenta la importancia de dos partidos.

Las populosas barriadas de la Boca y Avellaneda se volcaron en los campos de juego, de Independiente y Boca Junior.

Los demás encuentros solo consiguieron bordereaux de poco interés

Detalles de lo recaudado:

Independiente-River Plate	$ 30 267
Boca Juniors-Racing	" 16.960
San Lorenzo-Talleres	" 2.406
Quilmes-Estudiantes	" 3.577
Platense-Argentinos Js.	" 3 228
Vélez Sarfield-Chacarita	" 2.073
Atlanta-Huracán	" 1.600
Lanús-F. C. Oeste	" 633
Gimnasia Esgrima-Tigre	" 346
Total	$ 60.140

(Corresponsal).

Aumenta el caudal social de River Plate

Destacamos de la versión del último acuerdo de los dirigentes riverplatenses:

Nuevos socios. — Son aceptados los siguientes: Moisés Cohen, Enrique Gomensoro Ruano, Salvador Granata, Antonio Laurino (hijo), José Rodríguez, Juan Gómez, José Casaralle: Emilio Badera, Antonio Santa María, Antonio Martino (hijo), Oscar Manuel Díaz, Donato Zambella, Bernabé Pérez Cirano, José Mileno, Andrés Zambrano, doctor Enrique E. Emerio, Saúl Canero, Juan Luis Turpia, Roberto P. Fernández, Carlos Gonzáles, Emilio del Río, Luis Alberto Varela, Eduardo Figari, Lorenzo Sexto, Alberto Varela, Félix Crocia, Luis E. Ordóñez, Antenor Rodríguez, Santiago Muiño, Armando Varela, Santos Argento, Ezequiel Domínguez, Camilo Chule, Antonio Días Sánchez, Alejandro De Vicenzi Amaro, Alberto J. Carbone, Juan C. Minvielle, Camilo Seguí, Alfredo Jucurullo, Juan C. Vidal Astorga, Reynaldo Cambón, Luis A. Figoli, Manuel Trigo, José Pereira, Wáshington Segovia, Mario Méndez, Vicente Staricco, Juan Scordamaglia, Alberto Barrán, José Sosa Larrosa, Andrés Fariña, Baltasar Fariña, Antonio Rugiero, Enrique Formolaro, Antonio Candoleo, Leonardo Olivera, Juan Casale, Antonio Doldán, Juan Robles, Ernesto González, Café Luna Park, Mario Santuno, Manuel Fernández, Santiago Martínez, Emilio Grille, Pedro Viappiana, Alfredo Chiocchi, Gabriel Cópola, Silvestre Pérez y Rafael D'Alesandro.

Liga Uruguaya de Football Amateur

AVISO IMPORTANTE

Se previene a los señores miembros del Consejo de la Liga Uruguaya de Football Amateur que por tener que realizarse mañana martes 28, la asamblea de delegados para considerar las reformas reglamentarias propuestas por la comisión especial designada al respecto, fué transferida la sesión del Consejo, para el lunes 27 a las 21 y 15 horas.

La asamblea de los profesionales se reúne el miércoles

La asamblea de la Liga Uruguaya de Football Profesional, volverá a sesionar el miércoles próximo, 29 del corriente, a las 21 y 30, a fin de considerar la siguiente orden del día.

1.o Acta anterior. (Está en la Gerencia a disposición de los señores asambleístas).

2.o Código de Penas. (Continuar la discusión particular).

3.o Proposición Maggi: Durante el desarrollo del primer tiempo de los partidos, los clubs podrán cambiar hasta tres jugadores, previo aviso al juez y capitán del equipo oponente.

4.o Proposición Días Falp. Agregar al artículo 56, que define las atribuciones del Tribunal Arbitral el siguiente inciso: f) Concurrir cuando lo desearen, a las sesiones de la Junta Directiva.

5.o Proposición Delgado: Uniformidad en el monto de las cuotas de los socios de los clubs.

6.o Cuestiones incidentales.

Bella Vista, ha hecho una buena adquisición

Pilo, excelente back izquierdo del club Progreso, por quien se interesaron Peñarol y Nacional, acaba de enrolarse en el team que capitanea Nazzasi.

Se trata de un excelente elemento que dará producto a los bellavistense y que en el puesto suplirá a Scandroglio.

Toda una adquisición.

Retornó Martínez

El centro half Martínez, que actuara con lucimiento en el C. Capurro se acaba de enrolar en el C. River Plate.

Si Martínez comprende cual es la forma en que puede retornar a ser el buen jugador de temporadas anteriores River Plate ha hecho una gran adquisición.

ATLETISMO

LA DELEGACION FRANCESA QUE IRA A LOS ANGELES

París, 26. — La Comisión Técnica de la Federación Francesa de Atletismo ha dejado constituído el equipo francés que participara en las Olimpiadas en Los Angeles

Estos atletas son: 400 metros, Moulines; 800 y 1.500 metros, Keller, Sera, Martin y Morel; 3.000 metros, steple Vigneron; lanzamiento de pesos, Duhour, 5.000 metros, Rochard; lanzamiento del disco, Noel y Winter; salto alto, Menard; maratón, Begeot; marcha, Quintric. Reemplazantes Adelheim y Martín para Steppl-

Resultados argentinos de la Liga Profesional

Resultados de los partidos jugados en Buenos Aires:

INDEPENDIENTE	5
RIVER PLATE	0
RACING	1
BOCA JUNIORS	1
ATLANTA	0
HURACAN	0
SAN LORENZO ALMAGRO	2
TALLERES	1
PLATENSE	1
ARGENTINOS JUNIORS	0
VELEZ SARSFIELD	4
CHACARITA JUNIORS	3
LANUS	2
FERROCARRIL OESTE	1
QUILMES	9
ESTUDIANTES LA PLATA	1
GIMNASIA Y ESG. LA PLATA	2
TIGRE	2

BASKET-BALL

EL CAMPEONATO RELAMPAGO EN LA UNION ATLETICA

En los próximos días 28 y 30, se efectuará en la Unión Atlética el Campeonato Relámpago Interno de Basket Ball, para el cual se han anotado mas de 100 competidores, reinando gran entusiasmo entre todos los asociados, esperando que alcanzará un éxito como el de años anteriores o más aún. Dado la importancia de la competencia, la Capitanía se ha preocupado de su organización, habiendo invitado a los señores T. Domingues y A. Ponti para arbitrar los partidos.

El próximo martes 28 se medirán los cuadros siguientes, integrados en la forma que se expresa a continuación: A las 21, team 11 v. 8; a las 21 y 30, 2 v. 3; a las 22 team 9 v. 7; a las 22 y 30, team 4 v. 1; a las 23, team 5 v. 6; a las 23 y 30, team 10 v. 12.

Team N.o 1 — F. Hourquebie (cap.); Pesce, Zito, Irigoyen, Starico G. Quintana.

Team N.o 2 — Aguilera (cap.); Pescador, Ermano, J. Lecinos, E. Gradín, Bonifacio, E. Fuxá.

Team N.o 3 — C. Seré (cap.); D. Zambrano, Siberio, Barreiro, Antúnez, Casas, A. Fuxá.

Team N.o 4 — J. Tucxi (cap.); Tobagliari, Izzi, E. Launy, Montero, Lanaro, Piñeyrúa.

Team N.o 5 — J. Bosch (cap.); Tornini, M. García, R. Fernández, Gravier, Dolce, J. Castro.

Team N.o 6 — J. Galíndez (cap.); A. Zambrano, J. Miramontes, De León, Buscasso, Benincasa.

Team N.o 7 — R. Matta (cap.); Esnal, Vidaurreta, Dias, C. Montero, Budelli.

Team N.o 8 — D. Antón (cap.); Saluja, Rivera, García, Loreto, Ferre, Prieto.

Team N.o 9 — M. Bossano (cap.); Guevara, Ferrari, Secondo, J. Sarti, Delessandro, Zanni.

Team N.o 10 — J. Etcheverrito (cap.); Antía, Mutilva, Bazzano, Seré, U. Balparda, Chiribao.

Team N.o 11 — A. Saavedra (cap.); Ores, J. Antón, Filevich, Feros, Espina, Lavaca, Otamendi.

Team N.o 12 — C. Lencinos (cap.); Domínguez, J. Quintana, Ortiz Garzón, Ruggero Corvino.

Suplentes generales: Oddo, Martínez, Macadar, Acosta, Rodrígues.

La guardia vieja de Peñarol agasajó a Lorenzo Fernández

Ayer al mediodía se llevó a cabo el almuerzo ofrecido por la guardia vieja de Peñarol en honor de Lorenzo Fernández. Como podrá apreciarse por la nota gráfica que reproducimos, asistieron a la fiesta conocidos afiliados al club decano y jugadores del mismo. La fiesta transcurrió en medio de un ambiente amable poniéndose en evidencia una vez las múltiples simpatías con que cuenta Lorenzo entre los socios de Peñarol.

Noticiario del Boxeo Extranjero y Local

¿POR CUARTA VEZ? — Si la C. U. de Boxeo cumple la promesa de enfrentar al ganador de Magnelli-Joup con Cartelle, veremos por cuarta vez a éste frente al gallito porteño.

PERDIO BONAGLIA. — En un match revancha, Miguel Bonaglia fué derrotado por su paisano Miguel Baugierra. La primera vez fué por descalificación y anoche, por knock-out.

NUEVO CAMPEON. — El alemán Alonso Hausner se clasificó anoche, en Valencia, campeón europeo de peso medio pesado, al vencer por knock-out en el primer round a Martínez Alfara

STADIUM URUGUAY. — Esta sala será ocupada durante el resto de la temporada por la Corporación Uruguaya de Boxeo. La primera pelea, en esa sala la sostendrán Galván y Cerdán

OSORIO Y MERY. — Estos dos calificados profesionales chilenos, acaban de derrotar en Santiago a Martens y Lamford, por puntos, en peleas a diez rounds, que gustaron.

¿SE CASA SCHAAF? — Para fecha próxima, se anuncia que contraerá enlace con Ethel Clayton, el pupilo de Jack Sharkey, Ernie Schaaf, quien acaba de ser derrotado por Stanley Poreda.

FUTURO CAMPEON. — Alberto Fernández, un "pollo" de Arbelio Careaga, se viene preparando para debutar muy pronto como profesional. Por ahora se entrena en la agencia de "La Nación".

TORNEO DE NOVICIOS. — El próximo viernes, se cumplirá en el Stadium Uruguay, la octava etapa del Campeonato Uruguayo de Novicios. Se realizarán interesantes combates.

Panchito Magnelli derrotó a Jean Joup

CAFFERATA Y AMODEO VENCIERON A ZABALA Y GRIMALDI

Buenos Aires, 26. — En el local del Luna Park se realizó el anunciado festival boxístico entre profesionales, con escasa asistencia de aficionados. Basilio Amodeo venció por k. o. técnico a Santiago Zabala, en la pelea preliminar.

En el primer match de fondo Amilcar Cafferatta ganó por k. o. a Antonio Grimaldi, y en el segundo, Francisco Magnelli se impuso por escaso margen de puntos al campeón senegalés Jean Joup, en una lucha sumamente pareja, definida en el último round.

Un golpe justo del vencedor envió sobre la lona a Joup, incorporándose éste rápidamente sin que se le contaran segundos, para luego en un rincón recibir recio castigo sin atinar a defenderse.

Los jueces proclamaron, acertadamente, vencedor al argentino.

SPORTS

ESGRIMA. — El equipo de esgrima que representará a Portugal en las olimpíadas de Los Angeles estará constituido por Silveira Sasetti, Mayer, Carinha sy Pinto. Los tres primeros son internacionales.

MOTONAUTICA. — En una canoa a pedal un mecánico francés atravesó el Canal de la Mancha, desde Portland a Cherburgo, en 15 horas 30 minutos.

ATLETISMO. — El equipo japonés que intervendrá en los Juegos Olímpicos de Los Angeles se embarcó ayer en Yokohama, en el mismo vapor en que viaja el equipo filipino.

UN RECORD DE NURMI. — Paavo Nurmi estableció ayer en Vilpuri, un nuevo record mundial para la marathon, recorriendo 26 millas 38.5 yardas en dos horas 22 minutos 4 segundos, al ganar la prueba preliminar olímpica con gran facilidad.

Nurmi espera ganar la marathon de los juegos olímpicos y se embarcará conjuntamente con los demás atletas finlandeses, esperando que la Federación Internacional de Atletismo le levantará la suspensión durante la sesión que se realizará en Los Angeles antes de iniciarse los juegos olímpicos.

HIPICAS. — El equipo de jinetes franceses, ganó la copa "Príncipe de Gales", clasificándose primero en el concurso hípico de obstáculos realizado en esta capital, trofeo que también ganó el año pasado. La copa será oficialmente entregada hoy por el príncipe de Gales a los jinetes triunfadores.

CICLISMO. — El famoso ciclista australiano Hubert Opperman estableció un nuevo record mundial en Melbourne, para las 24 horas en local cerrado, pues cubrió en ese tiempo 1267 kilómetros 957, con lo cual batiN el record anterior de 1302 kilómetros 622 establecido en 1906 por el francés E. Bouhours. Opperman continuó su carrera y cubrió 1609 kilómetros en 28 horas 55'39".

CICLISMO. — Informan de Vicenza que el comité directivo de la Unión Velocipédica Italiana designó a los ciclistas Andrés Iraba, Bordoni, Bucci y Caletti para formar e lequipo italiano que deberá participar en la prueba del circuito de Hungría y, además, eligió al que participará en la vuelta ciclista de Francia, el cual estará compuesto por los corredores Camosso, Canazza, Di Paco, Gestri, Marchisio, Morelli, Orecchia y Pesenti.

AUTOMOVILISMO. — Durante el paso del "Southern Cross" por Río Janeiro fué entrevistado a bordo del mismo el corredor Juan Antonio Gaudino, uien regresa a la Argentina después de participar en las 500 millas de Indianópolis. Manifestó Gaudino encontrarse muy satisfecho de su participación en la famosa carrera y abriga la esperanza de una mejor suerte para el futuro.

Reserva de la Liga Profesional

Tabla de posiciones

CLUBES	P.J.	P.G.	P.E.	P.P.	G.F.	G.C.	P.F.	P.C
Peñarol	4	4	—	—	16	4	8	—
Rampla Juniors	5	4	—	1	13	9	8	2
Wanderers	5	3	1	1	8	8	7	3
Bella Vista	4	2	1	1	6	3	5	3
Nacional	6	2	3	1	10	8	7	5
River Plate	5	1	2	2	9	12	4	6
Sud América	4	—	2	2	4	6	2	6
Racing	4	—	1	3	1	7	1	7
Defensor	5	1	—	4	6	13	2	8
Central	6	1	2	3	12	15	4	8

NOTA. — Está consignado el match entre Wanderers y Sud América, que se suspendió a los once minutos de iniciado el segundo tiempo, cuando el score era favorable al primero por uno a cero.

Comentarios de las reuniones efectuadas en la tarde de ayer en Maroñas y Palermo

Primera carrera

Locoloco, que tuvo una suelta favorable, salió en la delantera sacando dos cuerpos sobre su más cercano perseguidor Platillo, más atrás corrían Rebelde y C. A. T.

En la recta avanzaron C. A. T. y Platillo, los que fueron incomodados por Locoloco C. A. T. se traba en lucha con el puntero y los sorprende la sentencia cuando van en una línea. Tercero muy cerca llega Platillo y último Rebelde.

Una vez en el pesaje se entabló reclamo contra el favorito: reclamo que duró un largo rato y que tuvo por consecuencia el distanciamiento de Locoloco del primer puesto y colocado en el tercer lugar.

PREMIO AVATAR
1600 metros

$ 1.000 al 1.o, 100 al 2.o y 50 al 3.o

1	C. A. T., 55|53, por Caid y La Rubraiss s|p., del stud Nelly. Jockey, V. Vailillo (5)	92	37
2	Platillo, 49, V. de Bernoche (10)	[illegible]	49
3	Locoloco, 54, R. Rodríguez (distanciado del 1.er puesto) (2)	404	132
4	Rebelde. 57 J Batista (4)	175	42
	Totales	794	260

Retirados: Casteljaloux, Eléctrico, Gardel, uqaMillón, Pinocho, Pelo Duro.

Dividendos: de C. A. T., $ 5.00 y $ 5.80 y de Platillo, $ 4.85

Ganada por 1\|2 pescuezo.

Tiempo: 1' 39" 2\|5.

Segunda carrera

De uno a otro extremo se impuso Sacha, que reaparecía bine preparada y que la favoreció el estado de la cancha.

La siguió al principio Baliza, pero ésta de inmediato fué sustituída por Pepita, más atrás venían Baliza y Jamaica, en los últimos puestos actuaban Broma y Doradita.

En el derecho final arremetieron Sans Patrie y Jamaica que se clasificaron segunda y tercera. Cerró el marcador, Baliza.

PREMIO A RECLAMAR
1.300 metros

$ 1.000 al 1.o, 100 al 2.o y 50 ay 3.o

1	SACHA 57|54 kgs., por Glass Idol y Senda, del stud Uruguay, jockey V. Vailillo (1)	407	187
2	Sans Patrie 55, F. Guadalupe (2)	780	298
3	Jamaica 55, B. Morteyru (7)	353	196
4	Baliza 55|52, V. Marines (3)	118	71
	Broma 55, H. Gómez	165	34
	Cal Viva 55, J. Batista	147	92
	Pepita 54|51, A. Míguez	60	32
	Doradita 53, M. Tapia	63	132
	Totales	2093	1002

Corrieron todas.

Dividendos de Sacha: $ 8.95 y 2.70, de Sans Patrie: $ 2.40; de Jamaica: $ 2.65

Ganada por 3\|4 cuerpo; el 3.o a 1 y 1\|4 cuerpo.

Tiempo: 1' 20" 2\|5.

Compositor: M. Rojas.

Tercera carrera

Mientras largaba entreparada Vinney's First, tomó la punta Elisita, seguida por Totora y Cacha. Corridos doscientos metros Sierra Nevada se coloca a la par de Elisita, más atrás Cacha, Sutileza, Reina de Trefle y La 31, última corría Gyt.

En el derecho se corta al frente Sierra Nevada, cargando sobre ella Reina de Trefle, quien empareja y después de luchar un buen trecho la domina por medio pescuezo. Tercera llega Elisita y cuarta La 31.

PREMIO MARON
1.400 metros

$ 1.000 a la 1.a, 100 a la 2.a y 50 a la 3.a

1	REINA DE TREFLE 55|54, por Puritano y Reina de Coeur, del stud Pachita jockey E. Mieres (13)	258	161
2	Sierra Nevada 55|52, V Vailillo (2)	269	166
3	Elisita 55, R. Gazzano (1)	1193	433
4	La 31 55|52, B. Ramos (8)	169	98
	Cacha 55|52, A. Míguez	113	44
	Sutileza 55|52, C. Ferrari	236	151
	Vinney's First 55|52, G Blanco	599	242
	Totora 55|52, L. Guadalupe	127	93
	Gyt 55|52, R. Olivera	18	15
	Flor Azteca 55|52, A. Solís	20	6
	Totales	3002	1416

Retirados: Polula 55, Sugar 55.

Dividendos: de Reina de Trefle, pesos 20.25 y 3.95; de Sierra Nevada, 3.90; de Elisita, 2.70.

Ganada por 1\|2 pescuezo el 3.o a tres cuarto cuerpo.

Tiempo: 1'27" 3\|5.

Compositor: G. Ferro

Cuarta carrera

Levantadas las cintas tomó el comando del lote Borrón seguido por Ricciotti, éste más adelante es sustituído por Lilo, corriendo tercero Ricciotti y cuarto Carbalho. En la recta el puntero se abre una enormidad, pero a pesar de ello consigue imponerse, mientras Carbalho le saca a Lilo el segundo puesto sobre la raya. Cerró el marcador Simbólico

PREMIO ONIL
1.500 metros

$ 1.400 al 1.o, 140 al 2.o y 70 al 3.o

1	BORRON 55 kgs., por Well Meant y Onza de Oro, del stud O y P., jockey F. Guadalupe (1)	1953	577
2	Carbalho 55, And. Batista (6)	58	28
3	Lilo 55, A. Batista (4)	723	373
4	Simbólico 55|53, V. Martínez (7)	133	59
	Ricciotti 55, E. A. Díaz	221	131
	Ansaldo 55 M. Tapia	274	94
	Totales	4362	1262

1.a CARRERA — En un reñido final Locoloco y C. A. T. cruzan el disco en una línea. Tercero llega Platillo y cuarto Rebelde. Por haber molestado Locoloco a C. A. T. y Platillo fué distanciado del tercer puesto.

2.a CARRERA.—De punta a punta se impone Sacha en el A Reclamar. Detrás de ella llegan Sans Patrie, Jamaica y Baliza.

TERCERA CARRERA.—Por medio pescuezo Reina de Trefle, domina a Sierra Nevada que se clasifica segunda delante de Elisita y La 31.

4.a CARRERA.—Aunque abierto Borrón se impone en la de productos. Carbalho en los últimos tramos le quita el segundo puesto a Lilo. 4.o fué Simbólico

6.a CARRERA. — En una llegada brava para dar sentencia Kazoo, se impone en la de potrancas, segunda abierta llega Novedosa delante de Lutea y Carcajada

7.a CARRERA. — Minuto en reñida lucha con Sans Gene cruza el disco con una pequeña ventaja a su favor. Teresa y Fariseo ocupan los puestos restantes del marcador

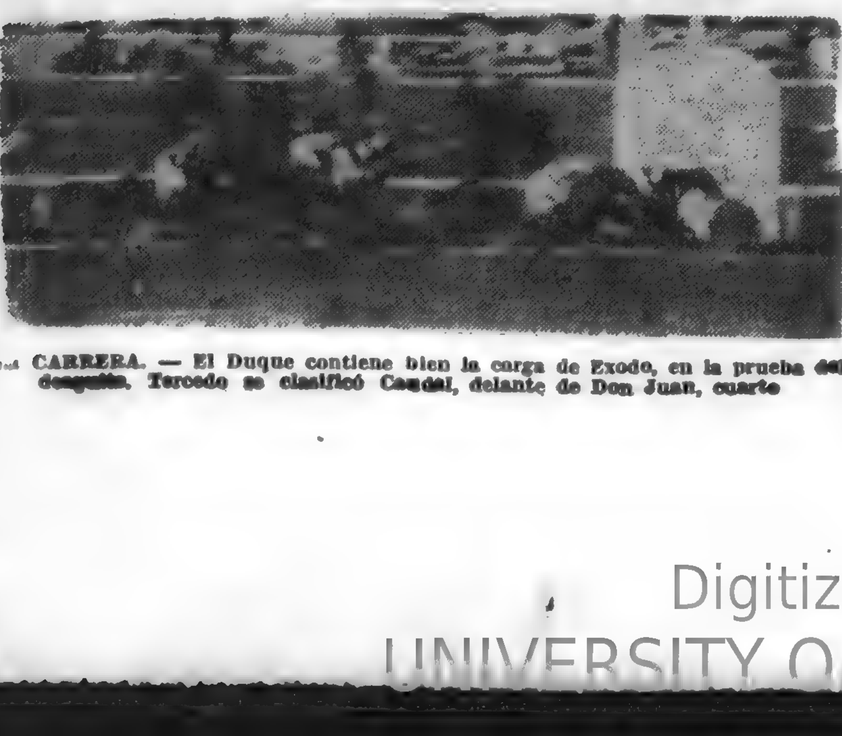

8.a CARRERA. — El Duque contiene bien la carga de Exodo, en la prueba del desquite. Tercero se clasificó Caudal, delante de Don Juan, cuarto

LEONES GANO BIEN EL CLASICO ARECO

Retirados: Cancanero 55, Sitiador 55.

Dividendos: de Borrón $ 3.90 y 2.85, de Carbalho 19.60.

Ganada por 1\|2 de cuerpo, el 3.o a 1\|2 pescuezo del 2.o.

Tiempo: 1'32" 2\|5.

Compositor: G. Ponciolo.

Quinta carrera

Algo se demoró la partida debido a la nerviosidad de Monetario, para darse finalmente puerta franca en muy buen momento, picando todos los competidores en una misma línea.

Apareció al frente Leonés seguido por Morador, corriendo así quinientos metros, donde pasa al segundo puesto Bambú, quedando tercero Morador y cerrando la marcha Monetario.

En la recta opuesta, entre los palos de los 1.600 y de los 1.500 Bambú pasa a comandar el lote, seguido a un cuerpo por Leonés, a medio cuerpo de este Morador, cerrando la marcha a cinco cuerpos Monetario.

Por Villa Violeta Bambú aumenta en algo la ventaja, mientras Morador se pone a la par de Leonés.

Giran el último codo y va la carrera se circunscribe a Bambú y Leonés, éste pasado el reloj dá cuenta del hijo de Glass Idol y sigue en ganancia hasta el disco.

Tercero llegó Morador y cuarto y último Monetario.

PREMIO HORACIO ARECO
2.500 metros

$ 2.500 al 1.o, 500 al 2.o y 250 al 3.o

1	LEONES 54, por Rico y Leona, del stud Champs Elysees, jockey E. A. Díaz (3)	2233	355
2	Bambú 49, A. Batista (4)	1189	234
3	Morador 57, F. Guadalupe (1)	961	147
4	Monetario 54, V. de Bernoche (2)	1397	176
	Totales	5780	932

Corrieron todos.

Dividendos: de Leonés, $ 4.30 y 2.00; de Bambú, 2.95.

Ganada por 3\|4 cuerpo del 2.o al 3.o 4 cuerpos.

Tiempo. 2'34" 1\|5.

Compositor: F. Milia

Sexta carrera

Mientras La Pequeña quedaba fuera de carrera y Tanita y Cuadrilla soltaban entreparadas tomó la punta Elástica seguida por Kazoo Carcajada Lutea y Novedosa. El orden no sufre variantes hasta entrar en el derecho, donde Kazoo pasa a dominar la carrera, cargando entonces Novedosa, pero se abrió enormemente y aunque legó casi en una línea la sentencia dió vencedora a Kazoo por una cabeza.

Tercera legó Lutea y cuarta Carcajada

PREMIO ECLAT
1.100 metro.

$ 1.400 al 1.o, 140 al 2.o y 70 al 3.o

1	KAZOO 55 kgs., por Glass Idol y Kissing, de stud R. Alcoba; jockey B. Morteyru (1)	1271	433
2	Novedosa 55, A. Avero (9)	104	66
6	Lutea 55, And. Batista (4)	301	156
4	Carcajada 55|54, E. Mieres (2)	609	243
	Elástica 55|54, R. Gazzano	294	149
	Cuadrilla 55, H. Gómez	266	136
	Arda 55, J. Batista	78	65
	La Pequeña 55, F. Guadalupe	617	372
	Tanita 55, M. Tapia	1167	561
	Totales	4697	2220

Retirado: Mandolina 55.

Dividendos de azoo: 6.45 y $ 3.70; de Novedosa: $ 14.40; de Lutea: $ 7.25.

Ganada por 1 cabeza; la 3.a a 1 y 1\|2 cuerpo.

Tiempo: 1'8" 4\|5.

Compositor: R. Alcoba.

Séptima carrera

Picó al frente Teresa, pero de inmediato dió paso a Minuto, a quién escolta Sans Gene.

Corridos doscientos metros, Minuto saca cuatro cuerpos a Sans Gene, a varios cuerpos corren Trago Amargo y Fariseo, cerrando la marcha Teresa.

En el derecho Sans Gene domina a Minuto, pero éste reacciona y consigue una pequeña ventaja a su favor.

Tercera de atropellada se clasificó Teresa y cuarto Fariseo.

PREMIO TALERO
1.400 metros

$ 1.100 al 1.o, 110 al 2.o y 55 al 3.o

1	MINUTO 51, por Cad y Mimosa II, del stud E. L. Jockey: M. Tapia (5)	787	168
2	Sans Gene 58, F. Guadalupe (2)	391	68
3	Teresa 48, P. Moreno (8)	631	276
4	Fariseo 63, E. A. Díaz (1)	2294	447
	Trago Amargo 52, J. Batista	1479	484
	Totales	5695	1541

Retirados: Tuyu Cué 52, Daogbert 50, Silbato 48.

Dividendos: de Minuto, $ 12.00 y 8.55; de Sans Gene, $ 18.25.

Ganada por 1\|4 cuerpo: la 3.a a 3 cps.

Tiempo: 1'24" 4\|5.

Compositor: J. Martínez.

Octava carrera

Salió al frente Caudal, seguido por Gardel, Zoser, Divo y Don Juan.

Por el palo de la milla pasa a comandar el lote Gardel y más adelante se ubica segundo Zoser, tercero Caudal y cuarto El Duque.

Girado el último codo arremete El Duque para imponerse después de contener la atropellada de Exodo, que se ubicó segundo.

Caudal conservó el tercer puesto, delante de Don Juan que quedó encerrado en los tramos decisivos.

PREMIO SPRINTER
2.000 metros

$ 1.200 al 1.o, 120 al 2.o y 60 al 3.o

1	EL DUQUE 54|51 kgs., por Well Meant y Capicua s|p., del stud Tatetí, jockey V. Velillo (6)	601	208
2	Exodo 53, F. Guadalupe (7)	1024	330
3	Caudal 57, J. Batista (1)	2280	423
4	Don Juan 55|53, L. Guadalupe (5)	346	151
	Quipanyú 57, E. A. Díaz	359	150
	Zoser 54, M. Tapia	1248	433
	Gardel 52|50, V. Martínez	572	193
	Títere 51, B. Ramos	555	257
	Divo 51, J. P. Martínez	55	21
	Totales	7040	2256

Retirados: Tiro e Bola 55.

Dividendos: de El Duque, $ 20.40 y 4.05; de Exodo, 3.85; de Caudal, 3.45.

Ganada por 1\|2 cpo el 3.o a 1 cpo.

Tiempo: 2'3" 1\|5.

Compositor: A. Flamant.

Breves comentarios de la reunión de ayer en Maroñas

Hubo distanciamiento

En la carrera inicial a pesar de que sólo cuatro competidores fueron de la partida, dió lugar a un reñido final en el que participaron Locoloco, C. A. T. y Platillo.

El favorito que hizo la punta, incomodó en forma visible a C. A. T. y Platillo en momentos que éstos venían en pleno rush, cruzando el disco Locoloco y C. A. T. en una línea y separado por muy poca distancia Platillo.

Los aprendices Vailo y de Bernoche entablaron el reclamo correspondiente y después de mucho discutir se resolvió con mucho criterio, distanciar a Locoloco a tercer puesto.

El marcador quedó en la forma siguiente: primero C. A. T., que sigue conservando su gran estado y cumpliendo performances recomendabes. Segundo quedó Platillo, que también está actuando en muy buena forma y que ya se tiene bien merecida la obtención de su primera victoria.

Locoloco también produjo una buena carrera, actuando de acuerdo a sus últimas performances.

Rebelde, cuarto y último, nada hizo por a riña.

Se impuso nuestra candidata

En Sacha que venía precedida de ejercicios suaves, pero en los que había demostrado encontrarse en plena posesión de sus medios y frente al estado anormal que presentaba al pista, para la que la hija de Glass Idol es especialista, confiamos la defensa de nuestro voto.

La pupila de Rojas respondió ampliamente a nuestra preferencia, ganando una linda carrera de uno a otro extremo demostrando que luce muy buena forma y que siempre que le toque actuar en esta case de pistas, deberá ser tenida muy en cuenta.

Las vencidas

SANS PATRIE. — Que le tocaba actuar frente a rivales más inferiores, a las que tuvo en anteriores compromisos, a pesar de sus fracasos fué cotizada favorita, llegando segunda.

En encuentros de esta categoría ha de ganar alguna otra.

JAMAICA. — Muy cotizada por sus aptitudes para el barro, se clasificó tercera, actuando bien.

BALIZA, que reaparecía, se clasificó cuarta, sin realizar con ella ninguna hazaña.

CAL VIVA, DORADITA y BROMA, nada hicieron digno de mención.

Al fin la de Tito Ferro

REINA DE TREFLE había hecho ya méritos de sobra para conquistar el triunfo que obtuvo en la reunión de ayer. Corrida en los puestos de observación, se vino acercando y ofreciendo lucha a la puntera en mitad del derecho para vencer bien.

La Sierra de Rojas

Se venía bastante afilado con SIERRA NEVADA el paisano, y por poco no logra con su pupila el primer triunfo, por el que viene bregando hasta en Florida con la hija de La Pizzicatta. La tordilla vino colocada en segundo término hasta el molino, donde tomó la punta hasta pocos metros antes del disco, donde le dió caza la ganadora para vencerla bien.

Las demás

ELISITA, hecha gran favorita, corrió un trecho en la punta, para dejarla luego, ocupando la tercera colocación en el semáforo.

LA 31 actuó en los puestos de retaguardia, para arremeter en gran forma al final y cerrar el marcador.

CACHA actuó bastante bien, dado que siempre estuvo en los puestos de lucha.

SUTILEZA es como BILLETE, la negación de la sangre. La hermana paterna de Charleston anduvo sin salir de la retaguarda.

La importada VINNEY S' FIRST debe haber extrañado el debut.

TOTORA posiblemente quedó de cama después de haber corrido la marathon, pues ayer nada hizo por la riña ni por entrar en carrera, salvo el instante en que accionó detrás de la puntera.

GIT quedó última en la largada y por ese puesto anduvo en la llegada.

Nuestra candidata Kazoo, regresa al pesaje, luego de imponerse en la de potrancas

ANSALDO vino corriendo muy atrás sin que hiciera nada por la riña.

SIMBOLICO efectuó también una excelente carrera, cerrando el marcador mediante una atropellada.

CANCANERO y SITIADOR no corrieron.

La prueba clásica

Los cuatro competidores ratificados tomaron parte en la prueba central del programa. Debido al buen sol que pronosticó para la tarde el profesor señor Luis Morandi, la pista a la hora de disputarse la carrera estaba bastante oreada, no habiendo ventaja superior para ninguno de los participantes, que actuaron sin que el merengue favoreciera a nadie, por lo cual la jugada en cuanto a los tres caballos más indicados fué hecha con bastante entusiasmo.

MONETARIO, como siempre, dificultó un poco la largada; efectuada ésta en buen momento, tomó primeramente la vanguardia BAMBU, para ser pasado corridos 200 metros por LEONES, quien continó así hasta la altura del molino, donde pasó nuevamente al frente BAMBU hasta poco antes del disco, donde el pupilo de Milia emparejó su línea para imponerse luego de breve lucha.

MORADOR ocupó la tercera colocación durante todo el tiro, y así llegó al disco.

MONETARIO, contra la opinión de "Barriguilla", se despidió de Maroñas, no con un triunfo como lo esperaban, sino con un verdadero papelón, pues a no ser los primeros cien metros, donde anduvo adelante colocado en seguimiento de BAMBU, los metros restantes del tiro los hizo en el último puesto, llegando bastante rezagado.

Sigue el gran hijo de Rico en su triunfal tren, conquistando una victoria más en mérito a su sobresaliente clase. El tiempo empleado, bastante bueno dado el tren lento que se hizo al principio, demuestra por otra parte como corre el vástago de Leona en el último kilómetro. Los primeros 200 se corrieron en 12' 1\|5; los mil en 1'2" 1\|5; los 2.000 en 2'3" 1\|5; los 2.200 en 2'15" 1\|5. Ultimo kilómetro en 1'2"; 500 en 31" y 300 finales en 19".

La prueba de potrancas perdedoras

La pupila del gordo Alcoba en mérito a sus anteriores performance fué ungida favorita, respondiendo bien la hermana paterna de Sacha y de la potranca Sal de Roca a tales preferencias de la opinión.

No parece emparo que el fallo satisfizo mucho a parte del público que se ubicó cerca de la raya, puesto que se alegaba que NOVEDOSA, que vino luchando con la favorita un trecho, habiase impuesto del lado de afuera. Para nosotros, la pupila de Manuco, al abrirse un poco, favoreció a la cabeza de KAZOO.

Manuco se corrió una imperdible con la debutante de la ecurie Radical, a la que en verdad no le habíamos visto aun adelantos suficientes como para haber efectuado un debut tan promisor. Le falló por poco una manga de mi flor, que dijera Casavalle cuando juega al ruco y escupe por el colmillo.

LUTEA respondió bien a sus ensayos en privado, pues accionó siempre en puestos de responsabilidad, para ocupar la tercera colocación del marcador.

CARCAJADA, que según Capeletti andaba haciendo méritos suficientes como para imponerse bien al menor descuido, corrió en forma aceptable, para cerrar el marcador.

ELASTICA actuó en primer plano, corriendo de forme, lo que habla de adelantos. Esta hija de Pebeta es una ganadora a corto plazo.

CUADRILLA no efectuó la carrera esperada por Monterito.

ARDA, con representar al Stud La Antorcha, no iluminó nada. Debe ser luz de candil.

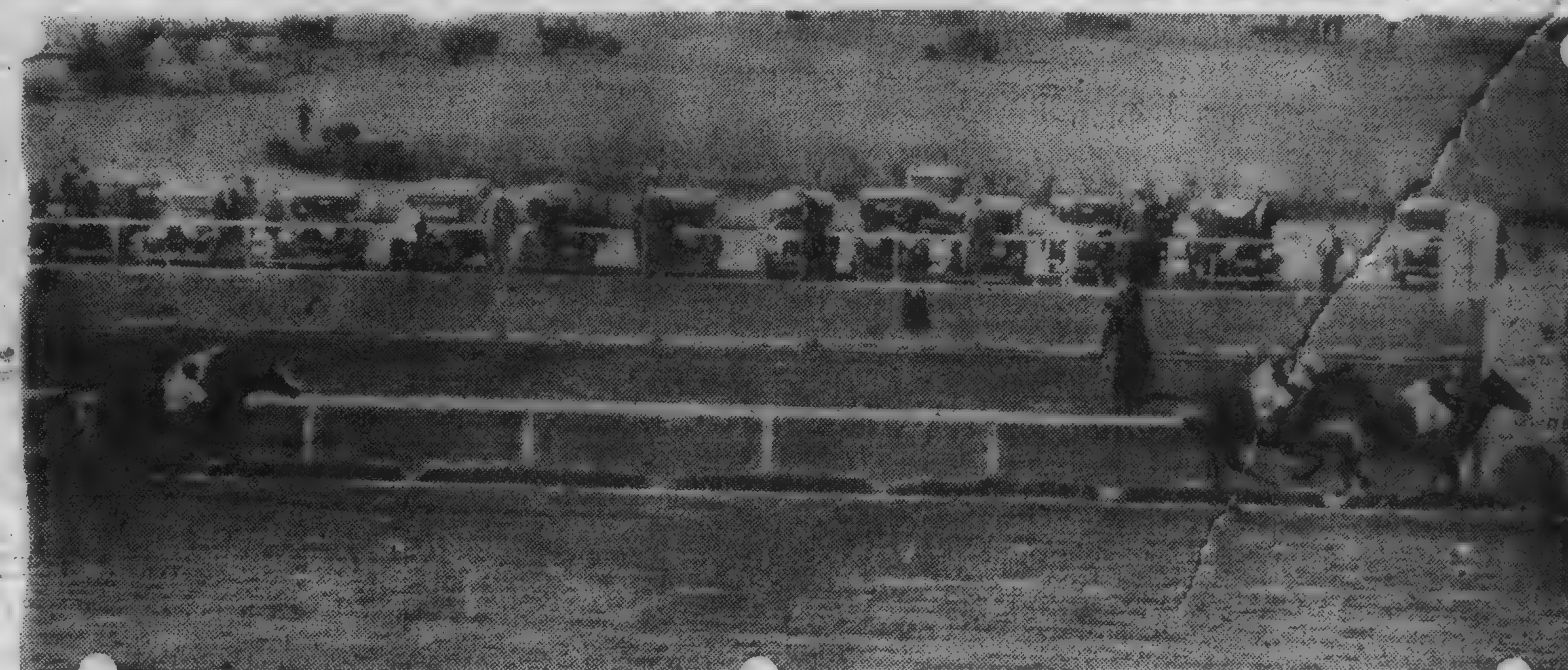

5.a CARRERA.—En muy buena forma se adjudica Leonés el clásico Horacio Areco, aventajando a Bambú que se clasifica segundo. Tercero a cuatro cuerpos llega Morador y último Monetario.

Cuanto pagaba el caballo que Vd. jugó

Primera carrera

LOCOLOCO	$ 3.40
REBELDE	" 7.90
PLATILLO	" 11.26

Segunda carrera

SANS PATRIE	$ 4.65
BALIZA	" 30.85
BROMA	" 22.10
CAL VIVA	" 24.75
PEPITA	" 60.70
JAMAICA	" 10.30
DORADITA	" 57.80

Tercera carrera

ELISITA	$ 4.45
SIERRA NEVADA	" 19.50
CACHA	" 46.40
SUTILEZA	" 22.25
VINNEY'S FIRST	" 8.75
TOTORA	" 4.35
LA 31	" 30.90
GYT	" 290.30
FLOR AZTECA	" 361.15

Cuarta carrera

RICCIOTTI	$ 34.35
ANSALDO	" 27.70
LILO	" 4.40
CARABALHO	" 130.85
SIMBOLICO	" 57.05

Quinta carrera

MORADOR	$ 10.43
MONETARIO	" 7.90
BAMBU	" 8.45

Sexta carrera

CARCAJADA	$ 13.40
ELASTICA	" 28.75
LUTEA	" 27.15
CUADRILLA	" 30.70
ARDA	" 104.75
LA PEQUEÑA	" 13.25
NOVEDOSA	" 78.60
TANITA	" 7.00

Séptima carrera

FARISEO	$ 4.30
SANS GENE	" 34.05
TRAGO AMARGO	" 6.70
CABOCHARD	" 42.90
TERESA	" 15.70

Octava carrera

CAUDAL	$ 5.35
QUIPANYU	" 34.40
ZOSER	" 9.80
DON JUAN	" 35.40
EXODO	" 11.95
GARDEL	" 21.40
TITERE	" 22.05
DIVO	" 222.70

Sport y premios

El movimiento de sport en la reunión de hoy acanzó a a suma de pesos 9 704, repartida en 83 463 boletos a ganador y 10 880 a placé.

El Jockey Club repartió en premios la cantidad de $ 19.565.

FLOR AZTECA parece estar aun en capullo.

POLULA, SUGAR y GOLDEN ARROW no actuaron.

Se impuso el Borrón de Ponciolo

Bastante abierto llegó a la sentencia el pupilo de Ponciolo, repitiendo la carrera que efectuó al iniciarse en Maronas. El hermano paterno de Fifa, de largada tomó la punta, manteniéndose en ella hasta trasponer la raya.

En 41" 3\|5 se pasó este potrillo la primera partida de 700 metros.

Un debutante que pinta bien

CARBALHO disputó la prueba reservada para los potrillos de dos años perdedores con un trabajo de 1'35" y quintos en la distancia de la carrera. Por Villa Violeta se ubicó segundo para ir conquistando terreno y sacarle medio pescuezo a LILO, que actuó muy atrás

Los otros

RICIOTTI, que de salida su ubicó en tercer lugar, atropelló bien en el derecho, pero sin mayor empuje. Este hermano paterno de Zoser pinta como muy bueno y en una próxima debe abandonar la categoría a que perteneco.

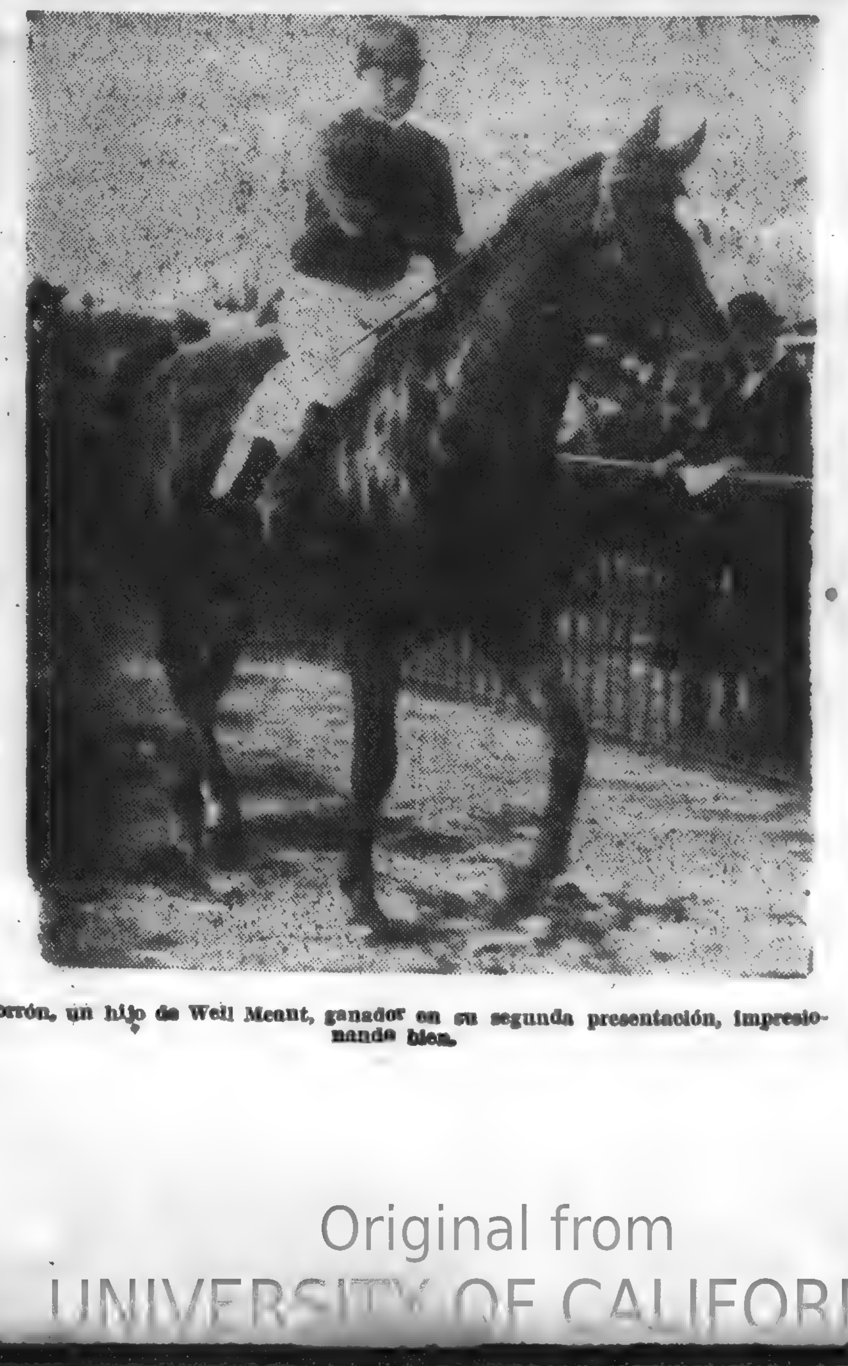

Borrón, un hijo de Well Meant, ganador en su segunda presentación, impresionando bien.

LA PEQUEÑA largó mal, pareciéndonos que la faltan ensayos en las cintas.

TANITA, que fué muy sostenida en las cotizaciones en méritos a sus buenos ensayos, a pesar de larga entretenida actuó bastante bien, aun cuando opinamos que se la debió traer un poco más cerca de la puntera.

MANDOLINA fué la única competidora que no fué presentada.

El adelanto de Minuto

"Barriguilla" se corría ayer tres fijas: MONETARIO, MINUTO y ZOSER. Es indiscutible que de la carrera anterior a la cumplida ayer por el hermano paterno de Minutero, hay lo menos cien metros de adelanto, desde que el animal apenas picó se vino en ganancia, señalado 40" 4\|5 para los primeros 700 y guapeando fuerte ante la arremetida de SANS GENE, el que también ayer hizo un carrerón, favorecido por el estado de la pista, que no le hizo sentir sus nanas, abonando un dividendo que no lo dará más a ganador.

TERESA ocupó la tercera posición del semáforo, habiéndosela traído muy lejos. No sería difícil que las dos victorias conquistadas por la del Don Fermín, hayan hecho creer a sus allegados en presencia de una crack, que definiría la carrera en los últimos quinientos metros.

FARISEO hecho gran favorito, pagó tributo a la carga excesiva de las írganas, fué al final el encargo de cerrar el marcador.

TRAGO AMARGO, que andaba con los nueve, corrió en tercer término en los primeros cien metros, para desaparecer luego, llegando último. ¡Lo que va de ayer a hoy!

CABOCHARD actuó atrás, sin que su carga final molestara a nadie.

TUYO CUE, DAGOBERT y SILBATO no corrieron.

La carrera final

Nos afirmamos en una manifestación nuestra de que en Maronas están tallando fuerte los tungos hijos de madre sin pedigrée. EL DUQUE, ganador de la final, corresponde a ese specimen; pero no hay duda que el hermano paterno de Borrón, que viene imponiéndose en serie, es un caballo bastante regular, probando así que el veterano don Alejandro lo tiene siempre a punto de caramelo.

EXODO que actuó en los puestos secundarios en mitad del recorrido, ocupó la tercera colocación mediante una carga final.

CAUDAL estuvo ayer a la altura de su compañero REBELDE, pagando placé porque DON JUAN cargó tardíamente.

ZOSER con el que según nos informan una radio enloqueció a sus oyentes reservándoles ese "bollo", quedó para otro día, ya que animal que lo tienen como acordeón, no puede ganar carreras como la que ayer disputó, en la que la punta "agarrariola".

GARDEL que recien está tomando los polvitos de "Sanfereri", corrió de punta hasta donde lo dejaron florearse en ella.

DIVO, largado por De Giuli, está haciendo pasar las penas negras al joven Danielle. ¡Pobre hombre! Llévese de un consejo, señor, N. D.: largue ese pingo, con el que usted no gana ni una, aunque viva cincuenta años.

Resultados completos de las carreras de ayer en Palermo

KNOCKER se impuso en el clásico Zubiaurre

Primera carrera

El preferido de la cátedra obuvo un ajustado triunfo sobre Revido, que de imponerse, hubiera dejado el vendal. Felizmente para la mayoría de los apostadores Menino consiguió un pescuezo frente al disco, evitando en la primera carrera de la tarde, un dividendo de proporciones.

Largada la carrera apareció al frente Nassall, seguido de Menino Revido, Solazo y cerrando la marcha Pebete.

Las posiciones no sufren variantes y una vez en la resta atropelló Menino que pasa de inmediato al frente resistiendo bien el ataque de Revido que se clasificó segundo.

En tercer término se ubicó Pebete y cerró el marcador Solazo.

PREMIO PEDRO SERE
1.200 Metros
$ 4.000 al 1.o, $ 800 al 2.o y $ 400 al 3.o

1 MENINO 55/52, por Spowing T. Lequre, del stud El Manuelito, Jockey S. Fagúndez (3)	10673	4818
2 Revido 49, P. Ibarra (5)	1009	468
3 Pebete 52, R. Montivero (4)	6827	3319
4 Solazo 48 M. Acosta (6)	8153	1004
Nassall 57, A. García	3088	1144
Totales:	23750	10753

Retirado: Lad 56.

Dividendos: de Menino $ 3.70 y 2.70 de Revido $ 10.60.

Ganada por 1 pescuezo; el 3.o a 3/4 cuerpos.

Tiempo: 1'11" 4/5.

Compositor José Arismendi.

Segunda carrera

En la segunda carrera fueron retirados El Machito y Talahuasi, quedando en carácter de aspirantes al premio Copofón y Capitano Guli. Las apuestas fueron francamente favorables al dirigido por el eximio que, respondió ampliamente a aquellas preferencias, ganando por cerca de tres cuerpos.

Levantadas las cintas corrieron los dos competidores apareados en los primeros 300 metros, pero luego paulatinamente Copofón fué sacando ventajas que aumentó entre los dos codos a dos cuerpos.

En la recta Copofón corrió cómodamente ante lo que Capitano Guli nada pudo hacer, en llegando a descontar ventajas.

PREMIO ALEJANDRO SHAW
1.600 Metros
$ 4.500 al 1.o; 900 al 2.o y 450 al 3.o

1 COPOFON 58, por Gontran y Copete, del stud Sans Peur, Jockey I. Leguisamo (1)	10227
2 Capitano Guli 50, R. Quinteros (4)	3688
Totales:	13915

Retirados: El Machito 55, y Talahuasi 54.

Dividendos: de Copofón $ 2.30.

Ganada por 2 y 3/4 cps.

Tiempo: 1'38" 2/5.

Compositor Francisco Maschio.

Tercera carrera

Clarté, volvió a llevar la mayoría de los boletos de la prueba reservada para potrancas perdedoras. Empero, sólo figuró en tercer término siendo precedida a la llegada por Soudade que con la monta de Pedrito Costa se impuso bien a Cruz de Malta segunda.

En los primeros tramos corrieron al frente Ahora y Soudade. Por los doscientos metros Sandade quedó solo a la vanguardia, corriendo en los puestos inmediatos Aora, Cruz de Malta, Clarté, Beauty y en último término Doña Rosa.

En la recta avanzaron sobre la puntera Cruz de Malta y Clarté pero no pudieron darle alcance. escoltándola.

En el cuarto lugar se ubicó Ahora, que corrió siempre en los puestos delanteros.

PREMIO PROSPERO RONAIX
1.400 metros
$ 4.500 al 1o., 900 al 2o. y 450 al 3o.

1 SOUDADES 55, por Silurian y Pity, del stud Ailee. Jockey, P. Costa. (8)	7182	4430
2 Cruz de Malta 55, E. Antúnes (3)	2939	179[illegible]
3 Clarté 55, I. Leguisamo (4)	22110	15607
4 Ahora 55, A. García (10)	11922	5984
Beauty 55, J. Canal	11038	4416
Doña Rosa 55, J. Solá	1063	902
Grand'Un 55, F. Guerrero	700	532
Grand Mother 55/53, P. Quinteros	931	554
Totales	57537	34616

Retiradas: Malmandada 55, Rica Joya 55, Ñaña 55, Lady Divine 55, Old Frate 55 y Cortapisa 55.

Dividendos: de Sandade $ 13.55 y $ 3.15; de Cruz de Malta $ 5.06 y de Clarté, $ 2.25.

Ganada por 3/4 cps.; la 3a. a 1 y 1/2 cps.

Tiempo: 1' 27" 1/5.

Compositor: Juan O. Jones

Cuarta carrera

Largada la carrera, Rescoldo apareció de inmediato a la vanguardia, seguido por Japal, Campo de Plata, Dignatario, Palo Nuevo y Rouen.

En las poulares Rescoldo no corrió de firme sacando cerca de tres cuerpos sobre Palo Nuevo y Japal que corrían en una misma línea en segundo lugar.

El puntero se colocó fuera de distancia y no fué más alcanzado, ubicándose en el segundo puesto Japal, que consiguió desprenderse de Palo Nuevo, clasificándose éste en el puesto inmediato.

Campo de Plata se colocó en el cuarto lugar habiendo corrido sostenidamente en toda la recta.

PREMIO IGNACIO SANCHEZ
1.100 metros
$ 4.500 al 1o., $ 900 al 2o. y 450 al 3o.

1 RESCOLDO 55/52, por Alan Breck y Resolana, del stud J. B. D. Jockey, J. Chávarri (1)	7624	3812
2 Japal 55/54, F. Dellutras (8)	2377	1550
3 Palo Nuevo 56, J. Canal (16)	11701	6118
4 Campo de Plata 55, A. Loffiego (10)	5821	42407
Longfellow 55, J. Lagomarsino	782	498
Dignatario 55, R. Montivero	6162	3482
Guardián 55, J. Solá	5342	2463
Empire 55/53, P. Quinteros	1368	932
Indeciso 55, M. Reparaz	755	435
Yajasch 55, M. Acosta	2319	1323
Caudillo 55, M. Cavillión	17178	1095
Rouen 55, I. Leguisamo	1450	1176
Totales	62464	31900

Retirados. Belfort 55, Fumista 55, Ruler 55, Vicente 55 y Majico 55.

Dividendos: de Rescoldo, $ 13.70 y $ 4.60; de Japal, 8.60 y de Palo Nuevo, $ 3.50.

Ganada por 3 y 1/2 cps.; el 3o. a 1 y 1/2 cps.

Tiempo: 1' 5" 3/5.

Quinta carrera

El binomio resolvió a último momento retirar a Payaso y presentar a Knocker, de quien tienen el más elevado concepto aunque hasta ahora había respondido solo a medias.

Hoy se corrieron una imperdible y Knocker corrió como nunca aventajando ampliamente a Correlo y demás competidores de la prueba clásica.

En buen momento se dió la orden de partida, corriendo apareados al frente All Steel, Correlo y Cauteloso. A los 50 metros quedó en la punta Cauteloso seguido por All Steel, Correlo y Knocker. Por el palo de los 1200 metros Vericueto se coloca a la par de All Steel y una vez en la recta ataca All Steel y Vericueto por afuera, en tanto que Knocker por los palos quebraba a Cauteloso, corriendo con facilidad en la vanguardia, sin que lo molestase el ataque de Correlo que se clasificó segundo. All Steel y Vericueto ocuparon los puestos restantes del marcador.

PREMIO JOSE B. ZUBIAURRE
1600 METROS
$ 10.000 al 1.o, 2.000 al 2.o y 1.000 al 3.o

1 KNOCKER, 56, por Amsterdam y Noka, del stud Los Rosales, jockey I Leguisamo (3)	20711	3722
2 Correlo, 56, O. Ruiz ( )	29161	7870
3 All Steel, 56, J. Solá (1)	8014	2493
4 Vericueto, 56, A. Vidal (5)	4882	1591
Cauteloso, 56, M. Acosta (con Corelo).		
Totales	62768	15675

Retirados: Origán, 56; Payaso, 56 y Jcurú, 56.

Dividendos: de Knocker, $ 5.06 y $ 2.45; de Correlo y Cauteloso, $ 2.15

Ganada por 3 cuerpos, el 3.o a 3 y 1/2 cuerpos.

Tiempo. 1'38" 3/5.

Compositor: Francisco Maschio.

Sexta carrera

Estrellada y Bárbara se disputaron la punta en los primeros metros, quedando en ella Bárbara. En los puestos inmediatos corrían Estrellada, Madeja, Alcestes y Corisanda. En la retaguardia iba Rondelette.

No se registraron variantes hasta la recta donde Estrellada por afuera dominó a la puntera, pero frente al paddock Madeja le presentó lucha y pasa al frente conteniendo fácilmente el ataque que desde el fondo le llevó Rondelette, aventajándolo por más de dos cuerpos. Esta a su vez precedió por casi igual distancia a Estrellada, cerrando el marcador Alcestes.

PREMIO AUGUSTO SCHANG
1.800 Metros
$ 4.000 al 1.o; 800 al 2.o y 400 al 3.o

1 MADEJA 56, por Alan Brek y Magnificience, del stud Lobos: Jockey J. Solá (1)	14186	5549
2 Rondelette 45, A. Santana (8)	7573	2250
3 Estrellada 48, T. Albertini (5)	8954	3360
4 Alcestes 51, P. Falcón (2)	311151	10732
Corisanda 48, S. Fagúndez	7361	2643
Bárbara 48, R. Montivero	5532	2316
Totales:	74859	27959

Retirados: La Torcilla 48 y Diva 47

Dividendos. de Madeja $ 8.85 y 4.60 de Rondelette $ 6 35.

Ganada por 2 y 1/2 cps.; la 3.a a 2 cuerpos.

Tiempo: 1'53".

Compositor Juan Valla.

Séptima carrera

En la punta Sidi, seguido por Moscardón, Mancores, El Guapo, Don Robusto No se apure y Groom. Eckener y Moscón sufrieron contratiempos, quedando últimos. La carrera no sufre variantes hasta la recta, donde Mancores pasó al frente para imponerse con facilidad.

Atropellaron también El Guapo y Groom pero no hicieron peligrar las posiciones de Mancores, escoltándolo en ese mismo orden, ocupando el último puesto del marcador Don Robusto.

PREMIO ATALIVA ROCA
1.800 metros
$ 4.000 al 1.o, 800 al 2.o y 400 a 3.o

1 MANCORES 56/53, por Colori y Fresca, del stud Tichy, jockey M. Morales (12)	26841	9184
2 El Guapo 56, F. M. Ortiz (17)	4819	2609
3 Groom 56/54, A. Peluffo (18)	4230	2196
4 Don Robusto 56/53, P. Pucineri (1)	1963	1259
Gavián 56, F. Delleutraz	4733	2409
No se Apure 56/55, J. Ausbruch	1208	193
Eckener 56/54, F. R. Quinteros	15957	7304
Sidi 56, J. Cana	10540	4372
Moscardón 56, E. Lema	10117	4392
Moskor 56/53 J. Chavarri	3332	1861
Alteza 56/53 F. Albertini	1369	327
Totales	84684	37306

Retirados: Cherif 56, Well Born 56. Gotan 56, Olgabien 56, Indio 56, Cachaciento 56, Best Man 56. Respondón 56 y Cholin 56.

Dividendos: de Mancores $ 5.40 y 3.15; de El Guapo, 6.50; de Groom, 7.40.

Ganada por 1 y 3/4 cps.; el 3.o a 1 pescuezo.

Tiempo: 1'54" 4/5.

Compositor; José Ger.

Octava carrera

En los primeros 200 metros corrieron al frente Cruz Diablo y Apachinette, pero al pasar por primera vez frente al disco Tornasol iba en la vanguardia seguido por Cruz Diablo, Apachinette, Celemín y Perlero. Ultimo Salsifí. Por el palo de la milla tomó la punta Apachinette, no registrándose otras variantes. En la recta Cruz Diablo quebró a la puntera y siguió en ganancia hasta el disco sin molestarse de los ataques de Celemín, Perlero y Salsifí que lo escoltaron, ocupando en ese orden los puestos restantes del marcador.

PREMIO GUILLERMO TAYLOR
2.800 metros
$ 5.000 al 1.o, 1.000 al 2.o y 500 al 3.o

1 CRUZ DIABLO 58 kgs., por Macón y Cruz de Hierro, del stud Pealgodenso, jockey E. Antúnez (2)	46829	7525
2 Celemín 46, A. Vidal (7)	14610	4238
3 Perlero 46, P. Ibarra (8)	7080	3199
4 Salsifí 59, J. Casal (1)	6764	1225
Apachinette 53/53, J. Ausbruch	31025	6623
Tornasol 50, M. Acosta	3565	1272
Totales	109873	22982

Retirados: Martín García 48, Tirifilo 48, Dulzaino 45, Goyito 45.

Dividendos: de Cruz Diablo $ 3.90 y 3.00, de Celemín 3.80.

Ganada por 1 y 1/4 cuerpos, el 3.o a 1 pescuezo del 2.o.

Tiempo: 2'57" 3/5.

Compositor: J. Ghigliotti.

Hipódromo de Florida

1.a CARRERA — 500 METROS

1 Ben Hur 57 kilos, 2 Monsel 57, 3 Buen Trago 56, 4 Volverá 56, 5 Polo 56 6 Picotazo 55, 7 Gyt 55, 8 Penumbra 55, 9 Perlita II 54, 10 Viajera 54, 11 Plata Falsa 53, 12 Linda Flor 51.

2.a CARRERA — 1.200 METROS

1 Roseta 55 kilos, 2 Oribe 55, 3 Rey del Pago 55, 4 El Gitanillo 55, 5 Laurita 53, 6 Sombra Blanca 53, 7 Cal Viva 53, 8 Gritona 47, 9 Bluff 46.

3.a CARRERA — 600 METROS

1 Don Arturo 57 kilos, 2 Carpincho 57, 3 Sobella 55, 4 Ben Hur 54, 5 Bluff 54, 6 Verídico 54, 7 Toledito 53, 8 Pato Criollo 56, 9 Perlita II 51, 10 La Matrera 50

4.a CARRERA — 1.000 METROS

1 Sirus 50 kilos, 2 Condottiere 54 3 Miss Crela 52, 4 Pistolero 52, 5 Leguí 50, 6 33 ex Gualeguaychú 50, 7 Electrón 50, 8 Rossendorfer 49.

5.a CARRERA — 600 METROS

1 Don Talo 57 kilos, 2 Sepenolla 55, 3 La Ruleta 55, 4 Don Arturo 54, 5 Carpincho 54, 6 Vamos a Ver 52, 7 Monsel 51, 8 Soberbio 49, 9 Gyt 49 10 Linda Flor 47.

6.a CARRERA — 600 METROS

1 Grito Oriental 55 kilos, 2 XX 56, 3 Zogazo 55, 4 Rastrillo 55, 5 Sarandí 55, 6 Semilla 53, 7 Malilla 53, 8 Copla 53, 9 Mon Reve II 53.

7.a CARRERA — 1300 METROS

1 Sirus 58 kilos, 2 Cairel 56, 3 Patatún 56, 4 El Pulpo 55, 5 Oribe 53, 6 Don Gil 53, 7 Cal Viva 51, 8 Pretal 50 9 Roseta 50.

TURF EXTRANJERO

EL GRAN PRIX DE PARIS, LO GANO UN CABALLO DE ALBERTO DUGGAN

Longchamps, 26. (A. P.) — El caballo Strip The Willow, perteneciente al argentino Alberto Duggan, ganó el Grand Prix de París

París, 26. — (Havas). — En el Gran Premio llegó primero Strip The Willow, segundo Satrap y tercero Fog Horn.

El Gran Premio produce para el ganador 1.030.300 de francos.

El cuidador del ganador es el argentino Englander. La distancia de la gran carrera es de 3.000 metros.

Longchamps, 26 (Austral). — Strip The Willow, propiedad del argentino Alberto Duggan ganó el Gran Prix, el que se corrió sobre 3.000 metros.

Segundo llegó Satrap, de Lord Derby; tercero Fog Horn del barón Rothschild; cuarto Hinin, de Bamberger.

Strip the Willow es hijo de Massine Nay que tiene de entrenador a Englander; llevaba la monta de R. Brethes.

Al obtener por un cuerpo y medio la victoria, pagó en una proporción de 59.50 a 5.

Quinto llegó Metz del norteamericano Strassburger, que era entrenado por Torterolo; sexto Premier de Janvier del vizconde Rivaud.

Royal Dancer, que se clasificó cuarto en el Derby de Epsom y que se cotizaba gran favorito no logró llegar en los primeros puestos.

Entre las personalidades que asistieron al desarrollo de la prueba, figuraban el Presidente de la República, Lebrún y su esposa.

DECLARACIONES DE DUGGAN Y DE ENGLANDER

PARIS, 26 Havas) — Después de haber recibido las felicitaciones del Presidente de la República señor Lebrun, y del Embajador de la Argentina, señor Lebretón, por el éxito obtenido en el Gran Premio por su caballo "Strip The Wilow", el sportman argentino señor Duggan, declaró lo siguiente:

"Strip The Wilow" confirmó la forma como se desempeñó en ocasión de la disputa del Premio Jockey Club".

"El jockey Arethessy montó muy bien a mi producto y no estuvo mal inspirado corriendo del lado de afuera de la pista a fin de evitar así los atropellos".

El "entraineur" Englander, declaró:

"Sobre todo después de la participación en el Derby tenía confianza extrema en "Strip The Wilow".

"El terreno seco era favorable para este animal".

"Con un poco de suerte tenía todos los motivos para creer en la victoria".

Por su parte el jockey Arethessy manifestó:

"Mis compromisos me impedían montar a "Strip The Wilow" en las carreras precedentes".

"Conocía este producto antes mismo de haber triunfado con él".

"El resultado estuvo completamente de conformidad con la actuación de este animal en el Derby".

"Este caballo obedecía a la menor solicitación y se destacó al final de la carrera con la autoridad de un gran caballo".

Asuntos escolares

SOBRE EL CONCURSO DE "LECTURA"

Señor Director de LA MAÑANA:

Habiéndo se publicado en el diario de su ilustrada dirección un suelto en que se señalan pretendidas irregularidades en el desarrollo del concurso recientemente realizado para proveer la cátedra de "Lectura", ruégole quiera acoger en el mismo la presente aclaración, que adelanto al informe oficial que producirá llegado el caso en mi claridad de presidente del tribunal.

No es exacto que no se leyeran los "memorándums" presentados por los aspirantes: a pesar de que pudieron suprimirse cuatro o cinco, se leyeron los ocho; sólo que los leyó el tribunal privadamente, pues en ninguna base del concurso se dice que deberán leerse "en público". Es lógico que deban leerse públicamente los trabajos escritos, en primer término para que el autor esté seguro de que el tribunal posee todos los datos de su trabajo, y luego hasta por la garantía que la comparación, entre los varios trabajos, públicamente conocidos, significa. Pero el "memorándum" no es "clasificado", aunque sea un elemento apreciable para decidir dudas o modificar anteriores clasificaciones, y hasta nadie le impide al que presenta un "memorándum" que se lo ha[illegible] redactar por otro. Pero también se tuvo en cuenta para proceder a la lectura privada la cuestión de tiempo, que permitía distribuir los trabajos a cada miembro y leerlos simultáneamente, — pues ni por un momento se le ocurrió a ningún miembro del tribunal que nadie pudiera dudar de que los trabajos cuyo contenido interesaba —aunque repito que se leyeron todos— pudieran ser adulterados, sea cual fuere su significación.

Si en adelante se entiende que ha de dárseles a este requisito un nuevo significado, y deba clasificarse como prueba, lo menos que yo exigiría sería el de hacerlos escribir a puerta cerrada y con el límite de tiempo que se señala a las pruebas que se clasifican.

Pueden estar tranquilos LA MAÑANA y sus informantes de que en este concurso no ha intervenido el menor factor "sospechoso", y que si no bastara para demostrarlo el nombre inatacable de los componentes del Tribunal — cuya presidencia tuve que afrontar yo por justificadas excusaciones sucesivas de los demás señores consejeros de Enseñanza — estaría la circunstancia decisiva de la unanimidad del fallo, sin perjuicio de que otra distinguida aspirante obtuvo cuatro votos, de cuatro miembros que votaron por vez, cuya ordenación, en último análisis, no hubiera alterado el resultado final.

Y si hago estas observaciones y molesto al señor Director para que las publique, es porque deseo que estos actos se rodeen del mayor prestigio posible y que no se amedrente a los futuros miembros de futuros tribunales con protestas de descontentos "a posteriori" — otorgándose "antes" el derecho de recusación — que hará más difícil la constitución de tribunales de concurso.

Saludo atentamente al señor Director. — S. C. Rossi.

DEL INTERIOR

SORIANO

(Desde Mercedes)

RECORDANDO A HECTOR GOMEZ

"El Día" local recordó el 2 del corriente el primer aniversario de la desaparición del que fuera Director de "El Diario" y LA MAÑANA, don Héctor R. Gómez.

"El Día" publica una foto del estimado extinto, a doble columna, a la que acompañan los siguientes párrafos:

"Se cumple hoy el primer aniversario de la muerte de Héctor R. Gómez, Maestro de Periodismo, caballero sin tacha, cuyos nobles atributos espirituales lo colocaban en el sitial de los hombres de excepción.

Héctor R. Gómez unía a su talento, a su vasta preparación, a su exquisita cultura, un don de gentes singular, un espíritu caballeresco y generoso y una bondad que no tenía límites.

Estaba formado en los viejos moldes de aquella juventud romántica y generosa de hace 25 años, que anteponía el ideal a todo y así fué que en su relativamente larga vida política y ciudadana, marchó siempre en línea recta, sin un desvío, sin un desfallecimiento, sirviendo al país con acendrado patriotismo y a su partido con fervor entusiasta.

En este primer aniversario del fallecimiento del ilustre compatriota y conterráneo, todos sus amigos de Soriano lo recordamos hondamente emocionados, lamentando con profunda tristeza su desaparición prematura".

PRO TUBERCULOSOS

La "Troupe Chaná" que integra un núcleo de jóvenes conocidos de ésta, ha resuelto realizar en breve una velada, cuyo producido será destinado, íntegramente, a reforzar los fondos de la Liga local de Damas contra la Tuberculosis.

Esta fiesta está llamada a obtener un gran éxito, pues a la garantía que hay sobre la parte artística se une el fin noble que se persigue y no hay duda que el público ha de acudir numeroso al espectáculo.

EL JUGADOR YOUNG

Partió ya para ésa el jugador de football chaná, José Pedro Young. Se radicará ahí definitivamente para actuar en el cuadro aurinegro.

Young fué despedido con una cena que le ofreció un núcleo de sus amigos, acto en el que reinó intenso entusiasmo y franca camaradería, evidenciándose el intenso cariño que sus amigos de Mercedes profesan al surtidor delantero que se aleja.

Que Young, en esa siga perforando redes, son los deseos de todos los deportistas mercedarios.

VIDA ESCOLAR

Se encuentra en ésta el consejero de Enseñanza señor Verdesio; el Inspector Regional de E. Primaria señor Amaro quienes han venido con el fin de dictar clases teórico prácticas para alumnos y para maestros en algunas escuelas de esta ciudad y de Dolores.

FALLECIMIENTO

Víctima de una vieja dolencia falleció en ésta el vecino Julio Aníbal Casco, de 30 años de edad y que dedicaba sus actividades al comercio. Su fallecimiento es muy lamentado. — Corresponsal.

EL ESTADO SANITARIO DE MERCEDES

Acerca de las condiciones sanitarias de nuestra ciudad, el doctor Ricardo J. Braceras, ha hecho manifestaciones por demás tranquilizadoras.

Su palabra, por demás autorizada adquiere mayor valor en estos momentos en que había cundido la alarma acerca de una probable epidemia de tifus.

—Es incuestionable, — ha dicho el doctor Braceras, — que la nuestra es una de las ciudades del país en mejores condiciones higiénicas. Las enfermedades epidémicas, — tifus, difteria, escarlatina, sarampión, etc., — apenas si se manifiestan en casos aislados, esporádicos, de vez en cuando.

Mercedes, en cuanto a estado sanitario se halla en situación de privilegio, no cabe duda. Este, por múltiples factores que no viene al caso reseñar, aunque es bueno establecer que uno de los principales radica en obra que se ha llevado a cabo en esta con el establecimiento de los servicios de agua potable, instalaciones de saneamiento etc.

—Los casos de tifus, — algunos de los cuales me ha tocado atender, es seguro tienen como causa inicial, el contagio de otros medios distintos al nuestro. Aguas malas, consumo de verduras, ambientes contaminados, estado propicio a la incubación y desarrollo eficaz de los bacilos, etc., no es momento para averiguar de donde vino el peligro. Puede afirmarse, eso sí, que en Mercedes el tifus no tiene campo ni siquiera remotamente favorable en parte ínfima. Ya pasaron aquellos tiempos trágicos en que esa peste tenía caracteres permanentes y costaba vidas y más vidas.

Y ha bastado la alarma ante los pocos casos de tifus denunciados, para que el pueblo adoptara plausibles medidas de defensa, vacunándose en abundancia, con lo cual se hace más y más remoto todo peligro de una epidemia de aquella índole.

FOOTBALL

Partidos internacionales —

Ha sido anunciado la concertación de tres internacionales entre nuestro Rovers y River Plate de Gualeguaychú, matchs a jugarse uno en Mercedes y dos en la ciudad entrerriana nombrada.

Ese anuncio ha provocado general expectativa. Primero, por la clásica amistad reinante entre los deportistas de una y otra ciudad y después, por la valía de los conjuntos que serán rivales, llamados a brindar emotivas luchas que llevará extraordinaria concurrencia.

La Asociación de Referees —

De un momento a otro entrará en funciones la Asociación de Referees de Soriano. De la reunión efectuada el domingo último surgió la constitución de esa entidad cuya primer presidencia la desempeñará el señor Conrado Parodi, destacado deportista y hombre de acción a cuyos esfuerzos mucho debe el football en los ambientes donde ha actuado. También se encomendó a una comisión integrada por los señores Sello, Mazzuchi y Parodi, la confección de los estatutos que regirán la vida de la novel entidad. Este acontecimiento es jubilosamente recibido por todo nuestro ambiente deportivo, el que de hace bastante tiempo se nota la necesidad de un instituto de aquella naturaleza, llamado a ejercer beneficiosa influencia en el desarrollo y organización de las actividades footballísticas, asegurando el reinado de una mayor moral y una mejor apreciación de las leyes de juego y demás disposiciones en uso en la dirección de los matchs.

SOCIALES

Próxima boda —

En el entrante mes de Julio se efectuará en ésta el enlace de la señorita María Aurora Olivaro con el joven Raúl Roselló.

Viajeros —

De Río Negro los señores Oscar y Enrique Symonds.

—Vino de Dolores el señor Conrado Franco.

—De Montevideo el señor Adolfo Venturino.

—Procedente de Fray Bentos el señor Vicente Paccio.

—De Buenos Aires el señor Antonio Maneiro.

—De Montevideo el señor Luis M. Michelena.

—De Montevideo el Ing. Agr. señor Francisco Gómez Haedo.

—De campaña nos visita el señor Francisco Milans.

—De Dolores estuvieron en ésta los señores Pedro Moller y Carlos Cendón.

—Para Montevideo parte estos días el señor Raúl Martínez.

LAVALLEJA

EN LA AGENCIA DE RENTAS DE PIRARAJA

Fué designado agente de Rentas de Pirarajá interinamente, el señor Ventura L. Santos con motivo de la suspensión, recaída sobre la persona que desempeñaba ese cargo, por irregularidades constatadas en una reciente inspección efectuada en dicha oficina.

El señor Santos ya se hizo cargo de esa Agencia.

SOCIALES

Despedida de soltero. —

Obtuvo brillantes contornos la demostración que un grupo numerosísimo de sus amistades ofreció al joven Prósperо Correa con motivo de su próximo enlace.

Entre la gran concurrencia recordamos los nombres de las siguientes personas: Julio Quilici, Pedro M. de Brum, Moisés Ordáz, Sebastián Ramos, Rito Fernández, Blademiro Naguerol, Joaquín Martínez, Segundo Chiribao, Rodolfo Olivera, Brígido Diano, Nicasio Correa, Octavio Casulo, Tomás Montero Casimiro Noguerol, Isidoro Robaina, Antonio G. Llambí, Salvador M. del Puerto, Juan Ceballos, Luis Trelles, Gervasio Chape, Francisco Chape, Camilo Chape, Francisco M. Larrosa, Eugenio Montero, Eduardo Ordás y Hermán Morales.

Viajeros —

—Volvió a Treinta y Tres, el joven Tito Etcheveary.

—De paso para Montevideo estuvieron en la ciudad el inspector de correos, señor Juan F. Miranda y el empleado de la misma dependencia señor Alcibia Tiscornia.

—De Mariscala el señor M. Bonomi

—Estuvo en la ciudad el señor Isaac Cuervo.

—Para Montevideo los señores Antonio Cañellas y Juan José Moroson.

—De Carapé el señor Mariano Rodríguez.

—Volvió a Montevideo la señorita Clemira Arrizala.

—Para la capital los esposos Trelles Arrizala.

—Se halla nuevamente entre nosotros la señorita María E. Matheu Garrido.

—Del Soldado la señorita Ema Susperreguy y Nieves Medina Bentancurt

—De Montevideo el señor Marcos Palavecino.

—De nuevo en la ciudad el señor Herbert Dias.

—Estuvo en Montevideo el doctor Saúl Pérez Casas.

—Visitó la ciudad el señor M. Melgar Dutrenit.

—Para campaña el señor Félix Sánchez.

—De la ciudad el señor Francisco Landesa y señora.

—De Montevideo el señor Raúl Morosoli.

—Para campaña el señor Rodrigo Huerta y familia.

—En Montevideo el señor Florentino Beracochea.

—Estuvo en ésta procedente de Cerro Colorado, el señor Antonio Trías.

Enfermos —

Es delicado el estado del señor Rómulo Zabalza.

—Guarda cama el señor Francisco Farina.

—Enferma la señorita Irma Balduini.

—Enferma la niña Albita Lupi.

Necrológica —

Falleció en esta ciudad la señorita Anita Prieto.

ARTIGAS

IMPORTANTE CONTRABANDO APRESADO

El comisario de policía de la 7.a sección, señor Rafael Severo, el segundo comisario señor Hipólito Castagnet y el cabo Palacios, apresaron hace pocos días un importante contrabando que procedente del Brasil se introducía clandestinamente al país.

Consiste el expresado contrabando en lo siguiente: 84 rollos de tabaco en cuerda 3 cajones con gran cantidad de docenas de hojas de "Gillete", un fardo con impresos de propaganda de las mismas hojas y un cajón de paquetes de cigarrillos.

La policía no aprehendió a ninguno de los contrabandistas, pues sólo notó la presencia de una embarcación sobre la costa brasileña.

OBRAS DE VIALIDAD

El Concejo Departamental en su última sesión resolvió proceder a la inmediata reparación de los pasos de Macedo y Catalancito, que se encuentran en pésimas condiciones.

SOCIALES

Enlaces —

Fué consagrada la boda de la gentil señorita Ibraima Vianna con el señor Oscar González Rocha.

La ceremonia dió lugar a una interesante reunión social de la que fue marco la mansión de los padres de la novia.

Como testigos por parte de la novia actuaron los señores Antonio Vianna y Eduardo Berreneche, y por parte del novio los señores Ascensión González (hijo) y Manuel Jesús González.

Viajeros —

Ausentóse para la ciudad de Salto, desde donde continuará viaje para Montevideo, el señor José M.a Días, viajero de la casa Flores Chans.

—Procedente de Montevideo encuéntrase entre nosotros la señorita Rosita Fernández.

—Encuéntrase en la localidad la señora Venancia Ramos y su familia.

—Regresó a Catalán el señor Ataliva Rodríguez Pereira en compañía de su señora esposa doña Clarinda Pacheco de Rodríguez Pereira, y de sus señoritas hermanas Carmen y Doralina.

—Procedente de la ciudad de Salto llegó a ésta el señor Julián de la Sierra y su señora esposa.

—Encuéntrase entre nosotros el señor Homero Viana.

—Regresaron de Fray Bentos los señores Gorman F. Ramos y Juan Martins.

—Encuéntrase en la ciudad el señor Modesto Ramis y su señora esposa.

—Por el tren del lunes llegó a ésta el señor José Luis Ugartemendía.

—Por tren de hoy ausentóse para la ciudad de Salto, después de haber permanecido entre nosotros durante varios días, el ingeniero agrónomo señor José Ricci.

Enfermos. —

Guarda cama enfermo desde hace varios días, el niño Mario Méndez Ribeiro.

—Restablecido, el niño Chirulo Garalli Pólito.

—Completamente restablecido, el niño Hugo Pólito Saldaña.

Necrológicas. —

En Yacaré, lugar de su residencia, dejó de existir el estimado hacendado señor Pedro Guichón.

Elemento extensamente vinculado a nuestros círculos rurales, su deceso ha producido honda consternación en el espíritu de cuantos le trataron y conocieron.

PAYSANDU

REPARTO DE ARBOLES Y SEMILLAS EN GUICHON

Prestigiado por la Liga Pro Trabajadores de la Tierra, se llevó a cabo en Guichon, entre los labradores pobres del lugar, un importante reparto de árboles y semillas donados generosamente por diversas personas.

El expresado reparto estuvo a cargo de una activa comisión de damas guichonenses, integrada así:

Presidenta, Paulina G. de Gauthier; tesorera, Elvira F. de Pesce; secretaria, Octaviana González; vocales: Esperanza N. de Urruty, Natividad A. de Fender, Gerónima G. de Curti, Elena C. de Pieno y Aurora González.

NACIMIENTOS Y DEFUNCIONES

Durante la última semana se registró en la Oficina del Registro Civil de la primera sección, el siguiente movimiento demográfico:

Nacimientos: Antonia Zulema Larrosa, María Julia Ruiz, Lola Esther Tobal, Félix Roberto Bergallo, María Esther Beriene, Miguel Angel de Jesus Sánchez, Manuela Leomar Sosa, Desdémona Estefanía Sosa, Elbio Marcelino del Real, Antonio Morales, Ana María Capurro, Antonia Almeida, Luis María Alcides Molinelli, Román René González, Dora Kostuchuk, Dina Campos, Inés Alicia Lomazzi, Norma Rabellino, Angela María Collares da Silva, Rodolfo Flores.

Defunciones: Juan Streloj, yugoeslavo, 29 años, casado; Justina Gaillard de Gaud, suiza, 88 años, viuda; Ulpiano Claro Badaracco, oriental, 60 años, casado; Virginia Gomila de Peralta, oriental, 38 años, soltero; Lola Esther Tobal, oriental, un día y medio; Nicolasa Aguirre de Moraga, argentina, 75 años, viuda; Celia Alvarez, oriental 29 años, soltera; María Berlusconi de Vanzini, italiana, 79 años, viuda.

INSPECCION EN EL MUNICIPIO

Se encuentran en ésta realizando una inspección en la Contaduría Municipal, el Inspector de Hacienda, señor Pedro Macchi.

PALACIO MUNICIPAL

Próximas a terminarse los trabajos de construcción del Palacio Municipal, y habilitada ya, una parte de dicho edificio donde se ha instalado la Dirección de Obras Municipales: en esta semana ser habilitada otra parte del mismo, en la que serán ubicadas las siguientes reparticiones municipales:

Registro Civil, Rodados, Tesorería y Archivo.

CONMEMORANDO EL NACIMIENTO DE ARTIGAS

Conmemorando el nacimiento de Artigas, la Comisión de Fomento de la Escuela de 2.o Grado N.o 5, de Guichón, y la dirección y personal enseñante de la misma, realizaron un abundante reparto de ropa y calzado a los escolares menesterosos de dicha localidad.

Completando el programa de festejos recordatorio del nacimiento del Fundador de la Nacionalidad realizóse en el expresado establecimiento escolar, tras el reparto de que se da noticia, una interesantísima velada en que intervinieron numerosos alumnos del mismo.

Cabe ser destacada la meritoria labor que en pro de la institución primaria viene desarrollando en la progresista localidad de Guichón, la Comisión de Fomento de la Escuela de 2.o Grado N.o 5, y el personal enseñante de la misma, los que se hallan integrados así:

Comisión de Fomento. Presidente: Pedro Urruty; Secretario: Orosman Braida; Tesorero: Héctor Lluveras Stemens; Pro Secretario: Raúl Maglione; Vocales: Natalia V. de Cardozo, Esperanza S. de Urruty, Amanda S. de Valiente, Octubre Valiente, Leopoldo Cardozo y César Bentos Pereira.

Personal Enseñante: Directora: Julieta Solari de Oliveira; Ayudantes: Pipota Rama, Elisa Cánepa María Elena Astrada y Celia M. de Martínez.

EL ASALTO Y ROBO A LA DEPARTAMENTAL NACIONALISTA

En el día de ayer la Jefatura de Policía luego de efectuar las diligencias del caso, pasó al Juzgado Letrado Departamental la denuncia de asalto y robo a la sede de la Comisión Departamental Nacionalista.

En virtud de hallarse con licencia el juez departamental doctor Astigarraga, el asunto irá al juez de Salto, doctor Ruiz.

En cuanto a la identificación de los autores de tan indigno acto, se puede adelantar que se está sobre la pista y que no será difícil que caigan en las redes de la justicia.

SOCIALES

Lucidos contornos sociales adquirió la fiesta realizada con motivo del enlace de la interesante señorita Javierita Fernández con el joven Joaquín Martínez en el hogar de los padres de la contrayente en la localidad de Queguay Chico.

Actuaron de testigos en lo civil los señores, Gelón Osorio, Francisco A. Esquiróz y José Gabirondo por parte de la contrayente, los señores Francisco Fernández, Alberto E. Posse y Antonio Fernández por parte del novio.

Bodas —

—Se ha celebrado la boda de la señorita María Lila Gardil Zaballo con el señor Miguel S. Penna.

—Se ha celebrado la unión matrimonial de la señorita María Luisa Ayres con el señor Juan Domingo Hiriart

—En Queguay Chico, se realizó el enlace de la señorita Javierita González con el señor Joaquín Martínez.

Enfermos —

—Enfermo, un niñito de los esposos Cámpora - Schweizer.

—Restablecida, la señorita María del Carmen Bercianos.

—Ha sido sometida a una intervención quirúrgica, con excelente éxito, la señora Clorinda Ugarte de Caravia.

—Fué sometido a una delicada operación quirúrgica con feliz resultado, en el Sanatorio Sanducero, el niño Eduardo Angel Rocha Aldao.

—En Hospital Paysandú, fueron operadas con resultado satisfactorio las siguientes personas: Juan Tomás Martigani, Balbina L. de Manfredi y Eloísa I. de León.

Viajeros —

—Para Concepción del Uruguay las señoritas Luisa e Inés Quintana.

—Procedente de la capital el Fiscal Letrado Departamental doctor José León Barreto.

—Llegó de campaña el señor José Blanc acompañado de su esposa.

—Para Concepción del Uruguay el señor Ramón Castañuel.

—Procedente de igual punto los jóvenes Guillermo y Juan Elicieri.

—De la capital el P. Deguir.

—Para diversos puntos los señores Hermes Collares, Marcelino Fraga y Antolín Marsicovetre.

—Para Fray Bentos el señor Ernesto Ronke.

—Pasó esta mañana por nuestra ciudad el diputado nacional Ingeniero Inciarte, con destino a las ciudades de Salto y Artigas.

—En la lancha "Fulgor": arribaron a esta ciudad procedente de C. del Uruguay las siguientes personas: José Palubinskas, Francisco Pasani, José Gialice, Miguel Giraliano, Zoilo González, Guillermo Gialise, Agustín Mantegazza, Julio Arreseigor, Ernesto Bussi, Antonio Palavecini y Rosario Gialise.

—Se ausentó para campaña el señor Carlos Crocker.

—Procedente de la vecina ciudad de Salto el señor Manuel González.

Fallecimientos —

—Tras una larga enfermedad, ha dejado de existir en ésta, a la edad de 8 años, la niña María del Huerto Damasco, perteneciente a una estimada familia de esta localidad.

—A una avanzada edad, acaba de fallecer en esta ciudad el antiguo vecino don Luis Geyres emparentado con familias de viejo arraigo en Paysandú.

El deceso del señor Geyres ha sido muy lamentado por cuantos, conociéndolo, tuvieron oportunidad de apreciar las virtudes que adornaron su espíritu.

COLONIA

DESDE NUEVA HELVECIA

Enlaces —

El jueves tuvo lugar en la vecina localidad de Cufré la consagración de la boda de la señorita Electra Clara con el joven Luis A. Casco.

En el acto civil que fue oficiado por el juez de Paz señor Augusto Silva, firmaron como testigos por la parte de la novia los señores Juan M.a Clara, German Cabrera y María E. Clara y por el novio los señores Octavio Zimmer, Raúl Goyete y Justino Clara.

La ceremonia religiosa se efectuó en la Capilla de Santa Teresa de Jesús, actuando como padrinos la señora Ramona C. de Vieta tía del novio y el señor Juan F. Clara padre de la contrayente.

La gentil pareja recibió con este motivo hermosos regalos y numerosos mensajes de felicitaciones.

—El jueves 30 del corriente tendrá lugar también en la localidad de Cufré el casamiento de la señorita Cantasia Cabrera con el señor José Torres, pareja que goza de múltiples simpatías dentro del círculo de sus relaciones.

—Se consagró en la vecina ciudad de Rosario el enlace de la señorita Ana María Aguerre Jauregui con el señor José A. Nogueira.

—Para el sábado 2 de Julio próximo ha quedado fijada la fecha para la boda de la señorita Adela Helena Long con el señor David Salomón, pareja que goza de muchas simpatías en el lugar de su residencia, Colonia Valdense. En breve la joven pareja participará a sus relaciones, la realización de su boda.

—En Ombúes de Lavalle se consagró el casamiento de la señorita Florina Geymonat, con el joven Otto Rosli

La ceremonia religiosa se realizó en el Templo Evangélico de aquella población, en las horas de la tarde.

—También se efectuó el enlace de la señorita Juana María Constantín con el joven Arnoldo Pablo Galán.

Necrológicas —

Dejó de existir entre nosotros tras breve enfermedad, un viejo y estimado vecino de la villa.

Don Santiago Schueiter, cae a una edad avanzada, pero, no por eso su deceso deja de producir honda impresión de dolor en el vasto círculo de sus amistades.

Viajeros —

Regresó de la capital el martillero señor Alfredo Carbajal.

—Nos visitaron de La Paz las educacionistas Otilia Jourdan y María Emilia Dovart.

—Vino de la capital el Presbítero Buenaventura Miró.

—Estuvo en San José el señor Rodolfo Begle.

—De Costa del Rosario el joven Dante Lescano.

—En la ciudad de Colonia estuvieron los señores Federico Gilomen y Carlos Roth.

—Para Mal Abrigo las señoritas Maruja Camy Arguinarena y su hermanito Arturo.

—De Sufré el señor Luis León su señora esposa María Barco su hijita Nelly y la señorita Delia Barco.

Enfermos —

—Mejora la señora Felipa T. de Urtazú

—Guarda cama la señora Ana M de Hodel.

—Se encuentra enferma la señora Liana H de Andreoli.

—Estuvo enferma la señora Lina C de Méndez.

—Desde hace algunos días guarda cama la niña Rosita Pérez.

—En vías de franco restablecimiento la señorita Olga Greising Gfeller.

—Estuvo enfermo el joven J. Schmid.

—Guarda cama el jovencito Carlos González Schmit.

—Algo mejorado el señor Alfredo Schneiter

—Se encuentra enfermo el joven Miguel Bertotto.

INTERESES RURALES

En Treinta y Tres

La 2.a Exposición Feria Nacional

SERA INAUGURADA EL 13 DE NOVIEMBRE

Se han iniciado en Treinta y Tres, los trabajos tendientes a la organización de la Segunda Exposición Feria Nacional, Concurso Departamental de Ganadería, de Reproductores Rústicos, de Ganados Gordos, de Productos de Granja y Lechería, de Industrias, de Muestras de lana y comerciales, trabajos manuales y escolares, a realizarse en los días 13, 14 y 15 del mes de Noviembre próximo, en el local de Exposición de la Sociedad de Fomento de Treinta y Tres.

Organizará este certamen una Comisión Especial de Exposiciones, que integran los señores José Tanco, Tomás Ormaechea y José S. Vazquez designados por la Sociedad Fomento de Treinta y Tres, benemérita institución ruralista bajo cuyos valiosos auspicios se llevará a cabo esta segunda exposición agropecuaria industrial.

Componen la Comisión Directiva de la Fomento de Treinta y Tres, elementos destacados del ruralismo y de la acción ganadera de aquel departamento, pues se encuentra integrada por los siguientes señores:

Doctor Francisco N. Oliveres, presidente; José Tanco, vicepresidente; Félix Suárez Mederos, tesorero; Augusto Nogueira (hijo), secretario; Tomás Ormaechea, prosecretario; Manuel Quintela, Francisco Marabotte, Joaquín F. Amilivia y José S. Vázquez, vocales.

No hay duda, pues, que la organización y dirección general de la Exposición que nos ocupa, se encuentra en muy buenas manos, lo que hace esperar que la celebración del segundo certamen nacional y departamental de ganadería e industrias de Treinta y Tres, alcance el brillante éxito que desde ya LA MAÑANA augura firmemente, pues, a lo expresado se une el prestigio que entre el elemento productor de nuestra campaña tiene la institución mencionada, la actividad de sus hombres dirigentes, la excelente producción de Treinta y Tres y de las regiones limítrofes, el interés que el anuncio del certamen ha despertado en nuestros hombres de trabajo del campo y de la tierra, y el alto fin realmente patriótico de la 2.a Exposición Feria Nacional y Departamental de Treinta y Tres, frente a los momentos difíciles por los cuales atraviesan tanto la industria ganadera como la agrícola y la misma acción comercial de todo el país.

Al anunciar la realización de esta jornada de trabajo ruralista solo esperamos que llegue el Reglamento Programa de la citada Exposición, para ocuparnos más ampliamente y poder ofrecer entonces mayores detalles de la próxima fiesta agro-pecuaria-industrial de la Sociedad Fomento de Treinta y Tres.

En nuestra Tablada de Sayago

LA INTERVENCION DEL F. NACIONAL Y ABASTECEDORES

Lo realizado en Mayo último y en lo que va del año

En el trascurso del mes de mayo próximo pasado, el Frigorífico Nacional compró en plaza, 20.738 reses vacunas y 20.174 lanares y los abastecedores faenaron únicamente 8.672 vacunos.

El Frigorífico Nacional cotizó los conjuntos mejores de novillos, tratándose de animales bien gordos, especiales a sobresalientes, desde 85 a 95 milésimos el kilogramo en pié. Por vacas y vaquillonas especiales alcanzó al máximo de 80 y por terneros sobresalientes en calidad y gordura a 102, correspondiendo estos precios a la primera quincena, pues en la última, la cotización mayor obtenida por vacas fué de 75 y por terneros 96 milésimos.

Damos a continuación el detalle de los vacunos por categoría de los mismos, que se vendieron a los dos compradores ya citados:

Frigorífico Nacional: Bueyes 436, novillos 12.965, vacas 2.167 y terneros 5.170. Total: 20.738 reses.

Abastecedores: Bueyes 119, novillos 2.631, vacas 2.026, terneros 3.896. Total: 8.672 reses.

Los lanares que se colocaron al Frigorífico Nacional, en el mes de mayo próximo pasado, tuvieron la siguiente distribución, por categoría de los mismos:

Capones: 11.404, corderos 8.255, ovejas, 515. Total: 20.174 lanares.

Las compras más importantes que realizó el Frigorífico Nacional fueron sobre la base de novillos, marcando un porcentaje del 62|51 o|o, sobre el total de lo adquirido en el mes de mayo. A la compra de vacas y vaquillonas le correspondió el 10|46 o|o, a los terneros el 24|93 o|o y a los bueyes sólo el 2|10 o|o.

Por su parte los abastecedores dieron preferencia a la adquisición de terneros y terneras, correspondiéndole el 44|92 o|o sobre el monto total de las operaciones.

Durante los cinco primeros meses de este año, el Frigorífico Nacional compró en la Tablada Norte, con destino al consumo general de la población de Montevideo y para la exportación, 114.827 reses vacunas y 135.010 lanares y los abastecedores llevaron 31.799 bovinos.

La distribución mensual de las compras efectuadas por parte del Nacional y los abastecedores, es la que se menciona a continuación:

Frigorífico Nacional.— Enero: 23.402 vacunos, 22.793 lanares; Febrero: 23.440 vacunos, 29.967 lanares; Marzo: 26 607 vacunos, 36.183 lanares; Abril: 20.640 vacunos, 25.893 lanares; Mayo: 20.738 vacunos, 20.174 lanares. Total: 114.827 vacunos, 135.010 lanares.

Abastecedores. — Enero: 4.087 vacunos; Febrero: 5.470; Marzo: 7.016; Abril: 6.554; Mayo: 8.672. Total: 31.799 vacunos.

De Campaña

PROBLEMAS DE NUESTRA PRODUCCION PECUARIA

Lo que se expresa en "El Diario", de Paysandú

Leemos lo siguiente en "El Diario", de Paysandú, bajo los títulos "Problemas de nuestra producción pecuaria", "Es equivocada la teoría del Frigorífico Nacional de no fomentar la producción de calidad", "Un sacrificio demasiado oneroso para sostener un mercado mezquino":

"El Presidente del Frigorífico Nacional, ha hecho manifestaciones verdaderamente interesantes, en contestación a las muchas preguntas que todo el País venía formulando a nuestro primer Instituto Industrializador de carne. Y ha contestado bien, concreta y satisfactoriamente a dichas preguntas, sentando sin embargo una teoría, que como opinión suya personal, no puede ser más respetable, pero que como tesis general, desde el punto de vista de nuestras conveniencias gnrals, la creemos equivocada, y la vamos a refutar".

"En efecto, dice: "aunque se pierda plata no hay más remedio que seguir vendiendo a Italia; porque gran parte de nuestra producción no es adecuada sino para ese destino: porque si esas haciendas se mandasen a conserva, se perdería aún más que congelando; porque para hacer pié en un mercado, hay que proveerlo con constancia y saber estar a las verdes y a las maduras".

"Entendemos, que cualquier exportador de carne, si tiene interés en conservar un mercado puede vender su artículo al precio que lo crea más conveniente, y hasta perder plata si fuera su deseo; pero dando vuelta al reflector para contemplar nuestro panorama interno, no creemos conveniente pagar tanto por ganados, que después de faenados han de producir pérdidas. En esa forma, desorientamos a nuestros criadores de hacienda, haciéndoles creer, que sus ganados inferiores se cotizan bien, y tienen para ellos un mercado firme y asegurado".

"Precisamente por eso, en ese desconcierto de los precios, es que el hacendado ha entrado en un período de abandono, de donde habría que sacarlo, hablándole claro y sin ocultación; por eso se aferran muchos en el negocio de comprar barato cualquier ganado, que saben han de vender con un buen margen de ganancias, por eso, no se compran buenos toros para echar a nuestros vacajes; por eso, se liquidan las cabañas; por eso, se desarriendan los campos, por eso se termina el negocio de la cría de ganados, para sutituirlo por el más fácil, menos peligroso de la invernada o de la simple compra y venta de ganados; por eso, en definitiva, por conservar el mercado de Italia, por no pagar más los ganados de mejor clase, estimulando el trabajo máximo, y por no pagar menos, los ganados inferiores, hasta convencer a los ganaderos, que no les conviene producirlo; por eso, sencillamente, se está arruinando al país."

"Sin despreciar el mercado italiano, debemos empeñarnos, en que nuestra producción sea adecuada para otros destinos que el congelado, debemos ir lentamente, pero con paso firme orientando a nuestros productores, en un negocio que sólo conocen a medias y que termina con la entrega de sus ganados en la Tablada. Los hacendados, no saben ni quieren saber más, es necesario que los frigoríficos, que empiezan su negocio donde lo concluyen los productores, colocados en ese punto intermedio nos den la razón de nuestras propias conveniencias."

"La campaña, pues, necesita conocer la calidad y rinde de los ganados que produce la campaña pide precios diferenciales, pagando bien lo que tiene mercado asegurado, lo que constituye el crédito de nuestra producción exportable, y se pague menos, aunque esa baja no se produzca bruscamente, por las carnes que tienen pérdidas y arruina a nuestro Frigorífico Nacional.

Por el camino que llevamos, nuestra reducida y prestigiosa producción "Chilled" se limitará fatalmente para dar paso a los tipos de carne inferior, sin margen de ganancia para el futuro de nuestro país. — D."

La feria en el local "Lavalleja"

Para el próximo remate feria mensual, que organizan los martilleros Llugain y Cía., en su acreditado local "Lavalleja", situado sobre la misma Ciudad de Minas, que efectúan el 15 y 16 de Julio próximo, cuentan desde ya con una anotación registrada de relativa importancia, en cantidad y calidad. Como en los remates anteriores, el Banco de la República acordará a los señores compradores, créditos amplios y liberales para la adquisición de haciendas, debiendo solicitarse, para facilitar la operación, en la Gerencia del Banco con anterioridad o de lo contrario a su representante en el mismo remate.

Los interesados en hacer sus anotaciones deben enviarlas cuanto antes, facilitando en tal forma una amplia propaganda y si es posible antes del 5 de Julio, fecha en que cierran el catálogo.

En Alférez

LAS FERIAS PROXIMAS DE PEREIRA Y FERNANDEZ

Por informes recibidos de Rocha, sabemos que los conocidos martilleros Pereira y Fernández, preparan desde ya las ferias de ganadería que ofrecerán en el local de Alférez, departamento de Rocha.

Estos remates se anuncian para los días 20 de los entrantes meses de Julio y Agosto.

Como es notorio, el mercado de Alférez es uno de los mejores de aquella zona y los remates ferias realizados en él, lo consagran plenamente como tal.

De aquí que ésta, unido a la actividad que desarrollan los martilleros Pereira y Fernández, para asegurarse el éxito de los remates que preparan, nos permita pronosticarles el positivo resultado que se merecen.

Jurados de arrendamientos

ASUNTOS RESUELTOS POR EL JURADO DE TACUAREMBO

Nuestro corresponsal especial en Tacuarembó nos informa que en la última sesión celebrada por el jurado de arrendamientos de aquel departamento, se resolvieron los siguientes asuntos que estaban pendientes del fallo del referido jurado:

En el asunto iniciado por Guillermo Arregui contra José Blanco Lorenzo, una rebaja de un 20 o|o.

Igual rebaja en los asuntos iniciados por Pedro Luzardo contra la sucesión de Juan Vargas y el iniciado por Plácido Aloy contra sucesión de Mauricia Rodríguez.

No se hizo lugar al pedido de rebaja solicitado por Faustino Emilio Franchi contra don Tomás Peña (resolución tomada por unanimidad).

En el primer asunto votó negativamente a la rebaja, el señor Dictino Martínez.

Quedó para fallar el asunto Andrés Arostegui contra Eufrasia B. de Vargas y sucesión Vargas, por haberse excusado los miembros del Jurado señores Restuccia, Ríos y Magnone y quedar, por tanto desintegrado el Jurado.

Despachos judiciales

Despacho del Juzgado Letrado de lo Civil e Intestados de 1.er turno, a cargo del doctor don Francisco Jardí Abella.

Día 25 de Junio de 1932. — Trámite: Miguel L. Polto contra Juan D. Pardías; Sucesiones Juan Paluffo y otros; Alejandro D. Arena contra Alfredo Beherens y otros; Pedro Pagaldoy contra Virginia Grignoli y otro; Delia Rosa Gamarra; Sucesión Alberto García; Sucesión Manuel A. Romero; Lucio Pereira contra Luis Oyenard; Angela Diacarino de Pintos contra Horacio V. Pintos; Sucesión Bernardo Benia; Sucesión Eleonora Cherrutti de Brunoldi; Melchor Rachetti contra J. y M. Debernardis; Dolores Fernández Comesaña contra Sucesión Rosa Fernández de Gomez; Sucesión Juan Pita García; Sucesión Matilde Portalet de Taltavull; Sucesión Luisa Serapia Martínez; María Belmut contra Marcos Aurelio Palma; Sucesión Manuel Iglesias Fernández; Sucesión Angela Abetto de Sanguinetti; Sucesión Marcos Servetto; Sucesión Paula Liján de Puig; Banco de Crédito contra Luis Eduardo Larriera; María Rodrígues contra Francisco Bernal; Sucesión Amelia Legrand de Cren; Manuel V. García contra Fructuoso . Buschiazzo; Sucesión Rosa Fedulio de Casella; Caja Obrera contra Simón Agustín Bontechiaro y otro; Sucesiones Joaquín Bravo y otros; Sucesión Anunciación Figari de Barbaclata; Julio E. González contra María Valentina Castellanos y otros; Anatolio Pirias Ledesma contra Ramona Diz de Avelleyra; Juan Bautista da Franca Mascarenhas contra Alejandro Victorica; Banco de Crédito contra María Ancel de Amaro; José Piñera; María Celia Citteria contra Héctor Tálice.

Interlocutorias: Sucesión Ignacio Alfonsín; Sucesión Antonio Grosso.

Definitivas: Carlos Ponce de León Acosta y Lara; Sucesión Silvina Lubetriaga — Patricio A. Pereira. Actuario.

Juzgado de lo Civil de segundo turno, a cargo del doctor Nicasio del Castillo.

Trámite: Salvat Miguel Florencio; Sucesión; Fierro Enrique, Sucesión Sucesión de Francisco Pía y otro; Fernando Félix Lorenzo, Sucesión; Sucesión de Marcos Sierra; Wilson Sons y Cía. c. Martínez Misa; Tomás Claudio; Sucesión; Lima de Lubrano Clotilde. Intestada; Segundo Ricardo D. Sucesión; Manuel Leandro López y otro c. Salvato García Ibarlucea; Berlano de Dantone Ana c. Francisca Vecino de Santore y otros; Isidora Baneto de Canero; Sucesión; González Vanquez Manuel C. Voluntario; Martínez García Eduardo María, Sucesión; Martínez Antonio, Sucesión; Regules Elías, Sucesión; Idalina Amaro de Pereira Muchado; Agueda Díaz de Oliveira; Cayetano Scarpella; Sucesión de Guillermina Berga de Raffo y otro; Sanes de Meneros Blanca Elodia c; Sucesión de Miguel Rebolledo; Gandoy y Cía. C. de Condominio; Herminia J. Ramos de Hugues, Venia; Stratta Bartolomé, Sucesión; Sasanova de Gomeza; Gregoria, Sucesión; Gómez Muñoz Pedro, Sucesión; Muraglia de Artengo Catalina; Sucesión.

Interlocutorias: Noguaira Adolfo c. Ursino González; Credit Foncier de L'Uruguay c. Enrique Alvaro Zabala.

Definitivas: Figuerido Darrúa María Asunción; Sucesión; Tarabal Rosa; Incapacidad; Spátola de Pereira Francisca. Venia; Paula Leocadia Cano de Zalazar. — Montevideo, Junio 26 de 1932. — Eduardo Díaz Falp. Actuario.

Juzgado Letrado Departamental de primer turno a cargo del doctor don Florencio E. Moreno.

Día 24 — Trámite — Zorrilla y compañía contra Carlos Orueñana, Banco de Seguros contra Felipe V. Cesáres, Albornoz Delfina contra Pablo Baldivia, Casco Dorotea Sucesión, Costa Roberto, Isper Walter contra Erika Pollmann, Stieglich Federico contra María Nieves Bampini, Spector Jaime contra José Potozky y otro, Oyola Natividad, Anza Emilia contra Rafael Anza, Buela Brito Dora, Rondan Nicanor y otro Sucesión, Lacrampe Juan contra Juan Font, Jackson Inc. S. A. contra A. Pedragosa Sierra, De la Fuente Puentes Gregoria contra J. Caballero Curvillas, Buschiazo de Arandu Juana contra Manuel Pazos, Tonelli José contra Benito y A. Dagnino, Ronaris Delfina contra Antonio Lois, Compañía General de Obras Pública contra el inmueble número 28356, Le Bas de Boyusounade Carmen contra Elbio Bouyssounade, González Pedro contra Sociedad Comercial, Rey José contra Felicia Medina, Giannoni Gaudencio contra Ana Trech, Silva Carlos contra María Martinucci, Jordanoff Jordan contra Casabó Giorgi y Noceto, Calegari Angélica contra Eulalio Souza, Barbosa Camila contra Teotildo Cabrera, Compte y Rique J. contra Salvador Escondeur, Pérez Mera contra Atahualpa Pereyra, Hernández Pedro contra L. Gofanti, Krener Sara contra I. Blok, Imof Francisco contra Sucesión García, Ballaque Inocencio contra Cristina Torres, Tucci José contra Mateo Giacoia, Mórtola L'anca contra Juan Craviotto, Gonzáles D. contra Alejandrina Sosa, Sánches M. contra Percy Fry. Robles María contra Juan Villagrán, Gori José M contra E. Olazábal, Jofre Guillermo y Emilia Pereyra, Separovich Mariam, Aguirre Alicia contra Alberto Castañeda, Praguela José contra Pura Tabares, Pizza Antonio contra Padrón número 84771, Roibal Josefa contra Ramón Roibal, Domínguez Rodolfo contra Ernestina Escofet, Cisco Victorio, Barbosa Esperanza contra M. Rodríguez, Costabile de Vera Antonia Sucesión contra Lorenzo Toscano, Budaliz de González Magdalena contra Ricardo Gonzáles, Cavia Arturo contra L. Larrosa, Delor Martínez J., García María contra Ramón Cerulo, Vilariño Marcelino Sucesión, Banco de Cobranzas contra Berko Korgunsky, Fontenla Leonilde contra Anselmo Muñoz, Hospitales María contra Mario Ferreira, Freitas Juliana contra Santiago Spinelli, Banco de Seguros contra Avelino Alonso Martínez, Banco de Cobranzas contra Salomón Sum. Rodríguez María y otro, Sola de Espasandín María Wilson Adelaida contra Crioleno Suich.

Interlocutorias — Prestes Anacarsis contra Granara y Compañía, Dewis Geofrey Herbert contra Alice Suthbs, Lindenbaum Adolfo contra Samuel Jerowicky, Bruno Fatela contra José Rodiello, Sweeney Tomás Martínez Héctor contra Francisco Aramendi.

Definitivas — Martínez María contra Juan Carrul Olivera José P. Suc. de la Vega María V. contra Enrique Lacurzi Acevedo Alfredo. — José Pedro Barbot, actuario.

Día 25. — Trámite: Capelo Aída contra Carmelo Demaría, Gonzálos Marde contra Juan Fiandino, Fernández Veiga Pedro contra Orfilia Gacía, Fernández Santiago contra Ramona González, Caprile César, tercería en autos Mone Francisco contra Zumarán y Veiga, Francés Dawies Alicia contra Antonio Briwe Grinham, Costemalle y compañía contra Padrón N.o 4329, Aliverti de Espina Angela, Bodín Ernesto contra María Manzos, Mollo Ramona contra Juan Vizzoso Mera Secundina contra Omar Carlevaro, Costemalle y compañía contra Miguel Bartho Pittaluga, Bonacedo Miguel, Lorenzo Ana Mari, Montautti Armando contra Delinda Aguado, Lózano Juan J. contra Orestes Fornacido y Cía., Villamur Luis contra Cándido Coballero de Benito y Josefa contra sucesión de Lelo Salvato, Coates y Hudson contra Primo Sosa, Fedder Ina contra Carlos Orchmann, Vignoli Cesáreo contra Amalia contra Adolfo Armellino, Fernández Veiga Pedro contra Orfilia...

lia García, Agradeño Felipe contra Casimiro Costas, Antognaza Carlos contra José Rodríguez Vigoy, Calcagno Bartolomé, sucesión; Cuñarro Benito contra Alice Lázaro, Hospitales María contra Mario Ferreira, De Bellis Rufino contra Alberto Pareja, Seris María contra Nicolás Littbin, Oficialdegui Pedro Concepción, Salinas Norma J., Hernández Margarita Isabel, Hernández de Negrón Emilia (sucesión); Lodeiro Manuel contra Luis Casimiro Jiménez, Rocha Hermindo contra Felicia Pierro, Gobba o Gobas Leopoldo contra Sara Brisolare, Buela Dora contra Eduardo Sánchez, Rodríguez Petrona, sucesión; Espera Antonio contra Francisco Camarano.

Definitivas. — Carvajales Gabriel, Bulla José Luciano contra Francisco Savini. — José Pedro Barbot, actuario.

Económicos

MAQUINARIAS de toda clases de ocasión. Material Decauville y accesorios. Elementos usados para pavimentadores y constructores Fundición de hierro y bronce Bonomi y Cía. Colombia esq. Figueroa

ARRIENDO o doy en medianería campo 94 hs. a 3 km. Estación Corrales y 1 km Molino Fanco. Tratar propietario Hotel Barcelona

PERMUTO casa chiche ciudad vieja por campos casas o terrenos en los Departamentos de Montevideo o Colonia. Tratar Misiones 1269 de 10 a 12

CASA vendo 4 piezas, altillo, garage y demás servicio, con facilidades de pago, sea por ley Serrato o particular. Hay necesidad de vender. Tiburcio Gómes 1419 a 30 metros de Rivera

CAMPO especial ganadería y agricultura, arriendo sobre Laguna Garzón, Maldonado. Municipio 1705, de 12 a 14.

DINERO en hipoteca tengo para colocar cualquier suma sobre campos y casas. Compro campos aptos para agricultura cerca estación con cédulas hipotecarias y disponibles. Compro hasta cuatro casas con cédulas por ley Serrato. Tratar: Misiones 1269. Montevideo. No trato con corredores, de 10 a 12.

PARRAS americanas injertos de viña, de uva de mesa y de vino vendo cantidades. Tratar: Almacén de José S. Pastorino. Teléfono: 619 Paso Colón

ACIDO OXALICO. Acetic glacial 99. Nítrico y sulfúrico. Soda cáustica en barritas. Bicarbonato soda puro y desnaturalizado. Pinturas duco en galones. Alumbre de cromo. Oxido de hierro. Esencia de Mirbana. Ventas por mayor Inca 1815

ORO se compra en cualquier estado, partidas grandes o pequeñas. Dirigirse a la fábrica: SORIANO 887.

REMATES

Alfredo Echevarria

JUDICIAL — AL MEJOR POSTOR

TERRENO CENTRAL

CALLE TACUAREMBÓ entre EJIDO y SANTIAGO DE CHILE. — Al margen de la RAMPLA SUD. — 204 metros 68 decímetros. Porvenir colosal!!

HOY HOY

LUNES 27 JUNIO, a las 3 p. m.

DE ACUERDO CON EL SIGUIENTE

EDICTO. — Por disposición del Señor Juez Letrado de lo Civil e Intestados de Tercer Turno doctor Enrique C. Armand Ugón dictada en el expediente caratulado "Miguel Sagristá" y otra contra Humberto Casas. Ejecución de hipoteca se hace saber al público que el día 27 de corriente a las 15 horas y en el lugar de su ubicación por intermedio del martillero don Alfredo Echevarría con asistencia del Alguacil y Actuario del Juzgado se venderá en remate público y al mejor postor el siguiente bien: Un solar de terreno con las mejoras que contiene situado en la 5.a sección judicial de este Departamento, señalado con el N.o 8 en el plano levantado en Febrero de 1920 por el Ingeniero Luis Oselli empadronado con el N.o 99 821 compuesto de una superficie de doscientos cuatro metros sesenta y ocho decímetros, teniendo 8 metros 60 centímetros de frente al Sud a la calle Tacuarí distante 24 metros 90 centímetros de la esquina formada por esta última calle y la de Ejido, por 23 metros 80 centímetros de fondo, lindando por el Oeste con los solares 5 6 y 7 por el Este con el solar 9 de don Romeo Spera y por dicho fondo al Norte con el solar 4 de don Roberto Morquio. — SE PREVIENE Primero: Que el mejor postor deberá consignar el diez por ciento de su oferta en el acto de serle aceptada a los efectos del artículo 919 del Código de Procedimiento Civil. — Segundo: Que los gastos de escrituración serán de cargo del comprador. Tercero: Que los títulos y demás antecedentes se encuentran en esta Oficina Actuaria calle 25 de Mayo N.o 586 de manifiesto y a disposición de los interesados. — Montevideo Junio 6 de 1932. — C. WALTER BALLETA Actuario.

Informes: MISIONES 1436.

Alfredo Echevarria

BUEN TERRENO CON MEJORAS

JUDICIAL — AL MEJOR POSTOR

Martes 5 de Julio, 4 p. m.

BELLA VISTA 2065, ENTRE CUFRE Y PATRIA

A 100 metros de la Avenida Larrañaga y a 200 del Boulevard Artigas

DOS PIEZAS MATERIAL, COCINA, W. C. Y POZO MANANTIAL. — DE ACUERDO CON EL SIGUIENTE

EDICTO:

Por mandato del señor Juez L. de lo Civil e Intestados de Primer Turno doctor Francisco Jardí Abella dictado en los autos caratulados María Grilloni de Gambetta y de Gaspar Gambetta. Pieza sobre venta se hace saber al público que el 5 de Julio próximo a las 16 horas y en el lugar de su ubicación se procederá por el Martillero don Alfredo Echevarría asistido del Alguacil y Actuario del Juzgado a la venta en remate público y al mejor postor de un solar de terreno con las mejoras que contiene empadronado con el N.o 24 080 señalado en el plano levantado en Abril de 1891 por el Agrimensor don Alfredo Penco y Magra con el N.o 17 de la fracción C del Barrio Vilardebó situado dicho Barrio a inmediaciones del Cerrito de la Victoria (Dpto. de Montevideo) compuesto de trescientos sesenta y seis metros veinte decímetros cuadrados por ocho metros cincuenta y nueve centímetros de frente al Sur a la calle Bella Vista, cuarenta y dos metros noventa y cinco centímetros en el costado Este por donde linda con el solar N.o 16 de don Antonio Paternostro; cuarenta metros cincuenta y cinco centímetros en el lado Oeste lindando con el solar N.o 18 de don Angel Giglio; y siete metros quince centímetros en la línea del fondo al Norte lindando con el solar N.o 5 de don Juan Tochetto. — SE PREVIENE: 1.o Que el mejor postor deberá consignar el 10 o|o de su oferta en el acto de serle aceptada en garantía de la misma.— 2.o Que los títulos y demás antecedentes se hallan de manifiesto en la Oficina Actuaria de este Juzgado, calle Rincón N.o 472 a disposición de los interesados. — 3.o Que los gastos de escrituración de la compraventa compromiso inclusive y certificaciones serán de cargo del comprador. — Montevideo Junio 15 de 1932. — Patricio A. Pereira. Actuario.

Informes: MISIONES 1436

GOMENSORO & CASTELLS

JUDICIAL

EXISTENCIAS DEL PETIT HOTEL

Av. Gral. RONDEAU 1872|76, entre Paysandú y Cerro Largo

EL MARTES 5 DE JULIO, a las 14 h. (2 p. m.).

Remataremos al mejor postor, por mandato del señor Juez L. Departamental de 1.er turno, autos "Banco de Seguros del Estado con Venancio Serbi y otro, desalojo y cobro de pesos"

20 piezas amuebladas, mesas, sillas, menaje, vajilla y demás que está en exhibición.

Se exigirá seña en dinero a todo comprador. Comisión: 5 o|o.

GOMENSORO & CASTELLS

MERCADERIAS

En nuestro salón: PIEDRAS 318.

EL MARTES 28 DE JUNIO, a las 2 p. m., remataremos gran surtido de artículos de tienda, pull overs, sweaters, sacos de lana, etc.

Artículos de construcción, puertas, ventanas, etc. Una máquina eléctrica para mayetar y demás que estará a la vista. Garantía: 25 o|o. Comisión: 5 o|o. La entrega al día siguiente.

GOMENSORO & CASTELLS

UNA MAGNIFICA PROPIEDAD

CENTRAL, muy bien situada, muy bien construida, en perfecto estado y que hay que vender al mejor postor.

CALLE MERCEDES N.o 1211-1213, entre CUAREIM Y YI

Consta de 2 espléndidas casas independientes, edificadas a todo costo con los mejores y más selectos materiales en todos sus detalles.

Excelente distribución; tanto la alta como la baja constan de 6 piezas cuarto de baño, cocina, despensa, pieza de servicio, cuarto de baño, 2 pozos de aire y luz vitraux de Marchetti, yesería y decorado de 1.a, carpintería de cedro, cristales biselados, herrajes de bronce, mármoles estatuarios, mosaicos de gres, en fin, prolijamente construida por el arquitecto Campos.

Venta terminante sin base y disponible la alta.

EL JUEVES 7 DE JULIO, a las 3 y 1|2 de la tarde (15 y 30 horas) remataremos esta soberbia propiedad construida en un terreno de 9 mts. 20 de frente por 22 mts. 40 de fondo. AREA: 207 metros.

Afirmado, vereda, saneamiento, arrimos todo pago.

Es una propiedad de excepción, construida por su propietario para residencia.

FACILIDADES: El comprador puede tomar a su cargo una hipoteca de $ 20.000.

Títulos garantidos. Escrituración a cargo del comprador.

Puede visitarse de 1 a 4 p. m. (13 a 16). — Más datos: PIEDRAS 318.

Garantía: 10 o|o. Comisión: 1 o|o.

H. ADAMI CASARAVILLA & Cía.

El Sábado 9 de Julio, a las 11 de la mañana, en las puertas de la Bolsa de Comercio de Montevideo, calle Zabala número 1477

POR PARTICION DE HERENCIA — — JUDICIAL

Valiosa fracción de campo en el Departamento de Río Negro, 9.a Sección judicial

1107 HECTAREAS, 93 áreas, 85 cmtros., y 50 dmtros. cuadrados

A 35 kilómetros de las Estaciones Merinos y Menafra. Formaba parte del campo de la conocida estancia "Las Lilas" de la Suc. Navajas. Campo de pastoreo con aguadas permanentes, montes naturales, alambrados, etc. Estuvo arrendado en $ 3 800. Aforo inmobiliario $ 60.936. — AL MEJOR POSTOR SIN BASE. — Linderos: Suc. Pío A. Da Silva y Lía N. de Etcheverry. Edictos "Diario Oficial" y "El Plata".

Informes en nuestra casa de Remates: 25 de Mayo 582.

H. ADAMI CASARAVILLA y Cía.

Judicial — Por partición de herencia

Buena propiedad de bajos, calle Cerro Largo N.o 2171, entre Joaquín Requena y Juan Paullier. — Al mejor postor **El Miércoles 29 de Junio, a las 16 horas.**

Consta de seis piezas 2 cuartos de baño, cocina, altillo, pisos de mayólicas, frente de imitación, dos balcones, tres patios, tirantería de hierro, claraboyas corredizas, etc. Frente: 8 metros 60 cents. Area: 179 metros 74 decímetros.

Venta que efectuaremos de acuerdo al edicto publicado en "Diario Oficial" y "El Plata".

Visítese de las 15 y 30 a las 16 y 30.

Informes: 25 de Mayo 582.

JOSE A. BARDIER

JUDICIAL — POR QUIEBRA

EDICTO. — El día treinta de Junio, a las 14 horas y por mandato del señor Juez Ldo. de Comercio de 2.o turno, doctor Atilio C. Brignoli en los autos caratulados "Hugo Rahil y Gellner quiebra" remataré todas las máquinas e instalaciones de la casa de comercio en el ramo de carpintería situada en la calle Goes N.o 2032 consistente en una máquina sin fin, una cepilladora, un trompo, una sierra circular, una barrenadora, una garlopa, una escopladora, 4 motores eléctricos Marelli, bancos de carpintero, etc.

Exposición el 29, de 14 a 16. Informes: Ituzaingó 1332.

JUAN PEROLO

JUDICIAL

EN LO MEJOR DE "LA UNION"—LINDA CASA CON BASE DE $ 2.800

EL MIERCOLES 6 de Julio, a las 4 p. m.

Casa con frente a la calle Plata N.o 2474, entre Av. 8 de Octubre y José A. Cabrera. — Consta de 4 piezas y servicios. Patio, lindo fondo y otras mejoras. — El remate se efectuará de acuerdo con el siguiente

EDICTO. — Por mandato del señor Juez L. de lo Civil de primer turno doctor Francisco Jardí Abella, dictado en los autos caratulados "Amelia Alvarez. Incapacidad" se hace saber al público que el 6 de Julio próximo, a las 4 de la tarde en el lugar de su ubicación se procederá por el martillero don Juan Perolo asistido del Alguacil y Actuario del Juzgado a la venta en subasta pública y sobre la base de $ 2 800 de un terreno con el edificio y demás mejoras que contiene situado en la Villa de la Unión 10.a sección judicial de este Departamento, compuesto según título de diez metros setecientos treinta y siete milímetros de frente al Oeste, a la calle Plata donde la puerta de acceso del edificio está señalada con el N.o 92, entre las Avenidas 8 de Octubre y calle José Antonio Cabrera, por 31 metros cuatrocientos setenta y cinco milímetros de fondo hacia el Este, por donde linda con don Lorenzo Bustillos por el Norte por el mismo Bustillo y por el Sur con don Antonio Millán o Mellán. Y esta empadronado con el N.o 67.549. — SE PREVIENE: 1.o Que el mejor postor deberá consignar el 10 o|o de su oferta en el acto de serle aceptada en garantía de la misma. — 2.o Que los certificados y comisión del martillero serán de cargo del comprador. — 3.o Que los títulos y demás antecedentes se hallan de manifiesto en la Oficina Actuaria de este Juzgado calle Rincón 472, a disposición de los interesados.

Montevideo, Junio 15 de 1932. — Patricio A. Pereira. Actuario.

Más datos a mis oficinas: Sarandí 414. T. U. 1506. Central.

JUAN PEROLO

JUDICIAL

Hermosa fracción de campo en la 4.a Sección Judicial del Departamento de SAN JOSE, a 15 kilómetros de la estación Guaycurú. Campo famoso por sus tierras, sus pasturas y sus aguas. Una oportunidad realmente única para invertir dinero a alto interés en todo tiempo. Apto para GANADERIA y AGRICULTURA. Con poblaciones, galpón y otras mejoras.

EL JUEVES 7 DE JULIO, A LAS 3 DE LA TARDE, remataré en el vestíbulo de la Bolsa de Comercio calle Zabala N.o 1479, de acuerdo con el siguiente

EDICTO. — Por disposición del señor Juez Letrado de lo Civil e Intestados de tercer turno, doctor Oscar Ferrando y Olaondo, dictada en el expediente caratulado: "Banco Hipotecario del Uruguay contra Julia Larriera de Bonnecarrère. Ejecución de hipoteca" se hace saber al público que el día 7 de Julio próximo, a las 15 horas y en el vestíbulo de la Bolsa de Comercio por intermedio del martillero don Juan Perolo con asistencia del Alguacil y Actuario del Juzgado se venderá en remate público y al mejor postor el siguiente bien: Una extensión de campo y sus anexos compuesto de una superficie de trescientos diez y ocho hectáreas ocho mil setecientos ochenta y cinco metros ochenta y tres decímetros, situado en la 4.a sección judicial del Departamento de San José señalado con el N.o 4 en el plano levantado en Setiembre de 1901 por el Agrimensor señor Manuel Rodríguez y cuyos linderos son: al Nord-Oeste la fracción N.o 3 del señor Basilio Larriera; al Nord-Este campo de la sucesión Vaeza de Barrios; al Sud-Este la fración N.o 1 de Alfredo Larriera y los arroyos de la Rosa y Guaycurú, y al Sud-Oeste el propio Arroyo Guaycurú. — SE PREVIENE 1.o Que el mejor postor deberá consignar el diez por ciento de su oferta en el acto de serle aceptada a los efectos del artículo 919 del Código de Procedimiento Civil y para el caso de que el postor aceptado no consignase de inmediato ese 10 o|o se previene especialmente que se prescindirá de su oferta y continuará el remate.

2.o Que el comprador podrá continuar con el gravamen siendo de su cargo los honorarios y gastos que se originen por las escrituras de compromiso y de venta salvo que fuere el propio Banco el adquirente en cuyo caso serán de cargo de la ejecución.

3.o Que será también de cargo del comprador lo que se adeudare el día de la escrituración y con respecto al mismo inmueble por concepto de medianerías u otras cargas análogas y los gastos que su cobro originare.

4.o Que los títulos se encuentran en las Oficinas del Banco Hipotecario del Uruguay (Hipoteca Rural N.o 134 Serie "U") donde podrán ser examinados y los demás antecedentes en esta Oficina Actuaria calle 25 de Mayo número 586 de manifiesto y a disposición de los interesados.

Montevideo, Mayo 20 de 1932. — C. Walter Balleta. Actuario.

NOTA IMPORTANTE: Si el comprador hiciere uso de la facultad que le acuerda este edicto optando por continuar con el gravamen sólo deberá abonar al contado la diferencia entre el precio de venta y el gravamen que resulte el día de la escrituración, el cual al 30 de Abril p. pdo. estaba reducido por amortizaciones efectuadas a la suma de $ 15 318 06. El servicio de la hipoteca deberá hacerse sobre la deuda originaria que era de $ 17 500 en títulos hipotecarios de la serie "U".

POR DATOS A MIS OFICINAS: SARANDI 414. TELEFONO: URUGUAYA 1506 CENTRAL.

LUIS BIESTRO

JUDICIAL

Por división de condominio—Rematará

2 BUENAS PROPIEDADES en pleno centro del Cordón

EL JUEVES 8 DE JULIO, A LAS 4 DE LA TARDE.

CALLE TACUAREMBO N.o 1629|31|35, entre Paysandú y Uruguay, edificación antigua de 7 piezas galpones de zinc con una superficie de 784 metros 93 dtros.

BASE DE VENTA: $ 9.000. Renta $ 82.00. — Y ACTO SEGUIDO LA PROPIEDAD CALLE PAYSANDU N.o 1536|38, entre Tacuarembó y Vázquez, lindera a la anterior, compuesta de 4 piezas, 2 piezas chicas, cocina, aljibe, excusado, aguas corrientes y luz eléctrica, con 149 m. 24 dtros.

RENTA: $ 30.00. BASE DE VENTA: $ 3.000.

Son magníficos terrenos por sus áreas y ubicación aparentes para construir soberbias casas de rentas.

Venta de acuerdo con el siguiente:

EDICTO. — Por disposición del señor Juez Letrado de lo Civil e Intestados de tercer turno, doctor Enrique C. Armand Ugón, dictada en el expediente caratulado "Sucesión Juan Rebella" se hace saber al público que el día 8 de Julio próximo, a las 16 horas y en el lugar de su ubicación por intermedio del martillero Luis Biestro con asistencia del Alguacil y Actuario del Juzgado se venderán en remate público, separadamente y con las bases que se indicarán los siguientes inmuebles:

PRIMERO: BASE $ 9.000.00. Un solar de terreno con sus edificios y demás mejoras que contenga empadronado con el N.o 430 situado en la Novísima Ciudad de esta Capital con frente a la calle Tacuarembó N.os 1629, 1631 y 1635, cuyo terreno según plano del Agrimensor Manuel Elbio Lúgaro de Marzo de 1932 contiene un área de setecientos ochenta y cuatro metros noventa y tres decímetros deslindados así: 18 metros 13 centímetros de frente al Este a la referida calle Tacuarembó, 31 metros 36 centímetros al Oeste lindando con Barrera Hnos. y H. Denis, 37 metros 95 centímetros al Sud lindando con Félix Rondona y Mario de León; 39 metros 43 centímetros al Norte, lindando con Juan José Puig, Sucesión Belderain María Bellini y con más terreno de los vendedores.

SEGUNDO: BASE: $ 3.000.00. Un solar de terreno con sus edificios y demás mejoras que contiene, empadronado con el N.o 427, situado en la Novísima Ciudad de esta Capital, con frente a la calle Paysandú N.os 1536 y 1538, cuyo terreno según plano del Agrimensor Manuel Elbio Lúgaro de Marzo de 1932 contiene un área de ciento cuarenta y nueve metros veinte y cuatro decímetros deslindados así: 7 metros 95 centímetros de frente al Norte sobre la calle Paysandú; 7 metros 90 centímetros al Sud, lindando con el terreno descripto anteriormente, 19 metros 62 centímetros al Este, lindando con la sucesión Belderain, y 19 metro 62 centímetros al Oeste lindando con María Bellini.

SE PREVIENE. 1.o Que el mejor postor deberá consignar el diez por ciento de su oferta en el acto de serle aceptada a los efectos del artículo 919 del Código de Procedimiento Civil.

2.o Que los honorarios y gastos de las escrituras de compromiso y definitiva de venta, incluso certificados y la comisión del rematador que queda fijada en el 1 o|o son de cargo del comprador.

3.o Que los títulos de propiedad y demás antecedentes se encuentran en esta Oficina Actuaria, calle 25 de Mayo número 586, de manifiesto y a disposición de los interesados.

C. Walter Balleta, Actuario.

Por informes a mi escritorio: Rincón 523.

LUIS BIESTRO

JUDICIAL

REMATARA UNA FRACCION DE CAMPO

UBICADA EN LA 12.a SECCION JUDICIAL DEL DEPARTAMENTO FLORIDA

EL JUEVES 30 DE JUNIO, a las 3 de la tarde, en las puertas de la Bolsa de Comercio, calle Zabala N.o 1477.

Con una superficie de 35 hectáreas 88 metros. Tierra de superior calidad. Venta al mejor postor y de acuerdo con el siguiente:

EDICTO. — Por mandato del señor Juez Letrado de lo Civil de segundo turno, dictado en el expediente caratulado "Ramón Menéndez contra la sucesión de Bautista Pran" l. Ejecución de hipoteca" se hace saber al público que el día 30 de Junio, a las 15 horas en las puertas de la Bolsa de Comercio, se va a proceder por el martillero don Luis Biestro, asistido del Alguacil y Actuario del Juzgado, a la venta en remate público, al mejor postor del siguiente bien: Una fracción de campo ubicada en la duodécima sección judicial del Departamento de Florida, compuesta de una superficie de treinta y cinco hectáreas con ochenta y ocho metros cuadrados que lindan: por el Norte, con Francisco Cabrera; por el Sud, con Josefina y Ana Elisa Díaz; por el Este, con Camino Departamental de por medio con Eulogio y Elcira Díaz y por el Oeste, con Francisco Bossio. — SE PREVIENE: PRIMERO. Que el mejor postor en el acto de serle aceptada su oferta, deberá consignar en poder del Actuario el diez por ciento en garantía de la misma. — SEGUNDO: Que los títulos y demás antecedentes se encuentran de manifiesto en esta Oficina calle Buenos Aires N.o 367 a disposición de los interesados. — Montevideo, Mayo 26 de 1932 — Eduardo Díaz Falp. Actuario.

Por informes a mi escritorio: Rincón 523

CARLOS RIVIERE PODESTA

JUDICIAL

DE DOS FRACCIONES DE TERRENO, con casa de campo con todas las comodidades, luz, agua corriente en todo el terreno. (En un solo lote).

Ubicadas en la 3.a Sección del DPTO. DE CANELONES (CERRILLOS), sobre el Río Santa Lucía Grande. Al lado de la Usina de Aguas Corrientes.

EL SABADO 2 DE JULIO, A LAS 11 HORAS. En las puertas del Juzgado de Comercio de 2.o turno: MISIONES 1378.

De acuerdo con el siguiente:

EDICTO. — Por disposición del señor Juez Letrado de Comercio de segundo turno, doctor don Atilio Brignole, en el expediente: "Sociedad Uruguaya de Carbón y Sal con Eduardo Mario Sáez Ejecución de hipoteca", se hace saber al público que el día dos de Julio próximo a las once horas y en la puerta de este Juzgado, calle Misiones número 1378, se procederá por intermedio del martillero señor Carlos Riviere Podestá, asistido del Actuario y Alguacil del Juzgado, a la venta en remate público y al mejor postor, de los inmuebles siguientes: Dos fracciones de terreno con sus alambrados y demás mejoras que contiene y derechos que le correspondan situado en los Cerrillos tercera Sección Judicial del Departamento de Canelones, empadronadas en conjunto con el N.o 9958 estando compuesta una de las fracciones de una superficie de dos hectáreas seis mil seiscientos diez metros cinco decímetros, lindando al Norte con D. Valentín y doña Modesta Martínez (hoy Manuel Abella); por el Sur y Oeste, con don Ramón Nieves, y por el Este, con el Río Santa Lucía Grande. La otra fracción de terreno se compone de una superficie de una hectárea cinco mil cuatrocientos cincuenta y tres metros cuarenta decímetros, que según el plano levantado el 25 de Noviembre de 1928 por el Agrimensor don Arturo Juambeltz, redelinda así: al Norte, el Río Santa Lucía Grande; al Sur, camino por medio con don Ramón Nieves en una extensión de ciento nueve metros 50 centímetros; al Oeste, en una extensión de cuatrocientos noventa y dos metros 80 centímetros, linda también con don Ramón Nieves; y al Norte, por ser una línea quebrada, linda: noventa y cinco metros 80 centímetros camino por medio con don Santiago Abella, hoy su sucesión, continuando la línea, linda sesenta y cuatro metros con la fracción anterior, frente al Oeste y nuevamente al Norte en una línea de trescientos ochenta y cuatro metros veinte centímetros linda también con la fracción antes descripta. — SE PREVIENE: 1.o Que el mejor postor deberá consignar el diez por ciento de su oferta en el acto de serle aceptada, a los efectos de lo dispuesto por el artículo 919 del Código de Procedimiento Civil. —2.o Que el inmueble referido tiene una primera hipoteca a favor de la Caja Nacional de Ahorros y Descuentos.— 3.o Que los títulos y demás antecedentes se encuentran de manifiesto en la Actuaría a mi cargo, a disposición de los interesados. — Montevideo, Junio de 1932. — Teófilo M. Real, E. P.

Más datos en las oficinas del martillero: PIEDRAS 429

ANTONIO S. ZORRILLA y Cía.

REMATES y COMISIONES

OFICINA: MISIONES 1365

Teléfono La Uruguaya 2108 (Central)

JUDICIAL

BUENA PROPIEDAD ESQUINA!

Avda. Gral. FLORES 2198 y M. GARCIA

Próxima al "Palacio Legislativo", "Facultad de Medicina" y "Mercado Agrícola"

BASE BAJISIMA: $ 9500

Tiene zaguán, 2 patios con claraboyas corredizas, 6 piezas, altillo, cuarto de baño con W. C., instalaciones de luz eléctrica, fuerza motriz, gas y aguas corrientes. Tiranterías de hierro. Pavimento sobre Martín García, caño maestro y arrimos pagados. Pavimento sobre Gral. Flores impago. — Puede visitarse de 2 a 5 p. m.

EL VIERNES 1.o DE JULIO, a las 4 p. m.

De acuerdo con el siguiente:

EDICTO. — Por mandato del señor Juez Letrado de lo Civil e Intestados de segundo Turno doctor Nicasio del Castillo, dictado en el expediente caratulado "Causa de Marenco Angela Sucesión" se hace saber al público que el día 1.o de Julio próximo, a las diez y seis horas en el lugar de su ubicación, se va a proceder por el martillero don Antonio S. Zorrilla asistido del Alguacil y Actuario del Juzgado, a la venta en remate público del siguiente bien: un solar de terreno con edificio y demás mejoras que contiene empadronado con el número once mil ochocientos ochenta ubicado en la octava sección judicial de este Departamento compuesto de una superficie de ciento cuarenta y nueve metros veintiún decímetros que se deslindan así: nueve metros cincuenta y cinco centímetros de frente al Oeste a la Avenida Gral. Flores por donde la puerta de entrada del edificio lleva el número dos mil ciento noventa y ocho por quince metros cincuenta y siete centímetros de fondo que por formar esquina da frente al Norte a la calle Martín García; al Este con don Antonio Leonardo Marenco, y al Sur, con don Antonio González. Esta propiedad ha sido reavaluada por la Dirección de Avalúos en la suma de nueve mil quinientos pesos, que se ha tomado como base para esta venta. — SE PREVIENE: Primero: Que no se aceptará oferta que no exceda de la expresada base. — Segundo: Que el mejor postor deberá consignar en el acto de serle aceptada su oferta y en poder del Actuario el diez por ciento en garantía de la misma. — Tercero: Que los gastos y honorarios de escritura de compromiso y venta y los certificados de los Registros así como la comisión legal del rematador serán de cuenta del comprador. — Cuarto. Que los títulos y demás antecedentes se encuentran de manifiesto en esta oficina calle Buenos Aires N.o 367, a disposición de los interesados. —Montevideo Junio 9 de 1932. — Eduardo Díaz Falp. Actuario.

Más informes. MISIONES 1365

ANTONIO S. ZORRILLA & Cía.

JUDICIAL

En la Avenida Larrañaga y Reyes!!

A corta distancia del rond-point, que forman las AVENIDAS MILLAN, SUAREZ y LARRAÑAGA.

3 SOBERBIOS SOLARES 3

CON FACILIDADES DE PAGO!!

1 sobre LARRAÑAGA y 2 a sus fondos sobre REYES.

Con pavimentos pagos: Luz eléctrica, aguas corrientes, tranvías y autobuses a su frente.

BASES BAJISIMAS: Las 2|3 partes de la tasación practicada por la Dirección de Avalúos.

$ 2.33 EL METRO, el con frente a Larrañaga.

Y $ 4 00 EL METRO, los con frente a Reyes.

FORMA DE PAGO: Al contado, o bien mitad al contado y mitad a un plazo no mayor de 2 años, con interés del 6 o|o anual y garantía hipotecaria de los mismos, pudiendo cancelar en cualquier momento dentro del plazo.

El Sábado 9 de JULIO, a las 3 p. m.

De acuerdo con el siguiente:

EDICTO. — Por mandato del señor Juez Letrado de lo Civil e Intestados de Primer Turno, doctor Francisco Jardí Abella, dictado en los autos "José Antonio T. Pereira, como curador de doña Irene Thomas Pereira Estrada. — Venia", se hace saber al público que el día sábado 9 de Julio entrante a las quince horas, en el lugar de su ubicación, se procederá por los martilleros Antonio S. Zorrilla y Cía. asistidos del Alguacil y Actuario del Juzgado, a la venta en remate público, sobre las bases de las 2|3 partes de las tasaciones practicadas por la Dirección General de Avalúos, y en lotes por separado, de los bienes siguientes: Tres solares de terreno situados en "Atahualpa", 12.a Sección Judicial de este Departamento, que comprenden parte de la propiedad empadronada con el número 80464, uno de ellos con frente a la Avenida Larrañaga y los dos restantes, con frente al Camino Reyes. La venta de estos inmuebles, se realizará de acuerdo con el plano de fraccionamiento levantado en Mayo de 1931 por el Ingeniero Washington A. Zorrilla y sobre las bases de las 2|3 partes de sus respectivas tasaciones o sean: Lote N.o 3. — Area 600 mtrs. Tasación $ 6.00 metro. Base de venta $ 4.00 el metro. — Lote N.o 4. Area 634 metros 02 decímetros. Tasación $ 6 00 el metro. Base de venta $ 4.00 el metro. — Lote N.o 6. Area 1.832 metros 28 decímetros. Tasación $ 3.50 el metro. Base de venta $ 2.33 el metro. — Los compradores podrán optar entre el pago al contado, o pagar la 1|2 del precio al contado y la otra 1|2 a un plazo no mayor de dos años, con interés del 6 o|o anual, con garantía hipotecaria de los mismos, pudiendo cancelar en cualquier momento dentro del plazo. — SE PREVIENE: 1.o Que los pavimentos sobre Larrañaga y sobre Reyes están pagos. — 2.o Que los compradores deberán consignar el 10 o|o de sus respectivas ofertas en el acto de serle aceptadas en garantía de las mismas de acuerdo con el artículo 919 del Código de P. Civil. — 3.o Que los gastos de escrituración, certificados, etc. serán de cuenta de los compradores, como así mismo la comisión legal de los rematadores. — 4.o Que los títulos y demás antecedentes se encuentran de manifiesto en la Oficina Actuaria de este Juzgado, calle Rincón 472 a disposición de los interesados. — Montevideo, Junio 21 de 1932. — Patricio A. Pereira, Actuario.

Planos e informes: MISIONES 1365.

12

La Mañana

Lunes 27 de Junio de 1932

ALREDEDOR DEl CRIMEN DE PARADA OLIVERA

SE DICE QUE UNO DE LOS ACUSADOS POR GALEANO, TENIA AL OTRO DIA DEL CRIMEN UN TAJO EN UNA MANO

¿DE QUIEN ES EL SACO QUE APARECIO ENTERRADO?

Muchos vecinos de Parada Olivera se han apersonado a nosotros para proporcionarnos datos importantes del doble homicidio de Galeano.

Es así como hemos podido conocer detalles de gran interés para la pesquisa que, aun apesar de ser la comidilla obligada en todos los círculos, no habían llegado a oídos de las autoridades. Y es la evidencia de estas fallas lo que nos lleva a la convicción de que el sumario ofrece serias lagunas. No se llenaron como era debido todos los requisitos que exigía el misterioso esclarecimiento del vandálico hecho. Todo el sumario gira alrededor de lo que a Galeano se le ocurrió decir. Y el criminal afirmaba una cosa ahora para negarla después.

UNA HERIDA MISTERIOSA

Por todo el pago es voz corriente de que uno de los acusados por Galeano, andaba al día siguiente del crimen con una herida en una mano.

Se cita hasta dónde fué curada esa herida sospechosa. La policía del paraje sabe bastante de esto, pero calla.

Ante la versión persistente bien pudo al autoridad hacer reconocer al presunto herido y si presentaba heridas, averiguar el origen de ellas.

¿DE QUIEN ES EL SACO?

Galeano declaró que cuando fué a ensillar su caballo, se encontró sobre el recado el saco de Ortiz e inexplicablemente, en vez de arrojarlo al suelo lo llevó consigo y lo fué a enterrar a varios centenares de metros del galpón.

¿Para qué fué a enterrar el saco, cuando dejaba allí, exánime, el cuerpo de la víctima.

Personas que vieron a Ortiz la tarde del crimen, cuando fué a comprar la carne para la cena trágica, nos aseguran que el paisano no llevaba saco sino una blusa corta, de color obscuro, de esas que habitualmente usan los domadores.

¿De quién es entonces el saco que dice Galeano que enterró?

¿Se preocuparon las autoridades de hacer reconocer esa prenda por los vecinos que conocían bien a los muertos, Gómez y Ortiz, para establecer a quien pertenecía?

HACHAZOS EN EL ALAMBRADO

Declara Galeano que degolló a don Saturnino junto al alambrado con el cuchillo de la propia víctima, cuchillo que no ha aparecido aun.

Sabemos que el cuchillo de Gómez era pequeño, menos de una cuarta de hoja y fino.

Pues bien: en el alambrado sobre el cual, según Galeano, se recostó la víctima y gravemente herida, aparecen varios alambres hachados hendidos por los machetazos hasta un tercio de su espesor. Y a nadie, ni al más maturrango, se le puede ocurrir que eso se puede hacer con un cuchillito sin hoja de vuelo, pesada.

Esas hendiduras tienen que haber sido hechas con un facón o con un cuchillo grande y pesado.

UNA DECLARACION

El juez letrado había citado para la tarde de hoy a un respetable vecino de Palmitas, apellidado Rodríguez, del cual se dice que sabe cosas interesantes.

Pero el vecino citado, por causa del mal tiempo, no pudo concurrir a la audiencia. — **Enviado Especial**

Domingo Machines (a) "El Tuerto Mingo", mató por venganza a Domingo Silva (a) "Tito"

ANTONIA PROFUMO Y UN INCIDENTE ANTERIOR FUERON LOS MOTIVOS DE VENGANZA

Otros dos sujetos, Melgar (a) "El Rata" y Andrés Méndez (a) "La Gallega", aparecen complicados en el asunto

Al atardecer de ayer se epilogó trágicamente una enemistad entre sujetos del hampa, provocada por la posesión de una mujer.

Todos los protagonistas del suceso registran antecedentes policiales abundantes por diferentes causas, especialmente por hurtos y el suceso de ayer viene a constituir el segundo episodio de un primer drama ocurrido hace varios meses por el mismo motivo, en el que la víctima de ayer hirió a su victimario. Este último fué al hospital y de allí salió con el propósito de tomarse la revancha sobre el que primero le había quitado la mujer y lo había herido después.

HACE UNOS DIEZ AÑOS

Allá por el año 1922, Domingo Machines Rodriguez (a) "Mingo" o "El Tuerto", uruguayo, soltero, que en la actualidad cuenta 39 años de edad y vive en la calle María Stagnero de Munar 62, y que trabaja unas veces de vendedor ambulante y otras se dedica a raterías, conoció a Antonia Profumo Prezeto, también uruguaya y soltera y de 40 años ahora.

Más o menos desde esa época comenzaron a hacer vida marital y de esa unión nació una niña llamada Olga, y que tiene ahora 7 años.

Mingo castigaba continuamente a su mujer y su hija y esto decidió a Antonia a abandonarlo, yéndose a vivir con un amigo de su amante, Domingo Silva (a) "Tito", uruguayo, de 35 años, soltero, que se dedica, según las épocas a hacer escobas y plumeros, trabajar como vendedor ambulante o robar.

Antonia se separó de Mingo en Febrero del corriente año.

EL 10 DE FEBRERO

Aproximadamente unos diez días después de la separación, Mingo o El Tuerto se dirigió a la casa donde vivía Tito, para pedirle explicaciones por haber recibido a Antonia en su casa.

Silva y Machines salieron juntos de la casa y sostuvieron una violenta discusión.

El Tito sabía que Mingo no era hombre para facilitarlo, y no bien la discusión tomó mal cariz, lo atacó con un cuchillo, hiriéndolo en una pierna y fugando después.

MACHINES SE CURA Y SILVA SALE EN LIBERTAD

Intervino también en aquella época la seccional 10.a que envió en una ambulancia de la Asistencia Pública a Domingo Machines al Hospital Maciel y remitió a la cárcel, a disposición del Juez de Instrucción de turno, que era el doctor Reta, a su heridor.

Una semana después El tuerto Mingo salía del hospital ya curado y con el propósito de vengarse no bien se le presentara una oportunidad favorable. Con este propósito negó rotundamente saber quien era su heridor.

El Tito estuvo 44 días en la cárcel y salió en libertad, yendo de nuevo a reunirse con Antonia Profumo en una pieza existente en una barraca vieja de la calle Francisco Araucho 1164. Con ellos vivía la hija de Antonia y Mingo, Olguita.

MADURANDO LA VENGANZA

Desde aquel entonces hasta ahora, Mingo preparó su venganza del mal amigo que le había robado su amante y que lo había herido tan cobardemente.

Continuamente, por conducto de amigos comunes, hizo saber a Antonia y a Silva que no había olvidado la afrenta y que llegaría el día que se tomaría un amplio desquite de los dos.

APARECE "LA GALLEGA"

Entre los amigos de Machines y de la pareja hay uno llamado Andrés Méndez, a quien se le conoce por el apodo de "La Gallega" y que es broncero de profesión y vive en la calle Brito del Pino 76, en compañía de su mujer, una hija y un hijo.

"La Gallega" desde el primer incidente entre Silva y Machines había dejado de ir a la barraca en que vivía el primero con Antonia, porque, según lo manifiesta el mismo, no quería verse mezclado en historias.

Domingo Silva (a) Tito, muerto por Machines.

A pesar de ello, "La Gallega" quería hacer reconciliar a los antiguos amigos y en ese sentido le habló varias veces a Mingo.

EL TUERTO MINGO Y "EL RATA MELGAR" ATACAN A "LA GALLEGA"

Ayer de tarde, Méndez encontró a Machines en compañía de otro sujeto de apellido Melgar y conocido por "El Rata", en el cruce de las calles Rivera y Francisco Araucho.

Melgar vive en la misma casa que Silva y Antonia.

Andrés Méndez (a) "La Gallega", que fué atacado en Rivera y Araúcho por Machines y Melgar y fué a avisar a Silva del peligro que corría

Naturalmente, surgió entre los tres individuos el tema de la enemistad de Machines con Silva.

Dice "La Gallega" que nuevamente intentó convencer a Mingo que debía reconciliarse con el Tito, a lo que se opuso Melgar.

Con este motivo se produjo una discusión entre los tres, después de la cual Mingo y "El Rata" atacaron a golpes de puño a "La Gallega", lesionándolo en un ojo.

"La Gallega" estaba desarmado y huyó. En su huída se apoderó de tres piedras de gran tamaño, en previsión de volverse a encontrar con sus agresores.

"LA GALLEGA" AVISA AL TITO

Después de la paliza, Méndez, armado de las tres piedras, se dirigió a la barraca donde vive Silva, para lavarse y prevenir a su amigo de lo que podía ocurrir.

Poco después de las seis de la tarde, "La Gallega" llegó a la barraca de la calle Francisco Araucho, muy [illegible].

Méndez entró a la pieza y dirigiéndose a su amigo le dijo:

—Tito, no vayas a salir, que por ahí anda El Tuerto con El Rata y te van a "limpiar".

LLEGAN LOS ASESINOS

Casi detrás de "La Gallega" entraron a la barraca Machines y Melgar, armados de sendos cuchillos.

Melgar se quedó en la puerta para evitar que la presa escapara a la venganza de su compinche, mientras Mingo se precipitaba en el interior de la pieza.

En aquel momento se encontraban en el interior de la habitación Silva, su amante Antonia Profumo, la hija de ésta, Olguita, y "La Gallega".

Antonia hizo salir de la pieza a su hija.

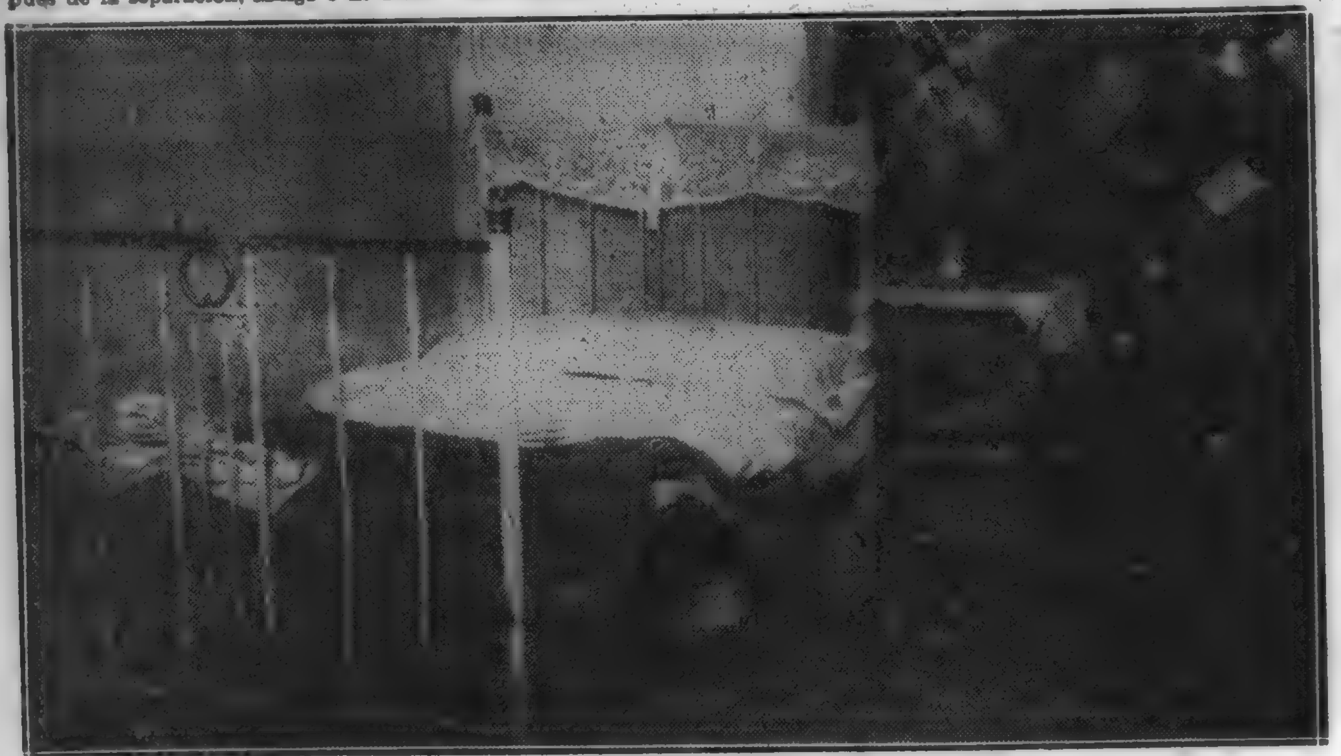

La cama en que estaba acostado Silva cuando fué ataca do por Machines

EL TUERTO MATA AL TITO

Blandiendo el cuchillo, Machines se abalanzó hacia la cama en que estaba acostado Silva.

Este, apenas pudo incorporarse y saltar de la cama para armarse de un cuchillo que guardaba en la mesa de luz.

Entre ambos individuos se trabó una corta lucha en la que se hirieron ambos, cayendo al suelo, bañado en sangre, y con una herida mortal en el vientre, Silva.

La compañera del Tito, temiendo que su ex amante se vengara también de ella, huyó despavorida, actitud que imitó "La Gallega".

FUGA DE MINGO Y "EL RATA"

Terminada su tragica hazaña, Machines salió de la pieza y se dirigió a la puerta de la barraca, donde se unió con Melgar, huyendo ambos precipitadamente del lugar del suceso.

Machines se fué a su casa, haciendo escalas en algunos despachos de bebidas, en los que ingirió alcohol hasta emborracharse por completo.

Se ignora hacia donde marchó Melgar.

SILVA ES LLEVADO AL HOSPITAL MACIEL

Rápidamente cundió la alarma en el barrio, prevenido por los gritos de Antonia Profumo, y se solicitó la presencia de la Asistencia Pública y de la policía seccional.

Cuando llegó la ambulancia, Silva estaba aun con vida, pero murió en el camino al Hospital Maciel.

Su cadáver presenta una herida en el vientre, otra en el costado izquierdo del torax y otra en el brazo del mismo lado.

Antonia fué conducida a la comisaría de la 10.a y la pequeña Olguita quedó en casa de unos vecinos.

DETENCION DE MACHINES Y "LA GALLEGA"

Los funcionarios de la seccional 10.a se lanzaron de inmediato a la búsqueda de los actores en el drama que permanecían prófugos.

El oficial inspector José Vidal detuvo en su domicilio, que como decimos más arriba, es en la calle María Stagnero de Munar 62, a Domingo Machines Rodriguez a() El Tuerto o Mingo.

Horas más tarde, el mismo oficial aprehendía en su casa a Andrés Méndez (a) "La Gallega", que había huído por los fondos de la barraca al ver a Melgar en la puerta.

MACHINES DICE QUE NO SABE NADA

Machines, cuando fué detenido por el oficial Vidal, estaba completamente ebrio y estaba herido de dos puntazos en el vientre y en ambas manos, y presentaba algunas erosiones en la cabeza.

Conducido a la comisaría fué interrogado por el comisario Cancela y negó tener ninguna participación en la muerte de Silva, como asimismo dijo que no sabía como se había herido, "porque estaba borracho cuando le pasó eso".

Se mostró irritado y se negó a dejarse fotografiar, diciéndole a uno de los fotógrafos:

—Disculpá, "manate", será para otra vez.

Machines fué curado por la Asistencia Pública y llevado en una ambulancia al Hospital Militar, donde quedó detenido incomunicado, a disposición del Juez de Instrucción de turno, doctor Baliñas.

Antonia Profumo Prezzetto, amante de Domingo Silva.

Olguita, hija de Antonia Profumo y Machines, que presenció parte de la trágica escena

ANTONIA PROFUMO Y "LA GALLEGA"

La amante de Silva, Antonia Profumo Prezzetto y Andrés Méndez, fueron quienes hicieron el relato que publicamos más arriba y ambos quedaron detenidos en el local de la comisaría hasta tanto los interrogue el doctor Baliñas, quien dispondrá si seran remitidos o puestos en libertad.

"EL RATA" SIGUE PROFUGO

El otro actor en el trágico suceso, Melgar, (a) "El Rata", no ha sido encontrado por los funcionarios policiales que lo buscan por los sitios que ordinariamente frecuenta.

No es probable que vuelva a su casa, pero su captura es cuestión de momentos, pues no cuenta con mayores recursos para eludir la acción policial.

LOS CUCHILLOS NO APARECIERON

Pese a la prolija revisión hecha por el comisario Cancela en el teatro de los sucesos y en sus proximidades, no fué posible encontrar el cuchillo de Machines ni el de Silva.

Se supone que Machines desarmó a su víctima y se llevó el arma y que luego habrá arrojado los dos cuchillos en algún sitio que hasta ahora no ha sido posible establecer.

La habitación de Silva se encuentra en general en orden, salvo una silla que apareció rota, que según Antonia Profumo rompieron Silva y Machines en la lucha.

No apareció el cadáver del "linyera" del asunto de Peñarol

¿HUBO O NO ASESINATO?

En la tarde de ayer, por disposición del Juez Letrado de Instrucción de 1.er turno, doctor Bolívar Baliñas, que desde el primer momento, entendió en el sumario instruído con motivo del "crimen" (por ahora no puede darse otro nombre) confesado por el agricultor Angel Policelli, cesaron los trabajos que venía realizando una dotación del Cuerpo de Bomberos, en el pozo donde Policelli manifestó que había arrojado el cadáver de un "linyera" a quien había dado muerte en el transcurso de una lucha.

Intensamente, durante varios días, trabajaron los bomberos en limpiar y desagotar el pozo, sin encontrar el cadáver que se decía había en su interior.

La no aparición del cadáver del "linyera" que se suponía había asesinado Policelli, quien, por su parte, está plenamente convencido de lo mismo, plantea ahora la interrogante de si existió o no el asesinato.

La confesión de Policelli y la de su cómplice Garrido tinen poco valor en este caso, pues ambos manifestaron que cuando Policelli arrojó al ebrio al pozo, estaban ebrios.

¿No puede haber ocurrido, dado el estado en que se encontraban los supuestos asesinos, que ellos creyeran verdaderamente haber arrojado al "linyera" al pozo y que en realidad éste hubiera caído cerca, pero fuera del pozo y hubiera huído al día siguiente?

He aquí el problema que deben resolver ahora el juez de instrucción y las autoridades policiales de la 21a.

DOS LADRONES CAYERON EN PODER DE LA POLICIA

Raúl Sanjurjo, dueño de una casa de compra-venta, reducía las merca derías robadas

El comisario Cancela, de la seccional 10.a, terminó con éxito una laboriosa averiguación, después de la cual se pudo identificar y detener a los autores de varios robos y también pudo comprobarse la intervención delictuosa de un "cambalachero" que compraba los objetos robados sin hacerlos figurar en la relación que diariamente debe elevar a la policía.

El señor Cirilo Umpiérrez, domiciliado en la calle Manuel Haedo 2925, denunció a la policía que del interior de su casa le habían sido sustraídas por personas desconocidas una vitrola y ropas, cuyo valor global estimaba en 200 pesos.

Puestas en campaña las autoridades policiales, consiguieron detener a Martín Requesens Raffo, uruguayo, soltero, de 21 años, quien después de varias negativas se confesó autor del robo referido.

Raúl Sanjurjo, propietario de la casa de compra-venta, que será remitido por encubridor

También declaró Requens que en compañía de Salvador Casal y de un menor Carlos Morales, uruguayo, soltero, de 20 años, fugado de la Colonia Educacional de Varones, había robado hace algún tiempo un teléfono en el cine Ideal, en la plaza Independencia, y dos bicicletas, una en la calle Treinta y Tres entre Sarandí y Buenos Aires, y otra en el Bar Pedemonte. Se confesó también autor del robo de numerosos tapones de radiador.

Declaró Requesens que los objetos robados los vendían generalmente en la casa de compra-venta que en la calle 25 de Agosto 328 posee Raúl Sanjurjo Barca.

Como ninguno de los objetos referidos figurara en las relaciones que Sanjurjo pasa diariamente a la Policía de Investigaciones, de acuerdo con lo que establece la ley, se practicó una inspección en la casa de compra-venta, encontrándose allí el teléfono sustraído en el Cine Ideal, lo que pudo probarse fácilmente pues tiene la marca de la compañía y el número correspondiente.

La policía se incautó del teléfono en cuestión y el propietario de la casa, Sanjurjo, fué citado a la comisaría de la 10.a sección, por haberlo así dispuesto el Juez de Instrucción doctor Bastos.

Como Sanjurjo no concurriera a la citación, el magistrado que entiende en el asunto dispuso su detención y remisión, lo que será cumplido en el día de hoy.

Sanjurjo registra diversos antecedentes policiales, teniendo siete entradas, una por lesiones y todas las otras por encubrimiento de robo, siendo la última por un robo de alhajas de que fuera víctima el Secretario de la Alta Corte de Justicia, doctor Fermin Garicoits.

Fué también detenido Salvador Casal, que será remitido juntamente con Requesens.

Morales no fué aprehendido ahora, pues con anterioridad al robo en casa del señor Umpiérrez, en el que no intervino, había sido detenido por la Policía de Investigaciones y remitido a la Colonia de Varones, de donde había fugado.

Mató a su hijo porque no podía mantenerlo

Un parte policial trasmitido por la seccional 22.a informa que en una finca de la Plaza 12 de Octubre No. 35 el señor Domingo Lega, al sacar agua de un pozo notó que flotaba un bulto que le pareció sospechoso por lo cual dió el sub comisario Benítez y extraído que fué ese sospechoso bulto se comprobó que se trataba del cadáver de una criaturita recién nacida, del sexo masculino.

Inmediatamente el nombrado funcionario entró en averiguaciones logrando saber que María Ester Sisualdi, soltera, de 25 años, domiciliada en la misma finca en calidad de agregada, había dado a luz hace cuatro días y como carecía de medios para criar a su hijo lo mató arrojando el cadáver al pozo.

Clandestinos y gitanas entre rejas

La seccional 16a. remitió a Juan Garzón Pasanelli y Marcos Samboni, por llevar jugadas clandestinas de carreras. A las gitanas María Jorge Nisameecih, Margarita Jorge Berta Milianolich, Aida Jorge Descovich y Ana Javanodich, las cuales en la avenida Gral. Flores promovían desorden, deteniendo a los transeuntes, a los cuales querían adivinar el porvenir.

—La policía de la seccional 12a. allanó el comercio sito en la avenida San Martín No. 2633, sorprendiendo al dueño José Bamba y al empleado Julio Fasanello, haciendo recepción de jugadas clandestinas de carreras. — Los infractores serán remitidos.

—Elementos de la misma seccional allanaron el comercio en la avenida Millán s|n., sorprendiendo al dueño Manuel Troncoso y a los empleados José Alvarez y Osvaldo Scoza, en la misma infracción que los anteriores, y además haciendo anotaciones de jugadas de quinielas. — Los infractores serán remitidos.

UNA GRATISIMA HUESPED

La aviadora alemana Elly Beinhorn llegará mañana a Monte video

Desde el sábado y cumpliendo una nueva etapa de su extraordinario vuelo por las regiones más diversas del mundo, se encuentra en Buenos Aires la valiente aviadora alemana Elly Beinhorn.

DESARROLLO DEL ACTUAL "RAID"

Este vuelo fué iniciado en la ciudad de Panamá el 4 del actual, y la señorita Beinhorn ha visitado ya todos los países de la costa del Pacífico. De Santiago de Chile, la aviadora, luego de atravesar los Andes, llegó a Mendoza, desde donde intentó dirigirse el jueves pasado hasta Buenos Aires, pero por varios inconvenientes tuvo que regresar a la capital cuyana. Nuevamente partió el viernes y tampoco logró llegar a Morón, pues la bruma la obligó a aterrizar en Junín, desde donde levantó vuelo llegando finalmente al aeródromo "Presidente Rivadavia".

LA LLEGADA A BUENOS AIRES

Esperaban a la simpática aviadora una gran concurrencia de destacadas personalidades del mundo de la aviación y el encargado de negocios de Alemania en la Argentina, Dr. Hans Richard Hemmen y su esposa Sra. Nadia Hemmen-Krohn.

Efectuaron vuelos varias escuadrillas del Palomar, el Aero Club Argentino y del Centro de Aviación Civil.

EN EL AERODROMO DE CASTELAR LE OFRECIERON UN ALMUERZO

Buenos Aires, 26. — (Austral) — El Centro de Aviación Civil, ofreció en el Aeródromo de Castelar un almuerzo en honor de la aviadora Elly Beinhorn.

MAÑANA SERA NUESTRA HUESPED

La señorita Beinhorn permanecerá en la vecina orilla hasta el día de mañana, pues ha manifestado su propósito de continuar su jira aérea hacia Montevideo.

Mañana, pues, tendremos el placer de albergar a tan distinguida huésped, en honor de quien se preparan cordiales homenajes por parte de nuestros aviadores y de la colectividad alemana.

LA EXTRAORDINARIA PERSONALIDAD DE LA SEÑORITA BEINHORN

La señorita Elly Beinhorn es una aviadora consagrada por su intensa actividad aeronáutica y cuenta en su haber con la travesía de los Alpes y los Andes.

Su afición por el vuelo mecánico se despertó en su espíritu al escuchar la narración que de su vuelo transatlántico hizo en Alemania el famoso aviador Koehl, que efectuó el "raid" entre Irlanda y las tierras de América en compañía de Hunnefeld y Fitzmaurice. Poco después se iniciaba en el ambiente aeronáutico, al que consagró su predilección y en el cual, tras constante actividad, se destacó en forma ponderable hasta alcanzar el prestigio que hoy rodea su nombre.

La aviación no ha destruído en absoluto su feminidad. No vuela en procura de emociones sino que lo hace, según ha referido en más de una oportunidad, por el placer de volar simplemente. Es así que en esta forma ha recorrido varios continentes, uno de los peligrosos vuelos que ha realizado fué el que hizo sobre Africa. Su primer viaje de importancia lo constituyó el que efectuó entre Berlín y Roma, en cuya oportunidad el gobierno italiano la condecoró con la cruz italiana de la aviación.

En uno de sus tantos vuelos encontró en Bissao, isla de la Guinea Portuguesa, a los jefes de una expedición científica del explorador Bernatzik y del profesor Strick, y la señorita Beinhorn facilitó el estudio de ciertas regiones aisladas, utilizando para ello su pequeña máquina. Al terminar su colaboración con la misión científica, efectuó el regreso a su patria, cumpliendo el siguiente itinerario: Tombouctú, Sahara, Italia y Alemania. Con motivo de este vuelo debió atravesar — y ello duró cinco horas — la selva virgen de Crynne, en el Senegal francés. Por haberse roto un pequeño adminículo del avión, la señorita Beinhorn debió aterrizar en el Sahara y allí pasó cuatro días sin poder levantar vuelo por el estado del suelo. En Alemania se la consideró perdida durante ese tiempo, hasta que al final logró hacer "decollar" a su máquina y prosiguió el arriesgado vuelo.

En Diciembre de 1931 cumplió un "raid" a Australia. Fué así que en la diminuta máquina visitó Constantinopla, Bagdad, Bueshire, Delhi, Calcuta, Siam, Singapore, Batavia, Soerabaya y Java. Desde la penúltima localidad nombrada hizo varios vuelos peligrosos, destacándose el que efectuó hasta el monte Everest, hecho que provocó los más elogiosos comentarios. Visitó a Rabindranath Tagore en su retiro de Nepal y desde este último punto partió definitivamente hacia Australia.

Llevada por su afán de emociones, la señorita Beinhorn embarcó su avión en un transatlántico rumbo a Guayaquil, para comenzar de nuevo sus vuelos en tierras de América del Sur.

Se suicidó un guardia civil

Estaba preso por encubrimiento

Antes de entrar en detalles del suceso que nos toca comentar, queremos ofrecer del mismo, la información policial que adolece de errores imperdonables, precisamente por tratarse de un hecho ocurrido en una comisaría y ser el protagonista elemento policial.

Estos errores nos hacen pensar en lo que ocurrirá cuando se trata de elementos ajenos a la policía.

He aquí la información con sus rectificaciones:

"Parte N.o 436. — Comunica la seccional 16.a que se hallaba preso en un calabozo, por robo, Ernesto Varela, esta mañana al ser abierta la puerta para remitir al preso se comprobó que éste, mediante una bufanda que se había atado al cuello y a la reja de la puerta interior del calabozo, se había ahorcado."

"La seccional 16.a amplía el parte N.o 436 y agrega que el muerto se llamaba en realidad Ernesto Badega y no Varela. Se hallaba preso por encubridor en un robo de alhajas en perjuicio de Justino Batista, domiciliado en Carreras Nacionales s|n., cometido por su esposa María Maine.

Empezamos nuestra información: El protagonista se llama Ernesto Banega y desde hace un año prestaba servicios en la policía estando a cargo del depósito de la comisaría de la 16.a. Durante los últimos días, esta seccional estaba realizando averiguaciones para dar con la persona autora de un robo y en esta acción llegó hasta la casa de la amante de Banega, que ya nombra el parte. Al ser ésta interrogada, dijo que era verdad que ella robara, pero que lo hacía inducida por su amante.

El comisario ordenó, entonces, una inspección, encontrándose, a raíz de ésta, varios tarros de pintura y otros efectos, pertenecientes al depósito de la comisaría, lo que probaba que el guardia civil realizaba sustracciones.

El cadáver del encargado del depósito de la 16.a que se ahorcó hoy

Banega se enteró de la novedad, que nada bueno le prometía y entonces se dirigió a la comisaría, adoptando una resolución extrema frente a la delicada situación que se le planteaba. Empleando su bufanda se ahorcó, demostrando que, si bien por quien sabe qué motivos —que no han de ser forzosamente el vicio o sus derivados que llevan tantas veces al delito— abusó de la confianza que en él se depositara, le quedaba un resto de vergüenza.

Así ha sido el suceso registrado en la seccional 16.a y que esta misma no ha sabido explicar.

La Mañana

Edición de 14 Páginas
Precio 4 cts.

AÑO XV—Núm. 5326 — Montevideo, Martes 28 de Junio de 1932 — Redacción: Ciudadela 1478. — Administración: Cerrito 737. Agencia en Buenos Aires: Talcahuano 481.

DEL PROFESOR LUIS MORANDI — ESPECIAL PARA "LA MAÑANA"

ACOTACIONES Y COMENTARIOS CIENTIFICOS

SIRIO, LA MAS HERMOSA ESTRELLA DEL CIELO, ES ESTRELLA DOBLE FISICA

Entre el sinnúmero de maravillas celestes, se imponen a nuestra admiración las estrellas dobles o múltiples físicas: verdaderos consorcios de astros de todas magnitudes, constitución y características que la naturaleza ha agrupado en sistemas vinculándolos entre sí por leyes inflexibles.

Son tales muchas estrellas que, a simple vista, tienen la apariencia de un solo punto luminoso y que los anteojos desdoblan y multiplican.

Si, por un momento, confundimos en un solo grupo las dobles físicas y las ópticas (estas últimas un simple juego de perspectiva), en nuestro hermoso cielo austral encontramos innumerables ejemplos. Tal "Alfa" de la circumpolar "Centauro" la estrella más próxima a nosotros con un paralaje de siete décimos de segundo de arco, y que dista cuatro años y medio-luz, o sea 4.000.000.000.000.000 de kilómetros. Cifra confirmada por distintos procedimientos, pero a la que no dan significación comprensible los estrechos límites de nuestra experimentación.

¡Y es el límite inferior de las distancias siderales!

Doble también es la más brillante de la "Cruz del Sur"; múltiple "eta" de Orión" con sus siete soles de distintas masas y matices, sumergidos en una nébula de luminosidades crepusculares.

A menudo el astro menor circula en órbitas inmensas, pero sujetas a las mismas leyes que rigen nuestro pequeño sistema planetario, alrededor del astro de mayor masa. En otras los astros del sistema, aherrojados a la cadena invisible pero más sólidas que el acero, se persiguen sin nunca encontrarse, rodando velozmente alrededor de un punto común de atracción.

Desde la época de W. Herchell el célebre astrónomo inglés, el estudio de las dobles ha preocupado a los investigadores del cielo.

[illegible] stituídas por la asociación de una estrella brillante (y, como tal, supuesta relativamente próxima a nosotros) y otra débil, sin paralaje sensible en virtud de su enorme distancia, creyó que el movimiento de la Tierra debía desplazar la perspectiva de la estrella brillante con relación a la débil: como sensiblemente se desplaza un objeto próximo observado desde un tren en marcha, si se lo compara con otro ubicado en el horizonte.

Pero contra tales suposiciones, lo que Herchell halló a menudo fué un verdadero desplazamiento orbital.

Es decir: que la estrella de débil luminosidad formada con la brillante un verdadero sistema cerrado y circulaba alrededor de ella exactamente como la Tierra circula alrededor del Sol.

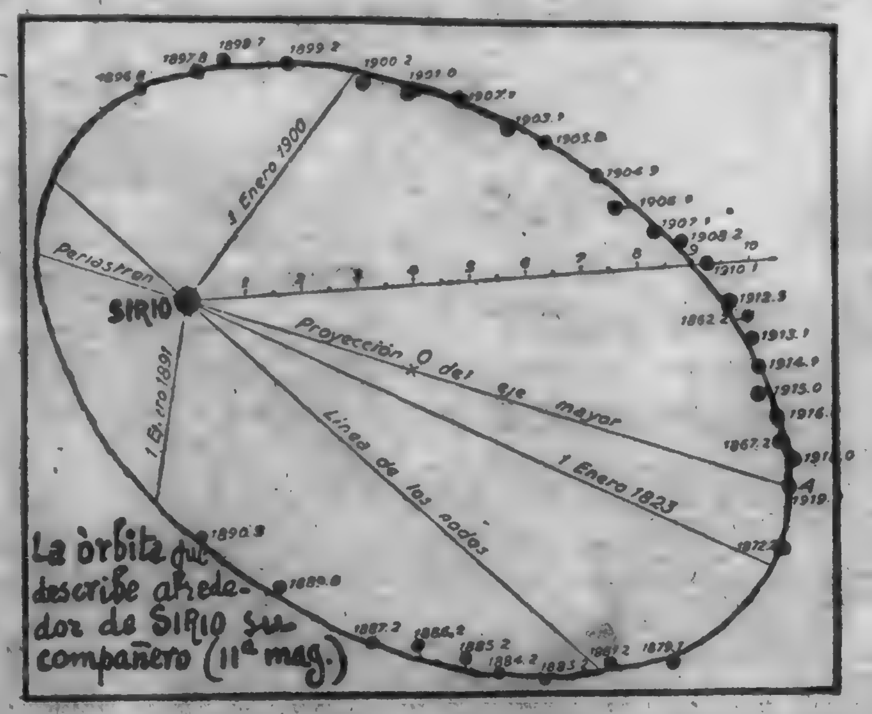

Eso, como se comprende, no considerando las distancias.

Un ejemplo clásico lo tenemos en "gamma" de la Virgen. El compañero de la estrella principal, "épsilon", describe alrededor de ella una órbita elíptica donde "épsilon" ni es el centro y ni siquiera un foco de la elipse. Detalle interesante y que los astrónomos hallan de difí- [illegible] pone de instrumentos de gran poder, cuyos alcances se centuplican por la aplicación de la fotografía, ojo de visión casi sin límites en cuanto acumula, sumando los tiempos, los efectos luminosos por débiles que sean; las dobles físicas se cuentan por millares y crece su número a medida que se perfecciona la exploración del cielo.

En opinión de muchos sabios la forma conyugada en las estrellas no es una excepción, un accidente en el Universo, sino una modalidad común, disimulada a veces por la exigüidad del o de los "compañeros" del sistema.

Ni falta quién la descubra también en el nuestro, donde el Sol formaría pareja con Júpiter, el elemento menor de la doble.

Y se va más lejos.

Alguien ha lanzado la idea, después de todo no contraria a nuestro concepto de la armonía del Universo, de que todos los astros constituyentes la "Galaxia' (vurgarmente la Vía Láctea)), con sus 46.000 años-luz de diámetro total, con sus 1.000 millones de estrellas (...innumerables como las arenas del mar), no es en el fondo otra cosa sino una formidable múltiple, donde todos sus miembros, soles gigantes y soles enanos (como el nuestro), mundos en formación y mundos decrépitos, se desplazan en órbitas prodigiosamente grandes alrededor de un punto común de las atracciones totales.

La historia de las dobles y múltiples ofrece páginas instructivas y demuestra de cuanto es capaz la inteligencia del hombre para escalar las altas cumbres de la verdad física, apoyándose en principios conquistados en luchas seculares.

Figura entre ellas la accidentada y curiosa de "Sirio", la más brillante estrella del cielo, que llevó a un triunfo del cálculo igual al de Leverrier al descubrir el planeta Neptuno "en la punta del lápiz": nueva y elocuente confirmación de las leyes básicas descubiertas, por los grandes genios de la astronomía llamados Kepler, Newton, Galileo, Laplace...

Hacia 1850 Bessel ya había notado desigualdades periódicas, sinuosas en los movimientos propios de Sirio. Sometidas a cálculo, creyó poderlas explicar por la existencia de un compañero invisible perturbador.

Se trataba, no lo olvidemos, de desigualdades limitadas a fracciones de segundo de tiempo.

Se prefirió juzgar imperfectas las observaciones de los movimientos de Sirio, antes de aceptar la hipótesis de un sistema donde el astro perturbador se ocultaba a todos los más perspicaces investigadores.

Entre los opositores figuró Struve, un coloso de la astronomía moderna.

Peters vuelve sobre la cuestión sin resultados prácticos.

Auwers se obstina en un esfuerzo de tenacidad maravillosa. Reune, tamiza, clasifica, examina 11.500 observaciones de Sirio: 7.000 por la Ascensión Recta, 4.500 por la Declinación. Fijó así la posición del centro perturbador y se aprestaba a publicar el fruto de sus cálculos largos y laboriosos...; cuando lo sorprende la noticia de que el hijo de Clark, en Boston, al ensayar un nuevo y poderoso anteojo construído por su padre, había descubierto el astro tan discutido y, precisamente, a corta distancia de la posición fijada por los cálculos de Auwers.

Se reproducía así el caso tan admirable como elocuente del descubrimiento de Neptuno por Leverrier, renovándose la triunfal confirmación de la universalidad de las leyes que gobiernan al Universo.

Luis Morandi

El Aeroplano y la Antiguedad

Los secretos de Inglaterra en la Edad de Hierro, que se revelan en una colección de fotografías aéreas que atrae centenares de visitantes a una Galería de Londres, demuestran de un modo singular el concurso poderoso que el aeroplano presta al arqueólogo.

Durante estos últimos años, han volado de un extremo a otro de la Gran Bretaña, aeroplanos equipados con aparatos fotográficos de accionamiento eléctrico. La máquina fotográfica aérea descubre muchos detalles de configuración y de construcción antiguas que son invisibles desde tierra, y de este modo se han conseguido muchos datos relativos a la historia de Inglaterra desde hace miles de años.

Por ejemplo, una de las fotografías expuestas en la actualidad mostrando terraplenes de la Edad de Hierro, en un campo solitario de la Inglaterra occidental ha aportado la primera prueba positiva de su objeto efectivo y ha revolucionado las suposiciones primitivas de que eran reliquias de una civilización aún más antigua. Los arqueólogos habían supuesto que estos terraplenes eran los residuos de un templo neolítico. La fotografía aérea revela una red ténue de líneas por la mayor parte de este espacio de terreno que significa un antiguo sistema de cultivo ciertamente más antiguo que los terraplenes. Ahora bien, la teoría que se sostiene por lo general es que estas obras fueron utilizadas hace muchísimo tiempo para encerrar el ganado vacuno.

Otra fotografía muestra con gran minuciosidad de detalle las huellas dejadas en el suelo por un antiguo sistema de cultivo. Filas de árboles de espino en arco se extienden por las márgenes sin arar de cesped y maleza y los estadios presentan curvas extensas que se creen causadas al dar la vuelta a los grandes arados de ocho bueyes a medida que se preparaban en sentido opuesto al final de cada surco.

Una carretera romana, de cuya existencia no se tenía conocimiento hasta que se fotografió el terreno desde el aire, se destaca muy en relieve en una terecera fotografía. Hace cerca de 2.000 años pasaron por esta carretera las legiones romanas y se observa que es casi paralela a la carretera actual. Las zanjas romanas están separadas por una distancia de 18 metros y en el suelo no se distinguen de otras muchas huellas hundidas que siguen aproximadamente las mismas líneas, an cuando en la reproducción aérea son evidentes su objeto y alineamiento. Hay una señal obscura y gruesa que se extiende aislada a través de la línea del camino romano, indicando una concavidad medioeval utilizada como senda para el paso de caballerías, presentando en algunos sitios dos metros de profundidad.

Cerca de la carretera romana puede distinguirse una cerca de líneas rectas de la primitiva Edad de Hierro. Una señal característica de esta parte de la fotografía indica la zanja alrededor de ella, con márgenes interiores y exteriores visibles con claridad, y pueden verse las dos entradas a la cerca.

Probablemente este terreno, en el que se han encontrado artículos de alfarería de vez en cuando que datan del año 100 antes de la era cristiana, estuvo ocupado por una granja agrícola o una cerca de ganado vacuno.

Así, pués el aeroplano viene a aumentar los conocimientos de fechas lejanas. En la Gran Bretaña y en muchos otros países las fotografías tomadas a bordo de aviones británicos han puesto de manifiesto muchos detalles ocultos a los ojos del hombre mientras éste estaba obligado a llevar a cabo sus investigaciones enteramente a tierra.

Los Grandes Envenenadores

Siempre ha sido el crimen un poderoso aliado de la ambición, y siempre han sido los ambiciosos los que cometieron mayor número de crímenes para satisfacer sus insaciables deseos. Repasando la Historia, vemos desfilar ante nosotros a una serie de envenenadores ilustres, que no repararon en ningún medio para lograr sus anhelos.

Por ser un obstáculo y una dificultad para su esposa Agripina, murió envenenado por ésta el célebre emperador romano Claudio, que era un estorbo para aquella mujer, atormentada por las terribles pasiones del poder y del triunfo.

Nerón, hijo de Agripina, superó en crueldades a su propia madre, y se valió también del veneno, siguiendo el ejemplo de la terrible mujer a quien debía la existencia.

Cómplice de todos aquellos crímenes y auxiliadora eficacísima de Agripina y de Nerón fué la célebre Locusta, a la que debe considerarse como la autora material de aquellos envenenamientos.

Después de un largo paréntesis en que los envenenamientos no tuvieron tanta prodigalidad, llegamos a los siglos XVI y XVII, en que por toda Europa se extiende el uso de los venenos.

Son aquellos los días pavorosos de la famosa "acqua Toffana", especie de espantosa combinación arsenical que produce estragos en las familias más ilustres.

Nadie sabe dónde y cómo le administraban el veneno de que todos hablan, y que era debido a una hechicera llamada Toffana, que contaba con la protección y la amistad de las personalidades más eminentes de la época.

La historia de la magia tiene en aquellos días sus páginas más horrendas. Se mata por el placer de matar. La

LUIS XI DE FRANCIA

ciencia incipiente es patrimonio de unos desalmados que la emplean para exterminar a sus semejantes. No hay gran señor que no tenga a sueldo o que no proteja a algún nigromante, duoño al mismo tiempo de los secretos de la química. En qué consisten estos secretos lo saben perfectamente los grandes señores, que valiéndose de toda clase de medios, hacen morir por mediación del veneno a los que les estorban o los perjudican.

Sobre todos aquellos poderosos elévase la trágica familia de los Borgia, que tienen un veneno característico y familiar, que inmortalizará los nombres de aquella Lucrecia, protagonista de mil sucesos y episodios aterradores, y de su padre, Alejandro VI, cuyas crueldades aterrorizan.

También en la corte de Francia se emplea el veneno para sacrificar a los que los reyes y poderosos creen que merecen la muerte. Luis XI, el astuto y frío monarca, héroe de muchas novelas de la época romántica, siendo todavía delfín, fué acusado de haber envenenado a la bella Inés Sorel, que era amante de su padre.

Años después, el hijo de Francisco I muere de manera misteriosa, designando todos como su asesino a un gentilhombre, de quien se decía que le había administrado un rapidísimo y eficaz veneno.

Juana d'Albert, reina de Navarra, pereció en París sacrificada por Catalina de Valois, que para asesinarla se valió de unos guantes envenenados que le regaló, guantes que eran la obra infernal de uno de aquellos terribles envenenadores que estaban a sueldo de los grandes señores de aquellos tiempos feroces.

Muchos ejemplos más podríamos citar acerca del papel principalísimo que han desempeñado los venenos en la historia universal; pero nos abtenemos de ello para no hacer interminable esta nota.

Viejas Fábulas de la India

LA SERPIENTE Y LAS RANAS

En un jardín abandonado, habitaba una vieja serpiente que no tenía ya fuerza suficiente ni siquiera para buscar su alimento. Se dejó caer en el borde de un estanque y allí permaneció inmóvil.

Una rana la vió, se le acercó y le dijo:

—Por qué permanecéis quieta, sin buscar vuestro alimento?

—Amiga mía — le respondió la serpiente — seguid vuestro camino, porque la historia de un desgraciado como yo, no es interesante para nadie.

Aquella respuesta picó la curiosidad de la rana, y ésta suplicó a la serpiente que le refiriese sus infortunios.

—En Bramapura — dijo la serpiente — vivía un sabio brahmán. Impulsada por la malignidad, mordí en cierto día al hijo de aquél brahmán, joven de veinte años, poseedor de todas las virtudes.

"Viendo muerto a su hijo, el viejo brahmán se desmayó de dolor y cayó al suelo. Todos sus parientes fueron a asistirlo y uno de sus amigos dijo:

"Es preciso que hayáis perdido la razón para lamentaros así, hermano mío; porque la muerte no es más que la continuación de la vida, y la misma vida, y todo lo que nos sucede en el curso de los años no es más que vanidad perecedera.

"¿Adónde están ahora aquellos señores del mundo, con sus ejércitos y acompañamientos? Solamente la tierra queda hoy como testigo que acredita su ausencia.

"¿No vemos nosotros mismos que nuestro cuerpo se deshace por instantes? Se diría que se disuelve como una vasija de barro mal cocida en la que se le hubiera puesto agua.

"Lo mismo que en el océano dos trozos de madera se encuentran y al instante se separan después que se han juntado, así en el mundo los seres vivos no se reunen más que para separarse.

"Buscar solidez en las relaciones de esta vida es lo mismo que pretender hallar consistencia en una burbuja de agua.

"Desde la primera noche de su estancia en el seno de su madre, el ser nacido de raza de hombres, va derecho hacia la muerte.

"Así como los ríos siguen su curso y no retroceden a su punto de origen, las noches y los días transcurren sin cesar y se llevan la vida de los mortales.

"Calmad, pues, vuestro dolor y alejad de vuestro espíritu cualquier pensamiento aflictivo".

Al oir aquellas palabras el brahmán se levantó como un hombre que despierta de un sueño penoso, y exclamó:

"Mi casa es ahora un infierno para mí. No quiero habitarla por más tiempo y voy a retirarme a un bosque.

"La dicha es para quien se vá del mundo.

"Lo que se llama dicha no lo es

"La palabra "dicha" nos ha sido dada sólo como remedio para aliviar al afligido; lo mismo que se da a respirar el perfume del loto a un niño que llora".

El brahmán entonces me maldijo y exclamó: "A partir de hoy, llevarás las ranas a tu espalda".

"Esa es la causa de que yo me hallo bajo el peso de la maldición de un brahmán y por lo que permanezco aquí para llevar ranas, de parte a otra".

La rana fué seguidamente a contar aquelal aventura a la reina de las ranas, la cual se acercó y se subió encima de la serpiente. Entonces la serpiente empezó a arrastrarse pesadamente.

La reina le dijo: "Por qué no vas más de prisa? — Princesa, respondió la serpiente, la falta de alimento me ha hecho perder mis fuerzas. — ¡Pues bien! respondió la reina, come ranas: te lo ordeno. Es un gran favor el que me concedéis, dijo la serpiente". Y se comió una tras otra todas las ranas.

Cuando vió que ya no quedaba ninguna rana en el estanque, se comió a la reina.

El sabio, cuando tiene motivos para obrar, debe, si le es preciso llevar aún a sus enemigos a la espalda.

Para ser Amado hay que ser Misterioso

Para amar a un hombre tenemos que hallarlo incomprensible en algún sentido. En cuanto nos dice su verdadero nombre, vive en personalidad real o expresa su verdadera opinión, se vende. ¡El encanto ha desaparecido!... Los pétalos se desparraman... todo se sumbó!

Oscar Wilde decía que para ser inmortal hay que llegar a ser incomprensible. Así también sucede con los hombres y las mujeres.

Conocí a un hombre que se casó con una mujer porque era pelirroja. Después de pocas semanas compró ella un vestido que requería otro color, y cesó de aplicarse crema al cabello, dejándolo crecer en su color natural.

—¡Con que quieres ser tú misma y verdadera para mí! — gritó él. ¡Ya no te importo lo bastante como para que desees engañarme y cautivarme! ¡Muy bien! — Y tomando su sombrero y su saco se fué a ese país del que sólo los muertos y los esposos cansados conocen la entrada.

No creo que ninguna mujer tenga los mismos sentimientos para su marido, después de haberlo visto una vez sacarse los botines. En ese proceso el hombre, raras veces es un caballero.

Además es esa la posición más incómoda y totalmente antiestética imaginable. Nunca se parece el hombre tanto al mono como entonces.

Tan poco naturales son los movimientos por los cuales se pone un hombre los calcetines, que no puedo creer que Dios los dedicara para uso masculino. Se hicieron sólo para las mujeres tal vez, como todas las cosas inmolestas.

Sarah Bernhardt.

HABLA EL BUEN LIBRO

ACOMPAÑO al solitario; guío al estudioso; aconsejo al inexperto.

Muestro a la inteligencia y al corazón todas las sendas gratas del vivir.

Conmigo la lengua humana produce vibraciones celestiales.

En mí y por mí se guardan, como en relicarios evocadores y amorosos, las divinas exaltaciones de Luis de Granada; las inefables armonías del Crisóstomo; los dulcísimos éxtasis de la doctora Mística; las tiernas lamentaciones de Jeremías y los majestuosos salmos de David, que vibran en el alma de la Iglesia; la embriagadora ambrosía de los cantares salomónicos; la santa humildad del pobrecito hermano de los lobos y palomas; las saludables meditaciones del Kempis; las consoladoras confesiones de San Agustín; la ciencia universal y abrumadora de Aristóteles, Platón y Santo Tomás; en suma, cuanto ilumina, enciende y abrasa las almas y las inteligencias en las ardientes hogueras del sentimiento y del saber.

NIÑOS, las estrellas de la ilusión brillan en mis páginas con resplandores de felicidad;

MUJERES, yo soy la fuerza impulsiva del sentimiento.

JOVENES, acudid a mí como manantial inagotable de enseñanzas bienhechoras.

VIEJOS Y SABIOS, no olvidéis que yo exalto y mantengo la Esperanza.

Acercaos a mí todos, que soy el Sol del mundo.

Amadme todos, que soy la Ciencia, la Razón y la Fe, hermanadas en un abrazo, como la quisiera la mente creadora de Santo Tomás.

Bebed en mí, que soy fuente de Fe.

Sentid en mí, que soy trono de Caridad.

¡Venid todos a mí, que soy sano de ideas y manso de corazón!

Jaime Malet.

Literatura China

Ante la contemplación de los objetos sensibles, se despiertan los afectos del alma. Las evoluciones anímicas producen pensamientos y deseos.

II

La inteligencia para expresar las pasiones, dispone del don valioso de la palabra; más como no todos los conceptos reflejan la sensibilidad del corazón, ni el verdadero propósito de la idea, es indispensable escoger la frase que reúna estas condiciones y moldearla en el ritmo poético.

III

Así nace la poesía o el arte de describir la naturaleza física y moral en estilo lleno de imágenes.

IV

No siendo a las veces bastente el arte métrica para representar las explosiones del sentimeinto, recurre al canto y a los movimientos de los cuerpos dotados de nimación: esto es, a la música y al baile

V

La poesía es el lenguaje de las pasiones; de aquí proviene su triunfo.

VI

Este arte encantador o armonía mágica, arrebata el espíritu y atrae el corazón.

VII

Los antiguos emperadores sirviéronse de la poesía para hacer amar la virtud y obligar a cada uno a que desempeñase sus deberes. Más ah! Si la poesía nació para inmortalizar la memoria de los justos y rodear de lauro inmarcesible a la tímida inocencia, también ha resultado contraria a la ventura de la humana especie.

Cantos del Antiguo Egipto

LA LUCHA DEL CANSADO DE LA VIDA, CON SU ALMA

(Esta composición descansa en la idea de que el alma es un ser independiente de la persona humana. El alma puede abandonar al hombre muerto, o también permanecer unida a él. En ella, sin duda, se refería cómo un pobre hombre, mísero y abandonado, decidió matarse, echándose al fuego. Su alma misma le impulsó a tomar esa fatal determinación. Pero se negó a permanecer unida a él, temiendo pasarlo mal en compañía de un hombre tan pobre y desvalido, que no iba a tener ni tumba que la protegiese del frío y del calor, ni devotos descendientes que le proveyesen de alimento y bebida.

El desgraciado intenta convencer a su alma de que no lo abandone. En la parte conservada del libro disputan el infeliz y su alma ante unos jueces imparciales.

En esto abrí la boca y hablé para responder a lo que mi alma había dicho: "Es hoy un grave acontecimiento para mí el que mi alma no quiera hablar conmigo. Mi alma se va cuando debiera estar a mi lado... En el día de la desgracia huye...

Mi alma se indigna contra mí porque no la he escuchado y porque me arrastro hacia la muerte ante de llegar el tiempo y me arrojo al fuego. Yo deseo que esté a mi lado en el día de la desgracia y que a falta de otra persona se halle en el lugar del duelo. Alma mía, es insensato querer contener al que está triste por la vida. Acompáñame a la muerte y hazme agradable el Occidente (se designa así al reino de los muertos). ¿Es algo tan malo? Desecha tus propósitos de abandonarme. Pero el desgraciado subsistirá; Thoth, el que satisface a los dioses, me enjuiciará; Chons, el escriba del derecho, me defenderá; Re, el que guía la nave del Sol, escuchará mi discurso; Iades me defenderá. Mis amarguras pesan sobre mí y me arrastran. Los dioses apartarán el secreto de mi cuerpo".

He aquí lo que me respondió mi alma: "No eres un hombre eminente y, sin embargo, solicitas la bondad de los dioses, como si fueses rico en tesoros".

Yo dije: "No me iré, mientras mi alma se encuentre sobre la tierra. Te llevaré conmigo. Tu suerte es morir mientras tu nombre continúa viviendo, y el reino de los muertos es el lugar de descanso. Si mi alma me escucha y su corazón coincide conmigo, será feliz. La llevaré al Occidente, lo mismo que el alma de uno que es enterrado en pirámide y a cuyo entierro asiste algún pariente.

Podrás despreciar a otras almas por frías, porque tú no pasarás frío. Podrás despreciar a las almas que tienen calor, pues beberás agua en la fuente, y también despreciarás a las almas que tienen hambre. De este modo tendrás que acompañarse en la muerte; de lo contrario, no habrá para tí manera de que reposes en Occidente. ¡Sé buena, no habrá para tí manera de que reposes en Occidente. ¡Sé buena, alma mía, hermana mía! Sé tú mi heredera, hazme los sacrificios y está al pie de la sepultura el día del entierro, para prepararme el lecho del destino".

Entonces mi alma abrió su boca para responder a lo que yo le había dicho: "Pensar en el entierro es pensar en la aflicción, es provocar las lágrimas, es sacar de su casa al hombre para arrojarlo en la colina funeraria. De allí no se sale nunca, ni se vuelve a ver el sol. Algunos edifican sobre granito y se hacen una cripta en la pirámide y labran hermosos trabajos. Pero una vez que los señores, los reyes, se han convertido en dioses por virtud de su muerte, quedan sus lápidas vacías y su suerte es como la del hombre desvalido que muere en la orilla, sin heredero que le atienda; el río lo abandona y los peces y el sol destrozan su cadaver. Escúchame, que al hombre le conviene escuchar.

Un pobre hombre trabaja su tierra y carga su cosecha en un barco, para transportarla cuando llegue la fiesta... Despierta al crepúsculo, en el barco; sale con su mujer y sus hijos, y todos perecen en el lago, de noche, entre los cocodrilos. Luego, cuando recobra voz dice: "No lloro por la mujer, que ya no puede salir de Occidente y transformarse en otra sobre la tierra. Lloro por los niños destrozados en flor, por los niños que ven la cara de los cocodrilos antes de vivir...

Entonces abrí la boca para responder a mi alma, y dije:

(PRIMERA POESIA)

Mira; mi nombre es maldito.
Mira; más que el hedor del estiércol
en los días de verano, cuando el cielo abrasa.
Mira; mi nombre es maldito.
Mira; más que el pescado cuando se pesca
en los días de cielo abrasador.
Mira; mi nombre es maldito.
Mira; más que el olor de los pájaro
más que la colina de los gansos.
Mira; mi nombre es maldito.
Mira; más que el olor de los pescadores,
más que las orillas de las marismas cuando hay pesca.
Mira; mi nombre es maldito.
Mira; más que el olor de los cocodrilos,
más que el sentar donde está el cocodrilo.
Mira; mi nombre es maldito.
Mira; más que el de una mujer
de quien se cuentan mentiras al marido,
Mira; mi nombre es maldito.
Mira; más que el de un niño fuerte
contra el que se dice...
Mira; mi nombre es maldito.
Mira; más que el de una... ciudad...
más que el de un revoltoso que huye.

(SEGUNDA POESIA)

¿A quién hablaré hoy?
Los hermanos son malos.
No es posible querer a los amigos de hoy.

(Continúa en la página siguiente)

¿A quién hablaré hoy?
Reina la avaricia.
Todos se apropian de los bienes ajenos.
¿A quién hablaré hoy?
Ha muerto la dulzura.
La arrogancia anida en todos los hombres.
¿A quién hablaré hoy?
Los que muestran satisfacción en su rostro son malos.
Se olvida la bondad en todas partes.
¿A quién hablaré hoy?
Cuando un hombre se indigna por alguna maldad,
tórnase objeto de irrición para las gentes.
¿A quién hablaré hoy?
Se roba hoy.
Todos se apropian de los bienes ajenos.
¿A quién hablaré hoy?
El desgraciado se consuela con el desgraciado,
porque el hermano se ha convertido en enemigo.
¿A quién hablaré hoy?
Nadie ya se acuerda de ayer.
No se hace nada por el que hizo antaño el bien.
¿A quién hablaré hoy?
Los hermanos son malos.
Los buenos son tratados como enemigos.
¿A quién hablaré hoy?
Los rostros son invisibles.
Todos bajan la vista ante el hermano.
¿A quién hablaré hoy?
Los corazones rebosan de codicia.
El hombre en quién se busca apoyo no tiene corazón.
¿A quién hablaré hoy?
No hay justos,
La tierra está llena de maldades.
¿A quién hablaré hoy?
No hay en quién confiar.
Y los amigos nos tratan como a desconocidos.
¿A quién hablaré hoy?
Nadie está contento.
El que iba a su lado, ya no está allí.
¿A quién hablaré hoy?
Camino por el mundo cargado de miseria.
Y no tengo un amigo.
¿A quién hablaré hoy?
El pecado, la plaga de país,
no tiene fin.

(TERCERA POESIA)

Hoy está ante mí la muerte,
como un enfermo que ha sanado,
como un enfermo que sale de la enfermedad
Hoy está ante mí la muerte,
como perfume de mirra,
como remero que descansa poniendo el barco a la vela
Hoy está ante mí la muerte,
como perfume de flor de loto,
como el que descansa en la orilla fresca.
Hoy está ante mí la muerte,
como un sendero pisado,
como el regreso a casa después de la guerra.
Hoy está ante mí la muerte,
como un cielo despejado,
como uno a quién... lo que no sabe.
Hoy está ante mí la muerte,
como el que desea volver a ver su casa.
tras largos años de prisión.

(CUARTA POESIA)

Quien está allí. (Eufemismo que designa a los muertos) será uno
que... como Dios vivo;
y castigará los pecados y al pecador,
Quién está allí, será uno
que navegue en la nave del Sol
y allí ofrendará al templo lo mejor que posea.
Quién está allí, será un
sabio y nadie le impedirá la entrada;
él suplica a Re con sus palabras.

Mi alma me dijo: "Deja las lamentaciones, hermano mío. Yo permaneceré contigo mientras estés aquí. Cuando hayas alcanzado el reino de los muertos y tu cuerpo se adhiera a la tierra; cuando descanses en la tierra, reposaré yo también y tendremos una misma tumba".

Cuentos de La Mañana

CAMINOS DISTINTOS

POR

ALBERT JEAN

—oOo—

Las dos casas se elevaban en repliegue de la montaña. Largas, achatadas, con sus tejados de tejas descoloridas por el sol y resguardados del huracán con gruesas piedras, aparecían al doblar el áspero. Labores de secano se extendían en torno de ellas por los flancos de la montaña. Algunos perales y tres docenas de ciruelos crecían alrededor de un arroyuelo de aguas heladas, que bajaba en diagonal. Al acercarse alguien siempre veía huir alguna trucha seguida de sus crías.

Un odio profundo de bárbara obstinación ancestral separaba a aquellas dos familias a quienes la suerte colocó frente a frente. Los Fraissaigues eran católicos, y los Vasseur eran hugonotes. Además en otro tiempo, entre sus antepasados hubo uno de esos pleitos que en el campo bastan para envenenar toda una raza.

Las dos familias enemigas se consumían en un mutuo rencor. Cuando por casualidad se encontraban se dirigían miradas fulminantes de amenaza, y de generación en generación, habían olvidado el gesto fraternal de entrecharse las manos.

En aquel repliegue de la montaña los hombres vivían a la defensiva, como águilas acosadas. No bajaban al pueblo más que los domingos por un sendero en que hasta las mismas cabras corrían peligro de romperse los huesos; y cuando la nieve borraba los caminos, Vasseurs y Fraissaigues se enterraban durante largas semanas blancas en el interior de sus casas como en el fondo de dos sepulcros.

Una noche murió el hijo mayor de los Fraissaigues. Una víbora le había mordido en una pantorrilla, mientras trabajaba en el campo, y a pesar de que hizo estallar pólvora de un cartucho sobre la herida, el veneno infectó su sangre y pereció como una bestia sin los auxilios de la ciencia ni de su religión.

El padre y el segundo hijo, velaron el cadáver, hasta el alba; la madre hacía correr el café en un puchero y mantenía encendido un cirio amarillento, junto al lecho mortuorio.

Amaneció el día. El corral lo saludó con su alegre ritual. Y a no ser por la media puerta cerrada, se creería que la granja despertaba a la vida lo mismo que cada día.

Fraissagues, padre, se vistió entonces con su mejor traje: una chaqueta negra, un pantalón a cuadros; en el chaleco una gruesa cadena de plata. En el cuello una corbata fina de lazo. Salió así vestido y se dirigió a la casa vecina.

El hijo de Vasseur, que estaba dando de comer a los cerdos, fué inmediatamente a participar a su padre la sorprendente visita. Vasseur dejó la escopeta de caza que estaba limpiando y se dirigió a la sala baja, donde el reloj de péndulo iba midiendo el tiempo golpe a golpe. Esperó de pie junto al hogar.

Entró Friassaigues, se quitó el sombrero y dijo a Vasseur cara a cara:

—Ha muerto mi hijo.

—¡Ah! — contestó el otro.

Los dos hombres guardaron silencio.

—¿Hay que bajarle mañana? — preguntó al fin Vasseur.

—Sí — contestó el padre.

—¿A qué hora?

—A las siete.

El dueño de la casa inclinó la cabeza para dar a entender que estaba enterado. Fraissaigues dió media vuelta y salió. La hija de Vasseur, que estaba echando grano a los animales, se apartó a su paso. El viento soplaba en los ciruelos, cuyos frutos cayeron. Fraissaigues andaba arrastrando los pies, como si arrastrase su dolor.

Pasó todo el día en su cobertizo construyendo el ataúd. Un olor de resina fresca hería su olfato. Su segundo hijo lo ayudaba dándole los clavos uno a uno. Por la noche ya estaba concluída la caja.

Antes de dar la última campanada de las siete. Vasseur y su hijo se presentaron en la casa mortuoria. Los dos se habían engalanado con los trajes de días de fiesta. Pero la corbata de color atestiguaba su calidad de extraños a la casa.

El ataúd esperaba sobre un banco de madera. El padre y el hermano del difunto lo cogieron por la cabecera. Vasseurs y su hijo, por los pies. Y haciendo un esfuerzo al mismo tiempo, los cuatro hombres levantaron la caja y arrimaron los hombros. La madre les seguía, y lloraba bajo su velo.

La ceremonia en la iglesia, fué breve, como la de todos los pobres.

Los Vasseur, hugonotes, esperaron fumando, en el pórtico. Después escupieron mucho, y volvieron a ocupar su puesto a los pies de la caja.

El sepulturero acabó pronto su trabajo. La caja se hundió en la tierra como una simiente inútil. Y los acompañantes salieron del cementerio en cuya verja silbaba un viento helado.

Los Fraissagues y los Vasseur volvieron a atravesar el pueblo y un ataud invisible parecía seguir interpuesto entre ellos. Al llegar al puente se detuvieron.

—Os damos las gracias por vuestra ayuda — dijo Fraissaigues padre.

—Hoy por tí mañana por mí — contestó Vasseur padre.

Y las familias enemigas emprendieron la ascensión a sus casas gemelas, por distintos caminos. [illegible]

Teatros y Cines

Espectáculos de hoy

SOLIS — Cooperativa A. E. T. U. — A las 21 y 45: "Una farsa en el castillo". Platea, $ 0.50.

18 DE JULIO — Compañía nacional de revistas. — A las 21 y 10: "La alegría de vivir; a las 22 y 20: "Créase o no"; a las 23 y 30: "El mundo se ha vuelto loco". Platea por sección, $ 0.60.

ARTIGAS — Exposición de cuadros típicos de las regiones de España por el conjunto teatral "Tapices españoles" Espectáculo por secciones. A las 18 y 30, 21 y 40 y a las 23. Platea, pesos 0.70.

CONCIERTOS

ESTUDIO AUDITORIO. — A las 18: Concierto vocal por la coral del Instituto Nacional de ciegos, bajo la dirección del maestro Felipe Larrimbe. Platea $ 1.00.

Solís

Esta noche subirá a escena en el Solís la pieza de Molnar "Una farsa en el castillo" Esta función será de carácter popular, sobre la base de cincuenta centésimos el sillón de platea.

Mañana y el jueves se realizarán dos espectáculos populares más, con la obra de Sánchez "Barranca abajo".

El jueves de tarde se efectuará una función vespertina en homenaje a la memoria de José P. Bellán, representándose el cuento escenificado de este autor "Blanca Nieve".

18 de Julio

Renueva esta noche en parte su programa la compañía de revistas que actúa en el 18 de Julio, agregando a las dos piezas que actualmente componen sus espectáculos el nuevo título "Créase o no!"

Consta "Créase o no" de once cuadros, cuatro de ellos de verso, destinados unos a comentar humorísticamente la actualidad local, la depresión económica, la manía de las colecciones, el eterno triángulo de la comedia francesa y el espiritismo; confiados, todos ellos, a las "vedettes" Paquita Garzón y María Esther Gamas, y los actores cómicos Quintanilla Enríquez, Climent y Blanco.

Otro de ellos se destina a una nueva presentación de Sam Liberman, el saxofonista cuya intervención ha resultado uno de los puntos salientes de la temporada del 18 de Julio. El conjunto de coristas, luego de bailar el consabido ritmo americano en el cuadro de presentación, interviene en un "friso griego" y luego se dedica a recorrer jardines. "El encanto del jardín" y "En los jardines de Baco" son sus nuevas presentaciones, la última de las cuales cierra la revista.

Dorita del Monte presenta una nueva danza característica y en "Milonga clásica" le hacen el contrapunto, a la criolla, Paquita Garzón y María Esther Gamas, acompañadas por los "chansonniers" Climent y Daniels.

Como se ve, el nuevo "cocktail" revisteril cuenta con ingredientes conocidos. Bien combinados, sin duda, harán de ellos de "Créase o no" el éxito que se confía obtener.

En primera sección se repetirá "La alegría de vivir" y en tercera "El mundo se ha vuelto loco".

Artigas

Con la función de esta noche pondrá término a su actuación en el Artigas, la compañía de arte regional español, "Los Tapices Españoles", cuya temporada se ha realizado con el más brillante de los éxitos

Esta función será en honor y a beneficio de Sepepe, el festejado actor que defiende dentro de la temporada la cuerda cómica, haciéndolo con tal eficacia y tan grande éxito que su actuación ha merecido los mayores aplausos del público.

Como de costumbre esta tarde se llevará a cabo una sección vermouth, que comenzará a las 18 y 30.

Por la noche se realizarán las dos secciones de costumbre, últimas, como decimos, de la temporada.

El jueves se cantará "La boheme"

La compañía lírica del Sodre ofrecerá el jueves de noche en el Estudio Auditorio la versión de la ópera de Puccini "La boheme", que viene siendo ensayada desde hace tiempo, por lo que se puede esperar una correcta interpretación.

El reparto será el siguiente:

Mimí, Vidal Senra; Musetta, Vilma Fodor de Bodo; Rodolfo, Luis Giammarchi; Marcello, Gino Frossini; Volline, Angel Gamba; Schaunard, Luis Sgarbi; Benoit y Alcidoro, Luis Pattoruso, Sargento, Alfredo Cancella; Parpignol, Alberto Díaz.

Regirán los siguientes precios:

Palcos bajos y balcón sin entrada, $ 2.00; Platea, $ 1.50; Tertulias, $ 1.50; Entrada a palco, $ 1.50; Luneta de Galería Baja 1a. fila, $ 0.50; otras filas $ 0.40; Entrada a galería baja sin numerar, $ 0.30; Luneta de Galería Alta 1a. fila, $ 0.40, Luneta de Galería Alta sin numerar, $ 0.30; Entrada a Galería Alta sin numerar, $ 0.20.

La "charla" de Roberto A. Tálice

LA EMPRESA DEL SOLIS RECOMIENDA AL PUBLICO LA CHARLA DE TALICE

"Por tierra azteca y Cuba tropical" (Méjico pintoresco y revolucionario; La Habana y su rumba), tal es el título de la nueva charla que Roberto Alejandro Tálice anuncia para el sábado 2 de Julio, a las 18 horas, en el teatro Solís.

La empresa del teatro, teniendo en cuenta los comentarios elogiosos de la prensa al juzgar la labor del conocido periodista y autor compatriota en su exitosa jira por el litoral uruguayo y en su "charla" ofrecida en el último Lunes Literario organizada por la Asociación de Escritores Teatrales, anticipa al público méritos y características del nuevo "causeur".

Crónica hablada es un género nuevo y original, de la calidad y el interés de las charlas líricas de García Sanchis que ha sabido imponer en el mundo la vivacidad y sugestión de su elocuencia. Las crónicas habladas de Tálice — aunque diferentes a las charlas líricas — tendrán para el público una atracción similar y un parecido motivo de regocijo para la imaginación. Aparte de la técnica novedosa, empleada en la elaboración del diario oral "Mapa Mundi", dicho en estilo sencillo y matizado, glosará Tálice en sus páginas habladas, interesantes personajes y pintorescos paisajes del mundo. Crónica hablada, en fin, constituye un atractivo, novedoso y calificado espectáculo teatral.

Ilustrará musicalmente la charla el compositor compatriota Martín Arrivillaga.

Próxima presentación del Circo Fémina

Debido a que en el día de ayer se supo a ciencia cierta la fecha de la llegada de los vapores "Coruña" y "Lipari" procedentes de Europa, en los cuales viajan los elementos artísticos y material del Circo Femina, desde ya se puede asegurar que la presentación en el teatro Artigas, se llevará a cabo el martes 5 de Julio.

Como hemos expresado en números anteriores dicho circo dará oportunidad para que nuestro público tenga la primicia sobre todos los de América, de números de gran atracción y verdadera novedad, lo que hace que la empresa tenga amplia confianza en el éxito que ha de acompañar esos espectáculos circenses.

Asociación Coral de Montevideo

El próximo viernes se realizará en los salones de la Asociación Coral de Montevideo, un recital a dos pianos por las señoras Celia Correa Luna de Herrera Leréna y Elena Correa Luna De Bastos.

Este concierto ha despertado un grandísimo interés, dadas las excelentísimas condiciones técnicas e interpretativas que poseen ambas ejecutantes y que son bien conocidas en nuestro ambiente musical.

Poseedoras de un superior sentido musical, nos demostrarán el viernes ambas ejecutantes, el caudal enorme de conocimientos musicales que han adquirido después de varios años de estudio y en contacto con los más cotizados maestros de los centros musicales europeos.

El programa confeccionado con obras de Rameau, Chabrier, Debussy, Mozart y Raubaud, lo daremos a conocer mañana.

Esta audición, como todas las que organiza esta institución, es exclusivamente para sus asociados.

Hoy hay sesión en la A.E.T.U.

En su sede de la Avda. 18 de Julio N.o 876, se reune hoy martes a la hora habitual, el Consejo Ejecutivo de la Asociación Escritores Teatrales del Uruguay.

La secretaría nos pide que recomendemos la mayor puntualidad a los señores miembros del Consejo.

El actor Humberto Nazzari

SUFRE LA PERDIDA DE UN HERMANO

El conocido actor nacional Humberto Nazzari acaba de experimentar la dolorosa pérdida de un hermano suyo, el señor Gabriel F. Nazzari, fallecido en Buenos Aires.

El señor Gabriel Nazzari desempeñó la presidencia del gran Comité de Homenaje a nuestro país, que en oportunidad del Centenario, se formó en la Provincia de Buenos Aires y en la capital federal.

Su fallecimiento, pues, significa la desaparición de un afectuoso amigo de nuestro país.

C.X.6

SERVICIO OFICIAL DE DIFUSION RADIO ELECRICA

650 Kics. (462 metros)

Hoy martes se trasmitirá por intermedio de esta Estación el siguiente programa

A las 11 y 20. — Trasmisión de la Escuela del Aire organizada por la Inspección técnica del Consejo de Enseñanza Primaria y Normal.

A las 14. — Trasmisión de la Escuela del Aire organizada por la Inspección Técnica del Consejo de Enseñanza Primaria y Normal.

A las 17. — Informativo.

A las 17 y 15. — Audición de la Discoteca Nacional.

A las 17 y 55. — Conferencia del Servicio de Extensión Universitaria de la Facultad de Agronomía sobre "Costo de las plantaciones forestales.

A las 18. — Se trasmitirá desde el Estudio Auditorio el concierto bocal del Instituto Nacional de Ciegos "General Artigas" bajo la dirección del maestro Felipe Larrimbe

A las 19. — El Sodre trasmitirá por intermedio de C. X. 12 Radio Westinghouse, la conferencia del señor Raúl Previtale, sobre el tema: "Creación de la Facultad de Ciencias Económicas".

A las 19 y 20. — Audición de la Discoteca Nacional del número 1041 al N.o 1056 del catálogo. En esta numeración se encuentra la obra "El Aprendiz" de Brujo de Dukas.

A las 21. — Programa especial de la Discoteca Nacional.

"La Fiesta del Tango"

El viernes próximo se iniciará en el Artigas una corta temporada de música y cantos criollos, a cargo de un selecto conjunto de músicos típicos y cantores criollos. Figuran en la gran orquesta nada menos que veinte bandoneones seleccionados entre los mejores que actúan en el ambiente, un conjunto de guitarristas y un cuerpo de bailarinas que interpretarán coreográficamente nuestras danzas populares.

La dirección general y artística del espectáculo estará a cargo del popular Carlitos Warren, cuya idoneidad y corrección aseguran un amplio éxito y una cuidadosa presentación.

La temporada se prolongará hasta el domingo de noche, es decir que abarcará únicamente tres días.

CINES

LOS PROGRAMAS DE ESTA NOCHE

Ariel. — 1.a Mensajes del otro mundo; 2.a, Indiscreta.

Rialto. — 1.a, Doña Mentira; 2.a, El teniente seductor.

Continental. — 1.a, La dama atrevida; 2.a, Novias ruborosas.

París. — 1.a, La canción de la troika; 2.a, La duquesita del Tabaris.

Victoria. — Día de la risa. Selección de películas humorísticas.

Oro. — Espectáculos continuados de films sonoros. — Día popular con dos películas extraordinarias.

Astral. — 1.a, El profesor de mi señora; 2.a, Peludópolis y Los amores de Romeo y Julieta.

Avenida. — 1.a, La mujer desnuda; 2.a, El amanecer de una raza.

Artigas. — 1.a, Amor indio; 2.a, Calga de la cocina.

Empire. — 1.a, La gran parada; 2.a, Un escándalo en la redacción.

Rivera. — 1.a, El perro del regimiento; 2.a, Mujeres de lujo.

Ideal. — Los huérfanos; 2.a, Sombras de gloria.

Moderno. — 1.a, La diligencia de la muerte; 2.a, El detective Buresten.

Lux. — 1.a, El enigma de la rosa; 2.a, La isla del diablo.

Coliseo Florida. — 1.a, El pecado reciente; 2.a, Venganza.

Adelina Guzmán. — 1.a, Los escándalos de Broadway; 2.a, El oficial O'Brien.

Miramar. — 1.a, El comprador de mujeres; 2.a, Su íntimo secreto.

Parlante. — 1.a, El destructor de hogares; 2.a, Cómicas Splendid; 3.a, La rosa de Shanghai.

Stadium Uruguay. — 1.a, El heredero de la corona; 2.a, Abnegación.

"DABLOS DEL CIELO"

El próximo viernes será estrenado en el Ariel la más divertida comedia que nos haya presentado la cinematografía titulada "Diablos del cielo" en la que dos compañeros de armas realizan tales proezas que causan la carcajada continua, las proezas aéreas más inverosímiles cuando creemos que van a chocar contra un alto edificio o contra el hangar en el mismo momento que todos los vemos estrellados surgen, admirándonos con sus arriesgadas pruebas; son los caballeros del espacio que arrojan un millón de bombas para provocar un millón de carcajadas.

Esta maravillosa producción de Woward Hughes, adaptada de la obra de Bioberto Bonchey y James Starr, será el suceso cómico del año. Describe el aspecto ultra cómico de la vida militar después de la gran guerra. El film que destila alegría.

"LA DUQUESITA DEL TABARIS"

En el Cine París se sigue exhibiendo con gran suceso esta opereta cómica que tal como se ha dicho constituye la obra espiritual y alegre que logra catequizar al público desde las primeras escenas.

La bella Anny Ahlers, alegre, graciosa y sobre todo bonita, se destaca como una "vedette" excepcional.

Hoy tarde y noche se exhibirá nuevamente en la elegante sala "La duquesita del Tabaris".

"SALTO MORTAL"

La obra más grandiosa del verdadero alarde en la reciente cinematografía moderna, es "Salto mortal", dirigida por el famoso director E. A. Dupont.

Anna Stein, es la artista de las grandes obras y es en "Salto mortal" en donde se aprecia en toda su magnitud su calidad artística. Veremos muy pronto "Salto mortal".

"QUO VADIS?" EN EL CINE PARIS

La novela portentosa de Enrique Sienkenvicos, con la insuperable interpretación de Emil Jannings se ofrecerá en versión sonora en el jueves selecto próximo del Cine París.

Extraordinarias reconstrucciones, pueblos enteros en escena, el circo romano, orgías desorbitadas, las luchas épicas y el drama de los cristianos entregados a las fieras.

Emil Jannings realiza su trabajo más completo interpretando a Nerón, el trágico y ridículo emperador de aquella Roma grande que ha marcado una etapa gloriosa en la historia de la humanidad para caer más tarde en la desoladora decadencia.

"Quo Vadis?" es la obra que instruye, recuerda, ejercita la memoria de los estudiosos y es sumamente interesante el episodio en todo su desarrollo. Constituye un esfuerzo magistral. La presentación de tal película que en la nueva versión sonora adquiere una mayor importancia.

Escena del gran film "Quo Vadis?" sonora, con Emil Jannings, que estrenará el jueves el Cine París

Asociación Nacional de Estudiantes

CONFERENCIA DE LA SEÑORITA EMILIA OLIVERA

Hoy, a las 5 y 30 p. m., desde una estación de radio, la señorita Emilia Olivera, disertará sobre "Solidaridad Estudiantil" en representación de las autoridades de la novel Asociación Nacional de Estudiantes.

La entidad patrocinadora de estas breves exposiciones orales se propone hacer conocer su programa de acción universitaria en nuestro ambiente.

Jubilaciones y Pensiones Civiles

PAGOS DE HABERES

La Administración de la Caja de Jubilaciones y Pensiones Civiles nos hace saber que los próximos pagos a los jubilados y pensionistas, se efectuarán dentro de las horas de oficina de las 13 a las 16, (sábados de 9 a 11 y 30) de acuerdo con los siguientes turnos y fechas, a saber:

Sueldos mes vencido (Junio 1932)

Día 1.o jubilados del N.o 1 al 4.000; 2 pensionistas del 1 al 2 800; 5 jubilados, del .001 al 7.900; 6 pensionistas del 2.801 al 3.800; 7 jubilados del 7 301 al 8.300; 8 pensionistas, del 3 801 al 5.250; 9 jubilados del 8.301 al 9.600.

Sueldos adelantados (Julio o Agosto)

Día 8 pensionistas del N.o 1 al 1 500; 11 jubilados del 1 al 6.000; 12 pensionistas del 1 501 al 5.250; 13 jubilados del 6.001 al 9.600.

Se previene que los turnos serán rigurosos y que por lo tanto no se harán excepciones con aquellas personas que no concurran en las fechas señaladas.

Los pagos se efectuarán en las oficinas de la Caja, calle Andes N.o 1163.

FOLLETIN DE "LA MAÑANA"

Núm. 10

de la escalera de servicio.

—No... simplemente la cerraja más complicada y fuerte que las ordinarias. Tenía singulares manías, ya lo sabe usted. Aquella noche nadie entró en la casa, pues la puerta de la calle fué cerrada a las nueve.

—Pudieron haber entrado de día y ocultarse...

—Hasta ahora, no hay indicio que lo haga presumir. Además, esa supuesta persona debía conocer íntimamente a M. de Chantepy, si había de estar al corriente de sus costumbres.

—¡Tantas cosas que parecen inverosímiles son ciertas! — dijo el abogado en tono de profundo desaliento

Aunque personalmente no estaba interesado en el asunto, experimentaba el aplastamiento de una convicción terrible.

—Decida usted a su amigo a que no comparezca como novio, — repuso el magistrado; — supliquéselo, porque, vamos a ver, pongamos las cosas en lo mejor. Supongamos absolutamente demostrada la inocencia de la joven. Queda el padre . Su proceso tuvo lugar en una provincia, de nadie es conocido; pero en las circunstancias actuales, la vergüenza saldrá a luz.

—Bernardo está locamente enamorado. Además, el honor es en él caballeresco y, cuando ama, es hombre que no retrocede ante ningún sacrificio. La cuestión del padre no lo detendrá.

—Lo comprendo y más cuando ese desgraciado tan enfermo que tal vez no viva tres meses. Pero ¡ay! usted mismo ve el encadenamiento de los hechos; jamás causa alguna ha sido tan luminosa desde el primer momento.

—Cebronne es tan afirmativo y conoce tan bien a esa joven, que yo tampoco puedo creerla culpable — replicó el abogado, entrando en su oficio de defensor. — ¿No tiene usted indicio alguno del nuevo domicilio de Mme Deplemont

—No... es más difícil descubrir a dos mujeres de apariencia honrada, que a los habituales en el delito.

El abogado volvió a su casa desconsolado.

No omitió a Cebronne ni una palabra de su conversación con el juez, y le suplicó que desistiera de su fatal idea.

—Dime, Enrique, ¿abandonarías tú a la mujer que amaras y creyeras inocente?

—Lo de inocente es dudoso...; y en cuanto a mi afecto eres tú ahora de quien se trata. Por lo menos, espera, no te adelantes, que yo, abogado suyo, haré lo humanamente posible por salvarla.

Y conforme desarrollaba sus ideas, el semblante de Cebronne, de ordinario sereno y firme, iba expresando poco a poco tan violenta cólera que Enrique se detuvo de plano.

—¡Cállate o no sé si!...

Bernardo sin acabar la frase, dejó súbitamente a su amigo, desolado, y volvió a su casa a grandes pasos, tropezando, sin verlas, con las pocas personas que circulaban por la calle y pensando si llegaría a volverse loco de pena.

IV

PESQUISAS

Eran las once, próximamente, cuando entró en su gabinete. En la mesa de estudio encontró varias cartas del correo de la tarde. Examinólas una a una con mano febril y lanzó una exclamación: acababa de reconocer la letra de Gertrudis, que le había escrito varias veces durante la enfermedad de su madre, Mme Deplemont

—¡Gracias a Dios!...

Y rasgó el sobre sin pensar en el sello del correo. La carta no era larga; la leyó de pie, y sus facciones, alteradas por tantas y tan violentas emociones, se suavizaron.

"Nos hemos retirado lejos de usted — le decía Gertrudis - porque no queremos que participe de nuestra desgracia. Olvídenos, porque jamás cambiaremos nuestra decisión. Una mujer debe desaparecer para salvar del desastre al hombre a quien ama.

"Cosas que usted no sabe, cosas espantosas nos separan para siempre. Si llega usted a saberlas (y ya sé que las sabrá cuando quiera, pero a nosotras no nos corresponde revelárselas), comprenderá, con su elevado sentimiento de hombre de honor, por qué huimos del mundo por qué rechazamos la felicidad...

"Sometámonos a la voluntad de Dios, que permite que mi vida no sea alumbrada por la alegría.

"Por lo menos, consuélese usted, tal es mi mayor deseo: y si algún día sé que es usted feliz, un rayo de su propia felicidad vendrá hasta mí. La idea de que he sido amada por usted será eternamente la dulzura de mi corazón dolorido.

"Adiós pues, olvídeme. No me busque, se lo ruego. Una circunstancia nueva nos obliga más que nunca a vivir solas y escondidas. Demos todo por concluído, y sea usted bendidto por el afecto que me ha ofrecido.

Gertrudis D".

Bernardo se sentó y meditó cada palabra de esta carta; la leyó veinte veces con enternecimiento, y se sintió calmado. A pesar de los pasajes que hubiesen parecido significativos a muchas personas, la carta disipó la espantosa duda que su amigo había casi deslizado en su espíritu y que fué la verdadera causa de su arrebato. Veía con la imaginación la cara de su amada, sus ojos de azul obscuro, tan inteligentes y llenos de dolor, cuando ella creía que no la observaban.

De pronto se acordó del sello de la administración de correos. En su precipitación, lo había rasgado; pero, juntando las dos partes, descifró el nombre de la calle del Temple, imperfectamente marcado.

"Están en el Marais — se dijo; — ¿cuál es la iglesia más cerca de la calle del Temple?"

Pasó a la biblioteca para estudiar un plano de París, y, encontrando la iglesia de Nuestra Señora del Manto Blanco, resolvió ir aquella misma mañana, pues ya había dado la una.

Llamó al ayuda de cámara que se levantó apresuradamente

—¿Está enfermo el señor? — preguntó un poco asustado al entrar en la biblioteca.

—No... pero necesito salir mañana por la mañana... o mejor dicho esta mañana, a las cinco y media. Avisa al cochero.

—Pero, señor, hace ya mucho rato que Pedro está durmiendo y lo diré a las cinco, y tendrá tiempo...

—No, no; despiértalo para que esté avisado; no sea que después se retrase. Recomiéndale, sobre todo, que sea exacto.

Cebronne despachó su correspondencia, arregló el trabajo del día siguiente y pasó el resto de la noche tendido en un sofá.

Cuando despertó de su ligero sueño, ya apuntaba el día; un día puro y límpido, pero que él encontró lívido, y mirando alrededor de sí, se admiró de haber dado tanta importancia a la posesión de obras bellas y agradables que, en la desdicha de su corazón, estaban sin voz para animarlo ni consolarlo.

"Y cuando la vea — se preguntó, ¿cómo le haré saber tal enormidad?

Subió al coche con el presentimiento de tener buen éxito en sus pesquisas.

Exceptuando la plaza de los Vosgos no recordaba nada de Marais, donde no tenía clientes ni iba jamás. A pesar de sus sombrías preocupaciones, observó el curioso aspecto de un barrio no destruído aún enteramente por el vandalismo contemporáneo. El cochero, que se había equivocado de calle, se detuvo a pedir informes a un portero que acababa de abrir las dos hojas de una puerta cochera. En el fondo y a la derecha del patio un [illegible] cuyo aspecto de grandeza chocó a Cebronne, estaba habitado por fabricantes de bronces. Una placa, a la entrada de la escalera principal, indicaba a qué bajeza habían reducido el austero hotel del gran Lamoignon las mudanzas del gusto y de la moda.

Cebronne se preguntó si doscientos cincuenta años atrás, algún hombre pasando por aquellas mismas calles y entrando en la casa del primer presidente del Parlamento, había tenido, quizás que proteger y defender a una mujer adorada, acusada de asesinato...

Absorto en su idea, no notó que el cochero tomaba por la calle de los Francs-Bourgeois, y salió bruscamente de su doloroso ensueño cuando vió que el coche se detenía delante de la iglesia de Nuestra Señora del Manto Blanco.

Esta iglesia, antigua capilla del convento de las Guillerminas, tiene una sola nave sin capillas laterales. Así, pues, la Misa de las seis la decían en el altar mayor, ante un público de unas treinta personas.

Bernardo estuvo en la iglesia hasta las siete y media; pero no vió mujer alguna que se pareciese a Gertrudis.

Fué a la sacristía para hablar al sacristán:

—¿Hay por aquí cerca alguna otra capilla en donde digan Misa todos los días?

—No, señor... no conozco ninguna.

—Busco a una señora y a su hija que viven en este barrio y he perdido las señas de su casa. Creía haber encontrado a una de ellas en la Misa de las seis.

"¡Te veo!", pensó el sacristán.

—¿Cómo son esas señoras?

—La joven, que tiene costumbre de oír la primera Misa, es alta, de cabellos muy negros, cutis mate y ojos de color azul obscuro; es posible que haya preguntado a usted algo sobre

La Mañana

Montevideo, Martes 28 de Junio de 1932

La ley contra los indeseables y en favor de los obreros

Mientras se discutía en la Cámara de Representantes el proyecto sobre inmigración indeseable, varios órganos de la prensa criticaron severamente los debates largos que se mantuvieron, afirmando que de esa manera se demoraba la vigencia de una ley reclamada por la opinión pública ,como un arma imprescindible de defensa social.

Sin miramientos, se exageró la nota de la censura contra la Cámara, sin entrar a puntualizar quienes eran los que hacían obstruccionismo a la labor legislativa, ni reconocer que la naturaleza de la ley debía por fuerza provocar debates, ya al exponerse los puntos de vista antagónicos de demagogos y demócratas, ya al aprobarse las distintas fórmulas de legislación propuestas.

Cuando por fin se aprobó el proyecto sobre indeseables, introduciendo modificaciones acertadas al articulado del Senado, respiraron los criticones de la acción de la Cámara, descontando que los senadores, en un abrir y cerrar de ojos, sancionarían la ley que el Poder Ejecutivo juzgó urgentemente necesaria para velar con eficacia por el orden y la seguridad públicas.

Pues bien, han pasado muchos días desde que el proyecto fué al Senado para que este cuerpo se pronunciara sobre las enmiendas establecidas, y hasta ahora, la Cámara alta no da muestras de estar interesada en el rápido andamento de la ley contra los indeseables.

Las modificaciones que estableció la Cámara, asegurando el sentido de la ley que es de defensa colectiva y no de persecusión del pensamiento político, o bien aclarando el texto legal para evitar interpretaciones arbitrarias, no son de una complejidad tan extraordinaria como para que el Senado demore su pronunciamiento.

En tanto que esa ley no pasa de proyecto, nuestro país continúa con sus fronteras abiertas para recibir a los delincuentes, malevos, vagos, enfermos y tarados, que nos envían como inútiles residuos sociales, ciertas naciones europeas.

Pero al mal grave de quedar las autoridades sin los medios de impedir la entrada de esas caravanas de indeseables, se agrega otro de tanta trascendencia, derivado de que no tengan todavía fuerza de ley las disposiciones destinadas a proteger la mano de obra nacional.

Como es notorio, en el proyecto que aprobó la Cámara, se prohibía la entrada al país por el término de un año, a partir de la promulgación de la ley. de los extranjeros aptos para el trabajo, los cuales en estos momentos de desocupación, harían una competencia ruinosa al trabajador local, obligados a quitarle su puesto de labor vendiendo sus brazos por precios ínfimos, o a transformarse en una carga para el Estado como desocupados.

Es oportuno el recuerdo de esa disposición, frente a la protesta que ayer formuló "El Día" porque una firma de esta plaza contrató obreros en el extranjero para determinado trabajo público.

Vigente la ley, que hoy en estado de proyecto descansa en el Senado, el obrero nacional no perdería jamás una sola oportunidad de trabajo dentro de nuestro territorio por la contratación de obreros extranjeros. Durante un año, que el Consejo Nacional puede prorrogar por un año más, se impide que entren extranjeros con capacidad de trabajo. mientras haya en el país muchos millares de desocupados

Esa regla general, reconoce una sola excepción que debe probarse suficientemente, con todas las características previsoras que impuso el legislador: vale decir, que se permitirá la entrada de esos obreros extranjeros por resolución del Consejo, previo asesoramiento de la Oficina del Trabajo, cuando se trate de obras que requieran una especialización manual o técnica desconocida por los trabajadores locales. Si el trabajo a realizarse por los obreros extranjeros que ha dado lugar a la crítica batllista y a una interpelación al ministro de Industrias del diputado socialista Troitiño, puede ser llevado a cabo por los trabajadores del país, entonces, nunca podría empresa alguna, por el precepto que destacamos, contratar mano de obra fuera de fronteras con grave daño del obrero radicado dentro de fronteras.

Ese ejemplo, es uno entre los tantos que se presentan, y se presentarán, si el Senado dando una prueba de la diligencia que sin duda demostró, en la articulación primera del proyecto de ley de indeseables, se ocupa de las enmiendas de la Cámara y las aprueba, sancionado definitivamente ese plausible estatuto de defensa colectiva.

Conservadorismo sofista

Insisten los órganos batllistas en desplazar la urgencia de la reforma constitucional a otros momentos económicamente más tranquilos de la vida del país.

Según ellos, antes que nada, por sobre todo, es menester procurar los remedios necesarios para combatir la crisis presente, paliar o disminuir la desocupación proletaria y resolver el conjunto de los problemas sociales que plantea la difícil situación presente.

La tésis podría tener ciertas apariencias de valer en otros que no fuesen quienes ahora la sustentan Y nada más que apariencias, entiéndase bien.

En efecto. ¿Desde cuándo el batllismo ha podido admitir que la realización regular de los actos parlamentarios o de consulta democrática a la soberanía, puedan dificultar en lo mínimo la gestión regular y eficaz de los asuntos de interés público que hayan de ventilarse y resolverse en el escenario nacional?

Siempre ha sostenido que cuantas más cuestiones de esa naturaleza se lleven a la legislatura o cuanto más se intensifique la vida comicial del país, mejor irán las cosas y mayores serán la cultura cívica y el adelanto ético de la comunidad.

Por lo mismo, la interferencia fatal para los otros asuntos, de innegable utilidád colectiva, no existiría, siempre que se hicieran marchar correlativamente y por sus respectivos conductos las soluciones que se consideran impuestas, en el campo institucional y en el económico-financiero.

Y, por nuestra parte, así consideramos que debe ser, para que los resultados se complementen.

De nada valdrían, indudablemente, los más eficaces correctivos teóricos del malestar económico si ha de continuar rigiendo el país el desastroso e incapaz sistema gubernativo imperante, cooperador principal de la ruina presente e inhabilitado. por su esencia misma preñada de defectos y de taras, para reaccionar sobre sus consagrados antecedentes y propender a la defensa del interés público

La prueba ya está hecha y la conciencia del pueblo formada.

Los arbitrios más certeros de defensa cederían ante la impotencia de los resortes de aplicación.

Son estos los que hay que sustituir, si se quiere, mientras se preparan también las armas de combate contra la crisis.

El diablo predicador

En la sesión de ayer de la Cámara el diputado del grupo más posibilista de la tierra, valga la palabra del señor Guillermo García, doctor Gustavo Gallinal, tuvo la desgraciada ocurrencia de reeditar la patraña de "Diario del Plata", diciendo que el riverismo critica las leyes del pacto porque no le han dado puestos y que ya demostró sus ambiciones cuando se llevó cuarenta puestos de 120 que llenó el Concejo de Montevideo.

Se olvidó decir, el tribuno del pacto y de sus consecuencias, que al riverismo se le ofrecieron puestos para que aceptara el pacto y los rechazó para continuar su campaña honrada en defensa de sus principios.

Pero lo que llega al colmo de la ridiculez, es que se repita lo de los nombramientos municipales, como si de ello pudiera surgir alguna crítica contra nuestra fracción.

El riverismo fué castigado por su altivez cívica, con el permanente ostracismo de las posiciones comunales, hasta de los más modestos puestos de trabajo.

Siendo concejal el doctor Pollari, éste indicó los nombres de cuarenta personas para puestos de peones en su gran mayoría y el Concejo los aceptó.

¿Qué hay en eso de censurable?

Debemos agregar que entre esas personas las había de toda clase de filiaciones políticas, porque en esto demostró no reparar el doctor Pollери, puesto que, dando un ejemplo que debían seguir nuestros gobernantes. no postergó a nadie injustamente ni negó un solo ascenso merecido, y dió su voto por candidatos adversarios de su partido que eran de probada competencia.

El doctor Gallinal debe recordar frente al proceder del doctor Pollari, la conducta de los Municipios nacionalistas, en los cuales según se dijo en Cámara al tratarse el pacto, se habían establecido distintos procedimientos para nombrar empleados. pero todos coincidentes en que no entraran a las Comunas un solo ciudadano colorado.

En vez de perder el tiempo criticando lo que está muy por encima de las componendas pactistas, podía disertar el doctor Gallinal sobre los nombramientos de los entes autónomos y las reglas de justicia que en ellos reinan. como la que descartó a los seis mejores concursantes de una prueba de competencia porque eran colorados.

Y si todo eso le da poca tarea, y le sobra el ánimo, pase revista a lo que hizo la muñeca de Cruz en los Hoteles y Casinos municipales y a lo que consiguió la "mano experta" de su orientador espiritual en las designaciones de la Alta Corte de Justicia.

Obras útiles, sí han de autorizarse

Reina fundada alarma en lo referente a la probable aplicación de las emisiones propuestas de papeles municipales.

¿Se seguirá pavimentando en "liso" calles más o menos extraviadas de los suburbios de la capital, o aplicando hormigón sobre caminos que hasta el momento de empezarse a abrir las cajas han sido de tierra natural y de restringido tránsito?

De ser tales las obras, el gravamen inevitable de las nuevas emisiones resultaría tan injustificado como contraproducente en las penosas circunstancias económicas actuales.

El concepto de las obras públicas o edilicias, más que nunca en circunstancias como las presentes, tiene que obedecer a normas claras que traduzcan el desembolso por un acrecentamiento de la producción o, cuando menos, por las facilidades que a esta se concedan para el mayor desenvolvimiento de las actividades generales.

Con ese criterio, si ha de imponerse cargas a la población, estas deben concretarse en el caso a que nos venimos refiriendo, a la mejora lo menos dispendiosa posible de los caminos del departamento que puedan asegurar a los trabajadores de la tierra un contacto seguro con los centros de consumo y a la construcción de puentes indispensables para prevenir las interrupciones del tránsito desde las zonas agrícolas asta el mercado de ventas.

Los pavimentos urbanos, costosos y aplazables, las obras de nada más que aparente utilidad para nucleos restringidos y que en épocas prósperas pueden justificarse por razones de progreso edilicio, tienen que ser pospuestas ahora hasta que los tiempos cambien.

De no ser así, la repercusión de las cargas traerá sobre el pueblo males mayores que los que se pretende corregir con las iniciativas en trámite.

¡Alto! siameses...

Como es sabido. el pueblo siamés, harto del absolutismo monárquico, se ha alzado contra su rey, reclamándole una Constitución

Tenemos, pues, otro país en trance de darse cánones legales para regir sus destinos.

El monarca parece dispuesto a acceder a esa exigencia de sus rebeldes súbditos, y bien puede ocurrir que a estas horas esté simulando ser partidario del parlamentarismo, para darles la castaña con el colegialismo, o amenazando a los siameses con apretarles más el dogal si no agarran viaje con el colegiado.

Pueblo atrasado, que hasta ahora ha vivido en las tinieblas del vasallaje, es muy posible que se maree y se deje llevar de la rienda, por entre los vericuetos del plan mental doctrinario de su soberano. cuando otros pueblos más jactanciosos y civilizados, previamente adormecidos por sus más gloriosos redentores. han marchado sumisos y contentos, y dando ¡vivas!. tras los juegos de palabras y los escamoteos de sus próceres, especialistas en la "mosqueta".

Bien puede ocurrir pues, que el rey de Siam, si tiene noticias de cómo se fabrican constituciones y se resuelven los más graves problemas de derecho público en otros lares, logre salirse con la suya. proporcionando a su pueblo la generosa ilusión de que es más soberano y libre que cualquier otro de la tierra.

Y si mediante esa receta les acomodan el colegiado, los siameses quedarán bien servidos por muchos años y obligados para siempre a no olvidarse nunca de las glorias, de las virtudes y de las hazañas inmortales de su rey.

¡No estaríamos, al fin y al cabo, los uruguayos, tan solos en este "valle de lágrimas"!

Los combustibles y la tracción animal

Los signos han sido tan inequívocos en lo tocante a las dificultades que traería al desarrollo normal de las actividades generales del país. la carestía de los combustibles utilizados para la tracción de vehículos de transporte o de trabajo. que algunos hacendados del interior, según informa la prensa de campaña, han venido en los últimos tiempos acrecentando sus manadas reproductoras de potros de tiro.

De esa manera se hallarán en situación de atender la demanda de esos elementos de trabajo sustitutivos de los mecánicos que tan seriamente amenazan fallar en estos momentos.

La previsión, cuyos alcances tienen que ser razonablemente limitados, dado el incremento a que había llegado en diversos órdenes de la acción colectiva, la tracción mecánica no dejará de ser beneficiosa. no solo para impedir que se paralicen actividades útiles, sino también del punto de vista de una menor exigencia de desembolsos externos por concepto de importaciones de combustibles extranjeros. Pequeños y grandes factores tienen que unirse para restablecer el equilibrio de la balanza de pagos del país. tan quebrantada por las múltiples causas que son de notoriedad.

DE LA CIUDAD

NI "LINGERA" NI DELITO

La gente se ha apasionado por el extraño caso de un chico que apareció denunciando en sus charlas infantiles y después de muchos meses un atroz delito de su genitor. Este, en un rapto de furor habría muerto a un "lingera", tirando el cadáver a un pozo, que luego obligó a cegar para la ocultación del hecho.

Pero van los bomberos, escudriñan en el pozo hasta la máxima profundidad y no aparecen los restos trágicos.

No hay duda de que hubo una pelea oscura entre los señalados como protagonistas en el hecho. El chacarero de mal genio y el "lingera" y que en la brega triunfó el primero; pero como se trata de sujetos bajo la influencia perturbadora del alcohol la no aparición del cuerpo del delito, altera las posibilidades deductivas en el sentido de la existencia real de un crimen.

Si aquello de "in dubio pro veo" es un aforismo sabio, ¿por qué no admitir que el final de la contienda entre los borachos fué distinto a lo que pudieron creer los mismos actores, en cuanto a que tiraron un muerto al pozo, cegado después cuidadosamente?

No encontrándose restos, a pesar de la búsqueda prolija, puede ser admisible que no hubo el epílogo denunciado, sino que simplemente vencido el "lingera" quedó tendido en el paraje y luego pasados los efectos de los golpes recibidos y de la ebriedad, desapareció para irse según el incierto rumbo de sus correrías en busca de ocupación.

Un esqueleto humano no se disuelve en un plazo tan breve como el que ha mediado entre el suceso y la intervención de la autoridad.

Por lo mismo, bien vale la pena discurrir en el sentido de las soluciones favorables a los inculpados para que la quimera no sea causa de torturas morales y rigores injustos, impuestos a los que solo serían pasibles de responsabilidades mínimas: una pelea de borrachos, un garrotazo con a. o. pasajero y una conmoción de falsa tragedia a larga data.

Lo de siempre

A LA UNIVERSIDAD NO SE LE PAGA

A pesar de la reconocida buena voluntad y de las consideraciones que, por allá arriba se le guardan al primer centro cultural del país, estamos ya a fines de Junio y los profesores universitarios no saben cuándo percibirán sus haberes por el mes de Mayo.

A cuenta de los 400.000 pesos que el Estado le está debiendo a la Universidad, se le ha entregado a la Tesorería de aquella, "para que se vaya remediando", unos miles de pesos. Pero la otra Tesorería, la de la Nación, no afloja, porque tiene, sin duda. más compromisos que "conquibus".

Y los compromisos al firme del Estado, según la sabia gestión administratiba que está en auge, rezan en primer lugar con ciertas y determinadas planillas, tras las cuales les toca el turno a aquellas reparticiones donde hay más votos a conquistar.

La Universidad ya interesa menos. Allí no rige, por suerte para el decoro de la institución, el pacto del chinchulín; los profesores no se acuerdan en los claustros de sus ideas políticas, nó forman corporación de prosélitos de nadie, y, naturalmente, poco importa que perciban sus haberes tarde o temprano.

Las últimas noticias anuncian que, en esta semana, la Tesorería General verterá sobre la Universidad. un esquivo chorro.

Pero no hay que hacerse ilusiones, porque "el rumor" ha circulado varias veces, después de reiteradas promesas, siempre consoladoras, pero, hasta hoy, irremisiblemente fallutas.

El Concejo de Canelones contra el pueblo

Al igual que en Montevideo los vecinos de Canelones se aprestan en estos momentos a organizar un gran movimiento de protesta que exteriorice ante las autoridades municipales su más enérgica oposición a la política comunal seguida en los últimos tiempos.

Como si no fueran pocos los impuestos que debían soportar hasta ahora, aparece un nuevo proyecto de Presupuesto Municipal en el que se aumentan en forma desmedida los ya excesivos impuestos. creándose además y con fines puramente políticos numerosos puestos públicos.

Se afirma que en ese Presupuesto se crean numerosos puestos tales como: asesores municipales magníficamente rentado, de médicos, inspectores, capataces y un número considerable de auxiliares, en forma tal que serán pocos los adeptos a la mayoría comunal que gobierna que quedarán fuera del Presupuesto con que se esquilma a la población.

Llegan las cosas hasta tal punto que en ese Presupuesto vendría incluida una partida para gastos de locomoción que alcanza a la extraordinaria suma de quinientos pesos mensuales.

Hay más aún, para ser más exacta su imitación a los malos procederes al Colegiado que gastamos aquí, el de Canelones se ha puesto a cobrar indebidamente impuestos: en efecto, los creados el 22 de Agosto del año pasado no pueden ser cobrados po que el decreto fué vetado por el Consejo Nacional, quedando por consiguiente sin efecto.

Como se vé, el movimiento que inician los hombres de labor de Canelones está sobradamente justificado, por lo que es de esperar que ante la unánime oposición que hallarán los que pretendan imponerlos se desista de este nuevo malón contra el pueblo.

Los intereses británicos en el Uruguay

Separamos de nuestro servicio telegráfico el siguiente despacho:

Londres, 27 (aHavas) — En la Cámar de los Comunes un diputado preguntó al representante del gobierno qué medidas se adoptaron para proteger a los tenedores de fondos del Estado Uruguayo y para velar que el tratamiento de los ingleses en ese país no sea con desventajas respecto de los comerciantes franceses, qué obtuvieron un tratamiento preferencial.

El ministro de Comercio de Ultramar, señor Colville, contestó que el ministro británico en Montevideo se ocupa de esas cuestiones y adopto ya ciertas medidas.

Añadió que el gobierno británico no vacilará en hacer representaciones diplomáticas en caso de discriminación debidamente comprobada.

Bien al desnudo

"El Día" no ve sino patrañas, a cada rato. frente a su casa. Ayer no más habla de una patraña cizañera de los riveristas, aludiendo a no importa qué.

¡Cómo les gusta la palabreja! Nadie ha cultivado más religiosamente que ellos, sin embargo, la patraña.

Y. por si lo dudan, los remitimos a lo único que ha quedado en limpio gracias al "match" histórico-político entre el doctor Brum y el doctor Ghigliani.

Todo lo que se llama simulación, subterfugio, mentira ,zancadilla o trampa. para lograr determinados efectos políticos y salvar la ropa, resulta que han sido armas batllistas, en más de una ocasión, y han constituído la moral y la filosofía que elaboraron los éxitos más sonados del batllismo y la "ejemplar" democracia con que se llenan la boca!

Pero ellos siguen hablando de imaginarias patrañas riveristas. siendo así que marchan muy satisfechos con el canasto repleto de las más auténticas patrañas.

¡Qué glorias en el pasado y cuántas esperanzas para el porvenir!

La amortización de deudas

EN EL MES DE JULIO

Se anuncia para el mes de Julio la realización de las siguientes amortizaciones:

Deuda Rescate Tranvía del Norte..	$	3.935.36
Bonos Construcción Camino Tablada al Cerro	"	7.000.—
Deuda Edificios Universitarios	"	20.346.49
Deuda Banco de Seguros del Estado	"	34.000.—
Bonos Instalación Zonas Francas	"	13.819.68
Bonos Construcción Palacio Legislativo	"	137.821.89
Empréstito Brasilero	"	10.337.65
Bonos Empréstito Avenida Agraciada	"	53.200.—
Bonos de Saneamitno ..	"	8.000.—
Bonos Municipales de Montevideo	"	5.000.—
Bonos Expropiación Ciudad de Montevideo. Serie A	"	5.000.—
Bonos Expropiación Ciudad de Montevideo. Serie B	"	8.000.—

El problema de la nafta

SE REUNIO AYER EL CONSEJO NACIONAL, PERO NO RESOLVIO NADA

Celebró ayer sesión extraordinaria presidiendo el señor Fabini y con asistencia de los consejeros Caviglia, Brum, Sorín, Martínez, Berreta, Cortinas y Lussich: de los ministros de Relaciones Exteriores, doctor Blanco; de Hacienda, doctor Acevedo Alvarez y de Industrias, doctor Castillo, concurriendo también una delegación del Banco de la República integrada por su Presidente doctor Mendívil, vocal Domingo Baqué y sub gerente de cambios señor Silveira Zorzi; otra de la Usina Eléctrica compuesta por su Presidente ingeniero Ambrosoli Bonomi y vicepresidente señor Rodolfo Fonseca y una tercera de la Administración Nacional de Combustibles que estaba representada por el Presidente doctor Eduardo Acevedo y vocal señor Quinto Bonomi.

La reunión como es notorio tenía por objeto considerar las dificultades planteadas por las compañías importadoras de nafta para el aprovisionamiento de este combustible.

El Presidente Fabini y el Ministro de Industrias doctor Castillo informaron sobre la situación en todos sus aspectos, desarrollándose después una extensa deliberación en la que tomaron parte los consejeros, ministros y representantes de los entes autónomos, conviniéndose en proseguir el estudio de tan importante problema con la celeridad que reclaman los intereses generales, debiendo la Administración Nacional de Combustibles como asimismo el Directorio del Banco de la República y el de las Usinas Eléctricas arbitrar las soluciones pertinentes, en cuanto sea de su incumbencia, a cuyo efecto se mantendrán al habla con el Presidente Fabini y el Ministro de Industrias.

También integró la Comisión Especial encargada de activar la construcción de los depósitos fiscales de nafta, que pasarán a depender del ANCAP, con el ingeniero Francisco Tourreilles.

El acto no fué para más.

ACTUALIDAD EXTRANJERA

EL PELIGRO RACISTA SE APROXIMA

El racismo alemán sube hacia el poder.

Hindenburg creyó que reemplazando el gobierno de Bruening, desprestigiado por dos años de lucha rigurosa contra la crisis económica y política, por un gabinete bajo su influencia personal, tranquilizaría a Alemania.

Así, hizo su gabinete con von Pappen.

Pero Hindenburg se equivocó al tomar la votación presidencial como el índice de su influencia personal sobre la población alemana. Sin negar esta influencia, que fué el dique más positivo para detener la presidencia de Hitler, no debe olvidarse que una buena parte del electorado — todo el socialismo desde luego — votó contra Hitler y no por Hindenburg.

Hindenburg se equivocó una vez más si creyó que el gabinete von Pappen bastaría a la presión creciente del racismo, que lo aceptaría como transacción y por el significado que tenía para ellos el licenciamiento de Bruening, y la disolución del Reichstag con mayoría centro-socialista.

El racismo permanece hoy tan violento. exigente, radical y amenazante como ayer.

Hindenburg se equivocó una tercera vez si creyó que el pueblo alemán que está harto de crisis, de discusiones internacionales. de intranquilidad interior y de penurias, aceptaría a von Papen como solución sustitutiva del racismo o del comunismo. En este caso, son siempre las extremas desorbitadas las que mantienen su atracción sobre las masas; y los sustitutivos más moderados, aunque ensayen caminos parecidos, no consiguen atraerles a su voluntad.

Así, con von Pappen se perdió un Reichstag con mayoría sensata. sin ganarse absolutamente nada en el sentido de proteger al Reich contra Hitler

El decreto renovatorio de la prohibición de las tropas de asalto "nazis" última ofrenda para calmarlo, no obtuvo otro resultado que el de desatarle legalmente los brazos para la acción directa.

Von Pappen, al volver de Lausana ha debido soportar la primera y amenazante admonición del racismo al que se une el nacionalismo germano condenado a hacerle cola o desaparecer, "por su actitud contemporizadora con respecto a Francia".

Los "nazis" declaran que Von Pappen no debe volver a Lausana. Declararon también que están prontos a tomar por su cuenta la policía en Alemania y destruir el comunismo y expulsar a los judíos. Declaran finalmente que asumirán el gobierno de la Reichsrepublik.

La Conferencia de Lausana, entre tanto, no progresa mayormente. Se habla ya de una suspensión hasta Setiembre.

Para fin de Julio se realizarán las elecciones generales. El Reichstag puede caer en manos de Hitler, que entonces hablaría en nombre de Alemania en aquella conferencia sin necesidad de acudir a medios ilegales.

Para que el lector juzgue lo que significa un gobierno racista, por su intransigencia, lo desorbitado de su doctrina y la violencia de sus métodos. señalaremos el último ejemplo dado ayer por la dieta de Prusia. bajo su presión: aprobó la confiscación de todas las propiedades de los judíos que inmigraron del Este desde 1914 "porque ha adquirido esas propiedades inmoralmente una raza rapaz y no productiva".

Esta enormidad típica del racismo. aunque carece de valor práctico porque interfiere la competencia del gobierno del Reich. es todo un símbolo de lo que puede ser Alemania sometida a su yugo.

DE PRICE

La Caja de Amortización Autónoma

Los proyectos que aspiran a reivindicar la iniciativa

IV

Algunas personas, autores de fórmulas o de planes, más o menos relacionados con los problemas a que trata de dar solución la Caja de Amortización Autónoma, se atribuyen la idea original de la paternidad del proyecto de creación de ese instituto.

Es de oportunidad que se conozcan, cuales han sido las fórmulas propuestas y en que consisten.

—Proyecto del señor Manuel Monteverde (Agosto de 1931): "El Estado toma a su cargo la liquidación de las obligaciones existentes, de origen comercial, provenientes de operaciones realizadas con anterioridad a la fecha de la sanción de la ley, y emite títulos especiales de deuda interna, del 6 por ciento de interés y 20 por ciento de amortización acumulativa anual, hasta 30 millones de pesos, con servicios en las plazas que indicará la reglamentación respectiva.

"Los deudores de plaza pagarán a sus acreedores del exterior con esos títulos, tomados por su valor oro, al cambio de 25 peniques. Las demás monedas, en relación con el cambio sobre Londres. Queda prohibido a los deudores pagar sus deudas en el exterior, por otro medio que no sea el indicado en la ley que se proyecta. La colocación de los títulos se hará a la par y su rescate por sorteo.

Los fondos recaudados de mano de los deudores, mientras no fueran necesarios para el servicio de los títulos de la deuda especial, creada, serán aplicados en la siguiente forma:

El 50 por ciento en inversiones en títulos de deuda nacional externa, y el 50 por ciento restante, en títulos de una nueva deuda interna, que emitirá el Estado, para regularizar la situación financiera del erario público".

El proyecto contiene otras disposiciones:

"El servicio de las deudas externas se efectuará adquiriendo "divisas" por intermedio del Banco de la República, al tipo corriente de cambio, a cuyo efecto — si fuera necesario — el Banco queda autorizado a exportar oro hasta 5 millones de pesos.

Por último, el Banco de la República, depositará oro en los Bancos que hagan el servicio de la deuda externa, hasta cubrir el 50 por ciento de la deuda emitida.

El 16 de Noviembre del mismo año, 1931, el autor publicó un nuevo proyecto, modificativo del anterior, consultando los mismos fines, que disponía:

"El Banco de la República queda autorizado a emitir bonos hasta 20 milones de pesos oro, de 5 por ciento de interés y 20 por ciento de amortización acumulativa anual, rescatables por sorteo a la par, ajustándose a la equivalencia intrínseca de las monedas de cada país.

El Banco podrá situar oro en plazas extranjeras, hasta el 60 por ciento de los Bonos emitidos, y concertar con los Bancos depositarios, operaciones de caución en garantía de adelantos que hagan a los tenedores de Bonos.

Este nuevo proyecto contiene otras disposiciones que modifican los límites legales del encaje del Banco de la República con relación a sus obligaciones inmediatamente exigibles, y determina que el valor de estas obligaciones se fijará sobre la base del valor del peso uruguayo en el mercado internacional del cambio, a los efectos del porcentaje indicado.

Por último, el Banco de la República someterá al Consejo Nacional de Administración, la reglamentación de la ley. En su preparación, podrá, si se cree conveniente, llamar a colaborar a las Cámaras de Comercio extranjeras que funcionan en el país, a cualquiera otra institución o personas, cuya intervención pudiera prestigiar la operación ante el concepto extranjero.

—Proyecto del señor Fernando Otero Mendoza (Abril de 1932):

Este proyecto que, según noticias, ha modificado otro redactado primeramente, consiste en lo siguiente:

"Declara suspendidas las amortizaciones de la moratoria a que se refieren las leyes del 7 de Setiembre y el 14 de Octubre de 1931, y 11 de Enero de 1932.

Los deudores comprendidos en la moratoria referida, depositarán el importe de las letras a su cargo en los respectivos Bancos, y en moneda nacional, al cambio del día, con los gastos correspondientes e intereses del 6 por ciento hasta la fecha del respectivo depósito.

Las sumas percibidas por los Bancos se depositarán diariamente en el Banco de la República, a la orden del Gobierno.

El Estado se hárá cargo de los importes que resulten en moneda extranjera, así como del pago de los intereses correspondientes, al mismo tipo de 6 por ciento.

El Consejo Nacional de Administración documentará con BONOS DEL TESORO, a la orden del acreedor. el importe que corresponde a cada letra liquidada, con más el interés del 6 por ciento. Estos bonos serán entregados a los Bancos tenedores de letras canceladas, para su remisión a los acreedores extranjeros.

El monto de esos BONOS se limita a 5 millones de pesos y serán amortizables en plazos escalonados hasta el 30 de Abril de 1934.

Podrán ampararse a la fórmula de solución propuesta y en las condiciones establecidas, las firmas que están adeudando en moneda extranjera, sumas que no pueden remitirse por falta de "divisas".

Por último, se establece, que en caso de que los depósitos sobrepasaran la suma de 5 millones de pesos oro, se dará preferencia a los saldos de la moratoria y el sobrante será prorrateado entre los deudores en moneda extranjera. a quienes se les concede la opción de amparo.

Tales son las fórmulas cuyos autores se atribuyen la iniciativa del plan que se ha concretado en el proyecto de creación de la Caja de Amortización Autónoma.

Price.

Los nuevos Tenientes Alcaldes para la República

Nombramientos efectuados por la Alta Corte de Justicia

En las acordadas efectuadas durante la semana pasada, por la Alta Corte de Justicia, fueron designadas las personas que desempeñarán los cargos de Tenientes Alcaldes, de 1932 a 1934, en el territorio de la República, en la siguiente forma:

ARTIGAS

1a. sección: 2o. distrito. Dorval Sosa, a quien se encarga del 1o.; 3o., Marcirio José de Souza; 4o., Jacinto Pereira Méndez; 5o., Marcos José Pereira.

2a. sección: 1er. distrito; Juan López; 2o., Víctor Cardozo; 3o., Antonio Justiniano Alves García.

3a. sección: 1er., distrito: Zezefredo Ribeiro; 2o., Pedro de Vargas; 3o., Isauro Ribeiro.

4a. sección: 1er. distrito. Alcides Severo; 2., Idelmindo Fagundes, a quien se encarga del 3o.

5a. sección: 1er. distrito: Luis Cardozo, a quien se encarga del 2o.; 3o., Nicasio Duarte.

6a. sección: 1er. distrito Herminio Lerda; 2o., Manuel Pejo; 3o., Marcelino Moraes; 4o., Juan Venancio Alves.

7a. sección: 1er. distrito: Leonardo Nostrani; 2o., Braulio Iribarren; 3o., Francisco Méndez Pereira; 4o., Andrés Fuente, a quien se encarga del 5o.

8a. sección: 1er: distrito Ernesto Goncalvez; 2o., Oscar Pollini; 3o., Manuel de Barros.

9a. sección: 2o. distrito: Acricio Rodriguez, a quien se encarga del 1o.

CANELONES

1a. sección: 1er. distrito. Carlos Alberto Dogliotti; 2o. Luis Amaro Castro; 3., Hipólito Machín; 4o., Domingo Alberti; "Juanicó", Santana S. Melo; "Canelón Chico", Pascasio Britos hijo; "Canelón Grande", Luis F. Damiano.

2a. sección: 1er. distrito: Doroteo Márquez; 2o., Alberto del Río; 3o., Dionisio Falero; "Paso de Pache" Agustín Rodríguez; "Cuello", Enrique Tabo.

3a. sección: 1er. distrito: Bernardo Viera; 2o., José Tomás Scasso; 3o., Luis Puga; 4o., Crispín Santos.

4a. sección: 1er distrito: Luis I Cattáneo; 2o. Luis Nabón; 3o. Carlos Durán; 4o., Juan Delpiano; 5o., Francisco Cabrera hijo; 6o, Edmundo Michetti; 7o., Francisco Guillermo Arrechea.

5a. sección: 1er. distrito Francisco Berriel hijo; 2o., Martín de Sagostizabal.

6a. sección: 1er. distrito. Pablo Camejo; 2o., Angel Villarino; 3o., Juan Oliverto Callero; 4o. Admindo Cabrera; 5o., Pedro Briano hijo. 6o., Graciano Goyetche.

7a. sección: 1er. distrito: Celestino Figueredo; 2o., Francisco Giacusa; 3o., Hermen Navarro; 4o., Carmelo de León; 5o. Paulino Rodríguez; 6o., Fructuoso Martínez.

8a. sección: 1er. distrito· Constancio Jaurena hijo; 2o., Miguel Hualde; 3o., Fuvento Manrique; 4o., Gervasio Trujillo.

9a. sección: 1er. distrito. Gregorio Guecaiburu; 2o., Juvenal Rosas; 3o., Juan Constantino Facello; 4o., Casimiro Martínez.

10a. sección: 1er. distrito. Raúl Corre Alcántara; 2o., Benicio Morales; 3o., Alejo Santos; 4o., Norberto Palacios; 5o. Ricardo Barreto.

11a. sección: 1er. distrito. J. Santa Aguererbery, a quien se encarga del 2o.; 3o., Jacinto Carrion.

12a. sección: 1er. distrito: Miguel E. Villalba; 2o., Fermín Cabrera; 3o., Adolfo F. Cotelo.

13a. sección: 1er. distrito: Rogelio Rodríguez; 2o., Alberto Martínez.

14a. sección: 1er. distrito. Sixto García hijo; 2o., José Hernández; 3o., Ildefonso F de León.

15a. sección: 1er. distrito y único: Pedro Pregliasco.

16a. sección: 1er. distrito: Francisco Franchi; 2o., Lindolfo Martínez García.

CERRO LARGO

1e. sección: 1er. distrito: Eugenio Ausqui; 2o., Antonio Marchesano Barone; 3o., Atalibio Santos; 4o., Dalmiro Sosa.

2a. sección: 1er. distrito. Juan Feliciano Alves; 2o., Ismael Braulio Barros; 3o., Vicente Silvestre Fernández; 4o. Enecriohte Galo Barrios.

3a. sección: 1er. distrito: Anastasio Olivera; 2o., Rómulo Silva; 3o., Severiano Velázquez; 4o., Geraldino Eusebio Tolis; 5o. Ricardo López.

4a. sección: 1er. distrito: Braulio Freire; 2o., Heráclito Raúl Farías.

5a sección: 1er. distrito: Delfino Moreira, a quien se encarga del 2o. distrito; 3o. José Macuerdo Silva; 4o., Aleatar Reyes.

6a. sección: 1er. distrito: Apalinario Melgarejo; 2o., Efraín Dutra Gutiérrez.

7a. sección: 1er. distrito: Bonifacio Fabrica; 2o., Pedro Alfonso Moreira; 3o., Casimiro Alvarez.

8a. sección: 1er. distrito: Osorio

Rosas; 2o., Benito Palermo Roldán; 3o. Cornelio C. Aguiar.

9a. sección: 1er. distrito: Florentino Morales; 2o., Lucas Virgilio Velázquez; 3o., Asunción de Cuadro; 4o., Ciriaco Pablo Taroco.

10a. sección: 1er. distrito: Antonio Brumá 2o., Eibio Isidoro Duera; 3o., Tomás G. Silvera.

11a. sección: 1er. distrito: Fermín Viera; 2o., Pedro García

12a. sección: 1er. distrito: Brasilino Abreu; 2o., Atalibio Cardoso; 3o., Paulino Gularte.

DURAZNO

1a. sección: 1er. distrito Carlos Alberto Tula; 2o., Martín García; 3o., Luis S. Scaffo, a quien se encarga de. 4o.

2a. sección: 1er. distrito: Toribio Pedro Robetti; 2o., Presente Segredo hijo; 3o. Domingo Daray

3a. sección: 1er. distrito: Rogelio Rodríguez; 2o., Ramón Gambetta hijo

4a. sección: 1er. distrito: Alberto Burgues. 2o. Edward Werner; 3o., Higinio Frugoni; 4o Juan Arambura; 5o José Hernández

5a. sección: 1er. distrito: Carmelo Sarolo; 2o., Feliciano Barrero; 3o., Francisco Beltrán Garay

6a. sección: 1er distrito. Domingo Socas; 2o Graciano de Souza

8a. sección: 1er distrito: Toribio Curbelo; 2o., Ignacio J Rodríguez; 3o., Severiano Sánchez.

9a. sección: 1er distrito: Ricardo Aycaguer; 2o. Francisco Arrascaeta; 3o. Félix C. Irureta; 4o Emilio Ostinaga, a quien se encarga del 5o.

10a. sección: 1er. distrito: oJsé P. Nicanor Arrizabalaga; 2o., Florencio López Morales; 3o., Juan Francisco Cabanas; 4o., Leandro Fernández; 5o., Pedro Vázquez

11a. sección: 1er. distrito: Juan Pedro del Río; 2o., Julio Apaolaza.

12a. sección: 1er. distrito: Narciso C. de Souza; 2o., Eudoxio Pereira Ibarra.

FLORES

1a. sección: 1er. distrito: Luis Pengué 2o., José Pedro Ibiñete.

2a. sección: 1er. distrito. Domingo de Luca; 2o., Rodolfo Listur.

3a. sección: 1er distrito Pablo [illegible]; 2o., Gregorio A. Lugo

4a. sección: 1er. distrito Angel G. Aguilar; 2o., Francisco Baccino.

5a sección: 1er. distrito Rosendo Larrea; 2o. Sixto D. Gonzalez.

6a. sección: 1er. distrito. Santiago Cholequy; 2o., Florencio Larrauri.

FLORIDA

1a. sección: 1er. distrito: Ramón Suarez; 2o., Hipolito P. Echeverría; 3o Francisco Severino; 4o., Antonio Barreto; 5o., Miguel J. de la Llanca

2a. sección. 1er distrito: Domingo Viera, 2o., Antonio J. Pregliasco; 3o., Américo Mujica; 4o., Ramón Juani. 5o. Pedro A. José Juani

3a. sección: 1er. distrito: Adolfo Castiglioni, 2o., Ernesto L. Sosa.

4a. sección. 1er. distrito Francisco A. Rivero; 2o. Manuel A. Preira; 3o. Gregorio Latorre; 4o, Fausto Aguirre

5a. sección: 1er. distrito: Feliciano Noria; 2o. Venancio Noria 3o Pedro M Franquini.

6a. sección: 1er. distrito. Doroteo Silvano Gallardo; 2o. Robustiano Pajaro.

7a. sección: 1er. distrito Juan Francisco Dutra: 2o., José Saura.

8a. sección: 1er distrito: Alfredo Isabelino Sampere; 2o Andrés Berrondo.

9a. sección: 1er. distrito Jacinto Villabona; 2o Ismael Patrón

10a. sección: 1er distrito Raymundo L. Carreras; 2o Antonio Buenaventura Sastre. 3o., Antonio E Hernández

11a. sección 1er distrito: Manuel V. Aldama: 2o Luis Olegón; 3o., Andrés M. Rodríguez: 4o., Cándido M. Vidal

12a. sección: 1er distrito Angel Eulacio 2o., Francisco Barcia

13a. sección 1o y único distrito: José Guillermo Martínez.

LAVALLEJA

1a. sección: 1er. distrito: Horacio Islas 2o., Francisco Castaño Pérez, 3o. Lorenzo Gadino Geido 4o., Ricardo Medina; 5o. Rodolfo Berron; 6o., Braulio Figueredo.

2a. sección: 1er. distrito Ginés Alonzo 2o., Tomás J. Alonzo 3o., Carlos Ma Márquez.

3a. sección: 1er. distrito Domingo Catalano; 2o., Dionisio Herrera; 3o., Francisco Paguga Gorosc.

4a. sección: 1er. distrito. Carmelo T Lorenzo; 2o. Nicanor Felipe García 3o. Francisco Arturo Giménez.

5a. sección 1er distrito. Tomás Juan J. Rubí; 2o. Adolfo Recurt; 3o Teotimo Martínez; 4o. Aquilino Soca

6a. sección: 1er. distrito: Pedro Eeltimo Errasquin; 2o. Angel Villar; 3o Angel Custodio Oxley.

7a. sección: 1er distrito Honorato S. Correa 2o. Próspero de Puerto.

8a. sección: 1er. distrito Domingo A. Méndez 2o Justino Osorio Velázquez.

9a. sección: 1er distrito Mónico C de Brum; 2o., Eleuterio Fernández.

10a sección: 1er. distrito: León O. Alvariza 2o., Luis Rodríguez.

11a. sección 1er distrito: Francisco Scolpini; 2o., Julio Castro 3o. Vicente Amadeo Mautone.

12a sección 1er distrito: Sinforoso Méndez; 2o. Agustín Ornellas

13a. sección: 1er. distrito: Juan Siboldi, 2o. Amaro Hernández.

MALDONADO

1ra sección: distrito "Norte": Julio Milieo; distrito "Sur": Pedro López; distrito "Ejido": Feliciano Ferreira; distrito "Laguna del Sauce": Irineo de León; distrito "Los Ceibos": Juan Arístides Lazo; distrito "Punta del Este". Plinio Rinaldi.

2a. sección: 1er. distrito: Jacinto A. Amorín; 2o Juan Córdoba, 3o., Pedro Toribio Noguez; 4o., Martín Martínez Díaz; 5o. Gerónimo Ferrero.

3a. sección: distrito "Norte": Anastasio Lapuente; distrito "Sur": Isidro Saturnino Lazo; distrito "Este": Pablo Lofredo; distrito "Oeste": Gregorio Sención.

4a. sección: 1er. distrito: Justo Virriel, 2o., Valentín Bonilla; 3o., Antonio Ma. Machado; 4o., Jesús Severo Rodríguez.

5a. sección: 1er. distrito Antonio U. Irigoyen; 2o José F. Rocha.

6a. sección: 1er distrito Zoilo Vega 2o., Herminio Núñez; 3o., Luciano E. Demartini; 4o., Nicandro Gómez; 5o., Ramón Ma. López.

7a. sección: 1er distrito: Aníbal Núñez Amorín: 2o. Silverio Celestino Bonilla.

8a. sección: Pueblo "Aiguá": Oscar L. Marchetti: 1er distrito José Pedro Viera: 2o Fernando M Cabrera: 3o., José Sassi Larrosa.

9a sección. 1er distrito Angel Gomez: 2o Wilfredo del Puerto: 3o. Ignacio V Silveira.

COLONIA

1a. sección. 1er. distrito: Ramón Bacin, 2o., "Artilleros": Alfredo Machoeza 3o. "San Pedro": Juan Funesa, a quien se encarga del 4o. "Real de San Carlos"; 5o., "Riachuelo": Salvador Prado; 6o., "Estanzuela": José Ma. Sacra.

2a. sección: 1er. distrito Federico de la Quintana; 2o., Angel Santín.

3a. sección, 1er. distrito: Francisco P. Martínez; 2o., Pablo A. Benech. 3o., Juan Adolfo Baridón: 4o. Alberto P Cultiño.

4a. sección: 1er. distrito: Juan Pedro Oronoz; 2o., Enrique Emilio Dalmas.

5a. sección: 1er. distrito: Nicolás Cuello; 2o., Claudio de la Cruz.

6a. sección: 1er. distrito Luis Mora 2o., Benito F. Acosta, 3o., José German Echanique; 4o., Isidro Avellino; 5o., Alberto Clark, a quien se encarga del 6o.; 7o., Martín Irurueta Indaburu.

7a. sección: 1er. y único distrito: Juan Feller.

8a. sección: 1er. distrito José Magrini; 2o., Enrique Post; 3o., Juan José Lasalvia

9a. sección: 1er. distrito Reynaldo B. Barissoni; 2o., Victor P. Eyharavide; 3o Lucas Esteban Rabino; 4o., Juan Bernardo Hellbuscho

10a sección: único distrito: Tomás A Etlin.

11a. sección: 1er. distrito: Ernesto Artus; 2o. Isabelino Cervante, a quien se encarga del 3o.; 4o. Estanislao Giménez

12a. sección: 1er distrito se encarga al del 2o.; 3o. Enrique Long; 3o., Roque C Bentancour.

13a sección 1er distrito: Eduardo P Núñez; 2o Ramón M Dávila; 3o. José Imbach; 4o. Carlos Ma. Pérez

14a. sección: 1er. distrito: Juan Pons; 2o., José Luis Juele de León

PAYSANDU

1a. sección: 1er. distrito. Vicente F. Savastano; 2o., Gilberto Sardo; 3o. Mariano M. Meaden.

2a. sección: 1er. distrito Angel A. Mescia, 2o., Héctor Guilleminot; 3o., Ramón Doroteo Ruiz

3a. sección. 1er distrito Gaspar M. B. Gallardo; 2o., Manuel B Lázaro a quien se encarga del 4o.

4a. sección: 1er. distrito: Marcos Reyes; 2o., Lirio Miranda 3o., Narciso López.

5a. sección: 1er. distrito Rafael Virolo; 2o., Germán Collan; 3o., José M. Estévez.

6a. sección: 1er. distrito: Germán de la Vega; 2o., Julio Martins: 3o. Dolcey Milán.

7a. sección: 1er. distrito: Sebastián Rodríguez; 2o., Catalino Sastre; 3o., José López.

8a. sección: 1er. distrito: Vicente Fernández; 2o Enrique Sconamiglio

9a. sección: 1er. distrito: Filemón Romero; 2o., Ernesto Martínez; 3o., Juan José Correa.

10a sección: 1er. distrito José Ma Reyes; 2o., Eugenio Elgar, 3o., Juan Burgos; 4o. Bernardino Sena Masse; 5o., Salustiano Techera.

11a sección: 1er. distrito Francisco Ruiz Díaz; 2o., Angel Alcoba; 3o., Eduardo Santos.

RIO NEGRO

1a. sección: 1er. distrito: Angel González Stirling; 2o., Agustín Bertoni; 3o. Francisco Capdevielle

2a. sección 1er. distrito: Aurelio Orozco 2o., Isidro Cecilio Siri.

3a. sección. 1er. distrito Carlos Ma Cabrera 2o Ricardo Siria.

4a. sección: 1er. distrito: Arturo Melitón Méndez; 2o Lucero Sardo; 3o., Argentino González Stirling.

5a. sección: 1er. distrito: Ventura Martínez; 2o Lorenzo Tonarelli; 3o. Rolando Siri.

6a. sección: 1er. distrito Francisco Peculio: 2o., Francisco Perroux 3o. Felicito González.

7a. sección 1er. distrito Pedro A Batalla; 2o., Alfredo T. Silveira; 3o., Marcelino M. García; 4o Ubaldo Irureta.

8a. sección: 1er. distrito: Ruperto Villamil, a quien se encarga del 2o., 3o. Juan Antonio Conde; 4o., José Ma. Sosa

9a. sección: 1er distrito Juan Francisco Basella; 2o., Margarito Quintana; 3o José Ma. Curbelo,

10a. sección: 1er. distrito: Simón Hilario Aristimuño; 2o., Joaquín Antúnez Greca; 3o., Tomás E. Silveira; 4o., Sandalio Gabino Mendieta.

11a. sección: 1er. distrito: Sebastián Furtado; 2o. Francisco Figueras Fondoy; 3o., Ernesto M. Arbiza.

RIVERA

1a. sección: 1er. distrito: César A. [illegible]

[illegible]

7a. sección: 1er. distrito: Manuel Bene, 2o., Anacleto Rodríguez; 3o., [illegible] Correa.

8a. sección: 1er. distrito: Teotonio Turcatti; 2o., a quien se encarga del 1o.; 3o Juan Delgado; 4o., Remigio Fagundes; 5o., Luciano Bustamante; 6o., Domingo S. Viera.

9a. sección: 1er. distrito: Amando Moreira; 2o., Enrique Marset; 3o., Buenaventura Maciel.

10a. sección: 1er. distrito: Santos Julio Altamirano; 2o., Lázaro Coitinho; 3o., Francisco C. Graceda; 4o., Dionisio Portillo.

11a. sección: 1er. distrito: Segundo Zana; 2o., José Cipriano Montero.

ROCHA

1a. sección: 1er. distrito: Félix A. Naquez; 2o., Sabino Pereyra; 3o., Gervasio de León; 4o. [illegible]; 5o., Antonio Pereyra; 6o., Silvera Felipe Iroldi; 6o., Erasmo Fonseca.

2a. sección: 1er. distrito: Francisco Méndez; 2o., Ramón M. Sosa; 3o., Enrique C. Copello; 4o., Miguel A. Ferra; 5o., Guillermo Prieto, a quien se encarga del 6o.

3a. sección: 1er. distrito: Nancianeno Machado; 2o., Juan Pérez.

4a. sección: 1er. distrito Martín J. Cereceda; 2o., José Ma Cardoso; 3o., Bernardo Melitón hijo.

5a. sección: 1er. distrito: Alberto Rodríguez; 2o., Casiano Rodríguez; 3o., Concepción Techera; 4o., Augusto Cleto Machado, 5o., Fabiano Felipe Rodríguez.

6a. sección: 1er. distrito Lucas Medeiros; 2o., Amaranto Casuriaga; 3o., Francisco Elento Viojo.

7a. sección: 1er distrito. Sandalio L. Cedrés; 2o., Miguel Silvera hijo 3o., Inocencio Mederos.

8a sección 1er distrito: Humberto Pereira; 2o Saturnino Luis Onandi; 3o. Basilio Méndez: 4o. Pedro Terra: 5o. Teófilo Pioli

9a. sección 1er. distrito Ramón F. Rodríguez; 2o., Bernardino Osano: 3o., Artigas Marcelino Gonzáles: 4o., Pedro Jacinto Pereyra.

SALTO

1a. sección: 1er. distrito: Nicomedes Peralta; 2o., Manuel Martínez García; 3o. Justino Vedala

2a. sección 1er. distrito: Atilio Irrazamal; 2o., Máximo Mario Gastesi; 3o., Juan P. Gandín.

3a. sección 1er distrito: Bernardo Fenca; 2o. Luis Biassini a quien se encarga del 3o.

4a. sección 1er. distrito José Ma. Ferrón a quien se encarga del 2o.

5a. sección. 1er distrito: Giosne Castelli; 2o Domingo Rodríguez: 3o. Pedro Pereira; 4o. Juan Cruz Erramouspe.

6a. sección: 1er distrito Feliberto Dos Santos; 2o., Adalberto Pérez: 3o., Gerónimo García: 4o., Carlo Ma. Fagola.

7a. sección: 1er. distrito Gualberto Maldonado, a quien se encarga del 2o.; 3o., Vicente Pintos.

8a. sección: 1er. distrito: Justino Jacque; 2o., Cándido M. Suárez.

9a. sección: 1er. distrito: Salvador Bellucci; 2o., Guillermo da Silva Torrini.

10a. sección: 1er. distrito: Justo Pereira; 2o., Adolfo Dalmao.

11a. sección: 1er. distrito. Gregorio Sosa; 2o. Julio Ramírez; 3o., Natalio Machado; 4o., Pascual Crescencio Fernández; 5o., José Ignacio Pérez.

SAN JOSE

1a. sección. 1er. distrito. Dionisio Revetria; 2o., José P. Franco; 3o., Bernardo Lajoua hijo; 4o., José R. Moncobon.

2a. sección: 1er. distrito Juan José Rosas; 2o., Leoncio Garibaldi; 3o, Francisco Echeverri; 4o., Pedro Boulang; 5o., Ismael Piñeiro; 6o., Felipe Ezequiel Zamaniego.

3a. sección: 1er. distrito. Celedonio Amador Velasco; 2o., Joaquín Rufino Betancur, 3o. Gregorio Rogelio Clavijo 4o., Pedro Sebastián Sererena.

4a. sección: 1er. distrito Telesforo Camacho; 2o., Pedro Gastán Ciganda 3o., José Pedro Fernández.

5a. sección: 1er. distrito: Juan Moreira; 2o. Carmelo Gonzáles; 3o., Juan García Morín; 4o., Juan B. Prietbilo; 5o., Amador Porley

6a. sección: 1er distrito: Enrique F. Laguarda; 2o., Julio Larre; 3o., Octavio Torre; 4o. Eduardo Poggio.

7a. sección: 1er. distrito: Alberto Arrizabalaga; 2o., Alejandro Cortalezzi Panero; 3o., Pablo Isidro Gutiérrez: 4o. Ceferino Soto More; 5o. José García.

SORIANO

1a. sección. 1er. distrito. Felipe Péndola; 2o., Florencio Monelo; 3o., Esteban Castagnin; 4o., Severino Alvarez. 5o., Alejandro Mernies, a quien se encarga del 6o.

2a. sección: 1er. distrito Reynoldo Vique. 2o. José Luis Ruiz

3a. sección: 1er. distrito. Alejandro Aguilar; 2o., Francisco Lema hijo. 3o., Enrique Wincón; 4o. Antonio R. Vallegveni.

4a. sección: 1er. distrito Luciano S. Aiza; 2o., D. Diamante Viganó, a quien se encarga del 3o.

5a. sección: 1er. distrito Pedro Martinesá 2o., Luciano R. Franco.

6a. sección: 1er distrito Rosendo J. [illegible]; 2o., Javier Sosa, a quien se encarga del 3o.

8a. sección: 2o distrito: Francisco Centurión, a quien se encarga del 1o.

9a. sección: 1er. distrito Pedro Gubertini 2o., Aniceto Iriarte.

10a. sección: 1er distrito: Amador Cuesta; 2o, Pedro Rosales.

12a. sección: 1er. distrito: Hilario Gutiérrez; 2o. Daniel Carrus.

13a. sección: 1er. distrito: Salomón M Salomón; 2o., Pedro A. Huerta mendía

14a sección: 1er. distrito: Jacinto Anchorena; 2o., Gilberto Garramón.

TACUAREMBO

1a. sección: 1er. distrito. Máximo Viana; 2o., Indalecio Modernel; 3o., Julio Riquel.

2a. sección: 1er. distrito Gerónimo Berrial, 2o., José A. Basso 3o. Pedro Pintos.

3a. sección: 1er. distrito: Basilio Martinotti; 2o., Teodoro Lara hijo; 3o., Abraín Hernández; 4o., Mario Santos.

4a. sección: 2o. distrito Fernando Silvera, a quien se encarga del 1o.; 3o., Severino A. Angio; 4o., Máximo Alvarez.

5a sección: 1er. distrito Florentino M. Losada 2o., Inocencio G. Moraes; 3o. Bernardino Sotto; 4o., José Rufino Duarte; 5o., Indalecio Rodríguez; 6o., Augusto Costa Brié.

6a. sección: 1er. distrito: Manuel Rey; 2o., Félix Cuello.

7a. sección: 1er distrito: Pilar Araújo; 2o., Pascual Mingroni

8a. sección: 1er distrito: Ricardo Sosa, a quien se encarga del 2o.; 3o., Secundino Vasconcellos; 4o. Mauro Coitinho; 5o., Juan L. Coitinho.

9a. sección: 1er. distrito Francisco Pablo Patrone: 2o., Américo G. Otondo; 3o., Braulio A. Benítez; 4o. Tomás Curbelo.

10a. sección: 1er. distrito: Clemente Germán; 2o., Ramón López, a quien se encarga del 3o.; 4o., Antonio Fercoco.

11a. sección: 1er. distrito: Juan D. Olivera; 2o., Héctor Amaro; 3o., Antonio Esteban Belción.

TREINTA Y TRES

1a. sección: 1er. distrito: Germán Barreto; 2o., Silverio Fonseca; 3o. Martín López Franco; 4o. Antolín De León; 5o., Gabino Marichal; 6o., Abrenio Hernández; 7o., Fructuoso Mirabal; 8o. Artuz.

2a. sección: 1er distrito: Carlos Silva, a quien se encarga del 2o.; 3o., Adelaido González; 4o., Cornelio Ramírez.

3a. sección: 1er. distrito: Raúl Aguiar; 2o., Juan P. Arismendi; 3o., Javitor Montiel.

4a. sección: 1er. distrito: Antonio H. Rodríguez; 2o., Julio Techera; 3o., Ramón Alberto Villa; 4o. Manuel Rosa.

5a. sección: 1er. distrito: Clemente Rodríguez; 2o., Carmelo Cardozo; 3o., Apolinario L. Caetano; 4o., Rómulo Mieres, a quien se encarga del 5o.

6a. sección: 1er. distrito: Juan Maldonado; 2o., Norberto Silveira; 3o., Manuel Caraballo; 4o., Máximo Larrosa.

7a. sección: 1er. distrito: Francisco Bobadilla; 2o., Jesús Francisco Pereira. 3o., Juan Francisco Cross.

8a. sección: 1er. distrito: Doroteo Pérez; 2o., Tomás Sumbades Soria.

Los [illegible] Alcaldes nombrados deberán prestar juramento ante los Jueces de Paz respectivos, previa exhibición de la correspondiente credencial de inscripción en el Registro Cívico y verificación de que tienen la edad requerida por las leyes para el ejercicio del cargo.

En defensa de la propiedad en Punta del Este

PROTESTA DEL VECINDARIO

Nuestro corresponsal en Punta del Este nos remite el siguiente despacho:

Punta del Este, Junio 27 — A LA MAÑANA. — Volvió a reunirse ayer la Comisión de Fomento para la defensa de la propiedad, para oir el informe de la Comisión designada anteriormente para entrevistar a las autoridades municipales.

Después de escuchar la lectura de ese informe, se resolvió pedir al Concejo Departamental suspenda el pedido de préstamo de 25.000 pesos con cargo a las propiedades de este balneario, para construir el camino a "El Placer".

Como según el proyecto Punta del Este empezaría a pagar dentro de cuatro años, cuando haya pagado el del "Bosque", entre tanto quien pagaría los intereses sería Punta del Este la misma obra que no reclama tanta urgencia y que no la favorece en nada.

Se resolvió también dirigirse en el mismo sentido a todas las autoridades pidiendo la anulación de lo decretado, dando cuenta de sus gestiones a los propietarios de la disposición un tanto arbitraria y sobre todo injusta de las autoridades municipales.

Por último, y por unanimidad de los caracterizados vecinos asistentes se resolvió nombrar Presidente honorario de dicha Comisión al señor Juan B. Servente.

Llama la atención, que los defensores del aludido proyecto y sus familiares han solicitado gran cantidad de solares en "El Placer". — Corresponsal.

El general Maurente

HOMENAJE A TRIBUTARSE

El 29 del corriente es el 8.o aniversario del fallecimiento del general don Melchor R. Maurente, que fuera en vida prestigioso jefe militar del departamento de Maldonado.

La ciudad de San Carlos, en donde don Melchor pasara su ancianidad apacible y patriarcal, rodeado de la estimación de compañeros y adversarios políticos — porque fué hombre que en su vida dispensó siempre el bien — se propone rendir al militar a quien adornaron también las más altas virtudes ciudadanas, un justiciero homenaje, dando su nombre a la calle en donde aquel viviera.

Oficial valeroso en la batalla del Sauce, de la que saliera herido de un lanzazo, de la Cruzada Libertadora, de la guerra del Paraguay y de todas las luchas que ensangrentaron nuestro suelo hasta la de 1904, fué el general Maurente varias veces Jefe de Policía de su departamento, que debe muchos de sus progresos a sus patrióticas iniciativas. Edificios para comisarías, la red telefónica policial, el primer trozo de carretera que unió a la ciudad fernandina con la playa de las Delicias, la terminación del templo local, comenzado en la época del coloniaje, la formación de chacras policiales, hoy tan de actualidad y otras mejoras más, llevadas todas a buen término, son credenciales bastantes como para que el pueblo de Maldonado rinda merecidísimo tributo a las excelsas virtudes del llorado militar, que en su vida no hizo otra cosa que sembrar el bien a manos llenas.

El Automóvil Club y las obras del teléfono subterráneo

RECLAMO JUSTIFICADO

El Automóvil Club del Uruguay ha dirigido al Presidente del Concejo Departamental, la fundada nota que reproducimos a continuación, llamando la atención sobre los perjuicios que causa al tráfico en general la deficiente recimentación de la calzada en los lugares donde se tienden las líneas telefónicas subterráneas:

"Señor Presidente del Concejo de Administración de Montevideo, don Alberto Dagnino. — Señor Presidente: El Automóvil Club del Uruguay, con domicilio en la Plaza Cagancha N.o 1356, en resolución tomada por su Comisión Directiva, ha resuelto dirigirse por mi intermedio al señor Presidente, rogándole quiera tener a bien interceder con toda su influencia ante ese H. Concejo en el sentido de que se tomen las medidas pertinentes a fin de subsanar los inconvenientes que con grave riesgo del tráfico ofrece la pavimentación de la ciudad donde se realizan las obras de la instalación de la red telefónica.

Los inconvenientes y riesgos a que hacemos cuestión, son motivados por el deficiente estado en que se deja la calzada uno vez efectuadas las reparaciones previas a la repavimentación, por las excavaciones hechas, cuyo relleno carece de la solidez que debe dársele por las exigencias del tráfico, produciendo entorpecimientos de malas consecuencias para los vehículos, y con especial riesgo de los de tracción mecánica.

Por otra parte, recordamos que existe una disposición por la que las empresas contratadas en esas obras se obligan a efectuar la repavimentación a breve plazo tan pronto van terminando los trabajos, cosa que aun no se ha hecho, constituyendo por tanto otro motivo de entorpecimiento para el tráfico.

Son numerosas las quejas de los automovilistas que a diario llegan a este Club a causa de las anormalidades que dejo apuntadas y como es nuestro deber fundamental oirlas es que nos permitimos encarecer la atención de ese H. Concejo disponiendo mediante su eficaz intervención, se subsanen con la premura que el caso reclama.

Esperando que, por tratarse de una cuestión de interés público, ese H. Concejo prestará la debida atención a nuestro pedido y agradeciendo de antemano, aprovecho la oportunidad para saludar al señor Presidente y demás miembros con mi mayor consideración. — Diego Lamas, Secretario."

Fletes gratuitos para la exportación

UN GESTO DE LA FIRMA REAL DE AZUA Y Cía.

La firma Real de Azúa y Cía. ha ofrecido a la Comisión de Exportación de Productos de Granja, en el deseo de colaborar en la obra que realiza este organismo el transporte gratuito de los ensayos de exportación que se realicen bajo sus auspicios y que utilicen las líneas de navegación que dicha firma representa en Montevideo.

Tan valioso y desinteresado ofrecimiento contribuirá a interesar a los productores nacionales en conocer la receptividad que para sus productos tengan los mercados extranjeros, abriendo así posibilidades futuras para la producción nacional.

Por otra parte, el Ministro de Relaciones Exteriores, doctor Juan Carlos Blanco, ha dispuesto que el servicio consular preste atención preferente a todo lo relacionado con la colocación de los productos del país en el extranjero, interviniendo estos funcionarios en la recepción y estudio de los artículos nacionales en los mercados de compra del exterior.

Los productores nacionales interesados en beneficiarse de todas estas facilidades y en conocer la demanda de productos que constantemente se formulan, deben dirigirse a la Comisión de Exportación de Productos de Granja (Ministerio de Industrias).

Nombramientos judiciales

La Alta Corte de Justicia designó ayer a los siguientes empleados en el Juzgado Letrado Departamental de Durazno:

Encargado del Despacho al auxiliar 1.o don Raúl Prudencio Martínez Montero: auxiliar 1.o a la auxiliar 2.a doña Carolina Florenza; auxiliar 2.o al auxiliar 3.o don Raúl Elías Martínez Fernández y auxiliar 3.o a don Artigas Rodríguez.

Se hace constar que el Ministro doctor Pinto votó discorde respecto del nombramiento del auxiliar 3.o, por cuanto entiende que la designación directa hecha importa una infracción de lo dispuesto por la ley de 4 de Noviembre de 1926

Las oficinas inscriptoras

FUNCIONARAN EL 15 DE JULIO

Estableciendo la Ley de Registro Cívico Nacional, que los viernes no funcionaron las Oficinas Inscriptoras Delegadas, y coincidiendo que el día 15 de Julio próximo, señalado por la propia Ley para la clausura del actual período inscripcional es viernes, la Junta Electoral de Montevideo, en su última sesión, y teniendo en cuenta una resolución de la Corte que autoriza a habilitar el indicado día 15 de Julio, para el funcionamiento de las Inscriptoras, acordó que en la fecha de referencia todas las Oficinas Delegadas que funcionan en el Departamento, trabajen con el horario de costumbre, o sea, de 8 a 12 y de 16 a 20.

Como se ve, contrariamente a lo hecho en períodos anteriores, la Junta, procediendo muy atinadamente, no ha prorrogado para el último día de inscripción, la hora del funcionamiento de las Oficinas Delegadas, que sólo servía para provocar incidencias desagradables entre el público que se aglomeraba a último momento

Quiere decir pues, que el día 15 de Julio, a las 20 horas, terminará indefectiblemente, el actual período de inscripción en el Registro Cívico.

Contra el proyecto de sociedades cooperativas

LA ASOCIACION COMERCIAL DEL URUGUAY SE DIRIGE AL SENADO

En cumplimiento de la resolución adoptada en la importante reunión de comerciantes minoristas, organizada por la Asociación Comercial del Uruguay para resolver la actitud a asumir con relación al proyecto de Cooperativas, dicha entidad se ha dirigido al Senado por medio de una extensa exposición cuyos párrafos sustanciales reproducimos a continuación, destacando principalmente aquellos que pueden ser de mayor interés para la comprensión, por parte del público del referido asunto, que tan vasta resonancia ha tenido.

"La Asociación Comercial del Uruguay — dice esa exposición — no cree que pueda guardar silencio frente al problema que se discute y cuya solución puede afectar los legítimos intereses de los gremios que están afiliados a ella, y que los afecta, y muy hondamente, si es resultado de la controversia es la sanción del proyecto mencionado, por el cual, vulnerando y atropellando los derechos nacidos bajo el amparo y la tutela de toda nuestra organización jurídica (leyes Códigos y la Constitución de la República) de la totalidad del comercio minorista del país, se consagra un privilegio sin precedentes en la historia de nuestra evolución social y económica, en favor de un tipo de sociedad (la cooperación), que sin el necesario arraigo en nuestras costumbres ni la necesaria confianza en la opinión pública, se busca hacerlo florecer, divulgarse y difundirse a la sombra de la más amplia y generosa protección estática

Se puntualiza a continuación que es un precio demasiado alto el que se quiere hacer pagar por el estímulo de las Cooperativas arruinando al comercio y disminuyendo los ingresos al erario, ya en déficit sin que, por lo demás, nada autorice a esperar que las Cooperativas tengan éxito.

Dicho proyecto — se agrega — no obedece a una necesidad sentida ni a un imperativo de nuestra vida social; antes bien, a propósito plausible por más de un concepto, de facilitar el desarrollo del Cooperativismo, en la firme creencia de que con él se habrá dado un paso más adelante en el sentido de nuestro perfeccionamiento institucional. Pero el Estado tiene la obligación perentoria de evitar que se ocasionen enormes perjuicios a cambio de beneficios bien dudosos. Al régimen de desigualdad que se quiere consagrar en la ley hará de la concurrencia entre el comercio actual y las Cooperativas futuras, un juego de niños para éstas, que tendrán a su favor para la derrota cierta de aquél, todo el margen que permiten las exenciones anejas e inherentes al régimen cooperativo.

Si es cierto que la principal virtud del cooperativismo dice también en la nota, es la supresión de intermediarios inútiles, ¿qué otras ventajas es preciso concederle para su expansión y para su éxito? Si en su propia naturaleza existen tan ricos veneros de vida y de acción ¿para qué se quiere trasfundirle la sangre económica del comercio nacional, debilitado y empobrecido en una larga jornada de trabajo duro y sin tregua y de vicisitudes sin cuento en que ha dado lo mejor de sí mismo, para atender las urgencias del fisco?

Capítulo aparte dedica después el escrito a puntualizar los perjuicios que ocasionaría al fisco las exenciones y franquicias con que se pretende favorecer a las Cooperativas. Y se señala después que el aludido proyecto es un ataque franco, desembozado, al concepto de la igualdad ante la ley, consagrado en nuestra carta fundamental, a cuyo espíritu repugnan los privilegios y los fueros de excepción y que ampara también como el más completo y amplio de los derechos, el derecho de propiedad de los habitantes del país, que no pueden ser privados de él sino por causa de necesidad o utilidad pública y mediante indemnización.

Agrupación de jubilados y retirados policiales

CITACION PARA A. EXTRAORDINARIA

Se cita para la asamblea general extraordinaria que se realizará el día 30 del actual a la hora 17 en el Círculo Policial, Avenida 18 de Julio número 1471, entre Médanos y Vázquez, a los señores miembros del Comité Ejecutivo, a los señores delegados del interior y a los miembros de la Comisión Departamental de Montevideo, recientemente electa, señores Martín Solecio Varela, José Pedragosa (hijo), Arturo Oneto, Ricardo Bermudez, Ramón González Castro, Carlos Bianchi, Ricardo Olivencia, Saturnino Marquez, Alberto Varela, Juan D. Mautone, José García, Leopoldo R. Burgueño, Luis Acosta, Tiburcio Bentancort, Luis R. Silveira, Arturo Bouyasounade, Ernesto Cancela, Pablo Falero, Remigio Abreu, Francisco L. Salada, Mariano Solsona Suvori, José Petrone, Hilario Franco, Arístides H. Milans, Manuel Lázaro Cuñarro, Armando Reynés, Rafael López, León C. Burgueño, Armindo Capurro, Luis Ducién, Justiniano Pérez, Urbano González Rodríguez, Ernesto Nuñez Brian Julio Olauri, Santiago Bussó, Olegario Auzo, Guillermo Spur, Carlos Rodríguez Amespil, Juan Rodríguez Paez, Manuel Rodríguez, Rubens Oliva, Mario Cabril Arturo Díaz, Adrián Crosigniani, Pedro Lahores, Juan Castelli, Romeo Saenz, Juan Rodríguez, Alberto Vigo Maeso, Juan Carlos Borges, Victoriano Martínez, Joaquín Moraes, Angel Míguez, Américo Santanarc, Oscar Bonilla, Nicolás Horta, Antonio Torres, Angel Tomettis, Antonio Lizuain, Juan Dardino, Vicente Dardino, Andrés Moreira, Alfredo Mattos, Antonio Dalto, Francisco Sande Barba, Francisco Rousseri, Alfredo Alonso, Norberto Silveira, Francisco Rodríguez Martínez, Lindolfo Fernandez, Antonio Mauro Eduardo Castillo, Héctor Beltrán, Teodoro Machado, Belvay A. Castillo, José Montiel, Eusebio González, Francisco Mayo, Protacio Zaratán, Marcelino Silveira López, Arturo Badell, Eduardo Richling Pereira, Arnoldo Picabea, José Gervasio Artigas, Diego Nacimiento, Juan Legizamo, Luis Errauequin, Francisco Lugaro, Antonio Salbato, Gerónimo Duarte, Ambrosio P. Iriondo, Julio Ordoqui, Manuel Campaña, Martín Escobar (hijo), Eusebio Carballo Ernesto R. Cibils, Alejo Viera Araujo, Alberto Clauser, Cosme Reyna para tratar la siguiente orden del día:

1.o Lectura del acta anterior.
2.o Asuntos entrados.
3.o Estudio de los Estatutos de la Agrupación.
4.o Instalación de la Comisión Departamental de Montevideo.

El servicio aeropostal

NUEVAS TARIFAS AEREAS

Desde el próximo correo entran en vigencia las nuevas tarifas de la Aeropostal. Dicha compañía, que tan buenos servicios presta, a causa de las grandes pérdidas sufridas, se ve en la imperiosa necesidad de elevar las sobretasas.

Este aumento, sin embargo queda en parte equilibrado por el aumento de la unidad de peso a 5 gramos, lo que permitirá al público utilizar para su correspondencia aérea cualquier papel.

La correspondencia del próximo viernes llevará las nuevas sobretasas, de acuerdo con el convenio con el Directorio de Correos y Telégrafos.

La demostración a Vaz Ferreira

SE REALIZARA EL MIERCOLES

Los organizadores de la demostración a Vaz Ferreira siguen ocupándose con todo entusiasmo para que ningún detalle quede librado al acaso.

El salón estará decorado con cuadros de los siguientes pintores: Aguerre, Aliseris, Arzadún, Bellini, Cúneo, Mendes Magariños, Prevosti, Rivello, De Simone, Sgarbi, Obiol y Petrona Viera, y conobras esculturales de Belloni, Barbieri, Bauzá, Delia Demicheri, Furest Muñoz, Moller de Berg, Michelena, Lussich, Pena, Pose, Togors y Zorilla de San Martín.

En la parte oratoria intervendrán en disertaciones que no excederán de dos minutos: Bollo, Claveaux, Frugoni, Ipuche, Oribe, Dellepiane, Estable, Rodríguez Fabregat, Sabat Ercasti y Silva Valdez.

Entre las últimas adhesiones recibidas anotamos: Luis G. Caviglia, José P. Arias, Horacio García Lagos, Francisco Bustillo, Manuel Cotelo, Horacio Maldonado, Héctor Guani, Enrique Rogberg Balparda, V. V. Della Croce, Pedro Riva Zucchelli, Antonio César Coelli, Octavio Morató Rodríguez, Manuel Fernandes Menendez, Gontan C. Muñoz Montoro, señora Ana Obiol de Muñoz Montoro, María A. Rücker R. de Petit Muñoz, Daniel Blanco Acevedo, Antonio M. Pitaluga, Carlos Oneto y Viana, Enrique Oneto y Viana, doctor Víctor Pérez Petit por la Asociación Uruguaya de Autores, doctor Luis Benvenuto, señorita Sara Vaz Ferreira, Alicia Goyena, Beatriz Bentancourt, Carlos Benvenuto y señora Ofelia M. B. de Benvenuto, señorita Julieta Barrocero, Julio Lerena y señora, Rafael Rodríguez, José V. Balparda, Alberto Vaz Ferreira, Ramón Arana, Pedro Arana, José B. Gomensoro, Ricardo Butler.

Cámara Mercantil de Productos del País

LA ASAMBLEA G. ORDINARIA DE AYER

Ayer se reunieron en asamblea general ordinaria los socios de la Cámara Mercantil de Productos del País.

Presidió el acto el presidente, señor Federico P. Arrosa, acompañado de los miembros del Consejo señores Alberto Berrutti, Juan A. Garat, Antonio Bermúdez, Luis Pagani y Carlos M. Rubio y secretario señor V López Labandera.

Se abrió el acto para proceder a la lectura del acta anterior, la que fué aprobada así como también la memoria anual y balances, que se había repartido con anterioridad.

De inmediato se nombró a los señores Domingo I. Alvarez, Manuel Suárez y A. Agustini, para componer la Comisión Escrutadora, en el acto de la elección de Presidente, para el período 1932-33, declarándose al efecto un cuarto intermedio hasta hoy a las 10 horas para la recepción de los votos.

DEL GRAN MUNDO

Sociabilidad—

La señorita Nata Bourse Marexiano que ayer celebró su cumpleaños, se vió en su elegante residencia de la calle Ciudadela, muy visitada por un nucleo de sus amistades, habiendo ello originado en torno de la simpática jovencita, una reunión en extremo lucida.

Estaban ademas de un núcleo de señoras, las señoritas Marta Bourse Marexiano, Ivena y Bettina Capurro Castells, Chucha y Magdalena Bove Arteaga, Pochola y Chula Bove Micou, Inés O'Brien, Chona Alzola Pastor, Tonita Estrade Susviela, Renée Mattos Silveira Montaldo, Violeta Vázquez Callender, Susana Gómez Folle, Marta Giménez de Aréchaga Algorta, Chicha Ponce de León Rospide, etc.

—Celebró su cumpleaños la señorita Matilde Sanguinetti quien se vió muy visitada por sus amigas.

—El 12 del entrante cumple años la señorita Amelia Mezzera Alvarez.

—Hoy es el cumpleaños de las señoritas Luz Barragué e Isabel González Alvarez.

—El 9 del mes entrante cumple años la señora Beatriz Vallaro de Garbino.

—El 18 es el cumpleaños de la señorita Estela Flores Méndez.

—La señora Lucia Wilson Castellanos de Shaw Pérez Butler, ofrecerá en su residencia un te bridge en honor de un núcleo de sus relaciones, lo que fuera de dudas originará una nota en extremo lucida, pues a él ha sido invitado un núcleo de gente de figuración en nuestro ambiente social.

—La señora Tita Ramos de Cabral Gurméndez recibirá a sus relaciones el próximo 2 de Julio, con motivo de su cumpleaños.

—Celebraron ayer sus cumpleaños la señora Marta Zas Allende de Schaurich Spongenberg y la señorita Chichita Ospitaleche quienes se vieron muy visitadas en sus respectivas residencias.

—También la señorita Olga Risso Braga se vió ayer, con motivo de su cumpleaños, muy visitada por un núcleo de sus amistades.

—Hoy cumple años la señorita Julita Baldomir Gecitúa.

—La Sra. Estela Berhouet de Quesada no recibirá a sus amistades el 28, día de su cumpleaños.

—Con motivo de ausentarse para Rio de Janeiro la señora Dorila Rodríguez acompañada de su señorita hija María Angélica, fué muy visitada en el dia de ayer, improvisándose con tal motivo una amable reunión.

—Festejó ayer su cumpleaños rodeada por un núcleo de sus parientes y amistades, la señora Magdalena Marexiano de Estrázulas, originando ello una interesante nota social.

—Organizado por un núcleo de niñas conocidas se efectuará hoy en el chalet de los esposos Nicolich - Fonseca en Carrasco, un almuerzo en honor de la señorita Blanca Hugues Mañé que en breve contraerá enlace.

De esta demostración hacia la gentil niña participará un nucleo de niñas de nuestro gran mundo, lo que ha de dar origen a una nota muy brillante.

—Mañana se efectuará en los salones del Jockey Club, el cocktail-party en honor del señor Ernesto Hartig y señora Mary Bemporat.

Esta demostración ha de asumir, fuera de duda, lucidos contornos.

El registro de adhesiones se encuencuentra abierto en la sede del Jockey Club, 18 de Julio y Andes.

Boda Morixe Ilarraz - Cardoso Guani—

Ha de dar lugar a una nota nupcial de brillantes contornos la boda de la señorita Margarita Cardoso Guani con el señor Juan Carlos Morixe Ilarraz, que se realizará el próximo 6 del mes entrante en la residencia de los padres de la novia.

Actuarán de testigos en el casamiento civil, por parte de la novia, los señores Héctor Olivera Risso, Lauro Brun Adolfo Cardoso, Julio Butler y Eduardo Cardoso Guani y por parte del novio los señores Gabriel Terra, Ismael Cortinas, Vicente Morixe, Fermin Ilarraz Arturo Marquez Ilarraz.

La ceremonia religiosa será apadrinada por la señora María Angélica Ilarraz de Morixe y el señor Eduardo Cardoso, y ha de ser presenciada por buena parte de nuestro gran mundo

La bonita desposada lucirá en este acto un elegantísimo atavío nupcial que hará resaltar sus encantos personales.

"Amigos del Arte"—

LA NOTA SOCIAL DE HOY—

En la residencia de los esposos Lussich - Marquez, en la calle Cavia, se realizará hoy a las 6 y 30 de la tarde, la conferencia del señor Enrique Amorim sobre el tema "Turismo a contramano" con proyecciones cinematográficas.

Organiza esta conferencia la sociedad "Amigos del Arte" que con tanto acierto y dedicación, preside la señorita María Angélica Lussich Marquez, siendo ella exclusiva para los socios.

Dado el prestigio de la institucion, en cuyo registro de socios figuran los más destacados elementos de nuestro gran mundo, no dudamos que esta conferencia motivará a la vez, un brillante acontecimiento social.

Damos a continuación la nómina de los socios de "Amigos del Arte": Maruja Ilarraz de Terra, Juana de Ibarbourou, Juan P. Fabini, Baltasar Brum, Tomás Berreta, Josefina Lerena Acevedo de Blixen, Pilar de Herrera de Arteaga, Leopoldo C. Agorio, Milo Beretta, Domingo L. Bazzurro, Matilde Regalia de Roosen, Susana Soca, Guillermo Pérez Butler, Alejandro Gallinal, Gervasio Guillot Muñoz, Alvaro Guillot Muñoz, Enrique B. Lussich, Sylla Monsegur, Soledad Seré Ibarra, Beatriz Varela Acevedo, Alejandro Sosa Díaz, Elvira Vaz Ferreira, Adolfo Alonso Martínez, Alfredo Arocena, Felipe Sanguinetti, Hugo Antuña, Rosina Pérez Butler de Blanco Acevedo, Alejandro Beisso, Eleuterio Boix, Eduardo Rodríguez Larreta, María Elena Muñoz, Alfredo Mario Ferreiro, Haydée Risso de Ferber, Angélica Lussich Marquez, Esteban Seijo Fleurquin, Berta Monsegur de Cat Alvarez, Raúl Feget, Rosita Lanza de Varela Acevedo, Carlos García Arocena, Elías Ciurich, Julio C. Grauert, Julio J. Casal, Manuel de Castro, Leopoldo Bofill, María Rafaela Araucho, Hugo L. Ricaldoni, J. Domingo Cruz, José Luis Giménez, Carlos María Prando, José Cúneo, Raúl Arocena, Julia Elena Shaw Villegas de Arocena, Eduardo Araújo, Carlos María Bentancor, Enrique Figari Legrand, Agustín Minelli, Serapio del Castillo, Ana Luisa P. de Van Maanen, Juan César Mussio Fournier, Lolita Lecour, Maruja González Villegas de Oribe, Elvira Serratosa de Vidiella, Carlos Terra Urioste, Juvenal Ortiz Saralegui, María Josefa Marquez de Morquio, Elene Pérez Marexiano de Pérez, Héctor Mezzera, Sofía Platero de Idiarte Borda, Raúl Lerena Acevedo, Carola Blixen de Lerena Acevedo, Luis E. Mailhos, Gladys Shaw de Mora Otero, Carlos Lussich Marquez, Carlos Quijano, Juan Manuel Ponce de León Terrero, Eduardo de Salterain Herrera, Isabel Bordaberry de Storace, Ema Ral de Azúa Platero, Germán Rubio, Bernardo Supervielle, Jorge Supervielle, Alberto Estrada Casaravilla, Dora Calo Berro, María Julia Bareia, María Angélica Alvarez de Carrau, Alfredo Sciarra, Angel Aller, Carmen Lebandera de Senra, Carlos M. Princivalle, Ildefonso Pereda Valdez, Ofelia Calo Berro de Ribeiro, Dalmacio Ribeiro, Rafael Quartino Herrera, José Luis Zorrilla de San Martin, Laura Lussich Marquez, Margot Solari, Margarita Shaw Pérez Butler, Sara Arteaga Sienra, Juan Carlos Vidiella Serratosa, Julio A. Vilamajó, Ramón Bauzá, Máximo Denis Fleurquin, Renée Magariños Usher, Victorino Vitelli, Luis Cluzeau Mortea, Eduardo Cluzeau Mortet, Adolfo Shaw, Lucía Wilson Castellanos de Shaw, Ester Victorica Vlasco, Marta Bourse Marexiano, Carlos de Basabe Costellanos, Enrique de Basabe Castellanos, Ester Bofill de Lasala, Sara Bollo, Gilberto Gaetano Fabregat, María Angélica Gómez Cibils, Julieta García Acevedo, Sofía Cardozo Sosa Díaz, Marta Carafí, José Pedro Carré, Carlos Cruz, Eduardo Couture, María Rosa de Ferrari, Delia Demicheri, María Julia Amaro, María Rucker, Deo Sanguinetti de Pereia Guani, Carlos Rodríguez Pintos, Ramón Pereira Orrego, Carlos Piriz Aréchaga, Silvio Reta, Lía Rivas Costa, Pascual Rubino, Aurora Togores, Alvaro Vázquez, Carlos Zum Felde, Ema de Vázquez, Alfredo Melvar, Susana Payssé Cash, María Narbondo, María Elena Mendivil Netto, Juan María Filartigas, Rafael Bueno, Juan Pedro Correa Moreno, Lila Silveyra Reilly, Enrique Dieste, Ana María Fabini, Adolfo Agorio, Lorenzo Batlle Berres, Pilar L. de Barradas, María Bordaberry, Raúl Araújo, Santiago Carlevaro, Juana Vachelli de Parpagnoli, Florio Parpagnoli, Pedro Miche.

Otro elegante trajecito, confeccionado en tela diagonal verde y marfil, adornado con recortes de la misma tela

El concierto de mañana—

DE LA Srta. ALBA MARTINEZ PRADO—

La comisión de niñas que organiza el recital de piano, que a beneficio del Refectorio No. 3 de la Asociación Uruguaya de Protección a la Infancia, se realizará mañana de tarde en el Estudio Auditorio, a cargo de la señorita Alba Martínez Prado, nos ruega comuniquemos a los interesados que las entradas que aún quedan disponibles, pueden solicitarse en la boletería del Teatro.

Como el anuncio de la presentación de esta joven pianista, ha provocado tanto interés en nuestros circulos artísticos, no dudamos que su realización, provocará a la vez, un brillante acontecimiento mundano.

En el "Estudio Auditorio"

En las últimas funciones líricas del Estudio Auditorio, recordamos haber visto entre otras, a las familias de Acevedo Alvarez, Ilarraz de Cortinas, Arteaga Herrera, Sardá Fuentes, Acevedo Alvarez Spinelli, Muñoz Nin, Urueta de Filloi, Bocage, Aicardi Fuentes, Pérez Marexiano, Fleurquin de Beisso, Basañez, Algorta, Evia, Baldomir Terra, Arteaga Storn, Martinelli, Pérez Petit, Ghigliani Casaretto, Boffil Pons, Aguirre de Serrato, Martínez Correa de Folle, Terra Ilarraz, Alvarez Mouliá de Ilarraz, Yéregui Lerena, Marexiano Estrázulas, Barofio, Lagomarsini, Storace, Labandera, Lasnier, González Ferrando, Lapeyre Callorda Legran, Risso Villegas, Cortinas, Hughes, Ayala, Marquez Castro, Estrada Susviela, Barriola Ordeg, Pérez, Caprile, Algorta Camusso, Otero Mendoza, Crosta, Mayer de Berro, Victótica de Pochintesta, Arteaga Martorell, Nicolich, Reyes Terra, Ruiz Olarzabal, Wilson, Varzi, Sienra, Quijano, Altamirano, Pérez Olave, Buela, Spangenberg, Ramírez, García Morales, Chaves, Zorrilla Barreiro, Frisch, Sienra Lessa, García Conde etc., etc.

Casamientos y noviazgos—

Hizo la primera visita oficial a la señorita María Luz de Viana el señor Guillermo Julio Aguiar.

Varias—

El hogar de los esposos Rodriguez Grolero-Magariños Solsona, se ha visto alegrado con un hermoso niño.

—En la vecina orilla donde residen, se ha visto alegrado con una niña el hogar de los esposos Zúñiga - Tarucco.

—También ha nacido un niño en el de los esposos Castro-Dommarco.

Los que viajan—

Mañana parten para Rio de Janeiro el señor Fernando Braga y señora.

—Con igual destino parte el señor Raúl Daneri.

—Regresó de Buenos Aires, el señor Carlos César Lenzi.

—Son esperados de Buenos Aires el señor Eduardo Etchegaray y su señora Tonita Chiarino.

—El 12 del mes entrante, parten para Rio de Janeiro, el señor Juan Raffo, su señora Celia Frávega y su señorita hija Haydée.

—Parten para Buenos Aires, el señor Victor Coppetti y su señora Celia Basáñez.

—Para la vecina orilla después de pasar unos días en Montevideo, el señor Luis Piera hijo) su esposa María Luisa Fernández y sus hijas Ana y Nelly.

—Anoche partió para Buenos Aires la señora Juanita Mautone Gadea de Caviglia quien va a reunirse con su esposo el Dr. Juan S. Caviglia.

Cambios de residencia—

Ocupan su chalet de la calle Berro, en Pocitos, el señor Ernesto Balparda y su joven esposa Sofía Balparda Soto.

—Ocupan un nuevo apartamento en la calle Rivera el señor Miguel Angel del Guercio y sus señoritas hermanas Blanca e Isabelita.

—El señor Carlos A. de Mula Conde, su esposa Chela Zaffaroni Becker y sus hijos han dejado el chalet de Pocitos para ocupar su elegante residencia de la calle Constituyente.

—Se han instalado en su casa de la calle Mercedes, después de pasar una temporada en Pocitos, la señora Eduarda Dehesa de Dellepiane y sus hijas.

Eufrasia Terra de Furriol—

El 30 del corriente se realizará a las 10 a. m., en la Iglesia del Cordón, una misa en memoria de dicha señora, cuyo deceso causó tan hondo pesar entre sus numerosas amistades.

Traslaciones—

Llegó de Soriano, el doctor Domingo Prat.

—De su estancia en Cardoso, el señor Enrique Larrachea Mattos.

—Regresaron de su estancia, el señor Washington Mautone y señora.

—Es esperada de Minas, la señorita Julia Arrospide.

—Parte para su estancia, el señor Lorenzo Calvo.

—Parten en breve para Flores, los esposos García Lagos Ramírez-Turenna Stajano y su hijita.

Enfermos—

Desde hace varios días se encuentra enfermo el ministro de Instrucción Pública, Dr. Eduardo Jiménez de Aréchaga, por cuya salud se enteran a diario un nucleo de sus relaciones.

—Enfermas las señoras Ofelia Olivera de Borrat Fabini, Mercedes Illa de Folle, Manuela Ramos de Fleurquin y las señoritas Rosa Casaravilla Morales, María Elena Ramos Suárez, Blanca Morales Cardoso, Alicia Lanza Rubío, Albertina Villar del Valle; los Sres. Héctor Raffo, Rodolfo Muñoz Oribe, Gabriel Campomar que en breve será operado Ramón E. Chopitea, Julio Néstor Sosa del Guercio, y las niñas Dorita Díaz y Olga Ross Previtali.

—Mejor las señoras Lía Magariños de Rodriguez Grolero y su hijito, Carmen González de Castellanos, Ana Etchechurry de Pomeraga y su hijito; las señoritas Lily Castells Carafí, Meneta Arias y los señores Alberto Vignoli y Bosch, Miguel Campomar, Jacinto Larrachea, Mario Foglia Méndez; y los niños Eloisa Nin Sacarello, Enrique Podestá Rodriguez, María Sofía Rodriguez Castro Seré, Arístides Ipata Alarcón.

Necrologías—

PAULINA MASSUS DE GOUTS—

Hondo pesar ha causado en la colectividad francesa, de la que era figura destacada, y en nuestra sociedad, a la que se hallaba muy vinculada, el fallecimiento de la Sra. Paulina Massus de Gouts, respetable dama, que por sus virtudes y nobles prendas personales, gozaba de generales simpatías y afectos.

Ocurre su deceso, a una avanzada edad, rodeada del cariño y estimación de propios y extraños, para quienes representa una pérdida irreparable, pues desaparece una amiga incomparable, siempre dispuesta a sembrar el bien a manos llenas.

Su fallecimiento enluta a numerosos hogares de la colectividad francesa.

Instituto de Estudios Superiores

PERIODO DE INSCRIPCION

El día lunes 4 de Julio se inicia el periodo de inscripción para los que tengan interés en asistir a los cursos del Instituto y obtener el certificado de asistencia que se otorgará. El horario de oficina es de 18 y 30 a 19 y 30 en la calle 18 de Julio 1824 (Universidad). La inscripción es absolutamente gratuita, para los horarios de las clases consultar los Cuadros Avisadores que se han repartido profusamente.

A continuación se expresa la nómina completa de los cursos:

Botánica Sistemática y Geográfica, a cargo del profesor Dr Guillermo Herter.

Psicología Experimental, a cargo del profesor Dr. José Carlos Montaner.

Electroquímica, a cargo del profesor Dr. Domingo Giribaldo.

Radiaciones, a cargo del profesor Ing Juan Pedro Scaren

Radiaciones Mitogenéticas, a cargo del Dr Juan Enrique Morelli.

Fisiología de los Centros Nerviosos, bajo la dirección del profesor Clemente Estable. (curso práctico y de investigación)

Dibujo Aplicado a las Ciencias Naturales, a cargo del profesor Luis Baratini.

Química Orgánica Teórica, a cargo del Dr. José Cerdeiras Alonso.

Astrofísica, a cargo del profesor Luis Morandi.

Bioquímica, a cargo del profesor Alberto Munilla.

Química Inorgánica Teórica, a cargo del profesor L. A. Barbagelata Biraben

Evolución del Concepto del Número, a cargo del Profesor Carlos A. Echecopard.

Psicología Patológica, a cargo del Dr José María Estapé.

Teoría de las Series Divergentes, a cargo del Profesor Rafael Laguardia

Historias de las Metemáticas, a cargo del Prof Ing Eduardo García de Zúñiga.

Metodología y Crítica Histórica, a cargo del Prof Esc Aquiles Oribe.

Estética, a cargo del Profesor Eduardo de Salterain Herrera

Idioma Italiano a cargo de la Profesora Sra Ezilda Bertolli.

Griego Antiguo, a cargo del Profesor Dr. Guillermo Herter.

Civilización Americana, a cargo del Prof Américo Escuder.

Música Superior, a cargo del profesor Francisco Lange.

Psicología Biológica, a cargo del Prof Dr José María Estapé.

Latín, a cargo del profesor Dr. Nicola Spagna.

Historia de las Religiones, a cargo del Prof Dr Evangelino Bonilla.

Sociología Colonial, a cargo del Prof Dr. Aparicio Méndez.

Gramática Histórica de la Lengua Española, a cargo del Prof. Dr Adolfo Berro García

Literatura Italiana, a cargo del Prof Dr. Nicola Spagna

Literaturas Clásicas, a cargo de la profesora Srta Lucie Fabri.

Una embajadora de la intelectualidad brasileña, llegó ayer a Montevideo

La señorita Wanda Musso, es portadora de mensajes de confraternidad para las mujeres uruguayos

UN ESTUDIO DE LA SITUACION POLITICA DE LA MUJER URUGUAYA

Ayer de mañana llegó a Montevideo —a bordo del "Affonso Penna" —una de las figuras más representativas de la intelectualidad femenina brasileña, que viene a nuestro país a misión altamente estimable. Nos referimos a la señorita Wanda Musso, de quien los círculos literarios rioplatenses tienen ya noticias francamente favorables por las producciones de la autorizada viajera.

LA MISION DE LA SEÑORITA MUSSO

La señorita Wanda Musso — que viene de su país luego de haber trabajado intensamente escribiendo algunos libros de poemas y varias novelas — es también una conceptuada soprano lírica que ha merecido sentidos elogios de la prensa y público en las oportunidades en que ha ofrecido recitales con gran éxito.

Es portadora la señorita Musso de un mensaje de confraternidad y concordia de las maestras brasileñas a sus colegas uruguayas.

El elemento femenino que dedica sus actividades a la pedagogía en el Brasil, siente especial atracción y simpatía por el Uruguay y siempre ha manifestado su adhesión a nuestro país, siendo el mensaje de que es portadora la señorita Musso, una nueva prueba del anhelo de concordia y de sincera y honda amistad que sienten en el Brasil hacia el Uruguay.

También trae la distinguida viajera otro mensaje de las mujeres políticas brasileñas a las mujeres políticas uruguayas, mensaje, también, de simpatía y de identificación de principios y propósitos alentados por la unidad tradicional de uruguayas y brasileñas.

Es, pues, portadora la señorita Musso de una misión altamente simpática, que debe mover al reconocimiento de nuestras mujeres, ya que ella trae hasta nuestro país el sentir y el vibrar de la juventud femenina brasileña que tan cerca se siente del Uruguay.

ESTUDIOS DE LA SITUACION POLITICA DE LA MUJER URUGUAYA

La señorita Musso, que permanecerá una temporada en nuestro país realizará estudios especiales sobre la situacin política de la mujer uruguaya y seguirá atentamente el movimiento que en estos momentos se está desarrollando por el feminismo para mejorar su situación constitucional.

A tal efecto la señorita Musso se pondrá en contacto con las agrupaciones femeninas uruguayas, que va le an preparado grandes recibimientos y simpáticos homenajes, para realizar una labor verdaderamente productiva y llevar a su país una visión exacta del ambiente femenino uruguayo y sus proyecciones políticas.

LA MUSICA CLASICA BRASILEÑA

La señorita Musso ofrecerá varios recitales para hacer conocer a nuestro público las mejores producciones líricas brasileñas. La actividad lírica del país del norte es intensa y ya se han anotado realizaciones brillantes que no han trascendido como sería de desear al extranjero, por la falta de una acción orientada hacia la obtención de esa apreciable conquista.

Ahora, nuestro país se familiarizará con esas producciones líricas por intermedio de la autorizada embajadora a que nos referimos que con sus brillantes condiciones intelectuales complementadas con sus cualidades vocales, y no dudamos que el excelente concepto que esas producciones han logrado en Rio y San Pablo se reeditará en nuestra ciudad donde se está desarrollando una acción cultural y artística verdaderamente laudable.

Información general

SINDICATO DE FARMACIAS

Bajo la presidencia del químico farmacéutico don Tomás Galup y con asistencia de los señores Miguel Labat, Fermín Freire, Florencio Demicheri, Romeo Fontana, actuando como secretario "ad hoc" el señor Matias Ripoll, sesionó el consejo directivo del Sindicato de Farmacias y Laboratorios Farmacéuticos del Uruguay.

Fué leída y aprobada el acta de la sesión anterior.

—Se recibe denuncia de los señores Antonio Buranelli Carro y Francisco Pereira, sobre la ordenanza dictada por el Consejo de Salud Pública, por la cual obliga a los hoteles y cafés y otros lugares donde pueda reunirse un núcleo de personas a tener botiquines, y de acuerdo con el artículo 4 o de dicha ordenanza estos botiquines deben ser despachados por la sección Farmacias de la Asistencia Pública. Esta disposición viola la reglamentación que indica que la Asistencia Pública solo podrá proporcionar medicamentos gratuitos a los meneterosos y no podrá nunca exigir el numerario correspondiente

Se resuelve elevar nota de protesta ante el Consejo de Salud Pública por dicha resolución.

—Fué aceptada la relación de las notas a pasarse al Consejo de Salud Pública y ministerio de Hacienda

—Los señores Lacava y German Freire, presentan como socio al señor Luis Alberto González Fernando de la farmacia Ituzaingó de Maroñas.

—Los señores Ripoll y Galup dan cuenta de la misión encomendada por el sindicato ante el Consejo Nacional de Administración

—Se dá lectura al memorandum con las peticiones, que le fué entregado al consejero señor Tomás Berreta.

—El señor Ripol hace moción para que se ofrezca el local del sindicato a la Asociación de Estudiantes de Farmacia con el fin de que éstos lo puedan utilizar para sus sesiones durante los días hábiles. Se resuelve favorablemente, debiendo comunicárseles por nota la resolución.

LA HORA FRANCESA

Sobre el poeta Emile Verhaeren

Para dar satisfacción al interés manifestado por el público y respondiendo a numerosos pedidos se ha solicitado del profesor Paúl Carnaudie, la transmisión de las partes principales de su última conferencia, durante la próxima hora francesa: martes 28 de junio de 18 h. 30 a 19 h. 30. Dicha transmisión comprenderá también en su programa antiguas canciones francesas.

EN EL LICEO FRANCO URUGUAYO

Reuniones culturales

La directora del establecimiento del epígrafe nos pide comuniquemos al profesorado y alumnas de las clases superiore sde la institución que el acto cultural correspondiente al 3er. viernes del mes en curso se llevará a cabo a principios del mes de julio, en fecha que se anunciará por la prensa.

ASOCIACION NACIONAL DE SOBRESTANTES

Se cita a todos los sobrestantes en general, para la asamblea general extraordinaria a celebrarse en nuestra sede social, 18 de Julio 1764, entre Yaro y Gaboto, hoy martes 28 del corriente, a las 21 horas, con el fin de considerar importantes asuntos que redundarán para la buena marcha de la Asociación.

Tratándose de una reunión importante se encarece a los señores sobrestantes su puntual concurrencia a la asamblea antedicha. — La secretaría.

Círculo de la Prensa

LA SESION DE AYER

Presidiendo el señor José L. Gomensoro, celebró sesión la Comisión Directiva del Círculo de la Prensa, considerándose varios asuntos, entre ellos los siguientes

Se aceptó el ingreso en calidad de socios activos de la categoría A. de los señores Adolfo L. Wolf, de "El Día"; Juan José Scarone, de "El País"; Juan Carlos Alles, de "El País"; José Pedro Debali, de "La Mañana", y D. Alejandro Vera, de "El País".

Se aprobó el balance de caja correspondiente al mes de mayo de acuerdo con lo aconsejado por la Comisión de Hacienda

Se trató en comisión general el anteproyecto de reforma de los estatutos sociales elevado por la comisión respectiva, prosiguiendo en dicha tarea

Solicitar a la tesorería la nómina de los socios en mora para considerar su situación en la sesión próxima.

Se reanudaron las conversaciones en Lausana, las que entraron en una faz decisiva

La ayuda financiera a Austria

El Comité financiero de la S. D. N. inició el estudio de la situación de Austria

OTRAS NOTICIAS

(Especial para LA MAÑANA)
Por radiotelegrafía

GINEBRA, 27. — El Comité financiero de la Liga de las Naciones bajo la presidencia del italiano Suvich, inició el examen de la situación financiera de Austria. — (Radio Nazionale).

FRANCIA PARTICIPARA EN EL PRESTAMO INTERNACIONAL A AUSTRIA

LAUSANA, 27. (Havas). — A propuesta de Herriot, el consejo de ministros de Francia, admitió el sábado, en principio, la participación de Francia en el empréstito internacional destinado a ayudar a Austria.

Conviene advertir que la operación encarada no será como un préstamo directo de Estado a Estado, sino que presentará el carácter de internacional, cuyas condiciones establecerá el comité mixto presidido por Musy, el cual fijará el monto, duración y amortización, así como las compensaciones políticas que involucrarán la renuncia al "Anschluss" y el control financiero.

En el momento en que la Conferencia de Lausana está reunida para estudiar los medios de restaurar Europa, el gobierno francés quiere impedir el descalabro de una plaza bancaria tan importante como es la de Viena, o hundimiento no dejaría de repercutir sobre las finanzas de Alemania y de otros Estados de Europa Central.

MEXICO

SE REPITEN LOS FENOMENOS SISMICOS EN MEXICO. — MAS POBLACIONES DESTRUIDAS. — MEDIDAS PROFILACTICAS

MEXICO 27. — (A. P.) — Un despacho de Colima, informa que se sintieron tres fuertes temblores de tierra acompañados por ruidos subterráneos que aterrorizaron a los habitantes.

Mensajes retrasados, anuncian que las localidades de Cihuatian y Camotlan de Miraflores, resultaron destruídas por el terremoto del miércoles pasado.

El Gobernador de Colima, ha pedido medicinas y provisiones.

CHINA

UN ERROR DE LOS AVIADORES CHINOS QUE ATACARON A UNA NAVE DE GUERRA BRITANICA

HONKONG 27. (A. P.) — El cañonero británico "Moorhen" fué bombardeado por error por los aeroplanos chinos que habían sido enviados de Canton, para recuperar las municiones que habían caído en poder de los cañoneros chinos rebeldes.

Seis bombas cayeron cerca del "Moorhen" pero ninguna alcanzó el barco.

Los aviadores, aparentemente, confundieron la nave británica por uno de los barcos de las fuerzas rebeldes del almirante Chanchak, que comanda la marina cantonesa.

INSTRUCTORES NORTEAMERICANOS PARA LA AVIACION MILITAR

NANKIN, 27. (Havas). — En respuesta al pedido del gobierno chino, a raíz de las gestiones del agregado de aviación norteamericano en Shanghai, el departamento de Estado autorizo a un grupo de aviadores para dirigirse a China como instructores de las fuerzas aéreas de China.

PORTUGAL

LA CRISIS MINISTERIAL

LISBOA, 27. (Havas). — El Consejo Político Nacional celebró una larga reunión en el Palacio Belem, bajo la presidencia del presidente de la república, general Carmona, a fin de emitir su parecer sobre la crisis ministerial que se inició el día 24 del corriente.

Todos los miembros de este Consejo estaban presentes, salvo el Sr. Armindo Monteiro, ministro de Colonias, que se encuentra actualmente en Africa y el señor Nobre de Melo, embajador de Portugal en Río de Janeiro.

Al terminar esta reunión el general Carmona procedió a realizar consultas individuales las que continuarán mañana.

La más gran discreción es observada sobre esta entrevista.

La tendencia del nuevo gobierno

(Especial para LA MAÑANA)
Por radiotelegrafía

LISBOA, 28. — El nuevo gobierno tendrá probablemente tendencia derechista, pero se espera que en forma general seguirá la misma línea política del gobierno anterior. — Transocean.

VISITA DE UNA NAVE DE GUERRA FRANCESA

LISBOA, 27. (Havas). — El Encargado de Negocios de Francia se dirigió a bordo del contratorpedero francés "Dijon" surto en estas aguas, a fin de saludar al almirante Laborde.

Fueron cambiadas las visitas protocolares habituales entre el almirante Laborde y diversas autoridades portuguesas.

RUMANIA

OCASIONADOS POR LAS INUNDACIONES EN RUMANIA

BUCAREST 27. (A. P.) — Debido a las lluvias torrenciales se desbordaron los ríos en las provincias de Bukowias y Moldavia pereciendo ahogadas 18 personas, incluyendo algunas mujeres y niños.

Numerosas casas quedaron destruídas y las comunicaciones ferroviarias están interrumpidas.

HAY NUMEROSAS VICTIMAS, SIENDO LOS PERJUICIOS DE IMPORTANCIA

BUCAREST 27. (Havas). — Las lluvias persistentes ocasionaron inundaciones en muchas regiones, asumiendo proporciones de catástrofe.

Centenares de casas fueron derrumbadas y la circulación de trenes quedó interrumpida.

Hay decenas de víctimas. Los daños son considerables.

Renunciaron los miembros de la Junta de Gobierno chilena, Cárdenas y Cabero

A pesar de un desmentido oficial, ambos confirmaron esa noticia — Se cree que Dávila continuará al frente del gobierno con el apoyo de las fuerzas armadas

OTRAS NOTICIAS DE CHILE

RENUNCIARON CARDENAS Y CABERO MIEMBROS DE LA JUNTA

SANTIAGO, 27. (A. P.) — Acaban de renunciar Cárdenas y Cabero, miembros de la Junta.

CARDENAS Y CABERO CONFIRMAN LA NOTICIA DE SUS RENUNCIAS

SANTIAGO, 27. — (A. P.) — A pesar de que el secretario de la Junta desmintió las renuncias de Cardenas y Cabero, éste declaró a sus amigos que se retiraba por no estar de acuerdo con la política de Dávila.

Cardenas manifestó a sus amigos que su renuncia era ya efectiva.

Cabero declaró a personas de su confianza que esperaba abandonar el gobierno retirando sus papeles personales de su oficina antes de dejar la Casa de Gobierno.

Se cree que Dávila continuará al frente del gobierno con el apoyo de las fuerzas armadas, quizá como presidente provisional sin reemplazar a los miembros de la Junta renunciantes, a quienes se pidió que retiraran sus dimisiones.

Al conocerse la noticia de las renuncias, numeroso público se congregó frente al Palacio de Gobierno.

Cabero intentó anteriormente renunciar en tres oportunidades, pues deseaba un gobierno constitucional con Montero.

En los círculos bien informados dicen que se tratará de persuadir a Cardenas a que permanezca en la Junta.

El senador José Maza, prominente abogado deportado en la época de Ibáñez, considerado principal autor de la actual constitución chilena redactada en 1925, ha sido llamado al Palacio de Gobierno.

LAS CAUSAS DE LAS RENUNCIAS

SANTIAGO, 27. — (Austral) — Se asegura que la renuncia de Cabero se debe al discurso que pronunció Dávila el sábado.

El Presidente de la Junta habría hecho declaraciones sin consultar a sus compañeros de gobierno.

Además no incluyó en el discurso ninguna alusión al pronto retorno al régimen constitucional que constituye la principal aspiración del renunciante.

Por otra parte se sabe que Dávila realiza una acción absorvente en el Gobierno, lo que no ha sido bien visto por los renunciantes.

POSIBLE SOBRESEIMIENTO DEL PROCESO A IBAÑEZ

SANTIAGO, 27. (A. P.) — La Corte Militar espera aceptar la recomendación del Fiscal de Gobierno en el sentido de que sean anulados los procedimientos legales iniciados contra el ex dictador Ibáñez, hace muchos meses, en vista de que no se han encontrado bases para las acusaciones.

Si se aprueba esa medida, Ibáñez dejará de ser un fugitivo perseguido por la justicia.

TRECE OFICIALES DE AVIACION A DISPONIBILIDAD

SANTIAGO, 27. — (Austral). — Trece oficiales de aviación han sido declarados en disponibilidad.

SANTIAGO, 27. — (Austral) — El gobierno ha dispuesto que el monto que se destinaba al pago de las dietas de los congresales disueltos el 5 de Junio, sea invertido en ayudas a los cesantes.

LOS COMUNISTAS CHILENOS SE COMUNICABAN CON MOSCU

SANTIAGO, 27. — (A. P.) — Apesar de que los cables del cuartel general del Soviet en Moscú a los comunistas de Santiago fueron interceptados aquí, se indica que los extremistas aún tratan de fomentar disturbios.

La policía cree que después de la batida que se les ha hecho en todo el país, los rojos no pueden ser un factor de importancia.

Los cables venían en código por vía Buenos Aires, e indicaban también la impaciencia que había en Moscú por la lentitud que observaban los comunistas chilenos, criticando además su fracaso, cosa que ha causado diversión a la policía.

DESDE MOSCU SE HA DIRIGIDO UN TELEGRAMA CIFRADO AL "LEADER" COMUNISTA

SANTIAGO, 27. (Austral). — Se ha tenido conocimiento de que en las últimas horas la Prefectura de Carabineros fué informada que había llegado desde Buenos Aires un telegrama cifrado dirigido al leader comunista de Santiago. Investigaciones practicadas han permitido confirmar la noticia, agregándose que el mensaje procedía de Moscú y fué enviado de Buenos Aires a Santiago.

Las autoridades guardan severas reservas respecto al documento.

El Intendente Joaquín Fernández conferenció con el Prefecto de Investigaciones y el Prefecto de Carabineros, Bruno Montt así como con el comandante de la plaza, general Novoa.

Nos hemos informado que se tratarían de instrucciones precisas enviadas desde Moscú para las secciones comunistas de Chile con el objeto de activar la propaganda en todos los círculos a fin de hacer estallar una revuelta para la cual se dispondría de millones de pesos.

REUNION CELEBRADA AYER POR LOS DELEGADOS ALEMANES Y FRANCESES EN LAUSANA

Alemania informó categóricamente a Francia que las reparaciones deben ser abolidas

El ministro de Finanzas del Reich declaró que su país está firmemente resuelto a no ceder una pulgada

OTRAS NOTICIAS DE LAS CONFERENCIAS DE LAUSANA Y GINEBRA

La partida de Von Papen de Berlín para Lausana

(Especial para LA MAÑANA)
Por radiotelegrafía

BERLIN, 28. — El canciller Von Papen partió hoy a las 4 y 20 con destino a Lausana. — Transocean.

PARA LA REUNION DE LAS DELEGACIONES DE FRANCIA Y ALEMANIA

LAUSANA 27. (Havas). — De buena fuente se anuncia que Von Papen presentará hoy a la reunión de las delegaciones franco alemana, sugestiones más bien que proposiciones firmes.

EL GABINETE BRITANICO ESTUDIA LAS CUESTIONES DE LAUSANA Y GINEBRA

LONDRES 27. (A. P.) — El Gabinete en importante reunión discutió el plan Hoover y el desarrollo de las conversaciones de Lausana.

La sesión fué presidida en ausencia de Mac Donald, por Stanley Baldwin.

El Ministro de Relaciones Sir John Simons, postergó su regreso a Lausana especialmente, para asistir a la reunión y el Ministro del Interior Herbert Samuel, hizo un viaje especial desde Suiza, trayendo el mensaje a Mac Donald.

Se cree que en esta sesión se decidirá la política que Gran Bretaña seguirá en Ginebra y Lausana.

ENTREVISTA GRANDI-HERRIOT

LAUSANA 27. (Havas). — Herriot recibió a Grandi con el que tuvo una entrevista de una hora.

Herriot se limitó a contestar a los periodistas lo siguiente: Nos referimos acerca del "Memorandum" del Grandi vino a comunicarme algunos otros temas.

(Especial para LA MAÑANA)
Por radiotelegrafía

LAUSANA, 27. — El ministro italiano Grandi mantuvo una larga conferencia con el presidente del Consejo de Francia, Herriot, quien regresó de París.

En dicha conferencia se discutieron diversos puntos especialmente relacionados con la cuestión de las reparaciones, el desarme y otros problemas de gran interés para Francia e Italia. — (Radio Nazionale).

CONFERENCIA DE HERRIOT, MAC DONALD Y VON PAPPEN

LAUSANA, 27. (Havas). — El primer ministro de Inglaterra, Sr. MacDonald, recibirá hoy de tarde a su colega de Francia, señor Herriot y al Canciller alemán Von Pappen.

LAS CONVERSACIONES FRANCO ALEMANAS

LAUSANA, 27. (Havas). — La sesión celebrada esta tarde por las delegaciones francesa y alemana, fué dedicada casi exclusivamente a escuchar al ministro de Finanzas del Reich, conde Schwerin de Krosick, que se esforzó por justificar la tesis de la anulación de las reparaciones como el único medio de restablecer la confianza en el mundo y remediar el desorden económico de Europa.

El ministro protestó contra la idea que otras potencias podrían tener de mantener las reparaciones para gravar con una especie de hipoteca a la economía alemana y reducir así en adelante, sus facultades de competencia en los mercados mundiales, pretensión según él, inadmisible desde el punto de vista de la igualdad entre los Estados y en la cual Francia no puede razonablemente, haber pensado.

Protestó también contra el argumento de que Alemania no tiene deuda interior, arguyendo que las grandes obligaciones de la deuda exterior son mucho más pesadas, puesto que hacen necesarias las transferencias al extranjero, en lugar de arreglarse en el interior del país.

Suministró, por otra parte, nuevas cifras para probar la molesta situación económica del Reich. Después se esforzó por combatir los argumentos del señor Herriot a favor del mantenimiento de las reparaciones. Finalmente habló brevemente de la necesidad de socorrer inmediatamente a Austria.

Terminando hizo resaltar las consecuencias trágicas que tendría la ruptura de las negociaciones y dirigió un llamado elocuente a la colaboración de las potencias europeas.

Finalmente el canciller Von Pappen, dirigiéndose a la delegación francesa, dijo: "Estamos en un punto decisivo, de la salida del cual depende la salvación o la catástrofe. Si nuestros dos países están de acuerdo todo es fácil; si no todo se vuelve difícil. Cierto que la tarea es ardua, pues precisamente de ella depende la suerte de Europa."

El ministro de Finanzas de Francia, Sr. Germain Martin, conferenciará mañana con los peritos para estudiar las proposiciones alemanas.

LA TERCERA REUNION FRANCO-ALEMANA

LAUSANA, 27. (Havas). — La tercera reunión de representantes franceses y alemanes realizada en ésta, no aportó los resultados que hicieron esperar los dos encuentros efectuados el viernes último.

Después de la exposición presentada el viernes último por el señor de Krosizk, el Ministro de Finanzas de Francia, Sr. Germain Martin, había expuesto a su vez el estado de la economía nacional en su país, y concluyó diciendo:

"Sois deudores y gestionadores, ¿qué es lo que nos aportais?"

La contestación alemana llegó esta tarde bajo la forma de una declaración maciza pero vacía de toda proposición concreta.

El Ministro de Finanzas del Reich se esfuerza por demostrar minuciosamente las virtudes mágicas de la anulación de las deudas, único medio, dijo, de preparar el restablecimiento de la confianza y en consecuencia del crédito y también de la economía mundial por medio de la libre circulación de capitales.

SE REANUDARON LAS CONVERSACIONES

LAUSANA, 27. (Havas). — Alemanes y franceses reanudaron hoy las conversaciones interrumpidas el viernes por el doble viaje del canciller señor Von Pappen, a Berlín, y del primer ministro de Francia señor Herriot, a París.

Por su parte la delegación italiana aprovechó esta oportunidad para entregar oficialmente al presidente de la Conferencia y a los jefes de las delegaciones un memorándum en el que se resume la tesis de Roma en materia de reparaciones y deudas intergubernamentales.

De los acontecimientos de la jornada y de los comentarios más o menos oficiosos de los portavoces de las distintas delegaciones, se desprende que las deliberaciones de Lausana entrarán en esta semana en una nueva faz que será, quizá, decisiva.

Las cuestiones pendientes han cobrado en el curso de las negociaciones precedentes una forma concreta.

Se trata ahora de resolverlas una por una, sin dejar de tener en cuenta que forman una parte de un todo en que cada una de las partes es prácticamente inseparable de las demás.

Esas cuestiones alemanas son de tres órdenes: obligaciones del Reich con los otros Estados, es decir, las Reparaciones; obligaciones del Reich con los particulares extranjeros, es decir, los empréstitos; obligaciones de los particulares extranjeros, es decir, los créditos privados.

La anulación pura y simple liberaría al Reich de los pagos de las reparaciones, lo que no implica la suspensión, ni mucho menos, la anulación de las obligaciones de los empréstitos Dawes y Young, por ejemplo.

Sobre ese particular todo el mundo está de acuerdo.

Queda por ver la suerte que correrán los créditos privados a corto plazo.

Otra de las cuestiones es la de la reconstrucción económico financiera de Europa. Esa reconstrucción plantea entre otros problemas el de la estabilidad de las monedas; el de las corrientes de intercambio comercial; el de los créditos inmediatamente necesarios para socorrer a los países que ya se encuentran al borde de la bancarrota.

Todo ello supone la disponibilidad de dinero. ¿Quién lo dará?

No se puede esperar que sean los particulares ni las tesorerías que cual más cual menos se encuentran todas en serias dificultades.

Sólo quedan los Bancos centrales a quienes recurrir.

Se sugiere al respecto la creación de un fondo internacional común al que contribuirían los Bancos centrales en proporción a su encaje de oro según la tesis británica y según la tesis francesa en proporción a las divisas que poseen.

Pero ¿cuál sería la contribución alemana a dicho fondo común?

Por el momento, ninguna. Según parece más adelante y una vez rehecha su economía y sus finanzas, se dice que contribuirá con anualidades basadas en lo que habría tenido que entregar a título de reparaciones.

Entretanto, ¿no será Alemania la primera en solicitar una ayuda sacada del fondo común?

Por último, la gran cuestión es la de las deudas que el Presidente Hoover llamó intergubernamentales. ¿Anuladas las reparaciones, se podrá llegar a obtener que los Estados Unidos abandonen sus derechos?

En caso contrario o en caso de una reducción proporcional de las deudas intergubernamentales, pero no de Estados Unidos, ¿cómo pagarán Italia, Francia y la Gran Bretaña al acreedor común?

Sobre el particular la Gran Bretaña, Francia e Italia están de acuerdo en que una anulación tiene que tener la otra como consecuencia.

¿Cuáles serían las obligaciones del Reich en caso de que los Estados Unidos no cedan?

Se ve, pues, que así como cada una de las cuestiones enumeradas están estrechamente ligadas entre sí, los intereses de cada uno de los estados interesados, sean acreedores, sean deudores, se confunden también a pesar de lo que entre ellos hay de contradictorio.

De lo que se trata en suma, es de saber si de una tal solidaridad de las coyunturas saldrá una solidaridad de voluntades. — Fdo.: H. Roiet, Enviado Especial de la "Agencia Havas".

LA INTERVENCION DE HERRIOT

LAUSANA, 27. (Havas). — He aquí informes complementarios sobre la intervención del Primer Ministro de Francia, señor Herriot, al final de la reunión franco alemana. En lenguaje muy elevado, pero no menos firme y neto, recogió con tacto ciertas frases del Canciller alemán, señor Von Papen, y tomó nota de que las declaraciones de los representantes alemanes eran presentadas como completas.

"Hemos venido a Lausana, dijo, con la voluntad de comprender la situación de Alemania y Europa y participar en su reconstitución. Jamás, Francia, deseó mantener a Alemania en estado de desigualdad económica. Esto sería contrario a nuestras intenciones así como a nuestros principios. Nuestra tesis reposa sobre el informe de los peritos de Basilea, pero a decir verdad no tengo la impresión de que la reunión de hoy haya marcado un acercamiento entre las tesis del Reich y Francia en ese esfuerzo común que hemos deseado y augurado. Por eso desde esta noche mi deber me obliga a hacer en nombre de mi país las reservas más netas, en espera de que traigamos el miércoles de mañana una respuesta detallada a vuestras observaciones, con toda la seriedad que comporta la gravedad de nuestra discusión.

En cambio de la abolición de las reparaciones, Alemania está dispuesta a colaborar con Francia en la reconstrucción económica

(Especial para LA MAÑANA)
Por radiotelegrafía

BERLIN, 27. — Con el regreso de Von Papen y Herriot, la Conferencia de Lausana ha entrado en su fase decisiva, pero las resoluciones finales no podrán tomarse, probablemente, hasta fin de semana.

El contacto entre las delegaciones alemana y francesa, cuyas conversaciones directas deben continuar hasta ver si es posible encontrar un terreno de coincidencia, ha sido restablecido inmediatamente después de la llegada del Canciller.

El ministro de Hacienda alemán, conde Schwerin Krosigk, ha formulado ante la delegación francesa una nueva exposición hablada sobre la situación financiera alemana, que hace imposible proseguir el pago de las reparaciones, y exige además, como un medio de limpiar la atmósfera política europea, que la carga de las deudas políticas sea definitivamente eliminada.

En cambio, Alemania se halla dispuesta a colaborar con Francia en la empresa de la reconstrucción económica de Europa, y a formular proyectos concretos en este sentido, así como a aceptar los planes practicables que sean propuestos por otros países. — (Transocean).

LOS DELEGADOS ALEMANES HABLAN CATEGORICAMENTE

LAUSANA, 27. (A. P.) — Alemania informó a Francia en forma categórica que las reparaciones deben ser abolidas. El conde Lutz Schwei von Krosigk, ministro de Hacienda del Reich, declaró en la reunión que efectuaron hoy los delegados franceses y alemanes, que Alemania estaba firmemente resuelta a no ceder una pulgada con respecto al asunto de las reparaciones. El ministro sugirió la creación de una cuenta común en la cual Alemania iría depositando sumas de dinero cuando estuviera en condiciones de hacerlo. Este fondo no estaría bajo el epígrafe de reparaciones.

DECLARACIONES DE UN FUNCIONARIO FRANCES

LAUSANA, 27. (A. P.) — Un funcionario francés cuya opinión es muy autorizada dijo que las ideas de Von Papen, respecto a una estrecha colaboración franco-alemana, inclusive un acuerdo militar, han sido combatidas en Berlín y no se ha renovado la propuesta alemana de la semana pasada para la reconstrucción europea sobre la base de la cancelación de las reparaciones y la cooperación económica franco-alemana, secundada por acuerdos políticos con alusiones a un posible entendimiento militar.

Hoy solamente estamos frente a la cancelación.

Mientras los expertos insisten, los políticos no podrán dejar llegar a un acuerdo.

Los franceses deben formular una respuesta a la negativa de los alemanes de pagar las reparaciones y las deudas de guerra.

Las conversaciones bilaterales con los alemanes se suspendieron para permitir a Herriot que estudie el memorandum de Krosik.

La terquedad alemana ha desagradado a los franceses que piden que Von Papen explique claramente que quiere decir con sus palabras de colaboración franco-alemana y compensación a Francia y Bélgica por la pérdida de las reparaciones.

Declaraciones de Sir John Simón y Mr. Baldwin en la Cámara de los Comunes

(Especial para LA MAÑANA)
Por radiotelegrafía

LONDRES, 28. — El ministro de Relaciones Exteriores Sir John Simon informó en la Cámara de los Comunes de diversos asuntos relacionados con las propuestas de Hoover sobre el desarme, expresando que los miembros de la delegación británica en Ginebra, regresaron a Londres, pues el gobierno debe examinar algunos puntos que le han sido sometidos por ellos y resolver sobre los mismos.

Como en la Cámara se le preguntara si las propuestas de Hoover serán sometidas a la consideración de la Cámara, el primer ministro provisorio Mr. Baldwin, que se encontraba allí presente, manifestó que por el momento nada puede informarse sobre ese particular.

Sir John Simon mañana partirá para Ginebra. — British Official.

Grave accidente al profesor Fritz Norden

(Especial para LA MAÑANA)
Por radiotelegrafía

GINEBRA, 28. — El profesor Fritz Norden, intérprete de la delegación alemana a la Conferencia del Desarme, sufrió hoy un grave accidente.

Norden fué inmediatamente transportado a un hospital en estado de inconciencia, pero los médicos después del reconocimiento manifestaron alguna esperanza de salvar su vida. — Transocean.

ESPAÑA

EN EL DOMINIO REAL "CASA DEL CAMPO"

MADRID 27. (Havas). — La población obrera se ha acostumbrado a pasar los domingos y feriados en el antiguo dominio real "Casa del Campo".

Preparan sus alimentos al aire libre lo que ocasiona frecuentes incendios en los campos de pastoreo.

SOBRE MARINA MERCANTE

MADRID 27. (Havas). — Interrogado el diputado Pérez Madrigal, secretario de la Comisión Parlamentaria de Navegación; respecto al contrato con la Compañía General Trasatlántica, declaró que el informe de la Comisión está listo y que pronto será examinado en la Cámara.

CONFERENCIAS ORGANIZADAS POR LA UNIVERSIDAD DE MURCIA

MURCIA, 27. (A. P.) — Por primera vez la Universidad de Murcia ha invitado a las comisiones de todas las regiones españolas para que asistan a los campamentos de Sierra España, donde darán conferencias durante el verano Osorio y Gallado, Sánchez Román, Giménez de Asúa y otros profesores.

LA NAVEGACION AL RIO DE LA PLATA

MADRID, 29. (A. P.) — El ministro argentino presentó al ministro de Estado, señor Luis Zulueta, la indicación de su gobierno pidiendo al gobierno español que no disminuya el número de naves que hacen el servicio entre ambos países. El señor Zulueta le hizo notar que recientemente el gobierno anunció un proyecto para mantener un servicio más eficiente con la Argentina y demás países sudamericanos.

INCIDENTES PRODUCIDOS DURANTE UN MITIN

JAEN 27. (A. P.) — Dos jóvenes y un agente de policía resultaron heridos al producirse un desorden a raíz de un mitin de los tradicionalistas.

Un grupo de socialistas, durante todo el mitin silbaron y gritaron contra el diputado Lamamie Declairac y otros oradores.

El desorden se produjo cuando los delegados del gobierno ordenó que el mitin fuese suspendido.

Fueron arrestadas varias personas

LA OBRA DE UN ANORMAL

SEVILLA 27. (A. P.) — Al ser capturado el maniático Eduardo Gimenea resultó gravemente herido un agente de policía y otro con heridas leves.

Este individuo al que se conoce bajo el apodo de "El Legionario", anteriormente dió muerte a un comerciante y se ha fugado varias veces del asilo de alienados aterrorizando a los habitantes, con amenazas de muerte.

LA AGRICULTURA EN ANDALUCIA

MADRID, 27. (Havas). — El ministro de Agricultura que acaba de hacer una corta estada en Andalucía, declaró que pudo observar que la cosecha se desarrolla normalmente en todas partes y parece en extremo abundante.

Este ministro añadió que presentará al próximo Consejo del gabinete, una proposición tendiente a permitir que se acuerden créditos a los pequeños propietarios para evitar que vendan su trigo a precios ruinosos.

DECLARACIONES DE LERROUX

MADRID, 27. (Havas). — Informan de Salamanca que varios comites radicales de la provincia visitaron al señor Lerroux, que pasa una temporada en los baños de Montemayor.

El señor Lerroux se declaró pronto para tomar el poder en cualquier momento.

Considera, sin embargo, que el momento actual no sería bueno para que todos los grupos parlamentarios de la oposición formen un bloque.

Parece que el señor Lerroux permanecerá en Montemayor hasta fines de la semana próxima.

INCIDENTE ENTRE MILITARES

MADRID, 27. (Havas). — Se ha registrado un incidente grave en el campo militar de Carabanchel.

En momentos en que el general Goded, inspector del ejército, pronunciaba una alocución ante las tropas reunidas y después de gritar ¡Viva España!, el teniente coronel Mangada tuvo un gesto de desdén.

Al pedirle el general Goded una explicación por su gesto, el teniente coronel Mangada, le insultó violentamente.

Esta actitud de este jefe produjo un movimiento de sorpresa entre las tropas.

Instado por el general Goded a trasmitir a otro oficial el comando de su batallón, el teniente coronel Mangada se negó a ello, arrancándose sus galones y arrojándolos a tierra al propio tiempo que pronunciaba palabras brutales.

El teniente coronel Mangada fué inmediatamente detenido y conducido a la prisión militar.

Se ignoran aún los motivos de este incidente.

Es satisfactoria la situación en Marruecos

(Especial para LA MAÑANA)
Por radiotelegrafía

MADRID, 27. — El jefe de las fuerzas militares de Marruecos general Morato ha hecho declaraciones acerca del estado satisfactorio que se encuentra la zona del protectorado, habló sobre las próximas grandes maniobras que se realizarán en el mes de setiembre, participando todas las fuerzas de aquella región. — (S. O.).

Llegada de una escuadra italiana a Palma de Mallorca

(Especial para LA MAÑANA)
Por radiotelegrafía

PALMA DE MALLORCA, 27. — Llegó a ésta la primera escuadra naval italiana que comanda el almirante Burzaglio.

La escuadra mencionada está realizando un crucero por el Mediterráneo para después participar en las grandes maniobras. — Radio Nazionale.

Azaña irá a presenciar las maniobras de Carabanchel

(Especial para LA MAÑANA)
Por radiotelegrafía

MADRID, 27. — Partirá mañana para Carabanchel el ministro señor Azaña con el fin de presenciar las grandes maniobras que se están efectuando allí. — S. O.

Alfonso Barrera en libertad

(Especial para LA MAÑANA)
Por radiotelegrafía

MADRID, 27. — Ha sido revocado el auto de prisión y de procesamiento contra Alfonso Barrera hijo del general del mismo apellido. — S. O.

Agresión callejera

(Especial para LA MAÑANA)
Por radiotelegrafía

MADRID, 27. — El conocido conde Moriles, al salir de su domicilio hoy por la tarde, fué agredido por un individuo, por asuntos privados.

Ambos se negaron a hacer declaraciones. — S. O.

ITALIA

FELICITACION A LOS DEFENSORES DEL IDIOMA ITALIANO EN MALTA

PISA, 27. (Havas). — La Asamblea General de la Sociedad "Dante Alighieri" votó una moción lamentando la actitud de Lord Strickland y envió un saludo a los defensores de la lengua italiana en esa isla.

SIAM

Hoy el rey suscribirá la Constitución

OTRAS NOTICIAS

BANGKOK, 27. (A. P.) — Se espera que el rey suscriba formalmente la constitución redactada por el partido del pueblo mañana a las 5 p. m. Hoy reinó absoluta tranquilidad. Varios miembros de la familia real que eran custodiados pudieron volver a sus palacios, pero los príncipes Nagor y Svarga siguen detenidos.

BRASIL

Renunció el Ministro de Guerra

RENUNCIO EL MINISTRO DE LA GUERRA

RIO DE JANEIRO, 27. (Havas). — Ha renunciado el ministro de la Guerra.

RIO DE JANEIRO, 27. — (A. P.) — Presentó nuevamente renuncia de su cargo el ministro de la Guerra, Leite Castro.

BELGICA

CAUSO GRANDES PERJUICIOS UN INCENDIO

AMBERES 27. (Havas). — Un incendio voraz destruyó el gran mercado de Saint Jacques.

Los bomberos combaten el fuego que se propagó al Asilo de Ancianos destruyéndolo en parte.

Varios bomberos resultaron heridos.

(Especial para LA MAÑANA)
Por radiotelegrafía

AMBERES, 28. — Un gran incendio se produjo hoy en el hall del mercado de ventas "Saint Jacques", el cual se inició ayer y continúa aun, no obstante los esfuerzos de los bomberos.

Hasta el momento los daños causados so nenormes, estimándose las pérdidas en más de siete millones.

El fuego se propagó a la iglesia "Saint Jacques" vecina al mercado, como asimismo al asilo de ancianos. — (Transocean).

NICARAGUA

FUERTE TEMBLOR DE TIERRA

MANAGUA, 27. (A. P.) — A las 3 y 45 se registró un fuerte temblor de tierra que no produjo al parecer daños ni víctimas.

Ayer fué inugurada la convención del partido demócrata estadounidense

Elegirá el candidato presidencial que se opondrá en las próximas elecciones a Hoover — Será reñida la lucha entre Roosevelt y Smith, contando el primero con mayores probabilidades de triunfar

OTRAS NOTICIAS DE ESTADOS UNIDOS

LA CONVENCION NACIONAL DEMOCRATA SE INAUGURO HOY

CHICAGO, 27. (Havas). — La Convención Nacional Demócrata que designará al candidato opuesto al Sr. Hoover a la futura presidencia de la república, se inauguró esta tarde.

LA CONVENCION SERA UNA LUCHA SIN CUARTEL ENTRE ROOSEVELT Y SMITH

CHICAGO, 27. A. P.) — A mediodía se inauguró la Convención del Partido Demócrata, que nombrará el candidato presidencial que se opondrá en las próximas elecciones a Hoover.

Se admite que desde 1920 no se les presenta a los demócratas mejor oportunidad para derrotar a los republicanos en las elecciones presidenciales.

La Convención se desarrollará como un combate entre Smith y Roosevelt, quienes, después de haber sido amigos personales y políticos, se han convertido en enemigos acérrimos.

Aún Roosevelt es considerado como el que tiene más probabilidades de ser elegido candidato presidencial, pero la lucha es tan reñida, que amenaza provocar una división dentro del partido, haciendo peligrar el posible éxito en las elecciones.

La sesión de hoy se dedicará en gran parte a organizar las reuniones, pero mañana la Convención decidirá si se suprime el reglamento por el cual los candidatos deben contar con las dos terceras partes de los votos para ser elegidos.

De aceptarse esta modificación, probablemente Mr. Roosevelt será elegido, mientras que si se rechazase, Smith, Baker, Garner y otros, tendrán aún esperanzas de ser ungidos candidatos.

Se espera que el jueves se realizarán las elecciones del partido.

Mr. ROOSEVELT ACONSEJA QUE NO SE INSISTA EN LA MODIFICACION DEL REGLAMENTO DE LA CONVENCION

CHICAGO, 27. — (A. P.) — James Farley, quien dirigió la campaña electoral de Roosevelt, aceptó la sugestión de éste en el sentido de no insistir en la modificación del reglamento de la convención.

ALBANY 27. — (A. P.) — Mr. Roosevelt telegrafió a los partidarios de su candidatura en la Convención de Chicago, que cesaran en sus esfuerzos en el sentido de modificar el reglamento que exige mayoría de dos tercios para ser elegidos candidatos.

Roosevelt se muestra confiado en que saldrá triunfante bajo las estipulaciones del reglamento vigente.

Dijo que había dado ese paso en interés de la armonía de la Convención y no porque hubiera cambiado de opinión respecto a que es antidemocrática la cláusula que exige la mayoría de dos tercios.

MEDIDAS QUE PROPONE CHAPLIN

HOLLYWOOD, 27. (A. P.) — El célebre actor cinematográfico Charles Chaplin, manifestando que la situación económica mundial se debe a la escasez de dinero y no al ajuste defectuoso de la oferta y la demanda, publica un remedio ideado por él, que según dice ha sido aprobado por destacados economistas.

Insinúa la creación de una moneda internacional, basada en el patrón oro, que se usaría para pagar las reparaciones y deudas de guerra.

EL SENADOR BARKLEY DENUNCIO LA ADMINISTRACION DE HOOVER

CHICAGO, 27. — (Havas) — El Senador Sr. Barkley, en el discurso de apertura de la convención demócrata, denunció a la administración de Hoover y dirigió un llamado a los lectores para abolir la prohibición, reducir la tarifa por medio de conferencias internacionales comerciales, restaurar la agricultura y eliminar la extravagancia del gobierno.

FUE VIGOROSO EL DISCURSO DE BARKLEY

CHICAGO, 27. (A. P.) — El principal discurso de la Convención estuvo a cargo del senador Alben W. Barkley, en el transcurso del cual condenó en términos vigorosos la administración Hoover.

Pidió a los demócratas que propiciaran un voto popular para abolir la ley de prohibición, e hizo un llamado a la nación para desaloar a los republicanos del poder.

Acusó también a Hoover y a los republicanos por mantener la "exhorbitante e insostenible ley arancelaria Hawey Smoot".

Barkley prometió que los demócratas iniciarán una serie de conferencias comerciales e internacionales tendientes a restablecer en forma normal las corrientes comerciales del mundo.

Barkley opinó que la situación de la nación no tenía nada de anormal, y que su único mal era haber "sido, por más de diez años, mal gobernada, explotada y desmoralizada por un dirigente cuya miopía no admite comparación y cuya incapacidad para gobernar no ha sido capaz de darse cuenta de las causas de la crisis, ni hallar las soluciones que se requerían".

Barkley terminó diciendo que bajo la administración Hoover la agricultura en Estados Unidos se había derrumbado, la industria había legado a un bajo nivel, el crédito se había restringido, y la desocupación aumentado constantemente.

Contrajo enlace la hija del general Dawes con el teniente Ensign

(Especial para LA MAÑANA)
Por radiotelegrafía

CHICAGO, 27. — Anuncian de Virginia que la hija del general Dawes contrajo enlace con el teniente de la marina de Estados Unidos, J. G. Ensign. — New York Corres.

JAPON

JAPON NO DEFINE SU ACTITUD

TOKIO, 27. (A. P.) — El portavoz del Ministerio de Relaciones declaró que la actitud de Estados Unidos ante el desarrollo de los acontecimientos de Manchuria, hacía mirar a Japón desfavorablemente las proposiciones de Hoover sobre desarme.

Declaró, sin embargo, que Japón no tenía el propósito de aceptar el plan Hoover a cambio del reconocimiento norteamericano de la situación modificada de Manchuria, opinando que tal proposición sería descortés en vista del estado de ánimo actual de Estados Unidos.

La actitud oficial de Japón ante las proposiciones de Hoover no ha sido declarada aún.

El gabinete no ha discutido esas propuestas y es poco probable que se tome ninguna decisión al respecto, durante varias semanas.

EL SALVADOR

¿GUATEMALA APOYA AL PRESIDENTE DEPUESTO SEÑOR ARAUJO?

WASHINGTON, 27. (A. P.) — El presidente de El Salvador doctor Martínez, envió un telegrama a la legación salvadoreña informándola que el presidente de Guatemala apoya una conspiración para ayudar al presidente depuesto Araújo, para invadir El Salvador desde la frontera de Guatemala y Honduras. Martínez expresa el temor de que el movimiento sea apoyado por los elementos comunistas de El Salvador.

✝ OLYNTHO LARA

Q. E. P. D.

Falleció ayer 27 de Junio de 1932

Casilda Taroso de Lara, esposa; Quirino, Tomasa, Servando, Ana Delsa y Sulma, hijos; María Edelia Guichón de Lara, hija política; hermanos (ausentes), sobrinos y demás deudos, participan a sus relaciones el sepelio de dicho finado que se efectuará hoy 28 del corriente, en el Cementerio de la ciudad de Tacuarembó. — Servicio fúnebre automóvil Empresa Rodríguez Hnos.

✝ Susana Villagrán Minelli

Q. E. P. D.

Falleció en la Paz del Señor, después de haber recibido los Santos Sacramentos, el 26 de Junio de 1932

Sus padres: Héctor Villagrán Bustamante y Celia Minelli González de Villagrán Bustamante, participan a sus relaciones el fallecimiento y sepelio efectuado ayer en el Cementerio Central. — Empresa Urta y Cía.

✝ Herminia Suárez Nin de Rigau

Q. E. P. D.

Falleció ayer 27 de Junio de 1932

Su esposo: Américo Rigau; Beatriz Rigau Suárez, hija; Ernestina Suárez Nin, primas, sobrinos y demás deudos, invitan a las personas de su relación para el sepelio de dicha finada que tendrá lugar hoy 28 del corriente, a las 16 horas. Atención que agradecerán. Casa mortuoria: Agraciada 3265. Cementerio Central. — Empresa Vicente Rodríguez, Agraciada 2717.

✝ Josefa Risso de Guelfi

Q. E. P. D.

Falleció hoy 28 de Junio de 1932

José Guelfi, esposo; Angela y Francisco, hijos; Fermín Rigoli, hijo político; Fermín José, nieto; Teresa, Bartolomé, Ana, Nicolás, Emilia, David, Raymundo y Horacio, hermanos políticos; sobrinos y demás deudos, participan a sus relaciones dicho fallecimiento, e invitan para el sepelio que se efectuará hoy a las 16 horas. Cementerio del Buceo. Casa mortuoria: Ituzaingó N.o 1592.

✝ FERMINA CONTE DE HEGUERTE

R. I. P.

Falleció el día 26 de Junio de 1932

Margarita H. de Cagnoli, Olinda H. de González Mourigán y Corina H. de Parrado, hijas; Juan José M. Cagnoli, Gerardo González Mourigán y José Parrado, hijos políticos; Juana C. de Milhomenes, hermana; Fausto, Juana y Macedonio Heguerte, Sofía N. de Heguerte, Carmen B. de Heguerte y Adela U. de Conte, hermanos políticos; nietos, sobrinos y demás deudos, participan a sus relaciones dicho deceso y el sepelio efectuado ayer en el Cementerio Central. — Servicio fúnebre automóvil Juan Porta e hijo, A. 18 de Julio 1782.

ARGENTINA

El conflicto estudiantil en Tucumán

Se hizo efectiva la huelga general de solidaridad con el movimiento estudiantil

OTRAS NOTICIAS

A MEDIODIA COMENZARON LOS DESORDENES

TUCUMAN, 27. (Austral). — Cerca de medio día comenzó a hacerse sentir la huelga general.

En la plaza Independencia la gente allí concentrada inició una intermitente pedrea con naranjas y otros efectos contra los vehículos circulantes.

El escuadrón de seguridad llevó varias cargas produciéndose la consiguiente confusión y correteo.

Algunas personas arrojaron contra los soldados naranjas, sin mayores consecuencias.

Seguidamente llegó un destacamento de bomberos con un tanque autobomba, tirando la línea de mangueras en los alrededores de la plaza, hasta contener el público que parecía dispuesto a proseguir el desorden.

A esta hora no circulan ya tranvías, autos de alquiler ni ómnibus.

Sólo quedan autos particulares, que no tardarán en ser retirados de la circulación.

Como en las huelgas anteriores, algunos canillitas y obreros trataron de destruir los focos de alumbrado público, arrojando piedras.

La policía evitó en algunos casos que estos atentados se consumaran.

Es probable que esta noche la ciudad quede a oscuras, por la adhesión del Sindicato de luz y fuerza al movimiento.

TUCUMAN, 27. (Austral). — Las incidencias en la plaza Independencia comenzaron poco después de las 11 horas, promovidas por los chauffeurs, obreros panaderos y otros gremios.

Estos incitaron a los conductores de ómnibus y tranvías, etc., a adherirse al movimiento produciéndose algunos tumultos.

A las once y quince los obreros comenzaron a apedrear los tranvías, rompiéndoles los vidrios.

En esos momentos llegaron 40 soldados del escuadrón que comenzaron a desalojar la plaza, llevando algunos ataques contra el grupo.

Momentos antes el Comisario de Investigaciones señor Ramón Barrera Irigoyen trató de detener a un huelguista, siendo agredido y golpeado por sus compañeros, quienes lo derribaron golpeándolo y aplicándole puntapiés.

Barrera presenta contusiones en la frente.

Durante la carga del escuadrón se produjeron escenas tumultuosas y gritos, rompiéndose las plantas de naranjas en las corridas.

Uno de los exaltados arrojaba naranjas contra los soldados, refugiándose mucha gente en la Casa Radical, situada frente a la plaza.

La policía se acercó a ella, exigiendo que se dispersaran los manifestantes.

A la hora 12 los tranvías se retiraron a los galpones.

La policía detuvo al doctor Gregorio Sandoval invitándole a conversar con el gobernador retirándose luego a su domicilio.

Dos camiones de bomberos dieron la vuelta a la plaza con mangueras lisdados apuntando con sus armas a la tas para arrojar agua, mientras los soldados multitud, que poco a poco comenzó a dispersarse, y media hora después el desorden cesó por completo.

Mientras se desarrollaron estos hechos, los comercios próximos al alrededor de la plaza cerraron sus puertas.

En ellos, como también la Catedral y otros lugares propios, se refugiaba la gente que trataba de escapar de la persecución policial.

LLEGARON LOS DIPUTADOS SOCIALISTAS

TUCUMAN, 27 (Austral). — Llegaron los diputados nacionales socialistas señores Adolfo Dickmann y Francisco Pérez Leirós, quienes permanecerán dos días para estudiar los problemas cañeros e industrial y el conflicto estudiantil.

LOS SINDICATOS DE LUZ Y FUERZA ADHIEREN AL MOVIMIENTO

TUCUMAN, 27. (Austral). — Los sindicatos de luz y fuerza acaban de resolver su adhesión a la huelga general en solidaridad con los estudiantes.

HUELGA GENERAL

TUCUMAN, 27. (Austral). — La huelga general se hizo efectiva en solidaridad con el movimiento estudiantil. Adhirieron la mayoría de los gremios afiliados a la F. O. R. A., y autónomos.

Después de media noche la paralización fué casi absoluta. El comercio cerró sus puertas por temor a ataques de los huelguistas. La prudencia general hizo que no se produjeran los excesos de los últimos movimientos huelguistas. Patrullas de soldados, bomberos y del escuadrón de seguridad armados a máuser y carabinas, recorren la ciudad.

RENUNCIO LA DIRECTIVA DEL CIRCULO MILITAR

BUENOS AIRES 27. (Havas). — Renunciaron colectivamente los miembros de la Comisión Directiva del Círculo Militar, electos en las elecciones efectuadas el 4 del corriente, a causa de las versiones circularon que presentaban al ejército dividido en dos tendencias que no existen en absoluto.

La renuncia se presentó con carácter indeclinable. Se cree que será aceptada.

Se comunicará en caso de que sea aceptada la renuncia a los integrantes de la lista azul, derrotada, para que se hagan cargo de los puestos vacantes.

Existiría el propósito por parte de estos de no aceptar los cargos haciéndose posible así, la realización de un nuevo comicio, para designar a las autoridades definitivas de esta institución militar.

UNA REGION "FAVORECIDA" POR LA DESGRACIA

GENERAL ALVEAR (Mendoza), 27. (Austral). — Después de la epidemia de sarampión y difteria, se desarrolló una epidemia de grippe.

Los médicos aconsejaron la clausura de las clases por encontrarse los niños sumamente débiles, debido a esas enfermedades.

El Intendente Municipal decretó la clausura por 15 días, de las escuelas.

GENERAL ALVEAR (Mendoza) 27. (Austral). — Esta mañana a las 6 y 30 a. m. se sintió un regular movimiento sísmico.

EL EMPRESTITO PATRIOTICO

BUENOS AIRES, 27. (Austral). — La Junta de Amortización del Empréstito informó que hasta las 7 p. m. horas de hoy se habían suscrito al empréstito 2.176.900 pesos incluyendo los aportes del Banco de la Nación.

BANQUETE OFRECIDO POR EL Pte. JUSTO

BUENOS AIRES, 27. (Austral). — Mañana el Presidente Justo ofrecerá en el salón comedor de la Casa de Gobierno un almuerzo en honor del Gobernador de Catamarca, doctor Rodolfo Acuña y los legisladores nacionales representantes de esa provincia.

Asistirán además, los miembros del gabinete y el vice presidente Roca.

ACTO CONMEMORATIVO DEL ANIVERSARIO DEL NACIMIENTO DE MITRE

BUENOS AIRES, 27. (Austral). — Alcanzó singular lucimiento el acto conmemorativo de la fecha del nacimiento de Mitre, efectuado en la Escuela que lleva su nombre.

Asistió numerosa concurrencia desarrollándose un interesante programa.

Hablaron los profesores Picarel, Pizarro y Lastra.

ALEMANIA

Las elecciones en Mecklenburgo acusaron un gran decaimiento del electorado

(Especial para LA MAÑANA)
Por radiotelegrafía

BERLIN, 27. — En los Estados de Mecklemburgo Strelitz y Mecklenburgo Schwerin se han celebrado ayer elecciones municipales con gran desanimación.

La participación del Cuerpo electoral acusa un descenso de más del veinte por ciento en relación con las últimas elecciones para la Dieta y la Presidencia de la República.

A pesar de ello, el partido nacional socialista ha conservado la misma cifra absoluta de votos, y logrando incluso aumentarlos en algunas localidades.

Todos los demás partidos, tanto de derecha como de izquierda, han sufrido pérdidas considerables. — (Transocean).

Candidatos para la próxima

(Especial para LA MAÑANA)
Por radiotelegrafía

BERLIN, 27. — El partido socialista de Prusia Oriental ha acordado inscribir en primer lugar la candidatura, en las próximas elecciones del Reichstag, del Presidente del Consejo de Ministros de Prusia, Sr. Braun, que ha aceptado la designación. — (Transocean).

Terminó un célebre proceso administrativo

(Especial para LA MAÑANA)
Por radiotelegrafía

BERLIN, 27. — El proceso contra los hermanos Sklarek, protagonistas de los escandalosos asuntos de corrupción municipal, que obligaron hace tres años a presentar la dimisión al alcalde Boess, ha terminado hoy después de más de seis meses de duración.

El Presidente del Tribunal ha anunciado que la sentencia sería dictada mañana. — (Transocean).

LA DIETA PRUSIANA APROBO UN PROYECTO PARA CONFISCAR LAS PROPIEDADES DE LOS JUDIOS

BERLIN, 27. — (A. P.) — La Dieta prusiana aprobó un proyecto de ley que estipula la confiscación de las propiedades de todos los judíos que inmigraron del Este después de 1914, basándose en que esas propiedades fueron adquiridas inmoralmente por una raza "rapaz y no productiva".

El proyecto no tiene efectos sobre el gobierno y se trata sólo de una demostración antisemita de los nacional socialistas.

Deceso del Dr. Scholz

(Especial para LA MAÑANA)
Por radiotelegrafía

BERLIN, 27. — Después de una larga y penosa enfermedad ha fallecido el diputado y ex ministro de Economía Dr. Scholz, sucesor de Stresemann en la jefatura del partido popular.

El doctor Scholz hubo de retirarse de la vida política activa por motivos de salud, un año después de haberse hecho cargo de la sucesión de Herr Stresemann. — Transocean.

ECOS DEL ASESINATO DEL HIJO DE LINDBERGH

John Hughes Curtis

LA ACUSACION VENCIO EN EL PRIMER INCIDENTE, CONTRA CURTIS

FLEMINGTON, 27. — (A. P.) — La acusación venció en el primer incidente del proceso contra Curtis, haciendo fracasar los esfuerzos realizados por el abogado del acusado para que uno de los abogados del Estado fuese eliminado.

Mientras se elegía el jurado, Curtis miró fijamente a Lindbergh, pero el aviador no se dió por aludido.

Las elecciones de Consejos Escolares se realizaron ayer

(Especial para LA MAÑANA)
Por radiotelegrafía

BERLIN, 27. — En las elecciones celebradas ayer para elegir los Consejos Escolares de padres de familia, previstos por la ley alemana, ha triunfado por grandes mayorías el candidato cristiano independiente contra el candidato de los socialistas y los partidarios de los neutrales escolares. — Transocean.

Hindenburg contestó al gobierno de Baviera

(Especial para LA MAÑANA)
Por radiotelegrafía

BERLIN, 27. — La protesta del gobierno bávaro dirigida al presidente Hindenburg contra el decreto-ley proyectado por el gobierno del Reich, unificando todo el territorio del Reich en cuanto a las disposiciones reguladoras del derecho de manifestación y uso de uniformes, ha sido contestada a vuelta de correo por el jefe del Estado.

Como quiera que el texto de la protesta bávara no fué publicado, el gobierno se ha abstenido de dar a publicidad la respuesta presidencial.

De fuente bien informada se asegura que la contestación de Hindenburg es principalmente formal, y deja el camino abierto para que el gobierno del Reich pueda tomar las medidas proyectadas. — Transocean.

En la bolsa de Berlín

(Especial para LA MAÑANA)

Por radiotelegrafía

BERLIN, 28. — La Bolsa se mantuvo hoy bajo un ambiente de gran reserva, advirtiéndose en general cierta inquietud y expectativa derivada de la situación internacional. ... ...

...Se registró un aumento en las órdenes de compra del extranjero. — Transocean.

GRAN BRETAÑA

La sesión de la Cámara de los Comunes

El ministro Sir Samuel Hoare expuso los puntos de vista del gobierno sobre el problema de la India

OTRAS NOTICIAS

LONDRES, 27. (Havas). — En la sesión que celebró hoy la Cámara de los Comunes, el Ministro para la India, Sir Samuel Hoare, declaró que el Gobierno, convencido de que nuevas reuniones de mesa redonda o de comités no harían más que retardar la solución que se impone, se propone someter un programa concreto de reformas a una comisión mixta de ambas Cámaras del Parlamento, que tendrá plenos poderes para entenderse con los representantes de la India, cuya cooperación el Gobierno considera esencial antes de hacer definitivas las reformas vitales para la India.

El diputado laborista señor Morgan Jones, depositó en nombre de la oposición un pedido de reducción nominal del presupuesto de la India y critica los proyectos gubernamentales que, según él, no van bastante lejos y reprocha al Gobierno de enagenarse, con sus medidas de represión, la buena voluntad de los mejores elementos hindúes.

EL TESORO DEL "EGIPT"

PLYMOUTH, 27. (A. P.) — Se levantó la prohibición de desembarco que se había establecido contra el oro salvado del vapor "Egypt", que se encuentra en las bodegas del "Stiglio 2.o".

Ese oro, por orden de las autoridades fué desembarcado y colocado en cajas, mientras se espera llenar algunas formalidades.

El "Artiglio 2.o" puede ahora regresar al sitio de sus trabajos para tratar de rescatar los restos del tesoro.

SE PRODUJERON DESORDENES EN BOMBAY

BOMBAY, 1. (Havas). — Hoy se produjeron desórdenes con motivo de una tentativa de asesinato de un maestro que se dirigía a una escuela.

Dos comunidades rivales riñeron. Las fuerzas gubernamentales evitaron que el choque degenerara en una batalla campal.

Los comerciantes cerraron los negocios.

MAGISTRADO ASESINADO

CALCUTA, 27. (Havas). — Un magistrado hindú fué ultimado a balazos, con motivo de condenar a varios revolucionarios.

CLAUSURA DE LOS ACTOS — LOS PEREGRINOS INICIAN EL REGRESO

DUBLIN, 27. (A.P.). — Terminado el Congreso Eucarístico con una misa a la que asistió la muchedumbre más numerosa que jamás se haya visto, compuesta de varios centenares de miles de católicos de todos los países del mundo que acudieron a Dublín se inició el regreso a sus respectivos países.

MEDIDAS DE PRECAUCION ADOPTADAS POR LA POLICIA

DUBLIN, 27. (A.P.). — En vista de los ataques de que fueron objeto los católicos, por parte de los sectarios protestantes, llamados "Orangemen", del Norte de Irlanda, la policía custodió las vías férreas de Belfast y tomó precauciones extraordinarias para proteger al legado papal en la visita que hará mañana a Olster.

La policía esperó a los peregrinos en Ballymena y los escoltó hasta la aldea a fin de impedir posibles ataques.

Toda la ruta que seguirá el legado papal, cardenal Lauri, en Olster, será cuidadosamente resguardada por la policía.

Estas precauciones se han hecho necesarias en vista de que ayer los sectarios rompieron los vidrios y causaron otros perjuicios en los vagones del ferrocarril que conducían los peregrinos.

EL GOBIERNO CONDENA ENERGICAMENTE LO SUCEDIDO

BELFAST, 27. (A. P.) — Es evidente que existe gran tensión en todo el Ulster, mientras la policía está acuartelada y lista para sofocar todo nuevo desorden de carácter religioso.

Los disturbios se debieron en gran parte a la mala impresión que causaron los retratos de De Valera que fueron colgados en las calles y también a la mala impresión causada porque la bandera británica no fué izada en Dublín, durante los últimos diez días, mientras que la bandera pontificia era enarbolada en Ulster.

Los líderes responsables de ambos lados tratan de impedir nuevos desórdenes y se ha dado a publicidad el siguiente parte oficial: "El primer ministro y sus colegas del gobierno del Norte, han sabido con gran sentimiento que jóvenes irresponsables realizaron varios ataques contra grupos que iban o regresaban del Congreso Eucarístico. El gobierno condena esos ultrajes cobardes en la forma más enérgica posible y está determinado a procesar a los autores. Pide a todos los ciudadanos que ayuden a las autoridades para conservar la buena fama del norte".

EL STOCK EXCHANGE

LONDRES, 27. (Havas). — La Bolsa de esta capital permanecerá abierta el sábado próximo.

FALLECIMIENTO DE UN POLITICO INGLES

LONDRES, 27. (Havas). — Falleció Lord Kilbracken que fué durante mucho tiempo secretario particular de Gladstone.

PRONTO HABRA ELECCIONES EN IRLANDA

DUBLIN, 27. (Havas). — El presidente señor de Valera, deberá establecer en el curso de los próximos quince días, cuando se realizarán las elecciones.

LA SITUACION DE IRLANDA

DUBLIN, 27. (Havas). — Una de las más altas personalidades políticas de la oposición hizo a los periodistas las siguientes declaraciones sobre la situación política de Irlanda:

"No son probables elecciones próximas, por la simple razón de que la Fianna Fail, no habiendo estado todavía nunca en el poder, se encuentra bien allí y se propone permanecer. El partido de Valera perderá numerosos votos en las elecciones futuras, pues prometió mucho y cumplió poco.

Prometió cosas tan grandes, que, le será imposible mantener sus promesas y es probable que perderá por lo menos dos bancas en Dublín.

En lo concerniente a la Conferencia de Ottawa nada se ha decidido todavía, pero la oposición hace todo lo posible para que De Valera se traslade allí personalmente y endose personalmente también la responsabilidad de las decisiones que se adopten allí.

"De Valera que en 1921 se rehusó a venir a Inglaterra para firmar el tratado, querría editar de nuevo el mismo golpe. Sin embargo, la situación económica es mala, aunque sea proporcionalmente menos seria que en numerosos países y hay que hacer algo, absolutamente, para remediarla".

AUMENTARA EL CAPITAL DEL BANCO ANGLO - SUDAMERICANO

LONDRES, 27. — (A. P.) — En la sesión general extraordinaria de los accionistas del Banco Anglo Sudamericano, se aprobó por unanimidad aumentar el capital a once millones de libras esterlinas, lanzando al mercado un millón de nuevas acciones de una libra esterlina de preferencia, que recibirán el 5 por ciento acumulado.

El Banco de Inglaterra y otros Bancos británicos se interesan en este plan.

INFORMACIONES COMPLEMENTARIAS

LA CUESTION SOCIAL Y EL ESTATUTO CATALAN

MADRID, 27. (Havas). — Los ministros de Finanzas y de Trabajo celebraron una reunión con los diputados de su partido, en la cual se ocuparon de conciliar la legislación social con el Estatuto de Cataluña.

Los concurrentes a esa reunión dieron a entender, a la salida de la misma, que se encontró una fórmula de acuerdo basada en el discurso que pronunció últimamente el Primer Ministro señor Azaña, en las Cortes, respecto al Estatuto Catalán.

INCIDENTE EN LAS MANIOBRAS DE CARABANCHEL

MADRID, 27. (A. P.) — El representante de la Associated Press ha sido informado en los círculos militares que el teniente coronel Julio Mangada se encuentra encarcelado y que la Corte Marcial lo procesará por el incidente ocurrido en las maniobras de Carabanchel.

El director de las maniobras, general Goded, ordenó "Viva España", al iniciarse los ejercicios, y se dice que Mangada contestó con un gesto irrespetuoso.

Llamado por Goded para explicar su actitud, se produjo una violenta discusión, y Goded le dió orden de rendirse; el comandante del batallón, comandante Mangada, se arrancó sus galones militares, lanzándolos al suelo.

Congreso de las minorías europeas

EL CONGRESO MINORITARIO EUROPEO SE REUNIRA EN VIENA EL PROXIMO MIERCOLES

VIENA, 27. (Havas). — Los dirigentes parlamentarios de las minorías, desde los Pirineos hasta los confines de Europa con Asia, reunirán en Congreso en Viena desde el día 29 hasta el 1.o de Julio. La orden del día del Congreso abarca manifestaciones de solidaridad entre los representantes de todos los credos para el reconocimiento estricto de los derechos de las minorías.

La gripe

MEDIDAS PRECAUCIONALES

Todos saben que la Gripe es muy contagiosa, que se propaga por contacto, que las mucosidades de la nariz y partículos de saliva arrojadas por la boca, llevan consigo los gérmenes del contagio, y que tratándose de evitar la trasmisión de esa enfermedad, la acción individual es tanto o más importante que la que puedan ejercer las autoridades correspondientes.

Lo que se aconseja a usted para evitar la Gripe

1.o—Limpieza cuidadosa de la boca y de los dientes.

2.o—Resguárdese del frío y prevéngase contra los cambios bruscos de temperatura.

3.o—Respire aire puro; evite la tos y estornudos de los demás.

4.o—Evite las aglomeraciones inútiles, sobre todo en los lugares cerrados, donde el aire está viciado.

5.o—No use servilletas, toallas, pañuelos, cucharas, vasos, etc. que hayan sido usados por otros, sin que antes hayan sido bien lavados.

6.o—Si está resfriado o tiene tos, no vaya a reuniones; puede propagar su mal, como también adquirir una infección más seria que la que presenta.

7.o—Cúbrase la boca al toser o estornudar, y no escupa en el suelo.

8.o—Preocúpese del mayor aseo personal y de la habitación.

9.o—Si no tiene necesidad no vaya a visitar enfermos de Gripe, y si tiene que hacerlo, tome las más elementales precauciones.

10.—Siendo la Gripe una enfermedad contagiosa, es necesario prevenirla con energía. Por ello se le recomienda seguir estos consejos.

La Oficina de Educación y Propaganda Sanitaria del Consejo de Salud Pública, Av. 18 de Julio esq. Sierra, remite gratuitamente, a quien lo solicite, cartillas y hojas sueltas sobre "La Gripe". — Consejo de Salud Pública — (Oficina de Educación y Propaganda).

El desalojo de la confitería "Jockey Club"

DE LOS DOCTORES CAVIGLIA Y SANTOS

Señor Director: — El Dr. Urueña en carta aparecida en los diarios no rectifica en definitiva la verdad de los hechos alegados por los propietarios y su defensor en el asunto de la Confitería del Jockey Club.

Pero sus apreciaciones lo llevan a juzgar el procedimiento y la ética del juicio iniciado contra la sucesión que él defiende, sobre cumplimiento de la garantía que motivó la rescisión del contrato de arrendamiento y el desalojo de la finca.

Las apreciaciones del Dr. Urueña sobre nuestra conducta como letrados nos obliga a someter, previamente a todo otro procedimiento el caso al fallo del Colegio de Abogados elevándole los antecedentes del asunto.

Es por ahora nuestra respuesta.

Saludan atentamente al señor Director. — Luis C. Caviglia. — Buenaventura Caviglia (hijo). — Segundo F. Santos

Por el Municipio

Concejo Departamental

LA SESION DE AYER

Sesionó en la tarde de ayer el Concejo de Administración Departamental.

LA EMISION DE BONOS DE PAVIMENTACION

La Asamblea Representativa remite decreto No. 1806, que dice así:

"Artículo 1o. Autorízase al Concejo de Administración Departamental para aumentar en una serie de dos millones de pesos ($ 2.000.000.00) la emisión de "Bonos Municipales de Pavimentación establecida en los Decretos de esta Asamblea Nos. 1064, 1433, 1534 y 1664. — Artículo 2o. Regirán al efecto las mismas disposiciones consignadas en los precitados decretos.

Se puso el cúmplase a este Decreto, tras un extenso debate a que dió lugar la consideración del mismo, y que ofreceremos en la próxima edición.

OTRAS COMUNICACIONES DE LA ASAMBLEA

También se dió cuenta del decreto No. 1805 de la Asamblea Representativa cuyo texto es el siguiente: "Artículo único: Envíese al Concejo de Administración Departamental la versión taquigráfica de la exposición hecha por el diputado Sr. Juan P. Cantón, fuera de la Orden del día, en la sesión del 16 del corriente mes, relacionada con el estado de insalubridad que presentan los frentes y el pavimento de las casas situadas en la Avda. Gral. Flores entre Bruno Méndez y José Revuelta".

Se destinó a la Comisión respectiva.

—La Mesa de la Asamblea Representativa, en respuesta a la nota del Concejo, de fecha 8 del corriente mes, hace saber que de acuerdo con la Comisión de Asuntos Internos de la misma, autorizó el pase en comisión a la Banda Municipal, con carácter precario, y por el término de seis meses, del Oficial 2o. de la Secretaría de la Asamblea, Sr. Cesáreo E. Ramis.

El Concejo se dió por enterado.

RESTRICCION EN EL USO DE LOS AUTOMOVILES MUNICIPALES

La Mesa se refirió a la necesidad de adoptar medidas de restricción acerca del uso de los autos municipales, que impone la actual escasez de nafta, y que también significarían sensibles economías para el Municipio, el que sigue, como es sabido, una política de severa restricción en sus gastos. En tal virtud propone que los autos municipales no se utilicen sino en los casos realmente indispensables. Tratándose de circunstancias de urgencia, las dependencias que las invoquen deberán dar cuenta a la Mesa, expresando el motivo.

El señor Batlle Pacheco expresó que se pronunciaba de acuerdo con esa proposición y el doctor Ghigliani indicó que la medida se adoptara con carácter general para todas las dependencias, inclso la comisión de Hoteles y Casinos.

Se resolvió de conformidad, y ante una pregunta del señor Arrillaga Safons respecto de la ocupación a darse a los choferes municipales, en razón de la disminución que forzosamente se operará en sus tareas, se convino en que la Mesa propondrá las tareas o reparticiones a que aquellos serán destinados.

El señor Artecona se refirió, seguidamente, a los perjuicios que sufrirán los servicios de transportes con ómnibus, a consecuencia de la considerable reducción que harán las compañías de nafta en los suministros de ese combustible. Destacó también los serios trastornos que ocasionará, en general, la escasez de nafta en la ciudad y en todo el país, lo que no se justifica por contar las empresas, según es voz corriente, con suficiente combustible para las necesidades del momento.

Tras alguna deliberación se resolvió dirigir comunicación al Consejo Nacional solicitándole la adopción de medidas y exponiéndole los perjuicios graves a que se vería sometida la población con tal actitud de las compañías.

PEDIDOS DE INFORMES

La Comisión Investigadora de la Cámara de Diputados en el Frigorífico Nacional, solicita se le informe acerca de las razones existentes para el mantenimiento del régimen actual de los precios de la carne, a objeto de poder dar cumplimiento a su cometido.

Se destinó a informe de la Dirección de Abasto.

Asamblea Representativa

LA SESION DE ANOCHE

Bajo la presidencia del señor Carlos Sapelli sesionó anoche la Asamblea Representativa.

Abierto el acto el señor Obes Polleri preguntó al presidente si el proyecto sobre emisión de "Bonos Pavimentación", aprobado en la sesión anterior, había sido comunicado al Concejo, a lo que contestó el señor Sapelli que así se había hecho.

Entonces el señor Obes Polleri dejó constancia de su protesta por haberse procedido contrario al reglamento.

El señor Peyrot, comunista, expresó que la Mesa violó el reglamento al levantar la sesión anterior al considerarse una modificación a dicho proyecto propuesta por la bancada comunista.

Por su parte el señor Morandi, dijo que tanto la Mesa como la bancada batllista se habían colocado al margen de la legalidad al levantarse la sesión en contra de la voluntad de la Asamblea.

Seguidamente el señor Morandi presentó un proyecto sobre emisión de bonos destinados a la construcción de casas para obreros, pidiendo se declarase grave y urgente.

Puesta a votación, resultó negativa.

El señor Obes Polleri fundó su voto en contra porque el proyecto no estaba financiado, incurriéndose en el mismo error que los comunistas al no proponer los recursos para atender el costo de esas obras.

"BONOS DE SANEAMIENTO"

Luego se puso a consideración el proyecto sobre aumento de la emisión de "Bonos Municipales de Saneamiento" en la suma de $ 300.000 destinados a saldar las obligaciones pendientes de los "Bonos Municipales de Saneamiento de Estanzuela".

El señor Puig habló extensamente oponiéndose al proyecto. Destacó que mientras el señor Tochetti calculaba en 80.000 pesos los bonos a rescatarse, según sus informes, éstos ascendían a $ 130.000. Si bien no puede darse un dato exacto respecto de la cantidad a rescatarse, ello se debe a que en la Dirección de Obras Municipales nadie sabe nada, haciendo graves cargos sobre lo que considera un verdadero desbarajuste. Agregó que tan es así que en dicha Oficina se ignora lo que se ha cobrado desde el año 1924 por concepto de Saneamiento de "La Estanzuela".

Dijo que la nueva emisión de bonos que se propone carece de garantías, por no establecerse claramente en el proyecto, por lo que conceptúa que éste debe pasarse nuevamente a Comisión.

Finalmente propuso se nombrase una Comisión investigadora, a fin de proceder a una revisación en la contabilidad de la Dirección de Obras Municipales, moción ésta que apoyó el señor Morandi, presentando una moción por escrito como lo establece el reglamento.

La Mesa nombró una Comisión preinvestigadora, compuesta por los señores Pérez Dabel, a fin de que oigan al señor Puig sobre los cargos que formuló en Sala.

SE VOTA EL PROYECTO

El señor Obes Polleri manifestó que votaría en contra del proyecto en virtud de la diferencia de cantidades que citaron los señores Puig y Tochetti, sobre los bonos a rescatarse, lo que significa que la contabilidad y el mismo proyecto adolecen de grandes defectos, y además, consecuente con manifestaciones hechas en Sala en situaciones idénticas, hasta tanto la Inspección de Hacienda no produzca su informe respecto de la situación económica del Municipio.

En idéntico sentido se pronunciaron los señores Peyrot y Morandi.

El señor Dupont Aguiar fundó también su voto por la negativa por entender que el asunto no estaba bien estudiado por la Comisión de Hacienda.

El señor Anollés Egaña a esta altura del debate mocionó para que se prorrogara la sesión, resultando afirmativa por 41 votos en 73.

Ante el resultado de esta votación las bancadas riverista, nacionalista, socialista, comunista y católica, abandonaron la Sala, quedando sólo los batllistas.

Seguidamente se votó el proyecto por 41 votos en 42, cuyo texto damos a continuación:

Artículo 1o. — Autorízase al Concejo de Administración Departamental para aumentar en la cantidad de Trescientos mil pesos ($ 300.000), la emisión de Bonos Municipales de Saneamiento, con destino a rescatar el saldo circulante de la deuda "Bonos de Saneamiento de la Estanzuela" una vez efectuadas las amortizaciones que sea posible realizar con los proventos que produzca ese alcantarillado.

Art. 2o. — El servicio de los "Bonos" que se emitan de acuerdo con el artículo 1o. de este Decreto, se atenderá con el rubro "Obras, Servicios y Expropiaciones", teniendo esos títulos las mismas características y garantías en los que éstos sean aplicables, de los actualmente en circulación.

La Junta Profesional tributó anoche, un homenaje a la memoria de Héctor R. Gómez

El gran match del domingo

En el Estadio jugarán el domingo próximo Peñarol y Wanderers. Demás está decir que es un partido de campanillas y que las aposentadurías al sol y a la sombra se verán repletas de aficionados que no han de perder la oportunidad de presenciar un cotejo, que por muchas circunstancias brinda serias garantías de resultar muy interesante.

Ambos conjuntos se someterán en el transcurso de esta semana a un fuerte training y en cuanto al entusiasmo de los jugadores lo asegura el fuerte porcentaje que ha de tocarle individualmente de ganar el partido.

Los goleadores de la reserva profesional

PEÑAROL

Young	10
Sarni	2
Padién	1
Ojeda	1
Rodríguez	1
Irigaray	1
	16

NACIONAL

Repetto	1
Alberbide	2
Cioca	1
Rodríguez	1
Larraura	1
Balao	2
Martínez	1
Pereira	1
	10

WANDERERS

Calo	2
Conti	1
González	1
Calvo	1
Núñez	2
Ferradans	1
	8

DEFENSOR

Tórtora	1
Barceló	1
Duhagón	1
A. Mazzali	2
Croto	1
	6

RACING

Sebastiani	1
	1

CENTRAL

Holth	3
González	2
Longo	1
Patete	2
Saiz	3
	11

RIVER PLATE

Nicola	6
Fernández	2
Fernández	2
Jorbán	1
	11

SUD AMERICA

Porta	1
Graterola	1
Casella	1
Suffiotti	1
	4

BELLA VISTA

Errécart	1
Rodríguez	2
Longo	1
Minetti	1
Villarreal	1
	6

RAMPLA JUNIORS

Saeberli	1
Bidegain	1
Tur	1
Trillo	5
Perdomo	1
Castiglioni	2
Guevara	1
Peña	1
	13

Total de goals marcados, en lo que va de la temporada: 86.

Un jugador argentino actuará en Defensor

La gente de Punta Carretas que actualmente comparte con Peñarol los honores de la delantera en el campeonato profesional, no se duermen sobre sus laureles. No obstante las buenas actuaciones que viene cumpliendo su primer team, han creído del caso reforzar el team para equilibrar los valores que acusan sus líneas.

Tan es así que un viejo socio del club nos afirmó anoche que la Directiva estaba en tratos con el jugador Juan San Martín, que sin ser pariente del héroe no por eso deja de ser un jugador bueno, según informes que poseemos de personas que lo han visto actuar en el club Pergamino, de la provincia de Buenos Aires.

De confirmarse la noticia que nos fué proporcionada, Defensor sería el primer team que integraría su conjunto con jugadores argentinos, por lo que sería todo una novedad.

Resultados del football del Interior

DURAZNO

PEÑAROL	1
CENTRAL	1

FLORIDA

PEÑAROL	3
SPORTIVO	2
[illegible]ANA	3
NACIONAL	1

SALTO

CONCORDIA (arg.)	2
SALTO (urug.)	1
CENTRAL	1
PLAZA	0
PEÑAROL	2
HURACAN	2

ROSARIO

CENTENARIO	2
ESTUDIANTES	1

CANELONES

LIBERTAD	5
ORIENTAL	1
CENTRO OBRERO	4
DEFENSOR	0

MERCEDES

PEÑAROL	4
ROVERS	1
NACIONAL	1
SANDU	1
COMBINADO	5
BRISTOL	2

FRAY BENTOS

18 DE JULIO	0
ANGLO	0
FRAY BENTOS	3
SANDU	0

Un gran forward

Arispe junior, cuya brillante actuación frente a los violetas, ha merecido elogiosísimos comentarios de prensa y aficionados.

Liverpool ganó el torneo de Zona

Liverpool venció el domingo a Uruguay Montevideo conquistando el campeonato de zona.

El equipo vencedor ofreció la siguiente constitución:

Batignani, Giusti y Azuar; Luzardo, Morales y Roig; Pesce, Carballo, Barriola, Saldivia y Andradé.

MUY BIEN POR PESCE

El correcto defensor de Liverpool, cuyo nombre nos sirve de epígrafe, ha tenido el domingo un gesto que merece ser destacado.

Barriola y Pesce llevaban a cabo una de las tantas cargas de la tarde y éste tomó la ball cortándose por un costado del campo de juego. Al enfrentarse a la defensa de Uruguay Montevideo notó que Holanda víctima de un mareo se había caído al suelo desmayado, dejando un claro bastante grande para que Pesce pudiera obtener el segundo tanto, pero deliberadamente tiró la pelota a out ball corriendo a ayudar al caído, gesto que fué muy aplaudido.

El delegado de los celestes que anteayer hizo su rentree después de una larga relache tuvo un desempeño eficacísimo, al punto que aparte de Pagliari, fué el mejor hombre del field, siendo uno de los pocos que hacían uso continuo del shot, además de su juego endiablado que le permitía cortarse de continuo entre la defensa contraria.

BATIGNANI

El famoso golero internacional que ayer volvió a defender los colores de Liverpool, repitió sus grandes performances a que nos tenía acostumbrados, lo que quiere significar que hizo un gran partido.

La "segunda juventud" de Figueroa

Algunos colegas y confesamos que también nosotros, hemos dejado traducir igual cosa en nuestros comentarios aunque no en forma tan clara, consideran a Figueroa como un jugador entrado en edad. Tal suposición que es equivocada, ha surgido del hecho de que hace mucho rato que lo vemos actuar en las canchas.

El domingo, poco antes de comenzar el match disputado en el Parque Nelson al expresarle a Figueroa nuestra

sorpresa por el buen estado físico que presentaba, el hombre se desahogó:

—Pero que se han creído ustedes? — nos dijo. — Yo no soy viejo ni nada por el estilo. Me encuentro como en mis mejores tiempos y las piernas ni el corazón en ningún momento me flaquean. Soy más joven que muchos jugadores que actúan. Tengo recién 27 años...

—En cada pierna...

—Les hablo en serio. Nací el 20 de Mayo de 1905. Y sino quieren creerlo les muestro la cédula de identidad.

Ya se dirigía el prestigioso jugador hacia el vestuario en busca de la credencial que confirmara la veracidad de sus dichos cuando lo detuvimos con el vulgar: "nos basta con su palabra".

Y finalmente agregó: "No uso tinturas ni preparados contra la calvicie. Ni tampoco me he injertado las glándulas de Voronoff. Tampoco me meto crema en la cara. Lo que pasa es que me cuido".

Dejamos a Figueroa aprestándose para cumplir el excelente partido que frente a Rampla realizó.

Novedades en el Estadio

Los fiscales secretos que actúan en todos los partidos que organiza la Liga Profesional, sorprendieron el domingo algunas irregularidades en el Estadio Centenario.

Tanto sosegate van a recibir los que no quieren marchar como es debido, que al final se va a producir la depuración total, y entonces, no habrá remedio.

Y nos parece que haya suspensiones que no pueden tomarse sino como un alerta significativo.

Se entrenan los racinguistas

Se cita a todos nuestros jugadores titulares y suplentes del primer team y reserva, como así también al entrenador Ricobaldi, para concurrir a la práctica que se efectuará en su field, hoy martes a las 15 y 30.

La Liga Argentina comunicó la aprobación del convenio sobre la transferencia de los jugadores

MATTA FUE SUSPENDIDO POR DOS PARTIDOS

Peñarol jugará con Wanderers el domingo, y el lunes Nacional se medirá con Bella Vista

Anoche se reunió la Junta Dirigente de la Liga Uruguaya de Football Profesional.

CIRCULAR A LOS JUECES

El Sr. Farell recordó que en la sesión anterior había propuesto que se pasara una nota a los jueces, recomendándoles que en todos los casos designen en los formularios las incidencias que se produjeran en los matchs.

PARTIDOS SUSPENDIDOS

El Sr. Presidente dió cuenta de que a causa del mal tiempo había suspendido los matchs del sábado ppdo., a saber: Peñarol-Racing (Primera División y Reserva); Bella Vista-Sud América (Primera División y Reserva).

FORMULARIOS DE PRIMERA

River Plate (2), Central (0). — El Sr. Straumann denunció al jugador Aguerrebere, por juego brusco. — Expresó su extrañeza por qué el juez, Sr. Cariboni no lo había castigado ni denunciado. — El Sr. Garderes quitó importancia al incidente, puesto que el juez lo silenció. Hizo notar que su C. Directiva confirmó sus afirmaciones. Agregó que el jugador Guarnieri, de R. Plate, también había jugado bruscamente.—El Sr. Straumann concretó su denuncia, y el Sr. Garderes hizo lo propio con lo suyo. — Agregó el Sr. Straumann que el Sr. Cariboni le había ratificado su denuncia, manifestándole que él no lo había hecho porque el Central iba perdiendo. — Las dos denuncias, con la información de los delegados, pasaron al Tribunal Arbitral. — El Sr. Straumann destacó la correcta actuación del jugador Ruiz, de Central, al exhortar a sus compañeros a no cometer excesos. — Rampla Juniors (0), Wanderers (0); Defensor (1), Nacional (1).

FORMULARIOS DE LA RESERVA

Central (3), R. Plate (1); Rampla Juniors (4), Wanderers (1). El juez dejó constancia de que expulsó del field, por haberse tomado a golpes de puño, a los jugadores Stipanicic y Chiparelli. — Pasó este asunto al Tribunal Arbitral. — Nacional (4), Defensor (2) — Los formularios fueron aprobados.

EL FIXTURE EN LAS FECHAS PROXIMAS

Se aprobó el siguiente fixture para el sábado y domingo:

Sábado 2 de Julio (condicional)

Sud América-River Plate (primera división), field a designarse; jueces, Aphesteguy, Castello y Gariboni. Sud América-River Plate (reserva), field a designarse; jueces, Mateucci, Pioli y Buenseñor.

Domingo 3 de Julio

Central-Defensor (primera división), field de Pocitos; jueces, Vallarino, Anzumerro y Romano. Central-Defensor (Reserva), field de Pocitos; jueces, Ansuberro, Perdigón y Maura.

Peñarol-Wanderers, field del Estadio Centenario; jueces, Eugenio Crocco, Caimi y Broad de Parhes. Peñarol-Wanderers (Reserva), field del Estadio Centenario; jueces, Marotta, Nilson y Mateucci.

Racing-Rampla Juniors (primera división), field del Bella Vista; jueces, Puqol, Castello y Sapelli. Racing-Rampla Juniors (Reserva), field del Bella Vista; jueces, Castello, R. Torres y Artesiano.

Lunes 4 de Julio

Nacional-Bella Vista (primera división), field del Estadio Centenario (condicional); jueces, Crocco, Aphesteguy y Borrelli. Nacional-Bella Vista (Reserva), field del Estadio Centenario; jueces, Anzuberro, Maura y Mateucci.

El señor F. S. Rodrígues declaró que aceptaba al juez Gariboni a causa de

Matta, que ha sido suspendido por dos partidos

la intransigencia de River Plate que se negó a sustituirlo.

El Presidente recomendó a los delegados que no eligiesen el mismo juez para dos partidos del mismo día.

MATTA SUSPENDIDO POR DOS PARTIDOS

El Tribunal Arbitral comunicó la suspensión por dos partidos del jugador Luis A. Matta, del Peñarol, por haber agredido al jugador Lamas, del Bella Vista. Consultó el señor Balsán, si la pena debía computarse a partir del match Racing-Peñarol, inclusive, resolviéndose que sólo podía computarse a partir del próximo partido que juegue Peñarol. Se discutió luego si las penas que aplique el Tribunal Arbitral, debían ser promulgadas por la Junta o se aplicaban una vez sancionadas por el Tribunal. Quedó resuelto que las penas, con excepción de las suspensiones preventivas regidas por una disposición reglamentaria, se aplicarán una vez que la Junta, o si ésta no sesionase la Mesa de la misma, promulgue las resoluciones del Tribunal Arbitral.

COMO SE APLICARAN LAS SUSPENSIONES PREVENTIVAS

La Asamblea Profesional comunicó que había sancionado el siguiente artículo: "El Tribunal Arbitral tiene facultad para aplicar suspensiones preventivas, las que serán comunicadas por la Mesa de la Junta si fuesen avisadas por el Tribunal con 48 horas de anticipación, por lo menos, sin perjuicio de lo cual es obligación de los delegados de los clubs concurrir a las Oficinas a notificarse de las suspensiones preventivas que hubiese aplicado el Tribunal, so pérdida del partido, si el club incluyese en sus teams al jugador suspendido".

HOMENAJE AL Dr. BUERO

El doctor Blengio Salvo propuso que la Liga designase una Comisión, encargada de recibir y agasajar al Dr. E. E. Buero, quien llegará dentro de dos días. Se aprobó la moción y se designó, a tal efecto, a los señores Dr. B. Paiva Irisarri y Carlos Straumann.

HOMENAJE A LA MEMORIA DE HECTOR R. GOMEZ

El señor Rodríguez Fabregat recordó que acababa de cumplirse el primer aniversario de la muerte de Héctor R. Gómez de quien hizo el elogio con frases llenas de emoción. Propuso, y así se resolvió que la Junta se pusiese de pie en homenaje a la memoria de Héctor R. Gómez.

SE CONSTRUIRAN EN EL STADIUM NUEVOS VESTUARIOS

El doctor Ponce de León propuso que se autorizase a la C. A. del Field Oficial a construir, debajo de la Tribuna América, los nuevos vestuarios para los jueces y los teams. Así se resolvió.

UNA NOTA DE LA LIGA ARGENTINA DE FOOTBALL

Se dió cuenta de la siguiente nota de la Liga Argentina de Football:

Me es grato dirigirme a Vd. para comunicarle que el Consejo Directivo de la "Liga Argentina de Football", que tengo el honor de presidir, ha aprobado, con fecha 15 del corriente mes, el convenio suscrito por la delegación de la entidad de su digna presidencia y la "Comisión de Relaciones" de esta institución, agregándole las siguientes cláusulas:

Artículo 8o. — Las partes se canjearán las listas de jugadores profesionales y amateurs inscriptos en ambas instituciones, y establecen que, para el caso de jugadores que aparezcan inscriptos en los registros de las dos ligas pactantes, con anterioridad al 15 de Junio, éstos se considerarán como pertenecientes a la Liga Argentina de Football.

Artículo 9o. — La violación de este contrato autoriza a cualquiera de las partes a denunciarlo.

Rogándole quiera tener a bien comunicarme, cuanto antes le sea posible, la resolución de la Liga Uruguaya con respecto a las cláusulas antes transcriptas me es muy grato presentarle mi más atento saludo. — Firmado: Eduardo Larrandat, Presidente — Jacinto C. Armando, secretario.

Se pasó a la Comisión de Asuntos Internacionales.

Corazzo, Ferrou y Armiñana: una verdadera barrera

Buenos Aires, 26.—A LA MAÑANA. — Juzgando la actuación individual de los jugadores de Independiente, vencedor de River Plate, dice "La Prensa" bonaerense:

"Tuvo el equipo vencedor en su línea media una verdadera barrera. Sus componentes no fueron elementos de rechazo solamente, pues cumplieron una brillante labor de apoyo.

Jugaron con limpieza y siempre lo hicieron con seguridad.

Corazzo fué el mejor de los tres. Desde los primeros minutos de juego se distinguió por la acción serena y eficiente demostrando que es uno de los centros de las líneas medias más capacitados de nuestros fields.

Demostró en su acción general que su principal papel fué vigilar a Ferreyra y en tal misión se distinguió con la ventaja de no haber empleado brusquedades ni las acciones ilícitas que otros ensayan con el fuerte jugador de River Plate.

Ferrou y Armiñana actuaron eficientemente y en cuanto a los zagueros, Fazio aventajó a su compañero en los quites y colocación, pues Lecea sólo conquistó aplausos por su energía para resolver las situaciones apremiantes frente a su valla.

Por último, Sangiovanni en la custodia de la valla, tuvo poco trabajo y cada vez que debió intervenir lo hizo con seguridad. — Corresponsal.

Hoy se entrenan los auriblancos

Han sido citados los siguientes jugadores para que concurran al Parque José Nasazzi, hoy martes a las 3 de la tarde, para efectuar la práctica semanal: Demartino, Nasazzi, Pilo, Suárez, Romero, Lamas, Dorado, Zubizarreta, Martínez, Cea, Canavesi, Capelletti, Elgue, Faccio, De León, Suiffet, Pintos, Luscher, Gregori, Villareal, Rodríguez, Recat y entrenadores, señores E. Castro y F. Lúgaro.

C. Universitario de Football

Se cita a todos los jugadores, titulares y suplentes del primer team y reserva, como así también a los jugadores que deseen defender los colores del club para que concurran a la práctica que se realizará mañana miércoles 29 a las 15 horas, en el field del club Lito, sito en la calle Capurro.

HOY SE REUNE EL CONSEJO PROVISORIO

Se citan a los señores doctor Oscar Aguerreberre, Dr. Mauricio Reglia, arquitecto Miguel A. Cattáneo, Miguel A. Varoli, Heriberto Valli, Mateo Nebel Palomeque, miembros del Consejo Provisorio y los delegados señores Miguel A. Labat, Juan Antonio Guasque, Jorge Belhot, Julio Rodríguez, Gardones, Canan y Barreiro, para que concurran a las sesiones que se realizarán hoy por la tarde en la sede de la Asociación Uruguaya de Football a las 18 horas.

Habrá prórroga en el plazo

Teniendo en cuenta que algunos árbitros encuentran dificultad para munirse del certificado de buena conducta que es menester para poder continuar en el desempeño de sus funciones, es seguro que esta noche se resolverá prorrogar el plazo para la presentación de esos certificados de buena conducta que tienen que ser imprescindibles.

Tendrán, pues, tiempo de adquirirlo los jueces que aún no lo han podido conseguir.

Resultados de divisiones inferiores

El domingo jugaron Mauá y Deportivo Juventud, empatando en dos goals.

El Charleston no se presentó a disputar el match oficial con el Tiro Federal.

La Comisión del Campeonato de Zona

SE REUNIRA EL SABADO

Se hace saber a los señores delegados de los clubs que participaron en el Campeonato Dr. Ezequiel Garzón que la reunión semanal debió postergarse para el sábado próximo a las 21 horas, día en que se dará clausura a la misma, proclamándose campeón.

RESULTADOS PROFESIONALES HASTA LA FECHA

Año 1932 — Liga Uruguaya de Football

	Wanderers	Central	River Plate	Racing	R. Juniors	Defensor	Peñarol	Bella Vista	Nacional	Sud América
Wanderers	X	1—1		3—0	0—0				1—3	2—0
Central	1—1	X	0—2		1—0		1—2		2—4	1—0
River Plate		2—0	X	4—3		0—3	1—1	3—1	3—3	
Racing	0—3		3—4	X		0—6		1—2	3—0	
Rampla Juniors	0—0	0—1			X	2—2	1—1	3—1		7—0
Defensor			3—0	6—0	2—2	X		2—1	1—1	
Peñarol		2—1	1—1		1—1		X	2—0		4—0
Bella Vista			1—3	2—1	1—3	1—2	0—2	X		
Nacional	3—1	4—2	3—3	0—3		1—1			X	2—0
Sud América	0—2	0—1			0—7		0—4		0—2	X

SPORTS

ATLETISMO. — El atleta Abomatti batió ayer en Helsingfords, el record mundial en el lanzamiento de la jabalina, arrojándola a 74 metros 2 centímetros.

HIDRO-SKI. — Son esperados en Roma de un momento a otro, dos miembros de las milicias fascistas que se proponen realizar la vuelta a Europa en hidro-ski, después de haber bordeado la costa adriática.

ATLETISMO. — George Saling, de la Universidade Iova, superó el record mundial en la distancia de 110 metros, con vallas, que recorrió en 14" 3|10. El record anterior pertenecía al corredor sueco Wennstrom, que en las olimpíadas de 1912 recorrió la distancia en 14" 4|10.

BASKET BALL. — Mañana debe arribar a Montevideo, el último campeón sudamericano del popular deporte del cesto. Nos referimos a don Alberto F. Ferreyra. Don Alberto llegará oportunamente, pues el sábado los chicos del Atenas banquetearán a los campeones, y él es uno de ellos...

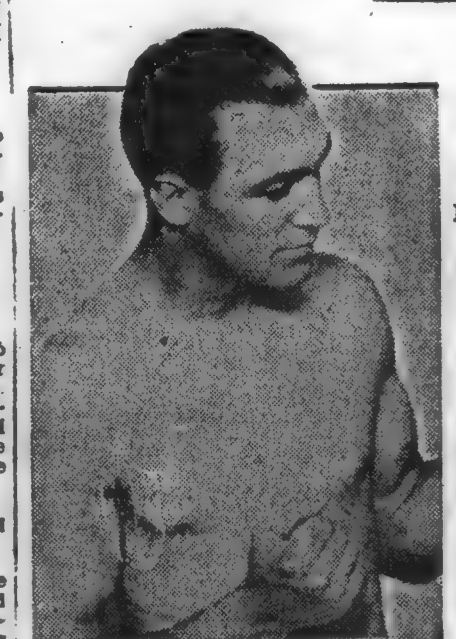

BOXEO. — Paul Berlenbach, ex campeón mundial de peso medio pesado, deberá pagar a Miss Claire Feidner, 3500 pesos por haber roto su compromiso matrimonial, según lo ha declarado un jurado del tribunal de Long Island City.

El fallo no satisfizo a ninguna de las partes. Los abogados del acusador y el acusado apelaron de aquél, pero el juez Alfred V. Norton rechazó ambas apelaciones.

ATLETISMO. — En las pruebas eliminatorias para la selección olímpica de Los Angeles, realizadas ayer, el corredor Percy Williams que ganó en la olimpíada de Amsterdam las carreras de 100 y 200 metros llanos, cubrió los 100 metros en 10" 6|10. En las pruebas femeninas, miss Mary Frisell, cubrió 60 metros en 7" 6|10.

¡NO ERA RECORD! — El corresponsal del "Echange Telegraph Company" dice que Paavo Nurmi sólo corrió 40.200 metros que es una distancia inferior a la marathon. Nurmi corrió esa distancia que es en más de una milla inferior a la distancia de la marathon olímpica, pero a la velocidad con que actuó hubiese batido el record de Kolehmainen, pues desarrolló un promedio de velocidad de seis minutos por milla.

RAIDISTAS. — Llegaron ayer a Buenos Aires, los turistas Teodoro Mycho, José Basil, Juan Marianovich, Juan Marcovich y José Frallas, que realizan un "raid" en automóvil y motocicleta hasta Nueva York. Los turistas citados salieron de Montevideo en el mes de Abril del año último y llevan ya recorridos los caminos del Brasil y del Paraguay. En breve reanudarán el viaje, dirigiéndose a Chile, para seguir luego por la costa del Pacífico hasta México y Estados Unidos de Norte América.

TENNIS — En los singles femeninos de Wimbledon, Helen Wills derrotó a misted Round por 6|0 y 6|1. Mrs. Jacobs a la alemana Hilda Krahwinkel por 6|2 y 6|4. La francesa Mathieu a Bety Nuthall por 6|0 y 6|3. La irlandesa Mary Heeley a Mister Whittingstall por 3|6, 6|4 y 6|0. Las ganadoras tomarán parte en los matches semifinales. En dobles masculinos Allison y Van Ryn vencieron a Collins y Gregory. Wood y Mangin vencieron a su vez, a Magrane y Reddall.

GOLF. — La clasificación final del reciente torneo abierto de los Estados Unidos, fué la siguiente: Gene Sarazen, estadounidense; Thomas P. Perkins, inglés; Roberts Cruickshank, estadounidense; Leo Diegel, estadounidense; Wiffy Cox, estadounidense; José Jurado, argentino; Olín Dutra, estadounidense; Billy Burke, estadounidense; Harry Cooper, estadounidense; Walter Hagen, estadounidense; Clarence Klarks, estadounidense; Paul Runyan, estadounidense; Vincent Eldred, estadounidense; Edward Dudely, estadounidense; Henry Ciucci, estadounidense; Macdonald Smith, estadounidense; Craig Wood, estadounidense; Donny Shute, estadounidense; Fred Morrison, estadounidense; Tommy Armour, estadounidense; Joe Kirkwood, estadounidense; George von Elm, estadounidense.

Resultados de los partidos del domingo en Rosario

NEWELLS OLD BOYS Y CENTRAL CORDOBA GANARON

Los resultados de los matches disputados ayer fueron los siguientes:

Newells Old Boys (5), Peñarol (0).
Central Córdoba (3), Nacional (0).
Rosario Central (2), Washington (2).
Tiro Federal (2), Belgrano (1). Este match fué suspendido a los 20 minutos del segundo tiempo debido a un incidente que tuvo el referée con el jugador Paldatti de Belgrano, quien lo insultó al ser observado por aquél.

Concordia venció a Salto por 2 a 1

Concordia, 27. — De acuerdo con lo anunciado se efectuó ayer tarde en la cancha del club Libertad el match internacional de Football entre el equipo de la Liga Salteña y el de la Liga Regional Amateur de Concordia.

El gobernador sus ministros, altos funcionarios locales y visitantes fueron recibidos por el presidente de la Liga, D. Honorio Labeque, y el consejero D. José Aranda.

El público, que llenaba las instalaciones, tuvo ocasión de presenciar un partido empeñosamente disputado e interesante en todo su desarrollo, que pudo haber resultado también brillante si el estado fangoso del field no hubiera malogrado muchas de las acciones.

El team local que obtuvo la victoria por dos goals a uno, jugó mejor y estuvo más tiempo en la ofensiva, por lo que mereció el triunfo.

Al finalizar el match, el ministro ingeniero Giandana, distribuyó a los jugadores argentinos las medallas donadas por el gobierno de la provincia.

Los equipos se constituyeron así:

Liga Regional de Concordia — Useuna; R. Casals y Fario; Pérez, Olivera y Góngora; Miguens, L. Arrieta, Ferreyra, Guinda y Benítez.

Liga Salteña. — Ruiz; Castellini y Fernández; J. Abalos, R. Peñaloza y S. Godoy; Hermann, G. Godoy, A. Abalos, F. Peñaloza y Lamarque.

Los albos practican esta tarde

Han sido citados los siguientes jugadores: García, Saez, Bengoa, Gemelli, Careaga, Guasque, Fernández, Faccio, Pérez, Rodríguez, L. Martínez, Chifflet, Melogno, Broncini, Magno, Arispe, Duhart, Piriz, S. Saldombide, A. Saldombide, Ciocca, Albervide, Tuana, Larraura, Caballero, Pereira, Eulacio, Balao, Gabín, Oloris y Corrente para que concurran a la práctica que se realizará en el Parque Central esta tarde a las 15 horas.

La jornada de ayer en Portugal

Informan de Lisboa que en un match de football disputado el F. C. de Oporto venció al Benfica de Lisboa por tres goales a cero.

El primer tiempo del partido fué muy equilibrado. En el segundo el Oporto F. C. aventajó a su contrario.

Por su parte, el Bienenses venció limpiamente al Barrirense por un goal a cero.

Se trataba de partidos de la semifinal del campeonato nacional, de modo que el Oporto F. C. y el Bienenses se clasificaron para la final, que se jugará el domingo próximo, en campo neutral, probablemente en Coimbra.

NATACION

EN LA ASOCIACION CRISTIANA DE JOVENES

Con verdadero éxito se ha llevado a cabo en la piscina de la Asociación Cristiana de Jóvenes el torneo anual de natación.

Varias performances han sido llevadas a cabo con los mejores exponentes de la natación uruguaya.

Vale recordar especialmente los records batidos por M. García (200 y 400 metros estilo libre) y E. Haase (100 metros estilo pecho) por ser estos los mejores tiempos que se han establecido en el país.

400 personas presenciaron las pruebas cuyos resultados adjuntamos:

60 metros libres (novicios). 1.o Jaime Meregalli, 41"; 2.o L. González, 45"; 3.o R. Ouaizón.

100 metros libres (novicios): 1.o L. González, 1'22" 4|5; 2.o H. Barbatto, 1'24" 3|5; 3.o R. Girardin.

200 metros libres (novicios): 1.o L. González, 2'35" 1|5; 2.o H. Barbatto.

100 metros estilo pecho (novicios): 1.o R. Ferraro, 1'39"; 2.o H. Haeckle.

60 metros espalda, en un minuto. H. Camejo, (novicio).

Saltos ornamentales, compitió solamente Jaime Meregalli, realizando una buena exhibición.

100 metros libres (seniors): 1.o Samuel Acosta y Lara en 1'10".

200 metros libres (seniors): 1.o Maximino García (jr.), en 2'44".

60 metros libres (seniors): 1.o Samuel Acosta y Lara en 36".

400 metros libres (seniors): 1.o Maximino García (jr.), en 5'49" 3|10.

100 metros pecho (seniors): 1.o Ernesto Haase en 1'26" 2|5.

100 metros over (seniors). 1.o E. García en 1'40" 2|5.

100 metros espalda (seniors): 1.o C. R. Schroeder 1'44" 2|5; 2.o G. Girardin en 1'45".

Postas 4 por 60, estilo libre: 1.o Equipo No 1 (Hugo García, Ernesto Haase, L. González y R. Ouaizón). Tiempo: 3". 2.o Equipo No 3: (M. García, J. Meregalli, Carlos R. Schroeder y H. Camejo). 4.o Equipo No 2: (Acosta y Lara, Barbatto J., L. Luce y R. Pérez).

Noticiario del Boxeo Extranjero y Local

NO SE DESCUIDAN. — Oscar Galván, aquí y Vicente Cerdán, en Buenos Aires, se vienen entrenando cuidadosamente para el match que sostendrán el próximo sábado 2 de Julio, en la sala del Stadium Uruguay.

—TRES A TRES: DRAW. — Las seis últimas peleas de Cerdán, han terminado así: ganó a Schakels, Lino Páez y Valor; perdió con Bilanzoni, Peralta y Capiello. Como se ve, un "draw" en toda la línea...

—BUEN MEDIO FONDO. — La pelea de medio fondo de Galván y Cerdán, estará a cargo de los livianos Pastoriza y Sean. Se trata de dos discretos pugilistas, capaces de ofrecer un match interesante.

—EL LIVIANO VARGAS. — Rumbo a Nueva York, viaja en estos momentos el liviano argentino Eduardo Vargas, quien consiguió el viajecito al derrotar a su compatriota, Escudé, en reñida pelea.

—FIRMARON CONTRATO. — Los livianos Alfredo Bilanzoni y Antonio Fernández, argentino y chileno, respectivamente, firmaron contrato para combatir el 9 de Julio, en el Parque Romano, de Buenos Aires.

—MIGUEZ DE DUELO. — En el día de ayer, falleció la señora Ana Iglesias de Seigal, abuela del popular pugilista compatriota Andrés Miguez. A las muchas condolencias recibidas, unimos las nuestras...

—PIENSA GANAR. — El negrito Casares, que en breve le disputará el título a su compatriota Víctor Peralta, ha declarado que piensa triunfar. Con tal fin, se viene entrenando bajo la dirección de Avico.

—TRIUNFO TORRADO. — Nuestro conocido Manuel Torrado venció en Buenos Aires, por puntos a Graciano Davico. Es muy probable que a mediados del mes próximo, estos muchachos disputen la revancha.

—GUERRA CON MERY. — Para el 9 de Julio, se anuncia en Santiago, un match entre los profesionales chilenos Simón Guerra y Filiberto Mery. El primero aun no ha sido derrotado como profesional.

—¿CONTRA QUIEN? — Aun no se sabe contra quien peleará el invicto Cartelle, pues Panchito Magnelli ha hecho descartar al senegalés Jean Joup. ¿Contra quién hará la "rentrée" el "Torito"?

—CEBALLOS CON AZAR. — El negrito Ceballos, que recientemente fué derrotado por el chileno Tapia, es probable reaparezca en Buenos Aires, muy pronto, peleando con el cordobés Jorge Azar.

—¿HABRA REVANCHA? — Se le ha propuesto a Sharkey que dispute un match revancha con Schmeling, en Noviembre próximo. Aun no se sabe si el ex marinero de Boston estará dispuesto a darle el desquite al alemán.

ATLETISMO

PARTIO PARA LOS ANGELES EL RESTO DE LA DELEGACION ARGENTINA

Buenos Aires, 27. — A LA MAÑANA. — Montevideo. — A bordo del vapor "Eastern Prince" partirá a las 17 el resto de la delegación argentina a los juegos olímpicos de Los Angeles, con el Dr. Nicolás Gaudino, designado presidente de la misma por la Confederación Argentina de Deportes.

Forman el grupo de esgrimistas, Roberto Larraz, Carmelo Merlo, Angel Gorordo Palacios y Roberto Valenzuela.

De no eliminarse los inconvenientes que impiden el viaje al maestro Cándido Sansone, éste será reemplazado por Raúl Saucedo, fuerte tirador que reforzaría considerablemente el conjunto.

El boxeador Eduardo Vargas, irá, probablemente, acompañado de Alberto Baroff, quien actuaría de entrenador del conjunto argentino.

Leopoldo Tahier, Roberto Peper, Alfredo Rocca, Justo José Caravallo, Jorge Brouchou, Eduardo Jorge Moreau y Carlos Kennedy, son los representantes de natación nacional que se embaracarán hoy bajo la dirección de su adiestrador Juan M. Borras.

Además lo hará el levantador de pesas Julio Nilo Juaneda.

El Presidente de la Federación Atlética Argentina, Dr. Eduardo G. Ursini, dejará también, hoy, el país para representar a dicha entidad ante el Congreso Internacional de Atletismo que se realizará en Los Angeles y al Ateneo de Educación Física y Dirección de Plazas de Ejercicios Físicos en el Primer Congreso Internacional de Recreación que se efectuará en la misma ciudad. — Corresponsal.

VOLLEY - BALL

CAMPEONATO CLASE DE COMERCIANTES Y PROFESIONALES DE LA Y.M.C.A.

Hoy dará comienzo el primer campeonato que los socios de esta clase disputan a fin de prepararse para la formación de los cuadros que más tarde disputarán los torneos con las otras clases. — Tal como prometimos, damos hoy a continuación la nómina de cuadros y componentes.

Grupo "A"

No. 1. — Monteverde R. P. (cap.), Vogeroux J., Santamarina T., Doldan, Falco A. A., Salaverry, Del Castillo.

No. 2. — Piaggio R. (cap.), Ordoqui L., Binelli F., Pintos Travieso, Baltar J., De Espada A., Peruchetti.

No. 3. — Francois P. (cap.), Dighiero I., Trapani H., aZmora J. M., De Stéfani O., Puppo.

No. 4. — Osorio T. B., (cap.), Bros P., Vitale M., Vigoroux H., Tajes, Silva Valdéz, Jinno.

No. 5. — Cervini (cap)., Eugester E., Irastorza V., Drobinsky S., Milburn, Antuña.

No. 6. — Laborde R. (cap)., De la Vega M., Trivelli, Burci J., Mola A., Ottaso.

Hoy jugarán los cuadros siguientes: Grupo "A": Monteverde v. Cervini Grupo "B": Paganini v. Abaracón

Del Carnet Policial

Un ahogado

En circunstancias en que Andrés Otero, vagabundo portuario, había ascendido al vapor "Ciudad de Salto", resbaló cayendo al agua pereciendo ahogado.

Intervino la policía marítima, que trabaja para extraer el cadáver.

Remitidos

La seccional 14.a remitió a Américo Laborde, por atentado a la autoridad, y a José Rodrigues Gómes, por hurto de verduras en el Mercado Agrícola.

—La seccional 15.a remitió a Eufrasio Nalerio, coautor de robos efectuados en varios chalets de Carrasco.

—La seccional 1.a remitió a Juan Presa y José Aveljo, por pelea y desorden.

Por apropiación indebida

La seccional 5.a remite por orden del Juez de Instrucción de Turno a Nery Carballo Deyseyga, por apropiación indebida de $ 800.00, en perjuicio de Manuel Rodrigues, domiciliado en la Avenida 18 de Julio N.o 2015 (bis).

Accidentes del tránsito

—En el Camino Mendoza y Avegno, la motocicleta 729, guiada por Domingo Alberizo Barbieri, italiano, soltero, de 27 años de edad, domiciliado en la calle Carlos A. Lopez 219, chocó con la jardinera 13-443, que se encontraba estacionada en dicho lugar, resultando el conductor de la moto lesiones en el rostro, brazo y pierna derecha. Fué curado por la Asistencia Pública.

—En las calles José M.a Berro y Saint Bois, al ómnibus N.o 70-870 guiado por Carlos A. González, embistió, ocasionándole la fractura del pie derecho a José Angel Bayardo, argentino, soltero, de 8 años de edad, domiciliado en la calle José M.a Berro N.o 47. El herido fué conducido por la Asistencia Pública al Hospital Pasteur. El conductor fué citado por la policía de la seccional 16.a

—En 21 de Setiembre y Libertad, el ómnibus 7093 guiado por Luis Ventolada embistió a Juan Miller Exterk, rumano, casado, de 39 años de edad, domiciliado en la calle Treinta y Tres número 1279, el que resultó con lesiones en la cabeza y brazo derecho, siendo conducido por la Asistencia Pública al Hospital Maciel.

El conductor del ómnibus quedó en libertad por orden del señor Juez de turno.

Intervino la 16.a.

en lucha con el nombrado Laborde, a quien luego de quitarle el sable, con el mismo le aplicó varios golpes en el cuerpo, resultando Laborde con varias lesiones.

Ambos se encuentran detenidos a disposición del señor Juez de Instrucción.

¡Fuego!

En la fábrica de cigarrillos Montevideo — sito en las calles Tacuarembó y Vazquez, se produjo un principio de incendio cuyo origen se ignora, siendo sofocado el fuego por una dotación de bomberos. Las pérdidas son insignificantes.

Desde el Interior

ACCIDENTALMENTE FUE MUERTO DE UN BALAZO, UN JOVEN

Paysandu, 27. — A LA MAÑANA. — Ocurrió un hecho de sangre casual que costó la vida de un joven perteneciente a una familia muy apreciada en esta localidad.

En circunstancias en que Heraclio Zelacain, oriental, de 39 años de edad, descargaba una pistola, después de haber hecho algunos disparos al aire, se le disparó un tiro que fué a herir mortalmente al joven Raúl Américo Tempone, oriental, de 16 años de edad.

La bala le perforó la aorta al joven Tempone, determinando su muerte instantánea.

Este suceso ha causado gran consternación en la población, pues los actores gozaban en ella de mucho aprecio.

El sepelio de los restos de Tempone se vió concurridísimo, evidenciándose el hondo pesar provocado por el trágico deceso.

ASUNTOS ESCOLARES

CONSEJO NACIONAL DE ENSEÑANZA PRIMARIA Y NORMAL

Bajo la presidencia del doctor Santín Carlos Rossi celebró sesión esta Corporación. El señor Emilio Verdesio no concurrió por hallarse desempeñando una comisión de carácter escolar por el litoral de la República.

Entre las resoluciones adoptadas entresacamos las siguientes:

Con diploma expedido por la Comisión de Textos fueron consideradas las ofertas de los libros titulados: "Cuestiones de Matemática Elemental", por Rodolfo Muñoz Oribe; "Bosquejo Químico Agrícola", por Miguel de Medina, "Estoy orgulloso de mi país", por Horacio Araujo Villagrán; "La casa de los pájaros", por Antonio Soto; "Ensayos", por Raúl Montero Bustamante; "Arquitectura del Verso", por Manuel Pérez y Curis: obras de la señorita Anna Lechner sobre la enseñanza de la música y el canto en Alemania y Austria; "Punta Ballena, el bosque de Lussich", por Ernesto Villegas Suárez; "Método de Corte y Confección", por Rosa Mantaras Gómez; "Historio Sintética de la Literatura Uruguaya", por Alfredo Vila; "Curso práctico del idioma español", por Adolfo Berro García; obras editadas de Buenos Aires; Lectura suplementadas por la casa "Angel Estrada y Cía.". ria", por Joaquín Mestre; obras editadas por la casa "Sopena Hnos.; obras ofrecidas por la "Compañía Ibero-Americana de Publicaciones y Biblioteca Cervantes"; "Historia Americana", por H. D. (oferta de la casa Barreiro y Ramos S. A.); y la serie de libros ofrecidos por la misma firma, con destino a las Bibliotecas Escolares.

Se resolvió hacer saber a la Oficina de Compras, Depósito y Suministros, que la provisión de los textos y obras a que se refiere la precedente nómina, dberá efectuarse a las escuelas cada vez que sean solicitados.

—De acuerdo con lo informados por la misma Comisión, se resolvió declarar que no existe por el momento interés escolar en adquirir la obra "El Tesoro de la Juventud", el "Tratado Elemental de Mineralogía", de que es autor el Dr. Fernando Acosta y Lara, y la "Antología de autores nacionales, americanos y universales", presentada por el doctor Arturo Carbonell y Debali.

—Se autorizó al señor Rigoberto Marrero Benoit para realizar práctica de la enseñanza de adultos en el Curso No. 1 de Carmelo.

—Se designó al aspirante Isabelino de León para desempeñar, como suplente, la dirección de la Escuela 10, rural, de Artigas; a Elisa Aguirre de Matonte, para dirigir, interinamente, la Escuela 77 volante, de Florida; a Sara E. Arias, para dirigir, interinamente la escuela rural 56, de Tacuarembó; a María Serra García Baiz, para desempeñar, como suplente, una ayudantía en la escuela No. 2 de 2o. grado, de Melo; a Ernesto Gravier, para desempeñar, suplatoriamente una ayudantía en el Curso para Adultos, No. 7 de la capital; a María Nieves López, para desempeñar como suplente una ayudantía en el Curso No. 20, de la capital; a Julio Macedo, para desempeñar, interinamente, la dirección de la escuela No. 11, rural de Treinta y Tres; a Gonzalo Larriera Varela, para desempeñar en igual carácter la dirección de la escuela 3, rural, de San José; a María Ester Magnone, para dirigir en iguales condiciones la escuela 15 rural, de Flores; a Renné Ley de Pereyra Bustamante para dirigir en efectividad la escuela No. 49, rural, de Maldonado; a Ester Correch de Cáceres para desempeñar en igual carácter el cargo de profesora de lectura en el Instituto Normal de Señoritas; a Elina Castagnet de Pérez, para desempeñar la dirección de la escuela No. 4, de 2o. grado de Cerro Largo, interinamente; y a Gilda Olivera para desempeñar en el mismo carácter, la dirección de la escuela rural No. 15, de Maldonado.

—Se acordó llamar oportunamente a concurso de méritos, con plazo hasta el 20 de Diciembre próximo para proveer en efectividad la dirección de la escuela No. 26 rural de Lavalleja, y la dirección de la rural No. 10, de Estación Francia, en Río Negro; y a concurso de oposición, con igual plazo, para proveer en efectividad la dirección de la escuela No. 2 rural de Costas de Pereyra, en San José.

—El Dr. Rossi informó al Consejo del resultado de su jira por Rocha, expresando que el ambiente escolar es muy bueno, y que las escuelas de práctica y algunas comunes no desmerecen frente a las mejores que tiene el País, pudiendo advertir que los maestros no descuidan su preparación profesional. Destacó luego la participación que tuvieron las Escuelas Nos. 3 y 4 de 2o. grado, de Lascano, en los actos culturales que se organizan durante su permanencia en Rocha, y que consistió aquélla en la presentación de una "muestra didáctica" y dibujos infantiles. Expresó el Sr. Presidente que en varias escuelas locales se da, a la hora 16, la "taza de sopa" en vez de la "copa de leche", en cuya obra, así como en la que se refiere a varias realizaciones artísticas, las comisiones protección y fomento tienen una relevante y meritísima labor.

La "taza de sopa" — manifestó el Dr. Rossi — se sirve allí a no menos de 500 escolares.

Después de algunas otras referencias hechas, las que revelaron el interés que por la causa de la enseñanza existe en el citado departamento, se votó afirmativamente la moción que seguidamente formuló el Dr. Rossi, en el sentido de autorizar la inversión de una suma para subvenir a los gastos originados a cinco maestros de las escuelas de Lascano que se trasladaron a Rocha para participar de los actos culturales allí realizados y en cuya oportunidad presentaron la "muestra didáctica".

La Dra. Pinto de Vidal propuso — resolviéndose de conformidad — que se dirija nota la Inspección de Rocha manifestándole la Corporación su complacencia por el estado general de la enseñanza en el departamento y por la contribución que aportan las comisiones de protección y fomento a las escuelas públicas.

—Se refirió también el Sr. Presidente a la necesidad de buscar solución para llevar a efecto la construcción de un edificio con destino a la Escuela No. 55, rural, de Pueblo Cebollatí, del Depto. de Rocha, para cuya finalidad propuso — y así se resolvió — que la Comisión de Edificios y Bienes Escolares estudie con urgencia este asunto.

—Con referencia a los locales de la Escuela Ramírez y la de Punta del Este, que también visitó el doctor Rossi, este manifestó que tratará esos asuntos en la citada Comisión de Edificios y Bienes Escolares.

—Se dispuso considerar con los respectivos antecedentes, el memorándum que le fué entregado en la ciudad de Rocha al señor Presidente, por la Asociación Magisterial Rochense y un grupo de maestros, en cuyo memorándum solicitan diversas mejoras de carácter escolar para el Departamento.

—Se dispuso, además, que los Institutos de Sordomudos envíen un estado demostrativo sobre el rubro "Proventos", con la constancia de los corriente ejercicio.

—Fué aceptada la renuncia presentado por la señorita María C. Rinaldi Novelazco del cargo de ayudante de la Escuela No. 55 rural, de Flores.

—El señor vicepresidente, doctor Emilio Oribe, presentó a consideración un proyecto sobre creación de cursos especiales de cultura artística en los Institutos Normales, resolviéndose estudiarlo nuevamente en la oportunidad que la Inspección de Cursos para Adultos expida el informe que le ha sido recabado con respecto al resultado de la disposición adoptada sobre horario de trabajo de algunos profesores de clases especiales.

SOBRE EL CONCURSO DE "LECTURA"

"Señor Director de LA MAÑANA. — En el diario de su digna dirección apareció una aclaración del Director de Enseñanza sobre el reciente concurso para proveer la cátedra de Lectura del Instituto Normal. Asegura el Sr. Director que "no es exacto que no se leyeran los "memorandums" presentados por los aspirantes" cosa que no se ha dicho.

Lo que podemos afirmar como también lo dice el Sr. Director es que, la lectura no fué hecha en público cosa que según textuales palabras del director de enseñanza "es lógico que deban leerse públicamente los trabajos escritos, en primer término para que el autor esté seguro de que el tribunal posee todos los datos de su trabajo y luego hasta por la garantía que la comparación entre varios trabajos públicamente conocidos, significa".

No comprendemos como con tan alto criterio de parte del Sr. director, tal cosa no se haya realizado, porque, si bien es cierto que el memorandum no es "clasificado" según la opinión del para decidir dudas o modificar anteriores clasificaciones" lo cual quiere decir que su consideración pesa en el fallo final.

Por otra parte, si la presentación de dicho trabajo es reglamentaria, aún cuando el memorandum presentado pueda ser redactado por otro, es preciso ajustarse a la reglamentación que obliga a ambas partes. Considerado el memorandum como trabajo complementario a la prueba pedagógica hecha bajo vigilancia y con tema sorteado, no costaría mucho a la inteligencia del tribunal distinguir la cosecha propia y la que no lo es. Pero, aún dándole en esto razón al presidente del tribunal, de cuya honestidad nunca dudamos, ¿qué significa eso de lectura privada y "simultánea"?

No alcanzamos a comprender cómo se habrá realizado esa lectura simultánea de ocho trabajos por cinco miembros del tribunal, lo cual hace suponer que cada uno leyó un trabajo. ¿Cómo se hicieron las comparaciones de valores?

Si se pensó así, en abreviar tiempo (factor que en esto nó pesa, pues aunque las pruebas hubieran durado ocho días más lo esencial era realizarlas todas) la cuestión se agrava.

El concurso era de oposición y méritos, según las publicaciones hechas y según conocimiento de los opositores.

Si no se leyeron los trabajos para abreviar tiempo ¿cuándo se estudiaron los méritos de los aspirantes?

Nos consta que, en el grupo existían desde el opositor novicio hasta profesores de actuación destacada en el magisterio, y el fallo del tribunal (que no entramos a considerar pues hablamos de procedimientos) no pudo, tener todos los elementos de juicio, necesarios, para decidir cualquiera sea la forma de votación.

El artículo aparecido en LA MAÑANA que no acoge en sus columnas quejas de descontentos, ni protestas infundadas, no es el fruto de una reacción "a posteriori" es la voz de los que, solidarios con el esfuerzo humano de la juventud estudiosa desean, como lo desea el Sr. director de enseñanza, que el concurso de oposición se "rodee de prestigio" ya que no estuvo en el ánimo de nadie pensar en el "factor sospechoso" que sugiere el Sr. director en su sano propósito de salvar el proceder del tribunal.

Además deseamos significar, que los opositores cuyos nombres no nos interesan para la aclaración de este asunto, no podían recusar "antes" a un tribunal que todavía no había actuado. Es después del conocimiento de los hechos que surge "el derecho a la recusación" para actuaciones sucesivas. — Quien observa."

DEMOSTRACIONES

AL SEÑOR VICENTE LAPIDO

Con motivo de su elección de Presidente de la Federación Uruguaya de Pelota, cargo para el cual fué electo por unanimidad de votos, le será ofrecida esta noche en la sede del Círculo Policial al señor Vicente Lapido una demostración, consistente en una cena.

Es con este acto que los amigos del señor Lapido quieren testimoniar a este la satisfacción que ha causado entre los deportistas aficionados a la pelota su designación, que ha de marcar, sin duda alguna, nuevos rumbos al instituto directriz de este hermoso deporte, continuando con toda eficacia la obra realizada por su antecesor.

Previamente al acto en honor del señor Lapido se llevará a cabo en la cancha mencionada un interesante partido, en el que intervendrán los destacados jugadores del Euskal Erria, Soto y Balparda, quienes enfrentarán al crak Benitez Muñoz.

No hay duda alguna que este encuentro ha de hacer que la cancha del Círculo Policial se vea en la noche de hoy sumamente concurrida.

Para la demostración al señor Lapido, acto que, como hemos dicho, se realizará después del encuentro a que hacemos mención, han adherido un gran número de amigos y simpatizantes del flamante presidente de la Federación de Pelota.

POR EL PARLAMENTO

ASAMBLEA GENERAL

No pudieron reunirse ambas Cámaras en Asamblea General, por falta de número.

El acto fué presidido por el doctor E. Rodríguez Larreta.

EN EL SENADO

Pago a los Encargados de grupos. — Facultad de Ciencias Económicas. — Después de un extenso debate se resuelve seguir el viernes en sesión extraordinaria.

Las 5 p. m. dl día de ayer se reunió el Senado bajo la presidencia del doctor Ramírez, y asistiendo los señores Masura, Ramos, Pérez Aquino, Cabrera, Rodríguez Larreta, Viera, Camacho, Estradé, Vianna, Ponce de León, Demicheli, Andreoli, Bonnet, Morelli, Minelli y Batlle.

Se dió cuenta de los asuntos entrados, y se consideraron diversas mociones previas.

PAGO A LOS ENCARGADOS DE GRUPOS

A continuación y por moción del señor Pérez Aquino, se trató y aprobó sobre tablas, un proyecto de ley reforzando los $ 30.000 del rubro para pagar a los Encargados de Grupos, en los Institutos Normales.

Este proyecto aprobado pasa a la otra Cámara para su estudio, con el texto siguiente:

Texto del proyecto

Artículo 1.o — Autorízase al Consejo Nacional de Administración para reforzar la partida de $ 30.000 que la ley de presupuesto asigna para los Encargados de Grupos de los Institutos Normales con la cantidad de $ 15 110 86 que tomará de las economías de las partidas para "gastos" del Presupuesto del Consejo Nacional de Enseñanza Primaria y Normal.

Art. 2.o — Comuníquese, etc.

FACULTAD DE CIENCIAS ECONOMICAS

A continuación se pasó a considerar el proyecto que crea la Facultad de Ciencias Económicas y de Administración.

Toma la palabra el señor Viera, quien hace un estudio analítico de todo el proyecto en sí, refutando en parte la oposición que sobre este asunto, hiciera en sesiones anteriores el señor Massera. Entiende el orador, que debe sancionarse este proyecto sustituyendo la actual Escuela de Comercio, y haciendo que con el menor plan de estudios aumente la capacidad profesional del Contador.

Cita en aseveración de sus palabras opiniones del Director de la Escuela de Comercio, del Rector de la Universidad, y de caracterizados catedráticos.

Termina manifestando que por todas estas razones, dará su voto al proyecto en discusión tal como viene propuesto.

El doctor Estradé a pesar de que está de acuerdo con que se normalice la situación de la actual Escuela de Comercio, y de que se vote el proyecto en debate, entiende, — sin embargo — que debe pasarse el asunto nuevamente a Comisión, a fin de que ésta lo estudie ampliamente, teniendo en cuenta las objeciones que sobre este proyecto ha hecho el señor Massera.

Termina su disertación mocionando en el sentido que ya dejó expresado.

El doctor Demicheli se opone a este nuevo pase a Comisión, pues entiende que el asunto ya está bien estudiado, más — dice — cuando cuenta con la aprobación de la Facultad de Ciencias Económicas de la Argentina. Se extiende en una larga disertación, tendiente a demostrar todos los beneficios que se obtendrán con la sanción de este proyecto.

El doctor Ramírez deja la presidencia y manifiesta, que no pensaba tomar parte en el debate, pero lo hace en vista de que el Senado pretende tratar a tambor batiente este proyecto, como si con él se tratara de salvar a la República de su situación financiera.

No comprende tampoco como se votó para este asunto sesión permanente, pretendiéndose ahora volver de la Asamblea General y continuar con él, cuando hay otros proyectos en la orden del día que son más urgentes que este.

Se resolvió por último, continuar con este asunto el viernes en sesión extraordinaria, levantándose la sesión a las 6 y 10 p. m.

EN DIPUTADOS

La cuestión de la nafta. — Interpelación al Ministro de Industrias. — Un millón para obras públicas. — El señor Paseyro en un discurso político critica al nacionalismo. — El doctor Arena recuerda una comedia en la cual intervino con Batlle. — Prosigue el debate.

Bajo la presidencia del señor José Otamendi, sesionó ayer de tarde a las 4, extraordinariamente, la Cámara de Diputados.

LA NAFTA

Después de darse cuenta de los asuntos entrados, el comunista señor Gómez, se ocupa de la actitud asumida por las compañías nafteras a las cuales fustiga y pide una sesión extraordinaria para plantear la cuestión, sesión cuya fecha se fijará cuando haya el número suficiente de legisladores en sala.

INTERPELACION AL MINISTRO DE INDUSTRIAS

El socialista señor Troitiño plantea una interpelación al ministro de Industrias, sobre lo siguiente:

1.o ¿Por qué la firma Regusci y Voulminot ha transferido a una empresa argentina, la construcción de tres tanques para el Estado, obra que le fué otorgada en licitación pública?

2.o ¿Por qué esa empresa realiza los trabajos con personal traído del extranjero habiendo desocupados en el país?

3.o ¿Por qué se viola la ley que establece el porcentaje de ciudadanos uruguayos que deben emplear las empresas?

UN MILLON PARA OBRAS PUBLICAS

Se pasa enseguida a considerar el proyecto sobre inversión de un millón de pesos para obras públicas.

El doctor Solares pide ampliación de mejoras para el Departamento de Colonia, que representa.

Entiende también que las comisiones encargadas de distribuir el trabajo, deben proceder con entera imparcialidad respecto a la distribución del mismo, entre los obreros, sin tener en cuenta influencias políticas.

El señor Troitiño en vista de que las discrepancias, está en la cuestión de distribución de trabajo, opina que debe sancionarse este proyecto en general, pasándose a su discusión particular que es en donde deberán hacer sus exposiciones sobre dicha cuestión los señores representantes.

El señor Gutiérrez (César G.), manifiesta que ha puesto su firma al informe de la comisión, porqué el proyecto viene a solucionar, momentáneamente, la situación del obrero carente de trabajo.

Como perteneciente a la fracción política que no tiene representación en ninguno de los Concejos Departamentales, expresa que no lo guía ningún interés partidario sobre la distribución de trabajo. Hace también el orador un análisis de varios artículos del proyecto en discusión.

La bancada riverista, termina diciendo el señor Gutiérrez, va a apoyar cualquiera resolución que dé las máximas garantías, a la distribución de trabajo, con la intervención de todos los sectores políticos.

Luego habla el señor Paseyro, quien sostiene que el trabajo debe distribuirse en forma amplia, sin divisa y no como se viene haciendo ahora, que el derecho al trabajo es patrimonio de batllistas y nacionalistas.

De la bancada herrerista se protesta diciendo que no son, ciertamente, los nacionalistas los beneficiados.

Reanuda su discurso el señor Paseyro y afirma que los partidos de la minoría, quedan excluídos de los beneficios. Prosigue formulando críticas al pacto del "chinchulín", que vuelve a criticar el doctor César Gutiérrez con nuevas consideraciones mereciendo, en cambio, la denominación de ley magnífica de labios del doctor Gallinal.

Se produce así un debate dialogado imposible de seguir, expresando el diputado riverista que habrán sido como lo afirma el diputado pactista doctor Gallinal, muy sanas las intenciones que se tuvieron al hacerse la ley, pero que nadie puede negar que esa misma ley viene siendo pésimamente aplicada.

Reclama la palabra el doctor Paseyro quien prosigue analizando el pacto criticando el exclusivismo político y cita casos concretos en apoyo de su tésis.

El señor Paseyro deriva después hacia la política y dice que el doctor de Herrera cuando empezó a gestarse el Partido Blanco Radical, escribió una carta al señor Otamendi ensalzando el programa de acción para terminar diciendo que él no tendría inconveniente alguno en ponerle su firma al pie.

UNA ANECDOTA

Recuerda después una anécdota del doctor Duvimioso Terra respecto a los dos partidos.

Dijo el doctor Terra que al Partido Colorado lo podría el queso. Y que al nacionalismo lo podría el olor al queso.

Hoy — agrega el señor Paseyro — puede repetirse la anécdota con respecto al Partido Nacional.

A los nacionalistas pactistas los pudre el queso y a los herreristas el olor al queso.

Salen a luz después exhumados siempre por el señor Paseyro, decretos de don Bernardo Prudencio Berro. Don Manuel Oribe — agrega — también fué pactista y tuvo consiguientemente sus acomodos. El doctor Juan José de Herrera... — (Protestas de la bancada herrerista).

LA NAFTA

—Hay número en Sala — interrumpe el Presidente — para considerar la moción del señor Gómez respecto a la nafta.

Habla el señor Gómez, que se despacha nuevamente contra el imperialismo yanqui. Los señores Gallinal y Vázquez consideran que deben considerarse los asuntos contenidos en la orden del día que son — en concepto de los mismos — más urgentes. Con respecto al punto de la nafta, no hay por otra parte mayores antecedentes, temperamento que también comparte el señor Haedo.

El señor Batlle Berres apoya al señor Gómez.

En cambio el señor Pedragosa Sierra es de opinión que debe proseguirse con la orden del día.

En concepto del doctor Puyol, deben solicitarse informes al Ministro de Industrias respecto a las medidas que pueda haber adoptado en esta emergencia.

Se rechaza la moción del señor Gómez.

Por su parte, el doctor Gallinal propone la creación de una Comisión Especial de cinco miembros encargada de proponer una solución satisfactoria.

Lo prudente — dice el señor Haedo — es que se espere el resultado de la actitud asumida por el P. E. Hay que esperar el pronunciamiento del Consejo Nacional, que ya ha tomado cartas en el asunto.

En concepto del señor Batlle Berres, la Comisión parlamentaria podría ejercitar una acción de conjunto con el P. E. Hay que demostrar a esas empresas extranjeras — dice — que el P. E. está dispuesto a proceder manu militari, yendo — si necesario fuera — a la requisa de la nafta.

La moción del doctor Gallinal se vota afirmativamente.

Por moción del señor Batlle Berres se acuerda a la Comisión, para expedirse, un plazo de cuarenta y ocho horas.

Como complemento se resuelve también que la Cámara sea citada extraordinariamente tan pronto como se expida la Comisión Especial.

VUELVE A HABLAR EL Sr. PASEYRO

Reanuda su discurso el señor Paseyro y vuelve a ocuparse del doctor Juan José de Herrera, que fué acusado de posibilista en 1870, cuando pactaba con los colorados, clamando por un acuerdo.

Don Gabriel Antonio Pereira fué el "fruto glorioso" de un acuerdo de los partidos tradicionales, expresando aquel mandatario en tal ocasión que mande quien mande, la mitad del pueblo oriental no podía estar supeditada a la otra mitad...

El señor Buranelli reitera una moción que hiciera en otras oportunidades, sosteniendo que el señor Paseyro está fuera de la cuestión.

Se discute un rato y la Cámara resuelve la tesis contraria a la sostenida por el señor Buranelli.

ADELANTE

Reanuda su varias veces interrumpido discurso el señor Paseyro para ocuparse ahora del doctor Luis Alberto de Herrera, dando lectura a unos párrafos de un libro de éste titulado "Tierra Charrúa", que habla de las divisas tradicionales. Saca después a luz el orador la referencia aquella de cuando el doctor Luis Alberto de Herrera figuraba como empleado de la Jefatura P. y de Policía de San José.

NUEVA INTERRUPCION — LA COMISION DE LA NAFTA

Se interrumpe nuevamente el debate para dar cuenta la Presidencia de que la Comisión que entenderá en el asunto de la nafta ha quedado constituida por los señores Fernández Crespo, Batlle Berres, Prando, Rossi (Mario) y González Vidart.

NUEVAMENTE EN MARCHA

Prosigue de nuevo el señor Paseyro analizando la vida política del doctor Luis Alberto de Herrera, y señala las contradicciones del expresado político, afirmando que en ciertas ocasiones ha estado con batlle.

COMEDIA

Se remota a las épocas del 30 de Julio, señalando algunos episodios, manteniendo debates dialogados con el doctor Arena, quien expresó que cuando se trataba de implantar la reforma constitucional, él había simulado estar distanciado con Batlle, representando así, una comedia para que los nacionalistas entraran por el acuerdo.

El señor Paseyro sostiene que el nacionalismo de ahora no es el nacionalismo pujante de antes de 1904.

Estas apreciaciones dan lugar a un debate que mantiene el orador con el señor Rospide

ENTRANDO EN MATERIA

Se da el punto por suficientemente discutido y se da lectura al proyecto, proponiendo enmiendas el doctor Vázquez, quien se extiende en una larga serie de consideraciones.

COMPAS DE ESPERA

A las 6 y 30 p. m. se suspende el acto para pasarse a Asamblea General.

DE NUEVO A SALA

A las 6 y 45 p. m. se vuelve a Sala y habla el señor Pedragosa Sierra, quien explica la labor desenvuelta por la Comisión de Obras Públicas, en cuya oportunidad se oyeron los informes técnicos y financieros. El orador mantiene la fórmula informada y se opone, consiguientemente, a las proposiciones hechas por el doctor Vázquez, disparidad de criterio que da lugar a un debate dialogado entre los ya expresados legisladores.

Sostiene el señor Pedragosa Sierra que más que una obra parlamentaria se trata de una obra técnica que no puede admitir la enmienda que se pretende introducir.

El herrerista doctor Lladó está de acuerdo con el artículo 1.o de la Comisión en mayoría.

El católico doctor Regules votará la fórmula de la Comisión en mayoría, pero con una modificación, pues entiende que ésta debe ser una situación de emergencia que resuelva el problema de la desocupación.

Dado el punto por suficientemente discutido, se aprueba como artículo 1.o la fórmula de la Comisión.

Al discutirse el artículo 2.o propone el riverista doctor Gutiérrez un agregado estableciendo que deberá darse cuenta al Poder Administrador de las inversiones efectuadas, enmienda que a nombre de la Comisión acepta el miembro informante señor Pedragosa Sierra.

La Cámara acepta el artículo con la enmienda introducida.

Varios representantes dundan sus votos en pro o en contra de este artículo, con lo que se origina un pequeño desorden que la Mesa conjura rápidamente.

En discusión el artículo 3.o, el señor Lazarrega propuso un artículo sustitutivo que no tuvo aceptación.

Fué, pues, aprobado el artículo en discusión tal como lo propuso la Comisión.

El doctor Vázquez propone un artículo 4.o que fundamenta en una breve disertación.

El señor Troitiño propone que este artículo pase a Comisión y el señor de Mula la amplía con el fin de levantar la sesión y seguir el miércoles a las 4 p. m., lo que así se resolvió, levantándose de inmediato la sesión a las 7 y 45 p. m.

Labor de Comisiones

DIPUTADOS

Asuntos Financieros y Bancarios

Celebró ayer sesión esta Comisión. Especialmente invitado, hizo acto de presencia el Contador G. de la Nación.

Se inició el acto con la consideración del proyecto sobre creación de la Caja de Amortización Autónoma, comenzándose la lectura del informe redactado por el Dr. Vázquez.

A esta altura se dió por terminado el acto, en virtud de tener que asistir los diputados presentes a la sesión de la Cámara que se efectuaba a la misma hora, resolviéndose citar nuevamente para esta tarde a las 2, figurando en la orden del día los siguientes asuntos: Caja de Amortización Autónoma; Deuda Unificada 1932 y Patentes de Giro.

Comisiones citadas para esta tarde

Asuntos Financieros y Bancarios, a las 2, con asistencia del ministro de Hacienda, Contador G. de la Nación y director de Impuestos Directos. Orden del día: Caja de Amortización Autónoma, Deuda Unificada 1932, Patentes de Giro.

Legislación Social, a las 2. Orden del día: Desocupación.

Fomento de la Producción, a las 4 y 30. Orden del día: Adquisición de tierras.

Presupuesto y Asuntos Financieros y Bancarios, a las 3. Orden del día: Reajuste del Presupuesto General de Gastos.

Especial, sobre Asistencia Social de menores, a las 4. Orden del día: Casa hogar; Jueces y Tribunales.

Investigadora sobre procederes de la Policía de Investigaciones, a las 5.

Constitución y Legislación General, integrada, a las 5 y 30 con asistencia de un delegado del Concejo Departamental. Orden del día: Apelación de los artículos 7o. y 8o. del decreto No. 1709 del gobierno departamental de Montevideo.

Obras Públicas, a las 5, con asistencia del señor Alvaro R. Vázquez. Orden del día: Cambiar ideas respecto a las observaciones al proyecto que destina $ 1:000.000 para la realización de obras nuevas o de las ya autorizadas.

Las sesiones de hoy

DIPUTADOS

La Cámara de Representantes se reunirá esta tarde a las 3, en sesión extraordinaria, a fin de considerar el proyecto de Presupuesto para el Servicio Oficial de Difusión Radio Eléctrica.

La campaña antialcoholista en el Uruguay

Y EL CONSEJO DE SALUD PUBLICA

En defensa del pueblo, el Consejo de Salud Pública dictó en el corriente mes estas dos justísimas resoluciones:

"El Consejo de Salud Pública ha resuelto dirigirse a los cuerpos gubernativos, llamando su atención acerca de los funestos resultados que ha traído aparejado el otorgamiento ilimitado de patentes adicionales para la venta de bebidas alcohólicas, autorizado al sancionarse, en Agosto del año pasado, el Presupuesto de Gastos de la Nación.

Esos resultados no previstos al tomarse esa medidas se hacen sentir actualmente, en un recrudecimiento alarmante del alcoholismo, que a su vez, origina un aumento artificial considerable en materia de asistencia pública que no puede dejar de tenerse en cuenta precisamente en estos momentos difíciles, para la realización de los cometidos de ese organismo, encargado de la primordial misión de velar por la salud colectiva en sus múltiples aspectos.

Habiendo aumentado de manera extraordinaria el despacho de alcohol se han creado bebedores ocasionales que irán incorporándose gradualmente al número de bebedores consuetudinarios con una considerable pérdida de energías útiles que constituye un serio peligro, un riesgo verdaderamente vital para la sociedad.

SE NOMBRA UNA COMISION ENCARGADA DE LA REPRESION DEL ALCOHOLISMO

El Consejo de Salud Pública acordó constituir una Comisión especial (honoraria) encargada de la represión del alcoholismo, designándose para constituirla a las siguientes personas:

Dr. Atilio Narancio, (Presidente de la Federación Antialcohólista del Uruguay); Sra. Manuela Herrera de Salterain, (Presidenta de la Liga N. contra el Alcoholismo); Sr. Eduardo Ferreira, (Director del diario "Imparcial"); General Domingo Ramasso, Dr. Joaquín Secco Illa, (Diputado católico); Dr. Julio Lorenzo y Deal, (Diputado nacionalista); Dr. Heriberto Mantero, (alto funcionario del Consejo de Salud Pública) y Profesor James A. Whitelaw, (Presidente de la Federación Universitaria Antialcoholista).

NOTAS DEL TURF

INSCRIPCIONES PARA LA REUNION DEL DOMINGO 3 DE JULIO

PREMIO FLOVIAR
1.200 metros

Non Nadie Ritual, Nato, Cuore, Silbido, Domingo Siete, Indio Viejo, Cancionero, Barquincho, Curandero, Muy Rico, ¡Yes!, Platillo, Putifar, Palucho, Berry au Bac, La Espumilla, Vinneys First, Sugar.

PREMIO CARDENAL
1.600 metros

Polula, Mesina, Supremacy, Villanegri, Voltereta, Zamba, Cunegonda, Golden Star.

PREMIO ANZANI
1.500 metros

Lady Gannet, Moratoria, Bufona, Su Hija, Cuadrilla, Lengue Larga.

PREMIO PEBETIN
1.200 metros

Grito de Moda, Tipo Rico, Jal Jal, Carbalho, Punzante, Puro Ojo, San Telmo, Poco a Poco.

PREMIO FRANCIA
1.600 metros

Astillero, Zodiaco, Platudo, Borrón, El Polaco, Zorzalero, Martillero, Puro Tango, Rosaflor.

PREMIO REMATE
1.500 metros

Regalón $ 800, Don Juan 800, Sans Doute 800, Exodo 700, Hoquendo 600, Gardel 600, Jaimaica 600, Zamba 600, Carabinier 500, Cabochard 400, Quipanyú 400, Maquillón 300, Pangalos 300, Pisto 300.

PREMIO BULL DOG
2.000 metros

Golden Star, Paco, El Baro, Bolazo, Oribe, Pelo Duro, Once Glorioso, Pinocho Montezuma, Rebelde.

PREMIO REBELDE
1.300 metros

Montés, Paso Cuello, Regañón, Suipachero, Mob Retranca, Rosina, Teresa, Tuyú Cué.

Forfeits el miércoles 29 a las 3 p. m.

El Gran Prix de París

LO GANO STRIP THE WILLOW

Buen tiempo

Un cielo puro y una atmósfera estival favorecen la reunión, dando lugar a que se forme una larga caravana de parisienses que se dirigen a Longchamps a presenciar la corrida del Gran Prix de París.

Numerosos caballos se hallan inscriptos para participar en el Gran Prix, pero mayormente ninguno es cotizado como verdadero gran favorito. Solamente el popular caballo The Willow, de propiedad del señor J. Duggan, que acaba de ganar el Derby de Chantilly, es considerado como serio candidato para ganar el premio en disputa.

El jockey Englander montará a The Willow.

Propiedad del sportman argentino señor Alberto J. Duggan

París, 26. — Una abigarrada concurrencia se ha dado cita hoy en el hipódromo de Longchamps para asistir a la tradicional prueba hípica anual, que a la vez de reunión deportiva es también una fiesta mundana a la que concurre la élite parisiense.

La presencia del primer mandatario da a esta reunión una excepcional importancia, acrecentada aún más por la importancia del premio en disputa.

Al vencedor de esta carrera le han de corresponder 1.000.000 de francos, además de la artística copa.

GANO STRIP THE WILLOW

Langghamps, 26. — El clásico "Gran Prix de París" corrido hoy en este hipódromo, sobre la distancia de 3.000 metros, ha sido ganado por Strip The Willow.

Segundo se clasificó Strap.

Tercero, Foghorn.

Pagó 59.50 francos

Longchamps, 26. (U. P.). — Una multitud selecta que llenaba el padock aplaudió largamente al caballo ganador "Strip the Willow", el tercer caballo que haya ganado los dos primeros premios hípicos franceses: el Jockey Cub y el Grand Prix. Su propietario, señor Duggan es el tercer argentino que haya ganado el Grand Prix.

Strip the Willow pagó 59.50 francos a ganador y 19 francos a placé. El segundo Strap, pagó 17.50 y Goghorn 53 francos.

El presidente de Francia, M. Lebrun, felicitó al señor Duggan. El presidente y su esposa ocupaba la tribuna presidencial rodeado de los ministros y del cuerpo diplomático, entre los los cuales figuraban muchos representantes sudamericanos.

El señor Duggan manifestó: "Soy el hombre más feliz del mundo por haber podido ganar el gran clásico para la Argentina".

Las ganancias

París, 26 (Havas). — El propietario del caballo Strip the Willow, ganador de la carrera por el Gran Premio de París, ha obtenido una ganancia de 1.030.300 francos y el cuidador Englander, obtuvo una ganancia de 90 mil francos.

El caballo ganador pagó por unidad de 5 francos, 95.50 francos a ganador y 19 francos a placé. El segundo pagó 17.50 francos y el tercero 53 francos.

Antecedentes del ganador

Strip the Willow es hijo de Massine y My Queen y pertenece al conocido sportman argentino señor Alberto J. Duggan. Massine, padre del ganador del Derby francés y del Grand Prix, conquistó en su paso por las pistas, notables triunfos y 1.228.75 francos en premios habiendo logrado imponerse en los clásicos, Hocquart, Lupin, Edgard Gulois, Henry Delamare, Des Sablons, Arc de Triomphe y en Inglaterra ganó la famosa Ascot Gold Cup. Fué un caballo de primera categoría, habiendo impuesto sus altas cualidades en toda distancia.

My Queen, la madre de Strip the Willow, es nacida en Inglaterra en 1920, y ya dió a Meeting, otro excelente ganador. Tiene, pues, un origen fashionable y que le daba títulos para conquistar el Derby francés y el Grand Prix de París.

El actual crack del señor Duggan fué criado por los señores E. y F. Edmond Blanc, hijos del famoso eleveur Edmond Blanc.

El distinguido sportsman señor Miguel Duggan ofreció una copa de champaña a los miembros del comisariato del Hipódromo Argentino, con motivo de la gran victoria alcanzada por Strip The Willow, en el Grand Prix de París, caballo propiedad de su hermano.

TURF EXTRANJERO

Longchamps, 27. (Austral). — Grand Ceremony, producto de tres años, propiedad de Félix Alzaga Unzué llevando la monta del jockey Brethes, ganó la primera carrera del programa de ayer, que lo era el Prix Armenonville, cuyo premio es de 20.000 francos y que se corría sobre 1400 metros.

El ganador se impuso por un cuerpo y medio a Princess Arby propiedad de Pierre Wethimer: tercero llegó Acheron, propiedad del barón Rotschild.

El ganador pagó 27|5 y es entrenadó por Torterolo.

Picaflor, de Félix Unzué, con la monta de Sibbritt, entrenado por Torterolo, llegó segundo en el Prix du Dac Taona, que se corría sobre 2.200 metros y con un premio de 30.000 francos.

La prueba la ganó Taxodium, del barón Rotschild: tercero se clasificó Ibsen. Picaflor fué vencido por menos de un pescuezo por Taxodium, el cual pagó en proporción de 13 a 5.

Sobre la jubilación de los empleados del Hipódromo de Maroñas

La Asociación de Empleados del Hipódromo de Maroñas, rectifica versiones inexactas, hechas públicas en un diario del día de ayer.

Señor Director: La Asociación que presido, enterada de un suelto aparecido en el diario "El País", fecha de ayer, titulado "Existe Caja de Jubilaciones" y en el cual se pretende demostrar que el Presidente de la República, ha estado mal informado cuando dictó su informe sobre el acuerdo proyectado entre el Jockey Club y la autoridad pública, ha resuelto dar a publicidad la declaración siguiente:

1.o — El artículo 1.o del proyecto puesto en manos del Presidente de la República, dice: "Inclúyese entre los beneficiados por el artículo 7.o del Decreto de creación de la Caja de Jubilaciones de empleados del Jockey Club, a los comprendidos en la planilla 4.a del Presupuesto de la Institución...".

El suelto referido dice, en cambio, "Esos empleados tienen jubilación. La Caja fué creada hace ya varios años, cuando presidía el Jackey Club el Dr. Blás Vidal. Y esa Caja funciona regularmente".

Es cierto que durante la presidencia del doctor Blás Vidal se creó una Caja de Jubilaciones para E. y O. del Jockey Club, pero también lo es que aunque su creador pensaba incluir en ella a todos los funcionarios de la Institución en la primera etapa, solo fueron comprendidos una parte de ellos, estableciéndose en el estatuto de creación de la Caja un artículo que lleva el número 28 y que textualmente dice: "El Consejo de la Caja estudiará la situación de las categorías de empleados de la Institución con asignación por reunión. Y propondrá a la Comisión Directiva la forma de su incorporación a la Caja, siempre que conceptúe conveniente esa medida. En el caso que dicha incorporación pueda ser hecha en las condiciones egenerales de esta reglamentación, la Comisión Directiva queda autorizada para decretarla. Si es necesario asignar nuevos recursos para decidir esa incorporación, se someterá el asunto a resolución de la Asamblea General"

Como nunca se dió cumplimiento a lo dispuesto en el artículo citado, resulta que la Caja existe, pero que solamente una parte de los empleados están incluídos en ella. La situación, pues, es la siguiente: la Asociación de empleados del Hipódromo de Maroñas que informó al Presidente de la República, dijo a éste enteramente toda la verdad porque puso en sus manos un proyecto cuyo artículo 1.o ya citado demuestra que existe la Caja y que lo que se pide es el amparo por ella de la parte del personal actualmente no beneficiado, el que representa el mayor número. En cambio, el autor del suelto citado ha dicho una verdad incompleta porque ha dejado de especificar cuales eran los empleados a los que alcanzaba el beneficio de la jubilación.

2.o —A continuación el artículo impugnado se refiere a la contribución del Jockey Club para el sostenimiento de dicha Caja, incurriendo en el mismo error anterior, pues, a lo que el señor Presidente de la epública se ha referido seguramente no es a la contribución del Jockey Club para el sostenimiento de los compromisos de la Caja actual sino a la contribución necesaria para ampliarla de acuerdo con el petitorio formulado por esta Asociación.

3.o — La Asociación que represento, puso en manos del señor Presidente de la República el proyecto formulado por ella con la exposición de motivos que lo acompaña y otro posteriormente elevado a la Comisión Directiva para agregarse a la primera; el informe producido por la Comisión delegada de la Caja de Jubilaciones de E. y O. del Jockey Club, constituída por el señor Pedro C. Rodríguez, delegado de la Comisión Directiva del Jockey Club y señor Orestes Correa, delegado de los empleados; la documentación que demuestra las opiniones favorables a nuestra solicitud, emitidas por el Presidente del Jockey Club, señor Pedro Indart Denis, y de los señores miembros de la Caja de Jubilaciones de E. y O. del Jockey Club, don Pedro Rodríguez, don Orestes Correa y don Bernabé Castro Caravia; la versión taquigráfica del discurso pronunciado en la Asamblea Representativa de Montevideo po rel señor Francisco F. Tochetti Lespade y la nota dirigida por esta Asociación a la misma Asamblea, documentos todos cuyas copias están en nuestro poder en la Secretaría de esta Asociación, calle San José 1123, y que ofrecemos al autor del suelto referido a efecto de evitarle que vuelva a descubrir errores consignados exclusivamente por su defectuosa información.

Agradeciendo al señor Director la publicación de estas líneas y quedando gratos a esta deferencia, nos place saludarlo muy atte. — Juan Itourbide, Presidente; Juan A. Gandolfo, Secretario; Eduardo Balossi, Pro-secretario.

DEL INTERIOR

PAYSANDU

SE CORRIO LA CLASICA REGATA COLON - PAYSANDU

Como estaba anunciado, disputóse la Regata Colón - Paysandú que, desde el año 1923 ha venido corriéndose hasta ahora sin ninguna interrupción.

Por circunstancias y acontecimientos fortuitos, esta prueba que debía desarrollarse en el mes de Abril p.pdo., tuvo que suspenderse hasta ahora, interviniendo tan solo dos tripulaciones de las cuatro que para aquella fecha anterior habíanse anotado. Dos de ellas, en consecuencia, no intervinieron en virtud de no poder continuar el entrenamiento de práctica.

La regata

Bajo el contralor de los Jueces de salida cronometristas, las tripulaciones largaron del puerto de Colón a las siguientes horas:

Bandera verde: 15 horas 45|30, Bandera roja: 15 horas 53|30.

La prueba desarrollóse normalmente dificultándola un tanto el fuerte viento sur que empezó a soplar cuando la segunda tripulación habrá hecho aproximadamente más de la mitad del recorrido.

La llegada

Las tripulaciones llegaron a nuestro puerto a las siguientes horas:

Bandera verde: 16 hs. 38|8, tiempo empleado 52 m. 38; Bandera roja, 16 hs. 47|13; tiempo empleado, 53 m. 43.

En consecuencia, se clasificó vencedora la tripulación bon bandera verde por la diferencia de 1 minuto 5. La integraban los señores Eduardo D. Lorenzo N.o 1, Julio Garrasino, stroke, y Luis Acosta Rocha, timonel.

La perdedora estaba compuesta por los señores: R. Azzaro, N.o 1; Eduardo Marotta, stroke, y Héctor Castro, timonel, quien sustituyó a Osvaldo Federico por hallarse éste enfermo.

Al llegar a nuestro puerto, el publico allí reunido, tributó nutridos aplausos a cada una de las tripulaciones que tan meritoriamente y demostrando verdadero espíritu deportista cumplieron en un tiempo record una distancia respetable como lo es los 18 kilómetros que nos separan de Colón.

SE DENUNCIAN PEQUEÑOS ROBOS Y ASALTOS NOCTURNOS

Parece que esta población soporta un exceso de gente ambulante desconocida, de procedencia extraña, habiendo obtenido la Policía, según nos informaron en la Jefatura, que prontuariar a muchos de estos elementos llegados de distintos puntos.

Los nuevos prontuariados en los últimos días exceden de cincuenta, siguiendo viaje muchos de ellos a otros departamentos.

Ha coincidido la presencia de tanto elemento desconocido con la perpetración de pequeños robos y algunos asaltos nocturnos sobre los que la policía no ha dado ningún informe, guardando una reserva que no se justifica.

La población debe estar prevenida y la policía es la que debe hacerlo, ya que los elementos con que cuenta no son suficientes y hasta poco hábiles para depurar el ambiente de forasteros tan poco gratos.

Se nos denuncian algunos hechos de los cuales no podemos hacernos eco por el momento, por carecer de referencias perfectamente comprobadas.

Debe pues, la población vivir alerta y evitar cualquier incidencia desagradable, observando las prudentes precauciones.

SOCIALES

Bodas —

El señor Tristán L. Riet y su señora esposa, han solicitado del señor Daniel V. Millot y señora, la mano de su hija señorita Ismaelina para el hijo de aquellos Tristán.

La boda quedó concertada para el próximo mes de Noviembre.

Viajeros —

Estuvo en la ciudad el hacendado de Piedras Coloradas, señor Rogelio Mujica.

—De Buenos Aires, la señorita Ana María Norbis y el señor Américo Norbis.

—Para Montevideo, se ausentó el señor Julio L. Rivera y su esposa.

—De Fray Bentos, llegó el señor Gabino Aceves.

—De la Capital, el señor Juan Hiriarte.

—Se ausentó para las Capitales del Plata, el joven Ricardo Bonell.

—Volvió a Guichón el señor Julio Siri.

—De Salto el señor Prósoero Cassaretto.

—Para Montevideo, el joven Juan J. Lemas.

—De la misma procedencia volvió el comerciante de la plaza señor Orlando Castellano.

Necrología —

A la avanzada edad de 80 años, falleció en esta ciudad, el señor Luis Geyres, extensamente vinculado en nuestro ambiente, que vivió rodeado de la estima y la consideración que supo conquistar por sus relevantes dotes de caballerosidad y sus nobles sentimientos.

El acto de la inhumación de sus restos efectuado en la tarde de hoy se vió sumamente concurrido por las numerosas relaciones del extinto, constituyendo una sentida manifestación de duelo.

—Falleció en la ciudad la niña María del Huerto Damasco, a la temprana edad de ocho años.

Enfermos —

Continúa guardando cama el mayor Santiago Cánepa.

—Fué operado en el Sanatorio Sanducero, con resultado satisfactorio el señor Ramón Amarillo.

LA NUEVA LINEA TELEFONICA ENTRE PAYSANDU Y SALTO

Se dá cuenta de la inauguración de la nueva y excelente línea telefónica que une a Paysandú y Salto, se dijo que había sido tendida por los postes de la línea telegráfica, y que en su administración tenía superintendencia el Directorio de las Usinas Eléctricas.

Esa referencia, es errónea, por cuanto la instalación aludida fué hecha bajo el contralor del Consejo de Correos y Telégrafos, al cual corresponde así mismo la intervención administrativa que se atribuyó equivocadamente al Directorio de las Usinas.

EN NUESTRO HOSPITAL HACE MUCHA FALTA UN MEDICO INTERNO

Sobre la falta de un médico interno en el Hospital de esta ciudad, "El Telégrafo" dice lo siguiente:

"Nuevamente recordamos hoy a quienes corresponde la gestión del caso, que el Hospital Paysandú necesita un médico de guardia que venga a llenar el visible defecto de que adolecen sus servicios, tan regulares en los demás aspectos. Recordamos también que Salto ha obtenido esa mejora para su hospital, a pesar de que está lejos de tener la importancia del nosocomio local.

Si las autoridades de la Asistencia Pública creyeron conveniente dotar al Hospital de Salto de los servicios de un médico interno, con muy buen tino, por cierto, mucho más oportuno debe resultarles hacer lo mismo con otro de más amplias necesidades.

Pero como esas autoridades no se pronuncian espontáneamente en estos casos, se requiere llamarles la atención sobre el punto.

Es este una gestión que podrían realizar cómodamente nuestros representantes en el Parlamento y el Senado, los cuales, en la actualidad, y con muy buen acuerdo, coordinan sus esfuerzos en favor del departamento.

Esta indicación ya se la hemos hecho, pero la repetimos aquí, aún a riesgo de resultar un poco cargantes, en virtud de la gran necesidad que se siente por el servicio indicado.

Piénsese que son centenares los enfermos que se asisten en el Hospital Paysandú y que la vigilancia de los enfermeros, por solícita que sea, no puede suplir en modo alguno la del médico, así como tampoco puede suplirla en los casos de apuro en los que muchas veces la vida del paciente depende de la rápida intervención del galeno.

En cuanto a la población misma, siente intensamente la falta de un médico interno en el nosocomio, a quien acudir en la seguridad de hallar rápida asistencia, en los frecuentes casos de apremio que se producen inevitablemente en una ciudad de la importancia de la nuestra.

Basta esbozar someramente estas circunstancias para demostrar que resulta imprescindible un médico de guardia para el establecimiento hospitalario local. Si en gestiones anteriores y a pesar de toda la razón que le asistía, Paysandú no ha podido conseguir nada de las autoridades de la Asistencia Pública, ello no quiere decir que ahora no se pueda obtener esa mejora, máxime cuando existe el precedente de que ésta ya le ha sido otorgada al nosocomio salteño."

PELICULAS DE CARACTER INCONVENIENTE

Después de un silencio sumamente prolongado, del que al parecer no lograron sacarla, películas un tanto inadecuadas ofrecidas en diversas matinées infantiles por la empresa del Florencio Sánchez, ha dado señales de vida la Comisión de Censura de Cinematográfica.

La intervención que ha tenido la misma, ha sido muy oportuna en este caso, ya que tiende a corregir una costumbre que iba tomando mucho arraigo, como es la que se registra en las matinées, en las cuales se ofrecen a la mentalidad infantil, películas inconvenientes

La Comisión de referencia ha denunciado como inconveniente y por no ajustarse a las ordenanzas en vigor, a la película "Los mosqueteros del amor".

La infracción que supone la denuncia de la Comisión, se produce, según sus propias palabras, a pesar de los reiterados avisos que recibiera la empresa Max Glucksmann, los cuales no han sido óbice para que siguiera insistiendo sobre el punto.

También la Comisión, ha hecho saber una irregularidad de la misma empresa al cambiar un programa, donde figuraba la película "Juventud Pecadora".

Pero a este respecto conviene decir que ello ha sido una suerte, ya que la película de tan sugestivo título, ra de un tinte bastante subido en lo que a escenas de relaciones amorosas se refiere.

Nos parece muy plausible el "despertar" de la Comisión, ya que, como hemos tenido ocasión de señalarlo, generalmente las cintas que se exhiben a los niños en matinées, no están de acuerdo con las exigencias más elementales.

ROCHA

SOCIALES

Enfermos—

Mejorado el joven José Rocca.

—Restablecida la señora Maruja P. de Pérez.

—Continúa mejorando el presbítero José S. Fierro.

—Delicada la señora Carolina S. de Betancourt.

—Mejoradas la señora Dolores Pereyra de Gómez y la señorita María Josefa Corbo.

Necrológicas—

Falleció en esta ciudad, después de sufrir una grave dolencia, la señorita Dolores Toribio.

Espíritu bondadoso, supo conquistar a su breve paso por la vida múltiples simpatías. A su sepelio asistió numeroso cortejo.

Viajeros —

Para Velázquez el señor Casto Fernández.

—Para La Paloma, los jóvenes Héctor López y Antonio Cola Techera.

—Para Lascano, los señores Toribio de los Santos, René Escudero, Leandro Cabril, Francisco Deanessi y José García.

—De Montevideo, los señores Gregorio Anza, Artigas Pita, Ernesto Rivas, Pedro Sogliano y Emilio Amaral y familia.

—Para San Carlos el Presbítero Román Maritorena.

—Para Montevideo, los señores Jacinto Urioste, Bruno Manzoni, Ramón Janobra, José Correa y Alfredo Cabagna Núñez.

PROFESIONALES

ABOGADOS

Félix Polleri
Abogado
Ha trasladado su estudio a la calle Treinta y Tres 1356, esq. Sarandí. 2.o piso.

Pedro Manini Ríos y Eduardo T. Travieso
Abogados
Han trasladado su estudio a la calle Treinta y Tres 1356, esq. Sarandí. 2.o piso.

Juan José Carbajal
ABOGADO
Trasladó su estudio a Zabala 1461 (4.o piso) T. Uruguaya 2368. Central. Cooperativa 897 Central.

Eugenio J. Lagarmilla
Abogado
Ha trasladado su estudio a la calle Treinta y Tres 1356, esq. Sarandí. 2.o piso. Teléf 2131. Central.

Bibiano Riet
Abogado
Ha trasladado su estudio a la calle Treinta y Tres 1356, esq. Sarandí. 2.o piso. Teléf 2131. Central.

Dr. Juan José Amézaga
ABOGADO
Estudio: 25 de Mayo 604, de 9 1|2 a 12 y de 1 1|2 a 4.

Dr. Carlos A. Vilaró Rubio
ABOGADO
ESTUDIO: Juan C. Gómez 1436 de 10 1|2 a 12 1|2. — 18 de Julio 1712, de 14 a 18.

Dres RAUL E. BAETHGEN, ALFREDO PACHECO — Abogados. — ELIO PRESA — Escribano — Ituzaingó 1435 (Palacio Braceras) Teléf 447 (Central)

Dr HORACIO ABADIE SANTOS. — Abogado — Estudio: 25 de Mayo 417. Teléf La Uruguaya 2247 (Central)

OCTAVIO MORATO RODRIGUEZ — abogado — JUAN FURRIOL y ROMULO F. ROSSI — Estudio Zabala 1405. Teléf Uruguaya 6458 Central — Horario: Días hábiles de 10 a 12 y de 14 a 17. Sábados de 10 a 12.

CONTADORES

CIRO D. FRISCH — Contador Perito. — 25 de Agosto 745, esq. Ciudadela

ANIBAL P. GARDERES. — Contador —Tacuarembó 1515 — Teléf.: Uruguaya 2048 (Cordón)

Despachantes de Aduana

JULIO H. DALL'ORTO y Cía. — Sucesores de Alberto Lalanne — 25 de Agosto 149, esq. Misiones.

RAFAEL ALONSO FREIRE — 25 de Agosto 378

LABORATORIOS

Laboratorio de Analisis
del Prof. José G. Gugliemetti y Sr. José Arturo Lorenzo
Análisis químicos, dermatológicos, serológicos, bacteriológicos e industriales. — Zabala 1327 — Teléfono Uruguaya 1785 Central

MEDICOS

Instituto Medico Dr. Joaquín Caldeyro
Medicina general. Especialmente enfermedades de pulmones, bronquios, pleura, Asma. Rayos X. Ultra-Violeta. Laboratorio. Consultas lunes, miércoles y viernes de 11 a 13 y de 4 a 6 p. m. Teléfs. 1369 Cordón. [illegible] Mercedes 166

Dr. L. BOGORJA DE SKOINICKI. Especialista en enfermedades de niños. Médico Jefe del Consultorio Gota de Leche N.o 3. Residencia 21 de Setiembre 2916. Teléf Urug 674, Pocitos. — Uruguay 1233. Consultas: de 3 a 5. Teléf. Urug. 3069, Cordón.

Doctores W. y A. MEERHOFF.—Especialistas en enfermedades de los ojos. Paraguay 1281. Teléfonos: Uruguaya 3893 Central y Cooperativa.

Dr. JUSTO F. GONZALEZ. — Estómago, intestino, hígado — Infecciones. Nutrición, Alimentación, Regímenes. — Lunes, miércoles y viernes de 14 a 18. —Paysandú 1262.

J. C. CAMPISTEGUY. — Especialista en enfermedades ortopédicas — Cirugía general. De regreso de Europa, ha reabierto su consultorio Canelones 968. Consulta de 3 a 4 todos los días excepto los sábados.

Dr. Carlos A. Parma
Médico especialista en enfermedades de la piel y sífilis
Ayudante de la Clínica dermatológica del Hospital Pasteur. — De regreso de su gira de estudio por Europa, ha abierto su consultorio en la calle Mercedes N.o 1480 — Consultas de 3 a 6, excepto jueves. Teléf Uruguaya 712, Cordón.

DOCTORA MARIA ARMAND UGON —Enfermedades de señoras y niños.— Consultas de 3 a 5. Teléfono 1112 Central. Calle Río Branco 1563.

Dr. Navarro
Ha trasladado su consultorio a la calle Colonia 871

Dr. Pablo Santayana
Enfermedades del Estómago, Hígado, Duodeno
Consultas de 2 a 4 p. m., menos sábados y festivos
Teléf.: Urug 5576. Central
CONVENCION 1454

Dr. Julio A. Bauzá
Director de la Casa del Niño
Exclusivamente enfermedades de niños, especialmente trastornos de alimentación. — Calle J. Herrera y Obes 1384, de 2 a 4 p. m., con exclusión de jueves y festivos.

Dr. Aquiles di Lorenzo
OIDOS, NARIZ, GARGANTA, BOCA Y CUELLO
Consultas de 2 a 5
Calle EDUARDO ACEVEDO 1120
Teléf. Urug 912, Cordón.

Dr. JUAN SERVETTI LARRAYA. — Médico especialista en las enfermedades de la nutrición, reumatismo y sífilis. Tratamiento médico de los cálculos biliares. Consultas de 2 a 4 p. m. Se trasladó a la Av. 18 de Julio 1816, entre Vázquez y Tacuarembó.

CLINICA MEDICA
DEL
Dr. Enrique Claveaux
Exámenes generales. — Consultorio, Laboratorio Rayos X. Metabolismo Basal
PARAGUAY 1325
Teléf.. 8158 Central y 890, Paso

Dr. Miguel Rago
Médico jefe de la policlínica del Hospital Militar.—Médico de la Maternidad
De regreso de su viaje a Europa después de una larga permanencia en las principales clínicas de París, Alemania, Suiza, Italia, ha reabierto su consultorio.
Medicina general. Especialmente partos y enfermedades de señoras.
Tratamiento eficaz de las enfermedades del útero y los ovarios por la diatermia y los rayos ultra violetas. Electricidad médica e infra rojos. Tratamiento de la esterilidad por la insuflación tubaria. Curación de las várices por el procedimiento Profesor Sicard, sin operación — Consultas de 2 1|2 a 6. Trasladó su consultorio Nicaragua 1786. Teléf. 1671 Aguada.

ISOLA Bertex, Oculista — Profesor honorario de la Facultad de Medicina. A su regreso de Europa ha reabierto su consultorio, Uruguay 967. Teléfono La Uruguaya 1585 Central y la Cooperativa.

Dr. Hugo S. Scoseria
VIAS URINARIAS
A. de Vías Urinarias del H. Maciel. Tratamiento por la Diatermia. — MALDONADO 1244 — Consultas de 3 a 6, excepto jueves — Nocturno lunes y viernes de 9 a 10. Teléfono 2218 Colonia.

Dr. Gualberto de Medina Méndez
OIDOS, NARIZ Y GARGANTA
De regreso de las Clínicas de Viena, Berlín y París, ha trasladado su consultorio a la Av. 18 de Julio 1108, 2.o piso, Esq. Paraguay. Consultas de 3 a 5. Teléfono 1705 Central

Casa - quinta de salud Dr. Rafael E. Rodríguez
Para convalecientes y nerviosos
Calle Juan Poo Santos 50, esquinta del doctor José P. Ramírez, Maroñas — Teléf. 137 Unión — Curas de aislamiento, reposo, psicoterapia y toxicomanía — Asistencia familiar — Doctora María Inés Aiustiza, médica interna. Su consultorio Avenida Gral. San Martín 2486 — Consultorio del doctor Rodríguez, Avenida Gral. San Martín 2492 — Teléf. 1063 Paso — Para hombres tiene otros sanatorios

Dr. Germán Rubio
MEDICO
De regreso de Europa ha reabierto su consultorio. Especialmente en tratamiento especial de la colitis. Consultas: Lunes, miércoles y Viernes de 3 a 5 — 18 de Julio 1012 —Teléf: 2744 Central

Dr. RAFAEL CAPURRO — Médico cirujano — Consultas de 4 a 6, todos los días. Canelones 946, esq. Río Branco

Dr. J. C. BRITO DEL PINO. — Especialista en oídos, nariz y garganta. De regreso de Europa reabrió su consultorio Río Branco 1421, de 3 a 5. Teléf.: Urug 9021. Central.

Dr. ANTONIO S. VIANA. — Oculista —Oculista del Hospital Vilardebó — Consultas todos los días excepto los jueves. — Teléf. La Uruguaya 134, Cordón — Uruguay 1869, esq. Ejido.

Dr. A. VAZQUEZ BARRIERE. — Oculista. — Profesor de Clínica Oftalmológica de la Facultad de Medicina. — Consultas de 3 a 6 p. m. San José 988. Teléfono: Uruguaya 4036 Central.

NOGUEIRA ALEJANDRO doctor. — Exclusivamente enfermedades del riñón, vejiga, próstata y uretra — Consultas lunes, miércoles y viernes, de 16 y 30 a 18 y 30, y martes, jueves y sábados, de 8 a 10 horas. Consultorio Sanatorio Nogueira e Iraola, Bulevar Artigas 1483. Teléfonos: Uruguaya 190 Cordón y Cooperativa 497 Cordón.

Dr. DELGER B. — Especialista en enfermedades del riñón, vejiga, próstata, uretra y sífilis. Cirujano-jefe del Servicio de vías urinarias del Hospital Militar.—A. de la Facultad de Medicina.—Consultas todos los días de 4 a 8 p. m. —Ituzaingó 1317, entre Sarandí y Buenos Aires

Clínica de Oído, Nariz y Garganta
Doctores J. M. Alonso y S. Regules (hijo). — De 1 1|2 a 3, menos sábados. Calle Mercedes 1233. Teléf.: La Uruguaya 8011, Colonia.

Dr. CARLOS BUTLER. — Profesor de la Facultad de Medicina. Especialista en Rayos X y Radium. Consultas, Lunes, miércoles y viernes, de 3 a 5 p. m. San José 844. Teléf.: 1047, Central.

Dr. PRUDENCIO DE PENA. — Cirujano Jefe del Hospital de Niños. Sanatorio Quirúrgico, Rayos X. — Calle Cerrito 656

Dr. Pedro Regules
Profesor agregado de Oídos, Nariz y Garganta.—Consultorio: Sarandí 612, de 1 1|2 a 5. Domicilio Yí 1261, 5.o piso. — Teléfono, 3246, Cordón.

Dr. PRAT DOMINGO. — Profesor de Clínica Quirúrgica.—Cirujano del Hospital Pasteur. — Cirugía general de urgencia y de señoras. Consultas de 3 a 5. — Municipio 1642. — Teléf Uruguaya 1458 Cordón y Cooperativa.

Dr. JOSE IRAOLA. — Cirujano del Hospital Maciel. — Consultas en su domicilio, Cuareim 1616, de 3 a 4; en su sanatorio, Boulevard Artigas 1483, de 8 a 10 de la mañana y de 6 a 8 de la tarde. Teléfono, 1184, Cordón.

OTERO LUIS M. — Jefe de Dispensario Sífilis y Blenorragia. De regreso de su viaje a Europa ha reabierto su consultorio en la calle Uruguay 1107, esquina Paraguay. — Consultas: de 11 a 1.

Dr. SIRABEN E. — Enfermedades del riñón, vejiga, uretra, próstata y venéreo-sifilíticas. — De regreso de su viaje por Europa, ha reabierto su consultorio. Consultas: de 3 1|2 a 6. Florida 1275. Los dos teléfonos.

PELFORT GONZALO Dr. — Medicina interna. Especialmente estómago, intestinos, hígado, diabetes, reumatismo. Rayos X. — Cuareim 1481. Actualmente por Estados Unidos y Europa.

Dr. ALVAREZ MOULIA
Jefe del Servicio de Cardiología y Electro Cardiología del H. Pasteur
CORAZON
Medicina general
Todos los días excepto los sábados de 14 y 1|2 a 17.
25 DE MAYO 660
Teléf.. La Uruguaya 1176, Central.

Dr. MARIO ROSSI — Médico cirujano. Con preferencia cirugía — Consultas todos los días de 3 a 5, excepto jueves y feriados. Convención 1535

Dr. DUBOURDIEU. — Con preferencia enfermedades del aparato digestivo. Ha trasladado su consultorio a Paysandú 833.—Horas de consulta: Agraciada 3096, de 2 a 3. — Paysandú 833, de 4 a 6, excepto jueves y sábado. T. U. 596 Paso. 5078 Central.

Dr. Francisco González Vanrell
MEDICO OCULISTA
Médico ayudante de la policlínica Oftalmológica del Hospital Pasteur.
Consultas de 3 1|2 a 6 1|2.
CONVENCION 1471
Teléf.. La Uruguaya 3606, Central.

Dr. Héctor J. Laguardia
MEDICO CIRUJANO Y DENTISTA
Oído, Nariz y Garganta
Profesor de Clínica Quirúrgica y Semiología de la Facultad de Odontología. — Piorrea. — Cirugía bucal. Ha trasladado su Clínica Médica Dental a la Avda. 18 de Julio 1324, entre Yaguarón y Ejido.

Dr. Luis Alberto Barriére
MEDICO OCULISTA
Trasladó su consultorio a la calle Yí 1290, 4.o piso. Consultas de 3 a 5. Teléf. Urug. [illegible] Cordón.

Dr. H. Bove Macció
Jefe de Clínica del servicio de vías urinarias del Hospital Maciel. Exclusivamente enfermedades de riñón, vejiga, próstata y uretra. De regreso de Europa ha reabierto su consultorio en Convención 820. — Consultas todos los días excepto sábados de 3 y 1|2 a 5 y 1|2. — Teléf. Uruguaya 2003 Central

CLINICA DE VIENA
Dr. Pedro Cantonnet Blanch
De regreso de Europa. — Rayos X. Ultra Violetas. Metabolismo basal. Laboratorio. — Consultas: Lunes, Miércoles y Viernes de 4 a 6. Plaza Libertad 1332 y 21 de Setiembre 2140 Pocitos. Teléf 2490 Cordón

Sanatorio del Dr. Carlos P. Colistro
Profesor de la Facultad de Medicina.—Director de la Maternidad del Hospital Pasteur. — Partos. Cirugía abdominal. — Se trasladó a su nuevo local 8 de Octubre 2460, entre Avelino Miranda y Pte. Batlle. Teléf. Uruguaya 634. Unión Cooperativa 183. Cordón. Montevideo.

MUSSIO FOURNIER J. C. — Consulta todos los días de 3 a 5. Pedir hora anticipadamente. Misiones 1283. Teléfono: 3506 Central.

Dr. J. ABAL
De la F. de Med. de París
VIAS URINARIAS
De regreso de su jira de estudio por Europa, ha reabierto su consultorio. Horas: señoras 2 a 4; hombres 4 a 6. — Calle Colonia 1359, esq. Ejido. Tel. 1969 (Cordón).

Dr. JOSE MARTIRENE. — Médico cirujano de niños. Se ocupa también de las enfermedades del oído, nariz y garganta de niños. Consultas martes y sábados de 1 a 3. — Colonia 1344.

DENTISTAS

MANUEL IRISARRI. — Cirujano dentista. — Ha trasladado su consultorio a Rincón 575, altos del Bazar Cantú. — Trabajos sistema americano. Hora fija. Teléfono Uruguaya 5670.

Dr. EDUARDO BAZETTI MAREXIANO — Dentista. — Trasladó su consultorio a Ibicuy 1264. Especialmente piorrea y enfermedades de las encías. Teléfono: 740 Cordón.

Dr. B. PAIVA IRISARRI. — Cirujano Dentista. — Consultas de 2 a 6.—Hora fija. Teléf. Urug 1996, Cordón. — Colonia 1367.

Dr. JUAN S. BURNET, cirujano dentista. — Sarandí 362

ALFREDO OSORIO CASTRO
CIRUJANO DENTISTA
HA TRASLADADO SU CLINICA A SORIANO 1237
Teléf.: Urug 1499, Cordón

ARQUITECTOS

Ramón Añón, arquitecto
Proyectos, dirección y construcción de obras. — Estudio: Bulevar España 2444. Teléf.: 1274, Pocitos

PARTERAS

Juana G. de Staffieri
PARTERA ESPECIALISTA
Diplomada y premiada con medalla de Honor en la Facultad de Medicina. Comunica a su numerosa y distinguida clientela, que se mudó de la calle Justicia 2000 a Mercedes 1758. Ofrece su nuevo consultorio obstétrico científicamente instalado atendido personalmente por su dueña. (No hay enfermeras) Higiene, esmero y competencia. Discreción y reserva absoluta. Consultas a toda hora. Atiende todos los casos con éxito y resultado garantido. Consultorio Mercedes 1758 casi esq. Gaboto. Teléf.. U. 1390, Cordón.

Señora REINOLDI
PARTERA especialista en cualquier caso urgente. Curaciones en general. Procedimientos modernos. Recibe pensionistas. Consultas gratis, todos los días en su consultorio moderno calle Piedad 1173. Pida hora por teléfono. Uruguaya 2808, Colonia.

Mme. Espinosa de Agrello
PARTERA ESPECIALISTA
Tratamientos y curaciones eficaces. Sus conocimientos técnicos y larga experiencia le permiten garantizar se realice el parto normal. Métodos ultramodernos para embarazadas que por enfermedad no pueden tener familia. Atiende cualquier caso difícil, procedimientos rápidos sin dolor con resultados garantidos. Gran comodidad para pensionistas de ciudad y campaña, se reciben a toda hora. Precios módicos. Consultas todos los días de 7 a 12 y de 13 a 23. Jueves y sábado de 20 a 23 gratis. Trasladó su consultorio Mercedes 1155, casi Rondeau.

Madame Agrello de Quinteiro
PARTERA ESPECIALISTA
Tratamiento y curaciones eficaces y sin dolor para embarazadas. Especialista en partos. — Atiende cualquier caso urgente y difícil — Procedimientos rápidos y sin dolor. Atiende personalmente y absoluta reserva. Se reciben pensionistas de ciudad y campaña a toda hora — Habitaciones independientes — Precios módicos —Consultas de 1 a 12 y de 1 a 10 de la noche; los jueves y domingos de 3 a 6 consultas gratis para los pobres. — Calle Ejido Núm 1642, entre Cerro Largo y Galicia. Teléfono: La Uruguaya 890 Cordón.

Juana G. de Staffieri
PARTERA ESPECIALISTA
Diplomada y premiada con la más alta distinción que otorga la Facultad de Medicina, Diploma y Medalla de Honor. Atiende cualquier caso urgente y difícil con éxito y resultado garantido. Procedimiento seguro, rápido y sin dolor en todos los casos. Higiene, esterilización y desinfección garantidas. Atiende personalmente con el mayor esmero y la mayor competencia. Discreción y reserva absoluta. Casa sola, confortable para pensionistas. Precios módicos. Consultas todos los días a toda hora. Gratis para pobres. Trasladó su consultorio a la calle Mercedes 1758, casi esq. Gaboto. Teléf Uruguaya 1390 Cordón.

Laura Fernández de Almansa
PARTERA ESPECIALISTA
Premiada con la más alta distinción que otorga la Facultad de Medicina. Diploma y medalla de honor. Atiende cualquier caso urgente y difícil y se garante el resultado. No cobra consulta. Atiende todos los días a toda hora personalmente y absoluta reserva. Precios módicos. Higiene, esterilización y desinfección garantidas. Procedimiento moderno, rápido sin dolor con resultado garantido. Recibe pensionistas de ciudad y campaña. Mercedes 1898 entre Piedad y Tacuarembó.

INTERESES RURALES

En la Asociación Rural del Uruguay

Nota dirigida al Banco de la República

La Asociación Rural del Uruguay acaba de dirigir al Banco de la República la siguiente nota, por medio de la cual le dirige sus plácemes por la reglamentación establecida para la concesión de créditos destinados a la repoblación bovina de nuestros campos, así como indica algunas nuevas directrices para asegurar aun más el mejoramiento ganadero:

Montevideo, Junio 24 de 1932. — Señor Presidente del Banco de la República. — Señor Presidente: La Junta Directiva que tengo el honor de presidir, ha resuelto llevar a conocimiento de ese Honorable Directorio, el beneplácito de los elementos rurales por la reglamentación establecida para la concesión de créditos destinados a facilitar el restablecimiento de las cifras del stock pecuarios nacional.

Lo hace con tanto mayor agrado, cuanto que la Asociación considera que la política seguida en esta oportunidad por el Banco de la República, contempla una necesidad apremiante de la economía nacional, tendiendo a la conservación y al acrecentamiento del acervo pecuario con vistas a sus posibilidades futuras frente a la demanda de los mercados exteriores.

De la trascendencia que han tenido esos nuevos créditos, nadie mejor informado por una parte que el propio Banco, dado su conocimiento del volumen real de las operaciones realizadas hasta el presente, y esta Asociación por otra, en mérito a las oportunidades que se le han ofrecido para opinar que si no fuera por la liberalidad de esos créditos una parte estimable del capital pecuario reproductivo, hubiese tenido que ser ofrecida a la venta en los centros de adquisición de las haciendas destinadas a la faena, con las pérdidas consiguientes, tanto para los intereses particulares como para la economía nacional.

Con motivo de una consulta reciente de los Poderes Públicos, esta Asociación ha debido definir su opinión respecto a la despoblación de ganado bovino y las medidas propuestas al Poder Legislativo para la reconstrucción de las cifras pretéritas del stock nacional, pudiendo expresar su disconformidad con la prohibición proyectada de faenar terneras, y asegurar que, el comportamiento juicioso de los hacendados por una parte, y la estimable colaboración del Banco de la República, por otra, desvanecen todo temor respecto a la agudización de las mermas anotadas en la existencia de ganados bovinos y ovinos.

Conceptuamos, además, que existe para los Directores del Banco de la República, el deber patriótico de perseverar en el plan iniciado y de extender sus beneficios, con la mayor amplitud posible, desde que sería funesta para el desenvolvimiento de la industria ganadera cualquier rectificación en ese sentido.

Tanto o más que la cantidad de ganado con que cuenta el país, interesa asegurar la calidad superior del mismo, para poder obtener los rendimientos máximos del artículo selecto que constituye hoy la exigencia preferente del exterior y el renglón de perspectivas más auspiciosas para la economía nacional.

No se nos oculta que el Banco de la República se ha preocupado asimismo de ese aspecto fundamental de la ganadería pudiendo citar como ejemplo los créditos liberales que rigen para facilitar la adquisición de reproductores capaces de ejercer una acción de sensible mejoramiento sobre el conjunto de los rodeos y las majadas del país.

Creemos que el Banco podría realizar algo coadyuvante por medio de una exhortación dirigida a los dueños de los ganados de cría afectados en prenda agraria o adquiridos mediante los créditos para repoblación, en el sentido de que se utilicen, para el servicio de los mismos, sementales de pedigree, o en su defecto, de elevado índice zootécnico.

Renunciamos a puntualizar todas las consecuencias auspiciosas que se alcanzarían si los hacendados siguiesen el consejo prestigioso del Banco de la República, como no dejará de ocurrir, limitándonos a sugerir, la mayor garantía del crédito por la valorización de las crías, la orientación de los ganaderos hacia una explotación más remuneradora y el mejoramiento general de la ganadería.

Al entregar estos conceptos a la consideración del H. Directorio, saludo al señor Presidente con la más atenta y distinguida consideración. — Firmado: César G. Gutiérrez, Presidente; José Luis Santayana, Secretario.

LA LUCHA CONTRA LA TUBERCULOSIS ANIMAL

El doctor Ernesto A. Bauzá se ocupó de este asunto en el Consejo de Veterinaria — Un paso de trascendencia y un gesto altruísta.

Tal cual lo afirmamos, un paso de trascendencia va a darse en nuestro país en la lucha contra la tuberculosis del ganado; el doctor Ernesto A. Bauzá presentó al Consejo de Veterinaria en la última sesión de aquel una brillante y meditada exposición, destacando a la consideración de aquel organismo un conjunto de hechos relacionados con la profilaxis y curación de la tuberculosis por la vacuna del profesor Friedmann, descubrimiento que apasiona a los círculos científicos del viejo mundo, habiendo tenido su repercusión en algunas repúblicas americanas (Brasil, etc.). Las manifestaciones del doctor Bauzá cuyo texto íntegro damos dada la importancia de las mismas, fueron oídas con atención suma por sus colegas de aquel consejo, determinando la lectura de aquellas la designación de una comisión de especialistas con los doctores Freire Muñoz, Carballo y Cassamagnaghi, para que informe acerca del proyecto del doctor Bauzá y la forma de llevarlo a efecto.

Una vez más, al parecer apoyada en la más sólida de las bases, la obra de los sabios hace concebir la más fundada de las esperanzas en el dominio de los estragos que a diario causa la "peste blanca", correspondiendo que destaquemos y tributemos nuestro más caluroso aplauso al gesto que encierra la actitud del doctor Bauzá ofreciendo tomar a su cargo la compra de las primeras 200 dosis de vacuna, ya que su precio elevado podría determinar demoras en su experimentación.

La Escuela de Veterinaria, que tan de cerca sigue todos los problemas que más interesan a la ciencia y a la lucha contra las enfermedades del ganado muestra con la experiencia proyectada por uno de sus más antiguos y meritorios profesores, que puede el país confiar en ella, ya que siempre vigilante en el conocimiento de las más importantes conquistas científicas, no omite esfuerzos para colocarse al nivel de las más prestigiosas escuelas europeas.

Las palabras del doctor Bauzá dejaron la más favorable impresión en el Consejo de Veterinaria, el que sin demoras ha iniciado el estudio de aquel trabajo.

Dice el doctor Bauzá en la comunicación presentada:

Montevideo, junio de 1932. — Señor Decano de la Escuela de Veterinaria, doctor Antonio Cassamagnaghi. — Señor decano: El proyecto de exposición relacionada con la "Tuberculosis animal en sus relaciones con la salud pública", presentado por mí en la pasada sesión al consejo directivo de nuestra Escuela, ha tenido la virtud, despertando un natural interés por el mismo, de hacer llegar a mis manos un interesante libro, del cual es autor el doctor Gaston Daniel (laureado de la Academia de Medicina) (Francia) relacionado con la vacuna Friedmann, publicación de gran interés aparecida en el corriente año y editada por Eugene Figuière de París.

El referido libro me ha interesado especialmente; su autor, presidente de la Liga Francesa Antituberculosa, aborda en dicha publicación todo lo referente al problema de la prevención y lucha contra la tuberculosis y lo hace con documentación suficiente para interesar la atención de todo aquel que sigue paso a paso el avance de la ciencia en sus luchas contra la "peste blanca".

Confieso, señor decano, que leí el libro sin parti-pris alguno en favor de la tesis sostenida por su autor, pero con el espíritu abierto a la verdad que pudiera aquel encerrar, ajeno por completo a entusiasmos desmedidos y si se quiere con un poco de escepticismo acerca del valor que el doctor Daniel y todos los que defendían la Vacuna Friedmann, atribuían a este preparado; no podía olvidar, que hace 23 años, en 1909, asistiendo en carácter de representante de nuestro país al 9.o Congreso Internacional de Medicina Veterinaria de La Haya (Holanda), frente al pretendido valor que un destacado colega europeo atribuyera a su procedimiento de curación de la tuberculosis, procedimiento ilustrado con documentaciones diversas, piezas anátomo patológicas, etc. había oído de labios del ilustre profesor Arloing, director de la Facultad Veterinaria de Lyon (Francia), estas palabras: "En materia de tuberculosis y de tratamientos para su curación, es preciso tomar todas las afirmaciones con natural reserva, sometiéndolas, cualquiera sea el prestigio con que vengan respaldadas al más severo contralor experimental.

Es concorde con lo afirmado por aquel sabio profesor que he decidido ocupar una parte de la sesión de hoy exponiendo mis puntos de vista acerca del problema que a nuestro país y en el campo de la medicina veterinaria plantea el descubrimiento del doctor Friedmann que si bien entrado en el dominio del debate y aplicación científica desde casi treinta años atrás, cobra en los presentes momentos oportunidad y valor excepcional sobre todo en nuestro país, donde el problema de la lucha contra la tuberculosis tanto humana como animal se halla sobre el tapete de la discusión diaria.

El Consejo de Salud Pública por una parte, la Inspección de Policía Sanitaria Animal por otra, multiplican sus esfuerzos, desgraciadamente sin nexo de clase alguna en el sentido de alcanzar la eradicación de la tuberculosis, nexo que fué mi propósito crear de inmediato al programar la exposición a la cual me fuera dado aludir en la pasada sesión del consejo. Si en el terreno de la medicina humana el problema de la lucha contra la tuberculosis cobra trascendental importancia, como factor determinante del ahorro de vidas especialmente útiles al país, ya que aquella enfermedad constituye uno de nuestros más grandes flagelos, la lucha en sí por la puesta en juego de todos los elementos que reclama en su apoyo aquella lucha, insume una crecida parte del presupuesto anual de la Asistencia Pública Nacional; paso por alto las sumas que obliga a invertir la acción médica privada en la lucha contra este mal, para afirmar que, en lo económico a donde es preciso trasplantar todos los problemas de higiene pública y este de la tuberculosis no escapa a la regla general, la campaña contra la tuberculosis humana obliga a considerar el problema que plantea la Vacuna Friedmann en los resultados que de ella pueden esperarse.

Pero... no es a nosotros a quienes corresponde destacar este aspecto de la lucha contra aquella enfermedad, capacitadas como se hallan nuestras autoridades sanitarias de Salud Pública y el selecto Cuerpo Médico Nacional para ver si en aquella vacuna puede haber algo acreedor a la atención de los que tienen sobre sí la grave responsabilidad de velar por la tutela de la salud pública; en cambio, Sr. Decano, es a nosotros, médicos veterinarios e integrantes del C. D. de esta casa de estudios, a quienes corresponde destacar a su más especial consideración por quienes correspondan, los descubrimientos o hechos que apoyados en valores científicos respetables, se hagan acreedores a ocupar nuestra atención.

Y es ésto, señor Decano, lo que creo sucede en lo referente a la Vacuna Friedmann: sentada en absoluto la crecida proporción de casos de tuberculosis humana "tipo bovino", sobre todo en el niño en los tres primeros años de vida y aceptada igualmente la existencia de bacilosis en el adulto producidas igualmente por bacilus de origen bovino, la tuberculosis humana, mismo cuando hubiere sido combatida con toda eficiencia en el campo médico, dejaría ancha brecha a la contaminación de origen animal, sobre todo si se acepta que en ciertos países la tuberculosis infantil reconoce el origen bovino en el 50 o|o de los casos, sosteniéndose en otros que uno sobre tres casos de tuberculosis humana son de origen animal.

Y en el campo de la medicina veterinaria, sobre todo en países de riqueza ganadera tan grande como el nuestro, país eminentemente exportador de carnes y donde el crédito de las mismas radica en primer término en su estado sanitario ¿hasta dónde no debemos de reputar interesante la total radicación de la tuberculosis del ganado? Y si en lo que toca a nuestra producción exportable es interesante este problema, cómo no ha de serlo dentro de fronteras, donde entre otras cuestiones corresponde destacar a la atención del país las siguientes:

1.o Pérdidas reales producidas anualmente por el sacrificio de animales lecheros reaccionantes, pérdidas sufridas por el país mismo a trueque del Seguro de carnes, dada la diferencia existente entre el valor del animal sacrificado como sujeto de lechería y de carnicería.

2.o Id id por el sacrificio de productores reaccionantes.

3.o Idem por decomisos llevados a cabo por los veterinarios en frigoríficos, mataderos, etc.

4.o Merma en el kilaje por cápita al sacrificio de los animales tuberculosos.

5.o Disminución del procreo por igual causa.

6.o Costo de la lucha contra la tuberculosis animal, etc.

No es posible, señor Decano en una exposición como esta balancear y concretar en guarismos los valores amenazados e indiscutiblemente lesionados, pero a poco que hagamos cálculos mismo ligeros aparece el valor indiscutible de este ataque a la riqueza nacional.

Súmese a ello, es decir a factor económico y a la vinculación del factor sanitario con la conservación y ampliación de mercados para los derivados de la ganadería, la vinculación estrecha de la tuberculosis animal con la humana, sentada la absoluta de la unidad en materia de tuberculosis y se arribará a la conclusión igualmente en el campo de la medicina veterinaria, de la responsabilidad que pesaría sobre nosotros si en conocimiento de hechos como los que plantea el descubrimiento de Friedman quedáramos inactivos por ignorancia del mismo o por un parti-pris que no sabe en un cuerpo de espíritu abierto a todas las concepciones como lo ha sido siempre el Consejo Directivo de nuestra Escuela.

He ahí, señores consejeros sintetizada mi posición en esta emergencia: me he ilustrado en las fuentes que he tenido a mano sobre el descubrimiento de Friedman y sin ser la bacteriología ciencia de mi predilección, en el terreno de la clínica y de la higiene, donde desde 25 años atrás desarrollo mis actividades profesionales he encontrado amplio campo para la lectura y la meditación. No creo de oportunidad engolfarme ante el H. C. D. de esta Escuela en largas disquisiciones acerca del valor que no ya su autor, sino los experimentadores de aquel preparado atribuyen a la Vacuna Friedman; no me creo con autoridad para ello y diré mismo que tengo interés en no entrar a esta discusión, ya que me creo en el deber de no presionar el espíritu de ninguno de mis compañeros inclinando la balanza hacia la posible bondad de aquel producto. Por el contrario pongo y pondré especial cuidado para que de llegarse a la experimentación de la Vacuna Friedman en el ganado de nuestro país, el plan de experiencias a que aquel productos sea sometido no deje ningún resquicio a la duda y sea de tal rigurosidad que sus conclusiones representen un valioso aporte a la dilucidación del valor que deba ser atribuído al Friedman, en la lucha contra la tuberculosis animal.

Se me ocurre que solo puede exigírseme, para aceptar la experimentación que solicito, el que conteste a una sola pregunta: ¿Es acreedora la vacuna Friedman a ocupar la atención de este Consejo determinando su experimentación oficial?

(Continuará)

La Comisión de la industria lechera

EXHORTACION A LAS SOCIEDADES GREMIALES

La Comisión designada por Decreto del 21 de Enero del corriente año para estudiar la situación de la industria lechera y aconsejar las medidas tendientes a mejorarla, ha terminado su labor, elevando al Poder Ejecutivo un extenso y meditado informe, seguido de conclusiones que de ser adoptadas traerán un alivio sensible a la crisis porque atraviesa esta industria. — La Comisión estaba formada por representantes de todos los gremios y sociedades lecheras y por delegados de instituciones oficiales y todas las conclusiones a que arribó, largamente estudiadas y discutidas son, no puede negarse, la expresión del pensar de todos los interesados en la solución de tan difícil problema. Es por este motivo que en su última sesión la Comisión resolvió por unanimidad de los presentes hacer un llamado a las entidades gremiales para que cesen las campañas de denigración del producto, campañas tan perniciosas como injustas; perniciosas porque sumen la opinión pública en la incertidumbre respecto del valor de un alimento tan imprescindible como la leche, haciendo que el comprador se retraiga y se haga difícil la colocación de la producción; injustas también, porque en ellas se hace deliberadamente omisión del esfuerzo loable que en todas partes hacen los productores y expendedores para conseguir que la población consuma un artículo de calidad. — Estas campañas, si no cesan, agravarán el ya pavoroso problema de la explotación del tambo.

Es con el convencimiento de encontrar en todas partes buena voluntad y confianza en su abnegada labor, que la Comisión dirige a todos, productores, intermediarios y repartidores, este llamado a la concordia para que sean recibidas por un ambiente sereno las medidas que los Poderes Públicos no dejarán de dictar por el bien de la industria lechera. — JACOBO DEL'HARPE, Presidente; LAZARO LUJAMBIO, Secretario.

En la Comisión Oficial de Semillas

A LOS AGRICULTORES DEL PAIS

Al entrar en el mes de Julio, la Comisión Oficial de Semillas recuerda a los agricultores, que cuenta con stock de trigo "Larrañaga" certificado de pedigree, variedad de gran rendimiento y apta como ninguna para las siembras de dicho mes.

El año próximo está en vigencia la ley de compra de trigo por el Estado, lo que asegura un precio mínimo al agricultor de cinco pesos los cien kilos.

Recuerda también la Comisión de Semillas, que Julio es el mes más conveniente para las siembras de lino, contando desde ahora con partidas selectas de la variedad "Mal Abrigo" para siembras repetibles y en cantidad suficiente para atender cualquier demanda.

Las ventas se efectúan a crédito y al contado y tanto el trigo como el lino son despachados libres deflete para cualquier punto de la República.

Bibliografía rural

Del Dr. P. VAGELER, "LINEAS FUNDAMENTALES DE LA PEDOLOGIA TROPICAL Y SUBTROPICAL". (PARA COLONOS Y ESTUDIANTES. BERLIN).

El conocido director del instituto fitotécnico de Berlin-Dahlem, prof. O. Lemmermann, hace preceder la obra supraindicada del siguiente exordio, que llama la atención de los lectores sobre la importancia científico-práctica de dicho libro.

"Mientras que en las "Monografías de la agronomía de los países cálidos", poseemos una serie de descripciones precisas del cultivo de plantas tropicales, hasta hoy carecíamos de un libro sobre la pedología (ciencia del suelo) tropical y subtropical. De ahí que aplaudamos sinceramente el que el citado autor haya escrito este libro. Nadie tan indicado como él para elaborar un trabajo semejante, ya que, poseyendo una preparación científico-práctica bien contrapesada, no sólo conoce perfectamente la agronomía de las zonas tropicales y subtropicales en los diversos climas, sino que, durante su actuación en los institutos alemanes y extranjeros destinados a la investigación pedológica, se ha procurado mediante extensos estudios el necesario arsenal científico para la redacción de un tal libro.

Aunque éste está destinado en primer término al colono práctico y a los estudiantes de agronomía tropical, interesará en grado sumo a todos aquellos círculos cuyas actividades en general están comprendidas en el área de la pedología, estudio que día a día cobra más interés.

A los pedólogos interesará particularmente la descripción de las relaciones genéticas de los diversos tipos de suelo, basada en observaciones minuciosas in situ, relaciones que sintetizan en una unidad cerrada el cuadro de la génesis de los suelos tropicales y subtropicales.

Para el práctico tendrán valor inmediato las indicaciones prácticas sobre selección y preparación del suelo para las diversas plantas de cultivo, consejos fundados en la evidenciación de los nexos causales de las propiedades del suelo.

Deseo al presente libro el reconocimiento y la difusión que se merece.

En la Estancia "El Edén"

LA FERIA PROXIMA

Como ya lo hemos informado, el 16 del entrante mes de Julio, se llevará a efecto en el local de ventas ubicado en la estancia "El Edén", ubicado en Las Flores, departamento de Río Negro, próximo al Paso de La Laguna, el 2o. remate feria de haciendas generales.

A raíz del buen resultado obtenido en el 1er. remate, y a pesar de faltar aún más de una quincena para la realización del que se proyecta, son numerosos los estancieros y hacendados, que han inscripto muy buenos lotes de ganados, especialmente en vacunos, de los que se destacan conjuntos de ganado de cría, vientres y novillos que llamarán la atención de los que concurran al remate feria que nos ocupa.

La liquidación de "El Paraíso" de Orozco

UN EXITO: $ 41.090 DE VENTAS

Había indudable interés ante este negocio, lo que no es de extrañar por las especiales características del momento. Y se ve, con el resultado en cifras, que la gente no pierde su fé en industrias tan noble como es la ganadería. Hemos hablado con el señor Manuel Flores, de la Sección Rural del Banco Francés Supervielle y Cía., quien nos da detalles completos de la liquidación que acaba de realizar en Cerro Largo.

Las ventas se hicieron el viernes — dice el señor Flores, — con un mercado activísimo. Esa mañana aparecieron en el establecimiento del señor Justo J. Orozco y Hermanas numerosos interesados, no obstante la amenaza con que se presentaba el tiempo, empezándose las ventas bajo agua y siguiéndose en medio de un diluvio.

Sintetizamos los datos del conocido martillero rural del Banco Francés. Las ventas alcanzaron la suma de $ 41.090.45. Se iniciaron con los lanares. Antes del medio día estaban negociadas ya las 2.500 cabezas, consignadas en los avisos. Se hizo el almuerzo y enseguida se empezó con los vacunos, sucediéndose tan rápidamente las ofertas que unido a la organización, el remate quedó concluído en un mínimo de tiempo, cosa que se comentó mucho. Oyéronse repetidos elogios, a medida que aparecieron los lotes, que eran esmeradísimos, buscándose la mayor homogeneidad del ganado, para que cada posible comprador se llevara lo que realmente iba buscando. En lo que se empleaba mayor espacio de tiempo era en contar. El martillo bajaba rápidamente.

Fué en estas condiciones que se obtuvieron hasta $ 18.50 por vacas con terneros-hembras; hasta $ 17 por vacas con terneros machos; $ 29 por vacas visiblemente cubiertas; $ 17 por novillitos de sobre año; $ 35 por bueyes; $ 4.10 por ovejas; $ 38 por caballos, $ y 20 por yeguas.

Hacendados que están de regreso en la capital, ratifican la buena organización que hubo en el remate de "El Paraíso", no siendo de extrañar la precisión en los detalles ni los lotes parejos, dado que el señor Justo J. Orozco, en el local "Manuel Sarries" con el Banco Francés Supervielle y Cía., ha demostrado mes a mes las condiciones de organizador que posee innegablemente.

Los precios de haciendas que quedan anotados significan una nota optimista en el momento, aunque hace falta decir tanto el Hereford como el Romney Marsh de Orozco eran tal como se anunciaron.

En la Rural de Dolores

EL 94o. REMATE FERIA GANADERO

Organizado y bajo los auspicios de la Asociación Rural de Dolores, se llevará a efecto el día 9 del entrante mes de Julio, bajo bandera libre, el 94o. remate feria de reproductores y ganados en general, en su local ubicado próximo a la ciudad de Dolores, departamento de Soriano.

Los martilleros que actúan en dicho local, han recibido importantes consignaciones que han inscripto en el registro respectivo, contando asimismo con la promesa de numerosos rurales de enviar nuevas inscripciones.

Por otra parte, conocidos compradores de haciendas han dado su palabra de efectuar adquisiciones en la 94a. feria de Dolores, por lo que no es aventurado pronosticarle un positivo resultado.

Asociación Rural de Corrales

LA FERIA DEL 10 DE JULIO

Organizada y bajo los auspicios de la directiva de la Asociación Rural de Corrales, se llevará a efecto en el Pueblo Minas de Corrales, el 10 del entrante mes de Julio, un gran remate feria de haciendas generales, bajo bandera libre.

El remate que nos ocupa, presenta las más excelentes perspectivas, ya por el número de ganado inscripto como por la alta calidad del mismo, sobresaliendo de las inscripciones, 250 novillos gordos y para invernar, 180 reses de ganado de cría y 40 vacas gordas.

En la feria realizada el mes anterior se vendieron haciendas por valor de $ 12.900.

Mercados argentinos

Cereales y carne

CAMARA GREMIAL

Buenos Aires, 27 — A LA MAÑANA. — Montevideo. — El trigo tipo Brasil se cotizó a $ 6.66; con base de 80 kilos, a 6.40; para pan, de Bahía, a 6.40.

La avena en dársena, a 5.50; tipo Bahía, a 5.40.

El lino a 8.55.

El maíz a 4.62 1|2

El centeno, nominal.

La cebada forrajera, nominal

MERCADO A TERMINO

El trigo disponible se cotizó a pesos 6.46; para Julio a 6.63; para Agosto a 6.6; para Setiembre a 6.68.

El maíz disponible y para Julio a 4.67; para Agosto a 4.72; para Setiembre a 4.78.

El lino disponible y para Junio a

8.62; para Agosto, a 8.78; para Setiembre, a 8.78.

La avena disponible a 5.60; para Julio, a 5.65.

MERCADO DE LINIERS

Novillos muy especiales para frigorífico, de $ 0.14 a 0 1810; gordos especiales para frigorífico y consumo, de 0.14 a 0.1960; para consumo, de 0.1320 a 0.14; novillitos para consumo, de 0.1310 a 0.2460; vacas para consumo, de 0.06 a 0.1810; vaquillonas para consumo, de 0.1310 a 0.24; terneros para consumo, de 0.1480 a 0.4350.

MERCADO DE MATANZA

Capones pesados para consumo, de $ 6.60 a 6.80; livianos para frigorífico, de 6.00 a 6.50; ovejas pesadas, de 7.00 a 8.50 inferiores, a 5.00 borregos excepcionales para frigorífico, de 6 70 a 7.00; esados para frigorífico, de 6.00 a 6.40; livianos para frigorífico, de 5 50 a 5.80; para consumo, de 5.30 a 5.50; corderos generales para frigorífico, a 7.00; para consumo, a 4.00.

MERCADO A TERMIN ODE ROSARIO

Rosario, 27 — A LA MAÑANA. — Montevideo. — El trigo disponible se cotizó a $ 6.40; para Julio, Agosto y Setiembre, a 6.60.

El maíz disponible y para Julio, a 4.55; para Agosto, a 4.60; para Setiembre, a 4.65.

El lino disponible a 8.40; para Julio, a 8.50; para Agosto, a 8.60; para Setiembre, a 8.70.

TABLADA

Las transacciones de ganado en pie, en Tablada, se iniciaron con una oferta de 1.441 vacunos y 137 lanares.

En las operaciones de plaza únicamente intervinieron el Frigorífico Nacional y los abastecedores, pues los establecimientos extranjeros permanecieron alejados de las actividades de Tablada.

El Frigorífico Nacional dió preferencia a la compra de novillos y terneros, pagando por los primeros desde 75 a 100 milésimos y por los segundos de 80 a 92.

Por vacas el Nacional hizo 65 milésimos y por bueyes gordos alcanzó a 70 milésimos el llograma en pie.

Los abastecedores cotizaron los novillos desde 65 a 85; las vacas de 65 a 74 y terneros de 65 a 90 milésimos.

Debido a la escasez de ganado, los precios mejoraron con relación a la semana pasada, sobre todo para novillos y terneros.

He aquí la entrada de vacunos y lanares y los precios obtenidos en Tablada:

Abasto. — Novillos 65, 73, 76, 77, 81, 82 y 85; vacas: 65, 67, 0 y 74; terneros: 65, 75, 78, 82 y 90.

Frig. Nacional. — Bueyes: 70; novillos: 72, 77, 80, 82, 83, 84, 85, 86, 87, 88, 90, 94, 95, 97 y 100; vacas: 65; terneros: 80, 83, 84, 90 y 92.

Interior. — Vacas: 50, 60 y 68; terneros: 58.

ENTRADA DE VACUNOS

Abasto	473
Frig. Nacional	978
Interior	83
Serv. part.	1
Pase	6
Total	1.441

ENTRADA DE ANARES

Interior	137

ENTRADA Y VENTA DE HACIENDA

Etcheverry nos.—
De Flores: de Trías Florito Placeres, 36 novillos prom. 588 a., a 94, Nacional

De Flores: de Agustín Irizabal, 29 novillos prom. 589 ks., a 92; 8 íd, 589 ks., a 85 y 1 toruno 600 kls. a 75, Frigorífico Nacional.

Ponce de León y Dutra—
De Florida: de E. Algorta Camusso, 38 novillos a 95 con 21.130 ks., Nacional.

Santos M. Arbiza—
De Tacuarembó: de Angel Callaba, 42 terneros a 78 con 6.760 ks., abasto.

Santiago F. eraies—
De Soriano: de T. Isabalarria, 33 terneros a 90 con 15.600 ks., Nacional.

Manuel Haro—
De Florida: de Pedro Goldarán, 45 terneros a 84 con 7.880 ks., Nacional.

De San José: de Francisco Macció, 47 novillos a 82 y 95 con 26.400 ks., Nacional.

Palou y Freire—
De San José: de Delfino Cudurelli 1 buey a 45, 1 novillo s/p., 12 vacas a 38, 10 terneros a 60, interior.

De Flores: de Cipriano Irazabal, 28 novillos a 80 y 90, con 19.840 ks., Nacional.

De Montevideo: de D. Reyes: 11 novillos a 72, 26 vacas a 63 y 70, abasto e interior.

De San José: de Martín Arrizabalaga, 53 novillos a 65, 76 y 85; 4 terneros a 65, para el abasto.

Amespil y Cuadra—
De Durazno: de Héctor Loaces y Cía. 137 lanares, interior.

Juan M. Verdier—
De Flores: de Luis Verdier, 30 terneros a 82 y 92 con 14.370 ks., abasto.

Exequiel M. Grajales—
De Flores: de Nicolás Iriarte, 57 novillos a 83 y 88 con 29.130 ks., Nacional.

De Durazno: de Juan Briñone, 68 novillos a 88 con 29.420 ks., Nacional.

Carlos A. Luce—
De Durazno: de L. Irisarri, 63 novillos a 87 con 31.260 ks., Nacional.

José Ignacio de la Peña—
De San José: de T. O. Gonzáles Servetto, 74 novillos a 75 con 33.540 ks., Nacional.

Salvo y Elhordoy—
De Durazno: de Pedro A. Oyenard, 3 bueyes a 50, 34 novillos a 84, 45 terneros a 83, con 25.840 ks., Nacional.

De San José: de P|C. Repetto, 1 buey a 52, 25 novillos a 81|82 con 18.490 ks., 9 terneros a 75 y 90 con 2.300 ks., abasto.

Juan Carlos Fernándes e Hijo—
De San José: de Isidoro R. Hill, 61 novillos a 65 y 77 con 33.410 ks., abasto.

López, Llugain y De León—
De Canelones: de Rodrigo Repetto, 35 novillos a 82 con 16.990 ks., abasto.

L. y Trías—
De Tacuarembó: de José V. Olaso, 63 novillos a 84 con 27.930 ks., 21 vacas a 74 con 8.550 ks., abasto.

J. Andrignetti—
De Montevideo: de J. Andrignetti, 7 novillos a 78, 23 vacas a 40 y 65; 1 ternero a 40, abasto e Interior.

Juan Tafernaberry—
De Canelones de Juan M. Fracquia, 1 buey a 50, 2 vacas a 50, 5 terneros a 58, Interior.

Muguerza y Methol—
De San José: de Fuerte y Campiglia, 7 bueyes 25 y 65; 2 novillos a 96 con 23.940 ks., Nacional.

Constancio Medero—
De Flores: de Calixto Rodríguez, 40 novillos a 100 con 19.390 ks., Nacional.

Soga y Cía.—
De Tacuarembó: de G. S. Duhalde, 2 bueyes a 70, 54 novillos a 83, 4 vacas a 65, 40 terneros a 80 con 34.420 ks., Nacional.

De Tacuarembó: de Juan S. Duhalde, 22 novillos a 80 con 9.360 ks., Nacional.

TABLADA DE PORCINOS

En el día de ayer entraron en la Tablada de Porcinos del Cerro, 142 cerdos y 9 lechones, pagándose por cerdos desde 0.18 a 0.21, por lechones a 0.20 centésimos el kilogramo en pie.

M. Suárez, de Canelones, 18 cerdos a 0.21 cent. con 2.480 ks., H. Pizzo.

S. Alfonso, de Canelones, 14 cerdos a 0.20 cent. con 1.575 ks., a E. Viña.

L. Rodalasco, de Canelones, 14 cerdos a 0.18 1|2 cent. con 1.480 ks., a E. Minoli.

Hernández y Salsamendi, de Lavalleja, 14 cerdos a 0.20 cent con 1.800 ks., a Pozzi Hnos.

J. S. Hernández, de Canelones, 35 cerdos a 0.20 1|2 cent. con 4.900 ks., a Pozzi Hnos.

T. Martínez, de Canelones, 22 cerdos, a 0.20 1|2 cents. con 2.670 ks., a V. Bono.

D. C. Leirana, de Canelones, 15 cerdos, a 0.20 1|2 cents. con 1.765 kilos, a V. Bono.

Juan R. Deleón, de Canelones, 10 cerdos a 0.18 cent. con 1.060 kilos y 9 lechones a 0.20 cent. con 1000 kilos, a Cristiani Hnos.

Vida Marítima

BUQUES LLEGADOS AYER

AFFONSO PENA, brasileño, de Manaos, con pasajeros, correspondencia y carga. Consignado a Lloyd Brasileyro.

PAXIFIC, noruego, de Buenos Aires, a completar cargamento. Consignado a Gordon Firing.

ALPHERAT, holandés, de Buenos Aires a completar cargamento. Consignado a Maclean Stapledon.

SALIDOS

CORDILLERA, inglés, para Buenos Aires con resto de carga. Despachado por J. R. Williams.

GASCONY, inglés, para Buenos Aires, con resto de carga. Despachado por Maclean Stapledon S. A.

COMETA, noruego, con carga, para Oslo. Despachado por J. R. Williams.

SANGERTIER, americano, para Nueva Orleans, con resto de cargamento. Despachado por Van Bokkelen.

A LLEGAR

Hoy — SOUTHERN CVROSS, norteamericano, de Nueva York, con pasajeros, correspondencia y carga. Consignado a Dodero S. A.

Hoy — L'ATLANTIQUE, francés, de Burdeos, con pasajeros y correspondencia. Consignado a A. Boyer.

Hoy — ALWAIS, holandés, de Rotterdam, con carga general. Consignadó a Maclean Stapledon.

30 — MANILA MARU, japonés, de Kobe, con pasajeros, correspondencia y carga. Consignado a Mann George.

30 — HIGHLAND MONARCH, inglés, de Londres, con pasajeros, correspondencia y carga. Consignado a Christophersen Hnos.

1. — EL URUGUAYO, inglés, de Liverpool, con pasajeros, correspondencia y carga. Consignado a Houlder Bros.

1 — GIULIO CESARE, italiano, de Génova, con pasajeros, correspondencia. Consignado a Cosulich Uruguay.

2 — PRINCIPESSA MARIA, italiano, de Génova, con pasajeros, correspondencia y Carga. Consignado a Cosulich Uruguay.

2 — LA CORUNA, alemán, de Hamburgo, con pasajeros, correspondencia y carga. Consignado a Dorner y Bernitt.

3 — ALSINA, francés, de Génova, con pasajeros, correspondencia y carga. Consignado a A. Boyer.

3 — LIPARI, francés, de Hamburgo, con pasajeros, correspondencia y carga. Consignado a A. Boyer.

A SALIR

Hoy — LAFONIA, inglés, para Río Grande do Sul, en lastre. Despachado por Maclean Stapledon.

29 — ALCANTARA, inglés, para Southampton, con pasajeros, correspondencia. Despachado por Maclean Stapledon

1 — HIGHLAND PATRIOT, inglés, para Londres, con pasajeros, correspondencia y carga. Despachado por Christophersen Hnos.

1 — CABO SANTO TOME, español, para Génova, con pasajeros, correspondencia y carga. Despachado por Carrau y Cía.

2 — SOUTHERN CROSS, norteamericano, de Buenos Aires, para Nueva York, con pasajeros, correspondencia y carga. Despachado por Dorner y Bernitt.

FLUVIALES

Para Buenos Aires salí anoche CIUDAD DE BUENOS AIRES.

—Llega y sale hoy CIUDAD DE MONTEVIDEO

—Para Salto sale hoy CIUDAD DE SALTO.

VARIAS

Al hangar 3 atracará hoy el liner norteamericano SOUTHERN CROSS.

—Terminó sus operaciones a muros el vapor inglés CORDILLERA.

—Operará hoy entre los hangares 3 y 4 el paquebot inglés GASCONY

—Al hangar 1 atracó el vapor brasileño AFFONSO PENA.

REGISTRO CIVIL

Se han presentado solicitando contraer enlace las siguientes personas:

Alejandro Ocampo, 38 años, argentino, rentista, con María M. Ramírez, 20 años, argentina.

Juan J. Solá, 24 años, español, empleado, con Aurora F. Pérez, 22 años, argentina.

Nicanor Moll, 28 años, oriental, comercio, con María M. Gianazza, 25 años, oriental.

Juan R. Nardacioni, 22 años, oriental, panadero, con Esperanza Bermudez, 20 años, oriental.

Ceferino A. Tellechea, 36 años, oriental, empleado, con Juana Esperben, 26 años, oriental.

Antonio Rey, 26 años, oriental, empleado, con Dolores Rodó, 26 años, española.

Adolfo Nubel, 22 años, oriental, frentista, con Margarita Constenla, 21 años, orienntal.

Juan J. Barone, 24 años, oriental, comercio, con Gila C. Ayala, oriental, 19 años.

Julia C. Brovia, 28 años, oriental, empleado, con María L. Talamini, 25 años, oriental.

Antonio Larrosa, 25 años, oriental, jornalero, con Teodora Hernández, 20 años, oriental.

Situación de los paquetes postales

En el Plata o en viaje a ultramar

AMERICAN LEGION. Para Nueva York. Zarpó el 18 de Buenos Aires. Recaló el 23 en Río.

ALMANZORA. Para Southampton. Zarpó el 19 de Río. Esp. el 27 en San Vicente de Cabo Verde.

AVILA STAR. Para Londres. Salió el 24.

BARONESA. Para Londres. Salió el 23.

CABO SAN ANTONIO. Para Génova. Salió el 13 de Santos. Recaló el 24 en Las Palmas.

CABO SANTO TOME. Para Génova. Saldrá el 1o.

CAP NORTE. Para Bremen. Saldrá el 2 de Julio.

CONTE VERDE. Para Génova. Zarpó el 22 de ésta. Recaló el 25 en Río. Esp. el 6 en Barcelona.

DUNSTER GRANGE. Para Londres. Salió el 10 de Montevideo. Esp. el 30 en destino.

DESNA. Para Liverpool. Partió el 23. Recaló el 26 en Santos.

EUBEE. Para Hamburgo. Salió el 24.

EASTERN PRINCE. Para Nueva York. Salió el 27, a las 5 p. m., de Buenos Aires.

FORMOSE. Para Hamburgo. Recaló el 24 en Dákar. Esp. el 1.o en Leixoes.

FLORIDA. Para Génova. Esp. el 28 en Barcelona.

FLANDRIA. Para Amsterdam. Partió el 18 de Pernambuco. Recaló el 26 en Las Palmas.

GENERAL ARTIGAS. Para Hamburgo. Salió el 24. Esp. el 27 en Santos.

HIGHLAND PATRIOT. En Buenos Aires. Saldrá el 1o. de Julio para Londres.

HARDWICKE GRANGE. En Buenos Aires. Saldrá el 7 de Julio de Montevideo para Londres.

HIGHLAND BRIGADE. Para Londres. Partió el 21 de Río. Esp. el 1o. de Julio en Las Palmas.

MONTE SARMIENTO. Para Hamburgo. Zarpó el 22 de Río.

MONTE OLIVIA. Para Hamburgo. Partió el 19 de Las Palmas.

NORTHERN PRINCE. Para Nueva York. Salió el 18 de Río. Recaló el 26 en Trinidad.

PRINCESA. Para Liverpool. Salió el 16 de Montevideo. Esp. el 8 de Julio en destino.

RIO DE JANEIRO MARU. Para Kobe. Salió el 20 de Buenos Aires. Llegó el 24 a Santos.

SANTOS MARU. Para Kobe. Zarpó el 16 de Nueva Orleans. Esp. el 5 de Julio en Los Angeles.

En ultramar o en viaje al Plata

ALMEDA STAR. En Londres.

ALSINA. De Génova. Zarpó el 22 de Dakar. Esp. el 30 en Río.

ASTURIAS. En Southampton. Saldrá el 16 de Julio.

ARLANZA. De Southampton. Salió el 25.

ANDALUCIA STAR. De Londres. Salió el 18 de Lisboa. Recaló el 23 en Madeira.

ANTONIO DELFINO. En Bremen. Saldrá el 4 de Julio.

BUENOS AIRES MARU. En Kobe. Saldrá el 9 de Julio.

BELVEDERE. De Trieste. Zarpó el 19 de Las Palmas. Esp. el 1o. de Julio en Río.

CAP ARCONA. En Hamburgo.

CABO SAN AGUSTIN. De Génova. Salió el 21 de Barcelona. Recaló el 26 en Cádiz.

DUILIO. En Génova. Saldrá el 7 de Julio.

DUQUESA. En Liverpool. Saldrá el 9 de Julio.

DESEADO. En Liverpool. Saldrá el 2 de Julio.

DARRO. De Liverpool. Salió el 18. Esp. el 7 de Julio en Río.

EL URUGUAYO. De Liverpool. Salió el 11. Esp. el 30

GENERAL OSORIO. De Hamburgo. Partió el 19. Esp. el 2 en Pernambuco.

GENERAL SAN MARTIN. De Hamburgo. Partió el 18 de Madeira. Recaló el 26 en Pernambuco.

GIULIO CESARE. De Génova. Salió el 16. Esp. el 28 en Río.

HIGHLAND PRINCES. En Londres.

HIGHLAND CHIEFTAIN. De Londres. Salió el 25.

HIGHLAND MONARCH. De Londres. Salió el 17 de Las Palmas. Recaló el 27 en Río.

L'ATLANTIQUE. De Burdeos. Partió el 18 de Lisboa. Hoy en ésta.

LA PLATA MARU. De Kobe. Zarpó el 18 de Saigon. Esp el 8 de Julio en Durban.

LIPARI. De El Havre. Esp. el 29 en ésta.

LA CORUÑA. De Hamburgo. Salió el 4. Recaló el 25 en Río.

MARTHA WASHINGTON. En Trieste. Saldrá el 14 de Julio.

MONTE PASCOAL. De Hamburgo. Salió el 25.

MONTEVIDEO MARU. De Kobe. Partió el 17 de Durban. Esp el 1o de Julio en Río.

ORANIA. De Amsterdam. Zarpó el 22. Recaló el 27 en Lisboa.

PRINCIPESSA GIOVANNA. En Génova. Zarpará el 10 de Julio.

PRINCIPESSA MARIA. De Génova. Partió el 10. Esp. el 28 en Río.

SOUTHERN CROSS. De Nueva York. Zarpó el 11. Recaló el 24 en Río. Hoy en ésta.

UPWEY GRANGE. En Londres. Saldrá el 2 de Julio.

WESTERN PRINCE. En Nueva York. Saldrá el 2 de Julio.

WESTERN WORLD. De Nueva York. Salió el 26.

BOLSA, BANCA Y COMERCIO

MERCADO DE CAMBIOS

Muy poco fué el movimiento que ayer se registró en la plaza, pues las actividades se limitaron a pequeños giros sin importancia.

En lo que se relaciona con las cotizaciones, se anotaron cambios en los precios de algunas divisas extranjeras, según podrá apreciarse por el detalle que damos a continuación:

SERVICIO ESPECIAL DE 'LA MAÑANA'

TIPOS DE CLAUSURA

Países	Apertura	Cierre
Londres	31.— 1|2	31.— 1|2
N. York	47.50	47.50
Francia	12.08	12.07
Amberes ...	3.40 3|4	3.41 1|2
Génova	9.33	9.32
España	5.75	5.75
Suiza	2.44	2.43 3|4
Alemania ...	2.—	2.— 1|4
Holanda	1.17 1|2	1.17 1|2
Río Janeiro .	68190	68190
B. Aires	81.—	81.—

PRECIOS DE CLAUSURA

Hora: 4 p. m.

Países	Cable	Vista
Inglaterra	31 1|2	—
Francia	12.08	—
España	5.75	—
Suiza	24.375	—
Italia	9.32	—
Est. Unidos	4.750	—
Alemania	2.0025	—
Buenos Aires	81.—	—
Brasil	68190	—
Holanda	1.175	—
Canadá	52.—	—

REDUCCIONES

De acuerdo con los precios de clausura correspondientes a la tarde de ayer:

10 libras	valen $	76.19
100 francos	" "	8.28
100 pesetas	" "	17.39
100 francos suizos	" "	41.03
100 liras	" "	10.73
10 dólares	" "	21.05
100 marcos	" "	49.94
100 $ argentinos	" "	54.32
1 conto	" "	161.55
100 francos belgas	" "	29.30
10 florines	" "	8.51

BOLSA

CORREDORES DE SEMANA

En la presente semana entrarán de corredores los señores Arturo Noveri y Enrique Marshalls, como titular y suplente respectivamente.

OPERACIONES REALIZADAS AYER

1.a RUEDA

DEUDAS NACIONALES

Bonos M. Saneamiento (Cupón 1.o de julio)

Serie F
$ 3.200 para mañana . . . a 82.—

Bonos M. Pavimentación (Cupón 1.o de julio)

3.a Serie
$ 2.000 para mañana . . . a 82.—

TITULOS HIPOTECARIOS

Serie U (Cupón 1.o de agosto)
$ 1.850 para mañana . . . a 91.—

Serie 25 (Cupón 1.o de setiembre)
$ 2.000 para mañana . . . a 87.60

Serie 26 (Cupón 1.o de setiembre)
$ 1.000 para mañana . . . a 87.10
" 1.000 para mañana . . . " 87.10

Serie 27 (Cupón 1.o de setiembre)
$ 2.000 para mañana . . . a 86 90
" 1.500 para mañana . . . " 86.90

Serie 28 (Cupón 1.o de agosto)
$ 1.000 para mañana . . . a 87.60
" 1.000 para mañana . . . " 87.60

Serie 29 (Cupón 1.o de agosto)
$ 5.000 para mañana . . . a 87.10
" 5.000 para mañana . . . " 87.10
" 3.000 para mañana . . . " 87.10
" 3.000 para mañana . . . " 87.10
" 2.000 para mañana . . . " 87.10
" 3.000 para mañana . . . " 87.10
" 5.500 para mañana . . . " 87.10

Serie 30 (Cupón 1.o de julio)
$ 2.000 para mañana . . . a 87.50
" 2.800 para mañana . . . " 87.50
" 3.500 para mañana . . . " 87.50
" 2.000 para mañana . . . " 87.40

2.a RUEDA

DEUDAS NACIONALES

Títulos Deuda Pública 1923 — 6 1|2 o|o Cupón 1.o de Setiembre
$ 5.000 para mañana . . . 89.—
" 1.000 idem idem . . . 89.—
" 4.000 idem idem . . . 89.—

Bonos M. de Pavimentación — Serie 6 1|2 o|o Cupón 1.o de uJlio
$ 3.000 para mañana . . . 81 80
" 3.500 idem idem . . . 81.80

TITULOS HIPOTECARIOS

Serie X — Cupón 1.o de Julio
$ 1.000 para mañana . . . 91.50

Serie Z — Cupón 1.o de Julio
$ 3.000 para mañana . . . 91.—
" 2.000 idem idem . . . 91—

Serie 29 — Cupón 1.o de Agosto
$ 1.000 para mañana . . . 87.10

Serie 30 — Cupón 1.o de Julio
$ 2.600 para mañana . . . 87.50
" 2.400 idem idem . . . 87.50
" 5.000 idem idem . . . 87.50
" 2.800 al contado . . . 87.50
" 10.000 para mañana . . . 87.50
" 1.000 idem idem . . . 87.50
" 5.500 idem idem . . . 87.50
" 2.000 idem idem . . . 87.50
" 3.000 idem idem . . . 87.50
" 3.000 idem idem . . . 87.50

Valor de la propiedad

VENTAS REGISTRADAS

$ 28.734 — Casa, calle Burgues 2747 al 49, con 545 metros.
15.500 — Casa, calle Victoria 1276 y 78, con 155 metros.
2.000 — Casa, Boulevard Manuel H y Obes (20.a sec.), con 299 metros.
1.438 — Terreno, Florencio Varela (18.a sec.), con 405 metros.
4.000 — Terreno, calle Canelones (18.a sec.), con 378 metros.
7.000 — Terreno, calle Costa Rica (10.a sec.), con 773 metros.
2.883 — Terreno, pueblo Ituzaingó (Maroñas), con 768 metros.
4.878 — Casa, calle Piedra Alta 1717 con 375 metros.
1.550 — Casa, calle Manuel Haédo N.o 2936, con 66 metros.
1.000 — Casa, calle Lindoro Forteza (Unión), con 383 metros.

Interés del dinero

HIPOTECAS REGISTRADAS AYER

1.a sección

$ 2.800 al 6 o|o anual
4.000 al 6 o|o íd
4.000 al 6 o|o íd.
8.400 al 7 o|o íd.
3.200 al 8.40 o|o íd.
1.500 al 9 o|o íd.
2.300 al 10 o|o íd.
1.000 al 12 o|o íd.
1.000 al 12 o|o íd.
2.300 al 12 o|o íd.
6.000 ampliación

2.a sección

$ 600 al 7 o|o anual
30.000 al 8 o|o íd.
6.500 al 8 o|o íd
800 al 9 o|o íd.
400 al 12 o|o íd.
2.100 al 12 o|o íd.
5.000 convencionla
1.800 Idem.
2.500 Idem.
3.000 Idem.
1.400 Idem.
10.000 Idem.
35.000 Idem.

Nuestros títulos en el exterior

Londres, 27. — A LA MAÑANA. — Montevideo. — Los precios de apertura de los títulos uruguayos son los siguientes:

Deuda Consolidada 1891	a $	29.00
Emprét. Uruguayo 1896	" "	55.00
Emprést. Conversión 1905	" "	40.00

París, 27. — A LA MAÑANA. — Montevideo. — El Empréstito Conversión abrió a 31.50 francos.

Bolsa de Buenos Aires

ESTADO DE LA PLAZA

Buenos Aires, 27 — A LA MAÑANA — Montevideo. — La plaza estuvo pesada. Se vendieron cédulas por pesos 421.800; títulos en oro por 19.600 y en papel por 834.720.

Buenos Aires, 27. — A LA MAÑANA. Montevideo. — En la Bolsa de Comercio de esta ciudad se cotizaron hoy los siguientes valores:

Cédulas Argentinas L a 98.80.
Idem idem 8172 a 98.50.
Idem idem 2.a, 3.a y 24 a 90.30.
Idem idem 7.a, 9.a, 10, 18, 29 y 30, a 91.00.
Idem idem 13 y 34 a 90.00.
Idem idem 21 a 92.80.
Idem idem 25 y 36 a 89.30
Idem idem 31 y 32 a 89.50.
Idem idem 33 a 90.20.
Idem idem 37 y 32 a 90.50.
Crédito 1905 a 92.00.
Idem 1922 a 84.50.
Idem 1923 a 83.10.
Idem 1927 1.a a 83.60.
Idem 1930 1.a a 83.10.
Municipal 7091 12.a a 82.00.
Idem 6 1|2 o|o a 85.00.
Idem 7 o|o 4 a a 89.00.
Idem Teatro Odeón a 97.50.
B. Aires Deuda 5 o|o 2.a a 60.00.
Idem idem 6 o|o 2.a a 90.00.
Idem idem 4 1|2 o|o 1910 a 89.50.
Idem idem 2 1|2 o|o E a 29.20.
Idem Pav. 7 o|o a 85.00.
Idem idem 6 o|o 1927 1.a a 69.00.
Entre Ríos Salubridad 8 o|o a 89.20.
Mendoza 6 o|o a 68.00.
Santa Fé Ley 1974 a 71.30.
Bonos Hipotecarios D a 87.50.
Idem idem E a 86.50.
Idem idem F a 86.00.
Astra fin mes a 17.80.
Banco Hogar (ex div.) a 34.10.
Idem idem (oblig.) a 82.50.
Idem Popular (oblig.) a 80.50.
96eyy....

Cambios en Buenos Aires

Hora: 4 p. m.

Países	Cable
Francia	14.84
Bélgica	4.18
España	7.05
Italia	11.44
Estados Unidos	171.00
Suiza	2.97
Uruguay	81.00
Inglaterra	38 11|16
Alemania	2.45 1|2
Holanda	1.44 19|32

Mercado Uruguayo de Cereales a Término, S. A.

PRIMERA RUEDA

Trigo (Base de 78 ngs.)

50 toneladas para Agosto . . . $ 4.93

SEGUNDA RUEDA

Sin operaciones.

PRECIOS DE AJUSTE

	Anterior.	Ayer.
Trigo (Base de 78 ngs.)		
Disponible	4.86	4.86
Julio	4.85	4.85
Agosto	4.95	4.95
Setiembre	5.00	5.00
Octubre	5.05	5.05
Trigo (Base de 80 kgs.)		
Disponible	4.96	4.96
Julio	4.95	4.95
Agosto	5.06	5.05
Setiembre	5.10	5.10
Octubre	5.15	5.15
Maíz		
Disponible N.o 1	3.45	3.46
Disponible N.o 2	3.35	3.35
uJlio N.o 1	3.50	3.50
Julio N.o 2	3.40	3.40
Agosto N.o 1	3.55	3.56
Agosto N.o 2	3.45	3.46
Lino		
Disponible	4.60	4.60
Disponible	4.60	4.60
Julio	4.65	4.65
Agosto	4.70	4.70
Avena		
Disponible	3.80	3.80

PRECIOS OFICIALES DE CLAUSURA

Trigo (Base de 78 ngs.)		
Agosto	4.94	4.95
Setiembre	5.00	5.03
Octubre	5.05	5.06
Maíz		
Sin cotización		
Lino		
Sin cotización.		
Avena		
Sin cotización.		

INFORMACION TELEGRAFICA

DIVERSOS MERCADOS EXTRANJEROS

(Especial para LA MAÑANA)

CAMBIOS

Londres, 27. (Especial). — Las cotizaciones del día de ayer eran las siguientes

Londres sobre Nueva York, a 3.61 dólares; sobre París, a 91.81 francos; sobre Badrid, a 43.75 pesetas; sobre Amsterdam, a 8.93 florines; sobre Roma, a 70.87 liras; sobre Bruselas, a 25.90 francos belgas; sobre Berna, a 18.50 francos suizos; sobre Berlín, a 15.20 reichsmarks; sobre Tokio, a 18 1|4 yens; sobre Buenos Aires, nominal.

Nueva York, 27 (Especial). — Cambios a la vista, al cierre del mercado:

Libra esterlina	3.60 7|8
Franco francés	0.0393 3|16
Lira	0.0508 3|c
Franco suizo	0.1948 1|2
Peseta	0.0824
Corona sueca	0.1854
Corona noruega	0.1381
Corona danesa	0.1964
Reichsmark	0.2367
Franco belga	0.1400
Yen japonés	0.2694
Peso oro argentino	0.3850
Dracma griego	0.296
Sol peruano	0.2200
Peso chileno	0.0606
Milreis brasileño	0.759
Peso uruguayo	0.4726
Corona checoeslovaca	0.065 1|2
Dinar yugoeslavo	0.172
Chelín austríaco	0.1392 1|2
Florín	0.1037

ALGODON

LIVERPOOL Y NUEVA YORK

Liverpool, 27. (Especial). — El mercado de algodón americano a término estuvo hoy encalmado.

Para entregar en Junio se cotizó a 4.10.
Para Julio, a 4.08.
Para Agosto, a 4.08.
Para Setiembre, a 4.08.
Para Octubre, a 4.08.
Para Noviembre, a 4.09.
Para Diciembre, a 4.12.
Para Enero, a 4.14.
Para Febrero, a 4.17.
Para Marzo, a 4.20.
Para Abril, a 4.22.
Para Mayo, a 4.25.
Mercado de disponible
Good ordinary, a 5.33.
Stric good ordinary, a 4.88.
Low middling, a 4.48.
Stric low middling, a 4.48.
Middling, a 4.38.
Stric middling, a 4.28.
Good middling, a 4.18.
Stric good middling, a 3.98.
Middling fair, a 3.68.

Nueva York, 27. (Especial). — El algodón fully middling para entrega inmediata se cotizó a 5.35 centavos de dólar por libra; para Julio, a 5.21

ACEITE DE LINO

Londres, 27. (Especial). — El mercado de aceite de lino estuvo encalmado.

Disponible a 14.0.0; para Julio y Agosto, a 12.15.0; para Setiembre y Diciembre, a 13.0.0.

SEBO

Londres, 27. (Especial) — El sebo argentino tipo frigorífico de primera C. I. F. a embarcar en Mayo vendedor a 20|6; comprador, a 20|; de mataderos extra C. I. F. a embarcar en Mayo, a 20|, y de primera para el mismo mes, a 19|.

CEREALES

Chicago, 27. (Especial). — El mercado de maíz estuvo flojo.

Para Julio al cierre se cotizó a 28 7|8; máximo, a 30 1|4; mínimo, a 28 5|8; para Setiembre al cierre, a 31 1|2; máximo a 32 3|4; mínimo, a 31 1|2.

El mercado de trigo estuvo hoy flojo.

Para Julio al cierre se cotizó a 48; máximo, a 49 5|8; mínimo, a 47 3|4; para Setiembre al cierre, a 50 5|8; máximo, a 52; mínimo, a 50 1|4

Londres, 27. (Especial). — El mercado de trigo estuvo sostenido; la demanda fué reducida, cotizándose los cargamentos con un alza de 3 peniques por quarter.

Las operaciones fueron principalmente sobre trigo australiano.

Se atribuye los precios más altos a informes menos favorables sobre el estado de la cosecha canadiense.

El maíz estuvo sostenido, habiendo buena demanda y precios 1 1|2 peniques más bajo que el sábado último.

El mercado de avena estuvo flojo.

Para Julio se cotizó a 20; para Setiembre a 20 3|8.

Duluth, 27. (Especial). — La semilla de lino se cotizó para Julio a 105 3|8; para Setiembre a 104 1|4.

CARNES

LONDRES

Londres, 27. (Especial). — El mercado de carnes de Smithfield cotizó los cuartos traseros argentinos, a 62; delanteros, a 30.4; cuartos traseros uruguayos, a 51.5; delanteros, 27.7. Carne ovejuna de la misma procedencia, a 31.7; de cordero, a 51.5.

Londres, 27. (Havas). — El mercado de carnes de Smithfield recibiN hoy 1879 toneladas de carnes y productos alimenticios.

Las importaciones se elevaron a 1483 toneladas.

Las entradas más importantes fueron: vaca y ternera, 1130 toneladas; carnero y cordero, 624 toneladas; cerdo, 68 toneladas.

Los países sudamericanos figuran con las siguientes cifras:

Uruguay: 70 toneladas de carne vacuna.

Argentina: 787 toneladas de carne vacuna, 61 de carne de carnero y cordero.

Brasil: 73 toneladas de carne vacuna y 4 toneladas de carne de carnero y cordero.

Los negocios fueron poco activos.

Los precios se mantienen alrededor de los tipos precedentes.

Mercado de productos

GANADERIA

Lanas. — El mercado de lanas se mantuvo ayer lunes en completo estado de calma. Fueron muy contados los negocios que se consiguieron realizar, obteniéndose con dificultad los precios que señalamos a continuación.

Por lanas cruzas finas supras, cotizan de $ 4.80 a 5.00; por íd superiores, de $ 4.50 a 4.70; por íd corrientes buenas, de $ 4.30 a 4.40; por defectuosa y capacho fina, alrededor de $ 3.80; por cordero cruza larga, de $ 3.10 a 3.20; por barrigas buenas, $ 1.60; por merinas corrientes buenas, de $ 3.80 a 4.00.

Cueros vacunos secos — Este fruto continúa sin colocación debido a la falta de interesados. Precios nominales.

Cueros vacunos salados. — En este renglón se siguen haciendo algunas operaciones, pagándose como más corrientes los precios indicados.

Por los lotes especiales, piezas de 15 kilos arriba, pagan de $ 15.00 a 16.50, los 100 kilos.

Pieles lanares— Sin cambio que señalar. Se vendieron lotecitos de estación, abonándose de pesos 1.40 a 1.60; por los pelados sanos, alrededor de $ 1.00.

Cueros de potros. — No tuvimos conocimiento de ninguna operación. El mercado cerró sin compradores.

Cueros silvestres. — Los cueros de comadrejas siguen despertando buen interés. Por los buenos pagan de $ 0.55 o 0.65; por los zorrillos íd de $ 0.40 a 0.50 c|u.

Cerda. — El mercado se mantiene corriente y dentro de los mismos precios. oPr la mezcla buena se consigue de $ 3.80 a $ 4.00.

Pluma. — La de manga especial tiene colocación entre $ 3.60 y 3.80; la larga y fresca, entre $ 3.40 y 3.50.

AGRICULTURA

Trigo. — Lo recibido últimamente se elevó a 8.339 bolsas.

En el día de ayer el mercado de este cereal permaneció sin movimiento de operaciones, pues tanto los compradores como los vendedores se mantuvieron retraídos.

A pesar de esa circunstancia, creemos que los precios de este artículo deben seguirse considerando en el mismo nivel que estaban, pues como no hay una razón fundamental para que los precios sufran variantes de importancia, suponemos que el trigo superior de pan se ha de seguir colocando alrededor de $ 5.00.

Maíz. — Llegaron 1.604 bolsas.

Sobre este grano se operó ayer con bastante animación, habiendo mejorado los precios para el maíz fino y el común superior.

He aquí los precios que como más corrientes se cotizaron en las operaciones generales: por el cuarentino superior, $ 3.85; por el maíz fino superior, $ 3.80; por el común superior, $ 3.50.

Lino — Entraron 434 bolsas en total.

Para este oleaginoso la situación del mercado no acusó ninguna variante

Hubo muy escasos negocios y los precios, tanto para la exportación como para el consumo local, se mantuvieron con flojedad, alrededor de $ 4.60.

Avena

Este renglón estuvo menos solicitado que en los días anteriores. Los precios experimentaron un pequeño descenso. Por la superior se abonó de pesos 3.90 a 4.00; por la buena, 3.70.

Forrajes

Siguen de venta corriente y con precios firmes. Por alfalfa superior se obtiene de $ 3.60 a 3.80; por mezcla íd de 2.70 a 2.80; por pasto íd, de 2.60 a 2.70; por paja, de 1.20 a 1.30.

Harina

Se sostiene con mercado firme. La especial vale de $ 0 76 a 0.78; la primera, 0.66 y 0.67 los 10 kilos.

Papas

Sin cambio que mencionar. Con buen interés siguen pagando por la superior del país de $ 3.50 a 3.60.

Entrada de frutos y cereales

Por Estación Central — 76 cueros vacunos secos, 3 atados íd lanares, 3 íd becerros, 9 íd varios, 1 pieza íd. 1.014 bolsas trigo, 975 íd maíz, 273 íd papas.

Por Estación Bella Vista — 73 bolsas trigo, 434 íd lino.

Por vía fluvial — 7.256 bolsas trigo, 629 íd maíz, 260 íd alpiste, 15 íd afrecho, 180 íd papas.

Despachos judiciales

Tribunal de Apelaciones de Tercer Turno, a cargo de los Ministros Doctores Román Alvarez Cortés, Melitón Romero y Oscar Ferrando y Olaondo.

Día 27. — Trámite: Relación de Pasajes Oficiales de la Jefatura de Rivera, Magdalena Rocca de Garrasino, Laviña Enrique, Revello Félix contra Alberto F. Giudice, Martín In Cood con Guerete Anglo Uruguaya Coal Co. Ltd., Julio S. y Luis G. Gil con María Beatriz Alvariza de Freitas, Brunel Mateo y Cía. con Canuto Alves, Carlos Bellmund Golorons con Sucesión Gregorio Pérez.

Interlocutorias: Ambrois y Cía. con José Aniceto Gutiérrez García. — Aquiles R. Milans, Secretario.

Juzgado Letrado Nacional de Hacienda, a cargo del Doctor Aníbal R. Abadie Santos.

Día 24. — Trámite: Municipio de Montevideo con María Starico de Arcos Perez (padrón 5826), Fisco con Florencio Núñez, Fisco con Manuel Figueroa, Fisco con Armando Romero, Fisco con Compañía Uruguaya de Navegación, Fisco con Nicolás D. Cerizola, José Valdomir con Fisco, Fisco con Federico González Vega, José Luis Salvo con Fisco, Direc-

ción General de Impuestos Directos con Compañía de Aguas Corrientes, Dirección General de Impuestos Directos con José Janoher, Dirección General de Impuestos Directos con Banco Agrícola Ganadero, Dirección de Impuestos Internos con Juan Jimenez Cabrera.

Interlocutorias: Alberto Allendre con Fisco, Dirección General de Impuestos Directos con Esther de Zagiel, Dirección General de Impuestos Directos con María Saba, Dirección General de Impuestos Directos con Isidoro y Alfonso Cataldi, Dirección General de Impuestos Directos con Ferrocarril Central del Uruguay, Dirección General de Impuestos Directos con Ferrocarril Central del Uruguay.

Definitivas: José B. y Arturo Lussich con Fisco. — Leonardo Sollier, Actuario.

Día 25. — Trámite: Andrés Peinado, registro de la mina Flor del Centenario, Cipriano Martínez y otros con Municipio de Montevideo, Rafael de León Maestre con Fisco, Dirección G. de Impuestos Directos con oJrge Alam, Dirección G. de Impuestos Directos con Juan José Alam, Oficio de la Dirección G. de Aduanas.

Interlocutorias: Pedro Bou con Caja de Jubilaciones y P. Civiles, Julio Saes con Estado.— Leonardo Sollier, Actuario.

Día 27. — Trámite: Fisco con Andreoli y Barbato, Fisco con Arturo Juega Farulla, Fisco con Guido Ruvertoni.

Interlocutorias: Municipio de Montevideo con Francisca Ellauri de Nebel (padrón 6595), Municipio de Montevideo con Francisca Ellauri de Nebel (padrón 6596), Inspección G. de R. al Alcoholismo con Roque Alcain, Alfredo Behereña y Cía. y otros con Fisco, Antonio Viscá con Fisco. — Leonardo Sollier, Actuario.

Juzgado Letrado de lo Civil e Intestados de 1er. turno, a cargo del Doctor Don Francisco Jardí Abella.

Día 27. — Trámite: Banco de Crédito contra Enrique M. Liber, Sucesión Ana Lespada de Sanguinetti, Sucesión Rosa Delgado de Vignoli, Sucesión Fortunata Piovano de Vieytes y otros, Luis Alberto Acosta, Testamentaria Juan Manuel Nin Frías, Sucesión Lázaro Viazzo, Sucesión Pedro Saldún, Sucesión Pedro Oyanehere, Sucesiones Rafael Alimena y otro, Sucesión Julio M. Freire, Sucesión María Bereau de Jaureguy, Justina G. de Acuña, Sucesión Rafael Oliver y otros, Banco de Crédito contra Julio Rubio Pérez, Federico G. Vogelsang contra Arturo Ferreira, Banco de Crédito contra José Rubio Pérez, Delia Rosa Gamarra, Sucesión Pedro Gelós, Froilán Medina, Froilán Medina contra Sucesión Benita Delfino, Sucesión Claudia Urioste de Vázques, José Pascual (hijo) contra Ernestina Barbieri de Miguel Escofet, Rodolfo Canton contra Sociedad Comercial de Montevideo, Miguel C. Días contra Mendes Hermanos, Sucesiones Angel y Alberto Pifaretti, Sucesión Pedro Moreno, Sucesión Mariana Ordoqui de Salaberry, Dolores de León de Pérez, Irene Suárez de Legisquet, Sucesión Rodolfo Osei, Rosa Piana de Casanovas, Marua Concepción Parietti de Britos, Sucesión Angela Mastrodoménico de Lariccia, Sucesión Antonio Rossi, Sucesiones Manuel Francisco Carballo y otros, Sucesión Estefanía Llambías de Solé, Antonio Bazzano contra José Rego Fernández, Sucesión Juan Acosta, Sucesión Clara Robles, Sucesión Esteban Risso, Sucs. Agustín Perrone y otros, Venancia Hita de Jones Brown, Sucesión Luis Parma, Amadeo Sasso contra Zoila Placeres, Celia Idiarte Borda y otros, Sucesión Sabto Conteucuco, Banco Hipotecario del Uruguay contra Juan A. Costa, Sucesión Mariana Ordoqui de Salaberry, Sucesión Pablo Panizza, Tomasa Gonzáles Fernández de Pérez, Sucesión Francisco Otero, Beta Patiño de Misol, Sucesión Juan Paganini, Sucesión Delfino Olivera, Benigna Bazzano de Ciria, Brígida Presentación Villalba de González, María Concepción Parietti de Britos, Rosa Piana de Casanovas, Sucesión Rodolfo Osei, José Bucero, Irene Suárez de Legisquet, Dolores de León de Pérez, Sucesión Reina Luisa Gil de Sierra, Sucesión Rosa Escobar de Johnson, José Pascual (hijo) contra Ernestina B. Miguel Escofet, Sucesión Carlos María Bereau, Banco Crédito contra Enrique M. Miller, Sucesión Daimiro Egaña, Sucesión Julio M. Freire, Banco de Crédito contra José Rubio Pérez, Rosa del Pino, Testamentaria Joaquina Pereira de Medeiros de Irisarri, Domingo Vivaldo Figoli, Sucesión Luis Martignoni, Sucesiones Juan Segundo Cigliutti y otros, Sucesión Florencio Yéregui, Testamentaria Juan Manuel Nin Frías, Ezequiel y María Ferreira contra Sucesión Pedro Saldún, Justina G. de Acuña, Sucesión Rafael Oliver.

Interlocutorias: Fulgencio Cestau, Testamentaria Evaristo Cruz, Sucesión Erminia García de Berro.

Definitivas: Raymundo Aranda, Tomás Cabral Rendo, Tomasa González Fernández de Pérez, Sucesión María Vaccarezza de Ferrez, Domingo Beniscelli, Sucesiones Andrés Mezzetta y otros, Delfino Domínguez de Conde, Sucesión Teresa Tobía de Calandra, Sucesión Rosa Figari de Platero, José Luis Rava. — Patricio A. Pereira, Actuario.

Juzgado Letrado de Comercio de primer turno, a cargo del doctor don José B. Nattino.

Despacho del día 27 de Junio de 1932. — Trámite. Banco Agrícola Ganadero contra Caraciolo Pereira; Banco Agrícola Ganadero contra Juan Ambrosio García, Banco Agrícola Ganadero contra Atilio Cardozo; Banco Agrícola Ganadero contra Maximiano Prado; Pío Serra contra Marcos Sanella; Juan F. Bottazzini contra Antenaccio y Silva; Andrés Podestá y Cía. contra Domingo Alonso; Manuel Gallego. Quiebra: María Ferreol de Distiart contra Francisco Mallo; Novoa y Roy. Quiebra; Moisés Acosta y Lara. Quiebra; Moisés Acosta y Lara. Quiebra Calificación; Moisés Acosta y Lara. Quiebra; Jesús Díaz contra Luis Fernández; Manuel Varela contra Luis Fernández; Nolberto Caffera contra Manuel D. Manzo; Juan B. Mussio contra Juan Poggi; Manuel González Lamela contra Teófilo Borges; Crocker y Cía. contra Guillermo Santos; Banco Popular del Uruguay c. Domingo P. Fioritto y Jaime Ramos; Banco de Londres y América del Sur contra Gregorio Pérez; Rodolfo Clavelli contra Sara G. de Fernández; Braulio I. Baptista contra Fidencio Nunes Ribeiro; Carlos A. Secco contra Juan Aldaya; Asociación Comercial S. A. inscripción de Estatutos y Matrícula; Banco Popular del Uruguay contra Raúl Días y José Greco Curbello; Enrique Abal y Cía. contra José F. Borrazás; Banco Agrícola Ganadero contra Hortensio Barbot; Carlos M. García contra Antonio M. Pittaluga; Bernardo Coirolo contra Reinaldo Sosa Días; Barraca Americana S. A. contra Matturro Hnos.; Domingo Zanetti contra Carolina B. de Giacummo y Antonia Giacummo; Luis Arlegui. Quiebra; Anastasia Kombol c. Mannasse León Gorfinkiel; Andrés Clavijo. Concordato judicial; César A. Righetti contra Ricardo H. Hughes; Maglia y Cía. contra Lacava y Gerardo; Compañía de Abasto y Saladero, Sociedad Anónima Nacional contra Ernesto Ruete y Eugenia Legrand, Enrique Abal y Cía. contra José F. Borrazás; Enrique C. Frisch y Cía. contra Hormaeche, Gossio y Di Maio; Sociedad Anónima "Italcable" contra Manuel Amado e hijos; Coates y Hudson contra Arturo Sindokat y Reginaldo o Reinaldo Sosa Díaz; Jusid y Puyesky contra Gregorio Berenfus; Ernesto Gaya y Cía. contra Héctor Pereira Cosse; Prudencio Farías contra oJsé Tancuzafís; Rodríguez y Cía. contra Pedro D'Agata; Fausto Velia contra Laulhe y Cía.; Juan Bonino Vallo contra Alberto Rodríguez Castro y Arturo Pita; Enrique C. Frisch y Cía. contra Juan Scapusio y Aníbal V. Barbagelata; Banco de la República O. del Uruguay contra Raúl A. Rodríguez; Banco de la República O. del Uruguay contra Armando Raggio; Miguel Angel Carballido contra Oscar Cosco Montaldo; J. I. Case Threshing Machine Co.; contra Valentín Casera; Benito Nievas contra Felipe Ramírez de Esparza; Juan José Capot contra Manuel B. Vila; Enrique Abal y Cía. contra Hugo F. Meneguzzi; Banco de Crédito contra César Pereira Bustamante y Manuel Moneta; Banco de Crédito contra Alfredo R. Barrán y Enrique Givigre; Banco de Crédito contra Juan M. Bruno; Arturo Artecona y Juan Bruno Giraldi; Banco de Crédito contra Juan José Athegui; Iriarte Hnos. y Bonfill contra Carlos Ricci; Banco de Crédito contra Raúl Ranieri y Adolfo González; Banco de Crédito contra Antonio Yorio, Francisco Caldeyro (hijo) y Salvador Marrone; Banco de Crédito contra Juan R. Pereira, René A. Lavorde contra Jorge Almeda y Segundo F. Santos; Juan B. Errecalde contra Antonio Mahía; Banco de Crédito contra Alfredo R. Barrán y Enrique Givogre; Hoyos y Larries; Quiebra; Micola Hnos., solicitando su inscripción en la Matrícula de Comerciantes; Maltería Nacional S. A., solicitando la inscripción de Estatutos y Matrícula; Juan Alberto Corte contra Félix Rovello, Luisa Robello de Giudice y Antonio J. M. Giúdice.

Definitivas: Oscar B. Recalde contra Alfonso Macías; Catalina V. de Macías, esta última por sí y sus menores hijos Celso Girald Lamas contra Henry Maurice. — Mateo Mario Figares. Actuario.

Juzgado Ldo. de Comercio de 2.o turno, a cargo del doctor Atilio C. Brignole

Día 27 — Trámite — Palacio Sarandí contra María E. de Rodríguez y otro, Elías Galante contra Nicomedes Nario, Claudio Marandino pobreza, Caja de Jubilaciones contra Suc. Francisco Malugani, Roque Bello quiebra, Sebastián Rebagliatti contra Roque Bruno, The Dunlopp Rubber contra Juan Patrone, Banco Mercantil contra Manuel J. aPscual y otro, Santini y Bagnalasta quiebra, Banco Popular contra Aurelio Campaña y otro, Rodríguez Anido Hnos. contra José de Luca, Rodríguez Martín contra Generoso Barreiro, Banco Comercial contra Carlos Núñez Cibils y otro, uJan García contra Alfredo Sola, Bonomi Hnos. y Cía. contra E. Piccardo Ruano, Adrián J. Vera contra Arnoldo P. García, Shettini Hnos. quiebra, Arturo Viñales quiebra, Coates Hnos. contra Antonio Rébora, Carlos Gay e hijos contra Alfonso Laguarda, Aquiles Portiole contra Luis F. Guimaraes, The Ault Wibory contra E. Reber, The Ault Wibory contra Suc. Santiago Pedroza, Ernesto Quincke contra Francisco Souto, M. Pedrosa contra Francisco Faig, Manuel Pellicier contra Passano y Cía. Pesquera y Cía. contra Natalio Carisola, Jacinto Ribas Luzardo contra Inocencio del Rago, Tomás Rus contra Ambrosio Llano, José Raimondi varias medidas, Aída Rusomano contra Alfredo Arocena, Pedro P. Rocha contra Juan P. Torillo, María Rusaka de ePraso contra Arturo Tealdi, alacio Sarandí contra Domingo Maguna, Palacio Sarandí contra Gilberto Montero Bustamante y otro, José Blumanfeld matrícula, Angel Giorello contra Daniel Linares, Cristalerías del Uruguay contra Viuda de Gestal e hijos, Banco de Crédito contra Petrona P. de Asborno, La Caja Obrera contra Alfredo William, Manuel Martínez quiebra, Banco Italo Belga contra el propietario del inmueble N.o 30741, Banco de Crédito contra Juan Gela, Banco Mercantil contra F. A. de Lujambio, Banco Italiano contra Alberto Goncalves, Luis Rossi contra Andrés Dubini, Basilio Cresci quiebra, Enrique Rohr contra Alejandro Bailón, Generoso Rodríguez contra Pedro Chaim, Carmen Ruiz de Pirpó pobreza, Adriano Carreiras pobreza, Victorio Groce contra Francisco Yozzi, B. W. Anson May contra Corporation Mexican Petroleum, Aicardi Hnos. quiebra, Lohigorry Hnos contra uJan Flandino, Juan Belhot matrícula, Banco de Crédito contra Pignone y Cía., Shell Mex contra Luis Cembi, Banco de Crédito contra H. A. Stringer y otro, Salomón Resnik y otro, Elías Hofstadter contra Aron Roth y otros, José Eulogio Conde contra Frigorífico Artigas, Francisco A. de Martínez contra Angel Giorello, The Ault Wibory contra Eugenio P. Vergara, B. A. Barrere y Cía. contra Juan D'Este y otros, aJime Farell contra Ramón Fuentes, Leonardo Cadenas contra oJsé Luis Pereyra, La Caja Obrera contra Reynaldo Sosa Díaz, N. García Aust contra Antonio A. Ramos, Ambrosio Risso contra Felicia Rivas de Simonetti y otra, Onato Vignale y Cía. contra uJan Villa, José Pedro Gómez quiebra, Ricardo Bordenave contra Ernesto Magnani, Berro Bonfill contra Vicente Frugoni y otro, Blas Infantozzi contra aJime Lerner, Serafín Cordero contra oBrdegaray, Crocker y Cía. contra Valles Panizza, H. J. Castro quiebra, Compañía de Abasto y Saladeros contra Francisco Corbacho, Jaime Iza quiebra, calificación, Martín Kiessel pobreza. — Teófilo M. Real, actuario.

Económicos

El 1.o de Junio se inauguró la Casa Central de la gran

MUEBLERIA CENTENARIO

en la Avenida 18 de Julio 1268

Sucursal: JUSTICIA 2082

Créditos a $ 3.00 por mes

PARRAS americanas, injertos, liquido gran cantidad a precios módicos. P. Mondelli y Hnos., Estación Suárez Canelones. Teléf.: Urug. 47, Pando.

APARTAMENTO 6 piezas, comodidades, Buenos Aires 498. Traspasamos, visitarlo de 11 a 12. Tratar: Agencia Havas, Palacio Salvo.

ARRIENDO en Paysandú 1716 H. especiales para pastoreo o labranza, próximo a estación Quebracho. Tratar: Irisarri. Rincón 575.

MAQUINARIAS de toda clases de ocasión Material Decauville y accesorios Elementos usados para pavimentadores y constructores Fundición de hierro y bronce Bonomi y Cía Colombia esq Figueroa

ARRIENDO o doy en medianería campo 94 Hs a 3 ks Estación Corrales y 1 km Molino Pancho Tratar propietario Hotel Barcelona

PERMUTO casa chiche ciudad vieja por campos casas o terrenos en los Departamentos de Montevideo o Colonia Tratar Misiones 1269, de 10 a 12.

CASA vendo 4 piezas, altillo, garage y demás servicio, con facilidades de pago, sea por ley Serrato ó particular Hay necesidad de vender Tiburcio Gómez 1410 a 30 metros de Rivera

CAMPO especial ganadería y agricultura, arriendo sobre Laguna Garzón, Maldonado. Municipio 1705, de 12 a 14.

DINERO en hipoteca tengo para colocar cualquier suma sobre campos y casas Compro campos aptos para agricultura cerca estación con cédulas hipotecarias y disponibles Compro hasta cuatro casas con cédulas por ley Serrato Tratar: Misiones 1269 Montevideo. No trato con corredores de 10 a 12

PARRAS americanas injertos de viña, de uva de mesa y de vino vendo cantidades Tratar: Almacén de José S Pastorino Teléfono 619 Paso Colón

ACIDO OXALICO. Acetic glacial 99 Nítrico y sulfúrico Soda cáustica en barritas Bicarbonato soda puro y desnaturalizado Pinturas Duco en galones Alumbre de cromo Oxido de hierro Esencia de Mirbana Ventas por mayor Inca 1815

ORO se compra en cualquier estado, partidas grandes o pequeñas. Dirigirse a la fábrica: SORIANO 887.

REMATES

Alfredo Echevarría

BUEN TERRENO CON MEJORAS

JUDICIAL — AL MEJOR POSTOR

Martes 5 de Julio, 4 p. m.

BELLA VISTA 2065. ENTRE CUFRE Y PATRIA

A 100 metros de la Avenida Larrañaga y a 200 del Boulevard Artigas

DOS PIEZAS MATERIAL, COCINA, W. C. Y POZO MANANTIAL. — DE ACUERDO CON EL SIGUIENTE

EDICTO:

Por mandato del señor Juez L. de lo Civil e Intestados de Primer Turno, doctor Francisco Jardí Abella, dictado en los autos caratulados "María Grilloni de Gambetta y de Gaspar Gambetta. Pieza sobre venta", se hace saber al público que el 5 de Julio próximo a las 16 horas y en el lugar de su ubicación se procederá por el Martillero don Alfredo Echevarría asistido del Alguacil y Actuario del Juzgado a la venta en remate público y al mejor postor de un solar de terreno con las mejoras que contiene empadronado con el N.o 54 069 señalado en el plano levantado en Abril de 1891 por el Agrimensor don Alfredo Penco y Magra, con el N.o 17 de la fracción O del Barrio Vilardebó, situado dicho Barrio a las inmediaciones del Cerrito de la Victoria (Dpto de Montevideo), compuesto de trescientos sesenta y seis metros veinte decímetros cuadrados. Con ocho metros cincuenta y nueve centímetros de frente al Sur a la calle Bella Vista; cuarenta y dos metros noventa y cinco centímetros en el costado Este por donde linda con el solar N.o 16 de don Antonio Patermostro; cuarenta mentros cincuenta y cinco centímetros en el lado Oeste, lindando con el solar N.o 18 de don Angel Giglio; y siete metros quince centímetros en la línea del fondo al Norte lindando, con el solar N.o 5 de don Juan Tochetto — SE PREVIENE: 1.o. Que el mejor postor deberá consignar el 10 o|o de su oferta en el acto de serle aceptada en garantía de la misma.— 2.o. Que los títulos y demás antecedentes se hallan de manifiesto en la Oficina Actuaria de este Juzgado, calle Rincón N.o 472 a disposición de los interesados — 3.o. Que los gastos de escrituración de la compraventa compromiso inclusive y certificaciones serán de cargo del comprador. — Montevideo, Junio 18 de 1932 — Patricio A. Pereira, Actuario

Informes: MISIONES 1426

GOMENSORO & CASTELLS

JUDICIAL

EXISTENCIAS DEL PETIT HOTEL

Av. Gral. RONDEAU 1573|75, entre Paysandú y Cerro Largo

EL MARTES 5 DE JULIO, a las 14 h. (2 p. m.).

Remataremos al mejor postor, por mandato del señor Juez L. Departamental de 1.er turno, autos "Banco de Seguros del Estado con Venancio Serbi y otro, desalojo y cobro de pesos".

20 piezas amuebladas, mesas, sillas, menaje, vajilla y demás que esté en exhibición

Se exigirá seña en dinero a todo comprador. Comisión: 5 o|o.

GOMENSORO & CASTELLS

MERCADERIAS

HOY — HOY

En nuestro salón: PIEDRAS 318.

EL MARTES 28 DE JUNIO, a las 2 p. m., remataremos gran surtido de artículos de tienda, pull overs, sweters, sacos de lana, etc.

Artículos de construcción, puertas, ventanas, etc. Una máquina eléctrica para mayetar y demás que estará a la vista. Garantía: 20 o|o. Comisión: 5 o|o. La entrega al día siguiente.

GOMENSORO & CASTELLS

UNA MAGNIFICA PROPIEDAD

CENTRAL, muy bien situada, muy bien construída, en perfecto estado y que hay que vender al mejor postor.

CALLE MERCEDES N.o 1311-1313, entre CUAREIM Y YI

Consta de 2 espléndidas casas independientes, edificadas a todo costo con los mejores y más selectos materiales en todos sus detalles.

Excelente distribución; tanto la alta como la baja constan de 6 piezas, cuarto de baño, cocina, despensa, pieza de servicio, cuarto de baño, 3 pozos de aire y luz vitraux de Marchetti, yesería y decorado de 1.a, carpintería de cedro, cristales biselados, herrajes de bronce, mármoles estatuarios, mosaicos de gres, en fin, prolijamente construida por el arquitecto Campos.

Venta terminante sin base y disponible la alta

EL JUEVES 7 DE JULIO, a las 3 y 1|2 de la tarde (15 y 30 horas) remataremos esta soberbia propiedad construida en un terreno de 9 mts. 20 de frente por 22 mts. 40 de fondo AREA: 207 metros.

Afirmado, vereda, saneamiento arrimos todo pago.

Es una propiedad de excepción, construida por su propietario para residencia

FACILIDADES: El comprador puede tomar a su cargo una hipoteca de $ 20.000.

Títulos garantidos. Escrituración a cargo del comprador.

Puede visitarse de 1 a 4 p. m (13 a 16). — Más datos: PIEDRAS 318.

Garantía: 10 o|o. Comisión: 1 o|o.

H. ADAMI CASARAVILLA & Cía.

El Sábado 9 de Julio, a las 11 de la mañana, en las puertas de la Bolsa de Comercio de Montevideo, calle Zabala número 1477

POR PARTICION DE HERENCIA —— JUDICIAL

Valiosa fracción de campo en el Departamento de Río Negro, 9.a Sección judicial

1107 HECTAREAS, 93 áreas, 85 cmtros., y 50 dmtros. cuadrados

A 35 kilómetros de las Estaciones Merinos y Menafra. Formaba parte del campo de la conocida estancia "Las Lilas" de la Suc. Navajas. Campo de pastoreo con aguadas permanentes, montes naturales, alambrados, etc. Estuvo arrendado en $ 3.600. Aforo inmobiliario $ 60.936 — AL MEJOR POSTOR SIN BASE — Linderos: Suc. Pío A Da Silva y Lía N. de Etcheverry. Edictos "Diario Oficial" y "El Plata".

Informes en nuestra casa de Remates: 25 de Mayo 582.

H. ADAMI CASARAVILLA y Cía.

Judicial — Por partición de herencia

Buena propiedad de bajos, calle Cerro Largo N.o 2171, entre Joaquín Requena y Juan Paullier. — Al mejor postor

El Miércoles 29 de Junio, a las 16 horas.

Consta de seis piezas 2 cuartos de baño, cocina, altillo, zócalos de mayólicas frente de imitación, dos balcones, tres patios, tirantería de hierro, claraboyas corredizas, etc. Frente: 8 metros 60 cents. Area: 179 metros 74 decímetros

Venta que efectuaremos de acuerdo al edicto publicado en "Diario Oficial" y "El Plata".

Visitese de las 15 y 30 a las 16 y 30.

Informes: 25 de Mayo 582

JOSE A. BARDIER

JUDICIAL — POR QUIEBRA

EDICTO. — El día treinta de Junio, a las 14 horas y por mandato del señor Juez Ldo. de Comercio de 2.o turno, doctor Atilio C. Brignoli en los autos caratulados "Hugo Rahli y Gellner, quiebra" remataré todas las máquinas e instalaciones de la casa de comercio en el ramo de carpintería situada en la calle Goes N.o 2033, consistente en una máquina sin fin, una cepilladora, un trompo, una sierra circular, una barrenadora, una garlopa, una escopladora, 4 motores eléctricos Marrelli, bancos de carpintero, etc.

Exposición el 29, de 14 a 16. Informes: Ituzaingó 1332

JUAN PEROLO

JUDICIAL

EN LO MEJOR DE "LA UNION"—LINDA CASA CON BASE DE $ 2.800

EL MIERCOLES 6 de Julio, a las 4 p. m.

Casa con frente a la calle Plata N.o 2474, entre Av. 8 de Octubre y José A. Cabrera — Consta de 4 piezas y servicios. Patio, lindo fondo y otras mejoras. — El remate se efectuará de acuerdo con el siguiente

EDICTO. — Por mandato del señor Juez L. de lo Civil de primer turno, doctor Francisco Jardí Abella, dictado en los autos caratulados "Amelia Alvarez. Incapacidad", se hace saber al público que el 6 de Julio próximo, a las 4 de la tarde en el lugar de su ubicación se procederá por el martillero don Juan Perolo asistido del Alguacil y Actuario del Juzgado, a la venta en subasta pública y sobre la base de $ 2 800 de un terreno con el edificio y demás mejoras que contiene situado en la Villa de la Unión, 10.a sección judicial de este Departamento, compuesto según [illegible] diez metros setecientos treinta y siete milímetros de frente al Oeste, a la calle Plata, donde la puerta de acceso del edificio está señalada con el N.o 23, entre las Avenidas 8 de Octubre y calle José Antonio Cabrera, por 21 metros cuatrocientos setenta y cinco milímetros de fondo hacia el Este, por donde linda con don Lorenzo Bustillos, por al Norte por el mismo Bustillo y por el Sur con don Antonio Millán o Mellán. Y este empadronado con el N.o 67 349. — SE PREVIENE: 1.o Que el mejor postor deberá consignar el 10 o|o de su oferta en el acto de serle aceptada en garantía de la misma. — 2.o Que los certificados y comisión del martillero serán de cargo del comprador. — 3.o Que los títulos y demás antecedentes se hallan de manifiesto en la Oficina Actuaria de este Juzgado calle Rincón 472 a disposición de los interesados.

Montevideo, Junio 15 de 1932 — Patricio A. Pereira Actuario

Más datos a mis oficinas: Sarandí 414. T. U. 1508. Central.

JUAN PEROLO

JUDICIAL

Hermosa fracción de campo en la 4.a Sección Judicial del Departamento de SAN JOSE. A 15 kilómetros de la estación Guaycurú. Campo famoso por sus tierras, sus pasturas y sus aguas. Una oportunidad realmente única para invertir dinero a alto interés en todo tiempo. Apto para GANADERIA y AGRICULTURA. Con poblaciones, galpón y otras mejoras.

EL JUEVES 7 DE JULIO, A LAS 3 DE LA TARDE, remataré en el Vestíbulo de la Bolsa de Comercio, calle Zabala N.o 1479, de acuerdo con el siguiente

EDICTO. — Por disposición del señor Juez Letrado de lo Civil e Intestados de tercer turno, doctor Oscar Ferrando y Olaondo, dictada en el expediente caratulado: "Banco Hipotecario del Uruguay contra Julia Larriera de Bonne. Ejecución de hipoteca" se hace saber al público que el día 7 de Julio próximo, a las 15 horas y en el vestíbulo de la Bolsa de Comercio, por intermedio del martillero don Juan Perolo, con asistencia del Alguacil y Actuario del Juzgado, se venderá en remate público y al mejor postor el siguiente bien: Una extensión de campo y sus anexos, compuesto de una superficie de trescientos diez y ocho hectáreas, ocho mil seiscientos ochenta y cinco metros, ochenta y tres decímetros, situado en la 4.a sección judicial del Departamento de San José señalado con el N.o 4 en el plano levantado en Setiembre de 1901 por el Agrimensor señor Manuel Rodríguez, y cuyos linderos son: al Nord-Oeste, la fracción N.o 3 del señor Basilio Larriera; al Nord-Este, campo de la sucesión Vacca de Barrios; al Sud-Este la fración N.o 1 de Alfredo Larriera y los arroyos de la Rosa y Guaycurú, y al Sud-Oeste el propio Arroyo Guaycurú — SE PREVIENE 1.o Que el mejor postor deberá consignar el diez por ciento de su oferta en el acto de serle aceptada a los efectos del artículo 919 del Código de Procedimiento Civil y para el caso de que el postor aceptado no consignase de inmediato ese 10 o|o, se previene especialmente que se prescindirá de su oferta y continuará el remate.

2.o Que el comprador podrá continuar con el gravamen siendo de su cargo los honorarios y gastos que se originen por las escrituras de compromiso y de venta salvo que fuere el propio Banco el adquirente, en cuyo caso serán de cargo de la ejecución.

3.o Que será también de cargo del comprador lo que se adeudare el día de la escrituración y con respecto al mismo inmueble por concepto de medianerías u otras cargas análogas y los gastos que su cobro originare.

4.o Que los títulos se encuentran en las Oficinas del Banco Hipotecario del Uruguay (Hipoteca Rural N.o 134 Serie "U") donde podrán ser examinados y los demás antecedentes en esta Oficina Actuaria calle 25 de Mayo número 586 de manifiesto y a disposición de los interesados

Montevideo Mayo 30 de 1932. — C. Walter Balleta Actuario.

NOTA IMPORTANTE: Si el comprador hiciere uso de la facultad que le acuerda este edicto optando por continuar con el gravamen sólo deberá abonar al contado la diferencia entre el precio de venta y el gravamen que resulte el día de la escrituración el cual al 30 de Abril p. pdo. estaba reducido por amortizaciones efectuadas a la suma de $ 15 319 64. El servicio de la hipoteca deberá hacerse sobre la deuda originaria que era de $ 17 500 en títulos hipotecarios de la serie "U"

POR DATOS A MIS OFICINAS: SARANDI 414. TELEFONO: URUGUAYA 1508. CENTRAL.

LUIS BIESTRO

JUDICIAL

Por división de condominio—Rematará

2 BUENAS PROPIEDADES en pleno centro del Cordón

EL JUEVES 8 DE JULIO, A LAS 4 DE LA TARDE.

CALLE TACUAREMBO N.o 1629|31|35, entre Paysandú y Uruguay, edificación antigua, de 7 piezas, galpones de zinc, con una superficie de 784 metros 93 dtros.

BASE DE VENTA: $ 9.000. Renta: $ 82.00. — Y ACTO SEGUIDO LA PROPIEDAD CALLE PAYSANDU N.o 1536|38, entre Tacuarembó y Vázquez, lindera a la anterior, compuesta de 4 piezas, 2 piezas chicas, cocina, aljibe, escusado, aguas corrientes y luz eléctrica, con 149 m. 24 dtros.

RENTA: $ 30.00. BASE DE VENTA: $ 3.000.

Son magníficos terrenos por sus áreas y ubicación aparentes para construir soberbias casas de rentas.

Venta de acuerdo con el siguiente:

EDICTO. — Por disposición del señor Juez Letrado de lo Civil e Intestados de tercer turno, doctor Enrique C. Armand Ugón, dictada en el expediente caratulado "Sucesión Juan Rebella", se hace saber al público que el día 8 de Julio próximo, a las 16 horas y en el lugar de su ubicación por intermedio del martillero Luis Biestro con asistencia del Alguacil y Actuario del Juzgado se venderán en remate público, separadamente y con las bases que se indicarán, los siguientes inmuebles:

PRIMERO: BASE $ 9.000.00. Un solar de terreno con sus edificios y demás mejoras que contenga, empadronado con el N.o 480, situado en la Novísima Ciudad de esta Capital con frente a la calle Tacuarembó N.o 1629, 1631 y 1635 cuyo terreno según plano del Agrimensor Manuel Elbio Lúgaro de Marzo de 1932 contiene un área de setecientos ochenta y cuatro metros noventa y tres decímetros deslindados así: 19 metros 13 centímetros de frente al Este a la referida calle Tacuarembó; 21 metros 35 centímetros al Oeste lindando con Barreiro Hnos y R. Denis. 37 metros 95 centímetros al Snd. lindando con Félix Rondona y Mario de León; 39 metros 48 centímetros al Norte, lindando con Juan José Puig. Sucesión Belderain, María Bellini y con más terreno de los vendedores

SEGUNDO: BASE: $ 3.000.00 Un solar de terreno con sus edificios y demás mejoras que contiene, empadronado con el N.o 427, situado en la Novísima Ciudad de esta Capital, con frente a la calle Paysandú N.os 1536 y 1538, cuyo terreno según plano del Agrimensor Manuel Elbio Lúgaro de Marzo de 1932 contiene un área de ciento cuarenta y nueve metros veinte y cuatro decímetros, deslindados así: 7 metros 36 centímetros de frente al Norte sobre la calle Paysandú; 7 metros 90 centímetros al Sud, lindando con el terreno descripto anteriormente; 19 metros 62 centímetros al Este, lindando con la sucesión Belderain, y 19 metros 62 centímetros al Oeste lindando con María Bellini.

SE PREVIENE. 1.o Que el mejor postor deberá consignar el diez por ciento de su oferta en el acto de serle aceptada a los efectos del artículo 919 del Código de Procedimiento Civil.

2.o Que los honorarios y gastos de las escrituras de compromiso y definitiva de venta inclusos certificados y la comisión del rematador que queda fijada en el 1 o|o son de cargo del comprador.

3.o Que los títulos de propiedad y demás antecedentes se encuentran en esta Oficina Actuaria calle 25 de Mayo número 586, de manifiesto y a disposición de los interesados.

C. Walter Balleta, Actuario.

Por informes a mi escritorio: Rincón 523.

LUIS BIESTRO

JUDICIAL

REMATARA UNA FRACCION DE CAMPO

UBICADA EN LA 12.a SECCION JUDICIAL DEL DEPARTAMENTO FLORIDA

EL JUEVES 30 DE JUNIO, a las 3 de la tarde, en las puertas de la Bolsa de Comercio, calle Zabala N.o 1477.

Con una superficie de 35 hectáreas 88 metros. Tierra de superior calidad. Venta al mejor postor y de acuerdo con el siguiente:

EDICTO. — Por mandato del señor Juez Letrado de lo Civil de segundo turno, dictado en el expediente caratulado "Ramón Menéndez contra la sucesión de Bautista Pran[illegible]. Ejecución de hipoteca" se hace saber al público que el día 30 de Junio, a las 15 horas en las puertas de la Bolsa de Comercio, se va a proceder por el martillero don Luis Biestro, asistido del Alguacil y Actuario del Juzgado, a la venta en remate público, al mejor postor del siguiente bien: Una fracción de campo ubicada en la duodécima sección judicial del Departamento de Florida, compuesta de una superficie de treinta y cinco hectáreas con ochenta y ocho metros cuadrados, que lindan: por el Norte con Francisco Cabrera; por el Sud, con Josefina y Ana Elisa Díaz; por el Este, con Camino Departamental de por medio con Eulogio y Elcira Díaz y por el Oeste, con Francisco Bossio. — SE PREVIENE: PRIMERO: Que el mejor postor, en el acto de serle aceptada su oferta, deberá consignar en poder del Actuario el diez por ciento en garantía de la misma. — SEGUNDO: Que los títulos y demás antecedentes se encuentran de manifiesto en esta Oficina calle Buenos Aires N.o 367, a disposición de los interesados. — Montevideo, Mayo 26 de 1932. — Eduardo Díaz Falp. Actuario.

Por informes a mi escritorio: Rincón 523.

CARLOS RIVIERE PODESTA

JUDICIAL

DE DOS FRACCIONES DE TERRENO, con casa de campo con todas las comodidades, luz, agua corriente en todo el terreno. (En un solo lote).

Ubicadas en la 3.a Sección del DEPTO. DE CANELONES (CERRILLOS), sobre el Río Santa Lucía Grande. Al lado de la Usina de Aguas Corrientes.

EL SABADO 2 DE JULIO, A LAS 11 HORAS. En las puertas del Juzgado de Comercio de 2.o turno: MISIONES 1375.

De acuerdo con el siguiente:

[illegible] ...puesta una de las fracciones de una superficie de dos hectáreas seis mil seiscientos diez metros cinco decímetros, lindando al Norte con D. Valentín y doña Modesta Martínez (hoy Manuel Abella); por el Sur y Oeste, con don Ramón Nieves, y por el Este, con el Río Santa Lucía Grande. La otra fracción de terreno se compone de una superficie de una hectárea cinco mil cuatrocientos cincuenta y tres metros cuarenta decímetros que según el plano levantado el 28 de Noviembre de 193[illegible] ... [illegible] efectos de lo dispuesto por el artículo 919 del Código de Procedimiento Civil. —2.o Que el inmueble referido tiene una primera hipoteca a favor de la Caja Nacional de Ahorros y Descuentos.— 3.o Que los títulos y demás antecedentes se encuentran de manifiesto en la Actuaría a mi cargo, a disposición de los interesados — Montevideo, Junio de 1932. — Teófilo M. Real. E. P.

Más datos en las oficinas del martillero. PIEDRAS 429

ANTONIO S. ZORRILLA y Cía.

REMATES y COMISIONES

OFICINA: MISIONES 1365

Teléfono: La Uruguaya 2109 (Central)

JUDICIAL

BUENA PROPIEDAD ESQUINA!

Avda. Gral. FLORES 2198 y M. GARCIA

Próxima al "Palacio Legislativo", "Facultad de Medicina" y "Mercado Agrícola"

BASE BAJISIMA: $ 9500

Tiene zaguán, 2 patios con claraboyas corredizas, 4 piezas, altillo, cuarto de baño con w. c., instalaciones de luz eléctrica, fuerza motriz, gas y aguas corrientes. Tiranterías de hierro. Pavimento sobre Martín García, caño maestro y arrimos pagados. Pavimento sobre Gral. Flores impago. — Puede visitarse de 2 a 5 p. m.

EL VIERNES 1.o DE JULIO, a las 4 p. m.

De acuerdo con el siguiente:

EDICTO. — Por mandato del señor Juez Letrado de lo Civil e Intestados de segundo Turno doctor Nicasio del Castillo, dictado en el expediente caratulado "Causa de Marenco Angela Sucesión" se hace saber al público que el día 1.o de Julio próximo, a las diez y seis horas en el lugar de su ubicación, se va a proceder por el martillero don Antonio S. Zorrilla asistido del Alguacil y Actuario del Juzgado, a la venta en remate público del siguiente bien: un solar de terreno con edificio y demás mejoras que contiene, empadronado con el número once mil ochocientos ochenta, ubicado en la octava sección judicial de este departamento compuesto de una superficie de ciento cuarenta y nueve metros veintiún decímetros, que se deslindan así: nueve metros cincuenta y cinco centímetros de frente al Oeste a la Avenida Gral. Flores por donde la puerta de entrada del edificio lleva el número dos mil ciento noventa y ocho, por quince metros cincuenta y siete centímetros de fondo que por formar esquina, da frente al Norte a la calle Martín García; al Este, con don Antonio Leonardo Marenco, y al Sur, con don Antonio Gonzáles. Esta propiedad ha sido reavaluada por la Dirección de Avalúos en la suma de nueve mil quinientos pesos, que se ha tomado como base para esta venta — SE PREVIENE: Primero: Que no se aceptará oferta que no exceda de la expresada base — Segundo: Que el mejor postor deberá consignar en el acto de serle aceptada su oferta y en poder del Actuario el diez por ciento en garantía de la misma — Tercero: Que los gastos y honorarios de escritura de compromiso y venta y los certificados de los Registros así como la comisión legal del rematador serán de cuenta del comprador — Cuarto: Que los títulos y demás antecedentes se encuentran de manifiesto en esta oficina calle Buenos Aires N.o 367, a disposición de los interesados. —Montevideo, Junio 9 de 1932 — Eduardo Díaz Falp Actuario

Mas informes: MISIONES 1365

ANTONIO S. ZORRILLA & Cía.

JUDICIAL

En la Avenida Larrañaga y Reyes!!

A corta distancia del rond-point, que forman las AVENIDAS MILLAN, SUAREZ y LARRAÑAGA.

3 SOBERBIOS SOLARES 3

CON FACILIDADES DE PAGO!!

1 sobre LARRAÑAGA y 2 a sus fondos sobre REYES.

Con pavimentos pagos: Luz eléctrica, aguas corrientes, tranvías y autobuses a su frente

BASES BAJISIMAS: Las 2|3 partes de la tasación practicada por la Dirección de Avalúos.

$ 3.33 EL METRO, el con frente a Larrañaga.

Y $ 4.00 EL METRO, los con frente a Reyes.

FORMA DE PAGO: Al contado o bien mitad al contado y mitad a un plazo no mayor de 2 años, con interés del 6 o|o anual y garantía hipotecaria de los mismos, pudiendo cancelar en cualquier momento dentro del plazo

El Sábado 9 de JULIO, a las 3 p. m.

De acuerdo con el siguiente:

EDICTO. — Por mandato del señor Juez Letrado de lo Civil e Intestados de Primer Turno, doctor Francisco Jardí Abella, dictado en los autos "José Antonio T. Pereira, como curador de doña Irene Thomas Pereira Estrada. — Venta" se hace saber al público que el día sábado 9 de Julio entrante a las quince horas, en el lugar de su ubicación se procederá por los martilleros Antonio S. Zorrilla y Cía. asistidos del Alguacil y Actuario del Juzgado, a la venta en remate público sobre las bases de las 2|3 partes de las tasaciones practicadas por la Dirección General de Avalúos, y en lotes por separado de los bienes siguientes: [illegible]

Planos e informes: MISIONES 1365.

TIEMPO REINANTE EN EL PAIS

El Observatorio Nacional registró en el Prado, los siguientes datos a las 14 h.
Presión atmosférica a cero grado y al nivel del mar: 766.64.
Humedad relativa por ciento: 56.
Temperatura al abrigo: 12.2.
Máxima al abrigo: 12.2 a las 14 h.
Mínima al abrigo: 1.2 bajo cero a las 6 h. 30.

La Mañana

Martes 28 de Junio de 1932

TEMPERATURA MAXIMA Y MINIMA

Temperatura a la intemperie: 13.7.
Máxima a la intemperie: 19.6 a las 13 h. 10.
Mínima a la intemperie: 4.7 bajo cero a las 6 h.
Viento: N.N.W. con 17 kilómetros por hora.
Temperaturas mínimas registradas en las estaciones meteorológicas del servicio (Al abrigo): Punta del Este, 3.1; Mercedes, 1.4; Rivera, 2.0; Minas, 0.5.

Antonio Galeano tuvo cómplices en el asesinato de Parada Olivera

Los sobrinos de Saturnino Gómez intervinieron en el asesinato de su tío y del peón Ortiz

Galeano declaró ayer toda la verdad ante el Juez Letrado Departamental de Soriano

Pleno éxito de la campaña de LA MAÑANA y "El Diario" y de "El Día" de Mercedes

Artemio Galeano, que ayer confesó ante el Juez Letrado de Soriano la intervención de los hermanos Gómez en el asesinato de su tío

Cuando parecía que iba a olvidarse el horrendo crimen cometido en Parada Olivera, la campaña periodística valientemente iniciada por "El Día" de Mercedes y por LA MAÑANA y "El Diario" de Montevideo, dió benéficos frutos.

Contra la rutina policial y contra el empecinamiento de ciertos funcionarios que estaban empeñados en que Galeano, bajo su presión, repitiera la novela que impedía hacer luz sobre cómo había sido ejecutado el asesinato, la prensa obtuvo un amplio triunfo!

Vecinos respetabilísimos de la región en que fueron brutalmente asesinados Saturnino Gómez y su peón Ortiz, aportaron a nuestros diarios detalles de gran importancia que ignoraban la justicia y la policía, como ser los documentos quemados, las ropas enterradas, los alambres cortados y otros que hacían imposible que la salvajada fuera obra de un hombre solo.

Angel María Gómez

Conseguimos también que Alejandro Rodríguez, vecino respetabilísimo y tío de Galeano, declarase ante el Juez Letrado Departamental lo mismo que nos había declarado a nosotros.

LA CONFESION DE GALEANO

Después de haber declarado Alejandro Rodríguez, Artemio Galeano, ante el Juez Letrado Departamental, doctor Macedo, corroboró las declaraciones de su tío, confirmando todo lo que había dicho en su primera declaración, es decir que él fué únicamente co-autor en el asesinato del anciano Saturnino Gómez y de su peón.

GALEANO ACUSA A LOS SOBRINOS DE GOMEZ

Galeano, al prestar nuevamente declaración ante el Juez Letrado Departamental, manifestó que se había decidido a atentar contra la vida del anciano y de su peón, debido a que a ello lo indujeron los sobrinos del muerto, Rolando y Angel María Gómez, quienes lo amenazaron con matarlo si no cumplía su compromiso.

EL AGENTE FISCAL Dr. DE GREGORIO

Merece especialmente elogios la actitud asumida por el agente fiscal del departamento de Soriano, doctor De Gregorio, quien dedicó especial atención al asunto y fué uno de los que con más ahinco intervino en el completo esclarecimiento del del complejo asunto.

El Juez Letrado Departamental doctor Macedo, trabaja con loable empeño en el asunto.

DILIGENCIAS EN EL LUGAR DEL HECHO

A fin de aclarar diversas circunstancias que aparecen en el sumario judicial no suficientemente aclaradas, partió ayer de madrugada para Parada Olivera el juez doctor Macedo, quien trata afanosamente de hacer toda la luz posible sobre el complicado suceso.

La población del departamento se muestra satisfecha porque nuestros diarios hayan conseguido que cayera la venda que cubría muchos ojos.

LO QUE DECLARO GALEANO ANTE EL JUEZ

No nos ha sido posible conseguir el texto exacto de las declaraciones de Galeano ante el Juez Letrado Departamental, pero su defensor nos ha facilitado algunos pormenores que consideramos de interés dar a conocer a nuestros lectores.

Galeano rectificó sus anteriores declaraciones anteriores, repitiendo la que hizo en primer término cuando fué detenido por la policía y en la que acusó a los hermanos Gómez de ser los instigadores del crimen.

UN MES ANTES

Manifestó Galeano ante el juez y en presencia de su defensor, que aproximadamente un mes antes del asesinato de Saturnino Gómez y de Ortiz, los hermanos Rolando y Angel María Gómez, sobrinos del muerto, lo habían "convidado para asesinar a su tío y al peón".

Galeano se resistió en un principio a acceder a los deseos de los hermanos Gómez, pues tenía estrechas relaciones con Ortiz y lo apreciaba mucho.

Rolando y Angel María Gómez lo amenazaron con matarlo si no les ayudaba en sus criminales propósitos.

LAS CAUSAS DEL ASESINATO

Rolando y Angel María Gómez informaron a Galeano que los motivos de esta resolución eran que Saturnino Gómez había resuelto instituir como heredero único, al peón Fernando Ortiz.

Los dos Gómez se veían desposeídos de esta manera de una herencia con la que contaban seguramente, puesto que su tío se mantenía soltero y no había tenido hijos.

UNA TENTATIVA FRUSTRADA

Un día, Galeano y los hermanos Gómez fueron hasta el rancho de don Saturnino, pero les fracasó la combinación.

El día antes del crimen, uno de los Gómez, Galeano no recuerda si fué Rolando o Angel María, fué hasta la casa de Galeano y planeó con él la ejecución de sus siniestros proyectos.

Esa noche, Gómez durmió en lo de Galeano y al día siguiente se aprontaron para cometer el horrible asesinato.

EL ASESINATO DE DON SATURNINO Y DEL PEON

Arreglado definitivamente el plan y cuando creyeron que la hora era la más oportuna, Galeano se dirigió a la casa de don Saturnino Gómez, quien lo invitó a tomar y a cenar.

Ortíz salió a comprar carne, mientras conversaban y apuraban varios "amargos" entre los dos paisanos, en la cocina.

De vuelta, Ortiz preparó la cena y comieron.

De sobremesa, los tres hombres comentaron diversos asuntos de actualidad en perfecta tranquilidad.

A eso de las diez de la noche llegaron al rancho Rolando y Angel María Gómez y se agregaron a la rueda, pasando todos un rato de charla en la cocina.

COMO FUE EL ASESINATO

Cuando don Saturnino salió para despedir a sus sobrinos, Galeano le disparó un tiro de revólver, hiriéndolo, y como el viejo intentara huir, su propio sobrino lo corrió, mientras Galeano volvía su arma contra Ortiz, al que también atropelló con un cuchillo el otro Gómez.

Las heridas de arma blanca, son inferidas por los Gómez, pues, según Galeano, él no tenía cuchillo.

LO QUE ROBARON

Dice Galeano en su declaración que sacó del cinto de Ortiz la cantidad de ciento treinta pesos, agregando que no puede calcular lo que llevaba en el suyo don Saturnino, porque fué "carchado" por sus sobrinos.

Rolando Gómez

Las ropas que fueron encontradas en el arroyo Coquimbo, que estaban enterradas y que habían sido lavadas previamente, cosas éstas que ignoraba la Justicia si no las hubiera revelado LA MAÑANA y "El Diario", se llevaron a Mercedes por el Jefe de Policía.

En cuanto a los papeles quemados, que como es sabido aparecieron, se supone con mucho fundamento que eran vales de los Gómez, que éstos tenían marcado interés en hacer desaparecer.

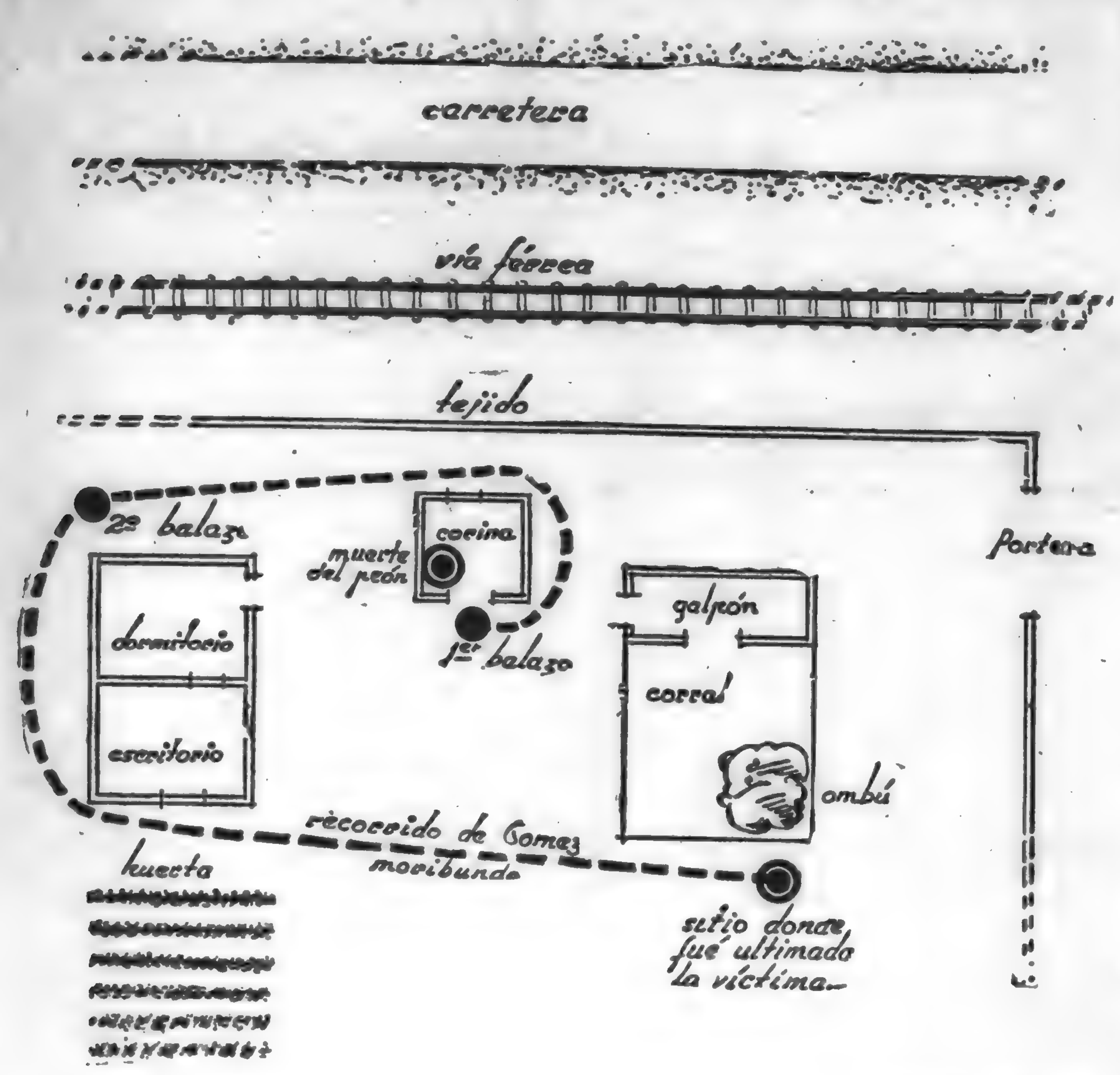

El camino recorrido por la víctima y el sitio en que cayera ultimado por Galeano y los hermanos Gómez está señalado en el croquis que aquí publicamos

Un amplio triunfo periodístico

Un resonante éxito periodístico ha venido a coronar la acertada campaña que ante la incalificable inercia policial de las autoridades de Soriano, frente al sensacional crimen de Parada Olivera, venimos desarrollando conjuntamente con nuestro destacado colega "El Día" de Mercedes.

Fué ese diario chaná que dirige nuestro prestigioso correligionario y experto periodista señor Julio Alberto Lista, quien con verdadera perseverancia insistió en señalar los gravísimos defectos que entrañaba la instrucción del sumario del crimen de Parada Olivera. Todo el vecindario de aquella zona aprobó la campaña de "El Día" de Mercedes, exigiendo una revisión de ese sumario que adjudicaba la obra criminal perpetrada, a un desequilibrado, cuando toda la evidencia recogida en el teatro de la bárbara hazaña, mostraba que criminales audaces y dotados de sangría fría excepcional habrían intervenido también en el trágico suceso.

Comprendimos la significación de la valiente campaña de aquel colega, y coadyuvamos en sus críticas. Y, como verán nuestros lectores, ésta es la hora en que después de una reacción de las autoridades mercedarias provocada por las campañas periodísticas aludidas, se ha logrado establecer, como lo presumíamos, que otros criminales y no el irresponsable Galeano, son los verdaderos autores del doble asesinato de Parada Olivera.

Corresponde, pues, que destaquemos el acierto periodístico de "El Día", así como la labor indagadora y deductiva de nuestro Enviado Especial, pues ambos, apoyados y facilitados en su labor por toda la población sana de Soriano, hicieron variar fundamentalmente la orientación de la pesquisa dirigiéndola hacia el esclarecimiento de la verdad.

Las patentes para automóviles

El 1.o de Julio se inicia su recaudación

La Secretaría del Centro Automovilista del Uruguay, nos pide llamemos la atención de los interesados acerca de que el próximo viernes, 1.o de Julio, se inicia el período de expedición de patentes.

En primer término serán expedidas, desde el día indicado hasta el día 10 del mismo mes de Julio, las patentes correspondientes a los automóviles matriculados desde el número 44001 al 53050.

La misma entidad llama la atención de sus asociados cuyos vehículos se hallen comprendidos dentro de esas numeraciones, que se apresuren a munirse de los referidos permisos para circular, pudiendo requerir para tal efecto los servicios del Centro, cuyas dependencias se encargan de gestionar las aludidas patentes a los socios que se lo soliciten.

Del Observatorio Nacional

BOLETIN DE LAS 0 HORAS DEL DIA 28

No se conoce la situación atmosférica continental por estar interrumpidas las líneas de comunicaciones del Sur con la Argentina y Norte del país.

PREVISION DEL TIEMPO PARA EL DIA DE HOY

El día tendrá caracteres de una gran inestabilidad.

El cielo se presentará con nebulosidades cirrosas que se acentuarán con capas delgadas de cirrustratos, aumentando.

Predominarán los vientos de los cuadrantes del Norte, con temperatura en leve alza, precursora de nuevas perturbaciones que deberán manifestarse en el curso de la semana

Distribución de trabajo en Montevideo

La Comisión de Distribución de Trabajo de Montevideo se reunirá hoy a las 9 y 30 horas, en la sede del Concejo Departamental.

Siendo públicas las sesiones los obreros podrán presenciar el acto del sorteo a efectuarse en la misma.

PEDIDO DE ELECTRICISTAS PARA LA EMPRESA SIEMENS Y HALSKE

De acuerdo con lo solicitado por la Compañía Siemens y Halske, los electricistas abajo nombrados deben presentarse mañana en el Palacio Salvo (8.o piso), para ser enviados al trabajo:

2427 Tomás Alonso BEA 349; 1582 Vicente U. Romano BCA 19[illegible]; 2720 José Pereira BHA 589, 2245 Osvaldo R. Otero AZA 1523; 2051 Eladio Torres CAA 320; 1631 Arturo R. Milamens BMA 344; 2249 Hilario A García ASB 2133; 608 Manuel Morales APA 2005; 2010 José Tunino.

En el Mercado Agrícola

PROTESTA DE LOS AGRICULTORES

Según anunciamos en números anteriores, la "Sociedad de Agricultores Unidos" había resuelto que anoche se reiniciaran las actividades comerciales en el Mercado Agrícola, de acuerdo con las disposiciones adoptadas recientemente por el Concejo Departamental y con las mejoras solicitadas por el gremio aludido.

Al concurrir anoche los agricultores al establecimiento citado se encontraron con que las cosas estaban igual que antes de producirse el conflicto, en virtud de lo cual se realizará hoy una asamblea extraordinaria para considerar esta enojosa situación planteada por las autoridades edilicias, por considerar además que han sido llamados a engaño, lo que demuestra la falta de seriedad del Concejo Departamental en el cumplimiento de las resoluciones que adopta.

En la visita que nos hizo anoche una delegación de agricultores, dejaron constancia que el Presidente del Concejo, señor Dagnino, y el Director de Abasto y Tabladas, señor Raíz, habían prometido que al reiniciar sus actividades el Mercado Agrícola se hallaría en condiciones de funcionar de acuerdo con las modificaciones introducidas ultimamente y que se contemplarían los deseos del gremio sobre los diversos puntos planteados que provocaron el conflicto con el Municipio. Como nada se ha hecho en este sentido, protestan públicamente, dejando a salvo su responsabilidad para el caso de que la población nuevamente se viera privada de consumir verduras y frutas del país.

SOBRE EL MISTERIOSO SUCESO DE PEÑAROL

AYER DE TARDE SE EFECTUO LA RECONSTRUCCION DEL HECHO

Lázaro de los Dolores Carli sería el "linghera" que arrojaron al pozo y cuyo cadáver aún no ha sido encontrado

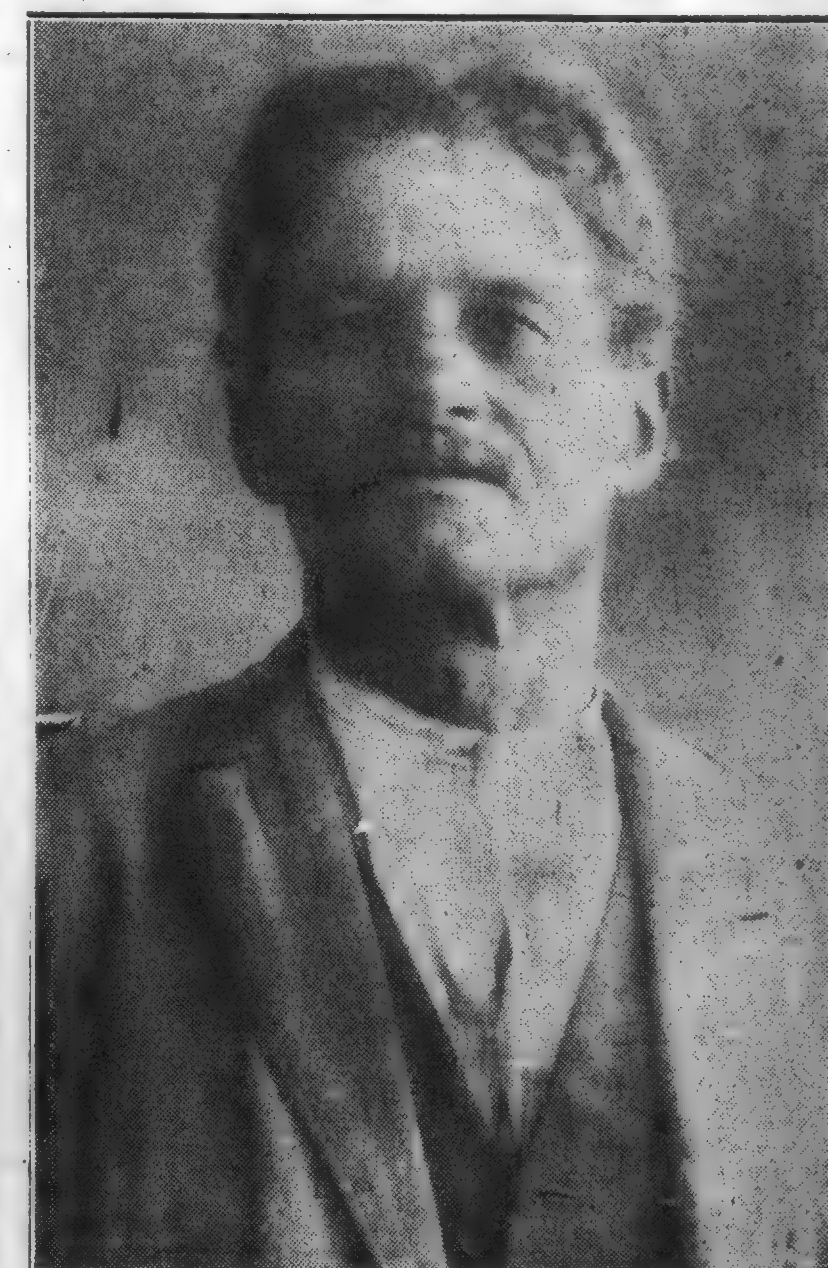

Lázaro de los Dolores Carles, que se supone sea el "linghera" cuyo cadáver se busca

En nuestra edición de ayer informamos a nuestros lectores que los bomberos habían terminado la tarea del desagote del pozo donde según Policelli había sido arrojado el "Linghera", y que a pesar de ello el cadáver de éste no ha sido encontrado.

El giro inesperado que ha tomado este asunto ante la falta del cuerpo del delito ha llamado la atención ya que se esperaba que los bomberos al llegar al fondo del pozo encontrarían en él el cadáver de la víctima de Policelli.

Ahora ante esa circunstancia surgen dos interrogantes:

¿Policelli y Garrido cuando agredieron al linghera estaban ebrios? Pues bien, ¿no pueden acaso, debido a su mismo estado, haberse equivocado en lo que respecta a que su víctima cayó en el pozo cuando en realidad quedó caído entre las malezas que rodeaban al mismo junto a la boca del manantil?

¿Acaso también no puede haber ocurrido que los criminales luego de haber arrojado el cadáver al pozo lo hayan extraído enterrándolo en otro lugar, para así tener la coartada preparada al no encontrarse el cadáver, dado que el delito se llegara a descubrir?

Por el momento no es posible hacer incapié en ninguna de estas hipótesis, por lo que solo toca esperar que la justicia finalice con éxito las diligencias que realiza para dejar este asunto debidamente aclarado.

En la tarde de ayer el Juez de Instrucción ordenó que se realizara la reconstrucción rel crimen con el fin de arrojar luz sobre este misterioso suceso.

QUIEN SERIA EL LINGHERA

De las numerosas diligencias realizadas por la policía con el fin de llegar a la identificación de la víctima de Garrido y de Policelli, se ha podido establecer por lo declarado por los detenidos, que su víctima sería Lázaro de los Dolores Carli o Carles, uruguayo, casado, de 68 años de edad, domiciliado en la calle R. Indart, quien el día 19 de Noviembre del año 1931 había desaparecido de su hogar sin que sus familiares supiesen donde se encontraba.

Tanto Policelli como Garrido al mostrárseles una fotografía de Carli, reconocieron en ella a su víctima.

TURF ARGENTINO

INSCRIPCIONES

Primera carrera — 1.400 metros — Petija, Dancing Girl, Olimpica, La Vencedora, Billetuda, Lagurra, Cantaleta, Divette, Furia, Ballenera, Aleta, Colombine, Barranca, Kara.

Segunda carrera — 1.500 metros — Biscotela, Malmandada, Beauty, Rica Joya, Patria, Old Kate, Seafoam, Irún, Carta, Orden, Changuita, Verona, Cortapisa.

Tercera carrera — 1.400 metros — Opila, Xmas, Buscavida, Lafontaine, Massine, Fausto, Palo Nuevo, Mijoelpueblo, Puro, Bonete Blanco, Juck, Sabayard.

Cuarta carrera — 1.300 metros — Kari, Bougeoir, Made in France, Olgabién, Aventino, Piruncho, Badmington, Respondón, Carbonario, Cholín, Malcriado, Bestman, Baluarte, Cenit, Alelí, Versalles.

Quinta carrera — 3.000 metros — Cruz Diablo, Picapleitos, Apple Jack, El 14, Puro Habano, Signum.

Sexta carrera — 1.500 metros — Tronadora, Agathaupa, Farruca, Ramita, Rudeza, Pituca, Cumbre, Carlista, Najtahuá, Asamblea, Quemera.

Séptima carrera — 1.600 metros — Franco, Machazo, Sagaz, El Machito, Sendero, Sorbo, Rústico, Guarango, Chacona, Zurbano, Lad.

Octava carrera — 2.500 metros — Some Boy, Lagarta, Rusito, Wesley, Celemín, Witt, Tirifilo, Hijoepobre, Alameda, Perlero.

GRAVE ACCIDENTE DEL TRANSITO

ANOCHE UN AUTO CHOCO VIOLENTAMENTE CONTRA UN EDIFICIO

A causa de ello resultaron dos personas heridas

Estado en que quedó el auto después del choque

En las primeras horas de la noche de ayer en jurisdicción de la seccional 11.a se produjo un grave accidente del tránsito debido a la mala maniobra realizada por el conductor de un auto y del cual resultaron dos personas heridas, de las cuales una se encuentra en grave estado.

Serían la hora 10 de la noche cuando por la calle Paraguay corría a regular velocidad el auto letra A N.o 14-53, del departamento de Canelones, guiado por Pedro Esteves, al que acompañaba Antonio Panella, uruguayo, soltero, de 39 años de edad, ambos radicados en la ciudad de Canelones.

Al llegar el vehículo a las calles Paraguay y Caraballo, Esteves efectuó una violenta maniobra, por lo que el auto fué a chocar con gran violencia con la pared de una finca.

A causa de ello el auto casi por completo se destrozó y sus ocupantes, Esteves y Panella, resultaron el primero con lesiones leves en el rostro, manos, piernas y cuerpo y el segundo lesiones de tal gravedad en el cuerpo que tuvo que ser transportado en una ambulancia de la A. P. al Hospital Maciel, donde quedó hospitalizado.

Intervino la seccional 11.a, la que detuvo a Esteves, informando de lo ocurrido al Juez de Instrucción de turno.

La Mañana

Edición de 14 Páginas
Precio 4 cts.

AÑO XV—Núm. 5327 Montevideo, Miércoles 29 de Junio de 1932 Redacción: Ciudadela 1478. — Administración: Cerrito 737. Agencia en Buenos Aires: Talcahuano 481.

LA ELEGANCIA ENTRE LOS NEGROS

¡Es preciso sufrir para ser bella!

Oímos pronunciar a menudo esa frase, acompañada de una sonrisa heroica, por alguna dama que ha sufrido estoicamente el suplicio de la ondulación permanente, comprimidos sus kilos sobrantes por un corset martirizador, los pies oprimidos por un calzado demasiado estrecho, la piel tostada hasta santa sangrar por los rayos solares y estosbada en sus movimientos por telas lazos y adornos inútiles que la moda impone a las infelices elegantes. Y más de una vez se les ha oído murmurar:

—¡Ah! si habitásemos en el fondo del Africa, no sufriríamos estos tormentos.

Esto es verdad en cuanto al traje, pero no en cuanto al resto. La tiranía de la moda es tal que se ejerce lo mismo en Mozambique que en París o en Londres. Los relatos de los viajeros hormiguean de anécdotas significativas a este respecto. Pero es un buen cuadro simbólico el representado por el indígena y el explorador que se burlan mutuamente uno de otro; el primero porque el segundo lleva guantes, de uso desconocido en la comarca; el segundo, porque el primero llevaba pendiente de la cintura, como si fuera un machete, un soberbio cucharón de metal blanco.

Galería de mártires por snobismo

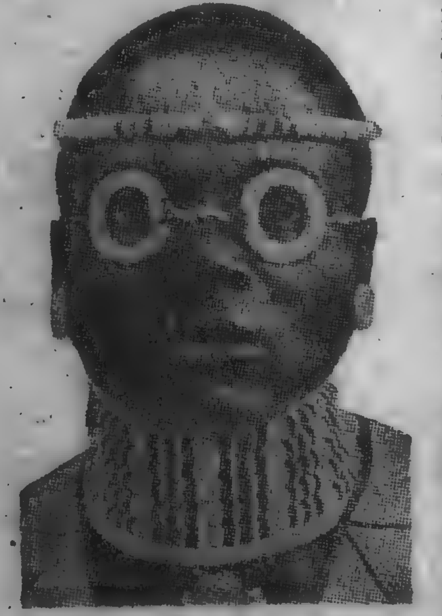

Un Brummel del Africa Central
Los anteojos (sin cristales), el collar y todos los adornos están hechos con perlas.

A la cabeza de los martirios apurados por los snobs negros debe figurar el tatuaje. Pensad que la mayor parte de esas tatuajes, en vez de ser como los inofensivos corazones atravesados con flechas que ostentan los presidiarios, están tallados en relieve.

El pintor Castellani, que siguió a la misión Marchand, habla en estos términos:

"Los tatuajes más extraordinarios que ví en Africa son los de las mujeres bangalas, que tienen desde la coronilla hasta la punta de la nariz perlas de carne de un centímetro de espesor, sin contar los follajes de ornamento tallados sobre las mejillas.

En cuanto a las mujeres de Sangha, cuya piel se parece al cuero de Córdoba, por lo cubierta de arabescos y relieves, respetan cuidadosamente su rostro. Algunas tienen sobre el pecho y espalda rayas transversales que recuerdan un dormán de húsar. Estos resultados exigen un trabajo lento y doloroso. Los artistas se sirven para obtener esos bajorrelieves, de pequeñas espátulas de hierro cortante. La coquetería permite soportar ese suplicio con estoicismo admirable.

Adorno complicado: cadenas y rollos de cobre — Cadenetas para orejas

"Algunas mujeres, añade Mr. Castellani, se hacen sobre la frente rayas perpendiculares y otras paralelas a las cejas con un tinte compuesto de aceite y de carbón de paja, cuyo contacto permanente sobre la piel debe ser atroz; también se liman los dientes para quitarles "la sierrecilla", como dicen. Se ha creído durante mucho tiempo que esto es canibalismo, pero no es más que coquetería.

El tatuaje por incisión va desde la picadura a la aguja hasta la honda penetración de la piel por el martilleo de un cuchillo especial o de una serie de dientes, como en la operación del "moko" practicada en Polinesia.

Cafres, indios y congolenses

Este tatuaje es peligroso; los vanidosos y elegantes que lo afrontan, se arriesgan a morir y en todo caso tienen que soportar atroces sufrimientos. El operador comienza por la indicación de los contornos, en que pone todo su arte; enseguida recurre a su puño; toma un cincel o un trozo de caparazón de tortuga, tallado en forma de sierra y sólidamente adheridos al mango, y empieza a dar tremendos martillazos sobre esos utensilios con un mazo, grabando así sobre piel humana exactamente como si grabara sobre madera. La sangre brota en abundancia, se le retira con cucharillas y entonces se introduce en la herida con un pincel la materia colorante, hecha generalmente con carbón molido y polvos de óxido de manganeso diluído en el agua.

Las taitianas — dulce y lejana Pomaré heroínas exquisitas y un tanto desfiguradas de Loti — adornan su pierna derecha con diversos animales; es de alta elegancia esculpirse sobre las piernas cocoteros y sobre el pecho la representación completa, con personajes y paisajes, de un sacrificio humano.

Entre los lakas del Africa Central las mujeres llevan la cabeza enteramente rapada; se hacen tatuar sobre el pecho una cruz de Malta, que va desde el ombligo a la garganta.

En el Congo los batekas forman con sus cabellos y hasta con el cuero cabelludo, que se estiran desde la niñez, una especie de verduguillo circular en torno de la cabeza y en forma de corona.

Los bedjies se arrancan los cuatro incisivos superiores; tienen la oreja derecha perforada y embuten en ella ornamentos de una dimensión fenomenal. Se ha visto una mujer llevando prendida de su oreja derecha, a guisa de pendiente, una botella de cognac. Otras llevan en el cuello dogales de cobre rojo de diez centímetros de alto, que las obligan a tener la cabeza continuamente rígida e inflexible.

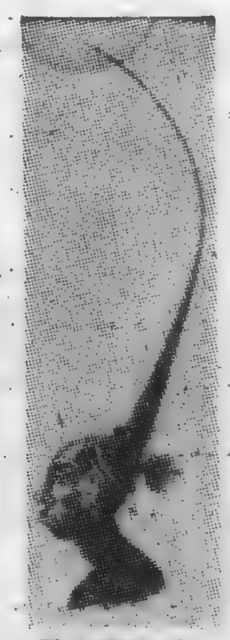

El moño de los mushuko sambuco

Dormilones

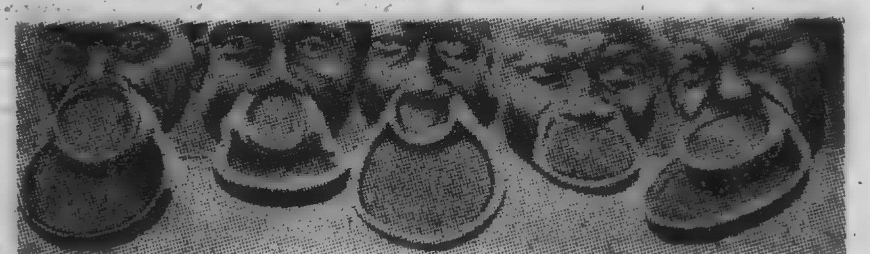

Labios deformados con grandes discos de madera

Las javanesas, a fin de conservar su esbeltez, comen grandes porciones de una tierra gredosa, llamada "ampo", que ulcera y deseca la lengua, hace perder el apetito y produce una muerte prematura. Viene a ser como el éter de la morfina de esos países.

Los aimarás del Perú comprimen el cráneo de los niños para darle la forma puntiaguda que entre nosotros es el triste privilegio de los cretinos. Los lóbulos de las orejas de los carolinos están tan recargados de adornos, que caen hasta los hombros. En Malasia la madre o la partera comprime la nariz del recién nacido hasta que el cartílago se parte.

Jefe Bubi, de Fernando Póo, con su hijo

El Africa Central ofrece mil clases de suplicios, agujas de piedra en los labios, botones en la nariz, peinados monstruosos, con ovillos de hilo de cobre; cráneos como tableros de damas. ¡Y todo por coquetería!

Del Dr. FERNANDEZ SALDAÑA

El Cólera en Mercedes el Año 66

Especial para LA MAÑANA

No hay huella profunda en nuestro pasado histórico de pestes exóticas que flagelasen el país, si exceptuamos las terribles visitas del cólera y la fiebre amarilla a Montevideo — en épocas distintas y con variada violencia — y los estragos del cólera en el departamento de Soriano, en el estío 1866-67.

Probablemente la viruela constituía un azote a permanencia peor en su mortífera acción que las enfermedades importadas. Pero la viruela era así como una cosa de casa, habitual por lo tanto e incapaz de infundir el pánico traído consigo por los contagios venidos del exterior, los cuales además, sumaban a su estrago la rapidez fulminante de la muerte.

El cólera en Mercedes tuvo caracteres de un emocionante drama, cuyo relato conmovió a la república entera.

Por algunos días el pánico aisló la región atacada por el mal sin que fuera dado saber a ciencia cierta la extensión del daño.

Solo la peste de fiebre amarilla en Buenos Aires, inspiradora del magistral pincel de Blanes, puede ser comparable, con su cortejo de horrores, al cólera del 66 en Soriano.

Don Eusebio E. Giménez, ameno cronista de éste su departamento, nos da en su libro "Recuerdos del Terruño", interesantes noticias personales de aquellos aciagos días que alcanzó a vivir siendo un chico.

Leyendo, hace años las memorias de don Juan Soumastre, antiguo y prestigioso vecino de Mercedes, encontré datos que parecerían imaginarios de no hallarse corroborados por testimonios concordantes.

No alcanzo a valorar bien la exactitud de las cifras de aquel cronista, pero en un párrafo dice así:

"Todos los pueblos, Dolores y Soriano (además de Mercedes) sufrieron gran mortalidad.

"En campaña fué horroroso. Por centenares se cuentan los detalles más conmovedores.

"En Mercedes hubo día de 50 defunciones; no habiendo quizá más de 3.000 habitantes llegó a quedar con poco más de mil".

Tengo entre mis papeles de archivo cartas dirigidas a mi abuelo el coronel Atanasildo Saldaña, que era de Soriano, en las cuales se le dice que "...al concluir la epidemia había muchas casas vacías, abandonadas y patios y cercos llenos de colchones y jergones, tirados o puestos a ventilar..."

En esa correspondencia las cifras de Soumastre se rebajan bastante..." un día murieron dos docenas".

Todas las medidas higiénicas que aconsejaba el empirismo de la época, fueron puestas en práctica.

Creyendo que el aire contenía los gérmenes (transcribo a Giménez), se hacían fogatas en las calles, en las casas, en todas partes, presentando la ciudad el aspecto de los días de San Juan.

Mis cartas hablas de que se arrancaron todas las frutas de los árboles, maduras o verdes.

El miedo a la fruta, sobre todo verde, era grandísimo.

Las noticias de Soumastre sobre el origen de la epidemia son muy circunstanciadas y, encierran extraordinario interés de crónica, lleno de sabor.

Según él, nos dice, el cólera fué introducido por un pasajero procedente de Buenos Aires, donde existía la peste.

Ese desdichado portante, era un italiano, vendedor de estampas, cuadros y artículos de la especie, que volvía a Mercedes, después de pasar una corta temporada en la capital porteña, pasajero en el vapor "Chaná", capitán Nicolás Londi.

Al arribar a puerto presentaba ya síntomas inequívocos de la enfermedad, por lo cual las autoridades tuvieron pronto conocimiento del hecho.

Lástima que cuando el Jefe Político, que era el coronel Máximo Pérez, supo las cosas y entró a ordenar arbitraria pero sabiamente sus medidas de precaución, el enfermo ya había pasado unas cuantas horas en su casa.

Y aquí viene lo que reputo interesantísimo de la actuación del coronel Pérez.

Después de escuchar la opinión de gente que entendía más que él — el Dr. Rivas o los boticarios Campos o Della-Croce, por ejemplo — ordenó, a título de aislar el foco, que el colérico fuera conducido a la isla Redonda, situada algo más abajo de la ciudad.

Era preciso, por caridad siquiera, que el temible enfermo tuviese alguien que lo atendiera en lo más elemental.

Pero, ¿quién sería capaz de tomar a cargo suyo una tarea tan noble como riesgosa en la cual iba literalmente la vida?

Máximo Pérez, con lógica idéntica a la de los antiguos descubridores españoles cortó el nudo con un tajo de su formidable espada de criollo...

Aquellos navegantes solían llevar en sus buques reos de muerte para utilizarlos haciéndolos desembarcar, de grado o de fuerza, a conferenciar los primeros con los indios salvajes que aparecían en las costas.

Hallábase preso en la cárcel de Mercedes, por esa época un fulano de tal, apodado "Mulita", reo de homicidio con agravantes que aparejaba sin violencia una condena de muerte a imponerse por el Juez de Crimen, a cuyos efectos debía ser llevado de un momento a otro a Montevideo.

Pérez, entonces, mandó llamar a su presencia a "Mulita" y le dió a elegir entre marchar a la isla Redonda a cuidar al colérico, corriendo el peligro de enfermarse de cólera él también y morir junto con el italiano santero o ser llevado a Montevideo, con una barra de grillos a que le pegaran — podía ser muy bien — cuatro tiros en castigo merecido de sus fechorías...

Iba entendido que si salvaba del cólera, quedaba también libre de prisiones.

"Mulita", prefirió desafiar los riesgos del cólera antes que el del proceso en Montevideo, y como quién tira a sol o número, marchó para la isla, en un bote, con víveres, algunas ropas y el pobre italiano que ya estaba cianótico... A las pocas horas el enfermo dejaba este mundo y "Mulita" regresaba libre a Mercedes...

Si en la piadosa tarea de enfermero más tarde adquirió la peste, es cosa que ignoro, pero sí es que se contagió de bacilus vírgula, escapó a su estrago, pues Don Juan Soumastre cuando escribió su memoria, en los primeros años de este siglo dice de "Mulita", "...y aún vive aquí".

Las ropas del primer enfermo dadas a lavar a una familia Larrosa, esparcieron los microbios coma, por todo el ambiente.

Los Larrosa, tres personas, que habitaban en la calle Sarandí entre Cerro Largo y Canelones (nomenclatura ac[illegible] Mercedes), murieron todos.

Antes falleció el antiguo y muy querido vecino farmacéutico Juan Bautista Campos, abriéndose con su nombre una lista interminable y fatal, llena de personas conocidas.

Campos falleció el 14 de Diciembre de 1867 y el flagelo se hizo sentir hasta principios de Febrero del año venidero.

Muerto, convaleciente o de luto, nadie escapó ileso.

El propio Jefe Político, estuvo si salvo o no salvo, y curó, dicen, gracias al agua fría.

Reflexionando, después de pasado el peligro, sobre la circunstancia de haberse podido morir sin dejar retrato, determinó hacerse fotografiar apenas medio repuesto, dando origen a ese conocido retrato en que aparece seco y con las mejillas hundidas, de una flacura espectral...

J. M. Fernández Saldaña

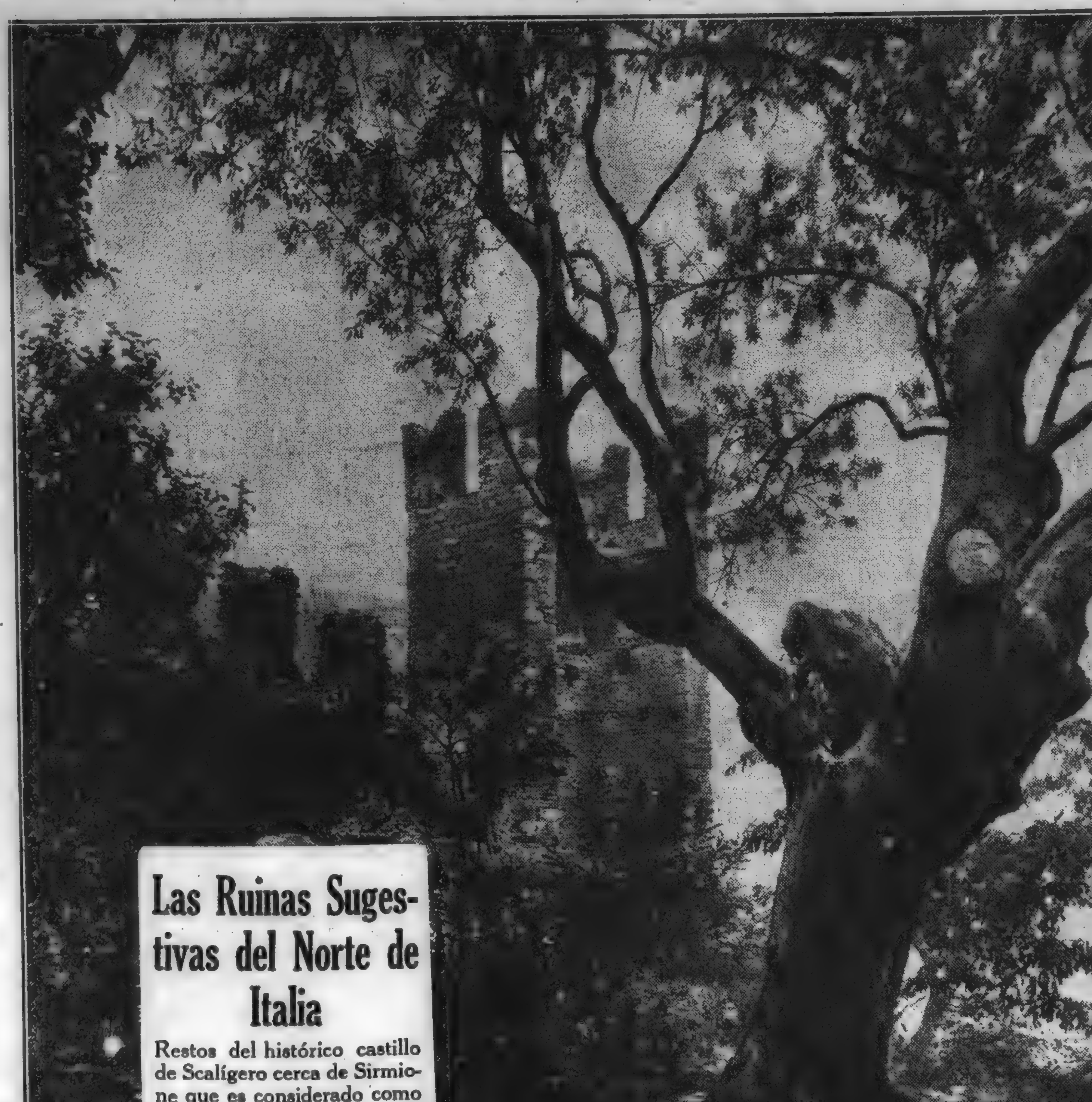

Las Ruinas Sugestivas del Norte de Italia

Restos del histórico castillo de Scalígero cerca de Sirmione que es considerado como "La perla del lago de Garda"

Una Página del Escritor Dominicano Miguel A. Garrido

La batalla ha cesado. Lamentos funerarios pueblan el espacio. Viciado con el espeso humo de la pólvora y el acre olor de las heridas que se desbordan de sangre, el ambiente es un veneno mortal.

En lo alto se desgarra el cielo ceniciento de la mañana para mudar de lampos, y encenderse en la púrpura satinada de un sol de otoño.

Los muertos se corrompen.

Los vivos que van a morir no tienen fuerzas con que arrojarse al el lúgubre hervidero de cuervos que adueñan de aquel campo que la derrota hizo inmortal.

Una nueva batalla, más inhumana, más impía, más inicua empieza en aquella hora. Cómo salvar siquiera las pupilas que miraron a Dios en la Esperanza, y los corazones que se santificaron con la oblación del Ideal en las ardientes vísperas de la ruda pelea? ¿Cómo salvarlos de las garras del cuervo, que ni tiene piedad?

En las convulsiones fantásticas de la agonía, los heridos que van a morir semejan un oleaje de sierpes que se enroscan, o sacudidas de nervios que se petrifican con la muerte.

A lo lejos, al pie de una encina temeraria que el Tiempo declaró inmune por la edad, descansa de sus compases bélicos y roncos como gruñidos de Titán, roto, deforme, el tambor de los vencidos.

Por un lado de caras, redondas cual caras de millonarios imbéciles, dos agujeros que la carabina prusiana hizo a quema ropa miran la extensión sangrienta

No tienen lágrimas, porque aquellos ojos no saben de la oscuridad del abismo, y de la sublime ceguera de la inercia.

Sobre el tambor en ruinas un cuervo aletea formidable la marcha apocalíptica del imperativo redoble, a cuyos sones se yerguen, resucitados de súbito por el coraje renaciente, los que se declararon prisioneros inindultables de la Muerte!

—¡A las armas!, exclaman aquellos bravos desfallecidos por la hemorragia, creyendo, insensatos, que los redobles que escuchan, anuncian la aparición tardía de las reservas lejanas.

—¡A las armas !Y cayendo unos, desplomándose otros, van en fantástica embestida militar, sin hacer caso del hervidero de cuervos que les siguen picoteando las espaldas aquí, desgarrándoles el cráneo más allá, hasta extinguirse todos en la tenebrosa soledad del engaño, mientras sigue aturdiendo el espacio el eco funerario del tambor deforme aleteado por el cuervo solitario en la inmensa llanura...

Canción sin Sentido

¡Ay! ¿quién pintó tu trajecillo hija mía, que le puso a tu dulce cuerpecito ese vestido granate?

Esta mañana, tambaleando y tropezando en tu correr, saliste a jugar al patio. Pero, dí, ¿quién te pintó el trajecillo, hija mía?

Dí, ¿qué es lo que te hace a tí reír, capullito de mi vida? Tu madre te sonríe parada en el umbral; toca las palmas y sus brazaletes repiquetean. Y tú, bailas con tu caña de bambú en la mano, pastorcilla mía. Pero, ¿qué es lo que te hace reír, capullito de mi vida?

Pedigüeña, qué me quieres colgada así a mi cuello con las dos manos? ¿Qué es, dí lo que me pides?

Alegre, el viento se lleva el retintín de las campanillas de las ajorcas de tus tobillos. Sonríe al sol y te mira cuando te vistes. El cielo te vela mientras duermes en los brazos de tu madre, y la mañana viene de puntillas a tu cuna a besarte los ojos. El viento gozoso se lleva el retintín de las campanillas de las ajorcas de tus tobillos.

El hada madrina de los sueños llega, en el cielo crepuscular, volando hasta mí. Todo el sentimiento maternal del mundo está contigo, en el corazón de tu madre. Al pie de tu ventana toca su flauta el cantor de las estrellas. Y el hada madrina de los sueños viene, en el sueño crepuscular volando hasta tí.

Rabindranath Tagore

Cuentos de La Mañana

EL CASERIO

POR

A. P. NIEVA

I

"Nada nuevo o, por lo menos, nada interesante que contarte desde mi última "my dear" Lucila, salvo que nos entramos por el coto vedado de la murmuración, que, como dice mi gran amigo y confesor el P. Felipe, S. J., es el más mortal de los pecados veniales. Y a la verdad que en ese campo siempre hya que espigar, y en esta semana, por ejemplo, las espigas son de las más gordas. Se dice, aunque yo no lo creo, ¿sabes?, que la marquesa de Junqueras, malgré son âge y su jamonería, tiene o no tiene algo con un muchacho del Cuerpo diplomático, habiéndolos visto juntos en los cines más oscuros. Pero no sigo porque no quiero entrar en susodicho coto, por más que sería más propio afirmar que debo salirme; porque, a pesar del P. Felipe S. J., noto que me he colado en la chismografía como Pedro por su casa.

"Mi vida ocupadísima, pero monótona. Entre Roperos caritativos, Patronatos benéficos, visitas de pobres, y en otro orden mundano, que no es pecado divertirse, el abono al Real y a la Princesa, y los tes y soupers del Ritz, no paro un momento en casa. Bien es verdad que ésta me resulta fría, y si me apuras, triste, helada por la soledad; porque mi marido, entre la política y los negocios, apenas si me puede dedicar una hora diaria. Habitualmente almuerza de restaurant, con amigos, o clientes, y muchos días no le veo hasta la hora de comer. Y cuidado, que no encierran mis palabras asomo de censura. Es bueno, me quiere, me es fiel... Es la vida moderna, agitada y febril, siempre en auto y siempre pendiente del teléfono.

"Mis hijos bien de salud, en sus pensiones del Extranjero; Adolfito entró ya en el segundo año de su bachelorship y, según escriben del colegio de Kingsland, haciéndose un inglés; y Eugenia, encantada de las "Hermanas Blancas" de Asnieres. Es un sacrificio enorme el qu eacometemos los padres alejando de nosotros estos pedazos de nuestra alma, en aras de su más perfecta educación.

"Recuerdos a tu esposo y para amcos del mío, y addio carina. — Rafaela".

II

—Avez vous votre place d'avance, monseiur?

—Qui.

—Le numére s'il vous plais.

—Le voila.

—Ca va. Le voici votre compartiment. Merci bien. Bon Voyage.

—Aquí no hay mucho equipaje. Lo más van dos viajeros. ¡Bueno! Ya tenemos uno. Hombre solo. El otro... ¿Cómo? Pero si es Eduardo Gonzalo.

—¡Alfredo!

—¡Vaya una casualidad!

—La es el hbaernos encontrado, aunque no es raro el caso. Para los españoles la estación del Quay d'Orsay es la primera de España. Pero yo te hacía en el fin del mundo. ¡Ya partimos!

—Y lo estaba hace un mes. Vengo de Australia y voy destinado al Ministerio.

—Sabía que tenías a tu cargo aquel Consulado, pero ignoraba si perdurabas en él. Por casualidad estaba yo presente cuando el ministro firmó tu traslado.

—¿Y tú? Como no eres comerciante, no cabe que hayas venido a París a realizar tus compras. ¡Y estas escapatorias!

—Puedo asegurarte que me portado como un hombre serio. Vengo de dejar a mis hijos en sus pensiones.

—¿Cuántos tienes?

—Dos: una niña de trece años y un niño de once. La niña está en un colegio del mismo París, del arrabal de Asnieres, y el niño en otro de Kingsland, en Londres.

—¿Y tu mujer lleva con gusto la separación?

Se sacrifica como yo. Indudablemente la educación de esos establecimientos es más perfecta, más mundial, más distinguida y en obsequio de los muchachos y mirando a su porvenir, nos resignamos a tenerlos lejos.

—!Vaya, vaya! El tiempo que hace que no nos veíamos.

—Mucho.

—Pues, mira, desde que entré en la carrera y fuí destinado a Jerusalén Once años.

—La edad de Adolfito. Rafaela se va a alegrar cuando sepa que hemos venido juntos. Aunque te trató poco, siempre le fuiste muy simpático.

—¡Y yo te acompaño!

—Iré a verla en seguida. ¿Qué día recibís?

—Los viernes por la tarde. Los demás días...

—Eclipse total. Apenas si nos vemos mi mujer y yo. Ella con sus novenas y Patronatos, y yo con la política y los negocios, nos pasamos la vida trotando, en la calle.

—Vida moderna, poco hogar.

—¿Poco? Más franco sería decir ninguno. Yo soy esclavo de las circunstancias, pero mi mujer ese las crea. Es bonísima, inteligente, me quiere de veras, pero tiene gran apego al sombrero. En fin, esas son bagatelas; el hecho es que nos llevamos bien y somos completamente felices.

—Primer alto. ¿Dónde estamos?

—En Aubrais Orleans.

III

No nos da tiempo de llegar al pueblo, Eduardo. La nube corre más que nosotros.

—Nos estaría bien empleado el que nos caláramos, por habernos venido de paseo sin impermeable ni paraguas, sabiendo cómo las gasta esta costa.

—Ya empieza a llover. ¡Menudos gotones!

—Va a caer el diluvio.

Hay que buscar refugio en alguna parte.

—Allí hay un caserío. Aprieta el paso. ¡A la paz de Dios, buenas gentes! ¿Ustedes nos permitirán que nos resguardemos en su casa hasta que amaine el turbión?

—No sé es que un deber de caridad. Marichu, trae hillas para que se sienten estos señores.

—No se molesten.

—¡Venimos a trastornarlos! (¡Qué tipo tan vasco el de esta muchacha y que fresca y hermosa. Fíjate, Eduardo. Es una manzanita!)

—(Pues, eél no es menos guapo y fuerte. ¡Hacen la gran pareja!)

—Esos niños Nue se asoman por esa puerta, ¿son de ustedes?

—Sí, señorita. Acostumbrados que no están a visitas y huyeron.

—Hágales pasar.

—¡Seis! Pues ya es preciso sembrar para dar de comer a tanta boca!

—Y aún queda otra.

—¿Otra más?

—Una rapacina de once años que se cría en el chozo con las vacas.

—¡Qué colores! ¡Son seis rosas! Los niños del campo.

—¿Pero no le aterra la idea de un mal año?

—No, señor. Mientras me vivan todos y estén con nosotros.

—Trabajará usted enormemente.

—Del alba a la noche, señora; y mi mujer también, entre teta y teta cuando cría, como ahora. ¡Pero cuando les vemos a la mesa todos juntos, tragando a dos carrillos, fatigas que no se sienten!

—¿Y gana usted mucho?

—Para ir tirando, señorita. El caserío no es nuestro. Entre arriendo, contribuciones que él fisco te saca y pedriscos, sólo para pan. ¡Pero el pan, cuando te tienes siempre a tu lado los niños, es bendito, como el que se tiene la parroquia! Así, ni un dolor de cabeza.

—Es una resignación envidiable.

¡La dicha de la conformidad!

—Ya no llueve; vamos, Eduardo.

—Il faudrá les donner quelque chose par leurs petits enfants!)

—Qui.

—¡Ustedes no se enfadarán porque yo les ofrezca este duro!

—¡Señor!

—No es en pago de nada es en recuerdo para estas criaturitas; para que se compren unos dulces. ¿Van a rechazarlo?

—¡Gracias, señorita; gracias!

—Y cónteles que volveremos otra tarde.

IV

—¿Sabes que no ceso de pensar en el caserío de la otra tarde?

—¡Ni yo!

—Que eso es querer a los hijos y no lo que nosotros hacemos!

—¿Y sabes lo que te digo, Rafaela?

—¡En verdad!

—Tú y yo no somos más que dos egoístas refinados que alejamos a nuestros hijos porque nos estorban, para gozar de mayor libertad. Quizá no lo hacemos de mala fé, creyendo que nos sacrificamos por su educación; pero, realmente, ¡ellos son los sacrificados!

Vivimos como dos torbellinos, sin tiempo para nada, sin calentar la casa. ¿No crees que nuestros hijos nos retendrían en ella?

—¡Quién lo duda!

—¡No hay más que hablar! ¡Esta misma noche me voy por ellos!

—¡Perfectamente! Mientras yo voy a Londres, tú te quedas en Asnieres, y a la vuelta os recojo. ¡El gran viaje!

V

—No salgo esta noche. Está helando. Me quedaré en casa oyendo a Euegnita tocar el piano.

—¡Oh, Eduardo! ¡Qué tarde hemos acertado con el camino de la verdadera felicidad!

—¡Y gracias al caserío hemos dado con él!

TEATROS Y ARTISTAS

Espectáculos de hoy

SOLIS. — Cooperativa A. E. T. U. — A las 21 y 45: "Barranca abajo". — Platea, $ 0.50

18 DE JULIO. — Compañía nacional de revistas. — A las 21 y 10: "El mundo se ha vuelto loco"; a las 22 y 20: "Créase o no"; a las 23 y 30: "La alegría de vivir". Platea por sección, $ 0.60.

CONCIERTOS

ESTUDIO AUDITORIO. — A las 18 y 33: Recital de piano por la señorita Alba Martínez Prado. — Platea, $ 1.00.

Solís

En función popular se representará nuevamente esta noche en el Solís, la pieza de Sánchez, "Barranca Abajo", que es objeto de una inteligente interpretación de parte de la Cooperativa.

El jueves y el viernes de noche no habrá función en el viejo coliseo, pues la compañía que dirige el señor González Pacheco se dedicará exclusivamente en esos días a ensayar y preparar la pieza japonesa "Amor" que requiere, según se nos anuncia, un difícil montaje, y que ha de estrenarse, salvo ulteriores inconvenientes, el próximo sábado.

En cambio se realizará un espectáculo el jueves de tarde, en homenaje a la memoria de José Pedro Bellán, con "Blanca Nieve". Tomará parte en esta función, como número de fin de fiesta, la soprano uruguaya señora Josefina Hols de Schusselin, a quien acompañará al piano el maestro Domingo Ducte.

18 de Julio

Tuvo una sala bien concurrida y muy cordial para con obra e intérpretes, el estreno de la revista "Créase o no", tercera novedad de la temporada que encuentra ya afiatado el conjunto que hiciera su debut el jueves de la semana pasada y que revela la preocupación del director del conjunto por dar lucimiento a las figuras del mismo. En "Créase o no" los cuadros de letra son superiores asimismo a los de las revistas del debut, destacándose un "sketch" acerca de la manía espiritista, con chistes realmente felices, y un diálogo de los actores cómicos Quintanilla y Enriquez, que fué repetidamente festejado.

"Créase o no" fué recibida con evidentes muestras de agrado a lo largo de su desarrollo y será seguramente uno de los éxitos de la temporada, que sigue gozando del concurso del público en la forma que se hiciera palpable desde el espectáculo inicial de la misma.

Hoy vuelve a la segunda sección con "El mundo se ha vuelto loco" en primera y "La alegría de vivir" en tercera.

Para el jueves se anuncia la segunda vermouth extraordinaria y para el viernes por la noche el estreno de "Piernas de seda", otra de las revistas que De Bassi diera a conocer este año en el Monumental de Buenos Aires.

Mañana se cantará "La Boheme"

La compañía lírica del Sodre ofrecerá mañana de noche en el Estudio Auditorio, la versión de la celebrada ópera de Puccini, "La boheme", cuyos ensayos, sumamente adelantados, merecen ya la confianza del director maestro Césare Metelli.

Tendrá "La boheme" un reparto que ha de hacer honor a la bella partitura pucciniana. Intervendrá de protagonista la señorita Berta Vidal Senra, uno de nuestros más positivos valores, que une a su grácil y distinguida figura, un hermoso patrimonio vocal, pulido y depurado por sus años de estudio. No constituirá, pues, la romántica Mimí un valor improvisado sino la cantante aplicada, en el pleno dominio de su voz y cualidades escénicas, que nos hará vivir y sentir con su grande alma de artista, los amores, tristezas y alegrías del simpático personaje.

De Mussette hará la señora Wilma Fodor de Bodo, de la que nos parece innecesario expresarnos elogiosamente por cuanto su actuación brillante en "La traviata" es de todos conocida.

En cuanto a los personajes masculinos, ellos estarán a cargo del tenor Luis Giammarchi, que ya puso en evidencia lo que vale; del barítono Gino Frosini, de Mario Fattori, Luis Sgarbi, Luis Pattoruso y Alberto Díaz.

La secretaría del Estudio Auditorio nos pide rectifiquemos los precios de las localidades que nos adelantara ayer y que en definitiva son los siguientes:

Palcos bajos y balcón sin entrada, $ 2.00; Platea, $ 1.50; Tertulias, $ 1.20; Entrada a palco, $ 1.50; Luneta de Galería Baja, 1a. fila, $ 1.00; otras filas, $ 0.70; Entrada a galería baja sin numerar, $ 0.40; Luneta de Galería Alta 1a. fila, $ 0.70; Luneta de Galería Alta sin numerar, $ 0.50; Entrada a aGleria Alta sin numerar, $ 0.30.

Próxima temporada del "Circo Femina"

El martes 5 de Julio hará su presentación en el teatro Artigas, el circo europeo "Femina", que actualmente se encuentra en viaje procedente de Europa a bordo de los vapores "Coruña" y "Lipari".

En consecuencia al público montevideano le será dado apreciar una compañía de circo formada en Europa, después de una severa selección de números, fruto de lo cual es la formación de un conjunto que por su calidad y variedad ha de llamar poderosamente la atención. Figuran en el elenco una notable "troupe" de ciclistas, focas amaestradas, ponneys boxeadores, caballos amaestrados, ecuyéres, trapecistas en trapecio volante a gran altura, etc.

No obstante la calidad de este circo, la empresa ha resuelto fijar para las localidades precios populares.

El viernes se iniciará en el Artigas la "Fiesta del Tango"

Una de las notas teatrales de la semana la constituye la representación en el teatro Artigas de la "Fiesta del Tango", cuyo desempeño estará a cargo de un excelente conjunto de músicos típicos.

En dicha orquesta actuarán veinte bandoneones figurando entre ellos los de mayor prestigio en el ambiente; por otra parte, se presentará un conjunto de diez y seis guitarristas; un buen cuerpo de bailarinas, interviniendo en cada espectáculo el popular cantor Juan Patti, acompañado de sus guitarristas, cuyo prestigio nos exime de entrar en mayores pormenores; y completando estas funciones intervendrá el cantor José Serrato, uno de los más felices cultores de nuestras canciones populares.

La dirección técnica y artística de "La Fiesta del Tango", ha sido confiada al popular Carlitos Warren, cuyos antecedentes y prestigios son una garantía que esos espectáculos nada dejarán de desear en lo que se refiere a su organización e interés.

El debut se llevará a cabo el viernes próximo, habiéndose resuelto fijar precios populares.

Homenaje al Doctor Vaz Ferreyra

La Asociación Escritores Teatrales del Uruguay, ha dirigido al Comité de Homenaje al doctor Carlos Vaz Ferreyra, la siguiente nota de adhesión:

"Señor Presidente del Comité de Homenaje al doctor Carlos Vaz Ferreira, doctor Nicasio del Castillo. — Presente. — Señor Presidente: El Consejo Ejecutivo de la Asociación Escritores Teatrales del Uruguay, en su última sesión, ha resuelto que la institución adhiera al homenaje a tributarse al doctor Carlos Vaz Ferreira. Esta resolución fué tomada por unanimidad y en el convencimiento de que tal homenaj constituye un acto de justicia, ya que el ilustre Maestro de Conferencias ha consagrado lo mejor de su vida a la causa de la cultura nacional, inspirándose siempre en ideales de alta significación espiritual y estética. La AETU, al inscribir su nombre en el registro de adhesiones, no hace otra cosa que rendir tributo al talento, la generosidad y el desinterés. Al trasmitir a Vd., con viva simpatía, la disposición de este Consejo, me place llevar a su conocimiento que se ha designado al señor Vice Presidente don Carlos Zum Felde y al que suscribe para representar a la AETU en el acto del homenaje. Quiera el señor Presidente aceptar las protestas de mi consideración más distinguida. — Víctor Pérez Petit, Presidente; Emilio Carlos Tacconi, Pro Secretario.

La veracidad de las charlas de Roberto Tálice

Hay interés creciente en escuchar la nueva "charla" que, el periodista y autor uruguayo Roberto Alejandro Tálice, quien se ha revelado recientemente un fino, elegante personalísimo "causeur", anuncia para el día sábado 2 de Julio, en sección vermouth, a las 18 horas, en el teatro Solís. Todo lo que Tálice narra, describe, comenta, evota o detalla ha sido visto, oído, experimentado y vivido por él mismo. La documentación de sus "charlas" — crónicas habladas como las denomina — está en los centenares de notas y reportajes enviados a diarios y revistas del Río de la Plata de los que ha sido durante tantos años de peregrinaje por el mundo, enviado especial y corresponsal en el extranjero. La empresa del Solís se preocupa en destacar, pues, la veracidad de las charlas de Tálice, además de insistir en los méritos del flamante charlista aquilatados unánimemente por la prensa de la capital y del interior, de donde Tálice ha regresado después de realizar una exitosa gira.

Marginará con comentarios musicales los temas de la próxima charla de Tálice — "Por tierra azteca y Cuba tropical" — su compañero, el compositor y ejecutante compatriota Martín Arrivillaga.

La coral de ciegos ofreció un bello concierto

Bajo la dirección del maestro Felipe Larrimbe ofreció ayer de tarde en el Estudio Auditorio, un interesante concierto, la coral del Instituto Nacional de Ciegos.

A través del desarrollo del programa interpretado, pudo advertirse el amor y la dedicación puestos por los ciegos en el arte vocal. De un oído estupendo, de una afinación perfecta, los coristas produjeron una inmejorable impresión, tanto por su disciplina, su musicalidad, sus entradas a tiempo, en suma al punto que costaba creer que ese conjunto de cantantes no tuviera la dirección habitual de una batuta puesto que no la veía.

Resultó una bella manifestación coral que puso de manifiesto dotes poco comunes en sus cultores — especialmente en la solista señorita Graciana Alvarez — y que dejó sentado el concepto de lo que valen el esfuerzo y la voluntad, honestamente orientados hacia un ideal artístico.

Recital de piano

Tendrá lugar esta tarde en el Estudio Auditorio un concierto de piano a cargo de la señorita Alba Martínez Prado, cuyo producido por concepto de venta de entradas se destinará a beneficio de la Asociación de Protección a la Infancia:

Regirá el siguiente programa:

Primera parte

Bach-Busoni. — Capriccio sobre la partida de su querido hermano.

Arioso: (es un halago de sus amigos para retenerlo del viaje).

Fugato: (es una imaginación de diferentes sucesos, que se le podían presentar en el extranjero).

Adagissimo: (es un lamento general de los amigos).

Alla-Marcia; Aria di Postiglione; Fuga (vienen los amigos y convenciéndose que no pueden ser de otro modo, se despiden).

Segunda parte

Chopin.—2. Preludios. Estudio. Nocturno en do menor. Fantasía en fa menor.

Tercera parte

Liszt. Danza de los gnomos; Saint-Saens Liszt, Danza macabra; Granados, La maja y el ruiseñor; Albéniz, Eritaña.

Mieczyslaw Münz

MAÑANA SE PRESENTARA EN EL ESTUDIO AUDITORIO

Con un interesantísimo programa se presentará mañana, a las 18 y 30 en el Estudio Auditorio, — tal como lo anunciáramos, —el pianista Mieczyslaw Munz, de quien se adelantan valiosas referencias.

Siendo ésta la primera vez que Munz actúa entre nosotros, consideramos de interés proporcionar al lector algunos datos biográficos.

Polonia, que ha sido la patria de tantos genios creadores e interpretativos es la cuna de Mieczyslaw Münz, natural de Cracovia. Su afición por la música comenzó a manifestarse a la edad de tres años, cuando tocaba de oído canciones populares del país. A los nuevos años, esta afición se había desarrollado en forma tal, que sus padres decidieron continuara los estudios bajo la dirección del profesor Jorge de Lalewicz, celebrando al año siguiente varios conciertos en los cuales se revelaba como un futuro genio del piano. Cuatro años más tarde marchó a Viena, para continuar sus estudios bajo la dirección del profesor Lalewicz, del Conservatorio de Viena. Algún tiempo después se trasladó a Berlín, donde perfeccionó sus estudios con Bussoni, el cual, al oirle declaró que se trataba de un artista de excepcionales dotes para concertista.

En el otoño de 1922 se trasladó a Nueva York, donde debutó el 20 de Octubre en el Aeolian Hall, con ruidoso triunfo. La opinión de los más prestigiosos musicólogos a este respecto, fué: "Entre los nuevos músicos notables, venidos en estos últimos años de Europa, se destaca Mieczyslaw Münz, el joven y sensacional pianista polaco, que debutó en el Aeolian Hall, mereciendo el unánime aplauso de la crítica y el público" Y el decano de los críticos musicales de New York, expresó su juicio sobre este genial pianista, en el "New York Tribune" diciendo: "Recitales de pianos tan admirables como el dado anoche en el Aeolian Hall, podrán oirse algunos pero no muchos. Poco más de seis artistas son los aclamados desde hace largo tiempo como músicos - maestros y a la vez como virtuosos".

Su segundo recital en Nueva York, le confirmó en la vida musical de la metrópoli y le caracterizó como una tracción de primer orden en el mundo pianístico.

Después fué contratado como solista de la Orquesta Sinfónica de Nueva York, cuyo éxito notable duplicó sus triunfos, obteniendo numerosos contratos para diferentes partes del país. Tan extraordinario es el interés que existe por este pianista en los Estados Unidos, que dá en cada temporada numerosos recitales y conciertos con orquesta.

Mie zyslaw Münz ha realizado nueve jiras consecutivas por los Estados Unidos y Canadá, dos por Australia y una por el Japón y China.

Conciertos Goldenhorn

Como hemos anunciado anteriormente, se realizarán esta semana en casa de la señora Goldenhorn dos conciertos de canto que, como todos los que ofrece, han de adquirir lucidos contornos bajo el punto de vista artístico-social.

Damos a continuación el programa del primero de estos conciertos, que se realizará el jueves 30 a las 17 y 30:

1. Weckerlin, Tambourin de Rebel (Echos du temps passé), Coro. señoritas Elsa Díaz Peluffo, Mela Dubra, Margarita Shaw, Isabel Picón Bonomi, M. E Scheloto, Clara Gaselú; 2. Pergolesse, Tre giorni, señorita Diva Riet; 3. Weckerlin, Maman Dites-moi, señorita Isabel Picón Bonomi; 4. Cluzeau Morte, Rancho solo; René Baton, Berceuse; Granados, El majo tímido, señorita María C. Astiz Larrayoz; 5. Brahms, Serenade inutile; Weckerlin, Les Musettes, Depart des Alpes; Obradors, Del cabello más sutil, señorita María M. Garayalde Echeto; 6. Massenet, Elegie; Reinaldo Hahn, Mai, señorita M. E. Schelotto; 7. Trigeros, Lied; Obradors, Corazón porque pasáis; Tschaikowsky, Si j'avais su; Schumann Fiore di loto; Schubert, Messagio d'amore; varios autores, Canciones inglesas, Mrs. James Summers; 9. Puccini, Boheme, Mi chiamano Mimí; Catalani, La Wally, Ebben ne andró lontana, señorita Cocó da Silva; 10. Strauss, Valse des roses, Coro, señoritas aMrgarita Shaw, Elsa Díaz Peluffo, Clara Gastelú, Mela Dubra, Isabel Picón Bonomi, Diva Riet, M. E. Schelotto, Juliette Ruy, Lilia Díaz; 11. Varios autores, Canciones francesas antiguas; Brahms, Canciones zíngaras; Emiliana de Zubeldía, Guajira; Falla, Jota, señorita Elisa Gómez Abal.

Al piano las señoras Helen de Schram y Elvira Gianelli de Julber.

Se conmemorará el 47 aniversario del "Montevideo Musical"

Con un concierto musical y de canto que ha de asumir interesantes proporciones, se llevará a cabo el viernes próximo a las 17, en el Instituto Verdi, un festival conmemorando el 47 aniversario del órgano artístico de publicidad, "Montevideo Musical".

Al efecto se ha preparado un atrayente programa cuyo texto íntegro es éste:

1a. Parte. — Discurso, por el Sr. Enrique Crosa, Director de "La Tribuna Popular".

a) Beethoven: Escocesas.

b) L. Sambucetti: Capricho Español.

c) Paganini-Liszt: La Campanela. Piano por el joven Oscar Calabria (discípulo de la profesora Aída Cordano).

Obras para armonium, ejecutadas por el autor maestro Sr. Carlos Romagnoli, organista de la Catedral de Montevideo.

a) L. Sambucetti: Burlesque.

b) Kreisler: Tambourin Chinois. Violín por el joven Julio Raúl Colistro; piano, Carlos García Brunel.

a) Godefroy: Capricho.

b) Lebel: Murmullo de la Cascada. Arpa; señorita Ema Siécola (discípula de la Sra. F. V. de Calcagno).

Grasso: a) Minueto; b) Tarantela, por el conjunto de violines integrado por los jóvenes Nicolás Chiacchio, Héctor B. Fabregat, Raúl Colistro, Alberto Martínez Cortijo, Carlos Leal, Raúl Pugín, Enrique Kayel, Marcos Vernet, José Ma. Lacquaniti, Roberto Petrone, Orlando Pessano y Walter Vecino Camuso. Acompaña al piano la Srta. prof. Marta Urquizú. Director, prof. Adolfo Fabregat.

2a. Parte. — Puccini: Madame Butterfly (Un bel di Vedremo). Soprano señora Wilma Fodor de Bodó.

Verdi: Rigoletto (Pari Siamo). Barítono Sr. Ernesto Gravier.

Puccini: Tosca (Vissi D'arte). Soprano señorita María Luisa Belli.

Rossini: Il Barbiere di Siviglia (La Calumnia). Bajo señor Nicolás Fornella.

Verdi: Ernani (Ernani indolami). Soprano señorita Margarita María.

Verdi; Trovatore (Il Balen del tuo sorriso). Barítono señor Ernesto Gravier.

Verdi: Trovatore (Tacea la notte placida). Soprano señorita Margarita María.

Verdi: Traviata (E'strano. Gran Aria). Soprano señora Wilma Fodor de Bodó, celebrada intérprete de la Opera Traviata en el Estudio Auditorio en la actual temporada lírica.

Los números de canto son a cargo de los discípulos del maestro John Coralli.

Al piano el maestro Juan Arzarello.

Asociación Coral de Montevideo

Como comunicamos ayer, se realizará el próximo viernes a las 18 y 30 en la Asociación Coral de Montevideo, un concierto a dos pianos a cargo de las señoras Celia Correa Luna de Herrera Lerena y Elena Correa Luna de Bastos, distinguidas pianistas compatriotas que gozan de excepcional prestigio en nuestro ambiente musical. El programa que interpretarán ambas ejecutantes está compuesto con obras de Rameau, Mozart, Chabrier y Rabaud. Además, la señora Celia Correa Luna de Herrera ejecutará al piano, obras de Debussy, Borodine y Schumann.

Este concierto ha despertado gran expectattiva entre los asociados de dicha institución por la calidad de las ejecutantes y las obras a interpretarse.

La Secretaría de la Asociación Coral de Montevideo, nos comunica que a este concierto podrán asistir únicamente los asociados, a los cuales ya se les ha enviado las localidades correspondientes.

C.X.6

Hoy se tragmitirá por intermedio de esta Estación el siguiente programa:

A las 5 p. m., informativo; a las 5 y 15, audición especial de la Discoteca Nacional: Sinfonía en Do mayor, Op. póstumo, de Schubert; a las 5 y 55, conferencia del Servicio de Extensión Universitaria de la Facultad de Agronomía, sobre "Plantaciones frutales"; a las 6, audición de la Discoteca Nacional; a las 6 y 33, concierto de piano por la Sta. Alba Martínez Prado, desde el Estudio Auditorio; a las 8, audición de la Discoteca Nacional, programas auxiliares; a las 8 y 30, audiciones especiales de la Discoteca Nacional: Concierto de la Asociación Coral Romana bajo la dirección de César Martuzzi; a las 9, Recital por el violinista Mischa Elman; a las 9 y 30, Audición de la Orquesta Filarmónica de Berlín, bajo la dirección de Julio Prüwer.

ENCANTOS DE LA VIDA CONYUGAL O LAS AVENTURAS DE PANCHO —(Trifón) Y RAMONA (Sisebuta)—

FOLLETIN DE "LA MAÑANA"

Núm. 11

las costumbres de esta parroquia, porque hace muy poco que ha venido a ella.

—No lo recuerdo, caballero.

—¿Y está usted seguro de que no hay capilla alguna en la vecindad inmediata?

—Segurísimo — respondió el sacristán, en tono desagradable, muy frecuente en estas personas.

Bernardo, cuya espera no podía prolongarse, salió de la iglesia para retirarse; pero viendo un cura jovencito cerca de un confesionario, le explicó el motivo de su presencia en aquel templo.

—Por una razón capital necesito encontrar las personas que le he descrito y cuyos nombres me veo obligado a callar. ¿No ha visto usted en estos tres últimos días alguna mujer que se les parezca? ¿Vienen tan pocas personas a las Misas de madrugada, que es fácil notar la presencia de alguna nueva, sobre todo si es distinta del resto de los fieles?

—No he visto nada, caballero, y se me figura que ha emprendido usted una labor difícil.

—Pues necesito llevarla a cabo.

El sacerdote, notable por sus mejillas sonrosadas y su mirada de niño, dejó ver cierta inquietud y se esforzó por tomar una postura severa, aunque el semblante de Bernardo le había sido muy grato

—Soy el doctor Cebronne, señor cura: si conoce usted mi nombre, espero que le inspiraré confianza.

El aspecto preocupado del sacerdote desapareció en el acto.

—¡Quién no conoce el nombre brillante y sobre todo tan honorable del doctor Cebronne! — respondió amablemente. — ¿Qué puedo hacer por usted, doctor?

—No lo sé — contestó Bernardo angustiado. — Si ve a las personas de que hablo, decírmelo.

—¿Acostumbran a oír Misa todos los días? ¿Está usted seguro de que están en este barrio?

—Sí, señor cura, muy seguro.

—¿Volverá usted mañana?

—Sí, señor.

—Si observo algo que le sea útil, se lo diré. Todas las mañanas estoy al lado de este confesionario.

—Gracias, señor cura Hoy no quiero entrar en amplias explicaciones, pero ya las darán los periódicos dentro de pocos días, desgraciadamente.

Cebronne regresó a su casa, expidió un telegrama a su amigo Enrique, rogándole que fuese a verle, y salió a sus visitas.

En el camino dió un vistazo a un periódico de la mañana Una columna entera estaba dedicada a la muerte de M. de Chantepy Sabían de buena tinta, decía el periódico, que aquel crimen misterioso había sido cometido por una mujer joven y bella, cuyo nombre se callaba Añadía que ciertas circunstancias románticas harían sensacional el proceso que seguiría a la detención de la culpable, amada por un hombre muy conocido en París.

Cebronne se dijo: "¡Ya empiezan. Mañana serán pasto de la curiosidad pública mi nombre y el suyo. ¡No importa! Yo mismo hablaré y la defenderé con toda energía de que soy capaz".

Advirtió a sus enfermos que, desde el siguiente y otro para de días más, los vistaría un substituto, y, fuese realidad o por estar prevenido creyó que en algunas casas le observaban con cierto aire de curiosidad.

El trabajo forzado de un día de muchas visitas le hizo perder de vista la idea fija que le hostigaba.

Pero volvió a verse violentamente poseído de ella aquella misma tarde cuando, teniendo a la vista la carta de Gertrudis, meditó de nuevo cada frase y cada palabra.

El día anterior lo había calmado aquella carta; al volver a leerla veía que podía ser un cargo contra la joven por sus alusiones a cosas espantosas y una circunstancia nueva que las obligaba a esconderse..."

"Evidentemente, es una alusión a su padre — pensó Bernardo; — pero el juez encontrará en ello la confirmación de su propia lógica ¡Pues no la tendrá!..."

El letrado Joncheres llegó muy ansioso:

—¿Hay novedad, Bernardo?

—Sí, me ha escrito , y, según el sello de la administración de correos están en el Marais.

¡Bien escogido está el sitio! — respondió el abogado. — Es un barrio donde no va nadie, pero que no es excéntrico. ¿Has buscado ya?

—Esta mañana... y en vano. Estoy libre por tres días. Mañana, si no la veo en la iglesia, buscaré por las calles próximas. Es seguro que están en el barrio, porque el sello lleva el nombre de la calle del Temple.

—Lo mismo creo yo Y... ¿no puedo leer esta carta?

Cebronne vaciló un instante.

—Sí... léela.

Después de haberla leído atentamente el abogado la devolvió a Bernardo y, sin decir una palabra, se apoyó en la chimenea

—Bueno, pero ¿qué piensas?

—Nada... que es sencillamente la carta de una mujer que ama y se exalta un poco en el sacrificio que se ve obligada a aceptar.

—¿Dónde ves la exaltación? Al contrario, la carta es reflexiva y a un parece que se reprime. Si se hubiera atrevido, estoy seguro que me habría escrito en otro tono.

—No me gusta lo que dice de la voluntad de Dios.

—¡Eres magnífico! Habla como mujer cristiana, que saca fuerzas de un sentimiento, mejor dicho de una convicción, que nosotros, por lo menos, podemos muy bien comprender.

—He visto mujeres, de esmerada educación, que abusaban del sentimiento religioso para extraviar mejor el juicio de los demás.

—Ella es incapaz de tal comedia incapaz de la menor falsedad; pero si tu juicio está ya formado, no hablemos más.

—No, amigo Bernardo, no tengo idea preconcebida ni juicio formado; te irritas y lo comprendo. Lo que yo hago es estudiar cada hecho nuevo. Dudo, es verdad, porque hasta ahora no he visto ninguna rendija en la acusación, salvo en un punto.

—¿Cuál? — preguntó ansioso Bernardo.

—La aconitina... ¿cómo podía tener tan cantidad en su poder? Es incomprensible| Pero en fin, la tenía. En cuanto a la carta, te concedo que indicaría una naturaleza animosa y delicada a la vez, si...

—¿Si qué?

—Si una sombra negra no se cerniese sobre cada línea.

Cebronne guardó prolongado silencio.

—Tú verás a ella — dijo al fin — y será bastante para convencerte.

En aquel momento, el ayuda de cámara avisó al doctor que deseaban hablar con él.

—¿Cómo es eso? ¿No sabe usted que no recibo a nadie a esta hora?

Así replicó antes de ver la tarjeta, metida en un sobre cerrado, que el ayuda de cámara le presentó.

—¡Ah!.. Que entre.

—Un inspector de seguridad... un tal M. Gardais — dijo a su amigo.

El abogado hizo un ligero movimiento, como queriendo decir:

"Veremos lo que hay".

El inspector, muy correcto en apostura y ademanes, expuicó su cometido:

—Estoy encargado de descubrir el paradero de la señorita Deplemenot. El juez pregunta si tiene usted noticias.

—Yo se lo diré al señor Monvoy, cuando yo lo considere necesario — respondió Cebronne en tono glacial — y no admito tal insistencia.

—La insistencia no proviene del juez de instrucción — dijo tranquilamente el abogado, mirando con bastante insolencia al inspector, que le era antipático. — El señor Gardais obra por su propia cuenta.

—El señor juez desea vivamente acabar, y por eso me está permitido preguntar al doctor Cebronne si tiene algún dato... Ha podido recibir una carta que simplificaría nuestra labor.

—Tengo datos, en efecto, pero quiero actuar solo.

El aire preplejo del inspector hizo sonreir a M. Joncheres.

—Nada tiene usted que temer — dijo éste: — ni yo, que soy el abogado, ni mi amigo tenemos la intención de contribuir a la fuga de la señorita Deplemont. En cuanto conozcamos su domicilio, lo pondremos en conocimiento del señor juez.

Y mientras Enrique hablaba preguntábase por qué miraba Gardais con tanta obstinación a la mesa de Cebronne. La carta de Gertrudis estaba guardada, pero habían olvidado el sobre.

"¡Ah! — pensó, — sin duda conoce la letra".

Los tres hombres estaban en pie, y Bernardo dijo secamente:

—No tengo que dar noticia alguna, por consiguiente...

—Me marcho, caballero.

Pero el inspector más rápido que Joncheres, que iba acercándose negligentemente a la mesa, cogió el sobre.

—Es de la señorita Deplemont — dijo fríamente, — conozco la letra, por haber visto una carta de esta joven dirigda a M. de Chantepy es una letra corrida, muy bonita y elegante

Aprovechando la estupefacción de Bernardo, acercó el sobre a la luz.

—Calle del Temple y fechado ayer. Por fin tengo una indicación

—Déme usted ese papel inmediatamente — exclamó Cebronne, yendo hacia el inspector; — usted no tiene derecho a hacer averiguaciones aquí.

—Tiene usted razón, doctor y dispénseme. Mi cometido es difícil, y, como usted no quiere ayudarme, me tomo la libertad de ayudarme solo.

—Devuélvame usted este sobre, o de lo contrario....

La Mañana

Montevideo, Miércoles 29 de Junio de 1932

Uno de los "por qué" de la reforma

Los que pretenden negar la urgencia imperiosa de una revisión a fondo de las instituciones actuales, sea por el método de suscitar otros problemas y asignarles tendenciosamente calidades de inaplazables y de más vitales frente al problema capital del buen gobierno del país, sea no hallando sistema político que venga bien a sus ideologías democráticas, se nos presentan como cegados por su posición espiritual de cerrado conservadorismo colegialista e impermeables a las duras realidades de la vida nacional, patentes desde que se inició la vigencia del régimen actual.

¿Es qué todo lo que pasa en los organismos públicos se les representa tan deformado que no lo perciben tal como es y tal como lo sufre la República en sus fibras más nobles?

Una labor parlamentaria desquiciada y desquiciadora, atenta a las minucias, absorta en las politiquerías y solo dejando pasar a las cansadas por entre la tupida trama de sus desorbitaciones proselitistas alguna que otra decisión útil al Estado.

Una administración ejecutiva que en los ramos de mayor responsabilidad gubernamental, carece precisamente de esa cualidad determinante de toda gestión fecunda y celosa para los intereses públicos, movida generalmente por causas en las que predominan los propósitos banderizos, las rivalidades en la seducción del elemento votante y la aparcería hacia los correligionarios cuya adhesión queda de cargo de los beneficios directos o indirectos que haya de reportarles la acción directriz, así ésta tenga que contrariar los supremos dictados del bienestar y la prosperidad colectivas.

Una organización comunal que por sí sola justificaría, de no mediar los efectos terribles de los otros rodajes, una modificación premiosa de los moldes constitucionales en vigor.

Así es en efecto, y, a este punto concreto, queríamos llegar en el presente comentario.

Ha sido la del año en curso, la cuarta renovación de las autoridades locales dentro del sistema de los ejecutivos colegiados y de las asambleas representativas que complementan el sistema de la pluralidad excesiva de voluntades para el ejercicio de las funciones de gobierno.

No puede decirse que la experiencia de los hombres, haya cambiado en un ápice, las características de los resortes de gobierno.

Por el contrario. Los defectos se muestran agravados por la continuidad de los procedimientos puestos en práctica por inevitable vicio del sistema.

Cada vez, son mayores los desaciertos, más crecidos los endeudamientos, más corruptores los arbitrios usados para evitar que se alteren las situaciones creadas.

Desde el municipio de Montevideo, que no sabe a ciencia cierta lo que adeuda y que no tiene a sabiendas con que pagar ni una mínima parte de sus obligaciones, hasta los más apartados y modestos del interior del país, todos paralela y correlativamente a su volumen, ofrecen la misma situación de incalificable desbarajuste financiero y de afanosa búsqueda de recursos para "seguir tirando", hasta que llegue el estallido final.

A ninguno le han alcanzado sus recursos, decuplicados en todos ellos a fuerza de gravámenes echados encima de los respectivos vecindarios. Todos han dispuesto de las rentas propias, con menosprecio de las leyes reguladoras de su gestión. No podríamos decir si alguno se excepciona de la tara—todavía más grave—de haber destinado recursos nacionales o de otros rodajes del Estado para sus dispendios, al amparo de la falta de una coerción que favoreciera a los acreedores, puestos en trance de ver dilapidar lo que les pertenece sin más solución que las protestas innócuas y los reclamos sin consecuencias.

¿Acaso no saben ya los ciudadanos de toda la República a que atenerse en cuanto a los gobiernos departamentales?

Aunque no fueran — como lo son — espejos que reflejan en chico o en asimilable, en reducción de fallas o en acrecentamiento de estas hasta tocar los límites extremos de los más condenables excesos de gestión gubernamental, los manejos y procedimientos de resorte central administrativo instituído por la reforma de 1917, los colegiados edilicios bastarían para hacer el definitivo proceso del sistema y para impulsar a las masas cívicas a una reforma sin dilaciones.

Así tienen que aceptarlo hasta los más recalcitrantes beneficiarios de la constitución pactista y así tiene que llevarlo a cabo el país si no quiere que su historia concluya con la de las hazañas reiteradas y cada día agravadas de los colegiados grandes y chicos que no son susceptibles de reforma, ni de enmienda, sino que deben desaparecer sin dejar rastro alguno en las instituciones futuras.

Ellos, sí; nosotros, nó

Puede estarse tranquilo "El Día": no saldrá el riverismo, como él supone, en las próximas elecciones generales, a pedirles el voto a los viejos recordándoles que, en beneficio de ellos, ha bregado por tales o cuales soluciones.

Jamás ha sido recurso de proselitismo en nuestro grupo político, el de recordarles a los núcleos de opinión las ventajas materiales que puedan haber derivado de sus actitudes o el de exaltar las conveniencias materiales que puedan derivar para las necesidades o los apetitos ajenos de su acción en el parlamento o en el gobierno.

El procedimiento está en auge entre el batllismo, fundador de esa escuela de moral política, donde no se ha dado nunca puntada sin nudo, es decir, donde la acción y la prédica están sistemáticamente supeditadas a la conquista del voto mediante el legendario plato de lentejas.

El riverismo se ha mantenido siempre al margen de semejante sistema de corrupción cívica, que tanto daño ha hecho al país, y es su mejor galardón haber vivido durante casi veinte años en el escenario público, encarando los más graves problemas nacionales y afrontando los sucesos sin pagar jamás tributo a las prácticas corruptoras del batllismo, que considera la conciencia de los ciudadanos como uno de los tantos bienes que están en el comercio de los hombres.

Ellos sí, han sido y siguen siendo capaces de tirar mendrugos para captar votos y comprar voluntades.

Ellos sí, bajo el hueco sentimentalismo del palabrerío de ocasión, prometen el oro y el moro, a costa de las arcas nacionales y del interés público, a los viejos y a los jóvenes, a quienes se preocupan más de seducir incitándolos a hartarse, que de convencer enseñándoles la verdad y orientándolos en la árida senda donde se cumple altivamente con el cívico deber.

Pero al riverismo le ha repugnado siempre ese "modus operandi" del toma y daca, ese intercambio de empleos, pensiones o canongías por votos y conciencias, y por eso es que hoy puede alzar su voz frente a la corrupción difundida por todo el organismo moral y político de la República.

"El Día", pues, como lo hemos dicho, puede estar tranquilo, que no será el riverismo quien pretenda sacar tajada entre los modestos y desdichados viejos pensionistas del Estado, que no perciben ahora sus subsidios precisamente porque gracias a los despilfarros del batllismo, las arcas públicas están exhaustas, y el país asiste a la bancarrota sin precedentes del crédito de que siempre gozó y de la confianza que había conquistado dentro y fuera de sus fronteras.

Conservadorismo encubierto

"Diario del Plata" ha creído necesario hacer pública manifestación de cuál es su estado espiritual, en vista de la campaña reformista que se lleva a cabo por diversos nucleos de la opinión nacional.

Al hablar de las orientaciones revisionistas para sustituir el colegiado por un régimen parlamentario expresa:

"Verdad es que se dice que la experiencia realizada en otros pueblos y las mismas críticas que acabamos de recordar, nos permitirán escoger lo bueno y rechazar lo malo del gobierno parlamentario, introduciendo en su organización modificaciones capaces de perfeccionarlo.

"Es cierto: en esa forma es que el riverismo reformista proyecta el gobierno parlamentario, y así lo concebíamos nosotros cuando en él vislumbrábamos la salida del viejo absolutismo presidencial".

¿Con qué la reforma riverista estaba bien orientada?

¿Y por qué se ha dejado dormir ese proyecto acertado en las carpetas legislativas?

La razón de que el nuevo texto constitucional propuesto por los legisladores de nuestra agrupación no iba a reparar los defectos "del viejo absolutismo presidencial", no puede ser valedera, desde que el desorden de los pluricápites suple con usura todos los males del presidencialismo y les da todavía ciento y raya.

El verdadero motivo lo expresa "Diario del Plata" cuando al final de sus sinrazones, se declara reformista a condición de que la reforma se haga "sin tocar los resortes capitales de la organización constitucional".

Así, con esas mismas palabras, lo que equivale a decir, sin tocar el colegiado.

¿Para qué querría el país semejante reforma?

¿Para desnaturalizar sus renovadas instituciones con "la irrisión del mundo entero", que ya ha hecho todas sus pruebas y puesto en evidencia los resultados de buen orden y eficaz administración que estamos contemplando?

Para llegar a semejante resultado casi valdría más estarse a lo de "peor es meneallo".

Pero el país sabe que tiene que dar un meneo radical a la Carta pactista y se lo dará, pese a todas las vueltas y revueltas del conservadorismo colegialista que pretende desviarlo del único camino de su salvación.

La entrada de obreros extranjeros

Y EL PROYECTO SOBRE OBRAS PUBLICAS

La Cámara de Representantes continuará tratando en su sesión de hoy el proyecto que destina un millón de pesos para obras públicas. En ese proyecto figura como artículo 4.o una disposición según la cual se prohibirá la entrada al país, durante el año siguiente a la promulgación de la ley de todo extranjero que no tenga contrato de trabajo, etc., etc.

Ese artículo traduce la tesis batllista surgida durante el debate del proyecto contra los indeseables, y que no encontró defensores ni siquiera entre sus proponentes.

En este momento, que muchos miles de desocupados se desesperan por lograr colocación para sus brazos, no se puede hablar en serio de que se prohibe la entrada de extranjeros si esa prohibición puede vencerse con un contrato de trabajo.

Existen en todos los países enormes cantidades de hombres que alquilan sus brazos por menos que nada, para trabajar en lo que se presente.

Luego, permitir que los patrones nacionales contraten en la actualidad proletarios fuera de fronteras, significa defraudar al obrerismo nacional, quitándole las únicas oportunidades de trabajo que existen en el país.

En el proyecto que está detenido en el Senado, sobre la inmigración indeseable, la prohibición de que entren extranjeros aptos para el trabajo durante el año siguiente a la promulgación de la ley, no admite otra excepción que la de que esos obreros sean imprescindibles para una obra que requiera una especialización desconocida por los trabajadores locales.

Solamente en ese caso excepcional se les permitirá la entrada a la República. Pero en esas circunstancias, cumpliendo las condiciones a que nos referimos, no se perjudica al trabajador nacional desde que se trata de una tarea que él no puede llevar a cabo.

Por eso creemos que la Cámara que votó los dos artículos finales del proyecto contra los indeseables, no puede votar sin cometer una inconsecuencia indisculpable, el artículo 4.o del proyecto sobre obras públicas.

Ante ese artículo, no le quedan más que dos soluciones que no comprometen la lógica de su conducta: o rechazar ese artículo que consagra la ya derrotada tesis batllista, o intercalar en el proyecto los dos artículos que se aprobaron en el texto del proyecto sobre indeseables, visto que no se sabe cuando saldrá de la Cámara alta.

Va bola!

"El Pueblo" enumera los sectores de la opinión pública que propician la reforma de la mala Constitución vigente, frente a las resistencias, argucias e insinuaciones malevolentes que sobre esa tendencia salvadora formulan a diario los órganos batllistas, agregando a renglón seguido:

"Todos queremos la reforma, ahora, por los medios constitucionales, aún posibles y honorables.

"No tiene derecho "El Día" a suponer otra cosa en el espíritu de los reformistas que el buen deseo de servir al país.

Salvo prueba en contrario, que no aduce.

"Puede ser que el zumbido de la adulonería no deje llegar a los oídos de los de "El Día" la voz de la verdad y allí se viva creyendo que no hay acierto, honradez, buena fe, patriotismo, desinterés, en fin: cuanto haya de elevado, si no se forma en el corro de los que aplauden o no se está en el carro de las prominencias que giran en el círculo que rodea a "El Día"".

La cosa sigue siendo de sastre a sastre y bien se comprueba como se sacan al sol los trapitos domésticos.

La comedia legitimista

Solamente con fines inconfesables, afirma "El Día" puede desearse la reforma constitucional...

Tal vez estas palabras rusticanas respondan a la escuela de sinceridad batllista descubierta por el Dr. Ghigliani; que consiste en exteriorizar lo contrario de lo que se piensa, para maniobrar a gusto políticamente.

Sin duda, lo que procede es bendecir al régimen actual, porque consagra el desgobierno, la relajación administrativa y la anarquía y la esterilidad, derivadas de que no haya quien prime ni quien determine rumbos ni quien sea responsable en la gestión de la cosa pública, y considerarlo un modelo de democracia, porque permite que un partido conserve el gobierno aunque el pueblo lo derrote ampliamente en las urnas — como sucede con las renovaciones parciales del Consejo Nacional.

Para vergüenza de nuestros republicanos, la verdad es que al pueblo tanto le da ir a las urnas o quedarse en su casa, el próximo Noviembre, porque sea cual sea el resultado de los comicios, ganen los oficialitsas o los opositores, siempre seguirá gobernando el batllismo

¿Puede aceptarse como bueno un régimen semejante que denuncia la acción de los poderes públicos de las corrientes consagradas por la oposición popular?

Desde el punto de vista de los gobiernos comunales, la reforma se impone como una reparación de la moral pública. Por mil veces menos de lo que hacen los Municipios hoy, se organizaba ha treinta años una resolución.

Ni un solo ciudadano decente puede desear que continúen los robos, los escándalos, las incorrecciones y los abusos intolerables de los Municipios.

Antes que el plebiscito, están cantando los prestigios de la causa reformista todos los sectores de la opinión pública, con la única excepción de los batllistas de "El Día".

Pero como decimos al principio, tal vez se trate de una imitación de la estratagema de la mentira política que según Ghig hizo uso en más de una circunstancia el héroe epónimo del batllismo.

DE LA CIUDAD

LOS TELEFONOS Y LA CRISIS

Van a resultar buenos y cómodos los teléfonos subterráneos, con comunicación automática.

Así lo espera confiada en las promesas hechas toda la población de Montevideo, inclusive los que están padeciendo en sus domicilios de "loditis" aguda y de medio a cuarto de encierro, a causa de los sanjeados que la colocación de los caños para los hilos conductores ha obligado a abrir en todas las calles, destruyendo veredas y rajando hormigones.

Entre tanto, los montevideanos siguen dando pruebas admirables de su paciencia benedictina.

Los teléfonos en uso van de mal en peor y con las ventiscas y chaparrones de la entrada del invierno se han puesto una vez más al imposible.

No se puede hablar con seguridad ni para la acera de enfrente y cuando las líneas no han sufrido algún entuerto, se encarga amenudo el personal de las empresas de hallar la interferencia. Hasta cierto punto es explicable el desgano funcional de las telefonistas. El automático va a dejar sin ocupación a la gran mayoría de ellas y ante la fatal perspectiva desde ahora empiezan a prepararse para el paro de actividades.

Si la crisis no hubiera influído hasta en el telefonear, el asunto revistiría características de catástrofe. Menos mal, por ese lado, que la falta de plata haya restringido las necesidades telefónicas.

De algo tendría que servir la penuria económica que nos aprieta por tantos motivos y que nos permite esperar con los teléfonos seguros un repunte en materia pecuniaria, que nos vendría todavía mejor.

Del Sr. Manuel Monteverde

A PROPOSITO DE LOS ARTICULOS DE "PRICE"

Señor Director de LA MAÑANA.— Presente. — De mi consideración:

He visto con gran complacencia la transcripción que el ilustrado colaborador que se oculta tras el pseudónimo "Price", hace en su último artículo de la parte sustancial de los dos proyectos míos, publicados el año pasado sobre bonos a oro, así como la del proyecto del señor Otero Mendoza.

Como el artículo que contiene esas transcripciones termina con las palabras "tales son las fórmulas cuyos autores se atribuyen la iniciativa del plan concretado en el Proyecto de creación de la Caja de Amortización Autónoma", me creo obligado a declarar que yo no me he atribuído la paternidad "del plan concretado en el proyecto de creación de la Caja Autónoma", sino que, mientras otros discutían la paternidad de la iniciativa de crear bonos a oro para resolver las dificultades del cambio, me pareció oportuno intervenir para recordar ciertos antecedentes de prioridad, que me sorprendía que tan pronto hubieran sido olvidados; pero nunca entendí que eso significaba arrebatar a nadie la iniciativa de la creación de la Caja de Amortización, desde que en ninguno de mis dos proyectos se hablaba de ella sino que emplazaba las operaciones, en uno, en el Estado, y en el otro, en el Banco de la República.

Aclarado este punto, voy a aprovechar esta oportunidad para hacer lo propio con otro detalle del asunto.

Como en el primer proyecto establecía que los fondos que se recaudaran se invertirían, mientras no fueran reclamados por exigencias del servicio, en títulos de deuda externa e interna, podría alguien pensar que existe una contradicción con lo que he sostenido recientemente de que no debían emplearse esos fondos para cubrir operaciones del Estado. No está demás destacar que lo que aparece como una contradicción, suele no ser otra cosa que una rectificación.

Si en el primer proyecto encargaba al Estado de emitir los bonos, hubiera sido contraproducente establecer que no podía él disponer en forma alguna de los fondos que recaudara.— En el segundo proyecto emplazaba las operaciones en el Banco de la República, y entonces excluía la disposición de invertir los fondos en títulos, porque entendía que el Banco tendría muchas oportunidades para hacer colocaciones, oportunidades que, como es natural, no estaban al alcance del Estado. — Se trataba, como se ve, de una modificación perfectamente explicable.

Pero aún en el primer proyecto limitaba las adquisiciones de títulos de deuda interna a quince millones papel, es decir, al 50 o|o de la emisión, indicando que se destinarían esos fondos a regularizar la situación del erario público, con lo que quería significar, — y así lo expliqué, — que el Estado lanzaría una deuda interna para liquidar los déficit producidos, encargando al Banco de la venta de los títulos en la medida y tiempo que lo reclamaran las exigencias propias del servicio de los bonos.

Entendía, y sigo pensándolo aún, que la emisión de una deuda que consolide las deudas flotantes es una solución preferible a las de dejar estas en pié, tanto más cuanto que si existen dificultades para equilibrar el presupuesto corriente, debe admitirse que no existe posibilidad de liquidar las deudas dejadas por los ejercicios anteriores por otra vía que no sea la de consolidación. — Esto no significa crear nuevas deudas, sino regularizar una situación que si en ningún caso conviene mantener en pié, es imprescindible y apremiante normalizar cuando se quiere resolver un problema monetario como el que se le presenta en la actualidad al país.

Tratándose de la Caja de Amortizaciones la colocación de los fondos no puede hacerse con la misma facilidad con que lo haría el Banco de la República, y por eso es que entendía que convenía prever la posibilidad de que se incurriera en el error de invertir demasiados fondos en títulos de deudas, que pudieran más o menos tarde traducirse en perjuicio para el comercio o la industria.—Como se ve, lo que podría parecer una contradicción, no tiene de tal más que la apariencia.

Agradeciendo la publicación de estas líneas, me es grato saludarlo con mi mayor consideración. — **Manuel Monteverde.**

Las importaciones estadounidenses en América latina

Destacamos de nuestro servicio telegráfico:

Washington, 28 — (A. P.) — Según las cifras de la Cámara de Comercio, las exportaciones norteamericanas a la América latina continúan sufriendo grandes disminuciones.

Esa disminución, correspondiendo a los tres primeros meses de 1932, comparados con el mismo período de 1931, reducidas al tanto por ciento, dan el siguiente porcentaje para los países que se indican: Uruguay, 69; Argentina, 51; Chile, 87; Panamá, 35; Perú 47.

La disminución de las importaciones de Sud América a Estados Unidos en el mismo período fué: para la Argentina, 38 por ciento; para Perú 53 y para Chile 50.

El buque escuela italiano "Patria"

Destacamos de nuestro servicio telegráfico el siguiente despacho que anuncia para el próximo mes la llegada al Río de la Plata del buque escuela italiano "Patria":

Roma, 28 — (Havas) — El velero "Patria", buque escuela de la marina mercante italiana, ha comunicado que pasó ya el Ecuador, a trescientas millas al nordeste de la isla Fernando de Noronha y que llegará al Río de la Plata el día 20 de Julio próximo.

ACTUALIDAD EXTRANJERA

HORAS DE INCERTIDUMBRE EN BRASIL Y CHILE

Si las dificultades políticas en Chile y en Brasil son medularmente muy diversas, las formas de esta situación son semejantes: una revolución sorpresiva que desaloja al oficialismo constitucional, pero que una vez en el gobierno se disgrega por la desinteligencia de sus dirigentes frente a los problemas concretos para los cuales no se traían soluciones ni normas directrices bien delineadas; y la consiguiente oposición que se hacen unos a otros.

El caso de Chile fué complicado y extravagante desde un comienzo. La revolución fué improvisada en su forma y en sus conceptos de acción: sus inspiradores no hicieron más que adoptar un rótulo para cobijar en él a todos los descontentos y a todas las oposiciones: "socialismo".

Triunfantes, creyeron los unos que había que obrar radicalmente, a la manera cuasi bolchevique; y entendieron los otros que debía hacerse un moderado socialismo de Estado. Primero aquellos expulsaron a éstos: Grove hizo renunciar a Dávila. Pero luego Dávila organizó una nueva revolución que acabo con el destierro de Grove.

Y una vez más, los vencedores, instalados en la Moneda, no se entendieron: Dávila parece tener sus ideas propias para la reorganización socialista de Chile. Hace mucho que viene pensando en ellas según propia manifestación, y hoy ha llegado el momento de impulsarlas en los hechos. Sus dos colaboradores no las comparten ni desean esa imposición; y han renunciado.

Para ellos, lo esencial era volver a la normalidad constitucional cuanto antes. Para Dávila, es socializar. Los unos tienden a la reacción clara, a la vuelta al camino legal; tienen tinte monterista. Dávila, a lo que se advierte, no anda lejos de ser ibañista.

La incertidumbre consiste en saber si a Dávila no le volteará una nueva revolución y si esta será hecha por la reacción monterista o en cambio por el extremismo de los "marmadukes". La situación es, pues, la misma del primer día; y lo más difícil es que se mantenga el equilibrio actual, por ser inestable.

Otro es el caso del Brasil. Recordará el lector todos los antecedentes de la revolución del 3 de Octubre de 1930: la "Alianza Liberal" (Minas Geraes, Río Grande y Parahyba), con la candidatura presidencial del "gaucho" Getulio Vargas contra el oficialismo carioca paulistano que proclamaba a Julio Prestes: la derrota de la "Alianza" reconocida por ésta a pesar de señalar el fraude y la coacción electoral; la intolerancia subsiguiente del oficialismo, y luego la revolución, hecha por la Alianza, con la base riograndense:

Getulio Vargas que era presidente de Río Grande do Sul, fué sindicado como candidato a la presidencia federal por Ribeiro de Andrada, el presidente y leader mineiro en un gesto elegante de renunciamiento a las posiciones de gobierno. Pero no parece que fuera el candidato que hubieran elegido los "gauchos", si en su propia voluntad hubiera estado la decisión.

Luego, por un conjunto de circunstancias, fué también Getulio Vargas el encargado de recoger el gobierno a la caída de Washington Luis. Esto tampoco satisfizo a todos los riograndenses. De entrada uno de los más destacados, Neves da Fonseca, negó su colaboración. Otros aceptaron, la aceptaron, pero "para preparar la convocatoria a elecciones y la vuelta a la normalidad", entre ellos Assis Brasil, el leader "libertador".

Pero Getulio Vargas, antes que las elecciones, quería la reconstrucción económica del Brasil. El frente único riograndense se fué quebrando en el transcurso de los meses. En ellos radica la responsabilidad y la casi totalidad del gobierno federal; y es su apoyo esencial al presidente provisorio.

La prolongación de este mandato, sin que se admitiera la posibilidad de las elecciones, produjo la crisis política aguda de Marzo último, con la espectacular retirada de los políticos riograndenses del Catete.

Mediaron promesas de Getulio Vargas de respetar y cumplir el "heptálogo", credo de la revolución, y sobre todo de llamar a elecciones a breve plazo, y la crisis se salvó. Luego las elecciones se programaron para el año próximo...

El descontento continúa. Ayer volvió a presentarse otra crisis. Oswaldo Aranha y Leite de Castro renunciaron sus ministerios. Tasso Fragosso no quiso aceptar la cartera de Guerra. Getulio Vargas se encuentra frente a un difícil problema, que oficialmente se llama de "reorganización ministerial".

Pero lo evidente es el descontento de los revolucionarios con su presidente provisorio. Si su descontento llega a pronunciarse y a quitar el apoyo a Getulio Vargas, la situación de éste, siempre minada por el oficialismo derrocado, sería poco menos que insostenible. De aquí lo grave de la situación.

La reducción del Presupuesto General de Gastos

ECONOMIAS PROPUESTAS AL PARLAMENTO POR LA COMISION ESPECIAL

Reproducimos a continuación la planilla confeccionada por la comisión parlamentaria que tuvo a su cargo el estudio de las economías que podrían introducirse en el Presupuesto General de Gastos. Como podrá apreciarse, se trata de un trabajo que ha requerido preferente dedicación de los diputados que tuvieron a su cargo la revisión del Presupuesto.

	ECONOMIAS Inmediatas	ECONOMIAS De futuro
Elevación al 20 o|o de las reducciones establecidas por las leyes de 6 y 20 de agosto de 1931, en las partidas de gastos (excepción de los alquileres)	$ 376.000.00	—
Supresión de los cargos actualmente vacantes ..	" 400.000.00	—
No provisión de las vacantes a producirse en el ejercicio 1932-1933, en las dependencias del Consejo Nacional de Administración	" 200.000.00	—
Extensión del régimen de no provisión de vacantes en las dependencias de la Presidencia de la República (excepción de los cargos militares y policiales)	" 30.000.00	—
Disposición de que los cargos desempeñados por asimilados que queden vacantes en las dependencias del Ministerio de Guerra y Marina, tendrá que ser ocupados por oficiales del ejército, a excepción de aquellos de carácter técnico no militar que sean indispensables, para los cuales podrá nombrarse civiles, en cuyo caso percibirán el suedo que esos cargos tenían asignados con anterioridad a la ley de 16 de noviembre de 1926 que modificó el presupuesto militar y sin derecho a compensación de ninguna especie	" 20.000.00	$ 300.000.00
Eliminación de la planilla N.o 61. Dirección de la Armada y sus dependencias, de varios rubros de gastos de los buques "R. O. U. Montevideo" y "R. O. U. 18 de Julio", que han sido desarmados	" 4.191.50	—
Eliminación en las planillas N.os 6, 8 y 10 correspondientes a la Presidencia de la República, Ministerio del Interior y Jefatura de P. de Montevideo respectivamente, de las partidas que en las mismas figuran para "compensaciones" de edecanes, inspectores agregados militares y jefes del Cuerpo de Bomberos, Guardia Republicana y Batallones Policiales, estableciéndose en dichas planillas que esas compensaciones serán abonadas con cargo a la planilla N.o 33 (Jefes y Oficiales del Ejército) en donde está previsto un rubro para "compensaciones" por $ 300.000	" 14.790.00	—
Disminución de la planilla N.o 39. Estado Mayor del Ejército, del número de cargos de maestros de esgrima y gimnasia y rebaja de la asimilación que actualmente tiene el cargo de Director, a medida que queden vacantes dichos cargos. El cargo de Director quedará asimilado entonces a la jerarquía de capitán y el número de maestros limitado a 15 asimilados a alféres	—	$ 33.040.00
Disminución en la pérdida por diferencias de cambio en los giros al exterior para pago de sueldos del personal diplomático y consular, con motivo de la disposición que establece el retorno al país de parte de dicho personal. (La economía se calcula en $ 200.000, pero como a su vez para llevarse a cabo dicha medida se hace necesario reforzar el rubro "Eventuales por viático" en $ 50.000, ella queda limitada a $ 150.000.00)	" 150.000.00	—
Disminución de los rubros de gastos de la planilla N.o 2, correspondiente a la C. de Diputados	" 11.490.00	—
Reajuste de las planillas N.os 70 y 73, correspondientes a la Contaduría G. de la Nación y Dirección de Crédito Público, y supresión de la planilla N.o 72, correspondiente a la Tesorería G. de la Nación, cuyas funciones serán desempeñadas, parte por el Banco de la República y las demás por Tesorería G. de la Nación	" 11.000.00	$ 38.140.00
Supresión de la planilla N.o 76. Dirección G. de Impuestos Internos, de: 26 subinspectores de 3.a clase y 84 de 4.a clase. Este personal pasará a "disponibilidad" y por cada tres vacantes que del mismo se produzcan se creará un inspector de 3.a clase hasta el número de 9 inspectores. Las demás vacantes serán suprimidas una vez que se produzcan las acefalías. Además se suprimen 2 ayudantes para el Depósito Fiscal, pasándoles también a "disponibilidad" hasta que queden vacantes, para ser suprimidos ..	—	$ 66.132.00
Supresión de la planilla N.o 80. Inspección G. de Represión del Alcoholismo, encomendándole las funciones inherentes a dicha repartición a la Oficina N. del Trabajo. El personal pasará a "disponibilidad", supriméndose los cargos a medida que queden vacantes	" 931.50	$ 47.940.00
Eliminación de la planilla N.o 127, Caja Nacional de Ahorro Postal, que pasará a ser atendida con sus propios recursos	" 22.875.00	—
Disminución de la planilla N.o 121, Inspección de Minas e Industrias de los sueldos del Director y Sub-Director, una vez que queden vacantes, equiparando la asignación del primero a la del Director de Geología y Perforaciones y la del segundo fijándola en $ 3.600 ..	—	$ 1.560.00
Supresión de las planillas Nos. 71 y 79, correspondientes a la Inspección G. de Hacienda e Inspección G. de Bancos, incorporándose en su lugar dos Secciones de Inspección en el Ministerio de Hacienda (Planilla N.o 69). Economía por supresión de las partidas de gastos y alquileres	" 2.801.50	
Disminución en las planillas N.os 69, 111 y 129, correspondientes a las Secretarías de los Ministerios de Hacienda, Industrias y Obras Públicas y en las partidas que en las mismas figuran para "Alquileres de casas" de los que corresponden a las siguientes reparticiones: Inspección G. de Hacienda ($ 2.052.00), Inspección G. de Represión del Alcoholismo ($ 864.00) y Caja Nacional de Ahorro Postal ($ 1.350.00)	" 4.266.00	—
Economías en el Poder Judicial (disminución en varias partidas de gastos y modificaciones en la planilla de los Tribunales, etc.)	" 5.460.00	$ 13.800.00
Rebaja en la planilla N.o 82. Ministerio de Instrucción Pública, en el rubro "Cultura Artística" (se rebaja a $ 9.000.00, abatiéndola además con el 20 o|o general)	" 3.800.00	—
Rebaja en la planilla N.o 86. Museo Histórico Nacional, en el rubro "Publicación, adq. y conservación de objetos" (se rebaja a $ 2.500 abatiéndola además con el 20 o|o general) ..	" 240.00	—
Supresión en la planilla N.o 87. Biblioteca Nacional, del rubro "Para compra de libros y revistas"	" 1.920.00	—
Suspensión durante el Ejercicio 1932-1933 de las pensiones de estudios en el extranjero, disponiendose que el retorno de los becados deberá efectuarse dentro del primer semestre del ejercicio. (Atento a dicha disposición se calcula la economía de un semestre): Planilla N.o 88. Escuela de Veterinaria ($ 1.360); Planilla N.o 89. Consejo N. de E. P. y Normal ($ 2.720); Planilla N.o 102 Escuela S. de Comercio ($ 1.360); Planilla N.o 90. Universidad ($ 12.240); Planilla N.o 92, Pensionados ($ 2.400). Total $ 20.080	" 20.080.00	—
Suspensión durante el Ejercicio 1932-1933 de varias Subvenciones particulares y rebaja de la asignación que tenían fijadas otras (Planilla N.o 202)	" 42.640.00	—
Supresión de la planilla N.o 88. Escuela de Veterinaria, incorporándola por su mismo importe a la planilla N.o 90. Universidad como una Facultad	—	—
Supresión de la planilla N.o 67. Imprenta Militar, incorporándola como una Sección en la Intendencia G. del Ejército y la Armada	—	—
Supresión de la planilla N.o 124 Consejo Nal. de Higiene, incorporando su importe en las Subvenciones Oficiales, hasta tanto se sancione el presupuesto de Salud Pública	—	$ 156.278.00
Reajuste de la planilla N.o 117, correspondiente a la Enseñanza Industrial. Se modifica esta planilla sin alteraciones de su importe actual	—	—
Sumas	$ 1.327.524.50	$ 660.980.00

A CONSIDERACION:

Planilla N.o 113. Instituto de Pesca.
Planilla N.o 9. Dirección de Comunicaciones, Telég. Teléf. y Redes T. Policiales.
Planilla N.o 10. Jefatura de P. de Montevideo.
Jefaturas de Policía de Campaña.

POR EL PARLAMENTO

La Cámara de Diputados después de largo debate aprobó ayer el presupuesto del S.O.D.R.E.

Manifestaciones hechas por el representante riverista doctor Carlos M. Prando. — Homenaje a Vaz Ferreira. — La personalidad de Carlos Reyles

El presupuesto del S. O. D. R. E. — La fortuna del doctor Arena ofrecida en venta al doctor Arrarte Corbo. — Incidentes — La opinión del Dr. Prando — A cuarto intermedio. Homenaje a Vaz Ferreira. — La personalidad de Carlos Reyles. — El asunto de la radio, nuevamente.

Ayer de tarde a las 3 p. m. se reunió la Cámara de Diputados, con el objeto de considerar el proyecto de presupuesto del Servicio Oficial de Difusión Radioeléctrica. Presidió el señor José Otamendi.

Abierto el acto se concedió la palabra al señor Atanasio Viera, quien se opuso a la sanción del proyecto, como también se opuso en 1929 cuando se discutió el proyecto que creó dicho organismo.

El Presupuesto General de Gastos no debe inflarse más de lo que está, por lo contrario hay que reducirlo de acuerdo con las exigencias de la situación económica porqué atraviesa el país.

Este presupuesto, afirma el orador, es eminentemente burocrático y demandará al erario público una suma de sesenta y seis mil pesos anuales, sin contar lo que el S. O. D. R. E. pueda percibir por concepto de arrendamiento del local.

Cuando el Parlamento ha adoptado medidas odiosas, como ha sido la rebaja de los sueldos de los empleados públicos, salimos ahora con esta inflación del presupuesto en gastos superfluos.

Analiza el informe producido por la comisión y afirma que él no aclara nada, que es ambiguo, afirmación que dá lugar a que mantenga debates dialogados con el doctor Puyol, quien habla de la importancia del servicio, que contribuye, dice, a elevar en diversos sentidos el nivel cultural de la población.

El doctor Puyol analiza las distintas partidas de las planillas, respecto a las cuales formuló sus críticas el orador.

El señor Viera hace notar que todo lo que critica así como la actitud de la Cámara, al destinar una sesión extraordinaria para tratar este presupuesto, no significa otra cosa que creer que detrás de todo esto está la figura del doctor Ghigliani.

Toma la palabra el señor Troitiño quien ensalza los méritos y la acción cultural del S. O. D. R. E. pero entiende que en estos momentos tan críticos para el país, que repercute sobre todo entre la clase obrera, debemos exigir a los componentes de aquella institución, un sacrificio en sus sueldos, que esté de acuerdo con las necesidades actuales.

El señor Alonso Montaño, critica que el Estado posea dos estaciones trasmisoras, la S. O. D. R. E. y la de Agronomía para difusión cultural agraria, y pregunta por qué no se refunden en una, pudiendo la Dirección de Agronomía, hacer sus trasmisiones en horas en que no estuvieran ocupadas por la O. S. O. D. R. E.

Toma la palabra el miembro informante señor Guimaraens, quien hace análisis de los gastos que origina la difusión.

Estas trasmisiones, dice, insumen seis pesos cincuenta por hora, haciendo presente que ellas duran diariamente ocho horas.

Interrumpe el señor Arrarte Corbo, para mocionar en el sentido de que el asunto no sea resuelto en esta sesión, pues las informaciones suministradas no le satisfacen. En su concepto, el proyecto debería pasar nuevamente a comisión.

Este presupuesto, agrega, viene muy aumentado respecto al anterior y cree que se procede demasiado generosamente en estos momentos de intensa crisis.

Tiene que estudiar mejor el asunto para poder expedirse a conciencia. Lo único que se hará con sancionar este proyecto, será desnivelar más el Presupuesto General de Gastos.

EL Dr. ARENA

Habla después el doctor Arena para hacer la apología de los beneficios culturales que para la población del país proporciona la O. S. O. D. R. E. Cien mil pesos serían pocos todavía con relación al bien que se hace. No deben mirarse los beneficios materiales. Ahí está la Instrucción Pública. ¿Quién se atreve a decir que se gasta mucho en ella?

EL MONTO DE UNA FORTUNA

Ante una pregunta del señor Arrarte Corbo que molesta al doctor Arena, dice éste que no tiene nada; y que va con placer a este debate — dice — que le hará honor a él y al batllismo. El, que ha trabajado intensamente, que ha sido un hombre orquesta con cinco profesiones, no tiene más de cien o ciento cincuenta mil pesos. Viene actuando desde hace más de cuarenta años, en la política del país.

UN DESAFIO

El doctor Arrarte cree que se ha quedado corto en el cálculo el doctor Arena; y éste lo desafía a que le compre todos sus bienes habidos y por haber por la suma ya expresada.

Se produce con tal motivo una animadísimo debate entre ambos legisladores y el doctor Arena, ante otra arremetida del preopinante, le anuncia que de inmediato le hace la operación, incluyendo también en ella lo que pudiera corresponderle por concepto de jubilación.

Restablecida la calma insiste el doctor Arrarte Corbo en que el asunto pase a comisión, temperamento que apoyan los señores Alonso Montaño y Lisardo González.

El señor Guichón es contrario; y dice que lo justo es que se oiga al miembro informante — ya que han sido oídos solamente los impugnadores.

EL DOCTOR PRANDO

El doctor Prando toma la palabra y manifiesta que en este proyecto de presupuesto hay dos aspectos del problema que conviene puntualizar para que la Cámara, ordenadamente, pueda seguir haciendo su estudio.

En primer lugar, — dice — la Cámara debe tener en cuenta que no es posible demorar la sanción de este presupuesto a la espera de considerar el Presupuesto General de Gastos.

No obstante ser una buena regla esa de no tratar presupuestos parciales, — en este caso, — hay que modificarla por el apremio de la circunstancia. La Cámara debe saber que si no se sanciona este presupuesto, fatalmente, el Servicio de Radio Difusión, cuya obra de cultura todo el mundo aprecia, tendrá que ser detenido o paralizado.

Toda la Cámara prosigue diciendo el doctor Prando, que coincide en la bondad de este servicio, que reconoce su obra cultural, debe coincidir con él en que es necesario estudiar parcialmente este presupuesto.

La observación que pueden hacer los diputados, tiende a dos fines: el primero, en cuanto a la organización del servicio, y, el segundo, en cuanto a los gastos del mismo. En cuanto a la organización del servicio, la comisión informante no estaría en condiciones de dar los informes que los diputados reclaman en este momento. Con respecto a los gastos — y es a lo único a que puede limitarse su informe — ha dado explicaciones muy amplias, sumamente amplias, que permiten en una breve lectura, darse cuenta de que este servicio se atiende perfectamente bien con arbitrios especialmente creados para su funcionamiento. La Cámara debe tener en cuenta que cuando se estableció un impuesto especial a los aparatos de radio se hizo con el deliberado propósito de destinar todos esos recursos al Servicio de Radio Difusión.

El producido de este impuesto — lo dice el informe — en algunos años, llegó a la suma de cuatrocientos mil pesos y pico. En vista de este producido exagerado, fuera de todo cálculo, — prosigue argumentando el diputado riverista, — en un momento de angustia financiera, el Consejo Nacional de Administración obligó que de esa suma se entregaran $ 170.000 a Rentas Generales. Eso es lo que ha creado el desequilibrio en el servicio de Radio Difusión. ¿Qué es lo que se propone con esta ley? — pregunta. — Que todo el producido de ese impuesto vaya a Rentas Generales y que Rentas Generales se haga cargo de este presupuesto, que, bien estudiado, veremos que no es excesivo en las cuatro secciones que corresponden a las distintas partes de este Servicio.

La partida más elevada, — de $ 10.000 para la orquesta — afirma el doctor Prando — es sencillamente muy reducida para un servicio de esta naturaleza y, sobre todo, pudiendo ofrecer una formidable orquesta, que progresa día a día, de 120 profesores — precio mínimo de un peso la platea, cosa que ninguna capital del mundo puede ofrecer.

Esto no solo debe inducir a pensar a los diputados que si el impuesto especialmente creado para el Servicio de Radio Difusión produce mucho mas que lo que se necesita para los gastos de este servicio, y si el mismo realiza una misión cultural extraordinaria, porque señala también a la Cámara otro aspecto del servicio de radio difusión, cual es una obra de cultura que no se ha podido conseguir en otra forma sino con este servicio: el de oír desde todo el país y en forma perfecta las extraordinarias audiciones de la ópera del Colón, ponen al alcance de la gente más modesta un placer estético que jamás en su vida lo hubieran podido lograr.

Todo este conjunto de razones obligan al doctor Prando a llegar a la conclusión de que la Cámara está perfectamente habilitada con los datos que ha presentado la Comisión informante, para poder considerar este presupuesto en el día de hoy, y que la Cámara debe tener en cuenta que cualquier demora que se haga, obligará a suspender ese servicio, cuya obra de cultura todo el país reconoce.

Por tales razones, terminó diciendo el doctor Prando, se opone al pase a Comisión.

OTRAS MANIFESTACIONES

Oídas otras manifestaciones se pasó a votar las distintas mociones presentadas.

A CUARTO INTERMEDIO

Obtuvo afirmativa una moción del señor Martínez, por la cual la Cámara pasa a cuarto intermedio por cuarenta minutos, a fin de que los representantes que así lo deseen cambien ideas con los directores del S. O. D. R. E., conversaciones que se efectuaron en la sala de sesiones, sin taquígrafos y en las cuales intervino por el S. O. D. R. E., el doctor Ghigliani.

SE REABRE EL ACTO

A las 7 p. m., se reabrió el acto.

EL Dr. VAZ FERREIRA

El señor Haedo dice que hoy se reintegra a la cátedra el doctor Vaz Ferreira, de cuya personalidad — en breves palabras — hace cumplido elogio el orador. Propuso que se envíe una nota.

El Dr. Regules propuso que la Comisión de Instrucción Pública se expida urgentemente respecto a una cátedra de Conferencias y otros proyectos más. Ese sería el mejor homenaje.

Intervino el doctor Prando y habló también del proyecto referenciado ocupándose de Carlos Reyles, el mejor novelista uruguayo y el mejor prosista americano — afirmó. — Hay que ocuparse también de la suerte de este ilustrado compatriota.

Se resolvió pasar la nota y la presidencia exhortó a la Comisión en el sentido de que urja el estudio de los proyectos a que aludieron los señores Prando y Haedo.

LA RADIO

Se volvió de nuevo al presupuesto de la radio. Habló brevemente el miembro informante y se dió el punto por suficientemente discutido quedando aprobado, en general, el proyecto.

En la discusión particular, se habló también largo y tendido y el proyecto quedó sancionado con el siguiente texto

Artículo 1o. — El producido de los impuestos aduaneros que determinan las leyes Nos. 8557 y 8746, de 18 de Diciembre de 1929 y 13 de Agosto de 1931, y demás disposiciones legales relativas al Servicio de Difusión Radio Eléctrica será vertida íntegramente a Rentas Generales.

Art. 2o. — Suprímese e inciso a) del Art. 5o. de la ley de 18 de Diciembre de 1929. Las solicitudes de licencia para el funcionamiento de estaciones trasmisoras de aficionados, se presentarán en papel simple y estarán exentas de todo impuesto quedando en lo demás bajo las disposiciones vigentes.

Art. 3o. — Sustitúyese la planilla No. 83 del Presupuesto G. de Gastos, (Servicio Oficial de Difusión Radio Eléctrica) por la siguiente:

Planilla No. 83. — a) Dirección General. — 1 Gerente, $ 300 mensuales, $ 3.600 anuales, 1 Contralor, $ 160.00 id. $ 1.520.00 id 1 Oficial 1o., $ 150.00 id., $ 1.800.00 id.; 1 Auxiliar 1o. $ 100.00 id., $ 1.200.00 id.; 1 Auxiliar 2o. $ 90.00 id., $ 1.080.00 id.; 1 Auxiliar 2o. $ 90.00 id., $ 1.080.00 id.; 1 Auxiliar 3o. $ 80.00 id., $ 960.00; 1 Mensajero, $ 40.00 id., $ 480.00 id. — Total: $ 1.010.00 mensuales, $ 12.120.00 anuales.

b) Estudio Auditorio. — 1 Administrador, $ 300.00 mensuales, $ 3.600.00 anuales; 1 Oficial 1o., $ 150.00 id., $ 1.800 id.; 1 Auxiliar 1o., $ 100.00 id., $ 1.200 id.; 1 Auxiliar 2o., $ 90.00 id., $ 1.080.00 id.; 1 Jefe de máquina, $ 150.00 id., $ 1.800.00 id.; 1 Jefe Electricista, $ 150 id., $ 1.800.00 id.; 1 Boletero 1o., $ 120 id., $ 1.440.00 id.; 1 Boletero 2o., $ 90.00 id., $ 1.080.00 id.; 1 Conserje, $ 80.00 id., $ 960.00 id.; 1 Portero, $ 75.00 id., $ 900.00 id.; 1 Sereno, $ 75.00 id., $ 900 id.; Para pago de personal de sala y limpieza, $ 1.200.00 id., $ 14.440 id. — Total: $ 2.580.00 mensuales, $ 30.960.00 anuales.

c) Servicios Fono y Radio Eléctricos. — 1 Jefe Radio-electricista, $ 200.00 mensuales, $ 2.400.00 anuales; 1 Jefe de audiciones, $ 180.00 id., $ 2.160 id.; 1 2o. Jefe radio-electricista, $ 180.00 id., $ 2.160.00 id.; 1 Radio-electricista, $ 150.00 id., $ 1.800.00 id.; 2 Radioelectricistas 2os., a $ 120.00 c|u. $ 240.00 id., $ 2.880.00 id.; 2 Auxiliares de audiciones, a $ 120.00 c|u., $ 240.00 id., $ 2.880.00 id.; 2 Electricistas, a $ 100.00 c|u., $ 200.00 id., $ 2.400.00 id.; 1 Peón guardián, $ 80.00 id., $ 960.00 id.; 2 Peones, a $ 70.00 c|u. $ 140.00 id. pesos 1.680.00 id. — Total: $ 1.610.00 mensuales, $ 19.320.00 anuales.

d) Discoteca Nacional. — 1 Jefe técnico, $ 200.00 mensuales, $ 2.400.00 anuales; 1 Ayudante 1o., $ 100.00 id. $ 1.200 id. — Total: $ 300.00 mensuales, pesos 3.600.00 anuales.

e) Pago de artistas. — $ 10.500.00 mensuales, $ 126.000.00 anuales.

f) Gastos funcionamiento del S. O. D. R. E. — $ 2.880.00 mensuales, pesos 34.560.00 anuales.

g) Adquisición de discos. — $ 100.00 mensuales, $ 1.200.00 anuales.

h) Imprevistos. — $ 1.000.00 mensuales, $ 12.000.00 anuales. — Total: pesos 19.980.00 mensuales, $ 239.760.00 anuales.

Art. 4o. — La Comisión del Servicio Oficial de Difusión Radio Eléctrica, podrá utilizar la totalidad de sus proventos, incluyendo tanto por concepto de la explotación de sus locales como el de sus trasmisiones, para mejora y ampliación de sus servicios.

El proyecto así sancionado pasará ahora al Senado.

Labor de Comisiones

SENADO

Legislación y Asuntos Internacionales

Ayer por la tarde se reunió la Comisión de Legislación y Asuntos Internacionales del Senado.

Concurrió el Ministro de Guerra y Marina.

Defiriendo al pedido formulado por el referido Secretario de Estado, los Senadores tomaron en consideración la exposición que hizo el doctor Mañé, relacionada con algunos problemas prácticos que suscita la interpretación de diversas disposiciones contenidas en las leyes de ascensos militares y de presupuesto militar.

Luego de un prolongado cambio de ideas al respecto, los Senadores convinieron con el Ministro el procedimeinto a seguir en las cuestiones legales planteadas.

A continuación se dispuso, de acuerdo con una indicación del Dr. Minelli, repartir entre los miembros de la Comisión los antecedentes del proyecto, sancionado por la Cámara de Diputados, sobre reglamentación del funcionamiento de las Compañías de Seguros.

Quedó acordado, finalmente, considerar, en primer término, en la próxima sesión, el proyecto del Senador por Rivera, sobre autorización para organizar juegos de azar en la capital de ese Departamento.

DIPUTADOS

Asuntos Financieros y Bancarios

Con el objeto de continuar con la consideración del proyecto sobre creación de la Caja de Amortización Autónoma, se reunió nuevamente ayer la Comisión de Asuntos Financieros y Bancarios.

Luego de un extenso cambio de ideas, la Comisión se puso de acuerdo con respecto a las modificaciones a introducirse al proyecto remitido con sanción por el Senado, dando lectura el doctor Vázquez al informe redactado sobre dicho asunto, el que se aceptó en todas sus partes.

Hubo acuerdo luego, en solicitar de la Cámara se considere el proyecto en la reunión del viernes próximo, previo repartido de los antecedentes.

Luego la Comisión resolvió aprobar las modificaciones introducidas por la Cámara de Senadores, al proyecto que prorroga por un mes el plazo para el pago de las patentes de giro para toda la República.

Constitución y Legislación General Integrada

Se reunió ayer esta Comisión, a efectos de tomar en consideración la apelación contra los artículos 7 y 8 del Decreto No. 1709 del Gobierno Departamental de Montevideo.

Se dió cuenta de una nota del Concejo de Administración de Montevideo, haciendo saber que fué designado el Secretario General de esa Corporación, doctor Miguel A. Clavelli, a fin de informar a la Comisión sobre el alcance, monto y finalidad de dichos impuestos.

Finalmente se resolvió citar para mañana a las 5 p. m. para considerar el asunto objeto de la citación.

Comisiones citadas para hoy:

Fomento de la Producción, integrada, a las 4 y 30. Orden del día: Empréstito para adquisición de tierras.

Presupuesto y Asuntos Financieros y Bancarios, a las 5.

Presupuesto, a las 4.

Obras Públicas, a las 3, con asistencia del señor Representante doctor Alvaro R. Vázquez. Orden del día: Cambiar ideas respecto a las observaciones al proyecto que destina $ 1.000.000 para la realización de obras nuevas y de las ya autorizadas.

Las sesiones de hoy

SENADO

La Cámara de Senadores se reune hoy a las 5, para informarse de los asuntos entrados y considerar la siguiente: Orden del día:

Primera discusión particular de las modificaciones introducidas por la Cámara de Representantes a los proyectos de ley siguientes:

Inmigración de elementos indeseables.

Vacantes en las dependencias de la Aduana.

Primera discusión general y particular de los proyectos de ley siguientes:

Préstamo a la Cooperativa Magisterial del Uruguay ($ 30.000 en calidad de reintegro).

Obligatoriedad de establecer la procedencia nacional a los productos de la industria uruguaya.

Segunda discusión general y particular del proyecto de ley sobre plazo para acogerse a los beneficios de la Ley 17 de julio de 1931, sobre Jurados de Conciliación y Arbitraje. (Con excepción del artículo 2o. que quedó pendiente en la primera particular).

DIPUTADOS

La Cámara de Representantes se reunirá esta tarde en sesión extraordinaria a las 4, para informarse de los asuntos entrados y considerar la siguiente Orden del día:

Inversión de $ 1.000 000 para obras públicas.

Presupuesto General de Gastos.

El banquete a Vaz Ferreira

SE REALIZA HOY

Dada la cantidad y la calidad de las listas de adherentes que hemos venido publicando, la demostración que sus amigos y discípulos le preparan para esta noche al maestro Vaz Ferreira promete ser un verdadero acontecimiento. Sus organizadores se han propuesto, en esta oportunidad, hacer revivir el espíritu que animó a la generación universitaria que inició el movimento que condujo a la creación de la Cátedra de Conferencias, para el maestro de la juventud.

Ellos sostuvieron, en su hora, que aquella no debía ser sino la primera de una serie que la Universidad debía crear en lo venidero desde donde, otros espíritus, igualmente superiores, debían abordar diversos aspectos de la cultura pura y desinteresada.

En ese sentido, disertarán los doctores Claveaux, que ofrecerá la demostración, Estable, Dellepiane, Oribe y Sabat Ercasti, que con otro grupo de jóvenes estudiantes, entonces, hicieron el movimiento que creó en 1913, la cátedra de Maestro de Conferencias. Hablarán también, el Dr. Frugoni, Rodríguez Fabregat, señorita Sarah Bollo, señor Ipuche, un representante de la Federación Universitaria del Uruguay, el doctor Segundo, en representación del Consejo de Enseñanza Secundaria y Preparatoria, y el poeta Silva Valdez.

Primero hablará el doctor Claveaux a quien contestará el obsequiado y después hablarán los otros en riguroso orden alfabético.

Los palcos altos que circundan el Salón de Fiestas del Parque Hotel, donde se realizará el banquete, serán ocupados por familias y caballeros que deseen asistir como espectadores.

El problema de la nafta

SU REPERCUSION EN LA PRODUCCION GANADERA Y AGRICOLA

Sobre la repercusión que tiene este asunto en el sector de la producción agrícola y ganadera, informa la siguiente nota de la Asociación Rural del Uruguay:

Montevideo, Junio 27 de 1932. — Señor Ministro de Industrias. — Señor Ministro:—El problema del aprovisionamiento general de nafta, a cuyo estudio se encuentra abocado el Consejo Nacional de Administración, posee un aspecto que esta entidad se cree en el caso de subrayar, no por temor de que haya podido pasar desapercibido, sino por la relación íntima que guarda con los intereses directamente confiados a nuestra custodia.

Queremos referirnos a aquellas partidas de combustible que se destinan a usos agrícolas y que utilizan los establecimientos de lechería para el funcionamiento de diversas instalaciones industriales.

Sería incompleta cualquier solución del problema general, prescindiendo del aspecto que deseamos poner de relieve y que tiene verdadera importancia, aun reconociendo que la exhortación en el sentido de restringir el consumo de artículos importados, se ha traducido en un aumento apreciable de las tareas roturadas con el empleo de la tracción a sangre, pues el laboreo mecánico constituye todavía una solución preferible en determinados momentos y dentro de ciertas condiciones, a pesar del precio elevado que se exige hoy por el combustible.

Por lo demás, cabe prever un aumento próximo de la agricultura forrajera, a causa de las primas establecidas por una ley reciente, para los ganados jóvenes y selectos, presentados al mercado en ciertos períodos del año y en condiciones imposibles de lograr sin un régimen alimenticio superior al que brindan las pasturas naturales.

Es notorio que muchos agricultores y hacendados han realizado experiencias favorables relacionadas con la sustitución de la nafta por la leña o el kerosene, después de realizar pequeñas modificaciones en los tractores, pero esos ensayos no dan base para asegurar la generalización de los nuevos métodos, con lo que el problema del combustible mantiene toda la importancia que le hemos asignado.

Ya que tratamos de la nafta destinada a usos agrícolas, deseamos comunicar al señor Ministro las quejas de los interesados por la demora con qué se realiza la devolución de los derechos correspondientes, afirmación que cuenta con el asentimiento personal de varios directores de esta entidad.

Esta situación se viene produciendo de mucho tiempo atrás, haciendo pensar que obedece a serios defectos de la reglamentación vigente.

Sería más interesante abocarse al estudio del asunto y considerar la posibilidad de implantar un régimen mejor, que facilitase la devolución de los derechos dentro de un plazo más breve, sin conspirar contra las funciones de contralor que incumben al Estado.

Conocemos la existencia de algunas iniciativas en ese sentido, que podrían ser consideradas provechosamente, desde que ofrecen ideas plausibles, aunque estén lejos de constituir una solución definitiva.

Al entregar estos conceptos al estudio del señor Ministro, me complazco en saludarlo con la más atenta y distinguida consideración. — César G. Gutierrez, Presidente.

EN EL CENTRO AUTOMOVILISTA DEL URUGUAY

Como no podía ser de otra manera, nuestra principal entidad automovilística no ha querido permanecer indiferente ante la situación que ha venido a plantearse a los cultores del volante a raíz de las escasez de combustible, que amenaza convertirse en carencia total de ese elemento indispensable para la circulación de automóviles.

Es por tal circunstancia que en el día de ayer se reunió extraordinariamente la Comisión Directiva del Centro Automovilista del Uruguay, abocándose al estudio del asunto y tomando en consideración diversas fórmulas encaminadas a contemplar el interés de los muchos millares de socios de esa entidad, tan seriamente afectados por el presente estado de cosas.

Después de un extenso cambio de ideas, se acordó realizar gestiones de inmediato con el fin de que el Centro pueda adquirir por su cuenta y poner a disposición de sus asociados a precios de costo una importante partida de nafta, para lo cual se acordó dar amplias facultades a la presidencia de la citada institución.

Podemos agregar que las gestiones aludidas se hallan muy bien encaminadas, no siendo difícil que antes de pocos días el Centro Automovilista se encuentre en condiciones de anunciar la fecha en que le será posible atender, en materia de aprovisionamiento de combustible, las demandas de sus afiliados.

Aparte de esto, la misma entidad ha resuelto exhortar a los Poderes Públicos y a las propias Compañías a poner a contribución la más amplia buena voluntad con el fin de solucionar cuanto antes y en la forma más satisfactoria que resulte posible, este problema tan directamente vinculado al normal desenvolvimiento de gran parte de las actividades del país.

Actualidad Cinematográfica

Escena del film sonoro "Quo Vadis?" que mañana se exhibe en el Cine Paris

CINES

LOS PROGRAMAS PARA ESTA TARDE

Espectáculos de films sonoros

Rex Theatre. — 1a. Mar de Fondo; 2a. Un Yankee en la Corte del Rey Arturo.

COLONIAL. — 1a. El Hijo Adoptivo; 2a. De Bote en Bote.

GRAND SPLENDID. — 1a. Paga el Diablo; 2a. De Bote en Bote.

CERVANTES. — 1a. La Casa del Gorila; 2a. Wu Li Chang; 3a. El Vengador Social.

AVENIDA CONCERT. — 1a. Los Vértigos de Bolita; 2a. La Canción del Vagabundo; 3a. Un Demonio con las mujeres.

STELLA D'ITALIA. — 1a. Los Cuatro Aristócratas; 2a. y 3a. El Amor Nunca Muere; 4a. La Voluntad del Muerto.

LOS PROGRAMAS PARA ESTA NOCHE

Espectáculos de films sonoros

PARIS. — 1a. La Canción de la Troika; 2a. La Duquesita del Tabaris.

ARIEL. — 1a. Mensajes del Otro Mundo; 2a. Indiscreta.

RIALTO. — 1a. Doña Mentiras; 2a. El Teniente Seductor.

CONTINENTAL. — 1a. La Dama Atrevida; 2a. Novias Ruborosas.

ASTRAL. — 1a. El Profesor de mi Señora; 2a. Peludópolis y Los Amores de Romero y Julita.

AVENIDA. — 1a. Los Onces Diablos; 2a. Danton.

EMPIRE. — 1a. La Gran Parada; 2a. Un Escándalo en la Redacción.

RIVERA. — 1a. Un Pariente indeseado; 2a. La Tierra de las Sonrisas.

IDEAL. — 1a. La Mujer del Infierno; 2a. Sombras de Gloria.

VERSAILLES. — Dos Almas.

VICTORIA. — 1a. 300 Días en el Infierno; 2a. La Fuerza, el Destino y el Infierno.

ORO. — Del Mismo Barro.

MODERNO. — 1a. Los Huérfanos; 2a. El Detective Burestein.

LUX. — 1a. El Enigma de la Rosa; 2a. La Isla del Diablo.

ADELINA GUZMAN. — 1a. Los Escándalos de Broadway; 2a. El Oficial O'Brien.

COLISEO FLORIDA. — 1a. El Pecado Redentor; 2a. Venganza.

ATENEO. — 1a. Delirio de Figurar; 2a. Esposas de Médicos.

PARLANTE. — 1a. Molly y yo; 2a. Héroes de Verano; 3a. Cómicas.

ARTIGAS. — 1a. Cómicas Splendid; 2a. Las Eternas Mujeres.

SAN MARTIN. — 1a. Fuego y Acero; 2a. Los Amores de Manón.

"DABLOS DEL CIELO"

El próximo viernes será estrenada en el Ariel la producción más cómica del cine sonoro, casi toda desarrollada en el cielo, en la que dos caballeros del aire arrojan constantemente bombas de carcajadas, es una felicísima humorada original de Robert Benchley y James Starr, la que describe admirablemente las sensacionales aventuras de dos hombres que se enrolan en el ejército y que para ellos las cosas más serias son motivo de juerga y jarana, llegando precisamente por sus temperamentos alegres a efectuar las hazañas más sensacionales que jamás haya realizado "as" alguno de la aviación.

Son tantos y tales los errores que cometen yendo siempre en forma arbitraria que causan espanto, pues cuando creemos que se han matado, chocado o incrustado en alguna torre, salen nuevamente airosos para empezar con nuevas hazañas que finalmente les ha de colocar entre los mejores aviadores del ejército norteamericano.

Spencer Tracey, William Boyd, Ann Dorak, George Cooper y Billy Beban son los intérpretes principales de esta obra de Artistas Unidos, que ha de provocar la alegría de cuantos la vean, por estar conseguida con trucos super cómicos completamente originales y de una gracia insuperable dada la creación que realiza Edward Sutherland, director también de "Dos Caballeros Arabes", siendo esté film superior por su realización y por tener una técnica depurada en todo sentido.

"¿QUO VADIS?" SE ESTRENA MAÑANA

"Quo Vadis;", sonora, es la obra que subirá al cartel del cine Paris, mañana, y para presenciar esta función se congregará una concurrencia extraordinaria, pues los valores del film, como la atracción del actor Emil Jannings son elementos sugestivos para que el acontecimiento alcance grandes proyecciones.

Veremos, pues, pueblos enteros en escena; las terribles flagelaciones a los cristianos que son llevados a las fieras, la épica lucha del romano Ursus para salvar a Ligia y los gladiadores, orgullosos, fuertes y valerosos. Y se podrá ver al emperador Nerón, aquel ridículo hombre que se jactaba de su poder y su grandeza y cuya vanidad lo llevó a las peores contingencias. Las orgías desorbitadas en palacio están filmadas con un sentido vivamente realista, completando el espectáculo la interpretación de los personajes de Petronio, de Ursus, de Popea, la sugestiva mujer de elogiable belleza encarnada por la actriz Rina de Liguoro.

LA DUQUESITA DEL TABARIS

En la hermosa sala del cine Paris, se exhibirá hoy tarde y noche, la bonita y graciosa opereta "La Duquesita del Tabaris" que tan buena acogida ha tenido en nuestro público por lo chispeante y espiritual que campea a lo largo del film.

Se destaca la bella Anny Ahlers, armoniosa "vedette" que viene rápidamente al primer plano de la consagración.

Una escena de "Diablos del Cielo", la más cómica producción del año que estrenará el Ariel el viernes

DEL GRAN MUNDO

Doña Mercedes Illa de Folle

SU FALLECIMIENTO —

Ha repercutido dolorosamente en nuestro gran mundo, la noticia del fallecimiento, ocurrido ayer a las cinco de la tarde, de la señora Mercedes Illa Viamonte de Folle, respetable matrona, descendiente de una de las familias más prestigiosas del Río de la Plata, y que por las dotes que adornaban su exquisita personalidad femenina, se había hecho acreedora, por méritos propios, a la encumbrada posición que ocupaba en nuestro gran mundo.

Ultima nieta, por la rama Illa, del General Viamonte, había actuado en su juventud con singular brillo, en nuestros salones, en los que su persona era una de las figuras de predilección, por la sencillez y simpatía de su trato, por la exquisita cultura de que hacía gala, y por la bondad infinita y natural, que primaba en todas sus acciones.

Después de su enlace, formó un hogar modelo de virtudes, convirtiéndose en el tronco de la familia numerosa, que hoy actúa en primera fila, dentro de la sociabilidad montevideana.

Ya anciana, y obligada por el peso de los años, se retiró de toda actividad social, para dedicar lo mejor de su alma al cariño de los suyos y a innumerables obras piadosas, que en ella tuvieron siempre un fuerte puntal.

Muere rodeada de la estimación general, venerada por los suyos y querida por cuantos la conocieron, que de su personalidad amable y comunicativa, que conservó hasta sus últimos momentos, guardarán un imborrable recuerdo.

El sepelio de sus restos, se efectuará esta tarde en el Central, y dará lugar a una elocuente exteriorización de duelo, en la que sus afligidos deudos, se verán acompañados por numerosas personas conocidas.

El deceso de doña Mercedes Illa Viamonte de Folle, enluta entre otras, a las familias de: Arocena Folle, Folle Rodríguez Larreta, Muñoz del Campo Arocena, Sánchez de Illa, Hamilton Illa, Arocena Siemens, Arocena Nocetti Sardá Folle, Ferber Arocena, Bordaberry Arocena, Folle Juanicó, Hill Hamilton, Villegas Hamilton, Gómez Folle Bado Hamilton, O'Neill Hamilton, Hamilton Preve, etc.

Diplomáticas—

El Ministro de Bélgica, señor José de Neef, ofreció en su elegante casa de la Avda. 18 de Julio, una comida en honor de un núcleo de matrimonios de su relación, habiendo ello originado en torno del distinguido diplomático una nota muy agradable.

Sociabilidad—

En casa del ingeniero José Luis Barattini y de su señora Beba Stirling, se realizó una agradable reunión a la hora del "cocktail", por celebrar este matrimonio una grata fecha.

Pasaron a saludarla las señoras:

Flora Stirling de Stirling, Luisa Villarnobo de Castellanos, Isabel Santa María de Callorda, Lola Prando de Canessa, Sarah Vellozo de Avegno, Magdalena Mendisco de Ruiz, Elisenda Ortiz de Bentancor, Carmen A. de Barattini, Elida Ortiz de Irureta, Julia Cranwell de Zufriategui, Ana Lucía Larrauri de Soto, María del Pilar Pérez Parpal de Gómez, Estela Larrauri de Tahier, María Mercedes Silván Fernández de Stirling, Begonia Pérez Parpal de Crocco Aznárez, Sara Durán Guani de de los Heros, Alicia Castellanos de Canessa, Guegué Tahier de Gómez Haedo, María Josefina Silván Fernández de Cash, Orfilia S. de Stirling, María Carolina Avegno de Zufriategui, María Celie Bandeira de Cuñarro, Maruja Stirling de Cantonet, Mirtha Mones Quintela de Ricaldoni, Matilde Cash de Mussio Fournier, Clara Cash de Caravia.

Señoritas: Martha Castellanos Villarnobo, Lola Canessa Prando, Hilda Ortiz Larrosa, Martha Sanguinetti, Orfelia Soto Larrauri, Elida Martínez Bulla, Pura Bandeira, Adela Ferreria, Maruja y Antonieta Barattini, de Silván Fernández y un grupo de caballeros.

—Hoy es el cumpleaños de las señoritas Matilde Jiménez de Aréchaga, Alicia Mondino Morales y Rosa Aguirre Maza.

—La señorita Blanca Hughes Mañé, ha fijado la tarde de mañana para recibir a sus relaciones antes de su boda. Ello dará origen en la elegante residencia de sus padres, en la calle Ituzaingó, a una nota muy lucida, pues de ella ha de participar un núcleo de gente de figuración en nuestro ambiente.

—Mañana las señoras Renée Delgado Brum de Taranco, Sofía Pastori Gómez de García Capurro y Emma Lanza de Gómez Harley.

—La lujosa residencia del doctor Eduardo Biraben y su esposa señora Elisa Ferrando, en la calle Florida será el próximo viernes marco de una espléndida reunión con motivo de ser el día fijado por la distinguida dueña de casa para recibir a sus amistades.

—Hoy, con motivo de su cumpleaños, en su residencia de la Avenida 18 de Julio, la señorita René Leduc, recibirá a las amigas que deseen saludarla.

—En la residencia de la señorita Delia Ferrando, tuvo lugar ayer una interesante reunión con motivo de su cumpleaños.

—La señorita Dorita Garino Bordenave, celebró su cumpleaños rodeada por un núcleo de sus relaciones, lo que originó en su residencia una lucida reunión en la que estaban las siguientes señoras:

Aída Bordenave de Presla, Birú Bordenave de Peirano, Carmen C. de Garino, Panchita Etchegaray de Ianardi, Elena Echebarne de Peluffo, Lía Alves de Torres, Elena Peyrou de Pieri, Mercedes Vecino de Rabuñal, Luisa G. de Schelotto, Elena Preve de Sánchez, Panchita Torres de Bonet, Dora Bavio Vilaró de Peña, Adela Pérez de Luzarraga, Clementina C. de Romero, Ana Klinger.

Señoritas: Margarita, Ofelia y Alicia Ponce Gil, Nené y Lily Enciso Medina, Lita Gonzáles Consi, Marta y Renée Peluffo Etchebarne, María Hortensia y Blanca Ianardi Etchegaray, Ida y Julia Bazano, Chichita Bonet Torres, Carmencita Montaner Delgado, Chichita Romero, Chita y Pila Bavio Vilaró, Maruja Granero Carrara, Pocha Luzarraga Pérez, Hortensia y Lita Ballero, Lily López Aicardi, Elvira Klinger Landó, Yolanda y Nereida Sánchez, Pouppée Pieri Peyrou, Virginia Valdez, Lily Butti, Mercedes y Mireya, Rabuñal Vecino, Nena y Chiquita Sánchez Preve, Fanny Britos Reboledo, Nené y Coca Schelotto, Juanita y Dora Espalter, Violeta Alvez, y un grupo de caballeros.

En lo de Lussich - Marquez

LA CONFERENCIA DE AYER —

Dió lugar a una brillante nota literaria y social, la conferencia realizada ayer tarde en la elegante quinta de los esposos Lussich - Márquez, en la calle Oavia, a cargo del señor Enrique Amorim, quien versó sobre "Turismo a contramano" tema que fué ilustrado con proyecciones cinematográficas.

Como todos los actos organizados por "Amigos del Arte" la conferencia de ayer fué escuchada por numerosos elementos destacados de nuestro gran mundo, lo que le dió el carácter de una brillante nota social.

Vimos ayer en esta conferencia de las familias de:

Ilarraz de Terra, Márquez de Lussich, Varela Acevedo, Soca Blanco, Lussich Moratorio de Kelly, Gómez Cibils de Platero, Haedo de Amorín, Shaw de Mora Otero, Wilson Castellanos de Shaw Pérez Butler, Serrato Perey de Bentancor, Shaw Villegas de Arocena Capurro, Elauri Sáenz, Figari de Faget, Terra Ilarraz de Acevedo Alvarez, Silveyra Reilly, Antuña Zumarán, Roosen Regalia, Solari Amestoy, Terra Ilarraz de Martinelli, Sabbia y Oribe, Figari Castro, Pena Díaz, Serrato Perey, Vaz Ferreyra, Tagores, Barcia Morquio, Márquez de Díaz Larriera, Vivo de Cerdeiras, Martínez Silveyra, Pérez Marexiano de Giordano, Pérez Marexiano de Beiso, Mendoza Etchebarne, Alvarez Vignoli de Carrau, Taranco de Levrero, Gonzáles Villegas de Oribe, Nieto, Zanni de Welker, Para Díaz de Huntler, Larriera de Boix, Fabregat de Caetano, Lecour, Jiménez Pérez Gomar, Payssé Cash, Victorica Velazco, Bollo Silveyra, Amaro Rodríguez, Narbondo, etc.

El concierto de esta tarde—

EN EL ESTUDIO AUDITORIO —

Se realiza esta tarde a las 6 y 30 en el Estudio Auditorio, el anunciado concierto a beneficio del Refectorio N.o 3 de la Asociación Uruguaya de Protección a la Infancia, y a cargo de la notable pianista señorita Alba Martínez Prado, quien ha combinado un espléndido programa.

Patrocinan este concierto, las siguientes señoritas:

Laura Hill Rodríguez, Blanca y Lía Uassala, Albana y Faustina Secco García, Magela y Hortensia Urioste, Nini Traverso, Beba Riet Correa, M. Hortensia Herrea, Isabel y Susana Arocena, Rosina Montero, Tota Laserre, Bernardina Castella, Raquel Pérez, Beba Amézaga, Chela Real de Azúa, Ivanah y Bettina Capurro, Inés Arocena, Manuelita y Chita Hill, Sarita Cuestas, Blanquita Peixoto, Matilde y Mecha Algorta, Matilde y Marta Jiménez de Aréchaga, Julia Usher, Susana y Beatriz García, Emita Yéreguy, Margot Solari, Lilita García, Amelita y Graciela y Lucía García Lagos, Sonita Estrada, Isabel, Marta y M. Teresa Gorlero, Beba Scabini, Mitil Delgado, Amelia Gonzáles Vanrel.

En honor de la señorita de Hughes - Mañé—

Un núcleo de niñas de nuestra sociedad ofreció ayer en el chalet de los esposos Nicolich - Fonseca, en Carrasco un almuerzo en honor de la señorita Blanca Hughes Mañé, quien en breve contrae enlace.

Ello dió origen a una lucidísima nota social, en la que la gentil niña pudo ver nuevamente evidenciadas las muchas simpatías que tiene conquistadas.

Participaron de esta demostración las siguientes señoritas:

Blanca y Pichona Hughes Mañé, Chula Martinelli Gómez, Lilita García Montaner, Lía de Pena Gómez Ciblis, Noela Gomensoro Cabesudo, Beba Amézaga Alvarez, Martha Bourse Marexiano, Margot y Sara Palma Piquet, Ofelia y Esther Risso, Chela Real de Azúa Tocavent y Beba Real de Azúa Platero, etc.

El gran diner - baile de la Asociación Americana—

El gran diner baile que se realizará el próximo sábado en el Parque Hotel organizado por la Asociación Americana del Uruguay celebrando el aniversario de la Independencia de los Estados Unidos de Norte América, dará ocasión a nuestra sociedad de participar de una fiesta extraordinaria bajo todo concepto, donde se pasarán momentos agradabilísimos.

Pocas y quizá sea la única de las que se efectúan durante el año en la capital que concentre tantos atractivos y predomine durante su desarrollo tan sana alegría. Es que los hijos de la gran nación del Norte, saben en forma inimitable animar una fiesta, tratando en toda forma que todo el mundo se divierta. Es éste el por qué la sociedad montevideana siempre ha prestado su apoyo haciendo acto de presencia a la gran fiesta. Son numerosísimas las mesas solicitadas. Las hay hasta de cuarenta comensales que ocuparán jóvenes matrimonios y otras por niñas y caballeros, aparte de muchas que sabemos actualmente se organizan. Los trabajos de decorados del comedor y salón de fiestas van muy adelantados. Ambos presentarán un aspecto realmente hermoso y animados por seis mil globos de distintos colores. Durante el diner se repartirán juguetes de toda clase, serpentinas, etc., para dar si cabe, mayor animación a la reunión. El registro para la reserva de mesas se clausurará el viernes a la hora 22. Los organizadores nos piden hagamos saber a los interesados que para poder retener una mesa, es indispensable retirar previamente los "tickets" que se hayan en venta en el Golf Club, escritorios del Swift y gerencia del Parque Hotel.

Touring Club Uruguayo—

CRUCEROS DE TURISMO AL BRASIL—

Al igual que otros años la Institución del epígrafe ha programado para salir el día 20 de Julio próximo de Montevideo en el vapor "Arlanza" varias excursiones al Brasil, cuyos programas se encuentran a disposición de los interesados en la Secretaría de dicha entidad. Como siempre se ha hecho elección de servicios de primera categoría por lo que descontamos el éxito que tendrá con estos cruceros la entidad organizadora.

Por cualquier dato referente a estas excursiones el asociado puede dirigirse a la Secretaría: Minas 1495.

Casamientos y noviazgos—

En la residencia de la familia de la novia, se efectuará el 2 del mes entrante la boda de la señorita Lidia J. Vázquez, con el señor Demetrio Luzcanoff. La realización de este casamiento a pesar de efectuarse en la mayor intimidad, ha de originar una lucida nota nupcial.

—En la residencia de la familia de García, en la ciudad de Minas, se realizó el día 23 del corriente la boda de la señorita Rogelia U. de García con el señor Jacinto Pereyra.

En el casamiento civil actuaron de testigos por parte de la novia las señoras Nydia Buzo de Blanco, Juanita Ortega de García y señores José V. Blanco y Ramón M.a Acosta (hijo) y por el novio los señores Sebastián Marticorena, Guillermo Cuadri, Galileo Malsone y Felipe Iraldi.

Demostraciones—

Con motivo de su próximo enlace, el señor Rodolfo J. Musante será obsequiado por sus amigos con una comida que se efectuará en uno de nuestros principales hoteles el sábado 2 de julio a las 9 p. m.

Varias—

Los esposos Eyheralde - Figue, de Villa Sarandí, han visto alegrado su hogar con el nacimiento de un hijito.

Los que viajan—

Hoy se ausentan para la vecina orilla, después de haber pasado una larga temporada en ésta, la señora María Angélica Pittaluga de Fresnedo Martínez y sus hijos.

—Partieron para Buenos Aires, el arquitecto Carlos García Arocena, y su señorita hermana Olga.

—En breve parte para Buenos Aires, la señora Felicia Pittaluga de Areco y su hijo Enrique.

—Partió para Buenos Aires, el señor Mario Shaw - Pérez Butler.

—Ha llegado de Asunción del Paraguay con el objeto de pasar una larga temporada entre nosotros, el señor Gastón Lerena Villademoros.

—Han regresado de Buenos Aires, la señora Rosina Arocena de García Acevedo y su hija Susana.

—Parten para Buenos Aires, los señores Hugo Montaldo de León y Antonio Silveira Montaldo.

—Para Buenos Aires y de allí al Salto, el señor Ricardo Williams Cuenca y su esposa la señora Beba Cuenca Herrán.

—Parte mañana para la vecina orilla, la señorita Carmen Herrero Montaner.

—En breve se ausentan para Buenos Aires, el señor Antonio Galán Gil y su señorita hermana Aída Galán Gil.

—Para el viejo mundo, el señor Justo de La Hanty y su esposa señora María Concepción Nieto Moreno.

Cambios de residencia—

Se ha instalado en el chalet de la señora María Gomensoro de Schiaffino en Carrasco, la señorita Elena Gomensoro Ruano, que ayer llegó de Europa, con motivo de la boda Gomensoro - Hughes Mañé.

Traslaciones—

De su estancia en Florida, la señora María Luisa Pittaluga de Anaya.

—Partieron para su estancia, el señor Andrés Folle y su señora Chimpa Areco.

—De San José, el señor Martín Díaz Larriera, su señora Marieta Morquio y su hijo.

—Regresó a Tacuarembó, el señor César Calatayud.

—A su estancia en el Salto, el señor Alberto Díaz Crosa.

—Para su estancia en el Salto, el señor Julio César Reyes Peña.

—De Tacuarembó, el señor José Pedro Aramberri Olaso.

—Partieron para Achar, la señora Elisa Santiago de Martínez Ibargoyen y la señorita Emma Santiago.

Enfermos—

Se encuentran enfermos, las señoras Haydée Risso de Ferber, Celia Folle de Sardá, Isabel Santa María de Callorda, Celia Minelli de Villagrán Bustamante, María Concepción Howard de Shaw, que dejó el sanatorio donde fué operada, las niñas Mercedes Lasala Boffil, Zulma Castagnetto Fernández, el señor Federico Marchese Ravenna, que fué operado, Vicente V. Urta, José Terra, Julio César Arbagelata Biraben y las niñas Gory y Chicha Salaverri Mautonne.

Mejor la señora Celia Joanicó de Folle, la señorita Renée Bonasso Gianolli, la niña Isabel Rospide de León, el señor Eugenio Laus Saturio, Ricardo Blanco Wilson.

Necrologías—

HERMINIA SUAREZ NIN DE RIGAU

Ha causado intenso pesar en nuestra sociedad el deceso de la señora Herminia Suárez Nin de Rigau, dama extensamente vinculada por lazos de familia y amistad a caracterizados hogares de Montevideo.

La extinta pertenecía a la familia del prócer don Joaquín Suárez y había actuado rodeada de todos los prestigios en su juventud en los círculos mundanos. Dotada de exquisita cultura, de una gran bondad y nobles sentimientos se había captado las simpatías y aprecio de cuantos cultivaron su amistad. Dentro de su hogar fué una esposa ejemplar y una esposa abnegada. De ahí que su deceso constituya para los suyos una pérdida irreparable.

El fallecimiento de la señora de Rigau, lleva luto entre otras a las familias de: Suárez Nin, Rigau Suárez, Suárez Abella, Suárez Martins, Ramos Suárez, Brito del Pino, Nin Lavalleja, Lussich Nin Rodríguez Suárez, Rodríguez Mujica, Costa, Martins, Ximénez Suárez Pérez, Suárez Cohelo, etc.

MARIA L. DE PALADINO —

A edad avanzada, falleció ayer la señora María L. de Paladino, virtuosa dama a quien adornaban la más bellas prendas morales, y que por la simpatía de su trato, gozaba de generales simpatías y afectos entre sus numerosas amistades.

Su deceso, que ha causado hondo pesar, enluta a numerosas familias montevideanas, que vienen recibiendo innumerables demostraciones de condolencias.

MARIA ANGELICA PALADINO PERCONTINO —

En plena juventud, y rodeada del aprecio y la estimación de cuantos la trataron, falleció anteayer la señorita María Angélica Paladino Percontino.

Este doloroso acontecimiento, ocurrido cuando la señorita de Paladino, que apenas contaba veinte años, se hallaba próxima a realizar los ensueños de toda joven, ha tenido inconsolable repercusión entre sus numerosas amistades.

El sepelio de sus restos, efectuado ayer en el Buceo, dió lugar a una sentida exteriorización de duelo.

MARCIA DIAZ DE LEITE —

Falleció en la ciudad de Pelotas, la señora Marcia Díaz de Leite, a consecuencia de una rápida y dolorosa enfermedad.

La extinta dama estaba ligada por lazos de parentesco y de simpatía a conocidas familias de nuestra sociedad, y su temprano deceso enluta a algunos elementos de la colectividad brasileña.

La señora de Leite era hermana política del Mayor Vila Seré, destacado funcionario de la Comisión de Límites del Ministerio de Relaciones Exteriores.

Sección compras—

A Nélida (Rocha) — Recibo recién la suya, la que por cierto viene sumamente atrasada, de todos modos procuraré que ellunes reciba Vd. el traje de fiesta y el tapado. Mil gracias.

A Sevigné (Florida) — Creo en su poder mi carta presupuesto para el tapado. Espero su contestación. Afectos.

A R. M. (Minas) — Ayer se le remitió una preciosa colección de fascículos de la "Enciclopedia Gráfica". Con ellos tendrá Vd. para solazar su espíritu y olvidar así las angustias pasadas.

A Pola Negri (Minas) — Encantada con su carta le escribiré en estos días dándole una lista de reputados autores. Mi salud tiende a mejorar por lo que creo que pronto podré reanudar mis charlas por radio. En todo caso le avisaré con anticipación. Reciba mi saludo más afectuosos, pero... por favor, no me abrume Vd. con tantas amabilidades.

A Gloria María (Rocha) — El nuevo traje que encarga Vd. puede ser verde oscuro, dado que los anteriores fueron negro y marrón. El sombrero que lo acompañe puede ser verde o negro como el tapado. Guantes negros o gris perla casi blanco. Es suficiente que envíe la medida del contorno de la cabeza. Ya sabe Vd. que no molesta y que siempre recibo sus noticias con verdadera alegría. Saludos.

A Ñangapiré (Melo) — Ayer se le remitieron dos frascos de tintura progresiva y un pote de crema para curar los granos e impurezas de la piel. El tónico para fortalecer y hacer crecer el cabello cuesta $ 2.00. No tiene Vd. nada que agradecer.

A Tilde (Tacuarembó) — No, señora, eso es una exageración; puede conseguirse ropa de bebé prolijamente hecha a mano por un precio muy razonable. Puedo enviarle la dirección de una institución que le hará confeccionar un ajuar precioso y en condiciones muy ventajosas, pero, es mejor que se entienda Vd. directamente con ella. Puede preguntar todo lo que guste. Saludos.

A R. de M. (Salto) — El Manual de Literatura castellana por el doctor Monfoliú está agotado, pero en breve aparecerá una nueva edición. Torno en cuenta su pedido y así que llegue se lo enviaré a Vd.

A Don Gil de las calzas verdes (Río Negro) — Le envié ayer el precioso busto en mármol de Santa Teresita. Esta preciosa imagen de una factura delicadísima acusa claramente su procedencia francesa. Estoy segura que su novia quedará encantada de tan artístico y espiritual obsequio. Mil gracias por sus magníficas violetas.

A Lita (Ciudad) — Efectivamente, señora, hay que cuidar muchísimo cuando se practica la ondulación permanente en una cabellera cana. En la Casa García, calle 25 de Mayo 687 se la harán a la perfección. Puede Vd. invocar esta sección.

A Z. R. (Soriano) — Ayer se le remitió el elegante tapado. Hay aquí un sobrante a su favor de $ 15 el que retendré, según lo dispone Vd., para la compra del tapadito de piel para su nena. Espero las medidas, pues esto es más exacto que dando solamente la edad. Mil gracias por todas sus amabilidades.

A Rubia canosa (Canelones) — Según versiones de personas autorizadas, la loción Mon Amour es insuperable para devolver al cabello su color primitivo. Se aplica sencillamente como cualquier loción sin peligro de que ensucie las manos ni la ropa. Hay que usarla todos los días para conseguir así una tonalidad uniforme. Dá un lindo brillo al cabello y no daña la ondulación natural o permanente. Puede Vd. pedirla directamente a la Farmacia Rey, calle 25 de Mayo 387. Pueden enviarla contra reembolso.

A Mamá (Durazno) — En este momento recibo su carta en la que acusa recibo de la encomienda conteniendo traje, tapado, guantes, cartera, sombrero, pull over y tres camisones de crépe de lana bordados. Celebro que, como siempre, todo haya sido a su gusto. No tiene Vd. deuda alguna conmigo, pues ya sabe Vd. que tengo verdadero placer en contentarla. Afectos.

A Mireya (Bellaco) — Extraño su silencio. ¿Acaso me ha olvidado Vd. mi buena amiga? Afectuosamente.

JUDITH VALLET

Partido "Patria y Ejército"

DEL TENIENTE CORONEL JUAN J. DEBEJERES

La exposición que va enseguida fué presentada en la última asamblea del Partido "Patria y Ejército" por el comandante Debejeres. Dice así: Señor presidente del Partido "Patria y Ejército". — Estimados camaradas:

Leyendo la prensa me ha llamado poderosamente la atención, la noticia de que en la República Argentina se acaba de constituir una agrupación con fines de defensa social que la denominan "Acción Nacionalista Argentina".

Esa noticia ha tenido honda repercusión en mi corazón de soldado y de patriota.

He experimentado al saberla una gran alegría, pero también estimados camaradas he sentido una gran amargura. La alegría al ver que nuestros hermanos los argentinos se irguen ante el crecimiento de esas doctrinas anarquizantes y negadoras de la nacionalidad, y la pena que experimento — y esto ya hace mucho tiempo — es al comprobar con un dolor que sólo los que sienten en verdad el patriotismo, los que con orgullo se llaman orientales, los que no reniegan de una tradición tan llena de esplendores como la nuestra, al comprobar, repito, que en la patria de Artigas, de los Treinta y Tres, de Rivera, de Joaquín Suárez y de todos aquellos varones que tanto lustre dan a nuestra historia, haya tanta indiferencia, tanta despreocupación ante los problemas que a la nacionalidad atañen, por parte de los hombres que por su posición política o de gobierno deberían ser los más celosos guardianes de la conservación del orden social, del reinado de la justicia, del respeto a la ley.

Quiero ser justo — debo serlo — al calificar actitudes. Quizá muchos de nuestros hombres públicos no estén muy mal inspirados. Tal vez se dejan influenciar por factores en apariencia buenos, pero en realidad perniciosos.

Mas en verdad, lo que apena es esa notoria apatía, esa condenable despreocupación ante el avance de doctrinas prohijadas por la maldad o por la ignorancia.

Sabemos que todos esos pomposamente titulados "sembradores de ideas", son unos embaucadores, unos solemnes charlatanes!

Todo esto es de una notoriedad que no admite discusión.

Ahora solicito se me permita leer las razones en que se fundamenta la "Acción Nacionalista Argentina" y que en oportunidad fueran publicadas por la prensa de esta capital.

Bien. Yo acicateado o influenciado por la viril actitud de la entidad "Acción Nacionalista Argentina", pido al partido "Patria y Ejército", al que me honro en pertenecer y en el que hay tantos hombres de corazón bien templado y que marchan al unísono con el de la nación, que formule una manifestación pública análoga a la de la entidad argentina y que llegue a conocimiento de todo el país.

Esto, para que se sepa que hay hombres que están firmemente resueltos a oponerse al avance del anarquismo, del comunismo y demás doctrinas disolventes.

Que conste que lo que nosotros deseamos es el respeto de todos los derechos y que a la violencia criminal procede oponer la fuerza de la justicia, la fuerza del derecho, la fuerza de la verdad, fundamentos básicos de toda organización social. — Juan J. Debejeres, Teniente Coronel Retirado.

En el liner "Alcántara"

PASAJEROS QUE PARTEN HOY

Damos a continuación la lista del pasaje de cámara que tomará en este puerto el buque motor "Alcántara", que sale hoy a las 9 de la noche:

Señor Fernando Braga, señora Bernardina Q. de Braga, señorita Elena Braga, señorita Herminia Peixoto, señora Paulina Arregui, señorita Elvira Calderón, doctor Rodolfo Schkleton, señor Carlos L. Reed, señor Raul Daneri, señor Angel Lostorto, doctor A. G. de Araujo Jorge, niño Raul de Araujo Jorge, señor José Perez Belda, señora Leonor de Perez Belda, señorita Leonor Mailho, señor Bernard E. Evans, señora Cwendoline Evans, señor José Lapido, señor arquitecto Ricardo E. Valabrega, señora Astilia P. de Valabrega, señora María E. Rovegno, señora Emilia G. de Rovegno.

PASO AYER POR MONTEVIDEO EL TRANSATLANTICO "L'ATLANTIQUE"

DECLARACIONES DE LOS DOCTORES BUERO, ALVAREZ DE TOLEDO Y CORONEL LARRE BORGES

El coronel Larre Borges rodeado de sus familiares, amigos y oficiales de la Escuela M. de Aviación a su regreso de Europa

A las 2 y 30 de la tarde de ayer a nuestro puerto el magnífico transatlántico francés "L'Atlantique" procedente de puertos europeos y escalas.

Para nuestro puerto trajo cuarenta pasajeros y trescientos diez sacos de correspondencia.

Atracó a muros de los hangares tres y cuatro.

Con el doctor Enrique E. Buero

Regresó de Europa con el fin de pasar una temporada en nuestro país, el doctor Enrique E. Buero, ministro del Uruguay en Bélgica y Países Bajos.

El doctor Buero regresa acompañado de su familia, recibiendo a su arribo saludos efusivos de sus familiares y amistades.

LA SITUACION ECONOMICA DE EUROPA

Ya en tren de interviú, solicitamos del doctor Buero manifestaciones relacionadas con el actual momento económico europeo.

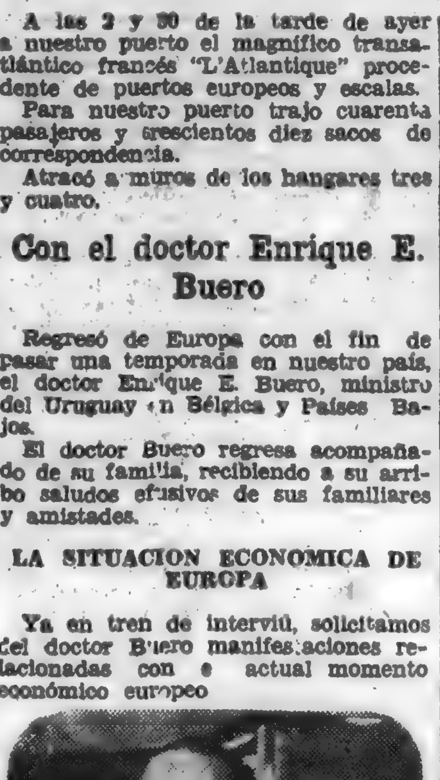

Dr. Enrique E. Buero, que ayer llegó de Europa, y cuyas declaraciones publicamos.

—La situación económico de Europa — nos expresó — es terriblemente difícil. Diversos factores han contribuído a crearla, pero entre ellos sobresale el ilimitado afán de la producción autócrata que ha hecho que las naciones se bastaran a sí mismo, lo cual realizado simultáneamente en los países de mayor producción del mundo, ha creado una notable superproducción con la consiguiente disminución en la demanda mundial, lo que ha creado situaciones difíciles en las principales naciones.

Esto ha provocado la creación de barreras aduaneras que ha repercutido en el panorama político al registrarse rozamientos por las drásticas medidas adoptadas.

—Esta situación — continuó el doctor Buero — ha llevado al continente a un estado de espíritu general, que hace pensar a los hombres de gobierno sino habrá llegado el momento de introducir fundamentales modificaciones en el régimen que actualmente orienta al mundo. Existe la certidumbre de que algo falla en el mecanismo de la sociedad humana, pero no se ha logrado localizar esa falta de ajuste y esto crea una intranquilidad que se profundiza más al observar el panorama político.

—Los gobernantes de Europa — nos agregó el doctor Buero — tienen exacta conciencia del delicado momento que se está viviendo, no sólo por los encontrados intereses en juego, sino también por el curioso estado de espíritu en que se encuentran los pueblos de Europa, que reciben con indiferencia — no asignándole mayor importancia — las noticias de una posible conflagración. Y esto sin hacer especial referencia a esa población parada, presa de la desesperación, que se halla dispuesta a todo.

—El mismo concepto genérico que existe sobre los resultados de las conferencias es otro factor que crea sus dificultades a la labor de los gobernantes que saben perfectamente que, de producirse la primera chispa, los alcances de la tragedia serían extraordinarios y de consecuencias tan terribles como imprevisibles. No sólo por los medios de que se dispone actualmente para luchar sino también por las perturbaciones sociales que — con toda seguridad — dejaría como sedimento una conflagración.

—Creo — nos dijo por último el doctor Buero — que como ya les he dicho, la situación es extraordinaria y que las conclusiones de Lausana pesarán en el ambiente europeo porque ellas contarán con la colaboración de los "premiers" del continente.

Hay interés en Europa por productos rioplatenses

Pasó para la vecina orilla el doctor Manuel Alvarez Toledo, ex ministro y embajador argentino en Francia, que viene al Río de la Plata con la idea de completar la formación de un grupo financiero para promover el intercambio comercial franco-argentino, aumentar los embarques de trigo y maíz argentino para Francia y los de tejido y de carbón de Francia para la Argentina.

Le preguntamos al destacado viajero cuál era el espíritu predominante en Europa con respecto a la producción sudamericana y en particular rioplatense.

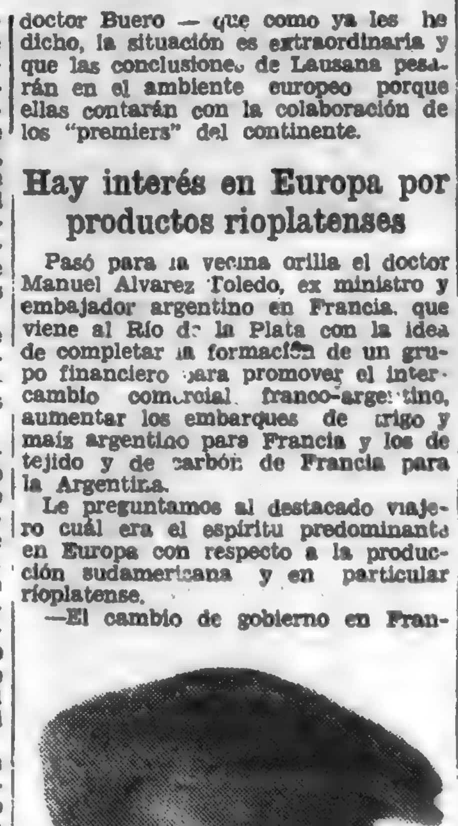

El doctor Alvarez de Toledo, que nos hizo importantes manifestaciones.

—El cambio de gobierno en Francia — nos respondió el doctor Alvarez de Toledo — repercutirá favorablemente en las relaciones comerciales con los países del Plata. Se nota un interés marcado por importar en gran escala carnes y cereales rioplatenses, ya, por el actualizado sistema del intercambio de productos o el pago corriente.

—Este mismo espíritu, favorable para las clases productoras del Río de la Plata, lo encontré en Inglaterra y más arraigado aún en España, donde conferencié al respecto con el ministro Marcelino Domingo, quien me expresó que es propósito de la República llevar a cabo grandes importaciones de productos rioplatenses siempre que encontraran crédito en consonancia con la importancia de las adquisiciones.

FRACASO EL PLAN QUINQUENAL

Con referencia al plan quinquenal ruso, nos expresó el doctor Alvarez de Toledo que ha fracasado en forma irremediable y que por el momento, Rusia no tiene ninguna significación en el mercado de cereales.

OPTIMISMO

En lo que concierne al aspecto integral de la situación económica, cree el viajero que ya se ha pasado el momento culminante de la crisis, esperando con confianza que, de aquí en adelante se registrará un movimiento de reacción en todo el mundo, que paulatinamente llevará a éste a un nivel muy superior al que hoy ocupa.

Con el coronel Larre Borges

Después de pasar una temporada en Europa regresó del Viejo Mundo, el coronel Cydeo Larre Borges, que llevara una misión especial de nuestro gobierno interviniendo además en el Congreso de Aeronavegación celebrado recientemente en Roma, donde se le designara vicepresidente.

El capitán Charmasson, que realiza su último viaje al Plata

Haciendo un brevísimo aparte con el distinguido militar que era asediado por sus familiares y amigos, logramos obtener interesantes informaciones relacionadas con la aeronáutica mundial.

EL CONGRESO DE ROMA

—Fundamentalmente el Congreso de Roma estudió todas las líneas de aeronavegación sobre la base de tres puntos esenciales, que fueron:

1.o: Si las líneas eran o no favorables.

2.o: Si las condiciones metereológicas permitían su establecimiento; y,

3.o: Si existían ya los materiales necesarios.

Se hizo el estudio de la línea del Atlántico Sur con resultado francamente favorable, acordando el Congreso que la aeronavegación en esta región cuenta con excelentes condiciones metereológicas durante todo el año y que existen todos los materiales necesarios para establecer la línea con escalas en las islas o sin escalas.

Se hizo el mismo estudio con respecto al Atlántico Norte, pero los resultados que se obtuvieron no permitieron al Congreso hacer un pronunciamiento, quedando esta cuestión sin resolución.

Otro punto interesante fué el relacionado con la utilización del aparato, aconsejándose el empleo del avión acuático.

GRANDES ADELANTOS DE ITALIA

En materia de aviación, ha provocado verdadera admiración en el viajero, el adelanto de Italia, progresos que son atribuidos al comando único.

UNA ECONOMIA DE 300.000 FRANCOS

En las adquisiciones hechas por el coronel Larre Borges en Europa para nuestras fuerzas aereas, obtuvo una economía de trescientos mil francos, contribuyendo a ello la favorabilísima acogida que se le dispensara en todas partes.

OFICIALES FRANCESES E INGLESES AL URUGUAY

El coronel Larre Borges ha dejado casi finalizadas las gestiones para obtener que un núcleo de oficiales aviadores británicos y franceses visite el Uruguay para conocer el estado actual de nuestra aviación y hacer conocer a su vez algunos de los sistemas que se practican en Europa.

EL COMANDANTE PAUL CHARMASSON

El comodoro de la Compañía Sud-Atlantique, señor Paul Charmasson, comandante del "L'Atlantique", viene por la última vez a estas latitudes a bordo de la gallarda nave francesa. Efectivamente, ha llegado para él la edad a la cual los marinos franceses tienen, por ley, la obligación de acogerse a los beneficios de la jubilación.

El comandante Charmasson, que es muy conocido en nuestras altas esferas sociales, que acostumbran a cruzar el océano, inició su carrera en 1896, a bordo de veleros, en los cuales hizo numerosos viajes por todos los mares del globo hasta el año 1900. Entró en esa época al servicio de la Compañía Chargeurs Reunis, habiendo pasado a ocupar el puesto de comandante de nave en 1913. Después de haber mandado sucesivamente los barcos de carga "Tchad", "Ango" y "Dupleix", fué designado para ocupar el mismo puesto de mando a bordo de los siguientes paquebots: "Ceylan" en 1918; "Belle-Isle" en 1919; "Lutetia" en 1920; "Massilia" en 1925 y "L'Atlantique" en 1931.

Es con hondo pesar que los numerosos amigos del distinguido marino se enterarán de la noticia que acabamos de dar a conocer, pues el señor Charmasson ha sabido, por su exquisita caballerosidad, su tacto y su competencia profesional, granjearse la simpatía y la estimación de todos cuantos lo han tratado.

Ayer se confirmó la existencia de un profundo desacuerdo entre los delegados franceses y alemanes en Lausana

GRAN BRETAÑA

El proyecto de De Valera en el Senado irlandés

El proyecto fué aprobado pero con una enmienda que anula el propósito de De Valera

OTRAS NOTICIAS

EL "JURAMENTO DE FIDELIDAD EN EL SENADO DE IRLANDA

DUBLIN, 26. (Havas). — El Senado votó el proyecto sobre el juramento de fidelidad a la Corona Británica, con enmiendas.

DUBLIN, 28. — (A. P.). — El Senado aprobó el proyecto de ley de de Valera sobre abolición del juramento de fidelidad a la corona, pero con una enmienda, que anula el propósito de de Valera de declarar la completa independencia de Irlanda.

El Ministro Conon dice que el proyecto es inaceptable para el Gobierno, bajo la forma actual y que será sometido al "Dail para su nuevo estudio.

NOTICIAS FINANCIERAS

LONDRES, 28. (Havas). — El favor del mercado se dirigió hoy sobre los fondos ingleses que se distribuyeron, a raíz de los rumores que circularon haciendo prever, sea el reembolso, sea la conversión de la emisión de 140 millones 800.000 libras esterlinas en bonos del tesoro de 4 1|2 o|o de 1932.

La perspectiva de una baja inminente a 2 o|o de la tasa del Banco de Inglaterra volvió a facilitar esta tendencia.

El compartimento de los fondos extranjeros está siempre dominado por la Conferencia de Lausana y la tendencia es irregular.

Los valores alemanes principalmente abandonan una fracción.

MAC DONALD, ACTUANDO COMO MEDIADOR, SE ESFORZO PARA QUE SE LLEGARA EVENTUALMENTE A UNA BASE PARA UN ACUERDO, PERO ESTO FUE IMPOSIBLE

La discusión entre los delegados de Alemania y Francia duró cerca de cuatro horas, encarándose sucesivamente todos los elementos del problema de las reparaciones

Esta mañana se hará un último intento para acercar los puntos de vista de ambos países

Gran Bretaña y la proposición del Presidente Hoover sobre el desarme. — A la proposición estadounidense no se le juzga satisfactoria. — Los departamentos interesados elaboran un plan británico

OTRAS NOTICIAS DE LAS CONFERENCIAS DEL DESARME Y LAS REPARACIONES

MAC DONALD SE ESFUERZA EN QUE HERRIOT Y VON PAPER LLEGUEN A UN ACUERDO

LAUSANA 28. (Havas). —En la reunión de los primeros ministros y ministros de Finanzas de Inglaterra, Francia y Alemania se prolongó desde mediodía hasta las 13 y 15.

Mac Donald, que preside las entrevistas, se esfuerza en aproximar los puntos de vista, francés y alemán, pero hasta ahora ningún progresó se ha realizado.

Por otra parte la nueva reunión se realizará a las 4 de la tarde.

LAUSANA, 28 (A. P.). — A fin de realizar un último esfuerzo para reunir a los franceses y alemanes, que se encuentran divididos en vista de la declaración alemana de que las reparaciones debían cancelarse y del rechazo de los franceses de esa proposición, Mac Donald convocó a Herriot y a Von Papen, a una conferencia particular con la esperanza de llegar a un compromiso que salve la Conferencia.

El éxito de este compromiso parece depender del descubrimiento de una fórmula que sea satisfactoria tanto a la opinión nacional francesa como a la alemana.

En los círculos franceses se cree que si los alemanes desean pagar indirectamente por medio de una Agencia Central en Europa, se podría encontrar una base para el compromiso, pero ésta y otras proposiciones, tanto de Von Papen como de Herriot, aparentemente no satisfacen a los aristócratas alemanes.

Pero, claro está, esta actitud generosa de Francia debería implicar de parte de Alemania igual buena fé, la misma comprensión del interés general.

Las conversaciones de hoy no han dejado, desgraciadamente, ninguna ilusión al respecto.

El Canciller del Reich, quien desde la apertura de la Conferencia no cesaba de alegar la imposibilidad de hecho para su país de reanudar los pagos de reparaciones, se declaró pronto esta tarde a comprometerse en su nombre a entregar a Francia una suma a forfait en dinero, bajo reserva de ciertas condiciones políticas. Esas condiciones consisten, especialmente, en pedir a Francia que reduzca sus armamentos al nivel de los de Alemania y prestarse a una desvalorización de sus monedas, operación que se haría a costa de las reservas de Francia. En cambio el gobierno alemán anunciaría solemnemente sus intenciones pacíficas, sin otro compromiso.

Las reivindicaciones de Alemania parecieron tan inesperadas, por no decir tan inconscientes, que el señor Mac Donald no vaciló en declararlas inadmisibles, aún antes de que los ministros franceses tuvieran que rechazarlas.

La opinión pública comprenderá, tanto en el extranjero como en Francia, que esas exigencias tan poco razonables, hacen muy difícil sinó imposible la prosecución de las negociaciones, en las cuales Francia ha dado y dá pruebas incontestables de buen sentido, mesura y conciliación.

LA POSICION DE LOS DELEGADOS ALEMANES. — DECLARACIONES DE HERRIOT

LAUSANA, 28 (A. P.) — Los delegados alemanes pidieron una franca cancelación de las reparaciones retirando las ideas de una compensación económica a Francia y de un organismo común al cual Alemania entregaría sumas de dinero cuando financieramente estuviera en condiciones de hacerlo.

Herriot manifestó a los periodistas que Francia está dispuesta a ceder en su derecho a las reparaciones para favorecer la situación económica y en interés de la paz y la seguridad pero es evidente que Von Papen desde el domingo día en que conferenció con el gabinete de Berlín no puede aceptar nada que no sea la absoluta cancelación.

LAS NEGOCIACIONES DE GINEBRA

GINEBRA, 28. (Havas). — Salvo que ocurrá algo imprevisto, el Primer Ministro de Francia, Sr. Herriot, se dirigirá mañana de Lausana a Ginebra, donde tendrá lugar en su presencia una conferencia importante de la delegación francesa.

Casi todos los miembros ausentes de la delegación son esperados mañana para esa reunión, cuyo objeto principal será verosimilmente permitir a la delegación francesa tomar una posición frente a las proposiciones norteamericanas respecto al desarme.

Los señores Paul Boncour, Leygués, Painlevé y Albert Sarraut, que hicieron estudiar las proposiciones norteamericanas por sus estados mayores y que conferenciaron con las más altas personalidades responsables de la defensa nacional comunicarán su parecer a la delegación francesa.

Esta buscaría entonces en qué medida y bajo qué formas las proposiciones del Presidente Hoover podrían ser tomadas en cuenta e incluídos en un convenio general del desarme, aceptable por Francia

"IMPASSE" EN LA CONFERENCIA DE LAUSANA

LAS GESTIONES DE MAC DONAL ENTRE LOS DELEGADOS FRANCESES Y ALEMANES

LAUSANA, 20. (Havas). — La Conferencia de Lausana está esta noche en un punto muerto. Dentro de 24 horas se sabrá si termina con un fracaso.

Tal es el resultado brutal de la jornada.

Informado al final de la noche de ayer de la desagradable impresión producida en la delegación francesa por la exposición del ministro de Finanzas del Reich, el primer ministro inglés señor MacDonald, tomó la iniciativa de reunir a medio día a los señores Herriot y Germain Martin, así como al canciller y al ministro de Relaciones Exteriores alemanes.

Las explicaciones cambiadas por los ministros franceses y alemanes bajo la presidencia del señor MacDonald y en presencia de los señores Neville Chamberlain y Runciman, confirmaron la existencia de un profundo desacuerdo entre las concepciones de los dos gobiernos.

En su calidad de presidente de la Conferencia, el señor Mac Donald sirvió de mediador y cumplió su tarea, hay que decirlo, con lealtad y precisión, esforzándose por comprender bien la posición de la delegación francesa, tomando para defenderlos algunos de sus argumentos que consideraba legítimos.

Pidió a las parte que se entrevistaran nuevamente a fin de buscar eventualmente con él la base de un acuerdo.

La discusión duró cerca de cuatro horas y en el curso de la misma se encararon sucesivamente todos los elementos financieros, económicos y políticos del problema.

Lejos de traer un elemento de mejora, esta larga confrontación no hizo sino poner de relieve las verdaderas disposiciones de la delegación alemana, cuyo verdadero mandato imperativo venido de Berlín paraliza toda iniciativa.

En estas condiciones pareció inútil a la delegación francesa responder mañana a la exposición presentada el lunes por el señor Von Krosick.

Un último esfuerzo se hará todavía mañana de mañana para intentar un acercamiento de los puntos de vista.

Los ministros de Finanzas francés y alemán examinarán juntos el problema de la liquidación de las reparaciones, en tanto que los señores George Bonnet y Julián Durand estudiarán con sus colegas alemanes los arreglos económicos que podrían ser propuestos a la conferencia.

Finalmente los señores Herriot y Von Pappen, en una entrevista, encararán el aspecto político del debate sin excluir del mismo las condiciones de la seguridad.

Llevarán estos cambios de vistas a un giro favorable a la situación?

Puede dudarse de ello después de los acontecimientos de hoy.

Es de prever, pues, que la reunión de las seis potencias invitantes convocada para las 5 p. m. no tendrá que registrar resultados positivos y que se limitará a decidir la constitución de un comité en el que cada una de las seis potencias sería representada por un delegado a fin de proseguir y centralizar los trabajos de la conferencia.

El señor Neville Chamberlain partirá de Lausana esta misma noche para regresar a Londres.

Se atribuye al señor Herriot la intención de regresar a París el jueves de noche, después de haber conferenciado con la delegación francesa ante la conferencia del desarme.

Inglaterra y la proposición Hoover

LONDRES, 28 (Havas) — Las conversaciones de Lausana causan impresiones cuyos ecos se encuentran en las conversaciones políticas.

No se deja de señalar en esas entrevistas los rumores de disenciones ministeriales que se manifestaron a propósito de las sugestiones del señor Hoover y que algunos diarios mencionaron esta mañana.

En efecto, no se puede al respecto hacer cuestión de la unidad ministerial, pero con todo es digno de atención que se admita en ciertos círculos oficiosos que sobre tal asunto los ministros puedan tener miras diferentes.

Sin que sea posible afirmar la exactitud de la interpretación, en los pasillos, conviene hacerla notar.

El señor Mac Donald, dicen esas personalidades, era del parecer de adoptar la proposición y sería que el mensaje que el señor Herbert Samuel habría sido encargado de llevar a la Cámara de los Comunes, pero éste no habría estimado posible comprometerse de manera tan radical en la vía propuesta.

Por lo demás sería desagradable dejar de lado los primeros resultados que alcanzaron ya las conversaciones...

ALEMANIA

El Consejo Federal aprobó ayer el presupuesto

Los oradores hicieron notar la posición de Alemania en el comercio mundial, debido a las pequeñas deudas internas

OTRAS NOTICIAS

EL PRESUPUESTO PARA 1932

BERLIN, 28. (Havas). — El Consejo del Imperio adoptó esta noche, sin discusión, el presupuesto del Reich para 1932.

(Especial para LA MAÑANA)
Por radiotelegrafía

BERLIN, 20. — El Concejo Federal Alemán aprobó ayer martes de tarde el presupuesto, calculado el cual balancea en 817 millones de marcos, no obstante lo cual los representantes del gobierno hicieron notar que los cálculos hechos en dicho presupuesto en lo que se relaciona con las recaudaciones por impuestos no son positivos.

En su informe los oradores hicieron notar que Alemania, debido a sus pequeñas deudas internas, ocupa una situación privilegiada en el terreno de la competencia del comercio mundial; expresando al mismo tiempo que Alemania durante la guerra y después de ella se mantuvo siempre en mejor forma que Francia e Inglaterra y a pesar de los gravámenes de cien millones de marcos, esas deudas, debido a su inflazón, no sólo empobrecieron el Reich sinó también a la población, no obstante la reducción que se hizo de los impuestos. — (Transocean).

En ocasión del aniversario del Tratado de Versalles

(Especial para LA MAÑANA)
Por radiotelegrafía

BERLIN, 28. — La Liga de Sociedades Patrióticas ha celebrado hoy, con motivo del aniversario del tratado de Versalles, una solemne reunión en el Palacio del Reichstag para protestar contra las condiciones de paz impuestas a Alemania por dicho tratado y, especialmente contra la acusación de haber sido Alemania el único país culpable de la guerra.

En toda Alemania se han celebrado reuniones con fin análogo, organizadas por sociedades patrióticas y corporaciones culturales.

El presidente de la Liga Cascos de Acero, Seldte, pronunció en una broadcasting un discurso de protesta contra el tratado de Versalles, en el cual afirmó que Alemania no cejará hasta conseguir sea lavado su honor nacional de...

ESTADOS UNIDOS

La Convención del partido demócrata

OTRAS NOTICIAS

...to, atestiguó que Curtis le había dicho que había sido informado por los secuestradores que el crimen había sido realizado por dos hombres, con la ayuda de un sirviente, quienes cloroformaron al niño y lo dejaron caer, usando para sus fines una escalera.

Después, en automóvil lo llevaron hasta la costa de Nueva Jersey, donde fué embarcado en una goleta.

Los próximos vuelos del "Graf Zeppelin"

LOS PROXIMOS RAIDS DEL "GRAF ZEPPELIN"

FRIEDRICHSHAFEN, 28. (A. P.) —Es muy posible que el dirigible...

EL LITIGIO DEL CHACO BOREAL

GUATEMALA

Manifestaciones de la Secretaría de Relaciones de Guatemala

CHINA

MEXICO

Está en vigor la nueva ley de instituciones de crédito

La huelga de empleados tranviarios

Se declararon en huelga los empleados del Ferrocarril del Sud Pacífico

RUSIA

✝ Mercedes Illa Viamonte de Folle

(Q. E. P. D.)

Falleció en la Paz del Señor confortada con los Santos Sacramentos y la Bendición Papal, ayer 28 de Junio de 1932.

Mercedes Folle de Arocena y Andrés, hijos; Alejo Arocena y María Helena Rodríguez Larreta de Folle, hijos políticos; Bernardina Sánchez de Illa y Sofía Folle, hermanas políticas; nietos, nietos políticos, biznietos, sobrinos y demás deudos participan a sus relaciones el fallecimiento e invitan para el sepelio que se efectuará hoy 29 del corriente a las 16 horas. — Atención que se agradecerá.

Casa mortuoria: calle Sarandí 327. Cementerio Central.

Casa URTA y Cía.

---

tiene a sus órdenes la policía. No es probable asimismo que se le dé el Ministerio de Relaciones Exteriores donde deberá quedar un diplomático de experiencia.

En cuanto al cargo de Canciller los amigos de Von Hindenburg piensan que, si bien, se le ofrecerá a Hitler, tanto como para recompensarlo por las fuerzas políticas que traerá al gobierno como para hacerlo responsable del programa de gobierno que inspirará y dirigirá Von Schleicher, o bien el nuevo Canciller será el propio Schleicher dándose a Hitler o a sus amigos cargos ministeriales menos importantes.

En esas combinaciones que se pronostican para el futuro, también figura el nombre del ex Presidente del Reichsbank, Hjalmar Schacht quien fué una de las primeras personas llamadas por Von Papen mientras formaba el Gabinete. Sin embargo, ambos convinieron en que no había llegado el momento para que Schacht ocupase el Ministerio de Finanzas o volviese al Reichsbank para desalojar al actual director, doctor Hans Luther, quien es enemigo de la inflación.

Los Cascos de Acero, organización de ex combatientes, es una de las fuerzas que está realizando la "orientación hacia la derecha" de la cual el Canciller Bruening fué una de las víctimas. Parece que esta organización será recompensada directamente después de las elecciones del Reichstag nombrándose a uno de sus líderes ya sea Ministro de Defensa, en caso de que Von Schleicher sea Canciller, o bien como Ministro del Interior. Existiendo motivos para mantener en este último cargo al Barón Wilhelm Von Gayl, que actualmente lo ocupa, es posible que a los Cascos de Acero se les ofrezca el Ministerio del Trabajo con el muy loable propósito de que pongan en práctica su idea sobre trabajo universal obligatorio.

Uno de los problemas que se le presentan a Hitler, es el creciente entusiasmo de sus tropas de asalto, las que se apoyan cada día más en la palabra "socialismo" del nombre del partido mientras que los elementos burgueses recalcan la palabra "nacional". Se espera que aquellos que pertenecen a la izquierda del hitlerismo encontrarán una válvula de escape para sus energías en el proyecto de trabajo obligatorio y que así los elementos moderados del partido democratizarán lo suficientemente tratables para constituir una fuente de energía en vez de ser un obstáculo para el régimen actual.

A pesar de las afirmaciones que hacen los círculos oficiales de que Von Hindenburg no piensa renunciar cuando se haya establecido un Gabinete sólido de derecha, los políticos se preparan para esa contingencia.

Es un secreto a voces de que Hitler preferiría ser Presidente de Alemania que ocupar cualquier otro cargo. También se apuesta que los nacionalistas verían con agrado al ex Kronprinz a la cabeza de la nación, primero tal es como Presidente, luego como Regente o Administrador del Reisch y finalmente como Guillermo III.

Todo eso podría ocurrir si el act. al Gobierno logra llevar a Alemania hacia la senda conservadora pero la misma bruzquedad con que anunció su programa el Ministerio ha solidificado al frente de la clase obrera más que todo lo que se ha hecho en ese sentido desde que tuvo lugar la rebelión de Kapp en 1920.

Alemania se encuentra en medio de una lucha de clases. Los obreros están en armas contra el Gabinete de los Barones Junkers.

Depende de la fuerza que logren reunir los obreros en las próximas elecciones del Reichstag, el porvenir que se presentará al general Von Schleicher y el grupo de determinados nacionalistas que supieron provocar la caída de Heinrich Bruening.

ALREDEDOR DEL USO DEL UNIFORME POR LOS PARTIDOS POLITICOS

BERLIN, 28. (A. P.). — Hindenburg firmó un edicto, que será publicado mañana, en el cual establece que la ley federal tiene fuerza arrolladora sobre la ley del Estado y por consiguiente, los miembros de las fracciones políticas militantes, pueden usar sus uniformes aunque los Estados objeten contra ese uso.

Declaraciones de Azaña en las Cortes sobre el incidente de Carabanchel

El Primer Ministro fué aplaudido calurosamente. — El incidente carece de importancia. — Reemplazo del General Goded

OTRAS NOTICIAS DE ESPAÑA

EN LA CAMARA — LOS INCIDENTES DE CARABANCHEL

MADRID, 28 — (Havas) — A raíz de las resoluciones adoptadas por el gobierno con referencia a los incidentes de Carabanchel, algunos diputados presentan una proposición pidiendo al primer ministro, señor Azaña, explicaciones.

El señor Eduardo Ortega Gassett defiende esa proposición, declarando que esas medidas van a hacer creer, tal vez, a la opinión, que los oficiales maniobran contra el régimen.

El señor Azaña narra los hechos, no citando ningún nombre, diciendo que los alumnos de las academias militares están haciendo maniobras desde hace algunos días en el campo militar de Carabanchel y que todos los días se reunían en el almuerzo los oficiales y alumnos militares.

Ayer, al final de la comida, el general Caballero pronunció un discurso sobre la situación del ejército, no empleando ningún término delictuoso.

Después habló el comandante Villegas, haciendo una pequeña alusión a la política actual.

Después habló Goded, terminando con un grito de "Viva España".

Ahora bien, es costumbre gritar "Viva España", "Viva la República", "Viva el Ejército".

En este momento surgió el incidente.

En lo concerniente a la actitud de los generales, y este hecho sólo atañe al gobierno, el señor Azaña no encuentra francamente nada delictuoso, sino algunas palabras indiscretas que produjeron mal efecto. El asunto no incumbe al gobierno, dependiendo solamente de la justicia militar.

Sin embargo, dice el señor Azaña, los tres generales fueron relevados del comando y reemplazados por otros oficiales.

Según el señor Azaña, el incidente tiene poca importancia y el primer ministro elogia la lealtad del ejército.

El señor Eduardo Ortega Gasset responde que es peligroso no dar a semejantes incidentes la importancia que merecen, según él, y que ciertas palabras han sido consideradas por lo menos, indiscretas.

El general Caballero dijo que el ejército está decepcionado y se siente vejado. Villegas llevaba las insignias del tiempo de la monarquía y Goded terminó su discurso "dando un viva a España y nada más". Como Mangada no respondiera al grito de "Viva España", Goded lo trató de mal español. Este fué el origen del incidente.

El interpelante se queja de las facilidades que se dan a los militares que formarían parte, según la opinión, de un complot monárquico.

El señor Azaña responde que el almuerzo de Carabanchel no era un acto oficial militar y en consecuencia no eran obligatorios los tres gritos de "Viva España", "Viva la República", "Viva el Ejército".

El presidente declára cerrado el debate y suspende la sesión.

MADRID, 28. — (A. P.) — Azaña fué calurosamente aplaudido en la Asamblea cuando replicó al pedido de explicaciones que formularon algunos diputados respecto al incidente de Carabanchel.

Azaña dijo: "El incidente carece de importancia.

La conducta de algunos pocos hombres no representa el espíritu del ejército.

A diferencia de la monarquía, la república no teme la sombra de algunos generales".

El Primer Ministro explicó el incidente que ocurrió en las primeras horas del lunes, durante un almuerzo en Carabanchel, en el cual varios oficiales discutieron cuestiones relacionadas con las maniobras militares.

Azaña agregó: "Estos verdaderos oficiales discutieron también en forma extraoficial asuntos de política, pero únicamente Mangada violó la ley cuando cometió un acto irrespetuoso para con su superior Goded.

Mangada debe ser sometido a juicio."

Finalmente Azaña declaró que otros oficiales serán relevados de sus cargos "como prueba de la desaprobación del gobierno por la conducta de los mismos a pesar de que no violaron la ley."

REEMPLAZO DEL GENERAL GODED

MADRID, 28. — (Havas) — El Primer Ministro, Sr. Azaña, ha declarado que el actual Inspector del Ejército, General Goded, es reemplazado en esas funciones, hasta nueva orden, por el General Masquelet, actual Segundo Jefe del Estado Mayor del Ejército.

IMPORTANCIA DEL AUTOMOVILISMO EN EL PAIS

Madrid, 8. (Especial de Austral). — Durante 1931 tomaron patente 12.930 automóviles nuevos. En 1930 la cifra era de 25.444 y en 1929 de 36.910. — Barcelona figura en primer lugar, pues en total tiene 48.357 automóviles y camiones. Le sigue de cerca Madrid y Sevilla, que ocupa el tercer lugar.

De los coches vendidos el año pasado, el sesenta por ciento eran de fabricación norteamericana.

GRANDES YACIMIENTOS DE GRAFITO

TETUAN, 28. (Especial de Austral). En la zona española de Marruecos, cerca de Gomara, hay un magnífico yacimiento de grafito que puede competir con los de Checoeslovaquia, Canadá y Ceylán.

El grafito aparece en forma de bolsas o filones entre las rocas volcánicas que forman una cadena de montañas y hay filones de un 65 por ciento de carbono, alcanzando algunos hasta el 90 por ciento.

EL REGIMEN REPUBLICANO Y LOS NOMBRES DE LAS PERSONAS

MADRID, 28. (Especial de Austral). — La república autoriza a los padres a dar a sus hijos nombres que no figuren en el santoral, de modo que ya andan por tierra española numerosas Libertades, Democracias y Constituciones, haciéndole la competencia a las antiguas Purísimas, Concepciones y Encarnaciones.

INTENTABAN ASESINAR A SUS GUARDIANES PARA FUGARSE

BARCELONA, 28 (A. P.) — La policía encontró una pistola en poder del francés Pascual Prusco, que espera la extradición por haber asesinado a varios empleados de Correo en Marsella, para robar.

Prusco manifestó que proyectaba matar a los guardias y fugarse.

SERVICIO DE GIROS TELEGRAFICOS CON LA AMERICA DEL SUR

MADRID, 28 (Havas) — La Administración de Correos adoptó medidas para establecer los servicios de giros telegráficos entre España y la América del Sur. Dicho servicio entrará en vigencia en los primeros días de Julio.

RENUNCIA DE UN JEFE POLITICO

MADRID, 28. (Havas). — Como se recuerda recientemente el señor Beunza, Jefe del Grupo Parlamentario Vasco Navarro, manifestó la intención de abandonar su mandato con motivo de la actitud de las municipalidades de Navarra que no quieren el estatuto común para los países vasco y navarro.

En consecuencia envió un mensaje al Comité de la Dirección de la Coalición Católica Fuerista para anunciarle su determinación.

Informan de Pamplona que los miembros de este comité reunidos tomaron conocimiento de esta carta y llegaron luego a un acuerdo para solicitar al señor Beunza de renunciar a su dimisión, continuando en el alto cargo de jefe de ese grupo parlamentario.

UN "PICHON" DE TORERO

MADRID, 28. (Especial de Austral). Joaquín Girado, huérfano del torero Terremoto, a pesar de sus 12 años, se siente "con fuerzas bastantes para matar un becerro" y ha pedido al matador Domingo Ortega que lo incluya entre los espadas de la corridas que Ortega organiza a beneficio de la familia Terremoto.

UN REGALO DE MAC DONALD A LA BIBLIOTECA CERVANTINA DE TOBOSO

EL TOBOSO, 28. (Especial de Austral). — El Primer Ministro británico, Ramsay Mac Donald, ha obsequiado con un valioso ejemplar de "Don Quijote" a la biblioteca Cervantina de este pueblo, la cual está fundada hace ocho años con el fin de reunir exclusivamente todas las ediciones del Quijote, poseyendo ya más de 3.000.

Declaraciones del Ministro de Agricultura sobre su gira por Andalucía

(Especial para LA MAÑANA)

Por radiotelegrafía

MADRID, 28. — El ministro de Agricultura señor Domingo, ha declarado que le ha producido gran satisfacción el viaje que acaba de realizar a Andalucía. Esta tarde éste asistió a la inauguración de los nuevos locales de la Cámara de Comercio de Madrid. — S. O.

Desmentido del Jefe del Gobierno Español

(Especial para LA MAÑANA)
Por radiotelegrafía

MADRID, 28. — El jefe de gobierno ha desmentido categóricamente que el ministro señor Albornoz haya pronunciado en un mitin en Avila, frases despectivas para el ejército español. Por su parte el señor Albornoz desmintió esos rumores y manifestó su afecto a las instituciones armadas. — S. O.

Para el Congreso de Telegrafía y Radiotelegrafía a celebrarse en Madrid

(Especial para LA MAÑANA)
Por radiotelegrafía

MADRID, 28. — El gobierno ha acordado un crédito de cuatrocientas mil pesetas para los gastos que origine el Congreso de Telegrafía y Radiotelegrafía a celebrarse en esta capital en el mes de septiembre próximo. — S. O.

EN LA S. D. N.

— EL JUEVES SESIONARA LA ASAMBLEA

GINEBRA, 28 (Havas). — La sesión de la asamblea extraordinaria ue debi acelebrarse el miércoles para tratar sobre el conflicto chino-japonés, fué postergada para el jueves con objeto de permitir la conclusión de ciertas conversaciones, a fin de quitar a la sesión de la asamblea todo carácter de polémica divergente.

En ese sentido, el presidente Hymans, acordó convocar para el miércoles a una reunión al oCmité de los 19, para discutir en privado, la fórmula que será discutida el jueves ante la Asamblea.

ARGENTINA

TUCUMAN, 28. (Austral). — El segundo día ha transcurrido sin novedades.

No hubo incidentes importantes, manteniéndose el orden en todo el municipio, salvo hechos aislados que no alteran la fisonomía pacífica del movimiento.

En Mendoza y Maipú, se detuvo al estudiante Roberto Gelaipor por agredir con el asta de la bandera que conducía a un bombero. Más tarde recobró su libertad previo pago de la multa por desorden.

Los mercados aparecen custodiados por tropas policiales estando clausurados totalmente.

El del Norte no expidió hoy carne.

Los obreros gráficos se reunirán hoy para decidir su adhesión a la huelga, pero prácticamente se hallan adheridos.

La ciudad continúa ofreciendo un aspecto extraño por falta absoluta de circulación de vehículos.

La policía prohibe el estacionamiento en la plaza Independencia, obligando a la gente a circular.

La falta de diarios facilita la difusión de rumores extravagantes alusivos a las huelgas y muchas otras situaciones que el público comenta y amplía a su manera.

Se continúan patrullando las calles con soldados y bomberos, en camiones y soldados del Escuadrón de Seguridad.

La vigilancia se ejerce efectivamente en las distintas zonas de la ciudad contribuyendo a que no fueran rotos la mayoría de los focos eléctricos.

Esa fué la causa de que la iluminación haya sido completa, pues no obstante haber adherido al paro por tiempo indeterminado el Sindicato de Luz y Fuerza, se dispone de la corriente necesaria para abastecer los servicios públicos.

Se ha establecido una extricta vigilancia en la usina eléctrica Norte y en diversas subestaciones de la Compañía Hidroeléctrica para evitar que los obreros corten las conexiones de los cables desde el subsuelo de la Casa de Gobierno a la Cárcel de Contraventores.

Cuatro estudiantes están detenidos por diversas causas.

RENUNCIO EL PRESIDENTE DEL BANCO DE LA NACION

BUENOS AIRES, 28 (Havas) — Presentó renuncia el Presidente del Banco de la Nación señor Lamas, la que fué aceptada.

PAGO DE SERVICIOS DE DEUDAS

BUENOS AIRES, 28 (Havas) — Por cuenta del Ministerio de Hacienda, el Banco de la Nacion ha puesto a disposición de la Embajada Argentina en Estados Unidos 1.200.000 dolares con destino al pago del Servicio de Deuda que vence el día 29.

ADQUIRIERON GRAN LUCIMIENTO LAS DIVERSAS CEREMONIAS CELEBRADAS EN CONCORDIA CELEBRANDO EL CENTENARIO DE LA FUNDACION DE LA CIUDAD

CONCORDIA 28. (Austral). — Se realizó en esta ciudad la inauguración de la Cooperativa Saladeril, en presencia del Gobernador, Vice gobernador y Ministros entrerrianos.

El Ministro de Agricultura de la Nación Dr. Detomasso representó al Poder Ejecutivo. Detomasso había llegado en aeroplano. También estuvieron presentes los componentes de la delegación uruguaya.

A las horas 14 de hoy, se jugará el campeonato de polo (circuito del litoral) patrocinado por la Asociación de Polo disputándose la Copa Estímulo, con la participación de los teams Itapé y Tatutí.

Poco después de finalizada la ceremonia inaugural, de la Cooperativa Saladeril, los componentes de la delegación uruguaya tuvieron oportunidad de concurrir al Club Progreso en compañía de algunas de sus amistades particulares en Concordia.

No figuraba esa visita matutina en el programa de agasajos, pero ello dió motivo sin embargo a una manifestación efusiva de confraternidad.

Habiendo en dicho local miembros de la Comisión Directiva del Club y varios socios cumplimentaron en expresiva forma a los visitantes uruguayos, produciéndose un animado intercambio de sentimientos de cordialidad.

Manuel del Cerro improvisó un brindis en honor de los visitantes contestando el General Bravo, quien fué muy aplaudido.

Como reafirmación del espíritu de solidaridad se cantaron algunas estrofas de los himnos uruguayo y argentino.

En el local de la exposición del Gobernador y su comitiva el Ministro de Agricultura Dr. Detomasso y más de 260 comensales, entre ellos, muchas damas.

Hirieron uso de la palabra varios oradores.

El Gobernador y su comitiva partieron hacia Paraná.

El Ministro Dr. Detomasso, partirá mañana miércoles a la hora 11, por vía aérea. Bajará en Concepción del Uruguay, para visitar el cuartel de esa ciudad, esperando llegar a la Capital Federal a la hora 15.

ECOS DE LA ADMINISTRACION DEL Dr. IRIGOYEN

BUENOS AIRES, 28 (Austral) — En el proceso seguido al Dr. Hipólito Irigoyen, con motivo de las irregularidades descubiertas en la administración de la Lotería Nacional, el Juez de Instrucción doctor Lavallol pasó en vista al Agente Fiscal la declaración indagatoria prestada por el procesado.

El Dr. Baberis sin pronunciarse, solicitó el sobreseimiento definitivo de Irigoyen, fundando en que había sido indultado por el Ejecutivo, con lo cual promovía el incidente de excepción, previo y especial pronunciamiento.

El Dr. Lavallol considera en primer término que si la excepción del indulto en la forma planteada puede o no prosperar y llega a la conclusión de que es improcedente, pues estima que sólo la parte acusada tiene facultad para promoverla, dado que es un recurso que se ha puesto en sus manos como amparo y una especie de defensa contra las actividades de la ley, capacitándolo para realizar la marcha del proceso en cualquier instancia del juicio y que siempre se entiende, que el demandado queda invocar en su favor y algunas excepciones legales.

Por ello, en el auto dictado hoy por el doctor Lavallol se resolvió no hacer lugar a la excepción opuesta por considerar que el agente fiscal carece de personería para promverla.

ALREDEDOR DE LAS RELACIONES COMERCIALES CON RUSIA

BUENOS AIRES 28. (Austral). — Con asistencia de los ministros del Interior y de Justicia, se reunió esta tarde la Comisión de Negocios extranjeros juntamente con la de comercio e industria para estudiar el proyecto de declaración del Dr. Bunge sobre relaciones comerciales en Rusia.

Los secretarios de estado expresaron que la opinión del Ejecutivo será conocida y que los ministerios de Agricultura Relaciones y Justicia han enviado informes en ese sentido al diputado socialista Martella, autor del proyecto sobre reanudación de las relaciones comerciales con Rusia. El Ministro del Interior expresó que a pesar de que la Iuyamtorg no tenía ahora representación, no se había interrumpido el comercio con la Unión Soviética y que por otra parte, había libertad comercial.

Iriondo manifestó que al llegar al Ministerio se encontró con una situación de hecho que significaba el retiro de la personería jurídica a la Iuyamtorg por el gobierno anterior.

Alegó que, como se sabía, aquella institución no había iniciado ante el Ministerio de Agricultura gestiones para obtener nueva personería, pero que allí se le manifestó que debía presentarse ante el Ministerio de Justicia donde aun no lo había hecho.

SIAM

LA CONSTITUCION IMPUESTA POR LA REVOLUCION

BANGKOK, 28 (A. P.) — La Constitución que establece una monarquía limitada ha sido promulgada después de firmarla el rey.

La Carta establece una dictadura provisional del partido del pueblo, que será reemplazadaa por sufragio cuando el pueblo esté mejor preparado para las responsabilidades de los actos de gobierno.

Se concede también el sufragio a la mujer.

Todos los aprincipes han sido puestos en libertad menos Puributra.

PORTUGAL

EL Sr. OLIVEIRA SALAZAR

LISBOA, 28. — (Havas). — El Sr. Oliveira Salazar que fué encargado por el Presidente de la República, general Carmona, de la misión de formar el nuevo Gabinete, es profesor de economía política de la Facultad de Derecho de Coimbra y miembro del Centro Católico. Fué electo diputado antes de implantarse la dictadura en Portugal.

En ocasión de imovimiento de Mayo de 1926 el almirante Cabecadas, encargó la cardera de Finanzas al señor Oliveira Salazar quien la ocupó solo por algunos días a raíz de los acontecimientos políticos producidos entonces.

En Abril de 1928 el señor Vicente de Freitas lo invitó a volver a ocupar esa cartera y el señor Oliveira Salazar en esta ocasión pronunció un discurso en el cual resumió las condiciones que se imponían para el mantenimiento de la situación financiera y solicitando al mismo tiempo al país de tener confianza en él.

Algún tiempo después, ante los oficiales de las fuerzas de la guarnición de Lisboa, reunidos en el Cuartel General, pronunció un nuevo discurso en el cual hizo resaltar la necesidad de hacer sacrificios para aliviar de obligaciones a la tesorería y declarando que solamente un movimiento revolucionario hecho de arriba para abajo podría evitar la revolución que surgiría de abajo para arriba.

Al presentar el primer presupuesto del período 1928-1929 preveía un período mínimo de tres años para la ejecución de la misión que se asignaba.

Según ese documento un leve saldo de las entradas sobre los gastos era previsto.

Las cuentas de ese año fueron clausuradas con un saldo positivo importante y las previsiones del presupuesto para 1929 y 1930 fueron extensamente superadas.

En los ejercicios de 1930-1931 y 1931 1932 el equilibrio del presupuesto se mantuvo a pesar de los saldos en disminución a raíz del decaimiento de las entradas.

Durante este período de cuatro años el Sr. Oliveira Salazar tomó la iniciativa de varios decretos de leyes principalmente la reforma de los impuestos creación de la Caja Nacional de Crédito, reforma de la Caja General de Depósitos reformas de los impuestos, creación de la Caja del Estado, reforma del Banco del Estado y del Consejo de Créditos Públicos y estabilización, etc.

El Sr. Oliveira Salazar permaneció en funciones durante el gobierno precidido por el general Vicente Freitas, el señor Ivens Ferraz y Domingo Oliveira.

En ocasión de la formación del último Ministerio el Sr. Salazar desempeñó también la cartera de Colonias y publicó el acta colonial documento de alto alcance para la vida colonial portuguesa.

En un discurso el 30 de Julio último, pronunciado en la Sala del Arsenal de Marina, el señor Salazar hizo una exposición sobre la situación política del país e indicó las medidas a adoptarse para solidificarla.

A partir de esa fecha aparece como animador de la dictadura y es el autor de los proyectos de constitución que el gobierno acaba de reunir y dió a publicidad.

La renuncia de los miembros de la Junta de Gobierno chilena, Sres. Cabero y Cárdenas

Se tiene la impresión de que el segundo retirará su dimisión. — La próxima convocatoria a la Asamblea Constituyente

OTRAS NOTICIAS DE CHILE

EL MOMENTO POLITICO

SANTIAGO, 28 (Havas) — Se cree que Davila continúa contando con el apoyo de las fuerzas armadas y que quizá desempeñará el cargo de Presidente Provisional, sin reemplazar a dos miembros renunciantes.

Parece ser que Cabero, intentó renunciar en tres oportunidades, pues es partidario de un gobierno constitucional, deseaba que el ex Presidente Montero, nombrará el sucesor para desempeñar interinamente la presidencia.

SANTIAGO, 28 (A. P.). — En las últimas horas de la tarde de hoy se reunirá el Gabinete para considerar la renuncia presentada por el miembro de la Junta Sr. Alberto Cabero, y nombrar reemplazante.

Según todas las indicaciones parece que otro miembro renunciante, el Sr. Nolasco Cárdenas, retirará su dimisión.

Sobre la próxima convocatoria a asamblea constituyente

(Especial para LA MAÑANA)
Por radiotelegrafía

SANTIAGO, 28. — El primer ministro conferenció largamente con el director del registro electoral proporcionándole éste los antecedentes relacionados con la próxima convocatoria a asamblea constituyente asunto que será resuelto en el próximo consejo de la Junta.

SANTIAGO, 28 (Austral) — El Ministro del Interior ha vuelto a declarar que es probable que en el Consejo de esta tarde se trate lo relacionado con la Asamblea Constituyente y hasta podría adoptarse una resolución al respecto.

SOBRE LO RESUELTO EN CONSEJO DE GABINETE

SANTIAGO, 28 (Especial de Austral). — Una hora antes de entregar la declaración oficial sobre las actividades de algunos políticos, o sea a las dos horas de esta mañana, se entregó a la prensa una versión del Consejo de Gabinete.

En esta reunión el Ministerio dio cuenta de que el orden público se mantiene inalterable a lo largo del territorio nacional y que todas las actividades se desarrollan dentro de la más perfecta tranquilidad y armonía y paz sociales, y no hay huelgas ni disturbios, dedicándose todo el mundo a trabajar.

Agregó que existe el anhelo general de cooperación y ayuda al Gobierno en sus fervientes deseos de solucionar los graves y hondos problemas que afectan al interés de las masas populares.

Añadió que todavía, de las provincias llegan demostraciones de franca y resuelta adhesión al nuevo régimen.

Dijo que aquellos sectores de la opinión pública que están considerados como influídos sea por el escepticismo de los grupos amargados, sea por la reacción de la oligarquía, sea por la recalcitrancia extremista, han entrado ya por el camino de las realidades, expresando su concurso al gobierno.

Manifestó por último el Ministro del Interior que todo esto se estima como una consecuencia necesaria de las disposiciones gubernativas tendientes a mejorar en forma cierta la forma de vida popular y la economía nacional, confiándose en que a corto plazo se verificaría la totalidad del punto de vista que informa el programa mínimo de acción de la república socialista.

EN LA CORTE DE APELACIONES

SANTIAGO, 28. (A. P.). — En la sala de la Corte de Apelaciones se han conocido los informes evacuados por el ministerio del Interior acerca de los recursos de amparo presentados por la esposa del coronel Grove, un pariente del doctor Eugenio Matte, el doctor Jorge Grove, Carlos Millán y el teniente Charlin. El ministro del Interior, dice que su Departamento no ha adoptado las medidas que se recurren las cuales habrían emanado de otras autoridades en aquellos momentos de cambio de la Junta.

Por esta virtud, respecto de Grove, la Corte ha resuelto enviar nuevamente el informe de dicho recurso al ministro del Interior a fin de que diga si fué el gobierno quien dió la orden y qué razones tuvo para hacerlo.

Respecto de Cifuentes el informe es el del comandante del Regimiento de Dragones, que fué donde lo detuvieron.

Respecto a los otros, quedaron de acuerdo también, presentándose otro recurso de amparo a su favor.

DEVOLUCION DEL ORO REQUISADO

SANTIAGO, 28. (Havas). — El Gobierno decretó que se devuelva íntegramente la pequeña cantidad de oro requisada.

Plan industrial sobre los productos marítimos en Talcahuano

(Especial para LA MAÑANA)

Por radiotelegrafía

SANTIAGO, 28. — El ministro de Fomento expuso a la Junta un vasto plan industrial de productos marítimos en Talcahuano y la creación de un puerto pesquero con el fin de ayudar a los pescadores con garantía prendaria. Se establecerá un gran frigorífico de productos marítimos.

Ecos de la última revuelta

(Especial para LA MAÑANA)
Por radiotelegrafía

SANTIAGO, 28. — Se vieron las apelaciones de recurso de amparo a favor del coronel Grove, Eugenio Matte, Jorge Grove, Carlos Millán y Carlos Charlín.

El recurso en favor del coronel Grove se resolvió favorable quedando los demás en trámite.

Reina tranquilidad en Chile

(Especial para LA MAÑANA)

Por radiotelegrafía

SANTIAGO, 28. — El ministro del Interior ha manifestado que el orden público es inalterable en todas sus actividades, las que se desarrollan en perfecta tranquilidad; existe el anhelo general de la cooperación a la labor del gobierno, diariamente éste recibe miles de cartas telegramas de adhesión.

Vasto plan de emergencia del Ministro de Fomento

(Especial para LA MAÑANA)
Por radiotelegrafía

SANTIAGO, 28. — El ministro de Fomento ha expuesto a la Junta un vasto plan de emergencia para ocupar a los empleados cesantes e intensificar la agricultura, las industrias mineras fomentando así la exportación. Se dispone para tal fin de 164 millones de pesos.

CAMPAÑA CONTRA LOS OPOSITORES AL REGIMEN

SANTIAGO, 28 (A. P.) — El gobierno inició una nueva campaña contra los políticos y agrupaciones políticas que tratan de minar el régimen socialista.

El anuncio dice que se harán arrestos, sino cesan las actividades de naturaleza anárquica.

El Ministerio de Finanzas informa que las negociaciones con la "Cosach" están aun lejos de obtener éxito, pues los banqueros no han hecho proposiciones satisfactorias y el gobierno por sus informes dice que si estas ofertas satisfactorias no son presentadas rápidamente la solución del problema sufrirá talvez un retardo de varias semanas.

DECLARACIONES DE LA JUNTA

SANTIAGO, 28. (A. P.). — Esta madrugada la Junta de Gobierno ha hecho la siguiente declaración:

El gobierno está perfectamente informado acerca de las actividades en que se encuentran algunos políticos, destinadas ellas a producir dificultades al actual gobierno, llevados de su pasión y despechos alentando ilusiones de restauración para estrangular la revolución socialista, y se ocupan de sembrar la anarquía, sin reparar en nada para el logro de sus personales ambiciones.

Ellos han sido notificados por las autoridades y llamados a deponer una actitud que es doblemente delictuosa en momentos en que el gobierno se esfuerza por conjurar la ola de anarquía que estaba a punto de ahogar al país.

Desde hoy caerá sobre ellos la sanción rigurosa que merecen.

Los locales sociales, donde se reunan serán clausurados temporal o definitivamente.

PARA ALIVIAR LA SITUACION DE LOS DESOCUPADOS

SANTIAGO, 28 — (Austral) — Entre otros para arbitrar fondos con que aliviar a la situación de los cesantes, se habla de la emisión de 164 millones de vales del tesoro que se invertirán para dar trabajo a los desocupados, desarrollando un plan de provisión industrial, agrícola, mineral, fabril y liquidar un plan de obras públicas.

EL MINISTRO DEL PARAGUAY Y EL EMBAJADOR ESPAÑOL CONFERENCIARON CON EL CANCILLER

SANTIAGO, 28 — (Austral) — El ministro del Paraguay y el embajador de España conferenciaron con el canciller, pasando el primero a conversar después con Dávila.

Se piensa en algunos círculos en la posibilidad de que estas conversaciones tengan alguna relación con el reconocimiento del gobierno de Chile.

LA PRESIDENCIA DE LA CORTE SUPREMA

SANTIAGO, 28 — (Austral) — La Corte Suprema reunida en pleno acordó dejar constancia lamentando el retiro del ex-presidente Javier Angel Figueroa.

El nuevo presidente, Abraan Oyanedel, asumió esta tarde sus funciones.

FONDOS A DISPOSICION DE "LA NACION"

SANTIAGO, 28. (A. P.) — El gobierno ha puesto a disposición de la empresa periodística "La Nación" cien mil pesos para el desarrollo de sus servicios.

¿EL GENERAL IBAÑEZ SE ENCUENTRA ENFERMO?

SANTIAGO, 28. (A. P.) — Debido al mal tiempo no pudo pasar un avión que llevaba a la señora Graciela de Ibáñez, que según se dice ha sido llamada urgentemente a Mendoza, debido al estado de salud del General Ibáñez.

LOS BANCOS NO ABRIRAN EL JUEVES

SANTIAGO, 28. (A. P.) — Conforme a las disposiciones de la ley los Bancos no abrirán el jueves destinado a los balances semestrales.

LA DIRECCION DE LOS CARABINEROS

SANTIAGO, 28. — La Junta de Gobierno, ha designado general director de carabineros al actual coronel subdirector Humberto Arriagada.

BRASIL

CRISIS MINISTERIAL

RIO JANEIRO, 28. (A.P.). — Renunció el ministro de Hacienda señor Oswaldo Aranha.

Se asegura que el general Espirito Santo Cardoso, será designado reemplazante del ministro de la Guerra renunciante, general Leite De Castro.

RIO DE JANEIRO, 28 (Havas) — Presentó renuncia de su cargo de Ministro de la Guerra el general Leite Castro. La renuncia tiene carácter irrevocable.

Se ofreció la Cartera al general Tasso Fragoso, quien no la aceptó.

La situación política se calmó notablemente.

NUEVO MINISTRO DE LA GUERRA

RIO DE JANEIRO, 28. (A. U.). — El Sr. Vargas aceptó la renuncia del Ministro del Ministro de Guerra, Leite de Castro, designado en su reemplazo el general Spirito Santo Cardoso.

El mencionado general que hace varios años se retiró de las filas del ejército, es considerado como un militar recto, partidario de una recta disciplina, y no está afiliado ni a la tendencia militar izquierda, ni a los partidos civiles de la derecha.

El presidente rechazó la renuncia que presentará el Ministro de Hacienda Osvaldo Aranha quien había tomado tal determinación a fin de dejar al Sr. Vargas en completa libertad para organizar el Gabinete.

ITALIA

FUE EJECUTADO HOY

ROMA, 28 (Havas) — Angelo Forrello, que fué condenado a muerte por la Corte de Asises, por doble homicidio, fué fusilado hoy.

CONFERENCIAS

DEL SEÑOR FERNAN SILVA VALDES

Mañana jueves 30, el poeta Fernán Silva Valdés dictará en el salón de actos del "Lycée Français", su segunda conferencia sobre poesía nativa rioplatense.

Esta nueva conversación versará sobre el siguiente tema: "Poesía y cantos anónimos del Río de la Plata".

Un grupo de señoritas recitará varios poemas pertenecientes a la época estudiada.

La visita del Vice-Presidente de la F.I.F.A. puede determinar una transformación en el football argentino

El Dr. Buero estudiará la situación del football ríoplatense

¿PERDERA SU AFILIACION LA ASOC. ARGENTINA?

Resoluciones del Congreso de Stockolmo

Procedente del viejo mundo llegó ayer el Dr. Enrique Buero, que desempeña el cargo de vicepresidente de la F. I. F. A.

El doctor Buero — a nuestro requerimiento — nos expresó que el Congreso de Stockolmo modificó fundamentalmente las bases constitucionales de la Federación Internacional, dándole mayor elasticidad a fin de lograr el retorno de los británicos a la institución.

UNA MISION IMPORTANTE

Hace un tiempo la Asociación Argentina envió una nota a la F. I. F. A. dando cuenta de que no sería difícil que la Liga Profesional Argentina — en combinació con los uruguayos — trataría de obtener la afiliación internacional. Y con esa notica tejió una serie de consideraciones.

Esa nota ha sido pasada a estudio del doctor Buero, quien estudiará la situación del football argentino, de acuerdo con la nueva reglamentación de la Federación Internacional, no siendo difícil que el informe de este deportista decrete el cese de la afiliación de la Asociación Argentina, de acuerdo con las diferencias que se anotan entre esa entidad y la Liga Profesional.

Federación Bancaria de Deportes

LOS PROXIMOS MATCHES

Anoche a las 18 horas, celebró su sesión semanal el Consejo de la Federación del epígrafe, bajo la presidencia del señor Macció y actuando en la secretaría el señor Silva, con la asistencia de los señores Osorio, Rodríguez, Bollo, Roig, Capdepont, Caanati, Tabacco Gonzalez Matta, Gomez y Lema.

Asuntos entrados

Se acusa recibo a una tarjeta agradeciendo atenciones de la señora de Gorlero y también a una carta de la señora Graciana A. A. de Gastambide, en la que agradece condolencias. —Archívese.

Se acusa recibo a una carta de la Asociación Bancaria Argentina de Deportes, comunicando sus autoridades.—Archívese.

Actas

Son aprobadas dos actas correspondientes a las dos últimas sesiones celebradas, las que son aprobadas sin aprobación.

Fixture

A continuación se procede a fijar para el próximo sábado 2 de Julio el partido que debió haberse jugado el sábado pasado y que no se efectuó por el mal tiempo, entre los teams del República y del Hipotecario, por la final del Campeonato Juan M. Gorlero, que quedara pendiente de la temporada pasada.

Jueces quedan designados los mismos, que son los señores Aphestegui, Strauman y Sobreira.

Field a designarse.

Siendo las 18 y 30 horas y no habiendo más asuntos que tratar se levantó la sesión. — J. W. Carlevaro, Secretario de prensa.

La asamblea de la Liga Profesional

La asamblea de la Liga Uruguaya de Football Profesional volverá a sesionar hoy miércoles, a las 9 y 30 p. m., a fin de considerar estos asuntos:

Acta anterior (está en la Gerencia a disposición de los señores asambleístas).

Código de Penas (continuar la discusión particular).

Proposición Maggi: durante el desarrollo del primer tiempo de los partidos, los clubs podrán cambiar hasta tres jugadores, previo aviso del juez y capitán del team oponente.

Proposición Díaz Falp: agregar al artículo 56, que define las atribuciones del Tribunal Arbitral, el siguiente inciso: f) Concurrir cuando lo desearen, a las sesiones de la Junta Dirigente.

Proposición Delgado: Uniformidad en el monto de las cuotas de los socios de los clubs.

Cuadro de posiciones de la Liga Argentina Profesional

CLUBS	J.	G.	E.	P.	Ps.
River Plate (x)	15	12	2	1	26
Racing	16	11	4	1	26
Independiente (x)	15	11	2	2	24
Estudiantes	16	9	2	5	20
Vélez Sársfield	15	9	2	4	20
Boca Juniors	16	7	5	4	19
Platense	16	8	3	5	19
San Lorenzo	15	8	3	4	19
Huracán (x)	15	6	3	6	15
Chac. Juniors	16	4	6	6	14
F. C. Oeste	16	6	1	9	13
Lanús	16	4	4	8	12
Quilmes	16	5	2	9	12
Tigre	16	3	5	8	11
G. y Esgrima (x)	15	3	4	8	10
Arg. Juniors	16	1	7	8	9
Talleres	16	2	4	10	8
Atlanta	16	—	3	13	3

Los marcados con (x) tienen partidos a resolución del Consejo. River Plate y Huracán deben disputar 20 minutos, estando el score 1 a 1. Independiente y Gimnasia y Esgrima, tienen que apurar aún 23 minutos, estando el score 2 a 1, a favor del primero.

Central cambió de sede

El club de Palermo, en franco tren de progreso, ha cambiado el local de su sede social alquilando una regia mansión ubicada en la calle Durazno entre Ejido y Santiago de Chile.

La nueva sede — de mucha mayor amplitud que la anterior — será convenientemente arreglada para propiciar interesantes reuniones sociales.

Le niegan autorización

El Club Progreso, tenía proyectado un viajecito a una localidad de la Argentina, para los días 9 y 10 de julio. Sin embargo ese viaje no se podrá efectuar debido a que la Liga Profesional no le concedió autorización.

Ello se debe a una disposición de carácter general que no se permiten jugar partidos internacionales hasta después del 30 de julio.

Con que así, la gente del Pantanoso postergará la cruzada del estuario, por unos días.

Sesiona hoy la directiva de River Plate

Se cita a los miembros de la C. D. del Club A. River Plate para la reunión que se efectuará hoy miércoles 29 a las 21 horas en el local de la "Unión Atlética", sito en la calle Cerrito número 475.

Habiendo varios asuntos de suma importancia para tratar se ruega la concurrencia de los señores miembros.

RACING IRA HOY POR EL DESQUITE FRENTE A RIVER PLATE

El domingo jugarán Racing e Independiente

Buenos Aires, 28 — Durante todo el día de ayer se comentó en toda forma la derrota infligida a River Plate por Independiente. Los aficionado tejieron al respecto un sinnúmero de opiniones antojadizas.

Todos los componentes del equipo ganador se muestran satisfechos del resultado, que creen fué fruto de la mejor cohesión, armonía y buena puntería.

Los componentes de River Plate no saben a qué atribuir la derrota. Creen únicamente en una mala tarde, nada más.

No acallados aún esos comentarios del público, los aficionados han comenzado ya hacer sus comentarios del partido que sostendrán mañana miércoles Racing y River Plate en la cancha de San Lorenzo por la rueda del Competencia.

Racing perdió con River por un tanto a cero. Independiente le ganó fácilmente por cinco contra cero. Ahora la lucha va a servir para hacer un parangón para el match que sostendrán el domingo próximo Racing e Independiente, en la cancha de Racing.

Si Racing logra la victoria mañana el partido del domingo será sensacional y aunque pierda se tiene la misma impresión, ya que Racing e Independiente desde épocas remotas han hecho partidos memorables.

Tanto los jugadores de River como los de Racing se han concentrado para hacer una breve práctica hoy. Aún no se sabe si Racing presentará su cuadro completo, pues Devincenzi que no jugó el domingo es difícil pueda integrar el equipo. Tampoco se sabe quien dirigirá la línea de ataque, pues Batz que no jugó del todo bien, no se cree el indicado para ese puesto.

Lo grave está que Racing no cuenta con un forward de capacidad para dirigir el ataque faltando el titular.

Con todo el de Racing y River será indiscutiblemente otro match sensacional y como la cancha tiene capacidad se espera marcar un record en la venta de entradas, pues se calcula que oscilará alrededor de los 40.000 pesos.

Otros resultados del football del Interior

CERRO LARGO

Wanderers	1
Artigas	0

RIVERA

Oriental	2
Lavalleja	1
14 de Julio	3
Lavalleja	2
Peñarol	2
Gremio	0

El 14 de Julio y el Gremio, son clubs de Santa Ana do Livramento, Brasil.

Pablo Dorado jugará en River Plate

Una noticia de importancia ha llegado hasta nosotros. Se trata del enrolamiento del jugador Pablo Dorado en el club argentino River Plate que se nos ha asegurado hoy, con el agregado de que el conocido player ya partió anoche con destino a Buenos Aires.

De acuerdo con las noticias que se

nos proporcionan — procedentes de la misma fuente — el enrolamiento del jugador uruguayo se habría producido a raíz de un ofrecimiento del club argentino consistente en una prima de 12.000 nacionales y una mensualidad de cuatrocientos cincuenta pesos argentinos.

Las cláusulas del convenio, apalabrado entre las entidades matrices, no entraría en vigor en esta oportunidad, pues el club Bella Vista habría accedido ya a conceder la transferencia imprescindible.

Pablo Dorado actuaría el domingo, pues es la última fecha hábil para enrolar nuevos jugadores en los clubs argentinos de acuerdo con la reglamentación interna de los profesionales argentinos.

Los italianos se interesan por Legorburo

El representante de un popular club italiano entre nosotros, se ha interesado por obtener el concurso del destacado centro-half de Defensor.

Las condiciones propuestas a Legorburo, según se nos informa, son muy buenas, pero con todo, nosotros que sabemos el cariño que le tiene el reemplazante de Juancito Molinari a Punta Carreta, creemos que no agarrará viaje.

La próxima fecha argentina

Con tres encuentros bravos terminará el próximo domingo la primera rueda del campeonato argentino de Primera División profesional que se viene desarrollando con marcado éxito.

Independiente y Racing, los tradicionales rivales de Avellaneda, se encontrarán frente a frente en el field de estos últimos, en cuya lucha se pondrá en juego la superioridad del football de esa localidad.

Boca Juniors y Huracán los viejos adversarios que fueron puntales de la ex Asociación Argentina, cotejarán valores en el campo deportivos del club San Lorenzo, por tener la entidad del globito clausurado su field.

River Plate deberá, también, cumplir una seria prueba frente al entusiasta elenco superior de San Lorenzo.

Será completado el fixture con los siguientes encuentros:

Atlanta contra Lanús, F. C. Oeste contra Quilmes, Estudiantes contra Platense, Arg. Juniors contra Gimnasia y Esgrima, Tigre contra Vélez Sársfield, Talleres contra Chacarita Juniors.

Cuadro de posiciones de la Asociación A. Argentina

CLUBS	J.	G.	E.	P.	Ps.
All Boys	11	7	3	1	17
Sp. Barracas	10	8	1	1	17
Almagro	11	7	2	2	16
Barracas Central	9	6	3	—	15
Def. de Belgr. (x)	10	7	1	2	15
Estudiantes (x)	11	5	3	3	13
Arg. Temperley	11	5	1	6	11
Excursionistas	10	4	3	3	11
Colegiales	9	5	—	4	10
Est. Porteño	12	4	1	6	9
Nueva Chicago	11	3	1	7	7
El Porvenir	9	2	3	4	7
Sp. Palermo	9	2	3	4	7
Arg. de Quilmes	11	3	—	8	6
Banfield	10	1	3	6	5
Sp. Bs. Aires	11	1	2	8	4
Lib. Argentino	10	1	2	7	4

Los marcados con (x) tienen partidos a resolución del Consejo.

Los matches de la próxima fecha

SABADO

SUD AMERICA - RIVER PLATE (condicional, field a designarse; jueces: Aphesteguy, Castello y Gariboni.

SUD AMERICA - RIVER PLATE (Reserva); field a designarse; jueces: Mateucci, Pioli y Buenseñor.

CENTRAL - DEFENSOR, field de Pocitos; jueces: Vallarino, Anzuberro y Romano.

DOMINGO

CENTRAL - DEFENSOR (Reserva); field de Pocitos; jueces: Anzuberro, Perdigón y Maura.

PEÑAROL - WANDERERS, field del Estadio Centenario; jueces: Eugenio Crocco, Caimi y Broad de Parnés.

PEÑAROL - WANDERERS (Reserva), field del Estadio Centenario; jueces: Marotta, Nilson y Mateucci.

RACING - RAMPLA JUNIORS, field del Bella Vista; jueces: Puyol, Castello y Sapelli.

RACING - RAMPLA JUNIORS (Reserva), field del Bella Vista; jueces: Castello, B. Torres y Artesiano.

LUNES

NACIONAL - BELLA VISTA, field del Estadio Centenario (condicional) jueces: Crocco, Aphesteguy y Borrelli.

NACIONAL - BELLA VISTA (Reserva), field del Estadio Centenario; jueces: Anzuberro, Maura y Mateucci.

BASKET-BALL

El miércoles próximo dará comienzo el Campeonato Especial de Primera División

Se han fijado fechas para los campeonatos rioplatenses. — Nombramientos de las Sub Comisiones. — Otros asuntos tratados ayer por la Federación.

Ayer celebró una importante sesión el Consejo superior de la Federación bajo la presidencia del señor Porzzo y con asistencia de los señores miembros: Posadas, Ylla, López Reboledo, Mantas, Ponti, Peeira, Domínguez, Gully, Mantegani, Gagno, Carrara y Graña.

Poderes. — Se aceptan los siguientes poderes presentados: Club Olimpia, por los señores A. Ponti y R. Almada; Unión Atlética, por los señores: R. Pereira y B. Torres.

Penas a los jugadores chilenos. — La Federación de Chile da a conocer de las suspensiones impuestas a los jugadores chilenos, con motivo de su actitud en el reciente campeonato Sud Americano, como asimismo también las aplicadas a las Federaciones de Valparaíso y Viña de Mar.

Autoridades. — El Club Estudiantil Pocitos, comunica sus nuevas autoridades.

De la Comisión Nacional. — Comunica un proyecto de reglamentación para la disputa de los campeonatos nacionales.

Juez para campeonato Inter-liceal. — Ante un pedido del Club Universitario, solicitando juez para un torneo inter-liceal que organiza, se designa al señor López Reboledo.

Homenajes a los campeones Sud Americanos. — Luego de un cambio de ideas, sobre los homenajes a tributarse al team que se clasificó campeón Sudamericano, se resuelve aplazar el asunto, a fin de consultar previamente a la Tesorería.

Campeonato especial. — Se establece que el campeonato especial en el que intervendrán los seis equipos clasificados en el torneo del año anterior, sea disputado por puntos, jugándose dos noches por semana, en el gimnasio de la Unión Atlética, en los días miércoles y sábados.

Dará comienzo el día 6 de julio, jugándose dos encuentros por noche cobrándose $ 0.25 de entrada, anulándose todos los carnets expedidos por la Federación, entregándose dos entradas a cada Diario.

Como el Club Trouville comunica que no podrá participar en el torneo, se hace ocupar su puesto, por el Club Peñarol, haciéndose el sorteo de números de los equipos, con este resultado: Olimpia 1, Regatas 2, Atenas 3, Unión Atlética 4, Sporting 5 y Peñarol 6.

Se pasan a fijar los siguientes partidos:

Miércoles 6: a las 21 y 15: Olimpia v. Regatas, juez E. Lluch.

A las 22 y 15: Atenas v. Unión Atlética: juez Sr. A. Ponti.

Sábado 9: Peñarol v. Sporting.

Atenas v. Olimpia.

Campeonatos Rioplatenses. — Correspondiendo jugar por el torneo Rioplatense, a los clubs Sporting y Atenas, contra el Club Independiente, por los años 1930 y 1931, respectivamente se acuerda aceptar las siguientes fechas:

Julio 17, en Montevideo, con Sporting en las horas de la tarde.

Julio 31, en Buenos Aires: con Atenas.

Subcomisiones. — Se procede al nombramiento de las Comisiones generales, quedando así constituídas:

Afiliaciones: Sres. Dominguez, Ponti y Carrara.

Pases: Sres. Ferreira, Ylla y Dr. Posadas Belgrano.

Reglamento: Dr. Posadas Belgrano, Sres. Pereira y Graña. y Gully.

Asuntos Internacionales: Sres. Ferreira, Graña e Ylla.

Finanzas: Sres. Perazzo, Masoller y Preria.

Fields: Sres. Masoller, Gully y López Reboledo.

Calendario: Sres. Mantegani, López Reboledo y Gagno.

EL DELEGADO FERREIRA LLEGARA MAÑANA

Contra lo anunciado no llegará hoy el delegado de la Federación de Basket-Ball que se trasladó a Chile.

El delegado Ferreira llegará mañana jueves, después de pasar algunos días en Buenos Aires.

EL SABADO SERA EL HOMENAJE A GARCIA

El Club Olimpia, ha resuelto que el sábado 2 de julio, se lleve a cabo el proyectado homenaje a su gran back Eduardo García, por su magnífico desempeño en el reciente torneo continental.

La lesión que días pasados sufrió el correcto deportista, había obligado a la suspensión del homenaje, pero ya en vías de completo restablecimiento, podrá el sábado llevarse a cabo, que nos, dada las grandes simpatías con que cuenta dentro de la entidad de las "alas rojas".

El homenaje constituirá en una cena a realizarse en la cancha de pelota de Colón, y en donde le será entregada como un recuerdo del Club, una bileltera con un monograma de iniciales y la insignia social.

EL SPORTING SE PREPARA PARA HOMENAJEAR A SUS CAMPEONES

A los diversos homenajes de que diariamente vienen siendo objeto desde su llegada los bravos campeones sudamericanos de basket ball, debemos ahora agregar el que programa en estos momentos nuestra entidad decana, el Sporting Club Uruguay, a sus brillantes defensores Alejo González Roig, Humberto Bernasconi y Bartolo Rodriguez.

Esta demostración tendrá lugar el sábado por la noche en uno de nuestros principales salones y desde ya suponemos que este acto culminará en una brillante y lucida reunión en virtud del entusiasmo juvenil de la ya consagrada "barra" del Parque Rodó.

El comité de homenaje comunica a los interesados que el registro de inscripciones se halla abierto en la secretaría del club en el Parque Rodó de la hora 10 a las 12 y de las 15 a las 24.

Los dirigentes de Misiones

Se exhorta a los señores miembros de la comisión directiva para que concurran el viernes a las 21 horas a la reunión que se efectuará en el local social a fin de considerar asuntos de gran importancia.

Esta citación se hace extensiva a los miembros suplentes señores Luis Rodríguez Legrand, Alfonso Ciarlante, Carlos Surrá, Antonio Cintas y Francisco Imbelloni.

ATLETISMO

DECLARACIONES DEL "MANAGER" DEL CORREDOR ARGENTINO J. C. ZABALA

Los Angeles, 27. (United). — El adiestrador del corredor argentino Juan C. Zabala, Alejandro Stirling, explicando las razones que lo motivaron a obligar a su pupilo a abandonar la marathon corrida el sábado, hizo las siguientes declaraciones:

"Zabala correrá la marathon olímpica con la misma velocidad que corrió las primeras 15 millas de ayer. Tiene fuerza y vitalidad para hacerlo y no era el caso de agotarlo en una prueba inútil, sobre todo teniendo en cuenta que debe completar aún su adiestramiento.

La carrera — agregó — forma parte de su adiestramiento y me vi obligado literalmente a empujarlo dentro del automóvil, pues no quería abandonar. El calor del pavimento le causó una ampolla en el pie y no era cosa de preferir la carrera a la salud del muchacho.

LOS ATLETAS FINLANDESES EN VIAJE

Helsinfors, 28. — Partió el primer grupo de los quince atletas finlandeses que tomarán parte en los juegos olímpicos.

El grupo partió de Helsinki, siguiendo viaje vía Estocolmo a París. Entre los atletas figuran Nurmi, Lentinen, Larva, iVrtaned, Ischollo. El segundo grupo formado por gimnastas, luchadores, etc., partirá el 3 del mes próximo.

130 ATLETAS ENVIA ITALIA

Roma, 28. — Ha sido seleccionado en forma definitiva el equipo que representará a Italia en los Juegos Olímpicos, cuyo número de 130 atletas lo convierte en la delegación más numerosa que enviará Europa a Los Angeles.

Mussolini pronunciará ante los atletas un discurso el viernes, y el sábado se embarcará en Nápoles.

Todos llevarán la camiseta azul obscura con el emblema fascista.

Ganó Petrolle

Nueva York, 28. — En una pelea a diez rounds Billy Petrolle venció hoy por puntos a Battling Battalino, en presencia de 20.000 espectadores.

PELOTA

EN LA FEDERACION

Fueron renovadas las autoridades

Con motivo de la renovacion de autoridades, se han notado estos días grandes actividades en el seno de la Federación del simpático deporte de la pelota.

En efecto, la semana pasada se llevaron a cabo las elecciones, acto del cual participaron todas las entidades afiliadas, que se aprestan a realizar una hermosa campaña deportiva, bajo la égida de la nueva comisión directiva.

Con anterioridad al acto mencionado, los clubs afiliados provocaron una reunión preliminar, en la que fueron puestas a consideración varias listas a fin de que de ellas surgiera la autoridad que en adelante ha de tener la misión directriz del bello deporte a que nos referimos.

Y fué así que, llegados a un previo acuerdo, se llevó a cabo el acto eleccionario, en el cual quedaron designadas las nuevas autoridades de la Federación.

El nuevo Consejo Directivo

Presidiendo el señor De Escarza y con la asistencia de los delegados de los clubs Círculo de Armas, Círculo Policial, Club A. Peñarol y Uruguay Club, se dió comienzo a la tarea de nombrar a los deportistas que tendrán bajo su cargo, durante dos años la plausible empresa de continuar la obra del Consejo saliente.

Las designaciones, hechas por unanimidad, arrojaron el siguiente resultado:

Presidente, Vicente Lapido; vice, Luis Matteauda; secretario, escribano Miguel A. Olivera Hugues; pro secretario Domingo F. Paguaope; tesorero, Edmundo Bozzolo; vocales: Mario Rodríguez, Samuel Ferrand Astengo y Nicolás Rubi.

Dada la calidad de los noveles directores, cabe esperar una señalada actuación que redundará sin duda alguna, en notables beneficios para el deporte de la pelota que está llamado a ser uno de los predilectos de la juventud uruguaya.

SPORTS

ATLETISMO. — En las pruebas femeninas preolímpicas que se realizan en Vancouver, Miss Mari Frizall cubrió ayer, 60 metros en 7 segundos 6|10, con lo cual iguala al tiempo del record mundial de la distancia.

GOLF. — Ayer en Fresh Meadow, Bobby Jones y Tommy Armour vencierona Gene Sarazen y Billy Burke por 3 y 2 en un Hatch a beneficio de los desocupados que jugaron ante una concurrencia de tres mil personas.

CICLISMO. — En el Criterium ciclista de los ases, corrido ayer en Turín, llegó primero el corredor Guerra, que cubrió los 100 kilómetros del recorrido en 2 horas 28'50 4|5. Segundo se clasificó el corredor Piemontesi, tercero Camusso, cuarto Giacobbe y quinto Merviel. Pelisier tuvo que abandonar en 35.a vuelta.

MOTONAUTICA. — Con un hidroplano impulsado por un motor out-board, correspondientes a la clase "B", Phil Rabed, de Los Angeles, batió ayer en Long Beach el récord mundial de la milla náutica (1852 metros), con una velocidad de 53 kilómetros 843 metros por hora y el de la milla terrestre 1.509.32 metros con 61 kilómetro 764 metros. Los records anteriores estaban en poder de Miss Hilda Müller, norteamericana, con 53 kilómetros 445 metros y 61.685 metros por hora, respectivamente.

GOLF. — En Akron ayer, Hagen y Miyamoto vencierón a Jurado y a Espinosa por cuatro a dos. Jurado actuará en el campeonato abierto que se iniciará el jueves en Cleveland.

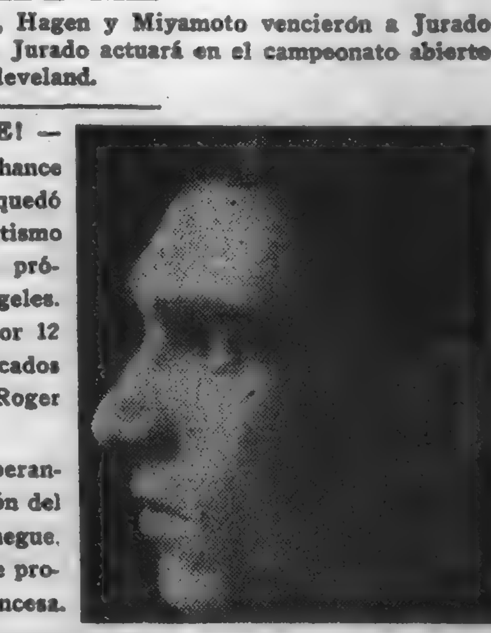

¡NO VA LADOUMEGUE! — Prácticamente sin ninguna chance de ganar una sola prueba, quedó seleccionado el team de atletismo francés que participará en las próximas olimpíadas de Los Angeles. El equipo estará compuesto por 12 atletas, siendo los más destacados Jean Keller, Sera Martín y Roger Rochard.

Ha sido abandonada la esperanza de conseguir la rehabilitación del conocido atleta Jules Ladoumegue, descalificado bajo acusación de profesional, única esperanza francesa.

BASKET BALL. — Contnuando el segundo campeonato interno correspondiente al año en curso del Club Universitario del Uruguay, la comisión de deportes ha programado para hoy el siguiente partido, a la hora 20: Team N.o 7, integrado por Antonio Viña (capitán), Modesto Casterés, Emilio Portela, Walter Sica, Dante Gonzáles, Enrique García y Manuel Bermudez, versus el team N.o 9, formado por Antonio Burzaco (capitán), Manuel Varela, Raúl Canale, Walter Amarelle, Juan Esteves, Homero Amarelle y José De Luca.

BOXEO. — Oído a la música: "Buenos Aires, 28. — Esta madrugada el agente de la comisaria 31.a en momentos en que efectuaba una recorrida encontró en la calle Andrés Arguibel entre Cabrera y Niceto Vera, a un hombre tendido en el suelo que resultó ser el boxeador Miguel Díaz. Llevado inmediatamente al hospital Pirovano, los médicos comprobaron que presentaba heridas de arma blanca en el vientre y contusioes en el rostro y cuerpo. Más tarde concurrió el auxiliar de la 31.a interrogando al herido quien ignora las causas que provocaron el atentado. Díaz agrega que fué agredido por tres personas, creyéndose que se trata de una venganza".

Noticiario del Boxeo Extranjero y Local

COMO SE COMENTA UN BUEN GESTO PESAJE DE HOY

Pertenece a un colega argentino el siguiente suelto:

"Un gesto digno de elogio es el del conocido manager argentino José Lectoure.

Es archisabido que debido a inconvenientes de finanzas, el equipo argentino de box que intervendrá en las olimpiadas de Los Angeles (California), partió sin masajista, elemento indispen-

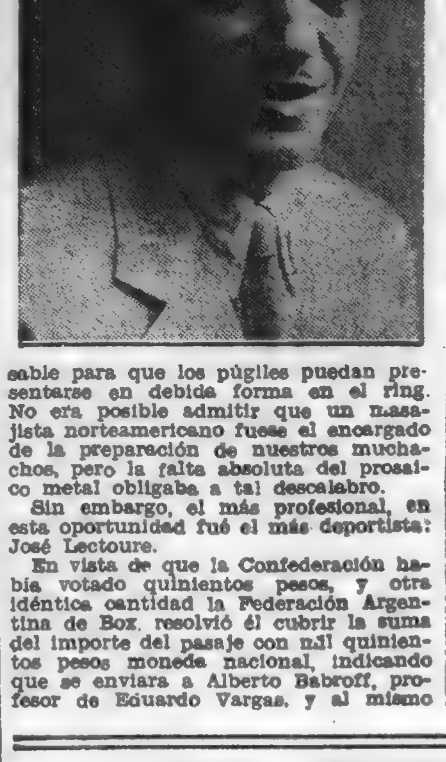

sable para que los púgiles puedan presentarse en debida forma en el ring. No era posible admitir que un masajista norteamericano fuese el encargado de la preparación de nuestros muchachos, pero la falta absoluta del prosaico metal obligaba a tal descalabro.

Sin embargo, el más profesional, en esta oportunidad fué el más deportista: José Lectoure.

En vista de que la Confederación había votado quinientos pesos, y otra idéntica cantidad la Federación Argentina de Box, resolvió él cubrir la suma del importe del pasaje con mil quinientos pesos moneda nacional, indicando que se enviara a Alberto Babroff, profesor de Eduardo Vargas, y al mismo tiempo, al ir en compañía con el bravo campeón argentino liviano, cooperaría en su entrenamiento.

Además, Lectoure desea que nuestro equipo sea masajeado por un argentino, y, en consecuencia, nadie mejor que Babroff, porque conoce bien a los ocho integrantes del conjunto.

Lectoure ha hecho un acto digno de un espíritu deportista, a pesar de ser el más profesional de los elementos que actúan en nuestro pugilismo."

¿QUE HIZO LUCHO? — La Federación Chilena de Boxeo, en su última sesión resolvió suspender por tiempo indeterminado al liviano Luis Vicentini, mientras se investiga la consistencia de los cargos que se le imputan. ¿Cuáles serán ellos?

LLEGARA MAÑANA. — Debe llegar mañana a Montevideo, el profesional valenciano Vicente Cerdán, quien reaparecerá entre nosotros, combatiendo con el discreto pupilo del "Brujo" — Oscar Galván — el próximo sábado 2 de Julio.

NA PUEDE SER. — Se insiste en querer permitir la actuación de aficionados en festivales profesionales. Ello no puede ni debe ser. La "Fub" no debe permitir que nuestros empresarios lucren con los amateurs, ni ahora ni nunca.

BUEN CHALLENGER. — Amilcar Cafferata, el reciente vencedor de Antonio Grimaldo, desafiará oficialmente al campeón argentino de peso mediano Peso Mancieri. El reto, no dudamos, ha de ser de inmediato homologado por la Comisión Municipal de Boxeo.

EL PESAJE DE HOY. — Se cita para el pesaje a realizarse esta noche en el local de costumbre, de las 21 a las 22 horas, a los competidores siguientes:

Peso mosca: Blanco y Debes.

Peso gallo: Pérez, Rudino, Suárez, Melgarejo, Abella, Cristar, López.

Peso pluma: Pereyra, Naya, García, Araja, Lofredo y M. García.

Peso ligero: Bremen, Lombardi, Almeda, Diana, Abeledo, Aguerrondo, Varela, Cardozo, Bergamasco, Leiro y Bava.

Peso medio mediano: Castellanos, Di Menza, Céspedes, García, Quagliata, Ruiz, Paz y Correa.

Peso mediano: Minetti, Díaz, Araújo, Avivard, Muscetti, Fernández, Doarado, Meas, Torices, Secane y Patiño.

Peso medio pesado: Deus, Domínguez, Mainero y Martorell.

NOTAS DEL TURF

La reunión de hoy en La Plata

COMPETIDORES Y MONTAS

Primera carrera

PREMIO GAÑAN
1.100 metros

1 SANTA FIORA 55 kgs., R. Batista
2 TEMIBLE 55, L. P. Menini
3 SIENA 55, J. Batista.
4 QUEMADA 55, X. X.
5 COL 55, S. Fagúndez.
6 GINEBRA 55, X. X.
7 DUQUESITA 55, X. X.
8 SILEMA 55, J. Bastías
9 CONFESION 55, M. Ortiz.
10 CHACADA 55, P. Ibarra
11 CUÑA 55, E. G. Greme
12 CANCION 55. (Dudosa).

Segunda carrera

PREMIO GAÑAN (bis)

1100 metros

1 BATIDORA 55, M. Pérez.
2 MAXIX.. 55, M. Martín
3 RUDA 55, M. Tula.
4 ADORADA 55, E. G. Greme.
5 EFFYMONA 55. No corre.
6 FATUA 55, S. Fagúndez.
7 SPARKLING 55, X. X.
8 GANADINA 55, A. Lhuillier.
9 MODELITO 55, R. A. Batista.
10 MAJEZA 55, A. F. Adoné.
11 AMERICANA 55, J. L. Garrido.
12 MANDARINETTE 55, M. Góngora
13 NANETTE 55, J. A. Maceyra.

Tercera carrera

PREMIO GARIFO
1.100 metros

1 PATRIARCAL 55 kgs., E. Saavedra
2 SOMERSET 55, M. Pérez.
3 (DULCE 55, S. Fagúndez.
4 (CHANILAO 55. (Dudoso).
5 RISIBLE 55, E. G. Greme.
6 DEMASIADO 55, X. X.
7 NOLEDIGO 55, X. X.
8 NERAC 55, P. Ibarra.
9 ABLASOLO 55, X. X.
10 POBLADOR 55, S. Greme.
11 OREJANO 55. No corre.
12 MIRAFLORES 55, A. Croce.
13 ZENDO 55. X. X.

Cuarta carrera

PREMIO GALILEO
1.400 metros

1 MALA PENA 56, A. F. Adoué.
2 SUERTE CORRIDA 56, F. Costa (ap.)
3 TORTIJA 56. (Dudosa),
4 (EXTRAVIADA 56. No corre
5 (BARBERINA 56. X. X.
6 MANGOTA 56. F. Fernández.
7 (RETICENCIA 56, S. Fagúndez.
8 (ARRABALERA 56, E. Batista
9 ARDAGH 56, C. Capra.
10 INVASORA 56, M. Tula.
11 WALADIA 56, M. de Luca.
12 (PITONISA 56, R. Batista.
13 (REDUCCIONERA 56, J. Bastías.
14 CRIMEA 56, R. González.
15 GASCONE 56, M. Góngora
16 RALLA 56, X. X.
17 KARA 56, P. Ibarra.
18 PAULETTE 56, M. Robles.
19 (SERAPHIC 56. (No corre).
20 (ALBAHACA 56, J. Maceyra.
21 FURIA 56, X. X.
22 LORABLADORA 56, X. X.

Quinta carrera

PREMIO GAMUZA
1.200 metros

1 PEGOTE 56. (No corre).
2 BUEN SOL 56, F. Méndez.
3 EL TORCAZ 56. X. X.
4 AUTOMATA 56, R. Batista.
5 ADIVINADOR 56, X. X.
6 SACRIPANT 56. (Dudoso).
7 (PRESUNTUOSO 56. No corre.
8 (COATI 56, M. Góngora.
9 BIBERON 56. M. Robles.
10 IBERO 56. No corre.
11 JUK 56, P. Ibarra.
12 LORD DOUGLAS 56, A. Lhuiller
13 TITO 56, J. Bastías.
14 PATACHO 56, T. Sánchez.
15 TAPON 56. X. X.
16 PISCO 56, A. Gutiérrez.
17 PERVERSO 56, X. X.
18 INFANTE 56, R. González.
19 FORTIN 56, X. X.
20 CORAZON LEAL (1) 54, X. X.

(1) castrado.

Sexta carrera

PREMIO GAUCHO
1.400 metros

1 PENACHO 57, R. Batista.
2 COMICIO 57, J. Maceyra.
3 PINCHAZO 57, S. Fagúndez.
4 JULIO COSTA 57, X. X.
5 ADUANERO 57, M. Pérez.
6 RISTRE 57. Dudoso.
7 DURAZNILLO II 57, X. X.
8 RAPIDO 57. A. García.
9 COLON 57, C. Capra.
10 MALHECHOR 57. T. Sánchez.
11 ONOMASTICO 57, J. Bastías.
12 TROMENCO 57, R. Picón.
13 LINCOLN 57, X. X.
14 BUEN CRIOLLO 57, E. G. Greme
15 GRACIOSO 57. No corre.
16 AUTO 57, X. X.
17 TIRANICA 55, J. L. Garrido.
18 MISHIADURA 55, X. X.
19 CURUTACA 55. X. X.

Séptima carrera

PREMIO GAVIERO
1.600 metros

1 BENDITA 55, J. B. Belmonte.
2 CHACONA 54, P. Ibarra.
3 DALMATA 53, X. X.
4 DOUBLE MONEY 51, X. X.
5 VENTURERA 51. E. Spizzirri.
6 LADY BIRD 57, S. Fagúndez.
7 ABEJILLA 50, A. Croce.
8 CARPETA 49, X. X.
9 WEARY 48, A. Lallana.
10 INEGURA 47, A. García.
11 MELBA 47. Dudosa.
12 (SEGUIDILLA 46. Dudosa.
13 (LAMPA 45. X X.

Octava carrera

PREMIO GELITA
2.000 metros

1 SUEÑO LARGO 60. No corre.
2 DANJOU 56, A. Gutiérrez.
3 TOMILLO 56. X. X.
4 PICASSO 56, X. X.
5 CHAMUYO 56. J Bastías
6 PECHE 55, E. G. Greme.
7 MATZI (1) 54, M. Pérez.
8 PENACHO 54. No corre.
9 FETICHE 54. M. Martín.
10 GARITA 52, R. Batista.
11 AUTO 52. Dudoso.
12 SEGUIDILLA 51, X. X.
13 QUITO 51, M. Domínguez.
14 RETRATO 51, X. X.
15 JARNAC 51, S. Fagúndez.
16 CANTARIN 51. Dudoso.
17 MALBARCO 50. No corre
18 MANGOTA 48. No corre.

(1) castrado.

Novena carrera

PREMIO GENUINA
1.800 metros

1 AZUCAR 57, A. Croce.
2 INVERNAL 53, P. Ibarra.
3 MATUNGUE 52, Z. Corbalán.
4 ALQUITRAN 52, X. X.
5 FRENESI 51. Dudoso.
6 FOLIE 50, M. Mendoza.
7 PRIMER HIJO 47. S. Fagúndez
8 YAYO 47, E. Santana.
9 GIN TONIC 46, X. X.

EJERCICIOS EFECTUADOS EL LUNES POR LOS QUE CORRERAN HOY

Pista húmeda

DANTE, con Bastías, 1400 en 1'30" 3|5.

MANDU, con E. Batista, 1400 en 1'29" 3|5.

PATRIARCAL, con Saavedra, 1000 en 1'6" 2|5.

POR FIN, con Pérez, 1400 en 1'32"

PRIMOR, con el peón, 800 en 52".

MIRTO, con Robles y Crevecour con el peón, 1000 en 1'5" 2|5.

ABEJILLA, con Croce y JARNAC con Fagúndez, 700 en 42" 1|2 (fácil Abejilla).

AIDA, con Fagúndez, 1000 en 1'4" 3|5.

PONT, con Cabrera, 1400 en 1'34" 1|2.

KOMOLUX, con Pérez, 1500 en 1'36"

MELBA, con Santana y FATTY con Saavedra, 1000 en 1'5" (muy fácil Fatty).

SALAVINITA, con González, 1400 en 1'29" 3|5.

MAJEZA, con Ruiz y ALBUFERA, con Tula, 600 en 37" (pista grande).

REDUCCIONERA, con Bastías y MODELITO con Batista, 700 en 44" 1|2 pista grande.

SEVERIDAD, con Batista, 1600 en 1'42".

BARBERINA, con Sánchez 800 en 53.

GARITA, con Batista, 800 en 53".

ALBAHACA, con Pena, 800 en 52" 3|5.

ALMENA, con Arbilla, 1000 en 1'3" tres quintos.

TORNILLO, con Martínez, 1.200 en 1'17" 1|5.

TROMENCO, con Tula, 700 en 46".

MOVEDIZO, con Corvalán 600 en 38" (de parado).

BOYERO, con el peón 1.200 en 1'17 dos quintos.

FORTUITA, con Fagúndez y POLVERA, con Bastías, 1300 en 1'24" 2|5 (fácil Fortuita).

PELUCONA, con Bastías y MINUTERO, con Fagúndez, 1400 en 1'30" 3|5. (fácil Minutero).

INSENSATO, con Chavarri y RISTRE con De Luca, 600 metros en 38".

MALANDRA, con Garrido 800 en 51".

ALQUITRAN, con Domínguez y BADULAQUE con el peón, 700 en 43" 3|5 (fácil Alquitrán).

DULCE, con Fagúndez y COZ con Domínguez, 700 en 43" 1|2.

LADY BIRD, con Fagúndez, 700 en 44".

RAPIDO, con Domínguez y FOLIE, con E. Batista 1000 en 1'2" 1|5.

LORABLADORA, con Domínguez y DOUBLE MONEY, con Mendoza, 800 en 50" 4|5.

Pronósticos

1.a carrera—GINEBRA.
2.a " —SPARKLING.
3.a " —PATRIARCAL
4.a " —MANGOTA.
5.a " —TITO
6.a " —PENACHO.
7.a " —LADY BIRD.
8.a " —CHAMUZO.
9.a " —GIN TONIC.

Pronósticos de la prensa para la reunión de hoy en La Plata

"Ultima Hora": 1.a carrera, Siena; 2.a, Maxixa; 3.a, Patriarcal; 4.a, Kara; 5.a, Autómata; 6.a, Penacho; 7.a, Chacona; 8.a, Sueño Largo; 9.a, Primer Hijo.

"El Telégrafo": 1.a carrera, Siena; 2.a, Maxixa; 3.a, Patriarcal; 4.a, Kara; 5.a, Autómata; 6.a, Penacho; 7.a, Chacona; 8.a, Sueño Largo; 9.a, Primer Hijo.

"La Razón": 1.a carrera, Siena; 2.a, Sparkling; 3.a, Patriarcal; 4.a Mangota; 5.a, Autómata; 6.a, Penacho; 7.a, Chacona; 8.a, Chamuyo; 9.a, Primer Hijo.

"La Fija": 1.a carrera, Siena; 2.a, Sparkling; 3.a, Patriarcal; 4.a, Mangota; 5.a, Autómata; 6.a, Penacho; 7.a, Chacona; 8.a, Chamuyo; 9.a, Primer Hijo.

MAROÑAS

El concurso mensual de pronósticos

Con la reunión efectuada el domingo, nuestro colega "Imparcial", que había tomado la punta con varios cuerpos de ventaja, se clasificó ganador del concurso oficial de pronósticos que para la prensa organiza mensualmente el Jockey Club.

Enviamos al talentoso crítico hípico señor José Gradín, jefe de la página del turf del nombrado colega nuestras felicitación por el acierto tenido, deseando que el éxito se repita, hermanando la suerte al acierto desde que al estimado colega le sobra capacidad técnica para imponerse en serie.

Los potrillos que debutarán el próximo domingo

BUFONA, tordilla nacida el 23 de Setiembre en el Haras Los Pinos. Es hija de Glass Idol y Brasa, por Enero en Begonia por Africander.

BRASA como se recordará, fué una yegua buena ganadora, que se impuso en los clásicos Italia y Antenor R. Pereyra. La potranca es hermana materna de Braxina. Defenderá los colores del stud Don Pepe a cargo del compositor. J. Martínez tiene varios ejercicios hechos en buena forma

JA JA, zaino por Zampper y Baja Rasa. Defenderá los colores del stud "La Risa" a cargo del entreuner Luis Alvarez. Tiene 1'35" 4|5 en los 1.500

SAN TELMO, zaino nacido el 3 de Octubre en el Haras Hampton. Es hijo de Hunt Law y Tete de Linotte por Air Raid y Madame Bovary.

TETE DE LINOTTE, fué puesta con Mistinguett en la Polla de Potrancas. Este producto que vino a la venta con el nombre de Tarambana, es el primer hijo de Tete de Linotte, siendo hermano paterno de Charleston.

Correrá por cuenta del stud. Los cinco a cargo de J. Martínez. También tiene buenos ejercicios, y pinta como un crack.

POCO A POCO, zaino, hijo de Rubí y Tolosa, nacido el 5 de Noviembre de 1929. Por línea paterna desciende de Universal en Porteño por Porteña.

Es hermano entero de Tucutucu, pertenece a la caballeriza. El Tala al cuidado del entraineur A. Vazquez. Anda bien.

Jockey Club

SESION DE LA COMISION DE CARRERAS

La Comisión de Carreras en su sesión del lunes, actuando en la presidencia el doctor Miguel V. Martínez y con asistencia de los señores: Ernesto Piñeyrua, Augusto Morales y Dr. Francisco Rodríguez Larreta, adoptó entre otras, las siguientes resoluciones:

1.o Haciendo uso de la facultad que le acuerdo el artículo 117 del Reglamento de Carreras, resuelve: Que en el Premio Clásico Francia a correrse el domingo 3 de Julio próximo los potrillos MARTILLERO y PURO TANGO corran por separado a los efectos del Sport, de lo que se dará cuenta a la Comisión Directiva.

2.o Conceder renovación de patente de jockey aprendiz a Armando Diego Falcón.

Once Glorioso es carta de primera

En 2'4" clavados se impuso el pupilo de Deluchi en su último compromiso, aventajando a REBELDE, PACO y otros competidores.

Para la próximo reunión el Saint Wolf, se haya anotado en el premio Bull Dog, a correrse también sobre los dos kilómetros, y donde dada la forma holgada de como se impuso en su anterior compromiso, resulta también en esta oportunidad una carta de primer orden.

La carrera clásica

Por primera vez los potrillos van a actuar sobre la distancia de ambas pollas, cosa que harán en el premio Francia a correrse sobre la milla el próximo domingo.

Dada la calidad de los anotados y la intervención en ella de ROSAFLOR cuya presencia no está resuelta que hará su reprise como preparativo para la polla de potrancas a correrse el último domingo del mes próximo, el encuentro está llamado a ser un número de gran atracción, dado que de allí se podrán ir haciendo cálculos sobre el probable resultado de los dos grandes clásicos venideros.

BORRON que también impresionó al triunfar en el feriado anterior, va a medirse ahora, con sus coetáneos ya ganadores, lo que permitirá también aquilatar sus medios. Se anuncia que, si la pista está en condiciones, actuará ASTILLERO que dará también la exacta medida de su real valimiento, contra potrillos que parecen calzar algunos puntos más que el vástago de Luz Mala

Ejercicios de la mañana de ayer

(CANCHA GRANDE HUMEDA)

ZAMBA, Mieres, 1.600 en 1'42" 2|5, primeros 1.200 a la par de RITUAL, H. Gómez, 1'16".

ROJERA, Andrés, 700 en 44" 2|5.

BALFOUR, V. Martínez, 700 en 42".

ROSAFLOR, F. Guadalupe y MAQUILLON, Pedro, la milla en 1'43" 2|5 con 1'18" 1|5 los últimos 1.200.

VILLANEGRI, Giacota, 1.600 en 1'42" 1|5, con 1'15" 4|5 los 1.200 finales a la par de DON NAIDE, Andrés.

TATUADA, Andrés, 1.500 en floreo.

GOLDEN STAR, Justino, 1.600 en 1'42" 3|5, con 1'5" 2|5 los últimos 1000.

URUNDAY, Ramos, a la par de NUMERO, Justino, 1.400 en 1'32' 2|5.

SINSALIDA, Martínez, floreo en 2000 metros, primera milla apareada a TUYU CUE, peón en 1'42" 3|5.

LADY GANNET, Justino, 700 en 43" tres quintos.

DOMINGO SIETE, Morteyru, 1.000 en 1'2" 4|5.

GUADAÑA, Justino, 700 en 43" 4|5

SU HIJA, Días y PASO CUELLO, Luis, 1.600 en 1'44" 2|5.

CABILEÑO Humberto, 1.400 en 1'30"

ORIBE, Antonio, floreo, 2.000 con 1'17" en los últimos 1.200.

PINOCHO, Francisco, 2.000 en 2'10" con 1'49" 2|5 los 1 700 finales.

PEÑALOZA, Avero, 800 para arriba en 49".

PURO OJO, Andrés, floreo, 1.200 en 1'19" 3|5 con 1'4" 4|5 los últimos 1000

ATENTA, Ramos, 700 en 43" 2|5.

SUIPACHERO, F. Guadalupe, 1.300 en 1'22" 1|5 con 1'3" 1|5 en los 1000 finales.

CAIREL, Gazzano, la milla floreo en 1'44".

FIFA, Morteyru, el kilómetro en 1' 4|5.

REYNOLDS, Martínez, 800 al freno.

REGAÑON, Humberto y AVAL, Ferrari, 1.500 en 1'36"; mil finales 1'4" cuatro quintos.

Ejercicios de la tarde

CANCHA GRANDE BUENA

BERRY AU BAC, Solís, 1200 en 1'15".

PALOMITA BLANCA, Díaz, floreó sobre 1600 en 1'52" 2|5; últimos 1100 a la par de VANITY, Valillo, en 1'12" 2|5.

MISCHIEF, Díaz, floreó 2000 metros; últimos 1800 en 1'58" 4|5 y 1400 finales a la par de PAQUETE, Vallido, en 1'30".

PACO, Casella, 2000 en 2'8" 1|5; últimos 1600 en 1'42" 2|5.

MARTILLERO, Díaz, PURO TANGO, Valillo la milla en 1'44" 4|5, con 1'3" 1|5 los 1000 finales.

PISTOLERO, Sebastián, floreó sobre 1400 en 1'32" 2|5.

ARZON, Valillo, BLACK-DOG, Díaz, 800 en 50".

INCANO, Díaz, NICO, Valillo, 800 suave en 54".

BENHUR, Sebastián, 700 en 44" 3|5.

ASTILLERO, Antonio, TEMPRANO, peón, 1600 en 1'42", con 50" 1|5 los últimos 800.

PANGALOS, Valillo, LEGISLADOR, Díaz, 1600 en floreo en 1'47".

NIGHT CLUB, Valillo, SPRINTER, Díaz, BIRLOCHE, Haro, 800 en 49" 3|5.

CABOCHARD, Humberto, 800 suave.

LENGUA LARGA, Andrés, 1500 en 1'39".

ONCE GLORIOSO, Humberto, PELO DURO, Morteyru, 2000 en 2'1" 3|5.

FLAMENCO, Humberto, SORRENTO, Morteyru, 1000 en 1'2" 3|5.

AGUEDA, peón, 1300 en 1'25" 2|5

BARQUINCHO, Ramos TIPO RICO, Antonio, 1300 en 1'24".

ZODIACO, H. Gómez, SUPREMACY, Morteyru, la milla en floreo en 1'44" 1|5, con 1'6" los 1000 finales.

CUNEGONDA, Coelo, 1600 en 1'41" 3|5, con 49" 4|5 los últimos 800 a la par de BODEGUERO, Míguez.

EL POLACO, Moreno, DEFENSOR, Antonio, 1600 en 1'41" 2|5, con 1'4" el kilómetro final.

HOQUENDO, Andrés, MAUVER, Martínez 1500 en 1'33" 3|5.

LA ESPUMILLA, Martínez, 1200 en 1'16" 2|5, con 1'3" 2|5 los 1000 finales.

POCO A POCO, Francisco, 1200 en floreo, en 1'17"; últimos 700 a la par de ADBERKADER, peón en 45" 2|5.

LAS CARRERAS de HOY EN PALERMO

PROBABLES COMPETIDORES Y MONTAS

Primera carrera

PREMIO NARCISO VIVOT
1.500 metros

1 LORETO 55, E. Antúnez.
2 CALIBAN 55, I. Leguisamo.
3 MI SOPLO 55|53, F. Quinteros.
4 RIMMEL 55, E. Lema.
5 ALL STEEL 55 (no corre).
6 NINO 55 (no corre).
7 PULIDOR 55, O. Ruiz.

La primera carrera deberá resolverse con el triunfo de CALIBAN, que en su último ensayo dominó fácilmente a El Machito, señalando 47 3|5 para los 800 metros.

RIMMEL, que cuenta con una corrida sobre la milla en 1'42" 3|5.

LORETO, que después de su segundo puesto de Luminar en el clásico Montevideo siguió progresando, es el gran enemigo del posible favorito Caliban.

Segunda carrera

PREMIO PIO TRELLES
1.100 metros

1 NOCTURNA 55, R. Pelletier.
2 CRU ZDEL SUR 55, C. Ferragut.
3 ZUMAYITA 55|54, J. Ausbruch.
4 LAROSE 55, X. X.
5 VISCOTELA 55|54, F. Quinteros.
6 ÑAÑA 55, A. Lofiego.
7 WOOL 55, X. X.
8 CONQUILLA 55, X. X.
9 ARENA 55, R. Montivero.
10 CASCABELERA 55 (no corre).
11 VISPERA 55, X. X.
12 BOSNIA 55 (no corre).
13 CONTESSA 55, F. Guerrero.
14 YOUR EYES 55, X. X.
15 SELVATICA 55|53, J. Chavarri
16 ORATAVA 55, M. Cavillon.
17 MELA 55, X. X.
18 TROYA 55, A. García.
19 PIRULA 55, F. Ortiz.

Si CRUZ DEL SUR es la mitad de lo que de ella han dicho los colegas argentinos, debe imponerse fácil.

LAROSE si actúa es una gran enemiga, lo mismo que SELVATICA, que anda bastante en sus ensayos.

Tercera carrera

PREMIO CARLOS URIOSTE

1.500 metros

1 OPILA 55, E. Orduna.
2 CHIRIPA 55, J. Sola.
3 SIN GRUPO 55, R. Montivero.
4 ARPON 55, X. X.
5 FAUSTO 55, X. X.
6 RECODO 55, F. Guerrero.
7 CODIHUE 55, I. Leguisamo.
8 LA FONTAINE 55 (no corre).
9 PURO 55, X. X.
10 HIJOELPUEBLO 55, E. Antunez
11 CAMPO DE PLATA 55, X X.
12 MEXICO 55 (no corre).
13 XMAS 55 (no corre).
14 RULER 55 (no corre).
15 BONETE BLANCO 55, X. X.
16 VICENTE 55. J. Maceyra.

En la tercera carrera sobresale SIN GRUPO, que ande enforma de producir una gran performance. OPILA, que tiene 1'35" 3|5 sobre la distancia de la carrera. PURO, un hermano de Puro Habano que cuenta con muy significativos ensayos. VICENTE, que no actuó el domingo contando con bastante preferencia de la prensa, debe ser el favorito. CODIHUE debe repartir las preferencias de la cátedra con el anteriormente nombrado. HIJOELPUEBLO, que defeccionó el domingo anterior. Cualquiera de los nombrados está en condiciones de hacer por la riña.

Cuarta carrera

PREMIO ARISTOBULO DEL VALLE
1.200 metros

1 RETIRADA 60, O. Ruiz.
2 MIMICA 59, R. Montivero.
3 MOJARRITA 55|54, J. Ausbruch.
4 MONCOLTUE 51, X. X.
5 SOSEGADA 49|48, C. Arbilla.
6 MUY ALEGRE 47, M. Acosta.
7 CORISANDA 46 (no corre).
8 GANDURA 46, X. X.
9 DANZADORA 45, X. X.
10 CHALADA 45 (no corre).

La carrera de velocidad tiene en MIMICA y RETIRADA a sus dos mejores cartas. MONCOLTUE y MUY ALEGRE, que vienen adelantando en su entrenamiento, pueden reemplazar a las primeras, que será posiblemente las favoritas.

Quinta carrera

PREMIO RAMON BIAUS
1.600 metros

1 TROMPETADA 56, J. Sola.
2 CARLITA 56, E. Antúnez.
3 SAL 56, O. Ruiz.
4 SYBIL 56, I. Leguisamo.
5 SWEETHEART 56, E. Orduna.
6 GRAN VISTA 56, M. Altamiranda.

Hay mucho interés en ver el resultado del cotejo entre SYBIL, la potranca de Maschio, que acaba de realizar tan sugerentes performances, y GRAN VISTA cuya lucida campaña no tiene más que un contraste, la derrota que le infligiera Nereida. Entre ellas debe buscarse la probable ganadora del clásico Biaus, y la carrera destacará, posiblemente, la mejor potranca del año. Puede alternar con éxito TROMPETADA. Esta última irá a la prueba con un floreo en la distancia en 1'42". Gran Vista tiene 1'40" de corrida; Sybil ha seguido muy bien después de su victoria.

Si se produce el triunfo de Sybil, como a nuestro juicio es lo más probable, será la próxima la séptima reunión consecutiva en que Maschio y Leguisamo asocien sus nombres al resultado de la carrera clásica.

Sexta carrera

PREMIO FUNDADORES

2.500 metros

1 APPLE JACK 58, I. Leguisamo.
2 EL CATORCE 58 (no corre).
3 JUAN COPETE 55|54, F. Moreira
4 SERTORIOUS 52 (no corre).

JUAN COPETE, APPLE JACK y LAD, que fué reservado para esta carrera, son los competidores que más se destacan. El hijo de Tiny con sólo 54 kilos debe imponerse, ya que es un animal dócil y sobre todo muy voluntarioso para correr.

Séptima carrera

PREMIO REMIGIO TOME

1.600 metros

1 ALELI 59|56, T. Albertini.
2 FRANCO 57|56, J. Ausbruch.
3 CUCO 57 O. Ruiz.
4 GRULLO 56, O. Solari.
5 BARBARA 56 (no corre).
6 AVENTINO 55|53, A. Peluffo.
7 BALUARTE 55, E. Lema.
8 FRA ANGELICO 55, X. X.
9 VASCONICO 55, J. Dolan.
10 SENCILLO 54, X. X.
11 BOUJOIR 53, J. Canal.
12 KARI 53, X. X.
13 PIRUNCHO 53, J. Sola.
14 VERSALLES 53, X. X.
15 GUARANI 52|51, F. Quinteros.

VERSALLES es a nuestro juicio el animal que más sobresale del numeroso lote de competidores de la séptima carrera. Tiene 1'41" clavados en la milla, con gran final.

CUCO si no fuera lo delicado de sus remos sería un furibundo antagonista. Tiene 1'43" 3|5 sin exigencias; lo que quiere decir que si la pista estuviera húmeda hará correr arriba.

BALUARTE es otro que anda como para ganar. La barra de Aguilera se va a jugar en fija. Tiene 1'42" 3|5 de corrida.

PIRUNCHO, que viene ensayando en distintas distancias, es una manga de primera.

Octava carrera

PREMIO AGUSTIN ZEMBORAIN
1.800 metros

1 RADIANCE II 60, J. Canal.
2 TALAHUASI 58 (no corre).
3 ARTESANA 58, I. Leguisamo.
4 EL MACHITO 57 (no corre).
5 MACHAZO 55, O. Ruiz.
6 FATAL 55 (no corre).
7 ESPOLIN 49|48, J. Ausbruch.
8 ANOTE 52, M. Acosta.
9 GUARANGO 51, P. Falcón.
10 SAN SALVADOR 51, M. Altamiranda
11 SAGAZ 50, F. Delleutraz.
12 LAD 48, E. Orduna.

ANOTE, que vuelve de nuevo al tiro y que tiene 1'40" de corrida, es el mejor candidato.

ARTESANA y nuestro conocido RADIANCE están llamados a producir una buena carrera, dado lo mucho que ambos andan en privado.

Pronósticos

1.a carrera—CALIBAN.
2.a " —SELVATICA.
3.a " —SIN GRUPO.
4.a " —MIMICA.
5.a " —CYBY.
6.a " —JUAN CAPOTE.
7.a " —VERSALLES.
8.a " —ANOTE.

Víctima de un grave accidente de pista, falleció el jockey Ramón Fernández

Ayer de mañana sucedió en la pista auxiliar del hipódromo argentino, un singular accidente, del cual costó la vida a un jockey habiendo otro herido.

La yegua CONJETURA, hija de Amsterdam, que entrena Bernabé Islas, estaba ayer ensayando en la pista por la recta y al llegar a la tranquera, llevóse por delante al caballo de andar montado por Reparas.

Como consecuencia del choque, su jockey Ramón Fernández cayó a tierra, fracturándose la base del cráneo, siendo trasladado de inmediato a la enfermería del Hipódromo, siendo atendido por el doctor Eloy Escobar Bavio; pero, pese a los grandes cuidados que se le prodigaron, falleció dos horas después de estar en dicho local.

Reparas tuvo más suerte, pues sufrió solamente la fractura de la pierna derecha.

CONJETURA había corrido una vez sola en La Plata, no figurando en el marcador. Había costado 15.000 pesos y del choque sufrió ligeros rasguños pero sin mayor importancia.

Ejercicios de los que corren

PRIMERA CARRERA

LORETO, Antúnez, 700 suave.

MI SOPLO, Quinteros, y VASCONICO, Fernández, 800 en 47" 1|5.

RIMEL, Acosta, y BALUARTE Lema, 800 en 48" 4|5.

TERCERA CARRERA

SIN GRUPO, Montivero, 800 en 49' un quinto.

ARPON, Lema, 700 en 42" 2|5.

FAUSTO, García, 700 en 41" 2|5.

RECODO, Ruiz, 700 en 43".

HIJOELPUEBLO Antúnez y MURALLON peón, 1.000 en 1'1" 2|5.

MEJICO, Garrido, 700 en 42".

RULER, Quinteros, 700 en 41" 2|5.

OPILA, Orduna, 700 en 41" 2|5.

CHIRIPA, Sola, 700 en 42".

QUINTA CARRERA

SAL, Ruiz y TACTICA Antúnez, 800 en 48".

SWEETHEART, Orduna, 800 en 49" dos quintos.

SEXTA CARRERA

JUAN COPETE, Moreira y GOYITO, Montivero, 1.000 en 1'1" 4|5.

EL MACHITO, Ausbruch, 800 suave.

SEPTIMA CARRERA

FRANCO, Ausbruch, 800 en 49"

CUCO, Ruiz y GOLA, Spizzirri, 800 en 48", dominó Cuco.

AVENTINO, Peluffo, 800 en 49" 3|5.

SENSILLO peón, 700 suave.

KARIG, Guerrero, 800 en 50.

PIRUNCHO Delleutraz, 700 en 41".

VERSALLES, Quintero y FATAL, Ausbruch, 800 en 48" 1|5.

OCTAVA CARRERA

MACHAZO, Ruiz, 700 en 43" 2|5, lado opuesto.

SPOLIN, Ausbruch, 800 en 49".

ANOTE, Acosta, 700 en 42" 1|5.

GUARANGO, Orduna, 800 en 50".

SAN SALVADOR, Peluffo, 800 en 50" dos quintos.

LAS CARRERAS DEL DOMINGO

ASIGNACION DE PESOS

Premio Lombardo — Todas con 57 kilos — Petija, Dancing Girl, Olímpica, La Vencedora, Billetuda, Lagurra, Cantaleta, Divette, Furia, Ballenera, Aleta, Colombine, Barranca, Kara.

remio aZrpazo II — Todas con 56 kilos — Biscotela, Malmandada, Beauty, Rica Joya, Patria, Old Kate, Seafoam, Irún, Cartorden, Changuita, Verona, Cortapisa.

Premio Villanita — Todos con 56 kilos — Oquila, Xmas, Buscavidas, Lafontaine, Massine, Fausto, Palo Nuevo, Hijoelpueblo, Puro, Faboiard, Bonete Blanco, Juck.

Premio Jolly Eyes — Aleli 59, Franco 57, Malcriao 57, Baluarte 57, Carbonario 56, Aventino 55, Made in France 54, Bougeoir 53, aKri 53, Piruncho 53, Badmington 53, Versalles 53, Cenit 52, Respondón 51, Oigabién 50, Bestman 50.

Premio Chacabuco — Signum 62, Cruz Dablio 60, Picapleitos 60, Apple Jack 60, El Catorce 60, Puro Habano 60.

Premio Congreve — Carlista 57, Tronadora 54, Agrathaupa 54, Farruca 54, Ramita 54, Rudeza 54, Ituca 54, Cumbre 54, Asamblea 54, Naltahua 54, Quimera 54.

Premio Perseus — El Machito 58, Machazo 56, Sorbo 55, Guarango 52, Sagaz 51, Franco 50, Rústico 50, Sendero 49, Lad 49, Zurbano 49, Chacona 48.

Premio Signum — Rusito 57, Tirifilo 56, Celemín 54, Perlero 54, Lagarta 53, Alameda 53, Wesley 52, Hijoepobre 50, Witt 52, Some Boy 51.

PRONOSTICOS DE LA PRENSA PARA LA REUNION DE HOY EN PALERMO

DIARIOS	1.a Carrera	2.a Carrera	3.a Carrera	4.a Carrera	5.a Carrera	6.a Carrera	7.a carrera	8.a carrera	9.a Carrera
EL TELEGRAFO	Caliban	Arena	Sin grupo	Mimica	Gran Vista	Juan Copete	Versalles	Artesana	
LA RAZON	Caliban	Selvática	Sin grupo	Mimica	Gran Vista	Juan Copete	Versalles	Artesana	
LA FIJA	Caliban	Selvática	Sin grupo	Mimica	Sybil	Juan Copete	Versalles	Machazo	
L. PLATA TURF	Caliban	Selvática	Sin grupo	Mimica	Sybil	Juan Copete	Versalles	Machazo	
R. PALERMO	Caliban	Selvática	Chiripá	Mimica	Sybil	Applejack	Versalles	Machazo	
D. ESPAÑOL	Caliban	Selvática	Chiripá	Mimica	Sybil	Applejack	Versalles	Machazo	
U. HORA	Caliban	Trova	Chiripá	Retirada	Trompetada	Juan Copete	Versalles	Machazo	

Gobierno Nacional

Asuntos tratados y resueltos ayer

Consejo Nacional de Administración

Se reunió ayer el Consejo Nacional de Administración, considerando los siguientes asuntos:

LA VENTA DE SEMILLAS DE PAPAS

De acuerdo con la orden del día, concurrieron Sala en primer término el Ministro de Industrias doctor Castillo y el Director de Agronomía señor Roberto Sundberg, a efecto de intervenir en el estudio del asunto relacionado con la fijación del precio de venta de la semilla de papas.

El señor Berretase mostró partidario de fijar de inmediato ese precio, agregando que si existía alguna diferencia entre el costo de la semilla más los gastos de transporte con lo que abonen los agricultores, debía imputarse a la ley de 12 de Setiembre de 1929, que destina de rentas generales la cantidad de $ 40.000 por año para esos efectos. Dijo también que la Comisión Oficial de Semillas se ha destacado con tal acierto, que en los ejercicios anteriores no dispuso de esos fondos. No desea que en la actualidad se utilicen en caso de que la operación pueda financiarse en otra forma; pero entiende que el precio de la semilla debe fijarse en $ 3.90 los cien kilogramos. El señor Berreta terminó diciendo que no lo convencían las manifestaciones de la Comisión Oficial, según las cuales el precio de $ 3.90 puede resultar inconvenientes porque vendiéndose la papa a los consumidores a mayor precio, pudiera ocurrir que las partidas destinadas a semillas se facilitaran también al consumo

El señor Fabini dijo que el Ministro era partidario de exigir a los agricultores $ 5.50 por los cien kilogramos, pero con la obligación por parte de la Comisión de Semillas de devolverles posteriormente $ 1.60 por cada cien kilogramos de papas plantadas, con lo cual se evitaba el riesgo de que esas partidas sean destinadas al consumo.

El señor Berreta observó que esta fórmula tenía el inconveniente de limitar el poder adquisitivo de los agricultores. Recordó además que el año pasado la semilla se vendió a $ 3.40 y ahora se propone un aumento de 50 centésimos más, que no debe ser modificado.

El Director de Agronomía hizo notar que, según el criterio de la Comisión de Semillas, cuando el precio de la papa es igual al de venta en los mercados consumidores, se corre el riesgo de que la semilla no sea utilizada en buena parte por los agricultores. Por tanto hay conveniencia de adoptar algunas medidas de precaución. Este criterio fué compartido por el Ministro de Industrias, agregando que la papa destinada al consumo se cotiza actualmente a $ 4.80 y como es posible que ese precio se eleve en parte a medida que empiece a disminuir la existencia, podría suceder que la semilla se destinara entonces al consumo, con el consiguiente perjuicio para los agricultores. Insistió en que debía fijarse el precio de $ 5.50, devolviéndole posteriormente a los labradores $ 1.60 por cada cien kilogramos, con lo cual se sigue la misma política desarrollada por la Cimisión de Semillas en sus otras relaciones con los agricultores. Expresó también que si este régimen reduce el poder adquisitivo de los agricultores, no impide el cultivo de la papa, aparte de que los labradores realizarán sus operaciones a crédito.

El señor Berreta declaró que la Comisión Oficial de Semillas ha prestado grandes servicios al país; pero entiende que en la actualidad debería desarrollar una política más amplia a efecto de orientar la producción y asegurar la colocación de los productos. Señaló después la situación difícil en que suelen encontrarse muchos labradores que no disponen de créditos y se ven obligados a vender sus cosechas en instantes en que prevalece la oferta, lo que influye en el abatimiento de los precios.

En cambio, los que cuentan con recursos, así como también los acaparadores, son los verdaderos beneficiados del esfuerzo que han realizado la mayor parte de los agricultores.

Dijo también que al iniciarse el debate transaba porque se fijase el precio de $ 3.90 los cien kilogramos; pero ahora entiende que la semilla debe facilitarse al costo, cubriéndose la diferencia con los fondos creados por la ley de 1929. Insistió en que nuestro país tiene un régimen arbitrario de producción y que hay necesidad de desarrollar otras actividades agrícolas como la plantación de girasoles y demás oleaginosos de fácil colocación por el impulso que están tomando algunas industrias nacionales.

El señor Fabini sostuvo que había que defender a los agricultores dándoles la semilla a precios razonables. Entiende que es necesario evitar que la papa importada por la Comisión Oficial vaya a poder de los consumidores en perjuicio de los que se dedican a las actividades agrícolas.

En consecuencia, propone que el precio se fije en $ 5.00, con la obligación de devolverles $ 1.10 por cada cien kilogramos de papas plantadas.

El doctor Brum declaró que la fórmula del señor Fabini contemplaba los intereses de los agricultores, y por su parte el señor Cortinas expresó que también iba a votarla.

El doctor Lussich, de acuerdo con las ideas del Ministro, propuso que se fijase el precio de $ 5.50, a condición de devolverle a los agricultores $ 1.60 por cada cien kilogramos.

Tras otras consideraciones, se votó afirmativamente la fórmula del señor Fabini, fijando en $ 5 00 el costo de los 100 kilogramos de semilla, con la condición de reintegrar $ 1.10 a los agricultores.

DELAGADOS PARA UN CONGRESO

El señor Berreta recordó que dentro de breve término se realizará en Buenos Aires el Congreso del Frío.

Entiende que nuestro país debe estar representado y en consecuencia propuso que la delegación estuviera integrada por los siguientes señores: César Mayo Gutiérrez, Pedro Menéndez Lees, Oscar Acosta, Francisco Gómez Haedo y Humberto Badano.

El Ministro prometió traer oportunamente este asunto a consideración del Consejo.

TARIFA APLAZADA

Se retiraron los señores Castillo y Sundberg, y correspondiendo celebrar acuerdo de Hacienda, se invitó a pasar a Sala al titular de esa cartera, doctor Acevedo Alvarez.

Se aplazó la consideración de la nueva tarifa de un peso por tonelada, propuesta por la Administración Nacional del Puerto para el muelle particular de Almeida y Cía., aunque quedó aclarado que esta tarifa en ningún caso tendrá efecto retroactivo.

LOS JUBILADOS QUE DESEMPEÑEN CARGOS JUDICIALES

Acto continuo se despacharon sesenta y nueve expedientes de jubilaciones, pensiones, retiros policiales, etc.

Con motivo de una de las jubilaciones acordadas, el doctor Lussich expresó que en su concepto, los jubilados que a la vez desempeñan cargos judiciales retribuidos con emolumentos, deben optar por una u otra asignación, criterio que fué compartido por los demás consejeros.

COMISION INTEGRADA

Se aceptaron los servicios ofrecidos por el señor Francisco Casabó para cooperar en el estudio del proyecto sobre mopolonio del tabaco, y fué integrada la comisión respectiva con el mencionado ciudadano.

EXPORTACION DE FRUTOS DEL PAIS

Considerada una gestión del señor Isabelino Roldán Bover para que se le den facilidades en operaciones de exportación de frutos del país que tiene el propósito de realizar, se accedió a su pedido en lo que respecto al cuero curtido y la lana lavada.

DESTITUCION CONFIRMADA

Acto continuo se trataron los escritos presentados por el empleado de la Aduana don Rogelio Montaldo y por los del Resguardo Celestino Guerra, Juan Domínguez y Román Falero, solicitando que se reconsidere la resolución de fecha 1.o de Junio corriente que dispuso con respecto al primero, pedir venia al Senado para destituirlo y en cuanto a los guardas nombrados la destitución y el pase de los antecedentes a la justicia ordinaria.

Sobre el señor Montaldo fué leído también un escrito del consejero Sorín, que no asistió a la sesión, y después de exponer los conseeros sus pun-

ma de vista, se decidió mantener la resolución anterior, esto es, seguir la tramitación de destitución ante el Senado de la República.

En cuanto a los empleados del Resguardo, se adoptará resolución en la primera oportunidad en que el Consejo esté en pleno.

POR LOS MINISTERIOS

MINISTERIO DE HACIENDA

En el acuerdo celebrado ayer entre el Ministro de Hacienda y el Consejo Nacional de Administración fueron resueltos los siguientes asuntos:

Jubilaciones y pensiones

Con las asignaciones anuales que se indican fueron acordadas las jubilaciones solicitadas por las siguientes personas:

Jacinto García, ($ 337.60); José A. Fagundez ($ 233.26); menores Roque, Marcelino y Natividad Rosatto (pesos 182.07); Demetrio Francisco Gamboa ($ 2.136); Cándido Alvarez Soto (669.77); Ricardo Berdes ($ 398.96); Máximo Esteban ($ 1.160.74); Isidro Berrueta ($ 205.80); Marciano Santos ($ 154.42); Heraclio Rissotto ($ 1.212.23); señora Hilaria Ubal de Rivero e hijas (pesos 120); menores Pedro Donato, Juana M., José L., María Luisa y María Teresa Bayarres Meneros ($ 215.66); Teodoro Peña, ($ 170.67); Eduardo Ferreria ($ 2.393.56); señora Segunda Muniz de Arambillete e hijos ($ 120); señora Matilde Echenique de Escobar e hijas ($ 238.71); María Amarelle ($ 509.67); señora María Urdiain de Gascue y señorita Julia Gascue ($ 294 83); señora Ana Julia Patrone de Cappelacci (pesos 207.70); señora Juana Recto de Orecchia ($ 201.11); Pedro Cabrera (pesos 300.03); Julio Bertholomy ($ 218.32); Juan José Rivero ($ 192.32); señora Juana R. Noguera de los Santos e hijos ($ 174.55); señora María Mercedes Susluaga de Corcnel e hijo (pesos 120); Adrián Machado ($ 2.941.8); señora María Consuelo Arman de Capdeville e hijos ($ 268.66); señora Amanda E Corda de Poggi ($ 1.207.29); Antonio Biggio ($ 368.06); Eulogio Almeida ($ 443.72); Bruno Silva (pesos 182.64); señora María Romano de Baez e hija ($ 120); señora Justina Silvera de Romero ($ 600); Juan Yarzabal ($ 347.36); Juan Borges Cuello (pesos 120); Advincula Méndez ($ 236.15); Laurindo Peña ($ 665.24); Carmelo Pandolfo ($ 777.52); Abrelino Correa Bueno ($ 120); Luis Andreoni (pesos 4.400); Ernesto F Mazza ($ 2.696.52); señora Rosa Simaldoni de Corrotti e hijos ($ 551.88); Casiano Fello (pesos 462.28); señora Blanca C. de Baldomir e hijos ($ 543.83); Melitón Mendoza ($ 219.97); Agustín Agosti ($ 818 27); señora Ventura Durán de Merida e hijas ($ 120); señora Aida Grandi de Lamaison ($ 412.53); Braudilio Alvarez ($ 123.10); Gregorio Machado ($ 120); Ernesto F. Pérez ($ 2.842.11); Félix Pollem ($ 3.406 65); señorita Cantilia Paz ($ 120); Jacinto Sire Martínez ($ 278.40); Tomás Guillermo Espindola ($ 896.10); señora Norberta Giordano de Mainardi ($ 224.06); señorita Mercedes Mariño ($ 215.86); señorita Pilar Bibiana González Moreno (pesos 151.78); señora María Fortuna Alvarez de Machado e hijos ($ 175.24); señora aría Gómez de Bavure ($ 120); señora Sofía Silva de Granda ($ 120), señora Josefina Filomena Romero de Taibo ($ 381.11); señora Petrona Dionisia Sandes de Pacífico e hijos ($ 201), señora Benita Zulema Rodríguez de Miller e hijos ($ 120); señora Pilar Silva de Bueno e hijos ($ 120); señora Catalina Vaccari de Piñevro ($ 180.04), y señora Magdalena Falco de Salaberry ($ 198).

Se declaró que don Eloy Ledesma no tiene derecho al retiro que solicita.

Licencia

Se concedió tres años de licencia para residir en Italia, al jubilado Enrique Casatti.

Movimiento de funcionarios

Se designó a los señores Fidencio Pereira Monteiro, Dionisio Martínez, Federico Luis Fajardo, Tertuliano Leites y Luis Martínez, como revisadores y al señor Luis Galvan como procurador de impuestos en el departamento de Rivera, y a los señores Daniel Pezuto y Lesmes Calleros Lussteringer como revisadores de impuestos en el departamento de Rocha.

No se hizo lugar a la gestión presentada por el oficial 4.o de la Dirección General de Aduanas señor Estanislao Freire, solicitando diferencia de sueldo —Fueron aceptadas las renuncias presentadas por el doctor Alberto Boerger del cargo de la Comisión Administradora del Puerto de Zona Franca en Colonia, y por el señor José M. Reyes del cargo de procurador de impuestos en el departamento de Rocha.

MARITIMAS

BUQUES LLEGADOS AYER

ALWAKI, holandés, de Rotterdam, con carga general. Consignado a Maclean Stapledon.

SOUTHERN CROSS, norteamericano, de Nueva York, con pasajeros, correspondencia y carga. Consignado a Dodero S. A.

DALHEIM, noruego, de Amberes, con carga general Consignado a Dodero S. A.

L'ATLANTIQUE, francés, de Burdeos, con pasajeros y correspondencia. Consignado a A. Boyer.

SALIDOS

PACIFIC, sueco, para Gotemburgo, con carga general. Despachado por Gordon Firing.

WESTBURY, inglés, para Liverpool, con frutos del país. Despachado por Houlder Bros.

ALYBANK, inglés, para Buenos Aires, con resto de carga. Despachado por Chardwick Weir.

LAFONIA, inglés, para Río Grande do Sul, en lastre. Despachado por Maclean Stapledon.

ALPHERAT, holandés, para Rotterdam, con frutos del país. Despachado por Maclean Stapledon.

SAN FLORENTINO, inglés, para Buenos Aires, con resto de carga. Despachado por Houlder Bros.

A LLEGAR

30. HIGHLAND MONARCH, inglés, de Londres, con pasajeros, correspondencia y carga. Consignado a Christophersen Hnos.

30. MANILA MARU, japonés, de Kobe, con pasajeros, correspondencia y carga. Consignado a Mann George.

1o. GIULIO CESARE, italiano, de Génova, con pasajeros, correspondencia y carga. Consignado a Cosulich Uruguay.

1o. EL URUGUAYO, inglés, de Liverpool, con pasajeros, correspondencia y carga Consignado a Houlder Bros.

2. LA CORUÑA, alemán, de Hamburgo, con pasajeros, correspondencia y carga. Consignado a Dorner y Bernitt.

2. PRINCIPESSA MARIA, italiano, de Génova, con pasajeros, correspondencia y carga. Consignado a Cosulich Uruguay.

3. LIPARI, francés, de Hamburgo, con pasajeros, correspondencia y carga. Consignado a A. Boyer.

3. ALSINA, francés, de Génova, con pasajeros, correspondencia y carga. Consignado a A Booyer

A SALIR

Hoy AFFONZO PENA, brasileño, para Buenos Aires, con pasajeros, correspondencia y carga en tránsito. Despachado por Lloyd Brasileiro.

Hoy ALCANTARA, inglés, para Southampton, con pasajeros y correspondencia. Despachado por Maclean Stapledon

30. NARIVA, inglés, para Liverpool, con productos de frigorífico Despachado por Maclean Stapledon.

1o. HIGHLAND PATRIOT, inglés, para Londres, con pasajeros, correspondencia y carga Despachado por Christophersen Hnos.

1o. CABO SANTO TOME, español, para Génova, con pasajeros, correspondencia y carga Despachado por Carrau y Cía.

2 CAP NORTE, alemán, para Bremen, con pasajeros, correspondencia y carga. Despachado por Ribereña del Plata.

2. SOUTHERN CROSS, norteamericano, de Buenos Aires, para Nueva York, con pasajeros, correspondencia y carga. Despachado por Munson Line.

3 L'ATLANTIQUE, francés, para Burdeos, con pasajeros y correspondencia. Despachado por A. Boyer.

FLUVIALES

Para Buenos Aires salió anoche "Ciudad de Montevideo".

Llega y sale hoy "Ciudad de Buenos Aires".

Para Salto sale esta noche "Ciudad de Salto".

DEL INTERIOR

SORIANO

(Desde Dolores)

FALLECIMIENTO DEL Pte. DEL COMITE E. RIVERISTA, DON PEDRO G. MOLLER

Profunda pena ha causado en esta ciudad el trágico fin que a sus días puso el destacado compañero de causa, don Pedro G. Moller.

Este acontecimiento luctuoso y doloroso en grado sumo, se consumó a las 11 p. m., aproximadamente, del día 26, en circunstancias en que — para mayor magnitud de la tragedia — estaba en el lecho con los suyos.

En ésta, donde durante toda su vida había desarrollado sus actividades que bien pudieran servir como ejemplarizadora enseñanza, no es necesario ni remotamente, trazar una biografía aunque sea breve de su personalidad. Vastamente conocido, era amplia la simpatía que inspiraba su afable trato y profundo el respeto que se le profesaba.

Dedicado a las actividades cerealistas representaba en ésta a la casa Bunge y Born de Buenos Aires, actividades donde descolló su robusta personalidad moral.

Ampliamente bondadoso, cuidó siempre, sin retaceos, de mitigar el dolor ajeno en cuanta ocasión su concurso le fuera solicitado, dándose por entero a la acción del bien, llegando por ese modo a no tener para sí la necesaria preocupación que al correr del tiempo y del desarrollo de los acontecimientos comerciales le llevaron a la situación económica en que estaba ahora.

En el orden partidario fué de los primeros en plegarse a la causa anticolegialista que preparara en 1913 en ésta el doctor Armando González, entonces radicado aquí. Fiel a su fé jurada nunca se le conoció un momento de vacilación ni desaliento cuando la proximidad de una contienda le requería, era de los primeros en ocupar su puesto de lucha y dirección desde hacía varios años en la presidencia del club seccional, desde donde era casi el todo entre los que tuvimos el placer de ser los subordinados a su austeridad y energía suave y persuasiva.

Con justo dolor, pues, se lamenta tan prematura desaparición, y como testimonio elocuente de ello, fué el gran cortejo que acompañó sus mortales despojos hasta nuestro cementerio, en lento y respetuoso desfile, donde quedó el estimado convecino y querido compañero de causa. — Corresponsal.

RIO NEGRO

EL COMEDOR PARA DESOCUPADOS

Se comenta animadamente, entre nosotros, la iniciativa propiciada por el jefe militar de la zona Norte, general Jaime F. Bravo y organizada en esta ciudad por el comando del batallón No. 16 de infantería, a cargo del Tte. Cnel. Esteban Cristi.

Por especial invitación reunió este digno militar, en su despacho, a los directores de los periódicos locales a fin de informarles sobre la instalación de "El comedor para desocupados", su finalidad, los medios con que cuenta para su sostenimiento y la forma como será administrado.

Se trata de una iniciativa acertada y oportuna del general Bravo, como es la de remediar en una buena parte la miseria que aflije a numerosos elementos pobres por falta de trabajo con que ganarse la vida, y asegurar con la reparación inmediata de apremiantes necesidades, las perturbaciones de cualquier orden que provocan el hambre y la desesperación.

Las personas sin medios de vida propios y sin trabajo para su subsistencia, podrán comer diariamente en el referido comedor, el cual será instalado en una finca actualmente desocupada de la calle Treinta y Tres.

El comedor se sostendrá con una contribución ya acordada, por el Concejo Departamental a solicitud del Tte. Cnel. Cristi y con el óbolo que se solicitará al vecindario de la ciudad y el departamento, y que, a no dudarlo, será el medio más eficaz a tal objeto.

La administración del comedor estará a cargo del comando del referido Batallón con la intervención de los delegados que ya designó la Jefatura de Policía y el Concejo Departamental.

El Tte. Cnel. Cristi ha informado ampliamente de este asunto, haciendo resaltar el estimable y eficaz concurso que ha recibido para llevar a cabo la iniciativa por parte del Concejo y del jefe de policía, a quien le hubiera correspondido la dirección de este asunto en mérito de su representación y arraigo personal en el departamento, si este funcionario no hubiera opuesto reparos de orden reglamentario.

El nombrado militar dió a conocer a los periodistas la circular que ha formulado y que distribuirá en nuestra población y en campaña solicitando el concurso del vecindario para la obra en cuestión, cuyo documento ha merecido la aprobación de la Superioridad, de la Jefatura y del Concejo Departamental.

Resumiendo, cabe afirmar que esta humanitaria iniciativa que está ya en vías de inmediata realización, será bien recibida en nuestra ciudad y en el departamento, dada la alta finalidad que la inspira y los beneficios prácticos que aportará a la solución del grave y penoso problema de la miseria como consecuencia de la desocupación.

SOCIALES

Casamientos y noviazgos—

Ha sido fijada para el 16 de Julio entrante, la boda de la interesante señorita Carmen Pérez con el joven Juan C. Tonelli.

La celebración de este enlace dará lugar a una nota social interesante dadas las extensas vinculaciones con que cuentan los novios en nuestra sociedad.

Viajeros—

De Montevideo llegó el señor Luis A. Locatelli.

Del mismo punto, el Sr. Diego Stirling Haedo.

—Se encuentran en la localidad los señores Julio C. Fernández, Elvio Martínez Pueta, J. Leuasson y Plinio Pérez.

PAYSANDU

ESCANDALO EN LA CARCEL CENTRAL

Según informes que hemos podido recoger, en la Cárcel Central, se produjo un conato de sublevación, de los presos allí recluídos, lo que motivó la intervención de la Guardia de Cárcel, como medida de seguridad, si bien esta no llegó a actuar.

De acuerdo con datos que se han suministrado, el hecho fué originado por la solidaridad de los presos hacia un compañero suyo, que les reclamó apoyo en momentos que se le quería colocar un chaleco de fuerza, debido al comportamiento qué observara mientras estaba recluído en un calabozo.

La actitud de éste, al desatarse en golpes y gritos dentro de la celda mientras sufría un castigo disciplinario, y hacer caso omiso de las indicaciones que se le hicieran para que cesara el alboroto, llevó a la conclusión a los guardianes y al Jefe de Policía, de que era necesaria esa medida a fin de calmarlo produciéndose entonces el escándalo consiguiente, al reclamar aquél el auxilio de sus compañeros.

El hecho no revistió, a lo que parece, las proporciones nada más que de un conato dirigido contra los guardianes y el Jefe de Policía.

A raíz del mismo, varios presos han sido castigados disciplinariamente y serán sometidos a la justicia.

LAS GESTIONES PARA ACORTAR EL CAMINO ENTRE GUICHON Y PIÑERA

Las gestiones iniciadas por el Concejo Departamental, para obtener la cesión gratuita de las tierras necesarias para la habilitación del nuevo camino entre Guichón y Piñera, proyectado ya, han sufrido un tropiezo.

La sucesión de D. Marcos de Noronha, por cuyo predio tiene la nueva vía el mayor recorrido, ha contestado que no le es posible acceder al pedido que le ha sido formulado en ese sentido.

Alegan los señores Abelardo Noronha y Antonio Coelho Borches, representantes de aquélla, que ya la vía férrea atravesó el predio de su propiedad dividiéndolo, por lo cual consideran perjudicial para el mismo, el nuevo cruce que se proyecta.

El Concejo resolvió, empero, iniciar una nueva gestión ante aquellos, a cuyo fin les pasará una nota haciéndoles notar que el camino proyectado, correrá junto a la vía férrea, y dará lugar a que se supriman una serie de sendas y pasos que deben mantenerse ahora en el campo de propiedad de la referida sucesión.

Al mismo tiempo, acordó pasarle uno de los croquis levantados por la Dirección de Obras, haciendo indicación del trayecto establecido para ese camino.

EL PABELLON PARA PASAJEROS EN EL PUERTO LOCAL

Es necesario que se destinen recursos a la construcción de un pabellón para pasajeros en el puerto de Paysandú. Es este el complemento indispensable de la obra que se lleva realizada. Su falta implica una deficiencia de bulto que requiere ser subsanada a la mayor brevedad.

Actualmente los viajeros no tienen donde guarecerse de las inclemencias del tiempo y deben soportar estoicamente tanto los ardores del sol de estío como los chaparrones o el frío invernal.

Debe bregarse porque se realice la construcción de esa obra.

Si a otros departamentos se les han concedido recientemente gruesas sumas para la ejecución de obras públicas, Paysandú, que tanto solicita y tan poco obtiene, tiene derecho a que por lo menos se le conceda esa elemental mejora de su puerto.

FOOTBALL

El Campeonato de Honor — La posición de los clubs

Hasta la fecha se han jugado 11 partidos del Campeonato de Honor de Primera División, faltando aun cuatro partidos para la liquidación de la rueda inicial.

—Actualmente ocupa Wanderers el primer puesto, habiendo ganado los cuatro matchs que lleva jugados. Tiene 8 puntos a favor, y ninguno en contra. Ha marcado un total de 16 goals y su valla ha sido vencida en 5 ocasiones.

—El segundo lugar lo ocupa Estudiantil, tiene 5 puntos a favor y 3 en contra, perdidos éstos en su empate con Litoral y en su reciente y sonada derrota frente a los bohemios.

Ha marcado 5 tantos y le han hecho 8.

—Litoral ocupa el tercer puesto con 4 puntos a favor y 4 en contra; 7 goals marcados y 8 en contra.

—Casa Blanca marcha en cuarto término, con 2 puntos a favor, ganados frente a Uruguay, y 4 perdidos con Estudiantil y Wanderers. Ha señalado 6 goals y le han marcado 7.

—Quinto va Gladiador con igual número de puntos que Casa Blanca: 2 a favor y 4 en contra. Tiene 4 goals marcados, y 5 en contra.

—Uruguay marcha a la cola del torneo con un solo punto a favor, ganado en su reciente empate con Gladiador, y 7 en contra. Sus forwards han marcado 5 goals y su ciudadela ha sido vencida en 10 oportunidades.

—En los 11 partidos que se llevan jugados se ha marcado un total de 43 goals.

INSPECTOR DE HACIENDA QUE REGRESA

Regresó a Montevideo el señor Pedro Macchi, de la Inspección General de Gacienda, donde desempeña el cargo de Inspector.

El viaje del referido funcionario tuvo relación con la investigación aduanera que se realiza en todo el país, debiendo obtener una relación de las mercaderías entradas últimamente por la Aduana local. Al mismo tiempo realizó una Inspección en la Contaduría del Concejo local, a efecto de establecer el monto de las rentas nacionales que se han recaudado, especialmente las que son destinadas a la Sección Policía Sanitaria de los Animales.

SOCIALES

Próximas bodas—

Ha quedado concertado para el día 9 del entrante mes de Julio, la unión matrimonial de la señorita Felipa Amparo Farías con el señor Pedro Rogelio A. Volpe, pareja extensamente vinculada a nuestro medio social.

—El sábado de la semana entrante se realizará la boda de la señorita Marta Neirone con el señor Andrés S. Bianco, pertenecientes ambos a conocidas familias de ésta.

La celebración del acontecimiento dará lugar a una reunión social que promete resultar muy interesante.

—Ha quedado fijada para el 14 de Julio próximo la boda de la señorita Dora Berocay con el señor Alfonso José Piaggio, simpática pareja a la que rodea general aprecio.

La celebración del feliz suceso motivará una reunión social que sin duda ha de obtener lucidos contornos.

—En la vecina localidad de Pueblo Porvenir, se realizará el 9 de Julio venidero, en la residencia de la familia Baladao-López, el enlace de la señorita Hermógenes Da Silva con el señor Luis María Silva.

Actuarán en calidad de testigos en la ceremonia del enlace los señores Humberto y Gilberto Buenaventura y Alberto R. Silva por parte de la contrayente y los señores Martín Baladao, Félix Romero y Juan Baladao, por parte del novio.

La bendición religiosa de la unión será apadrinada por la señora Justa López de Baladao y por el señor Alejandro Baladao.

Se anuncia para fecha próxima el enlace de la señorita María E. Miró Uslenghi, con el comerciante de Buricayupí señor Juan Damiano.

Viajeros—

Regresó anoche de Montevideo, el concejal señor Antonio Pons.

—Vino de Arroyo Malo el señor G. O'Dwyer.

—Del mismo punto volvió el señor Julio E. Rivero en compañía de su señora esposa Elena Balbis.

—Retornó a Queguay el señor Severo T. González.

—De campaña el señor Anselmo Correa.

—A su establecimiento de campo volvió el señor Mateo Tolosa.

—De Cerro Chato, el señor Fabriciano Vidiella.

—En compañía de su señora esposa llegó de Montevideo el alférez de Navío, señor Italo Velardo. G. de Blanco.

—De Montevideo, el señor Carlos Legrand.

—De igual procedencia los señores doctor Luis I. Cibils, Héctor Servetti Arriague, Angel Giosa, S. Pinkien y Pablo Far Martorell.

—De su establecimiento de campo el señor Héctor Olaso Marín.

—Volvió a campaña la señora Alcira L. de Gago.

—A Quebracho el señor Héctor Cuculic.

—De Fray Bentos el agrimensor señor Rafael Thevenet.

—Regresó a Buenos Aires el señor Juan Milanese.

—De Queguay Chico los señores Alberto F. Pesce y Pery Souza.

—Se encuentra en ésta el señor Héctor P. Gardil, alto empleado del Directorio de las Usinas Eléctricas.

—Para Buenos Aires el señor Miguel A. Baccaro y su señora esposa Josefa Adámoli.

Se ausentaron en el nocturno de ayer con destino a Montevideo, los señores Leonardo Franco, Gerónimo Franco, Ernesto Pérez y Mauricio García.

—En la ciudad el señor Ismael Romeo Collares.

—Para campaña el señor Alcides Salomón.

—Regresó anoche a Montevideo, el boxeador Guillermo Silva.

—De la capital volvió el Presbítero Juan Alonso.

—Regresó a Salto la señora Mercedes Castro de Spinelli.

—De Queguay vino el señor Severo T. González.

—De su residencia en campaña el señor Ramón Tolosa.

—De Quebracho el señor Héctor Cuculic.

—De campaña la señora Alcira L. de Gago.

Enfermos—

Mejora el mayor Santiago Cánepa.

—Continúa mejorado de sus dolencias el señor Genuario Gargano.

—Guarda cama la señora Paula Domínguez de Riva.

—Ingresó al Hospital Paysandú, donde será sometida a una intervención quirúrgica la señorita Dora Bissoso.

—Sigue guardando cama la señora Rosa Mongrell de Moreno.

—Algo mejorado el señor Manuel Gago.

—Se encuentra enfermo el hacendado de nuestro departamento señor Gelón Osorio.

—En el Sanatorio Sanducero fueron operados con resultado satisfactorio el señor Jacobo Lameron y la señora Clotilde P. de Depinna.

REGISTRO CIVIL

MATRIMONIOS

Se han presentado contraer enlace las siguientes personas:

Miguel Hein, 35 años, rumano, mecánico, con Bárbara Leinhold, 28 años, alemana.

Gerardo González, 27 años, oriental, empleado, con Irma N. Olaizola, 24 años, oriental.

Carmelo Gómez, 25 años, oriental, mecánico, con María Velázquez, 24 años, española.

Isabelino Guardia, 51 años, oriental, jornalero, con Gila Barboza, 50 años, oriental.

Juan B. Ratti, 57 años, argentino, empleado, con María D. J. Davico, 55 años, italiana.

Adolfo Miranda, 45 años, argentino, funcionario consular, con Helena de Estrada, 28 años, argentina.

Teodoro Amato, 24 años, italiano, comercio, con María Lozano, 22 años, española.

Manuel Sánchez, 31 años, argentino, empleado, con Rosa P. Marchione, 22 años, oriental.

Norberto Rodríguez, 28 años, oriental, empleado, con Micaela Pérez, 22 años, oriental.

Pedro S. Ferreira, 22 años, oriental, jornaero, con Ludovina C. Alfonso, 22 años, oriental.

Angel A. Ansaldi, 48 años, argentino, dibujante, con Carmen Montello, 29 años, argentina.

Carlos B. Larson, 34 años, sueco, empleado, con Martha E. Klingsald, 24 años, noruega.

Timoteo Ybarra, 30 años, oriental, jornalero, con Eugenia González, 29 años, oriental.

Aparicio Pellejero, 26 años, oriental, jornalero, con Eugenia D. Sacramento, 29 años, oriental.

DEFUNCIONES

Hermes Angel Paolillo Prato, oriental, 11 años, soltero, Trabajo 2790.

Ana Iglesias de Seigal, española, 80 años, viuda, Ibicuy 1018.

Luis Terragno, oriental, 43 años, soltero, P. C. Bauzá 73.

Jorgelino C. Kavier, brasileño, 78 años, casado, C. Castro 87.

Rosa Marchiasio de Grecco, italiana, 95 años, viuda, Ignacio Rivas 112.

Antonia Viso de Vico, oriental, 60 años, casado, Regidores 1308.

Eduardo Suizer, italiano, 76 años, viudo, Gregorio Más 14.

Herminia Suárez de Rigau, oriental, 81 años, casada, Agraciada 2965.

Juan Indalecio Morales, oriental, 74 años, casado, Municipio 1604.

María Angélica Renée Paladino, oriental, 20 años, soltera, Yi 1470.

Pedro Jaureguiberry, francés, 74 años, casado, La Paz 1227.

Asuntos escolares

CURSO DE LITERATURA NACIONAL

Mañana jueves proseguirá el curso de literatura nacional, que viene dictando el señor Luis Alberto Gulla en el salón de actos del Museo Pedagógico, con el tema "Génesis de un lírico".

El jueves 28 de Julio proseguirá con "La poesía de Carlos Sabat Ercasty".

El acto comenzará a las 5 p. m. Se invita especialmente a las señoritas maestras y estudiantes de magisterio a concurrir al acto.

PROFESIONALES

ABOGADOS

Félix Polleri
Abogado
Ha trasladado su estudio a la calle Treinta y Tres 1356, esq. Sarandí, 2.o piso.

Pedro Manini Ríos y Eduardo T. Travieso
Abogados
Han trasladado su estudio a la calle Treinta y Tres 1356 esq. Sarandí 2.o piso

Juan José Carbajal
ABOGADO
Traslado su estudio a Zabala 1441 (4.o piso) T Uruguaya 3368 Central Cooperativa 897 Central

Eugenio J. Lagarmilla
Abogado
Ha trasladado su estudio a la calle Treinta y Tres 1356, esq. Sarandí. 2.o piso. Teléf. 2131. Central.

Bibiano Riet
Abogado
Ha trasladado su estudio a la calle Treinta y Tres 1356 esq Sarandí 2.o piso Teléf 2131 Central

Dr. Juan José Amézaga
ABOGADO
Estudio: 25 de Mayo 584, de 8 a 12 a 3 y de 1 1|2 a 6

Dr. Carlos A. Vilaró Rubio
ABOGADO
ESTUDIO: Juan C. Gómez 1436 de 10 1|2 a 12 1|2. — 18 de Julio 1712, de 14 a 18.

Dres RAUL E. BARTHOEN ALFREDO PACHECO — Abogados. — ELIO PRESA — Escribano — Ituzaingó 1460 Palacio Braceras) Teléf 147 (Central)

Dr. HORACIO ABADIE SANTOS. — Abogado — Estudio 25 de Mayo 617 Teléf La Uruguaya 2347 (Central)

OCTAVIO MORATO RODRIGUEZ. — Abogado. — JUAN FURRIOL y ROMULO F ROSSI — Estudio Zabala 1408 Teléf Uruguaya 3456 Central — Horario: Días hábiles de 10 a 12 y de 14 a 17 Sábados de 10 a 12.

CONTADORES

CIRO D. FRISCH — Contador Perito. — 25 de Agosto 743, esq. Ciudadela

ANIBAL P. GARDERES. — Contador —Tacuarembó 1515 — Teléf.: Uruguaya 2048 (Cordón).

Despachantes de Aduana

JULIO M. DALL'ORTO y Cía. — Sucesores de Alberto Lalanne — 25 de Agosto 449 esq. Misiones

RAFAEL ALONSO FREIRE. — 25 de Agosto 376.

LABORATORIOS

Laboratorio de Análisis
del Prof José G Guglielmetti y Sr. José Arturo Lorenzo
Análisis químicos dermatológicos serológicos bacteriológicos e industriales — Zabala 1327 — Teléfono Uruguaya 1789 Central

MEDICOS

Instituto Médico
Dr. Joaquín Caldeyro
Medicina general especialmente enfermedades de pulmones, bronquios, Asma Rayos X Ultra-Violeta Laboratorio Consultas: lunes miércoles y viernes de 11 a 12 y de 4 a 5 p m. Teléfs. 1969 Cordón Cooperativa Mercedes 1166

Dr. A. BOGORJA DE SKOTNICKI Especialista en enfermedades de niños. Médico Jefe del Consultorio Gota de Leche N.o 3 Residencia: 21 de Setiembre 2916. Teléf Urug 674. Pocitos. — Uruguay 1233. Consultas: de 3 a 5. Teléf. Urug. 3088, Cordón.

Doctores W. y A. MEERHOFF. — Especialistas en enfermedades de los ojos Paraguay 1261. Teléfonos Uruguaya 3893 Central y Cooperativa.

Dr. JUSTO F. GONZALEZ. — Estómago, intestino, hígado — Infecciosas, Nutrición, Alimentación, Regímenes. — Lunes, miércoles y viernes de 14 a 18. —Paysandú 1282

J. C. CAMPISTEGUY. — Especialista en enfermedades ortopédicas — Cirugía general De regreso de Europa ha reabierto su consultorio Canelones 962 Consulta de 3 a 4 todos los días excepto los sábados

Dr. Carlos A. Parma
Médico especialista en enfermedades de la piel y sífilis
Ayudante de la Clínica dermatológica del Hospital Pasteur — De regreso de su gira de estudio por Europa ha abierto su consultorio en la calle Mercedes N.o 1459 — Consultas de 3 a 6, excepto jueves Teléf Uruguaya 712. Cordón

DOCTORA MARIA ARMAND UGON —Enfermedades de señoras y niños.— Consultas de 3 a 5. Teléfono 1112 Central Calle Río Branco 1540.

Dr. Navarro
Ha trasladado su consultorio a la calle Colonia 871

Dr. Pablo Santayana
Enfermedades del Estómago Hígado Duodeno
Consultas de 3 a 6 p. m. menos sábados y festivos
Teléf. Urug 3376 Central
CONVENCION 1454

Dr. Julio A. Bauzá
Director de la Casa del Niño
Exclusivamente enfermedades de niños, especialmente trastornos de alimentación — Calle J. Herrera y Obes 1384 de 3 a 4 p. m. con excepción de jueves y festivos.

Dr. Aquiles di Lorenzo
OIDOS NARIZ, GARGANTA BOCA Y CUELLO
Consultas de 3 a 6
Calle EDUARDO ACEVEDO 1130
Teléf Urug 912. Cordón

Dr. JUAN SERVETTI LARRAYA. — Médico especialista en las enfermedades de la nutrición reumatismo y sífilis Tratamiento médico de los cálculos biliares Consultas de 3 a 6 p. m. Se trasladó a la Av. 18 de Julio 1515 entre Vásquez y Tacuarembó

CLINICA MEDICA
DEL
Dr. Enrique Claveaux
Exámenes generales. — Consultorio, Laboratorio Rayos X. Metabolismo Basal
PARAGUAY 1224
Teléf.. 5153 Central y 800, Paso

Dr. Miguel Rago
Médico jefe de la policlínica del Hospital Militar.—Médico de la Maternidad
De regreso de su viaje a Europa después de una larga permanencia en las principales clínicas de París, Alemania, Suiza Italia ha reabierto su consultorio
Medicina general, especialmente partos y enfermedades de señoras
Tratamiento eficaz de las enfermedades del útero y los ovarios por la diatermia y los rayos ultra violetas Electricidad médica e infrarojos Tratamiento de la esterilidad por la insuflación tubaria Curación de las várices por el procedimiento Profesor Sicard, sin operación — Consultas de 2 1|2 a 5 Trasladó su consultorio, Nicaragua 1756 Teléf. 1671 Aguada.

ISOLA Doctor Oculista — Profesor honorario de la Facultad de Medicina a su regreso de Europa ha reabierto su consultorio, Uruguay 967 Teléfono: La Uruguaya 1588 Central y la Cooperativa

Dr. Hugo S. Scoseria
VIAS URINARIAS
Jefe de vías Urinarias del H. Maciel Tratamiento por la Diatermia — MALDONADO, 1344 — Consultas de 3 a 6 excepto jueves — Nocturno: lunes y viernes de 9 a 10 Teléfono 3213 Colonia

Dr. Gualberto de Medina Méndez
OIDOS, NARIZ Y GARGANTA
De regreso de las Clínicas de Viena, Berlín y París ha trasladado su consultorio a la Av 18 de Julio 1103 2.o piso. Esq Paraguay Consultas de 3 a 5 Teléfono 1705 Central

Casa - quinta de salud
Dr. Rafael E. Rodríguez
Para convalecientes y nerviosos
Calle Juan Fco Santos 50, esquinta del doctor José P. Ramírez, Maroñas — Teléf. 487, Unión. — Curas de aislamiento, reposo, psicoterapia y toxicomanía — Asistencia familiar — Doctora María Inés Alustiza, médica interna. Su consultorio Avenida Gral. San Martín 2486. — Consultorio del doctor Rodríguez, Avenida Gral. San Martín 2492. — Teléf.: 1043, Paso. — Para hombres tiene otros sanatorios

Dr. Germán Rubio
MEDICO
De regreso de Europa ha reabierto su consultorio Especialmente en tratamiento especial de la colitis. Consultas: Lunes, miércoles y Viernes de 3 a 5 — 18 de Julio 1018. —Teléf.: 2744 Central

Dr. RAFAEL CAPURRO. — Médico cirujano — Consultas de 4 a 6, todos los días, Canelones 946 esq Río Branco

Dr. J. C. BRITO DEL PINO. — Especialista en oídos, nariz y garganta De regreso de Europa reabrió su consultorio Río Branco 1421, de 2 a 5. Teléf.: Urug. 3021, Central

Dr. ANTONIO S. VIANA. — Oculista. —Oculista del Hospital Vilardebó. — Consultas todos los días, excepto los jueves. — Teléf.: La Uruguaya 134. Cordón. — Uruguay 1359, esq Ejido.

Dr. A. VAZQUEZ BARRIERE. — Oculista. — Profesor de Clínica Oftalmológica de la Facultad de Medicina. — Consultas de 3 a 6 p. m. Sa. José 888 Teléfono: Uruguaya 4036. Central.

NOGUEIRA ALEJANDRO doctor. — Exclusivamente enfermedades del riñón, vejiga, próstata y uretra. — Consultas lunes, miércoles y viernes, de 16 y 30 a 18 y 30, y martes, jueves y sábados, de 8 a 10 horas Consultorio: Sanatorio Nogueira e Iraola. Bulevar Artigas 1463 Teléfonos: Uruguaya 190 Cordón y Cooperativa 497 Cordón.

Dr. DELGER B. — Especialista en enfermedades del riñón, vejiga próstata uretra y sífilis Cirujano-jefe del Servicio de vías urinarias del Hospital Militar.—A. de la Facultad de Medicina.— Consultas todos los días de 4 a 8 p. m. —Ituzaingó 1317 entre Sarandí y Buenos Aires

Clínica de Oído, Nariz y Garganta
Doctores J. M. Alonso y S. Regules (hijo). — De 1 1|2 a 3, menos sábados Calle Mercedes 1283. Teléf.: La Uruguaya 3011. Colonia.

Dr. CARLOS BUTLER. — Profesor de la Facultad de Medicina. Especialista en Rayos X y Radium Consultas: Lunes miércoles y viernes, de 3 a 5 p. m San José 844. Teléf.: 1047, Central

Dr. PRUDENCIO DE PENA. — Cirujano Jefe del Hospital de Niños. Sanatorio Quirúrgico. Rayos X. — Calle Cerrito 686

Dr. Pedro Regules
Profesor agregado de Oídos, Nariz y Garganta.—Consultorio. Sarandí 612, de 1 1|2 a 5. Domicilio Yi 1261. 5.o piso. — Teléfono. 3246, Cordón

Dr. PRAT DOMINGO. — Profesor de Clínica Quirúrgica.—Cirujano del Hospital Pasteur — Cirugía general de urgencia y de señoras Consultas de 3 a 5 — Municipio 1642. — Teléf Uruguaya 1458 Cordón y Cooperativa.

Dr. JOSE IRAOLA. — Cirujano del Hospital Maciel. — Consultas en su domicilio, Cuareim 1818, de 3 a 6; en su sanatorio, Boulevard Artigas 1463, de 8 a 10 de la mañana y de 6 a 8 de la tarde Teléfono. 1154, Cordón.

OTERO LUIS M. — Jefe de Dispensario Sífilis y Blenorragia. De regreso de su viaje a Europa ha reabierto su consultorio en la calle Uruguay 1107 esquina Paraguay. — Consultas: de 11 a 1.

Dr. SIRABEN E. — Enfermedades de riñón, vejiga uretra próstata y venéreo-sifilíticas — De regreso de su viaje por Europa ha reabierto su consultorio Consultas: de 3 1|2 a 6 Florida 1275 Los dos teléfonos

PELFORT GONZALO Dr. — Medicina interna Especialmente estómago intestinos, hígado, diabetes, reumatismo, Rayos X. — Cuareim 1491. Actualmente por Estados Unidos y Europa

Dr. ALVAREZ MOULIA
Jefe del Servicio de Cardiología y Electro Cardiología del H. Pasteur
CORAZON
Medicina general
Todos los días excepto los sábados de 14 1|2 a 17.
25 DE MAYO 580
Teléf. La Uruguaya 1176 Central

Dr. MARIO ROSSI — Médico cirujano Con preferencia cirugía — Consultas todos los días de 3 a 6, excepto jueves y feriados Convención 1536

Dr. DUBOURDIEU. — Con preferencia enfermedades del aparato digestivo ha trasladado su consultorio a Paysandú 833.—Horas de consulta. Agraciada 3096, de 3 a 5. — Paysandú 833, de 4 a 6, excepto jueves y sábado T 0 596 Paso 3075 Central

Dr. Francisco Gonzáles Vanrell
MEDICO OCULISTA
Médico ayudante de la policlínica Oftalmológica del Hospital Pasteur.
Consultas de 3 1|2 a 6 1|2.
CONVENCION 1471
Teléf.. La Uruguaya 3605 Central

Dr. Héctor J. Laguardia
MEDICO CIRUJANO Y DENTISTA
Oído Nariz y Garganta
Profesor de Clínica Quirúrgica semiología de la Facultad de Odontología — Pyorrea — Cirugía bucal Ha trasladado su Clínica Médico Central a la Avda 18 de Julio 1324 entre Yaguarón y Ejido

Dr. Luis Alberto Barriére
MEDICO OCULISTA
Traslado su consultorio a la calle Yi 1390, 2.o piso. Consultas de 3 a 5 Teléf.. Urug 2 0 935, Cordón

Dr. H. Bove Macció
Jefe de Clínica del Servicio de vías urinarias del Hospital Maciel Exclusivamente enfermedades de riñón, vejiga, próstata y uretra De regreso de Europa ha reabierto su consultorio en Convención 1320 — Consultas todos los días excepto sábados de 3 y 1|2 a 6 y 1|2 — Teléf Uruguaya 1002 Central

CLINICA DE NIÑOS
Dr. Pedro Cantonnet Blanch
De regreso de Europa.— Rayos X Ultra Violetas Metabolismo basal Laboratorio — Consultas Lunes Miércoles y Viernes de 3 a 5 Plaza Libertad 1352 y 21 de Setiembre 780 Pocitos Teléf 3496 Cordón

Sanatorio del Dr. Carlos P. Colistro
Profesor de la Facultad de Medicina.—Director de la Maternidad del Hospital Pasteur — Partos. Cirugía abdominal. — Se trasladó a su nuevo local. 8 de Octubre 2460, entre Avelino Miranda y Pte Batlle Teléf.: Uruguaya 524. Unión. Cooperativa 133 Cordón. Montevideo

MUSSIO FOURNIER J. C. — Consulta todos los días de 3 a 5. Pedir hora anticipadamente Misiones 1282. Teléfono: 3508. Central

Dr. J. ABAL
De la F. de Med. de París
VIAS URINARIAS
De regreso de su jira de estudio por Europa, ha reabierto su consultorio. Horas: señoras, 3 a 4; hombres, 5 a 8. — Calle Colonia 1359, esq. Ejido. Tel. 1968 (Cordón).

Dr. JOSE MARTIRENE. — Médico cirujano de niños. Se ocupa también de las enfermedades del oído, nariz y garganta de niños. Consultas: martes y sábados de 1 a 3. — Colonia 1844.

DENTISTAS

MANUEL IRISARRI. — Cirujano dentista — Ha trasladado su consultorio a Rincón 675, altos del Bazar Cantú.— Trabajos sistema americano Hora fija. Teléfono Uruguaya 3870.

Dr. EDUARDO RAZETTI MAREXIANO — Dentista — Trasladó su consultorio a Ibicuy 1264 Especialmente piorrea y enfermedades de las encías. Teléfono: 740. Cordón.

Dr. S. PAIVA IRISARRI. — Cirujano Dentista. — Consultas de 2 a 6.—Hora fija. Teléf. Urug. 1905, Cordón. — Colonia 1367.

Dr. JUAN S. BURNET. cirujano-dentista. — Sarandí 562

ALFREDO OSORIO CASTRO
CIRUJANO DENTISTA
HA TRASLADADO SU CLINICA A SORIANO 1237
Teléf.: Urug 1409. Cordón

ARQUITECTOS

Ramón Añón, arquitecto
Proyectos, dirección y construcción de obras. — Estudio: Bulevar España 2444. Teléf.: 1274. Pocitos

PARTERAS

Juana G. de Staffieri
PARTERA ESPECIALISTA
Diplomada y premiada con medalla de Honor en la Facultad de Medicina. Comunica a su numerosa y distinguida clientela, que se mudó de la calle Justicia 2008 a Mercedes 1758. Ofrece su nuevo consultorio obstétrico científicamente instalado atendido personalmente por su dueña (no hay enfermeras) Higiene, asepsia y competencia. Discreción y reserva absoluta. Consultas a toda hora. Atiendo todos los casos con éxito y resultado garantido Consúlteme. Mercedes 1758 casi esq. Gaboto. Teléf.. C 1390. Cordón.

Señora REINOLDI
PARTERA especialista en cualquier caso urgente Curaciones en general Procedimientos modernos. Recibe pensionistas Consultas gratis, todos los días en su consultorio moderno calle Piedad 1178 Pida hora por teléfono. Uruguaya 2586, Colonia

Mme. Espinosa de Agrello
PARTERA ESPECIALISTA
Tratamientos y curaciones eficaces. Sus conocimientos técnicos y larga experiencia le permiten garantizar se realice el parto normal. Métodos ultramodernos para embarazadas que por enfermedad no pueden tener familia Atiende cualquier caso difícil procedimientos rápidos sin dolor con resultados garantidos Gran comodidad para pensionistas de ciudad y campaña, se reciben a toda hora Precios módicos Consultas todos los días de 7 a 12 y de 13 a 22 Jueves y sábado de 20 a 22 gratis Trasladó su consultorio Mercedes 1155, casi Rondeau.

Madame Agrello de Quinteiro
PARTERA ESPECIALISTA
Tratamiento y curaciones eficaces y sin dolor para embarazadas. Especialista en partos — Atiende cualquier caso urgente o difícil — Procedimientos rápidos y sin dolor. Atiende personalmente y absoluta reserva. Se reciben pensionistas de ciudad y campaña, a toda hora — Habitaciones independientes — Precios módicos.—Consultas de 1 a 12 y de 1 a 10 de la noche; los jueves y domingos de 5 a 6 consultas gratis para los pobres — Calle Ejido Núm 1642 entre Cerro Largo y Galicia Teléfono: La Uruguaya 668 Cordón.

Juana G. de Staffieri
PARTERA ESPECIALISTA
Diplomada y premiada con la más alta distinción que otorga la Facultad de Medicina Diploma y Medalla de Honor Atiende cualquier caso urgente o difícil con éxito y resultado garantido Procedimiento seguro rápido y sin dolor en señor los casos Higiene esterilización y desinfección garantidas Atiende personalmente con el mejor esmero y la mayor competencia Discreción y reserva absoluta Casa sola confortable para pensionistas Precios módicos Consultas todos los días a toda hora Gratis para pobres Trasladó su consultorio a la calle Mercedes 1758 casi esq Gaboto Teléf. Uruguaya 1390 Cordón.

Laura Fernández de Almansa
PARTERA ESPECIALISTA
Premiada con la más alta distinción que otorga la Facultad de Medicina Diploma y medalla de honor Atiende cualquier caso urgente o difícil y le garante el resultado No cobra consulta Atiende todos los días a toda hora personalmente y absoluta reserva Precios módicos Higiene esterilización y desinfección garantidas. Procedimiento moderno rápido sin dolor con resultado garantido Recibe pensionistas de ciudad y campaña Mercedes 1636 entre Piedad y Tacuarembó

INTERESES RURALES

LA LUCHA CONTRA LA TUBERCULOSIS ANIMAL

El doctor Ernesto A. Bauzá se ocupó de este asunto en el Consejo de Veterinaria — Un paso de trascendencia y un gesto altruísta.

(Conclusión)

Yo creo que sí, señor Decano y fundo este mi aserto en los hechos siguientes:

1.o En la posición científica que ocupa el autor de dicha vacuna, doctor Franz Friedrich Friedmann, Profesor de la Universidad de Berlín, (Grand Prix 1899).

2.o En la vía por él elegida para la vacunoterapia tuberculosa apoyada en el descubrimiento que hiciera en 1903 de la tuberculosis pulmonar expontánea de los animales de sangre fría (tortugas de mar), bacilus de morfología similar a los bacilus de la tuberculosis humana.

3.o En la inocuidad indiscutida de este producto.

4.o En la confianza que aquel producto merece a su descubridor que fué el mismo el primero en vacunarse.

5.o A la infinita documentación existente a este respecto, abonada por profesionales de renombre mundial en el campo de la medicina humana.

6.o A la experimentación cumplida en medicina veterinaria.

7.o A la impresión en mí dejada por la lectura de la obra del doctor Gaston Daniel.

Se dirá, quizás, que en otras oportunidades y con documentaciones semejantes se ha llegado a conclusiones desfavorables para la eficacia de productos lanzados al mercado, como verdaderas panaceas; es posible, pero no recuerdo ningún caso semejante a éste y aún mismo en el caso de que la experimentación de la vacuna Friedman nos llevara a conclusiones desfavorables a la misma, habríamos evidenciado con la realización de la experimentación que solicito que vivimos la inquietud de la hora en lo que hace relación con la lucha contra aquel terrible mal.

Me pregunté, señor Decano ¿cómo la documentación que lucía en el libro que comento, no había determinado en nuestros círculos médicos, sobre todo dada su pretendida eficacia en el campo de las tuberculosis quirúrgicas, donde se la reputa poco menos que infalible, no ya su aplicación extensiva sinó por lo menos un movimiento analítico crítico que es en mi modesta opinión lo menos que merece el esfuerzo de aquel investigador? y en esa búsqueda de explicación a aquel hecho, traté de inquirir si había algún médico que la hubiera aplicado y tuviera experimentación y documentación propia al respecto y en conocimiento de que los doctores Juan J. Cóppola y E. Tarigo, habían tratado por la vacuna Friedmann numerosos casos en su clientela hospitalaria y privada, me apersoné al doctor Cóppola, a quien me liga antigua y estrecha amistad y de sus labios me fué dado escuchar toda una serie de afirmaciones en favor del valor del Friedmann que el ilustrado facultativo robustecía con la presentación de todos los elementos de apreciación clínica que cabe exigir (memorias, radiografías, etc.).

El doctor Cóppola, cuya honestidad de palabra lo coloca en sitial de preferencia en el cuerpo médico nacional, enterado del móvil de mi visita que no era otro que el documentarse acerca del valor del descubrimiento del profesor Friedmann, puso a mi disposición y por mi intermedio a la de este Consejo, toda la documentación propia como asimismo la bibliografía existente al respecto, ratificando su opinión al respecto mi afirmación de que existen sobrados motivos para ir sin demoras a la experimentación que solicito; busqué, señor Decano, de informarme acerca de la técnica de esta vacunación, sencilla completamente, de la dosis a inyectarse y lo que era más importante aún, del costo por dosis puesta la vacuna en nuestra capital. Sobre la base de la experimentación en animales adultos es preciso inyectar a c|p 2 cc siendo el costo por dosis de $ 2.00 de nuestra moneda; ahora bien, señor Decano, entendiendo que un asunto de esta trascendencia debe ser llevado adelante quemando etapas, aun cuando descuento que quizás la experiencia a cumplirse por nuestra Escuela requiera, para llegar a conclusiones definitivas en asunto tan delicado, más de doscientas dosis, me comprometo a tomar a mi cargo el pago de las 200 vacunas primeras a emplearse en los ensayos, descontando que si esta 1.a parte de la experimentación evidenciara el interés en su prosecusión no nos faltará el apoyo de más de uno de nuestros progresistas ganaderos, de la Asociación y Federación Rural, de algunas de nuestras lecherías tan directamente interesadas en esta campaña y del propio Estado, interesado sobremanera en llegar al ansiado desiderátum del saneamiento de nuestros rodeos.

Sugiero esta forma de donación por mi parte de esta 1.a partida de vacuna para la experimentación, para ahorrarnos las lentas tramitaciones oficiales y mismo para no escollar en nuestro patriótico propósito de aportar nuestro grano de arena a la dilucidación de tan interesante cuestión y como motivo, uno más, del interés evidenciado por nuestra Escuela de mostrarse en este terreno como verdadera hermana de la Medicina Humana, dotados como estamos de un grande y hermoso terreno de experimentación sobre el cual podría cumplirse, sin desembolsos mayores, la más concluyente demostración del valor que en el terreno preventivo y curativo posee la Vacuna Friedman.

Conocidas, como descuento, han de ser de nuestros especialistas en bacteriología las experiencias iniciales de Friedman y la correlación de hechos sobre los cuales aquel investigador se apoya para llegar a la preparación de su vacuna, consistente en "una emulsión de bacilus vivos de tuberculosis expontánea de tortuga cultivados en medio especial", hechos entre los cuales cabe destacar: la similitud de los cortes histológicos de la tuberculosis de estos quelónicos muertos en el acuario de Berlín, con los de la tuberculosis pulmonar humana a bacilus completamente iguales a los descritos por Kock el año 1883, es decir, de iguales características morfológicas y colorimétricas que las del bacilus de la especie humana y bovina, como asimismo sus características culturales, nada de sorprendente puede haber en mi pedido de realizar la experimentación que propongo y para la cual brindo a nuestra querida Escuela mi contribución material — modesta pero entusiasta en grado sumo — contribución que no dudo ha de encontrar eco favorable en este Consejo, sino igualmente en los organismos interesados en la dilucidación de tan trascendental problema nacional.

El C. D. perdonará que me haya extendido más de lo que hubiera deseado a este respecto, pero la necesidad de precisar mi posición profesional en este asunto que es la de un neutral que trae al tamiz de la experimentación crítica un hecho al que cree acreedor de atención por parte de este Cuerpo me ha obligado a ello: he tenido especial cuidado de no entrar a la discusión doctrinaria o escolástica que tantas útiles iniciativas a esterilizado en ocasiones y frente al cúmulo de hechos constatados, he recordado no obstante las sabias palabras que me dijera aquel ilustre investigador que fue el Profesor Arloing, a quien tanto debe justamente la etiología de la tuberculosis, trayendo este asunto a consideración del Consejo Directivo y solicitando.

1.o — La designación de una Comisión especial para que en el plazo máximo de lo que [illegible] a este Consejo al con los elementos que puedo suministrar y los que la misma pueda procurarse por sí, entiende existe interés nacional en ir a la experimentación profiláctica y curativa de la vacuna Friedmann en el país.

2.o Si la comisión de la referencia se pronunciara favorablemente, solicito que nuestra Escuela constituya una Comisión de Ensayos del referido producto al constituirla: el Director y Jefe de Trabajos de nuestro Instituto de Bacteriología, doctores A. Cassamagnaghy y C. Freire Muñoz, el Profesor de Patología Médica y Director del Hospital doctor J. Bereterviде, el Profesor de Anatomía Patológica, doctor E. Carballo Pou, el Director del Instituto de Fisiología doctor E. Meanner y el profesor de Patología Quirúrgica, doctor A. Inchaurregui, solicitándose la integración de esta Comisión con un delegado de cada una de las instituciones siguientes: Dirección de Policía Sanitaria Animal, Asociación y Federación Rural, Frigorífico Nacional y Sociedad de Medicina Veterinaria. Esta Comisión prepararía con absoluta libertad el plan de experiencias que juzgare más eficaz al propósito perseguido y a ella entregaría yo las dosis de vacunas que me comprometo a adquirir solicitando a los efectos de su más segura remisión a Montevideo la intervención del Ministerio de Relaciones por conducto de nuestra Legación en Alemania, máxime siendo nuestro digno representante en aquel país, el señor Pedro Cosio, conocedor de la Vacuna Friedman y de los valores que a la misma se le atribuye en aquel país.

Hasta aquí, señor Presidente, todo lo que me creo en el deber de decir hasta este momento; sugiero la conveniencia de resolverse llevar a cabo la experimentación que solicito, de ilustrar ampliamente acerca de ella al Poder Ejecutivo, como asimismo al Consejo de Salud Pública para el caso de que se interesara éste por destacar algún observador a estas experiencias como igualmente me parecería oportuno hacer uso del altruista ofrecimiento del doctor Juan Cóppola, quien gustoso pone a disposición de nuestra Escuela toda su documentación al respecto, como asimismo sus conocimientos especiales categórico, adquiridos personalmente en su estada junto al profesor Friedman en Berlín como igualmente en la información documentaria por él controlada en los círculos científicos del viejo mundo en su reciente viaje, todo lo cual nos coloca en excepcionales condiciones para actuar con máximo acierto en la experimentación proyectada, haciendo mís con este objetivo las palabras con que el doctor J. Plácido Barboza, Director de la campaña antituberculosa en el Brasil terminada en 1926 el informe elevado al Director de Salud Pública de Río Janeiro y que transcribo:

"Combatir la tuberculosis es trabajar de la mejor manera por la salud general del pueblo; todo lo que se haga para la profilaxis de la tuberculosis representa un aliado en las lucha contra las demás enfermedades; ella representa la más grave de las dolencias por su mortalidad, por su morbilidad, por su contagio, por la degeneración que representa para nuestra raza, por su duración como enfermedad infecciosa crónica, por la incapacidad para el trabajo que aparela, como factor de invalidez y pobreza al par que de ataque económico, por los sufrimientos que acarrea a los enfermos lo que la lleva a ser considerada como la mayor dolencia social mayor mismo que la sífilis mayor entre nosotros que cualquiera de las otras enfermedades infecciosas tomadas aisladamente, mayor diré que todas las enfermedades infecciosas juntas. El problema de la profilaxis de la tuberculosis es el más importante problema de salud pública a resolver en Río Janeiro, y muchas otras ciudades del Brasil, él representa el verdadero problema de la salud pública."

Frente a estas palabras que en buena parte son aplicables a nuestro medio y dada la correlación íntima entre tuberculosis humana y animal, sumado a ella las manifestaciones que en el terreno de nuestra sanidad y economía pecuaria acabo de formular, ¿no considerará bien empleado el C. D. el tiempo que ha ocupado con esta exposición?

Saludo al señor Decano muy atentamente.

Ernesto A. Bauzá.

La Feria de Mercedes

HA SIDO SUSPENDIDA

Se nos informa que la feria de ganados jóvenes — 2.a de la serie a llevarse a cabo por iniciativa de la Asociación Rural del Uruguay — que se había anunciado para celebrarse el 2 de Julio en Mercedes, y en el local de Exposiciones y Ferias de la Asociación Rural de Soriano, ha sido suspendida para nueva oportunidad.

Una vez se resuelva la realización de dicha feria, daremos a conocer la fecha.

Por su parte nuestro corresponsal nos informa lo siguiente, confirmando la noticia que precede:

"Mercedes. — A LA MAÑANA. — Montevideo.

En reunión celebrada por el Directorio de la Asociación Rural de Soriano se resolvió suspender para fecha que oportunamente se fijará, la feria de ganados jóvenes que se anunciaba para el sábado 2 de Julio, organizada por la Asociación Rural del Uruguay.

En breve se fijará la fecha en que se realizará la importante feria, que ha tenido que ser postergada por diversas causas. — Corresponsal".

Local Iribarren

LA FERIA DE JULIO

Nuevamente el 12 de Julio el local "Iribarren" será centro de una animada fiesta del trabajo con motivo de la Feria ganadera que ese día llevará a cabo el rematador señor Julio C. Barañano con la cooperación del señor Ismael U. Iribarren.

Las abundantes anotaciones que ya registra el catálogo respectivo, permiten pronosticar el éxito de esa Feria, observando que tal circunstancia estimulará seguramente, la concurrencia de buen número de compradores.

Ganados gordos y de invernada, ganados de cría, capones gordos y para lana, ovejas para cría y consumo, etc. pasarán por esa pista sin mayores pretensiones favoreciendo en esa forma a los compradores.

Las ventas en el local "Iribarren" comienzan a las 9 y 30 de la mañana por lanares, continuando con vacunos antes de mediodía terminando las operaciones en el día.

La feria de la Liga del Trabajo de Young

HA SIDO SUSPENDIDA

Por resolución de la Directiva de la Liga del Trabajo de Young, ha sido suspendida la feria ganadera que debía celebrarse mañana en aquella progresista localidad de Río Negro.

Motiva la resolución de referencia, el hecho de no haberse recibido consignaciones de ganados que aseguraran una buena realización del remate.

Local "Sarandí del Yí"

Por las grandes lluvias, no se pudo efectuar el anunciado remate feria en este centro de ventas que atiende la Sección Rural del Banco Francés Supervielle y Cía., con Barreneche y Alvariza. Oportunamente se fijará nueva fecha.

Algunos de los ganaderos que tenían haciendas para esa jornada, las llevarán a la feria del viernes 8 en el local "Manuel Sarries", demostrando así la confianza que les merece las pistas de remate de la Sección Rural del Banco Francés Supervielle y Cía.

El trigo canadiense

Dice un telegrama de París, que la denuncia del tratado comercial franco-canadiense provocó honda impresión en la industria molinera, por las consecuencias que podrá tener para el abastecimiento nacional.

Actualmente se hallan en puertos franceses numerosos buques cargados de trigo canadiense y se sabe que otros se encuentran en camino.

El total de estos cargamentos de trigo se eleva de 25 a 30 mil toneladas cuyo almacenaje demanda gastos considerables.

Por dicho motivo se estudia desde hace días un proyecto tendiente a beneficiar este trigo por la aplicación del aforo anterior de 80 francos.

En Trinidad

LA FERIA DEL LUNES PROXIMO

Muy buena oferta de haciendas especiales se manifestará el lunes y martes próximos en la Feria que efectuará la prestigiosa Sociedad Fomento de Flores en su local de Trinidad.

Al martillero señor Julio C. Barañano que actuará en la Feria citada se le han inscripto excelentes lotes de vacas, novillos, torunos y capones gordos, vacas de invernada, novillos de 3 1|2 años para invernar, lecheras con cría, ganados de cría, ovejas para cría servidas, etc. remitidas para la venta por los señores Santiago Irazabal, Hugo Tidemann, Eustaquio Reyes, Arturo Magari, Antonio C. Vago, Benjamín Irazabal, José Pedro Tourreilles, Honorato S. O'Neill, Juan Iribarren, Félix Chaves, Venancio Biscailus, Manuel Deccia, Goñi Hnos., Bibiano Pereyra, etc.

Los abastecedores, troperos e invernadores tendrán, pues, el lunes y martes próximos en el local de la Sociedad Fomento de Flores, una oportunidad magnífica para adquirir ganados especiales.

Local "Verdum"

El señor Alfredo Zaffaroni, colaborador en el frecuentado local de Minas con la Sección Rural del Banco Francés, Supervielle y Cía., anuncia que la inscripción para la feria del 3 aumentó hasta la suma de 2.838 vacunos, siendo necesario advertir que en gran parte, se trata de haciendas de cría, que son favorecidas por los créditos a largo plazo del Banco de la República, cuyos representantes locales ilustrarán a los compradores sobre operaciones tan ventajosas.

El Local "Verdum" promete presentar el 3 en su pista inmejorables lotes de ganado.

El Banco Francés en Tacuarembó

Con la valiosa colaboración del señor José A. Valdez que tanto ascendiente tiene entre los hacendados de aquella zona, la Sección Rural del Banco Francés Supervielle y Cía., actúa el 17 y 18 de Julio en la feria especial que va a realizarse en Tacuarembó, bajo el patrocinio de la Asociación Rural del Uruguay, para la venta de ganados de cría y novillos nuevos. Ya está dicho que en esta feria podrán conseguirse fácilmente los créditos que da el Banco de la República además de las facilidades del Banco Francés Supervielle y Cía., para los que compren cuando lleve el martillo el señor José A. Valdez.

Este conocido hombre de negocios viene obteniendo una serie de éxitos con las ventas que realiza asociado a la Sección Rural del Banco Francés. En la última feria de la Comisión Municipal de Exposiciones colocó todos los lotes que se le habían consignado, obteniendo por ganados de cría hasta $ 17.50, por novillos nuevos 23.00, por vacas gordas hasta 24.25 y por bueyes 32.50. La feria del 17 y 18 promete resultar un triunfo para todos los que intervienen en ella.

Las carnes sudafricanas

Un despacho telegráfico fechado en Washington, anuncia que según se desprende de las últimas informaciones recibidas por el departamento de Agricultura, no está lejano el día en que Sud Africa resultará un importante competidor de las carnes "chilled" de procedencia rioplatense en los mercados británicos. Los recientes embarques de carnes vacunas "chilled" sudafricana fueron bien recibidos en Inglaterra.

La generalidad de los diarios comerciales británicos describen los embarques de este producto recibidos recientemente como de perfecta condición y buena calidad.

En la actualidad no se espera que Sud Africa remita cantidades importantes de carnes vacunas "chilled" a la metrópoli, por falta de ganados suficientes como para que esta industria se inicie con un impulso relativo, pero los técnicos exteriorizan la opinión de que en pocos años de paciente cruza de animales productores de carne, ese país se hallará en condiciones de competir con los productos del Río de la Plata.

Notas Rurales

EL DESCORNE DEL GANADO VACUNO

Mr. W. R. Whuler, dice lo siguiente en una revista ganadera, sobre el descarne de la hacienda vacuna:

En el descornamiento del ganado vacuno — practica que hoy en día se halla muy generalizada — los fines que principalmente se persiguen son los siguientes:

1.o Poder conducir más fácilmente de un lugar a otro los animales;

2.o Proporcionar a cada animal una oportunidad igual cuando se les alimenta en un comedero común.

3.o Obtener que los animales sean menos peligrosos para quienes los cuidan, y evitar que se hieran unos a otros en el establo, en los pastoreos, en tránsito; (4) lograr que todo el rodeo presente a la vista un aspecto más uniforme.

El descornamiento puede efectuarse cuando los terneros tienen sólo unos cuantos días de edad; utilizando una cierta substancia cáustica, o cuando el animal se encuentra total o parcialmente desarrollado, empleando, en este último caso, sierras o tijeras especiales.

DESCORNAMIENTO CON SUBSTANCIA CAUSTICA

Un procedimiento sencillo, aunque no siempre seguro, consiste en la utilización de soda cáustica o potasa cáustica cuando los terneros tienen sólo unos cuantos días de edad. Estas substancias se venden en barras del tamaño de un lápiz y se pueden comprar en cualquier droguería.

El principal inconveniente que este procedimiento ofrece, radica en que se necesita mucha atención e irroga mucha pérdida de tiempo. Por otra parte, es muy fácil ponerlo en práctica. Para obtener los mejores resultados, se debe hacer la operación cuando el ternero tiene de 4 a 10 días de edad. En esta edad, en los puntos donde han de salirle los cuernos existen unos bultitos ligeramente unidos al cráneo y que parece forman parte de la piel; alrededor de estos bultitos o protuberancias se corta prolijamente el pelo y se le aplica un poco de vaselina, para impedir que la substancia cáustica, al ser aplicada, se extienda y cause una llaga en la región que rodea los cuernos incipientes — los bultitos.

Se moja un extremo de la barrita cáustica y se frota con ella el bultito, tres o cuatro veces, dejando que se seque entre una aplicación y la subsiguiente. (La barrita habrá de en-

volverse en papel, a fin de no quemarse las manos). Hay que tener cuidado de no mojar demasiado la barrita, so pena de que la substancia cáustica descienda por la cabeza del animal; tampoco se debe hacer esta operación cuando hay peligro de que llueva inmeditamente, a no ser que se tengan bajo techo los terneros. Habiendo hecho bien la operación, sobre los mencionados bultitos, se forma una costra que desaparece, cayéndose, dentro de unos cuantos días. Este sistema deja la cabeza de los animales en mejor estado — más agradable a la vista — que cuando se utiliza la sierra o las tijeras.

DESCORNAMIENTO CON SIERRAS O TIJERAS

Después que los cuernos ya han alcanzado un cierto tamaño, para eliminarlos se hace necesario cortarlos, lo cual, más comúnmente, se efectúa con sierra o tijeras. Las tijeras son más rápidas y menos dolorosas para el animal; pero la sierra no comprime el cuerno como las tijeras, sobre todo tratándose de animales adultos, viejos, cuyos cuernos no se han vuelto duros y quebradizos. Además, la sierra no desangra tanto el animal. Las tijeras dan muy buenos resultados con el ganado joven; pero en los animales viejos es preferible utilizar la sierra, pues, de lo contrario, la comprensión del hueso duro haría que éste se rompiera en pedazos, lo cual causaría una herida de muy lenta cicatrización.

Pero cualquiera que sea el instrumento que se emplee, el cuerno se debe cortar 1|8 o 1|2 pulgada de la piel, para que no se vea lo que queda. Haciéndolo así, quizá se destruzan las células que forman el cuerno, y éste no volverá a crecer; de lo contrario, hay peligro de que vuelva a desarrollarse.

TRATAMIENTO DESPUES DEL DESCORNAMIENTO

Evítese efectuar el descornamiento en tiempo tan caluroso que ello facilite el desarrollo de los gusanos que pueden infectar las heridas; si hay peligro de las moscas se posen sobre ellas, únteselas con un buen repelente, el cual puede estar constituído por alquitrán de hulla o de pino, substancias que no irritan y se adhieren a la piel y a la herida."

Mercados argentinos

Cereales y carnes

CAMARA GREMIAL

Buenos Aires, 28. — A LA MAÑANA. — Montevideo. — El trigo tipo Brasil se cotizó a $ 6.65; con base de 80 kilos, a 6.40; para pan, de Bahía, a 6.45.

La avena en dársena, a 5.40; tipo Bahía, a 5.45.

El lino, a 8.50.

El maíz a 4.62 1|2.

El centeno, nominal.

La cebada forrajera, nominal.

MERCADO A TERMINO

El trigo disponible se cotizó a pesos 6.40; para Julio a 6.68; para Agosto a 6.60; paar Setiembre a 6.70.

El maíz disponible y para Julio a 4.67; para Agosto a 4.70; para Setiembre a 4.80.

El lino disponible y para Julio, a 8.62; para Agosto, a 8.70; para Setiembre, a 8.78.

La avena disponible a 5.70; para Julio, a 5.65.

MERCADO DE LINIERS

Novillos muy especiales para frigorífico, de $ 0.14 a 0.1810; gordos especiales para frigorífico y consumo, de 0.14 a 0.1960; para consumo, de 0.1810 a 0.13; novillitos para consumo de 0.1310 a 0.2460; vacas para consumo, de 0.07 a 0.1810; vaquillonas para consumo, de 0.1310 a 0.24; terneros para consumo, de 0.1480 a 0.44.

MERCADO DE MATANZA

Capones pesados para consumo, de 6.60 a 6.80; livianos para frigorífico, de 6.00 a 6.50; ovejas pesadas, de 6.00 a 8.50 inferiores, a 5.00 borreros excepcionales para frigorífico, de 6.50 a 7.10; pesados para frigorífico, de 6.00 a 6.40; livianos para frigorífico, de 5.40 a 5.80; para consumo, de 5.30 a 5.40; corderos generales para frigorífico, a 7.10; paar consumo a 4.10.

MERCADO A TERMINO DE ROSARIO

Rosario 28. — A LA MAÑANA. — Montevideo. — El trigo disponible se cotizó a $ 6.40; para Julio, Agosto y Setiembre, a 6.70.

El maíz disponible y para Julio, a 4.55; para Agosto, a 4.50; para Setiembre, a 4.65.

El lino disponible a 8.40; para Julio a 8.80; para Agosto a 8.70; para Setiembre, a 8.80.

TABLADA

Las transacciones de ganado en pie se llevaron a cabo con una oferta compuesta por 2.609 reses vacunas y 2 018 lanares.

Para las operaciones realizadas con destino al Frigorífico Nacional y los abastecedores, el mercado se mantuvo más corriente y firme. En cambio para las haciendas generales e inferiores, tipo conserva, adquiridas por el Frigorífico Nacional, las cotizaciones se mantuvieron nuevamente muy bajas.

De los frigoríficos extranjeros, únicamente el Frigorífico Swift fué el que intervino en las operaciones. Este comprador recibió diversas tropas de novillos, las cuales venían ya colocadas, siendo el precio de los novillos 90 y 95 milésimos.

He aquí la entrada de vacunos y lanares y los precios pagados en plaza, según destino:

Abasto: Bueyes 56, 64 65. Novillos 74, 78, 80, 82 y 87. Vacas 65, 66, 70, 78. Terneros 75, 76, 77, 80, 85, 90 milésimos.

Frig. Swift: Bueyes 42, 45, 50, 58, 60, 62, 63, 65, 70, 75. Novillos 72, 78, 80, 81, 82, 84, 85 86, 87, 88, 95 y 97. Vacas 55, 65, 75. Terneros 64, 65, 70, 82, 83, 90 y 95 milésimos.

Interior: Bueyes 60. Novillos 75 milésimos.

Entrada de vacunos

Abasto	571
Frig. Swift	519
Frig. Nacional	1.400
Interior	119
	2.609

Entrada de lanares

Frig. Swift	890
Frig. Nacional	1.042
Abasto	86
	2.018

ENTRADA Y VENTA DE HACIENDA

Juan M. Verdier. —

De Rocha de Correa y Pereira: 30 bueyes a 50, 62 y 81, 40 novillos a 78 y 81 con 39.610 kgs., para F. Nacional y Swift.

Ponce de León y Dutra. —

De Soriano de Isaguerre Hnos. y Cía.: 35 terneros a 72 y 80, para abasto.

De Tacuarembó de Liborio Irizarri y Cía.: 100 novillos a 86 con 49.690 kgs., para F. Nacional; 63 vacas a 75, para interior.

De Rivera de B. Peña: 8 bueyes a 56 y 65; 19 novillos a 56 y 67; 15 vacas a 65, para abasto, Swift.

De Rivera de Fructuoso Pimentel: 557 lanares a 92 con 26.220 kgs., para F. Nacional.

De Tacuarembó de Luis B. de Freitas: 12 bueyes a 56, 63 y 65; 63 novillos a 70, para abasto.

De San José de Adolfo Schiavo: 6 bueyes a 64 con 4.190 kgs., para abasto.

De Florida de E. Algorta Camusso: 37 novillos a 90 y 95 con 19 720 kgs., para F. Nacional.

De Soriano de Benito Florito: 4 bueyes a 75, 29 novillos a 85 con 17.830 kgs., para F. Nacional.

De Soriano de Barrenechea Hnos.: 18 novillos a 97, para F. Nacional.

Santos M. Arbiza. —

De Durazno de Domingo J. Lombardo: 38 novillos a 86 con 22.200 kgs., para F. Nacional.

De Río Negro de Angel Callaba: 75 capones con 2.830 kgs., a 66, para interior.

De Tacuarembó de Juan Porta Gil: 4 terneros s|p., para interior.

Pedro Osores Nogueira. —

De Rocha de Mitre Suburú Grafia: 173 novillos con 86.360 kgs., a 85 para Swift.

De Rocha de Román Fernández Arrarte: 20 novillos con 9.020 kgs., a 85 y 20 idem con 8.520 kgs., a 80, para Frig. Swift.

Inciarte y Abreu. —

De Cerro Largo de Luis González: 10 bueyes a 50 para Swift; 40 terneros s|p., para abasto; 214 lanares a 92 para Nacional y Swift.

De Florida de Martín Ferreira: 47 terneros a 80 y $ 5.00 con 8.290 kgs., para F. Nacional.

José María dos Santos. —

De Rivera de Luis M. Muñoz: 51 bueyes a 60 y 70 con 33.420 kgs., 41 vacas a 65 con 16.400 kgs., para F. Swift.

De Cerro Largo de Horacio Martínez Hnos.: 56 novillos a 87 con 33.100 kgs., para F. Nacional.

José Catalurda. —

De Cerro Largo de Angel Cruz: 10 novillos a 82, 10 vacas a 70 con 8.790 kgs., 40 terneros a 90 con 7.940 kgs., para abasto, 69 lanares a 87 con 3.360 kgs., para F. Swift.

Juan Ramón Pereyra. —

De Florida de José Vidal y Vidal: 21 novillos a 80 y 86 para abasto.

De Florida de A. E. Trías: 9 novillos a 74; 5 vacas a 64 con 5.400 kgs., 18 terneros a 80 con 2.620 kgs., para abasto.

De Durazno de Juan F. Betis: 4 bueyes a 50 y 75; 50 novillos a 80 con 2.620 kgs., para abasto.

De Durazno de Juan F. Betis: 4 bueyes a 50 y 75; 50 novillos a 80 y 85 con 27.830 kgs., para F. Nacional.

Exequiel M. Grajales. —

De Soriano de Auzan Hnos.: 42 terneros a 86 con 8.250 kgs., para abasto.

Pedro J. Barrenechea. —

De Durazno de Alberto Careda: 7 bueyes a 70, 123 novillos a 78 y 82 con 63.920 kgs., para abasto.

Sosa y Cía. —

De Soriano de Federico P. Arrosa y Cía.: 40 terneros a 95 con 8.440 kgs., para abasto; 180 lanares para F. Nacional.

Sapriza y Doldán. —

De Durazno de Mateo Lombardo: 19 novillos a 82 y 87 con 9.130 kgs., para abasto.

J Andrignetti. —

De Canelones de R. Alonso: 2 bueyes a 50, 11 novillos a 72, 7 vacas a 56 con 8.930 kgs., para F. Nacional.

..F. Rey Azopardo. —

De Lavalleja de Gabriel Pereira: 55 novillos a 60 y 76 con 27.190 kgs., para F. Nacional.

Bilel Hermanos. —

De Lavalleja de F. P. Hernández: 49 terneros a 70 con 6.360 kgs., para F. Nacional.

De Canelones de Delfino Castro: 1 vapca a 50 y 1 ternero a 65, para Swift

Carlos A. Luce —

De Paysandú: de R. Rodrígues, 1 terneros a 82, con 7.930 kgs., para Frig. Nacional.

Alvaro Juan Risso —

De San José: de Nicolás S. Ponce, 2 vacas a 40, 21 terneros a 50 con 3.210 kgs., para Frig. Swift.

Muguerza y Methol —

De Soriano: de Santiago M. Ima, 190 lanares a 108 con 5.320 kgs., para Frig. Nacional.

De Soriano: de Benigno Marrero, 4 novillos a 72 con 1.810 kgs., 31 terneros a 75 con 5.480 kgs., para abasto y Frig. Swift.

De Lavalleja: de Alfonso Ois y Cía., 2 bueyes a 45, 1 novillo a 25, 1 vaca a 45 con 1.840 kgs., 32 terneros a 70 y 75 con 5.710 kgs., para abasto.

De Cerro Largo: de Osorio Espego, 42 terneros a 70 y 77, para abasto y Frig. Swift.

De Cerro Largo: de F. López, 18 vacas a 73, 5 terneros a 76, para abasto e interior.

Juan Tafernaberry —

De Canelones: de Francisco Hernández, 1 buey a 53, 9 vacas a 40 y 42, 34 terneros a 56 y 64, para Frig. Swift.

Hijos de B. Tellechea —

De Florida: de Olivera y Alvaracón, 1 buey a 25, para servicio particular, 6 vacas a 25, 45 y 65, para Frig. Swift.

De Florida: de Andrés Pérez, 19 bueyes a 65, 44 novillos a 73 y 75, para Frig. Swift e interior.

De Cerro Largo: de Rodrigues Hnos., 16 novillos a 83, 26 vacas a 75, con 18.610 kgs., para abasto.

R. Sierra —

De Lavalleja: de Pereira Corbo, 39 novillos a 85 con 17.520 kgs., para abasto.

Rospide y Alvarez —

De Florida: de Rospide Hnos., 61 novillos a 85 con 32.600 kgs., para Frig. Nacional.

Ovidio S. Porrás —

De Soriano: de Rafael Echeverría, 19 novillos a 85 con 10.490 kgs., para Frig. Nacional.

De Soriano: de Balesteira Hnos., 1 buey a 75, 17 novillos a 87 con 10.790 kgs., para Frig. Nacional.

Vda. e H. de M. Rodríguez y Peinado—

De Florida: de M. G. Pérez, 20 novillos a 81 con 8.700 kgs., para abasto.

De Treinta y Tres: de Nemesio Moreno, 290 lanares con 14.170 kgs., para Frig. Swift.

D. Treinta y Tres: de Leandro Robaina, 156 lanares con 7.330 kgs., para Frig. Swift.

De Florida: de Gómes Hnos., 3 bueyes a 70, para interior, 35 novillos a 80 con 16.900 kgs., para abasto.

Palou y Freire —

De Canelones: de D. Casulio, 2 bueyes a 42, 1 vaca a 40, 9 terneros a 55 con 3.100 kgs., para Frig. Swift.

Manuel Hare —

De Maldonado: de Bosio y Barbachán 40 novillos a 82 con 19.020 kgs., para Frig. Nacional.

Santiago F. Morales —

De San José: de Guillermo Pérez Buttler, 24 novillos a 84 con 11.860 kgs., para Frig. Nacional.

Ramón A. Gigena y Cía. —

De Cerro Largo: de Cotelo y Sputo, Frig. Nacional.

60 novillos a 88 con 31.690 kgs., para

Zás y Sosa —

De Cerro Largo: de Benito Stefán (hijo), 1 buey a 60, 9 novillos a 78, 21 terneros a 65 y $ 5.00 con 7.060 kgs., para Frig. Nacional.

De Rocha: de Fermín Molina, 1 buey a 60, 59 novillos a 71 y 84 con 31.430 kgs., para abasto.

Baipardo y Cía. —

De Durazno: de Ramón Jubín Hnos y Cía., 6 bueyes a 65, 11 novillos a 85, 60 vacas a 65 y 75 con 35.190 kgs., para Frig. Nacional.

Esninel y Liñares —

De Treinta y Tres, de Sandro, 42 novillos a 80 con 18.940 kgs., para Frig. Nacional, 301 lanares a 60 con 15.140 kgs., para Frig. Swift.

E. V. Saravia —

De Treinta y Tres: de P. Juvenal Cruz, 80 terneros a 70 y 80, para abasto.

TABLADA DE PORCINOS

Ventas realizadas en el día de ayer en la Tablada de porcinos del Cerro:

Ramón Hernández de Canelones: 10 cerdos a 0.19 con 1.540 kgs. al Nacional.

S. Cedres de Canelones: 9 cerdos a 0.19 con 1.105 kgs. al Nacional.

Justo Germino de Canelones: 26 cerdos a 0.19 con 3.270 kgs., al Nacional

P. Rodrígues de Canelones: 21 cerdos a 0.19 con 2.705 kgs. al Nacional

Hernández y Salsamendi de Lavalleja: 11 cerdos a 0 20 con 1.790 kgs. a H. Pizzo

C. Rodrígdez de Canelones: 22 cerdos a 0.21 con 3.260 kgs., a H. Pizzo

B. Rodrígues de Canelones: 16 cerdos a 0.20 con 1.960 kgs., a H. Pizzo.

B. Rodrígues de Canelones: 14 cerdos a 0.19 con 1 775 kgs., a E. Viña.

J. S. Hernández de Canelones: 19 cerdos a 0.19 con 2.315 kgs., a J. Casares.

L. G. Conde de Canelones: 26 cerdos a 0.20 con 3.075 kgs., a E. Minoli

L. Batista de Canelones: 14 cerdos a 0.19 con 1.696 kgs. a V. Bono.

R. Hernández de Canelones: 10 cerdos a 0.17 con 1.075 kgs. a V. Bono.

S. Cedres de Canelones: 11 cerdos a 0.20 con 1.550 kgs., a Bertoni Hnos.

O. Pereira de Canelones: 14 cerdos a 0.20 con 1.730 kgs., a Pozzi Hnos.

S. P. Bernert de Canelones: 14 cerdos a 0.20 con 2.235 kgs., a Cristiani Hermanos.

BOLSA, BANCA Y COMERCIO

MERCADO DE CAMBIOS

La situación de la plaza continúa incambiada en lo que se relaciona con el movimiento de negocios, pues ayer se continuó operando en la misma forma de los días anteriores.

En cuanto a las cotizaciones hoy acusaron algunas variantes, según podrá apreciarse por el detalle que damos a continuación:

SERVICIO ESPECIAL DE LA MAÑANA

	Cable	Cierre
Londres	31 5|8	31 9|16
Nueva York	47.50	47.50
Francia	12.07	12.06
Amberes	3.41 1|2	3.41 1|4
Génova	9.32	9.32
España	5.75	5.75
Suiza	2.43 3|4	2.43 3|4
Alemania	2.00 1|4	2.00 1|4
Coronas checics.	2.55	2.55
Holanda	1.17 1|2	1.17 1|2
Yokohama	1.76	1.76
Río Janeiro	6$190	6$190
Buenos Aires	81.00	81.00

PRECIOS DE CLAUSURA

Hora 4 p. m.

Países	Cable	Vista
Inglaterra	31 9|16	—
Francia	12.08	—
España	5.75	—
Suiza	2.4375	—
Italia	9.32	—
Est. Unidos	47.50	—
Alemania	2.0025	—
Buenos Aires	81.—	—
Brasil	6$190	—
Bélgica	3.4125	—
Holanda	1.175	—
Canadá	52.—	—
Japón	1.76	—

REDUCCIONES

De acuerdo con los precios de clausura, correspondientes a la tarde de ayer:

10 libras valen	$	76 04
100 francos valen	"	8.28
100 pesetas valen	"	17.35
100 francos suizos valen	"	41.03
100 liras valen	"	10.73
10 dolares valen	"	21.05
100 marcos valen	"	49.94
100 pesos argentinos	"	54.32
1 conto vale	"	161.55
100 francos belgas	"	29.30
10 florines valen	"	8.51
10 yens valen	"	5.68

BOLSA

OPERACIONES REALIZADAS

1a RUEDA

Deuda Obras Públicas 1932

6 1|2 o|o. Cupón 1.o de Agosto

$ 17.000	para mañana	87.20
19.000	idem idem	87.20

Rambla Sud

6 o|o. Cupón 1.o de Noviembre

$ 1.000	para mañana	73.—

Bonos Municipales de Saneamiento

6 1|2 o|o. Cupón 1.o de Julio

Serie P

$ 2.000	para mañana	81.60
1.000	idem idem	81.60
2.000	idem idem	81.50

Bonos Municipales de Pavimentación

6 1|2 o|o. Cupón 1.o de Julio

3.a Serie

$ 2.000	para mañana	81.70
5.000	idem idem	81.50
2.000	idem idem	81.50
5.000	idem idem	81.50
3.000	idem idem	81.50
9.000	idem idem	81 50

TITULOS HIPOTECARIOS

Obligaciones Hipotecarias 1926

6 o|o. Cupón 1.o de Setiembre

$ 1.400	para mañana	83.—

Serie U

Cupón 1.o de Agosto

$ 2.700	para mañana	90.80

Serie X

Cupón 1.o de Julio

$ 5.000	para mañana	91.30

Serie 29

Cupón 1.o de Agosto

$ 1.000	para mañana	87.—

Serie 30

Cupón 1.o de Julio

$ 3.500	para mañana	87.60
6.500	idem idem	87.60
2.000	idem idem	87 60
6.000	idem idem	87.60
2.000	idem idem	87.60
5.000	idem idem	87.50
2.000	idem idem	87.50
4.700	idem idem	87.50
1.400	idem idem	87.60
3.500	idem idem	87.50
2.500	idem idem	87.50

2.a RUEDA

DEUDAS NACIONALES

Deuda Consolidada

3 1|2 o|o Cupón 1.o de Agosto

$ 4.700	para mañana	70.—

Títulos Deuda Pública 1923

6 1|2 o|o Cupón 1.o de Setiembre

$ 2.000	para mañana	89.50

Bonos M. de Saneamiento — Serie P

6 1|2 o|o Cupón 1.o de Julio

$ 3.000	para mañana	81.—

Bonos M. de Pavimentación — Serie X

6 1|2 o|o Cupón 1.o de Julio

$ 1.000	para mañana	81.—

Tercera Serie

$ 5.000	para mañana	81.10
3.000	idem idem	81.—

Lechería Central Kasdorf (Acciones)

10	para mañana	87 —
20	idem idem	87 —

TITULOS HIPOTECARIOS

Serie Q

Cupón 1.o de Julio

$ 14600	para mañana	98.50

Serie U

Cupón 1.o de Agosto

$ 10.000	para mañana	90.60
2.100	idem idem	90.60

Serie X

Cupón 1.o de Julio

$ 1.000	para mañana	91.30
1.400	idem idem	91.33

Serie 27

Cupón 1.o de Setiembre

$ 1.000	para mañana	86.70

Serie 28

Cupón 1.o de Agosto

$ 3.000	para mañana	87.60
1.000	idem idem	87.60

Serie 29

Cupón 1.o de Agosto

$ 1.350	para mañana	87.—
2.000	idem idem	87.—

Serie 30

Cupón 1.o de Julio

$ 10.000	para mañana	87.50
2.300	idem idem	87.50
2.500	idem idem	87 50
1.300	idem idem	87.50
1.500	idem idem	87 50
5.000	idem idem	87.50
2.000	idem idem	87 50
1.500	idem idem	87.50
2.500	idem idem	87.50
5.000	para el 30	87.50
5.000	idem idem idem	87.50
10.000	idem idem idem	87.50
1.000	para mañana	87.50

Valor de la propiedad

VENTAS REGISTRADAS AYER

$	27.980	casa y terrenos Avda. Joaquín Suárez 3458 con 4.235 metros.
"	5.000	casa calle Francisco Muños, 18.a sección, con 117 mts.
"	9.000	casa calle De la Iglesia con 439 metros.
"	8.600	casa Avda. Gral. Flores, 11.a sección, con 446 metros
"	9.5 0	terreno 4.a sección de Canelones y 9.a sección Montevideo, 11 hectáreas.
"	6.500	casa calle Grecia 13.a sección, con 446 metros.
"	1.65	terreno en las inmediaciones del Buceo 10.a sección con 266 metros.
"	8.605	campo 1.a sección de Treinta y Tres 156 hectáreas.
"	6.269	campo 3.a sección de Artigas, con 174 hect
"	8.700	casa calle 24 de Setiembre, 1.a sección de Florida, con 439 hetc.
"	6.889	casa calle Defensa, 19.a sección con 215 metros.
"	1.000	casa calle Bella Vista, 1.a sección de Pinera, 922 mts.

Cambios en Buenos Aires

PRECIOS A LAS 4 p. m.

Países	Cable
Francia	14.84
Bélgica	9.18
España	7.05
Italia	11.43
Est. Unidos	171.—
Suiza	2.97 1|2
Uruguay	81.—
Inglaterra	38.— 11|16
Alemania	2.45 1|2
Holanda	1.44 9|16

Bolsa de Buenos Aires

Buenos Aires, 28.—A LA MAÑANA.—Montevideo. — En la Bolsa de Comercio de esta ciudad se cotizaron hoy los siguientes valores:

Cédulas Argentina 8172, a 99
Id id 5.a y 32, a 89.50.
Id id 6.a, a 89.30
Id id 7.a, 9.a, 10, 11, 18 y 30, a 91.
Id id 8.a, 17 y 38, a 90.70.
Id id 13, 14 y 24, a 90.
Id id 19 y 20, a 90.90
Id id 22, a 92.80.
Id id 25 y 26, a 89.
Id id 29, a 90.70.
Id id 35, a 89.10.
Crédito 1923, a 83.20.
Id 1924, a 83.30.
Id 1925, 3.a, a 83.40.
Id 1927, 1.a, a 83.50.
Id 1930, 1.a, a 81.90.
Id 1928, 5 1|2 o|o, a 78.
Id 11389, 2.a, a 81.
Municipal 6 1|2 o|o, A, a [illegible].
Id id B, a 85.
Id Const. Modernas, a 76.
B. Aires. Deuda 1926, a 72.50.
Mendoza, 8 o|o, 1.a, a 68.
Rosario, 8 o|o, a 81.30.
Bonos Hipotecarios, E, a 86.50.
Id id C a 86.
Arg. de Alpargatas (Ord.), a 120.
Banco Popular (Oblig.), 2.a, a 82
Id id id 7.a, a 80.50.
Comodoro Rivadavia, a 149.
Industrial de Electricidad, a 82.
La Criolla a 96.

Nuestros títulos en el exterior

Londres, 28.—A LA MAÑANA.—Montevideo — Los títulos uruguayos se cotizaron a los precios siguientes:

Deuda Consolidada 1891 a	$	28.50
Emp. Uruguayo 1896	"	65.—
Idem Conversión 1905	"	40.—

París, 28. — A LA MAÑANA. — Montevideo. — A 31.50 francos operó el Empréstito Conversión.

Mercado Uruguayo de Cereales a Término, S. A.

PRIMERA RUEDA

Sin operaciones.

SEGUNDA RUEDA

Sin operaciones.

PRECIOS DE AJUSTE

Trigo (Base de 78 kgs.)		
Disponible	4.85	4.85
Julio	4.85	4.85
Agosto	4.95	4.95
Setiembre	5.00	5.00
Octubre	5 05	5.05
Trigo (Base de 80 kgs.)		
Disponible	4.96	4.96
Julio	4.95	4.95
Agosto	5.05	5.05
Setiembre	5 10	5.10
Octubre	5.15	5.15
Maíz		
Disponible N.o 1	3.45	3.45
Disponible N.o 2	3.35	3.35
Julio N.o 1	3.50	3.50
Julio N.o 2	3 40	3.40
Agosto N.o 1	3.55	3.55
Agosto N.o 2	3.45	3.45
Lino		
Disponible	4.60	4.60
Julio	4 65	4.65
Agosto	4.70	4.70
Avena		
Disponivle	3.30	3.30

PRECIOS OFICIALES DE CLAUSURA

Trigo (Base de 78 kgs.)		
Julio	4.88	4.89
Agosto	4.42	4.[illegible]
Setiembre	5.00	5.05
Octubre	5.05	5.[illegible]
Maíz		
Sin cotización		
Lino		
Sin cotización		
Avena		
Sin cotización		

Mercado de disponible
Good ordinary, a 5.33.
Stric good ordinary, a 4.86.
Low middling, a 4.48.
Stric low middlin, a 4.48.
Middling, a 4.43.
Stric middling, a 4.28.
Good middling, a 4.23.
Stric good middling, a 4.08.
Middling fair, a 3.73.

Nueva York, 28. (Especial). — El algodon fully middling para entrega inmediata se cotizó a 5.35 centavos de dólar por libra; para Julio, a 5.21.

ACEITE DE LINO

Londres, 28. (Especial). — El mercado de aceite de lino estuvo encalmado.

Disponible a 14.0.0, para Julio y Agosto, a 12.15.0; para Setiembre y Diciembre, a 13.0.0.

SEBO

Londres, 28. (Especial). — El sebo argentino tipo frigorífico de primera C. I. F. a embarcar en Mayo vendedor a 20|6; comprador, a 20|; de mataderos extra C. I. F. a embarcar en Mayo, a 20|, y de primera para el mismo mes, a 19|.

CEREALES

Chicago, 28. (Especial). — El mercado de maíz estuvo flojo.

Para Julio al cierre se cotizó a 27 7|8; máximo, a 30 1|4; mínimo, a 28 5|8, para Setiembre al cierre a 31 1|2; máximo a 30 3|4; mínimo, a 30 1|2.

El mercado de trigo estuvo hoy flojo.

Para Julio al cierre se cotizó a 48: máximo, a 48 5|8; mínimo, a 46 3|4; para Setiembre al cierre, a 50 5|8, máximo, a 50; mínimo, a 48 1|4.

Londres, 28. (Especial). — El mercado de trigo estuvo sostenido; la demanda fué reducida, cotizándose los cargamentos con un alza de 3 peniques por quarter.

Se atribuye los precios más altos a informes menos favorables sobre el estado de la cosecha canadiense.

El maíz estuvo sostenido, habiendo buena demanda y precios 1 1|2 peniques más bajo que el sábado último.

El mercado de avena estuvo flojo

Para Julio se cotizó a 19; para Setiembre a 20 3|8.

Dulut, 28. (Especial). — La semilla de lino se cotizó para Julio a 105 3|8; para Setiembre a 104 1|4.

CARNES

LONDRES

Londres, 28. (Especial). — El mercado de carnes de Smithfield cotizó los cuartos traseros argentinos a 62; delanteros, a 30.4; cuartos traseros uruguayos, a 51.5; delanteros, 27.7. Carne ovejuna de la misma procedencia, a 31.7; de cordero, a 51.5.

Mercado de productos

GANADERIA

Lanas

Persiste la misma situación desfavorable en el mercado de lanas. Ayer, igual que en los días anteriores, las operaciones que se consiguieron efectuar carecieron en un todo de importancia.

En cuanto a los precios, con dificultad siguen cotizando los siguientes: por lanas cruzas finas supras, de $ 4.80 a 5.00; por id. superiores, de $ 4.50 a 4.70; por id. corrientes buenas, de pesos 4.30 a 4.40; por defectuosas y capacho fina, alrededor de $ 3.80; por cordero cruza larga, de $ 3.10 a 3.20; por barrigas buenas, $ 1.60; por merinas corrientes buenas, de $ 3.80 a 4.00.

Cueros vacunos secos

Ningún cambio se ha registrado en el mercado de este fruto, los negocios continúan completamente paralizados por falta de interés de parte de la exportación.

Cueros vacunos salados

Con mercado más bien encalmado se van haciendo algunos negocios sobre este renglón.

Los precios, para los lotes especiales, piezas de 15 kilos arriba, oscilan entre $ 15.00 y 16.50 los 100 kilos.

Pieles lanares

Se opera en muy reducida escala. Por los de estación, los precios que están pagando actualmente, varían de $ 1.40 a 1.60; por los pelados sanos, alrededor de $ 1.00.

Cueros de potro

Para este artículo la plaza sigue sin interesados. Precios nominales.

Cueros silvestres

Hay buena demanda por los cueros de comadrejas. Por los buenos se obtiene fácilmente de $ 0.55 a 0.65; por los zorrillos id., de $ 0.40 a 0.50 c|u.

Cerda

Por la mezcla buena continúan pagando el precio corriente de $ 3.80 y 4.00.

Pluma

Sin cambio que señalar. La de manga especial la pagan de $ 3.60 a 3.80; la larga y fresca, de $ 3.40 a 3.50.

AGRICULTURA

Trigo

La entrada del día se elevó a 2.117 bolsas.

Durante el día de ayer la situación del mercado permaneció invariable. Los negocios estuvieron completamente paralizados, debido a la actitud tanto de los compradores como de los vendedores, que permanecen sin mostrarse interesados por operar.

Maíz

Llegaron 50 bolsas.

Las ventas de este grano se sigue realizando con bastante animación y precios firmes.

Por el cuarentino superior se pagó ayer $ 3.90; por el maíz fino superior, 3.80; por el cuarentino superior, 3.50.

Lino

Sin entrada.

Con mercado encalmado se volvió a cotizar tanto para la exportación como para el consumo local, alrededor de $ 4.60.

Avena

Por la superior siguen pagando de $ 3.90 a 4.00; por la buena, $ 3.70

Forrajes

Estos renglones se mantienen con buena demanda y dentro de los mismos límites de precios. Por alfalfa superior se obtiene de $ 3.70 a 3.80; por mezcla id., de $ 2.70 a 2.80; por pasto id. de $ 2.60 a 2.70; por paja, de $ 1.20 a 1.30.

Harina

Sin alternativas en los precios. La especial, según fábrica, vale de $ 0.76 a 0.78; la primera, de 0.66 a 0.67 los 10 kilos.

Papas

Por la superior del país pagan con mercado corriente, de $ 3.50 a 3.60.

Entrada de frutos y cereales

Por Estación Central: 19 bolsas lana, 49 cueros vacunos secos, 33 atados id. lanares, 3 fardos id. id., 1 atado id. becerros, 6 id. varios, 2 piezas id. id., 2 bolsas cerda, 150 id. trigo, 70 id. harina, 500 id. arroz, 128 id. papas, 127 bultos tabaco.

Por Estación Bella Vista: 360 bolsas arroz.

Por vía fluvial: 1.867 bolsas trigo, 50 id. maíz, 500 id. cebada, 300 id. afrechillo.

INFORMACION TELEGRAFICA

DIVERSOS MERCADOS EXTRANJEROS

(Especial para LA MAÑANA)

CAMBIOS

Londres, 28. (Especial). — Las cotizaciones del día de ayer eran las siguientes:

Londres sobre Nueva York, a 3.60 3|4 dólares; sobre París, a 91.81 francos; sobre Madrid, a 43.75 pesetas; sobre Amsterdam, a 8.93 florines; sobre Roma, a 70.87 liras; sobre Bruselas, a 25.90 francos belgas; sobre Berna, a 18.50 francos suizos; sobre Berlín, a 15.20 reichsmarks; sobre Tokio, a 18 1|4 yens; sobre Buenos Aires, nominal.

Nueva York, 28. (Especial). — Cambios a la vista, al cierre del mercado:

Libra esterlina	3.60 7|8
Franco francés	0.0393 5|16
Lira	0.0508 [illegible]
Franco suizo	0.1948 1|2
Peseta	0.0824
Corona sueca	0.1550
Corona noruega	0.138[illegible]
Corona danesa	0.1964
Reichsmark	0.2366
Franco belga	0.1400
Yen japonés	0.2694
Peso oro argentino	0.3650
Dracma griego	0.2210
Sol peruano	0.2200
Peso chileno	0.0606
Milreis brasileño	0.760
Peso uruguayo	0.4725
Corona checoeslovaca	0.065 1|2
Dinar yugoeslavo	0.178
Chelín austriaco	0.1392 1|2
Florín	0.1037

ALGODON

LIVERPOOL Y NUEVA YORK

Liverpool, 28. (Especial). — El mercado de algodón americano a término estuvo hoy encalmado.

Para entregar en Junio se cotizó a 4.10.

Para Julio, a 4.10.
Para Agosto, a 4.07
Para Setiembre, a 4.07.
Para Octubre, a 4.07.
Para Noviembre, a 4.08.
Para Diciembre, a 4.11.
Para Enero, a 4.14
Para Febrero, a 4.13
Para Marzo, a 4.15.
Para Abril, a 4.19.
Para Mayo, a 4.21.

DESPACHOS JUDICIALES

Juzgado Ldo. Nacional de Hacienda a cargo del Dr. Aníbal R. Abadie Santos.—

Día 28. — Trámite. — Dirección General de Impuestos Directos con Sucesión María Rojas de Jaurena, Dirección de I. Directos con José Cianfarza; Juan Pedro Ramírez y Segundo Viana con Fisco, Municipio de Montevideo con Carlos Slinger, Fisco con Américo Bazzani, Antonio Rovira y Dorner y Bernitt, Fisco con Francisco Trinidade y otros, Fisco con Américo Barragán, Fisco con José Torres.

Interlocutorias. — Municipio de Montevideo de Montevideo con Pilar Herrera de Arteaga. — Leonardo Sollier, actuario.

Juzgado Ldo. de lo Civil e Intestados de 1er. turno a cargo del Dr. Francisco Jardí Abella.—

Día 28. — Trámite. — Sucesión Concepción eZrdain y otro. Suc. Eugenio T. Picasso, Carlos Peixoto de Abreu Lima contra Basilio S. Lubkow. Suc. Norberta Larrauri de López, Armando F. Salvo contra Amalia Fannés Ríos, Carmen Papaz Leivas contra Suc. José Vespelli, Suc. Miguel Urdampilleta, Suc. José Ramón Pascua, Carlos Martínez contra Suc. Manuel Fernández, Purísima Giorgetti de Maveroff, Suc. Enrique F. Díaz, Suc. Emilia Valentina Corbo de Coll, Baltasar de Santos Cruz, Paula Rodríguez, Suc. Jesús Felipe Alvarez, Máximo Ribarroya, Suc. Juana Martirené de Pietra, Banco de la República contra Pignone y Cía., Carlos Mario Rodríguez contra Domingo Silveira, Arturo Barriere contra Fulgencio Cestau, Test. Carolina Montaño, José García Fernández contra Teófilo Raúl Saldaña, Test. Sara Storace, Carlos Lorenzo Rosselló contra Antonio Matto, Manuel Ramos contra Suc. Hipólito C. Cabral, Suc. Amalia Ximénez de Basavilbaso, Suc. Vicent. Tardugno, Suc. Ema Pereda, Suc. Edmundo Rey, Suc. Eusebio Aureliano de Silva, Suc. Guillermo Domínguez, Pedro Giacobbe y otro contra Faustino Laguarda, Test. Sara M. Crispo, Suc. Pedro Ximénez de Pozzolo, Federico G. Vogelsang contra Arturo Ferreira, Suc. Benito Durán Mera, Suc. Lucio Nieves, Ricardo Cappelletti contra Suc. Pablo Bórmida, Suc. Angela María Vallarino de Víctor con Suc. Angela Rodrígues de Tudurí, Francisco E. Acosta, Suc. Hipólito Trías, Suc. Cantalicio Poluques, Suc. Eusebio Rodríguez, Teófilo M. Sánches contra Juan Alberto Torta y otros, Paula Rodríguez, Suc. Brígida Bardall de Luzzi, Juan de Gaullande contra Compañía N. de Transportes LA Uruguaya. Suc. Jacinta Grajales de Real, Suc. Cantalicio Poulques, Josefa Murchi, Eduardo F. Miles contra José C. Copello.

Interlocutorias. — Sucesión Angela Castiglioni, María Martina Silva de Capillas, Suc. Felipe Langle, Suc. Sofía Fernández

Definitivas. — Sucesión Adolfo Padrós. — Patricio A. Pereira, actuario.

Juzgado de lo Civil de 2o. turno, a cargo del Dr. Nicasio del Castillo.—

Día 28. — Trámite. - Orguet Pedro (hijo), Garabelli Francisco, Sucesión María Elena Arébalo Aux. contra María Luisa Mecca de Dinelli, Doumech Oscar y otros contra el Direc. de la Asociación Fraternidad; Valenti de Lungo Rosa, Suc. Garrido de Palliro Josefa, Suc. Folgar Fernando, Suc. García Acevedo Carlos, Suc de Francisco Lemas, Paz de Mora Clemencia, Suc. Umpierrez de Mesones Orfilia y otros, Suc. Ramón Berreira e hijos contra Angel Antognazza, Suc. de Juan B. Boyero y otra, Salvat Miguel Florencio, Suc. Correa Marcelina contra Juan Costán, Lanzilotti Nicolás, Suc. Héctor Pérez contra A. Fernández Larramendy, Defunchi Francisco, Suc. Valea Exequiel, Suc. Benita Modesta García Mallarini de Abó contra H. Emilio Abó, Manuel Puyol, Suc. Manuel Fares, Suc. de José Castro Villamarín, Cobo Ricardo, Suc. Wayas y Freitag contra A. Della Piane, Florencio Vicente Rosso, Suc. de Ana Cunha de Martins, Suc. Pedro José, Suc. de Jacinto Cambón, Bernardino Manuel Vilariño, Suc. Sansone Francisco contra Ladislao J. Rubio, Idalina Amaro de Pereira Machado, Fisco contra Lomazzi María C. de, Esteban Antonoff Rogelio Otero, Queja contra el Juez Ldo. Deptal de 1er. turno, Román Fernández contra Luis Seijas, Juan Ucelli contra Alberto Peixoto, Bordabehere Juan, Suc. Debera Viviano y otros, Suc. Borrelli José, Suc. Juliana Irrazábal de Larroque, Suc. María E. Etchegoimberry de Lohigorri contra R. Lohigorry, Formento de Ramírez Rosa contra Dgo. Omar, Suc. de Angela Martínez de Cabal, Suc. de Pedro Duhagón.

Interlocutorias. — Scapusio Luis y otros, Sucesiones Alonso Laguarda y S. Basso hipoteca.

Definitivas. — Sourbies Pedro Bernardo, Suc. Shaw Ricardo J., Suc. Pilar Picos de Iturbide, Di Turri de La Firenza Francisca Suc. — Eduardo Díaz Falp, actuario.

Trámite: Fachinetti de García María y otro contra la Empresa del Ferrocarril Central. Suc. de Manuel Alvarez. Testamentaria de Angel de León (dos autos). Eduardo J. Mac Coll contra la Empresa del Ferrocarril Central. Laura Carrasco y Cándido M. Velazco, divorcio. Suc. de Carolina Marenari de Recupido. Suc. de Guillermina Berga de Raffo y otro. F. Arturo Olivera contra Mariano Igua. Rogelio Caballeiro Lago. Suc. Brugnini Juan contra Juan Baroffio, Jubín Manuel. Incapacidad. Gamboa Matilde. Suc. Alvarez de Solari Babina. Suc. Di Matteo Andrés. Suc. Raffo Andrés. C. voluntario Municipio de Montevideo contra José Guasco. Perazzo Josefina contra Bernardo Machín Avellanal. Banco Hipotecario del Uruguay contra Francisco Ugartemendia y otros. Díaz Manuel contra María Carasou de Cotello. Banco Hipotecario del Uruguay contra Edmundo Eastman. Banco Hipotecario contra José Juncosa y otros. Vanoli Hipólito. Suc. Julio Calanda contra Gerardo y José Añón. Cabaña Núñez Raúl contra Empresa del Ferrocarril Central del Uruguay.

Interlocutorias: José Díaz Monroy, sucesión. — Eduardo Díaz Falp, actuario

Despacho del Juzgado Letrado de lo Civil e Intestados de Tercer Turno a cargo del doctor Enrique C. Armand Ugón.

Junio 27 de 1932. — Trámite — Ange: Arturo Ansaldi. Sucesión Vicente Cavassa. Sucesión Florentino Mora Sucesión José Borelli. Carmen Figueroa de Salgado contra la Sucesión Juan Arijón. Miguel Sagristá contra Humberto Casas. Zulma Saprisa Vera. Evandro Toscano contra la Sucesión José Suárez Cartabio. Sucesión Luis Rivara. Movimiento Administrativo. Banco de Crédito contra Repúblico Isaías y Ademar M. Almeida. Juan Gorostidi contra Francisco Ugartamendia y Hermana. Carolina Bagutti de Conza. Sucesión Magdalena Rubatto de Picardo. Sucesión María Teresa Picardo. Banco Hipotecario del Uruguay contra Valentina Olivera de Fernández Sucesión Juan Arijón. Test Agustín Avelleira. Inc. Dr Aramburú Enriqueta Pottino de Lamas contra Eladio Lamas. María Eulalia López contra Eladio Claudio López. María Vignone de Bruno. Manuela Carvalho contra la Sucesión Fortunato Queirolo. Marcos Acosta Valle. María Díaz contra la testamentaria Adelaida Ferreira de Paz. Sucesión Juan Fitipaldo. Sucesión Fortuna o Fortunata Della Cella de Caprile. Sucesión Matilde Ana Dugrós. Sucesión Teresa Crenna de Andeoletto. Sucesiones Bautista Pochelú, Eusebia Estilarte y Miguel Pochelú. Sucesión Fortunato Queirolo. Testamentaria Vicente Caldeyro. Nulidad de testamento. Juan A. Otero contra Gregorio César Pintos Diago. Sucesión Agustín Malet. Pedro Juan Vernazza. Sucesión María Libano de Sierra y Sucesión Josefa Sierra. Sucesión Horizontina Payano. Sucesión María Macedonia Ferreira de Correa. Sucesión Jorge Torres y Ferrer. Sucesión Palmira Bentos Pereira de Jacques. Florindo Lucarelli contra Enrique Panzachi.

Interlocutorias. — Sucesión Luis P. Mouriño. Conc. vol. Francisco Cúneo. Sucesión Luis o Luis V. Rambaudo. Sucesión Zunilde o Sunilda Giménez de Guimil. Test. Segundo Filippini.

Definitivas. — Sucesión Alejandro Mezzera. Samuel M. Stokes. Sucesión José Oca. Sucesión Josefina Iris Oca de Piñeyro. — C. Walter Balleta, Actuario.

Junio 28 de 1932. — Trámite. — Sucesión David Botta. María Angélica Ferreira de Avila. Venia. Alcebíades Fernández contra Alberto Nieto Clavera. Sucesión Luis Figoli. Gerónima Chiapinno de Allegre. Sucesión Severino Avelleira. Sucesión María Lucía Castilla de Abascal. Pedro Carpi, Incapaz. Felicia Bentancur de Linares Sucesiones Donato Espino y otros. Eustaquio Virginio Rodríguez. Municipio de Montevideo contra Sucesión Guido Branda. María Isabel Acosta de Pérez. Test. Luciano Blanco. María Luisa Obes de Méndez. Sucesión Feliciana Sosa de González. Carmelo F. Pérez. Sucesión Tomás Arévalo. Alfonso C. Frangella contra la Sucesión Estefanía Vega de Barrera. Test. Pedro Mendiondo. Carlota Constancia Wilcher. Banco de la República O. del Uruguay contra José Antonio Palacios y otros. Carlos M. Ayala contra Sucesión Juan Ayala. José Casaglia contra Luis de María. Agustín Belloni contra la Sucesión Estefanía Vega de Barrera. Municipio de Montevideo contra Ema Giorello de Zabalet. Juan Francisco Barlos contra Benito Martas de Ortiz. Juan Domingo Uriarte contra la Sucesión Victorio Schiaffino. Banco Mercantil del Río de la Plata contra la Sucesión Julio Bartolomé o Julio Muñoz. Eugenio Villanueva contra Aguirre, Lecocq y Martínez. Test. Gertrudis Vilardebó, Incidentes honorarios. Dr. Vece y Fossatti. Alberto Chapital contra Elías Colombino. Sarah y Lilia Rayola contra José Romerino y José L. Gascue. Ceferino Méndez contra Enrique Cristiani y Lázaro Cotorete. Daniel B. Reinante contra Bartolo Brunasso. Banco Hipotecario del Uruguay contra Baldomero Taboas y otro. Test. Dolores Etchevarría de Gainza. Test. Eugenio Gainza Artundo. Américo Fossatti contra Juan Carlos Iglesias. Manuel Otero Codesal contra el Banco Agrícola Ganadero. Test. Vicente Caldeyro. Daniel V. Reinante contra Gregorio Ramírez. Sucesión Anacleto Bernini. Sucesión Juana María Bascou de Bergés. Antonio Ruffa. Manuela Cadepol. José Fontana. Ramona Diz de Avelleira contra Eustacio Benito García. Sucesión Alcides Arzarello. Sucesión Sofía Cibils de Santiago. Sucesiones Magdalena C. Vilardebó y Esteban Vilardebó. Catalina Judith Ossola contra Scapuccio Hnos. Banco Hipotecario del Uruguay contra Armando Eugenio Bessano. Sucesión Catalina Lanfranca de Negro. Emilio Gustá contra Luisa Baleta. Municipio de Montevideo contra Pedro Etchegaray. Germán Fernández. Bernardo Martín. Wenceslao Cassarotti contra Luis Simobelli. Basilio Camaño Buedo. José Maglia Predari. Daniel V. Reinante contra Cándido Barriola. Sociedad Francesa de Socorros Mutuos contra Luis G. Barbeito.

Interlocutorias. — Teodora Acuña de Graña y otro.

Definitivas. — Sucesión Jesús María Duque Saavedra. Sucesión María Marcone de Deluchi. Carmen Julia Abelenda de Cáceres. Sucesión Etelvina Rodríguez de Segovia. Sucesión Carlos Moreta. Basilia Batista de Bianchi. Sucesión Jacinta Caratti de Roglia Sucesión José Roglia. Damiana Delgado de Colina. Elvira Fernández de Echenique de Fernández. María Angélica Ferreira de Avila y otros. — C. Walter Balleta, Actuario.

Juzgado Letrado de Comercio de Primer Turno, a cargo del Doctor Don José B. Nattino.

Día 28. — Tramite: Fábrica Nacional de Calzados contra Angel Melone, Ricardo Gorostizaga contra la Cooperativa Nacional de Omnibus de la línea F, Emilio J. Neifa, concordato judicial; Luis Braga y Beltrán Laborde contra Passagi y Daneri, Julio Alzugaray contra José Castañas, Banco de Crédito contra Domingo C. Machioro (hijo) y Roberto B. Giudice, Banco de Crédito contra Fructuoso Claveaux y Roberto B. Giudici, Raúl Olivera Calamet contra Eduardo Luna y otro, Pedro Biksej contra Miguel Popoka, Wilson Son y Cía. Limited contra Carachuelo Hnos., Lamas Núñez y Cía. contra Daniel López, Francisco Delmperio contra Román y Humberto Fernández, Romeo Raimondo contra Angel López, Banco P. del Uruguay contra Eugenio Burcet y otros, Compañía Primus del Uruguay contra Víctor M. Vela, Leandri Hnos., Maggi y Cambone, matrícula, Raúl Deus contra Francisco Labarca, Rosa Ceschi de Priario contra Antonio Rebollo, Gabina Bibiana Duarte contra Francisco Bernal, Nicolás Olmos contra Pablo Lotito, Mateo Panero e hijos, matrícula; José Díaz Carreiras contra Eliseo E. Soca y Socca Hnos., Alberto Adatto, matrícula; Félix Pepe y Cía., matrícula; Augusto Percibal contra Carlos Francisco y Federico González Moreno, Nicolás Accuosto contra Horacio Ureta Martínez, Juan Lema contra Miguel Irastorza, C. Antonio Cajarville, quiebra-calificación; José Castro, quiebra; Florencio Díaz, quiebra, Emilio Martínez, quiebra - calificación; Mario Deambrossi contra José D Damiani, Caja de Jubilaciones y Pensiones de Empleados y Obreros de Servicios Públicos contra Cogorno Hnos., León Penadez, quiebra; José Brunet, matrícula: Natalio Soriano, matrícula; José García Conde contra F. E. Elzaurda, Vaccaro Hnos. matrícula; León Noajo, quiebra; Raúl Deus contra Salvador Scognamiglio, Sociedad Anónima The Texas Company Uruguay, rúbrica de libros: Coates y Hudson contra José Coppola y otros, Jaime Farell contra Leoncio E. Badell. Seijo y Alvarez, matrícula: Jacono Catton, matrícula, Domingo Portillo contra José Tonelli, Ubaldo Perez contra Domingo Lago, Artigas Varela matrícula: Serrano Hnos. y Tomás, quiebra.

Definitivas: Julio Alzugaray contra José Castaños. — Mateo Mario Figares, Actuario

Juzgado Letrado de Comercio de Segundo Turno, a cargo del Doctor Don Atilio C. Brignole.

Día 28. — Trámite: The Jaeger contra Benshe oJne, Manuel Aníbal contra Geralt Lamas, Banco Mercantil contra Lulambo, H. J. Castro, quiebra; Blas Shroeder contra Alonso, Sdad. Cinematográfica contra Luciano Lamberti y otro, Berro Bonfill contra Vicente Frugoni y otro, Crocker y Cía. contra Amador Mo-

...ceno, César A. Righetti contra Héctor Estades, Carnelli y Cía. contra Pedro Barbagelata, Ulivi Pardini contra Tambasco Valiante Hnos., José Díaz Marín contra Federico Morador, Silvino Pais contra Félix Tadey, Ignacio Rosso contra Adolfo Berro García, Mauricio Goldman contra Moisés Bornan, Banco Agrícola Ganadero contra Raúl Mancebo Rojas, Francisco José Piria contra Juan M. Sosa, Mario Parez contra Anselmo Garrastez. Ignasio Rosso contra José E. Alonso, Banco Italiano contra Silvio C. Boero, Juan Shaw contra Jacinto Casas, Antonio Rovira contra Gervasio García, Eufemio y Graciano Mendibehere contra Saturnino Lages, F. Rocco y Cía. contra D. Mantero, Eugenio Roberta contra Ricardo Servetti, Palacio Sarandí contra Lorenzo Curcio y otro, Carlos Pereira contra José Tiela Pastorino Hnos. contra Francisco Aguilar, Francisco Rodríguez Camuso contra Urta y Cía., Adolfo Gutman contra Emilio Lacadame y otro, Daniel Saez contra Constantino García, Palacio Sarandí contra Rosa C. de Scarpella y otro, Banco República contra Josefa C. González Capurro de Lena, Américo Moreni contra Ramón Irureta, Luisa Cotelo contra Víctor Viani, Palacio Sarandí contra Estela Montes de Oca y otro, Palacio Sarandí contra Lola de Campos Sánchez y otro, Juan Saredo contra Miguel López Carril, Jesús Costa, quiebra; Osvaldo Raiz contra Juan J. Negro, Alfredo Beherens contra Enrique Mazzoni, Alfredo Rosa, pobreza; Juan Shaw contra Carlos Restano, Caviglia Hnos. contra Ismael Benia Rovira, Palacio Sarandí contra Gregorio Venturini, Marcial Toupet contra Manuel Regueiro y otro, Croce Hnos. contra Eduardo Gómez Haedo, José Cossio contra Enrique Benusse, Jesús Rois, pobreza; Enrique Pingaro contra Antonio Ramos, Julio A. Paganini contra Víctor Generoso, Hugo Polleto contra Hijos de Andrés G. Almansa, Francisco Rico contra González y García, Juan Paganini contra C. Liberman, Mario J. Platero contra Magnani, Rodrigo Anido contra B. Miranda, Miguel Podestá contra Hegedus, Santiago Rodríguez, matrícula; Rodríguez y Cía. contra Lema Hnos., Isac E. Rivero y otro contra Conrado Fullgraff, M. Recarey, matrícula; Banco Italiano contra Juan B. Echevers, Blas Infantossi contra Jaime Lerner, Tugo Ralff y Gellner, quiebra; Chiarino Hnos. contra Guarino Machado, Cooperativa de Lechería contra Enrique Barbé, Compañía Primus del Uruguay contra Blas Pires Hnos., Alfredo do R. Rosa contra Trabucatti y Cía., Gregorio Pakmink, pobreza, contra Nicolás Condruski, Santiago Trebino, quiebra; Juan Selvático contra Gregorio Dimitri, Otto Rabbe y Cía. contra Ackerman, Cía. de Abasto y Saladero contra Francisco Corbacho, Berro Bonfill contra Carlos Stezano y otro, Vicente Parisi contra Emilia Firpo de Walker, Caviglia Hnos. y Cía. contra María de de Ferrari, Cooperativa de Lecherías contra Angel y D. Brescia, Serafín Quintero contra E. Forneiro y otro, Alberto Suárez contra Pedro Prado, P. Sassi contra Oliver Ramón, José Pizzano contra Nicolás Massa y otro, Francisco Vilaró contra Francisco de León, U. Sotelo contra Antonio Giudice, Pedro Staricco contra Laudelino Correa, Lorenzo Salvo contra Fulgencio Cestau, Serafín Cordero contra José Bordegaray, Francisco Tucci contra Daniel Brescia y otro Gustavo Vegh contra Nicolás Vignale, Da Silva Ravera contra Has Eber Miller, Compañía Primus del Uruguay contra Tomás Peirano, Bodegas Pera Grau contra José Couto, Eugenio Barth contra Moisés Jacobo, Luis Bolona contra Pedro Rebow, Miguel Bruzzi contra Cía. Nacional de Transporte Expreso Villalonga, Serratosa y Castells contra Bernardo Litvan, Serratosa y Castells contra Pedro Martínez, Rodríguez Anido contra Félix Feria, Manuel Guelfi contra Manuel B. Viola, Cía. S. A. S. K. F. contra Joaquín Pose, José Crisnauska contra León ard, Pedro Montans contra Luis Polanco, Philips South American contra Ismael Brascon y otro, Valentín Mosqueira contra Tomás E. Olivera, Jorge errán contra S. Sconamiglio, Banco de Cobranzas contra Severiano Caviglia, Jaime Farell contra Arturo Rafouls, Francisco Colombo contra A. B. Macre, G. Alonso Cordero contra Juan P. Brugnini, Atlantic Barrere contra Alfonso Gaya, Eduardo Trenche contra Emilio Bey, Alberto Sacrigna contra Ramona González Sampayo, Juan Iglesias, Muras contra Storace y Martínez, Sala y Cía. contra Francisco Sabini, Serrat y Maspons contra Francisco Curbelo, F. de Lodrón contra Bouchacourt, Hilario Sánchez contra Jesús Pena, J. Suárez Pedreira contra José Bark, Luis Bustos contra José Pedro Gómez, Antero Abénante contra Figueroa y Cía., Justo Arron, Alonso Cordero contra Clodomiro Soldini, Ernesto Guichón contra S. A. Fénix, Pablo Witt contra Angel eBrnardis, Humberto Trenche contra Elías Bemaor. — Teófilo M. Real, Actuario.

Juzgado Letrado Departamental de primer turno a cargo del doctor don Florencio E. Moreno — Día 27

TRAMITE: Viscino Amelia contra José Scatoni, López Gregoria contra Juan Oiganda, Oyenard Luis contra Juan Paniza y otro, Méndez Emilio I. Martínez Juanita y Marcos Peyrano. Baili Catarini contra Juan Poggi. Morales de los Santos Honoria contra Arístides de los Santos. Glücksmann Bernardo contra F. Pérez Ruiz. Raymond Raúl contra María Díaz. Franco Eduardo contra Juan Soqkuiola. Vilariño Marcelino, sucesión. Mousques Julio contra Arom Ruoth y otro. Paulos Manuel contra Olimpia Garipu. Tosi Leopoldo contra Padrón N.o 76826. Pedronzo José contra Padrón N.o 25917. Lorusso Antonio contra Rosa Volturo. Portela Manuel contra Carren Fontet de Portela y otros, sucesión. Manini Arturo Tercería en autos Fernández Eusebia contra Enrique Podestá. Irazabal Guillermo contra Heaclides Santini. Mendoza Ortega, sucesión. Agriela Eloisa contra Martín Rodríguez. Frades Ignacio contra Rosa Frades. Cardozo Margarita contra Sebastián Noble. Pérez Ubaldo por sucesión. Azarola contra Joaquín Pose. Ruival Constantino contra Laura Novas. Graña Jesús contra Elvira Martínez. González Gumersinda contra Rafael Esteva. Risso de Capurro María, sucesión. Reboledo de Brito Rivera María, sucesión. Fernández Raúl contra Dominga Ronzio. Martínez Arredondo Alez contra José Pedro de León. De Paulo de Luque José M. contra Gerardo Baulquin. Exhorto de la Alta Corte de Justicia. Depaoli José, sucesión. De Zea y Menéndez María del Carmen contra Diego Fernández Arias y López. González Gregorio B. Tulipani Tulio contra Guillermina Barbieri, Bique Bruno contra Petrona Zocotti. Morchio Luis, sucesión. Banco de la República contra Louribal de De Andrade y otro. Exhorto del Juzgado Letrado de Rivera. D'Alessandro Juana contra Fernando Meirone. Wiloga Benjamín contra Matea Carcow. Morales María cotra Juan Vega. Freire Roberto y otros. Barreto Carolina contra Valentín Gatti. Fernández Juana cotra Máximo Carbala Costemalle y Compañía contra Rodolfo Tajes. Olivera Margarita contra Aparicio González. Galván Ramona contra Raúl Lores. Juncal Tomasa contra Germinal Silva. Kremer Sara contra Isak Blok. García Leolina contra el Juzgado de Paz de la 21 a.

INTELOCUTORIAS: Mazzoni Carolina, Battiliana Enrique contra Sarah Simondini. Banco de Seguros contra Juan Larradaburu. Geranio Vicente contra Teresa Ghiano Cappelletti Julio, sucesión. Delfino Francisco contra Francisco Pérez Piedra María Ana. Medina Fernández Inocencio. Lores Francisco, Albornoz María contra José Facelli.

DEFINITIVAS: Soma Josefa contra Gabriel Varela. — José Pedro Barbot, actuario.

Económicos

PARRAS americanas, injertos, liquido gran cantidad a precios módicos. P. Mondelli y Hnos., Estación Suárez Canelones. Teléf.: Urug. 47, Pando.

APARTAMENTO 6 piezas, comodidades, Buenos Aires 498. Traspasamos, visitarlo de 11 a 13. Tratar: Agencia Havas Palacio Salvo.

ARRIENDO en Paysandú 1716 H. especiales para pastoreo o labranza, próximo a estación Quebracho. Tratar: Irisarri. Rincón 575.

CAMPO especial ganadería y agricultura, arriendo sobre Laguna Garzón, Maldonado. Municipio 1705, de 12 a 14.

MAQUINARIAS de todas clases de ocasión Material Decauville y accesorios Elementos usados para pavimentadores y constructores Fundición de hierro y bronce Bonomi y Cía. Colombia esq Figueroa

ARRIENDO o doy en medianería campo 94 Hs a 3 ks. Estación Corrales y 1 km Molino Tanco Tratar propietario Hotel Barcelona

PERMUTO casa chiche ciudad vieja por campos casas o terrenos en los Departamentos de Montevideo o Colonia Tratar Misiones 1260, de 10 a 12.

CASA vendo 4 piezas, altillo, garage y demás servicio, con facilidades de pago, sea por ley Serrato o particular. Hay necesidad de vender Tiburcio Gómez 1419, a 30 metros de Rivera.

DINERO en hipoteca tengo para colocar cualquier suma sobre campos y casas Compro campos aptos para agricultura cerca estación, con cédulas hipotecarias y disponibles. Compro hasta cuatro casas con cédulas por ley Serrato Tratar: Misiones 1269, Montevideo. No trato con corredores, de 10 a 12.

PARRAS americanas, injertos de viña, de uva de mesa y de vino vendo cantidades. Tratar: Almacén de José S. Pastorino Teléfono: 619. Paso Colón

ACIDO OXALICO. Acetic glacial 99 Nítrico y sulfúrico Soda cáustica en barritas. Bicarbonato soda puro y desnaturalizado Pinturas duco en galones Alumbre de cromo Oxido de hierro. Esencia de Mirbana Ventas por mayor. Inca 1815

ORO se compra en cualquier estado, partidas grandes o pequeñas. Dirigirse a la fábrica: SORIANO 887.

CASA DE COMERCIO vende sus muebles y útiles de escritorio, mamparas, etc. Ocurrir, Uruguay 901.

CASA ALQUILO, 4 piezas, C. B., cocina gde., clara boya, f. motriz. A 50 mtrs. Av. Agraciada. San Fructuoso 1161, muy barata.

REMATES

H. Adami Casaravilla y Cía.

EL SABADO 2 DE JULIO A LAS 15 Y 30

Del buen mobiliario que adorna la residencia de la señora Paquita Madriguera de Puig, por ausentarse para Europa. — Calle RAMON MASINI 3410 esquina Juan Benito Blanco

PLANTA BAJA: Rico amueblado de salón importado, en laca gris, vitrinas mesa y consola con aplicaciones de bronce cincelado, piano media cola Ortiz y Cusso, rico artefacto caireles, plaquetas, jarrones de Sevres, grupo de mármol, porcelanas antiguas y Capo di Monte, buenos óleos, hall tallado en roble, escritorio, caja de hierro, Diccionario Enciclopédico, butacas, comedor inglés Maple, en caoba incrustado con cristalero y 12 sillas, juego de cuero, platinas, porcelanas, cristales, Radio Zenith, mesas the y fumar, dormitorio Reina Ana en roble tallado, 2 bergeres, espejo pié, Bahut, salita dorada, vitrina, mesitas, peinetones, magnífica heladera Kelvinator, útiles de cocina, etc.

PLANTA ALTA: Dormitorio de huéspedes 2 plazas en cedro, juegos de dormitorio grises con camitas para niño, cama de bronce, máquina coser New Home, aspiradora Electro Lux, roperías, buenas alfombras a mano y máquina, artefactos eléctricos y demás en exposición el

VIERNES 1.o DE JULIO DE LAS 16 A LAS 22 HORAS

SEÑA 25 o|o. — COMISION 5 o|o.

Alfredo Echevarria

BUEN TERRENO CON MEJORAS

JUDICIAL — AL MEJOR POSTOR

Martes 5 de Julio, 4 p. m.

BELLA VISTA 2065. ENTRE CUFRE Y PATRIA
A 100 metros de la Avenida Larrañaga y a 200 del Boulevard Artigas

DOS PIEZAS MATERIAL, COCINA, W. C. Y POZO MANANTIAL. — DE ACUERDO CON EL SIGUIENTE

EDICTO:

Por mandato del señor Juez L. de lo Civil e Intestados de Primer Turno, doctor Francisco Jardí Abella, dictado en los autos caratulados "María Grilloni de Gambetta y de Gaspar Gambetta Pieza sobre venta" se hace saber al público que el 5 de Julio próximo a las 16 horas y en el lugar de su ubicación se procederá por el Martillero don Alfredo Echevarría asistido del Alguacil y Actuario del Juzgado a la venta en remate público y al mejor postor de un solar de terreno con las mejoras que contiene empadronado con el N.o 34 089 señalado en el plano levantado en Abril de 1891 por el Agrimensor don Alfredo Penco y Sagra, con el N.o 17 de la fracción O del Barrio Vilardebó, situado dicho Barrio a inmediaciones del Cerrito de la Victoria (Dpto de Montevideo), compuesto de trescientos sesenta y seis metros veinte decímetros cuadrados Con ocho metros cincuenta y nueve centímetros de frente al Sur a la calle Bella Vista; cuarenta y dos metros noventa y cinco centímetros en el costado Este por donde linda con el solar N.o 16 de don Antonio Paternostro; cuarenta mentros cincuenta y cinco centímetros en el lado Oeste, lindando con el solar N.o 18 de don Angel Giglio; y siete metros quince centímetros en la línea del fondo al Norte lindando, con el solar N.o 5 de don Juan Tochetto. — SE PREVIENE: 1.o. Que el mejor postor deberá consignar el 10 o|o de su oferta en el acto de serle aceptada en garantía de la misma.— 2.o, Que los títulos y demás antecedentes se hallan de manifiesto en la Oficina Actuaria de este Juzgado, calle Rincón N.o 472 a disposición de los interesados. — 3.o, Que los gastos de escrituración de la compraventa compromiso inclusive y certificaciones serán de cargo del comprador. — Montevideo, Junio 15 de 1932 —Patricio A. Pereira. Actuario

Informes: MISIONES 1430.

GOMENSORO Y CASTELLS

Las valiosas instalaciones

2 juegos tapizados cuero y felpa para escritorio y living, 1 billar, dormitorio Luis XV, id. modernos, juegos comedor, camas, colchones, espejos, muebles sueltos en general, etc. — EL VIERNES 1.o DE JULIO A LAS 14 HORAS, (2 p. m.), en nuestro salón de ventas calle Piedras N.o 318. Iniciaremos la venta con artículos de menage, loza, cristalería, adornos, cuadros, mesas, escritorios roble, e infinidad de objetos que se encuentran en exhibición.

Garantía a todo comprador. — Comisión 5 o|o.

GOMENSORO Y CASTELLS

DE LA JOYERIA Y BAZAR DE R. BRUSONI Y CORBI. Av. 18 de Julio 845, entre Andes y Plaza Independencia. — EL MIERCOLES 6 DE JULIO a las 15 h. (3 p. m.), remataremos al mejor postor, por conclusión de negocio:

Grandes armazones vidrieras, con cristales, cedro coabizado, aplic. bronce, mostradores, vitrinas, soportes nikelados con cristales, artefactos eléctricos, espejos, instalación caja con barandilla de bronce, gran caja de hierro, cajoneros para alhajas, estuches y demás que está en exhibición. — Entrega al día siguiente. Se exigirá seña a satisfacción.

Comisión 5 o|o. Más informes, PIEDRAS 318.

GOMENSORO & CASTELLS

JUDICIAL

EXISTENCIAS DEL PETIT HOTEL

Av. Gral. RONDEAU 1572|76, entre Paysandú y Cerro Largo

EL MARTES 5 DE JULIO, a las 14 h. (2 p. m.).

Remataremos al mejor postor por mandato del señor Juez L. Departamental de 1.er turno, autos "Banco de Seguros del Estado con Venancio Serbi y otro. desalojo y cobro de pesos".

20 piezas amuebladas, mesas sillas, menaje, vajilla y demás que está en exhibición

Se exigirá seña en dinero a todo comprador. Comisión: 5 o|o.

GOMENSORO & CASTELLS

UNA MAGNIFICA PROPIEDAD

CENTRAL, muy bien situada, muy bien construida, en perfecto estado y que hay que vender al mejor postor.

CALLE MERCEDES N.o 1211-1213, entre CUAREIM Y YI

Consta de 2 espléndidas casas independientes, edificadas a todo costo con los mejores y más selectos materiales en todos sus detalles.

Excelente distribución; tanto la alta como la baja constan de 6 piezas. cuarto de baño, cocina, despensa, pieza de servicio, cuarto de baño, 3 pozos de aire y luz vitraux de Marchetti, yesería y decorado de 1.a, carpintería de cedro, cristales biselados, herrajes de bronce, mármoles estatuarios, mosaicos de gres, en fin, prolijamente construida por el arquitecto Campos.

Venta terminante sin base y disponible la alta

EL JUEVES 7 DE JULIO, a las 3 y 1|2 de la tarde (15 y 30 horas). remataremos esta soberbia propiedad construida en un terreno de 9 mts. 20 de frente por 22 mts. 40 de fondo AREA: 207 metros.

Afirmado, vereda, saneamiento, arrimos todo pago.

Es una propiedad de excepción, construida por su propietario para residencia

FACILIDADES: El comprador puede tomar a su cargo una hipoteca de $ 20.000.

Títulos garantidos. Escrituración a cargo del comprador.

Puede visitarse de 1 a 4 p. m. (13 a 16). — Más datos: PIEDRAS 318.

Garantía: 10 o|o. Comisión: 1 o|o.

H. ADAMI CASARAVILLA & Cía.

El Sábado 9 de Julio, a las 11 de la mañana, en las puertas de la Bolsa de Comercio de Montevideo, calle Zabala número 1477

POR PARTICION DE HERENCIA — — JUDICIAL

Valiosa fracción de campo en el Departamento de Río Negro, 9.a Sección judicial

1107 HECTAREAS, 93 áreas, 85 cmtros., y 50 dmtros. cuadrados

A 35 kilómetros de las Estaciones Merinos y Menafra. Formaba parte del campo de la conocida estancia "Las Lilas" de la Suc. Navajas. Campo de pastoreo con aguadas permanentes, montes naturales, alambrados, etc. Estuvo arrendado en $ 3.800. Aforo inmobiliario $ 60.936 — AL MEJOR POSTOR. SIN BASE. — Linderos: Suc. Pío A. Da Silva y Lía N. de Etcheverry. Edictos "Diario Oficial" y "El Plata".

Informes en nuestra casa de Remates: 25 de Mayo 582.

H. ADAMI CASARAVILLA y Cía.

HOY — HOY

Judicial — Por partición de herencia

Buena propiedad de bajos, calle Cerro Largo N.o 2171, entre Joaquín Requena y Juan Paullier. — Al mejor postor

El Miércoles 29 de Junio, a las 16 horas.

Consta de seis piezas. 2 cuartos de baño, cocina, altillo, frisos de mayólicas, frente de imitación, dos balcones, tres patios, tirantería de hierro, claraboyas corredizas, etc. Frente: 8 metros 60 cents. Area: 179 metros 74 decímetros.

Venta que efectuaremos de acuerdo al edicto publicado en "Diario Oficial" y "El Plata".

Visítese de las 15 y 30 a las 16 y 30.
Informes: 25 de Mayo 582.

JOSE A. BARDIER

JUDICIAL — POR QUIEBRA

EDICTO. — El día treinta de Junio, a las 14 horas y por mandato del señor Juez Ldo. de Comercio de 2.o turno, doctor Atilio C. Brignoli en los autos caratulados "Hugo Rahlf y Gellner quiebra" remataré todas las máquinas e instalaciones de la casa de comercio en el ramo de carpintería situada en la calle Goes N.o 2033, consistente en una máquina sin fin, una cepilladora, un trompo una sierra circular, una barrenadora, una garlopa, una escopladora, 4 motores eléctricos Marrelli, bancos de carpintero, etc.

Exposición el 29, de 14 a 16. Informes: Ituzaingó 1332.

JUAN PEROLO

JUDICIAL

EN LO MEJOR DE "LA UNION"—LINDA CASA CON BASE DE $ 2.800
EL MIERCOLES 6 de Julio a las 4 p. m.

Casa con frente a la calle Plata N.o 2474, entre Av. 8 de Octubre y José A. Cabrera. — Consta de 4 piezas y servicios. Patio, lindo fondo y otras mejoras. — El remate se efectuará de acuerdo con el siguiente

EDICTO. — Por mandato del señor Juez L. de lo Civil de primer turno doctor Francisco Jardí Abella, dictado en los autos caratulados "Amelia Alvarez. Incapacidad" se hace saber al público que el 6 de Julio próximo, a las 4 de la tarde, en el lugar de su ubicación se procederá por el martillero don Juan Perolo asistido del Alguacil y Actuario del Juzgado, a la venta en subasta pública y sobre la base de $ 2 800 de un terreno con el edificio y demás mejoras que contiene situado en la Villa de la Unión, 10.a sección judicial de este Departamento, compuesto según título de diez metros setecientos treinta y siete milímetros de frente al Oeste, a la calle Plata, donde la puerta de acceso del edificio está señalada con el N.o 92, entre las Avenidas 8 de Octubre y calle José Antonio Cabrera, por 31 metros cuatrocientos setenta y cinco milímetros de fondo hacia el Este, por donde linda con don Lorenzo Bustillos, por el Norte por el mismo Bustillo y por el Sur con don Antonio Millán o Melián. Y está empadronado con el N.o 67.549 — SE PREVIENE: 1.o Que el mejor postor deberá consignar el 10 o|o de su oferta en el acto de serle aceptada en garantía de la misma — 2.o Que los certificados y comisión del martillero serán de cargo del comprador. — 3.o Que los títulos y demás antecedentes se hallan de manifiesto en la Oficina Actuaria de este Juzgado calle Rincón 472, a disposición de los interesados.

Montevideo, Junio 15 de 1932. — Patricio A Pereira. Actuario.

Más datos a mis oficinas: Sarandí 414. T. U. 1508. Central.

JUAN PEROLO

JUDICIAL

Hermosa fracción de campo en la 4.a Sección Judicial del Departamento de SAN JOSE. A 15 kilómetros de la estación Guaycurú. Campo famoso por sus tierras, sus pasturas y sus aguas. Una oportunidad realmente única para invertir dinero a alto interés en todo tiempo. Apto para GANADERIA Y AGRICULTURA. Con poblaciones, galpón y otras mejoras.

EL JUEVES 7 DE JULIO, A LAS 3 DE LA TARDE, remataré en el Vestíbulo de la Bolsa de Comercio, calle Zabala N.o 1479. de acuerdo con el siguiente:

EDICTO. — Por disposición del señor Juez Letrado de lo Civil e Intestados de tercer turno, doctor Oscar Ferrando y Olaondo, dictada en el expediente caratulado: "Banco Hipotecario del Uruguay contra Julia Larriera de Bonnet Ejecución de hipoteca" se hace saber al público que el día 7 de Julio próximo, a las 15 horas y en el vestíbulo de la Bolsa de Comercio, por intermedio del martillero don Juan Perolo, con asistencia del Alguacil y Actuario del Juzgado, se venderá en remate público y al mejor postor, el siguiente bien Una extensión de campo y sus anexos compuesto de una superficie de trescientos diez y ocho hectáreas ocho mil seiscientos ochenta y cinco metros ochenta y tres decímetros, situado en la 4.a sección judicial del Departamento de San José señalado con el N.o 4 en el plano levantado en Setiembre de 1901 por el Agrimensor señor Manuel Rodríguez, y cuyos linderos son: al Nord-Oeste, la fracción N.o 3 del señor Basilio Larriera: al Nord-Este, campos de la sucesión Vaeza de Barrios; al Sud-Este, la fración N.o 1 de Alfredo Larriera y los arroyos de la Rosa y Guaycurú, y al Sud-Oeste, el propio Arroyo Guaycurú. — SE PREVIENE 1.o Que el mejor postor deberá consignar el diez por ciento de su oferta en el acto de serle aceptada a los efectos del artículo 919 del Código de Procedimiento Civil y para el caso de que el postor aceptado no consignase de inmediato ese 10 o|o, se previene especialmente que se prescindirá de su oferta y continuará el remate.

2.o Que el comprador podrá continuar con el gravamen, siendo de su cargo los honorarios y gastos que se originen por las escrituras de compromiso y de venta salvo que fuere el propio Banco el adquirente, en cuyo caso serán de cargo de la ejecución.

3.o Que será también de cargo del comprador lo que se adeudare el día de la escrituración y con respecto al mismo inmueble por concepto de medianerías u otras cargas análogas y los gastos que su cobro originare.

4.o Que los títulos se encuentran en las Oficinas del Banco Hipotecario del Uruguay (Hipoteca Rural N.o 134 Serie "U") donde podrán ser examinados y los demás antecedentes en esta Oficina Actuaria calle 25 de Mayo número 586, de manifiesto y a disposición de los interesados

Montevideo Mayo 30 de 1932. — C. Walter Balleta Actuario.

NOTA IMPORTANTE: Si el comprador hiciera uso de la facultad que le acuerda este edicto optando por continuar con el gravamen sólo debera abonar al contado la diferencia entre el precio de venta y el gravamen que resulte el día de la escrituración, el cual el 30 de Abril p pdo. estaba reducido por amortizaciones efectuadas a la suma de $ 15 319 04 El servicio de la hipoteca deberá hacerse sobre la deuda originaria, que era de $ 17 500 en títulos hipotecarios de la serie "U"

POR DATOS A MIS OFICINAS: SARANDI 414. TELEFONO: URUGUAYA 1508. CENTRAL.

LUIS BIESTRO

JUDICIAL

Por división de condominio—Rematará

2 BUENAS PROPIEDADES en pleno centro del Cordón

EL JUEVES 8 DE JULIO, A LAS 4 DE LA TARDE.

CALLE TACUAREMBO N.o 1629|31|35, entre Paysandú y Uruguay, edificación antigua, de 7 piezas, galpones de zinc, con una superficie de 784 metros 93 dtros.

BASE DE VENTA: $ 9.000. Renta: $ 82.00. — Y ACTO SEGUIDO LA PROPIEDAD CALLE PAYSANDU N.o 1536|38, entre Tacuarembó y Vázquez, lindera a la anterior, compuesta de 4 piezas, 2 piezas chicas, cocina, aljibe, excusado, aguas corrientes y luz eléctrica, con 149 m. 24 dtros.

RENTA: $ 30.00. BASE DE VENTA: $ 3.000.

Son magníficos terrenos por sus áreas y ubicación aparentes para construir soberbias casas de rentas.

Venta de acuerdo con el siguiente:

EDICTO. — Por disposición del señor Juez Letrado de lo Civil e Intestados de tercer turno, doctor Enrique C. Armand Ugón, dictada en el expediente caratulado "Sucesión Juan Rebella", se hace saber al público que el día 8 de Julio próximo, a las 16 horas y en el lugar de su ubicación por intermedio del martillero Luis Biestro con asistencia del Alguacil y Actuario del Juzgado se venderán en remate público, separadamente y con las bases que se indicarán, los siguientes inmuebles:

PRIMERO: BASE $ 9.000.00. Un solar de terreno con sus edificios y demás mejoras que contenga empadronado con el N.o 430, situado en la Novísima Ciudad de esta Capital, con frente a la calle Tacuarembó N.o 1629 1631 y 1635 cuyo terreno según plano del Agrimensor Manuel Elbio Lúgaro de Marzo de 1932, contiene un área de setecientos ochenta y cuatro metros noventa y tres decímetros deslindados así: 19 metros 13 centímetros de frente al Este a la referida calle Tacuarembó; 21 metros 36 centímetros al Oeste lindando con Barrera Hnos. y R. Denis, 37 metros 93 centímetros al Sud, lindando con Félix Rondona y Mario de León; 39 metros 43 centímetros al Norte, lindando con Juan José Puig, Sucesión Belderain, María Bellini y con más terreno de los vendedores.

SEGUNDO: BASE: $ 3.000.00. Un solar de terreno con sus edificios y demás mejoras que contiene, empadronado con el N.o 427, situado en la Novísima Ciudad de esta Capital, con frente a la calle Paysandú N.os 1536 y 1538, cuyo terreno según plano del Agrimensor Manuel Elbio Lúgaro de Marzo de 1932 contiene un área de ciento cuarenta y nueve metros veinte y cuatro decímetros, deslindados así: 7 metros 35 centímetros de frente al Norte sobre la calle Paysandú; 7 metros 90 centímetros al Sud, lindando con el terreno descripto anteriormente; 19 metros 62 centímetros al Este, lindando con la sucesión Belderain, y 19 metros 62 centímetros al Oeste lindando con María Bellini.

SE PREVIENE: 1.o Que el mejor postor deberá consignar el diez por ciento de su oferta en el acto de serle aceptada a los efectos del artículo 919 del Código de Procedimiento Civil.

2.o Que los honorarios y gastos de las escrituras de compromiso y definitiva de venta, incluso certificados y la comisión del rematador que queda fijada en el 1 o|o son de cargo del comprador.

3.o Que los títulos de propiedad y demás antecedentes se encuentran en esta Oficina Actuaria, calle 25 de Mayo número 586, de manifiesto y a disposición de los interesados

C. Walter Balleta, Actuario.

Por informes a mi escritorio: Rincón 523

LUIS BIESTRO

JUDICIAL

REMATARA UNA FRACCION DE CAMPO

UBICADA EN LA 12.a SECCION JUDICIAL DEL DEPARTAMENTO FLORIDA

EL JUEVES 30 DE JUNIO, a las 3 de la tarde, en las puertas de la Bolsa de Comercio, calle Zabala N.o 1477.

Con una superficie de 35 hectáreas 88 metros. Tierra de superior calidad. Venta al mejor postor y de acuerdo con el siguiente:

EDICTO. — Por mandato del señor Juez Letrado de lo Civil de segundo turno, dictado en el expediente caratulado "Ramón Menéndez contra la sucesión de Bautista Prandi. Ejecución de hipoteca" se hace saber al público que el día 30 de Junio, a las 15 horas en las puertas de la Bolsa de Comercio, se va a proceder por el martillero don Luis Biestro, asistido del Alguacil y Actuario del Juzgado, a la venta en remate público, al mejor postor del siguiente bien: Una fracción de campo ubicada en la duodécima sección judicial del Departamento de Florida, compuesta de una superficie de treinta y cinco hectáreas con ochenta y ocho metros cuadrados, que lindan: por el Norte, con Francisco Cabrera; por el Sud, con Josefina y Ana Elisa Díaz; por el Este, con Camino Departamental de por medio con Eulogio y Elcira Díaz y por el Oeste, con Francisco Bosselo. — SE PREVIENE: PRIMERO: Que el mejor postor, en el acto de serle aceptada su oferta, deberá consignar en poder del Actuario el diez por ciento en garantía de la misma. — SEGUNDO: Que los títulos y demás antecedentes se encuentran de manifiesto en esta Oficina calle Buenos Aires N.o 367, a disposición de los interesados. — Montevideo, Mayo 26 de 1932. — Eduardo Díaz Falp. Actuario.

Por informes a mi escritorio: Rincón 523.

CARLOS RIVIERE PODESTA

JUDICIAL

DE DOS FRACCIONES DE TERRENO, con casa de campo con todas las comodidades, luz, agua corriente en todo el terreno. (En un solo lote).

Ubicadas en la 3.a Sección del DEPTO. DE CANELONES (CERRILLOS), sobre el Río Santa Lucía Grande. Al lado de la Usina de Aguas Corrientes.

EL SABADO 2 DE JULIO, A LAS 11 HORAS. En las puertas del Juzgado de Comercio de 2.o turno: MISIONES 1378.

De acuerdo con el siguiente:

EDICTO. — Por disposición del señor Juez Letrado de Comercio de segundo turno, doctor don Atilio Brignole, en el expediente: "Sociedad Uruguaya de Carbón y Sal con Eduardo Mario Sáez Ejecución de hipoteca", se hace saber al público que el día dos de Julio próximo, a las once horas y en la puerta de este Juzgado, calle Misiones número 1378, se procederá por intermedio del martillero señor Carlos Riviere Podestá, asistido del Actuario y Alguacil del Juzgado, a la venta en remate público y al mejor postor, de los inmuebles siguientes: Dos fracciones de terreno con sus alambrados y demás mejoras que contiene y derechos que le correspondan, situado en los Cerrillos tercera Sección Judicial del Departamento de Canelones, empadronadas en conjunto con el N.o 9958 estando compuesta una de las fracciones de una superficie de dos hectáreas seis mil seiscientos diez metros cinco decímetros, lindando al Norte con D. Valentín y doña Modesta Martínez (hoy Manuel Abella); por el Sur y Oeste, con don Ramón Nieves, y por el Este, con el Río Santa Lucía Grande. La otra fracción de terreno se compone de una superficie de una hectárea cinco mil cuatrocientos cincuenta y tres metros cuarenta decímetros, que según el plano levantado el 25 de Noviembre de 1929 por el Agrimensor don Arturo Juambeta, redelinda así: al Norte, el Río Santa Lucía Grande; al Sur, camino por medio con don Ramón Nieves, en una extensión de ciento nueve metros 50 centímetros; al Oeste, en una extensión de cuatrocientos noventa y dos metros 30 centímetros, linda también con don Ramón Nieves; y al Norte, por ser una línea quebrada, linda: noventa y cinco metros 80 centímetros camino por medio con don Santiago Abella, hoy su sucesión, continuando la línea, linda setenta y cuatro metros con la fracción anterior, frente al Oeste y nuevamente al Norte en una línea de trescientos ochenta y cuatro metros veinte centímetros linda también con la fracción antes descripta. — SE PREVIENE: 1.o Que el mejor postor deberá consignar el diez por ciento de su oferta en el acto de serle aceptada, a los efectos de lo dispuesto por el artículo 919 del Código de Procedimiento Civil. —2.o Que el inmueble referido tiene una primera hipoteca a favor de la Caja Nacional de Ahorros y Descuentos.— 3.o Que los títulos y demás antecedentes se encuentran de manifiesto en la Actuaria a mi cargo, a disposición de los interesados. — Montevideo, Junio de 1932. — Teófilo M. Real, E. P.

Más datos en las oficinas del martillero, PIEDRAS 429

ANTONIO S. ZORRILLA y Cía

REMATES y COMISIONES

OFICINA: MISIONES 1365

Teléfono La Uruguaya 2108 (Central)

JUDICIAL

BUENA PROPIEDAD ESQUINA!

Avda. Gral. FLORES 2198 y M. GARCIA

Próxima al "Palacio Legislativo", "Facultad de Medicina" y "Mercado Agrícola"

BASE BAJISIMA: $ 9500

Tiene zaguán, 2 patios con claraboyas corredizas, 4 piezas, altillo, cuarto de baño con w. c., instalaciones de luz eléctrica, fuerza motriz, gas y aguas corrientes. Tiranterías de hierro. Pavimento sobre Martín García, caño maestro y arrimos pagados. Pavimento sobre Gral. Flores impago. — Puede visitarse de 3 a 5 p. m.

EL VIERNES 1.o DE JULIO, a las 4 p. m.

De acuerdo con el siguiente:

EDICTO. — Por mandato del señor Juez Letrado de lo Civil e Intestados de Segundo Turno, doctor Nicasio del Castillo, dictado en el expediente caratulado "Causa de Marenco Angela Sucesión" se hace saber al público que el día 1.o de Julio próximo, a las diez y seis horas en el lugar de su ubicación, se va a proceder por el martillero don Antonio S. Zorrilla asistido del Alguacil y Actuario del Juzgado, a la venta en remate público del siguiente bien: un solar de terreno con edificio y demás mejoras que contiene empadronado con el número once mil ochocientos ochenta, ubicado en la octava sección judicial de este departamento compuesto de una superficie de ciento cuarenta y nueve metros veintiún decímetros, que se deslindan así: nueve metros cincuenta y cinco centímetros de frente al Oeste a la Avenida Gral. Flores, por donde la puerta de entrada del edificio lleva el número dos mil ciento noventa y ocho, por quince metros cincuenta y siete centímetros de fondo que por formar esquina da frente al Norte a la calle Martín García; al Este, con don Antonio Leonardo Marenco, y al Sur, con don Antonio Gonzáles. Esta propiedad ha sido reavaluada por la Dirección de Avalúos en la suma de nueve mil quinientos pesos, que se ha tomado como base para esta venta. — SE PREVIENE: Primero Que no se aceptará oferta que no exceda de la expresada base. — Segundo: Que el mejor postor deberá consignar, en el acto de serle aceptada su oferta y en poder del Actuario, el diez por ciento en garantía de la misma. — Tercero: Que los gastos y honorarios de escritura de compromiso y venta y los certificados de los Registros así como la comisión legal del rematador serán de cuenta del comprador. — Cuarto. Que los títulos y demás antecedentes se encuentran de manifiesto en esta oficina calle Buenos Aires N.o 367, a disposición de los interesados —Montevideo, Junio 9 de 1932 — Eduardo Díaz Falp, Actuario.

Más informes: MISIONES 1365

ANTONIO S. ZORRILLA & Cía.

JUDICIAL

En la Avenida Larrañaga y Reyes!!

A corta distancia del rond-point, que forman las AVENIDAS MILLAN, SUAREZ y LARRAÑAGA.

3 SOBERBIOS SOLARES 3

CON FACILIDADES DE PAGO!!

1 sobre LARRAÑAGA y 2 a sus fondos sobre REYES.

Con pavimentos pagos: Luz eléctrica, aguas corrientes, tranvías y autobuses a su frente.

BASES BAJISIMAS: Las 2|3 partes de la tasación practicada por la Dirección de Avalúos.

$ 2.33 EL METRO, el con frente a Larrañaga.
Y $ 4.00 EL METRO, los con frente a Reyes.

FORMA DE PAGO: Al contado, o bien mitad al contado y mitad a un plazo no mayor de 2 años, con interés del 6 o|o anual y garantía hipotecaria de los mismos, pudiendo cancelar en cualquier momento dentro del plazo.

El Sábado 9 de JULIO, a las 3 p. m.

De acuerdo con el siguiente:

EDICTO. — Por mandato del señor Juez Letrado de lo Civil e Intestados de Primer Turno, doctor Francisco Jardí Abella, dictado en los autos "José Antonio T. Pereira, como curador de doña Irene Thomas Pereira Estrada. — Venia" se hace saber al público que el día sábado 9 de Julio entrante a las quince horas, en el lugar de su ubicación se procederá por los martilleros Antonio S. Zorrilla y Cía. asistidos del Alguacil y Actuario del Juzgado, a la venta en remate público sobre las bases de las 2|3 partes de las tasaciones practicadas por la Dirección General de Avalúos, y en lotes por separado de los bienes siguientes Tres solares de terreno situados en "Atahualpa" 12.a Sección Judicial de este Departamento, que comprenden parte de la propiedad empadronada con el número 30464, uno de ellos con frente a la Avenida Larrañaga y los dos restantes, con frente al Camino Reyes. La venta de estos inmuebles, se realizará de acuerdo con el plano de fraccionamiento levantado en Mayo de 1931 por el Ingeniero Washington A. Zorrilla y sobre las bases de las 2|3 partes de sus respectivas tasaciones o sean: Lote N.o 3. — Area 600 mtrs. Tasación $ 6.00 metro Base de venta $ 4.00 el metro. — Lote N.o 4 Area 634 metros 08 decímetros Tasación $ 6.00 el metro Base de venta $ 4.00 el metro. — Lote N.o 6 Area 1.832 metros 28 decímetros Tasación $ 3.50 el metro. Base de venta $ 2.33 el metro. — Los compradores podrán optar entre el pago al contado, o pagar la 1|2 del precio al contado y la otra 1|2 a un plazo no mayor de dos años, con interés del 6 o|o anual, con garantía hipotecaria de los mismos, pudiendo cancelar en cualquier momento dentro del plazo. — SE PREVIENE: 1.o, Que los pavimentos sobre Larrañaga y sobre Reyes están pagos — 2.o Que los compradores deberán consignar el 10 o|o de sus respectivas ofertas en el acto de serle aceptadas en garantía de las mismas de acuerdo con el artículo 919 del Código de P. Civil — 3.o, Que los gastos de escrituración, certificados, etc. serán de cuenta de los compradores, como así mismo la comisión legal de los rematadores. — 4.o, Que los títulos y demás antecedentes se encuentran de manifiesto en la Oficina Actuaria de este Juzgado, calle Rincón 472 a disposición de los interesados. — Montevideo, Junio 22 de 1932. — Patricio A. Pereira, Actuario

Planos e informes: MISIONES 1365.

TIEMPO REINANTE EN EL PAIS

El Observatorio Nacional registró en el Prado, los siguientes datos a las 14 hs.: Presión atmosférica a cero grado y al nivel del mar: 763.19. Humedad relativa por ciento: 64. Temperatura al abrigo: 15.0. Máxima al abrigo: 15.0 a las 14 horas. Mínima al abrigo: 4.8 a las 6 horas.

La Mañana

Miércoles 29 de Junio de 1932

TEMPERATURA MAXIMA Y MINIMA

Temperatura a la intemperie: 16.6. Máxima a la intemperie: 22.5 a las 13 h. 40. Mínima a la intemperie: 2.5 a las 5 h. 50. Viento: N. con 24 kilómetros por hora. Temperaturas mínimas registradas en las estaciones meteorológicas del servicio (Al abrigo): Punta del Este, 3.0; Mercedes 4.0, Melo 3.0; Rivera 2.0; Minas 3.8.

El Enviado Especial de "La Mañana" entrevistó a Galeano y a los hermanos Gómez

El juez de Soriano pide la cooperación de la Policía de Investigaciones

Las incomprensibles actitudes del Jefe de Policía señor Pinto

Galeano insiste en la intervención de Rolando y Angel María Gómez en el crimen

(Amplia información telegráfica de nuestro Enviado Especial)

Con la declaración de Artemio Galeano prestada anteayer ante el Juez Letrado Departamental de Soriano, doctor Macedo y de la que noticiamos detalladamente en nuestro número de ayer, la campaña iniciada desde nuestras columnas y valientemente secundada por nuestro colega "El Día" de Mercedes, ha obtenido un rotundo y amplio triunfo.

Era inconcebible pensar que el acusado hubiera podido cometer sin ayuda de nadie el horrendo doble homicidio.

La absurda dirección con que el el Jefe de Policía de Soriano encausó las pesquisas, no sabemos por qué motivos, impidió que el asunto pudiera esclarecerse totalmente desde un primer momento.

Al rectificarse Galeano se ha reanudado la averiguación y es de esperarse que esta vez se proceda con toda la energía y honestidad necesarias para evitar que queden sin castigo varios de los autores de uno de los crímenes más bárbaros cometidos en nuestro país.

EL JUEZ EN PARADA OLIVERA

Ayer salieron para Parada Olivera el Juez Letrado Departamental y su actuario para tomar declaración a un vecino de aquellos parajes, que según Galeano sabía que uno de los Gómez había pernoctado en casa del acusado la noche anterior a la del espantoso crimen.

Este vecino se llama Calero.

Interrogado por el Juez, respondió que conoce poco a los Gómez y que no recuerda haber visto a ninguno de ellos en casa de Galeano.

Sin descartar totalmente que sea cierto lo declarado por Calero, es posible que no diga toda la verdad por el temor que naturalmente tienen todos los testigos rurales a hacer declaraciones ante la Justicia, debido a las molestias que siempre originan estas, por las citaciones que a veces los obligan a venir hasta la capital y aquí tienen que esperar varios días antes de prestar declaración.

LOS MALOS CAMINOS DIFICULTAN LAS INDAGACIONES

El doctor Macedo tenía también el propósito de interrogar a otro vecino que había sido mencionado por Galeano en su declaración de anteayer.

El apellido de este otro vecino es Rodríguez.

Rodríguez no vive en Parada Olivera, sinó en Palmitas y el Juez no pudó llegar hasta su casa, pues el mal estado de los caminos, por las últimas lluvias caídas, no permitió que pasara el automóvil que lo conducía.

LOS GOMEZ SON LLEVADOS A MERCEDES COMO TESTIGOS

El Juez demuestra gran interés porque el asunto se aclare y trabaja activamente.

En el camino realizó diversas averiguaciones de cuya importancia nada se puede adelantar por ahora.

Al pasar por Palmitas, se presentaron al doctor Macedo los hermanos Gómez acusados por Galeano de ser coautores del asesinato de su tío Saturnino y del peón Ortiz.

Rolando y Angel María Gómez acompañaron en el tren nocturno al Juez en su regreso a Mercedes.

No fueron en carácter de detenidos, sinó como testigos de la causa.

A las 9 y 1|2 de la noche prestaron declaración en el Juzgado.

¿SERAN CAREADOS CON GALEANO?

El secreto que la ley impone para las actuaciones sumarias nos ha impedido conocer exactamente lo declarado por los hermanos Gómez, pero es de suponerse que se habrán ratificado en sus anteriores declaraciones, negando toda participación en el bárbaro delito.

Galeano que se mantiene en su declaración de anteayer ha pedido que se le caree con Rolando y Angel María, pues sostiene que frente a frente no serán capaces de desmentirlo.

Es posible que el Juez doctor Macedo decrete que hoy se realice entre los tres.

UN EMPLEADO DE INVESTIGACIONES

La noche antes que Galeano rectificara sus declaraciones, el Juez se dirigió al Jefe de Policía señor Pinto, pidiéndole que solicitara a Montevideo el envío de un empleado de Investigaciones para aclarar algunos puntos dudosos del sumario.

No sabemos qué habrá hecho el señor Pinto del pedido del Juez; el hecho es que el empleado requerido no ha llegado todavía a Mercedes.

Ayer el Juez, por escrito, ordenó que fuera llamado un empleado de la citada repartición, por considerar imprescindible su intervención.

LA ACTITUD DEL JEFE DE POLICIA

En toda la población se nota la indignación que produce la actitud del Jefe de Policía, señor Máximo Pinto.

Por lo que dicen los otros presos de la Cárcel local, Galeano acata sumisamente todas las indicaciones del Jefe y se muestra dispuesto a declarar todo lo que éste le ordene.

El motivo de esta sumisión no es porque se le castigue, sino, por el contrario, el señor Pinto "mima" de todas maneras al preso, con pequeños regalitos y comidas extras, para que no se desdiga de las declaraciones que le hizo a él.

La opinión pública reacciona contra el Jefe.

Tenemos motivos para suponer que el Juez adoptará enérgicas medidas para impedir las arbitrarias intervenciones del Jefe en este asunto.

AYER HABLAMOS CON GALEANO

A las cinco de la tarde pudimos entrevistarnos con el preso, quien nos ratificó las declaraciones que hiciera anteayer en presencia del Juez.

Nos dijo también que ayer, por la mañana, fué llevado al despacho del Jefe de Policía, quien le interrogó sobre lo que había dicho al doctor Macedo.

Esta actitud del Jefe de Policía ha dado lugar a serias críticas, pues Galeano está bajo la autoridad del Juez y aquel funcionario no puede intervenir en el asunto por su propia cuenta.

GALEANO TAMBIEN QUIERE QUE INTERVENGA INVESTIGACIONES

El preso se mostró durante toda la entrevista muy sereno y seguro de lo que decía.

Nos dijo que deseaba ser interrogado por un empleado de Investigaciones al que le contaría toda la verdad del asunto.

Es inexplicable la tardanza en llegar a Mercedes de un empleado de dicha oficina, pese a las reiteradas solicitudes del Juez.

"QUE ME DESMIENTAN EN LA CARA"

Con gran seguridad y firmeza, Galeano nos dijo:

—¿Por qué no los traen delante mío (se refiere a los Gómez) a ver si a mí me niegan lo que hicieron?

Después de habernos dicho esto, su semblante se tornó triste y se lamentó de haberse metido en un asunto de esta clase.

Nos dijo que antes del crimen más de una vez pensó irse del pago, pero algo lo retenía en él y era el cariño de la mujer con que pensaba casarse.

No podía abandonarla, y menos últimamente, que estaba por ser madre.

EL DINERO ROBADO

Intentamos llevar entonces la conversación a los detalles del asesinato de don Saturnino y su peón, haciéndole nuevas apreguntas.

Interesa, sobre todo, saber cuánto dinero se llevaron los asesinos.

Galeano nos respondió que no sabe si los Gómez registraron el rancho; él se llevó el dinero que había en el cinto de Ortiz y huyó del sitio una vez cometidos los dos asesinatos.

Rolando y Angel María quedaron en el interior del rancho.

ARTEMIO NO TENIA CUCHILLO

—¿Qué armas llevaba?

—Yo fuí hasta el rancho con un revólver prestado.

—¿Y el cuchillo?

—No tenía.

—¿Cómo explica el encuentro de las balas en el ombú y en la cañada?

—Las que aparecieron cerca del ombú tienen que ser de revólver de uno de mis compañeros, pues las del mío las tiré al pasar por la cañada.

—¿Y los hachazos en el alambrado al lado del que apareció el cuerpo de don Saturnino?

—De eso no sé nada. — Ya le dije que yo no llevaba cuchillo. — Me quedé en la cocina para ultimar a Ortiz, mientras don Saturno era pasado a cuchillo.

"AHORA NADIE ME CREE"

—Artemio, ¿está seguro que es cierto todo lo que nos está contando?

—Ahora, nadie cree que digo la verdad, porque yo mentí una vez de puro asustado. — Creía que si me acusaba sólo iba a ser más fácil salvarme. — Pero yo garantizo que cuanto digo es absolutamente cierto, como lo fué lo todo lo que dije en mi primera declaración.

—¿No habrá otros complicados en el asunto?

—No tengo qeu acusar a nadie más. — Todo lo que le he dicho al Juez es la realidad de lo ocurrido.

Nos separamos de Galeano a las cinco y media.

ROLANDO DICE QUE GALEANO ES UN CINICO

Rolando puso término a la entrevista con estas palabras:

—Solo justificaré ante el Juez mi inocencia y la de mi hermano.

Angel María, que también estaba presente, se mostraba más tranquilo que su hermano y no habló casi durante la entrevista.

Rolando continuó:

—Soy demasiado conocido en todo el pago y lo mismo mi familia. Eso debió ser suficiente para que los diarios no dieran asidero a las acusaciones de un cínico como Galeano.

Horas después, Rolando Gómez, se encontró con el director de "El Día" de Mercedes, que ayudó valientemente nuestra campaña, y lo saludó cordialmente.

—¿Otra vez enredados en el asunto?, le preguntó el señor Lista.

—Así es, fué la única respuesta de Rolando.

LOS GOMEZ SE MUESTRAN VIOLENTOS

En su casa entrevistamos a los hermanos Rolando y Angel María Gómez.

Rolando nos recibió muy agitado, mostrándose indignado por las crónicas publicadas en LA MAÑANA.

—Para la prensa jamás hablaré ni una palabra, nos dijo.

Le hicimos comprender, entonces, que nuestra misión era servir a la verdad y que todo lo que habíamos publicado era el fiel reflejo de las declaraciones de Galeano.

Le ofrecimos las columnas de nuestros diarios para que hablase en su descargo, pero fué inútil.

Presa de los nervios, Rolando se negó terminantemente a formular ninguna declaración.

Desde la Argentina

UN AUDAZ ASALTO A UN COMERCIO

Rufino (Santa Fé), 28. — En forma espectacular fué asaltado el comercio de Juana Buena Díaz, vecina de la localidad Coronel Charlone de la Provincia de Buenos Aires.

Siendo las horas veinte de anoche, en circunstancias en que el sobrino Benito Gómez y el empleado Domingo Rostagno, se disponían a cerrar, se presentó un enmascarado esgrimiento un revólver, y dándoles la voz de alto procedió a amordazarlos y maniatarlos con ayuda de otros dos enmascarados que penetraron la otra puerta, dirigiéndose a Buena y exigiéndole que les entregara todo el dinero que tenía, cosa que ésta hizo dominada por el miedo.

Abrió Juana la caja de hierro y extrajo la suma de quinientos pesos, que era todo el dinero que tenía.

Al huir los asaltantes cortaron los hilos telefónicos hacia el Este, lado que es para donde huyeron en un auto a gran velocidad.

Las comisarías de Charlone, Santa Regina y Rufino han destacado comisiones sin resultado positivo hasta este momento.

SIN QUERER HIRIO A UN AMIGO

Jugando con una "matagatos", Eduardo Montiglieri hirió gravemente a Julio I. Mora

Nuevamente la crónica policial debe registrar un grave suceso provocado por la inconciencia con que algunas personas andan con las armas, poniendo imprudentemente en peligro la vida propia y de los demás.

A la hora de terminar las tareas del día, como lo hace habitualmente, Eduardo Mantiglieri, empleado de una fábrica de la calle Pampas, se dirigió a la fábrica de galletitas, ubicada frente a la industria en que trabaja, en la misma calle número 2003.

Allí se encontró con uno de los obreros de la fábrica, amigo suyo, llamado Julio Isidro Mora, uruguayo, soltero, de 32 años de edad, domiciliado en la calle Ahí No. 54.

Mantiglieri tomó una pistola de las denominadas "matagatos" y se puso a bromear con su amigo.

Ambos creían que la pistola estaba descargada.

Involuntariamente, Mantiglieri hizo jugar el disparador, saliendo un proyectil que fué a herir a Mora entre la ingle y el vientre.

El herido fué conducido en grave estado al Hospital Pasteur en una ambulancia de la Asistencia Pública.

Mantiglieri fué detenido por la policía de la 11a. sección y puesto a disposición del Juez de Instrucción de turno.

Otras noticias de policía

Muerte de un anciano

En su domicilio sito en la calle Purificación No. 17, Juan Romeo Cuenca, argentino, viudo de 72 años de edad, que vivia solo, pues carecía de familia, fué hallado muerto.

Se presume con todo fundamento que se trata de muerte natural. El Juez de Instrucción doctor Bastos, ordenó que el médico Forense practique la autopsia al cadáver. Intervino la policía de la seccional 13a.

Quinieleros sorprendidos

La policía de la seccional 4.a allanó los comercios sitos en las calles San José N.o 937, Andes N.o 1171 y Florida N.o 1151, sorprendiendo con jugadas de quinielas en el primero al dueño José Alpieri de Salvo y al empleado Carlos Romanelli; en el segundo al propietario Antonio Farías y en el tercero al dueño Eduardo Varela Señoriali y a su esposa María Mardoglio.

Los infractores serán remitidos.

—La policía de la seccional 6.a allanó la finca señalada con el N.o 1404 de la calle Gaboto y los comercios sitos en las calles Eduardo Acevedo N.o 1046 e Isla de Flores N.o 871, sorprendiendo con jugadas de quinielas, en la primera a los ocupantes Domingo Bidondo y Nicasio Corbo; en el segundo al dueño uJan Victorio Marroso y en el tercero a José Colaza.

Los infractores fueron citados para ser remitidos.

Hay un caballo a disposición de su dueño

Se encuentra a disposición de su dueño en la cuadra de la comisaría de la seccional 13.a, un caballo de pelo color negro en el cuerpo y blanco en las patas.

Remitidos

La seccional 17a. remite a Guillermo Puentes, por agresión.

—La seccional 4a. remite a Domingo Cantenacci, por infracción a la ley del Tesoro de Caridad y Beneficencia Pública.

—La seccional 7a. remite a José Iglesias Alvarez, por agresión y lesiones.

—La seccional 1a. remite a Dagnino Ruiz, por promover desorden y obstaculizar el tránsito.

Del Observatorio Nacional

BOLETIN DE LAS 0 HORAS DEL DIA 29

Estado general del tiempo en la parte austral del Continente y Río de la Plata:

Durante todo el día de ayer han dominado fuertes vientos en la parte austral del Continente, adquiriendo caracteres de temporal en la costa chilena y Magallanes y territorios de Santa Cruz y del Chubut. La parte central de la Argentina acusa una intensa baja de presión y un aumento pronunciado de temperatura.

En el territorio de la República el cielo estuvo semicubierto de cirrus y cirrustratus y las temperaturas estuvieron en alza durante todo el día.

PRONOSTICO PARA EL DIA DE HOY

Las temperaturas en fuerte alza acusarán un estado de próxima anormalidad. Dominarán vientos de los cuadrantes del Norte, suaves, con algún momento fuerte y el cielo, cirroso desde las primeras horas, se irá cubriendo poco a poco de cirrostratus que dejarán, no obstante, ver el disco solar. — ELZEAR S. GIUFFRA, Director interino.

Los fondos para las pensiones a la vejez

DECRETO REGLAMENTARIO

El Ministro de Hacienda presentó ayer al Consejo Nacional de Administración, un decreto reglamentando la ley del 21 del mes en curso, modificativa del inciso 1.o del Art. 17 de la de 8 de octubre de 1928, y que autoriza a disponer de fondos para atender el servicio de pensiones a la vejez.

He aquí la parte dispositiva de dicho decreto:

Artículo 1.o — La Dirección de Crédito Público formulará la relación de los saldos de las cuentas que no hayan tenido movimiento después del 30 de Junio de 1927, remitiendo a cada Juzgado un estado con la nómina correspondiente.

Art. 2.o — Los juzgados deberán hacen dentro de los quince días de recibidos los estados, las observaciones que correspondan en cuanto a la exactitud de los saldos, rubro de las cuentas y fecha de la última operación o la circunstancia de que al expediente respectivo se encuentre en trámite.

Art. 3.o — No formulándose observación, o aclaradas las que se deduzcan, la Dirección de Crédito Público remitirá al Ministro de Hacienda el resumen—por juzgados—de las sumas en condiciones de ser transferidas para los fines de la ley que se reglamente, cuyo traspaso se hará a la cuenta "Tesoro Nacional" previa intervención de la Contaduría General de la Nación y por las cantidades que solicita el Banco del Estado.

Art. 4.o — En la primera quincena de Enero y Julio de cada año la Dirección de Crédito Público formulará relaciones en la forma dispuesta por el artículo 1 de los saldos correspondientes a cuentas de 5 años que fija el artículo 1.o de la ley, procediéndose—en lo demás—en la forma que preceptúa el presente decreto.

Art. 5.o — Las solicitudes que se formulen por reintegro, de acuerdo con el artículo 1. de la ley deberán iniciarse ante la Dirección de Crédito Público, con la orden librada por el Juzgado a cuya disposición se encuentra el depósito.

Previo informe de la citada Dirección que deberá ser producido dentro de las 24 horas se elevará la gestión al Ministerio de Hacienda para que se libre la orden de pago que corresponda.

Art. 6.o — Comuníquese, etc., y diríjase mensaje a la Alta Corte de Justicia dando cuenta de esta reglamentación.

ESTE DECRETO FUE MODIFICADO

La modificación consiste en suprimir el artículo 2.o por el que se fijaba el término en que los Juzgados deberían comunicar sus observaciones en cuanto a los depósitos judiciales existentes en la Dirección de Crédito Público, de los que se dispondrá a los efectos anteriormente enunciados.

En lugar de ese artículo se enviará un mensaje a la Alta Corte solicitándole que en su próxima acordada establezca el régimen que en esa materia deberán seguir los magistrados.

Información general

NUEVAS AUTORIDADES DE LA ASOCIACION DE AGENTES DE PROPAGANDA

La Asamblea General de Agentes de Propaganda, realizada últimamente, designó una Comisión Especial a fin de que ésta nombrara la nueva Comisión Directiva de Agentes de Propaganda, la que quedó constituída por los siguientes señores:

Presidente: Felipe S. Hernández; Vice Presidente: Juan Esteban Bibart; Secretario: Pedro Sela García; Tesorero: Manuel Barral; Vocales: Pedro Ballefín Espinosa, Pascual Protto, Víctor Rothermel, Belisario Marote.

ASOCIACION DE GRAFICOS

Se cita a los miembros titulares y suplentes de la Comisión Directiva y a los asociados en general, para la reunión que se efectuará el día jueves 30 del corriente a las 6 p. m., a fin de elegir los candidatos que integrarán la lista de la institución en las próximas elecciones de representantes obreros a la Caja de Servicios Públicos. — La Secretaría.

La aviadora Elly Beinhorn

ES DIFICIL CONTINUE SU RAID

Los colegas vespertinos adelantaron ayer la noticia de que la aviadora alemana señorita Elly Beinhorn había resuelto dar por terminado su extraordinario raid alrededor del mundo, en Buenos Aires, debido a desperfectos sufridos por su avioneta.

La noticia es un poco prematura como se verá por el telegrama que publicamos enseguida, en el cual si bien se advierte la probable suspensión del raid, no se descarta sin embargo la posibilidad de ser continuado, lo que se decidirá recién dentro de dos o tres días.

Buenos Aires, 28 — La aviadora alemana Elly Beinhorn, que realiza un raid sudamericano, mientras realizaba un vuelo sobre la base aérea del palomar, sufrió desperfectos en uno de los cilindros del motor de su avión, que la ponen en la necesidad de efectuar una seria reparación o la reposición de la pieza destruída.

Como se considera difícil que aquí pueda efectuarse la reparación necesaria, se cree que la aviadora deberá suspender el vuelo, en cuyo caso se embarcaría inmediatamente para Alemania, donde se propone intervenir en la disputa de la prueba aérea por la vuelta de Europa.

Todavía nada se ha resuelto en definitiva sobre la determinación a adoptarse, creyéndose que dentro de dos o tres días se encontrará en condiciones de resolver acerca de la prosecución o suspensión del raid sudamericano.

La represión del alcoholismo

SE DESIGNA UNA NUEVA COMISION

El Consejo Nacional de Administración dictó ayer el siguiente decreto:

Siendo conveniente adoptar algunas medidas que tiendan a reprimir el alcoholismo, ya sea vigilando el estricto cumplimiento de las disposiciones en vigencia o proponiendo reformas a la legislación que rige a ese respecto, se dictó un decreto, a propuesta del Ministro, que dice así.

Art. 1.o — Nómbrase a ese efecto un consejo honorario que tendrá a su cargo todo lo concerniente a la represión del alcoholismo. Se llamará Consejo Antialcohólico y estará integrado por el Ministro de Instrucción Pública, el Ministro del Interior, o un delegado de la Comisión Nacional de Educación Física, el Director General de Aduanas, el Director G. de Salubridad del Municipio de Montevideo, el Director G. de Impuestos Internos, un delegado de la Alta Corte de Justicia, un delegado del Consejo de Enseñanza P. y Normal, un delegado del Consejo de Enseñanza E. y Preparatoria, un delegado del Consejo Universitario, un delegado del Consejo de Protección de D. y Menores, el Presidente de la Federación Antialcohólica del Uruguay, el Presidente de la Federación Antialcohólica Universitaria, el Presidente de la Liga contra el Alcoholismo, los presidentes de la Liga Popular contra el Alcoholismo.

El Ministro de Instrucción Pública será el Presidente nato del Consejo.

El Consejo nombrará un vicepresidente que en ausencia del titular haga sus veces. Funcionará con un quorum de cinco miembros. El Consejo dictará la reglamentación que rige su funcionamiento.

Art. 2.o — El Consejo tendrá por misión capital: llamar la atención de los Poderes Públicos sobre incumplimiento de las leyes de represión y sobre la necesidad de sus correcciones y ampliaciones; proponer los medios para la limitación y extinción del vicio alcohólico, asesorar al P. E. para la reglamentación de esta ley y la propaganda por todos los medios de los peligros del tóxico: vigilancia por el cuerpo de inspectores que existe en la actualidad del cumplimiento de laos disposiciones legales y en fin, todo lo que se refiere a represión del vicio alcohólico dentro de fronteras, así como la acción fuera de ella, asesorando al P. E. en la conclusión de tratados, en la provisión de los elementos que se le reclaman para conferencias, congresos, etc., etc.

Las Compañías Importadoras de Petróleo se dirigen al Consejo Nacional

CAUSAS QUE DETERMINAN LA REDUCCION EN LA VENTA DE NAFTA EN TODO EL PAIS

Las Compañías Importadoras de petróleo han dirigido al Presidente del Consejo Nacional la siguiente nota, explicando la situación que se les ha creado ante la necesidad de mantener el stock, por la imposibilidad de obtener divisas:

Sebor Presidente del Consejo Nacional de Administración:

En la última nota de fecha 21 del corriente que los importadores de petróleo tuvimos el honor de dirigir al señor Presidente, nos limitamos a hacer una breve exposición, dejando ver las condiciones en que se encuentran y que motivaron las medidas tendientes a conservar las existencias actuales de petróleo en el país.

Las condiciones económicas y las medidas administrativas que han motivado la situación actual son bien conocidas por parte del señor Presidente de ese Consejo y las demás autoridades gubernamentales a quienes las compañías de petróleo se dirigieron durante los últimos meses, formulando pedidos en la esperanza de obtener algunas medidas que pudieran conducir a una mejora de la situación.

Esperamos que las medidas actuales de conservación de las existencias serán pasajeras, y en nuestra opinión, basta exponer los hechos para justificar nuestra actitud, y por eso que no entendemos que frente a los comentarios de la prensa necesiten las compañías entrar en largas explicaciones para su defensa, desde que es evidente que los medios para mejorar la situación actual, no están sólo en la voluntad de ellas sino encuentran también la formal cooperación del gobierno facilitándole los medios para obtener divisas extranjeras. Es de observarse que los importadores de productos de petróleo vienen prestando un manifiesto servicio al fisco, pues prácticamente adelantan por concepto de derechos de importación sumas de gran importancia, desde que ellas recién son reembolsadas una vez vendidos los productos y recibido el importe de los mismos.

A fin de dar una idea clara de la importancia de esa suma, cabe destacar que el total de los provechos de importación pagados por productos de petróleo en el año 1931 alcanza aproximadamente al 25 o|o del total de la recaudación aduanera por concepto de importación durante ese mismo año. De lo expuesto se desprende que el renglón de mayor rendimiento para la Aduana, es el del petróleo y sus derivados. Hace contraste con estas ventajosas consecuencias originadas de la importancia de nuestros productos la reducida retribución del Estado en estos momentos, en la parte relacionada con los cambios, puesto que sólo hemos recibido menos del 5 o|o del total de divisas extranjeras solicitadas por las compañías para pagar a sus proveedores por los envíos de sus productos.

El señor Presidente observará la disparidad que existe entre lo que las compañías adelantan al Estado y la insignificante cantidad de divisas obtenidas en el país para cubrir sus apremiantes necesidades. Como manifestábamos en nuestra comunicación del 21 del corriente dirigida al señor Presidente de ese Consejo, la restricción temporal de ventas puede ser evitada si a las compañías se les facilitaran divisas extranjeras entendiendo las compañías que está en manos del Gobierno la resolución de esta cuestión, dado que el contralor de los cambios pertenece a una institución del Estado

No podrá argüirse que existe falta absoluta de monedas extranjeras, dado que se ha hecho público que recientemente el propio gobierno ha tratado de importar desde la Argentina y pagar con monedas extranjeras fuertes partidas de nafta. Si el Gobierno dispone de divisas extranjeras para el pago de esas nuevas importaciones, está evidentemente en el caso de conceder el mismo tratamiento a nuestras compañías.

Por consiguiente, confiamos que el señor Presidente compartirá nuestro punto de vista en que las compañías de petróleo deberán recibir las divisas que con toda justicia les corresponden.

Saludamos al señor Presidente con nuestra mayor consideración. — Shell Mex Uruguay Limited. — West India Oil Company. — Corporación Mexicana de Petróleo. — Atlantic Barrere S. A. — The Texas Company (Uruguay) Ltd.

SE EFECTUO LA RECONSTRUCCION DEL "CRIMEN" DE PEÑAROL, PERO EL CADAVER DE LA VICTIMA NO APARECE

Continúa sin aclararse el misterioso suceso de Peñarol. — Todos los esfuerzos de la policía para encontrar el cadáver del "linyera" que Angel Policelli confiesa haber asesinado, han fracasado. — En la tarde de ayer, algunos funcionarios de la Policía de Seguridad y de Investigaciones condujeron al sitio donde se habría efectuado el crimen a sus presuntos autores: el agricultor Policelli y el peón Garrido. — Sobre el terreno, los dos hombres explicaron cómo se había producido el drama! — Pese a sus indicaciones, poco o nada se ha adelantado en el asunto, pues el cadáver de la presunta víctima sigue sin aparecer. — Policelli y Garrido confirmaron sus primeras declaraciones, es decir que el "linyera" cayó dentro del pozo y al día siguiente ellos destruyeron el brocal y cegaron el pozo para evitar que se descubriera su delito. — La primera fotografía muestra al jefe de Investigaciones y al Comisario General de Ordenes, acompañado por otros funcionarios policiales, conduciendo a Policelli y Garrido al "teatro del crimen". En la segunda fotografía aparece Garrido buscando entre los escombros lo que tiró al pozo. — En la tercera nota, Garrido explica al señor Casas el punto donde se separó de su patrón Policelli, después de haber regresado de la "tapera".

La Mañana

Edición de **14** Páginas
Precio 4 cts.

AÑO XV—Núm. 5328

Montevideo, Jueves 30 de Junio de 1932

Redacción: Ciudadela 1478. — Administración: Cerrito 737. Agencia en Buenos Aires: Talcahuano 481.

LA PINTURA DEL AIRE

DE C. DIEGO LEGRAND

Milo Beretta y el Arequita

Días pasados encontré a Milo Beretta trajinando con motivo de la exposición de arte para el banquete del doctor Vaz Ferreira, de la cual es organizador. La siempre amena conversación de este espíritu ágil y desenvuelto, fué girando como es natural, de los motivos banales a los siempre atractivos temas de arte, a esos temas de arte, a esos temas que hacen perder el almuerzo o la cita a los artistas solteros o casados.

Como yo insistiera sobre el interés que entre los entendidos había despertado su última exposición, en la que pudimos admirar obras tan añejas y de sabor tan deliciosamente honesto como aquel retratito de anciana, aquel otro de mulata, las tres manchitas del Montevideo viejo del puerto y sobre todo sus telas ... ales del Faro de Punta del Este y el Patio de Hortensias con valores nuevos y fuertes. Beretta cortó rápidamente mis loas para dar rienda suelta a su entusiasmo de ahora: el Arequita.

Desde que visitó últimamente la fantástica selva de ombúes del cerro minuano, belleza digna de cualquier parte de las más pintorescas del globo, quedó en el artista la impresión inolvidable de ese rincón del terruño, digno no de una tela sino de veinte. Y con la charla revivimos en nuestra imaginación esa evocación prehistórica que es la "isla" de ombúes con sus troncos despampanantes disfrazados de liquien gris, sus enormes y caóticos bloques de piedra diseminados entre los troncos, anfractuosidades tapadas de helechos, sombras de verde musgo, pared inmensa y de color violáceo de las faldas del cerro como fondo al tierno encaje verde de los ombúes, manchas de esmalte azul en lo alto, tapices de bromelias de flor blanca y amarilla sobre los rojizos feldespatos. ¡Paisaje inolvidable verdaderamente para los pocos que han gozado de esa solitaria e imponente selva en miniatura!

Ya camino de casa, pienso si no estará llamado Milo Beretta a darnos una representación completa por medio de la plástica de esa visión extraordinaria, como ya es su deseo y del cual nos hizo un anticipo en su exposición. No podría por ventura madurar en un hermoso fruto para el arte uruguayo ese entusiasmo, ayudado por la fuerte técnica conquistada por su esfuerzo a través de una larga y nutrida carrera artística?

¿Quién niega en efecto a este artista, el haber abordado con tenacidad los problemas de la descomposición de los colores, la ordenación de los mismos según su matiz cálido o frío, su eterno afán de descubrir el hilo sutil que ligue la naturaleza al cuadro y la conformidad más plena entre éste y aquella, sirviendo de intermediaria la visión? Si ha dejado un poco de lado los ancestrales problemas del arabesco y del relieve, fué porque su valentía de pintor (en el más literal sentido de la palabra), no le permitía bastardear su ideal cromático con elementos extraños a él.

No queremos ponernos a polemizar ahora para saber si ha logrado o no su intento. Vano sería para los fines del Arte contestar a esta pregunta, pues cada artista lleva en sí uno diferente y las obras solamente son las que pueden hablar por ellos. Pero queremos recalcar la importancia que tiene para el Arte la constante efervescencia espiritual del artista, como es un poco el caso de Mila Beretta. Las inquietudes de los, sean en un sentido sean en otro, sirven para que la zamarreada Verdad vaya poco a poco apareciendo y entonces lo demás se esfuma; queda la obra.

Beretta era casi un impresionista mejor dicho era nuestro impresionista. Sus cuadros de Punta Ballena y muchos otros lo atestiguan. Pero en sus últimas obras, por ejemplo en su magnífica tela "Faro y Nube", un poco la exigencia del motivo y otro poco la pulsación delicada de nuevos efectos, obligaron al artista a un paso hacia adelante. A través de su experiencia personal, invadió suavemente el cuadro pasando por la punta de sus pinceles de marta, un elemento nuevo, la profundidad. Pecaríamos de pueriles si pensáramos un solo momento que Beretta no consiguió eso en sus cuadros anteriores; pero como ya dijimos, su ideal de pintor no permitió nunca la predominancia de elementos ajenos a lo que él buscaba. Ahora, que su esfuerzo de antes se va convirtiendo en facilidad, entra derecho a triunfar, como en un marco preparado para él, aquel otro factor que otrora pudo vulgarizar sus telas. Insensiblemente combinados, insensiblemente amalgamados, el color la perspectiva aérea y la profundidad adquieren juntos toda su nobleza en este cuadro. Su "Patio de Hortensias" une asimismo parecidas cualidades a una gran sobriedad y sinceridad.

Si de la obra de Milo Beretta hiciéramos tres divisiones o modalidades, como claramente se desprende de la observación un poco atenta de su material pictórico, veríamos que la primera se compone de deliciosos cuadritos de simple factura, con esa belleza económica y fina de los pintores de garra; su segunda manera es de inquietud y búsqueda ardiente de la luz y la que apunta ahora en los últimos cuadros nombrados más arriba, parece resumir sus dos maneras anteriores, fundiéndose sabia y serenamente.

Por ese motivo y porque sé que tenemos en Beretta un pintor que sabe apoyarse como buen latino en el sentido común y en la claridad, es que deseo patrióticamente que el artista vuelva al Arequita a romper lanzas por nuestra señora la Pintura.

El arte uruguayo saldría gananciosо.

C. Diego Legrand.

Ver y Saber

—ooOoo—

Un curioso profesional: el periodista. Se muere de aburrimiento a los cincuenta años. Todo continúa interesándole, pero ya no cree en nada porque ha visto mucho.

Mirar no es nada. Hay que "ver".

o O o

El curioso no es escéptico. Le gusta saber, no dudar. Por eso hay tantos curiosos tontos.

Una Entrevista con Prampolini, Creador de la Aéreo-Pintura

—ooOoo—

EL GRUPO FUTURISTA DE ROMA. — MARINETTI — EL TEATRO "2.000"

—ooOoo—

Por ROGELIO SINAN

—ooOoo—

—El estudio de Enrico Prampolini está en la Avenue d'Orleans, dice Demetrio Korsi. Y mientras caminamos hacia allá por el Boulevard Raspail, yo recuerdo la noche que conocí al pintor Modena.

1929. Verano. Noche de Roma.

Estamos en el Teatro "2000", creado por Marinetti y dónde se ha estrenado hace poco su comedia "Il Re Baldoria".

Se están representando "Los Centauros de Acero" de Barela, un poeta muy nuevo y casi anónimo entonces. La cosa va muy mal. Después del primer acto, una parte del público bosteza o comenta indignada; la otra parte, — que es gente del "mestiere" — discute en los pasillos sobre temas bien diferentes de la obra en acción.

Gregoria Prieto, que está conmigo, ve a Marinetti entre los suyos y me obliga a acercarme. Con Martinetti están Dottori, Prampolini, Bontempelli y mucha gente nueva que oye al Maestro a boca abierta.

—Marinetti detiene su charla y dice a voz en cuello como si estuviera ante un auditorio:

—Vi presentò Prampolini, il più grande artista del movimento italiano.

Y se inicia una amena discusión sobre arte nuevo que, de entreacto en entreacto, prosigue hasta el final de la obra.

Cuando, acabado el drama, salimos nuevamente, "a riveder le stelle", Marinetti estaba muy indignado. Los famosos centauros no habían sido de acero, sino de paja. Aquello no tenía nada de futurismo. Era un drama romántico de la peor catadura. La mejor obra del teatro futurista italiano era para él "La Angustia de las Máquinas" de Jorge Vasari.

Prampolini debía volver, al día siguiente, a París. No pude hablar con él casi nada, debido a la elocuencia de Marinetti, que apenas se ausentó el pintor de Modena hizo su apología en pocas palabras. Lo llamó constructor de metrópolis desmesuradas y creador de una escenografía mágica.

Sin que él nos lo dijera, ya sabíamos que Prampolini había expuesto en cien exposiciones célebres de Italia y el extranjero.

Mirando sus programas se encuentra uno ante un completo mapa de ciudades: Roma, Praga, Zurich, París, Boloña, Landres, Barcelona, New York...

Europa entera.

Exposiciones. Exposiciones Exposiciones.

Medalas de oro. Recompensas.

Los mejores museos y galerías de Occidente presentan ya sus cuadros como cosa esencial.

Escena dinámica, para un drama, concepción del artista Prampolini

Y ahora que voy con Korsi por la Avenue d'Orleans, pienso en la nueva forma de pintura creada por Prampolini: la aéreo-pintura! El pintor vuela reptidas veces en un avión a la más grande velocidad, y después, en el reposo de su estudio pinta un conglomerado de sensaciones. Pintura complicada, dirán algunos. Pero no hay tal complicación. El buen obsercador, el que sabe situarse en un plano visual adecuado, echa a un lado el análisis y contempla — comprende — estas obras desde su centro puro sensacional. Síntesis, y nada más que síntesis. Pintura de aire!

Es estudio no es demasiado grande; pero está decorado de tal forma que las cosa parecen suavizarse y los muros se alejan en zig-zag.

Prampolini no se hace esperar.

Me ve. No me recuerda.

Le hablo, en italiano, de Roma. Del grupo futurista. Y entonces, con un gesto de memorización, responde:

—Ah! Sí, per Bacco! Mi reccordo benissimo!

Y la charla comienza.

—Hace muy poco estuvo aquí Marinetti — le digo.

—Sí, lo sabía — responde. — El es mi gran amigo. Cuando viene a París pasa enseguida a verme. Hemos hablado mucho de arte y nuevos proyectos.

—Como ahora es académico...

—No crea! Ya sé bien lo que usted quiere decir; pero no hay tal. Marinetti no cambia. Es siempre el mismo. Sólo que, naturalmente, ahora está demasiado ocupado. Se distancia. Trabaja. Y no puede seguir como antes, continuamente entre los suyos.

—¿...?

—El grupo futurista de Roma está casi disuelto — prosigue. — Les falta la energética. Povera gente! Sin Marinetti no pueden hacer nada.

Mientras Korsi contempla las diferentes síntesis de aéreo-pintura que decoran los muros, yo salpico al Maestro de preguntas.

—Sí, — me dice — Boccioni fué el primer gran pintor futurista. Sus cuadros se conservan y admiran ya como elementos clásicos del futurismo italiano.

—Luego, no piensa usted, que el futurismo va de capa caída?

—No, per Bacco! El futurismo italiano prosigue siempre en plena efervescencia. Lo que ha pasado es que mucha gente demasiado nueva y sin condiciones ha querido imitarnos. Naturalmente, lo que ellos pintan no tiene ni ton ni son. No han comprendido nada ni llegarán jamás a comprender. Sin embargo, por donde quiera que usted vaya en Europa, en América, y sobre en el cine, en la arquitectura, encontrará los rasgos característicos de nuestra escuela. Por todas partes triunfa el futurismo.

—Yo creo — le digo — que la mayor parte de la juventud italiana vuelve de nuevo hacia los clásicos; al menos en lo que se refiere a la poesía y a la pintura.

—Forse che si... e forse che no. (quizás sí y quizás no) Es muy difícil desprenderse completamente en la tradición. Ya usted bien sabe lo que esto significa en Italia. Ticiano, Botticelli, Miguel Angel nos aferran con demasiada fuerza. Llevamos en la sangre, desde pequeños, todas las formas que creó el Renacimiento.

—Por qué el Renacimiento solamente?

—Porque los otros, los primitivos... esos están más cerca de nosotros. a usted sabe lo que quiero decir. Giotto, Masaccio, Pier della Francesca. Esós sí nos agradan.

—Y la Iglesia... ha aceptado el futurismo?

—Sí, en parte. No sabe usted que Dottori ha decorado una iglesia de Perusa con frescos futuristas? El Cristo de Dottori es, a mi parecer, más sublime, más espiritual que todo lo que hasta ahora se ha hecho en esa materia. Pero fíjese usted que digo "espiritual" refiriéndome a "espíritu", a cosa inmaterial, y no a "sentimentalismo". Nuestra pintura busca su realidad en el espíritu. Ella es plática etérea, plástica que ha de estar por encima de toda realidad sensible.

Segundo acto del drama, escenario de Prampolini

Una Iglesia Decorada con Frescos Futuristas

—ooOoo—

EL CONSTRUCTOR de METROPOLIS. — LA ESCENOGRAFIA MAGICA

—ooOoo—

Especial para LA MAÑANA

—ooOoo—

—¿...?

—Pues, aunque sigan diciéndolo algunos teorizantes, el arte no puede ser imitación de la Naturaleza. Y toda filosofía que la pretenda es una falsa filosofía.

—Y de usted, Prampolini. De su teoría, quiere decirnos algo?

—Todo lo que yo pienso de mi arte nuevo en general lo he dicho en mis pinturas. Conoce usted mi "Manifiesto sobre la estética de las máquinas y el arte de la mecánica? Marinetti ha elogiado mucho uno de esos "tableaux", el titulado "La reunión de los dioses"

—A qué atribuye usted el momento espasmódico en que se encuentra el arte actualmente?

—A nuestra misma vida presente! Vivimos una vida de locura, espasmo, neurastenia y maquinismo. Si nuestra buena gente del Renacimiento hubiera vivido esta vida agitada, yo estoy bien seguro de que hubieran plasmado formas muy diferentes de las madonas, bambinos y afroditas.

—Y qué es lo que usted busca, en definitiva... Qué es lo que usted persigue.

Korsi detiene nuestra charla con su gesto habitual y cita un verso de Darío:

Yo persigo una forma...

—E'vero! E'vero, dice Prampoliforma. Yo persigo la proyección de lo invisible. Por ejemplo, miren ustedes; una persona nos interesa no a causa de la armonía o de la originalidad de sus líneas como hecho físico; ella nos interesa en cuanto a la cantidad de sensación que puede darnos, en cuanto a la belleza que emana de ella; en cuanto a la turbación qu experimentamos en su presencia, y, en suma, por los efectos espirituales e invisibles que ella puede producir en nosotros.

—¿...?

—Por lo tanto, un ojo de una figura femenina se confunde en mis cuadros con una nube del último plano; y si el torso es al mismo tiempo una parte esencial del paisaje estas fusiones no son empíricas sino que tienen una profunda razón de ser.

En efecto, las obras de Enrico Prampolini nos indican de una manera clara aunque sintética que en el campo de la creación artística, la belleza, emprendida como una contínua transformación física y espiritual, como una "proyección de lo invisible", es un medio real que espera solamente los intérpretes a la altura de saber comprenderlo.

PENSAMIENTOS Y MAXIMAS

DE DIFERENTES AUTORES CHINOS

Tratad a los extranjeros con humanidad; llevad la ilustración a vuestros vecinos; imitad al talento; depositad vuestra confianza en los hombres honrados y romped toda relación con los hombres corrompidos.

No dejeis nunca sin recompensa una buena acción, aunque os parezca dudosa.

Amad al pueblo en vez de despreciarlo, porque es el verdadero fundamento del Estado. Si este fundamento es sólido, no podrá el Estado ser destruído.

Cuando surge el fuego del cráter del volcán, calcina indistintamente el vil guijarro y la preciosa piedra. Un Ministro sin virtudes es todavía más destructor que el fuego de los volcanes.

Pensad antes de obrar, y no comenceis nada sin haber consultado las circunstancias bien a fondo.

Enturbia sus virtudes quien cree tenerlas sobradas, y pierde el fruto de su buena acción el que la elogia por su propio labio.

Todo hombre se ilustra, instruyendo a los demás; aquel que se consagra a dar preceptos a sus semejantes, hace progresos de los cuales no se apercibe en un principio.

El desprecio desanima a los hombres y amengua su virtud.

Oh, legisladores! Vosotros en quienes la sabiduría debe brillar más que en el resto de las gentes, cuidaos mucho de las penas que asigneis a los delincuentes. Una vez promulgadas vuestras leyes deben ser cumplidas; peligroso sería dejar de practicarlas; pero atroz y terrible ordenar su ejecución si resultasen inhumanas.

Gratísima curiosidad la de ver un sabio; se le admira y no se aprovechan sus lecciones.

Del calor de la sangre nace un valor maquinal y desordenado: el valor verdadero se halla dirigido por la razón.

El amor de sus semejantes es el asilo del hombre; y la equidad el camino recto de su dicha. Dejar un asilo; seguro, abandonar el mejor camino, ¿no es una locura digna de compasión?

Es el vicio de muchos querer convertirse en maestros de los demás cuando ellos deberían contentarse con ser discípulos por largo tiempo todavía.

Si es vergonzoso engañar a aquellos con quienes se vive, mucho más criminal resulta mentir a la posteridad.

Nadie logra dominar una materia sin estudiar algo; cualquiera puede, no obstante, formarse en la virtud sin el menor esfuerzo.

No se distingue el hombre de los otros animales, sino por la inteligencia; algunos la cultivan, descuidala el mayor número; estos parece que quieren renunciar a lo que del bruto les separa.

Ni digais nunca: esta falta es ligera, yo puedo cometerla sin hacer daño. No afirmeis jamás; este acto de virtud es insignificante, séame permitido renunciar a él.

Cuando el Gobierno es benévolo, el pueblo teme a la muerte, porque entonces es agradable la vida. Cuando el rigor del Poder resulta excesivo, cesa el miedo a la muerte, porque la vida es insoportable.

Constrúyense palacios para alojar a un solo hombre; ¿no sería mejor levantar modestos edificios para albergar a tantos desgraciados que no tienen donde reclinar la cabeza?

El que es ligero en prometer se ve obligado con frecuencia a faltar a su palabra y se hace indigno de toda confianza; sobre todo, no os fiéis nunca del hombre que formula el pro y el contra en un mismo negocio.

Penetraron ladrones en un aldea y no dejaron vivos más que a dos hombrs; ciego era el uno, paralítico el otro; el ciego cargó con el paralítico y éste indicó el camino al ciego, ganando de tal suetre un asilo los dos. Las contrariedades de la vida se hacen más ligeras cuando los hombres se ayudan mutuamente.

Cuando oigo hablar mal de alguno— dice un poeta — experimento dolor idéntico al que me causarían en el corazón agudas espinas; pero cuando escucho hacer elogios de alguien, siento placer igual al que excitaría en mí el olor más suave de las flores.

Envejecer, enfermar, morir: he aquí los mayores males de la humanidad. Las riquezas no suministran medicinas para todo esto; pero con ellas se envejece a menudo más pronto, se cae enfermo con más frecuencia y se alcanza la muerte con más premura.

¿Deseais emprender con seguridad de éxito un negocio? Pues es preciso que os resolvais a ceder alguna cosa de vuestra parte.

Esperad a que yo tenga lo supérfluo y socorreré a los pobres. Ah, desgraciado! Tú no los socorrerás nunca.

¿Ves esa res que llevan al matadero? Su fin se aproxima. Mortal, tu suerte es idéntica! Cada instante de tu vida es un paso que das hacia la muerte.

Sólo posees un asno miserable; él te conduce. Delante de tí marcha un hombre, caballero sobre brioso corcel ¿Lloras? ¿Te afliges? Pues vuelve la cabeza, contempla esa multitud que a pié te sigue encorvada bajo el peso de la mercancía, consuélate.

Si no has ejercido cargos públicos, ignoras cuan difícil es gobernar los pueblos: si no has tenido hijos, desconoces los cuidados y la solicitud de un padre. No hables nunca ligeramente de aquellas obligaciones que no has tenido ocasión de llenar.

No exijais de los ancianos cosas que puedan fatigarlos, ni de los hombres sin fortuna servicios que les sean dispendiosos.

Un ligero socorro proporcionado a tiempo y una necesidad extrema, vale más que cien beneficios mal distribuídos.

DE EDUARDO ZAMACOIS

El Silencio Amoroso—

Hay en el silencio una majestad que oprime nuestra pequeñes. La soledad fortifica las sensaciones; bajo su maleficio, el crujido de un mueble, la penumbra que tiembla sobre el cristal de un espejo, el roce, semejante a un aleteo, de las hojas secas que el viento arrastra por el jardín, adquieren elocuencias pavorosas. La muerte, antes aparece a nuestra imaginación como un eterno silencio que como una eterna quietud, así, la idea de callar nos asusta. El hombre es sociable porque tiene horror de sí mismo, porque no puede resistir ese aislamiento, esa terrible paz objetiva, llena de acusaciones, que le obliga a escuchar el grave latir interior de sus recuerdos. El miedo al silencio ha levantado las ciudades.

La soledad, divinizada por Zimmermann, es el tónico supremo del humano espíritu, el acicate más eficaz de nuestras facultades y sentimientos. Especialmente para el amor, la pasión matriz, el silencio tiene reservadas exquisiteces inexpresables.

"No hay silencio más dócil — escribe Maeterlinck — que el silencio del amor, el único que verdaderamente nace de nosotros. Los otros grandes silencios, los de la Muerte, el dolor y el destino, no nos pertenecen".

El oriente maravilloso hizo del silencio amoroso" un rito.

En Corea no existe el noviazgo a la usanza occidental, con sus urbanos coqueteos de salón o sus pinturerías de reja andaluza; allí sin los padres los muñidores y directores del enlace; la mujer es completamente inactiva; a veces llega al matrimonio sin haber visto a su esposo ni siquiera una vez. El día de la boda, la novia tendrá que dejarse pegar los párpados, para que luego el gozo de hallarse a solas con su dueño no la sobrecoja y trastorne, y durante los dies primeros días no deberá dirigirle la palabra. La esposa que consigna permanecer callada durante tres semanas, será reconocida como modelo de respeto, discreción y virtud.

Amadas lectoras: vosotras que no sabéis estar cinco minutos seguidos sin hablar o reír; vosotras, tan impresionables, tan movedizas, tan adorablemente volubles, tan esclavas de vuestros nervios, ¿comprendéis el suplicio, verdaderamente oriental, de esa larga mudez a que se hallan sujetas las mujeres de los países del sol? Amar y no decirlo, sentirse adoradas y no agradecerlo, oír un donaire galante ofrecido a vuestra hermosura y no premiarlo con una carcajada de plata... ¿cabe mayor tormento?

No puede negarse, sin embargo, la portentosa sutilidad y hondura psicológica de esta costumbre extraña. La mujer ciega, con sus párpados cerrados y oblicuos; la mujer silenciosa, dócil, pasiva, convertida en estatua; y, a su lado, la voracidad masculina, el hombre enamorado que ronda una presa que no acertará a librarse de él porque no le ve, que ni siquiera tiene la consolación de quejarse, porque la ley, al mismo tiempo que los ojos, le selló los labios ¡todo ello devanándose en el recogimiento místico, refinadamente delicado, de un inacabable silencio...!

Pues lo de la obscuridad, con ser harto grave, es lo de menos. También vosotras, pobres mujeres de occidente, llegáis ciegas al matrimonio; la inocencia unas veces, otras el amor, cerraron vuestros párpados. Allá, como aquí, hacia la felicidad caminamos a tientas; fijaos en el que enamorado, ni advierte los obstáculos, ni calcula distancias, ni sabe evitar peligros. Pero, ¿acaso nuestra dicha no consiste en vivir un poco separados de la verdad?

La Clase Media

—ooOoo—

En todo el territorio de Estados Undos se están formando asociaciones de individuos de la clase media con el fin de obtener un aumento en la remuneración de sus servicios, para poder hacer frente al elevadísimo costo de la vida. Maestros de escuela, funcionarios del Estado y de los Municipios, individuos de todas las profesiones liberales, encuentran que sus asignaciones apenas han variado o han aumentado muy poco, en los obreros manuales han ido elevándose a compás de la carestía de la vida.

En Nueva York, los que se dedican a limpiar escaparates y ventanas, ganan 50 dólares por semana; los camareros de los cafés y restaurantes, de 75 a 100 dólares, y los pintores de puertas y ventanas, también 75 dólares semanales. Los carreteros, 50 dólares y los oficiales de sastre, de 65 a 100 dólares por semana. Un oficial de albañil recibe 10 dólares por día, siendo también elevadísimos los salarios de los obreros de las industrias metalúrgicas, textiles, etc., etc.

Calro es que estos jornales corresponden a los precios alcanzados en aquel país por todos los artículos; pero esta eevación de precios lo mismo afecta a los obreros intelectuales de todas las profesiones.

De Ramón y Cajal

—ooOoo—

La reina de las hormigas da a la esposa ejemplo insuperable de recato y de modestia. Bella, esbelta y alada durante el efímero vuelo nupcial, arráncase las alas y reclúyese de por vida en el hogar para consagrarse, asistida de abnegadas obreras al cuidado y multiplicación de la prole. El tan decantado feminismo no existe en la serie animal.

Reconozcamos con gusto, en honra del bello sexo, que la inmensa mayoría de las mujeres, guiadas por infalibles impulsos, siguen el ejemplo de los himenópteros. Algunas, muy al contrario, en vez de arrancarse las alas afánanse por alargarlas y pulirlas; diríase que se preparan, con olvido del esposo y de los hijos, a emprender nuevos vuelos nupciales.

Entre la señorita inteligente y la hermosa, pero vulgar, la vacilación no es posible. Aparte la belleza, importa notar que el más preciado tesoro de la mujer de mérito consiste en la pléyade de hombres superiores o simplemente de varones enérgicos y talentosos que encierra en estado potencial.

Esto justifica la preferencia de los discretos por la heredera de casta, en cuya estirpe brillaron ingenios preclaros o nobles caracteres.

Cuentos de La Mañana

ESTO ES LA CRISIS...

POR

CLAUDIO GEVEL

—ooOoo—

Mi último encuentro con Gabriel Beauversel, databa de unos tres años. En tal ocasión quedé estupefacto. Pero todavía tenía que sorprenderme más...

Conviene advertir que no lo veía con frecuencia; conocía su fastuosa existencia, por intermedio de un amigo común, el tercero de un trío constituído en los bancos del liceo, que la vida, las ocupaciones, las circunstancias habíannos colocado en el camino en zig-zag que, tan pronto atravesaba el mío, como seguía paralelo al de Beauversel.

Es así que llegué a conocer la ascención del banco fundado por Gabriel: ascención es la palabra, pues, iniciado en la pequeña tienda de la calle, pronto escala los tres pisos del inmueble, luciendo en sus balcones el diagrama dorado de sus iniciales B. G. B.

Por lo demás, bien recordaba el día en que pude constatar el buen casamiento hecho por Beauversel, hallándome en la comitiva numerosísima que atendía a la contrayente, dama elegante, con espléndido vestido, costosas pieles, joyas valiosas, y el gran acompañamiento de automóviles lujosos y brillantes que rodeaban la finca, todo lo cual daba a entender bien a las claras el "buen casamiento" que hacía nuestro amigo, lo que significaba dar un gran paso en la vía de la fortuna.

Había visto también, de vez en cuando, su silueta imponente dentro de coches vistosos, leído su nombre entre una promoción de concesiones de la Legión de Honor, y leído el de su esposa entre las colaboradoras en asociaciones literarias o caritativas, pero del todo mundanales.

Ante tales dones, se comprende que me imaginara un Beauversel feliz, gozoso, triunfante y poco preocupado de la insignificante personalidad mía. Es de imaginarse mi sorpresa, durante un festival dedicado a Bach, en que nuestro común afecto a la música religiosa nos reunió, al reparar, en un entreacto, que de lejos me hacía una señal y verle atravesando a la multitud para juntárseme. Le acojí con uno de estos formulismos irónicos que sirven de espera entre la cordialidad y la indiferencia:

—¿De manera que tu posición elevada, no te hace renunciar a nuestras pasiones de juventud?

Y respondiéndome, en un tono que hizo creer mi estupefacción:

—¡Oh, mi posición!... Hablemos de ella! ¡O mejor, no, dejémosla! Déjamela olvidar ante un camarada de otros tiempos.

Cambiamos nuestras impresiones sobre el concierto; luego preguntóme acerca de mis trabajos, con un interés que no era de cumplido, sino en el que había un resto del antiguo afecto, y, sobre todo, el evidente deseo de escapar a las cuestiones habituales sobre su existencia de hombre y de banquero...

Al dejarme, tuve la convicción de que no era feliz, y dejeme conducir, sin duda, por las consideraciones de filosofía primaria que han llenado páginas con aforismos y proverbios en que se expresa el saber superficial de los humanos. El dinero, ¿no hizo la felicidad de Beauversel?... Me pareció lindamente ingrato con la suerte...

El azar nos ha juntado nuevamente; fué ayer, en la avenida Messine, una de estas raras avenidas en que, merced a su pendiente y del misterioso privilegio que la deja casi desierta y provincial, puédese aun, en pleno centro de París, verse desde lejos reconociéndose... Pero esta vez, habiéndolo reconocido por la espalda, fuí yo quien apresuró el paso para alcanzarle...

¡Deseaba manifestarle mi simpatía a este estimado antiguo camarada Beauversel!... El viento había cambiado en los tres años transcurridos, y sabía que su situación no era muy floreciente. Malos ruidos corrieron sobre su banco. Muy enredado en la quiebra de una gran hilatura normanda, estuvo a punto de verse arrastrado también, y sólo pudo salvarse con el sacrificio casi total de sus fortunas personales, aceptado por él y sus asociados.

Vendió la hermosa finca de la calle Droust, la colección de cuadros del diez y ocho que había formado, al igual que todo banquero con suerte. Los tapices, las joyas, los coches de familia, las propiedades de provincias los caballos, en fin, cuanto de valor poseía, poco a poco fué vendido en remates públicos. Tuvo que dejar su hotel de la calle Spontini y vivir en un cuarto piso de la de Termes.

En ese momento, además, ¿no está ante mí Beauversel en persona, dirigiéndose a su domicilio a pié curvado como si sobre el lomo llevara el peso de sus calamidades?

Lo abordé con voz afectuosa y cordial, lo que debía probarle bien que era fiel a mis amigos ante la adversidad. Al darse vuelta a mi voz, en tanto proseguía tarareando alegremente no sé cuál canción de moda, pude ver el rostro más espontáneo, la sonrisa más satisfecha que jamás le conociera.

¡Y su acento!... ¡Su acento placentero, cálido, suave, con el que manifestó su satisfacción por encontrarnos! Quedé confuso, tragando las frases de circunstancias que en mi fuero interno había tramado... Sin reparar mi turbación, tomome del brazo y habló, habló con una especie de voluble embriaguez:

—¡Oh, mi querido, viejo amigo!... ¡Qué bello es vivir en ese hermoso París, bajo ese sol de primavera, y cómo penetra el gozo del vivir!...

—¡Tu aire es buena prueba!...

—¡Yo, oh, sí, magníficamente!...

Algo inquieto, dejé escurrir, como un calmante, algunas palabras relativas a las dificultades y a la crisis. Entonces se detiene, sujétame con cariño y repite mi última palabra diferentes veces:

—¡Ah, la crisis!... ¡La crisis, mi viejo!... ¡Es a ella a la que debo lo que ahora soy, lo que ves. Sí; he pasado fracasos, preocupaciones, pérdidas, pero, ¡qué de compensaciones!... En mi casa, es merced a la crisis que he descubierto a mi mujer. En vez de una coqueta exigente, afanosa de mundanidades y de snobismos, he hallado una compañera un sostén y el más seguro de los consejos. A partir del instante en que ella notó que la necesitaba, que por su coraje y abnegación, estabe destinada a jugar un buen papel a mi lado, se convirtó en la más admirable, la más cuidadosa de las esposas. Ni un reproche salió de su boca acostumbrada a quejarse y a pedir. En nuestro infortunio empezamos una nueva existencia de intimidad y de amor... ¡Mi salud! Estoy rejuvenecido en diez años desde que el auto no me espera ante mi casa, para dejarme en la puerta de mi despacho, y después que los guisados de mi sirvienta han reemplazado a las especialidades de mi jefe de cocina... ¡Los negocios!... ¡Oh!... Cierto las pérdidas de dinero son crueles, pero, ¡en qué atmósfera metamorfoseada vivo ahora! Los empleados, temerosos de ser despedidos, son activos y sonrientes ahora, tanto como antes eran hostiles y perezosos y convencidos de su explotación... ¡Y mis asociados!... Pacientes, rígidos: cada uno nos imaginábamos pues yo era igual, ser los solos autores de la prosperidad general, y queríamos de ello aprovecharnos... Ahora, en cambio la inteligencia es perfecta y cada uno espera del otro la palabra salvadora... ¡Oh, sí, querido! ¡La crisis!... ¡Viva la crisis, y que dure mucho!

T. de A. R.

El empresario del Solís en Buenos Aires

DECLARACIONES QUE FORMULA

Nuestro corresponsal en Buenos Aires nostrasmitió anoche telegráficamente las siguitnes declaraciones formuladas en esa capital por el empresario del Solís, Dr. Rafael Torres.

Buenos Aires, 29. — A LA MAÑANA. Se halla en Buenos Aires el doctor Rafael Torres, empresario del Solís cuyo viaje responde al propósito de organizar las futuras temporadas de su sala.

Manifiesta que a partir del 1.o de Julio contará en el Solís con la colaboración del empresario Nicolás Messuti. Este último, sin abandonar la empresa del 18 de Julio atenderá la parte técnica del negocio del Solís.

La administración del mismo al par que la representación de la empresa en Buenos Aires ha sido confiada al señor Ernesto Csillag.

El Solís está ocupado, al presente, por la compañía A. E. T. U. y hasta el 4 del mes próximo, fecha después de la cual retornará al Estudio Auditorio que es su sede. De este conjunto, en el cual figuran varios comediantes jóvenes, conocidos en Buenos Aires, el doctor Torre se expresa en forma elogiosísima, así por la calidad de su repertorio como por la conciencia con que interrpetan y presentan las obras

En su opinión la A. E. T. U. es una compañía que puede afrontar sin temor, el juicio del público más exigente

A continuación de ella ocupará el Solís el elenco alemán de comedias de Jorge Urbán para dár siete funciónes.—(Corresponsal).

Chaliapine demandó a los Soviets

(Especial para LA MAÑANA)
Por raditelegrafía

PARIS, 29. — Hoy miércoles, ante la Corte Civil, se inició el proceso instaurado por el famoso bajo Chaliapine contra el Gobierno de los Soviets rusos para reclamar la suma de dos millones de francos por daños y perjuicios.

Aduce el famoso cantante que en el año 1917 depositó en manos de su amigo el conocido escritor Máximo Gorki, sus memorias manuscritas, y que esas memorias no obstante el tiempo transcurrido, no han sido publicadas debido a que el gobierno de los Soviets las confiscó y las públicó en forma de libro en idioma ruso, habiéndose editado ediciones en otros idiomas, lo que ha obligado a Chilapine a iniciar juicio para reembolsarse del producido de la venta de esas memorias. — (Transocean)

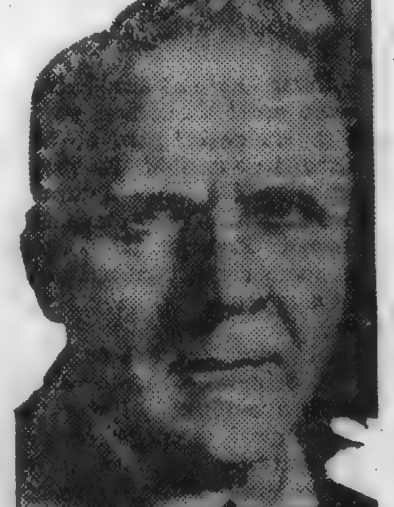

[illegible] CX.6

Hoy se trasmitira por esta Estación el siguiente programa:

A la hora 17: Informativo.

A la hora 17 y 15: Audición de la Discoteca Nacional del No. 1051 al 1060 del Catálogo.

A la hora 18 y 30: Se trasmitira desde el Estudio Auditorio, el Concierto de piano por Mieczyslaw Münz

A la hora 20: Conversación No 56 por el Jefe de la Sección de las Usinas Eléctricas y Teléfonos del Estado, señor Víctor Goldsmit, sobre el tema: "Crisis de combustibles".

A la hora 20 y 30: Audición de la Discoteca Nacional del No. 1061 al 1070 del Catálogo.

ESTA TARDE SE PRESENTARA MIECZYSLAW MUNZ

UN CONCIERTO QUE SE ANUNCIA COMO UNA GRAN FIESTA ARTISTICA

Mieczyslaw Munz, fotografiado poco después de su arribo a Montevideo — en compañía de su empresario José Schraml

En el Estudio Auditorio actuará esta tarde a las 18 y 30, el pianista polaco Mieczyslaw Müunz.

Münz, cuya biografía — verdadera recopilación de éxitos, — ayer publicáramos, se presenta por primera vez ante nuestro público.

Viene precedido de un cúmulo de elogios expresivos en alto grado, que hacen posible alentar la certeza de que sus valores son, en verdad, excepcionales.

Entre ese número, tomamos al azar los siguientes:

"La magnífica interpretación de las Variaciones Sinfónicas de César Franck, fué la nota saliente del concierto de ayer de la Orquesta Sinfónica de Nueva York. Como solista actuó el joven y brillante Mieczyslaw Münz, y su magistral intervención le confirmó una vez más como uno de los [illegible] pianistas de la generación actual". — "New York Telegraph".

"Mieczyslaw Münz, en su segundo recital, produjo tanto furor como en el primero que dió hace pocas semanas, Su extraordinaria técnica cautivó y conmovió al auditorio. Ante los aplausos ensordecedores, se vió obligado a "bisar" repetidas veces.

En otro juicio dice lo siguiente:

"Tocó la fantasía de Schumann, obra maestra de inspiración y pasión, en la que el artista hizo gala de su rica numento del romanticismo del siglo XIX en la música: la Fantasía en Do mayor de Schumann, que reprodujo fiel y originariamente, (siempre imaginación, compenetrándose con el espíritu creador del compositor". — "New York Evening World", Richard Stocken.

"El señor Münz interpreto el mo-fantástica y apasionadamente). Esta composición es lo más grande y poético de Schumann y su estructura artística es tan noble que las bellezas del conjunto residen exclusivamente en el mismo pianista. El señor Münz tocó con gran entusiasmo, todo temperamento y con instinto de virtuoso".

— "New York Times", Olin Downes.

Así podríamos seguir reproduciendo juicios, pero entendemos que los precedentes — todos de críticos de E. Unidos, donde se le considera en el más alto nivel artístico — han de bastar.

El programa que regirá la audición es el que damos a continuación:

Primera parte. — Aria y 30 variaciones, Bach-Busoni.

Segunda parte. — La Cathedrale engloutie, Debussy; Preludio, Chasins; El Puerto, Albeniz; Capricho, Dohnanyi.

Tercera parte. — Nocturno, Chopin; Mazurka, id; 4 Estudios, id; Rapsodia española, Liszt.

Un precoz músico uruguayo triunfa en Roma

ROMA, 29. — A LA MAÑANA. — El pequeño violoncelista uruguayo, Enrique Montano, de 12 años de edad, obtuvo un gran éxito en un concierto dado ayer en presencia de un público selecto. — (Havas)

CINES

LOS PROGRAMAS DE ESTA NOCHE

Espectáculos de films sonoros

ARIEL — 1.a Mensajes del otro mundo; 2.a (doble) Indiscreta.

RIALTO — 1.a Doña Mentiras; 2.a (doble) El teniente seductor.

CONTINENTAL — 1.a La dama atrevida; 2.a (doble Novias ruborosas.

PARIS — 1.a El vals de la felicidad; 2.a Quo Vadis?

VERSAILLES — 1.a La melodía del mundo; Paganini en Venecia; 3.a El misterio del cuarto amarillo.

VICTORIA — 1.a Un héroe moro; 2.a 300 Días en el infierno.

ORO — Romance agreste; 2.a Del mismo barro.

ASTRAL — 1.a La gran parada; 2.a (doble) Los mosqueteros de la marina.

AVENIDA — 1.a La marca roja; 2.a (doble) El triunfo de un amor.

EMPIRE — 1.a El perro del regimiento; 2.a (doble) Las siete llaves.

RIVERA — 1.a El crimen perfecto; 2.a (doble) La tierra de las sonrisas.

LUX — 1.a La escuadrilla de la muerte; 2.a (doble) Peludópolis; y Los amores de Romero y Julita.

ADELINA GUZMAN — 1.a La rubiales; 2.a (doble) Venganza.

MIRAMAR — 1.a Por la paz del mundo; 2.a (doble) La bodega.

COLISEO FLORIDA — 1.a El zepelin perdido; 2.a (doble) El oficial O'Brien.

ATENEO — 1.a La casa maldita; 2.a El crucero Enden; 3.a Variedades.

PARLANTE — 1.a Cómicas Splendid; 2.a Toda mujer; 3.a Héroes de las nieves.

PASO MOLINO — 1.a No, No, Nanette; 2.a Que noche; 3.a La rueda del destino.

SAN MARTIN — 1.a Cómicas Splendid; 2.a (doble) Los amores de Manón.

"DIABLOS DEL CIELO"

Mañana será estrenado en el Ariel el más cómico film que se haya presentado hasta la fecha, desarrollándose casi en su totalidad en el cielo, con las más extraordinarias hazañas que se pueda imaginar. Son tantas y tan felices las situaciones de hilaridad que el espectador pasará un rato de franca y creciente risa. Spencer Tracey y George Cooper que en esta obra estupenda de R. Banchley y James Starr son los "Dos caballeros árabes del aire" consiguen con su alegría contagiosa y su gracia sí par realizar una creación inigualada hasta ahora en los anales cómicos de la pantalla. Willim Boyd, Billy Beban y Ann Dvorak, tienen roles preponderantes también en esta película llamada a tener un suceso ascendente. El traspaso de un cuerpo de ejército a otro con la creencia que van a estar mejor y cayendo finalmente en el cuerpo más acreditado de aviación norteamericana, y no conociendo absolutamente nada se lanzan por los espacios con tanta suerte que en vez de estrellarse salen airosos de todas las pruebas, siempre por rara casualidad, hay momentos que los vemos caerse contra sus mismos compañeros y aterrizar violentamente pero nuestros héroes jamás se arredran y salen siempre ilesos con la consiguiente admiración de todo el cuerpo de aviación, esta obra pinta con estupenda vis cómica las aventuras de dos compañeros que a fuerza de errores llegan al pináculo de la gloria más inmarcesible. Edward Sutherland dirige esta obra con su competencia indiscutible.

INICIACION DE LOS JUEVES COMICOS EN EL ARIEL

A pedido de numerosas familias y llenando una necesidad evidente, la Soc. Gral. inicia hoy en la matinée del Ariel, un espectáculo completamente cómico en el que se exhibirán las producciones más humorísticas del cine, estos matinées son dedicados exclusivamente al mundo infantil, y para ello se ha hecho un precio excepcional para que puedan concurrir todos los niños que así lo deseen, comenzarán a las 3 y 1|2 y serán no cabe duda las funciones de la alegría, donde los pequeños podrán divertirse a sus anchas. Se han seleccionado films especiales para el caso.

EL ESTRENO DE HOY EN EL CINE PARIS

El gran estreno de hoy lo constituye la presentación de la versión sonora de "Quo Vadis?", la portentosa novela de Enrique Sienkiewicz, con Emil Jannings en el papel principal.

Pueblos enteros en escena, la vanidad absoluta y ridícula de aquel emperador romano Nerón, entregado a todas las orgías imaginables condenando a las mujeres a la más despreciable abyección y sometiendo a su voluntad toda la actividad de millares de esclavos con una corte de serviles como Petronio, el bello Petronio que gozaba de sus privilegios sobre Nerón para llevar a cabo sus planes egoístas y personales. Frente a esa casta de la Roma decadente y sensual, vibraba el pueblo cristiano, con Plauto y con Ligia, como dos símbolos de bondad y de amor.

Se ven las persecuciones a los cristianos, cuando son entregados a las fieras para recreo de la turba y de Nerón, ávido de espectáculos; se ven las carreras de cuádrigas, la lucha de Ursus, el valiente y fuerte, con el toro para salvar a Ligia y al ridículo emperador incendiando Roma para pretender escribir un poema que lo colocara más alto que Homero con su grandiosa Ilíada.

Es la película de mayor costo y la presentación escénica más formidable que se haya llevado a cabo, con una interpretación magistral, tal vez la mejor del extraordinario actor Emil Jannings.

Hoy, en velada selecta del Cine París, se exhibirá esta versión sonora que obtendrá un éxito rotundo.

Por los claustros

CENTRO DE ESTUDIANTES DE NOTARIADO

Exhortación

Con motivo de cumplirse el segundo aniversario del día de la Reforma, el 30 del actual, la Comisión Directiva resolvió por unanimidad de votos, como homenaje decretar día feriado en sus actividades estudiantiles y por consiguiente exhorta a todos los estudiantes a no concurrir a clase el día citado.

FACULTAD DE ARQUITECTURA

Provisión del cargo de Profesor Adjunto de Teoría del Arte

Se previene a los interesados en el ejercicio de este cargo docente, que el plazo para la presentación de las solicitudes y de la relación de méritos vence el 17 de Agosto a las 12 horas.

Concurso de oposición para proveer el cargo de Profesor Adjunto de Teoría de la Arquitectura.

Se recuerda a los profesionales interesados en intervenir en el concurso de oposición organizado para proveer el cargo de Profesor Adjunto arriba mencionado que el plazo de inscripción vence el 4 de Setiembre a las 12 horas. Las bases y demás antecedentes relacionados con este concurso, puede consultarse todos los días hábiles de 10 a 12 a. m., en la secretaría de la Facultad, calle Cerrito 73 (2.o piso).

Entrega de los trabajos de Instalaciones Eléctricas e Instalaciones en los Edificios.

Los trabajos prácticos desarrollados durante el primer semestre del año escolar, en los cursos que se mencionan arriba, deberán entregarse en la secretaría de la Facultad, hasta el 10 del corriente a las 6 p. m. Los alumnos que dentro de ese término no hubiesen entregado los referidos trabajos, no podrán prestar el examen respectivo.

TEATROS Y CINES

Espectáculos de hoy

SOLIS. — Cooperativa A. E. T. U. — Homenaje a José P. Bellán. A las 16: "Blanca Nieve". Platea, $ 0.50.

18 DE JULIO. — Compañía [illegible] de revistas. — A las 18 y 30: "Créase o no"; a las 21 y 10: "La alegría de vivir"; a las 22 y 30: "Créase o no"; a las 23 y 30: "El mundo se ha vuelto loco". Platea por sección, $ 0.60.

CONCIERTOS

ESTUDIO AUDITORIO. — A las 18 y 30: Recital de piano por el concertista polaco Mieczyslaw Münz. Platea $ 1.50.

Solís

En función popular, que será a su vez en homenaje a la memoria de José Pedro Bellán, ofrecerá esta tarde la Cooperativa, en el viejo coliseo, la versión de "Blanca Nieve" el bello cuento escenificado del mencionado autor.

Prestarán a su vez su concurso en este espectáculo, la soprano señora Josefina Hols de Schusselin y el maestro Domingo Dente.

En la noche de hoy ni en la de mañana trabaajrá la Cooperativa con objeto de ensayar la comedia del autor japonés Junichiro, titulada "Amor" en la versión española.

18 de Julio

Volvió a comprobarse anoche que "Créase o no", la nueva revista del 18 de Julio, tiene todos los elementos como para gustar al público "Sketchs" graciosos, algunos chistes nuevos, bailes animados y canciones alegres. Y todo ello resalta, naturalmente, debido al entusiasmo que ponen en sus respectivos papeles los integrantes del conjunto, de los cuales la Garzón y la Gamas, ya a la cabeza de las evoluciones del coro, va constituyendo el "piquant" necesario en los "sketchs" de equívoco amoroso; Quintanilla y Enriques, como una pareja que se ha hecho pronto popular por la manera en que exploten el contraste físico de sus integrantes, dando desde su entrada en escena atmósfera cómica a sus intervenciones; Dorita del Monte, en sus interesantes danzas características, y el saxofonista Liberman, entre otros, se destacan netamente.

Ayer volvió a llenar la sala en la segunda sección y hoy se repetirá en la vermouth especial de las 18 y 30, y en la segunda de la noche, yendo acompañada en el cartel por "La alegría de vivir" y "El mundo se ha vuelto loco" que irán respectivamente en primera y tercera.

Para mañana se anuncia otra renovación del cartel, con el estreno de la revista "Piernas de seda" que ensaya actualmente [illegible]

LAS PIELES Y LA MODA

No se canta esta noche "Boheme"

Se había programado para esta noche por la compañía lírica del Sodre, la representación de la bella ópera de Puccini "La Boheme".

Sin embargo, inconvenientes surgidos a último momento han determinado la postergación para el próximo sábado 2 de Julio entrante, a la hora 21 y 38.

Mañana se iniciará en el Artigas "La fiesta del tango"

Mañana se iniciará en el teatro Artigas, una breve temporada de música y cantos nacionales, interpretados por un conjunto de músicos típicos y de cantores criollos, seleccionados entre lo más representativo del ambiente

Al efecto se ha constituído un conveinte bandoneones, los cantores criollos Juan Patti y José Serrats, dos de los más fieles intérpretes de nuestras canciones y un cuerpo de baile para presentar las danzas y bailes de nuestro ambiente. Todo esto ha de contribuir en grado sumo a que el público concurra en forma numerosa al Artigas en la noche de mañana.

Los precios a regir para esat temporada serán popularísimos, y desde hoy se encuentran en venta las localidades.

El concierto de ayer

Ante una concurrencia no muy numerosa, pero entusiasta y comprensiva, se realizó ayer en el Estudio Auditorio el concierto combinado con fines de beneficencia, a cargo de la joven pianista compatriota señorita Alba Martínez Prado.

La impresión que causó la intérprete no es para expresarla en el breve espacio de que disponemos, pero sí queremos en pocas líneas analizar su labor, que resultó notable por lo inesperada, y por los positivos méritos, que evidenció la joven pianista.

Su temperamento rico y expresivo, que le permitió trasmitir los diversos estados de ánimo de la composición de Bach-Bussoni, en la primera parte, y la exquisitez de las obras de Chopin, en la segunda, nos la reveló como una intérprete de garra a través de Liszt, Saint Saenz, de cuya danza macabra, ofreció una versión brillantísima; Granados, Albéniz, Debussy, Schubert Scriabine, etc., autores difíciles y complejos, que exigen del ejecutante técnica y comprensión extraordinarias.

Alba Martínez Prado, que por primera vez, se presentaba al público, al que entusiasmó en grado sumo, demostró ser una de las cultoras de nuestro ambiente, porque a las cualidades que ya le hemos señalado, une la del interés y brillo que pone en sus interpretaciones, de técnica perfectísima y gran sinceridad.

Para terminar este breve comentario, agregaremos solamente, una opinión autorizada: la del pianista Mieczyslaw Munz, quien expresó que la señorita de Martínez Prado, debiera marcharse a Europa, para lograr la consagración definitiva que merecen sus extraordinarias cualidades, que han alcanzado ya, un notable grado de perfección.

ENCANTOS DE LA VIDA CONYUGAL O LAS AVENTURAS DE PANCHO —(Trifón) Y RAMONA (Sisebuta)—

FOLLETIN DE "LA MAÑANA"

Núm. 12

El abogado interrumpió:

—Déjale que haga su oficio... Nos importa poco que lleve ese papel o deje de llevárselo La carta fué depositada en la estafeta de la calle del Temple, muy lejos del domicilio de la señorita Deplemont.

—¿Por qué muy lejos? — preguntó Gardais.

—Porque esas señoras desean ocultarse, y es evidente que no habrán escogido una oficina próxima a ellas Bien saben que el sello de la estafeta las denunciaría, o mejor, para no exagerar, contribuiría a descubrirlas

—No han pensado en tal cosa, créame usted — replicó el inspector, — yo estoy convencido de que el doctor ha empezado ya sus pesquisas en el Marais.

—¿Acaso me espían? — preguntó Bernardo.

—No, señor, porque confiamos en su promesa al señor juez.

—Pues si fían de mi promesa, ¿a qué vienen a mi casa y para qué emplean medios cuya brutalidad me subleva y contra los cuales protesto enérgicamente? Salga usted de aquí, señor inspector.

—Doctor — respondió este, — perjudicará usted la causa que defiende, en primer lugar, si oculta la verdad y además si se arrebata hasta el punto de no atender razones.

—Es posible que aun quieren acusarme — repuso irónicamente Bernardo. — Sería digno corolario de la imbécil acusación contra la señorita Deplemont. ¡Ea, esto pasa de la raya! Salga usted de aquí, y no intente darme lecciones, porque...

El abogado interrumpió diciendo en tono grave:

—Mi amigo y yo nos comprometemos, por nuestro honor, a llevar a la señorita Deplemont ante el señor juez de instrucción en cuanto la encontremos. Así pues, la policía no tiene que inquietarse por nuestros movimientos.

—Está bien caballero. Ahora estoy tranquilo.

Saludó al doctor Cebronne, quien le volvió la espalda, y desapareció.

Bernardo hizo grandes esfuerzos por serenarse, porque la cólera lo sofocaba.

—Y gracias que ese individuo no ha visto la carta — dijo.

Enrique, reflexionando en las consecuencias que podría tener lo que acababa de ocurrir, manifestó.

—Puesto que quieres llegar antes que la policía, es lamentable que haya cogido el sobre...

—¡Que si quiero!... Considera a la pobre Gertrudis enterada brutalmente de las sospechas que.... ¡No vivo, pensando en ello!

—Pues lograrás evitarlo, Bernardo, pero la policía se pondrá en campaña mañana mismo en el Marais. No debías haber opuesto una resistencia tan viva; h sido confirmar a ese inspector que tienes las señas...

—Es posible, pero lo que siento es no haberlo tirado por la ventana. Hablaré al prefecto de policía; soy su médico, y estamos en excelentes relaciones. Veremos si un miserable agente de seguridad tiene derecho, ni aun en semejantes circunstancias, a poner la mano en mis papeles.

—Derecho, no; pero te aconsejo que no des tanta importancia al incidente. Otra cosa es lo que debemos hacer.

—Tienes razón... pero ya no soy el mismo, porque vivo en un estado continuo de dolor y exasperación.

—Ya lo veo, pobre Bernardo — respondió afectuosamente su amigo. — y comprendo tu estado de espíritu; es horroroso, pero ante todo, hay que dominarse para llevar a feliz término la empresa. ¿Volverás mañana a Nuestra Señora del Manto Blanco? ¿Quieres que te acompañe?

—No... prefiero ir solo. Si ella no está en la iglesia iré por las calles próximas de puerta en puerta.

—¿Sabes si han escrito a su anterior domicilio?

—Lo ignoro... pero si hubiese escrito a Chantepy, la carta estaría en manos del juez.

—Una carta a la víctima.. eso sí que haría vacilar toda sospecha. ¿A qué hora saldrás mañana?

—A las cinco y media.

—Cuenta con ver allí al inspector Gardais.

—¿Crees que seré seguido?

—Es inútil... irá directamente a la iglesia. Ya comprendes que la policía está al corriente de las costumbres de la señorita Deplemont y tendrá la misma idea que nosotros: vigilar la iglesia.

—¿Y qué he de hacer?

—Nada... buscarla sin preocuparte del inspector. Te verá, observará todos tus movimientos, pero te dejará actuar, no lo dudes.

—¿Y si interviene?

—Es un riesgo que puedes correr.. pero, no viendo peligro alguno en la demora, tendrá contigo toda clase de miramientos. El juez no ha dictado auto de detención contra ella. Cuando sepa donde vive, el inspector dará cuenta a la justicia y recibirá nuevas órdenes. Así, pues cuanto más reflexiono, más tranquilo estoy. ¿Dices que está enteramente libre por tres días?

—Enteramente, no, porque iré a mi clínica. Pero no tendré visitas. He trabajado hoy sin descanso, y ¡Dios sabe si, en el estado de mi espíritu, es duro tirar del carro!

—No obstante es un bien..

—Sí — dijo Bernardo con fatiga — y sé desdoblarme: el médico está en su deber, mientras el hombre sufre amargamente cuando recae en sí mismo.

Muy grande era la compasión que el pobre Cebronne inspiraba a su amigo. Con todo, éste no se atrevía a darle una esperanza respecto al fondo de la situación.

"Quizás es una enferma irresponsable — se repetía a sí mismo; — pero el caso es siempre terrible".

—Y si la encuentras — preguntó en voz alta, — ¿irás directamente con ella al Palacio de Justicia, Bernardo?

—Directamente; a no ser que tenga que ver antes a M. de Morvoy.

—Sí; mañana estará en su despacho desde las ocho. También yo iré al Palacio; si me necesitas, me llamas.

—¿Y para qué te he de necesitar, Enrique? — interrogó Cebronne, asombrado.

—Ya sabes — respondió Joncheres vacilando — que en Francia no se interroga a un acusado sin la presencia de su defensor.

—¡Gran Dios! ¿Hasta eso hemos llegado? — exclamó Bernardo sobresaltado.

—Espero que no, si la señorita Deplemont prueba inmediatamente la coartada.. Pero, en fin, en el punto en que estamos, el juez de instrucción le hablará a un abogado; pero ella puede rehusarlo.

—¡Y lo rehusará! — afirmó Cebronne, convencido, — porque desde las primeras respuestas destruirá la acusación.

—Es posible — respondió el abogado en tono alentador.

Mas, para no exasperar a su amigo, no añadió que, por razón de las circunstancias, el juez interrogaría en el acto a la joven, aunque lo regular era llevarla antes al fiscal.

Sin decir nada a Bernardo fué a ver a M. de Morvoy, para rogarle, si era posible, que a Cebronne, aunque fuese seguido por la policía, no se le pusieran trabas en sus proyectos, si encontraba a la señorita Deplemont.

V

EN EL PALACIO DE JUSTICIA

En cuanto Bernardo entró en la iglesia de Nuestra Señora del Manto Blanco, la primera persona que vió fué el inspector de policía, que no trató de ocultarse. Se había colocado a la derecha, en medio de la nave lateral, para poder vigilar la entrada de la calle de los Archivos y la del Manto Blanco.

Inmediatamente se acercó a Bernardo y le dijo muy bajito:

—No se atormente usted, doctor. Aunque ayer me trató usted mal, tengo la satisfacción de decirle que no traigo orden de detener a la señorita Deplemont. ¡Al contrario! Me han ordenado que no me oponga a lo que usted haga.

—Y no obstante, está usted aquí...

—Eso es otra cosa... Estoy de vigilancia para saber el resultado de las pesquisas de usted. El doctor Cebronne comprenderá que tengo que cumplir mi deber.

—Lo comprendo, y le agradezco la atención; pero ayer...

Hizo un signo ligero con la cabeza, medio amenazador y medio cortés, y se adelanto hacia el joven sacerdote que, saliendo de la sacristía, parecía buscarle:

—¿Ha descubierto algo, señor cura?

—Doctor, al otro lado de la iglesia, detrás de la columna más próxima al altar, hay una joven a quien nunca he visto en la Misa de las seis, y cuyo aspecto responde a lo que me dijo usted ayer.

Cebronne se volvió vivamente.

—Desde este sitio no puede usted verla; dé la vuelta por la nave lateral. Yo le acompañaré Gracias a los periódicos, comprendo perfectamente el motivo de sus pesquisas. Según usted, ¿no es ella culpable?

—¡No, y mil veces no! Y ella no sabe nada aún.

—¡Es espantoso!... Cuente usted con toda mi simpatía doctor — dijo el sacerdote en un arranque de entusiasmo y con el calor de la juventud.

—¡Gracias, señor cura! ¿Estaban en los periódicos su nombre y el mío?

—No... pero era transparente para los que siguen con interés las discusiones sobre el misterioso asesino de Chantepy, y saben que usted era su médico.

Siguieron hablando bajito y andando con paso discreto hacia el sitio indicado por el sacerdote. Bernardo se

La Mañana

Montevideo, Jueves 30 de Junio de 1932

LA GRAN MENTIRA PACTISTA

De acuerdo con la cantilena del conservadorismo pactista, la libertad peligra en cuanto se habla de reformar la absurda y fracasad Constitución actual.

¿Hay que darle al país una organización institucional que reintegre a la acción gubernativa su eficacia, que asegure el orden administrativo, que permita a los gobernantes encarar y resolver los más vastos y apremiantes problemas de positivos interés público? ¡Cuidado, ciudadanos, gritan los que fraguaron el régimen vigente y medran a costa de él: la libertad está en peligro!

¿Hay que librar al país de los colegiados edilicios y de sus estrafalarias asambleas representativas, porque tales engranajes no han servido sino para esquilmar a los vecindarios, despilfarrar los dineros comunales, encubrir los robos, propiciar toda clase de abusos y de arbitrariedades? ¡No hay que tocarlos, repiten los corifeos del pacto, porque peligran las autonomías localistas!

Vamos a sacar al país del caos institucional en que vive, vamos a darle cánones legales para regir sus destinos, semejantes a los que han adoptado otros pueblos, un sistema constitucional dentro del cual la responsabilidad de los gobernantes no sea un grotesco mito, donde tengan juego los talentos y las virtudes de los mandatarios, donde la función gubernativa gravite sobre la vida nacional para encarrilarla en los derroteros del bien? ¡Guay de quien tal intente, porque la sacrosanta libertad se ausentaría del republicano vergel en que vivimos...!

De donde resulta, en consecuencia, que la libertad tiene que marchar, en esta comarca, apuntalada por el desorden administrativo, por la relajación de las prácticas gubernativas, por la esterilidad y el desprestigio de las más altas investiduras nacionales, por los pactos ignominiosos que reparten las funciones públicas entre los paniaguados de los que mandan, por el desborde presupuestal, por el descrédito y la desconfianza de propios y extraños que han precipitado la bancarrota moral y material de la nación!

La quisquilosa libertad, como la entienden los pactistas, es, como se ve, un verdadero cuento chino, porque si gozamos de libertad de pensamiento, de libertad del voto, de libertad de reunión, y de todas las libertades imaginables, no es porque recién las conozca el pueblo uruguayo bajo el desgobierno colegialista, sino porque hoy sería sencillamente temeraria cualquier tentativa destinada a suprimir las más definitivas conquistas de nuestra democracia.

Habría que ver, en efecto, adonde habría ido a dar un Presidente de la República, aún dentro del régimen centralista y absorbente de la vieja Constitución, al cual nadie piensa volver, si se hubiese permitido asumir, como supremo dueño del país, la responsabilidad de haber tolerado, y aún solo de haber ignorado, los robos de la Aduana, los escándalos de los municipios, la bancarrota de la Asistencia Pública, el aumento del presupuesto total de gastos a 110 millones de pesos, el déficit multimillonario de las arcas del Estado, los latrocinios y las incorrecciones de todo calibre comprobadas en diversos recovecos administrativos, las bellezas del Frigorífico Nacional, la repartija entre sus adláteres y secundones de las prebendas gubernativas, el reclutamiento legalizado de los votantes con los dineros públicos, para rematar su gestión contemplando impasible la pérdida del crédito y de la confianza del país, de lo cual son exponente auténtico la desvalorización sin precedentes de nuestra moneda, la retracción de los capitales y las duras pruebas a que está expuesto el pueblo uruguayo.

¿Habríamos tolerado inactivos y hasta satisfechos ese descomunal disloque, cuyos más alarmantes aspectos nada tienen que ver con la crisis universal, si en vez del desgobierno en que naufragamos, estuviesen a la vista, mostrando el bulto, los gobernantes responsables de esa obra de disolución y de desprestigio?

Pues bien: darle al país instituciones que no amparen en la irresponsabilidad a la acción gubernativa, que no estén hechas que ni de encargo para proteger la impunidad del más grande de nuestros desastres, es, en concepto de los autores y responsables de semejante situación, invitar al pueblo uruguayo al entronizamiento de las tiranías, propiciar un régimen institucional dentro del cual el soberano no sea aquél sino los hombres que escalan el poder...!

Bajo el régimen de la vieja Constitución, a ningún gobernante le fué dado vilipendiar a la nación con sus extravíos y sus desbordes, sino saliéndose de ella. Cualquier atentado, cualquier desplante, cualquier latrocinio, cualquier resbalón, en que voluntaria o involuntariamente ocurriera, suponía un atropello a la ley fundamental, y caro pagaron, más de una vez, quienes aparecían como responsables de todo lo malo que soportaba la República, aquellos que estaban al frente de sus destinos.

¿Y ahora? Ahora no: el colegiado ejecutivo hace las más grandes barrabasadas, y está dentro de la sagrada carta pactista; es el culpable, el único culpable, de la corrupción política y administrativa en que vivimos, su incapacidad, su imprevisión y su inconsciencia corporativa, no le han permitido ni barruntar siquiera el tremendo temporal que sacude la nave del Estado; su acción no se hace sentir, sino para supeditar la solución de los problemas nacionales a las conveniencias de los comités partidistas y a las exigencias de los caudillejos que arrastran votos; ¡y siempre está dentro de la Constitución! Lo mismo ocurre en los colegiados edilicios: sistemáticamente empecinados en crearse rentas que malversan o que roban, en amparar las muñecas electorales, en colmar la paciencia de las comunas con sus escándalos, que es lo único que les proporcionan, también proceden dentro de sus atribuciones y sin ofender la majestad intangible de la Constitución.

Y se tiene el heroico denuedo de proclamar en alta voz que la República no puede salir del caos y de la ignominia de semejante régimen, sino a riesgo de que sean vilipendiadas o suprimidas sus libertades!

La defensa del obrero nacional

Ayer volvió a triunfar en la Cámara de Representantes el criterio ya propuesto y defendido por los legisladores riveristas el año pasado, al discutirse la desocupación, y en el corriente de este año, al votar la ley de indeseables, de defender a la mano de obra nacional de la competencia de los trabajadores extranjeros, prohibiendo la entrada al país de éstos, salvo cuando se trate de tareas de especialización desconocidas por los proletarios locales.

Como es notorio, el año pasado, al discutirse el problema de la desocupación, el diputado riverista Carbajal propuso como fórmulas destinadas a atenuar ese mal una serie de disposiciones que establecían la tutela del obrero nacional en la forma a que antes nos referimos.

Al tratarse el proyecto sobre indeseables en Cámara, se aceptó ese criterio, incluyéndolo en dos artículos dentro del texto de la ley.

En el proyecto que destina un millón, que se harán varios, para obras públicas, como lo expresamos ayer, figuraba una disposición que traducía el criterio batllista que permite la entrada de obreros extranjeros con contrato de trabajo, condición ésta que hace depender del arbitrio de los patrones la pérdida para los trabajadores nacionales de las pocas oportunidades que hoy se presentan de colocar sus brazos.

El diputado riverista doctor Gutiérrez hizo resaltar los inconvenientes de esa fórmula y las ventajas innegables del sistema defendido por el riverismo para proteger eficazmente la mano de obra nacional.

Recordó como los adversarios de impedir la entrada de los extranjeros que vienen a agravar la situación de los trabajadores locales, son los primeros en reclamar que se prefiera para dar trabajo a los nacionales como recientemente al discutirse el presupuesto de la Ossodre, y al formular la bancada socialista la interpelación al Ministro de Industrias porque una empresa había contratado obreros fuera de fronteras.

La Cámara se rindió ante las razones expuestas e incorporó a la ley de obras públicas una disposición que impedirá que en momentos de desocupación, cuando miles de obreros se esfuerzan en vano por conseguir trabajo, se contraten trabajadores fuera del país. La excepción a esa regla protectora serán los trabajos de especialización desconocida por los obreros nacionales.

Razones obvias la justifican. En ese caso no se podría evitar la entrada de extranjeros sin daño del comercio o de la industria que necesite ese trabajo de especialización.

Y además, en esas condiciones, los obreros extranjeros no perjudican a los radicados en el país, porque vienen a realizar un trabajo que éstos no pueden ejecutar.

Sin calificación

Día a día anotamos, con los hechos a la vista, y si cuadran números con las cifras correspondientes, todo lo que los colegiados — el grande del Cabildo y los chicos de las Comunas —cuestan al país los desaciertos, despilfarros y demás frutos infalible de su ruinosa gestión.

A esto responden los conservadores acérrimos del régimen con palabrerío vano. Los adjetivos superabundan para proclamar las excelencias del régimen; pero en cuanto a rebatir los hechos y a desautorizar los números, nada de nada.

A nosotros nos tildan de locos y maníacos porque no cejamos en el patriótico empeño de abrir los ojos al electorado, para que no siga sancionando con sus votos todos esos horrores.

Si somos locos por esa causa, ¿ellos, los que quieren tapiar el mefítico perfume de todos esos avances contra el presente y el porvenir de la República, qué serán?

Satisfecho y con razón

No puede comprender "El País", decano del nacionalismo pactista y chinchulinero, a qué causas se debe la generalizada campaña que se desarrolla actualmente a fin de reformar la mala Constitución vigenté.

Y se pregunta, yéndolas de inocente:

"¿Es que el régimen, en sí, ha hecho crisis? ¿Se ha producido algún profundo e insoluble conflicto de poderes? ¿La paz, la libertad, la democracia que con él quisimos implantar han sido alteradas o subvertidas? ¿La existencia de un cuarto poder y su funcionamiento chocan con dificultades insalvables?".

Estamos — invirtiendo el ingenuo cuestionario — en el mejor de los mundos. Nada hay que pueda acongojar el espíritu de los ciudadanos. Los resortes gubernativos rinden el máximum de eficiencia beneficiosa para el país. Los intereses públicos son tutelados con celo ejemplar y no hay en el pueblo nada más que alabanzas para los hombres investidos de poder, que ni hacen mala política, ni toleran desórdenes, ni se dedican al proselitismo aparcerista valiéndose de los recursos del Estado.

Así ve las cosas "El País". Está satisfecho, y con razón, del presente y no lo asusta el porvenir.

¡Cómo podría ser de otra manera, si la crisis económica y el desbarajuste financiero se agudizaron en los mismos instantes en que se dorabs en la parrilla, en que de paso se tuesta a la República, el chinchulín sabroso cuyo reparto ha vendado tantos ojos y tapiado tantos oidos!

La explotación naftera

Con motivo de la decisión de las empresas proveedores de nafta, todos aquellos que poseían existencia de ese combustible se han dedicado a la descarada explotación de cuantos se ven obligados a utilizarlo, sea para automóviles o para alimentar motores industriales.

Los precios que se cobran en varios garages corresponden al triple de lo que valía la nafta después de su encarecimiento por la influencia del cambio en combinación con la explotación de las empresas petrolíferas.

Si en realidad la carestía de la nafta sólo perjudicara al "pituco" que usa la voiturette como complémento de su personalidad de zonzo integral, y a los que tienen el auto por lujo o simple comodidad, la explotación que denunciamos podía ser mirada hasta como un abuso útil al país, al restringir un consumo que nos obliga con el extranjero.

Pero ese encarecimiento puede llegar a detener el servicio de autobuses, causando una perturbación seria en la vida de la población. E impide otras actividades que la necesidad o las conveniencias públicas obligan a mantener sin interrupción, como ser los servicios médicos, ciertos géneros de producción industrial, etc.

Cabe a los poderes públicos, admitida ya la falta de nafta por la decisión de las compañías, impedir que los expendedores que quedan cometan los abusos que criticamos, vendiendo el combustibdle a precios que son el doble o triple de su verdadero valor actual.

Gloria estudiantil

Se recordará aquel vergonzoso episodio del asalto a la Facultad de Derecho llevada a cabo por un grupo de estudiantes y pseudo estudiantes que no fué sino una de las tantas demostraciones dèl grado de subversión a que puede llegar el claustro universitario.

Parecería que después del escandalete, una saludable reacción espiritual debiera haber llevado a los autores del desdichado suceso, a sepultar en el olvido la gloria de semejante hazaña.

¡Pues, nó señor! Según se nos informó ayer, hay un grupo de estudiantes o "soi dissant" tales qué, recordando que hoy es aniversario de aquél acto vituperable y punible, se propone festejarlo, haciendo una "huelguita" y hasta proclamando el 30 de Junio, fecha del bochinche, "el día del estudiante de derecho".

No hay duda de que al que le gusta lucirse, le basta con ser guapo y resuelto para elegir la ocasión...

Contralor de cambios

NUEVAS DISPOSICIONES

La Sub Gerencia de Cambios ha pasado a los Bancos, Corredores de Bolsa y cambistas la siguiente nota:

"Ponemos en su conocimiento, a los fines consiguientes, que este Banco, de acuerdo con, las facultades que le otorga la ley de Contralor de Cambios, ha resuelto dictar las siguientes disposiciones:

Ordenes de pago sobre el exterior. — Desde la fecha todas las órdenes de pago que emita esa institución sobre el exterior, por concepto de mercaderías y otros, deberán ser realizadas por medio de órdenes epistolares, órdenes telegráficas o créditos abiertos.

Operaciones de cambio inferiores a 100 dólares — Desde la fecha, ese Banco se servirá enviar diariamente a esta Oficina, un estado, en partidas globales, de las operaciones de cambio realizadas, inferiores a 100 dólares, o su equivalencia en otras monedas, clasificándolas de acuerdo con los rubros establecidos en el formulario de solicitud de cambio actualmente en vigencia."

A buen entededor...

La importante revista inglesa "Industria Británica" contiene en su último número, correspondiente al mes en curso, una serie de consideraciones, a través de los cuales se filtran las más amargas quejas sobre el tratamiento que reciben en nuestro país los capitales y las empresas de aquella nacionalidad.

Después de articular su defensa ante lo que consideran agravios e injusticias contra los intereses británicos vinculados a la República, la referida revista se expresa así:

"No parece haberse tenido en cuenta, (en el Uruguay), la probable competencia de Sud Africa y Australia en la industria de la carne, pero es indudable que este punto será considerado en la próxima conferencia de Otawa."

Y agrega:

"Es de esperar que el Comité local que se ha formado con el fin de aconsejar al gobierno sobre la conveniencia de llegar a un arreglo con la Gran Bretaña en la cuestión de las tarifas, haga ver al gobierno que el trato injusto al capital británico es en aquel país, no es el mejor medio de conseguir que se tengan en cuenta sus aspiraciones en este sentido."

Entre tanto, por acá todos tranquilos; nuestros "gobernadores" no barruntan siquiera el significado de esas advertencias, que ya el telégrafo nos había anticipado, y le siguen jugando risa al porvenir, bracete dado con la Iuyamtorg y encantados de la Rusia de los Soviets!...

Después, naturalmente, nos saldrán con que la culpa de lo que nos pueda ocurrir, es de "la crisis universal".

El café en el Brasil

UNA RIQUEZA QUE SE DESTRUYE

El Consejo del Café en Río de Janeiro anuncia que se han destruído 263 mil bolsas de café en la semana que terminó el 25 del corriente y que el total de bolsas destruídas hasta ahora es de siete millones novecientas setenta y ocho mil trescientas ochenta y seis bolsas.

Es este uno de los tantos contrasentidos de los intereses comerciales de los pueblos, pues en tanto nuestros vecinos destruyen parte de su producción a fin de valorizarla, aquí estamos pagando a peso de oro el kilogramo de esa misma mercancía.

El manejo de fondos

POR LOS FUNCIONARIOS PUBLICOS

Una laboriosa sesión celebró la Comisión Directiva de la Asociación de Empleados Civiles de la Nación bajo la presidencia del señor contador don Pablo Fontaina y actuando en la Secretaría los señores Directores don Luis L. Ciambelli y don Estanislao J. Bruno.

Después de aceptarse numerosos socios nuevos e inscriptos y de considerarse diversos asuntos relacionados con el funcionamiento de los servicios de la Asociacin, se entró a considerar la orden del día.

De acuerdo con la misma fué considerado en discusión general y particular, un proyecto del señor Secretario don Estanislao J. Bruno, sobre garantía por parte del Estado a los funcionarios públicos que manejan fondos.

El proyecto consiste en pedir al Consejo Nacional de Administración que mediante el pago de una prima pequeña se obtenga una garantía global en el Banco de Seguros del Estado a favor de los funcionarios que manejan fondos. La prima sería abonada por el Estado con un rubro especial que se fijaría al respecto. En esta forma se solucionaría la cuestión de garantías por los funcionarios públicos, cosa que hasta ahora no ha podido hacerse en mérito a que en muchos casos reciben dineros públicos funcionarios de distintas categorías, que perciben sueldos reducidos. sin disfrutar de asignaciones para quebrantos, y a quienes resulta verdaderamente imposible indicarle que saquen y abonen de su peculio una garantía de fidelidad. En otros casos, el monto de la garantía sería por una suma muy crecida, pues hay funcionarios que manejan importantes fondos. La Comisión Directiva de la Asociación de Empleados Civiles de la Nación, aprobó por unanimidad el interesante proyecto del señor Bruno y lo someterá a la aprobación del Consejo Nacional de Administracin.

—Continuando su propaganda en favor de la derogación del impuesto a los sueldos, la Asociación de Empleados Civiles de la Nación prepara para fechas próximas una serie de conferencias por radio en la que harán uso de la palabra distintas personalidades que ocupan cargos en el gobierno nacional y miembros destacados de los distintos sectores que integran el Parlamento. Estos actos serán ampliamente anunciados y desde ya podemos adelantar que obtendrán un éxito significativo.

Pronóstico fatídico

Saltando páginas, en retroceso hacia las de amenidades informativas, se sigue desarrollando en "El Pueblo" la ilustrativa polémica — o lo que sea — Ghigliani-Brum.

Estamos en el período de los recuerdos de rasgos afectivos fervientes y de agrias incidencias conjuradas, con caídas al consejo amistoso, que de parte del doctor Ghigliani se dirigen a evitar al ocasional contrincante las desazones de una candidatura presidencial sin éxito.

Así lo dice ayer el referido en estos términos:

"Yo estoy seguro, por ejemplo, que él (el doctor Brum) no ve en mi empeño por apartarlo de la lucha presidencial un acto de amistad. Y sin embargo, lo es. **Siento ver al amigo con la perspectiva de rivalizar con otro candidato y hasta ser vencido por éste, quizás, en la lucha presidencial.**"

El otro candidato debe ser, si no son engañosas las más lógicas conjeturas, don Tomás Berreta, que se ha puesto los zancos y anda recorriendo las líneas.

Dadas las condiciones que siempre se ha atribuído al doctor Ghigliani en materia de percibir desde lejos, dentro del batllismo, a los que han de ser ungidos con el óleo augural del éxito, el pronóstico que encierra el final de la frase no podría ser más desconsolador.

Para el doctor Brum, naturalmente...

Dávila, el Mussolini sudamericano

ASI LO LLAMAN LOS DIARIOS YANQUIS

El correo de Norte América, nos trae ayer la siguiente correspondencia, que no deja de tener, por cierto su interés a pesar del giro que al parecer van tomando las cosas en el país trasandino:

Washington, D. C. (CIS.) — Desde esta capital se ha observado muy detenidamente el desarrollo de los sucesos chilenos últimamente registrados y ocasionados por la revolución que encabezó, el señor don Carlos Dávila.

En Washington, el señor Dávila fué siempre considerado como el diplomático predilecto, el caballero mimado y querido por toda la sociedad. En su seno, Dávila siempre ocupó el primer lugar.

Los periódicos norteamericanos, al referirse a Dávila, comparan su férrea voluntad con la de Mussolini.

George Abel, famoso escritor que se dedica a estudiar y comentar las actuaciones de los diplomáticos acreditados ante la Casa Blanca, ha publicado en el World-Telegram de Nueva York un extensísimo artículo, en el cual refiere varias anécdotas de la vida íntima del señor Dávila, dedicándole grandes elogios.

Dávila goza en los Estados Unidos de un gran prestigio como hombre de una capacidad poco común. Fué él quién organizó la más poderosa institución dedicada a la explotación del nitrato, más grande que existe en el mundo.

En general, en Norte América mucho se espera de la actuación de Dávila al frente del gobierno de la República de Chile.

El Presupuesto Municipal de Canelones

Protestas que levantan los nuevos aumentos proyectados

La Asamblea Representativa de Canelones ha hecho el repartido entre los componentes de dicha corporación del proyecto de presupuesto para el ejercicio económico 1932-1933, enviado en oportunidad por el Concejo Departamental, en el que se nota un aumento de $ 122.779.27, comparado con el presupuesto que rigió en el ejercicio que fenece hoy.

En 1931-1932 el presupuesto de gastos era de $ 361.341.73, — sin contar a los Concejos Auxiliares de Las Piedras, Santa Lucía y Pando, que son autónomos, — y el que se proyecta asciende a $ 484.121.00, o sea un aumento del 33.98 por ciento sobre el ejercicio 31-32.

El proyecto de presupuesto para el ejercicio que comienza mañana del Concejo Auxiliar de Pando, es de $ 57.053.40, siendo el del año 1931-1932, de 45.389.72, o sea $ 11.663.68 más, equivalente a un aumento del 25.70 por ciento.

Para equilibrar el presupuesto proyectado se crean nuevos impuestos, los que gravitarán sobre la población y que vendrán a agravar la situación angustiosa porque atraviesa ésta, debido a la paralización de las actividades comerciales, la que a su vez ha provocado el serio problema de la desocupación.

Es de hacer notar que mientras el parlamento proyecta en toda forma la reducción de los gastos a cargos de la nación para el presupuesto general que regirá en el ejercicio 1932-1933, el Municipio de Canelones, sin tener en cuenta el grave problema de la crisis económica y la merma en sus entradas que desequilibrarían sus finanzas, aumenta en cantidades abultadas las planillas de sus reparticiones, demostrando poseer un desconocimiento absoluto de las reglas más elementales de buena administración y una generosidad que no se explica en las actuales circunstancias, cuando lo prudente sería realizar economías para evitar la creación de nuevos impuestos, con cuyos recursos tendrá que hacer frente a los aumentos de la referencia, castigando a los contribuyentes en forma desconsiderada.

Con tal motivo han surgido numerosas protestas contra el Concejo Departamental de Canelones, iniciándose un movimiento general en el comercio, a fin de evitar que el proyecto de presupuesto aludido reciba sanción legal.

DEL CENTRO COMERCIAL E INDUSTRIAL

Relacionado con un suelto que publicamos al respecto en nuestro número del martes último, hemos recibido la siguiente nota:

Las Piedras, Junio 29 de 1932. — Señor Director de LA MAÑANA. — Montevideo. — Señor Director: — El "Centro Comercial e Industrial" de Las Piedras ha resuelto dirigirse a Vd. significándole la satisfacción con que ha visto publicado por ese conceptuado órgano de publicidad, un artículo refernte al proyecto de Presupuesto Municipal gestado en el Concejo Departamental de Canelones.

Esta Institución, haciéndose eco de la gravedad que implica el referido proyecto para los intereses generales del vecindario y de la gente de labor, ha iniciado una campaña a fin de contribuir a evitar que cristalice con la respectiva sanción legal una iniciativa que notoriamente será la causa de grandes perjuicios de toda índole.

En consecuencia ha dirigido a las entidades similares del departamento la comunicación adjunta, cuyo texto ilustra de la urgencia que existe en adoptar actitudes, rogándole al señor Director quiera disponer su publicidad, por la rapidez con que esa conceptuada hoja adelantaría la propaganda en el ambiente departamental.

Agradeciendo al señor Director el invalorable concurso que pudiere prestar a este Centro en el sentido indicado, me es grato saludarlo con mi consideración más distinguida. — **Saturnino Sobral**, Secretario.

CIRCULAR A LOS CENTROS COMERCIALES

El Centro Comercial e Industrial dirigió a sus similares del departamento de Canelones la siguientes comunicación:

Las Piedras, Junio 28 de 1932. — Señor Presidente del Centro Comercial. — Señor Presidente: — Tengo el honor de dirigirme al Centro de su digna presidencia, llevando a su conocimiento que esta Directiva en sesión de la fecha acordó solicitar el concurso prestigioso de esa Institución, así como el de las similares del departamento, a fin de evitar la sanción de los nuevos impuestos del "Proyecto de Presupuesto Municipal" para el próximo ejercicio 1932-33, remitido a la Asamblea Representativa por el Concejo Departamental.

La urgencia que reviste la actitud a adoptarse, es tan pronunciada que se hace imprescindible la mayor actividad posible para no frustrar la eficacia del esfuerzo común, y a tales efetcos, está Directiva solicita de esa Institución gestione ante las distintas agrupaciones partidarias que integran la Asamblea Representativa, la dedicación personal y colectiva imprescindible para evitar que la sanción de tan ilógicos impuestos nos ofrezca una nueva perspectiva de azote a la propiedad y al trabajo frente al presente económico del país, tan necesitado de horas de esperanza de reacción y no de nuevas iniciativas que como la que motiva esta, se suceden sin solución de continuidad, constituyendo una verdaerda amenaza para los intereses generales.

Por tanto espera esta Directiva que esa entidad compenetrada de la importancia del problema, le prestará toda la atención que merece, teniendo muy en cuenta que existen probabilidades de que el proyecto de impuestos referido, pueda ser sancionado en la sesión del sábado próximo al amparo del silencio y de la falta de conocimiento público de su funesto alcance, lo que motiva la gran urgencia que se invoca.

Por tanto, a la espera de que esa Directiva se dignará imponer a esta Comisión de las gestiones que logre realizar a fin de hacer concordante y solidario el propósito que anima esta iniciativa, nos es grato presentarle las protestas de nuestra consideración más distinguida. — **Francisco Vidal Rodriguez**, Presidente; **Saturnino Sobral**, Secretario.

La labor parlamentaria de ayer

La Cámara de Diputados aprobó varios artículos del proyecto que destina 1.000.000 para obras públicas — Prórroga del Presupuesto Gral. de Gastos — Las patentes de giro.

EL SENADO SANCIONO EL PROYECTO SOBRE INMIGRACION INDESEABLE

EN DIPUTADOS

Un millón de pesos para obras públicas. — Lo que dijo el doctor Manini Ríos. — Prórroga hasta el 31 de Julio del Presupuesto G. de Gastos y de Sala y Secretaría. — Patente de Giro. — Las obras públicas. — Llueven los pedidos. — Un largo debate.

Bajo la presidencia del señor José A. Otamendi, se reunió ayer a las 4 p. m. la Cámara de Diputados, con el objeto de considerar en primer término el proyecto que autoriza la inversión de un millón de pesos en obras públicas y en segundo término el Presupuesto General de Gastos.

Después de considerarse varios pedidos de preferencia que se resolverán cuando haya número, se pasa a considerar el proyecto que autoriza la inversión de un millón de pesos en obras públicas, pendiente de caución desde el artículo 3o., que habla del impuesto que se aplicará a las propiedades y respecto al cual propone el señor Carballo una fórmula aditiva que somete a consideración de la Cámara.

El señor Pedragosa Sierra, no cree necesario ese agregado, pues no hay, dice, en el país, una obra que se haya pagado en exceso con los impuestos de influencia.

El señor Carballo afirma que su agregado tiende a evitar que los impuestos pagos en un departamento, sirvan para terminar obras en otros.

El señor De Mula, se opone también a la fórmula aditiva, aduciendo razones de carácter financiero.

Niega además, el señor De Mula la verdad de las afirmaciones de que lo recaudado en un departamento por impueso de zona, se aplique a otras obras de distintos departamentos. Por otra parte, agrega, aceptar la fórmula en juego, sería ponerse a improvisar.

El doctor Nunes Ribeiro considera, que la proposición del señor Carballo debió haber sido considerada con la ley de fondo que se sanciono en 1928. Y es por ello que no ve inconveniente alguno en que se acepte ahora la fórmula propuesta.

Se produce así un debate en el que intervienen los señores De Mula, Nunes Ribeiro y Vázquez.

El señor Pedragosa Sierra dice que las zonas de influencia dan apenas unos cuatrocientos mil pesos, en una recaudación que excede a tres millones.

Observa el doctor Manini Ríos, contestando al señor Pedragosa Sierra, que cobrar impuestos por zonas de influencia, por un término de treinta años, es una verdadera explotación. Las simples composturas de vialidad a que se ha referido el señor Pedragosa, no pueden ser consideradas como obras definitivas afectando las propiedades con nuevos aumentos de impuestos.

Termina diciendo el doctor Manini que ya que se habla de finanzas, y, sobre todo, de justicia financiera, no desea que se interpreten mal sus interrupciones al diputado preopinante.

Una de las cosas que el doctor Manini considera más sensata, más lógica y más justa, es el cobro por la comunidad, al propietario, del sacrificio, del esfuerzo que la comunidad hace de sus finanzas para enriquecer al propietario.

Eso es evidente; — afirma — pero de ahí a admitir que es preferible cobrar esos impuestos al de gravar la entrada al país de los artículos que como el referente a los automóviles y sus accesorios, hay una gran diferencia, porque a la larga, es una carga para la balanza de los pagos nacionales, lo que hace necesario que el Estado se defienda por la vía del impuesto para impedir en lo posible esa fuente de extracción continua de oro. De ahí que haya una diferencia muy grande.

Creía el doctor Manini que el señor Pedragosa Sierra iba a otra cosa, a la conveniencia de adoptar gravámenes como estos menos arbitrarios y más justos, más científicos, más lógicos, y, en cambio, derogar muchos de los impuestos aduaneros a artículos de primera necesidad que encarecen la mesa del pobre y ni siquiera benefician de una manera sensible a las finanzas nacionales, en épocas de crisis como la presente, en que se contraen todos los impuestos aduaneros.

Pero en lo que se refiere a gravar en lo posible el tráfico automovilístico y la importación de autos para el país, cree el doctor Manini que, por el contrario, es una medida sabia, concurrente con esta otra, para financiar con justicia una obra nacional.

PRORROGA DE PRESUPUESTOS

Proseguía un debate dialogado entre los señores Pedragosa Sierra y Carballo, cuando la Cámara interrumpe el debate, con el fin de ocuparse de una moción de urgencia del doctor Puyol para considerar el proyecto general de gastos de Sala y Secretaría hasta el 31 de Julio.

Salva su voto el doctor Manini Ríos, pues no es partidario de estas prórrogas que resultan perturbadoras, y mucho más en estos momentos de intensa crisis. Estas prórrogas por duodécimas partes son del todo inconvenientes y perjudiciales. Lo que debe hacerse es tratar a su debido tiempo el Presupuesto General de Gastos, por ser la única forma de encauzar los gastos del Estado en forma que nivelen las finanzas completamente desajustadas. Cita en apoyo de su tesis los procedimientos seguidos en igualdad de condiciones por Francia e Inglaterra, que nivelaron así sus presupuestos. Se trata — agrega — de una mala práctica que se viene siguiendo de tiempo atrás.

El diputado socialista señor **Trotti**-

ACTUALIDAD EXTRANJERA

EL FRACASO DE LAUSANA Y DE GINEBRA

Es difícil imaginar otra salida a la Conferencia de Lausana que no sea un aplazamiento, que implique a su vez la prolongación de la actual moratoria para las reparaciones.

Alemania y Francia llegaron al término de su discusión sin que hubiera ningún progreso para un acuerdo, a pesar de los esfuerzos de MacDonald.

Decimos Alemania y Francia en lugar de von Pappen y Herriot porque nunca como hoy la presión de la opinión nacional condiciona la actitud de los gobernantes.

Von Pappen, siendo ya él mismo nacionalista, se encuentra dominado por el racismo que sobrepasa sus propios convencimientos y le acusó, al terminar las primeras reuniones de Lausana, por su debilidad y condescendencia para Francia.

El racismo, que es la fuerza ascendente en el Reich, no forma parte todavía del gobierno, pero lo presiona y determina sus orientaciones, ya que es el apoyo único que le queda.

En efecto: con los socialistas en la oposición, con el Centro cada vez más distanciado por cuestiones internas (en lo exterior el Centro sigue una tendencia semejante), con los otros partidos moderados en completa descomposición (el partido popular, partido del Estado, agrarios, etc.), con el nacionalismo germano en vías de desaparecer rápidamente, solo le mantiene la voluntad racista hasta las elecciones de Julio próximo en que el racismo espera conquistar el poder, en las urnas o en la calle.

Así, volvió el Canciller a Lausana menos conciliador que la primera vez y ya decidido a decirle a Herriot que Alemania no podía pagar más ni un marco; y que sólo otorgaría compensaciones si se revisara el tratado de Versalles, suprimiendo de él la injusticia y restableciendo la igualdad.

Herriot, por temperamento y por doctrina política es conciliador, sin ser internacionalista. Es conciliador a la manera de Locarno, es decir, sin perder de vista la fórmula de la seguridad, dogma de Francia entera, salvo el socialismo que oficialmente se llama "Sección Francesa de la Internacional Obrera", (S. F. I. O.) y el comunismo. Es conservador de los tratados, que considera base de la paz y del orden internacional. Aceptaría tal vez un mínimo que Tardieu ni siquiera hubiera escuchado, a título de "compensaciones" (el nuevo rótulo que se utiliza para designar las reparaciones de futuro; pero no puede, frente a la opinión francesa aceptar la anulación total ni la revisión de los tratados.

Dice un telegrama que Herriot y Von Pappen se separaron sin darse la mano. Si esto no es cierto, por lo menos Alemania y Francia si se han separado en Lausana sin darse la mano.

Hoy no insistiremos en la calificación de culpabilidad. Sobre ese punto ya escribimos más de un artículo "en busca de un culpable".

Lo que se destaca netamente, como destructor de Alemania democrática y como gravámen sobre todas las negociaciones intereuropeas es el racismo, desorbitado, absurdo, teatral, que ha inventado Hitler contra Alemania.

Si no hay plan de "compensaciones", no puede haber otra cosa que moratoria. El cobro coercitivo sería el caos inmediato. Y si hay nueva moratoria, no habrá pago de deudas interaliadas a Estados Unidos.

Hoover quiso evitar esta consecuencia de Lausana buscando la solución por el lado del desarme, en Ginebra. Pero su plan que hizo tanto ruido se derrumbó frente al análisis de algunas potencias. Ya comentamos también la causa de estas oposiciones: hoy señalaremos que en aquel artículo habíamos previsto exactamente la posición de rechazo de plano por el Japón dada a conocer ahora, porque no acepta como definitiva la proporción naval que le adjudicaran las potencias anglosajonas en Washington en 1922 y en Londres en 1930; así como la actitud de expectativa inglesa que no quiere negarse pero que tampoco acepta el aspecto naval del mismo, que la perjudica frente a la escuadra americana, por lo que, según Baldwin, "debe considerarse que otras proposiciones importantes podían hacerse también por otros países".

Con este fracaso en toda la línea de los propósitos de enmienda, Europa se encuentra hoy frente al "impasse" más grave que se haya producido desde la guerra.

...no comparte en un todo el criterio exteriorizado por el doctor Manini Ríos.

El doctor Vázquez y el señor Batlle Berres votan por la afirmativa.

Interviene el señor de Mula, quien dándose cuenta de los perjuicios que podría ocasionar la falta de prórroga, dice que es indispensable, como lo ha sostenido el doctor Manini, proceder de una vez por todas a la nivelación del Presupuesto General de Gastos, con una consideración por la Cámara — siempre ocurre lo mismo. La Comisión de Presupuesto trabaja irregularmente, porque no concurren regularmente la mayoría de sus miembros. Los que concurren son pocos y siempre los mismos.

Comparte el mismo criterio el diputado católico señor Tarabal.

Dado el punto por suficientemente discutido, se vota el proyecto por el cual se prorrogan hasta el 31 de Julio del corriente año el Presupuesto General de Gastos del Estado con sus leyes complementarias y el de Sala y Secretaría de la Cámara.

Defiende el trabajo de la Comisión el doctor Fusco, que la integra, y la ataca nuevamente el señor de Mula, que subraya que aquella sólo ha querido trabajar en las horas de la tarde, negándose a hacerlo en las de la mañana y de la noche. Cuando se trata una cuestión de tan capital importancia como indiscutiblemente lo es la de la nivelación del presupuesto — agrega — no debe haber dilaciones ni argumentos de que los legisladores que integran la Comisión tienen otras obligaciones aparte de las tareas legislativas que deben estar por encima de todas las demás.

Dado el punto por suficientemente discutido se aprueban ambos proyectos, pasando el primero al Senado para su consideración.

PATENTES DE GIRO

El señor Guimaraenn pide también declaratoria de urgencia para el proyecto venido con modificaciones del Senado, sobre prórroga para el pago de las patentes de giro, lo que así se resuelve.

El señor Cosio, a nombre de la Comisión respectiva, dice que ésta acepta las enmiendas que ya hicimos conocer en crónica anterior, y así lo resuelve la Cámara.

Se comunicará de inmediato al Poder Ejecutivo.

CONTINUA LA DISCUSION SOBRE OBRAS PUBLICAS

Continúa el debate del artículo aditivo propuesto por el señor Carballo, que se vota, siendo rechazado.

El señor Buranelli mociona para que dicho artículo pase a Comisión. Se vota. Afirmativa.

En discusión el artículo propuesto por el doctor Vázquez, el señor Haedo pide que se trate el proyecto sobre inversión del millón de pesos y después se considere aquél, ya sea como parte integrante del proyecto o como proyecto aparte.

El doctor Vázquez accede a que se aplace la consideración de su artículo hasta que se termine el debate sobre el proyecto.

Se lee el artículo 4.o.

El doctor Gutiérrez dice que no está de acuerdo con este artículo, por considerar que debe defenderse la mano de obra nacional.

En cambio el doctor Vásquez pide la supresión del artículo 4.o.

El señor Pedragosa Sierra expresa que personalmente no tiene inconveniente en que se suprima.

El doctor Manini Ríos opina que debe aprobarse el artículo que ha presentado el doctor Gutiérrez.

El señor Rodríguez Fabregat dice que no votará el artículo de la Comisión ni el propuesto por el doctor Gutiérrez, consecuente con sus manifestaciones cuando se discutió la ley sobre inmigración indeseable.

El señor de Mula fundó las razones por las cuales votará el artículo de la Comisión.

Se vota el artículo del proyecto de la Comisión, siendo rechazado.

Votado el sustitutivo del doctor Gutiérrez, obtiene afirmativa.

¡CASI NADA!

En discusión el artículo 5.o, se leen distintas fórmulas con pedidos de obras cuyos agregados — observa la Presidencia — suman ya un millón trescientos mil pesos.

El cronista por su parte agrega que continúan lloviendo sobre la mesa nuevos pedidos.

Así las cosas, el doctor Moroy con sobrada justeza, dice que no es posible considerar ese cúmulo de peticiones. En su concepto, el artículos con sus agregados deben volver a Comisión.

Por su parte, el doctor Regules apoya la moción del doctor Moroy y se extiende en consideraciones sobre el particular.

Se opone el miembro informante señor Pedragosa Sierra, quien entiende que esa montaña de pedidos debe ser rechazada, porque deben aceptarse las proposiciones de la Comisión. En realidad se trata de obras suspendidos a por suspenderse, dispuestas ya por el Consejo N. de AdministraciNn con la colaboración del Parlamento. Se trata de obras perfectamente estudiadas. Si se admiten los nuevos pedidos, es destruir el proyecto, ni más ni menos.

COMO HERVOR DE LECHE

Subraya entonces el Presidente, señor Otamendi que todos los agregados suman ya — ¡asómbrese el lector! — **dos millones sesenta y siete mil pesos.**

El señor Haedo es de opinión que se pasen las proposiciones a Comisión, pero que se prosiga al debate de los renglones que contiene el proyecto, como lo propusiera anteriormente el doctor Solares.

Se discute largamente sobre el particular hasta que se da el punto por suficientemente discutido.

$ 130.000 MAS

Previene el señor Otamendi que han llegado a la Mesa dos nuevos pedidos que en conjunto suman 130.000 pesos.

Finalmente se resuelve que todos los pedidos sean pasados a Comisión, excepto los que hayan sido aceptados por la misma, quedando así resuelto.

$ 500.000 MAS

Como proposición del señor Otamendi se aprueba el artículo 6.o que destina $ 500.000 para la formación de bosques artificiales.

Al discutirse el artículo 8.o, que refuerza el rubro "Conservación, Renovación y Servicios Generales", el doctor Vásquez propone una ampliación que no alcanza a votarse.

Así las cosas y siendo las 8 y 10 se levanta la sesión, quedando aprobado hasta el artículo 7.o inclusive

EN EL SENADO

Prórroga de Contribución Inmobiliaria. — Inmigración Indeseable. — Texto del proyecto sancionado. — Vacantes en la Aduana. — Fué sancionado. — Préstamo a la Cooperativa Magisterial. — Texto del proyecto aprobado. — Etiqueta Industria Uruguaya, vuelve a Comisión. — Jurado de Conciliación y Arbitraje, se inició su nueva discusión.

A las 5 p. m. del día de ayer se reunió el Senado bajo la presidencia del doctor Ramírez y asistiendo los señores: Demicheli, Minelli, Morelli, Calsen, Andreoli, Bonnet, Rodríguez Larreta, Viera, Camacho, Vianna, Batlle, Estradé y Ponce de León.

Se dió cuenta de los asuntos entrados y después de considerarse algunas mociones de preferencia, se pasó a la orden del día.

PRORROGA CONTRIBUCION INMOBILIARIA

Figura en primer término el proyecto de ley, que prorroga la Contribución Inmobiliaria por el nuevo ejercicio de 1932-33.

Fué aprobado sin que originase debates, pasando al P. E. para su cúmplase.

INMIGRACION INDESEABLE

Se consideró luego el proyecto sobre Inmigración Indeseable, que vino con modificaciones de la otra Cámara.

El doctor Rodríguez Larreta, —miembro informante— hace notar, que las enmiendas introducidas al proyecto original del Senado son de poca importancia y no han mejorado mayormente el proyecto, por lo cual la Comisión aconseja que se acepten.

Se estudian, pues, las modificaciones hechas al proyecto en discusión, y sobre las cuales emiten su opinión varios legisladores.

El doctor Demichelli, en nombre de su bancada, deja constancia de que votará en contra del proyecto en debate.

Dado el punto por suficientemente discutido, se aceptaron las enmiendas que trae este proyecto, que quedó sancionado y pasa al P. E. para su cúmplase, con el texto siguiente:

TEXTO DEL PROYECTO

Artículo 1o. — No se admitirá la entrada al país, de los extranjeros aunque posean carta de ciudadanía nacional que se hallen en uno de los siguientes casos:

A) — Los que han sido condenados por delitos del fuero común castigados por las leyes de la República y cometidos en el país de origen o en otro cualquiera y siempre que no haya corrido, una vez cumplida la condena, un término superior a la mitad del fijado para la prescripción de la pena correspondiente.

Quedan exceptuados: 1.o Los delitos políticos; 2.o Los complejos o conexos con delitos políticos, siempre que en su ejecución no se hubiere empleado medios o respondido a móviles que a juicio de la autoridad judicial competente, impliquen en la República un carácter especial de peligrosidad; 3.o Los delitos cometidos por funcionarios públicos que solo fueren castigados por las leyes de la República con inhabilitación o suspensión en el cargo; delitos de imprenta; de injurias y calumnias; de duelo; y delitos culposos.

B) — Los maleantes, y vagos, los toxicómanos y ebrios consuetudinarios. Los expulsados de cualquier país en virtud de leyes de seguridad pública o en virtud de decreto administrativo autorizado por la ley de la nación, con excepción de aquellos cuya expulsión respondiera a motivos políticos y cuando a juicio de la autoridad judicial competente el expulsado ofrezca en la República un carácter especial de peligrosidad.

Los toxicómanos y ebrios consuetudinarios serán sometidos previamente a un examen médico.

Art. 2.o — La no admisión de extranjeros por las causas enumeradas en el artículo anterior podrá efectuarse dentro de los tres meses de su entrada al país.

El Poder Ejecutivo podrá ejercer la facultad de no admisión respecto de las personas que se introduzcan en el país violando la ley de 19 de junio de 1890 siempre que lo haga dentro de tres meses a contar desde el momento en que la infracción se produzca.

Art. 3.o — Se ordenará la expulsión del territorio nacional, de todo extranjero, aunque posea carta de ciudadanía nacional, que tenga menos de tres años de residencia en el país, y que haya sido condenado por delito cometido fuera de éste, que no sea de los excluidos en el inciso a) del artículo 1.o a pena de penitenciaría, o sufrido más de una condena por delito pasible de pena menor.

Esta disposición no es aplicable al extranjero ni al ciudadano legal, casado con mujer natural del país o que tenga hijos nacidos en el país.

Tampoco se aplicará cuando haya transcurrido desde el último delito cometido por el extranjero o por el ciudadano legal, un término superior a la mitad del fijado para la prescripción de la pena correspondiente. Dicho término en ningún caso será inferior a tres años.

En el caso de delito cometido en el país dentro de los tres primeros años de residencia el Juez, al dictar sentencia como complemento de la pena, deberá pronunciarse respecto de la expulsión del extranjero o ciudadano legal delincuente, atendiendo la naturaleza del delito.

La expulsión procederá igualmente contra los individuos a que se refiere el inciso b) del artículo 1.o

Art. 4.o — Los artículos anteriores no regirán siempre que los antecedentes del condenado ofrezcan plena garantía de no reincidir.

La resolución judicial en estos casos será motivada y fundada.

Art. 5.o — Si notificado por la autoridad policial el rechazo o la expulsión de la persona objeto de la medida, notificación que se hará con intervención de dos testigos de responsabilidad y mención expresa de los recursos de que puede hacer uso, ella no la aceptará, podrá desembarcar o permanecer en el territorio quedando detenida en el domicilio que elija y debiendo reclamar de la expulsión o rechazo ante cualquiera de los Jueces de Instrucción de la Capital o ante el Juez Departamental en los otros departamentos.

El reclamo que se formulará dentro de los tres días siguientes a la notificación, se basará en la inexactitud de los hechos en que se funde la intimación y podrá ser deducido por escrito en papel común o por medio de exposición verbal, de que se tomará nota en acta que levantará el actuario.

El Juez dará comienzo del reclamo a la autoridad policial y oídos en audiencia verbal dentro del plazo de diez días el representante de aquella y el reclamante o su abogado, resolverá con arreglo a la convicción moral que se forme, pudiendo ordenar previamente diligencias para mejor proveer, pero sin que la resolución pueda demorarse más de veinte días, a contar de la fecha de la audiencia.

Art. 6.o — El Presidente de la República siempre que no haya sentencia judicial y la Alta Corte de Justicia, cuando ésta se haya producido, podrán reconsiderar en cualquier momento la resolución acordada.

Art. 7.o — El quebrantamiento de las disposiciones de la presente ley por la vuelta al país de los extranjeros expulsados, será castigado con prisión de seis a doce meses, la primera vez, y de doce a veinticuatro la segunda, sin perjuicio de hacerse efectiva la medida de seguridad, una vez cumplida la pena.

Conocerán en estos juicios los Jueces Departamental o el Correccional en los departamentos en que lo haya.

Art. 8.o — No son aplicables a los delitos previstos en el artículo anterior, los beneficios sobre suspensión de la condena y libertad anticipada (Leyes de 25 de enero de 1916 y 30 de enero de 1918).

Art. 9.o — Sustitúyese el artículo 26 de la ley de 19 de junio de 1890 por el siguiente:

"No serán admitidos y serán enviados a la localidad de su procedencia los inmigrantes que se encuentren en las siguientes condiciones:

1.o Los que por defectos físicos o vicios orgánicos congénitos o adquiridos, no mantengan íntegra su capacidad general de trabajo. Podrá, no obstante, observarse una tolerancia de veinte por ciento (20 o|o) tomando por base la legislación de accidentes del trabajo.

2.o Los que sufran enfermedades mentales.

3.o Los que padezcan enfermedades crónicas de los centros nerviosos.

4.o Los epilépticos.

5o. Los que padezcan enfermedades agudas o crónicas infecto-contagiosas, sin perjuicio de lo que sobre los mismos disponen las leyes y reglamentos sanitarios.

6.o Los toxicómanos y ebrios consuetudinarios.

7.o Los que padezcan enfermedades orgánicas del corazón.

8.o Los mendigos.

9.o Todas aquellas personas cuyo estado de salud los imposibilite permanentemente para dedicarse a tareas que requieran esfuerzos físicos.

El Poder Ejecutivo designará los médicos del servicio público que deberán reconocer a los inmigrantes.

Los capitanes de los buques conductores de inmigrantes no admitirán a bordo, con pasaje de segunda o tercera clase o de clases equiparables a las indicadas a los individuos excluídos en los artículos precedentes.

Podrán, sin embargo, entrar al país y ser recibidos a bordo, como inmigrantes, los mayores de sesenta años y los que sean inhábiles para el trabajo, si forman parte de una familia de inmigrantes compuesta lo menos de cuatro personas no excluídas en el presente artículo.

Art. 10. (Transitorio). — Queda prohibida la entrada al país, por el término de un año a contar desde la promulgación de la presente ley, a los extranjeros a que se refiere el artículo 6.o de la ley de 19 de junio de 1890 y para los que vengan al país en vapores de clase equiparables a las mencionadas en este artículo. Dicha prohibición podrá extenderse hasta un año más, siempre que el Consejo N. de Administración lo resuelva por siete votos conformes y previo asesoramiento de la Oficina N. del Trabajo.

Esta disposición entrará en vigor a los sesenta días de la promulgación de la presente ley.

Art. 11 (Transitorio). — Autorízase al Consejo N. de Administración, previo informe de la Oficina N. del Trabajo, para permitir en casos excepcionales, la entrada al país de obreros especialistas contratados, siempre que se compruebe la necesidad de su colaboración en una obra determinada, y que se trate de especialización, manual o técnica desconocida por los trabajadores nacionales.

Art. 12. — Comuníquese, etc.

VACANTES EN LA ADUANA

Fué tratado a continuación el proyecto sobre no provisión de vacantes en las dependencias aduaneras, asunto éste que como el anterior, viene modificado por la otra Cámara.

Después de un breve debate fueron aprobados estas modificaciones pasando el proyecto sancionado al P. E. para su cúmplase, con el texto que ya dimos en ediciones anteriores.

PRESTAMO A LA COOPERATIVA MAGISTERIAL

Se pasó luego a tratar el proyecto de ley por el que se acuerdan 20.000 pesos, en calidad de reintegro, a la Cooperativa Magisterial Uruguaya.

Fué aprobado sin que originase discusión en general, pasándose a la discusión particular.

En ésta al tratarse el artículo 2o. el doctor Rodríguez Larreta, recuerda que ya se habló en casos análogos, sobre el tanto por ciento con que se gravan los sueldos, y entiende que debe rebajarse este porcentaje, pues sino los sueldos no gozarán de la inembargabilidad que les acuerda la ley.

Propone que se tome como base para este artículo, el correspondiente a la Cooperativa de la Federación de Empleados y Obreros de la Nación.

El señor Andreoli cree que ese porcentaje es muy bajo, y entiende debe mantenerse el artículo del proyecto.

Se aceptó la fórmula propuesta por el doctor Rodríguez Larreta, después de un breve cambio de ideas.

Al tratarse el artículo 4.o el señor Bonnet propone una modificación, que es aceptada sin observaciones.

Quedó, pues, sancionado este proyecto, que pasa a la Cámara de Diputados para su estudio, con el siguiente texto:

TEXTO DEL PROYECTO

Artículo 1.o — Concédese a la Cooperativa Magisterial con calidad de reintegro, la suma de $ 20.000 que se tomarán de Rentas Generales.

Art. 2.o — Confiérese a las Tesorerías del Consejo de Enseñanza Primaria y Normal y de la Caja Escolar de Jubilaciones la facultad de retener previa conformidad de los interesados hasta el 20 o|o del sueldo nominal de los funcionarios públicos afiliados a la Cooperativa Magisterial, en cuenta de las obligaciones que éstos contraigan con dicha Cooperativa, por efectos de consumos de primera necesidad.

Art. 3.o — El préstamo a que se refiere el artículo 1.o de esta ley se efectuará siempre que la Cooperativa Magisterial ajuste su organización dentro del término de 6 meses a las disposiciones de los artículos 2.o y 3.o de la ley de 8 de setiembre de 1931.

Art. 4.o — El Consejo Nacional de Administración al reglamentar la presente ley determinará la forma de reintegrar a Rentas Generales el préstamo a que se refir el artículo 1o

Art. 5.o — Comuníquese, etc.

ETIQUETA INDUSTRIA URUGUAYA

Por moción del señor Andreoli, y a fin de que se tuvieran en cuenta algunos pedidos hechos por los industriales sobre esta ley, se resolvió pasarlo nuevamente a Comisión y tratarlo en la sesión del miércoles próximo.

JURADOS DE CONCILIACION

Se consideró después el proyecto de ley sobre el plazo para acogerse a los beneficios de Jurados de Conciliación y Arbitraje.

El doctor Ponce de León como miembro informante, da cuenta de las modificaciones introducidas por la Comisión, y pide se reconsideren algunos artículos ya aprobados, a fin de tomar como base para la discusión un nuevo proyecto sutitutivo de la Comisión.

Fué aceptado el temperamento propuesto por el doctor Ponce de León, pasándose, por lo tanto, a la discusión del artículo 1o. del nuevo proyecto, que dió lugar a un extenso debate.

No estando presente ningún otro miembro de la Comisión, se resolvió por moción del doctor Ponce de León levantar la sesión a las 7 p. m.

Labor de Comisiones

COMISIONES CITADAS PARA HOY

Obras Públicas. — A las 16 horas. Orden del día: Memorandums distribuídos. Con asistencia de los señores Ministros del Interior, Obras Públicas, e Industrias. Delegados del Directorio de las Usinas Eléctricas y Teléfonos del Estado. Consejo de Correos y Telégrafos. Presidente y Secretario de la Comisión de Asuntos Financieros y Bancarios y el señor Representante doctor Gustavo Gallinal.

Legislación Social. — A las 15 horas. Orden del día: Desocupación. — Nota: Se ruega puntual asistencia.

Constitución y Legislación General. — Integrada, a las 17 horas, co nasistencia del señor Delegado del Concejo de Administración Departamental. Orden del día: Apelación de los artículos 7.o y 8.o del Decreto N.o 1709, del Gobierno Departamental de Montevideo.

Especial. — Sobre asistencia social de menores, a las 18 horas. Orden del día: Casa hogar. Jueces y Tribunales. Nota: Se ruega puntual asistencia por tenerse que votar determinados puntos del proyecto.

Códigos. — A las 17 y 30. Orden del día: 1.o Asuntos últimamente entrados; 2.o, Reforma al Código de Procedimiento Civil.

Higiene y Asistencia. — A las 16 y 45. Orden del día: 1.o, Proyecto sobre creación del Instituto Ortopédico. 2.o, Asuntos entrados y distribuídos.

Subcomisión de Asuntos Técnicos, de la Comisión Especial de Presupuesto Escolar. — A las 15 horas. Para instalarse.

Subcomisión de Recursos, Comisión Especial de Presupuesto Escolar. A las 15 horas. Para instalarse.

Subcomisión de Sueldos. Gastos y Creaciones, de la Comisión Especial de Presupuesto Escolar. — A las 15 horas. Para instalarse.

Investigadora del Frigorífico Nacional. — A las 17 horas.

Investigadora, sobre procederes de la Policía de Investigaciones. — A las 17 y 30 horas.

Asuntos Financieros y Bancarios. — A las 16 horas. Orden del día: "Deuda Unificada 1932".

Presupuesto y Asuntos Financieros y Bancarios. — A las 17 horas. Orden del día: Impuesto a los sueldos de los funcionarios públicos.

Los bonos de pavimentación

EXPERIMENTARON AYER UNA SENSIBLE BAJA

Los efectos de la emisión de dos millones de pesos en bonos de pavimentación, decretada por la Asamblea Representativa, comienzan a palparse: Ayer, en la Bolsa, dichos papeles que anteayer se cotizaron a 82, lo fueron, sin compradores, a 80.10, lo que significa una baja de dos puntos en veinticuatro horas.

Las causas de este fenómeno no hay que buscarla muy lejos: lanzar, a una plaza, saturada de papeles de venta dos millones más, de un solo golpe, no puede hacerse, sin perjuicio de todos los valores existentes y en primer término con los similares, ya que aumentada la oferta, disminuye el interés.

Pero el batllismo, con tal de salir con la suya en su política electorera a base de prebendas a costa de los dineros del pueblo lo ha hecho y ahí tiene las consecuencias, que quién sabe hasta dónde llegarán.

El Código de Procedimiento Penal

NOMBRAMIENTO DE UNA COMISION PARA REFORMARLO

Teniendo el Consejo Nacional de Administración el propósito de dar impulso a la reforma y revisión de nuestra legislación codificada, y especialmente en lo que se refiere a la actual legislación procesal en materia penal.

Considerando que el Proyecto de Código de Procedimiento Penal, redactado por el doctor Alfredo Vásquez Acevedo, revisado por la Comisión de Jurisconsultos nombrada en 27 de Abril de 1894, sancionado ya por el senado y en espera de aprobación de la Cámara de Representantes desde hace más de 20 años, constituye una importante base de estudio.

Considerando que dado el largo tiempo transcurrido existe interés en revisar el proyecto ya expresado, a fin de que armonice con la legislación de fondo vigente y con las nuevas tendencias de la ciencia penal.

El Consejo Nacional de Administración, decreta:

Artículo 1.o Nómbrase a los doctores José A. de Freitas, Francisco Gamarra, Horacio Abadie Santos, Raúl Eduardo Baetgen y Bolívar Baliñas, a fin de que constituídos en Comisión se sirvan informar al Consejo Nacional de Administración respecto a las reformas y ampliaciones que juzguen conveniente introducir en el proyecto de Código de Procedimiento Penal del doctor Alfredo Vásquez Acevedo.

CONSTITUCION DE LA COMISION

La Comisión designada por el presente decreto se constituyó el día 28 del corriente en la sede del Ministerio de Instrucción Pública con asistencia de sus miembros, exceptuado el doctor José A. de Freitas, habiéndose resuelto designar día para sesionar y proceder de inmediato a la revisión del Proyecto de Código de Procedimiento Penal de que es autor el doctor Alfredo Vázquez Acevedo, amolmándolo a la actual legislación en materia penal.

Del ministro de Bolivia a José G. Antuña

El Ministro de Bolivia, señor Arturo Pinto Escalier, ha dirigido a nuestro distinguido colaborador José G. Antuña, con motivo de su conferencia sobre Bolívar, cuyo texto íntegro publicamos, la siguiente carta:

Legación de Bolivia. — Montevideo, 25 de Junio de 1932. — Señor doctor José G. Antuña. — Ciudad. — Distinguido amigo: — Los que alguna vez, al hablar de Bolívar, hemos querido rendir homenaje legítimo a la inteligencia uruguaya, no hemos podido dejar de recordar, con renovado deleite, el admirable ensayo de Rodó.

Pero después de leída su disertación de anteayer, que ya aplaudí tanto al oirla, me complace asegurarle que, en el futuro, el nombre de Vd. tendrá que ser recordado con igual admiración, tan bella, tan cálida y tan original es la página que Vd. ha añadido a la copiosísima bibliografía del Libertador.

Una vez más lo felicito por ella, y le estrecha la mano cordialmente suscribiéndome su amigo atento S. S.— **Arturo Pinto Escalier.**

Fiscales para la feria menor

LOS NOMBRAMIENTOS EFECTUADOS AYER

Por intermedio del Ministerio de Instrucción Pública, el Consejo Nacional de Administración dictó ayer el siguiente decreto designando a los Fiscales que han de actuar durante la feria judicial menor:

Artículo 1.o — Desígnanse para actuar en la próxima fecha judicial (del 10 al 31 de Julio entrante) en el departamento de la Capital al señor Fiscal del Crimen de 1.er turno, doctor don Juan José Aguian, y dentro del grupo de Departamentos establecido en el Art. 2.o del Decreto de 8 de Julio de 1915, al señor Fiscal de lo Civil y del Crimen de Paysandú y Agentes Fiscales Letrados de Río Negro, Colonia, Florida, Flores, Tacuarembó, Cerro Largo y Rocha.

Art. 2.o—El Fical o Agente Fiscal que quede de turno durante la referida feria podrá obtener licencia hasta por veinte días, siempre que ella sea solicitada dentro del primer mes vencido el período.

Art. 3.o—Los Fiscales Departamentales en el primer día de la apertura de los Tribunales deberán comunicar telegráficamente al Ministerio de Instrucción Pública el haber tomado posesión de sus cargos.

En el Centro Militar

SE DECLARO DESIERTO EL CERTAMEN LITERARIO PROFESIONAL

La Comisión Directiva del Centro Militar hace conocer por la presente a sus asociados, interesados, que el Jurado que entendía en el Certamen Literario Profesional, ha declarado desiertos los premios establecidos en el Art. 6.o de la reglamentación respectiva y que en oportunidad se dará a publicidad las actas labradas por dicho Jurado, pudiendo desde ya los interesados retirar sus trabajos, los que se encuentran a su disposición en la Secretaría del Centro.

Escapada milagrosa

En Minas ha ocurrido un suceso que bien merece ser destacado de la sección en que de ordinario son insertadas esa clase de noticias.

Dos esposos — no se dice si jóvenes o viejos — decidieron después de agria reyerta poner fin a sus días y se arrojaron a un poso que tiene, según la prensa local, casi veinte metros de profundidad, con unos tres metros de agua.

Y con extraordinaria fortuna ambos cónyuges fueron puestos a salvo de su fatal intento.

Vistos al tiempo de cumplir su desesperada resolución, acudieron vecinos y los extrajeron sanos y salvos. La capa de agua, a pesar de la caída formidable, amortiguó el choque y vueltos los esposos en trance aliminatorio, al instinto defensivo de la existencia, pudieron salir del poso sin mayores perturbaciones para su físico.

Si no es esta una resurrección por partida doble, es algo que mucho se le parece.

No en valde se ha ganado Minas desde mucho tiempo atrás fama de ser localidad en la que los pobladores gozan de envidiable salud.

En adelante será necesario agregar que los hay con varias vidas de reserva para el caso de ímpetus trágicos.

Las cuotas de importación

EN FRANCIA

Noticias telegráficas nos hacen saber que organizado por el Comité Action Economique et Douaniere, fué inaugurado el Congreso de Comercio de productos sujetos a las cuotas, con el fin de estudiar los problemas creados por este sistema y buscar soluciones. La primera reunión fué dedicada a la sección de productos alimenticios y agrícolas, leyéndose, entre otros, informes referentes a las carnes, mantecas y huevos, en los cuales se propusieron diversas modificaciones a los respectivos contingentes.

El Congreso proseguirá sus deliberaciones el 28 y 29.

El Ministro de Comercio, señor Julien Durand, terminó un proyecto de ley conteniendo diversas medidas que mitigarán los efectos del sistema de cuotas de importación actualmente vigor sobre los artículos manufacturados.

Este plan será publicado en el "Journal Officiel".

Esta actitud representa el primer paso en favor de la reanudación gradual de ciertas importaciones, considerándose una consecuencia de las negociaciones efectuadas por un grupo de industriales extranjeros. Aunque el sistema de cuotas será mantenido, algunas cuotas serán elevadas para favorecer a los industriales extranjeros — del diez al treinta por ciento — mientras que otras permanecerán en su condición actual.

Instituto Histórico y Geográfico

El Instituto Histórico y Geográfico del Uruguay, prosiguiendo en su labor de publicaciones y difusión de cultura, acaba de editar un nuevo volumen de su prestigiosa revista.

Integran este tomo un conjunto de valiosos trabajos que abarcan temas y épocas distintas y en los cuales sus autores denotan espíritu de investigación, tarea firme y seria y orientación precisa en la solución de los problemas o cuestiones que abordan.

El señor Juan Pivel Devotto estudia la misión de Nicolás Herrera en Río de Janeiro en 1829-30 en una monografía, después de la cual nada o poco fundamental podrá agregarse.

El capitán Cortés Arteaga publica un trabajo sobre el poder defensivo y las fortificaciones en particular de la plaza de Montevideo durante la Guerra Grande, y en el que llega a la conclusión de que la plaza estaba en condiciones de resistir ventajosamente el ataque de la fuerza sitiadora.

El S. S. Baldomero Vidal nos hace conocer sus investigaciones sobre los orígenes de Paysandú, para llegar a considerar una leyenda sin base aquella que atribuía la fundación de esa ciudad a un supuesto sacerdote Policarpo Sandú.

El señor Mario Falcao Espalter da publicidad al "Inventario de los documentos históricos pertenecientes al archivo del doctor Andrés Lamas", que se hallan depositados provisoriamente en el Museo Mitre de la ciudad de Buenos Aires.

El señor Juan Enrique Kenny da término a su estudio iniciado en el volumen anterior de la revista sobre la actuación de la escuadrilla republicana en la Laguna Merim durante la guerra contra el Brasil, tema que no había sido en realidad estudiado hasta la publicación de este trabajo.

Fuera de esas colaboraciones, completan este número las órdenes generales del ejército del Norte (1828), interesante trabajo documental que reune las órdenes del general Rivera en su campaña de las Misiones desde Agosto hasta Diciembre del citado año y la mayor parte de las cuales eran hasta ahora inéditas; notas necrológicas sobre Juan Zorrilla de San Martín, Francisco J. Ros y Julio María Sosa, miembro honorario, primer presidente y socio fundador, del Instituto respectivamente; notas bibliográficas con un utilísimo inventario de escritos y estudios aparecidos en la prensa metropolitana sobre temas de historia nacional; y cierra las páginas con una crónica de actos, actas y resoluciones importantes de esa casa de estudio.

DEL GRAN MUNDO

Diplomáticas—

Parten para Río Janeiro, el Ministro del Brasil, doctor Jorge de Araújo Jorge y su hija.

Sociabilidad—

En su elegante residencia de la calle Florida, el doctor Eduardo Biraben y su esposa señora Elisa Ferrando, ofrecieron una comida íntima, que como todas las reuniones que ofrece este distinguido matrimonio, provocó una nota social lucidísima.

Rodearon a los gentiles dueños de casa, el doctor José M. Cantilo y su esposa, señora Rosa Martínez Chas; el doctor Araújo Jorge y su señora Elena C. de Araújo; el señor Ricardo Butler y señora Libya Sosa, el señor Américo Calamet y señora Elena Alvarez Mouliá, el señor Raúl Faget y señora Margarita Figari Castro, el señor Justo Aramendía y señora Elsa Bonasso.

—Muy visitada se vió ayer, con motivo de su cumpleaños, la señorita Rosa Aguirre.

—También ayer festejó el suyo la señorita Matilde Giménez de Aréchaga.

—Hoy cumplen años las señoras Sofía Pastori Gómez de García Capurro, Ema Lanza de Gómez Harley.

—La señorita Alicia Mondino Morales, recibe hoy a sus amigas, por no haberlo hecho el día 28 día de su cumpleaños.

—La señorita Hortensia Piñeyrúa Winterhalter que cumple años el domingo próximo, recibirá ese día a sus amigas, en casa de sus tíos los esposos Piñeyro - Winterhalter, en la calle Río Branco.

—La señorita María Teresa Piacenza, ha fijado la tarde del próximo sábado, para recibir el saludo de sus amigas, antes de su boda.

—Se efectuó anoche en casa del señor Ernesto Hartig y señora Mary Bemporat, una selecta reunión musical, lo que originó una brillante nota artístico - social.

Asistieron: el doctor Germán Roosen y señora, el señor Ismael Cortinas y señora, doctor José A. de Freitas y señora, doctor Félix Nogueira y señora, señor Julio Herrera Sanguinetti, y señora, señor Enrique Herrera Lerena y señora, señor Juan Carlos Valdez y señora, señor Rodolfo Casterés y señora, doctor A. Pieroni y señora, señor Carlos Herrera Mac Lean y señora, señor Patricio Lessa y señora, señor Emilio Regalía y señora, señor Emilio Vallebona y señora, señor Alfredo Falco y señora, señoras: Chela Ilarraz de Mezzera, Carlota Díaz Fournier de Cortinas, Aurea Mullin de González Capurro, Elvira Mullin de Rubio, Matilde Prins de de la María, Manuela Nebel de Herrera, Queta Lessa de Vidal, Ema Lerena de Yéregui, Alicia Morales de Mondino, Carlota Avalos de Basáñez, Carlota A. de Ayala, María V. de Sambucetti, María V. de Muller, Elina Sienra de Brandes, María V. de Braida, Adela Herrera Mc Lean de Gutiérrez.

Señoritas: María Esther Roosen Regalía, Emita de Yéregui Lerena, Pitina y Susana Cibils Salvañach, Laura Cortinas, Maruja y Susana González Mullin, Chispa Vidal Lessa, Mimo Nogueira, Elvira y Margarita Rubio Mullin, Tina y Beba Lessa García, Matildita de la María Prins, Sarita de Freitas Pereira Pinto, Adela y Chela Cordero Sloan, Marta y Dora Herrera Nebel, Rosa y Esperanza Basáñez Avalos, María Angélica y M. Teresa Valdez Cortinas, Locha Labandera Nin, Matilde Machado Hamilton, Renée Leduc, Nelly y Raquel Vallebona Pereira, Marta Preve Thevenet, Alicia Mondino Morales, Yolanda Brunet Gallo, Nené Falco Labandera, Sofía Brandes Sienra, Chichita Braida, Luisita Giucci, Marta Martínez Law, Marta Vásquez Calleider.

Señores: Juan Carlos Garzón, doctor Emilio Couture, doctor Francisco Cordero, doctor Arturo Lerena, Luis Cluzeau Mortet, Mario Moreau, Luis Pedro Mondino, Mario Ferreiro, Milo Berreta, Mario Radaelli, y un numeroso grupo de caballeros.

—Festejó su cumpleaños, la señorita Elisa Lanza Martins.

—El 2 festeja el suyo, la señora Marta Canabal de Velazco.

—El 12 de Julio festeja su cumpleaños la señorita Olga Duplessis Bela.

—La señora Clotilde Scanavino de Malvar ha fijado los 1.os miércoles para recibir a sus amistades.

—María C. Galmarini, recibirá a sus amistades los 1.os sábados de [illegible].

—El 4 de Julio cumple años, la señorita Beatriz Fagundez Saccone, quien recibirá a sus amigas en su residencia de la Avenida Sarmiento.

—Mañana, cumple años, la señorita Delia Martínez Echebarne, quien recibirá a sus amistades en su residencia del Prado.

—Se realizó ayer tarde en los salones del Jockey Club, la demostración ofrecida al señor Ernesto Hartig y su esposa señora Mary Bemporat, con motivo de ausentarse para Buenos Aires.

Estaban las señoras: María Bemporat de Hartig, Manuela Nebel de Herrera, Elina Sienra de Brandes, Carlota V. de Ayala, Carolina Labandera de Falco, Ema Lerena de Yéreguy, Carmen Rodríguez Díez de Casterés, María Elena Salvañach de Cibils, Sara Morales de Mondino, Lola Ilarraz de Cortinas, Eustaquia Silva y Antuña de Pittamiglio, Rogelia Serra de Ferrer, Ramona Cortinas de Valdés, Yolanda Ayala de Pieroni, Lola Paez de Oliveres, Aída Pereyra de Vallebona, Beatriz Bayona de Herrera, Yeya Ferrer de Serra, Ana Capella de Ferrand Astengo, Elvira Mullin de Rubin, Elena Nogués de Nogueira, Ana M. de Abreu, Alice F. de Sánchez, María Carlota Díaz Fournier de Cortinas, María Teresa F. de Ledux, Matilde Regalía de Roosen, Ana M. de González Capurro, María V. de Muller, etc.

Señoritas: Eloisa Labandera Nin, Laura Cortinas, Ada Mirtha Pittamiglio, Selva Julia Pérez Rivera, Nené Falco Labandera, Maruja y Susena, González Mullins, Mimo Nogueira Nogués, Alicia Mondino Morales, Sofía Brandes, Matilde Machado Hamilton, Ana María y Margarita Ferrand, Laura y Chichita Martínez, Elvira Rubio Mullin, Laura y Ana Abreu, Lea Ruy Montautti, Nelly y Raquel Valebona Pereyra, Sofía Inciarte, Lili Cammarano, Berta Ledux Pitusa, Norberta y Suzy Cibils Salvañach, Luisita Giucci, Emita Yéregui Lerena, Esther Giucci, Esther Roosen Regalía, Aída y Yolanda Brunet, Adela Cordero Sloan, Titina Narváez Maglio, Mercedes Martinelli, Amelia y Esther Samallido, etc.

El gran concierto de esta tarde—

En la residencia de los esposos Heber Uriarte - Usher Conde, en la Avenida 18 de Julio, se realizará esta tarde el gran concierto de beneficencia anunciado, para el que se ha combinado un excelente programa.

Como el solo anuncio de esta nota artístico - social, había despertado mucho entusiasmo en nuestros principales círculos sociales, no dudamos que su realización provocará un gran acontecimiento mundano.

El recital de ayer—

Ante una selecta concurrencia, integrada por destacados elementos de nuestro gran mundo, se realizó ayer tarde en el Estudio Auditorio, el concierto de la señorita Alba Martínez Prado, a beneficio del Refectorio N.o 3, de la Asociación Uruguaya de Protección a la Infancia.

La gentil pianista, que a un temperamento artístico extraordinario, une el atractivo de una técnica clara y pulida, fué largamente ovacionada por la distinguida concurrencia, que se retiró muy satisfecha del programa brindado.

Los estrenos de la lírica—

SERAN PRESTIGIADOS POR NUESTRA SOCIEDAD —

Los espectáculos que ofrece la lírica nacional en el Estudio Auditorio del Sodre, y que en un principio fueron recibidos con desconfianza por nuestra mejor sociedad, han ido imponiéndose poco a poco, en forma tan segura, que hoy permite afirmar que ya se las considera como se lo merecen.

Las últimas funciones y los conciertos realizados, en los que intervinieron brillantemente elementos ya conocidos y otros que hacen sus primeras armas, para luego intervenir en la ópera, por la excelente impresión que causaron, han decretado esta reacción notada en nuestra sociedad, donde se ha corrido la voz para que los estrenos sean prestigiados con la presencia de los elementos más destacados, que darán a dichas funciones el marco que les corresponde y que permitirá que en Montevideo tengamos también veladas líricas de nota.

La simpática iniciativa del Sodre, que en la realidad ha superado los pronósticos más optimistas que se hicieran, por la revelación de cantantes compatriotas que han demostrado rayar a gran altura, tendrá así su premio merecido, pues esas primeras funciones, a un precio un poco menos popular que las siguientes, se desarrollarán ante una asamblea mundana de brillantes contornos.

La gran fiesta del sábado—

FESTEJANDO EL ANIVERSARIO DE E. E. U. U. DE NORTE AMERICA —

Reina gran entusiasmo en nuestros principales círculos sociales por la gran fiesta que se realizará el próximo sábado en los salones del Parque Hotel, organizado por la Asociación Americana del Uruguay celebrando el aniversario de la Independencia de Norte América. Tocan a su fin los preparativos de decorados de los salones en general, los que presentarán un aspecto realmente feérico. El comedor se transforma en un gran "jardín d'hiver" cubiertas las paredes con plantas trepadoras y flores rojas, sobre una fuente luminosa se colocará un bronce representando a Diana la cazadora. Varios potentes reflectores irradiarán continuamente distintos colores. Las mesas además de ostentar bonita decoración floral, tendrán racimos de originales globos de distintos colores. En el centro del salón se dejará un buen espacio libre para que se pueda bailar cómodamente. Tres orquestas se alternarán en la ejecución del programa de baile, interpretando antes de terminar la comida los Himnos Uruguayo y Norteamericano.

Terminado el diner se efectuará en el salón de fiestas un baile con una orquesta de 48 músicos y dos pianos y otra típica. Notables artistas de "variéttes" contratados expresamente en Buenos Aires, interpretarán en un descanso artísticos números de baile. El pedido de mesas es numerosísimo y posiblemente el registro se clausure esta noche, pues el número de comensales se ha limitado a setecientos. Por "tickets" pueden dirigirse los interesados a los escritorios del frigorífico Swift, Golf Club de Punta Carreta y Gerencia del Parque Hotel.

En el Club Francés—

Continúa la afluencia del público que concurre a admirar la exposición de Colette Cronier de Zamora, aprovechando la entrada libre.

Entre las personas conocidas hemos visto desfilar por el Club Francés, al señor Ministro de Alemania, doctor Arturo Schmidt Elskop; doctor Alejandro Gallinal, señor Julio Supervielle, doctor Vaz Ferreira e hijas, señor Henri Gruss, Conde de Malherbe, Dr. Enrique Cornú, doctor Benito Cuñarro y señora, señor Carlos Rúffalo, doctor J. Arias, señor Vrgilio Sampognaro, señor Mario Pascual, señor Raul Sienra Lessa, doctor Alfredo Méndez y señora Cazenave de Mérola, doctor Peu y Orfila y señora, señor de Aznárez, Carlos Aznárez, señorita Lily Sconamiglio, doctor Rubens Trelles y señora J. Hernández de Trelles, señora Turon y señoritas, señor Raúl Frechou y señora, señor Vautrin, doctor José Pedro Aramendia, señor Salvador Fuentes, señoritas Pirelly, señor Julio Semaden, doctor Francisco Cortabarría, señor Wilson, señora Elisa Caprario de De León y señoritas de De León, señor Arcelus y señora González Vanrell de Arcelus, señor Apestegui, señora de Moneda, señora Charvier, señor Campodónico y señora, señora Elisa Castelli de Cosio y señorita Bonini, Cosio Castelli, señoritas de Gianasso, señora López Acosta y Lara de Del Campo, señora María Vera e hija, señora de Scoseria y doctor Hugo Scoseria, señor Atilio Macció y señora de Macció, doctor José Arias, doctor Caubarrére y señora West de Caubarrére, doctor Ernesto Llovet y señora y señoritas, doctor Camilo Payasé, señor José Fort y señora, señor Laforgue y señora, doctor Escande, doctor R. Rodolfo Guerrero, señor Brum, señor Agustín Jaume, señor y señora Eduardo Lansac, señor Requena Bermúdez, señor Héctor Cluzeau Mortet, Arq. Juan Lamolle, señor Gilberto del Castillo, Ing. Axel Sundberg, señor Mayo Vera, señor Raúl Vera, doctor Mario Artagaveytia, señora Cordero, señora Dinah Irureta Goyena e hijas, señor de los Heros y señora Sarah Durán de los Heros, señoritas de Guani, doctor Ignacio Arcos Pérez, señora Dinah Starico, señor José Berro, señor y señora H. Brown, etc.

Demostraciones—

Con motivo de su próximo enlace los amigos del doctor Alfonso Ferrería han resuelto ofrecerle una demostración que se efectuará hoy jueves 30, en uno de nuestros principales hoteles. Las adhesiones se reciben en la calle Buenos Aires N.o 630.

Se han inscripto hasta ahora los señores: doctor Julio Viana, Luis Fabricio, Leopoldo Hughes (hijo), Vicente Aramendia, señor Ricardo Canessa Prando, Alcides López Esponda, Alejandro C. Puig, Mario Fabricio, Ing. Manuel Ferrería, doctor Luis Alberto Barriére, Pablo Canessa Prando, Rogelio Ortiz, José M.a Puig, doctor Foo. Vital Irazoqui, Mario Sierra, Luis R. Ponce de León, doctor Julio Pons, Germán Méndez Schiaffino, Alberto Canessa Prando, doctor Luis Alberto Bransen, José Pedro Varela (hijo), César Pratto, Julio Puig, Ambrosio Restano, César Canessa (hijo), doctor Mario E. Crespi, Arturo Waldre, doctor Julio Penco Illa, Román Alvarez Cortés, Mauricio Klot, Fernando Ferrería (hijo), Alberto Gómez Haedo, Arturo Walder (hijo), Jorge Días de Medina, Raúl Laguarda, Francisco Martella, doctor Jacobo Klot, Aníbal Mendy Gomensoro, doctor José M. Martinelli, Roberto Amegeiras, doctor Angel B. Graña, Humberto Marichal, Raúl Canessa, Ricardo Gutiérrez, Alex Hughes, J. A. Gómez Cibils, Oscar Canessa, etc.

En el París—

Esta noche, por ser de moda, se verá muy concurrida la elegante sala del Cine París.

Como se ofrecerá un buen estreno, no dudamos que la reunión resultará muy animada.

De la "Bonne Garde"—

UNA OBRA ORIGINAL —

La Comisión Directiva de la Bonne Garde, prestigiosa institución de beneficencia que viene desarrollando una campaña activa en favor de la correcta alimentación del pueblo, prepara en estos momentos un libro que a no dudarlo ha de llamar poderosamente la atención.

Al efecto se ha dirigido a todos los círculos políticos, científicos y culturales del país solicitando de sus integrantes se sirvan responder a la siguiente pregunta: ¿Cuál es su plato preferido y modo de prepararlo? La encuesta por lo original y por el fin que con ella se persigue, ha tenido una acogida verdaderamente cordial, siendo muchas las respuestas recibidas algunas de ellas verdaderas "trouvailles" en lo que a la buena alimentación se refiere, otros han salvado su ignorancia en el difícil arte de Brillat Savarin con una contestación ingeniosa... que contribuirá indiscutiblemente a darle al libro una forma amena lo que le asegura desde ya un gran éxito.

Sanatorio para Obreras y Empleadas "Catalina P. de Beisso"—

Hoy, jueves 30 del corriente a las 5 p. m., en el local del Sanatorio para Obreras y Empleadas, la señora Laurencia L. de Itte dictará la clase para las señoras y señoritas enfermeras voluntarias, y a las 6 p. m. el distinguido facultativo doctor Justo González dará una conferencia cuyo tema es "Nutrición y alimentación".

Varias—

El hogar de los esposos Ferreira-Sagarra Vidal, se ha visto alegrado con una niña la que se llamará Flor de María.

—Fué bautizado ayer, en uno de nuestros principales templos, un hijo de los esposos Castellanos - Garabelli Puig, al que se le puso de nombre Rodolfo, habiendo actuado de padrinos en dicha ceremonia, la señora Sofía Puig de Garabelli, y el señor Rodolfo Castellanos.

Los que viajan—

Partieron para Buenos Aires, el Dr. José Irureta Goyena (hijo) y su señora, París del Castillo Pérez Butler.

—Hoy se ausentan para Buenos Aires, donde pasarán la temporada de invierno, el señor Ernesto Hartig y su señora Mary Bemporat.

—Para Río Janeiro, el doctor Raúl Oscar Raffo Arrosa.

—Mañana llegan de Europa, el señor Cristóbal Oreggia, su señora Elena Granara, y su señorita hija Renata.

Cambios de residencia—

Ocupan una casa en la calle Francisco Gómez y Avda. Agraciada, el señor Alejandro Martínez Bresque y sus hijos los esposos Petit - Martínez Bresque.

—El doctor Juan Dubourdieu y familia, ocupan su nueva casa de la Avda. Agraciada.

—Trasladaron su residencia a la calle Juncal, la señora Josefina García Cames y sus hijos.

—Fijaron su residencia en la calle Cololó, el señor Alfredo Malvar y su señora Clotilde Scanavino de Malvar.

Traslaciones—

Regresaron de Punta del Este, el señor Román Freire y su esposa señora Emilia Pérsico de Freire.

—De Durazno, el señor Ismael Benia Rovira.

Enfermos—

Enfermas las señoras Chicha Pittaluga de Areco, Dominga L. de Cornú, Florinda Achard de Beramendi, Alicia Conforte de Bengoa, la señorita Marina Sosa Villanueva, el niño Jorge Merello, la señorita Irma Leguy González, y los señores José Gibert, Francisco Beramendi, Carlos Alberto Giuffra, Luis Scarzolo Giuffra, Enrique Parietti Pittaluga, Javier Alvarez Mouliá que será operado, Carlos Seré Cornú, Carlos Alberto Varzi Castells, Enrique Areco Pittaluga.

—Mejor las señoras, Mercedes Tebot de Barbot, María E. Pittaluga de Pietracaprina, Teresa Bosch del Marco de Pascual, Amalia Bogole de Parodi y su hija Elena, María Eugenia Brignone de Casaravilla y las señoritas Amelia Muñoz Callorda, Irma Rodríguez Luengo, Adela Cánepa Rivas, y los señores Carlos Barriola, y los niños Mabelita Rodríguez Castro Seré, Biby Carve Raffo y el de los esposos Bananco Staricco.

Agradecimientos—

Antonio Chiarino Ravenna agradece, por medio de estas líneas, las atenciones recibidas con motivo de su reciente enfermedad.

El comandante de "L'Atlantique"

El distinguido marino francés, D. Paul Charmasson, comandante del magnífico paquete "L'Atlantique" y quien se retira de las actividades navieras, para acogerse a un merecido descanso, ha recibido con ese motivo del Centro Navegación Transatlántica, la conceptuosa carta que publicamos y que dice así:

Señor Paul Charmasson, comandante del paquete "L'Atlantique". — Presente.

Señor comandante:

El Centro Navegación Transatlántica, que tengo el honor de presidir y que representa y tutela, en esta plaza, los intereses generales de 93 compañías de navegación de ultramar o sea la totalidad del tonelaje que realiza el tráfico con el Río de la Plata y, entre ellas, la Sud Atlantique, propietaria de la bella nave de su digno comando, no puede dejar de asociarse sinceramente a las manifestaciones que Vd. recibirá en estos momentos, en que se despide de la vida activa para acogerse al abrigo de un merecido descanso.

Sus cerca de cuarenta años de fecunda labor marinera, de los cuales Vd. dedicó más de dos décadas al servicio del comercio sudamericano, constituyen etapas fulgurantes de acción dinámica, proficuo y noble en favor de la grandeza y la paz humanas. — La Marina Mercante, cuya estructura fundamental sienta sus bases en la paz y en el progreso de los pueblos es acreedora a los más cálidos aplausos de la humanidad civilizada, porque, gracias a ella, los diferentes continentes llevan a cabo sus más legítimas conquistas y pueden, así, exhibirse ante el mundo en la plenitud de sus magníficas aptitudes realizadoras, en el proceso ascensional del esfuerzo de los hombres.

Vd., señor Comandante, ha cooperado con inteligencia y tesón al logro de tan altas finalidades y el comercio marítimo franco-rioplatense débele los más señalados servicios.—Por todo eso y por la justa estima que le profesamos en esta casa, no podría sernos indiferente su retiro de las actividades navieras.

Reciba, pues, con nuestros más cordiales votos por su ventura personal, las manifestaciones de nuestra gratitud y nuestro aplauso a la cooperación brindada por Vd. al engrandecimiento de la navegación transatlántica que representamos en esta plaza.

De Vd. attos. y Ss. Ss.—**A. Muller dos Reis**, Presidente; **E. J. Rohr**, Secretario.

Gobierno Nacional

Asuntos tratados y resueltos ayer

Se reunió ayer el Consejo Nacional de Administración, considerando los siguientes asuntos:

CONTRALOR DE UN APORTE PARA JUBILACIONES

El señor Berreta presentó la siguiente exposición: "El Centro de Mayoristas en calzado, curtidos y anexos, se ha dirigido al Directorio de la Caja de Jubilaciones y Pensiones de los Empleados y Obreros de Servicios Públicos, sugiriendo una fórmula, — vista la situación especial que se les crea para cumplir con la expresada Caja, en el aporte de sus contribuciones patronales; — sugiriendo una fórmula, repito, que consiste en aplicar una estampilla a todo par de zapatos que se construya, con lo cual se evitará que se defraude a la Caja en sus intereses porque será fácil, desde luego, el contralor con el estampillado referido, y porque la expresada fórmula podrá ser una eficaz contribución para la mejor financiación de la jubilación, no sólo obrera, sino que también patronal.

Como presenté un proyecto incluyendo a los patrones en el citado beneficio y como considero acertada la proposición que formula al Directorio de la Caja, el nombrado Centro de fabricantes de calzados, es que pido al Ministro de Hacienda gestione el pronto despacho de la prenombrada solicitud, a consideración actualmente de la Caja, y solicito también opinión de la misma en lo referente a la jubilación patronal.

EL PRECIO DEL KEROSENE

El señor Berreta llama la atención del Consejo acerca del precio elevado que empieza a cobrarse a la población por el kerosene.

Tratándose del combustible que se emplea en la mayoría de los hogares, sobre todo los constituídos por personas que carecen de mayores recursos, entiende que los poderes públicos debían adoptar de inmediato medidas al respecto.

El Presidente, señor Fabini, declaró que se había ocupado de ese asunto con el Ministro de Industrias y que corresponde dar intervención a la Comisión de Subsistencias.

No obstante, antes de entrar al fondo de la cuestión, es oportuno esperar los informes que en el día de hoy recabará dicho Secretario de Estado.

SOBRE ACUMULACION DE SUELDOS

Correspondiendo celebrar acuerdo de Instrucción Pública, concurrió a Sala el titular de esa Cartera, doctor Jiménez de Aréchaga.

A propósito de algunos pedidos de acumulaciones de sueldos, el doctor García Morales manifestó la conveniencia de estudiar la reglamentación respectiva a efecto de que una misma persona no desempeñe cinco y seis cátedras, tanto en la capital como en el interior, pues, es necesario, por razones de distinto orden, confiar esas tareas a diversos profesores.

El Ministro hizo notar que en el interior resulta difícil, algunas veces, proveer esos cargos debido a la falta de profesores, produciéndose entonces las acumulaciones. Sin embargo, entiende que es oportuno reglamentar esas funciones y establecer además un máximo de remuneración, pues se observa en la actualidad que un catedrático de Secundaria que atiende varios grupos percibe mensualmente $ 300 y $ 400 con muy pocas horas semanales de trabajo, mientras que los profesores de Facultad deben preparar sus clases lo que les reclama tiempo y no obstante ello perciben retribuciones mucho menores.

El señor Fabini dijo que el Consejo, con anterioridad, ha expresado su opinión favorable a esa reforma, y, por su parte, el doctor Martínez declaró que tanto el doctor Demichelli como el doctor Mussio Fournier tenían el propósito de presentar proyectos en el mismo sentido.

Tras otras consideraciones, el Ministro anunció que oportunamente sometería el asunto a la decisión del Consejo.

SANCIONES DISCIPLINARIAS CONFIRMADAS

Se trató la reconsideración solicitada por el señor Berreta de las sanciones aplicadas a algunos empleados del Museo Histórico Nacional, produciéndose con tal motivo un breve debate en el cual intervinieron todos los Consejeros y el Ministro, no encontrando ambiente favorable la gestión referente a la reducción de la pena.

LA VENTA DE BOLETOS DE CARRERAS

El Ministro dió cuenta del mensaje enviado por la Presidencia de la República exponiendo su opinión acerca del proyecto de explotación del juego de las carreras por parte del Jockey Club y distribución de sus ganancias así como también las que se obtengan con las quinielas.

De acuerdo con lo que establece el artículo 98 de la Constitución, el Consejo resolvió por unanimidad de votos remitir el proyecto a consideración del Parlamento, adjuntando el mensaje de la Presidencia de la República.

PUBLICACION DE UN DECRETO

El Consejero Berreta solicitó del Ministro Aréchaga que dispusiera mayor publicidad sobre el decreto dictado últimamente por el cual se prorroga por un año el plazo para que los que tienen operaciones de terrenos a plazos las inscriban en el registro respectivo.

EL MEJORAMIENTO DE LA GANADERIA

Concluído el acuerdo de Instrucción Pública fué recibido el Ministro de Industrias, Dr. Castillo.

Con este Secretario de Estado el Consejo trató la ley recientemente sancionada por la Asamblea General para el mejoramiento de la ganadería.

El Ministro de Industrias señaló los diversos defectos de que, a su juicio, adolece la ley referida, entre ellos algunos de dificultad de aplicación; pero agregó que no proponía la devolución de la ley a la Asamblea General porque ya en sí ella señalaba una orientación beneficiosa para nuestra industria ganadera, propósito que se ha venido persiguiendo desde mucho tiempo atrás y porque además esas deficiencias pueden corregirse por medio de una nueva ley, cuyo articulado propondrá a la brevedad posible.

El señor Cortinas se mostró también propicio a la promulgación de la ley aunque señalando algunos errores en que se ha incurrido, los cuales pueden ser subsanados oportunamente; de manera que aunque hubiera preferido en parte otras cláusulas, entiende que se ha obtenido una legislación que puede servir de base para otra que la perfeccione.

El señor Brum, sin perjuicio de votar el proyecto a consideración, llamó la atención sobre la conveniencia de mejorar lo más rápidamente posible las instalaciones de la Tablada, que han sido reclamadas al Consejo Nacional y al Municipio de Montevideo por la Asociación Rural.

A su vez el señor Lussich manifestó que reconocía que esta ley puede ser complementada con otras posteriores; pero complaciéndose en que ella señala una orientación para el mejoramiento ganadero.

Expresó el Consejero Caviglia que en la sesión anterior acompañó la opinión de los Consejeros, que indicaban que para estimular debidamente la ganadería de calidad el punto verdadero de partida era el de proteger las cabañas y fomentar por las primas la distribución de reproductores a los hacendados del país, que no estuvieran en condiciones de precipitar la evolución de sus haciendas. — Pero considera que la ley no merece fuera de esta crítica, ninguna otra, y ha quedado demostrado que la falta de recursos que se alega, no es un problema inmediato, desgraciadamente.

La ley se propone más que estimular la producción, crear en lo que se refiere a bovinos la producción de invierno, corrigiendo el defecto capital de nuestra producción ganadera que no abastece regularmente establecimientos industrializadores y durante todo el año arroja una enorme racha de producción congestionando los transportes, amén de otros inconvenientes.

No cree que pueda decirse que se fomenta la producción en la época en que los mercados europeos están en peores condiciones, cuando realmente la actividad de los consumos de carne se produce en la buena estación, cuando en las poblaciones se produce un verdadero ahorro d eartículos indispensables y que son desconocidos para nuestra economía como es la calefacción. No creo que en esa ni en ninguna época del año se pueda hablar de la competencia de la carne de los Estados Unidos.

Este problema de la producción de invierno lo debí estudiar hace años con motivo de una solicitud de la Compañía Liebig's, para que en esa época se introdujeran 30.000 novillos entrerrianos. Esa provincia argentina cuya producción ganadera se desarrolla en condiciones análogas a la nuestra, gracias precisamente a sus avenales, tiene ganados en la época en que nuestro país poco trabajan los frigoríficos.

Para toda la economía del país, inclusive para el mismo ganadero, en la faz de precios, es la de la producción constante. Quizás ese sea uno de los factores de la señalada diferencia de precios a favor de los ganados argentinos. El hecho de que un establecimiento pueda trabajar la mayor parte del año o todo él es una verdadera economía en el costo del producto que puede distribuír con el productor.

En cuanto a lo que se refiere a la protección de los ovinos es un problema interesante y trascendental. Anticipa nuestra exportación aumentando aun más el plazo en que en los mercados europeos, no sentimos la competencia formidable de Nueva Zelandia.

La ley fué, pues, promulgada, con las salvedades expuestas.

EL ASUNTO DE LA NAFTA

Luego el Ministro dió cuenta de la marcha de las gestiones iniciadas para solucionar el problema de la provisión de nafta que es de notoriedad y cambió ideas con el Consejo acerca de las orientaciones que deben seguirse para apurar la solución del asunto.

POR LOS MINISTERIOS

MINISTERIO DE INSTRUCCION PUBLICA

En el acuerdo celebrado ayer entre el Consejo Nacional de Administración y el ministro de Instrucción Pública fueron resueltos los siguientes asuntos:

Comisión integrada

Se integró con los señores Héctor Alberto Gerona, Ulises W. Riestra y Pascual Quagliatta, la comisión designada para entender en lo relacionado con la situación del Registro de la Propiedad Raíz en la República.

Acumulaciones de sueldos

Se concedieron las siguientes: por 205 pesos al doctor Daniel Davit Tren, por $ 390.55 al señor Emilio Oribe, por $ 398.41 al señor Juan A. Stela, por $ 120.00 a la señorita Irene E. Olivera Funes, por $ 292.05 al señor Pablo Pons, por $ 313.50 al seoñr Luis A. Borche, por $ 170 al señor Adolfo R. Garce y por $ 257.50 al doctor Domingo López.

Nueva maestra de deportes

Se nombró la señorita Zulema Colo Cabrera, maestra de la Plaza de Deportes de Carmelo.

Jubilaciones escolares

Se acordaron las solicitadas por la señorita Noelia Castilla, de 53 años de edad, directora de la escuela rural número 36 del departamento de Artigas, con $ 674.04 anuales; por la señora Manuela Andrade de Olascoaga, de 51 años de edad, directora del Jardín Maternal número 1, con $ 1.440 anuales y por la señora Teresa Varela de Delgrando, de 47 años de edad, ayudante de la escuela de práctica de segundo grado número 46 de San José, con $ 1.139 anuales.

El problema de las reparaciones y la situación económica mundial pasaron a estudio de comisiones de la Conferencia de Lausana

ESPAÑA

Ecos del incidente de Carabanchel

El discurso de Azaña en las Cortes tuvo excelente repercusión en el ejército

OTRAS NOTICIAS

MADRID, 29. (Especial de Austral). — El discurso de ayer de Azaña sobre el incidente militar de Carabanchel ha tenido honda repercusión en el ejército, que se ha manifestado esta mañana en las maniobras en Carabanchel mismo, a las cuales han asistido el presidente de la República y Azaña como Ministro de Guerra.

Los cadetes habían leído ya el discurso, publicado en los periódicos a primera hora, y al partir el automóvil de Azaña, lo rodearon, gritando: "Viva nuestro Ministro; Viva la República!".

Todos querían abrazarle y estrechar su mano.

Azaña, que pasa por ser un temperamento frío, dió muestras de visible y honda satisfacción y emoción.

El Presidente de la República había pronunciado antes un discurso, que ha sido una lástima que no se haya recogido taquigráficamente, pues, ha constituído uno de los grandes aciertos oratorios de Alcalá Zamora.

Empezó duramente, criticando las perturbaciones del ejército y la monarquía, y terminó con frases sobre la disciplina y moral militares.

La fiesta militar ha constituído una apoteosis de la República y del Gobierno, trascendiendo la noticia a Madrid, propalando optimismo, confianza y entusiasmo como hacía muchos meses no despertaba la política de la República.

Se sabe que hasta los mismos generales sustituídos se muestran profundamente afectados por el discurso de Azaña, que tuvo la delicadeza, incluso, de no nombrarles, y reconocen que jamás en la política española ha sido tratado un asunto militar tan clara, precisa y justamente.

El incidente de Carabanchel, que parecía la culminación de las man[illegible]ras monárquicas en el ejército, se ha, pues, trocado en beneficio de la política gubernamental, que puede tener repercusión incluso en la discusión del estatuto catalán.

Sesionó el Consejo de Ministros

(Especial para LA MAÑANA)
Por radiotelegrafía

MADRID, 29. — Se reunió el Consejo de Ministros.

Fué aprobado el nombramiento de una comisión que estudiará la situación de la comarca La Cabrera en la provincia de León; por el Ministerio de Hacienda se aprobó el reglamento de derechos reales y suplemento de créditos para los sueldos de los empleados y pensionistas; por el de Marina se aprobó un decreto aceptando la renuncia del Delegado del Estado en la compañía Transmediterránea, señor Leonardo Martín Echevarría; por el de Obras Públicas se autorizó por intermedio de un decreto la construcción y reconstrucción de los desperfectos causados en el incendio de la estación internacional de Canfranc.

Después, se puso el cúmplase a varios decretos sin importancia. — (Serv. Oficial).

Incidente en un juicio

(Especial para LA MAÑANA)
Por radiotelegrafía

SEVILLA, 29. — Al terminar el juicio por revisión de contratos de fincas rústicas el obrero Pedro Posada disparó un tiro contra el acaudalado propietario Marqués Torres Sánchez, hiriendo de cierta gravedad en la cara. — Serv. Oficial).

CAMBIOS DE COMANDO EN EL EJERCITO

MADRID, 29. (Havas). — "La Gaceta" de Madrid publica cuatro decretos, en virtud de los cuales el general de división Rafael Villegas, comandante de la primera división, es relevado en el comando, así como el general de brigada Federico Caballero.

Los generales Virgilio Cabanellas, y Romerales los reemplazarán, respectivamente.

Un decreto del ministro de la Guerra releva al general Goded de sus funciones de jefe del Estado Mayor.

PERJUICIOS CAUSADOS POR LOS TEMPORALES

BURGOS, 29. (Austral). — Se informa que tres personas perecieron en diferentes ciudades de la provincia, debido a las tormentas eléctricas, viento y lluvia que se han desencadenado.

Han quedado destruídas algunas propiedades.

La agricultura y ganadería, han sufrido grandes pérdidas.

Se informa que hay seis personas heridas.

En Ponferrada (León), un rayo cayó sobre un depósito de gasolina, incendiendo 71 mil litros de ese combustible, cuyo costo era de 110 mil pesetas. También se incendieron dos camiones y un depósito más pequeño.

MAURA HABLA SOBRE EL ESTATUTO CATALAN

MADRID, 29. — (A. P.). — Maura, declaró que era imposible llegar a un acuerdo armonioso sobre el Estatuto Catalán entre los grupos de la moniría de la Asamblea.

Opinó que la únicasolución, es volver a redactar todo el proyecto, conforme a la Constitución.

LAS CUESTIONES RELIGIOSAS

VIGO, 29. (A. P.) — El gobernador envió una circular a las autoridades, ordenándoles de cesar en los intentos de prohibir a los sacerdotes que celebren funerales, porque "esas ceremonias no constituyen manifestaciones religiosas".

HOMENAJE a MARAÑON

MADRID, 29. (A. P.). — Los médicos españoles organizan un homenaje al Dr. Marañon, que ha sido recientemente nombrado Dr. Honoris Causa de la Universidad de Madrid.

FRANCIA

Un caso de espionaje que tendrá resonancia

(Especial para LA MAÑANA)
Por radiotelegrafía

PARIS, 29 — La policía se encuentra empeñada en el esclarecimiento de un asunto de espionaje que promete tomar caracteres sensacionales, como resultado del arresto del sujeto polaco Snaia, alias Fantomas quien se comprobó se encuentra muy vinculado a los Jefes del Departamento de espionaje de los Soviets rusos.

Como consecuencia del arresto de Fantomas, la policía procedió a establecer vigilancia sobre ocho personas entre las cuales figuran algunos miembros del director de la Editorial Comunista en la que sale el diario "Humanité", agregándose que la policía está en posesión de valioso material muy comprometedor para las mencionadas personas. — (Transocean).

DECRETO DEL MINISTERIO DE AGRICULTURA

PARIS, 29. (A. P.). — El "Journal Officiel", publica un decreto del Ministerio de Agricultura, por el cual se elevan excepcional y temporalmente los derechos aduaneros sobre productos resinosos norteamericanos, incluyendo la esencia de trementina, etc.

El decreto aparece precedido por una carta de Herriot como Ministro de Relaciones, quién se dirige a Mr. Lebrun, haciéndole notar que se decreto, tiene por objeto ayudar a los obreros de las bandas de Burdeos que extraen resina de los pinos.

DECLARACIONES DE BONCOUR SOBRE LAS ECONOMIAS A REALIZAR EN EL MINISTERIO DE GUERRA

PARIS, 29. (Havas). — Boncour, refiriéndose a las economías que se realizaran en el Ministerio de la Guerra, declaró que estarían relacionadas en el resultado que se obtenga en Ginebra, pero que en cualquier forma se harían grandes cortes en el presupuesto del año entrante.

Agregó qué afectarían proporcionalmente a las diversas oficinas y secciones del Ministerio y que se realizarían de acuerdo con el estado mayor general del ejército y la secretaría general del Ministerio de la Guerra.

Agregó que el Ministerio de Colonias dió gran ejemplo, reduciendo el servicio militar a un año y disminuyendo considerablemente los armamentos.

Labor de la Conferencia del Desarme

Hay indicios de que los delegados franceses se muestran ahora más inclinados a aceptar el plan Hoover

OTRAS NOTICIAS

(Especial para LA MAÑANA)
Por radiotelegrafía

GINEBRA, 29 — Las delegaciones que intervienen en la Conferencia del Desarme continúan trabajando para llegar a una fórmula de acuerdo anunciándose entre tanto la probabilidad que la Conferencia se reuna alrededor del 15 de Julio próximo. — (Transocean).

HERRIOT TROPEZARA CON DIFICULTADES EN LA CAMARA FRANCESA

PARIS, 29. (A. P.). — Algunos diarios predicen que Herriot tropezará con dificultades cuando informe a la Cámara de Diputados averca del estado de cosas en Lausana y Ginebra.

Aseguran que varios diputados radicales y radical socialistas creen que Herriot se muestra demasiado rígido y que deberá aceptar el plan Hoover para la limitación de armamentos.

Se hace notar que estos puntos de vista fueron expuestos en la reunión que ayer celebraron los radicales.

FRANCIA Y EL PLAN HOOVER

GINEBRA, 29. (A. P.). — Hay indicios de que los franceses se muestran ahora más inclinados a la aceptación del plan de desarme de Hoover.

Se hace notar que ha causado buena impresión en los representantes norteamericanos el deseo expresado por los franceses de cooperar en favor de una verdadera reducción de los armamentos.

Gran Bretaña aceptará en principio el plan Hoover

(Especial para LA MAÑANA)
Por radiotelegrafía

GINEBRA, 29 — El Ministro de Relaciones Exteriores de Gran Bretaña, Sir John Simon informó a la delegación americana que el gobierno británico aceptaría en principio el plan Hoover respecto al desarme, pues en general solo tiene algunas observaciones que hacer. — (Transocean).

CONTRA LA PROPOSICION HOOVER SE PRONUNCIA JAPON

TOKIO, 29. (A. P.). — El Departamento de Marina, notificó al vice almirante Shusin Nagano, que es el Consejero Jefe de la delegación japonesa en Ginebra, que Japón se opone enérgicamente a todas las sugestiones de Hoover, sobre reducciones de los armamentos navales.

YUGOESLAVIA

Se produjo una crisis ministerial

Marinkovitch presentó renuncia a consecuencia de una resolución del parlamento

OTRAS NOTICIAS

(Especial para LA MAÑANA)
Por radiotelegrafía

BELGRADO, 30 — El primer ministro Marinkovitch fué recibido por el Rey ayer miércoles y no obstante no haberse dado versión oficial alguna se informa que durante la entrevista Marinkovitch presentó renuncia como consecuencia de la reciente resolución del Parlamento referente a que el gabinete debe ser formado sobre la base parlamentaria.

Es casi seguro que el Primer Ministro dimitente sea encargado de la formación del nuevo gabinete. — (Transocean).

BRASIL

NUEVO MINISTRO DE GUERRA

RIO DE JANEIRO, 29. — (A. P.). — El señor Espíritu Santo Cardoso, se hizo cargo del Ministerio de la Guerra

ARANHA RETIRO SU RENUNCIA

RIO JANEIRO, 29. (Havas). — El Ministro de Finanzas, Sr. Aranha, ha retira la renuncia que había presentado de esa cartera.

ITALIA

"Coloquio con Mussolini", de Ludwig"

(Especial para LA MAÑANA)
Por radiotelegrafía

ROMA, 29 — Todos los diarios publican largos artículos referentes a la obra literaria de Emilio Ludwig titulada "Coloquio con Mussolini" la cual ha sido traducida a doce idiomas. — (Radio Nazionale).

Los trabajos que se realizan en Cavallino

(Especial para LA MAÑANA)
Por radiotelegrafía

ROMA, 29 — El Jefe de Gobierno visitó los trabajos que se realizan en Cavallino destinados a las nuevas comunicaciones entre Momagna y Toscana al través de los Apeninos. — (Radio Nazionale).

UNA TRAGEDIA DE HACE 1900 AÑOS QUEDO REVELADA POR RECIENTES EXCAVACIONES

POMPEYA, 29. (A. P.). — Una tragedia ocurrida hace 1900 años, quedó hoy revelada al realizarse nuevas excavaciones en la casa Menandro. Fueron encontrados dos esqueletos en el dormitorio. Al lado hay una bosa de cuero que contiene un centenar de monedas de plata.

Evidentemente son los esqueletos del dueño de casa y su esposa, quienes al ver el peligro inminente provocado por la lava, se apoderaron del dinero, para huir, pero fracasaron en su intento.

Fueron abandonadas las negociaciones directas franco-alemanas sobre el problema de las reparaciones que se realizaban en Lausana

Conferencia celebrada ayer por los representantes de las seis potencias invitantes

Declaraciones de Herriot al final de la misma — El Primer Ministro francés regresa hoy a París—MacDonald y Von Papen continuarán las negociaciones — Se espera que el martes próximo volverán a reunirse en Lausana con asistencia de Herriot — Ayer fueron elegidas comisiones que estudiarán lo relativo a las reparaciones y la situación económica mundial — Alemania y el tratado de Versalles

OTRAS NOTICIAS DE LA CONFERENCIA DE LAUSANA

ALEMANIA EXIGE LA REVISION DEL TRATADO DE VERSALLES

LAUSANA, 29 (A. P.) — El Canciller Von Papen, exigió la revisión del Tratado de Versalles, como medida preliminar para ue Alemania participe en la reconstrucción económica del mundo.

Von Papen calificó de injusto dicho Tratado.

La Conferencia de Reparaciones se reúne hoy, bajo la amenaza de un posible fracaso.

Los esfuerzos realizados anoche por Mac Donald para pacificar a la delegaciones alemana y francesa, resultaron estériles.

Von Papen, hizo declaraciones, contestando a la pregunta de Mac Donald, sobre cuáles eran las concesiones que Alemania, estaba dispuesta hacer, para facilitar la solución del problema de las reparaciones.

Von Papen declaró: "La confianza del mundo, no puede restablecerse si las potencias que resultaron victoriosas en la guerra europea, no se deciden a eliminar la injusticia creada por el Tratado de Versalles.

Si por la revisión de ese Tratado, se restablece la igualdad y seguridad de Alemania, sólo entonces, el canciller considera posible, que Alemania en un esfuerzo común para reconstruir la economía mundial, pague su parte en forma de contribución, lo que tendrá por resultado natural, restablecer la economía de Alemania y su equilibrio comercial así como el del mundo.

UN COMUNICADO DE LA DELEGACION ALEMANA

LAUSANA, 29. (Havas). — La delegación alemana dió esta mañana un comunicado a la prensa que es toda una revelación.

Su contenido invita a una recapitulación sobre el desarrollo de la Conferencia, que, para ser completa, debe empezar con el acuerdo de cual fue el objeto de su convocatoria.

Como es sabido, a pedido del Reich hubo en Basilea una reunión de peritos a fines del año pasado.

Sobre la base del informe de los mismos, las potencias acreedoras decidieron reunir una Conferencia internacional que hubo de tener lugar aquí mismo en el mes de Enero y que en vísperas de su reunión fue aplazada hasta el 16 de este mes de Julio.

Se trataba de examinar el régimen que había de suceder a la moratoria Hoover y de establecer las bases de una restauración económico financiera de Europa.

Interpretando con absoluta fidelidad los propósitos que se perseguían al reunir la Conferencia, el señor MacDonald, primer ministro de Inglaterra, en su calidad de presidente de la misma, declaró al abrir las deliberaciones que cualquier discusión sobre la intangibilidad de los tratados o sobre la injusticia que en ellos pueda haber, sólo serviría de entorpecimiento de los debates, cuyo objeto no era otro que el de preparar el terreno para acuerdos venideros y definitivos, de la restauración europea mediante una revisión y atenuación de las obligaciones existentes, las cuales son, a su juicio, poco menos que impracticables.

Las conversaciones franco-británicas absorvieron la primera semana de la Conferencia. De ellas surgió una doble concesión.

La delegación británica, teniendo en cuenta el buen fundamento de la tesis francesa, dejó de hablar como condición previa de la anulación pura y simple de las deudas, y el primer ministro de Francia, señor Herriot, reconociendo las ventajas prácticas de la tesis británica, convino en que como lo había sostenido el presidente de la Conferencia en su discurso inaugural, las obligaciones alemanas debían ser revisadas y disminuídas.

La delegación francesa declaró, además, que la reanudación de los pagos en concepto de reparaciones quedaría supeditada al retorno del equilibrio económico y financiero del Reich.

Más adelante, cuando las negociaciones directas franco-germánicas sucedieron a las conversaciones anglo-francesas, el señor Herriot llegó hasta proponer al canciller Von Pappen, la renuncia a las reparaciones propiamente dichas por parte de Francia, a cambio de que el Reich diera serias garantías de paz y acordara ciertas facilidades de intercambio.

Por su parte, la delegación alemana sostuvo al empezar la Conferencia que la causa principal, sino única de la profunda crisis porque atraviesa el Reich, es el pago de las reparaciones.

El comunicado al que nos referimos al principio corrobora que esa es la tesis inicial alemana.

En efecto, dicho documento dice:

Ya en su primer discurso de la sesión plenaria de la conferencia el canciller afirmó que en interés del restablecimiento de las relaciones económicas normales es absolutamente necesario terminar con el sistema de las reparaciones y que precisamente por esos motivos no podría tomar en consideración el pago final por el Reich de suma alguna, cualquiera que fuera su monto.

La delegación alemana sostenía pues, como se dijo antes, que la anulación pura y simple se impone, primero porque Alemania no está en condiciones de seguir haciendo frente a ellas y segundo porque los pagos entorpecen las relaciones económicas normales.

Hoy ya no se trata de eso.

Los pagos y tributos, como se dice en Alemania, deben cesar por otros motivos.

La conferencia de Lausana se ha reunido con un objeto que es otro y que la última frase del comunicado alemán de hoy viene a revelar.

Dice así: La confianza del mundo no podrá ser restablecida hasta tanto las potencias victoriosas no se decidan a terminar con las disciminación del Tratado de Paz de Versailles.

La conferencia de Lausana, según se ve, no tenía otra misión que revisar lo que estableció la Conferencia de Versailles.

No es eso todo.

El comunicado de la delegación alemana termina diciendo:

Si la igualdad de derecho y seguridad fueran así restablecidas, por la susodicha revisión, el canciller estimaría entonces que le sería posible a Alemania cooperar bajo forma de una contribución al esfuerzo común destinado a restaurar económicamente el mundo.

Dicha contribución supone en todo caso el completo restablecimiento del equilibrio económico de Alemania: pero, restablecido el equilibrio, Alemania podrá pagar. Lo dice el propio señor Von Pappen.

Pero lo que no quiere el canciller es que salga de Lausana una obligación, por modesta que sea, que pueda aparecer como un sucedáneo de las obligaciones preexistentes.

En el comunicado de la delegación alemana figura esta otra frase: "En el curso de la negociación de ayer, entre las delegaciones británica y francesa y alemana, el señor MacDonald preguntó al señor von Pappen si por su parte no podía hacer algo para facilitar una solución final.

Si se tratara de un comunicado francés o británico se podría suponer que las palabras transcriptas constituyen una manera sibilina de echar sobre la delegación alemana la responsabilidad de la crisis de la Conferencia, pero como es la propia delegación alemana que lo afirma, no cabe dudas de que es a ella a quien el presidente ha tenido que solicitar un acto de conciliación en bien de todos.

Si los alemanes hubieran hecho serias concesiones para salvar la Conferencia, el señor MacDonald no les hubiera formulado una invitación análoga.

LA REUNION DE HOY

LAUSANA, 29. (Havas). — En la reunión que celebraron hoy los delegados de las seis potencias invitantes a la Conferencia de Lausana, habló el Primer Ministro de Inglaterra, señor Mac Donald, quien afirmó su voluntad de ver que la Conferencia accione pronto y señaló los principios sobre los cuales era necesario llegar a un acuerdo, ante todo la solución del problema de las reparaciones y las dificultades que provocaron la crisis mundial, siendo necesario un arreglo con Alemania dentro del censo general de las deudas intergubernamentales.

Hizo resaltar también la necesidad de celebrar un acuerdo universal para el arreglo de las cuestiones que perturban la economía mundial, por ejemplo, las transferencias.

A propuesta del señor Mac Donald se constituyó un comité de la Conferencia.

SESIONO EL COMITE DE LA CONFERENCIA

LAUSANA, 29 (Havas). — El Comité de la Conferencia cuya constitución fué propuesta por el Primer Ministro de Inglaterra, señor Mac Donald, quedó constituído bajo la presidencia de este y por un representante de cada una de las potencias invitantes.

Este comité celebró su primera sesión de las 18 a las 19 horas.

Francia estaba representada por el señor Georges Bonnet, la Gran Bretaña por el señor Neville Chamberlain, Alemania por Von Krosigk, Italia por el señor Pirelli, Bélgica por el señor Franqui, Japón por el señor Tsushima.

Este comité se reunirá de nuevo hoy a las 21 horas.

LAUSANA, 29. (Havas). — La reunión de la comisión de la Conferencia sobre las reparaciones se prolongó de la hora 21 a la hora 1.

De conformidad con la decisión tomada en el curso de la primera sesión solamente los delegados de las seis potencias invitantes asistían con exclusión de los peritos.

Cada uno de los presentes hizo una exposición sobre el punto de vista de su gobierno respecto al problema del monto de las reparaciones.

Este primer cambio de impresiones se desarrolló en medio de una atmósfera cordial.

Se decidió que estos delegados se reunirían de nuevo mañana a las diez horas.

Los rumores sobre el ofrecimiento alemán de la suma de tres mil millones de marcos como pago a forfait al Banco Internacional de Reparaciones, han sido desmentidos por los miembros de la delegación alemana.

A la hora una de la mañana el Primer Ministro de Francia, señor Herriot continuaba las conferencias con los miembros de la delegación francesa ante la Conferencia de Desarme.

REUNION DE LAS DELEGACIONES A LAUSANA Y A GINEBRA

LAUSANA, 29. (Havas). — El Primer Ministro de Francia, señor Herriot, reunió hoy en una cena a los delegados ante las Conferencias de Lausana y de Ginebra.

El enviado de la Agencia Havas cree saber que apoyándose sobre el informe de Bale, el Primer Ministro de la Gran Bretaña, señor Mac Donald, solicitó a los representantes de las potencias acreedoras si renunciarían a las anualidades del plan Young, permitiendo a Alemania cumplir con sus obligaciones por una suma que sería fijada a forfait.

Todos estos representantes aceptaron.

Para facilitar la aceptación de parte del deudor desde esta tarde la mesa de la conferencia trató de establecer la cantidad a fijarse a forfait.

Francia consentiría en la suspensión total por tres años después de lo cual el Reich pagaría el interés y la amortización de la suma establecida a forfait y representada por bonos garantidos por el Reich y entregados al Banco Internacional de Reperaciones.

El resto del forfait sería la base para el arreglo general de las deudas intergubernamentales, cuya mayoría se destinaría a Norte América.

Alemania será, pues, puesta frente a un frente unido de acreedores que comprendieron en fin la necesidad de adoptar una actitud común para poder obtener la adhesión de Norte América a la anulación de las deudas de guerra.

Este es un resultado muy importante de la paciencia y firmeza de los negociadores franceses. El mañana dirá si Alemania afrontará la responsabilidad del fracaso de esta vasta liquidación indispensable a la reorganización económica mundial.

Mac Donald viajará en el "Graf Zeppelín"

(Especial para LA MAÑANA)
Por radiotelegrafía

LAUSANA, 29 — El Primer Ministro británico, Mac Donald, ha reservado pasaje en el "Graf Zeppelín" para viajar el sábado próximo.

Mac Donald manifestó que espera que el desarrollo de los acontecimientos de Lausana la permitirán partir en la fecha que tiene anunciada su salida el mencionado dirigible. — (Transocean).

Alemania y el Tratado de Versalles

DECLARACIONES DE VON PAPEN. — UNA COMISION DE TRABAJO SOBRE EL ASUNTO DE LAS REPARACIONES

LAUSANA, 29 (A. P.—Se sabe de buena fuente que Von Papen en una entrevista con Herriot le hizo notar que sería necesaria la revisión de los asuntos relacionados con el corredor polaco, las fronteras orientales y la distribución mundial del oro, que a su juicio es esencial para la reanudación de la prosperidad económica.

Además explicó que ésto no excluiría la discusión de las reparaciones simultáneamente con las negociaciones acerca del tratado.

Esta tarde los delegados británicos trataban de encontrar soluciones y los franceses se preparaban para partir.

Von Papen dijo que si Alemania ha de contribuir en todo lo que le sea posible para restaurar la confianza mundial, cláusulas tales como las del tratado de Versalles implican una distinción cintra el Reich que deben ser abolidas.

Negó también que el Gobierno de Berlín durante los días de las negociaciones haya aceptado el principio de las reparaciones.

La Comisión Comercial redacta la lista de asuntos a tratar en el proyecto de conferencia económica mundial.

Esta noche la Comisión de las seis principales potencias presidida por MacDonald e integrada por representantes de Francia, Alemania, Italia, Bélgica y Japón está dedicada a la redacción de propuestas concretas para que Alemania arregle la cuestión de las reparaciones.

Han sido abandonadas las negociaciones directas franco-alemanas

(Especial para LA MAÑANA)
Por radiotelegrafía

LAUSANA, 30. — Relacionado con la Conferencia de Reparaciones, Herriot, al finalizar la Conferencia de los representantes de las seis potencias, informó a los periodistas que partirá para París hoy, jueves, con el objeto de asistir al debate parlamentario que se producirá a raíz del proyecto del gobierno francés sobre finanzas, agregando que regresará a Lausana tan pronto como le sea posible.

Agregó que por el momento han sido abandonadas las negociaciones directas franco-alemanas, y que tiene la esperanza que no podrá concretarse nada hasta la reunión de los jefes de las delegaciones.

Mac Donald y Von Papen por su parte, se ausentarán a fines de la semana en curso para sus respectivas capitales; pero se espera que todos esos hombres de Estado se encontrarán de regreso, con el objeto de reunirse nuevamente en Ginebra, el martes próximo.

El primer Ministro británico Mac Donald en las manifestaciones que hizo a los periodistas ayer miércoles, por la noche, les expresó que hasta el momento no se ha llegado a ninguna solución concreta y que cree que recién podrá llegarse al resultado deseado cuando hayan transcurrido algunos meses.

En cuanto a las informaciones relacionadas con una oferta o intención de oferta por parte de la delegación alemana para un pago final de tres mil millones de marcos, ha sido desmentida manifestándose que esas informaciones no han partido de los sectores oficiales. — (Transocean).

DECLARACIONES DE MAC DONALD

LAUSANA, 29. (Havas). — En la reunión de las seis potencias invitantes, el Primer Ministro de Inglaterra, señor Mac Donald, recordó ante todo el doble fin de la Conferencia, resolver el problema de las Reparaciones y buscar una solución a la crisis económica y financiera mundial.

Afirmó que todos estaban de acuerdo en pensar que la segunda parte de la tarea no podía ser realizada sin el concurso de Estados Unidos.

El mejor método es, pues, resolver primero las Reparaciones y crear después un organismo encargado de preparar la futura Conferencia.

El señor Mac Donald hizo resaltar que su proposición aplazando los pagos durante la Conferencia, fué aprobada por todas las naciones, salvo tres.

Respecto a sus conversaciones con las delegaciones francesa y alemana, declaró que el acuerdo completo no se ha realizado, pero se ha obtenido un entendimiento sobre ciertos puntos del informe de Basilea, como las malas consecuencias de las transferencias internacionales hechas en una escala tal que desequilibraría el balance de cuentas, o el hecho de que los alivios de obligaciones, a favor de un país deudor harían correr el reisgo de transferir la carga al país acreedor, o el ajuste conjunto de las deudas gubernamentales a la situación perturbada del mundo, única medida capaz de restablecer la confianza duradera; o, aun más, la necesidad de asegurar el éxito de los esfuerzos del gobierno alemán para defender su moneda.

La Conferencia de Lausana, dijo el señor Mac Donald, debe llegar, sobre esas bases, a un resultado sustancial y definitivo, adaptable a un arreglo mundial, en el cual participarán los Estados Unidos.

Semejante arreglo debe restaurar la confianza indispensable en el renacimiento del crédito y el comercio.

Estamos de acuerdo en estima que Alemania no es capaz de pagar actualmente.

Hemos podido obtener en materia de reparaciones algunos resultados claros de que debe ser impuesto ahora el Comité representante de todas las potencias invitadas.

Debemos proceder por etapas y resolver primero las Reparaciones, pero contraer también el compromiso de hacer lo imposible para yudar a la solución de los otros problemas.

El señor Mac Donald terminó diciendo que ninguna razón valedera podía impedir alcanzar resoluciones definitivas en Lausana que permitan la continuación de los trabajos en un terreno más amplio y la entrada en relaciones con los Estados Unidos.

Ese resultado puede ser obtenido a principios de la semana próxima.

Comentarios alemanes

(Especial para LA MAÑANA)
Por radiotelegrafía

BERLIN, 29. — La jornada de hoy en Lausana tampoco ha traído la decisión que se esperaba. La voluntad de todas las delegaciones es encontrar una fórmula que evite al mundo entero las consecuencias catastróficas que pudieran derivarse del fracaso explícito de la Conferencia.

Esto parece ser más fuerte incluso que los antagonismos abiertamente puestos de manifiesto estos últimos días entre las clases alemana y francesa. La impresión en Berlín sigue siendo poco optimista, pero después del pésimismo absoluto de las últimas cuarenta y ocho horas, vuelve a admitirse la posibilidad de evitar que la Conferencia termine con una completa declaración de impotencia. — (Transocean).

VON PAPEN HABRIA MODIFICADO SU ACTITUD FRENTE AL TRATADO DE VERSALLES

LAUSANA, 29. — (A. P.). — Se ha sabido en los círculos franceses que Von Papen modificó esta tarde su actitud respecto a sus exigencias para los países que fueron aliados en la guerra mundial modifiquen el tratado de Versalles antes que Alemania se decida a modificar su conducta respecto a las reparaciones. A juzgar por todos los indicios es posible que sellegue a un acuerdo.

Se informa que las potencias eligieron comisiones para estudiar lo relativo a las reparaciones y la situación económica mundial.

Von Papen y Mac Donald declararon hoy que no abandonarán por ahora Lausana y que continuarán las negociaciones.

LA PRENSA NACIONALISTA ALEMANA APLAUDE A VON PAPEN

BERLIN, 29. (A. P.). — La prensa nacionalista aplaude sin reservas la actitud de Von Papen frente al tratado de Versalles al pedir su revisión.

Se hace notar que la voz de Alemania nacionalista empieza a despertar y que es escuchada ahora en las asambleas internacionales.

LA INTRANSIGENCIA DE VON PAPEN HA UNIDO A LOS OCREEDORES DEL REICH

LAUSANA, 29. (Havas). — Al caer la tarde la situación era todavía confusa, pero la intransigencia del canciller alemán, señor Von Papen, ha tenido la virtud de rehacer la solidaridad entre los acreedores del Reich.

En efecto, el señor Mac Donald, en su calidad de Presidente, planteó a los representantes de las potencias invitantes, estó es, de la Gran Bretaña, Francia, Italia, Bélgica y Japón, si estaban dispuestos a renunciar a las Reparaciones a cambio de la fijación al firme de una suma global en concepto de contribución final del Reich.

Todos le contestaron afirmativamente.

El delegado alemán, señor Krosigk, que asistía a esa reunión de las potencias invitantes a la Conferencia se mantuvo en un mutismo absoluto

Esta unidad de los acreedores del Reich, se explica, primero, como se dijo antes, por la evidencia de que nada se puede ya esperar de las negociaciones anteriormente entabladas con la delegación alemana.

Al formar ese frente común los acreedores del Reich han tenido naturalmente en cuenta que son al mismo tiempo deudores de Estados Unidos y que la resolución que aquí adopten será de una importancia fundamental en las negociaciones ulteriores con Washington acerca de las deudas intergubernamentales.

La contribución global a cargo de Alemania en reemplazo de las anualidades condicionales e incondicionales del plan Young, pasaría a servir de base de apreciación en la liquidación de las deudas intergubernamentales.

Las negociaciones de Lausana habían estado hasta ahora principalmente consagradas a las liquidaciones del problema de las Reparaciones consideradas como un elemento de la situación económica financiera de Europa.

El problema de las deudas intergubernamentales, momentáneamente dejado de lado pasa de nuevo a ocupar una posición de primer plano. — Fdo.: M. Roigt. Enviado Especial de la Agencia Havas.

SIAM

SE NORMALIZA LA SITUACION

BANGKOK 29. (Havas). — La nueva Constitución fué firmada por el rey.

El comité del partido del pueblo que ejerce el Poder Ejecutivo está compuesto por 14 miembros, todos ellos elegidos entre los senadores.

ALEMANIA

Se dictó un nuevo decreto-ley sobre política interna

El Ministro del Interior del Reich solicita a su colega de Prusia la suspensión de dos diarios

OTRAS NOTICIAS

El nuevo decreto-ley

(Especial para LA MAÑANA)
Por radiotelegrafía

BERLIN, 29. — El texto del segundo decreto-ley sobre política interior concuerda totalmente con las anticipaciones hechas.

El gobierno del Reich sienta el principio que el derecho de manifestación y el uso de uniformse por los miembros de los partidos políticos está reconocido en todo el territorio del Reich y no se puede suspender con carácter colectivo por los gobierno de los Estados federados.

Dichos gobiernos siguen conservando, no obstante, la facultad de suspender manifestaciones y prohibir la exhibición de uniformes en casos determinados, cuando crean que lo exige la necesidad de garantir el orden público. — (Transocean).

(Especial para LA MAÑANA)
Por radiotelegrafía

BERLIN, 29. — El Ministro del Interior del Reich Von Gayl, se ha dirigido al Ministro del Interior de Prusia Sr. Severing, pidiéndole que de acuerdo con el último decreto-ley sobre política interior, suspenda por un período de cinco días los diarios "Vorwaerts", órgano central del partido socialista de Berlín y la "Gaceta Popular" de Colonia, importante órgano centrista, como sanción por los ataques dirigidos al Conciller en este último, y publicación de caricaturas incitando a la discordia política en el interior, en el primero.

El Ministro del Interior de Prusia puedo, en caso de no querer cumplir el requerimiento del Ministro del Reich, recurrir, dentro del plazo de dos días, ante la Corte Suprema de Justicia pero tiene que cumplir inmediatamente la sentencia en caso de que este tribunal confirme el punto de vista del gobierno del Reich. — (Transocean).

ESTA ARDIENDO EL VAPOR "TANGER OF OLDENBURG"

HAMBURGO, 29. (A. P.) — Se informa que el vapor "Tanger of Oldenburg" de la Compañía Naviera Portuguesa, está incendiándose frente a Cuxhaven.

La nave regresaba de Marruecos. Se anuncia que la tripulación ha sido salvada.

HAMBURGO, 29. — (Havas). — En el vapor "Tanger" que efectúa la travesía hasta Marruecos, en momentos que se disponía a partir, estalló un violentísimo incendio que asumió grandes proporciones.

Después de innumerables esfuerzos se consiguió salvar a la tripulación. Algunos tienen quemaduras leves.

Varios remolcadores, tratan vanamente de apartarlo de otros vapores, para impedir la propagación del fuego.

ALGUNOS GESTOS DEL "LEADER" FASCISTA

MUNICH, 29 (Especial de Austral). — Adolfo Hitler desempeña el papel de "prima donna" en la política alemana. Tiene todos los caprichos de una artista lírica: se enfurece a menudo, se niega a presentarse donde se le espera o bien se niega a hablar.

Los partidos de derecha, especialmente los nacional-socialistas, los nacionalistas y los Cascos de Acero, se reunieron el 11 de Octubre de 1931 en Harzburgo para demostrar su unidad. Los batallones del "frente unido" debían desfilar ante Hitler, Alfred Hugenberg y Theodore Duesterberg. Los nacional-socialistas encabezaban la marcha. Hitler los saludó, pero tan pronto vió aparecer a los Cascos de Acero se retiró de la tribuna. Tampoco se presentó al banquete de los líders del "frente unido" y fué con gran dificultad que pudo ocnvencérsele que hablase en la manifestación pública que se realizó el mismo día. Aceptó finalmente, pero legó con media hora de atraso.

El gobierno de von Papen ofreció la estación de radio del gobierno a Hitler y los diarios anunciaron que hablaría el 14 de Junio. Inesperadamente llegó una nota del líder nacional-socialista diciendo que estaba demasiado ocupado para hablar por radio, delegando esa tarea a Gregor Strasser el líder parlamentario.

El 9 de Junio Hitler tuvo que comparecer como testigo en un proceso. Como un abogado israelita, el docotr Kurt Rosenfeld, le hiciese una pregunta, Hitler declaró a gritos: "No contestaré las preguntas de un abogado judío". Fué inútil tratar de aplacarlo. No pronunció ninguna palabra a pesar de que fué multado en 1.000 marcos.

En las sesiones que celebran conjuntamente nacional-socialistas, Cascos de Acero y nacionalistas a veces Hitler se encierra en un mutismo absoluto por alguna palabra lanzada inconsciente-

mente opr algún líder que no ha sido de su agrado. A veces recibe con complacencia a los fotógrafos, pero en otras ocasiones los increpa violentamente.

El líder nacional - socialista jamas se presenta al comenzar una reunión. Con un raro instinto de los efectos teatrales, deja que llegue primero un grupo de sus partidarios uniformados y con banderas. Un poco después avanza alguno de los líders de menor importancia y cuando ya el público está bien preparado, aparece la "prima donna" Hitler, mientras los gritos extáticos de la muchedumbre saludan al jefe nacional - socialista.

En la Bolsa de Berlín. — Repercusión de las noticias de Lausana

(Especial para LA MAÑANA)
Por radiotelegrafía

BERLIN, 29 — Debido a los informes recibidos de Lausana relacionados con el resultado de las gestiones que allí se realizan, la Bolsa durante el día de hoy acusó gran nerviosidad especialmente momentos después de la apertura, pero a medida que se desarrollaban las actividades se fué anotando gran firmeza, para en el momento de la clausura anotarse en los precios subas desde uno hasta cuatro puntos con respecto a los precios de cierre del día martes. — (Transocean).

Está en Berlín el Ministro italiano Balbo

(Especial para LA MAÑANA)
Por radiotelegrafía

BERLIN, 29. — Esta mañana ha llegado al aeródromo de Tempelhorf, procedente de Warnemunde, donde había visitado la Escuela de pilotos aviadores civiles, el Ministro italiano de aviación, Sr. Italo Balbo.

En el aeródromo lo esperaban los representantes del Ministro de Comunicaciones alemán y del Ayuntamiento de Berlín.

Balbo se detendrá poco tiempo en Berlín, prosiguiendo viaje a Roma por vía aérea. — Tranocean).

EL SALVADOR

Según el Ministro de San Salvador en Méjico, el ex-Presidente Sr. Araújo, no invadirá el territorio salvadoreño

(Especial para LA MAÑANA)
Por radiotelegrafía

MEXICO, 29. — Entrevistado el Ministro de San Salvador ante nuestro gobierno por un representante de la Agencia Radiotelegráfica Trens a propósito de las noticias cablegráficas de que el ex presidente Araújo invadiría dentro de dos semanas el territorio salvadoreño por tod. sus fronteras, es decir, Guatemala, Honduras y el Pacífico, manifestó que celebraba tener la ocasión de hacer por medio de la Agencia Trens una acotación muy breve ante todo el mundo, como periodista que es, considera que el telegrama que salió publicado con procedencia de Wáshington, ha sido hecho en esta capital, es decir es completamente falso y que el único fin que se ha buscado con esto es publicar una noticia de carácter sensacional, sin pensar que podría producir reacciones internacionales, lo que no es conveniente en esta hora de quebrantos económicos y malestares sociales en casi todas las naciones. Por otra parte, el citado diplomático se resiste a creer que el señor Araujo se lance a una aventura antipatriótica, y que Ubico pudiera prestar su ayuda material a sabiendas de que se va a revolucionar a un pueblo hermano, precisamente cuando los estados centro - americanos necesitan más la paz y la ayuda mutua.

Tales son las interesantes manifestaciones del distinguido diplomático exclusivas para la Agencia Trens. — Agencia Radiotelegráfica Trens.)

EN LA S. D. N.

LA SESION EXTRAORDINARIA QUE CELEBRARA MAÑANA LA ASAMBLEA DE NACIONES

GINEBRA, 29. — (A. P.). — Se ha fijado para el jueves a las 16 horas la sesión especial a la Asamblea de la Sociedad de Naciones para considerar la extensión del límite de tiempo para el informe acerca de la disputa chino - japonesa.

También se espera se apruebe el pedido de Turquía, de ser aceptada como miembro de la Liga.

(Especial para LA MAÑANA)
Por radiotelegrafía

GINEBRA, 29 — Debido a las inesperadas dificultades que han surgido relacionadas con la admisión de Turquía en la Liga de las Naciones, ha sido necesario convocar a una asamblea extraordinaria que tendrá lugar el jueves, lo que ha motivado que se suspendiera la que debía realizarse hoy miércoles. — (Transocean).

TURQUIA EN LA SOCIEDAD DE NACIONES

STAMBUL, 29 — (A. P.). — El Partido del Pueblo, que es la agrupación que cuenta con mayoría en el Parlamento, decidió aceptar que Turquía entre a formar parte de la Sociedad de Naciones.

LA PROXIMA ASAMBLEA CONSTITUYENTE CHILENA

La Junta de Gobierno acordó que sea elegida mediante un sistema mixto que permita la representación de los gremios y de los partidos políticos

OTRAS NOTICIAS DE CHILE

SE CONVOCA A LA CONSTITUYENTE

SANTIAGO, 29. (A. P.). — A objeto de trazar la nueva Constitución Política, el Gobierno ha acordado convocar a la Asamblea Constituyente, para el primer domingo de Octubre.

LA CONSTITUYENTE SE ELEGIRA POR UN SISTEMA MIXTO, QUE PERMITIRA LA REPRESENTACION DE LOS GREMIOS Y DE LOS PARTIDOS POLITICOS

SANTIAGO, 29. (A. P.) — Dávila habló largamente sobre la cuestión constitucional, y dijo que el gobierno, respetuoso de la voluntad nacional, quiere que ella se manifieste plenamente, y que por primera vez en Chile, sea la nación toda la que desee instituciones de consolidación del nuevo régimen.

Considera también necesario que se fije desde luego si el Poder elegido será un Congreso Constituyente que seguirá después a cumplir la misión de dictar la Constitución como Poder Legislativo, o será una Asamblea Constituyente, que se disolverá después de cumplida su función.

Agregó que era importante resolver si la Constituyente será gremia o corporativa, o simplemente por sufragio universal.

Manifestó que a su juicio la Junta quiere que se active la base electoral, que sirve para elegir los poderes Ejecutivo y Legislativo.

Agrgó que el gobierno comprende que existe la necesidad de acelerar el proceso eleccionario, pero que sin embargo, la revolución socialista tiene un programa mínimo que debe cumplirse para preparar el advenimiento total del sistema socalista, y que sería utópico buscar una Constitución que no correspondiera a un mínimo de realidades.

Agregó Dávila que no puede, a su juicio, elegirse una asamblea Constituyente, sin que se haya dictado una carta gremial de la República, por ser ella la base del establecimiento de instituciones socialistas.

Cree indispensable la designación de una comisión de hombres versados en Constitución y de probada fé socialista, que elabore un proyecto de ley que fije las bases de la Constituyente; esta misma comisión y otras análogas podrá elaborar el anteproyecto de Constitución que se presentará a las Constituyentes.

El Ministro de Tierras, demócrata, Virgilio Morales, expuso las ideas de su partido sobre la representación popular que alienta el sufragio universal y concurriendo con las expresiones de la necesidad de consultar la voluntad popular, no creía conveniente el establecimiento de la representación corporativa, recordando los tiempos en que Ibañez, en nombre de su partido, había rebatido ideas semejanes.

Después de un extenso debate, en que participaron todos los ministros, se acordó que la próxima Constituyente se designará mediante un sistema mixto que permita la representación de los gremios y de los partidos políticos.

CONFLICTO SOLUCIONADO

SANTIAGO, 29. (Especial de Austral). — Desde el acuerdo del Consejo de Ministros, sobre la convocatoria a la Constituyente, el Sr. Cabero retirará su renuncia.

LA ULTIMA SESION DEL CONSEJO DE GOBIERNO

SANTIAGO, 29 (especial de Austral). — Después de la hora 2 de esta madrugada, se entregó la versión de la sesion del Consejo del Gobierno, celebrada, celebrada ayer, en la cual se resolvió la convocatoria a elecciones constiuyentes para el primer domingo de Octubre próximo.

Abierta la sesion, e. ministro del Interior, señor Ríos, manifestó que conforme a sus finalidades de la revolución, los deberes de la Junta era, llegado el momento, determinar la elección de constituyentes que consolidará la estructura de la República Socialista.

Hizo presente que el cumplimiento de ese deber, se había postergado, debido a que el gobierno hubo de atender en los primeros días, el mantenimiento del orden alterado por la efervescencia anárquica y que la atención fué requerida de inmediato por los graves problemas de interés nacional.

Insistió en las declaraciones anteriores del Consejo, afirmando que ahora el orden está restablecido en todo el país, advirtiéndose la voluntad de cooperación de todos los elementos. Terminó proponiendo la fecha indicada, que fué aceptada.

IBAÑEZ Y MONTERO CONTINUAN EN MENDOZA

MENDOZA, 29. — Austral). — Ibáñez, mejorado del fuerte resfrío que sufría salió esta mañana de su domicilio y se encuentra paseando por la ciudad.

Montero que se halla alojado en el Plaza Hotel, se halla bien de salud.

UN GRAVE PROBLEMA FINANCIERO

SANTIAGO, 29. (A.P.). — Es posible que el viernes se declare en quiebra o sea disuelta la "Kosach" empresa que tiene un capital de 300 millones de dólares, estando formada por el gobierno y socios particulares, bajo el control de capitalistas nortemericanos.

Las obligaciones hacía losbanqueros que han facilitado los capitales vencen el 1.o de julio y salvo que la compañía renueve sus compromisos se encontrará insolvente.

Los banqueros y la Junta de Gobierno han tratado de solucionar los problemas financieros a fin de renovar los compromisos, pero parece que la Junta no acepta las proposiciones de los banqueros.

Los banqueros manifestaron que harán la renovación, siempre que el gobierno proteja la "Kosach" en caso de iniciar la Junta trabajos en las pequeñas oficinas salitreras, con objeto de dar trabajo a los desocupados y vender el producto a precio que se pueda obtener.

El ministro de Finanzas, dice que ha hecho una contraoferta, sugiriendo a los banqueros vender inmediatamente 400.000 toneladas de salitre. para pagar las deudas.

Los banqueros opinan que ese "Dumping" no es posible realizarlo.

Zañartu, dijo que si los banqueros rechazaban la propuesta, estaba dispuesto a disolver la compañía o declararla en quiebra.

La quiebra significaría que los accionistas de Nueva York, Londres y otras partes del mundo, se apoderarían de las oficinas salitreras, después de lo cual el gobierno, posiblemente, trataría de terminar con el control privado, haciéndose personalmente cargo de las propiedades.

ES DELICADA LA SITUACION EN VALPARAISO

VALPARAISO, 29. (A.P.). — Las tropas y la policía custodian los servicios de agua, gas y electricidad a raíz de las tentativas que hicieron los comunistas para provocar desórdenes, durante los cuales varios agentes de policía fueron atacados.

EL PROBLEMA DEL NITRATO

SANTIAGO, 29 — (A. P.) — Las empresas extranjeras consideran ahora con más optimismo la situación, pues se cree que l problema del nitrato se resolverá en forma más satisfactoria de lo que se suponía hasta esta mañana.

El Ministro de Hacienda, Zañartú, ha discutido el asunto con varias personas interesadas, dándoles a entender que posiblemente dará a conocer mañana la forma en que se resolverá el problema.

Los banqueros esperan que será aceptada su oferta para renovar los créditos un año más a fin de impedir en esa forma la quiebra de la Cosach.

GRAN BRETAÑA

EL SUICIDIO DE VIOLET SHARPE. — NO HAY MOTIVOS PARA HACER RECLAMACIONES

LONDRES, 29. (A. P.) — El subsecretario de Relaciones informó a la Cámara de los Comunes que el cónsul general de Inglaterra en Nueva York le había avisado "que no existía base para fundar reclamaciones al gobierno de Norte América", respecto al suicidio de Violet Sharpe, mucama de la familia Morrow, que se suicidó antes de someterse nuevamente a un interrogatorio de la policía norteamericana.

El cónsul general se muestra satisfecho porque no se aplicó violencia física ni métodos de tercer grado. La muchacha durante el interrogatorio ha manifestado que no fué interrogada bajo condiciones agotadoras, como las que se provocan suprimiendo los alimentos o el sueño.

INGLATERRA Y LAS ANUALIDADES TERRITORIALES DE IRLANDA

LONDRES, 29. (Havas). — La entrega semestral de 1.500.000 libras esterlinas que debe hacer Irlanda a título de anualidades territoriales, vence hoy. Habiendo decidido el Gobierno que preside el señor de Valera suspender el pago, el Vice Presidente del Consejo d Ministros, señor Baldwin, propondra probablemente en la Cámara de los Comunes retirar las sumas en litigio, de la importación irlandesa. Ese proyecto sería votado con urgencia y daría al Gobierno poderes para afrontar la situación.

GRECIA

PRO ACUERDO COMERCIAL ENTRE GRECIA Y ALEMANIA

ATENAS, 29. (Havas). — La Legación alemana pidió al gobierno iniciar negociaciones para la conclusión de una convención para establecer una compensación para los intercambios comerciales entre los dos países.

La convención fué pedida especialmente por la industria alemana del papel, la cual hasta 1931 proveía hasta el 80 o|o del papel de diario. Desde hace algunos meses ese porcentaje ha disminuído en provecho de otros países.

ESTADOS UNIDOS

Un crédito rechazado por el Senado

Era destinado a cubrir los gastos del representante de la Unión ante la eventual Conferencia Económica Mundial

OTRAS NOTICIAS

WASHINGTON, 29. (Havas). — Impresionado por el pesimismo del Senador Borah respecto a la conferencia de Lausana y por los argumentos de los productores de metal plata, el Senado rechazó un pedido de un credito de 40.000 dólares formulado por el Presidente Hoover, para cubrir los gastos del representante de E. Unidos a la Conferencia Económica Internacional eventual y consintió en el empleo de la misma suma para la Conferencia Monetaria.

CONVENCION DEMOCRATA DE LA UNION. — LA SESION DE AYER

CHICAGO, 29 (A.P.). — La mayor parte de la sesión de la Convención Demócrata que se inicaré a mediodía, estará posiblemente dedicada a los debates de la cuestión con la ley seca, dentro del programa eletcoral, en el cual se apogarán los candidatos elegidos.

Los delegados han llegado prácticamente a un acuerdo sobre todos los puntos excepto, el de la prohibición.

LA PLATAFORMA ELECTORAL DEL PARTIDO DEMOCRATA

CHICAGO, 29. (Havas). — La plataforma del Partido Demócrata preconiza los siguientes puntos en materia de política interna y exterior:

Reducción de los gastos dispendiosos de la administración pública; mantenimiento del crédito nacional; equilibrio del Presupuesto General de Gastos; moneda sana; convocación de una Conferencia Monetaria Internacional para restaurar el valor de la plata; tarifas aduaneras de competencia, teniendo en cuenta las necesidades de la recaudación de impuestos, con una comisión de tarifas exenta de la intervención presidencial y con acuerdos de reciprocidad a celebrarse con las naciones extranjeras; convocación de una conferencia económica internacional para restablecer el intercambio comercial; medidas para socorrer a los desocupados; seguros a la desocupación forzosa y a la vejez; restauración de la agricultura; reorganización de los bancos agrícolas; extensión del movimiento cooperativo; control del sobrante de las cosechas; legislación para asegurar a los campesinos un beneficio razonable en la venta de sus productos; una marina y un ejército capaces de asegurar la defensa nacional; leyes contra los monopolios; protección de los obreros de la hulla blanca; abrogación de la prohibición del expendio, uso y fabricación del alcohol; protección de las colocaciones en títulos nacionales y extranjeros; política exterior firme por la paz del mundo y empleo del arbitraje para el arreglo de los conflictos internacionales; ninguna intervención en los asuntos de los otros países; respeto de los Tratados; mantenimiento de la buena fé y buena voluntad en las obligaciones financieras; adhesión a la Corte Internacional de Justicia de La Haya con las reservas adoptadas; mantenimiento del pacto de París; cooperación con la América Central y América del Sur, manteniendo el espíritu de la doctrina de Monroe; oposición a la anulación de las deudas de guerra.

LA ABOLICION DEL PROHIBICIONISMO

CHICAGO, 29. (A. P.). — La Comisión de plataforma, por 35 contra 17 votos, resolvió encomendar al partido demócrata la abolición de la ley prohibicionista.

Previamente, por 35 contra 18, había rechazado un informe de la mayoría de la subcomisión para que el asunto de la prohibición fuera dejado al referendum de los estados.

La plataforma que incluye la derogación de la ley seca, será puesta a consideración de la Convención, la cual pasó a cuarto intermedio hasta las 7 p. m. de hoy.

CHICAGO, 29. (Havas). — Verdadera sensación causa en las filas de los delegados de la Convención Demócrata el anuncio de que el Comité encargado de redactar el programa del Partido pide, por 35 votos contra 18, inscribir en el mismo la abrogación de la ley de prohibición. Se suponía, en efecto, que el Comité encontraría una fórmula que evitase a los demócratas comprometerse definitivamente, pero el informe de los sub comités recomendando someter la cuestión a cada uno de los estados federales fué rechazado, a favor del, rechazo puro y simple del Acta dolstead.

Esa decisión llenó de alegría a los partidarios de la vuelta al régimen húmedo, que realizaron ruidosas manifestaciones para celebrar esa acción. El Comité adoptó como segundo punto del programa demócrata una declaración contra la anulación de las deudas de guerra.

Esta decisión, por el contrario, no provocó ninguna sorpresa. En efecto, cualquier otra actitud hubiese perjudicado al partido en los estados del Centro y el Oeste, donde los votantes son refractarios a ello.

NICARAGUA

SANDINO ACEPTO ENTRAR EN NEGOCIACIONES DE PAZ

TEGUCIGALPA, 29. (Havas). — Según noticias recibidas en ésta el general Sandino, jefe de los revolucionarios de Nicaragua, aceptó formar parte con los jefes liberales en la conferencia preliminar de paz.

En esa reunión se propondrá designar como candidato a la presidencia a un liberal, el cual no levantaría objeciones.

Es probable que se pida al gobierno norteamericano que asista a las negociaciones en carácter de observador.

ARGENTINA

INAUGURACION DEL AUTOCARRIL DE LA PLATA A ABASTO

BUENOS AIRES, 29. (Austral). — A las horas once se inauguró en La Plata el servicio de autorriel hasta Abasto.

En los coches que inauguraron dicho servicio que partieron desde la antigua Plaza de Armas, tomaron ubicación el Gobernador, sus ministros, las autoridades municipales y demás invitados.

En Abasto les fué servido un almuerzo.

CELEBRACION DEL ANIVERSARIO DE LA CORONACION DE PIO XI

BUENOS AIRES, 29. (Austral). — Con motivo del aniversario de la coronación de Pío XI, se celebró hoy a la hora once, un tedeum concurriendo el ministro de Relaciones y otros miembros del Cuerpo Diplomático.

VIAJE DEL MINISTRO DE BOLIVIA

BUENOS AIRES, 29. (Austral). — Emprendió viaje hacia Rosario de la Frontera, el ministro de Bolivia señor Sánches Bustamante, quedando al frente de la Legación de ese país, como Encargado de Negocios, el secretario señor Eduardo Anze Matienzo.

VIAJEROS DISTINGUIDOS QUE PARTIERON EN EL "ALCANTARA"

BUENOS AIRES, 29. (Austral). — A bordo del "Alcantara" que zarpó hoy a las diez horas, emprendió viaje hacia Río de Janeiro, donde se radicará definitivamente, el señor Luis Augusto Bonfanti, quien fué hasta hace poco director gerente de la extinguida firma naviera Lloyd Sabaudo Argentino.

También partió en el mismo barco con destino a Inglaterra el señor C. Pearson, miembro del Directorio en Londres, del Ferrocarril Central Argentino y ex gerente de dicha empresa en Buenos Aires.

Acompañado de su esposa, el señor Pearson había pasado una corta temporada en esta capital

CONTINUA LA HUELGA EN TUCUMAN

TUCUMAN, 29. (Austral). — El Comité mixto de gremios autónomos dispuso que cada entidad gremial afiliada designe un delegado para la asamblea a realizarse esta noche, creyéndose que será para levantar la huelga.

A medio día la policía dispersó una manifestación de huelguistas en la Plaza Independencia.

No se produjeron durante el día nuevos incidentes.

La ciudad continúa presentando el aspecto de días anteriores.

La quietud es absoluta.

El público se muestra ansioso de obtener informaciones.

Los diarios son arrebatados de las manos en los pocos lugares en que se expenden.

Los gremios parecen cansados y ansiosos de reanudar el trabajo.

SON FALSOS LOS RUMORES DE RENUNCIA DEL MINISTRO DE HACIENDA

BUENOS AIRES, 29. (Havas). — Personas allegadas a los círculos oficiales, manifestaron que son absolutamente falsos los rumores de probable renuncia del Ministro de Hacienda, para ocupar la presidencia del Banco de la Nación.

Agregan que en el gabinete existe una completa armonía y el mejor espíritu de trabajo.

NORUEGA

AL POLO NORTE EN SUBMARINO. — DECLARACIONES QUE FORMULA EL CELEBRE EXPLORADOR WILKINS

OSLO, 29. (Especial de Austral). — Sir Hubert Wilkins, el famoso explorador ártico, ha visitado esta ciudad estudiando los preparativos preliminares, de un nuevo viaje submarino al polo, el que se realizaría el año próximo de ser posible.

Wilkins manifestó que utilizaría un nuevo submarino especialmente construido de acuerdo a la experiencia obtenida en el viaje anterior. El nuevo sumergible sería de un tamaño inferior al Neutilus, posiblemente la matid de aquél y su maquinaria no tan complicada.

Ello sería una gran ventaja pues la maquinaria complicada es muy afectada por el terrible frío polar. El submarino sería construído en Alemania o Inglaterra. Su largo está calculado en 120 piés y a primera vista daría la impresión de una aeronave. Desarrollaría una fuerza de 250 a 350 H. P. y su costo alcanzaría a unas 100.000 libras esterlinas.

El explorador calcula que la construcción del sumergible invertiría 6 meses y que la expedición estaría pronta para partir en 1933. Parte de la tripulación sería noruega en vista de su habilidad en el Artico. Sir Hubert Wilkins cree que el profesor Svedrup tomaría parte en la expedición como técnico científico. La tripulación no sería mayor de 10 hombres.

El objeto de la expedición no es únicamente cruzar el Polo Norte bajo los hielos, sino también alcanzar algún sitio entre el Polo y Alaska, donde se puedan efectuar observaciones científicas.

El Congreso de las minorías europeas

(Especial para LA MAÑANA)
Por radiotelegrafía

BERLIN, 29. — En Viena se ha abierto hoy el 8.o Congreso de nacionalidades europeos, bajo la presidencia del doctor Wilfan, representante de la minoría eslovena de Italia.

Asisten al congreso representantes de todos los grupos minoritarios de Europa, incluso los catalanes y vascos. La totalidad de las minorías representadas se eleva a cuarenta millones de habitantes, repartidos en toda Europa.

Desde la institución del Congreso de nacionalidad, todas las reuniones del mismo habían tenido lugar en Ginebra, coincidiendo con la asamblea de la Liga de las Naciones.

Como razón para el cambio de lugar se alega la necesidad de facilitar y abaratar el viaje de delegados del Norte y Este de Europa a causa de la crisis, pero los elementos directores del movimiento minoritario europeo aprovechan esta circunstancia para señalar un gesto de alejamiento respecto de la Liga de Naciones, por la falta de energía demostrada hasta ahora en proteger los derechos de las minorías, tal como dispone el pacto. — (Transocean).

CHINA

CONTINUAN LOS ACTOS DE BANDOLERISMO

NANKING, 29. (A. P.). — Informaciones chinas, anuncian que 20.000 comunistas están concentrándose a lo largo del ferrocarril de Kinhan en el límite de las provincias de Honan y Hupeh y que están asolando la región.

Dichas noticias, indican que un grupo de esas fuerzas, fué el que secuestró a diez norteamericanos.

Del Observatorio Nacional

BOLETIN DE LAS 0 HORAS DEL DIA 30

La depresión que actuaba en el extremo austral del Continente, dando origen a fuertes temporales en Santa Cruz y Chubut, ha continuado desplazándose hacia el Oeste, situándose en el Atlántico meridional. Como consecuencia de este movimiento se ha formado un centro secundario al Norte de la República Argentina, cuya trayectoria no está aun definida en el momento de redactar este boletín. Simultáneamente un anticiclón con procedencia del Pacífico invade con violencia la zona central. El cielo se encuentra totalmente cubierto por el cuerpo de un sistema nuboso en el provincia de Santiago y Norte de Córdoba; despejado en las Misiones y Norte de la Pampa y también cubierto por el cuerpo de otro sistema nuboso al Sur de la Provincia de Buenos Aires, centro y Sur de la Pampa. En la República el cielo estuvo cubierto y semicubierto de cirrus y cirrustratus; dominaron los vientos del Norte. Las temperaturas experimentaron una fuerte alza en el Uruguay, centro y Norte de la Argentina, descendiendo al Sur del paralelo 40.

PREDICCION DEL TIEMPO PARA EL DIA DE HOY

Ante la formación de un centro de bajas presiones en la parte mediterránea de la Argentina, que puede desplazarse hacia el Río de la Plata, el Observatorio advierte la posibilidad, dentro de las 36 horas, de una violenta reacción del Sud al Sudoeste. El cielo estará cubierto y semicubierto, intensificándose la nebulosidad.

El día empezará con nieblas y vientos del Norte hasta producirse la rotación.

Reuniones científicas

SOCIEDAD DE MEDICINA

Mañana a las 11 a. m. se reune la Sociedad de Medicina en el Hospital Maciel, para tratar la siguiente orden del día:

Dr. Juan B. Morelli: Continuación de: Las enfermedades hemorrágicas y la función de la angioquexis.

—Dres. José P. Urioste y Raúl A. Piaggio Blanco: Meningitis zosterianas y meningitis a Heyne Medin (contribución a su estudio clínico y a su diagnóstico).

—Dres. P. Scremini y F. Herrera Ramos: Valor de la dosificación de los cloruros en el líquido céfalo raquídeo, a propósito de un caso de meningitis tuberculosa a principio anormal.

—Dr. Alberto C. Morelli: Las hipersistolias localizadas como síntoma de sufrimiento miocárdico.

—Dres. P. Scremini, E. Anaya y E. De Boni: Un caso de púrpura hemorrágica crónico esplenectomizado hace cuatro años.

Dr. José M. Estapé: Encefalitis epidémicas con la máscara del tumor cerebral (pseudo tumor cerebral).

Por el Municipio

Concejo Departamental

LA SESION DE AYER

Se reunió en la tarde de ayer el Concejo de A. Departamental, adoptando, entre otras, las siguientes resoluciones:

LAS OBRAS SANITARIAS INTERIORES

La Contaduría expresa sus vistas con respecto a la reglamentación proyectada por la Dirección de Higiene Domiciliaria para el decreto 1750 de la Asamblea Representativa relativo a las construcciones de obras sanitarias interiores y toams de aguas corrientes, manifestando que no tiene reparos que oponer a la citada reglamentación.

Se destino a la Comisión de Obras, donde se hallan los antecedentes.

OBRAS DE DESAGUES Y CALZADAS

Se dió cuenta de una moción del concejal ingeniero Maglia para que la Dirección de Obras Municipales ejecute obras de desagües y pequeñas calzadas en las partes baja del camino paralelo al oeste de Melchor de Viana, y que se indica en el croquis que se agrega.

Se pasó a la Dirección de Obras Municipales para que le dé cumplimiento.

El ing. Maglia manifestó que formulaba esta moción a pedido de los vecinos, que han hecho en el lugar un pequeño puente y piden por lo menos se hagan cunetas y se eche tierra en las partes bajas del camino de referencia.

El señor Arrillaga Safons expuso a su vez que los vecinos del camino Melchor de Viana, paralelo al que se refirió el ingeniero Maglia, han gestionado las obras de pavimentación, por lo que el que había había solicitado el expediente al Concejo A. de Maroñas, Toledo, etc. Pero como esa corporación no tiene tales actuaciones, pide que la Dirección de Obras promueva el asunto, porque es en esta dependencia donde se encuentra el expediente.

Se dispuso de acuerdo con este pedido del señor Arrillaga Safons.

REGLAMENTACION DEL DECRETO N.o 1750 DE LA ASAMBLEA

La Contaduría eleva proyecto de resolución reglamentando la emisión de $ 1.500.000 en bonos municipales de saneamiento (Decreto N.o 1750 de la Asamblea Representativa. Pasó a la Comisión de Hacienda.

EL MONUMENTO A LOS CONSTITUYENTES DE 1830

La Comisión de monumento a los constituyentes del año 1830 solicita la coopera ción del Concejo para hacer factible la realización inmediata de esa obra y expresa que se ha dirigido a la Compañía Nacional de Cemento Portland, solicitándole la cantidad de 56.000 kilógramos de ese material, pidiendo ahora al Concejo, con idéntica finalidad 160 metros cúbicos de pedregullo y 80 metros cúbicos de arena gruesa, indispensables para la cimentación y armazón del monumento.

Además pide se le facilite el número de obreros necesarios para la mano de obra correspondiente. Reitera el pedido de que se determine la ubicación que se dará al monumento, manifestando que se había acordado que la Comisión de la Rambla Cur se expidiera sobre la posibilidad de erigirlo en el arranque de la avenida Agraciada, y si esto no fuese posible, propone como lugar indicado, el rond point a construirse en 8 de Octubre y bulevar Artigas. Pide se preste preferente atencinó a este punto.

Se destinó esta nota a la Comisión de Obras Municipales.

EL IMPUESTO A LA EDIFICACION INAPROPIADA

Se ha establecido que el pago del expresado gravámen se efectuará entre el 1.o y el 31 del próximo mes de Julio. Los pagos deberán efectuarse en la Dirección de Rentas, calle Paraguay, 1338, y vencido el plazo se aplicarán los recargos que establece la ley de la materia.

✝ JUAN CAVAJANI

Q. E. P. D.

Falleció en la Paz del Señor, después de recibir los Santos Sacramentos y la bendición papal, ayer 29 de Junio de 1932

Su hija: María Celia Cavajani de Zerbino; su hijo político: Roberto J. Zerbino; sus nietos: Roberto J., Jorge G., Juan Carlos y José Víctor Zerbino Cavajani; sus hermanas, sus hermanos políticos, sobrinos y demás deudos, participan a sus relaciones su deceso e invitan para el acto del sepelio que se efectuará hoy 30 del corriente, a las 16 horas. Atención que agradecerán. Casa mortuoria: calle Vázquez N.o 1278. Cementerio Central. — Servicio fúnebre automóvil Empresa La Uruguaya, Angel Martinelli e hijos, Canelones 1468.

✝ JUAN CAVAJANI

Q. E. P. D.

Falleció ayer 29 de Junio de 1932

El Directorio de la Fábrica Nacional de Papel, cumple con el penoso deber de participar a sus relaciones el fallecimiento de su digno presidente don Juan Cavajani, e invita para el acto del sepelio que se efectuará hoy 30 del corrientes a las 16 horas. Atención que agradecerán. Casa mortuoria: Vázquez 1278. Cementerio Central. — Servicio fúnebre automóvil. Empresa La Uruguaya. Martinelli e hijos, Canelones 1468.

✝ JUAN CAVAJANI

Q. E. P. D.

Falleció ayer 29 de Junio de 1932

El personal de la Fábrica Nacional de Papel participa a sus amistades el fallecimiento de su digno jefe don Juan Cavajani e invita para el acto del sepelio que se efectuará hoy 30 del corriente a las 16 horas. Atención que agradecerá. Casa mortuoria: calle Vázquez N.o 1278. Cementerio Central. — Servicio fúnebre automóvil. Empresa La Uruguaya. Angel Martinelli e Hijos. Canelones 1468.

El boxeador Francisco Devitta fué herido de una puñalada por Antonio Bueno

La causa del incidente fueron los amores de una jovencita —Esta había sido primeramente novia del herido y ahora lo era de Bueno.

En jurisdicción de la seccional 14.a se produjo en la noche de ayer un incidente sangriento entre dos jóvenes que se disputaban el amor de una jovencita, la que luego de aceptar los galanteos de uno de ellos y mantener relaciones amorosas por espacio de un tiempo, lo había rechazado, aceptando luego los galanteos del otro Don Juan.

El galán que quedara tan mal parado con la resolución adoptada por la que fuera su novia, se sintió despechado y en su pecho comenzaron a trabajar los celos, hasta que increpó a su rival su proceder, trabándose en pelea la que fué terminada con una puñalada.

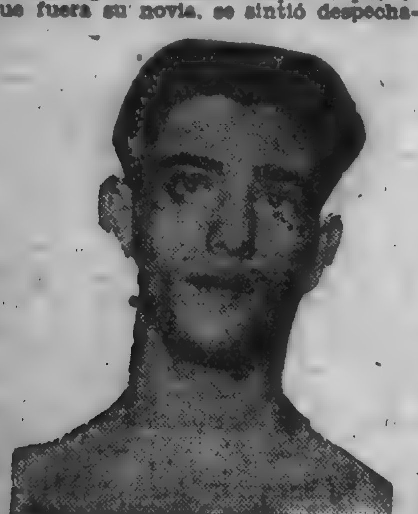

El boxeador Francisco Devita, herido por Antonio Bueno

LOS PROTAGONISTAS

Estos son dos jóvenes honestos y trabajadores.

Llámase el herido Francisco Devitta, uruguayo, soltero, de 23 años de edad, domiciliado en la calle Médanos 1694. Devitta es un boxeador amateur de destacada actuación en nuestros rings.

Su heridor fué Antonio Bueno, domiciliado en la calle Francisco Miranda 1417.

UNOS AMORES...

Hará más o menos un año Devitta conoció a una jovencita del barrio.

La chica pronto se atrajo la simpatía del boxeador, la que pronto se transformó en amor.

Durante varios meses Devitta se entrevistaba con su novia en la puerta de la casa de ésta, pero ya sea por una causa o por otra, de la noche a la mañana el galán notó que la joven no lo trataba como antes y que más bien le rehuía.

En el deseo de salir de dudas, Devitta tuvo una seria entrevista con su novia y ésta le respondió que se había equivocado en su elección, pues contrariamente a su primera impresión cuando lo conociera se había apercibido en los últimos tiempos que no podía quererle, y que por lo tanto daba por terminadas sus relaciones.

El conocimiento de la decisión de su novia puso fuera de sí al galán, quien se retiró de la casa de la joven.

UN RIVAL

Días después de que recibiera las "calabazas" Devitta se enteró que la joven lo había dejado para atender los galanteos de Antonio Bueno, quien cortejaba a aquelal cuando él todavía era su novio.

Los celos comenzaron a torturar a Devitta haciendo nacer en su pecho deseos de venganza.

Así fué como resolvió entrevistarse con su rival y pedirle una explicación.

EL HECHO

Anoche siendo más o menos la hora 11 de la noche, Devitta se encontró con Bueno en la esquina de las calles Médanos y Yanelli.

Aprovechó la ocasión para interpelar a su rival.

Pronto se entabló entre ambos una acalorada discusión hasta que ambos hombres fuera de sí se fueron a las manos.

Claro es que en la pelea Devitta llevaba por su calidad de boxeador, ventajas sobre su rival, por lo que éste viendo que llevaba las de perder, sacó de entre sus ropas un cuchillo con el que agredió a Devitta infiriéndole una grave puñalada en el vientre.

LAS AUTORIDADES

Concurrieron al lugar del hecho las autoridades de la seccional 14.a, las que detuvieron al heridor informando de lo ocurrido al Juez de Instrucción de turno.

En cuanto a Devitta fué transportado por una ambulancia de la Asistencia Pública al Hospital Maciel, donde quedó en asistencia, siendo sometido a una delicada intervención quirúrgica.

Labor de Investigaciones

FUE DETENIDO EL AUTOR DE UN ASALTO

Elementos de la sección "Delitos contra la Propiedad" aprehendió y remitió a la Cárcel Central de Policía, por disposición del señor Juez Letrado de Instrucción doctor Raúl Bastos, a Domingo Martínez coautor del asalto y robo de que fuera víctima el señor Angel Pérez, a quien el remitido robó ochenta pesos, luego de agredirlo en compañía de Eliseo Rodrígues a) "El Mingo", detenido con anterioridad. El hecho se levó a término detrás del Cementerio Central, el 16 de este mismo mes, habiéndolo denunciado la víctima en la Seccional 4.a.

POR ROBAR TAPONES DE AUTO E IMPLEMENTOS PARA LOS MISMOS

La misma Sección de Investigaciones, pudo constatar que Pedro Platón Rissoto Martínez, era la autor de diversos robos de tapones de radiador y otros efectos de automóviles, incautándosele al detenerlo, de veinticuatro tapones que pretendía pignorar en la casa de compra-venta de la calle Colonia propiedad de Pedro Armade, ya que había vendido otros efectos de la misma índole. El causante confesó su delito siendo remitido a disposición del Juez competente.

PRISION DE UN ESTAFADOR

Con fecha siete de Abril del año en curso, el señor Aurelio Rama Bermúdez, domiciliado en la calle Uruguay N.o 1619, denunció en la Seccional 11.a que dos personas cuya filiaciones proporcionó le habían sus traído la suma de $ 450, mediante el conocido cuento del tío. Iniciadas las averiguaciones pertinentes, la Sección Delitos contra la propiedad de Investigaciones, aprehendió al L. C. Luis Varela Rodríguez, que resultó ser coautor de aquel robo. El mismo sujeto resultó ser coaturo de otra estafa similar en perjuicio del señor Alberto Santiago Palma, domiciliado en Villa Colón, la que ascendió a la suma de noventa pesos. El detenido pasó a la Cárcel Central a disposición del doctor Gerardo González Mourigan, Juez de Instrucción de 2.o turno. Prosiguiéndose averiguaciones para individualizar y detener al compañero de Varela Rodríguez.

OTRO LADRON A LA CARCEL

La misma Sección remitió en el día de ayer, a la Cárcel Central de Policía, a disposición del Juzgado Letrado de Instrucción de 1.er turno, a cargo del doctor Bolívar Baliñas, a Luis Armando Mancebo o Alberto Galuzzi o etc., quien resultó ser el autor del robo de una victrola Columbia y cincuenta discos, en perjuicio del señor Luis Arricivita, domiciliado en la calle Colonia N.o 1220, quien avaluó los efectos robados, en la suma de cuatrocientos pesos.

PRISION DE REQUERIDOS

La sección Vigilancia General de la Policía de Investigaciones, aprehendió a las siguientes personas: Benigno G. Bordon, y Guillermo Maller, que fueron remitidos a disposición del Juzgado Letrado de Instrucción de 1.er turno. Carlos Gómez Arce, por disposición del Juzgado Letrado Correccional de 1.er turno. Juan Pedro Ríos, requerido por Correccional 2.o turno y Martín Fernández Medina por requisitoria del Juzgado del Crimen de 1.er turno.

Desde la Argentina

EN UN TIROTEO CON LA POLICIA FUE MUERTO EL MAYOR LEZCANO

[illegible] que ayer a las [illegible] recibió una comunicación telefónica de [illegible], inspector municipal, que un individuo sospechoso, de sombrero aludo, envuelto en un poncho, salía de la casa del señor Luis Irazusta.

El individuo fué seguido discretamente por la policía y penetró en la casa particular del sargento Cayetano Núñez, del 9.o de Caballería acantonado en esta.

Con la cooperación de algunos civiles requeridos por la policía se aguardó la salida del emponchado hasta cerca de las 12 de la noche.

Al salir a la calle el desconocido el funcionario policial le dió la voz de alto. En respuesta éste desenfundó un revólver é hizo varios disparos, contestándose en igual forma la policía y los civiles, cayendo mortalmente herido de tres balazos.

Reconocida la víctima, resultó ser el mayo retirado R. Lescano.

La policía tenía orden de la Jefatura de vigilarlo y esta noche constató su salida del hotel hasta la casa de Irazusta.

Se hallan detenidas e incomunicadas varias personas a consecuencia de este hecho.

Sobre los detalles del sumario se niegan informes.

FUE ASALTADO EL RECAUDADOR DEL STADIUM DEL CLUB ROSARINO CENTRAL — LO SDELINCUENTES CUBRIENDOSE CON SUS PISTOLAS ROBARON UNA VALIJA CON 3.750 PESOS

Rosario, 29 — Una serie de asaltos se vienen registrado en esta ciudad y han culminado con el hecho espectacular registrado esta tarde en la puerta del Estadio del Club Rosario Central, situado en la intersección de las avenidas Génova y Avellaneda.

El tesorero del Club, Jorge Gray, acompañado de tres dirigentes de la entidad, se dirigía desde la cancha a la Secretaría del club, llevando la suma de 3.750 pesos en una valija, suma que era una parte de lo recaudado en el match disputado contra Chacarita Juniors.

Al llegar a la puerta de salida Gray fué sorprendido por la actitud de dos sujetos que al parecer departían amigablemente, los que le cortaron el paso apuntándole con revólveres, mientras un tercero le arrebató la valija.

Seguidamente ante las miradas de varios espectadores y los acompañantes de Gray, los asaltantes cubriendo la retirada con sus revólver huyeron en un automóvil que los esperaba con el motor en marcha, desapareciendo rápidamente.

Tanto por la hora en que se produjo el hecho como también por tratarse de un lugar sumamente concurrido, más aún en días feriados en los que existe vigilancia especial, los asaltantes demostraron una temeridad y audacia sin límites.

Ha circulado en los primeros momentos el rumor de que una de los asaltantes fué detenido, pero la policía lo desmiente.

NOTAS DEL TURF

La reunión de ayer en Palermo

RESULTADOS COMPLETOS

Primera carrera

Sin susto ganó la primer carrera de la tarde, el gran favorito de la cátedra Caliban. Borrados Rimmel, All Steel, Niño y Pulidor la prueba quedó reducida a tres competidores, y su desarrollo no entusiasmó mayormente dada la superioridad del pensionista del binomio.

Levantadas las cintas Loreto y Mi Soplo se disputaron la punta, quedando a los 100 metros Loreto que sacó dos cuerpos a Mi Soplo que a su vez precedió a Caliban por igual distancia. No hubo variantes hasta la recta donde Leguisamo largó a Caliban que pasó de largo, imponiéndose con holgura delante de Loreto. Ultimo llegó Mi Soplo.

PREMIO NARCISO VIVOT

1.500 metros

$ 4.500 al 1.o, 900 al 2.o y 450 al 3.o

1 CALIBAN 55 kgs., por Lombardo y Comuna, del stud La'gge'bba, jockey I. Leguisamo (2) ..... 17544 —
2 Loreto 55, E. Antúnez (1) ..... 4465 —
3 Mi Soplo 55|53, F. Quinteros (3) ..... 1488 —
Total ..... 23497 —

Retirados: Rimmel, All Steel Niño, Pulidor, todos con 55 kgs.
Dividendo: de Caliban $ 2.35.
Ganada por 1 cuerpo, el 3.o a 3 cps. del 2.o.
Tiempo: 1'31" 1|5.
Compositor: F. Maschio

Segunda carrera

Zumayita, una hija de Marón, logró imponerse en la de potrancas perdedoras aventajando por más de dos cuerpos a Larose, que esta tarde hizo una buena carrera. La preferida de la mayoría de los apostadores respondió ampliamente. Puesto el lote en movimiento, tomó la delantera Orotava y en los puestos inmediatos Zumayita Naña, Larose, Arena y Contessa.

En ese orden corrieron hasta las populares, donde se destacó al frente Zumayita, que siguió en ganancia hasta el disco sin molestarse de los ataques de Larose, Arena y Contessa, que la escoltaron en ese mismo orden.

PREMIO PIO TRELLES

1.100 metros

$ 4.500 al 1.o, 900 al 2.o y 450 al 3.o

1 ZUMAYITA 55|54, por Marón y Zumaya, del stud El Lance. Jockey: J. Ausbruch (3) 13589 6690
2 Larose 55, F. Ortiz (4) ..... 10008 [illegible]
3 Arena 55, R. Montivero (9) 10214 6360
4 Contessa 55, F. Guerrero (13) 816 606
Nocturna 55|53, F. Quinteros 648 565
Naña 55, A. Lofiego 1609 1078
Wool 55, E. Lema 1446 1006
Conquilla 55|52, A. Luhiller 890 677
Víspera 55, F. Delieutraz 344 286
Your Eyes 55, M. Altamiranda 117 112
Selvática 55|52, J. Chavarri 5610 3931
Orotava 55, J. Solá 7607 4666
Trova 55, A. García 1082 714
Totales 53980 30036

Retiradas: Cruz del Sud 55, Biscotela 55, Cascabelera 55, Bosnia 55, Mela 56, Pírula 56.
Dividendos: de Zumayita, $ 6.65 y 2.85; de Larose, 3.65; de Arena, 2.90.
Ganada por 2 y 1|2 cuerpos; la 3.a a 1|2 cuerpo.
Tiempo: 1'5" 1|5.
Compositor: A. J. Penna.

Tercera carrera

Si bien en su debut no tuvo figuración alguna Ruber, esta tarde al hacer la rentrée ganó la carrera de potrillos luego de luchar encarnizadamente con Chiripá, al que consiguió aventajar frente al disco por una cabeza. Sin Grupo, que llevó muchos boletos, no actuó deacuerdo con sus aprontes y últimas actuaciones en público. Tomó la punta Recodo, siguiéndole Ruber, Chiripá y Vicente. A los 200 metros, Ruber paso decididamente a comandar el lote, colocándose en los puestos cercanos Recodo. Chiripá Sin Grupo.

En la recta atacó Chiripá que ofreció tenaz lucha al puntero, pero sin lograr aventajarlo. Ruber destacó a su favor una cabeza frente al disco.

Vicente ocupó el tercer lugar, delante de Fausto, cuarto, de atropellada.

PREMIO VICENTE URIOSTE

1.500 metros

$ 4.500 al 1.o, 900 al 2.o y 450 al 3.o

1 RUBER 55|53 kgs., por Craganour y Royal Arch, del stud San Miguel, jockey F. Quinteros (14) 8607 3694
2 Chiripá 55, J. Solá (2) 20532 6864
3 Vicente 55|53, J. Chavarri (16) 6128 3370
4 Fausto 55, A. García (5) 1492 779
Sin Grupo 55, R. Montivero 18629 3484
Arpón 55, E. Lema 764 458
Recodo 55, O. Ruiz 8806 8809
Totales 64958 29458

Retirados: Apila 55, Codihué 55, La Fontaine 55, Puro 55, Hihojelpueblo 55, C. de Plata 55, Méjico 55, Imas 55 y Bonete Blanco 55.
Dividendos de Ruber: $ 12.65 y 5.85; de Chiripá: $ 4.00.
Ganada por 1 cabeza; el 3.o a 2 y 1|2 cuerpos.
Tiempo: 1'32" 1|5.
Compositor: A. Guadalupe.

Cuarta carrera

La carrera corta para yeguas se resolvió con el triunfo de Danzadora que abonó más de 14 pesos por boleto a ganador.

Largada la carrera Mojarrita tomó la punta seguida por Sosegada y Danzadora. Corridos 200 metros Danzadora, pasó al frente siendo seguida por Mojarrita.

Más adelante, frente al paddock cargaron Mímica y Retirada pero no pudieron alcanzar a Danzadora y Mojarrita que ocuparon los primeros puestos, ocupando los restantes del marcador.

PREMIO ARISTOBULO DEL VALLE

1.200 metros

$ 4.000 al 1.o, 800 al 2.o y 400 al 3.o

1 DANZADORA 46, por Oquendo y Danzadora, del stud Norte, jockey P. Falcón (9) 7232 2165
2 Mojarrita 55, I. Leguisamo (3) 4236 1942
3 Mímica 59, R. Montivero (2) 23129 9256
4 Retirada 60, O. Ruiz (1) 9357 2939
Moncoltué 51, P. Herrero 3332 1542
Sosegada 49|47, T. Albertini 1663 786
Muy Alegre 47, M. Acosta 13644 4634
Totales 62583 23218

Retirados: Corisanda 46, Gandura 46 y Chalada 48.
Dividendos: de Danzadora, $ 14.50 y 9.05; de Mojarrita, 9.85.
medio cuerpo.
Tiempo: 1'12".
Compositor: N. Berazategui.

Quinta carrera

La potranca del binomio, Sybil, consiguió acreditarse un excelente triunfo en el clásico Ramón Biaus.

Levantadas las cintas Carlista tomó la punta y en su persecución se ubicó Trompetada. Corridos los primeros 100 metros Gran Vista pasó a la delantera y las demás competidoras iban colocadas en este orden: Carlita, Sal, Sybil y Tomprentada.

Por el palo de los 700 metros, Carlista volvió a posesionarse de la vanguardia y así entraron a la recta, donde atacó Sal quebrando a la puntera, sacando de inmediato dos cuerpos de ventaja. Fué entonces cuando Leguisamo exigió a su piloteada y llegados al paddock igualó la línea de Sal, para sacarle más adelante medio cuerpo, ventaja que conservó frente al disco. Tercera se ubicó Gran Vista y cerró el marcador Carlista.

PREMIO RAMON BIANS

1.600 metros

$ 10.000 a la 1.a, 2.000 a la 2.a y 1.000 a la 3.a

1 SYBIL, 55 ks., por Picaceró y Serpentina del stud Los Rosales, jockey I. Leguisamo (4) 33404 7574
2 Sal 56, O. Ruiz (3) 4431 1457
3 Gran Vista 56, M. Altamiranda (6) 14762 3030
4 Carlista 56, E. Antúnez (2) 5816 3245
Trompetada 56, J. Solá 9372 3245
Totales 67785 17644

Retirada: Swutherat 56.
Dividendos de Sybil, $ 8.40 y 2.70; de Sal 6.25.
Ganada por 1|2 cuerpo, la 3.a a 3 cuerpos de la 2.a.
Tiempo: 1'38" 3|5.
Compositor: F. Maschio

Sexta carrera

El favorito Juan Copete ganó fácilmente el handicap de fondo. Apenas dió el starter la orden de partida, Juan Copete tomó la punta seguido por Sertorius, ocupando el último lugar Apple Jack.

Por el palo de los 1.500 metros Sertorius retrogradó, colocándose segundo Apple Jack, en tanto que el puntero seguía corriendo con acción fácil.

En la recta atacó Apple Jack, pero Juan Copete, con gran acción siguió en ganancia imponiéndose por dos largos.

Ultimo a varios cuerpos llegó Sertorius.

PREMIO FUNDADORES

2.500 metros

$ 5.000 al 1.o, 1.000 al 2.o y $ 500 al 3.o

1 JUAN COPETE 54, por Tiny y Roseta, del stud G. M. B. Jockey: F. Moreira (3) ..... 21465 —
2 Apple Jack 58, I. Leguisamo (1) ..... 16356 —
3 Sertorius 51|50, J. Ausbruch (4) ..... 1283 —
Totales ..... 39106 —

Retirado: El 14, 58 kgs.
Dividendo de Juan Copete, $ 3.00.
Ganada por 2 cuerpos; el 3.o a varios cuerpos.
Tiempo: 2'36" 3|5.
Compositor: Miguel Carelli.

Séptima carrera

Mientras Grullo largaba parado, Vascónico tomaba la delantera, seguido por Franco, Piruncho y Aleli. El resto del lote corría agrupado.

A los 300 metros, Cuco se colocó en el tercer puesto y en los inmediatos Bougeoir y Piruncho, cerrando la marcha casi fuera de carrera Guaraní.

Al entrar en la recta Piruncho cargó sobre los delanteros y dominó la carrera, pero poco antes de llegar al paddock Versalles por el centro de la cancha lo quebró con relativa facilidad siguiendo en ganancia hasta el disco.

Frá Angélico atropelló con bríos en los últimos 200 metros y se ubicó tercero delante de Aleli, que completó el marcador.

PREMIO REMIGIO TOME

1.600 metros

$ 4.000 al 1.o, 800 al 2.o y 400 al 3.o

1 VERSALLES 53|51 kgs., por Polemarck y Voluntaria, del stud Los Coicos, jockey F. Quinteros (14) 15716 7897
2 Piruncho 53|52, F. Delieutraz (13) 18269 8031
3 Fra Angélico 55, J. Solá (8) 2500 1374
4 Aleli 59|56, T. Albertini (1) 3963 2140
Franco 57|56, J. Ausbruch 5464 2420
Cuco 57, O. Ruiz 6456 2802
Grullo 56, O. Solari 1436 876
Aventino 55|53, A. Peluffo 10020 5188
Baluarte 55, E. Lema 16886 8285
Vascónico 55, D. Fernández 1362 890
Bougeoir 53, J. Canal 5049 2312
Guaraní 53, R. Montivero 653 440
Totales 88274 42732

Retirados: Bárbara 56, Sencillo 54 y Kari 53.
Dividendos: de Versalles, $ 9.40 y 3.55; de Piruncho, 3.50; de Frá Angélico, 11.40.
Ganada por 2 y 1|2 cuerpos; el 3.o a 2 y 1|2 cuerpos.
Tiempo: 1'38" 1|5.
Compositor: E. Canessa.

Octava carrera

En la punta Machazo seguido por Anote, Sagas, Talahuasi, San Salvador y El Machito. El puntero hizo correr de firme y la carrera no sufrió mayores variantes hasta la recta. Anote fué el primero en atacar y a poco trecho dominó a Machazo, quedando al frente pese a la recia arremetida de Talahuasi que llegó a medio cuerpo. Tercero se conservó Machazo delante de Fatal, cuarto.

PREMIO AGÜSTIN ZEMBORAIN

1.600 metros

$ 4.500 al 1.o 900 al 2.o y 450 al tercero

1 ANOTE 52, por Fair Play y Anarquía, del Stud Urunday, jockey Máximo Acosta (8) 16837 4356
2 Talahuasi 57, E. Antúnez (2) 18008 3685
3 Machazo 55, O. Ruiz (5) 35578 6621
4 Fatal 55, J. Solá (6) 3103 977
El Machito 57, I. Leguisamo 12173 3004
San Salvador 51|48, T. Albertini 3692 1668
Sagaz 50|49, F. Delieutraz 9136 2617
Totales 97921 22937

Retiradas: Radiance 60, Artesana 53, Espolín 49, Guarango 51, Lad 48.
Dividendos: de Anote $ 9.70 y 4.55, de Talahuasi 5.00.
Ganada por 1|2 cuerpo, el 3.o a 1 pescuezo del 2.o.
Tiempo: 1'37" 1|5.
Compositor: J. L. Aguilera.

En favor de la familia del infortunado Fernández

Buenos Aires, 29. (Austral). — Esta tarde en el Hipódromo se inició una suscripción en favor de la familia del jockey Ramón Fernández.

El autor de la suscripción es el jockey Juan Rodríguez.

Además se ha resuelto que el jueves próximo se realice un match de football entre un equipo formado entre aprendices y jockeys, y otro cuyo concurso se tramita, siendo posible que se lleve a cabo en la cancha de River Plate, cobrándose la entrada un peso a la oficial y 50 ctvs. la popular.

La familia de Fernández queda en la miseria, hallándose su padre postrado en cama.

El semestre transcurrido

UNA INTERESANTE ESTADISTICA

Nuestro corresponsal en la vecina capital nos envía la interesante estadística que publicamos sobre el semestre cumplido en Palermo:

Buenos Aires, 29. — A LA MAÑANA. — En el semestre transcurrido con 33 reuniones se disputaron 264 carreras triunfando en ellas 106 favoritos o sea un cuarenta 15 por ciento.

Se jugaron boletos por valor de 45.443.436, o sea un término medio de 1.377.073.21 por reunión, siendo la del 10 de Abril la que más se apostó: pesos 1.963.956 y la de 5 de Mayo la más floja de la actual temporada, pues solamente se jugaron pesos 984.232.

El Jockey Club repartió en concepto de premios, 1.732.693.

Corrieron en total 1941 animales.

La cotización más elevado fué la de Picapleitos, el 10 de Abril: 78.142 ganadores, y la más reducida la de Arreada, el 19 de Marzo, con 70 ganadores.

El sport más elevado lo proporcionó Mema, que pagó 187.25 a ganador y el más reducido el de Cot d'Or, que devolvió la plata.

Hubo un solo distanciamiento, el de Mosquetero, en la reunión del 10 de Abril.

No se estableció ningún nuevo record, pero fueron empatados dos el de 1800 Cot d'Or y el de 2500 por Picapleitos, ambos pensionistas de Maschio y conducidos por Leguisamo. — Corresponsal.

MAROÑAS

Ejercicios de los que actuarán el domingo

PREMIO FLOVIAR

1.200 metros

BARQUINCHO, Ramos, y TIPO RICO, Antonio, 1.300 anteayer en 1'24".

PLATILLO, Luis, 800 al freno.

PUTIFAR, Marinho, 1200 en 1'18".

MUY RICO, lo damos con PLATUDO en el clásico Francia.

DOMINGO SIETE, Morteyru, ayer 1000 en 1'2" 4|5.

RITUAL, va con ZAMBA en el premio Cardenal.

DON NAIDE van con VILLANEGRI en el premio Cardenal.

CUORE, Valillo, 1200 en 1'17".

CANCIONERO, Valillo y SANTILLANA, Justino, 800 en 50" 3|5.

BERRY AU BAC, Solís, ayer 1.200 en 1'15".

INDIO VIEJO, Andrés, y SUGAR, Mieres, 1.200 en 1'15" 4|5.

CURANDERO, Justino, 1200 con 50" los últimos 800.

¡YES! Debernoche, floreó sobre 1200 para arriba.

VINNI'S FIRST, Francisco, a la par de CITRO, peón, 700 en 44".

LA ESMUPILLA, Martínez, ayer 1200 en 1'16" 2|5.

PREMIO CARDENAL

1.600 metros

CUNEGONDA, Avero anteayer 1.600 en 1'41" 3|5; últimos 800 a la par de BODEGUERO, Miguez, en 49" 3|5.

SUPREMACY, Morteyru y ZODIACO, Humberto, anteayer 1.600 en 1'44" 1|5, con 1'6" 1|5 el kilómetro final.

VILLANEGRI, Giacoia, también ayer 1.600 en 1'42"; últimos 1.200 a la par de DON NAIDE, Andrés, 1'15" 4|5.

ZAMBA, Mieres, anteayer la milla en 1'42" 1|5; primeros 1.300 con RITUAL, Humberto, 1'16".

GOL STAR, ex Posdata, Justino, 1.600 en 1'42" 4|5.

PREMIO ANZANI

1.500 metros

SU HIJA, Díaz y PASC CUELLO Luis anteayer florearon sobre la milla en 1'44" 1|5.

LADY GANNET, Justino, 700 en 43" tres quintos.

MORATORIA y PUNZANTE, trabajaron con cerrazón.

BUFONA, Tapia y MESINA, Debernoche, 1.500 en 1'39".

CUADRILLA, Humberto, la partida a medio correr.

LENGUA LARGA, Andrés, 1.500 en 1'39".

PREMIO PEBETIN

1.200 metros

PUNZANTE, lo dimos con MORATORIA, en la anterior.

SAN TELMO, Tapia, floreo suave sobre 1.200.

PURO OJO, Andrés, anteayer 1.200 en 1'19" 2|5.

TIPO RICO, lo damos con Barquincho en la 1 a.

¡JA JA! Moreno, 1.200 en 1'14" 2|5.

PREMIO FRANCIA

1.600 metros

ASTILLERO, Antonio y TEMPRANO, peón, 1.600, anteayer de tarde en 1'42", con 50" 1|5, los últimos 800.

PLATUDO, Tapia, 1.600 en 1'41" 4|5, últimos 1.200 a la par de MUY RICO, Ramos, 1'16" 2|5.

MARTILLERO, Díaz y PURO TANGO Valillo, florearon la milla anteayer de tarde en 1'44" 1|5, con 1'3" 1|5 el kilómetro final.

ZORZALERO, Coelo, 800 cómodo en 50" 4|5.

ZODIACO lo damos con Supremacy en la segunda.

EL POLACO, Moreno y DEFENSOR, Antonio, 1.600 en 1'41" 2|5 con 1'4".

PREMIO REMATE

1.500 metros

HOQUENDO, Andrés, y MANVER, Martínez, anteayer tarde 1.500 en 1'33" tres quintos.

REGAÑON Humberto y AVAL, Ferrari, 1.500 en 1'36".

DON JUAN, Luis, la partida a medio correr.

QUIPANYU, Justino y SEMILLA, Mieres, 800 al freno.

CABOCHARD Humberto, 800 suave.

GARDEL, Martínez, 800 a voluntad.

MAQUILLON Pedrola y ROSAFLOR Francisco, anteayer 1.600 en 1'43".

PANGALOS, Valino y LEGISLADOR.

GUIÑOL, Brendo, 800 en 49".

CARABINIER, trabajó con bruma.

Díaz, 1.600 a medio correr 1'47".

PREMIO BULL DOG

2.000 metros

ONCE GLORIOSO, Humberto, y PELO DURO, Morteyru, 2.000 metros en 2'11" y 3|5.

PINOCHO, Coehlo, 2.000 en 2'10".

PACO, Casella, ayer tarde, 2.000 en 2'8" 1|5; con 1'42" 2|5, la última milla.

MONTEZUMA, Morteyru, el lunes hizo 2.000 metros en 2'9" 3|5.

ORIBE, Antonio, 2.000 en 2'10" 4|5.

EL RARO, Tapia, y DAGOBERT, Debernoche, 2.000 en 2'11".

PREMIO REBELDE

1.300 metros

TUYU CUE, peón, y SINSALIDA, Martínez 1.600 anteayer en 1'42" 2|5; la yegua completó 2.000 metros a voluntad.

PASO CUELLO, lo damos con SU HIJA en el premio Anzani.

SUIPACHERO, Coehlo, ayer 1.300 metros en 1'22".

MOB, trabajó con cerrazón.

TERESA, ídem ídem.

MONTES, ídem ídem.

ROSINA, Tapia y RETRANCA, Debernoche, florearon sobre 1.300 en 1'23".

TURF EXTRANJERO

SE CORRIO HOY EL DERBY IRLANDES

Dublin, Junio [illegible]. — (Especial para LA MAÑANA—El caballo Dastur ganó el Derby irlandés; segundo clasificóse Hill Song; tercero, Trapper, propietario es el príncipe Agakhan.

La reunión del domingo en Maroñas

COMPETIDORES Y MONTAS

Primera carrera

PREMIO ANZANI

1500 metros

1 SU HIJA 55, E. A. Díaz.
2 LADY GANNET 55, J. Batista.
3 MORATORIA 55|54, E. Mieres.
4 BUFONA 55, M. Tapia.
5 CUADRILLA 55, H. Gómez.
6 LENGUA LARGA 55, And. Batista

Segunda carrera

PREMIO PEBETIN

1200 metros

1 PUNZANTE 55|54, E. Mieres.
2 SAN TELMO 55, M. Tapia.
3 POCO A POCO 55, F. Guadalupe.
4 CARBALHO 55, Andrés Batista.
5 GRITO DE MODA 55, B. Morteyru
6 PURO OJO 55|52, V. Valillo.
7 TIPO RICO 55, A. Batista.
8 ¡JA JA! 55, P. Moreno.

Tercera carrera

PREMIO CARDENAL

1600 metros

1 VOLTERETA 57|55, V. Valillo.
2 CUNEGONDA 57, F. Guadalupe.
3 SUPREMACY 57, H. Gómez.
4 VILLANEGRI 57|56, A. Giacoia.
5 ZAMBA 57|56, E. Mieres.
6 GOLDEN STAR (ex Posdata) 57, J. Batista.
7 MESINA 55, V. de Bernoche.
8 POLULA 53. (No corre).

Cuarta carrera

PREMIO FLOVIAR

1200 metros

1 BARQUINCHO 57, A. Batista.
2 PLATILLO 57|55, L. Guadalupe.
3 FALUCHO 57, F. Casella.
4 PUTIFAR 57|54, L. Marinho.
5 MUY RICO 57|54, B. Ramos.
6 DOMINGO SIETE 57, B. Morteyru
7 RITUAL 57, H. Gómez.
8 DON NADIE 57|56, A. Giacoia.
9 (CUORE 57|56, V. Valillo.
10 (CANCIONERO 57|56, R. Gazzano
11 BERRY AU BAC 57|54, A. Solís.
12 (INDIO VIEJO 57|56, E. Miéres.
13 SILBIDO 57, M. Saucedo.
14 CURANDERO [illegible], J. Batista.
15 ¡YES! 57, V. de Bernoche.
16 ÑATO 57, X. X.
17 VINNEY'S FIRST 55, F. Guadalupe.

Quinta carrera

PREMIO FRANCIA

1600 metros

1 ASTILLERO 57, A. Batista.
2 PLATUDO 57, M. Tapia.
3 MARTILLERO 57, E. A. Díaz.
4 ZORZALERO 57, F. Guadalupe.
5 PURO TANGO 57, V. Valillo.
6 BORRON 57. (Dudoso).
7 ZODIACO 57, H. Gómez.
8 EL POLACO 57, P. Moreno.
9 ROSAFLOR 55. (No corre).

Sexta carrera

PREMIO BULL DOG

2000 metros

1 (ONCE GLORIOSO 57, H. Gómez.
2 (PELO DURO 57|55, V. Martínez.
3 REBELDE 57, J. Batista.
4 PINOCHO 57, F. Guadalupe.
5 PACO 57, F. Casella.
6 PICHONGO 57|54, A. Falcón.
7 MONTEZUMA 55, B. Morteyru.
8 ORIBE 55, A. Batista.
9 EL RARO 55, M. Tapia.
10 GOLDEN STAR (ex Posdata) 55, (no corre).
11 BOLAZO 55, X. X.

Séptima carrera

PREMIO REMATE

1500 metros

1 HOQUENDO 55, X. X.
2 REGAÑON 55, H. Gómez.
3 DON JUAN 55|53, L. Guadalupe.
4 QUIPANYU 55, J. Batista.
5 EXODO 54, F. Guadalupe.
6 CABOCHARD 53|52, R. Gazzano.
7 GARDEL 53|51, V. Martínez.
8 SANS DOUTE 53, M. Guadalupe.
9 MAQUILLON 52, P. Batista.
10 (CARABINIER 52, E. Mieres.
11 (JAMAICA 51 (no corre).
12 PISTO 52, Andrés Batista.
13 PANGALOS 52|50, V. Valillo.
14 ZAMBA 51, (no corre).

Octava carrera

PREMIO REBELDE

1300 metros

1 TUYU CUE 58|56, V. Martínez.
2 PASO CUELLO 54|52, L. Guadalupe
3 SUIPACHERO 53, F. Guadalupe.
4 MOB 53, A. Batista.
5 TERESA 53, J. Batista.
6 REGAÑON 53, (no corre).
7 MONTES 53, E. A. Díaz.
8 (ROSINA 51, M. Tapia.
9 (RETRANCA 49, V. de Bernoche.

La reunión de ayer en La Plata

SUS RESULTADOS

Primera carrera

1 CONFESION, Greme 2201 957
2 Siena, Bastias 2045 1237
3 Quemada, Capra 2688 1516
4 Ginebra, Pérez 935 608
Santa Flora, Batista 1551 691
Temible, Menini 535 266
Totales 10155 5277

Dividendos de Confesión, $ 8.30 y 4.65; de Siena, 4.05.
Retiradas: Col, Duquesita, Silena, Cachada, Cuña y Canción.

Segunda carrera

1 FATUA, Fagúndes 10129 2603
2 Majeza, Ruiz 706 474
3 Nanette, Maceyra 873 529
4 Ruda, Tula 827 412
Mandarinette, Sánchez 186 131

Retiradas: Batidora, Meselsta, Adorada, Effymona, Sparkling, Granadina, Modelito y Amercana.
Dividendos: de Fátua, $ 2.25 y 2.25; de Majeza, 3.35.

Tercera carrera

1 POBLADOR, Vecino 6997 2837
2 Risible, Greme 3256 2169
3 Dulce, Fagúndes 694 490
4 Patriarcal, Saavedra 2527 1950
Somerset, Pérez 891 590
Demasiado, Domínguez 105 102
Miraflores, Croce 321 264
Zendo, Tadei 114 100
Totales ..... 14916 [illegible]

Retirados: Chamilao, Noledigo, Nerac, Ablasolo y Orejano.
Dividendos: de Poblador, $ 3.80 y 2.35; de Risible, 2.50; de Dulce, 4.20.

Cuarta carrera

1 LORABLADORA, Domínguez 887 648
2 Reducionera, Bastias 6532 3896
2 Crimea, Gonzáles 1656 1097
4 Pitonisa, Batista con Reducionera ..... — —
Mala Pena, Grena 277 194
Barbarina, Sánchez 204 246
Reticencia, Fagúndez 122 123
Ardah, Capra 968 537
Invasora, Fernándes 183 113
Waladia, Lhuiller 401 305
Gascogne, Gongora 2875 1847
Paulette, Pissani 78 51
Albahaca, Pérez 649 498
Totales 14956 9552

Retiradas: Suerte Corrida, Tortija, Extraviada, Mangota, Arrabalera, Rara, Seraphic y Furia.
Dividendos: de Lorabladora, $ 30 35 y 5.00; de Reducionera y Pitonisa, 2.00 y de Crimea, 3.75.

Quinta carrera

1 AUTOMATA, Batista 8420 2923
2 El Torcas, Sánchez 250 174
3 Ibera, Spizzirri 1214 698
4 Tito, Fagúndez 1846 1163
Buen Sol, Fernándes 1283 1173
Adivinador, Robles 853 407
Sacriptant 427 281
Coatí, Gongora 397 541
Biberón, Maceyra 504 289
Tapón, Domínguez 108 97
Perverso, Ibarra 327 230
Infante 926 593
Totales 16955 8567

Retirados: Pegote, Presuntuoso, Juk, Lord Douglas, Patacho, Pisco, Fortín y Corazón Leal.
Dividendos: de Autómata, $ 3.60 y 2.85; de El Torcas, 17.00 y de Ibero, 5 70.

Sexta carrera

1 PENACHO, Batista 5114 2565
2 Malhechor, Sánches 1501 751
3 Comicu, Saavedra 1978 1113
4 Ristre, De Luca 1411 540
Pinchazo, Fagúndes 1726 1131
Aduanero, Robles 418 258
Dureznillo, Gongora 2976 1845
Rápido, Domínguez 1461 851
Colón, Capira 141 158
Lincoln, Maceyra 133 118
Buen Criollo, Greme 361 260
Onomástico, Bastias 980 752
Fromenco, Dagaetano 317 197
Tiránica, Garrido 234 133
Currutaca, Corbalán 118 64
Totales 18938 11111

Dividendos: de Penacho, $ 6.65 y 3.45; de Malhechor, 6.90; de Comicio, 5.30.
Retirados: Julio Costa, Gracioso, Auto, Mishiadura.

Séptima carrera

1 WEARY, Lallana 4660 2150
2 Chacona, Ibarra 7646 2991
3 Abejilla, Crocce 2541 1131
4 Melba, Santana 1637 1183
Bendita, Belmonte 1229 405
Double Mones, Mendoza ..... 63[illegible] 406
Carpeta Menéndez 210 187
Lampa, Arbilla 1435 754
Totales 19392 9432

Retirados: Dalmata, Ventureta, Lady Bird, Insegura y Seguidilla.
Dividendos: de Weary, $ 8.55 y 2.65; de Chacona, 2.45; de Abejilla, 3.30.

Octava carrera

1 MATZI, Santana 602 322
2 Malbarco, Lallana 3082 1684
3 Peche, E. Greme 1681 1017
4 Danjou, Robles 6778 1927
Chamuyo, Bastias 3551 1494
Fetiche, Spizzirri 129 93
Garita R. Batista 4980 2187
Quito, Gonzáles 1007 520
Cantarín, Tula 140 117
Totales 19845 9361

Dividendos: de Matzi, $ 59.30 y 13.15; de Malbarcó, 4.10 y de Peche, 5.80.
Retirados: Sueño Largo Tomillo, Pitrato, Game y Mangota.

Novena carrera

1 PRIMER HIJO, S. Fagúndez 4767 1083
2 Matungue, Z. Corbalán 10730 2039
3 Folie, E. Batista 5382 1368
4 Azúcar, A. Croce 885 302
Yayo, A. Lallana 2701 77
Totales 24465 5568

Dividendos: de Primer Hijo, $ 9 20 y 3 70; de Matungue, 2.90.
Retirados: Invernal, Alquitrán, Prenel y Gin Tonic.

Resoluciones del Jockey Club Argentino

Con la preidencia del señor Alberto Caprile se reunió anoche la comisión de carreras del Jockey Club, la cual, entre otras, adoptó las siguientes resoluciones:

En primer término fué aprobado el programa de las pruebas ordinarias que serán disputadas en las diferentes reuniones hípicas a realizarse durante el mes de Agosto próximo, en el Hipódromo Argentino. Entre las modificaciones introducidas en dicho programa, figuran dos carreras a disputarse sobre la distancia de 2.400 metros, las que serán largadas en el recodo de los 2.300 metros sobre la calle Dorrego, y los competidores deberán después entrar en la recta por el nuevo recodo, que ofrece mayores garantías a los caballos por no ser tan violento.

Además, en el premio "Quemao", a disputarse el domingo 10 de Julio próximo, y en el cual están excluidos los jockeys y aprendices ganadores de diez carreras en el presente año, se estableció que la citada cláusula se refiere únicamente para los jockeys que hayan ganado dicha cantidad de carreras en el Hipódromo Argentino sin computárseles las obtenidas en los hipódromos patrocinados.

Fueron reconocidas las siguientes nuevas caballerizas. Eclipse (Perú), con cuyos colores correrá el producto de carrera Solím, al cuidado de Pedro D. Orezzoli; La Chonita, por Juan M. Calistro; Vivorata, por Emilio Ruiz; Rosa Rola, por Luis Saccone; Frasquito, por Juan J. León; El Bosque (de Córdoba), por Alberto Irusta, y La Sorpresa por Urbano Ruiz.

Por último, se le concedió patente de cuidador a José Quintana, y de jockey aprendiz a Guillermo J. Larriera, quien trabajará bajo la tutela del cuidador Francisco Maschio.

Derrotando a Racing, ayer se rehabilitó River Plate de su reciente contraste frente a Independiente

EL GRAN MATCH DEL DOMINGO

Peñarol y Wanderers se vienen preparando para la lucha

A medida que se acerca el domingo, todos los comentarios de nuestros aficionados giran alrededor del match que en ese día disputarán los primeros teams de Wanderers y Peñarol.

Cuando un más estudia los valores de ambos cuadros mas se equilibran las probabilidades que tienen ambos conuntos para lograr la victoria.

Peñarol viene cumpliendo performances que permiten a sus asociados abrigar con fundamento esperanzas de que seguirá la serie de triunfos últimamente logrados.

En cuanto a Wanderers, después de la excelente actuación que le cupo frente a Rampla Juniors al que mereció vencer, se perfila como un adversario capaz de darle un disgusto a la familia aurinegra.

HOY PRACTICAN AMBOS CUADORS

A las 9 de la mañana en el field de Pocitos practicará Peñarol. Para esta práctica están citados todos los elementos que integran actualmente la plana de jugadores con que cuenta el club decano.

En Belveder a las 3 de la tarde practicarán los bohemios, en presencia de los dirigentes quienes en la sesión que por la noche realicen ya formarán el team que actuará el domingo.

EN LOS GIMNASIOS

Anteanoche hubo actividades en los gimnasios de ambos clubs.

Los aurinegros se sometieron a sesiones de gimnasia en el local de la calle Maldonado.

Por su parte los bohemios hicieron lo mismo en la casa de la calle San Fructuoso.

PRECIOS QUE REGIRAN EN EL MATCH

La Comisión Directiva de Peñarol ha fijado los siguientes precios para el match a jugarse el domingo en el Stadium Centenario:

Taludes Amsterdam	$	0.25
Idem Colombes	"	0.25
Tribuna Amsterdam	"	0.35
Idem Colombes	"	0.35
Idem Olímpica	"	0.60
Idem América	"	1.00
Platea Olímpica	"	1.00
Idem América	"	1.20

Taludes y Tribunas Amsterdam y Colombes (menores) $ 0.10. Tribuna Olímpica, Tribuna América, Platea Olímpica y Platea América (menores) $ 0.15.

AVISO A LOS SOCIOS DE PEÑAROL

Se hace saber a los señores socios que en el match a jugarse el domingo con Wanderers, en el Stadium Centenario, tendrán libre entrada a cualquiera localidad, excepción de Platea América, con la tarjeta del mes de Julio próximo.

A los efectos del despacho de tarjetas se les hace saber que los cobradores se encontrarán en la Sede, desde la fecha, todos los días desde las 6 a las 8 p. m.; el sábado desde las 7 a las 12 en la Sede y el domingo en el Stadium (boletería de la Tribuna Olímpica) desde las 12 y 30 p. m.

El back Deagustini jugará el domingo

En reemplazo de Tejera, que actualmente cumple una pena impuesta por la Liga, jugará el domingo en Wanderers Roberto Deagustini, quien formará pareja con Florio.

Se nos informa que Deagustini se ha venido entrenando fuertemente y que actualmente se encuentra en gran estado.

Es de esperar que con la presencia del gordo no tengan los partidarios de Wanderers que lamentar la obligada ausencia del capitán.

El señor Exequiel Garzón mantiene su renuncia

La comisión designada para entrevistar al señor Exequiel Garzón que, como se sabe, presentó renuncia del cargo de miembro neutral de la Asociación Amateurs, no ha tenido éxito en sus gestiones.

El distinguido deportista se mantiene firme en su decisión y en las antesalas de la Asociación, sonaban los nombres de los señores Vargas y Graciña Saavedra para sustituirlo.

El artillero Petrone viene solo a pasear

REGRESARA A ITALIA DESPUES DE BREVE ESTADA EN ESTA

A su paso por Río de Janeiro a bordo del "Giulio Cesare", Petrone ha formulado declaraciones a los cronistas deportivos de los diarios cariocas.

Preguntado sobre el motivo de su regreso a la patria, el footballer compatriota que detenta el record de goales señalados en el Campeonato Italiano, declaró:

—Vuelvo a Montevideo en tren de paseo. Quiero visitar a los míos y saludar a mis buenos amigos que tengo allá. He sentido nostalgias de mi tierra y logré licencia para regresar a ella por breve temporada.

—¿Cuándo retorna a Italia?

—Estaré en Montevideo solamente un mes y luego retornaré a Italia.

—¿Cómo lo tratan por allá?

—Muy bien. Cuento con millares de admiradores y en cuanto a los beneficios que percibo no me puedo quejar, pues son espléndidos.

—¿Su actuación en fields italianos?

—Creo haberme desempeñado como en mis mejores tiempos, a pesar del juego recio que se desarrolla allí, en principal modo por parte de los jugadores locales.

—¿La situación en Europa?

—Jugando football en cualquier parte del viejo continente no se siente la crisis. Al contrario siempre aumentan las primas.

Petrone, dicen los colegas cariocas, presenta un excelente estado físico. En cuanto a su carácter ha dejado de ser el hombre huraño mostrándose en la actualidad muy jovial y amable y muy accesible al reportaje.

JUGADORES DEL SOLFERINO

El señor Guillama consultó sobre la situación en que se encontraban los jugadores del Solferino que hubieran solicitado pase sin consentimiento antes de la disolución del Club, resolviendo que estos deben ractificar personalmente su pedido de pase, en las oficinas de la Liga.

Reunión de los directores de la Liga Bancaria

Anoche, celebró su sesión semanal el Consejo de la Federación Bancaria bajo la presidencia del Sr. Macció y actuando en la secretaría el Sr. Silva, con la asistencia de los señores Osorio, Rodrigues, Bollo, Roig, Capdepont, Casnati, Tabacco, Gonzalez Matta, Gomez y Lema.

Se acusa recibo a una tarjeta agradeciendo atenciones de la señora de Gorlero y también a una carta de la señora Graciana A. A. de Gastambide, en la que agradece condolencias. —Archívese.

Fixture

A continuación se procede a fijar para el próximo sábado 2 de Julio el partido que debió haberse jugado el sábado pasado y que no se efectuó por el mal tiempo, entre los teams del República y del Hipotecario, por la final del Campeonato Juan M. Gorlero, que quedara pendiente de la temporada pasada.

Jueces quedan designados los mismos, que so los señores Aphestegui, Strauman y Sobreira.

Field a designarse.

Match interdepartamental

MARAGATOS Y MINUANOS

Jugarán posiblemente el 2 o 3 de julio

El domingo pasado debió efectuarse el interesante interdepartamental, a cargo de los clubs Central de San José y Central de Minas.

Fué suspendido debido al mal tiempo y a la lluvia caída que hacía imposible su realización.

Es muy probable que se ofrezca a la delegación maragata las fechas del 2 o 3 de julio para llevar a cabo el mencionado match, por el cual existe inusitado interés.

Hoy sesionará el comando de Sud América

La secretaría de la simpática institución de Villa Muñoz que con tanto brillo desempeña nuestro ex colega señor Aureliano Chopitea nos pide la publicación de lo siguiente:

Se cita a los señores de la Comisión Directiva para que sirvan concurrir hoy jueves a la nueva sede social Aramburú 1497 a fin de realizar la sesión ordinaria que se realizará de costumbre a las 9 y 30 p. m.

Los señores Viña, De Medina y Lucas quedan citados a las 9 y 15 p. m. como asimismo los jugadores Minoli y Vergara.

Dos argentinos para el Ambrosiana

Buenos Aires, 29. (Austral). — Quedaron finalizados los trámites por los cuales se comprometieron el backs de Estudiantil Porteño José Miliozzi y Félix Demaría para integrar el primer equipo del Ambrosiana de Milán.

La firma del contrato fué hecha sobre la base de tres mil pesos como prima y 350 pesos como asignación mensual, por lo cual ambos footballers han resuelto partir el 5 de julio a bordo del trasatlántico "Giulio Cesare", esperando debutar en la primera jornada de la temporada deportiva italiana que se iniciará en agosto próximo.

La inscripción de aspirantes a jueces

Se pone en conocimiento de los interesados que el Tribunal de Examen de Jueces de la Liga Uruguaya de Football Profesional prorrogó el plazo de inscripción de aspirantes a jueces hasta el lunes 11 de julio a las 19 horas. Asimismo se les recuerda que en el momento de la inscripción deben entregar en las Oficinas de la Asociación Uruguaya de Football dos certificados uno de buena salud y capacidad física expedido por un médico y otro de buena conducta expedido por la Oficina Dactiloscópica de la Jefatura de Policía, sita en la calle Florida entre Colonia y Mercedes.

El goal de la victoria lo obtuvieron "los millonarios" a los pocos minutos de iniciado el match, por intermedio del uruguayo Pedro Lagos

PABLO DORADO DEBUTO EN RIVER PLATE JUGANDO EN GRAN FORMA

El encuentro entre River Plate y Racing, que correspondía al Campeonato de Competencia, tuvo un desarrollo anormal, viéndose precisada a intervenir la policía.

Buenos Aires, 29. — El field de San Lorenzo de Almagro, desde temprano presentaba un aspecto imponente. A las 14 horas, alrededor de 50.000 personas ocupaban totalmente sus instalaciones dispuestos a no perder detalle del encuentro entre River y Racing.

Poco después de la hora citada, aparecieron los equipos.

LOS CUADROS

Racing: Botasso; González y Dellatorre; Pompei, Stagnaro y Gil; Perinetti, Passora, Bata, Delgiudice y Bugueyro.

River Plate: Poggi; Cuello e Iribarren; Santamaría, Dañil y Pomelli; Peucelle, Ruffo, Ferreira, Lagos y Dorado.

Correspondió la salida a Bata, cuyo pase del Delguidice fué neutralizado por Ferreyra, que propició el avance de

Nuestro compatriota Lago, que marcó el goal que dió el triunfo a River Plate

su línea, pasando a Pomelli, quien dió juego a Dorado sin consecuencias. No había desaparecido la frialdad de todo comienzo cuando River consiguió el primer goal, como producto de la ofensiva que en ese corto espacio de tiempo había procedido.

¡GOAL DE RIVER!

Tan solo dos minutos se llevaban jugados cuando Santamaría cruzó la pelota a Dorado y este corriendo por el ala despidió un centro ante el cual arremetieron Lagos y Ferreyra, consiguiendo Lagos la pelota y abriendo el score en medio de una ovación estruendosa.

A continuación una corrida de Peucelle le permitió dirigir un centro que Botasso rechazó hacia un costado. Dañil volvió a dar juego a Peucello y el centro rasante que éste dirigió lo sacó de nuevo el guardavalla.

REACCIONA RACING

Poco después se nota una reacción en Racing que llevó varios avances sin resultado.

En uno de ellos Bugueyro remató el pase que le había dado Batz despidiendo shot demasiado alto. Stagnaro paró un ataque adversario y pasó a Passora, quien a su vez cedió hacia la derecha donde Perinetti tiró en forma débil, favoreciendo la intervención de Poggi.

Cuando habían transcurrido 20 minutos Gonzáles cedió corner que lo ejecutó Peucelle sin consecuencias, ya que Stagnaro devolvió hacia adelante avanzando entonces Batz cuyo pase a Bugueyro fué rematado por éste débilmente y rechazado fácilmente por Poggi. Botasso se lució a continuación en forma brillante al despojar a Pomelli mientras éste se disponía a tirar. Nuevamente Ferreyra desde larga distancia tira al arco en forma desviada aunque por escasos centímetros.

RACING DOMINA

Racing comenzó a dominar a la media hora de juego, rematando un avance, Fassora pasó la pelota a escasos centímetros del arco.

Stagnaro al rechazar un tiro alto chocó con Dañil y cayó éste desvanecido, suspendiéndose el juego por breves minutos.

Reanudada la lucha, Pomelli cometió foul contra Fassora, que ejecutó Stagnaro devolviendo bien Poggi. Poco después terminó el primer tiempo siendo el score: River Plate, 1; Racing, 0.

SEGUNDO TIEMPO

Al alinearse los teams se observó que en Racing Fassora había trocado puesto con Batz. Esto pareció darle mayor empuje a la línea, pues los primeros avances le correspondieron casi por completo, llamando a intervenir seriamente a la defensa rival. Avanza Racing, pero Cuello alejó. Insistió la línea de ataque y un centro de Perinetti provocó un gran apremio para la valla contraria. Pogig salió del arco no consiguiendo detener la pelota. Bugueyro se encontró sólo frente al arco y en momentos en que se celebraba el goal inminente, levantó el tiro final en forma realmente inexplicable.

COMIENZAN LOS LIOS

Gil hizo luego un pase a Delgiudice, pero en el momento en que éste se disponía a rematar, entre Cuello e Iribarren lo despojaron violentamente. Esto fué el comienzo de una serie de jugadas bruscas por parte de la defensa riverplatense que dió origen un poco más tarde a violentísimas incidencias.

Un foul de Santamaría a Delgiudice lo ejecutó González, entrando en juego Stagnaro pero Santamaría lo despojó, pasando al uruguayo Lago y el shot final de éste salió fuera del campo.

LOS LIOS SIGUEN

Se llegó así a los 14 minutos de juego, en cuyas circunstancias Pomelli cometió un violento foul contra Perinetti.

Este mismo se encargó de hacer efectiva la pena con un shot alto que Poggi detuvo en momentos en que arremetían los tres centrales racinguistas, a uno de los cuales — Delgiudice — Cuello le aplicó un puntapié en el estómago privándole del conocimiento. Tomando represalias, Batz propinó a Bonelli otro puntapié y el half de River corrió a su agresor por el campo hasta que fué detenido por Pompei mediante un puñetazo en el rostro.

Bonelli cayó y con él Pompei, pegándose ambos en el suelo hasta que intervino la policía.

SE SUSPENDE EL PARTIDO

Inmediatamente se ordenó la detención de Cuello y además de un fotógrafo que había entrado al field con el objeto, posiblemente, de obtener la nota del incidente.

Lo sacaron de la cancha al mismo tiempo que Servando Gómez, juez del match, se retiraba supendiendo el encuentro.

Gran número de particulares y policías ocupó el campo, mientras en el vestuario se deliberaba sobre la continuación o no del partido.

SE REINICIA EL JUEGO

Después de 17 minutos se reanudó el juego. Cuello volvió a ocupar su puesto, pero con la declaración del comisario seccional de que sería nuevamente arrestado al finalizar el cotejo.

Por su parte, Bazt y Bonelli, no integraron el team por disposición del referée.

La primera acción correspondió a Delgiudice por pretender detener la pelota. Esta le dió en el estómago cayendo otra vez desvanecido, pues aun se encontraba resentido.

Fué breve la suspensión y al reiniciarse la acción, Stagnaro dió juego a Passora que tuvo un encontrón con Peucelle, produciéndose entre los dos un altercado al que puso fin el árbitro, amenazándolos con retirarlos del field.

ULTIMAS JUGADAS

A los 40 minutos Dorado se corre por su ala, centreando y cabeceando Ferreyra, pero Botasso detiene bien. En el otro lado del campo se nota una corrida de Perinetti, que no tiene mayores ulterioridades.

Poco después el referée da por terminado el encuentro.

La policía protege al referée como así mismo a los jugadores.

En los vestuarios había dos agentes a fin de proceder a la detención de los revoltosos.

MUY BIEN JUGO DORADO

Buenos Aires, 29. — En el cuadro de River Plate debutó esta tarde, el celebrado wing izquierdo Pablo Dorado.

El debuto, como es de imaginar, fué excelente. Se entendió muy bien con su compañero Lagos, con el cual se dice que actuó en las cuartas divisiones en un club de Montevideo.

A pesar de estar celosamente vigilado por el half Pompei, de Racing, su juego fué excelente, comentándose favorablemente la actuación del celebrado wing que viene así a completar la línea delantera de River, ya que Sciarra, antiguo wing, no estaba a la altura de sus compañeros.

Se espera que en nuevas presentaciones Dorado rinda más, ya que hoy, aunque jugó bien, no se entendió del todo con sus compañeros.

JUGARON BIEN LAGO Y DORADO

Buenos Aires, 29. — A LA MAÑANA. — Montevideo. — Sobre el debuto de Dorado, dice "La Razón":

En filas de River Plate debutó con éxito el viejo compañero de Lago, Dorado, excelente wing izquierdo, entendiéndose — no podía ocurrir de otra manera — con su insider, con su antigua camarada de cuarta división realizando no pocas jugadas buenas.

Creemos que el líder del torneo ya tiene el puntero izquierdo que necesitaba para completar su quinteto ofensivo.

Lagos fué hoy, otro de los mejores

El uruguayo Dorado, que debutó en River Plate, jugando en gran forma

hombres de los vencedores, destacándose una vez más por su innegable inteligencia". — Corresponsal.

DORADO, ES BUENO, DICE "CRITICA"

Buenos Aires, 29. — A LA MAÑANA. — Dice "Crítica", comentado el debuto de Dorado:

"El gran puntero uruguayo, Dorado, que desde hace tiempo venía pretendiendo River, hizo esta tarde su aparición en el equipo superior de ese club.

Muchas veces se había anunciado el debuto del gran wing uruguayo, quien después de haber firmado contrato, se arrepintió y dió marcha atrás. Los dirigentes de River depositaron el contrato en la Liga y después de un breve paréntesis reanudaron las gestiones ante el forward uruguayo.

En la semana presente, un emisario de River viajó a Montevideo, y después de nuevas conversaciones con el delantero uruguayo pareció que arribó a feliz término por cuanto Dorado hoy se alistó en el conjunto millonario cumpliendo una actuación bastante afortunada.

Con la inclusión de Dorado el cuadro de River gana mucho, ya que no se pueden desconocer las grandes condiciones que posee el prestigioso delantero". — Corresponsal.

Resultados argentinos

Independiente	(2)
Huracán	(0)
Estudiantes	(5)
Ferrocarril	(1)
Quilmes	(3)
Boca Juniors	(2)
River Plate	(1)
Racing	(0)
San Lorenzo	(4)
G. y Esgrima	(1)
Atlanta	(2)
V. Sársfield	(0)
Tigre	(4)
Talleres	(0)
Lanús	(2)
Platense	(1)

Asamblea de delegados de la Liga Uruguaya de Football Amateur

La Asamblea de Delegados de la Liga Uruguaya de Football Amateur reunida anoche para considerar el Proyecto de Reformas Reglamentarias presentado por la Comisión Especial, designada al efecto, pasó a cuarto intermedio hasta el viernes próximo a las 21 y 30 horas.

Liga Uruguaya de Football Amateur

PERIODO DE PASES

Se previene a los Clubs y jugadores interesados, que el período de pases de la Liga Uruguaya de Football Amateur fué postergado hasta el sábado próximo 2 de julio a las 19 horas.

EL CAMPEON DE ITALIA

En las últimas fechas del torneo italiano, el Juventus consiguió sacar ventajas al Bologna, ganando el campeonato. El prestigioso equipo de Milán, cuenta en sus filas con elementos rioplatenses y se destaca casi netamente en el ambiente peninsular. — Aquí vemos al team campeón, a través de una de las notas más recientes

SPORTS

CRICKET. — Ayer, en Nottingham, el equipo argentino venció al "Cohnittes" por cinco wickets en 227 corridas. Presenciaron el match alrededor de diez mil personas.

TURF. — El triunfo obtenido por la yegua Sybil en la prueba clásica disputada ayer en Palermo constituye la séptima victoria consecutiva de esta índole, del famoso binomio Maschio-Leguisamo. Habrá que preguntarse: ¿Perderá el "pulpo" la prueba central del domingo?

PELOTA. — Pedrito Belseguy, que recientemente fuera vencido en Cerro Largo por "El Bizcochero", ha sufrido un nuevo contraste, en esta oportunidad, en Rocha, y frente a la pareja formada por los hermanos José y Víctor Anza. El popular Pedrito perdió por una diferencia de trece tantos en un partido a cincuenta.

DOUGLAS Y MARY. — Esta noche, a las hora 20, los esposos Mary Pickford y Douglas Fairbanks, invitarán por radio a todos los países para que asistan a los Juegos Olímpicos de Los Angeles. Nosotros, nos hemos dado ya por invitados, y hemos enviado a ese crack que se llama Guillermo Douglas.

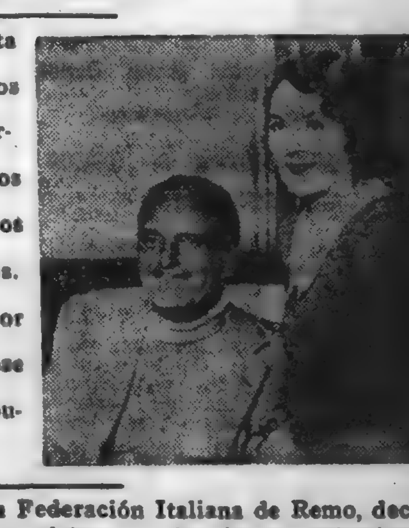

REMO. — El presidente de la Federación Italiana de Remo, decidió enviar a Los Angeles, para que participen en los juegos olímpicos, a las siguientes tripulaciones; un four sin timonel, perteneciente al Club de Roma; un eight del Club de Liorna y un four con timonel de la Sociedad Libertas de Capo d'Istria.

YACHTING. — Ha llegado al puerto de Río Grande, el pequeño velero "Irma", tripulado por Alfonso Homberg y Joaquín Bermann, socios del Club Naútico Unión, de Porto Alegre, los cuales se proponen efectuar un crucero de circunnavegación al continente sudamericano. El velero, que mide 5.50 metros de largo y 1.50 de ancho, partirá hoy con destino a Florianópolis.

GOLF. — Sarazen notificó a los organizadores que no tomaría parte en el campeonato abierto de golf del Oeste, porque se encuentra extenuado por haber intervenido en los campeonatos abiertos de Inglaterra y Estados Unidos, deseando descansar y encontrarse en forma cuando se dispute el campeonato abierto de Canadá. Esta ausencia aumentará las probabilidades que tienen de ganar Jurado, Perkins, Hagen y otros.

BOCHAS. — Cítase a los socios del Club de Bochas Los Guayaquíes, para la asamblea extraordinaria a realizarse el próximo sábado 2 de Julio a las 9 y 30 p. m. Orden del día: Tratar asuntos de capital importancia para la buena marcha de la institución. Siendo la segunda convocatoria, la asamblea sesionará con el número de socios que concurra.

NATACION. — La secretaría del Club Neptuno, hace saber a todos sus asociados, que en virtud de no haber asistido el quórum reglamentario de socios activos, a la primera citación, la asamblea general ordinaria, se realizará con el número de socios que concurra a la segunda convocatoria, fijada para hoy, jueves 30 del corriente, a la hora 21 y 15, en el local de la Secretaría, calle Ibicuy número 1279, a fin de considerar la orden del día distribuida.

Celebró sesión el Consejo de la Liga Uruguaya de Football Amateur

RESOLUCIONES ADOPTADAS

En la última sesión realizada por el Consejo Superior de la Liga Uruguaya de Football Amateur, bajo la presidencia del señor Héctor Verdesio, se tomaron las siguientes resoluciones:

PODERES

Fueron aprobados los siguientes poderes presentados: del Club Oriental de Football, a favor de los señores Armando Baygoria, Luis Perez Diaz y Julio Deus (H.), del Club A. Cerro a favor de los señores Carlos T. Gamba, Pedro Minhondo y Rafael Resamoza.

PERIODO DE PASES

De acuerdo con lo propuesto por el señor Guillama, fué postergada hasta el sábado a las 19 horas el período especial de pases. — También de acuerdo con la moción del señor Sorhueta, pasa a la consideración de la asamblea su proposición para que el período de pases especial que se abrirá para los finalistas de zona de 3.a Extra, tenga carácter general.

CONCESION DE PASES

Se autorizó a secretaría para que por la prensa haga conocer en forma oficial los pases concedidos así como aquellos que merecieron observación y que por esa causa deben ser considerados por la Comisión de Reglamentos.

SITUACION DEL URUGUAY

El señor Olvarrieta expresó que el Uruguay Club, a pesar de que comunicó su disolución mientras se jugaba la temporada 1931, ya se había inscripto en los Campeonatos de 1932 y consultó sobre la situación de sus jugadores. — Después de un breve cambio de ideas se pasó el asunto a la Comisión de Reglamentos.

DOS MATCHS EN CADA FIELD

El señor Olavarrieta propuso que en cada field se fijaran dos partidos para que las recaudaciones fueran mayores, resolviéndose por moción del señor Isasmendi que la Comisión de Reglamento integrada con la de Hacienda informara al respecto.

FIXTURE

Fué fijado el siguiente programa de partidos para el domingo próximo:

Intrépido Belgrano-Cerro; field del Parque Nelson; hora 14 y 14; jueces, señores Aurelio Gonzalez, J. Perrone Florans y Pedro Belhot.

Universitario-Uruguay Montevideo; field de Liverpool; hora 14 y 30; jueces, señores Antonio Camacho, Demesio Cabarcos y Héctor Fernandez.

Fénix-Liverpool; field de River Plate (ex-Olimpia Park); hora 14 y 30; jueces, señores José Garmendia, Manuel Sobreira y Juan J. Stupino.

Lito-Colón; field del Lito; hora 14 y 30; jueces, señores Humberto Brignadello, Enrique Morás y Juan Trujillo.

HORA DE COMIENZO

Se fijó las 14 y 30, para hora de comienzo de los partidos, con la tolerancia reglamentaria de quince minutos.

LIBRE ACCESO

Por proposición del señor Sorhueta, se permitirá libre acceso a los fields donde se cobre entrada, al personal de tropa que concurra uniformada.

ORDEN EN LOS FIELDS

Quedó resuelto solicitar del señor Jefe del Estado Mayor, la concurrencia de tropa de línea a los partidos para evitar posibles incidentes.

ASAMBLEA

El señor Gamba teniendo en cuenta que la Comisión de Reformas Reglamentarias no había hecho repartido de su informe, mocionó para que no sufriera postergaciones la asamblea de delegados, que esta se constituyera y tratara los asuntos que no tuviera ninguna observación dejando las otras para considerar después de pasada la asamblea a cuarto intermedio previo repartido.—Así se resolvió.

AMNISTIA

Por moción del señor Olavarrieta se acordó amnistiar a los jugadores y jueces que no estuvieran penados por causas graves.

SESION PROXIMA

En la sesión próxima se procederá a la elección del Cuerpo de Tribunales de Protestas.

JUGADORES IMPOSIBILITADOS

Después de un cambio de ideas se autorizó a la Secretaría, a efecto de que envíe un empleado a la casa o lugar indicado por los jugadores que se vean imposibilitados de concurrir a las oficinas, para recibirse del pase que deseen tramitar.

Amplio triunfo del Presidente y del Tesorero

La cuestión promovida en el seno de la Junta Dirigente con relación a las recaudaciones en el Estadio Centenario dió oportunidad al presidente y tesorero de nuestro football profesional para que se anotaran un amplio trunfo, pues quedó en evidencia que los clubs tienen mucha culpa de lo que ocurre y que la labor de la presidencia, como la de la Tesorería son singularmente eficaces aun cuando no han podido desarraigar el mal por lo hondo que éste se halla en el trabajo de recaudación del football.

Ya tendremos oportunidad de insistir sobre el particular.

Mónico, a Wanderers

El discreto centro half de Progreso, Mónico, se ha comprometido jugar por la gente de Belvedér.

De confirmarse este pase, la entidad bohemia habrá hecho una buena adquisición, perdiendo el club del Pantanoso a uno de sus eficaces defensores.

El "Juventus" venció al Ferencvaros

Turín, 29 — (Havas) — Disputando la Copa de Europa de Football, el team de "Juventus" venció al de "Ferencvaros" por cuatro a cero.

Sernagiotto marcó dos goals, Cesarini uno y Orsi uno.

Rosario Central ganó a Chacarita Juniors

Rosario, 29 — Se realizó hoy en esta ciudad un encuentro interprovincial entre Rosario Central y Chacarita Juniors, venciendo el equipo rosarino por dos goals a uno.

Mañana se reunen los delegados de la A. F. E. O. N.

Se cita a los delegados de los clubs inscriptos para disputar el 2.o Campeonato de football "República Española", organizado por el Consejo del Departamento de Educación Física de la Federación de Empleados y Obreros de la Nación, para la reunión que tendrá lugar mañana viernes 1.o de Julio a las 21 y 30 en nuestro local. Se ruega puntual asistencia y al mismo tiempo se hace saber a los señores delegados que el fixture para la próxima fecha es el siguiente:

Talleres, Usinas Eléctricas versus Arsenal de Guerra.

Deportivo Postal versus Cuerpo de Bomberos.

Escuela Militar versus Impuestos Directos.

Diario Oficial versus Jefatura de Policía.

Arsenal de Marina versus Contaduría G. de la Nación.

Libre: Escuela de Mecánicos.

A los aspirantes a jueces profesionales

La Gerencia de la Liga Uruguaya de Football Profesional hace público, para conocimiento de los jueces que aspiren a actuar en la Liga Profesional, que el documento policial de buena conducta que deben presentar no es el de validez para el trabajo, como algunos supusieron. En consecuencia, los aspirantes que hubiesen presentado el certificado válido por tres meses, deberán proveerse del certificado de buena conducta, sin lo cual su pedido no tendrá valor.

La municipalización del football porteño

Acaba de ser presentado al Concejo Deliberante por el representante socialista D. Miguel Navas — dice un diario argentino — un proyecto por el cual se modificará substancialmente la direccin del football en el perímetro de la Capital Federal. Desde hace algún tiempo la vida de la Liga Argentina de Football viene mereciendo constantes embates, ya sobre su desenvolvimiento financiero, ya su desenvolvimiento financiero, así como por la forma en que materializa su labor deportiva.

Es indudable que no siempre se pueden aplicar al mecanismo en que descansa y se mueve el popular deporte muchas de las elucubraciones gestadas por gente que desde afuera legisla con fórmulas y teorizaciones no siempre aplicables a la estructura del actual régimen Se puede hacer mucho y se puede hacer todo bien; pero de ahí a lanzar sobre el complejo rodaje piezas y más piezas, pensando que así la movilización del armatoste será más armoniosa y más perfecto su engranaje, resulta poco convincente. Por ello no siempre los proyectos mejor intencionados, así en un deporte como en cualquier otra actividad, suelen cristalizarse significando una mejora El proyecto del concejal Navas pudo ser ideal si no hubiera en su articulado algunos puntos de difícil aplicación

La intervención de la Municipalidad debería concretarse en una fiscalización severa sobre la moral que debe imperar en el deporte, castigando a los culpables de escándalos, vigilar el cumplimiento de los contratos, tanto por parte de los jugadores con el club y de los clubs con los jugadores, pero nunca pretender absorber la dirección del deporte, entregándola a cuatro figurones.

BASKET - BALL

SE INICIAN HOY LOS CAMPEONATOS INTERNOS EN LA ASOCIACION CRISTIANA

Tal como lo anunciamos en días anteriores, hoy jueves a las 21 horas darán comienzo en el amplio gimnasio de la calle Colonia el Campeonato Interno Anual para socios mayores.

En dicho campeonato participaron 8 cuadros divididos en dos categorías A y B. Los partidos a efectuarse hoy son los siguientes:

Categoría B. — A las 21 horas, Alvarez v. Bruzzone; A las 22.10 horas, Velásquez v. Theodoloz.

Categoría A. — A las 21.30 horas Pagani v. Tournier.

Los encuentros prometen estar interesantes y son muchas las familias de los asociados que asistirán a presenciar dichos partidos.

SE INICIO EL TORNEO INTERNO DE LA UNION ATLETICA

Con gran concurrencia de público se efectuó anoche en el local de la Unión Atlética la primera etapa del Campeonato Interno de Basketball.

Se realizaron seis reñidos partidos, demostrando todos los integrantes de los teams gran entusiasmo.

Resultaron ganadores los teams siguientes:

N.o 8: Rivera Espel, O. García, J. Reboredo, Ferrer, Prieto y D. Anton; Número 3: C. Seré, D. Zambrano, Siberio, Antica y Fauxá; N.o 7: R. Matta, Esnal, Vidaurreta, Díaz, Montero, Arbós y Budelli; N.o 1: Hourquebie, Paz, J. Pesce, Irigoyen y Starioco; N.o 6: Galindez, Zambrano, Miramontes, De León y Beninoasa; N.o 12: Lecinos, J. Domínguez, J. Quintana y Ortiz Garzón.

Arbitraron los partidos los señores Tomás Domínguez, José Bosch, D. Anton y B. Torres.

El próximo jueves finalizará este torneo de basketball, efectuándose las semifinales y final.

Se fijaron los partidos siguientes: a las 21 y 15, Team 7 v. 3; a las 21 y 45, team 1 v. 6; a las 22 y 15, team 12 v. 8.

NOTICIARIO del BOXEO Extranjero y Local

FUE HERIDO DEVITA. — Según nos informa nuestro compañero de la sección policía, anoche fué herido de una puñalad el conocido pugilista compatriota Francisco Devita. El heridor fué Antonio Bueno, que de tal, no tiene nada más que el apellido.

PRICOLI EMPATO. — Vicente Prícoli ya se ha presentado ante los aficionados brasileños. Lo hizo hace pocos días, empatando con Jack Tigre. Su actuación, a estar por lo que dice un colega carioca, agradó.

POR TERCERA VEZ. — Se vienen entrenando en Salto, para disputar un tercer match, los profesionales Velázquez y de los Santos. El primer match terminó empatado, y la revancha la ganó, por puntos, Velázquez.

UNO QUE DESAFIA. — El profesional Young Mery — tanto gusto en conocerlo — ha desafiado desde Paysandú al montevideano Félix Difiuri. ¿Agarrará viaje el ex pupilo de Domingo Arregui?

TRIUNFO BIANCHI. — Se presentó en Londres, exitosamente, el argentino Raúl Bianchi. En un match a diez rounds, venció por abandono en la tercera vuelta al británico Ted Masón, que nada tiene que ver con uno de nuestros cronistas policiales.

CAMPOLO Y ROMERO. — El San Cristóbal Boxing Club, de Buenos Aires, anuncia para el 16 del mes entrante, la pelea entre Victorio Campolo y Quintín Romero Rojas. Si el primero no gana, que se case...

NO SE REALIZARA. — En Buenos Aires se asegura que el 9 de Julio pelearán aquí, los profesionales Hugo Cartelle y Jean Joup. Quien tiene por qué estar enterado, asegura que tal encuentro no se realizará

PELEARAN LOS KID. — El 11 de Julio, combatirán en Long Island, los famosos pugilistas Kid Chocolate y Kid Berg. Se trata de un match revancha —para el negrito cubano— que es esperado con gran interés.

PELEARAN EL 12. — El anunciado match entre Marcenaro y Cabrera, anunciado para el próximo sábado, ha sido aplazado hasta el 12 del mismo mes. Los rivales se entrenan con mucho entusiasmo.

GUILLERMO SILVA. — Ha reiniciado su entrenamiento el crack de "La Mondiola". El popular grone espera hacer la "rentree" en fecha más o menos próxima frente a un adversario de su igual categoría.

A BUENOS AIRES. — Defensores del Olimpia y la Uruguaya, actuarán el 14 del próximo mes en Buenos Aires, frente a los campeones de un prestigioso club porteño. Aún no ha sido designado el plantel uruguayo.

RIVAL BRAVO. — Pastoriza, el próximo rival de Sean, se ha comprometido para combatir el 12 del mes entrante con Modesto Gómez, adversario bravo, el como es dable esperar, cuida sus formas.

BUERO Y CARTELLE. — Estos dos conocidos hombres de ring que durante varios días estuvieran algo enfermos, han sido ya dados de alta por el médico casero...

NATACION

EN LA ASOCIACION CRISTIANA DE JOVENES

División de menores)

Mañana, jueves 30, tendrá lugar en la piscina de la Asociación Cristiana de Jóvenes, el torneo "Iniciación" de natación entre la botijada del Depto. de Cadetes. Las inscripciones son numerosas y los competidores ofrecerán una verdadera exhibición de estilo y fuerza. Los cadetes invitan a todos aquellos interesados en el deporte del agua a presenciar el torneo que comenzará a las 5 y 30 en punto.

El programa es el que sigue:

Microbios

20 metros estilo libre.
20 metros estilo pecho.

Mosquitos

20 metros estilo libre.
20 metros estilo pecho.

Mosca

40 metros estilo libre.
20 metros estilo pecho.

Pollitos

40 metros estilo libre.
40 metros estilo pecho.

Pollos

60 metros estilo libre.
40 metros estilo pecho.

Gallos

60 metros estilo libre.
60 metros estilo pecho.

20 y 40 metros estilo espalda (prueba abierta).

Saltos ornamentales.

B O C H A S

SE REALIZO LA ASAMBLEA ANUAL DE LA "SECCION BOCHAS DEL CLUB ATLETICO AGUADA"

Recientemente tuvo lugar en la sede de la calle Cuñapirú, la Asamblea Anual de la "Sección Bochas" del Club Atlético Aguada.

Contando con la asistencia de gran número de afiliados se realizó el acto, previa lectura al Acta de la Asamblea anterior que fué aprobado, se entró a considerar la Memoria y Balance Anual que fueron aprobados por voto unánime.

Se acordó modificar el Artículo 8 de los Reglamentos y de inmediato se realizó la elección de autoridades, recayendo los cargos en la siguiente forma:

Presidente honorario, señor Juan Mezzetta.

Comisión Directiva. — Presidente, señor José Bonari; Vice presidente, señor Rafael Carminati; Secretario General, señor Hugo Di Corcia; Secretario de Actas, señor Antonio Moreno; Tesorero, señor Antonio Guggeri; Vocales: señores Ernesto Dellepiane y Vicente Rugnon.

Comisión de selección. — Señores: Antonio Guggeri, Rafael Carminati y Matías Michelena.

Comisión Fiscal. — Señores: Américo Faconti, Juan Laborde y Fausto Sacomani.

Jueces. — Señores: Angel Lerra, Mario Conca, Fausto Sacomani y Pedro Hernández Robaina.

Delegado ante la Federación U. de Bochas, señor Hugo Di Corcia.

Jubilaciones y P. Civiles

El Comité Ejecutivo se reunió en sesión ordinaria el día 28 de junio de 1932, bajo la presidencia del señor Otero Mendoza y con asistencia de los señores Méndez, Espalter, Torres Mendoza, Olivera, Bermúdez Antuña, Zufriategui, Scoseria, Fontaina y Benzano, adoptando las siguientes resoluciones:

1.o Aconsejar al Poder Ejecutivo el otorgamiento de las cédulas de pasividad que se detallan a continuación:

JUBILACIONES

Enrique Espino, $ 2.522.27.
Emilia Varela, $ 310.44.
Francisco González, $ 1.060.44
Julián Santillán, $ 323.76.
Nicasio Moreno $ 268.15.
Ignacio Areosa, $ 210.39.
Manuel Abella Perera, $ 2.616.
Lorenzo Otto, $ 289.55.
Victorio Barboza, $ 140.08.
Alfredo Garcao $ 1.992.30.
Fernando Cairo, $ 120.
Santiago Massiolo, $ 200.90.
Eduardo Vázquez Ledesma, $ 555.99
Constancio Laurena, $ 300.
Cayetano Nardacione, $ 120.
Luis Rivero, $ 954.62.
Julián Mariño, $ 120.

RETIROS

Virgilio González Bonet, $ 428.43.
Francisco Balao, $ 215.80.

PENSIONES

Esperanza I. de Silvera, $ 120.
Celina M. de Nocera, $ 912.24.
Luisa P. Chiaparelli e hijo, $ 166.75
Raúl Romeo Yáñez, $ 247.29.
Ana R. de Torres e hijos, $ 145.39.
Natividad P. de García e hijos, pesos 120.
María R. de González, $ 120.
Varios de Campos, $ 120.
Varias de Alvarez, $ 510.
Esmeralda S. de Yemol, $ 120.
Emesilia y María Román, $ 120.
Concepción L. de Vila, $ 212.04.
Varios de Groba $ 219.04.
Natalina M. Bianchi, $ 431.19.

REFORMAS

Varios de Pitto, $ 560.10.
Fernando Antúnez, $ 285.70.
Juan Isaías, $ 189.04.
Pedro Pagela, $ 545.87.

2.o Aprobar las liquidaciones de reintegros formuladas por la Contaduría en los siguientes expedientes de cómputo de servicios:

Antonio Tiscornia, Salvador Belmonte, Dionisio Argüello, Vicencia S. de los Santos, Margarito Rodríguez, Juan Rodríguez, María E. Roubaud, Pedro P. Vigo.

3.o Disponer el traspaso a varias cajas similares, de los montepíos correspondientes a los servicios civiles prestados por las iguiente personas:

Mario Bonne Canto, Héctor Catro, Adolfo Lamberti, Manuel Costa, Angel Gómez López, Javier Zabala, Antonio Ramos, Santiago Goró, Juan Sicardi, Francisco da Silveira, Héctor Malvarez, Pedro Rebollo.

4.o Conceder licencias por tiempo indeterminado para residir en el extranjero, al jubilado señor Alfredo Fabiani y a la pensionista señora Mercedes F. de Silva.

5.o Dictar resolución en los siguientes asuntos:

Asociación de Jubilados
Raúl Pfeiff Guani,
Marta S. de Seluja.

Marítimas

BUQUES LLEGADOS AYER

NARIVA, inglés, de La Plata, a cargar productos de frigorífico. Consignado a Maclean y Stapledon.

DAHLEN, sueco, de Amberes, con carga general. Consignado a Dodero S. A

SALIDOS

ALCANTARA, inglés, para Southampton, con pasajeros y correspondencia. Despachado por Maclean y Stapledon S. A.

AFFONSO PENA, brasileño, para Buenos Aires, con pasajeros, correspondencia y carga. Despachado por Lloyd Brasileiro.

A LLEGAR

Hoy, HIGHLAND MONARCH, inglés, de Londres, con pasajeros, correspondencia y carga. Consignado a Christophersen Hnos.

1, ALGIC, norteamericano, de Buenos Aires, a completar cargamento. Consignado a Christophersen Hnos.

1, GIULIO CESARE, italiano, de Génova, con pasajeros y correspondencia. Consignado a Cosulich Uruguay.

1, EL URUGUAYO, inglés, de Liverpool, con pasajeros, correspondencia y carga. Consignado a Houlder Bros.

1, Olympier, belga, de Rosario, a completar cargamento. Consignado a Christophersen Hnos.

2, ZAANLAND, holandés, de Buenos Aires, a completar cargamento. Consignado a Dodero S. A

2, LA CORUÑA, alemán, de Hamburgo, con pasajeros, correspondencia y carga. Consignado a Dorner y Bernitt.

2, PRINCIPESSA MARIA, italiano, de Génova, con pasajeros, correo y carga. Consignado a Cosulich Uruguay.

3, LIPARI, francés de Hamburgo, con pasajeros, correspondencia y carga. Consignado a A. Boyer.

3, ALSINA, francés, de Génevo, con pasajeros, correspondencia y carga. Consignado a A. Boyer.

5, BELVEDERE, italiano, de Trieste, con pasajeros, correspondencia y carga. Consignado a Cosulich Uruguay.

5, GENERAL SAN MARTIN, alemán, de Hamburgo, con pasajeros, correspondencia y carga. Consignado a Dorner y Bernitt.

A SALIR

Hoy, NARIVA, inglés, para Liverpool, con productos de frigorífico. Despachado por Maclean y Stapledon

1, CABO SANTO TOME, español, para Génova, con pasajeros, correspondencia y carga. Despachado por Carrau y Cía.

1, HIGHLAND PATRIOT, inglés, para Londres, con pasajeros, correspondencia y carga. Despachado por Christophersen Hnos.

1, ALGIC, norteamericano, para Nueva York, con frutos del país. Despachado por Christophersen Hnos.

2, CAP NORTE, alemán, para Bremen, con pasajeros, correspondencia y carga. Despachado por Dorner y Bernitt.

2, SOUTHERN CROSS, norteamericano, de Buenos Aires para Nueva York, con pasajeros, correspondencia y carga. Despachado por Munson Line.

3, L'ATLANTIQUE, francés, para Burdeos, con pasajeros y correspondencia Despachado por A. Boyer

FLUVIALES

Para Buenos Aires salió anoche "Ciudad de Buenos Aires".

Llega y sale hoy "Ciudad de Montevideo".

Para Salto salió ayer "Ciudad de Salto".

VARIAS

A muros de la dársena I atracó anoche la motonave inglesa "Alcántara".

—Atracará hoy a muros de la misma dársena la motonave inglesa "Highland Monarch".

—Terminó sus operaciones a muros el vapor brasileño "Affonso Pena".

—Terminó sus operaciones a muros el vapor holandés "Alwaki".

—Al hangar 11 atracó el vapor inglés "Nariva".

—Opera en la dársena II el vapor sueco "Dahlem".

VAPORES EN RADIO

En comunicación directa por intermedio de la "Vía Transradio" (T. T.)— Zabala 1510

Almanzora, Alsina, Andalucía Star, Avila Star, Belbedere, Cabo San Agustín, Cabo San Antonio, Conte Verde, Darro, Desna, Flandria, Florida, General Artigas, Gral. Osorio, Gral. San Martín, Guilio Cesare, Hinghland Brigade, Hinghland Monarch, La Plata Marú, Monte Sarmiento, Montevideo Marú, Orania, Orcoma, Principessa María, Reina del Pacífico, Río de Janeiro Marú, Santa Bárbara, Santa Ines, Santos Marú, Virgilio.

Situación de los paquetes postales

En ultramar o en viaje al Plata

ALMEDA STAR. En Londres.

ALSINA. De Génova. Zarpó el 22 de Dakar. Esp. el 30 en Río.

ASTURIAS En Southampton. Saldrá el 16 de Julio.

ARLANZA. De Southampton. Salió el 25.

ANDALUCIA STAR. De Londres. Salió el 18 de Lisboa. Recaló el 23 en Madeira.

ANTONIO DELFINO En Bremen. Saldrá el 4 de Julio.

BUENOS AIRES MARU. En Kobe. Saldrá el 9 de Julio

BELVEDERE De Trieste. Zarpó el 19 de Las Palmas. Esp. el 1o. de Julio en Río.

CAP ARCONA. En Hamburgo.

CABO SAN AGUSTIN. De Génova. Salió el 21 de Barcelona. Recaló el 26 en Cádiz.

DUILIO. En Génova. Saldrá el 7 de Julio.

DUQUESA. En Liverpool. Saldrá el 9 de Julio.

DESEADO. En Liverpool. Saldrá el 2 de Julio.

DARRO. De Liverpool. Salió el 18. Esp. el 7 de Julio en Río.

EL URUGUAYO De Liverpool. Salió el 11. Esp. el 30.

GENERAL OSORIO. De Hamburgo. Partió el 19. Esp. el 2 en Pernambuco.

GENERAL SAN MARTIN. De Hamburgo. Partió el 18 de Madeira. Recaló el 26 en Pernambuco.

GIULIO CESARE De Génova. Salió el 16. Recaló el 26 en Río. Esp. en ésta mañana.

HIGHLAND PRINCES. En Londres.

HIGHLAND CHIEFTAIN. De Londres. Salió el 25.

HIGHLAND MONARCH. De Londres. Salió el 17 de Las Palmas. Recaló el 27 en Río.

LA PLATA MARU. De Kobe. Zarpó el 18 de Saigon. Esp. el 6 de Julio en Durban.

LIPARI. De El Havre. Esp. el 29 en ésta.

LA CORUÑA. De Hamburgo. Salió el 4. Recaló el 25 en Río.

MARTHA WASHINGTON. En Trieste. Saldrá el 14 de Julio.

MONTE PASCOAL. De Hamburgo. Salió el 25.

MONTEVIDEO MARU. De Kobe. Partió el 17 de Durban. Esp. el 1o de Julio en Río.

ORANIA De Amsterdam Zarpó el 22. Recaló el 27 en Lisboa.

PRINCIPESSA GIOVANNA En Génova. Zarpará el 10 de Julio.

PRINCIPESSA MARIA De Génova. Partió el 10. Recaló el 28 en Río.

UPWEY GRANGE. En Londres. Saldrá el 2 de Julio.

WESTERN PRINCE. En Nueva York. Saldrá el 2 de Julio.

WESTERN WORLD. De Nueva York. Salió el 25.

En el Plata o en viaje a ultramar

ALCANTARA. Para Southampton. Salió el 29.

AMERICAN LEGION. Para Nueva York. Zarpó el 18 de Buenos Aires. Recaló el 23 en Río.

ALMANZORA. Para Southampton. Zarpó el 19 de Río. Recaló el 27 en San Vicente de Cabo Verde.

AVILA STAR. Para Londres. Salió el 24.

BARONESA. Para Londres. Salió el 23.

CABO SAN ANTONIO. Para Génova. Salió el 13 de Santos. Recaló el 24 en Las Palmas.

CABO SANTO TOME. Para Génova. Saldrá el 1o.

CAP NORTE. Para Bremen. Saldrá el 2 de Julio.

CONTE VERDE. Para Génova. Zarpó el 22 de ésta. Recaló el 25 en Río. Esp. el 6 en Barcelona.

DUNSTER GRANGE. Para Londres. Salió el 10 de Montevideo. Esp. el 30 en destino.

DESNA. Para Liverpool. Partió el 23. Recaló el 26 en Santos.

EUBEE. Para Hamburgo. Salió el 24.

EASTERN PRINCE. Para Nueva York. Salió el 27, a las 5 p. m., de Buenos Aires.

FORMOSE. Para Hamburgo. Recaló el 24 en Dákar. Esp. el 1.o en Leixoes.

FLORIDA. Para Génova. Recaló el 23 en Barcelona.

FLANDRIA. Para Amsterdam. Partió el 18 de Pernambuco. Recaló el 26 en Las Palmas.

GENERAL ARTIGAS. Para Hamburgo. Salió el 24. Recaló el 27 en Santos.

HIGHLAND PATRIOT. En Buenos Aires. Saldrá el 1o. de Julio para Londres.

HARDWICKE GRANGE. En Buenos Aires. Saldrá el 7 de Julio de Montevideo para Londres.

HIGHLAND BRIGADE. Para Londres. Partió el 21 de Río. Esp. el 1o. de Julio en Las Palmas.

MONTE SARMIENTO Para Hamburgo. Zarpó el 22 de Río.

NORTHERN PRINCE Para Nueva York. Salió el 18 de Río. Recaló el 26 en Trinidad. Mañana en destino.

PRINCESA Para Liverpool Salió el 16 de Montevideo Esp. el 8 de Julio en destino.

RIO DE JANEIRO MARU. Para Kobe. Salió el 20 de Buenos Aires. Llegó el 24 a Santos.

SANTOS MARU Para Kobe. Zarpó el 16 de Nueva Orleans. Esp. el 5 de Julio en Los Angeles.

DEL INTERIOR

SORIANO

LAS DEUDAS DEL MUNICIPIO A LA USINA ELECTRICA

(Por telégrafo)

Mercedes, 29. — A LA MAÑANA. — Se encuentra en ésta el Ingeniero Gardil, de las Usinas Eléctricas, que viene a gestionar el cobro de lo que adeuda el Municipio, que son 43 mil pesos. De esa cantidad corresponden 26.373.85 al Concejo antrior con mayoría batllista y el resto al actual con mayoría blanca.

El Concejo resolvió pasar el asunto a estudio de la Comisión de Hacienda. — Corresponsal.

LAVALLEJA

(Desde José Batlle y Ordóñez)

CONCIERTO

En el concierto de guitarra realizado ayer en el Club Concordia, por el artista señor Telémaco Morales, el señor Germán Amorín León, en su discurso de apertura, hizo un merecido elogio del distinguido concertista y dió por inaugurado con este festival los actos culturales programados por la Directiva del mencionado Centro.

El referido ejecutante, por su dominio de la guitarra, es uno de los que gozan entre nosotros de más prestigios y también porque lo consideramos como algo nuestro, por haber formado varios años parte de nuestra sociedad.

El programa ofrecido entusiasmo al numeroso público. Fué un verdadero éxito artístico.

ESPECTACULOS SONOROS EN EL CINE TEATRO CLUB CONCORDIA

La directiva del Club Concordia y la Cooperativa del Cine, en el deseo de ofrecer buenos espectáculos a precios económicos, han contratado una máquina sonora y parlante. Con el fin de instalarla llegó de Treinta y Tres un técnico.

Será inaugurada el próximo 2 de Julio con la emocionante película hablada "Sin Novedad en el Frente".

Tendremos, pues, en la elegante sala del cine, llenos completos, como ocurre desde su inauguración, dado el entusiasmo reinante entre nuestra sociedad.

EXAMENES

Rindió exámenes magisteriales en ésa, la señorita Neca Fernández Nogueira, obteniendo las mejores clasificaciones.

ACTO DE CONCIERTO

El domingo pasado, a la hora del vermouth se realizó en el Club Concordia, un acto de concierto, dándose cita allí, como todos los domingos, numerosa y distinguida concurrencia, de esta villa y de la estación.

PAYSANDU

LOS LIOS EN EL NACIONALISMO. — EXISTEN DOS DEPARTAMENTALES EN NUESTRO DEPARTAMENTO

Celebró sesión ordinaria la Junta Electoral, con asistencia de los miembros titulares señores Demócrito Beceiro, Julio Piedeterri, Ubaldo Acosta, José Zanoniani y Enrique Suárez, y el suplente señor Gaudencio Francesch.

Se consideraron varios asuntos entrados y entre ellos una nota informando de la constitución de una Comisión Departamental Nacionalista de tendencia herrerista, por la que hace conocer la forma cómo han quedado formada sus autoridades.

La suscriben los señores J. T. Pérez y Conrado Heguito, como presidente y secretario, respectivamente.

También se consideró una nota de la Comisión Departamental Nacionalista, que inscribió sus autoridades en la iniciación del período inscripcional y [illegible] reconocida como tales. Por esta comunicación esta Comisión pone en conocimiento de la Junta, que en sesión celebrada con fecha 22 del mes corriente, con asistencia de ocho de sus miembros, que forman la mayoría de la misma, resolvieron aceptar la renuncia que del cargo de Presidente de la Departamental había presentado el doctor Alfredo Vázquez Varela, siendo nombrado en su reemplazo en este cargo el doctor Alberto D. Roldán, que integraba esta corporación con el carácter de vocal.

Esta nota está suscripta por los señores doctor Alberto D. Roldán, doctor Demócrito Beceiro, Nilo J. Blanco, Joaquín Eiola, Juan Hiriart, Rufino B Benítez, Adrián Arralde y Adolfo M Horta miembros de la mayoría que asistieron al acto de referencia adoptando la resolución de que informa, con el quórum legal partidario.

Los miembros presentes, de la Junta Electoral después de un cambio de ideas, acerca de la cuestión planteada por estas entidades directrices de una misma colectividad, aprobaron una moción del señor Acosta, que dice así: "Que se eleven estas comunicaciones a consideración de la Corte Electoral, acompañando los antecedentes correspondientes".

LAS EXPOSICIONES AVICOLA Y DE LECHERIA

Actualmente se realizan gestiones ante la Sociedad de Fomento de Paysandú, con objeto de realizar conjuntamente con el certamen que esta entidad ha programado para el 31 de julio próximo, otra Exposición Avícola organizada por la Asociación de Avicultores de Paysandú. Para ambas Exposiciones el Gobierno ha acordado ya sus respectivos subsidios.

Al efecto, la Comisión D. de la Sociedad de Fomento de Paysandú, designó a los señores ingeniero Carlos M Castelar y D. Alejandro Baccino, para entrevistarse con los delegados que designe la Asociación de Avicultores, a fin de ponerse de acuerdo en lo referente a la realización de estos dos importantes torneos en un mismo día.

BOX

Desafío de un boxeador chileno

Se encuentra en Paysandú el boxeador de peso medio mediano Joaquín Escobar, de nacionalidad chilena, quien desafía por intermedio de estas líneas al campeón sanducero Ramón Docarmo, para sostener un match dentro de condiciones a estipularse.

Escobar es un boxeador de singulares aptitudes, contando en su haber con victorias consagratorias obtenidas no sólo en Chile y en capitales de provincias argentinas, sino también en Buenos Aires, donde últimamente fué "sparring" del famoso "Torito de Mataderos", Justo Suárez, y de Félix Spósito. Entre sus triunfos más remarcables, Escobar cuenta con el que obtuvo sobre Gregorio Suárez, a quien venció por puntos.

Es indudable que el Docarmo aceptará este desafío del púgil chileno, se brindará a los aficionados sanduceros uno de los matches más interesantes de la actual temporada pugilística.

MAESTRAS IMPAGAS

Tres meses hace que no cobran sus sueldos las maestras de la escuela "Vieyra".

Fácil es comprender que esta prolongada falta de cobro de sus modestísimos emolumentos, tiene que crear a aquéllas las más difíciles situaciones ya que las deja sin recursos para atender a sus más premiosas necesidades.

A esto debe añadirse que por lo general sus sueldos constituyen el único recurso de esas maestras, ya que puestos de tanto sacrificio y tan escasamente remunerados como los que desempeñan no ven a ser, lógicamente, ocupados por personas que posean otros medios de vida.

El atraso en el pago de esos haberes se debe a la mala situación económica del municipio, pero éste debe hacer un esfuerzo para ponerse al día con las maestras de las escuelas "Vieyra", por razones de justicia y de humanidad.

NUEVO PUENTE

Se dió comienzo a la construcción del puente sobre el Paso de Emeterio del Arroyo Quebracho, obra que estará a cargo del contratista señor Carlos Macri.

El 20 del presente mes, se firmó el contrato respectivo entre aquel y la Dirección de Obras, decidiéndose para la iniciación de los trabajos, el día de hoy.

La duración que se calcula a la construcción del mencionado puente es de 6 meses, aproximadamente.

Entre el vecindario de Quebracho, y la zona de influencia que le es inmediata, la ejecución de este trabajo, no podrá menos de ser muy bien recibida, ya que el mismo constituirá un viejo anhelo de aquél, a la vez que una sentida necesidad.

NACIMIENTOS Y DEFUNCIONES

Durante la semana anterior han sido anotadas en la Oficina del Registro Civil de la 1a. sección, los siguientes nacimientos y defunciones

Nacimientos. — Juan María Moreno, Elbio Oscar Pérez, Carlos María Machado, Eleazar Ruben Armiño, Luis Antonio Galván, Sonia Herminda Cocco, Héctor Jorge Galván, María Marta Manfredi, Jorge Enrique Escobar, Alfredo Melano, Luis Ramón Gadea, Víctor Hugo De Marco, Luis Alberto Toscanini, Luis Angel Walter Maidana, Luis María Pagani, María Teresa González, Lila Rosa Sicalo, Alfredo Alicio Molina.

Defunciones. — Juan Pedro Ottato, oriental, 4 meses; María del Huerto Damasco, oriental, 8 años; Luis Geyres, francés, 83 años, soltero; María Creus de Bukspaun, rusa, 29 años, casada.

SOCIALES

Bodas y noviazgos—

Para el 9 del mes entrante, se ha fijado la boda de la señorita Felipa Amparo Farías con el señor Pedro Rogelio A. Volpe, pareja a la que rodean profundas simpatías en el vasto círculo de sus amistades.

—También para el 2 del mismo mes, se anuncia la celebración del enlace de la señorita Marta Neirone con el señor Andrés S. Bianco, ceremonia que motivará una interesante reunión.

—El 14 del mismo mes, se bendecirá la boda de la señorita Dora Berocay con el señor Alfonso José Piaggio.

Apadrinarán la ceremonia, que se realizará en la residencia de la familia de la novia, la señora Teodora Gianoni de Berocay y el señor Luis F. Berocay.

—Se anuncia para el 16 del mes entrante, el enlace de la señorita Carmen Pena con el joven Juan José Estefanell.

Enfermos—

Algo enferma la señora Orfilia Florio de Dego.

—Sigue en cama el mayor Santiago Cánepa.

—Muy mejorada la señora Antonia Citraro de Florio.

—Enfermo el joven Adolfo Mac Iriae.

—Mejorado el señor Manuel Gago.

—Mejor la señora Clotilde P. de Pina.

—Enferma la señora Paula Domínguez de Rivas.

Viajeros—

De Queguay, el señor Severo T. González.

—De campaña, la señora Alcira L de Gago.

—Para Montevideo, los señores Leonardo y Gerónimo Franco, Ernesto Pérez y Mauricio García.

—De Young, el señor Francisco Zugasti.

—De Quebracho, el señor Héctor Cuculic.

—Para su establecimiento de campo, el señor Ramón Tolosa.

SALTO

LOS NIÑOS EN LA CARCEL

Hay en la cárcel de esta ciudad varios menores detenidos, algunos de ellos de muy corta edad.

No es preciso entrar en mayores argumentaciones para afirmar que aquel no es el sitio adecuado para albergue de esas criaturas que por una u otra razón fueron llevadas allí.

A estos menores que están en la Cárcel en contacto con los demás presos, en su mayoría acusados de graves delitos, hay la necesidad imperiosa de llevarlos a otros lugares, sacándolos así del ambiente en que están y en que pueden adquirir hábitos que nunca serán de moral y de trabajo.

Si a esos menores no se les puede enviar a los institutos metropolitanos que sirven de asilo a la niñez desvalida o pesa sobre ellos alguna pena, las autoridades que en ello tienen incumbencia deben buscarle forma de depositarlos en otros lugares más apropiados.

Para esto, bien podría el Patronato local de Menores intervenir en el caso uniformando ideas al respecto con las autoridades ya citadas. Como procedimiento entendemos que puede ser el más eficaz en momentos como los actuales en que los asilos de niños de la capital, se hallan repletos.

SOCIALES

Próximas bodas—

Para los primeros días de Julio próximo ha sido fijada la fecha del enlace de la señorita Cristina Rodríguez Da Porta con el señor Juan Claudio Panizza. A los efectos de la realización de esta boda ya los futuros contrayentes se han presentado ante las oficinas del Registro Civil.

—Ha quedado establecido en San Antonio el compromiso matrimonial entre el señor Ricardo Curbelo y la señorita María Amelia Dávila, cuya boda tendrá lugar para fines del corriente año.

—En Boquerón, de Sopas, ha formalizado compromiso matrimonial el señor Andrés P. Rodríguez González con la simpática señorita Margarita E. Luzardo.

Enfermos—

Enferma la señorita Beba Montero Fornari.

—Se encuentra enferma la señora Anita Ióncoli de Menteguiaga.

—Se encuentra enfermo asistiéndose en el Sanatorio Salto, el niño Lito Urroz Sosa.

—Abandonaron el Sanatorio donde se asistían el señor Pompiglio Silveyra y su señorita hija Hilda.

—Guarda cama la señora María Fernándes de Chiazzaro y su señorita hija María Antonia.

—Se encuentra enferma la niña Alex Correa Leguisamo.

—Guarda cama la señora Celeste Chiazzaro de Oliu.

Viajeros—

Por vapor llegarán a nuestra ciudad los noveles y distinguidos esposos Ricardo Williams Cuenca y Eloisa Cuenca Herrán.

—Dentro de unos días se ausentarán para Buenos Aires las señoritas Rosita y Beba Montero Fornari.

—Llegó de Constitución el señor Víctor Pierri acompañado de su esposa señora Antonia Machado y del niño Juancito Picción.

—Se encuentra en ésta el inspector de Liceos señor José Pereira Rodríguez.

—Partió para Rivera el señor Miguel F. Recalde en compañía de su señorita hermana Georgina.

—Para Corrientes partió el señor Sebastián Bonelli.

CESO LA VACUNACION ANTIVARIOLICA OBLIGATORIA

Ha cesado ya en Salto la vacunación a que estaban sometidos los pasajeros que por vía fluvial o terrestre arribasen a la mencionada ciudad.

El Consejo de Salud Pública, es quien ha dictado la resolución de referencia, en virtud de haber desaparecido las causas que la habían motivado, y que eran como se sabe, la epidemia de viruela que había hecho algunas víctimas en la citada población.

Desaparece así un impedimento que hacía difícil el traslado a Salto, de personas con fines puramente turísticos, como eran las que se proponían participar de algunas excursiones organizadas desde aquí, y que por dicha causa, debieron ser suspendidas.

Registro Civil

MATRIMONIOS

Se han presentado solicitando contraer enlace las siguientes personas:

Luis Lang, 43 años, yugoeslavo (ciudadano legal) comercio, con Hertha M. J. Karafiat, 29 años, austriaca.

Mariano Tur, 29 años, español, tipógrafo, con Dolores Ameijenda, 21 años, oriental.

Doroteo M. Juncal, 42 años, oriental, jornalero, con Brígida Fernández, 42 años, oriental.

Romeo J. A. Castellano, 34 años, oriental, jornalero con Petrona Castro, 34 años, oriental.

jornalero, con Laurena Vásquez, 21 años, oriental.

Rodolfo Carballo, 25 años, oriental, herrero, con María A. Palma, 18 años, oriental.

Rolando V. Elhordoy, 24 años, oriental, comercio, con Celia Pulgar, 18 años, oriental.

Juan Chiffone, 24 años, oriental, jornalero, con María E. Alvarez, 22 años, oriental.

Ramón R. Vega, 32 años, oriental, albañil, con Magdalena Firpo, 25 años oriental.

DEFUNCIONES

En la Dirección de Cementerios se han registrado las siguientes:

Juan Carminati, italiano, 84 años, viudo, H. Pasteur.

Constantino Marcos López, español, 42 años, soltero, B Artigas.

Mary Gladys Bregonzi, oriental, 4 meses, Juan de Dios Peza, 2844.

Luis Parisi, oriental, 21 años, soltero, Gral. Pagola 1814.

Ladislao Martínez, oriental, 86 años viudo, H. Pasteur.

Hermenegildo Urrutiochea, oriental, 31 años, soltero, Cabildo 1981.

Pedro Urretevizcaya, español, 54 años, casado, Ramón Anador 721.

Antonio Clavijo, oriental, 39 años, casado, Larravide 92.

Pascualina Gómez, oriental, 3 años, H. P. Visca.

José Oanian, oriental, 2 días, Plata 2507.

Luis Eduardo Surraco, oriental, 66 años casado, Lima 1848.

Cármen Giudice de Spera, italiana, 50 años, casada, A Gral Flores 2769.

Augusto Calfera oriental, 47 años, casado, H. Pasteur

Luisa Cappellin' de Silva, oriental, 48 años, casada Mateo Cortés 5188.

Carmen Cedeira de Torres, española, 60 años, viuda Ansina sin.

Escolástica Bértola de Ferrari, oriental, 65 años, casada, Carapé 2182.

Miguel Ravera, oriental, 59 años, casado Rivera 3626

Gregoria Rieffel, oriental, 30 años, soltera, H. Pasteur

Juan Romeo Cuenca, argentino, 62 años, Purificación 27.

Dolores San Martín de Ambrois, oriental, 26 años, casada, H. F. Ferreira.

María Carmen Gómez, oriental, 27 años, soltera, H. Pasteur.

Josefa Alvarez de Casariego, oriental, 77 años, viuda H. Pasteur.

Juana Ruiz de García, española, 86 años, casada, H. Maciel.

Mercedes Illa Vamonte de Folle, argentina, 83 años viuda, Sarandí 377.

José Premal, oriental, 60 años, casado, H. Vilardebó

Juan Guelfi de Palazzo, italiana, 76 años, casada, Solano García 2443.

Elvira González de Martínez, oriental, 28 años, casada, Yaguarón 1068.

María Breglini de Pirotti, italiana, 70 años, casada, B Mitre 1507.

INTERESES RURALES

En la Federación Rural

SESION DEL CONSEJO DIRECTIVO

Hoy jueves 30 a las 10 de la mañana celebrará su sesión semanal ordinaria el Consejo Directivo de la Federación Rural con el objeto de abocarse a la consideración de una extensa orden del día que ha sido repartida entre los señores miembros.

Dada la importancia de los asuntos a tratarse la secretaría encarece puntual asistencia.

Cotizaciones de las carnes uruguayas en Gran Bretaña e Irlanda

El Ministerio de Relaciones Exteriores ha recibido de la Legación de la República en Gran Bretaña e Irlanda el siguiente telegrama relativo a las cotizaciones de las carnes uruguayas en el mercado inglés:

"Londres, 29. de Junio de 1932.

En el mercado de Smithfield, durante la semana pasada, la cotización término medio por cuartos delanteros de "chilled beef" (carne vacuna refrigerada) uruguaya y por stone de ocho libras inglesas (3.6287), fué en chelines y peniques 1|9; por cuartos traseros 3|2. Corderos congelados: 3|3. La carne congelada y los capones del Uruguay no se cotizaron' — Firmado: Encargado de Negocios'.

Estas cotizaciones reducidas a nuestra moneda y al cambio actual de 31.9|16, equivalen aproximadamente a:

Cuartos delanteros	$ 0.19 Kgm.
" traseros	" 0.33 "
Corderos congelados	" 0.34 "

Los precios de las papas para semillas

CIRCULAR DE LA COMISION OFICIAL DE SEMILLAS

He aquí la circular remitida por la Comisión Oficial de Semillas, a las Sociedades y Comisiones de Fomento Rural:

"Montevideo, Junio 29 de de 1932.

Señor Presidente:

Tengo el agrado de comunicar al señor Presidente, que de acuerdo con lo resuelto por el Consejo Nacional de Administración, esta Comisión Oficial puso en venta papas para semilla, "Americana Blanca". Su precio de venta es de cinco pesos ($ 5.00) los 100 kilogramos, con flete ya pago por esta Comisión.

De este precio se devolverá al agricultor la suma de un peso con diez centésimos ($ 1.10) por cada 100 kilos adquiridos, una vez comprobada su siembra, por funcionarios dependientes de esta Comisión.

Los pedidos deben formularse en bolsas de 66 kilogramos cada una, que no se fraccionan.

Las ventas son al contado y las de crédito, por intermedio de las sucursales del Banco de la República.

Las ventas a crédito son hasta $ 150.00 (ciento cincuenta pesos) por agricultor.

Todo pedido al contado o a crédito debe venir acompañado de un formularia especial "Contralor siembra papas" que deberá llenar cada agricultor y que tienen en su poder las Sucursales del Banco de la República, los funcionarios de la Dirección de Agronomía y las Sociedades y Comisiones de Fomento Rural.

Rogamos al señor Presidente, quiera activar en todo lo que le sea posible, la recomendación de pedidos, para que las semillas puedan llegar a poder de los solicitantes en buena época para su siembra.

Quedando a las órdenes del señor Presidente para cualquier dato o aclaración, aprovecho la oportunidad para saludarlo muy atentamente. — La Gerencia."

De la Argentina

La crisis ganadera y la política comercial

INTERESANTE ARTICULO DE LUCIO A. ROBIROSA

He aquí el siguiente artículo que sobre "la crisis ganadera y la política comercial argentina" acaba de escribir en un colega bonaerense el señor Lucio A. Robirosa, y que ofrecemos por creerlos de interés para nuestros lectores:

Hasta 1927 nuestra riqueza ganadera aumentaba. Tenía, como es lógico, sus altas y bajas que trazaban una línea en zig-zag. Pero, en definitiva, progresábamos.

En 1919 el valor de nuestra exportación de productos ganaderos registra su cifra más alta: 550 millones de pesos oro. En 1924 se registra el mayor volumen, 1.680.000 toneladas.

Como punto de referencia para apreciar la importancia de tal industria, diremos que el valor total de las exportaciones argentinas en 1919 fué de 1031 millones de pesos oro. Más de la mitad pues, de esa suma correspondió ese año a productos ganaderos.

A partir de 1927 esta industria tomó otro giro. Veamos sus cifras de exportación desde entonces:

Años	Toneladas	Valor de plaza en $ oro
1927	1.949.825	360.946.966
1928	1.322.953	344.141.813
1929	1.268.362	299.426.911
1930	1.212.334	262.597.565
1931	1.148.903	225.469.766

Como se ve, la merma resulta impresionante. Es casi de una tercera parte, comparando el año 1927 con el de 1931.

Hasta aquí lo que hace a las carnes, lanas, cueros y demás productos ganaderos. Veamos ahora la exportación de carne, únicamente, durante el quinquenio aludido:

Años	Toneladas
1927	902.226
1928	706.751
1929	687.940
1930	639.063
1931	628.723

Mantiénese la disminución de casi una tercera parte.

¿Guarda relación esta merma con la experimentada por el consumo mundial de carne? Tomemos, por ejemplo, la ciudad de Londres y localidades vecinas, o sea el mercado de Smithfield, y veremos que el total de carne, procedente de todo el mundo, entrado en ese mercado en 1927, fué de 482.200 toneladas y de 461.091 en 1930. Esta merma en manera alguna es proporcionalmente comparable a la sufrida por nuestra exportación. No es, pues, el consumo mundial de carne el que disminuye en forma tan alarmante, sino el consumo mundial de carne argentina.

Daremos ahora, siempre en toneladas, algunas cifras, no ya de nuestra exportación de carne, sino tan sólo de nuestra exportación de "carne vacuna enfriada y congelada". Son éstas para los cinco años que venimos considerando:

Años	Carne vac. enfriada	Carne vac. congelada
1927	466.669	236.423
1928	383.078	124.685
1929	357.360	121.711
1930	345.535	98.748
1931	352.227	83.681

El cuadro precedente revela una mayor merma en la carne de inferior calidad. En efecto, la carne enfriada que exportamos en 1929 es aproximadamente igual en cantidad a la exportada en 1931. En cambio la congelada ha disminuído en casi una tercera parte durante esos dos años. Desde luego, nuestra carne inferior es más fácilmente reemplazable por la de otras procedencias. Pero en el caso ha influído principalmente la circunstancia de que la carne congelada se vendía en cantidad muy apreciable en el continente europeo, y este mercado lo hemos perdido casi por completo. En cambio, la casi totalidad de la carne enfriada se vende en el Reino Unido, mercado este que se ha mantenido más favorable.

Cada vez más, y hoy en grado decisivo, la prosperidad del comercio exterior de una nación depende de la política comercial que sigue. Depende más de ésta que del producto en sí.

El mundo opera hoy sobre una base de estricta reciprocidad. Ahora bien: he aquí cómo la practicamos nosotros, según los datos de los cuatro últimos años vencidos:

Exportación argentina

	Valores de plaza en pesos oro
Al Reino Unido . .	1.083.319.629
A EE. UU.	279.011.172

Importación argentina

	Valores de tarifa en pesos oro
Del Reino Unido . .	597.775.792
De EE. UU.	701.875.165

Surge de ello que a los Estados Unidos le hemos vendido, en proporciones redondas, el 40 o|o de lo que le hemos comprado, y que al Reino Unido le hemos vendido el 180 o|o.

Tal nuestra reciprocidad comercial. Creemos que Ottawa, por esta vez, no implicará otra cosa que un primer llamamiento a nuestra cordura. Pero no será así siempre. Sólo cabe rectificar nuestra política suicida. Ya nos hemos beneficiado bastante con el libre cambio inglés. Tanto, que Gran Bretaña se ha hecho proteccionista. Cuidado, ahora.

Es, pues, desde todo punto de vista urgente que la política esbozada en los considerandos del reciente decreto que redujo en un 50 o|o los derechos al whisky proveniente de Gran Bretaña y norte de Irlanda, sea franca y decididamente desenvuelta y ejecutada en su máxima amplitud. "La Nación" ha destacado ya la trascendencia de esa política, y su tesis ha encontrado eco en el proyecto que acaba de presentarse a la Cámara de Diputados sobre revisión de los aranceles aduaneros. Pero los poderes públicos no han hecho aún de este asunto lo que realmente es: el más importante y apremiante de los que en esta hora les incumbe.

Las últimas cifras que hemos dado indican que Gran Bretaña nos compra casi cuatro veces más que los Estados Unidos. Algo semejante ocurre considerando en su conjunto los varios productos ganaderos (lanas, cueros, etc.). Pero algo bien diferente sucede con uno solo de estos productos: la carne. En este renglón Gran Bretaña nos compra 20 y hasta 30 veces más que los Estados Unidos u otra nación cualquiera. Y es la carne el producto ganadero por excelencia, pues él solo, bien cotizado, se basta para fijar un buen precio al animal vivo. Y esto es todo para la solución de nuestra crisis ganadera.

(Continuará).

La 28.o Exposición Nacional en Santa Fe

Nuestro corresponsal en Santa Fé nos informa lo siguiente:

La comisión directiva de la Sociedad Rural de Santa Fé ha dado a conocer el programa reglamento que servirá de base a la 28.a exposición nacional de ganadería e industrias y al concurso de vacas lecheras que se celebrará en la capital de esta provincia del 25 al 27 de setiembre próximo.

Al torneo podrá ser presentado toda clase de ganados, bovino, ovino, caprino, porcino y equino, aves de corral y caninos, concebidos y nacidos en el país; ejemplares que podrán optar a los premios oficiales en las respectivas categorías de las distintas especies y razas. Los animales concebidos en el extranjero, pero nacidos en el país, podráan ser presentados solamente a exhibición y venta.

Los pedidos de local deben ser formulados a la gerencia de la sociedad desde el 5 del mes de julio próximo hasta el 1.o de setiembre.

Por San Julián y Figueredo

EL 85.o REMATE FERIA GANADERO EN EL LOCAL "D. R."

Los conocidos y activos rematadores de Young, señores San Julián y Figueredo, se encuentran realizando los trabajos tendientes a la organización y propaganda de su 8.o Remate-Feria de Ganadería, a celebrarse el viernes 8 de Julio próximo en su local "D. R.", ubicadocado en la estancia "La Esperanza", de la sucesión Young.

Conocido es el prestigio de que goza entre nuestros ganaderos y hombres de negocios rurales, el referido centro de transacciones ganaderas, razón por la cual es dable esperar un nuevo éxito a los citados martilleros, en esta nueva jornada del trabajo, para la que cuentan con muy buenas inscripciones de haciendas.

Local "Quebracho"

OTRO IMPORTANTE REMATE- FERIA

Se ha fijado la fecha del 13 de agosto, para una nueva gran jornada en la pista de ventas que atiende en el departamento de Paysandú, con los señores Chifflet y Gorlero la Sección Rural del Banco Francés Supervielle y Cía. Los organizadores de la nueva feria en el "Local Quebracho" están seguros de que volverán a dar una nota optimista, ya que en el momento de mayor depresión, cuando nadie creía que fuera posible efectuar un remate animado, el "Local Quebracho" salió colocando haciendas por valor de más de $ 128.000, lo que significó un verdadero record.

En la feria del 13 el "Local Quebracho' va a presentar con preferencia haciendas en condiciones de poder ser adquiridas con las facilidades que da el Banco de la República para repoblar estancias. Tanto en ganado de cría como en novilladas nuevas, los interesados van a encontrar mucho para elegir. Los lotes comprometidos hasta la fecha son muy importantes, procediendo de establecimientos que tienen merecido renombre en la zona de influencia del "Local Quebracho".

Conviene que los probables compradores soliciten datos sobre las condiciones de esta nueva feria que se organiza, y así mismo los que tengan haciendas para consignar. En el escritorio de Chifflet y Gorlero, de Paysandú y Salto, y en las oficinas bancarias de la calle Misiones 1475, darán otros pormenores a los interesados.

Mercados argentinos

Cereales y carnes

MERCADO DE MATANZA

Capones pesados para consumo, de 7.30 a 9.00; livianos para frigorífico, de 6.00 a 7.00; flacos para conserva, a 5.00; ovejas pesadas, de 7.50 a 7.80; livianas, a 7.20; inferiores, a 4.40; borregos excepcionales para frigorífico, a 7.20; pesados para frigorífico, de 5.80 a 6.90; livianos para frigorífico, de 5.30 a 5.60; para consumo, de 4.80 a 5.30; corderos para consumo, de 5.00 a 7.50; terneros, a 6.70.

MERCADO DE LINIERS

Novillos muy especiales para frigorífico, de 0.1220 a 0.2050; gordos especiales para frigorífico y consumo, de 0.13 a 0.19; para consumo de 0.1180 a 0.18; novillitos para consumo, de 0.13 a 0.23; vacas para consumo, de 0.07 a 0.17; vaquillonas para consumo, de 0.1310 a 0.2140; terneros para consumo, de 0.1410 a 0.35.

Tablada

Las transacciones de ganado en pie, en plaza, se llevaron a cabo con mercado pesado para las haciendas faltas de calidad y gordura y más corriente y sostenido para los lotes clasificados como muy buenos, vendidos al Frigorífico Nacional y los abastecedores.

Los frigoríficos extranjeros no pasaron de 75 milésimos por los lotes mejores de novillos adquiridos en Tablada y en cuanto a las vacas y terneros las pagaron a base de cotizaciones sumamente bajas.

Por su parte el Frigorífico Nacional cotizó los novillos desde 70 a 86 y por un lote muy especial alcanzó a 95.

Los abastecedores pagaron por novillos entre 70 y 86, por vacas desde 72 a 78 y terneros de 60 a 85.

He aquí ahora las cotizaciones obtenidas en plaza y el reparto de entrada por comprador:

Abastecedores — Bueyes a 65 y 70.
Novillos a 70, 74, 75, 80, 82, 84 y 86.
Vacas a 72, 73, 74 y 78.
Terneros a 60, 72, 73, 74, 75, 78, 80, 82 y 85.

F. Swift — Bueyes a 45, 47, 55 y 65.
Novillos a 50, 62, 65 y 75.
Vacas a 40, 47, 55 y 62.
Terneros a 40, 45, 50, 55 y 60.

F. Nacional — Bueyes a 65.
Novillos a 70, 73, 76, 78, 82, 83, 85, 86 y 95.
Vacas a 70.
Terneros a 72, 78, 80 y 85.

F. Artigas Novillos a 75.

Interior: Vacas a 62, 73, 73, 74 y 77.
Terneros a 85.

Entrada de vacunos

Abasto	[illegible]
F. Swift	677
F. Nacional	833
F. Artigas	532
Interior	102
Pase	35
Total	2.609

Entrada de lanares

F. Artigas	275
F. Nacional	196
Abasto	301
Interior	146
Total	918

ENTRADA Y VENTA DE HACIENDA

Salvo y Elhordoy —

De Paysandú: de Joaquín Martínez, 60 novillos a 85' con 30.850 kgs., Swift.

Palou y Freire —

De Salto: de Sánchez Hnos., Hounie Laviste, 30 bueyes a 65, con 17.870 kgs.; 92 vacas a 78, con 36.350 kgs., abasto.

De Canelones: de Bartolo Perrone, 1 buey a 55; 3 vacas a 37, con 1.880 kgs., Swift.

De Tacuarembó: de Barnardo San-

són, 9 novillos a 75; 25 terneros a 75, con 7.960 kgs., para abasto.

Carlos A. Luce —

De Tacuarembó: de Nicolás Branca, 1 buey a 55; 10 novillos a 73; 27 varas a 55 y 72, con 14.650 kgs., abasto.

Ponce de León y Dutra —

De Soriano: de Benito Florito, 11 terneros a 82, con 2.470 kgs., Nacional.

Alfredo O. Guichón e Hijo —

De Tacuarembó: de Sucesión B. Lateulade, 41 novillos a 80, con 16.360 kgs., abasto.

Balparda y Cía. —

De Tacuarembó: de Francisco Leites, 2 bueyes a 65; 17 novillos a 82 y 1 vaca a 70, Nacional.

De Flores: de N. Irazabal, 57 novillos a 86, con 27.230 kgs., abasto.

De Tacuarembó: de A. Barboza, 4 bueyes a 55; 6 novillos a 70, con 4.210 kgs.; 25 terneros a 72, con 3.900 kgs., abasto.

De Tacuarembó: de Lauro Castrillón Hnos., 22 vacas a 73; 43 terneros a 75, abasto.

Espinel y Liñares —

De Tacuarembó: de Espinel y Liñares, 102 novillos s|p., 48.220 kgs., Swift.

Pedro J. Barreneche —

De Río Negro: de Fidel Fernández y Cía., 44 vacas s|p., 16.030 kgs., Swift; 45 terneros a 80, con 7 100 kgs., Nacional.

López Llugain y De León —

De Florida: de J. Miguel Cardona, 72 novillos a 85 y 95, con 41.160 kgs., Nacional.

De San José: de Enrique Arroqui, 40 terneros a 73, con 6.580 kgs., abasto.

De San José: de Juan Bentancor, 23 novillos a 76, con 10.680 kgs., Nacional.

E. V. Saravia —

De Treinta y Tres: de P. J. Cruz, 146 lanares, interior.

De Cerro Largo: de Orestes Díaz, 22 vacas a 62, con 8.550 kgs., Swift.

De Treinta y Tres: de Primitivo Urança, 22 novillos a 75, con 8.600 kgs., Swift.

Santos M. Arbiza —

De Rivera: de Pablo Gaye, 15 novillos a 84; 25 vacas a 72 y 74, abasto e interior.

De Rivera: de Luis Haurón, 35 novillos a 50 y 84; 16 vacas a 72, abasto.

De Tacuarembó: de Miguel Echenagucia, 417 lanares 18.620 kgs. Nacional.

De Tacuarembó: de Tafernaberry y oBrderre, 2 bueyes a 70; 18 novillos a 80, con 10.730 kgs., abasto.

De Tacuarembó: de F. Echenagucia, 1 buey a 55; 59 novillos a 83, con 27.330 kgs., Nacional; 35 vacas a 18 y 72, interior.

Juan Tafernaberry —

De Canelones: de B. Manganello, 8 terneros a 40, 45 y 60, con 1.030 kgs., Swift.

De Canelones: de Juan M. Prachia, 2 bueyes a 45; 3 terneros a 40 y 50, Swift.

Manuel Haro —

De Paysandú: de Fernando Lacavanne, 39 terneros a 85, abasto e interior.

De Tacuarembó: de Manuel Muñoz, 1 novillo a 74; 50 vacas s|p., abasto e interior.

De Río Negro: de José Piquet, 63 novillos a 86, con 28.500 kgs., Nacional.

Ricci Hermanos —

De Canelones: de Feliciano García, 4 bueyes a 47; 1 vaca a 47 y 1 ternero a 60, con 3.900 kgs., Swift.

Inciarte y Abreu —

De Paysandú: de Nicolás Uría Hnos., 2 bueyes a 55 y 65; 17 novillos a 75; 1 vaca a 77 y 42 terneros a 74 y $ 5.00, abasto y Swift.

De Tacuarembó: de Manuel Castrillón, 1 buey a 65; 4 novillos a 65; 17 vacas a 72; 99 terneros a 75, abasto, Swift y Artigas; 196 lanares, 5.730 kgs., Artigas.

Banco Francés con B. H. Aramendi —

De San José: de Mariana M. de Supervielle, 2 bueyes a 25 y 60; 1 novillo a 50; 7 vacas a 25 y 40; 60 terneros a 55, con 14.890 kgs., Swift.

De Tacuarembó: de León O. Cunha, 21 vacas a 55, con 7.840 kgs., Swift; 215 terneros a 60, 78 y 80, con 38.830 kgs., abasto.

Menotti Michelini —

De Tacuarembó: de Celaya Hnos., 8 novillos a 85; 23 terneros a 85, con 7.640 kgs., Nacional.

De Paysandú: de A. Medeiros, 21 vacas a 62, con 8.600 kgs., Swift.

De Tacuarembó: de Américo Risso, 44 terneros a 72, con 6.800 kgs., Nacional.

Muguerza y Methol —

De Rivera: de Gregorio M. Fros, 57 novillos a 76 y 82, con 30.500 kgs., abasto.

Hijos de B. Tellechea —

De Flores: de Carlos Rusiñol, 119 lanares, 2.640 kgs., Artigas; 69 porcinos para abasto.

Lizarazu y Trías —

De Tacuarembó: de Luis Ignacio García, 57 novillos a 86, con 30.700 kgs., Nacional.

De Salto: de Damborearena Hnos., 120 novillos a 76 y 82, con 49.920 kgs., Nacional.

TABLADA DE PORCINOS

Ventas realizadas en el día de ayer en la Tablada del Cerro:

Justo Germino, de Canelones, 11 cerdos a 19 1|2 cent. con 1325 kilos, al Nacional.

Gil Prando, de Lavalleja, 12 cerdos a 19 cent. con 1285 kilos al Nacional.

Ricardo Denis, de Canelones, 14 cerdos, a 19 1|2 cent. con 1790 kilos al Nacional.

Tomás Martínez, de Canelones, 16 cerdos a 18 1|2 cent. con 1725 kilos al Nacional.

L. Calabria, de Canelones, 17 cerdos a 20 1|2 cent. con 2.483 a S. Mauri.

D. C. Leirana, de Canelones, 17 cerdos a 19 1|2 con 2.195 kilos a E. Viña.

J. Germino, de Canelones, 2 cerdos a 18 cent. con 285 kilos a J. Caserza.

S. Deleón, de Canelones, 13 cerdos a 19 cent. con 1330 kilos, E. Minoli.

L. Fonte, de Canelones, 12 cerdos a 0.20 cent. con 1715 kilos, V. Bono.

A. García, de Canelones, 11 cerdos a 0.20 cent. con 1555 kilos a Cristiani Hnos.

J. Lin, de Canelones, 11 cerdos a 0.16 cent. con 1080 kilos a Cristiani Hnos.

T. Martínez, de Canelones, 4 cerdos, a 18 cent. con 380 kilos, Cristiani Hnos.

Gil Prando, de Lavalleja, 3 cerdos a 16 cent. con 320 kilos, H. Pizzo.

C. Cappi, de Canelones, 20 cerdos a 21 cent. con 2780 a H. Pizzo.

Información general

ASOCIACION RENOVACION

En nuestro local provisorio, calle Uruguay 1279, continúan desarrollándose las consultas semanales que sobre jubilaciones y trámites se dan en beneficio de todos los empleados y obreros comprendidos dentro de la Caja de Jubilaciones de Servicios Públicos.

El próximo viernes, de las 6 a las 8 horas p. m., se efectuará una nueva consulta.

Al mismo tiempo se cita a la Comisión Directiva para la sesión ordinaria, recomendándose puntualidad, por tener que tratarse importantes asuntos. — José Fernández, Secretario General.

JUNTA DE HISTORIA NACIONAL

De acuerdo con los estatutos, se convoca a los socios de la institución para la asamblea general a realizarse el 8 de Julio próximo, a fin de considerar la siguiente orden del día:

Elección de nuevas autoridades.

Consideración de la memoria anual. — La Secretaría.

Lucha contra la rabia

Un perro u otro animal, no contraen la rabia por privaciones de alimentos, de agua, o como consecuencia de fuertes calores. La rabia la contraen aquéllos por contagio de otros animales enfermos, por medio de mordeduras, rasguños, etc.

Todo perro vulgar, o de raza fina, puede contraer la rabia, así como cualquier otro animal de sangre caliente.

Basta para que la infección se produzca que éstos estuvieran en contacto con animales rabiosos y fueran heridos por los mismos, dando lugar a la acción funesta del microbio.

La incubación de la rabia es muy variable, pudiendo observarse plazos cortos hasta de 15 días y plazos muy largos que pueden alcanzar un año, pero en general oscila entre los 50 y 90 días.

Por eso, la medida profiláctica aconsejada, cuando un perro ha sido mordido por otro, al que se le ha constatado la rabia, es que el animal herido — que tarde o temprano ha de manifestar la rabia y será vehículo de trasmisión de la enfermedad — debe ser sacrificado.

Para evitar esto es que se aconseja no dejar los perros sueltos; no dejarlos salir de las casas a la calle sin bozal y sujetos por sus dueños por una cadena. Hay que evitar que estén en contacto con perros vagabundos — entre los cuales es más frecuente el contagio — que les pueden trasmitir la rabia.

No debe olvidarse que los perros vagabundos después de morder a personas o animales es difícil hallarlos y no se puede muchas veces por esa causa constatar si estaban o no rabiosos, debiendo en esos casos las personas ser sometidas a tratamiento antirrábico y los animales ser sacrificados.

Favorezca la labor de los encargados de capturar los perros vagabundos y de los que están o estuvieron en contacto con aquéllos.

Recuérdense que todas las personas y sus familiares pueden ser contaminados por ellos, y que la rabia cuando estalla es siempre mortal. — Consejo de Salud Pública, Oficina de Educación y Propaganda.

BOLSA, BANCA Y COMERCIO

MERCADO DE CAMBIOS

Nada nuevo se anotó ayer en la plaza, pues se continuó operando en la forma difícil de los días anteriores, limitándose las actividades a pequeños giros sin importancia.

En cuanto a las cotizaciones, ayer registraron algunas pequeñas variaciones con respecto a las del día anterior, según podrá apreciarse por el detalle que damos a continuación:

SERVICIO ESPECIAL DE LA MAÑANA

	Apertura	Cierre
Londres	31 5|8	31 9|16
Nueva York	47.50	47.50
Francia	12.08	12.09
Amberes	3.41 1|4	3.41 1|2
Génova	9.32	9.32
España	5.75	5.75
Suiza	2.43 3|4	2.44
Alemania	1.99 3|4	1.99 3|4
Holanda	1.17 1|2	1.17 3|4
Río Janeiro	6$190	6$190
Buenos Aires	81.—	81.—

PRECIOS DE CLAUSURA

Países	Cable
Inglaterra	31 916
Francia	12.09
España	5.75
Suiza	2.44
Italia	9.32
Estados Unidos	47.50
Alemania	1.9975
Buenos Aires	81.—
Brasil	6$190
Bélgica	3.415
Holanda	1.1775
Canadá	52.—

REDUCCIONES

De acuerdo con los precios de clausura correspondientes a la tarde de ayer:

10 libras	valen $	76.04
100 francos	" "	8.27
100 pesetas	" "	17.39
100 francos suizos	" "	40.98
100 liras	" "	10.73
10 dólares	" "	21.05
100 marcos	" "	50.06
100 $ argentinos	" "	54.32
1 conto	" "	161.55
100 francos belgas	" "	29.28
10 florines	" "	8.49

BOLSA

PRIMERA RUEDA

DEUDAS NACIONALES

Títulos Deuda Pública 1923, 6 1|2 o|o

Cupón 1.o de Setiembre

$ 1.000 para mañana a 89.20

Bonos M. de Pavimentación 6 1|2 o|o

Cupón 1.o de Julio

3.a Serie

$ 3.000 para mañana a 80.60

TITULOS HIPOTECARIOS

Serie 28

$ 2.000 para mañana 87.60
1.900 idem idem idem 87.60

Serie 29

Cupón 1.o de Octubre

$ 6.500 al contado a 87.20
1.000 para mañana 87.20

Serie 30

Cupón 1.o de Julio

$ 2.500 para mañana 87.50
5.000 idem idem 87.50
5.600 idem idem 87.50
1.300 idem idem 87.50
1.200 idem idem 87.50
5.000 idem idem 87.40
5.000 idem idem 87.40
5.000 idem idem 87.40
1.000 al contado 87.40
1500 para mañana 87.40
5.000 idem idem 87.30
2.000 idem idem 87.30
5.000 idem idem 87.30

2.a RUEDA

DEUDAS NACIONALES

Deuda Bonos Cons. t. Legislativo

(Cupón 1.o de julio)

$ 7.000 para mañana. a 83.60

Deuda Obras Públicas 1932

(Cupón 1.o de agosto)

$ 5.000 para mañana. a 87.20
" 4.000 para mañana. " 87.20

Bonos M. Saneamiento

(Cupón 1.o de julio)

Serie O

$ 1.000 para mañana. a 80.—

Serie P

$ 1.000 para mañana. a 80.70
" 1.000 para mañana. " 80.—

Bonos M. Pavimentación

(Cupón 1.o de julio)

3.a Serie

$ 1.500 para mañana . . a 80.50
" 2.000 para mañana . . " 80.40
" 2.000 para mañana. . . " 80.30
" 2.000 para mañana. . . " 80.30
" 1.500 para mañana. . . " 80.30
" 2.000 para mañana. . . " 80.20
" 2.000 para mañana. . . " 80.20
" 5.000 para mañana. . . " 80.10
" 4.000 para mañana. . . " 80.10

Fábrica Nnal. de Papel (acciones)

16 para mañana. . . . . a 165.—

TITULOS HIPOTECARIOS

Serie O

Cupón 1.o de Julio

$ 6.000 para mañana . . . a 99.90

Serie S

Cupón 1.o de Agosto

$ 2.000 para mañana . . . $ 91.90

Serie 27

Cupón 1.o de Setiembre

$ 1.000 para mañana . $ 85.90
2.000 Idem Idem . . . " 85.80

Serie 28

Cupón 1.o de Agosto

$ 1.000 para mañana . . a 87.40
2.000 Idem Idem . . . " 87.40

Serie 29

Cupón 1.o de Agosto

$ 1.000 para mañana . . a 87.10

Serie 30

Cupón 1.o de Julio

$ 6.500 al contado . . . a 87.30
8.000 para mañana . . " 87.20
1.200 Idem Idem . . . " 87.10
1.800 Idem Idem . . . " 87.10
1.000 Idem Idem . . . " 87.10
3.000 Idem Idem . . . " 87.00
11.000 Idem Idem . . . " 87.00
3.000 Idem Idem . . . " 86.90
1.000 al contado . . . " 86.90
3.000 Idem Idem . . . " 86.80

Valor de la propiedad

VENTAS REGISTRADAS AYER

$ 10.500 casa calle Grel. San Martín (12.a sección) con 369 mts.

" 6.131 casa en Olimar, Depto. de Treinta y Tres, con 2.000 m.

" 2.508 casa calle Figueredo (Cto. de la Victoria), con 442 mts.

" 11.000 casa y terreno en Peñarol (21.a sección) con 5.625 m.

" 1.000 casa calle N.o 10 (Cto. de la Victoria) con 221 metros.

" 9.700 casa calle Canelones 1809|11 con 102 metros.

" 1.300 terreno en Peñarol 21.a sección, con 375 metros.

" 1.500 terreno calle Alhama (10.a sección), con 582 mts.

" 1500 terreno calle Niágara, 12a sección, con 161 metros.

" 6.700 casa calle Gil, con 575 mts.

" 6.000 casa calle Comercio 14a sección.

" 1.000 casa calle Prudencio Vásquez y Vega, con 112 metros.

" 1.507 casa calle Barcelona (Cerro) con 335 metros.

" 16.000 casa calle Julio Herrera y Obes 1215|17 con 230 mts.

Interés del dinero

HIPOTECAS REGISTRADAS

1.a Sección

$ 2.800 al 6 o|o anual
5.000 al 6 idem idem
14.000 al 6 idem idem
4.600 al 6 idem idem
2.500 al 7 idem idem
6.500 al 8 idem idem
4.250 al 8 idem idem
1.300 al 9 idem idem
1.850 al 12 idem idem
400 al 12 idem idem
8.000 ampliación
25.000 cuenta corriente

2.a Sección

Sin operaciones.

Nuestros títulos en el exterior

Londres, 29. — A LA MAÑANA. — Montevideo. — Los precios de los títulos uruguayos son los siguientes:

Deuda Consolidada 1891 a.. $ 28.00
Empréstito Uruguayo 1896 . " 65.—
Empréstito Conversión 1905. " 40.—

París, 29. — A LA MAÑANA. — Montevideo. — El Empréstito Conversión se sostiene a 31.50 francos.

Mercado Uruguayo de Cereales a Término, S. A.

PRIMERA RUEDA

Trigo

(Base de 78 kgs.)

30 toneladas para Octubre $ 5.07

SEGUNDA RUEDA

Sin operaciones.

PRECIOS DE AJUSTE

Trigo

(Base de 78 kgs.)

Disponible	4.85	4.85
Julio	4.85	4.85
Agosto	4.95	4.95
Setiembre	5.00	5.00
Octubre	5.05	5.05

Trigo

(Base de 80 kgs.)

Disponible	4.95	4.95
Julio	4.95	4.95
Agosto	5.05	5.05
Setiembre	5.10	5.10
Octubre	5.15	5.15

Maíz

Disponible N.o 1	3.45	3.45
Disponible N.o 2	3.35	3.35
Julio N.o 1	3.50	3.50
Julio N.o 2	3.40	3.40
Agosto N.o 1	3.55	3.55
Agosto N.o 2	3.45	3.45

Lino

Disponible	4.60	4.60
Julio	4.65	4.65
Agosto	4.70	4.70

Avena

Disponible	3.80	3.80

PRECIOS OFICIALES DE CLAUSURA

Trigo

(Base de 78 kgs.)

Julio	4.85	4.90
Agosto	4.93	4.95
Setiembre C.	5.01	—
Octubre V.	5.10	—

Maíz

Sin cotización.

Lino

Agosto	4.70	4.75

Avena

Sin cotización.

cuartos traseros argentinos, a 58.1; delanteros, a 30.4; cuartos traseros uruguayos, a 42.2; delanteros, 25.1. Carne ovejuna de la misma procedencia, a 31.7; de cordero, a 51.5.

Londres, 29 (Especial). — El mercado de trigo estuvo sostenido, debido a las noticias desfavorables sobre la cosecha canadiense, pero efectuándose pocas operaciones, y los precios denotaron un avance de tres peniques por quarter sobre ayer.

El de maíz estuvo encalmado, con operaciones reducidísimas, a los mismos precios de ayer.

Mercado de productos

GANADERIA

Lanas

Confirmando en un todo nuestras informaciones anteriores, diremos que el mercado de lanas sigue muy encalmado, pues los compradores realizan aislados y pequeños negocios debido a que carecen de órdenes para la exportación.

Con respecto a los precios, aunque dentro del mismo estado de flojedad, se han mantenido en el mismo nivel qu eestaban.

Con alguna dificultad se consigue por lanas cruzas finas supras, de $ 4.80 a 5.00; por id. superiores, de $ 4.50 a 4.70; por id. corrientes buenas, de $ 4.30 a 4.40; por defectuosa y capacho fina, alrededor de $ 3.80; por cordero cruza larga, de $ 3.10 a 3.20; por barrigas buenas, $ 1.60; por merinas corrientes buenas, de $ 3.80 a 4.00

Cueros vacunos secos

Este fruto sigue sin colocación debido a la absoluta falta de interesados.

Cueros vacunos salados

Poca actividad se nota en los negocios sobre este renglón. Por los lotes especiales, piezas de 15 kilos arriba, cotizan de $ 15.00 a 16.50 los 100 kilos.

Pieles lanares

Debido a que las majadas este año están en muy buen estado, no hay cueros de epidemia, entrando a la plaza únicamente los de consumo que formen poco volumen, siendo por consiguiente muy insignificante la existencia de mercadería disponible para la venta. Por esta razón el mercado está con escaso movimiento de negocios.

Como precios más corrientes, pagan por los de estación de $ 1.40 a 1.60; por los pelados sanos, alrededor de pesos 1.00.

Cueros de potro

Notuvimos conocimiento de ninguna operación.

Cueros silvestres

Los cueros de comadreja siguen bien solicitados. Por los buenos se obtiene como precio más corriente, de $ 0.55 a 0.65; por los zorrillos id. de $ 0.40 a 0.50 c|u.

Cerda

Tiene colocación corriente a los precios indicados. Por la mezcla buena abonan de $ 3.80 a 4.00.

Pluma

Se vende con mercado corriente. Por la de manga especial pagan de pesos 3.80 a 4.00; por la larga y fresca, de $ 3.40 a 3.60.

AGRICULTURA

Trigo

Lo recibido en el día se elevó a 5641 bolsas.

Se reanudaron ayer los negocios sobre este cereal, volviéndose a pagar los mismos precios corrientes que tenía anteriormente.

El trigo superior de pan se colocó con facilidad a $ 5.00; el id. bueno, hasta $ 4.95.

Maíz

Se recibieren 648 bolsas.

Ningún cambio tenemos que señalar con respecto a la situación del mercado y precios de este grano. En las operaciones de ayer hubo buena demanda y los precios se mantuvieron firmes en el mismo nivel que estaban.

Por el cuarentino superior se abonó $ 3.90; por el maíz fino superior, pesos 3.80; por el común supperior, pesos 3.50.

Lino

Llegaron 58 bolsas.

Poca animación sigue notándose en el mercado de este oleaginoso. Tanto la exportación como el consumo local mantienen el precio de $ 4.60.

Avena

Se coloca dentro de los precios señalados. Por la superior abonan de pesos 3.90 a 4.00; por la buena, $ 3.70.

Forrajes

El mercado de forrajes sigue firme, vendiéndose todo cuanto se ofrece a los precios mencionados. Por alfalfa superior pagan de $ 3.70 a 3.80; por mezcla id. de $ 2.70 a 2.80; por pasto id. de $ 2.60 a 2.70; por paja, de pesos 1.20 a 1.30.

Harina

Está con mercado corriente. El precio de la especial, varía entre $ 0.76 y 0.78; el de la primera, entre $ 0.66 y 0.67 los 10 kilos.

Papas

La superior del país se cotiza actualmente alrededor de $ 4.50.

Entrada de frutos y cereales

Por Estación Central: 19 bolsas lana, 30 cueros vacunos secos, 1 atado id. lanares, 4 fardos id. id., 9 atados id. becerros, 2 id. varios, 3 bolsas cerda, 1 id. pluma, 450 id. trigo, 648 id. maíz, 1006 id. harina, 190 id. afrecho, 75 id. afrechillo, 160 id. papas, 16 bultos tabaco.

Por Estación Bella Vista: 1186 bolsas trigo, 58 id. lino 23 id. alpiste, 250 id. afrechillo.

Por vía fluvial: 4085 bolsas trigo, 1005 id. avena, 14.700 id. papas

DESPACHOS JUDICIALES

Tribunal de Apelaciones de tercer turno, a cargo de los Ministros doctores Román Álvarez Cortés, Melitón Romero y Oscar Ferrando y Olaondo.

Día 28 de Junio. — Trámite: Fel. Revello contra Alberto F. Giudice; El Agente fiscal contra Ambrosio Gil; Girobaldi Heguy Juan contra Ciriaco Salvatierra, Robustiana Moreira, Francisca Maldonado y Fermina Repicio.

En el día de la fecha tuvo lugar el informe "in voce" en los autos caratulados "Rafael Guimerá contra David Evans", habiendo hecho uso de la palabra los doctores Pedro Díaz y Daniel Vivas Cerantes.

Definitivas: Almeida de Hernández Eusebia Avelina y Ernesto Gaspar contra Carmelo Almeida. — Aquiles R. Milans, Secretario.

Juzgado Nacional de Hacienda, a cargo del doctor Aníbal R. Abadie Santos.

Día 29. — Trámite: Dirección G. de Impuestos Directos con Cándido Legaspie; Dirección G. de Impuestos Directos con Pablo Mortón; Junta E. A. de la Capital con Angel y Vicente Peluffo; Fisco con José B. Fernández; Fisco con Braulio Artecona; Fisco con José Aranzazú Castillo; Fisco con Francisco Herne; Fisco con Compañía Swift de Montevideo; Fisco con Francisco Pando, Ignacio Manzor y otros; Fisco con Juan Fit Patry; Municipio de Montevideo con Carmen Pontolillo.

Interlocutorias: Juan A. Marquez y otro con Fisco; Fisco con Segundo González; Fisco con Gerónimo Botty — Leonardo Sollier, Actuario.

Despacho del Juzgado Letrado de lo Civil e Intestados de 1.er turno a cargo del doctor don Francisco Jardí Abella.

Día 29 de Junio de 1932. — Trámite: Sucesión José Rossi; Leopoldo Eninguer Juan A.; Leopoldo Venditto y otros contra Sucesión Lorenza Refboledo; Sucesión Felipe L. Puig; Sucesión José Rufino; Sucesión Juan Zunino; Odila Paiva Cunha de Ibargoyen contra Abelardo H. Ibargoyen; Sucesión Félix Berhau; Guillermina N. Irureta de Baez contra Ferrocarril Central del Uruguay; Julio Abel Bessio contra Sucesión Hipólito C. Cabral; Sucesión Ana Benita Yustede; Juana Lescano contra Sucesión Teodoro Techera (hijo); Sucesión Antonio Barretto; Sucesión José Volpi; Eulogio Gadea; Ernesto F. López; E. Pais y Compañía contra Sucesión Julia B. de Rivero; Dolores P. de Gandolfo contra Eloisa Goodale y otros. José Pino contra sucesión Benito Delfino; Domingo Veracierto; Julio M. Sánchez contra Josefa P. de Seré; Loreto Pedro González contra Sucesión Sabino Cabrera; Pedro Pagaldoy contra Virginia Grignoli; Sucesión José Antonio Giacometti; Sucesión Adrián Garcés; Francisco Sabini; Eloisa Ibarra de Seré contra oJsé Antunes Muñoz; Juan Russini; Sucesión Francisco Dorrego; Banco Hipotecario del Uruguay contra Gorgo Vulic y otros; José M. Bordoni contra Rómulo Belani; Manuel Taboada contra Banco de la República O. del Uruguay; Sucesión Pedro Teófilo Cistac; Francisco de Nucci y otros contra Compañía Nacional de Carruajes y otro; Sucesión Fernando Espósito; Sucesión Alberto García; Sucesión Cecilio Poise; Jorge Arocena Blanco contra Barreiro y Ortega; Sucesión Laureano Correa; Ramón Fernández contra Salvador Scognamiglio; Fermina Carmen Viera de Piguillen Torrens contra Luis Piguillen Torrens; Sucesiones Aniello Tórtora y otros; Pedro Villamil y Casas contra Antonio Otero; María Luisa Orfilia Alvarez; Sucesión Santiago Banchero, Ignacio Iriniz contra Sucesión Juan Vidal; Irene de las Santos de Armayor contra Smilio Bibiani y otros.

Definitivas: Sucesión Melania Gasque de Marenco y otros; Sucesión Bernardo Benia. — Patricio A. Pereira, Actuario.

Juzgado de lo Civil de segundo turno, a cargo del doctor Nicasio del Castillo.

Trámite: Alvarez de Solari Balbina. Suc. Aguiar de Aguiar Ortiz c. O Ortiz; Valentina López de Viñoli y otros; Suc.: Suc. de Angela Cordano de Zunino; Celestino Acosta; Cabrera María y otros; Sucesiones; Scanavino Ricardo c. Vicente Carrara; Carlos María Paredes Alanso; Suc. Celeste Baldinelli; Suc. Oscar Carlos Albini; Suc. Felipe Pérez y Juana Silveira; Testamentaria de Eduardo Ijes; Banco Hipotecario c. Leonor Huertley de González Moreno; Tomas Claudio; Suc. Sucesión de José Castro Villamarin; Julia Borda de Blanchard; Horz de González Modesta; Suc. Test. de Angel de León; Banco Hipotecario c. la Suc. de José Guerrero María T. Vázquez de Copella; Riet de Indart Amalia; Suc.; Sucesión de Gabriel Chessio c. José Gutiérrez; Martini Isidoro; Sucesión; Test. de Isidoro Carlos Sanguinetti; Deagostino Amelia Adela c. Pedro Enrich; Branea Juan c. Degade, Mesa y otro; Comini Esteban A. c. B. García y otros; María Irrazábal de Díaz; Venia; Hierro de Reyles Antonia; Suc. Gaspar Marenco e hijo; Quiebra; Gertrudis Dandreis de Peratto. Venia; Francosco Guido Trigo Ramon M. C. Voluntario; Luis Ducós; Beduchaud Fernando; Suc. Bordabhere Juan Suc. Nó de González Estrella c. Felicia G. de Egaña; Festari Pedro; Pobreza; Malinverno de Dominoni Florinda; Sucesión Tiscornia Manuel E. C. José M. Rosas y otro; Agueda Díaz Oliveira de Correa; Mensura; Juan Magis; Suc. Rafael Rouicholi; Sucesión Moratorio Angel Justo; Sucesión.

Interlocutorias: Dios Evaristo. Sucesión; Suc. de Luis María Fortunata Cánepa de Ghisleri; Eugenio Juan Bottozzini y Manuel Pose de Lacasaña. Prest. e Hip.; Debera Viviano y otros; Sucesiones; González Lara Luis c. Alfredo E. Vives. — Montevideo Junio 29 de 1932. — Eduardo Días Falp, Actuario.

Juzgado Letrado de Comercio de primer turno a cargo del doctor José B. Natino.

Día 29. — Trámite: Hoyos Sarries, quiebra; Exhorto de las autoridades judiciales argentinas en autos Compañía de Productos Agrícolas contra la Compañía Argentina de Seguros La Inmobiliaria; Luis Valdettaro, quiebra; Cirigliano Papa y Roque Fueil contra Casimiro Chipas; Nicolás Accuosto contra H. Ureta Martínez; Alfredo Viñas contra Juan Sales; E. Munné y Cía., quiebra; R. Martínez Alonso, quiebra; Carlos G. Gay e hijos contra la viuda e hijo de Antonio S. Viera; L. Oliveri contra A. Viñales; R. Campodónico contra Francisco Chiappe y otro; Portella Sexto y Cía. contra R. Tomalini; Higinio Dini contra Juan Antonio Otonello y otro; Wilson Son y Cía. contra viuda e hijos de A. Viera; Banco de Crédito contra Bernardo Litvan; Enrique C. Frich y Cía. contra Luciano Z. Cabrera; Coates y Hudson contra Juan F. Bernadet y otro; Wilson Sons y Cía. contra Carachuelo Hnos.; A. Abal y Cía. contra Nestor García de Zúñiga; Raúl Jude contra Delmira Fernández de Puntigliano; Emilio J. Neffa, concordato judicial; Américo H. Fernández y Cía. contra S. A. General Eléctric; Celedonio Nin y Silva contra M. García; Gris Romeo Botta contra Adolfo Artagaveytia; comunicación de la Alta Corte de Justicia autorizando al señor Francisco Vital Irazoqui para ejecer la profesión de abogado; comunicación de la Alta Corte de Justicia autorizando al señor Luis A. Beltrame para ejecer la profesión de contador perito mercantil; Oscar A. Rachetti en autos J. Gorostide contra Francisco Ugartemendía; Banco de la República contra J. Katona; Manuel González y González en autos Serafín Rama, quiebra; Juan B. Mussio contra A. Ciffarelli; Fermín Balparda en autos E. Munne y Cía., quiebra; Pesquera y Cía. contra Francisco E. Elzaurdia; Coates Hnos. contra Teresa S. Scapusio; O. Ramos contra Octavio Lessa; Pablo Lotito, concordato extrajudicial; Alfredo O. Guichón e hijos contra Casimiro R. Casas; B. Campodónico contra Francisco Chiappe y otro; Compañía Primus del Uruguay contra Apollonia Demari; Eduardo Sburlatti, concordato privado.

Definitivas: Herminal Panero contra Luis H. y María E. Panero; Julio Alzugaray contra José Castaños. — Mateo Mario Figares, actuario.

Juzgado Letrado de Comercio de Segundo Turno a cargo del doctor Atilio C. Brignole.

Día 29 — Trámite — Reguaci y Voulminot contra H. Pedocchi, Scalone y Brena contra Jaime Moll, Banco de Crédito contra Arnoldo Curti y

INFORMACION TELEGRAFICA

DIVERSOS MERCADOS EXTRANJEROS

(Especial para LA MAÑANA)

CAMBIOS

Londres, 29 (Especial) — Las cotizaciones del día de ayer eran las siguientes:

Londres, sobre Nueva York, a 3.60 1|2 dólares; sobre París, 91.70 francos; sobre Madrid, 40.72 pesetas; sobre Amsterdam, a 8.90 florines; sobre Roma, a 70.75 liras; sobre Bruselas, a 25.90 francos belgas; sobre Berna, a 18.50 francos suizos; sobre Berlín, a 15.15 reichsmarks; sobre Tokio, a 18 1|4 yens; sobre Buenos Aires, nominal.

Nueva York, 29 (Especial) — Cambios a la vista, al cierre del mercado:

Libra esterlina	3.60
Franco francés	0.0392 15|16
Lira	0.0508 3|4
Franco suizo	0.1946
Peseta	0.0824
Corona sueca	0.1849
Corona noruega	0.1769
Corona danesa	0.1964
Reichsmark	0.2374
Franco belga	0.1400
Yen japonés	0.2694
Peso oro argentino	0.5850
Dracma griego	0.296 1|4
Sol peruano	0.2200
Peso chileno	0.0606
Milreis brasileño	0.759
Peso uruguayo	0.4725
Corona checoeslovaca	0.065 1|2
Dinar yugoeslavo	0.170
Chelín austriaco	0.1390 1|2
Florín	0.4035

ALGODON

LIVERPOOL Y NUEVA YORK

Liverpool, 29 (Especial) — El mercado de algodón americano a término estuvo hoy encalmado.

Para entregar en Junio se cotizó a 4.13.

Para Julio, a 4.11.
Para Agosto, a 4.11.
Para Setiembre, a 4.11
Para Octubre, a 4.11.
Para Noviembre, a 4.12
Para Diciembre, a 4.14.
Para Enero, a 4.16.
Para Febrero, a 4.19.
Para Marzo, a 4.22.
Para Abril, a 4.24.
Para Mayo, a 4.27.

Mercado de disponible

Good ordinary, a 5.33.
Stric good ordinary, a 4.86.
Low middling, a 4.48.
Stric low middlin, a 4.46.
Middling, a 4.43.
Stric middling, a 4.28.
Good middling, a 4.28.
Stric good middling, a 4.08.
Middling fair, a 3.73.

Nueva York, 29 (Especial) — El algodon fully middling para entrega inmediata se cotizó a 5.55 centavos de dólar por libra; para Julio, a 5.29.

ACEITE DE LINO

Londres, 29 (Especial) — El mercado de aceite de lino estuvo encalmado.

Disponible a 14.0.0, para Julio y Agosto, a 12.12.6; para Setiembre y Diciembre, a 12.15.0.

SEBO

Londres, 29 (Especial)—El sebo argentino tipo frigorífico de primera C. I. F. a embarcar en Mayo, vendedor a 20|6; comprador, a 20|; de mataderos extra C. I. F. a embarcar en Mayo, a 20|, y de primera para el mismo mes, a 19|.

CEREALES

Chicago, 29. (Especial). — El mercado de maíz estuvo flojo.

Para Julio al cierre se cotizó a 28 1|2; máximo, a 29; mínimo, a 28 1|4; para Setiembre al cierre, a 31 1|4; máximo, a 31 3|4; mínimo, a 31.

El mercado de trigo estuvo hoy flojo.

Para Julio al cierre se cotizó a 48 1|8; máximo, a 48 7|8; mínimo, a 47 7|8; para Setiembre al cierre, a 50 5|8; máximo, a 51 1|4; mínimo, a 50 1|4.

El mercado de avena estuvo flojo.

Para Julio se cotizó a 19 1|4; para Setiembre, a 19 3|4.

Duluth, 29. (Especial). — La semilla de lino se cotizó para Julio a 104 1|8; para Setiembre, a 108 5|8.

CARNES

LONDRES

Londres, 29. (Especial). — El mercado de carnes de Smithfield cotizó los

[illegible] Eugenio Barth contra Arturo Galeano, Banco de Crédito contra Juan Carlos Ríos Rendo, Banco Italiano contra [illegible] [illegible]

[illegible]

Natividad contra Juan Fulco, Gómez Oscar Dante, Correa Ergasto contra Elena Baldi, Padé y Compañía contra los señores Montero y Justo, Fontani de Miglioni María y otra contra Alejandro Martini, Silveira Jovita contra Francisco Silveira, Halty Carlos contra Adolfino Suberbía.

Interlocutorias — Vila Rosaura contra Marcial Fermín Ferrer nicidente, García Lorenzo (hijo) contra Blanca Díez Ferreira D. Acosta.

Definitivas — Aldecoa Irene contra Alberto Sánchez, Saundner, Francisco contra Otto Hennemmann, Rizzi Romeo contra Elvira P. de Munis, Araújo Eduardo Carmelo contra Esther Carolina Ugarte, Ruiz Pablo Osvaldo contra Hilda Flora Aragón. — Eduardo Bentin, actuario.

Económicos

VENDESE máquina a vapor "Wolff" de 15 H. P., y alternador "General Electric". Entréganse pliegos de condiciones gratis, en la Sección Adquisiciones de la U. T. E., Uruguay 980. Apertura de ofertas: 15 de Julio de 1932, a las 16 horas.

NOCHE Y DIA, a cualquier hora, lloviendo, obtendrá una buena fotografía. Foto Paig, 18 de Julio 968 bis.

REVELACION de películas gratis, impresión de copias, ampliaciones, nuestra firma es una garantía. Foto Paig, 18 de Julio 968 bis.

ULTIMOS días, a mitad de precio, liquido todos los modelos. — Maison Lacassagne por conclusión de negocio. Calle Ituzaingó 1473.

PLANTAS seleccionadas, catálogo gratis. J. Apatía, Mmé. Mitre 1877.

PARRAS americanas, injertos, liquido gran cantidad a precios módicos. P. Mondelli y Hnos., Estación Suárez Canelones. Teléf.: Urug. 47, Pando.

APARTAMENTO 6 piezas, comodidades, Buenos Aires 198. Traspasamos, visitarlo de 11 a 12. Tratar: Agencia Havas, Palacio Salvo.

ARRIENDO en Paysandú 1716 [illegible]

CAMPO especial ganadería y agricultura, [illegible] Maldonado. Municipio 1705, de 13 a 14.

El 1.o de Junio se inauguró la Casa Central de la gran

MUEBLERIA CENTENARIO

en la Avenida 18 de Julio 1268

Sucursal: JUSTICIA 2082

Créditos a $ 3.00 por mes

MAQUINARIAS de todas clases de ocasión Material Decauville y accesorios. Elementos usados para pavimentadores y constructores Fundición de hierro y bronce Bonomi y Cía. Colombia esq. Figueroa

ARRIENDO o doy en medianería campo 94 Hs a 8 ks Estación Corrales y 1 km Molino Tanco Tratar propietario Hotel Barcelona

PERMUTO casa chiche ciudad vieja, por campos casas o terrenos en los Departamentos de Montevideo o Colonia Tratar Misiones 1269, de 10 a 12.

CASA vendo 4 piezas, altillo, garage y demás servicio, con facilidades de pago, sea por ley Serrato o particular. Hay necesidad de vender Tiburcio Gómez 1419, a 30 metros de Rivera.

DINERO en hipoteca tengo para colocar cualquier suma sobre campos y casas. Compro campos aptos para agricultura cerca estación con cédulas hipotecarias y disponibles. Compro hasta cuatro casas con cédulas por ley Serrato Tratar: Misiones 1269, Montevideo. No trato con corredores, de 10 a 12

PARRAS americanas, injertos de viña, de uva de mesa y de vino vendo cantidades. Tratar: Almacén de José S Pastorino Teléfono: 619. Paso Colón

ACIDO OXALICO. Acetic glacial 99 Nítrico y sulfúrico Soda cáustica en barritas Bicarbonato soda puro y desnaturalizado Pinturas duco en galones Alumbre de cromo Oxido de hierro Esencia de Mirbana Ventas por mayor Inca 1815

ORO se compra en cualquier estado, partidas grandes o pequeñas Dirigirse a la fábrica: SORIANO 887

CASA DE COMERCIO vende sus muebles y útiles de escritorio, mamparas, etc. Ocurrir, Uruguay 901.

CASA ALQUILO, 4 piezas, C. B., cocina gde., clara boya, f. motriz. A 50 mtrs. Av. Agraciada. San Fructuoso 1161, muy barata.

REMATES

H. Adami Casaravilla y Cía.

EL SABADO 2 DE JULIO A LAS 15 Y 30

Del buen mobiliario que adorna la residencia de la señora Paquita Madriguera de Puig, por ausentarse para Europa. — Calle RAMON MASINI 3410 esquina Juan Benito Blanco

PLANTA BAJA: Rico amueblado de salón importado, en laca gris, vitrinas mesa y consola con aplicaciones de bronce cincelado, piano media cola Ortiz y Cusso, rico artefacto caireles, plaquetas, jarrones de Sevres, grupo de mármol, porcelanas antiguas y Capo di Monte, buenos óleos, hall tallado en roble, escritorio, caja de hierro, Diccionario Enciclopédico, butacas, comedor inglés Maple, en caoba incrustado con cristalero, y 12 sillas, juego de cuero, platinas, porcelanas, cristales, Radio Zenith, mesas the y fumar, dormitorio Reina Ana en roble tallado, 2 bergeres, espejo pié, Bahut, salita dorada, vitrina, mesitas, peinetones, magnífica heladera Kelvinator, útiles de cocina, etc.

PLANTA ALTA: Dormitorio de huéspedes 2 plazas en cedro, juegos de dormitorio grises con camitas para niño, cama de bronce, máquina coser New Home, aspiradora Electro Lux, roperías, buenas alfombras a mano y máquina, artefactos eléctricos y demás en exposición el

VIERNES 1.o DE JULIO DE LAS 16 A LAS 22 HORAS

SEÑA 25 o|o. — COMISION 5 o|o.

Alfredo Echevarria

BUEN TERRENO CON MEJORAS

JUDICIAL — AL MEJOR POSTOR

Martes 5 de Julio, 4 p. m.

BELLA VISTA 2065, ENTRE CUFRE Y PATRIA

A 100 metros de la Avenida Larrañaga y a 200 del Boulevard Artigas

DOS PIEZAS MATERIAL, COCINA, W. C. Y POZO MANANTIAL. — DE ACUERDO CON EL SIGUIENTE

EDICTO: Por mandato del señor Juez L. de lo Civil e Intestados de Primer Turno, doctor Francisco Jardí Abella, dictado en los autos caratulados 'María Grilloni de Gambetta y de Gaspar Gambetta Pieza sobre venta se hace saber al público que el 5 de Julio próximo a las 16 horas y en el lugar de su ubicación se procederá por el Martillero don Alfredo Echevarria [illegible] ...costro; cuarenta metros cincuenta y cinco centímetros en el lado Oeste, lindando con el solar N.o 18 de don Angel Giglio; y siete metros quince centímetros en la línea del fondo al Norte lindando, con el solar N.o 5 de don Juan Tochetto. — SE PREVIENE: 1.o, Que el mejor postor deberá consignar el 10 o|o de su oferta en el acto de serle aceptada en garantía de la misma.— 2.o, Que los títulos y demás antecedentes se hallan de manifiesto en la Oficina Actuaria de este Juzgado, calle Rincón N.o 472, a disposición de los interesados. — 3.o, Que los gastos de escrituración de la compraventa, compromiso inclusive y certificaciones serán de cargo del comprador. — Montevideo, Junio 15 de 1932 —Patricio A. Pereira. Actuario.

Informes: MISIONES 1430.

GOMENSORO Y CASTELLS

DE MUEBLES

2 juegos tapizados cuero y felpa para escritorio y living, 1 billar, dormitorio Luis XV, id. modernos, juegos comedor, camas, colchones, espejos, muebles sueltos en general, etc. — EL VIERNES 1.o DE JULIO A LAS 14 HORAS, (2 p. m.), en nuestro salón de ventas calle Piedras N.o 318. Iniciaremos la venta con artículos de menage, loza, cristalería, adornos, cuadros, mesas, escritorios roble, e infinidad de objetos que se encuentran en exhibición.

A las 3 1|2 p. m. — JUDICIAL. Autos E. Real de Azúa con F. Calacione: 1 auto camión. Puede verse en Paysandú 1130.

Garantía a todo comprador. — Comisión 5 o|o.

GOMENSORO Y CASTELLS

LAS VALIOSAS INSTALACIONES

DE LA JOYERIA Y BAZAR DE R. BRUSONI Y CORBI. Av. 18 de Julio 848, entre Andes y Plaza Independencia. — EL MIERCOLES 6 DE JULIO a las 15 h. (3 p. m.), remataremos al mejor postor, por conclusión de negocio:

Grandes armazones vidrieras, con cristales, cedro coabigado, aplic. bronce, mostradores, vitrinas, soportes nikelados con cristales, artefactos eléctricos, espejos, instalación caja con barandilla de bronce, gran caja de hierro, cajoneros para alhajas, estuches y demás que está en exhibición. — Entrega al día siguiente. Se exigirá seña a satisfacción.

Comisión 5 o|o. Más informes, PIEDRAS 318.

GOMENSORO & CASTELLS

JUDICIAL

EXISTENCIAS DEL PETIT HOTEI

Av. Gral. RONDEAU 1372|76, entre Paysandú y Cerro Largo

EL MARTES 5 DE JULIO, a las 14 h. (2 p. m.).

Remataremos al mejor postor, por mandato del señor Juez L. Departamental de 1.er turno, autos "Banco de Seguros del Estado con Venancio Serbi y otro, desalojo y cobro de pesos".

20 piezas amuebladas, mesas, sillas, menaje, vajilla y demás que está en exhibición

Se exigirá seña en dinero a todo comprador. Comisión: 5 o|o.

GOMENSORO & CASTELLS

UNA MAGNIFICA PROPIEDAD

CENTRAL, muy bien situada, muy bien construida, en perfecto estado y que hay que vender al mejor postor.

CALLE MERCEDES N.o 1211-1213, entre CUAREIM Y YI

Consta de 2 espléndidas casas independientes, edificadas a todo costo con los mejores y más selectos materiales en todos sus detalles.

Excelente distribución; tanto la alta como la baja constan de 6 piezas, cuarto de baño, cocina, despensa, pieza de servicio, cuarto de baño, 3 pozos de aire y luz vitraux de Marchetti, yesería y decorado de 1.a, carpintería de cedro, cristales biselados, herrajes de bronce, mármoles estatuarios, mosaicos de grea, en fin, prolijamente construida por el arquitecto Campos.

Venta terminante sin base y disponible la alta

EL JUEVES 7 DE JULIO, a las 3 y 1|2 de la tarde (15 y 30 horas) remataremos esta soberbia propiedad construida en un terreno de 9 mts. 30 de frente por 22 mts. 40 de fondo. AREA: 207 metros.

[illegible]

H. ADAMI CASARAVILLA & Cía.

El Sábado 9 de Julio, a las 11 de la mañana, en las puertas de la Bolsa de Comercio de Montevideo, calle Zabala número 1477

POR PARTICION DE HERENCIA —— JUDICIAL

Valiosa fracción de campo en el Departamento de Río Negro, 9.a Sección judicial

1107 HECTAREAS, 93 áreas, 85 cmtros., y 50 dmtros. cuadrados

A 35 kilómetros de las Estaciones Merinos y Menafra. Formaba parte del campo de la conocida estancia "Las Lilas" de la Suc. Navajas. Campo de pastoreo con aguadas permanentes, montes naturales, alambrados, etc Estuvo arrendado en $ 3.600. Aforo inmobiliario $ 60.936. — AL MEJOR POSTOR SIN BASE. — Linderos: Suc. Pío A Da Silva y Lía N. de Etcheverry. Edictos "Diario Oficial" y "El Plata"

Informes en nuestra casa de Remates: 25 de Mayo 582.

JOSE A. BARDIER

HOY HOY

JUDICIAL — POR QUIEBRA

EDICTO. — El día treinta de Junio, a las 14 horas y por mandato del señor Juez Ldo. de Comercio de 2.o turno, doctor Atilio C. Brignoli, en los autos caratulados "Hugo Rahif y Gellner quiebra" remataré todas las máquinas e instalaciones de la casa de comercio en el ramo de carpintería situada en la calle Goes N.o 2033 consistente en una máquina sin fin, una cepilladora, un trompo una sierra circular una barrenadora, una garlopa una escopladora 4 motores eléctricos Marrelli, bancos de carpintero, etc.

Exposición el 29, de 14 a 16 Informes: Ituzaingó 1332

JUAN PEROLO

JUDICIAL

EN LO MEJOR DE "LA UNION"—LINDA CASA CON BASE DE $ 2.800 EL MIERCOLES 6 de Julio a las 4 p. m.

Casa con frente a la calle Plata N.o 2474, entre Av. 8 de Octubre y José A. Cabrera. — Consta de 4 piezas y servicios. Patio, lindo fondo y otras mejoras — El remate se efectuará de acuerdo con el siguiente

EDICTO. — Por mandato del señor Juez L. de lo Civil de primer turno doctor Francisco Jardí Abella, dictado en los autos caratulados "Amelia Alvarez. Incapacidad" se hace saber al público que el 6 de Julio próximo, a las 4 de la tarde, en el lugar de su ubicación se procederá por el martillero don Juan Perolo asistido del Alguacil y Actuario del Juzgado, a la venta en subasta pública y sobre la base de $ 2 800 de un terreno con el edificio y demás mejoras que contiene situado en la Villa de la Unión, 10.a sección judicial de este Departamento, compuesto según título de diez metros setecientos treinta y siete milímetros de frente al Oeste, a la calle Plata donde la puerta de acceso del edificio está señalada con el N.o 92, entre las Avenidas 8 de Octubre y calle José Antonio Cabrera, por 31 metros cuatrocientos setenta y cinco milímetros de fondo hacia el Este, por donde linda con don Lorenzo Bustillos, por el Norte por el mismo Bustillo y por el Sur con don Antonio Millán o Melián. Y está empadronado con el N.o 67 549 — SE PREVIENE: 1.o Que el mejor postor deberá consignar el 10 o|o de su oferta en el acto de serle aceptada en garantía de la misma — 2.o Que los certificados y comisión del martillero serán de cargo del comprador. — 3.o Que los títulos y demás antecedentes se hallan de manifiesto en la Oficina Actuaria de este Juzgado calle Rincón 472, a disposición de los interesados.

Montevideo, Junio 15 de 1932. — Patricio A Pereira, Actuario.

Más datos a mis oficinas: Sarandí 414 T U 1508, Central.

JUAN PEROLO

JUDICIAL

Hermosa fracción de campo en la 4.a Sección Judicial del Departamento de SAN JOSE. A 15 kilómetros de la estación Guaycurú, Campo famoso por sus tierras, sus pasturas y sus aguas. Una oportunidad realmente única para invertir dinero a alto interés en todo tiempo. Apto para GANADERIA Y AGRICULTURA. Con poblaciones, galpón y otras mejoras.

EL JUEVES 7 DE JULIO, A LAS 3 DE LA TARDE, remataré en el Vestíbulo de la Bolsa de Comercio, calle Zabala N.o 1479, de acuerdo con el siguiente:

EDICTO. — Por disposición del señor Juez Letrado de lo Civil e Intestados de tercer turno, doctor Oscar Ferrando y Olaondo, dictada en el expediente caratulado: "Banco Hipotecario del Uruguay contra Julia Larriera de Bonner Ejecución de hipoteca" se hace saber al público que el día 7 de Julio próximo, a las 15 horas y en el vestíbulo de la Bolsa de Comercio, por intermedio del martillero don Juan Perolo, con [illegible] ...Larriera y los arroyos de la Bolsa y Guaycurú, y al Sud-Oeste, el propio Arroyo Guaycurú. — SE PREVIENE: 1.o Que el mejor postor deberá consignar el diez por ciento de su oferta en el acto de serle aceptada a los efectos del artículo 919 del Código de Procedimiento Civil y para el caso de que el postor aceptado no consignase de inmediato ese 10 o|o, se previene especialmente que se prescindirá de su oferta y continuará el remate

2.o Que el comprador podrá continuar con el gravamen, siendo de su cargo los honorarios y gastos que se originen por las escrituras de compromiso y de venta salvo que fuere el propio Banco el adquirente, en cuyo caso serán de cargo de la ejecución.

3.o Que será también de cargo del comprador lo que se adeudare el día de la escrituración y con respecto al mismo inmueble por concepto de medianería [illegible] ...precio de venta y el gravamen que resulte el día de la escrituración, el cual el 30 de Abril p pdo, estaba reducido por amortizaciones efectuadas a la suma de $ 15 319 04 El servicio de la hipoteca deberá hacerse sobre la deuda originaria, que era de $ 17 500 en títulos hipotecarios de la serie "G"

POR DATOS A MIS OFICINAS: SARANDI 414. TELEFONO: URUGUAYA 1508. CENTRAL.

JUAN PEROLO

COMO JUDICIAL — BIEN UBICADA CASITA

Brandzen 2192, entre Patria y Victoria

EL SABADO 9 DE JULIO, a las 4 p. m.

A un paso de la Av. 18 de Julio. Lugar ideal para habitar y donde la propiedad reditúa más interés.

Venta por separación de condominio y con la base judicial de $ 3.200.00.

Consta de 4 piezas, quarto de baño, patio y otras mejoras, puede visitarse. Arrimos, vereda, afirmado y caño maestro pago.

Area: 159 metros cuadrados 58. — Títulos de primer orden en el Juzgado de 3.er turno, 25 de Mayo 586, autos "Suc. Ures-Lista".

Gastos de escrituración de cuenta del comprador.

Oblación: 10 o|o. Comisión: 1 o|o.

Más informes: en mis oficinas Sarandí 414. T. U. 1508, Central.

LUIS BIESTRO

JUDICIAL

Por división de condominio—Rematará

2 BUENAS PROPIEDADES en pleno centro del Cordón

EL JUEVES 8 DE JULIO, A LAS 4 DE LA TARDE.

CALLE TACUAREMBO N.o 1629|31|35, entre Paysandú y Uruguay, edificación antigua, de 7 piezas galpones de zinc, con una superficie de 784 metros 93 dtros.

BASE DE VENTA: $ 9.000. Renta: $ 82.00. — Y ACTO SEGUIDO LA PROPIEDAD CALLE PAYSANDU N.o 1536|38, entre Tacuarembó y Vázquez, lindera a la anterior, compuesta de 4 piezas, 2 piezas chicas, cocina, aljibe, excusado, aguas corrientes y luz eléctrica, con 149 m 24 dtros.

RENTA: $ 30.00. BASE DE VENTA: $ 3.000.

Son magníficos terrenos por sus áreas y ubicación aparentes para construir soberbias casas de renta.

Venta de acuerdo con el siguiente:

[illegible]

LUIS BIESTRO

HOY HOY

JUDICIAL

REMATARA UNA FRACCION DE CAMPO

UBICADA EN LA 12.a SECCION JUDICIAL DEL DEPARTAMENTO FLORIDA

EL JUEVES 30 DE JUNIO, a las 3 de la tarde, en las puertas de la Bolsa de Comercio, calle Zabala N.o 1477.

Con una superficie de 35 hectáreas 88 metros. Tierra de superior calidad. Venta al mejor postor y de acuerdo con el siguiente:

EDICTO. — Por mandato del señor Juez Letrado de lo Civil de segundo turno, dictado en el expediente caratulado "Ramón Menéndez contra la sucesión de Bautista Pran[illegible]. Ejecución de hipoteca", se hace saber al público que el día 30 de Junio, a las 15 horas en las puertas de la Bolsa de Comercio, se va a proceder por el martillero don Luis Biestro, asistido del Alguacil y Actuario del Juzgado, a la venta en remate público, al mejor postor del siguiente bien: Una fracción de campo ubicada en la duodécima sección judicial del Departamento de Florida, compuesta de una superficie de treinta y cinco hectáreas con ochenta y ocho metros cuadrados, que lindan: por el Norte, con Francisco Cabrera; por el Sud, con Josefina y Ana Elisa Díaz; por el Este, con Camino Departamental de por medio con Eulogio y Elcira Díaz y por el Oeste, con Francisco Bossio. — SE PREVIENE: PRIMERO: Que el mejor postor, en el acto de serle aceptada su oferta, deberá consignar en poder del Actuario el diez por ciento en garantía de la misma. — SEGUNDO: Que los títulos y demás antecedentes se encuentran de manifiesto en esta Oficina, calle Buenos Aires N.o 367, a disposición de los interesados. — Montevideo, Mayo 25 de 1932. — Eduardo Díaz Falp, Actuario.

Por informes a mi escritorio: Rincón 523.

CARLOS RIVIERE PODESTA

JUDICIAL

DE DOS FRACCIONES DE TERRENO, con casa de campo con todas las comodidades, luz, agua corriente en todo el terreno. (En un solo lote).

Ubicadas en la 3.a Sección del DPTO. DE CANELONES (CERRILLOS), sobre el Río Santa Lucía Grande. Al lado de la Usina de Aguas Corrientes.

EL SABADO 2 DE JULIO, A LAS 11 HORAS. En las puertas del Juzgado de Comercio de 2.o turno: MISIONES 1378.

De acuerdo con el siguiente:

EDICTO. — Por disposición del señor Juez Letrado de Comercio de segundo turno, doctor don Atilio Brignole, en el expediente: "Sociedad Uruguaya de Carbón y Sal con Eduardo Mario Sáez Ejecución de hipoteca", se hace saber al público que el día dos de Julio próximo, a las once horas y en la puerta de este Juzgado, calle Misiones número 1378, se procederá por intermedio del martillero señor Carlos Riviere Podestá, asistido del Actuario y Alguacil del Juzgado, a la venta en remate público y al mejor postor, de los inmuebles [illegible] ...perficie de dos hectáreas seis mil seiscientos diez metros cinco decímetros, lindando al Norte con D. Valentín y doña Modesta Martínez (hoy Manuel Abella); por el Sur y Oeste, con don Ramón Nieves, y por el Este, con el Río Santa Lucía Grande. La otra fracción de terreno se compone de una superficie de una hectárea cinco mil cuatrocientos cincuenta y tres metros cuarenta decímetros, que según el plano levantado el 25 de Noviembre de 192[illegible] por el Agrimensor don Arturo Juambeta, redelinda así: al Norte, el Río Santa Lucía Grande; al Sur, camino por medio con don Ramón Nieves, en una extensión de ciento nueve metros 50 centímetros; al Oeste, en una extensión de cuatrocientos noventa y dos metros 80 centímetros, linda también con don Ramón Nieves; y al Norte, por ser una línea quebrada, linda: noventa y cinco metros 80 centímetros camino por medio con don Santiago Abella, hoy su sucesión, continuando en líneas, linda sesenta y cuatro metros con la fracción [illegible] efectos de lo dispuesto por el artículo 919 del Código de Procedimiento Civil. —2.o Que el inmueble referido tiene una primera hipoteca a favor de la Caja Nacional de Ahorros y Descuentos.— 3.o Que los títulos y demás antecedentes se encuentran de manifiesto en la Actuaría a mi cargo, a disposición de los interesados. — Montevideo, Junio de 1932. — Teófilo M. Real, E. P.

Más datos en las oficinas del martillero PIEDRAS 429

ANTONIO S. ZORRILLA y Cía

REMATES y COMISIONES

OFICINA: MISIONES 1365

Teléfono La Uruguaya 2108 (Central)

JUDICIAL

BUENA PROPIEDAD ESQUINA!

Avda. Gral. FLORES 2198 y M. GARCIA

Próxima al "Palacio Legislativo", "Facultad de Medicina" y "Mercado Agrícola"

BASE BAJISIMA: $ 9500

Tiene zaguán, 4 patios con claraboyas corredizas, 4 piezas, altillo, cuarto de baño con w. c., instalaciones de luz eléctrica, fuerza motriz, gas y aguas corrientes. Tiranterías de hierro. Pavimento sobre Martín García, caño maestro y arrimos pagados. Pavimento sobre Gral. Flores impago. — Puede visitarse de 2 a 5 p. m.

EL VIERNES 1.o DE JULIO, a las 4 p. m.

De acuerdo con el siguiente:

EDICTO — Por mandato del señor Juez Letrado de lo Civil e Intestados de segundo Turno, doctor Nicasio del Castillo, dictado en el expediente caratulado "Causa de Marenco Angela Sucesión" se hace saber al público que el día 1.o de Julio próximo, a las diez y seis horas en el lugar de su ubicación, se va a proceder por el martillero don Antonio S. Zorrilla asistido del Alguacil y Actuario del Juzgado, a la venta en remate público del siguiente bien: un solar de terreno con edificio y demás mejoras que contiene, empadronado con el número once mil ochocientos ochenta, ubicado en la octava sección judicial de este departamento compuesto de una superficie de ciento cuarenta y nueve metros [illegible] Gral. Flores, por donde la puerta de entrada del edificio lleva el número, dos mil ciento noventa y ocho, por quince metros cincuenta y siete centímetros de fondo que por formar esquina da frente al Norte a la calle Martín García; al Este, con don Antonio Leonardo Marenco, y al Sur, con don Antonio González. Esta propiedad ha sido reavaluada por la Dirección de Avalúos en la suma de nueve mil quinientos pesos, que se ha tomado como base para esta venta. — SE PREVIENE: Primero Que no se aceptará oferta que no exceda de la expresada base. — Segundo: Que el mejor postor deberá consignar, en el acto de serle aceptada su oferta y en poder del Actuario, el diez por ciento en garantía de la misma. — Tercero: Que los gastos y honorarios de escritura de compromiso y venta y los certificados de los Registros así como la comisión legal del rematador, serán de cuenta del comprador. — Cuarto. Que los títulos y demás antecedentes se encuentran de manifiesto en esta oficina calle Buenos Aires N.o 367, a disposición de los interesados —Montevideo, Junio 9 de 1932 — Eduardo Díaz Falp, Actuario.

Más informes: MISIONES 1365.

ANTONIO S. ZORRILLA & Cía.

JUDICIAL

En la Avenida Larrañaga y Reyes!!

A corta distancia del rond-point, que forman las AVENIDAS MILLAN, SUAREZ y LARRAÑAGA.

3 SOBERBIOS SOLARES 3

CON FACILIDADES DE PAGO!!

1 sobre LARRAÑAGA y 2 a sus fondos sobre REYES.

Con pavimentos pagos: Luz eléctrica, aguas corrientes, tranvías y autobuses a su frente.

BASES BAJISIMAS: Las 2|3 partes de la tasación practicada por la Dirección de Avalúos.

$ 2.33 EL METRO, el con frente a Larrañaga.

Y $ 4.00 EL METRO, los con frente a Reyes.

FORMA DE PAGO: Al contado, o bien mitad al contado y mitad a un plazo no mayor de 2 años, con interés del 8 o|o anual y garantía hipotecaria de los mismos, pudiendo cancelar en cualquier momento dentro del plazo.

El Sábado 9 de JULIO, a las 3 p. m.

De acuerdo con el siguiente:

EDICTO. — Por mandato del señor Juez Letrado de lo Civil e Intestados de Primer Turno, doctor Francisco Jardí Abella, dictado en los autos "José Antonio T. Pereira, como curador de doña Irene Thomas Pereira Estrada. — Venia", se hace saber al público que el día sábado 9 de Julio entrante a las quince horas, en el lugar de su ubicación, se procederá por los martilleros Antonio S. Zorrilla y Cía. asistidos del Alguacil y Actuario del Juzgado, a la venta en remate público, sobre las bases de las 2|3 partes de las tasaciones practicadas por la Dirección [illegible]

Planos e informes: MISIONES 1365.

La Mañana
Jueves 30 de Junio de 1932

TIEMPO REINANTE EN EL PAIS

El Observatorio Nacional registró en el Prado los siguientes datos a las 14 h.:
Presión atmosférica a cero grado y al nivel del mar: 760.50.
Humedad relativa por ciento: 80.
Temperatura al abrigo: 16.2.
Máxima al abrigo: 15.2 a las 14 h.
Mínima al abrigo: 6.2 a las 6 h. 40.

TEMPERATURA MAXIMA Y MINIMA

Temperatura a la intemperie: 16.2
Máxima a la intemperie: 19.0 a las 13 h. 00
Mínima a la intemperie: 2.3 a las 2 h. 40.
Viento: N. con 22 kilómetros por hora.
Temperaturas registradas en las estaciones meteorológicas del servicio (al abrigo): Punta del Este, 6.4; Mercedes, 6.4; Melo, 7.2; Rivera (Liceo Departamental), 6.0; Minas (Liceo Departamental), 7.0.

Artemio Galeano volvió a desdecirse de sus declaraciones

Después de acusar a los Gómez en el careo se rectificó diciendo que no tuvo cómplices

Las manifestaciones contradictorias del criminal hacen cada vez más confusa la pesquisa

El subcomisario de Invetigasiones Magallanes, interviene en las indagaciones

En la noche de anteayer volvió a cambiar fundamentalmente la orientación de las averiguaciones que con loable empeño practica la justicia letrada del departamento de Soriano para obtener el esclarecimiento definitivo del horrendo crimen cometido hace pocos meses en Parada Olivera.

Desde el primer momento el asunto se presentó complicado y contribuyó especialmente a hacerlo más complejo la absurda actitud del Jefe de Policía de aquel departamento, señor Máximo Pinto, quien, tal vez celoso de que pudiera arrebatársele la gloria que creía poder conquistar en la pesquisa, opuso trabas de toda clase a la labor de otros funcionarios, como el sub comisario Bebans, de la Policía de Investigaciones, de los enviados especiales de los diarios de Montevideo y hasta del mismo Juez Letrado Departamental, doctor Macedo.

Probada su intervención en el doble homicidio, Artemio Galeano, a poco de ser detenido confesó y acusó a los sobrinos de don Saturnino Gómez, de ser los instigadores de la brutal hazaña. Más tarde rectifioó su primera declaración descartando la participación de Rolando y Angel María, acusando en cambio a otros individuos y terminó por declarar que él era el único autor y que no tenía cómplices ni instigadores.

En vez de practicarse una prolija investigación para establecer exactamente cuando fué que el criminal mintió el Jefe de Policía se aferró a una de las declaraciones de Galeano y con sus procedimientos y arbitrarias actitudes dificultó e imposibilitó la realización de una pesquisa que diera plena satisfacción a la indignada población del progresista departamento del litoral.

El sub comisario Bebans, enviado especialmente por la División de Investigaciones, regresó a Montevideo, sin que se le permitiera ahondar las averiguaciones, pues a juicio del señor Pinto, el asunto estaba aclarado y la presencia del pesquisante allí era innecesaria.

Se descuidó también la averiguación de numerosos detalles que hacían pensar con fundamento que era imposible que Galeano sólo pudiera ejecutar el vandálico atentado. En las correspondencias de nuestro Enviado Especial, que publicamos hasta hace pocos días, se demostró elocuentemente la ligereza de la acción policial.

Unánimemente, el vecindario de la zona en que se cometió el crimen opinaba que Galeano había tenido cómplices en la ejecución de ambos asesinatos y que la causa del delito no era solamente la suma de dinero, más o menos importante, que pudieran llevar encima Saturnino Gómez y Fernando Ortiz.

En este estado, se produjo la rectificación de Galeano, volviendo a repetir, esta vez ante el Juez que entiende en la causa, su primera acusación contra Rolando y Angel María Gómez.

A penas pasado un día de esta declaración, el criminal vuelve a rectificarse y dice de nuevo, ahora, que él es el único responsable.

Estas continuas contradicciones, el cinismo que pone de relieve en sus manifestaciones, sus actitudes teatrales, el acento caluroso con que declara ya en uno como en otro sentido, para darle visos de sinceridad a sus dichos, hace que sea imposible establecer, por el momento cuando miente y cuando dice la verdad.

Las alternativas del sumario judicial vienen también a darnos la razón en que es necesario realizar una paciente y meticulosa investigación, que debe efectuarse con entusiasmo y tesón, pero sin que ella se va molestada por prevenciones y apasionamientos, que sólo pueden llevar a caminos erróneos.

Es muy posible que los hermanos Gómez sean ajenos en absoluto al asesinato de su tío y del peón (muchas razones hay para creerlo así), pero no descarta la hipótesis de que hubo cómplices.

En el sano propósito de que se conociera ampliamente la verdad se basó nuestra campaña y ahora más que nunca es preciso llegar a ella.

EL CAREO EN EL JUZGADO

Con toda actividad, durante los días de ayer y hoy, el Juez Letrado Departamental, doctor Macedo, prosiguió las actuaciones en el crimen de Parada Olivera.

Después de haber ratificado Galeano su acusación contra Rolando Angel María Gómez y de haberles tomado declaración a éstos, que negaron rotundamente las imputaciones del preso, el doctor Macedo dispuso una audiencia para anteanoche, en la que serían careados Galeano y los hermanos.

A las nueve de la noche, se inició la audiencia y por ello nos fué imposible publicar su resultado en nuestro número de ayer, pues el telégrafo de Mercedes cierra a las 10 y 30 p. m., y hasta esa hora no se sabía nada de los sucedido.

DECLARAN LOS GOMEZ

Rolando y Angel María concurrieron al Juzgado, siendo llevados de inmediato a presencia del doctor Macedo.

Los dos, en forma serena, pero visiblemente indignados por la infame acusación de que eran víctimas, explicaron detalladamente como emplearon todas las horas del día del crimen.

Citaron en su favor el testimonio de numerosas personas respetables del vecindario, que pueden informar sobre la veracidad de todas sus de[illegible].

Las manifestaciones de ambos hermanos coinciden en absoluto, no pudiéndose anotar ninguna contradicción.

A las once de la noche del martes terminaron de declarar.

SE MANDA LLAMAR A GALEANO

Terminada la declaración de Rolando y Angel María Gómez, el Juez dispuso que el procesado Artemio Galeano fuera llevado al Juzgado para ser careado con las personas que acusaba.

Momentos después, llegaba Artemio al Juzgado.

Compareció ante el Juez muy sereno y al parecer dispuesto a sostener su acusación.

EL CAREO CON ROLANDO GOMEZ

Rolando Gómez, que se había retirado de la sala de la audiencia al terminar su declaración, fué llamado nuevamente y puesto frente a su acusador.

Galeano inició su declaración, respondiendo a las preguntas que le formulaba el doctor Macedo, diciendo que Rolando y Angel María habían participado en el crimen.

Rolando negó esta imputación. Con los nervios visiblemente alterados, exclamó:

—No seas infame! No vés que estás acusando a dos inocentes!

Rápidamente, la discusión entre los dos careados fué subiendo de tono.

Con inusitada energía, Artemio Galeano repetía sus acusaciones y Rolando Gómez se defendía poseído de profunda indignación.

LA ACTITUD DE GALEANO

Galeano tenía congestionado el rostro y sus grandes ojos inyectados de sangre. Con los puños apretados, se irguió en medio de la sala, increpando duramente a Rolando, quien, aumentada su indignación, se defendía con toda entereza.

La actitud decidida del acusador desconcertó a todos los presentes.

Había desaparecido toda la humildad y sumisión, características que antes se destacaban en Galeano, que siempre se presentó como apocado y miedoso.

En el hombre se había despertado la fiera y, por un momento, el solemne recinto judicial perdió su severo aspecto.

A PUNTO DE IRSE A LAS MANOS

Los dos hombres, presas de gran excitación, acusando uno y defendiéndose el otro estaban a punto de trabarse en lucha en plena sala de audiencias.

Fué el momento crítico del careo.

El Juez se vió precisado a hacer uso de toda su energía, llamando al orden a Galeano y a Rolando Gómez. Les pidió que guardaran la compostura debida al sitio en que se encontraban.

Se notó una pequeña reacción en todos los presenes y se serenaron algo los dos oponentes.

Más tranquilo, Rolando Gómez inició su defensa y exigió a Galeano que dijera toda la verdad, sin reticencias de ninguna clase.

GALEANO MODIFICA SU DECLARACION, PERO SIGUE ACUSANDO A LOS GOMEZ

A pesar de las exhortaciones de Rolando y Angel María, que también posteriormente había sido llamado a la sala, para que dijera la verdad, Galeano mantenía su acusación.

Acorralado por las declaraciones de los hermanos, Artemio pidió entonces, al Juez que lo escuchara a solas, pues deseaba hacerle nuevas revelaciones.

El doctor Macedo accedió al pedido del procesado, abandonando los Gómez la audiencia.

Cambió aquí, por primera vez en la noche, la faz del asunto.

Galeano informó al Juez que los Gómez no participaron en la ejecución material del crimen, pero sí mantuvo que fueron ellos quienes lo decidieron a matar al anciano Saturnino Gómez y a Fernando Ortiz.

DE NUEVO, EL CAREO

Otra vez fueron llamados Rolando y Angel María, y se reanuda el careo.

El doctor Macedo repitió a los acusados las nuevas manifestaciones de Galeano.

Rolando tomó la palabra, defendiendo, cada vez con más aplomo, su inocencia y la de su hermano.

El careo se prolongaba y no tenía miras de terminar, tanto Galeano como los Gómez se mantenían en sus respectivas afirmaciones.

UNA ESCENA DRAMATICA

Intervino, entonces, el agente fiscal del Departamento, doctor de Gregorio, quien se dirigió a Galeano, exhortándolo, en nombre de su madre, de su novia y del hijo que ésta guarda en su ser, para que de una vez por todas, dijera la verdad limpia de los hechos, que fuera honesto una vez en su vida y que, como hombre, soportara toda la responsabilidad que le correspondiera, sin acusar a otras personas, si es es que éstas eran inocentes.

Las palabras del fiscal fueron el motivo de una escena patética.

Galeano, emocionado, cayó de rodillas frente al doctor de Gregorio y llorando amargamente, le dijo:

—A Vd. sólo le voy a contar la pura verdad.

GALEANO AFIRMA QUE NO TUVO COMPLICES

Los doctores Macedo y de Gregorio hicieron sentar al procesado, tratando de calmarlo, mientras le exigían suave, pero severamente, que hablara.

Galeano había perdido todas las energías que demostró al principio de la audiencia y volvió a ser el mismo hombre humilde y sumiso que todos conocían.

Con la voz velada por la emoción, comenzó diciendo:

—Yo solo fuí el que maté.

Después de juntar energías, continuó diciendo:

—A mí no me instigó nadie, ni nadie me ayudó. Yo quería casarme, porque quiero mucho a mi novia y la única forma era matar para hacerme de plata. Por eso maté.

Después volvió a repetir nuevamente el relato detallado del crimen, narrando con uljo de detalles las circunstancias del mismo.

PIDE PERDON A LOS GOMEZ

Después que hubo terminado la descripción de la fechoría, que nada contribuye a hacer creer que sea cierta, Galeano se dirigió a los hermanos Rolando y Angel María Gómez, pidiéndoles perdón por haberles acusado tan infamemente.

—Perdónenme. Lo hice para ver si me salvaba.

Esta dramática e impresionante diligencia judicial terminó a la una de la mañana del día miércoles.

EL SUBCOMISARIO MAGALLANES

A pesar de la nueva rectificación de Galeano, muchas personas sostienen que el criminal aún no ha dicho toda la verdad en el asunto. Es muy difícil creer que haya podido realizar su trágica hazaña sin ayuda de nadie.

Durante todo el día de ayer se prosiguieron las actuaciones en el Juzgado Letrado, sin que se modificara en nada el asunto después del careo.

Por la tarde, llegó, procedente de Montevideo, el subcomisario de la Policía de de Investigaciones, señor Magallanes, quien viene a hacerse cargo de las averiguaciones, de acuerdo con lo solicitado por el Juez.

Magallanes comenzará por interrogar al procesado, para entrar luego a aclarar todos los puntos sospechosos.

HABRA MAS INTERROGATORIOS

En estos días, el doctor Macedo citará al Juzgado a declarar a numerosas personas, que aún cuando no han sido mencionadas hasta ahora en el asunto, se sabe que pueden facilitar informes de importancia para el desarrollo de la pesquisa.

Posiblemente, algunas de las declaraciones que se tomen hoy serán de importancia.

Con la actuación del pesquisante y el loable empeño que demuestran las autoridades judiciales, es de esperarse que se produzcan interesantes novedades dentro de poco.

LA DIFICULTAD DE LAS INFORMACIONES

Ayer de tarde salió para el interior del departamento de Soriano, en procura de algunos informes que pueden dar de interés en el desarrollo ulterior de la pesquisa, el enviado especial de LA MAÑANA y "El Diario".

A causa del reciente temporal, la mayor parte de las líneas telefónicas están interrumpidas, lo que hace muy difícil con rapidez las informaciones para trasmitirlas a la capital.

Hasta la hora de clausurarse el telégrafo, el asunto seguía en el mismo estado.

HOMENAJE A VAZ FERREIRA

EL ACTO DE ANOCHE EN EL PARQUE HOTEL

Los amigos y discípulos de Vaz Ferreira le ofrecieron anoche, en el salón de Fiestas del Parque Hotel, una demostración con motivo de habérsele conferido nuevamente la Cátedra de Conferencias, desde la que su sabio discurrir iluminó a nuestra juventud universitaria y le trazó normas para una más alta orientación espiritual.

La demostración adquirió proporciones de un acontecimiento extraordinario y puede asegurarse, sin temor de incurrir en error, que tuvo el significado de un verdadero homenaje nacional tributado justicieramente a uno de nuestros más altos valores espirituales. Corrobora esta aseveración no solo el hecho de que los concurrentes a la demostración de anoche alcanzaban a varios centenares sino también y principalmente, la circunstancia — por cierto sugestiva — de que algunos de los oradores que exaltaron la personalidad de Vaz Ferreira pertenecen a diversos y opuestos partidos políticos y otros viven consagrados a las más nobles especulaciones del espíritu, al margen de toda preocupación partidaria.

Cabe destacar el hecho de que los palcos altos que circundan el Salón de Fiestas se encontraban totalmente ocupados por familias y caballeros, que

El Dr. Claveaux ofreciendo el homenaje

quisieron, con su presencia, testimoniar su admiración y su simpatía a nuestro eminente filósofo.

Ofreció la demostración el doctor Claveaux, quien — en elocuentes conceptos — enalteció la obra de Vaz Ferreira y puso de manifiesto la alta significación cultural de la Cátedra de Conferencias, dictada durante varios lustros por el maestro de la juventud.

A continuación el doctor Vaz Ferreira agradeció el homenaje que se le tributaba, pronunciando el expresivo discurso que transcribimos a continuación:

Perdónenme que el discurso que realmente hubiera querido preparar no sea posible: tengo demasiado que agradecer, y a demasiados.

Al ilustre compatriota cuya generosa nobleza me puso en condiciones de recuperar la Cátedra que él con bien altos títulos hubiera podido ocupar.

A tantos amigos míos — y aun a extraños — que ayudaron o prestigiaron mi causa, y a quienes sería mi mayor placer poder nombrar aquí, uno a uno, y recordar sus esfuerzos, sus manifestaciones de adhesión y afecto, sus generosas exageraciones, en detalle, como todo eso quedará siempre en mi memoria.

A las organizaciones culturales, artísticas, científicas, patrióticas o gremiales, que me honraron prestándome su autoridad y su fuerza moral.

A los Maestros, a los Profesores y a los Estudiantes, con todos los cuales me vinculan tanta actuación bien intencionada en el pasado, tantos proyectos bien intencionados para el porvenir, y los sentimientos de toda mi vida.

Al Consejo de Enseñanza Secundaria, que, con su Decano, se elevó sobre sus atribuciones oficiales para iniciar una gestión que me conmovió hondamente por sí misma y por todos los recuerdos que en mí evocara.

Y, en cuanto a la Corporación de que dependió mi nombramiento, muchas gracias a los miembros que apoyaron mi gestión. Y a los que por principio creyeron no poder hacerlo, si sufrieron por ello, lléguieles mi agradecimiento también.

Convencido ahora de que, incapaz de ocultar o disimular ideas y sentimientos y de adular, he podido conservarme estimado y querido creo que voy a poder seguir adelante en la tarea, penosa en sí, pero para mí grata ahora más que nunca, que voy a volver a emprender.

Y es lo que han debido sentir los que han organizado este acto, porque sabrán que siempre fué debilidad mía (debilidad o fuerza: no sé bien...) el necesitar, no elogios, pero sí afectos.

"No eres mejor porque te alaben ni peor porque te censuren; lo que eres eso eres". Tal vez...; pero no sé si el autor de esa sentencia, en la que hay quizá más nobleza que humana verdad, como en todo lo que nos dejó el estoicismo, hubiera sido capaz de autorizarla si en vez de "alabanza" hubiera debido poner "cariño". En todo caso, hay almas que lo necesitan; y para mí era demasiado creer que, además de tantos sufrimientos; además del rechazo de mis iniciativas mejores para el bien del país, se volvía inútil el sacrificio de mi obra intelectual a la propaganda y a la acción, si todavía mi misma sinceridad me había restado los afectos, incapacitándome para hacer bien en la única forma que me quedaba posible.

Sí, repito: los que han organizado este acto han comprendido lo que yo necesitaba. Y como, todavía, con tan penetrante delicadeza, han buscado el modo de asociar a él a mis familiares seres queridos, y entre ellos a la compañera de mi vida en cuya alma de bondad y de heroísmo, de abnegación y de esperanza, se compenetra y se conforta la mía, sepan que ahora yo doy por bien venidos mis dolores.

Eso: expresar como pudiera mi agradecimiento, era lo fundamental. Ahora sólo me queda hacer a ustedes un pedido: que no esperen demasiado de mí.

Voy a seguir en una tarea difícil, en verdad absurda: suplir, deficientemente. y deficientemente a sabiendas, a todas las instituciones oficiales de cultura superior desinteresada que deberíamos tener y que en ese caracter, faltan globalmente entre nosotros.

Y, por extrema paradoja, sin poseer ninguna de las condiciones, no ya del orador, sino las mismas del conferenciante. Lo que tuve siempre, además de mi honestidad intelectual y de un sentido equilibrado de la verdad y la justeza, fué amor y fervor, sinceridad y constancia. Por esta última, sobre todo, hice lo que hice: una llama débil pero continua, aunque sea sin fulgores — ni fuegos de artificio — a la larga acaba por calentar.

Sería esa mi justificación para continuar. Pero, todavía, me he encontrado con que ni siquiera podría evitarlo. Yo antes sentía como esperanza la idea de que, cuando me fuera dado descansar de una labor no por cierto muy humana, podría dedicarme a fijar en unos cuantos libros lo principal de mis ideas; porque yo tenía en mi juventud ilusiones de originalidad; y debo confesar que todavía conservo la ilusión de que no eran ilusiones. Pero cualesquiera que hubieran podido ser las posibilidades de mi obra intelectual introversa, no tengo, ni quisiera tener, cierta clase de alma, tan común en los medios de cultura, que puede hacerse toda inteligencia, a efectos de gloria; ni me tienta dar al pensamiento lo que se de los afectos y de la acción. Y, todavía, he descubierto que mi Cátedra me ha hecho contraer un tic profesional que no deja de ser interesante, reducir automáticamente a conferencias lo que leo y pienso; leer y pensar para los demás...

Sea, pues: vamos a seguir hasta el fin. Mi obra de pensamiento no se hará directamente ni completa. De ella sólo podré escoger, en mi Cátedra, algunas condensaciones, mal y apuradamente precipitadas, que saldrán como las que salieron hasta ahora, impuras: sucias de pedagogía; sucias de acción y de vida (y, si se pudiera hablar de semejante manera, diría también sucias de amor). Pero no me importa ese empequeñecimiento que estoy tentado de reivindicar como mi única grandeza: voy a ser feliz así, si se me deja la creencia de que puedo hacer algún bien.

Lo que sí pienso es que, hasta para esto último, hay temas que sería "práctico" que yo no tratara... No deberé hablar, por ejemplo, de mis parques escolares, ni demostrar que, de haber tenido mando algunos teóricos que los hubieran aceptado, ahora resultaría que aquella solución económica, además de tanto que daba por añadidura (en lo pedagógico venía a dar todo) se hubiera mostrado el único plan escolar compatible con la situación que ahora se sufre: el único que hubiera podido mantenerse y llevarse delante, por la baratura extrema de las construcciones; por la del suelo, que alrededor de las ciudades de campaña llega prácticamente a la gratuidad; por la utilización de cada instalación de enseñanza práctica, de cada local de exposiciones, de ejercicios, deportes, de cada laboratorio, de cada museo, de cada cartel, casi de cada útil, para miles de niños, en vez de ser para cien o doscientos...

No deberé hablar de cierto proyecto sobre enseñanza superior desinteresada, que, si lo hubieran dejado realizar, nos permitiría ya tener, barato y no malo en sí, un sustitutivo (por ahora; y, para después, un núcleo germinativo) de esas Facultades de Filosofía, de Letras y Arte, de Pedagogía, de Ciencias Físicas, Naturales, Biológicas, Sociales, que, ahora, en tanto tiempo, ya no podremos tener... No deberé hablar de mis proyectos ni de mi propaganda para reducir a los inevitables los males del "examinismo", porque aunque lo que por fin se aplicó de ello ha suprimido o atenuado verdaderos horrores, mis ideas en cuanto al resto no serán aceptadas mientras, equivocados en esto como tantos funcionarios, los mismos estudiantes cuyo bien fué — y será — uno de mis sentimientos más hondos, permanezcan en el error de no excluir de su "Reforma" algunas de las más dañosas manifestaciones de aquella tendencia... Y hay todavía otros temas peligrosos que han surgido después... Prometo no hablar mucho de ellos; por lo menos en las dos o tres primeras conferencias...

Lo grave es que ya se está formando una aquí mismo, y no sería manera oportuna, y sobre todo amena, de agradecer en esta reunión, que debe ser sólo para sentir. En ella, con los representantes de la generación que hace veinte años llevó a realidad oficial mi Cátedra, están, por una parte, algunos de mis antiguos maestros, o compañeros; por otra, representantes de generaciones posteriores con que por tantos años, seguí compartiendo entusiasmos y aspiraciones. Así, precisamente, habría que hacer, no "la" reforma, sino "las" reformas, las muchas que siempre hay que hacer, no por alguna generación contra otras, sino por la colaboración unida de los mejores de todas las generaciones contra los inferiores o los inexistentes de todas. Pero eso es la conferencia que vuelve... Otra vez, del fondo del alma ¡todo mi agradecimiento!

El señor Clemente Estable leyó un interesante trabajo, en el que hizo la apología del pensamiento filosófico, de que nace la luz que ilumina a los hombres.

En la parte oratoria el doctor Emilio Frugoni dió una nota de alto interés, pues en su discurso estuvieron aunados el humorismo y la elocuencia.

Sostuvo que Vaz Ferreira es el filósofo del perfecto equilibrio lógico y

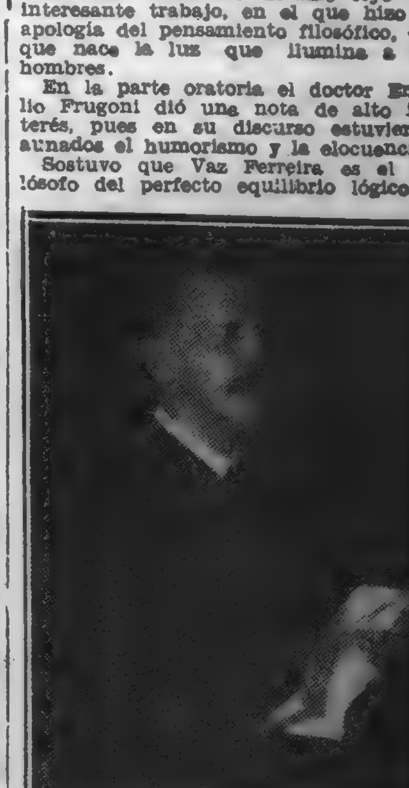

El Dr. Vaz Ferreira agradeciendo

de absoluta probidad intelectual.

Afirmó, asimismo, que es un verdadero maestro de espíritus.

Recordó la afirmación de Voltaire según la cual "los filósofos no influyen ni sobre los vecinos de su calle".

Comentando este pensamiento, dijo el doctor Frugoni, que quizás sea por eso que andan tan mal las cosas en el vecindario...

Puso de manifiesto que Vaz Ferreira no es un indefinido, ni un unilateral.

Expuso la fe de nuestro filósofo en las soluciones de piedad y de libertad.

Finalizó diciendo que enseña a pensar verticalmente y en profundo, en un País en que abundan tanto los espíritus horizontales.

El señor Rodríguez Fabregat recordó su actuación ministerial en la que bregó afanosamente por llevar a la práctica el proyecto de Parques Escolares de Vaz Ferreira. Formuló algunas consideraciones tendientes a demostrar que ese proyecto resuelve el problema de nuestra enseñanza primaria, haciéndola eficiente en grado sumo.

Un delegado de la Federación Universitaria del Uruguay adhirió, en nombre de esa entidad, a la demostración expresando que Vaz Ferreira es el símbolo vivo de los anhelos de la juventud estudiantil.

En representación del Consejo de Enseñanza Secundaria y Preparatoria, habló el doctor José Pedro Segundo, quien expresó la adhesión de la corporación que representaba y la suya personal a la demostración y su regocijo íntimo por haber sido reintegrado a su Cátedra de Conferencias el doctor Vaz Ferreira.

La poetisa Sara Bollo y los poetas Carlos Sabat Ercasty y Emilio Oribe leyeron bellísimas composiciones poéticas en honor de Vaz Ferreira y el poeta Silva Valdés dió lectura a su poesía titulada "Romance para un reo", lo que contribuyó a acrecentar las proporciones que adquirió el homenaje.

La cabecera de la mesa durante el banquete

LA AVIADORA ELLY BEINHORN

Llega esta tarde a Montevideo en su avión

Decíamos ayer que aunque poco probable, no podía descartarse todavía la grata posibilidad de que la extraordinaria aviadora alemana señorita Elly Beinhorn visitara a Montevideo.

Pues bien, los despachos telegráficos que nos envía la Agencia Austral, enterarán a nuestros lectores que todas las dificultades han sido salvadas, por lo cual esta tarde a las 2 la joven aviadora reiniciará su vuelo desde el Palomar hasta nuestra ciudad

He aquí los despachos:

Buenos Aires, 29 — La aviadora alemana Elly Beinhorn partirá mañana a las 2 p. m. rumbo a Montevideo, en su avión.

Esta tarde terminaron en el Palomar las reparaciones que se efectuaban en la máquina, con resultados satisfactorios.

La aviadora levantará vuelo en el Palomar.

Buenos Aires, 29 — La aviadora alemana Beinhorn, que como anticipamos partirá mañana a las 2 p. m. desde El Palomar, rumbo a Montevideo, seguirá después viaje hacia Porto Alegre, Florianópolis y Río de Janeiro donde se embarcará probablemente en el "Cap Norte" u otro barco de esa línea con destino a Alemania, con el propósito de intervenir en la prueba de la vuelta de Europa. — Austral.

Se asegura que se concederá la extradición de Correa do Nascimento

Como recordarán nuestros lectores por haberlos informado al respecto al solicitar nuestras autoridades la extradición del tristemente célebre integrante de la "Banda Trágica" Alvaro Correa do Nascimento, apodado "El Brasilero", su defensor interpuso el recurso de "Habeas corpus", al que no se hizo lugar.

Nuestro corresponsal en la vecina orilla nos trasmite el siguiente despacho telegráfico:

Buenos Aires, 29. — A LA MAÑANA. — El Ministerio de Relaciones Exteriores pasó días atrás al juzgado federal del doctor Jantus, los recaudos de la justicia uruguaya y el pedido de extradición del tristemente célebre asaltante Correa do Nascimento (a) "El Brasilero". Se asegura que no obstante el hábil alegato del defensor del detenido, el juez Dr. Jantus concederá la extradición. —Corresponsal.

Alvaro Correa Do Nascimento, complicado en los crímenes cometidos por la "Banda Trágica"

Melgar (a) "El Rata", se presentó

La Comisaría de Guardia de la Jefatura comunicó anoche que se había presentado en ella constituyéndose en prisión, A. Melgar (a) "El Rata", quien estaba requerido por la justicia por estar complicado en la muerte de Domingo Silva, asesinado por Domingo Machinea.

Los robos de ganado en Lavalleja

Informes que nos llegan de la novena sección de Lavalleja denuncian numerosos robos de haciendas cometidos en aquella zona ante la más inexplicable indiferencia policial. Al señor Severo Fernández le robaron 20 vaquillonas de su invernada; al señor Francisco Larrañaga, ochenta ovinos; al señor Pedro Pereira tres vacunos; al señor Graciano Carnales, diecisiete novillos, etc.

Estos numerosos abigeos se han realizado en el período de cuarenta días atrás, sin que las autoridades policiales de esa sección hayan hecho otra cosa que enterarse de las denuncias formuladas, pues, según se nos expresa, no se han practicado diligencias para investigar esos delitos.

Damos traslado de estos hechos al Ministerio del Interior.

Servicio postal marítimo

En la Casa Central de Correos, entre los días 1 a 6 de Julio próximo se cerrarán despachos para los siguientes vapores: (Se hace notar que la hora fijada es aproximada).

Día 1; 9 a. m., "Highland Patriot", inglés, para Río de Janeiro, Las Palmas, Lisboa, Boulogne Sur Mer y Londres. En destino el 20 de Julio.

Día 3; 7 a. m., "L'Atlantique", francés, para Río de Janeiro, Lisboa, Vigo y Cherburgo. En destino el 16.

Día 6; 7 a. m., "Giulio Cesare", italiano, para Santos, Río de Janeiro, Barcelona, Villafranca y Génova. En destino el 19.

Para correspondencia recomendada, una o dos horas antes de las arriba señaladas. Ultima hora en la Oficina Marítima y Fluvial de Correos, calle 25 de Agosto y Maciel. Doble franqueo.

La lotería de hoy

Hoy, jueves 30, juega la lotería que se halla en circulación con un premio de 60 000 pesos.

El sorteo se llevará a cabo de acuerdo con el siguiente programa:

1	premio de		$ 60.000
1	" "		" 6.000
1	" "		" 3.000
1	" "		" 2.000
3	" "	1.000	" 3.000
5	" "	500	" 2.500
26	" "	200	" 5.200
80	" "	100	" 8.000
82	" "	50	" 4.100
2800	" "	25	" 70.000
3000	premios sorteados		$ 163.800

Nuestro compañero "El Diario" publicará en su edición de esta tarde el extracto completo de la presente lotería.

La Mañana

Edición de 12 Páginas
Precio 4 cts.

AÑO XVI—Núm. 5329 | Montevideo, Viernes 1.o de Julio de 1932 | Redacción: Ciudadela 1478. — Administración: Cerrito 737. Agencia en Buenos Aires: Talcahuano 481.

DEL Dr. CARLOS Ma GURMENDEZ

BANCARROTA DE LIBERTADES

ESPECIAL PARA "LA MAÑANA"

Madrid, Junio de 1932.

Hay, en el momento, una utopía dominante, trasunto del culto de una forzada modernidad, — que es, además, individual, para llegar a la igualdad económica y social. Para ser iguales es preciso ser esclavos: tal podría ser la expresión sintética de un estado espiritual casi mundial, en el que aparecen fusionadas la inflexibilidad dogmática más arcaica y la preocupación obsesionante por desprenderse de la ley del principio o de la práctica que hasta el presente han regido, aunque la ley, el principio, o la práctica sustitutivos no los superen. Lo esencial, no parecería el mejoramiento, sino el rechazo sistemático de lo que fué actual y ya no lo es. De ahí el empeño de los hombres que no pueden ser sino modernos, en sostener el estatismo, rígido, sin análisis, y con olvido de que fué, a su tiempo, tiempo distante ya, estudiado y aún rechazado como fórmula integral de una reforma definitiva del régimen social. Notemos, a la vez, que los nuevos predicadores no tienen la ductilidad suficiente para aceptar, ni para admitir siquiera, soluciones equidistantes e intermedias, avances graduales en la aplicación de una obra que debe, como consecuenucia de su propio desarrollo, ir proporcionando las enseñanzas de rectificación o de ratificación. Más firmeza en el concepto de la renovación social, demuestran aquellos que encaran el problema con la relatividad impuesta por la insuficiencia, todavía no corregida, de toda realización humana, que los poseídos de una seguridad doctrinaria y ejecutiva, que concluye, las más de las veces, en inconsciencia o falsedad. No habrá posibilidad de colectivismo real, de colectivismo que no sea supresión de los atributos esenciales a la dignidad personal, mientras se pretenda abroquelar la expansión natural de los derechos. No nos sorprenda pues, que dentro de la "modernidad liberal" de la época, alguien, comentando el colectivismo ruso haya exclamado: "Formar treinta millones de campesinos, cambiarles sus costumbres, convertirlos en obreros industriales, someterlos a una disciplina de cuartel... tiene una grandiosidad evidente". La "disciplina de cuartel" prepara, según se ve, la etapa dichosa de una nueva humanidad, más fuerte, más armplia, más verídica que la actual.

Pero, ¿la igualdad perseguida a qué puede responder? A entregar a una entidad más o menos responsable de sus procedimientos, el Estado, la libertad de movimientos, la libertad de trabajo, la libertad de pensamiento? O lo que se busca afanosamente es una situación superior a la presente, que suprima todo desnivel, toda contradicción, toda inconsecuencia, en el desenvolvimiento de la vida de los hombres? Porque acaso no tendría importancia la implantación de un nuevo régimen, si, en definitiva, no hiciéramos sino sustituir arbitrariedades o modus diversos de arbitrariedades. ¿Qué se preferiría entonces, ¿un pueblo en el ejercicio total de sus libertades, pero sometido a una organización económica desigual o un pueblo con igualdad económica, pero sometido al despotismo que exigiría inevitablemente esta última? Reaparecería así el simplismo que inspira y domina a todos los extremismos. Más por encima de las improvisaciones del teoricismo, una realidad penetrante va acusando fracasos que han determinado ya reconocimientos de errores, y que obligarán, luego al abandono de las utopías puestas en marcha. El "antiguo" sistema de carácter individualista va recobrando así posiciones y conteniendo la consagración del absurdo a que lleva la intransigencia o la intemperancia, cualquiera sea el plano desde donde se ejerza. Hemos leído y oído, en medio de este fanatismo colectivista, programas, orientaciones, definiciones, que rebasan la tolerancia más vasta. Escritores, políticos y gubernamentales no han detenido su plan de arrasamiento de la libertad, circunscribiéndolo a la organización económica, sino que lo han extendido a la propia organización electoral, base exclusiva de la soberanía. Y se ha visto como consecuencia de esta concepción tan devastadora de la democracia, que, para que las leyes electorales sean modernas, — vale decir, — no mantengan esencia ni forma individualistas, es necesario cercenar, al máximo, la decisión y la libertad del elector, llegando, — como se ha llegado a articular, — que el ciudadano que vote por un partido, pueda resultar entregando su voto al partido contrario. Doble atentado a la proporcionlidad sabia y legítimamente aplicada, y al principio de atracción del mayor número de votantes, fundado en el estímulo que forzosamente tiene que provocar el éxito seguro o probable del esfuerzo cívico.

La violencia sumada inevitablemente a la intransigencia ideológica, completa el desbarajuste actual de la colectivización. Por efecto de una y otra, Rusia viene evolucionando sin gradaciones, siquiera. La incorporación forzoa y forzada al "Kolphas" se convierte en simplementa voluntaria, y, comprobada la disminución de la producción, la carestía de la misma y la "catástrofe alimenticia", que sobrevenía como derivación de al explotación en común, se limitan las cantidades de grano que debían entregarse al Estado y se eximen de impuestos a las ventas que "individualmente" realizan los propios campesinos...!

¿Debemos repudiar inflexible e inexorablemente al principio de la comunidad y del colectivismo? ¿Debemos volver a la implantación del "antiguo" individualismo?

Solo debiéramos haber comprendido ya, que no existen soluciones inquebrantables, y que el bienestar social no se obtiene, al conjuro de una rotulación más o menos moderna, sin veracidad interior, sino bajo el dominio de factores que no son, general y probablemente, propiedad de una escuela, ni privilegio de una generación. De ahí, de esa ausencia del sentido de la conciliación o de la aproximación, al menos, resulta que, como hemos dicho, para ser iguales se haya creído preciso que seamos esclavos.

Carlos Ma Gurmendez

Arquitectura Discutida

La iglesia de la guarnición, construida ha poco en Wik, cerca de Kiel, ha dado lugar por su extraña arquitectura a muchas discusiones. Unos le encuentran belleza, mientras otros dicen que es un edificio ridículo, cuya torre parece un canasto sobre el que se ha puesto un gorro.

Prerrogativas de las Mujeres en Turquía

En Turquía disfrutan las mujeres de ciertas prerrogativas.

He aquí una de llas:

El dinero para baños constituye una de las clásulas del contrato de matrimonio, mediante la cual el marido se compromete a dar a su mujer determinada cantidad para pagar el baño.

Si el esposo no cumple lo prometido, no tiene que hacer la esposa más que presentarse al cadí y poner uno de sus zapatos con la suela para arriba, y si no su [illegible] el marido la falta, la mujer puede divorciarse [illegible].

La falta de un baño para tomar los baños en casa es también motivo de desavenencia en el matrimonio.

Las Leyendas de los Sastres

El Oficio que ha Tenido Peor Fama

El mayor beneficio que la inconstante moda ha hecho a los sastres no está en la ganancia que les procura, por cierto exorbitante; consiste realmente en haberlos rehabilitado a los ojos de la humanidad. En nuestros días, el sastre es todo un personaje, al que recurren, no ya sólo los elegantes del sexo feo, sinó hasta las más empingorotadas damas, que ven en él un excelente substituto de las modistas. Pero en otros tiempos no ocurría lo mismo, y estos honrados industriales eran víctimas del odio y el desprecio de sus propios clientes.

Entonces, el sastre no ponía los materiales para hacer la ropa; había que dárselos, y se limitaba a cortar y a coser. Lo primero, y no lo peor, que de ellos se decía, era que se quedaban con la mayor parte de os retazos, en vez de devolverlos al cliente. Por eso se afirmaba que no tenían conciencia y que San Pedro no podía darles entrada en el Paraíso. En el siglo XVII, era costumbre en Inglaterra decir que las coles eran el alimento predilecto de los sastres, porque se daba el nombre de coles a los fajos o paquetes que éstos formaban con las sobras de la tela que se les entregaba. Un proverbio inglés dice que si se echan en un saco un molinero, un sastre y un tejedor, y se agita bien la mezcla, el primero que salga será un ladrón, y en el Mediodía de Francia se asegura que "siete sastres, siete tejedores y siete molineros hacen, bien contados, veintiún estafadores".

Por Cervantes y por Quevedo sabemos que en España no se tenía mejor opinión del oficio de sastre. Recuérdese la desconfianza del labrador que en la Insula Barataria encargó a un sastre la confección de las cinco caperuzas de paño, y que el refranero popular ha conservado como cosa del otro jueves el recuerdo de aquel sastre del Campillo, que a más de coser de balde, ponía el hilo.

En Portugal, se dá a los sastres el apodo de arañas, y para hacerlos enojar, no hay medio mejor que hablarles de estos repugnantes bichos. La cosa tiene su origen en un cuento popular, según el cual se reunieron una vez siete sastres para matar con sus tijeras a una araña que había encontrado. "Siete sastres contra una araña" es un dicho equivalente al de "tres al saco, etcétera".

En algunos países, el hombre que se dedica a cortar y coser trajes es mirado como un ser inferior y despreciable, sin duda porque en la antigedad sólo se dedicaban a este oficio los que por su debilidad o por cualquier defecto físico no podían consagrarse a la labranza ni a la guera. En Bretaña, los sastres son casi siempre jorobados o cojos, y las más de las veces feos. Es difícil encontrar un padre bretón que consienta en casar a su hij acon un sastre; éstos se consideran útiles solamente para comer y para enseñar la doctrina a los niños, oficios ambos que parecen impropios de un espíritu varonil.

RETRATO DE UN SASTRE, POR MORONI, EN LA NATIONAL GALLERY DE LONDRES

En el mismo país, nadie habla de sastres sin añadir "con perdón", cual si se tratase de algún animal inmundo. Lo mismo ocurría en España hace tres siglos. "Yo, con perdón de los presentes, soy sastre examinado", decía el autor de las referidas caperuzas que figura en el "Quijote". Todavía hoy, dicen de un sitio solitario: "No hay un alma; todos son sastres".

A pesar de todo esto, en los cuentos populares aparece el sastre, aborrecido y despreciado, como un personaje valiente, exento de los burdos terrores que amedrentan al vulgo, dispuesto a coser en todas partes, aún en la propia casa del diablo, al que consigue engañar con su astucia y su habilidad en mentir. El más popular de estos cuentos es el del sastre que, habiendo matado muchas moscas de un solo golpe, se alababa de aquella proeza sin decir, por supuesto la clase de enemigos a quienes había vencido, llegando con tal subterfugio hasta aterrorizar a un ejército entero, enriquecerse y casarse con la hija del rey.

Y no son sólo los autores de cuentos los que han mostrado una opinión contraria a la del vulgo; abundan tradiciones, refranes, frases, etc., que confirman tal sentido.

Una tradición inglesa refiere que cuando el rey Alfredo invitó a los representantes de los siete oficios a presentar una muestra de su habilidad, el sastre fué proclamado rey de los artesanos.

En Francia, en el siglo XVIII, cuando un sastre iba a trabajar a domicilio, tenía derecho a exigir que se mejorase la calidad del pan y del vino que se le daba en la comida y solían hacer valer tal derecho.

Todavía en muchos pueblos de España es costumbre hacer algún extraordinario cuando llega el sastre al domicilio de algú cliente.

En fin, en nuestro país damos a los maestros de aguja y tijera autoridad para decidir toda clase de asuntos, cuando decimos de ellos que "será lo que tase un sastre".

Esta conocida frase castellana tiene expresiones análogas en otros idiomas y dialectos.

Los sastres guardan entre sí, una cortesía que se ha hecho proverbial y sirve de modelo a otros oficios. De ningún otro menestral se dice como de éste, que "entre sastres no se pagan hechuras".

UN SASTRE DE LA EPOCA DE QUEVEDO

De JANE CATULLE MENDES

"Los Grandes Cronistas de Paris"

APOLOGIA DEL AÑO 1900

Cuando Sarah Bernardt creó el "Hamlet" - El duelo entre Catulle Mendés y Georges Vidor -- 1932: Claude Farrére herido por el asesino Gorguloff -- Concordancias entre las dos épocas

ESPECIAL PARA «LA MAÑANA»

Paris, Junio de 1932.

Mientras no surja, tarde o temprano, un apologista que lo libere de la acusación, el año 1900, como el año 1000, queda para siempre estigmatizado. Y todavía, para este desquite, se necesitaría el talento y el sello de un Paul Morand.

Ese apóstol, ese abogado del pasado, no quiero yo tener el gusto de serlo. A mí, ninguna época me parece preferible a otra. Cada una tiene sus cuadros de magnificencias y sus horrores, sus destellos y su heroísmo. Salvo los períodos de catástrofes, guerra y revolución, los siglos son equivalentes. En cualquier tiempo se puede encontrar lo que se busca.

No cantaré, pues, "1900", aunque no fué una fecha sin poesía, puesto que Madame de Noailles, sola y silvestre, nocturna y dionisiaca, comenzaba, centro ardiente de la naturaleza, a ruiseñolear y a encantarnos, y en que misma tenté los acentos musicales del corazón y callo, evidentemente, muchas cosas...

Entonces, la poesía era una religión. Hoy, hay otros, iguales; los rigores feéricos de la ciencia, los riesgos de las audacias precisas y nobles.

No. Nada de apologías. Aquí consigno solamente un recuerdo, un testimonio.

Pocos meses antes de ese "1900" fatídico, Sarah Bernardt creaba, en su teatro, el "Hamlet" que últimamente se ha puesto en escena la Comedia Francesa, y allí representaba el papel, no ya de Ofelia, como lo había hecho poco antes, sino del mismo príncipe de Dinamarca. Gran rumor en la colmena literaria, viejas querellas sin cesar renovadas, discusiones hiperbólicas sobre el carácter, el temperamento, el físico del personaje. Nórdico, era él un bebedor de cerveza, gordo de cuerpo, la materia gris rellena de razonamientos contradictorios, relacionado sin fin por miedo de obrar, teniendo absoluta necesidad, para actuar, del estimulante de una locura ficticia o real? O bien, un pre-romántico, esbelto y bello, gobernado por la desdicha que era en él más fuerte que el espíritu, y sin otra patria que el sueño de Shakespeare...?

—Yo no lo admito, dijo Georges Vidor, en la noche de la primera representación, durante un entreacto; yo no admito que un hombre gordo sea encarnado por una mujer flaca.

Catulle Mendés pasaba por allí. ¿Un hombre gordo? ¿Una mujer flaca? Allí no había otra cosa sino Shakespeare y Sarah, dos dioses sin adjetivos. El pesado aire de los corredores vibró como con relámpagos de espadas — ya! — con palabras vigorosas y duras. Al día siguiente, cuatro testigos, arreglaban el encuentro.

Catulle Mendés era temerario como el fuego, y nunca había consentido atravesar el umbral de una sala de armas. ¿Era aquél su duelo número 18 o número 25? Yo no podría precisarlo. Una vez en el terreno, avanzaba hacia su adversario de un salto, sin darse siquiera el trabajo de esquivar, tan terrible para si mismo como para su contrincante. Vidor, buen esgrimista, pensaba terminar tocándolo en el brazo. Aquello se pasaba en la isla de Grande-Jatte.

No me habían permitido acercarme. Yo esperaba, entre un claro de arbusto, a un lado del camino, sin poder oir ni ver nada. Por fin, apareció uno de los padrinos de Catulle, fenómeno enorme de carne y de huesos, uno de esos "amigos" que se soportan porque siempre están ahí y a quién él aplicaba una divisa bien merecida: "Cada cual para mí".

—Catulle ha sido herido. Eso no es nada. Encendió un cigarro, se apoyó contra un árbol y después se desmayó como una mujerzuela. Se la ha acostado sobre un colchón.

Como reflejo de ese propósito tonto, y mientras que aquel hombre gordo me dejaba para ir a desayunar pronto, tuve un pensamiento extenuador: "Está herido mortalmente..." Siempre tendido sobre el colchón, ya había vuelto al conocimiento. Estamos solos:

—Estos no han comprendido nada: tengo el peritonio atravesado.

Regreso horrible. A cada choque del coche, le veo palidecer, morir, con los ojos cerrados. No se queja. De tiempo en tiempo, hace una señal para que paremos un instante, para que no nos movamos. Luego, en un soplo: —"Continuemos... Un momento me mira, con una mirada que no le vi jamás: "Querida, esto se acabó...".

Días y noches de angustia. Todo París, al encuentro de las noticias aliviadoras. En el salón, Rostand, Mirbeau, Loti, Hervieu, de Heredia, Jean Lorrain, Courteline, Gustavo Kahn, León Dierx, cien más, pasan por allí o almuerzan allí, indagando, en voz baja. El hielo anestesiaba el dolor. Es el único que sonríe, que habla en voz alta. Por la noche, la fiebre, el delirio, las inyecciones. ¿Se le operará dentro de una hora?... Pero la mañana le encuentra límpido y sereno. Nunca tuvo tanto "esprit". Para nosotros y para... la muerte. "Cuanto tú quieras, compañera!", decía.

Pero ella no lo quiso, aquella vez. Era demasiado bello, demasiado luminoso aún, para ella. Diez años después, la Flaca regresó con su cortejo de miserias, de horrores y su sombra.

Pero ahí tenéis cómo, en 1900, se aceptaba el separamiento de una vida radiosa, mimada, festejada, en honor de Shakespeare. Aquello no era mal. ¿Y ahora?

Y bien: lo que me ha rememorado estos acontecimientos, ha sido el gesto de Claude Farrere, echándose entre el revólver de Gorguloff y el presidente Doumer, por Dios! ya victimado! Conclusión: dos balas con resultado. En el brazo solamente? Esto es algo. Diez centímetros más a la derecha o más a la izquierda, y Farrére hubiera salido con el pecho atravesado por defender a un viejo cargado de respeto y desdicha. Esto tampoco está tan mal.

¿Y entonces?

"1900", "1932"... Son siempre los mismos que se hacen matar, o más o menos.

LA MARCHA SOBRE WASHINGTON

LOS EX SOLDADOS DE LA GRAN GUERRA EN LOS ESTADOS UNIDOS QUE MARCHARON SOBRE WASHINGTON EN UNA MANIFESTACION DE HAMBRE, VIVIERON EN LA CAPITAL NORTEAMERICANA EN TIENDAS DE CAMPAÑA Y DECLARARON QUE VIVIAN MUY BIEN, DADAS LAS CIRCUNSTANCIAS

La Moda en París... para Hombres

¿POR QUE ABANDONARIA Vd. EL SOMBRERO?

UNA ENCUESTA DE LA GRAN — REVISTA "FEMINA" —

Especial para LA MAÑANA

La importante publicación parisina "Fémina" abrió una encuesta destinada a consultar la opinión sobre el tema de si los hombres deberían abandonar o no el sombrero pretexto de comodidad y hasta de higiene. El eco suscitado ha sido grande. La prensa, en general, tomó parte en la discusión. Y lo más divertido es que la crítica adopta porque el sombrero caiga en desuso completo.

Hay sus partidarios y sus detractores. Así hemos visto un importante desfile de notabilidades de todo género dar su opinión sobre el asunto.

Uno de estos personajes, Mr. Saint Grenier, el célebre comediante y compositor ligero, ha confiado que es partidario ferviente de esa moda que llega del extranjero, en este momento, a esta ciudad. Excita a combatirla.

Dice que ha nacido de un simple deseo de economía y que tiende a suprimir una parte del vestuario masculino, sobre la cual el hombre verdaderamente elegante puede precisamente ejercer su buen gusto.

La espiritual artista de cinema Mle. Gaby Morlay, se pregunta: "Cómo hará el señor bien educado para saludar a alguien que encuentra, a no ser que se invente un signo particular para ello?"

Otros opinan. Por fín, el pintor español Beltrán Masés, que se prodiga en la alta sociedad, dice que Francia es el país de la buena cortesía y que no podría explicarse el saludo, que es la cosa más graciosa del mundo.

Aquí consignamos solamente estas apreciaciones favorables. La moda adquiere partidarios, cada vez más numerosos, entre los estudiantes del Barrio Latino, que se ven así más libres de movimientos y con ese saldo en el bolsillo, ya que cualquier sombrero de paja, por barato que sea, no se adquiere aquí por menos de unos cincuenta francos, o sean dos pesos oro americano.

La conclusión pertenece al público, que juzgará él solo del valor de los argumentos aducidos. Terminó diciendo que no han opinado todavía los barberos y que los vendedores de sombreros y sus fabricantes impugnan en general, con acerbo tono, la moda nueva.

EMILIO HENRIOT

Cuentos de La Mañana

Las labores de Mme. Trogne

POR

ANDRE CHARPENTIER

—ooOoo—

Monsieur Trogne presumía de ser un marido astuto.

—Yo — decía él muchas veces a sus amigos — conozco los trucos y las combinaciones que me enseñan automáticamente la verdad de los casos, y estoy seguro de que mi esposa no se separa del recto camino...

—¡Bah! — exclamaban ellos, incrédulos.

—Como os lo digo.

—¿Y se puede saber cómo te las arreglas?

—Imposible — decía él: — es mi secreto...

Cierto día M. Langlumois, dándoselas de celoso, suplicó a monsieur Trogne que le comunicara su "perfecto sistema de aseguración conyugal", que hacía mucho tiempo quería conocer.

—Tú eres reservado, y en prueba de nuestra buena amistad te confiaré mi método. Cuando Elisa sale alguna vez, acompañada, o aunque sea sola, yo le doy una labor de punto para que la haga; sólo con esta prueba puedo satisfacer mis inquietudes.

—¿Con la labor? — dijo Langlumois extrañado — ¡No comprendo!...

—Vas a verlo. Mi mujer se lleva la labor. Cuando vuelve reconozco la obra y me entrego a minuciosos cálculos, que me permiten establecer, sin ningún eror, el tiempo que ha estado trabajando; tantos cientos de puntos equivale a tantas horas de trabajo.

Langumois sonrió.

—Ya comprendo. Es muy ingenioso.

—Hoy vas a ser testigo de la seguridad de mi sistema. Cuando salga Elisa apuntaremos el hora. Ira acompañada por su primo Edgar, que quiere ser su compañero esta tarde. Daré a Elisa el famoso punto. Cuando vuelva podremos calcular el tiempo que ha trabajado.

—Tu plan es extremadamente ingenoso. ¡Qué imaginación la tuya!.

Trogne llevó a Langlumois a su casa...

—Vais a dar un paseito, hijos míos, ¿no es así? ¿Y por dónde?... si no es indiscresión.

Así decía M. Trogne a Elisa y a su primo Edgar.

—Squere Clignancourt — respondió ella —; nos entaremos en un banco. Voy a llevar mi labor, como de costumbre.

Trogne lanzó a Langlumois una mirada de triunfo.

—¿Se puede ver esa obra?... ¡Oh! ¡Muy bonita! ¡Muy bonita!...

Poco después se marcharon Elisa y Edgar.

Pasado algún tiempo, Trogne propuso a Langlumois:

—Si quieres, podemos ir por Square Clignancourt y te será posible comprobar por ti mismo los resultados de mi método. Tú podrás contemplar a Elisa haciendo su "tricot" mientras que habla con Edgar.

Los dos amigos llegaron al paseo, y después de haberlo recorrido todo, empezaron de nuevo, mirando a derecha e izquierda a los bancos, pero en vano sin encontrar rastro de Elisa ni de Edgar.

Inquieto Trogne, murmuraba:

—¡Diablo!... ¡Diablo!..., puede ser...

Langlomois, que tenía buena vista, descubrió en un banco a una mujer vieja y se acercó a ella.

Trogne lo siguió.

La vieja tenía entre sus ágiles dedos la labor de Elisa y trabajaba sin perder un segundo.

Trogne la cobió por un brazo.

—¿Qué hace usted aquí?... ¿Cómo tiene la labor de madame Trogne? Responda pronto...

La pobre mujer asustada, dijo a Trogne, que estaba rojo de furia:

—¡Oh, señor! Madame Trogne me da cada vez que viene aquí tres francos y medio a la hora para que trabaje en su lugar.

—¿Y ella ¿Dónde está?... ¿Y Edgard?

—Se fueron hacia allá — dijo la vieja evasivamente.

Langlumois reía a rienda suelta.

Trogne, temblando de rabia, se precipitó al lugar indicado.

"Dancing", leyó en la puerta. Entró; y después de recorrer largo tiempo el salón con la vista vió a su mujer cogida del brazo de su primo, que se dirigía a bailar.

Mientras, Langlumois, después de un acceso de hilaridad inextinguible, procurando contener su risa, le dijo:

—¿Este es tu sistema, viejo astuto?... Debes ir aprendiendo otro nuevo.

André Charpentier

TEATROS Y CINES

Espectáculos de hoy

18 DE JULIO. — Compañía nacional de revistas.—A las 21.10: "La alegría de viri"; a las 22 y 20, "Piernas de seda'; a las 23 y 30. "Créase o no!". — Platea por sección, $ 0.60.

ARTIGAS. — "Fiesta nacional del tango", Audiciones de orquestas típicas y cantores criollos. A las 21 y 40. Platea, $ 0.80.

18 de Julio

Se agregará hoy al programa de la compañía de revistas que actúa en el 18 de Julio, un nuevo título: "Piernas de seda".

De los nueve cuadros que integran la revista, el final, de vistoso efecto, ha sido dedicado a rememorar los "Cafés-Conciertos" del 1906, con sus tonadilleras internacionales y sus "diseuses" y con su "can-can" pintoresco, danza que ha sido resucitada en las últimas revistas parisienses. Esta nota de interés va precedida del interesante numero de saxofón de Sam Liberman, que muy bien acompañado por el maestro Alsina, ha dado a conocer melodías negras que adquieren en ese instrumento particular significación. Un baile marinero a cargo de Dorita del Monte, un monólogo a cargo de Quintanilla, de Al Jolson, el famoso cantor de "Jazz" a cargo del "chansonnier" Daniels son los "solos" que cuenta la revista, donde figura como prólogo el consabido cuadro de conjunto y entre cuyos bailables se destacará "Copelia" sobre música de Leo Délibes, donde se presenta juntas a Dorita del Monte y Carmen Heldy como solistas, además del coro.

Un "sketch" cómico a cargo de la Gamas, Enríquez, Blanco y Quintanilla comenta los efectos de la crisis en las asiduas visitas de los "ingleses" y otro diálogo de Paquita Garzón y Climent, de efectos jocosos también, están destinados junto con los demás cuadros anunciados, a hacer de "Piernas de seda" una revista de atractivo visual.

"La alegría de vivir" en primera y "Créame o nó" en tercera acompañarán en cartel al estreno.

Artigas

Se iniciará esta noche en el teatro Artigas la serie de audiciones que, bajo el título de "Fiesta nacional del tango", ofrecerá un conjunto de calificados músicos y cantores criollos.

El programa ha sido confeccionado de la siguiente manera:

Primera parte. — 1.o Prólogo; 2.o Conjunto de guitarristas, dirigidos por el Prof. Froilan Aguilar; 3.o Presentación del cantor nacional Juan Patti y sus guitarristas; 4.o Orquesta de la Guardia Vieja (Piano: Pascual Cardorópoli (autor de "La Sonámbula"; violines: Federico Lafemina y Atalivar Galup; Flauta, Angel J. Cortacamps; guitarra: Lázaro Pangussi; Bailan: Martiño - Brasit.

Segunda parte. — 1.o Presentación del cantor nacional José Serrat y sus guitarristas; 2.o Solos de bandoneón; 3.o Juan Ptti y sus guitarristas; 4.o Presentación de la gran orquesta típica dirigida por Carlos Warren; Cantan José Serrat y ballan Martiño y Rosita.

Como se podrá apreciar el program que nuestros músicos han preparado promete una función que indudablemente ha de obtener gran éxito. El repertorio que se ha elegido consta en su mayoría de producciones de autores compatriotas, como ser "Fuegos Artificiales" del autor uruguayo Francisco Canro; "La Cumprsit" y "Canto por no llorar" de Mtos Rodrigues; "Farbutte" de Cascini, etc.

El martes debuta el Circo Fémina

En el vapor "Coruña", cuya llegada a nuestro puerto procedente de Europa se anuncia para esta tarde, llegará la primera remesa de material y de artistas correspondientes al Circo Fémina, cuya presentación en el teatro Artigas se anuncia para el martes próximo.

Mañana a bordo del "Lipari", llegará el resto del material y del elenco, de manera que la totalidad de ese circo se encontrará entre nosotros con la anticipación debida para poder iniciar así en debida forma su temporada.

Entre los números que hoy llegarán se encuentran los ponneys músicos y boxeadores que presentarán "Miss Hedwing y A. Cooke"; "Los Kreme Twins", que presentarán un acto de acrabacia coreográfica, unica en su género; las focas amaestradas presentadas por Miss Fronhne, los caballos amaestrados a la alta escuela imperial que estarán a cargo de Silly Freindt y "Los 10 Deblars" que realizarán un acto único en el mundo de revista, jazz y circo en monociclo.

Como hemos anunciado esta temporada circense, no obstante la calidad de los números, se llevará a cabo sobre la base de precios populares, anunciándose para el jueves la primera matinee dedicada al mundo infantil.

Probable actuación de Mercedes Simone

Se están realizando gestiones — ya casi finiquitadas — para que se incorpore al conjunto de Antonio De Bassi la cancionista Mercedes Simones, popular intérprete del tango que cuenta entre las figuras más cotizadas del género en Buenos Aires.

La razón que impedía la presencia de la señorita Simone en Montevideo eran sus contratos con "broadcastings" y dos salas bonaerenses; pero parece que las dificultades existentes para su presentación van a ser obviadas y, en ese caso, la celebrada cancionista se presentaría el sábado, en las revistas del 18 de Julio.

Sólo una vez oyó personalmente el público montevideano a Mercedes Simone; durante una serie de audiciones de la orquesta De Caro que dejaron la impresión de que es una intérprete eficaz, fina, de la canción popular.

Concierto por la Banda Municipal

El domingo de mañana ofrecerá un concierto en el Estudio Auditorio, la Banda Municipal bajo la dirección del maestro Benone Calcavecchia.

El programa será el siguiente:

Primera parte. — 1. Meldelssohn: Obbertura Op. 101.

2. Marinuzzi: Suite Siciliana, instrumentación Ranalli (1.a audición); 1. La leyenda de Navidad; 2 La canción del emigrante. 3. Vals Campestre; 4 Fiesta popular.

Segunda parte. — Vals de la ópera "Casta Susana".

4. Bordeau: Saltarello, para oboe solo (Oboe W. Cardozo).

5. Rossini: Fragmento del Oratorio "Stabat Mater". a) Aria Cujus animam gementen; b) Duo, Quis est homo; c) Coro final.

La entrada es gratuita.

Se presentó ayer el pianista Münz

Un pianista de gran alcurnia, de los que sólo nos es dado escuchar con largas intermitencias; que posee todos los secretos del teclado y une a su técnica maravillosa, un gran temperamento, de naturaleza romántica, es el que se presentó ayer de tarde en el Estudio Auditorio, ofreciendo un concierto que adquirió, por muchos conceptos, las características de una verdadera fiesta musical.

Nos referimos al músico polaco Mieczyslaw Münz, artista brillante, de una poderosa digitación, de estilo severo y perfecto sentido del matiz, que con su "manera" diáfana y rica de musicalidad, provocó entusiastas aclamaciones del público congregado en el Estudio Auditorio, al punto que tuvo que ofrecer, ante la insistencia de los aplausos, una serie interminable de composiciones fuera de programa.

Comenzó al recital con la interpretación del Aria de Bach-Busoni, que virtió con gran virtuosidad y hondo lirismo, ejecutando luego "La cathedrale engolutie", de Debussy. "Preludio", de Chasins; "El puerto", de Albéniz y "Capricho' de Dohnanyi; pero puso un gran caudal poético cuya emoción estética trascendió hasta el auditorio en las dos obras de Chopin autor que interpreta magistralmente y en la "Rapsodia española", de Liszt, que cerraba el programa.

Obtuvo, en suma, un gran triunfo, que ha de repetirse, indudablemente, en el próximo concierto que realizará el sábado de tarde y cuyo programa es el siguiente:

Primera parte. — Liszt: Funerales; Liszt: Dos leyendas; a) San Francisco de Asís predicando a los pájaros; b) San Francisco de Paula marchando sobre las olas.

Liszt: Vals-improvisación.

Segunda parte. — Chopin: 24 preludios, Op. 28.

Tercera parte. — Chopin: Nocturno, en Fa menor; Tarantela; Ponolesa, en Fa sostenido menor Op. 53.

La audición de hoy en el Instituto Verdi

Bellos e interesantes contornos ha de adquirir, sin duda, el concierto instrumental y vocal que se llevará a cabo esta tarde en el Instituto Verdi, en conmemoración al 47 aniversario del órgano periodístico Montevideo Musical.

Por el programa publicado en ediciones anteriores, habrá podido advertirse que intervienen en el festival destacados elementos de nuestro ambiente, algunos de los cuales poseen ya sólidos prestigios por sus excelentes cualidades artísticas.

El concierto comenzará a las 17, siendo las entradas por invitación.

Asociación Coral de Montevideo

ESTA TARDE SE REALIZA EL CONCIERTO A DOS PIANOS

Como hemos venido anuncindo se realizrá esta tarde en los salones de la Asociación Coral de Montevideo, un concierto a dos pianos a cargo de las distinguidas ejecutantes señoras Celia Correa Luna de Herrera y Elena Correa Luna de Bastos.

El programa a interpretarse es el siguiente:

Primera parte. — Le Forqueray, La Cupis, La Marais, Rameau; Sonata en re mayor, Mozart; Dos pianos: Elena Correa Luna de Bastos y Celia Correa Luna de Herrera Lerena.

Segunda parte — Au soir, Elevation, Schumann; Minuet, Claire de Lune, Debussy; Scherzo, Borodine. Piano solo, señora Celia Correa Luna de Herrera.

Tercera parte. — Divertissement sur des chansons ruses, Rabud; Bourree Fantsque, Chabrier. Dos pianos: Celia Correa Luna de Herrera y Elena Correa Luna de Bastos.

El concierto comenzará a las 18 y 30 en punto, y será únicamente para los asociados.

Sociedad Uruguaya de Autores

Se cita a los miembros de la junta directiva para la reunión que se efectuará en el local social hoy a las 9 de la noche.

Dada la importancia de los asuntos a tratar se ruega puntual asistencia. Se hace saber a los interesados que pueden concurrir los suplentes, pues ya entró en vigor el artículo del reglamento que así lo autoriza. — Los secretarios.

C.X.6

Hoy se trasmitirá por intermedio de esta Estación, el siguiente programa:

A la hora 17: Informativo.

A la hora 17 y 15: Audición de la Discoteca Nacional.

A la hora 17 y 55: Trasmisión número 12 del Servisión de Extension Unievrsitaria de la Facultad de Agronomía, sobre: "Producción de pavos".

A la hora 18: Audición de la Discoteca Nacional.

A la hora 18 y 30: Se trasmitirá desde el Estudio, la obra de Censato, "Mi dolor por el tuyo", interpretada por la Cooperativa Teatral A. E. T. U.

A la hora 20: Audición de la Discoteca Nacional, número 1071 del catálogo: Sinfonía N.o 5 en M imenor op. 64 de Tschowsky.

A la hora 21: En audición especial de la misma: Recital de la soprano Xenis Belmas, Septimino, Op. 20, de Beethoven, por la orquesta filármonica de Madrid, bajo la dirección de Pérez Casas y Concierto en ... menor, Op. 61 para violín y orquesta, de Beethoven, por la Orquesta Filarmónica de Berlín, bajo la dirección de Manfredo Gurlitt, actuando como solista José Wolfsthal.

CINES

LOS PROGRAMAS DE ESTA NOCHE
Espectáculos de films sonoros

PARIS — 1.a Kid Cabaret y Vida de Perro Chaplin; 2.a Quo Vadis.

ARIEL — 1.a Cuando llega el amor; 2.a (doble) Los diablos del aire.

RIALTO — 1.a Gente alegre; 2.a (doble) Silencio.

CONTINENTAL — 1.a Vidas opuestas; 2.a (doble) El teniente seductor.

ASTRAL — 1.a La gran parada; 2.a (doble) Los mosqueteros de la marina.

VERSAILLES — 1.a La melodía del mundo; Paganini en Venecia; 2.a El misterio del cuarto amarillo.

VICTORIA — 1.a 300 días en el infierno; 2.a Destinos.

ORO — Romance agreste; Del mismo barro.

ARTIGAS — 1.a El abogado Randall; 2.a (doble) Montecarlo.

IDEAL — 1.a La represa de la muerte; 2.a (doble) Entre la tierra y el cielt.

MODERNO — 1.a Correrías por Europa; 2.a (doble) Locos de remate.

LUX — 1.a La escuadrilla de la muerte; 2.a (doble) Peludópolis; y Los amores de Romero y Julita.

ADELINA GUZMAN — 1.a La rubiales; 2.a (doble) El charlatán de feria.

COLISEO FLORIDA — 1.a La rosa de Flandes; 2.a (doble) El oficial O'Brien.

ATENEO — 1.a La casa maldita; 2.a El crucero Enden; 3.a Dúo Aguilar-Pisso.

PARLANTE — 1.a Héroes de las nieves; 2.a Mendigos de vida; 3.a Toda mujer.

RIVERA — 1.a Peligroso cobarde; 2.a (doble) Creo en Dios.

EMPIRE — 1.a Abnegación; 2.a (doble) La rosa de Flandes.

EL ESTRENO DE ANOCHE EN EL CINE PARIS

En el Cine París efectuóse ayer el estreno del film sonoro "¿Quo Vadis?", que interpreta Emil Jannings, con sus gestos decisivos para dar realidad emotiva a sus caracterizaciones. En el papel de Nerón, Emil Jannings triunfa por sobre todas sus anteriores actuaciones de artista y deja en el público una como admiración indisimulable. "Quo Vadis?" es una de las pocas obras que del libro van trasuntadas a la escena con enriquecimiento de factores para conocer su importancia y valor. Ese mundo antiguo en donde la belleza y el pecdo lternaban bajo la égida nel más ridículo de los ególtras.

Nerón, está presentado con toda fastuosidad y realismo impresionante. Esto, ocurre durante las pruebas del circo, en donde las fieras son puestas en libertad y a su merced a los indefensos cristianos y durante las emocionantes carreras de cuádrigas llevando rastros humanos en su recorrido. Es el gran film de las varidas sensaciones que mantendrá vivo el interés de la cartelera del elegante Cine París. Va hoy tarde y noche.

"DIABLOS DEL CIELO"

Protagonista de la película que estrena hoy el Cine Ariel, con el rótulo "Diablos del aire"

La Soc. Gral. presenta hoy en el Ariel la más cómica película que jamás se haya filmado hasta la fecha. "Diablos del cielo" es la adaptación humorística de la célebre obra de Robert Benchley y James Starr, quienes con su clásico humorismo describen en forma sensacional la vida de dos reclutas, que durante la post guerra se enrolan en el ejército americano, y como para ellos todo es buen humor y alegría mediante estratagemas se pasan de un cuerpo de ejército a otro hasta que finalmente en forma subrepticia caen en la marina; entonces suceden los sucesos más cómicos que registra la vida del cine sonoro, son tantas las barbaridades que cometen, como ser vuelos en aviones de guerra sin conocimiento técnico, disparadas aéreas de tal efecto cómico que provocan la risa en forma ascendente; en fin, arrojan un millón de bombas que traducidas cinematográficamente se convierten en un millón de carcajadas. Encierra también esta película un bello romance de amor en donde nuestros héroes se reparten el corazón de una bella muchacha. Es fuera de dudas esta excelente superproducción cómica de Artistas Unidos el film más cómico que se presentará este año. Spencer Tracey, Ann Dvorak, William Boy, George Cooper y el célebre bufo Belly Seban completan el cuadro de artistas que sobresalen en esta película destinada a obtener el más grande suceso de hilaridad. Dirección de Edward Sutherland. Super producción de Artistas Unidos

"UNA MUJER ABORDO"

Este film sonoro y hablado, Paramount, será ofrecido en el Cine París el próximo jueves selecto y según las autorizadas opiniones de conceptuados críticos, Gari Cooper, el prestigioso galán, logra su trabajo más eficaz y sobrio.

Es un drama a bordo de un barco que viaja indeterminadamente; diríamos un barco bohemio, en donde se mueve un pequeño mundo de conflictos, celos, amoríos y contrasiedades.

"SALTO MORTAL"

Veremos a la maravilla del año, la obra más interesante de que habla la crítica del mundo. E. A. Dupont, el insuperable director de "Varieté" ha realizado una obra para la que no alcanzan los adjetivos entusiastas al tratar de ser justicieros. Actúa en el rol principal, la inteligente y expresiva actriz "Anna Stein".

"Salto Mortal" acredita los márimos valores alcanzados por la cinematografía actual y se descuenta que nuestro público ha de asistir a admirar tan bella producción.

Reuniones científicas

EL CURSO DE LOS DOCTORES BLANCO ACEVEDO Y CARRERE

Se hace saber a los señores médicos, qué el curso que dictarán los doctores E. Blanco Acevedo y J. Carrere se iniciará el día lunes 4 de Julio, a las 10 en punto, en el Hospital Pereyra Rossell, Pabellón de Gastroenterología.

Los programas del curso lo tienen a su disposición en dicho local.

Marítimas

BUQUES LLEGADOS AYER

EL URUGUAYO, inglés, de Liverpool, con pasajeros, correspondencia y carga. Consignado a Houlder Bros.

LIEGE, belga, de Buenos Aires, a completar cargamento. Consignado a J. R. Williams.

SALIDOS

Nariva, inglés, para Liverpool, con productos de frigorífico. Despachado por Maclean Stapledon.

TOMISLAW, yugoeslavo, para Buenos Aires en lastre. Despachado por Christophersen Hnos.

A LLEGAR

Hoy — ALGIC, norteamericano, de Buenos Aires, a completar cargamento. Consignado a Christophersen Hnos.

Hoy — LA CORUcA, alemán, de Hamburgo, con pasajeros, correspondencia y carga. Consignado a Dorner y Bernit.

Hoy — ALYMPIER, belga, de Rosario de Santa Fé, a completar cargamento. Consignado a Christophersen Hnos.

Hoy — GIULIO CESARE, italiano, de Génova, con pasajeros, correspondencia Consignado a Cosulich Uruguay.

2 — PRINCIPESSA MARIA, italiano, de Génova, con pasajeros, correspondencia y carga. Consignado a Cosulich Uruguay.

2 — ZAANLAND, holandés, de Buenos Aires, a completar cargamento. Consignado a Dodero S. A.

3 — ALSINA, francés, de Génova, con pasajeros, correspondencia y carga. Consignado a A. Boyer.

3 — LIPARI, francés, de Hamburgo, con pasajeros, correspondencia y carga. Consignado a A. Boyer.

5 — BELVEDERE, italiano, de Trieste, con pasajeros, correspondencia y carga. Consignado a Cosulich Uruguay.

5 — GENERAL SAN MARTIN, alemán de Hamburgo, con pasajeros, correspondencia y carga. Consignado a Dorner y Bernitt.

A SALIR

Hoy — HIGHLAND PATRIOT, inglés, para Londres, con pasajeros, correspondencia y carga. Despachado por Christophersen Hnos.

Hoy — CABO SANTO TOME, español, para Génova, con pasajeros, correspondencia y carga. Despachado por Carrau y Cía.

2 — ALGIC, norteamericano, para Nueva York, con frutos del país. Despachado por Christophersen Hnos.

2 — CAP NORTE, alemán, para Bremen, con pasajeros, correspondencia y carga. Despachado por Ribereña del Plata.

2 — SOUTHERN CROSS, norteamericano, de Buenos Aires, para Nueva York, con pasajeros, correspondencia y carga. Despachado por Munson Line.

2 — OLYMPIER, belga, para Amberes, con pasajeros y frutos del país. Despachado por Christophersen Hnos.

3 — L'ATLANTIQUE, francés, para Burdeos, con pasajeros y correspondencia. Despachado por A. Boyer.

3 — ZAANLAND, holandés, para Rotterdam, con frutos del país. Despachado por Dodero S. A.

FLUVIALES

Para Buenos Aires salió anoche CIUDAD DE MONTEVIDEO.

—Llega y sale hoy CIUDAD DE BUENOS AIRES.

VAPORES EN RADIO

En comunicación directa por intermedio de la "Vía Transradio"

Alsina, Andalucía Star, Avila Star, Belbedere, Cabo San Agustín, Cabo San Antonio, Conte Verde, Darro, Desna, Flandia, Florida, General Artigas, General Osorio, General San Martín, Giulio Cesare, La Plata Marú, Monte Sarmiento, Montevideo Marú, Orania, Orazio, Orcoma, Principessa María, Reina del Pacífico, Río de Janeiro Marú, Santa Bárbara, Santa Inés, Santos Marú, Virgilio.

ENCANTOS DE LA VIDA CONYUGAL O LAS AVENTURAS DE PANCHO —(Trifón) Y RAMONA (Sisebuta)—

FOLLETIN DE "LA MAÑANA"

Núm. 13

paró en seco, al ver a Gertrudis, de rodillas, con la cara entre las manos, llorando. Esta postura afligida acabó de turbar a Cebronne.

—¡Ella es! — dijo.

El curita lo miró compadecido y antes de alejarse, le dió un apretón de manos, diciéndole calurosamente:

—¡Animo, doctor! Es inocente; usted la salvará!

Aquella alentadora simpatía de un desconocido, cuyo corazón, joven y bueno, no vacilaba en creerle había de presentarse mucho tiempo después a la imaginación de Bernardo, como rayo de suavísima luz en medio de densas tinieblas.

El inspector de seguridad tocó en el brazo al doctor, mostrándole a Gertrudis con un ademán interrogador.

—Sí!... — dijo sencillamente Cebronne.

Este, con impaciencia mal reprimida, esperó a que ella se levantara para marchar.

Con los ojos bajos pasó por el lado de Bernardo, sin verlo. Este se acercó a ella en cuanto salió de la iglesia.

—Cójase de mi brazo — le dijo, al verla palidecer y vacilar bajo el golpe de la emoción.

—¡Ha hecho usted mal, muy mal! — se apresuró a decir la joven. — Supliqué a usted que no me buscara.

—¡Vanas súplicas!... ¿Dónde vive usted? Tengo que hablar con usted y con su madre.

—No — respondió Gertrudis con mal seguro voz, — no. No quiero renovarle sus emociones a mi madre.

—No discutamos — dijo imperativamente Cebronne. — No puedo evitar a la madre de usted. No sabe usted lo que tengo que decir: son noticias excesivamente graves que interesan a ustedes.

Había tomado el tono y el aire resuelto del hombre que quiere que le obedezcan. Gertrudis trató menos de discutir, puesto que la alegría de verlo había hecho vacilar sus anteriores resoluciones.

—¿Es lejos? — preguntó Bernardo.

—A dos pasos de aquí, al otro lado de la iglesia.

El doctor ordenó al cochero que los siguiera y esperase delante de la casa en que entraran

—Pero ¿qué hay? — preguntó Gertrudis — ¿Cómo nos ha encontrado usted? ¿Ha sido por mi pariente Chantepy?

Bernardo se estremeció al oír el nombre del viejo.

—No.. el sello de la estafeta de correos me ha servido de guía.

—¡Ah... no pensé en ello! Pero ¿qué noticias son esas? — volvió a preguntar deteniéndose. — Mejor será que yo las sepa antes que mi madre, puesto que no serán buenas, ¿verdad?

—Malas son, en efecto. Se trata del primo de usted.

—¿Está peor? — preguntó la joven con ansiedad.

—Sí... ¿Ha leído usted algún periódico estos días?

—Ninguno... estamos demasiado absortas y preocupadas. ¿Por qué me lo pregunta usted?

La mirada de Bernardo y la forma en que le cogió la mano ilustraron a Gertrudis tanto como las palabras.

—¿Ha muerto?

—Sí... ha muerto.

Gertrudis había aprendido a dominarse, y únicamente manifestó su pena por la desolada expresión de su semblante.

—¡Muerto! — repitió — ¿De repente? ¿Lo ha visto usted? ¿Lo ha atendido usted?

—Luego le contaré todo. ¿Llegamos ya?

—Aquí es — dijo la joven, designando un curioso y vetusto edificio

En la fachada una construcción de baldosas, que formaban azotea a mitad de la altura de un primer piso, habían sido añadidas probablemente unos cincuenta años y servían de almacén de cosas mezquinas. Unas vasijas de fundición, de aspecto sucio y lamentable y medio rotas, adornaban aún presuntuosamente la larga azotea.

Aquella vieja casa era una parte parte del antiguo convento de las Guillerminas. Estas monjas de manto blanco, que salieron de Italia para difundirse por Francia y otros países, abandonaron el monasterio de Montrouge para establecerse en el Marais en 1298.

Del lado de la calle del Monte Blanco, las paredes de una mansión en otro tiempo santa, encerraban miserables tiendas de comestibles, innobles tabernas de vinos adulterados, pobres carbonerías, servidas por mujeres desgreñadas, descaradas y alborotadoras.

Pero el interior de la casa estaba bien habitado por comerciantes, trabapadores y obreros relojeros, a quienes sus negocios obligaban a vivir en el barrio.

Mme. De plemonto, obligada a obrar pronto y bien, porque el estado de su marido se había agravado súbitamente, tomó por un mes confiando en encontrar un cuarto más barato, un pisito amueblado que por casualidad estaba desalquilado. La calle de las Guillerminas, atravesada por Gertrudis para entrar en la casa, fué abierta seguramente en el antiguo huerto de las monjas que unía con la capilla aquella parte del convento.

Antes de entrar, miró Cebronne detrás de sí y vió que el inspector de seguridad, muy decidido a ejercer rigurosamente la vigilancia, se apoyaba pacientemente contra la tapia que cercaba a los restos de lo que fue huerto del Monte Blanco.

Gertrudis subió por una escalera sombría, y, al llegar al segundo piso, dijo a Bernardo:

—¿Quiere usted esperar unos instantes aquí? Voy a preparar a mi madre; a darle yo la noticia.

—Esperaré.

El doctor tuvo tiempo de contemplar los estrechos corredores en que antiguamente se abrían las celdas. ¿Fueron habitadas por seres felices? Sin conocer el nombre del fundador de la Congregación, Guillermo de Malavalle, Cebronne lo envidiaba al pensar que tal vez habría desconocido las extraordinarias angustias de la vida.

"¿Cómo se lo diré, Dios mío, cómo?"

Gertrudis abrió la puerta y le hizo entrar en el aposento. Mme. Deplemont, con los ojos llenos de lágrimas, fué a él.

—¡Ah, doctor! ¡qué desgracia!... ¡nuestro pobre amigo! ¡Y cuanto le agradecemos que nos haya buscado y haya venido usted mismo!...

La presencia de Bernardo fué gran consuelo para Mme. Deplemont, que, sin haberlo confesado a su hija conservaba la esperanza de que el doctor no abandonaría facilmente el proyecto.

—¡Y yo — dijo Gertrudis — que va estaba censurando a mi primo por no haberme escrito como me prometió!

—¿Sabía la dirección de ustedes

—Sí... ¡era el único a quien la dimos! Ni aun la misma Sofía debía saberla hasta que hubiéramos cambiado los muebles. Esta misma mañana iba a mandar dos palabritas a mi primo.

—¿Las tiene usted ya escritas? — preguntó Cebronne con una vivacidad que asombró a Gertrudis.

—Todavía no...

La joven se inclinó para besar a su madre, que estaba llorando:

—¡Otra pena, madre mía!

Cebronne pensaba:

"Si Enrique la viese y la overa, se convencería enteramente".

Sorprendida del silencio de Bernardo, la pobre muhacha levantó los ojos hacia él y notó la triste expresión de su semblante, pero la atribuyó a su simpatía por el dolor de ellos.

—No se aflija usted tanto por nosotras — le dijo, — ya estamos acostumbradas a padecer. Y ahora, dénos usted pormenores del suceso. ¿Le subió, quizá, el reuma al corazón como usted temía?

Había llegado el momento terrible. Cebronne no podía retroceder.

—Ha muerto asesinado

—¡Asesinado! — exclamaron madre e hija con horror. — ¡Asesinado!

—Sí, asesinado.

Mme. Deplemont se llevó la mano a los ojos:

—¡Pero eso es horrible!

La mirada aterrorizada de Gertrudis no se apartaba de la angustiada cara de Bernardo

—¿Y se sabe quién es el asesino? — preguntó la joven muy bajito.

—Sospechan en alguno... en una mujer inocente. ¡Ah! ¿por qué... por qué se fueron ustedes de tan singular manera?

—¿Qué significa tal pregunta? — interrogó Gertrudis con espanto

Bernardo se acercó de pronto a ella y la cogió en brazos:

—Sospechan en... usted, amada Gertrudis, prometida mía y pronto mi esposa... A usted acusan.

El movimiento súbito y apasionado de Bernardo y sus extrañas palabras llenaron a Gertrudis de terror.

Desprendióse para refugiarse en su madre, que creyó, como ella, en un acceso de locura.

Cebronne comprendió lo que ambas pensaban y les dijo reposadamente:

—Gertrudis, no estoy demente... he buscado a usted para decirle antes que otro cualquiera las sospechas que pesan sobre usted... y para suavizarles el golpe.

—Pero ¿qué dice usted, doctor? — exclamó Mme. Deplemont. — ¿Quiénes son los insensatos que acusan a mi hija de un crimen?

—Nadie la acusa... pero las circunstancias son pruebas abrumadoras.

—No puedo dar crédito a lo que estoy oyendo — dijo Gertrudis con in-

La Mañana

Montevideo, Viernes 1.o de Julio de 1932

Contra la autonomía del Frigorífico

El Consejo de Administración ha asumido — según se nos informa de manera fehaciente — una actitud de ilegal intromisión en actos del Frigorífico Nacional que importan, de parte del ente referido, el incumplimiento del estatuto orgánico que debe regir sus actividades.

Por nota del 19 de Mayo último la rama colegiada del ejecutivo dispuso que el frigorífico no expidiera a los ganaderos los llamados "boletos de retorno" cuya entrega estableció la ley del 6 de Setiembre de 1928 en los siguientes términos:

"Artículo 9.o — Toda operación de compra de ganado realizada "por el Frigorífico Nacional se documentará por medio de un boleto "de retorno expedido al propietario, con derecho a la prorrata de "las utilidades líquidas que se obtengan dentro de los porcentajes es"tablecidos por esta ley. El importe de las utilidades que proporcio"nalmente correspondan a cada propietario vendedor será acreditado "en una cuenta especial".

La finalidad de la expedición de esas constancias de ventas para participar en los beneficios, está consignada con todo detalle en otras disposiciones concordantes de la ley.

Determinados los beneficios, estos se transforman en acciones, con arreglo a los valores adquiridos por los beneficiarios transformándolos, así que se vayan llenando los requisitos fijados por el legislador de número de accionistas y de importe total de sus acciones, en electores de miembros del Directorio.

Actualmente son cinco los directores designados por el Consejo Nacional, otro por el Municipio de Montevideo, otro por los municipios de la campaña y cada uno de los dos restantes por los afiliados respectivamente a la Asociación y a la Federación rurales.

Como se ve, la ingerencia de los ganaderos en el regimiento del establecimiento industrializador, fuera de estar supeditada a una elección especializada entre los asociados a los dos grandes centros ruralistas, se subordina a una mayoría de delegados de cuerpos de origen político y el estatuto orgánico ha previsto una transformación radical de ese régimen, mediante las dos disposiciones que transcribimos enseguida:

Artículo 11. — Cuando el valor de las acciones (canjeadas por "boletos de retorno y de $ 25.00 de valor cada una) llegue a un millón "de pesos y el número de accionistas a mil, por lo menos, los accio"nistas elegirán dos titulares del Directorio y cuatro suplentes. El Di"rectorio quedará entonces compuesto por siete miembros".

"Artículo 12. — Cuando las acciones alcancen al valor de dos mi"llones de pesos y el número de accionistas a dos mil por lo menos, "los accionistas elegirán cuatro titulares y ocho suplentes. El Direc"torio será entonces definitivo y estará compuesto de siete miembros, "cesando en sus funciones los representantes de las asociaciones "rurales, etc.

Queda bien de manifiesto cual es el propósito de la ley. Dar a los productores la potestad decisiva en el Directorio del Frigorífico así que la importancia de sus propias operaciones determine la formación de un núcleo de voluntades y de una suma de capitales fijada de antemano.

Esa transformación, dispuesta preceptivamente por el legislador se alejaría indefinidamente si el primer elemento requerido para arribar a ella no juega normalmente y los ganaderos vendedores no tienen en su mano el medio previsto para reclamar las acciones y acumular éstas en la diversidad de sus poseedores hasta cubrir los límites prescriptos.

¿Responde al propósito de aplazar hasta quien sabe cuando, el régimen de un directorio sin mayoría de accionistas, la nota del Consejo Nacional?

¿Por qué el Directorio del Frigorífico la ha admitido y acatado, pues se nos agrega que no se expiden las boletas por las ventas realizadas?

Son éstas, cuestiones que deben ventilarse públicamente sin demoras de ninguna especie, dado el interés que revisten para la principal industria del país, y aunque no se hiciera caudal del incumplimiento evidente de disposiciones precisas del legislador, que nadie puede desacatar, y mucho menos los resortes encargados de ponerlas en ejecución.

Es de tener presente que el inciso p) del artículo 26 de la ley que venimos citando, confiere al Directorio actual, entre otras facultades, la de "reglamentar, con la aprobación del Consejo Nacional de Administración, la expedición de boletos de retorno y de acciones, etc."

En el más favorable de los casos podría pensarse que el Consejo Nacional ha vedado la expedición de los boletos de retorno porque no le ha sido sometida la competente reglamentación de los mismos.

Pero si así fuera, la omisión del Directorio después de años enteros de estar instituído y en plena actuación, resultaría inexplicable, tanto más que quienes han debido regirla hasta conseguir su sanción han tenido que ser los propios representantes de las asociaciones rurales, en quienes por el momento puede considerarse encarnada la representación vigilante de los intereses de los ganaderos, futuros accionistas y electores preponderantes del cuerpo.

Y aun así, dadas las características autonómicas del Frigorífico, sería de discutir el valor positivo de la orden superior, tan fácilmente acatada por el Directorio.

Es de esperar, pues, que este asunto, sea pronta y decisivamente dilucidado por quienes corresponde.

El impuesto a los sueldos

En la sesión que celebró anteayer la Comisión de Asuntos Financieros y Bancarios, integrada con la de Presupuesto, los miembros batllistas hablaron de suprimir el impuesto a los sueldos.

El señor Carlos de Castro, representante del riverismo en esas Comisiones, hizo conocer el pensamiento de nuestra fracción sobre esos gravámenes.

Los votamos, a pesar de considerarlos injustos, como una medida propuesta por el gobierno batllista, que se consideraba de enorme urgencia para atenuar el déficit financiero.

Pero en la actualidad la bancada ha delegado en los diputados Prando y Carbajal el estudio de una fórmula que reduzca esos impuestos, al mismo tiempo que otra de reducción de los impuestos a los artículos de primera necesidad que favorezca a la clase media y a la trabajadora con la disminución del costo de la vida.

Las disminuciones que causarán esas reformas en el rendimiento actual de esos impuestos, se subsanarían con soluciones acordes con nuestra política de economías o acentuando el producido de los gravámenes vigentes, haciendo más severo y eficaz el contralor de su percepción o con otras soluciones financieras de indiscutida procedencia.

Por ese camino, expresó el diputado riverista Carlos de Castro es que el riverismo busca la reducción de los impuestos a los sueldos, siendo su propósito proponerla sobre la base de esos proyectos actualmente en estudio.

Los pagos por Tesorería

Se anuncia oficialmente que hoy, 1.o de Julio de este año de gracia de 1932, la Tesorería G. de la Nación empezará a pagar el presupuesto correspondiente al mes de Junio.

¡Qué maravilla! Como en los mejores tiempos, o sea cuando las vacas gordas, las arcas públicas abren sus grifos con matemática precisión.

Es de suponer, naturalmente, que, aunque por modestia, la Tesorería nada diga al respecto, están totalmente saldadas las planillas del mes de Mayo, cuando aquélla hace saber, con bombos y platillos, que va a saldar las correspondientes a Junio.

Lo que no quiere decir, por nada de este mundo, la Tesorería, es en qué orden se van pagando los rubros presupuestales, dejando así en ayunas a los curiosos empeñados en averiguar quiénes son los felices mortaes que, llega el 1.o de mes, y, ¡zás!, platita en mano marchan para su casa con el sueldo del mes recién vencido.

Claro está que nos imaginamos que, dada la igualitaria democracia de las prácticas gubernativas y dada también la profunda compasión que por allá arriba despiertan las necesidades y las angustias de todos aquellos para quienes más dura es la lucha por la vida, buen cuidado tendrá la Tesorería G. de la Nación en ser más puntual y comedida con los funcionarios más modestos, que son también los más numerosos, que con los que disfrutan de mayores estipendios y de más encumbradas posiciones.

¡Buen tirón de orejas se llevaría, de seguro, la Tesorería, si se olvidase de cumplir con rito tan esencial de equidad y de justicia!...

Pero, de todos modos, bueno sería, y reiteramos el pedido, que la oficina pagadora, sobre la que están fijas las pupilas de millares y millares de empleados públicos y demás acreedores, nos dijese a quienes ha pagado en el día de hoy y si ya está totalmente saldado el presupuesto de Mayo.

No es para tanto

Según "El País", el Senado promulgó anteayer tres leyes.

Se trata de la sanción que aquella rama legislativa prestó a otros tantos proyectos que con la aprobación recibida han corrido todos los trámites constitucionales para ser comunicados al Ejecutivo a los fines de su promulgación por el órgano competente.

Pero el decano, sin duda para dar la sensación de que en el Senado con mayoría nacionalista, es gobierno hecho y derecho, le atribuye al cuerpo nombrado la potestad definitiva de hacer obligatorias las leyes.

Mucho han dado de sí los acomodos pactistas, sin llegar todavía a tanto.

Hay que rebajar en esa postura todo lo que le falta para ser realidad dentro de las respectivas esferas de acción de cada uno de los organismos del Estado.

El país paga el pato

En el nacionalismo abundan los adalides de la gestión comunal realizada por los elementos correligionarios.

Así ocurre por ejemplo en Tacuarembó, en donde un diario de aquella filiación defiende a capa y espada la conducta de sus correligionarios en los resortes edilicios.

Y para cohonestar cargos fundados dirigidos contra la gestión del Concejo anterior, con mayoría nacionalista, ha apelado al recurso de ofrecer a sus lectores las barrabasadas notorias de los municipios en que predominan los batllistas.

Tantas veces como hemos dicho que los colegiados y colegiaditos no se llevan ventaja, sea cual fuere la mayoría pactista que los dirija. Que se tenga uno bueno y se le presente al país como acreedor a alabanzas por su gestión. Este es el problema insoluble del régimen y ya se sabe de cargo de quien son las hazañas de los desquiciadores rodajes gubernativos, en lo nacional y en lo municipal.

Esto es lo que debieran tener presente los electores y si no lo quieren remediar ejercitando derechos soberanos de ellos es toda la culpa.

La investigación en el Frigorífico

Ayer celebró una larga sesión la Comisión investigadora designada por la Cámara de Representantes para analizar y poner en claro todos los aspectos de la gestión del Frigorífico Nacional.

Se dió cuenta de varios documentos presentados. Se adoptaron una serie de resoluciones pidiendo informes y fijando interrogatorios para la próxima sesión y se informó que pronto estarán prontas las copias del sumario que realizó el Frigorífico Nacional a raíz de las denuncias del contador señor Tilve.

La Comisión volverá a reunirse hoy a las seis de la tarde, para seguir tomando declaraciones y estudiando los asuntos que son objeto de investigación.

Como informamos oportunamente, la Comisión investigadora dirigió una comunicación a la Federación y a la Asociación Rurales para que estas entidades rurales hagan conocer la opinión que les ha merecido y merece el régimen de precios del ganado en Tablada, observaciones que han formulado a sus delegados en el Frigorífico y cualquier otra observación que les sugiera la acción de ese organismo.

Es de esperar que las entidades rurales cumplan con el deber de expresar claro su pensamiento, ya traducido en documentos que hemos publicado en nuestras columnas, contribuyendo de esa manera a la mejor solución del problema de la remuneración de los esfuerzos rurales y a que se haga la luz por medio de esa investigación, desprovista de todo fin político, planteada con serena imparcialidad, buscando tan solo la consagración de la verdad y la mejor tutela de los intereses colectivos directamente afectados por la gestión del Frigorífico como son los de las industrias ganaderas y las del consumo de carne montevideano.

Muy extraño...!

En otro lugar insertamos una nota oficiosa del Directorio del Banco de la República, relacionada con algunas críticas que se han formulado a la Comisión de Contralor de Cambios, delegada de aquella institución, por supuestas preferencias en el ejercicio de sus funciones.

Entre otras afirmaciones vertidas en la nota a que aludimos, tendientes a desvirtuar la insinuación formulada de que la Comisión de Contralor procede sin que nadie fiscalice su actuación, debemos destacar lo siguiente:

"Que el Banco hizo conocer oportunamente al Consejo N. de Administración el plan de experimentación para la distribución de las divisas disponibles" y que el colegiado, en vez de pronunciarse inmediatamente sobre el particular, se limitó a tomar nota del plan propuesto "sin adoptar ninguna determinación".

¡No puede ser! ¿El Colegiado dormido y el Directorio del Banco de la República aguardando su concienzuda resolución sobre un asunto de urgente y positivo interés público?

¡No puede ser!, repetimos. Nunca ha ocurrido tal cosa, jamás se ha visto que el colegiado se pase los días, los meses y hasta los años sin dar señales de vida, cuando de la agilidad, de la sabiduría y sagacidad de sus decisiones depende la solución de un problema.

Jauja del acomodo

Inserta un colega floridense los párrafos de una carta noticiándole acerca de la situación en que se encuentra la cantera de Vialidad — es de entender la cantera oficial explotada por la dirección del Ministerio de Obras Públicas así denominada — sita en Isla Mala.

En la cantera referida no se trabaja hace varios meses; pero conservan sus puestos, percibiendo los correspondientes jornales un capataz, un sereno y... un apuntador. Se sabe que la tarea de este último consiste en llevar cuenta de los jornales del personal de obras, cuando las hay.

El sereno pasaría, si hay efectos que cuidar; el capataz, sin trabajo y sin peonadas es mucho menos explicable; pero el apuntador no tiene justificativo posible.

Salvo el que aduce el corresponsal del órgano floridense. El terceto está integrado por dos batllistas y un posibilista del nacionalismo y el chinchulín asegura a los beneficiarios de la cantera en paro la situación creada.

Sobre el contralor de cambios

NOTA OFICIOSA DEL BANCO DE LA REPUBLICA

Con motivo de observaciones vertidas en la prensa acerca del poder discrecional del Contralor de Cambios y de la necesidad de su reglamentación a fin de evitar las desigualdades y perjuicios en el otorgamiento preferencial de divisas por la Oficina respectiva, la Secretaría General ha sido autorizada por la Presidencia del Banco a hacer público lo siguiente

Que el Banco hizo conocer oportunamente al Consejo Nacional de Administración, por conducto del Ministerio de Hacienda, el plan de experimentación para la distribución de las divisas disponibles, plan del cual el Consejo tomó simplemente nota sin adoptar ninguna determinación.

Que ese plan es el que se viene aplicando en cuanto es posible bajo la vigilancia de una comisión observadora compuesta por un Delegado de la Cámara de Comercio, uno de la de Industrias, un representante de los Bancos privados extranjeros y uno de los nacionales, de manera que no pueda afirmarse que la distribución de divisas se haga sin ningún control.

En dicho plan se toman en cuenta en primer término par ala distribución los siguientes renglones

Renglón		Parcial		Total
Importación				
(imprescindible	o|o	35.00		
(no imprescindible	"	5.00		
Materias primas	"	15.00		
Combustibles	"	7.00		
Servicios Públicos partic.				
(Combustibles	o|o	6.00		
(Materiales ...	"	4.00	"	10.00
Necesidades del Estado ...				
(Serv. de Deudas	"	4.00		
(Combustibles	"	10.00		
(Materiales	"	5.00	"	19.00
Remesas de familia, gastos viajeros, etc.	"	4.00		
Reserva	"	5.00		
				100.00

Se ha establecido últimamente que, dentro de los renglones respectivos, la distribución se haga dos veces por semana.

De acuerdo en general con esas mismas bases fué programada la distribución del cambio futuro en el proyecto de Caja de Amortización Autónoma formulado por el Banco y elevado oportunamente a la consideración del Consejo Nacional.

En el articulado aprobado por el Consejo y en el proyecto de ley remitido por el Ministerio de Hacienda, esa distribución figuraba en el artículo 12. Es notorio que ese artículo fué desglosado por el Senado para encabezar un proyecto por separado sobre equilibrio de la balanza de pagos, de que es autor el Senador doctor Pablo M.a Minelli, sobre el que debe expedirse el Consejo Nacional y respecto al cual ya ha emitido su opinión el Banco de la República.

Por fin se hace cónstar que el Contralor de los Cambios no está exclusivamente a cargo de los funcionarios del Banco que dirige la respectiva sección. El Directorio ejerce una constante intervención y vigilancia sobre las operaciones, y últimamente ha designado una Comisión especial de su seno, la cual diariamente estudia las solicitudes presentadas y propone al Directorio las resoluciones que deben ser dictadas. Además, el Directorio toma nota todos los días de la distribución del cambio en forma detallada, por firmas y cantidades adjudicadas.

De la Ciudad

ANTE LA EXPLOTACION NAFTERA

Se anuncia un decreto gubernativo imponiendo a los vendedores de nafta la obligación de fijar a la vista del público carteles con el precio del producto.

Sin que el cronista conceda a la pragmática efectos de panacea no deja, sin embargo, de convenir en que ella puede dar beneficiosos resultados.

Se está pasando de castaño oscuro la viveza de los nafteros y petroleros, a punto de que ya no hay precios para esos elementos de imprescindible necesidad colectiva. Aprovechando las circunstancias se imponen a los clientes contantes o accidentales las tarifas más abusivas y las condiciones mas onerosas.

Pero si el anunciado decreto fuera dictado, es deber de los consumidores contribuir por su parte a la eficacia de la medida, no transando con las imposiciones de trastienda y denunciando — llegado el caso — las transgresiones interesadas de los proveedores.

Que no sea la complacencia de los favorecidos por la disposición, la causa inmediata de su derogación de hecho, como ocurre tan frecuentemente en casos similares.

Para cortar abusos de ese género nada más necesario que la cooperación del público y si esta falla todo quedará en agua de borrajas.

De "Price"

MAÑANA REINICIAREMOS LA PUBLICACION DE SUS ARTICULOS

Habrán extrañado nuestros lectores la interrupción de los interesantes artículos que bajo la firma de "Price" aparecían, desde hace varios días, en lugar destacado de esta página.

Un inconveniente de carácter particular ha determinado la momentánea suspensión de aquéllos, aunque podemos adelantar que desde mañana sábado, nuestros lectores podrán continuar leyendo el notable trabajo que sobre el funcionamiento de la "Caja de Amortizaciones Autónoma" ha realizado tan ilustrado colaborador.

Boqueando

Está en las últimas la polémica entre los doctores batllistas Brum y Ghigliani, sobre historia interna de la agrupación royalesca.

Las cosas no se han puesto en claro del todo; pero los contrincantes se revuelven ya sobre los mismos razonamientos, languideciendo el ímpetu que pareció incontenible de los primeros embates.

Si alguien pensó que en la ocasión iba a reeditarse aquella controversia famosa de "Debemos armarnos" o "No debemos armarnos" a estas horas ya no hay porque esperar la repetición de tan copiosa "palestra".

Falta espíritu combativo o es que el tema se ha agotado facilmente por carecer de positivo interés en los actuales momentos.

A lo mejor ambos factores han contribuído, clausurando el episodio.

De ahí el ocaso tristón de la polémica que pareció prometer más jugosas resultancias ilustrativas de los entretelones batllistas.

La "Iuyamtorg" en la Argentina

DECLARACIONES DEL MINISTRO DEL INTERIOR

Se reunieron las Comisiones de Industrias y Comercio, y Negocios Extranjeros y Culto de la Cámara de Diputados con el fin de considerar el proyecto de minuta de declaración del señor Bunge, sobre reanudación de las relaciones comerciales de la Argentina con Rusia.

El ministro del Interior expresó que el gobierno se había encontrado, al asumir el mando el 20 de Febrero, con una situación de hecho respecto a la Iuyamtorg, ya que, ésta ha dictado el decreto de retiro de la personería jurídica de esa sociedad soviética.

Agregó que, no obstante esa medida oficial, el comercio con Rusia había continuado hasta el presente, y, en otro orden de consideraciones, refiriéndose a la faz política, manifestó que, en la actualidad, la policía no posee dato alguno que haga presumir en la Iuyamtorg otras actividades que las propias de su proceso de liquidación.

Las Comisiones se reunirán de nuevo el 5 del corriente para considerar una exposición del presidente de la Iuyamtorg, señor Minkin, quien concurrirá a dicha reunión.

El presidente electo del Paraguay

AYER EMPRENDIO VIAJE HACIA EL RIO DE LA PLATA

El telégrafo anuncia que el doctor Eusebio Ayala, presidente electo del Paraguay, emprendió ayer, en compañía de su esposa, su anunciado viaje al Río de la Plata.

Como ya lo adelantamos ya, el doctor Ayala visitará Montevideo. Demás está el destacar la satisfacción con que ratificamos esta noticia, pues la presencia entre nosotros, del distinguido hombre público del país hermano, dará lugar, una vez más, a que nuestro pueblo y autoridades puedan exteriorizar toda la simpatía que sentimos por la noble nación paraguaya.

He aquí los despachos que informan sobre el viaje:

Asunción, 1.o — El Presidente electo, doctor Eusebio Ayala, partió ayer con destino a Buenos Aires con objeto de recibir a su hijo que regresa de Estados Unidos. Atenderá además sus asuntos particulares. Llegará el sábado y durante su estada, no es improbable que converse con los miembros del gobierno argentino sobre diversos asuntos, especialmente de las restricciones en las operaciones de cambio extranjero. — (Austral).

EL VIAJE DURARA 15 DIAS

Asunción, 1.o — (Austral) — El viaje de Buenos Aires y Montevideo del presidente electo doctor Ayala, durará 15 días, trasladándose después de regreso a la región norte de Bahía Negra y puerto Casado.

Incidente Arrarte Corbo-Castillo

Al discutirse ayer en la Comisión de Presupuesto una economía propuesta fusionando dos laboratorios, el que dirige el doctor Cassamanaghi y el dirigido por el doctor Rubino, se produjo un serio incidente entre el Ministro de Industrias, doctor Castillo, y el diputado nacionalista doctor Arrarte Corbo.

La cuestión, que fué realmente desagradable, no pasó de las recíprocas palabras ofensivas debido a que mediaron los demás concurrentes a la sesión.

Crédito argentino

RENOVACION DE LETRAS

Hoy deben abonarse en Estados Unidos 10 millones de dólares en letras de tesorería del gobierno argentino, descuento negociado con los banqueros Brown Brothers, Harriman y Co., de Nueva York.

Los banqueros contratantes ofrecieron renovar el 90 o|o de dicho vencimiento, mediante la entrega de letras a 6 1|2, 7 1|2, 8 1|2 y 9 1|2 meses, a partir del día de hoy y con el interés del 6 o|o anual. El gobierno argentino, en acuerdo de ministros, firmó un decreto aceptando tal ofrecimiento.

Sobre la actualidad económica

Como contribución interesante al estudio del momento económico actual, la importante empresa Geniol transcribe un artículo publicado el 10 de Octubre de 1857 en "Harper's Weekly", para demostrar que la historia repite al través del tiempo los acontecimientos más importantes que se desarrollan en el mundo.

"El presente és un momento sombrío en la historia. Por muchos años "— ni en el curso de la vida de los "que leen esta revista — ha habido "tan profunda y grave preocupación "humana; nunca ha sido el futuro "tan incierto como hoy. En nuestro "mismo país existe pánico y depre"sión comercial y miles de nuestros "más pobres conciudadanos están en "la calle sin trabajo y sin la menor "perspectiva de obtenerlo.

"En Francia la caldera política "hierve y bulle con incertidumbre; "Rusia, como siempre, amenaza co"mo una nube negra y silenciosa so"bre el horizonte de Europa, mien"tras que todas las fuerzas y energías "del Imperio Británico están dura"mente probadas en contener en la "India una insurrección de vastas y "mortales proporciones y, además, la "posibilidad de complicaciones inter"nacionales en China.

"Es este un momento solemne, y "no se puede quedar indiferente an"te estos acontecimientos. Nadie "puede pronosticar ni ver el fin de "nuestras propias perturbaciones, las "cuales son afortunadamente, única"mente de índole comercial."

La reforma constitucional

ENCUESTA ORGANIZADA POR LA ASOCIACION PATRIOTICA

En la reunión celebrada ayer por la Asociación Patriótica del Uruguay, se aprobó un proyecto por el que se dispone la realización de una encuesta entre las personas de figuración alejadas de la política, en primer término, y luego, entre los políticos de destacada actuación, sobre la necesidad de ir a la reforma constitucional y si ésta debe efectuarse en forma plebiscitaria o de acuerdo con los términos que establece al respecto la Constitución de la República.

A tal efecto se nombró una Comisión Especial, la que tendrá por cometido dar cumplimiento a lo resuelto en la sesión aludida.

Noticias políticas

PARTIDO COLORADO "POR LA TRADICION"

Candidatura del Dr. Mussio Fournier

Con la proclamación del doctor Mussio Fournier por el Club "Coquimbo" de la 10a. para integrar el futuro Consejo N. de Administración, el sosismo se apresta a sostener esta candidatura.

Al afecto se está organizando un gran Comité Nacional encargado de prestigiar dicha candidatura y desde ya se menciona el nombre del Ing. Juan A. Stella para presidirlo. Así mismo se piensa llenar las secretarías con los presidentes de los Clubs adheridos a esa candidatura.

Reunión del Comité Central

El Comité Central del Partido Colorado "Por la Tradición" celebró sesión bajo la presidencia de turno del escribano Francisco C. Betelu, actuando en la Secretaría el señor Oscar Calleriza.

Se procedió a la integración, por parte de la Mesa, de las comisiones permanentes y del Congreso a realizarse próximamente.

Las comisiones quedaron constituídas así: Comisión organizadora del Congreso: Señores Carlos M. Perichon, doctor Eduardo Birabén, contador Angel A. Moreno, diputado César Urioste Olivera, diputado Héctor Vasconcellos, senador Amaro F. Ramos y Norberto Massone.

Comisión de Asuntos Políticos: señores contador Oscar Orozco, doctor Alberto Mañé, Jorge Federico Sosa, doctor Juan C. Mussio Fournier, doctor Emilio San Juan, diputado Andrés F. Puyol, senador Eugenio Pérez Aquino, y diputado César Urioste Olivera.

Comisión de Asuntos Electorales: doctor Eduardo Birabén, ingeniero Carlos M. Saralegui, ingeniero Santiago Mauri, doctor Octavio Ranchis, señor Luis F. Calleriza, L. Botarine y Juan L. Massa.

Comisión de Propaganda: señores Carlos M. Perichón, Alfonso Gómez Escobar, Alfredo Urioste, ingeniero Juan A. Estela, W. Curbelo Brun, Enrique Zabala, Pedro Abuchalja, Lisimaco Braida y Mariano Pereda.

Comisión de Hacienda: contador Francisco Schenone, Amulio Carámbula, Cayetano Curbelo, Carlos Fournier, ingeniero Rafael Mussio Fournier y Juan L. Massa.

La exportación de carnes uruguayas

DURANTE EL MES DE MAYO

La Sección Industria Animal de la Policía Sanitaria de los Animales nos comunica los datos que se refieren a las exportaciones de carnes efectuadas por nuestros frigoríficos durante el mes de Mayo pasado.

Para Inglaterra se han efectuado las exportaciones siguientes:

Frigorífico Swift: Carne vacuna enfoiada, 626.832 ilos; carne vacuna congelada, 187.794 ilos: carne conservada, 676.674 ilos; menudencias, 88.105 kilos. Ovinos congelados, 143.783 kilos.

Frigorífico Artigas: Carne vacuna enfriadas, 562.445 kilos; carne conservada, 124.550 kilos; carne vacuna congelada, 56.499 kilos; menudencias, 77.075 kilos. Carne ovina congelada, 1.745 kilos.

Frigorífico Anglo del Uruguay: Carne vacuna enfriada, 1.654.892 kilos; carne vacuna congelada, 301.051 kilos; carne conservada, 201.612 kilos; menudencias, 63.282 kilos. Carne ovina congelada, 193.274 kilos.

Frigorífico Nacional: Carne vacuna enfriada, 565.443 kilos; carne vacuna congelada, 63.200 kilos; menudencias. 37.727 kilos. Carne ovina congelada, 131.500 kilos.

Para el continente europeo han sido exportadas las cantidades que se detallan a continuación:

Frigorífico Swift: Carne vacuna congelada, 1.149.831 kilos; carne conservada, 32.073 kilos; menudencias, 26. 085 kilos.

Frigorífico Artigas: Carne vacuna congelada, 37830 kilos; menudencias, 22.222 kilos.

Frigorífico Anglo del Uruguay: Carne vacuna congelada, 753.890 kilos; menudencias, 32.765 kilos. Carne ovina congelada, 10.121 kilos.

Frigorífico Nacional: Carne vacuna congelada, 365.342 kilos; carne ovina congelada, 33.315 kilos.

Para otros países han sido exportadas las cantidades siguientes:

Frigorífico Artigas. Carne vacuna congelada, 1.412 kilos; menudencias, 1.559 kilos; carne conservada, 252.000 kilos.

Frigorífico Swift: Carne conservada, 222.050 kilos.

Frigorífico Anglo del Uruguay: Carne vacuna congelada, 17.028 kilos; carne conservada, 61.680 kilos; carne ovina congelada, 2.275 kilos.

El total de lo exportado en el mes de Mayo pasado asciende a: 3.399.612, kilos de carne vacuna enfriada; 2.933. 867 kilos de carne vacuna congelada; 348.820 kilos de menudencias congeladas y 1.570.039 kilos de carne conservada. La carne ovina congelada asciende a 515.923 kilos.

Nuevas resoluciones sobre el Mercado Agrícola

DISPOSICIONES ADOPTADAS POR LA COMUNA

En la última sesión celebrada por el Concejo Departamental, el señor Artecona expresó que a algunos agricultores que llegaban al Mercado Agrícola con frutas de sus quintas o chacras, no se les dejaba descargar ni ubicarse en las plazas de aquel establecimiento municipal.

El Dr. Chigliani manifestó que tal vez ocurra eso con los que reciben aquel artículo por ferrocarril, pero no con los que traen la fruta en sus carros y se someten al levante diario.

Tras alguna deliberación sobre este asunto, el Dr. Ghigliani se refirió a la posibilidad de habilitar otros sitios del Mercado que los resueltos. expresando que deben señalarse lugares para los fruteros y a su indicación se adoptaron las siguientes resoluciones:

1o. — Arrendar el galpón que da a la calle Guaviyú, para destinarlo al comercio de papas, cebollas, zapallos, ajos, así como al de aves, operaciones todas ellas que se efectuaban en el antiguo galpón del Mercado.

2o. — Para los fruteros, se destinará el espacio que tienen ahora (la parte superior del frigorífico), el lugar que quede entre dicho espacio y una línea trazada a metro y medio antes de llegar a las columnas; los depósitos frente a las calles Terra y Guaviyú y por último el sitio comprendido entre esos depósitos y la canaleta del piso, a partir de la cual deberá dejarse un pasaje de 1 mt. 50, para circulación.

3o. — Se señala para los agricultores: todo el espacio libre de las plazas; el sitio de los depósitos que se están demoliendo, entre el Mercado y la callejuela; además, esta última y finalmente el galpón antiguo.

4o. — Los agricultores sólo podrán comerciar con frutas, papas, cebollas, etc., en los sitios mencionados, siempre que se trate de productos de su propia tierra. Cuando sólo traigan fruta, deberán ir a los lugares para fruteros, y al galpón de la calle Guaviyú cuando traigan papas, ajos, etc.

También se dispuso tomar en arriendo dicho galpón desde hoy y por la cantidad de $ 450.00 mensuales, con cargo a la partida que para Gastos Urgentes señala la ley orgánica.

Y con respecto al hecho denunciado por el señor Artecona, se resolvió que la Mesa se entreviste con el director interino de Abasto, a efecto de solucionar los pequeños conflictos que se produzcan.

Seguidamente, se propuso que en vez de techar los espacios existentes al frente y al fondo del frigorífico, sobre la calle Cuñapirú, en los que irán las ferias francas, se les pusieran toldos sobre caños de hierro.

Se aprobó esta indicación acordándose por último, facultar a la Mesa para disponer el pase en Comisión, por tiempo prudencial, del funcionario de la Dirección de Limpieza, Sr. Arcos, para cooperar en las tareas del jefe del Mercado Agrícola a fin de obtener la mejor aplicación de las disposiciones establecidas en lo que se refiera al trato con los agricultores.

La Mesa enviará, también, en Comisión, a cuatro choferes para las tareas de organización.

Las Patentes de Giro y la Contribución Inmobiliaria

PROMULGACION DE LAS RESPECTIVAS LEYES

La Dirección General de Impuestos Directos nos comunica que ha sido promulgada la ley que prorroga el plazo para abonar sin recargo el impuesto de Patentes de Giro para el corriente año hasta el 30 de Julio.

Ha sido sancionada también la ley de Contribución Inmobiliaria de la capital y por tanto se iniciará la recaudación desde hoy, comprendiendo como es de costumbre, los diez primeros millares para los cuales vence el plazo el día 15 del corriente.

La exposición de productos de Colonia

SERA INAUGURADA HOY

Salvados los inconvenientes que motivaron la postergación de la Exposición y venta de productos de Colonia, la Comisión Organizadora ha resuelto que ésta se inaugure hoy viernes a las 6 de la tarde, la que, como se sabe, funcionará en el Palacio Sarandí.

Los principales establecimiento de esa zona del litoral han enviado sus productos a la exposición aludida, con lo que se puede afirmar que el éxito más lisonjero coronará el esfuerzo realizado por sus organizadores en este certamen agrícola.

Es de prever que numeroso público desfilará por la exposición, cuyos productos, por su exquisitez, podrán competir con los de procedencia extranjera.

El presupuesto de Junio

HOY SE INICIARA SU PAGO

Hoy, viernes, 1.o de Julio, la Tesorería General de la Nación, dará comienzo al pago del presupuesto de las clases activas de la Administración, correspondiente al mes de Junio en curso.

Gobierno Nacional

Asuntos tratados y resueltos ayer

Consejo Nacional de Administración

Se reunió ayer el Consejo Nacional de Administración, considerando los siguientes asuntos:

EL PAGO DE LAS PATENTES DE GIRO

A propuesta del doctor Brum y con la conformidad del Ministro respectivo, se promulgó la siguiente ley:

1.o — Concédese una única prórroga para el pago de las patentes de giro durante el actual ejercicio, hasta treinta días después de promulgada este ley.

2.o — Las oficinas recaudadoras devolverán los recargos que hubieren cobrado a los contribuyentes con la simple presentación de la planilla respectiva.

Se resolvió, asimismo, comunicar esta ley por intermedio del Ministerio de Hacienda a todas las Administraciones de Rentas, haciendo la salvedad de que esta es la única prórroga que se concede.

EL PRECIO DE LA NAFTA Y KEROSENE

Correspondiendo celebrar acuerdo de Industrias concurrió a Sala el titular de esa Cartera, doctor Castillo, quien indicó la conveniencia de dictar un decreto por el cual se fije el precio de la nafta y del kerosene, obligando a los comerciantes a colocar en lugar visible carteles con dichos precios. Propuso, además, que en el decreto se establezcan las sanciones que se aplicarán a los infractores. Este criterio fué aceptado por el Consejo, resolviéndose fijar en diez y seis centésimos y medio el precio de la nafta común y en catorce y medio el litro de kerosene. El cajón de este último combustible deberá venderse a $ 5.30.

PRESUPUESTOS DE ENTES AUTONOMOS

Ante una consulta del Ministro, se resolvió dictar un decreto por el cual se declarará que habiendo vencido los términos que fija la ley para el estudio por el Parlamento de los presupuestos de los entes autónomos, y como el que corresponde a la Administración N. de Correos y Telégrafos no ha merecido ningún pronunciamiento legislativo quedan en vigencia a partir de la fecha.

SOBRE UNA SUBVENCION

El señor Cortinas expresó que habiéndose producido informe de la Inspección de Hacienda respecto a la inversión de las subvenciones que recibió la "Federación de Sindicatos Agrícolas de Paysandú" sería conveniente que lo conocieran los demás Consejeros para que formaran juicio sobre la corrección de dicho Instituto y la importancia de la obra realizada. Coincidiendo con las proposiciones que hizo en el Consejo, agregó el señor Cortinas, la Comisión de Presupuesto de la Cámara de Diputados ha incorporado una partida para subvencionar a dicha Federación y es de esperarse que sea aceptada por el Parlamento, pues la Inspección

realizada evidencia lo afirmado respecto a la conveniencia de subvencionar a la institución referida.

Se limita, pues, a dejar constancia de la justicia de la proposición legislativa, que debe ser aceptada en defensa del interés público.

LOS EX-EMPLEADOS DE LA POLICIA DE FOCOS

El doctor Brum dijo que, de acuerdo con la ley de setiembre 8 de 1931, los ex-empleados de la Policía de Focos deben ser preferidos en los nombramientos que efectúe el Consejo de Salud Pública, y que, por lo tanto, pide al Ministro que acuerde a dicho Instituto la disposición mencionada.

CANDIDATOS PARA DELEGADOS A UN CONGRESO

El Consejero Berreta pidió al Ministro que al proyectar la designación de los delegados al Congreso del Frío que ha de celebrarse en Buenos Aires, tuviera también en cuenta las candidaturas, que presenta, del Ingeniero González Vidart y de los veterinarios Ernesto A. Bauzá y Mario Acevedo.

FONDOS PARA AGASAJAR A VISITANTES

Por último autorizó al Ministerio de Instrucción Pública para entregar a la Sociedad de Psiquiatría, la cantidad de trescientos pesos, destinada a costear los gastos que le demande la visita de una delegación profesional de la Facultad de Buenos Aires.

POR LOS MINISTERIOS

MINISTERIO DE INDUSTRIAS

En el acuerdo celebrado ayer entre el Ministro de Industroas y el Consejo Nacional de Administración fueron resueltos los siguientes asuntos:

Renuncia y nombramiento

Se aceptó la renuncia que del cargo de auxiliar por proventos de la oPlicía Sanitaria de los Animales ha presentado el señor Adolfo Larrobla

—Se nombró, en las condiciones del decreto de 28 de Mayo de 1925, para el cargo de maestra de corte y confección de la Escuela Industrial N.o 3, a la señorita Lucía Ruiz, actual maestra de la Escuela Industrial de Canelones.

La importación de zapatos y botas de goma para lluvia

Se declaró que no alcanza a los zapatos de goma para lluvia y a las botas de goma la disposición del decreto del 16 de Junio corriente que fija en 50 o|o el pago en oro de los derechos de Aduana correspondientes a los zapatos en general de cauchut, etc.

Delegado para un Congreso

Se aprobó el acuerdo celebrado entre el señor Ministro de Relaciones Exteriores y el de Industrias para designar delegado del Uruguay al V. Congreso Internacional de Policultura a realizarse en Roma, en setiembre de 1933, al Cónsul General en dicha ciudad señor Enrique José Rovira.

En la Policía Sanitaria de los Animales

Se promovió a la categoría de ayudante por proventos de la Policía Sanitaria de los animales con una asignación mensual de $ 60.00 al actual auxiliar de la misma categoría señor Guillermo Mark.

Presidencia de la República

Asuntos firmados por el señor Presidente de la República y su Ministro del Interior, el día 20 de Junio de 1932:

Resolución, declarando cesante al Alcaide Escribiente de la Jefatura de P. de Paysandú, don Alfredo García.

Resolución, nombrando Alcaide Escribiente de la Jefatura de P. de Paysandú al G. C. Gerónimo Mazera.

Resolución, nombrando Médico Supernumerario del Servicio Público de la Sección Sub Urbana de Treinta y Tres, al doctor Víctor V. Solís.

El comandante Paul Charmasson

HOMENAJES Y MANIFESTACIONES DE SIMPATIA QUE SE LE TRIBUTAN

Siendo este el último viaje que, en calidad de comandante del "L'Atlantique", efectúa el Comodoro de la compañía Sud Atlantique, señor Paul Charmasson, por acogerse a un bien merecido descanso, viene este distinguido marino siendo objeto de cálidas demostraciones de simpatía por parte de sus numerosas amistades de ambas orillas del Plata.

El Centro de Navegación Transatlántica, presidido por el señor A. Muller dos Reis, ha dirigido al capitán Charmasson una carta en la cual le expresa su profundo pesar por verlo retirarse de las actividades navieras, al mismo tiempo que le manifiesta su gratitud y aplauso por la valiosa cooperación brindada por él, al engrandecimiento de la navegación transatlántica.

En Buenos Aires, personas caracterizadas de la colectividad francesa y de los círculos sociales y navieros, tributarán al señor Charmasson una demostración de simpatía y homenaje.

El agente en ésta de la compañía Sud Atlantique, señor Enrique Gruas, aprovechará la corta estada del "L'Atlantique" en nuestro puerto, el próximo domingo 3 de Julio, para convidar a las amistades del comandante Charmasson a participar de un aperitivo de honor que el nombrado agente ofrecerá ese día, a bordo del "L'Atlantique", al digno representante de la marina francesa.

Los derechos civiles de la mujer

En la última sesión realizada por este Comité se consideraron diversos temas de interés y se adoptaron las siguientes resoluciones.

Se recibe la adhesión de la Sociedad de Médicos del Uruguay por intermedio de la delegada doctora Esther de Cáceres.

La señora Cira E. de De Vicente viene a integrar el Comité en representación de la "A. de Jubilados Escolares", "Pro Educación Madres" y "Liga Femenina Evangélica".

La "Comisión N. de Estudiantes envía su adhesión y comunica que ha nombrado delegada a la señorita Hilda Martínez Camusso.

Se lee la nota procedente de la Unión Cívica del Uruguay que expresa que el reconocimiento de los derechos políticos de la mujer está incluído en el programa de ese partido y que los diputados están dispuestos a prestar su apoyo.

Se decide invitar a la señora Wanda Musso portadora de un mensaje de las maestras brasileñas a sus colegas uruguayas para que asista a la próxima sesión que se realizará el 2 de julio con el doble fin de conocer por su intermedio el movimiento feminista de su país y presentarle la obra de este Comité para que a su regreso a Río de Janeiro la dé a conocer a las mujeres brasileñas.

Se resuelve hacer uso del amable ofrecimiento de la Federación de O. y Empleados de la Nación y sesionar en su local.

Se traza el programa de conversaciones que se trasmitirán por la Radio Montecarlo en la semana en curso: miércoles 29, B. Alcira Maglia; jueves 30, señora Sara E. de Andreassen; viernes señora de Pastorino; sábado 2 doctora Sara Rey Alvarez.

Se cita a las delegadas y demás miembros de este Comité para que concurran a la sesión que se realizará el sábado 2 de julio a las 17 y 30 en el local de la Federación de O. y Empleados de la Nación 18 de Julio 1272 a la que asistirá la señora Wanda Musso. Se invita a las asociaciones femeninas y mixtas del país para que adhieran a este Comité y colaboren en su obra. — La Secretaría.

En el Comité de V. Económica

LA SESION DE ESTA TARDE

Especial importancia habrá de tener la reunión que celebrará esta tarde, a la hora de costumbre, en la sede de la Federación Rural, el Comité Nacional de Vigilancia Económica.

En ella se tratará, en efecto, cuestiones de singular trascendencia relacionadas con las actividades futuras que se propone desarrollar este organismo, cuyo arraigo y prestigio en todo el país son cada día más crecientes, máxime después de haberse comprobado, en virtud de la dolorosa experiencia representada por la presente crisis, el acierto y la patriótica previsión de su propaganda.

Por tales motivos, la Secretaría del Comité encarece a todos los delegados que lo integran puntual asistencia a la reunión de esta tarde.

Del director del Museo Histórico

CON MOTIVO DE SU REINTEGRACION EN EL CARGO

El Director del Museo Histórico Nacional, señor Telmo Manacorda nos pide la publicación de lo siguiente:

Montevideo, Junio 30 de 1932. — Señor Director de LA MAÑANA, Dr. Adolfo H. Pérez Olave. — De mi consideración: — Al hacerme cargo nuevamente de la Dirección del Museo Histórico Nacional, de acuerdo con la resolución que por unanimidad dictó el H. Consejo Nacional de Administración el día 17 de Junio, tengo la viva emoción patriótica de dirigirme a la prensa, y por su intermedio al pueblo de la República, invitándolo a contribuir con su propaganda y con sus donaciones al enriquecimiento de la que debe ser, por su propia significación, la Casa de la Patria.

El Museo Histórico Nacional custodia las más preciosas reliquias; guarda los viejos símbolos; contiene el alma del pasado y representa un patrimonio de gloria; es, en fin, una casa de estudios que no tiene divisas y que merece ser la obra de todos.

Pido al país, quiero decir, a todas las personas que tengan el sentimiento de la nacionalidad, que me ayuden a llevar a cabo la obra que me he propuesto, de engrandecer, por todos los medios, el Museo Histórico de la Nación, convirtiéndolo así definitivamente en el sagrario nacional.

El pueblo debe tener confianza, debe de estar seguro de que los objetos que entregue a la guarda del Museo, quedarán allí para siempre, conservando consigo el nombre y el espíritu de sus propios donantes.

La Dirección del Museo agradecerá por nota oficial los donativos, registrará las donaciones en el libro de honor, pondrá el nombre del donante en la leyenda de cada objeto, publicará en el "Diario Oficial" la lista mensual de donaciones, dará a la prensa una breve noticia de cada una de ellas, tomará todas las medidas que crea necesarias para cuidar, moral y materialmente, su exhibición y conservación definitiva.

En la seguridad de que me acompañan todos los espíritus nobles y patriotas de la nación, y de que, por lo mismo, cuento con la valiosa adhesión de la prensa que tanto puede influir en el ánimo público, que me entrego de lleno a mi propósito con la firmeza de mis sentimientos y la esperanza de consagrar en la realidad la organización de un Instituto digno de los manes de la Patria.

Agradeciendo al señor Director la publicación de este breve mensaje con que he querido reanudar mis tareas en el Museo Histórico Nacional, lo saluda muy atentamente. — Telmo Manacorda.

Jubilados de 1904

EL IMPUESTO DE LOS SUELDOS Y OTROS ASUNTOS TRATADOS POR LA ASOCIACION

Celebró sesión la C. Directiva de la Asociación de Jubilados y Pensionistas Civiles presidiendo el acto el señor Alfredo Kubly por ausencia del señor Emilio Armand Ugón. Prévia la admisión de varios socios, se pasó a la orden del día, dándose cuenta de las numerosas adhesiones que de aquí como en campaña ha recibido la Asociación a sus gestiones ante los Poderes Públicos para la supresión del impuesto a los sueldos, jubilaciones, etc., así como también las opiniones autorizadas en que fundamenta esas gestiones, contándose entre esos estudios el muy importante del doctor Enrique Ceille Castro hecho conocer por la Directiva en "El Funcionario" y en folleto distribuído en todo el país.

Además, se hizo constar que entre los jubilados ha causado muy favorable impresión el hecho de que aquella corporación haya observado ante el Cuerpo Legislativo que son inadmisibles ahora los aumentos que en su proyecto de nuevo presupuesto propone la Caja Civil, en virtud no solo del mal estado de sus finanzas, sinó también del régimen de economías establecido en toda la administración. Fué nombrado secretario de la Directiva el Escribano señor Julio de Vila Mattos. La Asociación traslado su sede a la calle Juncal N.o 1425.

Vida Partidaria

JOSE RISSO

Noticias que nos envía nuestro corresponsal en Mercedes, hacen saber que ha fallecido en su residencia en San Salvador, el apreciado vecino de aquella localidad, don José Risso.

El extinto, que era un entusiasta y prestigioso correligionario nuestro, gozaba de generales simpatías en aquellos parajes, donde se le apreciaba por sus bellas prendas de caballerosidad, honestidad y hombría de bien.

El señor Risso muere a edad avanzada, después de haberse labrado una posición económica envidiable, a fuerza de un trabajo constante y honrado.

El sepelio de sus restos, efectuado en el cementerio de Cardona, constituyó una elocuente demostración del pesar que ha causado la desaparición de este compatriota, cuya hidalguía, lealtad y generosidad ha de servir de ejemplo a los que han tenido oportunidad de admirar esas condiciones.

La navegación española

SITUACION DE LA COMPAÑIA TRANSATLANTICA

Un despacho telegráfico procedente de Madrid nos entera que al ser discutido ayer en la Cámara el texto del artículo segundo del proyecto de ley referente a la rotura del contrato con la Compañía Transatlántica Española, el señor Perez Madrigal solicitó que el servicio de la línea del Mediterráneo, Brasil y Río de la Plata fuera de incumbencia de la Compañía Transatlántica Española.

El ministro de Marina combatió esta proposición, la que fué rechazada por un total de 84 votos contra 39.

Varios diputados solicitaron que con carácter provisorio la Compañía Transatlántica Española continuara asegurando los servicios del Mediterráneo, del Brasil y Río de la Plata.

El ministro de Marina contestó que para la línea al Río de la Plata confía que la Compañía Transatlántica Española continuará asegurando los servicios.

El artículo segundo fué finamente aprobado por 176 votos contra 33.

Las casas de tolerancia

ORDENANZA APROBADA

El Concejo Departamental aprobo ayer una ordenanza a la que deberán ajustarse las llamadas casas de tolerancia, para su debido funcionamiento:

Según la misma, los locales estarán instalados en edificios en perfecto estado de conservación e higiene, y que no tengan comunicación alguna con locales destinados a otro fin.

La habilitación para su funcionamiento será concedida por la Direccion de Higiene Domiciliaria, la que llevará un registro de los mismos y serán destinados solamente a los fines solicitados.

Dicha habilitación será pedida ante esa Dirección, en los sellados y timbres correspondientes; inspeccionados los locales y llegado a comprobar que reunen las condiciones exigidas por la ordenanza, se expedirá la constancia respectiva.

No se permitirá más de una de esas casas por manzana.

Las infracciones comprobadas a la mencionada ordenanza, serán penadas con multas de 10 a 50 pesos, o prisión equivalente.

Han quedado derogadas las disposiciones de fecha 3 de Agosto de 1923 y 14 de Setiembre de 1928, referentes a esas casas, pensiones de artistas, etc.

LA HABILITACION DE FINCAS SITUADAS EN YERBAL, BRECHA, etc.

En esa misma sesión el colegiado municipal consideró el informe elevado, a pedido de la Asamblea Representativa, por la Dirección de Higiene, referente a la habilitación de esas fincas situadas en las calles Yerbal, Brecha y adyacentes, para ser dedicadas al ejercicio de la prostitución.

De conformidad con lo aconsejado por la mencionada Dirección, se adoptaron las decisiones que van a continuación, sin perjuicio de remitirse el precedentes informe a la Asamblea Representativa:

Imponer a los propietarios de las fincas sitas en la calle Yerbal, Brecha y adyacentes, y que han infringido la ordenanza sobre "Casas de Alquiler", una multa de cincuenta pesos por cada casa arrendada sin la autorización correspondiente e intimarles procedan al desalojo dentro de un plazo de diez días, bajo apercibimiento de procederse a la clausura por medio de la fuerza pública.

En los casos en que los propietarios o administradores hayan solicitado el permiso correspondiente ante la Dirección de Higiene para arrendar las casas como habitación, y se compruebe que en una forma notoria sus habitantes se dedican al ejercicio de la prostitución, se dispone intimar a los inquilinos la clausura del local dentro de un plazo de diez días bajo apercibimiento de llevarla a cabo con el auxilio de la fuerza pública.

Diplomáticas

AUDIENCIA SEMANAL

El Ministro de Relaciones Exteriores, doctor Juan Carlos Blanco, recibió ayer en audiencia ordinaria a los siguientes jefes de misión, con quienes conferenció sobre diversos asuntos:

Embajador de la República Argentina, señor José María Cantilo; Ministro Plenipotenciario de la República Francesa, señor Gastón Velten; Ministro Plenipotenciario de los Estados Unidos de América, señor Joshua Butler Wright; Ministro Plenipotenciario de Gran Bretaña e Irlanda, señor Robert Carminowe Michell; Ministro Plenipotenciario de Italia, doctor Temistocle Filippo Bernardi; Ministro Plenipotenciario de España, don Antonio Plá y da Folgueira, y Encargado de Negocios del Brasil, doctor Protasio Baptista Gonsalves.

Demostraciones

AL Sr. FRANCISCO A. COSTANZO

Con la sanción del presupuesto de Correos y Telégrafos ha quedado de hecho suprimido el cargo de subrector y con ello ha perdido la institución la colaboración de un funcionario con más de cuarenta años de meritoria actuación.

En mérito a ésto, los jefes y destacados empleados de Correos y Telégrafos y amigos, han pensado despedirlo con un banquete que se realizará el día 9 de Julio próximo a las 21 horas, en uno de nuestros principales hoteles.

El incendio del 'George Philippar'

EL BANCO DE SEGUROS PAGO 187 500 FRANCOS

El incendio y hundimiento del vapor "George Philippar", perteneciente a las Mensajerías Marítimas — siniestro ocurrido el 16 de mayo último al salir el buque de Colombo (Ceilán), frente al faro del Cabo Guardufui — ha afectado a nuestro Banco de Seguros en 187 500 francos, suma que fué cubierta en la semana pasada.

El seguro sobre dicho barco se calcula en 82 millones de francos, cantidad que se halla repartida entre las más importantes compañías del mundo.

Entrando en éstos el Banco de Seguros del Estado, fué llamado a hacer efectiva su obligación, que satisfizo de inmediato en la cantidad que le corresponde, como queda dicho.

Significa ésto no sólo la seriedad y solvencia del Banco de Seguros, sino el justificado crédito que merece en el mercado universal de aseguradores, traducido en el hecho de que constantemente se le ofrecen participaciones por reaseguros sobre los más importantes riesgos de otros países.

Los jubilados civiles

La gerencia de la Caja de Jubilaciones y Pensiones Civiles, nos pide hagamos saber a los jubilados que deben percibir sus haberes en el día de hoy 1.o de Julio, que a los efectos de evitar aglomeracoines y, por lo tanto, obtener un más rápido despacho, se sirvan concurrir en las horas que se indican a continuación:

De 13 a 14 horas, los jubilados del No. 1 al 1.243; de 14 a 15 horas, los jubilados del No. 1.248 al 2.429; de 15 a 16 horas, del No. 2.431 al 3.229; de 16 a 17, del No. 3.230 al 4.000.

Los pagos se realizarán en las oficinas de la calle Andes 1168.

Servicio aeropostal

LAS TARIFAS AEREAS

Con el avión que sale hoy, entran en vigencia las nuevas tarifas, aumentadas de la Compañía Aeropostal. Esta medida ha sido tomada en vista de las grandes pérdidas sufridas por dicha Compañía, cuyos excelentes servicios son perfectamente reconocidos. En compensación y para equilibrar este aumento se ha aumentado la unidad de peso a 5 gramos, en reemplazo de los antiguos 4 gramos.

Esta solución permitirá el uso de distintos papeles que indudablemente estarán dentro de ese peso, evitando así muchos trastornos.

Los próximos viajes del Graf Zeppelin

Serán cinco y en el último talvez llegue a Buenos Aires

La compañía "Hamburgo - América" anuncia que se reanudarán los viajes a Sud América, que han tenido tanto éxito del dirigible "Graf Zeppelin", a mediados de agosto próximo. Para este segundo período de viajes aéreos transatlánticos en el corriente año regirá el siguiente itinerario:

Salidas de Friedrichshafen. Los lunes	Salidas de Pernambuco. Los sábados.	Llegadas a Pernambuco. Los miércoles	Llegadas a Friedrichshafen. Los martes.
Agosto 15	Agosto 20	Agosto 17	Agosto 23
Agosto 29	Setiembre 3	Agosto 31	Setiembre 6
Setiembre 12	Setiembre 17	Setiembre 14	Setiembre 20
Setiembre 26	Octubre 1	Setiembre 28	Octubre 4
Octubre 10	Octubre 15	Octubre 12	Octubre 18

El dirigible llevará en esos viajes pasajeros, carga y correo.

Se ha planeado ya una prolongación de los viajes. El penúltimo viaje redondo llegará posiblemente hasta Río Janeiro y el último probablemente hasta Buenos Aires. Para el servicio regular de aviones a efectos de ir y volver a los aeropuertos, se han adoptado las medidas necesarias para su cómoda realización de Berlín a Friedrichshafen y viceversa y de Buenos Aires, Río Janeiro, Bahía, Pernambuco y vice versa.

CONTRA EL PROYECTO DE COOPERATIVAS

Adhesiones recibidas por la Asociación Comercial del Uruguay

Es de público conocimiento la intensa campaña que contra el proyecto de Cooperativas que se halla a estudio del Senado, se ha venido desarrollando por iniciativa de la Asociación Comercial del Uruguay.

Con ese motivo, la referida institución ha recibido adhesiones de la mayor parte de las entidades mercantiles de todo el país, así como de distintos organismos, entre los que se cuentan la Federación de Empleados y Obreros de la Nación y la sociedad análoga integrada por el personal dependiente del comercio y la industria, etc.

Entre esas adhesiones, consideramos de interés destacar las siguientes:

De la Federación U. de Empleados de Comercio e Industria

Señor Presidente de la Asociación Comercial del Uruguay, don Pedro Larghero. — Muy señor nuestro: — En reunión efectuada en el día de ayer, el Consejo Directivo de esta Federación, de acuerdo con nota remitida por Vds. con respecto a el proyecto de franquicias a las Cooperativas, resolvió por unanimidad adherirse a la campaña iniciada por esa Asociación, a disposición de la cual nos ponemos, para todo lo que se relacione a evitar la sanción definitiva de la ley en cuestión.

Asimismo enteramos a Vd. y demás miembros de comisión, que la ausencia de nuestro representante a la reunión efectuada el día 16 ppdo. fué motivada por la imposibilidad de ser tratada vuestra invitación hasta la sesión ordinaria del Consejo Directivo.

Sin otro particular, aprovechamos la oportunidad para saludar al señor Presidente y demas miembros. — E. Marchisio, Presidente; B. Rovira, Secretario.

Del Centro Vendedores de Mayoristas

Señor Presidente de la Asociación Comercial del Uruguay, don Pedro Larghero. — Muy señor nuestro:

Obra en nuestro poder vuestra atenta nota de fecha 18 del actual, que fué leída y considerada por esta C. D. en su sesión del día miércoles 22 del corriente mes.

Con tal motivo, placenos manifestar a Vd. que como en realidad interesa sumamente a nuestra entidad las gestiones a emprender contra la probable ley a que hacen referencia; se resolvió por unanimidad en la citada sesión, enviar en su oportunidad un escrito al H. Senado de acuerdo con vuestras indicaciones; y al mismo tiempo, designar dos delegados para que en carácter oficial representen a nuestro Centro ante la Institución de su digna Presidencia, a los efectos de cambiar ideas sobre este punto y fines que se persiguen, como así también ofrecerles nuestra modesta cooperación para tomar las medidas que se crean más convenientes en todo lo que a ello atañe.

Por lo expuesto, esperamos de vuestra gentileza se sirva indicarnos el día y hora en que se pueden ser atendidos.

Con la misma consideración que se ofrecen quedamos a la recíproca, sus attos, y Ss. Ss. — Manuel de la Fuente, Presidente; Camilo A. Pozzi, Secretario.

DEL CENTRO VENDEDORES DE MAYORISTAS

Nota pasada a la Cámara de Senadores

"Sr. Presidente del Senado, Dr. Juan Andrés Ramírez. — Presente. — Sr. Presidente.

Manuel de la Fuente y Camilo A. Pozzi, en el carácter de presidente y secretario, respectivamente, del "Centro Vendedores de Mayoristas", institución con personería jurídica y domicilio en la calle Uruguay No. 1569, al Sr. presidente decimos:

Que de acuerdo con el derecho de petición consagrado por la Constitución de la República, solicitamos del H. Senado, la modificación del proyecto sancionado por la Cámara de Representantes, referente a Sociedades de Cooperativas.

No ponemos en duda los elevados propósitos perseguidos por el legislador al establecer un régimen especial para dichas especies de sociedades, pero es evidente que el proyecto, teniendo solo en vista el beneficio de éstas, crea un sistema de privilegios excepcionales decretando la ruina del comercio que no se efectúe por cooperativas, y la cesantía de los empleados y agentes auxiliares de ese comercio.

No todo el comercio, sino un escasísimo porcentaje, es una intermediación parasitaria que merezca la competencia mortal por mepio de excepciones y privilegios legales. Por el contrario, el comercio es y seguirá siendo, de acuerdo con las formas clásicas de la economía política, el indispensable distribuidor de la riqueza.

Exonerar a las cooperativas de patentes, contribución inmobiliaria y sobre todo, del 50 o|o de los derechos de importanción, sería la anulación automática de toda la actividad comercial no cooperativa.

Con nuestro régimen aduanero, le elevados derechos, y con la amplitud para la venta, que por el proyecto podrían tener las cooperativas de consumos, no hay duda de que la casi totalidad del comercio de importacion se hará por su intermedio, dada la enorme ventaja que los consumidores obtendrían comprando artículos que habrían abonado sólo el 50 o|o de los derechos aduaneros y sobre los cuales no gravitarán los rubros generales de patentes e impuestos inmobiliarios.

Podrá argumentarse, en teoría, que todos los desplazados por las cooperativas privilegiadas podrían dedicarse a otra actividad, pero la realidad nacional demuestra que el país no pueda, de golpe, revolucionar toda su organización cooperativa.

No podría, tampoco, soportar el cambio financiero que representaría la enorme disminución de los impuestos aduaneros por la excepción mencionada.

Por las razones expuestas y otras de análoga entidad en las que no deseamos abundar para no dar demasiada extensión a este petitorio, solicitamos de la Cámara de Senadores, la modificación del proyecto sobre cooperativas, a fin de que no se perjudique la actividad comercial que se realiza actualmente y que no es conveniente ni justo condenar a desaparecer.

Saludamos al Sr. Presidente, con nuestra mayor consideración. — Manuel de la Fuente, presidente; Camilo A. Pozsi, secretario."

Por el Municipio

Asamblea Representativa

LA SESION DE ANOCHE

Bajo la presidencia del señor Carlos Sapelli, sesionó anoche la Asamblea Representativa.

Sobre traslado de las Oficinas Municipales

El señor José Mallo presentó una minuta de comunicación al Concejo Departamental en el sentido de que este disponga el traslado de las oficinas municipales a las casas que fueron expropiadas con motivo del ensanche de la Avenida Agraciada, pidiendo a la vez fuera declarado el asunto grave y urgente.

Puesta a votación, resultó negativa.

Pedido de prórroga de las sesiones

La bancada comunista propuso luego se prorrogara el período de sesiones ordinarias por el mes de Julio, siendo otada negativamente dicha proposición. Momentos después se formuló idéntica proposición por el señor Peyrot, resultando también negativa la votacin.

La venta de la leche y de la carne

A pedido de la Comisión Especial designada para estudiar el abaratamiento de los precios de venta de la leche y de la carne, pasaron los proyectos presentados nuevamente a informe de la Comisión. La bancada riverista votó afirmativamente un proyecto que se relacionaba con la venta de la carne a precios reducidos, para que fuera declarado grave y urgente, no resultando aprobado este pedido por no haber obtenido 46 votos, como lo establece el reglamento.

Comisión Especial de "Desocupación"

Luego se sancionó el siguiente decreto:

Artículo 1.o — Créase una Comisión Especial compuesta de trece miembros, en la que estén representados todos los sectores políticos de la Asamblea, proporcionalmente, con el fin de estudiar y proyectar un plan de obras destinado a combatir la desocupación.

Art. 2.o — Envíense a dicha Comisión todos los proyectos de los señores diputados y mensajes del Concejo, tendientes a arbitrar recursos o construir obras con ese fin.

Art. 3.o — La Comisión Especial dispondrá de un plazo de quince días a contar desde la fecha de su instalación, para producir su informe.

Sobre las denuncias del señor Puig

La Comisión Pre-Investigadora para informar respecto de las denuncias formuladas por el señor Puig y que el señor Morandi presentó a la misma por escrito, anunció que si bien por falta de tiempo no había redactado el informe correspondiente, en cambio pedía se diera lectura a las actas, en las cuales los miembros de ella dejaban constancia de sus votos.

El señor Dupont Aguiar, en su calidad de miembro informante manifestó que en su concepto no correspondía el nombramiento de una Comisión Investigadora, en virtud de que el señor Morandi no había presentado, en forma articulada y concreta, como lo establece el reglamento, la denuncia contra la Dirección de Obras Municipales.

El señor Anollés Egaña, miembro de la Comisión Pre-Investigadora, que no asistió a la sesión de anoche, dejó constancia en actas de su voto contrario a que se nombrara una Comisión Investigadora, por entender a su juicio que no habían razones para ello.

El miembro en minoría de la Pre-Investigadora, señor Perez Dobal, consideró que las denuncias formuladas en sala por el señor Puig eran gravísimas contra una oficina del Municipio, en la que reina un caos administrativo, por cuyos motivos votaba el nombramiento de una Comisión Investigadora.

El señor Morandi se ratificó en sus denuncias y lo mismo hizo el señor Puig, agregando éste que el Municipio por la desidia de la Dirección de Obras se perjudicó en la suma de $ 60.000 por la deficiente contabilidad que lleva de las cuentas del Saneamiento de la Estanzuela.

Más cargos concretos y bien documentados — dijo el señor Puig — tengo que formular contra la citada oficina para que se convenza la Asamblea de la necesidad que existe en nombrar una Comisión Investigadora.

La Mesa interrumpió al orador, para manifestar que en virtud de haber sonado la hora reglamentaria, quedaba terminado el acto.

DEL GRAN MUNDO

En la Legación de Estados Unidos—

El Ministro de los Estados Unidos de América y señora de Wright, recibirán a sus amistades el 4 de Julio próximo, de 6 a 8 p. m., en su residencia de Pocitos, Bulevar España 2946.

Esto provocará una brillante nota mundana, en la que los distinguidos diplomáticos podrán ver nuevamente evidenciadas las muchas simpatías que cuentan en sociedad.

Sociabilidad—

Hoy cumplen años las señoras, Esther Arteaga de Vidal, Socorro Martínez de Sosa Díaz, Esther Soto Larrauri de Stirling.

—El 10 del corriente, es el cumpleaños de la señora María Elena Serrato de Bentanciort.

—La joven señora Sofía Pastori Gómez Cibils de García Capurro que ayer celebró su cumpleaños lo hizo rodeada por un núcleo de sus relaciones motivando ello en torno de la dama festejado una lucida e interesante nota mundana.

—El próximo domingo cumplen años las señoras María Carmen Laserre Bayon de Villegas Márquez y Susana Pascual Castellanos de Arrosa.

—La residencia del señor Carlos Riviére Podestá y su esposa señora Valentina Piaggio, fué marco de una lucida reunión con motivo de haber celebrado una fecha de familia.

—Celebró su cumpleaños la señora Ema Durañona de Fialho recibiendo el saludo de un núcleo de sus parientes y relaciones que pasaron a cumplimentarla.

—Los viernes recibirá a sus amistades, la señora Clara Cecilia Voulminot de Ambrosoli Bonomi.

—Con motivo de haber sido el cumpleaños de la señorita Olga Durañona Márquez, pasaron a saludarla las siguientes señoritas: María Marta Ano Sofía, Blanca Coca y Luisita Durañona Márquez, Isabelita Márquez Ponce de León, María Elisa Uriarte Durañona, Emelia Saporiti, Mercedes Requena Safons, Elisita alduondo Carlevaro, Mecha y Beba Traibel, Martita Smith, M. Carmen Islas Pastoriza, Melita Carrasco Dupont, Elsa Ponce de León, Chunga Abella Escobar, Margarita y Lili Rebella, Angélica y Banguita Baroni, Pochocha Basso Velázquez, Enriqueta y Nena Torres Negreira, Enriqueta Irigain Queirolo, Aída Esteves, Maruja Sicardi, Colina y María del Carmen Torres Ibarra, Pocha y Odette De Lucía Bellocq, Tonguita Vázquez Sagarra, Linda Mira Sampognaro, Nené y Chichí Magariños, Maruja y Chichí Sala López, Marta y Sarita Delgado Perles, Marme Baselli, María Julia Moulià, Dora y Margarita García Martínez Mañé, Renée Urta Trianón, Nena y Mimosa Otamendi Soto, Pilar e Inés Novo Cerro, etc.

—Los esposos De Mula Conde-Zaffaroni Becker, no recibirán a sus amistades hoy con motivo de celebrarse el cumpleaños de su hijita Baby, haciéndolo en cambio el 31 del corri ente.

El gran concierto de ayer—

EN LO DE HEBER USHER —

La lujosa residencia del señor Alberto Heber Uriarte y su esposa señora Blanca Usher Conde, en la Avda. 18 de Julio, fué ayer de una nota artístico-social, con motivo del gran concierto que con fines de beneficencia organizó una prestigiosa comisión de damas.

Este gran concierto en el que tomaron parte la señorita Albertina Villar del Valle y el señor Julio J. Martínez Oyanguren, fué presenciado por un núcleo de destacados elementos de nuestro gran mundo.

Vimos allí a las siguientes señoras.

Josefina Perey de Serrato, Corina Rücker de Seré, Josefina Gómez Cibils de Pastori, Ester Boffil de Lasala Alvarez, Clara Pons de Escalada, Clara Escalada de Rodríguez, Amelia Ramírez de García Lagos, Enriqueta Williams de Arteaga, Blanca Usher Conde de Heber Uriarte, Renée Usher Conde de Artagaveytia, Corina Seré Rcker de Márquez Castro, Elvira Nicolich de Peixoto, Ema Piera Muñoz de Carvalho Alvarez, Margarita Figari Castro de Faget, Rosa Algorta de Scremini, Ana Balparda de Butler, María A. Piñeyro Carve de Urioste, Rosina Williams de Gianetto, Sara Shaw de Blanco Acevedo, Josefa Salvañach de Braga, Elisa Wilson de Casciani Seré, María Helena Serrato Perey de Betancor, Gladys Shaw Howard de Mora Otero, Emilia Mousqués de Martínez Chavarría, Emilia Callegaris de Mousqués, Maruja Sosa de Zumarán, Libia Sosa de Butler, María Elena Taranco de Zumarán Arocena, Elisa Taranco de Levrero, Isabel Araújo de Bauzá, Elisa Ferrando de Biraben, Pilar Carbonell de Jaume, Rosa Martínez Chas de Cantilo, Rosa Cantilo de Herrera Lerena, Adela Herrera de Gutiérrez, Margarita Gana Edwards de Michell, Lola Solari de Mitre, Margarita Figari Legrand de Ruano Zubillaga, Delia Rodríguez de Orozco, Carmen Giuria de Viana, Laura Viana de Greenwood, María Luisa Castellanos de Pascual, María Teresa Bosch del Marco de Pascual, Mercedes Botet de Díaz O'Shanan, Ester de Haedo de Amorín, Ofelia Ferreiro Serrato de Stajano, Sofía Stajano de Serratosa Cibils, Elvira Ferrando de Bonavía, Isolina Zorrilla de Barreiro, Enriqueta Gianolli de Bonasso, Elsa Bonasso de Aramendía, Olga Bonasso de Pereira, María Magdalena Villegas Márquez de Souz Mascarenhas, Rosina Pérez Butler de Blanco Acevedo, Julia Shaw Villegas de Arocena, María Angélica Gómez Cibils de Platero, Margarita Platero Fynn, María Herminia Garzón Casaravilla de Mañé, Graciela Piaggio Terra de Villegas Suárez, Fidela Comparada de Durán, Ernestina Rodríguez de Riet Correa, Sara Rospide de Macció, Catalina, Catalina Becú de Berro, María M. del Castillo de Araújo, María Clotilde de Turena de Paysée, Carmen Bavio Maeso de Real de Azúa, Felicia Pittaluga de Areco, María Antonieta Platero de Real de Azúa, Matilde Aguirre Larreta de Serrato Perey, Luisa Maza de Aguirre, Delia Lamolle de Escalada, María A. Brusaferri de Pastori, Matilde Paseyro Horne de Canabal, Mercedes Algorta de Algorta, María Angélica Villegas de Pérez Butler, Adolfina de la Sierra de Paullier, María Ofelia Méndez Previtali de Davies, Mirtha Susviela Favaro de López Estevez, Alba Estela Orozco de Rius Mendisco, Tulia Victorica de Morales, María Angélica Horta de Reyes, Carlota Valerio de Ayala.

Señoritas: Paulina Algorta Camusso, María Antonia, Enriqueta y Mercedes Pareja Guani, Sofía Cardoso Sosa Díaz, Maruja Quintela Castro, Hortensia de Herrera Uriarte, Josefina Estrada Villegas, Nené Nieto Usher, Martha Blanco Shaw, Hortensia Serrato Perey, María Manuela Pou Cardoso,

Srta. Amparo Zerpa de la Sociedad Maragata.

Hortensia y Majela Urioste Piñeyro, Colina Carve Gurméndez, Plácida Villegas Suárez, Enriqueta de Castro, Margarita Díaz Alvarez, María Julia Barcia, María Esther Roosen Regalía, Cliotilde Figari Legrand, María Helena Figari Castro, Carmen Balparda Alvarez, Luisa y Adela Aguirre Maza, Matilde y Marthta Jiménez de Aréchaga, Delia Mitre Solari, Carmen Piñeyrúa Saavedra, Mariucha Piñeyro Winterhalter, Sarita Real de Azúa Díaz, Isabelita Jaume Carbonell, Inés Munyo Piriz Jiménez de Aréchaga, Esther Estrada Risso, Celia Gallinal Risso, María Llamas Vázquez, Elvira Cibils Piñeyro, María Angélica Ilia Suffern, Anitita Butler Balparda, Esther y Martha Berro Mayer, Lola Fernández Goyechea, Nenona Herrera Méndez, Elsa Guani Balparda, Isabel Pitaluga Arocena, Renée y Eloisa Artagaveytia Usher, Chona Alzola Pastor, Amalita Caprile Zumarán, Renée Casaravilla Caprile, Sara Caprile Picardi, Corina Puppo Rodríguez, Bebe Pons Etcheverry, Blanca y Margarita Peixoto, Beba Gutiérrez Herrera, Bibil Delgado Delgado, Dinorah Mac Coll Ferreira, Titita Heber Usher, Josefina Plá Rodríguez, Martha Rodríguez Escalada, Titina Escalada Lamolle, Julita Peixoto Nicolich, Josefina y Adela Fernández Goyechea, Mecha Algorta Algorta, Matilde Artagaveytia, Berta Matto Vilaró, Josefina y Susana Pastori Gómez Cibils, Susana Arocena Pitaluga, Beatriz Frugoni, Josefina Guerin Aguerre, Mercedes Bosch Tina y Angélica Ordeig, Coca Herrera Muñoz, Delfina Marín Cabera, María Angélica y Angélica Reyes Horta, Blanca y Elsa Tiscornia Pons, María Luisa Sáenz Sánchez, Liliana Susviela Favaro, Susana Orozco Rodríguez, Isabel Mendoza Etchebarne, Monina Mezzera Alvarez, Sara Hughes García Lagos, etc.

En lo de Hughes-Mañé—

La residencia del señor Leopoldo Hughes y su esposa señora Camila Mañé Folle, en la calle Sarandí, fué ayer marco de una agradable reunión con motivo de haber sido el día fijado por su gentil hija Blanquita para recibir a sus amistades antes de su boda con el señor Enrique Gomensoro Cabezudo.

Fué desde temprano, que la novia se vió rodeada por un núcleo de gente de figuración, habiéndose puesto en evidencia las simpatías que tiene conquistadas en nuestra sociedad.

Pasaron a saludarla las señoras:

Elvira Mousqués de Capurro, Blanca Berro de Becú, Herminia Garzón Casaravilla de Mañé, Emilia Callegaris de Mousqués, María García Lagos de Hughes, Maruja Martínez Correa de Folle Joanicó, María Amalia Fonseca de Nicolich, María Gomensoro de Schiaffino, Emma Lussich Moratorio de Kelly, María Carmen Laserre de Villegas Márquez, Zulma Cabezudo de Noboa, Mariquita Hughes García Lagos de Piñeyrúa, Adelia Nicolich, Susana Denis Barreiro de Lamboglia, Renée Estrázulas Callander de Fernández, Lolita García Montaner de Piñeyrúa Estrázulas, Noela Cabezudo de Gomensoro, Elvirita Gomensoro de Vázquez, Margarita Alzola de Gómez Folle, Esther L. de Gomensoro.

Señoritas: Pichona Hughes Mañé, Noela Gomensoro Cabezudo, Olga Terra Ilarraz, Elenita Hughes García Lagos, Lilita García Fonticiela, Margara Hughes Lussich, Monina Mezzera Alvarez, Beba Amézaga Alvarez, Elena Gomensoro, Beba Montaldo de León, Chula Martinelli Gómez, Lía de Pena Gómez Cibils, Teresa Hughes García Lagos, Sara Palma Piquet, Ofelia y Esther Risso. Olga y Carmen Portillo Díaz, María Carlota Rodríguez Pages, Margarita Méndez Gomensoro, Elisa Lamolle, Anita y Olga Hughes Zas, Susana Gómez Folle, Esther Hughes Guillemet, Martha Bourse Marexiano, Coca Vázquez Barriére, etc.

El clásico "Francia"—

Siempre que el tiempo lo permita, la reunión que se realizará el próximo domingo en Maroñas, con motivo de la disputa del Clásico Francia, ha de dar origen a una nota de muy lucidos contornos, pues como en domingos anteriores se ha de congregar desde temprano un núcleo de gente de figuración.

El acontecimiento social de mañana—

DINER Y BAILE DE LA ASOCIACION AMERICANA DEL URUGUAY —

De tal puede clasificarse la gran fiesta que mañana tendrá por marco los espléndidos salones del Parque Hotel, organizada por los miembros de la Asociación Americana del Uruguay señores Decker, Harriman y Stevenson celebrando el glorioso aniversario de la Independencia de Estados Unidos de Norte América. Como ya lo hemos venido anunciando se iniciará la misma con un gran diner danzante que se servirá a la hora 22, que concentrará los mayores atractivos de la noche. Entre plato y plato se bailará con magníficas orquestas americana y típica. Terminado el diner seguirá el baile en el salón de fiestas con nuevas orquestas, una de cuarenta y ocho músicos y dos pianos. Números de variedades, regalos, distribución de juguetes, globos, profusión de luces y extraordinaria animación son las características que predominan siempre en esta gran fiesta. Nuestra sociedad y miembros destacados de las colectividades norteamericana e inglesa, harán acto de presencia, según la extensa nómina de personas de significación que han reservado mesas. Esta noche a la hora 21 y 30, se cerrarán indefectiblemente los registros abiertos en el Golf Club, escritorios del Swift y gerencia del Parque Hotel, de manera que las personas interesadas deben apresurarse a retirar los "tickets" en el día de hoy.

Pro Asociación U. de Lucha contra el Cáncer—

GRAN FESTIVAL DE DANZAS CLASICAS —

El gran festival de danzas clásicas que se realizará en matinée de gala el próximo 9 del corriente a beneficio de la Asociación Uruguaya de Lucha contra el Cáncer y conmemorando el aniversario patrio argentino, promete originar una nota social y artística de primer orden.

Invitan para asistir a este festival que organiza la señora Agnes Munro Harvey de Mc Conney, una comisión de prestigiosas damas de nuestra sociedad presidida por la señora María Ilarraz de Terra. El programe combinado es de serio compromiso, actuando como solistas niñas de 3 a 6 años que serán toda una revelación por el arte consumado que desplegarán. El pedido de localidades continúa haciéndose en forma extraordinaria, estando en venta las pocas que quedan disponibles en Paraguay N.o 1286. Damos a continuación las niñas que tomarán parte en solos y conjuntos. Mechita Behrens Storace, Anita Dornhoper, Susanita Brito del Pino, Sweetie Mora Otero Shaw, Nancy West, Babette Pearson, Martita Quintela Ortiz, Catalina y Benny Muse, Dydy de León Mendiguibel, Flora Nogueira, Raquel Caviglia Mautone, Yiya Tellechea Duarte, Solita Sabat Ercasty, Susanita Díaz Pereyra, Tomasita Iglé, Pompona eZballos Costa, Kati y Mary Mc Conney, Gladys Belinzon Montero, Jubel Viscaint Althabe, Susana Picke, Mimé Klappenbach Chiappe, Judith Aicardi Bossio, Pochita Lúgaro Barbagelata, Elsa y Renée Larrabouro Competiello, Billiken Gaggero, Alba Villardino Lúgaro, Carlitos Buenaventura, Nylia Queirolo Molinari, Tita y Beatriz Zufriateguy Avegno, Susana Brito Foresti, Lelecita García Aust Evia, Haydée Nari Blanco, Norah Bonifacio, Beatriz Macció Rivera, Nelly Mesutti Garate, Peloche Fernández Mesutti, Nelly Rezzani Lafosse, Hildita Corralejo Risso, Sarita Tabarez Ortega, Mabel Hidalgo Howard, Kilgour Gordon Finley, Yolanda Pausa Dente, Betty Silva Puppo, Raquel Touris Wilkens, Estela Pérez Fuentes, Alba y Celia Bazzani Tarlera, María Isabel Manetti, Carmencita Pittaluga Arman, Chichita de Leone, Nelly Tourry, Gladys Polanco. Mecha García Núñez, etc.

Bodas de Oro—

Con motivo de conmemorar sus bodas de oro matrimoniales, los esposos doctor Francisco A. Caffera y doña Dolores Abadie, recibieron el saludo de sus numerosas relaciones, lo que dió lugar a que se improvisara una interesante reunión que a pesar de su carácter íntimo, resultó muy animada.

Recibieron en dicha ocasión telegramas y tarjetas de felicitaciones, así como numerosos obsequios que evidenciaron el aprecio de que gozan en nuestra sociedad.

La fiesta del 9 de Julio—

SU CELEBRACION EN EL CLUB ARGENTINO —

En la última sesión realizada por la Comisión del Club Argentino se ha resuelto celebrar el aniversario de la fecha patria argentina, con un almuerzo patriótico que será servido en la sede del Club, el sábado 9 de Julio a medio día y un Recibo Social que se realizará el mismo día a las 6 p. m.

El registro de adhesiones para el almuerzo queda abierto en la Secretaría del Club, pudiendo anticiparse que asistirán la mayoría de los asociados del prestigioso Club Argentino, en el deseo de celebrar dignamente el glorioso aniversario de la Declaratoria de la Independencia Argentina por el Congreso de Tucumán.

Anoche en el Cine París—

Muy lucida resultó la función realizada anoche en la sala del Cine París por ser noche de moda y haberse estrenado la película "Quo Vadis?"

La confortable sala del Cine, de la Avda. 18 de Julio y Magallanes presentó un lucido aspecto congregando a un núcleo de familias de nuestra sociedad.

Estuvieron en el París entre otras a las familias de:

Ilarraz de Terra, Antuña Zumarán, Castro de Ferber, Méndez Gomensoro, Herrera Nebel, Vázquez Llamas, Cibils Piñeyro, Brito del Pino, Ayala Rodríguez, Herrera Méndez, Rodríguez de Riet Correa, Taranco de Arocena Capurro, Olivera Guani de Secco Ellauri, Yéregui Lerena, Martorell Etchenique de Falco, Rospide Ponce de León. Rachetti de Cáceres González Vanrell, Copetti Barbieri, Lussich de Kelly, Pérez de Crocco Aznárez, Amézaga Alvarez, Balparda Alvarez, de Souza Donemari, Campomar Canfield, Vargas Castro, Montaldo de León, Pena Gómez, Ramírez Bayley, Rentería Larravide, Bonasso de Aramendia, Delgado, Jaume Carbonell, Althabe, Pérez Parpal de Gómez, Ponce de León Jaureguiberry, Castro de Starico, etc.

Varias—

El hogar de los esposos Almirati-Nieto, ha visto alegrado con una niña.

Compatriotas en el exterior

Se encuentran en París después de haber pasado varios días en Inglaterra, el señor Julio Vega Helguera.

Los que viajan—

Partieron para Londres, la señora Nené Bankier Wilson de Carlisle y su hija Ivonne.

—Se ausentaron para Buenos Aires, el doctor Francisco Torres Insargarat y su señora Sara Pérez.

—El próximo domingo parten para la vecina orilla, donde pasarán la temporada de invierno el doctor Pedro Callorda y su señora Isabel Santa María.

Cambios de residencia—

El señor Bernardo Bengoa, su señora Alicia Conforte y sus hijos, han pasado a ocupar un apartamento en la calle Treinta y Tres y Sarandí.

—Pasan unos días en su chalet de la Rambla Wilson, el señor Manuel Seijo, su señora María Reina Pietracaprina y su hijo.

—Ocupan su chalet en el Camino Maldonado, el señor Andrés Deus Varela y su joven esposa señora Tutuna Vázquez Piera.

—Pasan unos días en la residencia de sus padres en el Camino Larrañaga, el señor Julio Morandi y su esposa señora Carmen Rodríguez Herrera.

Traslaciones—

Para Colonia, el señor Conrado Cornú.

—De su estancia el señor Harold Urtubey.

—Son esperados de su estancia el señor Alberto Urtubey y su señora María Amelia Behrens.

—Se encuentra en ésta, el señor Inocencio Raffo Arrosa.

Enfermos—

Enfermos, la señora Celia Minelli González de Villagrán, las señoritas Martha Núñez Díaz y Teresa Belleni, los señores, Carlos Coll Ponce de León, Alejandro Stirling que fué sometido a una delicada intervención Patricio Salterain Silveyra, Gualberto Ponce de León de Freitas, Juan Carlos Althabe, las niñas, Susana Scarzolo Giuffra, Magela Demichelli Alvarez, una de los esposos Labandera - Pérez Gomar, que en breve será operada.

Mejor, las señoras, Esther Giave Salgueiro de Rius y Enriqueta Legrand de Laserre, las señoritas Renée Bonasso Gianolli, María Isabel Bustamante, Celina Costa y Coca Ferrando Ponce de León.

DEL INTERIOR

ROCHA

HECHO DE SANGRE

En el comercio que el señor Alfredo Marabotto posee en el cruce de las calles aZbala y Grito de Asencio, fué teatro de un doloroso suceso, en que un apreciable padre de familia perdió su vida y otro hombre de meritorias cualidades desempeñó el ingrato rol de homicida.

Dicho suceso parece haber ocurrido en la forma que pasamos a relatar:

A la hora 17 más o menos llegaron al referido comercio los señores Martín Techera Castillos y Santa Cruz Rodríguez, encontrándose allí con Onorato Miranda y Jeremías Silveira, con quienes se entretuvieron jugando al truco hasta la hora 22.

Entonces, Techera Castillos, pretendió retirarse, oponiéndose a ello Silveira, que se encontraba ebrio, el cual instó a aquél a que tomara una copa de caña; y como Techera se limitara a beber apenas un trago de la copa que le fuera servida, Silveira cogió a ésta y le arrojó el resto del contenido a la cara.

Ante tan insólito gesto, Techera reconvino al ebrio y procurando evitar un incidente de proporciones mayores se dirigió hacia el patio con el fin de irse disimuladamente por el portón que da a la calle.

Pero Silveira lo siguió y alcanzándolo lo asió fuertemente del sobretodo que vestía, desgarrándole los bolsillos.

En tal momento salieron también al patio Miranda y el dueño de la casa, el primero de los cuales insultó a Techera haciendo simultáneamente ademán de sacar armas, lo que hizo que éste que se había librado de Silveira, extrajera de entre sus ropas un revólver que tenía y le descerrajara dos balazos a Miranda que cayó mortalmente herido.

Inmediatamente, el victimario huyó, presentándose después expontáneamente a las autoridades.

Tal es la forma en que se desarrollaron los hechos según la declaracón de Techera Castillos, que figura en el parte policial, salvo pequeñas diferencias que ninguna importancia revisten.

No obstante, como junto al cadáver de Miranda se halló una navaja de injertar, abierta, y como además Santa Cruz Rodríguez presenta un tajo en una mano y hay entre todas las declaraciones puntos obscuros, cabe presumir que aun hay detalels ocultos, sin cuyo esclarecimiento no podrá conocerse la verdad estricta de lo acaecido.

Las autoridades policiales, la Justicia y el Médico del Servicio Público, concurrieron al lugar de la tragedia en seguida de haber tenido noticia de la misma, adoptando allí las medidas correspondientes.

COLONIA

(DESDE NUEVA HELVECIA)

COOPERATIVA DE QUESEROS

Recientemente, los queseros de Nueva Helvecia en una reunión presidida por don Federico Gilomén, resolvieron constituir una cooperativa de productores de queso en esa región.

Suscribiéronse en el acto quince mil pesos, debiendo el Estado contribuir con veinte mil.

También se acordó designar una comisión, que se encargara de colocar las acciones, reinando un intenso optimismo sobre la marcha de la nueva entidad.

(DESDE CARMELO)

LA CARRETERA DE ACCESO AL PUENTE

Es realmente desastroso el estado en que se encuentra la carretera de acceso al puente, pese al trabajo y constancia que pone su cuidador.

No se concibe como la Dirección de Vialidad no toma medidas ordenando su reparación.

Es una obra que no demandaría mayores gastos, pues con mandar ponerle una capa de balastro, quedaría por lo menos en estado transitable.

Es necesario cuanto antes ese arreglo, pues entendemos que el Ministerio de Obras Públicas no tiene derecho a atentar contra los intereses de los que por imperiosa necesidad deben pasar por ese camino.

UNA OBRA ETERNA

Según informó la prensa local, allá por el mes de Marzo pasado, fueron solicitados por el auxiliar de ésta al Concejo Departamental, el envío de los antecedentes de esas obras con el propósito de someterlos a una revisión, pues existía la casi plena convicción de que en esas obras no se había hecho todo con arreglo a la ley.

El tiempo pasa, que se movió el asunto hace 4 meses y hará más de dos que el Concejo Departamental ordenó el envío de los antecedentes pedidos, sin embargo hasta este momento no se tienen noticias de su llegada.

En una administración medianamente llevada no puede existir una dilación tan grande para un asunto tan simple como este, no puede creerse tampoco en que sea una forma de darle largas al asunto, porque eso incuestionablemente demostraría que se siguen viejos procedimientos y que todas las promesas hechas por el actual Concejo, en lo tocante a depuración y reajuste administrativo no ha pasado de ser una piadosa mentira, para conformar la opinión sana de la población.

Con lo dicho, esperamos que el Concejo tome medidas para el pronto despacho del asunto, así lo exige el buen nombre de la administración.

SOCIALES

Enlaces—

Para fecha próxima ha sido concertado el casamiento de la señorita Eufracia B. Suárez con el joven Manuel Jaen.

Enfermos—

Mejora la señora María E. O. de Sarachu.

—Restablecida la señora Lucía M. de Pegazzano.

—Mejorado el general don F. Rivera.

—Sigue algo mejor la señorita Rosa Aicardini.

Viajeros—

Fueron hasta Colonia los jóvenes Juan José Landini, Julio A. Oneto y Carlos Isbarbo.

—De Nueva Palmira los jóvenes Julio Passarino y Alberto Garriga.

—Estuvo en Colonia la educacionista señorita María Esther Nane.

—Para Buenos Aires los señores Alberto y Juan Orzanco.

—Con igual destino el señor Roque F. Leiza y señora.

—Estuvo de Colonia el concejal, señor Ovidio F. Alonso.

—Volvió a Ombúes de Lavalle, la señora Cornelia G. de Bereche.

—De su establecimiento de campo, el señor Carlos Rodríguez.

—De Nueva Palmira, el señor Francisco Yannunzzi.

—Volvió a Ombúes de Lavalle, el señor Carlos F. Manitto y su esposa.

—Regresó a Colonia el señor Carlos María Basarte.

—Pasó para Montevideo el señor Rómulo Xavier.

Necrológicas—

En esta ciudad y donde se asistía de una vieja afección que le había atacado falleció el lunes último, la estimada señora Rormencia Tort de Castillos, emparentada a estimadas y conocidas familias de Nueva Palmira y esta ciudad.

—Dejó de existir también el vecino don Juan C. González, perteneciente a una vasta familia de ésta.

PLANTACIONES DE PINOS

Se realizó en los salones de la Unión Industrial Uruguaya, la reunión de los propietarios de plantaciones de Pinos, asistiendo representantes de la Sociedad A. Pinares de Maldonado, de Balneario Solís, de La Floresta, Sr. Luis J. Supervielle, Laureano Alonso Pérez, Enrique Burnett, Luis Galimberti, Ernesto Villegas Suárez, José Garese, Viuda Bergalli.

El señor Juan C. Giuria explicó el objeto de la reunión y después de muy interesantes manifestaciones se resolvió reunirse nuevamente dentro de pocos días.

SALTO

EL PUENTE SOBRE EL ARROYO SAN ANTONIO

Dentro de dos o tres meses, siempre que el tiempo lo favorezca el empresario señor Casterés iniciará las movilizaciones de tierra para las obras del puente en el Paso Martín José sobre el Arroyo San Antonio.

Así lo ha expresado el señor Casterés en una nota que elevó al Concejo.

DINERO QUE NO SE ENTREGA A SUS DUEÑOS

Se ha hecho pública una protesta de varios perjudicados por el último ciclón, que se encuentran en situación muy precaria, para reclamar que les sea entregada de una vez la cantidad de dinero que les corresponda, de la suma que envió a Salto con ese destino el Consejo Nacional.

Las familias pobres que fueron perjudicadas por aquella tormenta están habitando las ruinas dejadas por el ciclón. Es de imaginar las penurias que estarán sufriendo en esas míseras chozas.

Y, mientras tanto, hace diez días que llegó el dinero con que los auxiliará el Estado, sin que todavía se haya hecho el reparto.

Recalca especialmente el reclamante — y tiene razón — que la entrega de ese dinero a los interesados sería cuestión de un día, pues están ya especificados los que tienen derecho a recibir el auxilio, los que a lo sumo serán cuarenta o sesenta, descontando las personas pudientes que querían aprovechar la oportunidad que se les presentaba.

La comisión encargada de distribuir esos recursos no tiene razón para estar demorando tantos días en entregar el dinero que tienen en sus manos y que corresponde a esas familias menesterosas.

SOCIALES

Bodas—

De acuerdo a lo anunciado, se llevó a cabo en la residencia de la familia de la novia, el acto nupcial de la señorita Alba Regazzoni con el señor Ulderico Tettamanti. Con este motivo, fueron numerosas las personas que rodearon a los novios, recibiendo éstos múltiples testimonios de simpatía.

—Se ha fijado para mediados de Julio el enlace de la señorita Plácida Tarabini con el comerciante de esta plaza señor Nicolás Compá.

—También el de la señorita Amelia Schiavi Bianchi con el comerciante montevideano señor Camilo Riciardi.

Enfermos—

Se encuentra enferma la señorita María Margarita Bortagaray Maldini.

—Sigue en delicado estado la niña Laurita Caligari Frossio.

—Mejora el niño de los esposos Urrozsosa.

—Mejorada la señora Olga Chiazzaro de Arruabarrena.

—Restablecido el señor Alejandro Souza Reis.

—Mejora el señor Mario Piacenza.

Viajeros—

Después de larga estada en Montevideo regresó el Fiscal Eclesiástico Dr. Alfredo Viola.

—En la semana entrante parte para Buenos Aires la señora Nina Olascoaga de Díaz la que regresará en breve acompañada de su hija Mirtha.

—Para la capital con motivo de la boda Piacenza-Musante el señor Carlos M. Amaro Amorim.

—Por el mismo motivo se ausentan también el señor José Castaños, su esposa señora Catalina Harriague y las señoritas Ema y Sara Dondo Harriague.

—Partió para Montevideo el señor Alipio Farinha.

—De Belén llegó la señora Estela Rosas de Costa y su señorita hija Tonita.

Por el Parlamento

Labor de Comisiones

DIPUTADOS

Asuntos Financieros y Bancarios

Se reunió ayer la Comisión de Asuntos Financieros y Bancarios de la Cámara de Representantes. Especialmente invitado hizo acto de presencia el Contador General de la Nación. En primer término se procedió a firmar el informe y proyecto sobre creación de la Caja Autónoma de Amortización. Luego, se hizo un extenso cambio de ideas con respecto al proyecto remitido por el Consejo Nacional de Administración, sobre emisión de un empréstito para pago de débitos de los Municipio y Consejo de Salud Pública a la Caja de Jubilaciones y Pensiones Civiles y a las Usinas Eléctricas del Estado, el que fué aprobado en general, encomendándose la redacción del informe correspondiente al diputado don Ricardo Cosio.

Constitución y Legislación General Integrada

Se reunió ayer la Comisión de Constitución y Legislación General Integrada, de la Cámara de Representantes, a efectos de considerar el recurso de apelación interpuesto contra los artículos 7o. y 8o. del Decreto No. 1709 del Gobierno Departamental de Montevideo.

En representación del Concejo de Administración, hizo acto de presencia el Secretario General del mismo, doctor Miguel A. Clavelli, quien informó con amplitud respecto del monto, alcance y finalidad de los impuestos apelados, proporcionando a la Comisión diversos datos para el mejor estudio y solución de este asunto.

Por indicación del doctor Vázquez, se decidió reunir en un memorándum los informes proporcionados por el señor secretario del Concejo Departamental, paar ser distribuído entre los señoes miembros de la Comisión.

Las sesiones de hoy

ASAMBLEA GENERAL

El Senado y la Cámara de Representantes se reunen en Asamblea General, en sesión extraordinaria, esta tarde a las 6, a fin de considerar la siguiente: Orden del día:

Divergencias entre ambas Cámaras sobre el proyecto de ley de presupuesto del Banco Hipotecario del Uruguay.

SENADO

La Cámara de Senadores se reune hoy en sesión extraordinaria y permanente, a las 5 p. m., para informarse de los asuntos entrados y considerar la siguiente: Orden del día:

Continuar la primera discusión general y particular del proyecto de ley que crea la Facultad de Ciencias Económicas y de Administración.

DIPUTADOS

La Cámara de Representantes se reunirá esta tarde. A las 2, en sesión extraordinaria, a fin de considerar los siguientes: Asuntos:

Descuento por reingreso a la Administración.

Modificación del artículo 250 del Código de Comercio. (Vencimientos en días feriados).

Autorización a los Jueves de Paz para visar los libros de los comercios rurales.

Modificación del artículo 1781 del Código de Comercio. (Rehabilitación del fallido).

Plazo para acogerse a los beneficios de la ley de acumulación a los maestros de escuelas.

Indemnización a los agricultores perjudicados por el granizo.

Habilitación de Liceos.

De las 3 a las 8 y 30, en sesión ordinaria, para informarse de los asuntos entrados y considerar la siguiente: Orden del día:

Inversión de $ 1.000.000 para obras públicas.

Seguro de desocupación.

Presupuesto de los Entes Autónomos.

Reajuste del Presupuesto General de Gastos.

Dictamen de la Comisión Especial encargada de proyectar la orden del día.

Pago de un crédito judicial al señor Héctor Olivera Risso.

Patente de importación a los automóviles.

Modificación del artículo 174 del Código Civil. (Situacinó de hijos menores en caso de divorcio).

Inclusión de asuntos en la orden del día (Interpretacinó del Reglamento).

Modificación del artículo 250 del Código de Comercio. (Vencimientos en días feriados).

Agua caída en litros

DATOS DEL OBSERVATORIO NACIONAL

(Por metro cuadrado)

Salto, ciudad, 30; Constitución, 30; Belén, 6; Laureles, 27; Palomas, 27; Valentín, 12; Areungua, 10. Demás secciones mal.

Paso de los Toros, 10; Rivera, ciudad, 15; Tranqueras, 14; Paso del Ataque, 2. Demás mal.

Paysandú 5.a (Urbana), 19; 6.a R. 44; 2.a R. 18; Mercedes 3.a, 8; ciudad, 6; E. Caviglia, 5; Artigas, 11; Cuaró Chico, 4; Ricardiño, 27; Yacaré, 5; Cuaró Paso Farías, 16; C. Paso Campamento, 2; B. Unión, 4; P. Sola, 36; T. Gomensoro, 20; P. Grande, 12; Cabellos, 22; Soriano, 6; 3,a, 8; E. Caviglia E. Meteorológica, 6; Punta del Este, 26.

DATOS DEL FERROCARRIL

Rivera, 12; P. de Ataque, 7; Tranqueras, 4; P. del Cerro, 5; Tacuarembó, 6; V. Eden, 14; Tambores, 10; Pampa, 1; Bizcocho, 5; Palmitas, 6; Egaña, 5; La Lata, 9; C. Suiza, 4; Tarariras, 5; Estanzuela, 6; Colonia, 16.

Información general

COOPERATIVA MAGISTERIAL

Se convoca a los empleados de esta cooperativa para la elección de 2 miembros titulares y dos suplentes para integrar el Comité Administrativo durante el período 1932-35.

El registro de listas estará abierto en el local de la Cooperativa hasta mañana sábado 2 del corriente, a las 12 horas.

La elección se efectuará en el local social el día 4 del corriente, pudiendo sufragar los afiliados desde la hora 9 hasta la hora 18. — El Comité.

COMITE PRO-JUBILACIONES GENERALES Y AFIRMACION JUBILATORIA

Se invita a los delegados y adherentes a concurrir a la reunión que para dar cuenta de los asuntos entrados y considerar una importante orden del día, tendrá lugar en el local Uruguay 981, hoy a la hora 21.

Se recomienda puntualidad. — El secretario.

ASOCIACION DE SOBRESTANTES

Se cita a todos los sobrestantes en general, para la gran Asamblea General, a realizarse en nuestra sede social, 18 de Julio 1764 entre Yaro y Gaboto, el viernes 1o. de Julio a las 9 p. m. con el fin de considerar la siguiente orden del día:

1o. — Lectura del acta anterior.

2o. — Fijación de fecha para proceder a las elecciones generales de las autoridades de la Asociación para el períoodo 1932-33.

Tratándose de una importante reunión, se encarece a todos los sobrestantes no dejen de concurrir por la importancia de los asuntos a tratarse que redundarán para la buena marcha de la Asociación. —

Toca a su fin la segunda moratoria propuesta por Hoover sin que haya surgido aún una fórmula de acuerdo eficaz

Economías en los gastos del gobierno

Por decreto del Pte. Hoover se hacen por un total de 150 millones de dólares

LOS EMPLEADOS FEDERALES

HOOVER FIRMO UN DECRETO DE ECONOMIA NACIONAL POR 150 MILLONES DE DOLARES

WASHINGTON, 30. (A. P.). — Hoover firmó el decreto de economía nacional, por el cual se espera hacer economías por valor de 150 millones de dólares en los gastos del gobierno.

El decreto establece que la mayoría de empleados federales deben tomarse vacaciones obligatorias por el término de treinta días, sin remuneración.

Además, dispone que las reducciones en los sueldos, en escala, fluctúa entre 8 y 20 o|o.

WASHINGTON, 30. (Havas). — El Presidente de la República, señor Hoover, firmó hoy el proyecto de ley de economía nacional, previendo la compresión del presupuesto por unos 150 o 170 millones de dólares.

Sin embargo, es todavía necesaria una nueva disminución de 200 a 250 millones de dólares para que el presupuesto esté equilibrado, por lo menos en principio.

La reducción de los gastos pedida por el Presidente Hoover se eleva a 400 millones de dólares.

GRAVE ACCIDENTE FERROCIARIO

HAMILTON (Ohio), 30. — (A. P.). — Ocho personas resultaron muertas al chocar un tren de pasajeros con algunos vagones de carga.

ASUNTOS QUE SE TRATARAN HOY

CHICAGO 30. (A. P.) — Después de aprobar ayer por 934 votos contra 218, que el partido demócrata rechace la ley seca, la Convención, se reunirá nuevamente hoy a mediodía, para aprobar otros puntos de la plataforma electoral.

En las últimas horas de la tarde, se empezará votar el candidato presidencial.

A Roosevelt le faltan cien votos para obtener 700, que son los necesarios para ser electo.

ENMIENDA DE LA LEY PROHIBICIONISTA

CHICAGO, 30. (Havas). — La Convención Demócrata reunida en ésta, adoptó una proposición tendiente a abrogar la décimaoctava enmienda de la ley prohibicionista Volstead.

LA LEY PROHIBICIONISTA

CHICAGO, 30. (Havas). — El rechazo del proyecto de ley sobre la prohibición por la Convención Democrata fue confirmado por un total de 934 votos contra 218.

Ello consagra la victoria del señor Smith, ex-gobernador del Estado de Nueva York.

Este presidió las discusiones a favor de la abrogación de la ley Volstead y es adversario político del señor Roosevelt.

Los demócratas acogieron con entusiasmo este resultado, dando ello lugar a grandes manifestaciones partidarias.

La adopción del rechazo de la ley prohibicionista por la convención demócrata, como parte de su programa, decidió al candidato señor Roosevelt a adherirse a ese punto de vista.

El señor Roosevelt ratificó la decision adoptada por la Convención Demócrata.

ROOSEVELT APOYA EL ANTIPROHIBICIONISMO

CHICAGO, 30 (A. P.) — Franklin Roosevelt prestó su apoyo a la plataforma antiprohibicionista presentada a la Convención demócrata.

LA CONVENCION DEMOCRATA APROBO DEFINITIVAMENTE SU PLATAFORMA

CHICAGO, 30 (A. P.) — La convención demócrata aprobó definitivamente la plataforma presentada por la comisión de resoluciones.

Inmediatamente comenzaron los discursos de presentación en favor de los candidatos.

En nombre del gobernador de Nueva York, Fránklin Roosevelt fué el primero a ser presentado, en medio de grandes aplausos de sus partidarios.

Se cree que su discurso durará varias horas.

SUSCITO GRAN ENTUSIASMO LA LLEGADA DE ROOSEVELT

CHICAGO, 30 (A. P.) — Cuando el convencional Juan Mack, amigo personal de Roosevelt, pronunció su discurso presentando a éste como candidato de sus partidarios a Gobernador de Nueva York, recibieron los anuncios con una estruendosa ovación que hizo temblar el local del Estadium.

Luego descendieron a la pista y desfilaron llevando los retratos de Roosevelt y banderas.

Muchos fueron llevados por su entusiasm ohasta bailar y gritar desaforadamente.

PARAGUAY

DECRETOS DEL PODER EJECUTIVO

ASUNCION, 30. (A. P.) — El Poder Ejecutivo ha fijado por decreto la tasa de 50 centavos oro como derecho de exportación para los cueros vacunos desde el 1.o de Julio creándose también una comisión fiscalizadora de cambios.

SE TEMEN INUNDACIONES EN EL NORTE

ASUNCION, 30. (A. P.) — Comunican del Norte que la creciente del río, empieza a causar inquietud, temiéndose inundaciones especialmente en Bahía Negra y Puerte Olimpo.

NICARAGUA

HACIA UN ACUERDO NACIONAL PARA RESOLVER LAS DESIDENCIAS POLITICAS

MEXICO, 30. (A. P.) — El representante de Sandino en el extranjero doctor Zepeda, anunció que Sandino abandonará las armas y licenciará las tropas cesando en la campaña contra el actual gobierno de Nicaragua, si las negociaciones que ahora se realizan tienen éxito.

El doctor Zepeda confirmó la información de la Associated Press de que los partidos políticos nicaragüenses tenían la intención de celebrar una conferencia la semana próxima, en San Lorenzo, donde todos los partidos tratarán de llegar a un acuerdo respecto al candidato presidencial, pidiendo a Estados Unidos el retiro de sus tropas de Nicaragua.

GRAVE INCIDENTE EN EL DISTRITO DE TRUJILLO

TEGUCIGALPA, 30. (A. P.) — 30 hombres armados, que se dice procedían de Nicaragua, asaltaron una pequeña aldea cerca de Sico, en el distrito de Trujillo, dando muerte a varios hombres.

También hirieron a numerosas mujeres y se entregaron al pillaje.

Las tropas del ejército salieron en persecución de los bandidos y dieron muerte a siete de atos.

Las potencias interesadas en Lausana quieren subordinar la ejecución del acuerdo sobre las reparaciones, al arreglo de las deudas intergubernamentales

El gobierno de Alemania no desea sino un arreglo definitivo respecto a las deudas

El gobierno británico invita a Hungría para que envíe sin demora delegados a la Conferencia de Lausana — La delegación alemana y la resolución definitiva de los pagos en concepto de reparaciones — La tesis de la incapacidad volvió a ser invocada por el Ministro de Finanzas del Reich —No está aún restablecida Alemania de la crisis actual — La moratoria propuesta por el Presidente Hoover

OTRAS NOTICIAS DE LA CONFERENCIA DE LAUSANA

La situación actual en Lausana

(Especial para LA MAÑANA)

Por radiotelegrafía

BERLIN, 30. — Las noticias que se reciben de Lausana parecen confirmar desde diversos puntos de vista la impresión dominante desde ayer en Berlín, considerando la crisis de la Conferencia como vencida, pero sin que ello signifique un resultado positivo, tal como sería de desear para poder acometer la difícil empresa de la reconstrucción económica europea.

La Conferencia prosigue sus trabajos, porque tanto Francia como Inglaterra quieren alejar las responsabilidades que les incumbiría por el fracaso ostensible de las negociaciones de Lausana, y Alemania, por su parte, persiste en la actitud adoptada desde un principio de no ocultar su verdadera situación económica, que le imposibilitan la aceptación de los planes hasta ahora formulados por los países acreedores.

El estado actual de las conversaciones de Lausana puede resumirse diciendo que se ha renunciado a obtener un resultado, pero se sigue trabajando para encontrar una fórmula, siendo ahora la preocupación principal de cada país que en la redacción de dicha fórmula queden salvaguardados los respectivos puntos de vista para el porvenir. — (Transocean).

GESTIONES QUE SE ESTAN REALIZANDO

LAUSANA 30. (A. P.) — Inglaterra y Francia están regateando con Alemania, para que destine una suma global para el pago de las anualidades por reparaciones.

Se le han hecho proposiciones, pidiendo primero: seguridad contra el rechazo norteamericano de reconsiderar el problema de las deudas.

Segundo: Que Alemania deposite en el Banco Internacional de Ajustes una fianza por valor de siete mil millones de marcos.

Tercero: Que parte de esa suma, sería la contribución de Alemania al fondo general para la reconstrucción económica de Europa y que el resto se depositaría a la espera de las negociaciones para revisar, los convenios sobre deudas con Norte América.

Los alemanes trasmitieron el asunto a Berlín, diciéndose que han ofrecido depositar una fianza por dos mil millones de marcos.

LAUSANA 30. (A. P.) — Los alemanes contestaron negativamente las proposiciones de los británicos y franceses, pero las negociaciones continúan.

Más tarde, los franceses redujeron la fianza propuesta a seis mil millones de marcos, excluyendo los servicios de los empréstitos Young y Dawes y las reclamaciones belgas.

La cláusula de seguridad, comprometería Alemania a pagar las reparaciones hasta la cantidad que Estados Unidos se negase a reducir de las deudas de guerra.

LAUSANA, 30. — (Havas). — La reunión a un mes de la Conferencia, no aportó ninguna conclusión hasta esta mañana, ni tampoco es seguro que se logre hoy acuerdo.

Se trata siempre de fijar la suma "forfait", que le sería exigida a Alemania el día en que su capacidad se restablezca así como las modalidades del arreglo para intervenir en las discusiones en las que se hacen esfuerzos para lograr que el proyecto franco - británico sea aprobado por los demás acreedores que el Reich debe aceptar o rechazar.

Von Krossig, planteó esta mañana serias objeciones.

Se confirma más que las instrucciones recibidas de Berlín, complican la tarea de los negociadores y reducen en mucho las iniciativas.

VERSION DESAUTORIZADA

BERLIN, 30 (Havas) — La "Agencia Wolff", publica una nota fechada en Lausana en la que se declara categóricamente de fuente autorizada, que el rumor difundido en el exterior, según el cual la delegación alemana habría declarado o declararía que acepta ofrecer la suma de tres mil millones de marcos como último ofrecimiento por reparaciones; carece de fundamento.

CONCLUSIONES QUE ESTABLECERIAN LOS PAISES DEUDORES

LAUSANA, 30 (Havas). — Se anuncia de buena fuente que la mesa directiva de la Conferencia, habría llegado, por unanimidad, a las siguientes conclusiones:

Las dies potencias acreedoras libran al Reich de las obligaciones de las reparaciones, el Estados Unidos anula los créditos que Alemania entregue en bonos garantidos por el Gobierno al Banco Internacional de Reparaciones, devengando intereses hasta el día en que Alemania recobre su capacidad de pago.

El valor de los bonos es de 7.000 millones de marcos oro.

Se afirma que la delegación alemana contestó ofreciendo 2.000 000.000 de reichmarks y que se reservaría el derecho de consultar a los técnicos, sobre la subordinación de la anulación de los pagos por las reparaciones a la anulación de las deudas de guerra por parte de Estados Unidos.

ACTIVIDADES DE HERRIOT

LAUSANA, 30 (Havas) — Herriot, parte esta noche para París, donde pasará hasta el viernes de noche que regresará a Lausana, donde llegará el sábado de mañana y en el mismo día volverá a tomar el tren para llegar el domingo a Cocherel, para asistir al traslado de los restos de Briand.

HUNGRIA ES INVITADA A LA CONFERENCIA DE LAUSANA

BUDAPEST, 30. (Havas). — El Ministro de Inglaterra en esta capital remitió hoy al Ministerio de Relaciones Exteriores una invitación del Primer Ministro de su país, señor Mac Donald, para que el Gobierno húngaro envíe sin demora delegados a la Conferencia de Lausana.

LA COMISION QUE PRESIDE MAC DONALD — CONTINUARA SUS TRABAJOS HASTA LLEGAR A UNA SOLUCION. — ESTADOS UNIDOS Y LAS DEUDAS DE GUERRA.

LAUSANA, 30. (A. P.) — Mr. Mac Donald declaró que la comisión de la Conferencia presidida por él, continuará sus trabajos hasta llegar a una solución.

Herriot y Von Papen no pertenecen a esa comisión.

La cuestión de si los Estados Unidos abandonarán las deudas de guerra, vuelve a convertirse en factor importante, pues se informa que Herriot ha decidido que la interdependencia de las deudas de guerra y reparaciones debe mantenerse y no aceptará arreglo alguno a menos que contenga una cláusula que ofrezca garantías a Francia contra la posibilidad de que la Unión se niegue a considerar el asunto de las deudas.

M. Herriot

ALEMANIA BUSCARIA, POR NECESIDADES DE SU POLITICA INTERIOR EL APLAZAMIENTO DE LA CONFERENCIA DE LAUSANA.

LAUSANA, 30. (Havas). — El día de hoy no trajo progresos en las negociaciones que se desarrollan en esta ciudad. La mesa de la Conferencia, que comprende a todas las potencias invitantes, continuó la discusión bajo la presidencia del señor MacDonald, primer ministro inglés, buscando un acuerdo sobre la base del forfait reclamado al Reich, después del restablecimiento de su capacidad de pago.

El Reich aceptó en principio, pero propone pagar 2.000 millones de reichsmarks, cuando los acreedores piden 7.000 millones.

Por otra parte Alemania fija las siguientes condiciones:

1.o Que el arreglo sea definitivo, en tanto que los acreedores quieren supeditar su ejecución a un arreglo general de las deudas intergubernamentales con la participación de los Estados Unidos, según tesis francesa adoptada por Inglaterra.

2.o Que la adhesión del Reich al forfait sea compensada por la igualdad de derechos en materia de armamentos, exigencia que ha sido formalmente rechazada por los señores Herriot y MacDonald.

Algunos piensan que la delegación alemana busca el aplazamiento de las negociaciones, sacrificando la liquidación de las deudas y el restablecimiento de la confianza, a necesidades de política interna.

Alrededor de la Conferencia de Reparaciones

(Especial para LA MAÑANA)

Por radiotelegrafía

LONDRES, 30. — Hoy ocurrieron importantes acontecimientos relacionados con la Conferencia de Reparaciones en Lausana, pues la crisis que se vislumbraba se disipó debido a la intervención del primer ministro británico Mr. Mac Donald.

En efecto, a raíz de la publicación por el canciller alemán Von Papen del informe relacionado con las largas conversaciones que se llevaron a cabo ayer entre los delegados franceses alemanes y británicos, se disiparon todos los temores que se abrigaban respecto al fracaso de la Conferencia.

Esos temores desaparecieron después de la reunión que tuvo jugar esta noche a la cual fueron invitados los jefes de las delegaciones de las seis potencias, los cuales llegaron a un acuerdo para completar sus trabajos para la mencionada conferencia.

Como se llegó a un acuerdo general, ahora se puede asegurar que se reunirá el Comité de los 13, ante el cual el primer ministro MacDonald, que lo presidirá, presentará el plan para arreglar el asunto de las reparaciones.

El segundo comité, en el cual se han invitado los ministros de Comercio, también será convocado para que se aboque al estudio de la crisis económica y las actuales tendencias del comercio mundial.

Se cree que la labor de la conferencia continuará no obstante estar ausentes los jefes de las delegaciones.

MacDonald regresará a Londres con el objeto de conferenciar con sus colegas del gabinete que irán a la conferencia de Ottawa. — (British Official).

Información desautorizada acerca de una propuesta de Von Papen

(Especial para LA MAÑANA)

Por radiotelegrafía

LONDRES, 30. — Informan de Lausana que ha sido desmentida la información según la cual se atribuía a Von Pappen el haber aceptado en principio la propuesta de hacer un pago final por concepto de su deuda de reparaciones una vez que Alemania haya vuelto a su normalidad. — London Correspon.)

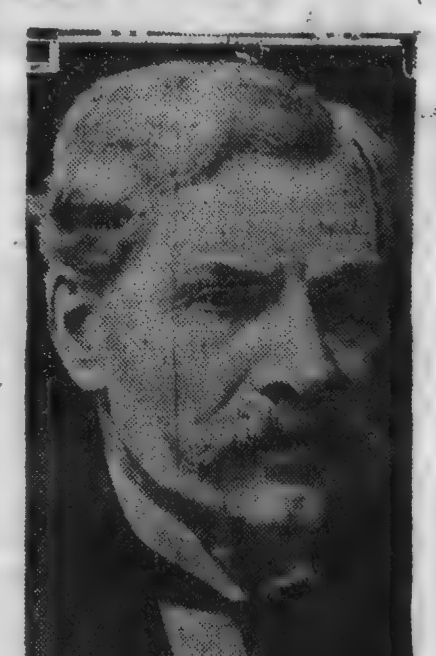

Mr. MacDonald

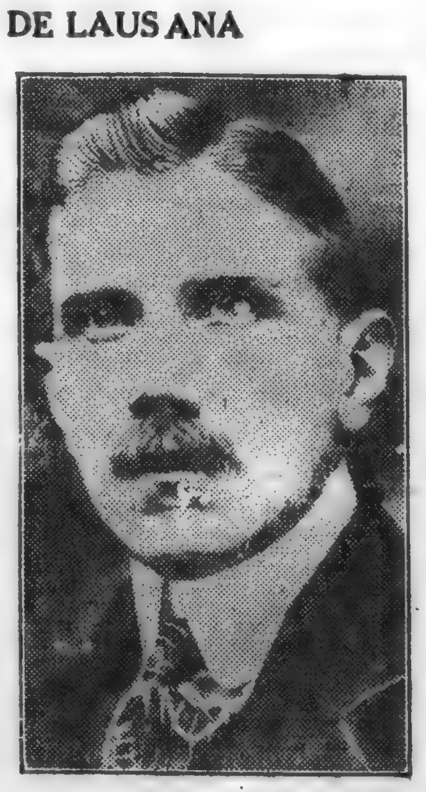

Von Papen

ALEMANIA NO QUIERE SINO UN ARREGLO DEFINITIVO

LAUSANA, 30. (Havas). — La reunión de la mesa de la Conferencia terminó a media noche. La discusión prosiguió ante todo sobre la fijación del monto de la suma a forfait en capital a reclamar de Alemania, que acepta en principio, pero quiere conocer las modalidades jurídicas.

El Gobierno de Alemania no quiere sino un arreglo definitivo. Por el contrario las otras potencias quieren subordinar la ejecución del acuerdo sobre las reparaciones con Alemania, al arreglo de las deudas intergubernamentales.

El señor Von Korisgk, delegado alemán, quedó en consultar al canciller señor Von Pappen, que no asistió a la reunión.

Los delegados examinaron artículo por artículo el proyecto de arreglo elaborado por la delegación británica que fijó las condiciones de emisión de las obligaciones alemanas y su reparto.

Se entabló un debate a fin de determinar los porcentajes entre las potencias acreedoras.

El señor Bonnet, en nombre de Francia, presentó un contraproyecto. Finalmente se llegó a un acuerdo entre las cinco potencias acreedoras.

Mañana de mañana la mesa se reunirá de nuevo para fijar el monto del saldo a forfait.

Se espera que el señor von Krosigk hará conocer mañana la respuesta de su gobierno.

El señor MacDonald declaró esta noche que esperaba que la Conferencia haya terminado sus trabajos el martes próximo.

FRENTE AL PROBLEMA DE LAS REPARACIONES

LA INCAPACIDAD FINANCIERA DEL REICH

LAUSANA, 30. (Havas). — Tras la agitación del día y noche de ayer, la conferencia recuperó hoy un poco de calma.

Las cosas no van, sin embargo, mucho mejor, pero como todo parecía indicar ayer que se estaba al borde de la ruptura de las negociaciones y como esa ruptura no se produjo, a la ráfaga de dramaticidad ha sucedido un poco de esperanza.

¿Esperando qué?

Difícil es decirlo, pues nadie cree que los alemanes piensen apearse de sus principios.

¿Qué es lo que se les pide actualmente a los representantes del Reich?

Que entreguen a cambio de la anulación definitiva de las reparaciones una contribución final.

Von Pappen que aceptó ayer la discusión de esa propuesta, pero sin comprometerse a aceptarla ulteriormente, confió hoy a Von Krosigkt de dar un nuevo nó categórico.

La delegación alemana no se da por satisfecha con la anulación definitiva de los pagos en concepto de reparaciones que representan hasta 1966 una anualidad media de dos mil millones de marcos oro y que durante el primero de esos períodos pasarían en sus tres cuartas partes y durante el segundo en su totalidad a los Estados Unidos.

Dicha anulación imponía para ellos una obligación única más o menos de los equivalentes de tres anualidades completas del plan Young.

La tesis de la incapacidad volvió a ser invocada por el ministro de Finanzas del Reich quien sostuvo que no está aun restablecida Alemania de la crisis actual y no podría hacer frente a dicha obligación que vendría a sumarse al pago de intereses y de amortización de los empréstitos Dawes y Young, al pago de los marcos emitidos en Bélgica durante la guerra, etc.

Este argumento no surtió efecto, pues está fresca todavía la afirmación formulada por el canciller en su comunicado de ayer en el cual se dice que Alemania pagaría si se modificara el Tratado de Paz de Versailles.

Entre tanto la moratoria propuesta por el Presidente Hoover toca a su fin.

Es esta noche cuando los relojes den las doce en Washington que las deudas intergubernamentales vuelven a entrar en vigor.

El señor MacDonald se lo ha recordado a Von Pappen, según parece, pero el — no lo olvide — de MacDonald produjo una impresión en el ánimo del canciller alemán.

Las deudas intergubernamentales pueden volver a regir dentro de pocas horas.

Eso no impide que el acto, por así decirlo, inicial de la conferencia de Lausana, consistió en la suspensión de los pagos por concepto de reparaciones hasta tanto se resuelva cual será el régimen que ha de seguir al plan Young.

Recordamos hace un momento que Von Krosigk invocó el argumento de la incapacidad de Alemania.

El canciler agregó otro.

Los acreedores del Reich, habría dicho en síntesis Von Pappen, se proponen establecer ante Estados Unidos que todo lo que han podido obtener de Alemania es una contribución única de seis mil millones de marcos oro y que sobre esa base habrá que buscar la solución del problema de las deudas intergubernamentales.

En el caso de que Washington se niegue a negociar con sus acreedores éstos, como acreedores que son del Reich reabrirán la cuestión de las reparaciones.

Alemania no puede aceptar tal eventualidad.

En balde se le ha demostrado que no en virtud de esta o aquella doctrina, sino por la fuerza misma de las circunstancias, la solución final tendrá que ser de carácter universal expresión con la que se quiere decir que tendría que ser aprobada en última instancia por los Estados Unidos.

Así las cosas y no habiendo podido llegar a nada práctico el comité compuesto por el señor Runciman, de Gran Bretaña; Bonnet, por Francia; Pirelli, de Italia; Francqui, por Bélgica; Von Krosigk, por Alemania y el representante de Japón, el primer ministro de Francia señor Herriot fué esta tarde a entrevistarse con el canciller von Pappen, pero tampoco en esta entrevista en presencia de MacDonald se adelantó mucho. Hay, por lo tanto, que seguir esperando. — Roigt. (Enviado Especial de la "Agencia Havas").

Los señores Von Papen y M. Herriot

(Especial para LA MAÑANA)
Por radiotelegrafía

LONDRES, 30. — Regresó a Berlín el canciller von Pappen y a París Mr. Herriot. — (British Official).

SE PLANTEA UNA NUEVA DIFICULTAD EN LA CONFERENCIA

LAUSANA, 30 (A. P.) — Se ha planteado una nueva dificultad en la Conferencia de Reparaciones debido a que Alemania se ha negado a aceptar las proposiciones de Francia de depositar seis mil millones de marcos en el Banco Internacional de Ajustes, en vez de pagar las reparaciones.

ARGENTINA

GESTIONES PARA SOLUCIONAR EL CONFLICTO DE LOS OBREROS DE LA UNION TELEFONICA

BUENO SAIRES 30. (Austral). — El Ministro del Interior ha citado para esta tarde, a los delegados obreros y patronales para tratar de resolver el conflicto de telefonistas, no siendo difícil que haya hoy novedades que hagan cambiar las faces del conflicto.

Por su parte la Confederación General del Trabajo, realizará hoy un mitin de solidaridad con los obreros telefónicos y contra las amenazas del fascismo, a las horas 17 y 30 en la Plaza del Congreso.

ECONOMIA EN EL PRESUPUESTO

BUENO SAIRES 30. (Havas). — Las economías de introducirse en el Presupuesto de 1932 alcanzan a 44 063.041 pesos.

El Poder Ejecutivo ha dispuesto realizar nuevos ajustes.

Se tratará de no proveer las vacantes qkue se produzcan en el resto del ejercicio.

Las economías a realizarse, serán comunicadas al Congreso.

TUCUMAN, 30. (A. P.) — Los miembros de los comités mixtos acaban de informar que el paro general queda suspendido desde mañana a las cinco horas, hasta tanto se produzca la solución del conflicto estudiantil.

El levantamiento de la huelga se refiere únicamente a los obreros, continuando los estudiantes firmes en la actitud asumida.

Cuando se conozca la resolución ministerial, los obreros decidirán si apoyan nuevamente a los estudiantes.

En caso de que éstos no obtuvieran los fines que persiguen o si por el contrario lo dejaran librado a su propia suerte, parece cosa decidida que los obreros decretarían nuevamente el paro y los estudiantes se verán precisados a proseguir la huelga.

Los miembros de los comités informan que los detenidos desde el conflicto suman 110, 80 obreros y 30 estudiantes, todos los cuales, de acuerdo con la promesa del gobernador, comenzarán a ser puestos en libertad.

MAÑANA QUEDARA TERMINADA LA HUELGA

TUCUMAN, 30 (Austral) — El comité de estudiantes y obreros, después de entrevistas al Jefe de Policía y al Gobernador, resolvió dar por terminado el movimiento desde mañana a las 5 horas.

Las autoridades accedieron al pedido de libertad de los detenidos a raíz de la huelga.

Esta tarde, los obreros y estudiantes realizaron un mitín en la Plaza Independencia para anunciar la terminación de la huelga y explicar la posición del movimiento.

Esta mañana la policía había allanado el local de Fora, efectuando numerosas detenciones, pero los obreros recuperaron la libertad poco después.

CUATRO DESCONOCIDOS ASALTARON A UN CHAUFFEUR

Buenos Aires, 30. (Austral). — Esta madrugada se registró otro asalto a un chauffeur motorista.

Oscar Corba guiaba el taxímetro chapa 1134 por la calle Colombres en dirección al Sur y al llegar a la esquina de Carlos Calvo fué llamado por cuatro desconocidos que le indicaron deseos de ser conducidos a la esquina de Salas y Centenera, hacia donde Corba se dirigió de inmediato.

Poco antes de llegar a la esquina nombrada los desconocidos ordenaron a Corba que detuviera la marcha, comenzando a descender uno de los sujetos, que interrogó al conductor acerca del importe del viaje, inclinándose Corba sobre el taxímetro para satisfacer la demanda y al responder y levantar la vista se encontró con cuatro revólvers que esgrimían los sujetos.

Imperiosamente le ordenaron levantar las manos, en tanto que uno de ellos registraba los bolsillos de Corba, sacándole 18 pesos, producto de la labor del día.

Sin utilizar para escapar el auto de su víctima, los cuatro asaltantes echaron a correr por la calle Salas, previa intimación al chauffeur de que no intentara perseguirlos, no obstante lo cual éste comenzó a tocar en forma insistente la bocina al mismo tiempo que daba gritos en demanda de auxilio, los cuales fueron oídos por una pareja de agentes de particular que recorrían la sección, quienes rapidamente impuestos de lo que ocurría y alcanzando a divisar a la distancia que los asaltantes corrían, se lanzaron a toda carrera en su persecución.

Los agentes eran Salvador Dubino y Juan Yobin, que corrieron a los delincuentes haciendo sonar el silbato de la repartición en demanda de auxilio, siendo oídos por el agente de caballería José Ledín, que estaba de facción en las calles Asamblea y Salas, quien se lanzó en persecución de los que huían, dándoles alcance a los dos más remisos en la esquina de Asamblea y Salas. Instantes después llegaban los otros dos agentes y convenientemente asegurados, los asaltantes detenidos fueron conducidos a la comisaría de la 12.a, a pesar de sus protestas de inocencia.

Revisados los detenidos, resultaron ser Osvaldo Castro, domiciliado en Carlos Calvo 1924, y Martín Serna, domiciliado en la calle Río Cuarto 4681.

A uno de ellos se le encontró la billetera robada a Corba y al otro le fué secuestrado un revólver con la carga intacta.

Los detenidos niegan el delito agregando no conocer a sus compañeros de asalto.

Disturbios entre hindúes y mahometanos

LOS DISTURBIOS ENTRE HINDUES Y MAHOMETANOS

BOMBAY, 30. (Havas). — Durante los disturbios que estallaron hoy entre hindúes y mahometanos, la policía se vió obligada a hacer fuego contra la muchedumbre enfurecida, resultando cuatro personas muertas y una gravemente herida.

El total de víctimas habidas durante el día de hoy, a raíz de esos desórdenes, se eleva a trece, pero, sin embargo, los tumultos fueron mucho menos graves que ayer.

La discusión del Estatuto Catalán

El debate en la Cámara sobre el capítulo segundo

LA RESPONSABILIDAD DEL ESTADO

EL ESTATUTO CATALAN

MADRID, 30 (Havas). — En la Cámara un miembro declara que el problema catalán fue mal planteado, pues la comisión que entiende en lo relativo al estatuto olvidó que la soberanía del estado es indivisible.

Puso también de relieve el hecho de que el estado no se reserva la posibilidad de hacer exceptuar las leyes españolas.

El estado es responsable sobre el territorio catalán de la ejecución de tratados internacionales.

He aquí una fuente de continuos coflictos.

Criticó igualmente este diputado la libertad dejada a la Generalidad Catalana para contratar empréstitos.

MADRID, 30 (Havas). — En la Cámara se reanudó hoy la discusión sobre el capítulo segundo del estatuto catalán relativo a la Generalidad Catalana.

El diputado catalán señor Torres pronunció un discurso de carácter nacionalista afirmando que Cataluña presentó el mínimo de reivindicaciones intangibles.

Combatió toda restricción al uso del idioma catalán.

Este parlamentario terminó declarando que se trata de envenenar el problema catalán agitando el motivo de la unidad nacional.

Su discurso fué acogido con rumores o risas.

Después el señor Sánchez Román hizo resaltar la diferencia que existe entre el discurso del diputado radical señor Armasse y el del señor Torres.

CONTRA EL PROYECTO DE AUMENTO DE LOS PASAJES FERROVIARIOS

MADRID, 30. (A. P.) — "El Debate" e "Imparcial", editorialmente protestan por el proyecto del gobierno de aumentar las tarifas ferroviarias con objeto de mejorar los salarios de los obreros, diciendo que el proyecto es beneficioso para los obreros ferroviarios, pero perjudicial para toda la economía nacional.

RENUNCIO EL DIPUTADO MOURIZ RIESGO

MADRID, 30. (A. P.) — El diputado socialista por Oviedo, doctor Mouriz Riesgo, presentó renuncia.

Sus amigos políticos dicen que sus obligaciones como médico le impiden participar activamente en la Cámara.

LA ASAMBLEA PASO A CUARTO INTERMEDIO HASTA MAÑANA

MADRID, 30. (A. P.) — Después de una larga sesión, la Asamblea pasó a cuarto intermedio esta mañana, habiendo terminado la discusión de todo el capítulo segundo de la reforma agraria, después de rechazarse un pedido de los vasco-navarros y gallegos.

SEPTIMO CONGRESO DE MEDICOS CATALANES

PALMA DE MALLORCA, 30. (A. P.) — Trescientos médicos, incluyendo algunos de las Baleares, asistieron al 7.o Congreso de Médicos catalanes. Se pronunciaron entusiastas discursos, elogiando el Estatuto y el idioma catalán.

COMUNISTAS ARRESTADOS

JEREZ DE LA FRONTERA, 30. (A. P.) — La policía arrestó a tres comunistas acusados de colocar bombas en varias casas durante los disturbios de Mayo.

PEDIDO DE TRIGO PARA BARCELONA

BARCELONA, 30. (A. P.) — Las autoridades telegrafiaron al ministro señor Marcelino Romingo, pidiéndole que apresure el envío de trigo, en vista de que los panaderos temen que la actual existencia quede completamnte agotada el 4 de Julio.

LA CUESTION EDUCACIONAL Y EL ESTATUTO CATALAN

MADRID, 30. (A. P.) — El ministro de Instrucción Pública conferenció con el señor Martínez Barrios a fin de llegar a una fórmula armoniosa respecto a la aprobación del Estatuto Catalán, pero no pudieron ponerse de acuerdo.

El ministro dijo que el gobierno desea aceptar algunos puntos de vista de los radical-republicanos, pero que el señor Martínez Barrios, manifestó que es mejor que el gobierno refleje cierta actitud conciliadora, durante las sesiones de la Asamblea.

El gobierno también pidió al rector de la Universidad de Madrid, diputado Sánchez Albornoz, que tratase de llegar con los radical republicanos a una fórmula de compromiso sobre el Estatuto acerca de las cláusulas educacionales, pero las negociaciones fracasaron.

VUELO ALREDEDOR DE ESPAÑA

MADRID, 30. (A. P.) — Una escuadrilla de 27 aeroplanos militares, pertenecientes a diversos aerodromos, emprendieron vuelo desde el aerodromo de Getafe para realizar un vuelo alrededor de España de 2.070 kilómetros con dos aterrizajes.

Todos los aviones son de construcción española.

LOS SERVICIOS DE LA COMPAÑIA TRANSATLANTICA

MADRID, 30. (Havas). — He aquí el texto del artículo 11 del proyecto de ley relativo a la rotura del contrato con la compañía Transatlántica, que la Cámara decidió transformar en ley:

"El Gobierno, en el momento de la expiración del contrato firmado el 1 de julio de 1910 con la Transatlántica, tomará las decisiones necesarias para establecer los servicios marítimos indispensables y útiles al interés público, a cargo del sobrante de los créditos que figuran el presupuesto actual para las líneas interoceánicas.

"El servicio podrá ser organizado con el armador o el Estado podría encargarse directamente del mismo, apoderándose temporariamente, si es necesario, de los navíos de la Transatlántica.

Se acordará una indemnización por el perjuicio causado por la requisa de los barcos, cuyo monto será determinado por la empresa.

La ley comenzará a regir a partir del día de su publicación en la "Gaceta Oficial".

Las cotizaciones en el mercado de cambios

(Especial para LA MAÑANA)
Por radiotelegrafía

MADRID, 30 — Cotizaciones oficiales en el mercado de cambios. Francos, 47.80; Suizos, 236.60; Liras, 62.00; Libras, 43.85; Dólares, 12.16; Marcos oro, 2.865; Escudos portugueses, 0.398; Pesos argentinos, 3.13; Florines, 4.91. — (Servicio Oficial).

Alcalá Zamora y Azaña visitaron el Campamento de Carabanchel

(Especial para LA MAÑANA)
Por radiotelegrafía

MADRID, 30 — El Presidente de la República, señor Alcalá Zamora, acompañado del Ministro de la Guerra, Azaña, visitaron el campamento en Carabanchel donde se efectúan las maniobras militares, y especialmente de la Academia Militar. Aquellos presenciaron la ejecución de ejercicios de conjunto, recorriendo luego todas las instalaciones del campamento. El jefe del estado mayor, que se hallaba presente, revistó a las tropas y al regimiento de caballería que se halla acuartelado en aquel lugar. Después se efectuó un banquete, presidido por el Jefe de Estado, el cual a su término

✝ Dr. Buenaventura Silva Ferrer

Q. E. P. D.

Falleció en la Paz del Señor después de recibir los Santos Sacramentos y la Bendición Papal el día 30 de Junio de 1932

Su esposa: Zaida Puppo de Silva Ferrer; su hija: Betty; su señora madre: Mercedes Ferrer de Silva; sus hermanos: Federico, Juan Carlos, Francisco, Hector, María del Carmen, Manuel, Américo, Mercedes y Gloria. sus padres políticos: Antonio Puppo y Julio Belistri de Puppo; hermanos políticos, tíos, sobrinos y primos y demás deudos participan a sus relaciones dicho fallecimiento e invitan para el acto del sepelio que tendrá lugar hoy 1o. de Julio a las 16 y 30. — Atención que agradecerán. — Casa mortuoria: Avenida Brasil No. 2476. — Cementerio del Buceo. — Servicio Fúnebre Automóvil Empresa Jockey Club.

✝ Santiago Bermúdez

Q. E. P. D.

Falleció ayer 30 de Junio de 1932

Sara Martínez, esposa; Sara y Aurora Bermúdez, hijas; Petrona y María, hermanos (ausentes); primos, sobrinos y demás deudos, participan a sus relaciones el deceso de dicho finado e invitan para el acto del sepelio que se efectuará hoy 1.o del corriente, a las 15 horas. Favor que agradecerán. Cementerio Central. Casa mortuoria: calle Piedad N.o 1331. — Servicio fúnebre automóvil Cochería del Globo, de R. Umpiérrez y Cía., Piedad 1319 y Larravide 92.

nación dirigió la palabra a los jefes, oficiales, alumnos y soldados allí presentes, pronunciando un discurso que fué ovacionado. El Presidente y el Ministro de la Guerra fueron objeto de significantes manifestaciones de simpatía calurosa por parte de los alumnos de la Academia Militar. — (Servicio Oficial).

INCIDENTE EN BOTERNO

BADAJOZ, 30 (A. P.) — Fuerzas de la guardia civil fueron enviadas a la ciudad de Boterno, donde los habitantes atentaron contra la vida del juez municipal y la del Secretario del Ayuntamiento, hiriendo de gravedad al Juez.

De acuerdo con las pocas informaciones que se tienen al respecto, el pueblo atacó a los funcionarios debido a la severidad de las medidas puestas en práctica por estos en el desempeño de sus cargos.

Hubo luego un encuentro a tiros entre el pueblo y la policía, resultando varios heridos por ambas partes.

Llegó el Ministro de Gobernación

(Especial para LA MAÑANA)
Por radiotelegrafía

MADRID, 30. — Procedente de la Coruña, llegaron en automóvil el Ministro de gobernación señor Casares acompañado de su esposa. — (S. O.)

El Director de Ganadería

(Especial para LA MAÑANA)
Por radiotelegrafía

JEREZ DE LA FRONTERA, 30. —Después de visitar la yeguada militar y los depósitos sementales, partió para Cádiz el Director General de la Ganadería señor Saval Moris. — (S. O.)

Continúa la feria colombófila

(Especial para LA MAÑANA)
Por radiotelegrafía

BURGOS, 30. — Continúa la gran feria colombófila con gran éxito exhibiéndose ejemplares notables. (S. O.)

La fiesta de los labradores

(Especial para LA MAÑANA)
Por radiotelegrafía

ZAMORA, 30.—Continúa con gran éxito las grandes fiestas de los labradores. Han llegado a esta ciudad cientos de forasteros los que han dado más animación a las fiestas. — (S. O.)

ALEMANIA

A CAUSA DE LAS LUCHAS RACIALES FUE CLAUSURADA LA UNIVERSIDAD DE BERLIN

BERLIN, 30. (A. P.) — Los primeros choques entre los nacional-socialistas y estudiantes judíos, obligaron a las autoridades a clausurar la Universidad de Berlín.

Los nacional-socialistas empezaron a buscar querella gritando: "Fuera los judíos". El rector trató de calmar los ánimos pero se produjo una lucha general a puñetazos que sólo la policía logró sofocar.

NO SE CLAUSURARA EL "VOLS ZEITUNG"

BERLIN, 30. (A. P.) — El ministro Severing manifestó que no encuentra ninguna razón para clausurar el diario "Vols Zeitung".

EL PRESUPUESTO DE 1932

BERLIN, 30. (A. P.) — Hindenburg firmó un decreto de emergencia que pone en vigor el presupuesto de 1932 aprobado el martes por el Reichstag.

El presupuesto se equilibra en 8173 millones de marcos, suma que es inferior en 1200 millones de marcos comparada con la del presupuesto de 1931.

VIOLENTOS CHOQUES EN TODA ALEMANIA

BERLIN, 30. — En Goettingen veinte personas resultaron heridas al sostener los nacional-socialistas un choque con los miembros de la Reichsbanner.

En Solingen los comunistas desocupados hicieron fuego contra los partidarios de Hitler, rompiendo los vidrios del cuartel general nacional socialista.

Cuatro personas resultaron heridas.

En Berlín, de la refriega entre los nacional-socialistas y estudiantes judíos, resultaron heridos varios de estos últimos.

La policía usó bastones en vista de que continuaban los choques en las calles cercanas a la Universidad, donde los nacional-socialistas gritaban "que mueran los judíos marxistas".

Es probable que la Universidad continúe cerrada mañana.

Se produjeron incidentes en la Universidad de Berlín

(Especial para LA MAÑANA)
Por radiotelegrafía

BERLIN, 30. — En la Universidad de Berlín se han reproducido esta mañana incidentes entre los estudiantes derechistas e izquierdistas, ocurriendo varios choques, de los cuales resultaron diversos contusos.

El rector ha debido intervenir para apaciguar los ánimos de los estudiantes, y entre la inutilidad de sus esfuerzos ha decidido cerrar provisionalmente la Universidad.

El recto se ha dirigido a los diversos grupos estudiantiles, pidiéndoles que expusieran sus puntos de vista, habiendo contestado el grupo nacional - socialista con la exigencia de que fueran expulsados de la Universidad todos los estudiantes israelitas, petición que el rector se ha negado a tomar en consideración.

En caso de que los estudiantes nacional - socialistas no depongan su actitud intransigeite, es posible que el cierre de la Universidad haya de prolongarse por tiempo indefinido. — (Transocean).

Fué muerto en un incidente el deportista Winterstein

(Especial para LA MAÑANA)
Por radiotelegrafía

BRESLAU, 30. — Un oficial polaco mató hoy, sin que existiera provocación alguna, al conocido deportista Winterstein.

El hecho ocurrió así: Se encontraban varios oficiales polacos bebiendo en un bar de un establecimiento balneario, cuando a raíz del pago de la cuenta se produjo un incidente entre los mencionados oficiales y el mozo que los sirvio, incidente que provocó comentarios por parte de los ocupantes de una mesa vecina en la cual se encontraba el deportista que mencionamos, lo que hizo que los oficiales se enfurecieran y uno de ellos hizo uso de sus armas con tan mala suerte que hirió mortalmente a Winterstein.

El público, que en forma numerosa se encontraba en el bar, pretendió lynchar al matador el cual fué detenido por la policía, la cual tuvo que esforzarse para salvarle la vida. — (Transocean).

El Ministro del Interior de Prusia se negó a suspender a los diarios "Vorwaert" y "Gaceta de Colonia"

(Especial para LA MAÑANA)
Por radiotelegrafía

BERLIN, 30. — El Ministro del Interior de Prusia, señor Severing, ha contestado la Ministro del Interior del Reich, Von Gayl, negándose a cumplimentar los requerimientos para suspender a los diarios "Vorwaerts" de Berlín y "Gaceta Popular" de Colonia, alegando que no le parecían pertinentes para la suspensión, los motivos invocados por Von Gayl. — (Transocean).

La Bolsa de Valores Berlín

(Especial para LA MAÑANA)

Por radiotelegrafía

BERLIN, 30 — No obstante lo insegura de la situación, según las noticias recibidas de Lausana la Bolsa se mantuvo firme durante el día de hoy, anotándose la valorización de los papeles en uno y dos puntos. — (Transocean).

NOTICIA DESMENTIDA

BERLIN, 30 (Havas) — De fuente autorizada se desmiente la versión según la cual el Ministro de Aviación de Italia, General Italo Balbo, debía entrevistarse esta noche con Von Schleicher y Von Hammerstein.

CHILE

LOS PROBLEMAS POLITICOS

SANTIAGO, 30. (Especial de Austral). — No se ha resuelto aún la situación de Cabero, habiéndose celebrado conferencias en las cuales este ha expuesto sus puntos de vista, los que no estarían conformes con los detalles de los acuerdos relacionados sobre la forma semi-corporativa de la Constituyente.

Hay quienes estiman que dentro de la misma Constitución actual se encuentran los medios para el congreso que se elija si resulta de fisonomía socialista, introduzca reformas de tal carácter.

De esta manera, el cambio de armbos y de régimen quedaría prestigiado por la voluntad popular, única que debe determinar el sistema de manejo de la República.

FUNDAMENTOS DE LA RENUNCIA DEL Sr. CABERO Y CONTESTACION DE LOS MIEMBROS DE LA JUNTA

SANTIAGO, 30. (A. P.) — El miembro de la Junta de Gobierno, señor Alberto Cabero, fundamentando su renuncia en la carta enviada anoche al doctor Davila y al señor Nolasco Cardenas, les expresa que por motivos de salud y el desacuerdo sobre el procedimiento y tiempo necesario para volver al régimen constitucional, propósito primordial que tuvo al aceptar el cargo, lo mueven a renunciar indeclinablemente.

Deja constancia de la benevolencia que le dispensó la Junta, la cual podrá contar en lo sucesivo con su cooperación para defender al país de la anarquía.

Davila y Cardenas después de tomar conocimiento, dieron respuesta al documento oficial de carácter político. Entre otras cosas, manifiestan su pesar por esta renuncia y por los motivos expuestos y agregan que personalmente sienten como el señor Cabero la necesidad de que el país vuelva a encauzarse dentro de las normas estabilizadas, pero estiman que la revolución de junio no puede regresar al artificio constitucional liberal del año 1925, bajo el apremio de volver a una legalidad aparente, que seguirá violentando el orden nacional.

EL NUEVO MIEMBRO DE LA JUNTA

SANTIAGO, 30. (A. P.) — Para reemplazar al señor Cabero ha sido designado el señor Eliseo Pena Villalon, ex parlamentario y pedagogo, fundador del partido radical socialista. Jurará su cargo hoy a medio día, ante los miembros de la Junta.

LA COSACH DE CHILE

NUEVA YORK, 30. (Havas). — Representantes de la Cosach de Chile celebraron conferencias con banqueros con el propósito de negociar sobre la extensión del crédito a corto término por un total de trescientos millones de dólares que vence mañana.

Conferencias similares se desarrollaron también en Londres en las cuales se discutió igualmente sobre la reorganización de la estructura financiera de esta organización.

EL COMUNISMO EN CHILE. — LAS RELACIONES EN EL EXTRANJERO

SANTIAGO, 30. (Havas). — Se logró comprobar que el comunismo chileno tiene concomitancia con el comunismo extranjero.

El gobierno dictará una ley declarando que es una asociación ilícita.

Domina la idea entre los gobernantes de buscar el acuerdo co nlos gobiernos sudamericanos para combatir a los comunistas, principalmente en los países vecinos.

PRESTO JURAMENTO EL NUEVO MIEMBRO DE LA JUNTA, ELISEO PEÑA

SANTIAGO, 30. (Havas). — El señor Eliseo Peña Villava, nuevo miembro de la Junta, prestó juramento.

S. D. N.

RENUNCIO EL CONSEJERO ANTE EL BANCO N. DE AUSTRIA

LA HAYA, 30 (Havas) — El señor Bruins, consejero de la Sociedad de Naciones ante el Banco Nacional de Austria renunció.

SESIONO EL COMITE FINANCIERO DE LA SOCIEDAD DE NACIONES

GINEBRA, 30. (Havas). — El Comité Financiero de la Sociedad de Naciones examinando la situación financiera de Grecia se impuso de la exposición hecha por el señor Fintyson, Consejero del Banco de Grecia.

Después de haber discutido el informe final de la delegación que entiende en la cuestión relativa al oro, este Comité encargó a su presidente de adoptar las medidas que comporta el pedido del Gobierno de Rumania tendiente a asegurarse el concurso técnico de la Sociedad de Naciones para la aplicación de sus proyectos de reforma financiera.

En fin, este Comité Financiero adoptó el informe que dirige al Consejo de la Sociedad de Naciones formulando sus observaciones relativas a la situación financiera de Austria, de Hungría, Bulgaria, de Grecia y sobre la cuestión que tiene referencia al poder de adquisición de oro.

La conversión del Empréstito de Guerra

Exposición del Ministro de Finanzas Mr. Chamberlain en los Comunes

LAS CARGAS PRESUPUESTALES

SE REUNIRA EN LONDRES LA CONFERENCIA MONETARIA

LONDRES 30. (A. P.) — Los funcionarios oficiales manifiestan que debido a los trabajos realizados por Mac Donald en Lausana se ha asegurado la reunión de la Conferencia Monetaria Mundial en Londres. para dentro de poco.

EL BANCO DE INGLATERRA

LONDRES, 30. (Havas). — El Banco de Inglaterra redujo la tasa del descuento a 2 por ciento.

LONDRES 30. (Havas). — Con motivo en la nueva reducción de 2 por ciento de la tasa de descuento del Banco de Inglaterra, se ha consagrado oficialmente la reducción del tipo del dinero en préstamo.

Los fondos de los Estados británicos acentuaron el alza con excepción del empréstito de guerra. El descuento de Conversión y Consolidados pasan a 87 y medio y a 94 y medio.

El Victory Funding a 104 y un cuarto.

IRLANDA NO PAGARA LAS ANUALIDADES TERRITORIALES QUE VENCEN HOY

DUBLIN, 30. — (A. P.). — Oficialmente se informa que no se pagarán las anualidades territoriales a Inglaterra, que vencen hoy.

Se ha tomado esta decisión, a pesar de los temores que existen en los círculos comerciales, de que se cumpla la amenaza británica de establecer tarifas aduaneras recíprocas, que afectarían a las importaciones irlandesas.

LONDRES, 30. (Havas). — El Ministro de Finanzas, señor Chamberlain, anunció esta noche en la Cámara de los Comunes la presentación de un plan de conversión del empréstito de guerra al 5 o|o de interés.

CONVERSION DE UN EMPRESTITO DE GUERRA

LONDRES, 30. (Havas). — En la Cámara de los Comunes el Ministro de Finanzas anunció la conversión del empréstito de guerra de 5 o|o ofreciendo un reembolso de 1 1|2 o sea un interés de 3 1|2 o|o.

LAS COTIZACIONES EN LA BOLSA

LONDRES, 30. (Havas). — En la Bolsa, en el grupo de los vapores sudamericanos no se señalan cambios entre los ferroviarios.

Unicamente las redes chilena y brasileña registran poca variación.

Sin embargo, los valores ferroviarios argentinos están pesados y se espera impacientemente el resultado de la reunión que celebrará mañana el Consejo de Administración del Central Argentino Railways.

Se pone de relieve las disposiciones favorables de los valores industriales que mejoran su posición, con una suba de los fondos ingleses.

Los valores petrolíferos se mantienen por mejor por la anticipación de los felices resultados de la Conferencia de París.

Los valores de minas están activos.

La libra esterlina cerró a 91 11|16 sobre París, y 3.60 1|8 sobre N. York, señalándose una pequeña disminución sobre las cotizaciones de la víspera.

En el grupo de las monedas sudamericanas el milreis fué ofrecido a 5.12.

No hubo cambio en las otras divisas.

La cotización del metal plata disminuyó 1|16, cotizándose disponible a 16 5|8 y a término a 16 11|16.

El oro fino no varió, cotizándose a 114 chelines 8 peniques.

Una suma de metal amarillo, valor 170.000 libras, fué ofrecida en el mercado y fué adquirida por cuenta del continente.

Por otra parte, el Banco de Inglaterra anuncia la compra de 1393 libras oro.

En los Comunes. — El impuesto a los cines

(Especial para LA MAÑANA)
Por radiotelegrafía

LONDRES, 30 — Durante el debate realizado en la Cámara de los Comunes relacionado con el impuesto a los Cines, el gobierno presentó una nueva cláusula según la cual el 5 o|o de la suma que se destina a obras de caridad deberá ser transferido al fondo de Cinematografía que será controlado por un Consejo Privado cuyos propósitos serán el fomentar el desarrollo del cinematógrafo, festivales e instrucción. — (British Official).

LONDRES, 30. (Havas). — Después de haber informado a la Cámara de los Comunes sobre el plan de conversión del empréstito de guerra, el Ministro de Finanzas, señor Chamberlain, hizo resaltar la disminución de las cargas presupuestales engendradas por esa medida que será igualmente provechosa para la industria, permitiéndolo obtener mas fácilmente los capitales que necesita.

El señor Chamberlain demostró que esta operación venía a su hora puesto que es facilitada por el crédito de que gozan actualmente los fondos del estado británico y por la libertad que Inglaterar está segura de recuperar en el dominio monetario.

LONDRES, 30. (Havas). — El Ministro de Finanzas señor Chamberlain anunció hoy en la Cámara de los Comunes que el Gobierno tiene la intención en lo concerniente al empréstito de guerra de 5 o|o de reembolsar al contado el 1|12 a los portadores que lo soliciten antes de tres meses, pero estos portadores serán invitados a conservar sus valores en las condiciones modificadas, al término de las cuales los dividendos pagaderos en 1|12 lo serán a la tasa de 5 o|o pero los de 1|6 de acuerdo con la tasa de 3 1|2 o|o.

El Gobierno encara por otra parte atribuciones de un bono a numerosas personas que pueden verse perjudicadas al principio de la vigencia de esta medida.

La economía prevista sería de alrededor de treinta millones de libras esterlinas anualmente.

BANCO DE INGLATERRA

LONDRES, 30. (Havas). — Se observa hoy en la situación semanal del Banco de Inglaterra una disminución importante de los depósitos en cuenta corriente y depósitos de los particulares, que acusan una disminución de 17.596.022 libras esterlinas.

Por otra parte las reservas están en regresión, resultante del aumento del número de billetes en circulación que aumentó 4.535.064.

La proporción entre el encaje de oro y los compromisos bajó a 35 o|o, o sea una disminución de 2.1 o|o.

HUNGRIA

EL GOBIERNO DE HUNGRIA

BUDAPEST 30. (Havas). — Renunció el Gabinete. El Regente no aceptó la renuncia.

BUDAPEST 30. (Havas). — Karoli, considerando que el Gobierno que preside, cumplió la misión que se impuso hace un año, entregó la renuncia Regente, quien se le rogó continuar en el gobierno.

Karoli, accedió al deseo del Regente.

El regente de Hungia no aceptó la renuncia del Gabinete

(Especial para LA MAÑANA)
Por radiotelegrafía

BERLIN, 30. — El regente de Hungría, Horthy, se ha negado a aceptar la dimisión del gabinete, presentada por el conde Karoly, alegando haber cumplido la misión que se le confió de estabilizar el presupuesto, y de mantener la divisa monetaria húngara.

A juicio de Horthy, la gravedad de las negociaciones internacionales en curso hacen necesaria la presencia de Karoly en el gobierno. — (Transocean).

AUSTRIA

SE PRODUJERON VARIOS CHOQUES SANGRIENTOS

VIENA, 30 (Havas) — Terminada la Asamblea de Nazis en Nederthalheim, Alta Austria, varios choques sangrientos se produjeron entre los hitleristas y sus adversarios políticos. Hay 6 heridos.

Víctima de un atentado falleció el Rector de la Universidad de Viena

(Especial para LA MAÑANA)
Por radiotelegrafía

VIENA, 1.o — A raíz de un atentado, fué muerto el rector de la Universidad de Viena.

El hecho se produjo en oportunidad que el profesor Abel, rector de la Universidad de Viena, asistía en el Cementerio Central a la inauguración del Monumento al célebre botánico Wettstein, siendo agredido a balazos por su colega, el profesor de Zoología Camillo Schneider.

Según se supo después del atentado, este tuvo su origen en el tren de hostilidades en que se encontraban desde hace tiempo ambos actores.

Schneider hizo fuego por dos veces, siendo entonces tomado de las manos y desarmado por el mayor Seitz, evitándose así mayores consecuencias. — (Transocean).

En Ginebra

ACTITUD JAPONESA ANTE PROPOSICIONES DE HOOVER

TOKIO, 30. (Havas). — El Almirantazgo japonés, después de examinar la proposición del presidente Hoover a la Conferencia de Desarme, envió a la delegación japonesa las siguientes instrucciones:

El plan norteamericano comporta ventajas para Estados Unidos en perjuicio de la defensa nacional de Japón.

Además la suspensión de las construcciones navales harán aumentar aun mas la desocupación.

Mientras los Estados Unidos suprimen cinco navíos de combate, conservan posibilidades de nuevas construcciones.

BRASIL

SE COMPLICA NUEVAMENTE LA SITUACION POLITICA

RIO DE JANEIRO, 30. (A P.) — La situación política se ha complicado nuevamente, como consecuencia de declaraciones hechas por los delegados del frente unido quien dijo que se han suspendido las negociaciones hacia la agrupación referida con el presidente Vargas, a objeto de formar un gabinete de concentración.

No hay seguridad que Floreas Da Cunha y Moraes Barros acepten cargos en el proyectado ministerio.

MEXICO

LOS PROBLEMAS RELIGIOSOS

MEXICO 30. (A. P.) — Cinco monjas fueron detenidas, por violar la ley y dar instrucción religiosa.

La policía allanó el reformatorio de niñas católicas de los suburbios de San Angel e hizo que 60 alumnas, que había regresasen a sus casas.

Desde el Extremo Oriente

PROTESTA DEL DIRECTOR DE LA ADUANA MANCHULI

SHANGHAI, 30 (Havas) — El Director de la Oficina de la Aduana Manchuli, previno a la Administración Central de Aduanas de Shanghai, que la policía japonesa clausuró las Oficinas de la Aduana Manchuli, tomando posesión después de evacuarla el personal.

Anuncia que no pudo comunicarse con la Dirección de la Oficina en Harbin, de la que la policía Manchú se posesionó el sábado.

FRANCIA

LA CONFERENCIA I. DEL PETROLEO REANUDO SUS SESIONES EN PARIS

PARIS 30. (A. P.) — Reanudó sus sesiones en esta capital, la Conferencia Internacional del Petróleo, que no tuvo éxito en sus reunioes de Nueva York.

Asisten representantes británicos y norteamericanos, pero aún no se han presentado los delegados soviéticos

PROTECCION DE LA GANADERIA

PARIS, 30. (Havas). — El grupo de diputados de las regiones ganaderas, que cuenta con 175 miembros, decidió renovar las gestiones para la protección enérgica del plantel de ganado francés, especialmente durante el tercer trimestre del año.

YUGOESLAVIA

CRISIS MINISTERIAL EN CIERNES

BELGRADO, 30 (Havas) — A pesar del desmentido oficial recientemente publicado parece que puede decirse que la crisis ministerial está virtualmente planteada. Esta situación es provocada por la constitución en el seno de la Cámara de un grupo de alrededor de 160 diputados, que, casi abiertamente, manifestaron el deseo de rehusar en adelante su apoyo al Gobierno, siendo de orden político y económico los cargos que formulan contra él.

El aplazamiento de la sesión del club parlamentario provincial que agrupa a casi todos los diputados y que debía aclarar la situación, parece demostrar que el Gobierno no desea volver a aparecer ante la Cámara y que debe esperar una nueva formación ministerial, cuya composición sería, por otra parte, influenciada por la evolución de la Conferencia de Lausana.

ITALIA

LAS EXEQUIAS DEL SENADOR ZAPPI

Florencia, 30. — (Havas). — A las exequias del senador Zappi, asistieron las autoridades.

DISPOSICIONES DE LA COMISION CEREALISTA DEL GOBIERNO

ROMA 30. (A. P.) — La Comisión Cerealista del Gobierno, aprobó destinar 20 millones de dólares, para proteger los precios del trigo dentro del mercado mundial.

Dicho dinero, que será proporcionado por el Instituto de Crédito Agrícola, será entregado a los agricultores, para que así puedan mantener el trigo a buen premio.

La Comisión Cerealista volvió a ordenar que se use en el pan 95 o|o de trigo blando italiano y la misma proporción de trigo duro, en el Sur del país, y 70 por ciento de trigo duro en el Norte.

SIRIA

TEMBLOR DE TIERRA EN ESMIRNA

ESMIRNA 30. (Havas). — Un temblor de tierra sacudió hoy esta ciudad.

CHECOESLOVAQUIA

OTRO QUE SE ACUSA

PRAGA, 30. (Havas). — El individuo, de nacionalidad norteamericano, que se entregó a las autoridades de la gendarmería en una localidad eslovaca diciéndose ser uno de los autores del asesinato del niño de Lindbergh, persiste en sus aserciones, rehusándose a declarar su nombre y calidad de persona.

Este reconoció entre varias fotografías que le fueron presentadas por las autoridades la de la pequeña víctima.

Admitiendo que se puede tratar de una persona maniática, las autoridades policiales hacen investigaciones sobre las características precisas del automóvil de marca francesa en el cual pretende haber venido a Checo Eslovaquia con seis cómplices que lo habrían abandonado en este país.

NOTAS DEL TURF

Las próximas elecciones en el Jockey Club

Publicamos a continuación una de las listas de las que serán votadas en el próximo acto eleccionario del Jockey Club.

LISTA "JOSE PEDRO RAMIREZ"

Presidente: Don Pedro Indart Denis. Presidente suplente: Don Augusto Morales.

COMISION DE CARRERAS. — Titulares: Dr. Francisco Ponce de León, Arq. Gualberto Rodríguez Larreta.

COMISION DEL INTERIOR. — Titulares: Sr. Juan Carlos Gómez Folle, Dr. Alberto Mañé.

Suplentes: Dr. Adolfo Artagaveytia (hijo), Sr. Juan Carlos De Simone, Dr. Dr. Augusto E. Martínez, Dr. Rubén Trelles, Sr. Alfredo Rodríguez Sosa, Dr. Héctor del Campo, Ing. Rodolfo Fonseca (h)., Sr. Eduardo Hughes, Dr. Gervasio de Posadas Belgrano, Sr. José Cavestany, arq. Raúl Olivera Calamet, Dr. Francisco Estrázulas Folle.

COMISION DE FINANZAS. — Titular: Dr. Asdrúbal Delgado. Suplentes: Sr. José M. Rodríguez Sosa, Sr. José M. Sienra, Dr. Pedro Ricci.

COMISION FISCAL. — Titulares: D. Julio L. Muñoz, D. Otto Muller, D. Mario Morató. Suplentes: D. Francisco J. Lanza, D. Lorenzo I. Noceti, D. Eduardo Peixoto.

Varias informaciones

EL PULPO y CONDOTTIERE el sábado serán llevados a Florida.

BEAU GEST es un 3 años que llegó de campaña para el trainer G. Buela. Es un hermano entero de Bandolero.

BORRON, según dicen, será corrido por Abelardo Pérez. Nosotros lo dudamos.

POLULA no será de la partida en el premio Cardenal.

PURO OJO correrá con 2 kilos de descargo por ser montado por Valillo.

LENGUA LARGA no correrá el domingo por haber sufrido un pequeño contratiempo.

ZAMBA no tomará parte en el premio Remate.

REGAÑON anotado en dos pruebas, será de la partida en el premio Remate.

DON GUILLERMO, muy mejorado de su cura se le camina.

CAIREL muy probablemente será llevado a correr el 4 a Florida.

ALFONSO I sano de sus males reanudó el training.

MOSCON muy mejorado de la cura se le camina.

PURA CEPA ya sana de sus dolencias se le varea.

GUARDIA CIVIL ya se le empezó a varear.

HIGUERON sano de sus males reanudó el vareo.

SIETE BELLO el hijo de Sisley será curado en los garrones.

VILLANESCO anda muy mejorado de su manquera y se le camina.

PETIT ROUGE muy mejorado del último contratiempo se le galopa.

ZOQUETE es un 2 años por Zodiac que interrumpió el training por haberse fracturado un remo trasero.

BARRAGUEIRO fué retirado del training por haberse mancado.

TAKALITE fué llevada al haras Los Rosales.

DINAMO sufrió los rigores del cáustico en una paleta.

PALOMAR el pupilo de Galván, algo mejorado de la cura se le trota.

DOBLE ANCHO después de una larga cura ya se encuentra sano y reanudó el training.

QUE TURRO ya está bien del pequeño contratiempo sufrido.

XX para la reunión del 4 próximo será llevada a correr a Florida.

ONCE GLORIOSO reaparecerá el domingo al cuidado del trainer Luis Ferraros.

Hipódromo de Florida

La reunión del lunes

PRIMERA CARRERA

Premio "Zaldia" — 500 metros

1 Ben Hur 57, 2 Moncel 57, 3 Buen Trago 56, 4 Volverá 56, 5 Polo 56, 6 Picotazo 55, 7 Gyt 55, 8 Penumbra 55, 9 Perlita II 54, 10 Viajera 54, 11 Platá Falsa 58, 12 Linda Flor 51.

SEGUNDA CARRERA

Premio "Jamaica" — 1.200 metros

1 Roseta 55, 2 Oribe 55, 3 Rey del Pago 55, 4 El Gitanillo 55, 5 Laurita 52, 6 Sombra Blanca 53, 7 Cal Viva 53, 8 Gritona 47, 9 Bluff 46.

TERCERA CARRERA

Premio "Carpincho" — 1.000 metros

1 Don Arturo 57, 2 Carpincho 57, 3 Sobella 55, 4 Ben Hur 54, 5 Bluff 54, 6 Verídico 54, 7 Toledito 53, 8 Pato Criollo 53, 9 Perlita II 51, 10 La Matrera 50.

CUARTA CARRERA

Premio "Leonés" — 1.000 metros

1 Sirus 59, 2 Condottiere 54, 3 Miss Chela 52, 4 Pistolero 52, 5 Legui 50, 6 23 (ex Gualeguaychú) 50, 7 Electrón 50, 8 Bosendorfer 49.

QUINTA CARRERA

Premio "Minuto" — 600 metros

1 Don Talo 57, 2 Sepenolla 55, 3 La Ruleta 55, 4 Don Arturo 54, 5 Carpincho 54, 6 Vamos a Ver 52, 7 Moncel 51, 8 Soberbio 49, 9 Gyt 49, 10 Linda Flor 47.

SEXTA CARRERA

Premio "Florida" — 600 metros

1 Grito Oriental 55, 2 X X 55, 3 Zogazo 55, 4 Rastrillo 55, 5 Sarandí 55, 6 Semilla 53, 7 Malilla 53, 8 Copla 53, 9 Mon Reve II 53.

SEPTIMA CARRERA

Premio "El Duque" — 1.300 metros

1 Sirus 58, 2 Cairel 58, 3 Patatún 56, 4 El Pulpo 55, 5 Oribe 55, 6 Don Gil 53, 7 Cal Viva 51, 8 Pretal 50, 9 Roseta 50.

EL SERVICIO DE TRENES

Con motivo de las grandes carreras a efectuarse en el Hipódromo de la ciudad de Florida, el lunes próximo, 4 de Julio, el F. C. Central ha dispuesto un servicio especial de trenes desde Central, Piedras, Canelones y Santa Lucía. Se han establecido boletos con precios sumamente bajos, los que con el impuesto correspondiente para la Caja de Jubilaciones, valen:

Ida y regreso de Central, primera clase, $ 2.26; segunda clase, $ 1.64; de Piedras 1.a clase $ 2.06; 2.a clase $ 1.44; de Canelones, 1.a, clase, $ 1.85; 2.a, clase, $ 1.23; de Santa Lucía, 1.a clase, $ 1.64; 2.a clase, $ 1.03.

El tren partirá de Central a la hora 8.15 par allegar a Florida a la hora 10.50. De regreso saldrá de Florida a la hora 18.35 para llegar a Central a la hora 21.20.

Registro Civil

MATRIMONIOS

Se han presentado solicitando contraer enlace las siguientes personas:

Antonio F. Bagu, 24 años, oriental, jornalero, con Matilde V. J. Graña, 21 años, oriental.

José M. Fernández, 30 años, español jornalero, con Filomena M. Gianotti, 22 años, oriental.

Roberto Hoechstetter 46 años, alemán, industrial, con María M. Lichl, 30 años, austriaca.

Alfredo Fernández, 25 años, oriental, empleado, con Yolanda Romano, oriental, 16 años.

Luis A. Lacoste, 24 años, oriental, empleado, con María C. López, 24 años, oriental.

Antonio P. Franchi, 25 años, oriental, jornalero, con María C. Demarquez, 16 años oriental.

Manuel Barboza, 33 años, brasileño, jornalero, con Fulgencia Correa, oriental, 33 años.

Eduardo M. Adinolfi, 23 años, oriental, empleado, con Nazaria A. Rodríguez, 21 años, oriental.

Silvestre Pose, 38 años, oriental, albañil, con Aurora Vachet, 27 años, oriental.

Antonio Basalo, 36 años, español, panadero, con Manuel Castro, 23 años, española.

Américo Gulenzi, 28 años, oriental, mecánico, con María del C. Clavero, 28 años, oriental.

Aníbal A. Astengo, 25 años, oriental, empleado, con Lucía Barreiro, 30 años, oriental.

José M. Monestier, 31 años, oriental, empleado, con María L. Paganini, 24 años, oriental.

Ricardo Betbeber, 35 años, oriental, empleado, con María M. Frau, 28 años, española.

Eduardo Hughes, 40 años, oriental, hacendado, con María C. Cantú, oriental, 19 años.

Ricardo O. Bigot, 20 años, oriental, corredor, con Atilia J. Zañotta, 20 años, oriental.

Ramiro Anido, 26 años, español, chofer, con Belarmina Domínguez, 24 años española.

Rafael Locanto, 24 años, italiano, empleado con Rosa Riggio ,19 años, oriental.

Waldek R. Ibarra, 27 años, oriental, empleado con Olba Hansen, 24 años, oriental.

Gregorio Oeña, 28 años, oriental, jornalero con Rita R. T. Dematteis, 27 años, oriental.

Juan S. Lloveras, 58 años, oriental, comercio con Amalia Gómez, 42 años, oriental.

Ricardo Pagliari, 33 años, oriental, empleado con María E. Diaz, 18 años, oriental.

Tomás Lute, 27 años, ukraniano, mecánico, con María E. Saavedra, 18 años, oriental.

Virgilio A. Milicua ,26 años, oriental, empleado, con Tomasa A. Lamadrid, 24 años, oriental.

Julián Pereyra, 35 años, oriental, jornalero con María de las N. García, 34 años, oriental.

José Garazia, 26 años, checoeslovaco, dibujante, con María Bures, 27 años, checoeslovaca.

Américo Montero, 25 años, portugués, empleado, con Marina Currás, 21 años, española.

Celestino Villar, 29 años, español, chauffeur, con Carmen Montes, 28 años, española.

Miguel A. Barriola, 37 años, español, comercio, con Balbina Hernandorena, 22 años, española.

Manuel Couto, 32 años, español, panadero con Carmen Varela, 20 años, española.

Herminio Iglesias, 38 años, español (ciud. legal), empleado, con María E. Pires, 26 años, oriental.

DEFUNCIONES

En la Dirección de Cementerios se han registrado las siguientes:

María Adelaida Layolo de Paladino, italiana, 81 años, viuda, Larrñaga 572.

Anacleto Goven, oriental, 40 años, casado, H. Maciel.

Juan Walter Caballero, oriental, 12 años, Marne 90.

María Berta Perdomo de Musto, oriental, 39 años, casada, Av. Garibaldi 1811.

Manuela Pereyra de Bustos, española, 87 años, viuda, B. Artigas 3492.

María M. de Varela, española, 75 años, viuda, H. Vilardebó.

Víctor Gómez, oriental, 39 años, soltero, H. Pasteur.

Rosa Alonso de Romero, oriental, 19 años, casada. A. Real 49.

Dionisio Fabra, oriental, 43 años, casado, H. F. Ferreira.

Manuel Gerpe Cancela, español, 78 años, casado, G. Pagola 2067.

Felicia Angela Castelnovo de Marroz, argentina, 45 años, casada, Caiguá 3512.

Silvio Damini, argentino, 41 años, casado, H. F. Ferreira.

Leonarda Díaz oriental, 66 años, soltera, H. Pasteur.

Mario Schapacasi, oriental, 3 años, H. P. Visca.

Francisco Mira, español, 53 años, soltero, B. Artigas 1465.

Juan Cavajani, oriental, 67 años, viudo, Vasquez 1278.

Virgilio Cruz Piegas, oriental, 71 años, casado, Juan Paullier 1083.

Walter Roberto Berrutti, oriental, 24 años, soltero, Av. Italia 3225.

Dolores Sosa de Palmas, oriental, 92 años, viuda, Constituyente 1845.

Pedro Comastri, oriental, 56 años, casado, Yi 1577.

Carlota Silva Sánchez, oriental, soltera, 20 años, Ariel 4796.

José María Castro, oriental, 68 años, soltero, H. Maciel.

Plácida Penuglio de Valcechi, italiana, 62 años, viuda, H. Vilardebó.

Juan Velazco, oriental, 70 años, soltero H. Militar.

Un solo match se jugará mañana: Sud América contra River Plate

¿Seguirá la serie River Plate?

Aún estamos esperando la reacción de Sud América, esa simpática muchachada que integra el conjunto que representa deportivamente al no menos simpático barrio de Villa Muñoz. ¿Se producirá tal cosa frente a River Plate, su próximo adversario;

Nos cuesta creerlo.

River Plate, que llegó al Campeonato sin otro renombre que el del finado y sin otra pretensión que la de no llegar último, se viene haciendo una carrera que ya la quisieran para sí otras entidades que por sus antecedentes merecían una mayor confianza de los aficionados.

River, que acaba de vencer a Central en forma justa sin que tallara a su favor, en la contienda, el factor suerte, ha conquistado todos los derechos para que se le considere por méritos propios, un rival de cuerpo y corazón para cualquier team que se le enfrente.

River Plate se ha venido ejercitando en forma intensa. Todos sus muchachos se encuentran en gran forma y en cuanto a la moral no puede ser mejor.

Va a la lucha del domingo contra Sud América con ansias de ganar. ¿Lo conseguirá?

Sud América puede vencerlo pero ha de costarle alto precio.

Un desgaste enorme de energías, otro no menos de entusiasmo y aquí viene lo peor para la gente del simpático Chopitea: quebrar la guigne.

Central cita a sus defensores

Se cita a todos los jugadores de los teams (A) y (B) para que sin falta y con puntualidad concurran hoy viernes 1o. de Julio a las 18 y 30 horas, al gimnasio que debe realizarse en la calle S. José 1215.

A los clubs y jugadores profesionales

Se hace saber a los clubs y jugadores de la Liga Uruguaya de Football Profesional, que el 15 del corriente vencerá el plazo otorgado para el registro general de la Liga. Es obligatorio para todos los jugadores que actúen en la Primera y Reserva, inscribirse en ese Registro, a cuyo efecto deberán concurrir a las oficinas de las 14 a las 19, con tres retratos formato carnet. Así mismo, deebrán acreditar su identidad presentando carnet policial, credencial cívica o un certificado con la firma del Presidente y Secretario del club y el sello del mismo. El Registro se cerrará el 15 del corriente, a las 19 horas.

La práctica de los albos fué suspendida

Se avisa a los jugadores que fueron citados para la práctica a realizarse hoy viernes en el Parque Central, que ha quedado suspendida.

La primera y reserva de River Plate para mañana

Se cita a los jugadores mencionados a continuación para encontrarse mañana sábado en el field del Parque Central para jugar los partidos fijados por la Liga U. de F. Profesional contra el C. A. Sud América.

A las 12.30 horas (Team Reserva): Mesquita, Ramón Fernández, Villagra, Zamit, Marcelino González, Cáceres, De León, Soneira, Rieris, Garabal, Fumagaldi, Bello, Nicola, Raúl Fernández, Eduardo Spósito, Cavallieri y Mirabal.

A las 14.15 horas (Primer Team): Baroldi, Luis Spósito, Galli, Ferreira, Guarnieri, Martín González, Otonello, Paola, Ardoguein, Varela, Fariña, Pees, Quagliatta y Lerena.

Masajistas: Liberto Corney y Diego Miss. Intendente: Camilo Casaralle.

Brizuela y Rosello fueron acusados de asaltantes

BUENOS AIRES, 30. — A raíz del asalto al tesorero del Club Rosario Central, ocurrido momentos después de finalizar el partido que el equipo de este club realizó en Rosario contra Chacarita Juniors, perteneciente a la Liga Argentina, se produjo como consecuencia de la declaración de un testigo el cual manifestó a la policía de aquella ciudad haber visto a los jugadores de Chacarita Juniors conversar con uno de los asaltantes, una sonada incidencia que ocupa desde ayer la atención pública, pues los jugadores porteños fueron detenidos en el hotel, donde el testigo en cuestión, cuyo nombre se reserva la policía, trató de reconocerlos sin poder lograr su objeto.

No obstante, como se notara la falta de dos jugadores que habían intervenido en el match, se ordenó telegráficamente la detención del tren rápido de Buenos Aires en el cual se suponía que viajaban dichos jugadores, comprobándose que no iban en el tren en cuestión.

Inútil fué que los jugadores, que aun se encontraban en Rosario, aseguraran que los jugadores en cuestión, que son Brizuela y Roselló, habían tomado el tren a las seis de la tarde, porque tenían que estar en Buenos Aires esta mañana a las 8 horas en sus respectivos empleos.

Esta declaración fué robustecida por varios dirigentes del Club Rosario Central que los habían acompañado hasta el momento de tomar el tren, porque la policía solicitó la captura de los jugadores en cuestión a su similar de la Capital Federal.

El Club Rosario Central inmediatamente de producido el suceso, formuló una enérgica protesta a las autoridades policiales de Rosario.

Los demás jugadores de Chacarita Juniors que integraron el equipo llegaron hoy a las 12.30 horas a la estación Retiro, manifiestan su profundo desagrado por el hecho.

En estos momentos las autoridades del Club Rosario Central tratan de impedir que se siga adelante con la orden de captura contra los jugadores Brizuela y Roselló.

Para los jueces que deseen actuar en la Liga Profesional

Se pone en conocimiento de los interesados que el Tribunal de Examen de Jueces de la Liga Uruguaya de Football Profesional, prorrogó el plazo de inscripción de aspirantes a jueces, hasta el lunes 11 de Julio próximo, a las 19 horas. Así mismo se les recuerda que en el momento de la inscripción deben entregar en las Oficinas de la Asociación Uruguaya de Football dos certificados: uno de buena salud y capacidad física, expedido por un médico y otro de buena conducta expedido por la Oficina Dactiloscópica de la Jefatura de Policía, sita en la calle Florida entre Colonia y Mercedes. Los certificados para obtener trabajo válidos por tres meses, no son válidos, por lo que todos los jueces deberán presentar el documento arriba indicado, pues de lo contrario no se dará curso a su pedido de inscripción.

Colón cita a sus jugadores

Se cita a todos los jugadores titulares y suplentes para que concurran hoy viernes primero de Julio a la hora 21 p. m. al gimnasio de nuestra sede para efectuar la práctica semanal.

Se ruega puntual asistencia y se advierte aque el jugador que no concurra no será teniado en cuenta para la formación del team que ajugará el pró-

Hoy sesiona el comando de River Plate

Se cita a los miembros de la C. D. del C. A. River Plate para la sesión extraordinaria a realizarse hoy viernes a las 19 horas en el local de la "Unión Atlética" sito on la calle Cerrito No. 475.

Los veteranos contraloreando la acción de los jóvenes

Los dirigentes aurinegros han dispuesto que la subcomisión de jugadores veteranos, que constituyen los señores José Benincasa, Antonio Campolo y Pascual Ruota, integrada con la de divisiones inferiores, controlen las prácticas que se realizarán los domingos de mañana en el field de Pocitos, quedando suspendidas las que actualmente se llevan a cabo los días jueves por la tarde.

Minoli quiere abandonar a Sud América

El discreto back de Sud América parece dispuesto a abandonar a la institución naranjinegra en busca de más propicios horizontes que, en este caso, son los que le ofrece Nacional, entidad a la que se ha allegado ya, estando el asunto sin resolución debido a que Sud América se interesa, a su vez, por un jugador de Nacional, González, que anda a monte.

Una visita de Antonio Urdinarán

El viejo crack de nuestro football nos visitó para manifestarnos que, a su juicio, su comportamiento del pasado domingo, en lo que se refiere a las brusquedades, no se había hecho acreedor al juicio que le dedicó el cronista que concurrió a Pocitos.

El vasco Antonio nos expresó que ni en la acción ni en el espíritu que la inspiró, estuvo al margen de las leyes del juego, lo cual por otra parte, es una característica que siempre le hemos reconocido.

Lombardi, dirigirá el interdepartamental

ENTRE MARAGATOS Y MINUANOS

Para dirigir el interesante encuentro nue se realizará el próximo domingo en Lavalleja, y que estará a cargo de las primeras escuadras de los clubs "Centrales", de ambas localidades ha sido resignado árbitro el destacado juez señor Domingo Lombardi.

Su designación constituye un acierto

Perdió el Bologna en Praga

Praga 30. — Por la Copa Europa se jugó en esta ciudad el match entre Sparta y Bologna.

El score final favoreció a los footballers locales por tres tantos a cero, resultado justo. El juego durante todo el encuentro les fué francamente favorable.

Reaparece Benincasa

Mañana sábado 2, dará comienzo el campeonato República Española, organizado por la A. F. E. O. N., en el cual intervendrá el team Deportivo Postal que contará con el invalorable concurso del veterano Benincasa.

Reaparece así un astro de nuestro football.

Es difícil que Spósito forme en River Plate

Cuando se esperaba que Spósito debutara en filas de River Plate, ha llegado hasta nosotros la noticia de que el eficaz arquero piensa enrolarse en otra institución aún no determinada.

Creemos que dadas las condiciones expuestas por el arquero de Olimpia, el club que logre sus servicios haría una excelente adquisición.

Salduna, vuelve a Progreso

Salduna, uno de los buenos elementos con que contaba el Club Progreso, volverá a actuar ocupando su puesto habitual.

Era deseo de los dirigentes de la mencionada entidad que el correcto jugador reapareciera el próximo domingo frente a Maroñas, pero como no se halla en estado, recién lo hará el domingo 10 de Julio.

Se vengó

Tommy Loughran que anoche, frente a Steve Hamas, se vengó de las dos derrotas que éste le infligió en corto espacio de tiempo.

Otonello, jugará mañana

Frente a Sud América los fusionados podrán contar con el concurso de Otonello, que ya cumplió la pena impuesta por el Tribunal Arbitral, que lo suspendió un partido.

River Plate, presentará su team completo.

Peñarol dió libertad a dos jugadores

El comando de Peñarol en su último acuerdo resolvió dejar en libertad de acción, a propio requerimiento, a dos players que formaban en sus filas.

Son ellos Carlos Carsolio, que ha pasado a ser jugador libre, y Miguel Cámerá, que formará en el B. Glücksmann.

Las recaudaciones en el Estadio

EL CONTRALOR QUE SUGIEREN LOS AURINEGROS

Peñarol acordó pasar comunicación al Consejo Directivo de la Liga Uruguaya de Football Profesional aceptando y aplaudiendo el proyecto de contralor y fiscalización presentado y solicitando sean hechos estos agregados:

1.o La Junta enviaría al día anterior al partido, a cada uno de los clubs oponentes, un número de listines, cuya cantidad establecería cada club de acuerdo con sus necesidades, en los que constaría serie, número y modelo de las entradas en venta.

2.o En todas las instalaciones del Stadium se fijarán cuadros en que se expresará: En esta instalación se venden hoy entradas de la serie..., del número... al número. Controle si la entrada está incluída en las que pueden venderse.

3.o Los fiscales de los clubs deberán concurrir al local de la Liga, a fin de presenciar la apertura de las urnas y controlar si los talones que ellas contienen, corresponden a las entradas en venta.

Uruguay Postal a Mercedes

Se han iniciado gestiones para que el fuerte conjunto de Uruguay Postal, visite la ciudad de Mercedes donde jugaría dos matchs interdepartamentales en los feriados de 17 y 18 de Julio.

Dado el prestigio que goza la entidad Postal y en el cual militan valores apreciables creemos que las gestiones tendrán éxito.

Está enfermo Denis Dagosto

La secretaría de Peñarol, en conocimiento de la enfermedad del jugador Dagosto, impartió órdenes a efecto que el médico oficial del club le visitara y le tomara a su cuidado.

Además el gerente de la entidad le visita diariamente en su lecho de enfermo dando cuenta de su estado, en todos los casos, a la Comisión Directiva. Asimismo el doctor Giudici se interesará por su estado y le presentará los saludos de la Directiva.

Quedarán habilitados

Los jugadores carolinos, de Los Santos y Mesano, que se habían trasladado a esta para jugar en Peñarol y Central, respectivamente, han resuelto volver a prestar su concurso al team San Carlos.

Al efecto éstos quedarán habilitados para jugar oficialmente a partir de la semana próxima.

¿Por quién jugará Lerena?

Los dirigentes de Central, andan preocupados por la incorporación de Lerena en su equipo.

Una delegación de aquella entidad se entrevistó ayer con un destacado dirigente riverplatense manteniendo una conferencia respecto a la habilitación del mencionado player. Según nuestros informes los albirojos se mantienen en sus treces.

¿Jugará Lerena en Central, o volverá a River Plate?

BASKET - BALL

YA ESTA ENTRE LOS SUYOS, EL Sr. FERREIRA

De nuevo se encuentra entre nosotros, el activo secretario de la Federación Uruguaya de Basket Ball, que presidió la delegación al reciente Campeonato Sudamericano, efectuado en Santiago.

Una serie de grandes inconvenientes, ha retardado su llegada a ésta, pero finalmente salvadas todas éstas, pudo al fin el señor Ferreira, arribar a ésta en la mañana de ayer.

Varios dirigentes de la Federación, representantes de la prensa y los jugadores del seleccionado uruguayo, hicieron acto de presencia en el puerto, a fin de recibir al viajero, y a la vez, nuestros jugadores, para retirar los equipajes, de los que era portador.

ESGRIMA

RESOLUCIONES DE LA FEDERACION URUGUAYA

Presidiendo el doctor Rossi y con asistencia de los señores Cuenca y Lamas, Payssé Reyes, González, Queirolo, Rodríguez Riet, Canessa y Olivera Zubía celebró sesión anoche el Consejo Directivo de la Federación Uruguaya de Esgrima, adoptando, entre otras, las siguientes resoluciones:

Inasistencias

Se resolvió enviar nota a los miembros neutrales rogándole su asistencia como así también a los clubs cuyos delegados no concurren a las sesiones y en caso de no hacerlo, aplicar el reglamento en su parte pertinente.

Recusaciones

Cuando algún tirador deba recusar algún jurado designado por la Federación para intervenir en los Campeonatos por ella organizados, deberá hacerlo por intermedio del delegado de su club ante el Consejo Directivo, especificando la causa.

Olimpiada de Los Angeles

La Comisión designada para ocuparse del viaje de nuestros tiradores manifiesta que los señores Olivera Calamet, Mendy y Otegui no se encuentran en condiciones de trasladarse a Los Angeles y que continúa su gestión en procura de los fondos para el viaje de los tiradores París y Lugo Rodríguez Riet. También hace notar los inconvenientes que se presentan para dicho viaje consistentes en la falta material de tiempo para las gestiones necesarias, así como también lo relativo al cambio

Sesión

Se resolvió que las sesiones de la Federación se realicen los martes a las 18 y 30 horas con 15 minutos de tolerancia.

EL GRAN MATCH ENTRE PEÑAROL Y WANDERERS

El mal tiempo impide la realización de las prácticas

El comentario del aficionado en la semana en transcurso gira alrededor del encuentro que disputarán el domingo las escuadras de Peñarol y Wanderers.

Existe verdadera expectativa por este partido y a esta hora, desde la catedral del football como bien podríamos titular a la Plaba Independencia, hasta la modesta esquina de barrio donde se reunen los incomprendidos hinchas de las populares, se tejen los más variados comentarios acerca de la contienda que puede proporcionar a Peñarol la punta, aunque al menos en sociedad con Defensor, o a Wanderers al descontar ventajas que otorgó, al decir de sus partidarios, en una mala salida.

Para ayer los comandos de ambos clubs habían dispuesto la realización de una práctica de conjunto.

Peñarol, en tren de innovaciones, practicaría de mañana, convencido de que rinde más un desayuno de café con leche, pan y manteca a discreción, que un té con galletitas por más que éste sea a la rusa o a la inglesa.

La perspectiva de un buen desayuno por más que nos indigestáramos y quedáramos sin almuerzo hizo que nos aprestáramos para apreciar de cerca el estado de los players aurinegros para trasmitir luego a nuestros lectores las impresiones del caso.

Pero se interpuso un factor que nunca tenemos en cuenta a pesar de que suele intervenir con extraordinaria porfía en todos los proyectos: la lluvia.

Cayó tanta agua que nos dejó sin desayuno y sin té, pues tampoco Wanderers pudo practicar en su viejo field de Belvedér.

La práctica se concretó entonces a ejercicios en los gimnasios de los respectivos clubs.

De 6 a 8 en las sedes de las calles Maldonado y de San Fructuoso los titulares y suplentes de ambos teams se entregaron en brazos de sus respectivos entrenadores e hicieron ejercicios a granel.

No entramos ahora a juzgar la calidad de los trabajos preparatorios; nos concretamos en cambio a decir que ambos conjuntos se encuentran en inmejorable estado.

Comentarios deportivos de "Lank" Leonard

EL CAMPEONATO ABIERTO DE GOLF EN INGLATERRA

Gene Sarazen tiene hoy en el campeonato abierto Británico una de esas calvas ocasiones que solo se presentan una vez en la vida, y por lo tanto, es de creerse que no la ha de desperdiciar. Tommy Armour y Mac Smith serán los dos únicos contendores de este lado del Atlántico; los golfistas ingleses no inspiran temor ya que desde 1923, cuando Arthur Havers venció a Walter Hagen, ningún residente de la Isla ha ganado el campeonato abierto. Parece, pues, que Ammour y Smith son los únicos contendores temibles que tiene Sarazen y ambos, Tommy y Mac, jugarán bajo una impresión mental que para ellos será un obstáculo; Armour tendrá la preocupación de perder el título que defenderá en el campo y Smith tendrá que batallar contra aquelal vieja obsesión que le ha impedido ganar el título por más de un cuarto de siglo.

Sarazen confía en que ha de ganar ambos torneos internacionales en este verano. Ya pudo haber llevado a cabo esa proeza en 1923, cuando como campeón abierto de los Estados Unidos probó por primera vez fortuna en el extranjero, pero un desgraciado torneo de exhibición que hizo inmediatamente después de haber admirado al mundo con su brillante triunfo en Skokie, echó a perder su juego por completo. Gene ganó en Skokie en 1922 con un juego brillante y de propia iniciativa, pero durante el recorrido que hizo exhibiéndose en compañía de Jack Hutchison, empezó a experimentar y a poner en práctica nuevas teorías que dieron al traste con su estilo autóctono y perjudicaron su gran habilidad. Desde entonces ha tratado reeptidas veces de conquistar el título Británico, pero lo más que ha alcanzado como premio de sus esfuerzos ha sido el segundo lugar.

En 1926 disputó el campo palmo a palmo con Hagen en catorce hoyos en el round final, pero una "descachada" en el décimo quinto, lo privó de los honores de vencedor, que obtuvo Hagen quedando él en segundo lugar. En 1929 ocupó el séptimo y en Junio pasado el tercero.

Durante la pasada primavera Sarazen trabajó con grande entusiasmo en las pistas de Lake Ville preparándose para este gran torneo; se sometió a una estricta dieta y redujo su peso en doce libras, que según él le hacían estorboá practicó durante horas seguidas concentrando sus actividades en

"faces" y "pulls" para acostumbrarse a combatir mejor los vientos que usualmente soplan en las pistas de Sandwich.

Cuando se embarcó para Inglaterra tuve el gusto de hablar con él unos cuantos minutos a bordo del gran trasatlántico. La confianza que llevaba era casi ilimitada, y oyéndolo hablar con tanta seguridad de su futuro triunfo, los que lo rodeábamos fortalecimos nuestra débil fe con su palabra.

Si no triunfa en esta ocasión Sarazen ya no habrá cuando, pues no tendrá que habérseles con Boby Jones, ni Jurado, el As argentino, se le interpondrá en el camino; tampoco tendrá que entendérselas con Jim Barnes. Leo Diegel, Horton Smith, Melhorn, jugadores que hacen tan reñidos y difíciles los torneos de golf que se juegan de esta lado del mar.

LANK LEONARD.

Nueva York, Mayo de 1932.

N. del C. — Gene Sarazen, ganó no tan solo el campeonato abierto de la Gran Bretaña, sino también el de los Estados Unidos.

SPORTS

YACHTING. — El yatchsman británico U. Valentine, partió de Auckland (Nueva Zeelandia), a bordo de una barca de la pesca de 6.80 metros de largo, con la que piensa efectuar la travesía del Pacífico.

REMO. — Los clubs de regatas Esperia y Tieté Athlético de San Pablo, invitaron a los nadadores argentinos que van a los juegos olímpicos y que llegaron hoy a Santos, a realizar una exhibición en la Asociación Atlética Paulistana.

ATLETISMO. — Partió ayer de Helsingfors, el primer grupo de quince atletas finlandeses que tomarán parte en los juegos olímpicos de Los Angeles. La delegación salió de Helsinki y seguirá viaje vía Estocolmo y París. Entre los que partieron figuran Paavo Nurmi, Lentinen, Larva, Virtaned e Isohollo. El segundo grupo formado por gimnastas y luchadores, iniciará el viaje el 3 de Julio.

POLO. — Un accidente lamentable ha sufrido en un establecimiento de campo de su propiedad el destacado jugador argentino de polo Juan José Reynal, brillante número 2 del equipo de Salta Paula. En efecto, a consecuencia de un vuelco de un carruaje, tuvo una peligrosa caída a raíz de la cual se fracturó la pierna derecha en el extremo inferior, lesión de cuya gravedad nada puede decirse todavía, pero que seguramente habrá de obligarle a la inactividad deportiva por algún tiempo.

¡NADA DE LO DICHO! — Después de haber hecho hablar tanto de sí, hace unos meses, Estelle Taylor y Jack Dempsey, con su sonado divorcio, parece que no sólo se han calmado ambos, sino que es-

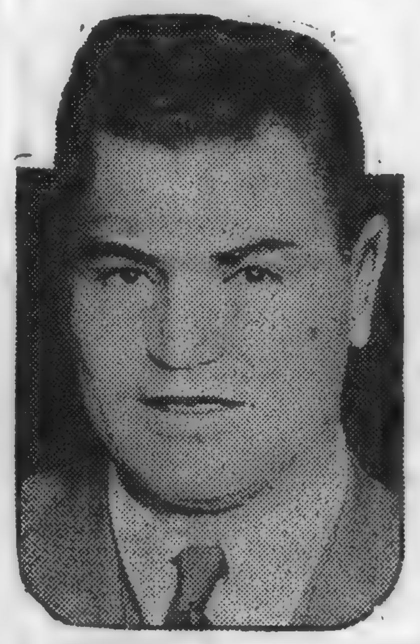

tán a punto de reconciliarse. Juntos asistieron hace poco a la "premiére" del "Grand Hotel", y después bailaron durante algunas horas en el conocido club nocturno, Froiles.

Esperamos que pronto nos anuncie el cable, el nuevo (?) casamiento del gran Jack con la bella Estelle...

ATLETISMO.—Ha sido seleccionado en forma definitiva el equipo que representará a Italia en los juegos olímpicos, y cuyo número, de 136 atletas lo convierte en la delegación más numerosa que enviará Europa a los Angeles. Mussolini pronunciará ante ellos un discurso hoy viernes, y mañana sábado, se embarcarán en Nápoles. Todos llevarán una camiseta azul oscura con el emblema fascista.

GOLF. — El argentino Jurado tomará parte en la disputa del Campeonato Abierto del Oeste, que se iniciará hoy, y continuará mañana y pasado, en la cancha del Canterbury Country Club, de Cleveland, cuyo par es de 72 golpes y su longitud de 6.461 yardas. Además del actual campeón de Cleveland, E. Dudley, participarán Perkins, Hagen, Miyamoto, Espinosa y Cchick Evans. En la primera eliminatoria, que se efectuará hoy jueves, quedarán clasificados 100 jugadores, de los cuales 64 jugarán los últimos 36 hoyos, después de la segunda rueda del viernes.

Noticiario del Boxeo Extranjero y Local

NO PELEA CERDAN. — El valenciano Vicente Cerdán no peleará mañana como se ha anunciado, aquí, con Oscar Galván. Lo hará en cambio en la capital vecina, con el veterano liviano argentino Gandolfi Herrero.

GALVAN - LINZ. — Frente al "Brujito", el puesto de Cerdán será ocupado por Linz, el entusiasta profesional italiano. Se trata de un match revancha. Haca poco combatieron, y no lograron superarse. Pelearán el martes próximo.

BUENAS PRELIMINARES. — Las preliminares del match revancha Galván Linz, estarán a cargo de los livianos Pastoriza y Sean y de los medianos Correa y Alfonso. Son buenas preliminares.

GANADORES ENTRE SI. — La Corporación Uruguaya de Boxeo, ha resuelto que el ganador del match Correa - Alfonso, se mida en fecha próxima con el vencedor de Marcenaro - Cabrera, a realizarse el 12 del corriente.

¿PELEARAN MAÑANA? — Es muy posible, que mañana se midan en el ring del Luna Park, de Buenos Aires, los profesionales Luis Logán, filipino y José Concha, chileno. El asunto está en manos de Pepe Lectoure.

PROGRAMA INTERESANTE. — En el Parque Romano, de la vecina orilla, se realizarán mañana los siguientes combates: Ernesto Ferrari v. Aldo Linz; Alfredo Tieri v. Carlos Volante y Vicente Cerdán v. Gandolfi Herrero.

GANO BENNY LEONARD. — El ex campeón mundial de peso ligero, Benny Leonard, venció anoche, en Neward (New Jersey), por knock-out en el 2o. round, a Marty Goldman. Gustó la actuación del ex campeón

PERDIO HEUGENIN. — Valentín Angelman venció anoche, en París, por puntos, a su compatriota Maurice Heugenin. El vencedor disputará en breve el campeonato mundial de peso mosca al tunecino Young Pérez.

LOUGHRAN SE REHABILITA. — Tommy Loughran, que ultimamente sufriera varios contrastes, se rehabilitó anoche, en Filadelfia, al vencer por puntos a Steve Hamas, quien en dos ocasiones lo había derrotado.

PARA EL 9 DE JULIO. — El match que debían disputar mañana por el campeonato argentino de peso ligero, Víctor Peralta y Anselmo Casares, ha sido aplazado hasta el próximo 6 de Julio. ¡Cuidado, Peralta!

GALUSSO A BUENOS AIRES. — Se asegura que nuestro compatriota Mauro Galusso se presentará próximamente en la vecina orilla. Allí enfrentaría, probablemente, al ganador del match Campolo - Caratoli.

CARATOLI - CECARELLI. — Bajo la promoción de Pepe Lectoure, pelearán el 9 de Julio, en el Luna Park, Caratoli y Cecarelli. En la misma reunión, se medirán los medio medianos Landini y Buscaglia.

REELECCIONES MERECIDAS. — La C. N. de E. Física, en su última sesión, reeligió en el cargo de miembros de la Comisión Nacional de Boxeo, a los señores Héctor Danero, Luis P. Martino y

MAGNELLI RETARA. — Nuestro conocido Panchito Magnelli, reciente vencedor del senegalés Jean Jouy, retará en estos días a su compatriota Antonio Castroviejo, para discutirle el campeonato argentino de peso pluma.

PROSEGUIRA HOY EL CAMPEONATO DE NOVICIOS

Esta noche, continuará la disputa del campeonato entre boxeadores novatos.

Las peleas a realizarse son las que damos a continuación, por el orden en que se cumplirán:

Peso Gallo. — Américo Rudino, Uruguaya v. Eligio Abella, Olimpia.

Peso Mediano. — Primitivo Patiño, Laureles v. Carlos Dorado, Soviet.

Peso Medio-mediano. — Ismael García Guipúzcoa v. Varlos Céspedes, Yale.

Peso Liviano. — Juan Aguerrondo, Soviet v. Carlos Leiro, Unión Atlética. — José Berganasco, Yale v. Victorio Lombardi, Uruguaya.

Peso Mediano.—Elbio Días, Sporting v. Adiano Meas, Laureles.

Peso Medio-mediano. — Francisco Castellanos Uruguaya v. Angel

INTERESES RURALES

En la Federación Rural

SESION DEL CONSEJO DIRECTIVO

Bajo la presidencia del 1.er Vice Presidente don J. Américo Beisso, y con asistencia de los miembros señores Manuel Lussich Nin, Carlos H. Ravenna, Santiago E. Bordaberry, Ing. Miguel Carriquiry, Ing. Carlos Fonseca, doctor Buenaventura Caviglia, Luis E. Mailhos, Vicente F. Costa, Serafín J. Milans, Ing. José Luis Santayana, doctor Juan Vicente Ghiarino e Ing. Juan José de Arteaga, se reunió el Consejo Directivo de la Federación Rural.

Hacían acto de presencia los Socios Vitalicios señores Gonzalo Arrarte, Carlos Peixoto de Abreu Lima e Isaac Ferreira.

Excusaron su inasistencia el Presidente señor José M. Elorza y los miembros señores Enrique J. Vidal, Máximo Cascíani Seré, Aniceto Patrón, Augusto Pertile e Ing. Adolfo N. Inciarte.

Luego de considerarse los asuntos entrados, se tomaron las siguientes resoluciones:

COMISION PARLAMENTARIA INVESTIGADORA SOBRE DENUNCIAS CONTRA EL FRIGORIFICO NACIONAL

Dióse cuenta de una nota de la Comisión Investigadora de la Cámara de Representantes creada a raíz de las denuncias formuladas por el diputado doctor Juan José Victorica relacionadas con el Frigorífico Nacional, y en la que se solicita que la Federación Rural emita opinión acerca de los puntos que a juicio de la Institución, son de interés para el mejor cometido de dicha Comisión.

Dió mérito esta consulta a un extenso cambio de ideas resolviéndose aplazar su consideración hasta el momento en que se expida la Comisión Especial a cuyo estudio fué pasada.

EL PROYECTO DE PAVIMENTACION DE LA CIUDAD DE DURAZNO. — SOLICITUD DEL COMITE DE VECINOS

El Comité de Vecinos Propietarios de Durazno contra el Hormigonado, en nota dirigida a la Federación Rural solicita que ésta haga oír su voz ante el Concejo de Administración Departamental y Asamblea Representativa de ese Departamento, a fin de que ambas corporaciones municipales, voten negativamente el proyecto de pavimentación de hormigonado de varias calles de esta ciudad, de que es autor, el Presidente del Concejo señor Antonio V. de Freitas o cualquier otro análogo que se presente a su consideración, mientras dure la actual crítica situación económica, porque atraviesa el país en general. Agregan los solicitantes que su resistencia a la inmediata realización del hormigonado cuenta con la cooperación de un numeroso Comité Obrero, el cual también entiende, que con la construcción de ese Pavimento no se conjura la desocupación, por emplear principalmente máquinas.

El Consejo Directivo resolvió dirigirse a aquellos organismos municipales expresándoles que, sin propósito de invadir jurisdicción, se permite sugerirles que antes de aprobar una iniciativa de esta naturaleza, el Concejo y la Asamblea Representativa de Durazno la estudien detenidamente tomando en cuenta todos los factores que puedan influir en la mejor solución de este asunto.

CONTRALOR DE CAMBIOS

Fué planteado en esta sesión la cuestión referente a las manifestaciones que se han hecho públicas en nuestro país y en el exterior sobre tratamiento preferencial, a empresas extranjeras en las operaciones de cambios.

Se designó una Comisión Especial para el estudio de este asunto.

La Exposición de Soriano

DONACION DE UN NUEVO PREMIO

Se adjudicará al mejor reproductor HEREFORD

La Comisión Directiva de la Asociación Rural de Soriano, continúa organizando con toda actividad, la gran exposición feria nacional de ganadería correspondiente a este año.

Con tal motivo se viene haciendo una intensa propaganda entre los cabañeros de aquella rica zona, para que con el tiempo necesario preparen los reproductores con los que participarán en el importante certamen, cooperando a la obra de progreso y refinamiento pecuario en que está empeñada la prestigiosa entidad de Soriano.

El programa del torneo ha sido objeto de cuidadoso estudio, a fin de que puedan intervenir reproductores de diferentes edades de las razas más difundidas en el país.

Se han instituido valiosos premios, aparte de los de categoría, habiendo sido donados muchos de ellos.

Entre éstos figura una hermosa copa, que ha sido donada por los rurales de aquel departamento, señores Hounie y Tourón, para ser adjudicada al mejor reproductor Hereford inscripto, no racionado.

Este premio se otorgará en definitiva, al criador que lo obtenga en dos concursos consecutivos o alternados.

En números próximos nos ocuparemos con más amplitud de la exposición de Soriano, cuyas perspectivas no pueden ser, en verdad más excelentes.

De la Argentina

La crisis ganadera y la política comercial

INTERESANTE ARTICULO DE LUCIO A. SOBIROSA

(Conclusión)

He aquí ahora los siete mejores clientes consumidores de nuestras carnes. Damos el importe de lo vendido a cada uno de ellos en 1931, según los valores de plaza:

	$ o/s
Reino Unido	105.863.357
Francia	5.201.316
Bélgica	2.176.745
E. Unidos	3.112.068
Italia	898.265
Alemania	857.826
Países Bajos	734.803

Como puede comprobarse, estamos prácticamente reducidos hoy, en cuanto a mercados consumidores se refiere a Inglaterra. A su vez, ésta consume hoy menos carne nuestra de la que tenemos para venderle. Tal sobreproducción, proveniente, no de un aumento en nuestra producción, sino de una merma de nuestras exportaciones, sólo puede remediarse empezando por venderle más carne a nuestro mejor y casi único cliente. Y esto último sólo puede conseguirse ofreciendo alguna ventaja en cambio: o sea comprándole más nosotros.

Una política tal, unida a la buena calidad de nuestras carnes y a la importancia del capital inglés invertido en la Argentina, puede despejar el camino. Y si no no despeja, podemos ya ir dando por perdida la mitad de nuestra riqueza nacional y volver al género y "standard" de vida de la época colonial, con sus casas bajas y la gente tomando fresco en la acera.

Si no hay "demanda suficiente" no puede haber "precio ventajoso". Es esto lo primero que deben comprender gobierno y comisiones.

Mejorar nuestros mercados actuales es la única solución de fondo imaginable, y previa, por cierto, a la resolución del problema de los dos centavos que nos pagan de menos los frigoríficos por obra y gracia del monopolio que prácticamente ejercen. Para cuando este problema esté resuelto, al paso que lleva, y percibamos esos dos centavos, ya nos corresponderán diez centavos menos como consecuencia de las nuevas mermas en nuestra exportación de carnes si continuamos sin tomar medidas definitivas a este último respecto. Hay que saber por dónde empezar. Los frigoríficos son hoy tan dueños del negocio como lo eran ayer. Y por algo pagaban ayer liberalmente 36 centavos y hoy sólo 24 a regañadientes y a muy contadas personas. Hay, pues, 12 centavos, por lo menos, o sea 84.80 que se deben únicamente a la merma sufrida en nuestra exportación. Decimos "por lo menos", porque es lógico suponer que les era más fácil a los frigoríficos ayer que hoy pagar mal, puesto que ayer el precio era remunerador para los productores y hoy no lo es, y estos últimos están formando amagan con sus palos de ciego.

Pero aun contemplando sólo el aspecto "interno" de nuestro comercio de carnes, de donde, como llevamos dicho, nunca podrá venir una desaparición del mal, sino meramente una pequeña disminución del mismo, hay algo que debe hacerse antes de nombrar ninguna comisión y es mandar de una vez el proyecto de ley sobre el zarandeado impuesto a las guías (transacciones sobre hacienda). En efecto; cualesquiera sean las conclusiones a que lleguen gobierno y comisiones, ellas revelarán una cosa: necesidad de dinero. ¿Por qué, pues, no ir ya recolectando éste? Sea que se trate de comprar frigoríficos, fundar cooperativas, etc., siempre hará falta dinero. Eso lo puede prever la autoridad más inexperta, la persona más profana en la materia. El impuesto a las guías, tiene, además, la ventaja de tornar más difícil la acción de los actuales revendedores o acopiadores de hacienda, que son meros intermediarios dedicados a crear un ambiente de precios ficticios que trastorna seriamente el negocio de los productores.

Resumiendo y concluyendo, diremos que no debe nunca olvidarse que somos un país agrícola-ganadero; que producimos más de lo que consumimos; que en el estado actual del mundo y de acuerdo con el más elemental sentido común, resulta evidente que no se puede vender sin comprar; que cuantas menos cosas produzcamos ajenas a la ganadería y a la agricultura, más podremos importar, y por tanto más artículos agrícolas y ganaderos podremos exportar. No nos conviene desde ningún punto de vista "industrializarnos". Esto hay que postergarlo hasta que tengamos mayor población, hasta que consumamos nosotros mismos mayor cantidad de los nobles productos que encarnan nuestra riqueza actual. La primera condición que se requiere para producir es saber planear la venta de lo producido. Otra cosa sería producir "criminalmente", producir para engendrar la crisis. Abandonemos manías y pruritos de demagogos. No hay más industria argentina que proteger que la agrícola-ganadera. Hay, pues, infinidad de productos susceptibles de ser eximidos de derechos de importación. Y esta exención no se la podemos brindar a todas las naciones por igual. Necesitamos contemplar preferentemente a Gran Bretaña.

Por el camino que seguimos vamos mal. Hay que cambiar. Y hacia ese fin hay que orientar "estudios" y "comisiones".

NOTA: Salvo las cifras correspondientes a la entrada de carne en Smithfield, las demás mencionadas pertenecen a la Dirección General de Estadística de la Nación y se registran en los anuarios y boletines que sobre nuestro comercio exterior publica dicha repartición."

Local "Manuel Sarries"

El 8 de Julio, viernes, se hace el nuevo remate feria del conocido centro de negocios de Illescas. Más de 1.500 vacunos hay inscriptos ya, contándose con lotes de vacas Hereford especiales servidas por toros de pedigrée.

Como casi siempre, el "Local Manuel Illescas" se va a distinguir por la calidad del ganado que cae bajo martillo.

En esta feria aparecerán varios conjuntos de hacienda que estaban inscriptos para el "Local Sarandí del Yí", cuya feria hubo que suspender por las grandes lluvias de estos días.

La sección Rural del Banco Francés Supervielle y Cía., se preocupa de satisfacer la expectativa que siempre hay para las ferias que con Justo J. Orozco realiza en Illescas.

En el local "Peile"

El sábado 16 de Julio, se realizará en el local "Peile" de Estación Arroyo Grande bajo el martillo de la firma Péres y Sosa, el remate feria mensual de haciendas, con tren de ida y vuelta en el día, para los interesados de la línea de Central, siendo además muy buenos todos los caminos que conducen al local.

El catálogo para esta feria se cerrará el día 4 de Julio, y teniendo en cuenta que ese día va y viene tren, comodidad que aprovecharán bien los compradores, es de esperar que la concurrencia de éstos sea muy numerosa. Los interesados de inscribir sus haciendas, pueden remitir el detalle de ellas, al escritorio de la firma Péres y Sosa, a fin de conseguir una buena ubicación en el catálogo respectivo.

En Mal Abrigo

Mañana sábado se llevará a efecto en el local "Camy Hnos", de Mal Abrigo, la feria de haciendas generales, de la cual nos hemos ocupado en números anteriores.

Por informes que tenemos podemos adelantar que se cuenta para esta feria, con lotes muy buenos de vacunos, tanto en ganado de cría, novillos jóvenes y vacas gordas, así como en lanares, por lo que es de esperar que el resultado sea satisfactorio para los organizadores.

Local "Verdum"

La feria del domingo en Minas tiene asegurada una importante concurrencia, pues se sabe que las haciendas que van a salir a la pista del "Local Verdum" son excelentes, debiendo aparecer lotes notables de ganado de cría, que pueden adquirirse con los créditos a largo plazo y bajo interés del Banco de la República, contándose también con las facilidades que da la Sección Rural del Banco Francés Supervielle y Cía., en la forma ya conocida.

Esta Institución tiene noticias de su colaborador local don Alfredo Zaffaroni que anuncia la concurrencia de excelentes lotes de ovejas, capones, etc. Los invernadores tienen 1.367 novillos para elegir y 391 vacas gordas.

En el local de la Rural de San José

EL REMATE GANADERO DEL 4

De acuerdo con lo que anunciamos en números anteriores, el próximo lunes 4, se realizará en el local de la Asociación Rural de San José, una importante feria de haciendas generales.

A raíz de la propaganda realizada, su organizador podrá presentar a la pista de ventas, un conjunto bueno de ganados, que sin duda será disputado por los interesados.

Local "Santa Catalina"

LA FERIA DE MAÑANA

Mañana, sábado, se llevará a efecto en el local "Santa Catalina", ubicada en la Estación del mismo nombre del departamento de Soriano, el remate feria mensual de ganados generales, organizado por los martilleros Péres y Sosa.

Se cuenta para esta feria, con un conjunto excelente de haciendas vacuna y lanar, de muy buena clase, bien preparadas entre los que se destacan lotes de novillos y ganado de cría.

Es de esperar que el resultado de este remate corone los esfuerzos de sus organizadores para asegurarse su mayor brillo.

El cultivo de la cebada cervecera

DENSIDAD DE LA SIEMBRA

En el año 1927 se realizó en la Escuela de P. y C. E. de Agronomía de Paysandú, de acuerdo con su Director Ing. E. Llovet, un ensayo de densidad de siembra sobre el cual informa el cuadro que sigue:

Fecha de siembra	Area	Kilos por hectárea
15-16/7	5 hect.	70
19-20/7	6.5 "	80
25/7	2 "	50

Granos aptos por mtr. cd.	Fecha espigazón	Fecha madurez
184	15/10	17/11
211	20/10	26/11
132	25/10	30/11

Procediendo al análisis de los granos de las respectivas cosechas, se obtuvieron los resultados siguientes:

Densidad de siembra		50
Proteína por subs. seca		13.64
ks.	70 ks.	80 ks.
o/o	13.09 o/o	12.91 o/o

El peso de los granos no acusó diferencias significativas, siendo el promedio de 38.9 gramos para mil semillas, correspondiendo el mayor coeficiente de variabilidad a la siembra de 50 kilos por hectárea.

La siembra más densa, según informan las cifras indicadas, produjo granos con menor contenido porcentual de proteína por substancias seca, pero hay que hacer notar que la siembra más densa equivalió a una siembra normal, mientras que la menos densa debe calificarse francamente de siembra rala.

Experiencias similares realizadas en la Estanzuela, en dos épocas de siembra dentro del mismo año, no arrojaron resultados bien claros, aunque se observó especialmente una reducción en el porcentaje protéico a favor de la sementera densa. Como se ha dicho, este hecho no fué suficientemente acentuado como para deducir una conclusión segura.

En los cultivos en gran escala efectuados durante el quinquenio de experimentación patrocinado por las Cervecerías del Uruguay, impresionaron mejor las sementeras densas, que demostraron tener en general una madurez más pareja y un grano más uniforme. Por este motivo se aconsejaba en los últimos años — para tierras arcillosas con suficiente humus: 30-40 por mil — una densidad de siembra de 250 granos aptos por metro cuadrado.

Actualmente se prosiguen las experiencias sobre el punto de que trata esta publicación en el Campo Experimental de la Facultad de Agronomía. — Cátedra de Agricultura de la Facultad de Agronomía.

Mercados argentinos

Cereales y carnes

CAMARA GREMIAL

Buenos Aires, 30. — A LA MAÑANA. — Montevideo. — El trigo tipo Brasil se cotizó a 6.60: con base de 80 kilos a 6.30; para pan tipo Bahía, a 6.30.

La avena en dársena a 5.50; tipo Bahía, a 5.40.

El lino a 8.55.

El maíz a 4.62 1|2.

El centeno nominal.

La cebada forrajera, nominal.

MERCADO A TERMINO

El trigo disponible a 6.35; para Julio a 6.55; para Agosto y Setiembre, a 6.60; para Octubre, a 6.62.

El maíz disponible a para Julio a 4.55; para Agosto a 4.70; para Setiembre a 4.75; para Octubre a 4.82.

El lino disponible y para Julio, a 8.58; para Agosto, a 8.68; para Setiembre a 8.73; para Octubre, a 8.80

La avena disponible a 5.60; para Julio a 5.65; para Agosto, a 5.70.

MERCADO DE LINIERS

Novillos muy especiales para frigorífico, de 0.1440 a 0.2060; gordos especiales para frigorífico y consumo, de 0.1240 a 0.1860; para consumo, de 0.1080 a 0.1240; novillitos para consumo, de 0.1360 a 0.24; vacas para consumo, de 0.07 a 0.1780; vaquillonas para consumo, de 0.1380 a 0.23; terneros para consumo, de 0.16 a 0.3750.

MERCADO DE MATANZA

Capones pesados para consumo, de 8.20 a 11; livianos para frigorífico, de 6.00 a 7.10; flacos y para conserva, a 5.00; ovejas pesadas, de 7.40 a 8.50; livianas, a 6.20; borregos excepcionales para frigoríficos, de 6.30 a 7.20; livianos para frigorífico, de 5.50 a 6.10; para consumo, de 3.50 a 5.50; corderos para consumo, de 5.50 a 7.56.

MERCADO A TERMINO DE ROSARIO

Buenos Aires, 30. — A LA MAÑANA. — Montevideo. — El trigo disponible a 6.25; para Julio a 6.50; para Agosto, a 6.55; para Setiembre, a 6.50.

El maíz disponible a 4.50; para Julio y Agosto, a 4.55; para Setiembre, a 4.65.

El lino disponible, a 8.40; para Julio a 8.45; para Agosto a 8.55; para Setiembre a 8.65.

Tablada

Las ventas de hacienda en pie se llevaron a cabo con una oferta de 1478 reses vacunas y 1006 lanares.

En lo que se refiere a la forma en que se llevaron a cabo los negocios, no acusa mayor diferencia con los días anteriores. Para los ganados de buena calidad el mercado sigue corriente y en cuanto a los lotes tipo conserva y deficientes, se cotizan a base de precios muy bajos.

El Nacional llegó por novillos al máximo de 90 milésimos y los frigoríficos extranjeros hicieron hasta 80. El precio más alto que se hizo por terneros fué de 86 milésimos, fijado por los abastecedores.

He aquí la entrada de vacunos y lanares y los precios obtenidos en plaza:

Abasto: Bueyes a 60, 65, 68 y 73; novillos a 81, 82 y 83; terneros a 68, 73, 84 y 86.

Frig. Swift: Bueyes a 55 y 68; novillos a 60, 65, 70 y 80; vacas a 40, 42, 50 y 57; terneros a 70.

Frig. Nacional: Bueyes a 45, 56, 60 y 68; novillos a 72, 73, 75, 80, 81, 88, 84, 85 y 90; vacas a 45, 60, 66, 68 y 73; terneros a 66, 70, 74 y 80.

Frig. Artigas: Novillos a 78 y 80.

Interior: Novillos a 75.

Entrada de vacunos

Abasto	168
Frig. Swift	329
Idem Nacional	750
Idem Artigas	197
Interior	34
	1.478

Entrada de lanares

Frig. Nacional	729
Interior	277
	1.006

ENTRADA Y VENTA DE HACIENDA

Alvaro Juan Risso.—
De Lavalleja: de Luis Méndez, 51 novillos, a 80 y 85, con 28.800 kgs., para F. Artigas.
De Lavalleja: de G. Correa do Nacimento, 146 novillos a 78, con 72.170 kgs., para F. Artigas.

José María Dos Santos.—
De Cerro Largo: de Ciriaco Orcoyo, 90 novillos s/p., con 38.200 kgs., para Swift.

Ponce de León y Dutra.—
De Soriano: de Alejandro Gallinal, 38 novillos a 90, con 20.360 kgs., para F. Nacional.
De Tacuarembó: de Luis C. de Freitas, 277 lanares para el interior.
De Soriano: de Justino Gracide, 8 terneros a 86, con 20.360 kgs., para abasto.

Manuel Haro.—
De San José: de José A. Trabal, 100 lanares, con 3.100 kgs., para F. Nacional.
De Cerro Largo: de B. y F. Sarasola, 89 terneros a 74, con 11.860 kgs., para F. Nacional.
De Florida: de Martín Rodríguez, 20 novillos a 82, con 10.450 kgs., para abasto.

Inciarte y Abreu.—
De Cerro Largo: de Maestropierro y Hnos., 76 terneros a 80, con 13.400 kgs., para F. Nacional.
De Montevideo: de Fermín Abaleta, 8 vacas a 42, con 3.500 kgs., para Swift.

Carlos L. Siemens.—
De Florida: de Rosa S. de Cora, 8 novillos a 80; 13 vacas a 66, con 9.290 kgs. para F. Nacional.
De Florida: de Alberto Terra, 40 novillos a 84, con 19.840 kgs., para F. Nacional.

Mario Pascual y Cía.—
De Rivera: de José Vasconcelos da Silva, 119 novillos con 55.930 kgs., a 85; 15 idem, con 7.170 kgs., a 75 y 3 bueyes con 1.520 kgs. a 65, para Swift.

Balparda y Cía.—
De Cerro Largo: de José F. Vaz, 5 bueyes a 60, 68 y 73, con 2.570 kgs., 27 terneros a 70 y 80, con 19.180 kgs., para abasto.

Palou y Freire.—
De Soriano: de G. B. Laviste e Hijo, 380 lanares, con 12.130 kgs., para F. Nacional.
De Maldonado: de Iribare y Acosta, 43 novillos a 75 y 80, con 19.060 kgs., para F. Nacional.
De Maldonado: de Angel Gentine, 4 bueyes a 65; 16 novillos a 81 y 83; 42 terneros a 70 y 77 para abasto y Swift.

Pedro Osores Nogueira.—
De Rocha: de Manuel M. Pereira, 20 novillos a 72; 11 vacas a 73; 66 terneros a 74, con 22.610 kgs., para F. Nacional.

Ramón A. Gigena y Cía.—
De Florida: de Alejandro Silveira, 40 novillos a 85, con 20.560 kgs., para F. Nacional.

López Lingaín y De León.—
De Soriano: de Antonio Rubio, 38 novillos a 84, con 19.940 kgs., para F. Nacional.

Salto y Elhordoy.—
De Lavalleja: de Doroteo Prando, 17 bueyes a 45 y 56; 2 vacas a 45, con 10.300 kgs., para F. Nacional.

Santos M. Arbiza.—
De Tacuarembó: de Félix Echenagucía, 2 novillos a 65; 5 vacas a 50, con 2.580 kgs., para Swift.

Zas y Sosa.—
De Florida: de Atagualpa Duarte, 4 bueyes a 68; 53 novillos a 78 y 84, con 29.210 kgs., para F. Nacional.

Juan Tafernaberry.—
De San José: de Ramón Villalba, 21 terneros s/p., para el interior.

Muguerza y Methol.—
De Soriano: de Abel T. Márquez, 18 novillos a 81, con 10.320 kgs., para F. Nacional.

Hijos de B. Tellechea.—
De Florida: de Olivera y Albarón, 21 vacas a 57, con 8.590 kgs., para Swift, 40 terneros a 68, con 5.770 kgs., para abasto.

Viuda e Hijos de M. Rodríguez y Peinado.—
De Florida: de Angel Dotto, 38 novillos a 85, con 20.170 kgs., para F. Nacional.
De Florida: de F. Peinado, 20 novillos a 80, con 9.000 kgs., para F. Swift.
De Florida: de Borche, 20 novillos a 83, con 9.870 kgs., para F. Nacional.
De Florida: de Camilo Pereira, 5 bueyes a 60; 8 novillos a 80; 5 vacas a 68, con 10.060 kgs., para F. Nacional.

Por los claustros

CONSEJO DE ENSEÑANZA SECUNDARIA Y PREPARATORIA

Bajo la presidencia del señor Decano doctor José Pedro Segundo, con asistencia de los vocales, señores doctor José Pedro Varela, doctor Juan A. Capra, farm. Armando Bocage, doctor José Sanna, agr. Germán Barbato, ing. agr. Cayetano Lamole y Ottado, arq. Armando Acosta y Lara, doctor Arnoldo Berta, doctor Arístides Dellepiane, doctor Antonio M. Grompone y actuando en Secretaría el señor Héctor Rico, sesionó el Consejo de Enseñanza Secundaria y Preparatoria, adoptando, entre otras, las siguientes resoluciones:

—Por unanimidad de votos el Consejo acordó adherirse al homenaje a realizarse en honor del doctor Carlos Vaz Ferreira, encomendándose al señor Decano la representación del Consejo en dicho acto.

—Se adoptó resolución, con motivo de la ausencia de dos profesores del Liceo D. de Artigas, recientemente inspeccionado. Esta será comunicada a la brevedad para los efectos más inmediatos.

—Llenados los requisitos establecidos en la ley de 14 de Octubre de 1919, se designó al arquitecto Eugenio P. Baroffio para la dirección de la Cátedra de Dibujo vacante en la Sección.

—Se adoptó resolución, además, en diversos asuntos de trámite interno.

SECCION DE ENSEÑANZA SECUNDARIA Y PREPARATORIA

Provisión de grupos de matemáticas

De acuerdo con lo establecido por el reglamento aprobado por el Consejo de esta Sección, en Abril de 1930, para la provisión de los cargos de encargados de grupos en los liceos de la capital, se llama a concurso para la provisión de once vacantes de matemáticas, de las cuales cinco se adjudicarán por concurso de méritos y seis por concurso de oposición, señalándose un plazo de quince días, a partir de la fecha de esta resolución, para la presentación de las solicitudes de los aspirantes, que deberán venir en los sellados correspondientes y se recibirán en la Secretaría de la Sección de Enseñanza Secundaria y Preparatoria, calle Eduardo Acevedo 1419, hasta el 12 de Julio próximo a las 18 horas. — El Secretario.

BOLSA, BANCA Y COMERCIO

MERCADO DE CAMBIOS

Una paralización casi total se registró ayer en la plaza, pues hasta para efectuar pequeñas operaciones se tropezó con dificultades mayores que en los días anteriores.

En cuanto a las cotizaciones únicamente la libra varió, según podrá apreciarse por el detalle siguiente:

SERVICIO ESPECIAL DE LA MAÑANA

	Apertura	Cierre
Londres	31 5|8	31 11|16
Nueva York	47.50	47.50
Francia	12.09	12.09
Amberes	341 1|2	3.41 1|2
Génova	9.32	9.32
España	5.75	5.75
Suiza	2.44	2.44
Alemania	1.99 3|4	1.99 3|4
Holanda	1.17 3|4	1.17 3|4
Yokohama	1.76	1.76
Río Janeiro	6$190	6$190
Buenos Aires	81.—	81.—

PRECIOS DE CLAUSURA

Países	Cable
Inglaterra	31 11|16
Francia	12.09
España	5.75
Suiza	2.44
Italia	9.32
Estados Unidos	47.50
Alemania	1.9975
Buenos Aires	81.—
Brasil	6$190
Bélgica	3.413
Holanda	1.1775
Canadá	32.—

REDUCCIONES

De acuerdo con los precios de clausura correspondientes a la tarde de ayer:

10 libras	valen $	75.73
100 francos	" "	8.27
100 pesetas	" "	17.39
100 francos suizos	" "	40.98
100 liras	" "	10.73
10 dólares	" "	21.05
100 marcos	" "	50.06
100 $ argentinos	" "	54.32
1 conto	" "	161.55
100 francos belgas	" "	29.28
10 florines	" "	8.49

BOLSA

OPERACIONES REALIZADAS AYER

1.a RUEDA

DEUDAS NACIONALES

Lechería Central Kasdorf

Acciones

15 al contado .... 86.—

TITULOS HIPOTECARIOS

Serie 30

Cupón 1.o de Julio

$ 1.000 al contado 86.80

2.a RUEDA

DEUDAS NACIONALES

Deudas Obras Públicas 1932—6 1\|2 o\|o

Cupón 1.o Agosto

$ 8.000 para mañana 87.20
7.000 idem idem 87.20

Lechería Central Kasdorf (acciones)

10 para mañana 86.00
10 idem idem 86.00

TITULOS HIPOTECARIOS

Serie X

Cupón 1.o Julio

$ 8.700 al contado 91.00

Serie 30 ....

Cupón 1.o Julio

$ 2.000 al contado 86.50
1.000 idem idem 86.50
1.200 para mañana 85.00
5.000 idem idem 85.00
1.500 al contado 86.50
10.000 para mañana 85.10
3.000 idem idem 85.30

Interés del dinero

Hipotecas registradas ayer:

1.a sección

$ 4.800 al 6 por ciento anual.
" 12.500 al 6 por ciento anual.
" 8.000 al 6 por ciento anual.
" 3.200 al 8 por ciento anual.
" 2.000 al 8 por ciento anual.
" 4.000 al 8 por ciento anual.
" 1.100 al 10 por ciento anual.
" 1.200 al 12 por ciento anual.
" 850 al 12 por ciento anual.
" 10.000 ampliación.
" 25.000 cuenta corriente.

2.a sección

$ 4.261 al 6 por ciento anual.
" 3.396 al 6 por ciento anual.
" 18.400 al 7 por ciento anual.
" 1.400 al 7 por ciento anual.
" 5.000 al 8 por ciento anual.
" 600 al 8 por ciento anual.
" 14.000 al 8 por ciento anual.
" 300 al 12 por ciento anual.
" 900 al 12 por ciento anual.
" 1.850 ampliación.
" 4.000 convencional.
" 1.000 convencional.
" 1.800 convencional.
" 1.500 garantía.

Cambios en Buenos Aires

(Precios a las 16 horas)

Países	Cable
Francia	14.84
Bélgica	4.18
España	7.06
Italia	11.44
Estados Unidos	171.—
Suiza	2.98
Uruguay	81.—
Inglaterra	88 3|4
Alemania	2.45
Holanda	1.44 9|16

Bolsa de Buenos Aires

Buenos Aires, 30. — A LA MAÑANA.— Montevideo — En la Bolsa de Comercio de ésta, se cotizaron hoy las siguientes valores:

Cédulas Argentinas 3.a y 21.a a 89.50.
13.a, 33.a y 34.a a 89.80.
15.a, 16.a, 25.a y 26.a a 89.5[illegible]
31.a a 89.50.
24.a a 90.00.
28.a, 29.a y 30.a a 90.50.
32.a a 89.00.
35.a y 36.a a 88.70.
38.a a 90.50.
Crédito 1929 1.a a 82.70.
1930 1.a a 82.30.
11389 a 82.00.
Municipal 7091 5.a a 88.50.
10.a a 80.80.
7 o\|o 1.a a 89.50.
4.a a 89.00.
B. Aires Const. E. Públicos a 67.00.
Deuda [illegible] a 75.50.
M. Pergamino 7 o\|o a 95.00.
A. Argentina (oblig.) a 89.50.
B. Hipotecarios C a 88.30.
F. a 86.00.

Nuestros títulos en el exterior

Londres, 30. — A LA MAÑANA. — Montevideo. — Con precios sostenidos operan los títulos uruguayos, y son:

Deuda Consolidada 1891 a $ 28.—
Emp. Uruguayo 1896 a .. " 65.—
Emp. Conversión 1905 a " 40.—

París, 30. — A LA MAÑANA.—Montevideo. — A 30.90 se sostiene el Empréstito Conversión.

Valor de la propiedad

VENTAS REGISTRADAS AYER

$ 4.360 casa, calle Magallanes 881, con 212 metros.
6.700 casa, calle Isla de Flores 1345 al 49, con 115 metros.
15.600 casa, calle Cololó (18.a sección), con 149 metros.
6.000 casa, calle Juan Cabal 2335
1.000 terreno, calle Avellaneda (10.a sección)
1.388 casa calle Laureles (20.a sección), con 231 metros.
12.500 casa calle Galicia 1489\|93.
2.550 terreno calle Carlos Anaya (15.a sección), con 212 metros.
1.300 terreno calle Ignacio Nuñez (10.a sección), con 556 metros.
5.974 terreno Camino Mendoza, 3675.
5.190 terreno y edificio en la 18.a sección.

Mercado Uruguayo de Cereales a Término, S. A.

PRIMERA RUEDA

Sin operaciones.

SEGUNDA RUEDA

Suspendida.

PRECIOS DE AJUSTE

	Anterior	Ayer
Trigo (Base: 78 kilogramos)		
Disponible	4.85	4.90
Para Julio	4.85	4.90
Para Agosto	4.95	4.95
Para Setiembre	5.—	5.05
Para Octubre	5.05	5.10
Trigo (Base: 78 kilogramos)		
Disponible	4.95	5.—
Para Julio	4.95	5.—
Para Agosto	5.05	5.05
Para Setiembre	5.10	5.15
Para Octubre	5.15	5.20
Maíz		
Disponible N.o 1	3.45	3.45
Disponible N.o 2	3.35	3.35
Para Julio N.o 1	3.50	3.50
Para Julio N.o 2	3.40	3.40
Para Agosto N.o 1	3.55	3.55
Para Agosto N.o 2	3.45	3.45
Lino		
Disponible	4.60	4.60
Para Julio	4.65	4.65
Para Agosto	4.70	4.70
Avena		
Disponible	3.80	3.80

PRECIOS OFICIALES DE CLAUSURA.

Trigo (Base: 78 kilogramos)

Para Julio	4.16|89
Para Agosto C	4.93
Para Setiembre C	5.06
Para Octubre C	5.06

Maíz

Sin cotización.

Lino

Sin cotización.

Avena

Sin cotización.

INFORMACION TELEGRAFICA

DIVERSOS MERCADOS EXTRANJEROS

(Especial para LA MAÑANA)

CAMBIOS

Londres, 30 (Especial) — Las cotizaciones del día de ayer eran las siguientes

Londres, sobre Nueva York, a 3.59 1\|4 dólares; sobre París, 91.50 francos; sobre Madrid, 43.62 pesetas; sobre Amsterdam, a 8.90 florines; sobre Roma, a 70.50 liras; sobre Bruselas a 25.85 francos belgas; sobre Berna a 18.45 francos suizos; sobre Berlín, a 15.10 reichsmarks; sobre Tokio, 18 3\|8 yens; sobre Buenos Aires, nominal.

Nueva York, 30 (Especial) — Cambios a la vista, al cierre del mercado:

Libra esterlina	3.58 3|4
Franco francés	0.0392 11|16
Lira	0.0509
Franco suizo	0.1946 1|2
Peseta	0.0823 1|2
Corona sueca	0.1845
Corona noruega	0.1772
Corona danesa	0.1962
Reichsmark	0.2381
Franco belga	0.1400
Yen japonés	0.2731 1|2
Peso oro argentino	0.5850
Dracma griego	0.296 1|4
Sol peruano	0.2200
Peso chileno	0.0608
Milreis brasileño	0.764
Peso uruguayo	0.4725
Corona checoeslovaca	0.065 1|4
Dinar yugoeslavo	0.172
Chelín austriaco	0.1390
Florín	0.4034

ALGODON

LIVERPOOL Y NUEVA YORK

Liverpool, 30 (Especial) — El mercado de algodón americano a término estuvo hoy encalmado.

Para entregar en Junio se cotizó a 4.18.

Para Julio, a 4.22.
Para Agosto, a 4.20.
Para Setiembre, a 4.21.
Para Octubre, a 4.21.
Para Noviembre, a 4.22.
Para Diciembre, a 4.24.
Para Enero, a 4.26.
Para Febrero, a 4.29.
Para Marzo, a 4.32.
Para Abril, a 4.34.
Para Mayo, a 4.37.
Mercado de disponible
Good ordinary, a 5.46.
Stric good ordinary, a 5.01
Low middling, a 4.61.
Stric low middling, a 4.56.
Middling, a 4.49.
Stric middling, a 4.41.
Good middling, a 4.31.
Stric good middling, a 4.11.
Middling fair, a 3.81.

Nueva York, 30 (Especial) — El algodón fully middling para entrega inmediata se cotizó a 5.63 centavos de dólar por libra; para Julio, a 5.80.

ACEITE DE LINO

Londres, 30 (Especial) — El mercado de aceite de lino estuvo encalmado.

Disponible a 14.0.0; para Julio y Agosto, a 12.12.6; para Setiembre y Diciembre, a 12.15.0.

SEBO

Londres, 30. (Especial). — El sebo argentino tipo frigorífico de primera C. I. F. a embarcar en Mayo, vendedor a 20\|6; comprador, a 20\|; de mataderos extra C. I. F. a embarcar en Mayo, a 20\|, y de primera para el mismo mes, a 19\|.

CEREALES

Chicago, 30. (Especial). — El mercado de maíz estuvo flojo.

Para Julio al cierre se cotizó a 28 máximo, a 28 5\|8; mínimo, a 27 7\|8; para Setiembre al cierre, a 30 7\|8; máximo, a 31 3\|8; mínimo, a 30 7\|8.

El mercado de trigo estuvo sostenido.

Para Julio al cierre, se cotizó a 47 3\|4; máximo, a 46 3\|8; mínimo, a 47 5\|8; para Setiembre al cierre, a 50 1\|2; máximo, a 51; mínimo, a 50 1\|4.

El mercado de avena estuvo sostenido.

Para Julio se cotizó a 19 3\|8; para Setiembre, a 19 3\|4.

Dluluth, 30. (Especial). — La semilla de lino se cotizó para Julio a 104 1\|2; para Setiembre, a 104 1\|4.

LONDRES, 30. (Especial). — El mercado de trigo estuvo regular, cotizándose los cargamentos con una baja de 1a.122 a tres peniques por quarter.

Los negocios registrados fueron en su mayoría sobre trigos procedentes de Australia, y por cuenta del continente europeo.

El de maíz estuvo más flojo, con los cargamentos 1. 1\|2 peniques menos por quarter.

CARNES

LONDRES

Londres, 30. (Especial). — El mercado de carnes de Smithfield cotizó los cuartos traseros argentinos, a 55.4; delanteros, a 29; cuartos traseros uruguayos, a 43\|0; delanteros, a 35.1. Carne ovejuna de la misma procedencia, a 31.7; de cordero, a 51.5.

LONDRES, 30. (Havas). — En el Mercado de Smithfield se han recibido hoy 1684 toneladas de carne y de productos alimenticios diversos.

Las cantidades de las importaciones alcanzaron a 1476 toneladas.

Las llegadas más importantes de carnes comprenden 1072 toneladas de acarne de vacuno y ternera, 595 toneladas de carnero y cordero y 774 toneladas de carne de cerdo.

De las naciones sudamericanas se recibieron entre otras las siguientes cantidades:

Argentina, 41 toneladas de carne vacuna.

Brasil, 87 toneladas de carne vacuna y dos tonaladas de carnero y cordero.

Las ofertas fueron poco activas.

Los abastecimientos de carnes de vacuno, carnero y cordero de frigorífico son superiores a las demandas.

Ha disminuído la cotización para carne vacuna.

Mercado de productos

GANADERIA

Lanas. —

Con mercado muy laborioso se van haciendo contados negocios sobre este textil.

Los precios se mantienen flojos, siendo posible obtenerse por lanas cruzas supras, de $ 4.80 a 5.00; por las id superiores, de $ 4.50 a 4.70; por id corrientes buenas, de $ 4.30 a 4.40; por defectuosa y capacho fina, alrededor de $ 3.80; por cordero cruza larga, de $ 3.10 a 3.20; por barrigas buenas, $ 1.60; por merinas corrientes buenas, de $ 3.80 a 4.00.

Cueros vacunos secos. —

La exportación continúa totalmente alejada del mercado por falta de interés. Los precios se siguen considerando nominales.

Cueros vacunos salados. —

No tenemos ningún cambio que señalar. Los lotes especiales, piezas de 15 kilos arriba, se colocan sin dificultad entre $ 15.00 y 16.50 los 100 kilos.

Pieles lanares. —

Se sigue operando en reducida escala y dentro de los mismos límites de precios. Los de estación los pagan de $ 1.40 a 1.60; los pelados sanos, alrededor de $ 1.00.

Cueros de potro. —

No se demuestra interés por este artículo.

Cueros silvestres. —

Por los cueros de comadreja se obtiene con buena demanda, de $ 0.55 a 0.65 siendo buenos; por los zorrillos id de $ 0.40 a 0.50 c\|u.

Cerda. —

Se vende con mercado corriente y dentro de los mismos precios. La mezcla buena la pagan de $ 3.80 a 4.00.

Pluma. —

Tiene fácil colocación dentro de los siguientes precios corrientes; por la de manga especial abonan de $ 3.80 a 4.00; por la larga y fresca, de $ 3.40 a 3.60.

AGRICULTURA

Trigo.—

Los arribos del día sumaron 2.820 bolsas.

Durante el día de ayer el mercado estuvo sin movimiento de operaciones. Durante el día de ayer el mercado estuvo sin movimiento de operaciones, manteniéndose los compradores lo mismo que los vendedores, sin demostrar mayor interés en los negocios.

No obstante esa circunstancia, consideramos que el precio del trigo no debe haber sufrido ninguna variante, manteniéndose por consiguiente, alrededor de $ 5.00 para el trigo superior de pan.

Maíz. —

Llegaron 1.230 bolsas en total.

Ningún cambio experimentó ayer el mercado de este grano. Los negocios se volvieron a desarrollar con buena demanda y precios firmes. Por el cuarentino superior se pagó $ 3.90; por el maíz fino superior, $ 3.80; por el común superior. $ 3.50.

Lino. —

Sin entrada.

Este oleaginoso se mantiene con mercado desfavorable, habiéndose cotizado ayer con poca animación, para la exportación a $ 4.55; para el consumo local a $ 4.60.

Avena. —

Por la buena siguen pagando alrededor de $ 3.70.

Forrajes. —

Siguen colocándose con mercado firme. Por alfalfa superior pagan de pesos 3.70 a 3.80; por mezcla id de $ 2.70 a 2.80; por pasto id de $ 2.60 a 2.70; por paja de $ 1.20 a 1.30.

Harina. —

Sigue con mercado corriente y sin cambio en los precios. Por la especial se paga de $ 0.76 a 0.78; por la primera, de $ 0.66 a 0.67 los 10 kilos.

Papas. —

La superior del país tiene fácil colocación alrededor de $ 4.50.

Entrada de frutos y cereales

Por estación Central. — 13 bolsas lana, 291 cueros vacunos secos, 1 id id salados, 87 atados id lanares, 8 fardos id, 3 cueros yeguarizos, 29 id becerros, 1 atado id, 22 id varios, 6 bolsas cerda, 2 id pluma; 616 id trigo, 166 id maíz, 106 id maní, 720 id harina, 19 id gira-sol, 43 bultos tabaco.

Por vía fluvial. — 2.204 bolsas trigo 1.064 id maíz, 300 id avena, 77 id balango.

Situación de los paquetes postales

En ultramar o en viaje al Plata

ALMEDA STAR. En Londres.
ALSINA. De Génova. Zarpó el 22 de Dakar. Esp. el 3 en ésta.
ASTURIAS En Southampton. Saldrá el 16 de Julio.
ARLANZA. De Southampton. Salió el 25.
ANDALUCIA STAR. De Londres. Salió el 18 de Lisboa. Recaló el 23 en Madeira.
ANTONIO DELFINO En Bremen. Saldrá el 4 de Julio.
BUENOS AIRES MARU. En Kobe. Saldrá el 9 de Julio.
BELVEDERE De Trieste. Zarpó el 19 de Las Palmas. Esp. el 1o. de Julio en Río.
CAP ARCONA. En Hamburgo.
CABO SAN AGUSTIN. De Génova. Salió el 21 de Barcelona. Recaló el 26 en Cádiz.
DUILIO. En Génova. Saldrá el 7 de Julio.
DUQUESA. En Liverpool. Saldrá el 9 de Julio.
DESEADO. En Liverpool. Saldrá el 2 de Julio.
DARRO. De Liverpool. Salió el 18. Esp. el 7 de Julio en Río.
GENERAL OSORIO. De Hamburgo. Partió el 19. Esp. el 2 en Pernambuco.
GENERAL SAN MARTIN. De Hamburgo. Partió el 18 de Madeira. Recaló el 26 en Pernambuco. Esp. el 5 en ésta.
GIULIO CESARE De Génova Salió el 16 Recaló el 28 en Río. Esp. en ésta
HIGHLAND PRINCES. En Londres.
HIGHLAND CHIEFTAIN. De Londres. Salió el 25.
HIGHLAND MONARCH. De Londres. Salió el 17 de Las Palmas. Recaló el 27 en Río.
LA PLATA MARU. De Kobe. Zarpó el 18 de Saigon. Esp. el 8 de Julio en Durban.
LIPARI. De El Havre. Esp. el 3 en ésta.
LA CORUÑA. De Hamburgo Salió el 4 Reció el 25 en Río. Hoy en ést.
MARTHA WASHINGTON En Trieste. Saldrá el 14 de Julio.
MONTE PASCOAL. De Hamburgo. Salió el 25.
MONTEVIDEO MARU. De Kobe. Partió el 17 de Durban. Esp el 1o. de Julio en Río.
ORANIA De Amsterdam Zarpó el 22. Recaló el 27 en Lisboa.
PRINCIPESSA GIOVANNA En Génova. Zarpará el 10 de Julio.
PRINCIPESSA MARIA De Génova Partió el 10. Recaló el 28 en Río. Esp. mañana en ésta.
UPWEY GRANGE. En Londres. Saldrá el 2 de Julio.
WESTERN PRINCE. En Nueva York. Saldrá el 2 de Julio.
WESTERN WORLD. De Nueva York. Salió el 25.

En el Plata o en viaje a ultramar

ALCANTARA. Para Southampton. Salió el 29.
AMERICAN LEGION. Para Nueva York. Zarpó el 18 de Buenos Aires. Recaló el 23 en Río.
ALMANZORA. Para Southampton. Zarpó el 19 de Río. Recaló el 27 en San Vicente de Cabo Verde.
AVILA STAR. Para Londres. Salió el 24
BARONESA. Para Londres. Salió el 23
CABO SAN ANTONIO. Para Génova. Salió el 13 de Santos. Recaló el 24 en Las Palmas.
CABO SANTO TOME. Para Génova. Saldrá el 1o.
CAP NORTE. Para Bremen. Saldrá el 2 de Julio.
CONTE VERDE. Para Génova. Zarpó el 22 de ésta. Recaló el 25 en Río. Esp. el 6 en Barcelona.
DESNA. Para Liverpool. Partió el 23. Recaló el 26 en Santos.
EUBEE. Para Hamburgo. Salió el 24.
EASTERN PRINCE. Para Nueva York. Salió el 27, a las 5 p. m., de Buenos Aires.
FORMOSE. Para Hamburgo. Recaló el 24 en Dákar. Esp. el 1.o en Leixoes.
FLANDRIA. Para Amsterdam. Partió el 18 de Pernambuco. Recaló el 26 en Las Palmas.
GENERAL ARTIGAS. Para Hamburgo. Salió el 24. Recaló el 27 en Santos.
HIGHLAND PATRIOT. En Buenos Aires. Saldrá el 1o. de Julio para Londres.
HARDWICKE GRANGE. En Buenos Aires. Saldrá el 7 de Julio de Montevideo para Londres.
HIGHLAND BRIGADE. Para Londres. Partió el 21 de Río. Esp. el 1o. de Julio en Las Palmas.
MONTE SARMIENTO Para Hamburgo. Zarpó el 22 de Río.
PRINCESA. Para Liverpool. Salió el 16 de Montevideo. Esp. el 8 de Julio en destino.
RIO DE JANEIRO MARU. Para Kobe. Salió el 20 de Buenos Aires. Llegó el 24 a Santos.
SANTOS MARU. Para Kobe. Zarpó el 16 de Nueva Orleans. Esp. el 5 de Julio en Los Angeles.

EXTRACTO

LOTERÍA 8 DE JULIO PRÓXIMO. PREMIO MAYOR: 100.000 PESOS

Número	Premio
[illegible]	[illegible]

DESPACHOS JUDICIALES

Tribunal de Apelaciones de tercer turno, a cargo de los Ministros doctores Román Alvarez Cortés, Melitón Romero y Oscar Ferrando y Olaondo.

Día 29 de Junio. — Trámite: Julio S. Gil y Luis G. Gil contra María Beatriz Alvariza de Freitas; Assad Mauser Bujones con Sara Rumanos; Tres en causas criminales por delito de homicidios; Carlos Bellmunt Golorons con Sucesión Gregorio Pérez; Pedro G. Fabris con Davir Penas; Municipio de Montevideo contra Felicia Gravino de Albanell; Lorenzo Salvo y otros contra Teodoro Péres Perdomo; José Sienra Carranza contra Julio Bastos y Julio Bastos Díaz; Testamentaria de Clara Gularte.

Interlocutorias: Chiancone y Cía. con el Fisco. — Aquiles R. Milans. Secretario.

Tribunal de Apelaciones de tercer turno, a cargo de los doctores Roman Alvarez Cortés, Melitón Romero y Oscar Ferrando y Olaondo.

Trámite del día 30 de Junio. — Mario Cendón; Acosta Juana Inocencia contra Ramón G. Acosta.

Definitivas: Antonio Di Paula contra United Shoe Machinery y Cía. Argentina. — Aquiles R. Milans. Secretario.

Juzgado Nacional de Hacienda, a cargo del doctor Aníbal R. Abadie Santos.

Día 30. — Trámite: Municipio de Montevideo con Manuel García Mendez; Municipio de Montevideo con Alberto Casterán; Isabel Rissano de Fontana con Fisco; Ganzo y Cía. y Angel Curotti con Caja de E. y O. de Servicios Públicos; Juan P. Ramírez y otro con Fisco; Silverio García Pereyra con Fisco; Víctor Espárrago con Fisco; Fisco con Elías Zaiter; Fisco con Dall'Orto y Cía.; Fisco con Loreta Gularte; Fisco con Isidro Nizarala Sobrino; Fisco con Julio Miguel Herrera.

Interlocutorias: José G. Beheran, registro de la mina Libertad; José Costa con Caja de Jubilaciones Civiles; Fisco con Eusebio Bentancourt; Fisco con Isidro Nizarala Sobrino.

Definitivas: Municipio de Montevideo con Alberto Casterán. Incidente sobre honorarios. — Leonardo Sollier, Actuario.

Despacho del Juzgado Letrado de lo Civil e Intestados de 1.er turno, a cargo del doctor don Francisco Jardí Abella.

Día 30 de Junio de 1932. — Trámite: Testamentaria Rosaura Machado; Carlos M. de Medina; Antonio Colombo y otros; Banco de Crédito contra Sucesión José Couce; Sucesión Pedro Pablo Moratorio; Sucesión Pedro Amengual; Sucesión Fermina Ferrer de Grauert; Sucesión María Esther Fernández Latorre de Borsani; Banco Hipotecario del Uruguay contra Eusebio P. Hernández; Sucesión Franciscl Yarretto; Sucesión Luis Martignone; Federico G. Vogelsang contra Arturo Ferreira; Rafaela Rebollo de O'Brien; Ernesto F. López; Sucesión Angela Angeolini de Bonino; Felicia González de España; Sucesión Catalina Olivé de Staricco; Carolina Sienra; Pedro Laborde contra Bernardo Salaberry; Carmen Sapas Leivas contra Sucesión José Vespelli; Paulina Mucecolo; Sucesión Lorenzo Pestarino; Sucesión Pascual Fierro; Sucesión María Echarte de Casanave; Carmen Vicenta Acosta; Testamentaria Teresa M. de los Santos; Sucesión Natividad Cedrés de Pereira; Sucesión Estela Gulbernat de Bregante; Sucesión Clara Mazzini; Sucesión José Ouces; Sucesión Francisco [illegible]; Sucesión Graciana Mahorade de Ohtecart; Celestina Fernández; Sucesión Francisco Agustín Peluffo; Sucesión Anita Yanciano de Piffaretti; Sucesión Cristina Valdez de Moreira; Sucesión Juan Manuel Olivera; Sucesiones Luis Beovide y otra; Sucesión Ernesto Maupas; Gregoria Inés Barrios de Luciro; Sucesión Dolores Lodeiro de Souto; Sucesión Juan Betancor; Sucesión Nabondes Antuñez Maciel.

Interlocutorias: Sucesiones Celestino Ronconi y otros; Joaquín López Varela contra Olimpia N. García de Uaz da Silva.

Definitivas: Sucesiones María Delia Suárez Acevedo y otros; Pablo Gordillo; María Panizza de Campanella contra José María Serrano. — Patricio A. Pereira. Actuario.

Juzgado Letrado de Comercio de primer turno, a cargo del doctor José B. Nattino.

Trámite del día 30 de Junio de 1932. Coates y Hudson contra Arturo Bindokat y Reginaldo Sosa Díaz; Caja Nacinal de Ahorros y Descuentos contra Nicasio Capotillo; Salgado y Cía. contra Blas Longo; Pascual Marino contra Fernando Layes; F. Rocco y Cía. contra Domingo Lamaita; Francisco deduciendo tercería en autos Gervasio M. Fourcade contra Pedro D. Martínez; José Tucci contra Cayetano Di Matteo; Pedro Favier contra Matturro Hnos.; Ramón Martínez Alonso Quiebra; José Bordegaray contra Leipszig y De Martino; Coates y Hudson contra Juan F. Bernadet y María J. Bernadet; Nogara y Salvadores José Contizani; Enrique Abal y Cía. contra Hugo Meneguzzi; Erasmo Esolh contra Ramón R. Fernández; Nicolás Accuasto contra Horacio Ureta Martínez; José J. Vallarino Sociedad Comercial Matrícula; Enrique Munné y Cía. Quiebra; Américo Bonaba contra Archie L. Withaker; Compañía General de Hierros y Aceros Ferrostaal S. A. contra Schulz; Banco de Crédito contra Blas Ferraro y Francisco R. Vila; Angel Fortunati contra Benjamín R. Abal; Banco de Crédito contra Bernardo Litvan; Moisés Acosta y Lara. Quiebra; Retroactividad; Rafael Torres contra Miguel Xamena y Gabriel Coeffe; Jacobo Goluboff contra Aron Cohen; Banco de la República O. del Uruguay contra Juan Carlos Hita; Enrique C. Frisch y Cía. contra Carlos Olveira Lenzi; Elbio Cacheiro Castro contra la Compañía de Seguros Standart Life Assurance Company; Staudt y Cía. contra Enrique M. Blanco; Carlos A. Secco contra Juan Aldaya; Saena, Ehiry y Cía., solicitando su inscripción en la Matrícula de Comerciantes; República I. Almeida; Concordato judicial: Natalio Soriano solicitando su inscripción en la Matrícula de Comerciantes; Frugoni Hnos. contra José Nader; Juan Shaw contra Emilia Lima de Ferrao; Henderson y Cía. contra Jorge Bado y Juan B. Bado; René A. Laborde contra Enrique Jamicelli; Banco Popular del Uruguay contra Eduardo Vázquez y Juan A. Madueño Rozes; Banco de Crédito contra Juan J. Molinari y Emilio Marcelo Viña; José Turel contra José Rego Fernández y Francisca De María de Rego; Vaccaro Hnos. solicitando su inscripción en la Matrícula de Comerciantes; José Brunet solicitando su inscripción en la Matrícula de Comerciantes; Villa y Cía. solicitando su inscripción en la Matrícula de Comerciantes; M. S. Bercero solicitando su inscripción en la Matrícula de Comerciantes. — Mateo María Pigares, Actuario.

Juzgado Letrado de Comercio de Segundo turno a cargo del doctor Atilio C. Brignole.

Día 30 — Trámite — Banco de Crédito contra Rosendo Barreiro y otro,

Banco de Crédito contra Oscar Durante y otro, Banco de Crédito contra Manuel García, Banco de Crédito contra Felipe Valiante, Banco de Crédito contra Víctor Mautone y otro, Morixe y Cía. contra A. Durante, Raúl Muscar contra Walter Provenza y otros, Benito Buschiazzo contra Julio Servetti Vahia, Banco de Crédito contra Juan Scapusio, Banco de Crédito contra Pedro Barbagelata, Banco de Crédito contra Federico Dallari Magariños y otro, Sautu y Cía. contra Francisco González, José Corcol contra Juan Bruzo, Caviglia Hnos. contra María P. C. de Etcheverry, A. Dagosto contra Francisco Caldeiro, Santiago Sarubo quiebra, Lorenzo Ravera contra Juan Aldano, Rosendo Domenech contra Julio Gómez Etchevest, Fuentes Angel contra Pedro Ignacio Quiñones, Alfonso Cetrulo contra Juan Carlos Carve, Gaya Pérez contra Rosa Fraguelli, Gregoria Zabala de Garmendia contra Julio César de Barros, Mario Deambrosi contra Ramón Rodríguez, Bonomi Hnos. contra Juan Mallorens, Firestone Tire Rubber contra Francisco Melogno Hnos., Mario Errea contra Lorenzo Sobredo Figari, Empresa Constructora Demarco contra Antonio Mangarelli, Gonzáles y Sosa contra Ezequiel Balzeiro, Banco Italiano contra Violeta Brum y otro, Gaya Pérez contra Julio Vieytes y otro, Brito Foresti contra Modesto Pérez, Banco de Crédito contra Mario M. Zubillaga y otro, Banco de Crédito contra Emilio Pérez y otro, Galveiro y Vega y otros contra Angel A. Chaia, Banco de Crédito contra Ernesto Fernándes y otro, Banco de Crédito contra Francisco A. Fernnádez y otro, Banco de Crédito contra Aníbal Barbagelata, Movimiento Administrativo, Banco Popular contra José Guazo y otro Serratosa y Castells contra J. Risso, Gustavo Vegh corredor, Banco Italiano contra García González, General Motor contra Inés Lago de Gutiérrez, Banco de Crédito contra Benjamín Rodrigues y otro, Jorge Camón contra Cano, Alfonso Roco contra Frigorífico Artigas, Manuel Reyes contra José Méndez Blanco, Manuel Mermerian contra Marcos Jasson, Alfredo Merchioli contra Fco. Revetria, Pedro Minguet contra Rodríguez de Vera, Manuel Gueifi contra Vicente Franzolino, Torcuato di Tella contra Scapu- [illegible]

[illegible] Campora y Brasco contra Saturnino Lagos; Alario María contra Fernando Roibal; Gómez Codazi A. contra Zulema Penasco; Ponche Patrocinio J. contra Germana Agustino; Irrazabal Esmeralda contra Carlos Porta; Villemur L. contra J. Villamonte; Martínez Isidora contra Pablo Martínez; Más de Avala Graciela contra Rogelio Otero; Alvarez F. contra José Paniza; Peña Natividad contra Angel Bolla; Berruti C. contra J. Ricasol.

Interlocutorias: Modernell de Del Pino Juana contra Del Pino; Franceschi Leonilda contra Antonio Portela; Gandra José.

Definitivas: Rossi de Raymondi Josefa; Alegre Adolfo, sucesión; Martínez Carmen, sucesión. — José Pedro Barbot, actuario.

Licitaciones

Administración Nacional de Combustibles, Alcohol y Portland

LICITACION

Llámase a licitación pública para la provisión de camiones usados.

El pliego de condiciones puede solicitarse en el Dpto. Comercial, Rincón N.o 465.

La apertura se efectuará en la Gerencia el día 7 de Julio, a las 15 horas.

Montevideo, Junio 27 de 1932.

LA GERENCIA

Económicos

VENDESE máquina a vapor "Wolff" de 15 H. P., y alternador "General Electric". Entréganse pliegos de condiciones gratis, en la Sección Adquisiciones de la U. T. E., Uruguay 980. Apertura de ofertas: 15 de Julio de 1932, a las 16 horas.

REVELACION de películas gratis, impresión de copias, ampliaciones, nuestra firma es una garantía. Foto Faig, 18 de Julio 968 bis.

ULTIMOS días, a mitad de precio, liquido todos los modelos. — Maison Lacassagne por conclusión de negocio. Calle Ituzaingó 1473.

URGENTE por ausentarme, vendo casa nueva, 5 p., baño, garage, jardín, luz, f. m., caño, claraboya, etc.; 11.000 pesos. Ellauri y la Rambla. Inf.: Soriano 1091, de 10 a 15.

El 1.o de Junio se inauguró la Casa Central de la gran
MUEBLERIA CENTENARIO
en la Avenida 18 de Julio 1268
Sucursal: JUSTICIA 2082
Créditos a $ 3.00 por mes

NOCHE Y DIA, a cualquier hora, lloviendo, obtendrá una buena fotografía. Foto Faig, 18 de Julio 968 bis.

PLANTAS seleccionadas, catálogo gratis. J. Apatía, Mmé. Mitre 1377.

APARTAMENTO 6 piezas, comodidades, Buenos Aires 498. Traspasamos, visitarlo de 11 a 12. Tratar: Agencia Havas, Palacio Salvo.

ARRIENDO en Paysandú 1716 H. especiales para pastoreo o labranza, próximo a estación Quebracho. Tratar: Irisarri. Rincón 575.

MAQUINARIAS de todas clases de ocasión. Material Decauville y accesorios. Elementos usados para pavimentadores y constructores. Fundición de hierro y bronce. Bonomi y Cía., Colombia esq. Figueroa.

ARRIENDO o doy en medianería campo 94 Hs. a 3 ks. Estación Corrales y 1 km. Molino Tanco. Tratar propietario. Hotel Barcelona.

PERMUTO casa chiche ciudad vieja, por campos, casas o terrenos en los Departamentos de Montevideo o Colonia. Tratar Misiones 1269, de 10 a 12.

CASA vendo 4 piezas, altillo, garage y demás servicio, con facilidades de pago, sea por ley Serrato o particular. Hay necesidad de vender. Tiburcio Gómez 1419, a 30 metros de Rivera.

DINERO en hipoteca tengo para colocar cualquier suma sobre campos y casas. Compro campos aptos para agricultura cerca estación, con cédulas hipotecarias y disponibles. Compro hasta cuatro casas con cédulas por ley Serrato. Tratar: Misiones 1269, Montevideo. No trato con corredores, de 10 a 12.

PARRAS americanas, injertos de viña, de uva de mesa y de vino vendo cantidades. Tratar: Almacén de José S. Pastorino. Teléfono: 619. Paso Colón.

ACIDO OXALICO. Acetic glacial 99. Nítrico y sulfúrico. Soda cáustica en barritas. Bicarbonato soda puro y desnaturalizado. Pinturas duco en galones. Alumbre de cromo. Oxido de hierro. Esencia de Mirbana. Ventas por mayor. Inca, 1815.

ORO se compra en cualquier estado, partidas grandes o pequeñas. Dirigirse a la fábrica: SORIANO 887.

CASA DE COMERCIO vende sus muebles y útiles de escritorio, mamparas, etc. Ocurrir, Uruguay 901.

CASA ALQUILO, 4 piezas, C. B., cocina gde., clara boya, f. motriz. A 50 mts. Av. Agraciada. San Fructuoso 1161, muy barata.

REMATES

H. Adami Casaravilla y Cía.

EL SABADO 2 DE JULIO A LAS 15 Y 30

Del buen mobiliario que adorna la residencia de la señora Paquita Madriguera de Puig, por ausentarse para Europa. — Calle RAMON MASINI 3410 esquina Juan Benito Blanco

PLANTA BAJA: Rico amueblado de salón importado, en laca gris, vitrinas mesa y consola con aplicaciones de bronce cincelado, piano media cola Ortiz y Cusso, rico artefacto caireles, plaquetas, jarrones de Sevres, grupo de mármol, porcelanas antiguas y Capo di Monte, buenos óleos, hall tallado en roble, escritorio, caja de hierro, Diccionario Enciclopédico, butacas, comedor inglés Maple, en caoba incrustado con cristalero y 12 sillas, juego de cuero, platinas, porcelanas, cristales, Radio Zenith, mesas the y fumar, dormitorio Reina Ana en roble tallado, 2 bergeres, espejo pié, Bahut, salita dorada, vitrina, mesitas, peinetones, magnífica heladera Kelvinator, útiles de cocina, etc.

PLANTA ALTA: Dormitorio de huéspedes 2 plazas en cedro, juegos de dormitorio grises con camitas para niño, cama de bronce, máquina coser New Home, aspiradora Electro Lux, roperías, buenas alfombras a mano y máquina, artefactos eléctricos y demás en exposición el

VIERNES 1.o DE JULIO DE LAS 10 A LAS 22 HORAS

SEÑA 25 o|o. — COMISION 5 o|o.

Alfredo Echevarria — BUEN TERRENO CON MEJORAS

JUDICIAL — AL MEJOR POSTOR

Martes 5 de Julio, 4 p. m.

BELLA VISTA 2065. ENTRE CUFRE Y PATRIA
A 100 metros de la Avenida Larrañaga y a 200 del Boulevard Artigas

DOS PIEZAS MATERIAL, COCINA, W. C. Y POZO MANANTIAL. — DE ACUERDO CON EL SIGUIENTE

EDICTO: Por mandato del señor Juez L. de lo Civil e Intestados de Primer Turno, doctor Francisco Jardí Abella, dictado en los autos caratulados "María Grilloni de Gambetta y de Gaspar Gambetta. Pieza sobre venta" se hace saber al público que el 6 de Julio próximo a las 16 horas y en el lugar de su ubicación se procederá por el Martillero don Alfredo Echevarría asistido del Alguacil y Actuario del Juzgado a la venta en remate público y al mejor postor, de un solar de terreno con las mejoras que contiene empadronado con el N.o 84.089, señalado en el plano levantado en Abril de 1891 por el Agrimensor don Alfredo Penco y Sagra, con el N.o 17 de la fracción C. del Barrio Vilardebó, situado dicho Barrio a inmediaciones del Cerrito de la Victoria (Dpto. de Montevideo), compuesto de trescientos sesenta y seis metros, veinte decímetros cuadrados. Con ocho metros cincuenta y nueve centímetros de frente al Sur a la calle Bella Vista; cuarenta y dos metros noventa y cinco centímetros en el costado Este por donde linda con el solar N.o 16 de don Antonio Paternostro; cuarenta mentros cincuenta y cinco centímetros en el lado Oeste, lindando con el solar N.o 18 de don Angel Giglio; y siete metros quince centímetros en la línea del fondo al Norte lindando con el solar N.o 5 de don Juan Tochetto. — SE PREVIENE: 1.o Que el mejor postor deberá consignar el 10 o|o de su oferta en el acto de serle aceptada en garantía de la misma.— 2.o Que los títulos y demás antecedentes se hallan de manifiesto en la Oficina Actuaria de este Juzgado, calle Rincón N.o 472, a disposición de los interesados. — 3.o Que los gastos de escrituración de la compraventa, compromiso inclusive y certificaciones serán de cargo del comprador. — Montevideo, Junio 15 de 1932. —Patricio A. Pereira. Actuario

Informes: MISIONES 1430.

GOMENSORO Y CASTELLS

DE MUEBLES

HOY — HOY

2 juegos tapizados cuero y felpa para escritorio y living, 1 billar, dormitorio Luis XV, id. modernos, juegos comedor, camas, colchones, espejos, muebles sueltos en general, etc. — EL VIERNES 1.o DE JULIO A LAS 14 HORAS, (2 p. m.), en nuestro salón de ventas calle Piedras N.o 318. Iniciaremos la venta con artículos de menage, loza, cristalería, adornos, cuadros, mesas, escritorios roble, e infinidad de objetos que se encuentran en exhibición.

A las 3 1|2 p. m. — JUDICIAL. Autos E. Real de Azúa con F. Calacione: 1 auto camión. Puede verse en Paysandú 1130.

Garantía a todo comprador. — Comisión 5 o|o.

GOMENSORO & CASTELLS

UNA MAGNIFICA PROPIEDAD

CENTRAL, muy bien situada, muy bien construida, en perfecto estado y que hay que vender al mejor postor.

CALLE MERCEDES N.o 1211-1213, entre CUAREIM Y YI

Consta de 2 espléndidas casas independientes, edificadas a todo costo con los mejores y más selectos materiales, en todos sus detalles.

Excelente distribución: tanto la alta como la baja constan de 6 piezas, cuarto de baño, cocina, despensa, pieza de servicio, cuarto de baño, 3 pozos de aire y luz vitraux de Marchetti, yesería y decorado de 1.a, carpintería de cedro, cristales biselados, herrajes de bronce, mármoles estatuarios, mosaicos de gres, en fin, prolijamente construida por el arquitecto Campos.

Venta terminante, sin base y disponible la alta.

EL JUEVES 7 DE JULIO, a las 3 y 1|2 de la tarde (15 y 30 horas), remataremos esta soberbia propiedad construida en un terreno de 9 mts. 20 de frente por 22 mts. 40 de fondo. AREA: 207 metros.

Afirmado, vereda, saneamiento, arrimos todo pago.

Es una propiedad de excepción, construida por su propietario para residencia.

FACILIDADES: El comprador puede tomar a su cargo una hipoteca de $ 20.000.

Títulos garantidos. Escrituración a cargo del comprador.

Puede visitarse de 1 a 4 p. m. (13 a 16). — Más datos: PIEDRAS 318.

Garantía: 10 o|o. Comisión: 1 o|o.

GOMENSORO Y CASTELLS

LAS VALIOSAS INSTALACIONES

DE LA JOYERIA Y BAZAR DE R. BRUSONI Y CORBI. Av. 18 de Julio 845, entre Andes y Plaza Independencia. — EL MIERCOLES 6 DE JULIO a las 15 h. (3 p. m.), remataremos al mejor postor, por conclusión de negocio:

Grandes armazones vidrieras, con cristales, cedro coabizado, aplic. bronce, mostradores, vitrinas, soportes nikelados con cristales, artefactos eléctricos, espejos, instalación caja con barandilla de bronce, gran caja de hierro, cajoneros para alhajas, estuches y demás que está en exhibición. — Entrega al día siguiente. Se exigirá seña a satisfacción.

Comisión 5 o|o. Más informes, PIEDRAS 318.

GOMENSORO & CASTELLS

JUDICIAL

EXISTENCIAS DEL PETIT HOTEL

Av. Gral. RONDEAU 1572|76, entre Paysandú y Cerro Largo

EL MARTES 5 DE JULIO, a las 14 h. (2 p. m.).

Remataremos al mejor postor, por mandato del señor Juez L. Departamental de 1.er turno, autos "Banco de Seguros del Estado con Venancio Serbi y otro, desalojo y cobro de pesos".

20 piezas amuebladas, mesas, sillas, menaje, vajilla y demás que está en exhibición.

Se exigirá seña en dinero a todo comprador. Comisión: 5 o|o.

H. ADAMI CASARAVILLA & Cía.

El Sábado 9 de Julio, a las 11 de la mañana, en las puertas de la Bolsa de Comercio de Montevideo, calle Zabala número 1477

POR PARTICION DE HERENCIA — — JUDICIAL

Valiosa fracción de campo en el Departamento de Río Negro, 9.a Sección judicial

1107 HECTAREAS, 93 áreas, 85 cmtros., y 50 dmtros. cuadrados

A 35 kilómetros de las Estaciones Merinos y Menafra. Formaba parte del campo de la conocida estancia "Las Lilas" de la Suc. Navajas. Campo de pastoreo con aguadas permanentes, montes naturales, alambrados, etc. Estuvo arrendado en $ 3.890. Aforo inmobiliario $ 60.936. — AL MEJOR POSTOR. SIN BASE. — Linderos: Suc. Pío A. Da Silva y Lía N. de Etcheverry. Edictos "Diario Oficial" y "El Plata".

Informes en nuestra casa de Remates: 25 de Mayo 582.

JOSE A. BARDIER

HOY — HOY

JUDICIAL — POR QUIEBRA

EDICTO. — El día treinta de Junio, a las 14 horas y por mandato del señor Juez Ldo. de Comercio de 2.o turno, doctor Atilio C. Brignoli, en los autos caratulados "Hugo Rahif y Gellner quiebra" remataré todas las máquinas e instalaciones de la casa de comercio en el ramo de carpintería situada en la calle Goes N.o 2033, consistente en una máquina sin fin, una cepilladora, un trompo, una sierra circular, una barrenadora, una garlopa, una escopladora, 4 motores eléctricos Marrelli, bancos de carpintero, etc.

Exposición el 29, de 14 a 16. Informes: Ituzaingó 1339.

JUAN PEROLO

JUDICIAL

Hermosa fracción de campo en la 4.a Sección Judicial del Departamento de SAN JOSE, A 15 kilómetros de la estación Guaycurú. Campo famoso por sus tierras, sus pasturas y sus aguas. Una oportunidad realmente única para invertir dinero a alto interés en todo tiempo. Apto para GANADERIA Y AGRICULTURA. Con poblaciones, galpón y otras mejoras.

EL JUEVES 7 DE JULIO, A LAS 3 DE LA TARDE, remataré en el Vestíbulo de la Bolsa de Comercio, calle Zabala N.o 1478, de acuerdo con el siguiente:

EDICTO. — Por disposición del señor Juez Letrado de lo Civil e Intestados de tercer turno, doctor Oscar Ferrando y Olaondo, dictada en el expediente caratulado: "Banco Hipotecario del Uruguay contra Julia Larriera de Bonnet. Ejecución de hipoteca", se hace saber al público que el día 7 de Julio próximo, a las 15 horas y en el vestíbulo de la Bolsa de Comercio, por intermedio del martillero don Juan Perolo, con asistencia del Alguacil y Actuario del Juzgado, se venderá en remate público y al mejor postor, el siguiente bien: Una extensión de campo y sus anexos compuesto de una superficie de trescientos diez y ocho hectáreas ocho mil seiscientos ochenta y cinco metros ochenta y tres decímetros, situado en la 4.a sección judicial del Departamento de San José, señalado con el N.o 4 en el plano levantado en Setiembre de 1901 por el Agrimensor señor Manuel Rodrigues, y cuyos linderos son: al Nord-Oeste, la fracción N.o 3 del señor Basilio Larriera; al Nord-Este, campos de la sucesión Vaeza de Barrios; al Sud-Este, la fración N.o 1 de Alfredo Larriera y los arroyos de la Rosa y Guaycurú, y al Sud-Oeste, el propio Arroyo Guaycurú. — SE PREVIENE: 1.o Que el mejor postor deberá consignar el diez por ciento de su oferta en el acto de serle aceptada a los efectos del artículo 919 del Código de Procedimiento Civil y para el caso de que el postor aceptado no consignase de inmediato ese 10 o|o, se previene especialmente que se prescindirá de su oferta y continuará el remate.

2.o Que el comprador podrá continuar con el gravamen, siendo de su cargo los honorarios y gastos que se originen por las escrituras de compromiso y de venta salvo que fuere el propio Banco el adquirente, en cuyo caso serán de cargo de la ejecución.

3.o Que será también de cargo del comprador lo que se adeudare el día de la escrituración y con respecto al mismo inmueble por concepto de medianerías u otras cargas análogas y los gastos que su cobro originare.

4.o Que los títulos se encuentran en las Oficinas del Banco Hipotecario del Uruguay (Hipoteca Rural N.o 134 Serie "U"), donde podrán ser examinados y los demás antecedentes en esta Oficina Actuaria calle 25 de Mayo número 586, de manifiesto y a disposición de los interesados.

Montevideo, Mayo 30 de 1932. — C. Walter Balleta, Actuario.

NOTA IMPORTANTE: Si el comprador hiciera uso de la facultad que le acuerda este edicto, optando por continuar con el gravamen, sólo deberá abonar al contado la diferencia entre el precio de venta y el gravamen que resulte el día de la escrituración, el cual el 30 de Abril p. pdo. estaba reducido por amortizaciones efectuadas a la suma de $ 15.319 04. El servicio de la hipoteca deberá hacerse sobre la deuda originaria, que era de $ 17.500 en títulos hipotecarios de la serie "U".

POR DATOS A MIS OFICINAS: SARANDI 414. TELEFONO: URUGUAYA 1508. CENTRAL.

JUAN PEROLO

COMO JUDICIAL — BIEN UBICADA CASITA

Brandzen 2192, entre Patria y Victoria

EL SABADO 9 DE JULIO, a las 4 p. m.

A un paso de la Av. 18 de Julio. Lugar ideal para habitar y donde la propiedad reditúa más interés.

Venta por separación de condominio y con la base judicial de $ 3.200.00. Consta de 4 piezas, cuarto de baño, patio y otras mejoras, puede visitarse. Arrimos, vereda, afirmado y caño maestro pago.

Area: 159 metros cuadrados 56. — Títulos de primer orden en el Juzgado de 3.er turno, 25 de Mayo 586, autos "Suc. Ures-Lista".

Gastos de escrituración de cuenta del comprador.

Oblación: 10 o|o. Comisión: 1 o|o.

Más informes: en mis oficinas Sarandí 414. T. U. 1508, Central.

LUIS BIESTRO

JUDICIAL

Por división de condominio—Rematará

2 BUENAS PROPIEDADES en pleno centro del Cordón

EL JUEVES 8 DE JULIO, A LAS 4 DE LA TARDE.

CALLE TACUAREMBO N.o 1629|31|35, entre Paysandú y Uruguay, edificación antigua, de 7 piezas, galpones de zinc, con una superficie de 784 metros 93 dtros.

BASE DE VENTA: $ 9.000. Renta: $ 82.00. — Y ACTO SEGUIDO LA PROPIEDAD CALLE PAYSANDU N.o 1536|38, entre Tacuarembó y Vázquez, lindera a la anterior, compuesta de 4 piezas, 2 piezas chicas, cocina, aljibe, excusado, aguas corrientes y luz eléctrica, con 149 m. 24 dtros.

RENTA: $ 30.00. BASE DE VENTA: $ 3.000.

Son magníficos terrenos por sus áreas y ubicación aparentes para construir soberbias casas de rentas.

Venta de acuerdo con el siguiente:

EDICTO. — Por disposición del señor Juez Letrado de lo Civil e Intestados de tercer turno, doctor Enrique C. Armand Ugón, dictada en el expediente caratulado "Sucesión Juan Rebella", se hace saber al público que el día 8 de Julio próximo, a las 16 horas y en el lugar de su ubicación por intermedio del martillero Luis Biestro con asistencia del Alguacil y Actuario del Juzgado se venderán en remate público, separadamente y con las bases que se indicarán, los siguientes inmuebles:

PRIMERO: BASE $ 9.000.00. Un solar de terreno con sus edificios y demás mejoras que contenga empadronado con el N.o 430, situado en la Novísima Ciudad de esta Capital, con frente a la calle Tacuarembó N.o 1629, 1631 y 1635, cuyo terreno según plano del Agrimensor Manuel Elbio Lúgaro de Marzo de 1932, contiene un área de setecientos ochenta y cuatro metros noventa y tres decímetros deslindados así: 19 metros 13 centímetros de frente al Este a la referida calle Tacuarembó; 21 metros 36 centímetros al Oeste lindando con Barrera Hnos y B. Denis; 37 metros 93 centímetros al Sud, lindando con Félix Rondona y Mario de León; 39 metros 43 centímetros al Norte, lindando con Juan José Puig, Sucesión Belderain, María Bellini y con más terreno de los vendedores.

SEGUNDO: BASE: $ 3.000.00. Un solar de terreno con sus edificios y demás mejoras que contiene, empadronado con el N.o 427, situado en la Novísima Ciudad de esta Capital, con frente a la calle Paysandú N.os 1536 y 1538, cuyo terreno según plano del Agrimensor Manuel Elbio Lúgaro de Marzo de 1932, contiene un área de ciento cuarenta y nueve metros veinte y cuatro decímetros, deslindados así: 7 metros 35 centímetros de frente al Norte sobre la calle Paysandú; 7 metros 90 centímetros al Sud, lindando con el terreno descripto anteriormente; 19 metros 62 centímetros al Este, lindando con la sucesión Belderain, y 19 metros 62 centímetros al Oeste lindando con María Bellini.

SE PREVIENE. 1.o Que el mejor postor deberá consignar el diez por ciento de su oferta en el acto de serle aceptada a los efectos del artículo 919 del Código de Procedimiento Civil.

2.o Que los honorarios y gastos de las escrituras de compromiso y definitiva de venta, incluso certificados y la comisión del rematador que queda fijada en el 1 o|o, son de cargo del comprador.

3.o Que los títulos de propiedad y demás antecedentes se encuentran en esta Oficina Actuaria, calle 25 de Mayo número 586, de manifiesto y a disposición de los interesados.

C. Walter Balleta, Actuario.

Por informes a mi escritorio: Rincón 523.

JUAN PEROLO

JUDICIAL

EN LO MEJOR DE "LA UNION"—LINDA CASA CON BASE DE $ 2.800
EL MIERCOLES 6 de Julio a las 4 p. m.

Casa con frente a la calle Plata N.o 2474, entre Av. 8 de Octubre y José A. Cabrera. — Consta de 4 piezas y servicios. Patio, lindo fondo y otras mejoras. — El remate se efectuará de acuerdo con el siguiente

EDICTO. — Por mandato del señor Juez L. de lo Civil de primer turno, doctor Francisco Jardí Abella, dictado en los autos caratulados "Amelia Alvarez. Incapacidad", se hace saber al público que el 6 de Julio próximo, a las 4 de la tarde, en el lugar de su ubicación se procederá por el martillero don Juan Perolo asistido del Alguacil y Actuario del Juzgado, a la venta en subasta pública y sobre la base de $ 2.800 de un terreno con el edificio y demás mejoras que contiene situado en la Villa de la Unión, 10.a sección judicial de este Departamento, compuesto según título de diez metros setecientos treinta y siete milímetros de frente al Oeste, a la calle Plata, donde la puerta de acceso del edificio está señalada con el N.o 92, entre las Avenidas 8 de Octubre y calle José Antonio Cabrera, por 21 metros cuatrocientos setenta y cinco milímetros de fondo hacia el Este, por donde linda con don Lorenzo Bustillos, por el Norte por el mismo Bustillo y por el Sur con don Antonio Millán o Melián. Y está empadronado con el N.o 67.549. — SE PREVIENE: 1.o Que el mejor postor deberá consignar el 10 o|o de su oferta en el acto de serle aceptada en garantía de la misma. — 2.o Que los certificados y comisión del martillero serán de cargo del comprador. — 3.o Que los títulos y demás antecedentes se hallan de manifiesto en la Oficina Actuaria de este Juzgado calle Rincón 472, a disposición de los interesados.

Montevideo, Junio 15 de 1932. — Patricio A. Pereira, Actuario.

Más datos a mis oficinas: Sarandí 414. T. U. 1508, Central.

CARLOS RIVIERE PODESTA

JUDICIAL

DE DOS FRACCIONES DE TERRENO, con casa de campo con todas las comodidades, luz, agua corriente en todo el terreno. (En un solo lote).

Ubicadas en la 3.a Sección del DEPTO. DE CANELONES (CERRILLOS), sobre el Río Santa Lucía Grande. Al lado de la Usina de Aguas Corrientes.

EL SABADO 2 DE JULIO, A LAS 11 HORAS. En las puertas del Juzgado de Comercio de 2.o turno: MISIONES 1378.

De acuerdo con el siguiente:

EDICTO. — Por disposición del señor Juez Letrado de Comercio de segundo turno, doctor don Atilio Brignole, en el expediente: "Sociedad Uruguaya de Carbón y Sal con Eduardo Mario Sáez. Ejecución de hipoteca", se hace saber al público que el día dos de Julio próximo, a las once horas y en la puerta de este Juzgado, calle Misiones número 1378, se procederá por intermedio del martillero señor Carlos Riviere Podestá, asistido del Actuario y Alguacil del Juzgado, a la venta en remate público y al mejor postor, de los inmuebles siguientes: Dos fracciones de terreno con sus alambrados y demás mejoras que contiene y derechos que le correspondan, situado en los Cerrillos, tercera Sección Judicial del Departamento de Canelones, empadronadas en conjunto con el N.o 9958, estando compuesta una de las fracciones de una superficie de dos hectáreas seis mil seiscientos diez metros cinco decímetros, lindando al Norte con D. Valentín y doña Modesta Martínez (hoy Manuel Abella); por el Sur y Oeste, con don Ramón Nieves, y por el Este, con el Río Santa Lucía Grande. La otra fracción de terreno se compone de una superficie de una hectárea cinco mil cuatrocientos cincuenta y tres metros cuarenta decímetros, que según el plano levantado el 25 de Noviembre de 1925 por el Agrimensor don Arturo Juambeta, redelinda así: al Norte, el Río Santa Lucía Grande; al Sur, camino por medio con don Ramón Nieves, en una extensión de ciento nueve metros 50 centímetros; al Oeste, en una extensión de cuatrocientos noventa y dos metros 30 centímetros, linda también con don Ramón Nieves; y al Norte, por ser una línea quebrada, linda: noventa y cinco metros 80 centímetros camino por medio con don Santiago Abella, hoy su sucesión, continuando la línea, linda sesenta y cuatro metros con la fracción anterior, frente al Oeste y nuevamente al Norte en una línea de trescientos ochenta y cuatro metros veinte centímetros, linda también con la fración antes descripta. — SE PREVIENE: 1.o Que el mejor postor deberá consignar el diez por ciento de su oferta en el acto de serle aceptada, a los efectos de lo dispuesto por el artículo 919 del Código de Procedimiento Civil. —2.o Que el inmueble referido tiene una primera hipoteca a favor de la Caja Nacional de Ahorros y Descuentos.— 3.o Que los títulos y demás antecedentes se encuentran de manifiesto en la Actuaría a mi cargo, a disposición de los interesados. — Montevideo, Junio de 1932. — Teófilo M. Beal, E. P.

Más datos en las oficinas del martillero PIEDRAS 429.

ANTONIO S. ZORRILLA y Cía.
REMATES y COMISIONES

OFICINA: MISIONES 1365
Teléfono La Uruguaya 2100 (Central)

JUDICIAL

HOY — HOY

BUENA PROPIEDAD ESQUINA!

Avda. Gral. FLORES 2198 y M. GARCIA

Próxima al "Palacio Legislativo", "Facultad de Medicina" y "Mercado Agrícola"

BASE BAJISIMA: $ 9500

Tiene zaguán, 2 patios con claraboyas corredizas, 4 piezas, altillo, cuarto de baño con w. c., instalaciones de luz eléctrica, fuerza motriz, gas y aguas corrientes. Tiranterías de hierro. Pavimento sobre Martín García, caño maestro y arrimos pagados. Pavimento sobre Gral. Flores, impago. — Puede visitarse de 2 a 5 p. m.

EL VIERNES 1.o DE JULIO, a las 4 p. m.

De acuerdo con el siguiente:

EDICTO. — Por mandato del señor Juez Letrado de lo Civil e Intestados de Segundo Turno, doctor Nicasio del Castillo, dictado en el expediente caratulado "Causa de Marenco Angela Sucesión", se hace saber al público que el día 1.o de Julio próximo, a las diez y seis horas, en el lugar de su ubicación, se va a proceder por el martillero don Antonio S. Zorrilla asistido del Alguacil y Actuario del Juzgado, a la venta en remate público del siguiente bien: un solar de terreno con edificio y demás mejoras que contiene, empadronado con el número ocho mil ochocientos ochenta, ubicado en la octava sección judicial de este departamento, compuesto de una superficie de ciento cuarenta y nueve metros veintiun decímetros, que se deslindan así: nueve metros cincuenta y cinco centímetros de frente al Oeste a la Avenida Gral. Flores, por donde la puerta de entrada del edificio lleva el número dos mil ciento noventa y ocho, por quince metros cincuenta y siete centímetros de fondo que por formar esquina da frente al Norte a la calle Martín García; al Este, con don Antonio Leonardo Marenco, y al Sur, con don Antonio Gonzáles. Esta propiedad ha sido reavaluada por la Dirección de Avalúos en la suma de nueve mil quinientos pesos, que se ha tomado como base para esta venta. — SE PREVIENE: Primero: Que no se aceptará oferta que no exceda de la expresada base. — Segundo: Que el mejor postor deberá consignar, en el acto de serle aceptada su oferta y en poder del Actuario, el diez por ciento en garantía de la misma. — Tercero: Que los gastos y honorarios de escritura de compromiso y venta y los certificados de los Registros así como la comisión legal del rematador, serán de cuenta del comprador. — Cuarto: Que los títulos y demás antecedentes se encuentran de manifiesto en esta oficina calle Buenos Aires N.o 307, a disposición de los interesados. —Montevideo, Junio 9 de 1932. — Eduardo Díaz Faip, Actuario.

Más informes: MISIONES 1365

ANTONIO S. ZORRILLA & Cía.

JUDICIAL

En la Avenida Larrañaga y Reyes!!

A corta distancia del rond-point, que forman las AVENIDAS MILLAN, SUAREZ y LARRAÑAGA.

3 SOBERBIOS SOLARES 3

CON FACILIDADES DE PAGO!!

1 sobre LARRAÑAGA y 2 a sus fondos sobre REYES.

Con pavimentos pagos: Luz eléctrica, aguas corrientes, tranvías y autobuses a su frente.

BASES BAJISIMAS: Las 2|3 partes de la tasación practicada por la Dirección de Avalúos.

$ 2.33 EL METRO, el con frente a Larrañaga.

Y $ 4.00 EL METRO, los con frente a Reyes.

FORMA DE PAGO: Al contado, o bien mitad al contado y mitad a un plazo no mayor de 2 años, con interés del 6 o|o anual y garantía hipotecaria de los mismos, pudiendo cancelar en cualquier momento dentro del plazo.

El Sábado 9 de JULIO, a las 3 p. m.

De acuerdo con el siguiente

EDICTO. — Por mandato del señor Juez Letrado de lo Civil e Intestados de Primer Turno, doctor Francisco Jardí Abella, dictado en los autos "José Antonio T. Pereira, como curador de doña Irene Thomas Pereira Estrada. — Venia" se hace saber al público, que el día sábado 9 de Julio entrante a las quince horas, en el lugar de su ubicación, se procederá por los martilleros Antonio S. Zorrilla y Cía. asistidos del Alguacil y Actuario del Juzgado, a la venta en remate público, sobre las bases de las 2|3 partes de las tasaciones practicadas por la Dirección General de Avalúos, y en lotes por separado, de los bienes siguientes: Tres solares de terreno situados en "Atahualpa", 12.a Sección Judicial de este Departamento, que comprenden parte de la propiedad empadronada con el número 80464, uno de ellos con frente a la Avenida Larrañaga y los dos restantes, con frente al Camino Reyes. La venta de estos inmuebles, se realizará de acuerdo con el plano de fraccionamiento levantado en Mayo de 1931 por el Ingeniero Washington A. Zorrilla y sobre las bases de las 2|3 partes de sus respectivas tasaciones o sean: Lote N.o 3. — Area 600 mtrs. Tasación $ 6.00 metro. Base de venta $ 4.00 el metro. — Lote N.o 4 Area 634 metros 08 decímetros. Tasación $ 6.00 el metro. Base de venta $ 4.00 el metro. — Lote N.o 6 Area 1.832 metros 28 decímetros. Tasación $ 3.50 el metro. Base de venta $ 2.33 el metro. — Los compradores podrán optar entre el pago al contado, o pagar la 1|2 del precio al contado y la otra 1|2 a un plazo no mayor de dos años, con interés del 6 o|o anual; con garantía hipotecaria de los mismos, pudiendo cancelar en cualquier momento dentro del plazo. — SE PREVIENE: 1.o Que los pavimentos sobre Larrañaga y sobre Reyes están pagos. — 2.o Que los compradores deberán consignar el 10 o|o de sus respectivas ofertas en el acto de serle aceptadas en garantía de las mismas, de acuerdo con el artículo 919 del Código de P. Civil. — 3.o, Que los gastos de escrituración, certificados, etc. serán de cuenta de los compradores, como así mismo, la comisión legal de los rematadores. — 4.o. Que los títulos y demás antecedentes se encuentran de manifiesto en la Oficina Actuaria de este Juzgado, calle Rincón 472 a disposición de los interesados. — Montevideo, Junio 22 de 1932. — Patricio A. Pereira, Actuario

Planos e informes: MISIONES 1365

TIEMPO REINANTE EN EL PAIS

El Observatorio Nacional registró en el Prado los siguientes datos a las 14 horas:
Presión atmosférica a cero grado, y al nivel del mar: 761.22.
Humedad relativa por ciento: 98.
Temperatura al abrigo: 146.
Máxima al abrigo: 14°6 a las 14 horas.
Mínima al abrigo: 11°8 a las 20 h. del día 29.

La Mañana
Viernes 1.o de Julio de 1932

... Y MINIMA
Temperatura a la intemperie: 14°8.
Máxima a la intemperie: 15°9 a las 13 h.
Mínima a la intemperie: 10°3 a las 20 h. del día 29.
Viento E. S. E. con 12 kilómetros por hora.
Temperaturas mínimas registradas en las estaciones ... del servicio: (Al abrigo):
Punta del Este: 9°5; Mercedes: 13°8; Rivera (L. Departamental), 6°0; Minas (L. Departamental) 12°0.

Hoy será rastreado el Arroyo Miguelete para buscar el cadaver del "linyera" "asesinado" por Policelli

TODAVIA NO HA SIDO POSIBLE IDENTIFICAR A LA PRESUNTA VICTIMA DEL AGRICULTOR

EN SUS NUEVAS DECLARACIONES SE CONTRADICEN POLICELLI Y EL PEON GARRIDO

POR AHORA NO SE PUEDE AFIRMAR SI HUBO O NO ASESINATO

El curioso suceso que desde hace varios días preocupa especialmente a los policías de la capital, para no perder su fas de tal, después de la inútil búsqueda del cadáver en el pozo cegado, al decir de los protagonistas, por Garrido y el pequeño Walter, ha tomado ahora un rumbo nuevo que no sabemos a dónde llevará la indagación.

Resulta que el agricultor Policelli manifiesta que mintió cuando fué interrogado en la seccional y que la verdad es que él consiguió extraer el cuerpo de su víctima después de dejar a Garrido y cargándolo se dirigió al Miguelete donde lo arrojó.

Vale decir, que fué simultáneamente aquella noche actor en un drama y en una comedia, que engañó a los testigos también.

LA NUEVA DECLARACION

Anteanoche, al ser apurado en Investigaciones el detenido manifestó que todo se había llevado a cabo como lo dijera anteriormente, pero que restaba un pasaje importante que estaba dispuesto a hacer conocer. El — dijo— no descansó la noche del "crimen". Lucharon con el "lingera" y consiguió aplicar a éste un golpe que lo derribó, pero a pesar de los años el vagabundo consiguió reaccionar y se incorporó retrocediendo hasta el pozo en estado de semi-inconsciencia, al parecer y fué entonces que Policelli aprovechó para volver a golpear. El "lingera" cayó entonces dentro del pozo.

Después de producirse esta escena, el agricultor fué en busca de su pequeño Walter y de Garrido, quienes desde una punta de la tapera habían presenciado la riña y los tres se encaminaron hacia la casa.

Durante el camino, Policelli habló con sus compañeros y les pidió que por la mañana temprano se ocuparan de cegar el pozo a fin de que no apareciera "el muerto".

Walter se encaminó a la casa, Garrido penetró en su rancho y Policelli entonces volvió sobre sus pasos — dice — porque deseaba estar seguro de que el desconocido había caído en el pozo.

Llegado de nuevo al lugar del suceso, miró hacia el interior del pozo y observó que el cuerpo de su víctima estaba semi-atravesado muy cerca del brocal. No había llegado al fondo — observa el declarante — a causa de una irregularidad de la pared, vale decir, un pronunciado declive.

Se estiró entonces para ver si le era posible alcanzar el cuerpo y no lo consiguió. Sus manos no llegaban hasta su víctima que podía divisar en el interior a pesar de la oscuridad de la noche y pensó que de todas maneras tenía que extraer el cadáver.

EL TRABAJO

Tras vanos intentos en otro sentido, retornó a la casa, se procuró una caña tacuara y perforando uno de los extremos, le aplicó un gancho de hierro. Listo este instrumento, volvió al pozo dispuesto a sacar el cuerpo costare lo que costare.

Le costó mucho trabajo — sigue diciendo — poder alcanzar el cuerpo del anciano y en más de una oportunidad estuvo a punto de caer dentro del pozo también. Pero finalmente logró lo que se proponía.

Cuando el anciano estuvo sobre el terreno, observó bien para quedar seguro de que no era vigilado y después cargó el cuerpo sobre su espalda y enderezó hacia las costas del arroyo Miguelete, teniendo que recorrer no menos de diez cuadras.

Dice el declarante que por momentos hasta llegó a sentir miedo, pero que en el afán de ocultar su delito, se hizo de valor y siguió andando. Repentinamente le pareció que el cuerpo se movía, vale decir, que el anciano estaba vivo y hacía fuerza sobre su espalda.

Lo descargó junto a un "paraíso" y tras observarlo detenidamente, volvió a cargarlo y siguió andando. Iba despacio, dominado por una profunda emoción y no se apercibió de que delante suyo algo se levantaba hasta que tropezó con violencia. Era un alambrado — aclara — y le costó mucho pasar el cuerpo a través de él.

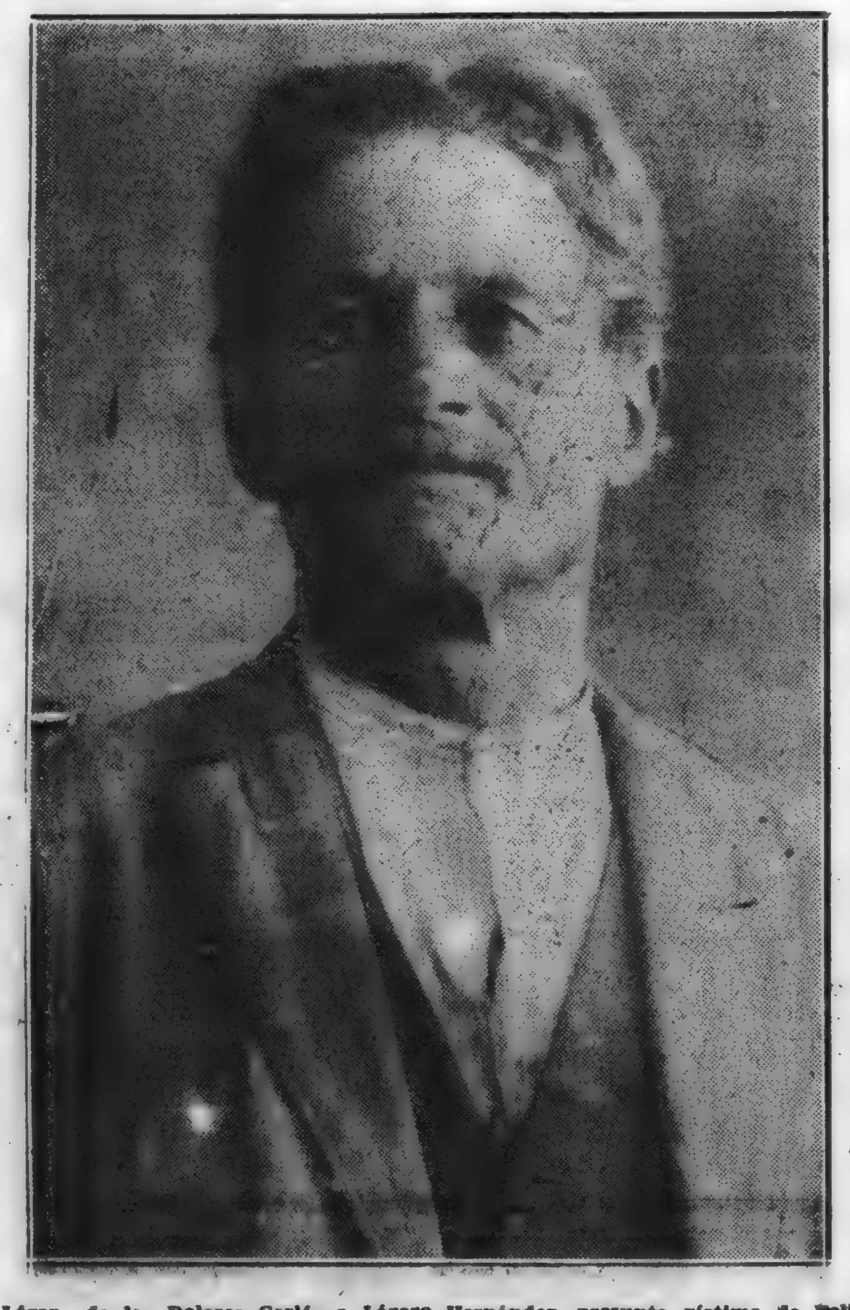

Lázaro de los Dolores Carlés o Lázaro Hernández, presunta víctima de Policelli, que falleció el 5 de Febrero en el Hospital Vilardebó

Por arriba no pudo debido a que el último hilo era de púa y entonces no sin grandes esfuerzos pasó al "linghera" por debajo del alambrado.

De nuevo con la carga al hombro, siguió hacia el Miguelete pero cuando ya estaba por llegar sintió cerca de su cara la respiración de su víctima. Apuró el paso y a poco tuvo la certidumbre de que el anciano movía las piernas. Se estaba enloqueciendo ya y casi echó a correr. Lo asustaban las sombras, no sabía por donde caminaba y repentinamente cayó dentro de una zanja con su carga.

Descansó unos segundos y volvió a la lucha con el cuerpo a cuestas.

Así llegó hasta la Curva de López, a unos diez metros de la casilla. Entre unos paraísos depositó la carga.

EL ARROYO

Se aproximó al arroyo, tanteó con un pie para ver si era suficientemente profundo y cuando le pareció haber hallado el lugar apropiado, busca al "linghera" por última vez y lo arrojó al agua, dándole todo el impulso posible.

Rápidamente volvió a su casa entonces y agrega que al pasar cerca del rancho de Garrido notó luz.

DE MADRUGADA

De madrugada el peón y los muchachos se dedicaron a la tarea de cegar el pozo y él guardó silencio para que se creyera que el anciano había encontrado sepultura allí.

Conocida esta novedad por la policía, se llamó al juez de Instrucción doctor Baliñas, y ante este magistrado, Policelli volvió a hacer el relato que el lector conoce.

GARRIDO NO CONFIRMA LOS DICHOS DE POLICELLI

Después de la ractificación de Angel Policelli, fué llamado nuevamente a declarar el peon Garrido.

Se le preguntó si cuando fué de madrugada a tapar el paso había mirado hacia el interior del mismo.

Garrido contestó afirmativamente y declaró que, aun cuando en ese momento, había muy poca luz, llegó a distinguir a unos trece metros del brocal la superficie tranquila del agua del fondo.

No distinguió el cadáver del "linyera", ni vió en las paredes del pozo nada que hubiera podido detener la caída del cuerpo como tendría que haber visto de ser cierto lo afirmado por Policelli en su declaración.

Respecto a las restantes manifestaciones del agricultor, dijo que no sabía nada.

EN LAS COSTAS DEL MIGUELETE

En las primeras horas de ayer, el Juez de Instrucción, doctor Baliñas y altos funcionarios de la Policía de Investigaciones condujeron a Policelli hasta la costa del arroyo Miguelete para que indicara exactamente el sitio donde dice que arrojó el cuerpo del "linyera".

Policelli demostró conocer muy bien todo el paraje, por las indicaciones que fué dando en el camino, previniendo a los funcionarios que lo acompañaban de los sitios por donde debían caminar con cuidado.

Finalmente, mostró el lugar de la costa en que se había desecho de su víctima, pero a renglón seguido, manifestó:

—Me parece difícil que lo encuentren, porque al otro día hubo una gran creciente y el cuerpo debe haberse ido al mar.

A pesar de esta afirmación del presunto homicida, es difícil que eso haya sucedido, pues el lugar en cuestión está lleno de maleza y debe haber quedado rastros del cuerpo del "linyera", si es que es cierto que fué arrojado allí.

HOY SE HARA EL RASTREO

La Policía de Investigaciones solicitó de inmediato la cooperación de la Capitanía General de Puertos con objeto de practicar un rastreo en el arroyo Miguelete.

Durante el día de ayer, ese trabajo no pudo realizarse, pues los elementos de la Capitanía necesitaban informarse de las condiciones del lugar para ver que materiales era necesario llevar.

Después de esta inspección previa, se decidió que el rastreo se efectúe en las primeras horas de la mañana de hay.

¿HUBO O NO ASESINATO?

Pese a la rectificación de Policelli en las Oficinas de Investigaciones hay funcionarios que creen que por más indagaciones que se realicen no será posible encontrar el cadáver del "linyera", por la sencilla razón de que tal cadaver no existe.

Se fundan para sostener esta opinión en que tanto valor puede tener la nueva declaración del agricultor como la primera que formuló ante la policía de la 21.a sección y en que sus nuevas manifestaciones están en contradicción con lo que declara su su presunto cómplice en el asesinato y con otros informes recogidos entre el vecindario de Peñarol.

LOS "LINYERAS" QUE FRECUENTABAN LA TAPERA

A consecuencia de las indagaciones practicadas por elementos de las policías de Seguridad y de Investigaciones ha sido posible identificar a tres de los individuos que solían reunirse en la tapera abandonada del camino Continuación Raiz. Dos de ellos son dos sujetos que han sido interrogados por la policía y el tercero es Lázaro de los Dolores Carlos, cuya fotografía reconocieron los presuntos homicidas como la de su víctima.

Poca o ninguna importancia tiene este reconocimiento, pues posteriormente les fueron mostradas a Policelli y Garrido otras fotografías del mismo Carlos, en las que está totalmente desfigurado, y de otros individuos y también creyeron reconocer al "muerto".

El día del "asesinato" fué la única vez que Policelli y Garrido vieron al "linyera", ambos estaban más o menos alcoholizados y era de noche, de modo que será muy difícil que logren precisar su filiación.

LAZARO DE LOS DOLORES CARLOS

Después de una meticulosa averiguación, la Policía de Investigaciones logró dar con la pista de Lázaro de los Dolores Carlos.

Si se llegara a probar que fué él el "linyera" que luchó con Policelli habría que descartar la existencia del asesinato, pues se tienen noticias suyas de fecha posterior a la que se indica como día del "crimen", es decir a mediados de Octubre.

EN EL CAMINO MALDONADO

El 15 de Diciembre fué hallado caído en el camino Maldonado, en deplorable estado, un vagabundo.

Varios vecinos dieron cuenta a la policía del departamento de Canelones, pues el hombre había caído casi en el límite del mencionado departamento.

La policía canelonense hizo transportar al individuo al hospital de la capital del departamento.

En dicho nosocomio estuvo siete días el vagabundo siendo de allí remitido al hospital Vilardebó por tener las facultades mentales alteradas, al parecer a consecuencia de un golpe recibido en la cabeza con anterioridad.

MUERE EN EL VILARDEBO

En este hospital se le dió entrada con el nombre de Lázaro Hernández que fué el que el sujeto dió como suyo.

De acuerdo con las reglamentaciones vigentes, en el Manicomio se saca una ficha completa de los asilados que luego se remita a la Oficina Nacional Electoral.

Cotejadas las impresiones digitales de Lázaro Hernández con las de Lázaro de los Dolores Carlos resultaron ser las mismas.

El 5 de Febrero del corriente año, Carlos falleció en el Vilardebó.

EN RESUMEN

...es necesario esperar al resultado de las averiguaciones que se practicarán hoy para saber si tiene razón los que sostienen que hubo asesinato o los que afirman que solo se trató de una pelea sin consecuencias trágicas.

El rastreo del Miguelete, por una parte, y las indagaciones que se realizarán por los parajes cercanos a Peñarol para establecer si es o no Carlos el "linyera" que Pelicelli creyó asesinar, por otra, pueden develar el misterio del asunto, que hasta ahora está impenetrable como antes.

El Consejo Nacional fijó ayer el precio de venta para la nafta y kerosene

Se impondrán penalidades a quienes no las cumplan

En la crónica respectiva damos cuenta que la rama colegiada del Poder Ejecutivo, a propuesta del ministro de Industrias, dictó ayer, un decreto fijando el precio de venta de la nafta y el kerosene. He aquí el texto de ese decreto:

Vistos los abusos denunciados respecto a la indebida elevación de los precios de la nafta y del kerosene; Atento a lo dispuesto en los artículos tercero y quinto de la ley número 5618 del 20 de Diciembre de 1917 sobre subsistencias y en el artículo 8.o de la ley número8748 del 20 de Agosto de 1931 el Consejo Nacional de Administración, decreta:

Artículo 1.o — Fíjanse como precios máximos para la nafta y el kerosene en el departamento de Montevideo, los siguientes:

Nafta, diez y seis centésimos y medio ($ 0.16 y 1|2) el litro; kerosene, catorce centésimos y medio, $ (0.14 y 1|2) el litro; cajón de kerosene de dos latas, cinco pesos con treinta centésimos ($ 5.30), lata de kerosene, dos pesos con sesenta y cinco centésimos ($ 2.65).

Art. 2.o — Todo comercio, garage, estación de venta o surtidor, etc., donde se expende nafta o kerosene deberá fijarse en lugar fácilmente visible desde el exterior y en el interior el precio de venta de dichos artículos en cifras de tamaño no menor de veinte centímetros de alto y trozos de un centímetro de ancho cuando menos.

Art. 3.o — La falta de cumplimiento de esta disposición o la exigencia de un precio superior al indicado será penado con multa de cien pesos ($ 100.00) a quinientos pesos ($ 500.00).

Art. 4.o — Todos los funcionarios dependientes del Consejo Nacional de Administración con funciones inspectivas vigilarán el cumplimiento de las disposiciones vigentes.

Art. 5.o — De acuerdo con lo establecido en la ley de 8 de Octubre de 1920, confíase a los Concejos Departamentales de Administración la misión de fijar el precio de la nafta y el kerosene en sus respectivos departamentos, precios que no deberán excederse a los fijados en el artículo 1.o, sino en el costo de flete respectivo.

Art. 6.o — Dése cuenta a la Asamblea General, comuníquese y publíquese. — Por el Consejo: Fabini; Edmundo Castillo, Manuel V. Rodríguez, secretario.

LOS SUCESOS DE CURUZU CUATIA

SIGNIFICACION DE LA INTENTONA QUE SE ESTABA TRAMANDO

El sepelio de los restos del mayor Lezcano

CORRIENTES, 30 (Austral). — La policía de Curuzú Cuatiá hace ya tiempo le venía siguiendo los pasos al mayor Lezcano por considerarlo sospechoso.

El martes por la noche debía celebrarse una reunión secreta en casa del suboficial del regimiento 9o., Cayetano Núñez.

A eso de las 24 se acercó una ronda de policía a la casa mencionada cuando salía disfrazado de paisano el mayor Lezcano y al dársele la voz de alto contestó disparando su revólver contra la policía y ésta repelió la agresión hiriéndolo de tal gravedad que falleció momentos después.

Revisados los bolsillos de las ropas se le encontró una lista con el personal de oficiales y suboficiales del regimiento 9o.

Se hallan detenidos en la comisaría de Curuzú Cuatiá algunos oficiales y civiles, entre otros, Cayetano Núñez, dueñao de la casa de donde salió el Mayor Lezcano y el sargento primero del regimiento 9o., cabo primero Bernardo Duharte y los civiles Juan Escobar, Marcelino Aguirre, Manuel Cardoso y Eulogio Báez.

Se cree que en el equipaje de Lezcano que se encuentra en la habitación que ocupaba en el hotel Colón, existen documentos de mucha importancia.

La policía de Curuzú Cuatiá cree, firmemente, que los tiros disparados en el barrio la misma noche del suceso, respondían a una señal convenida para hacer estallar un movimiento buscando la repercusión en el regimiento 9o.

La población de Curuzú Cuatiá se encuentra tranquila dándole al hecho el valor que tiene como consecuencia lógica de las actividades que venía desplegando el mayor Lezcano y que la jefatura de apolicía de aquella ciudad conocía perfectamente.

Partieron para el lugar del suceso el juez del crimen doctor Márquez y el fiscal Barraza.

CURUZU CUATIA, 30. (Austral). — Esta mañana a las 11 horas, se inició la requisa de la pieza ocupada por el mayor Lezcano, en el Hotel Colón, por las autoridades policiales en presencia del juez instructor militar del comando, jefe del regimiento, corresponsales de los diarios y autoridades civiles.

Entre otros papeles de menor importancia se encontró un folleto escrito en máquina de escribir titulado: "Instrucciones para la organización de fuerzas revolucionarias del partido radical"; que comprende un plan de acción minuciosamente detallado con alcance a todo el país; un manuscrito proyecto proclama para después del triunfo; varias hojas impresas del manifiesto dirigido a los suboficiales del ejército y firmado "Varios Radicales".

Texto de uno de los documentos mencionados anteriormente. "Organización de fuerzas revolucionarias civiles y radicales encontrado en la requisa en la habitación de Lezcano, consta de 32 páginas dividido en tres capítulos que trata primero: "Fundamentos básicos de la organización" donde se planea en términos generales la operación. Segundo: "Organización preparatoria del movimiento", que trata en general y particular de la organización de comandos y subcomisiones dando funciones a los comités provinciales y Tercero: "Organización de la defensa una vez constituído el gobierno revolucionario, dando participación a todos los órganos".

LA INSTRUCCION SUMARIAL Y LOS DETENIDOS

CURUZU CUATIA, 30. (Austral). — Las personas detenidas por la policía desde el primer momento de cometido el luctuoso hecho y que continúan privadas de libertad, son los militares sargento primero Cayetano Núñez, sargentro Pedro Verón y cabos primeros Juan Escobar y Bernardo Duarte.

Además están detenidos los civiles José Luis Irazusta, Marcelino Aguirre y Justino Ezcurra.

La policía adopta en la instrucción del sumario providencias estrictamente indispensables en espera del juez de turno que llegará mañana de Corrientes para abocarse al estudio de la causa.

Por su parte el Juez de Instrucción militar doctor Alberto Gazazri, se constituyó en el despacho del cuartel 9o. esta misma mañana abocándose a la instrucción del sumario de los suboficiales comprometidos.

CURUZU CUATIA, 30. (Austral). — No hubo indicación pública para la concurrencia popular a la estación para el embarque de los restos de Lezcano.

Sin embargo se registró la presencia de un número relativamente crecido de personas vinculadas al personal a que pertenecía políticamente el extinto, y no pocos curiosos.

Godoy despidió los restos, en nombre de los amigos personales y Ezcurra en representación del partido radical.

Ambos en términos mesurados desarrollándose el acto en perfecto orden.

LAS ENTREVISTAS REALIZADAS POR EL MAYOR LEZCANO Y QUE FUERON VIGILADAS POR LA POLICIA

BUENOS AIRES, 30. — La policía ha dado nuevos detalles sobre la muerte del mayor Lezcano.

Las autoridades seguían de cerca el complot subversivo que se estaba gestando.

Los Agentes del Orden Político seguían la pista del mayor Lezcano desde que llegó a Curuzú-Cuatiá hace diez o doce días.

Lezcano llevaba una vida misteriosa encerrado en la pieza del hotel Colón saliendo de noche a hacer visitas a los suboficiales del regimiento 9 de caballería, trasladándose a Mercedes, manteniendo allí entrevistas con los dirigentes personalistas siendo siempre vigilado por la policía.

Pasó luego a Corrientes alojándose en el domicilio particular del comerciante Julio Sosse Sanana con quien mantenía relaciones desde Curuzú Cuatiá.

Llegado a Corrientes conferenció con los dirigentes personalistas ausentándose en seguida para Resistencia en compañía del médico de La Plata, manteniendo también en este lugar conferencias con los personalistas.

Apercibido que se hallaba vigilado, trató de despistar a los pesquisas simulando un viaje a Santa Fé embarcándose en el ferrocarril con ese aparente destino.

Lezcano abonó el tren y regresó a Corrientes alojándose nuevamente en la casa de Sanano.

Esa noche partió con destino a Curuzú manifestando a las personas que fueron a despedirlo que "Iba a desenterrar recuerdos del paso del general Belgrano por Curuzú Cuatiá".

Llega a su destino el 27 del corriente y se manifiesta fervoroso Irigoyenista.

Ya todo estaba arreglado en Corrientes ya que venía a ultimar detalles.

El Comisario departamental Zaulet, redobló la vigilancia en torno de Lezcano.

Se puso personalmente frente a las pesquisas con un reducido personal de policía y en colaboración de algunos vecinos

Se alojó Lezcano en el hotel Colón reanudando las actividades nocturnas, manteniendo conferencias secretas con los suboficiales del ejército.

En la tarde del día 28 la policía recibió una denuncia en concreto de las actividades subversivas desarrolladas por Lezcano.

Con tal motivo, se estableció una estrecha vigilancia sobre su persona.

En tal estado estaba el asunto cuando se produjo el suceso conocido, oyéndose a media noche disparos de armas de fuego en dirección al domicilio del sargente Núñez.

El personal de ronda acudió presuroso al lugar.

Según testimonios de los vecinos del lugar, los primeros disparos fueron contestados por otros desde el interior de los cuarteles del regimiento.

Se produjeron dos detenciones en esta capital, las de los ciudadanos Elbio Garicoc e Isaac Samano, en averiguaciones sobre el suceso de Curuzó - Cuatiá.

SE LEVANTARA UNA INVESTIGACION DE LOS SUCESOS

BUENOS AIRES, 30. (Havas). — En la conferencia mantenida con el Ministro de la Guerra el Presidente Justo resolvió se nombrara a un jefe del ejército para que levante una investigación especial sobre los sucesos de Curuzu-Cuatia.

Entrevistado por un periodista el Ministro de la Guerra declaró que estaban al tanto de las actividades de Lezcano y que el gobierno sabía lo que estaba pasando y conocía las actividades desplegadas por Lezcano en el litoral y conocía y había estado en Concordia y Corrientes y había pasado al Salto donde conferenció con el ex teniente coronel Pomar y otros exilados.

Agregó que a todos los actos no se encuentra vinculado ningún oficial de regimiento.

Actualmente el Ministerio se preocupa de averiguar quienes son los promotores de estos trabajos y suponen que son extraños al ejército.

Sirve de base a esta suposición el hecho de haberse hallado en poder de los detenidos diversas sumas de dinero y un documento en que figuran nombres de personas ajenas al ejército.

DECLARACIONES DEL MINISTRO DE LA GUERRA

BUENOS AIRES, 30. (Austral). — Con el propósito de conocer la versión oficial sobre los sucesos de Curuzu-Cuatia, entrevistamos al Ministro de la Guerra quien nos informó que el mismo no fué sorprendido y que las autoridades militares estaban al tanto de las actividades de dicho militar y de otros en la misma situación, aunque considera que tal como se han producido los sucesos, ellos son de origen puramente policial.

En efecto, como el Ministerio de la Guerra no puede establecer vigilancia sobre los militares entregados a ciertas actividades contrarias al orden público, se encargó de ello a la policía de la provincia del litoral, donde se sabía que se estaba llevando a efecto dicha campaña para alterar el orden.

En estas circunstancias la policía de Curuzú-Cuatiá al final de la reunión que se realizaba en casa del sargento Núñez, trató de detener a las personas que salían de la misma, ocurriendo el suceso que es del dominio público a raíz de la resistencia del mayor Lezcano a acatar las órdenes policiales y cuya identificación pudo hacerse después de herido.

Respecto a la situación de la oficialidad del regimiento 9.o de Caballería, el Ministro de la Guerra expresó que ninguno de ellos se hallaba complicado en el movimiento y que solamente cuatro suboficiales son sospechados de complicidad.

No se han hecho progresos en la averiguación del crímen de Parada Olivera

Algunos detalles sugerentes que es necesario investigar

¿Por qué obstaculiza la policía de Soriano la labor de la prensa?

PRESTARON DECLARACION EN EL JUZGADO DE MERCEDES, NUMEROSOS TESTIGOS

Un día más ha transcurido y el espantoso crimen cometido en Palmitas continúa sin aclararse definitivamente, tal como lo desea la población honesta del departamento.

Como lo dijimos en nuestro número de ayer, la nueva rectificación de Galeano no sirve más que para probar que se está frente a un cínico de la peor especie y es imposible establecer cuando miente o dice la verdad.

Por este lado, el esclarecimiento total del asunto se hace dudoso y por lo tanto deben buscarse nuevas pistas, que las hay, pero que no fueron explotadas anteriormente, debido al empecinamiento del Jefe de Policía local.

GRAN ACTIVIDAD EN EL JUZGADO

Por el Juzgado Letrado Departamental desfilaron ayer numerosas personas a prestar declaración como testigos en la causa.

Todas las diligencias se practican con la mayor reserva, razón por la cual no se han podido conseguir los nombres de varios de los declarantes.

OTRO CAREO

A las cinco y media de la tarde se realizó un careo entre dos personas, cuyos nombres no se han dado a conocer.

No nos ha sido posible enterarnos de ningún detalle del mismo, pero, según referencias, más o menos concretas, que hemos podido recoger, el careo ha tenido resultados interesantes.

EL SUB COMISARIO MAGALLANES

Anteayer, como ya lo informamos, llegó por tren el sub comisario Magallanes.

Por la noche, inició la tarea indagatoria, trasladándose a la Cárcel, donde interrogó al procesado Galeano.

Este interrogatorio duró más de dos horas.

De la Cárcel, el subcomisario Magallanes se dirigió al Juzgado, donde leyó el expediente, copiando numerosos datos que conceptuó interesante aclarar.

En la mañana de ayer interrogó a los hermanos Rolando y Angel María Gómez. Estos han sido citado nuevamente al Juzgado.

NO SE PUDO SALIR A CAMPAÑA

Anteanoche comenzó a llover en esta, lo que dificulta enormemente las averiguaciones, pues ni el Juez doctor Macedo ni el subcomisario Magallanes pueden salir de la ciudad, dado el estado intransitable de muchos caminos, para interrogar a los vecinos de los parajes cercanos a Parada Olivera, que dicen poseen informes que pueden ser de interes para el desarrollo de la pesquisa.

LA ROPA ENTERRADA

La ropa que estaba enterrada en la costa del arroyo Coquimbo, distante a una legua y media del sitio donde se cometió el brutal crimen, y de cuya existencia se tuvo conocimiento por las publicaciones hechas en LA MAÑANA y "El Diario", fué llevada a Mercedes por la policía.

El doctor Macedo dispuso que la ropa fuera entregada al subcomisario Magallanes a fin de que averigüe a quién pertenecía.

También se averiguará entre el vecindario quién encontró la ropa y como fué hallada y por qué no se denunció el hallazgo a la policía, como debía hacerse.

HOY SALDRAN POSIBLEMENTE

El doctor Macedo, su actuario y el sub comisario de Investigaciones tienen el propósito de salir hoy con destino a Parada Olivera, pero el viaje no es seguro por las razones que damos más arriba.

Se nos ha informado que el careo a que aludimos anteriormente, fué entre Angel María Gómez y otra persona cuyo nombre no pudimos averiguar.

No hemos podido confirmar la noticia, ni tampoco conocer las causas del careo.

LA POLICIA Y LA PRENSA

Nuevamente se "luce" la policía local en la obstaculización de la labor a los periodistas que siguen de cerca el asunto.

Ayer de tarde quisimos entrevistar al sub comisario Magallanes y nos dirigimos a la Jefatura, donde se nos negó su presencia.

Más tarde pudimos comprobar que, efectivamente, el pesquisante estaba allí cuando preguntamos por él.

Es inexplicable el empeño que pone la policía de Soriano en que no trasciendan al público los detalles de la averiguación, aun aquellos que no comprometen en nada la investigación.

¿MIENTE CALERO?

Nuestros lectores recordarán que Galeano había citado a un vecino de Parada Olivera, llamado Calero, como testigo de que uno de los Gómez había pernoctado en casa del detenido la noche antes del crimen.

Interrogado por el Juez, Calero desmintió la afirmación del criminal, diciendo que apenas conoce a los Gómez y que no puede decir si es cierto lo que dijo Galeano.

Varios vecinos del pago nos han asegurado que Calero conoce bien a Rolando y Angel María Gómez.

Calero estuvo establecido con almacén y billar muy cerca de Egaña y a su casa solía concurrir Rolando cuando estaba empleado en la casa comercial de Drabble.

LOS JINETES MISTERIOSOS

Las autoridades están empeñadas en averiguar quiénes eran los jinetes que acompañaban a Galeano al atardecer del día del crimen.

Fueron divisados desde un auto pintado de rojo y con un solo farol encendido, en el que viajaban un empleado de la policía seccional y un hermano del Juez de Paz de la sección.

De los tres jinetes, los ocupantes del auto sólo reconocieron a Galeano.

Los vecinos reciben con reservas esta última declaración, pues dicen que "es imposible que gente campera no reconozca por lo menos el pelo de los caballos, dato más que suficiente para identificar al jinete en pago tan estrecho".

LA AVIADORA ELLY BEINHORN

LLEGARA ESTA TARDE A MONTEVIDEO

Casi la totalidad de los diarios metropolitanos acogieron ayer en sus columnas una información telegráfica procedente de la vecina orilla por la que se informaba que la aviadora alemana Elly Beinhorn, — actualmente en Buenos Aires — había partido de El Palomar con destino a Montevideo, donde pensaba realizar una nueva etapa de su interesante vuelo.

Sin embargo, la intrépida aviadora recién llegará en la tarde de hoy a nuestra ciudad, conforme a sus deseos y según se desprende del despacho telegráfico que reproducimos enseguida:

Buenos Aires, 1.o — A LA MAÑANA. — Ayer de tarde, a las 2, la aviadora alemana Elly Beinhorn debía partir de El Palomar hacia Montevideo; pero debido al mal tiempo, postergó su viaje hasta hoy a la misma hora.

A pesar del mal tiempo, numeroso público concurrió a El Palomar a presenciar la partida de la famosa aviadora. — (Austral).

Un desvanecimiento

En Benito Riquet y Carlos Castro, el menor Walberto Pereira, uruguayo, de 14 años, domiciliado en Riquet 18, sufrió un desvanecimiento y al caer al pavimento, se produjo lesiones en la cabeza.

Fué curado por la Asistencia Pública.

Quinielerías

La seccional 5.a allanó los siguientes comercios cuyos dueños fueron citados para ser remitidos por haber sido sorprendidos en momentos en que recepcionaban quinielas:

El comercio de Pascual Bonino, situado en Arenal Grande 1764; el de José Mateo, situado en 18 de Julio 2034; el de Jorge Lussich, sito en Arenal Grande 1588 a Lussich, acompañaba su empleado Miguel Jaune; el de Juan C. Gómez sito en Avenida 18 de Julio N.o 1965.

Fusilamientos en La Paz

SE TRATARIA DE DOS ESPIAS CUYA NACIONALIDAD SE IGNORA

Destacamos a continuación el despacho telegráfico que se nos trasmite desde la capital de Bolivia relacionado con el fusilamiento de dos espías que habrían penetrado en el territorio del Chaco en litigio para desarrollar actividades sospechosas.

LA PAZ, 1.o (A. P.) — Las autoridades bolivianas fusilaron a dos espías de dudosa nacionalidad, de nombres Tejerina y Orellana, acusados de ponerse en contacto con el fortín paraguayo "Ñanajua", después de haberse apoderado de los datos militares.

Predicción del tiempo para hoy

INFORMES DEL OBSERVATORIO NACIONAL

Continuará el estado de mal tiempo con lluvias cada vez menos violentas y vientos que, al rotar del Este al Sur y Sudoeste adquirirán violencia.

Las temperaturas irán descendiendo si en las últimas horas disminuye la nebulosidad.

Servicio postal marítimo

En la Casa Central de Correos, entre los días 1 a 6 de Julio próximo se cerrarán despachos para los siguientes vapores: (Se hace notar que la hora fijada es aproximada).

Hoy, a las 9 a. m. "Highland Patriot", inglés, para Río de Janeiro, Las Palmas, Lisboa, Boulogne Sur Mer y Londres. En destino el 20 de Julio.

Día 3; 7 a. m., "L'Atlantique", francés, para Río de Janeiro, Lisboa, Vigo y Cherburgo. En destino el 16.

Día 6; 7 a. m., "Giulio Cesare", italiano, para Santos, Río de Janeiro, Barcelona, Villafranca y Génova. En destino el 19.

Para correspondencia recomendada, una o dos horas antes de las arriba señaladas. Ultima hora en la Oficina Marítima y Fluvial de Correos, calle 25 de Agosto y Maciel. Doble franqueo.

La Mañana

Edición de 14 Pág
Precio 4 cts.

AÑO XVI—Núm. 5330

Montevideo, Sábado 2 de Julio de 1932

Redacción: Ciudadela 1478. — Administración: Cerrito 737. Agencia en Buenos Aires: Talcahuano 481.

De MIGUEL SANTIAGO VALENCIA

DURAS VERDADES

A propósito de un libro cubano

"...mais il faut cultiver notre jardin".

Voltaire.

(Especial para LA MAÑANA)

He aquí un libro valiente: "Macacos". Por el coraje de su autor nos tienta pedirle a France el raro elogio que tuvo para "L'Enfer", de Barbusse, y decir, a nuestra vez: "He aquí el libro de un hombre".

Una trevida denuncia de faltas y de errores nuestros, presentada ante la conciecia americana, tal es esta última obra del cubano Armando Maribona Denuncia y anatema. Acusador y juez. Y como es en la cólera, más bien que en la caricia, donde mejor se manifiesta el amor, hallamos una expresión de profunda afección americana en esas indignadas páginas, que otros, menos conscientes del deber y del sacrificio colectivos, más superficiales en el cariño a nuestra patria continental, han de calificar de diatriba calumniosa.

Sin ahuecar el vocablo para darle falsa sonoridad, sin aliños literarios, con estilo fuerte y en veces rudo, Maribona anota una y una las actitudes símicas de nuestra América: el macaquismo, como él llama esta afanosa imitación en que vivimos; imitación en todos los órdenes, pero de lo superficial, de lo gesticular; en raras ocasiones — ¡y cuán raras! — de lo que sale de la entraña del modelo. — ¡Y hay que ver cómo este sutil observador nos muestras a estas sociedades repitiendo la última mueca europea! Lo ridículo corre ahí parejas con lo grotesco, y es por eso que Maribona no ha podido prescindir de darle por momentos a su crítica un tono caricatural. (A risa tan sólo incitaría este espectáculo, si en él no tuviera representándose la tragedia de un mundo). Suele en cirtos instantes de indignación cometer injusticias en el concepto, más no por desviación del criterio, sino porque se le llenan de pesimismo todas las perspectivas ibero-americanas. En cambio, cuando burlonamente deforma la observación, llega a una admirable precisión psicológica. Es un libro bien pensado, y descuidadamente escrito, han de decir los que gustan cortar en cuatro el pelo de la gramática. Nosotros sólo le hacemos el reparo de no haberle dado una mejor arquitectura, no por preocupaciones estéticas, sino para mejor ordenamiento y agradecerle lo que tiene de apostólico. ¡Espíritu de sacrificio! Con suma rareza se halla esta cantidad entre los escritores nuestros. ¿Cuántos, a riesgo de sacrificarse, nos han dicho la amarga verdad que Maribona nos dice hoy, y así, sin embages, sin concesiones, sin dejar abierta la puerta del perdón? Tal vez comprendieron la inutilidad de la lucha contra esa presteza de la América ibérica en dejarse atraer por todo lo de afuera, o hallan, quizás, que nada excelente puede surgir del propio genio americano. En uno y otro caso fallaron su misión. Pero si ellos también — ¡élites de la inteligencia! — viven en constante asimilación del pensamiento ajeno, ¿cómo van, pues, a conducir a las élites sociales hacia el hondón de su tierra, en busca de elementos para una civilización propia? Ninguna atracción extranjera, por peligrosa que ella fuera, halló entre nosotros las fuerzas que contrarrestaran. Mientras tanto, las masas indias y negras continúan bajo sus influencias atávicas. Y así tenemos la visión desoladora de un continente cuya única individualidad es su primitivismo, en contraste cuya única individualidad es su primitivismo en contraste con maneras que las clases superiores importaron a ciegas y adaptaron a locas. Lo nativo, lo medular nuestro, lo que tiene en la tierra y en el elemento humano una fuerte raigambre, con nada ha contribuído al progreso de ésta América ni mucho menos al ecuménico.

Mientras sigamos girando sobre el eje ajeno, estéril continuará siendo el movimiento. Signos se están viendo de la rotura de ese eje, y hemos de ir a estrellarnos, al igual que los demás, contra el paredón de la barbarie. Y llegamos a creer — presunción inaudita — que estamos capacitados para salvar, y hasta magnificar, la civilización que un mundo voraz, rapaz e imprevisor, está abismando. Si el cataclismo no se produce, ¿qué nos quedará de cuanto hemos imitado? Poca cosa.

Nada, quizás. Nuestra gran facultad de asimilación, empleada fué a la manera vegetal y animal: exteriormente. Mimetismo tan sólo es en nosotros es don ¡Macaquismo! Y todo por pereza. El trabajo de crear fué siempre arduo y fatigoso, desde la concepción divina. Y no es la dificultad lo que nos arredra: es ante la fatiga de la génesis que retrocedemos espantados. A la pereza, agregad la indolencia, enfermedad ancestral que nos vino de Africa, por la vía de España y directamente con la raza esclava. Sumad también el trópico, de suyo insensibilizador y formaréis el clima espiritual y físico que nos tiene deprimidos, impotentes para el acto creador. Si esa maestría en la imitación se hubiera ejercitado en profundidad, salvaríamos de esta zozobra alguna elevación espiritual, aunque tuviéramos que lamentar la pérdida, en nuestra psiquis, de lo genuinamente americano. Mas todo se redujo a adoptar lo formal de la civilización y sin gracia y sin fineza; a intensificar en nuestra naturaleza de primitivos, sin control alguno, el sensualismo de un mundo en decadencia. Al menos descuido en el gesto civilizado nos traiciona la mueca del bárbaro.

Cuando se hace fuera del ritmo de la propia vida, desentona. Por eso anda tan falto de cadencia el vivir nuestro. Inarmonía en todo: en lo social, en lo político, en lo económico, en lo literario. Socialmente: macacos que repiten los gestos de París, de Londres y de Nueva York, en plena selva. — Políticamente: ensayos torpes o absurdos de formas superiores de gobierno, en países sin civismo. Económicamente: fórmulas industriales, en naciones agrícolas; despilfarramientos en pueblos pobres; vanidades de millonarios, en vez de la humildad del menesteroso. Literariamente: maneras de sentir, de pensar y de expresarse, reñidas con nuestra sensibilidad, con nuestro pensamiento, con nuestra lengua y con nuestra geografía. Hasta la meteorología protesta contra los fenómenos atmosféricos de nuestra literatura. Menos mal que en el arte plástico, lo primitivo de la fórmula de belleza actual: fenicio, egipcio, mejicano, incaico o africano. ¡Pero nosotros estamos "naturalmente" — con raras excepciones — en pleno pseudohelenismo!

Y como resultado lógico, ahora que por donde quiera se halla en quiebra cuanto copiamos, cuanto imitamos, cuanto adaptamos, la primera en frustrarse es esta América. Sufre por sus propios errores y sufre por los errores ajenos. Mayores parecen sus afliciones que las de los otros. Por lo menos, a ella se le oye más el crugir de dientes. No quiso jugar su propia carta, se apuntó a la de un jugador ambicioso y temerario que arrojó al tapete la felicidad de los hombres y perdió la partida. Tiempo es aún del salvamento y, tal vez, de hacer que esta tierra, troncada en inhumana por culpa nuestra, sea la más humana de todas. Mas a condición de recobrar la personalidad, de no imitar los actos desordenados, de desesperación o de demencia, que Europa y la otra América están haciendo para imitar el naufragio. Las naciones que hicieron su prosperidad, desvirtuadas por la catástrofe inminente, ellas las tienen enraizadas en el hondón de su ser y no les es fácil arrancárselas. En nosotros están a flor de piel y podemos substituirlas sin desgarramientos. Habrá directores capaces de imponernos la nueva vida, aunque sea contra nuestra voluntad? El querer de los pueblos hay que despreciarlo un poco para poder construir su felicidad.

El problema actual del arte ante la burguesía latinoamericana — lo apolíneo en perenne humillación, sin la palabra que alienta ni el pan que sustenta planteado por Maribona con angustiosa videncia de artista, ha de hallar alguna solución cuando se opere el cambio de senda que la proximidad del abismo ordena con urgencia. Otros cuidados mayores hay ahora: cosas malditas, que precisa desechar con premura, transformaciones profundas, que son inaplazables; asuntos de vida o muerte. Por lo apolíneo, Palas siempre veló, aun en los más turbios días de la humanidad.

Miguel Santiago Valencia
(Colombiano)

El Monte de Santa Cruz

que se encuentra en el riñón de las Montañas Rocosas, en Colorado, se mira por muchos con supersticiosa admiración, pues en él se dibuja con gran claridad una cruz gigantesca, formada por grietas de la roca. El monte es de 4.200 metros de altura

Menudencias

Las hormigas se comunican frotando sus antenas contra el cuerpecillo de la compañera que encuentran en su camino.

—Gracias al micrófono ha podido comprobarse que las moscas emiten sonidos variados y distintos.

—A los peces debemos muchas veces el saneamiento de las aguas que bebemos.

—La tijereta es avecilla muy revoltosa y tan atrevida, que llega a imponerse a las aves de rapiña. En algunas partes se le llama "estrella" porque con la cabeza, las alas y las puntas de la cola, presentan a la vista cinco radios muy visibles, cuando está revoloteando.

Los "Veteranos" Invaden la Ciudad de Wáshington

Nueva York, Junio de 1930.

"DE LA GUERRA SURGE OTRA CALAMIDAD PUBLICA: EL HEROE"

Especial para LA MAÑANA

La ruina, la desolación, la miseria y la orfandad no son las únicas consecuencias terribles de la guerra. De los surcos abiertos en el suelo al golpe de los cascos de las cabalgaduras de los cuatro jinetes apocalípticos, surge otra calamidad pública: el héroe. Pero no el héroe ignoto que por ignoto quedó en el montón de huesos hacinados por la matanza, sino el héroe "supérstite" a quien el Estado tiene que continuar pagándole indefinidamente la soldada.

Podría tacharse de irreverente el anterior concepto si fuera dirigido a censurar las pensiones de indemnización a los inválidos o a los huérfanos de los sacrificados. No es ese el caso. En los Estados Unidos hay una clase privilegiada, la de los veteranos indemnes, que ganaron el derecho a descansar en la munificencia del Estado por haber prestado el servicio militar en época de la guerra.

Del presupuesto nacional se destinan hoy 1.072 millones de dólares es decir, más de la cuarta parte de las entradas del tesoro, para el "alivio de los veteranos". Y ahora durante la situación de crisis estudia el congreso un proyecto mediante el cual se eleva a dos mil millones el renglón destinado a los bonos de veteranos.

Como para hacer pesar su opinión en las deliberaciones del cuerpo legislativo, los veteranos han resuelto presentarse ante las puertas del cuerpo legislativo del capitolio. Y como ayer hubo unas pintorescas "marchas de famélicos" hacia Washington que cuando menos proporcionaron horas de regocijo a quienes en ellas participaron, hoy se organizan los desfiles de los ex soldados, de los distintos puntos cardinales del país con dirección a Washington. Y la capital empieza a verse sitiada con el aflujo de los guerreros de marras; en el desfile que se verificará a lo largo de la Avenida de Pennsylvania se asegura que tomarán parte 10.000 hombres procedentes de diversos pueblos de la república, hasta quienes ha llegado la voz de convocación para reunirse en mashington.

La marcha del hambre celebrada en meses pasados y la marcha de los veteranos a Washington en los momentos actuales tienen entre sí muchos puntos de semejanza. Es el primero, el hecho de ser movimiento destinado a llamar la atención de los legisladores a los sufrimientos a las necesidades de gentes que solo del gobierno esperan remedio a sus males; otro punto de contacto entre estas dos categorías de manifestaciones públicas es el aire de deporte, un deporte muy oportunamente emprendido, como que los "teams" participantes no tienen que abandonar talleres ni oficinas; el inempleo se presta prodigiosamente a darle vida a estos impulsos. Y por último se reunen en las actividades de estas marchas todos los atractivos del excursionismo; los participantes, que con todo agrado se aprestan a engrosar las filas, tienen ocasión de recordar sus tiempos de boy scouts, el asalto en los caminos a los carros y camiones, la invasión de las bien provistas granjas de donde se despiden después de satisfechos los más imperiosos dictados del hambre y de la sed, sin mengua de los mezquinos ahorros de que son dueños.

Pero se distingue la marcha de los famélicos de la de los veteranos en que la primera fué una diversión sin trascendencia, en tanto que la segunda, sin perder sus características de excursión placentera, crea un problema muy serio para los miembros del congreso que, en presencia de los manifestantes, cuya actitud suplicatoria se les ha de antojar a los padres conscriptos actitud de amenaza, no sabrán si regir su voto por los dictados de la conciencia o por los del temor.

T. J. A.

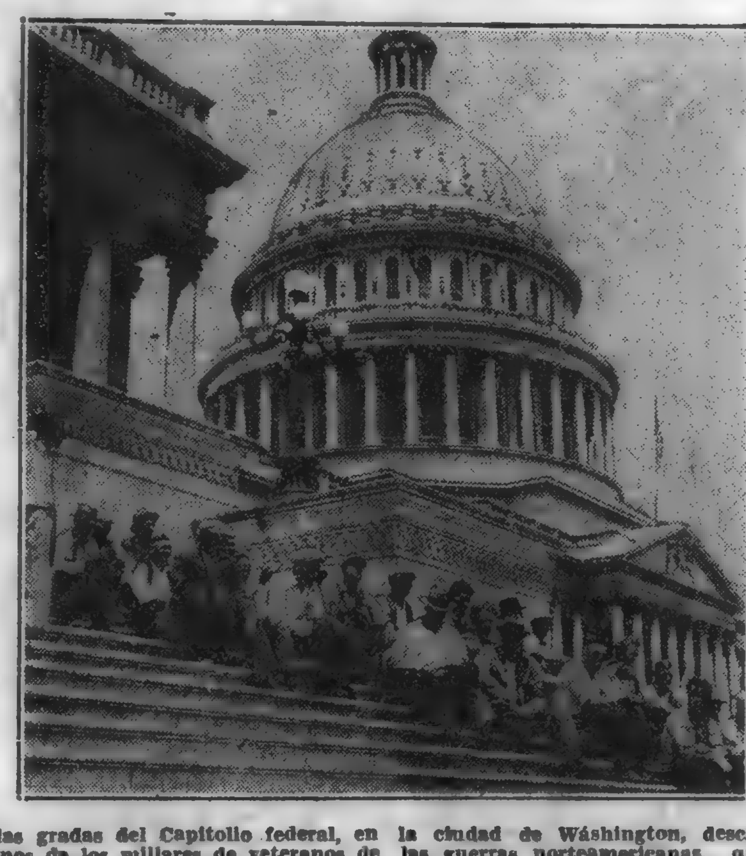

En las gradas del Capitolio federal, en la ciudad de Wáshington, descansan algunos de los millares de veteranos de las guerras norteamericanas, que en estos días han invadido la capital, exigiendo al Congreso legislación que los favorezca, concediéndoles una bonificación por sus servicios durante la guerra

Viejas Leyendas de la India

Salamia y ganamati eran amigos y recorrían juntos largo camino. Llegaron un día al pie de una alta montaña que costearon. Encontraron una fuente de agua fresca y excelente. Cerca de la fuente había un canal de agua viva que estaba bordeado y sombreado por cipreses, mangos y satokas en el centro de una pradera cubierta de flores que hacían aún más grato aquel lugar. La amenidad del sitio hizo que los viajeros se detuviesen allí para reposar algún tiempo.

Después que hubieron descansado, se aproximaron a un sitio donde el agua de la fuente caía en un gran receptáculo al borde del cual vieron una lápida de mármol blanco grabada con caracteres azules muy bien formados. Hé aquí lo que leyeron:

"Viajero, pasa a nado este canal sin temor a su profundidad ni a la velocidad de la corriente. Cuando estés en la otra orilla carga sobre tus espaldas un león de mármol que encontrarás al pie de la montaña, llévalo de una alentada hasta la cima, sin asustarte de los leones que encuentres y sin dejarte detener por las zarzas de que está erizado el camino. Entonces disfrutarás grandes alegrías".

Ganamati quiso cumplir las prescripciones del mármol y por más que Salamia presentó a su consideración todo lo arriesgado de la empresa, él se lanzó al agua que era caudalosa y de rápida corriente; pero nadó con vigor y alcanzó la otra orilla. Allí tomó aliento, se cargó el león de mármol a sus espaldas y subió hasta lo alto de la montaña, no obstante las dificultades que encontró y el peso de su carga, que colocó en tierra en cuanto llegó.

Al otro lado de la montaña, Ganamati divisó una preciosa ciudad que encerraba mil y mil castillos de terrazas resplandecientes de sol. Mientras que admiraba aquel maravilloso espectáculo, el león de mármol lanzó un rugido tan formidable que la montaña tembló y toda la campiña se estremeció.

De todas partes, los habitantes acudieron al ruido y tributaron profundas demostraciones de respeto, a Ganamati. Después le presentaron un hermoso caballo ricamente enjaezado; montó en él a ruego de aquellas gentes que le fueron acompañando hasta la ciudad; le condujeron a un magnífico palacio, en donde le hicieron entrar en un baño perfumado; después lo vistieron con un traje color púrpura bordado de oro y le saludaron con el título de Rey.

Ganamati pensó entonces que todos los trabajos que había sufrido en su vida eran escalones para llegar a aquella gran fortuna. Cuando las buenas acciones tienen por objeto alcanzar la gloria, ésta, por su parte, da todo lo necesario para convertirse en verdadera recompensa.

F I G U R A S D E L S I G L O X I X

CARLOS VII, REY EN EL DESEO

BATALLA DE MONTE JURRA. OBRA DE E ESTEBAN (PALACIO LOREDAN). (7, 8 NOVIEMBRE 1873).

El día 30 de noviembre de 1848, a las seis y media de la mañana, y en una pobre fonda de Laibach, antiguo gobierno del reino de Iliria, nació D. Carlos de Borbón y Austria del Este... Unos miserables trapos con que su madre pudo envolverle hubo de recibirlos de limosna... El obispo de la ciudad, que fué quien le bautizó a las dos horas de nacer, tuvo que ir a la fonda disfrazado..." Así podía comenzar una de las muchas novelas históricas — temas de la Revolución francesa, de las campañas napoleónicas, de alguna guerra nacionalista... — que estuvieron muy a la moda en el siglo XIX. Así comienza, en efecto, la biografía — trozo verídico de historia — que de don Carlos, el pretendiente a la corona de España, acaba de hacer el conde de Rodenzo, publicista ventajosamente conocido ya por trabajos anteriores: incorporado a los colaboradores de la serie "Vidas españolas del siglo XIX", que edita, con buen acuerdo, Espasa Calpe, para ilustración de una época que, por estar todavía muy cercana a nosotros ofrece interés histórico, reforzado por motivos vivos y actuales de emoción. Muchas figuras de aquel entonces han llegado a pisar el umbral del período histórico en curso: perduran problemas planteados por los hombres del 800, y aquellas determinadas zonas donde las naturales mudanzas de los tiempos han introducido variantes, proporcionan sabrosas ocasiones de contraste, ya que es aleccionador, o por lo menos curioso y natural, todo cotejo entre padres e hijos.

¿En qué nos parecemos, en qué nos diferenciamos los españoles de hoy y los españoles de ayer?... Es magnífico ejemplar este del pretendiente don Carlos, envuelto por inflamada y ofuscante atmósfera de pasión y acción románticas, para darse cuenta de la temperatura moral de la sociedad en que él fué personaje con voz y mano activísimas. Otra sociedad, sin duda, muy distinta a la nuestra. Otra temperatura, indudablemente... No lloremos el caudal de las heroicas virtudes perdidas, porque las gentes de hoy ejercitan virtudes de otro estilo, pero también ciertas: cada época tiene su especial manera de sentir el deber y de servir un ideal... Pero, por mucho que nos esforcemos por no caer en la tentación del espejismo histórico, es evidente que allá, en el horizonte de anteriores generaciones, ardían valores extremados de abnegación, heroísmo, bizarría, capacidad de martirio... Los españoles de las guerras carlistas prodigaron un tesoro de eximias cualidades morales. ¿Erraron en cuanto al fin?... Sin duda, nada tan bárbaro como la violencia entre hermanos. Pero ese modo heroico, desbordante del desinterés, con que muchos hombres, poseídos de noble ardor, creyeron rendir culto a una patria soñada, suena en nuestro caído algo ajeno a salicitaciones de cierta índole, como una música lejana, de imponente grandeza. Como las estrofas de uno de aquellos poemas épicos que nos traen la resonancia de un pueblo sumergido.

La Historia y la Literatura hacen excelente hermandad con don Carlos. Muchos lances de su vida parecen imaginados más que reales. Como sus retratos mismos semejan composición de pintor, y no trasunto exacto de una personalidad que anduvo por estos mundos de Dios. Corpulento y barbudo, imperioso y galante, con certidumbres de predestinado en el corazón, D. Carlos de Borbón y Austria de Este respondió a un sino fatal de romance vivido, romance heroico: novela stendhaliana. Algo tal vez de libro de Caballerías...

Conmovedores años de la infancia en Módena y Praga. Corte asediada por la revolución suelta en toda Europa, o errabunda. Fe religiosa acendrada. Fe, por supuesto, en el derecho divino de los Reyes. Fe en una justicia inmanente... El duque Francisco de Módena, tío del niño Carlos, sin reconocer a Isabel II, de España, ni a Luis Felipe de Francia: ururpadores, según él, de la legitimidad borbónica. Costumbres de austeridad ejemplar en el seno de la regia familia, en trance de caída irreparable. Doña María Beatriz, madre de D. Carlos, dedicada a devociones: como heroína de leyenda áurea; D. Carlos, reciendo lejos de la deseada España, dado a juegos marciales, a lecturas estimulantes, a la quimera de un trono que le perteneccía, en su concepto, de derecho. "¡Qué hermoso es ser español", exclama cuando su preceptor, el padre Cabrera, le habla de las proezas acometidas por España en América, en Flandes, en el suelo mismo de la patria, peleando contra el infiel.

Antes madre que princesa, doña María Beatriz procura aislar a su hijo de los elementos adheridos a la causa tradicionalista: incluso procura que la lengua española no le sea familiar.

Nada de ensueños que pongan en peligro el porvenir de Carlos: lo quiere para ella, y no para la causa. Pero el contrapeso lo pone la abuela, María Teresa, la célebre princesa de Beira — estudiada también por el conde de Rodenzo en otro interesante trabajo biográfico; — es ella la que estimula los fervores políticos, la conciencia de su misión, en el ánimo del príncipe. No necesita mucho empeño en el acicate. Don Carlos — de ocho, de diez, de doce años — vibra de fe y de esperanza...

"Poco antes de lo de San Carlos de la Rápita — escribe el propio don Carlos en su Diario íntimo — vi a mi tío carlos VI en Praga. Después de su muerte, mi imaginación me lo representaba, y me parecía oirle: Sigue mi obra, la de mi padre, la de mi antigua España; no desmayes y salvarás a España. Estos pensamientos me turbaban; sólo veía trabas en derredor mío, sólo caras enemigas de España. En mi desesperación, miraba a la luna y le decía: ¡Dichosa tú, que iluminas a España! ¡Dichosa tú, a quie miran los españoles! Y hubiese querido que cada rayo suyo se convirtiese en un agente que dijera y pregonara en mi patria que aquí, entre los hielos de Bohemia, a más de vente grados bajo cero, había un corazón español, muy español... En Praga tuve muy buenos maestros, pero la política me absorbía los sesos; no quería estudiar; sólo las cosas de España me interesaban. Hacía más de un año que yo no hablaba con los intrusos — los profesores italianos; — sólo les contestaba sí o no; esta era para desesperarlos y que se fueran aburridos. Días antes estuve a pan y agua por esto..." Y en otro momento: "En Trieste me encontré lleno de españoles; allí gocé. En casa de mi abuela todos son españoles. Se come a la española... Pude oir cosas heroicas, cosas que sóol se ven en España..." Y luego: "Lo que antes tenía que hacer a escondidas, y por los medios más ingenosos, pude hacerlo más abiertamente. Pude escribir y recibir cartas sin comprar a los carteros; pude hacer trabajos de propoganda con algo más de libertad... Pronto estaría libre, epro era preciso obrar con gran tino y cautela..."

CARLOS VII DE BORBON Y AUSTRIA - ES

Una noche de la primavera de 1872, D. Carlos, granado ya, pisó tierra española, con aire resuelto de paladín. El alzamiento de armas de los "leales" estaba ya decidido. Las intentonas anteriores, lejos de escarmentarlos con el fracaso, les había estimulado para planes mejor combinados. Los sucesos, con ritmo acelerado en el tiempo, habían corrido mucho. Caída de Isabel II. Revolución triunfante. Interinidad penosa. Trono vacante, ofrecido casi en subasta. Una dinastía extranjera — la de Saboya — sobre un trono sin estabilidad. Barruntos de República. Desorden, descontento... Había que jugarse, en definitiva, la última carta.

Y el carlismo se echó al campo. Aquí, allá, en el país vasco, en Cataluña, en gran parte de Levante... ¡Quién sabe si la concentración de tanto ahinco guerrero sobre Madrid — cabeza de España — habría dado la victoria a los ejércitos facciosos de D. Carlos, aniquilados, no obstante victorias parciales, en la fatalla difusa de los campos provincianos! Madrid, más entonces que ahora, regía a España. Y sólo mandaría en ésta, definitivamente, quien poseyera el centro oficial y real de la vida española. A mi modo de ver, el carlismo en pie de guerra, pecó por exceso le historicismo. Dió demasiada importancia a los erinos antíguos de la heterogénea nacionalidad española, olvidando la importancia de la heterogénea nacionalidad española, olvidando la importancia efectiva del aglutinante madrileño: burocrático, administrativo, político, social... Llave cierta de España. El carlismo comenzó a cooperar en el campo: del campo a la aldea. De la aldea al pueblo. Del pueblo a la capital. Pero aquí ya empezó su fracaso. El orden de proceder quizá debió ser a la inversa. Madrid antes que todo. O, mejor aún, la Puerta del Sol... Lo demás hubiera significado una conquista más fácil. Bien es verdad que en el ideario tradicionalista abundan más los motivos de persuasión para el elemento rústico que para el urbano. Las gentes letradas y de cierta posición, en tesis general, no podían dejarse convencer por una doctrina que exigía una colaboración cruenta y una adhesión a principios que estaban derrotados en Europa, liberalizada ya en los países de mayor ascendiente político.

Sea lo que fuere — opine cada cual lo que guste, — es evidente que el carlismo prodigó viejas virtudes de cruzada romántica, y que para conocer las incidencias de este ciclo es guía excelente el libro de Rodezno, toda vez que la apuesta figura del titulado Carlos VII sirve de motivo para componer íntegramente un vasto cuadro de la España contemporánea. Con sus pasiones. Con sus intereses. Con sus problemas. Con sus figurante más representativos.

"¡Volver", prometió D. Carlos al resto de su ejército vencido, próximo a trasponer, por Valcarlos, la frontera. Pero no volvió. No pudo volver. Desapareció, pues, D. Carlos del primer plano de la Historia, y se restituyó a la vida del hogar, si bien ni un sólo día dejase de pensar en el desquite, en el juramento de fidelidad a una derechos que creyó imperscriptibles. Mas todo había de quedar en con...to: en cartas, en juntas, en intervenciones pacíficas, en proyectos de conspiración, jamás logrados... Las circunstancias, indudablemente, le hicieron perder la ilusión. No perdió por eso la dignidad de su papel vivido en el palacio veneciano de Loredán. Fueron uno cuarenta años de destierro, aquí o allá, en que únicamente fué la Muerte — no la Gloria ni el poder — el númen llamado a intervenir. Intervino a su modo ejecutivamente el 17 de julio de 1909, veraneando el príncipe en Varese. Volvió a vestir, pues, el uniforme militar. Pero ahora a guisa de mortaja. Y mortaja de muchas cosas más... De su partido en masa. Hay herencias d sucesión imposible. La del carlismo recaía, "de jure", en D. Jaime, y a D. Jaime, por lo visto, le faltaba la vocación del padre. No se sentía, no se sintió nunca llamado a iniciar empresas bélicas de viejo estilo... Las ideas prescriben. Como prescribieron, por ejemplo, en el alma de Cabrera; caso típico de hombre que no quiere resistir a la acción de los tiempos. El "Tigre delMaestrazgo", sometido al nuevo ambiente, comprendió que los años no pasaban en balde, y que no era cosa de derramar sangre por servir una concepción anacrónica del Estado. Y abandonó las filas de las gentes ardorosas en que transcurrió su apasionada juventud de guerrillero. ¿Traición? No: simple evolución humanísima. No es éste de los menores aciertos del conde de Rodenzo, juzgando con clarividencia y compresión el viraje en redonde del caudillo levantino. Por eso cabe decir que antes de ser enterrado, en la persona del duque de Madrid, la causa tradicionalista, lo fué entre los pliegues de la típica capa roja del fogoso cabecilla, aunque las sorpresas de la Historia nos hagan todavía sentir algún coletazo del fantasma...

Melchor Fernández Almagro

La Educación Integral del Niño

En 1930, a invitación del Presidente de los Estados Unidos, se reunió en Wáshington un numeroso grupo de eminentes educadores y especialistas en bienestar infantil, con el fin de estudiar lo que se había hecho y lo que podía hacerse en favor del niño.

Esta reunión — que es generalmente conocida con el nombre de "Conferencia de la Casa Blanca" — se hizo notable por los importantes trabajos que en ella se presentaron.

En uno de los últimos Boletines de la Unión Panamericana, aparece un resumen de los acuerdos tomados por una de las secciones de la Conferencia. En este trabajo se enumeran unas cuantas conclusiones que parecen justificadas en vista de los datos contenidos en los informes, y que seguramente han de ser de especial valor para cuantos se interesan por el bienestar de la infancia.

Entre los temas tratados figuran los siguientes: "El gran interés público por la infancia" "El niño y el progreso humano", "El niño en la edad industrial", "El niño y la democracia", "El niño y su hogar", "El niño y su escuela", "El niño y la religión", "El niño y sus juegos" "El niño y su vocación".

Este trabajo, titulado "La educación integral del niño", se ha publicado también en forma de folleto.

Cuentos de La Mañana

EL HOMBRE QUE COME

POR

BERNARD GERVAISSE

—ooOoo—

Mourón estaba a punto de morirse de hambre cuando su amigo Lehuchet le ofreció una colaboración en un estudio cinematográfico. Hacían falta comparsas para una película y pagaban cuarenta francos por sesión.

Al día siguiente fueron al estudio y quedó admitido. Se trataba de impresionar una cinta titulada "Flores de arroyo", y el tipo de Mourón le pareció al director muy a propósito para encarnar un papel de vagabundo.

—Venga el lunes — le dijo — con la ropa peor que tenga y sin afeitar. Tenga en cuenta que va usted a representar un tipo de vagabundo hambriento.

Después de dos días sin más alimento que la esperanza, Mourón se presentó en el estudio a la hora indicada.

En el estudio habían construído un escenario que representaba el refectaorio de un refugio nocturno. En una larga mesa el director colocó a los comparsas.

El director de escena se creyó en el caso de dar a los intérpretes algunas explicaciones previas.

—Vamos primero a ensayar — les dijo. — No olviden que ustedes son unos vagabundos, unos miserables, unos hambrientos. En cuanto les sirvan la sopa, una sopa de verdad, comerán ustedes; pero deberán comer realmente y no hacer que comen. Aquí no estamos en el teatro; de modo que todo es realidad. Empecemos.

Se abrió la puerta y se vió entrar a dos hombres portadores de una gigantesca marmita y acompañados de una muchacha encantadora, que era en la película una joven llena de sentimentos caritativos, y en la vida, Victoria Rimmel, la notable star de la pantalla.

—Buenos días, amigos míos. Os traigo la sopa — dijo con voz adorable.

Destapada la marmita se esparció un apetecible olor a sopa de ajo. Mourón se sintió desfallecer, y apenas le sirvieron se lanzó glotonamente sobre su plato rebosante, con tal avidez, que le director no pudo contenerse.

—¡Magnífico! He aquí a un hombre que sabe comer. ¿Cómo se llama usted?... ¿Mourón? Le felicito. Se colocará usted en primer plano.

Se repitió el ensayo, y Mourón devor con la misma fruición su segundo plato.

—¡Basta! — dijo el director. — Sólo hay un hombre que come de verdad: éste (señalando a Mourón). Los demás parecen millonarios hastiados.

Se repitió la escena otras cuatro veces, y el director suspendió el ensayo porque era la hora del almuerzo. Lehuchet felicitó a Mourón por su éxito y le dijo:

—Esto hay que celebrarlo. Te convido a comer, y mañana, cuando cobres, me convidarás tú. Almorzaremos juntos en un restaurante donde sirven un raugot delicioso.

Mourón se dejó [illegible]tar, y en el restaurante comieron opíparamente. Cuando salieron se encaminaron de nuevo al estudio.

—¿Y ahora que vamos a hacer? — preguntó Mourón.

—Ahora — dijo Leuchet — tenemos que impresionar tres versiones: la francesa, la alemana y la española. Cambian las primeras figuras a causa del idioma, pero los comparsas son los mismos.

Comenzó el trabajo, se sirvió la sopa; pero el director ordenó furioso:

—¡Alto! ¡Muy mal! Los hambrientos lo hacen pésimamente. Parece que comen por pura cortesía. Y en cuanto a usted, Mourón, está peor que todos, y retiro la felicitación de esta mañana. Se ve a primera vista que usted no ha tenido hambre en su vida.

Esta noche se canta "La boheme"

Después de severos y prolijos ensayos, el conjunto lírico nacional ofrecerá esta noche en el Estudio Auditorio la ópera de Puccini "La boheme".

Por los cantantes que intervienen en la versión de la romántica y juvenil partitura, resulta sensato esperar un espectáculo armónico y equilibrado, pues tanto la señorita Berta Vidal Senra, que tendrá a su cargo el papel de Mimí, como la señora Wilma Fodor de Bodó cuyos recientes triunfos en "La Traviata" son de todos conocidos; el tenor Luis Giammarchi de lucida actuación en esta temporada, y el barítono

Berta Vidal Senra, la excelente soprano uruguaya que tendrá a su cargo el papel de Mimí, de la ópera de Puccini "La boheme"

Gino Frosini, que une a sus cualidades de cantante una indiscutible técnica profesional, constituyen un cuadro de intérpretes de suma capacidad y eficacia y cuya intervención ha de sindicarse entre las mejores que se nos pueda ofrecer en la actual temporada lírica.

Figura a su vez en el reparto un cantante de actuación correctísima entre elencos profesionales de ópera. Nos referimos a Venancio Escobal Vertiz, bajo cantante uruguayo que ha de recordarse entre nosotros con verdadero cariño y que esta noche dignificará, indudablemente, el papel de Colline. El resto del elenco que tomará parte en "La boheme" es el siguiente:

Schaunard, Luis Sgarbi; Benoit, Luis Fattorusso; Alcindoro, Luis Fattorusso; Sargento, Alfredo Cancelo; Parpignol, Alberto Díaz.

Nos hallamos, pues, en perspectivas de un nuevo y bello espectáculo lírico que se constituirá en el punto de actuación de nuestros aficionados.

maestro Corallo todo un tiembre de honor.

La soprano señora Fodor de Bonó, confirmó en "Un bel di Vedremo" y "E strano" sus amplios triunfos líricos de las últimas semanas. Su bella voz y su expresión, encantan.

El barítono Ernesto Gravier oyó cálidas y merecidas oraciones en páginas de Trovador y Rigoletto; las sopranos señoritas Margarita Maris y María Luisa Belli cantaron con acierto y muy buen gusto "Tacea la notte plácida" y "Vissi d'arte", aplaudidas insistentemente.

El bajo don Nicolás Fornella interpretó lucidamente la difícil parte "La Calumnia", de Barbero de Sevilla, conquistando un buen lauro.

Los aplausos alcanzaron merecidamente al profesor Azarello, que acompañó con maestría toda la parte vocal.

Roberto Tálice ofrecerá hoy su "charla" en el Solís

El periodista y autor dramático uruguayo, señor Roberto Alejandro Tálice, ofrecerá esta tarde en el viejo coliseo una de sus "crónicas habladas", modalidad artística a la que se ha dedicado en estos últimos tiempos.

La "crónica" de esta tarde lleva por título "Por tierra azteca y Cuba tropical", y tratará sobre los siguientes personajes que el señor Tálice entrevistó como corresponsal viajero de diversos órganos periodísticos bonaerenses:

Calles, Sandino, Dolores del Río, José L. Toral, Esperanza Iris, Lupe Rivas Cacho Cagancho, Gitanillo de Triana, Hermanos Bienvenida, Diego Rivera, Julio Antonio Mella, Tina Modotti, Portes Gil, Richard Barthelmes, Rita Montaner, Luis Góngora, Angel Falco, José Bohr, Mercedes Navarro, Guillermo Castillo (Jubio), Boy Jorques, Vizconde de Lascano Tegui, José Muñiz, Roberto Natalini, María Tubau, González Blanco, Soto, Pardavé, Hermann Pérez Caro; Mimí Delba, Genaro Laurito, García Cabral, Tristán Maroff, Alejandro Sux, Julio Paz, Genaro Estrada, Lerdo de Tejada, Viale Paz, etc., etc.

Marginará con comentarios musicales este interesante espectáculo, el joven pianista compatriota, señor Martín Arrivillaga.

C.X.6

Hoy se trasmitirá por intermedio de esta Estación el siguiente programa:

A las 2 y 45 — Se trasmitirá desde el Estadio Centenario el partido de football a realizarse en dicho field entre Sud América y River Plate.

A las 5 — Informativo.

A las 5 y 15 — Audición de la Discoteca Nacional del N.o 1072 a 1077 del catálogo.

A las 6 y 33 — Se trasmitirá desde el Estudio Auditorio el recital del pianista Nieczyslaw Münz.

A las 8 y 15 — Audición de la Discoteca Nacional del N.o 1078 al 1030 del catálogo. En esta numeración está comprendido el Trío en Re Menor op 70 N.o 1 para piano, violín y violoncelo de Beethoven.

A las 9 y 33 — Se trasmitirá desde el Estudio Auditorio la ópera en 4 actos de Puccini "La Boheme", interpretada por el conjunto lírico del SODRE.

Emil Jannings, el vigoroso trágico que actúa en el rol de Nerón en el film sonoro "Quo Vadis?" que se exhibe hoy en el Cine París

TEATROS Y CINES

Espectáculos de hoy

ESTUDIO AUDITORIO. — Compañía lírica nacional. — A las 21 y 23: "La boheme". Platea $ 1.50.

SOLIS. — Cooperativa Teatral A. E. T. U. — A las 21 y 45. "Amor". Platea $ 1.00.

18 DE JULIO. — Compañía nacional de revistas. — A las 18 y 30: "Piernas de seda". — A las 21.10: "La alegría de vivir"; a las 22 y 20, "Piernas de seda". a las 23 y 30. "Créase o no!". — Platea por sección, $ 0.60.

ARTIGAS. — "Fiesta nacional del tango". Audiciones de orquestas típicas y cantores criollos. — A las 18 y 30 y a las 21 y 40. Platea, $ 0.80.

CONCIERTOS

ESTUDIO AUDITORIO. — A las 18 y 33: Segunda audición de piano por el concertista polaco Mievzyslaw Müns. — Platea $ 1.50.

SOLIS. — Crónicas habladas por Roberto Alejandro Tálice. A las 18 y 30: Por "Tierra azteca" y "Cuba tropical". Platea $ 1.00.

Solís

Una obra de autor japonés estrena esta noche en el viejo coliseo la Cooperativa Teatral A. E. T. U. Nos referimos a la comedia en tres actos de Tanizaki Junichiro, titulada, en la versión española debida, según creemos a Cristóbal de Castro, "Amor", que el mencionado elenco viene ensayando desde hace días y que pondrá en escena con la dedicación y el entusiasmo con que nos tiene acostumbrados.

La obra será presentada con decorados de Severino, el escenógrafo nacional que ha demostrado poseer hasta la fecha mayor capacidad y más alto espíritu de creación.

18 de Julio

En la sección vermouth de hoy a las 18 y 30, en la que se representará la revista "Piernas de seda", estrenada anoche con lisonjero éxito, se presentará por primera vez en la temporada la cancionista Blanca Ramos, popular intérprete del tango a quien tuvo oportunidad de apreciar nuestro público durante una temporada de revistas de Pelay y Amadore en el Urquiza, celebrándose entonces su acierto en las canciones sentimentales y la expresión dramática de su voz.

"Piernas de seda" irá en la vermouth y en segunda sección nocturna, acompañada en primera de "La alegría de vivir" y en tercera "Créase o no" dos de los éxitos del cartel que hoy, sábado, y con el atractivo de la presentación de Blanca Ramos, darán lugar sin duda a entradas extraordinarias.

Para mañana, como de costumbre, se anuncian tres funciones.

Se ensaya además, "Tapices de todas partes", para la próxima renovación del cartel.

Artigas

Que el espectáculo denominado "La fiesta del tango" despertó interés en nuestro público, lo expresa el hecho que anoche la sala del Artigas acusó una entrada francamente favorable, no obstante el mal tiempo reinante. Y es natural que así ocurriera, por cuanto difícilmente se le brinda al público amante de la música y de las canciones populares un espectáculo tan completo, en el cual si por una parte la orquesta de la "Guardia vieja" se ganó legítimos aplausos el conjunto de guitarristas no le fué en zaga, ni menos la orquesta típica que marcó una de las notas de mayor interés de la velada.

Y como compemento, la presentación del cantor Juan Patti acompañado de sus guitarristas, puso una nota de éxito poco común, y permitió que se revelara un correcto intérprete de nuestras canciones, debiendo expresarnos en idéntica forma respecto de José Serpata, otro cancionista criollo de condiciones destacadas.

Por su parte la pareja de bailes Martiño-Braaita dió realce a las interpretaciones de la orquesta, demostrando innegables condiciones para desempeñar la parte coreográfica de la velada.

No debemos terminar esta ligera crónica sin destacar el acierto del director artístico de esa "Fiesta del tango", el conocido Carlitos Warren, a cuyo esfuerzo se debe que nuestro público pueda apreciar un espectáculo interesante.

Esta noche se repite la función, comenzando a las 9 y 40.

Por la tarde se llevará a cabo la primera sección vermouth.

Nuevo concierto de canto por el conjunto lírico nacional

El domingo de tarde se llevará a cabo en el Estudio Auditorio un nuevo concierto vocal a cargo de los elementos líricos que se han reunido en torno a la temporada de ópera auspiciada por el Servicio Oficial.

Como podrá apreciarse por el programa que a continuación publicamos, intervendrán en esta audición varios de los cantantes que han triunfado ya en esta clase de manifestaciones y aún en expresiones líricas de mayor alcance y significado, tales como las sopranos Rina Massardi, cuya actuación el domingo pasado, en la escena de la locura de "Lucía", fué brillantísima; Ada Nervi, de bello y voluminoso registro; Margarita Maris, que repetirá el terceto de "Cavallería", conjuntamente con el tenor Alvarez y el barítono Weiss, y la señora Imhoff, de Vidovich, de lucido desempeño en el concierto anterior.

También actuarán los tenores Héctor Rebagliatti, José Cuiñas y Lorenzo Bordieu (este último aún desconocido de nuestro público), y el bajo Venancio Escobal Vertiz, cantante avezado del que guardamos excelente impresión.

El texto íntegro del programa es el siguiente:

Primera parte. — Rossini. "El barbero de Sevilla", sinfonía a gran orquesta; Verdi. "La Traviata". Ad forse lui che l'anima. Soprano señora Inoff; Puccini. "Tosca". E lucevan le stelle. Tenor Héctor Rebagliatti; Verdi. "Aida". Celeste Aída. Tenor J. C. Cuiñas; Verdi. "Aida". Ritorna vincitor. Soprano Ada Nervi; Mascagni. "Cavallería Rusticana". Terzetto de la 1.a parte. Soprano Margarita Maris. Tenor Aurelio Alvarez. Barítono Emmerich Weiss.

Segunda parte. — Rossini. Una voce poco fa. Soprano Rina Massardi; Donizetti. "Favorita", dueto del primer acto. Tenor Lorenzo Borbien. Bajo Venancio Escobal Vertiz; Donizetti. "Lucía". Escena de la locura del tercer acto. Soprano Rina Massardi.

La audición comenzará a las 16 y 33, habiéndose dispuesto la siguiente escala de precios:

Palcos bajos y balcón sin entrada, $ 2.00; platea, $ 1.00; tertulias, $ 1.00; entrada a palco, $ 1.00; luneta de galería baja 1.a fila, $ 0.70; id id id otras filas, $ 0.50; entrada a galería baja sin numerar, $ 0.30; luneta de galería alta 1.a fila, $ 0.50; id id id otras filas, $ 0.40; entrada a galería alta sin numerar, $ 0.20.

Compañía de zarzuela para el Albeniz

Próximamente se presentará en el teatro Albeniz una compañía de zarzuela española que en la actualidad se halla desarrollando una temporada en el Mayo de la vecina orilla y cuyo elenco ostenta como primeras figuras a Rosario Saenz de Miera, Pura Feijoo y Carmen Manrique.

La actuación de este conjunto entre nosotros se hará sobre la base de un repertorio picaresco, dentro del género zarzuelero español, para lo cual se cuenta asimismo con un considerable núcleo de coristas.

Esta tarde se vuelve a presentar el pianista Münz

UN PROGRAMA ESTUPENDO

Milchyslaw Münz, de cuya audición del jueves en el Estudio Auditorio nos ocupamos oportunamente, volverá a actuar esta tarde en la misma sala.

Es probable que el hecho de efectuarse este concierto en día sábado, y el programa que interpretará — en que sólo cuentan los nombres de dos célebres espíritus musicales — determine, lo cual es muy de desear, un repunte notable en la afluencia de público.

Las obras que figuran en la audición, presentan el siguiente orden:

PRIMERA PARTE —

Liszt. — Funerales.
Liszt. — Dos Leyendas; a) San Francisco de Asís predicando a los pájaros; b) San Francisco de Paula marchando sobre las olas.
Liszt. — Vals, Improvisación.

SEGUNDA PARTE —

Chopin. — 24 preludios, op. 28.

TERCERA PARTE —

Chopin. — Nocturno en Fa menor.
Chopin. — Tarantela.
Chopin. — Polonesa en Fa-sostenido-menor op. 32.

El concierto comenzará a las 18 y 33. Los precios de las localidades serán los siguientes:

Palcos bajos y Balcón sin entrada	$ 2.00
Platea	" 1.50
Tertuliars	" 1.50
Entrada a Palco	" 1.50
Luneta de Galería baja, 1.a fila	" 0.50
Luneta de Galería baja, otras filas	" 0.40
Entrada a Galería baja sin numerar	" 0.30
Luneta de Galería alta, 1.a fila	" 0.40
Luneta de Galería alta, otras filas	" 0.30
Entrada a Galería alta sin numerar	" 0.20

En el Instituto Verdi

EL GRAN FESTIVAL DE AYER

Alcanzó un magnífico éxito, en su doble aspecto artístico y social, el concierto vocal e instrumental con que se conmemoraba en el Instituto Verdi el 47.o aniversario del periódico "Montevideo Musical", hoja de la que surgió el nombrado centro.

El señor Enrique Crosa envió al acto una bella y expresiva carta acerca de la obra del Instituto y de la del periódico, movidos con amor por los Sambucetti, en una superior realización artística. Fué cálidamente aplaudida.

A continuación se hizo oír en el piano, el señor Oscar Calabria, delicado intérprete de "Escocesas" de Beethoven, "Capricho Español" de Sambucetti y otras páginas valiosas.

El señor Carlos Romagioli estuvo magistral en varios exquisitos trozos musicales de que es autor, en el armonium que le valieron gran triunfo como autor inspirado y fino intérprete.

Julio Raúl Collistro deleitó al auditorio con dos piezas de exquisita factura, que ejecutó en el violín, demostrando sus sobresalientes aptitudes. Lo acompañó con verdadero acierto, al piano, el señor Carlos García Brunel.

Otro número de gran importancia y que agradó infinitamente estuvo a cargo de la señorita Ema Siécola, muy celebrada por el dominio con que maneja el arpa y su hondo sentido musical.

"El Minueto" y "La Tarantela" de Grasso, por el conjunto de violines que dirige el maestro Fabregat volvieron a obtener una entusiasta acogida. La concurrencia aplaudió cálidamente las hermosas páginas de Grasso y la labor de los ejecutantes hábilmente concertada por Fabregat. Acompañó al piano lucidamente la señorita Marta Urquizú.

La segunda parte fué una espléndida sesión vocal que representó para el

CINES

LOS PROGRAMAS DE ESTA TARDE

Espectáculos de films sonoros

REX THEATRE — 1.a Un yankee en la Corte del Rey Alegre; 2.a Honrarás a tu madre.

COLONIAL — 1.a De bote en bote; 2.a Inspiración.

GRAND SPLENDID — 1.a De bote en bote; 2.a Inspiración.

REX POCITOS — 1.a Resurrección; 2.a Mosqueteros del aire.

CERVANTES — 1.a La bala perdida; 2.a Juventud divino tesoro; 3.a Los misterios de Chicago; 4.a Tenorio en Pijama.

Avda. CONCERT — 1.a La ley vence; 2.a El vengador social; 3.a Wu Li Chang.

URUGUAYO — 1.a Casada y sin esposo; 2.a La ley del harem.

APOLO — 1.a La ley del Harem; 2.a Casada y sin esposo.

ALCAZAR — 1.a Politiquerías; 2.a Lo eterno.

DEFENSA — 1.a Reina y mártir; 2.a En el corazón de Borneo.

PETIT REX — 1.a En el corazón de Borneo; 2.a Reina y Mártir.

METROPOL — 1.a Son estos nuestros hijos; 2.a Novias ruborosas.

GLUCKSMANN PALACE — 1.a Novias ruborosas; 2.a Son estos nuestros hijos.

AMERICAN — 1.a Labios sellados; Sevillas de mis amores.

LUTECIA — 1.a Labios sellados; 2.a Sevilla de mis amores.

SPLENDID THEATRE — 1.a Lo eterno; 2.a Politiquerías.

CENTENARIO — 1.a Labios sellados; 2.a Sevilla de mis amores.

LOS PROGRAMAS DE ESTA NOCHE

Espectáculos de films sonoros

ARIEL — 1.a Cuando llega el amor; 2.a (doble) Los diablos del aire.

RIALTO — 1.a Gente alegre; 2.a (doble) Silencio.

CONTINENTAL — 1.a Vidas opuestas; 2.a (doble) El teniente seductor.

PARIS — 1.a Kid del cabaret; Carlitos vida de perro; 2.a Quo Vadis?

VERSAILLES — 1.a La melodía del mundo; Paganini en Venecia; 2.a El misterio del cuarto amarillo.

ASTRAL — 1.a Las siete llaves; 2.a (doble) Médico y amante; y Carlos Gardel en sus canciones.

AVENIDA — 1.a El teniente de su majestad; 2.a (doble) El vampiro negro.

ARTIGAS — 1.a Salga de la cocina; 2.a (doble) Calles de la ciudad.

EMPIRE — 1.a El rápido de Escocia; 2.a (doble) La calle.

RIVERA — 1.a La muchacha del circo; 2.a (doble) Locos de remate.

LUX — 1.a Los escándalos de Broadway; 2.a (doble) El triunfo de un amor.

IDEAL — 1.a Sendas traicioneras; 2.a (doble) Cuando el amor ríe.

MODERNO — 1.a Siberia; 2.a (doble) Cuerpo y alma.

ADELINA GUZMAN — 1.a Venganza; 2.a (doble) La pista blanca; y Carlos Gardell en sus canciones.

MIRAMAR — 1.a La bodega; 2.a (doble) El cantor del jazz.

COLISEO FLORIDA — 1.a El ave sin nido; 2.a (doble) Mujeres de lujo.

EDEN — 1.a El eslabón perdido; 2.a (doble) Cuando ama un valiente.

SOLIS — 1.a El día de los sonsos; 2.a (doble) El vals de la felicidad.

ATENEO — 1.a El precio de un beso; 2.a (doble) Chantage.

PARLANTE — 1.a Toda mujer; 2.a Héroe y caballero; 3.a Mendigos de vida.

OLIMPIA — 1.a El gato salvaje; 2.a La lucha por la vida; 3.a La gran jornada.

PASO MOLINO — 1.a Porque cambiar de esposa; 2.a Solos en una isla; 3.a Héroe de las nieves.

VICTORIA — 1.a 300 días en el infierno; 2.a Destinos.

ORO — 1.a La hechicera oriental; 2.a Cuando el amor ríe.

AVENIDA — 1.a El teniente de su majestad; 2.a El vampiro negro.

EL ESTRENO DE AYER

"DIABLOS DEL CIELO"

Un suceso de hilaridad sorprendente fué el estreno de anoche en el Ariel porque "Diablos del cielo" es una comedia llena de situaciones reideras pero conseguida a base de originales trucos en los que Spencer Tracey, William Boyd, Ann Dvorak, George Cooper y Billy Behan, descuellan por el acierto con que interpretan sus respectivos roles.

Fuera de dudas esta farsa de Artistas Unidos es de las producciones de éxito y el director Edward Sutherland ha sabido sacar provecho de todas las situaciones ultra cómicas del argumento que son numerosas y en la que la alegría triunfa en forma definitiva.

Esta obra es de las destinadas a hacer reir, indiscutiblemente llena esa finalidad con creces.

EL EXITO DE "QUO VADIS?"

La novela de Enrique Sienkiewicz ha logrado interesar mucho a nuestro público de esta manera la concurrencia a la sala del París es siempre numerosa y selecta.

Hoy vuelve a exhibirse la famosa película en versión sonora, con la interpretación sugestiva del más extraordinario acto dramático, Emil Jannings.

ENCANTOS DE LA VIDA CONYUGAL O LAS AVENTURAS DE PANCHO —(Trifón) Y RAMONA (Sisebuta)—

FOLLETIN DE "LA MAÑANA"

Núm. 14

dignación — ¿Es posible que un hombre como usted se haga intérprete de semejante necedad?

La pobre se encontraba en el mismo estado de espíritu que el de Cebronne cuando respondió al juez. "Es ridículo, y tan monstruoso como acusarme a mí".

—Yo he pensado y he respondido como usted — replicó, llevándola hacia la ventana que daba a la calle de las Guillerminas. — ¿Ve usted a ese hombre que se está paseando delante del huerto?

—Sí, lo veo, y ¿qué relación tiene?..

—Es un inspector de la policía Gertrudis, que ha venido siguiéndome para descubrir el paradero de usted. Ahora ya sabe a donde tiene que venir para... detener a usted.

—¡Detener a mi hija!

Mme. Deplemont puso en este grito su corazón y todo su asombro. Pero Gertrudis se contentó con un gesto desdeñoso:

—¡Es verdaderamente estúpido!... ¿Y cuáles son las circunstancias que me acusan?.

—El señor de Chantepy ha muerto envenenado por una inyección de aconitina.

—¿Y qué?

—Pues que usted fué aquella noche a despedirse de él, y usted le preparaba muchas veces...

—Sí — respondió Gertrudis, — pero el domingo se negó diciendo que podría resistir sin la morfina, porqué sus dolores no eran grandes.

—¿Podría usted demostrarlo? — preguntó Cebronne con ardor.

—Supongo que bastará mi palabra — respondió la joven, turbándose un poco.

—¿Y el veneno?

—¿Qué veneno?

—La aconitina.

—Jamás he tenido aconitina en mi poder, a no ser la que usted recetaba a mi madre.

—Pues en un cajón de la cómoda de usted se ha encontrado aconitina envuelta en un papel.

Con los ojos dilatados por el asombro, Gertrudis quedó atónita. Su madre la estrechó entre su brazos, exclamando:

—Pero ¿qué dice el doctor?... Gertrudis, hija mía, es espantoso; mas no te alarmes, que yo te defenderé..

—Alarmarme... defenderme... — repitió maquinalmente la joven. — ¡Cálmese usted! — dijo al ver que su madre prorrumpía en sollozos. — Es un error extraordinario, fácil de destruir. ¿A dónde hay que ir para exponer la verdad? — preguntó a Bernardo.

—No basta exponerla... es necesario probarla.

—Yo no he mentido nunca... diré lo que es, y será bastante.

Esta respuesta de un alma honrada, que no admite un instante que se dude de su rectitud, movió el corazón de Cebronne.

—El juez de instrucción, al cual tendrá usted que responder, es un hombre bueno y benévolo — dijo Bernardo, — y al ver a usted y oirla, cree que se disiparán sus dudas.

—¡El juez de instrucción! — repitió ella palideciendo. — Pero ¿es verdad que me acusan y me buscan?

—No lo concibe usted, pobre criatura, y es natural. Pero nada tema, ya pasará la tempestad.

—Sabré habérmelas con él — afirmó la joven con la súbita energía de una nobleza irritada.

—Y tendrá usted el apoyo de mi nombre y de mi amor, Gertrudis. Ya le dije al juez que era usted mi novia, y pronto mi mujer, y ¡ya vemos!

—¡Eso ha dichó usted! — balbució con los ojos brillantes de alegría.

En aquel instante todo se desvaneció para dejarla en frente de la felicidad de que había huído. En su expresivo semblante reflejabánse los pareció a Bernardo más digna de ser amada.

—¡Dios mío! ¡olvidaba!... — exclamó Gertrudis. — Se ha comprometido usted, y no sabe... No hablo de esas sospechas absurdas, sino ..

—Ya lo sé — dijo Bernardo atrayendo a Gertrudis hacia él, — ya lo sé. Su padre de usted. . Pero ¿qué me importa? Usted no sabe cómo ama un hombre que sabe amar ardientemente. Mi amor es más fuerte que todas las circunstancias, y sabe desafiarlas.

En aquel momento, la señorita Deplemont olvidó casi lo pasado, sus penas presentes y la extraña noticia que acaban de recibir, para contemplar a su hija, diciéndose con alegría "Bien merece tal amor".

En aquella hora estaba el aposento inundado de sol; los rayos deslizábanse alrededor de aquellos seres, y, en su vejez siempre joven, se reían de los sentimientos que, con su intensidad daban tanta vida a aquella habitación sumergida, en otro tiempo, en el recogimiento y serenas meditaciones. Sabían que aquella vida sería arebatada a lo desconocido, en tanto ellos seguirían en el mismo lugar, deslizándose en medio de otros seres, como una esperanza, como una ilusión, una alegría o una ironía.

—Mi padre está aquí... enfermo — dijo Gertrudis, levantando hacia Cebronne sus hermosos ojos, en los que él leyó un amor al unísono del suyo

Mme Deplemont no le dió tiempo para responder.

—Vete al cuarto de tu padre, Gertrudis, y dile que lo va a visitar otro médico.

La joven obedeció, y Mme Deplemont dijo, sin reparo alguno, pero muy angustiada, a Cebronne:

—La alejo para hablar a usted libremente. Doctor, ¿es cierto, es posible que mi hija corra algún peligro? ¿No son esas sospechas el colmo de la insensatez?

—Así son, en verdad y creo que evitaremos el peligro — contestó Bernardo, vacilando.

—¿Pero existe?

—Presumo que no... Es posible que a estas horas ya esté descubierto el culpable. Pero no podrán evitarse ciertas molestias, y es absolutamente preciso que Gertrudis venga conmigo a sincerarse delante del juez.

—¿Volverá? ¿No se le ocurrirá la monstruosa idea de detenerla? ¡Quisiera acompañarla, pero mi marido se está muriendo!

—Serénese usted — dijo Cebronne con afectada tranquilidad; — vendrá, yo mismo la traeré. No se impaciente usted, para no agitarla. Observe que, por el momento, se trata solamente de una formalidad...

Gertrudis entró y dijo a Bernardo.

—El enfermo le espera... Está muy mal. ¡Si pudiese usted aliviarlo un poco!.

El doctor Cebronne veía que no había comiuncado al espíritu de Gertrudis sus propias inquietudes tocante a la gravedad de las sospechas. Las ocho dieron en el reloj, y sabía que su deber estaba trazado y convenía ser activo:

—Me veo en la precisión de llevármela austed conmigo, amada Gertrudis es absolutamente preciso que vea usted hoy mismo al juez de instrucción.

—¿Tan preciso es? — preguntó, retrocediendo.

—La aventura es ridícula, irritante... pero existe y hay que acabarla lo antes posible.

—¿Cree usted que es indispensable este paso? — preguntó Gertrudis.

—Indispensable — respondió Cebronne que, con la muerte en el alma, no se atrevió a añadir: "Tan necesario que quizá no vuelva usted aquí..." — De todos modos, serán ustedes interrogadas las dos, como parientes y amigas de M. de Chantepy

La agitación evidente de Mme Deplemont hizo comprender a Gertrudis la necesidad de reprimirse.

—Tiene usted razón — dijo — Acabemos cuanto antes. Acompañaré a usted; pero, mientras me preparo, vaya usted a ver a mi padre.

Bernardo siguió a Mme. Deplemont; cuando volvió, estuvo un instante solo con Gertrudis y le dijo a ésta antes de ponerse en marcha:

—Está muy mal, en efecto. No debe dejarlo solo. Mme. Deplemont no se separará de él hasta que usted vuelva.

—Voy a despedirme de ellos.

Habiendo quedado abiertas las puertas, Cebronne oyó que Gertrudis decía a su madre abrazándola:

—Hasta luego.

—El doctor cree que te entretendrán largo rato, Gertrudis.

—Si así es, no me espere usted a almorzar.

Estaba muy conmovida cuando volvió al lado de Bernardo.

—Mi padre está mucho peor que ayer — dijo con voz temblona.

Aquella dolorosa preocupación atenuaba el efecto que le hubieran producido las noticias dadas por Cebronne. La horrorosa muerte de Chantepy había impresionado mucho a Gertrudis; pero la acusación, aunque la irritaba, no penetró en ella como una inquietud punzante. Según ella, después de haber cumplido la formalidad exigida por la justicia, terminaría aquella penosa y rara aventura.

En fin, volvía a ver al hombre a quien amaba con todas sus fuerzas y que le daba pruebas de una adhesión completa e irreductible.

No obstante, cuando se vió sentada en el coche de Cebronne, los hechos se mostraron más reales, y él la vió palidecer y turbarse.

—¡Son demasiados golpes! — dijo ella. — ¡Hay para desesperarse! ¡Ya no puedo soportar tanta desdicha!

—¡Pobre amada mía!...

Y se esforzó por tranquilizarla, hablándole con una ternura que la hechizó, y, después de haberla calmado, hizo un llamamiento a toda su energía.

—Es preciso — le dijo — que esté uste bien, es decir, serena, y fuerte

La Mañana

Montevideo, Sábado 2 de Julio de 1932

EL REGIMEN DEL PACTO

SE IMPONE SU REFORMA

Lo dijimos ya, desde nuestras columnas, que no existía ni una sola persona digna de ser tomada en cuenta, que considerara que las leyes del pacto del chinchulín, al crear el régimen de repartición de empleos había dado al país una fórmula salvadora contra el exclusivismo político y contra la desnaturalización de la administración, impuesta por los repartos realizados de acuerdo con las exigencias banderizas.

Nadie, por cínico que fuera, podría afirmar semejante cosa, cuando el cumplimiento del pacto determina el reparto de los puestos públicos entre los electorados como botín conquistado en las batallas comiciales, no existiendo otro criterio de selección administrativa que el de la filiación política. Para ser candidato indiscutido a un puesto, aunque sea de responsabilidad, lo primero de lo primero, antes de demostrar capacidad, es ser del partido a quien pertenece esa posición pública, en virtud de las sagradas reglas de la componenda pactista.

Los hechos bochornosos que han cobrado notoriedad pública al iniciarse el régimen del pacto, obliga a cuantos transaron con él, de buena fé, a reaccionar dignamente pugnando por la verdadera solución de principios que no puede ser otra, si en realidad se quiere tutelar al empleado público contra la arbitrariedad de la política, que la del estatuto del funcionario.

El episodio del concurso-parodia para la provisión de la secretaría de la A. N. C. A. P., és de los llamados a causar estupor aun en el espíritu de quienes esperaban del régimen pactista las peores subversiones. Después de realizado el concurso de competencia, se deja de lado, deliberada y reflexivamente por decisión, que sin reparos se llega a hacer pública, a los seis concursantes mejor clasificados porque eran colorados, porque el puesto en el reparto le había tocado al nacionalismo.

¿Se trata o no de premiar a la mejor competencia sin tener en cuenta la filiación política? Tras esa incidencia, siguen otros hechos tan o más sugestivos de cómo se ha transformado a la administración pública en el campo de aprovechamiento de los comités electorales. Creado el régimen para combatir el exclusivismo en las designaciones burocráticas, se toma en cuenta con desenfado pasmoso a los pactistas, dejando de lado a cuantos aspirantes se han presentado a los concursos que no llevaban el salvoconducto de un comité batllista o nacionalista batllizante.

Pero si hasta ahora son esas las características censurables del nuevo régimen administrativo politiquero, debemos aprontarnos para presenciar, si la reacción de los hombres dignos no se produce y deroga esas leyes, el cumplimiento de las nuevas reglas hasta sus últimas consecuencias. En efecto, los legisladores batllistas se han presentado a la agrupación de gobierno pidiendo que en las designaciones en los entes autónomos se tomen en cuenta las decisiones de los comités batllistas. Como se vé, el sistema está a punto de coronarse con lógica, para gloria del principismo batllinacionalista. Los presidentes de clubs serían los encargados de apreciar la capacidad de los futuros empleados, corriendo por su cuenta la afirmación del carácter técnico de los servicios públicos.

No puede negarse que estamos en vísperas de un amanecer redentor. Algo hicieron los pactistas con establecer el "reparto de los despojos" que dijera el franco defensor del pacto señor Guillermo García. Más, todavía, con la comentada conquista de que la competencia se juzgara por tribunales independientes, unos para blancos y otros para colorados, para que la opinión comprendiera que administración sin divisa es aquella que tiene dos...

Faltaba esta reforma que responde a un sutil sentido de culminación de la obra del pacto. A un lado escrúpulos, miramientos y formalidades principistas. El pacto se hizo para las clientelas de los clubs, entonces, lo procedente es que sean los comités quienes decidan los nombramientos administrativos...

¿Podrá, después de esto, quedar alguien con conciencia y sentido de la moral pública, que no piense en que este régimen bochornoso y corruptor debe dejar paso al estatuto del funcionario?

Aburrido de esperar

Reinicia su monserga el batllismo acerca de lo secundario que es en los actuales momentos cambiar las actuales instituciones, si se consideran los problemas económicos presentes que demandan, en su entender, la atención preferente y exclusiva del pueblo.

Y dice:

"El país entero tiene la atención puesta en los Poderes Públicos a la espera de que estos adopten las medidas tendientes a atemperar los efectos de la tremenda crisis económica mundial".

Distingamos.

La crisis mundial es un elemento coadyuvante en nuestro malestar, con toda la importancia que realmente tiene; pero nosotros tenemos también aquí dentro factores concomitantes y consiguientes que han contribuído muy mucho a acentuarla en sus pavorosas características propias.

Y aclarado ese punto, establezcamos otra verdad inconcusa.

El país podrá clavar los ojos y aun remacharlos en la contemplación de los "Poderes Públicos"; pero ya se sabe de memoria que son incapaces orgánicamente para conjurar la situación.

La experiencia recogida desde que se inició el período agudo de la crisis no puede ser más concluyente.

Es por eso que con la conciencia plena de su infortunio, el país dirige sus miradas a un cambio institucional que le proporcione cuando menos la esperanza de que sus intereses serán tutelados con celo y acierto por los resortes de gobierno, que no se marchará a la deriva de los sucesos, si es que no se va, fatal e irremisiblemente, barranca abajo.

Problema más angustioso que el de la reforma no plantea la actualidad nacional por todas esas causas que no quieren reconocer los aprovechados beneficiarios del régimen.

El ejemplo francés

Los financistas criollos, que se atiborran de optimismos, reales o fingidos, más lo segundo que lo primero ciertamente, pueden tomar lección provechosa de la conducta que, según los despachos llegados ayer, ha resuelto seguir el gabinete presidido por M. Herriot frente a las exigencias de la hora.

Va a economizar sobre las partidas presupuestales varios miles de millones de francos y va a reajustar los procedimientos de percepción de los impuestos; pero sin crear nuevas cargas fiscales ni aumentar las que en la actualidad soporta el pueblo francés.

No podrá decirse que los estadistas de aquella gran república operan sobre un país esquilmado y empobrecido, ni que caracteriza a los actuales gobernantes de Francia un rancio conservadorismo.

Todo lo contrario. Dentro de los contrastes económicos que perturban a las naciones del orbe, si hay una que conserva intactas o poco menos sus defensas vitales, ella es Francia, con su moneda firme, su crédito recíamente cimentado, sus actividades industriales mantenidas y su minimun de desocupación.

Y en cuanto a las orientaciones de los gobernantes son ellas todo lo opuesto que quiera admitirse a un reaccionarismo apocado y huraño, como que las tendencias izquierdistas predominan en el ministerio Herriot, que traduce al presente la voluntad del parlamento y por reciente consulta de la mayoría de los franceses.

Es en tales condiciones de vigor nacional y por los avanzados intérpretes del pensamiento mayoritario de los ciudadanos que se adoptan las fórmulas juiciosas y eficaces de ahorro en los gastos, aparte de los métodos de recaudación y no más impuestos.

Los hombres de gobierno de por acá, los que tienen la responsabilidad de la gestión pública, los que no quieren ceñirse a las realidades ambientes programan día a día ampliaciones de gastos y, de consiguiente, mayores cargas tributarias para que las sirva el pueblo pagano y manso.

Ya los vemos, ante esta nueva enseñanza de la cordura y de la previsión, proclamar que los equivocados son los gobernantes franceses y que solo ellos saben lo que se hacen.. con la vista siempre clavada en la caza de votantes aunque el país no pueda más, ni con ellos ni con sus manirrotismos proselitistas a costa del trabajo y de la riqueza comunes que tan mal administran.

Lo que faltaba

El decano nacionalista del ex-directorialismo hizo ayer su profesión de fé reformista de la Constitución.

Con tantas salvedades y recovecos de razonamiento que más parece una negativa a adherir al clamor público revisionista que una adhesión a tan imperioso postulado democrático y patriótico.

Pero el gesto no pudo desarrollarse sin mostrar el fondo del sentir del sector chinchulinero. Y así, al final, el decano estampa esta declaración, cuya sinceridad no podría ser puesta en duda.

"**En cuanto a las leyes surgidas del pacto, no puede negarse que cabe su perfeccionamiento y extensión.**"

¡Con esa habíamos de salir!

Más chinchulín para reformar la Constitución.

A ese precio la revisión encargada de sanear nuestras instituciones solo podría resultar para peor.

La fuerza de la costumbre, por otra parte, se pone de manifiesto en la condición transcripta.

Se han acostumbrado de tal manera a mezclar el interés nacional con las ventajas ubicatorias que no conciben que se trate de contemplar aquel sin la correlativa tajada.

Hasta que llegue el día en que el pueblo adquiera el convencimiento de que con esos métodos se le esquilma a puro beneficio de los vivos de la politiquería y vuelque con acción decidida y salvadora las parrillas de los acomodos profícuos.

En la herradura

Un tema predilecto de conversación es, para el colegiado, la acumulación de sueldos. Cada poco tiempo, en efecto, el multicápite la emprende con tan ardua cuestión.

Y hay que ver las cosas que se oyen en la augusta corporación, cada vez que las acumulaciones de sueldos de que benefician los profesores, soportan las descargas verbales de algunos de los arcontes.

A ellos les parece intolerable que un profesor después de quince o de veinte o más años de consagración al ejercicio de sus funciones tenga a su cargo tres o cuatro o cinco clases. Llega a ganar cien, ciento cincuenta, doscientos o trescientos pesos, y eso se les antoja a los "gobernadores" "una enormidad"...

¡Si sabrán lo que dicen! Fuera de lo que tiene de injusta y de ligera la inquina de los arcontes contra la situación, bien ganada, de esos funcionarios docentes, está la circunstancia, que tampoco barruntan, de que la Universidad, vale decir en el caso, el Estado, con el regimen actual de acumulaciones, economiza buenos miles de pesos, que representarían el correspondiente desembolso que las arcas públicas el día que triunfara el plan "genial" de algunos consejeros, que un mismo profesor no pudiese desempeñar varias cátedras.

No nos extraña tanto, sin embargo, que en el colegiado se digan semejantes cosas, como que un colega de la mañana, en su número de ayer, tomándolas en serio, haya llegado a descubrir que la adjudicación de clases universitarias en otra forma que como se hace ahora, sería un medio de combatir la desocupación de los intelectuales (!!).

Por lo visto, cualquier intelectual puede ser profesor, cualquier médico, ingeniero o abogado, cualquier poeta o cualquier pintor, todos los que viven bajo alguna disciplina mental, son candidatos al profesorado!

No hay duda de que si no siempre prosperan arriba los despropósitos que nacen abajo, arriba crecen y se multiplican que da gusto los desatinos cuando vienen de arriba.

Efemérides...

La "efemérides" batllista de ayer señala el día en que un Presidente, que lo era don José Batlle y Ordóñez, allá por 1906, después de haber soportado la más sangrienta de nuestras guerras civiles, anunciaba al país que el presupuesto general de gastos se podía pagar al día.

Así nos lo hace saber uno de los campeones colegialistas.

En cambio, ahora, después de muchos años de paz, después de haber aprovechado los años de más grande prosperidad, el almanaque de nuestros fastos gubernativos reza lo siguiente:

Julio 1.o de 1932.—El peso se cotiza a cuarenta centésimos, el déficit acumulado asciende a 12 millones, no tenemos divisas para comprar ni los artículos de consumo, el presupuesto total de gastos pasa de 100 millones, se resuelve invertir en música 300.000 pesos anuales; el presupuesto de Mayo no está pagado totalmente y el colegiado cobró ya sus bien ganados sueldos del mes de Junio, por lo cual puede decir lo mismo que el señor Batlle en Julio 1.o de 1906: los presupuestos están al día...

Y esta es, asimismo, otra efemérides batllista.

De la Ciudad

COMO EN LONDRES

La gente se pasa estos días renegando del tiempo.

Llover, ha llovido agua que las nubes mandaban por pipas, y no ciertamente de las de fumar.

Cuando llueve de firme cabe la esperanza de que al chaparrón furioso seguirá la bonanza soleada y no hay quien no se consuele ante la perspectiva del "secano" después de la mojadura.

Pero si en lugar de los chaparrones lo que cae, sin interrupción, es una llovizna fina y porfiada como lotero en día de sorteo, entonces todos se sienten hipocondríacos y hasta a los más sanos del "fegato" les parecen verdosas las mismas remolachas.

Es lo que nos está ocurriendo a los montevideanos, sin distinción de color político, ni de matiz filosófico, tanto más cuanto que la niebla se ha acoplado al temporal y esta..os viviendo en una sucursal de Londres, en donde di.. que se pasan semanas y semanas char..eando calles lodozas y resbaladizas, sin poder ver a tres sobre un burro, aunque estuviera a dos cuartas de las propias narices del mismo. Muchos vecinos viejos de la urbe se preguntan tristones de dó de salen estas neblinas pertinaces que antes no sombreaban la "tacita de plata" del río de la ídem... en el nombre y sin el argentum.

¿Será que se nos ha corrido hasta la boca del antepuerto el gajo de la corriente ecuatorial que costea el Brasil y se detenía antaño frente a las salientes rocosas de la ribera fernandina — léase de Maldonado — originando allí los nublados a ras de tierra y de agua que durante el invierno caracterizan desfavorablemente aquel espléndido litoral oceánico?

El cronista le desconfía a esa ampliación de la trayectoria del antedicho ramal de la corriente que baja de los trópicos a estas latitudes. Cree, más bien, que los deprimentes fenómenos actuales de la pertinaz neblina y del mal tiempo sin cambios propicios obedece a los pronósticos del servicio meteorológico.

De tanto prever cerrazones y temporales han concluído por instalárnoslos como si fueran de la casa y ahí los tenemos entristeciéndones y empapándonos hasta quién sabe cuándo.

Protección aduanera rioplatense

LA REPRESION DEL CONTRABANDO

Hace algún tiempo el interventor de la Aduana de Buenos Aires comisionó a un funcionario de la repartición a su cargo para que de acuerdo con las autoridades de su similar uruguaya planearan la forma de reprimir el contrabando logrando, de tal suerte una mayor colaboración entre ambos organismos.

A raíz de ello, el interventor doctor Pinedo recibió una nota suscrita por el presidente de la Comisión Investigadora del Senado, señor L. Enrique Andreoli en la cual se pone de manifiesto la uniformidad de propósitos existentes entre nuestras autoridades y los funcionarios que tienen a su cargo la administración de las aduanas argentinas.

Desde campaña

DESTRUYENDO ERRORES

Señor Director de LA MAÑANA. — Señor Director: — He leído en "El Pueblo" un artículo titulado "El motín".

En ese artículo se hacen afirmaciones equivocadas que al pueblo y al mismo autor del artículo conviene conocer.

Paso por alto la faz política del asunto. Lo que deseo rebatir es la afirmación que se hace de que los que se quejan de la carga de los impuestos son los latifundistas.

Qué lejos de la realidad vive quien tal cosa afirma!

Los latifundistas están encantados con la crisis, señor Director. Qué les importan los impuestos! La baja formidable del valor de la propiedad rural ha arruinado a cientos de modestos terratenientes en su exclusivo beneficio.

El verdadero latifundista, gracias a esa caída, extiende sus latifundios. Qué le importan los impuestos!

Ahí tenemos a unos conocidos potentados, poseedores de decenas de miles de hectáreas en varios departamentos y hasta en el Brasil, comprando en Florida a $ 37 campos que valen más de cien, y en Sarandí a $ 45 y $ 50 hermosas pequeñas estancias de $ 100 arriba. Qué se han de quejar ellos de los impuestos! Que siga la crisis es lo que desean.

Y como ellos hay muchos otros en toda la República, y ahí en Montevideo conocemos a más de uno que tiene preparados sus dos o trescientos mil pesos esperando una caída más pronunciada todavía de los campos para adquirirlos a precios miserables.

Quienes lloran son los modestos propietarios que forman legión; pero para los demagogos basta con poseer un poco de tierra para ser catalogado entre los ricos poderosos, aunque esas tierras formen extensiones entre 20 y 1000 hectáreas, hipotecadas, aporreadas de impuestos, pendientes de la ejecución, que ha de llevarlas, fatalmente a poder de los verdaderos latifundistas.

Dígase lo que se quiera, el batllismo les está haciendo el caldo gordo a esos señores, que, repito, gracias a la persecución implacable que se hace a los poseedores de tierras están adquiriéndolas por la tercera parte de su valor.

Agradecido a la publicación, lo saluda.—**Un rural medio arruinado.**

Intercambio intelectual

LA SEÑORA WANDA MUSSO EN LA FEDERACION DE EMPLEADOS Y OBREROS DE LA NACION

En virtud de una solicitud formulada al señor Presidente de la Federación de Empleados y Obreros de la Nación por una delegación del Comité Pro Derechos Civiles de la Mujer, que preside la doctora Sara Rey Alvarez, la mencionada institución resolvió ceder su salón de actos, a fin de realizar un recibimiento a la distinguida intelectual brasileña, señora Wanda Musso, quien expondrá sus ideas respecto al movimiento feminista en su país.

Habiendo sido invitado el señor Presidente y el Consejo Directivo de la Federación de Empleados y Obreros de la Nación, esta entidad, a su vez, solicita de sus afiliados que concurran al acto aludido, a efectuarse en homenaje de la señora Wanda Musso, y que tendrá lugar en el día de hoy a las 17 y 30 horas, en la sede social, calle 18 de Julio número 1272.

Mercados de exportación

PRECIOS EN EL MERCADO DE MARSELLA

El Consulado en Marsella ha remitido las siguientes cotizaciones al por mayor y al detalle de productos de Granja, a la Comisión de Exportación:

Precios corrientes al por mayor

Huevos — Cajones de 1.440 piezas procedentes de Orán:, de 400 a 420 francos; de Argel, según clase, de 380 a 400; de Philipeville, de 340 a 350; de Mazagán, de 380 a 400; de Casablanca, de 380 a 400; de Trípoli (Syrie), de 350 a 360; del país, el ciento, de 34 a 38.

Manteca — Charente y Piitou, a 22.50 francos el kilogramo; Normandía, a 21.00; Isigny, a 21.00; Bretaña, a 19.00; Torino, a 22.00.

Precios al detalle

Frutas — Naranjas procedentes de Valencia, 40, 50 y 60 cts. la pieza; de Jaffa, 1.00 a 1.50.

Mazanas del país, 3.50 francos el kilogramo; Reisette, a 4.50; de California, de 4.50 a 6.00.

Aves — Pollo y gallinas, de 24 a 26 francos el kilogramo; pichones de palomas, de 10.50 a 11.00; patos de corral, a 20; patos de caza, a 12; pavos, de 70 a 80; pollos de frigorífico, pequeños, de 11.00 a 12.00; regulares, a 18; regulares, a 25.

La deuda pública

AMORTIZACION DE LA DEUDA RESCATE DEL TRANVIA DEL NORTE

Se realizó ayer en la Dirección de Crédito Público la licitación para la 21.a amortización de la Deuda Rescate del Tranvía del Norte (ley de Febrero 25 de 1919). Se aceptaron tres propuestas por un valor nominal de $ 1.900 a un promedio de 96.021 por ciento y se ha hecho un segundo llamado para el día 16 del corriente a fin de cubrir el saldo del fondo amortizante o sean $ 1.111.26.

DE PRICE

LA CAJA DE AMORTIZACION AUTONOMA

Paternidad? — Par entesco espiritual?

V

Los problemas y las soluciones en el terreno de las relaciones de los hombres con los bienes materiales, son casi tan antiguos como el mundo. No hay problemas que no hayan sido planteados, soluciones que no hayan sido encaradas, ni fórmulas que no hayan sido ensayadas.

En realidad, no puede hablarse de originalidad absoluta ni en las ideas, ni en los medios incorporados en un plan o en un proyecto cualquiera, sobre todo en materia económico - financiera.

Las ideas, medios y mecanismos son casi tan conocidos para los técnicos, como las reglas elementales de aritmética; la novedad sólo podría residir en la oportunidad de adaptación al medio, posibilidad y practicabilidad de las iniciativas.

Esta breve reflexión preliminar tiene por objeto exclusivo, reducir a sus verdaderos términos el valor de las iniciativas que se reivindican, a base de la semejanza de un detalle — más aparente que real — o de una prelación cronológica.

El señor Manuel Monteverde en su carta del 29 de Junio p. pdo., que dirigió a LA MAÑANA, al hacer una amable referencia a mi persona — que agradezco — aclara sincera y francamente su posición con respecto a la iniciativa de la creación de la Caja de Amortización Autónoma.

La atribución de paternidad o de parentesco espiritual que se ha invocado sobre esa iniciativa, ha quedado limitada al proyecto del Sr. Otero Mendoza, Contador General de la Nación, sobre emisión de Bonos del Tesoro, cuya economía he dado a conocer en mi artículo del 28 del mes pasado.

El proyecto del Sr. Otero Mendoza (Abril de 1932), como puede comprobarse es casi una reproducción del que formuló el señor Monteverde en Agosto de 1931, que éste sustituyó por otro en Noviembre del mismo año, atendiendo, seguramente, las nuevas circunstancias y condiciones creadas por la situación. La razón cronológica hace radicar pues, la iniciativa, en un proyecto que ya había sido publicado muchos meses antes.

El problema de la liquidación del cambio diferido, figura desde hace dos años, por lo menos, en la orden del día de las cuestiones de más importancia que tiene a su consideración el Banco de la República. Las soluciones han sido objeto de permanente preocupación, tanto en el Banco como en los círculos comerciales, financieros y esferas gubernamentales.

Se han ensayado, tentado y practicado: exportaciones de oro; contratación de empréstitos en el exterior; constitución de "masas de maniobra"; emisión de letras de Tesorería en el extranjero, etc., antes de que cualquiera de los proyectos referidos se hubieran dado a conocer.

El proyecto del Sr. Otero Mendoza, impone, obligatoriamente, a los acreedores en moneda extranjera, comprometidos en la liquidación del cambio diferido, la sustitución de sus créditos por Bonos del Tesoro emitidos por el Estado, rescatables en dos años, a plazos escalonados, obligando a los deudores a entregar al gobierno los fondos destinados a pagar sus compromisos.

Consiste, sencillamente, en una conversión forzosa impuesta a los acreedores, y una apropiación de los fondos de los deudores; casi una confiscación por el Estado, desde que no se consultaba la voluntad de sus legítimos dueños.

Este plan no era muy propicio para restablecer la confianza que tanto necesita nuestro país en estos momentos. No conozco en la historia financiera y política del Uruguay, antecedente semejante. No puede ni podría tener éxito; contraría las normas ya tradicionales de la política financiera de nuestro país y de los hombres que lo gobiernan.

¿En qué podría fundarse, pues, el parentesco espiritual, o la precedencia de iniciativa en la estructuración del plan configurado por la Caja de Amortización Autónoma?

¿En la emisión de Bonos del Tesoro a plazo, con circulación y servicios en plazas extranjeras?

Esta idea no es original. El Dr. Frugoni a principios de 1931 ya la había indicado como fórmula de emergencia en el seno de la Comisión Monetaria, de que formaba parte.

El Dr. Pablo M. Minelli, la propuso en un proyecto que presentó al Senado en Junio de 1931.

El señor Manuel Monteverde la formuló en sus proyectos de Agosto y de Noviembre del mismo año.

El Banco de la República había encarado ya el mismo expediente en la solución del cambio diferido por emisiones de letras a plazo, renovables. Esta como otras soluciones fueron descartadas luego por impracticables e inconvenientes a la economía del Banco y del país.

¿Se fundará acaso en la denominación de la obligación, por cuyo conducto se sustituiría al acreedor comercial?

Tampoco, porque ni siquiera las denominaciones son iguales; aunque lo fueran, el origen, la esencia y la trascendencia de las obligaciones emanadas de su plan, son completamente distintas de las que creará la Caja de Amortización Autónoma.

¿Cómo puede entonces invocarse una relación de causa a efecto, entre el proyecto o la iniciativa del Sr. Otero Mendoza y el plan orgánico que se concreta en la Caja de Amortización, con la esencia y trascendencia que tiene, con su estructura especial, con su independencia orgánica y administrativa cubierta por la más amplia autonomía, creadora de un estado de confianza y fuente de crédito externo, que ofrece al país soluciones de honestidad comercial y expresiones de la más buena fe por parte de los Poderes Públicos para salvar las dificultades actuales del intercambio, con el máximum de seguridades y con el mínimum de perjuicios para los acreedores del exterior?

No alcanzo a ver el parentesco espiritual, ni la preeminencia de iniciativa que se invoca.

Debo aclarar algo más: la Comisión de Hacienda y Fomento del Senado incurre en un error al consignar en su informe del 13 de Junio pasado que el proyecto de Caja de Amortización fué ideado por el Contador General de la Nación y por el Banco de la República, como si se hubiera producido una colaboración o cooperación, que no ha existido.

La idea de la creación de la Caja pertenece exclusivamente al Banco de la República y no tiene antecedente en ningún proyecto, ni en ninguna otra iniciativa local; es, genuinamente suyo.

PRICE.

ACTUALIDAD EXTRANJERA

La convención demócrata y la candidatura Roosevelt

En el estadio de Chicago, en el mismo lugar en que el mes pasado la Convención Republicana ratificó su plataforma electoral en todos los capítulos y renovó su confianza al presidente Hoover, del que hizo candidato a la reelección, se reunió la Convención del otro gran partido norteamericano, el Demócrata, también para revisar su plataforma y designar su candidato oficial a la presidencia de la república.

Tampoco se presentan modificaciones en la conocida línea de conducta de los demócratas frente a los diversos problemas. Las declaraciones más interesantes son las que se refieren a la política exterior.

Por oposición a los republicanos, los demócratas consideran un poco menos a Estados Unidos como centro del Universo y en consecuencia son más comprensivos, para sus tendencias exteriores. Así, acaban de recalcar su apoyo a la independencia de Filipinas (proyecto en debate actualmente en el Senado) y la elevación de Puerto Rico a la categoría de Estado federado en lugar de simple territorio como lo es ahora

Pero en cambio, han hecho una declaración terminante sobre su política frente a Europa: el partido es contrario a la cancelación de las deudas interaliadas.

Esta actitud definitiva demuestra que el modo de pensar de todos los norteamericanos frente al problema, republicanos y demócratas, es el mismo: si se les debe, hay que pagarles.

La actitud de Hoover, vacilante desde el año pasado y hasta principios de éste, demostró en la reacción general de la opinión pública, que ésta no admitía la legitimidad de esa cancelación, de ese regalo hecho a Europa.

Hoover ha reaccionado antes de haberse comprometido mucho, manteniéndose al margen de la Conferencia de Lausana. Esta fué una de las razones que hizo posible su candidatura a la reelección.

Los demócratas que aspiran a conquistar la presidencia que desde 1897 sólo tuvieron con Wilson, en 1913, merced a una escisión republicana y en 1917, por causa de la guerra; no quisieron descuidar un principio de contabilidad internacional cuya mantención tanto preocupa al ciudadano de los Estados Unidos.

Los dos grandes partidos, en sus plataformas, inscriben la divisa de "no cancelación" en el mismo momento en que, en Lausana, se reunen los representantes de las cinco principales potencias acreedoras de Alemania, para declarar que una solución sólo puede ser facilitada por la colaboración (cancelación o quita) de Estados Unidos: y, en que, al borde del fracaso de las negociaciones, Alemania sostiene que le es imposible reanudar los pagos, lo que significa que sus acreedores tampoco reanudarán en los hechos los pagos a la Unión por concepto de deudas interaliadas.

Pero estos asuntos, así como los fiscales (los demócratas son partidarios decididos de la revisión del actual sistema arancelario que anula el comercio y deprime la industria nacional) pasaron casi sin discusión. Lo que apasionó a la Convención y se discutió largamente, fué el tema de la prohibición alcohólica, la famosa y lamentable ley Volstead.

No es el momento de ocuparnos del fracaso de ese ensayo, bajo el punto de vista de la salud pública, de la moral, de la criminalogía y aún de los intereses fiscales. La Convención demócrata recogió esas comprobacoines, que no consiguieron mayoría en la republicana, y por 934 votos contra 213 afirmó la necesidad de derogarla, restableciendo la venta de cerveza y vinos de baja graduación alcohólica.

Este es un triunfo de Al Smith, el leader del antiprohibicionismo dentro de los demócratas. Pero este triunfo de su adversario y rival como candidato a candidato presidencial, fué anulado por Roosevelt el cual rápidamente adhirió al punto de vista antiprohibicionista sancionado por la Convención.

Aprobado lo cual, se pasó a la elección de candidatos. Con aquella actitud y con las conversaciones ("muñequeos") paralelos entre las delegaciones de los diversos Estados, Roosevelt obtuvo 666, 677 y 683 votos en las tres primeras votaciones, mientras que Smith alcanzaba 201 201 y 190.

Finalmente, en la cuarta votación Roosevelt obtuvo el triunfo que se esperaba y lo obtuvo por gran mayoría: 945 cuando sólo necesitaba 766.

Poco antes de la cuarta votación Garner dejó en libertad de votar a los delegados que apresuraron el triunfo de Roosevelt.

La lucha presidencial queda así, planteada entre Herber Hoover y Franklin Roosevelt.

LA LABOR PARLAMENTARIA

La Asamblea General aprobó el nuevo Presupuesto del Banco Hipotecario — El Senado sigue estudiando la creación de la Facultad de Ciencias Económicas— La Cámara de Diputados aprobó los proyectos sobre: reingreso a la administración pública; indemnización a los perjudicados por el granizo y creación de la cátedra de conferencias de Filosofía y Letras.

ASAMBLEA GENERAL

EL PRESUPUESTO DEL BANCO HIPOTECARIO DEL URUGUAY.— SE ACEPTA LA FORMULA SUSTITUTIVA DE LA COMISION DE AMBAS CAMARAS. — SU TEXTO.

A las 6 y 40 p. m. se reunen ambas Cámaras en Asamblea General, bajo la presidencia del doctor Eduardo Rodrigues Larreta.

BANCO HIPOTECARIO DEL URUGUAY

Se pasa a considerar la orden del día con la discusión del único asunto que figura en la orden del día: el que se refiere a las divergencias entre ambas Cámaras sobre el proyecto de ley de presupuesto del Banco Hipotecario del Uruguay.

Habla en primer término el Presidente de la Comisión de Presupuesto, doctor Puyol, quien explica que la Cámara y la Comisión entienden que el plazo para expedirse el Parlamento, empieza a correr desde el día en que envía los antecedentes al Parlamento.

En cambio, el senador doctor Estradé entiende que ese criterio es equivocado.

Tercian en el debate los doctores Manini Ríos, Arena, Puyol, señores Guimaraens, Troitiño, Dufour, Navarro, Steward Vargas y Suárez.

Dado el punto por suficientemente discutido, se aprueba el siguiente proyecto sustitutivo de la Comisión integrada por ambas Cámaras.

TEXTO DEL PROYECTO

Artículo 1o. — El presupuesto general del Banco Hipotecario del Uruguay, correspondiente al ejercicio conómico 1932-1933, queda fijado en las siguientes cifras:

Planilla global para sueldos en el Banco Hipotecario	$	725.460.00
Planilla global para gastos del mismo	"	110.580.00
Planilla global para sueldos de la Sección Fomento Rural y Colonización	"	77.040.00
Planilla global para gastos de la misma	"	88.130.00
Total	$	1.001.210.00

Artículo 2o. — La cantidad total fijada para sueldos del personal del Banco y de la Sección "Fomento Rural y Colonización", podrá ser aumentada por el Directorio hasta en cuarenta mil pesos, destinados al pago de sueldos de nuevos funcionarios que fuesen indispensables, y, a mejorar a los del personal actual, siempre qoe para esto último, y tratándose de empleados que ganen más de $ 70.00 mensuales, se cumplan estas condiciones: 1o. Que en la fecha de la aprobación del nuevo presupuesto el por ciento de los servicios adeudados con relación a los préstamos vigentes no pase del 4.5 o|o. — 2o. Que las utili-

dades del ejercicio vencido no sean inferiores a las del ejercicio anterior.

Artículo 3o. — Si lo estimare conveniente, el Directorio podrá distribuir entre el personal del Banco, de las utilidades líquidas obtenidas en el ejercicio 1932-1933, hasta un diez por ciento del importe de dichas utilidades. — La resolución que se tome en ese sentido se aprobará con seis votos conformes y ajustándose a normas generales que el Directorio dictará en el primer mes de dicho ejercicio.

Artículo 4o. — En el primer mes del referido ejercicio económico el Directorio del Banco cumplirá con lo mandado en el apartado 3o. del artículo 10o. de la ley número 8766 del 15 de Octubre de 1931.

Artículo 5o. — Comuníquese, etc.

El acto no fué para más, levantándose la sesión a las 7 y 35 p. m.

Se comunicará de inmediato al Consejo N. de Administración para su cumplimiento.

EN EL SENADO

Facultad de Ciencias Económicas — Continúa su discusión en general

A las 5 p. m. del día de ayer se reunió extraordinariamente el Senado bajo la presidencia del doctor Rodríguez Larreta y asistiendo los señores Morelli, Batlle, Bonnet, Massera, Camacho, Viana, Ponce de León, Andreoli, Viera, Pérez Aquino, Minelli y Estradé.

Se dió cuenta de los asuntos entrados y se consideraron diversas mociones de preferencia, entrándose después a la orden del día, constituída por el proyecto de ley que crea la facultad de Ciencias Económicas.

Reanuda su disertación el doctor Camacho, el que en una larga exposición continúa abogando por la sanción del proyecto en discusión.

Los señores Massera y Viera toman también parte en el debate, haciendo diversas observaciones, el primero en contra del proyecto y el segundo refutando las aseveraciones que hace el doctor Massera.

El tema se desarrolla ahora sobre si debe incluirse el idioma alemán en el plan de estudios de dicho proyecto, y también si esta inclusión debe efectuarse en los estudios preparatorios o superiores.

El doctor Ponce de León hace notar que estos son los inconvenientes que ya hizo notar, de tratar un proyecto con su plan de estudios correspondientes, como el que está en juego.

El señor Massera propone se agregue un artículo referente a la tesis que deberán presentar los aspirantes al título de doctor.

El doctor Morelli apoya esta iniciativa, pero entiende que debía ser general a todas las Facultades.

El doctor Camacho reclama el uso de la palabra y continúa su discurso en pro del proyecto en debate.

Habiendo terminado el orador su disertación, toma la palabra el doctor Minelli, quien expresa que de la extensa discusión que este asunto ha originado, se deduce que se está frente a un proyecto bueno.

Su plan de estudios — dice — es tan amplio como el de médico u abogado, y más no se puede exigirse a una persona para recibirse de doctor en ciencias económicas.

Habla luego el señor Massera, que dice que no se debe detenerse en los pequeños detalles del proyecto, sino encarar los puntos fundamentales del mismo, que son los que él puntualizó en sesiones anteriores.

Estando en uso de la palabra el citado senador, llegó la hora reglamentaria, levantándose la sesión a las 6 y

30 p. m., con el fin de pasar a Asamblea General.

EN DIPUTADOS

SESION EXTRAORDINARIA

Reingreso a la Administración. — Perjudicados por el granizo. — Sanción y texto de ambos proyectos. — Modificaciones al Código de Comercio. — Cátedra de conferencias. — Sanción y texto del proyecto. — A cuarto intermedio. — Prosigue el debate. — Labor de Comisiones.

Ayer de tarde a las 2, con la asistencia de veintinueve de sus miembros, se reunió en sesión extraordinaria la Cámara de Diputados, bajo la presidencia del señor Otamendi.

Reingreso a la Administración Pública

Puesto en consideración el proyecto que se refiere al descuento de los empleados públicos que reingresan a la Administración, el miembro informante, señor Crucci, propone una fórmula sustitutiva que se aprueba con el siguiente texto.

Artículo 1.o Declárase que a los efectos de la aplicación del apartado final, (inciso B) del artículo 14 de la Ley de 6 de Febrero de 1925, contribuirán con un mes de sueldo, aquellas personas que no habiendo contribuído anteriormente reingresen a la administración pública, después de seis meses de haber cesado en sus cargos.

Los descuentos parciales o totales ya efectuados no serán motivo de devolución.

Art. 2.o Comuníquese, etc.

Este asunto pasa a consideración del Senado.

Perjudicados por el granizo

En seguida la Cámara considera el proyecto sobre indemnización a los agricultores perjudicados por el granizo.

Hablan a favor de la sanción de este proyecto, el doctor Brause, el ingeniero Alonso Montaño y los señores Buranelli y Guichón.

El señor Tarabal, considera que debe irse al seguro obligatorio con salario mínimo, pero en este caso votara también el proyecto.

Después de un breve debate, el asunto fué aprobado, con el siguiente texto:

Artículo 1.o El Consejo Nacional de Administración invertirá del saldo existente del producido del impuesto creado por la ley del 28 de Diciembre de 1914, Ferrocarril a la Tablada, con calidad de reintegro, hasta la cantidad de veinticinco mil pesos, para indemnizar a los agricultores pobres de los departamentos de Canelones (San Ramón), Florida (Mendoza) y San José (Rincón de la Torre) perjudicados por el temporal y granizada del 12 de Diciembre próximo pasado.

La indemnización se hará de acuerdo con los informes técnicos realizados por la Dirección de Agronomía.

Art. 2.o En los casos en que hallan quedado asalariados sin trabajo, a causa del siniestro, se extraerá del subsidio correspondiente al empleador respectivo una cantidad equivalente a un mes de sueldo por cada año de esos obreros, que se le entregará a éstos.

Art. 3.o El cumplimiento de esta ley se cometerá en cada uno de los departamentos referenciados a una comisión honoraria integrada en la siguiente forma: un miembro del Concejo Departamental, un miembro del jurado de arrendamientos designado por la mayoría del mismo, el agrónomo regional, un técnico designado por el Banco de Seguros del Estado, y un delegado de las sociedades de fomento de las respectivas zonas.

Art. 4.o Comuníquese etc.

Reforma al Código de Comercio

La discusión del proyecto sobre modificación del artículo 250 del Código de Comercio (vencimientos en días feriado), el doctor Steward Vargas formula algunas observaciones, contrarias al informe de la Comisión. Considera que esta innovación trae complicaciones, no solamente para el Código de Comercio, sino que también para el Código Civil, daría lugar también a "chicanas" y no pocos perjuicios a los Bancos sostenedores de letras. Si se hace la innovación en el Código de Comercio, afirma, hay que hacerla también, en el Código Civil.

Propone en tal sentido algunos artículos substitutivos.

Suena la hora reglamentaria y se suspende el debate.

SESION ORDINARIA

Mociones previas. — La nafta y kerosene. — Los tanques de la A. N. C. A. P. — El millón para obras públicas.

A las 3 p. m., volvió a reunirse la Cámara en sesión ordinaria, presidiendo siempre el señor Otamendi.

Abierto el acto, se dió cuenta de los asuntos entrados y se escucharon las siguientes:

Mociones previas

El señor Olivera Ortuz toma la palabra, pero habla con voz tan baja que nos fué imposible oír lo que expresa.

Al final de su exposición pudimos entender que pedía consideraciones para los contribuyentes morosos.

El señor Etchenique que le sigue en el uso de la palabra, se refirió al parecer de una cuestión de enseñanza púque lo hizo en un tono de voz imperblica, pero no podemos afirmarlo, porceptible.

Habló después el señor Fontana que se ocupa de la Asistencia Pública en Puerto del Sauce, cuyos servicios dejan mucho que desear, pues los enfermos pobres que requieren hospitalización tienen que ser conducidos a Rosario y soportar los inconvenientes de pésimos caminos.

La nafta y el kerosene

Habla el señor Batlle Berres para ocuparse del asunto de la nafta que fuera encomendado a una comisión de la que él forma parte. Esta, dice, no tiene que aconsejar medidas porque ellas ya han sido adoptadas y se han establecido precios para la venta.

Por otra parte dentro de cuarenta y cinco días vendrán de Rusia destinados a la A. N. C. A. P., varios millones de litros de nafta y kerosene, aparte de otras partidas posteriores ya contratadas.

Relata después el señor Batlle Berres, todas las medidas adoptadas por el Poder Ejecutivo y la A. N. C. A. P.

El señor Lazarraga habla de las empresas capitalistas y sostiene que las medidas tomadas por las autoridades citadas por el señor Batlle Berres, no satisfacen a la clase obrera por la expoliación que hacen los comerciantes, especialmente con la venta de kerosene.

Interviene después el doctor Mario Rossi, para decir que el ministerio de Industrias había expresado en el seno de la Comisión, que estaba en tratativas para garantizar la no interrupción de los servicios públicos.

El señor Batlle Berres, ante una nueva arremetida de Lazarraga sostiene que las abusadoras no son las compañías, al cobrar precios excesivos por el kerosene, de cuya existencia en plaza no puede dudarse.

Un millón para obras públicas

A continuación se entró en la orden del día continuando la discusión del proyecto que destina un millón de pesos para obras públicas y que había quedado sancionado hasta su artículo 6.o en la sesión del miércoles.

Los tanques de la A. N. C. A. P.

El señor Suárez interrumpe para hacer una moción de orden a fin de que se nombre una comisión especial para informar sobre las denuncias contra la empresa constructora de los tanques para la A. N. C. A. P., respecto a la contratación de obreros extranjeros.

Después de un breve debate, se resolvió el nombramiento de una comisión que tendrá un plazo de cuarenta y ocho horas para expedirse.

La sesión extraordinaria del martes

El señor Alonso Montaño, interrumpió después para expresar, que la comisión de Producción no ha podido expedirse todavía sobre el proyecto referente al Reparto de tierras. Pide por lo tanto que la sesión extraordinaria a celebrarse el próximo martes, para tratar este asunto quede sin efecto, lo que así se resolvió.

Vueltos al millón

Se pasa nuevamente al millón para obras públicas; se lee la fórmula de la comisión, como artículo 8.o y la sustitución del doctor Vázquez, ambas referentes al refuerzo del rubro "Conservación, Renovación y Servicios generales.

El miembro informante señor Pedragosa Sierra a nombre de la comisión mantiene la fórmula de ésta, temperamento que no conforma al doctor Vázquez quien se extiende otra vez, como lo hiciera en la sesión anterior en una serie de consideraciones para fundamentar su proposición

Nuevos artículos aditivos se siguen proponiendo con diversa suerte para los mismos.

Cátedra de conferencias de Filosofía y Letras

Se interrumpe el debate para considerar un proyecto venido con sanción del Senado y del cual dimos cuenta a nuestros lectores en su debida oportunidad, por el que crea una cátedra de conferencias de filosofía y letras.

Habla el señor Rodríguez Fabregat, quien dice que la Comisión de Instrucción Pública no ha podido expedirse todavía, razón por la cual votará en contra de la sanción inmediata de este proyecto

Esta cátedra, afirma, sería para el escritor don Carlos Reyles.

Hace historia el señor Fabregat de otro proyecto análogo presentado hace ya tiempo y que estudió la comisión.

El doctor Bado explica los motivos que tuvo para pedir la urgencia en este asunto. Hace el elogio de la personalidad de Carlos Reyles, quien hace honor a las letras nacionales. Se trata de premiar los méritos y discernir un acto de justicia al conocido literato.

Tercia el señor Haedo en el debate y dice votará complacido el proyecto, coincidiendo con la manera de pensar exteriorizada por el doctor Bado.

Recuerda el señor Haedo, lo que ocurrió con el gran Rodó, al que mientras vivió se le mantuvo en el más grande de los olvidos y después de su muerte, se colmó de honores su memoria y se gastaron crecidas sumas para traer sus restos al país.

El doctor Regules habla también en conceptos análogos; y como los demás oradores que le han precedido en el uso de la palabra, hace cumplido elogio de la personalidad de Reyles. Consiguientemente votará afirmativamente el proyecto.

En cambio el socialista señor Troitiño entiende que estos proyectos deben votarse a plena conciencia. Haciéndolo así, sobre tablas, importa una sorpresa. Debe aplazarse este debate.

Insiste el doctor Bado, diciendo que este propósito ha sido bien definido por la prensa, y que por lo tanto no puede haber sorpresa para nadie.

El proyecto, pues, debe votarse sobre tablas.

La Cámara así lo resuelve y el proyecto queda aprobado, pasando al P. E.

Texto del proyecto

He aquí el texto del proyecto:

Artículo 1.o Créase una Cátedra de Conferencias de Filosofía y Letras con la remuneración y condiciones determinadas en la ley de 7 de Julio de 1913.

Art. 2.o Dicha cátedra estará bajo la dependencia inmediata del Ministerio de Instrucción Pública y quedará suprimida del Presupuesto una vez que quede vacante después de su provisión.

Art. 3.o El Consejo Nacional de Administración proveerá dicho cargo.

De vuelta al millón

Se vuelve al asunto del millón, continuándose con la presentación de nuevas fórmulas con sus correspondientes y extensos fundamentos

A cuarto intermedio

Así las cosas, algunos de esos artículos dan lugar a largos debates, resolviéndose por último a las 6 y 10 p. m. pasar a cuarto intermedio hasta después que se efectúe la Asamblea General.

Se reabre el acto

A las 7 y 40 p. m. se reabre el acto y continúa la discusión del proyecto sobre el millón para obras públicas, discutiéndose pedidos de distintos diputados que insisten en llevar mejoras a sus respectivos departamentos.

Y se llega así hasta el art. 13, con mejoras para Nueva Palmira, que proponen el doctor Solares y señor Fontana.

A las 8 y 15 p. m. se suspende el acto.

Labor de Comisiones

DIPUTADOS

Investigadora del 8.o de Caballería

Volvió a reunirse ayer la Comisión Especial encargada de esclarecer las irregularidades que, según denuncias recibidas, cometió el Jefe del 8.o de Caballería destacado en Melo.

Presidió el acto el señor Astorga, asistiendo además los señores doctor Carbajal Victorica, doctor Buquet y Troitiño, excusándose los Sres. Camps y Pérez Moré, por hallarse en esos momentos en el recinto de la Cámara interesados en el debate.

La Comisión, que ha venido trabajando activamente, y que había hecho un breve paréntesis a fin de facilitar la copia del sumario instruído por la Justicia Militar, adoptó diversas medidas inspiradas en el deseo de poner término a su labor dentro del menor lapso posible de tiempo.

Fueron distribuídas, entre los miembros, las distintas piezas recibidas, existiendo el propósito de sesionar sin demora a efecto de uniformar criterio y presentar el dictámen correspondiente.

Resoluciones de la Comisión Asuntos Internos

Bajo la presidencia del señor Saviniano Pérez y con asistencia de los señores Juan C. Anfusso, Luis V. Semino, doctor Alberto Moroy y Francisco Pérez Moré sesionó ayer la Comisión de Asuntos Internos, adoptando diversas resoluciones.

En primer término despachó favorablemente el proyecto del doctor Gustavo Gallinal por el que se crea la Comisión del Legislación y Presupuestos de los Entes Autónomos, con un agregado del señor Semino estableciendo que a los diez días de repartidos cada uno de dichos presupuestos figurarán, automáticamente, en primer término de la orden del día con o sin informe. El dictamen lo redactará el señor Semino.

Luego se dispuso:

Autorizar una trasposición de rubros en el Presupuesto de Sala y Secretaría.

Declarar que el proyecto del señor Fontana sobre descuento de sueldo a los diputados inasistentes es anticonstitucional, sin perjuicio de reconocer que está bien inspirado. El informe, en ese sentido, quedó a cargo del señor Anfusso.

La Comisión considero, tambén, una nota del señor José Monegal, ofreciendo en venta a la Cámara un cuadro de que es autor, titulado "La Leyenda", resolviendo luego de un breve cambio de ideas, trataría en la sesión del próximo miércoles a las 17 horas.

Las sesiones del martes

SENADO

La Cámara de Senadores se reune el martes 5 del corriente, en sesión extraordinaria, a la hora 17, para informarse de los asuntos entrados y considerar la siguiente orden del día:

Continuar la primera discusión general y particular del proyecto de ley que crea la Facultad de Ciencias Económicas y de Administración. (En sesión permanente).

—Continuar la primera discusión del proyecto de ley sobre plazo para acogerse a los beneficios de la Ley 17 de Julio de 1931, sobre Jurados de Conciliación y Arbitraje.

—Primera discusión general y particular del proyecto de ley de presupuesto del Directorio de los Ferrocarriles y Tranvías del Estado. — Martín R. Echegoyen, secretario.

La falta de nafta y kerosene

FUE MODIFICADO EL DECRETO DEL CONSEJO NACIONAL

Se anuncia que la A. N. C. A. P. recibirá fuertes partidas de esos combustibles, a mediados de mes — La nafta comprada a Rusia llegará en Agosto — Otras informaciones.

La población continúa sufriendo las consecuencias del conflicto planteado por la decición de las empresas importadoras de nafta y kerosene en el sentido de obligar — por causas notorias — la restricción del consumo.

Desde luego, abundan las quejas. No hay precio para la nafta que escasea extraordinariamente y menos lo hay para el kerosene, artículo de consumo más popular y permanente

Los tanques que expenden gasolina empiezan a paralizar casi totalmente sus actividades. Apenas si proporcionan unos pocos litros a quien ha sido cliente de los mismos.

Además, el precio varía. Teóricamente puede ser el de 16 centésimos y medio; pero, en la realidad, ese precio se eleva considerablemente porque se cometen abusos que han dado lugar a quejas sin duda justificadas.

Cabría en estas circunstancias la enérgica intervención de la Comisión Nacional de Subsistencias, creada para estos fines. Algo se ha adelantado en este sentido con la resolución adoptada ayer por el Consejo Nacional estableciendo que todos los funcionarios públicos que dependen de esa rama del P. E. y que tienen funciones inspectivas, deberán controlar el decreto recientemente dictado que fija los precios máximos tanto de la nafta como del kerosene.

LAS PARTIDAS QUE SE ESPERAN

En los círculos allegados a la A. N. C. A. P. se aseguraba "que entre el 15 y el 20 del mes en curso llegarán a nuestro puerto 10.000 cajones de nafta con destino a la Administración N. de Combustibles, no siendo difícil que de un momento a otro quedara concertada, entre vendedores y compradores, la elevación de dicha partida a 20.000 cajones. Teniendo en cuenta que el contenido de cada cajón es de 36 litros, resultaría que, de llegarse al arreglo referido el litraje a recibirse dentro de dos semanas sería de 720.000".

Entre tanto — siempre ateniéndonos a lo que se dice en aquellos círculos — la Ancap gestiona un millón de litros de nafta. De ultimarse esta operación, la cantidad citada estaría en Montevideo antes de la terminación del mes actual.

Además, en el correr de Agosto próximo llegarán también los dos primeros cargamentos correspondientes a los contratos suscriptos entre la Ancap y la uyamtorg cargamento que, según informamos, habrá que pagar al contado en una proporción del 60 o|o.

Son de nafta y kerosene y comprenden en total trece mil toneladas que serán descargadas, a granel, en la planta de almacenaje de La Teja.

ESTO ES GRANDE!

Otra cosa que no se dice en los círculos allegados a la A. N. C. A. P. es lo del dique flotante de Regusci y Voulminot. Parece ser que al Directorio de ese ente autónomo se le ocurrió la salvadora idea de pasear por nuestras aguas, con todo su cargamento, al vapor en que los rusos nos mandaran el ansiado combustible.

¿Cómo así?

Instalándolo, íntegro, sobre el tal dique, a cuyo efecto se habrían hecho las necesarias gestiones. — Pero aunque se hubiera podido descargar la nafta dentro de los tanques: ¿Cómo se distribuye?

La A. N. C. A. P. está reclinada sobre la almohada de los sueños a la espera de la solución que llegará, seguramente...

NO HUBO OFRECIMIENTO DE DIVISAS

Se han reproducido en la prensa de la capital las declaraciones que creyó oportuno formular el Ministro de Industrias doct. Castillo a propósito de las gestiones que había realizado para que el conflicto de la nafta careciera de la importancia y magnitud que en realidad tiene.

El Ministro habría dicho que a pesar de haberse ofrecido divisas extranjeras a las compañías nafteras, éstas no se dignaron responder todavía, lo que supondría una falta grave, más aun en estos momentos en que el nudo del conflicto parece no ser otro que ese.

La información dada a la prensa y que se atribuye al Ministro, no es exacta ni mucho menos. Lo que se presenta COMO UN OFRECIMIENTO CONCRETO, NO PASO DE UNA PREGUNTA, como hemos podido averiguarlo.

Sabemos, en efecto, que el Ministro Castillo "preguntó" a las compañías nafteras qué porcentaje de divisas extranjeras pretendían, sobre el valor "Cif" de los productos que en el futuro importaran, para continuar suministrando combustible líquido a la población.

La respuesta no ha sido proporcionada aun porque los gerentes de esas compañías en Montevideo dependen de los respectivos Directorios y la complejidad del mismo asunto obliga a estudiarlo con el necesario detenimiento.

Media, pues, un abismo, entre lo que el Ministro dice que ofreció y lo que en realidad dijo.

SE MODIFICO EL PRECIO FIJADO PARA LA VENTA DE LA NAFTA Y EL KEROSENE

En la sesión que ayer celebró la rama colegiada del Poder Ejecutivo, fué modificado el decreto dictado anteayer fijando el precio máximo de venta para la nafta y el kerosene.

Dicha modificación consiste en lo siguiente:

La lata de nafta....	**$**	**3 40**
La lata de kerosene..	**"**	**2 90**

NAFTA PARA MEDICOS

El Sindicato Médico hizo ante la West India gestiones tendientes a conseguir que se tuviera preferencia a los médicos en la distribución de nafta.

Como resultado de esta gestión, las gerencias de la West India y de la Shell Mex han accedido en conceder diez litros de nafta diaria a los afiliados del Sindicato Médico, que podrán adquirirla en cualquier Estación de estas Compañías, mediante la presentación de una tarjeta que deberán solicitar en las oficinas del Sindicato Médico, Av. 18 de Julio 1056, esquina Río Negro, de 9 a 11.30 y 3 a 8.30.

PROTESTA DEL CENTRO DE ALMACENEROS MINORISTAS

Esta institución ha reclamado, ante el Ministerio de Industrias, del decreto que fija los precios de venta al público del kerosene, por medio de la siguiente nota:

Señor Ministro: — David Risso y José Villarmarzo, Presidente y Secretario, respectivamente, del "Centro de Almaceneros Minoristas", ante el señor Ministro, se presentan y exponen:

Que enterados del decreto dictado con fecha 30 de Junio, publicado en la prensa de ayer, que fija el precio de venta para el kerosene, determinando el precio de $ 0.145 el litro, de $ 5.30 el cajón de 2 latas, y la lata de $ 2.65, venimos a manifestar al señor Ministro, que nuestro gremio ha adquirido en plaza al precio de $ 6.20 el cajón de 2 latas de kerosene, en operaciones realizadas en los últimos días de Mayo y en los días de Junio anteriores al decreto.

Esa circunstancia causa un serio perjuicio al gremio que representamos, pues por cada dos latas de kerosene, sin obtener utilidad de ninguna especie, existe en cambio una pérdida efectiva que el señor Ministro [illegible] apreciar.

Consideramos que el Estado debiera haber fijado precios de venta del mayorista al minorista y de éste al público consumidor, puesto que no es posible vender al precio fijado, por cuanto las operaciones que los minoristas han realizado con los mayoristas, durante los meses antes expresados, han sido de mucho más alto precio que los establecidos por ese Ministerio.

A nuestro gremio no le guía ningún interés, ni hace oposición a los precios que fije el Estado para el consumidor, pero considera de toda justicia que a los mayoristas se les debe también obligar a vender a los minoristas a precio más bajo que los que se han fijado para nuestro gremio; porque si los minoristas han hecho operaciones por el cajón de dos latas a $ 6.20 — como lo podemos justificar por notas que obran en nuestro poder — ¿cómo es posible que vendamos el cajón de kerosene a $ 5.30?

¿En qué situación se encuentra el minorista que tiene necesidad de adquirir este artículo al mayorista? ¿A qué precio debe pagarle? ¿Cómo se le obliga al mayorista a vender este artículo a más bajo precio que el establecido por el Estado. Se impone una disposición gubernativa que fije precio de venta del mayorista al minorista, pues de lo contrario éste, al terminar su stock, se verá obligado, ante los perjuicios evidentes, a desistir de la venta de ese combustible.

Corresponde, pues, y así lo pedimos, tenga en cuenta el señor Ministro nuestras justas observaciones, y se autorice al comercio minorista a continuar expendiendo kerosene adquirido anteriormente, a un precio que se determine, teniendo presente que la compra del cajón de dos latas se operó a $ 6.20.

Dígnese el señor Ministro proveer de conformidad. Será justicia, etc.— Montevideo, Julio 2 de 1932. — **David Risso**, Presidente; **José Villarmarzo**, Secretario.

Del Gran Mundo

Sociabilidad—

Marco de una brillante reunión será en la tarde del lunes próximo, la lujosa residencia del señor Pedro Ratti y señora en la calle Soriano, con motivo de celebrar este apreciado matrimonio, una grata fecha, lo que pondrá en manifiesto las grandes simpatías que se han granjeado en el círculo de sus amistades.

—Hoy recibe a sus amistades la señorita María Teresa Piacenza que en breve contraerá enlace.

—El 18 de este mes, es el cumpleaños de la señora Mariquita Hughes de Piñeyrua Winterhalter.

—Visitada por un núcleo de sus amistades celebró su cumpleaños la señora María Ponzoni de Pacheco, lo que originó en su elegante casa una lucida reunión.

—El 6 del corriente celebra su cumpleaños, la señorita Regina Foglia Méndez.

—La señorita María del Carmen Mansanez Anzoategui, celebra su cumpleaños el próximo martes.

—Festejó su cumpleaños la señorita Laura Aubriot grato motivo por el cual, se vió muy acompañada por un núcleo de sus relaciones.

—Con motivo de haber festejado su cumpleaños la señorita Alba Cuenca Risso, la residencia de sus padres, en la Avda. 8 de Octubre fué marco de una agradable reunión, de la que participaron las señoritas:

Mercedes y Negra Cuenca Risso, Josefina y Delia Risso Risso, Zulema Lamas Avellanal, Susana Cuenca Rubio, Chela y Mirta Oliver, Myhyl y Byby Delgado, Elenita Deambrosis, Gaby y Susana Bocage Platero, Marta García Morales Mundell, Quetona Vanrell Carbonell, Juanita Viana, Beba Furest Nin, Kukila Etcheverry, Beba Hansen de Silva, Elena Sartou, María Abella Dajás, Tita y Marta Denis Dajás, Isabeau Oneto Jaume, Eloisa y Esther Dell Acqua, Chorola Cuenca Sayago, Lía e Irma Martínez Law, etc.

—Con motivo de ser su día de recibo, reunió a un grupo de amigas, la señora Clara Voulminot de Ambrosoli Bonomi.

—Festejó su cumpleaños, la señora Elvira Granesse Castro de Mourigán Canale, quien se vió con tan grato motivo, rodeada de un extenso grupo de amigas.

—El 11 del corriente cumple años, la señora Bertha Penés de Rivas.

—El 16, la señorita Carmencita San Martín.

La boda de hoy—

GOMENSORO CABEZUDO - HUGHES MAÑE —

Una nota nupcial de brillantes contornos lo ha de provocar la boda de la señorita Blanca Hughes Mañé con el señor Enrique Gomensoro Cabezudo que se realizará hoy.

En el casamiento civil actuarán de testigos por parte de la gentil novia, los señores, Leopoldo Hughes, Gustavo Nicolich, Enrique Gomensoro Ruano, doctor Leonel Aguirre, y Adolfo Shaw,

y por parte del novio, los señores, Haroldo Gomensoro, Aníbal Méndez Gomensoro, Jaime Castells Eastman, Diego Noboa, y Siul Cabezudo.

La ceremonia religiosa será bendecida en la residencia de los padres de la bonita contrayente, siendo apadrinada por el señor Leopoldo Hughes y su esposa señora Camila Mañé.

Esta ceremonia en la que la señorita de Hughes lucirá un elegante atavío nupcial de corte impecable que hará resaltar sus muchos encantos, será presenciada por un núcleo de parientes y amistades íntimas de ambos contrayentes.

En lo de Mezzera Alvarez Martínez—

El próximo martes, el doctor Rodolfo Mezzera y su esposa señora Amelia Alvarez Martínez ofrecerán en su espléndida residencia de la calle Mercedes, una recepción en honor del Ministro del Uruguay en Bélgica, doctor Enrique Buero y su esposa señora Margot Álvarez Martínez, quienes desde hace unos días se encuentran en Montevideo.

Fuera de dudas ello dará origen a una nota de brillantes contornos pues participará un núcleo de los más destacados elementos de nuestro gran mundo, donde tanto los esposos Mezzera - Alvarez, como los distinguidos diplomáticos, cuentan con grandes prestigios.

El acontecimiento social del día—

GRAN DINER BAILE DE LA ASOCIACION AMERICANA —

Pocas horas más, nuestra sociedad disfrutará una fiesta extraordinaria plena de encantos y atractivos. Nos referimos a la que esta noche se realiza en los salones del Parque Hotel organizada por la Asociación Americana del Uruguay en conmemoración de la magna fecha de la Independencia de los Estados Unidos de Norte América. Se iniciará la fiesta con un diner danzante que se servirá a la hora 22. Setecientos comensales ocuparán distintas mesas, formadas por conocidos elementos de nuestro gran mundo y los principales miembros de las colectividades norteamericana y británica. En el comedor, que presentará un soberbio aspecto convertido en un elegante y alegre "jardín d'hiver", se dejará un buen espacio disponible para la danza. Terminada la comida se efectuará en el salón de fiestas un baile al que podrán concurrir las personas que lo deseen, habiéndose fijado el precio de entrada en $ 2.00. Cuatro importantes orquestas actuarán en el diner y en el baile. Terminada la fiesta, se servirán la concurrencia un "Ham and eggs á d'clock.

Próxima audición de beneficencia—

EN EL INSTITUTO VERDI —

Patrocinada y organizada por la Comisión de damas y niñas de los Refectorios números 1 y 4 de la Protección a la Infancia tendrá lugar el próximo martes 12 del corriente en el Instituto Verdi una audición interesantísima en la que intervienen como conferencista nuestro inteligente compatriota, doctor César Gutiérres y como cantante la señorita Iris Davie quien se presentará por vez primera ante nuestro público.

El doctor César Gutiérres disertará sobre Leonardo de Vinci y Miguel Angel las dos cumbres de la época, y la señorita Davie ha preparado un programa compuesto de las obras más selectas de su vasto repertorio.

Esta distinguida niña ha tenido oportunidad de hacerse aplaudir en la vecina orilla y en el Brasil, donde la prensa ha sido unánime en ponderar su linda voz, el criterio musical con que elije las obras de un buen gusto irreprochable y la intuición artística con que las interpreta.

Estamos pues en vísperas de una audición importante y a la que sin duda nuestro público concurrirá en masa pues además de lo interesante del programa contribuirá a la encomiable obra de protección a nuestros niños pobres en que se halla empeñada la distinguida Comisión de damas y señoritas que prestigia esta fiesta.

Las entradas al precio de $ 1.00 se hallan a disposición del público en la sede de la Protección a la Infancia calle Soriano 1175.

"Nautilus" Yachting Club

La noticia de la gran función que se efectuará el 12 de Julio a beneficio del "Nautilus Yachting Club" ha despertado mucho interés en nuestros círculos sociales, no sólo por la espléndida película que se estrenará por el famoso actor John Barrymore: "El genio loco", sinó también por la enorme simpatía que este nuevo club se ha captado ya.

Casamientos y noviazgos—

Dará lugar a una nota muy lucida la boda de la señorita María Carmen Cantú Sienra con el señor Eduardo Hughes, que se realizará el próximo 1.o de Agosto.

En el casamiento civil actuarán de testigos por parte de la gentil contrayente los señores, Alberto de Arteaga, Juan M. Lawes y Alberto Vaeza Ocampo, y por parte del novio, los señores, doctor Eduardo Rodríguez Larreta, Ricardo Blanco Wilson y Conrado Hughes.

La ceremonia religiosa será bendecida en la Iglesia del Perpetuo Socorro que presentará un lucido aspecto, pues allí se ha de congregar un núcleo de conocidos elementos de nuestra "haute".

Sanatorio para Obreras y Empleadas—

"CATALINA PARMA DE BEISSO" —

Ante numeroso y selecto público dictó ayer el doctor Justo Gonzáles, una interesante conferencia en el Salón de Actos Públicos del Sanatorio para Obreras y Empleadas, siendo largamente ovacionado.

"Boheme" en función de moda—

Esta noche se realizará en el Estudio Auditorio, la primera función de moda de la temporada lírica, con la representación de "Bohéme", la deliciosa ópera de Puccini.

Como dijimos días atrás, estas veladas de moda, se realizarán las noches en que se ofrezcan las óperas por primera vez, pues las funciones siguientes, serán a precios popularísimos.

El anuncio de estas funciones, ha despertado gran entusiasmo en nues-

tro gran mundo, que se ha pasado palabra, para prestigiarlas con su presencia, por lo que no dudamos que la de hoy, provocará un brillante acontecimiento social.

Reuniones infantiles—

Hoy cumple años el niño Ruy Gómez de Freitas.

En el Club Italia—

La Comisión Directiva de esta prestigiosa Institución han resuelto realizar el próximo lunes 4 del corriente a las 5 p. m., matinée danzante, conmemorando el natalicio del General Garibaldi.

Demostraciones—

Con motivo de su próximo enlace con la señorita Violeta M. Scarrone Benzo, varios amigos del señor Miguel Samacoitz Caldeyro, le ofrecerán una comida en uno de nuestros principales hoteles.

Sección compras—

A Aglae (Salto) — El libro de Tissot está agotado con todo veré de conseguir algún ejemplar. De Carrera Andrade, "Boletines de mar y tierra".

A Blanc et Noir (Treinta y Tres) — Ayer le envié por comisionista el traje de fiesta. Dé preferencia al negro con incrustación de Alencon crudo ya que las medidas se ajustaban exactamente a las por Vd. enviadas. Un cuello smoking de astrakán le costará $ 65 y de patas de lo mismo $ 35. Espero que no olvidará Vd. su promesa.

A Presumida (Ciudad) — Si, señora, puedo recomendarle una loción excelente para los cutis seco, congestionados y de color fuerte. Se puede usar debajo de los polvos; su precio es de $ 2.50.

A Delma (Rocha) — La banda de goma suele dar muy buenos resultados para combatir las arrugas. Para la frente le costará $ 2.20. Los giros sean postales o bancarios deben dirigirse al Señor Administrador de LA MAÑANA. No hay nada que abonar por concepto de comisión, pues es este un servicio completamente gratuito para todos los lectores. No tema Vd. molestar. Gracias.

A M. E. P. (Rivera) — Se le remitió ayer la vajilla de porcelana inglesa. Por el próximo correo irá el de cristales. Si, señor, por el precio que Vd. indica puede adquirirse un precioso juego de living y aún agregar alguna pieza suplementaria. No tiene Vd. nada que agradecer.

A Don Diego (Durazno) — Le envío "Casta de hidalgos" de Ricardo León y "Fiestas de amor y poesía" de los hermanos Quinteros, — ambos libros lujosamente encuadernados y con los que hará Vd. un gentilísimo obsequio. Retribuyo su amable saludo.

A Nenona (Río Negro) — Hoy se le remite el tapadito de piel el que puede acompañar con una capotita blanca de fieltro. Los niños muy pequeños deben vestirse con colores muy pálidos dando siempre la preferencia al blanco. Su otro pedido irá en los primeros días de la semana venidera. Mil Gracias.

A Isabel Clara (Cerro Largo) — Ayer se le remitió el sombrero. Elejí el modelo pequeño pues el otro está completamente pasado de moda. Los trajes de fiesta continúan llevándose largos hasta el suelo y con mucho vuelo en el ruedo, pero ajustados a las caderas. Los escotes más moderados que en estos últimos tiempos, con lo que ganan el buen gusto y el pudor. En cuanto a colores se lleva muchísimo el blanco, negro, celeste, rosa, limón y rojo, pero este último requiere una silueta muy esbelta. No olvide Vd. que las medidas deben tomarse muy exactamente. Siempre que Vd. gusto sin temor de molestar.

A Futura mamá (Molles) — En este momento recibo su afectuosa carta y de inmediato ordenaré la confección del trajecito el que espero enviar a Vd. a mediados de la semana entrante y adjuntando un pote de crema para curar los granos. Le avisaré con anticipación para que cuanto antes llegue todo a su poder. Cariños.

A Y. F. H. (Flores) — En carta que le envío a Vd. le indico el nombre de la excelente creme para borrar las arrugas. Puede Vd. adquirirla por intermedio de esta sección que está completamente a la disposición de Vds.

A R. de J. (Treinta y Tres) — Ayer se le enviaron los trajecitos y tapados de fiesta para niñas. Indudablemente han resultado dos toilettes encantadoras. Suprima los colores pues esos modelos no son apropiados para niñas tan jovencitas. Saludos.

A Pauline (Soriano) — Cada día recibo nuevos testimonios de la bondad y eficacia de las Sales de Wells para combatir las enfermedades del hígado y riñones así como para corregir la obesidad. No, señora, no deben tomarse en tanta cantidad basta la dósis de una cucharadita disuelta en agua tibia, pero, es muy importante el tomarlas en ayunas. Puede Vd. seguir su régimen habitual de comidas puesto que ya ha suprimido de ellas las salsas, grasas, etc. Estas sales puede adquirirlas por intermedio de esta sección o pidiéndolas directamente a la Farmacia Rey. calle 25 de Mayo 387.

A Señora de M. A. (Ciudad) — Por carta particular envío a Vd. la dirección de la maestra para sus niñitas. Se trata de una niña muy culta y distinguida de la que quedará Vd. encantada. Saludos.

A Nuit (Ciudad) — La piedra depilatoria especial para brazos y piernas puede Vd. adquirirla en la Casa García, calle 25 de Mayo 687.

A Mariscal Ney (Ciudad) — Me parece que muy pronto me veré precisada a hacer uso de sus buenos oficios, entre tanto no olvide Vd. conseguirse la otra valiosa información que le solicite. Saludos a todos.

JUDITH VALLET.

Varias—

—Con un niño se ha visto alegrado el hogar de los esposos Smaldone-Delucca.

Don Alejandro Saenz de Zumarán—

El próximo lunes, es el aniversario del fallecimiento del señor Alejándro Sáenz de Zumarán, que tantas vinculaciones contaba en nuestra mejor sociedad.

En tan infausto acontecimiento la familia de Zumarán ha mandado oficiar una ceremonia, a la que asistirá un enorme número de familias, lo que evidenciará el hondo pesar que produjo tan sensible fallecimiento.

Compatriotas en el exterior

Hállase en París, el doctor Atilio Gaggero, quien se hospeda en la "Cité Universitaire".

—Llegaron a París, el Canciller de la Legación uruguaya, señor Adolfo Sienra y el Cónsul en Alemania señor Luis F. Dupuy.

Los que viajan—

Parten para Río Janeiro, donde pasarán el mes de Julio, la señora Matilde Eguzquiza de Apatía y sus señoritas hijas Amelia y Matilde.

—Para Buenos Aires, la señora María Gouts de Cazabán.

—Con igul destino parte el señor Roberto E. Garzón.

—Anuncian su viaje a Europa, el doctor Roberto Pereyra, su señora Olga Bonasso Gianoli y sus hijos.

—Para la vecina orilla, la señora María Carolina Ramírez de Blixen.

—Para el mismo punto, el doctor Julio Moreau y su esposa señora Rosa Barone y su hijita Mirtha.

—Para Río Janeiro, parten la semana entrante el señor Martín E. Denniel, su esposa señora Rosa Estevez y su hija la señorita María Teresa Denniel.

Cambios de residencia—

Dejan su quinta de Atahualpa, para instalarse en un chalet en Pocitos, el señor Juan A. Irigoyen y su señora Elvirita Minoli.

—Han dejado su apartamento en el Palacio Salvo para instalarse en un elegante chalet en el Camino Pena, en el Prado, el señor José Mora Otero y su esposa señora Gladys Shaw Howard y su hijita.

—Han ocupado un chalet de Boulevard Artigas y Palmar, el señor José G. Laugarou y familia.

Traslaciones—

Parte para su estancia el señor Lorenzo Salvo Carrara.

—Parte para Minas, donde pasará unos días en casa de los esposos Ladós Otero, la señorita Chocha Otero Soto.

—Regresó de Cerro Largo, el señor Longino Guasque.

—Parten en estos días para su estancia en Flores la señora Margarita Arregui de Toureilles y sus hijas Tota y Chita.

Enfermos—

Enfermas las señoras, Martha Pérez Butler de Shaw, Mercedes A. de Sanguinetti, Mercedes Martínez Laus de Borrás, Ascensión Miranda de Etchegaray, Laura Martorell de Albanell y su hijito Alfredo, y las señoritas: Chiche Aladio Pizzorno, Delia Clauzolles, Amelia Dubois y Estelita Flores Méndez, los señores, doctor Pedro Cantonet, Basilio Larriera, doctor Alfredo García Morales, Manuel Ibarlucea, Arturo Charlone, Juan Rebosio, el Ing. Blas Infantozzi y los niños, Mercedes Rovira, Saúl Lenoble, Ernesto Jerkar, Esther y Elena Martínez Giorello, China Sagarra.

—Continúa enfermo, nuestro compañero de redacción señor Alejandro Uguccioni.

—Mejor, las señoritas de Williman Gori, Aurelia Campistegui Macció, María Elena Rodríguez Aubriot, Beba Losteau Casamayou, y los señores, Esc. Héctor Ortiz Garzón, que está en vías de completo restablecimiento, doctor Antonio Borrás y su hijo Antonio que sufrieron un accidente Casimiro Gebelin, y los niños Julio Villemur y Silvita Infantozzi Mondino.

—Comunican de Buenos Aires, que continúa siendo grave, el estado de salud, de la señora Raquel Klot de Oliva Paz.

Necrologías—

JUANA GUELFI DE PALAZZO —

Hondo pesar ha causado entre sus numerosas amistades, el fallecimiento de la señora Juana Güelfi de Palazzo, ocurrido a los 76 años de edad.

Gozaba la dama extinta, de generales simpatías y afectos, pues a la bondad de su carácter, unía un trato amable y afectuoso, que le conquistaba el cariño de cuantos le trataban.

El sepelio de sus restos efectuado ayer en el Central, dió lugar a una elocuente exteriorización de duelo.

Instituto de Estudios Superiores

El día 5 de Julio, porque el 4 es feriado, se inician las inscripciones para los cursos del instituto. El horario establecido es el siguiente: de mañana, de 11 a 12 y de tarde, de 19.30 a 10.30, en la secretaría de la institución, 18 de Julio 1824 (Universidad).

Las inscripciones sólo se eximen para las personas interesadas en obtener los certificados de Asistencia que otorgará el Instituto como de costumbre, al finalizar el año escolar; por otra parte, la asistencia es absolutamente libre con o sin inscripción.

Los cuadros avisadores con los detalles de las clases a dictarse, horarios, profesores, locales, etc., se han repartido profusamente en todas las instituciones de enseñanza, liceos, institutos, museos, librerías, etc., donde podrán consultarlos los interesados.

Los programas oficiales de las clases reunidos en un folleto, se venden en todas las librerías y en la Secretaría, al precio de $ 0.10 el ejemplar.

A fin de evitar los inconvenientes apuntados en los años anteriores por la cantidad de personas que se inscribían en los últimos días del período destinado para ello, se ruega iniciar las inscripciones durante los primeros días y no esperar a los últimos.

Las fechas de iniciación de las clases será comunicada en breve por la prensa, una vez realizadas las gestiones que correspondan a fin de que durante los días de vacaciones en el mes de Julio puedan funcionar en los establecimientos que cierran sus puertas en ese período de descanso. Es probable que una gran parte de las clases se inicien en la primera quincena de Julio y el resto en la de Agosto, y terminen en el mes de Noviembre en lugar de Setiembre como se ha hecho otras veces, a fin de que el desarrollo de loh programas pueda hacerse cumplidamente.

Asociación de Profesores Normalistas

NOTICIAS DE LA ULTIMA SESION DE LA C. DIRECTIVA

Actuando en la presidencia el titular señor Barbagelata Biraben y con la asistencia de los profesores señores Sclavi, Corredera, Olivet y Martínez Rodríguez, y señora de Larrosa, sesionó la Comisión Directiva, tomándose resoluciones de importancia.

—Se aprueba la impresión del "Boletín Informativo", para reparto exclusivamente gratuito entre los asociados, encargándose al señor Salterain Herrera para su dirección.

—Se designan a los señores De Pro y Corredera, para que de acuerdo con la Mesa, representen a la Asociación en las reuniones preliminares para la organización de un Congreso de Educadores, de acuerdo con la invitación que hiciese la Asociación J. P. Varela de Maestros.

—Se cambian ideas respecto al proyecto de promociones que presentó el señor Barbagelata, recomendándose a la Secretaría apresurar la confección de repartidos a fin de resolver tan interesante cuestión.

—La Tesorería presenta el primer balance mensual, y el presupuesto interno de la Asociación resolviéndose algunas medidas de economías y aprobándose la organización de la cobranza presentada.

—Se encarga a la Mesa a fin de que se entreviste con el señor Director de Enseñanza, y gestione ante el H. Consejo el pago de las Licencias habidas durante enfermedad, en los Encargados de Grupos de los Institutos Normales.

—La Comisión encargada de gestionar el pago de los meses de Mayo y Junio da cuenta extensamente del estado de los trabajos realizados, y de las posibilidades que existen de que esos pagos se realicen en la primera quincena del mes de Julio, dada la buena voluntad de los Poderes Públicos y de la diligencia que los anima.

—La misma Comisión da cuenta de que el señor Ministro de Instrucción ha prometido ocuparse del déficit que se prevé en el rubro Encargados de Grupos, y cree posible llegar a un arreglo definitivo de esa situación anómala.

—La Mesa da cuenta que en le mismo Ministerio de Instrucción se ha dado andamiento a la solicitud de la Asociación de imprimir las obras del doctor E. Acevedo, y que el Consejo de Administración ha aprobado la solicitud.

—Se resuelven otros asuntos de carácter interno y se levanta la sesión a las 12 y 30 horas.

Conferencias

DEL CAPITAN CORTES ARTEAGA

Prosiguiendo la realización del ciclo de conferencias que con tante éxito se viene realizando en el Instituto Histórico y Geográfico del Uruguay. hoy sábado a las 9 y 30 p. m., ocupará la tribuna de la referida casa de estudios el capitán de ing. Mariano Cortés Arteaga.

La conferencia de mañana versará sobre "El ingeniero Roberto Armenio, sus proyectos militares y civiles, 1882-1900", interesante tema, pues en su desarrollo pondrá de manifiesto el capitán Cortés Arteaga, la brillante figura de este personaje de nuestra historia militar, olvidado ya, no obstante su fecunda labor y su actuación reciente.

El acto se realizará en el salón del Instituto, Avda. 18 de Julio 1195, siendo la entrada completamente libre.

Reuniones científicas

SOCIEDAD DE PSIQUIATRIA

Hoy, sábado, a la hora 17 y 30, en su sede del Hospital Vilardebó, se reunirá la Sociedad de Psiquiatría para tratar al siguiente orden del día:

1.o Asuntos entrados.

2.o Discusión del proyecto del doctos A. Sicco, "Sobre creación de la Liga de Higiene Mental".

3.o Elección de temas para el próximo Congreso de la F. de S. C. del Uruguay.

4.o Dr. Ventura Darder, "Un informe médico legal".

La navegación española

SITUACION DE LA COMPAÑIA TRANSATLANTICA

Un despacho telegráfico procedente de Madrid nos entera que al ser discutido ayer en la Cámara el texto del artículo segundo del proyecto de ley referente a la rotura del contrato con la Compañía Transatlántica Española, el señor Perez Madrigal solicitó que el servicio de la línea del Mediterráneo, Brasil y Río de la Plata fuera de incumbencia de la Compañía Transatlántica Española.

El ministro de Marina combatió esta proposición, la que fué rechazada por un total de 84 votos contra 39.

Varios diputados solicitaron que con carácter provisorio la Compañía Transatlántica Española continuara asegurando los servicios del Mediterráneo, del Brasil y Río de la Plata.

El ministro de Marina contestó que para la línea al Río de la Plata confía que la Compañía Transatlántica Española continuará asegurando los servicios.

El artículo segundo fué finamente aprobado por 176 votos contra 33.

Información general

CENTRO ENCICLOPEDICO

Se pone en conocimiento de los señores coristas de la institución, que a contar del miércoles 6 de Julio, a las 21 y 30, el maestro de canto señor John Corallo iniciará las clases de vocalización, clases que se hacen extensivos a las señoritas que deseen formar parte de la coral. — El secretario.

EL COMITE DESCENDIENTES DE LOS GUERREROS DE LA INDEPENDENCIA NACIONAL

Como el domingo pasado hicimos una exhortación al patriotismo por los órganos de la prensa, igualmente citamos ahora para el domingo próximo en nuestro centro. Rogándoles tengan a bien de asistir a esta reunión que tendrá lugar el domingo próximo a las tres de la tarde en nuestro local Pedro F. Berro N.o 1254, Pocitos. Por tratarse de un asunto muy importante dada la necesidad que me obliga en mi carácter de presidenta de este Comité que me honro en presidir y consecuente con las ideas que sustenta debo advertirles a todos los descendientes de los guerreros de la independencia que "La unión hace la fuerza". Por este Comité fué que se otorgara por los Poderes Públicos una ley y por este Comité se obtendrá una Asociación que será entonces cuando yo me retiraré del campo de acción.

Gobierno Nacional

Asuntos tratados y resueltos ayer

Consejo Nacional de Administración

Se reunió ayer el Consejo Nacional de Administración considerando los siguientes asuntos

OBRAS DE VIALIDAD EN ROCHA

El Consejero Sorin manifestó que hace ya mucho tiempo el Consejo resolvión se abriera un camino desde la carretera Rocha - Chuy hasta la laguna de Castillos. Por pequeñas dificultades surgidas en cuanto al trazado se detuvo la marcha de ese asunto que pide sea traido por el Ministro respectivo en una de los próximos acuerdos.

También solicita que se active la apertura o prolongación de los caminos de acceso a la carretera Rocha - Chuy que quedaron interrumpidos al hacerse el nuevo trazado y rectificación en algunos trozos de dicha carretera.

El mismo Consejero indicó la conveniencia de que comiencen los estudios de los puentes del departamento de Rocha comprendidos en el plan de Vialidad de 1928. Entre ellos menciona el puente sobre el paso Tranqueras de India Muerta y el puente sobre el paso de Las Tropas en Sarandí de los Amarales. Según sus informes los estudios de estas obras podrían efectuarse de inmediato sin mayores dificultades.

El Ministro prometió tomar en cuenta las precedentes indicaciones.

LA DEROGACION DEL IMPUESTO A LOS SUELDOS Y PENSIONES

El señor Berreta manifestó que completando su proyecto relativo a la supresión del descuento a los sueldos de los empleados públicos, aceptaba, como recursos los propuestos por el Comité de Emergencia constituido por delegados de la Asociación de Jubilados y Pensionistas Civiles, Federación y Asociación de Empleados de la Nación. Esos recursos son los siguientes:

1.o — La duplicación a los timbres de comercio, cheques, letras, timbres profesionales, etc., propuesta ya por el Senador Andreoli y el Diputado Peroti a la Cámara de Representantes por iniciativa de la Federación de Empleados y Obreros de la Nación, en Octubre de 1931, y cuyo producto se calcula en un millón de pesos aproximadamente.

2.o — Un aumento en el valor del sellado de los permisos generales de Aduana elevando los de un peso actualmente a un peso veinticinco centésimos, las copias de diez centésimos a veinticinco y la de cincuenta centésimos a sesenta y cinco centésimos.

3.o — Un aumento de 1 y 1|2 por mil sobre los valores que se inscriban en los registros de traslaciones de dominio, (Elevando así el impuesto a 5 por ciento.)

Estos y otros impuestos o arbitrios reemplazarán con exceso lo que producen las limitaciones y descuentos que dejará de percibir el herario público, por la derogación de la ley de 20 de Agosto de 1931.

Además del impuesto a las transacciones propuesto por mí, para suprimir el descuento que pesa sobre las clases activas y pasivas de la Nación, hago también míos los proyectados por las delegaciones arriba expresadas.

Excluyo por mi parte los que se refieren a los alquileres rebajados por leyes especiales.

LA TERMINACION DE LA CARRETERA A COLONIA

Correspondiendo celebrar acuerdo de Obras Públicas, concurrió a Sala el titular de esa Carte, Ing. Capurro.

Dicho Secretario de Estado informó que la Empresa Dickerof y Widmann ganadora de la licitación para terminar las obras de la carretera a Colonia había presentado un escrito solicitando que no se tuviera en cuenta su proposición, porque las máquinas que iba a utilizar se encuentran actualmente en Chile y no pueden traerlas al país por causas que son de notoriedad.

Después que los Consejeros y el Ministro hubieron expuesto sus puntos de vista acerca de la cuestión planteada, se resolvió, teniendo en cuenta el desistimiento de dicha Empresa a proceder a un nuevo llamado a licitación dentro del plazo de diez días.

El Ing. Capurro informó después al Consejo del estado de la cuenta relacionada con la construcción de dicha carretera y los ramales señalados por la ley. Mencionó el monto que representan los títulos, las cantidades invertidas en obras realizadas, las que corresponden a trabajos previstos y la partida que se destina a expropiaciones, adquisición de máquinas, etc. Citó, también, el monto del saldo disponible a invertirse en la construcción de los ramales y terminó diciendo que a su juicio debería informarse de todo ello al Cuerpo Legislativo, lo que fué aceptado por el Consejo.

EL CAMINO A LAS FLORES

Tratados los antecedentes que se relacionan con la toma de personal para las obras del camino de acceso a la Playa de Las Flores, se aprobó el temperamento propuesto por el Ministro; quien, además, estudiaría la posibilidad como lo indicara el consejero García de dar más extensión a los trabajos, Morales y tener en cuenta preferentemente a los jornaleros avecindados cerca de ese lugar.

ASUNTOS APLAZADOS

Para un estudio más detenido fueron aplazados los siguientes asuntos: situación del capataz Angel Gosmán, del auxiliar Renán y de los operarios Juan Guidotti y Carlos Tilli; utilización del sobrestante Luis Baleta; rescinsión del contrato con la empresa Elizalde, construtora de la carretera de Rocha al Chuy.

SOBRESTANTES CONFIRMADOS

Fueron confirmados en sus funciones de sobrestantes de las obras del edificio para el Hospital de Clínicas, los señores Vicente Eleuser, Dante Angeleri y Juan P. Montes.

El señor Lussich dejó constancia de las manifestaciones que en otras oportunidades hiciera sobre ese mismo asunto, en el sentido de considerar que constituye una inversión irracional la de utilizar los trescientos mil pesos autorizados por el Consejo en la construcción de toda la obra en general, pues con esa suma sólo podrá realizarse el esqueleto de la obra, cuyo monto asciende a tres millones de pesos, de cuya partida total sólo es posible invertir la primera cantidad mencionada. En su concepto debía emplearse la cantidad autorizada en la construcción del Instituto de Higiene Experimental que, por ley especial, está comprendido dentro del plan del Hospital de Clínicas, siendo suficiente la cantidad autorizada, y por ser urgente que dicho servicio cuente con un local adecuado. Si hemos estado veinte años sin Hospital de Clínicas, podemos esperar algunos más y no cometer el error de emplear una cantidad grande de dinero en construcciones que no podrán prestar servicios hasta que no estén completamente terminadas.

LEY PROMULGADA

Por moción del consejero Brum, se mandó promulgar la ley remitida por la Cámara de Senadores, prorrogando la ley de Contribución Inmobiliaria vigente.

EL TRANSPORTE DE MERCADERIAS DE TREINTA Y TRES A CHARQUEADA

Expresó el Sr. Berreta que el transporte de mercaderías de Treinta y Tres al puerto de La Charqueada, se ha venido realizando hasta ahora por carreros en número relativamente considerable por vecinos del lugar los cuales poseedores de carretas se ganaban su sustento con el transporte de las citadas mercaderías.

Creo, por informes que me trasmiten los mismo interesados, se ven privados los citados carreros de su trabajo, porque el encargado de la distribución de las mercaderías ha dispuesto que el citado transporte en lo sucesivo se realice por camión, vale decir por tractor mecánico, suprimiendo en consecuencia la tracción a sangre.

Considera que no debe privarse a modestos trabajadores rurales de su sustento, por la sugestión de imponer la tracción mecánica.

Pide, en consecuencia al Ministro quiera interesarse a fin de que no se prive a los aludidos carreros de su trabajo normal.

LAS USINAS DE PURIFICACION DE AGUAS EN CAMPAÑA

Dijo el señor Berreta: en sesiones anteriores me interesé porque se activaran las construcciones de las usinas de purificación de agua en todas las localidades que se hubieran construido las obras de saneamiento.

Con este mismo motivo, me visitó el Jefe de Policía de Cerro Largo, coronel Urrutia, quien me reitera su pedido de que no se dilatara la consterucción de la usina purificadora de agua, porque la epidemia de tifus siempre hace víctimas en la citada ciudad; además, que la referida obra daría oportunidad para atenuar el problema de la desocupación en la mencionada ciudad.

Refiriéndose siempre a las mismas obras de saneamiento, el consejero Berreta agrega que también recibió la visita del representante por Lavalleja, señor Bonino, quien le reitió idéntico pedido respecto de la urgencia en que se disponga la construcción de la usina purificadora de agua, — para la ciudad de Minas, en donde están a punto de terminar la construcción de la red cloacal.

El consejero Berreta expresa que se hace eco de los aludidos pedidos por por reconocer la importancia que para la salud de las poblaciones del interior, la provisión de agua potable.

Pide en consecuencia al señor Ministro vuelva a urgir las citadas construcciones.

POR LOS MINISTERIOS

MINISTERIO DE OBRAS PUBLICAS

El consejo Nacional de Administración despachó ayer los siguientes asuntos correspondientes al Ministerio de Obras Públicas:

Agua potable para Achar

Se aceptó la propuesta del señor Adolfo Tastás Nogués, para la construcción de la red de distribución de agua del Pueblo Achar, por $ 4.386

Movimiento de funcionarios

Se declaró que el nombramiento efectuado a favor de don Francisco Martínez, por resolución de 10 de Junio p. pdo., debe entenderse hecho para ocupar el cargo de Ayudante Mecánico de la Sección Durazno.

—Se nombró sobrestante de las obras de construcción de los puentes sobre los arroyos oncejo, Sarandí y La Puente, a don Justino Muñiz.

—Se aceptó la renuncia presentada por el señor C. Justino de los Santos del cargo de dibujante de 1.a clase de la Dirección de Topografía.

—Se dispuso que el sobrestante de las obras de la Escuela de 1.er grado N.o 4 La Filarmónica (Lavalleja) ya terminadas, don Luis Valetta, pase a desempeñar iguales funciones por el término de 4 meses a las de la Escuela N.o 76 de Arroyo Grande (Colonia).

—Se acordó al ayudante de la Sección Saneamiento de Colonia, don J. Scoteguazza, durante el término de 6 meses, la suma de $ 10.00 mensuales para gastos de locomoción, con motivo de la vigilancia de las obras de la Usina de Bombeo del Carmelo.

Licencias

Se acordaron las siguientes: un mes con goce de sueldo al operario mecánico de los talleres de O. Públicas, don Luis Fauquemont, para tramitar su jubilación; un mes con goce de sueldo al obrero de la Dirección de Hidrografía don Claudio Carballo, debiendo dicha Dirección activar el trámite de jubilación del citado obrero, y un mes con goce de sueldo, en carácter de última e inprorrogable, al obrero de los talleres de O. Públicas don Laurindo Peña, a fin de que termine los trámites de su jubilación.

La Convención demócrata de EE. UU. eligió candidato a la Presidencia de la República a Franklin Roosevelt

LA CONVENCION DEL PARTIDO DEMOCRATA DE ESTADOS UNIDOS

Amplio triunfo del gobernador del estado de Nueva York, Mr. Franklin D. Roosevelt

OTRAS NOTICIAS DE ESTADOS UNIDOS

EN LA CONVENCION DEMOCRATA. — LA PRIMERA VOTACION PARA LA ELECCION DE CANDIDATO PRESIDENCIAL

CHICAGO, 1.o (A. P.) — En la primera votación de la convención demócrata efectuada después de la sesión que duró toda la noche, Roosevelt obtuvo 666 1|4 votos de los 770 que necesita para ser elegido.

Smith fué favorecido con 201 3|4 y Garner con 90 1|4.

Inmediatamente se empezó a realizar la segunda votación.

SEGUNDA VOTACION

CHICAGO, 1.o (A. P.) — Terminaron las dos primeras votaciones de la convención demócrata, sin que resultasen elegidos los candidatos, pero al parecer

Mr. Franklin D. Roosevelt

la opinión favorecía a Roosevelt cada vez más, pues en la primera votación recibió 666 votos y en la segunda 677 y 3|4.

Smith tuvo 201 3|4 y Garner 90 1|2.

Inmediatamente se empezó a realizar la tercera votación.

Los delegados estaban casi completamente agotados, después de sesionar con solo dos interrupciones desde ayer a mediodía, escuchando interminables discursos con los cuales los nuevos políticos presentaron sus candidaturas tomando parte en bulliciosas manifestaciones en favor de sus favoritos.

TERCERA VOTACION

CHICAGO, 1.o (A. P.) — En la tercera votación Roosevelt obtuvo 683 votos, Smith 190 1|4 y Garner 101 1|2.

La Convención Demócrata pasó a cuarto intermedio hasta las 8 y 30 de la noche.

EN EL CUARTO INTERMEDIO

CHICAGO, 1.o (A. P.) — En la tercera votación los candidatos que obtuvieron votos, fueron White 52 1|2, Backer 8 1|2, Reed 27 1|2, Byrd 25, Ritchie 23 1|2, Taylor 20 1|4.

Las pequeñas ventajas que obtuvo Roosevelt en las votaciones consecutivas, superaron la expectativa de los directores e influyeron en la decisión a pasar a cuarto intermedio.

Se dice que se está gestionando un compromiso, gracias al cual los delegados de California y Texas apoyarían a Roosevelt, figurando Garner como candidato a la Vicepresidencia.

Roosevelt se muestra confiado en que será elegido Candidato Presidencial de los demócratas.

EL VOTO DEL ALCALDE DE NUEVA YORK

CHICAGO, 1.o (A. P.) — El Alcalde de Nueva York señor Walber, estaba durmiendo cuando se inició la votación, pero se despertó a tiempo de votar por Smith, dejando establecido así que iba contra Roosevelt, quien lo juzgará por las acusaciones que se le hacen de no tener cualidades para ocupar su cargo.

EL TRIUNFO DE Mr. FRANKLIN ROOSEVELT

CHICAGO, 1.o (A. P.) — Mr. Franklin Roosevelt, gobernador del Estado de Nueva York, fué electo por gran mayoría candidato demócrata a la Presidencia de los Estados Unidos, en cuarta votación de la Convención, efectuada esta noche, con una rapidez notable. Triunfó después que uno tras otro los restantes candidatos fueron retirándose.

Los resultados oficiales de la votación son sobre un total de 1.148 1|2 votos de los cuales eran necesarios 766 para resultar electo, Roosevelt, obtuvo 945, Smith 190 1|2, Baker 5 1|2, Ritchie 3 1|2, White 3, Cox 1.

La Convención decidirá mañana candidato a la vicepresidencia a Mr. Garner.

Garner dejó en libertad a la delegación de Tejas poco antes de la cuarta votación lo cual apresuró el triunfo de Mr. Roosevelt.

ROOSEVELT PARA CHICAGO

ALBANY, 1.o (A. P.). — Roosevelt se dirigirá a Chicago mañana a las ocho horas, en aeroplano.

EL DEFICIT DEL EJERCICIO 1931-32

WASHINGTON, 1.o — (Havas). — El Ministro de Tesoro, señor Ogden Mills, anuncia que el déficit del período 1931-1932 se eleva a 2.885 millones de dólares, las entradas a 2.121 millones y los gastos a 5.006 millones

LA AVIADORA HEARHART

NEWARK, 1.o (A. P.) — La aviadora Amelia Earhart, emprendió vuelo llevando como pasajeros a su esposo y a su hijastro en viaje sin etapas hasta Los Angeles.

COLUMBUS (Ohio), 1.o (A. P.) — La aviadora Earhart aterrizó reabasteciéndose de combustible y reanudando su viaje hacia Los Angeles.

LA INDEPENDENCIA DE LAS FILIPINAS. — EL SENADO ESTADOUNIDENSE APLAZO LA DISCUSION

WASHINGTON, 1.o. (Havas). — Después de una semana de debates el Senado aplazó hasta el día 8 de diciembre próximo la decisión relativa al proyecto presentado por el señor Hawes Cutting relativo a la independencia a las Islas Filipinas.

LAS NEGOCIACIONES DE LAUSANA

LOS DELEGADOS DE LOS PAISES ACREEDORES DE ALEMANIA HAN PRESENTADO UNA NUEVA FORMULA SOBRE LAS REPARACIONES

Es una revisión en pequeño del plan Young

OTRAS NOTICIAS DE LA CONFERENCIA DE LAUSANA

ESTADO DE LAS NEGOCIACIONES

LAUSANA, 1.o — (A. P.). — La esperanza de llegar a un convenio para la solución del problema de las deudas por reparaciones, parece perdida, tratando las cinco naciones acreedoras de llegar a una fórmula de acuerdo, con lo cual la solución de las reparaciones dependería de la decisión norteamricana de reducir las deudas de guerra.

En los círculos bien informados, se dice que las cinco potencias han estado virtualmente de acuerdo para redactar una enmieda, indicando que las reparaciones no pueden ser solucionadas sin la ayuda de Norte América.

A ese convenio se agregaría la aceptación o rechazo de Alemania informándose que Von Papen informó Mac Donal que Alemania no podía aceptarlo.

DECLARACIONES FORMULADAS POR HERRIOT EN PARIS

PARIS, 1.o — (A. P.). — Herriot al regresar de Lausana, dijo:

Estamos completamente de acuerdo con los británicos, respecto a la relación que hay entre las reparaciones y las deudas de guerra y también respecto a los principios generales con las demás cuestiones.

Ahora sólo falta saber si Alemania aceptará el destino de la Conferencia está en manos de Alemania.

PARIS, 1.o — (A. P.). — Herriot que regresó de Lausana, declaró:

"La delegación francesa está muy tranquila. Sabe y ve lo que quiere y los franceses deben por consiguiente permanecer tranquilos.

ENTREVISTA MAC DONALD - VON PAPEN

LAUSANA, 1.o — (Havas). — A las 9 a. m., Von Papen acompañado por Schwerin, Von Krossigk y Von Bulow, visitó a Mac Donald conferenciando largamente.

HERRIOT ES OVACIONADO AL PARTIR DE PARIS PARA LAUSANA

PARIS, 1, (Havas). — Ovacionado por la muchedumbre congregada en la estación férrea, el Primer Ministro, Sr. Herriot, partió para Lausana a las 22 y 15 horas.

DECLARACION DE HERRIOT

PARIS, 1, (Havas). — En el momento de partir para Lausana, el Primer Ministro, Sr. Herriot, declaró "Si los asuntos de Lausana llegan a un resultado satisfactorio, predigo la renovación general de los negocios.

En el momento de arrancar el tren, la muchedumbre prorrumpió en gritos de "Viva la Paz", "Viva Francia" "Viva Herriot".

El señor Herriot, hablando desde el tren contestó: "Esto marchará".

OTRAS DECLARACIONES DE Mr. HERRIOT

PARIS, 1.o (Havas). — Después de las declaraciones que hizo ante la Comisión Parlamentaria de Finanzas, el Primer Ministro, Sr. Herriot, conversó con los periodistas.

En el curso de conversaciones cordiales y no oficiales el señor Herriot dió cuenta de sus impresiones sobre la Conferencia de Lausana, rindiendo homenaje a la sinceridad del Primer Ministro Británico, Sr. Mac Donald y mismo del Canciller alemán Von Papen.

Afirmó que la entrevista de Morges no fué clandestina.

Tres mil personas se encontraban en la plaza de la ciudad y el Alcalde me recibió en una forma que encanta.

Agregó que la delegación francesa conservó toda su sangre fría.

Felicitado por su buen humor y resistencia a la fatiga replicó, diciendo:

"Hacia la tercera o cuarta hora de la noche vuelvo a tomar ventaja".

LA SEDE DE LA CONFERENCIA ECONOMICA MUNDIAL

LAUSANA, 1.o (A. P.). — Los representantes de las distintas potencias estudian un plan para que se realice en Ginebra la Conferencia Económica Mundial que se proyectaba sostener en Londres.

REUNION DE MINISTROS ALEMANES EN BERLIN

BERLIN, 1, (Havas). — Los Ministros del Reich que se encuentran actualmente en esta capital se reunieron esta tarde con el propósito de deliberar sobre la situación de Lausana y liquidar los asuntos corrientes.

Estos ministros no tomaron ninguna decisión importante.

ACUERDO A QUE HAN LLEGADO LOS ACREEDORES. — ALEMANIA NO HA DADO SU ULTIMA PALABRA

LAUSANA, 1.o (Havas). — Mientras los acreedores deliberan el deudor reflexiona.

Tal es en pocas palabras el estado actual de la Conferencia de Lausana.

En efecto, la llamada mesa directiva de la Conferencia, de la cual forman parte los representantes de Inglaterra, Francia, Italia, Bélgica y Japón, prosiguió hoy de mañana y de tarde la discusión iniciada ayer acerca de las modalidades jurídicas, tasa de interés, amortización de la contribución total y definitiva que corresponderá a Alemania en reemplazo de las reparaciones.

Todos los acreedores siguen estando de acuerdo en acordar a Alemania la anulación de las obligaciones preexistentes (plan Young) y en que dicha anulación queda condicionada por el pago de una contribución final.

La mesa directiva no ha llegado todavía a fijar el monto de dicha contribución pero se espera que el punto se resolverá mañana.

Las distintas proposiciones que se formularan hoy oscilan entre dos y seis millones de marcos oro, debiendose agregar a unas y otras la suma correspondiente al año vencido de la moratoria propuesta por el Presidente Sr. Hoover.

Desde ya se entreve la posibilidad de una transacción de alrededor de cuatro mil millones más la anualidad del período 1931 - 1932.

Bien que en cuanto al fondo no hay discrepancia fundamental, entre los acreedores no se ha encontrado todavía la fórmula exacta por la cual se supeditara el acuerdo actualmente en estudio a la solución ulterior de las deudas inter-gubernamentales con los Estados Unidos.

Esta es en suma la gran cuestion del día.

Los acreedores del Reich han renunciado ya y el Gobierno Alemán lo sabe de una manera definitiva de las reparaciones, que una vez pagadas las anualidades correspondientes a las deudas inter-gubernamentales, quedaban en sus cajas.

Los pagos del Reich se dividen, de acuerdo con las disposiciones del plan Young, en un trozo llamado condicional que corresponde exactamente a los pagos a los Estados Unidos y de un trozo llamado incondicional indiferible que corresponde a las reparaciones, propiamente dicha, esto esa los acreedores europeos.

Ocurra lo que ocurra, Alemania está ya liberada de este trozo.

Pero si sus acreedores han podido renunciar a lo que les correspondía según los acuerdos de La Haya de los pagos de Alemania, no han podido dejar de tener en cuenta la situación que se les crearía si una vez liberada Alemania de los pagos que automáticamente se transferian a Estados Unidos, estos se negaran a aprobar las conclusiones de la Conferencia de Lausana y se presentaran el 15 de Diciembre al cobro puro y simple.

La cláusula especial referente al Reich, no entrará plenamente en vigencia hasta tanto el Gobierno de Wáshington diga si acepta o no acepta el abandono de las deudas intergubernamentales.

Dicho brevemente, los acreedores del Reich actúan en estos momentos como apoderados oficiosos de los intereses de Estados Unidos.

¿Y a todo esto, qué dice la delegación de Alemania?

El Ministro de Finanzas alemán, Von Krosigk, de quien se esperaba para hoy una contestación no se dejó ver por la reunión de la mesa directiva.

El Canciller alemán Von Papen, conferenció con el Primer Ministro de Inglaterra, señor Mac Donald, pero esa entrevista en nada cambió la situación de ayer.

Así pues, si los acreedores han formado un frente único, el deudor no ha dicho todavía de una manera clara y terminante si esta dispuesto a pagar una contribución cualquiera a cambio de la anulación de las reparaciones y mucho menos si acepta la cláusula de salvaguardia o el "gentlements agreement" que supedita el acuerdo a su aprobación por parte de Estados Unidos. — Honorio Roigt Enviado Especial de la Agencia Havas.

MAÑANA SE REUNE LA MESA DE LA CONFERENCIA

LAUSANA, 1. (Havas). — La Mesa de la Conferencia celebrará mañana a la hora 10, una nueva sesión, con participación del Ministro de Finanzas de Inglaterra, señor Neville Chamberlain, que regresa de Londres.

PROYECTO POLACO PARA LA RECONSTITUCION ECONOMICA

LAUSANA, 1.o (Havas) — La delegación polaca ante la Conferencia hizo llegar a poder del Presidente Mac Donald el proyecto de reconstitución económica.

Después de haber esbozado la actual situación mundial, la delegación polaca concluye haciendo presente que la acción general se impone para aplanar las dificultades financieras y comerciales de Europa Central y Oriental.

Este acto de solidaridad indicado por la interdependencia de intereses de todos los países europeos, debería ser efectuado lo más rápidamente posible.

Los adelantos consentidos a institutos nacionales de emisión deberían ser hechos bajo una forma que salvaguarde la responsabilidad y la autoridad de los bancos nacionales.

Esta delegación hace resaltar que los países en cuestión sienten en forma muy pesada las cargas constituidas por las deudas intergubernamentales y otras deudas públicas, cargas que han quedado en el mismo nivel mientras que los presupuestos fueron reducidos y los precios disminuyeron sensiblemente.

Denuncia el peligro que engendraría la conversión de las deudas publicas si no intervendría rápidamente el arreglo de las deudas intergubernamentales.

En fin la delegación polaca preconiza para el mejoramiento de los intercambios comerciales entre los países la supresión de las medidas de guerra aduanera para lo cual Polonia está dispuesta a celebrar un acuerdo de carácter internacional.

LA FORMULA DE REPARACIONES Y DE DEUDAS DE GUERRA

..LAUSANA, 1o. — (A. P.) — La fórmula de reparaciones y de deudas de guerra sometida a consideración de Von Papen por los delegados de los países aliados en la guerra, es una revisión en pequeño al plan Young.

No contiene cifras ni cláusula de salvaguardia, pero establece protección para los acreedores europeos en el caso que los Estados Unidos se nieguen a reducir las deudas.

Las cifras y las cláusulas de salvaguardia se especificarán más tarde.

..La parte central del proyecto será una emisión de títulos respaldados por Alemania en cuyo beneficio se empleará para ayudar la reconstrucción de Europa y como salvaguardia para las naciones que tengan deudas con Estados Unidos en el caso que estos, se nieguen a la revisión de ellas.

Se establece asimismo el método para la emisión de los títulos, se mide la capacidad de Alemania para pagar, se determina la tasa de interés de los títulos, se describe la forma en que se utilizará el beneficio para la reconstruc europea y las condiciones bajo las cuales se podría utilizar para hacer pagos a la Unión.

Acerca del problema del desarme

PROPOSICIONES DE LAS POTENCIAS SECUNDARIAS

GINEBRA, 1.o (Havas) — Se supo esta noche que las conversaciones entabladas entre los representantes de ciertas potencias secundarias ante la Conferencia del Desarme, había llevado a resultados concretos que serán comunicados oficialmente, mañana, al Presidente de la Conferencia, señor Henderson, por las delegaciones interesadas, en número de doce, especialmente de España, Polonia, Países Bajos, Suiza y Estados Escandinavos.

Estas delegaciones son del parecer de que la Conferencia del Desarme debería pronunciarse sin tardanza sobre cierto número de puntos respecto de los cuales hay acuerdo en principio. Piensan también que no solamente la limitación, sinó mismo la reducción son posibles en el dominio de las armas aéreas y que también podrían tomarse medidas en lo concerniente a la organización del control internacional para los gastos presupuestales y la fabricación y comercio de armas.

Ese punto de vista parece que hallará favor de parte de la Gran Bretaña, cuya delegación en Ginebra, después de la entrevista de hoy con el señor Henderson, parece vacilante sobre la parte naval del programa del Presidente Hoover.

AUSTRIA

LOS FASCISTAS PROVOCARON UN SERIO INCIDENTE. — FUERON ATACADOS VARIOS DIPLOMATICOS EXTRANJEROS.

VIENA, 1.o (A. P.) — Una multitud de nacional-socialistas al grito de "Despiértase Alemania" invadieron el Country Club Internacional donde se realizaba un baile, destruyendo el mobiliario y atacando a los invitados, entre los cuales se hallaban los Ministros de la Argentina, de Rumania y el Agregado Militar Italiano.

Según testigos presenciales, el Ministro rumano señor Bredicеanu, protestó contra los asaltantes, diciéndoles: "Soy rumano". Como contestación los nacional-socialista lo lanzaron a una terraza, usando el mismo procedimiento con su sobrina la Baronessa Haunechild

Se dice que el Agregado Militar Italiano, Humberto Fabbri, fué golpeado en la cabeza, resultando ligeramente herido. El Ministro Argentino, resultó ileso.

SE CREE FUERON COMUNISTAS LOS ASALTANTES DEL COUNTRY CLUB

VIENA, 1.o (A. P.) — Un representante del Ministerio de Relaciones Exteriores visitó las legaciones argentina, rumana e italiana, expresando sus sentimientos y dando excusas por lo ocurrido en el Country Club.

La policía cree que los asaltantes pueden haber sido comunistas que se disfrazaron de nacional socialistas.

HUNGRIA

La situación financiera

(Especial para LA MAÑANA)
(Por radiotelegrafía)

BERLIN, 1o. — La escasez de divisas en Hungría ha obligado al gobierno la suspensión de la transferencia de los intereses del empréstito garantido por la Sociedad de Naciones.

Los representantes de las potencias garantes se han dirigido a la Liga de las Naciones protestando contra la declaración de moratoria por parte del gobierno húngaro, que contradice las obligaciones contraídas por Hungría al emitirse el empréstito.

El gobierno húngaro ofrece el pago de los intereses en moneda húngara mientras persista la crisis. — (Transocean).

La aviadora alemana Beinhorn

Debido al mal tiempo desistió de su vuelo de Buenos Aires a Montevideo

SE EMBARCO EN EL "CAP NORTE"

BUENOS AIRES, 1. (Austral). — La aviadora alemana Beinhorn, suspendió el vuelo que debía realizar esta tarde desde el Palomar a Montevideo, debido al mal tiempo.

La aviadora piensa embarcarse a bordo del "Cap Norte".

BUENOS AIRES, 1. (Havas). — La aviadora alemana Beinhorn se embarcó en el transatlántico "Cap Norte" con destino a Lisboa, desde donde seguirá por vía aérea con destino a Berlín a fin de tomar participación en una carrera aérea.

BUENOS AIRES, 1. — La aviadora alemana Beinhorn partió esta tarde a las 4 p. m. a bordo del "Cap Norte", siendo despedida en la dársena norte por miembros de la representación diplomática alemana, autoridades del Centro de Aviación, periodistas y numerosos amigos.

El Congreso de las minorías europeas

RESOLUCIONES ADOPTADAS

VIENA 1, (Havas). — El Congreso de Nacionalidades, reunido en esta capital, adoptó varias resoluciones preconizando principalmente la creación de una comisión permanente de las minorías ante la Sociedad de Naciones y la elaboración de una convención internacional en la cual las naciones participantes reconocerían el carácter obligatorio del derecho elemental de las minorías nacionales.

MEXICO

Se realizó con todo éxito una trasmisión de música mexicana

(Especial para LA MAÑANA)
(Por radiotelegrafía)

MEXICO, 1o. — De un éxito sin precedentes fué la trasmisión del concierto de música mexicana efectuada por una poderosa estación radiotelefónica de Alemania, y organizado por el Instituto Ibero-Americano de Berlín.

Antes de esta trasmisión hizo uso de la palabra el ministro de México en aquella capital licenciado Octavio Mendoza González, quien con cálidas palabras puso de manifiesto los lazos que unen a Alemania con México.

Esta trasmisión fué escuchada admirablemente, siendo retrasmitida por la Agencia Trens e irradiada por todas las estaciones difusoras mexicanas.— (Agencia Radiot. Trens).

Llegada de un historiador salvadoreño

(Especial para LA MAÑANA)
(Por radiotelegrafía)

MEXICO, 1o. — Llegó hoy al mediodía a esta capital el célebre historiador salvadoreño José W. Wilff, quien viene con el propósito de estudiar las costumbres que tenían las tribus que poblaban México así como su religión.

Este acompañado del ministro del Salvador visitó al ministro de Relaciones Exteriores. — (Agencia Radiotelegráfica Trens).

SUECIA

LA SOCIEDAD DE TELEFONOS. — SUS VINCULACIONES CON LA FIRMA KREUGER - TOLL

ESTOCOLMO 1.o. (Havas). — En la reunión de accionistas de la Sociedad de Teléfonos Ericson, realizada ayer el Director Gerente, hizo la historia del desarrollo de la Sociedad. Hizo resaltar lo que se dijo ya en el informe anual de la Sociedad, es decir que en 1930 cuando la Sociedad Kreuger k- Toll, adquirió la mayoria de las acciones Ericson, esta sociedad que había invertido sus capitales en Italia, México y Argentina; se encontró sin recursos líquidos. Por otra parte la propia sociedad guardaba en su cartera gran parte de sus propias acciones.

La Kreuger - Toll gozaba entonces de buena reputación internacional y estaba en condiciones de procurar a la Sociedad Ericson la mejora de su concesión telefónica en Polonia.

A principios de 1931, la Sociedad Ericson, traspasó a la Kreuger - Toll los interesа franceses, comprendiendo un crédito de alrededor de 611 millones en la Sociedad Francesa de Teléfonos Ericson, pero los recuperó a continuación. En ese mismo período, la Sociedad Ericson vendió a Kreuger - Toll, sus intereses en el Banco Rumano Danubiano. Con todas esas transacciones la Sociedad Ercson se volvió acreedora de la Kreuger - Toll por la suma de 5.530 millones de coronas.

La reunión de los accionestas fué aplazada por tiempo indeterminado.

EL PRESIDENTE ELECTO DEL PARAGUAY LLEGA HOY A B. AIRES

Los restos del mayor Lezcano son velados en el Comité Radical de la Calle Victoria de Buenos Aires — Discurso del doctor Güemes

OTRAS NOTICIAS DE LA ARGENTINA

LA VISITA A BUENOS AIRES DEL Dr. EUSEBIO AYALA

BUENOS AIRES, 1.o (Austral — El Ministro de Relaciones Exteriores ha tenido conocimiento de que mañana a las once horas llegará a esta capital el Presidente electo del Paraguay, doctor Eusebio Ayala.

En nombre del gobierno lo cumplimentará el Introductor de Embajador doctor Amaya.

Motivan el viaje de Ayala asuntos de carácter privado que lo llevarán también a Montevideo.

SOBRE LOS SUCESOS DE CURUZU CUATIA

CURUZU CUATIA, 1.o (Austral) — Las instrucciones para la organización de las fuerzas revolucionarias, se detallan después de la misión que corresponderá a los Comités provinciales y departamentales.

Prevee la formación de subcomités departamentales, estableciendo la orden de ataque que será dada coordinadamente por cada Comité provincial, por orden del Comité Nacional en las instrucciones para los diversos objetivos de ataque dando como ejemplo la toma de policías, prisión y rehenes de jefes del ejército y caudillos adversarios. Detalla las probabilidades de ataque al ferrocarril en aviones.

Prevee la designación de nuevos funcionarios y la destitución de empleados sospechosos, medidas sanitarias y la defensa para conservar los objetivós conquistados.

La policía informa que el mayor Lezcano para despistar la vigilancia, la noche del suceso se había disfrazado utilizando un poncho que es de burda confección y de mucho uso y que además se puso al cuello un pañuelo doblado en punta como usan nuestros paisanos, tocándose con sombrero de anchas alas.

Pocos minutos antes del suceso, se sintieron disparos con armas desde distintos puntos de la ciudad y también en esos momentos se produjo en las inmediaciones del cuartel del 9.o de caballería un tiroteo que se supo después fué entre dos patrullas del mismo que se desconocieron.

Pocos minutos después de estas alarmas se produjo la salida a las calles del mayor Lezcano, explicando la policía que tanto ella como los civiles que la reforzaban estaban bajo la impresión de que estaban realizándose los graves acontecimientos previstos.

También se cree que el mayor Lezcano, desacató la orden de alto, en vista de documentos comprometedores que llevaba en su poder.

El Juez Militar inesti a acerca de los tiroteos producidos entre las patrullas rel regimiento 9.o de caballería, pues presenta circunstancias sugerentes

El regimiento 9.o de caballería, que debía emprender hoy viaje a Mercedes con motivo del próximo centenario, suspendió la marcha. Esta resolución se debe a la epidemia de grippe benigna en la tropa.

Ya hay cien conscriptos en cama.

LOS RESTOS DEL MAYOR LEZCANO

BUENOS AIRES, 1.o (Austral) — Esta mañana llegaron procedentes de Curuzú Cuatia, por el tren internacional a la estación Chacarita, los restos del mayor Lezcano, muerto recientemente en aquella Provincia por una comisión policial.

LA LLEGADA DE LOS RESTOS DEL MAYOR LEZCANO A BUENOS AIRES

BUENOS AIRES, 1.o (Havas). — A las 11 y 45 horas llegaron a la Estación Chacarita, los restos del mayor Lezcano, siendo recibidos por el general Baldasare, Güemes, Tamborini, Noel altas autoridades del personalismo y numeroso público.

Desde la estación el ataud fué llevado a pulso hasta el Comité Nacional Personalista, donde se levantó la capilla ardiente.

Durante el trayecto, la columna cantaba el himno nacional.

Buenos Aires, 1. (Austral). — Los restos del mayor Lezcano, muerto en las circunstancias conocidas en Curuzuatiá, fueron acompañados desde la Estación del Ferrocarril Central de B. Aires hasta el local del Comite del Radicalismo, en la calle Victoria, por unas mil quinientas personas en su mayoría gente de comité.

Durante el trayecto entonaron el himno nacional oyéndose vivas a Irigoyen y al partido Radical. Cuando el cortejo llegó frente al Comité donde en unos salones se había dispuesto la capilla ardiente el doctor Güemes en momentos que se depositiba el ataúd, hizo uso de la palabra recordando la vida del extinto.

Tuvo frases de condenación para los autores del atentado y terminó exhortando a los presentes a mantenerse firmes en los ideales de la Unión Cívica Radical.

Como el local resultaba reducido numeroso público permaneció frente a sus puertas en cuyas circunstancias algunos dirigentes del radicalismo pronunciaron algunas palabras.

En el comité, además del doctor Güemes se hallaban presentes el general Baldasarre y el coronel Fernández y la mayoría de los dirigentes del radicalismo.

HONORES MILITARES

Buenos Aires, 1.o A(ustral). — Por el Ministerio de Guerra se impartieron instrucciones al comando de la primera división del ejército, a efectos de que se destaque un batallón para rendir los honores correspondientes en el momento del sepelio de los restos del mayor Lezcano en el Cementerio Oeste. mañana a las 15 horas

EN LA CAMARA DE DIPUTADOS HABRAN DEBATES DE GRAN TRASCENDENCIA POLITICA

BUENOS AIRES, 1.o (Especial de Austral). — La Cámara de Diputados está en vísperas de entrar en uno de los debates de mayor trascendencia política y que seguramente dará la pauta de la orientación de los diversos partidos actuantes.

Actualmente está a consideración de la Comisión de Negocios Constitucionales de la cámara joven, el proyecto sobre intervención a la provincia de Buenos Aires que firman el diputado Adolfo Dickmann y otros colegas del sector socialista.

El proyecto, que es al que nos referimos, al destacar su trascendencia, ha sido objeto de detenidos estudios en el seno de aquella Comisión. Varios bloques parlamentarios, como también las respectivas autoridades partidarias, lo han considerado, pero sin que se haya dado a conocer la actitud que asumirán.

Comentando este tema es que oímos recientemente interesantes apreciaciones de personas que siempre saben o creen saber, la verdad de lo que ocurre en las esferas políticas.

Se sindicaba así singular importancia a los propósitos de los radicales de ambas Cámaras de constituir un block interparlamentario con el objeto de estudiar conjuntamente los asuntos más importantes que se encuentran a consideración de ambas Cámaras.

El objeto principal, según aquellos comentarios, sería el de hacer una sola opinión para cuando se considerara el proyecto de intervención a Buenos Aires. Integrarían el bloque los radicales de Santa Fé, San Juan, Catamarca, Santiago del Estero y La Rioja. No hay aún, como se ve, una opinión generalizada dentro del radicalismo sobre este asunto. Pero, si es que la hay, en ese caso sería contraria a la intervención.

Se "habría conseguido" que fuera contraria a la intervención, aún cuando hay algunas opiniones comprometidas. Una de esas opiniones "estará de viaje" para esa época. Sería la del senador por San Juan, Aldo Cantoni, que ha obtenido licencia por todas las sesiones que restan del actual período legislativo.

Definida ya la votación del sector radical, descartándose el antipersonalista de Entre Ríos, que ha formado "rancho aparte", falta conocer la de los socialistas independientes.

El grupo minoritario de la capital, que tiene también opiniones comprometidas, dará sin duda sus razones por el voto contrario al proyecto. Será para este partido que tiene un representante en el gabinete, más difícil fundar su voto. Reconocerá el error de la anulación de los comicios del 5 de Abril y de los vicios que tendría el acto del 8 de Noviembre en Buenos Aires. Pero con el objeto de no perturbar la normalidad y de permitir el regular desenvolvimiento institucional del país, aceptarían el actual estado de cosas con aquellas salvedades.

Apoyarían el proyecto de los socialistas, en primer término, sus aliados los demócratas progresistas y los antipersonalistas de Entre Ríos. Probablemente y como uno de los hechos que ha caracterizado al actual parlamento, se produzcan desidencias en la votación entre los sectores de la concordancia, pero como serían muy pocas, no se traducirían en una derrota.

La Comisión de Negocios formulará en consecuencia su despacho aconsejando el rechazo del proyecto socialista. Firmarán en este sentido los diputados Fresco, Corominas Segura y Maglione, demócratas nacionales; De Andreis, socialista independiente; Saggese, radical justista de Santa Fé, y en favor del proyecto Iribarne, socialista, y Pareda, demócrata progresista.

La votación en el recinto, asistiendo la totalidad de los diputados y sin ninguna sorpresa, daría 90 votos en contra del proyecto de intervención y 64 en favor. Entre los primeros se incluyen, además de conservadores, radicales, socialistas independientes, a los liberales de Corrientes y populares de Jujuy. Los otros, son los socialistas, demócratas progresistas, antipersonalistas de Entre Ríos y Defensa Provincial de Tucumán.

No llegaría, pues, al Senado, donde hay la mayoría necesaria de demócratas nacionales para hacer fracasar la sanción del proyecto. Ya por lo pronto comienzan los cálculos, las sumas de votos y las probables "sorpresas". Pero de ser así, confían los de aquel mentidero político donde pescamos los cálculos y probabilidades para tan importante asunto, que el proyecto no contará con la mayoría necesaria en ninguna de las dos Cámaras.

LA OPINION DEL PODER EJECUTIVO

Con el objeto de conocer la opinión del Poder Ejecutivo acerca del proyecto socialista, un redactor de la "Agencia Austral" se entrevistó ayer tarde con el ministro del Interior.

El doctor Melo, contestando a una pregunta de aquél, respondió que en breve el gobierno dará a conocer su opinión. La ha de dar por su intermedio, ya en el recinto de la Cámara de Diputados o en el seno de la Comisión de Negocios Constitucionales que estudia el proyecto, si fuera invitado. Por ahora, terminó diciendo el doctor Melo, no puedo adelantar una opinión al respecto

NO HUBO INTERPELACION AL MINISTRO DEL INTERIOR

BUENOS AIRES, 1.o — La sesión que debía realizar esta tarde la Cámara de Diputados era para considerar la interpelación al Ministro del Interior, para que informara sobre la aplicación de la ley de profilaxis de la lepra y además el despacho de la Comisión referente al sorteo y duración del mandato de los diputados.

Como no había número el presidente no llamó a sesión, quedando estos asuntos para la sesión del lunes próximo.

NEVADAS EN MENDOZA Y EN SAN LUIS

MAIPU (MENDOZA), 1.o — Anoche a las 21 horas se sintió un ligero temblor de tierra. Reina un frío intenso. A las ocho horas cayó una ligera nevada.

También en San Luis desde las primeras horas de hoy ha caído una copiosa nevada, cubriendo con una sábana blanca los árboles y la tierra, habiendo cesado la caída.

EXPULSION DE UN ESTUDIANTE

PARANA, 1.o — Informan de Concepción del Uruguay que el estudiante de primera división del cuarto año del colegio nacional de aquella ciudad, de apellido Maciel, mientras asistía el 28 del actual a la clase de historia nacional, fué invitado por el profesor de materia Dr. Esteva Berga, a que disertara sobre ciertos temas de la materia, respondiendo Maciel que no le interesaba la historia argentina.

A raíz de este hecho se le expulsó del colegio. En el mismo curso hicieron acto de solidaridad con Maciel otros estudiantes. — Austral.

DESTILERIAS CLANDESTINAS EN BUENOS AIRES

BUENOS AIRES, 1.o (Havas). — Empleados de Impuestos Internos descubrieron dos destilerías clandestinas en las zonas céntricas.

Hallaron damajuanas con grapa, bordalesas con mosto en fermentación y elementos utilizables para la fabricación del alcoholes y bebidas.

POLONIA

HOMENAJE DE POLONIA AL REY DE RUMANIA. — LE OFRECERIA EL COMANDO HONORARIO DE UN REGIMIENTO.

VARSOVIA, 1.o (Especial de Austral) — En los círculos políticos corren rumores de que el mando honorario de uno de los regimientos polacos será ofrecido al rey Carol de Rumania. Se cree que con ese fin será selecionado el vigésimo segundo de infantería. Esta unidad del ejército ha escrito una brillante página de la historia polaca en la guerra contra los bolsheviquis, y fué la primera en pronunciarse en favor del mariscal Pilsudski en 1926.

La prensa local al ocuparse del asunto manifiesta que el monarca rumano probablemente vendrá a Polonia con ese fin. Esta sería la segunda visita de personajes reales rumanos a Polonia. La otra fué cuando el rey Fernando y la reina María estuvieron en Varsovia en 1923.

RUMANIA

Terribles inundaciones

(Especial para LA MAÑANA)
(Por radiotelegrafía)

BERLIN, 1o. — Las inundaciones que desde hace algunos días asolan el norte de Rumania y especialmente las regiones de Jassy y Bukovina, han ocasionado hasta ahora treinta muertos: veinte en Jassy y alrededores y diez en Bukovina.

La región asolada por el agua y los pedriscos alcanza a varios kilómetros de anchura.

Las cosechas se consideran perdidas y los daños se estiman en más de cien millones de leis. — (Transocean).

CORONEL RETIRADO

✝ ENRIQUE GERONA

Falleció ayer 1.o de Julio de 1932

Su señora esposa: Ismelia R. de Gerona; sus hijos: Enrique, Eusebio y Eduardo; sus hijos políticos: Celia Bayse Carbonell e Ignacia Alvarez (ausente); su nieta: Ismelia Amalia Gerona Alvarez; su señora madre política: Rosa Sapello de Gerona; sus hermanos: Dolores G. de Rodríguez, Ricardo M. (ausente), Arturo María, Elena G. de Alvarez, Rosa G. de Rodríguez, Martha G. de Pomi, César A., Eloisa, Héctor A. y Celina G. de Schinkendantz; hermanos políticos, sobrinos, primos y demás deudos, participan a sus relaciones su fallecimiento e invitan para el sepelio que se efectuará hoy 2 de Julio, a las 15 y 30 horas. Atención que se agradecerá. Casa mortuoria: calle Victoria número 1535. Cementerio Central. — Casa Urta y Cía.

CORONEL RETIRADO

✝ ENRIQUE GERONA

Q. E. P. D.

Falleció el día 1.o de Julio de 1932

La Comisión Directiva del Círculo Militar "General Artigas", tiene el hondo pesar de participar el deceso del estimado consocio e invita a sus asociados y a los camaradas del Ejército y la Armada a concurrir al acto de la inhumación de sus restos, que se efectuará hoy sábado a la hora 15. Casa mortuoria: calle Victoria N.o 1535.

✝ DELFINA VIDAL DE VIDAL

Falleció el 1.o de Julio de 1932

Sus hijos: Cantalicio, Dalila, Raúl, Sofía, María Delfina, Manlio y Arminda; sus hijos políticos: Elvira Rossi, Emilio Riestra y Aída Mollo; sus hermanos: Julia Vidal de Brunereau, Elvira V. de Sagarra y Enrique; nietos y demás deudos, participan su deceso e invitan para el sepelio que tendrá lugar hoy 2 de Julio en la necrópolis de la ciudad de Canelones, a las 16 horas. —Servicio fúnebre automóvil Empresa Ramos y Lapeyre.

EN LA S. D. N.

El conflicto entre China y Japón

OTRAS NOTICIAS

YEN DIRIGIO UN CONMÓVEDOR LLAMADO A LA S. DE NACIONES

GINEBRA, 1.o. — El delegado de China, Yen, pidió a la Asamblea de la Sociedad de las Naciones, luego de describir con palabras sombrías la situación en Manchuria, que se apresure en las tareas de restaurar la faz de aquella región sobre bases justicieras.

Yen dijo que los hombres, mujeres y niños mueren en grandes cantidades todos los días, como resultado de la ocupación japonesa y cada muerte señala el fracaso de la Sociedad de Naciones.

Luego censuró la propuesta de reconocimiento por el Japón del nuevo Estado manchú, pues dijo que era contrario a la resolución de la Asamblea al declarar que ningún miembro de la Sociedad podía reconocer un resultado cualquiera obtenido mediante la violación de su protocolo o del pacto Kellog-Briand.

Yen aceptó la propuesta de aumentar el límite de tiempo para la presentación del informe de la asamblea acerca de las medidas adoptadas para resolver la disputa, pero deploró la tardanza innecesaria en hacerlo.

LA SOCIEDAD DE NACIONES Y EL CONFLICTO CHINO-JAPONES

GINEBRA, 1.o (Havas) — En la reunión celebrada hoy por la Comisión respectiva de la Sociedad de Naciones, el señor Hymans hizo resaltar la mejora de la situación en Shanghai. En lo concerniente a Manchuria, anunció que la Comisió presidida por Lord Lytton afirmó que es imposible presentar el informe antes del 6 de Setiembre. Es necesario, pues, prorrogar el plazo previsto por el artículo 12 del Pacto, que vence el 19 de Agosto.

El señor Hymans leyó un proyecto de resolución aprobado por las dos partes y sometido a la asamblea.

El delegado de China, doctor Yen, hace resaltar que China impuso a la Sociedad de Naciones de esa diferencia con Japón, hace 11 meses y no es responsable de la demora de la liquidación de la misma.

Afirma su confianza hacia la Comisión que preside Lord Lytton.

Denuncia actos inconstitucionales cometidos en Manchuria con la complicidad de Japón, que tendría todavía allí 60.000 hombres.

La Sociedad de Naciones, dice el señor Yen, debe impedir toda demora que agravaría la situación y asegurar el respeto de los tratados y de sus resoluciones anteriores.

Afirma que toda esperanza de desarme es imposible antes de la solución del conflicto chino japonés.

El señor Martínez de Alba, delegado de México, y el señor Madariaga, delegado de España, aceptan la prórroga del plazo para el informe de la Comisión Lytton contraria al Pacto, bajo la reserva de que esa decisión tendrá un carácter puramente excepcional.

TURQUIA Y LA S. D. N.

GINEBRA, 1. (A. P.). — Treinta delegaciones concurrentes a la Asamblea de la Sociedad de Naciones propusieron que Turquía fuera invitada a formar parte de la misma.

En sesión posterior se adoptará resolución al respecto.

CHILE

LAS RELACIONES COMERCIALES CON PERU

SANTIAGO, 1.o. (A.P.). — Se firmó un decreto de ley por el cual se prorroga hasta seis meses el "modus vivendi" entre Perú y Chile, para el tráfico comercial entre Arica y Tacna.

Se fijó el término de tres meses para la libre entrada de productos en Arica, anunciándose que pronto vendrá a Santiago una Comisión Oficial Peruana para estudiar el intercambio comercial con Chile y sentar las bases de un tratado comercial general.

NO PODRAN CONCURRIR A LOS HIPODROMOS LOS MENORES DE 21 AÑOS

SANTIAGO, 1.o (A. P.) — La Junta de Gobierno dictó un decreto por el que se prohibe la asistencia a los hipódromos de los menores de 21 años. En caso de contravención se aplicarán multas a la Dirección de Hipódromos, destinadas a aumentar los fondos de auxilio a los cesantes.

ESPAÑA

La discusión del estatuto catalán

Las Cortes suspendieron ayer la consideración del artículo segundo del proyecto

OTRAS NOTICIAS

MADRID, 1.o (A. P.) — La Asamblea, esta tarde reanudará el estudio del artículo 2.o del Estatuto Catalán, sobre el cual no logró tomar decisión alguna en la sesión que terminó después de media noche, y durante la cual Sánches Román atacó la cláusula que crea la Universidad Bilingüe, bajo la fiscalización de la Generalidad y también el derecho de la Generalidad, a hacer cumplir todas las leyes dentro de la región.

Sánches Román atacó agriamente a los socialistas, diciendo que habían votado a favor aunque sin éxito, el artículo constitucional que estipulaba que toda la educación en Cataluña, debía hacerse en castellano pero que desde entonces han cambiado de opinión.

El socialista Algora, esta mañana, conversando con los líders de la minoría ha instado las fraciones opuestas, para que presenten un pedido conjunto, a fin de que el actual Estatuto sea retirado, porque no puede ser aprobado.

Reymora, Maura y Gil Robles expresaron dudas de que la oposición pudiese derrotar el artículo 2.o del Estatuto, pero convinieron en que para el Estatuto, el artículo educacional era cuestión de vida o muerte.

Entre tanto los catalanes Carrasco y Formiguera, insistieron en que la única solución al asunto consistía en la separación.

El discurso de Sánches Román, a considerado como una obra maestra, diputado declaró: "Los catalanes han olvidado que la soberanía del Estado es indivisible. Es una vergüenza que España no haya podido en un siglo, unificar los derechos civiles de toda la nación, cuando virtualmente todos los demás países lo han hecho hace años.

No es razonable suponer que los ciudadanos españoles, que viven bajo la misma constitución, deban someterse también a los caprichos de los tribunales puramente regionales.

MADRID, 1. (A. P.), — El Congreso suspendió la consideración del artículo segundo del Estatuto Catalán, después de haberse pronunciado varios discursos. Luego aprobó una proposición del Ministro de Obras Públicas Sr Prieto, para autorizar al Gobierno a que aumente provisionalmente las tarifas de transportes ferroviarios de pasajeros con el objeto de reunir fondos para aumentar los salarios de 121.184 ferroviarios.

ATENTADO CONTRA EL DIPUTADO GASSOLS

MADRID, 1.o. (A.P.). — El diputado catalán Ventura Gassols, fué atacado por tres desconocidos en el corredor de un hotel, resultando con magulladuras.

MADRID, 1.o (Havas) — En la sesión que celebró esta tarde la Cámara, el diputado por Madrid, señor Luis de Tapia, leyó una proposición pidiendo que la Cámara manifieste su reprobación por la agresión contra el diputado por Cataluña señor Ventura Gassol, pero el orador al defender su proposición muestra ta lexaltación, que la Cámara entera no cesa de sonreir.

El diputado señor Companys, en nombre del grupo catalán, considera que esa agresión no tiene sino importancia relativa; añade que se sabe que el pueblo de Madrid la condena.

Después de algunas palabras del Presidente de la Cámara señor Besteiro, la proposición del señor Luis de Tapia es aprobada.

PARECE QUE SOLO SE TRATABA DE CORTARLE EL PELO A GASSOLS

MADRID, 1.o (A. P.) — Al parecer el ataque contra el diputado catalán Gassols fué simplemente una broma, pues los asaltantes deseaban cortarle la abundantísima melena de la peluca, pues la policía encontró tijeras de podar y también un montón de pelo perteneciente al diputado.

Ha sido arrestado el "señorito" andaluz José Blanes, quien anoche ocupó una habitación vecina a la de Gassols en el hotel.

El diputado Gassols se vió más tarde en la necesidad de cortarse el pelo, debido al tijeretazo que sufrió su cabellera.

En Barcelona y en Cataluña se comenta vivamente el "ataque" de que fuera objeto el diputado Gassols.

Maciá en un discurso que pronunció por radio lamentó el incidente. Luego de referirse a la obra de Gassols, Maciá expresó la convicción de que mantendrá la disciplina de que han dado muestras los catalanes a pesar de la "ridícula agresión".

Gassols llegará a Barcelona mañana y se le prepara un gran recibimiento. Maciá irá a recibirlos la estación del ferrocarril.

PLAZO A GENERALES Y OFICIALES PARA PASAR A DISPONIBILIDAD

MADRID, 1.o (Havas) — El Ministro de la Guerra acordaría un nuevo plazo de 15 y 20 días a los generales y oficiales para pedir su pase a disponibilidad en los cuerpos del ejército, donde están agregados a los cuadros correspondientes.

ALCALA ZAMORA VISITARA GALICIA Y ASTURIAS

MADRID, 1.o (Havas) — Es casi seguro que el Presidente de la República, señor Alcalá Zamora, visitará este verano las regiones de Galicia y Asturias.

"A B C" MULTADO

MADRID, 1. (A. P.). — El Gobierno impuso una multa de mil pesetas al diario "A B C" por haber publicado un artículo en el que decía que la Municipalidad de Madrid no podía pagar a sus empleados.

El Gobierno declara que ese artículo contiene falsedades.

Azaña recibió a varios generales

(Especial para LA MAÑANA)
Por radiotelegrafía

MADRID, 1o. — El señor Azaña recibió en audiencia especial a los generales Ruiz Trillo, Goded, Villegas y Caballero, con quienes conferenció largamente, no dándose a conocer lo hablado. — S. O.

Actividades del Ministro de la Guerra

(Especial para LA MAÑANA)
Por radiotelegrafía

MADRID, 1o. — El ministro de la Guerra, señor Azaña, ha resuelto partir el día 12 de Julio para Toledo, con el fin de asistir a la entrega de los nuevos despachos de alféreces en las armas de caballería, infantería e intendencia.

El día 13, acompañado por el presidente de la república, entregará también los despachos de alféreces en el arma de artillería. — S. O.

Conferencia del Ministro del Uruguay con el de Estado

(Especial para LA MAÑANA)
Por radiotelegrafía

MADRID, 1o. — Conferenció largamente con el ministro de Estado, el ministro del Uruguay, sobre diversos temas que competen a ambas naciones. — S. O.

Destitución del agente de ferrocarriles

(Especial para LA MAÑANA)
Por radiotelegrafía

MADRID, 1o. — El ministro de Obras Públicas ha decretado la destitución por desfalco, del agente de ferrocarriles señor Alcaniz Hijar, ordenando la instrucción del expediente para averiguar las anormalidades que pudieran existir sobre la actuación de dicho funcionario.

El ministro impuso una multa de mil pesetas a la Compañía del Ferrocarril del Norte por haber expedido pasajes gratuitos sin autorización del Ministerio respectivo. — S. O.

La enseñanza de anormales

(Especial para LA MAÑANA)
Por radiotelegrafía

MADRID, 1o. — Han comenzado los trabajos de la Junta encargada de organizar la enseñanza de anormales.

Los vocales visitaron el edificio donde será instalado el colegio de ciegos en Carabanchel, el que ahora quedará separado del colegio de sordo-mudos. — S. O.

Los trabajos de la Comisión de reforma agraria

(Especial para LA MAÑANA)
Por radiotelegrafía

MADRID, 1o. — El ministro de Agricultura ha manifestado que asistió a la reunión de la Comisión de Reforma Agraria, la que tiene el propósito de que la reforma no origine alarma y que sea eficaz, quedando bien delimitada la zona donde habrá de aplicarse y la zona exceptuada aceptando las enmiendas y sugestiones así como las perfecciones que completen el proyecto. — S. O.

En la Bolsa

(Especial para LA MAÑANA)
(Por radiotelegrafía)

MADRID, 1o. — Cotizaciones oficiales en el mercado de cambios: francos 47.80, libras 43.85, dólares 12.16, suizos 236.80, belgas 169.30, liras 62.00.

NUEVAS LINEAS FERROVIARIAS. — MEDIDAS PROPUESTAS PARA EVITAR LA PARALIZACION DE ALGUNAS OBRAS

MADRID 1.o (Havas). — La Comisión de Obras Públicas de la Cámara de Diputados estudia el proyecto de ley tendiente a la construcción de nuevas líneas ferroviarias y remitirá su informe próximamente a la Mesa de las Cortes.

Por otra parte, los créditos de veinte millones de pesetas votados últimamente por la Cámara para la continuación de las líneas en construcción, principalmente las de Zamora a Coruña y la de Madrid a Burgos, quedan agotados hoy, y los contratistas deberán entonces suspender los trabajos y despedir los obreros que tienen a sus órdenes.

A fin de evitar que los obreros sean despedidos y esperando la aprobación de la ley de trabajos en preparación, la comisión de diputados en cuestión remitió al ministro interesado una nota solicitándole de hacer conceder por intermedio del Consejo de Gabinete que se reunirá hoy un nuevo crédito con carácter provisorio, de trescientos millones de pesetas.

GRAN BRETAÑA

La conversión del "Empréstito de Guerra"

Declaraciones del Canciller del Tesoro, Mr. Neville Chamberlain en la Cámara de los Comunes.

OTRAS NOTICIAS

(Especial para LA MAÑANA)
Por radiotelegrafía

LONDRES, 1o. — Hoy a las 9 y 25, el canciller Neville Chamberlain anunció en la Cámara de los Comunes que presentará un proyecto para la Conversión del gran "5 o|o War Loan", cuyo saldo pendiente en la actualidad es de más de dos millones de libras.

Mr. Chamberlain expresó que "el gobierno piensa convertir al contado todo ese saldo pendiente, el próximo 1o. de Diciembre, para cuyo fin cualquier poseedor de esos títulos que desee convertirlos dentro de los tres próximos meses, a partir de la fecha, podrá hacerlo, pero que si así no lo desean podrán continuar poseyéndolos pero bajo algunas modificaciones, que se llevarán a cabo en el mencionado empréstito, pero tengo fé y esperanza que los poseedores de esos títulos responderán en masa a la invitación del gobierno.'

La Tesorería procederá de acuerdo con lo estipulado con fecha 11 de Enero de 1917, y reembolsará las sumas pendientes a la par a partir del 1o. de Diciembre de 1932 y en cuanto a los poseedores de los títulos que no deseen convertirlos y que deseen continuar en su posesión, lo que deberán manifestar podrán hacerlo pero sometidos a la aceptación de algunas modificaciones, tales como la reducción del tipo de interés que será efectivo desde el 1o. de Diciembre próximo al 3 1|2 o|o anual y en segundo término que el empréstito podrá ser amortizado por el gobierno a su simple opción después del 1o. de Diciembre de 1952, mediante una simple operación. La tercera modificación es que esos títulos podrán ser canjeados por los del "3 1|2 o|o War Loan".

En cuanto a los dividendos, continuarán como anteriormente, es decir, que serán abonados sin deducción alguna por concepto de impuestos, y con las excepciones actuales a favor de los poseedores residentes en el Reino Unido o fuera de él.

Los poseedores de los mencionados títulos que deseen continuar en su posesión están invitados a hacer las manifestaciones del caso a la mayor brevedad, pues el plazo para hacerlo vence el 31 de Julio, después de cuya fecha se procederá al pago al tipo de 1 libra por 100 libras valor nominal.

En cuanto a los que deseen convertir los títulos que se encuentran en su poder, lo manifestarán antes del 30 de Setiembre.

Y por último, todos aquellos que posean estos títulos y que antes del 30 de Setiembre no hayan dado a conocer su resolución, se les considerará como conformes en continuar poseyéndolos con las modificaciones que dejamos expresadas." — British Official.

EN LA BOLSA DE VALORES DE LONDRES. — REACCION FAVORABLE DE LOS VALORES DE LESTADO

LONDRES, 1o — (Havas). — La conversión del empréstito de guerra ha producido un movimiento favorable en la bolsa, obteniendo por lo tanto los fondos del Estado un beneficio de tres o cuatro puntos.

SUBA SENSACIONAL DE LOS FONDOS INGLESES

LONDRES, 1.o (Havas). — Un alza sensacional de los valores ingleses, consecutiva del anuncio de la conversión del empréstito de guerra, dominó en la Bolsa. El consolidado del 4 o|o tuvo por momentos un avance de 7 puntos.

Las noticias procedentes de Lausana afirmaron los valores extranjeros.

Se cotizaron mejor los valores de los ferrocarriles argentinos, a causa de la decisión del Ferrocarril Central Argentino de pagar un dividendo de 3 o|o al portador de acciones de preferencia del 6 o|o que pasaron de 36 1|2 a 42 1|2.

También se cotizó mejor el mil reis, a 3|16, y el peso a 39 1|4, cotización no oficial a 34 1|3.

Está mejor el Príncipe de Gales

(Especial para LA MAÑANA)
Por radiotelegrafía

LONDRES, 1.o — El Príncipe de Gales que se encuentra enfermo, ha experimentado una gran mejoría. — (London Corresp.).

(Especial para LA MAÑANA)
Por radiotelegrafía

LONDRES, 1.o — El Príncipe de Gales, guarda cama de resultas de un enfriamiento contraído ayer en Nottingham, donde en su calidad de patrono del Consejo Nacional del Servicio Social realizó numerosas visitas a varios centros.

Inmediatamente de la llegada del Príncipe a su residencia, llamó a su médico particular, el doctor Sir Stanley Hervett quien se trasladó rápidamente en automóvil desde Londres, quien le aconsejó guardar cama.

El doctor Hervett visitó hoy nuevamente al Príncipe declarando que su estado no es delicado. — (British Official).

LA MEJORA DE LA SITUACION FINANCIERA

LONDRES, 1. (Havas). — Los principales corredores de Bolsa que operan con fondos del Estado en el mercado, se reunieron con los representantes de los Bancos y analizaron la situación recientemente creada, y decidieron fijar una cotización para los valores de los fondos del Estado.

Uno de los primeros efectos de esta decisión fué suspender la venta de certificados de la Caja de Ahorro.

Varios millares de empleados trabajan en la expedición de los boletines que deberán llenar los actuales tenedores del empréstito de guerra que deseen convertir sus títulos.

El envío de estos boletines tendrá lugar desde esta noche.

Aviones postales especialmente preparados partirán con destino a Irlanda.

OTRO SINIESTRO MARITIMO. PERECIERON ONCE TRIPULANTES AL HUNDIRSE EL VELERO "MELBOURNE"

COBH (Irlanda), 1.o (A. P.) — El velero "Melbourne" que llegaba cargado con trigo de Australia, se hundió al chocar con el buque petrolero "Ceminole" frente al faro Fastnet.

Once tripulantes del "Melbourne" se ahogaron, salvándose quince.

FRENTE A LA ACTITUD IRLANDESA. — MEDIDAS DE REPRESALIA DEL GOBIERNO BRITANICO

LONDRES, 1.o. (A.P.). — En vista de que el Estado Libre de Irlanda, se niega a pagar las anualidades territoriales, el Gobierno autorizó la creación de derechos aduaneros hasta del ciento por ciento, sobre los artículos importados de ese Estado.

Dicha medida será aplicada de acuerdo con las condiciones especiales y la resolución será presentada el lunes a la Cámara de los Comunes.

No se especifican cuáles serán los artículos comprendidos en esa medida.

SANGRIENTOS DISTURBIOS ENTRE HINDUES Y MUSULMANES

BOMBAY, 1.o (Havas). — Se han registrado disturbios en distintos barrios hindúes y musulmanes, resultando diez muertos y doscientos heridos.

(Especial para LA MAÑANA)
Por radiotelegrafía

LONDRES, 1.o — Las últimas noticias recibidas de Bombay informan que a raíz de los choques producidos entre musulmanes y los hindúes se han registrado diez muertos y 250 heridos. — (London Corresp.).

ITALIA

Se inauguró la Conferencia I. del Petróleo

(Especial para LA MAÑANA)
Por radiotelegrafía

ROMA, 1.o — Ayer fué inaugurada la Conferencia Internacional del Petróleo en la cual participan numerosos delegados de casi todos los países productores. Los delegados soviéticos se negaron a intervenir.

En cuanto a los delegados rumanos se manifestaron contrarios a la estabilización de los precios. — (Radio Nazionale).

Torneo atlético de los trabajadores

(Especial para LA MAÑANA)
Por radiotelegrafía

ROMA, 1.o — En el Stadium Militar de Farnesina, se inauguró el cuarto torneo atlético de los trabajadores, alcanzando dicho acto un grandioso éxito. — (Radio Nazionale).

HOMENAJE AL PAPA. — EL GRAN ACTO QUE SE REALIZARA EL DOMINGO PROXIMO EN LA PLAZA DE SAN PEDRO

ROMA, 1.o (Havas). — Las asociaciones de acción católica de esta capital celebrarán el domingo próximo la Fiesta del Papa.

Rogativas tendrán lugar por la mañana en todas las iglesias, según las intenciones del Papa.

Por la tarde, miembros de estas asociaciones en número de alrededor de doce mil con banderas, que según el acuerdo celebrado entre Italia y el Vaticano, en el curso del año último, serán exclusivamente nacionales, se reunirán en la Plaza de San Pedro.

Un número casi igual de religiosos se reunirá allí a ellos y todos juntos, entrarán en columna en la Basílica del Vaticano, donde serán recibidos por el Papa que ocupará el lugar que le es destinado en la Logia de la Bendición.

Se estima que es bastante posible que una vez que los fieles estén reunidos en la Plaza de San Pedro y después de celebrado el oficio religioso, el Papa pasando a la Logia Exterior se presentará ante la muchedumbre impartiéndole la bendición.

FRANCIA

Reunión del Consejo de Ministros

Se levantará un monumento a la memoria de Briand— Suscripción para arbitrar fondos

OTRAS NOTICIAS

PARIS, 1.o — (Havas). — En la reunión del Consejo de Ministros realizado en el Elíseo, presidido por Lebrún, Herriot informó a sus colegas de las negociaciones en Lausana, desde la última reunión del Consejo.

Los Ministros Boncour y Leygues, informaron de las entrevistas de Ginebra relativas a la Conferencia del Desarme.

El Ministro Palmade, sometió a la firma del presidente, previa, aprobación unánime de sus colegas, un proyecto tendiente al restablecimiento del equilibrio en el presupuesto el cual será depositado en la mesa de la Cámara y cuya discusión será pedido con carácter de urgencia.

Chautemps, sometió a la firma del presidente, diversos movimientos administrativos.

(Especial para LA MAÑANA)
Por radiotelegrafía

ROMA, 1.o — Noticias recibidas de París informan que se reunió el Consejo de Ministros bajo la presidencia del Presidente de la República Mr. Lebrún, aprobándose el informe presentado por Herriot relacionado con las actividades de Lausana.

En dicha reunión Mr. Lebrun firmó el decreto para el ajuste del presupuesto como así mismo el ministro de Guerra y Marina presentó el informe relacionado con la conferencia del desarme. — (Radio Nazionale).

(Especial para LA MAÑANA)
Por radiotelegrafía

PARIS, 1.o — El Consejo de Ministros en la reunión efectuada hoy bajo la presidencia de Mr. Lebrun decidió iniciar una suscripción para arbitrar fondos con el objeto de erigir un monumento a la memoria de Arístides Briand. — (Corresponsal).

PROYECTO PARA ESTABLECER UN EQUILIBRIO PRESUPUESTAL

PARIS, 1.o (Havas). — Según los términos del artículo del proyecto de ley tendiente a lrestablecer el equilibrio del presupuesto, la asignación del Presidente de la República, la dieta de los senadores y diputados y los honorarios de los ministros y de los subsecretarios de Estado, serán reducidas en una proporción de 5 o|o.

Como se sabe, la asignación del Presidente de la República es actualmente de 150.000 francos mensuales, y la reducción mensual sería de 7500 francos.

La dieta parlamentaria se eleva a 45 mil francos anuales, más 15.000 francos para gastos de secretaría.

Se estima que la reducción se hará sobre la dieta únicamente, siendo de 2250 francos.

LA REDUCCION DE LOS GASTOS

PARIS, 1.o (Havas). — Se piensa generalmente que la Comisión Parlamentaria de Finanzas aceptará las compresiones de gastos en vista de que las compresiones en el presupuesto de defensa nacional presentan un carácter excepcional y no parecen disminuir la seguridad nacional.

Sin embargo, ciertos diputados hicieron resaltar el hecho de que Italia aumenta en forma muy considerable sus construcciones navales y por lo tanto es inoportuno aplazar todo el programa de construcciones navales francesas.

La reducción de los gastos en lo que respecta al personal de las administraciones, aunque no se refieren a los sueldos provocan algunas dificultades con motivo de las protestas formuladas por las asociaciones de funcionarios.

PROYECTOS FINANCIEROS FRANCESES

PARIS, 1.o (Haas). — En una reunión celebrada hoy por el Consejo de Gabinete, los Ministros se mostraron de acuerdo con los proyectos financieros propuestos los cuales serán presentados hoy en la mesa de la Cámara de Diputados.

Los Ministros tomaron la iniciativa tendiente a realizar una suscripción nacional a favor de la erección del monumento al ex Ministro de Relaciones Exteriores, Arístides Briand.

El Ministro de Pensiones ha sido autorizado para presentar un proyecto de ley tendiente a fusionar la Oficina Nacional de ex Combatientes con los mutilados y deformados de la guerra, así como el proyecto de aumento de promociones y nombramientos de la Orden de la Legión de Honor acordados al Ministerio de Pensiones.

Al finalizar esta reunión del Gabinete el Primer Ministro, señor Herriot declaró que sobre el punto de vista francés se manifestó de acuerdo con los ingleses sobre las cuestiones esenciales, la primera sobre el ajuste de las deudas y reparaciones y la segunda de carácter general.

Dijo que existen pequeños detalles para reglamentar las tasas de intereses y la fecha de emisión de bonos.

Supone que se llegará a un acuerdo con todas las potencias acreedoras a la espera de la actitud de Alemania sobre la conferencia de desarme.

El señor Herriot espera regresar a Ginebra a fin de seguir de cerca los trabajos de la Conferencia. Expondrá detalladamente el curso de las negociaciones ante la comisión de finanzas de la Cámara de Diputados.

El señor Herriot se mostró fatigado de sus numerosos viajes y a continuación se retiró para continuar el examen de asuntos que llaman su atención.

DECRETO SOBRE MEZCLA DE TRIGO

PARIS, 1.o (A. P.) — En el "Journal Officiel" aparece un decreto fijando en 35 o|o la proporción de trigo importado, que debe usarse en los artículos alimenticios.

NUEVA LINEA AEROPOSTAL ENTRE FRANCIA Y EL RIO DE LA PLATA

PARIS, 1.o (A. P.) — La Revista "Cride Paris", dice: "El gobierno francés está en negociaciones con la Argentina, para el establecimiento de una línea aérea de Dakar a Buenos Aires, cuyos aviones seguirían la ruta actual de los vapores, colocándose boyas para indicarles el camino.

Se entiende que uno de los pilotos más populares de Francia, será designado para dirigir los servicios.

PROYECTO DEL MINISTRO DE AGRICULTURA

PARIS, 1.o, (A.P.). — El ministro de Agricultura, sometió un proyecto de ley autorizando la aplicación de aranceles aduaneros mínimos al trigo canadiense embarcado para Francia antes del 17 de junio.

APARECIO EL COMPOSITOR MINNEVITCH

NIZA, 1.o (A. P.) — El compositor neoyorquino Borrah Minnevitch, quien se creía perdido, pues se le esperaba en Túnez hace una semana, telegrafió a sus amigos que se encuentra sin novedad en Bandool, cerca de Tolón.

EL GRUPO RADICAL SOCIALISTA FRANCES

PARIS, 1.o (Havas). — El grupo radical socialista recibió importantes declaraciones del Primer Ministro señor Herriot.

Después de una breve discusión, este grupo agradeció al señor Herriot y decidió dirigirse en corporación a la estación férrea, a fin de aclamar al señor Herriot en el momento de su partida con destino a Ginebra.

ALEMANIA

Descanso del Presidente Hindenburg

(Especial para LA MAÑANA)
(Por radiotelegrafía)

BERLIN, 1o. — El Presidente Hindenburg saldrá mañana para su finca en Neudeck, donde se propone pasar una larga temporada.

La Secretaría de la Presidencia de la República publica un comunicado haciendo constar que la ausencia del Presidente no tiene por ahora el carácter de vacaciones.

El Presidente Hindenburg permanecerá en contacto continuo con Berlín y los ministros irán a despachar personalmente con el Presidente siempre que las circunstancias lo requieran. — (Transocean).

Fué suspendido por cinco días el "Vorwaerts"

(Especial para LA MAÑANA)
(Por radiotelegrafía)

BERLIN, 1o. — La Corte Suprema de Justicia ha estatuído en el caso de la suspensión del periódico socialista "Vorwaerts" solicitada por el ministro del Interior del Reich, Von Gayl, y denegada por el ministro del Interior de Prusia, Severing, confirmando la decisión del ministro del Reich por estimar que las caricaturas de "Vorwaerts" comprometían efectivamente "intereses vitales del Estado".

Por consiguiente, "Vorwaerts" dejará de aparecer durante cinco días a partir de mañana.

Sobre el caso de la "Gaceta Popular de Colonia" la Corte Suprema no ha estatuído todavía. — (Transocean).

Extraordinaria actividad en la Bolsa

(Especial para LA MAÑANA)
(Por radiotelegrafía)

BERLIN, 1o. — La rebaja en el tipo de descuento del Banco de Inglaterra y la tendencia firme en los mercados de cambios extranjeros produjeron un efecto tonificante en la Bolsa.

Se recibieron grandes órdenes de compra procedentes de Suiza y esto contribuyó a estimular el movimiento de operaciones, registrándose en general una valorización de los títulos, algunos de los cuales llegaron hasta aumentar 4 1|2 puntos, con excepción de las acciones de potasa que se depreciaron en 10 puntos, argumentándose que ese resultado es debido a ciertas declaraciones que se hicieron en la asamblea general del jueves relacionadas con la situación financiera de las fábricas. — (Transocean).

Los estudiantes prometen observar una tregua política

(Especial para LA MAÑANA)
(Por radiotelegrafía)

BERLIN, 1o. — Después de los tumultos de ayer y ante el peligro de que la Universidad fuera cerrada por la duración del actual semestre, todos los grupos estudiantiles, incluso el grupo de los nacionalsocialistas, han dirigido comunicaciones al Rector declarándose dispuestos a observar una tregua política en el interior del edificio universitario. — (Transocean).

UN BUEN MATCH PUEDEN BRINDAR HOY A LA AFICION SUD AMERICA Y RIVER PLATE

PETRONE VUELVE A ITALIA

Duda de que aquí se le pueda pagar lo que gana allá

Ayer llegó a ésta, después de una permanencia en Italia, el jugador Petrone.

Fueron a recibirlo muchos amigos y admiradores, notándose la presencia de compañeros de los teams Olímpicos de Colombes y Amsterdam.

Cuando lo entrevistamos abordo del "Giulio Cesare", éste nos manifestó su propósito de desembarcar enseguida, mostrándose poco accesible al reportaje, y agregando que poco o nada tenía que decir.

Pero no obstante el mutismo del citado jugador, pudimos saber que le ha ido muy bien por la península y que si bien no lo tiene aún resuelto, su propósito es volver a Europa en donde tiene amplio campo de acción.

En cuanto al football italiano en la actualidad, considera que ha llegado a un grado de adelanto que no es aventurado afirmar que es el país europeo que lo practica con una mayor regularidad y entusiasmo, contándose con una afición enorme.

No tiene nada que objetar en cuanto a la formalidad con que se le ha tratado financieramente, y en cuanto al ambiente que se ha creado, no puede ser mejor, pues cuenta con muchos amigos que le brindan toda clase de atenciones.

Mientras le sacábamos las palabras con tirabuzón observamos que Petrone presenta un excelente estado físico, no siendo el mismo de sus últimas presentaciones en nuestras canchas.

Sobre este punto manifestó que los profesionales en Italia cumplen extrictamente un régimen de vida impuesto por los clubs, debiendo someterse a entrenamientos que se cumplen religiosamente.

Finalmente, y de las declaraciones que formulaba a sus amigos, en mayor parte partidarios de Nacional, deducimos que su permanencia en Montevideo será de un mes, al cabo del cual regresará a Italia siempre que en ésta no le hagan propuestas por parte de alguna entidad deportiva.

Le pedimos que concretara su pensamiento sobre este último punto, lo que hizo, manifestándonos:

Si Nacional, Peñarol, Wánderers u otro club cualquiera, me ofrecieran condiciones más ventajosas que las que percibo en el club italiano, me quedo en ésta, pero como no creo que tal cosa suceda, descarto desde ya la posibilidad de quedarme.

Finalmente, cuando nos despedimos, Petrone nos mostró la medalla de oro que conjuntamente con 10.000 liras le regaló su club "Fiorentina" por haber sido el scorer del Campeonato Italiano, título record que alzara casi al finalizar el torneo, aventajando por pocos goáles a Schiavo, quien hasta ese entonces llevaba la punta.

El único plato que nos ofrece el menú profesional de hoy es algo así como unos tallarines al jugo, que como todo fruto de la ciencia culinaria de la península depende del condimento.

Nos aventuramos a adelantar, que la pasta a cargo de Sud América está bien hecha y que por lo tanto todo el gusto del plato depende de River Plate que ha de aportar el picante.

Hay un facto de indudable importancia que va a tallar de lo lindo: el tiempo. Tan es así, que de seguir esta lluvia que tiene más constancia que un sastre de cuotas mensuales, puede malograrse el programa.

JUAN A. GALLI, EL POPULAR "CABRERITA", CAPITAN Y EXCELENTE ZAGUERO DE RIVER PLATE

Pero pensemos lo mejor, es decir que el match se haga. ¿Seguirá River Plate demostrando que contra viento y marea es capaz de resurgir la fama del finado?

¿O quebrará Sud América la "guigne" que lo persigue y comienza a pagar el dividendo que tanto esperan sus partidarios?

Si se nos exigiera un pronóstico, inclinaríamos nuestro voto a favor de River Plate, pero preferimos nadar en mar de aceite y esperar tranquilos el resultado.

Mientras tanto formulamos votos para que el match resulte bueno.

Tan bueno que nos compense de la perdida de una siesta que aunque en sábado inglés es todavía criolla.

LOS MATCHES DE HOY

Primera Profesional

SUD AMERICA - RIVER PLATE. — En Pocitos. Hora: 14 y 45. Jueces: Martín Aphesteguy, Dario Castello y Victorio Gariboni Medios de locomoción: tranvías 33, 37, 38 y 40 y ómnibus de la línea E y derivados. Los socios de Sud América no pagan entrada y los de Peñarol tendrán una bonificación.

River Plate: Mezquita; Galli y Ferreira; Guarnieri, González y Otonello; Paola, Ardoguein, Varela, Fariña y Lerena.

Sud América: Tea; Grognola y Parma; Campos, Ramos y Berisso; L. Pérez, Suffiotti, Icardi, Sacco y De León.

RESERVA PROFESIONAL

SUD AMERICA - RIVER PLATE (Reserva). — Field de Peñarol (Pocitos). Hora: 13. Jueces: Francisco Mateucci, César Pioli y Federico Buenseñor.

Como formará la primera y reserva de Peñarol

Para que concurran al Stadium (letra L) mañana, a las 14 y 15, Peñarol cita a los siguientes jugadores:

Capuccini; Canavessi y Mascheroni; Mainardi, Andrade y Gestido, B. Castro, L. Fernández, Yung, Ruggero y Arremón.

Suplentes: Alberto Nogués, Dell'Avo, Silva, Carbone y Gringa.

No se tienen en cuenta, por estar lesionados: Anselmo y Cambra.

Por estar suspendido por la Liga, a Mata.

También cita a la reserva para el match con Wanderers, a las 12 y 30 en el Stadium:

H. Fernández; Oddo y F. Bruzzese, V. Castro, Chanes y Ricardi; Pérez, Sarres, Cristóbal, Sarni, Irigaray, Iriarte.

Suplentes: Estívez, Dell'Avo, Adolfo Nogués, Padién, Rizzo, Gaitán y C. Rodríguez.

No se tiene en cuenta por estar lesionado a Dagosto.

Saroldi hospitalizado

Debido a la lesión que sufriera el domingo último frente a Nieto, en el día de ayer fue hospitalizado el arquero titular de River Plate, Saroldi.

Mañana será reemplazado en la custodia del arco por Mezquita o Yapor.

Hagemos votos para que pronto se restablezca el golero rojiblanco.

Los albos practicarán hoy

Han sido citados los siguientes jugadores: Saez, Bengoa, Careaga, Gemelli, Bado, Guasque, Tambasco, Oloris, Fernández, Faccio, Pérez, Chifflet, Centurión, Broncini, Rodríguez, Gallego, Molina, A. Saldombide, Arispe, Duhart, Tuana, Z. Saldombide, Larraura, C. Martínez, Ciocca, Albervide, Pereira. Balao, Caballero, Dierig y Magno, para que concurran a la práctica que se realizará en el Parque Central hoy sábado, a las 15 horas.

Se recomienda puntual asistencia y se previene a todos los citados que la práctica no se suspenderá por mal tiempo.

Continuó anoche el Campeonato de Boxeo Amateur

Una nueva etapa del Campeonato Uruguayo de Novicios, se cumplió anoche, en la cómoda sala del Stadium Uruguay, esta vez, en presencia de regular cantidad de espectadores.

Los combates resultaron en su mayoría interesantes, definiéndose en la forma que pasamos a detallar:

—Peso mediano: E. Díaz (Sporting) v. A. Moas (Guipuzcoa). A este último no le permitió actuar la Oficina Médica.

—Peso mediano: P. Patiño (Laureles) v. C. Dorado (Soviet). El primero ganó por puntos.

—Peso mediano: I. García (Guipuzcoa) v. C. Céspedes (Unión Atlética). Ganó el primero por puntos.

—Peso ligero: J. Aguerreondo (Soviet) v. C. Leivo (Unión Atlética). Ganó este último por puntos.

Peso ligero: J. Bergamasco (Yale) v. V. Lombardi (Uruguaya). Ganó Bergamasco por puntos.

Peso ligero: D. Luzzi (Uruguaya) v. R. Varela (Laureles). Por puntos ganó Varela.

—Peso medio mediano: F. Castellanos (Uruguaya) v. A. Di Menza (Internacional). Castellanos ganó por puntos.

—Peso gallo: J. C. Perez (Olimpia) v. A. López (Liverpool). El primero ganó por puntos.

—Peso gallo: A. Rudiño (Uruguaya) v. E Abella (Olimpia). Este último ganó por puntos.

La próxima etapa del campeonato que nos ocupa, según lo resuelto últimamente por la "Fub", se cumplirá el próximo viernes.

Se disputa hoy una final bancaria

Hoy se jugará el primer match de los tres que deben jugar por la final de la Copa Gorlero, los equipos representativos de República e Hipotecario. El match ha despertado interés y de acuerdo con los informes que nos han proporcionado, los teams presentarán esta alineación:

República: Carcavallo; Rigoli y Genta: Zufriategui, Iraola y Gutiérrez; Nava Balparda, Matta Berlingeri y Pérez.

Hipotecario: Alonso: Castagnola y Carámbula; Viera, Luna y Delfino; Guasque Silva. Bonino. Casavalle y Durán.

¿Bossio y Brizuela, jugarán en River Plate?

Buenos Aires, 1. — En las últimas horas de la tarde, circuló insistentemente el rumor de que el Club River Plate había contratado los servicios del celebrado guardavalla Angel Bossio, que milita en el Club Talleres.

Se decía, además, que River Plate pagaría $ 25.000 al Club Talleres y $ 15.000 al jugador.

Además, se dice también que River Plate contrató los servicios del centre-half Brizuela, militante en Chacarita Juniors, por cuyo pase y prima al jugador pagaría 30.000 pesos.

Asegúrase que mañana que la tarde, ambos jugadores firmarán el pase respectivo.

La Liga Argentina decretó la amnistía

EN LA REUNION QUE CELEBRO ANOCHE

Buenos Aires, 1.o. — Una amplia amnistía se acordó anoche en el Consejo de la Liga Argentina de Football con respecto a los jugadores.

En tal sentido fué aprobada la siguiente resolución: "Se amnistía a todos los jugadores profesionales a los que la Liga haya suspendido por haber violado la resolución del 30 de marzo al actuar en instituciones no afiliadas".

Como complemento de esa medida se estableció que se acuerda, además, un plazo de 15 días para que los comprendidos en la misma se acojan a los beneficios que ella reporta.

Esta resolución alcanza a los jugadores de todas las divisiones.

En la misma reunión los jugadores Nicolás Ferrara, Roberto Basilico, Miguez Bravo, Pascual Reyes Molina, fueron suspendidos por el término de un año y por tres meses Santiago Narvajas y Alfredo Trujillo en virtud, todos ellos, de haber violado los respectivos contratos.

El Campeonato República Española

TEAM DEL DEPORTIVO POSTAL QUE JUGARA MAÑANA FRENTE AL BOMBEROS

Hoy dará comienzo el torneo "República Española". Uno de los buenos partidos que nos ofrece el fixture, es el que sostendrán los equipos cuyos títulos nos sirven de epígrafe.

Según todas las probabilidades la gente que delega don Evaristo, formará así: Costanzo; Benincasa y Revuelta; Esnal, Acosta y Valverde; Gambeta, López, Speranza, Peña y Pérez.

Figuran en el elenco del Deportivo jugadores tales como Benincasa, Valverde, Revuelta y Acosta conocidos por nuestros aficionados.

El team de Bomberos, deberá extremarse si desea salir airoso, frente a un rival poderoso, como le ha tocado.

Se ha resuelto que el puntapié inicial lo dará el coronel Castillo, jefe del Cuerpo de Bomberos.

Helen Wills ganó el Campeonato de tennis de Wimbledon

Wimbledon, 1.o — La campeona norteamericana, Helen Wills, compitó en el match final por el torneo de singles de damas, con su compatriota Helen Jacobs, produciendo una magnífica performance.

Venció Helen Wills por 6 a 3 y 6 a 1, siendo muy aplaudida por la muchedumbre, que siguió atentamente las incidencias de la interesante contienda.

COMO SE IMPUSO HELEN WILLS SOBRE MISS JACOBS

Wimbledon, 1.o. — Helen Wills jugó en forma conservadora, limitándose a devolver la pelota a fin de obligar a la Jacob a cometer errores.

La Wills había ganado el campeonato en 1927, 1928, 1929 y 1930.

En 1931 no había tomado parte en el torneo que acaba de conquistar

BOROTRA Y BRUGNON VENCIERON A LOS YANKEES ALLISON Y RYAN

Disputarán el partido final de dobles contra Hughes y Perry

Wimbledon, 1.o — Los ex reyes de España y los ex reyes de Portugal, presenciaron el encuentro semifinal de dobles masculinos, en el que los franceses Brugnon y Borotra derrotaron a los norteamericanos Allison v Ryan por 6|2, 6|3 y 6|4.

La estabilidad del juego de Brugnon y los tiros espectaculares de Borotra anonadaron a sus contendores.

Perry y Hughes que vencieron a Boussus y Merlin por 8|6, 6|1 y 6|3, jugarán el partido final con Borotra y Brugnon.

CRICKET

MARCHA DEL TORNEO NACIONAL INGLES

(Especial para LA MAÑANA,

Londres, 1. — En el torneo nacional de Cricket, Somersek derrotó a Essex por 74 innings; Jorkshire a Northants por 46; Nott a Gloucestershire por 6 wkts; Leicester a Middelex por 8 wkts. resultando empatados los restantes partidos. — (Londres Correos).

SPORTS

CRICKET. — Terminó con una justa división de honores, el match jugado ayer, en Londres, entre el equipo sudamericano y el de la Marina Real Inglesa.

ATLETISMO. — Los 20 atletas argentinos que tomarán parte en los Juegos Olímpicos, llegaron ayer a Nueva York, de paso para Los Angeles. También llegó el único uruguayo que participará en ese torneo, el sculler Guillermo Douglas.

RUGBY. — A bordo del vapor "Montevideo Marú", llegaron ayer a Río de Janeiro de paso para Buenos Aires, los jugadores sudafricanos de rugby, que han concertado una serie de matches en la Argentina. Los jugadores fueron recibidos por varios miembros de la colectividad británica y practicaron en el Cricket Club.

REMO. — En la carrera de single scull ocurrió ayer un accidente que le quitó todo el interés. El remero británico T. A. Brocklebank, que se cotizaba favorito, se tumbó con su bote durante la prueba, y el alemón Buhtz ganó. Brocklebank fué salvado.

NATACION. — Eva Coleman, famosa nadadora británica, se está preparando para intentar el cruce del canal de la Mancha no bien llegue la época propicia para esta clase de pruebas. La Coleman piensa matarle el punto al ítalo-argentino Tiraboschi. Nosotros creemos que la hermosa piba inglesa, obtendrá amplio éxito en su tentativa. Tiempo al tiempo.

ATLETISMO. — A bordo del paquete "Conte Biancamano", partió hoy, de Nápoles, rumbo a Norte América, la delegación olímpica italiana, formada por 112 atletas y 25 entrenadores y autoridades deportivas.

BASKET BALL. — Para hoy y mañana se preparan grandes homenajes — léase banquetes — a los campeones sudamericanos de basketball. Hoy, serán banqueteados Braselli y Crotta, por el Atenas; González Roig, Rodríguez y Bernasconi, por el Sporting, y E. García, por el Olimpia. Mañana, Leandro Gómez Harley, el capitán del equipo campeón, Paulino Martín y Alberto I. Ferreira, recibirán el homenaje de los asociados del Club Nacional de Regatas. — ¡Que les aproveche!

BOXEO. — La clasificación establecida entre los boxeadores de peso pesado ha sufrido cambios radicales en estos últimos días, pues además de haber sido declarado vencedor Sharkey en su match con el campeón Schmeling, se registraron las sensacionales derrotas de Walker a manos de Risko, y de Schaff frente a Poreda. Ernie Schaff había sido considerado hasta ahora el tercer pugilista de peso pesado del mundo y debía medirse ahora con Mickey Walker para decidir cual de ellos era el indicado a tratar de arrebatarle el título mundial a Sharkey. Es probable ahora que Stanley Poreda se enfrente a Walker a fines del verano y que se le organice al ganador un match con Max Schmeling, quien partió de regreso a Alemania, pero que posiblemente regresará en Setiembre para medirse en Chicago con King Levinsky. Es posible también que el púgil alemán vaya a Londres para disputarle a Larry Gans el campeonato europeo.

Noticiario del Boxeo Extranjero y Local

SERA PARA EL 16. — E match por la disputa del campeonato argentino de peso ligero entre Víctor Peralta y Anselmo Casares, se realizará el 16 del corriente, en el ring del Luna Park, de Buenos Aires.

VUELVE TRIUNFO. — Miguel Triunfo ha reiniciado su entrenamiento en el gimnasio de la Unión Tlética, dispuesto a volver a las actividades del ring en fecha más o menos próxima. Miguelito puede dar aún.

VICTORIO "CABRERO". — Ha recibido de mal talante el reto de Caratoli, el lungo Campolo. Por nota preguntará a la C. M. de Boxeo, si oficialmente es campeón. Si le contestan que sí, renunciará al título...

NO HABRA PELEAS. — Los matches programados para esta noche, en la vecina orilla, en los estadios del Luna Park y Parque Romano, no se llevarán a término. La "bronca que se habrá cachado Cerdán.

COSAS DE NEGRO. — León Jacovacci, conocido en el Río de la Plata por Jack Walker, frente al belga Gustavo Roth, peleó hace poco para los extranjeros. Por ello, la Federación Italiana lo ha suspendido.

GALVAN SE ENTRENA. — El ahijado de Juan C. Casalá — Oscar Galván — activa su entrenamiento en el gimnasio de la Unión Atlética, para el match-revancha que sostendrá el martes próximo con Aldo Linz.

EL PIBE GARUFA. — Luis Vicentini debía combatir con Luis Marfurt, pero daba largas al asunto, alegando hallarse enfermo. La suspensión que le fué aplicada, se debe a que se comprobó que estaba enfermo de garufearla.

¿SCHMELLING-LEVINNSKY? — Joe Jacobs dice que ha recibido una oferta de 100.000 dólares para un match, entre su pupilo Schmelling y el yanqui King Levinnsky, a realizarse en Chicago, en el próximo mes de Setiembre.

SELECCION ARGENTINA. — Dentro de pocos días comenzará en Buenos Aires el campeonato argentino de selección de novicios y veteranos, cuyos vencedores intervendrán en los próximos torneos rioplatenses.

CINCO CAMPEONES. — Los competidores que representarán a La Uruguaya y Olimpia, en el festival a realizarse el 14 del corriente, en Buenos Aires, son: Caballero, Cámera, García, Costanzo y Meraldi.

AYER LLEGO LINZ. — El "tano" Aldo Linz, que el próximo martes volverá a "fajarse" con nuestro compatriota Oscar Galván, arribó ayer, a ésta, procedente de Buenos Aires. Dice que piensa vencer al "Brujito".

¿ESMORIS O MIRABELLA? — La Empresa Uruguaya de Boxeo, se interesa en estos momentos por hacer reaparecer a Esmoris y Mirabella. ¿Cuál de los dos será el que primero haga la "rentree". Parece que Mirabella...

CASALA SE PREPARA. — El campeón sudamericano de peso ligero, se entrena junto con su apadrinado Galván, en la Unión Atlética. "El Brujo" le dará en breve la revancha al campeón medio mediano argentino Raúl Landini.

MARCENARO AL INTERIOR. — El anunciado match entre Marcenaro y Cabrera no se realizará el 12 del corriente. Osquitar para esa fecha tiene un compromiso, según creemos, en el vecino departamento de Florida.

Avisos de Sud América

Se cita a los jugadores que se nombran más abajo, para que se sirvan concurrir al field de Pocitos a fin de tomar parte en los matchs oficiales que se realizarán hoy sábado 2 contra el primer team y la reserva de River Plate:

A las 12 y 30: Martínez; Cazaux y Caballero; Scapinachis, Calvetti y Pedreira (cap.); Olivera, Portugal, Rodríguez, Mautone y Casella; Imia, Mallo, Pratto, Balea, Maurente, Píriz, Sixto Fernández, Badalá y Vignoli.

A las 14 y 15: Tea; Crugnola y Parma; Campos, Ramos y Berisso; L. Pérez, Suffiotti e Icardi; Sacco y De León; Pereyra, Porta y Sevilla.

Suspendidos por la Liga: Casella, Lema y Graterola; enfermos: Pino, García y Tabagliare.

Quedan citados también a las 12 y 30: comisión especial Arribeltz, Chopitea y Jamitovsky; intendente Reyes, botiquín Ruiz y entrenador González.

Se les encarece puntual asistencia. — La secretaría.

ESGRIMA

CENTRO MILITAR

La Comisión Directiva del Centro Militar, ha resuelto en su última sesión, que las finales de florete, espada y sable, que bajo los auspicios de este centro se realizarán recientemente, tengan lugar los días 5, 8 y 12 del corriente, respectivamente.

En florete se realizará entre el campeón del Centro, mayor Carmelo Bentancur y el campeón del año teniente Luis A. Busch. Espada entre el mayor Carmelo Bentancur y el campeón del año teniente Omar Porcinculla. Sable entre el mayor Carmelo Bentancur y el campeón del año mayor Abelardo R. H. González.

Estos asaltos se dilucidarán a 10 golpes de cada arma.

Han sido designados directores de lance los señores teniente coronel Juan P. Ribas, mayor Marcelino Rigue y doctor César Gallardo.

Dado el excelente entrenamiento y preparación de ambos esgrimistas, se espera con sumo interés estos asaltos, los que serán presenciados por la casi totalidad de los miembros del Ejército, de guarnición en la capital, así mismo por las autoridades superiores de nuestro Ejército, las que han sido muy especialmente invitadas.

PELOTA

EN EL CAMPEONATO INTERNO DEL "ATENAS" SE CLASIFICARON CAMPEONES A. MARTI Y R. GONZALEZ

El martes se jugará la final correspondiente a la segunda categoría

Está dando a su término el Campeonato Interno de pelota a paleta organizado por el Club A. Atenas y que adquirió todo un éxito.

Con los partidos últimamente dilucidados, se clasificó campeón invicto de la tercera categoría el consocio Alberto Martí después de una brillante actuación, venciendo a clasificados rivales sin sufrir una sola derrota.

En la cuarta categoría obtuvo el primer puesto Roberto González después de una destacada performance venciendo a todos sus rivales.

En la segunda categoría que fué la más encarnizadamente disputada, terminaron con igual número de puntos a favor los consocios Alberto Sanguinetti y Arturo Casañas debiendo por tal motivo disputar la final que se efectuará el próximo martes a las 22 y 30 horas. Se descuenta un encuentro de intensa expectativa, dado lo parejo de las fuerzas de ambos contrincantes.

Finales de Zonas de 3a. Extra de 1931 a jugarse mañana

Wilson - Dep. Juventud (Field del Cardal. Hora 14 y 45. Jueces, F. Rebatti, Pedro Porro y Antonio Caminetti. Veedores, Sres. Luis V. Toscano y Santiago Roumas.

Tiro Federal - Mauá, (Field del Plus Ultra). Hora 14 y 45. Jueces, José Beiroa, Miguel González y Héctor González. Veedores, José A. Baso y Antonio García Ares.

Llevan una pelota los clubs Wilson, Dep. Juventud, Tiro Federal y Mauá, sorteándose en el field la que corresponde iniciar el match.

Boca Juniors quiso hacer suspender a Pablo Dorado

El delegado del Club Boca Juniors en la Liga Profesional Argentina hizo moción —en la reunión realizada anoche— para que se suspendiese al jugador Pablo Dorado por haber violado la resolución del 30 de marzo último.

Después de largo debate se votó la moción resultando un empate de nueve votos.

Puesta nuevamente a votación la moción se obtuvo idéntico resultado.

En tercera votación desempató el presidente, don Eduardo Larrandart por la negativa, por lo cual rechazóse la moción presentada por el C. Boca Juniors.

La futura delantera albiroja

Seluja, que debido a haberse enfermado, no ha podido aun prestar su concurso en lances oficiales a River Plate, parece encontrarse totalmente restablecido, ha iniciado ya su entrenamiento; no siendo difícil que reaparezca el domingo 10 del corriente.

Según informes que poseemos, ocupará la extrema derecha, formando pareja con Ardoguein o Varela. En ese caso la delantera Albirroja formaría así: Seluja, Ardoguein, Olhagaray, Fariña y Lerena.

Un aviso del club Bella Vista

Se comunica a los señores asociados que en el partido a realizarse mañana domingo, 3 en el Parque José Nasazzi entre Racing y Rampla Juniors, tendrán entrada libre a instalaciones, presentando la tarjeta del mes de julio.

Descontento

Ha causado cierto descontento, la resolución de la Liga Profesional, al negar la autorización correspondiente, para que el club Progreso, pudiera trasladarse el día 9 de Julio a una localidad de Buenos Aires. Mientras aquí no se permite a Progreso realizar dicho viaje, en cambio la Asociación Salteña y la de Río Negro, juegan partidos internacionales con Concordia y Gualeguaychú, respectivamente. La negativa tendrá razón de ser, si el encuentro fuera en la capital (Buenos Aires), pero como es en una provincia no vemos porque no puede realizarse. Esto es igual que lo que decimos sobre las Ligas de Calto y Río Negro.

La ley tiene que ser pareja para todos.

Mañana comenzará el Campeonato Amateur

CALENDARIO DE PARTIDOS

Mañana se iniciará el Campeonato entre Amateurs.

Damos a continuación el calendario de partidos a disputarse, destacando que la primera jornada por muchas razones ofrece serias garantías de brindar a los aficionados excelentes espectáculos.

1.a fecha: Campeón de 3.a Extra Misiones; Intrépido Belgrano-Cerro; Universitario Cerro, Fénix-Liverpool; Lito-Colón, Maroñas-Progreso. Libre Oriental.

2.a fecha: Lito-Campeón de 3.a Extra; Colón-Misiones; Maroñas-Fénix; Progreso-Cerro; Oriental-Liverpool; Universitario-Intrépido Belgrano. Libre: Uruguay Montevideo.

3.a fecha: Campeón de 3.a Extra-Cerro; Intrépido Belgrano-Misiones, Liverpool-Universitario; Fénix-Uruguay Montevideo; Progreso-Lito; Oriental-Maroñas. Libre: Colón

4.a fecha: Lito-Oriental; Colón-Progreso; Campeón de 3.a Extra-Uruguay Montevideo; Misiones-Universitario; Intrépido Belgrano-Liverpool; Cerro-Fénix. Libre: Maroñas.

5.a fecha: Uruguay Montevideo-Lito; Colón-Fénix; Liverpool-Campeón de 2.a Extra; Progreso-Intrépido Belgrano; Maroñas-Cerro; Universitario-Oriental. Libre: Misiones.

6.a fecha: Campeón de 3.a Extra Progreso; Misiones-Oriental; Cerro-Uruguay Montevideo; Universitario-Colón; Fénix-Lito; Liverpool-Maroñas. Libre: Intrépido Belgrano.

7.a fecha: Campeón de 3.a Extra-Intrépido Belgrano; Misiones-Cerro; Fénix-Universitario; Uruguay Montevideo-Liverpool; Progreso-Oriental; Colón-Maroñas. Libre: Lito.

8.a fecha: Colón- Campeón de 3.a Extra; Misiones- Maroñas; Fénix- Progreso; Cerro-Oriental; Universitario-Lito; Intrépido Belgrano-Urug. Montevideo. Libre: Liverpool.

9.a fecha: Maroñas-Campeón de 3.a Extra; Progreso-Misiones; Oriental-Intrépido Belgrano; Universitario-Cerro; Colón-Uruguay Montevideo; Lito-Liverpool. Libre: Fénix.

10.a fecha: Maroñas- Lito; Oriental Colón; Campeón de 3.a Extra-Universitario; Uruguay Montevideo-Misiones; Fénix-Intrépido Belgrano; Cerro-Liverpool. Libre Progreso.

11.a fecha: Fénix-Campeón de 3.a Extra; Misiones-Lito; Intrépido Belgrano-Maroñas; Universitario-Progreso; Uruguay Montevideo-Oriental; Liverpool-Colón. Libre: Cerro.

12.a fecha: Liverpool-Maroñas; Lito-Intrépido Belgrano; Colón-Cerro; Maroñas-Universitario; Progreso-Uruguay Montevideo; Oriental-Fénix. Libre: Campeón de 3.a Extra.

13.a fecha: Oriental-Campeón de 3.a Extra; Misiones-Fénix; Intrépido Belgrano-Colón; Cerro-Lito; Uruguay Montevideo-Maroñas; Liverpool - Progreso. Libre: Universitario.

Bella Vista no tuvo intervención en el cambio de Dorado

Hemos tenido oportunidad de conversar con el activo dirigente de Bella Vista, señor Juan Carlos Larrieux, quien nos manifestó que Bella Vista no tuvo la más mínima intervención en el pase del jugador Pablo Dorado.

Ni el jugador solicitó pase ni autorización ni nada, ni el club River Plate se puso en contacto con el club Bella Vista, razones por las cuales el club auriblanco no ha tenido intervención alguna en el cambio de aire del celebrado wing.

Lamas será suspendido por un partido

Según informes que poseemos, el jugador Lamas de Bella Vista será suspendido por un partido por las brusquedades con que actuó en el match disputado recientemente entre los clubs Bella Vista y Peñarol.

Aún no ha sido elevado el informe respectivo que debe ser considerado por la Junta Dirigente.

El cuadro de Bella Vista

Para el importante cotejo que sostendrán auriblancos y albos el lunes próximo, los primeros actuarán — casi seguramente — con el siguiente efectivo: Di Martino; Nasazzi y Pilo; Suárez, Romero y Lamas; Suiffet, Zubizarreta, Martínez, Cea y Canavesi.

El probable equipo de Wanderers

Frente a Peñarol, es casi seguro que los bohemios presenten este equipo:

Wanderers. — Cerlan; Florio y Deagustini; Ochiusi, Calvo y Lobos, González, Rodríguez, Rossi, Figueroa e Iturbide.

Cita a sus jugadores Colón

Se cita a los siguientes jugadores para que concurran a nuestra sede, calle Colonia 1584, mañana domingo 3 de Julio, a las 13 y 30 a fin de trasladarse al field del Club Lito:

Díaz, Umpiérrez, Fariga, Costa, Areco, Casadey, Merli, Apesthegui, Giarreto, Chanes, Giner, P. Casadey, Márquez Cristóbal, Frugoni, Castrillón Pombo, Pini, Alves, Castro, Ardao, Arbiza, Giusto, Pozzo, Agradeño, Otero, Techera y masagista Sr. Guerrero.

Ya llegó a Norte América Guillermo Douglas

Nueva York, 1o. — Llegó procedente del Río de la Plata, el vapor "Northern Prince", que condujo a las delegaciones uruguaya y argentina que participarán en los juegos olímpicos de Los Angeles.

El competidor uruguayo Guillermo Douglas, ha llegado en perfectas condiciones, haciendo manifestaciones de que no ha experimentado contratiempo alguno en el viaje, esperando aclimatarse rápidamente para iniciar su entrenamiento.

Como formará Nacional

Frente a Bella Vista, el lunes, la primera y reserva de Nacional, formarán así:

Reserva. — Bengoa, Guasque y Tambasco; Centurión, Broncini y Chifflet, C Martínez, Ciocca, Albervide. Pereyra y Balao.

Suplentes: Stratta, Oloris, Gallego, Molina, Caballero y Dierig.

Primer team. — Sáez; Careaga y Gemelli, Fernández, Faccio y Pérez; A. Saldombide, Arispe, Duhart, Tuana y Z. Zaldombide.

LOS PROXIMOS MATCHES

DOMINGO

CENTRAL - DEFENSOR (Reserva). — Field del Peñarol (Pocitos). Hora: 13. Jueces: Juan Anzuberro, Basilio Perdigón y Julio O. Maura.

CENTRAL - DEFENSOR (Primera División). — Hora: 14 y 45. Jueces: Ricardo Vallarino, Juan Anzuberro y Angel Romano.

PEÑAROL - WANDERERS (Reserva). — Field: Stadium Centenario. Hora: 13. Jueces: Daniel Marotta, Juan J. Nilson y Francisco Mateucci.

PEÑAROL - WANDERERS (Primera División). — Hora: 14 y 45. Field: Staduim Centenario. Jueces: Eugenio Crocco. Humberto H. Caimi y J. Broad de Parnés.

RACING - RAMPLA JUNIORS (Reserva). — Hora: 13. Field del Bella Vista. Jueces: Dario Castello, Roque Torres y José Artesiano

RACING - RAMPLA JUNIORS (Primera División). — Field del Bella Vista. Hora: 14 y 45. Jueces: Carlos Puyol, Dario Castello y Basilio Sapelli.

LUNES

NACIONAL - BELLA VISTA. — Field del Stadium Centenario. Hora: 13 (Reserva). Jueces: Juan Anzuberro, J. O. Maura y Francisco Mateucci.

NACIONAL - BELLA VISTA (Primera División). Field del Stadium Centenario. Hora: 14 y 45. Jueces: Eugenio Crocco, Martín Aphesteguy y Francisco Borrelli.

DEL INTERIOR

SALTO

UN CONJUNTO SINFONICO

Se nos informa que es propósito del tenor señor Franceschi di Montesanto la organización de un conjunto sinfónico en nuestra ciudad.

Para ello el maestro de la Coral Lírica Salteña contará con destacados elementos locales, quienes le habían ofrecido ya su valioso concurso.

EL VALOR DEL PESO URUGUAYO EN LA EXPOSICION DE CONCORDIA

Los salteños que fueron a concordia y que no pudieron munirse de plata argentina, tuvieron que perjudicarse con una cotización muy baja del peso uruguayo en las boleterías de la exposición de Industrias y Comercio.

El peso uruguayo se cotizó en Buenos Aires en los últimos días de la semana anterior alrededor de $ 1.80 argentino, pero en las boleterías de la exposición concordiense y en muchas confiterías y otros comercios, solo se pagaba $ 1.10 o cuando mucho a $ 1.20, lo que quiere decir que el interesado sufría una pérdida de sesenta o setenta centavos por peso.

Las mismas lanchas cobraban 30 centésimos uruguayos por cada pasaje, hasta la hora 17. Después de esa hora cobraban pasaje doble, lo que quiere decir que se hicieron el Agosto, porque muchos cientos de salteños regresaron después de las 17 horas.

Para los primeros días del mes en curso ha sido concertado el enlace de la señorita Plácida Tarabini con el señor Nicolás Compá, acto que dará lugar a una reunión de sus amistades en su domicilio.

—También se realizará en el presente mes, la boda de la señorita Amelia Schiave Bianchi con el comerciante de la capital señor Camilo Riciardi.

Enfermos —

Completamente mejorado se encuentra la señora María Fernández de Chiazzaro.

—También se encuentra ya muy mejorada la señora Celeste Chiazzaro de Olid.

—Se encuentra enferma la educacionista señorita Emma Salvo.

—Enfermo de algún cuidado se encuentra el niño de los esposos Tarabini Fioritti.

—Guarda cama la niña Margot Goncalves.

—Muy mejorada la señora Juanita Otero de Lucas.

—Mejora también el joven Héctor Lacoste.

Viajeros —

Procedente de Montevideo llegaron el sábado el señor Lázaro Ferrari en compañía de su señorita hermana la educacionista Rita Ferrari.

—De la misma procedencia llegó el señor Juan Fittipaldo.

—De Artigas, el señor Eliodoro Bouquet.

—De Paysandú el señor Juan Porta.

—Regresa el miércoles de Montevideo donde fuera por motivos de salud el señor Mauro G. Da Rosa en compañía de su esposa señora Maruja Botta y su pequeña hijita.

—Partió para Montevideo, el señor Carlos Borghetti.

ARRENDAMIENTOS RURALES.— LOS REALIZADOS ULTIMAMENTE EN EL DEPARTAMENTO

Honorio Souto dió en arrendamiento a Fausto Alonso, una fracción de campo situada en la 11.a sección (Espinillar) con un área de 284 hectáreas, a razón de $216.83 la hectárea.

—Felipe Rodríguez dió en arrendamiento a Agustín Román una fracción de chacra ubicada en la 3.a sección, con una área de 29 hectáreas a razón de 26 pesos mensuales.

—Aurelia Godoy de Ortiz y sus hijos dieron en arrendamiento a Baldomero Motta de Souza un terreno de cultivo de 16 hectáreas al precio de 22 pesos mensuales.

—S. y M. Solari dieron en arrendamiento al señor Antonio Acerbis una fracción de campo ubicada en la 8.a sección, compuesta de 285 hectáreas, que pagará a razón de $ 618 por año.

—La sucesión Secundino Montero dió en arrendamiento al señor Antonio Acerbis, dos fracciones de campo con un área de 185 hectáreas a razón de 250 pesos por año.

—Antonio Batista dió en arrendamiento a Osorio Dos Santos 642 hectáreas, en la 9.a sección y pagará por año 1391 pesos.

SOCIALES

Bodas—

El 4 del corriente tendrá lugar el acto civil y la ceremonia religiosa que consagrará la unión matrimonial de la bella señorita María Mercedes Méndez Acevedo con el señor Luis J. Indarte; acto que se realizará en el domicilio de la novia a las 17 horas en la más absoluta intimidad familiar.

Serán padrinos de la ceremonia religiosa los padres de la contrayente señor Edmundo Méndez y su esposa señora Palmira Acevedo, siendo testificada por los señores Dr. Emilio Bilbao, Francisco y Víctor Méndez que representarán a la novia, firmando por el novio los señores Amado Méndez, Diego Indarte y la señorita Elvira Méndez Acevedo.

Del acto civil serán testigos los señores Diego Méndez Acevedo y Rosalino Méndez, por parte de la contrayente, y por el novio los señores Julián L. Indart y Luis P. Gaudin.

La nueva pareja seguirá ese mismo día para Río Negro, fijando su residencia en el establecimiento ganadero que posee el señor Indarte, en aquella localidad.

DURAZNO

LA CONMEMORACION DE TUPAMBAE

Festejando un nuevo aniversario de la batalla de Tupambaé, en la sede del Regimiento 2o. de Caballería, destacado en esta ciudad, se efectuó un interesante acto recordatorio de aquella acción militar.

En la plaza de armas se sirvió un abundante almuerzo a la criolla a la tropa y sus familias, amenizado por la banda que dirige el sargento Castillos.

Este militar hizo uso de la palabra pronunciando un bonito discurso en el que puso de manifiesto la destacada actuación que le cupo a esa unidad militar en la batalla de Tupambaé comandada por el general Pablo Galarza.

A continuación, el jefe del regimiento, Tte. Cnel. Florentino Da Rosa, pronunció una vibrante alocución a la tropa, en la que tuvo un recuerdo cariñoso para el Tte. Gral. Galarza y demás veteranos del ejército del Sur, siendo muy aplaudido.

Luego fué servido otro almuerzo del que participaron la oficialidad de dicha unidad militar e invitados especiales.

En este acto pronunció un bello discurso, en nombre de la oficialidad egresada de la Escuela Militar, el 2o. jefe mayor Villasboas, que cosechó abundantes aplausos.

La conmemoración de un nuevo aniversario de la batalla de Tupambaé fué dignamente festejada por el regimiento 2o. de Caballería

SOCIALES

Bodas—

En la residencia de la señora Hilaria V. de Buyón, se realizó la unión matrimonial de la señorita Basilia Abero con el joven José I. Cabrera

Con tal motivo se efectuó un animado baile hasta altas horas de la noche.

Los novios, después de las ceremonias civil y religiosa, fueron felicitados.

Viajeros—

De la capital capital los señores Fructuoso Santini y Erevo Estevez.

—De campaña, los señores Juan García Estevez, Pedro Muter, Miguel Uria, Carlos Charpentier, Jorge Racretti, su esposa Margarita B. Piriz y su hijo Emilio.

—Estuvo en ésta, el señor Elías Estevez.

—De Paso de los Toros, el señor Simón Huppert.

Enfermos—

Mejorado el Dr. Emilio Penza y los señores Abdón Casavieja y Gregorio Leal.

SARANDI DEL YI

Inauguración de nuestra Biblioteca Popular

Se inauguro la Biblioteca Popular con el nombre de "Juana de América", estando presente caracterizados vecinos de la villa y un considerable número de pueblo, después de coreado el Himno Nacional por los niños y niñas presentes y acompañado por la Banda Popular, hizo uso de la palabra la señorita Blanca Boero, presidenta de la comisión, quien en hermoso discurso expuso el objeto del acto; siguióle la niñita Miltza Aimandos, quién recitó con todo acierto y corrección la hermosa poesía "Artigas". Subi a la tribuna el señor presbítero D. Luis Llombart, quien expuso el significado del acto y la necesidad de estos centros de cultura y elevación del nivel intelectual y moral insistiendo en la necesidad de aceptar con sumo placer y verdadera complacencia estas iniciativas, prescindiendo siempre de donde ellas vinieran y mirando el fin noble y generoso que persiguen.

Terminó felicitando a todos por la hermosa acogida dispensada a las inteligentes y dinámicas personas que tuvieron tan feliz iniciativa y a las niñas y niños que emprenden este noble propósito. Luego el señor Juan Luis Gálvez en un hermoso discurso propuso la necesidad de la participación de los niños en esta obra del futuro y luego claramente interpretó las ideas pedagógicas modernas sobre la instrucción y educación de la niñez, terminando con una calurosa felicitación a las organizadoras y componentes de la comisión de la nueva Biblioteca.

Acto seguido la niña Lida Pereira declamó admirablemente la poesía "Salmo de vida", cosechando nutridos aplausos. Quedó así inaugurado este centro de cultura en nuestra villa, llamado a ser como la luz para el que anda en tinieblas, la estrella polar para el intrépido navegante que busca el puerto de seguridad.

"Sean los orientales tan ilustrados como valientes" se lee en carteles con toda sabiduría, puestos en la pared del local de la Biblioteca. Magnífica síntesis de lo que debe ser el verdadero patriota, si quiere conquistar para la patria la cima del progreso y bienestar Serán sin duda, sus organizadoras meritorios ante la sociedad y la patria y hacemos votos porque todos, con ansias de verdadero patriota miren como propia esta causa que pudiéramos llamar del saber, esforzándose en ampliarla y enriquecerla para que pueda llenar la finalidad propuesta.

SORIANO

FINANZAS MUNICIPALES

El Concejo Municipal se reunió el 27 del corriente en sesión extraordinaria para considerar el asunto referente con el estado de las finanzas.

Se puso de manifiesto que algunos rubros como los de Vialidad Rural Vialidad Urbana y Parques y Jardines, si siguen erogando las sumas actuales, dejarán un déficit de 50 mil pesos al terminar el ejercicio.

A fin de paliar algo el défit que se insinúa y para no despedir personal, en vista de la escasez de trabajo se acordó que desde el 1.o de julio, el personal de Vialidad Rural suspenda el trabajo desde el sábado a medio día hasta el martes, y el de Vialidad Urbana debe hacer lo mismo desde el viernes a medio día, hasta el lunes a medio día.

Se sacarán 14 peones de parque y jardines y se les enviará a Vialidad Rural para que los trabajos no sufran retrasos.

COMISION TECNICA ESCOLAR

Como ya informamos, llegó a ésta la Comisión Técnica Escolar presidida por el consejero de Enseñanaz don Emilio Verdesio e integrada por el Inspector Regional señor Juan E. Amaro y profesores señor Corridere Sanchez y señoritas M. P. Louzán y L. Elcuri, siendo recibidas en la Estación por una delegación de nuestros chanás.

Las primeras lecciones de trabajo teórico- práctico la dieron en la Escuela N.o 17. ellas han despertado gran interés entre los maestros locales que han concurrido en gran número a las citadas clases que se han repetido en varias escuelas.

La delegación que preside el señor Verdesio, que viene siendo muy agasajada, irá a Dolores y Fray Bentos en cumplimiento de su importante misión.

TRASLADO DE UN FUNCIONARIO

Se ausentó para esa el señor Cayetano Gutiérrez, Jefe de Resguardo de la Receptoría de Aduana local — donde cuenta 26 años de servicios — quien va a desempeñar un cargo en la Aduana de esa capital.

Para reemplazar al señor Gutiérrez fué designado el señor Domingo Larramendy, actual subreceptor de la Villa de Soriano.

FERIA SUSPENDIDA

Por diversas causas — que son fáciles de imaginar — ha sido postergada para nueva fecha la feria de ganados jóvenes que tenían anunciada para el 2 de Julio en esta Departamental las Asociaciones Rural del Uruguay y Rural de Soriano.

En breve se fijará la nueva fecha.

NUEVOS CONCEJALES

El CSoncejo Departamental designó Sr. Francisco A. Cafano para ocupar el cargo de conceja] vacante en el Concejo Auxiliar de Dolores.

Se informa que, por motivos de salud, en breve presentara renuncia de su puesto de miembro del Concejo Municipal, don oJrge Sifredi.

En su reeplazo será convocado el suplente respectivo, que lo es don Ramóu Elhorriburu.

LOS VALES POR NAFTA

En los primeros días del entrante mes la Administración D. de Rentas y sus agencias del Departamento comenzarán a hacer entrega de los vales por consumo de nafta para usos agrícolas.

FOOTBALL

El domingo se cumplió una nueva jornada por el Campeonato "José Luis Arregui".

Peñarol batió ampliamente a Rovera, por 4 a 1, luego de una lucha brillante. Casi al finalizar el partido, en un encuentro violento que tuvieron los jugadores Ferinándes, de Rovera y Villanueva, de Peñarol, este último se facturo una pierna siendo hospitalizado.

—Otro match jugaron Nacional y Sandú, el que empataron en 1 a 1 pese a la superioridad técnica y de conjunto de Sandú. Este consiguió tres penales y los tres fueron errados.

—La primera escuadra de Bristol fué a Dolores a jugar con el combinado de aquella ciudad, cuadro que estaba bien entrenado y con ansias de vencer a los mercedarios. Y, cumplieron su gusto, venciendo a la escuadra de Bristol por 5 a 2.

EL RIO CRECE

Por efecto de las últimas copiosas lluvias ha comenzado a crecer el río Negro, frente a la ciudad, habiendo inundado la avenida del Bosque Municipal en la parte noroeste.

Por el momento, la crecida no ofrece peligro para los moradores de la costa.

SOCIALES

Enlaces.—

Se han realizado en ésta los enlaces Telésforo de la Carrera con María Luisa Risso.

—Alejandro Terán con Buenaventura López.

—Agustín Manzini con María Clotilde de Bustillo.

—En breve se realizará la boda de la señorita Aurora Inés Irrisarri con el Dr. Alfonso Ferreira

Fallecimiento—

En Dolores, donde estaba establecido con barraca de cereales, dejó de existir en forma trágica el señor Pedro G. Moller, cuyo deceso es hondamente comentado, pues el extinto fué un vecino honorable y gozaba de general estima en los círculos comerciales y sociales de la zona. — (Corresponsal)

Homenaje a don Juan Pastorino

UN ACTO SIMPATICO

El personal de la conocida firma "El Chaná", rindió ayer un homenaje a su Director, el industrial D. Juan Pastorino, con motivo de celebrar sus bodas de plata, esto es el vigésimo quinto aniversario de su dirección.

Fué obsequiado con un hermoso pergamino suscripto por un centenar de personas que forman el núcleo industrial aludido.

El detalle interesante que debe divulgarse es el siguiente: Sr. Pastorino declinó una fiesta que se le ofrecía, para, en su reemplazo organizar un reparto de provisiones de almacén de 1.a clase (arroz, azúcar, yerba, café, fariña, etc.), para dos mil personas pobres.

La Cristóbal Colón, la San Vicente de Paul y alguna otra institución de beneficencia colocaron con su acostumbrado acierto las tarjetas respectivas. y a las 2 p. m., de hoy fueron favorecidos aquel número de menesterosos, por el gesto altruista del mencionado industrial.

ASUNTOS ESCOLARES

CONSEJO NACIONAL DE ENSEÑANZA PRIMARIA Y NORMAL

Bajo la presidencia del Dr. Santín Carlos Rossi, celebró sesión esta Corporación.

Damos a continuación un resumen de algunas de las resoluciones que fueron adoptadas:

Oído el informe verbal trasmitido en nombre de la Comisión de Exámenes, Concursos y Traslados, se acordó reconocer a la Ayudante de la Escuela 44, de 1er. grado, de Rocha, Srta. Célica Fogliano López de Rodrigues, el derecho a un traslado en Montevideo en las condiciones de la reglamentación de 11 de abril p.pdo.

—Con informe de la misma Comisión, expedido verbalmente con respecto a la gestión de reincorporación del Sr. Washington E. Mata Artigas al personal docente, se dispuso oír previamente a la División No. 7 del Consejo de Salud Pública.

—Por moción formulada por el Dr. Oribe para que el Inspector Regional de la Zona B informe acerca de los datos que le han sido suministrados con referencia a la gestión del Sr. Justo Julio Castro, tendiente a que se le acuerde, interinamente, la dirección de la Escuela 70, Volante, de Florida, y sobre la renuncia que se dice presentada por la Srta, Adelaida Portillo Ibero, — y, luego de leída la información producida al respecto por la Inspección Departamental, — se resolvió pasar con el objeto expresado al referido Inspector Regional todos los antecedentes relacionados con este asunto.

—Quedó resuelto que el Sr. Presidente, Dr. Rossi, y los miembros de la Comisión Inspectora de los Institutos Normales asistirán al acto de la primera promoción de alumnos del Curso Normal de Santa Lucía, que tendrá lugar en el día de mañana, a la hora 14.

—De acuerdo con lo expuesto por la Comisión de Textos y en mérito a la exposición formulada por el consejero Dr. Oribe con respecto a la obra titulada "Fernando Soto", de que es autor el Sr. Pedro Leandro Ipuche, se resolvió autorizar la adquisición de dos ejemplares de dicho libro para cada una de las escuelas públicas de Treinta y Tres, teniendo en cuenta el carácter especial y local de la citada obra.

—Fué aceptada la renuncia presentada por la Srta. Celestina Mónaco, del cargo de Directora interina de la Escuela No. 50 de Florida, designándose en su reemplazo, en el mismo carácter, a la Srta. Celina A. Carrasco.

—Se designó al Sr. Rogelio Grecco para desempeñar, como suplente, una ayudantía en la Escuela No. 131, de 2o. grado, de Práctica, de Tacuarembó; a la Sra. María A. López de Seguesa para desempeñar la dirección de la Escuela No. 58, rural, de Rocha, de acuerdo y en las condiciones del Art. 30 de las Reglas de procedimiento para la provisión de cargos docentes; y a la Srta. Luisa Brovia Dallera, para desempeñar, en efectividad, la dirección de la Escuela No. 34, de 1er. grado, de Treinta y Tres, atento el dictamen expedido por la Comisión Informante de Concursos de Méritos.

—Fueron reconocidos, a los efectos de la práctica magisterial de 6o. año, los servicios escolares prestados en Florida por el maestro teórico Sr. Gilberto Maglio.

—Se resolvió remitir al Ministerio de Instrucción Pública los antecedentes de la gestión de acumulación de sueldos formulada por el profesor Sr. Máximo J. Chapus, manifestándosele que a juicio de la Corporación existe interés escolar en acceder a esta solicitud.

—Se acordó aprobar las providencias adoptadas por la Contaduría para el caso de que sea dispuesta una nueva distribución de los rubros de gastos en el ejercicio económico que se inicia, — encargándose a la Comisión de Presupuesto y Proveeduría con la intervención de los Inspectores Regionales y la expresada Oficina la formulación de un nuevo plan de distribución de los distintos rubros de gastos del presupuesto escolar, para el ejercicio 1932-1933.

—Se resolvió acusar recibo del oficio del Ministerio de Instrucción Pública por el que comunica la gestión realizada para poner en poder de este Consejo los muebles y útiles depositados en la finca de la calle Vázquez, de la Capital, señalada con el No. 1382, — agradeciéndole al expresado Ministerio la gestión a que hace referencia el citado oficio.

—Se dispuso pasar a estudio de la Comisión de Edificios y Bienes Escolares los antecedentes referentes a los trabajos proyectados para dar consolidación al edificio escolar ubicado en Campo Español y a las mejoras que se conceptúan necesarias en el mismo.

—Con relación al pago del presupuesto escolar, fué dictada la siguiente resolución: "Vista la presente nota de la Tesorería de la Corporación; — Atento: que el importe total de los sueldos de los empleados administrativos que cobran por Tesorería, requiere la suma de $ 6.942.67 y que cada uno de los cuatro grupos en que está dividido el personal enseñante de la Capital, requiere una suma aproximada de $ 35.000.00, — además de la entrega que debe efectuarse a la Caja Nacional para poder iniciar el descuento del mes próximo, la que representa la suma de $ 70.000.00; — Atento: que el presupuesto de la Capital, por mayo, está totalmente cancelado, faltando abonar la totalidad de los presupuestos del interior; — Atento: que en la actualidad sólo existe un saldo a favor de este Consejo, de $ 15.194.27, — depositado en el Banco de la República; — Considerando: que no se ve ningún inconveniente en ir abonando los distintos grupos a medida que se cuente con fondos, desde que ello si bien puede favorecer a uno de los grupos con unos días de anticipación en el pago, en nada perjudica a los otros dada la insuficiencia de las cantidades parciales, se resuelve: Autorízase a la Tesorería para abonar a cada grupo establecido, según los recursos disponibles para el efecto, tratando de efectuar la rotación en el pago de aquellos a medida que se vayan obteniendo las cantidades necesarias para ello. — Comuníquese".

—Luego pasó la Corporación a Comisión general a efecto de estudiar las designaciones que pudieran dar lugar con motivo de haberse sancionado el presupuesto de la Institución para el ejercicio 1932-1933. Fueron, pues, efectuados algunos nombramientos y llenados algunos puestos considerados de necesidad proveer y que al vacar no habíanse provisto hasta la fecha, — habiéndose confirmado, a la vez, a aquellas personas que los acupaban en carácter de interinos.

Registro Civil

MATRIMONIOS

Se han presentado solicitando contraer enlace las siguientes personas:

Pedro Molina, 30 años, oriental, jornalero, con María E. Loulo, 22 años, oriental.

Juan Hernández, 50 años, oriental, empleado, con Luisa Rodríguez, 44 años, oriental.

José Pintos, 25 años, oriental, jornalero, con Clementina Acosta, 30 años, oriental.

Antonio Puteikis, 32 años, lituano, lustrador con Emilia Lazdynaite, 24 años, lituana.

Américo Lovinger, 31 años, húngaro, comercio, con Gizella Elefand, 32 años, húngara.

Carlos Maiche, 30 años, turco, comercio, con Luisa Benjuya, 23 años, otomana.

Abdo Salim, 30 años, sirio, comercio, con Ana Reisz, 23 años, rumana.

Adolfo Ochoa, 45 años, argentino, comercio, con Remedios Alvarez, 28 años, española.

Pedro D. Banda, 25 años, oriental, empleado, con María Figueroa, 20 años, oriental.

Perfecto Montero, 28 años, español, chófer, con Ceferina Ballebella, 27 años, oriental.

Miguel Rizzi, 40 años, oriental, empleado, con Rosa Puppo, 32 años, oriental.

Luis J. Scandroglio, 30 años, oriental, empleado, con Elvira N. Cina, 21 años, oriental.

Aníbal Lagos, 34 años, oriental, jornalero, con Julia Porta, 27 años, oriental.

Genaro Bombacar 28 años, oriental, albañil, con Guadalupe Martínez, 20 años, oriental.

Aron Rosenbaum, 33 años, polaco, empleado, con Rosa Kaiser, 34 años, polaca.

Basilio Doldán, 26 años, español, comercio, con Consuelo Martínez, 24 años, española.

Víctor A. Pancela, 33 años, oriental, empleado, con Cecilia S. Carolini, 37 años, oriental.

José M. Pallela, 25 años, oriental, frentista, con Isidora Roldán, 22 años, oriental.

Ramón Saboredo, 29 años, oriental, empleado, con Alejandrina Martínez, 28 años, oriental.

José Borrallo, 29 años, español, panadero, con María C. Fenela, 29 años, española.

Mariano Duinovich 42 años, yugoeslavo, jornalero, con Felipa Kiensevich, 22 años, yugoeslava.

Doroteo Laborda, 28 años, oriental, comercio con María C. Poggi, 23 años, oriental.

Martín Serra 28 años, oriental, comercio, con María O. de Ferrari, 28 años, oriental.

Laurie Silva, 33 años, oriental, clasificador, con Elida N. Sosa, 16 años, oriental.

José A. Telechea, 27 años, oriental, carpintero, con Corina L. Rebolledo, 26 años, oriental.

Ercilio de Gregorio, 25 años, oriental, empleado, con Esperanza Heró, 28 años, oriental.

Alcides Dutra, 24 años, oriental, empleado, con Marta Solá, 27 años, oriental.

DEFUNCIONES

En la Dirección de Cementerios se han registrado las siguientes:

Josefa V. de Delbene, oriental, 34 años, casada, Barros Arana 55.

Angel Víctor, oriental, 23 días, Belgrano 3.

Erlinda A. de Geresebel, oriental, 36 años, casada, Millán.

Mauricio José Luraschi, oriental, 44 años, soltero, Pando 2753.

Juan Pedro Cuello, oriental, 75 años, casado, Corrales 2877.

Carlos Manzi, italiano, 61 años, casado, Yaguarón 1856.

Juan Ricardo Seaare, oriental, 8 meses, P. Ellauri 3350.

Teresa Genta, italiana, 80 años, viuda, A. P. del Campo.

Irma de Pazos, oriental, 1 año, Médanos 1661.

Gregoria Pereyra, oriental, 80 años, soltera, H. Vilardebó.

María I. López de Larrañaga, oriental, 45 años, casada, A. Peñarol s|n.

Diego Cardozo, oriental, 47 años, soltero, H. F. Ferreira.

Manuel Luis Linfa, oriental 8 días, La Maternidad.

Roberto Núñez, oriental, 2 días, La Maternidad.

Magdalena H. de Gonzáles, española, 64 años, casada, Hirapitá 2774.

Manuel Rodríguez Cabin, español, 80 años, casado, E. de Nuraca.

Carlos M. Gonzáles, oriental, 15 meses, H. P. Visca.

Santiago Bermúdez, oriental, 30 años, casado, Piedad 1331.

Juana Ruardi de Sangiovanni, italiana, 72 años, viuda, Carapé 2824.

Buenaventura Silva Ferrer, oriental, 44 años, casado, A. Brasil.

Gregoria Medina, oriental, 38 años, casado, H. Maciel.

Gonzalo López, oriental, 19 años, soltero, Victoria 2619.

Sara Musso de Tosetti, oriental, 51 años, casada, G. Flores 2392.

Valentín Andueza, español, 72 años, casado J. E. Administrativa 1780.

Gladys Sara Almón, oriental, 15 años, soltera, B. España 2293.

Vida Marítima

BUQUES LLEGADOS AYER

GIULIO CESARE, italiano, de Génova, con pasajeros y correspondencia Consignado a Cosulich Uruguay.

HIGHLAND MONARCH, inglés, de Londres, con pasajeros, correspondencia y carga. Consignado a Christophersen Hnos.

SALIDOS

CABO SANTO TOME, español, para Génova, con pasajeros, correspondencia y carga. Despachado por Carrau y Cía.

EL URUGUAYO, inglés, para Buenos Aires, con pasajeros, correo y carga. en tránsito. Despachado por Houlder Bros.

LIEGE, belga, para Amberes, con frutos del país. Despachado por J. R. Williams.

A LLEGAR

Hoy — ALGIC, norteamericano, de Buenos Aires, a completar cargamento. Consignado a Christophersen Hnos

Hoy — PRINCIPESSA MARIA italiano, de Génova, con pasajeros, correspondencia y carga. Consignado a Cosulich Uruguay.

Hoy — OLYMPIER, belga, de Rosario, a completar cargamento. Consignado a Christophersen Hnos.

3 — ALSINA, francés, de Génova, con pasajeros, correspondencia y carga. Consignado a A. Boyer.

3 — LIPARI, francés, de Hamburgo, con pasajeros, correspondencia y carga. Consignado a A. Boyer.

5 — GOSPAR, alemán, de Buenos Aires a completar cargamento, Consignado a Ribereña del Plata.

5 — BELVEDERE, italiano, de Trieste, con pasajeros, correspondencia y carga. Consignado a Cosulich Uruguay.

5 — GENERAL SAN MARTIN, alemán, de Hamburgo, con pasajeros, correspondencia y carga. Consignado a Dorner y Bernitt.

6 — LONDONIER, belga, de Amberes, con carga general. Consignado a Christophersen Hnos.

A SALIR

Hoy — CAP NORTE, aleman, para Hamburgo, con pasajeros, correspondencia y carga. Despachado por Dorner y Bernitt.

Hoy — SOUTHERN CROSS, norteamericano, de Buenos Aires para Nueva York, con pasajeros, correspondencia y carga. Despachado por A. Boyer.

3 — L'ATLANTIQUE, francés, para Burdeos, con pasajeros y correspondencia. Despachado por A. Boyer.

5 — MANILA MARU, japonés, de Bs. Aires para Kobe, con pasajeros, correspondencia y carga. Despachado por Mann George.

6 — GIULIO CESARE, italiano, para Génova, con pasajeros, correspondencia y carga. Despachado por Cosulich Uruguay.

6 — HARWICKE GRANGE, inglés, para Londres, con pasajeros, correspondencia y carga. Despachado por Houlder Bros.

6 — LAFONIA, inglés, para Port Stamley, con pasajeros, correspondencia y carga. Despachado por Maclean Stapledon.

FLUVIALES

Para Buenos Aires salió anoche CIUDAD DE BUENOS AIRES.

—Llega y sale hoy CIUDAD DE MONTEVIDEO.

VARIAS

A muros de la dársena 1 atracó ayer el postal italiano GIULIO CESARE.

—Terminó sus operaciones a muros el vapor inglés EL URUGUAYO.

—Terminó sus operaciones a muros la motonave inglesa HIGHLAND MONARCH.

VAPORES EN RADIO

En comunicación directa por intermedio de la Vía Transradio (T. T.)

Alsina, Andalucía Star, Avila Star, Cabo San Agustín, Cabo San Antonio, Conte Verde Darro, Desna, Flandia, Florida General Artigas General Osorio, General San Martín, Giulio Cesare, La Plata Maru, Monte Sarmiento, Montevideo Maru, Ornia, Orazio, Orcoma, Principessa María, Reina del Pacífico, Río de Janeiro Marú, Santa Bárbara Santa Ines Santos Maru, Virgilio.

NOTAS DEL TURF

Las carreras de esta tarde en La Plata

PROBABLES COMPETIDORES Y MONTAS

Primera carrera
PREMIO HUA HUA
1200 metros

BARRIENTOS 56, C. Capra.
NOLEDIGO 56, Batista.
EL LEON 56, Saavedra.
NANETTE 54, J. Maceyra.
GRAND MOTHER 54, Aguilera.
ADULONA 54, M. Robles.

Segunda carrera
PREMIO HUASO
1600 metros

VILMA 55, E. Saavedra.
CHALADA 55, J. Bastías.
ESTRELLADA 55, M. Domínguez.
OLY 55, T. Albertini.
CAPRARA 55, L. P. Menini.
SALAVINITA 53, R. González
JUDITH 53, M. Mendoza.
RARA 50, (no corre).

Tercera carrera
PREMIO HORQUETA
1400 metros

PITADOR 56, Meceiras.
BUEN SOL 56, Méndez.
PONT 56, A. Rossi.
CHIRON 56, M. Mendoza.
DULQUENDO 56, T. Sánchez.
MANOLILLO 56, M. Góngora.
JUAN LANAS 56, Fernández
NO SE APURE 56, X. X.
POR FIN 56, M. de Tula.
JUCK 56, Chavarri.
LORD DOUGLAS 56, A. Lhuillier.
IBERO 56, F. M. Ortiz.
TIOCHENE 56, J. Bastías.
JASPE 56, X. X.
ALMENA 54, J. Arbilla.
MALVA BLANCA 54, A. Croce
AIDA 54, S. Gegúndez.
DELANTERA 54, X. X.

Cuarta carrera
PREMIO HUAQUI
1300 metros

CARABOBO 57, R. Picón.
PIGMALION 57, E. Saavedra.
ANARQUISTA II 57, Banchero.
RUBICON 57, A. Pisani.
GLOTIS 57, Capra.
RISTRE 57, J. Chavarri.
COMICIO 57, J. Maceyra.
PICOT 57, Gutiérrez.
RAPIDO 57, Pérez.
EL OGRITO 57, Moreira.
DURAZNILLO 57, Fagúndez
SOFIA 55, R. González.
ESPUMADERA 55, (dudosa).
KASKARIÑA 55, J. M. Pena.

Quinta carrera
PREMIO HUELLITA
2000 metros

INSENSATO 57, J. Chavarri.
MADEJA 53, F. Delleutraz.
SORTEADOR 53, A. Lallana.
INVERNAL 53, (dudoso).
SARABAND 51, X. X.
ROISIL 49 E. Batista.
CEGATON 49, A. Croce.
MISSISSIPPI 49, X X.
WITT 48, P. Ibarra.
HIJOEPOBRE 48, E. Santana.
CHACONA 47, (dudosa).
SOVEREIGN 47, P. F. Falcón.

Sexta carrera
PREMIO HUNGARA
1100 metros

MISTRAL 57, J. Bastías.
BOYERO 57, M. Robles.
PELLIZCON 55, T. Albertini.
VETIVER 55, C. Capra.
FABIO 55, G. Benvenutti.
EVADIDO 55, T. Sánches
POBLADOR 55, X. X.
NIGHTLY 53, R. Batista.
QUEMERA 53, P. Nievas.
BACANTE 53, (no corre).
FATUA 53, J. Maceyra.
TONADA 50, S. Fagúndez.
GRANADINA 50, D. Fernández

Séptima carrera
PREMIO HURITORCO
1400 metros

SAN ESTEBAN 58, M. Góngora.
(MATZI 57, E. Santana.
(ATHOS 52, L. Pesoa.
TORNILLO 56, J. Martinez.
BISONTE 56, L. P. Menini.
ZAMBOMBO 55, J. Chavarri.
EL CIVICO 55, R. Batista.
TALON 55, X. X.
NO SE APURE 48, (no corre).

Octava carrera
PREMIO HYSTRIO
1500 metros

SEVERIDAD 58, T. Sánchez.
INSENSATO 57, (dudoso).
KOMOLUX 56, R. B. Andrade.
MATUNGUE 52, Z. Corbalán.
GUASCORAN 52, D. Fernández.
KISMET 51, R. González.
BLACK 49 A. Lallana.
RUSTICO 49, T. Albertini.
OCTUBRE 48, E. Santana.
AGUAVIVA 47, X. X.
MENDRUGO 47, P. Ibarra.
AMIGAZO 46, X. X.

Pronósticos

1.a carrera—NANETTE.
2.a " —CHALADA.
3.a " —IBERO.
4.a " —CARABOBO.
5.a " —SORTEADOR.
6.a " —MISTRAL.
7.a " —ZAMBOMBO.
8.a " —SEVERIDAD.

Pronósticos de la prensa para la reunión de hoy en La Plata

"Noticias Gráficas") — Nanette, Estrellada, Tiochene, Carabobo, Madeja Poblador, Zambombo, Mendrugo.

"La Razón". — Nanette Oly, Dulguendo, Carabobo, Sorteador, Mistral, San Esteban, Octubre.

"El Telégrafo". — Chalada, Almena, Carabobo, Sovereign, Mistral, Zambombo, Severidad.

"Ultima Hora". — Mether, Chalada, Almena, Carabobo, Madeja, Mistral, Zambombo, Severidad.

"La Fija". — Mether, Chalada, Almena, Carabobo, Madeja, Mistral, Zambombo. Severidad.

NANETTE TIENE BUENA CARRERA EN LA PRIMERA

Nanette, que el miércoles disputó la primera carrera big de La Plata, clasificándose tercera de Fatua y Majeza, figura anotada en la primera de la reunión de hoy, donde puede imponerse y lograr así su primera victoria. Será dirigida por Maceyra y en su stud creen que gana

Desde el martes último se encuentra en La Plata, ensayándose para participar del handicap de 2.000 metros, a disputarse mañana, la yegua Madeja, cuyas performances en Palermo son bien conocidas de los aficionados.

La hija de Alan Breck, que se halla en inmejorables condiciones, merece gran fe al entraineur Juan Valla y puede ser, a pesar que lleva en Sorteador un gran enemigo al que costará vencer, salga airosa en su primera presentación en el hipódromo de los eucaliptus.

MAROÑAS

Borrón será de la partida en la prueba clásica

Este potrillo que se impuso en llamativa forma en su último compromiso, reeditando la hermosa performance cumplida al debutar, será de la partida en la prueba clásica a correrse el domingo próximo, y en la cual será dirigido por el experto látigo Bernardo Morteyru.

Cunegonda tiene una buena corrida

Esta competidora de la tercera carrera a disputarse en la reunión venidera, en sus últimas actuaciones, no se comportó de acuerdo con sus antecedentes de una de las mejores potrancas de la anterior generación.

A raíz de sus fracasos, fué sometida a un prudencial descanso, el que parece haberle asentado muy bien, por cuanto la descendiente de Copyright y Pesadilla, anda óptimamente en los ejercicios que efectuó durante la semana anterior, y en esta que estamos a terminar.

Para su compromiso de mañana, cuenta con un ejercicio en la milla, donde señaló, con la monta de Valillo, 1'41" 3|5. La "runer up." de Chulapa en la polla de potrancas del año anterior, está en condiciones de producir una buena carre...

Curandero es el enemigo de Platillo

Este hijo de Gavilán viene actuando en forma más que regular dado que en todas las carreras donde actuó figuró en el marcador.

Intervendrá en la cuarta carrera del programa, donde lleva en Platillo a su mayor enemigo, siempre que Bolita libre del entripado, lo haga correr. Animal ligero, aunque un poco frío de pique. la distancia le conviene.

Platuda es una carta de primera

Es muy posible que la reunión próxima se desarrolle con pavimento al merengue En tales condiciones el hijo de Néctar que ya mostró actitudes de especialista patinador, es uno de los mejores candidatos para imponerse en la carrera central del programa.

Pero aun mismo en el caso en que la pista se hallare normal, la gran chance del vástago de Pasa Plata no se disminuye por cuanto el del stud Orlando dado el gran estado de preparación que ostenta es igualmente candidato al marcador.

El pupilo de Gonzáles, tiene 1'41" 4|5 de corrida. Con esto, huelgan más comentarios

Una carrera para fotógrafos

Se han iniciado gestiones para que se programe una carrera en que los jinetes sean los fotógrafos de las secciones hípicas de todos los diarios de la capital.

Es de imaginar el "número" que será la tal prueba con solo pensar en la postura que adoptará Bolita para eclipsar la pose de Carlotita.

Exodo vuelve a destacarse

Este viejo descendiente de Movedino que en la última reunión escoltara a El Duque, es uno de los competidores que más se destacan en el almoneda a correrse en la reunión de pasado mañana.

El pupilo de Calderón, está muy bien colocado en el handicap, por lo que su triunfo es en extremo factibles. Será dirigido por Coelo, que lo entiende bastante.

Toda la caballada entra en un nuevo año de vida

De acuerdo con lo establecido con reglas uniformes, desde hoy la caballada inscripta en el stud booch entra en un nuevo año, a los efectos de la reglamentación de su edad

De la tarde

PISTA AUXILIAR PESADISIMA, Y MUCHA NEBLINA

CABOCHARD, Humberto, el kilómetro en 1'4" 1|5.

ONCE GLORIOSO, Humberto, y PELO DURO, Valillo, mil en 1'5" 1|5.

PURO TANGO, Díaz, 800 en 55" 3|5.

PANGALOS Valillo, 800 a medio correr.

MARTILLERO, Díaz, 800 sin exigencias.

EL POLACO, Moreno y QUITA SUEÑO, Valillo, 700 en 45" 1|5.

SUPREMACY, Valillo, y ZODIACO, Humberto, 900 en 58" 3|5, dominando la yegua.

TIPO RICO, Antonio, y DEFENSOR, Moreno, 700 fácil en 45" 2|5.

BARQUINCHO Antonio 700 en 44" cuatro quintos.

PACO, peón, 800 suave en 56".

CUNEGONDA, Francisco, la partida con cerrazón; últimos 300 donde se le vió la figura 19"

TURF EXTRANJERO

AUSTRALIA POSEE OTRA MARAVILLA HIPICA

Wellington, 1.o — Nueva Zelandia posee otra maravilla hípica: el caballo Amon Ra, hijo del padrillo Limond en Hoydes, y del que se espera que será un segundo Phar Lap.

De propiedad de C. C. Sheath, ese potrillo de tres años ha ganado 15 de las 18 carreras que ha disputado, y más de 20.000 libras esterlinas en premios Su propietario desea llevarlo a Australia para competir en las grandes pruebas, y si su forma conserva la excelencia que mostró las dos últimas temporadas, espera embarcarlo para Norte América.

EL PROBLEMA DE LAS COMUNICACIONES TELEGRAFICAS Y TELEFONICAS

Con motivo de haberse planteado por la Comisión de Obras Públicas de la Cámara de Representantes el problema de la construcción, explotación y conservación de las redes telegráfico-telefónicas de la República, el Directorio de Correos y Telégrafos expresa, en los términos de que instruye la exposición que más abajo se transcribe, sus puntos de vista referentes al cuestionario formulado y que comprende:

1.o CONSIDERACIONES QUE CREAN CONVENIENTES, REFERENTES A CUALQUIER PUNTO DEL ASUNTO EN DEBATE.

2.o CONSERVACION POR SEPARADO O EN COMUN.

3.o EXPLOTACION POR SEPARADO O EN COMUN.

4.o PLAN DE TARIFICACION. – VENTAJAS O INCONVENIENTES DE TARIFAS SEPARADAS.

Construcción de redes telegráfico - telefónicas —

Este asunto ha sido desplazado de los términos en que se le encaró originariamente.

Nuestras conversaciones nacieron, por iniciativa de la Comisión de Obras Públicas de la Cámara de Representantes, y el asunto que se trataba era el de evitar al país la construcción de tres redes alámbricas destinadas una al Telégrafo Nacional y las dos restantes a los servicios telefónico a larga distancia y telefónico policial.

Nuestra Administración, compenetrada de la importancia trascendental del problema, le prestó inmediata atención. Y el hecho de que no era un asunto nuevo para nosotros, desde que nuestra Administración había patrocinado ya con gran anterioridad, una análoga iniciativa ante la Dirección de Comunicaciones de la Presidencia, nos colocaba en condiciones de expedirnos a breve plazo y en forma concordante con el deseo patriótico de la Comisión parlamentaria.

Fué por esto que acordó de interpretar el sentir del Directorio, su Presidente, prestó el más decidido apoyo a la idea, y sorteando dificultades de capacidad técnica, no tuvo inconveniente en aceptar que la construcción de la red fuera hecha por elementos de las Usinas Eléctricas.

Deseamos explicarnos: en rigor las Usinas Eléctricas del Estado, ni administrativamente, ni técnicamente, sería el órgano indicado para llevar a término una obra ajena a sus cometidos.

Nuestra Administración, en virtud de haber construido todas las líneas telegráficas nacionales, y de haber provisto durante medio siglo a su conservación, luchando, en uno y otro caso, con dificultades financieras notorias, disponiendo de cuadrillas experimentadas en obras de esa naturaleza, con un plantel completo de guarda-hilos, con un personal encanecido en el servicio de comunicaciones alámbricas, con un conocimiento absoluto del tráfico y de la explotación telegráfica en todos sus aspectos, con esa ciencia práctica que dá la solución diaria de los problemas inherentes a un servicio de esa naturaleza, con mecánicos capaces, que conocen hasta en sus mínimos detalles todo lo que se refiere al arreglo y reparación de aparatos, con telegrafistas idóneos, que dominan por entero su oficio, en su aspecto mecánico y técnico, con una Oficina de Control del tráfico de una absoluta perfección, y por último con jefes que llevan largos años de tarea, nuestra Administración la más capacitada, pues, para resolver por sí sola, sin ajenas ayudas, el problema, aceptaba, y ello para evitar complicaciones con las Usinas Eléctricas, un organismo enteramente bisoño en la materia, pero con un espíritu ejecutivo que nos complacemos en reconocer, nuestra Administración, decimos, aceptaba, sin reservas, que fueran las Usinas Eléctricas quienes efectuaran las obras. Le ofrecimos todo el material telegráfico de que disponemos (las Usinas no tienen ni un metro de alambre), postes, crucetas, pernos, bulones, aisladores, alambre de cobre silicioso, etc., etc., y aún más; todas las herramientas de trabajo, camiones, implementos de toda especie y hasta carpas para abrigo de las cuadrillas.

Lo expuesto significa que nuestra actitud ha sido la de sinceros colaboradores en una obra de interés nacional. Pero hay más, nuestra Institución, no hace mucho tiempo puso a disposición de las Usinas Eléctricas, alambre de bronce silicioso para facilitarle la construcción de circuitos telefónicos en el Este.

Conservación de las redes —

El otro problema a resolver era el de la conservación de las redes.

Y bien: Nuestra Administración estaba y está dispuesta a cualquier solución que satisfaga los intereses en juego.

Ya sea la conservación por las Usinas, o por el Correo (que dispone de un buen plantel de guarda-hilos), o ambas Instituciones, determinando los radios que atenderán los funcionarios de uno y otro instituto.

Dificultades —

El problema planteado hubiera podido solucionarse satisfactoriamente, de no mediar sugestiones nacidas en el seno de la Comisión y que nos obligan a puntualizar las cosas.

En materia de comunicaciones alámbricas, es evidente que el único organismo capacitado tanto para la construcción, como para la conservación y explotación de la red, es nuestro instituto.

En cuanto a lo primero, por las razones ya expuestas, y en cuanto a lo segundo, porque en esa materia la única institución que tiene práctica ya vieja, es la nuestra.

Frente a un ensayo precario de comunicación alámbrica de los balnearios del Este con Buenos Aires, utilizando para ello en parte la red policial y en casi todo el conjunto los postes, cables y demás elementos de una empresa privada (la Compañía Argentina Telegráfico - Telefónica), fuera de otros ensayos de comunicación telefónica entre Minas, Rocha y Maldonado con Montevideo, de escaso movimiento, por líneas en su casi totalidad de la Presidencia, que es todo lo que en experiencia de comunicaciones y de explotación de líneas de larga distancia, tienen las Usinas Eléctricas del Estado, — frente a ese estado de cosas, se halla la Administración de Correos y Telégrafos con una experiencia de medio siglo en comunicaciones eléctricas.

Preguntamos al más prevenido, en que parte está la mayor capacidad, si en las Usinas o en el Correo.

Argumentos contra palabras -

Es inútil que se pretenda argumentar con la red telefónica de Montevideo, porque ésta desde la apertura de las zanjas hasta la colocación de los ductos la realiza una empresa alemana. Como estará también a cargo de esa empresa alemana la instalación de las centrales, el enhebrado de los cables, la colocación de aparatos, en fin toda la construcción de la red telefónica.

Lo único que tendrá que hacer el Directorio de las Usinas Eléctricas del Estado será recibirse de la obra, nombrar empleados e iniciar su explotación para lo cual deberá valerse de técnicos extranjeros, ya que es notorio que en esa materia los ingenieros egresados de nuestra Facultad de Matemáticas y Ramas Anexas, tendrán que hacer un largo aprendizaje.

Administrativamente tendrán también que aprender, ya que una cosa es explotar una empresa de suministro de energía eléctrica y otra muy distinta es administrar una red telefónica.

Aprovechamos esta oportunidad para puntualizar, porque de ello se hizo caudal en el seno de la Comisión, que hasta ahora las Usinas Eléctricas nada han hecho en materia de construcciones telefónicas, y que ni siquiera la apertura de zanjas (en la cual es especialista, pues nos tiene acostumbrados a esos trabajos en demasía), y ni la colocación de ductos, tcarea de una gran simplicidad, han sido realizados por las Usinas Eléctricas, desde que es notorio que uno y otro trabajo es efectuado por la empresa Siemens.

La explotación de la red telefónica de Montevideo estará en manos de las Usinas Eléctricas, no por razones de especialización, porque no la tiene, ni de construcción, porque no la construye, ni de administración, porque nunca ha administrado ningún organismo de esa naturaleza; la explotación de la red telefónica de Montevideo estará a cargo de las Usinas Eléctricas porque el anterior Consejo de Correos no quiso contratar la obra por razones que jamás compartieron los miembros de aquel Consejo, señores Dr. César Miranda, Guzmán Papini e Ingeniero Heracio Ruggia.

Como se entendía, por nuestros hombres públicos, que la construcción del teléfono de Montevideo era impostergable, se buscó el arbitrio, para poderla realizar de inmediato, de pasar por ley el monopolio telefónico a las Usinas Eléctricas del Estado.

Fué, pues, una razón de urgencia y puramente circunstancial, la que motivó la adjudicación de que nos ocupamos.

Pero hay mas: si las Usinas Eléctricas pudieron contratar inmediatamente la realización de las obras, fué porque el Consejo de Correos les entregó todo preparado, el fruto de todos sus trabajos y el de los técnicos designados por nuestra institución.

Quién construye, debe explotar —

Se ha dicho que quien construya la red debe explotarla. Si tal criterio fuera aceptado, la red telefónica subterránea de Montevideo, la debería explotar la empresa alemana de Siemens que es quien la construye.

Esto es definitivo.

Una cosa es construir una red, una usina, una fabrica, un taller, y otra cosa distinta es explotarlos.

La capacidad técnica constructiva, no es lo mismo que la capacidad técnica administrativa.

Aún dando por cierto (que es mucho dar) que las Usinas Eléctricas tengan mayor capacidad técnica para construir la red alámbrica, es evidente que nada prueba que tenga mayor capacidad administrativa.

Respecto a este punto tenemos demostrado dónde está la mayor capacidad.

Razón sin peso —

Se ha dicho también, que como tanto el Teléfono como el Telégrafo, necesitan de la energía eléctrica de las Usinas, es a ésta a la que debe dársele la explotación de ambos servicios.

Extraño criterio, sin duda.

En Montevideo funcionan cientos de talleres de carpintería, de herrería, etc., etc., y todos ellos utilizan la energía eléctrica de las Usinas para mover sus máquinas. Luego, como son las Usinas las que dan la energía, la consecuencia sería que el Directorio de las Usinas Eléctricas debe dedicarse a la fabricación de muebles, de herrajes, de zapatos.

Pero todavía hay algo más, en la explotación telefónica y en la telegráfica, es insignificante en realidad el consumo de energía eléctrica. Durante muchos años nuestro Telégrafo sólo ha utilizado pilas y lo mismo ocurre todavía en el servicio telefónico. En muchos países la energía eléctrica para el funcionamiento de las centrales automáticas se produce en los propios talleres de la explotación telefónica.

Si del hecho de que una determinada industria necesite energía eléctrica para mover sus máquinas, se derivara que es a las Usinas a las que corresponde su explotación, porque suministra la energía, la fábrica de portland a establecerse por la Ancap, debería habérsele adjudicado a aquel organismo, pues es sabido el gran consumo de energía eléctrica que demanda la industria del portland, como lo prueba el hecho de que la Fábrica Nacional de Portland hace un consumo por valor de más de veinte mil pesos mensuales.

El uso de la corriente eléctrica, repetimos, es bien limitado en los servicios telegráficos y telefónicos.

Debemos agregar que la corriente que suministran las Usinas, corriente alterna, no se podría aplicar al funcionamiento de centrales y aparatos tal cual la proveen las Usinas, de ahí la necesidad de transformar por medio de enderezadores, la corriente alterna en corriente contínua, cosa que han hecho nuestros técnicos con todo éxito y sin recurrir a la ciencia de los especialistas extranjeros.

Pero de cualquier modo, sea mucha o poca la energía eléctrica a consumir, ese no es asunto que tenga que ver con la administración y explotación telefónica. El teléfono puede ser un cliente más de las Usinas, eso es todo.

Economías—

Se ha dicho que la explotación por las Usinas Eléctricas de todas las comunicaciones eléctricas, sería fuente de economías, economías por cobranza (porque tiene cobradores...), economía de técnicos..., sin duda porque los tiene que contratar...

El argumento es formidable, como se ve.

Pues bien, nuestra institución posee, fuera de su plantel de técnicos con título y sin él, pero muchos de estos últimos con capacidad obtenida no en un curso universitario de un año o cosa parecida, sino en un curso práctico de veinte y treinta años, — cobradores a granel; para ello bastaría encargar de la cobranza a los carteros, que no sería novedoso ya que es sabido que algunos Correos (el alemán, entre otros), se encargan por medio de los carteros, de la cobranza de cuentas de establecimientos y comercios privados.

Nuestros carteros — cobradores serían mucho más eficaces que los simples cobradores, por lo mismo que en razón de realizar varios repartos de correspondencia por día, estarían a diario en la puerta de los deudores morosos, fuera que nuestro instituto estaría en magníficas condiciones para repartir las cuentas, avisos, circulares, etc., etc.

Además, nuestra institución podría hacer una propaganda mucho más económica y difundida por medio de sus sellos y mata-sellos, que se venden y estampan por millones y en los que podría ponerse leyendas alusivas a los servicios.

Refiriéndonos a este asunto de economías, sostenemos que si la explotación telefónica a grandes distancias queda a cargo del Directorio de Correos y Telégrafos, no habrá que hacer ningún gasto, ni por alquileres de locales, ni por concepto de sueldos, pues los telegrafistas del interior estarían en condiciones de atender el servicio.

Claro que el régimen de explotación mixta del teléfono podría tener algunos pequeños inconvenientes, fácilmente subsanables, pues es evidente que las economías que se derivarían del hecho de que nuestros funcionarios y oficinas se encargaran del servicio a largas distancias, representaría evidentes ventajas desde el punto de vista de la explotación económica de la red, que traería como consecuencia el abaratamiento de las tarifas.

Treinta ingenieros —

Se ha dicho también, pero no queremos creerlo, que las Usinas Eléctricas disponen de 30 ingenieros para sus servicios.

Debe haber exageración en ello. De lo contrario, un hecho de esa naturaleza sería un proceso contra el Directorio.

Ninguna explotación industrial del país, incluso los Ferrocarriles y las Aguas Corrientes, tienen todas juntas un plantel extraordinario de técnicos que sólo se podría concebir si se exigiera el título de ingeniero para designar a los toma-consumos...

Tanto la Western, como All América, Italcable y Telegráfico-Telefónica, tienen en sus servicios de construcción de líneas, lanzamiento y reparación de cables, personal técnico y práctico en la tarea que se le confía. Son electricistas-mecánicos, pero no ingenieros.

Como dato complementario, diremos que sumados los ingenieros de Ferrocarriles y Aguas Corrientes, apenas pasan de una docena.

Pero admitiendo que sea exacta aquella cifra, es de suponer que todos esos ingenieros tienen sus tareas precisas en la actual explotación eléctrica. No se puede suponer que estén con los brazos cruzados.

Y bien, si todos esos ingenieros trabajan y no hay plétora de ellos, como los servicios telefónicos también necesitan algunos pocos ingenieros, y las Usinas tendrían que nombrar otros más, no se ve dónde estaría entonces la economía.

Capacidades técnicas y administrativas —

En el seno de la Comisión se ha expresado que en razón de la constitución de los Directorios de ambos organismos, el de las Usinas, formado casi exclusivamente por ingenieros y el del Correo por civiles, es al primero, por razones técnicas, al que debiera corresponder toda explotación de comunicaciones eléctricas.

Quien eso ha dicho, ignora, sin duda, que una cosa es la administración de una empresa y otra distinta la dirección de los servicios. Con respecto a la primera, poco tienen que hacer los técnicos profesionales; con relación a la segunda es de toda evidencia que deben ser los técnicos quienes estén al frente de los servicios.

La demostración de lo que decimos, la da la forma en que se explotan en todos los países del mundo, las grandes organizaciones industriales, ya dentro del ramo fabril, ya dentro de cualquier otra explotación industrial, por ejemplo la industria de los transportes marítimos.

Los directores de las grandes Compañías de Navegación, de las grandes empresas ferroviarias, de las Compañías que explotan los servicios telegráficos por cable etc., no están formados por técnicos, sino por financistas y en general por hombres capacitados para la administración. Los ingenieros navales, están al frente de los astilleros, los ingenieros civiles al frente de los talleres, los capitanes de buques en el comando de los piróscafos, los ingenieros electricistas en las Usinas, en los talleres, en las centrales.

De adaptarse el criterio de que los técnicos profesionales, deben integrar los Directorios, tendríamos que convenir que los Directorios de los Bancos Hipotecario y de Seguros, de la República, deberían estar formados por Contadores; la autoridad máxima de la Enseñanza Primaria y Normal, por maestros; el Directorio de la Ancap, por químicos e ingenieros; el del Puerto por marinos. Véase en cambio lo que ocurre: el Presidente del Directorio del Banco de la República es un abogado, y entre sus componentes no hay un sólo contador; el Presidente del Directorio del Banco Hipotecario, es un civil; el Presidente del Directorio del Banco de Seguros, es un abogado; el Presidente del Directorio de Enseñanza Primaria y Normal, es un médico; el Presidente de la Ancap es un abogado, y el Presidente de la Administración del Puerto, un ex-comerciante, y la inmensa mayoría de los miembros que integran todas esas organizaciones, no son técnicos en la materia que constituye la actividad normal de esos institutos.

Se ha entendido, pues, y con todo acierto, que al puesto que corresponde a los técnicos profesionales, no es la dirección administrativa, sino la dirección de los servicios de acuerdo con su capacidad científica.

Los grandes problemas a resolver por las Usinas Eléctricas del Estado —

Entendemos que no puede el Directorio de las Usinas Electricas del Estado, tener la pretensión de monopolizar todos los servicios que se sirven de la energía de sus usinas, por aquello de que quien mucho abarca poco aprieta; entendemos, así mismo, que con la Administración de lo que tiene entre manos, debe bastarle para ocupar su tiempo, que ha de resultarle corto para considerar y resolver todos los grandes problemas de su propia industria; entendemos que un solo problema, el del abaratamiento del costo de la producción de energía (aún en cifras teóricas de ecuación, al parecer insoluble), podría insumir todos los instantes de ocio de sus directores; entendemos que el problema del consumo del combustible debe preocupar a todas horas a los Directores de ese organismo, si se piensa que quince millones de pesos, verdadero río de oro, ha ido del país hacia los centros que suministran el combustible a sus usinas termo-eléctricas; entendemos que el problema del aprovechamiento de la hulla blanca, que nos ofrece generosamente nuestro país, surcado por ríos caudalosos, debe ser una preocupación constante del Directorio, y que a la solución de tan magno asunto ha de haberle dedicado y debe dedicarle aún, la suma de todos sus esfuerzos.

Agréguese a todos esos problemas de urgente solución, el que se refiere a la creación de nuevas usinas, pues aún existen en el país importantes poblaciones que utilizan el kerosene y otros medios primitivos y peligrosos de alumbrado.

Pues bien: si son así las cosas, ¿a qué preocuparse de asuntos que no son de su lógico resorte, y andar a la pesca de nuevos problemas, como el de las comunicaciones telefónicas a larga distancia y hasta el de la explotación del Telégrafo Nacional, cuyo mecanismo administrativo y técnico desconocen?

No creemos que el Directorio de las Usinas Eléctricas pueda abrigar tan zurdos propósitos. Reconocemos en sus dirigentes un exceso de inteligencia para que puedan caer en tan grave yerro.

Rebaja de tarifas —

Se ha expresado que si el Directorio de las Usinas Eléctricas no temiera, mediante la competencia de tarifas, arruinar al Telégrafo Nacional, habría podido bajar las tarifas de sus servicios de comunicaciones a larga distancia. Quien tal cosa afirma parece ignorar un hecho cierto y definitivo.

Las tarifas actuales de las Usinas Eléctricas en esa materia, están lejos de cubrir los gastos de su novedosa explotación. Afirmamos que con esas tarifas, de 70 centésimos, los tres primeros minutos, en su comunicación Minas-Montevideo, ni con el triple de las mismas, podría cubrir ni la cuarta parte del costo del servicio, aún excluyendo el valor de las instalaciones.

Ni aquí, ni en ningún país del planeta, la tarifa de las comunicaciones telefónicas a larga distancia, puede acercarse en baratura a las telegráficas.

Veamos algunos ejemplos: las comunicaciones telefónicas y telegráficas, entre La Habana y Nueva York, una conferencia telefónica de tres minutos entre esos puntos cuesta trece dólares veinticinco. Un despacho telegráfico unos cuantos centavos de dólar.

Una comunicación telefónica entre Montevideo y Madrid, cuarenta pesos aproximadamente.

Un telegrama diferido o de fin de semana puede hacerse por tres o cuatro pesos.

En el Uruguay las comunicaciones telefónicas a grandes distancias (grandes distancias relativas) tendrán que ser necesariamente mucho más caras que el uso normal del telégrafo, siempre que se encare aquel servicio con criterio comercial.

Gastos de explotación y beneficios —

Si el telégrafo da pérdidas, que pueden calcularse en un 50 o|o sobre el costo de la explotación, y eso que en ese 50 o|o no está incluído el capital de instalaciones ni amortización correspondiente, preguntamos qué ocurrirá cuando a los gastos de la explotación telefónica de las líneas a grandes distancias (gastos administrativos y de conservación), se sume la cantidad correspondiente a servicio de intereses y amortización de un empréstito calculado por el Directorio de las Usinas en tres millones de pesos, y el fondo de reserva indispensable?

Si el Telégrafo Nacional, sobre un presupuesto aproximado de pesos 700.000.—, sólo percibe por concepto de tarifas la suma de $ 350.000.—, también aproximadamente, qué porvenir financiero aguarda al servicio telefónico a largas distancias, servicio más delicado en razón de sus circuitos fantasmas, para asegurar los cuales es indispensable, como lo afirmara recientemente el Comité Consultivo Internacional, **tener un número suficiente de comunicaciones ininterrumpibles?**

Pérdidas inevitables —

Afirmamos, y nadie que conozca el asunto podrá negarlo, que la explotación telefónica a largas distancias, como la explotación telegráfica dentro de nuestro país, **deberá realizarse con grandes pérdidas, con verdaderos sacrificios pecuniarios**, mientras el Uruguay sea, como es, un país despoblado y en orfandad industrial casi absoluta, mientras subsista el latifundio, ésto es, mientras sea el territorio nacional una inmensa estancia.

Cuando abandonemos el régimen pastoril, cuando nuestro país haya densificado su población, cuando las fábricas ahumen todos los ámbitos de nuestro territorio, recién entonces podrá pensarse en compensaciones pecuniarias capaces de cubrir las erogaciones que representa una red de trasmisión eléctrica a grandes distancias.

Como debe encararse este asunto —

Consideramos útil insistir respecto a la explotación de las líneas telegráficas y telefónicas a largas distancias. Hemos dicho, en el seno de la Comisión, que desde el punto de vista comercial, la referida explotación sera un mal negocio, y que sólo pueden mantenerse y establecerse unas y otras con carácter de servicio público, a base de pérdidas.

Las redes en cuestión, que hemos considerado como el puente ideal que uniría entre sí todos los distritos del territorio de la República, no pueden financiarse a base de producidos, y el capital que se invierta en ellas, lo será, aparentemente, a fondo perdido, — decimos aparentemente, porque si no en forma inmediata y directa, serán de tal modo beneficiosos para la economía del país, los sacrificios que impongan las instalaciones, que esos servicios compensarán con creces la cifra que se invierta en ellos, por la intensificación de las relaciones comerciales, por el desarrollo concomitante de nuestras industrias y por la más estrecha vinculación familiar y anímica entre los habitantes del país.

Sólo considerando estos problemas con criterio de verdaderos estadistas, podremos resolverlos. En el juego de esta clase de actividades, quien gana pierde y recíprocamente.

Pasamos a demostrar que la industria de las comunicaciones telegráficas y telefónicas a grandes distancias, — financieramente considerada, — es un mal negocio.

Suponiendo que la cifra de tres millones de pesos, dada por el Directorio de las Usinas Eléctricas para el establecimiento de la red, fuera exacta, el servicio de la deuda representaría no menos de $ 240.000.— anuales (doscientos cuarenta mil pesos) por concepto de amortización, intereses y fondo de reserva, a esa cifra habría que añadir (en la explotación única de la red telegráfico-telefónica a largas distancias) la de $ 700.000.— (setecientos mil pesos) por concepto de explotación, que es la cantidad a que asciende el presupuesto de sueldos y gastos del Telégrafo Nacional.

Dando por cierto (lo que prácticamente no será posible) que la explotación del teléfono a largas distancias, realizada conjuntamente con la del telégrafo, no representará ni un centésimo más de gasto, tendríamos como cifra un desembolso anual aproximado de un millón de pesos.

Para hacer frente a tal erogación dispondríamos de la renta actual del Telégrafo, o sea $ 350.000.— (suponiendo que se mantenga) y quedaría por cubrir la suma de $ 650.000.— con el producido telefónico a largas distancias. Esa cifra fantástica de pesos 650.000.— no es posible que se salde con el tráfico telefónico, pues al promedio de un peso la conferencia, sería neecsario que se realizaran en el país **seiscientas cincuenta mil conferencias telefónicas anuales.**

Y si, como lo dijera un destacado miembro del Directorio de las Usinas, el Ingeniero Fonseca, la tarifa a establecerse se fijara en 25 centésimos, deberían realizarse **dos millones seiscientas mil conferencias por año.**

Aún limitando el déficit a la cifra de trescientos mil pesos (posible si el Estado subvencionara a las Usinas con los trescientos cincuenta mil pesos restantes), aún así el déficit no podría ser cubierto con la explotación, porque trescientas mil o un millón doscientas mil, son muchas conferencias telefónicas para un país como el nuestro sin densidad demográfica y sin industrias fabriles.

Queda demostrado, pues, que lo expuesto por el presidente del Directorio de Correos y Telégrafos, en el seno de la Comisión, esto es, que en ningún caso la explotación de los teléfonos a larga distancia podrá cubrir el servicio de la deuda de tres millones que se emita, no era una fantasía sino una realidad, y que si el Estado quiere que se establezca esa red, tendrá que realizar el sacrificio pecuniario correspondiente, encarando este asunto con criterio de estadista y no con criterio comercial.

El caso ejemplar de Francia, en materia de comunicaciones postales aoéreas, podría ser aprovechado por nosotros.

A raíz de la guerra, en plena bancarrota económico-financiera, el Parlamento francés votaba a pura pérdida aparente, la cantidad de ochenta millones de francos anuales, para el establecimiento de líneas aéreas con Africa y Sud América, y esa cifra ha seguido manteniéndose en el presupuesto de gastos de la gran nación latina.

Entendía y sigue entendiendo el Gobeirno francés, que ese enorme sacrificio que se impone, se traducirá en fuente de grandes utilidades presentes y futuras, y que en forma indirecta recuperará sumas cien veces mayores, merced a la intensificación de sus relaciones comerciales con los países de ultramar.

Un criterio análogo ha tenido nuestro pequeño gran país, al destinar cifras muchas veces millonarias, a la construcción de carreteras y puentes, a la intensificación de la enseñanza primaria y superior, al abastecimiento de agua potable a las poblaciones; un criterio análogo ha inspirado a nuestros municipios, que han embellecido nuestras ciudades y pueblos, han mejorado sus condiciones higiénicas, entrampándose a veces, en apariencia, con escándalo de los miopes, para capitalizar, en cambio, a intereses de usura, las cantidades invertidas, en salud que es riqueza y en cultura que es seguro de bienestar.

Resumen —

Por lo expuesto opinamos que cualquiera sea el régimen de tarifas a aplicar, aun llegando a cifras exageradas, (la exageración sólo puede ser relativa porque de lo contrario la tarifa se hace prohibitiva y el resultado pecuniario nulo) no podrá quien explote los servicios de que nos ocupamos, cubrir las erogaciones correlativas.

A nuestro modo de ver no existe el menor peligro en aceptar tarifas independientes, si es que la explotación se realiza por separado; porque ni las Usinas Eléctricas, ni el Telégrafo Nacional, pueden sin desmedro de sus propias rentas, ponerse en franca competencia, que sería ruinosa para cualquiera de las dos instituciones que aplicara tál táctica comercial.

Creemos que tanto las Usinas como el Correo se pondrán de acuerdo en esta delicada materia, en salvaguardia de sus propios intereses.

Hace años que existe establecido el servicio de comunicaciones telegráficas y telefónicas entre Montevideo y Buenos Aires. En el servicio telegráfico existe concurrencia, ya que lo realizan, el Telégrafo Nacional y varias compañías privadas.

Simultáneamente dos compañías, también privadas, realizan el servicio telefónico: la Telegráfico-Telefónica y la Internacional.

Quiere decir que la concurrencia en el servicio es más que por partida doble.

Pues bien, a pesar de intervenir varias empresas privadas en concurrencia con el Telégrafo Nacional, no se he producido la guerra de tarifas. Hay más, no se ha notado, con la incorporación relativamente reciente de los servicios telefónicos de abonado a abonado, que realiza la Internacional, un abatimiento apreciable en nuestro tráfico con Buenos Aires.

En síntesis opinamos:

a) Que el régimen más conveniente en materia de explotación telegráfico - telefónica, es el que dicho servicio se realice por una sola entidad, la más capacitada para ello, de acuerdo con los más elementales principios de especialización y de lógica y que es la Administración de Correos y Telégrafos.

b) Que resuelto ese punto previo y que constituye el eje del asunto, las demás cuestiones planteadas no tienen importancia.

c) Que si no se acepta que el Directorio de Correos y Telégrafos administre también la explotación telefónica, como lo quiso la ley de de 1915 y como debiera ser en razón de afinidad evidente de servicios, y que además, se complementan, ningún obstáculo pondrá el Directorio de Correos a un buen entendimiento para resolver de acuerdo con las Usinas Eléctricas, el asunto primitivamente planteado: Construcción de una sola red y aprovechamiento simultáneo de la misma por ambas entidades.— C aéMrsadrani Encpe jazvp6o **César Miranda**, Presidente; **Félix Peruchi**, Secretario Adjunto.

Apéndice—

I

Para demostrar que es sólo efectista el argumento que se ha hecho en favor de la explotación telegráfico-telefónica por las Usinas Eléctricas basado en que éstas suministran la energía, diremos:

1.o Que todos los teléfonos policiales funcionan con pilas.

2.o Que sobre 72 oficinas telegráficas del Telégrafo Nacional, sólo utilizan la corriente eléctrica enderezada (es decir, la corriente alterna transformada en corriente contínua), cuatro oficinas. Las demás se sirven de pilas para las comunicaciones.

3.o Que todos los servicios telefónicos de la Usina con el interior, funcionan con pilas.

4.o Que en las trasmisiones telegráfico-telefónicas con Buenos Aires, que realizan las compañías privadas, tampoco utilizan directamente la energía de las Usinas, pues se valen, en su totalidad, de acumuladores.

5.o Que todos los teléfonos del interior funcionan con pilas.

II

Se ha dicho que si en ningún país del mundo los servicios telegráfico-telefónicos están anexados a las Usinas Eléctricas, es porque los primeros los realizan las Administraciones, y los correspondientes al suministro de energía, empresas privadas.

Y bien, en países donde ambos están a cargo de empresas privadas, ejemplo Estados Unidos, no existe ninguna compañía que realice simultáneamente las dos explotaciones, y lo mismo ocurre en Inglaterra.

El servicio de comunicaciones telegráfico-telefónicas en todas partes, sin excepción, está independizado de las Usinas Eléctricas, lo que no ocurriría si existiera afinidad entre ese servicio y el suministro de energía eléctrica.

Podríamos citar todavía el caso del país donde el dominio industrial es más amplio: Rusia. Pues bien, en Rusia existe el Comisariato de Correos y Telégrafos, no obstante realizar el Estado la explotación eléctrica.

Esto significa que no es exacta la afirmación que analizamos, y que queda ractificada, 1.o con el ejemplo de Estados Unidos e Inglaterra y 2.o con el Rusia.

III

Otra de las afirmaciones de que nos ocupamos en el seno de la Comisión, es la referente a que la coexistencia del Telégrafo y del Teléfono en Estados Unidos y otros países, era debida a que se habían invertido grandes capitales en la primer industria, y que sólo para defender esos capitales se mantenían los servicios.

El argumento valdría si el servicio telegráfico fuera alimentado con el concurso de los dueños de la explotación, pero desde que es el público quien constituye la clientela, es absurdo suponer que éste utilizara ese servicio sólo con el fin de que no se rruinaran los capitalistas!

IV

No ha demorado mucho tiempo en producirse la prueba de lo que afirmara el Presidente del Directorio de Correos y Telégrafos en el seno de la Comisión de Obras Públicas, es decir, que las comunicaciones telefónicas a larga distancia producían déficits.

Acaba de repartirse un proyecto según el cual las líneas telefónicas policiales, con todo su material y personal, pasarían a las Usinas Eléctricas. Ese proyecto demuestra que la financiación de la explotación sólo podrá hacerse mediante una contribución mensual del Estado, de cinco mil pesos, hasta las calendas griegas, es decir, hasta que la red produzca utilidades.

Pero eso no es todo. A fin de cubrir los gastos de la explotación (y conste que todo el capital de la red pasa como regalo y a fondo perdido, a las Usinas), el referido instituto no se conforma, decimos, con la contribución del Estado, sino que pretende quitar al Correo el producido del impuesto a las empresas telefónicas, que establece el artículo 4.o de la ley de 23 de diciembre de 1927, producido **que está ya afectado al pago de sueldos de la Administración postal-telegráfica.**

Esto es, traducido a proverbio popular, vestir un santo desnudando a otro...

No debe ser un gran negocio el de la explotación de las líneas telefónicas a larga distancia, cuando para cubrir sólo los gastos de explotación, se recurre a esos arbitrios. Por eso decimos que la prueba de nuestras afirmaciones, no ha tardado en ser suministrada por los propios panegiristas del negocio.

V

A la afirmación de que el servicio telefónico matará al servicio telegráfico, contestamos con una estadística definitiva:

El promedio mensual de telegramas trasmitidos a la Argentina, es de 10.498 y de 9 648 recibidos, y el de conferencias telefónicas, 1.744 y eso que existen dos empresas que realizan el servicio telefónico, la Telegráfico-Telefónica de cabina a cabina, y la Internacional, de abonado a abonado.

Además, si es tan reducido el número de conferencias telefónicas entre Montevideo y Buenos Aires, ciudades que suman una población aproximada de tres millones de habitantes, con un comercio intensísimo, ¿qué suerte tendrán las conferencias telefónicas de Montevideo con el interior del país, donde el comercio es escaso y los habitantes no sólo están diseminados sino que se dedican, en su inmensa mayoría, a actividades que no requieren el uso del teléfono? — **César Miranda**, Presidente; **F. Peruchi**, Secretario Adjunto.

INTERESES RURALES

La Exposición Nacional de Citrus

Franquicias acordadas por el Ferrocarril Central, Midland y Nor oeste

Viene desarrollando intensas actividades la Comisión Nacional de Fomento Rural, organizadora de la Exposición Nacional de Citrus que se abre al público el 18 del corriente en el edificio de los señores Ramón y Pedro Díaz, en la calle 18 de Julio entre Yaguarón y Ejido. Estos hermosos locales están siendo objeto de arreglos especiales, a fin de ubicar en ellos la inmensa cantidad de cajones de naranjas que se esperan, según comunicaciones de las Sociedades y Comisiones de Fomento del interior, que realizan también una intensa propoganda a fin de que ese torneo adquiera el relieve que merece.

La Comisión organizadora delegó a los señores Blas Cortes y Juan P. Lavagnini la misión de entrevistarse con el Administrador del Ferrocarril Central con objeto de obtener algunas franquicias a favor de los expositores. Los mencionados señores obtuvieron completo éxito, pues el señor H. H. Grindley Administrador de la Empresa citada, en carta reciente, accede a las solicitaciones que se le hicieran concediendo entre otros beneficios los siguientes:

a) Flete libre para los cajones vacíos que se remitan desde aquí a estaciones distantes más de 100 kilómetros de Montevideo, destinados a recoger la fruta que se envíe a la Exposición.

b) Los cajones de fruta que vengan a Exposición se transportarán a tarifa vigente de carga con 50 o|o de rebaja, aún cuando vengan como encomienda.

c) Para los expositores y hasta tres miembros más de su propia familia, vale decir que vivan en su mismo hogar, se concederá rebaja de 50 o|o en los pasajes que tomen con destino a Central en la misma estación en que despachen sus productos.

Además la Empresa del Central ha ofrecido algunos pasajes de primera a los expositores, concesión que también ha hecho la Compañía Midland, reservando ese beneficio para los expositores clientes de ella. Los beneficios arriba indicados han sido también acordados por las líneas Midland y Noroeste del Uruguay.

La labor agraria en Julio

TAREAS A REALIZARSE

Agricultura — En este mes debe quedar terminada la siembra de trigo olando y semiduro. Hay que recorda: que la primer quincena de Julio junto con la última de Junio, es la mejor época para sembrar trigo.

En las tierras pobres hay que recargar en un 10 o|o la cantidad de semillas a sembrarse por hectárea.

Se inician las siembras de lino para grano y se terminan las de avena, cebada, alpiste, etc.

Es conveniente pasar el rodillo a los cereales que tenga 6 o 7 centímetros de altura y estén sembrados en tierras sueltas, siempre después de lluvias cuando la superficie empieza a secarse.

En los trigales muy espesos o que se vayan en vicio, se pastorearán ovejas o se guadañarán, pasando enseguida la rastra de hierro para entresacar las plantas.

Es necesario soturar las tierras destinadas a las siembras de maíz.

Horticultura — Se aprovecha hacer el laboreo de las tierras, practicando labores profundos y dejandlas descansar.

Al mismo tiempo se procede a estercolar almácigos bajo vidriera o cama, de los tomates, ajíes y berenjenas.

Igualmente las siembras de cebollas, zanahorias, puerros, habas, lenteja, arvejas, etc. Se trasplantan cebollines y repollos.

Arboricultura frutal — Se continúa la poda de frutales y la plantación de frutales en tierras secas donde ya se habían preparado los pozos.

Se plantan estacas para la formación de viveros de membrillos, higueras, ciruelos, etc., viña americana, etc., guindos, granadas. Se preparan pozos para plantaciones tardías.

Viticultura — Se deben efectuar en los viñedos las labores necesarias a la tierra.

Es buena época para las podas preparatorias, plantación de estacas y barbados de vid.

Se componen y arreglan postes, rodrigones, alambres, etc.

Silvicultura — Se concluye este mes la corta y extracción de leña de montes y bosques, pues más tarde esas tareas causarían pérdidas de muchas semillas germinales y plantas nacientes.

Se siguen plantado estacas de sauce y álamo, mimbre, alisos, plátanos, etc., se limpian los talares, se dan labores preparatorias a los terrenos donde se han de plantar caníferos y arbolitos criados en macetas, tales como eucaliptus, acacias, casuarino, etc. Se siembran: abedules, abetos, acacias, arces, alerces, almez, catalpa, cedros, criptomerias, cipreses, frenos, hayas, laureles, maclura, magnolia, olmos, paraísos, picea, pinos, robinias, robles, sequoias, soforas, tuyas, tilos, etc.

Floricultura — Se continúa la limpieza de macizos, canteros y canteros y plantaciones, poda de los árboles y arbustos, menos los que florecen en primavera que se podarán después de la floración, dándoles la forma que mejor les conviene según las clase y el objeto que se tenga en cuenta.

Se escardará el pie de los árboles y arbustos, aislados o agrupados en los céspedes.

Se empleará para esto, la azada de dientes o la horquilla de carpir a fin de no cortar las raíces que se hayan desarrollado en la superficie del suelo, como sucede cuando se usa pala o azada plana.

Se recorrerán los céspedes recortando las borduras y sacando las malas yerbas que se hayan mezclado con las gramíneas.

Continúanse las plantaciones y se terminan las remociones de tierras. Se siembra toda clase de ray-grass y lawn-grass para formar céspedes, apisonando la tierra o pasando el rodillo en seguida.

En los terrenos pobres y regulares la semilla de todas las gramíneas para césped se cubre con una capa delgada de mantillo y resaca.

En las tierras ricas se cubre con la misma tierra, bien remullida.

Al aire libre se siembra: alelíes, amapolas, campánulas, centeureas, clavelles, clavelinas, crisantemos, espuela de caballero, pensamiento, violeta, etc.

Se plantan los siguientes bulbos: azafrán, azucenas, cartucho, capuchina, ciclamen, jacinto, lirio, narciso, tulipanes, etc.

Publicaciones rurales

La Revista de la Asociación Rural del Uruguay

SU NUMERO DE JUNIO

Ha llegado a nuestra mesa de trabajo, el número correspondiente al mes de Junio, de la Revista de la Asociación Rural del Uruguay, cuya redacción está a cargo de nuestro distinguido compatrita y laborioso técnico, el doctor Joaquín Villegas Suárez.

Interesante, desde cualquier punto de vista, resulta el numeroso material de lectura que nos presenta la citada publicación, órgano oficial de la vieja institución agropecuaria ya mencionada.

Compulsando las páginas de este número de Junio, vemos, inteligentemente seleciconados, los diversos temas que publica, como tambien las numerosísimas notas de singular carácter informativo pero realmente todo interesante para nuestros lectores rurales — tanto el ganadero como el agrario — quienes podrán así saborear una buena y amena lectura en las siguientes secciones en que viene dicho material perfectamente presentado: Arboricultura, Ganadería, Maquinaria, Legislación, Agro-Meteorología, Comercio Exterior, En la Asociación y Estadística.

La lluvia

AGUA CAIDA EN LITROS POR METRO CUADRADO

(De las 7 horas del daí 30 a las 7 horas del daí 1.o de Julio)

Departamento de Lavalleja: 2.a, 27; 3.a, 24; 4.a, 22; 6.a, 21; 7.a, 32; 8.a, 50; 9.a, 30; 10.a, 24; 11.a, 30; 12.a, 25.

Departamento de Canelones: ciudad, 48; Santa Lucía, 60; Cerrillos, 45; Las Piedras, 16; Sauce, 49; Pando, 45; Migues, 76; Tala, 53; San Ramón, 75; Canta Rosa, 49.

Departamento de Paysandú: 2.a sección rural, 7; 3.a, 7; 4.a, 30; 5.a urbana, 24; 6.a, 48.

Departamento de Durazno: 11.a, 10.

Departamento de Soriano: 3.a, 9; 5.a, 2; 6.a, 10; 7.a, 11; ciudad, 4; estancia de Caviglia, 4.

Estación Meteorológica de Punta del Este: 14.

Estación Meteorológica de Mercedes: 1.

Estación Meteorológica de Montevideo: 39.

Estación Meteorológica de Melo: 16.

Liceo Departamental de Rivera: 1.

Liceo Departamental de Minas: 9.

Departamento de Flores: 1.a, 22; 2.a, 23; 3.a, 52; 4.a, 27; 5.a, 30; 6.a, 42; sub. 6.a, 31.

Departamento de Salto: ciudad, 25; Constitución: 14; Belén: 19; Laureles: 20; Palomas: 23; Valentín: 16; Arerungua: 25; Mataojo: 17; Mataojito: 30.

Departamento de Rivera: ciudad, 45; Tranqueras, 38; Paso del Ataque, 34; Minas de Corrales, 22; Blanquillos, 22; Yaguarí, 38; Vichadero, 39.

Treinta y Tres: llovió en todas las secciones.

AGUA CAIDA EN LAS ESTACIONES DEL OBSERVATORIO NACIONAL INSTALADAS EN LAS ESTACIONES DEL FERROCARRIL CENTRAL

Rivera, 48; Paso de Ataques, 53; Tranqueras, 23; Laureles, 47; Paso del Cerro, 42.

Tacuarembó: 51; Valle Edén, 48; Tambores, 10; Piedra Sola, 17; Pampas, 15; Achar, 21; Cardoso, 20.

Río Negro: 25; Molles, 38; Goñes, 46; Durazno, 51; Sarandí, 33; Pintado, 52; Bizcocho, 6; Palmitas, 17; Egaña, 18; La Lata, 36; Estanzuela, 22; Tararíras, 10; Colonia Suiza, 46; Colonia, 23; Mal Abrigo, 35; San José, 44; Raigón, 45; Berrondo, 39; 25 de Agosto, 46; Canelones, 48; Piedras, 53; San Ramón, 48; Reboledo, 39; Mansavillagra, 35; Cerro Colorado, 64; Nico Pérez, 34; Retamosa, 33; Tupambaé, 23; Cero de las Cuentas, 33; Fray Muerto, 21; Melo, 18; Corrales, 16; Pando, 45; Migues, 72; Ortiz, 33; Minas, 30; Montevideo, 33.

Tacuarembó: Paso de los Toros, 10; P. Porrua, 21; demás líneas mal.

Artigas: ciudad, 35; Cuaró chico, 38; Yacaré, 17; Cuaró P. Farías, 17; Paso Campamento, 25; Palma Sola, 17; T. Gomensoro, 12; Pintado Grande, 46; Cabellos, 19.

Florida: ciudad, 21; Fray Marcos, 37; Isla Mala, 31; Sarandí, 38; Mendoza, 40; Goni, 46; Reboledo, 29; demás líneas, mal.

Colonia (día 30 de Junio): secciones 6.a, 10.a, 13. y 14.a, 36. — Elzear S. Giufrfa, Director interino.

La gran feria de Tacuarembó

BUENAS PERSPECTIVAS

Informes recibidos de Tacuarembó nos hace saber que a medida que los días transcurren son más promisoras las perspectivas que presenta la gran feria de ganados de cría y novillos jóvenes de calidad, que en los días 17 y 18 del mes que comienza se realizará en el local Municipal de aquella ciudad, organizada por la Comisión Municipal de Exposiciones y con la cooperación de la Asociación Rural del Uruguay, interesadas ambas en cuanto al refinamiento de los ganados y a repoblación de las estancias del país.

En este torneo regirán las facilidades que otorga el Banco de la República para cooperar a la última causal señalada.

Desde ya podemos adelantar que los más prestigiosos establecimientos rurales del departamento de Tacuarembó y de la zona norte han consignado lotes sobresalientes de haciendas que sin duda serán disputados por los numerosos interesados en ganado de clase que han prometido concurrir a la importante, feria del local Municipal.

La feria en el local "San José"

De gran importancia promete resultar el extraordinario remate feria mensual de haciendas en general, que realizará la firma Pérez y Sosa, en su local "San José", el lunes 18 de Julio y días siguientes, cuyo catálogo quedará cerrado el día 7 del mismo. Las consignaciones recibidas hasta la fecha aseguran desde ya un éxito positivo, tanto por la cantidad como por la calidad de las haciendas inscriptas.

Para esta feria son varios los interesados en haciendas que se reservarán para realizar sus compras en este importante remate.

Local "Paso de los Toros"

22.800 DE VENTAS

A su regreso de Tacuarembó, donde se acaba de realizar la feria del centro de ventas que atiende la Sección Rural del Banco Francés Supervielle con Valdés García y Barrios, el martillero don Manuel Flores ha dicho para la prensa:

—Hicimos el remate con lluvia torrencial en su primera hora, después dejó de caer agua, pero todo estaba encharcado y el temporal nos retrajo la clientela de la zona, que nunca faltó a una feria. Teníamos encambio compradores llegados con el tren, estableciéndose así una compensación que nos permitió vender todos los vacunos que estaban en el local, en medio de una animación muy significativa. Entre los compradores a que me vengo refiriendo, citaré a hombres de negocios rurales tan conocidos como los señores Venancio Curbelo, Esteban Sanguinetti, Joaquín Curbelo, Rogelio Olivera y Domingo Pintos.

Informa el primer martillo de la Sección Rural del Banco Francés que obtuvo los siguientes precios: por ganado de cría general, hasta $ 15 la pieza, por novillos de sobre año hasta $ 17 y por vacas gordas hasta $ 28. La cifra total de ventas alcanza la suma de 22.800 pesos, siendo de advertir que los temporales no dejaron llegar algunos lotes de ovinos, haciendo poco menos que imposible organizar la venta de los lanares que habían llegado al local "Paso de los Toros". Según el señor Flores, esta feria, dada en condiciones tan adversas, demuestra mejor que ninguna otra la estabilidad y vida propia del importante centro de negocios rurales.

El resultado alentador ha hecho que se fije el 21 de Agosto para una nueva jornada, que tiene ya varios buenos lotes de vacunos en su inscripción.

LA SEMANA EN TABLADA

Lo que dice la "Revista Semanal" de la Asociación de Consignatarios de Ganado

He aquí lo que expresa la "Revista Semanal" de fecha de ayer, de la Asociación de Consignatarios de Ganado, sobre el movimiento realizado en nuestra Tablada de Sayago durante la semana que termina:

"De acuerdo con lo anunciado por nosotros, en el transcurso de esta semana, la entrada resultó más reducida, comparada con la anterior. Esta circunstancia trajo como consecuencia lógica el mejoramiento de una parte de los precios pagados en plaza por determinados ganados.

Las ventas se iniciaron el lunes con la única intervención del Frigorífico Nacional y los abastecedores, dado que el Swift y el Artigas permanecieron alejados de los negocios realizados en Tablada.

Las operaciones abrieron el citado día con cotizaciones más firmes, principalmente para los mejores lotes de novillos que se pusieron en venta, llegando el Frigorífico Nacional, por conjuntos de animales especiales a sobresalientes, desde 90 a 100 milésimos.

En los días siguientes las transacciones se reanudaron con mercado movido y cotizaciones relativamente firmes para las haciendas de buena calidad y gordura, colocadas al Nacional y los abastecedores y más encalmado y flojo, como en las pasadas semanas, para los ganados generales, entreverados a muy flacos, comprados por los frigoríficos extranjeros, sobre todo para vacas.

Los frigoríficos Swift y el Artigas estuvieron recibiendo numerosos lotes de ganado, oscilando el precio convenido para novillos, según clase y gordura, entre 80 y 85 milésimos.

El Nacional llevó diversas puntas de terneros, clasificados como bien gordos a especiales, para los que estableció precios más altos, conrelación a las semanas últimas. También adquirió varios lotes de vacas y vaquillonas, pagando a su vez mejores cotizaciones.

Los abastecedores mejoraron en varios milésimos el precio de algunos lotes de vacas y vaquillonas, haciendo otro tanto con los terneros bien gordos a especiales, bien clasificados.

Bueyes y torunos — Por animales carne gorda a muy gorda se pagó en plaza desde 65a 75 milésimos y por los entreevrados a muy flacos desde 40 a 60.

Novillos — Los frigoríficos extranjeros cotizaron los novillos gordos a bien gordos desde 75 a 80; los regulares 65 a 73 y los inferiores de 50 a 62. El Nacional cotizó los novillos de alta mestización, sobresalientes, desde 95 a 100 milésimos; los de carne especial de 90 a 94; bien gordos de 82 a 88; carne gorda, de 75 a 81 y los entreverados a flacos desde 60 a 74.

Vacas y vaquillonas — Por conjuntos de animales de carne bien gorda a especial para abasto se pagó en Tablada de 70 a 75; las gordas entre 64 y 68 y las regulares a muy fuacas desde 45 a 60. Los frigoríficos Swift y el Artigas llegaron por lotes de gordas desde 62 a 65; regulares de 52 a 57 y las muy inferiores de 40 a 50 milésimos.

Terneros y terneras — Lotes de animales clasificados como especiales, tipo consumo, se pagaron de 90 a 95; los de carne bien gorda llegaron de 80 a 88; carne gorda de 70 a 78 y los regulares a inferiores 55 a 68. Los frigoríficos extranjeros cotizaron los lotes de regulares a muy flacos entre 40 y 65 milésimos.

Lanares — Los frigoríficos extranjeros pagan ahora por capones, como precio más alto, 75 milésimos; por ovejas 60 y por corderos convencional, desde 90 a 100. El Nacional llega por capones desde 85 a 95 y corderos de 96 a 103 milésimos.

Porcinos — En esta semana se cotizaron los cerdos y las cerdas según clase y preparación, desde 160 a 210 y los lechones de 210 a 240 milésimos.

Perspectiva — La situación de la plaza tuvo en la presente semana una evolución favorable, en lo que respecta a las haciendas de mejor calidad y preparación, vendidas con destino al consumo general de la población, siendo sus compradores el Frigorífico Nacional y los abastecedores. En cuanto a los ganados tipo conserva, se cotizaron como siempre, a base de precios muy flojos.

Como la entrada próxima serán aun más reducida que la actual, quedando equilibrada la oferta y la demanda, entendemos que el mercado mejorará algo más, sobre todo para las ventas con destino al abasto

Remate judicial de haciendas

SE EFECTUARA EN TACUAREMBO

Bajo la bandera del martillero señor Alejandro Victorica, se efectuará en el correr de este mes, un gran remate de haciendas por orden judicial.

Este remate se realizará en el local que dicho rematador posee en Tacuarembó, pasando por la pista, 800 vacunos Hereford, de buena mestización, bien garrapateados y 800 lanares cruza.

Además se venderán numerosos lotes de ganados, que han sido consignados por particulares y que se ofrecerán una vez terminado el remate judicial.

En números próximos daremos mayores detalles sobre este remate.

Local "Minas"

Se realizó con éxito, la feria ganadera que la ifrma Aristekui y De Barbieri, organiza nuevamente en su local "Minas".

El total de ventas ascendió a la cantidad de $ 23.000, cuyo monto fué obtenido con un mercado corriente, pagándose muy buenos precios por los distintos conjuntos de haciendas puestas a la venta.

Las enormes lluvias caídas días antes y durante el remate restó la concurrencia de varios lotes, con los cuales se hubiera obtenido un mayor resultado en este remate-feria de ganadería.

Mercados argentinos

Cereales y carnes

Cámara Gremial

Buenos Aires, 1o. — A LA MAÑANA. — Montevideo. — El trigo tipo Brasil a 6.50; con base de 80 kilos, a 6.20; para pan tipo Bahía, a 6.25.

La avena en dársena, a 5.50; tipo Bahía, a 5.40.

El lino, a 8.55.

El maíz, a 4.62 1|2.

El centeno y la cebada forrajera, nominal.

Mercado a Término

El trigo disponible y para Julio, a 6.44; para Agosto y Setiembre, a 6.47; para Octubre, a 6.50.

El maíz disponible y para Julio, a 4.64; para Agosto, a 4.69; para Setiembre, a 4.75; para Octubre, a 4.83.

El lino disponible y para Julio, a 8.62, para Agosto, a 8.69; para Setiembre, a 8.73; para Octubre, a 8.80.

La avena disponible y para Julio, a 5.55; para Agosto, a 5.60.

Mercado de Liniers

Novillos muy especiales para frigorífico, de 0.1560 a 0.1840; gordos especiales para frigorífico y para consumo, de 0.15 a 0.1910; para consumo, de 0.1040 a 0.15; novillitos para consumo, de 0.10 a 0.2460; vacas para consumo de 0.90 a 0.1650; vaquillonas para consumo, de 0.13 a 0.24; terneros para consumo, de 0.1450 a 0.35.

Mercado de Matanza

Capones pesados para consumo, de 8.00 a 9.20, livianos para frigorífico, de 6.80 a 7.50; ovejas pesadas, de 7.40 a 11; inferiores, a 5.20; borregos excepcionales para frigorífico, de 7.60 a 7.80; pesados para frigorífico, de 7.10 a 7.40; livianos para frigorífico, de 6.30 a 7.00; para consumo, de 5.00 a 6.20.

Mercado a Término de Rosario

Rosario, 1o. — A LA MAÑANA. — Montevideo. — El trigo disponible, a 6.10; para Julio, Agosto y Setiembre, a 6.45, para Octubre, sin cotización.

El maíz disponible, a 4.50; para Julio y Agosto, a 4.55; para Setiembre, a 4.65; para Octubre, sin cotización.

El lino disponible, a 8.40; para Julio, a 8.45; para Agosto, a 8.55; para Setiembre, a 8.65; para Octubre, sin cotización.

Tablada

Los negocios de ganado en pie, en Tablada, terminaron con una oferta compuesta por 1.319 reses vacunas y 225 lanares.

Las ventas se desarrollaron con mercado relativamente movido y en cuanto a los precios que se fijaron en plaza no marcaron diferencia con los del resto de la semana, de acuerdo con la clase y preparación de los ganados ofrecidos.

El Nacional pagó por novillos hasta 87 milésimos, por vacas como máximo 74 y terneros 81 milésimos.

De los frigoríficos extranjeros, únicamente el Swift fué el que operó, pagando en plaza 75 milésimos por novillos, hasta 70 por vacas y 62 por terneros, como máximo. Este frigorífico recibió algunas tropas de novillos, las cuales venían ya apalabradas, al precio de 80 y 85 milésimos.

He aquí la entrada de vacunos y lanares y los precios pagados en Tablada:

Abastecedores. — Novillos: 82; terneros: 70 y 72.

Frig. Swift. — Bueyes: 40, 47, 50, 60 y 70; novillos: 75; vacas: 40, 45 y 70; terneros: 55 y 62.

Frig. Nacional. — Bueyes: 60 y 72; novillos: 65, 77, 80, 82, 83 y 87; vacas 65 y 74; terneros: 70 y 81.

Interior. — Vacas: 60, 70 y 78.

ENTRADA DE VACUNOS

Abasto	8[illegible]
Frig. Swift	80[illegible]
Idem Nacional	38[illegible]
Interior	47
Total	1.319

ENTRADA DE LANARES

Frig. Nacional	225

ENTRADA Y VENTA DE HACIENDA

Espinel y Liñares—

De Paysandú: de R. Baptista, 221 novillos s|p con 137.420 ks., Swift.

De Salto: de Leopoldo Amorin, 38

novillos a 65 y 78 con 21.280 ks., Nacional.

Salvo y Elhordoy—
De Paysandú: de H. García, 41 porcinos, Bertoni Hnos.

López Llugain y De León—
De San José: de Aguirre Hermanos, 41 terneros a 81 con 7.420 ks., Nacional.

Mario Pascual y Cía—
De Artigas: de Nelson Domingo Meneses, 496 novillos con 236.670 ks., a 80 Swift; 120 terneros con 24.090 ks., a 76, 225 capones con 9.123 kilos, a 75, Nacional.

Alvaro Juan Risso—
De Tacuarembó: de German Kenfeld, 8 vacas a 70, interior; 24 terneros a 70 con 8.920 kilos, abasto.

Menotti Michelini—
De Paysandú: de Lino T. Cedres, 38 terneros a 72 con 7.170 kilos, abasto.
De Tacuarembó: de Asencio Otegui Hnos., 36 terneros a 70 con 7.790 kilos, abasto.
De Tacuarembó: de Antonio F. Braga, 56 novillos a 75 y 85 con 30.600 ks., Swift.

Exequiel M. Grajales—
De Tacuarembó: de Ernesto Duclós, 40 novillos a 77 y 80, con 17.490 kilos, Nacional.
De Tacuarembó: de Antonio Duclós, 22 vacas a 60 y 73, interior.

Muguerza y Methol—
De Paysandú: de Bautista Otegui, 8 novillos a 82, con 4.230 kilos, abasto; 11 vacas a 73, interior.
De Florida: de Pedro Campiglia, 2 bueyes a 60 y 70, 31 novillos a 80 y 82, 7 vacas a 65 y 82, Nacional e interior.

Ricci Hermanos—
De Canelones: de B. Camacho hijo, 2 bueyes a 40, 2 terneros a 55 con 2.820 kls., Swift.

Sosa y Cía.—
De Canelones: de Antonio Martínez, 6 bueyes a 62 y 70; 3 vacas a 45 y 70 con 4.240 kls. Swift.

Ponce de León y Dutra—
De Salto: de Felisardo Leal, 3 novillos a 83, 81 vacas a 65 y 74, con 33.930 kilos, Nacional.

Palou y Freire—
De Canelones: de Feliciano Cabrera, 3 bueyes a 50, 1 vaca a 40, 10 terneros a 62, con 3.910 kilos, Swift.
De Canelones: de E. García, 3 bueyes a 47, 1 vaca a 40, con 2.050 kilos, Swift.
De Maldonado: de Angel Gentini, 1 ternero, $ 4.00, Nacional.

José María dos Santos—
De Rivera: de Luis M. Muños, 1 vaca en $ 6.00, Nacional.

TABLADA DE PORCINOS

Ventas realizadas en el día de ayer en la Tablada del Cerro.

Hernández y Salsamendi, de Lavalleja: 16 cerdos a 0.19 cent., con 2.240 kgs., para F. Nacional.

Jacinto Hernández, de Canelones, 20 cerdos a 19 1|2 cent., con 2.665 kgs., para F. Nacional.

B. Denis, de Canelones, 29 cerdos, a 0.19 1|2 cent., con 3.500 kgs., a S. Mauri.

J. S. Hernández, de Canelones, 25 cerdos a 0.16 cent., con 2.135 kgs., a J. Caserza.

B. Denis, de Canelones, 14 cerdos a 0.17 1|2, cent., con 1.420 kgs., a S. Mauri.

Situación de los paquetes postales

En ultramar o en viaje al Plata

ALMEDA STAR. En Londres.
ALSINA De Génova Zarpó el 22 de Dakar. Esp. el 3 en ésta.
ASTURIAS En Southampton. Saldrá el 16 de Julio.
ARLANZA De Southampton. Salió el 25. Esp. el 7 en Pernambuco.
ANDALUCIA STAR. De Londres. Salió el 18 de Lisboa. Recaló el 28 en Madeira.
ANTONIO DELFINO En Bremen. Saldrá el 4 de Julio.
BUENOS AIRES MARU. En Kobe. Saldrá el 9 de Julio.
BELVEDERE De Trieste Zarpó el 19 de Las Palmas. Recaló el 1.o de Julio en Río.
CAP ARCONA. En Hamburgo. Saldrá el 5.
CABO SAN AGUSTIN De Génova. Salió el 21 de Barcelona. Recaló el 26 en Cádiz. Esp. el 7 en Santos.
DUILIO En Génova. Saldrá el 7 de Julio.
DUQUESA En Liverpool. Saldrá el 9 de Julio.
DESEADO En Liverpool. Saldrá el 2 de Julio.
DARRO De Liverpool Salió el 18. Esp. el 7 de Julio en Río.
GENERAL OSORIO De Hamburgo Partió el 19. Esp. el 2 en Pernambuco.
GENERAL SAN MARTIN De Hamburgo Partió el 18 de Madeira. Recaló el 26 en Pernambuco. Esp. el 5 en ésta.
HIGHLAND PRINCESS En Londres. Saldrá el 11 de Agosto.
HIGHLAND CHIEFTAIN De Londres. Salió el 25. Esp. el 11 en Río.
LA PLATA MARU De Kobe Zarpó el 18 de Saigon. Esp. el 8 de Julio en Durban.
LIPARI. De El Havre. Esp. el 3 en ésta.
LA CORUÑA De Hamburgo. Salió el [illegible] Recaló el 25 en Río. Llegó ayer a la rada. Entrará hoy.
MARTHA WASHINGTON En Trieste. Saldrá el 14 de Julio.
MONTE PASCOAL De Hamburgo Salió el 25. Esp. hoy en Las Palmas.
MONTEVIDEO MARU De Kobe Partió el 17 de Durban Esp. el 1o de Julio en Río.
ORANIA De Amsterdam. Zarpó el 19. Recaló el 27 en Lisboa. Esp. el 7 en Pernambuco.
PRINCIPESSA GIOVANNA En Génova. Zarpará el 10 de Julio.
PRINCIPESSA MARIA De Génova. Partió el 16. Recaló el 28 en Río. Esp. hoy en ésta.
UPWEY GRANGE En Londres. Saldrá el 2 de Julio.
WESTERN PRINCE. En Nueva York. Saldrá el 2 de Julio.
WESTERN WORLD De Nueva York. Salió el 25. Esp. el 8 en Río.

En el Plata o en viaje a ultramar

ALCANTARA Para Southampton. Salió el 29. Mañana en Río.
AMERICAN LEGION Para Nueva York. Zarpó el 18 de Buenos Aires. Recaló el 1.o en Trinidad.
ALMANZORA Para Southampton. Zarpó el 19 de Río. Recaló el 27 en San Vicente de Cabo Verde. Hoy en Lisboa.
AVILA STAR. Para Londres. Salió el 24.
BARONESA Para Londres. Salió el 23.
CABO SAN ANTONIO. Para Génova. Salió el 13 de Santos. Recaló el 24 en Las Palmas.
CABO SANTO TOME. Para Génova. Saldrá el 4.
CAP NORTE Para Bremen. Saldrá el 2 de Julio.
CONTE VERDE. Para Génova. Zarpó el 22 de esta. Recaló el 25 en Río. Esp. el 6 en Barcelona.
DESNA Para Liverpool. Partió el 23. Recaló el 26 en Santos.
EUBEE Para Hamburgo. Salió el 24.
EASTERN PRINCE. Para Nueva York. Salió el 27 a las 5 p. m., de Buenos Aires. Hoy en Río.
FORMOSA Para Hamburgo. Recaló el 24 en Dakar. Recaló el 1.o en Leixoes.
FLANDRIA Para Amsterdam. Partió el 18 de Pernambuco. Recaló el 26 en Las Palmas. Hoy en destino.
GENERAL ARTIGAS Para Hamburgo. Salió el 24. Recaló el 27 en Santos. Recaló el 1.o en Bahía.
HIGHLAND PATRIOT [illegible] Salió el 1.o de Julio para Londres.
HARDWICKE GRANGE En Buenos Aires. Saldrá el 7 de Julio de Montevideo para Londres.
HIGHLAND BRIGADE Para Londres. Partió el 21 de Río. Recaló el 1.o de Julio en Las Palmas.
L'ATLANTIQUE. Saldrá el 3 para Burdeos.
MONTE SARMIENTO Para Hamburgo. Zarpó el 22 de Río.
PRINCESA Para Liverpool. Salió el 16 de Montevideo. Esp. el 8 de Julio en destino.
RIO DE JANEIRO MARU. Para Kobe. Salió el 20 de Buenos Aires. Llegó el 24 a Santos. De donde salió el 30.
SANTOS MARU Para Kobe. Zarpó el 16 de Nueva Orleans. Esp. el 5 de Julio en Los Angeles.
SOUTHERN CROSS. Para Nueva York. Saldrá el 2 de Buenos Aires.

BOLSA, BANCA Y COMERCIO

MERCADO DE CAMBIOS

Un movimiento más activo que en los días anteriores se registró ayer en la plaza, pues se operó en mayor escala.

En las cotizaciones se anotaron algunas variaciones, en la libra que abrió a 31 13|16, más tarde llegó a ofrecerse a 31 15|16 para cerrar a 31 7|8, y también se alteró el precio de la lira que en la apertura se cotizó a 9.32 para cerrar a 9.27; y la peseta abrió a 5.75 para cerrar a 5.76.

Damos a continuación los precios correspondientes a la plaza de ayer:

SERVICIO ESPECIAL DE LA MAÑANA

	Apertura	Cierre
Londres	31 13|16	31 7|8
Nueva York	47.50	47.50
Francia	12.09	12.09
Amberes	8.41 1|2	8.41 1|2
Génova	9.32	9.27
España	5.75	5.75
Suiza	2.43 3|4	2.43 3|4
Alemania	1.99 1|2	1.99 1|2
Holanda	1.17 3|4	1.17 3|4
Río Janeiro	61.90	61.90
Buenos Aires	81.—	81.—

PRECIOS DE CLAUSURA

	Cable
Inglaterra	31 15|16
Francia	12.09
España	5.74
Suiza	2.44 3|4
Italia	9.32
Estados Unidos	47.50
Alemania	1.99 3|4
Buenos Aires	81.00
Brasil	6$190
Bélgica	8.41 1|4
Holanda	1.17 1|2
Canadá	49.00
Japón	1.50

REDUCCIONES

De acuerdo con los precios de clausura correspondientes a la tarde de ayer:

10 libras valen	$	75.14
100 $ francos valen	"	8.29
100 pesetas valen	"	17.42
100 francos suizos valen	"	40.86
100 liras valen	"	10.73
10 dólares valen	"	21.05
100 marcos valen	"	50.06
100 $ argentinos valen	"	54.32
1 conto vale	"	161.55
100 francos belgas valen	"	29.30
10 florines valen	"	8.51
10 yens valen	"	6.66

BOLSA

OPERACIONES REALIZADAS AYER

1.a RUEDA

DEUDAS NACIONALES

Deuda Interna de Conversión 1916

6 1|2 o|o Cupón 1o. de Setiembre

$ 3.000 para mañana . . .	89.—
4.000 ídem ídem . . .	89 —

Bonos M. de Pavimentación — Serie G

6 1|2 o|o Cupón 1.o de Octubre

$ 1.000 para mañana . . .	79 50

Serie L

$ 7.000 para mañana . . .	79.50
1.500 ídem ídem . . .	79.50

TITULOS HIPOTECARIOS

Serie 30

Cupón 1.o de Octubre

$ 2.000 para mañana . . .	85.50
2.000 ídem ídem . . .	85.50
3.050 ídem ídem . . .	85.50
3.000 ídem ídem . . .	85.50
1.300 ídem ídem . . .	85.50
12.000 para el 5 . . .	85.50
8.000 ídem ídem ídem . .	85.50
1.000 para mañana . . .	85.50

2.a RUEDA

DEUDAS NACIONALES

Deuda Interna de Conversión 1916

6 1|2 o|o Cupón 1.o de Setiembre

$ 2.500 para mañana . . .	89.50

Bonos M. de Pavimentación — 2.a Serie

6 1|2 o|o Cupón 1.o de Octubre

$ 1.000 para mañana . . .	79.40
2.000 ídem ídem . . .	79.40

TITULOS HIPOTECARIOS

Serie X

Cupón 1.o de Octubre

$ 4.000 para mañana . . .	89.50

Serie 26

Cupón 1.o de Setiembre

$ 10.000 para mañana . . .	86.—
2.000 ídem ídem . . .	86.—

Serie 20

Cupón 1.o de Octubre

$ 1.000 para mañana . . .	85 40
1.000 ídem ídem . . .	85.40
3.000 ídem ídem . . .	85.30
5.000 ídem ídem . . .	85.30

Valor de la propiedad

VENTAS REGISTRADAS AYER

$ 4.025	casa calle Rocha 2426 con 77 metros.
6.000	casa calle Besares 78 - 80 con 885 metros.
10.000	casa calle Nueva Palmira 1462 con 346 metros.
5.270	casa calle Nicaragua 2240 con 195 metros.
6.000	casa calle Miguel Barreiro 3099 con 214 metros.
2.000	terreno en Santa Lucía (2.a sec. de Canelones) con 8 hectáreas.
3.300	terreno en la 7.a sección Dpto. Canelones con 6 hectáreas.
2.000	terreno calle Arenal Grande 1685 con 191 metros
3.500	casa calle 2 de Mayo 1491 con 541 metros.
2.164	terreno calle Las Rosas (21.a sec.) con 541 metros.
1.375	terreno en la 11.a sec. Montevideo con 405 metros.
1.506	terreno en el Barrio Edison (Buceo) con 261 metros.
2.700	terreno en Maroñas (11.a sec.) con 2 Hectáreas con 5 035 metros.

Nuestros títulos en el exterior

LONDRES, 1.o — A LA MAÑANA.—Montevideo. — Los títulos uruguayos se cotizan a los precios siguientes:

Deuda Consolidada 1891 a $ 28.—
Emp. Uruguayo 1896 a " 65.—
Emp. Conversión 1905 a " 38.—

París, 1.o — A LA MAÑANA.—Montevideo. — A 30.90 francos operó el Empréstito Conversión.

Bolsa de Buenos Aires

ESTADO DE LA PLAZA

Buenos Aires, 1o. — A LA MAÑANA. — Montevideo. — La plaza está poco sostenida.

Se vendieron cédulas por 687.725 pesos, títulos oro por 7.200 pesos y papel por 582.300 pesos.

Buenos Aires, 1.o — A LA MAÑANA — Montevideo. — En la Bolsa de Comercio de esta ciudad se cotizaron hoy los siguientes valores:

Cédulas Argentinas, 8172, a 96.10
Idem idem 3.a y 4.a, a 89.60.
Idem idem 6.a, 15.a y 23.a, a 88.50.
Idem idem 9.a, 10.a, 19.a, 20.a y 30.a, a 90.50.
Idem idem 12.a, 31.a y 32.a, a 89
Idem idem 13.a, 21 a, 22.a, 23.a y 33 a, a 89.50.
Idem idem 14.a, a 89.80.
Idem idem 27.a, a 90 30.
Idem idem 36.a, a 88.70.
Idem idem 38.a, a 90.40.
Obras Públicas 1911, a 68.
Crédito 1922, a 82.50.
Idem 1930 1.a, a 82.30.
Obras Sanitarias 1927 a 2.a, a 82.
Municipal 7091, 7.a, a 88.50.
Idem idem idem 1.a, a 80.80.
Idem idem 12.a, a 77.50
Idem 6 1|2 o|o B a 84.50.
Idem idem 7 o|o 2.a, a 89.50
Idem idem 4.a y 5.a, a 90.
B. Aires Cont. Modernas, a 77.
Idem idem Const. y Reconstrucciones, a 67.
Idem idem Deuda 6 o|o, 3 a, a 82.50.
Idem idem 1922 y 1936, a 70.50.
Idem idem Pavimentación 6 o|o, 1923 2 a, a 67.
Idem idem idem idem 1927 1.a, a 67.50.
Idem idem 7 o|o, a 83.30.
Idem Deuda 4 1|2 o|o 1910, a 57.
Municipalidad Cnel. Suárez, a 94.00
Rosario 6 o|o, a 80.
Bonos Hipotecarios A, a 88.
Idem idem C, a 88.30
Idem idem E, a 86.50.
Idem idem F, a 86.
Fábrica Arg. de Alpargatas (ord.), a 130.
Papelera Arg. Serie A, a 80

Cambios en Buenos Aires

PRECIOS A LAS 16 HORAS

Países	Cable	Vista
Francia	14.84	—
Bélgica	4.18	—
España	7.06	—
Italia	11.44	—
Estados Unidos	171.—	—
Suiza	2.98	—
Uruguay	81.—	—
Inglaterra	30 1|8	—
Alemania	2.45	—
Holanda	1.44 9|16	—

INFORMACION TELEGRAFICA

DIVERSOS MERCADOS EXTRANJEROS

(Especial para LA MAÑANA)

CAMBIOS

Londres, 1.o (Especial) — Las cotizaciones del día de ayer eran las siguientes:

Londres, sobre Nueva York, a 3.56 3|4 dólares; sobre París, 90.70 francos; sobre Madrid, 43.25 pesetas; sobre Amsterdam, a 8.90 florines, sobre Roma, a 70.50 liras; sobre Bruselas, a 25.60 francos belgas; sobre Berna, a 18.25 francos suizos; sobre Berlín, a 15.10 reichsmarks; sobre Tokio, 18 5|8 yens; sobre Buenos Aires, nominal.

Nueva York, 1.o (Especial) — Cambios a la vista, al cierre del mercado.

Libra esterlina	3.57
Franco francés	0.0393 9|16
Lira	0.0511 1|2
Franco suizo	0.1952
Peseta	0.0823 1|2
Corona sueca	0.1830
Corona noruega	0.1764
Corona danesa	0.1950
Reichsmark	0.2376
Franco belga	0.1400
Yen japonés	0.3731 1|2
Peso oro argentino	0.5850
Dracma griego	0.296
Sol peruano	0.21
Peso chileno	0.0608
Milreis brasileño	0.784
Peso uruguayo	0.4725
Corona checoeslovaca	0.065 3|4
Dínar yugoeslavo	0.172
Chelín austríaco	0.1390
Florín	0.4041

ALGODON

LIVERPOOL Y NUEVA YORK

Liverpool, 1.o (Especial). — El mercado de algodón americano a término estuvo hoy sostenido.

Para entrega en Julio se cotizó a 4.39.
Para Agosto, a 4.36.
Para Setiembre, a 4.36.
Para Octubre, a 4.36.
Para Noviembre, a 4.37
Para Diciembre, a 4.40
Para Enero, a 4.42.
Para Febrero, a 4.44.
Para Marzo, a 4.47.
Para Abril, a 4.49.
Para Mayo, a 4.52.
Para Junio, a 4.54.
Mercado de disponible:
Good ordinary, a 5.57.
Stric good ordinary, a 5.12.
Low middling, a 4.77.
Stric low middling, a 4.72
Middling, a 4.65.
Stric middling, a 4.57.
Good middling, a 4.47.
Stric good middling, a 4.27.
Middling fair, a 3.97.

Nueva York, 1.o — (Especial). El algodón fully middling para entrega inmediata se cotizó a 5.75 centavos de dólar por libra; para Julio, a 5.60.

ACEITE DE LINO

Londres, 1.o (Especial). — El mercado de aceite de lino estuvo sostenido.

Disponible a 14.0.0, para Julio [illegible] to, a 12.15.0 para Setiembre y Diciembre, a 12.17.6.

SEBO

CEREALES

Chicago, 1.o (Especial) — El mercado de maíz estuvo sostenido. Para Julio al cierre a 27 7|8; máximo, a 28 1|8; mínimo, a 27 1|4. Para Setiembre al cierre a 31 1|8; máximo a 31 1|8; mínimo, a 30 1|2.

El trigo estuvo sostenido. Para Julio al cierre a 47 5|8; máximo, a 47 7|8; mínimo, a 46 7|8. Para Setiembre al cierre a 50 1|4; máximo a 50 1|2; mínimo, a 49 3|4.

La avena estuvo sostenida. Para Julio al cierre a 19 1|4. Para Setiembre al cierre a 19 7|8.

Diuluth, 1.o (Especial). — La semilla de lino se cotizó para Julio a 104 1|4, para Setiembre, a 104.

Londres, 1.o (Especial) — El mercado de trigo estuvo irregular. Los precios en baja de 1 1|2 a tres peniques por quarter.

Los negocios en general estuvo reducidos.

De Francia se recibieron noticias de carácter bajista afectando así también este mercado.

El maíz estuvo sostenido pero con demanda a los mismos precios de ayer.

Mercado Uruguayo de Cereales a Término, S. A.

PRIMERA RUEDA

Sin operaciones.

SEGUNDA RUEDA

Sin operaciones.

PRECIOS DE AJUSTE

Trigo (Base de 78 kgs.)

Disponible	4.90	4.90
Julio	4.90	4.90
Agosto	4.95	4.95
Setiembre	5.05	5.05
Octubre	5.10	5.10

Trigo (Base de 80 kgs.)

Disponible	5.00	5.00
Julio	5.00	5.00
Agosto	5.05	5.05
Setiembre	5.15	5.15
Octubre	5.20	5.20

Maíz

Disponible N.o 1 .	3.45	3.43
Disponible N.o 2 .	3.35	3.35
Julio N.o 1 . . .	3.50	3.50
Julio N.o 2 . . .	3.40	3.40
Agosto N.o 1 . .	3.55	3.55
Agosto N.o 2 . .	3.45	3.45

Lino

Disponible	4.60	4.60
Julio	4.65	4.65
Agosto	4.70	4.70

Avena

Disponible	3.80	3.80

PRECIOS OFICIALES DE CLAUSURA

Trigo
Sin cotización.
Maíz
Sin cotización.
Lino
Sin cotización.
Avena
Sin cotización.

CARNES

LONDRES

Londres, 1.o (Especial). — El mercado de carnes de Smithfield cotizó los cuartos traseros argentinos, a 63.4; delanteros, a 30.4; cuartos traseros uruguayos, a 48.8; delanteros, a s|c. Carne ovejuna de la misma procedencia, a 31.7; de cordero, a 51.5.

Mercado de productos

GANADERIA

La situación del mercado de los productos pecuarios, durante el período semanal que comentamos, no acusa ninguna variantes digna de señalar.

En términos generales, las condiciones del mercado siguen siendo completamente desfavorables para los negocios, ya que casi puede decirse que ninguno de los renglones principales despierta en este momento verdadero interés a la exportación.

Lanas

En los últimos siete días llegaron a la plaza 14.715 kilos en total.

De la presente zafra se ha recibido hasta la fecha un total de 44.080.835 kilos.

En los primeros días de la presente semana, con alguna dificultad se siguieron realizando algunas operaciones sobre este textil, pero en los dos últimos días el mercado entró en un estado de completa quietud debido a la falta de interés de los compradores, cerrando ayer viernes en esas condiciones.

Con respecto a los precios ningún cambio tenemos que mencionar, pues se han sostenido, aún con bastante flojedad, dentro de los mismos límites que estaban en la semana anterior.

Las lanas cruzas finas supras se han colocado de $ 4.80 a 5.00; las id. superiores, de $ 4.50 a 4.70; las id. corrientes buenas, de $ 4.30 a 4.40; las defectuosas y capacho finas, alrededor de $ 3.80; las cordero cruza larga de pesos 3.10 a 3.20; las barrigas buenas, a $ 1.60; las merinas supras, de $ 3.80 a 4.00.

Cueros vacunos secos

Para este fruto el mercado ha permanecido en la semana en las mismas condiciones en que quedara desde hace ya algú tiempo. La exportación sigue completamente alejada por falta de interés, debido a lo cual este artículo sigue sin colocación.

La especulación local ha seguido ofreciendo alrededor de $ 3.00 por los cueros buenos, pelo de invierno y sin garrapata, pero sin poder operar debido á que los depositarios no son vendedores a ese precio.

Cueros vacunos salados

Sin notarse mayor actividad en el mercado, se ha seguido haciendo algunos negocios sobre este renglón, pagándose los mismos precios corrientes que ya señalábamos en la semana anterior.

Por los lotes especiales, piezas de 15 kilos arriba, pagan de $ 15.00 a 16.50 los 100 kilos.

Pieles lanares

Poca importancia sigue revistiendo el movimiento de operaciones sobre estas pieles. Los compradores no desarrollan mayor actividad, siendo por otra parte muy reducida la existencia que hay en la plaza.

Por los de estación continúan pagando de $ 1.40 a 1.60; por los pelados sanos, alrededor de $ 1.00.

Cueros de potro

La situación del mercado para este artículo es idéntica a la de los cueros vacunos secos. La exportación no opera, haciendo únicamente algunas ofertas los compradores de la especulación local.

Cueros silvestres

De estos renglones, los cueros de comadrejas son los que siguen despertando más interés, pagándose por los buenos como precio más corriente, de $ 0.55 a 0.65; por los zorrillos buenos, de $ 0.40 a 0.50 cada uno.

Cerda

Se coloca con mercado corriente, abonándose por la mezcla buena, de pesos 3.80 a 4.00

Pluma

Tiene fácil colocación a los precios que indicamos. Por la de manga especial se obtiene de $ 3.30 a 4.00; por la larga y fresca, de $ 3.40 a 3.60.

AGRICULTURA

Con respecto al mercado de los productos agrícolas, la situación se ha tornado algo más favorable para el maíz, debido a lo reducido de la entrada que ha provocado una suba en los precios, y para la papa, que como consecuencia de la intervención del gobierno en la fijación del precio para semilla, el precio subió en forma considerable.

Para los otros renglones el mercado se ha mantenido dentro de los mismos términos en que estaba en la semana anterior.

Trigo

Los arribos de la semana se elevaron a 23.656 bolsas.

La entrada de este año suma hasta la fecha un total de 760.565 bolsas.

Muy paralizado ha estado en esta semana el mercado de cereales, pues en algunos días el movimiento de operaciones fué completamente nulo.

Sin que haya una causa que los justifique, tanto los compradores como los vendedores se han mantenido en estos días retraídos, no demostrando mayor interés por operar.

Los precios no han sufrido ningún cambio, por el trigo superior de pan se he estado pagando como más corriente $ 5.00; por el id bueno, hasta $ 4.95.

Maíz

Se recibieron en la semana 4.579 bolsas.

Desde el principio de este año han entrado a la plaza 222.737 bolsas.

En condiciones muy favorables se ha estado colocando en esta semana este grano, operándose en todo momento con demanda activa y subas sucesivas en los precios.

Durante las operaciones de ayer se abonó por el cuarentino superior, $ 4.00; por el maíz fino superior $ 3.90; por el común superior $ 3.60.

Lino

La entrada semanal consta únicamente de 832. bolsas.

En lo que va de este año se han recibido 638.797 bolsas.

Para este oleaginoso el mercado no acusa ningún cambio de importancia, habiéndose mantenido en la semana, con muy poca animación y flojedad en los precios.

Para la exportación se cotizó ayer a $ 4.57; el consumo local ofreció hasta $ 4.60 por el artículo bueno a superior.

Avena

Continúa con mercado más bien encaumado. Por la superior se obtiene de $ 3.90 a 4.00; por la bueno alrededor de pesos 3.70.

Forrajes

Las operaciones sobre forrajes se siguen realizando con mercado activo y precios firmes, especialmente para el artículo de calidad superior.

Por alfalfa superior abonan de pesos 3.70 a 3.80; por mezcla id. de pesos 2.70 a 2.80; por pasto id de $ 2.60 a 2.70; por paja, de $ 1.20 a 1.30.

Harina

Se coloca con mercado firme. La especial vale según fábrica, de $ 0.76 a 0.78; la primera, de $ 0.66 a 0.67 los 10 kilos.

Papas

Por la superior del país están pagando corrientemente alrededor de $ 4.50.

Entrada de frutos y cereales

Por Estación Central

26 bolsas lana, 114 cueros vacunos secos, 6 atados id. lanares, 5 fardos, id 10 cueros becerros, 1 atado id, 10 id. varios, 1 pieza id. 2 bolsas cerda 933 id trigo, 391 id. maíz 165 id lino, 96 id avena, 1.294 bolsas de harina, 15 id papas, 215 bultos tabaco

Por Estación Bella Vista

16 bolsas maíz, 360 id. arroz, 180 id. papas.

DESPACHOS JUDICIALES

Alta Corte de Justicia. — Doctores: Guani, Pinto, Martínez, Méndez del Marco, Aladio.

Relación de asuntos tratados en acuerdo del 1.o de Julio de 1932:

Judicial trámite. — Enrique Barabino contra sucesión Mateo Barabino, Juan Nocetti contra Lapetra Hnos. y Cía., Compañía Santista de Exportación contra L. Wical.

Definitivas. — Josefa M. de Detomasi contra Concejo de Administración de Soriano. — Fermín Garicoitz secretario.

Tribunal de Apelaciones de tercer turno, a cargo de los doctores Román Alvarez Cortés, Melitón Romero y Oscar Ferrando y Olaondo.

Trámite del día 1.o de Julio. —Quagliatta Antonio; Lacassagne Mercedes contra sucesión de Salvador Diaccarino, Guin Petronila contra Juan Bautista Pizzo, Félix Revello y Alberto F. Giudice. — Aquiles R. Milans, secretario.

Juzgado Nacional de Hacienda a cargo del doctor Aníbal R. Abadie Santos.

Trámite. — Dirección G. de Impuestos Directos contra oJsé M. Camaño, Dirección General de Impuestos Directos contra Juan Enrile, Soceidad Comercial de Montevideo contra el fisco, Francisco Costa contra fisco, José Baldomir contra fisco, Dominga Heguy de Heguy y otros contra Municipio de Montevideo, Isabel Benia de Rovira cotra fisco; fisco contra Alberto M. Pittaluga, fisco contra Angel B. Siri, fisco contra Dámaso Gonzáles y otro fisco contra Ceferino Eliseo.

Interlocutorias. — Administración de C. Alcohol contra Julio Meillet

Definitiva. — Confederación de Propietarios de cafés, etc. contra Caja de Jubilaciones de E y O. Servicios Públicos.

Públicos. — Leonardo Sollier, actuario).

Despacho del Juzgado Letrado de lo Civil e Intestados de 1.er turno a cargo del doctor don Francisco Jardi Abella.

Trámite. — Ulisia Saturio contra José Leis, Gebovevo F. Peralta contra Rufino Mereal Duarte, Luciana Rodríguez contra sucesión Modesto Pereira, Alfonso Solari contra Leoncio A. Moreira, Carlos Gallese contra María N. de Decia, Jaime Lloveras contra Teófilo Raúl Saldaña, Pedro Oyazbeher sucesión, Pedro Castelli, sucesión Ana María Giuzio de De Sanctis, sucesión; Jaime Garabal de Argerich, sucesión, Manuel Alonso Gonda, sucesión, José Gómez, Luis Florencio Olivero, sucesión Matilde Faccio Ghioldi, Juan Carlos Hita, Manuel Landeira contra sucesión José Volpi, Jacobo Ruzo contra sucesión Volpi, Fernando Larroche contra Atilio Narancio; sucesión Miguel Coronatto, testamentaria Juana Labadié de Igón; sucesión Salvador Romairone, Rosario Angela Spiess, sucesión José Acea, Francisco Rodríguez Galán, sucesión Pedro Félix Servetti, sucesión Luisa Bordenave de Beltrán, sucesión Juana Cayero de Perrone, Municipio de Montevideo contra Agustín Antía, sucesión Agustina Cerviño Ruibal de Bono, testamentaria Flora Elena Corbo de García Díaz, testamentaria Tomasa Briano de Cabrió, sucesión Carlos de Horta, sucesión Rosaura Bertrand de Herrera y Obes, sucesión Martín Brana, sucesión Pedro Amengual, Quinterio Olariaga contra Inocencio Reyna y otros, Hilario y José María Lataste, Francisco Fernández Prego. Juan F. Bado contra Tomás Agustín Richardson Arrieta, sucesión Rita Corrales de Biurrum, Frigorífico Nacional, Damián Martínez contra Guerino G. Lecechini, sucesión Cayetano Bove. Benita Gallardo de Pérez y otros. Emilio Bentancour, sucesión Venancio Magnoni, Martín R. Lloveras contra sucesión Eugenio T. Piccasso, María Falero, Virgilina Tavares de Oliveira Massot, Vicente Tugnoli, Elba D. Parra de Maggi, Angela Umpiérrez de Rodríguez Josefina Penico de Pereira, Alejandro D'Aarena contra Alfredo Beherens y otros, Juan y Carmelo de Agosto, Francisco Cirilo Rolé contra María L. de Battein, sucesión Welter C Amy, sucesiones Rafael Alimena y otra, testamentaria Alvaro Amaral Peixoto, sucesión Juan Vidal, Juan Pedro Lione, Antonio Martínez Luis Duarte, sucesión José Acea, Frigorífico Nacional, Testamentaria Juan Labadie de Igón, Pedro Pedrocchi.

Interlocutorias. — Sucesión Daniel Balbi, sucesión Julia Pose de Triñanes.

Definitivas. — Sucesiones Felicia Carrero de Antón y otro. — Patricio A. Pereira (actuario).

Juzgado Letrado de lo Civil de 2.o turno a cargo del doctor Nicasio del Castillo.

Trámite. — Santo de Desevo Carmen sucesión; testamentaria de Santiago Zerbino, Susviela Guarch Federico, sucesión; Gutiérrez de Ramos Suárez Julia Petrona y otros, sucesiones Borrat Nicolás, sucesión Banco Territorial contra Pantaleón Améndola, Eugenio Salle, sucesión, Sabinelli de Torrá Ventura, sucesión Martina Lacoste de Fernández Vebia, Banco Francés contra Carolina Coroletti, Galoso de Piuma Lucía, sucesión Mier Odizzio Raúl sucesión Jardino Félix, sucesión Luis Ramón Sopeña, Art. 113; testamentaria de Juan Melitón Toberne. Sekulich de Ruiz María contra Juan Sekulich y otros, González Vázquez Manúel voluntario, Camiou Jorge y otros contra Tomás Miguel Peireno, Torres Tomasa, prescripción; Pupo Angel sucesión, Francisco Reverdito contra Federico García Martínez, testamentaria de Angel Lago, Colón contra Héctor Enrique Morandi, Lan-Cayetano sucesión, Amelia Bianchi divar Lavalleja Sara, testamentaria; sucesión de Esteban MMéndez, Reguero de Calvetti Adela, sucesión Antonio Antoniazzi, sucesión Umpiérrez de Menoes Orfilia y otros; sucesiones Domingo Tusé y otros; sucesiones, Iglesias de Faria María Dolores, sucesión Branaa Juan contra José Segade y otros; Banco Francés contra Dionisio José Cáceres, Policarpo Mesa, sucesión; Manuel Leandro López y otros contra Salvato García, Ibarlucea, Rogelio Caballero, sucesión Segundo Toyos de Dihlarce; sucesión oJsé Carnelli, sucesión Zunino Vicente, sucesión Alice Miguel, sucesión Secco Vilarelle Rosa, pobreza; Elvira Gomensoro Correa de Vázquez, venia; Carmen Cantini Felitti de Capotillo, sucesión; Consejo Departamental de Montevideo contra José Molineri, Ricardo Nicolussi contra Compañía G. de Obras Públicas, Etchevers Juan Máximo, sucesión Nieto de Mendoza Ortega Antonia, sucesión; Rafael Cuciniello contra los sucesores de Luis Cabrera, Curbelo de Ferrando y Olaondo María Irene; sucesión Iriart de Duhalde Graciana y otros contra Rario Acosta Moreira, Héctor Pérez contra Alfredo Fernández Larramendy, González Ursino, pobreza; Carmelo Soria, sucesión; Juan Lema contra Miguel Irastorza, José A. Lapido contra Julio Reynaldo Saporiti, Leoncia Paz de Rodríguez, contra S. Parodi; Juan Ucelli contra Alberto Peixoto, Juan Bautista Royero y otra, sucesiones Mazzina Juan Bautista y otro, sucesión; Nogueira Adolfo contra Ursino González; testamentaria Luis Sierra; De Anda de Gaudino Juna, sucesión; Raffo Andrés C. voluntario; Olmo de González Vicenta y Antonio, sucesión; Rodié Emilio contra Luis Paysée, Pelegrín Amoros y Francisca Hernández de Omoros, Daniela Fedullo de Nellano, sucesión; Labat Pedro sucesión, Ordeit Figueras José, testamentaria sucesión de Manuel Alvarez, Carballido de Blanco Rosa, incapacidad; González Antonio, pobreza; Fuentes de Placeres María, sucesión; Sieira o Sierra Mannuey otros sucesiones, Riscay Pedro, sucesión; Grecco de Pizza Carmen sucesión; Zabala de Diez Otilia y otro, sucesión; Alejandro Victorica contra Norberto González, sucesión de Concepción Sabat de Paccard, Elida Gonzáles licencia; Raffo Andrés C. voluntario, Alberto Magliano contra Manuel V. Puntogliano y otro Púrpura Juan, sucesión; Municipio de Montevideo contra Bauzá A. Cardoso Luis Q. contra Manuel Jacinto Ferrera y otros, Ficco Anselmo contra Francisco Peratto, Rogelio Otero contra Graziela Más de Ayala, divorcio; testamentaria de Remigio Castellanos.

Interlocutorias. — Alonso Pedro sucesión; Torres Tomasa, prescripción; testamentaria de Angel Lago, Luis H. Cardoso contra Juan Carlos Scapussio y otros, Mallo Silvestre Manuel, sucesión; Domínguez Manuel y otros; sucesión; Pistone de Saredo Rosa, sucesión, Martínez de Litner Adela sucesión; Héctor Pérez contra Alfredo Fernández Larramendy y Elida Schiaffino de Robido contra Luis Robido;

Ordeig Figueras José testamentaria; Vidal José Antonio y otro, sucesiones; Anguilla Santiago contra José Voglino. Definitivas. — Demarchi Salvador y otros; sucesiones; Herminia Agnidapes de Baral, venia; Bastón de Moure Manuela, sucesión; Magdalena Barilari de Trucillo, venia; testamentaria de Rosa Langoni de Sampietro, Pardo José sucesión; Palas de Alonso Catalina, suberta Amancia Mancebo de Camejo, cesión; Cobo Ricardo, sucesión; Norvenia; Rego Casián Francisco, sucesión; María E. Etchegoimberry de Lohigorry. — Eduardo Díaz Falp. (actuario).

Juzgado Letrado de Comercio de primer turno, a cargo del doctor José B. Nattino.

Trámite del día 1.o de Julio de 1932. — José M. Porteiro contra Juan Jorge Gómez; Fabio Croci y Cía. contra Carlos González y Cía.; Banco de Crédito contra Rómulo Maciel; Banco de Crédito contra Juan A. Monzo y Juan Carlos Blanco; Hermenegildo Vázquez hijo contra Trebino Hnos.; Mérola Hnos. Matrícula; Michel Basil contra Salvador Jorge; Asociación Comercial S. A. Inscripción de Estatutos y Matrícula; Jorge Adelo. Concordato preventivo judicial; Sociedad Anónima Campomar y Soulas contra Solana Hnos.; Guerin y Cía. y otros contra Angel M. Seva, como fiador de Laura F. de Blanco; Concordato; D. y E. Santini. Quiebra; Calificación; Angel López Quiebra; Lohigorry Hnos. Quiebra; María Ferrol de Distiart contra Francisco Mallo; Comunicación de la Alta Corte de Justicia autorizando al Sr. Ramón Mendez para ejercer la profesión de Escribano Público; Banco de Crédito contra Daniel Antonio Díaz; Banco de Crédito c. Rolando y Cía.; Banco de Crédito contra Fernando Joanicó Blanco y otros; Banco de Crédito contra Gualberto A. Zás y otro; Nicolás Olmos contra Pablo Lotito; Carlos Mauttone contra Francisco Spinelli; Armin Murguiondo contra Horacio Ureto hijo; Ernesto I. Alburnio contra Antonio Teodulo; Días y Cafini contra José Pardeiro; Pablo Lotito Concordato extrajudicial; Rafael Melgarejo y Cía. contra Rafael Gelli; Caja Nacional de Ahorros y Descuentos contra Nicas; Capotillo; Coates y Hudson contra Arturo Bindokat y otro; Miguel Angel Carvallido contra José Almada y otro; International Harvertes Export Company contra Emilio Mañé; Juan Shaw contra Manuel Argentino Orgeira y otros; Repúblico I. Almeida. Concordato privado de liquidación; Sttrata Hnos. contra J. Cazenave y Cía.; Jorge Bertuzzi contra Nicolás Cosakis y otro; Juan C. Picabea contra Serapio Uran hijo; Enrique Loewe y Cía. contra Luis Saccomani; Banco de Crédito contra Ramón Mariña y otra; Emilio Busto contra Dimas Larrañaga; Rodrigues y Cía. contra Pedro D. Agata; Ernesto I. Alburnio contra Francisco Biols Larrañaga; Gabriel Saubide contra Adolfo Steinitz; Enrique Abal y Cía. contra José F. Borrazás; Federico Delbene e hijos contra Pedro Duffau; A. Luchesse y Cía. contra Errico y Cía.; Raúl Deus contra Salvador Scognamiglio; Banco P. del Uruguay contra Antonio P. Marghieri por sí y como apoderado de María Zelmira; María Nidia, Carmen Esther y Faustino Blas Marghieri y Ana G. de Marghieri; José Segade contra Eusebio Scuoteguaza; J. y P. Coats Limited contra Sociedad Anónima Iuyamtorg; José E. Pujol contra Pignone y Cía.; Dumarco Prieto. Concordato. — Mateo Mario Figares, Actuario.

Juzgado Letrado de Comercio de segundo turno a cargo del doctor Atilio C. Brignoli.

Día 1.o — Trámite: Berro Bonfill y Cía. contra Ernesto Laguardia y otros; Bascou y Cía. contra José M. Suárez Barreiro y otro; Serrat y Maspoan contra Nicolás Martone; Prudencio Faria contra Jacobo Valter e hijo; G. Alonso Cordero y Cía. contra Luis H. Barbeito; José Miguel Gori contra A. Buela Taborda; Brito Foresti Rolando y Cía. c. Alfonso López; Banco Popular del Uruguay contra Angel Lombardi; Joaquín Ferrari contra Cía. The Pan; Banco de Crédito contra Victor Mautone y otro; Firestone del Uruguay contra Roque Bello; Banco de Crédito contra José Arena y otro; Linn y Cía. contra Dino Lapi; Ricardo Bordenave contra Juan J. Achugar y otro; Ricardo Bordenave contra Francisco Couso; Ricardo Bordenave contra Alfonso Enrich; Frans Beck contra Díaz Oshanaan; Gorlero y Cía. contra Vázquez y Martínez; Angel Costa de Vivo contra Domingo Jaunsolo; Ragusci y Voulminot contra Santiago Felipe Tabarez; Noe Canossa contra Miguel Coppola; Manuel Finochio contra Banco Agrícola Ganadero; Liga de Defensa Comercial contra José Martínez; Fernado A. Estapé contra Clemente Ferrari; Santiago Gianazo contra César Di Mezo; Eugenio Barth contra Antonio L. Meneguzzi; Banco Popular contra Ricardo Folgueira; Angel Lenzi contra José Rosmarino; Comunicaciones Relativas a Escribanos y Contadores; Comunicaciones relativas a Abogados; Banco de Crédito contra Alberto V. Canessa; Banco de Crédito c. María Mercedes Reyes Lerena; Gervasio Dabove contra Bidegaray Hnos.; Benito Buschiazzo contra Antonia Alvarez y otro; Barraca Americana contra Tellechea y Liotti y otro; Silvino Fachola contra Pascual Olicieri; Francisco Vilaró contra Florencio Rana; Américo Mujica. Quiebra; Coates Hnos. contra Julio Fusco; Gregorio Manevich contra José López Cadenas; Rodrigues y Cía. contra Aquiles Paciello; Banco de Crédito contra Adolfo Garra; Julio Weill contra Leopoldo Franco, Eugenio Barth contra Franz Fielitz; Sociedad Editora "La Mañana" y "El Diario" contra David Waistein; Pedro Marcora contra Cristiani Hnos.; Ramiro Segade contra Juan Califilo; Pío Engster. Pobreza; Eulogio Boces contra José Valenzuela; Carlos F. Uria contra Juan Alfredo Tapie; Banco Hipotecario contra Raúl Lena; Castiglioni Lucas Aircraft contra Donald Ricketts; The Ault Wiborg contra Viera Penza; R. Sayagues Lasso contra Bernardino Real; Joaquín Vivon contra Santiago Cucurullo; Claudio Marandino. Pobreza; Eulogio Boces contra Martino Catenas; Joaquín Cassal Castelli contra Jorge Arias; Liberman y Cía., Quiebra; Caja de Jubilaciones contra Molinos Podestá; José Benito Alamis contra Dalmiro Machado; José Cossio contra Enrique Benausse; Cía. Primus del Uruguay contra J. Viera Rodríguez; Casa A. Barreiro y Ramos S. A. contra José Moura; Ricardo Bordenave contra Francisco Borelli; La Caja Obrera contra Juan Antonio Gonzáles Fuero; Blas A. Infantozzi contra Jaime Lerner; J. Procopiak e Irmao contra Antonio Giudice; Cía. Brunswick contra V. Conrado Comeñ; Manuel Guelfi y Cía. contra David Rodríguez; Manuel Mato e hijos contra Pedro Cotelo; Amadeo Fresquero contra Ramona Vera de Araújo; F. Diego Pardal contra Julio Martínez; Francisco Vilaró contra José Pedro de León; Sacramone y Resta contra Arturo Viñales; Juan Schawrits c. Alfredo Arocena hijo; Crocker y Cía. contra Ricardo Olmedo; Juan Souto contra Ramón Carli; Danree y Cía. contra Dalmiro Ginzó; M. Pedrosa contra Francisco Faig; Berro Bonfill y Cía. c. Ernesto Laguardia y otro.

Definitivas: Luis López Reyes. Corredor; María Dolores Fresnedo. Matrícula; B. García y Cía. Matrícula; Arturo S. Barbieri. Matrícula; Alfredo Alberici. Matrícula; Eduardo Barrios Pasalacque. Corredor; Miguel Moron. Corredor. — Teófilo M. Real. Actuario.

Juzgado Letrado Departamental de primer turno, a cargo del doctor don A. Osvaldo Santini, por licencia C. del titular de este Juzgado.

Día 1.o de Julio.

Trámite. — Rodrigues de Rodriguez Gertrudis, Pilpo José contra Haroldo García Arocena, Campodónico Ana y Angela contra Juan Lago, Banco Francés contra Arturo Viñales, Sananes José contra Blanca Nieves Brum, Aicardi Fortunato, sucesión; Souto de Durán contra Ramón Durán Martínez, Bidart de Riaphoff Josefina, Giuli José Gabriel contra Angélica Nieva, Duarte Juan Pedro contra Julia Duarte, Araújo Alberto contra Adelina Bonovolanta, Lorenzo Hermelinda contra Gerardo Pardellas, De Rosa Angel María contra Franca Augusta Pacini, Ponce Bernardo contra Virginia Corbo Iveri, Guerrero Rafael contra Luisa Raiteri, Alvarez Vicente, Conde Vidal Carmen contra Isidoro Gonzáles, Juli Julia contra David Nahum, Banco de Seguros contra Mikulau Lechner, Compañía Uruguaya de Obras Públicas contra padrón número 33767, Banco de Cobranzas contra Barko Karsunsky, Rodríguez María y otros; Orona María Azul, Sa la de Tuana Ursula, sucesión; Alvarez Francisca contra Manuel González, Urristi de Cóccaro Inés contra Alejandro Cóccaro, Mórtola Blanca contra Juan Craviotto, Converso Juan, sucesión, Bosio Pedro contra Magdalena Penen, Banegas Silvana, Matoni Antonio y otro; Martínez de Bértola, Carolina contra Florencio Bértola, Hospitales María contra Mario Ferreira, Moreira Francisco, Rodrígues Celso, Alvarez Carmen contra Fructuoso Silva Gutiérrez, Eleodo Tomás, testamentería, Gori Claro exhorto J. Ltdo. Tacuarembó; Montesdeocá María contra J. Silva Exto. J. Ldo. S. José; Picciottano de Rodríguez Exhto. Juz L. de Rivera; Pieri Antonio Carlos, sucesión) Rodrígues de Silva Marculina, sucesión; Santos de Aranco Malvina contra Calixto Antúnez Maciel, Estupiñán Antonio contra Florencio Parravicini; Nievas Justa Donata, Fernández María contra Francisco Arizaga, Mendoza María contra Enrique Collazo, Marigarelli contra Ricardo Rosales, Alvarez Vicente, Delgado Manuel, Masonde Miles Verónica contra Eduardo Miles, Banco Francés contra Arturo V. Viñales.

Interlocutorias. — Zenotta Abundio contra Otilia Schmitd, Romay Héctor contra Carlota Ghiani, Bermúdez Esperanza, Del Castillo Belisario contra Ramona Varela, Beltrán María contra Domingo Aguirre, Calace María contra Mario Fornari.

Definitivas. — Hughes Eduardo. — José Pedro Barbot (actuario).

Juzgado Letrado Departamental de Segundo Turno a cargo del doctor A. Osvaldo S. Santini por licencia concedida al titular doctor Eduardo Artecona.

Dia 29 de Junio 1932. — Trámite. — Molinari Marcelina contra Casimiro Rivas; Abecaudes Magenta contra Francisco De Vita; Correa Obdulia contra Ramon Gonzáles; Flamant Antonia contra Tomas Acosta; Sala Victorina contra Mariano Ormaechea; Milldt Daniel; Morriz Rose contra José Haimovitch; Bernadá Brown María Antonia contra Manuel Fernández Castilla; González Dalia; Gómez Cibils María Angélica contra Enrique Platero Fynn; Palacios Prudencia contra Fausto Conrado Miranda, Incidente; Hermida Villagrán María; Echenique Iris y Gladisá Gavard Margarita contra Eugenio Gavard; Martínez de Bertola Carolina contra Manuel Martínez; Balza Pedro contra Marcelina Angélica Pastor; Fernández Rosa contra La Sucesión de Fernando Cristiano, Incidente; Pérez Dora contra José Mariño, Incidente; Shanon Laura contra José Schiavo; Moizo, Luis y Juan y otros, Sucesiones; Succhini Adela Serafina Oliva; Alvarez Fernández Luis; Labadía Filomena; Metz Alfredo Aníbal; Abramovich Gregorio contra Rosa Salmeski; Guicé José María contra Pilar Miró; Oroño Angela; Estela Alejo Inocencio; Berroepe Fermín, Sucesión; Elozegui José; Pipop Mario, María A. y otros; Do Matto Rogelio contra Baldomero Regueira; Manggini Piagigo A. Anna contra Robinson D. Aintolo; Hernández Micaela contra Domingo Martínez; Rodríguez Piedad contra Rufino Rivas; Caraballo María del Pilar contra María Caraciolo Arriera; Minerbini Silva Leticia contra Pedro Rosales; Raggio Armando contra Federico Moller de Berg; Báez Deolinda R. contra Valerio Gregorio Suárez, Incidente; García Dulcinea contra Julio Pazos; Millán Rufina; Marbajal Núñez Manuel; El Banco Mercantil del Río de la Plata contra Domingo Carzoglio; oKkn Alejandrina contra Aurelio Ezabo; Pazos Valentina, Petrona contra Celestina Hernández; Ferolla Luis Francisco, Sucesión; Oxilia Vicente y Margarita Carrara de Oxilia, Sucesión; Flamant Antonia contra Tomás Acosta; Laguzzi María contra Juan Laguzzi, Incidente; Bañales María contra Eulogio Hernández; Ferro Ignacio Pedro contra Antonio Poggi y Antonio Dubini; Olivera Florentina; Martínes Jesús contra Ignacio Arcos Pérez; Ferdinand Juan Eduardo contra Juana Olsson; Vila José contra José Espasandín; Gotthelf Jetta contra Wigdor Gotthelf; Allende Adoración Reina; Beltrami Andrés y María contra Consuelo Barros; Balaguer Juan contra Juana Díaz; Lema Isidora contra Isidro Lema; Barrios Celso contra Héctor Altesor; Bastanier Eva; Brienza de Pomarcio María; El Banco Mercantil del Río de la Plata contra Domingo S. Carzoglio; eBrtocchi Emilio y Fortunato Mallini contra Alaides Iznardi; Moreira Claro T. J. contra Agustín Moreira Gamallo; Ponte Curras Bernarda contra Alfonso Quintans; López Nieves contra Manuel Natal; Suarez Antonia contra Julián Burgueño; Vázques Ramilo José, Sucesión; Chiappe, aBttione, Nieves contra Leopolde Javier Perone y José Luis Seijas; Aguirre Ambrosio contra Anna Vidal.

Interlocutorias. — Cea Ramón contra Secundina Rey; Abella José contra Alfredo Ilia; La Caja Nacional de Ahorros y Descuentos contra José Germán Nollemberger.

Definitivas. — Vargas Santiago Juan.
Audiencia: 4.
Oficios librados: 18.
Exhortos recibidos para diligencias: 2. — Eduardo Routin, Actuario.

Avisos Varios

Círculo de Armas

Señor consocio: Se invita a Vd. para la Asamblea General Ordinaria que se realizará en la sede social, el día 6 del mes corriente, a las 21 horas para tratar la siguiente orden del día: Acta de la asamblea anterior; Memoria y balance del ejercicio 1931-32; Elección de presidente, vicepresidente, y un vocal por el período 1932-34; Elección de siete suplentes por el período 1932-33; Cuotas mensuales. — El secretario.

Económicos

GOMENSORO & CASTELLS

UNA MAGNIFICA PROPIEDAD

CENTRAL, muy bien situada, muy bien construida, en perfecto estado y que hay que vender al mejor postor.

CALLE MERCEDES N.o 1211-1213, entre CUAREIM Y YI

Consta de 2 espléndidas casas independientes, edificadas a todo costo con los mejores y más selectos materiales en todos sus detalles.

Excelente distribución; tanto la alta como la baja constan de 6 piezas, cuarto de baño, cocina, despensa, pieza de servicio, cuarto de baño, 3 pozos de aire y luz vitraux de Marchetti, yesería y decorado de 1.a, carpintería de cedro, cristales biselados, herrajes de bronce, mármoles estatuarios, mosaicos de gres, en fin, prolijamente construida por el arquitecto Campos.

Venta terminante sin base y disponible la alta.

EL JUEVES 7 DE JULIO, a las 3 y 1|2 de la tarde (15 y 30 horas), remataremos esta soberbia propiedad construida en un terreno de 9 mts. 20 de frente por 22 mts. 40 de fondo. AREA: 207 metros.

Afirmado, vereda, saneamiento, arrimos todo pago.

Es una propiedad de excepción, construida por su propietario para residencia.

FACILIDADES: El comprador puede tomar a su cargo una hipoteca de $ 20.000.

Títulos garantidos. Escrituración a cargo del comprador.

Puede visitarse de 1 a 4 p. m. (13 a 16). — Más datos: PIEDRAS 318.

Garantía: 10 o|o. Comisión: 1 o|o.

GOMENSORO & CASTELLS

JUDICIAL

EXISTENCIAS DEL PETIT HOTEL

Av. Gral. RONDEAU 1572|76, entre Paysandú y Cerro Largo

EL MARTES 5 DE JULIO, a las 14 h. (2 p. m.).

Remataremos al mejor postor, por mandato del señor Juez L. Departamental de 1.er turno, autos "Banco de Seguros del Estado con Venancio Serbi y otro, desalojo y cobro de pesos".

20 piezas amuebladas, mesas, sillas, menaje, vajilla y demás que está en exhibición.

Se exigirá seña en dinero a todo comprador. Comisión: 5 o|o.

JUAN PEROLO

JUDICIAL

EN LO MEJOR DE "LA UNION"—LINDA CASA CON BASE DE $ 2.800
EL MIERCOLES 6 de Julio a las 4 p. m.

Casa con frente a la calle Plata N.o 2474, entre Av. 8 de Octubre y José A. Cabrera. — Consta de 4 piezas y servicios. Patio, lindo fondo y otras mejoras. — El remate se efectuará de acuerdo con el siguiente

EDICTO. — Por mandato del señor Juez L. de lo Civil de primer turno, doctor Francisco Jardí Abella, dictado en los autos caratulados "Amelia Alvarez. Incapacidad", se hace saber al público que el 6 de Julio próximo, a las 4 de la tarde, en el lugar de su ubicación se procederá por el martillero don Juan Perolo asistido del Alguacil y Actuario del Juzgado, a la venta en subasta pública y sobre la base de $ 2.800, de un terreno con el edificio y demás mejoras que contiene situado en la Villa de la Unión, 10.a sección judicial de este Departamento, compuesto según título de diez metros setecientos treinta y siete milímetros de frente al Oeste, a la calle Plata, donde la puerta de acceso del edificio está señalada con el N.o 92, entre las Avenidas 8 de Octubre y calle José Antonio Cabrera, por 21 metros cuatrocientos setenta y cinco milímetros de fondo hacia el Este, por donde linda con don Lorenzo Bustillos, por el Norte por el mismo Bustillo y por el Sur con don Antonio Millán o Melián. Y está empadronado con el N.o 67.549. — **SE PREVIENE**: 1.o Que el mejor postor deberá consignar el 10 o|o de su oferta en el acto de serle aceptada en garantía de la misma. — 2.o Que los certificados y comisión del martillero serán de cargo del comprador. — 3.o Que los títulos y demás antecedentes se hallan de manifiesto en la Oficina Actuaria de este Juzgado calle Rincón 472, a disposición de los interesados.

Montevideo, Junio 15 de 1932. — Patricio A. Pereira, Actuario.

Más datos a mis oficinas: Sarandí 414. T. U. 1508, Central.

JUAN PEROLO

JUDICIAL

Hermosa fracción de campo en la 4.a Sección Judicial del Departamento de SAN JOSE, A 15 kilómetros de la estación Guaycurú. Campo famoso por sus tierras, sus pasturas y sus aguas. Una oportunidad realmente única para invertir dinero a alto interés en todo tiempo. Apto para GANADERIA Y AGRICULTURA. Con poblaciones, galpón y otras mejoras.

EL JUEVES 7 DE JULIO, A LAS 3 DE LA TARDE, remataré en el Vestíbulo de la Bolsa de Comercio, calle Zabala N.o 1479, de acuerdo con el siguiente:

EDICTO. — Por disposición del señor Juez Letrado de lo Civil e Intestados de tercer turno, doctor Oscar Ferrando y Olaondo, dictada en el expediente caratulado: "Banco Hipotecario del Uruguay contra Julia Larriera de Bonner. Ejecución de hipoteca", se hace saber al público que el día 7 de Julio próximo, a las 15 horas y en el vestíbulo de la Bolsa de Comercio, por intermedio del martillero don Juan Perolo, con asistencia del Alguacil y Actuario del Juzgado, se venderá en remate público y al mejor postor, el siguiente bien: Una extensión de campo y sus anexos compuesto de una superficie de trescientos diez y ocho hectáreas ocho mil seiscientos ochenta y cinco metros ochenta y tres decímetros, situado en la 4.a sección judicial del Departamento de San José, señalado con el N.o 4 en el plano levantado en Setiembre de 1901 por el Agrimensor señor Manuel Rodríguez, y cuyos linderos son: al Nord-Oeste, la fracción N.o 3 del señor Basilio Larriera; al Nord-Este, campos de la sucesión Vaeza de Barrios; al Sud-Este, la fración N.o 1 de Alfredo Larriera y los arroyos de la Rosa y Guaycurú, y al Sud-Oeste, el propio Arroyo Guaycurú. — **SE PREVIENE**: 1.o Que el mejor postor deberá consignar el diez por ciento de su oferta en el acto de serle aceptada a los efectos del artículo 919 del Código de Procedimiento Civil y para el caso de que el postor aceptado no consignase de inmediato ese 10 o|o, se previene especialmente que se prescindirá de su oferta y continuará el remate.

2.o Que el comprador podrá continuar con el gravamen, siendo de su cargo los honorarios y gastos que se originen por las escrituras de compromiso y de venta salvo que fuere el propio Banco el adquirente, en cuyo caso serán de cargo de la ejecución.

3.o Que será también de cargo del comprador lo que se adeudare el día de la escrituración y con respecto al mismo inmueble por concepto de medianerías u otras cargas análogas y los gastos que su cobro originare.

4.o Que los títulos se encuentran en las Oficinas del Banco Hipotecario del Uruguay (Hipoteca Rural N.o 184 Serie "U"), donde podrán ser examinados y los demás antecedentes en esta Oficina Actuaria calle 25 de Mayo número 586, de manifiesto y a disposición de los interesados.

Montevideo Mayo 30 de 1932. — O. Walter Balleta. Actuario.

NOTA IMPORTANTE: Si el comprador hiciera uso de la facultad que le acuerda este edicto, optando por continuar con el gravamen, sólo deberá abonar al contado la diferencia entre el precio de venta y el gravamen que resulte el día de la escrituración, el cual el 30 de Abril p. pdo., estaba reducido, por amortizaciones efectuadas a la suma de $ 15.319.04. El servicio de la hipoteca deberá hacerse sobre la deuda originaria, que era de $ 17.500 en títulos hipotecarios de la serie "U".

POR DATOS A MIS OFICINAS: SARANDI 414. TELEFONO: URUGUAYA 1508. CENTRAL.

JUAN PEROLO

COMO JUDICIAL — BIEN UBICADA CASITA

Brandzen 2192, entre Patria y Victoria

EL SABADO 9 DE JULIO, a las 4 p. m.

A un paso de la Av. 18 de Julio. Lugar ideal para habitar y donde la propiedad reditúa más interés.

Venta por separación de condominio y con la base judicial de $ 3.200.00.

Consta de 4 piezas, cuarto de baño, patio y otras mejoras, puede visitarse. Arrimos, vereda, afirmado y caño maestro pago.

Area: 159 metros cuadrados 58. — Títulos de primer orden en el Juzgado de 3.er turno, 25 de Mayo 586, autos "Suc. Ures-Lista".

Gastos de escrituración de cuenta del comprador.

Oblación: 10 o|o. Comisión: 1 o|o.

Más informes: en mis oficinas Sarandí 414. T. U. 1508, Central.

LUIS BIESTRO

JUDICIAL

Por división de condominio—Rematará

2 BUENAS PROPIEDADES en pleno centro del Cordón

EL JUEVES 8 DE JULIO, A LAS 4 DE LA TARDE.

CALLE TACUAREMBO N.o 1629|31|35, entre Paysandú y Uruguay, edificación antigua, de 7 piezas, galpones de zinc, con una superficie de 784 metros 93 dtros.

BASE DE VENTA: $ 9.000. Renta: $ 82.00. — Y ACTO SEGUIDO LA PROPIEDAD CALLE PAYSANDU N.o 1536|38, entre Tacuarembó y Vázquez, lindera a la anterior, compuesta de 4 piezas, 2 piezas chicas, cocina, aljibe, excusado, aguas corrientes y luz eléctrica, con 149 m. 24 dtros.

RENTA: $ 30.00. BASE DE VENTA: $ 3.000.

Son magníficos terrenos por sus áreas y ubicación aparentes para construir soberbias casas de rentas.

Venta de acuerdo con el siguiente:

EDICTO. — Por disposición del señor Juez Letrado de lo Civil e Intestados de tercer turno, doctor Enrique C. Armand Ugón, dictada en el expediente caratulado "Sucesión Juan Rebella", se hace saber al público que el día 8 de Julio próximo, a las 16 horas y en el lugar de su ubicación por intermedio del martillero Luis Biestro con asistencia del Alguacil y Actuario del Juzgado se venderán en remate público, separadamente y con las bases que se indicarán, los siguientes inmuebles:

PRIMERO: BASE $ 9.000.00: Un solar de terreno con sus edificios y demás mejoras que contenga empadronado con el N.o 430, situado en la Novísima Ciudad de esta Capital con frente a la calle Tacuarembó N.o 1629, 1631 y 1635, cuyo terreno según plano del Agrimensor Manuel Elbio Lúgaro de Marzo de 1932, contiene un área de setecientos ochenta y cuatro metros noventa y tres decímetros deslindados así: 19 metros 13 centímetros de frente al Este a la referida calle Tacuarembó; 21 metros 86 centímetros al Oeste lindando con Barrera Hnos y R. Denis; 37 metros 93 centímetros al Sud, lindando con Félix Rondona y Mario de León; 39 metros 43 centímetros al Norte, lindando con Juan José Puig, Sucesión Belderain, María Bellini y con más terreno de los vendedores.

SEGUNDO: BASE: $ 3.000.00. Un solar de terreno con sus edificios y demás mejoras que contiene, empadronado con el N.o 427, situado en la Novísima Ciudad de esta Capital, con frente a la calle Paysandú N.os 1536 y 1538, cuyo terreno según plano del Agrimensor Manuel Elbio Lúgaro de Marzo de 1932 contiene un área de ciento cuarenta y nueve metros veinte y cuatro decímetros, deslindados así: 7 metros 35 centímetros de frente al Norte sobre la calle Paysandú; 7 metros 90 centímetros al Sud, lindando con el terreno descripto anteriormente; 19 metros 63 centímetros al Este, lindando con la sucesión Belderain, y 19 metros 62 centímetros al Oeste lindando con María Bellini.

SE PREVIENE. 1.o Que el mejor postor deberá consignar el diez por ciento de su oferta en el acto de serle aceptada a los efectos del artículo 919 del Código de Procedimiento Civil.

2.o Que los honorarios y gastos de las escrituras de compromiso y definitiva de venta, incluso certificados y la comisión del rematador que queda fijada en el 1 o|o son de cargo del comprador.

3.o Que los títulos de propiedad y demás antecedentes se encuentran en esta Oficina Actuaria, calle 25 de Mayo número 586, de manifiesto y a disposición de los interesados.

C. Walter Balleta, Actuario.

Por informes a mi escritorio: Rincón 523.

REMATES

H. Adami Casaravilla y Cía.

HOY — HOY

EL SABADO 2 DE JULIO A LAS 15 Y 30

Del buen mobiliario que adorna la residencia de la señora Paquita Madriguera de Puig, por ausentarse para Europa. — Calle RAMON MASINI 3410 esquina Juan Benito Blanco

PLANTA BAJA: Rico amueblado de salón importado, en laca gris, vitrinas mesa y consola con aplicaciones de bronce cincelado, piano media cola Ortiz y Cusso, rico artefacto caireles, plaquetas, jarrones de Sevres, grupo de mármol, porcelanas antiguas y Capo di Monte, buenos óleos, hall tallado en roble, escritorio, caja de hierro, Diccionario Enciclopédico, butacas, comedor inglés Maple, en caoba incrustado con cristalero y 12 sillas, juego de cuero, platinas, porcelanas, cristales, Radio Zenith, mesas the y fumar, dormitorio Reina Ana en roble tallado, 2 bergeres, espejo pié, Bahut, salita dorada, vitrina, mesitas, peinetones, magnífica heladera Kelvinator, útiles de cocina, etc.

PLANTA ALTA: Dormitorio de huéspedes 2 plazas en cedro, juegos de dormitorio grises con camitas para niño, cama de bronce, máquina coser New Home, aspiradora Electro Lux, roperías, buenas alfombras a mano y máquina, artefactos eléctricos y demás en exposición el

VIERNES 1.o DE JULIO DE LAS 16 A LAS 22 HORAS

SEÑA 25 o|o. — COMISION 5 o|o.

H. ADAMI CASARAVILLA & Cía.

El Sábado 9 de Julio, a las 11 de la mañana, en las puertas de la Bolsa de Comercio de Montevideo, calle Zabala número 1477

POR PARTICION DE HERENCIA — — JUDICIAL

Valiosa fracción de campo en el Departamento de Río Negro, 9.a Sección judicial

1107 HECTAREAS, 93 áreas, 85 cmtros., y 50 dmtros. cuadrados

A 35 kilómetros de las Estaciones Merinos y Menafra. Formaba parte del campo de la conocida estancia "Las Lilas" de la Suc. Navajas. Campo de pastoreo con aguadas permanentes, montes naturales, alambrados, etc. Estuvo arrendado en $ 3.800. Aforo inmobiliario $ 60.936 — AL MEJOR POSTOR. SIN BASE. — Linderos: Suc. Pío A. Da Silva y Lía M. de Etcheverry. Edictos "Diario Oficial" y "El Plata".

Informes en nuestra casa de Remates: 25 de Mayo 582.

GOMENSORO Y CASTELLS

LAS VALIOSAS INSTALACIONES

DE LA JOYERIA Y BAZAR DE R. BRUSONI Y CORBI. Av. 18 de Julio 845, entre Andes y Plaza Independencia. — EL MIERCOLES 6 DE JULIO a las 15 h.

(3 p. m.), remataremos al mejor postor, por conclusión de negocio:

Grandes armazones vidrieras, con cristales, cedro coabizado, aplic. bronce, mostradores, vitrinas, soportes nikelados con cristales, artefactos eléctricos, espejos, instalación caja con barandilla de bronce, gran caja de hierro, cajoneros para alhajas, estuches y demás que está en exhibición. — Entrega al día siguiente. Se exigirá seña a satisfacción.

Comisión 5 o|o. Más informes, PIEDRAS 318.

Alfredo Echevarria

BUEN TERRENO CON MEJORAS

JUDICIAL — AL MEJOR POSTOR

Martes 5 de Julio, 4 p. m.

BELLA VISTA 2065. ENTRE CUFRE Y PATRIA
A 100 metros de la Avenida Larrañaga y a 200 del Boulevard Artigas

DOS PIEZAS MATERIAL, COCINA, W. C. Y POZO MANANTIAL. — DE ACUERDO CON EL SIGUIENTE

EDICTO:

Por mandato del señor Juez L. de lo Civil e Intestados de Primer Turno, doctor Francisco Jardí Abella, dictado en los autos caratulados "María Grilloni de Gambetta y de Gaspar Gambetta. Pieza sobre venta" se hace saber al público que el 5 de Julio próximo a las 16 horas y en el lugar de su ubicación se procederá por el Martillero don Alfredo Echevarría asistido del Alguacil y Actuario del Juzgado a la venta en remate público y al mejor postor, de un solar de terreno con las mejoras que contiene empadronado con el N.o 84.089, señalado en el plano levantado en Abril de 1891 por el Agrimensor don Alfredo Penco y Sagra, con el N.o 17 de la fracción C. del Barrio Vilardebó, situado dicho Barrio a inmediaciones del Cerrito de la Victoria (Dpto. de Montevideo), compuesto de trescientos sesenta y seis metros, veinte decímetros cuadrados. Con ocho metros cincuenta y nueve centímetros de frente al Sur a la calle Bella Vista; cuarenta y dos metros noventa y cinco centímetros en el costado Este, por donde linda con el solar N.o 16 de don Antonio Paternostro; cuarenta mentros cincuenta y cinco centímetros en el lado Oeste, lindando con el solar N.o 18 de don Angel Giglio; y siete metros quince centímetros en la línea del fondo al Norte lindando, con el solar N.o 5 de don Juan Tochetto. — **SE PREVIENE**: 1.o, Que el mejor postor deberá consignar el 10 o|o de su oferta en el acto de serle aceptada en garantía de la misma.— 2.o, Que los títulos y demás antecedentes se hallan de manifiesto en la Oficina Actuaria de este Juzgado, calle Rincón N.o 472, a disposición de los interesados. — 3.o, Que los gastos de escrituración de la compraventa, compromiso inclusive y certificaciones serán de cargo del comprador. — Montevideo, Junio 15 de 1932 —Patricio A. Pereira, Actuario.

Informes: MISIONES 1430.

Alfredo Echevarria

Sábado 9 Julio 4 p. m.

CON FACILIDADES DE PAGO

MODERNO CHALET

SAN FRUCTUOSO 1134-36, a 80 metros de la Avenida Agraciada

COMODIDADES: Hall con plafond, comedor, 4 dormitorios, cuarto de baño completo con todas sus instalaciones, garage, cuarto de servicio, w. c., cocina, jardín al fondo. — **INSTALACIONES** de aguas corrientes, luz eléctrica, fuerza motriz y gas. Materiales de primera. Carpintería de cedro. Afirmado, caño maestro, arrimos pagados.

PRODUCE $ 840 ANUALES

Facilidades de pago: La propiedad reconoce un préstamo con el Banco Hipotecario hasta el 30 de Junio de este año, $ 6.247.06 letra E, serie 28, que el comprador puede tomar a su cargo, que importa pesos 139.67 cada 3 meses de amortización e intereses.

Informes: MISIONES 1430.

CARLOS RIVIERE PODESTA

HOY — HOY

JUDICIAL

DE DOS FRACCIONES DE TERRENO, con casa de campo con todas las comodidades, luz, agua corriente en todo el terreno. (En un solo lote).

Ubicadas en la 3.a Sección del DEPTO. DE CANELONES (CERRILLOS), sobre el Río Santa Lucía Grande. Al lado de la Usina de Aguas Corrientes.

EL SABADO 2 DE JULIO, A LAS 11 HORAS. En las puertas del Juzgado de Comercio de 2.o turno: MISIONES 1378.

De acuerdo con el siguiente:

EDICTO. — Por disposición del señor Juez Letrado de Comercio de segundo turno, doctor don Atilio Brignole, en el expediente: "Sociedad Uruguaya de Carbón y Sal con Eduardo Mario Sáez. Ejecución de hipoteca", se hace saber al público que el día dos de Julio próximo, a las once horas y en la puerta de este Juzgado, calle Misiones número 1378, se procederá por intermedio del martillero señor Carlos Riviere Podestá, asistido del Actuario y Alguacil del Juzgado, a la venta en remate público y al mejor postor, de los inmuebles siguientes: Dos fracciones de terreno con sus alambrados y demás mejoras que contiene y derechos que le correspondan, situado en los Cerrillos, tercera Sección Judicial del Departamento de Canelones, empadronadas en conjunto con el N.o 9958, estando compuesta una de las fracciones de una superficie de dos hectáreas seis mil seiscientos diez metros cinco decímetros, lindando al Norte con D. Valentín y doña Modesta Martínez (hoy Manuel Abella); por el Sur y Oeste, con don Ramón Nieves, y por el Este, con el Río Santa Lucía Grande. La otra fracción de terreno se compone de una superficie de una hectárea cinco mil cuatrocientos cincuenta y tres metros cuarenta decímetros, que según el plano levantado el 25 de Noviembre de 1925 por el Agrimensor don Arturo Juambetz, redelinda así: al Norte, el Río Santa Lucía Grande; al Sur, camino por medio con don Ramón Nieves, en una extensión de ciento nueve metros 50 centímetros; al Oeste, en una extensión de cuatrocientos noventa y dos metros 30 centímetros, linda también con don Ramón Nieves; y al Norte, por ser una línea quebrada, linda: noventa y cinco metros 80 centímetros camino por medio con don Santiago Abella, hoy su sucesión, continuando en línea, linda sesenta y cuatro metros con la fracción anterior, frente al Oeste y nuevamente al Norte en una línea de trescientos ochenta y cuatro metros veinte centímetros, linda también con la fracción antes descripta. — **SE PREVIENE**: 1.o Que el mejor postor deberá consignar el diez por ciento de su oferta en el acto de serle aceptada, a los efectos de lo dispuesto por el artículo 919 del Código de Procedimiento Civil. —2.o Que el inmueble referido tiene una primera hipoteca a favor de la Caja Nacional de Ahorros y Descuentos.— 3.o Que los títulos y demás antecedentes se encuentran de manifiesto en la Actuaria a mi cargo, a disposición de los interesados. — Montevideo, Junio de 1932. — Teófilo M. Real, E. P.

Más datos en las oficinas del martillero PIEDRAS 429

ANTONIO S. ZORRILLA y Cía.

REMATES y COMISIONES

OFICINA: MISIONES 1365
Teléfono La Uruguaya 2108 (Central)

ANTONIO S. ZORRILLA & Cía.

JUDICIAL

En la Avenida Larrañaga y Reyes!!

A corta distancia del rond-point, que forman las AVENIDAS MILLAN, SUAREZ y LARRAÑAGA.

3 SOBERBIOS SOLARES 3

CON FACILIDADES DE PAGO!!

1 sobre LARRAÑAGA y 2 a sus fondos sobre REYES.

Con pavimentos pagos: Luz eléctrica, aguas corrientes, tranvías y autobuses a su frente.

BASES BAJISIMAS: Las 2|3 partes de la tasación practicada por la Dirección de Avalúos.

$ 2.33 EL METRO, el con frente a Larrañaga.

Y $ 4.00 EL METRO, los con frente a Reyes.

FORMA DE PAGO: Al contado, o bien mitad al contado y mitad a un plazo no mayor de 2 años, con interés del 6 o|o anual y garantía hipotecaria de los mismos, pudiendo cancelar en cualquier momento dentro del plazo.

El Sábado 9 de JULIO, a las 3 p. m.

De acuerdo con el siguiente:

EDICTO. — Por mandato del señor Juez Letrado de lo Civil e Intestados de Primer Turno, doctor Francisco Jardí Abella, dictado en los autos "José Antonio T. Pereira, como curador de doña Irene Thomas Pereira Estrada. — Venia", se hace saber al público, que el día sábado 9 de Julio entrante a las quince horas, en el lugar de su ubicación, se procederá por los martilleros Antonio S. Zorrilla y Cía. asistidos del Alguacil y Actuario del Juzgado, a la venta en remate público, sobre las bases de las 2|3 partes de las tasaciones practicadas por la Dirección General de Avalúos, y en lotes por separado, de los bienes siguientes: Tres solares de terreno situados en "Atahualpa", 12.a Sección Judicial de este Departamento, que comprenden parte de la propiedad empadronada con el número 80464, uno de ellos con frente a la Avenida Larrañaga y los dos restantes, con frente al Camino Reyes. La venta de estos inmuebles, se realizará de acuerdo con el plano de fraccionamiento levantado en Mayo de 1931 por el Ingeniero Wáshington A. Zorrilla y sobre las bases de las 2|3 partes de sus respectivas tasaciones o sean: Lote N.o 3. — Area 600 mtrs. Tasación $ 6.00 metro. Base de venta $ 4.00 el metro. — Lote N.o 4 Area 634 metros 03 decímetros. Tasación $ 6.00 el metro. Base de venta $ 4.00 el metro. — Lote N.o 6 Area 1.832 metros 28 decímetros. Tasación $ 3.50 el metro. Base de venta $ 2.33 el metro. — Los compradores podrán optar entre el pago al contado, o pagar la 1|2 del precio al contado y la otra 1|2 a un plazo no mayor de dos años, con interés del 6 o|o anual, con garantía hipotecaria de los mismos, pudiendo cancelar en cualquier momento dentro del plazo. — **SE PREVIENE**: 1.o. Que los pavimentos sobre Larrañaga y sobre Reyes están pagos. — 2.o. Que los compradores deberán consignar el 10 o|o de sus respectivas ofertas en el acto de serle aceptadas en garantía de las mismas, de acuerdo con el artículo 919 del Código de P. Civil. — 3.o. Que los gastos de escrituración, certificados, etc. serán de cuenta de los compradores, como así mismo, la comisión legal de los rematadores. — 4.o. Que los títulos y demás antecedentes se encuentran de manifiesto en la Oficina Actuaria de este Juzgado, calle Rincón 472 a disposición de los interesados. — Montevideo, Junio 22 de 1932 — Patricio A. Pereira, Actuario.

Planos e informes: MISIONES 1365

[illegible] EN EL PAIS

El Observatorio Nacional registró en el Prado los siguientes datos a las 14 h.
Presión atmosférica a cero grado y al nivel del mar: [illegible]
Humedad relativa por ciento: [illegible]
Temperatura al abrigo: 15.8.
Máxima al abrigo: 15.8 a las 14 h.
Mínima al abrigo: 13.2 a las 8 h. 30 del día 30.

La Mañana

Sábado 2 de Julio de 1932

TEMPERATURA MAXIMA Y MINIMA

Temperatura a la intemperie: 15.7.
Máxima a la intemperie: 17.4 a las 9 h. 40.
Mínima a la intemperie: 12.8 a las 8 h. 30 del día 30.
Viento: S. E. con 6 kilómetros por hora.
Temperaturas mínimasregistradas a en las estaciones meteorológicas del servicio: (Al abrigo) Junta del Este, 13.5; Mercedes, 13.2; Melo, 8.1; Rivera (Liceo Departamental), 13.8; Minas (Liceo Departamental), 14.0.

Ahora, Angel Policelli sufre amnesias parciales

No se acuerda de lo que hizo después que tiró al "linyera" al pozo

No dió ningún resultado el rastreo en el Arroyo Miguelete

LAS DECLARACIONES DEL ACUSADO, SU COMPLICE Y LOS TESTIGOS HAN CREADO UN MAR DE CONFUSIONES

Tal como lo habíamos previsto en nuestra crónica de ayer, fué totalmente infructuoso el rastreo efectuado en el arroyo Miguelete en busca del cadáver del "linyera" que habría asesinado Angel Policelli.

Elementos de la Capitanía General de Puertos, provistos de todos los materiales necesarios, efectuaron una minuciosa inspección en gran parte del curso del arroyo mencionado, no encontrando el cadáver ni ninguna otra señal que indicara lo que había manifestado Policelli.

Cuatro fotografías de Lázaro de los Dolores Carlés. La primera fué sacada en Setiembre de 1927 en una Oficina Inscriptora Electoral; la segunda en el manicomio en Junio de 1931, cuando ingresó por primera vez en dicho establecimiento; la tercera en Agosto del mismo año en la Oficina Dactiloscópica de la Policía, y la cuarta en Diciembre del año pasado, cuando ingresó en el Vilardebó por segunda y última vez bajo el nombre de Lázaro Hernández. — Nótese la diferencia existentes entre las cuatro fotografías. Por este medio el reconocimiento es imposible

NUEVO INTERROGATORIO DEL "ASESINO"

Después del fracaso del rastreo, los funcionarios de la Policía de Investigaciones resolvieron reanudar los interrogatorios de los detenidos y todas las otras personas vinculadas directa o indirectamente con el drama que, según dicen, se produjo en la tapera del Camino Continuación Raiz.

Nuestro compañero "El Diario" refiere de estos interrogatorios la anécdota que publicamos a continuación y que servirá para ilustrar a los lectores sobre el protagonista principal de este asunto, cuya actitud es tan desconcertante que, por momentos, hace creer que se está frente a un cínico o a un desequilibrado.

Angel Policelli o Poleselo, como el firma, el protagonista del intrincado problema que debe resolver Investigaciones

UNA RESPUESTA "EPATANTE"

"Después de la primera desilusión, el comisario Cavassa hizo comparecer a Policelli una vez más y encarándosele le manifestó: "Bueno, amigo, el cadáver apareció!"

Policelli abrió un poco los ojos, balbuceó algo que nadie entendió y luego permaneció en silencio meneando la cabeza.

Cavassa continuó: "Hemos encontrado el cadáver amigo... pero no en el Miguelete como usted nos dijo, lo encontramos en otro lado".

Policelli dejó caer los brazos al costado del cuerpo en actitud de desaliento, volvió a menear su cabezota que ya ni sabe pensar y dijo con voz ténue que había mentido, que tenía que decir la verdad ahora. "El cuerpo no lo arrojé en el Miguelete — agregó — lo saqué del pozo y lo enterré para que pudiera quedar más oculto. Tengo que decir la verdad señor comisario.

— Entonces confesás que no lo arrojastes en el Miguelete, que mentiste, que en realidad lo que hiciste fué...

—...Si señor lo enterré, no lo tiré al agua.

—¿Y dónde fué que lo enterrastes?

Policelli levantó la cabeza y con pupilas de mirar ingénuo dijo con firmeza:

"Señor comisario: lo enterré allí donde ustedes lo encontraron!"

POLICELLI SUFRE AMNESIAS PARCIALES

Después de este pintoresco incidente, Policelli fué apremiado por el comisario Cavassa para que concretara sus declaraciones.

Nuevamente volvió a referir el detenido, con todos los detalles, la ida a la tapera en compañía de Garrido y del pequeño Walter, los partidos a la "escoba de quince", la pelea con el "linyera". Recién aquí varía en algo su primera declaración.

Policelli, según dice, abandonó la tapera en compañía de Garrido y de su hijo, llegando hasta su casa, de donde volvió a salir para dirigirse al pozo.

Dice que cuando regresó el "linyera" no estaba caído en el interior del pozo, sino solamente sobre el pequeño brocal que tenía el mismo.

En este punto se detiene la declaración y, pese a la gran insistencia de los funcionarios policiales, el agricultor dice que no recuerda lo que pasó después.

—No sé. No me acuerdo. Anduve dando vueltas por ahí... hasta muy tarde... no sé nada más.

Y con estas palabras termina de contestar todas las veces que se le interroga.

GARRIDO, EN CAMBIO COMIENZA A RECORDAR ALGO

El peón también fué interrogado nuevamente y es ahora un poco más preciso en sus declaraciones.

Refiere el incidente en la misma forma que la primera vez; pero, contrariamente a lo que dijo en las primeras oportunidades ,ahora afirma que efectivamente Policelli, después de separarse de ellos, retrocedió. No sabe hasta donde, pues a unos treinta metros de distancia lo perdió de vista.

Algunas de sus manifestaciones eran contradictorias con las de Policelli y fueron careados, reconociendo finalmente este último que Garrido tenía razón.

Sin embargo, todo lo que dice Garrido son detalles de importancia secundaria, que no sirven para aclarar el fondo del asunto.

UN NUEVO ELEMENTO DE CONFUSION

Una nueva complicación se ha venido a agregar a la pesquista y la constituye las declaraciones de la mujer de Policelli, que no concuerdan con ningunas de las otras.

La señora de Policelli afirma que su marido hacía una vida ordenada y que se acostba todos los días a las siete de la tarde, pues se levantaba siempre muy temprano.

Preguntada sobre si recordaba que su esposo hubiera salido alguna noche a mediados de Octubre (fecha en que se supone se cometió el "crimen") asegura que no y que si lo hizo, fué sin ella enterarse, lo que es materialmente imposible.

¿QUIEN ES LA "VICTIMA"?

Una de las causas fundamentales de la desorientación policial es la ignorancia respecto a quien puede ser el "linyera".

En general, se descarta la posibilidad de que sea el anciano Lázaro de los Dolores Carles, pues la mayor parte de los funcionarios de Investigaciones están convencidos de que hubo homicidio. También ha sido necesario descartar a otros concurrentes a a tapera que han sido encontrados con vida y dicen ignorar en absoluto el incidente.

EL RECONOCIMIENTO POR FOTOGRAFIAS

Ha sido necesario prescindir de los reconocimientos por fotografías, pues ni Policelli ni Garrido conocían suficientemente al "linyera" como para poder identificarlo por este medio.

Por otra parte, las condiciones de vida de estos vagabundos hacen que se desfigure en plazos relativamente cortos de tiempo. Prueba de ello son las fotografías de Lázaro de los Dolores Carles que publicamos en esta misma página. Las tres últimas, sobre todo, fueron sacadas con pocos meses de intervalo y véase la gran diferencia que hay entre ellas.

LAS HIPOTESIS EN JUEGO

Como era natural que ocurriera en tan intrincado asunto, las opiniones se han dividido en dos tendencias, dentro de las cuales caben innumerables hipótesis: la mayoría sostiene que el homicidio existe, mientras los restantes opinan que se trató solamente de una pelea sin consecuencias trágicas.

Entre los que sustentan esta última creencia se sostiene que el "linyera" cayó al lado o sobre el brocal del pozo, sin precipitarse al interior y que, luego cuando hubo reaccionado de los golpes recibidos, huyó del lugar, abandonando sus escasas pilchas por temor a que lo mataran o a otra paliza.

Los que creen en el asesinato se dividen en numerosas hipótesis; hay quienes suponen que Policelli arrojó el cuerpo al Miguelete, quienes opinan que lo enterró, etc.

Esperemos los nuevos resultados de la indagación policial.

Otras noticias de policía

Labor de Investigaciones

ROBABA VASOS

En virtud de una denuncia formulada por el señor Jesús Tasende, propietario del café establecido en la calle Ciudadela 1300, donde notaba la sustracción de vasos de cristal y pocillos de café, la sección Delitos contra la Propiedad dispuso se ejerciera vigilancia a fin de indentificar al autor de las referidas sustraciones.

Ello dió por resultado que ayer, los empleados destacados con ese fin, se apercibieran que un parroquiano se introducía en el bolsillo unos vasos después de haber hecho la consumación.

En vista de esto fué invitado a concurrir al local de Investigaciones, donde interrogado manifestó llamarse Francisco García García o García Santos, confesándose autor de repetidas sustracciones, las que luego pignoraba en otras casas de comercio, efectos que el señor Tasende avalúa en la cantidad de $ 40.00.

Por disposición del Juez L. de Instrucción de 3er. turno, García fué remitido a la Cárcel Central, a disposición del referido magistrado.

—Empleados de la misma sección aprehendieron en el día de ayer al L. C. Julio Castro Castro o Emilio Castro Pintos, en virtud de estar dispuesta su captura por el Juez L. Correccional de 2o. turno, siendo remitido a la Cárcel a disposición del dicho magistrado.

—Empleados de la sección Orden Social, aprehendieron a Dante Castelli, en momentos que hacía recepciones del juego de quinielas, siendo remitido a la Cárcel Central a disposición del Juez de Paz de la 12a., sección, por infracción a la ley de Tesoro de Caridad.

Consecuencias de un traspié

En circunstancias que Eusebia Zuvillaga, uruguaya, casada, de 60 años de edad, domiciliada en la avenida Sayago 2527, descendía de la escalinata en la Oficina de la Dirección de Impuestos, sito en Rondeau y Valparaíso, dió un traspié y al caer al pavimento la nombrada señora, se produjo lesiones en el rostro y mano izquierda. Curada por la Asistencia Pública, fué domiciliada.

Un asaltito

Manifiestan las autoridades de la seccional 10.a de policía, que se presentó a sus oficinas, Arturo Alencio Luengo, denunciando que ayer siendo aproximadamente la hora 10, y en circunstancias que transitaba por las calles Cardona y Luis B. Cavia, dos personas desconocidas le interceptaron el paso, y que, amenazándole con revólveres, le sustrajeron de uno de los bolsillos la suma de $ 15.00. La policía practica averiguaciones al respecto.

Remitidos

La seccional 12.a remite a la Cárcel Central a María Pereira, por falta de consideración a la autoridad, y a José M. Posse, por ebriedad y escándalo.

—La seccional 14.a a Manuel García y José Blanco Martínez, por llevar jugadas de quinielas.

—La seccional 13.a a Héctor González Silva, por promover desorden.

—La seccional 6.a a Domingo Bidondo Zabaleta, por quinielas.

—La seccional 5.a a Pascual Bonino Bagnasco, Luis Juan Carlos Gómez y José Mateo Bemole, por igual causa que el anterior.

Accidentes del tránsito

En Cuareim y Venezuela, el auteo camión 59631 que guiaba Iseria Curbelo, domiciliado en Blandengues 1479, quien llevaba como acompañante al menor Angel Ruben Durán, uruguayo, de 14 años de edad, domiciliado en Isla Gorriti 2020, chocó con el ómnibus 70555, guiado por Basilio Olivieri.

A causa del accidente el nombrado menor resultó con lesiones en el ojo derecho y en el rostro, siendo conducido por la Asistencia Publica, al Hospital Maciel. Ambos conductores quedaron en libertad.

—En Paraguay y General Pacheco, un auto cuyo conductor se dió a la fuga, derribó al pavimento a Luis Frandolisio Paniza, italiano, soltero, de 22 años de edad, domiciliado en la calle Pasaje de los Andes 2863, el que resultó con lesiones en la base del cráneo, siendo conducido por la Asistencia Pública, al Hosptal Macel. La policía busca al conductor causante del hecho.

—En las calles Francsco Tajes y Paraguay, el auto 16344, guiado por Wornol Franck Ravenow, domicilìado en Canelones 2435, chocó con el auto chapa oficial número 920 que conducía Angel Galafé Arenaldo.

A causa de la colisión el conductor del primero de los vehículos nombrados, resultó con lesiones en la mano derecha Curado por la Asistencia Pública, ambos conductores quedaron en libertad.

Debe intervenir la policía

ESPECTACULOS BOCHORNOSOS

Desde que se comenzó a cumplir el decreto abolicionista, dictado por el Ministerio del Interior, una gran cantidad de mujeres que antes estaban en las casas de tolerancia, se ha diseminado por toda la ciudad.

Especialmente han elegido para sus incursiones determinadas calles, próximas a casas determinadas.

La policía encargada de velar por el orden y la moral, interpretando mal el decreto referido, se despreocupa en absoluto del asunto, tolerando toda clase de escenas.

Ayer de tarde tuvimos ocasión de presenciar, a menos de cincuenta metros de la Plaza Independencia, en la puerta de la Caja Nacional de Ahorros y Descuentos, un cambio de soeces expresiones, proferidas en alta voz, entre el conductor de un tranvía y una mujerzuela.

En la calle Colonia entre Florida y Ciudadela, en la Plaza Independencia entre las mismas calles, en la calle Tristán Narvajas y en muchas otras calles de la ciudad estas escenas son frecuentes. — Y no sería nada si sólo se tratara de gritos, suceden cosas peores.

En un diario de la mañana, el ministro del Interior ha declarado que el decreto no ha sido dictado para fomentar la licencia y el libertinaje.

Esperamos que en vista de esta aclaración ministerial, cuya falta se hacía harto notar, debido a la incomprensión de los funcionarios policiales, los decidirá a tomar cartas en el asunto e impedir la repetición de estas escenas, indignas de toda población culta.

Esta recomendación va dirigida especialmente a la seccional 3a. y a la zona de Orden Social de la Policía de Investigaciones.

Desde la Argentina

UN INCENDIO DESTRUYO PARCIALMENTE UN EDIFICIO

Buenos Aires, 1.o — Esta madrugada a las horas 3.40 se declaró un incendio que destruyó parcialmente la parte superior del edificio en construcción ubicado en la Avenida Alvear 1935.

El origen del siniestro que fué sofocado después de una hora de trabajos por la dotación de bomberos del Cuartel Central se atribuye al recalentamiento de las cañerías que sirven de calefacción y de la cocina del edificio.

La mansión es propiedad del doctor Alfredo Zemborain y consta del subsuelo, planta baja, tres pisos altos y la bohardilla levantándose en un terreno de 60 metros por 60.

En un principio se atribuyó mayor importancia al incendio pero los bomberos que localizaron de inmediato el fuego lograron extinguirlo y sofocarlo, entonces se pudo apreciar que el fuego había destruído casi íntegramente las cúpulas haciendo explotar el tanque que contiene el agua para la calefacción destruyendo los revestimientos de la pizarra.

Los daños no han sido estimados.

EN UN INQUILINATO SE PRODUJO UNA GRESCA DESCOMUNAL

Buenos Aires, 1.o — En una casa de la vecindad, sita en la calle Moreno 1735 se produjo esta mañana una gresca de extraordinarias proporciones en la cual actuaron como protagonistas María López de Carmelo, viuda, quien habita en dicha finca en compañía de Antonio Cornataro y María Basualdo, que vive en concubinato con José Guerino.

Según parece desprenderse de las constancias policiales, las relaciones entre la Carmelo y la Basualdo no eran muy cordiales sosteniendo frecuentes rencillas por los más fútiles motivos y esta mañana una de esas incidencias trivial, las cuales son comunes en la vida del inquilinato, determinó entre ambas Marías que volviera a producirse un violento altercado que degeneró bien pronto en una escena de pugilato en la cual las dos rivales luego de tomarse fuertemente de los cabellos y propinarse numerosos golpes rodaron por el suelo.

Los gritos de las mujeres trajeron desde sus respectivas habitaciones a los respectivos concubinos que enaddecidos por el espectáculo participaron en la pelea.

Los gritos de los vecinos y de los contrincantes atrajeron la presencia del agente de la 6.a cuya presencia sirvió para apaciguar los ánimos de los revoltosos.

Todos presentan contusiones y equimosis producidas durante la pelea siendo la más perjudicada María Basualdo que resultó con una herida cortante en el brazo izquierdo.

Todos están detenidos hasta el completo esclarecimiento de los hechos.

DEBIDO A UN CIGARRERO LA POLICIA DETUVO A UNOS FALSIFICADORES DE MONEDAS

Buenos Aires 1.o (Austral). — A la forma rápida y gracias a la diligencia deldueño de una cigarrería, de acción pertinas la comisaría 24.a, consiguio esclarecer en pocas horas la falsificación de monedes, de 20 centavos dándose con la guarida de los autores, varios de los cuales, fueron detenidos secuestrándoseles los elementos de que se valían para realizar sus operaciones.

No más de cinco días de tiempo han tenido los falsificadores para hacer circular, dichos plomos burdamente acuñados que no podían por cierto sorprender a muchas personas.

LA PESQUISA

En Necochea 1074, Nison Dekaud tiene un modesto negocio de cigarrería al cual acudió poco antes de mediodía un individuo pidiendo una caja de fósforos.

El individuo le pagó con 20 centavos.

Dekaud examinó la moneda, hallándola falsa.

No dió mayor importancia al hecho, pero más tarde un caso semejante al anterior le puso en alerta.

Un nuevo comprador también le pidió una caja de cerilla pagándole con 20 centavos falsos.

Dekaud permitió salir al sujeto y luegok lo hizo detener por la policía.

El sospechoso fué registrado inmediatamente hallandosele en su poder dos monedas de 0.20 más falsas, cuatro de cinco y cuatro de diez, varias cajas de cerilla.

El detenido dijo llamarse Prokop Purlitenko.

Después de varios interrogatorios confesó que ocupaba una casita en Valentín Alsina, pero que ignora la calle.

Una Comisión policial acompañó a Purlitenko hasta Valentín Alcina y tras algunos rodeos señaló la casa sita en la calle Conesa 3024.

Allí la policía detuvo a Basilio Billa e Ignacio Furkenko.

Poco después arrestaron a los hermanos Pablo y Juan Stefanowictz a quienes se les secuestraron 17 pesos en monedas legítimas.

La comisión policía halló en una habitación de la casa una serie de elementos de los cuales se valieron los falsificadores para realizar el hecho.

Purlitenko quiere cargar con toda la responsabilidad refiriéndole a la policía una historia de hambre, por lo que planeó en esa situación una máquina para falsificar monedas adquiriendo en un taller mecánico los trozos de hierro que utilizaron para hacer las máquinas.

Adquirió también láminas, plomos y con ayuda de Stefanowictz se puso en campaña.

En estos últimos tiempos según Purlitenko debían hacer circular el dinero.

Las actuaciones fueron remitidas a la división de investigaciones para que prosiga con los elementos las diligencias para saber si han actuado otros individuos en la falsificación y quienes son los perjudicados.

Clausura del puerto

POR CAUSA DEL MAL TIEMPO

La Capitanía General de Puertos recibió ayer un comunicado del Instituto Metereológico, anunciando que desde la 1 y 30 p. m., de ese día, y en el transcurso de las 24 horas, se desencadenaría un fuerte temporal, como el que reinó el 24 de Junio último, de Sud Este a Sud Oeste.

En previsión de cualquier contingencia, las autoridades marítimas han cerrado el puerto.

Como consecuencia de esa resolución, agravada por las capas nebulosas que cubren todo el estuario, que imposibilita la navegación, han quedado en la rada exterior los vapores alemán "La Coruña" e inglés "Hingland Patriot".

Literatura nativa

UNA HERMOSA CONFERENCIA DE FERNAN SILVA VALDES

Ante selecto y numeroso auditorio el señor Fernán Silva Valdés dictó, bajo los auspicios de la "Alliance Française", la segunda conferencia del ciclo sobre literatura nativa.

El tema de esta disertación fué "Poesías y cantos anónimos del Río de la Plata".

Comenzó diciendo que nosotros por desidia, por derrotismo y por una exagerada creencia en nuestra pequeñez, que no es el tal, hemos perdido parte del derecho a algunas de nuestras hermosas tradiciones; tradiciones que el mundo conoce por argentinas, cuando en rigor de verdad son comunes. Agregó que el ayer es un capital de vida y experiencia que se debe aprovechar y que la tradición es una suma de experiencias. Dijo que no pregonaba un quietismo de museo, sino una inquietud, una inquietud no de hoy al mañana, sino del ayer al mañana, haciendo del presente un puente para mirar hacia ambos lados.

Se refirió luego al origen de la poesía popular y anónima de estos países, cuyo origen es hispano. Hablo de los romances españoles, desprendidos de los extensos cantos de gesta, con que los juglares y trovadores amenizaban la vida quieta de los señores de los señores feudales, en sus castillos. Puso un ejemplo de romance anónimo sobre el Cid. Luego se refirió a los romances en el Plata, que poco prosperaron. Recordó los romancistos que solían cantar las niñas en las tardes de verano y en las veredas de las calles de los barrios. Citó después algunos romances gauchescos, de los pocos que se escribieron y dijo que los gauchos adoptaron más que el ronmance la décima y la copla. Dió lectura, en seguida a una serie de coplas criollas, recogidas por un estudioso poeta argentino y concluyó haciendo un justo e interesante paralelo entre estas coplas nativas y las coplas españolas, resultando sus parecidos y sus diferencias.

La conferencia fu éilustrada por recitaciones a cargo de las señoritas Anita Lussich Barreiro y Ema Aliverti, quienes declamaron con suma gracia algunos de los romances y coplas más en boga en los albores de nuestra vida nacional.

Consejo de Salud Pública

LA SESION DE AYER

Se reunió ayer de tarde el Consejo de Salud Pública, despachando 118 asuntos de trámite y correspondientes a sus diversas comisiones.

Designación de médicos asistentes

De acuerdo con lo propuesto por el Director de la Escuela de Nurses, se nombró Médicos Asistentes para el Servicio a su cargo, a los doctores Mario Ninaldi, Héctor Tálice y Héctor Antunez Saravia.

Dispensarios Antisifilíticos de Campaña

Se dispuso con carácter general que, los Dispensarios contra la Sífilis de campaña funcionen en los hospitales utilizándose al efecto los locales disponibles convenientes para esos servicios.

Examen de cocineros

Se dispuso que sean sometidos a un examen de suficiencia los cocineros primeros de los establecimientos dependientes del Consejo.

Dicho examen se realizará de acuerdo con el siguiente programa: a) aseo de la cocina, b) Consumo de combustibles; medidas para su economía; c) Regimenes alimenticios correspondientes a los hospitales y asilos; d) Manera de preparar los distintos menú hospitalarios; e) Recepción de artículos destinados al consumo de la cocina; f) Distribución de funciones al personal adscripto a la cocina; disciplina.

Examen de chauffeurs

Se dispuso someter asimismo, a los chauffeurs dependientes de la institución, a un examen, como funcionarios de Salud Pública.

Consistirá ese examen en lo siguiente: a) Revisión de los permisos municipales para ejercer el cargo; b) examen médico de aptitud; c) Conocimiento de los reglamentos en cuanto le son practicables; d) Manera como deben estar uniformados; manera de dirigir los automóviles a su cargo; velocidad; trato con el público; cooperación con los enfermeros; aptitud en el tráfico; cuidado de los coches; conducta a seguir con los Médicos y Practicantes.

Hospital Santa Isabel

Se resolvió que se destine al Hospital Santa Isabel un carro barométrico que se encuentra en uso en el Hospital Rivera, debiendo funcionar con el personal auxiliar de dicha localidad que podrá también hacer uso de él cuando fuera menester.

Concurso de Dactilografía

Se dió cuenta del resultado del Concurso de Dactilografía verificado entre los empleados de la institución, adjudicándose los premios establecidos, en la siguiente forma: 1.o, Sr. Aníbal Benitez; 2.o, Sr. Tabaré Guastavino; 3.o, Sr. Alberto Jordán. Se acordó establecer, además, dos premios estímulo siendo acordados al Sr. Angel Olivera y a la Sra. Lucía O. de Levrero.

Personal enfermo

Se dió cuenta que de acuerdo con los informes suministrados por los diversos hospitales, se encuentran en la actualidad en uso de licencia por enfermedad, 134 empleados del personal de enfermeros y de servicio.

Del Observatorio Nacional

PRONOSTICO PARA EL DIA DE HOY

En su Boletín de las 0 hora del día, el Observatorio Nacional da la siguiente información sobre el estado del tiempo:

Se acentúa las características del temporal del Sud al Sud Oeste anunciado por el Observatorio en su boletín de las 18 horas de ayer.

En consecuencia reinará mal tiempo con lluvias y fuerte descenso de temperatura.

La Exposición y Venta de Productos de Colonia

SE INAUGURO AYER EN EL PALACIO SARANDI

Con brillante éxito se inauguró ayer por la tarde en el Palacio Sarandí la Exposición y Venta de Productos de Colonia.

Concurrieron al acto inaugural el Presidente de la República, doctor Gabriel Terra; los consejeros Fabini y Berreta; el Ministro de Industrias, Dr. Edmundo Castillo; el Presidente del Consejo Superior de Enseñanza Industrial, doctor José F. Arias; el Presidente de la Comisión Nacional de Fomento, señor Alvarez Cortés; la Presidenta de la Comisión de Damas Pro Industria Uruguaya, señora Matilde Regalia de Roosen; el Presidente y el Secretario de la Comisión de Exposición y Venta de Productos de Colonia, representante nacional Fernando J. Carballo y señor Emilio Armand Ugón, respectivamente; don Alejandro Otaegui, que siempre ha bregado afanosamente por el progreso de aquel Departamento, y numerosos elementos representativos de la industria y el comercio colonienses.

La Exposición fué organizada — como es notorio — por el Club Colonia de Montevideo, entidad constituída por centenares de elementos de aquel Departamento radicados en esta capital.

El proyecto — convertido ya en promisora realidad — de realizar en Montevideo una exposición permanente de productos de Colonia se debe al señor Fernando J. Carballo, quien ayer, al declararla inaugurada, pronunció el elocuente discurso que transcribimos a continuación:

El Presidente de la República, organizadores y parte del público en el acto inaugural de la exposición

Señor Presidente de la República, señores consejeros, señor Ministro, señores representantes, señoras, señores:

Colonia es el primer eslabón en la cadena histórica que une los destinos del Río de la Plata y la vieja Europa.

Cuando los valientes capitanes españoles abrieron las rutas a las costas jugosas y bravías de las márgenes del río como mar, ansiosos de extender sus glorias y por la fé y el poderío de su corona, Colonia hizo sentir el primer grito hostil de su libertad amenazada. Frente a sus costas, la sangre española audaz y dominadora, pagó heroico tributo, y la América indígena recogió de Solís su primer bautismo de sangre europea. La conquista española vuelca entonces con el gesto pródigo y altivo de Hispania lo más pujante de su arrojo sobre las costas trágicamente heroicas. Y en San Juan arraiga en la tierra charrúa la primera fundación cristiana. Y más tarde en las orillas del arroyo de las Vacas, echa generosa los primeros caballos y vacas que serán la riqueza de nuestro suelo.....

Pasa el tiempo y Colonia es el retazo privilegiado que incita la codicia portuguesa. Y se vá embelleciendo y llenando de riquezas. Es la joya del Río de la Plata. Portugal afirma allí su conquista fundando la Colonia del Sacramento y su diplomacia vence en mil momentos sobre las armas de España.

Manzana de la discordia la llamaban los Reyes, preciada, sí, como la mitológica y tan disputada como ella..... Hasta que Ceballos con audacia dolorosa arrasa la Ciudad rica y echa hasta los escombros al Río para matar las pasiones dominadoras del lusitano.....

Colonia va renaciendo, reconstruyéndose rápida sobre sus mismas ruinas en una labor paciente y extraordinaria. Su esfuerzo no encuentra analogías en nuestra tierra.

Una ráfaga de progreso dentro de la industria y de la producción sopla de la vieja Europa trayendo corrientes inmigratorias de colonos suizos, valdenses y españoles que después de haber vivido durante la travesía horas de intensa emoción desembarcaron en las hospitalarias costas del Departamento de Colonia y empuñando con viril empeño las armas benditas del trabajo, transformaron con el sudor de su frente, los fértiles campos que otrora regara la sangre heroica de ilustres guerreros, en verdadero emporio de la industria, el comercio, la agricultura y la ganadería que son los factores importantes de la grandeza uruguaya..... Al reinado de la ganadería nómade, de los campos sin alambrados, comenzó a suceder la aspiración noble de abrir el seno virgen de la tierra y colocar la fecundante semilla y así transformaron el campo inculto en sábana ondeante de linos en flor y dorados trigales, echando la primera simiente promisora que había de constituir más tarde la magnífica prosperidad del Departamento. Así pues la historia de estas colonias debe ser colocada como ejemplo y a la cabeza del progreso nacional. En agricultura Colonia trabaja científicamente. Las enseñanzas del sabio doctor Alberto Boerger, director del Instituto Fitotécnico y Semillero Nacional de la Estanzuela y de sus colaboradores, encontraron amplio campo en el espíritu de trabajo, que animó siempre a los habitantes del Departamento. En ganadería cuenta con muchos de los mejores Establecimientos del Departamento. En ganadería cuenta con muchos de los mejores establecimientos de reproductores, sobresaliendo los Cerros de San Juan, Martín Chico, Mac-Culloc, Anchorena, Bianchi, etc. y en momentos que acabamos de sancionar una Ley de estímulo a la ganadería de calidad, Colonia, se verá honrada en presentar a los establecimientos industrializadores de carnes, seleccionadas haciendas, por el mejoramiento de sus rodeos.

En granjas y lecherías los colonos suizos y valdenses, marcaron ruta hace ya setenta años. Con su labor perseverante e inteligente, triunfaron ampliamente en su gran obra que hoy culmina con la aumiración de todos. La leche y sus derivados se trabajan científicamente. La Escuela de lechería instalada en Colonia Suiza, dependiente del Consejo Superior de Enseñanza Industrial que con tanto amor y dedicación preside el doctor José F. Arias dejará huellas saludables en la conjunción de fuerzas con loc productores. Ha enriquecido la industria lechera la instalación de la gran Fábrica Cooperativa en Joaquín Suárez, donde los técnicos de la Kasdorf elaboran ya el queso tipo Standart para la exportación. El queso de Colonia elaborado en general a base de fermentos y leche pasteurizada no causa trastornos orgánicos y puede llegar hasta la mesa del pobre porque por su precio en general no es artículo de lujo.

En las demás industrias, Colonia ya está impuesta. Grandes Fábricas como la de Campomar y Soulas, de Papel, molinos modernos, como Molinos y graneros del Uruguay, Fuica y Cía., etc., etc., Fábricas de Jabón Yambo, Dinamita Sud-América para canteras, Establecimientos vinícolos, etc., enriquecen la zona. Diseminadas por todo el Departamento, se nota el rápido progreso que avanza y las zonas Francas de Colonia y Nueva Palmira abren nuevo campo para la explotación industrial de mayor rinde.

El Club Colonia de Montevideo, se honra en presentar esta Exposición en el mercado de mayor consumo de la República. — Su finalidad, es el sentimiento patriótico que anima a los hijos del Departamento y vecinos vinculados a él por diversas causas. Deseamos colocar en contacto directo y en forma permanente al consumidor de esta Capital con el productor de Colonia para el bien común. — Deseamos demostrar en forma efectiva, que Colonia marcha a la cabeza de la producción del País y marca rumbos a otras zonas del litoral e interior, que necesariamente deben reaccionar, implantando la forma de explotación agraria sobre bases científicas.

Un bello gesto ha primado en la conciencia de los productores de mi Departamento. La solidaridad que debe existir entre los hombres, — y aquí reunidos, algunos, como el Instituto Fitotécnico y Semillero de Estanzuela, Carlos Cioli, Pilar Cabrera, Manuel Narancio, González Hnos., Productos de la Valdesia, Alejandro Otaegui, Molinos y graneros del Uruguay, Productos Yambo, Molinos de Fuica y Cía., Juan J. Greising, Cerros de San Juan, Granja Bertoto, Productos de la Orzak, Escuela de Lechería de Colonia Suiza, Dinamita para canteras Sud-América, Campomar y Soulás, etc., le indican el camino a los que quedan rezagados. — Toda obra tiene su principio de lucha y estamos en el principio de la conquista de la más grande de las aspiraciones de la humanidad. — La solidaridad. — La lucha en la organización de esta Exposición ha sido intensa, pero ahora que ya está iniciada, depende su triunfo del concurso [illegible] nuada que le preste el Pueblo de Montevideo, realizando sus compras únicamente en el verdadero centro de producción, que en este caso será, en esta Ciudad, esta organización. — Pero si el Pueblo de Montevideo, como consumidor, no se compenetra bien del significado de nuestra obra, en bien de sus mismos intereses, el patriotismo de los productores será vencido, por los contrastes económicos, y tendrán que irse, nuevamente a sus granjas a venderlo al intermediario, para que el intermediario, encarezca el artículo en provecho propio y en contra de los intereses del consumidor. — Tengo esperanzas en el triunfo, y triunfando llegaremos a la estrecha solidaridad constantemente en aumento entre los hombres, teniendo por lema: Todos para uno, uno para todos.

En nombre de los expositores habló el señor Pilar Cabrera, quien puso de manifiesto los propósitos que se persiguen con la realización de la mencionada Exposición y los beneficios que reportará al pueblo.

En los numerosos stands exhiben sus productos la Escuela de Lechería de Colonia Suiza (dependiente del Consejo Superior de Enseñanza Industrial), la Valdesia, Pilar Cabrera, el Semillero Nacional de la Estanzuela, Molinos y Graneros del Uruguay, Guillermo Greising, Cerros de San Juan, Manuel Narancio, Dinamita Sud América, Alejandro Otaegui, Fábricas de P. Yambo, Campomar y Soulas, González Hnos., Carlos Cioli, Fuica y Cía. y las Chacras Policiales.

Pudimos apreciar la alta calidad de los productos exhibidos en los diversos stands, constituídos principalmente por quesos, manteca y todos los productos de industrialización de la leche, aves, huevos, mieles, vinos y un variado surtido de tejidos de Campomar y Soulas.

El Club Colonia, para organizar la Exposición ha contado ya con el concurso de los Poderes Públicos, como lo evidencia el hecho de que el Consejo Nacional de Administración contribuyó con la suma de quinientos pesos por una sola vez, y de que el Municipio de Colonia aporta la cantidad de cien pesos mensuales para que sea posible mantenerla con carácter permanente.

Dada la trascendencia de la iniciativa que comentamos y las proyecciones benéficas que ha de tener para nuestro pueblo — pues los produotos de la tierra llegarán al consumidor directamente, eliminando al intermediario, lo que hará posible venderlos relativamente baratos — consideramos que los Poderes Públicos deberían aumentar la cantidad votada para asegurar el triunfo definitivo de la misma.

En concreción, el acto inaugural de ayer constituyó un nuevo triunfo para el laborioso y progresista Departamento de Colonia, cuyos productores merecen por su esfuerzo tesonero e inteligente el apoyo de nuestro público.

La Mañana

Edición de 16 Páginas
Precio 4 cts.

Montevideo, Domingo 3 de Julio de 1932

Redacción: Ciudadela 1478. — Administración: Cerrito 737.
Agencia en Buenos Aires: Talcahuano 481.

LA COMISION DE SUBSIST...

ALREDEDOR DE SU GESTI...

En vista de la carestía de algunos artículos ... que ya se hacía sentir a mediados del año pasa... tivo resolvió, el 20 de Agosto p. pdo., declara... subsistencias de Diciembre de 1917 y, a p... creaba una Comisión honoraria y exclusiva... metido de fiscalizar precios y aconsejar... casos de abusos, las medidas a adoptar...

Esa Comisión abordó de inmediat... peño en dilucidar los problemas ... más árduos y complejos de resolv... público acosado por la suba extra... ...o.

...lo que h... ...ráctic...

...O CON EL ESCULTOR JOSE DE CREEFT

...NDO Y SINCERO ARTISTA, UNO DE LOS POCOS GRANDES QUE TIENE ESPANA

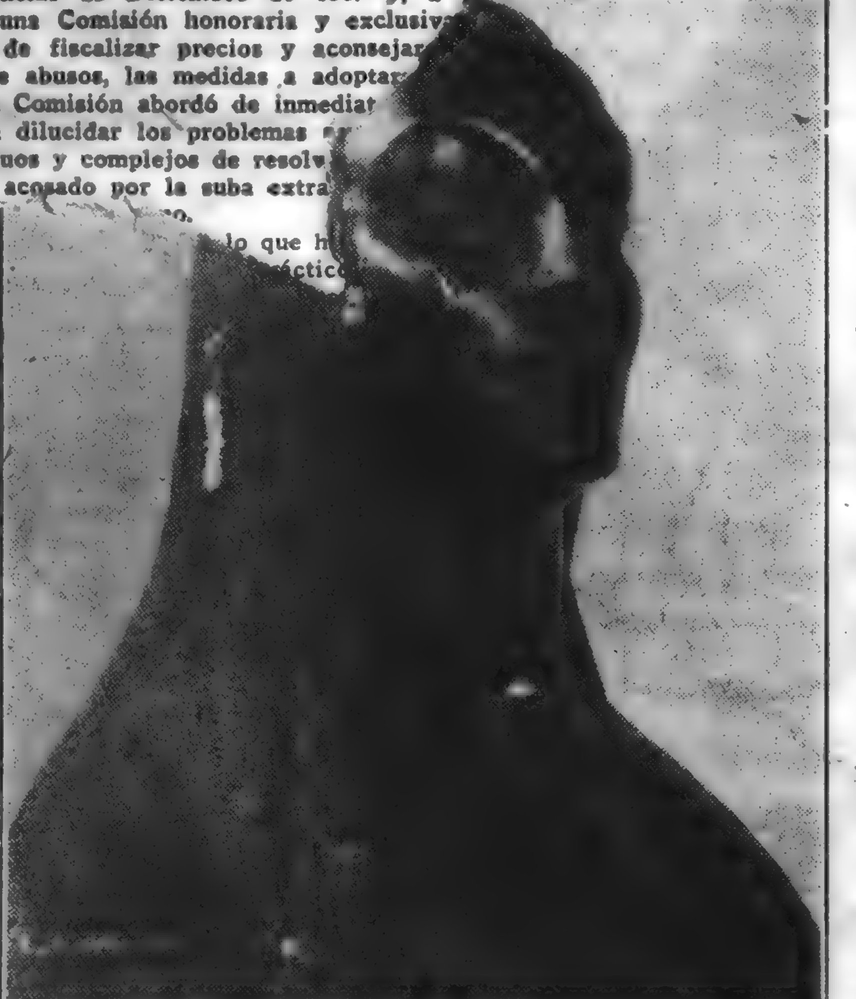

"ENIGMA", UNO DE LOS PRIMEROS MARMOLES DE DE CREEFT

Cuando la Escultura se hace con Resortes, Tubos de Chimenea y Láminas de Zinc

Por DEMETRIO KORSI

De nuestra Redacción en París

Exclusividad para LA MAÑANA

Hace siete años qu conocí a De Creeft. Era en una turbulenta nocturna tertulia, en "La Rotonda" de Montparnasse. Peroraban allí cobrizos sudamericanos y españoles republicanos. Aquello era un escándalo. De vez en cuando llegaba hasta nosotros, con el martillazo de sus sólidos puñetazos sobre las mesas de madera, el gran Unamuno, que argüía con la violencia que todos sabemos, por lo que, apenas llegado el "garcon" trasladaba a otra parte las tazas y los vasos. Una noche, la única en que le vi, me presentaron a Vicente Blasco Ibañez. Después, tal vez, para representarle, siguió acudiendo a la reunión, su hijo Sigfrido, hoy diputado.

Se fueron desordenando las cosas Surgió aquel famoso pleito entre Blasco Ibañez y el "Caballero Audaz". Yo, que conocía ciertos incidentes, fuí llamado a declarar. Me acuerdo que le agredieron con el bastón — y el garrote mejor dicho — de De Creeft. Y nos vimos ambos arrollados como testigos en una audiencia, cuyos gastos personales, aún no reembolsados por nadie, fueron para mi de 578 francos y 65 céntimos... Además, la enemistad, injustificada de Blasco Ibañez, que no me perdonó haber subrayado una cosa que todo el mundo sabía... "Blasco, me decía amenudo Gómez Carrillo, no le perdonará su declaración". Y el maestro sabía lo que decía...

Yo no podía estar siempre en París. Vivía en El Havre, vegetando, merced al irrisorio sueldo que mi país me daba como cónsul. Hacía economías desesperadas, para asomarse, por 3 días siquiera, a la metrópoli. Y regresaba vencido al poker feroz de "Guillermo Tell", a la frecuentación de aquellos Cónsules morbosos de literatura mediocre y de chismografía burda, al paisaje gris de los paquebotes que iban o regresaban de New York.

Pero, a cada escapatoria, iba a ver a De Creeft. El escultor, en plena inspiración, iba abriéndose paso por nobles terrenos de avance. Estaba entonces con su mujer, su hijo y su hija. Se entablaban allí disquisiciones de arte puro, y se yantaba, en el patio del taller, bajo una enramada rústica, un arroz a la valenciana, que gozaba de una excelente reputación.

Su viaje de New York

Un día, la noticia nos escalofrió. De Creeft había roto con su señora, colocado sus hijos en un colegio francés y tomado pasaje para los Estados Unidos. El divorcio fué simultáneo. Y lo perdímos de vista. Pero el mundo es pequeño y los que andamos trotando tierras tenemos que tropezarnos alguna vez. Esto sucedió en el "sub-way", en Harlem. El abrazo fué macanudo. Nos vimos de seguido un par de semanas. Me estuvo explicando su triunfo rotundo en New York. Los yanquis, que gozan de fama de ser simples, les encantó aquella escultura compleja y arbitraria como ninguna.

Después regresé a Europa. Los avatares de la bohemia y del trasplante me fueron tirando de un barrio a otro de este enigmático y sublime París. Y una noche, en la encrucijada fatal y ritual de Montparnasse, y vulgarizada por todos los cronistas del mundo, me lo encontré de nuevo, casado con su antigua discípula norteamericana y afeitado como un burócrata de Wall Street.

En el "atelier"

El "atelier" revela al artista. ¡Cuántos talleres he tenido que describir en esta larga carrera de repórter! Desde el "atelier" lleno de máscaras niponas de Foujita, hasta el suntuoso decorado del pintor millonario Ramaugé!

El de De Creeft queda enclavado en una casa grande y nueva, de cemento, una de esas casas sin estilo ni gusto con que ahora se adorna París, con el último deseo de modernidad y de rastrera imitación de lo norte-americano.

—Está casi vacía esta casa, en que vivo, me dice el gran escultor Es la crisis. La compañía propietaria de esta casa ha quebrado ya tres veces...

Y es bajo estos funestos augurios que entro al taller. Sin embargo, el aspecto limpio y de reposo del lugar me tranquilizan.

No soy crítico de arte para juzgar la obra múltiple de un artista que hace, dentro de la escultura, lo que le viene en capricho, y tan complejo y enigmájtico como sólo él sabe serlo. Me atengo a lo que dije en la revista "Alfar", de La Coruña, en 1925, sobre sus cualidades de composición y potencialidad genial. En aquellas líneas consigné mi admiración. Hoy, ese respeto ante el maestro aumenta frente a sus últimas producciones, que tienen el sello de la originalidad más destacada, y, naturalmente, al lado de las que no son sino simple trabajo de obrero que copia, los granitos de Mateo. Hoy el artista se ha encontrado. Así lo demuestran sus varias intenciones y sus hallazgos de un elevado y grande humorismo. Tales, por ejemplo, su "Avestruz" y su "Picador", *fabricados* con resortes de reloj, tubos de chimeneas, palos y placas de zinc y fiero y otros ingredientes que son lo menos escultóricos del mundo. Sin embargo, allí late una escultura pujante y creada.

Citaré también su "Enigma", obra primigenia; su cabeza, talla directa en madera, del poeta costarricence Max Jiménez, su concepción del cronista peruano César Vallejo, su... Para qué enumerar? Terminaré refiriéndome al trabajo *egipcio* realizado por De Creeft en Mallorca, en la ornamentación de la Isla de Roberto Ramaugé, donde preparó más de 80 piedras para capiteles, fuentes, obeliscos, parterres, etc.

Esta es, a vuela pluma, una noticia sobre este escultor todavía joven y ya glorioso, dentro de la verdadera gloria. Uno de los mayores escultores contemporáneos, fuerte, tenaz, cada vez más renovado y lleno de gracia en sus tendencias clásicas y en oposición a todo clasicismo.

La tarde huye cuando finalizo el estudio de su taller. Una voz de mujer le requiere, desde el dormitorio, situado al fondo de la estancia. De Creeft ,conmovido, me dice:

—Es mi señora. También escultora. Dentro de dos meses me hará papá de nuevo...

"FIGURA", EN MADERA, POR JOSE DE CREEFT

Yo no dejo de pensar en seguida: ¡Pobre De Creeft Una boca más... y con la crisis actual!.

París, 1932.

Demetrio Korsi

CAMAFEOS HISTORICOS Y FAMOSOS

...unque los camafeos son de origen egipcio, pues indudablemente deben incluirse entre ellos los famosos escarabeos, Grecia fué realmente la cuna de estos objetos de arte, tal como han llegado hasta nosotros, es decir, bajo la forma de placas o medallones de cualquier substancia preciosa por su rareza, belleza o dureza, esculpidos en bajorelieve. Los griegos fueron los que llevaron el camafeo a las naciones vecinas, empezando por la Etruria, donde sólo se conocían los escarabeos, imitación de los egipcios, y terminando por Roma.

En esta última fué donde el camafeo, de simple adorno o amuleto, pasó a ser admirado como objeto artístico, digno de guardarse y coleccionarse. Los primeros camafeos romanos se hicieron de cristal de roca y de arcilla endurecida, pero hacia el siglo III antes de Cristo se empezó a hacer uso del ónice, y reconocida su adaptabilidad para esta clase de trabajos, fué ésta la substancia preferida. Entonces fué cuando se inició en Roma lo que podríamos denominar "camafeomanía". Los más hábiles artistas griegos fueron a Roma para ocuparse en esculpir camafeos, y la gente rica, no contenta con aplicar éstos a sus calzados y a sus joyas, empezó a coleccionarlos, formando gliptotecas, o sea museos de piedras esculpidas. Un romano, Marco Escauro, que vivió en la primera mitad del siglo anterior al primero de nuestra era, fué el primer coleccionista de camafeos que hubo en el mundo.

ESCARABOIDES GRIEGOS

El emperador Augusto, gran aficionado a las bellas artes, protegió la producción de camafeos, que llegó a su apogeo entonces. De su época es el magnífico medallón, de doce centímetros de diámetro máximo, con el retrato del mismo emperador, que se guarda en el Museo Británico, y que pasa por ser el camafeo retrato más notable. El mayor camafeo que se conoce es uno hecho en tiempo de Tiberio, representando la apoteosis de Augusto, que se conserva en el gabinete de medallas de la Biblioteca Imperial de París, y es conocido con el nombre de "ágata de Tiberio". Mide treinta centímetros de alto por veintiseis de ancho, y contiene una infinidad de figuras alegóricas, así como los retratos de todas las familias de los Césares. Esta magnífica pieza tiene una historia muy curiosa. Llevada por Constantino a Bizancio, fué vendida en 1224 por Balduino II de Constantinopla a San Luis, rey de Francia. Hasta muy entrado el siglo XVII, se creía que representaba el triunf ode José en Egipto, y con este motivo era considerada como objeto de veneración.

CAMAFEO DEL RENACIMIENTO. ANVERSO

EL CAMAFEO DE VIENA, QUE REPRESENTA EL TRIUNFO DE TIBERIO

No menos interesante es la historia de otro camafeo que se conserva en la Galería Imperial de Viena, y que representa el triupnfo de Tiberio. Fué llevado de Oriente por los caballeros de San Juan de Jerusalén, que lo regalaron al rey de Francia. Felipe el Hermoso lo legó a las monjas de Poissy, pero cuando las guerras civiles del siglo XVI, un soldado lo robó, vendiéndolo luego a unos comerciantes, de quienes Rodolfo II de Alemania lo adquirió por doce mil ducados. Este camafeo, aunque bastante más pequeño que el del triunfo de Augusto, es muy superior a él, por la belleza y corrección del dibujo.

GRAN CAMAFEO DE AUGUSTO

CAMAFEO DEL RENACIMIENTO. REVERSO

Desde el tercer siglo de nuestra era, comenzó a borrarse la influencia griega en la glíptica romana, y el período bizantino trajo un nuevo estilo bastante inferior al de los artistas griegos. La mayor parte de los camafeos de aquella época representan escenas del Evangelio, especialmente la Crucifixión, esculpiéndose generalmente en piedras de color de sangre, como más apropiadas al asunto. Después, durante los tiempos del feudalismo, cuando nadie pensaba en estas clase de arte que en el de guerrear, los camafeos fueron dados al olvido, no volviendo a estar de moda hasta el siglo XVI. El más grande y más ilustre aficionado a estas joyas durante el Renacimiento fué el cardenal Barbo, que después fué Papa con el nombre de Paulo II.

Su colección de camafeos era magnífica, y además llevaba tal cantidad de ellos en sortijas, que le cubrían enteramente los dedos, haciendo que tuviese siempre las manos adormecidas y casi como muertas.

A su fallecimiento, debido a un atracón de melón, casi toda su gliptoteca fué adquirida por Lorenzo de Médicis el Magnífico.

Los camafeos se hacían entonces imitando los de Grecia y Roma, y la firma del autor, así como cualquiera otra leyenda, se ponía en griego, como tributo a los verdaderos creadores del arte.

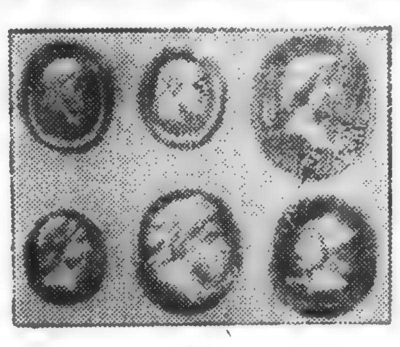

CAMAFEOS GRIEGOS Y ROMANOS

Benvenuto Cellini, Giovanni delle Corniole, Domenico de Camei, y más tarde Flavia Sirletti y Alessandro Cesati il Greco, fueron notabilísimos grabadores de camafeos.

Gran aficionada a los camafeos fué también Madame de Pompadour, que llegó hasta el punto de aprender a tallarlos, siendo su maestro el artista francés Jacques Guay.

Pasado el siglo XVIII, la glíptica decayó de tal manera, que sus productos han pasado al dominio de la arqueología.

Ignórase aún dónde podían proveerse los antiguos de piedras duras y en tanta abundancia.

Las cosas vienen como vienen

ANECDOTAS DE ANIMALES ANTE EL OBJETIVO

Una — entre muchas — de las diferencias entre los intérpretes humanos de las películas dramáticas y los "actores" de las películas documentales reside seguramente en el hecho de que a pesar del innegable talento para trabajar ante el objetivo que muchos animales ponen de manifiesto, nunca o muy pocas veces logran llegar a ser populares. Pero no hemos empezado a escribir con la pretensión de investigar este fenómeno, cuya raíz reside seguramente en algún repliegue inescrutable de la psicología del público.

De lo que se trata es de contar algunas curiosas anécdotas relacionadas con el rodaje de una nueva película documental de la UFA, cuya dirección escénica, en su parte zoológica, corre a cargo de Wolfra Junghans. Uno de los puntos culminantes de la película es la repetición del combate entre un mungo y una serpiente que hizo hace algunos años la celebridad mundial de una película documentada muda de la UFA y que ahora se trataba de registrar fílmica y sonoramente. Entre los intérpretes de la película figura, además otras serpientes y algunas ratas. De la "popularidad" de unas y otras es mejor no hablar.

La primera escena de la película presenta a una suntuosa serpiente boa tragándose con desenvoltura una rata de respetables dimensiones. Para asegurar el éxito de esta escena, Junghans había encargado dos magníficas boas a una casa importadora de Hamburgo y una docena de "apetitosas" ratas a una acreditada tienda berlinesa de zoología. El propietario de la tienda, amigo de Junghans, se trasladó personalmente a Neubabelsberg para hacer entrega de las ratas y movido también por la curiosidad de ser testigos de algunas escenas entre sus roedores y las terribles serpientes boas.

Para el rodaje de estas escenas se había construído, ad hoc, una pequeña pradera. Llegado el momento, la infeliz rata y la temible boa, fueron colocadas frente a frente. Junghans y sus ayudantes pusieron manos a la obra, recurriendo a sus más probadas habilidades... y no pasó nada. Aparentemente la boa no tenía apetito. ¿Qué hacer? Junghans ordenó un par de días de rigurosa abstinencia. El comerciante en ratones regresó a Berlín desilusionado, pero quedó en volver cuando la escena se repitiera.

La escena se repitió y ocurrió lo nunca sospechado. Colocadas de nuevo frente a frente la rata y la boa, en lugar de ser ésta la que se lanzara sobre aquella, ocurrió al revés y fué preciso retirar a toda prisa la rata del campo de batalla, aun cuando no fué posible evitar que en la piel de la pobre boa quedaran reptidamente marcadas las huellas de la afilada dentadura de su feroz enemiga. Junghans se encargó personalmente de aplicar compresas de árnica a la afligida y calumniada boa.

Para poder rodar la escena fué preciso encargar nuevas ratas menos acometedoras y echar mano de la boa de repuesto después de un ayuno de una semana. No es tan voraz la boa como la pintan.

Anécdotas históricas

El duque de Castries, hablando de Juan Jacobo Rousseau y de d'Alembert, decía: "Quieren razonar de todo y no tienen ni mil escudos de renta!"

El lord jefe de la justicia de d'Holt, vió llegar un día hasta su tribunal, a un desgraciado acusado de robo, en quien reconoció a un antiguo compañero de colegio. Queriendo tener noticias de los otros antiguos condiscípulos, preguntó por ellos: "Ah! milord respondió el ladrón, todos fueron ahorcados, excepto usted y yo".

Una dama autora de una tragedia, vino a leer su pieza a Mme. de Lambert y permaneciendo de pie para poder gesticular mejor, comenzó así:

"De la Arabia al confín, es mi llegada".

Mme. Lambert, interrumpió a la autora, con esta frase:

"Princesa, siéntese, que estará cansada".

Spinello, pintor toscano, pintó la caída de los ángeles rebeldes, y dió rasgos tan horribles a Lucifer, que al mismo le causó horror. Y cuentan que durante el resto de su vida, creyó ver constantemente al demonio, que se le aparecía para reprocharle de haberlo pintado tan horroroso.

Un inglés que había ido a Ferney, a visitar a Voltaire, díjole que venía de ver a M. de Haller, "Ah! respondióle Voltaire, es un gran hombre M. de Haller, gran poeta, gran naturalista, gran filósofo!"

—"Eso que Vd. dice señor, agregó el viajero, es muy hermoso; puesto que M. de Haller está muy lejos de [illegible] referente a usted de la misma manera". — "Ay de mí! respondió Voltaire, posiblemente estemos los dos equivocados".

"La Semiramis" de Voltaire, no fué muy bien recibida en su primera re[illegible]. En el foyer del teatro el autor encontró a Pirón, a quien le preguntó qué pensaba de su pieza. Pienso, respondióle que a Vd. le agradaría que yo hubiera sido el autor.

No son malas gentes, ustedes buenos paisanos, decíale un petimetre de la ciudad, a un labriego, pero, por desgracia, les falta en absoluto el saber vivir y la cortesía. — Ah! vea usted, señor, le replicó el paisano, la cortesía de todos nosotros, consiste en labrar la tierra, sembrar, batir el grano, arrancar las hierbas, cortar el pasto, todo lo que sirve para que los mantengamos a ustedes".

Después de su recepción en la Academia Francesa, Fontenelle exclamó: "No hay en el mundo más que treinta y nueve personas que tengan más talento que yo".

DE TEXIER DE FESENZAC

EN ETIOPIA

ESPECIAL PARA "LA MAÑANA"

Una visita al último de los "reyes negros" el ras Ailou, que ha sido encarcelado por orden del emperador Ras Tafari

Los tesoros del mandatorio negro.— Las siete cajas de caudales importadas de Nueva York.—Su colección de corsets de París

El cable recibido ayer de Addis-Abeba despierta en mí los recuerdos de mi último viaje al Africa, donde tuve el placer de visitar la Etipia y penetrar, siquiera por un rato, la intimidad del ras Ailou, ese gran rey negro, el último de la casta de los señores feudales que aun reinaba en señor absoluto y que trataba de igual a S. M. el Emperador de Etipia, Ailé-Sellacié Primero. Hasta ayer... Por orden del celoso emperador se ha reducido a prisión al bravo rey lo más seguro es que no vuelva a ver en libertad la luz del día.

Quien era Ailou

En Addis-Abeba oí hablar por primera vez del último rey negro. Allí supe el lujo reinante en su palacio. La leyenda de las cincuenta bailarinas que le acompañaban en sus viajes terminó por hacerme desear su conocimiento y ver de cerca ese prodigio. Solicité y me fué concedida una entrevista, durante la cual casi no hablamos y por lo que los dos intérpretes fueron innecesarios. Me encontré frente a un coloso de seis pies de altura y espaldas dilatadas y musculoso como un luchador de feria. Me dió la mano que era verdaderamente de amplitud descomunal y dura como un callo.

Las riquezas de Ailou eran, decíase, innumerables; las sacaba de las minas de su reino de Godjani, donde abundaba el oro, la plata y el platino, y a las que no tenía acceso ningún europeo. Esos tesoros los guardaba el rey negro en palacios, llenos hasta el techo de monedas de oro, y de platino y en siete cajas fuertes que había importado de Nueva York, grandes como habitaciones. Una de las maravillas de ese tesoro, era la colección de más de mil relojes de oro, grabados todos con las iniciales en diamante del rey, y que constituían su encanto. Y, además, una colección de corsets que había comprado cuando su viaje en París.

En su palacio

Yo tuve el gusto de ser recibido en su palacio de Addis-Abeba que es una construcción lujosa, construída en cemento y madera, parecida a la de un rico paisano de Francia, rodeada por barracas, donde se alojan los domésticos, los hombres de armas y las famosas bailarinas. Para llegar hasta allí tuvimos que seguir un camino retorcido y después atravesar numerosas puertas fuertes y custodiadas.

Ailu me recibió con toda majestad, hundido en un cómodo sillón, tras el que la cabecera de un lecho de cobre transformaba en algo así como un trono. Hay que decir que casi no se ocupó de mí, o que por lo menos fingió no ocuparse sino de buscar en mis ojos un destello de admiración.

Las cortesanas bailaron, como de costumbre, sus bailes eróticos y rituales, adornados los tobillos por pulseras de marfil, y algunas se acercaban al príncipe negro y le besaban los pies, que él llevaba envueltos en medias de lana.

Y comenzó, después, el desfile de las riquezas. Una procesión especialmente preparada para que las admirase un periodista blanco. Y yo vi aquel día lo siguiente, en el palacio de Ailou:

Todos los trajes de ceremonia del dueño de aquel palacio; cientos de zapatos charolados; numerosos sillones dorados; algunos cientos de alfombras, algunas de Persia y otras de pacotilla; y, el colmo, sobre una chimenea de mármol negro, una monumental desnatadora niquelada, que allí todos miraban con supersticioso respeto como la joya más ilustre de la casa.

La prisión de Ailou

Desde aquel día, no volví a saber más del rey negro. El cable de ayer nos avisa de su prisión. El emperador Ailé-Sellaciá Primero ha terminado con la existencia independiente del poderoso vasallo que iba a Addis-Abeba a rendirle visita, de igual a igual. Ahora debe yacer en alguna cárcel de la capital de Etiopia, recordando sus tesoros y sintiendo la nostalgia de sus cincuenta bailarinas fieles, que no cesarán de llorar sus caricias... La razón de estado ha debido predominar y la extinción de este reyezuelo de Godjani debe obedecer a sus prejuicios en considerar nuestra civilización una fuente de placeres.

¿Estaba equivocado Ailou, el último "rey negro"?

Texier de Fesenzac

París, Junio de 1932.

La Mañana

Edición de 16 Páginas
Precio 4 cts.

Montevideo, Domingo 3 de Julio de 1932

Redacción: Ciudadela 1478. — Administración: Cerrito 737.
Agencia en Buenos Aires: Talcahuano 481.

...RO CON EL ESCULTOR JOSE DE CREEFT

...NDO Y SINCERO ARTISTA, UNO DE LOS POCOS GRANDES QUE TIENE ESPANA

"ENIGMA", UNO DE LOS PRIMEROS MARMOLES DE DE CREEFT

Cuando la Escultura se hace con Resortes, Tubos de Chimenea y Láminas de Zinc

Por DEMETRIO KORSI

—ooOoo—

De nuestra Redacción en París

—ooOoo—

Exclusividad para LA MAÑANA

Hace siete años qu conocí a De Creeft. Era en una turbulenta nocturna tertulia, en "La Rotonda" de Montparnasse. Peroraban allí cobrizos sudamericanos y españoles republicanos. Aquellc era un escándalo. De vez en cuando llegaba hasta nosotros, con el martillazo de sus sólidos puñetazos sobre las mesas de madera, el gran Unamuno, que arguía con la violencia que todos sabemos, por lo que, apenas llegado el "garcon" trasladaba a otra parte las tazas y los vasos. Una noche, la única en que le ví, me presentaron a Vicente Blasco Ibañez. Después, tal vez, para representarle, siguió acudiendo a la reunión, su hijo Sigfrido, hoy diputado.

Se fueron desordenando las cosas Surgió aquel famoso pleito entre Blasco Ibañez y el "Caballero Audaz". Yo, que conocía ciertos incidentes, fuí llamado a declarar. Me acuerdo que le agredieron con el bastón — y el garrote mejor dicho — de De Creeft. Y nos vimos ambos arrollados como testigos en una audiencia, cuyos gastos personales. aún no reembolsados por nadie, fueron para mi de 578 francos y 65 céntimos... Además, la enemistad, injustificada de Blasco Ibañez, que no me perdonó haber subrayado una cosa que todo el mundo sabía... "Blasco, me decía amenudo Gómez Carrillo, no le perdonará su declaración". Y el maestro sabía lo que decía...

Yo no podía estar siempre en París. Vivía en El Havre, vegetando, merced al irrisorio sueldo que mi país me daba como cónsul. Hacía economías desesperadas, para asomarse, por 3 días siquiera, a la metrópoli. Y regresaba vencido al poker feroz de "Guillermo Tell", a la frecuentación de aquellos Cónsules morbosos de literatura mediocre y de chismografía burda, al paisaje gris de los paquebotes que iban o regresaban de New York.

Pero, a cada escapatoria, iba a ver a De Creeft. El escultor, en plena inspiración, iba abriéndose paso por nobles terrenos de avance. Estaba entonces con su mujer, su hijo y su hija. Se entablaban allí disquisiciones de arte puro, y se yantaba, en el patio del taller, bajo una enramada rústica, un arroz a la valenciana, que gozaba de una excelente reputación.

Su viaje de New York

Un día, la noticia nos escalofrió. De Creeft había roto con su señora, colocado sus hijos en un colegio francés y tomado pasaje para los Estados Unidos. El divorcio fué simultáneo. Y le perdímos de vista. Pero el mundo es pequeño y los que andamos trotando tierras tenemos que tropezarnos alguna vez. Esto sucedió en el "sub-way", en Harlem. El abrazo fué macanudo. Nos vimos de seguido un par de semanas. Me estuvo explicando su triunfo rotundo en New York. Los yanquis, que gozan de fama de ser simples, les encantó aquella escultura compleja y arbitraria como ninguna.

Después regresé a Europa. Los avatares de la bohemia y del trasplante me fueron tirando de un barrio a otro de este enigmático y sublime París. Y una noche, en la encrucijada fatal y ritual de Montparnasse, ya vulgarizada por todos los cronistas del mundo, me lo encontré de nuevo, casado con su antigua discípula norteamericana y afeitado como un burócrata de Wall Street.

En el "atelier"

El "atelier" revela al artista. ¡Cuántos talleres he tenido que describir en esta larga carrera de repórter! Desde el "atelier" lleno de máscaras niponas de Foujita, hasta el suntuoso decorado del pintor millonario Ramaugé!

El de De Creeft queda enclavado en una casa grande y nueva, de cemento, una de esas casas sin estilo ni gusto con que ahora se adorna París, con el último deseo de modernidad y de rastrera imitación de lo norte-americano.

—Está casi vacía esta casa, en que vivo, me dice el gran escultor Es la crisis. La compañía propietaria de esta casa ha quebrado ya tres veces...

Y es bajo estos funestos augurios que entro al taller. Sin embargo, el aspecto limpio y de reposo del lugar me tranquilizan.

No soy crítico de arte para juzgar la obra múltiple de un artista que hace, dentro de la escultura, lo que le viene en capricho, y tan complejo y enigmájtico como sólo él sabe serlo. Me atengo a lo que dije en la revista "Alfar", de La Coruña, en 1925, sobre sus cualidades de composición y potencialidad genial. En aquellas líneas consigné mi admiración. Hoy, ese respeto ante el maestro aumenta frente a sus últimas producciones, que tienen el sello de la originalidad más destacada, y, naturalmente, al lado de las que no son sino simple trabajo de obrero que copia, los granitos de Mateo. Hoy el artista se ha encontrado. Así lo demuestran sus varias intenciones y sus hallazgos de un elevado y grande humorismo. Tales, por ejemplo, su "Avestruz" y su "Picador", *fabricados* con resortes de reloj, tubos de chimeneas, palos y placas de zinc y fiero y otros ingredientes que son lo menos escultóricos del mundo. Sin embargo, allí late una escultura pujante y creada.

Citaré también su "Enigma", obra primigenia; su cabeza, talla directa en madera, del poeta costarricence Max Jiménez, su concepción del cronista peruano César Vallejo, su... Para qué enumerar? Terminaré refiriéndome al trabajo *egipcio* realizado por De Creeft en Mallorca, en la ornamentación de la Isla de Roberto Ramaugé, donde preparó más de 80 piedras para capiteles, fuentes, obeliscos, parterres, etc.

Esta es, a vuela pluma, una noticia sobre este escultor todavía joven y ya glorioso, dentro de la verdadera gloria. Uno de los mayores escultores contemporáneos, fuerte, tenaz, cada vez más renovado y lleno de gracia en sus tendencias clásicas y en oposición a todo clasicismo.

La tarde huye cuando finalizo el estudio de su taller. Una voz de mujer le requiere, desde el dormitorio, situado al fondo de la estancia. De Creeft ,conmovido, me dice:

—Es mi señora. También escultora. Dentro de dos meses me hará papá de nuevo...

"FIGURA", EN MADERA, POR JOSE DE CREEFT

Yo no dejo de pensar en seguida: ¡Pobre De Creeft Una boca más... y con la crisis actual!.

París, 1932.

Demetrio Korsi

CAMAFEOS HISTORICOS Y FAMOSOS

...aunque los camafeos son de origen egipcio, pues indudablemente deben incluirse entre ellos los famosos escarabeos, Grecia fué realmente la cuna de estos objetos de arte, tal como han llegado hasta nosotros, es decir, bajo la forma de placas o medallones de cualquier substancia preciosa por su rareza, belleza o dureza, esculpidos en bajorrelieve. Los griegos fueron los que llevaron el camafeo a las naciones vecinas, empezando por la Etruria, donde sólo se conocían los escarabeos, imitación de los egipcios, y terminando por Roma.

En esta última fué donde el camafeo, de simple adorno o amuleto, pasó a ser admirado como objeto artístico, digno de guardarse y coleccionarse. Los primeros camafeos romanos se hicieron de cristal de roca y de arcilla endurecida, pero hacia el siglo III antes de Cristo se empezó a hacer uso del ónice, y reconocida su adaptabilidad para esta clase de trabajos, fué ésta la substancia preferida. Entonces fué cuando se inició en Roma lo que podríamos denominar "camafeomanía". Los más hábiles artistas griegos fueron a Roma para ocuparse en esculpir camafeos, y la gente rica, no contenta con aplicar

ESCARABOIDES GRIEGOS

éstos a sus calzados y a sus joyas, empezó a coleccionarlos, formando gliptotecas, o sea museos de piedras esculpidas. Un romano, Marco Escauro, que vivió en la primera mitad del siglo anterior al primero de nuestra era, fué el primer coleccionista de camafeos que hubo en el mundo.

El emperador Augusto, gran aficionado a las bellas artes, protegió la producción de camafeos, que llegó a su apogeo entonces. De su época es el magnífico medallón, de doce centímetros de diámetro máximo, con el retrato del mismo emperador, que se guarda en el Museo Británico, y que pasa por ser el camafeo retrato más notable. El mayor camafeo que se conoce es uno hecho en tiempo de Tiberio, representando la apoteosis de Augusto, que se conserva en el gabinete de medallas de la Biblioteca Imperial de París, y es conocido con el nombre de "ágata de Tiberio". Mide treinta centímetros de alto por veintiseis de ancho, y contiene una infinidad de figuras alegóricas, así como los retratos de todas las familias de los Césares. Esta magnífica pieza tiene una historia muy curiosa. Llevada por Constantino a Bizancio, fué vendida en 1224 por Balduino II de Constantinopla a San Luis, rey de Francia. Hasta muy entrado el siglo XVII, se creía que representaba el triunf ode José en Egipto, y con este motivo era considerada como objeto de veneración.

CAMAFEO DEL RENACIMIENTO. ANVERSO

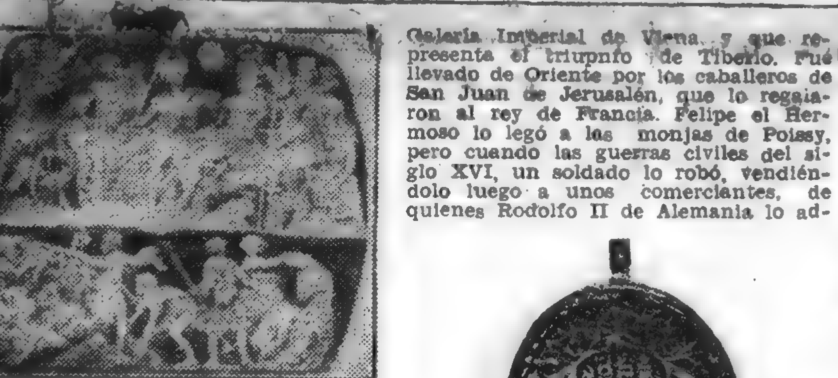

EL CAMAFEO DE VIENA, QUE REPRESENTA EL TRIUNFO DE TIBERIO

No menos interesante es la historia de otro camafeo que se conserva en la Galería Imperial de Viena, y que representa el triunfo de Tiberio. Fué llevado de Oriente por los caballeros de San Juan de Jerusalén, que lo regalaron al rey de Francia. Felipe el Hermoso lo legó a las monjas de Poissy, pero cuando las guerras civiles del siglo XVI, un soldado lo robó, vendiéndolo luego a unos comerciantes, de quienes Rodolfo II de Alemania lo adquirió por doce mil ducados. Este camafeo, aunque bastante más pequeño que el del triunfo de Augusto, es muy superior a él, por la belleza y corrección del dibujo.

GRAN CAMAFEO DE AUGUSTO

CAMAFEO DEL RENACIMIENTO. REVERSO

Desde el tercer siglo de nuestra era, comenzó a borrarse la influencia griega en la glíptica romana, y el periodo bizantino trajo un nuevo estilo bastante inferior al de los artistas griegos. La mayor parte de los camafeos de aquella época representan escenas del Evangelio, especialmente la Crucifixión, esculpiéndose generalmente en piedras de color de sangre, como más apropiadas al asunto. Después, durante los tiempos del feudalismo, cuando nadie pensaba en otra clase de arte que en el de guerrear, los camafeos fueron dados al olvido, no volviendo a estar de moda hasta el siglo XVI. El más grande y más ilustre aficionado a estas joyas durante el Renacimiento fué el cardenal Barbo, que después fué Papa con el nombre de Paulo II.

Su colección de camafeos era magnífica, y además llevaba tal cantidad de ellos en sortijas, que le cubrían enteramente los dedos, haciendo que tuviese siempre las manos adormecidas y casi como muertas.

A su fallecimiento, debido a un atracón de melón, casi toda su gliptoteca fué adquirida por Lorenzo de Médicis el Magnífico.

Los camafeos se hacían entonces imitando los de Grecia y Roma, y la firma del autor, así como cualquiera otra leyenda, se ponía en griego, como

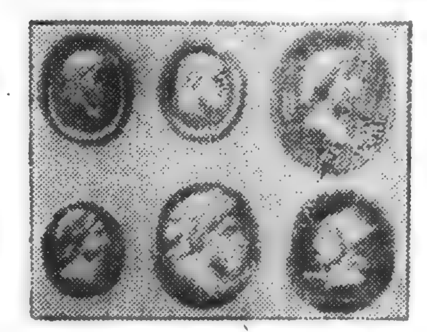

CAMAFEOS GRIEGOS Y ROMANOS

tributo a los verdaderos creadores del arte.

Benvenuto Cellini, Giovanni delle Corniole, Domenico de Camei, y más tarde Flavia Sirletti y Alessandro Cesati il Greco, fueron notabilisimos grabadores de camafeos.

Gran aficionada a los camafeos fué también Madame de Pompadour, que llegó hasta el punto de aprender a tallarlos, siendo su maestro el artista francés Jacques Guay.

Pasado el siglo XVIII, la glíptica decayó de tal manera, que sus productos han pasado al dominio de la arqueología.

Ignórase aún dónde podían proveerse los antiguos de piedras duras y en tanta abundancia.

Las cosas vienen como vienen

—ooOoo—

ANECDOTAS DE ANIMALES ANTE EL OBJETIVO

—ooOoo—

Una — entre muchas — de las diferencias entre los intérpretes humanos de las películas dramáticas y los "actores" de las películas documentales reside seguramente en el hecho de que a pesar del innegable talento para trabajar ante el objetivo que muchos animales ponen de manifiesto, nunca o muy pocas veces logran llegar a ser populares. Pero no hemos empezado a escribir con la pretensión de investigar este fenómeno, cuya raíz reside seguramente en algún repliegue inescrutable de la psicología del público.

De lo que se trata es de contar algunas curiosas anécdotas relacionadas con el rodaje de una nueva película documental de la UFA, cuya dirección escénica, en su parte zoológica, corre a cargo de Wolfra Junghans. Uno de los puntos culminantes de la película es la repetición del combate entre un mungo y una serpiente que hizo hace algunos años la celebridad mundial de una película documentada muda de la UFA y que ahora se trataba de registrar fílmica y sonoramente. Entre los intérpretes de la película figura, además otras serpientes y algunas ratas. De la "popularidad" de unas y otras es mejor no hablar.

La primera escena de la película presenta a una suntuosa serpiente boa tragándose con desenvoltura una rata de respetables dimensiones. Para asegurar el éxito de esta escena, Junghans había encargado dos magníficas boas a una casa importadora de Hamburgo y una docena de "apetitosas" ratas a una acreditada tienda berlinesa de zoología. El propietario de la tienda, amigo de Junghans, se trasladó personalmente a Neubabelsberg para hacer entrega de las ratas y movido también por la curiosidad de ser testigos de algunas escenas entre sus roedores y las terribles serpientes boas

Para el rodaje de estas escenas se había construido, ad hoc, una pequeña pradera. Llegado el momento, la infeliz rata y la temible boa, fueron colocadas frente a frente. Junghans y sus ayudantes pusieron manos a la obra, recurriendo a sus más probadas habilidades... y no pasó nada. Aparentemente la boa no tenía apetito. ¿Qué hacer? Junghans ordenó un par de días de rigurosa abstinencia. El comerciante en ratones regresó a Berlín desilusionado, pero quedó en volver cuando la escena se repitiera.

La escena se repitió y ocurrió lo nunca sospechado. Colocadas de nuevo frente a frente la rata y la boa, en lugar de ser ésta la que se lanzara sobre aquella, ocurrió al revés y fué preciso retirar a toda prisa la rata del campo de batalla, aun cuando no fué posible evitar que en la piel de la pobre boa quedaran reptidamente marcadas las huellas de la afilada dentadura de su feroz enemiga. Junghans se encargó personalmente de aplicar compresas de árnica a la afligida y calumniada boa

Para poder rodar la escena fué preciso encargar nuevas ratas menos acometedoras y echar mano de la boa de repuesto después de un ayuno de una semana. No es tan voraz la boa como la pintan.

Anécdotas históricas

—ooOoo—

El duque de Castries, hablando de Juan Jacobo Rousseau y de d'Alembert, decía: "Quieren razonar de todo y no tienen ni mil escudos de renta!"

El lord jefe de la justicia de d'Holt, vió llegar un día hasta su tribunal, a un desgraciado acusado de robo, en quien reconoció a un antiguo compañero de colegio. Queriendo tener noticias de los otros antiguos condiscípulos, preguntó por ellos: "Ah! milord respondió el ladrón, todos fueron ahorcados, excepto usted y yo".

Una dama autora de una tragedia, vino a leer su pieza a Mme. de Lambert y permaneciendo de pie para poder gesticular mejor, comenzó así: "De la Arabia al confín, es mi llegada".

Mme. Lambert, interrumpió a la autora, con esta frase:

"Princesa, siéntese, que estará cansada".

Spinello, pintor toscano, pintó la caída de los ángeles rebeldes, y dió rasgos tan horribles a Lucifer, que al mismo le causó horror. Y cuentan que durante el resto de su vida, creyó ver constantemente al demonio, que se le aparecía para reprocharle de haberlo pintado tan horroroso.

Un inglés que había ido a Ferney, a visitar a Voltaire, díjole que venía de ver a M. de Haller, "Ah! respondiole Voltaire, es un gran hombre M. de Haller, gran poeta, gran naturalista, gran filósofo!"

—"Eso que Vd. dice señor, agregó el viajero, es muy hermoso; puesto que M. de Haller está muy lejos de [illegible] referente a usted: de la misma manera". — "Ay de mí! respondió Voltaire, posiblemente estemos los dos equivocados".

"La Semiramis" de Voltaire, no fué muy bien recibida en su primera representación. En el foyer del teatro el autor encontró a Pirón, a quien le preguntó qué pensaba de su pieza. Pienso, respondiole que a Vd. le agradaría que yo hubiera sido el autor.

No son malas gentes, ustedes buenos paisanos, decíale un petimetre de la ciudad, a un labriego, pero, por desgracia, les falta en absoluto el saber vivir y la cortesía. — Ah! vea usted, señor, le replicó el paisano, la cortesía de todos nosotros, consiste en labrar la tierra, sembrar, batir el grano, arrancar las hierbas, cortar el pasto, todo lo que sirve para que los mantengamos a ustedes".

Después de su recepción en la Academia Francesa, Fontenelle exclamó: "No hay en el mundo más que treinta y nueve personas que tengan más talento que yo".

DE TEXIER DE FESENZAC

EN ETIOPIA

ESPECIAL PARA "LA MAÑANA"

Una visita al último de los "reyes negros" el ras Ailou, que ha sido encarcelado por orden del emperador Ras Tafari

Los tesoros del mandatorio negro.— Las siete cajas de caudales importadas de Nueva York.—Su colección de corsets de París

El cable recibido ayer de Addis-Abeba despierta en mí los recuerdos de mi último viaje al Africa, donde tuve el placer de visitar la Etipia y penetrar, siquiera por un rato, la intimidad del ras Ailou, ese gran rey negro, el último de la casta de los señores feudales que aun reinaba en señor absoluto y que trataba de igual a S. M. el Emperador de Etipia, Ailé-Sellacié Primero. Hasta ayer... Por orden del celoso emperador se ha reducido a prisión al bravo rey lo más seguro es que no vuelva a ver en libertad la luz del día.

Quien era Ailou

En Addis-Abeba oí hablar por primera vez del último rey negro. Allí supe el lujo reinante en su palacio. La leyenda de las cincuenta bailarinas que le acompañaban en sus viajes terminó por hacerme desear su conocimiento y ver de cerca ese prodigio. Solicité y me fué concedida una entrevista, durante la cual casi no hablamos y por lo que los dos intérpretes fueron innecesarios. Me encontré frente a un coloso de seis pies de altura y espaldas dilatadas y musculoso como un luchador de feria. Me dió la manc que era verdaderamente de amplitud descomunal y dura como un callo.

Las riquezas de Ailou eran, decíase, innumerables; las sacaba de las minas de su reino de Godjani, donde abundaba el oro, la plata y el platino, y a las que no tenía acceso ningún europeo. Esos tesoros los guardaba el rey negro en palacios, llenos hasta el techo de monedas de oro, y de platino y en siete cajas fuertes que había importado de Nueva York, grandes como habitaciones. Una de las maravillas de ese tesoro, era la colección de más de mil relojes de oro, grabados todos con las iniciales en diamante del rey, y que constituían su encanto. Y, además, una colección de corsets que había comprado cuando su viaje en París.

En su palacio

Yo tuve el gusto de ser recibido en su palacio de Addis-Abeba que es una construcción lujosa, construída en cemento y madera, parecida a la de un rico paisano de Francia, rodeada por barracas, donde se alojan los domésticos, los hombres de armas y las famosas bailarinas. Para llegar hasta allí tuvimos que seguir un camino retorcido y después atravesar numerosas puertas fuertes y custodiadas.

Ailu me recibió con toda majestad, hundido en un cómodo sillón, tras el que la cabecera de un lecho de cobre transformaba en algo así como un trono. Hay que decir que casi no se ocupó de mí, o que por lo menos fingió no ocuparse sino de buscar en mis ojos un destello de admiración.

Las cortesanas bailaron, como de costumbre, sus bailes eróticos y rituales, adornados los tobillos por pulseras de marfil, y algunas se acercaban al príncipe negro y le besaban los pies, que él llevaba envueltos en medias de lana.

Y comenzó, después, el desfile de las riquezas. Una procesión especialmente preparada para que las admirase un periodista blanco. Y yo vi aquel día lo siguiente, en el palacio de Ailou:

Todos los trajes de ceremonia del dueño de aquel palacio; cientos de zapatos charolados; numerosos sillones dorados; algunos cientos de alfombras, algunas de Persia y otras de pacotilla; y, el colmo, sobre una chimenea de mármol negro, una monumental desnatadora niquelada, que allí todos miraban con supersticioso respeto como la joya más ilustre de la casa.

La prisión de Ailou

Desde aquel día, no volví a saber más del rey negro. El cable de ayer nos avisa de su prisión. El emperador Ailé-Sellaciá Primero ha terminado con la existencia independiente del poderoso vasallo que iba a Addis-Abeba a rendirle visita, de igual a igual. Ahora debe yacer en alguna cárcel de la capital de Etiopia, recordando sus tesoros y sintiendo la nostalgia de sus cincuenta bailarinas fieles, que no cesarán de llorar sus caricias... La razón de estado ha debido predominar y la extinción de este reyezuelo de Godjani debe obedecer a sus prejuicios en considerar nuestra civilización una fuente de placeres.

¿Estaba equivocado Ailou, el último "rey negro"?

Texier de Fesenzac

París, Junio de 1932.

Prólogo

Señoras y señores...
Va a subir el telón
y un cuento sin palabras va a empezar. Una vieja
pantomima arrancada del más turbio rincón
de Montmartre. Hay en ella una taberna sórdida,
un puñado de apaches, un drama, un "gigoló",
un tango que es un poco de llanto contenido
y una mujer. Y basta. Pues por esta ficción
cruzan dos personajes, dos grandes personajes,
protagonistas trágicos: La noche y el amor...

¿Cuándo el amor no anduvo en fábulas forjadas
por el humano ingenio? Mientras haya un telón
y un comediante triste con la cara pintada,
siempre será el amor
el héroe de la farsa.
Un día es pordiosero, después es trovador,
luego príncipe rubio y villano más tarde,
pero siempre es el amo de la santa emoció.
el que dice la frase más honda y misteriosa,
y el que queda en vosotros cuando cae el telón...

D. de la Vega.

Aplicación de la Radiografía al Examen de Pinturas

—ooOoo—

Son interesantes las experiencias realizadas para aplicar la radiografía al estudio de los cuadros

Como quiera que los colores pintados absorben los rayos X en función de su composicinó química, la radiografía permite tener rápidamente un conocimiento general de la paleta y del encolaje de la tela. Muestra sobre todo, inmediatamente las restauraciones y los retoques, como también todo lo que hubiera podido, en su origen, ser pintado bajo el sujeto visible.

Y he aquí que ahora la fotografía de un cuadro alumbrado por radiaciones convenientemente escogidas, permite separar los caracteres, a veces muy particulares, de las pinceladas características de un pintor.

Dos ilustres sabios franceses MM Edmond y Henry George, han utilizado, para producir una luz de composición bien determinada, un proyector que da cuatro haces convergentes. Tras de estos haces están provistos de pantallas roja, azul y verde. El cuarto haz da el blanco. Unos aeróstatos permiten variar a voluntad la proporción de cada una de las luces componentes

De este modo se pueden obtener exactamente todos los matices posibles y fotografiar el cuadro bajo la luz que destaca tal o cual particularidad.

Así, el Laboratorio de Identificación judicial a podido ya, en diversas ocasiones, examinar obras de arte, cuya antigüedad ofrecía determinadas dudas.

PALABRAS CRUZ

HORIZONTALES

1. Descubres o haces patente lo que está cerrado u oculto.
6. Ajustado a peso o medida.
10. Especie de ciervo de los países septentrionales, con astas muy ramosas, que se domestica con facilidad, sirve como animal de tiro y para los trineos, y se aprovechan su carne, su piel y sus huesos.
11. Planta anua umbelífera, cuyo fruto de semillas aovadas, verdosas, menudas, aromáticas y de sabor agradable, se emplea con fines industriales y medicinales.
13. Dícese de la letra que se pronuncia mediante una simple espiración que hace vibrar la laringe, sin que el sonido producido en ésta halle a su paso por la boca ningún obstáculo que lo modifique.
14. Naturales de la parte del Africa Septentrional, frontera a España, donde estaba la antigua provincia de la Mauritania.
17. Sutil, delgado o menudo.
19. Arte de imitar, representar o darse a entender por medio de gestos, ademanes o actitudes.
21. Instaba con súplicas.
22. Hacer la lluvia, el viento, etc., que se tiendan o recuesten las mieses, el cáñamo, el lino u otros vegetales semejantes.
23. Composición literaria en que por medio de una ficción alegórica y de la representación de personas humanas y de personificaciones de seres irracionales, inanimados o abstractos, se da una enseñanza útil o moral.
25. Falso, engañoso, aparente.
26. Voz expresiva del sonido que hace un golpe, o del golpe mismo.
27. Arbol exótico ebenáceo, de tronco grueso y madera maciza, pesada, lisa, muy negra por el centro y blanquecina hacia la corteza, que es gris, muy apreciada para la construcción de muebles.
29. Artículo.
30. Pasión del ánimo, que mueve a enojo.
31. Percibid con el sentido del oído.
34. En Rusia y en la iglesia griega, imagen pintada y a veces dorada que representa a la Virgen o a los santos.
36. Cabriolé de dos ruedas, de origen inglés, que tiene la particularidad de llevar el pescante elevado detrás del vehículo.
39. Manifiesta con razones una cosa para conocimiento de otro, o para inducirle a adoptarla.
42. Aplícase al héroe o a la persona que da un nombre a un pueblo, a una tribu, a una ciudad o a un período o época.
45. Graduaba el precio o valor de las cosas.
46. Producir y poner en circulación papel moneda, títulos o valores, efectos públicos, etc.
47. Den movimiento, calor y vida a un concurso de gente.
48. Caudal corto de agua, casi continuo.
49. Conjunto de cosas relacionadas entre sí y que se suceden unas a otras
51. Encierran, introducen o incluyen una cosa dentro de otra o en alguna parte.
52. En los cuadrúpedos, todo el espinazo desde la cruz hasta las ancas.
53. Que trae o produce provecho, comodidad, fruto o interés.
54. Aventajen, excedan a otro en algo.
55. Reunión nocturna de personas de distinción para divertirse con baile o música.

VERTICALES

2. Antepecho alrededor de la boca de un pozo, para evitar el peligro de caer en él.
3. Tomo lo que me dan o me envían.
4. Figura gramatical que consiste en mudar las partes de la oración o sus accidentes; como cuando se pone un tiempo del verbo por otro, etc.
5. Astro luminoso, centro de nuestro sistema planetario.
6. El irrespetuoso
7. Irregular, ext
8. Cinto de que ... unidas por la ... se engancha el
9. Sacas o muest... una abertura, ... guna parte.
12. Uva sin madur.
13. Vacíos, desocup.
15. Comparación, ... cosas.
16. Que exceden mu... timación regular
18. Cualquiera prend... ve para vestir.
20. Levanta y mueve ... azada, azadón u ot... semejante.

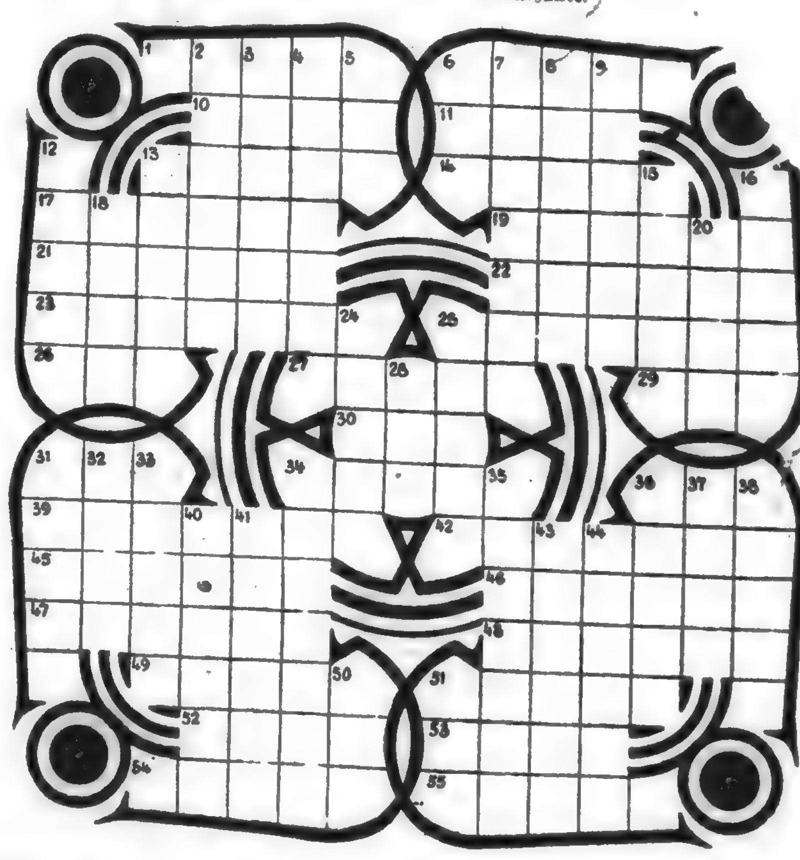

SO... del problema p... número anterior

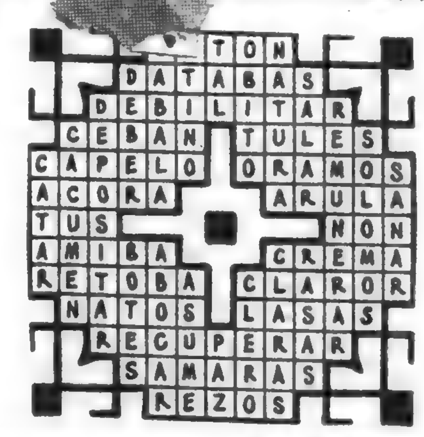

UN RETRATO

CUENTO
Por LUIGI PIRANDELLO

—¿Esteban Conti?

—Sí, señor... Pase, siéntese.

Y la criadita se introdujo en un elegante gabinete.

Ah!, qué efecto tan curioso, aquella palabra "señor" dirigida a mí desde el umbral de la casa de aquel amigo mío de la primera juventud, es decir, de cuando éramos simplemente el Nuccio yo Naccio, porque (1) (Esteban los dos) él era delgado, yo grueso. Soy un señor ahora; calvo, además. Y Esteban Conti (no sabía entonces si calvo como yo) debía ser, él también, un señor respetable de treinta y cinco o treinta y seis años.

En aquel gabinete, mantenido en una húmeda penumbra, en la cual se había hecho ya crónico el olor que anida en los lugares por largo tiempo privados de aire y luz, permanecí en pie mirando con sentimiento indefinible de pena y de fastidio los mueblecitos nuevos, lindos, colocados alrededor, pero como para no servir, y tristes de estar abandonados allí sin uso y sin vida, excluídos de la intimidad de la casa.

No estaban ciertamente esperando nunca a nadie aquellos muebles, en aquel gabinete apartado y siempre cerrado. Y el sentimiento de pena, con que los miraba, me los hacía ver como atontados de verme entre ellos; no hostiles a mí, pero tampoco atractivos.

Habituado de mucho tiempo acá a los antiguos muebles de las casas de campo, cómodos, macizos y confidenciales, que han adquirido de la larga costumbre y de todos los recuerdos de una vida plácida y sana, casi un alma patriarcal que les hace ser amados, aquellos muebles nuevos no me parecían verdaderamente hechos para atraerse la confianza y la intimidad. Delicados, rígidos, estaban allí como oprimidos por todas las reglas de la buena sociedad, y se comprendía que no hubieran sufrido poco, ni hubieran dejado de ofenderse seriamente, por cualquiera trasgresión, aunque mínima, de aquellas reglas.

—¡Ah, viva mi tosco sofá de yute — pensaba yo —, amplio y capaz, que conoce mis sabrosos sueños de las siestas largas de verano, y no se ofende del contacto de mis zapatones enlodados ni de la ceniza que cae de mi vieja pipa!

Pero al levantar los ojos hacia una pared, de improviso, con estupor mezclado a extraña turbación, me pareció descubrir en un retrato al óleo, que representaba un jovencito de dieciseis a diecisiete años, el mismo desagrado y la misma pena que yo sentía, aunque mucho más intensos, casi angustiosos.

Me quedé mirándolo, como si cogido en delito de traición, en silencio y sin darme cuenta, mientras yo hacía aquellas consideraciones sobre muebles del gabinete, él hubiera abierto en la pared una ventana encuadrada en el marco del retrato y se hubiera asomado a espiarme desde allí.

—Eh, sí; usted tiene razón, eso es muy cierto señor! — se apresuraron a decirme, no obstante, para librarme de mi apuro, los ojos de aquel jovencito. — Nosotros estamos aquí tristes, muy tristes de vernos abandonados, tan solos, sin duda, en este cuartito privado de aire y de luz, excluídos para siempre de la intimidad de la casa!

—¿Quién era aquel jovencito? ¿Cómo, de dónde había venido a aquel gabinete ese retrato? ¿Estaba acaso antes en el antiguo salón de los antepasados de Esteban Conti, allá en la casa a donde iba yo, tantos y tantos años hace, a reunirme con mi amigo? Quizás. En aquel salón no entré yo nunca, porque Esteban me recibía en su cuarto de estudio o en el comedor. Pero ¿a quién representaba el retrato?

El retrato parecía de una antigüedad de treinta años, poco más o menos.

Pero, misteriosamente, y sin embargo, de un modo indudable la vista de aquelal imagen excluía que estos treinta años, desde el día en que había sido fijada en el lienzo por el pintor, hubiesen sido de algún modo de vida para ella.

Debía haberse detenido allí aquel jovencito de los umbrales de la vida. Y tenía en los ojos, extrañamente abiertos, atentos y como perdidos en una desesperada tristeza, la renuncia del que se queda atrás en una marcha de guerra, extenuado, abandonado sin socorro en tierra enemiga, y mira a los otros seguir adelante y cada ez más lejos, llevándose con ellos todo rumor de vida tanto que pronto en el silencio que se le a cercando en torno él senirá cierta e inminente la muerte.

Ningún hombre de cuarenta y seis o cuarenta y siete años, de seguro, podría nunca abrir aquella puerta del gabinete para decir, señalando en la pared el retrato:

—Ese era yo, cuando tenía dieciseis años.

Era, sin duda, el retrato de un joven muerto, y lo demostraba claramente también el puesto que ocupaba en el gabinete, como en señal de recuerdo, aunque no muy venerado, por estar allí abandonado entre aquellos mueblecitos nuevos, fuera de toda intimidad de la casa: puesto, en verdad, más de consideración que de afecto.

Yo sabía que Esteban Conti no tenía ni había tenido hermanos; ni por lo demás, aquella imagen tenía ningún rasgo característico de la familia de mi amigo, ni tampoco una sombra de semejanza con Esteban, ni con las dos hermanas de éste casadas desde mucho tiempo La fecha del retrato, además, y la que se deducía de la indumentaria no podía hacer pensar que fuera el de algún antiguo pariente de la madre o el padre, muertos en lejana adolescencia.

Experimenté, cuando de allí a poco Esteban se presentó y, después de las primeras exclamaciones al volvernos a ver tan cambiados uno y otro, nos pusimos a evocar nuestros recuerdos experimenté, digo, al alzar los ojos de nuevo a aquel retrato y al preguntar a mi amigo noticias de él, el extraño sentimiento de haber cometido casi una violencia, de la que debiera avergonzarme, una profanación, o más bien, una traición, que debía remorderme, tanto más por cuanto me aprovechaba de que nadie podía echármelo en cara, sino la misma conciencia mía, a la que precisamente repugnaba. Me pareció que el jovencito allí retratado, con la desesperada tristeza de los ojos me dijese herido: — ¿Por qué preguntas por mí? ¿Yo te he confiado que siento la misma pena que tú, al entrar aquí has sentido? ¿Por qué te sales ahora de esta cuestión y pides a otro noticias mías, que yo muda imagen tan sólo — no puedo rectificar ni desmentir?

—Ah! — exclamó Esteban Conti, a mi primera demanda, torciendo la cabeza y levantando un brazo, como para defenderse de la vista de aquel retrato. — ¡Por caridad, no me hables de él! Yo no puedo ni aún mirarlo...

—Perdóname; no creía... balbuceé.

—No!, no imagines nada malo — se apresuró a añadir Esteban. — El daño que me hace la vista de este retrato es tan difícil de explicar... Si supieras...

—¿Es un pariente tuyo? — me arriesgué a preguntar.

—¿Parientes? — repitió Esteban Conti, refugiándose entre sus hombros, más acaso para esquivar un contacto ideal que le producía repugnancia, que por no saber cómo decirlo. — Era... era un hijo de la mama...

Tan afligido asombro y tal embarazo se me pintaron en la cara, que Esteban Conti, enrojeciendo súbitamente exclamó:

—Ilegítimo, no; te ruego que lo creas! Mi madre fué una santa!

—Pues entonces, llámale tu hermanastro — le grité casi con ira.

—Lo acercas demasiado a mí con esa palabra y me haces daño — respondió Esteban contrayendo la faz dolorosamente. Mira, te diré; me forzaré a explicarte una dificilísima complicación de sentimientos, que ha producido además, como ves, este efecto de que tenga yo ahí, como castigado ese retrato, cuya vista me descompone todavía..., después de pasados tantos años! Has de saber que yo tuve envenenada del modo más cruel mi infancia por culpa de ese muchacho, muerto a los dieciséis años. Envenenada mi infancia en el amor más santo, el de la madre

Vas a comprenderlo.

Vivíamos entonces en el campo, donde yo nací y estuve hasta los diez años, esto es, hasta que mi padre, desgraciadísimo, tuvo que abandonar la empresa de la Mandrana, que después a otros ha proporcionado honores y riquezas.

Vivíamos allí solos, como desterrados del mundo.

Pero este destierro lo comprendo ahora; entonces no me daba cuenta de él, porque no me imaginaba tampoco que lejos de aquella tierra, de aquella casa solitaria donde yo había nacido y crecía, al otro lado de las colinas que surgían grises y tristes en el horizonte, hubiese otro mundo. Todo mi mundo estaba allí, no había para mí otra vida fuera de aquélla de mi casa, es decir, fuera de mi padre, de mi madre, de mis hermanas y de las personas de nuestro servicio.

Yo estoy por experiencia con aquellos que estiman funesto consejo dejar a los niños en la ignorancia de tantas cosas que, descubriertas al fin de modo imprevisto, trastornan el alma y la dañan irreparablemente. Estoy convencido de que no hay otra realidad fuera de las ilusiones que el sentimiento nos crea. Si un sentimiento cambia de improviso, se derrumba la ilusión y con ella la realidad en que vivíamos, y entonces nos vemos de súbito perdidos en el vacío.

Esto me ocurrió a mí a los seis años por el cambio imprevisto de un sentimiento que, en aquella edad, lo es todo; el sentimiento, repito, del amor materno.

Ninguna madre, creo yo, fué tan por completo de sus hijos como lo fué la mía. Ni yo ni mis hermanas ciertamente, al verla desde la mañana a la noche a nuestro lado, toda dentro de la vida nuestra, en las largas ausencias de mi padre, nos podíamos imaginar que ella tuviese una vida por sí fuera de la nuestra.

Iba, es verdad, de cuando en cuando, una vez cada dos o tres meses, a la ciudad con mi padre durante todo el día; pero creíamos que no se alejaba del todo de nosotros, con aquellas idas, que nos parecían tener por objeto la renovación de las provisiones en la casa de campo. Antes, muchas veces teníamos la ilusión de haberla enviado nosotros a la ciudad por aquellos regalos y juguetes que nos traía a la vuelta. Volvía algunas veces pálida como una muerta y con los ojos hinchados y rojos; pero aquella palidez, segun nos advertía, estaba explicada por el cansancio del trayecto en cabriolé, y en cuanto a los ojos, ¿cómo era posible que hubieran llorado? Estaban así rojos e hinchados por el polvo de la carretera.

Sólo que una noche vimos volver a la quinta a nuestro padre, hosco, y sin ella.

—¿Y la mamá?

Nos miró con ojos casi feroces. ¿La mamá? Se había quedado en la ciudad, porque... porque se había sentido indispuesta.

Nos dijo así desde un principio.

Se había sentido indispuesta; debía quedarse allí algunos días; nada de gravedad, pero tenía necesidad de curas que en el campo no podía tener.

Nos produjo la noticia un espanto tal que mi padre, en lugar de tranquilizarnos, nos maltrató ásperamente, con una ira, que no sólo aumentó nuestro espanto, sinó que nos ofendió y nos hirió como una crueldísima injusticia.

¿No debía comprender que era natural recibiésemos con espanto aquella inesperada noticia?

Pero la ira injusta y la aspereza no era contra nosotros. Lo comprendimos diez días después, cuando mi madre volvió a la quinta: no venía sola.

Aunque viviera yo cien años, no podría olvidar la llegada de mi madre, en coche, ante el portón de la quinta.

Oyendo desde el fondo de la entrada de árboles el alegre campanilleo de los cascabeles, nos precipitamos abajo, mis hermanas y yo, para recibirla con gran regocijo: pero sobre el umbral del portón fuímos bruscamente detenidos por nuestro padre, desmontado rápidamente del caballo, todo polvoriento y jadeante, para prevenir de cualquier accidente la llegada del vehículo que conducía a la mamá.

¡No sola! ¿Comprender? A su lado, reclinado en almohadas, todo envuelto en chales de lana, pálido como la cera, con estos ojos atentos y extraviados con que tú lo ves en el retrato, venía con ella este muchacho: ¡hijo suyo! Y ella estaba tan atenta a él, tan completamente de tanto de la dificultad de bajarlo en brazos desde el coche sin hacerle daño, ¡que ni aún nos saludaba a nosotros, sus únicos hijos hasta ayer, ni aún nos veía!

¿Otro hijo suyo aquél? ¿Nuestra mamá, la mamá toda nuestra hasta ayer, había tenido aparte de la nuestra, otra vida, fuera de nosotros, otro hijo? ¿Aquél? ¿Y lo amaba como a nosotros, más que a nosotros?

No sé si mis hermanas experimentaron lo que yo, ni en la misma medida.

Yo era el más pequeño, tenía apenas siete años .Me sentí desgarrar las vísceras, el corazón, sofocarme la angustia, ocupárseme el alma de un sentimiento oscuro, confuso, violentísimo, de odio, de celos, de asco, de no sé qué otra cosa, porque todo mi ser se había sublevado y arebatado ante el espectáculo de aquella cosa inconcebible; ¡qué fuera de mí, mi madre pudiera tener otro hijo, que no era hermano mío, yp que pudiese amarlo como a mí o más que a mí.

Sentí que me robaban la madre... No; ¿qué digo? Nadie me la robaba... Era ella, ella, la que cometía ante mí y conmigo una violencia inhumana, como si me robase lla misma la vida que me hbía dado, separándose de mí, excluyéndose de mi vida para dar el amor, que debía ser todo mío, aquel mismo amor que me daba a mí, a otro, que como yo, tenía derecho a él, el mismo derecho que a él tenía yo.

Todavía grito ¿lo ves? Vuelvo a sentir, pensando en ello, la misma desesperacinó atroz, la misma furibunda sobreexcitación de entonces .El odio que no pudo ya nunca aplacarse, aunque después me contaran la historia lastimosa de aquel muchacho del que mi madre había tenido que separarse cuando contrajo segundas nupcias con mi padre, no por quererlo así mi padre, sino porque mi madre fué obligada a ello por los padres del primer marido, el cual parece que por graves desavenencias con mi madre, entonces muy joven, después de cuatro o cinco años de tempestuosa vida conyugal.

Ahora lo comprenderás tú: las raras veces que mi madre se separaba del campo hacia la ciudad, iba allí a ver a aquel hijo suyo, del cual nosotros nada sabíamos, pues él crecía lejos, en compañía de un hermano y de una hermana del primer marido. Ahora este hermano habaí muerto ;poco después el muchacho había enfermado mortalmente y mi madre acudió a su cabecera, lo había disputado a la muerte, y apenas convaleciente se lo había traído consigo al campo, esperando hacerle recobrar la salud con su amor, con sus cuidados. Fué todo en vano; murió tres o cuatro meses después. Pero sus sufrimientos no lograron nunca suscitar en mí un movimiento de piedad, ni su muerte aplacar mis odios Yo hubiera querido que curase ,lo hubiera preferido; que él permaneciese allí, entre nosotros, para colmar con el odio que su presencia me inspiraba el vacío horrendo que quedó después de su muerte entre mi madr y yo. El verla volver al lado nuestro, después de la muerte de él, como si en adelante elal pudiese ser en absoluto nuestra como antes ,fué para mí una injuria todavía mayor, porque me dió a entender que ella no había sentido de ningún modo lo que había sentido yo; y no podía, en efecto ,sentirlo, porque aquél para ella era un hijo también ,como yo lo era.

Acaso ella pensaba: "Pero ¿yo te amo a tí solo? ¿No amo también a tus hermanas?". Sin comprender que en el amor que ella tenía a mis hermanas estaba también yo, sentía yo que era el mismo amor que ella me tenía a mí: mientras que en el otro, no; en el amor que tenía a aquel otro vástagko suyo, no! Allí yo ya no estaba, no podía yo entrar, porque aquel hijo era sólo suyo, y cuando ella era de él y estaba con él, no podía ser mía ni estar conmigo.

Tú lo comprendes; no me ofendía la sustracción de amor que se me hiciera; me ofendía el hecho de que fuera suyo aquel hijo. ¡Esto no sabía tolerarlo! Porque la mamá ahora no me parecía ya nía. No me parecía ya la mamá que habaí sido antes para mí.... Otra mamá... la mamá de aquel muchacho... ¿Podaí ser ya la mía de antes?

Desde entonces, créeme ;te voy a decir una cosa horrenda.... Desde entonces yo no me encontré más en el coraznó de mi madre.

He perdido dos veces, yo, a mi madre. Pero, en realidad, no he tenido dos. Esta que se me ha muerto recientemente no ra ya mi madre; mi madre verdadera, la madre de la cual se dice que no hay más que una. Mi verdadera madre, mi única madre, se me murió entonces, cuando yo tenía siete años. Y entonces la lloré de verdad; lágrimas de sangre, como no derramaré ya nunca en mi vida, lágrimas que escaldaban y dejaban un surco eterno, imborrable.

Me las siento todavía; dentro, estas lágrimas que envenenaron mi infancia; y las debo a ella. Por esto te he dicho que no puedo ni aún mirarlo. Míralo tú ,amigo mío, y compadécelo también, porque, ¿ves? reconozco que fué un desgraciado él también, acaso incomparablemente más desgraciado que yo. Pero tuvo al menos la fortuna de no vivir su desgracia, mientras que yo, no por su culpa, pero sí por causa suya, viví tantos años al lado de mi madre sin sentírmela ya en el corazón, como antes.

---

(1) Estebancete y Estebancito serían la traducción familiar, con que el autor nombra a estos personajes.

ENCANTOS DE LA VIDA CONYUGAL O LAS AVENTURAS DE PANCHO —(Trifón) Y RAMONA (Sisebuta)—

FOLLETIN DE "LA MAÑANA"

Núm. 15

para contestar a las preguntas que le van a hacer.

Una expresión de cólera pasó por la mirada de Gertrudis.

—¡Es desesperante — dijo, volviéndose hacia él.

Bernardo comprobó con satisfacción la irritación de la muchacha considerándola como el mejor estimulante para sacarla del abatimiento que un momento antes se había apoderado de ella.

—Me hierve la sangre — le dijo Cebronne — al pensar en la imbecilidad de este asunto. Pero la calma es una fuerza grande, ya lo sabe usted, y creo a usted capaz de tenerla aun en este caso tan anormal. Ahora, mi mejor amigo, Enrique de Joncheres está en el Palacio de Justicia; si quiere usted, la acompañará para aconsejarla.

—¿Aconsejarme a mí un abogado?.. ¿para qué? — preguntó Gertrudis con vago terror. — Me ha hablado usted de cumplir una formalidad, ¿me ha engañado?

—No... todo irá bien, adorada Gertrudis; pero a veces es útil un consejo.

—Yo quiero contestar sola a las preguntas que me hagan — dijo vivamente.

—Por supuesto.

Bernardo guardó la mano muy apretada a la de ella hasta el momento en que el coche se detuvo delante del Palacio de Justicia.

Apoyada en el brazo Cebronne, subió con bastante firmeza la amplia escalera y entró en una sala, en donde la rogó que le esperase.

Bernardo hizo pasar una tarjeta a M. de Monvoy.

—¿Qué hay, doctor?

—Aquí está la señorita Deplemont — respondió secamente Cebronne

—¡Qué está aquí... Luego Gardais tenía razón. ¿La ha traído usted mismo?

—Es claro... ¿cree usted que una mujer inocente teme un interrogatorio?

—¡Qué entre!

—¡Un instante! — dijo Bernardo — ¿Qué decisión piensa usted adoptar?.

—Doctor, esa pregunta no se me puede hacer. De todos modos, me es de todo imposible decidir nada antes del interrogatorio. ¿Está sola? Necesito ver a la madre

—La madre está a la cabecera de la cama de su marido, que, según mi opinión, no tiene vida ni para cuarenta y ocho horas.

—No creía que estuviese tan malo — respondió M. de Monvoy. — Es una complicación. Joncheres está en el Palacioá ahora le avisarán, para que acuda al lado de la señorita Deplemont.

—Ella me ha dicho de la manera más contundente que por ahora no quiere abogado.

—¡Ah!... Temo que no se haya dado exacta cuenta de la situación.

—Lo importante es que conteste de manera satisfactoria a las preguntas de usted — dijo Bernardo en tono de impaciencia, — y me he esforzado para no trastornarla inútilmente

—¡Comprendo!... Pero debemos proceder con alguna regularidad ¿Quiere hacer entrar usted mismo a esa joven, o bien?...

—¿Tengo derecho a presenciar el interrogatorio?

—No.

—Entonces, hágala usted entrar — respondió Bernardo con voz ahogada, — porque yo no soy dueño de mí mismo...

El juez se levantó y dió al doctor un enérgico apretón de manos:

—Es posible que necesite a usted, doctor.

—Voy a pasear por una galería y cuando la señorita esté en el despacho de usted, volveré a subir y esperaré en el pasillo.

—Muy bien.

VI

INTERROGATORIO

Mientras el doctor Cebronne estaba hablando con el juez, M de Joncheres, acompañado de otro abogado atravesó la sala en que estaba Gertrudis.

—¡Bellísima criatura! exclamó

—Sí... ¡Qué pensativa está!

—E inquieta, me parece Sin duda desea algún informe, pues ha hecho un movimiento hacia nosotros. Voy a preguntárselo.

Y se acercó a la joven:

—¿Desea usted algo, señora? ¿Puedo yo servirla?

—No, señor gracias. Estoy esperando a alguien.

—Perdone. Me pareció haber notado, al pasar, que deseaba usted preguntarnos algo.

—No, señor.

Y se alejó, sin sospechar que había hablado con la mujer cuya defensa le estaba confiada. No creía en el éxito inmediato de las pesquisas de su amigo, y, a pesar de su conversación del día anterior con el doctor Cebronne, no se le ocurrió hacer comparación alguna. Pero, antes de salir de la sala, se volvió maquinalmente y vió otra vez el lindo perfil de Gertrudis.

Después del incidente que había interrumpido durante un segundo el curso de sus reflexiones la señorita Deplemont se absorbió de nuevo en sus pensamientos, sin notar las miradas de los abogados jóvenes que pasaban y a quien llamaba la atención con su apostura a la par que su belleza.

No pensaba en la acusación de que era objeto, sino en el amor de Bernardo.

Aquel amor tan intenso que no retrocedía ante nada la colmaba de tan profunda alegría, que aún había olvidado el objeto de su presencia en el Palacio de Justicia. Su padre y la muerte de su primo Chantepy estaban relegados a segundo término y cuando un alguacil, a quien Cebronne había indicado de lejos la joven se acercó a ella rogándole que le siguiese, ésta había tomado una resolución:

"¿Por qué rehusar todavía, si lo sabe todo y sigue queriéndome?"

Sentíase tan aliviada que ni aun la carga de su vida pesaba ya sobre ella. Aquella impresión la sostenía y daba a su semblante una expresión resuelta; pero, al entrar en el despacho del juez y no ver a Bernardo allí, se turbó.

—Acérquese usted, señorita — le dijo el magistrado, indicándole un asiento.

—¿Dónde está el doctor Cebronne? — preguntó con inquietud. — Esperaba encontrarlo aquí.

—Luego vendrá, pero ahora no puede presenciar el interrogatorio.

—Por qué no? Yo le reconozco todos los derechos, y me gustaría que estuviese a mi lado.

—Esta cuestión he de zanjarla yo solo, señorita — respondió el juez, que no pudo reprimir una sonrisa. — Pero si quiere usted que venga el abogado que Cebronne a escogido para usted, haré que lo llamen.

—No, señor; no quiero abogado, porque no lo necesito.

Pero en aquel momento comprendió la gravedad de la situación y se asustó. No obstante, notó el aire benévolo del juez y la expresión de un escribano que, con la barbilla apoyada en la mano, la miraba curiosamente.

Aquella mirada, o alguna otra cosa, desagradó violentamente a Gertrudis y despertó en ella un sentimiento de altivez, que le devolvió toda su presencia de espíritu.

A pesar de la invitación, que le

La Mañana

Montevideo, Domingo 3 de Julio de 1932

LA COMISION DE SUBSISTENCIAS

ALREDEDOR DE SU GESTION

En vista de la carestía de algunos artículos de primera necesidad, que ya se hacía sentir a mediados del año pasado, el colegiado ejecutivo resolvió, el 20 de Agosto p. pdo., declarar en vigencia la ley de subsistencias de Diciembre de 1917 y, a principios de Noviembre, creaba una Comisión honoraria y exclusivamente asesora, con el cometido de fiscalizar precios y aconsejar a los poderes públicos, en casos de abusos, las medidas a adoptarse en defensa de la población.

Esa Comisión abordó de inmediato sus tareas y puso todo su empeño en dilucidar los problemas sometidos a su consideración, mucho más árduos y complejos de resolver, de lo que generalmente supone el público acosado por la suba extraordinaria de los más imprescindibles renglones del consumo.

Se preguntará qué es lo que ha hecho esa Comisión, dónde y cuándo se han visto los efectos prácticos de sus decisiones, y seguramente que la pregunta sería difícil de contestar, si se desconoce su labor y se tiene una idea equivocada con respecto a las facultades de que dispone para la realización de sus fines esenciales.

Por lo que respecta a esto último, basta con saber que uno de los más distinguidos miembros de la Comisión de Subsistencias nos ha declarado lo siguiente: "El problema del costo de los artículos de primera necesidad es complicado y de difícil resolución: pues entre los componentes de la corporación empieza a cundir el desaliento, pues ni la ley ni quien debiera hacerlo, conceden las amplias facultades que necesita el organismo para proceder rápida y enérgicamente en todos aquellos casos en que de su intervención eficaz depende el éxito de la gestión que se le ha encomendado.

Se está llegando, en efecto, al convencimiento de que se pierde el tiempo en reuniones y deliberaciones, en lugar de hacer algo práctico, como podría ser, por ejemplo, la regulación efectiva y concienzuda de los precios a que se expenden al público los artículos de primera necesidad de producción nacional".

Resulta, pues, la referida Comisión, un rodaje casi totalmente inútil, no porque haya faltado en ella la buena voluntad y la comprensión exacta de sus cometidos, constituída como está por ciudadanos expertos e ilustrados, sino porque se le ha asignado un papel más decorativo que eficaz, como resulta generalmente la misión de asesorar organismos de gobierno incapaces de defender los intereses públicos, cualquiera sea el plano en que se planteen los problemas relacionados con ellos.

Por lo demás, la Comisión, en el ejercicio de sus funciones, ha llegado a comprobaciones que habrían facilitado y justificado la adopción de medidas que no se han hecho ver, naturalmente, por ninguna parte.

En los últimos días del año pasado, previo acopio de informes y datos fehacientes debidamente compulsados, la Comisión de Subsistencias llegó a esta curiosa conclusión: que fuera del carbón de piedra, en ningún artículo importado había especulación, pues el único límite a la importación era y es hoy aún la imposibilidad de adquirir cambios.

En cambio, en muchos productos de fabricación nacional, se comprobó un aumento desconsiderado y abusivo de precios: entre otros muchos, los tejidos y el papel de envase, sobre todo, se expendían a un costo que permitía obtener ganancias enormes a los fabricantes en perjuicio exclusivo de los consumidores.

La Comisión gestionó entonces, "humanamente", una rebaja en algunos de esos precios, rebaja que sólo consiguió en parte, y que está lejos de indicar la desaparición del abuso comprobado.

El precio de la carne, del pan, de la fruta y de otros rubros imprescindibles de la alimentación, también fué motivo de estudio; y si bien en algunos de ellos, como la fruta, se logró llegar a la conclusión de que se expendían a precios que acusaban una cínica explotación del consumidor, nada eficaz se pudo hacer: son tantos los organismos que intervienen en el contralor de los precios de la carne y de la fruta, por ejemplo, que en la realidad de los hechos ese contralor es puramente nominal. Y ¿cómo no ha de ser así, si el Frigorífico Nacional por una parte, el colegiado ejecutivo por otra, el Concejo municipal, la Asamblea Representativa, la Dirección de Mercados, etc., cada uno por su lado tienen la facultad de establecer los precios de venta de la carne y de la fruta, precios cuya vigencia, al final de cuentas, nadie se preocupa de imponer? La población, pues, fué impunemente explotada durante la estación en que la fruta abunda, y actualmente soporta del mismo modo los precios excesivos de la carne.

El carbón de piedra que, como hemos dicho, se vende a precios exorbitantes, $ 20 y $ 22 la tonelada, cuando la Comisión ha podido comprobar que sólo cuesta $ 9.50 puesto en barraca, requirió especial atención: no se podía tolerar que se vendiera al público a más del 100 olo del costo!

Para evitar en lo posible ese abuso, la Comisión gestionó y obtuvo que las Usinas Eléctricas incluyeran en sus licitaciones ciertas cantidades de carbón para uso público, creemos que cinco mil toneladas, que dentro de pocos días se podrán expender a la población, en pequeñas cantidades de un cuarto a una tonelada, a precios muy inferiores a los que rigen hoy para ese combustible.

De este suscinto resumen que hemos hecho de las actividades de la Comisión de Subsistencias, resulta evidente que su actuación, más requerida que nunca en estos momentos por la defensa de los intereses colectivos, se malogra sea porque carece de prerrogativas orgánicas para proceder eficazmente cuando las circunstancias lo indican, sea porque su asesoramiento se torna anodino, neutralizado o perdido por obra y gracia de la pesada, compleja e incoherente organización de los poderes llamados a intervenir en la adopción definitiva de las soluciones propuestas.

Si se quiere, pues, que la Comisión de Subsistencias sea algo más que un simple paragolpes de la ineptitud e incapacidad oficial para defender a la población contra los abusos y explotaciones de que es objeto, lo que debe hacerse, sin pérdida de tiempo, es investirla de las atribuciones y facultades de que hoy carece, para que pueda cumplir con los fines, hasta ahora frustrados, de su institución y de su funcionamiento.

Las comisiones de trabajo

EXITO DE LA FORMULA RIVERISTA

"El País" da la noticia de que se va a la extensión de la ley de derecho al trabajo — imponiendo su aplicación para el gobierno nacional y los departamentales, en virtud de una "notable" fórmula de los diputados Vázquez y Gallinal.

Como en medio de varias verdades relativas se puede deslizar una mentira enorme, vamos a puntualizar los hechos, quitando toda probabilidad de éxito a las mistificaciones.

El riverismo criticó la componenda pactista porque ella consagraba por ley el aprovechamiento de la administración por los particulares, pero, en todas sus censuras dejó constancia de que en la única parte en que la ley podía dar frutos de justicia, sino ocultaba alguna trampa, era en lo que establecía el régimen de distribución de los puestos de trabajo. Para todos los que pedían trabajo, si había los puestos suficientes: por sorteo, en el caso contrario. Con ese sistema, aplicado honradamente, no podía haber injusticias ni exclusivismos.

Pero a poco de iniciarse el cumplimiento de las leyes del pacto, comenzó la lluvia de denuncias. En varias comisiones de trabajo, al inscribir obreros, se les exigía indicaran su filiación política, permitiendo sospechar que ese dato daba orientaciones "non sanctas" al sorteo.

Por eso fué que la bancada riverista, después de las denuncias concretas que el diputado riverista señor Raúl Odizzio puntualizó en Cámara contra la comisión de trabajo de Maldonado, presentó un proyecto de ley que al cambiar la integración de las comisiones de trabajo, asegura la legitimidad de los sorteos.

Por ese proyecto riverista, se integrarían las comisiones de trabajo, por representación proporcional de los lemas y sublemas que tengan representación en las Asambleas Representativas. Esa iniciativa que aseguraba realmente el trabajo, sin divisa y para todos sin exclusión alguna, fué resistida, en un principio, por el grupo nacionalista pactista. Ahora, para satisfacción nuestra, aparecen aceptándolo los diputados Vásquez y Gallinal, para el gobierno nacional y los municipios.

Por eso se expresaría con más arreglo a la verdad "El País", si en vez de hablar de la extensión de la ley del derecho al trabajo, se refiriera a la aceptación de la fórmula riverista, para lo que agradecemos el adjetivo de notable, que tiene la virtud de evitar los chanchullos y los exclusivismos cometidos por las comisiones pactistas.

Y nuestro triunfo es doble: porque se acepta nuestra fórmula, y se la consagra y se la extiende, después de haberla rechazado.

Contra los productores

LA ARBITRARIEDAD MANIFIESTA

Los incautos que un no sabían para qué quiere "entes autónomos" y ensayos estatistas el batllismo, tienen ahora una nueva demostración de cómo los respetan los gobernantes de ese grupo, puestos a decidir entre sus conveniencias electoreras y el cumplimiento de la ley por parte de tales rodajes industriales del Estado.

El caso del Frigorífico, recientemente comentado por nosotros, es de los más elocuentes de una larga serie.

¿Hay que entregar a los productores, de acuerdo con el precetpo legal expreso, el cincuenta por ciento de las ganancias en boletos de retorno, que se transformarán en acciones en beneficio de los propios hacendados?

Pues el colegiado ejecutivo, con mayoría batllista, dispone que no se cumpla la ley y encomienda al Directorio del Frigorífico la consumación de tan inaudita abitrariedad.

¡No faltaba más! Si se cumple estrictamente la ley, dentro de poco tiempo, como el legislador lo dispuso, los ganaderos elegirían la mayoría de los miembros del Directorio, es decir, tendrían a su cargo la defensa de sus propios intereses, por ahora encomendada a una mayoría oficialista, complaciente hasta la sumisión. Fruto de los tiempos!

Pero, esa misma ley se manda cumplir al pie de la letra, en cuanto dispone que una parte de las ganancias del Frigorífico se reparta entre los empleados y obreros del mismo.

Y, ¿cómo nó, si aquí la ley marcha de bracete dado con los patrióticos móviles que inspiran la acción gubernativa del batllismo, que no son otros que tirar la carnada de los dineros públicos a los enjambres electoreros que viven de los "entes autónomos".

Los productores no interesan, son "fuerza despreciable", desde que no se les puede enajenar su voluntad a favor de tal o cual caudillo o prócer oficialista, y a ellos se les escamotea lo que la ley dice que les pertenece. La ley queda literalmente fregada.

Pero, los empleados y obreros son harina de otro costal. Los suponen accesibles a las caricias de las generosidades oficiales, y consagrelas la ley o el interés de los gobernantes, ellas no les han de faltar jamás.

Lo que es realmente doloroso, es que a esos extremos pueda llegar el batllismo, dueño y señor del gobierno del país, con ayuda de imperturbable condescendencia, que no es más que una forma de complicidad de un Directorio "autónomo", cuyo más fundamental cometido es, precisamente, hacer respetar su propio estatuto legal.

Pero ha sido así: el poder le ordena faltar a la ley, dispone que a los productores se les deje con un palmo de narices sin otro móvil visible qué el de realizar sus planes de predominio politiquero dentro del Frigorífico, y el Directorio pretende que su deber es obedecer, porque el que manda, manda!...

Si habrá razón de sobra para reir de la chafalonía de las conquistas democráticas de que se jacta el oficialismo batllista, cuando tan fácil le resulta al ejecutivo colegiado, donde él campa por sus respetos, no sólo hacer mangas y capirotes de la ley, sino disponer de directorios "autónomo" donde no hay quien chiste a favor de los productores nacionales víctimas de una flagrante arbitrariedad!

Y los que se lucen a más no poder, son precisamente los dos miembros de ese Directorio que representan a las instituciones ruralistas que les confirieron la defensa de los intereses ganaderos.

A los Presidentes de los tiempos viejos, les daba mucho más trabajo dar con tan preciosos auxiliares de sus caprichos y sus desplantes.

Parangones...

Si no mienten las crónicas — y para creerlo nos atenemos a una versión del órgano matutino batllista — el doctor Brum, haciendo el elogio del candidato don Antonio Rubio en reciente conferencia realizada en un club de la capital, justificó la elección partidaria recaída en el prohombre chaná a pesar de que su actuación pública no ha sido ni descollante ni notoria, recordando que nada menos que M. Herriot, jefe del ministerio actual de Francia. "Fué llevado a ese puesto siendo un modesto alcalde de la ciudad de Lyon"

¿Con que modesto alcalde de Lyon? Antes M. Herriot no ha sido casi nada en la política de su país. Jefe de partido, diputado, ministro, jefe del gobierno, etc., etc.

Y en cuanto a la modestia de la alcaldía lionesa, bien sabido es que "maires" de las grandes ciudades de Francia son amenudo los senadores y hombres de estado de mayor prestigio, ejerciendo conjuntamente las altas funciones gubernamentivas y el cargo municipal que tiene una importancia considerable por los cometidos que le están confiados.

Las comparaciones son siempre peligrosas y mucho más cuando reposan en asertos tan poco fundados en la realidad.

Si escarmentaran

En Paso de los Toros están conociendo recién al colegiado, con sus verdaderas características.

Allí se construyó un puente sobre el Río Negro y para los accesos se expropiaron unas pocas parcelas de tierra, que pertenecían, a lo que parece, a gentes modestas y necesitadas, de consiguiente, del precio de su tierra.

De esto hace cinco años y hasta ahora han visto los expropiados el importe que se les adeuda, a pesar de tratarse de cantidad de muy escaso volumen.

Con tal antecedente, la prensa local recoge alarmados comentarios de los vecinos que habrían de ser objeto de expropiaciones de sus predios si se lleva adelante el proyecto de aprovechamiento industrial del Río Negro, adquiriendo el Estado con ese fin el rincón del Bonete. Discurren aquellos, con razón, que si para abonar unos pocos pesos se está en veremos después de corrido un lustro, lo que será menester esperar cuando se trate de sumas de positiva importancia.

No obstante ser un anhelo local la obra de la referencia, por las proyecciones beneficiosas que se esperan en la zona, ya ni quieren oir hablar del tema, calculando el porvenir que los aguarda para que puntual y escrupuloso adquirente pague el importe de las tierras que habría de ocupar para el embalse.

Es bueno que hasta los optimistas de más resistencia vayan sabiendo a qué atenerse en cuanto a la formalidad y eficacia del actual régimen.

¡Si siquiera escarmentasen de firme!

El Frigorífico y el contador Sr. Tilve

De tanto en tanto se anuncia que el Directorio del Frigorífico Nacional, va a aplicar tal o cual sanción al contador R. Tilve o a decidir su destitución.

Nos parece que las autoridades del Frigorífico no deben adoptar resolución alguna en ese sentido, mientras no surja la verdad definitiva de la investigación que está realizando la Cámara de Representantes.

Por otra parte, esos anuncios de que se realizará a fecha cierta el "ajusticiamiento" del contador, tienen su trascendencia perjudicial para la investigación. Si se da la sensación de que el funcionario que hizo las denuncias tiene en un hilo su vida administrativa, los demás empleados no podrán declarar tranquilamente, sin miedo a represalias, cuanto sepan por su actuación, sobre la gestión del Frigorífico.

Creemos que no escapará al criterio de los directores del Frigorífico la procedencia de las observaciones que puntualizamos. Suponiéndolos interesados en el esclarecimiento de todos los cargos que se han hecho públicos, descontamos que no adoptarán una decisión que aparecerá ante la opinión como un acto parcial a más de precipitado, capaz de influir en el ánimo de los funcionarios en trance de prestar testimonios ante la Comisin Investigadora.

Confiamos en que la seriedad dominara en el espíritu del Directorio y que éste no dará el mal paso que se viene insinuando con sistemática insistencia.

Malas noticias

¿TAMPOCO HABRA CARBON DE PIEDRA?

Nuestro cofrade "El Diario" adelantó ayer la noticia de que los importadores de carbón de piedra, estarían dispuestos a adoptar actitud análoga a la de las compañías expendedoras de nafta: no hay divisas y, en consecuencia, no podrán atender al consumo de carbón.

Nuestros informes, que, aunque de fuente autorizada, no hemos podido confirmar, nos permiten decir que parece ser exacta la versión recogida por "El Diario".

EL PRECIO DE LA NAFTA

En la sesión celebrada ayer por la Comisión de Subsistencias, se resolvió hacer saber a las autoridades competentes que la nafta, a pesar de la resolución gubernativa que fijó el precio máximo a que debe ser expendido ese combustible al público, se sigue vendiendo de acuerdo con las abusivas tarifas establecidas en los lugares de venta.

Más aún: o se paga en los tanques y garages los precios exorbitantes a los cuales se ha querido poner razonable límite, o no hay nafta.

Tal es lo que, según habría podido comprobar la Comisión de Subsistencias, viene ocurriendo, por lo cual ha aconsejado que se apliquen las medidas dispuestas por la ley de subsistencias de 1917, en todo su rigor.

Veremos qué es lo que se hace para reprimir el abuso denunciado.

Juego de palabras

Como es sabido, hace dos meses que los profesores universitarios no perciben sus haberes.

Pero, el presupuesto del mes de mayo, según dice una hoja batllista ha sido totalmente saldado.

¿Cómo puede ser eso, pensará alguno?

Pero ahí va la explicación:

"Algunos profesores universitarios no han cobrado aún sus haberes de mayo, pero tal hecho no tiene ninguna incumbencia con la Tesorería de la Nación, dado que esos pagos se liquidan con los recursos propios de la Universidad."

Pero es el caso de que los tales recursos propios, el Estado se los debe y la Tesorería no se los paga a la Universidad.

¿Con qué va a pagar ésta entonces, sus compromisos? A estas horas ha de llegar ya a unos seiscientos mil pesos el monto de lo que se le adeuda a la institución, e inútiles han sido todas las andanzas de los funcionarios de la misma en la Tesorería G. de la Nación; ni siquiera a cuenta le han entregado ochenta mil pesos prometidos hace casi un mes!

Pero, como queda dicho, el presupuesto de Mayo está totalmente saldado y la Tesorería del Estado nada tiene que ver con que la Universidad no haya pagado sus planillas de ese mes, con los "recursos propios" que la otra no le entrega...

Sobretasa inmobiliaria

PLAZO PARA SU PAGO

Nos hace saber la Dirección Gral. de Impuestos Directos que del 1o. al 31 del corriente vence el plazo fijado para el pago de la sobretasa Inmobiliaria (Pensiones a la Vejez) a los propietarios que posean más de doscientos mil pesos.

Sobre la necesidad de ir a la Reforma Constitucional

Declaraciones del Presidente de la República. — El doctor Terra concreta sus puntos de vista sobre el importante tópico

El diario "El Pueblo" inserta ayer diversas declaraciones que le ha formulado el Presidente de la República acerca del problema de la reforma constitucional.

Entrando en materia y refiriéndose a las fallas más evidentes que se advierten en el régimen actual, ha dicho el primer magistrado:

"Una clara falta de conexión entre los diversos poderes; división y debilidad constructiva del Ejecutivo y un Parlamento que actúa sin rumbos fijos ni contralor eficiente, perdiendo su tiempo en debates estériles y prolongados, sin entrar francamente al análisis de los problemas fundamentales.

LO QUE HAY QUE LOGRAR

—El pueblo solicita clarividencia en la orientación general, con que disminuir el dolor público y precipitar el advenimiento de días mejores. Y para conquistarlo, debe lograrse una mayor armonía de los poderes del Estado, a través de la Reforma Constitucional; — más unidad y responsabilidad gubernamental; — más ejecutoria y rapidez de pensamiento en los hombres dirigentes; — y mayor sensibilidad en los organismos de gobierno para interpretar las aspiraciones nacionales.. Todo lo antedicho, pero a la inversa, marca las imperfecciones más notables de la Constitución actual ..

SUPRESION DE LOS GOBIERNOS DEPARTAMENTALES

De modo que para restablecer la República, es imprescindible llegar a fórmulas de gobierno menos costosas que la actual.. Por ejemplo, sería preciso suprimir a los 19 gobiernos departamentales, la facilidad de decretar toda clase impuestos.. No se lesionaría la autonomía municipal, limitando ese derecho suyo a imponer toda suerte de gravámenes, condición que significa la parte más difícil y delicada de la ciencia financiera, a la que dominan muy pocos hombres en el Uruguay y aun en América...!

—¿Esa restricción sería absoluta..?

—No. Podría reservársele, p. ej., el establecimiento de uno de los grandes impuestos: el territorial, — manteniéndosele de paso la virtud de legislar sobre los de índole nuevamente vecinal o municipal, con cuyos producidos lograrían recursos suficientes como para administrar y hacer progresar las jurisdicciones a su cargo... Y se eliminaría esa amenaza que actúa permanentemente como un block de plomo sobre el desenvolvimiento de nuestras riquezas agropecuarias, desprendida de la posibilidad de que hombres incompetentes en la materia, las hieran con tributos inconsultos o desproporcionados....

DECADENCIA DE LA PROPIEDAD TERRITORIAL

Y agregó después el doctor Terra: Desde que rige la Constitución del año 17, la propiedad inmueble está en plena decadencia de valores, causada por esa arriesgada facultad impositiva...! Comprenden que es ridículo que un país cuyo suelo puede cruzarse en automóvil, de frontera a frontera, en pocas horas y que es uniforme y homogéneo en población y riquezas, esté expuesto a que cada jurisdicción territorial esté sujeta a gabelas fiscales de orden y monto distintos. A causa de esa incoherencia en la sanción de impuestos, es que la tierra paga en un departamento una contribución dada, y en otro esa proporción se multiplique por dos o por tres...! Es preciso quitar a las asambleas ese derecho a aumentara su gastos sin ritmo ajustado, y sin consentimiento o iniciativa del Poder Ejecutivo. Los Parlamentos han sido creados para disminuir las inversiones oficiales no para multiplicarlas y para controlar en ese sentido los actos de gobierno...! En la situación de franco agotamiento en que quedará el país después de esta crisis, es forzoso moderar radicalmente esa independencia de imposición si es que queremos sinceramente reconquistar la confianza de las naciones extranjeras y restablecer el deseado equilibrio económico...!

Hay un artículo en la Constitución que dice que la propiedad es sagrada e inviolable, y que nadie puede ser privado de ella sin recibir una indemnización atinada. Interpretando estos preceptos mediante la ley, el Estado no inicia un juicio de expropiación sin depositar de antemano ese importe en metálico. Creo que esa disposición constitucional debe ser modificada, para facilitar la adquisición de predios por intermedio de un futuro Banco de Colonización, disponiendo que para efectuar esa enajenación, bastará con consignar títulos de Deuda Pública, al tipo de cotización en plaza, con un pequeño margen favorable al expropiante....

Entre las ventajas que se obtendrían en esta forma, no sería la menor la de facilitar el aumento y la razonada distribución de las masas de población, mediante la subdivisión progresiva de los grandes latifundios, haciendo en el menor tiempo posible, la mayor cantidad de propietarios agricultores ...!

LAS SOLUCIONES FINANCIERAS

—¿Cómo prevé usted la solución eficaz de todos los asuntos de índole financiera...?

—Concentrándolos en un Ministerio de Hacienda de alto rango, asesorado en su actuación por técnicos especializados, y bajo la observación de una sola Asamblea, de vastas proporciones: la Asamblea Nacional.

—¿Por lo tanto usted vincula la solución de numerosos aspectos de nuestra vida, a esa solicitada reforma constitucional...?

—En efecto. Con ese motivo, he conversado últimamente con numerosos diputados y senadores, pertenecientes a diversos partidos y fracciones; y he podido apreciar como coinciden en la necesidad de emprender sin demoras el estudio de la Reforma

COINCIDEN LAS OPINIONES

—¿Existe, asimismo, concordancia en los sistemas previstos...?

—Casi total. Los representantes del tradicionalismo, con los que he departido, sostienen el régimen de parlamentarismo clásico, con el agregado de fórmulas que impidan la caída frecuente de los ministerios. Sólo he localizado un discrepante, que acepta el Parlamentarismo, pero dentro de la fórmula colegiada... Los miembros del radicalismo, desean arribar a un resultado idéntico al primero, y otro tanto puedo decirles de la mayoría de mis amigos...

—¿Y el resto de las grupos políticos...

—No hay diferencias apreciables en lo que se relaciona con el nacionalismo, sea el sector que acompaña al doctor Luis Alberto de Herrera, sea el que apoya la Convención. Y por si no bastara lo dicho, añadan a riveristas y católicos que piensan en un orden de ideas muy similar, con leves variantes de forma...

—Todo lo que configura una poderosa fuerza pública...

—Obvio es decirlo. Se puede casi asegurar que se conseguirá sobrepasar esos 2|3 de votos exigidos por la Constitución actual para dar curso a las enmiendas propuestas a la Carta Fundamental, pronunciados en el seno de los cuerpos competentes: la Cámara Baja y el Senado.

CONCRETANDO. — UNOS APUNTES DEL DOCTOR ESPALTER

Expuesta esa mayoría se sancionaría el triunfo del apetecido mejoramiento del régimen institucional vigente; — mejoras que será necesario concretar en fórmulas precisas. He pedido al doctor José Espalter, dirigente de considerables prestigios dentro del Radicalismo, figura distinguida de nuestro foro, constitucionalista de excepción y experto en lo tratado, que me redactara unas posibles bases de Reforma, asentadas sobre principios parlamentaristas. Tengo esos apuntes en mi poder, y los daré a conocer cuando me parezca conveniente y oportuno.

Resumiendo: debe continuarse intensamente la propaganda iniciada, que frutos tan excelentes ha rendido hasta el presente. Debe llevarse el Verbo nuevo al espíritu del pueblo, gracias a conferencias, meetings, campañas periodísticas y folletos; empleando todos los medios democráticos de que disponemos para hacer triunfar un ideal...!

LA INTERVENCION DEL PRESIDENTE

—¿Y su actuación futura, esa intervención directa que se le sugiere...?

—Si fuera conveniente que el Presidente interviniera personalmente en el acercamiento de las personalidades interesadas en la Reforma, y en la concreción de las fórmulas de concordia, no duden que lo haré, conciente de mi deber de funcionario y de ciudadano, porque entiendo que así prestaría un gran servicio a mi patria, contribuyendo a que el cambio de régimen — enorme anhelo popular — se verifique dentro de mi período de gobierno...!

—¿Reputa, por lo tanto, que la Reforma se abrirá camino...

—¡Ya lo creo que lo hará...! Lo piden el pueblo y sus representantes, el capital y el trabajo, el comercio y la industria...! ¿Quién puede desoir a esa asociación de fuerzas nacionales...? Llegará, y a breve plazo...!

ACTUALIDAD EXTRANJERA

El gabinete Herriot dentro de la política francesa

Se ha señalado, al presentarse el nuevo presupuesto francés, la oposición del grupo de izquierda dentro de los radicales, contra el gobierno de Herriot.

Con tal motivo se pregunta cuál es la situación política del gabinete y su solidez.

Habría que observarlo bajo dos aspectos diversos: el interno o partidario y el legislativo.

El gabinete es radical: 13 ministros sobre 18 pertenecen al partido. La dosificación entre los diversos grupos parlamentarios, tan difícil de armonizar en las coaliciones, es mínima desde que no ha habido coalición, pues tanto la colaboración socialista como la concentración republicana fueron abandonadas.

La verdadera distribución se hizo dentro del partido, representando todas las tendencias; entre ellos a Chautemps y a Daladier que aceptó sacrificando su proyecto de reorganización ferroviaria sostenido desde la oposición, para facilitar la unidad partidaria. La excepción, se hizo con la extrema izquierda del partido, que se aproxima tanto al socialismo internacionalista que a veces se confunde con él. Esta extrema izquierda no se conforma con la no participación socialista, y es la que ahora procura crear dificultades a Herriot sobre todo porque teme que pueda configurarse de nuevo una concentración republicana, de la cual le separa una profunda animadversión política.

Es esta misma izquierda la que a fines de 1928 impuso a los representantes del radicalismo el abandono del gabinete Poincaré para llevar al partido desde entonces, a la oposición, como sistema contra los gobiernos del centro, y al lado del socialismo.

Herriot no las tomó en cuenta primordialmente, al hacer su gabinete, pero su influencia es, sin embargo notoria. Configura la tendencia hacia el socialismo, como reclutas de Leon Blum.

Hay o había, tres planos posibles de "cartel" o unión de las izquierdas: el cartel electoral, el cartel gubernamental y el cartel parlamentario.

El cartel electoral funcionó perfectamente, con una disciplina que permitió el triunfo neto de las izquierdas, que con un desplazamiento del electorado que no alcanza al 10 o|o obtuvieron un aumento de representantes superior al 30 o|o.

El cartel gubernamental no fué posible. El S. F. I. O., (Sección Francesa Internacional Obrera), se mostró demasiado exigente en sus reivindicaciones, aún internacionales, colocando el desarme antes que la seguridad, para que Herriot, hombre de buen sentido y patriota, pudiera aceptar las condiciones a pesar de la presión de su izquierda.

El cartel parlamentario, en cambio, se ha realizado en la primera presentación, con la llamada política de "soutien", es decir, con los socialistas votando por el gobierno. Herriot había dicho y escrito sin embargo, muchas veces, que no deseaba otro gobierno en esas condiciones, que es muy distinto "votar por" que "gobernar con"...

La orden del día votada, establecía la confianza en el gobierno "para practicar una política conforme a los deseos recientemente expresados por la voluntad del país". Aquí, en el matiz de la expresión, se advierte la influencia socializante sobre el gabinete, al imponer un principio de política que significa respetar y mantener el "cartel electoral" en la obra de gobierno.

Esta orden del día así expresada, hizo votar en contra a las derechas y parte del centro y abstenerse al resto. Los amigos de Tardieu hasta ese momento en la expectativa, se colocaron en la oposición.

Una oposición que no puede hacer temblar al gobierno, cierto, pero mientras éste mantenga el apoyo socialista. Y Leon Blum no brinda su apoyo gratis: exige concesiones de gobierno. Esta es la habilidad del S. F. I. O., no cargar con la corresponsabilidad del gobierno, ya que puede tener en sus manos la suerte del gabinete.

Así lo advirtió Leon Blum: vota en principio por el gobierno, pero le espera en sus actos y no se inspirará en cada caso, sino en la doctrina y en la táctica socialista.

Luego, sería imprudente ver en los 384 votos de la mayoría actual del gobierno, un signo de gran firmeza.

Lo sería si Herriot claudicara con la tendencia izquierdista, y se entregara por completo al socialismo. Pero la actual disidencia con ese grupo, y la firmeza del gabinete en su primera actitud frente al presupuesto, demuestra lo contrario. El gabinete dispuso hacer el equilibrio del presupuesto a base de economías y reducir las listas civiles, pero los izquierdistas reclaman que esas economías se concentran en el presupuesto de defensa. Y estos mismos izquierdistas interpelaron a Herriot, a su vuelta de Ginebra, atraídos por la exclamación de Leon Blum: "Aceptad, delegados franceses, aceptad sin vacilar el plan Hoover".

Esta divergencia interna, es el preludio de la divergencia y ruptura del "cartel parlamentario". El vicio de origen está en lo diverso y opuesto de la doctrina de ambos colaboradores, el partido radical y el socialismo, unidos por razones políticas pero no por una política razonable.

Disgregado ese cartel, Herriot tendría que buscar el apoyo en la combatida concentración republicana. Esa es la conclusión final. Pero entonces ya no sería el gabinete Herriot, o por lo menos se trataría de un gabinete de composición bien diversa a la actual.

De la Ciudad

A DONDE IR Y DE QUE HABLAR

Ya se trasuntaba que el mal tiempo iba a dar un disgusto sonado a mucha gente buena de esta amática — en estas kalendas — urbe platense.

Y lo experimentarán hoy con intensidad los "hinchas" del football.

Suspendidos los encuentros del "fixture", por resolución que anoche dictó la autoridad máxima del deporte, ¿a dónde va a ir la muchachada y los que no son "pibes", que pensaban matar la tarde dominguera contemplando los floreos de los pollos del balón sobre la bien regada gramilla?

A las carreras, que no se suspenden ni a cuatro tirones, no dará gusto ir, aunque se corran todas las pruebas programadas.

Para ver regatas de caballos en una pista como la han programado los pertinaces aguaceros, vale más dedicarse al mate dulce y a las tortas fritas, bajo techo y si a mano viene con calefacción confortable.

De excursiones ni que hablar. Si habían de ser en auto, la carestía de la bencina y más que el precio el no poderla encontrar ni pagándola como oro en polvo, opone un veto insalvable. De infantería tampoco és posible pensar en pasear, con el lodazal imperante.

No queda más recurso que los cines y la radio doméstica, ésta para quienes tienen con qué alegar en la materia.

Entre tanto los pronósticos de la semana acerca de los resultados de las lides en los campos de football, quedan aplazados hasta la oportunidad propicia.

Y no teniendo incidencias footballísticas que comentar, ¿de qué hablarán infinidad de ciudadanos en los días venideros?

Esa es la cuestión urbana más palpitante y de difícil solución.

Persecuciones políticas

CONTRA EXCELENTES FUNCIONARIOS POLICIALES

Nuestro corresponsal en Tacuarembó nos envía el despacho telegráfico que publicamos más abajo, dando cuenta de nuevas destituciones de correctísimos funcionarios policiales, que no cometieron otra falta que ser afiliados a nuestro Partido.

Como se ve, "Justicia para todos", etc., etc., es un principio que marcha..

Tacuarembó, 2. — A "LA MAÑANA". — Es grande la indignación causada entre todos los riveristas, por los actos realizados por el gobierno del doctor Terra, para perseguir a correctos y honrados funcionarios como lo eran los comisarios de policía Juan Vargas y Silverio Pintos, recientemente destituídos, indudablemente porque son anticolegialistas por convicción y prestan su concurso valioso al partido General Fructuoso Rivera, desde su fundación. El Riverismo de Tacuarembó, en las últimas elecciones, cum-

pliendo un pacto realizado por la Comisión Departamental, en mayoría, con las demás fracciones del partido Colorado, contribuyó a obtener la mayoría en el Concejo Departamental, Junta Electoral, etc., pero no obstante su concurso, palpa ahora las deslealtades que vienen recibiendo. Es indudable una dura lección que los correligionarios tendrán muy en cuenta. — Corresponsal.

EN CANELONES

Con motivo también de la injusta separación del subcomisario de Migues, 9.a sección del departamento de Canelones, señor Manuel A. Casás, un importante número de conceptuados vecinos, ha dirigido al Ministerio del Interior, la siguiente nota:

"Señor Ministro del Interior, doctor don Mateo Legnani. — Montevideo.

Los que suscriben, hacendados, profesionales y comerciantes de la villa y la sección de Migues, novena del departamento de Canelones, sin distinción de partidos políticos, ante Vd. exponemos:

Que hemos visto con sorpresa y con el mayor desagrado la destitución del subcomisario de esta sección, Manuel A. Casás, excelente funcionario que durante todo el tiempo de su actuación en la policía de esta localidad, mereció siempre la consideración, el aprecio y la simpatía de todo el vecindario, por su ejemplar conducta, su celo de funcionario cumplidor y honesto, y su moralidad intachable.

La mejor comprobación de lo que exponemos, Excmo. señor Ministro, resulta de las firmas que ostenta la presente solicitud, firmas que pertenecen a todos los vecinos de mayor arraigo de esta villa y de la sección, a la totalidad del comercio y a los profesionales radicados en esta población, sin distinción de ideas políticas.

El vecindario honesto y laborioso de Migues, que vió siempre con especial satisfacción el desempeño correcto de sus funciones por parte del subcomisario Casás, se ha visto defraudado con la destitución de este meritorio empleado, que gozaba de la confianza y de la estimación de todos.

Y, conociendo la rectitud y el espíritu de justicia, que no dudamos, guían al señor Ministro, confiamos en que nuestro justo petitorio será atendido, reponiéndose en su cargo al subcomisario de la 9.a sección de Canelones, don Manuel A. Casás.

Saludan al señor Ministro con la mayor consideración. — Doctor Braulio Pérez, escribano Juan Yrigoin, Daniel Díaz (hijo), Gumersindo Martínez, Fernando Besaistegui, Saturnino Barrios, Ciriaco Basaistegui, Marcos Pichuaga, Benito Rodríguez, R. Sanjurjo Varela, M. Brage Bidart, Antonio Pons Palmer, Armando Ciappesoni, Evaristo Ciappesoni, Leoncio Martín, Bonifacio Rodríguez. — (Siguen 87 firmas).

Las crisis de que padecemos

Para responder a las aserciones de que aquí sufrimos de la crisis porque es un fenómeno mundial, "El Debate" enumera certeramente otros motivos propios del intenso malestar económico y financiero porque atraviesa la República, coincidiendo con nuestras prédicas en tal sentido. Y por ese tenor, dice ayer:

"Por eso es que la nación se debate desesperadamente contra quienes la ahogan. En tan desigual lucha, tres crisis debe afrontar y tres crisis debe vencer si quiere verse redimida: la crisis externa, la interna — representada por la descomposición de los servicios administrativos, que prueban las investigaciones parlamentarias que se vienen realizando — y, por último, la más brutal de las tres: la que implica el posibilismo en desenfreno que ha hecho de hombres a los que se creía austeros, una tropa dedicada al asalto de posiciones bien rentadas!"

Del Sr. Benjamín C. de Oliveira

"PARTICIONES POR CAUSA DE MUERTE"

Bajo el título del epígrafe, el escribano don Benjamín C. de Oliveira, ventajosamente conocido en nuestro mundo forense por su inteligencia y su versación en derecho, ha reunido en un volumen, que ya está al alcance de los estudiosos, una serie de consideraciones y comentarios sobre cuestiones jurídicas relacionadas con los artículos del Código Civil que legislan sobre particiones.

La obra de este ilustrado escribano, que ha de ser leída con interés por los que se especializan en el estudio del derecho, será de positiva utilidad, por el caudal de conocimientos y experiencia que para el servicio de las cuestiones que trata, para los profesionales y para los estudiantes de la Facultad que encontrarán en ella la dilucidación doctrinaria y la interpretación concienzuda de diversas disposiciones de nuestro Código Civil.

Carbón para las U. E. del Estado

Según se nos informa, en los primeros días de la entrante semana, será firmado un contrato de provisión de carbón para las Usinas Eléctricas del Estado por un importe aproximado de medio millón de pesos.

El contrato pondría a cubierto a las Usinas por un período de tiempo considerable, de las eventualidades que se anuncian sobre restricciones a la importación de hulla, tal como ha sucedido ya con la nafta y el kerosene.

Sobre Telégrafos y Teléfonos

ENTRE ENTES AUTONOMOS

Respondiendo a los términos de una publicación aparecida en estas columnas, en la que aludía a la Administración General de las Usinas Eléctricas y Teléfonos del Estado, el Directorio de esta entidad nos pide la transcripción de la siguiente nota:

"Montevideo, julio 2 de 1932.—Señor Director de "LA MAÑANA". — Presente. — Ruego a Vd. la publicación de las siguientes líneas:

El Directorio de Correos publica en forma de aviso comercial el memorándum que a pedido de la Comisión de Obras Públicas de la Cámara de Diputados, presentara para facilitar a dicha Comisión el estudio del problema de la telefonía y la telegrafía simultáneas. Como en ese memorándum se hace crítica de la actuación de la Administración General de las Usinas Eléctricas y los Teléfonos del Estado, creo necesario hacer público que dada la actuación demasiado conocida de ambos organismos en los últimos 17 años, no es necesario levantar ni hacer cargos, pues la nación entera sabe dónde está la competencia, la actividad y el orden.

Saludo al señor Director muy atentamente. — E. Ambrosoli Bonomi, Presidente del Directorio de las Usinas Eléctricas y los Teléfonos del Estado".

Intercambio intelectual

RECEPCION DE LA SEÑORA WANDA MUSSO EN LA FEDERACION DE E. Y O. DE LA NACION.

Prestigiado por el Comité Pro Derechos Civiles de la Mujer y con asistencia del señor Presidente y miembros del Consejo Directivo de la Federación de Empleados y Obreros de la Nación, gentilmente invitados al acto, se realizó en esta Institución una recepción en homenaje a la distinguida intelectual brasileña señora Wanda Muso, que asumió grandes proporciones.

Hizo uso de la palabra, en primer término, el señor Presidente de la Federación de Empleados, don Lorenzo E. Risso, quien dió la bienvenida a la escritora mencionada; y, a continuación, la Presidenta del Comité Pro Derechos Civiles de la Mujer, doctora Sara Rey Alvarez, quien expuso los anhelos de la mujer uruguaya, haciendo una brillante e interesante exposición acerca de las gestiones en que se encuentra empeñado el aludido Comité. Su exposición fué interrumpida varias veces por calurosos aplausos de la numerosa concurrencia asistente al acto, que, compenetrada de la magnitud del problema que en estos momentos encara con todo entusiasmo y fervor la mujer uruguaya, significó en esta forma su adhesión amplia y decidida al gran movimiento feminista que en la actualidad se está desarrollando.

La señora Wanda Muso, a continuación, disertó sobre idénticos problemas que afectan y preocupan en estos momentos a la mujer brasileña, formulando diversas e interesantes consideraciones acerca de las conquistas ya alcanzadas por el feminismo de dicho país.

Cerró el acto el Pro-secretario de la Federación, señor Juan Negre, quien tuvo palabras de elogio para el país hermano, agradeciendo la presencia de la distinguida intelectual y formulando votos para que este acto sea la chispa inicial de un intercambio más constante entre dicha Institución y todos los hombres y mujeres que sienten la misma sed de progreso e idéntico anhelo de cultura.

La señora Wanda Muso fué muy felicitada por su brillante exposición y agasajada por las autoridades respectivas.

D. Antonio Bachini

SIGUE MEJORANDO SENSIBLEMENTE

En el día de ayer abandonó el sanatorio donde se asistía, nuestro distinguido compatriota don Antonio Bachini, Ministro Plenipotenciario del Uruguay en Londres. La mejoría experimentada en los últimos días se ha acentuado sensiblemente. Esta noticia de suyo grata producirá el mejor efecto entre las innumerables amistades con que cuenta don Antonio Bachini.

ECOS DE LA EXPOSICION DE SEVILLA

EL COMITE NACIONAL DA FIN A SU LABOR

El Comité Organizador de la Concurrencia del Uruguay a la Exposición Ibero Americana de Sevilla celebró ayer en los salones del Ministerio de Industrias su última sesión bajo la presidencia del señor Oscar Orozco y con asistencia de los señores Alejandro Gallinal, Francisco B. Helguera, José Pedro Rodríguez, Pablo Ferrés, Francisco Torres Insargarat, Félix Martínez Castro, Mario C. Acebedo, Florentino Loy Mones, Víctor J. Arcelus y Carlos del Castillo.

Al acto asistió el Ministro de Industrias doctor Edmundo Castillo a quien el Comité hizo entrega de un extenso informe detallando la labor realizada desde Noviembre de 1925, en que se iniciaron los trabajos pro exposición de Sevilla hasta la fecha.

En su documentado informe el Comité expresa que su primera preocupación fué programar la forma en que se desarrollaría la exposición acordándose aprobar las siguientes bases para regir la exhibición a hacerse en el Pabellón Uruguayo:

a) Exhibición de carnes frigoríficas y sub productos en cámara frigorífica especial; — b) Exhibición de un lote de novillos en pie seleccionados y de fotografías de grandes rodeos. Se exhibirán, también, vistas cinematográficas de grandes estancias y de todas las operaciones que se realizan en nuestros establecimientos de campo, embarque de ganado, etc.; — c) Industrias derivadas de la ganadería, curtiembres, etc.; — d) Lanas; — e) Agricultura. Demostración de nuestra producción cerealista; — f) Servicios oficiales de fomento y defensa de la ganadería y agricultura; — g) Films cinematográficos; — h) Industria del mármol nacional y granitos; — i) Instrucción Pública. Su desarrollo. Enseñanza Industrial; — j) Obras públicas; — k) Asistencia Pública y Servicios de Legislación Social; — m) Manufacturas nacionales.

Aprobado el plan de exhibición a seguirse el Comité se ocupó de solucionar el punto correspondiente a la construcción del Pabellón. Dado los escasos recursos de que se podría disponer se pensó en el primer momento en levantar un Pabellón provisorio con la base de $ 50.000 pero luego se optó por uno de carácter permanente que la Sociedad de Arquitectos calculó en un 25 o|o más.

Los fundamentos que inclinaron al Comité a decidirse por el Pabellón permanente fueron los siguientes: Que para los locales permanentes se destinaría una ubicación especial dentro del área de la exposición. Que el cánon a pagarse dándose tal carácter era insignificante. Que terminada la exposición podría el local destinarse a exhibir productos nacionales o a cualquier otra manifestación de propaganda o a otros muchos usos de interés para el país. — Que existían también razones de estética y hasta de economía, pues haciendo el pabellón provisorio su importe casi en total sería perdido al terminarse la exposición.

Al tratarse en las Cámaras la ley que acordó los recursos se manifestaron opiniones favorables al Pabellón permanente.

Para la construcción del Pabellón se llamó a concurso de ante proyectos a los arquitectos residentes en el país, presentándose 19 trabajos obteniendo el primer premio de $ 1.000 el original del Arq. Mauricio Cravotto y el 2.o premio de $ 500 el de los Arquitectos Muñoz del Campo y García Arocena.

La obra se realizó de acuerdo con el trabajo del señor Cravotto triunfante en el concurso y fué dirigida por el Director de Arquitectura del Ministerio de Obras Públicas Arq. Emilio Conforte que a tal fin se trasladó a Sevilla y permaneció allí hasta la inauguración del Pabellón.

El Comité se ocupó de obtener la mayor concurrencia posible de expositores luchando con grandes inconvenientes debido a que los industriales no encontraban en la Exposición un interés económico suficiente que compensara su esfuerzo y las reparticiones públicas carecían de recursos para la preparación del material. Para facilitar la concurrencia de los industriales se realizó la gran Exposición del Palacio Salvo de la que el Comité seleccionó buen material. Gracias a esta iniciativa y a la intensa propaganda directa de todos y cada uno de los miembros del Comité se pudo, salvando en parte las dificultades arriba anotadas, obtener un apreciable número de concurrentes.

Para las carnes congeladas se construyó una vitrina frigorífica especial contándose para cubrir el gasto que esto demandó con la contribución pecuniaria de los frigoríficos.

La exhibición de nuestra industria ganadera se completó con un film cinematográfico de 1.592 metros que muestra el trabajo de las estancias y toda la evolución del ganado desde que llega a Tablada hasta que se embarca para el exterior convertido en conserva o carne frigorífica, pasando por todas las manipulaciones del Frigorífico.

Otro film del Ministerio de Obras Públicas mostró las principales obras realizadas en los últimos 5 años y en especial las carreteras, puentes, etc.

Para la selección de las obras de arte a exhibirse en el Pabellón se llamó a todos los artistas nacionales a presentar sus obras y se designó un Jurado especial para indicar las que deberían ser admitidas. Se obtuvieron también algunas telas adquiridas con anterioridad por el Estado y que figuraban en salones de las dependencias del Consejo Nacional.

El Comité hace destacar, como un hecho quizá sin precedentes entre nosotros, que todos los artistas, industriales, etc., concurrentes a la Exposición que lo desearon, recibieron a la clausura del torneo, sin excepción ninguna, los artículos de sus respectivas pertenencias, no habiéndose anotado una sola reclamación.

Habiéndose invertido cerca de pesos 70.000 en la construcción, decoración e instalación de Pabellón pudo el Comité, sujetándose al riguroso plan de economías que se impuso, desenvolver todo su programa de exposición con lo poco de que podía disponer o sea el saldo que le quedaba, cumplido aquel compromiso, de los $ 30.000, más algunos recursos que el mismo Comité se creó.

Con estos escasos medios el Comité amuebló el Pabellón, atendió todo el presupuesto del personal en Sevilla, luz y demás gastos de funcionamiento del pabellón durante toda la Exposición que permaneció abierta más de un año, pagó acarreos, seguros en España y tramitaciones aduaneras, depósitos, embalajes de todo el material desde Montevideo a Sevilla y de Sevilla a Montevideo, sufragó los gastos extraordinarios de los actos de la Semana Uruguaya, contribuyó con $ 2000 al viático de los Delegados especiales a estos actos, hizo imprimir un film cinematográfico de 4092 metros, atendió los premios del concurso de planos para el Pabellón, contribuyó con la suma de $ 1200 a los gastos del viaje del Arquitecto que desde Montevideo fué a dirigir las obras, etc. Así se ha llegado al final sin tener necesidad de recurrir a los $ 20.000 que como se había previsto serían indispensables y por lo tanto solicitado del Parlamento.

El Comité termina su interesante informe con una documentada rendición de cuentas y dejando expresa constancia de las facilidades de todo orden que le dió el Banco de la República para el movimiento de sus fondos, de la valiosa ayuda que le prestaron el Banco de Seguros del Estado que contribuyó a los gastos del Comité con una suma igual al importe de las primas de seguro de todo el material enviado a Sevilla y el Directorio del Puerto de Montevideo que liberó de todos los gastos de puerto, del Ministerio de Relaciones Exteriores que contribuyó con la suma de $ 1485 a los gastos de impresión de la película y otras contribuciones importantes que obtuvo como ser: la donación de 2080 bolsas de portland hecha por la Compañía Uruguaya de Cemento Portland "Artigas"; la contribución pecuniaria de los Frigoríficos Nacional, Swift, Anglo y Artigas a la construcción de la Cámara Frigorífica y el otorgamiento de flete libre por las Compañías Ibarra y Cía., La Transatlántica Española y el Lloyd Sabaudo. También los Talleres de Barreiro y Ramos donaron los impresos usados en la Secretaría del Pabellón.

DEL GRAN MUNDO

Diplomáticas—

Un núcleo de matrimonios conocidos ofrecerá en uno de nuestros principales hoteles una comida en honor de nuestro Ministro en Bélgica, Dr. Enrique Buero y su esposa señora Margot Alvarez Martínez quienes acaban de llegar del viejo mundo.

De esta demostración hacia el distinguido matrimonio, participará un grupo de elementos de figuración en nuestro ambiente.

—Son esperados de la vecina orilla, el Embajador del Uruguay en la Argentina, doctor Leonel Aguirre y su esposa señora Matilde Rodríguez Larreta.

Sociabilidad—

La señora Susana Pascual Castellanos de Arrosa que cumple años hoy, no recibirá a sus amigas, haciéndolo en cambio el martes próximo.

—Hoy es el cumpleaños de las señoras Matilde Aguirre Larreta de Serrato, María del Carmen Laserre de Villegas Márquez.

—Mañana recibirá a sus amigas por ser su cumpleaños, la señorita Amandita Pereyra Granotich.

—El 23 de este mes, es el cumpleaños de la señorita Martha Portillo de Urtubey.

—La señorita Margara Cardoso Guani, ha fijado la tarde de mañana lunes, para recibir a sus amistades antes de su boda.

Ello, fuera de dudas, ha de originar en la residencia de la gentil contrayente en la calle Colonia, una lucida reunión en la que la señorita de Cardoso Guani verá evidenciadas las muchas simpatías que tiene conquistadas en nuestra sociedad.

—Celebró ayer su cumpleaños la joven señora Tita Ramos de Cabral Gurméndez, grato motivo que aprovecharon sus amistades para pasar a saludarla por su elegante apartamento.

—La señorita Cora Urioste Piñeyro ha fijado la tarde del próximo lunes 11 del corriente para recibir a sus relaciones antes de su boda.

—Festejó ayer su cumpleaños la señora Martha Cabral de Velasco, habiendo ello motivado en la elegante casa de la dama festejada, una interesante reunión.

—La señora Anita Laponte de Rodríguez Montero no recibirá a sus relaciones el próximo primer martes, día señalado para ello, por encontrarse enferma.

—Mañana, primer lunes, es el día de recibo de la señora Tita Mondino Morales de Infantozzi.

Boda Gomensoro Cabezudo-Hughes Mañé—

Constituyó todo un acontecimiento nupcial, la boda de la señorita Blanca Hughes Mañé con el señor Enrique Gomensoro Cabesudo, realizada ayer en la residencia del señor Leopoldo Hughes y su esposa señora Camila Mañe Folle en la calle Sarandí, ante un núcleo de parientes y amistades íntimas de ambos contrayentes.

En el casamiento civil actuaron de testigos por parte de la novia los señores: Leopoldo Hughes, Dr. Leonel Aguirre, Adolfo Shaw, Enrique Gomensoro Ruano y Gustavo Nicolich, por el novio los señores Haroldo Gomensoro Cabesudo, Aníbal Méndez Gomensoro, Jaime Castells Eastman, Die. Noboa y Siul Basesudo.

En la ceremonia religiosa en la que poldo Hughes y su esposa señora Camila Mañe Folle, la preciosa desposada realzó sus muchos encantos con un elegante atavío nupcial de corte sencillo confeccionado en uno de nuestros principales talleres.

En el salón comedor de la residencia de los esposos Hughes Mañe se bebió una copa de champagne, habiendo recibido los nuevos esposos Gomensoro HughesMañe, gran cantidad de canastas de flores naturales y numerosos objetos de subido valor.

El último Minuet—

Ya en las postrimerías de una época romántica que el cosmopolitismo deshizo con furia implacable destruyendo el encanto de costumbres inolvidables como el viento comercial de una época cartaginesa puede abatir los idealismos líricos de Grecia o Roma, se bailó en Montevideo el último "minuet".

Todas las costumbres clásicas del coloniaje y de la independencia fueron desapareciendo poco a poco con implacable saña, y las modas, la arquitectura, los usos y hasta la moral personal cambió, evolucionó, se transformó.

De las últimas prácticas abatidas el baile del período de los últimos Luises se resistía a caer por la gracia absoluta de sí mismo. A pesar de todas las inconveniencias de los tiempos más modernos, las viejas casas continuaron celebrando las antiguas reuniones como si en ellas se refugiara el espíritu de 1830.

Ese último minuet se bailó por un grupo de damas y caballeros de mayor prestigio en la suntuosa casa del doctor Mariano Ferreira y Artigas y de doña Carolina Muñoz; descendientes ambos de troncos privilegiados; él, que provenía del Precursor, dos veces señor por su nombre y por su caballerosidad; ella, hija del eminente compatriota don José María Muñoz, figura consular que escaló en su larga vida política casi todas las más altas dignidades que pueden timbrar de gloria y honor a un ciudadano.

Era doña Carolina Muñoz de Ferreira un gran corazón puesto al servicio de la más delicada bondad, accesible a toda nobleza y generosa a todo sentimiento, integró en forma brillante las comisiones de beneficencia entonces en boga, y brilló por sus virtudes con la pureza y el agua primera de los brillantes o mejor aún con el esplendor de las estrellas de primera magnitud.

Tanto ella como su ilustre compañero recepcionaban frecuentemente en su casa de la calle de los Treinta y Tres a la sociedad de la época y sus salones severamente alhajados resultaron el eje social de entonces.

A la luz de viejos lampadarios y candelabros de roca tallada, ante la mirada de los antiguos cuadros familiares que como grandes personajes de otras épocas presenciaban desde el lienzo artístico la vida de entonces, la sociedad montevideana reunida en aquellos salones que al compás del arpa, los violines y el piano llenaban de sugestivas atracciones, bailóse el último minuet.

De entonces acá, ni en las grandes casas solariegas ni en los grandes clubs se bailó ya el minuet que Rozas había implantado en su corte de Buenos Aires y que nosotros heredamos desde la Colonia: el minuet quedó apenas relegado a los bailes infantiles de fantasía que de vez en cuando las familias amantes de las novedades arrancan a las páginas del pasado.

Fué una noche maravillosa: la recordamos con la precisión con que se evocan las cosas de la primera edad.

Estaba allí lo más representativo de nuestro Montevideo social. La señora dueña de casa ataviada en su espléndido traje de terciopelo mordoré, con cola de época, sus magníficos pendientes de grandes perlas orladas de brillantes, con flores de piedras preciosas en el peinado multiplicaba sus atenciones y conquistaba las simpatías y el homenaje de todos.

Ya en medio de la fiesta surgió la realización del baile romántico. La expectativa fué general. Se iba a bailar el minuet de la Restauración con aquellos saludos y cortesías de práctica.

Iniciados los primeros compases musicales vimos a doña Amelia Muñoz de Ramírez, salir al centro de la sala, en su regio traje de negro terciopelo, cubierto de legítimas blondas de encaje de Inglaterra, con broches de diamantes y cabello empolvado tal como se llevaba en la época del minuet; traje que la señora de Muñoz de Ramírez había llevado a las fiestas del Janeiro ante la corte de don Pedro de Braganza; a doña Bernarda Arrien de Howard, vestida de raso blanco con túnica de gran cola de brocato amarillo, su guía de hiedra de brillantes orlando el vivo del escote y su peluca blanca historiada de flores de diamantes; a doña Amelia Goncouria de Caimay, ataviada de raso negro con sobrepollera de negro terciopelo, espléndidas arracadas de diamantes y soberbia cabellera nevada por el polvo de los años; a doña Carmen Hoffman de Gradín en severa toilette de terciopelo celeste con broches de diamantes y pelo empolvado; a doña Adela Ocampo de Heimendalt, como en raso de blanco totalmente recubierto de auténticas blondas inglesas, con artística mariposa hecha por el moño ancho "moiré" negro, cruzada en el nudo por su magnífica cruz de brillantes que esplendía como la Cruz del Sur; a doña Helena Hamilton de Villegas, gallarda dentro de su vestidura rosa bordada en plata, luciendo la majestad de su silueta exquisita y el aire fino de su persona: a doña Carolina Torres de Moreno en brocato blanco, con gran cola de la misma tela, su serie de brillantes en el corsage y su corona de flores de brillantes sobre el pelo empolvado; a la señora de Fleury, esposa del secretario de la legación de Francia en gran traje de terciopelo color tilo, luciendo una extraordinaria peineta de corales y sus largos aros también coralinos pero orlados de brillantes, fresca como una flor, atrayente y suave como un ave...; a doña Luisa Muñoz de Gurméndez en el elegante y severo terciopelo negro, su cabelol empolvado, su belleza radiante...

Y a Carlos María Ramírez, Rodolfo Heinmendalt, Tomás Howard, Enrique Moreno, Rufino Gurméndez, Enrique Gradín, monsieur Fleury, Jacinto Villegas, caballeros de fuste y empaque que eran descollantes en el marco a que se ajustaba la sociedad de entonces.

Arpas y violines daban al baile el aire gracioso de sus cortesías y en el paso breve de aquellas damas y en las inclinaciones de los caballeros iba y

Las señoras Maruja Sosa de Zumarán y María Teresa Bosch del Marco de Pascual, en un descanso de la fiesta

Interesante vista tomada en el hall del Parque Hotel durante el baile de anoche

venía la reverencia alada de los madrigales versallescos o mejor todavía de aquellos saludos pimpantes y audaces de los personajes rosistas del año 40.

Se apagaron de golpe los sones fugaces y la música breve calló su armonía mientras estallaban ruidosas palmas y aplausos saludando la fiesta de damas y señores que evocó un momento con toda realidad el minuet clásico del Río de la Plata.

Boda Harán - Urioste Piñeyro—

...e los acontecimientos nupciales más destacado lo ha de constituir, fuera de dudas, la boda de la señorita Cora Uroste Piñeyro con el doctor Antonio María Haran que se realizará el próximo 15 del corriente.

El casamiento civil será firmado a las 10 de la mañana en la residencia de los padres de la gentil novia en la calle Coneiones actuando de testigos por parte de ésta los señores Carlos María Urioste, Dr. Amaro Carve Urioste Enrique Artagaveytia y Francisco Piñeyro Carve y por parte del novios los señores Dr. Luis Bottaro, Dr. José Antonio Gallinal, Dr. Félix Haran y Guillermo Presno.

La ceremonia religiosa será bendecida con misa de esponsales en la Iglesia de la Inmaculada Concepción (vascos) ante una numerosa y selecta concurrencia compuesta por los más distinguidos elementos de nuestro gran mundo.

La bonita desposada hará su entrada al templo de la calle Julio Herrera y Obes, que ese día vestirá sus mejores galas, del brazo de su padre el Dr. José Pedro Urioste que actuará de padrino luciendo un elegantísimo atavío nupcial de corte sencillo que hará resaltar sus muchos encantos.

Será madrina de la ceremonia la señora Luisa Musso de Haran.

Señora Pichona Gómez Cibils de Platero, retocando su toilette. Fué una de las figuras destacadas de la fiesta de anoche

El baile de anoche—

Una espléndida nota mundana, la provocó el gran diner seguido de baile, realizado anoche en el Parque Hotel, conmemorando la independencia de los Estados Unidos de Norte América.

Los elementos más destacados de las colectividades estadounidense y británica y muchos de nuestra sociedad, se habían congregado allí, haciendo que la fiesta revistiera contornos extraordinarios, sin que la animación decayera un solo instante.

A la hora del diner, vimos en el comedor a las siguientes señoras.
Mrs Butler Wrigth, Esther Boffil de Lasala, Sara Pérez de Torres Insargarat, Carmen Labandera de Senra, Viola K. de Harriman, Mrs. Henderson, Ethel Coates de Pearse, Mrs Bain, Mrs. Purviance, Mrs West, Mrs. Crocker. Maruja Valdez García de Kayel, Mrs. Muse, Mrs Harris, Mrs. ...tching, Gladys Shaw Howard de Mora Otero, Evelyn Driver de Gallaghuer, Mrs. Young, Mrs. Swilgmeyer, Mrs. Reed, María Esther Oillarteaguerre de Paiva, Olga Peixoto de Collazo Pittaluga, Coca Valdez García de Bellini Hernández, Agnes Munre Harvey de Mc Conney, Mrs. Gordon, Cuca Sorhuet de Jiménez, Corina ...ioe de Volpe, Mrs. Coates, Mrs Hofiman, Mrs. Dunn, Mrs Pehalps, Mrs Widman, Mrs. Duff, Mrs. Baker, Mrs. Arnold, Matilde Pascyré Horne de Canabal, Margarita Platero Fynn, Beatriz Harley de Mac Lean, Aida F. de Iraola, Rosa Mautone de Salaverry, Mrs. Pearson, María Angélica Canessa de Arteaga, Chita García Conde de Sienra Lessa, Elisa Taranco de Levrero, Esther Garabelli de Platero, Maruja Sosa de Zumarán Arocena, María Luisa Silva de León de Frisch, Marta Lavandera de Carvalido, Leonor Hurtley de ePna Díaz, Julita Shaw Villegas de Arocena, María Teresa Bosch del Marco de Pascual, Isabel Taranco de Levrero, Nina Ricci de Grau, Pichona Gómez Cibils de Platero, Lulú Pascual Castellanos de Bosch del Marco, Blanca Moratorio de Lapido, Hilda Cunha de Conti, Carmen Rodríguez de Casterés, Elisa Strauman de Vignoli Bosch, Esther Deus de Oribe, Elena Graves de Méndez Previtale, Maruja Mac Eachen de Reboratti, Pepita Arce de de Kayel Benavidez, Aida Ross, Rosa C. de Bello Fermina Altabe de González, señoritas: María Carlota de Pena, Elsa Crossley, Isabel Mendoza Etcheberne, Violeta Alonso, Chichí y Alma Acosta Estapé, Cora y Esther Carve Horne Beba Hansen, Delia Althabe, Sarita Real de Azua Díaz, María Angélica Alvarez Requena, Aimira y Elsira Deus Varela, Tuca Cunha, Paloma de León Risso, Nilda y Elsa Bello, Susana y Dora Milans, Violeta Lasala Supervielle etc.

Las carreras de hoy—

Maroñas ser ésta tarde marco de una interesante reunión con motivo de la disputa del Clásico Francia, ques si el tiempo lo permite tanto en el palco de socios como en la pelousse se ha de congregar un núcleo de familias de nuestra "haute" habitués a estas agradables reuniones "au grand air".

Para el almuerzo, que como de costumbre será servido en el salón comedor del palco social, han sido ya solicitadas numerosas mesas por lo que a esa hora se originará una animada nota.

Anoche en el Estudio Auditorio—

Muy concurrida se vió anoche la sala del Estudio Auditorio con motivo de la primera función de moda en la que se representó la ópera de Puccini "La Boheme".

La elegante sala del ex Teatro Urquiza, presentó un lucido aspecto, pues tanto en los palcos como en plateas, se había congregado un núcleo de elementos de nuestra sociedad, provocando ello, como es de suponer una nota de brillantes proporciones.

En el "Cercle Francais"—

A instancias de numerosas personas que no han podido visitar aun la exposición de la señora Carlotte Cromier de Zamora, en los salones del "Cercle Francais", se ha resuelto que permanezca abierta hasta el jueves 7 del corriente con el mismo horario, o sea desde las 16 a la 20 horas.

Casamientos y noviazgos—

—El señor Carlos V. Gonzalez y su señora Amalia Vanrell solicitaron del señor Pedro L. Pochulo la mano de su señorita hija Ruth para su hijo Francisco. La boda ha sido fijada para principios del año entrante. Con este motivo los novios son muy felicitados por sus amistades.

Sanatorio para Obreras y Empleadas—

"CATALINA PARMA DE BEISSO" —

El martes 5 de Julio en el local de esta institución la señorita Celia Pintos, dará una clase a las 3 p. m. a las señoras y señoritas que siguen el 1.er curso de enfermeras voluntarias y a las 4 p. m. el doctor Raúl Charlone, para las señoritas que siguen el 2.o curso.

Reuniones infantiles—

Hoy se verá muy visitado por sus numerosos amiguitos, por ser su cumpleaños, el niño Raúl Fontaina Islas.

La mesa oficial del diner de anoche, presidida por el Ministro de los Estados Unidos de Norte América

Varias—

En el hogar de los esposos Fernández-Lúgaro Rosa ha nacido una niña que llamarán Nelly. El estado de la madre y de la pequeña es satisfactorio.

"CENTRO EUSKARO ESPAÑOL" — El baile de esta tarde —

Gran animación reina entre las familias asiduas concurrentes a las reuniones prestigiadas por el "Centro Euskaro Espanol" por el anuncio de la fiesta a realizarse esta tarde en la quinta recreo que esta floreciente institución posée en la Avenida Larrañaga Una excelente orquesta tendrá a su cargo la ejecución de las últimas novedades bailables, que no dudamos habrán de ser muy bien aprovechadas por la juventud asistente.

Los que viajan—

Se ausentN para Buenos Aires, el señor Mario Lussich Márquez.

—Partió para Buenos Aires, el señor Alberto Dagnino.

—Para la vecina orilla el señor Enrique Frisch y su esposa señora María Luisa Silva de León.

—De Buenos Aires el señor Jorge Hardoy

—Parten para Río de Janiero, la señora Clara Urrutia de Gómez Lapido y su hija la señora Carolina Gómez Urrutia de Mora.

Señorita María Mercedes Méndez Acevedo, que mañana contraerá enlace con el señor Lino Julián Indarte, en la ciudad de Salto

Cambios de residencia—

Se han instalado en un apartamento de la calle Florida, el señor Alfredo Aviotti, su señora María Elena Robido y sus hijos.

—A fines del corriente mes volverán a ocupar su apartamento del centro después de haber pasado una larga temporada en Carrasco, la señora María Castro de Márquez y sus hijos María Isabel y María Elena.

—Pasan una temporada en la residencia de sus hermanos los esposos Zufriateguy-Herrera, la señorita Martha Herrera Nebel.

—En breve dejará su casa de Pocitos para instalarse en un apartamento en el centro los esposos Conde-Nieto Larriera.

Traslaciones—

Llegó de Rivera el señor Elbio Stirling.

—Para su estancia el señor Jorge Mañé Algorta y su señora Elena Ramos Maffia.

Enfermos—

Enfermos las señoritas Martha Núñez Díaz, Josefina Cerruti, el niño Emilio Vidal Lessa; las señoras Mariana Erramum de Gorhouet, Amelia Giménez de Piñeyro, Adelina Del'Isola de Piria, y Rosa Maino.

—Mejoradas las señoras Isabel Santa María de Callorda, Elida Roselli de Parietti, Chicha Pittaluga de Areco, Angela Vale de Cerruti, María Antonia García Conde de Suárez, Concepción Howard de Shaw, Marta Pérez Butler de Shaw, Cuca Gorhouet de Giménez Chappe, y su hijo Pipito, Adela Chappe de Giménez; las señoritas: Bell Pacheco Zubillaga, Jorgelina Gorhouet, Vita Rodríguez Alvez, Marta Laserre Legrand y las niñas de los esposos Butler Pfeiff, Beba Hughes Mañe, Pochita Giménez Morales y los señores Juan Carlos Munyo Piriz y Antonio M. Carvalho.

TEATROS Y CINES

Espectáculos de hoy

ESTUDIO AUDITORIO. — Compañía lírica nacional. — A las 21 y 23: "La boheme". Platea, $ 1.00.

SOLIS. - Cooperativa Teatral A. E. T. U. — A las 16: "Una farsa en el castillo; a las 18 y 30: "Amor". — Platea, $ 1.00.

SOLIS. — A las 21 y 30: Prueba final del concurso nacional de tangos.— Platea, $ 0.70.

18 DE JULIO. — Compañía [illegible] de revistas. — A las 16: "Créase o no" y "Piernas de seda". — Platea, $ 1.00. A las 18 y 30: "Créase o no"; a las 21 y 15: "La alegría de vivir"; a las 22 y 30: "Créase o no"; a las 23 y 30: "Piernas de seda". — Platea, por sección, $ 0.60

ARTIGAS. - "Fiesta nacional del tango". Audiciones de orquestas típicas y cantores criollos. A las 18 y 30, y a las 21 y 40 - Platea, $ 0.80.

CONCIERTOS

ESTUDIO AUDITORIO. — A las 10 y 30: Concierto por la Banda Municipal, bajo la dirección del maestro Benone Calcavecchia. Entrada gratuita. A las 16 y 30: Concierto coral e instrumental, por el conjunto lírico del Sodre. — Platea, 1.00.

La "Boheme" de anoche en el Estudio Auditorio

Gran cantidad de público entusiasta y cordial se congregó anoche en torno al espectáculo lírico ofrecido en el Estudio Auditorio por el conjunto de cantantes nacionales.

Fué interpretada la ópera de Puccini "La Boheme" realizando el cuadro que tuvo a su cargo la versión una labor correcta y equilibrada, tal como se esperaba dados los severos y prolijos ensayos de que vino siendo objeto la mencionada partitura en el transcurso del mes pasado. Lo que significa que primó por sobre todo la honestidad artística, plausible elemento digno de destacarse por sus alcances estéticos y por sus proyecciones morales.

El papel de Mimí estuvo a cargo de la soprano Berta Vidal Senra, inteligente cantante uruguaya que une a su simpática figura escénica y a su natural patrimonio vocal melódico y seguro en todo su registro, una excelente técnica que le permite emitir la voz con facilidad y apoyar bien los agudos que salen de su garganta amplios, nítidos y frescos. Hizo una correctísima Mimí, juvenil, lírica, agradable, llena de esa graciosa desenvoltura que se concibe en el romántico e ingenuo personaje que vive tan sólo para el amor y muere por él.

Desde el momento en que apareció en escena, primó sobre ella la atención del público al promediar la ópera ya se había impuesto ampliamente después de haber cosechado innumerables aplausos.

A su lado, el tenor Luis Giammarchi tuvo momentos felices y certeros. Menos pesada la labor que en "Rigoletto", el mencionado cantante pudo desempeñarse con mayor facilidad y lucir su voz de agradabilísimo timbre.

También tuvo un eficaz desempeño el barítono Gino Frosini, como así mismo la soprano Wilma Fodor de Bodó, en el papel de Mussette; el bajo cantante Venancio Escobal Verter, cuya incorporación al elenco del Sodre resulta toda una adquisición: el barítono Luis Sgarbi y el bajo cómico Luis Fattoruso.

Resultó, en suma, la versión de anoche un bello exponente de lo que puede el trabajo y la disciplina honestamente orientados. El triunfo fué indiscutible y ha de repetirse esta noche, máxime teniendo en cuenta que la función se hará sobre la base de precios populares, o sea a un peso el sillón de platea, y veinte centésimos la entrada a galería alta y los demás precios en proporción.

Solís

La Cooperativa Teatral A. E. T. U. ofrecerá hoy dos funciones vespertinas, ya que por la noche el viejo coliseo se halla ocupado con otro espectáculo según noticiamos en otro lugar.

En consecuencia, pondrá en escena, en función matinée, "Ua farsa en el castillo" y, en sección vermouth, la pieza japonesa "Amor".

Con la función que realiza mañana la Cooperativa Teatral A. E. T. U. en el Teatro Solís da por terminada su actuación en ese coliseo, para presentarse nuevamente en el Estudio Auditorio el martes 5 del actual con la obra de Florencio Sánchez "Barranca Abajo".

La Cooperativa actuará sólo en los días martes, miércoles, jueves, viernes y sábado, llevándose a cabo en los días martes y viernes funciones popularísimas al precio de $ 0.30 la platea y la tertulia.

En los días miércoles, jueves y sábado de la entrante semana se representará la obra japonesa "Amor" y el viernes en función popularísima subirá a escena por última vez "Anatema" de Andreiff. El miércoles 13 estrenará la obra de Máximo Gorki "Albergue de Pobres".

La Cooperativa piensa actuar en el Estudio Auditorio hasta el 2 de agosto próximo, pues el día 4 debe presentarse en Buenos Aires, desde el Teatro Nuevo, con cuyo empresario se ha firmado el respectivo contrato

La audición de canto de esta tarde

Los atractivos de un interesante programa para los que gustan del "bel canto", unidos a la actuación de prestigiosos artistas nacionales y a la modicidad de los precios establecidos por concepto de entradas, serán factores preponderantes para la afluencia de público en el concierto vocal que se realizará esta tarde en el Estudio Auditorio.

Repetimos a continuación el programa:

Primera parte. — Rossini, "El barbero de Sevilla", sinfonía a gran orquesta; Verdi, "La Traviata". Ad forse lui che l'anima. Soprano señora Inoff; Puccini, "Tosca". E lucevan le stelle. Tenor Héctor Rebagliatti; Verdi, "Aída". Celeste Aída. Tenor J. C. Guiñas; Verdi, "Aída". Ritorna vincitor. Soprano Ada Nervi; Mascagni, "Cavalleria Rusticana". Terzetto de la 1.a parte. Soprano Margarita María. Tenor Aurelio Alvarez. Barítono Emmerich Weiss.

Segunda parte. — Rossini, Una voce poco fa. Soprano Rina Massardi; Donizetti, "Favorita", dueto del primer acto. Tenor Lorenzo [illegible]rbien. Bajo Venancio Escobal Vertiz; Donizetti, "Lucía". Escena de la locura del tercer acto. Soprano Rina Massardi.

La audición comenzará a las 16 y 33, habiéndose dispuesto la siguiente escala de precios:

Palcos bajos y balcón sin entrada, $ 2.00; platea, $ 1.00; tertulias, $ 1.00; entrada a palco, $ 1.00; luneta de galería baja 1.a fila, $ 0.70; id id id otras filas, $ 0.50; entrada a galería baja sin numerar, $ 0.30; luneta de galería alta 1.a fila, $ 0.50; id id id otras filas, $ 0.40; entrada a galería alta sin numerar, $ 0.20.

Se realizará en el Solís la final del concurso de tangos

Esta noche se realizará en el viejo coliseo la prueba final del concurso de tangos organizado por la revista "Cancionera".

El acto, que ha de asumir grandes proporciones de carácter popular, dado el interés con que se ha seguido este concurso, se regirá por el siguiente programa:

Primera parte. — 1.o Román Machado, (El vate del arrabal); 2.a Pascual Laguardia, (Cantor nacional); 3.o Mojiquita (Raúl Hiriart en las canciones del film sonoro "El precio de un beso"; 4.o Nelson, (Pintor relámpago); 5.o Pelegrino Torres (Payador nacional); 6.o Recital poético a cargo de Enrique Ponte de las "Audiciones selectas"; 7.o Panchito Pons acompañado por su guitarrista Bevilacqua, Presa y Ramos; 8.o Apología del tango, interpretación musical por el trío A. B. C., recitado por Enrique Ponte, baile de la época por la pareja "Arrabal".

Segunda parte. — 1.o Coquito S. Peña, recitador, (imitador de Berta Singerman); 2.o Angel Casanova acompañado por el trío A B C; 3.o Romeo Gavioli acompañado al piano por Lalo; 4.o Rolando Gavioli, solo de bandoneón; 5.o Dúo Martínez Ledesma y su guitarrista Germán Bahillo; 6.o Manuel Salsamendi, El mago del Fox; 7.o Colelo y el gato Félix, acompañados por Salsamendi en las imitaciones de los muchachos rítmicos de Paul Whiteman.

Tercera parte. — 1.o Román Machado, El tango y presentación de la típica De la guardia nueva y su chansonier Panchito Pons; 2.o Final del gran concurso de tangos: 1 Callate Paco callate; 2 Lágrimas de amor; 3 Ansias de querer; 4 El bichicome; 5 Emigrante; 6 Ilusión bohemia; 7 Pura fama; 8 Don Triste; 9 Triste canción.

18 de Julio

Con la base de las revistas "Créase o no" y "Piernas de seda", dos firmes éxitos del cartel, se ofrecerán hoy tres funciones en el 18 de Julio, que prometen repetir el éxito de público de ayer, dado que en ellas intervendrá la cancionista Blanca Ramos, que efectuó su debut en la sección vespertina impresionando gratamente por el gusto con que interpreta estilos criollos y la emoción dramática que da a los tangos de su repertorio, marcando en este sentido una superación evidente sobre su primera presentación con el conjunto de Pelay, como pareció advertirlo el público aplaudiéndola entusiastamente en cada uno de sus números y obligándola a cantar varios tangos fuera de programa. Unido el atractivo de una tanguera de "cartel" al de las varias figuras de la compañía sobre cuya labor ya nos hemos particularizado, sin duda ahora está completo el conjunto de revistas del 18 de Julio y asegurado el favor que el público haya de dispensarle.

Las dos revistas mencionadas figuran en el programa de la "matinée" que se iniciará a las 16, y en las dos últimas secciones del espectáculo nocturno, cuyo programa completa en primera sección "La alegría de vivir".

En la vermouth de las 18 y 30 se repetirá nuevamente "Créase o no".

Artigas

No obstante el éxito obtenido con el espectáculo denominado "La Fiesta del Tango" que se realiza en el teatro Artigas, se anuncian para hoy las dos últimas funciones, vermouth y nocturna.

Bien vale la pena para los que gustan de nuestra música popular y de las canciones de nuestro folklore, asistir a estos dos últimos espectáculos en los cuales les será dado apreciar una orquesta cuyo número marca un "record" entre nosotros y cuya disciplina ha provocado cálidos elogios, como así mismo apreciar un conjunto de guitarristas de excepción, y a dos de nuestros mejores intérpretes de las canciones criollas, como lo son Juan Patti y José Serrats.

Las funciones referidas comenzarán a las 18 y 30 y a las 21 y 30 respectivamente.

La "charla" de Roberto A. Tálice

Tal como estaba anunciado se realizó ayer de tarde en el viejo coliseo una de las "crónicas habladas" del periodista y autor local señor Roberto Alejandro Tálice. Versó esta "charla" sobre "México pintoresco y revolucionario y la Habana y su rumba", pudiendo admitir el público congregado en el Solís, que el "charlista" domina ampliamente los temas que desarrolla y los trata de una manera epidérmica, intranscendente, llenas las frases de giros felices e imágenes poéticas y dentro siempre de una forma elegante y amena.

Comenzó su disertación el señor Tálice con un recuerdo para Paul Witteman, el celebrado músico norteamericano que representa con sus compases sincopados el alma de Nueva York, para llevarnos de inmediato a la Habana que es, según el "charlista" la sonrisa de América. El cubano es alegre, dicharachero, jovial y para aseverar este concepto contó dos anécdotas que no nos resistimos a transcribirlas: "En la Habana hay carreras todos los días, y entre prueba y prueba, funciona una ruleta...; y esta otra: al llegar Tálice a la ciudad tropical, fué invitado a un club social, cuyas paredes de los salones ostentaban en lugar de pintura o lujosos empapelados, un tono uniforme blanquecino; pero lo más curioso era que ese matiz lo proporcionaban miles de autógrafos de socios y visitantes más o menos eminentes. Invitado a estampar él también su firma al pie de una frase personal, quiso antes de hacerlo, leer alguno de aquellos escritos encontrando entre otros, éste de un acaudalado comerciante de la ciudad, que da una idea del carácter nacional: "Si la rumba (farra) perjudica tus negocios, deja tus negocios".

Habló acto seguido de la rumba, el baile más típico, "que grita la alegría del cubano" contando al respecto un interesante episodio provocado por la conocida canción "Mama Inés", que dió lugar a un conflicto "jurídico-legal-artístico", y que apasionó por un tiempo a la opinión pública.

Más tarde nos dirigimos con el "charlista" a México y en donde fué presentado al presidente Portes Gil que acababa de ser objeto de un atentado criminal, lo que dió lugar a que dejara grabada en el "carnet" del viajero esta frase: "Nosotros, los presidentes, estamos para recibir atentados". Refirióse luego a las mujeres mexicanas y a las bebidas, una de las cuales — la tequina — se bebe con sal y un ají llamado "chile" pequeño pero tan picante, explosivo y terrorífico que debiera constituírse en el símbolo del carácter nacional mexicano.

Hizo en seguida una sutil exposición del temperamento mexicano al que considera el más despectivo por la muerte, para entrar en el relato de su entrevista con José León Toral, el matador del general Obregón y con el que estuvo veinticuatro horas antes de su fusilamiento. Esta parte de la "charla" resultó la más interesante por el caudal de emoción que encerró.

Políticos, poetas, personajes, en suma de toda categoría y condición social; toros, bailes y bellas mujeres, todo fué desfilando ante la frase galana del "charlista", que nos resultó un virtuoso del buen decir entretenido, chispeante, amable en los temas anecdóticos y serio y realmente emotivo en los episodios dramáticos.

Colaborador eficaz en los momentos más elevados de la charla, lo fué el pianista uruguayo, señor Martín Arrivillaga, con sus interpretaciones de motivos populares.

El martes se presenta el Circo Fémina

Ya se encuentran entre nosotros la mayoría de los artistas que integran el Circo Fémina, que se presentará el martes próximo en el Artigas. También han sido desembarcados algunos de los animales que trabajan en él, tales como los caballos, las focas y los ponneys, esperándose que en el día de hoy arribe el vapor "Lipari", con el resto del elenco, de los animales y material.

La sala del Artigas, desde esta noche, una vez terminada La fiesta del tango, será sometida a los arreglos correspondientes para que el circo puede presentarse en debida forma y para que el público pueda apreciar los espectáculos cómodamente y sin perder detalle alguno de cuanto pase en el picadero.

Las entradas para el debut se pondrán en venta desde mañana, como asimismo las correspondientes a la matinée dedicada especialmetne al mundo infantil que se llevará a cabo el jueves próximo.

Concierto por la Banda Municipal

Tendrá lugar en la mañana de hoy en el Estudio Auditorio, un nuevo concierto por la Banda Municipal, la que actuará bajo la dirección del maestro Benone Calcavecchia, interpretando el siguiente programa:

Primera parte. — 1. Mendelssohn, Obertura Op. 101; 2. Marinuzzi, Suite Siciliana, Instrumentación Ranalli (1a. Audición). 1. La Leyenda de Navidad, 2. La Canción del Emigrante, 3. Vals Campestre, 4. Fiesta Popular.

Segunda parte. — 3. Gilbert, Vals de la Opereta, "Casta Susana"; 4. Bordeau, Saltarello para Oboe Solo, (Oboe, W. Cardozo); 5. Rossini, Fragmentos del Oratorio "Stabat Mater", a) Aria: Cujus animam gementem. b) Duo: Quis est homo. c) Coro final.

La entrada para esta audición es gratuita.

Un cellista uruguayo triunfó en Roma

El cable nos trasmitió días pasados la grata noticia del triunfo de un músico uruguayo en Roma, ciudad donde abundan, como puede suponerse, los grandes valores musicales.

Se trata de un violoncelista precoz, de 12 años de edad — Enrique Montaño — que mostró desde muy pequeño su aptitud vocacional por la música, y que ahora, en las postrimerías de la infancia, ha cristalizado en un intérprete de calidad, perfilándose no ya como una promesa sino como un valor efectivo y formal capaz de provocar la admiración de los entendidos.

El público selecto congregado en torno al concierto ofrecido, como decimos, en Roma, por Enrique Montano, le consagró como a un concertista precoz que une a sus cualidades intuitivas por la música, un espíritu de artista y una técnica eficaz.

Es de desear, pues, que el niño Montano persevere en sus estudios para llegar a convertirse en una de las figuras prestigiosas de la historia musical.

La jira de Berta Singerman

TENERIFE, 2. — A LA MAÑANA. — Llegó a ésta la declamadora argentina Berta Singerman, que realizará una jira profesional.

Después seguirá hacia Colombia, Venezuela, Puerto Rico, Estados Unidos y Cuba.

C.X.6

Hoy se trasmitirá por intermedio de esta estación el siguiente programa:

A las 10 y 30 a. m. — Se trasmitirá desde el Estudio Auditorio el concierto de la Banda Municipal bajo la dirección del maestro Benone Calcavecchia.

A las 2 y 45 — Partido de football desde el Estadio Centenario, entre los equipos de Peñarol y Wanderers.

A las 4 y 33 — Se trasmitirá desde el Estudio Auditorio el Concierto de canto por el conjunto lírico del SODRE.

A las 7 y 30 — Audición de la Discoteca Nacional, del N.o 1061 al 1097 del catálogo.

A las 9 y 33 — Se trasmitirá desde el Estudio Auditorio la ópera de Puccini "La Boheme", interpreada por el conjunto lírico del SODRE.

CINES

LOS PROGRAMAS DE ESTA TARDE

Espectáculos de films sonoros

REX THEATRE. — 1a. Un Yanqui en la Corte del rey Arturo; 2a. Honrarás a tu Madre.

COLONIAL. — 1a. Tambores de la Selva; 2a. Dos Tenorios en el Frente; 3a. El Hijo Adoptivo; 4a. De Bote en Bote; 5a. Inspiración.

GRAND SPLENDID. — 1a. Toby Marinero; 2a. La Señal del Peligro; 3a. Flor del Mal; 4a. De Bote en Bote; 5a. Inspiración.

REX POCITOS. — 1a. Payasadas de un Payaso; 2a. Todo por la Patria; 3a. El Vengador Social; 4a. Resurrección; 5a. Mosqueteros del Aire.

CERVANTES. — 1a. La Juguetería; 2a. Juventud, Divino Tesoro; 3a. Del Infierno al Cielo; 4a. Los Misterios de Chicago; 5a. Tenorio en Pijama.

AVENIDA CONCERT. — 1a. Indios Endemoniados; 2a. El Hijo Adoptivo; 3a. Juventud Pecadora; 4a. Wu Li Chang; 5a. El Vengador Social.

URUGUAYO. — 1a. Noticiaro Fox Movietone; 2a. Perdón Merecido; 3a. En Nombre de la Amistad; 4a. Nunca es tarde; 5a. Casa y Sin Esposo; 6a. La Ley del Harem.

APOLO. — 1a. Pintando un Vaquero; 2a. El Ultimo de los Varges; 3a. La Familia fué a París; 4a. La Ley del Harem; 5a. Casada y sin Esposo.

ALCAZAR. — 1a. Hola, Rusia; 2a. y 3a. El Código Penal; 4a. Alcanzando la Luna; 5a. Politiquerías; 6a. Lo Eterno.

DEFENSA. — 1a. Obra Maestra de Bolita; 2a. La Legión de los Centauros; 3a. Velo de Ilusión; 4a. Reina y Mártir; 5a. En el Corazón de Borneo.

PETIT REX. — 1a. El Mickey; 2a. Las Emancipadas; 3a. Esto es un Placer; 4a. En el Corazón de Borneo; 5a. Reina y Mártir.

METROPOL. — 1a. Rápido como una Flecha; 2a. La Legión de los Centauros; 3a. Un Turco Terco; 4a. Maridos de Lujo; 5a. Son Estos Nuestros Hijos; 6a. Novios Ruborosas.

GLUCKSMANN PALACE. — 1a. y 2a. La Canción del Día; 3a. La Legión de los Centauros; 4a. El Hijo del Sheik; Nuestros Hijos.;

AMERICAN. — 1a. A Vacunar las 5a. Novias Ruborosas; 6a. Son Estos Vacas; 2a. La Legión de los Centauros; 3a. Don Juan Diplomático; 4a. Labios Sellados; 5a. Sevilla de mis Amores.

LUTECIA. — 1a. La Cola no Cuela; 2a. La Legión de los Centauros; 3a. y 4a. La Voluntad del Muerto; 5a. Labios Sellados; 6a. Sevilla de mis Amores.

SPLENDID THEATRE. — 1a. Conjuro de Canyuros; 2a. De México a la Inida; 3a. Hola, Rusia; 4a. Corazones y Alas; 5a. Lo Eterno; 6a. Politiquerías.

CENTENARIO. — 1a. De Frente, Marchen...; 2a. A Vacunar las Vacas; 3a. La Legión de los Centauros.

STELLA D'ITALIA. — 1a. Lirios del Valle; 2a. Vacaciones entre Vacas; 3a. La Canción del aVgabundo; 4a. Flor del Mal; 5a. Redención.

21 DE SETIEMBRE. — 1a. Los Vértigos de Bolita; 2a. La Legión de los Centauros; 3a. Los Sres. del Rancho Chico; 4a. Flor del Mal; 5a. Redención.

LOS PROGRAMAS DE ESTA NOCHE

Espectáculos de films sonoros

ARIEL. — 1a. Cuando llega el Amor; 2a. Los Diablos del Cielo.

PARIS. — 1a. id Cabaret, Carlitos en Vida de Perro; 2a. Quo aVdis?

RIALTO. — 1a. Gente Alegre; 2o. Silencio.

CONTINENTAL. — 1a. Vidas Opuestas; 2a. El Teniente Seductor.

ASTRAL. — 1a. Las Siete Llaves; 2a. Médico y Amante.

ARTIGAS. — 1a. Montecarlo; 2a. Calles de la Ciudad.

EMPIRE. — 1a. El Rápido de Escocia; 2a. La Calle.

RIVERA. — 1a. La Muchacha del Circo; 2a. Locos de Remate.

LUX. — 1a. Escándalos de Broadway; 2a. El Triunfo de un Amor.

IDEAL. — 1a. Hombres Peligrosos; 2a. Cuando el Amor Ríe.

MODERNO. — 1a. Amor, Ríe y Vive; 2a. Cuerpo y Alma.

ADELINA GUZMAN. — 1a. El Charlatán de Feria; 2a. La Pista Blanca.

COLISEO FLORIDA. — 1a. El Ave sin Nido; 2a. Mujeres de Lujo.

MIRAMAR. — 1a. Noches de Arizona; 2a. Río Rita.

EDEN CERRO. — 1a. El Circo de la Muerte; 2a. El Arca de Noé.

SOLIS. — 1a. Me Gustan las Rubias; 2a. Dreyfus.

ATENEO. — 1a. El Precio de un Beso. 2a. Chantage.

PARLANTE. — 1a. Mendigos de Vida; 2a. La Came de Ooro; 3a. Héroe y Caballero.

OLIMPIA. — 1a. Cómicas Splendid, 2a. La Gran Jornada; 3a. La Lucha por la Vida.

PASO MOLINO. — 1a. Solos en una Isla; 2a. Porque Cambiar de Esposa; 3a. El Signo Fatal (1a. y 2a).

VERSAILLES. — 1a. La Melodía del Mundo y Paganini en Venecia; 2a. El Misterio del Cuarto Amarillo.

VICTORIA. — 1a. 300 ..ías en el Infierno; 2a. Destinos.

ORO. — 1a. La Hechicera Oriental; 2a. Cuando el Amor Ríe.

AVENIDA. — 1a. El Teniente de Su Magestad; 2a. El Vampiro Negro.

REX THEATRE. — 1a. Un Yanqui en la Corte del rey Arturo; 2a. Honrarás a tu Madre.

COLONIAL — 1a. De Bote en Bote. 2a. Inspiración.

GRAND SPLENDID — 1a. De Bote en Bote; 2a. Inspiración.

REX POCITOS — 1a. Resurrección: 2a. Mosqueteros del Aire.

CERVANTES — 1a. Los Misterios de Chicago; 2a. Tenorio en Pijama.

AVENIDA CONCERT — 1a. El vengador social; 2a. Wu Li Chang.

URUGUAYO — 1a. Casada y sin esposo; 2a. La Ley del Harem.

APOLO — 1a. El Ultimo de los Vargas; 2a. Casada y sin Esposo; 3a. La Ley del Harem.

ALCAZAR — 1a. Politiquerías; 2a. Lo Eterno.

DEFENSA — 1a. Reina y Mártir; 2a. En el Corazón de Borneo.

PETIT REX. — 1a. En el Corazón de Borneo; 2a. Reina y Mártir.

METROPOL — 1a. Son estos nuestros hijos; 2a. Novias ruborosas.

GLUCKSMANN PALACE — 1a. Novias ruborosas; 2a. Son estos nuestros hijos; 3a. La legión de los Centauros.

AMERICAN CINE — 1a. Labios sellados; 2a. Sevilla de mis Amores; 3a. La Legnó de los Centauros.

LUTECIA — 1a. Labios Sellados; 2a. Sevilla de mis Amores.

SPLENDID THEATRE — 1a. Lo Eterno; 2a. Politiquerías.

CENTENARIO — 1a. Legión de los Centauros; 2a. Labios Sellados; 3a. Sevilla de mis Amores.

STELLA D'ITALIA — 1a. Flor del Mal; 2a. Redención.

21 DE SETTEMBRE — 1a. Flor del Mal; 2a. Redención.

JOCKEY CLUB. — 1a. La Princesa se enamora; 2a. Hay que casar al Príncipe.

CHIC SALON. — 1a. Chantage; 2a. Papá Misterio; 3a. A media noche.

LAS DELICIAS. — 1a. El gran charco; 2a. El valiente.

ELECTRIC PALACE. — 1a. Romance; 2a. Paga el Diablo.

REDUCTO. — 1a. Allá en el Oeste; 2a. Presidio.

CONSTITUCION. — 1a. La horda argentada. 2a. Una noche ideal.

EDISON. — 1a. Romance; 2a. Paga el Diablo.

STADIUM URUGUAY. — 1a. El apartamento de un soltero; 2a. Nada más que mujer; 3a. Leña para dos.

MIRAMAR. — 1a. Noches de Arizona; 2a. Río Rita.

PLUS ULTRA. — 1a. Matrimonio de prueba; 2a. Presidio.

GAUMONT. — 1a. Nada más que mujer; 2a. El hijo adoptivo.

AVDA. MILLAN. — Compañía Nacional Carlos Brussa.

REAL. — 1a. Olimpia; 2a. Diviértase.

VILLA DOLORES. — 1a. La carta de confesión; 2a. Los tres malditos.

ITALIA. — 1a. Lobos del mar; 2a. Esclavas de la moda.

LATINO. — 1a. Corazones en alas. 2a. Monsieur Fe Fox.

APOLO (Cerro). — 1a. El intrépido; 2a. Vidas truncadas.

"UNA MUJER ABORDO"

El excelente galán Gary Cooper se presentará el jueves próximo en el Cine París reflejando su trabajo interpretativo en el film Paramount, "Una mujer abordo", primicia absoluta para Montevideo.

Es una historia original. Se muestra el temple de un hombre desilusionado del amor, no de las mujeres; a las mujeres las ve sin impaciencia alguna, no las persigue, ni sueña con ninguna en particular. Cree que el hombre es superior a ellas, pero no habla tampoco de ello. Un amor, dice, puede dar impulso a la vida y así mismo puede destruirla

Y continúa navegando, mirando a todos los horizontes, que son más limpios que el medio donde viven sus pensamientos. Actúa al lado de Gary Cooper, el galán más sobrio y el más consciente, la simpática estrella Claudette Colbert.

"DIABLOS DEL CIELO"

Esta divertida comedia de Artistas Unidos sigue deleitando al público que asiste al Ariel, tiene situaciones de tal comicidad que el espectador ríe en forma creciente al seguir las incidencias que se suscitan.

Los dos caballeros del aire al realizar las proezas más desconcertantes saliendo siempre vencedores en todas sus actuaciones, pero porque siempre los favorece la casualidad, finalizan siendo dos héroes: Tracey Spencer, Ann Dvorak, George Cooper y Billy Beban se destacan en la interpretación de esta película que puede decirse es una creación humorística única. Se sigue presentando en el Ariel.

"QUO VADIS?"

SIGUE EL EXITO EN EL PARIS

Emil Jannings, el extraordinario actor, sigue triunfando en la admiración del público que le vé actuar en el papel principal de "Quo Vadis?" que está exhibiendo diariamente en el Cine París.

Hoy vuelve a subir al cartel la famosa novela de Sienkiewicz en la tarde y en la noche.

EL EXPRESO DE SHANGHAI

Warner Oland, especialísimo actos para las personificaciones de tipos asiáticos, desempeña un papel principal en "El expreso de Shanghai", la extraordinaria producción Paramount, dirigida por Sternberg y que tiene por intérprete principal a Marlene Dietrich. Ella, en efecto, representa a una mujer descarriada, que se redime por un amor abnegado hasta el sacrificio. Clive Brook — actor de gran relieve y vastamente apreciado por nuestro público — hace de oficial del ejército inglés y tiene el principal papel frente a la protagonista.

7

BAZAR
La Esperanza
25 DE MAYO 327 AL 333
ENTRE SOLIS Y COLON
Bazar
San Juan
18 de Julio 1751
esq. Caboto
LA BARATURA DE NUESTROS PRECIOS
consiste, sencillamente, en que nosotros no tenemos que mantener gastos de lujo que, lógicamente, paga el público consumidor.
LOS PEDIDOS QUE NOS LLEGAN DEL INTERIOR DE LA REPUBLICA SE ATIENDEN EN LAS MISMAS CONDICIONES DE CALIDAD Y PRECIO QUE RIGEN EN ESTE ANUNCIO, EXPIDIENDOSE LAS MERCADERIAS EN EL DIA UNA VEZ RECIBIDO EL GIRO CORRESPONDIENTE. EMBALAJE Y CONDUCCION A LA ESTACION CENTRAL, GRATIS.
VENDEMOS BARATO
la mejor mercadería que se produce en el ramo a que nos dedicamos, porque, siendo nuestra organización eminentemente ECONOMICA, nos faculta para marcar a bajo precio los artículos, obteniendo, en esta forma, GRANDES VENTAS que producen los razonables beneficios a que aspiramos. Ahora piense Vd. en la conveniencia de visitarnos y aprovechar nuestras oferta•
Julio de 1932
MARIEZCURRENA Nnos.
Cocina muy práctica con dos hornallas $ 3.00
Vasos de vidrio prensado para agua, la docena $ 1.10
Bombitas para sacar kerosene $ 0.15
Aceitera de metal nikelado, con 5 frascos $ 1.40
Juego de vidrio prensado, para ensalada de frutas, compuesto de 7 piezas $ 2.20
Rejillas para baño de 80 centímetros $ 1.05, de 70 $ 0.95, de 60 $ 0.85 y de 50 cents $ 0.75
Alcusas de latón pintadas, con inscripción, para kerosene, de 3 litros $ 1.20, de 2 litros $ 0.90 y de 1 1/2 litros $ 0.70
Carpeta de extensión, de metal nikelado $ 0.80
Juego de barro inglés, decorado, para te $ 2.50
Baño de hierro galvanizado, para asiento $ 3.00
Piedra esmeril para afilar cuchillos $ 0.15
Armarios con fiambrera de 1.80 de alto por 1 metro de ancho $ 14.00, de 1.70 de alto por 80 cent. ancho $ 9.80. Sin fiambrera, con 2 cajones de 1.05 de alto por 0.85 de ancho $ 6.30
Palotes para marcar ravioles de 75 centímetros $ 1.00, de 60 $ 0.85 y de 50 $ 0.70
Máquina de hierro estañado, para puré, grande $ 1.00, chica $ 0.80
Baño de hierro galvanizado, de cuerpo entero. N.° 1, $ 7.20; N.° 2, $ 5.60; N.° 3, $ 4.00; N.° 4, $ 3.00; N.° 5, $ 2.60; N.° 6 $ 2.20
Palote de quebracho para amasar de 75 centímetros $ 0.85, de 60 $ 0.75 y de 50 centímetros $ 0.
Salivera de metal nikelado $ 1.30
Portátil de cristal, con finos decorados $ 4.00
Jarra de vidrio liso, de 1 y 1/2 litro $ 0.35, de 1 litro $ 0.30
Jarra de metal blanco plateado, garantido, cada una $ 6.00
Hornito de hierro, de doble chapa, con 2 asaderas $ 1.90
Braserito con hornalla de fierro fundido $ 0.90
Salivera de loza con fondo de color $ 1.60
Corta huevos de aluminio $ 0.35
Juego para postre de porcelana calada, ricamente decorada con dorado, compuesto de 1 frutera honda y 12 platos $ 7.00
Calentador a alcohol, muy prácticos $ 0.40
Posa plancha de hierro fundido $ 0.30
Juego para lunch, de porcelana decorada, con fondo de un solo color, compuesto de 1 tetera, 1 azucarera, 1 lechera, 6 tazas con platos para te y 6 platos para postre, el juego de 15 piezas $ 10.00
Especiero para cocina, con 6 tarros de loza decorada, con inscripción $ 2.50
Polvo especial para limpiar aluminio, paquete de 1/2 kilo $ 0.15
Hervidores para leche, de hierro enlozado al baño María, con pito, de 5 litros $ 7.20, de 3 y 3/4 $ 6.00, de 2 1/2 $ 5.00 y de 1 3/4 $ 4.00
Copas de vidrio para vino, la docena $ 1.00
Plancha eléctrica, garantida, completa, con cordón $ 4.60
Vaso de aluminio, en colores, con paisajes de Montevideo $ 0.30
Rueditas de bronce para cortar ravioles $ 0.30
Plancha de hierro fundido para asar carne sobre "Primus" $ 0.90
Juego de porcelana para te, muy bien decorado, compuesto de 9 piezas $ 6.50
Cubiertos de metal "Alpacín", para mesa, la docena de cucharas o tenedores, $ 2.00; los mismos, para postre, $ 1.80; cucharitas para café, $ 1.30 la docena. Cuchillos de acero "Toledo", la docena $ 2.20
Platos de porcelana decorada, con vistas y paisajes de Montevideo, la docena $ 5.50; cada uno $ 0.50
Gancheras de hierro reforzado, pintadas de aluminio, de 1 metro 50 $ 2.40, de 1.40 $ 2.20, de 1.30 $2.00, de 1.20 $ 1.80, de 1.10 $ 1.60 y de 1 metro $ 1.40
Aceitera de metal nikelado, con 5 frascos $ 2.00
Jarrito de metal blanco plateado $ 1.40
Mantequera forma globo, de metal nikelado $ 2.20
Pavas de aluminio puro, marca "Mariposa", de 20 centímetros $ 2.60, de 18 $ 1.90, de 16 $ 1.60 y de 14 $ 1.40
Espejos para cuarto de baño de luna de cristal biselado, de 68 x 53 $ 9.00, de 62 x 48 $ 7.50 y de 52 x 42 $ 6.00, con luna de vidrio, de 50 x 40 $ 2.20
Pulverizador de cristal $ 0.85
Mortero de quebracho con mano $ 1.10
Panera de mimbre con aro de metal nikelado, ovalada $ 0.65, redonda $ 0.60
Salivera de metal nikelado forma copa, cada una $ 1.50
Plato de porcelana decorada con dorado, con asa plateada, tamaño grande $ 1.00; el mismo, chico $ 0.70
Cubiertos de boj para ensalada, el par $ 0.40, el mismo de haya $ 0.25
Yerbera de aluminio puro marca "Mariposa" $ 1.20
Saleros dobles con palillero de metal $ 0.40
Frutera de metal nikelado, con plato de cristal moldado $ 1.60
Mesa para cocina, con tapa reforzada, de 1 metro $ 3.30, de 90 cent. $ 3.00, y de 80 cent. $ 2.60. Taburetes de patas torneadas para cocina $ 0.60
Felpudo de alambre limpia barro, de 80 centímetros $ 1.40, de 70 $ 1.20 y de 60 $ 1.00
Porta rollo de madera barnizada con rollo de papel $ 0.50
Cajón de hierro galvanizado para basuras grande, $ 1.50, mediano $ 1.30 y chico $ 1.10
Batidor con ruedita $ 0.40
Aceiteras de metal, con 4 frascos y palitero $ 1.30; la misma, sin palitero $ 1.20
Calentador enlozado, con pava reforzada, de 2 mechas, $ 4.80; el mismo, de una mecha $ 3.80
Máquina para rallar $ 1.50
Palilleros de metal nikelado $ 0.25
Palitas de hierro charolado para basuras, tamaño grande $ 0.25, chicas $ 0.20
Media luna de acero $ 0.85
Yerbera de loza, con inscripción $ 1.00; la misma, de madera $ 0.45
Teteras de barro inglés, bien decoradas, con filetes dorados $ 1.20
Cuchillo de acero "Solingen" de 23 centímetros de hoja, $ 0.95, de 23 a $ 0.85, de 20 a $ 0.70 y de 18 cents. $ 0.60
Exprimidor de vidrio para jugo de naranjas $ 0.20
Azucarera de bronce nikelado $ 1.50
Vasos de 1/2 cristal, forma barril, la doc. $ 1.30
Juego de aguas servidas, pintado al ripolín (varios colores) $ 2.50
Baño de hierro galvanizado para lluvia $ 1.40
Molinillos para café, armazón de hierro, tamaño grande $ 1.55, chico $ 1.40
Escaleras dobles americanas, de 10 pasos, $ 3.50 de 9, $ 3.15 de 8, $ 2.80 de 7, $ 2.45 de 6, $ 2.10 y de 5 $ 1.75
Machetes de acero para picar carne, tamaño grande, $ 0.90, chico $ 0.80
Botella thermo de 1/2 litro, calidad superior $ 0.70
Máquina para café, 1 pieza, esmaltada, con colador de aluminio, de 2 litros $ 2.30, de 1 1/2 pesos 2.00, de 1 1/4 $ 1.85, de 1 lt. pesos 1.70, de 3/4 pesos 1.55 y de 1/2 lt. $ 1.45
Coteleras de vidrio con batidor de metal nikelado $ 0.60
Parrilla para tostar $ 0.50
Palillos con resorte, para ropa, la doc. $ 0.10
Tirabuzon nikelado, con palanca y corta alambre, cada uno $ 0.
Paneras de metal nikelado, cada una $ 0.80
Caja de 2.500 escarbadientes
Mesa para cocina, con tapa reforzada y estante de 1 metro por 60, $ 4.20
Bombillas de metal blanco, garantido labradas, $ 0.50; las mismas, lisas $ 0.35
Chaira de acero $ 0.50
Canasto de mimbre para ropa, cuadrados o esquinados para rincón, tamaño grande $ 3.30, mediano $ 2.80 y chico $ 2.30
Maceta de madera de haya para carne $ 0.30
Felpudo de coco con guarda de colores, de 80 x 40 $ 2.50, de 70 x 35 $ 1.90 y de 60 x 30 $ 1.50
Saleritos para mesa en colores celeste o verde, ovalados o redondos, cada uno $ 0.12, la docena $ 1.20
Campanillas de acero nikelado, grande $ 0.90, mediana $ 0.80 y chica $ 0.70
Limpia ollas de acero $ 0.20
Máquina para hacer manteca, de 4 litros, pesos 3.00, de 3 $ 2.60, de 2 $ 2.30 y de 1 litro $ 1.90
Afilador para cuchillos, muy práctico, para la mesa $ 0.30
Azucarera de metal nikelado $ 1.00
Prensa de hierro estañado, para jugo $ 1.10
Máquina para cortar pan $ 3.50
Tijera de acero nikelada para trinchar aves $ 1.50
Trampas para ratones, cada una $ 0.80
Papel higiénico, especial, en paquetes de 400 hojas, la docena $ 2.20, cada uno $ 0.20
Timbre para mesa con cuerda $ 1.20
Panera de metal nikelado, con fondo de mayólica $ 0.90
Tazas de porcelana reforzada, decoradas con filete de oro, para té, la doc. $ 4.00
Compotera de vidrio moldado, tamaño grande $ 1.30
Tijera abre latas, de acero "Solingen", muy práctica $ 0.50
Tazas de loza, piedra inglesa, para desayuno, docena $ 4.00
Armaritos para cuarto de baño, bien laqueados en blanco, con luna de cristal biselado, de 45 x 35, $ 6.50 y de 40 x 30 $ 5.50
Vinagreras altas de metal con 5 frascos $ 6.20
Tabla para planchar con caballete plegadizo $ 2.20
Moldes de acero para hacer papitas $ 0.30
Reloj despertador, marcha garantida $ 1.60
Brochetes para riñones, atado de 1 docena
Juego de 1/2 cristal, compuesto de 12 copas para vino, 12 para agua, 12 para oporto, 12 para licor, 1 jarra y 1 botellón, el juego de 50 piezas $ 10.00
Bandejas de armazón de nikel con fondo de metal esmaltado decorado, de 43 cent. de largo, $ 3.50, de 38 $ 3.00
Gamusas inglesas de la mejor calidad, especiales para autos, grandes $ 3.00, medianas y chicas

Fueron suspendidos los partidos que debían jugarse hoy y mañana en el Stadium

Finalizó el campeonato de tennis de Wimbledon

Los vencedores de las distintas categorías

Con los matches realizados ayer, en Londres, finalizaron los campeonatos de tennis, de Wimbledon, siendo los resultados finales los que pasamos a detallar:

SINGLE MASCULINO

Campeón: el norteamericano Ellsworth Vines

Wimbledon, 2. — El campeón norteamericano Ellsworth Vines, ganó el

ELLSWORTH VINES

campeonato de Wimbledon, venciendo en el partido final de singles a Bunny Austin, por 6|4, 6|2 y 6|0.

Los Reyes de Inglaterra y demás espectadores se levantaron, ovacionando al vencedor.

DOBLES FEMENINOS

Campeones: la francesa Metaxa y la belga Sipart

Wimbledon, 2. — La francesa Doris Metaxa y la belga Josane Sigart, ganaron el campeonato de dobles femeninos, venciendo a las norteamericanas Elisabeth Ryan y Helen Jacobs, por 6|4 y 6|3 en el partido final.

DOBLES MASCUNLINOS

Campeones: los franceses Brugnon y Borotra

Wimbledon, 2. — Los franceses Brugnon y Borotra ganaron el campeonato

EL FRANCES BRUGNON

de tennis de dobles masculinos, al derrotar a Hughes y Perry, en un partido de 5 sets sensacionales.

El score fué de 6|0, 4|6, 3|6, 7|5 y 7|5.

DOBLES MIXTOS

Campeones: Miss Ryan y Enrique Maier

Wimbledon, 2. — Miss Ryan y el español Enrique Maier ganaron el campeo-

MISS RYAN

nato de dobles mixtos, venciendo al australiano Hopan y a la belga Josanne Sigart por 7|5 y 6|2.

Con este partido, terminaron los campeonatos de Wimbledon.

Se suspendieron los partidos en Buenos Aires

BUENOS AIRES, 2. — Tanto la Liga Argentina como la Asociación, decidieron en las últimas horas de la tarde, vista la incesante lluvia caída y que al parecer no tiene miras de cesar y sobre todo el pésimo estado de las canchas, suspender los partidos que por la disputa del campeonato de primera división debían realizarse mañana.

No jugaron Sud América y River Plate

En uso de sus facultades y en vista del mal estado del field, así como de tiempo, el Presidente de la Liga de Profesionales resolvió suspender la realización del match Sud América - River Plate que debió realizarse ayer de tarde.

Nos parece muy bien la resolución de la Mesa por cuanto era materialmente imposible jugar ese partido en condiciones tales que no solo se atentaba contra la salud de los jugadores sino que se descartaba desde ya el fracaso del match desde el punto de vista expectacuño.

Mañana practicará el 1er. team de Misiones

Cítase a los jugadores titulares y suplentes del primer team para que concurran mañana lunes a las 10 horas al Café Est. Pocitos a objeto de trasladarse al field donde se realizará un partido de práctica.

Esta citación se hace extensiva a todos los jugadores habilitados para actuar por el Club Misiones, incluyendo los que hubieren solicitado pase para este club.

Los jugadores que no concurran a las prácticas no serán tenidos en cuenta para la formación del team.

Sud América inaugurará su nueva sede

Mañana lunes el club Sud América inaugurará su nueva sede, que significa un apreciable progreso de la institución que viene luchando con tanta mala suerte en el torneo profesional.

El nuevo local permitirá a la numerosa hinchada aurinegra reunirse asiduamente para comentar las incidencias deportivas y realizar amenas tertulias.

Ricardo Valarino de nuevo en la brecha

Ricardo Vallarino el gran juez que ha tenido nuestro football parece que retornará a los campos de juego luego de una relache de varios años.

Es sin duda grato el anotar la reincorporación de un árbitro de las condiciones de Ricardo Vallarino a nuestro football, ya que contaremos con un experto de excepción, que buena falta hace para los grandes matches, hoy difíciles por las características que tienen esos lances.

Le quitarán la afiliación al club Del Plata

Buenos Aires, 2. — A raíz de la agresión del referée Garigliano y del linesman Figueroa, por jugadores del Club Del Plata, quienes se ensañaron con el juez y un miembro de la C. Directiva lo hizo con el linesman, es seguro que en la próxima reunión de los consejeros de la Amateurs se resuelva quitar la afiliación a la mencionada entidad.

La medida a tomarse, aunque extrema, está acorde con la idea de obrar enérgicamente, pues será ésta la única manera de poner coto a los desórdenes en los fields.

Hay que prestarle atención

Los secretarios de los clubs profesionales deben prestarle toda la atención a la disposición adoptada últimamente por la Asamblea en lo que tiene que ver con la suspensión preventiva de los jugadores.

Para amplio conocimiento vamos a transcribir esa disposición que se encuentra ya en vigencia:

"El Tribunal Arbitral tiene facultad para aplicar suspensiones preventivas, las que serán comunicadas por la Mesa de la Junta si fuesen avisadas por el Tribunal con 48 horas de anticipación, por lo menos, sin perjuicio de lo cual es obligación de los delegados de los clubs concurrir a los oficinas a notificarse de las suspensiones preventivas que hubiese aplicado el Tribunal, so pérdida del partido, si el club incluyese en sus teams al jugador suspendido".

Llegó la lista

En el día de ayer llegó a la secretaría de la Asociación Uruguaya, la lista de los jugadores pertenecientes a la Liga Profesional Argentina.

En dicha lista figura el jugador Pablo Dorado, enrolado hace cuatro días al club River Plate.

En el próximo acuerdo de la Junta Dirigente se considerará esta cuestión.

Football Bancario

SESIONO LA DIRECTIVA DEL BANCO HIPOTECARIO

Presidiendo el señor Camaño y actuando en secretaría los señores Fernández y Debellis, con asistencia de los señores Castagnola, Abella, Gutiérrez y Banchero, celebró su sesión semanal, el C. D. del Club del epígrafe.

Se reciben notas de los clubs Peñarol y Nacional, acusando recibo de la composición de autoridades — Archívese.

—Se resolvió designar vice presidente en la próxima sesión.

—Se resolvió jugar la final con el República por el Campeonato Gorlero, del año 1931, que por el mal tiempo no pudo jugarse el sábado pasado. Field Parque Central. Team: Titulares: Alonso; Castagnola y Carámbula; Viera, Lema y Ruffino; Guasque, Silva, Bonino, Costa, Valles y Durán. Suplentes: Merialdo, Sena y Gilardoni Botiquín y equipier Molinari.

—Se nombró una comisión especial integrada por los señores Banchero, Gutiérrez y Castagnola, para que informen sobre la apelación del Club Independiente, del campeonato interno. Los antecedentes fueron pasados por la comisión respectiva.

Se levantó la sesión a las 18 y 30

El tiempo no acompañó los deseos de la afición deportiva, que esperaba con justificado interés la nueva etapa a dilucidarse hoy del Campeonato Profesional, y en especial del match Peñarol-Wanderers.

Anoche en uso de sus atribuciones, la Mesa de la Liga Uruguaya de Football Profesional dictó la resolución siguiente, ordenando la suspensión de los partidos que debían jugar Peñarol y Wanderers y Nacional y Bella Vista.

Atento a que anoche continuaba lloviendo, y a que no es ya posible, por tal causa, terminar las reparaciones del campo de juego del Estadio, la Mesa de la Liga Uruguaya de Football Profesional resolvió suspender los partidos que el domingo y el lunes debían jugar Peñarol - Wanderes y Nacional - Bella Vista.

También quedaron suspendidos los matches de la Reserva de Wanderes y Peñarol, y Nacional y Bella Vista, que debían jugar el domingo y lunes, respectivamente.

FOOTBALL AMATEUR

Suspensión de partidos

Se previene a los clubs y jueces interesados, que la Mesa en ejercicio de la Liga Uruguaya de Football Amateur resolvió suspender todos los partidos que debían jugarse por el Campeonato de 1932, debido al mal estado de los fields en que debían realizarse.

En consecuencia se jugarán únicamente los siguientes partidos del Campeonato 1931:

Finales de Zonas

Wilson-Dep. Juventud; field del Cardal; a las 2 y 45; jueces: F. Rebagliati, Pedro Porro y Antonio Caminetti; veedores: Luis V. Toscano y S. Roumas.

Tiro Federal - Mauá; field del Plus Ultra; a las 2 y 45; jueces: José Pereira Beiros, Miguel González y Héctor González.

Llevan una pelota los clubs Wilson, Dep. Juventud, Mauá y Tiro Federal, sorteándose en el field la que corresponde iniciar el match.

Nos parece muy bien

Tenemos noticia de que el comando de River Plate tiene el propósito de extremar su preocupación por evitar que sus jugadores utilicen el juego brusco, a fin de lograr mejor acción más positiva para el equipo y de tener mayor autoridad para acusar a los que actúen con exceso de brusquedad contra los conjuntos de la institución, como medio de lograr efectivamente la depuración, de los malos elementos que actúan en nuestras canchas.

Es verdaderamente plausible el propósito enunciado y no dudamos que River Plate ganará muchos prestigios orientando su acción por derroteros tan merecedores de aplauso.

Prácticas suspendidas

Se avisa a los interesados, que las prácticas organizadas en el Parque Nelson, por Rampla Juniors, que debían efectuarse hoy, en las primeras horas y de tarde, se han suspendido por encontrarse el field en malas condiciones, debido a las lluvias.

River Plate no modificará su equipo

Buenos Aires, 2. — Entrevistado esta mañana por un repórter de Austral, el vice presidente del Club River Plate, A. Molinari, sobre las versiones que circularon insistentemente ayer, respecto a los posibles contratos del arquero A. Bossio y el centro half Brizuela, desmintió rotundamente que hubiera la menor intención de cambiar la composición del cuadro.

Sobre la visita de River Plate hacia Rosario, para medirse con Rosario Central, ha quedado en suspenso, agregó, Molinari por temor a que se lastime algún jugador.

La chance de los franceses en los juegos olímpicos

París, 2 (A. P.) — La comisión francesa de los juegos olímpicos espera que entre los 65 atletas que enviará a Los Angeles se encontrará un nuevo El Ouafi.

El rápido argelino que ganó la Maratón en 1928 y obtuvo así el único primer lugar que logró Francia, no figurará en el actual equipo. Era desconocido antes de conquistar ese triunfo y nuevamente se ha perdido en el olvido.

Las esperanzas francesas han disminuído grandemente en vista de que Jules Ladoumegue, el más rápido de los franceses, fué declarado profesional.

Serán Martín y Raúl Keller los representantes más destacados de Francia en las carreras. Ambos se entrenan intensamente y Martín es era recuperar la forma que en 1928 le hizo establecer el record mundial de los 800 metros.

El trío se completa con el joven de 19 años, Roger Rochard, en quien se fundan muchas esperanzas. Ha ganado los 5.000 metros a gran velocidad y venciendo a conocidos corredores. Sus actuaciones recientes hacen creer al Comité Olímpico que hará buena figura en Los Angeles.

El as de natación, Jean Taris, ha aceptado de incluir el equipo después de hacer pasar malos ratos al Comité durante varias semanas, pues se resistía a intervenir en los Juegos Olímpicos porque no se le autorizaba a partir para Los Angeles con anterioridad al resto de la delegación. Este nadador deberá tener una actuación lucida, pues ha batido los records mundiales de 300, 400 y 800 yardas, estilo libre.

CRICKET

DIVIDIERON HONORES LOS SUDAMERICANOS Y MARINOS INGLESES

Londres 2 (Havas). — El encuentro entre el equipo Sudamericano de cricet y el equipo de la marina real, se ha terminado hoy por un match nulo.

Los competidores de la marina real marcaron 152 en su primer innings y 207 en su segundo y los sudamericanos 187 y después 119 por 8 wicets.

El terreno de cancha se encontraba todavía húmedo.

Los competidores ingleses hicieron 86 runs en una hora y 15 minutos.

Halsey continuó actuando cómodamente y marcó un total de 113 runs.

Finalmente los competidores americanos se vieron ante la difícil tarea de tener que marcar 173 runs en el término de dos horas para poder obtener la victoria

Los haitianos cifran sus esperanzas en Cator

Port - Au - Prince, 2. — La República de Haití estará representada en los juegos olímpicos de Los Angeles por dos atletas, y se cree que al menos uno de ellos, S. Cator, campeón mundial de salto en largo, vencerá nuevamente en dicha prueba.

Cator terminó segundo del norteamericano Hamm en los juegos olímpicos de

Sylvio Cator, dueño del record mundial en el salto alto corrido, aparece en la parte superior del grabado entrenándose para los juegos olímpicos de 1932, en los cuales representará a su país natal, en Haití

1928, pero, poco después, en un torneo internacional realizado en el estadio de Colombes, en París, el haitiano saltó 7.93 metros, estableciendo el record mundial.

André Chevalier, presidente del comité olímpico haitiano, predice que Cator mejorará su marca mundial en los juegos olímpicos.

El otro representante haitiano será Aidré Theard, un buen sprinter, que se midió con los mejores corredores europeos e igualó el record mundial de los 100 metros, en 10" 6|10.

Dos olímpicos italianos quedaron en Nápoles

NAPOLES, 2. — Una medida del capitán del vapor "Conte Biancamano", impidió el embarque de un atleta y un delegado del equipo olímpico italiano porque estaban atacados de tracoma.

Afectados el esgrimista Giorgio Ghiavacci, y el campeón de lucha grecoromana Giovanni Raicevich, que se dirigía como delegado del equipo que tomará parte en la prueba de levantamiento de pesas; ambos fueron desembarcados a último momento, pues los oficiales del barco no quisieron correr el riesgo de tener que pagar una multa que se eleva a mil dólares por cada pasajero con tracoma que llega a Nueva York.

Otra vez campeón

El veterano tennismen francés Borotra, que con su compatriota Brugnari, ganaron ayer, el campeonato de dobles masculinos en Wimbledon.

El estado de Saroldi

Habiendo circulado anoche, el rumor de que había dejado de existir el arquero de River Plate, nos pusimos, poco después de media noche, en comunicación con el Hospital Español, donde aquel se asiste.

El doctor Fourquet, que es el médico de cabecera del golero albirojo, nos manifestó que Saroldi, dentro de la gravedad de su estado, se encuentra mejorado.

Hacemos votos por el pronto y completo restablecimiento de Saroldi.

Los finlandeses creen que Nurmi podrá correr en Los Angeles

ATRACCION DE TAQUILLA

París, 2. — El manager del equipo finlandés, — Ober Anderson — declaró:

Aunque no sabemos en que situación se encuentra ahora, llevamos a Paavo Nurmi a Los Angeles, confiando en que nos representará oficialmente.

Los norteamericanos quieren buenas entradas de boletería y, para ello, es esencial la participación de Nurmi.

Renunció el capitán del Club Nacional de Regatas

Sr. PEDRAGOSA SIERRA

En la última sesión de la Comisión Nacional de Educación Física, el presidente de la misma, señor Pedragosa Sierra, hizo saber a los demás miembros, que había presentado renuncia de capitán en el Club Nacional de Regatas, por considerar que existía cierta implicancia entre su condición de tal y de presidente de la Comisión Nacional.

En virtud de los fundamentos aducidos, el referido Club le había aceptado la renuncia

Bob Fowler cree que los argentinos causarán sensación

EN LOS ANGELES

Río de Janeiro, (A. P.) Bob Fowler, el entrenador veterano de los atletas brasileños, observó el entrenamiento que los argentinos realizaron en esta capital mientras viajaban hacia Nueva York y predice que los muchachos de la pampa causarán sensación durante los Juegos Olímpicos en las pruebas de carreras.

Dice Fowler: "La Argentina tiene en Ribas, Oliva, Cicarelli y Zabala un grupo de corredores de larga distancia del cual puede estar orgullosa.

Es sorprendente comprobar que Ribas, Oliva y Cicarelli corrieron aquí diez mil metros más o menos en 32 minutos, a pesar de que no se esforzaron ni que estaban aclimatados. Ahora Juan Carlos Zabala es sumamente conocido en Estados Unidos, pero los tres mencionados sin duda alguna proporcionarán una sorpresa al público que asista a los Juegos Olímpicos.

También Fowler elogió a Bianchi Lutti y Héctor Berra opinando que eran dos de los mejores atletas que hubiese conocido en muchos años.

En poco tiempo conquistó mucha fama Zabala

EN NORTE AMERICA

LOS ANGELES, 2. — Ningún atleta que haya visitado Estados Unidos en los últimos años ha logrado una fama más rápida que el sensacional corredor argentino Juan Carlos Zabala, que actualmente se entrena aquí para tomar parte en los Juegos Olímpicos.

Antes de su llegada el argentino, a pesar de los triunfos conquistados en Europa, era conocido sólo por unos pocos atletas y cronistas deportivos. Pero en unas pocas semanas su nombre se ha hecho conocer como el de uno de los más peligrosos campeones que han acudido a buscar laureles a Los Angeles.

Sus probabilidades para conquistar el triunfo en los Juegos Olímpicos son excelentes. De acuerdo con su actuación Zabala debe ganar los 10.000 metros y conjuntamente con Ribas ya se ha ungido favorito para la Maratón.

Los únicos campeones nacionales que han cubierto los 10.000 metros en un tiempo que se acerca al que puso Zabala, son el alemán Pietri, que cubrió la distancia en 31 minutos 59.2 segundos; el finlandés Matilainen, que superó al anterior en unos ocho segundos, el francés Jatteux, cuyo tiempo es de 32 minutos y 27 segundos, el húngaro Hevele, que ha corrido la distancia en 32 minutos y 44.4 segundos, y el sueco Lindgren, que tiene a su haber un tiempo de 31 minutos 52 segundos.

Edwin B. Dooley, que ha sido él mismo un atleta famoso, a raíz de la primera carrera de Zabala en Estados Unidos, escribió: "Se ha elevado el primer puesto entre los favoritos de los Juegos Olímpicos. Su actuación demuestra que es el más rápido de los campeones del mundo, salvo Nurmi".

George Daley, del "Herald Tribune", compara a Zabala con el gran corredor francés de otros tiempos, Henri St. Ives, que hizo revivir hace ya casi veinte años el interés por la maratón debido a su espléndida actuación

SOBRE LA AVENIDA COSTANERA SE CORRERA HOY EL CAMPEONATO ARGENTINO DE VELOCIDAD

Competidores que intervendrán

La Asociación de Volantes hará disputar esta tarde, en la avenida Costanera, el Gran Premio Ciudad de Buenos Aires, campeonato de velocidad

Carlos Zatuszeck

para automóviles de fuerza libre, sobre circuito cerrado, a total beneficio de la Asistencia Pública de la Capital.

Se ha dividido la prueba en tres carreras, de acuerdo a las siguientes especificaciones: Primera carrera, se largará a las 14 sobre un total de veinte vueltas al circuito y tomarán parte las máquinas inscriptas y clasificadas en la categoría "A". — Segunda carrera, se largará a las 15 sobre un total de 20 vueltas tomarán parte las máquinas inscriptas y clasificadas en la categoría "B." — Tercera carrera, se largará a las 16 horas sobre un recorrido de 10 vueltas y tomarán parte únicamente los clasificados primero y segundo en las dos pruebas anteriores.

Los inscriptos: Categoría "A". — E. Progenie, Ford; Augusto Mac Carthy, Fiat; Oreste Battaglia, Hudson; Pedro Castro, Marmon; Manuel Gómez, Chrysley; Eleuterio Donzino, coche "Bucci"; Domingo Bucci, De Soto; Juan Zerva Balbi, Graham Paigé; Juan C. Sola, Marmon; Luciano Murro, Gadner; Ernesto Bossola, Willys; Taddeo Taddia, Chrysler; "Ancla Azul", Ford; Ernesto Blanco, R.E.O.; Ricardo Carú, Fiat; Alfredo Olivari, Nash; José Balconi, Fiat; Carlos Arzani, R.E.O y Luis Lapellegrina Wyllis.

Categoría "B": C. Zatuszeck, Mercedes; Lido Candiolli, Austin; Victorio Coppoli, Bugatti; Juan Malcolm, Maseratti; Juan Lavarello, Bugatti, Carlos Felisati, Rally; Mario Bergantí, Lancia; Felipe Alvarez, Bugatti.

Domingo Bucci

SPORTS

REMO. — En las regatas de Henley, el London Rowing Club, detenta la Challenger Cup del año pasado, venció ayer al equipo de Sociedad N. del Marne, campeón de Europa, por un largo y cuarto.

ATLETISMO. — Ayer, desde Nápoles, 108 atletas olímpicos italianos con 26 entrenadores, delegados y médicos, partieron a bordo del "Conte Biancamano". Los italianos llegarán a Nueva York el 10 del corriente y a Los Angeles 8 días después.

BASKET BALL. — Las entidades dirigentes del deporte del cesto, en el Río de la Plata, se han puesto de acuerdo en lo que se refiere a las fechas en que se jugarán los partidos correspondientes a los campeonatos ríoplatenses de los años 1930 y 1931. El 17 de corriente, jugarán, aquí, por el campeonato de 1930, los clubs Independiente, argentino y Sporting, uruguayo, y el 31, por el campeonato del pasado año, el mismo equipo porteño, se medirá en la vecina orilla con nuestro Atenas.

POLO. — El 9 del corriente se disputará en Meadowbrook (EE. UU.), un match de polo a beneficio del fondo para los desocupados, entre los equipos de Meadowbrook y Sands Point, incluyendo a todos los jugadores que irán en Otoño a la Argentina.

El team de Meadowbrook está formado por Michael Phipps, con 6 de handicap; Winston Guest, con 8; Stewart Inglehatt, con 7; y J. C. Rathbone, con 7. El de Sands Point lo integran Seymour Knox, con 6; E. A. S. Hopping con 7; Tommy Hitchcock con 10, y William Post, con 6 de handicap.

¡HAGEN, CAMPEON! — El campeonato abierto de golf, dilucidado en Cleveland, finalizó ayer, con el triunfo del golfer norteamericano Walter Hagen. Segundo se clasificó Dutra; 3o. Dudley; 4o. Shute; 5o. Sargent y 6o. Jurado. Walter Hagen, ganó en excelente forma, demostrando una evidente superioridad sobre sus ocasionales adversarios. La última reunión del campeonato de Cleveland, fué presenciada por enorme cantidad de espectadores.

RUGBY. — La Comisión seleccionadora del equipo de clubs argentinos, luego de la resolución adoptada por la Unión de Rugby, de que los jugadores del seleccionado del país vecino podrán integrar también otros combinados, designó a los jugadores que representarán a dichos clubs. El equipo, salvo modificaciones de emergencia, estará así constituído: R. de Abelleyra; H. Maurer, A. Lanusse, Emilio Cilley y N. Escary; A. Stanfield y O. Bernat; J. Stewart, A. Navajas y H Davel, I. Cilley y T. Salzman, R. Sesana, E. Cilley y A. Ahumada.

ATLETISMO. — Con gran animación se han realizado en Roma, ayer, las tradicionales carreras entre mozos de café, portando en equilibrio una bandeja con una botella y tres vasos. El primer premio, consistente en una medalla de oro, fué ganado por un tal Bertoni.

ATLETISMO. — El escocés MacNab Robortson, ganó ayer, la marathom británica en dos horas, 34 minutos, 32 segundos 3|5, tiempo que sólo ha sido superado una vez en Inglaterra. Segundo a siete yardas, llegó el escocés Dunky Wright y tercero el inglés Payne. Joseph Potts ganó la carrera de las seis millas en 30 minutos, 23 segundos 1|5.

REMO. — En Oenley, la tripulación del Leander derrotó ayer, al equipo del Thames Rowing Clug, por un largo y medio, en la regata final por la Oenley Challenge Cup. El bote ganador recorrió la distancia de la milla y quinientas cincuenta yardas en 7 minutos 19".

Noticiario del Boxeo Extranjero y Local

¿CON JEAN JOUP? — Se asegura que el invicto Cartelle, peleará aquí, con el senegalés Jean Joup, a quien en Buenos Aires acaba de ganarle Panchito Magnelli, después de haberle hecho besar la lona.

ESCUDE, PROFESIONAL. — Emilio Escudé, el conocido aficionado argentino, aspira a pelear muy en breve por dinero. Es este otro de los muchachos que se pondrá a las órdenes de Enrique Sobral.

BUENOS MATCHES. — Para el próximo miércoles 6, anuncia el Núñez Boxing Club, de Buenos Aires, muy buenos matches. Ellos estarán a cargo de De Rettis v. Capiello; Pathenay v. Remiro y Carnese v. Loria.

LOS RIVALES DEL 9. — Activan sus respectivos entrenamientos en Buenos Aires, Alfredo Bilanzoni y Antonio Fernández, quienes como se sabe, cruzarán guantes en el Parque Romano, el próximo sábado.

OTRO QUE ABANDONA. — Como consecuencia de un mal fallo, la gente del Internacional Boxing, piensa retirar sus competidores del campeonato de novicios. Y van dos clubs que retiran sus muchachos del torneo.

SELECCION ITALIANA. — Los italianos ya han seleccionado al equipo que los representará en la Olimpiada de Los Angeles. Veamos: Rodrigues, peso mosca; Malcochi, gallo; Grisoni, pluma; Fabroni, liviano; Casadel, mediomediano; Longinetti, mediano; Rossi, medio-pesado y Rovatti, pesado.

QUIEREN VISITARNOS. — Aprovechando el próximo viaje al Río de la Plata, de sus compatriotas Sili, Rochi y Ubaldo, ha manifestado interés en acompañarlos el italiano Constante Lenzi.

BUEN PROGRAMA. — El programa a cumplirse el martes próximo en el Stadium Uruguay, es el siguiente: preliminar: Alfonso v. Correa; medio fondo, Pastoriza v. Sean y fondo Galván-Linz.

CAMBI ODE RIVAL. — Nuestro conocido Vicente Cerdán no se las verá con el veterano Gandolfi Herrero, el próximo sábado, sino con Ernesto Ferrari. Este boxea menos que Gandolfi, pero pega duro.

LINZ ESPERA GANAR. — El "tanito" Aldo Linz ha declarado que el próximo martes, espera vencer a nuestro compatriota Galván. Pasamos el dato al pupilo de don Juan Carlos Casalá.

T E N N I S

PROVOCO PESAR LA MUERTE DEL EX REY DE PORTUGAL

Wimbledol, 2. — La noticia de la muerte del ex rey de Portugal, impresionó a los organizadores y espectadores del campeonato de tennis, pues don Manuel asistía todos los días a los partidos.

Los Reyes de Gran Bretaña, apenas se enteraron de la noticia, se retiraron y en el estadio las banderas fueron colocadas a media asta.

UN BUEN TRIUNFO DEL BRASILEÑO PERNAMBUCO

Nueva York, 2. — Informan de Glencove que en un match de tennis de tres rounds Pernambuco venció al Teniente Watt por 6 a 2, 4 a 6 y 12 a 10.

En la cuarta final Alonso venció a Pernambuco por 6 a 3 y 6 a 3.

ESGRIMA

LOS ARGENTINOS HOMENAJEADOS EN EL BRASIL

Río de Janeiro, 2 (A. P.). — Los nadadores y esgrimistas argentinos que llegaron en el "Eastern Prince", fueron muy agasajados por el presidente de la Federación Brasileña de Remo señor Edgar Vasconcellos y otros deportistas.

Los nadadores se dirigieron a la pileta del Fluminense Football Club, para entrenaine

La Mañana

Segunda sección

Montevideo, Domingo 3 de Julio de 1932

Ayer se afirmó la "entente" anglo-francesa sobre el problema de las reparaciones

FRANCIA

El proyecto financiero gubernamental

Su examen por la Comisión Parlamentaria de Finanzas —Es necesario introducir modificaciones

OTRAS NOTICIAS

PARIS, 2. (Havas). — La Comisión Parlamentaria de Finanzas mantuvo la disminución de la dotación acordada al Presidente de la República y de la dieta parlamentaria.

Esta comisión rechazó la supresión de la pensión a las viudas de la guerra que se han vuelto a casar, la supresión de la pensión a los ex combatientes sujetos a ciertas tasas e impuestos y la reducción de las mejoras acordadas a los asegurados sociales y de profesiones agrícolas.

PARIS, 2. (Havas). — En la sesión de hoy sólo el capítulo 1.o del proyecto financiero gubernamental, comprendiendo los 12 primeros artículos había sido examinado por la Comisión de Finanzas y las valuaciones del rendimiento estaban ya completamente trastornadas.

De 426 millones de economías previstas para el ejercicio de 1932, no subsisten más que alrededor de 208 para 1933. Las economías previstas en 2590 millones, son disminuidas a 1970. Así para restablecer el equilibrio atacado, la Comisión deberá recurrir, ya sea al aumento de los impuestos, ya sea a reajustes fiscales que no figuran en el proyecto inicial.

El informante general fué apoyado al sostener las proposiciones gubernamentales por los miembros del partido del Centro.

Sin embargo, la mayoría que votó contra esos textos comprendía a los socialistas, radicales socialistas y dos o tres otros miembros de los grupos de la izquierda.

LA DISCUSION DE LOS PROYECTOS FINANCIEROS EN LA CAMARA SERA RETARDADA.

PARIS, 2. (Havas). — En vista de que el Diario Oficial no puede publicar el lunes el informe del señor L'Amoureux, la discusión de los proyectos financieros en la Cámara de Diputados será retardada.

El Primer Ministro, señor Herriot, teniendo que ser oído por la Comisión de Finanzas tendrá también, probablemente, que retardar su partida con destino a Lausana.

El Ministro de Presupuesto, señor Palmade, conferenciará con el señor Herriot tan pronto como éste llegue de Ginebra y antes de su partida para Cocherel.

Si es posible el señor Herriot asistirá a la conferencia que se celebrará mañana de mañana entre el Ministro de Presupuesto y el Presidente e Informante General de la Comisión de Finanzas.

El señor Herriot decidirá probablemente llevar el debate sobre el asunto ante la Cámara de Diputados, la que no podrá, sin embargo, deliberar el lunes próximo. Por otra parte esta comisión en ocasión del segundo debate podría volver sobre ciertas de sus decisiones.

PARIS, 2. (Havas). — El rendimiento global del proyecto financiero del Gobierno comportaba 916 millones de entradas suplementarias para 1932 y 4060 para 1933.

Las disposiciones adoptadas por la Comisión de Finanzas están representadas por alrededor de doscientos treinta millones de francos para 1932 y 2050 millones para 1933 fuera del presupuesto y del anexo de Correos, Telégrafos y Teléfonos. Estas mutilaciones explica la decisión del Ministro de Presupuesto señor Palmade de aplazar la presentación de su informe hasta que el Jefe del Gobierno haya decidido sobre el incidente del cual no se puede desconocer su alcance en vista de los debilitamientos reiterados constatados entre los miembros de la mayoría del gobierno que forman parte de la Comisión Parlamentaria de Finanzas.

LA SEMANA DE LAS NACIONES AMERICANA EN FRANCIA

PARIS, 2 (Havas) — La sexta jornada de la Semana de las Naciones Americanas se realizó hoy.

Después de un almuerzo-concierto realizado en el Conservatorio Americano, los concurrentes pasaron a jugar al golf y a visitar el castillo del marqués de Gnay, en Gourances, que data del siglo XVII.

Entre los asistentes figuraban varios diplomáticos sudamericanos, el doctor Berro García, profesor de la Universidad de Montevideo y señora, la princesa de la Glorieta, el señor Miro Quezada, propietario del diario "El Comercio" de Lima, y la señorita Urrutia.

Mañana, séptimo día de la Semana Americana, se realizará una ceremonia con motivo del 150 aniversario de la batalla de Yorktown, presidida por el señor Fontenay, Presidente del Consejo Municipal.

Por la tarde se efectuará una manifestación de elegancia en ocasión de las carreras a realizarse en el hipódromo de Saint Cloud.

ESPAÑA

El Consejo de Ministros celebrado ayer

(Especial para LA MAÑANA)
Por radiotelegrafía

MADRID, 2. — A la hora de costumbre se efectuó el consejo de ministros.

La nota oficial dada a publicidad sobre lo tratado en esta sesión dice que se firmaron varios decretos pertenecientes al Ministerio de la Guerra, modificando el reglamento de transportes militares y ferrocarrileros.

Se firmaron varios expedientes sobre adquisición de materiales.

Por el Ministerio de Marina se nombró contra-almirante honorario al capitán de corbeta retirado Francisco Graino.

Se dió otro decreto modificando el reglamento de axiliares de hidrografía de la Comisión Hidrográfica. Otro decreto concediendo las cruces de mérito naval al intendentes y contra-almirante ambos horarios, señores Manuel Sierra y José Riera. Por el Ministerio de Gobernación se admitió la dimisión del Gobernador civil de Orense, señor Vicente Varela, dejándose para la próxima sesión el nombramiento del sustituto. Otro decreto estableciendo el reglamento de sanciones a los funcionarios de correos. Y por último un decreto perteneciente al Ministerio de Agricultura aumentándose en 5 millones la cantidad destinada a los créditos agrícolas. — (S. O.).

Preparando la exposición del libro español en Bs. Aires

(Especial para LA MAÑANA)
(Por radiotelegrafía)

MADRID, 2. — En la Presidencia del Directorio de Comercio ha quedado constituída la comisión organizadora de la exposición del "libro español" en Buenos Aires.

Forman esta comisión los señores Julio Casares por el patronato de Relaciones Exteriores del Ministerio de Estado, Dionisio Perez por el Ministerio de Instrucción, Manuel Ciges Aparicio por el de Agricultura, José Luis Castillo por la Cámara del libro de Madrid, Santiago Salvat Idem, y Martínez Reus por la Unión Ibero-Americana. — (S. O.).

El presunto autor del atentado a Ventura Gassol

(Especial para LA MAÑANA)
(Por radiotelegrafía)

MADRID, 2. — La policía detuvo a un estudiante de 19 años de edad llamado José Cabanilla, por ser presunto autor del atentado que fué víctima el diputado catalán señor Ventura Gassol. — (S. O.).

Grave accidente a un aeronauta

(Especial para LA MAÑANA)
(Por radiotelegrafía)

MADRID, 2. — En los límites de las provincias de Guadalajara y Zaragoza aterrizó violentamente un globo salido del polígono de Guadalajara, resultando herido gravemente su ocupante, el comandante de caballería Gustavo Urrutia. — (S. O.).

El ministro de Agricultura

(Especial para LA MAÑANA)
Por radiotelegrafía

MADRID, 2. — El Ministro de Agricultura partió esta noche para Barcelona, pues el día lunes inaugurará el segundo Congreso Nacional de Pintura y Afines. — (S. O.).

Fiesta en el aeropuerto de Barajas

(Especial para LA MAÑANA)
Por radiotelegrafía

MDRID, 2. — En el aeropuerto de Barajas, se efectuó una fiesta en honor de las tripulaciones militares.

Se sirvió a los cóncurrentes un té dando luego en una sencilla ceremonia el título de piloto femenino a la señorita Africa Llamas.

Por la noche se sirvió un banquete seguido de un interesante baile. — S. O.

Revisión de ascensos militares

(Especial para LA MAÑANA)
Por radiotelegrafía

MADRID, 2. — El Ministro de Guerra señor Azaña, se propone utilizar en breve la revisión de los ascensos por méritos de guerra a los jefes y oficiales que le fueron otorgados por la dictadura, anulando los que no cumplan los requisitos legales. Según personas allegadas al señor Azaña serán muchos los militares que se les anule los ascensos. — S. O.

En el mercado de cambios de Madrid

(Especial para LA MAÑANA)
Por radiotelegrafía

MADRID, 2. — Las cotizaciones oficiales en el mercado de cambios: Francos, 47.80; libras, 43.50; dólares, 12.16; francos suizos, 237.00; francos belgas, 169.30; liras 62.00 y marcos oro, 2.88. — S. O.

Detención de vendedores de estupefacientes

(Especial para LA MAÑANA)
Por radiotelegrafía

MADRID, 2. — La policía ha detenido a cuatro individuos que se dedicaban a la venta de drogas estupefacientes en combinación con un empleado de farmacia. A éstos se les hallaron gran cantidad de cocaína. — (S. O.).

EL RECTOR DE LA UNIVERSIDAD DE WASHINGTON

BARCELONA, 2. — (Havas) Es esperado el miércoles próximo en ésta Monseñor James Ryann, Rector de la Universidad de Washington.

LA VUELTA AEREA DE ESPAÑA

MADRID, 2. (Havas). — La última etapa de la Vuelta Aérea de España se realizó desde Barcelona a Madrid, por León.

La clasificación especial de esta prueba será establecida el martes próximo.

Una gran fiesta fué organizada en el aeródromo de Barajas para recibir a estos aviadores.

AZAÑA Y LOS MILITARES

MADRID, 2 (A. P.). — Azaña anunció que daría a los generales y oficiales, un nuevo plazo para retirarse voluntariamente de filas, gozando del sueldo integro.

También insitó a los oficiales que no simpatizan con la República, a retirarse.

DOS MENORES CONFESARON SER LOS AUTORES DEL INCENDIO DE UNA IGLESIA.

SEVILLA, (A. P.). — La policía arrestó a Antonio Vinot, de 17 años de edad y a Avila de 19, quienes confesaron que fueron los autores del incendio que destruyó completamente la iglesia de San Julián.

Manifestaron que habían obrado así, "porque deseaban dar la expresión de su sentimiento, por medio de actividades terroristas".

ACADEMICOS QUE ANUNCIAN QUE RENUNCIARAN

MADRID, 2. (A. P.) — Varios académicos, entre ellos el pintor Alvarez Sotomayor y el novelista Ricardo León, anunciaron que presentarán renuncia, porque no pueden ostentar las medallas académicas en las que figuran la corona monárquica.

Los académicos, dicen que han sido nombrados por la Monarquía y todos declinan nuevos honores.

ACERCA DEL ATENTADO CONTRA EL DIPUTADO GASSOLS

MADRID, 2. (Especial de Austral). — El atentado burlesco cometido contra el diputado catalanista Gassols ha carecido de importancia entendiéndolo así los demás diputados de la minoría catalanista que en la sesión de las Cortes. donde se ha tratado el asunto y en conversaciones particulares, dedicanse noblemente a restarle importancia.

BARCELONA, 2. (A. P.) — El diputado y poeta catalán señor Ventura Gassols a quien quisieron cortarle por la fuerza la melena, llegó a esta ciudad siendo ovacionado por la muchedumbre al subir al automóvil con el coronel Maciá, para dirigirse a la Generalidad.

La multitud se dispersó a pedido de Maciá.

LAS NEGOCIACIONES INTERNACIONALES DE LAUSANA

Conferencia celebrada ayer por MacDonald y Herriot

ES COMPLETO EL ACUERDO ANGLO - FRANCES EN TODO LO QUE CONCIERNE AL SALDO NETO A CARGO DEL REICH EN SUSTITUCION DE LAS REPARACIONES

Plan supeditando el acuerdo sobre las reparaciones a la actitud de Estados Unidos frente a las deudas

SE INFORMA QUE ALEMANIA SE OPONE A ESE PROYECTO

SE REANUDARON LAS CONVERSACIONES FRANCO - BRITANICAS

LAUSANA, 24 (Austral). — El primer ministro de Francia, Herriot, llegó a las 7 horas. Lo recibieron en la estación del ferrocarril, Germain Martín, y Bonnet.

Inmediatamente de su arribo al hotel donde se aloja, la delegación francesa lo informó largamente sobre el estado de los trabajos de la conferencia.

LAUSANA, 2 (Austral). — La entrevista de Herriot, Germain Martín y George Bonnet, con Mac Donald y Chamberlain se prolongó toda al mañana de modo que la reunión debía presidir Mac Donald a las 10 fué aplazada hasta esta tarde.

LAUSANA, 24 (Austral). — Las conversaciones entre los delegados británicos y franceses, versaron acerca de los puntos todavía divergentes del proyecto de acuerdo entre los acreedores, sobre el monto del saldo condicional y la cláusula suspensiva de acuerdo de reparaciones, hasta el arreglo completo de las deudas intergubernamentales.

La nueva reunión se realizará a las 4 p. m., y en seguida la reunión de representantes de las cinco potencias invitantes.

MAC DONALD PROCURA LLEGAR A ALGUNA SOLUCION

LAUSANA, 2, (A.P.). — Aunque los puntos de vista francés y alemán continúan al parecer irreconciliables, Mac Donald sigue haciendo esfuerzos para llegar a algún compromiso, conferenciando con sus colegas Herriot y Von Papen, con la esperanza de lograr que Alemania acepte la proposición de que el reintegro de las reparaciones dependa de la cancelación de las deudas de guerra por parte de Estados Unidos.

Los alemanes informaron a las potencias que no podían convenir en depositar cuatro mil millones de marcos oro en bonos del Banco Internacional de Ajustes, como fianza por las anualidades de reparaciones, tal como lo insinuaban las potencias, debido a impedirlo la forma de los servicios de deudas particulares.

COMENTARIOS FRANCESES

PARIS, 2. (Havas). — La prensa se alegra del hecho que desde la realización del frente franco británico, la entente sea ahora general entre las potencias acreedoras de Alemania, sobre la totalidad de los puntos.

Una obstinación por parte de Alemania la llevaría a un aislamiento peligroso.

"Pertinax" destaca que es la primera vez que se tiende a manifestar cierta solidaridad entre los deudores de América.

Estima que es el hecho más notable producido hasta hoy.

COMENTARIOS ALEMANES

BERLIN, 2. (Havas). — La prensa gubernamental, declara inaceptables "las exigencias" aliadas e invita a la delegación alemana a mantenerse firme y no cejar en su actitud.

BERLIN, 24. (Havas). — "Berliner Beitung Ammittag", declara: Talvez es exagerado hablar de un frente único en Lausana de todos los estados acreedores, pero sin embargo, Inglaterra y Francia acentuaron la entente.

Estima por otra parte, que la táctica seguida en los últimos días por la delegación alemana, no fué siempre feliz.

Alemania exigió enérgicamente la anulación de las reparaciones. Se estaba en el derecho de esperar que sometería en compensación un proyecto concreto con vistas a la rehabilitación constructiva de la economía europea, pero añade: nada aportamos a Lausana solo nos limitamos a discutir negativamente.

LAS NEGOCIACIONES DE LAUSANA

LAUSANA, 2 (Havas) — Los representantes de las cinco potencias acreedoras celebraron una sesión bajo la presidencia de MacDonald, Primer Ministro de Inglaterra, en la cual examinaron el medio de ligar la liquidación de las reparaciones con un arreglo universal de las deudas intergubernamentales.

El señor MacDonald, que renunció por su parte a asistir a la inhumación de los restos de Briand, pidió a sus colegas que trabajen todo el día domingo, en que se realizarán sucesivamente, una entrevista del señor MacDonald con la delegación alemana y una reunión de los representantes de las potencias acreedoras, con la presencia eventual del Ministro de Finanzas del Reich.

LAS ACTIVIDADES DE AYER. — SE AFIRMO LA COMUNIDAD DE MIRAS DE FRANCIA Y GRAN BRETAÑA. — HOY SE ENTREVISTARAN VON PAPEN Y MAC DONALD.

LAUSANA, 2. — (Havas) — La jornada diplomática de Lausana se desarrolló casi exclusivamente en conversaciones franco-británicas.

Aprovechando el regreso a Lausana del Primer Ministro de Francia, señor Herriot, y del Ministro de Finanzas de Inglaterra, señor Neville Chamberlain, las dos delegaciones procedieron a puntualizar las condiciones que encaran para la liquidación de las reparaciones.

En efecto, no hubiera podido bastar a los ministros de ambos países haberse puesto de acuerdo sobre los principios, era preciso que se entendieran sobre sus aplicaciones.

Así, por ejemplo, desde el primer día de la Conferencia estaba convenido entre las cinco grandes potencias acreedoras que el arreglo europeo debería efectuarse en el cuadro del arreglo universal, lo que equivale a ligar el problema de las deudas intergubernamentales al de las reparaciones alemanas.

Pero se trata ahora de buscar la fórmula jurídica que realice esa intención.

Es así que los acreedores de Alemania insisten ahora en reclamar de ella un saldo a forfait, pero es preciso puntualizar bien cómo cumplirá si no quieren ser sorprendidos en su buena fé.

De ahí todo el trabajo de una minuciosa técnica que fué presidido, entre ingleses y franceses, por el sincero deseo de un acuerdo leal, que dejó en ambas delegaciones la misma impresión de satisfacción.

Las conversaciones de hoy se refirieron, pues, al monto del forfait y redacción de la cláusula de salvaguardia, bajo reserva de la aceptación norteamericana.

Los delegados franceses e ingleses habrían fijado, según se asegura, la cifra de 4.000 millones de reichsmarks como pago final de Alemania, que tendría además que asegurar el servicio de las obligaciones Dawes y Young.

Por otra parte los ministros de las dos potencias examinaron a fondo los medios prácticos de subordinar el acuerdo con Alemania a un arreglo con Estados Unidos.

Parece que habría llegado a ello por el procedimiento siguiente:

Los estados acreedores, por una carta anexa, prevendrían al Gobierno del Reich que el acuerdo entraría en vigor recién después de su significación y simultáneamente. Estas potencias firmarían entre ellas un "arreglo de caballeros" por cuyos términos cada una de ellas tendría derecho a renunciar a ratificar si los Estados Unidos se negaran a prestar su adhesión a esa vasta operación de compensación que les será propuesta por sus deudores europeos.

En esta eventualidad, franceses e ingleses se comprometieron a ponerse de acuerdo sobre la mejor táctica a emplear, si bien reservando su libertad de acción.

La liquidación de las reparaciones alemanas plantea también entre Francia y la Gran Bretaña la cuestión del acuerdo Caillaux-Churchill que fue abordado hoy, sin ser arreglado todavía.

El mismo problema se plantea respecto de las reparaciones orientales que la Conferencia tratará el lunes con los representantes de Bulgaria y Hungría.

Así, sobre todos los puntos, claramente, se afirmó hoy la comunidad de miras de los Gobiernos de Londres y París.

Quedan por adherir a sus conclusiones las otras potencias acreedoras y no debe esperarse de este lado serias dificultades.

Por el contrario, la actitud de los dirigentes del Reich sigue siendo incierta, si bien a juzgar por el tono de la prensa alemana parece que se ha vuelto menos intransigente.

La entrevista que el Canciller, Sr. Von Papen, tendrá mañana con el Primer Ministro inglés, Sr. Mac Donald, constituirá la prueba significativa de la resistencia alemana.

LA "ENTENTE" ANGLO - FRANCESA ES COMPLETA

LAUSANA, 2. — (Havas) En los círculos mejor informados de la Conferencia se esperaba esta mañana que la jornada de hoy sería decisiva para el acuerdo entre los acreedores del Reich a que nos hemos referido reiteradamente en anteriores despachos.

En ese sentido las conversaciones entre el Primer Ministro de Francia señor Herriot y su colega de Inglaterra, señor Mac Donald, dieron excelentes resultados.

Ambos jefes de gobierno procedieron hoy en efecto a un examen de todos aquellos puntos acerca de los cuales otros representantes de los respectivos países habían llegado días pasados, a un acuerdo de principio.

Como es natural al pesar de general a particular se echo de ver que la interpretación de aquel acuerdo no era en todos los casos exctamente la misma.

Empero como la corriente de acercamiento entre los Gobiernos de Londres y de París, que se produjo en vísperas de la conferencia, no ha perdido en el curso de las deliberaciones de estos días nada de su impulso inicial, la que llamaremos, para servirnos de la expresión consagrada por el uso "entente" anglo francesa, ha salido victoriosa de esta prueba.

Así pues entre los británicos y franceses el acuerdo es en este momento completo en todo lo que concierne al saldo neto a cargo del Reich en sustitución de las reparaciones, como ser condiciones de emisión factores que pueden retardarlas, o tasa de intereses y amortizaciones, etc.

Así mismo tras de una mutua concesión a las tesis respectivas llegaron a fijar el monto del saldo neto en cuatro mil millones de marcos dentro de los cuales estarán comprendidas las obligaciones correspondientes al año de moratoria debiendo Alemania seguir respondiendo de los intereses y amortizaciones de los empréstitos Dawes y Young, tal como lo establecen las cláusulas de emisión de los mismos.

Después de ponerse así de acuerdo respecto de lo que solidariamente exijirán de Alemania, estos dos hombres de estado pasaron a examinar los asuntos particulares, uno de los cuales, es el de las deudas francesas de guerra a la Gran Bretaña.

Sobre el particular el Primer Ministro Británico, señor Mac Donald, se mantuvo fiel a los principios de la famosa nota de Balfour según la cual la Gran Bretaña ajusta sus créditos de guerra a sus propias obligaciones con los Estados Unidos.

Las conversaciones de hoy jiraron también alrededor de la llamada cláusula de salvaguardia "gentleman agreement" supeditando la convención de Lausana, relativa a la anulación de las reparaciones a las negociaciones ulteriores con Washington.

Sobre este punto la acción de los Gobiernos de Londres y de París será concordante así en lo que se refiere a Alemania como en lo que concierne a Estados Unidos. Mutuamente se prometen no aceptar solución alguna que pueda ser perjudicial a los intereses de cada cual.

LA OPINION ALEMANA RESPECTO DE LAS NEGOCIACIONES

BERLIN, 2. (Havas).—En los círculos políticos se considera que la cláucula de salvaguardia que se propone en el arreglo entre Alemania y las naciones acreedoras, no debería constituir un obstáculo invencible.

En los círculos moderados se sostiene que sería incomprensible que prevalecieran las consideraciones de política interior, cuando se trata de tomar una decisión de gran importancia para Alemania y esto tanto más cuanto que el Gobierno actual ha hecho resaltar siempre el carácter independiente y su situación por encima de los partidos.

La opinión expresada por el "Deutsche Allgemeine Zeitung", diario nanalista, da la característica del punto de vista de los círculos políticos moderados de Berlín.

Su corresponsal especial en Lausana renueva esta tarde las advertencias dirigidas a la delegación alemana y dice: "Sostenemos con la mayor energía que la proposición que se nos somete es la más seria que jamás se nos haya hecho. Declaramos que si no es aceptable como tal, lo es como base de negociaciones. Lo que hay que pedir con fuerza es no dejar desviar por influencias de política interior y no rechazar en Lausana conversaciones serias. El Gobierno que preside el señor Von Papen tiene ante sí grandes posibilidades y debe agotarlas".

ENTREVISTA DE HERRIOT Y GRANDI

LAUSANA, 2. — (Havas) El Primer Ministro de Francia, señor Herriot tuvo una larga entrevista con el Ministro de Relaciones Exteriores de Italia señor Dino Grandi.

El señor Grandi envió esta noche un telegrama al señor Herriot diciendo:

"En el momento en que Francia honra la memoria de Arístides Briand Os ruego de recibir mi viva solidaridad"".

ESTADOS UNIDOS Y LAS REPARACIONES Y DEUDAS DE GUERRA

WASHINGTON, 2. — (A. P.) — El Departamento de Estado se negó a discutir la fórmula sobre reparaciones de Lausana, pero es muy dudoso que los Estados Unidos adopten actitud alguna hacia la cancelación de las deudas en vista de la oposición del Congreso y el partido Demócrata.

EL PLAN SUPEDITANDO LAS REPARACIONES A LA ACTITUD DE ESTADOS UNIDOS FRENTE A LAS DEUDAS DE GUERRA

LAUSANA, 2. — (A. P.) — Circula el rumor, que no se ha confirmado, que los Estados Unidos han convenido en consultarse entre sí acerca de la celebración de un acuerdo para salvar las deudas, haciendo que las reparaciones dependan de la actitud futura de Estados Unidos.

Franceses y británicos han convenido aceptar el depósito por Alemania de 4.200 millones en garantía de los págos de las anualidades debidas por reparaciones.

El documento completo fué entregado a los alemanes.

Mañana a las nueve MacDonald se entrevistará con Von Papen y las representantes de las seis potencias se reunirán a las diez.

VON PAPEN VISITO A MAC DONALD

LAUSANA, 2. (Havas). — Von Papen visitó a Mac Donald después que se hubo realizado la reunión de las delegaciones inglesa y francesa.

DESMENTIDO DE LA DELEGACION ALEMANA

LAUSANA, 2. — (Havas) — La delegación alemana desmiente los rumores propalados anunciando que el Gabinete del Reich celebrará el domingo un Consejo en Fribourg Brisgau para ocuparse de los asuntos de Lausana.

ACTITUD ATRIBUIDA A ALEMANIA

LAUSANA, 2. — (A. P.) — Se informa que Alemania rechazó toda proposición que se relacione con las reparaciones a las deudas de guerra.

Se acerca el momento decisivo

(Especial para LA MAÑANA)
(Por radiotelegrafía)

BERLIN, 2. — Se acerca en Lausana el momento de adoptar una resolución definitiva sin que se pueda decir todavía si se hallará una fórmula satisfactoria que permita a las dos comisiones encargadas de mantener la duración indefinida de la conferencia hasta la próxima reunión en Londres o en Ginebra para trabajar sobre una base de un resultado positivo, o si la conferencia tendrá que separarse en forma que deje puesto de manifiesto su impotencia para encontrar una solución.

Alemania estimó desde el primer momento inaceptables las propuestas llevadas por Herriot después de la última visita a París y presentadas con carácter semi - ultimativo.

La delegación alemana aún dando pruebas continuas de sus intereses en no crear una situación que implique el fracaso de la conferencia se mantiene fundamentalmnete en la posición adoptada desde el primer día y solo aceptará una fórmula que represente la liquidación completa de las reparaciones en su aspecto económico y en su aspecto político. — Transocean.

GRAN BRETAÑA

LA CUESTION IRLANDESA

LONDRES, 2. — (Havas) El político irlandés, señor Norton, llegó esta noche a Londres. Declaró que los laboristas continuarán apoyando al Presidente del Ejecutivo, señor de Valera, sobre la cuestión de las anualidades territoriales.

Si en lugar de aceptar el juicio libre de los miembros de un tribunal de arbitraje, La Gran Bretaña usa represalias, sufrirá lo mismo que el pueblo irlandés.

Afirmó que no se encararan nuevas elecciones en Irlanda.

COMENTARIO DE LA PRENSA SOBRE LA CONVERSION DE EMPRESTITO BRITANICO Y LAS NEGOCIACIONES DE LAUSANA

LONDRES, 2. — (Havas) La prensa de esta mañana publica una nota de optimismo y aprueba la conversión del empréstito de guerra británico y aconseja a los negociadores de Lausana y de Ginebra de dar prueba de la misma audacia.

La prensa considera sin embargo como satisfactorio el estado de las negociaciones en Lausana. Hace resaltar la voluntad pacífica de Francia que permitió realizar un acuerdo cordial y mas real que nunca después de la gran guerra.

También pone en manifiesto que la cooperación imperial no se pone a la cooperación internacional y ninguna nación debe estar inquieta con motivo de la conferencia imperial a reunirse en Ottawa.

EL ESTADISTA HINDU PATEL, VISITARA IRLANDA

LONDRES, 2. (Havas). — Se informa que accediendo a una invitación del Sr. de Valera, jefe del Gobierno irlandés, el señor Patel, ex presidente de la Asamblea Legislativa de la India, partió esta noche de Londres para Dublín.

LA CONVERSION DEL EMPRESTITO DE GUERRA

LONDRES, 2. (Havas). — Gran número de tenedores de títulos del Empréstitó de Guerra han respondido favorablemente al llamado de Mr. Chamberlain decidiendo convertir el interés de los valores del 5 al 3 1|2 por ciento.

Se ha registrado más de 2000 pedidos de esa índole.

El comité ejecutivo de la Unión Nacional de Profesores reunido en asamblea extraordinaria decidió convertir la totalidad de sus títulos.

LA RESPUESTA DE IRLANDA A LA ULTIMA NOTA BRITANICA

DUBLIN, 2. — (Havas) — La respuesta irlandesa a la última nota inglesa sobre la cuestión de las anualidades territoriales partió para Londres.

El texto se dará a conocer a la Cámara de los Comunes por Mr. Thomas y al "Dail" por de Valera.

Inhumación de los restos de Briand

HERRIOT PRONUNCIARA UN DISCURSO

LAUSANA, 2. — (Havas) Después de haber pasado el día participando en negociaciones el Primer Ministro de Francia, señor Herriot, partirá para París a fin de pronunciar un discurso en el acto de inhumación de los restos del ex Ministro de Relaciones Exteriores de Francia, señor Briand.

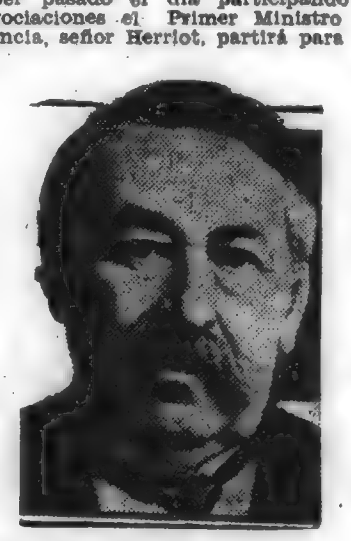

M. Briand

El lunes el señor Herriot asistirá en la Cámara de Diputados a la discusión de los proyectos financieros y regresará el martes a esta ciudad.

MEXICO

Las elecciones de hoy

(Especial para LA MAÑANA)
Por radiotelegrafía

MEXICO, 2. — De conformidad con los dispusto por la ley electoral, para los poderes federales que están en vigor, mañana domingo se efectuarán en todo el país las elecciones para diputados y senadores al Congreso de la Unión — (Agencia Radiotelegráfica Trens.)

El conflicto de los trabajadores de la compañía Pullmann

(Especial para LA MAÑANA)
Por radiotelegrafía

MEXICO, 2. — Sin llegar a ninguna solución favorable todavía en la Secretaría de Industria, Comercio y Trabajo se sigue discutiendo el problema de los trabajadores de la compañía Pullmann. Se cree que el conflicto tardará mucho en resolverse. — (Agencia Radiotelegráfica Trens.)

El conflicto ferroviario

(Especial para LA MAÑANA)
Por radiotelegrafía

MEXICO, 2. — La junta y unión ferroviaria mexicana discutirán hoy varios puntos de vista de la huelga que desde hace días sostienen los obreros del ferrocarril Sud-Pacífico, no llegándose a ninguna resolución, pues ni la empresa ni los obreros ceden en sus aspiraciones. — (Agencia Radiotelegráfica Trens).

Otro conflicto del trabajo

(Especial para LA MAÑANA)
Por radiotelegrafía

MEXICO, 2 — Los componentes de la alianza de obreros y empleados de la compañía de tranvías de esta ciudad han enviado una extensa nota de queja a los señores representantes del capital de la Junta Federal de Conciliación y arbitraje, pues es sabido que la huelga no se soluciona debido a la tardanza deestos señores en tomar una decisión.

Además, a los obreros y empleados se les adeudan cinco días de trabajo y la compañía si no reinician sus labores no quieren abonárselos. Por lo tanto este conflicto va a tardar en solucionarse. — Serv. Radiotelégráfico Agencia Trens.

ALEMANIA

LAS PROXIMAS ELECCIONES

BERLIN, 2. — (Havas) Los Partidos Nacional Alemán y Populista presentarán una lista común en varias circunscripciones en ocasion de realizarse las próximas elecciones.

LA SUSPENSION DEL DIARIO SOCIALISTHA "WORWARTS"

BERLIN, 2. — (Havas) A raiz de una decisión tomada al respecto por la Corte Suprema de Justicia, el Prefecto de Policía de esta capital suspendió la publicación del diario socialista "Worwarts" desde el 4 al 8 del corriente.

Acerca de la cuestión del desarme

LA PROPOSICION HOOVER ES CATEGORICAMENTE RECHAZADA POR JAPON

TOKIO, 2 (A. P.). — El Ministro de Relaciones envió instrucciones a la delegación en Ginebra, ordenándole rechazar categóricamente las proposiciones de desarme de Hoover.

Un portavoz del Ministerio dijo que las instrucciones del gobierno eran similares a las que había enviado el Ministro de Marina a su representante en Ginebra, agregando que la marina declinó estudiar las proposiciones aún como base de discusión a pesar de que hay varios puntos menos importantes, que son aceptables.

TOKIO, 2 (Havas) — Las instrucciones enviadas a su Embajador en Londres, demuestran que Japón está poco dispuesto a aceptar el proyecto del Presiden de Estados Unidos, señor Hoover, que considera impractible, pues modificaría completamente la fuerza relativa de Japón frente a Inglaterra y Estados Unidos.

La reducción de un tercio de los armamentos de esas dos potencias no puede amenazar su seguridad; pero la situación actual de Japón, inferior a la de las naciones citadas, no le permite aceptar un porcentaje arbitrario e igual para todos.

DECLARACIONES DEL MINISTRO DE GUERRA BRITANICO

LONDRES, 2. — (Havas) En un discurso que pronunció esta noche el Ministro de la Guerra, respecto a las proposiciones del Presidente de Estados Unidos, señor Hoover, en materia de desarme, declaró que el estudio de esas sugestiones permite comprobar que la totalidad de las fuerzas armadas británicas son considerablemente inferiores a las cifras autorizadas por la proposición Hoover como contingente de policía.

DELEGACIONES QUE VISITAN A HENDERSON

GINEBRA, 2 (A.P.). — Las delegaciones de Noruega, Suecia, España, Bélgica, Dinamarca, Países Bajos, Suiza y Checoeslovaquia visitáron a Henderson, para exponerle el punto de vista siguiente: los estados interesados, estiman que la conferencia debe estar en condiciones, antes de separarse, de pronunciarse sobre determinadas cuestiones, tales como el desarme aéreo y la reducción de los presupuestos.

PERU

Fracasó un movimiento revolucionario

OTRAS NOTICIAS

LIMA, 2. — (A. P.) — Fracasó esta madrugada una tentativa revolucionaria en la que actuaron leguistas y apristas que trataron de tomar la Escuela de Aviación Las Palmas y la quinta comisaría, rechazándolos las fuerzas legales.

Los cabecillas del movimiento huyeron.

Hay varios presos.

El complot tiene ramificaciones en Callao.

POLONIA

ENGAÑADOS POR AGITADORES. — PROVOCARON SERIOS INCIDENTES

VARSOVIA, 2. (Havas). — Hubieron algunos choques en el distrito de Lisk, entre campesinos y propietarios.

Los primeros, engañados por los agitadores, creían que se iba a implantar un feudo a partir del 1.o de agosto.

Diversos propietarios fueron atacados. La policía que intervino debió disparar sus armas en vista de la actitud de los manifestantes. Resultaron cinco campesinos muertos y diez heridos.

ACTOS DE PROTESTA QUE SE ORGANIZAN EN POLONIA

VARSOVIA, 2. (Havas). — Los representantes de 70 organizaciones sociales polacas de todas las tendencias políticas se reunieron bajo la presidencia del general Gorecki.

Se resolvió que en el mitin a realizarse el día 5 en la plaza Mariscal Pilsudski, protestar contra el revisionismo alemán.

CUBA

ESTABLECIMIENTO DE UN POOL DE AZUCAR

LA HABANA, 2. (Havas). — Se ha dictado un decreto por el Presidente de la República sancionando el establecimiento del pool que se refiere a sesenmil toneladas de azúcar que deben ser excluídas de la venta del año 1932.

Esta médida permite esperar un alza del precio de este producto en el mercado internacional.

EL GENERAL MENOCAL

LA HABANA, 2. (Havas). — El ex presidente de la república Gral. Menocal, siendo acompañado hasta a bordo por las autoridades se embarcó en el transatlántico "Karlsruhe".

Ordenes formales impartidas impidieron a los representantes de diarios de acercarse a la persona de este ex presidente.

YUGOESLAVIA

LA CRISIS MINISTERIAL

BELGRADO, 2 (Havas) — En los círculos autorizados estiman que en el seno del gobierno la situación está a punto de tener un desenlace.

El señor Serohkitch recibió la misión de formar el nuevo gabinete.

Para el Ministerio del Interior se habla del señor Koiuch, actualmente Ministro de Instrucción Pública.

El señor Schumankoff, delegado ante la Sociedad de Naciones, recibiría la cartera de Relaciones Exteriores.

Sin embargo: no hay nada definitivo hasta ahora. Lo único cierto es que el señor aMrinkovitch expresó formalmente el deseo de abandonar la Presidencia del Consejo y aun el Ministerio de Relaciones Exteriores.

NUEVAS ACTIVIDADES VOLCANICAS EN LA CORDILLERA DE LOS ANDES

Ayer entraron en actividad el Quizapú, el Descabezado chico y el Plaschón — Lluvia de cenizas en Curicó, Valparaíso y Puerto San Antonio — Temblores de tierra de poca intensidad en Mendoza y General Alvear

OTRAS NOTICIAS DE LA ZONA VOLCANICA

El volcán Quirapú en una de sus erupciones anteriores

EL QUIZAPU NUEVAMENTE EN ERUPCION

CURICO CHILE, 2. — (A. P.) Se anuncia que el volcán Quizapú entró nuevamente en erupción y que en las regiones de los alrededores caen lluvias de ceniza.

La ciudad debido a este fenómeno se encuentra en semi - obscuridad.

También comunican de puerto San Antonio que debido a la gran cantidad de cenizas que proviene del volcán Quizapú la localidad está completamente a obscuras y fué necesario encender las luces de la calle de las 2 p. m. a las 3 p. m.

SANTIAGO, 2. — (Havas) Con motivo de la actividad de los volcanes cercanos se ha registrado una leve lluvia de ceniza en los pueblos desde Curico a Valparaíso.

EL DESCABEZADO CHICO Y EL PLANCHON TAMBIEN EN ACTIVIDAD

BUENOS AIRES, 2. — (Havas) La Dirección de Correos y Telégrafos informa que noticias de San Rafael y Mendoza anuncian que los volcanes Descabezado Chico y el Planchón habrían entrado hoy en un nuevo periodo de erupción siendo las nueve horas.

Desde las 8 y 40 p. m. comenzaron a sentirse fuertes estampidos y ruidos subterráneos por el lado de la cordillera y poco después se vieron elevar gruesas nubes de humo que se extendían hacia el Norte.

TEMBLOR DE TIERRA EN MENDOZA

MENDOZA, 2. — (Austral) Comunican de Malargue que el cerro Planchón, en la zona volcánica, se cubrió esta mañana en las primeras horas de una densa nuebe de humo al propio tiempo que se sentían fuertes ruidos subterráneos.

A las 11 y 30 a. m. se sintió en esta capital un temblor de poca intensidad y de unos 20 segundos de duración.

EN GENERAL ALVEAR

GENERAL ALVEAR (Mendoza) 2. — (Austral) Esta madrugada se sintieron tres kemesones sísmicos de regular intensidad.

Mr. Roosevelt en la convención del partido demócrata estadounidense

Fué recibido oficialmente en su calidad de candidato a la futura Presidencia de la República — Mr. Roosevelt declaró que acepta íntegramente la plataforma electoral del partido

OTRAS NOTICIAS DE ESTADOS UNIDOS

DESPUES DEL TRIUNFO DE ROOSEVELT EN LA CONVENCION DEMOCRATA

CHICAGO, 2. (A. P.) — A pesar del tiempo tormentoso, el candidato presidencial demócrata, señor Franklin Roosevelt, partió de Albany hacia esta ciudad en avión, sin recibir oficialmente la notificación de que anoche la Convención Demócrata lo nombró candidato por una mayoría abrumadora.

Entre tanto, la Convención designará al presidente de la Cámara de Representantes señor John Garber, candidato a la vicepresidencia.

Roosevelt, que durante 20 años se ha dedicado a la política, es miembro de una de las más antiguas familias norteamericanas. Es abogado de fortuna y también se dedica a los negocios de agricultura.

El candidato presidencial demócrata ha hecho estudios profundos sobre la historia política latinoamericana, teniendo un amplio conocimiento de los problemas nacionales y estadoales de su país. Es opositor a la idea de que un pequeño grupo capitalista fiscalice las fuerzas económicas y favorece los derechos aduaneros, bajo el libre intercambio de mercaderías.

Los expertos en la política dicen que tiene grandes probabilidades de derrotar a Hoover en las elecciones.

Smith se muestra sumamente decepcionado por la derrota, negándose a decir si apoyará a Roosevelt, pero los líders esperan que de presentarse personalmente los candidatos ante la Convención, esa actitud tendrá una influencia sobre los enemigos y todos se unirán para combatir a Hoover.

Con el nombramiento de Garner los demócratas esperan obtener el apoyo de los estados normalmente republicanos del Oeste y medio Oeste, creyendo que el rechazo de la ley seca incluído en el programa electoral, les acarreará muchos votantes en las ciudades del Este.

ROOSEVELT LLEGA A CHICAGO

CHICAGO, 2. (Havas). — El Sr. Roosevelt, candidato designado por la Convención Demócrata para la Presidencia de Estados Unidos, llegó aquí en avión, siendo objeto de una gran recepción.

Mr. ROOSEVELT EN LA CONVENCION

CHICAGO, 2. — (Havas) La Convención Demócrata recibió oficialmente al señor Roosevelt, en su calidad de candidato a la futura Presidencia de Estados Unidos.

El señor Roosevelt fué objeto de una manifestación entusiasta.

Declaró que aceptaba íntegramente la plataforma electoral del Partido y añadió que podía considerarse que a partir de este día había cesado de existir la enmienda 18.

Mr. GARNER ACEPTO SU CANDIDATURA A LA VICEPRESIDENCIA

WASHINGTON, 2. — (A. P.) — Mr. Garner anunció que aceptaba ser candidato demócrata a la Vicepresidencia de la República.

Mr. GARNER, CANDIDATO A VICEPRESIDENTE

CHICAGO, 2. — (A. P.) — Mr. Garner fué nombrado por aclamación candidato demócrata a la Vicepresidencia de la República.

ITALIA

LO QUE PERCIBEN LOS MIEMBROS DE LA FAMILIA REAL

ROMA, 2. (Havas).—La "Gaceta Oficial" publica un estado con el cálculo de los gastos del Ministerio de Finanzas, en el cual figuran las asignaciones de los miembros de la familia real.

Asignación de la corona, 11.250.000 liras; príncipe de Piamonte, tres millones; duque de Aosta, un millón; duque de Génova, un millón; duque de Pistoia, 200.000; duque de Bergamo, cien mil; princesas Elena, Francia y duquesa de Aosta, 400.000; duque de Spoleto, 150.000; conde de Turín y duque de los Abruzzos, 100.000 cada uno.

Pro-valorización del vino italiano

(Especial para LA MAÑANA)
Por radiotelegrafía

TURIN, 2. — Bajo la presidencia del secretario señor Marescalchi, se inauguró el primer congreso nacional técnico para la valorización del vino italiano, participando todos los productores italianos. — Radio Nazionale.

Ejercicio de un escuadrón de jóvenes fascistas

(Especial para LA MAÑANA)
Por radiotelegrafía

ROMA, 2. — Otro escuadrón de jóvenes fascistas, procedente de Villa Humberto, inició hoy los ejercicios físicos con ritos fascistas, asistiendo al acto el Duce y las altas autoridades. — Radio Nazionale.

Reunión del Directorio del partido fascista

(Especial para LA MAÑANA,
Por radiotelegrafía

ROMA, 2. — Bajo la presidencia del Secretario General del Partido, señor Starace, se reunió en el Palacio Nacional el Directorio del Partido Fascista, aprobándose la relación del Presidente acerca de la situación del país y el funcionamiento de dicho Directorio. — (Radio Nazionale).

Radiotelegrama del Ministro de Marina al almirante Cavagnari

(Especial para LA MAÑANA)
(Por radiotelegrafía)

ROMA, 2. — El Ministro de Marina, Siriani, envió al almirante Cavagnari el siguiente radiotelegrama: "Almirante Cavagnari Nave Trento, a su regreso a la patria después de terminada la misión en el Extremo Oriente envío mi afectuoso saludo tanto a Vr. como a los jefes y oficiales de esa nave". — (Radio Nazionale).

AUSTRIA

El Congreso de las minorías europeas

(Especial para LA MAÑANA)
(Por radiotelegrafía)

VINENA, 2. — El congreso de las nacionalidades reunido en Viena ha proseguido sus trabajos en vista de la enfermedad de su presidente Wilfan, bajo la presidencia del delegado de la Schiman, tomando los siguientes acuerminoría alemana en Letonia, doctor dos a propuesta del secretario general doctor Ammendo:

Reclamar la creación en el seno de la Sociedad de Naciones de una Comisión permanente de las minorías encargada de recoger constantemente material en lo referente a la situación de las minorías y suplir las deficiencias de la labor del Consejo a este respecto.

Llamar la atención sobre la injusti- minorías nacionales protegidas por tratados, y otras minorías que no gozan de dicha protección.

Y proseguir la campaña para lograr que el derecho de las minoraís nacionales de gozar de un régimen respetuoso para sus libertades, sea inscripto en la Constitución de todos los países de Europa. — Transocean.

HUNGRIA

SUJETO ANORMAL

BUDAPEST, 2. — (Havas) Se ha descubierto un nuevo caso del sujeto sádico que se dedica a golpear con un bastón de goma a mujeres que encuentra en su camino, huyendo de inmediato en bicicleta.

Ya se han registrado treinta víctimas de este sujeto, tratándose de damas de la buena sociedad.

Hasta el momento han resultado inútiles las investigaciones realizadas por las autoridades policiales para dar con este individuo.

ARGENTINA

LA "F. O. R. A." DECRETO LA HUELGA GENERAL

BUENOS AIRES, 2 (Austral) — La Federación Obrera Regional Argentina decretó anoche la huelga general de todos los gremios afiliados, sin fijar fecha de cese.

Hoy se nota escasez de taxímetros como también de colectivos.

Para decretar la huelga que comenzó hoy a las horas 6, la comisión respectiva se reunió anoche en el local de la calle Bartolomé Mitre 3270, el cual fué allanado por la policía esta madrugada, pero cuando ya se había resuelto aquella determinación.

CAYERON NEVADAS EN CORDOBA

BUENOS AIRES, 2 (Austral). — Noticias de Córdoba, anuncian que en las primeras horas de la noche de ayer, después de un día frío y destemplado con lloviznas persistentes, el agua cuajó en nieve, durante breves momentos.

EL SUMARIO MILITAR

CURUZU CUATIA, 2, (Austral). — Llegó el Juez Instructor coronel Bonnaga, designado por el Ministerio de la Guerra para intervenir en el sumario militar a cargo del teniente coronel Alberto Gazzari, perteneciente al comando de Paraná.

Los jueces militares han realizado una labor intensa, pero se mantienen en secreto sus actuaciones.

En el pueblo reina tranquilidad y los diarios locales se ocupan intensamente del sangriento suceso, encarando con criterios divergentes la apreciación del hecho.

DOCUMENTOS SOBRE LA ACTUACION POLICIAL

CURUZU CUATIA, 2. (Austral). — El comisario departamental partió para Corrientes llamado por el Jefe de Policía. Lleva la documentación completa de los sucesos, que le fué pedida con motivo de la interpelación planteada en la Cámara de Diputados al ministro de Gobierno, para explicar la intervención policial en el incidente sangriento.

Queda al frente de la policía el inspector Enrique Hanson.

INTERVENCION DE LA JUSTICIA CIVIL

CURUZU CUATIA, 2. (Austral). — El juez del crimen de Corrientes doctor Rodolfo Marquezy el Fiscal del Crimen doctor Alberto Bavastro y el secretario doctor Jorge Gómez, llegaron procedentes de Corrientes para intervenir en el sumario iniciado por la policía departamental, incoado con motivo del suceso sangriento que costó la vida al mayor Regino Lezcano.

El juez se abocó al estudio del asunto, trabajando intensamente. Después de informarse acerca de los antecedentes y documentos hallados entró de lleno en las actuaciones sumariales.

En carácter de autoridad local, tomó declaración indagatoria al comisario departamental Eliseo Zualet, quien se ratificó de las constancias del parte de la policía, que forma cabeza del sumario.

Interrogó después al comerciante José Luis Irazusta, que se encontraba detenido por haber proporcionado a Lezcano el poncho que utilizó para cubrirse cuando salió de la casa de aquel.

Zualet declaró que su intervención fué simplemente casual, suministrando el poncho sin sospechar la finalidad sediciosa que podía perseguir el mayor Lezcano, creyendo que ese pedido obedecería a alguna aventura de carácter privado.

Teniendo en cuenta los antecedentes intachables del señor Irazusta y su declaración, el juez ordenó su libertad, sin perjuicio de las ulterioridades del sumario.

Declaró después el sargento 1.o Cayetano Núñez, siguiéndole el sargento Pedro Veron, detenidos bajo la inculpación de haberse encontrado en la casa del primero con el mayor Lezcano.

Las declaraciones de ambos son mantenidas muy secretas.

Puedo sin embargo anticipar que existen contradicciones entre ambos, por cuyo motivo el juez dispuso el mayor rigor en la incomunicación, ordenando la custodia de ambos con centinela permanente.

La policía entregó al juez los efectos tomados en el domicilio del mayor Lezcano y los que llevaba consigo el extinto, entre los que figuran 244 pesos en efectivo, un reloj de oro, una medalla con la inscripción "Ushuaia", anillos de oro, alfiler con brillantes, gemelos, etc.

FRACASO LA SESION DEL SENADO

BUENOS AIRES, 2. — (Austral) — Fracasó la sesión que debía realizar esta tarde el Senado, cerrándose los libros de asistencias con 8 presentes, por cuyo motivo el Presidente del Cuerpo no llamó a sesión.

UN INCIDENTE QUE PUDO TENER GRAVES CONSECUENCIAS

BUENOS AIRES, 2. — (Austral) — Esta tarde, en momentos que se dirigía al cementerio Oeste, el cortejo con los restos del mayor Lezcano, al llegar a Corrientes y Pasteur y mientras los integrantes del mismo daban gritos hostiles a las autoridades y de condenación a los autores del hecho que costó la vida al citado militar, un civil desenfundó un revólver en actitud amenazante contra los que proferían gritos.

Debido a la rápida intervención de la policía se evitó que el incidente cobrara mayor gravedad.

Aconsejado por la policía, el particular se retiró siguiendo por la calle Pasteur.

EL Dr. EUSEBIO AYALA Y SU ESPOSA LLEGARON A BUENOS AIRES

BUENOS AIRES, 2. (Austral). — En el tren internacional llegó esta mañana a las 11 y 30 a la estación Federico Lacroze el presidente electo del Paraguay, doctor Eusebio Ayala acompañado de su esposa.

Acudieron a recibirlo representantes del Presidente de la República, de la cancillería y de la legación y consulado del Paraguay, así como numerosos amigos.

LA ESPOSA DEL Dr. ALVEAR VENDRA A BUENOS AIRES EN EL "CAP ARCONA"

LISBOA, 2. — (Especial de Austral). — Ha llegado a esta capital la señora Regina Puccini de Alvear, quien se propone embarcarse para Buenos Aires en el "Cap Arcona".

El Comité Financiero Internacional

NO TERMINO SUS TRABAJOS

LONDRES, 2. — (Havas) El Comité Financiero Internacional que entiende en lo relativo a los créditos no pudo terminar sus trabajos hoy.

Las conversaciones sobre el particular continuarán y se piensa que terminarán el martes próximo.

Los alemanes solicitaron que los intereses de las sumas inmovilizadas en Alemania sean fijadas a 4 o|o, pero la protesta de los acreedores que encaraban solo el 6 o|o hizo que llegara a un proyecto de transacción estableciéndose el 5 o|o.

Este compromiso fué aceptado por los delegados norteamericanos, ingleses, franceses, suizos y holandeses habiendo reservas sobre esta decisión que puede sin embargo ser considerada aceptada pues los ingleses y norteamericanos representan a la mayoría de los capitales en ue se trata.

Se llegó a un acuerdo para suspender las amortizaciones de las deudas alemanas a corto término.

En lo concerniente a los empréstitos a largo plazo, principalmente los norteamericanos, es cuestión de establecer a 10 o|o la tasa del reembolso que se refiere sobre las principales deudas

Fué encarado el pedido de transformación de los compromisos alemanes a corto plazo en acciones u operaciones asunto que sería subordinado en cada caso a pedido de los banqueros interesados a lo que daría cierta movilidad a las deudas comerciales que no poseen actualmente ninguna.

dãd ahr ahr ahr ahrdlu ahr ahrdlupup

CHINA

EL BANDOLERISMO

SHANGHAI, 2. (A. P.)—Según mensajes retrasados, el 27 de Junio fueron muertos cerca de Anting los misioneros norteamericanos Williams y Simpson y el ruso llamado Horvath, cuyo padre actuó como consultor del ex dictador de Manchuria, Chang [illegible] Liang.

EN LA S. D. N

El Consejo clausuró sus sesiones

LA PROXIMA REUNION

GINEBRA, 2. — (Havas) El Consejo de la Sociedad de Naciones decidió someter a la consideración de la próxima asamblea la resolución adoptada por la última Conferencia Internacional de Trabajo relativa a la forma de honrar con medios durables la memoria del ex Director de la Oficina Internacional de Trabajo, Albert Thomas.

A continuación este Consejo dió por clausurada su sesión.

La próxima reunión se realizará en el mes de Octubre próximo en Madrid.

Deceso de Don Manuel de Braganza

FALLECIO D. MANUEL DE BRAGANZA

LONDRES, 2 (A.P.). — Falleció el ex rey de Portugal, don Manuel de Braganza.

LONDRES, 24 (A.P.). — La muerte del ex rey de Portugal se produjo en su domicilio particular en Fulwell Park Twickenham, cerca de Londres.

El deceso se produjo a raíz de una grave afección a la garganta.

La ex reina permaneció al lado del paciente hasta el momento del fallecimiento.

DETALLES SOBRE LA MUERTE DEL EX REY MANUEL

LONDRES, 2. (Havas). — Nada anunciaba que el ex rey Manuel de Portugal sería llevado tan rápidamente por la afección a la garganta, de que sufría desde hace algún tiempo, pues su estado de salud era generalmente satisfactorio. Hoy mismo debía ir a Wimbledon, siendo, como se sabe, gran aficionado al tennis.

Dedicaba también una gran parte de sus ocios a su biblioteca. Poseía especialmente una colección única de imprenta en Portugal hasta el siglo 16.

Esta mañana sintió dolores en la garganta y fué a ver al especialista, que le ordenó en seguida guardar cama.

A la hora 13, estando en cama, se sintió más mal. Cuarenta minutos después sintió ahogos, que empeoraron rápidamente y sucumbió algunos instantes después, a raíz de una crisis de edema de la glotis.

La muerte fué tan repentina que en los últimos momentos no pudo tener a su lado al médico.

Este, que es Lord Dawson de Penn, llegó cuando ya había sucumbido el ex soberano.

RASGOS BIOGRAFICOS DEL EX REY

LONDRES, 2. (Havas). — El ex Rey Manuel de Portugal, muerto hoy, nació el 15 de noviembre de 1889.

A la edad de 18 años asistió ya al asesinato de su hermano mayor y de su padre.

Al ser proclamado Rey encontró una fuerte corriente anarquista y republicana que reforzó el descontento causado por la dictadura implantada por el señor Franco.

El día 1 de febrero de 1908, fecha en que fué tomado el poder por la oposición republicana se realizó el atentado contra la familia real al cual sólo escaparon con vida don Manuel y la reina.

Entonces don Manuel, por consejo de su madre, deportó al dictador Franco a España y formó un ministerio de coalición para la restauración del régimen parlamentario.

Sin embargo las elecciones de 1910 marcaron el triunfo de los republicanos.

Pronto el asesinato de Bombarda provocó el motín.

Después de un violento combate la guarnición leal en el Palacio Necessidades, fué vencida.

A raíz de ello don Manuel y su madre huyeron a Gibraltar y de allí se dirigieron a Inglaterra donde fijaron su residencia en Twickenham.

Este ex soberano contrajo enlace en 1913 con la Princesa Augusta Victoria de Hohenzollern con la cual no tuvo familia.

Se consagró en el destierro a la historia, literatura, a la música y al tennis.

Con motivo de su muerte los soberanos ingleses enviaron un mensaje de simpatía a la viuda.

Nuevo vuelo del dirigible "Graf Zeppelin"

EL ZEPPELIN PARTIO DEL AERODROMO DE HANSWORTH

LONDRES, 2. (Havas). — El globo dirigible "Graf Zeppelin" partió desde el aeródromo de Hansworth, a la hora diecinueve.

EL DIRIGIBLE VUELA HACIA INGLATERRA

FRIEDRICHSHAFEN, 2. (A. P.) — aH iniciado el 250 vuelo, el dirigible "Graf Von Zeppelin".

Partió hacia Inglaterra con doce pasajeros, figurando entre éstos el comandante de las fuerzas aéreas españolas señor Ferreyra.

HACIA CHELMSFORD

LONDRES, 2. (Havas). — Después de haber volado sobre Londres, el "Graf Zeppelin" se dirigió a Chelmsford para comenzar su viaje al rededor de las islas británicas.

CHILE

Se preparaba una nueva revolución

SANTIAGO, 2. (A. P.). — En la Secretaría de la Corte se recibieron recursos de amparo de diversos abogados, por los señores: Enrique Matta Figueroa, Santiago Wilson, Alejo Lira, Pedro León Ugalde, Santiago Labarca, Justiniano Soto y Mayor César León.

Según los términos de los recursos, nos nombrados, fueron detenidos en la mañana de hoy por agentes de investigaciones sin exhibir la orden competente.

Se solicita que los recursos, sean breves, sumariamente informados por la Prefectura, trámite al cual accedió la Corte, despachándose los respectivos oficios.

LO QUE INFORMA LA PREFECTURA DE INVESTIGACIONES

La Prefectura de Investigaciones, por su parte, ha informado hace días al gobierno, sobre las actividades extrañas que estarían desarrollando ciertas personas, las que darían base para sospechar la existencia de un complot bien organizado, con ramificaciones en varias ciudades de la república, cuyo fin sería propiciar un movimiento de opinión contra el actual sistema gubernativo

Esta circunstancia, motivó la vigilanza especial de las personas de las cuales se sospechaba, que estuviesen relacionadas con los presuntos conspiradores.

Al mismo tiempo el personal de la Sub Prefectura Preventiva, efectuaba allanamientos, dentro de la ciudad, incautándose de documentos y cartas que afirmarían aún más la existencia del complot.

En este estado de cosas, en la Prefectura se siguieron las instrucciones de la Junta de Gobierno, y se decidió proceder hoy a la detención de ciertas personas con el objeto de entener de ellas informaciones precisas sobre asuntos que obraban en poder de la policía.

Igualmente la policía ha detenido numerosos comunistas, los cuales deberán abondonar el país y trasladarse a una isla del Pacífico.

Un alto jefe de policía ha declarado que el complot es algo difícil de determinar y que la detención de personas no significa que estén implicadas, pues, las detenciones sólo obedecen a las investigaciones sobre el presunto movimiento y a medidas de índole preventivas.

Lo que hay en efectivo, agregó, es que existe una conspiración y que Santiago es la sede de ella y por tanto debe investigarse con habilidad y destreza, para llegar al foco de los complotados, para proceder sin temor a equivocaciones.

DIVERSAS NOTICIAS DE LA ACTUALIDAD

SANTIAGO, 2 (Especial de Austral). — Se mantiene el ambiente en tranquilidad.

El señor Peña Villafon ha iniciado sus funciones dentro de la Junta.

Cardenas no asistió a su despacho, debido a hallarse enfermo.

Se informa que el señor Aurelio Núñez Morgado, renunció el cargo de superintendente de salitre.

Se cree que se debe esto a diferencias de apreciación con el ministro de Hacienda sobre la solución del problema salitrero, especialmente en las cuestiones relativas a la "Cosach".

INFORMACIONES COMPLEMENTARIAS

AVIADOR EN VIAJE

GINEBRA, 2. — (Havas) El aviador Londonderry llegó a la hora 17 y 42 y aterrizó con todo éxito en el aerodromo de esta ciudad.

Ecos del asesinato del hijo de Lindbergh

CULPABILIDAD DE CURTIS

NUEVA YORK, 2. — (Havas) Comunican de Flemigton (New Jersey) que el millonario norteamericano Curtis, complicado en el rapto del niño Lindberg fué reconocido culpable por el tribunal federal.

FLEMINGTON, 2. — (Havas) Después de haber deliberado durante cuatro horas el jurado reconoció que Curtis es culpable de haber molestado las investigaciones judiciales respecto al secuestro del niño Lindberg suministrando informaciones falsas, pero reclamó la indulgencia de la Corte de Justicia a su favor.

De inmediato Curtis fué encarcelado en la prisión cercana al Tribunal.

La defensa significó su intención de presentar una apelación.

BOLIVIA

ACTIVIDADES COMUNISTAS EN VILLAZON

LA PAZ, 2. — (Especial de Austral) — Los diarios anuncian que se ha descubierto un grupo de agitadores comunistas en Villazón, cerca de la frontera con la Argentina.

El monopolio de la elaboración y venta de grappa y caña

La A. N. C. A. P. contesta una consulta de la Comisión de Hacienda del Senado

La Comisión de Hacienda y Fomento, que tiene a su estudio un escrito presentado por el Centro de Fabricantes de Licores, de la Unión Industrial Uruguaya, requirió del Directorio de la Administración Nacional de Combustibles, Alcohol y Portland, su opinión sobre el pedido de los mencionados industriales para que se modifique la ley de 15 de Octubre de 1931, para aclarar su situación.

El Directorio del Ente Industrial mencionado, evacuando la consulta formulada por esa Comisión, remitió la nota que a continuación se transcribe:

Señor Presidente:—De acuerdo con la resolución recaída en la sesión de ayer del Directorio que presido, en la consulta formulada por esa Comisión de Hacienda y Fomento, sobre la solicitud hecha al Senado por el Centro de Fabricantes de Licores, en el sentido de que se sancione una ley relativa a la situación de los licoristas frente a la ley de creación de este organismo, paso a evacuar dicha consulta en los siguientes términos:

La Ley de 15 de Octubre de 1931 y los decretos ulteriores han concedido a esta Administración N. de Combustibles, Alcohol y Portland el monopolio de la elaboración y venta de grappa y de caña. — Era indispensable, pues, adoptar las medidas necesarias para proteger el comercio de dichas bebidas y evitar especialmente la venta de productos similares a los mismos. — Fué éste el objeto del decreto que se refiere a la elaboración de cognac nacional, causa principal de la protesta de los señores licoristas.

La extensión del monopolio a la elaboración y venta de caña y bebidas alcohólicas destiladas, es una consecuencia del monopolio mismo. — Si el legislador lo establece para el alcohol, no podría dejar de establecerlo para la caña y similares:

1.o—Por motivos de higiene.

2.o—Por motivos de índole fiscal.

3.o Por motivos de índole económica para asegurar la estabilidad financiera del propio organismo al que se le encomendó el monopolio.

En el primer caso, para evitar que bebidas adulteradas con propósito de lucro constituyeran un consumo nocivo para la población. Si el contralor del Estado se hace indispensable, es precisamente en la elaboración y venta de una bebida de consumo tan difundido como la caña, y ese contralor sólo puede ejercerse eficazmente por vía del monopolio.

En el segundo caso, el único medio para atenuar y tal vez evitar el fuerte contrabando de caña, — contrabando calculado en más de dos millones de litros que representan para el Estado una defraudación de más de un millón doscientos mil pesos anuales — es el monopolio.

Elaborado que sea un tipo único de caña nacional y expendido este producto en envases especiales con cierre de seguridad, como la proyecta este Directorio, será fácil encontrar y castigar a quienes vendan un producto introducido al país clandestinamente.

En el tercer caso, para no privar a esta Administración de una utilidad apreciable obtenida sobre la venta de seis millones de litros de caña que se consumen anualmente en el país. Inoficioso resultaría decir que este organismo no podrá obtener un apreciable margen de utilidades en la distribución de alcoholes para uso industrial y de farmacia; tampoco en la venta de combustibles, nafta, kerosene, fuel oil, etc. El interés general del país es que estos productos lleguen a manos del consumidor al más bajo precio posible. Bien, para que este desideratum se traduzca en realidad es necesario que esta administración obtenga sobre la caña y bebidas similares de consumo nocivo e inconveniente una ganancia que no puede ni debe obtener en los demás productos monopolizados. Es lo que se está haciendo. El Directorio sin encarecer la caña, distribuyendo un producto genuino por intermedio de los propios mayoristas e importadores que no han tenido que despedir un solo empleado, piensa obtener de su venta una utilidad que le permita cubrir sus gastos de administración. Y este no es una promesa, sino una realidad: actualmente se vende el alcohol destinado a calefacción y uso industrial a cuatro centésimos menos de lo que costaba en plaza al iniciar sus ventas la ANCAP.

Pero hay que agregar más todavía. Nuestra Administración practica en la actualidad los ensayos pertinentes para elaborar caña en el país. Si estas experiencias resultan favorables, como todo lo hace presumir, se evitará la adquisición de caña importada que representa para la economía del país un drenaje de oro de casi un millón ochocientos mil pesos anuales.

Ahora bien, todas estas ventajas que acarrea el monopolio de la caña para la salud pública, la economía del país y su prosperidad fiscal, se malograrían si otro producto similar a dicha bebida entrara en el mercado de consumo y la desplazara. Por eso es que hemos pedido y hemos obtenido del Consejo Nacional, de acuerdo con la ley, el monopolio de todas las bebidas alcohólicas que pudieran venderse como sucedáneas de la caña. Entre esas bebidas se encuentra desde luego el cognac: con un litro de alcohol potable, cuyo valor es de $ 1.15, un licorista inescrupuloso puede elaborar dos litros de cognac o de una bebida alcohólica que con una denominación cualquiera puede sustituir a la caña, ya que su costo en ningún caso excedería de setenta y ocho centésimos el litro. Para evitar estas maniobras es que se pide al Senado que no modifique la ley de 15 de Octubre de 1931.

Por otra parte, el decreto aludido por los señores licoristas no se refiere a la elaboración de cognac, sino a la elaboración de un producto artificial llamado cognac nacional.

Los solicitantes reconocen — y esto conviene destacarlo muy especialmente — este carácter de producto artificial, cuando mencionan que no se ha podido hacer este cognac legítimo por no existir en el país alcohol vínico. Olvidan, porque no pueden ignorarlo, que los 400.000 litros de grappa expendidos anualmente en el Uruguay se pueden transformar fácilmente en alcohol vínico por medio de una simple destilación. Durante varios años la mayoría de los elaboradores han preferido recurrir al fácil procedimiento de diluir alcohol en agua, adicionado de colorantes, azúcar y esencias, exactamente como se procede en la fabricación de caña del país. A este producto le llaman indebidamente cognac nacional.

No solamente el decreto mencionado protege al elaborador inteligente y honesto, sino que obligará a todos los fabricantes a expender un verdadero cognac a base de alcohol vínico, abriendo por lo tanto a nuestra viticultura nuevos mercados.

El problema de la situación crítica de la industria vinícola es un problema de producción. Hay un exceso de más de 10.000.000 de litros de vino anuales, que redundan en perjuicio de la buena calidad del producto, desprestigiándolo considerablemente.

Esta Administración se propone propiciar la transformación de ese exceso de vinos en alcohol vínico especialmente preparado para la elaboración de cognac, y determinar el plazo en el cual se podrá vender el cognac nacional existente en plaza. Este conjunto de medidas tendrá como consecuencia eliminar del mercado un producto similar a la caña, fomentar las iniciativas que tiendan a la elaboración de un verdadero cognac y consolidar una de las industrias más importantes del país y más dignas de apoyo, con los considerables capitales y brazos que utiliza.

La ley de 15 de Octubre de 1931, otorga a la Administración Nacional de Combustibles, Alcohol y Portland la facultad de incluir en el monopolio el comercio de bebidas alcohólicas cuando lo juzgue oportuno. Toda modificación a la ley en el sentido indicado por los señores licoristas tendría un carácter restrictivo y haría peligrar, por lo tanto, la realización del contralor del monopolio.

Si estos datos resultaran insuficientes el Directorio se ofrece desde ya a ampliarlos verbalmente, a cuyo efecto enviaría a alguno de sus miembros al seno de esa Comisión de Hacienda y Fomento si es que la misma lo considera oportuno.

Dejando evacuada la consulta formulada, aprovecho la oportunidad para saludar al señor Presidente y demás miembros de esa Comisión con mi mayor consideración. — Eduardo Acevedo, Presidente. — L. R. Ponce de León, Secretario.

Toca el turno a la disputa del clásico Francia

EL CLASICO FRANCIA

Es de lamentar que el estado que puede ofrecer la pista esta tarde, traiga como consecuencia, la posible deserción de ASTILLERO, quizás MARTILLERO, y algún otro de los competidores anotados en la prieba clásica.

PLATUDO demostró en su anterior compromiso cumplido sobre pista pesada, tener calidad y condiciones de gran especialista, para actuar en cancha anormal. Por su parte BORRON, que intervino en la reunión del anterior domingo en una cancha parecida a la que existirá hoy, dejó establecido poseer condiciones para accionar cómodamente en terreno resbaladizo.

Teniendo en cuenta que es muy posible que la cancha esta tarde presente las mismas condiciones que las habidas en las últimas actuaciones de los dos potrillos nombrados, es evidente que el comentario principal de la prueba debe girar sobre la posible actuación, de los dos animales que mejor se han comportado en sus compromisos anteriores disputados en la misma pista en las condiciones que ofrecerá a la hora de la disputa de la prueba central del programa.

Es de lamentar que las inclemencias ya demasiado durables del tiempo, haya impedido la realización de un encuentro que, como el que nos viene ocupando, daría oportunidad a que los aficionados fueran desde hoy, sacando en limpio la actuación que, a los que hubieran participado de la carrera, le cabría en la polla de potrillos, a correrse si ese día la pista lo permite, el 7 del próximo mes de Agosto.

Dada la forma de actuación reciente tenida por EL POLACO en una pista anormal, en menor calidad que la que imperará luego, es el hijo de Zorro Polar gran barrero por lo que puede haberle legado condiciones de equilibrista a su descendiente, habrá que integrar la fórmula del posible ganador con el pupilo de Rojas, sin que ello signifique dejar de lado a PURO TANGO, y ZORZALERO, a quienes en caso de actuar habrá que contarlos como dos bravos competidores.

Concretando pues a los tres primeramente nombrados el máximo comentario desde que ellos son por su comportamiento en cancha anormal los que contarán con la preferencia de la cátedra, entre ellos, es lógico suponer que debe estar la carrera.

El pupilo de Ponciolo actuó dos veces sobre cancha anormal. La primera vez presentado nada más que con el propósito de que se acostumbrara a los cotejos, sin una preparación completa; bastante gordo, en la carrera ganada por ZORZALERO, actuó siempre entre los de adelante, ocupando la vanguardia al perfilar la curva de Villa Violeta, en momento en que su piloto lo apuró algo.

Dándosele un pequeño alce en mitad del derecho, atropelló con muchos bríos, para alcanzar la segunda colocación a un cuerpo del ganador en el buen tiempo de 1'18" |5. Posteriormente, se impuso en llamativa forma, en el excelente guarismo de 1'3" 2|5 para pista pesada.

El representànte del stud Orlando tiene una actuación de pista que data de mayor tiempo que la del hijo de Well Meant, habiendo hecho sus mejores carreras en las dos últimas pruebas que disputó, donde fué tercero de Nobleman y Night Club, primeramente, y luego segundo de éste a sólo medio pescuezo en 1'3" 4|5 los 1.500 metros, pista pesada. Sólo existe de diferencia en el guarismo numeral del tiempo señalado por ambos potrillos en idéntica distancia, dos segundos a favor del hermano paterno de Fifa.

La comparación de valores para hacer de ellos el mejor candidato, nos daría una suma de cero, o sea una misma probabilidad para ambos contrincantes. El hecho que nos demostraría una calidad superior favorable por entero al vástago de Onza de Oró, sería la mejor forma de conducirse en menos competencias, porque de este hecho especial sacaríamos una consecuencia favorable al nombrado, nos daría por resultado la prueba evidente de que no sabemos aún cuánto dará el día que tenga una preparación más completa; y, como entendemos que ella se obtiene en carreras, es de esperar que en este nuevo encuentro, nos de la exacta mdida de su real valimento.

Concientes de ello, es que le otorgamos nuestro voto a BORRON, viendo en PLATUDO y EL POLACO a sus mayores adversarios.

Borrón lleva en él la defensa de nuestro voto

BORRON, bravo rival, con el que Ponciolo espera imponerse

LAS PRUEBAS ORDINARIAS

PREMIO ANZANI

1.300 metros

Una prueba para potrancas que aun no hayan ganado será el número inicial para la reunión que se desarrollará en la tarde de hoy.

En ella se destacan como mejores candidatas Lady Gannet, Moratoria y la debutante Su Hija.

La primera solo ha actuado dos veces, siendo una vez tercera y la otra segunda de Solvencia. Estas performances por sí solas le acreditan muy crecida chance a la hija de Safety First, la que también ha adelantado mucho en privado, siendo probable que logre en esta oportunidad la obtención de su primera victoria.

En cuanto a Moratoria, en su última presentación llegó buena segunda de Palomita Blanca, a muy poca distancia, produciendo una buena performance, la que con sólo repetirla le valdrá estar muy prendida a la llegada.

De la debutante Su Hija, que cuida Olegario Martínez, se tienen muy buenos informes, pues la hija de Hijo Mío se encuentra bien preparada y en privado tiene realizados ejercicios que hacen esperar de ella un comportamiento muy honroso.

PREMIO PEBETIN

1.200 metros

En segundo término se correrá el Premio Pebetín, reservado para potrillos que aun no hayan aportado una victoria a su ecurie.

Entre los competidores se halla San Telmo, un hijo de Hunt Law en Tete de Linotte, uno de los grandes precios de las pasadas ventas, que hará su debut inspirando mucha confianza a los allegados a su caballeriza.

Los ejercicios que realiza son muy satisfactorios, haciendo esperar que con su desempeño responda al concepto que por su origen merece.

De los ya conocidos, un tanto se destaca Carbalho, que en la pasada reunión sorprendió realizando un carrerón en pos de Borrón.

Ha seguido muy bien el entrenamiento y ahora, libre de los inconvenientes del debut, si aquello no fué un sapallo, costará mucho aventajarlo en la llegada.

Punzante también se ha comportado en forma recomendable y ha de ser uno de los que contarán con las preferencias de la cátedra.

Otro de los participantes del que esperamos una buena actuación es Tipo Rico, que la única vez que intervino aunque no figuró en el marcador, corrió en buena forma.

PREMIO CARDENAL

1.600 metros

Ocupa el tercer lugar el Premio Cardenal, sobre la milla, para yeguas ganadoras.

Ante la deserción de Voltereta, las candidatas que se destacan son Supremacy, Cunegonda y Villanegri.

La hermana de Radiance luce un buen estado y su comportamiento en sus últimas presentaciones ha sido satisfactorio.

Cunegonda reaparece después de ser curada y aunque siempre es de temer la circunstancia de una reprisse, creemos que la hija de Copryght va a tener una actuación muy destacada.

Para ello nos basamos en que en sus ejercicios ha demostrado hallarse en forma y que en compromisos que se le presentaban más severos que éste, ha estado muchas veces prendida.

Finalmente Vihanegri aparece como otra candidata con fundadas pretensiones para actuar con éxito, pues la hija de Villanokof viene evolucionando en forma favorable y fuera de la última, sus anteriores performances son muy buenas.

PREMIO FLOVIAR

La carrera de caballos perdedores que aun greban por abandonar la modesta categoría presenta como un gran candidato a Platillo.

El del Carretel en sus dos últimas presentaciones se ha comportado en forma excelente y creemos que en la última de ellas tendría que haber sido el ganador si no hubiera sido molestado en los últimos tramos.

El tiro es menor que el de los anteriores compromisos, pero a pesar de ello es un gran candidato.

Cuore, que ha corrido en muy buena forma en su última presentación y Curandero que siempre ha figurado en el marcador, a pesar de sufrir contratiempos, son dos enemigos de cierta consideración. El último defenderá nuestro voto, dado el estado de la pista.

Igualmente mencionaremos a Barquincho, para decir que reaparece bien preparado y que cuenta en su haber con algunas performances meritorias.

PREMIO BULL DOG

2.000 metros

A continuación de la prueba clásica se correrá el Premio Bull Dog, sobre una distancia de dos kilómetros.

Once Glorioso acaba de imponerse en un compromiso similar a éste, sobre el mismo tiro, y como el hijo de Saint Wolf ha seguido el training en perfectas condiciones, es de esperar que en esta carrera aumente con un nuevo triunfo su haber. Sin embargo dado el estado de la pista, según se dice, es probable que no sea presentado.

Paco y Rebelde, aunque vienen actuando mediocremente, pueden rehabilitarse, pues en privado no se conducen del todo mal.

Montezuma, que pasa por un buen momento en su training y que en sus ejercicios anda bien, puede resultar un bravo enemigo.

PREMIO REMATE

1.500 metros

En séptimo término se disputará un almoneda sobre mil quinientos metros, donde son varios los competidores que se destacan de una manera semejante, haciendo muy ardua la tarea de elegir candidato.

En tal caso se encuentra Hoquendo, que viene precedido de buenos ejercicios, Regañón, que reaparece bien preparado. Don Juan, que acaba de correr bien, Carabinier y Maquillón, dos especialistas en pistas anormales que van muy bien colocados en la escala de pesos y finalmente Exodo, que es el que nos agrada un poco más, en atención al buen estado de training que luce y a su desempeño en encuentros algo más severos que éste.

PREMIO REBELDE

1.200 mETROS

Para la prueba destinada al desquite se ha reservado el Premio Rebelde, un handicap de velocidad que indudablemente ha de dar lugar a un reñido encuentro.

Suipachero, que luce un estado completo de training, es un gran candidato, pues se encuentra en una distancia que mucho le conviene. Otro tanto se puede decir de Teresa, que viene desempeñándose en forma excelente y que en sus ejercicios demuestra conservar aun su alto grado de training. También Mob se destaca como un gran candidato, pero siempre que esté la pista seca, pues su desempeño la última vez que intervino, que fué en pista anormal, nos dejó mala impresión.

Reaparece Montés con buenos ejercicios y en esta distancia, en la que siempre ha actuado en forma honrosa, ha de producir una buena performance.

Sintetizando lo antes dicho, son estos nuestros

Pronósticos

1a. — LADY GANNET.
1a. — CARBALHO.
3a. — CUNEGONDA.
4a. — CURANDERO
5a. — BORRON.
6a. — PACO.
7a. — EXODO.
8a. — SUIPACHERO.

Las tres últimas performances de los probables competidores de la carrera clásica

1 ASTILLERO 57, A. Batista —

25 de Mayo 55, A. Batista. N. P. de Nobleman ", en 1'19" 4|5, 1.300 metros, P. P.

24 de Abril 53, T. Batista. 2.o de Aliviado a 3|4 de cuerpo en 1'24" 3|5, 1.400 metros, P. L.

10 de Abril 55, T. Batista. 1.o de Bocabuyá 55. Ganada por varios cuerpos en 1'15" 1|5, 1.200 metros, P. P.

2 PLATUDO 57, M. Tapia —

19 de Junio 53, M. Tapia. 2.o de Night Club 53, a 1|2 pescuezo en 1'2" 4|5, 1.500 metros, P. P.

25 de Mayo 55, M. Tapia, 3.o de Nobleman 55, a 4 y 3|4 cuerpos, en 1'19" y 3|5, 1.300 metros, P. P.

24 de Abril 53, M. Tapia. N. P. de Aliviado 53, en 1'24" 2|5, 1.400 metros.

3 MARTILLERO 57. No corre.—

19 de Junio 55, E. A. Díaz. 4.o de Night Club 53, en 1'32" 4|5, 1.500 metros, P. P.

5 de Junio 55, E. A. Díaz. 1.o de Zorzalero 55. Ganada por 1 pescuezo en 1'32" 1|5, 1.500 metros, P. L.

4 ZORZALERO 57, F. Guadalupe —

12 de Junio 55, F. Guadalupe. 1.o de Borrón 55. Ganada por 1 cuerpo en 1'18" 2|5, 1.300 metros, P. L.

5 de Julio 55, F. Guadalupe. 2.o de Martillero 55, a 1 pescuezo en 1'32" 1|5, 1.500 metros, P. L.

5 PURO TANGO 57, E. A. Díaz —

5 de Junio 55, E. A. Díaz. 3.o y último de Sargento Mayor en 1'18" 1|5, 1.300 metros, P. L.

29 de Mayo 55, E. A. Díaz. 1.o de El Treinta 55. Ganada por 1|3 cuerpo en 1'12" 4|5, 1.200 metros, P. L.

2 de Mayo 55, E. A. Díaz. N. P. de Yerbal 55, en 1'20" 1|5, 1.300 metros, P. L.

6 BORRON 57, B. Morteyru.—

26 de Junio 55, F. Guadalupe. 1.o de Carbalho 55. Ganada por 1|2 cuerpo en 1'32" 2|5, 1.500 metros, P. S.

12 de Junio 55, F. Batista. 2.o de Zorzalero 55, a 1 cuerpo en 1'18" 2|5, 1.300 metros, P. L.

7 ZODIACO 57, H. Gómez —

14 de Mayo 55, H. Gómez. 1.o de El Treinta 55. Ganada por 1 cabeza en 16" 3|5, 1.100 metros, P. L.

8 de Mayo 55, B. Morteyru. 2.o de C. A. T. 54, a 1|2 cuerpo en 1'25" 4|5, 1.400 metros, P. L.

24 de Abril 55, H. Gómez. 2.o de Night Club 55. Ganada por un pescuezo, en 1'19", 1.300 metros, P. L.

8 EL POLACO 57, P. Moreno —

19 de Junio 55, P. Moreno. 1.o de El Polaco 55, en 1'14", 1.200 metros, P. P.

5 de Junio 55, P. Moreno. 4.o de Martillero 55, en 1'32" 1|5, 1.500 metros P. L.

Los pronósticos de "El Diario"

Debido a que según las últimas informaciones, parece casi seguro que el caballo Once Glorioso no sería de la partida, nos comunican nuestros compañeros de "El Diario", que en caso de que Once Glorioso no corra su pronóstico será defendido por Paco.

Los nuevos que debutarán hoy

BUFONA, tordilla, nacida el 28 de Setiembre en el Haras Los Pinos. Es hija de Glass Idol y Brasa, por Enero en Begonia por Africander.

BRASA, como se recordará, fué una yegua buena ganadora, que se impuso en los clásicos Italia y Antenor R. Pereyra. La potranca es hermana materna de Braxina. Defenderá los colores del stud Don Pepe a cargo del compositor, J. Martínez tiene varios ejercicios hechos en buena forma.

JA JA, zaino por Zamppér y Bala Rasa. Defenderá los colores del stud "La Risa" a cargo del entraineur Luis Alvarez. Tiene 1' 35" 4|5 en los 1500.

SAN TELMO, zaino nacido el 3 de Octubre en el Haras Hampton. Es hijo de Hunt Law y Tete de Linotte, por Air Raid y Madame Bovary.

TETE DE LINOTTE, hizo puesta con Mistinguett en la Polla de Potrancas. Este producto que vino a la venta con el nombre de Tarambana, es el primer hijo de Tete de Linotte, siendo hermano paterno de Charleston.

Correrá por cuenta del stud. Los cinco a cargo de J. Martínez. También tiene buenos ejercicios y pinta como un crack.

POCO A POCO, zaino, hijo de Rubí y Tolosa, nacido el 5 de Noviembre de 1929. Por línea paterna desciende de Universal en Porteño por Porteña.

Es hermano entero de Tucutuc... Pertenece a la caballeriza El Tala al cuidado del entraineur A. Vázquez. Anda bien.

GRITO DE MODA, doradillo por No Griten y Feli. Correrá por cuenta del stud "Las Canteras" a cargo del entraineur Augusto Oller. Cuenta con varias partidas hechas en forma que algo lo destacan. - Contra la opinión de los colegas, nosotros creemos que mañana estará en el marcador.

Carreras y sumas ganadas por los probables competidores de la carrera clásica

Astillero	1 carrera	$	1.900
Platudo	1 "	"	2.290
Martillero	1 "	"	1.470
Zorzalero	1 "	"	1.540
P. Tango	1 "	"	1.650
Borrón	1 "	"	1.540
Zodiaco	1 "	"	2.350
El Polaco	1 "	"	1.400
Rosaflor	1 "	"	1.900

La rodada de ayer de mañana

Esta mañana mientras el aprendiz Victorio Valillo ejercitaba a Proscripto, en momentos que con este pupilo de Tomasito Acosta venía cumpliendo una partida fuerte, se encontró que delante suyo venían varios animales a medio correr, entre ellos Scarone que era piloteado por Pedro Batista.

Como previera el sucedo que instantes más tarde se produciría, Valillo les gritó a los que venían delante que se abrieran, cosa que tentó hacer Pedrola, pero su cabalgadura no respondió con premura a su solicitud de rienda, por lo que Proscripto se llevó por delante a Scarone, y en el encontrón, Valillo rodó por tierra lo mismo que Pedro Batista, siendo aquel levantado de inmediato y llevado a la enfermería, no así Pedrola que se incorporó por sí solo, para seguir trabajando. Hombre duro, no sufrió nada más que el revolcón, y la transformación en pegote de barro de su vestimenta.

El aprendiz nomorado parece que volvió a sentirse de la pierna enferma, por lo que es probable que no pueda ejercer su profesión en la reunión de hoy.

Programa Especial de LA MAÑANA

PRIMERA CARRERA

PREMIO ANZANI — 1.500 METROS

1 SU HIJA 55 (Hijo Mío - Miss Elda) E. A. Díaz. — 800 en 51". Debuta bien.
2 LADY GANNET 56 (Safety Firts - Grey Gannet), J. Batista. — La damos con Puro Ojo! en la segunda. — La elegimos.
3 MORATORIA 55|54 (Bigre - Mora), E. Mieres. — Con Raúl, 800 en 52". — Es de temér.
4 BUFONA 55 (Glass Idol - Brasa), M. Tapia. — A la par de Mesina, de Bernoche, 800 en 52" 1|5. — No nos gusta por ahora.
5 CUADRILLA 55, (Beware - Romanza), H. Gómez. — Con Morteyru, en compañía de Verdulero, Mieres, 800 en 52". — Es difícil.
6 LENGUA LARGA 56 (Astro Rey - Charlatana), — (No corre).

SEGUNDA CARRERA

PREMIO PEBETIN — 1200 METROS

1 PUNZANTE 55|54 (Puritano - Reine de Coeur), E. Mieres. — 700 fácil en 45" 1|5. — Muy indicado.
2 SAN TELMO 55, (Hunt Law - Tete de Linotte), M. Tapia. — Y Zoser, de Bernoche, 800 en 53". — Gran candidato.
3 POCO A POCO 55 (Rubí - Tolosa), F. Guadalupe. — No lo creemos. — Con Saucedo 700 en regular estilo.
4 CARBALHO 55 (Caid - Lightfoot), Andrés Batista. — 800 en 50" 2|5. — Lo pronosticamos.
5 GRITO DE MODA 55 (¡No Griten! - Feli), B. Morteyru. — 700 fácil en 45" 1|5. — A ellos les gusta.
6 PURO OJO 55 (Puritano - Mirona II), J. Batista. — Con Valillo, apareado a Lady Gannet, Justino, 800 en 51". — No nos entusiasma.
7 TIPO RICO 55 (Bis - Maniática), A. Batista. — A la par de Defensor, Moreno, 700 en 45" 2|5. — Puede ganar.
8 ¡JA! ¡JA! 55 (Zamper - Tabla Rasa), P. Moreno. — Y La 31, Ramos, 600 en 36" 2|5. — Debuta y anda muy bien.

TERCERA CARRERA

PREMIO CARDENAL — 1.600 METROS

1 VOLTERETA 57|55, (Air Raid-Marionnette). — (No corre).
2 CUNEGONDA 57, (Copyright-Pesadilla), F. Guadalupe. — 800 tarde con neblina. — Ultimos 300 en 19". — La pronosticamos.
3 SUPREMACY 57, (Zig Zag-Supremacía), H. Gómez. — Con Valillo, apareado a ZODIACO, Humberto, 900 en 58" 3|5. — Sería enemiga.
4 VILLANEGRI 57|56, (Villanohoff-La Negra), A. Giacoia. — 800 en 50"; últimos 600 a la par de DON NADIE, peón, 37" 1|5. — Es buena barrera.
5 ZAMBA 57|56, (Marken-Maxixa), E. Mieres — Con Saucedo y TROTTIER, peón, 700 en 43" 3|5. — Reaparece bien.
6 GOLD STAR (ex Posdata) 57, (Gradely-Sun Tanned), Batista. — 800 en 51" 4|5. — Tienen pretensiones
7 MESINA 55, (Amsterdam-Mamour) — (No corre).
8 POLULA 53, (Gradely-Ponola). — (No corre).

CUARTA CARRERA

PREMIO FLOVIAR — 1.200 METROS

1 BARQUINCHO 57, (Ford-Bucólica II), A. Batista. — 700 en 44" 4|5. — Reaparece bien preparado.
2 PLATILLO 57|55, (Puritano-Mansavillagra), L. Guadalupe. — 700 en 44' tres quintos. — Es el enemigo.
3 FALUCHO 57, (Secante-Yegua s|p.), P. Casella. — Con su entraineur la partida a medio correr — Es dudoso.
4 PUTIFAR 57|54, (Puritano-Boria), L. Marinho. — Vá con Montés en la 8.a. — Les agrada bastante.
5 MUY RICO 57|54, (Néctar-Lecitina), B. Ramos. — Lo damos con Platudo en la 5.a. — Es difícil.
6 DOMINGO SIETE 57 (Pincel-Onza de Oro), B. Morteyru. — 700 en 44". — Puede entreverarse.
7 RITUAL 57 (Remanso-Pelegrina), H. Gómez. — Con el peón, 700 en 45" dos quintos — Es enemigo.
8 DON NADIE 57|56, (Carcare-Pulensa), A. Giacoia. — Lo damos con VILLANEGRI, en la 3.a. — Debuta; es ligero.
9 (CUORE 57|55 (Caid-Brenda) X. X. Con Mieres, 700 en 44". Gran candidato.
10 (CANCINERO 57|56 (Serio-Gentille). X. X. Con Andrés, 700 a medio correr. No lo creemos.
11 BERRY 'U BAC 57|54 (Bigrel-Oruga). A. Solís 700 a voluntad. Tiene 1'15" en 1200 metros.
12 INDIO VIEJO 57|56 (Caid-Mentirita). E. Mieres. 600 lado opuesto en 37" 1|5. Es difícil.
13 SILBIDO 57 (Sisley-Sandia). M. Saucedo Acaba de correr bien. Buena carta. Recorrió 900 metros en 59" 4|5.
14 CURANDERO 57 (Gavilán-yegua s|p), J. Batista. — 700 en 43". — Lo recetamos.
15 ¡YES! 57 (Carcare-yegua s|p.). V. Debernoche. A la par de ZOE, Tapia, 600 en 38" 4|5. Es difícil.
16 ÑATO 57 (Tolbiac-yegua s|p.). X. X. En esta pista es temible. Con el peón, 700, bien.
17 VINNEY'S FIRTS 55 (Silver Image-Macrinny). F. Guadalupe, 700 fácil en 46" 1|5 Puede reabilitarse.

QUINTA CARRERA

PREMIO FRANCIA — 1.600 METROS

1 ASTILLERO 57 (Asteroide-Luz Mala). A. Batista. Apareado a TEMPRANO, peón, 800 en 49" 2|5. Si la pista sigue blanda será de la partida.
2 PLATUDO 57 (Néctar-Pasaplata). M. Tapia. Y MUY RICO, Mieres, partida de 700 del derecho con 31" 1|5; últimos 500. Es buena carta.
3 MARTILLERO 57 (Pancho Talero-Machan). — (No corre).
4 ZORZALERO 57 (Zodiac-Westeria). F. Guadalupe. A la par de CHULAPA, Mieres, 800 en 50" 2|5, dominando el potrillo. — Favoroso rival.
5 PURO TANGO 57 (Puritano-Maxixa), E. A. Díaz. — Con Valillo, 800 a medio correr. No lo creemos.
6 BORRON 57 (Well Meant-Onza de Oro), B. Morteyru. — Es nuestra carta. Ayer de tarde, 800 en 50" con 19".
7 ZODIACO 57 (Zodiac-Inocentona). H. Gómez. Lo damos con SUPREMACY en la 3.a. Tiene alguna chance.
8 EL POLACO 57 (Zorro Polar-Para Ti). P. Moreno. A la par de QUITA SUEÑO, Valillo, 700 en 45" 1|5. — Es buen barrero.
9 ROSAFLOR 55 (Stayer-La Buena Moza). — (No corre).

SEXTA CARRERA

PREMIO BULL DOG — 2000 METROS

1 (ONCE GLORIOSO 57 (Saint Wolf - Iporá). H. Gómez. — Apareado a Pelo Duro, Martínez, 1.000 en 1'5" 1|5. — Si corre serio enemigo.
2 (PELO DURO 57 (Gaulois - Moss Rose). — (No corre).
3 REBELDE 57, (Air Raid - Margara), J. Batista. — 1000 en 1'3" 3|5. — Su última performance es mala.
4 PINOCHO 57 (Rey Sol - Priné). F. Guadalupe. — Y Maquillón, Pedrola, la partida del lado opuesto, bien. — Tiene alguna chance.
5 PACO 57, (Hunt Law - Puriya), P. Casella. — Con su peón, 800 suave en 56". — Con él nos embarcamos.
6 PICHONGO 57|54 (Fair Play - Picaza), A. Falcón. — 800 en 51" 2|5. — Es difícil.
7 MONTEZUMA 55 (Glass Idol - Mimosa), B. Morteyru. — 600 en 39" 1|5, más 1000 en 1'7". — Es una de las mejores cartas.
8 ORIBE 55 (Hunt Law - Irlandesa), A. Batista. — 800 en 50" 3|5. — Anda un ruido.
9 EL RARO 55 (Gradely - Bella Diva), M. Tapia. — Con Brondo, la partida a medio correr. — Creemos que no será presentado.
10 GOLD STAR (ex Posdata) 55, (Gradely - Sun Tanned). — (No corre).
11 BOLAZO 55 (Polar Star - Basurita). X. X. — Con su peón, 800 a voluntad. — Puede ganar

SEPTIMA CARRERA

PREMIO REMATE — 1500 METROS

1 HOQUENDO 55 (Oquendo - Pérgola), B. Morteyru. — Tiene una corrida muy buena y es candidato al firme. Cubrió 800 metros en 50" 2|5 con 18" un quinto los 300 finales, en gran forma.
2 REGAÑON 55 (Cad - Reventona). — (No corre).
3 DON JUAN 55|56 (Marken - La Marne), L. Guadalupe. — 800 en 51" 2|5. — Les gusta y puede ganar.
4 QUIPANYU 55 (Well Meant - Feli), J. Batista. — Apareado a Santillana, Tapia, 1000 en 1'4" 3|5. — Es capaz de una avería.
5 EXODO 54, (Movedizo-Irredenta), F. Guadalupe. — 800 en 51". — Es nuestro favorito.
6 CABOCHARD 53, (Pendennis-Cocainera), H. Gómez. — 1.000 en 1'4" 1|5. — Es de temer.
4 GARDEL 53|51, (Capablanca-Copihué), V. Martínez. — 800 en 50". — Es muy factible.
8 SANS DOUTE 53, (Sans Tache-Veneciana), M. Guadalupe. — 800 suave; últimos 300 apurada 18' 1|5. — Puede hacerse.
9 MAQUILLON 52, (Stayer-Magnolia). P. Batista. — Lo dimos con PINOCHO en la anterior. — Puede ganar
10 (CARABINIER 52, (Polemarch-Guardia Real), E. Mieres. — 1.000 en 1'6" tres quintos. — Su presencia es dudosa.
11 (JAMAICA 51, (Ariosto-Manila) A. Batista, 800 en 49" 4|5. — Tiene chance.
12 PISTO 52. (Packoy-Pud d'Alonette). — (No corre).
13 PANGALOS 52. (Pendennis-Cocainera), X. X. — Con Valillo, 800 a medio correr. — Es difícil.
14 ZAMBA 51, (Marken-Maxixa). — (No corre).

OCTAVA CARRERA

PREMIO REBELDE — 1.200 METROS

1 TUYU CUE 58|56, (Melik-Rabonera) V. Martínez, apareado a Sinsalida, 800 en 49" 3|5, dominando el 1.o. ¡Ojo!
2 PASO CUELLO 54|52 (Cordon Bleu-Rosa Té), L. Guadalupe y ATENTA, Ramos, 700 en 43" 1|5. — Reaparece bien y en su tiro.
3 SUIPACHERO 53, (Gontran-Sorel) F. Guadalupe. — En compañía de LOCOLOCO, Raúl, 800 en 50". — Le damos nuestra preferencia
4 MOB 53. (Tumulto-Sunlight) A. Batista. — 1.000 en 1'5" 1|5. — Serio rival.
5 TERESA 53, (Sens-Tenebrosa). J. Batista. — 800 en 50" 4|5. — Está corriendo una enormidad.
6 REGAÑON 53, (Cad-Reventona). — (No corre).
7 MONTES 53, (Guinpool-Avant Garde). E. A. Díaz. — A la par de PUTIFAR, Marinho, 700 en 43" 2|5. — Anda mucho.
8 (ROSINA 51, (Beware-Yegua s|p. — (No corre).
9 (RETRANCA 49. (Cagancha-Yegua s|p.). — (No corre).

PRONOSTICOS DE LA PRENSA PARA LA REUNION DE HOY EN MAROÑAS

DIARIOS	1.a CARRERA	2.a CARRERA	3.a CARRERA	4.a CARRERA	5.a CARRERA	6.a CARRERA	7.a CARRERA	8.a CARRERA
EL DIARIO	Su Hija	Carbalho	Supremacy	Platillo	Zorzalero	Once Glorioso	Exodo	Suipachero
LA MAÑANA	Lady Gannet	Carbalho	Cunegonda	Curandero	Borrón	Paco	Exodo	Suipachero
EL DIA	Su Hija	Ja! Ja!	Gold Star	Platillo	Borrón	Montezuma	Cabochard	Suipachero
EL IDEAL	Lady Gannet	Ja! Ja!	Supremacy	Platillo	Zorzalero	Paco	Exodo	Mob
EL IMPARCIAL	Lady Gannet	Carbalho	Cunegonda	Platillo	Zorzalero	Paco	Exodo	Suipachero
DIARIO ESPAÑOL	Moratoria	Punzante	Cunegonda	Platillo	Borrón	Paco	Maquillón	Suipachero
EL PLATA	Su Hija	San Telmo	Cunegonda	Platillo	Borrón	Paco	Hoquendo	Suipachero
DIARIO DEL PLATA	Su Hija	Carbalho	Cunegonda	Platillo	Zorzalero	Paco	Hoquendo	Suipachero
LA T. POPULAR	Lady Gannet	Carbalho	Cunegonda	Platillo	Zorzalero	Oribe	Gardel	Suipachero
LA UNION	Lady Gannet	Ja! Ja!	Gold Star	Platillo	Zorzalero	Montezuma	Hoquendo	Mob

La reunión de hoy en Palermo

COMPETIDORES Y MONTAS

PROGRAMA COMPLETO

COMPETIDORES Y MONTAS

Primera carrera

1.400 metros

1 PETIJA 56, J. J. Ausbruch.
2 OLIMPICA 57, Albertini.
3 BILLETUDA 54, E. Spizzirri.
4 LAGURRA 56, F. R. Quinteros.
5 CANTALETA 55, A. Peluffo.
6 DIVETTE 57, (no corre).
7 FURIA 57, (no corre).
8 BALLENERA 54, R. Picón.
9 ALETA 54, A. Morales.
10 COLOMBINE 57, (no corre).
11 BARRANCA 55, J. Chavarri.
12 KARA 54, (no corre).

La primera carrera reservada para yeguas de cuatro años que no hayan ganado, cuenta con doce anotadas, de las cuales sobresalen COLOMBINE, una linda hija de Sandal que se desempeña bien en cancha anormal; LAGURRA que tiene varios puestos en el marcador; KARA, con la que el entrener Mattos piensa cobrar sport, y BARRANCA, con la que ya en otra oportunidad se corrieron una fija, sin que la descendiente de Benjui respondiera.

Segunda carrera

1.500 metros

1 BISCOTELA 55, (no corre).
2 MALMANDADA 54, (no corre).
3 BEAUTY 56, J. Canal.
4 (RICA JOYA 56, E. Lema
5 (PATRIA 58, (no corre).
6 OLD KATE 56, (no corre).
7 SEAFOAM 56, (dudosa).
8 IRUN 56, E. Antúnez.
9 CARTA ORDEN 56, A. M. Lofiego.
10 VERONA 56, J. Garrido.
11 CORTAPISA 56, F. Quinteros.

Esta prueba destinada a potrancas de tres años que no hayan ganado, debe tener un reñido final, desde que son varias las competidoras que tienen chance.

IRUN será posiblemente la favorita, dada la cantidad de puestos que tiene en el marcador. Con PATRIA ganas han ido a los papales, no actuando entonces la hija de Rico. RICA JOYA, hermana paterna de la nombrada, anda mucho en sus trabajos privados, por lo cual y dado que, como RECOLDO, es la de Naciano Moreno producto de una rifa, la recomendados; ya que se está dando el juego de que triunfen los rifados, al estilo de Locoloco.

MALMANDADA no responde a sus buenos ejercicios; la hermana paterna de Túnel, ya debió haber salido de perdedora. En caso de ganar mañana debe pagar un sport de cuatro cifras.

SEAPOAN es una hija de Serio que entrena Maschio, y que está en condiciones de entreverarse

Tercera carrera

1.400 metros

1 OPILA 56, (no corre).
2 XMAS 55, F. R. Quinteros.
3 BUSCAVIDAS 56, M. A. Robles.
4 LA FONTAINE 54, Solá.
5 MASSINE 58, Moreyra.
6 FAUSTO 56, (no corre)
7 PALO NUEVO 56, J. Canal.
8 HIJOELPUEBLO 56, (no corre).
9 PURO 56, (no corre).
10 SAVOYARD 56, O. Ruiz.
11 BONETE BLANCO 56, F. Delleutras.

Los productos de "dos años" que ayer entraron en el tercer año de su existencia, de acuerdo con los reglamentos, dirimirán superioridades sobre 1.400 metros.

HIJOELPUEBLO nos parece la carta obligada de la carrera. Como enemigos, PALO NUEVO, XMAS y PURO. La prensa argentina esta semana habló mucho de BONETE BLANCO, un debutante hermano paterno de Mineral y Puro Habano.

Cuarta carrera

1.800 metros

1 ALELI 59 (no corre).
2 FRANCO 57, (no corre).
3 MALCRIAO 57, Moreira.
4 CARBONARIO 56, (no corre)
5 VERSALLES 53 (no corre)
6 BALUARTE 57, (no corre).
7 MADE IN FRANCE 54, J. Canal.
8 PIRUNCHO 53, J. Solá.
9 KARI 53, F. Guerrero.
10 BADMINGTON 53, X. X.
11 CENIT 53 (no corre)
12 RESPONDON 48, (no corre).
13 CHOLIN 49, (no corre).
14 OIGABIEN 50, M. Acosta.

Entre FRANCO, CENIT, BADMINTON y RESPONDON, debe resolverse la cuarta carrera. El hermano paterno de Túnel tiene hecho méritos suficientes como para considerarlo gran enemigo. CENIT también cuenta con antecedentes que le acreditan gran chance. BADMINGTON se cuela en todas; y RESPONDON es una manga más que probable.

Piruncho en pista pesada es adversario formidable.

Quinta carrera

3.000 metros

1 SIGNUM 62, (dudoso).
2 EL 14 60, (dudoso).
3 PURO HABANO 60, O. R.
4 CRUZ DIABLO 60, (dudoso).
5 PICAPLEITOS 60, I. Leguisamo.
6 APPLE JACK 60 (no corre)

LA CARRERA CLASICA

Leteo padre de Puro Habano, se impuso en su campaña de pista en este clásico, ¿ganará el hijo?

En vísperas de la carrera por el premio Chacabuco, recordamos la magistral victoria de uno de los caballos más guapos de las pistas palermitanas: el famoso Leteo, que se distinguió en esas carreras de fondo, sobre cuyas distancias dejó sellado su nombre como uno de los guapos. Leteo ganó el Chacabuco en 1921, cuidado por Calejas, y fué digno descendiente de esa rama de Florizel II tan escasa en todo el elevage y tán generosa y noble en todos los países.

Uno de sus hijos Puro Habano intervendrá mañana en los 3000 metros de la carrera que hace once años ganó el padre. ¿Será capaz de imitar la hazaña de su notabilísimo progenitor...? Puro Habano es uno de los buenos stayers de la generación pasada y fué ganador de una carrera en esa distancia, el premio Presidente de la República, donde dejó en su camino a Apple Jack. Puede responder de nuevo y ser Puro Habano el héroe de esa carrera de fondo, en la que se darán cita los guapetones de estos últimos tiempos.

El clásico Chacabuco, dará lugar a una emocionante lucha entre los grandes caballos que se han destacado en las pistas de Palermo, pues la presencia de Picapleitos, Signum, Cruz Diablo, Puro Habano y El Catorce, será la prueba de mayor atracción de las carreras a realizarse mañana. Picapleitos, que ha venido señalando grandes progresos, habiéndose transformado en caballo excepcional, dará la prueba máxima de sus valores, al enfrentarse con el vencedor de la Copa de Oro, que tan mala carrera produjera al efectuar su rentrée. El Catorce, que estuvo delante del hijo de Silurian, clasificándose en pos de la excelente Cote d'Or, ha de comportarse en forma honorable, dando gran brillo a la clásica carrera.

Cruz Diablo, termina de ganar en buen estilo, sobre 2800 metros, donde puso de manifiesto condiciones excelentes de "stayer", no ha de hacer mal papel en este nuevo y severo compromiso, puesto que ha dado muestras de poseer valores indiscutibles para una lucha sensacional. La incógnita es Puro Habano; ¿será capaz el hijo de Leteo y Pureza de aventajar a Picapleitos, que se halla en plena posesión de sus medios? Es un tanto aventurado poder señalarle un puesto sobresaliente a cualquiera de los participantes de la carrera que reseñamos, pues mayormente, su llegada depende del desarrollo de la important lucha. Pero, hemos de hacer resaltar que, Picapleitos, por sus antecedentes, su gran preparación y la forma que ha evidenciado en sus adelantos, será un candidato un tanto difícil de aventajar en la meta por cuanto, es el animal que mejor trainin ostenta en esta temporada y a la altura de la presente campaña clásica.

Sexta carrera

1.500 metros

1 TRONADORA 54, I. Leguisamo.
2 AGATHAUPA 54, E. Lema
3 FARRUCA 54, E. Antúnez
4 RAMITA 54, J. Bastias
5 RUDEZA 54, G. Benvenutti.
6 PITUCA 51, T. A. Albertini
7 CUMBRE 52, J. Chavarri.
8 NALTAHUA 54, A. M. Lofiego.
9 QUEMERA 54, (no corre).
10 ASAMBLEA 54, F. Falcón.

La prueba reservada para las potrancas ganadoras de una o dos carreras, dará lugar a un interesante cotejo, en el que al final lucharán por la victoria, AGATHAUPA, ASAMBLEA, TRONADORA, RAMITA y FARRUCA.

La hija de Sir Berkeley después de dos o tres tentativas, se impuso fácil.

La pupila de Calistro Asamblea, reprisa con llamativos ejercicios. FARRUCA, termina de ocupar un puesto en el marcador y viene adelantando notoriamente. TRANADORA, tiene efectuados muy buenos ejercicios, contando con una corrida de 1'34" 4/5 sobre el tiro. RAMITA cuenta también con una buena corrida de 1'34" clavados, finalizando con muchos bríos. De ganar, es lindo dividendo.

Séptima carrera

1.600 metros

1 EL MACHITO 58, (no corre).
2 MACHAZO 56, (no corre).
3 SORBO 55, Greme.
4 GUARANGO 52, P. F. Falcón.
5 SAGAZ 51, (no corre).
6 FRANCO 50, Albertini
7 RUSTICO 50, (no corre).
8 SENDERO 47, Orduna
9 LAD 49, M. Acosta
10 CHACONA 48 (no corre).

Si en esta carrera actúa MACHAZO vencido el miércoles por nuestro candidato Anote, es una carta de primera. GUARANGO viene comportándose en buena forma, y ausente aquél, es gran candidato para imponerse. LAD termina de ganar, y lo han estado reservando; es buen patinador y paga bien.

Para los buscadores de alto dividendo, le recomendamos a CHACONA con la que el entrener Mattos, se corre una muy rumbeada.

Para SENDERO creemos que sea mucho tiro la milla; pero si toma la punta y saca ventaja, habrá que alcanzarlo.

Franco si actúa en ésta, gran barrero como es, puede imponerse.

Octava carrera

2.500 metros

1 RUSITO 57, Orduna
2 TIRIFILO 56, (no corre).
3 CELEMIN 54, A. Vidal
4 PERLERO 53, J. Chavarri.
5 LAGARTA 52, (no corre).
6 ALAMEDA 58, R. Montivero.
7 WESLEY 52, (no corre).
8 WITT 52, A. García.
9 SOME-BOY 50, T. A. Albertini

La carrera final a correrse sobre 2500 metros será interesante, ya que hay varios probables competidores que pueden ganar.

RUSITO algo así como un crack en La Plata, aunque pesado, actuará bien.

CELEMIN que viene actuando muy bien, es uno de los mejores candidatos. PERLERO como lo prueban sus ejercicios adelanta día a día. LAGARTA actúa según el número de boletos. Es una yegua sabia la hermana paterna de Minutero. Mañana nos gusta para que se imponga con gran sport.

Si a TIRIFILO le da por correr, es un número puesto para integrar el marcador.

Pronósticos

1.a Carrera—CANTALETA
2.a " —IRUN
3.a " —PALO NUEVO.
4.a " —PIRUNCHO.
5.a " —PICAPLEITOS.
6.a " —TRONADORA.
7.a " —GUARANGO.
8.a " —CELEMIN.

Para los estómagos delicados

Las personas de estómago delicado deben cuidarse tomando grandes precauciones antes de verse atacadas de úlceras o lesiones más graves. La acidez, malas digestiones, ardores y eructos ácidos deben curar de inmediato tomando con frecuencia una cucharadita de bicarbonato esterizado con agua que actúe instantáneamente neutralizando los ácidos irritantes. Obténgase en la farmacia bicarbonato esterizado no el común que es dañoso.

No hubo ejercicios

Buenos Aires, julio 2. — A. — Debido a la fuerte lluvia que cae intermitentemente sobre la ciudad esta mañana no se registraron en Palermo ejercicios, por estar la cancha en malas condiciones.

Por ser día de actividad electoral en Rosario, mañana no habrá carreras en el hipódromo de Independencia.

El estado de Reparaz

Buenos Aires, julio 2. — A. — El jockey Manuel Reparaz que sufrió la fractura de la pierna derecha, en el accidente que costó la vida al

aprendiz Fernandez, hallase internado en el hospital Alvear donde se nos informó que su estado es satisfactorio, esperándose darlo de alta en término de un mes.

Hipódromo de Florida

La reunión del lunes

PRIMERA CARRERA

Premio "Zaldia" — 500 metros

1 Ben Hur 57, 2 Moncel 57, 3 Buen Trago 56, 4 Volverá 56, 5 Polo 56, 6 Picotazo 55, 7 Gyt 55, 8 Penumbra 55, 9 Perlita II 54, 10 Viajera 54, 11 Plata Falsa 53, 12 Linda Flor 51

SEGUNDA CARRERA

Premio "Jamaica" — 1.200 metros

1 Roseta 55, 2 Oribe 55, 3 Rey del Pago 55, 4 El Gitanillo 55, 5 Laurita 53, 6 Sombra Blanca 53, 7 Cal Viva 53, 8 Gritona 47, 9 Bluff 46

TERCERA CARRERA

Premio "Carpincho" — 1.000 metros

1 Don Arturo 57, 2 Carpincho 57, 3 Sobella 55, 4 Ben Hur 54, 5 Bluff 54, 6 Verídico 54, 7 Toledito 53, 8 Pato Criollo 52, 9 Perlita II 51, 10 La Matrera 50.

CUARTA CARRERA

Premio "Leonés" — 1.900 metros

1 Sirus 60, 2 Condottiere 54, 3 Miss Chela 52, 4 Pistolero 52, 5 Legui 50, 6 23 (ex Gualeguaychú) 50, 7 Electrón 50, 8 Bosendorfer 49.

QUINTA CARRERA

Premio "Minuto" — 600 metros

1 Don Talo 57, 2 Sepenolla 55, 3 La Ruleta 55, 4 Don Arturo 54, 5 Carpincho 54, 6 Vamos a Ver 52, 7 Moncel 51, 8 Soberbio 49, 9 Gyt 49, 10 Linda Flor 47.

SEXTA CARRERA

Premio "Florida" — 600 metros

1 Grito Oriental 55, 2 X X 55, 3 Zogazo 55, 4 Rastrillo 55, 5 Sarandí 55, 6 Semilla 53, 7 Malilla 53, 8 Copla 53, 9 Mon Reve II 53.

SEPTIMA CARRERA

Premio "El Duque" — 1.300 metros

1 Sirus 58, 2 Cairel 58, 3 Patatún 56, 4 El Pulpo 55, 5 Oribe 53, 6 Don Gil 53, 7 Cal Viva 51, 8 Pretal 50, 9 Roseta 50.

EL SERVICIO DE TRENES

Con motivo de las grandes carreras a efectuarse en el Hipódromo de la ciudad de Florida, el lunes próximo, 4 de Julio, el F. C. Central ha dispuesto un servicio especial de trenes desde Central, Piedras, Canelones y Santa Lucía. Se han establecido boletos con precios sumamente bajos, los que con el impuesto correspondiente para la Caja de Jubilaciones, valen:

Ida y regreso de Central, primera clase, $ 2.26; segunda clase, $ 1.64; de Piedras, 1.a clase, $ 2.06; 2.a, clase, $ 1.44; de Canelones, 1.a, clase, $ 1.55; 2.a, clase, $ 1.23; de Santa Lucía, 1.a clase, $ 1.64; 2.a clase, $ 1.08.

El tren partirá de Central a la hora 8.15 par allegar a Florida a la hora 10.50. De regreso saldrá de Florida a la hora 18.35 para llegar a Central a la hora 21.20

Jubilaciones y Pensiones de E. y Obreros

A LOS SEÑORES AFILIADOS

Se hace saber a los señores afiliados a esta Caja que se ha resuelto prorrogar el plazo para la expedición de carnets hasta el 15 de Agosto próximo, en las escuelas designadas al efecto, y, en las oficinas de la Caja, hasta la noche anterior al día en que se efectúen las elecciones.

Asimismo se hace saber que se ha habilitado en la Villa del Cerro un nuevo local, sito en la calle Prusia No. 133, en el que se recibirán solicitudes de carnets y presentación de fichas, de la hora 13 a la hora 21; entregándose los mencionados documentos de identidad en los locales de escuelas ya habilitados a ese fin. — La Administración General.

Enseñanza industrial

ACUERDO DEL CONSEJO

He aquí algunas de las resoluciones dictadas últimamente por el Consejo Superior del referido Intsituto:

Iniciar el próximo agosto en la Escuela Industrial N.o 3, los Cursos de Puericultura e Higiene Pre-natal, a cargo de la señorita doctora María Armand Ugón, como complemento del programa de Higiene y Economía Doméstica que rige en dicho establecimiento

—Donar un premio a la Sociedad de Fomento de Melo, para ser adjudicado a una de las categorías determinadas en el programa de la Cuarta Exposición Agrícola de Inviernoy Cuarto Concurso de Lecheras que se realizará el 31 del actual julio.

—Encomendar a la Comisión Técnica la preparación del proyecto y planos relacionados con la implantación de una escuela agraria industrial en la colonia "Agraciada", a fin de enviarlos para el estudio al Banco Hipotecario del Uruguay, cooperador en la creación de dicha escuela.

—Proponer a Superioridad para el cargo de maestro de carpintería de Escuela Industrial de Treinta y Tres, al señor C. Chiarville Blanco, que en el concurso respectivo obtuvo unanimidad de votos de Jurado.

—En virtud de empate entre dos opositores en las pruebas del concurso para proveer el cargo de profesor de electricidad de segundo y tercer año y Práctica de Laboratorio de la Escuela Industrial N.o 4, someter a los referidos concursantes a la prueba que corresponda.

—Designar a la señorita Margarita Gioia, para desempeñar el cargo de Ayudante de Corte y Confección del Curso Nocturno de Perfeccionamiento Profesional Femenino, de Montevideo, en razón del fallo unánime dado en su favor por el tribunal del concurso.

—Aprobar en principio el plan de enseñanzas para la Escuela del Hogar Agrario, a establecerse en Carmelo, según lo expuesto al efecto por el profesor de la Cátedra Agraria, ingeniero don Juan M. Pérez Díaz

Registro Civil

Se han presentado solicitando contraer enlace las siguientes personas:

Hagop Minasian, 26 años, armenio, aparador, con Luisa Solomonian 19 años, armenia

Angel A. Figueredo, 24 años, oriental, empleado, con Luisa M. Suárez, 23 años oriental.

Jacinto Fernández, 34 años, oriental, empleado, con María E. Rigamonti, 26 años oriental.

Ernesto Paternostro, 35 años, oriental, comercio con Amanda Saldaña 25 años oriental

Audusto E. Hoffmann, 24 años, oriental, comercio con Dora Vargas 22 años oriental.

al, empleado con María N. Bruni. Héctor J. Sánchez 26 años oriental 15 años oriental

Luis A. Corbo 27 años, oriental, hacendado, con Yolanda M. D. Parodi, 20 años oriental

DEFUNCIONES

Defunciones registradas en la Dirección de Cementerios en el día 2 de julio de 1932

Mario Michel, francés, 82 años, viudo, Galicia 1086

Ignacia González de Díaz, oriental, 67 años, viuda, En Colón

María Marta Asini, oriental, 40 días, Antonio M. Márquez 78.

Cornelia González, oriental, 61 años, soltera, Rep. Francesa 734.

Mirar Filipossien, armenio, 10 años, Berinduague 60.

Angela Rossi, oriental, 50 años, soltera, H. Pasteur.

Marcelino Bianchi, italiano, 81 años viudo, A. P. del Campo.

Ladislao Novak, polaco, 21 años, soltero, H. P. Ferreira

Mariano Hernández, español, 64 años, viudo, H. P. Ferreira.

Renee Santos, oriental, 3 meses, H. Pedro Visca

Julio R. Bentancour, oriental, 3 meses, H. Pedro Visca.

Irma Delia Serrano, oriental, 3 meses, Avda. Arocena 18.

Zulma Pérez, oriental, 7 días, Casa del Niño.

María Visitación Medina, orinetal, 20 años, soltera, 8 de Octubre 1435.

Ramona Rodríguez de González, oriental, 65 años, casada, H. Pasteur

Ana C. Moreira de Martínez, oriental, 72 años, viuda, Miró 56.

Walter Manuel Lemos, oriental, 4 días, Venezuela 1841

José Lema, español, 35 años, casado, Rivadavia 2010.

Carlos Ruben Cerbasi, oriental, 3 meses, Larravide 92.

María Sara Díaz Romero, oriental, 2 meses, Colón 2838.

Wadalberto Noya, oriental, 4 años, Morales s/n.

María Luisa Facio, argentina, 71 años, soltera, Juan M. Blanco 1245.

Emilio Alonso y Lorenzo, español, 86 años, casado, Bernardo Susviela 122

Hermenegildo Vizzi, italiano, 72 años, casado, Bernardo [illegible] Delia años casado, Amado Nervo 3636.

N. N. (sexo masculino), H. Maciel.

Enrique Garona, oriental, 75 años, casado, H. Italiano

Angelita Ramos Fiquere, oriental, 22 años, soltera, Benito Blanco 20.

Felipe Cabaqua, italiano, 74 años, viudo, H. Maciel.

Juan María Finardi, oriental, 64 años, viudo, Juan M. Blanes 864.

Asociación Patriótica

SESION DE LA COMISION DIRECTIVA

Asistiendo la mayoría de sus miembros, sesionó la Comisión Directiva de la institución que se nombra en el título.

Tribuna radiofónica

Se resuelve que la ocupe el señor Armando D. Pirotto hoy a las 9 p. m.

Comités Departamentales

Se acuerda constituir el de San José en el mes en curso, así como los de Durazno y Flores. Se aprovechará el día de sus constituciones respectivas para realizar conferencias populares en las ciudades antedichas.

Voto de solidaridad

Se resuelve manifestar la conformidad de la Comisión Directiva con los términos en que se produjo el señor Presidente antes de trasmitir por la tribuna radiofónica, a solicitud de numerosos institutos y ciudadanos, el discurso que pronunció en la localidad del Sauce, discurso en que se reafirmó el sentimiento de adhesión al orden constitucional y el anhelo de que los poderes públicos lo afianzaran resolviendo eficazmente los problemas que, en la actualidad, agitan y conmueven la opinión nacional.

Encuesta sobre la reforma constitucional

Se fija la nómina de las personalidades a cuestionar, y se acuerda formularles las siguientes preguntas:

1.o—¿Cree Vd. oportuna le Reforma de la Constitución en vigencia?

2.o—En caso afirmativo, ¿cree Vd. que debe seguirse el procedimiento que la propia Constitución indica para ser reformada?

3.o—¿Qué reformas, a juicio suyo, son las más necesarias y urgentes?

Elly Beinhorn fué por algunas horas nuestra gratísima huesped

LA DELICADA FIGURA DE LA AVIADORA

Perdida en el Sahara — Cuatro veces la vuelta al mundo — Mil horas de vuelo disciplinan los nervios — El retorno

A bordo del magnífico "liner" alemán "Cap Norte", pasó ayer con destino al viejo mundo, la joven y valerosa aviadora alemana Srta. Elly Beinhorn.

La circunstancia de que el hermoso transatlántico en que viaja la intrépida navegante solitaria, no atracara a los muros portuarios nos obligó, con las molestias consiguientes, dadas las condiciones en que se halla la bahía por el temporal reinante, a que fuéramos hasta él, encerrados en una lancha automóvil.

Una vez llegados a bordo fácil nos fué ponernos al habla con la simpática y exquisita viajera, quien después de las presentaciones de estilo nos formuló las interesantísimas declaraciones que van más abajo.

SU PERSONALIDAD

Elly Beinhorn es una aviadora consagrada por su intensa actividad aeronáutica y cuenta en su haber nada menos que las travesías de los Alpes y los Andes en circunstancias en que las condiciones naturales no eran las más apropiadas para esas empresas.

Su afición por el vuelo mecánico se despertó en su espíritu al escuchar la narración que de un vuelo transatlántico hizo en Alemania el famoso aviador Kochl, que efectuó el "raid" entre Irlanda y las tierras de América del Norte en compañía de Hunnefeld y Fitzmaurice.

Poco después se iniciaba en el ambiente aeronáutico, el que consagró su predilección y en el cual, tras constante actividad, se destacó en forma ponderable hasta alcanzar el prestigio que hoy rodea su nombre.

La aviación no ha destruído en ella sus sentimientos femeninos. No vuela en procura de emociones sino que lo hace, según manifestara, por el placer de volar. Es así que en esta forma ha recorrido varios continentes.

En Europa es considerada como una de las más audaces e intrépidas aviadoras siendo una de las candidatos con más chance para adjudicarse el próximo Circuito Europeo, en el cual toman parte verdaderos astros de la aviación mundial.

EL PRIMER VUELO DE IMPORTANCIA

Cuando solicitamos de Elly que nos expresara cual había sido el vuelo que pudiera ser indicado como la verdadera iniciación de su carrera de "raidwoman" nos expresó la viajera que en realidad ella no atribuía importancia a sus vuelos de manera que le era dificultosa poder determinar lo que le pedíamos, pero ante nuestra insistencia nos dijo — entonces — que el primer vuelo de distancia que había realizado era el de Berlín-Roma que lo hiciera en una sola etapa y que le proporcionara una condecoración italiana en mérito a su vuelo.

UN MOMENTO DIFICIL

En nuestra conversación con la animosa aviadora nos relató el momento difícil que pasó en el Africa en la oportunidad que nos mencionó.

En uno de los vuelos realizados encontró en Bissao, isla de la Guinea Portuguesa, a los jefes de una expedición científica del explorador Bernatzik y del profesor Strick, y Elly Beinhorn facilitó el estudio de las regiones cercanas poniendo su avioneta a disposición de los hombres de ciencia. Finalizada su cooperación, emprendió el regreso a Alemania cumpliendo este itinerario: Timbktú, Sahara, Península Itálica y finalmente su patria.

Para efectuar el regreso debió atravesar — durante cinco horas — la selva virgen de Cryne en el Senegal francés. Un desperfecto en la avioneta la obligó a descender en pleno Sahara. Momento de honda angustia, no sólo por la soledad en que se hallaba, sino también por las condiciones sumamente desfavorables en que se encontraba, ya que el desperfecto anotado se unieron dificultades de otro orden que le imposibilitaron seguir vuelo por espacio de cuatro días, en el transcurso de los cuales, Elly planeó los más diversos modos de llegar a algún lugar o región habitada, sin dejar de trabajar intensamente su avioneta, hasta que al fin, pudo hacer "decollar" a su máquina prosiguiendo vuelo llegando a Alemania, en momentos que ya se había organizado una excursión para ir en su busca; alarmados sus compatriotas por esa ausencia que parecía engendrar su definitiva desaparición

Nos narraba Elly hoy esta incidencia y todavía parecía revivir en sus pupilas el afán investigador de aquellos instantes en que la soledad era la paradojal compañera de la audaz aviadora.

CUATRO VECES Y MEDIA LA VUELTA AL MUNDO

Al oir el relato que nos hizo Elly de su raid desde Berlín hasta llegar a Montevideo, habiendo partido el 4 de Diciembre de la capital germana, le preguntamos cuantas horas de vuelo lleva realizadas y millas recorridas

Mil doscientas horas de vuelo y tantas millas como para recorrer cuatro veces y media la vuelta al mundo, nos responde. Y aún mi afán de volar no se encuentra satisfecho agrega

LA AVIONETA

Elly nos dice a continuación que empleó en su vuelo un monoplano con motor Argos de cuatro cilindros, capaz de desarrollar hasta ciento cincuenta kilómetros por hora y alcanzar seis mil metros de altura.

Le perguntamos que instrumentos usa en sus vuelos y nos expresa que un compás, cuenta revoluciones e inclinómetro, pero que no emplea el indicador de virajes, pues está inutilizado desde que voló por el Sahara dado que el tubo Venturi está obstruido por la arena.

POR LOS ANDES

Refiriéndose al cruce de los Andes expresónos que la belleza de sus montañas son inolvidables, siendo de un aspecto realmente imponente que llega a emocionarse en forma tal que no cree que olvide más, travesía tan rica en sugestiones de belleza.

Cruzó la cordillera por la ruta común de los aviadores de la Panagra, experimentando continuos descensos que la obligaron a prestarle constante atención a la dirección y comando del avión.

La continuidad de picos constituyó al final una verdadera obsesión, pero finalmente divisó Mendoza y logró finiquitar una de las etapas más difíciles del raid.

SU VIAJE A MONTEVIDEO

Le sugerimos a la aviadora más tarde, el interés por alguna manifestación respecto a su vuelo a Montevideo.

Dos días estuve a primera hora en tiempo, fuertes lluvias y nieblas espesísimas le impidieron cumplir sus propósitos de conocer nuestra ciudad, como conociera tantas otras: desde su avioneta.

Lamentó muy de veras esta circunstancia adversa y su rostro volvió a obscurecerse ante la dificultad que le impedía terminar la etapa del continente Sur americano como lo había iniciado.

DESCENDERA EN LISBOA

Elly Beinhorn descenderá del "Cap Norte" en Lisboa desde donde emprenderá vuelo hacia Berlín para poder llegar a tiempo para participar en el Circuito de Europa.

Refiriéndose a su vuelo de Lisboa a Berlín, nos dijo Elly que estaba profundamente agradecida a las autoridades militares de El Palomar, pues, habían realizado un magnífico trabajo de reparación en su avioneta dejándole en perfectísimo estado de funcionamiento.

La circunstancia de estar desarmada en una de las bodegas del buque nos impidió apreciar el aparato en el cual Elly ha realizado tantas proezas.

Y PROSIGUIO VIAJE

Y cerramos la interviú con la simpática alemanita que es todo un símbolo del espíritu moderno, con sus "paseos" por los cielos de todos los continentes que llevan un ansia aguda, demoledora, absorbente de horadar los horizontes del mundo...

INTERESES RURALES

Los frigoríficos extranjeros en nuestra Tablada

Sus transacciones y cotizaciones realizadas

La Revista Semanal, órgano oficial de la Asociación de Consignatarios de Ganado, dice lo siguiente en su número del 1.o del corriente mes, sobre las transacciones realizadas por los frigoríficos Swift y el Artigas, en nuestra tablada de Sayago:

En el mes de mayo próximo pasado los frigoríficos Swift y el Artigas adquirieron para la elaboración de carnes preparadas con destino a los mercados consumidores de Europa, 31.047 reses vacunas y 30.592 lanares y siendo el total de cabezas compradas en abril, 53.051 y 38.805 animales en pie, respectivamente.

Como puede verse por los datos que anteceden, las transacciones realizadas en mayo fueron más reducidas que las del mes anterior, sobre todo en lo que se refiere a vacunos.

Los nombrados establecimientos estuvieron recibiendo mucho ganado, el cual venía ya apalabrado, en su mayor porcentaje novillos tipo frío, al precio máximo de 85 milésimos el kilogramo en pie.

En Tablada, tanto el Swift como el Artigas se concretaron con preferencia a la adquisición de lotes generales e inferiores, tipo conserva, pagando por esta clase de carnes, precios verdaderamente bajos, principalmente por vacas y terneros, aumentando mayormente el deceso en las cotizaciones en la segunda quincena.

La distribución de los vacunos por categoría de los mismos vendidos en el mes de mayo, para la Compañía Swift de Montevideo y el Artigas, es la siguiente:

	F. Swift	F. Artigas
Bueyes y torunos	762	424
Novilos	17.615	3.774
Vacas y vaquillonas	3.348	1.186
Terneros y terneras	1.610	3.328
Totales	23.335	8.712

Sobre el total de las compras efectuadas por los frigoríficos, que como ya lo dijimos más arriba, ascendió a la cantidad de 31.047 cabezas vacunas, estos establecimientos faenaron 21.389 novillos, equivalente al 68'25 o|o sobre el total de las operaciones realizadas en el transcurso del mes pasado.

Los lanares vendidos a los citados frigoríficos tuvieron la siguiente distribución, según su categoría.

	F. Swift	F. Artigas
Capones	6.499	2.028
Corderos	10.003	11.997
Ovejas	65	—
Totales	16.567	14.025

Desde el 1.o de enero al 31 de mayo próximo pasado, los frigoríficos extranjeros llevaron el siguiente número de cabezas vacunas y lanares, para la elaboración de carnes preparadas:

	F. SWIFT Vacs.	F. SWIFT Lans.	F. ARTIGAS Vacs.	F. ARTIGAS Lans.
Enero	17.221	5.021	11.573	4.874
Febrero	16.380	29.268	13.940	22.589
Marzo	30.032	45.384	16.392	28.682
Abril	37.479	25.062	15.552	13.739
Mayo	23.335	16.567	8.712	14.025
Totales	124.447	121.302	66.169	83.909

La Compañía Swift de Montevideo llevó mayor cantidad de ganado vacuno y lanar, siendo el total de las adquisiciones efectuadas por los dos frigoríficos extranjeros, 190.616 cabezas bovinas y 205.211 ovinos.

Damos a conocer más abajo las compras que llevaron a cabo los frigoríficos ya nombrados, en el mes de mayo, desde 1921 a 1932:

	F. SWIFT Vacs.	F. SWIFT Lans.	F. ARTIGAS Vacs.	F. ARTIGAS Lans.
1921	10.436	4.428	7.763	6.008
1922	36.006	9.349	13.650	27.061
1923	41.541	27.382	18.284	11.991
1924	42.281	5.265	21.119	1.323
1925	43.550	7.566	19.473	3.254
1926	40.773	26.059	23.269	13.215
1927	53.506	2.695	31.590	5.094
1928	58.453	1.675	21.920	2.365
1929	62.760	51.331	22.560	35.740
1930	24.372	22.951	21.715	20.871
1932	23.335	16.567	8.712	14.025

Con excepción del año 1921, las compras realizadas por los frigoríficos extranjeros, en mayo último son las más reducidas, en lo que se refiere a vacunos.

En los cinco meses que van del corriente año, los frigoríficos Swift y el Artigas, pagaron en Tablada, como cotización mínima y máxima, por novillos, los precios que a continuación hacemos conocer:

Enero . . Novillos de 45 a 85 milésim.
Febrero . . " " 55 " 85 "
Marzo . . " " 50 " 85 "
Abril . . " " 50 " 85 "
Mayo . . " " 40 " 80 "

El año pasado, en la Tablada, estos compradores pagaron como cotización máxima por novillos, en los meses de enero a marzo, 100 milésimos y en abril y mayo llegaron a 90. Como puede verse existe una diferencia de varios milésimos por kilogramo en pie entre este año y el anterior".

gordas, $ 3.50; para consumo, $ 2.30. Bueyes gordos, de $ 40 a 50; vacas gordas, desde $ 26 a $ 40; vaquillonas gordas, $ 32; ganados de cría, $ 14 a $ 18; novillos gordos, $ 37; vacas de invernada, de $ 16 a $ 20.

El total de las ventas ascendió a $ 6.128.70.

La próxima feria en este local, se realizará el lunes 25 de julio.

La feria de Nico Perez

BUENAS PERSPECTIVAS

Excelentes perspectivas presenta el remate feria que mañana lunes 4, se realizara en el local de Estación Nico Perez, organizado por el martillero Ramón A. Gigena.

La oferta está compuesta por 825 vacunos, entre los que figuran lotes de novillos de 1 1|2 a 4 1|2 años y gran cantidad de vacas gordas, así como de 265 lanares incluso dos lotes de capones gordos.

Además, para ver en rodeo, se cuenta con los siguientes ganados:

280 novillos mestizos de 3 1|2 años con una parte gordos y el resto en muy buen estado, 100 novillos de 1 1|2 a 2 1|2 años, buena sangre y una sola señal.

Los ganados para el "Local Sarries"

Se nos pide llamemos la atención, al anunciar la feria mensual del centro de negocios de Illescas, el hecho de que entre las 1.500 reses que se han inscripto ya, figuren lotes de vacas muy especiales, Hereford, servidas por toros de pedigree. La atención de la gente, en este momento, hállase puesta en los ganados de gran calidad, aptos para repoblar campos en condiciones de merecer los créditos a largo plazo y bajo interés que proporciona el Banco de la República. Las haciendas a que nos estamos refiriendo justificarían bien la institución de facilidades oficiales, si es que éstas no favorecieran ya a los estancieros.

El local "Manuel Sarries" se franquea a la clientela el 8 del corriente y la Sección Rural del Banco Francés Supervielle y Cía., que lo atiende con el señor Justo J. Orozco, está dispuesta a favorecer, por todos los medios a su alcance, el éxito de esta feria.

En el Frigorífico Nacional

—Y... dígame... don... y las boletas de retorno?
—¡Ah!... las hemos suprimido...
¡Cómo! Después de tanto ruido que hicieron cuando las inventaron, que decían que nos iban a asociar a los ganaderos al frigorífico y que nos iban a repartir las utilidades... ¿Y ahora salimoscon esas?... ¿Y las utilidades?
—Bueno, las utilidades, nosotros los empleados ya las hemos cobrado... nos repartimos noventa mil pesitos...
—Ya lo decía mi abuelo: "Todos toman naranjada y el pobre naranjo, nada".

La Exposición Nacional de Citrus

A LOS PRODUCTORES DE CITRUS

Ampliando el reglamento y programa de la Exposición Nacional de Citrus, que se llevará a cabo en Montevideo el 18 de julio próximo, la Comisión Nacional de Fomento Rural establece las siguientes disposiciones aditivas a las que ya figuran en el mencionado Reglamento y Programa, que dimos a conocer en oportunidad:

Art. 18. Se establecen concursos departamentales, disponiéndose el otorgamiento de cinco premios de veinte pesos cada uno, para cada departamento de la República, que serán adjudicados a las cinco mejores muestras de citrus presentadas por cada departamento, sin distincin de categoría.

Art. 19. El Jurado queda facultado para aumentar el número de estos premios departamentales a otorgarse en aquellos departamentos en que la concurrencia de expositores sea numerosa, con los premios no otorgados a otros departamentos, bien por falta de concurrencia de productos, bien porque los productos concurrentes no son merecedores de ser premiados.

Art. 20. La fruta debe ser presentada tal como es arrancada del árbol. Fruta lustrada con franelas o aceites puede concurrir únicamente a exhibición sin tener derecho a premio.

Art. 21. Las Comisiones y Sociedades de Fomento entregarán a los productores que deseen concurrir a la Exposición, conjuntamente con los envases a utilizar, igual número de tarjetas. Deberá acompañarse a cada muestra una tarjeta, prolijamente llenada, la que debe colocarse dentro del cajón y en forma que no pueda perderse.

Art. 22. Los viveristas productores de injertos de citrus podrán concurrir a la Exposición con tres ejemplares de cada variedad como máximo.

Art. 23. Para los injertos se establecen los siguientes premios:

1.a Categoría. — Injertos de naranja común dulce —
- 1 Primer Premio
- 3 Segundos Premios.
- 6 Terceros Premios.

2.a Categoría. — Injertos de mandarina. —
- 1 Primer Premio.
- 3 Segundos Premios.
- 6 Terceros Premios.

3.a Categoría. — Injertos de limones
- 1 Primer Premio.
- 3 Segundos Premios.
- 6 Terceros Premios.

4.a Categoría. — Injertos de otras variedades de citrus —
- 1 Primer Premio.
- 3 Segundos Premios.
- 6 Terceros Premios.

Art. 24 Los premios a los injertos de citrus consistirán en plaquetas y diplomas.

Art. 25. Los ejemplares de injertos remitidos a la Exposición, deberán ser enviados con flete pagado, siendo éste de cuenta del expositor.

La feria del local "Sánchez"

Se realizó como estaba anunciado el 29 del pasado la feria ganadera en el "Local Sánchez", postergada para esa fecha, debido a las crecientes y estado intransitable de los caminos debido a las últimas lluvias caídas.

No obstante esos factores, se colocó casi en su mayoría la hacienda que concurrió, obteniéndose por capones gordos, $ 5; para lana, $ 3.50; ovejas

Productos de granja en Hamburgo

La Comisión de Exportación de Productos de Granja ha recibido el siguiente comunicado sobre el mercado de Hamburgo, remitido por el Consulado Gral. del Uruguay en dicha plaza:

"Pocas o ningunas novedades se han producido en el mercado de la manteca, fuera de una nueva baja en sus precios. De acuerdo con lo comunicado por la Comisión cotizadora de Hamburgo, se han pagado los siguientes precios:

1a. calidad Msc. 110 - 112 los 50 ks. neto
2a. " " 104 - 106 " " " "
3a. " " 93 - 95 " " " "

"En Copenhague también se ha constatado una pequeña baja, cotizándose los 100 ks. a 156 contra 158 en la semana anterior."

La lluvia

AGUA CAIDA EN LITROS POR METRO CUADRADO

(De las 7 h. del día 1.o, a las 7 h. del día 2 de julio):

Lavalleja: 6.a sección, 2; 8.a, 5; 9.a, 3; 7.a, 3; 12.a, 10; 11.a, 5.

San José: 8.a Urbana, 21; 4.a, 32, 1.a, 39; 3.a, 12; 4.a rural, 47; 5.a, 112; 10.a, 100.

Durazno: 2.a, garúas; 11.a, 12, 4.a, 4; 5.a, 8; 6.a, 7; 9.a, 6; 10.a, 2.

Rivera: Ciudad, 24; Tranqueras, 13, P. Ataque, 13; Corrales, 10.

Rocha: 2.a Rural, 33; 3.a Urbana, 27; 4.a Urbana, 20; 5.a Rural, 14; 6.a, Rural, 30; 7.a rural, 27; 8.a urbana, 25; 10.a Rural, 22.

Paso de los Toros: Laguna, 6; Pereyra, 20; Ramírez, 20; P. de los Toros, 2.

Paysandú: 2.a rural, 15; 5.a urbana, 5.

Treinta y Tres: llovió en todas las secciones 5 h.

Flores: 1.a rural, 18; 2.a, 16; 3.a, 16, 4.a, 46; sub 6.a, 46. Demás secciones sin datos.

Soriano: 3.a, 24; Sub. 4.a 24; 5.a, 56; 6.a, 22; Sub. 6.a, 12; 9.a, 8; 10.a, 27; Ciudad, 20; Est. Caviglia, 22.

Artigas: 35; C. Chico, ; 38 Yacaré, 17; C. Paso Farías, 17; C. Paso Campamento, 25; Palma Sola, 17; T. Gomensoro 12; Pintado Grande, 46; Cabellos, 19; Ricardiño, mal.

Agua caída en las estaciones del Observatorio Nacional instaladas en las estaciones del Ferro Carril Central:

Rivera: 28; P. Ataque, 16; Tranqueras, 9; Laureles, 8; P. del Cerro, 13; Tacuarembó, 54; V. Edén, 22; Tambores, 16; P. Sola, 15; Pampa, 6; Achar, 6; Cardoso, 10; Río Negro, 4; Molles, 2; Mercedes, 17; Palmitas, 26; Egaña, 32; La Lata, 59; Colonia Suiza, 60; Tarariras, 38; Estanzuela, 31; Colonia, 30; Mal Abrigo, 50; San José, 39; Raigón, 29; 25 de Agosto, 9; Canelones, 7; Piedras, 13; Montevideo, 18; Pando, 5; Florida, 1; Migues, 15; Ortiz, 2; Minas, 1; Reboledo, 2; Cerro Colorado, 2; Mansavillagra, 2; Nico Pérez, 7; Retamosa, 13; Corrales, 3; Tupambaé, 12; Cerro de las Cuentas, 14; P. Muerto, 9; Melo, 7. — Elzear S. Giuffra, Director Interino.

En Villa Sarandí

EL REMATE DEL DIA 14

Desde Florida se nos informa que reina verdadero interés entre el elemento ganadero, con motivo del remate-feria de haciendas generales que ofrecerá el jueves 14 del corriente, en el local "Martínez Castro", ubicado en Villa Sarandí, de aquel departamento, la firma Pérez y Sosa.

Estos martilleros han realizado una activa propaganda, con la cual han logrado reunir un conjunto de excepción que será ofrecido el día del remate y del cual se destacan lotes de hacienda joven novilladas, ganados de cría, vientres, etc., consignados por establecimientos pecuarios ya consagrados en el ambiente ganadero del país.

En números proximos daremos a conocer el detalle de las consignaciones que se cuentan para esta feria.

Local "Paso de los Toros"

SUBIERON LAS VENTAS A $ 26.202

Los organizadores de la reciente feria en el local vecino a Santa Isabel, de la cual hemos informado ya a los lectores, nos enteran de que después de concluídas las ventas bajo martillo, colocaron un lote de 331 novillos al señor Belaso, importando la operación $ 6.424.

Resulta, pues, que las liquidaciones de la feria del local "Paso de los Toros" arrojan la suma de $ 26.202.25.

La Sección Rural del Banco Francés Supervielle y Cía. que atiende el citado centro de negocios rurales con los señores Valdés García y Barrios ha fijado para el 28 del mes en curso su nueva feria. Se nos dice también que están en tratos las majadas llegadas al local y que no fué posible echar a la pista por los temporale

Mercados argentinos

Cereales y carnes

Cámara Gremial

BUENOS AIRES, 2. — A LA MAÑANA. — Montevideo. — El trigo tipo Brasil se cotizó a 6.50con base de 80 kilos a 6.15; para Pan tipo Bahía a 6.20. La avena en dársena a 5.50; tipo Bahía a 5.40. El lino a 8.55. El maíz a 4.62 1|2. El centeno nominal. La cebada forragera, nominal.

MERCADO A TERMINO

El trigo disponible y para julio a 6.43; para agosto a 6.48; para setiembre a 6.40 para octubre a 6.51.

El maíz disponible para julio a 4.64; para agosto a 4.66; para setiembre a 4.73; para octubre a 4.82.

El lino disponible y para julio a 8.62; para agosto a 8.70; para setiembre a 8.75 y para octubre a 8.82.

La avena disponible y para julio a 5.55; para agosto a 5.60.

MERCADO DE LINIERS

Solo cinco animales fueron la entrada registrada en este mercado los cuales no fueron realizados ocurriendo lo propio con el remanente del día anterior que fué de 39 animales.

En cuanto a las perspectivas para mañana sólo es dable esperar siempre que la entrada no alcance un número excesivo que las haciendas sean para el consumo.

El detalle de la entrada fué como sigue: novillos 1, vacas 2 y terneros dos.

MERCADO DE MATANZA

En el mercado de Matanza no hubo ninguna operación por falta de entrada.

MERCADO A TERMINO DE ROSARIO

ROSARIO, 2. — A LA MAÑANA. — Montevideo. — El trigo disponible se cotizó a 6.20; para julio a 6.45; para agosto a 6.45 y para setiembre a 6.40.

El maíz disponible a 4.50; para julio a 4.55; para agosto a 4.55; para setiembre a 4.60 y para octubre a 4.65.

El lino disponible y para julio a 8.45; para agosto a 8.55; para setiembre a 8.65.

DEL INTERIOR

LAVALLEJA

EL COSTO DE LA FUTURA RAMBLA

Obtenida la prolongación de 18 de Julio, cosa ya resuelta y en vías de ser una bella realidad urbana, la ciudad dará otro gran paso si se construye la rambla costanera del San Francisco.

La rambla hace mucho tiempo viene tentando a hombres e instituciones, vigilantes del embellecimiento de Minas.

La idea fué siempre mantenida en latencia, por virtud del poderoso factor económico.

La rambla muy necesaria, esplendidamente promisora, llevaba bien adherido, el pesado lastre de su elevado costo.

Las obras de Saneamiento han venido a facilitar la obtención de la obra, preparando los terraplenes necesarios al depositar la tierra sobrante de los zanjeados en los terrenos ribereños del San Francisco.

Vista la factibilidad de la obra el Concejo encargó un anteproyecto de la misma al ingeniero Silva Mestre. Este, cumpleindo el cometido, concurrió a la última sesión del Concejo y formuló las declaraciones y observaciones siguientes:

Que de acuerdo con lo resuelto por el Concejo, exhibe el anteproyecto de la rambla sobre la margen derecha del arroyo San Francisco. Que como se verá en su proyecto, arranca esta rambla del puente carretero sobre el arroyo San Francisco, punto donde se uniría con la calle Centenario; sigue el curso de dicho arroyo aguas arriba hasta el camino de las Tropas. No cree posible, por ahora llevar esta obra hasta el Paso del Amor por la cantidad de terrenos bajos que allí existen. Para terminar sus estudios solicita que el Concejo se expida sobre que ancho piensa darle a esta vía de tránsito, adelantando que a su juicio con 20 metros distribuídos en dos fajas de firme, de seis metros cada una, otra de tres metros al centro para canteros de ornamentación y dos veredas de 2 m. 50 cada una, se llenarían fácilmente las exigencias durante muchos años. Además y como medida para una posible ampliación del ancho se debería exigir que las edificaciones no se tolararan sino a cinco metros retiradas de las líneas respectivas. De este modo el área a expropiarse abarcaría dos y media hectáreas, casi toda de terrenos baldíos o edificación de poca importancia calculando que con $ 15.000 más o menos se cubrirían los costos. El costo del pavimento depende de la clase que se haga. También debe resolverse el ancho, línea de edificación, etc., de la calle Centenario, de 18 de Julio al puente San Francisco.

LA SUPRESION DE LA BANDA MUNICIPAL

Desde hace días circula entre nosotros la versión, muy bien fundada, de que algunos miembros de la Representative propondrían la supresión de la Banda de Música, al tratarse el Presupuesto de Gastos para el presente ejercicio.

La noticia causó natural revuelo, no solo dentro de los componentes del referido conjunto artístico, sino también entre los "hinchas" apasionados del mismo. Llevados por el incentivo del lógico interés que despiertan las medidas que afectan partes importantes del cuerpo social, entraron otros elementos a deducir tercería en el interesante asunto planteado.

Corrieron las más contradictorias noticias, fincando en un grupo o en otro, el origen de la iniciativa.

DEPORTES

Basket-Ball

El domingo vendrá el Universitario del Uruguay a jugar un partido con el Sparta. Presidirá la delegación el doctor Alfonso Mossera. Los aficionados a este deporte tendrán un espectáculo digno de verse.

Box

El 10 de julio nuestro campeón Paco Corbera, se enfrentará al boxeador rochense Savvioto.

Será director de Corbera nuestro más alto exponente boxístico, Carlos Maidana, que en un reciente encuentro demostró su capacidad combativa venciendo al campeón del Norte; Maidana aprovechará la oportunidad para realizar algunas peleas allí.

PAYSANDU

EL DIRECTORIO DE LAS USINAS ELECTRICAS Y LAS TARIFAS DEL ALUMBRADO

Ha estado en ésta, en misión especial, un delegado de las Usinas Eléctricas del Estado, ante el Concejo Departamental.

Ese delegado, en manifestación que hiciera al Concejo, ha hecho saber que el Directorio de las Usinas Eléctricas del Estado ha acordado prorrogar por tres meses más, la rebaja a 12 centésimos el kilowat, que concediera, a modo de ensayo, en la tarifa de los servicios del alumbrado para uso particular en esta ciudad.

El mismo señor ha significado, además, que el expresado Directorio no establecerá con carácter definitivo la tarifa que anhela la población para su consumo de energía eléctrica — tarifa por cuya implantación vienen bregando, hace tiempo, instituciones y prensa locales — hasta tanto el Municipio no arregle sus cuentas pendientes con la Usina por concepto de alumbrado público.

Estas manifestaciones postreras han provocado pésimo efecto en la población, que abona puntualmente los servicios eléctricos que se le prestan; y que, en manera alguna, puede responsabilizarsele de las deudas que contraiga el Concejo en el discurso de su pésima gestión administrativa.

Cabe destacarse lo absurdo de la manifestación de la referencia, con la que se ha pretendido o se pretende hacer creer que la población deberá pagar los platos rotos, abonando precios exhorbitantes por el alumbrado de sus viviendas, toda vez que el Concejo prosiga en su costumbre, al parecer incurable, de no pagar sus cuentas.

Sería de ver si el Directorio de las Usinas Eléctricas del Estado, que cobra con toda puntualidad los servicios de alumbrado particular, tendría suficiente coraje como para ir a la implantación de sus tarifas abusivas para tales servicios, utilizando un pretexto que, evidentemente, raya en lo infantil.

Es desde todo punto de vista inadmisible que el Directorio pretenda relacionar la rebaja definitiva de las tarifas mencionadas con el cobro de lo que le adeuda el Municipio: el alumbrado particular, que la población paga bien y religiosamente, es una cosa, y el alumbrado público que el Concejo no paga ni bien ni religiosamente, es otra cosa. Rebajen, pues, las Usinas Eléctricas del Estado lo que deba rebajar a la población sanducera de acuerdo con la equidad — que es lo que la población exige y exigirá — y haga por otro lado, lo que tenga que hacer, para que, como es justo, el Concejo le pague lo que le debe; y habrá, entonces, procedido con la seriedad que corresponde a los actos de una institución nacional tan importante como lo es.

LA INSTRUCCION PRIMARIA EN PAYSANDU

Informa un diario local:

"Un colega de la capital, acaba de publicar un cuadro demostrativo del estado de la enseñanza primaria en nuestro país, al cumplirse el primer centenario de su independencia, esto es, en el año 1930.

Según dicho cuadro, el departamento de Paysandú posee un área de 13.252 kilómetros cuadrados, y el total de sus habitantes en el año 1930 ascendía a 70.691, de los cuales 35.000 pertenecen a la capital de nuestro departamento (cifra que nos resulta sumamente raleada). El número total de escuelas en ese año en nuestro departamento era de 71, descompuesto así: 16 urbanas, 40 rurales, 10 auxiliares, 4 volantes y una de curso nocturno.

El número total de maestros asciende en esa fecha a 147, de los cuales uno solo es hombre.

Los alumnos que asistieron a las escuelas del departamento en 1930, fueron 5647, de los que, 2913 eran varones y 2734 muejers.

Las propiedades escolares del Estado en Paysandú ascendían a 11. Hasta esa fecha, habían sido invertidos en edificio sescolares $ 99.965.61".

Al dr publicidad a estos interesantes datos, el órgano sanducero aboga extensa y fundadamente en pro del incremento de la instrucción primaria en el Departamento, cuyos progresos, hasta ahora, distan mucho de hallarse en consonancia con los alcanzados en otros órdenes de actividades.

ASALTOS EN LA VIA PUBLICA

Vienen cometiéndose en esta ciudad, durante las horas de la noche, frecuentes asaltos en la vía pública que tienen como móvil despojar a los transeuntes de dinero alhajas.

De entre esos hechos, que, en general, no han producido desgracias personales, cabe destacar los que se expresan a continuación:

—Siendo aproximadamente media noche, dos sujetos detuvieron al joven Romeo Fuffo, oriental, soltero, de 27 años de edad, en la esquina de las calles Charrúas y Convención, intimándole la entrega del dinero que llevaba. La hazaña de esos sujetos sólo les produjo la suma de $ 0.06, con cuya entrega debieron conformarse ante la aproximación de un automóvil que los hizo huir.

—En las inmediaciones del arroyo Sacra, fué hallado sin conocimiento y presentando serias contusiones, Pedro Barrera. Tras activas averiguaciones que se practicaron al respecto por la policía, se logró saber que Barrera había sido herido por dos compañeros de juerga, Pedro López y Bartolomé Videla, quienes, tras haber sustraído a Barrera una cartera con dinero, le dieron alcance en las cercanías del puente de Sacra, después de haberse separado de él, para propinarle una fuerte paliza.

—Se informó que un joven y conocido empleado municipal, fué detenido por individuos desconocidos en una calle poco central, y despojado del dinero que llevaba, como también de casi todas sus ropas: debiendo trasladarse a su domicilio, después de ocurrido el hecho, en paños menores.

MENOR APROVECHADO

Jorge Mayea, de 17 años de edad, al servicio del un comercio, violó una carta que los propietarios del establecimiento le entregaron para depositar en el correo local, y extrajo de ella, un giro bancario que pretendió cobrar en el Banco de Londres y América del Sud.

La burda maniobra del menor fué descubierta en dicho Banco, y oJrge fué detenido de inmediato.

DELEGACION COMERCIAL SOVIETICA

Procedentes de Salto llegaron a nuestra ciudad los señores M. Murrison, P. Cromijin, C. Korsilef y V. Shakin, de la gerencia de la sociedad industrial Iuyamtorg, aquel, y zootécnicos soviéticos estos últimos, quienes realizan una jira a fin de seleccionar los vacunos que la mencionada entidad comercial enviará a Rusia dentro de algún tiempo.

CENTRO COMERCIAL E INDUSTRIAL

Ha quedado constituído así el consejo directivo del Centro Comercial e Industrial de Paysandú, que fué renovado en reciente asamblea general de asociados:

Presidente: señor Francisco Gervaz.
Vice presidente: señor Antonino C. Mannise.
Secretario: señor José De Maria.
Tesorero: señor José Humberto Firpo.
Bibliotecario: señor Luis J. Larrañaga.
Vocales: señores Humberto Macri, Luis Camerota, César Petrini y Pedro Harguindeguy (hijo).

ANGEL CERFOGLIO

Se ha producido en esta ciudad el deceso del señor Angel Cerfoglio, padre de una estimada familia muy vinculada en la localidad.

El señor Cerfoglio que era singularmente apreciado en ésta, ha fallecido tras sufrir las alternativas de una larguisima y cruel dolencia.

LUTO BLANCO

El hogar de los esposos Cámpora-Schweizer acaba de sufrir un rudo golpe con el fallecimiento de su primogénito el niñito Jorge Cámpora Schweizer.

Con tan triste motivo, llegan al expresado hogar significativas expresiones de condolencia de todos los círculos sociales.

UN HACENDADO QUE NO PUEDE ARREGLAR SUS DEUDAS

Se llevó a cabo la reunión de acreedores del señor Justo M. Orozco, en una institución bancaria. La propuesta formulada por el deudor no tuvo éxito porque los acreedores no la consideraron aceptable, se trataba de la cesión de bienes a favor de sus acreedores por cancelación de sus deudas.

Se establece también que el resultado de la liquidación de la estancia "Los Ceibos" se aplique integramente al pago de las deudas garantidas y proporcional, de las deudas no garantidas, y que el remate de haciendas se efectúe por intermedio del Banco Francés a efecto de obtener un mejor precio de las mismas dado que se rematarían conjuntamente con las haciendas que por disolución rematará la Sociedad Justo José Orozco Hnos.

Por la proporción que alcanzaría la liquidación y remate, por la cantidad y calidad de las haciendas facilitaría la obtención de precios favorables.

El activo del señor Orozco es de $ 145.037.22 para responder al Pasivo siguiente:

Saturnina Elorza, $ 16.000; Banco Comercial, $ 8.00; Zelmira Castells de Guerín, $ 11.000; Echeverria Hnos., $ 4.000; Banco de la República, pesos 2.000; Banco de Londres y América del Sud, $ 2.790.28. Total: pesos 46.542.34. El total del Pasivo: pesos 172.140.23.

SOCIALES

Viajeros —

Regresó ayer de Montevideo, el señor Juan Rolla.

—Para la misma capital, el representante viajero de LA MAÑANA y "El Diario", señor Francisco Becco.

—Regresaron a Queguay Chico, los señores Alberto F. Pesce y Juan y Pery Souza.

—Para Fray Bentos se ausentó ayer el señor Héctor P. Gardil, quien realiza una gira en misión que le han confiado las Usinas del Estado.

—A Young retornaron los señores Nicolás Chiacchio y Diego A. Domínguez.

—De su establecimiento de campo el señor Gabino Azeves.

—Se encuentra en ésta, el señor Maitland Moor Davie.

—De Uruguay el señor Fulgencio Hernández.

—De Salto los señores Ramón Toscano y Raúl Sclavino.

—De Montevideo, el señor Miguel A. de Cabrera.

Enferoms—

Enferma, la señora Flora Sichero de Bartaburu.

—Ha sido sometida a una intervención quirúrgica, la señora Celia María de Fuentes Legendre.

—Se halla enfermo el señor Gelón Osorio.

—En el Sanatorio Sanducero ha sido operada con feliz éxito la señora Julia Molinelli de Belotti.

—Guarda cama la señora Jacoba F. de Carrió.

—Enferma, la señorita Julia Argentina Correa.

—Es grave el estado de salud de la señora Gerarda A. de Esquivel.

Necrológicas —

Dejó de existir entre nosotros, el antiguo vecino de la zona norte del departamento, don Manuel Gago.

El extinto, jefe de una numerosa cuán respetado y apreciado hogar, fué un correcto y laborioso hombre que baja a la tumba a una avanzada edad, rodeado de las consideraciones de cuantos lo conocieron.

ROCHA

CRUEL DESTINO

Los obreros locales desocupados, que se hallaban padeciendo a causa de ello conjuntamente con sus familias el cruel azote de la miseria y del hambre, esperaban con impaciencia que el Municipio obtuviera dinero y les diera trabajo donde poder ganar el sustento para sí y los suyos.

Ahora que el Municipio les ha dado a muchos de aquellos el trabajo que ansiosamente esperaban, el tiempo no los deja trabajar, no los deja ganar el pan y en sus hogares la necesidad sigue clavando su despiadada garra.

CONFERENCIA DEL DIRECTOR DE LA ENSEÑANZA

Como estaba anunciado, y pese a la lluvia que continuaba reciamente, anoche se realizó en el teatro "25 de Mayo" la anunciada conferencia del Director de Enseñanza doctor Rossi, asistiendo a la misma un selecto y numeroso público, formado en su mayoría por elementos magisteriales.

El orador fué presentado en exactas y elegantes frases por el doctor Brunet Bengochea.

El doctor Rossi disertó extensamente sobre el tema de la Escuela para la Democracia, haciéndolo en brillante forma. Su palabra radiante de inspiración y belleza, dijo elocuente y magnificamente cuál es la fundamental función que a la escuela le incumbe desempeñar que es la de modelar, la plástica arcilla del alma infantil de acuerdo con las necesidades inherentes a una sociedad basada en los principios de la justicia, de la libertad y del bien.

El conferencista, tanto en el curso de su disertación como al final de ésta, cosechó entusiastas aplausos del auditorio.

Luego la niña Lutecia Alcaraz a nombre de la biblioteca Felicia Banat, obsequió al doctor Rossi con las obras poéticas, especialmente encuadernadas de los vates conterráneos Miguel Dinegri Costa y Héctor Pereira Cosse.

El doctor Rossi, agradeció tal obsequio y lo retribuyó entregando para dicha biblioteca un libro de Ortega y Gasset, sobre Artigas.

SOCIALES

Para su estancia el señor Emilio Amaral.

—De Lascano, el señor A. Píriz Méndez y señora.

—De Montevideo, siguiendo para la Villa de Castillos, el Diputado Nacional por este Departamento, doctor Antonio Valiño Sueiro.

—De Garzón, el señor Damián Biurrun.

—De Montevideo, el viajero señor Gregorio Echartea.

—Para Montevideo, la señorita Elida Pensado Graña.

—De la capital, la señorita Kety Mesías Mujambio.

—De Montevideo, el señor Luciano Lumberti.

Enfermos —

Mejorado, el señor Alfiero Manzoni.

—Sigue guardando cama el joven Eduardo Rivero Graña.

—Mejorados, los señores Francisco González y José Rocca.

—Mejorada, la señora Blanca P. de Garicoits.

—Guarda cama algo molestado el joven Julio C. Schiavo.

—Mejoradas, la señora Elodina B. de Manzoni y la señorita Gertrudis Piolí.

—Guarda cama el señor Eloy Guerra.

(Desde Castillos)

LA USINA ELECTRICA

Informaciones que llegan por conducto particular hacen saber que hasta dentro de cinco años no se expropiarán las Usinas Eléctricas de Castillos y Lascano.

Queda, pues, el propietario de la Usina, en libertad por determinado número de años, para emprender las iniciativas que había planeado y que no podía abordar por la inseguridad del negocio proyectado con el Estado.

Es preciso hacer notar que la red del alumbrado de la Villa está en condiciones bastante deficientes.

Si no hay obstáculos serios que lo impidan, sería interesante que se procediera a su reparación; pero al efectuar ésta, convendría independizar el servicio domiciliario del callejero.

De esta se podría más tarde tener servicio diurno de energía eléctrica, fuerza motriz, con el consiguiente beneficio público.

Castillos necesita la corriente industrial, el servicio de energía eléctrica diurna y todos los esfuerzos deben tender a su obtención.

SOCIALES

Viajeros —

Para su establecimiento de campo, el señor Altino Silva y familia.

—Estuvo en la Villa, el doctor Arturo Lorenzo y Losada.

—Regresó de Montevideo, el señor Faustino Olivera con su señora esposa.

—De esa ciudad, retornó el señor Anastasio Michelena.

—Estuvieron en ésta, el señor Andrés Cardoso y su esposa, señora Sara Nicodella.

—De Campaña, vino el señor Venancio Méndez.

—Regresó de Young, el joven Artigas Pereyra.

—Estuvo en la Villa, el señor Alipio Ferreira Correa.

—Regresó para Montevideo, el joven Manuel González Rubio. Lo acompañó su señorita hermana Aurora.

—Fué el 22 para esa ciudad, el señor José Rubio Suárez.

—Estuvo en la Villa, la señora Erlinda Sena de Acosta con su hija América.

—Estuvo enfermo, en su residencia del Oratorio, el señor Pasiano Méndez.

—El señor Florencio Ubal, ha tenido enferma a una de sus hijas.

—Con el fin de atender su salud, fué para Montevideo el estimado vecino don Idalino Moline.

—Regresó para su establecimiento el señor Cecilio Dos Santos Cruz.

Boda —

El señor Juan Ramón Vivas, ha solicitado del señor Jacinto A. Pereyra, la mano de su señorita hija Esther, para el señor Manuel Pioli Rodríguez, cuya boda se efectuará a fines del corriente año.

Baile Social —

La Comisión Directiva del Centro Unión ha resuelto dar a sus asociados un baile social el día 18 de Julio.

Será contratada al efecto una orquesta de Montevideo.

Por el Parlamento

Labor de Comisiones

DIPUTADOS

Toma de obreros metalúrgicos del exterior para la construcción de los tanques de la A. N. C. A. P.

La Comisión sobre toma de obreros metalúrgicos de la Cámara de Representantes, cita a los obreros que tengan denuncias que formular respecto a la construcción de los tanques para el A. N. C. A. P. confiada a la empresa Regusci y Voulminot, quieran concurrir el próximo martes 5 de Julio a la sala de la Comisión (Palacio Legislativo) a las 16 horas. — El pro secretario.

Comisiones citadas para el lunes

Presupuesto y Asuntos Financieros y aBncarios, a las 15 horas.

Legislación Social, a las 15 horas. Orden del día. Desocupación.

Asuntos Financieros y Bancarios, a las 16 horas. Orden del día: Consideración de informes.

Fomento de la Producción, a las 6 horas.

Especial, sobre toma de obreros metalúrgicos del exterior para la construcción de los tanques del A. N. C. A. P., a las 16 horas.

Obras Públicas, a las 18 horas. Orden del día: Tratar algunas iniciativas presentadas durante la discusión del proyecto que destina $ 1.000.000 para la realización de nuevas obras o de las ya autorizadas.

Especial, sobre asistencia social de menores, a las 18 horas.

Especial sobre el conflicto pendiente entre el Banco Hipotecario y los agricultores de la Colonia San Javier, a las 18 horas. Orden del día: Considerar la nota contestación del Banco Hipotecario.

Marítimas

BUQUES LLEGADOS AYER A NUESTRO PUERTO

PLATON, francés, de Amberes, con carga, consignado a J. R. Williams.

PRINCIPESSA MARIA, italiano, de Génova, con pasajeros, correspondencia y carga, consignado a Cosulich Uruguay.

LONDONIER, belga, de Amberes, consignado a Cristophersen Hnos., con carga.

ZAALAND, holandés, de Buenos Aires, a completar cargamento, consignado a Dodero S. A.

BUQUES SALIDOS AYER DE NUESTRO PUERTO

CAP NORTE, alemán, para Hamburgo, con pasajeros, correspondencia y carga, despachado por Ribereña del Plata.

EL URUGUAY inglés, para Londres, con pasajeros correspondencia y carga, despachado por Houlder Bross.

SOUTHERN CROSS, americano, salido de Buenos para N. York con pasajeros, correspondencia y carga, despachado por agencia Dodero.

BUQUES A LLEGAR A NUESTRO PUERTO

Hoy — ALGIC, norteamericano, de Buenos Aires a completar cargamento, consignado a Cristophersen Hnos.

Hoy — OLIMPIER, belga, del Rosario, a completar cargamento, consignado a Cristophersen Hnos.

Hoy — ALSINA francés, de Génova, con pasajeros, correspondencia y carga, consignado a Andrés Boyer.

Hoy — LIPARI francés, de Hamburgo, con pasajeros, correspondencia y carga, consignado a Andrés Boyer.

GOSPAR, alemán, de Buenos Aires, a completar cargamento, consignado a Ribereña del Plata.

5 BELVEDERE, italiano, de Trieste, con pasajeros correspondencia y carga, consignado a Cousolich Uruguay.

5 GENERAL SAN MARTIN, alemán, de Hamburgo, con pasajeros, correspondencia y carga, consignado a Doorner y Bernitt.

A SALIR

Hoy — L'ATLANTIQUE, francés, para Burdeos, con pasajeros, correspondencia y carga despachado por Andrés Boyer.

5 MANILA MARU, japonés, de Buenos Aires, para Kobe, con pasajeros, correspondencia y carga, despachado por Mann Georges.

6 GIULIO CESARE, italiano, para Génova con correspondencia, pasajeros y carga, despachado por Cousulich Uruguay.

HARWICKE GRANGE, inglés, para Londres con pasajeros, correspondencia y carga, despachados por Houlder Bross.

6 LAFONIA, inglés, para Port Stanley, con pasajeros correspondencia y carga, despachado por Maclean Stapledon.

FLUVIALES

Salio anoche el CIUDAD DE MONTEVIDEO.

Llega y sale mañana el CIUDAD DE BUENOS AIRES.

VAPORES EN RADIO

En comunicación directa por intermedio de la Trasradio

Alsina, Alcántara, Andalucía Star, Arlanza, Avila Star, Belbedere, Cabo San Agustín, Cabo San Antonio, Conte Verde, Darro, Desna, Flandria, Gral. Artigas, Gral. San Martín, La Plata Marú, Monte Sarmiento, Montevideo Marú, Orania, Orazio, Orcoma, Reina del Pacífico, Río de Janeiro Marú, Santa Bárbara, Santa Inés, Santos Marú, Virgilio.

BOLSA, BANCA Y COMERCIO

Operaciones bursátiles de la semana

En las diversas ruedas efectuadas en el mercado de títulos de la Bolsa de Comercio, durante la semana fenecida, pudo notarse un ambiente desfavorable para los negocios, anotándose un reducido número de operaciones y una sensible flojedad en los precios, cerrando la plaza sin notarse reacción alguna.

Ofrecemos a continuación, como de costumbre, el monto de las operaciones registradas, con precios de apertura y cierre:

Denominaciones		Monto	Abrió	Cerró
Deuda Consolidada	$	7.050.—	70.—	—
Id Interna de Conversión 1916	"	9.500.—	89.20	—
Id Obras Públicas 1932	"	53.400.—	87.20	—
Id Bonos Cons. Palacio Legislativo	"	11.000.—	83.80	82.—
Títulos Deuda Pública 1923	"	13.000.—	89.—	89.20
Rambla Sud (Emisión Local)	"	1.000.—	73.—	—
Bonos Municipales de Saneamiento	"	14.200.—	82.—	80.—
Id id de Pavimentación	"	82.000.—	82.—	79.10
Obligaciones Hipotecarias 1926	"	1.400.—	83.—	—
Títulos Hipotecarios Serie O	"	6.000.—	96.50	—
" " " Q	"	14.500.—	99.—	—
" " " S	"	2.000.—	91.90	—
" " " U	"	16.650.—	91.—	90.60
" " " X	"	21.100.—	91.50	90.50
" " " Z	"	6.000.—	91.—	86.90
" " " 25	"	2.000.—	87.50	—
" " " 26	"	14.000.—	87.10	86.—
" " " 27	"	7.500.—	86.90	85.80
" " " 28	"	12.000.—	87.80	87.40
" " " 29	"	36.950.—	87.10	87.10
" " " 30	"	304.950.—	87.50	85.30
Acciones F. Nac. de Papel (16)	"	1.600.—	165.—	—
Id Lechería Kasdorf (65)	"	6.500.—	87.—	86.—
Suma total, valor nominal	$	644.300.—		

BOLSA

UNICA RUEDA

DEUDAS NACIONALES

Deuda Consolidada

(Cupón 1.o de agosto)

$ 2.350 para el 5 . . . a 70.—

Deuda Bonos Cons. P. Legislativo

(Cupón 1.o de octubre)

$ 4.500 para el 5 . . . a 82.—

Bonos M. Pavimentación

(Cupón 1.o de octubre)

1.a Serie

$ 1.000 para el 5 . . . a 79.10

TITULOS HIPOTECARIOS

Serie Z

(Cupón 1.o de octubre)

$ 1.000 al contado . . . a 88.90

Serie 30

(Cupón 1.o de octubre)

$	1.000 al contado	a	85.30
"	2.000 para el 5	"	85.40
"	2.000 para el 5	"	85.40
"	2.000 para el 5	"	85.40
"	2.000 para el 5	"	85.40
"	4.000 para el 5	"	85.40
"	2.000 para el 5	"	85.40
"	2.000 para el 5	"	85.30

Nuestros títulos en el exterior

Londres, 2.—A LA MAÑANA.—Montevideo — Los precios de clausura de los títulos uruguayos, son los siguientes:

Deuda Consolidada 1891	$	28 —
Empréstito Uruguayo 1896	"	65 —
Empréstito Conversión 1905	"	38 —

París, 2. — A LA MAÑANA. — Montevideo — El Empréstito Conversión cerró a 30.90 francos.

Los mercados de Estados Unidos

Nueva York, 2. (Especial). — Los mercados de Estados Unidos permanecieron cerrados por ser día feriado.

Mercado Uruguayo de Cereales a Término, S. A.

UNICA RUEDA

Sin operaciones.

PRECIOS DE AJUSTE

Trigo (Base de 78 kgs.)		
Disponible	4.90	4.90
Julio	4.90	4.90
Agosto	4.95	4.95
Setiembre	5.05	5.05
Octubre	5.10	5.10
Trigo (Base de 78 kgs.)		
Disponible	5.00	5.00
Agosto	5.00	5.00
Setiembre	5.15	5.15
Octubre	5.20	5.20
Maíz		
Disponible N.o 1	3.45	3.65
Disponible N.o 2	3.35	3.55
Julio N.o 1	3.50	3.65
Julio N.o 2	3.40	3.55
Agosto N.o 1	3.55	3.65
Agosto N.o 2	3.45	3.55
Lino		
Disponible	4.60	4.60
Julio	4.65	4.55
Agosto	4.70	4.70
Avena		
Disponible	3.80	3.80

PRECIOS OFICIALES DE CLAUSURA

Trigo (Base de 80 kgs.)		
Julio C.	4.85	—
Agosto	4.96	4.96
Setiembre C.	5.03	—
Octubre C.	5.06	—

Maíz: Sin cotización.

Lino: Sin cotización.

Avena: Sin cotización.

Información telegráfica

DIVERSOS MERCADOS EXTRANJEROS

(Especial para LA MAÑANA)

CAMBIOS

Londres, 2. (Especial). — Las cotizaciones del día de ayer eran las siguientes:

Londres, sobre Nueva York, a 3.57 1|2 dólares; sobre París, a 90.81 francos; sobre Madrid, a 43.50 pesetas, sobre Amsterdam, a 8.90 florines; sobre Roma, a 70.00 liras; sobre Bruselas, a 25.67 francos belgas; sobre Berna, a 19.32 francos suizos; sobre Berlín, a 15.03 reichsmarks; sobre Tokio, a 18 yenas; sobre Buenos Aires, nominaHl.

LANAS

Londres, 2. (Especial). — El mercado de trigo estuvo con tendencia más floja.

Los precios cedieron tres peniques por quarter.

Las ofertas de trigo australiano aumentaron mientras que las noticias acerca del estado de la cosecha en el continente son más favorables.

La tendencia del mercado de maíz estuvo floja, y la demanda fué reducida.

Los cargamentos se cotizaron con baja de 1.1|2 peniques por quarter.

ALGODON

Liverpool, 2. (Especial). — El mercado de algodón americano a término estuvo hoy sostenido.

Para entregar en Julio se cotizó a 4.42; para Agosto, a 4.39; para Setiembre, a 4.40; para Octubre, a 4.40; para Noviembre, a 4.41; para Diciembre, a 4.43; para Enero, a 4.45; para Febrero, a 4.48; para Marzo, a 4.56; para Abril, a 4.53; para Mayo, a 4.55; paraJunio, a 4.57.

Mercado de disponible:

Good ordinary, a 5.59.
Stric good ordinary, a 5.54
Low middling, a 4.79
Stric low middling, a 4.7[illegible]
Middling, a 4.67.
Stric middling, a 4.59.
Good middling, a 4.49.
Stric good middling, a 4.29.
Middling fair, a 3.99.

ACEITE DE LINO

Londres, 2. (Especial). — El mercado de aceite de lino estuvo encalmado.

Disponible a 14.0.0; para Julio Agosto, a 12.15.0 para Setiembre y Diciembre, a 13.0.0.

SEBO

Londres, 2. (Especial). — El sebo argentino tipo frigorífico de primera C. I. F. para embarcar en Agosto, a 20|- al comprador y a 20|6 al vendedor.

De mataderos extra C. I. F. para embarcar en Agosto a 20|6; de matadero de primera para el mismo mes a 19|6.

Mercado de cambios

Como viene ocurriendo desde hace tiempo, fué ayer muy limitado el movimiento que se registró en la plaza.

En lo que se relaciona con las cotizaciones, únicamente la libra esterlina experimentó variantes, según podrá apreciarse por el detalle que damos a continuación:

SERVICIO ESPECIAL DE LA MAÑANA

Londres	31 13|16
Nueva York	47.50
Francia	12.09
Amberes	3.41 1|2
Génova	9.32
España	5.75
Suiza	2.43 3|4
Alemania	1.99 1|2
Holanda	1.17 3|4
Río Janeiro	6.90
Buenos Aires	81.00

PRECIOS DE CLAUSURA

Hora: 12

	Cable
Inglaterra	31 7|8
Francia	12.06
España	5.74
Suiza	[illegible].44 1|4
Italia	9.32
Estados Unidos	47 1|2
Alemania	.99 3|4
Buenos Aires	81.00
Brasil	6.190
Bélgica	.41 1|4
Holanda	.17 3|4
Canadá	48.00
Japón	1.50

REDUCCIONES

De acuerdo con los precios de clausura correspondientes a la tarde de ayer.

10 libras	valen	$	75.20
100 francos	"	"	8.28
100 pesetas	"	"	17.42
100 francos suizos	"	"	40.94
100 liras	"	"	10.73
10 dólares	"	"	21.05
100 marcos	"	"	50.06
100 pesos argentinos	"	"	41.96
1 conto	"	"	161.55
100 francos belgas	"	"	29.38
10 florines	"	"	8.49
10 yens	"	"	6.66

Cámara Nacional de Comercio

Bajo la presidencia del señor León Peyrou y con asistencia de los señores Henderson Rubio, Christophersen, doctor Inciarte doctor Helguera, Lichtenberg y Acosta y Lara, se reunió la Cámara Nacional de Comercio.

Aprobada el acta de la sesión anterior se dió cuenta de los asuntos entrados y se resolvieron varios de orden interno.

El Consejo Directivo de la Escuela Superior de Comercio avisa la toma de posesión, como miembro de él, del delegado de la Cámara, doctor José L. Helguera.

Se tomó en consideración, adoptándose las disposiciones pertinentes una nota del Ministerio de Industrias invitando a la Cámara a designar dos delegados que han de integrar la Comisión que se crea por decreto de 16 de junio con el cometido de estudiar las posibilidades de abrir mercado en el extranjero para el calzado de producción nacional.

Se acordó solicitar de la Administración Nacional de Combustibles, Alcohol y Portland, una modificación de las disposiciones vigentes relativas a las existencias de cañas en política, para su expropiación.

Fueron informados siete expedientes sobre marcas de fábrica y de Comercio pasados por el Ministerio de Industrias.

Información general

CENTRO ENCICLOPEDICO

Se pone en conocimiento de los señores coristas de la institución, que a contar del miércoles 6 de Julio, a las 21 y 30, el maestro de canto señor John Corallo iniciará las clases de vocalización, clases que se hacen extensivos a las señoritas que deseen formar parte de la coral. — El secretario.

Conferencias

CONFERENCIAS DEL DR. JOSE P. SEGUNDO

El lunes próximo por intermedio de la Radio Eléctrica Oficial C X 6, se transmitirá la 10.a conferencia del ciclo de extensión cultural organizado por la Asociación de Profesores de Enseñanza Secundaria y Preparatoria.

La disertación estará a cargo del doctor José Pedro Segundo, cuyo tema será el siguiente: "La música y el canto coral en los programas de segunda enseñanza".

Será la hora de comienzo las 17 y 15.

Situación de los paquetes postales

En ultramar o en viaje al Plata

ALMEDA STAR. En Londres.

ALSINA. De Génova. Zarpó el 22 de Dakar. Esp. el 3 en ésta.

ASTURIAS. En Southampton. Saldrá el 16 de Julio.

ARLANZA. De Southampton. Salió el 25. Esp. el 7 en Pernambuco.

ANDALUCIA STAR. De Londres. Salió el 18 de Lisboa. Recaló el 28 en Madeira.

ANTONIO DELFINO. En Bremen. Saldrá el 4 de Julio.

BUENOS AIRES MARU. En Kobe. Saldrá el 9 de Julio.

BELVEDERE. De Trieste. Zarpó el 19 de Las Palmas. Recaló el 1.o de Julio en Río.

CAP ARCONA. En Hamburgo. Saldrá el 5.

CABO SAN AGUSTIN. De Génova. Salió el 21 de Barcelona. Recaló el 26 en Cádiz. Esp. el 7 en Santos.

DUILIO. En Génova. Saldrá el 7 de Julio.

DUQUESA. En Liverpool. Saldrá el 9 de Julio.

DESEADO. De Liverpool. Salió el 2 de Julio.

DARRO. De Liverpool. Salió el 18. Esp. el 7 de Julio en Río.

FLANDRIA. En Amsterdam, el 7 de Julio en Río.

GENERAL OSORIO. De [illegible] Partió el 19. Recaló el 2 en Pernambuco.

GENERAL SAN MARTIN. De Hamburgo. Partió el 18 de Madeira. Recaló el 26 en Pernambuco. Esp. el 5 en ésta.

HIGHLAND PRINCESS. En Londres. Saldrá el 11 de Agosto.

HIGHLAND CHIEFTAIN. De Londres. Salió el 25. Esp. el 11 en Río.

LA PLATA MARU. De Kobe. Zarpó el 18 de Saigon. Esp. el 9 de Julio en Durban.

LIPARI. De El Havre. Esp. el 3 en ésta.

MARTHA WASHINGTON. En Trieste. Saldrá el 14 de Julio.

MONTE PASCOAL. De Hamburgo. Salió el 25. Recaló el 2 en Las Palmas.

MONTEVIDEO MARU. De Kobe. Partió el 17 de Durban. Esp. el 10 de Julio en Río.

ORANIA. De Amsterdam. Zarpó el 22. Recaló el 27 en Lisboa. Esp. el 7 en Pernambuco.

PRINCESA [illegible] de Julio.

UPWEY GRANGE. De Londres. Salió el 2 de Julio.

WESTERN PRINCE. En Nueva York. Saldrá el 2 de Julio.

WESTERN PRINCE. De Nueva York. Salió el 2 de Julio.

En el Plata o en viaje a ultramar

ALCANTARA. Para Southampton. Salió el 29. Hoy en Río.

AMERICAN LEGION. Para Nueva York. Zarpó el 18 de Buenos Aires. Recaló el 1.o en Trinidad.

ALMANZORA. Para Southampton. Zarpó el 19 de Río. Recaló el 27 en San Vicente de Cabo Verde. Recaló el 2 en Lisboa.

AVILA STAR. Para Londres. Salió el 24.

BARONESA. Para Londres. Salió el 23.

CABO SAN ANTONIO. Para Génova. Salió el 13 de Santos. Recaló el 24 en Las Palmas.

CABO SANTO TOME. Para Génova. Saldrá el 4.

CAP NORTE. Para Bremen. Salió el 2 de Julio.

CONTE VERDE. Para Génova. Zarpó el 22 de ésta. Recaló el 25 en Río. Esp. el 6 en Barcelona.

DESNA. Para Liverpool. Partió el 23. Recaló el 26 en Santos.

EUBEE. Para Hamburgo. Salió el 26.

EASTERN PRINCE. Para Nueva York. Salió el 27 a las 5 p. m. de Buenos Aires. Recaló el 2 en Río.

FORMOSA. Para Hamburgo. Recaló el 24 en Dakar. Recaló el 1.o en Leixoes.

GENERAL ARTIGAS. Para Hamburgo. Salió el 24. Recaló el 27 en Santos. Recaló el 1.o en Bahía.

HIGHLAND PATRIOT. En Buenos Aires. Salió el 1.o de Julio para Londres.

HARDWICKE GRANGE. En Buenos Aires. Saldrá el 7 de Julio de Montevideo para Londres.

HIGHLAND BRIGADE. Para Londres. Partió el 21 de Río. Recaló el 1.o de Julio en Las Palmas.

L'ATLANTIQUE. Saldrá hoy para Burdeos.

MONTE SARMIENTO. Para Hamburgo. Zarpó el 22 de Río.

PRINCESA. Para Liverpool. Salió el 16 de Montevideo. Esp. el 8 de Julio en destino.

RIO DE JANEIRO MARU. Para Kobe. Salió el 20 de Buenos Aires. Llegó el 24 a Santos. De donde salió el 30.

SANTOS MARU. Para Kobe. Zarpó el 16 de Nueva Orleans. Esp. el 5 de Julio en Los Angeles.

SOUTHERN CROSS. Para Nueva York. Salió el 3 de Buenos Aires.

DESPACHOS JUDICIALES

Juzgado Letrado de lo Civil e Intestados de 1er. turno, a cargo del Dr. Don Francisco Jardí Abella.

Día 2. — Trámite: [illegible]

... resa Gollo de Berriolo, Carlos Mosca contra Alfredo Ventimiglia, Sucesión Juan Francisco Moleri, Suc. Ignacio Golpe y otros, Suc. Cirilo Balparda, Test. Teresa B. de Aguerre, Test. Buenaventura Caviglia, Dora Urtasun de Escalch, Elena Alonso [illegible] Parodi contra Eugenio Alonso, Su[illegible] X. de Bassabilbaso, Suc. Emilia [illegible] de García, Donato Boccia, María [illegible] G. García, Celia y María Idiarte Borda y otros, Max Glucksmann contra Juan F. Fabini, Juana Barbé de González contra Horacio Vacchelli, Rosendo Bravo contra Suc. Domingo Bravo, A. L. Garcés de Alvarez, Luis Dollioli, Jacinto Núñez Dulia contra Sucesores Agustín Carminal, Asunción Esmeralda Beati de Deffeuller contra Domingo Deffeuller, José Andrés Bruno, Angela Ibarreche de Deniel y otros, Ramón F. Bardier contra Walter C. Amy Sánchez, Lucas Moreno y otro contra Sucesión Walter C Amy, Testamentaría Josefa Zanotta de Zanotta.

Interlocutorias: Cavalleri y Nilson contra Saturnino Lagos, Jacinto Núñez Dulia contra Sucesores Agustín Carminal, María Julia y Carlos Alberto Blanco contra Suc. Manuel Pérez

Definitivas: Sucesión Esteban Larrasolo, Sucesión Tiburcio Urtasun, Sucesión Alberto Larrieux, Herminia Bonino de Servetto. — Patricio A. Pereira, Actuario.

Despacho del Juzgado Letrado de lo civil e Intestados de tercer turno, a cargo del doctor Enrique C. Armand Ugón.

Julio 1.o de 1932. — Trámite: Sucesión Pío Chicote; María Victorio Bridjuarte o Bridwater; Eduardo Borrazás contra la sucesión Valentín Ferreira; Gregoria Almada de Iriñiz contra Pedro Nelson Iriñiz; Alberto Lino Baucello contra Alberto Vázquez. Sucesiones Fermín de los Santos; Isabel de los Santos de Roncareggi y otros; Jesús Maccio contra Florencio G. Fernández; Sucesión Juan Pablo Scelza; Sucesión Carlos Berrutti; Matilde Egusquiza de Apatia contra Enrique y Antonio Lussich; Juan Yerea; Dante Conrado Fernández Ramallo; María Preste Rodríguez; Carmen Castro Carracedo de Soutullo; Manuel Suárez; Ambrosio Rodríguez; Angel Tessaro; María Bruzzesi; José Viña; Rosaura Rodríguez; Pedro Pablo; Angel Tessaro; Sucesión Magdalena Masullo o Masula de Regno o Reño o Reino; Testamentaría Enrique Marshall; Sucesión Roque Molinari; Banco Hipotecario del Uruguay contra Hosseiri N. Buezzedin; Santiago Duce contra María Vasallo de Adano; Sucesión Carmen Durán Deagostino; Sucesión Manlio Risso de Bertolini; Pedro Bordino contra Paulina Quilliry; Juan Luis Capurro contra Catalina Tuano de Cattaneo; Banco Hipotecario del Uruguay contra Enrique y Jesús Brasscon; Pilar E. Ariamendi contra María Luisa Elgue; César Saenz Badell, Petrona María Basualdo de Baladan; Sucesión Ana María o Ana Juan Anastacia de Mautone; Sucesión María Pasquario de Carnelli; Bernardo Carrecabe; Banco Hipotecario del Uruguay c. José María Mieres y otros; Sucesión Antonio Livet; Sucesión Fermina Goyetche de Livet; María Luisa Iglesias; Marcos Acosta Valle; Sucesión Juan Pedro Perugarría; Sucesión Miguel Juan Perugorría; Caja Nacional de Ahorros y Descuentos contra la Sucesión Domingo Etchepare; Pedro Schelotto contra María F. Delfino; Lorenzo Reymundez contra Ramona Carro; Sucesión José Mauricio Rimsky; Sucesión Pedro Feros; Banco Hipotecario del Uruguay c. Francisco Secco Eliauri; Constancia, Salvador y Jorge Queirolo; Caja Nacional de Ahorros y Descuentos contra la Sucesión Juan Galeano; Sucesión Américo Juan Galizia; Sucesión Luis Antonio Salvo; Sucesión Luis José Salvo; Banco Popular del Uruguay contra Antenor Cabrera; Testamentaría Desideria Gómez de Barrios; Sucesión Juan Carlos o Carlos Pilar Barrios; Esteban Vignale; Sucesión Luis Conti o Conti Burzaco; Sucesión Mariana Mochó de Peri.

Definitivas: María Iribarni de Soriello; Testamentaría Juan Vaccaro Repetto; Juana Burgueño de Volonté; Sucesión Jesús Fariña de Felippone. Testamentaría José María Romero; Sucesión Elvira Horne de Romero; Roberto Urueña Corbo contra la Sucesión Agustín Avelleyra. — C. Walter Balleta Actuario.

Juzgado Letrado de Comercio de 2.o turno, a cargo del doctor don Atilio C. Brignole.

Día 2 — Trámite — uJlio Rosenberg contra Moisés Nakab, The Dunlop contra J. Rodríguez Muñoa, The Dunlop contra Pedro Luis Alario, Ubaldo Soñora contra Pascual Olivieri, José Tucci contra Dionisio Machado, Arturo Viñales quiebra, Eduardo Trenchi contra Ramón Cabrera, Ferraro y Stella contra E. Rodríguez Hnos., Banco de Crédito contra Federico A. Campos, Luciano Senatore contra uJan Ramón Bolonia, Eulogio C. Boces contra Modesto Pérez, Fernando Guzmán contra Natalia Schive de Verdie y otros, Antonio Rebollo contra el Banco de Seguros del Estado, Francisco Vilaró contra Carachuelo Hnos., José Genis contra Celio Pinko, Alfonso Gaya contra Oribe Más y Pardo, Tomás Rodríguez contra Alfonso Orellano, Barclay y Cía. contra Fernández Izmendi y otros, Juan B. Shepphard contra Emilio Taboas, Usinas Eléctricas contra Juan Alberto Carrara, Shell Mex contra Alfredo Lena, Banco de la República contra Raffo y de la Peña, Banco de la República contra Felipe Daniel Silveira, Buch y Cía. contra Tapie Orosa, G. Alonso Cordero contra uJan Ucelli, Ricardo Bordenave contra Juan J Achugar, Ferrer y Cía. contra Alfredo Wirgman, Israel Sorge quiebra, J. Jungeblut contra Mera, César Righetti contra Manuel Sista, Eduardo Loppacher y otros contra Emilio Barboza, Asistencia de Empleados, Yates Vialou contra Samuel Filevich, Domingo Queirolo contra Juan B. Ceroni, Karalis y otros contra Colombo Demarco, Marcos J. Milies quiebra, Satragono y Bracco contra Romera, Guzmán Sánchez pobreza, Riet Soares

[illegible]

... pular contra Diego González, Banco de Crédito contra Alejandro Sierra y otro, Domingo Fernández contra José Simonetti, Saturnino Elorza contra Orozco y otros, Banco de Crédito contra Cecilio Silveira, Caillava contra Celle y Pesce, Banco Italiano contra Panguzzi y otro, Banco Italiano contra Alberto Francodino y otro, Banco Popular contra Victr Arancio y otro, Luis Manzani contra Atilio Picabea, Eduardo rBito Cibils contra Boscetti, Salomón Reznik y otro, Santiago Sarubbo quiebra, Pesquera y Cía. contra uJan Gómez Quintana, José Brandón contra Juan S. Celle, Juan Manuel Lingeri contra Pablo Giménez, La Caja Obrera contra Antonio Celle, Esperón contra Fidalgo, Linn y Cía. contra Emilio del Río, Banco Italiano contra Carlos María Ibarlucea, Francisco Vilaró contra Carlos Abate, Francisco Vilaró contra Mato y Ciaurriz, Manuel Pena contra Carlos Sarthou, Sala y Cía. contra Varela Hnos., Estévez y Cía. contra Arcario Souza, Sala y Cía. contra Carachuelo Hnos., J. Fabregas contra Daniel Tambasco Valinte, Francisco Villar contra Carmelo Mazza, Emilio Fontana contra Carlos Dobal, Emilio Fontana contra Ernesto Magnani, Emilio Fontana contra Carmelo Scarpa, Banco Italiano contra Aníbal Lagomarsino, Max Glucksmann contra Francisco Caldeyro, Banco Mercantil contra Luis Alvariza y otro, Serratosa y Castells contra Jacinto Villar, Serafín Quinteros contra Otto Zorzi, Domingo Castro, Armando Gaudin contra Boris Bolansky, Juan J. Achugar concordato, Aquiles Ibargoyen contra Odilia Paiva de Ibargoyen, Emilio Fontana contra Custodio González, Francisco Vilaró contra Alfredo Boletti, María Rev de Pouso y otros contra Cándido Guelfi y otro. — Teófilo M. Real, Actuario.

Juzgado Letrado Departamental de primer turno a cargo del doctor don A. Osvaldo Santini por licencia del titular de este Juzgado.

Día 1.o de Julio. — Trámite. Gomez María Esther y María Elena; García Laurena contra Pedro Pérez Lado; Devita Juan contra Jorge Arias; Choca Eulalia contra Arturo Rodríguez; Pérez Mera Florinda contra Atanualpa A. Pereyra; Suárez Edelfo y otros; Borsani Antonio contra Orlando Pedragosa Sierra; Bque Bruno contra Petrona uZcotti; Más de Ayala Graciela contra Rogelio Otero; González María Julia; Wyas y Freytag contra el Padrón 75995; Barbieri Decio contra Inés Negri; Godin Pedro contra María Pulciano; Becchia y Compañía contra Humberto Pagani; Urtubey Laura contra Germán Cogorno; Cabrera Cándido contra Blana C. Curella; Panchi de Rolando Inés; Goñi de Otero Genara contra Vicenta Otero; Bianchi Alfonso contra Antonio Simone; Bucin Ernesto contra María Nanzoz; García María contra Ramón Corujo; Ceballo de Fogliani María y Carlos Fogliani; Villani María Rosalía; Borneo Alfredo contra Banco de la República; Pascal María contra Antonio Núñez; Márquez Augusta contra Francisco Ferrera; Gutiérrez Eleodoro, testamentaría; Tilve Agustina contra Constante Di Bello; Verdesio Aurora contra Antonio Poggi; Costemalle y compañía contra Padrón 86399; Baffico María contra Eduardo Hoffman; Banco de Préstamos Inmobiliarios contra José Insúa; Riva Zochelli; Cerrio contra Juan Elicevri; Bereta Juan contra Laura Charlone; Vargas Iturriaga María contra Emilio Chop; Molige María contra Francisco Martinelli; Calegari Angélica contra Eulalio Souza; Pagaldy Micaela contra Juan Alois Keell; Brunone Juan Bautista, Sucesión; Frades Rosa contra Ignacio Frades; Fontana Emilio contra José Gomeza; Pageno de eBitrami Elvira; Castago Rosalía.

Juzgado Letrado Departamental de segundo turno a cargo del doctor A. Osvaldo Santini por licencia concedida al titular doctor Eduardo Artecona.

Día 1.o — Tramite — Venavidez de Cam Elsa contra Jaime Camp, Forlonza Rosa contra Belisario Antonio Marotte incidente, Gonzáles Cipriano y Zelmira contra Federico Lamarquinet, Meneses Juana María contra Pablo Arístides Labastié, García Filomena contra Deimiro Martínez, incidente, Barbozzi Eduardo Sucesin, Fariña José contra Juan Arign, Pérez Carmen contra José Anselmi incidente, Domínguez María Luisa contra Carlos Suárez Fuller incidente, Vico Ricardo contra César Anselmi Carppanetto Tomasa María y Fortunatto Carpanessi, Quiñones Juan Manuel y Herto Héctor Derkin, Risso Pablo Sucesin, Galeano José A. contra Alberto de los Santos, Oxilia Vicente y Margarita Carrara de Oxilia y Andrés Oxilia Sucesiones, Echart Marcos contra Zulema Pérez, Oberman Bernardo José contra Carlota Luisa Fischer, Uldrini Luisa contra Guido Calvo. Arcos Pérez Ignacio y otro contra Andrés Clavijo, Carraro Angel Sucesin, Caraciolo Arriera María contra María del Pilar Caraballo, Rodríguez Elia, Montossi Servando contra Manuel Villasante Crdoba, Taboas Baldomero contra Eloina Bercianos, La Caja Nacional de Ahorros y Descuentos contra Juan Manuel Antunez, Moreira María contra Juan Raineri, Mantero José contre Tabaré Carámbula, Barbieri Teresa contra Héctor Bertolini. García Conde de Beiró María Rosa y otro contra Eugenio Robert Carballeira Rosa contra Gregorio Croba, Castro Wenceslao y Juan Manuel contra la Lechería la Central Uruguaya, Del Bono Carlos Alberto Laurita C. contra hasta Regber, Coats Hermanos contra Vicente Jávier Santo, Silveira Luisa Olinda contra Francisco Antunez Nunes, Laguzzi María contra Juan Laguzzi Incidente, Villa Albo José contra Isaac Camiña, Seifert Guillermina contra Juan Peckeholz, Pérez Eusebio, El Banco de Seguros del Estado contra Valentín Malfatto, Poncet Julio Salvador contra Dolores Genoveva Venavente, Bentos Damián contra Claudina Alvarez. Sánchez Gutiérrez Catalina contra Raúl Ramo Romero, Marchelli de Fernández María Magdalena Sucesión, Verani Linto A. y Horacio José contra Antonio Cintas, Fernández Luisa Antonio y Julio, Paulino Concepción contra Blas Valiante dos providencias, Ghersi María Luisa, Chaneton Alejandro Abel contra Emilia Urquiza, Canale Amanda contra Basilio Nicanor Bentancor, Pérez María Antonia contra Juan Keimbaum, Enciso Ramón, Paiva Celestino, Shanon Laura contra José Schiavo, Malchian Amich Sucesión, El Banco Hipotecario del Uruguay contra Carlos P. Colistro, Exhorto Número mil trescientos ochenta y ocho del Juzgado Letrado Departamental de Treinta y Tres, Prado Carmen.

Interlocutorias — García Daniel contra Pedro Mariezcurrena y otro, Vila Tatte Alfredo, Hayette Pedro sucesión, Cambón Celestina.

Definitivas — Irigoy de Causa María Sucesión, Galazzo María Teresa. — Eduardo Routin, actuario.

Licitaciones

Frigorífico Nacional

Compra de cascos de roble

Se hace saber que esta Institución, se interesa por la compra de los siguientes artículos:

2.000 cascos nuevos de madera de roble.

2.000 cascos de primer uso de madera de roble.

Por ofertas e informes dirigirse a FRIGORIFICO NACIONAL, Oficina de Compras, Cerrito 370. Montevideo.

Intendencia General del Ejército y la Armada

LICITACIONES EN TRAMITE

Licitación pública N.o 10. Servicio fúnebre. Apertura el día 8 de Julio, a las 15 horas.

Licitación pública N.o 7. Impresos. Apertura el día 11 de Julio, a las 15 horas.

Licitación pública N.o 14. Nafta y kerosene. Apertura el día 19 de Julio, a las 15 horas.

Licitación privada número 329. Malta, jugo de uva, víveres varios. Apertura el día 6 de Julio a las 15 horas.

Licitación privada N.o 331. Sarga azul, lienzo para sábanas, loneta N.o 8. Apertura el 7 de Julio a las 15 horas.

Licitación privada N.o 332 500 pares de espuelas y efectos varios. Apertura el día 9 de Julio a las 9 horas.

Avisos Varios

Círculo de Armas

Señor consocio: Se invita a Vd. para la Asamblea General Ordinaria que se realizará en la sede social, el día 6 del mes corriente, a las 21 horas para tratar la siguiente orden del día: Acta de la asamblea anterior; Memoria y balance del ejercicio 1931-32; Elección de presidente, vicepresidente, y un vocal por el período 1932-34; Elección de siete suplentes por el período 1932-33; Cuotas mensuales. — El secretario.

Cervecerías del Uruguay y Cervecería Oriental S. A.

AL COMERCIO Y AL PUBLICO

A los efectos legales, comunicamos al comercio y al público que por escritura otorgada hoy ante el escribano Eduardo L. Simón, han quedado totalmente disueltas las Sociedades Anónimas denominadas "Cervecerías del Uruguay, S. A.", con sede en esta ciudad, calle Entre Ríos número 1060, y "Cervecería Oriental S. A.", con domicilio en la calle Burgues N.o 3051; habiéndose hecho cargo del Activo y Pasivo de ambas, la Sociedad Anónima denominada: "Fábricas Nacionales de Cerveza S. A.", con sede en la casa número 1060 de la calle Entre Ríos.

Los que se consideren acreedores o interesados deberán concurrir al domicilio últimamente citado, con los justificativos de sus créditos, para serles abonados.

Montevideo, Junio 30 de 1932. — Cervecerías del Uruguay, Cervecería Oriental S. A., Fábricas Nacionales de Cerveza S. A.

Económicos

VENDESE máquina a vapor "Wolff" de 15 H. P., y alternador "General Electric". Entréganse pliegos de condiciones gratis, en la Sección Adquisiciones de la U. T. E., Uruguay 980. Apertura de ofertas: 15 de Julio de 1932, a las 16 horas.

URGENTE por ausentarme, vendo casa nueva, 5 p., baño, garage, jardín, luz, f. m., caño, claraboya, etc.; 11.000 pesos. Ellauri y la Rambla. Inf.: Soriano 1091, de 10 a 15.

El 1.o de Junio se inauguró la Casa Central de la gran MUEBLERIA CENTENARIO en la Avenida 18 de Julio 1268 — Sucursal: JUSTICIA 2062 — Créditos a $ 3.00 por mes.

PLANTAS seleccionadas, catálogo gratis. J. Apatia, Mmé. Mitre 1377.

APARTAMENTO 6 piezas, comodidades, Buenos Aires 198. Traspasamos, visitarlo de 11 a 12. Tratar: Agencia Havas, Palacio Salvo.

MAQUINARIAS de toda clases de ocasión Material Decauville y accesorios Elementos usados para pavimentadores y constructores Fundición de hierro y bronce Bonomi y Cía. Colombia esq Figueroa

ARRIENDO o doy en medianería campo 94 Hs a 3 ks Estación Corrales y 1 km. Molino Tanco Tratar propietario Hotel Barcelona

ORO se compra en cualquier estado, partidas grandes o pequeñas Dirigirse a la fábrica: SORIANO 887

SE OFRECE quintero casado sin hijo, nac. lituana, para campaña o capital. Ecuador 217 (Cerro).

MAQUINAS industriales para coser pieles, coser suecos, sastre, aparar, festonar, tapicero, coser alta velocidad vainiliar pañuelos, hojalar ropa hombre, bordar, coser a 2 agujas, plegar, pegar botones, modernas, a precios ocasión. Consulte Préstamos Berros.

MAQUINAS fotográficas con objet Zeis, Goerz, Kodak, objetivos prismáticos, gemelos teatro y aparatos para tomar los defectos de vista, vende Préstamos Berros.

REGISTRADORA National eléctrica, último modelo, marca 999 8, 9 contadores, valor $ 1600, por 500 pesos, vende C. Préstamos Berros, Uruguay 1429.

MAQUINAS de escribir, sumar, numeradoras, protec. cheques, prensas copias con hierro vende a precios ocasión C. Préstamos Joaquín B[illegible].

ENCERADORAS Electrolux valen 140 pesos, sin estrenar, 80 pesos; aspiradoras polvo, 45, 48 y 80 pesos garantidas V. C. Préstamos Uruguay 1429.

SINGER máq de coser y bordar, escritorio, valen 200 $, por 80 y 65 pesos; otras marcas, 45 y 50 $ vende garantidas C. Préstamos J. Berros.

NO CORRA, tiene tiempo, cualquier día, a cualquier hora, retrata la Foto Faig 18 de Julio 968 bis.

MARCOS para cuadros vea nuestra colección y precios. Foto Faig, 18 de Julio 968 bis.

REMATES

GOMENSORO Y CASTELLS

LAS VALIOSAS INSTALACIONES

DE LA JOYERIA Y BAZAR DE R. BRUSONI Y CORBI. Av. 18 de Julio 845, entre Andes y Plaza Independencia — EL MIERCOLES 6 DE JULIO a las 15 h. (3 p. m.), remataremos al mejor postor, por conclusión de negocio:

Grandes armazones vidrieras, con cristales, cedro [illegible] mostradores, vitrinas, soportes, niquelados con cristales, artefactos eléctricos, espejos, instalación caja con barandilla de bronce, gran caja de hierro, cajoneros para alhajas, estuches y demás que está en exhibición. — Entrega al día siguiente. Se exigirá seña a satisfacción.

Comisión 5 o|o. Más informes, PIEDRAS 318.

GOMENSORO & CASTELLS

UNA MAGNIFICA PROPIEDAD

CENTRAL, muy bien situada, muy bien construida, en perfecto estado y que hay que vender al mejor postor

CALLE MERCEDES N.o 1211-1213 entre CUAREIM Y YI

Consta de 2 espléndidas casas independientes, edificadas a todo costo con los mejores y más selectos materiales en todos sus detalles. [illegible] de gres, en fin, prolijamente construida por el arquitecto Campos

Venta terminante sin base y disponible la alta

EL JUEVES 7 DE JULIO, a las 3 y 1|2 de la tarde (15 y 30 horas) remataremos esta soberbia propiedad construida en un terreno de 9 mts 20 de frente por 22 mts 40 de fondo AREA 207 metros

Afirmado, vereda, saneamiento arrimos todo pago.

Es una propiedad de excepción construida por su propietario para residencia

FACILIDADES: El comprador puede tomar a su cargo una hipoteca de $ 20.000

Títulos garantidos Escrituración a cargo del comprador.

Puede visitarse de 1 a 4 p m (13 a 16) — Más datos: PIEDRAS 318.

Garantía: 10 o|o Comisión 1 o|o

GOMENSORO & CASTELLS

JUDICIAL

EXISTENCIAS DEL PETIT HOTEL

Av. Gral. RONDEAU 1572|76, entre Paysandú y Cerro Largo

EL MARTES 5 DE JULIO, a las 14 h. (2 p. m.).

Remataremos al mejor postor por mandato del señor Juez L. Departamental de 1.er turno, autos "Banco de Seguros del Estado con Venancio Serbi y otro, desalojo y cobro de pesos"

20 piezas amuebladas, mesas sillas, menaje, vajilla y demás que está en exhibición

Se exigirá seña en dinero a todo comprador Comisión: 5 o|o.

LUIS BIESTRO

JUDICIAL

Por división de condominio—Rematará

2 BUENAS PROPIEDADES en pleno centro del Cordón

EL JUEVES 8 DE JULIO, A LAS 4 DE LA TARDE

CALLE TACUAREMBO N.o 1629|31|35, entre Paysandú y Uruguay, edificación antigua de 7 piezas galpones de zinc con una superficie de 784 metros 93 dtros

BASE DE VENTA. $ 9.000. Renta: $ 82.00. — Y ACTO SEGUIDO LA PROPIEDAD CALLE PAYSANDU N.o 1536|38, entre Tacuarembó y Vázquez, lindera a la anterior, compuesta de 4 piezas, 2 piezas chicas cocina aljibe, excusado aguas corrientes y luz eléctrica, con 149 m 24 dtros

RENTA: $ 30.00. BASE DE VENTA: $ 3.000.

Son magníficos terrenos por sus áreas y ubicación aparentes para construir soberbias casas de rentas.

Venta de acuerdo con el siguiente:

EDICTO. — Por disposición del señor Juez Letrado de lo Civil e Intestados de tercer turno, doctor Enrique C. Armand Ugón, dictada en el expediente caratulado "Sucesión Juan Rebella" se hace saber al público que el día 8 de Julio próximo, a las 16 horas y en el lugar de su ubicación por intermedio del martillero Luis Biestro con asistencia del Alguacil y Actuario del Juzgado se venderán en remate público, separadamente y con las bases que se indicarán, los siguientes inmuebles:

PRIMERO: BASE $ 9.000.00. Un solar de terreno con sus edificios y demás mejoras que contenga empadronado con el N.o 430, situado en la Novísima Ciudad de esta Capital con frente a la calle Tacuarembó N.o 1629, 1631 y 1635 cuyo terreno según plano del Agrimensor Manuel Elbio Lúgaro de Marzo de 1932, contiene un área de setecientos ochenta y cuatro metros noventa y tres decímetros deslindados así: 19 metros 13 centímetros de frente al Este a la referida calle Tacuarembó; 21 metros 35 centímetros al Oeste lindando con Barrera Hnos y R. Denis. 37 metros 98 centímetros al Sud lindando con Félix Rondona y Mario de León; 39 metros 43 centímetros al Norte, lindando con Juan José Puig, Sucesión Belderain, María Bellini y con más terreno de los vendedores

SEGUNDO: BASE: $ 3.000.00 Un solar de terreno con sus edificios y demás mejoras que contiene, empadronado con el N.o 427, situado en la Novísima Ciudad de esta Capital, con frente a la calle Paysandú N.os 1536 y 1538, cuyo terreno según plano del Agrimensor Manuel Elbio Lúgaro de Marzo de 1932, contiene un área de ciento cuarenta y nueve metros veinte y cuatro decímetros, deslindados así: 7 metros 36 centímetros de frente al Norte sobre la calle Paysandú; 7 metros 90 centímetros al Sud, lindando con el terreno descripto anteriormente; 19 metros 62 centímetros al Este, lindando con la sucesión Belderain, y 19 metros 62 centímetros al Oeste lindando con María Bellini.

SE PREVIENE. 1.o Que el mejor postor deberá consignar el diez por ciento de su oferta en el acto de serle aceptada a los efectos del artículo 919 del Código de Procedimiento Civil.

2.o Que los honorarios y gastos de las escrituras de compromiso y definitiva de venta incluso certificados y la comisión del rematador que queda fijada en el 1 o|o son de cargo del comprador.

3.o Que los títulos de propiedad y demás antecedentes se encuentran en esta Oficina Actuaria calle 25 de Mayo número 586, de manifiesto y a disposición de los interesados.

C. Walter Balleta, Actuario.

Por informes a mi escritorio: Rincón 533.

JUAN PEROLO

JUDICIAL

EN LO MEJOR DE "LA UNION"—LINDA CASA CON BASE DE $ 2.800
EL MIERCOLES 6 de Julio a las 4 p. m.

Casa con frente a la calle Plata N.o 2474, entre Av. 8 de Octubre y José A. Cabrera. — Consta de 4 piezas y servicios. Patio, lindo fondo y otras mejoras. — El remate se efectuará de acuerdo con el siguiente

EDICTO. — Por mandato del señor Juez L. de lo Civil de primer turno, doctor Francisco Jardí Abella, dictado en los autos caratulados "Amelia Alvarez. Incapacidad" se hace saber al público que el 6 de Julio próximo, a las 4 de la tarde, en el lugar de su ubicación se procederá por el martillero don Juan Perolo asistido del Alguacil y Actuario del Juzgado, a la venta en subasta pública y sobre la base de $ 2.800 de un terreno con el edificio y demás mejoras que contiene situado en la Villa de la Unión, 10.a sección judicial de este Departamento, compuesto según título de diez metros setecientos treinta y siete milímetros de frente al Oeste, a la calle Plata donde la puerta de acceso del edificio está señalada con el N.o 92, entre las Avenidas 8 de Octubre y calle José Antonio Cabrera por 21 metros cuatrocientos setenta y cinco milímetros de fondo hacia el Este, por donde linda con don Lorenzo Bustillos, por el Norte por el mismo Bustillo y por el Sur con don Antonio Millán o Melián. Y está empadronado con el N.o 67.549 — SE PREVIENE: 1.o Que el mejor postor deberá consignar el 10 o|o de su oferta en el acto de serle aceptada en garantía de la misma — 2.o Que los certificados y comisión del martillero serán de cargo del comprador. — 3.o Que los títulos y demás antecedentes se hallan de manifiesto en la Oficina Actuaria de este Juzgado calle Rincón 472 a disposición de los interesados

Montevideo, Junio 15 de 1932. — Patricio A Pereira Actuario

Más datos a mis oficinas: Sarandí 414 T. U 1508. Central

JUAN PEROLO

JUDICIAL

Hermosa fracción de campo en la 4.a Sección Judicial del Departamento de SAN JOSE. A 15 kilómetros de la estación Guaycurú. Campo famoso por sus tierras, sus pasturas y sus aguas. Una oportunidad realmente única para invertir dinero a alto interés en todo tiempo. Apto para GANADERIA y AGRICULTURA. Con poblaciones galpón y otras mejoras.

EL JUEVES 7 DE JULIO, A LAS 3 DE LA TARDE, remataré en el Vestíbulo de la Bolsa de Comercio calle Zabala N.o 1479, de acuerdo con el siguiente

EDICTO. — Por disposición del señor Juez Letrado de lo Civil e Intestados de tercer turno, doctor Oscar Ferrando y Olaondo dictada en el expediente caratulado: "Banco Hipotecario del Uruguay contra Julia Larriera de Bonne. Ejecución de hipoteca" se hace saber al público que el día 7 de Julio próximo, a las 15 horas y en el vestíbulo de la Bolsa de Comercio por intermedio del martillero don Juan Perolo con asistencia del Alguacil y Actuario del Juzgado se venderá en remate público y al mejor postor el siguiente bien: Una extensión de campo y sus anexos compuesto de una superficie de trescientos diez y ocho hectáreas ocho mil seiscientos ochenta y cinco metros ochenta y tres decímetros situado en la 4.a sección judicial del Departamento de San José señalado con el N.o [illegible] en el plano levantado en Setiembre de 1901 por el Agrimensor señor Manuel Rodrigues, y cuyos linderos son: al Nord-Oeste, la fracción N.o 3 del señor Basilio Larriera; al Nord-Este campos de la sucesión Vaeza de Barrios; al Sud-Este la fración N.o 1 de Alfredo Larriera y los arroyos de la Rosa y Guaycurú, y al Sud-Oeste el propio Arroyo Guaycurú — SE PREVIENE 1.o Que el mejor postor deberá consignar el diez por ciento de su oferta en el acto de serle aceptada a los efectos del artículo 919 del Código de Procedimiento Civil y para el caso de que el postor aceptado no consignase de inmediato ese 10 o|o se previene especialmente que se prescindirá de su oferta y continuará el remate.

2.o Que el comprador podrá continuar con el gravamen siendo de su cargo los honorarios y gastos que se originen por las escrituras de compromiso y venta salvo que fuere el propio Banco el adquirente en cuyo caso serán de cargo de la ejecución

3.o Que será también de cargo del comprador lo que se adeudare el día de la escrituración y con respecto al mismo inmueble por concepto de medianerías u otras cargas análogas y los gastos que su cobro originare

4.o Que los títulos se encuentran en las Oficinas del Banco Hipotecario del Uruguay (Hipoteca Rural N.o 134 Serie "U") donde podrán ser examinados y los demás antecedentes en esta Oficina Actuaria calle 25 de Mayo número 586 de manifiesto y a disposición de los interesados

Montevideo Mayo 30 de 1932 — Walter Balleta Actuario

NOTA IMPORTANTE: Si el comprador hiciera uso de la facultad que le acuerda este edicto optando por continuar con el gravamen sólo deberá abonar al contado la diferencia entre el precio de venta y el gravamen que resulte el día de la escrituración, el cual al 30 de Abril p pdo estaba reducido por amortizaciones efectuadas a la suma de $ 15.319.04. El servicio de la hipoteca deberá hacerse sobre la deuda originaria que era de $ 1[illegible] en títulos hipotecarios de la serie "U"

POR DATOS A MIS OFICINAS: SARANDI 414. TELEFONO: URUGUAYA 1508, CENTRAL.

JUAN PEROLO

COMO JUDICIAL — BIEN UBICADA CASITA

Brandzen 2192, entre Patria y Victoria

EL SABADO 9 DE JULIO, a las 4 p. m.

A un paso de la Av. 18 de Julio. Lugar ideal para habitar y donde la propiedad reditúa más interés.

Venta por separación de condominio y con la base judicial de $ 3.200.00. Consta de 4 piezas, cuarto de baño, patio y otras mejoras; puede visitarse. Arrimos, vereda, afirmado y caño maestro pago.

Area: 159 metros cuadrados 58. — Títulos de primer orden en el Juzgado de 3.er turno, 25 de Mayo 586, autos "Suc. [illegible]". Gastos de escrituración de cuenta del comprador.

Oblación: 10 o|o. Comisión: 1 o|o

Más informes: en mis oficinas Sarandí 414. T. U. 1508, Central.

H. ADAMI CASARAVILLA & Cía.

El Sábado 9 de Julio, a las 11 de la mañana, en las puertas de la Bolsa de Comercio de Montevideo, calle Zabala número 1477

POR PARTICION DE HERENCIA —— JUDICIAL

Valiosa fracción de campo en el Departamento de Río Negro, 9.a Sección judicial

1107 HECTAREAS, 93 áreas, 85 cmtros., y 50 dmtros. cuadrados

A 35 kilómetros de las Estaciones Merinos y Menafra. Formaba parte del campo de la conocida estancia "Las Lilas" de la Suc. Navajas. Campo de pastoreo con aguadas permanentes, montes naturales, alambrados, etc. Estuvo arrendado en $ 3.800 Aforo inmobiliario $ 60.936 — AL MEJOR POSTOR. SIN BASE. — Linderos. Suc. Pío A. Da Silva y Lía N. de Etcheverry. Edictos "Diario Oficial" y "El Plata".

Informes en nuestra casa de Remates: 25 de Mayo 582.

Alfredo Echevarria

BUEN TERRENO CON MEJORAS

JUDICIAL — AL MEJOR POSTOR

Martes 5 de Julio, 4 p. m.

BELLA VISTA 2065. ENTRE CUFRE Y PATRIA

A 100 metros de la Avenida Larrañaga y a 200 del Boulevard Artigas

DOS PIEZAS MATERIAL, COCINA, W. C. Y POZO MANANTIAL. — DE ACUERDO CON EL SIGUIENTE

EDICTO:

Por mandato del señor Juez L. de lo Civil e Intestados de Primer Turno, doctor Francisco Jardí Abella, dictado en los autos caratulados María Grillom de Gambetta y de Gaspar Gambetta Pieza sobre venta, se hace saber al público que el 9 de Julio próximo a las 16 horas y en el lugar de su ubicación se procederá por el Martillero don Alfredo Echevarría asistido del Alguacil y Actuario del Juzgado a la venta en remate público y al mejor postor de un solar de terreno con las mejoras que contiene empadronado con el N.o 84 069 señalado en el plano levantado en Abril de 1891 por el Agrimensor don Alfredo Penco y Sagra, con el N.o 17 de la fracción O del Barrio Vilardebó, situado dicho Barrio a inmediaciones del Cerrito de la Victoria (Dpto de Montevideo), compuesto de trescientos sesenta y seis metros veinte decímetros cuadrados. Con ocho metros cincuenta y nueve centímetros de frente al Sur a la calle Bella Vista; cuarenta y dos metros noventa y cinco centímetros en el costado Este por donde linda con el solar N.o 16 de don Antonio Paternostro; cuarenta mentros cincuenta y cinco centímetros en el lado Oeste, lindando con el solar N.o 18 de don Angel Giglio; y siete metros quince centímetros en la línea del fondo al Norte lindando, con el solar N.o 5 de don Juan Tochetto — SE PREVIENE: 1.o. Que el mejor postor deberá consignar el 10 o|o de su oferta en el acto de serle aceptada en garantía de la misma.— 2.o. Que los títulos y demás antecedentes se hallan de manifiesto en la Oficina Actuaria de este Juzgado, calle Rincón N.o 472 a disposición de los interesados — 3.o. Que los gastos de escrituración de la compraventa, compromiso inclusive y certificaciones serán de cargo del comprador. — Montevideo, Junio 15 de 1932 —Patricio A. Pereira, Actuario

Informes: MISIONES 1430.

Alfredo Echevarria

Sábado 9 Julio — 4 p. m.

CON FACILIDADES DE PAGO

MODERNO CHALET

SAN FRUCTUOSO 1134-36, a 80 metros de la Avenida Agraciada

COMODIDADES: Hall con plafond, comedor, 4 dormitorios, cuarto de baño completo con todas sus instalaciones, garage, cuarto de servicio, w. c., cocina, jardín al fondo. — INSTALACIONES de aguas corrientes, luz eléctrica, fuerza motriz y gas. Materiales de primera. Carpintería de cedro. Afirmado, caño maestro, arrimos pagados.

PRODUCE $ 840 ANUALES

Facilidades de pago: La propiedad reconoce un préstamo con el Banco Hipotecario hasta el 30 de Junio de este año, $ 6.247.06 letra Z, serie 28, que el comprador puede tomar a su cargo, que importa pesos 139.67 cada 3 meses de amortización e intereses.

Informes: MISIONES 1430

ANTONIO S. ZORRILLA y Cía — REMATES y COMISIONES

OFICINA: MISIONES 1365

Teléfono: [illegible] (Central)

ANTONIO S. ZORRILLA & Cía.

JUDICIAL

En la Avenida Larrañaga y Reyes!!

A corta distancia del rond-point, que forman las AVENIDAS MILLAN, SUAREZ y LARRAÑAGA.

3 SOBERBIOS SOLARES 3

CON FACILIDADES DE PAGO!!

1 sobre LARRAÑAGA y 2 a sus fondos sobre REYES.

Con pavimentos pagos: Luz eléctrica aguas corrientes, tranvías y autobuses a su frente

BASES BAJISIMAS: Las 2|3 partes de la tasación practicada por la Dirección de Avalúos.

$ 2.33 EL METRO, el con frente a Larrañaga

Y $ 4 00 EL METRO, los con frente a Reyes

FORMA DE PAGO Al contado, o bien mitad al contado y mitad a un plazo no mayor de 2 años, con interés del 6 o|o anual y garantía hipotecaria de los mismos, pudiendo cancelar en cualquier momento dentro del plazo

El Sábado 9 de JULIO, a las 3 p. m.

De acuerdo con el siguiente.

EDICTO. — Por mandato del señor Juez Letrado de lo Civil e Intestados de Primer Turno, doctor Francisco Jardí Abella, dictado en los autos "José Antonio T. Pereira, como curador de doña Irene Thomas Pereira Estrada — Venia" se hace saber al público que el día sábado 9 de Julio entrante a las quince horas, en el lugar de su ubicación se procederá por los martilleros Antonio S. Zorrilla y Cía asistidos del Alguacil y Actuario del Juzgado a la venta en remate público, sobre las bases de las 2|3 partes de las tasaciones practicadas por la Dirección General de Avalúos y en lotes por separado de los bienes siguientes: Tres solares de terreno situados en "Atahualpa" 12.a Sección Judicial de este Departamento, que comprenden parte de la propiedad empadronada con el número 80464 uno de ellos con frente a la Avenida Larrañaga y los dos restantes con frente al Camino Reyes. La venta de estos inmuebles se realizará de acuerdo con el plano de fraccionamiento levantado en Mayo de 1931 por el Ingeniero Washington A. Zorrilla y sobre las bases de las 2|3 partes de sus respectivas tasaciones a saber: Lote N.o 3 — Area 600 mtrs Tasación $ 6 00 metro Base de venta $ 4.00 el metro. — Lote N.o 4 Area 634 metros 03 decímetros Tasación $ 6 00 el metro Base de venta $ 4 00 el metro. — Lote N.o 6 Area 1 832 metros 28 decímetros Tasación $ 3.50 el metro Base de venta $ 2.33 el metro. — Los compradores podrán optar entre el pago al contado, o pagar la 1|2 del precio al contado y la otra 1|2 a un plazo no mayor de dos años con interés del 6 o|o anual con garantía hipotecaria de los mismos, pudiendo cancelar en cualquier momento dentro del plazo — SE PREVIENE 1.o Que los pavimentos sobre Larrañaga y sobre Reyes están pagos — 2.o Que los compradores deberán consignar el 10 o|o de sus respectivas ofertas en el acto de serle aceptadas en garantía de las mismas de acuerdo con el artículo 919 del Código de P Civil — 3.o Que los gastos de escrituración certificados, etc. serán de cuenta de los compradores como así mismo la comisión legal de los rematadores — 4.o Que los títulos y demás antecedentes se encuentran de manifiesto en la Oficina Actuaria de este Juzgado, calle Rincón 472 a disposición de los interesados — Montevideo, Junio 22 de 1932 — Patricio A Pereira Actuario

Planos e informes: MISIONES 1365

TIEMPO REINANTE EN EL PAIS

El Observatorio Nacional registró en el Prado, los siguientes datos, a las 9 horas y 30 minutos:
Presión atmosférica a cero grado y al nivel del mar: 755.74.
Humedad relativa por ciento: 95.
Temperatura al abrigo: 13.4.
Máxima al abrigo: 16.5, a las 10 horas del día 1.o
Mínima al abrigo: 12.00, a las O horas del día 2.

La Mañana
Domingo 3 de Julio de 1932

TEMPERATURA MAXIMA Y MINIMA
Temperatura a la intemperie: 12.8.
Máxima a la intemperie: 17.4, a las 9 horas y 40 minutos del ...
Mínima a la intemperie: 11.9, a las O horas del día 2.
Viento NNW. con 21 kilómetros por horas.
Temperaturas mínimas registradas en las estaciones meteorológicas del servicio:
(Al abrigo): Punta del Este: 12.0. Melo: 12.2. Rivera: (Liceo Departamental) 9.0. Minas: (Liceo Departamental) 12.0.

FUE SOBRESEIDO EL PROCESO SEGUIDO A L. LUGONES (HIJO)

Establece el Juez de Instrucción Dr. Malbrán, que "la formación del sumario en nada afecta su buen nombre y honor"

Ha terminado el proceso que se seguía en la capital argentina contra el señor Leopoldo Lugones (hijo).

La resolución judicial es terminante, dando fin con el sobreseimiento definitivo a un proceso que, por la calidad del procesado ypor el carácter de los cargos formulados, había despertado verdadero interés no sólo en Buenos Aires, sino también en nuestra capital, dadas las incidencias ocurridas en

los últimos tiempos del gobierno del general Uriburu.

He aquí la información telegráfica:

Buenos Aires, 2 — El Juez de Instrucción doctor Malbrán ha dictado resolución esta mañana en el proceso seguido contra Leopoldo Lugones hijo), ex jefe de la Sección Orden Político de la capital, durante el gobierno del general Uriburu, instaurado a raíz de las actuaciones mandadas levantar por el Jefe de Policía como consecuencia de la denuncia del Jefe de Investigaciones Mario Otamendi, al cual se le imputó haber sustraído de la oficina que tuvo a su cargo importantes documentos públicos.

Como se recordará, el procesado Lugones es actualmente Cónsul General en Amberes y se le había ordenado por intermedio del Ministerio de Relaciones Exteriores su regreso a la capital antes de llegar al punto de destino ,a efecto de levantar tales cargos que se le imputaban, y los cuales dieron motivo al presente proceso, que ha llegado hoy a su punto final con el sobreseimiento definitivo que le acaba de otorgar el Juez de Instrucción doctor Malbrán.

Se inició este proceso por el sumario instaurado en la policía de la capital, por el cual se le acusaba de haber sustraído 262 prontuarios que se supone pertenecen a militares y políticos actuantes durante el período revolucionario de 1906, llevando los números 7169 al 7500, partes reservados de las jefaturas, legajos y prontuarios que se supone sustraídos con anterioridad de la Colonia Olivera, prontuarios pertenecientes a maleantes detenidos durante su permanencia en el cargo, comprobantes de caja consistentes en recibos de sumas, etc.

Las primeras investigaciones hechas a raíz de las denuncias demostraron las extraordinarias circunstancias de que el prevenido había llevado de la oficina a su cargo al vapor "Sierra Córdoba" 5 cajones con documentos y papeles, lo que lo comprometían seriamente, colocados por los mismos empleados y ordenanzas que actuaron en la policía.

Realizadas las declaraciones de práctica y reunidos en autos todos los antecedentes del caso, se dió vista del sumario seguido a este procesado al agente fiscal Gordillo, a los efectos del dictamen.

Gordillo una vez realizado un detenido y serio estudio de todos los antecedentes del proceso, se expidió haciendo una serie de interesantes considerandos en los cuales se solicitaba la prisión preventiva del procesado, dado que existía una serie de pruebas para ello.

El doctor Malbrán en extenso fallo hace distintas consideraciones, estudiando las declaraciones aportadas por los testigos, indicando después que el procesado es "maniático de papeles", comprobado que guarda todos los documentos, todas las cartas que se le escriben y que aparecen perfectamente catalogados en el bibliorator.

Después de otras consideraciones en las que el Juez pone de manifiesto las declaraciones que favorecen al acusado, termina la sentencia diciendo:

"Los actos ejecutados si bien son extemporáneos, no constituyen a mi juicio la figura delictuosa que el agente fiscal percibe al estudiar la causa. Creo que Lugones es inocente y la prueba de su inocencia aparecen en las extensas consideraciones que formulo."

Y considerando completamente terminado el sumario sin diligencias por hacer, teniendo en cuenta lo que dispone el artículo 434 del Código de Procedimientos y oído el Agente Fiscal, resuelve. Sobreseer definitivamente la causa seguida a Leopoldo Lugones por todas las imputaciones formuladas, con la declaración de que la formación del sumario en nada afectan a su buen nombre y honor. — AUSTRAL.

Fué descubierta una adulteración de estampillas de impuestos

Su autor, un agenciero, ha sido detenido. — Se ignora el monto de la defraudación

Por informes extraoficiales, ha llegado a nuestro conocimiento que el día viernes, a raíz de denuncias recibidas, las autoridades policiales habían tomado intervención en una falsificación de estampillas de impuestos con el fin de defraudar en esa forma al Estado y en la que se encuentra seriamente complicado un agenciero de Timbres y Papel Sellado

LA DENUNCIA. —

A pesar de las reservas que sobre este asunto se guarda en las oficinas de la calle Colonia, hemos podido averiguar que a raíz de varias denuncias recibidas en la Policía de Investigaciones por parte de Inspectores de Pensiones a la Vejez, se había descubierto una falsificación de timbres de ese impuesto, en cuyo delito se encuentra seriamente complicado un agenciero establecido en la Pasiva de la Plaza Independencia.

LA DETENCION. —

Impuestas del hecho las autoridades policiales se pusieron en campaña. Según nuestro informante, en la tarde de ayer empleados de la sección Delitos contra la Propiedad,d de la Policía de Investigaciones, habían detenido al presunto infractor.

COMO SE HA HECHO LA ADULTERACION

De acuerdo con los datos que hemos podido recoger. el delito se cometió en la siguiente forma:

Las estampillas con las cuales se ha defraudado al Estado, eran arrancadas de libretas inutilizadas. Luego eran lavadas convenientemente planchadas. Esas estampillas, que correspondían al ejercicio de 1930-31, mediante un sello de goma, luego de haber sido lavadas, como decimos y borrada la fecha del ejercicio citado, se les imprimía la fecha de ejercicio actual ,esto es 1931-32.

Una vez hecha la adulteración, la que se efectuaba en estampillas de $ 1.00, eran vendidas al público.

El monto total de lo defraudado por el momento aún se desconoce, encontrándose las autoridades atareadas en el completo esclarecimiento de este delito.

Se trata de establecer quiénes son los otros complicados en la defraudación descubierta.

Otras noticias de policía

Accidentes del tránsito

—Refiere la policía de la seccional 20.a que en las calles General Hornos y Esmeralda, la bicicleta piloteada por José Cánepa, uruguayo, de 15 años de edad, domiciliado en la calle Granaderos N.o 104, se fué sobre el auto camión de la Usina Eléctrica N.o 77-23 guiado por José Jilgueira, domiciliado en Avenida Millán N.o 2470.

A consecuencia del cohque el ciclista sufrió lesiones en la cabeza, siendo conducido por la Asistencia Pública al Hospital Pedro Visca.

—Frente al número 2699 de la calle Rivera, el tranvía recorrido 37, guiado por el motorman Ramón Losces, domiciliado en Francisco Bilbao 14, embistió a Joaquín Peirano Reyes, uruguayo, soltero, de 39 años de edad, con domicilio en Comodoro Coe 3548, lesinándolo en el cuerpo, pasando al Hospital Maciel. El conductor se encuentra detenido en la 10.a

Choque y en la mala

Manifiesta la seccional 1.a que en el Hipódromo de Maroñas Victorio Valillo, uruguayo, soltero, de 18 años de edad, domiciliado en la calle Brandzen N.o 2053, vareaba un caballo, éste rodó cayendo al pavimento el jinete, el cual sufrió lesiones en la pierna derecha.

El herido fué curado por la Asistencia Pública y pasó a su domicilio.

Del trabajo

En momentos que el menor Hugo Gargallo, uruguayo, 14 años de edad, domiciliado en la calle República número 1805 trabajaba en la fábrica de cajas de cartón que Sixto García y Cía tienen establecida en la calle La Paz núcero 1935, en un descuido, con una máquina de cortar cartón se lesionó dos dedos de la mano izquierda.

El herido fué curado por la Asistencia Pública y pasó a su domicilio.

Intervino la policía de la seccional 8.a.

LO QUE SE ENCUENTRA

—En la Oficina de Entradas y Salidas de la Jefatura de Policía se encuentran a disposición de sus dueños dos carnets de identidad, a nombres de Angel Rossi y Luis Machado.

Desde Buenos Aires

CHAUFFEUR ASALTADO Y ROBADO

Buenos Aires, 21 (Austral). — A media noche circulaba con el coche de alquiler chapa 30555, el chauffeur Juan López. Al llegar a la esquina del Paseo Colón y Belgrano, un desconocido le hizo detener indicándole que lo condujera a Tellier y Eugenio Garzón. Al llegar al punto indicado, el desconocido, que acababa de descender, desenfundó un revólver y enérgicamente le ordenó a López bajara del coche, Ante la actitud resuelta López obedeció y una vez abajo el sujeto comenzó a registrarle los bolsillos despojándolo del dinero que llevaba, el cual era un total de 20 pesos.

Luego de haberle despojado del dinero y siempre apuntando con el revolver, subió al coche poniendo en marcha el motor y desapareciendo con éste no sin antes haber amenazado y atemorizado a López.

Este se dirigió a la Comisaría 42 haciendo la denuncia. Hasta este momento el auto de López no había aparecido.

El precio de la carne

SE REUNEN LOS VENDEDORES

Con el propósito de considerar los proyectos que tiene a estudio la Asamblea Representativa sobre modificación de la tarifa de precios de venta de la carne, ha sido citada extraordinariamente la Comisión Directiva de la Sociedad "Unión de Vendedores de Carne".

Dicha reunión se efectuará pasado mañana a las 9 y 30 de la noche, en el local de la mencionada institución, calle Paysandú 981

Los problemas del momento

LA ESCASEZ DE NAFTA Y DE CARBON

LAS COMPANIAS NAFTERAS SEGUIRAN IMPORTANDO POR EL VALOR DEL CAMBIO QUE SE LES PROPORCIONE.

Dimos a conocer ya una noticia de verdadero interés relacionada con el asunto de la nafta. Nos referimos a la versión que atribuía al ministro de Industrias cierta gestión ante las compañías nafteras sobre la base del ofrecimiento de divisas extranjeras.

Poniendo las cosas en su punto, dijimos que el ministro no había hecho OFRECIMIENTO de ninguna naturaleza, pues se había concretado a preguntarles a los gerentes de esas compañías "qué porcentaje de moneda extranjera pretendían, sobre el valor "Cif" de los productos que en el futuro importaran, para continuar suministrando combustible líquido a la población".

La respuesta se dilató lo necesario a la espera de que los respectivos Directorios adoptaran una resolución.

Sabemos que ayer los representantes de las compañías nafteras, ante los cuales hizo el Ministro la referida pregunta, manifestaron a ese Secretario de Estado que "LAS COMPAÑIAS DESEAN EL CIENTO POR CIENTO DE CAMBIO SOBRE EL VALOR "CIF" DE LAS FUTURAS IMPORTACIONS DE NAFTA, AGREGANDO QUE SEGUIRIAN IMPORTANDO COMBUSTIBLE LIQUIDO POR EL VALOR DE CAMBIO QUE PUDIERA ADJUDICARLES DE LAS DISPONIBILIDADES DEL PAIS".

DE INTERES PARA EL CONSUMIDOR

Atendiendo a lo que dispone el decreto, que, sobre el precio y demas condiciones impuestas a los vendedores de nafta y kerosene, dictado por el Consejo Nacional, por intermedio del Ministerio respectivo, la Dirección General de Pesas y Medidas, ha dispuesto la movilizacin de su personal de inspectores para la vigilancia y aplicación de sanciones penales, multas de 100 a 500 pesos a los comerciantes que fuesen hallados en contravención, esto es, que vendan el artículo a precio mayor al fijado 16 y 1|2 y 14 1|2, respectivamente, o no señalen el precio en carteles adecuados y en forma visible.

Los consumidores que se sientan defraudados, deben denunciar a Pesas y Medidas las casas que venden el artículo a precio superior al fijado por el Ministerio de Industrias

TENDRAN NAFTA LAS OBRAS PUBLICAS

La Administración Nacional de Combustibles, Alcohol y Portland, en vista de que numerosas obras públicas se verán paralizadas por la falta de nafta, ha citado a los empresarios de las mismas con el objeto de determinar la proporcionalidad que les corresponderá en las partidas de dicho combustible que espera en el correr del presente mes. Esta preferencia se justifica, por cuanto una paralización de dichas obras vendría a reagravar la crisis de trabajo existente.

Sumarios policiales

EN LA JEFATURA DE LAVALLEJA

En la información sumaria mandada instruir por el Ministerio del Interior, al comisario de la 9.a sección de Lavalleja, don Everildo de los Santos, con motivo de denuncias formuladas por don Ramón J. Casas, sobrestante de las obras de la carretera a Piraraјá, se considera:

Que las resultancias de autos desvirtúan las imputaciones que hizo el denunciante relativas al procedimiento seguido por el comisario de los Santos, con ciertos detenidos por desorden; a la provocación que ese funcionario sufriera de parte de Floro Olivera; al curso dado a denunias efectuadas ante esa Comisaría seccional; a la tolerancia de bailes con fines comerciales sin el cobro del correspondiente impuesto; a la falta de diligencia del comisario De los Santos, para recorrer la sección a su cargo, y a la frecuencia con que se trasladaba a secciones vecinas sin el conocimiento de la Jefatura, ya que los testimonios producidos en esta información desmienten algunos de estos hechos irregulares atribuídos al comisario De los Santos, y acreditan para los otros un procedimiento legalmente ajustado a las circunstancias.

Considerando: que los elementos que obran en estos autos no prueban la imputación que el denunciante hace al comisario De los Santos en el sentido de haber sido amenazado por éste, ya que de los testigos que indica el señor Casas a ese efecto, el señor Correa declara no haber oído manifestación alguna al mencionado funcionario, sabiéndolo por intermedio del sub-oficial honorario José Lucas; al señor Rubí el comisario le habló a solas en el sentido de la denuncia; Mirabal, que es jornalero en las obras de que es sobrestante el señor Casas, confirma el altercado habido entre éste y el comisario De los Santos en la vía pública, pero se contradice con el denunciante cuando éste dice que el comisario, al notar la presencia de Mirabal se retiró, mientras éste declara no haber oído el final de la discusión por haberse alejado del lugar y las manifestaciones del sub-oficial honorario Lucas son terminantemente desmentidas por el señor Freire, que estaba en el local de la Comisaría en la oportunidad en que según declaró en este sumario, el comisario De los Santos profirió amenazas contra Román Casas.

Considerando: que de autos surge la convicción de que las jugadas ilícitas realizadas en la seccional a cargo del señor De los Santos y las carreras de caballos que efectuaron los señores Vera Hnos., fueron realizadas sin conocimiento de la Policía, y que tan pronto tuvo noticias de ellas, se apresuró a esclarecer esos hechos, observando, como procedía, a los infractores, que debían abstenerse en lo sucesivo de reincidir; pero que en cambio, el comisario fué omiso al no dar cuenta a la Jefatura de Policía, de esas novedades importantes, por lo que procede observar al mencionado funcionario, se resuelve:

1.o Observar al comisario de la 9.a sección del departamento de Lavalleja, don Everildo de los Santos.

2.o Que se comunique, publique, anote en la respectiva foja de servicios y se archive.

Otra vez fué denegada la libertad de José Saravia y Antonio Silvera

Recordarán los lectores que estaba pendiente de resolución del Tribunal de Apelaciones de 2o. turno — integrado con el doctor Llovet — el pedido de excarcelación formulado a favor de José Saravia y Antonio Silvera, por sus respectivos defensores doctores Jude y Lago, apelando del fallo del Juez del Crimen de segundo turno, que lo denegó en primera instancia.

Pues bien, esa corporación con los votes concordes de los doctores Cibils, Carve y Llovet, acaba de fallar confirmando la sentencia apelada, es decir, que no se hace lugar al pedido de libertad de la referencia, basado en los mismos procedimientos que la sentencia anterior.

Independencia de Venezuela

SE CONMEMORARA EL MARTES

El próximo martes, 5 de julio, festeja Venezuela el aniversario de su independencia.

Con ese motivo se celebrarán en Montevideo diversos actos, entre otros en la Sociedad Boliviana y en la Escuela Venezuela.

La Escuela Venezuela, que dirige la distinguida educacionista Dorila Sánchez, prepara un importante acto conmemorativo por la Radio Monte-Carlo, el que se efectuará el 5 de julio a las 16 y 30 horas, con el siguiente programa:

1.o Discurso del señor Enrique Rogberg Balparda.

2.o Himno a Bolívar, cantado por los alumnos de la Escuela Venezuela.

3.o "Alma Llanera", cantado por los alumnos de la Escuela Venezuela.

4.o Dos romances a Bolívar, del romancero de Simón Bolívar, de Pereda Valdés, recitados por dos alumnos de

5.o Palabras del Cónsul de Venezuela, señor Ildefonso Pereda Valdés.

De la A. N. C. A. P.

¿QUIEN REALIZO LA LICITACION?

La Secretaría del Ente Industrial nos pide la publicación de lo siguiente:

"Montevideo julio 2 de 1932. — Señor Director de "LA MAÑANA".—De mi mayor consideración: Con motivo de haberse designado en la sesión de ayer, por la Cámara de Representantes, una Comisión Especial encargada de averiguar las razones por las que se ha contratado obreros argentinos para la construcción de tanques en la Teja, un diario de la mañana se extiende en consideraciones tendientes a hacer aparecer a esta Administración Nacional de Combustibles, Alcohol y Portland como violando el pliego de condiciones de la respectiva licitación y prefiriendo para el trabajo a obreros extranjeros.

Debidamente autorizado por el Directorio de este organismo, solicito a Vd. se sirva incluir en las columnas de su diario las presentes líneas, tendientes a dejar debidamente aclarado que no ha sido la Administración Nacional de Combustibles, Alcohol y Portland, quien ha realizado la licitación de referencia.

Saludo al señor Director con mi mayor consideración. — L. R. Ponce de León, secretario".

FARMACIAS DE TURNO PARA HOY

De acuerdo con la Ley de 4 de Julio de 1931, hoy domingo 3 del mes de Julio estarán abiertas al público las siguientes farmacias:

4.o Turno

Cranwell, 25 de Mayo y Misiones; Colombo, Reconquista 699; Cranwel Barozzi. 18 de Julio 926. Goñi: Soriano 1001; Del Pueblo, Uruguay 1252; Washington San José y Yí. Tundisi Durazno y Gaboтón, Internacional, Maldonado 1850; Círculo C. de Obreros, Constituyente 1647; Cánepa, Constituyente y Blanes; Saturno, Cerro Largo 1509; Congreso. Agraciada 1900; Silvestro, San... 802; Uruguaya, Justicia 2152; Hermes, Charrúa 2148. 18 de Julio, 18 de Julio 191.. Serrato, 8 de Octubre 2299; Ariel Cuñ. pirú 1925; Wasserman. Gral ...na y Arroyo Grande; ... 125; De Paso del Molino, Agraciada 3758; Victoria Fraternidad 99; Tulloni. Gral Flores 2173: Nelson, Millán y Ascencio; Robeta, Gral. Flores 2841; Boulevard Artigas, San Martín y B Artigas; Millán, Gral Flores 539; Ossacar, Millán y Raffo Carrell, 8 de Octubre 3132; Central, 8 de Octubre 3750; González, 8 de Octubre 4002; Unin, 8 de Octubre 4285; Zoppolo, Rivera 2204; Yanotti Rivera 3001; Malvín, (Malvín). Massone, Pereira 3.77; Maresca, Brito del Pino y Duraznо Ellauri, Ellauri 500; De los Santos, Peñarol); Calveira Camino Ariel 4924 (Sayago): Colón, Ripoll, Garzón y Lezica; Cerro, Nueva Constantin Grecia 2900.

Publicaciones oficiales

UNIFORMANDO PROCEDIMIENTOS

Por los Ministerios del Interior, Guerra y Relaciones, se dictó el decreto que publicamos estableciendo las disposiciones necesarias para uniformar procedimientos con los del Consejo Nacional de Administración, cuando preparen materiales que han de publicarse en "Diario Oficial" y Registro Nacional de Leyes.

El Presidente de la República, decreta:

Artículo 1.o Mantiénese la disposición contenida en la resolución de Mayo de 1927, que autoriza el empleo de la libreta de "Diario Oficial" para entrega de materiales a publicarse por esa oficina.

Art. 2.o Uno de los funcionarios de cada una de las Secretarías de los Ministerios de la Presidencia de la República, será el encargado de hacer las remisiones de documentos, material de trámites, etc. Dicho encargado llevará un control que impida olvidos en el envío de documentos y que permita saber en qué números del "Diario Oficial" han aparecido las remisiones efectuadas.

Art. 3.o Los documentos que se manden al "Diario Oficial" deben ser copia fiel de los originales que se conservan en los Ministerios. Las copias han de ser claras, completamente legibles y no deben contener errores.

Art. 4.o Los Ministerios deberán efectuar sus envíos al "Diario Oficial" con toda la premura posible. Si el atraso es de más de una semana, la Dirección de "Diario Oficial" pondrá al pie la fecha en que recibe el documento.

Art. 5.o El encargado de la remisión, una vez aparecidos los documentos en el "Diario Oficial", los confrontará con los originales para advertir a la Dirección de aquél, en un plazo que no puede pasar de una semana, los errores de imprenta que puedan haberse deslizado. Esos errores los subsanará la Dirección con fe de erratas o reinserción, según los casos. La compulsa debe ser tanto más atenta cuanto que es necesario impedir que vayan deficientemente corregidos los documentos de valor permanente que se coleccionen en el Registro Nacional de Leyes, aprovechando los originales dados a "Diario Oficial". En todos los casos, la comunicación de los errores se hará por nota a fin de que en el Archivo de la Dirección del "Diario Oficial", queden las constancias del caso.

EL TEMPORAL DE ANOCHE

El viento alcanzó por momentos a 120 kilómetros por hora — Declaración del Director del Observatorio Nacional.

Siendo aproximadamente las 20 horas de ayer, comenzó a alarmar a nuestra población, principalmente a la gente de mar, el aumento que progresivamente iba teniendo la velocidad del viento. Aunque el Observatorio Nacional en su informe del jueves a medio día anunciaba ya la posibilidad de que se produjese un temporal, y ayer a las 13 horas con su sirena prevenía la proximidad del fenómeno, nada hacía suponer, en media de la lluvia y las nieblas, que desgraciadamente el pronóstico iba a cumplirse una vez más.

Cerca de media noche nos dirigimos al Observatorio para requerir de los técnicos algunos datos de interés.

Fuimos recibidos por el Director Profesor Giuffra y por el Subdirector Profesor Roubaud, quiene suscintamente, por el apremio de la hora y las tareas que los retenían, nos formularon los siguientes interesantes datos:

El temporal que en estos momentos actúa en el Río de la Plata — nos decían los funcionarios citados — se ha originado en un lento proceso atmosférico que aún no ha terminado. En la mañana del jueves una depresión secundaria actuaba sobre la mesopotamia argentina, mientras simultáneamente un fuerte anticiclón del Pacífico invadía la zona central de la República Argentina, produciendo una intensa pendiente barométrica.

Anoche la depresión secundaria fué absorbida por el centro ciclónico del Atlántico, el cual en la mañana de hoy penetró en el Continente por la Provincia de Buenos Aires, originando el temporal que nos ocupa.

LAS VELOCIDADES DEL VIENTO

De 18 a 18, N. N. W. y N. W., 30 kilómetros por hora; de 18 a 19, Giratorio del N. W. al W. S. W., pasando por el Oeste, 22 kilómetros; de 19 a 20, giratorio del W. S. W. al S. E., pasando por el Sur, 34 kilómetros; de 20 a 21, S. E. y S. S. E., 68 kilómetros; de 21 a 22, S. S. E. y Sur, 84 kilómetros; de 22 a 23, S. S. E. y Sur, 84 kilómetros; de 23 a 24, S. S. E. y Sur, 82 kilómetros.

Momento de velocidad máxima reducido a kilómetros por hora, 120, a las 21.44, con dirección del Sur.

PREDICCION DEL TIEMPO PARA EL DIA DE HOY

El temporal desencadenado a las 20 horas del día de ayer, perderá progresivamente su intensidad durante la madrugada. El día comenzará con cielo tachonado por fractocumulus, vestigios de la nebulosidad pasada y luego predominarán los claros. En general sobrevendrá buen tiempo con fríos intensos. — ELZEAR S. GIUFFRA, Director interino.

Los escribanos se defienden

En el día de ayer se reunió la Comisión Directiva de la Asociación de Escribanos del Uruguay, a fin de considerar la actitud a asumir frente a las actividades iniciadas por una institución bancaria de esta ciudad, tendientes a ejercer funciones que la ley ha confiado privativamente a los abogados, escribanos y contadores.

Después de amplio debate, se resolvió realizar una acción conjunta de dichos gremios profesionales, a fin de impedir el ejercicio de esas actividades por una institución bancaria.

A ese efecto y a iniciativa de dicha Asociación, dentro de breves días serán convocadas las Comisiones Directivas de la Asociación de Escribanos, del Colegio de Abogados y de la Asociación de Contadores.

Servicio Postal Marítimo

En la Casa Central de Correos, entre los días 1.o a 6 de julio, se cerrarán valijas para los siguientes vapores:

Hoy — "L'ATLANTIQUE", francés, para Río de Janeiro, Lisbia, Vigo y Cherburgo, 7 a. m. En destino el 16.

Día 4. — "CABO SANTO TOME" para Santos, Las Palmas, Cádiz y Barcelona y Génova.

Día 6. 7 a. m. — "Giulio Césare", italiano, para Santos, Río de Janeiro, Barcelona, Vilafranca y Génova. En destino el 19.

Para correspondencia recomendada una o dos horas antes de las arriba señaladas Ultima hora en la Oficina Marítima y Fluvial de Correos, calle 25 de Agosto y Maciel. Doble franqueo.

Continúa incambiada la situación en el Mercado Agrícola

Se hace cada vez más patente la incapacidad municipal para solucionar las dificultades

El problema de la organización y funcionamiento del Mercado Agrícola no es un problema nuevo. Hace más de cincuenta años ya, los agricultores discutían con las autoridades comunales los problemas relacionados con sus ventas a la población.

En los círculos de los agricultores — se nos expresaba anoche — que esa larga discusión de derechos hecha crisis hace pocas semanas, nace en la razón de nunca haberse considerado sus intereses como lo merecen realmente.

Agregaban nuestros informantes que no se le ha dado al Mercado Agrícola la importancia que realmente tiene. Si la Tablada acusa bajos precios y existe poca entrada de ganado — se nos decía — las autoridades lo advierten de inmediato; pero si en el Mercado Agrícola las cotizaciones no alcanzan como sucede muchas veces, a compensar los costos de producción, o el agricultor no trae suficientes productos por seca u otras causas, eso no llama la atención de nadie, ni nadie se preocupa por la suerte de esa industria.

A pesar de la nueva reglamentación, los quinteros tuvieron que depositar sus verduras en la calle, bajo la lluvia, porque el interior del Mercado seguía siendo pleno dominio de los "lechuzas".

LOS FACTORES QUE DETERMINAN LA VIDA DEL MERCADO AGRICOLA

Existen en el ambiente del Mercado Agrícola como personajes de primera fila, los "lechuzas" o sea los especuladores que actúan como intermediarios entre los agricultores y los compradores en el mercado. Existen también otros elementos que actúan al margen de los productores produciendo su intervención un encarecimiento para los artículos y ningún beneficio para vendedores y compradores.

El Mercado Agrícola — se nos decía también anoche —no es una simple plaza de ventas, así como tampoco una feria o fuente de recursos para las autoridades comunales; es un verdadero centro de operaciones económicas donde actúan las leyes de la oferta y la demanda en forma asaz compleja, en cuya función está directamente ligado al índice del costo de la vida de la población de la capital

Frente a este estado de cosas, es que los agricultores realizaron las protestas que son de notoriedad, ante las cuales el Concejo, no ha sabido solucionar.

El ensayo del improvisado Mercado en los campos en las cercanías de Las Acacias, que funcionó perfectamente bien sin empleados municipales de ninguna clase, demuestra que la corporación de los agricultores y quinteros, tiene capacidad suficiente para organizarse bajo un simple contralor fiscal, no teniendo pues porque someterse a un rodaje burocrático

Recién a los 66 días de haberse iniciado el movimiento de protesta, el Concejo resolvió ocuparse del grave conflicto. Vueltos al viejo Mercado el 27 de Junio los agricultores reiniciaron sus actividades bajo la égida de una nueva reglamentación. — Pero los antiguos vicios siguen imperando Los "lechuzas" gozan como antes de privilegios frente a los productores, y anoche mismo pudimos comprobar que varios de esos intermediarios no conformes con restar cierto espacio, marcaban con una primera carga el sitio de toda una fila, en perjuicio de los verdaderos agricultores que venían tras ellos porque en realidad se trasladaban desde sus chacras y quintas; de ese modo los "lechuzas" iniciaban sus operaciones de especulación al reservarse y poseer espacio que no les pertenece.

Los agricultores que creyeron que los viejos defectos no iban a seguir ocurriendo, no se explicaban anoche cómo el jefe del mercado señor Perret había autorizado esa reserva de espacio por los "lechuzas", y a pesar de que exteriorizaron sus protestas, no fueron atendidos.

Esa protestas se justifican ampliamente por la razón de que la nueva reglamentación sólo autoriza a reservar espacio a los que son productores, que traen cargas sucesivas, pero nunca a los intermediarios que no sólo especulan con las mercaderías sinó también con el espacio.

Otra de las irregularidades que comprobamos en nuestra visita al Mercado, es la que se refiere a la injustificada medida ordenada arbitrariamente por el jefe del mismo, en cuanto se relaciona con la ocupación del espacio libre que queda en la plaza destinada a la venta de la tarde.

Llegadas las 5 p. m., hora en que empiezan a entrar las filas de vehículos por sus respectivos portones, no hay razón, y según los agricultores así quedó convenido entre ellos y el presidente del Concejo, para que no entre también la fila correspondiente a la plaza de la venta de la tarde para llenar el espacio que la entrada anterior no hubiera alcanzado a ocupar, con lo que no salen del edificio burlan la ordenanza.

En la madrugada da ayer nos fué dado observar también que algunos "lechuzas" transportaban fruta de la plaza de la misma a la de los agricultores, razón por la cual éstos protestaban. Además en nuestro deseo de ver como se aplica la nueva reglamentación, notamos cómo apesar de tocarse la campana a las 9 para el levante general, si bien éste lo realizan los agricultores, quedan en plaza infinidad de vendedores al detalle sin que las autoridades hagan nada por evitarlo, como también está reglamentado.

Es de esperar que el Concejo adopte rápidas y enérgicas medidas que terminen con el bochornoso estado de cosas ahora imperante.

LOS AGRICULTORES Y EL JEFE DEL MERCADO

La mayoría de los agricultores a quienes entrevistamos nos reiteraron su opinión totalmente adversa a la gestión del jefe del mercado, señor Perret.

Agregan los productores que el Concejo no puede mantener en el mercado a un funcionario que no sólo se niega a solucionar los pedidos y necesidades de los agricultores, sino que, como lo han denunciado concretamente, favorece directamente a los especuladores.

La Mañana

Edición de 14 Páginas
Precio 4 cts.

AÑO XVI—Núm. 5332 — Montevideo, Lunes 4 de Julio de 1932 — Redacción: Ciudadela 1478. — Administración: Cerrito 737. Agencia en Buenos Aires: Talcahuano 481.

De HORACIO MALDONADO

La Ausencia de Azorín en las Cortes de España

ESPECIAL PARA "LA MAÑANA"

En mi artículo anterior yo hablaba de la inquietud de España; de una inquietud que contribuirá a poner las cosas en su verdadero lugar para bien de la república, de la paz y del progreso. Y cité a algunos intelectuales dominados por esa inquietud; expresada por ellos en un descontento que es índice de un ideal no logrado todavía en su totalidad.

Hablemos ahora de los intelectuales de España. De esta riqueza de España, que desde el año 25 sigo observando y estudiando con sumo interés. En plena dictadura, mientras Primo de Rivera ahogaba la libertad de pensamiento en materia política, florecía el pensamiento en otros órdenes, en el libro y en los artículos. Los más ilustres escritores colaboraban asiduamente en los periódicos. "El Sol" "El Debate" "A. B. C." y "La Libertad" destinaban hasta dos páginas enteras para esas colaboraciones. Y yo tuve ocasión de expresar en un artículo de "El Sol" de Madrid el encanto que en mi espíritu producía esa abundancia de colaboraciones. A lo cual se dignó replicarme el ilustre periodista Luis Bello en un artículo publicado también en "El Sol" advirtiéndome que no dejara de recordar la causa de ese florecimiento de colaboraciones... Ahogada la libertad, era menester dar escape al pensamiento en otras cosas; torturarlo con frecuencia cuando se rozaba alguna idea política; llevarlo de reticencias; recurrir a ficciones... En fin, escribir sobre diversos temas, y dejar en el tintero el tema abrasador, candente, de la democracia, de als libertades...

Ahora han venido la libertad, la democracia, la república; e ilustres intelectuales perseguidos, o proscriptos, o desdeñados por la dictadura, se han sentado en el hemiciclo de las Cortes o se han ido fuera de España a desempeñar misionse diplomáticas. El nuevo gobierno no ha podido prescindir de ellos.

En las tardes de sesiones, yo veía siempre, desde la tribuna de los periodistas, a José Ortega y Gasset, a Miguel de Unamuno, a Gregorio Marañón, a Jiménez de Asúa, a Luis Bello, a Sánchez Román, a Luis Zulueta y a otras personalidades, confundidos entre los demás diputados, y destacándose de cuando en cuando en los debates con discursos magníficos. Pero siempre también, sentía cierta tristeza al notar la ausencia en las Cortes de un grande y exquisito escritor; tan enamorado de España, de sus paisajes, de sus grandes hombres, de sus clásicos; tan encantador en los detalles, en las pintura de las vidas oscuras, silenciosas, y del alma de los pueblos. Y pensaba yo que ese escritor olvidado por la nueva política, pondría en las Cortes un no sé qué de gracia, de exquisitez, de cordialidad, de algo que está casi siempre ausente de los discursos políticos; de algo que podrá no ser parlamentario, pero que es humano, vital. Y su cara llena y plácida, y sus ojos claros y bondadosos, aplacarían quizá el semblante hosco de los diputados en los debates borrascosos. Y su amor a Castilla, al paisaje castellano, y a la ruta de don Quijote, pediría a sus colegas un poco de paz para las cosas del pasado que no estorban a la república ni a la democracia; un poco de paz para aquellas figuras minárquicas qeu labraron esplendores para España; un poco de paz, un poco de sosiego para los recuerdos históricos; y luego se sentaría él tranquilamente en su escaño, y sonreiría plácidamente, deseando la ventura de la nueva república española...

Faltaba Azorín; falta todavía Azorín. ¡Qué alma tan rica la de este escritor! ¡Qué amor a las cosas del espíritu! ¡Qué fruición en sus lecturas! ¿Por qué Azorín no figura en las nuevas y republicanas Cortes españolas? Azorín nació en Alicante. Es levantino. Pero los de Alicante no quisieron o no supieron hacer triunfar su candidatura. Esto dió motivo a una crónica exquisita y melancólica del candidato derrotado...

¿Comprendéis ahora, amables lectores, por qué yo me sentía triste en las sesiones de las Cortes? La política es siempre algo dura, algo cruel con los grandes intelectuales, sea ella republicana, o monárquica, o despótica. En cambio, es suave, es dulce, es acariciadora para los que quieren vivir de ella; para los que no torturan mucho sus cerebros, o para los ambiciosos, o para los intolerantes, o para los pobres de espíritu...

Yo ruego a Dios que cuando regrese nuevamente a España vea a Azorín, a mi ilustre y admirado amigo, como diputado a Cortes, o como ministro, sentado junto a José Ortega y Gasset o a don Miguel de Unamuno; y entonces la España nueva, la España de ahora me parecerá tan rica y tan deliciosa como la España que va desfilando por las páginas de Azorín...

Los Grandes Paseos de Asunción del Paraguay

Un aspecto del Parque Caballero ---- La Avenida de los Eucaliptus

CUENTOS DEL ANTIGUO EGIPTO

LAS QUEJAS DEL FELAH

(Las quejas de Felah o campesino) debió ser un preciadísimo y muy popular trozo literario. Existen cuatro manuscritos del Imperio medio descubiertos por Chabás en 863. La riqueza de imágenes y la suntuosidad verbal de la expresión constituyen el principal encanto de estas invectivas, cuyo carácter quejumbroso queda salvado por la leve ironía del rey y su ministro que de antemano y en secreto están dispuestos a favorecer al aldeano, a quien dejan quejarse por el pequeño oasis situado al oeste de Delta y conocido en la época cristiana bajo el nombre de "Desierto nitrico".

Una vez era un hombre que se llamaba Chuen-anup, que era un felah, un campesino del llano de la sal y tenía una mujer llamada Meret.

El campesino le dijo a esta su mujer: "Bajaré a Egipto en busca de alimento para mis hijos. Vé pues, y mídeme el grano que nos queda en el granero". Ella lo midió, y eran ocho medidas.

El campesino le dijo a su mujer: "Aquí tienes dos medidas para alimentación tuya y de tus hijos. Con las seis restantes hazme pan y cerveza para cada día de viaje". El campesino emprendió el camino hasta Egipto, después de haber cargado su asno con cañas, juncos, natra, sal, madera de Uiti, bastones del país de los bueyes, pieles de pantera y lobo y todo género de productos del llano de la sal.

El campesino tomó al Sur el camino de Herakleópolis, y cuando hubo legado cerca de Per-feli, que está al norte de Medenit, se encontró a un hombre a la orilla del río: se llamaba Dehutinecht, era hijo de un hombre llamado Isert y siervo del intendente Rensi, hijo de Meru.

Cuando Dehutinecht vió los asnos del campesino, le agradaron y dijo: "Desearía tener un buen ídolo que me ayude a robar las cosas de este campesino".

La casa de Dehutinecht daba a un camino que era estrecho y no ancho no tenía más que la anchura de una pieza de tela, con agua a un lado y sembrados de cebada al otro.

Dehutinecht dijo a su criado: "Tréeme una sábana de la casa". La trajo el criado al punto y el amo extendió la sábana en el camino de manera que un extremo tocara el agua y el otro el sembrado.

Cuando el campesino llegó al camino público, Dehutinecht dijo: "Ten cuidado, campesino y no pises mi sábana". El campesino dijo: "Haré según tu deseo y tomaré el buen camino" y se fué hacia arriba. Dehutinecht dijo: "¿Te va a servir de camino mi cebada?" El campesino dijo: "Yo voy bien, la orilla es alta, sobre el camino está la cebada y tú me cierras la senda con tu ropa. ¿Es que no quieres que pase?" Mientras así hablaba, uno de sus asnos se llenó la boca de plantas de cebada. Dehutinecht dijo: "Ahora te quitaré el asno, campesino, pues está comiendo mi cebada. Le utilizaré para trabajarla y trillarla".

El campesino dijo: "He ido por el buen camino. Como uno de los lados estaba cerrado, he llevado a mi asno por el otro, y ahora me lo quitas porque ha cogido con la boca unas plantas de cebada. Pero yo sé quien es el señor de este pueblo; es el intendente Rensi, hijo de Meru. Es el que impide que haya ladrones en este país. ¿Iba a permitir que me robasen en su pueblo?" Dehuti necht dijo: "El proverbio dice: El nombre de los pobres no se cita más que a causa de su señor. Yo hablo contigo, y tú piensas en el intendente". Cortó una rama verde de tamarindo, le azotó con ella todos los miembros y luego le quitó lo asnos, haciéndolos entrar en su casa.

El campesino se puso a llorar a gritos de dolor por lo que le habían hecho, y Dehuti-necht dijo: "No grites tanto, campesino, pues caminas a la ciudad del señor del silencio". El campesino dijo: "Me pegas, me robas lo mío y quieres además quitar de mi boca la queja. ¡Oh señor del silencio, devuélveme o mío y no gritaré!" El campesino pasó diez días quejándosa a Dehuti-necht, sin que este le hiciese caso.

Entonces el campesino se fué a Heraklepolis para quejarse al intendente Rensi, hijo de Meru, y le halló a la puerta de su casa, cuando salía para embarcarse en la barca oficial. El campesino dijo: "Permíteme que te comunique mi asunto. Envíame a tu servidor de confianza para que te informe por medio de él" El intendente Rensi, hijo de Meru, envió a su servidor, y el campesino le explicó el asunto.

El intendente Rensi, hijo de Meru, llevó el asunto a conocimiento de los adjuntos, y éstos le dijeron: Es seguramente un campesino de Dehutinecht que en vez de acudir a él ha ido a otro; así hacen los campesinos que van a otro en vez de ir a su amo ¿Es cosa de castigar a Dehuti-necht por un poco de sosa y un poco de sal? Se le manda devolverlo, y lo devolverá." El intendente Rensi, hijo de Meru, calló; no respondió a los adjuntos ni tampoco al campesino.

El campesino llegó a quejarse al intendente Rensi, hijo de Meru y dijo: "¡Intendente, señor mío! Grande de los grandes, guía de los que son y de los que no son. Cuando bajes al lago de la verdad, que el viento te sea propicio y no arranque la escota de tu vela; que tu barco no vaya a la deriva, no le ocurra ningún accidente a tu mástil. Que la corriente no te lleve que no te alcance la perversidad de las ondas, que entre tus compañeros no veas ninguna cara temerosa. Que se te acerquen los peces tímidos y des caza a los pájaros gruesos. Pues eres el padre del huérfano, el esposo de la viuda, el hermano de la divorciada, el vestido del hijo sin madre.

¡Ojalá pueda proclamar tu nombre por el país de manera que valga más que la más bella ley! ¡Guía en que no hay engaño, grande en quien no cabe maldad, que has aniquilado la injusticia y creado el derecho! ¡Aparta el mal! Yo hablaré, escucha tú. Haz justicia loable a quien los más loados ensalzan. Destruye la injusticia que me han hecho. Ve cuán cargado estoy de aflicción; ve cuán débil soy. Júzgame, pues tengo gran necesidad".

Este discurso lo dijo el campesino en tiempo del difunto rey Neb-kaure.

El intendente Rensi, hijo de Meru, se presentó ante Su Majestad y dijo: "Señor, he encontrado a un campesino que en verdad habla bellamente; ha sido robado por uno de mis súbditos y ha venido a quejarse a mí".

Su Majestad dijo: "Si quieres verme contento, detenedle algún tiempo y no respondas nada a cuanto diga, para que siga hablando. Cuanto diga haz que lo escriban para que podamos oírlo. Entre tanto vela por el sustento de su mujer y de sus hijos. Envía a uno de tus campesinos para que aparte de su casa la necesidad y atiende bien a su sustento dándole comida, sin que sepa que eres tú quien se la da".

Dábanle diariamente cuatro panes y dos jarros de cerveza. El intendente Rensi se lo suministraba a un amigo y éste al campesino. Luego el intendente Rensi envió razón al alcalde del llano de la sal para que le diese a la mujer del campesino alimento en la proporción de tres medidas diarias.

El campesino llegó a quejarse por segunda vez y dijo: "¡Intendente, señor mío! Tú, el mayor de los grandes el más rico de los ricos, timón del cielo, puntal de la tierra, cuerda que sostiene el peso. ¡Que no se caiga el timón, que no se hunda el puntal, que la cuerda no se escape!".

El gran señor coge aquello que no pertenece a nadie y despoja al que está solo. Y, sin embargo, tú tienes en tu casa cuanto necesitas, el jarro de cerveza y los tres panes. ¿Qué gastas para saciar a tus pobres? ¿Es que quieres vivir eternamente? No hay nada peor que una balanza desequilibrada, una lengua que yerra, un hombre justo que vacila. Mal le va a la justicia contigo, porque tú la has apartado de tí. Tus consejos cometen injusticias. El bien concertado discurso es parcial. Roban los encargados del interrogatorio. El que debe dar aire, nos quita la respiración; el que tiene que distribuir, roba; el encargado de combatir los pecados, obra mal".

El intendente Rensi dijo: "¿Tantas ganas tienes de que mi servidor sea preso?"

El campesino dijo: "El encargado de medir el grano se guarda una parte. El encargado de hacer cumplir las leyes ordena robar. ¿Quién va a combatir la injusticia si vacila el que debe aniquilar el mal? El bien que hagas a otros, te lo harán a tí. Esto es darle las gracias por lo que hace. Si vuelves a poner al hombre opulento en el sitio que ocupaba, es para que continúe obrando como al principio de su cargo.

¡Oh, si llegara el momento en que la catástrofe cayese sobre tus viñedos, y fueran diezmadas tus aves de corral, y aniquilados tus pájaros acuáticos! El que puede ver, anda como un ciego; como un sordo, el que puede oír, y extraviado el encargado de guiar.

Eres fuerte y poderoso; eres violento y codicioso Se aleja de tí la compasión. ¡Cómo se lamenta el pobre a quien has aniquilado! Pareces un mensajero del cocodrilo; eres el compañero de la peste Lo que tú no eres, no lo es ella; lo que tú no haces, no lo hace ella. Es imperdonable que el fisco aquel que de nada carece, despoje al que nada posee; y tú puedes saciarte de pan y beber de tu cerveza, pues eres rico en todas las cosas.

Cuando el rostro del timonel mira hacia adelante, el barco marcha por donde quiere. Cuando el rey está sentado en su palacio y el timón se halla en tu mano, reina el abuso alrededor de tí, surgen las quejas y la ruina es vasta. Sirve de refugio a los necesitados. Que sea firme tu dique. Que sea justa, tu lengua. No te extravíes. No mientas. Vigila a tu consejeros, a los encargados de los interrogatorios, que se alimentan de mentiras, las cuales son peso liviano para su corazón.

Tú, que sabes de todos los hombres, ¿no has de saber de mi necesidad? Tú, que sabes encauzar el agua, heme aquí extraviado. Tú, que sacas a tierra al que está a punto de ahogarse y salvas a los náufragos, sálvame a mí".

El campesino llegó por tercera vez, y dijo: "¡Intendente, señor mío! Tú eres Rey, el señor del cielo con tu corte. Tú atiendes a las necesidades de todos, pues eres como la corriente del Nilo, merced al cual verdean los campos y se pueblan los lugares desiertos. ¡Reprime a los ladrones! ¡Ampara al miserable! No seas inundación que arrastra al que acude a tí suplicante; ten cuidado, que la eternidad se aproxima. Sé de aquellos de quienes se dice: "Obrar con justicia es aliento para la nariz". Castiga a quien debes castigar.

Que nadie te iguale en la justicia. ¿Es que la balanza está desnivelada? ¿Es que la báscula pesa mal? ¿No es indulgente Thot, dios de la sabiduría y la justicia? Hazte compañero de estos tres, y si los tres son indulgentes, sélo tú también. No respondas al bien con mal; no pongas al uno en el lugar del otro.

La palabra prospera más que las hierbas vivaces. No riegues mi discurso con el mal, pues si lo haces crecerá aún más. Cuando navegues, cuida de manejar acertadamente la vela, y fíjate en el timón cuando estés frente a tierra.

Sé justo, teniendo en cuenta que la justicia para el país es hacer el bien. No mientas, pues eres la grandeza. No seas ligero pues eres la gravedad. No mientas, pues eres la balanza.

Tú te identificas con la balanza hasta el punto de que si ella se desnivela, tú también. No vaciles, pues eres quien lleva el timón. No robes, pues tienes que perseguir al ladrón, y el grande codicioso no es grande. Tu lengua es el fiel de la balanza, y tu corazón es el peso que tus labios hacen bascular. Si velas tu faz frente al perverso, ¿quién impedirá la justicia?

Tú eres como el lavandero codicioso que perjudica al amigo. Eres el barquero que sólo pasa al que tiene dinero para pagarle. Eres el justiciero en quien está aniquilada toda justicia. Tú eres el jefe del granero que no socorre al que acude con las manos vacías. Eres un ave de rapiña que vive de los pajaritos más desgraciados. Eres un cocinero que se regocija en la matanza de todo género de animales. Eres un pastor que no cuida del rebaño. Eres el que pudiendo oír no oye. ¿Por qué no escuchas? Que sea encontrada la verdad escondida y que la mentira sea abatida a tierra. No cuentes con la mañana antes de que venga. Nadie sabe los males que puede traer"

Después que el campesino hubo recitado este discurso al Intendente Rensi, hijo de Meru, en la explanada que está delante de la puerta, Rensi mandó venir a dos criados con vergajos, los cuales le flagelaron en todos sus miembros.

El campesino dijo: "El hijo de Meru se extravía, ciego contra lo que ve y sordo contra lo que oye y olvidadizo de lo que se le recuerda. Eres como una ciudad sin regidor, como una corporación sin directores, como un barco sin comandante y como una banda sin capitán Eres un policía que roba, un regidor que acepta regalos, un jefe de distrito que, encargado de reprimir el bandidaje, se pone a su cabeza".

El campesino vino a quejarse por cuarta vez y encontró al intendente Rensi a la salida del templo de Harsaphes, y dijo: "¡Oh bendito! Harsaphes, de cuyo templo sales, te bendiga. Parece el bien y cuando llega el estiaje, ¿no puedes pasar en sandalias el río que en otro tiempo tienes que atravesar con una barca? ¿Quién puede dormir en pleno día? Se ha acabado de andar seguro por la noche y hasta el caminar de día y el poder disfrutar de una fortuna bien adquirida. No se cansa uno de decirte: ¡la indulgencia se aleja de tí! ¡Cómo se lamenta el miserable arruinado!

Eres como el cazador gozoso que caza siguiendo los impulsos de su corazn mudable, que lanza su arpn contra los hipopótamos, dispara su flecha contra los toros salvajes, arroja el bidente y coge con red a los pájaros. El que tiene en la boca la lengua ligers y en el pecho el corazón mudable, no puede formar planes concertados. Cuando te traigan algo que puedan ver tus ojos y pueda regocijar tu corazón, no seas altanero, no fíes en tu poder, no sea que un día te alcance la desdicha. Así como el que quiere comer prueba la comida, el que saluda quiere contestación, lo mismo que el que está dormido sueña. No seas insensato, que han llamado a tu puerta. No seas ignorante, que te saludan para que resuelvas. Vienen a tí, que has agotado la corriente de agua.

No seas el timonel que deja embarrancar su barco. No dejes morir a aquel cuya vida debes conservar. Tú, que tienes el poder de aniquilar, no permitas mi ruina. No seas sombra que oscurece el sol. Tú, que eres lugar de asilo, no permitas al cocodrilo penetrar en él. Es ya la cuarta vez que te suplico ¿He de emplear aún más tiempo?".

El campesino vino a quejarse por quinta vez, y dijo: "Intendente Rensi, los pescadores con todos sus instrumentos, cuchillos, bidentes, anzuelos despueblan el río. No seas tú como ellos. No despojes al pobre de sus bienes, pues conoces las penas del débil. Sus bienes son el aliento del miserable, y quien le priva de ellos se ahoga. Estás encargado de los interrogatorios para juzgar entre dos equitativamente y para castigar al ladrón, pero en vez de eso amparas al malhechor y eres cómplice del ladrón

Te han favorecido con la confianza, y te has convertido en un criminal. Te han puesto como dique para evitar que el mísero se ahogue, y eres como el lago que se vacía aceleradamente arrastrando el dique".

El campesino vino por sexta vez a quejarse, y dijo: "Intendente, señor mío, haz que se produzca la verdad, haz que nazca el bien y aniquila el mal, como la saciedad acaba con el hambre y el vestido con la desnudez, como el cielo se serena tras la tormenta, calentando a quienes tienen frío, como el fuego cuece lo que está crudo y como el agua extingue la sed. Mira en derredor de tí. El encargado de repartir equitativamente es un ladrón; el encargado de consolar es causa de aflicción El engaño es el enemigo de la justicia. Hay que llenar justamente sin que falte y sin que rebose. Si tienes rentas legítimas, dáselas a tu hermano; el egoísmo es malo, porque el rencor es fuente de discordia No desesperes al que suplica, pues el que cuenta en voz baja sus penas engendra rencores sin que se sepa lo que tiene su corazón.

Eres instruído y diestro, pero no para ejercer violencia. Engañas a todo el país y haciendo lo mismo que el que te rodea. Eres como el jardinero de la iniquidad, que riega su tierra con el pecado para que crezca en ella la mentira y se extienda la perversidad".

El campesino vino a quejarse por séptima vez, y dijo: "Intendente, mi señor. Eres el piloto de toda esta tierra y toda ella navega según tus órdenes. Eres el segundo después de Thoth, que juzga sin inclinarse a ninguno de los lados Señor, permite que mi asunto sea conducido en justicia. No te incomodes: no está bien que aparezca irritado quien como tú es de rostro benévolo No te preocupes de lo que aún no ha llegado ni te regocijes por lo que no ha acontecido todavía. El buen juez obra según su corazón, pero el que vulnera la ley y destruye la cuenta exacta no deja vivir a los miserables a quienes ha despojado y la verdad no le saluda.

Está lleno mi cuerpo y cargado mi corazón, y de mi cuerpo sale la queja como por la brecha de un dique corre el agua; mi boca se abre a la palabra; he vertido lo que había en el estanque de mi seno. He lavado mis vestidos, se ha producido mi discurso y aparece completa ante mí la imagen de mi miseria. ¿Cuál será ahora tu decisión? Tu inercia te extraviará, tu rapacidad te hará imbécil y tu avidez te creará enemigos.

¿Dónde encontrarás un campesino semejante a mí? ¿Permanecen los suplicantes parados a la puerta de su casa? Aquel a quien tú has movido a hablar, no callará No dormirá aquel a quien has despertado; no se cerrará la boca que tú has abierto; no volverá a ser ignorante quien tú has hecho sabio; no será insensato el instruído por tí. Quienes como yo te hablan son los destructores del mal, los buenos consejeros que te rodean, los artesanos que producen cuanto existe, los que, como los magos, vuelven a su sitio la cabeza cortada".

El campesino vino a quejarse por octava vez, y dijo: "Intendente, mi señor. La codicia es fatal; el codicioso se queda sin lo suyo; se le escapa lo suyo. Tú eres codicioso, y eso no te está bien; robas, y eso no es bueno para tí, para tí que en otras oca-

siones has apoyado al hombre que defendía una causa justa.

Tienes en tu casa cuanto necesitas, tu vientre está lleno. Rebosa el grano de la medida, y lo que sobra se vierte y queda tirado en el suelo. Los consejeros, que están colocados en su puesto para poner dique al mal, quitan, roban, hurtan. Los adjuntos, colocados para acabar con la mentira, son el refugio de los malvados.

El temor que te profeso me ha impedido de llegar a tí a protestar y tú no conoces mi corazón.

Tú tienes en el campo tus tierras, en tus tierras tu pan, y en el granero tu alimento. Los consejeros te dan una parte y tú la aceptas; ¿no eres tú también un ladrón? y, ¿no te traen osas cuando las tropas van contigo al nuevo reparto de los pedidos después de la inundacin?

Obra según verdad, por respeto al señor de la verdad, cuya verdad es la verdad justa. Eres caña de escribir, eres libro, eres escritura de Thoth cuando te alejas de hacer el mal. El bien aparece cuando tú éres bueno. "La verdad dura eternamente y desciende al juicio de los muertos ocn aquel que ajustó a ella sus acciones. Aunque sea enterrado y embalsamado, su nombre no se borra de la memoria de las gentes. Se le recuerda por el bien que ha heho. "Esto es lo que dice justamente la palabra de Dios. Si es una balanza no se ha desequilibrado; si es una báscula, no ha dado un peso falso.

Sea yo el que a tí venga o sea otro, salúdale y no le respondas con el saludo silencioso, y no acometas a quien no te acomete.

No sufres ni estás enfermo, no has sido fugitivo ni estás arruinado, y, sin embargo, no me has dado respuesta alguna a esta hermosa palabra que procede de la boca del mismo Rey: "Di la verdad, obra según la verdad, que es grande, potente, y duradera. El premio de los dioses te alcanzará si así lo haces y te encaminará a la bienaventuranza".

Si la balanza está desequilibrada o lo están sus platillos, no habrá ningún resultado justo Un mal modo no llega a la ciudad, como un mal barco no arriba al puerto mientras que uno bueno sí".

El campesino vino a quejarse por novena vez, y dijo: "Intendente, mi señor. La balanza de los hombres es su lengua. La buena balanza dice lo que hay y castiga al que merece castigo. Iguálala en tu justicia. Al que pacta con la mentira, la verdad lo abandona, y se extravía y su barca no atrviesa el río. El rico en mentiras no tiene hijos ni herederos sobre la tierra. El que se embarca en la mentira no llega a tierra y su barca no fondea en la ciudad.

No seas duro ya que no seas blando; no seas lento, ya que no seas rápido. No seas parcial; no atiendas a tu preferencia. No escondas tu rostro a aquel a quien conoces; no te hagas el ciego para aquel a quien ves. No rechaces al que acude a rogarte. No seas negligente, pues será criticada tu conducta. Haz justicia al que te la hace. No escuches a los malos consejeros y llama al que sabe. No hay ayer para el negligente; no hay amigo para el que es sordo a la verdad; no hay día alegre para el codicioso. Te estoy suplicando, y tú no me escuchas. Tendré que irme a impetrar la compasión de Anubis (dios de los muertos).

El intendente Rensi, hijo de Meru, envió a dos servidores para que le hiciesen volver. El campesino llenóse de temor, pensando que le llamaban para castigarlo por su discurso.

El campesino dijo: "Como el sediento se llega al agua, como la boca del infantuelo a la leche, así ansio yo ver cmo viene la muerte".

El intendente Rensi, hijo de Meru, dijo: "No temas, campesino. Te quedarás conmigo". El campesino, entonces, juró: "Comeré eternamente tu pan y beberé tu cerveza". El intendente dijo: "Acércate, para què veas si he reproducido bien tus quejas". Y mandó que las escribiesen sobre un papiro nuevo, respondiendo cada queja a un día. El intendente Rensi lo envió a la Majestad del rey Neb-kau-re. El rey se regocijó más que con todo lo que en el país había.

Dijo Su Majestad: "Decide tú mismo, oh hijo de Meru". Entonces el intendente envió dos servidores a buscar al felah; le trajeron y le dieron seis esclavos, cebada, trigo, asnos, y además todo lo que poseía Dehutinecht.

Cuentos de La Mañana

YO NO SE, POETA...

POR

T. M. GONZALEZ BARBE

Pregúntele a la mariposa de mis ensueños cuando se detuvo indecisa en el rosal fecundo de mi pensamiento:

—Dime, ¡oh viajera infatigable!, ¿no has visto en tu camino de gloria a la amada mía que ha mucho años espero con resignada ansiedad?

—Calma tu inquietud, poeta... que "Ella" no ha de tardar!...

—Pero traerá consigo el Amor puro y sublime que ambiciona mi corazón...?

Y contestóme la mariposa emprendiendo su viaje pleno de azul:

—Yo no sé, pota; po no sé...

En el fondo de mi alma "alguien sollozó...

Sobre la rama invisible de mi juventud gorgeaba un ave.

—Es cierto, pájaro mío, hermano mío, que el Amor existe también para mí?

El ave se estremeció... Cesó su canto alegre, miróme entristecido, y murmuró:

—Yo no sé, poeta; yo no sé!...

Dos lágrimas ardientes rodaron por mi faz...

Vi un hombre triste y famélico, sobre cuyos hombros llevaba una talega repleta de miserias humanas... Corrí a su encuéntro y le imploré con unción:

—Contéstame, buen hombre, generoso peregrino que llevas en el alma la experiencia de la vida, ¿es verdad que el Amor no ha sido concebido para los buenos y los justos?

—El Amor es para todos, porque el Amor es Dios!

—ooOoo—

—Bendito seas, hermano mío!... Tú me podrás responder... ¿dónde hallaré la límpida fuente que me embriague con su aguas de Amor, del Amor que alivia las congojas del alma y fortalece el corazón?

Pero el hombre encogiéndose de hombros y poniendo un gesto indefinible ne su rostro macilento, repitióme prosiguiendo su camino hácia la Nada:

—Yo no sé, poeta; yo no sé!...

Yo lloré...

Interogué a la rosa purpurina que balanceábase orgulosa en su tallo erecto.

—Tú que res feliz y bella, ¿conoces el Amor?

—Lo conozco... El Amor es belleza, poesía, perfección...

—¡Ah, qué sabia eres, hermana mía!... Y el Amor que yo ansío, lo encontraré sobre esta tierra que tanto hace sufrir?...

Y la rosa, inclinando lentamente su pureza, suspiró:

—Yo no sé, poeta; yo no sé!...

Me detuve fatigado, sollozante... Y oprimíme el corazón... Miré la frente de Dios en un estrella y permanecí inmóvil en su contemplación...

—Corazón, corazón — repetí luego — ¿por qué palpitas hoy con extraña vibracin? Es "Ella" acaso, mi amada presentida, que llega con la gloria, el amor y la inspiración? O es la anunciación de un nuevo desengaño que viene a lacerarte aún más en tu dolor...?

Y con violencia latiendo, me respondió el corazón:

—Yo no sé, poeta; yo no sé!...

Pero un día llegó "Ella" amante y senstiva, y perfumó mi vida con la esencia inigualable de su amor.

Y al punto, anhelante y emocionada, asomó a mis labios una interrogación, en tanto mis ojos buscaban los de "Ella" en un deseo enorme de absorber todas las aladas caricias de su alma de elección:

—Dime, Mimo mía, por qué han dudado la mariposa, el ave, el hombre, la rosa y hasta mi propio corazón?

Y "Ella" sonriendo dulcemente, murmuró:

—Porque no conocían aún la pureza y la grandeza de mi amor!...

Por tu amor ha pocos años partí hacia tierras extrañas, para traerte el presente de mi nombre y de mi fama! Crucé los mares profundos, sufrí pesares intensos y luché con bizarría para conquistar los lauros que otros apetecían... Después de ingratas fatigas llegué a la cumbre anhelada y gocé de su belleza y supe de los triunfos que entusiasman y enloquecen, porque tú eras mi guía y el recuerdo de tu amor luchaba dentro de mí para que volviera un día con el presente exigido por el capricho altanero de tu ingrato corazón!...

Mi nombre el mundo proclama, mis obras los hombres admiran; el dinero a caudales se me ofrece por doquier; pero hoy que todo poseo, hoy que ya nada apetezco, me falta lo más hermoso; las delicias de un querer!...

Pero un día prometí — en testimonio de mi amor — retornar a tu castillo con el presente costoso de mi nombre y de mi gloria para ponerlo a tus pies!...

Y terminó en un arranque de emoción incontestable:

—La promesa de un poeta idealista y sonador no ha de ser nunca incumplida, aunque le agobie la vida y le castigue el dolor!...

Y poniendo un cofrecito en sus manos marfilinas, cual si la flor le entregara de la más belal ilusión, el infeliz caballero, conteniendo sus congojas, salió apresuradamente del magnífico salón!

La niña entonces, al punto, conteniendo la ansiedad que en su pecho desbordaba, abrió el rico cofrecito con suma delicadeza; pero un grito de sorpresa brotó de su labios rojos, a la vez que un humo sutil se extendía por la atmósfera, dejando en todos los ojos una honda interrogación...

¡El cofrecito estaba vacío: sólo humo contenía que así son la gloria y la fama cuando no llevan consigo la grandeza de un amor!...

PARA TI

PARA ti lo alegre, lo dulce, lo bello,
las cosas hermanas de tu albo destello
y mi vida, toda postrada de hinojos.
Para ti lo joven, lo fuerte y aquéllo
que dicen tus labios, que miran tus ojos.

Para ti mi ensueño, mi idea más buena,
mi pequeño mundo, mi bondad serena,
mi mejor ternura, mi mejor acento...
Para ti el milagro de la gracia plena
con que te habla el niño de mi pensamiento.

Para ti la idea segura, armoniosa,
de que Dios existe, de que en toda cosa
está su palabra. Para ti el pensar

en que Dios es bueno... Para ti mi vida,
mi mejor ternura, mi canción florida
y mi sed de ensueños y mi sed de amar.

LUCIO B. JAIME

TEATROS Y CINES

Espectáculos de hoy

ESTUDIO AUDITORIO — Compañía lírica nacional. — A las 16 y 33: "La bohème". Platea $ 1.00

SOLIS. — Cooperativa Teatral A. E. T. U. A las 18 y 30 y a las 21 y 48: "Amor". Platea $ 1.00

18 DE JULIO — Compañía de revistas. — A las 17 y 15: "Créase o no". A las 18 y 30. "Piernas de seda". — A las 21 y 15: "La alegría de vivir". A las 22 y 20: "Piernas de seda". A las 23 y 30. "Créase o no". — Platea por sección, $ 0.60.

Se repitió "La boheme", anoche, en el Estudio Auditorio

Muchos ractores contribuyeron a que se llenase de público anoche la sala del Estudio Auditorio, con motivo de ofrecer el conjunto lírico del SODRE una nueva versión de "La Boheme". En primer término la modicidad de los precios que se colocan al alcance del más modesto aficionado; en segundo lugar la belleza intrínseca de la partitura, cuyo sentimiento y emoción llega directamente al espíritu espectativo y por último la perspectiva de escucharse la feliz página pucciniana por cantantes, sino aventajados todos en lo que se refiere al "metier", de una honestidad evidente y poseedores de un rico y noble material lírico.

Como sucede siempre en toda clase de espectáculos escénicos, la versión de anoche fué superior a la realizada el sábado, por un más armónico desempeño y una mayor familiaridad de las primeras partes en sus respectivos papeles. Así, pues, la señorita Berta Vidal Senra, produjo aun, si cabe, mejor impresión que la noche anterior, a pesar de haber sido excelente en esa oportunidad. La famosa romanza "Mi chiamano Mimí" encontró en la cantante señorita Berta Vidal Senra a la intérprete admirable, traductora del estado anímico de soledad y tristeza del personaje y a la cantante en el pleno dominio de su bello caudal lírico, correcto en el matiz, seguro en los agudos, con la perfección que proporcionan largos años de estudio bien aprovechados. Lo mismo podemos decir del dúo que cierra el primer acto en donde la intérprete debe hacer alardes de graciosa y juvenil desenvoltura escénica; del dúo con el barítono, del acto tercero; del triste "Addio", que constituye uno de los más bellos motivos temáticos de ese acto y de su actuación en el cuarteto, reveladora como en las demás partes, de un temperamento dúctil, expresivo y vibrante.

También realizó el tenor Luis Giammarchi una labor más equilibrada que en el espetáculo precedente. Ya en el "racconto" pudo advertirse una mayor facilidad de emisión. La más hermosa página que escribiera Puccini, fué dicho cantante con esa su voz deficientemente apoyada pero tan dulce y melódica en su registro medio. Estuvo feliz igualmente en "Mimí é una civetta"; más correcto en el cuarteto y dramáticamente justo en el final de la obra.

El papel de Mussete fué realizado por la señora Wilma Fodor de Bodo, que puso de manifiesto una vez más sus grandes cualidades líricas y escénicas, evidenciadas ya en la heroína de "La traviata".

En cuanto al bajo cantante Venancio Escobal Vertiz, su labor anterior de muchos años lo colocan por encima de todo reparo. Es un intérprete completo, con amplio conocimiento de sus realizaciones. La romanza más bella que tiene a su cargo — "Vecchia zimarra" — en la que puede notarse la calidad de un cantante, le encontró seguro y eficaz al punto de ganarse entusiastas y largos aplausos.

Los barítonos Gino Frosini y Luis Sgarbi y el bajo Luis Fattoruso completaron el cuadro interpretativo de la romántica ópera de Puccini.

"La Boheme" se repite esta tarde, nuevamente a precios populares.

Solís

La Cooperativa Teatral A. E. T. U. representará esta tarde en sección vermouth y por la noche, la pieza del autor japonés Tanizaki Junichiro, "Amor", que es objeto de una correctísima interpretación.

Estos espectáculos son los últimos que realiza el mencionado elenco en el viejo coliseo, pues según hemos anunciado mañana pasará nuevamente al Estudio Auditorio donde seguirá realizando su temporada hasta fines de este mes.

La presentación en el nuevo escenario se hará con "Barranca abajo" de Sánchez.

18 de Julio

Las entradas registradas ayer, en las dos funciones vespertinas y la nocturna del 18 de Julio, dicen bien elocuentemente del atractivo que tienen para el público los títulos "Créase o no" y "Piernas de seda", correspondientes a dos de las revistas más felices del repertorio de De Bassi. Con un programa compuesto solamente a base de ambas revistas revistas, se logró llenar la sala en todas ls secciones en que se las ofrecía, repitiéndose e éxito de Blanca Ramos, intérprete del tango que actuó ya libre de las inseguridades y los nervios de un "debut" y sobre todo de un "debut" como éste, en que tanto se esperaba de su concurso, y que fué muy festejada en los tangos y los valses de su repertorio, especialmente en "Volve" y "Maldita" que hubo de repetir en todas las secciones.

"Créase o no" en sección especial a las 17 y 15 y "Piernas de seda" en la "vermouth" a las 18 y 30 forman el programa de los espectáculos de esta tarde en el 18 de Julio, de carácter extraordinario, en virtud de la fecha que se festeja. Por la noche se representarán, por su ordn, "La alegría de vivir". "Piernas de seda" y "Créase o no".

Mañana se estrenará "Tapices de todas partes", revista que, por la acogida que tuvo en Buenos Aires, se epera repita el buen éxito de las dos que se mantienen actualmente en cartel.

El elenco de Irene López Heredia

He aquí el conjunto con que se presentará dentro de pocos días en el 18 de Julio la distinguida comedianta española Irene López Heredia, que está por terminar su temporada en la Opera de Buenos Aires: Actrices, Luis Abrines, Piar Arroyo, Adela Carbone, Carolina Fernán Gómez, Irene López Heredia, Consuelo y María Isabel Pallares, Isabel Ortega, María Ríos, Avelina Yegros. — Actores: Alfonso Albalat, Mariano Asquerino, José Baviera, Octavio Castellanos, Ignacio Evana, Fernando Freire de Andrade, Fernando Fresno, Marcial Manent, Víctor Merás y Ricardo Vargas.

La obra de debut se elegirá con toda probabilidad, entre "La melodía del jazz", la última pies de Jacinto Benavente, y "Era una vez en Bagdad" poema oriental de Eduardo Marquina de extraordinario lujo escénico y que ha sido un verdadero éxito artístico en Buenos Aires.

Mañana debutará en el Artigas el Circo Fémina

Encontrándose ya en Montevideo, todo el elenco y el material del "Gran Circo Femina", como así mismo los animales que intervienen en los varios números del programa, ha quedado resuelto que la primera función se lleve a cabo mañana por la noche, en la cual hará su presentación esta compañía circense, que por la calidad de los números y lo novedoso de los mismos está llamada a obtener el más brillante de los éxitos.

Cilly Feindt, "ecuyere" de alta escuela que ha de constituir uno de los números más atrayentes del Circo Fémina que mañana se presentará en el Artigas

Como hemos noticiado en oportunidad entre los números que más se destacan dentro del programa que se ofrecerá figuran los ponneys boxeadores y músicos, las focas amaestradas, trapecistas volantes a gran altura, ecuyeres, ciclistas, clowns, payasos, tonnys y demás elementos necesarios para la presentación de un circo de categoría, que como el Femina, ha sido formado en Europa con el objeto de realizar una jira por América del Sud, cuya iniciación será la temporada que mañana empezará en el Artigas.

Para esta temporada circense se han fijado precios populares.

El concierto vocal de ayer

Con un programa muy distinto al anunciado, se realizó ayer de tarde en el Estudio Auditorio el concierto vocal a cargo de los elementos líricos nacionales que actúan bajo los auspicios del Servicio Oficial. No cantaron la señora Dinah Imhoff de Vidovich ni la señorita Ada Nervi; como tampoco fué interpretado el terceto de "Cavallería" por la soprano Margarita Maris, el tenor Aurelio Alvarez y el barítono Emmerich Weiss. En cambio tomó participación en el concierto la señora Wilma Fodor de Bodó, quien cantó una romanza de "Los payasos" y "Un bel di vedremo" de "Madame Butterlfly", poniendo de manifiesto sus grandes condiciones para soprano dramática, cuerda a la que se debería dedicar con preferencia.

Acto seguido se presentó el tenor Héctor Rebagliatti, cantante de un gran temperamento artístico, que se lució ampliamente en la romanza de "Tosca" "E lucevan le stelle", cantando de inmediato el tenor J. C. Cuiñas "Celeste Aida", en la que no estuvo a la altura de sus antecedentes, pues tomó el principio del agudo final en un bemol más bajo y no lo emitió con la seguridad que esperábamos.

El tenor Aurelio Alvarez cerró la primera parte del programa, brillantemente, con la romanza "¡Pagliaccio non son!"

En la segunda parte también cantó Alvarez el "Addio a la mama", presentándose luego el tenor Lorenzo Barbieri, cantante de calidad, con una bella y melódica voz que maneja fácilmente, con excelente estilo, ya conocido de nuestro público. En unión del bajo Venancio Escobal Vertiz cantó el dúo del primer acto de "La favorita", cosechando ambos calurosos aplausos.

La soprano Rina Massardi interpretó a su vez "Una voce poco fá" del "Barbero" y la escena de la locura de "Lucía", poniendo de su parte el exquisito gusto que todos le reconocemos.

El concierto comenzó con la obertura de "El barbero de Sevilla" inteligentemente dirigida por el maestro Metelli, como asimismo todo el espectáculo.

La pianista argentina Helena Larrieu se presentará el martes

El próximo martes de tarde hará su presentación en el Estudio Auditorio la pianista argentina señorita Helena Larrieu, de la que se adelantan inmejorables referencias.

Ha compuesto la mencionada pianista para este recital un programa excelente como puede verse a continuación:

Primera parte. — Beethoven, Sonata en dos sostenido menor, op. 27 N.o 2 (quasi una fantasía), Adagio sostenuto, Allegretto, Presto agitado; Bach, J. S., Suite francesa N.o 5, Alemanda, Corranda, aZrabanda, Gavota, Bourré I, Loure, Giga.

Segunda parte. — Chopin: Estudio en La bemol mayor op. 25 N.o 1, Estudio en Mi mayor op. 10 N.o 3, Vals en mi menor, op. póstumo, Tres ecocesas op. 72 N.o 3, Scherzo en Si bemol menor op. 31.

Tercera parte. — Prokolieff, Preludio en Do; Halffter, Danza de la pastora, Danza de la gitana; Malats, Serenata española; Debussy, Jardines bajo la lluvia; Rimsky Korsakow, El vuelo del moscardón.

Regirán los siguientes precios: Palcos bajos o balcón sin entradas, $ 1.20; Platea con entrada, 1.20; Tertulias con entrada 1.a fila, 0.80; Id id otras filas, 0.60; Entrada a palco, 0.80; Galería baja, luneta 1.a fila numerada, 0.40; Id id 2.a y 3.a fila id, 0.30; Id id entrada sin numerar, 0.20; Galería alta luneta 1.a fila numerada, 0.30; Id id 2.a y 3.a id, 0.20; Id entrada sin numerar, 0.10.

C.X.6

Hoy se trasmitirá por intermedio de esta Estación, el siguiente programa:

A las 16 y 33 — Desde el Estudio Auditorio, la trasmisión de la ópera de Puccini "La oBheme", interpretada por el conjunto lírico del Sodre.

A la hora 16.33. — El Sodre trasmitirá por intermedio de C.X.12 Radio Westinghouse, desde el Estudio Auditorio, la ópera de Puccini "La Boheme", cantada por el conjunto lírico del Sodre.

A la hora 20. — Audición especial de la Discoteca Nacional dedicada a la colectividad Norte Americana.

A la hora 21.33. — Programa especial de la Discoteca Nacional.

CINES

PROGRAMAS PARA ESTA NOCHE

(Espectáculos de films sonoros)

ARIEL. — 1a. Cuando llega el amor; 2a. (doble) Los diablos del aire.

RIALTO. — 1a. Como rata por tirante; 2a. (doble) Silencio.

CONTINENTAL. — 1a. Náufragos del amor; 2a. (doble) El teniente seductor.

ASTRAL. — 1a. Por qué cambiar de esposa; 2a. (doble) Cuando ama un valiente.

AVENIDA. — 1a. La flota gloriosa; 2a. (doble) La duquesita del Tabaris.

IDEAL. — 1a. Las delicias del divorcio; 2a. (doble) Locos de remate.

MODERNO. — 1a. A un paso de la horca; 2a. (doble) Panchito Talero en Hollywood.

RIVERA. — 1a. A través del Pacífico, 2a. (doble) La bodega.

COLISEO FLORIDA. — 1a. Volga-Volga; 2a. (doble) Los escándalos de Broadway.

STADIUM URUGUAY. — 1a. El prisionero de la montaña; 2a. (doble) La tierra de las sonrisas.

JOCKEY CLUB. — 1a. Venganza; 2a. (doble) El profesor de mi señora.

ARTIGAS — 1a Cómicas Splendid; 2a. (doble) Don Juan.

PARLANTE. — 1a. Héroe y caballero; 2a. Adios Argentina; 3a. La cama de oro.

MIRAMAR. — 1a. El primer auto; 2a. (doble) Una nueva y gloriosa Nación.

PASO MOLINO. — 1a. Perdida en el desierto; 2a. Mala fama; 3a. El terror de Cherocco.

PARIS. — 1a. Kid del Cabaret; 2a. Quo Vadis?

VERSAILLES. — (Día popular): 1a. El collar de la Reina.

VICTORIA. — (Día popular): 1a. La bailarina Orquídea; 2a. Los once diablos.

ORO. — (Día de la Risa): Selección de las últimas novedades cómicas.

AVENIDA. — 1a. La melodía del Mundo; 2a. La Duquesita del Tabaris.

REX THEATRE.— 1a. Redención; 2a. Juraban olvidarla.

COLONIAL. — 1a. De bote a bote; 2a. Inspiración.

REX POCITOS. — 1a. Mío serás; 2a. Un yankee en la Corte del Rey Arturo.

CERVANTES. — 1a. Una noche romántica; 2a. Del Infierno al Cielo.

AVDA. CONCERT. — 1a. La viuda artificial; 2a. Cuerpo y alma.

URUGUAYO. — 1a. La novia del regimiento; 2a. La dama atrevida.

APOLO. — 1a. El ayudante del aZr; 2a. Del mismo barro.

ALCAZAR. — 1a. Llegó la Primavera; 2a. Luces de la ciudad.

DEFENSA. — 1a. Maridos de lujo; 2a. La llama sagrada.

PETIT REX. — 1a. Corazón de marino; 2a. Cuando el amor ríe; 3a. La legión de los centauros.

METROPOL. — 1a. El águila solitaria; 2a. Noches vienesas. La legión de los centauros.

GLUCKSMANN PALACE. — 1a. Esposas solitarias; 2a. La dama atrevida; 3a. Ladrones.

AMERICAN. — 1a. El mago rojo; 2a. El código penal.

LUTECIA. — 1a. Hijas que bailan; 2a. El impostor.

SPLENDID THEATRE. — 1a. El hombre y la ocasión; 2a. Condenado.

CENTENARIO. — 1a. Ana Karenina, 2a. La llama sagrada.

STELLA D'ITALIA. — 1a. El hijo del Sheik; 2a. El azote de los mares.

21 DE SETIEMBRE. — 1a. Los cautivos; 2a. El precio de un beso.

JOCKEY CLUB. — 1a. Venganza; 2a. El profesor de mi señora.

CHIS BALON. — 1a. El hombre malo; 2a. Entre escollos; 3a. Ladrones.

LAS DELICIAS. — 1a. Ben Hur; 2a. Corazón de marino; 3a. Lena para dos.

ELECTRIC PALACE. — 1a. Vida nocturna; 2a. El carnaval de la vida.

REDUCTO. — 1a. Matrimonio forzado, 2a. El fantasma de la Opera.

EDISON. — 1a. La monjita; 2a. Luces de la ciudad.

MIRAMAR. — 1a. Una nueva y gloriosa Nación.

GAUMONT. — 1a. Lobo de mar; 2a. El pan nuestro de cada día.

AVDA. MILLAN. — 1a. Sunita; 2a. Luces de la ciudad.

REAL. — 1a. Más allá de la muerte; 2a. Su buena estrella.

VILLA DOLORES. — 1a. Fantasías de 1980; 2a. El mundo al revés.

ITALIA. — 1a. chica alegre; 2a. El gavilán del cielo.

LATINO. — 1a. Renegados o Los cuatro legionarios; 2a. El precio de la gloria.

"QUO VADIS?"

SONORA, CON EMIL JANNINGS, EN EL PARIS

La gran producción sonora de la novela de Sienkiewicz, "Quo Vadis?", ha sido trasuntada a la pantalla en forma irreprochable por el extraordinario actor dramáitco, Emil Jannings que tiene a su cargo el rol más destacado.

En las funciones de hoy tarde y noche, se exhibirá en el Cine París la famosa película.

"UNA MUJER A BORDO"

VEMOS A GARY COOPER, EN UN TRABAJO MAGNIFICO

La próxima velada del Cine París, va a tener el atractivo que significa la presencia del galán Gary Cooper en un film donde realiza el mencionado artista un trabajo de calidad. Gary Cooper, en "Una mujer a bordo", interpreta a un personaje sumamente interesante que sólo conscientemente y con esa especial aptitud para ceñirse exactamente a la psicología de sus personajes se alcanza. Es un drama humano, de dolor, de impaciencias y de incertidumbres. La mujer que ama, que sabe amar con toda intensidad de alma y de corazón, no se ve correspondida por el hombre bueno, que ella sabe buena, y esto la concita de terribles preocupaciones que la van produciendo una gran tristeza. Gary Cooper, un galán consciente y sobrio, obtiene en esta obra que se estrenará el jueves en el Cine París, primicia absoluta de la Paramount, un verdadero suceso, y lo mismo puede decirse de la graciosa y esbelta Claudette Colbert, que acompaña al prestigioso galán.

"SALTO MORTAL"

LA OBRA MAESTRA

E. A. Dupont, ha realizado la obra maestra de la moderna cinematografía. "Salto mortal" considerada por la alta crítica europea como la producción más grandiosa será dada a conocer en breve en la sala del Cine París. Actúa en el rol de protagonista: Anna Stein, la actriz para las obras de magnitud.

Información general

FABRICANTES Y TALLERISTAS DE CALZADOS

El martes 5 de Julio a las 18 y 30, se reunirán en el local de la Unión Industrial Uruguaya, calle Treinta y Tres N.o 1327, los Fabricantes y Talleristas de Calzados, para tratar sobre las jubilaciones y otros asuntos de interés gremial.

ESPERANTO

Cursos gratuitos

Se exhorta a todas las personas en aprender el Idioma Internacional Esperanto a solicitar la inscripción a los cursos gratuitos por correspondencia en doce lecciones que dicta el Instituto Uruguayo "Esperanto" San José 1218

Las personas que hayan iniciado el curso y que por cualquier razón no han podido seguir enviando sus lecciones, pueden solicitar la continuación del mismo, al Instituto, indicando la última lección recibida.

ENCANTOS DE LA VIDA CONYUGAL O LAS AVENTURAS DE PANCHO —(Trifón) Y RAMONA (Sisebuta)—

FOLLETIN DE "LA MAÑANA"

Núm. 16

fué repetida, la joven permaneció en pie, con la mano apoyada en el respaldo de una silla y respondió brevemente a las preguntas de su nombre edad y domicilio.

—Ya sabe usted, señorita, para que ha venido...

—M. Cebronne me lo ha dicho — interrumpió, — y no me explico que un hombre como usted, que parece bueno e inteligente, haya tenido una idea tan absurda.

Esta censura cándida pero firme a la vez hubiera hecho gracia al juez en otras circunstancias menos graves. El escribano sonrió francamente

—Déjeme acabar, señorita... Mi deber es decir a usted, puesto que represento la Justicia, que, por diferentes razones, se sospecha de que usted ha envenenado a M. de Chantepy.

—¡Ridículo! — exclamó Gertrudis con un gesto de desdén.

—Así lo creo... pero pese usted sus palabras. Le advierto que dado el punto a que ha llegado el sumario toda respuesta suya podría convertirse en cargo contra usted misma.

Los ojos de Gertrudis expresaron sorpresa y rebelión a la vez:

—¡Qué me importa el sumario! Yo diré la verdad, señor, ni más ni menos.

—M. de Chantepy ha muerto a consecuencia de una inyección de acontina. Usted acostumbraba a distraerlo leyéndole después de comer y, antes de dejarlo, le preparaba la inyección de morfina que solía usar con frecuencia.

—El domingo por la noche no la quiso.

—¿Puede usted probarlo?

—Lo afirmo por mi honor, señor juez, y eso basta.

El magistrado hizo un movimiento de impaciencia.

—No es bastante, señorita. ¿Quiere usted explicarme por qué motivos abandonaron su madre y usted su domicilio, el lunes a las seis de la mañana, poniendo por pretexto un viaje, y en realidad para esconderse?

Vivo rubor cubrió hasta la frente de Gertrudis.

—Es esa una cuestión íntima, enteramente personal, a la que no quiero responder — dijo, casi balbuceante.

—Más le valdría que respondiera por su propio interés; pero, en fin, sea lo que usted quiera. Ya aclararemos este punto sin el concurso de usted. ¿Conoce usted las propiedades de la aconitina?

—Sí, señor... Mi madre, durante una larga enfermedad, fué tratada con este veneno, cuyos efectos me explicó el doctor Cebronne.

—¿De veras? ¿Y cómo se procuró usted la acotina?

—Yo no he tenido nunca aconitina en mi poder.

—En un cajón de la cómoda de usted se ha encontrado un papel con restos de aconitina. El papel estaba rasgado, y la rasgadura se adapta al pedazo del mismo papel arrojado a la chimenea de M. de Chantepy por la persona que, después de haber llevado el veneno, lo disolvió en agua.

—No puedo responder a nada de eso, porque no lo comprendo.

—Mire usted lo que hace, señorita, porque tal sistema de defensa puede serle desfavorable.

—Yo no me defiendo, señor, porque no tengo que defenderme. Digo lo que es, y nada más.

—¿Y es verdad que fué usted a la habitción de M. de Chantepy el domingo por la noche?

—Sí, señor.

—¿A qué hora?

—A las nueve.

—¡Mida bien sus palabras, señorita! — advirtió el juez.

—¿Por qué?

—Pero, desventurada criatura, pocos minutos después, entre las nueve y las diez, se cometió el crimen Me han dicho, sin precisar el momento, que había usted bajado a casa de su primo. Todo es cargo contra usted y usted misma dice que estuvo en el instante casi preciso del crimen. ¡Procure recordar! ¿No sería a las ocho cuando fué usted a despedirse de su pariente?

—No, señor.

—¿Está usted segura?

—Segurísima... Bajé a las nueve En el momento de dejar a mi primo éste me preguntó si el reloj del aposento estab bien; iba un poco retrasado y lo puse en hora con el mío Erán exactamente las nueve menos veinte.

M. de Monvoy se echó atrás en su asiento y contempló con infinita compasión a aquella bellísima joven que respondía con tanta claridad y con aparente desenfado a preguntas tan graves.

"He visto — se dijo — mujeres de rostro virginal que eran unas bribonas; pero no se parecían a ésta. ¿Está haciendo una comedia? ¿Cree desviar a la Justicia, culpándose a sí misma? Hábil táctica, puesto que tiene aspecto de sincera e inteligente".

—Señorita — preguntó bruscamente, — ¿sabía usted que M. de Chantepy la instituía heredera?

—No lo sabía de manera cierta, pero me lo figuraba por algunas palabras pronunciadas por él hace algún tiempo. La cosa nos pareció siempre probable, porque me quería mucho y no tenía parientes más próximos.

—Pero, señorita... ¿ha jurado usted perderse a sí misma?

—¡Perderme !¿Por qué? Ante lo absurdo de las sospechas de usted, ¿por qué ni disimular ni la menor cosa? — replicó la joven en tono vibrante.

Violenta irritación empezaba a dominarla; el magistrado lo advirtió y no dejó de asombrarse.

"O inocente o muy fuerte", pensó.

—¿Sabía usted, señorita, que M. de Chantepy ponía valores en su armario?

—Sí, señor... Más de una vez oí a mi madre reprocharle tal imprudencia, puesto que casi toda su fortuna estaba, según tengo entendido, en valores al portador.

—En efecto, ¡y ustel lo sabía!... ¿Sabía también que su primo había realizado diez mil francos y que un empleado del Crédit Lyonnais se los llevó la víspera misma de su muerte

—No señor... ignoraba ese detalle.

—¡Detalle importante, señorita! El testamento ha sido abierto.. M. de Chantepy deja a usted su fortuna. No es considerable, pero pone a usted al abrigo de la miseria.

—¡Pobre amigo mío!

Por primera vez, desde su entrada en el despacho del juez, desfalleció la joven, al recordar el afecto perdido, que había sido gran socorro para ella y su madre durante los aflictivos años que acababan de pasar.

El juez, viéndola llorar creyó que iba a obtener la confesión esperada

—Usted sabía que heredaba — dijo — y quiso aprovehar una fortuna que la sacaba de un situación precaria, muy precaria y penosa.

—¡Es posible que yo provoque tal idea! — dijo con emocionante angustia. — ¿No sabe usted que trabajaba con ahinco y con buen resultado y que mi madre y yo necesitamos poco para vivir?

—Ustedes... sí. Pero no estaban ustedes ni están solas. ¿Y su padre?...

Gertrudis baj la cabeza y cruzó las manos con desolación.

—Confiese usted — dijo dulcemente el juez; — ya ve usted que lo sé todo.

—¡No tengo nada que confesar — exclamó Gertrudis, levantándose con airt de indignación. Mi primo Chantepy era nuestro mejor amigo él nos sostuvo en nuestra desgracia no sólo moralmente, sino también de otra manera. Era excelente y generoso y, a pesar de las apariencias no era rico; además no queríamos vivir a costa de nadie, y mi trabajo doblaba la rent de mi madre. ¿Para qué, pues, necesitábamos una fortuna ad-

La Mañana

Montevideo, Lunes 4 de Julio de 1932

LA CAJA DE AMORTIZACION AUTONOMA Y SU ADMINISTRACION

En esta semana deberá discutirse en la Cámara de Diputados el proyecto de "Caja de Amortización Autónoma".

Ya hemos adelantado nuestra aprobación a esa iniciativa destinada a aliviar las graves dificultades cambiarias que soporta nuestra plaza, hasta el punto de ser el problema dominante la penuria del cambio, sufrida desde hace largos meses por el comercio y palpada ahora directamente por toda la población en uno de sus efectos: la dosificación de la nafta.

Hoy deseamos recalcar un aspecto del nuevo instituto, que debe tenerse presente en primer término al discutirse y sancionarse su creación por el Parlamento.

La Caja de Amortizaciones es un organismo esencialmente fiduciario, en el sentido que depende del crédito y confianza que merezca.

Para que produzca el resultado perseguido, de aliviar la plaza de las deudas en moneda extranjera pendientes de pago, por un valor previsto hasta quince millones de pesos, hay que rodear, al instituto de las "obligaciones a oro" de las mayores garantías de independencia, fortaleza financiera y solvencia.

La admisión de las "obligaciones a oro" por el acreedor extranjero será meramente facultativa. No podría hacerse obligatoria, desde que ello implicaría una renovación forzosa impuesta por el Estado, para transformar las deudas en moneda extranjera en papeles nacionales, que si no esquivalen estrictamente al pago forzoso en moneda nacional, tendría en sus efectos el mismo resultado pernicioso arruinando nuestro crédito exterior.

Siendo facultativa la operación, el acreedor la aceptará o no, según el grado de confianza que le inspire su nuevo deudor, es decir la "Caja de Amortización". Existiendo esa confianza, el acreedor aceptará la renovación de la obligación, por cambio de deudor, ya que ella implica la realización de sus créditos sin correr el albur de la moratoria o de la imposibilidad material del cobro, con el peligro de la insolvencia futura de su deudor privado, obteniendo en cambio, "obligaciones a oro" con interés, plazos y pago garantizados por el Estado, que son papeles negociables y por ende realizables de inmediato.

Por eso el punto neurálgico de la eficiencia del instituto propuesto radica, repetimos, en la confianza y crédito que inspire. Y ésta debe ser afirmada tanto más desde que en el extranjero hay una marcada y notoria desconfianza contra la capacidad de pago y aún la solvencia de las repúblicas latino - americanas.

Consecuencias de este principio han de ser: la autonomía estricta y perfectamente delineada de la "Caja de Amortización", tanto en su organización como en las normas de su gestión administradora. A este respecto, debe rechazarse toda limitación, a mayor abundamiento la que predeterminará la colocación del dinero que entrará en la Caja en títulos del Estado. El peligro del desordenado empréstito por el Estado, que viendo en ello un expediente fácil para cubrir sus déficits, echara mano a esos fondos, debilitaría desde luego esa confianza que la Caja debe inspirar.

Igualmente debe procederse con especial cautela en la designación del Consejo administrador de la Caja, con personas de capacidad notoria, al margen de toda especulación política, tanto en lo que se refiere a los delegados de los institutos privados como, en principal manera, a los delegados del gobierno y parlamento. Estos últimos nombramientos darán, en efecto, la pauta de las intenciones del gobierno sobre la administración de la Caja, según prescinda de la política para recurrir a la técnica financiera o descuide esa técnica e independencia necesaria para caer en la política subalterna.

Obvio es agregar que complementan este aspecto, la prevista garantía del Estado y la reserva del cambio prudencial para el estricto y puntual cumplimiento de las amortizaciones de las "obligaciones a oro".

Finalmente no puede verse en esta solución de alivio para el mercado de cambios, la liquidación total del problema. La cautela y restricción para contraer deudas en moneda extranjera debe mantenerse hasta el completo equilibrio de nuestra balanza de pagos. Este equilibrio no puede esperarse enteramente del repunte de nuestras exportaciones, dada la situación del mercado mundial que aún puede volverse más restringido si no más flojo en los precios. Por lo tanto, ha de buscarse por la morigeración en los gastos, limitándolos a los esenciales y a los reproductivos.

De lo contrario, aliviado ahora el mercado de cambios por la solución de las "obligaciones a oro", se renovaría el problema cambiario para lo futuro, creando nuevos déficits en la balanza de pagos. de rechazo, perjudicarían y aún comprometerían la "Caja de Amortización".

Vale decir que ésta es una solución para resolver parte de los errores del pasado, pero no una fórmula milagrosa que pueda cambiar la situación actual y las perspectivas de futuro, que han de contenerse en las normas severas que actualmente presiden las deudas en moneda extranjera..

La suerte del doctor Terra

Cada vez que nosotros hacemos la autopsia del adefesio institucional que desgobierna a la República, la prensa batllista nos reprocha que lo que queremos es un "gobierno fuerte", y hasta un "gobierno de fuerza" y que por eso "desprestigiamos nuestras instituciones republicanas" (!!).

En cambio, el doctor Terra dice todo lo que piensa contra el desastroso organismo gubernativo fraguado en 1917, y el batllismo no dice esta boca es mía.

Recientemente, acaba de hacerse oir el Presidente Terra: "Falta conexión entre los poderes, hay debilidad constructiva en el Ejecutivo, el pueblo pide "el advenimiento de días mejores y para conquistarlo, debe lograrse mayor armonía en los poderes del Estado, a través de la reforma constitucional"; se necesita "más unidad y responsabilidad gubernamental": "más ejecución y rapidez de pensamiento en los hombres dirigentes; mayor mentalidad en los organismos de gobierno, para interpretar las aspiraciones nacionales", etc., etc.

Llega el doctor Terra hasta decir que la decadencia de la propiedad territorial, arranca "de la Constitución del año 17", y concluye afirmando que es casi unánime el deseo de la opinión por lo transformación sustancial de la Constitución vigente.

¿Por qué será que el doctor Terra, batllista como es, puede desnacharse así, sin que la prensa batllista se le encrespe, ni le haga perder el buen humor, mientras echa humo y hace girar entre sus dedos el bastón presidencial.

¿Qué influencia mágica irradia, qué poder sobrenatural, qué exorcismo le han concedido los dioses, que su música reformista, como la de Orfeo parece agradar o, cuando menos, adormecer, a los quisquillosos depositarios del verbo colegialista?

¿O es que éstos aprendieron, del viejo Vizcacha las ventajas de "gritar en la pulpería y callarse en la comisaría"?

No faltaba más...

"El País" se despacha ayer a su gusto contra el riverismo, al cual acusa de ser el campeón de las repartijas, de los acomodos, etc.

Es decir, que le pasa al riverismo todas las hazañas de su haber histórico, y el riverismo resulta así:

1.o Una agrupación cívica que firma pactos de compra-venta, estilo del histórico del chinchulín, con cualquier ricacho político que esté dispuesto a pagarle, al contado, el precio de su deserción.

2.o Que el riverismo, bien colocado en unas cuantas canongías gubernativas, bien banqueteado en los entes autónomos, con migajas aseguradas para todas las categorías de postulantes en la administración pública, es a estas horas el sostén más fuerte del batllismo contra el clamor nacional ante un régimen institucional, fruto de otra compra-venta, que fomenta toda clase de trapisondas políticas y administrativas y ampara a los tránsfugas y a los mercachifles de la vida pública!...

No hablaremos nosotros, porque no lo necesitamos, para defender al riverismo del autorizadisimo acusador que le ha tocado en suerte.

Nós basta y nos sobra con señalarlo: es el mismo a quien su partido le dió la espalda, ya hace un rato, él sabrá por qué, y dentro de cuyas filas, por ser "más conocido que la ruda", nadie le lleva el apunte.

Contra la ley

EL CONSEJO NACIONAL VIOLA LAS LEYES EN PERJUICIO DE LOS GANADEROS

De completo acuerdo, reproducimos de nuestro compañero "El Diario":

"En nuestro número del viernes nos ocupamos de un decreto del Consejo Nacional por el cual se incitaba al incumplimiento de la ley de parte del Directorio del Frigorífico Nacional, al disponer que éste suspendiera la entrega de los bonos de retorno que deben ser entregados a los ganaderos que le venden sus haciendas.

Hemos conseguido copia del mencionado decreto que damos a continuación:

"Ministerio de Industrias. — Montevideo, Mayo 26 de 1932. — Vistos: El Consejo Nacional de Administración resuelve:

1.o Prestar su aprobación al balance remitido por el Frigorífico Nacional de acuerdo con lo establecido en el inciso f) de la ley número 8282. de fecha 6 de Setiembre de 1928, correspondiente al ejercicio 1930-1931.

2.o Señalar al Frigorífico Nacional la conveniencia de que proyecte y someta a la consideración de este Consejo las modificaciones de la ley orgánica a efecto de poder realizar a la mayor brevedad las construcciones de la nueva usina, para lo cual destinará el porcentaje de utilidades correspondientes a los bonos de retorno, las que serían retenidas provisoriamente hasta tanto el Poder Legislativo se pronuncie sobre el proyecto de ley que a tal efecto le será remitido por el Consejo Nacional.

3.o Comuníquese a quienes corresponda."

Como es sabido, el propósito que guió a la mayoría legislativa que sancionó la ley del Frigorífico Nacional, fué de que éste pudiera completar su capital inicial con los aportes que realizarían los ganaderos al venderle sus haciendas, para que una vez alcanzado un determinado capital aquellos eligieran dos miembros del Directorio y tuvieran en el mismo mayoría.

Pues bien, esto es lo que no quiere el Consejo Nacional, por razones de baja política y se propone por lo tanto elevar un mensaje al Parlamento pretendiendo modificar la ley. Pero lo grave del caso es que asumiendo una actitud arbitraria y haciendo mofa del respeto que debe merecerle la ley, pretende desde ya, y por su cuenta, cambiar la modalidad fundamental del Frigorífico y dicta el decreto que hemos transcripto.

No es esta la primera vez que el Colegiado asume una actitud parecida, modificando por su cuenta los preceptos de las leyes con el pretexto de entender que éstas deben ser rectificadas a su paladar. Recordamos en este momento la ley sobre Jubilaciones de Empleados y Obreros de Sociedades Anónimas y la de venta de solares en la playa Las Delicias, de Maldonado, en el cumplimiento de las cuales asumió actitudes parecidas.

Todo ello lo hace y lo ha hecho el Colegiado sin recibir la sanción correspondiente. ¡Y después se dirá que nuestro país tiene un Gobierno respetuoso de las leyes! Si no hay peor tiranía que la de los irresponsables cuerpos colegiados!..."

4 de Julio

Una vez más, en el gran día de su independencia, saludamos a los Estados Unidos de América, uniendo en el recuerdo de la fecha gloriosa, los nombres de más relieve en la obra de formación de la gran República del Norte: Washington, Franklin, Jefferson, Hamilton y tantos otros que han quedado en la historia de la humanidad como prototipos del demócrata y del ciudadano.

Desde los ya lejanos tiempos en que arribaron a las costas de Virginia los primeros colonos, hasta los días actuales, el progreso en todos los órdenes ha sido la característica privilegiada, de la que es hoy una de las naciones más poderosas del orbe.

Cada año que transcurre jalona nuevos progresos y también más fecundas iniciativas del admirable, por tantos conceptos, espíritu yankee.

Al reconocerlo en este día, formulamo votos porque perduren esas cualidades de la raza, para bien de América, que sigue con alborozo la marcha triunfal de ese gran pueblo, cuyo aniversario conmemoramos como fiesta propia.

Laureles colegialistas

La justicia nacional, tras los trámites legales que exige la defensa de los derechos, suele poner a raya los desmanes de los ya celebérrimos colegiaditos edilicios.

El de Montevideo detenta el record de los pleitos perdidos ante los tribunales del país.

Pero la familia colegialista es numerosa y de ahí que, estando cortados todos los colegiaditos por la misma tijera, como todavía hay jueces en Berlín de cuando en cuando aparecen algunos distinguidos miembros de aquélla, magullados por la vara de la justicia.

Un colega ayer informa que en estos días, les ha tocado el turno de pagar las hechas a tres colegiados edilicios: el de Soriano, el de Florida y el de Flores.

Todos ellos estaban en pleito con particulares que recurrieron a los tribunales pidiendo amparo para sus derechos desconocidos, y dos de ellos acaban de recibir el condigno "sosegáte" de otros tantos fallos condenatorios.

Después de todo, a los que hay que compadecer es a los vecindarios que, en resumen de cuentas, son los que han de costear con sus dineros, las barrabasadas en que sistemáticamente incurren las famosas corporaciones edilicias contra cuya institución tan categórico fué el fallo popular del 30 de Julio, que dió al traste con los históricos "apuntes" que las inventaron.

Nuestras carnes en el Brasil

ALARMA DE LOS PRODUCTORES RIOGRANDENSES

Informan de Río de Janeiro que con el objeto de esclarecer las alarmas demostradas por los saladeristas de Río Grande del Sur respecto a la importación, libre de derechos, de 4 mil toneladas de carne uruguaya el Ministro de Relaciones Exteriores informa que dicha concesión todavía no se ha realizado, pero sí que fué por él recomendada a la reunión de intercambio comercial celebrada recientemente en Montevideo con la participación de dos delegados riograndenses, mediante la liberación de derechos a la sal brasileña y la supresión del impuesto uruguayo al ausentismo, que afecta los intereses de muchos residentes de Río Grande del Sur, condicionándola, además, a la exclusividad de los trasportes de dicha sal y carnes en vapores uruguayos o brasileños y admitiendo la carne uruguaya solamente al norte de Pernambuco, donde no representaría ninguna competencia para las carnes de Río Grande. El Ministro de Relaciones Exteriores recuerda, además, que los saladeristas uruguayos al intensificar sus compras de carnes en Río Grande contribuyen a un mayor intercambio favorable para el Brasil.

La investigación en el Frigorífico

Comentando con elogio la proposición del diputado riverista señor Carvajal Victorica, que promovió una investigación parlamentaria en el Frigorífico Nacional, dice "La Tarde" de Salto, entre otras cosas:

"Como tantas veces lo hemos afirmado y con nosotros otros colegas, el Frigorífico Nacional no ha prestado en ningún momento la cooperación que se esperaba en salvaguardia de los intereses ganaderos.

"La acción eficaz en Tablada de aquella empresa no se ha sentido nunca, — y por el contrario, su organización costosa ha sido permanentemente el comentario obligado de todo el mundo. Un nuevo organismo del Estado que ha caído, desgraciadamente, en las garras del politiquerismo en auge fomentando la empleomanía, despilfarrando los dineros públicos, hundiendo cada vez más a la ganadería con nuevos impuestos para sostener este pesado armatoste, y sin que, principalmente la zona Norte del país, haya sentido su influencia bienhechora aunque haya soportado la púa de nuevos gravámenes para su instalación y funcionamiento.

"Es conveniente que las instituciones rurales den su opinión consciente y valiente, en esta emergencia y no que se queden con la boca cerrada por intereses creados por debilidades que no se justifican o por indiferencia o apatía suicidas.

"Es preciso hacer llegar al Parlamento la voz de la campaña, la manera de pensar de los ganaderos, y el concepto que se han formado de la acción del Frigorífico Nacional en el juego del completo mecanismo de la oferta y la demanda de nuestras operaciones ganaderas — huérfanas del apoyo regulador del Estado que distribuye equidad y justicia entre compradores y vendedores".

Como para monopolio

Para los que fueren partidarios de la oficialización de los servicios marítimos portuarios, ofrecemos un ligero balance del estado actual de los buques militares y de los que pertenecen a oficinas públicas que tienen elementos marítimos para sus servicios, balance que por sí solo justificaría, si aun fuera necesario, la oposición que al monopolio hicieron todos cuantos conocen a fondo las cuestiones portuarias, pues veían en él una rémora al mejor desarrollo de las actividades comerciales e industriales del país.

Comenzaremos por la Capitanía. el aviso "Lavalleja" de esta institución se halla en seco, sin saberse con precisión a qué rubro apelar para reparar las importantes averías que sufrió a raíz de su encalladura en las piedras de una isleta frente a Carrasco, con lo que esta institución ha quedado sin los servicios de la mejor embarcación que posee.

Una o dos lanchas de la misma se hallan paradas a la espera de reparaciones y otras afectadas al servicio de la Isla de Flores, Piriápolis y Punta del Este, con lo que también por ese lado de poco dispone.

El Resguardo cuenta con el pequeño vaporcito "Resguardo", habiendo cedido su inútil "Corsario" a la Dirección de la Armada, y con dos o tres lanchas en no muy buenas condiciones de navegabilidad.

La Sanidad ha vendido hace años su vapor "Sanidad" y hoy realiza sus servicios en gran parte debido al favor de los agentes marítimos.

En iguales condiciones se halla el Correo, que también vendió su vapor "Correo del Uruguay".

Estas dos instituciones hace poco tiempo se liberaron del presupuesto de personal de sus embarcaciones, logrando por ese lado una gran ventaja económica, pero no en lo que se refiere a sus respectivos cometidos ,en especial la primera.

Del material del M. de Obras Públicas no nos ocuparemos en razón de que resulta punto menos que imposible conocer su estado, aunque es sabido que en él figuran ganguiles, dragas, chatas, etc., fuera o poco menos de uso.

En lo referente a la flotilla militar, las cosas son peores aún.

Está el aviso "Ingeniero", construído para el ingeniero alemán Kummer, que desapareció carcomido por la herrumbre, como también ha sido dado de baja el crucero "Montevideo", ex "Dogali", el transporte a "arganas" "Barón de Río Branco", después de una elevada cantidad de usos y destinos, y se halla fuera de uso el cañonero "18 de Julio", y está que sirve y no sirve el crucero "Uruguay", al cual se le han cambiado tantas veces los miles de tubos de sus generadores de vapor.

Hoy la flotilla militar tiene como máximo valor un buque hidrógrafo, el "Capitán Miranda" y como complemento el viejo y remendado "Corsario", que ha estado más en dique seco — en una sola oportunidad estuvo siete años en el Arsenal de Marina — que en el mar, y el también aviso "Vanguardia", la calamidad elevada al cubo, y que en sus principios perteneció al Correo.

Y queda hecho el balance.

Con estas muestras de lo que son y han sido las instituciones oficiales que han dispuesto de buques es como para hablar de monopolios...

LOS NUEVOS IMPUESTOS PROYECTADOS EN CANELONES

PARA QUE EL PUEBLO SE ENTERE

Coadyuvando en la campaña que hemos iniciado para poner de relieve la desastrosa gestión comunal que realiza el municipio de Canelones, agravada en estos momentos por la posible sanción de nuevos impuestos, el señor Antonio C. Varela, miembro de la Asamblea Representativa nos envía para su publicación lo siguiente:

Las Piedras, Julio 3 de 1932.

Señor Director:

De mi mayor consideración: He notado complacido que esa importante y conceptuada hoja de publicidad de su digna dirección se viene ocupando con cierta preferencia de los asuntos comunales de Canelones.

Sobre todo con motivo del proyecto de presupuesto recientemente repartido por la mesa de la Asamblea Representativa y el que fué presentado a consideración de la misma por la mayoría del Concejo Departamental.

Ahora bien, como que en las distintas oportunidades que la prensa en general se ha ocupado de este asunto, no se han dado datos concretos o por lo menos puntualizando en forma exacta una de sus partes más inconvenientes que a mi juicio tiene el referido proyecto, o sea la parte impositiva, esto por una parte y por la otra teniendo en cuenta que este asunto es aún completamente desconocido para la mayor parte de la opinión, y aun mismo para los directamente interesados o sea todo el elemento de acción y trabajo de Canelones, que será entre quienes recaerá todo el rigor del mismo, ante esta circunstancia he creído necesario sea éste conocido aunque sea en esa su parte más vital, pues no sería posible, sensato ni correcto, dentro de estas condiciones de absoluta ignorancia para el pueblo, que es el que ha de soportar en esta hora de general ansiedad por la aguda e intensa crisis que a todos nos envuelve y agobia y de una manera más aguda y marcada a las fuerzas vivas del país o sea a la clase productora. Siendo esta la causal, el motivo para rogarle la publicación de la presente.

Como digo, en estas condiciones, no sería honesto no sólo resolverlas sino que ni siquiera tratar estas cuestiones, a espaldas de ese pueblo que esperanzado en la eficacia de nuestra acción, nos ha honrado con su confianza llevándonos a esos puestos de honor, y poniendo gran parte de sus destinos en nuestras manos.

Es indudable que yo no debiera de ser quien solicitara a la prensa este pedido, pues si bien soy un componente de la Asamblea, no tengo absolutamente nada que ver con ese proyecto, ni yo, ni tampoco ninguno de mis compañeros de fracción política a que pertenezco, es como he dicho un proyecto de la mayoría del Concejo Departamental o sea la fracción Batllista, a quienes presento mis excusas por haber asumido la actitud de dar publicidad a su obra, pues he esperado hasta ahora suponiendo con justa razón lo hicieran ellos, pero en virtud de que es posible sea tratado de un momento a otro y teniendo en cuenta las circunstancias apuntadas, o sea de que a mi manera de ver nuestros actos no deben ser ignorados y menos efectuarse a espaldas del pueblo, máxime cuando como en este caso llevan la envoltura de una enorme carga que como se verá constituyen los impuestos que por este proyecto se crean, es por ello que asumo esta actitud, convencido de que procediendo así hago un bien a todos.

He aquí la parte impositiva del referido proyecto, en cuanto otra parte administrativa y distributiva de los fondos recaudados haré algunos comentarios en otra correspondencia.

PROYECTO DE DECRETO

La Asamblea Representativa de Canelones — Decreta:

Artículo 1.o — Modifícase el artículo 1.o del Decreto sancionado por la Asamblea Representativa con fecha 12 de mayo de 1923, relacionado con la aplicación de un impuesto a la propiedad inmueble del Departamento, el que quedará redactado en la siguiente forma: "Artículo 1.o. — Las propiedades inmuebles del Departamento pagarán un impuesto adicional, de acuerdo con la siguiente escala:

a) El 1 o|oo la propiedad rural cuyo aforo para el pago del Impuesto de Contribución Inmobiliaria, sea en total inferior a $ 25.000.

b) El 2 o|oo, la propiedad rural cuyo aforo sea hasta 50.000.

c) Las propiedades aforadas de pesos 50.000 en adelante, pagarán el 3 o|oo.

d) Cuando la propiedad rural limite con carretera hormigonada, madannizada o con tratamiento betumnoso, cuyos propietarios no prueben que el 75 o|o del área total de sus propiedades está destinada a cultivos de agricultura, viticultura, floricultura o plantación forestales pagarán el doble de lo establecido en los incisos precedentes.

e) El 10 o|oo a la propiedad urbana y suburbana, cuyo aforo sea superior a $ 4.000.

Art. 2.o — Comuníquese, etc.

PROYECTO DE DECRETO

La Asamblea Representativa de Canelones — Decreta:

Artículo 1.o — El impuesto General Municipal, se denominará en lo sucesivo impuesto de Alumbrado y Servicios Públicos, y se cobrará, a contar desde el 1.o de Julio de 1932, en adelante, en la siguiente forma:

Art. 2.o — El Impuesto a que se refiere el artículo anterior, será abonado por el propietario de las casas de familia y terrenos — y por los comerciantes, Industriales y profesionales ubicados dentro de la planta urbana, y de Ciudades, Villas y Pueblos del Departamento, con arreglo a la siguiente escala

a) Casas de familia cuyo aforo será hasta mil pesos, pagarán el 1 o o. De mil pesos a tres mil pesos, el 2 o|oo. De tres mil pesos a cinco mil, el 3 o|oo De cinco mil en adelante, el 4 o|oo. Se entiende que el porcentaje por millar, será después de cumplida la partida del UNO por ciento hasta la cantidad de MIL pesos.

b) Las casas de negocios en cualquier ramo de comercio, industria o profesión, pagarán: Las de Patentes fijas, clasificadas de la categoría a la tercera categoría y proporcional de $ 15 00 a $ 20.00; idem, idem, idem, desde la cuarta categoría a la octava y de patente proporcional de más de $ 15.00 hasta $ 50.00 de valor $ 26.00; idem, idem, idem, clasificadas desde la 9.a categoría a la 10.a categoría y de patente proporcional de $ 50.00 hasta $ 70.00; $ 35.00; idem, idem, idem, clasificadas desde la 11.a categoría hasta la 13.a categoría y de patente proporcional de $ 70.00 hasta $ 100.00: $ 45.00; idem, idem, idem, clasificadas en la 14.a categoría y siguientes y las patentes proporcionales de más de $ 100.00 de valor: $ 55.00.

c) Los profesionales que pagaren el Impuesto de Patente de Giro, ya sea por cuota o por medio de timbre Patentes, abonarán veinte pesos anuales por Alumbrado y Servicio Públicos.

d) En las calles iluminadas por el sistema de arcos voltaicos o por focos de intensidad luminosa media hemisférica de 400 bujías decimales, el impuesto será aumentado en un 10 o|o.

e) Cuando un propietario habite en su casa de familia y tenga a la vez en ella establecido un comercio o escritorio profesional, pagará el impuesto mayor de acuerdo con el valor establecido en la planilla. Art. 3.o.

Los terrenos baldíos con frente a calles pavimentadas pagarán el doble del impuesto establecido en el artículo 2.o. Considérase baldío el terreno que no contenga edificios aforados en cantidad superior a $ 500.00, y cuando el mismo dueño tenga más propiedades, Art 4.o. El referido impuesto se cobrará por la Administración y Agencias de Rentas conjuntamente con la Contribución Inmobiliaria como hasta la fecha. Art. 5.o. La Administración de Rentas depositará en el Banco de la República y a la orden del Concejo Departamental el importe recaudado por este impuesto, Art. 6.o. La ocultación por parte del propietario de lo establecido en los incisos e, f y g del Art. 2.o, al munirse de la planilla de Contribución será penada con una multa de VEINTE pesos y pago de los impuestos que correspondan. Comprobada la defraudación, hará efectivo el Concejo el pago de la multa. Art. 7.o. Deróganse todas las disposiciones que se opongan al cumplimiento del presente decreto. Art. 8.o. Comuníquese, etc.

Muy agradecido a esta publicación, lo saluda: Antonio C. Varela.

ACTUALIDAD EXTRANJERA

La nueva vuelta de las reparaciones

El plan de los acreedores necesita la aceptación por Alemania y la sanción por Estados Unidos

El problema de las reparaciones ha dado otra vuelta, con el nuevo plan traído a la discusión por Herriot.

Se trata de un complicado mecanismo financiero que aún no fué revelado con la amplitud necesaria para alcanzarle en todos sus detalles.

Esencialmente, consiste en una emisión de bonos, administrados por el Banco de Ajustes Internacionales de Basilea, garantizados con las recetas de los ferrocarriles alemanes. Estos bonos por valor de 4.200 millones de marcos serían empleados en las "compensaciones" (ya dijimos que es el nuevo rótulo de las reparaciones) y en la reconstrucción financiera de Europa. Alemania aseguraría también los intereses y amortizaciones de los empréstitos Dawes y Young.

Esta base de discusión transforma completamente la fisonomía anterior de las reparaciones (remitimos al lector a nuestros resúmenes sobre el plan Dawes y el plan Young, publicados el mes anterior)

Pero por hoy queremos seguirlo en el terreno político Hay una primera observación a hacer: el plan fué ajustado en una conferencia de acreedores formada por delegados de Inglaterra Francia Italia. Bélgica y Japón. Adquiere así, por la fuerza y seriedad especial, que se impone a la consideración de Alemania.

Alemania en efecto contaba sobre la división, pero ahora se encuentra frente a la unión de sus acreedores. Tanto Inglaterra, que se ha mostrado siempre inclinada a favorecer al Reich, como Italia, que ha abogado por la solución de la cancelación total, están hoy de acuerdo con Francia (ejemplo de acreedor exigente según se dice) lo que demuestra lo razonable y lo viable de la nueva fórmula.

Hay otra consideración: la base del plan radica en un acuerdo completo y previo entre MacDonald y Herriot. Este acuerdo o renovación de la cordialidad de la "entente" ya había sido iniciado por Tardieu y fué el ingreso conservador al gobierno de Inglaterra su punto de partida Ahora ha sido afirmado vigorosamente. MacDonald que presidiera las negociaciones directas franco-alemanas, frente a su fracaso, admitió una nueva posibilidad en las negociaciones de acreedores por la eliminación del antagonismo intransigente. Si de la conferencia saliera un resultado, su gran obrero habrá sido MacDonald.

¿Alemania puede rechazar la propuesta? Damos la palabra al "Deutsche Allgemeine Zeitung":

"Sostenemos con la mayor energía que la proposición que se nos somete es la más seria que jamás se nos haya hecho. Declaramos que si no es aceptable como tal, lo es como base de negociaciones. Lo que hay que pedir con vigor es que el gobierno no se deje desviar por influencias de política interior y rechace en Lausana conversaciones serias. El gobierno que preside von Papen tiene ante sí grandes posibilidades y debe agotarlas."

¿Von Papen se dejará o no arrastrar por la extrema nacionalista? Politicamente está poco menos que en sus manos y es su instrumento. Hasta este momento sólo ha dicho "que las condiciones son muy severas".

Un último aspecto de la nueva faz del problema, tan esencial, que de él depende todo el resto: los gobiernos acreedores acordaron que el nuevo plan no entraría en vigor hasta que Estados Unidos no relacionara su conducta frente a las deudas interaliadas con las concesiones hechas al Reich. Como Alemania no desea oficialmente esta relación, los acreedores firmarían un acuerdo privado de suspensión de la ratificación hasta entonces, o como dicen los ingleses "a gentlemen agreement".

Inglaterra adelantó a Francia que la deuda de ésta (acuerdo Caillaux Churchill) dependía igualmente de la actitud norteamericana, es decir, que mantiene el principio de la nota Balfour.

De esta manera, el nuevo plan es sometido a la aceptación directa de Alemania y a la buena voluntad de Estados Unidos.

Ya hemos señalado muchas veces en esta columna: que Estados Unidos, oficialmente, no acepta ninguna vinculación entre reparaciones y deudas de guerra; que financieramente no quiere cancelar estas deudas, aunque aconseja la cancelación de las reparaciones; que no quiere tener nada que ver con la Conferencia de Lausana a la cual se negó a mandar representantes; que politicamente, el partido repúblicano y el ahora partido demócrata, hacian la campaña presidencial sosteniendo la no cancelación. Para evitar que se le aboque a la culpabilidad del fracaso, Hoover ensayó su último plan de desarme, con vistas a que Europa obtuviera con él un cambio de opinión favorable en los gobernantes de la Unión. El plan no fué viable (en el fondo, como todos los planes de desarme, proponía el desarme de los demás, en beneficio de la propia fortaleza). Ahora vuelven los cinco acreedores principales a plantearle, casi oficialmente, la cuestión: de Estados Unidos depende en última instancia la solución europea que es también la solución mundial.

Ya hemos visto también cómo, a pesar de Estados Unidos una y otra categoría de deudas están vinculadas. En cuanto a la legitimidad de una cancelación por parte de Estados Unidos, dejamos la palabra al ex presidente Calvin Coolidge:

"Nosotros no hemos enviado ese dinero a Europa; lo hemos prestado a los aliados para permitirles que compraran artículos y municiones de guerra en este país, y los nuestros les impusieron precios exorbitantes. Nuestros obreros obtuvieron los más altos salarios que nunca habían recibido, nuestros agricultores los precios más elevados por sus productos nuestros industriales del hierro, del acero y de las municiones precios que los enriquecieron, y el gobierno mismo recogió una amplia cosecha imponiendo sobre los beneficios una tasa que nos produjo, en cuatro años, la suma de 12 mil millones de dólares."

CASOS Y COSAS DEL MOMENTO

La crisis de la nafta — Más es el ruido que las nueces — Consideraciones de actualidad

Este asunto de la limitación en la provisión de esencia para los motores a explosión, que por el momento ocupa el cartel, resultará al fin y a postre, una tormenta en un vaso de agua, porque cuando como en el caso presente, ni al Estado ni a las compañías proveedoras conviene mantener el conflicto, las soluciones aparecen por todos lados, siendo evidente que los trusts de cualquier especie, por más poderosos que ellos sean, no pueden luchar con la entidad gobierno de los países, por más débiles que ellos sean, y más en el caso nuestro, en el que la mayor parte de los servicios fabriles de transporte, de energía y luz, pueden realizarse por otros medios, que no sean los motores a explosión.

En efecto, la mayor parte de las usinas están preparadas para quemar carbón, con carbón se genera la fuerza eléctrica para los tranvías y se produce la calefacción; los trabajos de roturación de la tierra pueden hacerse con tracción a sangre, como también los transportes rurales y hasta los autobuses para los servicios de transporte de pasajeros en campaña a las poblaciones a donde no llegan los ferrocarriles, pueden suprimirse apelando a las antiguas diligencias y demás vehículos que a ellos se destinaban.

En la capital, que es en la única ciudad que por su extensión y densidad de población existe el problema del transporte urbano, todos los barrios apartados están servidos por una o más líneas de tranvías eléctricos, exceptuando el balneario de Carrasco, pues sabido es, que los autobuses realizan rigurosamente el mismo recorrido que los tranvías, obedeciendo a la política implantada contra éstos, lo que en la mayoría de los casos es un perfecto disparate y conspira contra los propios intereses de las empresas que se ha querido tutelar. Los taxi-autos, dado lo elevado de sus tarifas, son un artículo de lujo y hasta los servicios de urgencia de asistencia médica pueden realizarse con algunas yuntas de buenos matungos troteadores. ¿Qué es lo que queda a contemplar? — los coches de lujo de los ricos, o de los que no lo son, pero que su audacia los lleva a dragonear de tales — y eso en caso alguno puede ser materia de conflicto.

Con esto no queremos decir que debe renunciarse al empleo de los motores a explosión, ni cosa parecida, pero al hacer el análisis de la situación tal como está planteada, hemos querido demostrar que no se trata de un problema que pueda interrumpir el ritmo de la vida nacional; al que solo será necesario ajustar al diapasón de la hora presente, que debe ser de simple "Moderatto, ma non tropo"

Es necesario convenir que hemos abusado del uso del automóvil y ese abuso ha servido para inclinar en contra nuestra el fiel de la balanza.

Los millones de pesos que ha drenado el automovilismo a nuestra modesta riqueza, son muchos, demasiados para lo que el país produce en materias exportables y un renglón que no tiene solución de continuidad, el que adquiere un coche motor comienza por hacer el desembolso de su costo y queda encadenado durante toda la existencia del vehículo a las empresas productoras de neumáticos, repuestos, aceites, nafta, etc., que operan a manera de bombas aspirantes para llevarse nuestros cobres a ultramar.

Buscando en el barajе de nuestros recuerdos, nos encontramos con algunos casos, que consideramos oportuno hacer conocer, pues son positivamente interesantes y de ellos puede sacarse alguna enseñanza, sobre lo que es la verdadera previsión. Hace ahora veinte años justos y cabales, en 1912, que viajando de Londres para París en compañía del Barón Emilio de Erlanzer en aquella época presidente del grupo financiero que lleva su nombre, de Alfredo Long Willard, de cuya trágica muerte nos ocupamos en estas columnas hace pocos días y otros amigos, al desembarcar en el muelle de Boulogne Sur Mer, el Barón Erlanger nos llamó la atención sobre una cantidad de automóviles estadounidenses, los primeros de los llamados de serie, que llegaban a Europa, para ser vendidos a plazos y nos dijo: Recuerden bien lo que voy a decirles, eso que ustedes ven, con el cinematógrafo las ortofónicas y aparatos de radio van a ser grandes elementos de perturbación y van a determinar el cambio de la vida en el futuro, despertando deseos de lujo, confort y aventuras en ciertas clases sociales a las que antes no llegaban esas tentaciones sino al través de las

crónicas periodísticas o de las novelas, diluídas por la falta de la expresión de vida que ahora les dá el cinematógrafo, o sin que tuvieran la más remota esperanza de adquirir esas máquinas, que ahora se les ofrecen por serie y tales facilidades de pago que las ponen al alcance de todos. Agregando: Y ese no es solo el peligro, a mi punto de vista, el mayor es el de la absorción de los millones que los americanos harán a los otros países, especialmente a aquellos que no son productores de petróleo, a los que harán tributarios obligados.

Y dirigiéndose a nosotros, nos dijo. Ustedes, los sudamericanos, que se caracterizan por su desprendimiento, abran el ojo y traten de poner límite a esa formidable penetración, que será dentro de algunos años una amenaza para la economía nacional y especialmente para el Uruguay, que ha comenzado a construir carreteras con muy buen acierto, siempre que se imponga un límite al deporte automovilístico local y se pueda atraer el turístico de los países vecinos.

Como se ve, el eminente financista veía lejos y sin contar para nada con la situación de la post guerra, que produjo el desenfreno que ha traído a todos los países a la situación actual.

Y siguiendo con nuestros recuerdos, haremos otro cuento al caso: Quince o veinte días después de ajustada la paz de Versalles, esta de ahora, que está por verse si tal es. Una fuerte casa bancaria belga telegrafiaba a la sociedad comercial-financiera en la que desarrollábamos nuestras actividades preguntando: cuántos caballos de tiro, tipo percherón, de determinada edad podrían adquirirse en la Argentina y a qué precio. Contestada la pregunta, se solicitaron detalles y la respuesta no se hizo esperar y así decía:

"Aquí en Bélgica pensamos que debemos reponer nuestros equipos caballares de tiro e intensificar su reproducción, pues los transportes mecánicos no convienen a nuestra economía nacional, ni ella puede soportar las sumas millonarias que importaría la adquisición de esencias y repuestos para tractores en el extranjero. La cría de caballos de tiro siempre ha sido una industria importante entre nosotros y es necesario mantenerla y estimularla. El caballo come el heno que nuestra tierra produce, ayuda al abono de las tierras de labranza, es factor primordial para los transportes económicos y elemento esencial para la saturación de la tierra y demás faenas rurales y hasta casi indispensable en muchos casos para el remolque de nuestros barcos de carga que navegan por los canales y son remolcados desde tierra. Además, a su muerte su cuero y carcasa son de gran utilidad."

Y hoy como antes, por todos los ámbitos de Valonia y de Flandria, se ve a esos hermosos caballos percherones flamencos contribuyendo con su trabajo al mejoramiento de la economía nacional y completando el característico cuadro en que sobre el esmeralda de las praderas se destacan las ovesas vacas flamencas, los alegres molinos de viento y las velas latinas de las barcazas que circulando por los canales, parece que lo hicieran sobre los campos de trigo o los prados de jacintos en flor.

Nosotros, inconsultamente, llevamos tractores a operar en regiones casi desiertas, sin disponer de personal idóneo para su manejo y conservación, ni tener en localidades cercanas los repuestos necesarios, por lo que en la mayoría de los casos resultaba cada tractor una hipoteca. Los Ford invadieron la campaña; hasta se padestos granjeros los adquirían, determinando su posesión la necesidad de cambiar la indumentaria de las rancheritas, que necesitaban para salir en auto los domingos, un vestidito de organdí, medias de seda y zapatos charolados, y las pulperías de campaña agregaron a sus renglones los de mercería y confección.

Cuando eso pasaba en los campos, raba rodeo con ellos y colonos y mocalcúlese lo que pasa en los poblados y aquí en la metrópoli los resultados están a la vista. Y así lo estabos pagando. A "Relantir" tocan y así hay que hacerlo.

Inocencio Mendoza [illegible]

Despoblación rural

Un colega sanducero, "El Diario", dedica al problema de la despoblación de los campos, que sigue acentuándose por la concentración de habitantes en los centros poblados, interesantes comentarios, de los que tomamos la parte que va enseguida transcripta:

"Desde hace años viene acentuándose en el país un problema de contornos verdaderamente inquietantes para aquellas regiones de la República que resultan más damnificados por él, y en el cual, la atención tanto del público como de los mismos gobiernos, no se ha detenido hasta ahora lo suficiente.

"Solo algunos órganos de la prensa, han lanzado en diversas oportunidades su voz de alerta al respecto, señalando las graves características que estaba llamado a asumir este problema si no se adoptaban a tiempo las providencias llamadas a resolverlo o por lo menos a detener su avance. Aludimos al impulso migratorio cada más acentuado, que mueve a los pobladores del interior a abandonar los lares nativos para buscar en Montevideo o en los centros urbanos más poblados del litoral, los medios de vida y hasta las posibilidades de fortuna que en el campo parecen faltarles. Mientras el país atravesaba por una época próspera, este fenómeno pasó casi inadvertido. El poblador o el bracero de tierra adentro que llegaba a las ciudades del centro, sur y litoral, encontraba con facilidad trabajo bien remunerado: Pero en una época de crisis como la presente, las cosas no ocurren del mismo modo y el trabajador de campaña que llega a la metrópoli, a Salto, Paysandú y Fray Bentos donde ya no hay Saladeros o trabajan menos, sin más bagaje ni perspectiva que su voluntad de buscar trabajo y su esperanza de hallarlo, se expone a vivir una dramática odisea. Será de seguro un desocupado más que integre la enorme legión de hombres sin trabajo que ambulan por nuestras ciudades y después en nuestra campaña en la más aflictiva miseria. La crisis aparejada a la intensa desocupación reinante, han hecho que el fenómeno a que nos referimos, asuma hoy los aspectos de un problema realmente trágico para aquellos que experimentan en carne propia sus consecuencias..."

El Duque de Atholl

INTERESANTES DECLARACIONES QUE FORMULA

A bordo de "L'Atlantique" pasó ayer por Montevideo, de regreso a Londres, el duque de Atholl, destacada personalidad inglesa, cuyo viaje al Plata estuvo relacionado con el desarrollo de las importantes empresas de que es director autorizado y prominente.

Antes de abandonar el Río de la Plata, el duque de Atholl ha formulado muy interesantes manifestaciones, de las cuales destacamos por su interés para nuestro país, las siguientes:

Las carnes en Gran Bretaña

Hablando acerca de la posible restricción del mercado británico a la entrada de carnes extranjeras, dijo:

—Si hubiera de imponerse alguna restricción en ese sentido, yo sería de opinión que adoptase la forma de una tarifa—algo así como medio penique, digamos, por libra—antes que la de una cuota. Me inclino, naturalmente, a que se ayude a las colonias británicas si ello es posible, pero no hay que olvidar que Gran Bretaña ha invertido en la Argentina unos quinientos millones de libras esterlinas y que esta suma requiere anualmente cerca de treinta millones en concepto de intereses. Gran Bretaña es el mejor cliente de la Argentina en carnes, manteca y otros productos, y está, por consiguiente, obligada a procurar la debida reciprocidad comercial y a adquirir mercaderías británicas siempre que pueda hacerlo. El comercio actual de Gran Bretaña con Australia y Nueva Zelandia es unilateral casi por completo. Durante los tres años que concluyeron con 1931, Gran Bretaña importó de Australia y Nueva Zelandia productos por valor de 278.000.000 de libras esterlinas, mientras que sus exportaciones a esos países sumaron solamente 149.000.000 de libras. No acierto, pues, a comprender la razón de que para estimular ese comercio unilateral hubiera de dispensarse a los productos de dichos países importados por Gran Bretaña una preferencia considerable sobre los argentinos. Recientemente fué enviado a todos los miembros del Parlamento británico un folleto en el que se trataba de demostrar la exigüidad del beneficio líquido que dejan las carnes argentinas expendidas en el mercado de Londres, pero ello no disminuye en nada el hecho cierto de que la carne vacuna "chilled" es vendida al detalle a precio muy alto. Y si se toma en cuenta el que el estanciero argentino obtiene por su ganado, se verá lo excesivo del margen que queda entre el productor y el vendedor minorista.

La competencia rusa

Refiriéndose a diversos extremos relacionados con el comercio de exportación, el duque de Atholl hizo especialmente hincapié en la competencia desigual que plantean a aquél los soviets rusos.

—En una carta publicada en "The Times" el 23 de Mayo último—recordó—la duquesa de Atholl llamaba la atención sobre la importación de manteca rusa por Gran Bretaña. Se vende allí este artículo a 9 1|2 peniques la libra, y el comercio respectivo es favorecido desde Gran Bretaña por ciertos comerciantes, que, a cambio, en parte, de esa manteca, envían a Rusia margarina y grasas y facilitan créditos a largo plazo, con el objeto de obtener más barata la manteca rusa. El resultado de ello es que la Unión Soviética se encuentra así en condiciones de ofrecer al mercado británico un precio inferior no ya al de la Argentina, sino al de todos los demás países que exportan manteca a Gran Bretaña, de igual modo que ha sucedido también ya en lo que respecta a los mercados cerealista, maderero y de aves de corral. Si se realizara una investigación, sería tal vez curioso enterarse de si las substancias grasas argentinas no son, a lo mejor, utilizadas en esa forma para arruinar el comercio de manteca de la Argentina. Débese recordar siempre que la Unión Soviética dispone de una mano de obra reclutada por el sistema de la conscripción, y que el obrero allí no gana prácticamente nada con su trabajo. Y resulta, en consecuencia, manifiestamente deshonesto y absurdo que un país cuyos habitantes trabajan en condiciones tiránicas semejantes tenga derecho a competir como productor, sin costos de producción, en el mercado británico o en otros cualesquiera mercados respetables. Creo, para concluir, que nada ilustrará mejor el extremo que la transcripción del párrafo último de la mencionada carta a "The Times": "Si recordamos no solamente las pérdidas causadas a nuestros productores por esas importaciones "dumped" durante los dos o tres años pasados, sino también las pérdidas enormes que ellas han acarreado a países dependientes del Imperio, o ajenos a él, que acostumbraban a abastecernos con arreglo a los métodos normales de comercio, una política que eliminase de este mercado el "dumping" sería, a mi juicio, no meramente una política de "nacionalismo" económico, sino de verdadero internacionalismo económico."

Homenajes a la Argentina y Venezuela

DE LA SOCIEDAD BOLIVARIANA

La "Sociedad Boliviana del Uruguay", continuando su acción americanista, programa en estos momentos dos nuevos actos de confraternidad. El primero de ellos será el martes 5 a las 17 y 15 trasmitiéndose por intermedio de la Radio Oficial C R 6, la conferencia sobre la intelectualidad venezolana que pronunciará el Señor Aquiles B. Oribe.

Además, el Dr. Miguel A. Páez Formoso estudiará la situación económica y organización social de la patria del Libertador. Completa el programa de esta radiación el discurso de clausura del Dr. Ildefonso Pereda Valdez, Cónsul de Venezuela.

El otro acto será el viernes 8, a las 18 horas, en homenaje a la hermana nación Argentina tomando parte el Ministro de Relaciones Exteriores, Dr. Juan C. Blanco, el ilustrado internacionalista Sr. José G. Antuña y el Embajador de la República Argentina, Dr. José M. Cantilo.

Asuntos escolares

COOPERATIVA MAGISTERIAL

Las elecciones de hoy

Hoy, lunes, desde la hora 9 a las 12 a. m. se realizarán las elecciones en la Cooperativa Magisterial (Canelones 1012, esq. Río Negro), para integrar el C. A. A. El Comité Renovación, exhorta a los señores Accionistas a estudiar detenidamente las listas en pugna, recomendando especialmente la consideración de los electores la fórmula de candidatos que este Comité sustenta; lista cuyo lema y sub - lema dicen así: Por la reducción del Presupuesto; Por la mejora de los precios. — El Secretario.

Disertaciones históricas

EN EL INSTITUTO HISTORICO Y GEOGRAFICO DEL URUGUAY

Con asistencia de numeroso público y bajo la presidencia del doctor José M. Fernández Saldaña, se realizó la sesión plenaria del Instituto Histórico y Geográfico, especialmente convocada para oír la disertación del estudioso oficial de nuestro ejército capitán de ingenieros M. Cortés Arteaga, sobre el tema "El ingeniero Roberto Armenio y sus proyectos militares y civiles, 1882-1900".

Roberto Armenio, comenzó diciendo el conferencista, era hijo de un noble italiano, que ocupaba una situación en la Corte del entonces rey de las dos Sicilias, en cuya capital, Nápoles, nació el ingeniero que nos ocupa, en el año 1936.

En ese ambiente cortesano se educó el joven Roberto Armenio, adquiriendo allí modales palaciegos que conservó hasta su muerte.

Muy joven ingresó en la Escuela de Cadetes del Ejército Borbónico, donde estudió y se recibió de oficial. Más tarde siguió el curso de ingeniero militar y pasó como tal a prestar servicios en el ejército.

Cuando Garibaldi inició su campaña por la unificación de Italia, este joven oficial del ejército italiano, que a pesar de haberse formado en un ambiente monárquico, conservador y extremadamente religioso, tenía marcadas tendencias republicanas, avanzadas y liberales, abandonó las filas del ejército donde servía y se plegó al libertador. Al incorporarlo a su legión, Garibaldi le confirió el grado de capitán de su estado mayor.

Encontrándose nuevamente en París, entabló relaciones con nuestro representante diplomático coronel Juan José Díaz, quien en nombre del gobierno de la República lo contrató en el año 1882 para venir a este país como ingeniero militar.

Armenio llegó al país en los primeros días de Abril de 1882. A iniciativa del general Santos, Presidente de la República, creó y organizó la oficina de ingeniería militar, desde la que por espacio de seis años realizó importantes estudios militares relacionados con las fronteras militares y tendientes a organizar la defensa nacional, no con propósitos de reivindicación de sus antiguas fronteras, sino para propender al mantenimiento de su neutralidad.

Después de darnos a conocer la decadencia de este gran ingeniero, cuyas finanzas iban día a día en bancarrota, detalló los nuevos e importantes servicios que prestó otra vez al ejército el ingeniero Armenio, realizando algunos proyectos, entre ellos la organización técnica del Estado Mayor del Ejército. Creación de cuerpos de pontoneros y torpederos de costa. Estudios sobre armamentos y municiones disponibles. Sobre explosivos de guerra, almacenes de pólvora, construcción de polvorines, etc., etc.

Los vaivenes de la suerte, como decía la brillante pluma de "Fenix", lo arrojaron al Hospital de Caridad, donde falleció a los 64 años de edad el 29 de Diciembre de 1900, sin tener los consuelos íntimos de la familia, puesto que carecía de deudos entre nosotros. Sus restos fueron conducidos al Cementerio del Buceo y enterrados en el lugar común.

Al terminar su conferencia el capitán Cortés Arteaga expresó que en su entender Armenio fué un vocacional consciente, un enamorado de su profesión, que puso toda la vehemencia de su raza latina meridional y de su alma de poeta en aquellas magníficas concepciones que concibió su mente; pero que, su lirismo posiblemente magnificó de tal manera su técnica que contribuyó a hacer menos comprensibles sus concepciones, malogrando sus anhelos y destruyendo sus ilusiones. Sin embargo, a juicio del disertante, muchos de los proyectos de Armenio, que no fueron comprendidos en su época, están llamados hoy a dar solución a los problemas más trascendentales sobre colonización, vialidad y desarrollo de la industria nacional.

Al terminar su disertación el capitán Cortés Arteaga fué muy felicitado.

Marítimas

BUQUES LLEGADOS AYER

LIPARI, francés, de Hamburgo, con pasajeros, correspondencia y carga. Consignado a Andrés Boyer.

Anoche ALSINA, francés, de Génova con pasajeros, correspondencia y carga. Consignado a Andrés Boyer.

OLIMPIER, belga, del Rosario a completar cargamento, consignado a Christophersen Hnos.

BUQUES SALIDOS AYER DE NUESTRO PUERTO

L'ATLANTIQUE, francés, para Burdeos, con pasajeros, correspondencia y carga. Despachado por André Boyer.

Hoy. CABO SANTO TOME, español, para Génova con correspondencia, pasajeros y carga. Despachado por Carrau y Cía.

LIEGE, belga, para Amberes con resto de cargamento, despachado por J. R. Williams.

BUQUES A LLEGAR

Hoy. ALGIC, norteamericano, de Buenos Aires a completar cargamentos. Consignado a Christophersen Hnos.

Hoy. GASPAR, alemán, de Buenos Aires a completar cargamento. Consignado a la Ribereña del Plata.

5. BELVEDERE, italiano, de Trieste con pasajeros, correspondencia y carga. Consignado a Cousolich Uruguay.

5|6. GENERAL SAN MARTIN, alemán, de Hamburgo, con pasajeros, correspondencia y carga. Consignado a Dorner y Bernitt.

BUQUES A SALIR

5. MANILA MARDU, japonés, de Buenos Aires para Kobe, con pasajeros, correspondencia y carga. Despachado por Man Georges.

GIULIO CESARE, italiano, para Génova con pasajeros, correspondencia y carga. Despachado por Cousolich Uruguay.

6. HARWICKE GRANGE, inglés, para Londres con pasajeros, correspondencia y carga. Despachado por Houlder Bross.

6. LAFONIA, inglés, para Port Stanley con pasajeros, correspondencia y carga. Despachado por Maclean Stapledon.

8. ASTURIANO, sale de Buenos Aires para Magallanes con pasajeros, correspondencia y carga. Despachado por la Agencia Menéndez.

9. LA CORUÑA, alemán, para Hamburgo, con pasajeros, correspondencia y carga. Despachado por Dorner y Bernitt.

FLUVIALES

Salió anoche para Buenos Aires, "Ciudad de Buenos Aires".

Llega y sale esta noche: "Ciudad de Montevideo".

De Salto llegó anoche el vapor nacional "Ciudad de Salto".

Del Gran Mundo

La recepción de hoy—

EN LA LEGACION NORTEAMERICANA

Festejando el aniversario de la Independencia de su país, el Ministro de Norteamérica y la señora de Butler Wright, ofrecerán esta tarde en los salones de la Legación en la Avenida España, una recepción de 6 a 8.

Ello ha de constituír una espléndida nota pues fuera de dudas se han de congregar allí un nucleo de los más caracterizados elementos de nuestro gran mundo y de la colectividad norteamericana, entre los que los distinguidos diplomáticos cuentan con grandes prestigios.

Sociabilidad—

La señora Elisa Strauman de Vignoli y Bosch no recibe hoy a sus amigas, lo hará en fecha próxima.

—El sábado próximo cumple años la señorita Elena Wilson Raggio.

—Rodeada de un grupo de amigas, se vió el día de su cumpleaños, la señora Leonor Gomeza de Podestá.

—Hoy cumple años la señora Beba Arralde de Martínez Vera.

—Celebran hoy una grata fecha, el señor Roberto Días y su señora Ofelia Raffo.

—La elegante residencia del señor Horacio Cabral Gurméndez y su esposa señora Tita Ramos en la calle Hocquart, fué ayer durante las horas de la tarde marco de una agradable nota con motivo de haber celebrado su cumpleaños la gentil dueña quien en tan grata fecha se vió rodeada por un núcleo de sus relaciones, habiendo transcurrido la reunión en un ambiente muy elegante.

Estaban las señoras: Asención Barranco de Ramos, Celina Ramos de San Martín, María Gurméndez de Pintos, Manuela Ramos de Medeiros, Ana María Previtale de Mendez, Ada Starico de Barranco, María Antonieta Cabral Gurméndez de Duplessis Calander, Chichita Mendez Previtali de Davies, Fermina Althabe de González, Elena Granes de Mendez; Sofía Barranco de Requena Lenzi; señoritas: Elenita Pintos Gurmendez, Sofía y Esther Ramos Barranco, Chichita Ospitaleche, Eloa Medeiros Marquez, Mononа Mendez Previtali, Sara arrosa elguera, Benjamina Barranco, María Elisa Bengoechea, María Alvariza, Casilda Ramos Sivori, Esther y Delia Athabe, etc. y un grupo de caballeros.

De la boda Gomensoro-Hughes Mañé—

Ampliando la información que ofrecimos ayer sobre la consagración de la boda Gomensoro Cabezudo - Hughes Mañé, damos hoy los nombres de las personas que la presenciaron:

Noela Cabezudo de Gomensoro, Camila Mañé de Hughes, María Ilarraz de Terra, Celia Gomensoro de Méndez de Marco, Matilde Rodríguez Larreta de Aguirre, María García Lagos de Hughes, Elvira Correa de Gomensoro, Sarah García Lagos de Hughes, María Gomensoro de Schiaffino Herminia Garzón Casaravilla de Mañé, Julia H. de Burghi, Zulma Cabezudo de Novoa, Valentina Días de Portillo, Celia Alvares Moulié de Amézaga, Julia Pérez Prius de Gomensoro, Celia Folle Juanicó de Sardá, Elvira Gomensoro Correa de Vázquez, María Ana Gómez Cibils de Pena, Maruja Martínez Correa de Folle Juanicó, María Amalia Fonseca de Nicolich, Emma Lussich Moratorio de Kelly, Adela Lussich de Alonso Martínez, Sarah Forteza de Hugepes, Adelia Nicolich, María Carmen Lasserre de Villegas Márquez, Margarita Alzola de Gómez Folle Mariquita Hughes García Lagos de Piñeyrúa, Elena Ramos de Hughes, Clotilde Lussich de Hughes, Matilde Aguirre Larreta de Serrato, Esther L. de Gomensoro Lolita García Montaner de Piñeyrúa Susana Denis Barreiro de Lamboglia, Renée Estrázulas de Fernández, Elena Portillo Urtubey de Montero Bustamante, Isabel Algorta Camusso de Cabezudo, Martha Pérez Butler de Shaw, Emilia Callegaris de Mausfras, Blanca Berro de Becú, Elvira Mousqués de Capurro Clireda Terra Ilarraz de Martinelli, María Rosa Olascoaga de Portillo, Tita Bavio Maeso de Real de Azúa Clara Orueta Correa de Fillol, Esther Lussich de Cardoso.

Señoritas: María Angélica Mañé, Elena Gomensoro Ruano, Elenita Hughes García Lagos, Pichona Hughes Mañé, Lilita García Ponticiella Celia y Margarita Méndez Gomensoro Noela Gomensoro Cabezudo, Celia Schiaffino Gomensoro, Lía, Amelia y Sarah Méndez Schiaffino, Beba Amézaga Alvarez, Lía de Pena Gómez, Elenita Hughes García Lagos, Margara Hughes Lussich, Marta Portillo Urtubey, Sarah Palma Piquet, Margarita Shaw Pérez Butler, Elisa Lamolle, Olga [illegible] Vargas, etc. y un grupo de caballeros.

La reunión de ayer en Maroñas—

Fué un reunión muy interesante la efectuada ayer en el Hipódromo de Maroñas con motivo de la disputa del Clásico "Francia", pues desde la hora del almuerzo que fué servido como de costumbre en el salón comedor del palco social, una numerosa concurrencia compuesta por conocidos elementos de nuestra "haute" se congregaron, presentando el palco de socios a la hora de correrse el Clásico un lucido aspecto.

Vimos ayer en Maroñas entre otras a las señoras y señoritas de Guani de Olivera Risso, Taranco de Levrero, Howard de Shaw Pareja, Salvañach de Braga, Pou Cardozo, Portillo Díaz, Ferber Risso, Olivera Guani de Berro, Mendez Schiaffino, Palma Piquet, Hughes Mañé, Lussich de Cardozo, Martinelli Gómez, Brieva de Molina Letcher, Berreta Moreno de Loezaga, Ferrando de Birabén, Bonasso Gianoli de Aramendía, Castro Pérez de Ferber, Bosch del Marco de Pascual Castellanos, Arrosa de Pastor Salvañach, Mendez Previtali, Althabe, Ramos de Cabral Gurméndez, Ramos Barranco, Castro de Starico, Nicolich, Areco Pitluga, Freitas Canaveris, Albín Villegas, Mautone Gadea de Caviglia, Arce de Kayel Benavidez, Pacheca Olivera, Bajac de Rachetti, Moulié Castellanos, Berchuet de Quesada, Berchuet, Alcardi Fuentes de Puig Spangemberg, Aicardi Fuentes, Alvares Platero, Olivera Guani de Arocena Capurro, Shaw Howard, García Howard, Cuenca Sayago, Cranwell de Guillemet Mendez, Terra de Martinelli, Acosta Estapé, Sayago Martínez, Elorza de Maza y Silva, Boix Micoud, Irigoyen Palmero de Zorrilla, Pena Gómez Cibils, etc.

De la exposición en el Círculo Francés—

A instancias de numerosas personas que no han podido visitar la exposición de la señora Colette Cromier de Zamora, en los salones del "Cercle Français", se ha resuelto que permanezca abierta hasta el jueves 7 del corriente inclusive con el mismo horario de las 18 horas a las 20.

Han estado en estas últimas tardes las siguientes personas:

Ministro de Francia y señora, Sra. Josefina Perey de Serrato, Sta. Josefina Alvares de Perey, Sra. Amelia Burmester Navarro de Rodríguez Guerrero, Sr. Luis Morandi y Sra. Pepita López Vidaur; Dr. Domingo Prat y Sra. Julia Pifaretti de Prat, Sta. Isolina Pifaretti, Sra. Paca Aramendia de Ramasso, Sr. José Luis Zorrilla de San Martín, Sr. Milo Beretta, Esteban Armas, Sr. Rodríguez Vera, Sr. Laroche, Sr. Juan Carlos Mendoza, ;Gral. López Vidaur y Sra.; Sra. María Illa de Ramírez, Dr. Julio Guani, Ministro de la Alta Corte Sr. Domingo Baqué y Sra. Rosarita Vegas; Sr. Rey O. Shannan, Ex Cnsul del Uruguay en Bélgica, Sr. Arteaga, Sr. Gercao, Sr. Hounié y Sra., Sr. Justo Aramendia y Sra. Elsa Bonasso de Aramendia. Gral. Riverós e hijas, Sr. Pochintesta. Dr. José Brito Forèsti, Dr. Enrique Armand Ugón, Dr. Barcia y Sra. Capurro de Barcia e hijas, Sra. Sofía Garzón de Casaravilla, Sra. Mattos, Srta. Solari y Sta. Hortencia de Serrato Perey, Dr. A. Geille, Dr. Sartori y Sra., Dr. Fernando Giribaldo y Sra., Dr. Juan Camou y Sra., Sr. H. Guani y Sra. Sr. Arturo Gómez Folle, Sta. de Urquiza, Sra. De León, Sra. De Pacheco, Sr Guillermo Lottermoser, Sra. y Sta., Sr Walter Trilling, señor Vicente F. Costa y Sra., Sra. Aramendia de Hestreux y Sta. Algorta, Dr. Bentancor y Sra. María Elena Serrato Perey de Bentancor, Sr. Angel del Castillo, Sr. Larriera, Sr Perez, Sra. Rosa Algorta Camusso de Scremini, Dr Juan Carlos Brito del Pino y Sra. Elena Camps de Brito del Pino, Sra. Juana Gonzáles Barbot de Tabarez, Sr. Queirolo Repetto, Sra. Delle Piane de Tot, Escribano Martínez y Sra., Sr. Ferro, Sra. France Guerin, Sr. Juan Carvallido y Sra. Lucía Gutiérrez Rojas, Sta. Aurora Varela, Stas. de Gar[illegible]endia Irureta Goyena, Sra. Alarez Vignoli de Carrau, Sr. Vicente Hernández, Sra. Brito Foresti, Sta. Piñeyrúa, Sr. Coppeti y Sra. Cloy Carbonell, Sra. Galán Gil de Velazа Piñeyrúa, Sr. Saturno Irureta Goyena y Sra., Sra. Scosería, Sr. Alberto Gonzáles y señora Fermina Althabe, Sr Nicolás Durán y Vidal, Sta. Salparda de Laborde, Stas. Carvallido y Srta. Rospide, Sta. Maruja Durán Guani, Sr. G. Carvallido y Sra. Chichí Vanrell Ramos, Sta. de Dubra, Sr. Harceau y Sra..

Dr. Rogelio Risso, Dr. Camilo Menendes y Sra., Sr. y Sra. Stajano, Dr. Mario Negrotto y Sra. María Etchegorry de Negrotto, Sr. Arana, Sra. Angélica Gandós de Prego, Sra. Blanca Talleri de Fandós, Stas. Grove, Sr. Boking, Sra. Mary Carvallido de Vanrell, Sr. Antonio Mattos, Sr. Repetto, Sr. Vicente ernández, Sr. Carlos Riviere y Sra. Valentina Piaggio.

El gran festival de danzas clásicas pro-Asociación U. de Lucha contra el Cáncer

"Tiene lugar el próximo sábado en el teatro Solís el espectáculo coreográfico de gala celebrando el aniversario patrio argentino, cuyo programa estará a cargo de un núcleo numeroso de niñas conocidas, discípulas de la prestigiosa profesora señora Agnes Munro Harvey de Mc Conney.

Como se ha venido anunciando, presidirá este gran festival artístico la señora María Ilaraz de Terra, a beneficio de la Asociación Uruguaya de lucha contra el Cáncer, obra digna del apoyo unánime de la población, que carece completamente de ayuda oficial y que realiza en nuestro medio obra altamente humanitaria en bien de los menesterosos atacados del terrible mal.

Nuestra sociedad ha respondido ampliamente al caritativo llamado de la importante institución, reservando en gran número las localidades, estando en venta las que aún quedan disponibles en Paraguay 1286.

Invitan para este hermoso festival las señoras María Ilararz de Terra, Ana Balparda de Butler, Carolina Young de de Storn, Helena Alvarez Mouliá de Calamet, Josefina Perey de Serrato, Pepita Reyes Lerena de Paysée, Amelia Ramire zde García Lagos, Sara Shaw de Blanco Acevedo, María Herminia Garzón Casaravilla de Mañé, Blanca Nieves Frías de Brum, Amelia Alvarez de Mezzera, Celia Alvarez Mouliá de Amézaga, Sofía Stajano de Serartosa, Marta Pérez Butler de Shaw, Elvira Serratosa de Vidiella, Corina Rucker de Seré, María oJsefina Gómez Cibils de Pastori, Livia Sosa de Butler, Lola Ilarraz de Cortinas, María B. de Rossi, Blanca Usher Conde de Heber Uriarte, Lina Mayer de Berro, Esther Alvarez Mouliá de Ilarraz, Lucía Necol de Algorta Real de Azúa; Enriqueta Williams de Arteaga, Carmen Alvarez Eastmann de Risso, Blanca Saavedra de Vaeza Ocampo, Maruja Sosa de Zumarán Arocena, Esther Bofill de Lasala, María Elena Berreta de Loizaga, Dora Storm de Arteaga, Mercedes Storace de Beherens, Julia Shaw Villegas de Arocena, Maruja Martínez Correa de Folle oJanicó, Pola Suárez Fuller de Risso, Matilde Aguirre de Serrato, Isabel Taranco de Levrero, Margarita Cat de Basabe, Gladys Shaw de Mora Otero, María Elena Serarto de Bentancor, Mercedes Bengolea de Rogberg, Susy Howward de Shaw.

En el Sodre—

Muy concurrido por un nucleo de familias conocidas se vió la sala del Estudio Auditorio, la noche que se cantó la ópera de Puccini, "Boheme".

En los palcos y plateas vimos a las famidias:

Blanco Acevedo Shaw, Ilarraz de Cortinas, García Lagos Sanguinetti, Reyes Lerena Terra, Ferber Risso, Antuña Zumarán, Estrada Risso, García Morales Ramírez, Yéreguy arena, Baroffio Riestra, Serrato Perey, Rogberg alparda, Sanguinetti de Herrera Mac Lean, Sienra Ferber, Urta Stagnaro, Requens Cordero, Castellanos Etchebarne de Gallinal, Buela Spangemberg, Riet Correa, Gómez Dos Santos, Peirano, Marexiano, Avalos de Besañez, Mora Rodríguez, Pérez Olave, Campomar, apeyre de González Ferrando, Jaume Salvañach, Burmester, Rodríguez Castro, Zerbino de Lagarmilla, Laanier, Dubra, Gutierrez, Herrera Martinelli, Ayala, Carve Uriostе, Montero Lebandera, Barreiro runell, Sosa Días, Martínez Correa, Oribe, Estrasulas Marques Castro, Sienra de Sienra, Roosen Regalía, Casaravilla, Mendes Gomensoro, Blanco Balparda, Blanco Shaw O'Brien, Tiscornia, etc.

Club Italia—

Hoy lunes 4 a la hora 17 tendrá lugar en los amplios salones de esta entidad cultural, el matinee danzante conmemorando el natalicio del General Garibaldi, para dicho acto se ha contratado una selecta orquesta, que hará oir a los concurrentes a esta reunión un selecto repertorio de las últimas novedades bailables.

Reuniones infantiles—

El niño Nelson Raggio Acosta y Lara, se vió ayer rodeado de un grupo de sus amiguitos, por ser su cumpleaños.

Varias—

El hogar de los esposos Badeto-Ferrari se ha visto alegrado con la presencia de un hermoso niño.

—Con una niña que se llamará Gladys Teresa, se vió alegrado el hogar de los esposos Previa - Barbot.

Los que viajan—

De Buenos Aires, el señor Alberto Fraga Orzabal.

—Parte en breve para Buenos Aires, el señor Horacio Crosta de Oica.

—Las señoritas Laura y Sara Lusich Marquez, se encuentran pasando una larga temporada en Buenos Aires en casa de los esposos Delger - Marquez.

Traslaciones—

—Parte para el interior el Alberto Vigñoli y Bosch.

—Regresó a Flores, la señorita Alba Schiaffino Rodríguez, después de haber pasado una temporada en casa de los esposos Casterés - Rodríguez Diez.

—Han llegado de su estancia en Treinta y Tres, el señor Martín Meharu y su familia.

Inés de Arteaga de Capdevila—

A una edad avanzada acaba de fallecer en Buenos Aires, donde se radicó después de su matrimonio, nuestra distinguida compatriota la señora Inés de Arteaga de Capdevila, figura descollante de la vieja sociedad montevideana, donde ocupó siempre, lo mismo que en la vecina orilla, un puesto de primera fila.

En su juventud llamó siempre la atención Inés de Arteaga por su belleza, exquisita cultura y elegancia refinada, habiéndose entregado al cuidado de su hogar y práctica de la caridad cristiana.

La señora de Capdevila era hermana del ingeniero don Rodolfo de Arteaga, hasta quien llegan en estos momentos las condolencias de nuestra sociedad.

Enfermos—

Enfermas las señoras: Julieta Bonner Larriera de Leindekar, Isabel Costa de Gelós, las señoritas: Alba Sevane Antón, María E. Viñas, la niña Alicia Gómez Guillot que guarda cama; Miyer Cordora Methol Risso y los señores Carmelo Robaina que se asiste en uno de nuestros principales sanatorios Francisco Calamet, Pedro Casterán, Tomás Cemino, el ingeniero Paul Bouane cuyo estado es delicado; y el señor Beb Piñeyrúa Vallega.

—Mejorada las señoras: Renée Previtali de Ponce de León, Blanca Camacho de Canaveris, Lucila B. de Raggio, María E. Ferrari de Badetto y su hijit que abandonaron el sanatorio; Aida Rastelli de Labonera y su hijo que se asisten en uno de nuestros principales sanatorios; Angela N. de Chao Pietra Elvira Barbot de Pravia y su hijo que abandonaron el sanatorio; Carlota Gluria de Fraga, Alicia Purest de Carriquidy; y las señoritas: Lala Hughes Amalia Carrero Anicet, y los niños di Parietti Roselli, Francisco Fugasot.

Demostraciones

AL SEÑOR COSTANZO

Como lo hemos anunciado, las autoridades, jefes, empleados y amigos, del señor Francisco Costanzo, funcionario que asta ace poco desempeñara las funciones de sub director de Correos y Telégrafos, carvo que ha sido suprimido al tratarse el nuevo presupuesto, perdiendo la institución a uno de sus correctos funcionarios, han resuelto tributarle un homenaje en mérito a su destacada actuación en el desempeño del mencionado cargo.

El señor Costanzo era un funcionario recto e inteligente, habiendo prestado importantes servicios a la institución postal a la cual representó en dos oportunidades en el extranjero.

A la demostración que se proyecta ha adherido un número considerable de funcionarios.

Esta se llevará a cabo el próximo sábado en uno de nuestros principales hoteles.

Los que deseen adherir pueden hacerlo retirando sus tarjetas en la calle Ituzaingó N.o 1337, desde la fecha hasta el día sábado a las 12 horas.

Dadas las simpatías de que goza el señor Costanzo, la demostración asumirá contornos brillantes.

Asociación de Sobrestantes

SEGUNDO LLAMADO A ASAMBLEA GENERAL

Se cita a todos los sobrestantes en general, para la gran asamblea general, a realizarse el martes 5 del corriente, a las 21 horas en nuestra sede social, 18 de Julio 1764 entre Yaro y Gaboto, a fin de considerar la siguiente orden del día:

Lectura del acta anterior.

Fijación de fecha para proceder a las elecciones de autoridades para el ejercicio 1932-33.

Asuntos entrados y varios.

Se encarece a los señores sobrestantes su puntual concurrencia a este 2.o llamado a asamblea general, por no haberse efectuado la anterior asamblea, por no existir los 2|3 de los afiliados que especifica nuestros estatutos.

Al mismo tiempo se les ace saber que de las notas pasadas a los entes autónomos, solicitando nuestra Asociación se tengan en cuenta en las designaciones futuras a sobrestantes cesantes del M. de Obras Públicas, el Directorio de los Ferrocarriles y el de las Usinas Eléctricas, por notas de fechas 23 y 27 de Junio próximo pasado, se han servido comunicar a esta Asociación que tendrán en cuenta en su oportunidad el petitorio formulado en ese sentido.

Se encarece pues, a los señores sobrestantes su puntual asistencia a esta nuea Asamblea por tratarse importantes asuntos. — La Secretaría.

"Arte y Cultura Popular"

El próximo jueves, a las 18 y 33, se realizará el 7.o acto de "Arte y Cultura Popular" con el siguiente programa:

El doctor César Miranda disertará sobre el poeta persa Omar Kahyan.

Luis Cluzeau Mortet, en sus composiciones para piano: N.o 1, Visiones camperas: a) Anocheciendo; b) Junto al fogón; N.o 2, Canción del arroyo; N.o 3, Pericón.

La entrada es libre.

Alemania formula objeciones al plan de sus acreedores sobre las reparaciones

LAS NEGOCIACIONES INTERNACIONALES DE LAUSANA

Respuesta de Alemania a la propuesta de arreglo de las potencias — Objeciones que formula Von Papen — Se indica que las negociaciones continuarán algún tiempo

OTRAS NOTICIAS DE LA C. DE LAUSANA

ALEMANIA FRENTE A LA PROPOSICION DE LAS CINCO POTENCIAS

LAUSANNA 3 (A. P.). — Es casi seguro que Alemania rechazara la proposicion de las cinco potencias, para llegar a un arreglo de las reparaciones alemanes, con la revision de las deudas de guerra que los paises que fueron aliados, deben a Estados Unidos y se afirma que un representante de Berlin, ya ha informado a las demas extraoficialmente que el plan no podra ser aceptado ni aunque se modifique su forma.

El plan contiene ademas la "clausula de salvaguardia", para que la cancelación de las reparaciones dependa de la revision de las deudas por parte de Estados Unidos.

Esa clausula, según se sabe, provocará objecciones por parte del gobierno de Washington y que siempre se ha evitado, pero que se ha incluido en la proposición en forma ambigua.

Se informa que los alemanes piden la suspensión de los pagos y que se rescinda la parte octava del Tratado de Versalles, relativa a las reparaciones.

Los acreedores, cediendo a las objecciones de Alemania, han substituido la cláusula de salvaguardia por "un acuerdo entre caballeros", para que el plan no se ratifique, hasta que Estados Unidos den a conocer su posición frente a las deudas.

LA FORMULA DE ARREGLO

LAUSANA, 3. (A. P.). — El predice en general que después de regatear y hacer algunas reservas, Alemania aceptará las proposiciones de las cinco grandes potencias acreedoras: Inglaterra, Francia Italia Bélgica y Japón.

Las proposiciones estipulan, principalmente, que Alemania apoye la emisión de bonos por una suma que oscilaría alrededor de cuatro mil millones de marcos.

Parte de esta cantidad reemplazaría a las reparaciones y el resto sería usado en la reconstrucción económica de Europa.

Se entiende que los bonos garantizados por el Reich, quedarán sin valor dentro de tres años, cuando el Banco Internacional de Ajustes, decidirá cuando pueden capitalizarse.

La suma que los acreedores pagaran como tasa común y los bonos de reparaciones alemanes, no serán tocadas hasta que Estados Unidos haya adoptado una actitud respecto a las deudas de guerra.

Se entiende que los documentos tal como han sido ahora redactados, permitirá asegurar en el papel que el problema de las reparaciones ha terminado mientras que Herriot también podrá asegurar que Francia ha quedado resguardada en las relaciones con las deuda con Norte América.

LA CONTESTACION DE ALEMANIA A LAS POTENCIAS ACREEDORAS

LAUSANA, 3. (Havas). — La contestación alemana a la propuesta de arreglo de las potencias acreedoras establece que el pago de dos mil millones de reichsmarks oro se haría en cierto número de anualidades, verosímilmente diez.

Tal es en sus grandes líneas el ofrecimiento alemán.

Aunque el canciller alemán von Papen, ha consentido en abandonar la actitud negativa que había adoptado en el curso de los últimos días, su proposición es estimada como manifiestamente insuficiente.

Las potencias acreedoras, después de haber encarado un pago de siete mil millones en el elogiable esfuerzo de conciliación, se habían en efecto, puesto de acuerdo sobre el saldo a atribuir a forfait de cuatro mil millones y todavía Francia se rehusaba a admitir que la anualidad de la moratoria fuese englobada en estas cifras.

Además, a pedido de Alemania que protestaba contra la carga insoportable para su economía de estas anualidades del plan Young, los Estados acreedores habian aceptado de proceder a la liquidación de las reparaciones reclamándole una suma global que constituiría un arreglo final.

Es curioso constatar que el ofrecimiento de Alemania, basado sobre el sistema de las anualidades, está pues en contradicción con toda la argumentación precedente desarrollada por los negociadores del Reich.

Parece que el Banco Internacional de Reparaciones en el mecanismo alemán, continúa decidiendo de la fecha de la reanudación de los pagos, pero este mecanismo preve a este respecto la decisión unánime del Consejo de la Dirección del Banco mientras que el proyecto de los acreedores comprendía un voto a simple mayoría a fin de no acordar al Director del Reichsbank un verdadero derecho de veto.

Por otra parte el proyecto de los cinco dejaba a los firmantes del acuerdo encarado, un plazo de un año para su ratificación a fin de dejar a los acreedores de Alemania, que son igualmente deudores de los Estados Unidos, el tiempo necesario para negociar el arreglo de sus propias deudas de guerra.

El plazo parece muy largo al gobierno alemán, el que solicita la ratificación casi inmediata.

Además, se opone a que la puesta en vigor dependa de la ratificación por todos los Estados acreedores.

En fin, la delegación alemana habría hecho entender que su aceptación de un pago final que liberaría definitivamente al Reich de sus obligaciones por concepto de reparaciones, no debía ser considerada como implicando un nuevo reconocimiento de la responsabilidad de Alemania en la guerra.

Por todas estas diferencias entre los dos proyectos en presencia se puede juzgar de la complejidad de la tarea que espera todavía a los negociadores.

Por su parte, los representantes de Francia en Lausana están bien decididos a no aceptar sacrificios incompatibles con la equidad y la razón.

OBJECIONES QUE FORMULA ALEMANIA AL PLAN PROPUESTO

LAUSANA, 3 — (A. P.) — Luego de haberse presentado definitivamente el plan de los acreedores, comenzó a hacerse menos visible el regateo de Alemania.

Von Papen, sin embargo, en vista de que no se han presentado alteraciones, expresó cuatro objeciones:

Primera: el total decidido para los títulos es extremo.

Segunda: las modalidades de emisión de los títulos expiración en un trienio no llevan garantía de que la economía del Reich no quedará perjudicada por esas emisiones, lo cual significa aparentemente que Alemania desea que se le dé alguna garantía de que la repentina traslación de sus títulos de reparaciones a valores monetarios reales no iniciará una crisis financiera.

Tercera: es perceptible aún una salvaguardia disfrazada (lo cual se refiere aparentemente al "acuerdo de caballeros").

Cuarta: no hay ninguna provisión que anule la parte octava del tratado de Versalles, que contiene cláusulas concerniente a la culpabilidad alemana de la guerra.

Los representantes de los países acreedores consideran las objeciones de Von Papen.

Se indica que las negociaciones continuarán algún tiempo.

Entre tanto han sido desmentidos oficialmente los rumores de que las naciones que tienen deudas con Estados Unidos habían acordado consultarse entre sí acerca del arreglo de la deuda norteamericana.

Se sabe sin embargo que tal consulta fué propuesta pero no se llegó a un acuerdo.

ESTADOS UNIDOS

Discurso de Mr. Flanklin Roosevelt

CHICAGO, 3. (Especial de Austral). — Roosevelt, recientemente elegido candita presidencial por el partido demócrata, creó un precedente al dirigirse a esta ciudad en vuelo desde Albany a fin de dirigir la palabra en la Convención a los delegados, antes de regresar.

Roosevelt, admitió que había roto la tradición al no esperar una fecha posterior, para pronunciar el discurso formal de la aceptación de su candidatura, pero agregó: los momentos presentes son de demasiada gravedad, para descansar sobre la tradición.

El candidato demócrata pronunció un vibrante discurso en el cual aceptó la plataforma electoral demócrata.

Aseguró que el Gobierno Federal, debe abandonar el mercado, como vendedor de productos agrícolas y dijo que el modo práctico de ayudar a los agricultores, es mediante la elaboración de un plan que tienda a reducir el superavit de productos primarios, que gravita sobre el mercado.

Esa debe ser nuestra mira, así podremos poner a los precios de los productos principales del mundo un arancel razonable de protección, concediendo a la agricultura, los mismos beneficios que disfruta ahora la industria y en cambio habrá de inmediato un aumento en los intercambios

Estoy convencido de que los agricultores de nuestro país estarán finalmente de acuerdo con tales proyectos que tienden a reducir la super producción, sin que sea necesario en los años posteriores, practicar un "dumping" de los excedentes en el extrangero a fin de sostener los precios en [illegible]. Otras naciones lo han logrado ¿por qué no, Estados Unidos?

Despues de destacar la situación desfavorable de 50 millones de norteamericanos que dependen de la agricultura, Roosevelt se refirió a los aranceles y dijo: Durante la última década el país con 120 millones de habitantes regido por jefes republicanos han erigido una barrera llena de alambres de púas alrededor de las fronteras, por medio de sus aranceles lo cual han aislado a todos los demás seres humanos del resto del mundo.

Debido a nuestros actos pasados, hemos invitado a las represalias de otras naciones. Propongo a éstas que olviden el pasado y se sienten en nuestra mesa, como amigos y que proyecten con nosotros, los planes para la restauración comercial mundial.

DECLARACIONES DE Mr. ROOSEVELT

CHICAGO, 3. (A. P.) — Mr. Roosevelt antes de regresar esta noche a Albany, dijo que no tenía el propósito de concentrar su campaña en el asunto de la prohibición ni el económico, sino que basará su prédica pre electoral en los temas que en cada parte del país provoquen más interés.

Agregó: "No estoy de acuerdo con algunos periódicos que dicen que no hay más que un problema".

Dijo también que mantendrá una conferencia con los dirigentes de la campaña antes de 15 días para tratar acerca de los planes de la propaganda. Sin tener en cuenta los precedentes y la tradición Roosevelt ordenó que la campaña electoral comience inmediatamente.

Farley partió en seguida para Nueva York para comenzar allí la propaganda.

PROPOSITO DE Mr. SMITH

CHICAGO, 3. (A. P.) — Mr. Smith tomó el tren que lo conducirá a Nueva York.

Se anuncia que tiene el propósito de realizar un viaje al extranjero mientras dure la campaña electoral.

Se ha negado a hacer comentarios acerca de sus futuras relaciones con Roosevelt.

RUSIA

La producción de carbón y petróleo

LA PRODUCCION RUSA DE PETROLEO Y CARBON

MOSCU, 3. (Havas). — En la primera mitad del corriente año se extrajo en la Rusia shovietica 11.250.000 toneladas de nafta, o sea un 7 o|o más que en el año precedente en el mismo período.

Se destiló en el mismo periodo 10.500.000 toneladas de nafta, o sea un 15 o|o más que en el mismo período del año precedente

Se extrajeron 30 millones de toneladas de carbón, o sea un aumento de 22 o|o, comparativamente con el mismo período de 1931.

Ayer fué iniciada la campaña electoral en Alemania para la renovación del Reichstag

Se pronunciaron importantes dicursos

El Sr. Schaeffer, Consejero de Estado, expuso en Landchut las concepciones federales del partido católico y la oposición de Baviera a una dictadura fascista — Discurso del ex-canciller Bruening en Sieburg (Renania) — Manifestación comunista en Berlín — Desfiles de hitleristas y del Frente de Bronce Republicano en Munich

OTRAS NOTICIAS DE ALEMANIA

LA CAMPAÑA ELECTORAL

BERLIN, 3. (Havas). — La campaña electoral para la renovación del Reichstag fué iniciada hoy por cierto numero de importantes discurso politicos.

En Landchut, Baviera, el Consejero de Estado, señor Schaeffer, presidente de la sección de Munich del Partido Catolico, habló en el Congreso de Campesinos Católicos blancos y azules, es decir, fieles a los colores de la bandera de Baviera.

El señor Schaeffer puso de relieve las concepciones federalistas del Gobierno del Partido Católico y la mayoría de la población bávara.

Dijo que los bávaros no quieren mandar ni ser mandados; y que la idea de dictadura causa horrar a los bávaros, como Hitler lo sabe.

Criticó después la composición del Gabinete que preside el señor Von Papen e invitó al Gobierno del Reich a consolidar en Lausana los resultados de la política del doctor Bruening.

Criticando al Partido Hitleriano, declaró que Hitler quería excluir de la vida política a 19 millones de alemanes que votaron contra él en ocasión de la elección presidencial.

La dictadura y sus doctrinas sobre centralización del poder son cosas idénticas.

El señor Held, Presidente del Consejo bávaro, declaró en el Congreso de Campesinos Azules y Blancos: "Somos buenos alemanes porque somos buenos bávaros". El Ministro rechaza con indignación el reproche de ser favorable a ideas separatistas.

DISCURSO DEL EX CANCILLER, Dr. BRUENING

BERLIN, 3. (Havas). — Informan de Siegburg (Renania), que el ex Canciller doctor Bruening, al abrir hoy la campaña electoral del Partido del Centro, declaró que su politica había sido impopular, pero que ella le impuso sacrificios a fin de salvar y libertad a Alemania.

Estamos orgullosos de haber despejado el camino y la historia nos dará la razón.

El doctor Bruening recordó que su política había sentado las bases que habían permitido al Gobierno del señor von Papen llevar con ciertas probabilidades de éxito, la lucha en la Conferencia de Lausana.

Dijo que el Partido del Centro no se preocupa de saber quien obtendrá el éxito y sí que éste sea obtenido, lo que sucederá si nuestra delegación en Lausana permanece firme y no abandona la línea de conducta fijada por el antiguo Gabinete.

El doctor Bruening se dirigó en seguida a Colonia.

DISCURSO SOCIALISTA

LEIPZIG, 3. (Havas). — El socialista Breitscheid, según el "Welt Ammontag" pronunció en el Congreso del Partido Socialista un discurso en el cual hizo la historia de los acontecimientos que provocaron la caída del Gabinete Bruening y en el cual trató de poner de relieve la oposición que habría dividido a los afiliados a la Reichwehr y el doctor Groener, respecto a la oportunidad de prohibir las tropas de defensa.

ENTRE NACIONAL - SOCIALISTAS Y COMUNISTAS

BERLIN, 3 (A. P.). — Los Nacional-socialistas, pasando a toda velocidad en automóviles y motocicletas frente a los lugares donde se realizaban mitines comunistas, hicieron fuego contra los manifestantes, matando a uno.

Entre los heridos figuran dos mujeres.

En Dithmarschen pereció una persona durante un ataque que realizaban los nacional-socialistas contra los comunistas.

FIJACION DEL PRECIO DEL MAIZ

BERLIN, 3. (Havas). — El Concejo de Administración de la Oficina del Reich para el control del maíz decidió establecer en 195 marcos el precio de la tonelada de maíz procedente del Río de la Plata.

Sin embargo el Gobierno alemán tendría la intención de proceder dentro del cuadro de las medidas de la política agrícola, que deben ser hechas públicas en el curso de esta semana a una acción destinada a reducir el precio del maíz necesario para la cría de cerdos.

EN LA ASOCIACION DE BUQUES-ESCUELA ALEMANES

HAMBURGO, 3. (Havas). — La Asociación alemana de buques escuela celebró su asamblea anual a bordo del "Deutschland", buque escuela actualmente en servicio. El Contraalmirante Schutz expresó la esperanza de ver estrechar los lazos entre esta asociación y la marina del Reich.

El Conde Von Roeder primer Presidente de esta asociación constató que se ha reducido en una proporción de 50 o|o los efectivos de alumnos y en consecuencia la colocación fuera de servicio del buque escuela "Gran Duquesa Elisabeth". El "Deutschland" efectuará en el curso del próximo verano un crucero a [illegible] de Finlandia y de Suecia y se dirigirá en el invierno a las Indias Occidentales.

MANIFESTACIONES DE LOS HITLERISTAS Y LOS REPUBLICANOS DISCURSO DE HITLER

MUNICH, 3. (Havas). — El Partido de Hitler y el Frente de Bronce Republicano organizaron hoy dos desfiles de afiliados uniformados. No se señala ningún incidente grave.

Los dos cortejos se reunieron en diferentes puntos de la ciudad, los hitleristas en el este, los republicanos en el sur.

Las secciones de asalto racistas, aun no completamente equipadas, fueron revistadas por Hitler, quien pronunció un discurso sobre la situación política de Alemania.

Más que de la penuria material actual, dijo, nuestro movimiento surgió del alma angustiada del pueblo alemán. Queremos salvar a la nación entera y no solamente una clase o profesión. Para reconstruir a Alemania económicamente, el capital económico debe ser puesto al servicio del pueblo. Ganemos al proletariado para la nueva Alemania que despierta y tomemos al campesino como base de nuestra reconstrucción.

MANIFESTACION COMUNISTA EN BERLIN

BERLIN, 3. (Havas). Para protestar contra el fascismo, cortejos comunistas procedentes de todos los puntos de la ciudad se dirigieron en fila estrechas, cantando la Internacional, al Lust Garten, donde unos 30 oradores hablaron a la muchedumbre, invitando al proletriado a formar un frente único contra el fascismo, dirigido ante todo contra la política del Canciller, Sr Von Papen.

Ocurrieron incidentes durante el día entre adversarios políticos, en Berlin, donde hubo tres personas heridas y se efectuaron varias detenciones; en Stuttgart, donde la policía después de haber cargado a caballo, efectuó 80 detenciones; y en Eschwege, cerca de Cassel, donde resultó un comunista muerto y tres hitleristas heridos. Según los republicanos esta jornada debía inaugurar la actividad del Frente de Bronce.

ALEMANIA ES UN TERRITORIO OCUPADO POR LAS TROPAS DE HITLER

BERLIN, 3. (Havas). — Alemania es hoy un territorio ocupdo por las tropas de asalto hitlerianas, declara Ludendorff en la revista "Volksarte".

Añade que los racistas sólo esperan la llegada de Hitler al poder para instituir el estado fascista.

Ludendorff se equivoca, aclara "Welt Ammontag", pues dicho órgano liberal estiman que la revolución hitlerista puede ser evitada si el pueblo no uniformado recuerda a último momento cual es su fuerza.

AGENTE DE POLICIA MUERTO POR COMUNISTAS

ESSEN, 3 — (A. P.) — Un agente de policía resultó muerto por los comunistas que realizaban un mitin deportio.

La policía dispersó a los comunistas a golpes, enviando 24 al hospital.

GRAN BRETAÑA

Nueva nota del Estado Libre de Irlanda

Trata del acuerdo financiero anglo-irlandés y pide la revisión de numerosos puntos

SERA ENTREGADA HOY

LONDRES, 3. (A. P.) — Mañana será entregada a Gran Bretaña la nota del Estado Libre de Irlanda relacionada con el pago de las anualidades.

Según rumores, el documento conviene en el arbitraje.

En caso contrario, Mr. Thomas pedirá en la Cámara de los Comunes que se aplique arancel a los productos irlandeses por equivalentes a las anualidades.

CUESTIONES DE QUE TRATA LA NOTA IRLANDESA

DUBLIN, 3. (Havas). — En los circulos oficiales se declara que la última nota dirigida por el presidente del Ejecutivo irlandés, Sr. de Valera, a Londres no trata solamente de la cuestión de las anualidades territoriales, sino de todo el acuerdo financiero celebrado entre el gabinete británico y el antiguo gobierno del Estado Libre, y pide la revisión de numerosos puntos comprendidos en ese documento.

Se cree que los acontecimientos que se desarrollarán en la Cámara de los Comunes dentro de algunos días, influirán en las decisiones del gobierno del Estado Libre en lo de la Conferencia Imperial de Ottawa.

Se añade, sin embargo, que los delegados están prontos para partir el viernes próximo.

LAS IMPORTACIONES DE IRLANDA EN INGLATERRA

LONDRES, 3. (Havas). — El señor Norton, Jefe del Partido Laborista Irlandés, el señor Georges Lansbury, jefe de la oposición de la Cámara de los Comunes, el Mayor Attlee y sir John Stafford Cripps, han celebrado hoy una conferencia que duró varias horas

La cuestión relativa a los derechos especiales a la importación sobre los productos irlandeses, que el Gobierno británico se propone aplicar a fin de recuperar el monto de las cantidades debidas por el Estado Libre, a título de anualidades territoriales, fué el objeto de la discusión en el curso de esta conferencia privada.

Al terminar esta conferencia, el señor Georges Lansbury declaró a representantes de la prensa que había deseado consultar al Jefe del Partido Laborista Irlandés señor Norton, sobre los medios más adecuados de impedir la guerra económica que ocasionaría la aplicación de las tarifas encaradas.

Agregó que las explicaciones del señor Norton le habían permitido apreciar el punto de vista de los laboristas irlandeses y determinar la actitud que adoptara el mismo y el jefe de la oposición en los debates, en la Cámara de los Comunes que tendrán lugar mañana.

El señor Norton por su parte afirmó netamente que el Partido Laborista Irlandés apoyara resueltamente la política del Presidente señor de Valera, tanto con respecto a las anualidades territoriales, que sobre la Conferencia Económica Imperial.

CHILE

La producción de oro será intensificada

Medidas adoptadas por la Junta de Gobierno — Se calcula que se dará trabajo a 4000 obreros

OTRAS NOTICIAS

SANTIAGO DE CHILE, 3 — (Austral) — La junta de gobierno ha resuelto intensificar al máximo la campaña para la producción de oro.

Ha ordenado el ministro de Fomento la explotación de las minas y lavaderos de metal de todo el país.

El oro será comprado por la Caja Minera.

Mediante el estímulo que el gobierno dará a esos trabajos se espera aumentar la producción a 1500 kilogramos diarios, lo cual dará trabajo a 4000 obreros.

Se espera que con dicha producción se obtendrán 240 millones de pesos anuales, aporte que contribuirá a resolver en forma eficaz los problemas económicos que afectan al país.

Acerca del problema del desarme

NUEVO PLAN DE REDUCCION DE LOS ARMAMENTOS

LONDRES, 3. (Havas). — Un diario de la noche publica un plan de reducción de los armamentos que el Ministro de Relaciones Exteriores, Sir John Simon, estaría encargado de presentar en Ginebra. Ese plan comprendería la supresión de los cañones pesados de campaña, aviones, navíos de alto bordo de más de 10.000 toneladas, navíos portaaviones, tanques pesados y gases tóxicos.

Propondrá la supresión de los submarinos o sino la limitación a un pequeño número de unidades que no pasen de 150 toneladas.

Finalmente el proyecto preveería la reducción a la mitad del personal de la aeronáutica y la disminución de los efectivos de los ejércitos continentales. El ejército inglés, en razón de sus pocos efectivos, no estaría comprendido en esa reducción.

En los círculos políticos ignoran si tal proyecto está en realidad conforme con las instrucicones que han sido dadas al Ministro de Relaciones Exteriores, pero puede afirmarse que si el plan inglés cuya elaboración se anunció corresponde en sus detalles al mencionado, es muy seguro que da satisfacción a los puntos de vista sostenidos en los últimos tiempos en la prensa y por la opinión inglesa, tal como fueron puestos de manifiesto día a día.

ACERCA DE LA PROPOSICION HOOVER

PARIS, 3 (A. P.). — La Liga Internacional Pro Paz y Libertad instó a que se estudiasen cuidadosamente las proposiciones de desarme hechas por Hoover, en vista de la necesidad de reducción inmediata. Pide que se hagan las reducciones adicionales de los armamentos navales para evitar que se establezca la desigualdad a favor de las potencias coloniales.

YUGOESLAVIA

JURAMENTO DE LOS NUEVOS MINISTROS

BELGRADO, 3. (Havas). — Los nuevos Ministros han presentado el juramento de costumbre y se esperan ahora con interés las declaraciones que hará el jefe del gobierno señor Serchsitch.

El retiro del señor Marinkovitch, aunque justificado por el estado de salud de éste, es generalmente considerado como un anuncio de decaimiento en la evolución prevista después del otorgamiento de la constitución de fecha 2 de setiembre último.

ESPAÑA

La cuestión del estatuto catalán

El Sr. Luis Bello espera que el estatuto sea aprobado antes del 15 de Setiembre

OTRAS NOTICIAS

MADRID, 3. (Havas). — El señor Bello, Presidente de la Comisión de Estatutos, declaró hoy que el Presidente de la Cámara, señor Besteiro, no está satisfecho, al parecer, del resultado obtenido por las sesiones dedicadas a la discusión de los problemas pendientes y especialmente del estatuto catalán, que no progresa en razón de la obstrucción hecha por algunos diputados agrarios.

El señor Bello añadió: No podemos permanecer a merced de algunos diputados que hacen obstrucción. El pueblo nos dió atribuciones para resolver el problema catalán y las Cortes deben votar el estatuto.

Los comerciantes que antes de la república eran republicanos son trabajados ahora por los monárquicos, pero todos deben examinar el problema con calma y en su verdadero aspecto; y debemos luchar contra los bajos ataques que degeneran en cuestiones personales y que no son sino maniobras de los enemigos de la República, como por ejemplo el reciente atentado contra el diputado Ventura Gassols.

MADRID, 3. (A. P.) — El Presidente de la comisión del estatuto catalán, señor Luis Bello, declaró hoy que espera será aprobado antes del 15 de septiembre a pesar de los temores de algunos diputados.

Agregó que el estatuto no perjudicará a las demás regiones de España. "Pido a todos los españoles que lo estudien cuidadosamente a fin de que se convenzan que protege los intereses nacionales".

UN ALCALDE EXTREMISTA

SEVILLA, 3 (A. P.). — El Gobernador ordenó al alcalde de la población de Aguadulce que renunciase, en vista de que publicó una nota atacando a la república, e instando a los obreros a buscar un régimen mejor.

EL PRESIDENTE DEL ATENEO BARCELONES

BARCELONA, 3 (A. P.). — El ex ministro Dolwer, fué aclamado unánimemente como Presidente del Ateneo Barcelonés.

DUDAN DE QUE EL ESTATUTO CATALAN SEA APROBADO

BARCELONA, 3 (A. P.). — Maciá y el diputado Gassols, expresaron el temor que el Estauto Catalán no fuese aprobado por "falta de comprensión"

Agregaron: "Los únicos amigos de los catalanes son Azaña, Bello, Fernando Valero y unos pocos más."

LOS SERVICIOS DE LA TRANSATLANTICA DE BARCELONA

MADRID, 3 (A. P.). — El marqués de Comillas, Presidente de la Junta Administrativa de la Transatlántica de Barcelona, la calcula que el Estado perderá quinientos millones de pesetas, si los servicios de dicha compañía son suprimidos.

Agregó que las relaciones comerciales transoceánicas españolas, corrían el riesgo de desaparecer, ya que ninguna otra compañía naviera, era cajaz de improvisar una organización similar.

EXPLOTO UNA BOMBA EN UN CONVENTO

CADIZ, 3 (A. P.). — Una bomba explotó en las habitaciones bajas del convento de monjas del Sagrado Corazón, destrozando las ventanas, pero sin herir a nadie.

"LEADERS" DEL PARTIDO ACCION POPULAR, MULTADOS

OVIEDO, 3 (A. P.). — El ministro de la Gobernación multó con cinco mil pesetas a los líders del partido Acción Popular, José Debles, José Fernández Ladreada, Ramón Gonzáles y José Montes, a raíz de haberse encontrado en el club que ellos dirigen, panfletos atacando a la ex Directora de Prisiones, Victoria Kent.

INHUMACION DE LOS RESTOS DE BRIAND EN COCHEREL

Participaron en la ceremonia Herriot, Kellog, miembros del gobierno francés y numerosas delegaciones—Discurso de Herriot — Carta de MacDonald

OTRAS NOTICIAS DE FRANCIA

A LAS 12 Y 30 LLEGA EL FURGON FUNEBRE A COCHEREL

COCHEREL, 3. (Havas). — Los trenes, durante toda la mañana traen asociaciones, delegaciones y peregrinos a la tumba de Briand, que es simplísima, hecha de granito azul en la que se lle como única leyenda "Aristides Briand".

A las 12 y 30 llega el furgón fúnebre.

Se halla el ministro del Interior, la Guardia Republicana, hace guardia de honor.

LLEGA EL JEFE DEL GOBIERNO

COCHEREL, 3. (Havas). — A las 2 p. m. llega Herriot, acompañado de Paul Boncour, Paganón, Candace y Francois Albert, siendo recibido en el Cementerio por Sarraut, Daladier, Mator, Hymans, Erich Drumonnd, Kellog, representantes de las Cámaras de Diputados y senadores y otras personalidades.

COCHEREL, 3. — (A. P.) — Los restos de Briand fueron traidos desde el cementerio de Passy, en París, para ser enterrados en una tumba cerca de su viejo hogar de Cócherel.

Participaron en la ceremonia M. Herriot y Mr. Kellog.

Herriot pronunció un discurso, diciendo entre otras cosas: "Jamás he sentido tan profundamente el valor de sus consejos y su ejemplo como ahora cuando me veo empeñado en negociaciones que según espero contribuirán a resolver la situación de Europa y del mundo entero".

"Desde aquí puede uno dirigirse mejor a los pueblos para pedirles que eviten el horror de la violencia y para asegurarles que Francia fué representada tanto tiempo por una voz que desea para todas las naciones, grandes y pequeñas, justicia y paz en medio del trabajo fructífero y la reconciliación."

SENTIDA CARTA DE MACDONALD

COCHEREL, 3. (Havas). — Antes de leer su discurso Herriot leyó una carta de MacDonald redactada en los siguientes términos:

"La mento infinito que las múltiples preocupaciones de la conferencia y otros trabajos me impidan estar en Cocherel cuando Briand, gran francés, gran europeo del que me he sentido orgulloso llamarse viejo amigo, sea conducido a la última morada.

Os ruego os inclinéis sobre la tumba del viejo amigo y penséis en mí"

DISCURSO PRONUNCIADO POR HERRIOT

COCHEREL, 3. (Havas). — Se realizó en esta localidad, solemnemente, la ceremonia de la inhumación de los restos de Aristides Briand.

Herriot, dijo: Espero que el apaciguamiento mundial, proseguirá como obra de la organización de paz emprendida por Briand en nombre de Francia, que quiere para todas las naciones, pequeñas o grandes, justicia, paz y trabajo, así como la reconciliación general.

En momentos en que vamos a depositar en un pedazo de tierra francesa que con tanto afecto amó aquél que tanto se preocupó por la suerte de la humanidad, el hombre cuya seducción y simple gracia, tuvieron fortuna al apreciar a todos los que lo trataron, estimo un deber evocar una gran figura y recordar su hermosa obra.

Briand, agregó, sintió en todas las ocasiones, el orgullo de su origen campesino del que guardó en el findo de su ser la paciencia y tenacidad y en pocas ocasiones se turbó la serenidad de sus claras pupilas. Su personalidad dominó durante un cuarto de siglo en Europa, podríamos decir al mundo.

Se formó poco a poco, desde sus primeros ensayos como periodista, acusando una gran originalidad que se enhiqueció progresivamente.

Sería perjudicar grandemente la memoria de Briand, separarlo después de muerto, de todo lo que amó, de ese trozo de tierra en que nació, de las masas de obreros y campesinos, que experimentaron un ascendiente mágico en el gran apóstol de la paz.

Su coraje natural lo impulsó en distintas ocasiones a salir en defensa de las cusas más difíciles y más arduas.

Su innato liberalismo, su espíritu independiente y sincero, sus convicciones republicanas, le abrieron las puertas de la democracia.

Al lugar preferente que ocupó Briand llegó por el camino recto, sin amoages ni subterfugios.

Como ha sucedido y sucede en la mayoría de los casos en los grandes acontecimientos como la separación de la Iglesia y el Estado, vimos a Briand siempre dispuesto a representar el rol más importante.

El jurista de amplio criterio dotado de espíritu verdaderamente humanitario supo interpretar su idea laica, no como doctrina agresiva sino como un nuevo medio liberador.

Briand fué 24 veces ministro, 11 veces presidente del Consejo. Su carrera de hombre de estado sera juzgada por la historia. Hoy queremos los amigos de Briand recordar esa personalidad que supo meditar largamente el argumento que sabía dirigir luego como una flecha al punto más sensible y vulnerable, queremos elogiar su magnífica elocuencia, su frase sútil.

El rol que en el emocionante período de la guerra representó Briand está encuadrado en una línea extraordinaria de firmeza y confianza que no decayó aún ante l tragedia de Verdum.

La potencialidad de su discernimiento le anuncia el grado de importancia que para la terminación del conflicto tiene el teatro oriental, y Briand espera confiado el triunfo vislumbrado.

Cuando la figura de Briand toma verdadero relieve es después del sangriento conflicto, en ocasión de iniciar los preparativos de la organización de la paz, época en que sin descorazonarse lucha encarnizadamente contra los viejos métodos seculares y rutinas, salvando los obstáculos después de titánicos esfuerzos valiéndose de enorme generosidad la cual le da la gran dosis de confianza que necesita para seguir luchando.

El acuerdo de Locarno le da la pauta de los resultados de su acción benífica.

Hay que pensar solamente en las dificultades para obtener para los paises las garantías de seguridad prometidas por los tratados y lo difíciles de obtelas, esto es lo que da idea del esfuerzo realizado por el grn estadista bretón.

Con el pacto de París queda la guerra fuera de la ley, entonces surgen en la mente de Briand las grandes ideas que culminan con la Federación Europea.

En ese tiempo Briand se convierte no solamente en el más experimentado estadista sino también en el guía espiritual que agrupa a todas las fuerzas pacifistas.

Briand ha mosrado a la humanidad el camino del bienestar, después de grandes sacrificios y esfuerzos sobrehumanos.

Los que no os conocían bien, ignoran bajo vuestra serenidad, vuestra beatiutd, vuestro aparente escepticismo latía con la más apasionada firmeza, a toda prueba, que sabía doblar al adversario en el momento dado, así como sabías dar a la diplomacia visos muy humanos que le valieron uno de los primeros puestos en los círculos internacionales.

Ahora, querido maestro gran luchador, extraordinario apóstol, descansa en paz bajo la proteccin de los humildes compañeros que tanto quisísteis mientras nosotros tratamos de no omitir esfuerzos porque vuestra memoria sea venerada por la humanidad entera".

LA SEMANA DE LAS NACIONES AMERICANAS

PARIS, 3 — (Havas) — Una manifestación de elegancia se desarrolló esta tarde en el Hipódromo de Saint Cloud, con motivo de la jornada turfística del Premio Presidente de la República y en ocasión de la séptima jornada de la semana de las naciones americanas.

S. admiraron numerosas elegantes toilettes de última moda que se lanzaba, habiendo entre ellas verdaderas creaciones.

El marqués de Nieuil, presidente de la sociedad, recibió a los huéspedes. Figuraban entre estos el Ministro del Uruguay, doctor Guani; Embajador del Brasil, doctor Souza Dantas; el señor Simón Patiño, señora y su hija, el general Vázquez Cobo, el señor Caballero de Bedoya y señora, el señor Francisco García Calderón y señora, el señor Valenilla Lanz y señora, el señor Castello Sosa, el señor Gonzalo Escudero, el señor Aurelio Miró Quesada, propietario de "El Comercio" de Lima y otras personalidades sudamericanas.

Esta mañana, en presencia de numerosa concurrencia, se bautizó la plazoleta que rodea la estatua de Francklin, en la Plaza del Trocadero, con el nombre de Yorktown.

El señor de Fontenay, Presidente del Concejo Municipal, hizo resaltar la importancia de la victoria franco-norteamericana de Yorktown en la historia de la liberación de los Estados Unidos.

EL BANQUETE DE LA PRENSA REPUBLICANA

PARIS, 3. (Havas). — En el banquete de la prensa departamental republicana de Francia, después de una alocución del señor Strauss, en nombre de la Asociación de la Prensa, el señor Lebrun, Presidente de la República, enalteció las cualidades profesionales de los periodistas departamentales, cuidadosos constantemente de la verdad.

En las horas de crisis, dijo, habéis dado a vuestros lectores un aspecto optimista de las cosas que los hizo capaces de atravesar las horas malas.

Después hizo resaltar los progresos de difusión e instalación material de la prensa departamental en menos de cuarenta años.

Terminndo, brindó por la prensa republicana departamental.

PARIS, 3. (Havas). — La prensa republicana departamental de Francia que reeligió hoy como presidente al señor Fer, dió esta noche un gran banquete presidido por el señor Lebrun, Presidente de la República, y al cual asistían numerosas personalidades políticas, especialmente los Sres. Jeanneney, Albert Sarraut y Justin Godart.

El Sr. Fer rindió homenaje a la memoria del Presidente Doumer y saludó respetuosamente al nuevo Presidente Lebrún, guía sabio y vigilante de Francia republicana.

REUNION DE LA ASOCIACION PRO SOCIEDAD DE NACIONES

PARIS, 3. (Havas). — La décima sexta asamblea de la Unión Internacional de Asociaciones para la Sociedad de Naciones, ha inaugurado esta tarde sus trabajos en el anfiteatro de la Sorbone, bajo la presidencia de Lord Robert Cecil, y en presencia del Sr. Aime Berthod, representante del Primer Ministro Sr. Herriot, del señor Candace y de los embajadores de Alemania, de Italia y de Japón.

El Sr. Aime Berthod saludó la memoria de Aristide Briand y elogió su actividad a favor del país.

Expresando la esperanza de ver la iniciativa del Presidente Hoover tomando el giro de una nueva etapa en el camino del desarme simultáneo y del control, hizo resaltar que Francia daba ya el ejemplo con su gobierno el cual proponía actualmente al Parlamento importantes reducciones sobre los créditos militares.

Lord Robert Cecil se asoció al homenaje que fué rendido a Briand.

Evocó el entusiasmo con el cual el pueblo inglés acogió la proposición del Presidente Hoover, mientras que los hombres de estado las consideraban con respeto prudente.

Varios oradores hicieron después un alegato favorable a la causa de la organización de la paz.

EL PROGRAMA DE ECONOMIAS DE HERRIOT

PARIS, 3 — (A. P.) — El programa de economías de Herriot tendiente a economizar una suma equivalente a 18 millones 400 mil dólares en el presupuesto, ha sido postergado lo menos por 48 horas, con motivo de la partida de Herriot para Lausana.

La aplicación de dicho programa ha encontrado seria resistencia por parte del comité de finanzas de la Cámara de Diputados.

El programa establece la postergación de la construcción de unidades navales grandes de 33 mil toneladas, que ha sido ya autorizada, y la reducción en cinco por ciento de los sueldos del Presidente y los diputados.

Los diarios casi unánimemente han calificado la situación de cuestión de gobierno.

Herriot, a su llegada de Cocherel, convocó al gabinete para la sesión de mañana.

PERU

El frustrado movimiento revolucionario

LOS DIRECTORES DEL MOVIMIENTO SERIAN LEGUISTAS

LIMA, 3 (Especial de Austral). — Un comunicado oficial, asigna al frustrado movimiento revolucionario de ayer, un carácter netmente leguista, afirmando "que esos hombres sin patria y sin ley persisten en su empeño criminal".

Entre los detenidos figuran Olavegoya Kruger, el aviador civil Ernesto Devescovi; el ex diputado Oscar Grau Astete, ex sub-secretario de Leguía, Alfredo Garland; ex alcalde de Huancayo, Andrés Aramburu; ex director de "Mundial", Ruben Plancas; ex director de Gobierno Oscar Jorge Leguía, sobrino del ex Presidente; capitán aviador Mendivil, quien recientemente realizó un raid desde Lima a Ayacucho; sub-oficial Flores y otros.

Dicho comunicado dice que los conjurados señala como jefe del movimiento a los coroneles García Codos Connor y Eulogio Castilla miembro de la Junta de Gobierno de Agosto de 1930 y después comandante general de la 1a división.

Los presos fueron puestos a disposición de la justicia militar

FEMENINAS

A cargo de STERN

LA SILUETA DE UNA MADRE

UN PENSAMIENTO DE PERDURABLE ACTUALIDAD

En el año 1905 estuvo en Buenos Aires Monseñor Ramón Angel Jara, obispo chileno de la más definida jerarquía espiritual. Hospedado en casa de una ilustre familia argentina, dejó en el album de los dueños de la casa, este sentido y magnífico pensamiento, que hoy tiene la misma actualidad que cuando fué consignado.

"Señora:

"Hay una mujer que tiene algo de Dios por la inmensidad de su amor, y mucho de ángel por la incansable solicitud de sus cuidados; una mujer, que, siendo joven, tiene la reflexión de una anciana, y, en la vejez, trabaja con el vigor de la juventud; una mujer que, si es ignorante, descubre los secretos de la vida con más acierto que un sabio, y, si es instruida, se acomoda a la simplicidad de los niños; una mujer que, siendo pobre, se satisface con la felicidad de los que ama, y, siendo rica, daría con gusto sus tesoros por no sufrir en su corazón la herida de la ingratitud; una mujer que, siendo vigorosa, se estremece con el bagido de un niño, y, siendo débil, se resiste a veces con la bravura del león; una mujer que mientras vive, no sabemos estimar, porque a su lado todos los dolores se olvidan; pero después de muerta daríamos todo lo que somos y todo lo que tenemos por mirarla de nuevo, por recibir de ella un solo abrazo, por escuchar un solo acento de sus labios.

"De esta mujer no me exijáis el nombre a mí, si no queréis que empape con lágrimas vuestro álbum, porque ya la vi pasar en mi camino.

Cuando crezcan vuestros hijos, leedles esta página y ellos, cubriendo de besos vuestra frente, os dirán que un humilde viajero, en pago del suntuoso hospedaje recibido, ha dejado aquí, para vos y para ellos, un boceto del retrato de su madre".

Ramón Angel Jara.

DCHARLAS PARISIENSES

(Por J. F.)

Sería increíble, si no se viera con los propios ojos, la actividad de que dan prueba en este momento los grandes talleres de costura, de París. Para ver desde ahora los modelos se reciben las invitaciones que convidán al desfile de maniquíes que se muestran día a día durante tres semanas en la más importante como en la más modesta casa de modas de París. La imaginación parisiense, sin dejarse influir por los rumores alarmantes, ha concebido como en tiempos de prosperidad y va a darnos una serie re maravillas para el día y para la noche que hará soñar al mundo entero. ¡Quién sabe si este no será un medio de conjurar la mala suerte!...

Así, no solamente saldremos del período de la uniformidad, sino que además entraremos en el de la fantasía personal. El traje sastre será diferente para cada mujer,(aun cuando algunas adoptan la misma forma. Será entonces el cuello el vivo de la pechera o la manera de disponer el pañuelo lo que hará del traje tradicional un arreglo distinto para cada una. Chaqueta corta, bolero flotante, blusas, corbata anudada o abrigo tan largo como el vestido interior, es en el edtalle que se manifiesta que abandona definitivamente la línea maniquí, buscando su personalidad propia.

Se nos dice que el talle Primer Imperio tendrá éxito, y es posible; pero al lado de esta línea tendremos la "línea enrollada", la última creación, la más acertada desde nuestro punto de vista, la que da más flexibilidad al cuerpo femenino autorizando mayor diferencia entre las mujeres que la línea Primer Imuerio, que uniformiza demasiado todas las siluetas. Y una de las últimas novedades es justamente el enrollamiento de dos tonos, de fascinante originalidad; puede elegirse el delantero de un vestido de satén blanco o negro, y desde el escote, adelante, surge un efecto rosa o verde que pasa sobre los hombros y se anuda en la espalda para recaer más abajo del talle, mezclándose con la falda.

Otro tipo de enrollamiento consiste en una corbata de tres "écharpes" de tonalidades distintas, pero oportunamente combinadas, que es colocada y retorcida alrededor del cuello pasando luego bajo el cinturón, por la izquierda, para caer sobre la falda. Cierta chaquetilla, corta hasta lo increíble, posee dos bolsillos colocados tan arriba que parecen estar bajo los brazos; del mismo modo, ciertos abrigos de noche, con cuello grande, sólo llegan al ras del talle, estilo muy original y agradable. Esta moda hace aparecer por contraste la base del cuerpo más reducida de lo que es en realidad.

En cuanto a las mangas, lo menos que puede decirse es que ellas son diferentes en cada mujer, como el sombrero, la cartera y el calzado, los que se adaptan a cada "toilette" y a cada hora. No tendremos un solo sombrero "a la moda", sino que tendremos muchos, una verdadera legión.

Habrát ocas hechas de "gros-grain", que dejen la parte superior de la cabeza descubierta. El fieltro se mezclará al "celofán"; entretejidos conjuntamente darán una impresión de terciopelo impreso. El satén a dos fases y de dos tonos opuestos realizará bonitas boinas puestas sobre un lado de la cabeza, punto esencial que observaba la moda de los minúsculos sombreros de verano.

Más que nunca, la frente estará descubierta, los cabellos peinados en estilo nuevo y siguiendo el borde de la toca este movimiento. Las mechas se pegarán a las sienes, pues será del peor gusto dejar volar los cabellos en todas las direcciones, como ciertas artistas del cinematógrafo. Nada dará una mayor nitidez al conjunto y exigirá de la línea general una correspondencia más directa.

Además, las mujeres se librarán de lo superfluo cuando les es preciso llevar una existencia tan ativa como la que les toca en suerte durante los tiempos de guerra. Jamás las damas de la sociedad se han ocupado tanto en socorrer, ya no a los soldados, sino, en la hora presente, a los que la cesación de trabajos y la ruina han afligido, ¡y ellos son numerosos!

No hay mujer, por más elegante que sea, que no dedique algunas horas por día a visitar dispensarios o refugios de noche que aseguran la sopa cotidiana a los que están sin abrigo. Y como sucede siempre en semejante caso, el ingenio suple los medios pecunarios; se descubren industrias que la necesidad hace nacer, ¿No se llega hasta a pedirnos los diarios viejos a fin de hacer colchones y cobijas para los que duermen en el suelo de los tinglados y de los galpones, para esa multitud lastimosa que Francia posee todavía, y no en menor cantidad que Inglaterra y Alemania? ¿No es una de esas escenas de "la Opera acuatro cuartos" la que vemos casi todos los días?

Y a propósito; otra cuestión no menos interesante para la moda es que ya no existe diferencia entre el cinematógrafo y el teatro. Este último será suplantado por la pantalla, y parece que esto sucederá pronto. En todo caso, jamás el teatro ha sido visitado por mujeres vestidas con mayor sencillez; se ve que la costumbre de no cambiarse por la noche para ir al cinematógrafo ha comunicado poco a poco a las coquetas la afición de presentarse después de las ocho de la noche con el mismo traje que levaban por la tarde. Tal sencillez debía sobre el plano degenerar en contra de la elegancia, y esto es realmente lamentable. Solamente las extranjeras — y cada día son menos numerosas en nuestra ciudad — continúan luciendo el vestido escotado en el teatro. Y puede decirse que llaman la atención... Es la verdad. Signo de la época, muy característico. Sin embargo, debe reconocerse que aún así, con un vestido simple todas las parisienses son deliciosas, como lo dijimos al principio de esta crónica.

1. Elegante abrigo de tela de lana diagonal, beige y rojo. — 2. Trajecito de repe de lana color verde. Blusita de espumilla crema.

EL ESTILO LUIS XIII

Severo y frío, el estilo Luis XIII, sucede al brillante período del Renacimiento. La Reforma triunfante lleva el arte hacia un período de pureza y sencillez que erima con los espíritus prontos a rechazar las frivolidades.

En las habitaciones, las pinturas murales toman mucha importancia, y entran en boga las tapicerías; el mobiliario es sobrio, severo y frío, pero cómodo. Los muebles y las sillas son de líneas rectas, cuadrados; los bargueños se sustituyen por las cómodas. Se encuentran en todo los columnas torneadas o acanaladas, que son el signo distintivo. Los muebles se hacen de madera de madera de ébano y de nogal, casi sin esculpir, con las sillas cubiertas de cuero grabado o estampado, que es insuficiente para dar una apariencia de riqueza y comodidad. Los lechos son bajos, y ostentan altos doseles que soportan ricas telas. Este mueble se hace con más esmero, porque el dormitorio es una habitacinó para recibir; las mujeres de moda y los altos personajes hacen del rededor de su lecho, un salón.

Los objetos decorativos no tienen gran carácter, pues el "bibelot" es raro, y se concede poca importancia a lo que no presta utilidad.

La transición entre el estilo Luis XIII y Luis XIV es muy hermosa. La decoración interior es más completa, más animada, más rica. Los lienzos pintados y las figuras esculpidas, la confortan y reaniman; todo es dorado, paredes y muebles; el mobiliario se compone aún de pocas piezas. Todo se sacrifica al aparato; el sillón lo caracteriza sobre todo; ancho, confortable, con proporciones sabiamente calculadas, los brazos y los pies elegantemente esculpidos y tapizados de finas telas. Las mesas son majestuosas, doradas, a veces guarnecidas de mosaicos y aparecen las consolas recostadas en el muro, recordando los motivos de arquitectura; las cómodas son de aspecto rudo, y los bargueños son solemnes. Eso es todo lo que vemos en este estilo de transición. La consola, es una especie de media mesa, que se apoya contr ala pared, y, por consiguiente solo quedan visibles tres lados: uno largo y dos cortos. El mueble está sostenido por dos o cuatro pies, en ese caso geminados, es decir reunidos de dos en dos, y cubierto por un mármol sobre el que se colocan diversos "bibelots". Esos pies estaban dibujados en la forma de las consolas de arquitectura, que como se sabe, son la parte saliente que sostiene la cornisa o un gran ornamento que se destaca de la construccinó.

CRONICAS EE PARIS

EL AZUL MARINO

Si la lógica debiera intervenir en las fluctuaciones de la moda, no faltarían razones para justificar ese retorno al azul marino, que se anuncia para la actual estación, y quizás también el final de la boga del marrón y del verde oscuro, y la declinación del negro, color el cual ya se trató de no usar durante el verano, cuando el tiempo imponía los tonos claros y vivos. Los coloridos inciertos, los tintes medianos, ya tampoco se aceptan. En tales condiciones, sólo resta el azul marino, para establecer la base de los nuevos modelos. Y como al fin los tejidos de reciente creación —principalmente las lanillas que se llevan con tanta abundancia — son de colores unidos, intensifican el éxito del azul marino, lo que no podía suceder cuando las lanerías jaspeadas, los "tweeds" y las mezclas eran las favoritas de la moda.

Pero qué importan las razones lógicas, cuando se trata de ese azul marino que sólo necesita aparecer sobre el plano para gustar otra vez. Es tan juvenil, alegre, tan práctico como el negro, e infinitamente más adaptable a cualquier hora del día; además, él va admirablemente con toda suerte de tintes seductores, cualidad fundamental, teniendo en cuenta la importancia que adquieren actualmente los retoques de color con la costura y la moda.

De esa manera, después de un eclipse de varios años, el azul marino renace. Y se dice "el azul marino", para simplificar, pues en realidad los azules — los azules obscuros — son numerosos hasta el infinito, e innumerables serán los que se llevarán. En general, deberán tirar más hacia el violeta que al verde. El verdadero marino, cuyo nombre explica el origen, es sombrío; existe no obstante un azul marino claro, que recuerda los uniforces de la flota británica.

Habrá finalmente un azul noche, más especialmente indicado para los vestidos de velada, y un azul duro, casi ul-

Todos los tejidos no se prestan del tramar, perfecto para la ciudad.

En las sederías, por ejemplo, hay que mismo modo para todos estos tonos. atenerse a las telas opacas, "shantung". Los crépés de Chine" y los "twills" y tussor, a grano más o menos irregular. los pequeños brochados sobre fondo marino forman excepción por sus estampaciones que modifican completa-

Para las lanillas, la numeración es mente el aspecto del tejido.

extensa. Todas son aptas, conviniendo a las dos o tres varientes clásicas del azul marino: están los "jerseys", tan diversos en su contextura, como los diferentes puntos de tricota o de "crochet" hechos a mano, puntos calados o en relieve, nidos de abeja, acanalados, rayas, cuadriculados, encajes a reducido y gran diseño. Luego, se hallan los crespones, que, ellos también, exponen un enorme número de distintas tramas, granos crespos, granos alargados, diseños en relieve, telas a nuditosy telas de lana lisa; por fin, todos los tejidos que se clasifican en la categoría de los "crépes", pues no son ni lisos ni brillantes, siempre ligeros y con frecuencia trasparentes.

Entre las lanerías para tapados existe la misma variedad de aspectos, análoga unidad de tonos: "cheviot" gruesa tela, "tweeds" llanos. Y se agregao aún a esta lista, los "shantungs" de lana y numerosas lanillas mezcladas, de material es diferentes.. e imprevistos.

ABRIGUITOS PARA EL VESTIDO

Cuando una moda le agrada, la mujer se resuelve difícilmente a abandonarla. Así ocurre con esos abrigos breves que se echan sobre los hombros, de noche, en el teatro, de concierto, durante la cena. Son otros tantos tintes vivos sobre vestidos oscuros y otras tantas maneras de velar los brazos, de disimular los escotes.

Algunas de estas prendas proceden de la capa, otras del bolero. Hay "fichús" cruzados adelante y anudados atrás, chaquetillas ajustadas, de mangas cortas y abuchadas.

La misma variedad reina en los tejidos, ya que se emplearán también las sederías muy flexibles, como los tafetanes, "moirés" o laminados semirrígidos; el carácter dl modelo será de acuerdo al gusto personal.

Para obtener, en la confección, un trazado exacto de las curvas de estos pequeños, pero complicados abrigos, es aconsejable utilizar el procedimiento de los cuadriculados, que consiste en delinear sobre el patrón respectivo un cuadradito regular, que reproduzca — agrandado diez veces — sobre el molde definitivo, el mismo cuadrado.

EL TROUSSEAU MODESTO

El trousseau no depende solamente del estado de fortuna de quien ha de llevarlo, sino también de su posición social. Así, una joven que cuenta con una buena dote está obligada a proveerse con más profusión y riqueza que otra más modesta, que sólo puede llenar tal exigencia limitándose a comprar la lencería blanca y contando que le resultaría más económico haciendo por sí misma, en casa, los adornos en "crépe" u otros tejidos de color, con los cuales se pueden hacer muy lindas combinaciones, siempre que quien haya de confeccionar la ropa, tenga un poco de buen gusto y de prolijidad.

Tampoco es necesario proveerse de excesiva cantidad de ropa, sino la necesaria para poder cambiar siempre, pero sin que por eso los armarios tengan que estar rebosantes.

Hay que pensar que la moda varía hoy por hoy, tanto para la ropa exterior como para la ropa blanca, y que esta tan pronto se lleva estrechísima, para poder tener espacio dentro de los trajes fundas; como amplia y complicada, cuando la moda decreta el ensanche de los vestidos.

Por lo tanto, bastará siempre el tener abundancia de ropa, pero no exceso que sólo sirve para incomodar en los roperos, ocupando un sitio que bien puede ser aprovechado en guardar lo que sea indispensable, para la comodidad diaria.

En ropa de abrigo, también debe tenerse el mismo sistema; ropa buena, de excelente material, las necesarias, pero nunca ropa inútil, a la que no le llega jamás el día de salir del fondo del armario o cómoda, en que esté guardada.

CONOCIMIENTOS UTILES

MODO DE CONSERVAR LAS PIELES

Antes de guardarlas en una caja especial, en la que quedan herméticamente cerradas, conviene que las pieles estén muy limpias, cepilladas, peinadas y sin partículas de polvo.

El "shung" y el "renard" conviene cepillarlas a contra pelo y colgiarlos en vez de guardarlos en cajas, pues tienen un pelo fino y largo que se aplasta con suma facilidad. De vez en cuando conviene peinar el "renard" con un peine de metal de púas separadas. Si el polvo y la humedad las ensucian se pasa por encima una esponja humedecida en "gasmine", una esencia mineral a base de gasolina, pero que no tiene ese olor tan desagradable. El armiño y todas las pieles blancas se limpian con harina de la más fina y de la más blanca, flotando con una franela, y cambiando muy amenudo la harina hasta que salga blanca. Si esto no resultara eficaz, un poco de agua ligeramente amoniacada blanqueara definitivamente.

La chichilla y la marta se limpian con magnesia en polvo caliente. Se coloca la magnesia en un recipiente de metal que se introduce en el horno; cuando está muy caliente se polvorea en abundancia la piel y se espera a que se enfríe; entonces se flota a contra pelo, se cepilla suavemente y se sacude.

Lo costoso de las pieles justifica que se procure con afán su conservación, y su limpieza. El mejor medio de conservarlas después de haberlas limpiado a conciencia, es ponerlas al abrigo de la luz y del aire, en una caja herméticamente cerrada y que debe guardarse en un sitio oscuro.

Antes de cerrar la caja se polvorea bien con naftol o alcanfor o trementina. Una vez introducidas las pieles en la caja, se tapan todas las rendijas que pueda haber, con tiras de papel engomado.

LA MESA

ARROLLADO DE CREMA

Se baten las yemas y las claras de cinco huevos separadamente, agregándoles a las yemas una taza de azúcar en polvo, tres cucharadas de cocoa y una cucharada de vainilla; se le añaden las claras a nieve. Se enmanteca una tortera y se le vierte la pasta poniéndola quince minutos en horno moderado. Se retira del horno dándola vuelta sobre una servilleta limpia. Cuando se enfríe bastante se cubre con crema Chantilly, empleando una cuarta taza de azúcar para cada taza de crema. Se arrolla con cuidado, se envuelve la servilleta alrededor, dejándola así una hora por lo menos. Se saca de la servilleta y se baña por encima y a los lados con la preparación que sigue: se unen como una crema suave taza y media de azúcar impalpable, dos cucharaditas de cocoa, media cucharadita de vainilla, dos cucharadas de manteca derretida y tres de leche o crema de chocolate.

COTELETAS DE HUEVOS

Se hace una salsa blanca espesa con una taza de leche, una cucharada de manteca y tres cucharadas de harina. Se pican tres huevos duros y se combinan con la salsa, sazonándola con sal, pimienta, una cucharadita de cebolla picada, si se quiere; media cucharadita de perejil picado y tres cucharadas de queso rallado. Se dejará enfriar y se corta en forma de coteletas chicas. Se bate un huevo con tres cucharadas de leche se pasan las costillas por la mezcla se envuelven en pan rallado y se fríen en aceite o grasa hirviendo. Se adorna la fuente con arvejas cocidas y zanahorias picadas.

CORRESPONDENCIA

A CATALINA. — Por dura que le parezca su situación, no es como usted supone humillante y tiránica. Felices de aquellos que aún tienen mas arriba un ser superior, hombre o mujer, que se interese y afane por ellos. Lo que a usted le parece rigidez, severidad insoportable, no es tal, o por lo menos no creo que se le haga con semejante intención. Por lo que usted dice, en esa persona se ve claramente el deseo de hacerla a usted feliz, de conseguir que escape a ese medio donde prima la libertad, en que cada niña cree bastarse a sí misma para reeducarse, para desenvolverse en esa serie de actos en que el consejo de un superior (cuando no se tienen padres) es tan necesario. Sea dócil, sea bondadoso; es verdad, las cabezas blancas suelen ser fastidiosas, pero están llenas de experiencia, de sana sabiduría adquiridas en larguísimos años, y que luego se pretende inculcar a la juventud rápida, velozmente, como sci se presintiera que los días están ya contados, y se quisiera aprovecharlos en hacer a esa juventud el mayor bien posible, penetrándola, por así decir, de una ciencia que aún cuando sea dolorosa, ha de actuar como preservativo para ahorrarle luego el sufrimiento a idénticos dolores. Inclínese de buen grado ante esa voluntad, no se emancipe con su falso criterio, infuenciada tal vez por frívolas amigas — las mismas que, si la viesen en una pendiente peligrosa, sin duda la abandonarían. Calme sus nervios, tranquilice su espíritu y tomando entre sus juveniles manecitas, las ásperas y temblorosas manos de esa anciana, prométale seguir uno a uno sus consejos, segura de que lo que ella pretende es lo mejor, y lo que a usted mas le conviene. Sin dejar de ser alegre, tórnese paciente y criteriosa, y usted notará como en ese cambio halla la paz del alma y el bienestar que su vieja compañera le ofrece con aparente egoísmo pero con la finalidad más noble y generosa.

A SARANDI. — He recibido su extensa correspondencia que contestaré el domingo próximo, y de la que luego haré traslado a "Fabiola" Tuve la oportunidad de hablar con una nieta de la señora que usted me elogió tanto y tan merecidamente en su carta anterior; y sabiendo el gusto que le voy a proporcionar le he ofrecido la grata lectura de algunos párrafos. ¿No se opona usted?

A FRANCESA. — Gracias por su amable carta; me encanta saberla más animada y en vías de restablecerse. Si pudiese dejarme llevar por el deseo de verla, ya habría ido a su casa, pero, empezando por mi salud, muchas cosas me lo impiden.

A SENTIVA. — Lamento mucho lo que usted me escribe, pero considero que el silencio de esa promesa no es precisamente una negativa, y abrigo, por lo tanto la esperanza de que usted pueda conseguir después lo que le pido. Siento mucho molestarla, pero usted misma me dará la razón al excusarme.

A FLOR DE LOTO. — Quisiera que su situación fuese entre mis manos como dócil arcilla a la cual pudiese darle la forma de la felicidad más completa que anhelo para usted pero siendo imposible todo lo que forjo en ese deseo, espero que su buen criterio, su acertada resolución realicen lo que más conviene a su porvenir. Siempre me he admirado su manera serena y criteriosa de pensar y de juzgar, por eso, no temo a lo que usted resuelva, pues sé demasiado que entre los pro y los contra frente a los cuales la coloca su destino, usted procederá a conciencia y con entera serenidad. Cuente ahora y siempre con mi apoyo moral y esté segura de que cuanto le hemos demostrado durante su visita, es esencialmente sincero.

A SERPENTINA. — Debe hacerse masajes constantes con la crema de Belleza "Coeur de fleurs". Estos masajes hechos a conciencia fortalecen los músculos faciales, suavizan la piel, activan la circulación y nutren perfectamente el cutis además de blanquearlo. Es cuestión de perseverar y no pensar que en pocos días usted va a obtener lo que sólo se consigue y se consolida con la paciente consecuencia haciéndose los masajes diarios, por cansada u ocupada que esté. Esa crema, con el descuento que le corresponde al invocar esta página, la encontrará en la farmacia "Rey" calle 25 de Mayo N.o 387. Si al mismo tiempo se decide por la leche de Belleza de esa misma marca, exija el colorido que conviene a su tez. Le doy el mismo consejo para la elección de los polvos; tenga presente que con ello el rostro gana mucho en esplendor.

A SIN SUERTE y CON EJPERANZA. — Todavía no tengo nada bueno que comunicarles.

A CAPERUCITA ROJA. — Acuso recibo de su carta y quedo a la espera de lo solicitado.

A ALICIA. — Ya envié su dirección; espere tranquila que la llamarán.

A UNA LECTORA. — Fué por correo la dirección de la costurera. Se ocupa precisamente también de lo que usted necesita, y estoy segura de que quedará conforme.

A RESIGNADA. — Tengo en mi poder las referencias que usted solicitó de la maestra, y su señora madre, con los nombres de las personas que pueden informar sobre ellas. La casualidad ha hecho que al conocerlas supiera que están emparentadas con unos parientes míos, revelación que me fué muy agradable. Espero su nombre y dirección exacta, para enviarle en el acto todos los datos recibidos. Ambas están dispuestas a partir seis o siete días después de ser aceptadas por usted. Adelanto mi parecer de que usted quedará satisfecha en todo sentido.

A ISABEL. — Mi recomendada se presentará a usted en un de los días y a la hora que menciona. Se trata de un ser tan desgraciado, que bien quisiera que al lado de ustedes hallara un poco de paz y tranquilidad.

A VIOLETA. — Se que con mi recomendación ha encontrado usted varios clientes. Me agradaría saberla contenta y con más esperanzas respecto a su situación.

A NATIVIDAD. — Le escribí hará dos semanas, enviándole una dirección donde pensé que podría arreglarse. Usted no ha ido ni me ha contestado. Le pido que al leer estas líneas, venga a verme, preguntando antes por teléfono (al 990 Pocitos) si puedo recibirla.

A MUCHAS CONSULTANTES. — Es tan enorme la cantidad de cartas que he recibido, que ni el tiempo ni el espacio del diario me permiten contestarlas a la brevedad deseada. Al rogarles a todas un poco de espera, solicito de las demás, que en quince días, por lo menos no me escriban, hasta poner esta correspondencia al día.

A IVY. — Me ha sorprendido tanto su carta que, desde este momento desisto de la publicación de mi libro con los medios recolectados por usted y los enviados por mi intermedio. Publicaré mi lista en "Femeninas" y reproduciré también la suya que apareció en "El Diario", y acto continuo retiraré los ciento cinco pesos que usted me entregó y que están depositados en la Caja de Ahorro Postal, para reintegrar cada suma a los amables y generosos donantes. Las que me conozcan un poco más y mejor que usted sabrán bien que mi modalidad, siempre modesta y enemiga de exhibiciones, no aspira a otro homenaje que el de mi conciencia, y el cariño que las corresponsales de esta página han sabido siempre tributarme. Su carta, fué recibida estando ya al final de est Consultorio.

STERN.

Dirigir la Correspondencia a Stern, calle Solano Antuña N.o 2859. (Pocitos).

El programa profesional de esta tarde quedó reducido a un sólo match: River Plate y Sud America

El match de esta tarde

El field de Pocitos será escenario esta tarde del único match que se disputará. Ya hemos emitido nuestra opinión al respecto, en ocasión de su primera suspensión debido al mal estado del tiempo. Decíamos y hoy lo repetimos que Sud América deberá extremarse mucho para vencer a su contrincante, que gracias a su enorme entusiasmo viene saboreando con una frecuencia que asombra el licor de la victoria.

Sud America tiene un buen cuadro; pero hasta ahora, debido a múltiples factores ajenos a la voluntad de los muchachos, no ha cumplido una performance que convenza. Por otro lado, es evidente que una caprichosa "guigne" acompaña a la entidad de Villa Muñoz. Lo contrario puede decirse de su rival River Plate, a quien la suerte en forma aguda ha venido a favorecerlo.

El hecho de ser el único plato del menú que para hoy nos brinda la Liga de Profesionales, muchos aficionados concurrirán a presenciar la brega y apreciar de cerca los valores de River Plate, quien en lo que va de la temporada se nos viene apareciendo como un verdadero cuco

Central, el team de actuaciones irregulares, logró derrotar a Defensor que mantenía el primer puesto del torneo profesional

El equipo del Parque Rodó no actuó con eficacia, merced, tal vez, a las bajas experimentadas. — El centro forward Nieto marcó los dos goales del match.

Filed: Pocitos.
Juez: Ricardo Vallarino.
Defensor. — Marini; Minoli y D. Fernández, J. Píriz, Legorburo y Bravo; Sherri, Duhagón, Cataldo, Legorburo y Olivera.
Central. — Neves; Urdinarán y Aguerrebere; E. Martínez, Domínguez y Bartibás; Silva, Gonzáles, Nieta, Fernández y Longo.

PRIMER TIEMPO

El sorteo de rigor favoreció a los de Palermo. Inicia el juego Cataldo a las 3 y 10, y la primera intentona de los violetas no llega a prosperar porque Urdinarán interviene para hacer transportar el juego al sector contrario.

NIETO CONSIGUE EL PRIMER GOAL

Central, que en un principio mostró tendencia a jugar mejor, consiguió en verdad arrojar una impresión favorable. Había cargado con más frecuencia y a los cinco minutos consiguió la apertura del score.

Un buen avance tuvo por resultado que Nieto dirigiera un shot que Marini atajó, pero sin conseguir alejar, ya que la ball, en poder nuevamente del mismo forwards, permitió a éste cristalizar el esfuerzo haciendo llegar la pelota hasta la red.

Defensor sufre una baja, ya que lesionado Olivera, se ve precisado a abandonar el campo de juego.

Prosiguió la lucha con el interés que pueda permitir el estado fangoso de la cancha, y el análisis de merecimientos, mantiene siempre un saldo a favor de los que van en ganancia.

EL OTRO TANTO TAMBIEN LO HIZO NIETO

Justo al cuarto de hora, Central tuvo ocasión de aumentar su haber. Una rápida carga encabezada por sus tres centrales, dió ocasión a que Longo tirara al arco.

La ball, escurridiza, por efecto del barro, no se vió afirmada en las manos de Marini, y deslizándose, vino de rebote, que consiguió Nieto, para vencer por segunda vez al baluarte de los violetas. En tan poco término de tiempo, Central, ya sin duda viene produciendo una performance superior, consiguió en tal forma llevar a dos el número de tantos a su favor.

La segunda caída de su valla, hizo que se afirmara la defensa de los violetas, que hasta el presente por cierto no había cumplido una performance satisfactoria.

Y con la reincorporación de Olivera, que curado volvió a la cancha, el encuentro se niveló algo, aunque no tanto como para llegar a hacer desaparecer un desempeño más saliente de Central.

Toma mal cariz el encuentro. Abundan las caricias, lo que obliga al juez a reprimir severamente todo juego brusco.

Aguerrebere comete foul ante Cataldo, y se encarga de shotear éste, atajando bien Neves, aunque con algún esfuerzo.

Cede Diego Fernández, cumpliendo esta infracción Silva, sin mayor resultado. Un foul de Legorburo a Longo da motivo a un incidente entre estos dos, pero la cosa fué solucionada rapidamente.

Se va aproximando la hora. La contienda adquiere un equilibrio, cargando Defensor en igual forma que los adversarios.

El half time finalizó con este score:

CENTRAL	2
DEFENSOR	0

SEGUNDO TIEMPO

En los tramos iniciales, el encuentro no nos mostró nada nuevo.

Nieto lleva un veloz ataque y en buen momento pasa a González, cuyo fuerte shot ataja bien Marini.

Y los violetas vieron reducido su team a ocho hombres. Duhagón sigue el mismo camino que Olivera y Morales y le vá a ser compañía a éstos en la platea.

Martínez hace víctima de un foul a Piriz y el juez lo observa por su falta.

No puede ser otra cosa. Con ocho hombres, por más entusiastas que se exhiba y por más energías que se gasten, no se puede hacer frente a un team completo.

De ahí que Central persistiera en la ofensiva, concretándose los rivales a una defensa para no provocar el abultamiento de las cifras.

La lucha en tales condiciones no brinda ningún interés. Las jugadas se fueron sucediendo ante la indiferencia del público, y los minutos postreros, cumplidos en marcha la caravana de espectadores, arrojaron siempre una gran superioridad para los de Palermo.

Finalmente, llegó la expiración de la hora, y con ello consagróse la victoria de Central, frente a Defensor que había perdido así su título de invicto.

Central	2
Defensor	0

COMENTARIOS

El encuentro alcanzó en los primeros momentos alternativas de emoción, Central conquistó los goales que le dieron el triunfo, merced a una constante ofensiva que si bien no inclinó el juego netamente a su favor, sirvió en cambio para poner en apuros a la zaga de Defensor que se desplazó, en la primera media hora, con cierta dificultad. Esta circunstancia, más que nada, fué el factor que determinó la victoria palermitana.

Luego el encuentro perdió todo interés. Las bajas experimentadas por Defensor en la segunda etapa, lo colocan en una evidente inferioridad. Empero, luchó tenazmente y hasta consiguió en algunos momentos impresionar mejor que Central.

Defensor, que ha modificado su teams, mandando a Legorburo en lugar de Bravo y éste adelante por hallarse con nanas, consigue la cesión de un foul, cometido por Domínguez ante Cataldo, que cumplió este mismo.

Muestra el encuentro en los minutos sucesivos, un equilibrio en la actuación de ambos contendores.

Defensor cuenta con diez hombres. Olivera, que ya se había retirado en el primer tiempo, para reintegrarse después, se ve precisado a abandonar definitivamente las actividades.

Ya el match perdido y para no agravar la lesión, era lo mejor que podía hacer aunque yendo en perjuicio de su cuadro.

Un buen centro de la punta derecha, algo cerrado, obliga a Marini a salir del arco, para conjurar la situación.

Morales se toma a golpes de puños con Longo y el juez expulsa al primero de la cancha, sufriendo así una nueva baja los violetas.

Los violetas obtienen un corner, encargándose del puntapié esquina Cherri sin que obtenga ventajas positivas.

Se produce ante el cuadrilátero de Marini a raíz de haber cumplido Silva un corner, alojando finalmente Piriz.

Central, sirviéndose de la inferioridad numérica de de su contrario, vuelve a tornar el encuentro a su favor

No juegan hoy Nacional y Bella Vista

Recibimos de la Secretaría del Club Nacional el siguiente comunicado:

"De acuerdo con la resolución tomada en la última sesión de la Liga Uruguaya de Football Profesional, el partido Nacional-Belal Vista debía jugarse hoy en el Parque Central, siempre que el Club locatario aceptase el cambio de cancha.

Teniendo presente el informe técnico referente al mal estado de las gradas y una parte de las tribunas del Parque Central, el Club Nacional de Football en su carácter de locatario no aceptó el cambio de field y por lo tanto al haber sido suspendido en el Estadio Centenario por no estar en condiciones, de hecho quedaron suspendidos los partidos fijados para hoy entre Nacional y Bella Vista de primera división y reserva."

En medio del regocijo de sus parciales, Nieto, lleva a cabo la jugada que le valió a los palermitanos, el primer goal

Los scorers de la primera división

DEFENSOR

Piriz	8
Barceló	2
Bravo	2
Correa	2
Castaldo	1
Podestá	1
	14

RAMPLA JUNIORS

C. Haeberli	5
Labraga	5
García	4
Martínez	1
	15

NACIONAL

Duhart	2
Ariepe	3
Larraura	2
Piriz	2
Ciocca	1
A. Saldombide	1
Z. Saldombide	1
	12

RIVER PLATE

Fariña	3
Olhagaray	3
Paola	2
Ardoguein	2
Quegliatta	1
Spósito	1
Varela	1
	13

PEÑAROL

Carbone	3
Arremón	2
Matta	2
Canavesi	1
Mascheroni	1
Iriarte	1
	10

WANDERERS

Deagustini	2
Gonzáles	2
Bonino	1
Conti	1
Figueroa	1
	7

RACING

Visconti	4
Gonzáles	2
Barrere	1
Medina	1
	8

CENTRAL

Nieto	5
Cobas	1
Gonzáles	1
Silva	1
	8

BELLA VISTA

Lamas	2
Canavessi	1
Petitto	1
Romero	1
	5

SUD AMERICA

Los jugadores de Sud América no han marcado ningún goal en los cinco partidos efectuados.

1.a División de la Liga Profesional

TABLA DE POSICIONES

	P.J.	P.G.	P.E.	P.P.	G.F.	G.C.	P.F.	P.C.
Peñarol	5	3	2	—	10	3	8	2
Defensor	6	3	2	1	14	6	8	4
Nacional	6	3	2	1	13	10	8	4
River Plate	6	3	2	1	13	11	8	4
Wanderers	5	2	2	1	7	4	6	4
R. Juniors	7	3	3	1	15	6	9	5
Central	7	3	1	3	8	9	7	7
Bella Vista	5	1	—	4	5	11	2	8
Racing	6	1	—	5	8	17	2	10
Sud América	5	—	—	5	—	16	0	10

Rampla Juniors se vió en apuros para derrotar al entusiasta conjunto de Racing

El inside García consiguió el tanto del triunfo cuando faltaban 8 minutos. — El team ramplense evidenció indiscutible superioridad.

Field: Parque Nasazzi.
Juez: Carlos Puyol.
R. JUNIORS — Ballestreros: Aguirre y Arispe; Gutiérrez, Maldonado y Magallanes; Labraga, García, Castiglioni, R. Haeberli y Fernández.
RACING: Machiavello; Faotto y López; Fares, Mattos y Fones; Rena, Carrere, Medina, Visconti y Gonzáles.

PRIMER TIEMPO

Siendo las 3 y 30, se rompieron las hostilidades. Maldonado quita a Vicentín y facilita un avance de los suyos que tuvo por leaders a García.

Como consecuencia de esa excursión, se produce el primer corner de la tarde, que cumplido por Labraga, resulta el tiro desviado.

Las acciones son equilibradas, y el empeño de los forwards por establecer alguna primacía, se ven anulados por el comportamiento de ambas defensas.

Visconti, el forward que amargó la vida de los hinchas de Nacional elude de bien a Aguirre, pero éste le hace foul. Se encarga Fares del mismo, y Arispe, encuentra la ball, evitando toda intervención a Ballestreros.

Se produce un foul, cometido por Castiglioni. Visconti se encargó de tirarlo, pero la puntería le falló, ya que la ball pasó por el travesaño.

Rampla Juniors, paulatinamente lleva la mejor parte. Sus ataques mejor organizados, hace que ejerza cierto dominio, que obliga a la defensa del Reducto a multiplicarse en su gestión para evitar toda ulterioridad.

La cancha del Parque Nasazzi convertida en un lodazal como resultado de las lluvias, hace que los players deban multiplicar esfuerzos y gastar mayores energías.

Con todo, existe bastante movilidad, lo que satisface al público, ya que comprende que no puede exigir más de los cuadros.

La ofensiva de Rampla no disminuye. Sin embargo, no es Rácing quien se deja correr con el poncho y así vemos avanzar también a sus ágiles cuando la oportunidad le es propicia.

La característica que señalamos no se modificó. Siguió luchándose en las mismas condiciones hasta que se produce la primera novedad

GOAL DE RACING

Y fué doblemente sorpresiva esa incidencia, ya que arrojó la apertura del score ventajas para Rácing, que era el que hasta el momento menos se lo merecía.

Medina, que ha recibido pase de Visconti, aprovecha bien la situación favorable que se le ofrecía, y sobre el pucho fusila a Ballestreros.

PRIMER GOAL DE RAMPLA

Ante ese regalo, la gente de Aguirre tiende nuevamente sus líneas y redoblando esfuerzos consigue a los cuarenta y un minutos, o sean tres después de la caída de su valla, el empate, por intermedio de Haeberli, que había recibido la ball de Labraga.

FINALIZO EL PERIODO

Vino pocos minutos después y cuando Rampla Juniors aún mantenía la primacía que estableció a partir de los quince minutos.

El resultado de la etapa, arrojó estas cifras:

RACING	1
R. JUNIORS	1

SEGUNDO TIEMPO

Reiniciada la brega, Racing salió vendiendo boletines. — Buscaron afanosamente las posiciones de Rampla Juniors, y por un buen espacio de tiempo estableció el desarrollo de las acciones dentro del sector de los locales.

Medina shotea a la carrera y encuentra alerta a Ballesteros, que debe eludir la arremetida de Visconti.

Tira Visconti un puntapie esquina. — Lo hace en forma errada, y después del consabido "tole-tole", Rena alcanzó la ball para tirar desviado.

En el otro campo se cobra offside a Labraga, cuando se disponía a cruzarse entre los backs enemigos.

Fares hace un buen pase a Mattos, y este, después de correrse breve trecho, prueba puntería desde lejos, rechazando Aguirre.

Las cosas no podían continuar sucediendo de esa forma. — Se aguardaba la reacción de los cerrenses de un momento a otro.

Ella se produjo a partir de los veinte minutos y entonces la contienda sufrió una completa transformación, pues Rampla Juniors quien ahora se halla en la ofensiva.

Insistieron los locales en esos ataques. Los muchachos de Racing le opusieron resistencia extrema e hicieron lo indecible para que Maquiavello no interviniera a fondo. Esa defensa tuvo su límite y es por ello que llegó el ansiado goal para los locales.

EL TANTO DEL TRIUNFO

Faltaban ocho minutos. Fernández puso en juego a Labraga y éste, ante la exclamación de sus partidarios, hizo que la pelota llegara hasta la red.

Por lo que pudiera suceder, Rampla Juniors, en los minutos siguientes no modificó su táctica y siguió atacando para sorprenderlo la pitada final en la ofensiva

R. Juniors	2
Racing	1

COMENTARIO

Tuvo momentos interesantes la lucha entablada por estos dos entusiastas elevens, que lograron llevar gran cantidad de aficionados al field del Parque Nasazzi.

La primer parte de juego — fué movida y abundante en jugadas de interés, — correspondiendo a Racing los mejores avances. Luego la defensa de Rampla, afirmándose, comenzó a dar abundante juego a la delantera que hasta el final del primer tiempo llevó el control de la lucha.

Racing en los últimos minutos llevó varios avances individuales que lograron poner en aprietos a la zaga de Rampla, pero esas situaciones fueron solucionadas por Aguirre que en este tiempo jugó en forma encomiable.

Iniciado el segundo tiempo volvió a hacerse parejo el juego hasta los veinte minutos en donde Racing llevó muy buenas cargas que reclamaron la intervención de Ballesteros.

Después volvió Rampla a tomar la ofensiva y esta vez en forma realmente avasalladora, pues la defensa de Racing se mostró impotente para detener a la línea delantera de Rampla que tuvo una figura descollante en García, y que más tarde logró, después de hermosa jugada, obtener el tanto del triunfo para su team.

En resumen, por lo expuesto, en el campo de juego, Rampla Juniors mereció con toda lógica adjudicarse los dos puntos de rigor en buena ley.

Se lucieron: Aguirre, Maldonado, García y Haeberli.

En Racing: Matta, Faotto, Fones y Medina.

El juez señor Puyol, bien en general.

Los scorers de los equipos reservas

PEÑAROL

Young	10
Sarni	2
Padién	1
Ojeda	1
Rodrígues	1
Irigaray	1
	15

NACIONAL

Repetto	1
Alberbide	2
Cioca	1
Rodríguez	1
Larraura	1
Balao	2
Martínez	1
Pereira	1
	10

WANDERERS

Calo	2
Conti	1
Gonzáles	1
Calvo	1
Núñez	2
Ferradans	1
	8

DEFENSOR

Tórtora	1
Barceló	1
Duhagón	1
A. Mazzali	2
Croto	1
	[illegible]

RACING

Olhagaray	1
Delfino	1
Sebastiani	1
	3

CENTRAL

Holth	3
Gonzáles	2
Longo	1
Pateta	2
Raiz	3
Feula	1
Pastorini	1
	13

RIVER PLATE

Nicola	6
Fernández	2
Fernández	2
Corbán	1
	11

SUD AMERICA

Porta	1
Graterola	1
Casella	1
Suffiotti	1
	4

BELLA VISTA

Errecart	1
Rodríguez	2
Longo	1
Minetti	1
Villarreal	1
	6

RAMPLA JUNIORS

Haeberli	1
Bidegain	1
Tur	1
Trillo	7
Perdomo	1
Castiglioni	2
Guevara	1
Peña	1
Merello	1
	15

Total de goals marcados, en lo que va de la temporada: 86.

SPORTS

ATLETISMO. — Ha sido designado el equipo de atletas ingleses que participarán en los Juegos Olímpicos a realizarse en Los Angeles. Lord Burghley, campeón de los 400 metros con obstáculos presidirá el equipo británico que partirá el día 13 del corriente con destino a Quebec.

AUTOMOVILISMO. — Ayer, en Reims, ante cien mil espectadores, se corrió el Gran Premio del Automóvil Club de Francia, en el que intervinieron diez y seis volantes, corriéndose cinco horas en circuito cerrado. 1o. llegó el italiano Navolari y 2o. el también italiano Borsachini.

BOXEO. — Dice el cable: "Bremerhaven, 3. — A pesar de la pérdida del título, miles de personas ovacionaron a Schmelling a su llegada a este puerto y fué igualmente ovacionado a su llegada a Berlín. El ex campeón piensa regresar a los Estados Unidos en Agosto."

TENNIS. — El 14 del corriente se dará comienzo, en los "courts" del Círculo de Tennis, a la disputa de los campeonatos abiertos por las copas "Vallarino", auspiciados por la Asociación U. de Lawn Tennis. Para que la represente y contraloree al mismo tiempo la marcha de esos torneos, dicha Asociación ha designado a los señores Federico Clericetti y Diego Allen, deelgados de los clubs Nacional de Regatas y Lawn Tennis, respectivamente.

¡YA NO LA QUIERE! — Max Baer, pugilista norteamericano que "sonó" hasta hace poco tiempo como serio candidato al trono que hoy — gracias a los jurados ocupa Jack Sharkey — contrajo enlace poco después de su contraste a manos del vasco Paulino Uzcudun, con la bella americana que ilustra este suelto: Lilian Myrilin, de Boston. Ahora el cable nos trae la ingrata nueva de que Max Baer no quiere saber más nada con la Myrilin, y con el propósito de quedar en "libertad", se dirigirá a Reno (Nevada), para solicitar el divorcio. ¿Habrá hallado Max Baer piba más linda que la Myrilin?

ATLETISMO. — En las pruebas de preparación pre-olímpicas cumplidas en Milán por los atletas italianos, se han obtenido estas marcas, bien significativas: 1.500 metros, Luis Beccali, en 3'52" 1|5; Salto triple, Francisco Tabai, 14.36 mts.; Salto en alto, Angel Tommasi, 1.90 mts.; 3.000 metros, Nello Bartellini, en 8'46" 4|5; 400 metros, Juan Turba, en 49" 2|5. Son resultados por demás promisores.

PESAS. — Las informaciones que nos trae el correo europeo, revelan que los cinco records mundiales de levantamiento de pesas, establecidos recientemente en El Cairo durante los campeonatos egipcios, se han obtenido de manera irregular, determinando discusiones y polémicas. Por otra parte, siempre según esas informaciones, los records de referencia no son homologados en virtud de que personas que carecían de la representación oficial autorizada por la Federación Internacional fiscalizaban la prueba.

PELOTA. — Bajo el patrocinio de la Comisión Directiva, y organizado por la laboriosa Subcomisión de Gimnasio, que preside don Carlos Balsán, se realizará el próximo sábado, en las horas de la noche, un interesante y nutrido programa de pelota, en el que tomarán parte, entre otros, los prestigiosos pelotaris nacionales Pedrito Belseguy, Perico Alvarez y José Anza. Los solos nombres de tan destacados deportistas constituye, desde luego, presagio seguro del éxito que acompañará al festival que, como decimos, tendrá por marco el hermoso "frontón de pelota" del Departamento Físico del Club A. Peñarol.

ATLETISMO. — La Asociación Atlética de Aficionados de Gran Bretaña ha recibido una propuesta de la Federación de Estados Unidos a fin de disputar un match entre los representantes de ambas entidades que intervendrán en la próxima Olimpiada de Los Angeles. El match deberá tener efecto después de ese gran certamen. El organismo atlético británico, ha respondido que como desea que la representación corresponda a todo el imperio, necesita conocer previamente la respesta de la Federación del Canadá.

CARNET DEL AFICIONADO

PRIMERA PROFESIONAL

RIVER PLATE-SUD AMERICA. — Pocitos. — Hora: 2 y 45. Jueces: Matecucci, Pioli y Buenseñor. — Medios de locomoción: tranvías 37, 38 y 40 y ómnibus de la línea E.

River Plate: Fernández; Galli y Ferreira; Guarnieri, Gonzáles y Ottonello; Paola, Ardoguein, Olhagaray, Fariña y Lerena.

Sud América: Tea; Grugnola y Parma; Campos, Ramos y Berisso; L. Pérez, Suffiotti, Icardi, Sacco y De León.

RESERVA

RIVER PLATE-SUD AMERICA. — Pocitos. — Hora: 1. Jueces: Aphestegui, Castello y Gariboni.

River Plate: Mezquita; Villagra y Gonzáles; De León, Rieri y Soneira; Garabal, Bello, Fumagaldi, Nicola y Fernández.

Sud América: Martínez; Cazaux y Caballero; Scapinachis, Calvetti y Pedreira; Olivera, Portugal, Rodríguez, Mautone q Casella.

Un delegado de Independiente viene en busca de Petrone

Buenos Aires, 3. — Un diario vespertino anuncia que los dirigentes del Club Independiente, con el fin de reforzar el equipo han dispuesto el traslado de un delegado a Montevideo, para conseguir el concurso del celebrado forward uruguayo Pedro Petrone, recientemente llegado de Italia.

El campeonato de Honor de Santiago de Chile

Santiago de Chile, 3. — Los matches de football jugados hoy finalizaron con estos resultados:

COLOCOLO	(5)
ESPAÑOL	(2)

ITALIANO	(5)
SANTIAGO NACIONAL	(0)

Estos matches son por la disputa del campeonato de Honor auspiciado por la entidad matriz.

No se pudo definir el campeonato portugués

DESPUES DE DOS "ALARGUES" DIVIDIERON HONORES OPORTO Y BELENENSES

Lisboa, 3. — (Havas) — El partido final del Campeonato de Football de Portugal fué disputado hoy en Coimbra entre el "Football Club" de Oporto y el "Belenenses" de Lisboa, con un estadio archi repleto.

Después de un match, cuya primera parte fué ventajosa para el "Football Club Oporto" y la segunda a los "Belenenses", los dos equipos llegaron a un score de cuatro goals a cuatro.

Dos prolongaciones de tiempo fueron jugadas, pero la fatiga no permitió a los jugadores de modificar el resultado del match, que ha sido el más interesante presenciado en toda la estación.

Hasta los 21 minutos del segundo tiempo el team de "Belenenses" perdía el partido por tres goals a cero, pero luego con un arranque de energía este cuadro de Lisboa consiguió igualar posiciones y estuvo cerca de la victoria.

Este match nulo es bien el resultado normal del juego realizado por estos dos equipos.

Reserva de la Liga Profesional

	P.J.	P.G.	P.E.	P.P.	G.F.	G.C.	P.F.	P.C.
Peñarol	4	4	—	—	16	4	8	—
R. Juniors	6	5	—	1	16	11	10	2
Wanderers	5	3	1	1	8	8	7	3
Bella Vista	4	2	1	1	6	3	5	3
Nacional	6	2	3	1	10	8	7	5
Sud América	4	—	2	2	4	6	2	6
Racing	4	—	1	3	1	7	1	7
River Plate	6	1	2	3	11	15	4	8
Central	7	2	2	3	14	15	6	8
Defensor	6	1	—	5	6	15	2	10

NOTA. — Está consignado el match entre Wanderers y Sud América, que se suspendió a los once minutos de iniciado el segundo tiempo, cuando el score era favorable al primero por uno a cero

Las reservas de Central y Rampla Juniors derrotaron a las de Defensor y Racing

Por dos a cero y tres a dos

CENTRAL VERSUS DEFENSOR

Previamente al número principal del espectáculo realizado en Pocitos, jugaron las reservas de Central y Defensor.

Los teams formaron de la manera que damos enseguida

Central. — Marinez; Fidas y Ojeda; Carreras, Salvia y Thomas; Feulo, Soli Gentile, Pastorino y Holt.

Defensor. — Molinari; Echegaray y Calcagno; Velázquez, Bengoa y Pavoni; Ghierra, Mazzali, Arcos, Salazar y Duhagón.

Bajo las órdenes del señor Anzubero, comenzó el partido a las 3 y 10.

A los diez y siete minutos de lucha, Central consigue abrir el score, por intermedio del veterano Feulo, que dejando atrás a los enemigos que tuvo a su frente, se llegó hasta el cuadrilátero enemigo, venciendo a Molinari.

Central Continua presionando y la supremacía que mantuvo en el primer half-time, sin que se modificara a su final las cifras del score, se vió ratificada en el tiempo posterior

Su supremacía fué notable y como resultado de ella, por la media hora, Pastorini eleva a dos el número de tantos.

Posteriormente no hubo otra novedad, de ahí que finalizara el partido con este resultado

CENTRAL	2
DEFENSOR	0

RAMPLA JUNIORS VERSUS RACING

La gente del Cerro resolvió favorablemente la contienda de su reserva con Racing.

En este match, realizado como vermouth del encuentro entre los elevens principales de ambas instituciones, los cuadros en pugna se alistaron así:

Racing. — López; Pérez y Britos; Gonzáles, Malcuora y Rodríguez; Paladies, Olhagaray Caracieni, Delfino y Silva.

Rampla Juniors — Burgueño; Stapanicie y Naranjo; Marini, Ibarra y Aiscondi, Merello, Trillo, Arias, Canavessi y Guevara.

A los cinco minutos, Merello consiguió la apertura del score, y doce minutos después, Trillo imita a su compañero, obteniendo el segundo tanto para su cuadro.

El mismo Trillo cuando iban cumpliéndose veinticuatro minutos, obtuvo el tercer tanto consiguiendo Olhagaray, diez minutos después, disminuir esa ventaja, finalizando el tiempo con el score de tres a uno para Rampla Juniors.

Cuando iban transcurridos treinta y cinco minutos, se produjo una batahola lo que movió al juez a expulsar de la cancha a los jugadores Trillo Malcuori y Arias.

En el segundo período, cuando iban ocho minutos, Delfino marcó el segundo tanto para Racing, y en los minutos subsiguientes Rampla Juniors mantuvo la ventaja, finalizando el partido con el resultado siguiente:

RAMPLA JUNIORS	(3)
RACING	(2)

Confían en Sacco

A

Los "sudamericanos", confían salir airosos hoy, frente a River Plate, asegurando que Sacco marcará el goal del triunfo...

Sud América cita para jugar hoy con River Plate

Se cita a todos los jugadores que se nombran más abajo para que concurran hoy lunes al field de Pocitos a las horas que se indican a fin de jugar oficialmente contra River Plate, según resolución de la Liga Profesional.

A las 12 y 30: Martínez; Casaux y Caballero; Scapinachia, Calvetti y Pedreira (cap.); Olivera, Portugal, Rodríguez, Mautone y Casella; — Imiz: Mallo y Prato, Tobagiaire, Balsa y Maurente; Píriz, S. Fernández, Badalá, Vignoli y Taddei.

A las 14 y 15: Tea; Grugnola y Parma; Campos (cap.), Ramos y Berisso; L. Pérez, Suffiotti, Icardi, Sacco y De león; y Pereyra, Porta y Sevilla.

Suspendidos por la Liga: Casella, Graterola y Lema y enfermos: Pino y García.

Quedan también citados a la 12 y 30 el entrenador Gonzáles, el botiquín Ruiz y el intendente Reyes como también la subcomisión de turno compuesta por los señores Arribelts, Chopitea y Jamitovsky.

LA SEDE SE INAUGURARA PROXIMAMENTE

La inauguración de la sede como asimismo la práctica de los "nuevos" se hará próximamente.

A LOS SOCIOS DE SUD AMERICA Y PEÑAROL

Para el partido de hoy los asociados de los de Villa Muñoz tendrán puerta franca a field e instalaciones con la tarjeta del mes corriente y los socios de Peñarol gozarán de una bonificación del 50 o|o en el precio de las instalaciones. Los precios a regir serán los generales.

La Junta Dirigente sesionará mañana

La "Junta Dirigente de la Liga Uruguaya de Football Profesional", sesionará mañana martes 5 del corriente, a las 21 y 30, a fin de considerar la siguiente orden del día:

1.o Lectura del acta anterior.
2.o Resultados de partidos.
3.o Fijación de partidos; a) Establecer qué partidos se jugarán el 9, 10 y 14 de Julio, Primera y Reserva; b) Elección de field; c) Designación de jueces.
4.o Asuntos entrados; a) Extractados; b) Otros asuntos entrados.
5.o Convenio sobre pases con la Liga Argentina de Football.
6.o Presupuesto de la Asociación Uruguaya de Football para el ejercicio 1932-1933
7.o Reglamentación del personal de recaudación.
8.o Nota del Club A. Peñarol, referente al Stadium.
9.o Informes de comisiones.
10.o Cuestiones incidentales.

Nota buena. — La Junta Dirigente se reunirá los lunes, a las 21 y 30, con tolerancia de media hora.

Noticiario del Boxeo Extranjero y Local

LECTOURE - CAMPANELLA. — Estos dos ases del "promotorage" sudamericano, actuarán juntos en lo sucesivo. Lectoure trabajará este año, el estadio de River Plate, y Campanella, el Luna Park. Se trata de hábiles promotores.

UN AÑO PARADO. — Horacio Roldán, ha sido suspendido por el término de un año. Tal medida adoptó la C. M. de Boxeo, de Buenos Aires, por haberse negado el santafecino a competir con Anselmo Casares. ¿Qué hará ahora Roldán?

EN EL MISMO DIA. — El próximo sábado, habrá festivales de boxeo en el Parque Romano y Luna Park. En éste combatirán Caratoli y Ceccarelli y Landini y Buscaglia, en el otro, Fernández v. Bilanzoni, amen de otro match de importancia.

DEBEMOS IMITARLOS. — En Monte Carlo, se hacen gestiones para brindar en una misma noche, estos matches: Gironés v. Augier, Thomas v. Ara y Bernasconi v. Anderson. En los dos primeros, se disputarían los títulos mundiales de las divisiones pluma y mediano.

TRIUNFO F. ROSS. — El campeón español de peso mediano Francisco Ross, acaba de vencer en Barcelona, al cubano Rogelio Oliver, por puntos, en un combate a diez rounds que fué presenciado por numeroso público.

SEGUNDA CATEGORIA. — La C. M. de Boxeo, de Buenos Aires, ha clasificado en segunda categoría a nuestro compatriota Marcos Ceballos, que recientemente fuera derrotado por el fuerte pucher chileno Norberto Tapia.

GANARA TUNNEY. — La Corte de Apelaciones, de Nueva York, ha ordenado que se siga un nuevo juicio en la demanda hecha por T. J. Mara contra Gene Tunney, por cobro de 526.812 dólares. Este pleito lo gana Gene...

MAS VALE ASI. — Quien tiene porque saberlo, anuncia que no se realizará el anunciado match entre el invicto Cartelle y el senegalés Jean Joup. Más vale así, dirán con justa razón los aficionados locales.

PELEARAN EN MINAS. — El próximo domingo, se medirán en Minas — ahora Lavalleja — el pugilista local Paco Corbera con el rochense Saviotto. Se espera este cotejo con enorme interés en la ciudad de las sierras.

Están listos los rivales de mañana

Raúl Sean

Los seis profesionales que actuarán mañana en el Stadium Uruguay, pusieron fin ayer a sus respectivos entrenamientos, siendo muy bueno el estado físico que todos lucen.

El programa a cumplirse es bastante interesante, estando el match de fondo, como se sabe, a cargo de los medios medianos juniors Oscar Galván y Aldo Linz, quienes cruzaron guantes hace un mes, dividiendo honores. Los livianos Pastoriza y Sean, se encontrarán en el match de medio fondo, estando a cargo de los medianos. Correa y Alfonso el combate preliminar.

Regirán para este espectáculo, precios al alcance de todos los bolsillos.

UN MATCH BRAVO. — De realizarse, se nos ocurre que resultaría un match bravo, el que brindarían los profesionales Difiuri y Quiñones. Este encuentro lo tramita la Empresa Uruguaya de Boxeo. ¿Se hará el match?

AMADO AZAR GUSTO. — NUEVA YORK, 3. — Seis de los ocho pugilistas argentinos que intervendrán en las olimpíadas de Los Angeles, se trasladaron hoy al Club Saint Nicholas, a entrenarse. Hicieron de uno a dos rounds de guantes con varios profesionales.

Azar enfrentó a Jac Mc Vea, haciendo una exhibición que produjo notable impresión entre los espectadores, por su excelencia.

Instrucciones - Libertad se fusionaron

Estos dos buenos equipos que militan en 3.a Extra, y que son del mismo barrio (Piedras Blancas), se han puesto de acuerdo para fusionarse.

El nombre de la entidad, continuará siendo siempre "Instituciones", y usarán los colores del club Libertad.

Contarán con una amplia sede social y de fiestas, donde se les proporcionará al asociado reuniones mensuales, que consistirán en bailes, etc.

Cuentan con un plantel discreto de jugadores, que les permitirá formar un team poderoso, destacándose entre ellos: Techera, Bagliolo y Medina.

Es candidato al firme para ocupar la presidencia de la institución el señor Sbarbero.

Hubo muchos pases en filas amateurs

Ayer venció el plazo del periodo de pases en el sector amateurista. — Con ese motivo hemos notado un movimiento inusitado en las dependencias de aquella divisional.

En las solicitudes de pases han salido beneficiadas las siguientes entidades: Colón, Lito, Progreso, Maroñas y Cerro. — Muchos jugadores de entidades profesionales han pasado a la amateurs. Oportunamente daremos a conocer sus nombres.

Nuevos elementos para Progreso

En tren de reorganización, la entidad del Pantanoso, ha logrado el concurso de un respetable plantel de jugadores discretos A la vuelta de su buen zaguero Salduna, debemos agregar hoy los nombres de Trillo, Artola, Peluffo, Fernández y otros que no recordamos. Formará Progreso un team sumamente capacitado como para alternar, con éxito en el círculo superior de la división amateurs, donde figura en primera línea.

La deserción de Lucio Pilo, pasará desapercibida.

Jueces, que cumplieron con las disposiciones reglamentarias

Hasta ayer se habían presentado a la Gerencia de la Liga Profesional, cumpliendo con las disposiciones de aquella Liga los siguientes jueces:

Puyol, Sobreira, Buenseñor, Borrelli, Sean, Sanguinetti, Reybaud, Yoy, Lima, Parnes, J. Gómez, L. Varela, Alonso Ferrer, y Z. V. Amarelle.

No fueron aceptados los documentos preguntados por los señores Mourigan, Scandroglio, Mateucci, Rivas, y Baubeta, por no estar de acuerdo a lo dispuesto, pues el certificado que presentaron estos es por tres meses.

Los "amateurs" sesionarán mañana martes

El Consejo Superior de la Liga U. de F. Amateur, se reunirá mañana martes 5 del corriente, a las 21 y 15 horas, a fin de considerar la siguiente orden del día

1.o Acta anterior.
2.o Asuntos previos (15 minutos)
3.o Asuntos entrados (Repartidos).
4.o Fixture para el 9 de julio.
5.o Elección del Cuerpo de Tribunales de Protestas.
6.o Informe de la Comisión de Hacienda sobre cobro de entradas a los partidos y designación del personal

Football del Interior

FUE SUSPENDIDO UN MATCH EN CONCHILLAS

Conchillas, 10. — Cumpliendo la resolución de la Liga de Carmelo, de jugar en esta localidad algunos partidos de football del campeonato Centenario, patrocinados por aquella autoridad, hoy debían encontrarse las primeras escuadras de Solís Carmelo y Uruguayo Conchillas, habiendo despertado gran interés.

El encuentro, a causa de las grandes lluvias, debió suspenderse para otra oportunidad. — Corresponsal.

La asamblea de los profesionales se reunirá el miércoles

La asamblea de la Liga Uruguaya de Football Profesional, volverá a sesionar el miércoles próximo, 6 del corriente, a las 21 y 30, a fin de considerar el siguiente orden del día:

1.o Acta anterior. (Está en la Gerencia a disposición de los señores asambleístas).

2.o Código de Penas. (Continuar la discusión particular).

3.o Proposición Maggi. (Durante el desarrollo del primer tiempo de los partidos, los clubs podrán cambiar hasta tres jugadores, previo aviso al juez y capitán del team oponente).

4.o Proposición Díaz Falp: Agregar artículo 56, que define las atribuciones del Tribunal Arbitral, el siguiente inciso: f) Concurrir cuando lo desearen a las sesiones de la Junta Dirigente

5.o Proposición Delgado: Uniformidad en el monto de las cuotas de los socios de los clubs.

6.o Cuestiones incidentales

Buenos tiempos marcaron los atletas alemanes

Mannover, 3. — Continuaron disputándose los campeonatos alemanes de atletismo.

Entre las performances más destacadas se cuentan:

Arthur Jonath venció en 200 metros llanos, marcando 21 segundos 2|10.

Otto Peltzer señaló un minuto 50 segundos 4|10, en los 800 metros.

Wichman venció en 1500 metros en 4 minutos un segundo 8|10.

Bucci se clasificó campeón argentino de velocidad

Buenos Aires, 3. — Esta tarde, en la avenida costanera, se disputó una interesante carrera de automóviles, bajo los auspicios de la Asociación Argentina del Volante, a beneficio de la Asistencia Pública.

Una concurrencia de 100 mil personas llegaron hasta la hermosa avenida a presenciar la prueba.

La mayoría de los clubs automovilísticos y motociclísticos se hallaban representados por delegaciones especiales.

El Centro Automovilístico del Uruguay había designado al Sr. Luis Fraga, de la subcomisión de carreras y el Sr. Manuel Marchese, delegado en Buenos Aires para que lo representaran en las pruebas de hoy.

Fraga llegó esta mañana en el vapor de la carrera.

La primera carrera tuvo el resultado siguiente:

Bucci, primero, en 31 minutos y 26 segundos 2|5; segundo Caru, 33.30; tercero Taudia, 34.4.3|5.

Segunda carrera. — Primero: Malcolm, en 32.33.2|5; segundo Zatuszeck, 33.39; tercero Cejas, 36.24.1|5.

Match final: primero Domingo Bucci, 15.45.4|5; segundo Malcolm, 16.11.3|5.

Con este triunfo Bucci se clasificó campeón de velocidad en la ciudad de Buenos Aires.

El promedio de Bucci fué de 117 kilómetros.

La mejor vuelta del mismo corredor fué 131 kilómetros.

Comienza hoy el Campeonato inter-liceal de basket-ball

Terminan los preparativos para la iniciación del Tercer Campeonato Inter-Liceal de Basket Ball organizado por la Comisión de Deportes del Club Universitario del Uruguay.

La primera etapa se realizará hoy lunes por la mañana, interviniendo 4 de los 6 Liceos inscriptos en el interesante torneo universitario.

LOS PARTIDOS

Los encuentros fijados para este lunes son los siguientes:

A la hora 9 y 15: Liceo "Héctor Miranda" versus Liceo "José Enrique Rodó. — A la hora 10 y 15: Liceo "Elbio Fernández" versus Liceo N.o 5.

EL JUEZ Y LA CANCHA

La Federación Uruguaya de Basket Ball ha designado al señor Héctor López Reboledo como Juez Oficial para los partidos programados

Teatro de la contienda caballeresca será la cancha cerrada del Gimnasio de la Universidad.

LOS PREMIOS

El Consejo Nacional de Administración ha instituido el Premio "Ministerio de Instrucción Pública" consistente en medallas y a su vez el Club Universitario otorgará Diplomas a los integrantes del team Campeón

DETALLES

Los partidos son de caracter eliminatorio y los tiempos de una duración de 15 minutos con 10 de intervalo

INVITADOS ESPECIALES

Asistirán especialmente invitados el Ministro de Instrucción Pública, doctor Eduardo Giménez de Aréchaga, el Rector de la Universidad doctor Andrés Pacheco, el presidente de la Comisión de Educación Física don Américo Pedragosa Sierra

Igualmente el Decano doctor José Pedro Segundo y los Directores de los Liceos señores Armando Acosta y Lara, Alberto Reyes Thevenet, Armando Bocage, Oscar Secco Ellauri, Félix Boix y Jerónimo Zolesi, el presidente de la Federación señor Pablo Perazzo, etc

OTRO PARTIDO

También hoy por la mañana se realizará el cuarto partido del gran Campeonato Interno de Basket Ball entre los cuadros siguientes:

Team N.o 6: Croce, Demoro, Machiñena, Gonzáles Berhuet, Iglesias y Bianci.

Team N.o 8: Portela, Guerra, Mattei, Marichal, Beretervide, Garra y Aguirre

Los equipos representativos de los Liceos que jugarán en la primera etapa a realizarse el lunes próximo se presentarán integrados en la siguiente forma:

Liceo "Héctor Miranda": Héctor Gorodie Arenas (Cap.), Benito Estevez, Juilermo Lawlor, Carlos Vignochi, Lincolmn Bizosero, Rogelio Tabarez, Julio Arigón y Germán Barruti.

Liceo "José Enrique Rodó": Rodolfo Casarino (Cap.), Arquímedes Manta, Juan A. Debernardis, César Magariños, Enrique Loustau Hugo Beretervide, Raúl Folso Héctor Frigerio, Jorge Ferreira y Miguel Farias

Liceo "Elbio Fernández": Roberto Barriola (Cap.) Ruben Ubal, Mayo Lenoble, Héctor Deffeminis Telmo Rabellino, Héctor Irastorza, Hugo Graceras y Federico Camacho.

Liceo N.o 5: Jorge H. Aguiar (Cap.), Alvaro Arocha, Aníbal Gardone, Julio Cervetto Luis Delfino, Alberto García, Vicente Ferro y Julio Tourreilles.

DEL INTERIOR

SALTO

FRANQUICIAS PARA LA REMISION DE PRODUCTOS A LA EXPOSICION AVICOLA Y LECHERA

A raíz de las gestiones realizadas por la Sociedad de Fomento de Paysandú, la administración del Ferrocarril Midland, procediendo con amplio criterio progresista, ha concedido diversas franquicias para los productos que se exhiben en la Exposición Avícola y de Lechería, que se organiza para el 31 del corriente.

A ese efecto ha resuelto el transporte libre de flete para las muestras y productos avícolas que se exhiban en la Exposición con un máximo de 5 kilos por consignación. Al exceso de 5 kilos se aplicará la tarifa ordinaria de encomienda con el 50 o|o de rebaja.

Bonificación del 50 o|o sobre las tarifas ordinarias, en los fletes de retorno para las lecheras y aves que vuelven a la estación de procedencia, dentro del término de 15 días después de clausurada la Exposición y previa presentación de un certificado, expedido por la Comisión S. de Fomento en que fueron exhibidas pero no vendidas.

Las franquicias enumeradas han de favorecer la mayor concurrencia de productores de campaña aumentando así el mayor éxito del certamen que se programa.

EL RIO CRECE

Las aguas del patrio río que desde hace un tiempo se mantienen amenazantes, subiendo y bajando, desde anteayer, y quizás debido a las últimas lluvias, han salido de su cauce, en forma un tanto vertiginosa, sembrando la alarma entre los pobladores de la ribera.

Es de desear que no pase más que de un susto, ya que bastante tenemos con la crisis y el frío reinante.

EL REGIMEN DE HORARIO PARA EL ENVIO DE FRUTOS AL MERCADO AGRICOLA

Varios acopiadores de frutas y verdura y representantes de la Sociedad de Fomento Salto, señores A. Malaquina, Macchiavello, C. Williams, V. Savio, M. González, J. Mori, Zunini y B. Tenca, visitaron al Concejo Departamental, con el fin de obtener que éste gestionara la restauración del régimen del horario antiguo, para el envío de los frutos salteños, por el ferrocarril, al Mercado Agrícola de la capital.

Aceptó el Concejo la sugerencia de la delegación visitante, resolviendo hacerse intérprete del anhelo de los interesados ante el Municipio de Montevideo, a cuyo fin envió un despacho telegráfico a ese organismo y a la bancada salteña de diputados.

Fundamentando la gestión de los productores y acopiadores de Salto, el Concejo Departamental acordó elevar, también, una nota a la misma corporación montevideana.

SOCIALES

Bodas—

Fué consagrado en la residencia de la familia de la novia, el enlace de la gentil señorita Blanca Lira Gutiérrez Sousa, con el hacendado señor Rodolfo Panizza Robaina.

En el contrato civil actuaron como testigos los señores Carlos Panizza y Oscar Gutiérrez por parte de la novia, y los señores José M. Gutiérrez y Juan Héctor Panizza por el novio.

La ceremonia religiosa fué apadrinada por la señora Laura Fernández Uzandizaga de Gutiérrez y el señor José León Panizza, firmando como testigos la señorita Elena Panizza Robaina y el señor Teófilo Córdoba por parte del novio y la señorita Juanita Panizza Robaina y el señor Manuel Gutiérrez Souza, por parte de la novia.

—Se realizó la boda de la bella y estimada educacionista señorita Clelia Masini con el joven Ezequiel Roig Aigabella, pareja muy vinculada en nuestro medio, donde goza de gran prestigio.

En la ceremonia civil la gentil contrayente vistió un traje de satín caoba.

El acto religioso lo bendijo un sacerdote emparentado a la familia de Roig, que vino expresamente con el fin de impartir dicha bendición.

La novia lució en esta ceremonia un elegante atavío nupcial confeccionado en crepé satín blanco, con manta de encaje legítimo y bouquet de azahares, realzando su belleza juvenil.

Enfermos—

Hállase en cama la niña Elida Manguasio.

—También el niño Manolito Estévez Romano.

—Se encuentra en ésta de Belén la apreciable señorita María Antonia Rosas, mejorada de su enfermedad.

Necrológica—

Una honda sensación de pesar ha causado en nuestra ciudad, el deceso del estimado comerciante de esta plaza, señor José Rutigliano.

Era el extinto una persona que por sus dotes de caballero y su notoria honradez había sabido conquistarse el aprecio unánime de sus extensas relaciones que en todo momento le exteriorizaban su afecto.

El señor Rutigliano desaparece a una edad relativamente joven y cuando su protección era sumamente necesaria para su hogar que hoy deplora la pérdida de un ser querido que será imposible de reemplazar.

COLONIA

(NUEVA HELVECIA)

TAMBIEN ACA

La desmoralización también empieza a posesionarse de la clase productora de esta zona.

Nuestros vecindarios que se creían a cubierto de un fuerte resentimiento económico, se ven seriamente afectados por diversos factores.

Restricción de créditos, baja cotización de los productos de granja — en especial el renglón de lechería — cuyas industrias sufren una depresión sin precedentes; falta de personal apto por la política negativa que se sigue ;que provocó por parte de los centros urbanos la absorción del trabajador del campo; que no fué contemplado por los modernos redentores, los gravámenes elevados con complicaciones cada vez mayores, para los trabajadores modesto, que ha poco dicen: tendrán que someterse a la tutela de un abogado o curial, para ocupar un peón, o efectuar una transacción cualquiera, y no incurrir en infracciones de orden legal.

A todo esto se suma hoy la falta de combustible que provocó una paralización casi total en las transacciones comerciales con la zona rural; ofreciendo Colonia Suiza desde hace un par de semanas, al igual que esta localidad, un extraño aspecto de desolación y vacío.

SOCIALES

Enlaces—

Se efectuó en Colonia Valdense el casamiento de la señorita Adela Helena Long con el señor David Salomón

El acto religioso se verificó en el templo de aquella localidad y fué bendecido por el pastor señor Ernesto Tron.

—En Cufré se consagró la boda de la señorita Cantasia Cabrera con el señor José Torres.

Con este motivo tuvo lugar en casa de la contrayente, una muy interesante reunión de la que participaron las numerosas amistades de ambos contrayentes.

—Para fecha próxima se anuncia en Colonia Española el casamiento de la señorita Alcira Méndez con el joven Fermín Alvarez Hernández.

—En Ombúes de Lavalle se efectuó el casamiento de la señorita Florinda Geymonat con el joven Otto Rosli, pareja extensamente vinculada en aquella población.

En la ceremonia civil, oficiada por el juez de Paz de aquella sección, firmaron como testigos por la parte de la novia los señores Eustaquio Hernández y Carlos Rosli, y por la parte del contrayente los señores Juan Bertinat y Federico Rosli.

La ceremonia religiosa fué bendecida por el pastor de la Iglesia Evangélica de aquella población, actuando en este acto como padrinos de la boda el señor Ricrdo Scholderli y su señora esposa Paulina B. de Rosli. En esta ceremonia se habían congregado, en el mencionado templo, las numerosas amistades de ambos contrayentes.

Enfermos—

Se encuentra enfermo de cuidado el señor Cipriano Collazo.

—Guarda cama la señorita Adelina Lepratti.

—Bastante mejorado el señor Daniel Soulier.

—Enfermo el niño Chiche Huber.

—En vías de franco restablecimiento el concejal departamental señor Amadeo Soler.

—Se encuentra enferma la señorita Chichela Martínez.

—Desde hace algunos días guarda cama la señora Rosalía C. de Lepratti.

—Enfermo el señor Alfredo Schaffner.

—Guarda cama el joven Ewald Roth.

—Se encuentra enfermo el joven Ramán González Collazo.

—Guarda cama el joven Ramón Cuello.

—Encuéntrase algo enferma la señorita Emilia Hirsigger Haller.

—Guarda cama el señor Baudilio Martínez.

—Ha mejorado el estado de salud del joven Héctor Schmidt Casco.

Viajeros—

Regresó de la capital donde estuvo varios días el señor José Huber.

—De La Paz nos visitaron las señoritas Delia y Chita Long.

—Regresó de la capital el señor Juan B. Gómez.

—Nos visitó de Colonia Española el señor Marcelino C. Pérez.

—Regresó de la capital el martillero señor Alfredo Carbajal.

—Nos visitaron de Ecilda Paullier, los señores Martín Manforti y Luis Schmit.

—Estuvo de Colonia Española el maestro señor Ernesto Malán Geymonat.

—Para San José donde pasará una temporada la señorita Ilda Pereza Aguerre.

—Estuvo en la ciudad de Colonia el escribano señor Santiago C. Bernardi.

—Hoy llega de la capital el Pbro. Buenaventura Miró.

—Se encuentra en la capital el doctor Carlos A. Gardiol, en compañía de su señora esposa Lucía A. U. de Gardiol y su hijito Felucho.

—De La Paz estuvo el comisario de aquella sección señor Eduardo Rodríguez.

SAN JOSE

SOCIALES

Viajeros—

Parten para Mal Abrigo el joven Humberto González y su señorita hermana María Alda. — Visita la ciudad el señor Manuel L. Veira. — En la semana próxima se ausenta para Cardona, donde se radicará, el señor Juan J. Massons, en compañía de su esposa señora Tota Pintos y sus nenes. — Regresó de Montevideo el doctor Francisco Giampietro. — Regresó de la capital la señorita Zulma Cigandá, que pasó allí una temporada. — Estuvieron ayer en la capital el señor Manuel García y su familia.

Enfermos—

Se encuentra enferma la señora Blanca Nadal de Alles. — Guarda cama la señora Teresa L. de Rodríguez. — Enfermo de cuidado el señor Elías Bailio. — Se encuentra enferma la niña Beba Amado de Carbajal. — Sigue mejor el niño Emilio Susena Martínez. — Está enfermo el señor Justiniano Carvajal.

Necrológicas—

Fueron inhumados los mortales despojos de la señora Rufina Aguilar de Brián, fallecida a la edad de 82 años. Señora que gozaba de general aprecio en el seno de sus amistades, su sepelio fué una elocuente demostración del pesar provocado por su deceso. La señora de Brián encontrábase vinculada a numerosos elementos de este departamento, por lo cual su muerte enluta un extenso círculo de familiares.

—Víctima de una rápida enfermedad dejó de existir en esta ciudad la señorita Petrona Chavarría, hermana del señor Remigio V. Chavarría.

Poseía la extinta muy estimables condiciones de carácter y estaba adornada de excelentes cualidades morales que le conquistaron el aprecio y la simpatía de todas las personas que tuvieron oportunidad de tratarla.

RIO NEGRO

FRIGORIFICO ANGLO DEL URUGUAY

Sus compras de ganados del 1o. al 16 del corriente

A continuación publicamos el detalle de las compras de ganados vacunos: novillos y terneros efectuadas por el Frigorífico Anglo de nuestra ciudad del 1o. al 16 del corriente, las que se llevaron a cabo en varios otros departamentos del país, además de Río Negro, cuya hacienda se destinó a las faenas de dicho establecimiento industrial.

Río Negro: 2.888 novillos y 1.079 terneros; Soriano: 1.899 novillos y 51 terneros; Paysandú: 1.449 novillos y 998 terneros; Salto: 400 novillos y 199 terneros; Artigas: 249 novillos; Tacuarembó: 738 novillos; Flores: 153 novillos.

Total: 7.776 novillos y 2.312 terneros

LAVALLEJA

EL FALLECIMIENTO DEL CORONEL ENRIQUE GERONA

Profundo sentimiento de pesar ha causado en todos los círculos minuanos la noticia del deceso del coronel Enrique Gerona, acaecido el viernes en esa Capital.

El extinto — viejo y querido militar — tuvo destacada actuación en este departamento, en donde ocupó diversos cargos, que le permitieron demostrar las bellas prendas de caballerosidad y hombría de bien que le adornaban.

Su fallecimiento enluta a conocidas familias de nuestra sociedad.

FLORIDA

(Desde Sarandí del Yí)

CONSECUENCIA SDE LA FALTA DE NAFTA — SUSPENSION DE OBRAS

Ya empiezan a sentirse las consecuencias dolorosas a causa de la restricción de la venta de nafta. A raíz de la falta de ese combustible, la empresa Raúl Bonino, que tiene a su cargo la construcción del camino Sarandí-Durazno, ha suspendido sus actividades.

Esto es doblemente sensible porque apenas faltaba un pequeño trozo de camino para ser cubierto de balasto y vencer así el aislamiento a que este invierno lluvioso y húmedo va a condenar a los vecinos de más allá de Goñi hasta Durazno.

La gran empresa de transportes Alvaro Sacco, se ha visto también obligada al paro de la mayoría de sus grandes camiones, por el mismo motivo, y según informes fidedignos de un momento a otro pararán totalmente

Como consecuencia de esto quedará sin trabajo gran número de obreros que irán a engrosar la legión de desocupados.

Espera la campaña, conangustioso interés, que se solucione este asunto de cualquier manera.

Se habla también de la suspensión de los autobuses que hacen la carrera de RDurazno y de Sarandí y si la carestía de nafta se acentúa harán lo mismo los de Florida y otros puntos.

SORIANO

LA EXISTENCIA DE TRIGO "LARRAÑAGA"

Al entrar el mes de julio, la Comisión Oficial de Semillas recuerda a los agricultores, que cuentan con stock de trigo "Larrañaga" certificado de pedigree, variedad de gran rendimiento y apta como ninguna para las siembras de dicho mes.

El año próximo está en vigencia la ley de compra de trigo por el Estado, lo que asegura un precio mínimo al agricultor de cinco pesos los cien kilos.

Recuerda también la Comisión de Semillas que julio es el mes más conveniente para las siembras de lino contando desde ahora con partidas selectas de la variedad "Mal Abrigo" para siembras repetibles y en cantidad suficiente para atender cualquier demanda.

Las ventas se efectúan a crédito y al contado y tanto el trigo como el lino son despachados libres de flete para cualquier punto de la República.

MALDONADO

EL HOSPITAL DEL SAUCE

Como es notorio, Juan L. Lacaze, es un vasto poblado, donde la mayoría de sus habitantes, son gente de modesta posición, trabajadores de las fábricas allí establecidas. Hay más; por diversos motivos Juan Lacaze, no es una de las poblaciones más sanas del país Con demasiada frecuencia suelen producirse en aquella localidad, epidemias de distinta índole, que requieren el aislamiento de los enfermos para su curación, como así mismo para evitar la propagación del mal.

Sin embargo, pese al interés puesto de parte de generosos vecinos, que construyeran por su cuenta el amplio edificio que servirá de sede para la casa de salud, todavía Juan L. Lacaze no tiene donde asilar sus enfermos, y cuando ésta se hace indispensable se van obligados a recurrir a Rosario, ciudad que dista algunos kilómetros de aquella población.

Como es natural, este es un inconveniente que no escapa a ningún criterio y menos debe escapar, al de las autoridades nacionales de salud pública, quienes están en el deber y en condiciones de evitar el mal apuntado. Para ello debe irse cuanto antes a la apertura del hospital Salvo, dando así a una laboriosa y digna población como lo es la de referencia, un servicio público que reclama con la mayor urgencia.

Una reciente epidemia de tifus se hizo sentir con gran intensidad en Juan Lacaze, y ella ha sido precisamente, la que ha hecho notar más claramente la necesidad que da margen a este comentario.

EL ESTADO DE NUESTROS CAMPOS

El ingeniero agrónomo regional ha trasmitido a la Dirección de Agronomía el siguiente comunicado respecto al estado de los campos en Colonia

"Las lluvias generales recientes mejoraron la situación para la preparación de las tierras para la siembra y vegetación de los cereales de invierno. Existe gran interés por el cultivo de la papa. La ganadería y los campos se hallan de acuerdo con la estación."

† JOSE ANTONIO FERREIRA

(Q. E. P. D.)

Falleció ayer 3 de Julio de 1932

Sus hijos: Carlos Alberto, Mario, César y María Angélica Ferreira de Avila; sus hijos políticos: Lola Galán Gil de Ferreira, Lía Mathurin Lecoq de Ferreira, Pedro de Avila y Gualberto Rodríguez Larreta; su hermana: Margarita Ferreira de Vidiella; sus nietos sobrinos y demás deudos, participan el deceso e invitan para el acto del sepelio que se efectuará hoy 4 del corriente a la hora 10 y 30. — Atención que quedarán agradecidos. — Casa mortuoria: Sarandí 528. — Cementerio Central — Servicio Fúnebre de la Empresa JOSE ROSSI y Cía.

† JOSE ANTONIO FERREIRA

Q. E. P. D.

Falleció ayer 3 Julio de 1932

El Directorio del Banco de Cobranzas, Locaciones y Anticipos, tiene el pesar de participar el fallecimiento de su ex-Presidente y uno de sus fundadores, e invita al acto del sepelio que se efectuará hoy a las diez y treinta. Casa mortuoria: Sarandí 528. Cementerio Central.

† JOSE ANTONIO FERREIRA

Q. E. P. D.

Falleció ayer 3 Julio de 1932

El Gerente y personal del Banco de Cobranzas, Locaciones y Anticipos, participan el fallecimiento de su ex-Presidente e invitan al sepelio que se efectuará hoy a las 10 y 30. Casa mortuoria: Sarandí 528. Cementerio Central.

† JOSE ANTONIO FERREIRA

Q. E. P. D.

La Comisión Directiva de la "Sociedad de Amigos de la Educación Popular", participa a todos sus asociados, alumnos y ex-alumnos de la Escuela y Liceo "Elbio Fernández", el deceso de este meritorio consocio, que desde los días varelianos fué uno de los más destacados propulsores de la Institución, y los invita a concurrir al sepelio que se efectuará hoy 4 del corriente, a las 10 y 30. Casa mortuoria: Sarandí 258. Cementerio Central.

OSCAR J. MAGGIOLO, Secretario — ARTURO LUSSICH, Presidente

La reunión de esta tarde en el Hipódromo de Florida, será muy interesante

PRIMERA CARRERA

Picó al frente Lady Gaunet seguida por Moratoria, Su Hijak, Cuadrilla y cerrando la marcha Bufona.

Entre los dos codos la favorita Su Hija, mientras Bufona mejora de colocación, ubicándose cuarta.

Entran en la recta siempre con Lady Gannet al frente, sobre esta carga frente al reloj Bufona, quien después de corta lucha la vence con facilidad.

Segunda se mantuvo Lady Gannet delante de Moratoria y Su Hija.

PREMIO ANZANI
1.500 metros
$ 1.400 al 1.o, 14 0al 2.o y 70 al 3.o

1	BUFONA 55, por Glass Idol y Brasa, del stud Don Pepe jockey M. Tapia (4)	174	71
2	Lady Gannet 55, J. Batista (2)	405	222
3	Moratoria 55|54, E. Mierez (3)	192	111
4	Su Hija 55, E. A. Díaz (1)	502	134
	Cuadrilla 55, H. Gómez ..	30	16
	Totales	1303	554

Retirados: Lengua Larga 56 kgs.
Dividendos: de Bufona $ 13.05 y $ 4.65; de Lady Gannet $ 2.85.
Ganada por 1 y 1\|2 cuerpos la 3a. a 1\|4 de cuerpo.
Tiempo: 1'35" 2\|5.
Compositor: J. Martínez

SEGUNDA CARRERA

Se demoró bastante la largada, tomando el comando del lote Tipo Rico, seguido por Punzante, Poco a Poco y Carbalho, cerrando la marcha corría Ja! Ja!

Giran el último codo pasando a dominar la carrera Carbalho, pero faltando doscientos metros Punzante se trabe en lucha con el favorito al que vence finalmente.

Tercero llegó Tipo Rico delante de Ja! Ja!, cuarto lejos.

PREMIO PEBETIN
1.400 metros
$ 1.400 al 1.o, 140 al 2.o y 70 al 3.o

1	PUNZANTE 55|54, por Puritano y Reine de Coeur, del stud J. Soler, jockey E. Mieres (1)	486	199
2	Carbalho 55, A. Batista (4)	860	456
3	Tipo Rico 55, A. Batista (7)	269	102
4	Ja! Ja! 55, P. Moreno (8)	342	166
	San Telmo 55, M. Tapia ..	736	258
	Poco a Poco 55, E. A. Díaz	96	55
	Grito de Moda 55, B. Morteyru	112	49
	Puro Ojo 55|53, V. Martínez	44	38
	Totales	2935	1423

Corrieron todos.
Dividendos: de Punzante $ 10.50 y 3.60; de Carbalho, 3.70; de Tipo Rico, 5.15.
Ganada por 1\|4 cuerpo, del 2.o al 3.o cuarto cuerpo.
Tiempo: 1'13" 2\|5.
Compositor: J. Soler.

TERCERA CARRERA

Apareció al frente Cunegonda, seguida por Villanegri, ésta retrocede, colocándose segunda Gold Star, tercera Supremacy y cerrando la marcha Villanegri. En el derecho cargan simultaneamente Supremacy y Villanegri, la primera alcanza a emparejar la línea de Cunegonda y sacarle una pequeña ventaja. Tercera se clasificó Villanegri, que al final sufrió algunos contratiempos y última Gold Star.

El jockey Guadalupe entabló reclamo contra la ganadora, siendo ésta distanciada del primer puesto y colocada Cunegonda.

PREMIO CARDENAL
1.600 metros
$ 1.000 al 1.o, 100 al 2.o y 50 al 3.o

1	CUNEGONDA 57, por Copyright y Pesadilla, del stud La Gironda. Jockey: P. Guadalupe (2)	1209	253
2	Supremacy 57, H. Gómez (distanciada del primer puesto) (3)	793	359
3	Villanegri 57|56, A. Giacoia (4)	386	162
4	Gold Star 57, J. Batista (6)	740	220
	Totales	3128	1026

Retiradas: Voltereta 57, Zamba 55, Mesina 55, Polula 53.
Dividendos: de Cunegonda, $ 4.50 y 2.85; de Supremacy, 2.70.
Ganada por 1 cabeza, la 3.a a 1 y 1\|4 cuerpos.
Tiempo: 1'41" 4\|5.
Compositor: M. Scola.

CUARTA CARRERA

Dado lo numeroso del lote se demoro bastante la largada, haciendo mayor el atraso. — Levantadas las cintas apareció al frente Platillo, seguido por Cuore y Ritual.

Corridos doscientos metros pasa al segundo puesto Domingo Siete, corriendo más atrás Cuore, Ritual, Curandero, Muy Rico y Silbido.

Entran en la recta donde sea bren enormemente Domingo Siete y Platillo arremetiendo por el centro de la cancha Silbido que consigue vencer a Platillo.

Tercero se clasificó Curandero, delante de Indio Viejo cuarto.

PREMIO FLOVIAR
1.200 metros
$ 1.000 al 1.o, 100 al 2.o y 50 al 3.o

1	SILBIDO 57, por Sisley y Sandia del stud Río Negro jockey J. Batista (13)	420	238
2	Platillo 57|55, L. Guadalupe (2)	1966	852
3	Curandero 57, Batista (14)	936	504
4	Indio Viejo 57|56, E. Mieres (12)	42	45
	Putifar 57, E. A. Díaz ..	155	107
	Muy Rico 57|54, B. Ramos	36	22
	Domingo Siete 57, B. Morteyru	168	91
	Ritual 57, A. Gómez	476	269
	Don Nadie 57, A. Giocoia ..	22	16
	Cuore 57|55, V. Martínez ..	825	577
	Berry Au Bac 57, A. Solís	89	56
	Yes! 57, V. Debernoche ..	72	57
	Ñato 57, P. Casella	131	146
	Vinney's First 55, F. Guadalupe	391	130
	Totales	5568	3118

Retirados: Barquincho 57 kgs.
Dividendos: de Silbido $ 23.00 y 5.15, de Platillo $ 2.85; de Curandero $ 3.45.
Ganada por 3\|4 de cuerpo el 3.o a un cuerpo.
Tiempo: 1'15".
Compositor: C. Lupi.

QUINTA CARRERA

Dada la señal de partida Borrón por el lado de afuera apura y toma el comando del lote seguido por Zorzalero, Zodiaco, Platudo y El Polaco, éste más adelante se coloca, tercero, corriendo cuarto Platudo.

Sin que el orden sufra otra variante entran los competidores en el tiro derecho, donde el favorito Zorzalero se acerca paulatinamente a Borrón y faltando doscientos metros ya está a la par, dominándolo con facilidad.

Seguido se mantuvo Borrón delante de Platudo, tercero y Puro tango, cuarto.

PREMIO FRANCIA
1.600 metros
$ 2.000 al 1.o, 500 al 2.o y 250 al 3.o

1	ZORZALERO 57, por Zodiac y Westeria, del stud 13 de Febrero, jockey F. Guadalupe (4)	2544	833
2	Borrón 57, B. Morteyru (6)	1232	284
3	Platudo 57, M. Tapia (2)	2241	625
4	Puro Tango 57, E. Díaz (5)	431	182
	Zodiaco 57, A. Grene	221	135
	El Polaco 57, P. Moreno ..	448	167
	Totales	7217	2426

Retirados: Astillero 57, Martillero 57, Rosaflor 55.
Dividendos: de oZrzalero, $ 4.95 y 2.90; de Borrón, 3.65.
Ganada por 3 cuerpos, del 2.o al 3.o 2 cuerpos.
Tiempo: 1'38" 3\|5.
Compositor: J. Gómez.

PRIMERA CARRERA. — Bufona con facilidad obtiene su primer triunfo, precediendo a Lady Gannet, Moratoria y Su Hija, que en ese orden la escoltaron

SEGUNDA CARRERA. — Después de luchar un trecho, Punzante consigue aventajar a Carbalho. Tercero llega Tipo Rico y cuarto Ja! Ja!

TERCERA CARRERA. — Supremacy vence por escasa distancia a la favorita Cuegonda en los últimos tramos. Tercera llega Villanegri y última Gold Star. Supremacy fué distanciada por haber molestado a Cunegonda

CUARTA CARRERA. — Silbido aprovecha que se abre mucho Platillo y lo vence por cerca de un cuerpo. En el tercer lugar se clasifica Curandero y cuarto Indio Viejo

SEXTA CARRERA. — Paco contiene bien la carga de Montezuma que se clasifica segundo. Tercero llega Once Glorioso y 4o. Oribe.

SEPTIMA CARRERA. — Cabochard se impone en el remate, precediendo a Hoquendo, Sans Doute y Gardel que llegan en ese orden.

COMENTARIOS DE LAS CARRERAS DE AYER EN MAROÑAS Y PALERMO

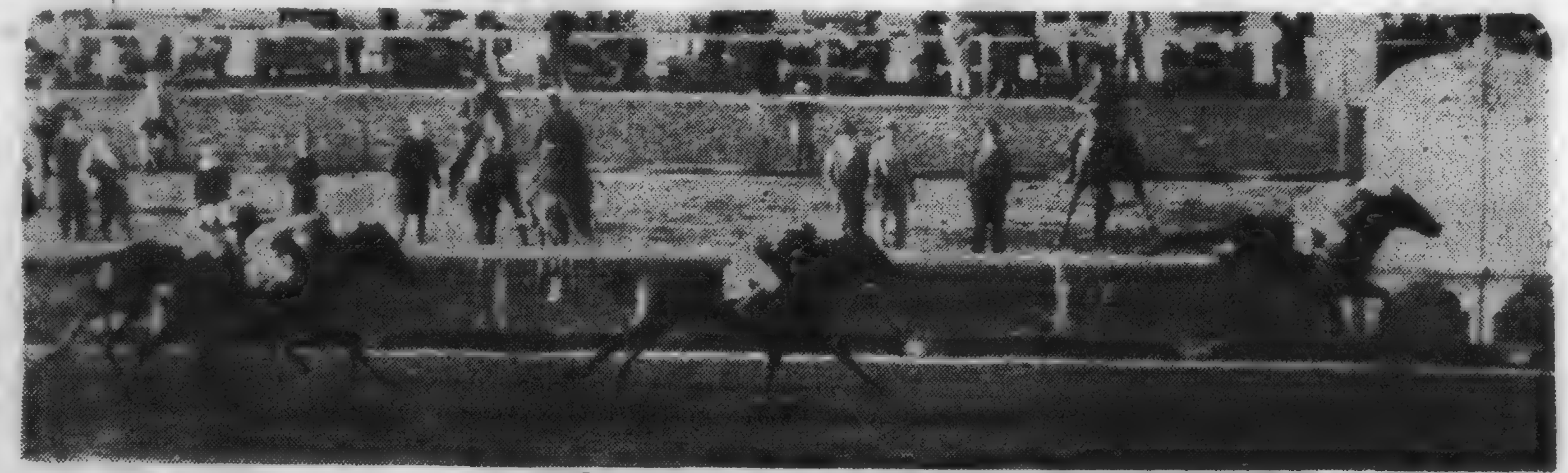

QUINTA CARRERA. — Zorzalero domina con gran facilidad al puntero Borrón, que se mantiene segundo, mientras Platudo y Puro Tango se encargan de cerrar el marcador de la prueba clásica

SEXTA CARRERA

Oribe tomó el comando del lote seguido por Paco, Pichongo, Montezuma y Once Glorioso.

Esta mejora de colocación mientras Pichonga retrocede.

Antes de entrar en la recta Paco se posesiona de la vanguardia y no puede ser desalojado por élla, a pesar de la arremetida que le trajo Montezuma.

Tercero llegó Once Glorioso y cuarto Oribe.

PREMIO BULL DOG
2.000 metros
$ 1.000 al 1.o, 100 al 2.o y 50 al 3.o

1	PACO 57, por Hunt Law y Puniya, del stud F. Milia, jockey P. Casella (5)	2083	591
2	Montezuma 55, B. Morteyru (7)	1084	385
3	Once Glorioso 57, A. Gómez (1)	2175	574
4	Oribe 55, A. Batista (8) ..	348	146
	Pichongo 57, A. Falcón ...	144	73
	Totales	5834	1769

Retirados: Pelo Duro 57, Rebelde 57, Pinocho 57, Gold Star 55, Bolazo 55, El Raro 55.
Dividendos: de Paco, $ 4.85 y 2.95; de Montezuma, 3.45.
Ganada por 1 y 1\|4 cpo., el 3.o a 4 cuerpos.
Tiempo: 2'7" 1\|5.
Compositor: F. Milia.

SEPTIMA CARRERA

Picó en la delantera Gardel, seguido por Hoquendo, Maquillón y Cabochard.

Corridos doscientos metros, Carabinier se coloca en pos del puntero Gardell, más atrás corren Hoquendo, Exodo, Cabochard y Sans Doute. Entran en el derecho final donde se traban en lucha Cabochard y Hoquendo, más adelante se junta a ellos Sans Doute.

Cabochard logr adefinir la carrera a su favor, mientras Hoquendo se ubica segundo delante de Sans Doute, tercera.

Cuarto llegó Gardel.

PREMIO REMATE
1.500 metros
$ 1.000 al 1.o, 100 al 2.o y 50 al 3.o

1	CABOCHARD 53, por Pendennis I Cocainera, del stud Fernandito. Jockey H. Gómez (6)	743	215
2	Hoquendo 55, B. Morteyru (1)	1712	700
3	Sans Doute 52, M. Guadalupe (8)	518	266
4	Gardel 53|51, V. Martínez (7)	1235	516
	Quipanyú 55, Andrés Batista	424	150
	Exodo 54, F. Guadalupe.	1893	692
	Maquillón 52, M. Tapia	629	265
	Carabinier 52|51, E. Mieres	614	316
	Totales	7268	3140

Retirados: Regañón 55, Don Juan 55, Pisto 52, Pangalos 52, Zamba 51.
Dividendos: de Cabochard, $ 17.00 y 6.75; de Hoquendo, 3.45; de Sans Doute, 5.55.
Ganada por 3\|4 de cuerpo; el 3.o a 1 y 1\|4 cuerpos.
Tiempo: 1'33" 1\|6.
Compositor: L. Ferrarós.

OCTAVA CARRERA

De uno a otro extremo y con gran facilidad se impuso el gran favorito Suipachero.

Al principio lo seguían Tuyú Cué, Rosina y Paso Cuello.

No se anota otra variante que la arremetida de Rosina que se ubica segunda relegando al tercer puesto a Tuyú Cué.

Ultimo fué Paso Cuello.

PREMIO REBELDE
1.300 metros
$ 1.200 al 1.o, 120 al 2.o y 60 al 3.o

1	SUIPACHERO 53, por Gontran y Sorel, del stud M. B. Jockey: F. Guadalupe (3)	3686	648
2	Rosina 52, M. Tapia (8) .	1245	224
3	Tuyú Cué 58|56, V. Martínez (1)	1082	181
4	Paso Cuello 54|52, L. Guadalupe (2)	1158	107
	Rosina 51, M. Tapia	1245	224
	Totales	7121	1200

Retirados: Mob 53, Teresa 53, Regañón 53, Montés 51, Retranca 49.
Dividendos: de Suipachero, $ 3.35 y 2.25; de Rosina, 2.75.
Ganada por 2 cps., el 3.o a 3 cps.
Tiempo: 1'20".
Compositor: E. Benítez

Breves comentarios de la reunión de ayer en Maroñas

Bufona sorprendió

Esta representante del stud Don Pepe, aunque de buen origen pues es hija de Glass Idol en Brasa, era acreedora de escasa chance por lo poco que había demostrado andar en privado, sin embargo, se impuso en forma holgada en la prueba inicial de la reunión de ayer.

Quizás el mal estado de la pista la haya favorecido, y el tiempo empleado es bastante mediocre, pero con todo, tenemos la impresión de que una vez que complete sus formas ha de resultar un elemento muy útil para su ecurie.

Las otras niñas

LADY GANNET volvió a figurar en el segundo puesto, corrió en la delantera hasta faltando trescientos metros donde la dominó Bufona. — Ganará pronto su primera carrera, pero creemos que pita del flojo.

MORATORIA. — Con su tercer puesto no repitió su buen segundo de Palomita Blanca.

SU HIJA. — Cotizada gran favorita no hizo nada por la riña. — En su descargo se puede decir que tuvo una suelta desfavorable.

CUADRILLA. — Ultima con toda solemnidad.

Se impuso Punzante

Respondiendo a sus últimas performances y a algunos adelantos que había experimentado, obtuvo su primera victoria impresionando bien. Siguió la carrera en los puestos de adelante y una vez en el derecho, cargó sobre Carbalho que había pasado a la vanguardia, venciéndolo en buena forma.

El hijo de Puritano empleó un buen tiempo, dado el estado de la pista y por las condiciones que demostró, en carreras de tiro corto.

Del marcador y fuera de él

CARBALHO. — Que venía con el antecedente de buen segundo puesto de Borrón, volvió a clasificarse en el segundo lugar.

Cayó vencido con todos los honores y en un tiempo bastante bueno, por lo que queda en puerta para otra.

TIPO RICO. — Demostró haber adelantado bastante. — Corrió en la punta hasta la recta donde cedió posiciones ante rivales mejores.

JA! JA! — Ocupó el cuarto lugar, pero tan lejano que no realizó con ello ninguna hazaña.

GRITO DE MODA, SAN TELMO, el debutante de que tanto se hablaba y PURO OJO, no estuvieron ni en la conversación.

Se impuso la más barrera, luego... fué distanciada

Era indudable que entre las yeguas que estaban anotadas en la tercera carrera, habían dos, que se destacaban del resto. Estas eran la ganadora SUPREMACY, y CUNEGONDA.

La pupila de Ferraros más barrera y con actuaciones más recientes que la de Scola, dejó que ésta se floreara en la punta, viniendo ella colocada en tercer término, para arremeter en mitad del derecho, y tras breve lucha, molestando, vencer a la hija de Copiraight.

VILLANEGRI actuó al principio en persecución de la puntera, dejando luego ese puesto a la ex POSDATA, para al final arremeter, y conquistar el tercer puesto.

GOLD STAR, cerró el marcador, sin pena ni gloria.

VOLTERETA, ZAMBA, MESINA y POLULA no corrieron.

Entablado reclamo por el piloto que dirigió a la favorita, se hizo lugar al mismo, distanciando a SUPREMACY del primer puesto, pasando CUNEGONDA al de vencedora, y aquélla al segundo lugar.

Los primeros 800 metros se pasaron en 51 4\|5.

Se abrió el favorito, y se coló uno silbando

Entre los reclamos y dificultades para largar esta carrera, el horario se atrasó media hora.

La carrera se puede decir que desde que las cintas fueron elevadas, quedó circunscripta a los tres competidores que entraron al marcador en los tres primeros puestos.

Salió al frente peladito el pupilo de Bolita, y así siguió en ganancia hasta faltar doscientos metros para la sentencia, donde se abrió, circunstancia aprovechada por el piloto de SILBIDO, que se le coló por los palos.

PLATILLO corrió la primer partida de 500 metros, en 29 3\|5.

A nuestros lectores se les podrá ocurrir todo lo que quieran, pero no llegarán a formarse una idea del entripado que tenía el standard de los chasiretes, ante la evaporación de un platito que estuvo aderesando durante toda la semana, con una paciencia digna de un franciscano.

Sigue abonado al marcador

Otra presentación más, y un nuevo puesto en el marcador, consiguió ayer CURANDERO, gracias a la pericia de Justino, que lo sacó a tiempo del encierro que se produjo antes de volcar el codo final.

El pupilo de Guerrero, se sigue pagando la avena, cosa que ya se quisieran la mayoría de los entrenadores de Maroñas.

PUTIFAR actuó de acuerdo con el número de boletos que tenía en la cotización.

MUY RICO macaqueó en la largada; fué lo único de atención que hizo.

DOMINGO SIETE, nada tenía que hacer desde que estábamos en Domingo tres. El hermano materno de Borrón, ganará cualquier día, que coincida con su nombre.

RITUAL les debe haber agradado algo, por cuanto llevó cuatrocientos setenta y tantos ganadores.

DON NADIE tenía 22 boletos, número lindo para las quinielas. Con los dos patitos se hubiera necesitado para ganar, que hubiera actuado la caballada en un mar de agua, para que medio nadaran.

CUORE estuvo un momento entre los de adelante, para desaparecer luego.

BERRY AU BAC no lo vimos por ningún lado.

INDIO VIEJO tenía cuarenta y tantos ganadores. Pueden imaginar los lectores cómo les agradaría los de su stud. Y pensar que por dos y medio cuerpos no se coló al baile pagando como trescientos pesos!

¡YES! sigue siendo un gran matungo.

ÑATO fué tapado por la olada. En el derecho era el que más corría.

VINNEY'S FIRST, quedó por el camino.

La carrera clásica

Mucho interés despertó entre la afición que coucurrió ayer a nuestro circo la disputa de la carrera clásica, en la cual los potrillos actuarían por primera vez en el tiro de la Polla. La jugada fué bastante movida, como se habrá visto por las cotizaciones que van en otro lugar de esta página, siendo muy crecida la suma apostada en relación a las otras pruebas disputadas por el mismo número de competidores.

El ganador vino colocado siempre en los puestos de lucha, para arremeter en muy buena forma, dejando la más completa convicción de que el descendiente de Zodiac es un serio candidato para adjudicarse la Polla de Potrillos.

El pupilo de Juan Gómez volvió a luchar en los últimos puestos con el mismo contrario que, para obtener su primer victoria, le hizo emplear seriamente.

El representante de la ecurie 13 de Febrero es un potrillo de acción pareja, fácil de conducir por su docilidad, lo que le favorece grandemente sea cual fuere el tren de la carrera.

El tiempo empleado, dado el estado de la pista, puede considerarse como muy excelente.

BORRON, que hizo el mayor gasto en la punta, se comportó en muy buena forma, corriendo de firme, pasando las distancias en el siguiente tiempo: Primeros 400 en 24" 1\|5; 600 en 36" 2\|5; 800 en 49; 1.000 en 1'1" 4\|5; 1.400 en 1'26" 1\|5; últimos 1.200 en 1' 14" 2\|5; 800 en 49" 3\|5; 600 en 36" 2\|5 y 200 en 12" 1\|5.

Al pupilo de Ponciolo aun nos parece que le falta un poquitín de estado, por lo que creemos que para la próxima será doble enemigo, máximo si la pista está en estado normal.

PLATUDO actuó en el tercer puesto, arremetiendo en mitad del derecho, para alcanzar la tercera posición del semáforo. Esta vez el hijo de Néctar se encontró con rivales de mas coraje y empuje, que arriba corrían mucho.

Entre coetáneos de sus fuerzas, puede pucherear algunas otras el pupilo de Gonzáles.

PURO TANGO en los primeros 300 metros siguió al hermano paterno de Fuía, para quedar último antes de volcar el codo final. Si no le pasó nada, es que Borrón le hizo sentir el paso del tren. Asimismo, reaccionando al final, cerró el marcador.

ZODIACO no es animal para actuar entre los que ayer llevó de contrarios.

EL POLACO actuó al principio a retaguardia, luego quedó tercero y de allí vino ganando terreno para llegar entreverado.

No actuaron ASTILLERO, MARTILLERO y ROSA FLOR.

La de larga distancia

En muy buena forma se impuso PACO, que contó con la mitad de la opinión, fuera del favorito ONCE GLORIOSO.

El pupilo del mago de Besares siguió el tren del puntero, para pasar a la delantera en mitad del derecho, y mantenerse allí, resistiendo la carga que le trajo MONTEZUMA.

El favorito ONCE GLORIOSO que ya había batido al ganador de ayer, con anterioridad, hizo una carrera desastrosa, finalizando casi agotado, a poco más o menos, de seis cuerpos del hijo de Puriya.

ORIBE corri óen la punta, conservando al final la última posición del marcador. Este pupilo de Belela está haciendo carreras desconcertantes; ayer actuó como un tigre.

PICHONO corrió en los primeros 1400 metros en tercer término, para entrar último. Hace ya mucho tiempo que a este pupilo de Galbán, lo esperan por alguna chacra de los alrededores de Toledo.

PELO DURO, REBELDE, PINOCHO, EL RARO, GOLD STAR y BOLAZO, no corrieron.

El primer kilómetro lo pasó Oribe en 1' 2" 3\|5.

Ferrarós se desquitó el distanciamiento

El pupilo del stud Fernandino no sabríamos decir si del número uno o dos porque el programa de ayer tras dos ecuries Fernandito, una al cuidado de Ferraros, y otra a cargo de Severiano Conde, cosa que podrá ser muy reglamentaria, pero que es poco seria, por cuanto suponemos que ambos serán del mismo propietario, que tiene repartida su caballada entre varios studs, — decíamos que CABOCHARD se impuso en buena forma sobre HOQUENDO a quien se hizo gran favorito, en mérito a sus excelentes ejercicios cumplidos durante la semana. Menos mal que el ganador, subastado, cambia de stud, pero no de querencia.

SANS DOUTE repitió su última posición.

Punzante regresa al pesaje después de su ajustada victoria sobre Carbalho

formance, aprovechando el estado de la pista para finalizar a menos de dos cuerpos del hijo de Cocainera.

GARDEL muy boleteado, actuó en la punta, para conservar al final la última colocación del marcador.

QUIPANYU no hizo nada de mención.

EXODO, segundo favorito, como palpitamos el sábado contra la opinión del compañero "El Bachiller", no lo veíamos delante de HOQUENDO.

MAQUILLON estuvo accionando en cuarto término a la altura del molino, para desaparecer luego.

CARABINIER, corrido con anteojeras, actuó en forma regular. Al pupilo de Montero no hay duda que le gusta más la pista de Florida, donde gana con altos pesos.

Su compañera JAMAICA anduvo a los saltos, pero como no pudo tomar la punta quedó al final formando el mango del abanico. Los primeros 700 metros, se corrieron en 41" 4\|5.

REGAÑON, DON JUAN, PISO, PANGALOS y ZAMBA no fueron de la partida.

El cuarteto final

A solo cuatro competidores quedó reducida la última carrera, la que no tuvo ningún colorido, desde que el gran favorito SUIPACHERO se impuso de punta a punta, con gran facilidad.

ROSINA, que accionó al principio en el tercer puesto, atropelló en el derecho para lograr la segunda colocación final.

TUYU CUE corrió segundo hasta la entrada del derecho, lugar en donde fué pasado por la del stud El Pibe.

PASO CUELLO, que venía de rentree último salió, y así llegó.

MOB, TERESA, REGAÑON, MONTES y RETRANCA quedaron en sus respectivas ecuries.

Cuanto pagaba el caballo que Vd jugó

Primera carrera

SU HIJA	$	4.50
LADY GANNET	"	5.60
MORATORIA	"	11.80
CUADRILLA	"	75.57

Segunda carrera

SAN TELMO	$	6 95
POCO A POCO	"	53.20
CARBALHO	"	6 15
GRITO DE MODA	"	116.05
PURO OJO	"	17.70
Ja! Ja!	"	15.20

Tercera carrera

SUPREMACY	$	6.65
VILLANEGRI	"	14.10
GOLD STAR	"	7.35

Cuarta carrera

PLATILLO	$	4.90
PUTIFAR	"	62.40
MUY RICO	"	268.85
DOMINGO SIETE	"	61.50
RITUAL	"	20 30
DON NADIE	"	430.65
CUORE	"	11.70
BERRY AU BAC	"	108.65
INDIO VIEJO	"	280.30
CURANDERO	"	10.35
YES!	"	134.35
ÑATO	"	73.80
VINNEY'S FIRST	"	41 85

Quinta carrera

PLATUDO	$	15.60
PURO TANGO	"	31.45
BORRON	"	11.—
ZODIACO	"	61.35
EL POLACO	"	28.—

Sexta carrera

ONCE GLORIOSO	$	4.65
PICHONGO	"	70.50
MONTEZUMA	"	9.35
ORIBE	"	29.15

Séptima carrera

HOQUENDO	$	7.40
REGAÑON	"	29.80
DON JUAN	"	9.10
QUIPANYU	"	29.80
EXODO	"	9.10
GARDEL	"	10.25
SANS DOUTE	"	24.40
MAQUILLON	"	20.10
CARABINIER - JAMAICA	"	20.60

Octava carrera

TUYU CUE	$	12.00
PASO CUELLO	"	10.70
ROSINA	"	9.95

Sport y premios

El movimiento de sport en la reunión alcanzó a $ 110.040, repartidos en 40.364 boletos a ganador y 14.656 boletos a place.

El Jockey Club repartió en premios la cantidad de $ 12.450.

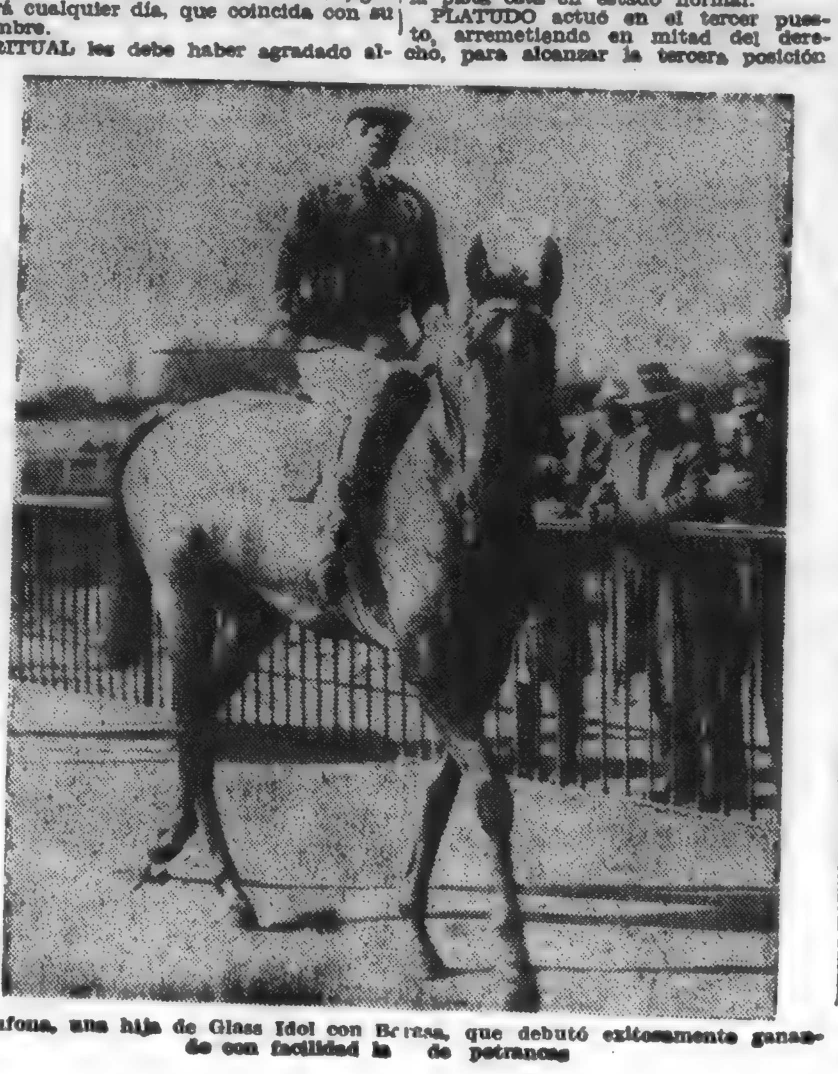

Bufona, una hija de Glass Idol con Brasa, que debutó exitosamente ganando con facilidad la de petrancas

LA REUNION DE AYER EN PALERMO

Primera carrera

Con gran facilidad Ballenera se impuso en la primera carrera, reservada para yeguas perdedoras, aventajando a su más cercana perseguidora, por más de dos cuerpos. Abonó un buen dividendo a ganador, pese a la destacada chance que tenía frente a las favoritas, que cumplieron una actuación nula.

Picó al frente Ballenera, pero enseguida pasó a la punta Kara, seguida por Ballenera, Aleta, Cantaleta y Billetuda. Por el palo de los 1.200, Ballenera volvió a comandar el lote y en los puestos inmediatos Kara, Aleta, Colombine y Billetuda.

En la recta la puntera se colocó fuera de distancia, siendo inútiles los esfuerzos de Colombine, Cantaleta y Kara por alcanzarla, completando el marcador en ese orden.

PREMIO LOMBARDO
1.400 metros

$ 4.000 al 1.o, 800 al 2.o y 400 al 3.o

1 BALLENERA 57|55, por Amsterdam y Bayena, del stud F. L. I. Jockey S. Picón (8)	4247	2626
2 Colombine 57, J. Garrido (10)	3845	1548
3 Cantaleta 57|56, A. Peluffo (5)	4752	2440
4 Kara 57, F. Moreira (12)	2990	1945
Petiza 57|56, J. Ausbruch	2144	1482
Billetuda 57|54, E. Spizzirri	840	451
Lagurra 57|55, F. Quinteros	3618	2465
Aleta 57|54, A. Morales	1875	1370
Barranca 57|54, J. Chavarri	4968	3113
Totales	28988	17390

Retirados: Olimpica 57, Divette 57 y Furia 57.

Dividendos: de Ballenera, $ 11.45 y 4.00; de Colombine, $ 5.50; de Cantaleta, $ 4.15.

Ganada por 2 y 1\|2 cuerpos; la 3.a a 2 y 1\|4 cuerpos.

Tiempo: 1'28" 1\|2.

Compositor: José Alvarez.

Segunda carrera

De las once competidoras inscriptas en la prueba de potrancas, sólo cuatro fueron de la partida. Cortapisa, ungida favorita, ganó sin hacer mayor desgaste de energías.

Asomó en la vanguardia Casta Orden, pero a los 50 metros Verona tomó la punta, corriendo en los puestos inmediatos Cortapisa, Casta Orden y Rica Joya. La carrera no tuvo variantes hasta la recta, donde atropelló por afuera Casta Orden, pero no pudo quebrar a Verona. Faltando 200 metros Cortapisa atropelló reciamente y pasó a dominar la carrera ganando con facilidad. Segunda se mantuvo Verona, delante de Casta Orden, entrando última Rica Joya.

PREMIO ZARPAZO II
1.500 metros

$ 4.500 al 1.o, 900 al 2.o y 450 al 3.o

1 CORTAPISA 56|54, por Polemarch y Cantarela, del stud Los Goicos. Jockey: F. Quinteros (11)	14566	2809
2 Verona 56, J. Garrido (10)	9865	2456
3 Casta Orden 56, A. Lofiego (9)	6664	1494
4 Rica Joya 56 E. Lema (4)	8274	2094
Totales	39371	8853

Retiradas: Biscotela 56, Malmandada 56, Beauty 56, Patria 56, Old Kate 56, Scafoam 56, Irún 56.

Dividendos: de Cortapisa, $ 4.30 y 2.65; de Verona, 2.90.

Ganada por 2 y 1\|2 cuerpos; la 3.a a 2 y 1\|2 cuerpos.

Tiempo: 1'34" 1\|2.

Compositor: Ernesto Canessa.

Tercera carrera

En el premio Villanita se anotó una sola deserción. Puro fué reservado para mejor oportunidad y los demás inscriptos, se alinearon en las cintas en espera de las campanadas que ordenan la largada. En momento en que Savayard, estaba mal colocado el starter dió puerta franca al lote, apareciendo al frente Xmas, Palo Nuevo y Opila. Luegó quedó solo en la punta Opila, seguido por Hijoelpueblo, Palo Nuevo Xmas y en la retarguardia Massine, Bonete Blanco y Savayard.

En la recta atropellaron Bonete Blanco, Fausto e Hijoelpueblo, pero el puntero siguió en ganancia hasta el disco, llegando aquellos. escoltándolo, en ese mismo orden.

PREMIO VILLANITA
1.400 metros

$ 4.500 al 1.o, 900 al 2.o y 450 al 3.o

1 OPILA 56, por Tropel y Liffery Bank, del stud Tamanquiyú, jockey R. Orduna (1)	9521	4128
2 Bonete Blanco 56, F. Delfeutras (11)	8507	4653
3 Fausto 56, A. García (8)	2564	1862
4 Hijoelpueblo 56, E. Antúnez (8)	10630	5017
Xmas 56|54, F. Quinteros	3461	2245
Buscavidas 56, M. Robles	5969	3079
La Fontaine 56, F. Moreira	8095	4830
Palo Nuevo 56, J. Canal	4571	3149
Savayard 56, O. Ruiz	9837	4014
Totales	74985	36969

Retirado: Puro 56 k.

Dividendos: de Opila $ 13.15 y 5.30; de Bonete Blanco $ 5.15; de Fausto pesos 11.05.

Ganada por 2 y 1\|2 cuerpos; el 3.o a 1\|2 pzo.

Tiempo: 1'27" 1\|5.

Compositor: Luis Saini.

Cuarta carrera

Levantadas las cintas, Franco tomó la punta seguido por Kari, Oigabien, Badmington y Piruncho Entre los dos codos, Aleli que venía último, mejoró de colocación ubicándose segundo Poco antes de entrar en la recta Aleli estaba ya en la punta, haciendo correr de firme. Atropellaron Badmington y Franco, pero en ningún momento hicieron peligrar las posiciones de Aleli, que cruzó facilmente en ganancia frente al disco Badmington arribó segundo, aventajando por medio cuerpo a Franco. Completó el marcador Piruncho

PREMIO JOLLY EYES
1.800 metros

$ 4.000 al 1.o, 800 al 2.o y 400 al 3.o

1 ALELI 59|56, por Gaulois y Allegra, del stud El Jardín. Jockey: T. Albertini (1)	8566	3526
2 Badmingtor 53|52, F. Delleutras (10)	6101	3222
3 Franco 57, A. Peluffo (2)	11539	3711
4 Piruncho 54, J. Sola (8)	24007	8693
Kari 53, F. Guerrero	12347	4682
Oigabien 50, P. Ibarra	2597	1417
Totales	65154	25256

Retirados: Malcriao 57, Versales 56, Carbonario 56, Baluarte 55, Made in Franco 54, Cenit 53, Respondón 51, Cholín 51.

Dividendos: de Aleli, $ 12.75 y 6.10; de Badmington, 6.45.

Ganada por 2 cps., el 3.o a 1\|2 cpo.

Tiempo: 1'53" 4\|5.

Compositor: Julio Olivieri.

Quinta carrera

Un resultado inesperado tuvo el clásico Chacabuco. No esperaban por cierto los aficionados que la carrera se definiera tan favorablemente a Cruz Diablo.

Cuando el lote fué puesto en acción, El 14 enseñó el camino, ubicándose en los puestos inmediatos Cruz Diablo. Puro Habano y por el lado exterior Picapleitos, que al pasar por primera vez frente al disco se colocó segundo En la recta opuesta Picapleitos pasó al frente seguido de cerca por Cruz Diablo, yendo a tres cuerpos Puro Habano y último El 14 Entre los dos codos Cruz Diablo ofrece lucha a Picapleitos y enseguida pasa al frente, corriendo con facilidad todo el derecho, consiguiendo varios cuerpos de ventaja sobre Picapleitos, que a su vez precedió por gran distancia a Puro Habano. Ultimo llegó El 14.

Cuando el ganador regresó al pesaje, entusiastas aplausos brindaron al ganador y su piloto los aficionados.

PREMIO CHACABUCO
3.00 metros

$ 20.000 al 1.o, 3.000 al 2.o y 1.500 al 3.o

1 CRUZ DIABLO 60, por Macon y Cruz de Hierro, del stud Pealgodenso. Jockey: E. Antunez (4)	7726	1440
2 Picapleitos 60, I. Leguisamo (5)	54611	9634
3 Puro Habano 60, O. Ruiz (3)	4604	923
4 El 14 60, E. Lema (2)	3220	1150
Totales	70161	13147

Retirados: Signum 62, Apple Jack 60.

Dividendos: de Cruz Diablo, $ 15.20 y 2.30; de Picapleitos, 2.05.

Ganada por varios cuerposé el 3.o a varios cuerpos.

Tiempo: 3'11" 3\|5.

Compositor; José Ghigliotti.

Sexta carrera

Dada puerta franca al lote, Naltahuá corrió al frente seguida por Tronadora, Ramita, Agathaupa, Pituca y cerrando la marcha, Farruca.

A los 200 metros, Ramita pasó al segundo puesto, corriendo en los inmediatos Agathaupa y Pituca.

La carrera no sufrió otras variantes hasta el derecho, donde Pituca atropelló sostenidamente, consiguiendo en el paddock dos cuerpos de ventaja que mantuvo frente al disco Del segundo pueto fué desplazado la puntera Naltahuá, que entró delante de Tronadora y aFrruca, que completaron el marcador

PREMIO CONGREVE
1.500 metros

$ 4.500 al 1.o, 900 al 2.o y 450 al 3.o

1 PITUCA 54|51 kgs., por Gontran y aKdhiga, del stud Elialta, jockey T. Alebrtini (6)	20738	8104
2 Naltahuá 54, A. Lofiego (8)	9048	1526
3 Tronadora 54|52, A. Peluffo (1)	14689	4534
4 Farruca 54, E. Antúnez (4)	33761	10473
Agathuapa 54|51, E. Spizirri	9092	3481
Ramita 54, J. Bastías	6064	2498
Totales	85387	30618

Retirados: Rudeza 54, Cumbre 54, Quimera 54 y Asamblea 54.

Dividendos de Pituca: $ 6.90 y 3.90; de Naltahuá: $ 12.80.

Ganada por 2 cuerpos; la 3.a a 3 cuerpos.

Tiempo: 1'35" 1\|5.

Compositor: Antonio S. Borean.

Séptima carrera

Sendero ganó el handicap sobre la milla de punta a punta. Largada la carrera, tomyó de inmediato la delantera, llevando a sus grupas a Guarango y El Machito.

Corridos 200 metros, Lad pasó al segundo puesto y en los inmediatos corrían El Machito y Guarango. El la retaguardia Sorbo y Chacona.

En la recta, Sorbo, que venía en el fondo, atropelló con bríos, pero en ningún momento consiguió molestar a Sendero, que ganó fácilmente.

Tercero se clasificó Chacona, que en los últimos metros aventajó a el favorito. Guarango,, cuarto.

PREMIO PERSEUS
1.600 metros

$ 4.500 al 1.o, 900 al 2.o y 450 al 3.o

1 SENDERO 49, por Tiny y Sensitiva, del stud J. L. Micheo. Jockey: R. Orduna (8)	18387	4611
2 Sorbo 55, J. Canal (3)	17385	5149
3 Chacona 48, P. Ibarra (10)	6545	3117
4 Guarango 52, P. Falcón (4)	26121	6388
El Machito 58, E. Antunes	5187	1935
Lad 49, M. Acosta	19625	5446
Totales	93550	26688

Retirados: Machazo 56, Sogazo 51, Franco 50, Rústico 50.

Dividendos: de Sendero, $ 8.50 y 4.75; de Sorbo, 4.40.

Ganada por 2 y 1\|2 cuerpos; la 3.a a 3\|4 de cuerpo.

Tiempo: 1'40" 2\|5.

Compositor: Ignacio A. Rolón.

Octava carrera

En el handicap final triunfó Perlero, cotizado casi a la par del favorito Celemín. Y por no ser menos que el resto de ganadores de la tarde, se impuso con facilidad, aventajando por dos largos a Celemín. Tomó la punta Alameda seguida por Celemín, Perlero y último Witt Por los 1.000 metros Perlero pasó a comandar el lote, seguido por Alameda y Celemín siempre último Witt En la recta atropelló Celemín, pero no dió alcance a Perlero que ganó bien. Tercera fué Alameda, delante de Witt, último.

PREMIO SIGMUN
2.500 metros

$ 5.000 al 1.o, 1.000 al 2.o y 500 al 3.o

1 PERLERO 54|51, por Tiny y Perla Azul, del stud Napoleon, jockey J. Chavarri (4)	35498	3928
2 Celemín 54 E. Lema (3)	35739	4150
3 Alameda 53, R. Montivero (6)	19398	3298
4 Witt 52, A. García (8)	13144	2607
Totales	103779	13578

Retirados: Rusito 57, Tirifilo 56, Lagarta 53, Wesley 52, Some Boy 51.

Dividendos: de Perlero, $ 4.90 y 2.95; de Celemín, 2.90.

Ganada por 2 y 1\|4 cuerpos; la 3.a a 1\|2 cuerpo.

Tiempo: 2'44" 1\|5.

Compositor: Ignacio A. Rolón.

En el Hipódromo de Florida

Comentarios breves a las siete carreras y probables competidores

De los hipódromos actualmente en función, es éste el que más prestigio tiene en el interior del país. Las reuniones que allí se efectúan, son comentadas elogiosamente por los aficionados que, desde ésta, se trasladan a aquel prestigioso y progresista departamento.

Las autoridades departamentales compenetradas del interés que ofrecen las reuniones hípicas, le prestan todo su apoyo, lo que trae como consecuencia logica el prestigio genuinamente adquirido que tiene el hipódromo que nos ocupa.

El programa confeccionado para hoy, está lleno de atractivos si así puede llamarse a los reñidos finales que muy posiblemente tendrán la mayoría de las pruebas a disputarse.

Un numero crecido de conocidos y discretos animales maroñenses, han sido anotados en las distintas pruebas, lo que habla elocuentemente de que no estamos equivocados al asignarle al circo que nos ocupa, una real importancia, desde que, los propietarios de ecuries y entraineurs de esta ciudad, han elegido a aquel hipódromo con especialidad a otro, para hacer intervenir a sus caballos

Siete pruebas bien nutridas han de presenciar el gran número de aficionados que aprovechando el tren expreso que correr; hacia la histórica ciudad de la Piedra Alta, se proponen asistir al sobresaliente espectáculo hípico, dándose así un verdadero día de asueto, aprovechando el paseo para oxigenar sus pulmones con el aire puro de la campiña.

PREMIO ZALDIA 500 metros

Varios candidatos tienen chance destacada en la primera carrera.

BEN HUR demostró en nuestro circo, poseer buen pique, requisito de excepción para estas carreras de corto viaje.

BUEN TRAGO, es a nuestro juicio el animal que más se destaca dada su campaña producida en Maroñas.

GYT nada de notable hizo en su campaña de nuestro circo, pero no equivale al dejar de reconocerle chance para poder alternar con el modesto lote de enemigos.

PLATA FALSA es un modesto antagonista, que no carece de chance, y que puede aprovechar en forma las ventajas que recibe de sus mayoers enemigos.

PREMIO JAMAICA 1.200 metros

La segunda carrera del programa, está integrada por viejos conocidos actuantes en Maroñas Parece más bien un programa nuestro.

REY DEL PAGO, ganó su única carrera en nuestro hipódromo, en una distancia análoga a la que deberá recorrer mañana

EL GITANILLO hizo algunas buenas carreras, y está en un tiro que le conviene.

LAURITA es una yegua muy ligera y peleadora.

Nuestra conocida SOMBRA BLANCA es a nuestro juicio la que más se destaca entre los competidores.

CAL VIVA es también gran ligera, y especialista como la anteriormente nombrada en cancha pesada.

GRITONA, parece haber adelantado bastante con los puros aires floridenses.

En cuanto a BLUFF de poder largar bien, puede venirseles de un viaje, abonando un suculento dividendo.

PREMIO CARPINCHO 1.000 metros

Encuéntrase anotado en esta carrera el pingo cuyo nombre lleva el premio, lo que significa que el animal debe haber ganado algunas carreras por aquellos pagos, cosa que le dice de paso el recargo que se le asignó en el peso

DON ARTURO se las verá con algunos competidores que son bravos para el ataque, pero con todo parece tener alguna clase, y es por lo tanto de temer.

BEN HUR, BLUFF y PERLITA II, están anotados anteriormente.

PATO CRIOLLO, demostró en Maroñas ser bastante ligerón, pero flojo arriba. El kilometro, distancia de la carrera que estamos comentando, debe convenirle, máxime si en el pique logra sacar un cachito de ventaja.

LA MATRERA es animal bastante ligero que esta calificado como para producir una regular performance.

PREMIO LEONES 1.000 metros

SIRUS aunque carga el mayor peso, no deja de tener su parte de chance.

CONDOTIERE es animal ligero, por lo que no será difícil que tome la punta, y de las cintas se haga un triunfal viaje hasta la colo ada.

PISTOLERO no le va en zaga a ningún taita, en eso de largar y apretarse el "giro" hasta el disco.

LEGUI es un enemigo al que debe mirarsele con sumo respeto, dado que la mayor característica del descendiente de Stayer y La Licorne, es la velocidad inicial. Si la pista estuviera barrosa es gran enemigo.

PREMIO MINUTO 600 metros

DON TALO es un caballo buen ganador, cuyas performances han sido siempre de primera. Apinamos que en este nuevo compromiso debe imponerse sin mayor apremio, desde que consideramos que es el animal de mayor calidad del lote.

DON ARTURO que también está anotado en la tercera carrera, tiene en esta oportunidad tanta chance como en la anterior

Opinamos que los demás competidores tienen chance de segundo orden. Confiamos en que en esta prueba los DON, han de dejar bien sentado el prestigio que le da la seriedad.

PREMIO FLORIDA 600 metros

Esta prueba será disputada por animales que recién han cumplido tres años. Es decir por los nuevos; algunos de los cuales ya debutaron en Maroñas, y otros lo harán en esta oportunidad.

X. X. tiene efectuadas en nuestro circo alguna buena performance, que le valió clasificarse en el marcador

El hijo de Mukungo que aquí entrena Rijo, es a nuestro juicio una carta de primera. Animalito bastante ligero, de buen pique, en fija que está en el marcador.

GRITO ORIENTAL que por aquí cuida Pepito Petraglia, en la carrera ganada por Martillero vino colocado en los primeros 200 metros detrás de Cancanero y el que fuera luego vencedor, para una vez pasada Villa Violeta, tomar la punta, viniéndose en ella hasta la perrera. Está pues, el hijo de No Griten, en condiciones de efectuar un triunfal debut en pista floridense.

ZOGAZO un lingo saino hijo de Zodiac en Equa, como hermano de El Bataraz, es también seguidor, característica de su abuelo materno Cyllene. Puede actuar con el mejor éxito.

RASTRILLO aún cuando está un poco verde, puede rodarle bien las cosas, y estar al final con ellos, cuando llegue el momento de aclamar a los que vengan definiendo la carrera.

SEMILLA, MALILLA y COPLA, son bastantes ligeras, y lo corto del viaje les puede ser favorables.

PREMIO EL DUQUE 1.300 metros

La carrera final puede ofrecer la oportunidad de un buen desquite, ya que hay candidatos para todos los gustos

SIRUS intervendrá en dobete El ex pupilo de Ricardo Alcoba no sentirá mayormente la carga de promo, dada la poca distancia a recorrer.

CAIREL está en condiciones de repetir el formidable mandoble señalado en Maroñas hace quince días.

PATATUN — El aire libre debe haberlo compuesto de los vómitos.

EL PULPO actuará en una distancia sobre la que hizo buenas carreras.

DON GIL con solo 53 kilogramos de peso, es un formidable competidor.

PRETAL fué en Maroñas fuerte en cortos viajes.

ROSETA de imperar matete, es una gran candidata.

Como se prevé una extraordinaria afluencia de público, la directiva del Jockey Club de Florida, consiguió de la empresa del Central, haga correr un tren especial, que saldrá de Central a las 8 y 15 de la mañana, para llegar a Florida a las 10 y 50, regresando a las 6 y 30 de la tarde, y llegar a ésta a las 8 y 20 de la noche.

Habrá boletos especiales desde las siguientes estaciones:

Las Piedras, Canelones y Santa Lucía.

El pasaje de ida y vuelta, cuesta $ 2.26 de primera; $ 1.64 de segunda.

Pronósticos

1.a carrera—BUEN TRAPO
2.a " —CAL VIVA
3.a " —BLUFF
4.a " —LEGUI
5.a " —DON TALO
6.a " —X. X.
7.a " —DON GIL

Probables competidores

PRIMERA CARRERA

Premio Zaldía — 500 metros

1. Ben Hur 57, 2 Moncel 57, 3. Buen Trago 56, 4. Volverá 56, 5. Polo 56, 6. Picotazo ". 7 Gyt 55, 8. Penumbra 55. 9. Perlita II 54, 10 Viajera, 11. Plata Falsa 53, 12. Linda Flor 51.

SEGUNDA CARRERA

Premio Jamaica — 1.200 metros

1. Roseta 52. 2 Oribe 55, 3. Rey del Pago 55. 4. El Gitanillo 55. 5. Laurita 53, 6. Sombra Blanca 53, 7. Cal Viva 53, 8. Gritona 47, 9. Bluff 46.

TERCERA CARRERA

Premio Carpincho — 1.000 metros

1. Don Arturo 57, 2 Carpincho 57, 3. Sobella 55, 4. Ben Hur 54, 5. Bluff 54, 6. Verídico 54, 7. Toledito 53, 8. Pato Criollo 53, 9. Perlita II 51, 10. La Matrera 50.

CUARTA CARRERA

Premio Leonés — 1.000 metros

1. Sirus 59, 8. Condottiere 54, 3. Miss Chela 52, 4. Pistolero 52, 5. Legui 50, 6. 23 (ex Gualeguaychú) 50, 7. Electrón 50, 8. Bozendorfer 49.

QUINTA CARRERA

Premio Minuto — 600 metros

1. Don Talo 57, 2. Sepenolla 55, 3. La Ruleta 55, 4. Don Arturo 54, 5. Carpincho 54, 6. Vamaso a Ver 52, 7. Moncel 51, 8. Soberbio 49, 9. Gyt 49, 10. Linda Flor 47.

SEXTA CARRERA

Premio Florida — 600 metros

1. Grito Oriental 55, 2. X. X. 55, 3. Zogazo 55, 4. Rastrillo 55, 5. Sarandí 55, 6. Semilla 53, 7. Malilla 53, 8. Copla 53, 9. Mon Reve II 53.

SEPTIMA CARRERA

Premio El Duque — 1.300 metros

1. Sirus 56, 2. Cairel 58, 3. Patatún 56, 4. El Pulpo 55, 5. Oribe 53, 6. Don Gil 53, 7. Cal Viva 51, 8. Pietal 50, 9. Roseta 50.

INTERESES RURALES

PLANTACIONES FRUTALES

EPOCA Y PRACTICA DE LA PLANTACION

La época de plantación (refiriéndonos a árboles de hoja caduca) se inicia en el momento de receso de la actividad vegetativa, que para nuestro país, coincide con la aparición de las primeras heladas, lo que ocurre en el mes de Mayo; en éste momento los árboles empiezan a voltear su hojas y las reser-

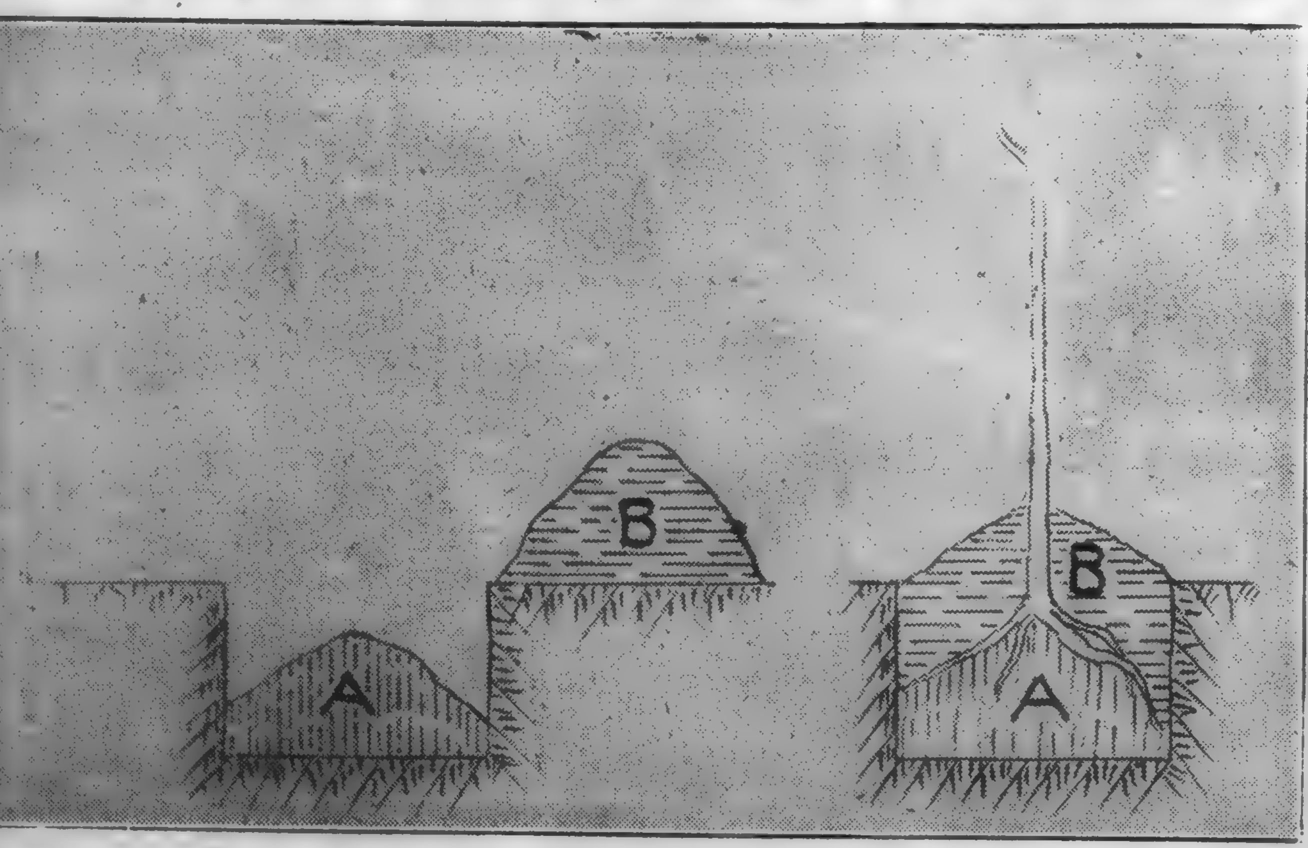

vas nutritivas afluyen hacia la raíz, donde todavía se nota alguna actividad. Siendo posible, tal sería el momento óptimo para plantar.

El período de plantación de frutales se extiende hasta el mes de Agosto, mientras los órganos vegetativos no entren en actividad. En todo caso, el momento de plantar queda supeditado a las condiciones del tiempo y a la forma de disponer el trabajo, pero téngase presente que las plantaciones

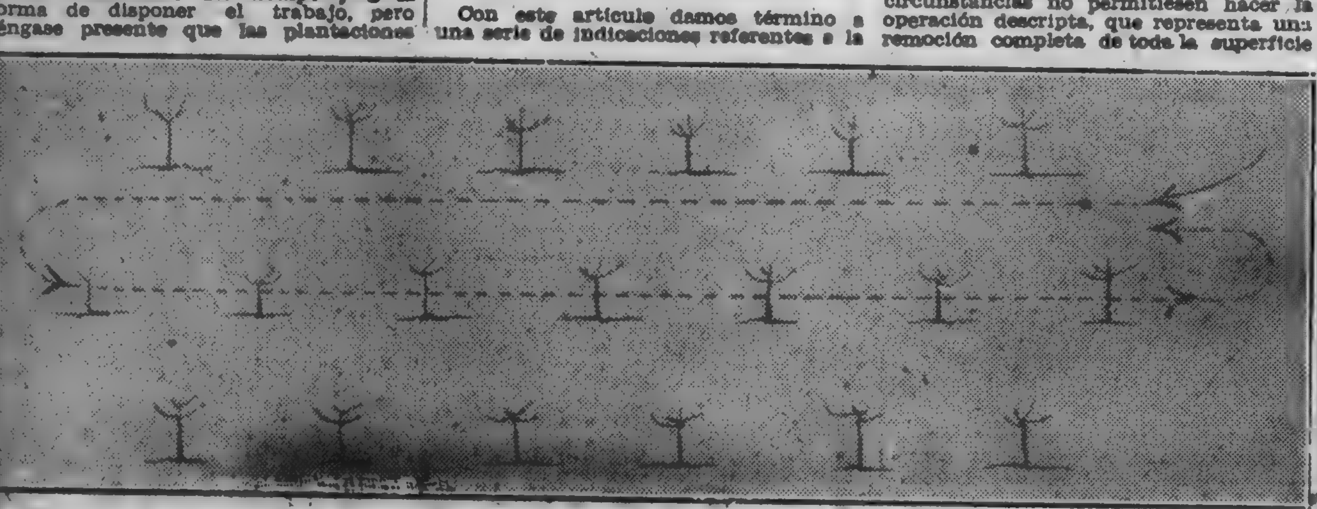

tardías son siempre peligrosas. Hay, además, que evitar la plantación sobre el barro.

Previamente a la colocación de los árboles en el pozo (véase figura), se llena el fondo de éste con la tierra correspondiente a la capa arable (A) formando un cono en cuyo vértice se pone el arbolito, con las raíces bien distribuidas, cuidando de que el punto del injerto quede por lo menos a 0.15 sobre el nivel del suelo. Este detalle no debe descuidarse pues, después de plantado el árbol, la tierra se asienta y puede llegar a dejar oculto el punto del injerto, lo que más tarde da lugar al franqueo desvirtuando así el motivo por el cual se injertan los árboles.

Durante la plantación — si se hace en q'uinconce" — se usará el triángulo patrón de que se habló en un artículo anterior, teniendo cuidado que el tallo del árbol entre bien en la horqueta de los vértices y se encuentre en posición vertical. Si el cono de tierra (A) resultara alto o bajo, para la situación del injerto, se arregla quitando o agregando un poco de tierra. Después de colocado el arbolito en su posición correcta se va echando la tierra (B) (subsuelo) extendiéndola suavemente en forma que vaya llenando los intersticios que quedan entre las raíces y los ángulos del pozo. A fin de que no queden espacios con aire; se toma é larbolito por el tallo y se le dan pequeños movimientos en sentido vertical, al mismo tiempo que se procede a apisonar suavemente con el pié la tierra colocada sobre las raices.

Por último, el resto de la tierra (B) se coloca formando un pequeño cono alrededor del tallo, con el objeto de lompedir que las aguas de lluvia penetren en el poso en cantidad excesiva.

RESUMEN Y LABOR DEL SUELO INMEDIATO A LA PLANTACION

Con este artículo damos término a una serie de indicaciones referentes a la plantación de árboles frutales, operación a la que debe prestarse preferente atención por que de ella depende, en gran parte, el futuro del monte. Recordamos, por cuanto aún es oportuno la conveniencia de elegir buenos arbolitos y — si se adquieren — asegurarse en lo que respecta a la garantía de las variedades, punto sobre el cuál esta Cátedra está en condiciones de ilustrar — gratuitamente — a los productores interesados que así lo soliciten.

Por lo que se refiere a la forma de trazar y efectuar la plantación, hemos indicado, cómo muy conveniente el trazado en exágonos regulares ("quinconce") y la forma de practicarlo con precisión y sin mayores dificultades. Agregamos a ello, indicaciones generales sobre la manera de proceder a la apertura de los pozos y de disponer en éstos los arbolitos.

Resta ahora, destacar la importancia de una labor que debe darse al terreno, una vez terminada la plantación, y que consiste en una arada cuyo objeto principal es el de facilitar el escurrimiento de las aguas de lluvia, aportando los árboles — por un lado — y por otro, dejando entre las filas de la plantación una canaleta de desagüe.

El esquema adjunto muestra la forma en que debe conducirse el arado para lograr el objeto propuesto. Como dicha máquina vuelca la tierra hacia la derecha, siguiendo el trayecto que indican las flechas sobre las líneas punteadas del esquema, se arrimará la tierra al pié de los árboles y — repitiendo las vueltas necesarias hasta llegar al centro de las entefilas — se dejará un surco de desagüe, logrado lo cual se pasará a la fila siguiente y así sucesivamente.

Si las condiciones del tiempo u otras circunstancias no permitiesen hacer la operación descripta, que representa una remoción completa de toda la superficie del suelo de la plantación, bastará con tirar entonces dos surcos a los lados de cada hilera de árboles.

Cátedra de Arboricultura de la Facultad de Agronomía.

Local Colonia Suiza

LA FERIA MENSUAL DE GANADOS

El viernes 15 del corriente, se llevará a efecto en el local Colonia Suiza, próxima al Paso Mugglin, departamento de Colonia, la feria mensual de ganados generales que se acostumbra a ofrecer los terceros viernes de cada mes.

En el registro de inscripciones que con tal motivo se lleva, figuran las consignaciones hechas por conocidos establecimientos pecuarios de Colonia San José y Soriano.

Podemos adelantar que esta feria se presentará a remate un conjunto excelente de haciendas bien preparadas que serán adquiridas a precios satisfactorios por los numerosos invernadores y compradores de haciendas que han permitido concurrir a ella.

Liquidación de Tambo

POR ITALO SUPPARO

El domingo 10 de julio, a la 1 de la tarde, se realizará el segundo remate de los ganados lecheros del tambo de la Sucesión Pascual Capdeville, ubicado en la avenida Simón Martínez.

Este remate, que se realiza bajo la bandera de ventas del subastador don Italo Supparo, se lleva a cabo por terminación de negocio, siendo presentadas a la venta 20 vacas Normandas y Holandesas, recién paridas; 40 vacas Normandas y Holandesas, a parir en julio y agosto; 50 vaquillonas Holandesas y Normandas, de 2 1|2 años, servidas, y 10 vaquillonas Normandas puras de origen, servidas.

Se trata de muy buen ganado, por su origen, de gran mansedumbre y de excelente producción.

El Concurso de Ganados Gordos

CIRCULAR DE LA ASOCIACION RURAL DEL URUGUAY

La Asociación Rural del Uruguay se encuentra organizando el próximo Concurso de Ganados Gordos a celebrarse este año — como los anteriores — en el local que en Melilla poseen los señores Ponce de León y Dutra.

Con tal motivo ha dirigido a los ganaderos y cabañeros la siguiente circular: — "Montevideo, junio de 1932. — Señor. — Muy señor mío: — Tengo el agrado de adjuntarle a la presente el reglamento programa que regirá en el Concurso de Ganados Gordos, que celebrará esta Asociación en noviembre del año en curso en el local de Melilla (Montevideo), propiedad de los señores Ponce de León y Dutra.

El acto promete asumir brillantes proporciones, pues las empresas frigoríficas prestarán un valioso concurso interviniendo en el acto de las ventas y están dispuestas a ofrecer precios de estímulo, como la hicieron el año atnerior.

Debo insistir a usted con respecto a que el Jurado de Adminisión cumplirá estrictamente las disposiciones del reglamento, eliminando los animales de clase preparación deficiente.

Se procederá así, porque estos certámenes tienden a la concentración de grupos selectos, que constituyan un exponente brillante de la producción de ganados gordos, distando, pues, como lo entienden algunos, de ser una feria más.

Llamo la atención de usted sobre la nueva reglamentación estableciendo que serán destinados a las correspondientes categorías de la sección para animales racionados, los novillos que hayan tomado leche de las madres, de nodrizas o en cualquier otra forma, después del período natural de lactancia (12 a 14 meses).

El cultivo de la cebada cervecera

CUIDADOS CULTURALES Y COSECHA

Como en los últimos años de la experimentación quinquenal que dió lugar a éste trabajo se dió preferencia a los suelos arcillados, se encontraron las tierras en algunos cultivos, dada la modalidad climatérica que caracterizó al lugar. En éstos casos ha sido siempre de benéfico efecto rastrear el cultivo para poblar la sementera rala, operación que se efectuaba aprovechando días nublados para evitar el perjuicio de las heladas, con rastras de dientes (disponiendo éstos verticalmente o ligeramente inclinados hacia atrás) a fines de Agosto o principios de Setiembre.

En algunos años favorables y en tierras arcillosas humíferas sembradas a fin de Junio, contados cultivos presentaron una vegetación exhuberante que hizo temer que se "fueran en vicio" Se hicieron pacer liaquel peligro, no habiéndose constatado efectos perjudiciales en la calidad de los granos. En los últimos años, en que se aconsejó para la siembra la 2.a quincena de Julio, no se observaron cultivos con tendencia a "irse en vicio".

La siega debe hacerse cuando la mayoría de los granos alcanza, por lo menos la madurez amarilla, lo que se reconoce por que se rompen al intentar doblarlos sobre la uña. En tales condiciones, para que sea factible la completa madurez, es preciso que la substancias sigan migrando de los tallos y hojas a los granos, mientras se secan las gavilas en las rolleras o en la parva.

Hay que proscribir en general para éste cultivo el empleo de la cosechadora, por ser mayor la retención de la humedad en la cebada cervecera que en el trigo, dado su carácter de grano "vestido". Esta particularidad la expone a que es arda con facilidad en las bolsas, dando así un reducido porcentaje de energía germinativa, impropio para el maltaje. Experiencias hechas en la Escuela de P. de Agronomía de Paysandú con una parte de dieron resultados negativos, calentándose el producto cosechado.

La espigadora es menos impropia que la cosechadora pero impide también la terminación del proceso de madurez al cosechar únicamente las espigas, privando a los granos de aprovechar las substancias del tallo y últimas hojas.

El emparve es en general (no siempre) aconsejable, siempre que la agricultura sepa ejecutarlo bien o disponga de una persona competente para hacerlo; de lo contrario se corre el riego de perder totalmente la cosecha.

En la trilla de la cebada cervecera deben reducirse en un 15 o|o las revoluciones del batidor, aumentando la distancia que lo separa del contrabatidor para evitar roturas o lesiones en los granos; aún cuando salga de éste modo un poco de semilla con la paja, esta pérdida será compensada por la mejor calidad del producto que obtendrá más alto precio.

Realizada la cosecha, lo más conveniente es remitirla de inmediato a la fábrica (previa su aceptación), para lo que conviene prevr con anticipación los medios de transporte. La permanencia del producto en la chacra (salvo que quede en el campo cubierto con una lona) lo expone a contaminarse de gorgojos y palomita, lo que puede reducir y hasta anular su valor como materia malteable. — Cátedra de Agricultura de la Facultad de Agronomía.

Los bosques, los pastos, las aguadas, los abrigos y el pastoreo

De la Revista de la Asociación Rural del Uruguay, tomamos el siguiente trabajo que el Ing. Agr. Miguel uinteros (hijo) ha escrito sobre los bosques, los pastos, las aguadas, los abrigos y el pastoreo:

"Campos abrigados, buenas pasturas, aguadas limpias y permanentes, es el imperativo de la ganadería extensiva.

Actualmente a nuestros estancieros les preocupa la diminución cada vez más acentuada de las pasturas finas, formadas por las variedades de mayor valor alimenticio. Esto no es más que el principio de una crisis de vegetación, producida por continuos pastoreos que no han dado tiempo a la regeneración de las especies, completando todas sus exigencias fisiológicas. Esas especies más preferidas han agotado todos sus recursos para conservarse, sucumbiendo al final por ese pastoreo sin cuartel.

La crisis de vegetación, abarcando los pastos y los árboles, mucho más pronunciada en los primeros sobre todo las especies más preferidas por su valor nutritivo. En los árboles indígenas se manifiesta esa crisis por la destrucción de sus renuevos en el régimen talar y las de sus procreos en el régimen fustal, quedando una laguna entre el árbol senil y el árbol que nace, de retoños o de semillas. Crisis que no es tan manifiesta y sólo un observador curioso o interesado fácilmente deducirá que a seguir será tan grave como la de los pastos.

Indiscutiblemente en nuestro país tenemos muchos menos montes naturales que antes y tenemos también mucho menos pastos buenos. Cada día nuestros montes son más ralos y de menos número de especies, como en nuestros campos más duras son su pasturas y menos variadas.

Esta crisis de vegetación trae como consecuencia además de la pobreza de los pastoreos, una diminución acentuada de las aguas de reserva subterránea, y el exodo de las tierras vegetales, las partes bajas o a los cauces donde es más difícil su utilización.

Nuestras únicas fuentes hidráulicas son las aguas de lluvias que penetrando en los suelos más o menos vegetales de nuestros camyos, nuestras sierras y nuestros montes, alimentan napas de aguas subteráneas mas o menos extensas. Cuanto mayores sean los obstáculos al escurrimiento de las aguas de lluvia, mayor será su infiltración. La densidad y la espesura de las pasturas finas de nuestros campos buenos oponen el mayor obstáculo, sus raíces forman un entramado que difícilmente opera la denudación. Lo mismo nuestros bosques rivereños, completan aquella retención, evitando que toda e lagua vaya al cauce con prontitud, restituyéndola después lentamente y ayudando a las vertientes de aquellas napas extensas a mantener la constancia de las corrientes en los períodos de escasas precipitaciones o de activa evaporación.

Conjurar la crisis de los pastos es de muchísima urgencia y de absoluta necesidad, si se quiere que la ganadería en nuestro país sea una industria remuneradora.

El mal es bastante extenso y avanzado; los remedios tienen que ser costosos y heroicos. La mejora será lenta, tal vez mucho más lenta que la destrucción.

No así la crisis de los árboles, aunque doblemente perjudicial, por sus consecuencias y por su producción. Esta crisis no es tan manifiesta y no debemos esperar a que sea intolerable para aplicar los remedios. Debemos conservar los montes naturales que actualmente tenemos, debemos hacerlos más extensos sin perder su contacto, dándoles al mismo tiempo volumen y redoblar su poder hidro-retentor. El benificio de la Selvicultura Nacional por sus consecuencias y economía debe portir de la orilla de las corrientes o de las fuentes mismas.

Empezando a repoblar esas fuentes y esas orillas y dejando a las corrientes que completen esa repoblación.

Hay que empezar a repoblar, donde se empezó a destruir.

Esas corrientes con sus fuentes y sus orillas arboladas seguramente serán más permanentes, aun en períodos de mínimas precipitaciones, asegurando por lo tanto la constancia, la frescura y la calidad de las aguadas.

En muchos lugares de nuestro país se utilizan como aguas de bebida las aguas de reserva exteriores, almacenadas en pequeños depósitos llamados "tajamares". Si bien de absoluta necesidad esos lugares, están reñidos con la higiene Esas aguas arrastran todo lo malo del cmapo, concentrándolo en esa aguada y gracias a la acción del sol en verano no produce daños mayores. Aguas que pagan un enorme tributo a la evaporación por los vientos y por los soles y en verano secos y calientes, son aguadas inseguras, tibias y cenagosas, cuando más debieran ser abundantes, frescas y limpias.

Dos pequeños embalses en las cañadas y en los aroyos, siempre que la servidumbre de aguas lo permitan, son de gran utilidda; pero una vez estancada sesas aguas, se hace sospecnosa su potabilidad. Esas aguas parte exteriores, cuando hay lluvias abundantes, y parte aguas de vertientes, son retenidas en las lagunas de nuestros arroyos. Estas lagunas tienen su origen natural en la formación de cascadas, es decir, producidas por la denudación que avanza aguas abajo, formando embanques, verdaderas represa anaturales que favorecen la conservación del agua de esas lagunas.

Luego de embalsar el agua en los cauces con pequeñas represas de tierra o de otros materiales, ayudamos a la naturaleza haciendo lo que ella hace. Pero si no se regula el regimen hidráulico de las corrientes, aumentando las aguas de reserva subteránea, esas lagunas y esos pequeños embalses serán de aguas estancadas en los períodos de seca y aunque sean imprescindibles, su potabilidad será muy discutida, parecida a la de los tajamares, de aguas puramente exteriores, que no han pasado por el filtro de ningún suelo.

Hay que tratar de tener corrientes permanentes, casi todo el año en las cañadas y en los arroyos, para que sus lagunas y esas pequeñas represas, den su mayor beneficio y garantía de potabilidad, al mismo tiempo que disminuen el escurrimiento en los cauces.

Esas lagunas de aguas corrientes, marginadas por los bosques, forman el ideal de las aguadas de verano, por su potabilidad, frescura y limpieza. Los pozos con los molinos de viento utilizarían casi exclusivamente las aguas de reserva subterráneas; de su abundancia dependería el éxito de esos pozos asícomo la facilidad de encontrar esas aguas. Serían también aguadas de verano, ideales y sólo un costo a veces elevado del molino y la dureza de esas aguas, las harían menos preferidas para la bebida del ganado, que las aguas corrientes, también de origen subterráneo, evacuada por los manantiales y despojadas de su salazón por el movimiento de los cauces sombreados por los montes de sus orillas

Todas las aguas de reserva subterránea en países como el nuestro, están influenciadas por la mayor o menor abundancia en las precipitaciones, únicas fuentes hidráulicas. Si esas de lluvias se mueven con rapidez hacia los cauces y hacia la atmófera por suelors denudados (1) de vegetación raleada, alimentan muy poco esas napaspas subterráneas que proveen el agua de los pozos de los manantiales. Al arbolar las orillas de todas las corrientes, tendemos a conseguir por lo menos a mantener, las constancias de las mismas y a garantir la potabilidad de sus aguas, creando al mismo tiempo una inmensa riqueza forestal

Estos montes aumentarán el caudal de las aguas de reserva subterránea, ayudarán a las vertientes de napas más lejanas y abundantes, enriquecidas por la infiltración en los campos de las cuchillas y de las Sierras a regular el régimen hidráulico de las cañadas y de lo arroyos.

Montes en las orillas y en las fuentes de todas las corrientes, reservarían aguas suficientes para ayudar a las grandes vertientes empobrecidas por la crisis de vegetación. Mantendrán la permanencia de las aguas corrientes, aguadas ideales para nuestra ganadería.

Debemos conservar todos nuestros montes indígenas de nuestros arroyos y de nuestras Sierras, racionalizando su explotación y evitando severos pastoreos. Debemos hacer montes artificiales en esos lugar al amparo de los montes indígenas, sin perder su contacto e íntimamente mezclados. Dar a esos montes densidades y trazados defensivos contra la denudación, contra los vientos y el sol de los veranos. Aquellas densidades pronto traerían espesuras y abundantes mantillos que retienen una mayor cantidad de agua, disminuyendo enormemente la evaporación.

Hacer Asociaciones Forestales de montes indígenas, álamos y sauces, olmos y fresnos, robles y robinias. Verdaderas mezclas de especies, de exigencias complementarias que con menor densidad, tienen una mayor espesura, cualidad indispensable en e tos montes ribereños en su carácter de hidro-retentores Verdaderos depósitos de aguas que aunque sean fajas angostas ayudan poderosamente a mantener las constancias de las corrientes que marginan en los períodos de escasas precipitaciones. Asociación forestal que además de su beneficio de consecuencias, reuniríamos en un menor espacio diversidad de producciones que satisfarían las mayores exigencias del mercado de maderas.

En el verano todos los montes son refugios contra el sol; preferibles como abrigos de sombra, los montes espaciados de las alturas en que circula libremente el aire. También los abrigos cercanos a las aguadas, formados por árboles de follajes claros y movedizos, como los álamos, sauces y muchos árboles indígenas. Para los abrigos contra el sol del verano, bastarían con que se plantaran rboles. Son suficiente para eso los montes ribereños, qeu aseguran y protejen las aguadas, como ya hemos explicado.

No así los abrigos de invierno, los que hay que tomar una serie de precauciones, sin las cuales aquellos perderían su eficacia.

Los mejores abrigos de invierno son los abrigos naturales entre las Sierras y los Cerros, llenos de piedras y rboles.

Debemos acercarnos en lo posible a esos abrigos mejorando sus pisos, su exposición y corrigiendo execesivas espesuras o peligrosos esparcimientos. Debemos aprovechar todos los obstáculos que presenta la topografía variada de nuestro suelo, respaldándonos en las faldas nortes de las cuchillas y de los cerros siempre que fuera posible, protegiéndonos eficazmente contra los fríos y los vientos.

Las espesuras siemrpe protejen de arriba porque destruyen con su sombra los follajes de abajo y del Sur, que abrigarían la superficie del suelo. Las espesuras de arriba, no son tan necesarias en los abrigos invernales, donde se prefieren espacios soleados, con abrigos laterales que corten los vientos fríos en la superficie. Un monte puro de eucaliptus con trazado simétrico ubicado en una cuchilla, no constituye un buen abrigo de invierno. La excesiva exigencia luminosa de esa variedad y su enorme crecimiento primario, en poco tiempo lleva sus follajes a gran altura desguarneciendo completamente el suelo. Agregando además la simetría en el trazado de la plantación que determina espacios libres, concurrentes al sitio de abrigo, por donde cuela el viento con mayor intensidad. Sólo serían refugios contra el sol de los veranos. Por aquellas exigencias desmedidas, admitirían muy pocas especies forestales en su compañía que podrían mantener planos de follajes más cerca del suelo y sólo mirando al Norte podrían asegurarse las vidas de esas especies, mejorando las condiciones de esos abrigos.

En los abrigos contra los fríos y los vientos hay que descartar las simetrías en los trazados. Sólo líneas normales a las pendientes y a los vientos fríos son recomendables, en los que los árboles estarán con bastante densidad y a cualquier distancia, para que en las proyecciones de sus troncos y de sus follajes formen verdaderas cortinas de abrigo.

Hay que evitar los montes puros de una sola variedad. Arboles de una misma especie, tienen idénticas exigencias y si se aumenta la densidad primaria en los macizos, haciéndola defensiva, su espesura determinará el defecto que anotamos para los montes de eucaliptus, como abrigos de invierno. Estos abrigos deben ser Asociaciones Forestales de árboles de exigencias complementarias, de hojas permanentes y caducas, formando cortinas de mucha densidad y sin ninguna simetría en la dirección normal a los vientos fríos. Abrigos protegidos a distancia y del Sur por montes puros si se quiere de árboles de muchas exigencias como los eucaliptus, los que formarán excelentes refugios de sombra en los veranos.

En los abrigos invernales el obstáculo de piedras o de tierras es siempre defensivo e indispensable, completado con macizos forestales de varias especies, de espesuras hasta la superfiecie del suelo. Como estos abrigos deben ser secos en el invierno, las zanjas que se abran para desviar el agua de escurrimiento hacia los lados, se pueden formar con la tierra que de ellas se saque, terraplenes, que serán el obstáculo que corten el viento de la tierra.

En resumen los abrigos de invierno, deben tener una parte soleada completamente seca, donde pueda echarse el ganado, tomando el sol de invierno sin ser molestados por los vientos fríos; y

otra parte arbolada, también protegida del lado Sur para cobijarse de las heladas.

Por consiguiente convendría:

1o. — Conservar todos los montes indígenas, racionalizando su explotación y suprimiendo los pastoreos exagerados, en épocas de sequía. Con una Legislación Forestal conveniente y un servicio de Guardería.

2o. — Arbolar las fuentes y las orillas de todas las corrientes sin árboles, por lo menos con sauces y álamos, por lo menos con sauces y álamos, con bastante densidad, que forme en poco tiempo espesuras defensivas.

3o. — Crear Asociaciones Forestales en esas mismas orillas de:

Montes indígenas.
Sauces y álamos.
Olmos y fresnos.
Robles y robinia.

4o. — Formar en todas las cañadas pequeñas represas de tierra arbolada o de otro material para evitar un escurrimiento exagerado en los cauces, haciendo lo que hace la naturaleza y conservar la mayor cantidad de agua en las lagunas.

5o. — Mejorar los abrigos naturales de las Sierras y de los Cerros y de todos los obstáculos que presenta la fisonomía topográfica del país, con plantaciones forestales de macizos heterogéneos, teniendo en cuenta su exposición e inclinación.

6o. — Desechar para los abrigos invernales las plantaciones puras de una sola variedad de exageradas exigencias, así como la simetría en los trazados de las mismas.

(1) Denudación que a veces hace aparecer el cristalino o las arcillas impermeables del "pampeano", donde las aguas de escurrimiento aumentan su movilidad y disminuyen su penetración a las napas subterráneas. Salvo algunos fundamentos cristalinos o sedimentarios de pleagmientos inclinados favorecen la infiltración de las que escurren después de las lluvias.

Situación de los paquetes postales

En ultramar o en viaje al Plata

ALMEDA STAR. En Londres.
ASTURIAS. En Southampton. Saldrá el 16 de Julio.
ARLANZA. De Southampton salió el 25. Esp. el 7 en Pernambuco.
ANDALUCIA STAR. De Londres salió el 18 de Lisboa. Recaló el 23 en Madeira.
ANTONIO DELFINO. En Bremen. Saldrá el 6 de Julio.
BUENOS AIRES MARU. En Kobe. Saldrá el 9 de Julio.
BELVEDERE. De Trieste. Zarpó el 19 de Las Palmas. Recaló el 1.o de Julio en Río. Esp. en ésta el 5.
CAP ARCONA. En Hamburgo. Saldrá el 5.
CABO SAN AGUSTIN. De Génova. Salió el 21 de Barcelona. Recaló el 26 en Cádiz. Esp. el 7 en Santos.
DUILIO. En Génova. Saldrá el 7 de Julio.
DUQUESA. En Liverpool. Saldrá el 9 de Julio.
DESEADO. De Liverpool. Salió el 2 de Julio.
DARRO. De Liverpool. Salió el 18. Esp. el 7 de Julio en Río.
FLANDRIA. En Amsterdam.
GENERAL OSORIO. De Hamburgo. Partió el 19. Recaló el 2 en Pernambuco.
GENERAL SAN MARTIN. De Hamburgo. Partió el 18 de Madeira. Recaló el 26 en Pernambuco. Esp. el 5 en ésta.
HIGHLAND PRINCESS. En Londres. Saldrá el 11 de Agosto.
HIGHLAND CHIEFTAIN. De Londres. Salió el 26. Esp. el 11 en Río.
LA PLATA MARU. De Kobe. Zarpó el 18 de Saigon. Esp. el 8 de Julio en Durban.
MARTHA WASHINGTON. En Trieste. Saldrá el 14 de Julio.
MONTE PASCOAL. De Hamburgo. Salió el 25. Recaló el 2 en Las Palmas.
MONTEVIDEO MARU. De Kobe. Partió el 17 en Durban. Recaló el 1o. de Julio en Río.
ORANIA. De Amsterdam. Zarpó el 22. Recaló el 27 en Lisboa. Esp. el 7 en Pernambuco.
PRINCIPESSA GIOVANNA. En Génova. Zarpará el 10 de Julio.
UPWEY GRANGE. De Londres. Salió el 2 de Julio.
WESTERN PRINCE. De Nueva York. Salió el 2 de Julio.

En el Plata o en viaje a ultramar

ALCANTARA. Para Southampton. Salió el 29. Recaló el 3 en Río.
AMERICAN LEGION. Para Nueva York. Zarpó el 18 de Buenos Aires. Recaló el 1.o en Trinidad.
ALMANZORA. Para Southampton. Zarpó el 19 de Río. Recaló el 27 en San Vicente de Cabo Verde. Recaló el 3 en Lisboa.
AVILA STAR. Para Londres. Salió el 24.
BARONESA. Para Londres. Salió el 23.
CABO SAN ANTONIO. Para Génova. Salió el 13 de Santos. Recaló el 24 en Las Palmas.
CABO SANTO TOME. Para Génova. Saldrá el 4.
CAP NORTE. Para Bremen. Salió el 2 de Julio.
CONTE VERDE. Para Génova. Zarpó el 22 de ésta. Recaló el 25 en Río. Esp. el 6 en Barcelona.
DESNA. Para Liverpool. Partió el 23. Recaló el 26 en Santos.
EUBEE. Para Hamburgo. Salió el 24.
EASTERN PRINCE. Para Nueva York. Salió el 27 a las 5 p. m. de Buenos Aires. Recaló el 2 en Río.
FORMOSA. Para Hamburgo. Recaló el 24 en Dakar. Recaló el 1.o en Leixoes.
GENERAL ARTIGAS. Para Hamburgo. Salió el 24. Recaló el 27 en Santos. Recaló el 1.o en Bahía.
HIGHLAND PATRIOT. Salió el 1.o de Julio para Londres.
HARDWICKE GRANGE. En Buenos Aires. Saldrá el 7 de Julio de Montevideo para Londres.
HIGHLAND BRIGADE. Para Londres. Partió el 21 de Río. Recaló el 1.o de Julio en Las Palmas.
L'ATLANTIQUE. Para Burdeos. Salió el 3.
MONTE SARMIENTO. Para Hamburgo. Zarpó el 22 de Río.
PRINCESA. Para Liverpool. Salió el 16 de Montevideo. Esp. el 8 de Julio en destino.
RIO DE JANEIRO MARU. Para Kobe. Salió el 20 de Buenos Aires. Llegó el 24 a Santos. De donde salió el 30.
SANTOS MARU. Para Kobe. Zarpó el 16 de Nueva Orleans. Esp. el 5 de Julio en Los Angeles.
SOUTHERN CROSS. Para Nueva York. Salió el 8 de Buenos Aires.

DESPACHOS JUDICIALES

Despacho del Juzgado Letrado de lo Civil e Intestados de Tercer turno, a cargo del doctor Enrique C. Armand Ugón.

Julio 2 de 1932. — Trámite: Sociedad Comercial de Montevideo contra la Sociedad de Tranvías del Este o sus Sucesores; Alejandro Ferraro, Sucesión; Sucesión Alberto Benasus; Elvira Fernández de Flores y otros; Sucesión Angela Peratto de Campanela; Pedro Tosi y otros; Berta Anselmi de Méndez; Sucesión Pedro Juan Barreneche; Sucesión Vicente Petrone y otros; Oficio 2378 de Deptal. 1er. turno; Sucesión Gregoria Barreneche de Pi Pena; Sucesión Faustino López; Expediente Personal de la Oficina; Sucesión Cayetano Anastacia; Sucesión Victoria Ruperto Díaz; Juana Fernández; Sucesión José González; Banco Hipotecario del Uruguay contra Miguel Panzella; Sucesión Manuela Suárez; Sucesión Román Sala; Testamentaría Julio Bartolomé Muñoz; Sucesión Ramón Martínez; Alberto Secchi contra la Sucesión Julio A. Menditeguy; Sucesión María Julia Arbelo; Sucesión Alberto Eduardo Goret; Banco Hipotecario del Uruguay contra Carlos Fontes; Verísimo Manuel Boubeta; Paulina Diverio contra Getano Devita; Angel Banfi y otros contra Juan Caserza; Francisco Pío Capra; Sucesión Concepción Costa de Revetria; Testamentaría Buenaventura Antonio da Costa; Sucesiones Angel Muñiz y otros; Sucesión Horizontina Payano; Roque Silvio Acosta contra la Sucesión Luis Cerenetto; Josefa Scaranchi, Alberto Palombo y Juana Carolina Jonson contra Oscar Caserza; Sucesión Dolores Sosa de Palmás; Dorotea Vega y Avalosen. incapacidad; Horacio Tajes. Sucesión Rosa Catalina Accinelli de Capurro; Sucesión de Pedro Maisonave contra Gregorio Maissonave; Emilio Gustá contra Luisa Baleta; Sucesiones Isabel Iturbide de Larrañaga e Isabel Marta Larrañaga; Sucesión Enrique San Martín; Palmiro Calleias; Sucesiones Juan Ferrari Scaglia y otros; María Angélica Fitipaldo de Sclavi; Sucesión Luis Francisco Puyol; Anselmo Garrastazú contra Amelia Hartley Maciel; Baronesa de Tres Serros y otros; Rosa Rossi de Russo; José Romaniello.

Interlocutorias. — Sucesión Juan Luratti; Sucesión María Luratti; Sucesión Josefa Eufrasia Lamas; Sucesión Jorge Torres y Ferrer; Test. Sandalio Ximénez; Sucesión Manuela Paz de Avcardo; Manuel Soba contra Carmen y Estefanía González Lerena.

Definitivas. — María Haydée Bordaberry de Assumpcao contra Juan aButista da Franca Mascarenhas; Sucesión Ignacio Sierra; Sucesión Juan R. Damelli; Gerónima Chiappino de Allerre. — C. Walter Balleta, Actuario.

Juzgado Letrado Departamental de Primer Turno, a cargo del doctor don A. Osvaldo Santini. Por licencia del titular de este Juzgado.

Día 2. — Trámite: Galli Juan contra La Transatlántica, Wilonga Benjamín contra Martea Chartew, Rodgers Dolores sucesión; Riva Zuchelli y compañía contra Pablo Ricci, Tosi Leopoldo contra Padrones 70740 y 70733, Fernandez Juana contra Leoncio Lecuana, Terra Urioste Contrado contra Eugenio Lejour, Riva Zuchelli y compañía contra Mario Carvallido, Schulze Ana contra Federico Koop, Vignoli Castellanos Amalia contra Adolfo Armellino, Zamulco Nicolás contra Banco de Seguros, Riva Zuchelli y compañía contra Juan F. Rolando, Risso Juan, tutor de los menores Díaz; Chao Raymondo Luis, sucesión, Riva Zuchelli contra Toribia Fernández de Rodríguez y otros, Lena Berro Celeste contra Joaquín Bentos Pereyra, Rodríguez María contra Polidoro Burgueño, Melloni Juana contra Amadeo Lanzellotti, Marijuan Ector contra Francisco Aramendi, Banco de Seguros contra Manuel Alvarez, Ruibal Constantino contra Laura Novas, Cano José contra Sofía Benítez, Rodano de Bastero Rosa, sucesión; Silveira María, Gómez Luis contra Angela Amestoy, Rodríguez Inés contra Antonio Esteves, Masa Idalina contra Carlos Canodas, Ferreira Heztos, Banco de Crédito contra propiedad No. 57176, Gonzáles de Bueno Delfina María, Soto Juan contra Sociedad Comercial, Rodríguez Domingo y Renée, Cardozo Atilio contra J. San Martín, Pedemonte Dolores y otros, Stanley Schwalm Ferdinand contra Erica Dreher, Cabrera Pilar, Nauyudita Ludvina contra Balis Jaciz, Martínez Eduardo E., sucesión; Gómez Julia contra Sucesión Oliver, Sequira Rufino contra Ramona Núñez, Hermida Rivera J. contra Bibiano Barredo, Tellamon Julia contra B. Nestor Comas, Cazas Antonio contra Manuel Dopazo, Varela Adela, Garon Pedro, Luzardo Carmen contra José Costa, Zufo María contra José Bergeiro, Banco de Cobranzas contra Pastor Debernardis, Banco de Seguros contra Manuel Alvarez, Cardozo Margarita contra S. Noble, Lamas Dorinda contra José Rodo, Gordillo Díaz Doroteo contra Coralia Estela, Clerici Celso contra Julia Ricci, Rivera Juana contra Arturo Guichón, Sabater Vicente contra Natalio Cerisola, Zanier Arnoldo contra María Landaburo.

Interlocutorias: Banco de Seguros contra Gabriel Coppola, Calma Alberto contra Esther Abuaf, Martínez Reylli Ida contra Oscar Carrasco, Banco de Seguros contra Alberto González, Howard Leng Eduardo contra Barbara F. Biddell.

Definitivas: Sabini Antonio contra Luis Chiirzola, Rodríguez Américo contra Perper Abrahm, Exhorto 264 de las Autoridades Argentinas, Benítez María contra Herman de la Cruz Varela, Gambuzzi Edgardo contra Teresa M. Chiozza, Martínez de Buero Elisa contra Aníbal Buero. — José Pedro Barbot, Actuario.

Licitaciones

Frigorífico Nacional

Compra de cascos de roble

Se hace saber que esta Institución, se interesa por la compra de los siguientes artículos:

2.000 cascos nuevos de madera de roble.
2.000 cascos de primer uso de madera de roble.

Por ofertas e informes dirigirse a FRIGORIFICO NACIONAL, Oficina de Compras, Cerrito 370. Montevideo.

Intendencia General del Ejército y la Armada

LICITACIONES EN TRAMITE

Licitación pública N.o 10. Servicio fúnebre. Apertura el día 8 de Julio, a las 15 horas.

Licitación pública N.o 7. Impresos. Apertura el día 11 de Julio, a las 15 horas.

Licitación pública N.o 14. Nafta y kerosene. Apertura el día 19 de Julio, a las 15 horas.

Licitación privada número 329. Malta, jugo de uva, víveres varios. Apertura el día 6 de Julio a las 15 horas.

Licitación privada N.o 331. Sarga azul, lienzo para sábanas, loneta N.o 8. Apertura el 7 de Julio a las 15 horas.

Licitación privada N.o 332. 300 pares de espuelas y efectos varios. Apertura el día 9 de Julio a las 9 horas.

Avisos Varios

Círculo de Armas

Señor consocio: Se invita a Vd. para la Asamblea General Ordinaria que se realizará en la sede social, el día 6 del mes corriente, a las 21 horas para tratar la siguiente orden del día: Acta de la asamblea anterior; Memoria y balance del ejercicio 1931-32; Elección de presidente, vicepresidente, y un vocal por el período 1932-34; Elección de siete suplentes por el período 1932-33; Cuotas mensuales. — El secretario.

Cervecerías del Uruguay y Cervecería Oriental S. A.

AL COMERCIO Y AL PUBLICO

A los efectos legales, comunicamos al comercio y al público que por escritura otorgada hoy ante el escribano Eduardo L. Simón, han quedado totalmente disueltas las Sociedades Anónimas denominadas "Cervecerías del Uruguay, S. A.", con sede en esta ciudad, calle Entre Ríos número 1060, y "Cervecería Oriental S. A.", con domicilio en la calle Burgues N.o 3051; habiéndose hecho cargo del Activo y Pasivo de ambas, la Sociedad Anónima denominada: "Fábricas Nacionales de Cerveza S. A.", con sede en la casa número 1060 de la calle Entre Ríos.

Los que se consideren acreedores o interesados deberán concurrir al domicilio últimamente citado, con los justificativos de sus créditos, para serles abonados.

Montevideo, Junio 30 de 1932. — Cervecerías del Uruguay, Cervecería Oriental S. A., Fábricas Nacionales de Cerveza S. A.

Económicos

REMATES

La Mañana

Lunes 4 de Julio de 1932

LA DESPEDIDA AL COMANDANTE DE "L'ATLANTIQUE"

Un sincero homenaje a M. Paul Charmasson

Un cordial homenaje de afecto y simpatía se rindió ayer al comandante M. Paul Charmasson, al pasar ayer el vapor "L'Atlantique" por nuestro puerto, de regreso a Europa.

Es este el último viaje de marino del veterano comandante francés, que obligado por los reglamentos marítimos de su patria, abandona el comando de la lujosa nave, luego de largos años de servicios activos e ininterrumpidos.

Durante la despedida al comandante Charmasson abordo de "L'Atlantique"

UNA BRILLANTE FOJA DE SERVICIOS

Inició sus actividades profesionales, Mr. Charmasson, en 1896, cruzando a vela todos los mares; en 1900, entró en "Chargeurs Reunis"; en 1913, fué elevado al comando, ejerciéndolo sucesivamente en los barcos "Tchad", "Ango", "Dupleix" y en los paquetes "Ceylan", "Belle Isle", "Lutetia", "Massilia" y "L'Atlantique".

Durante la guerra, fué protagonista de dramáticos episodios. En las memorias de sus peripecias de navegante se cuenta el famoso naufragio, en el Océano Indico, a consecuencia de un incendio del que con heroísmo y acierto excepcional, consiguió salvar a todos, encallando la nave y explorando costas desconocidas, hasta llegar a un olvidado puerto al cabo de dos meses de peregrinaje.

Y ostenta con orgullo la Cruz de la Legión de Honor y Comendador del Mérito Marítimo, distinción excepcional y que solo otros dos marinos franceses poseen.

LA PARTIDA

Rodearon al distinguido marino francés en esta etapa última de su brillante carrera, las autoridades del puerto, los agentes marítimos y amigos y periodistas, que se afanaron todos en disimular lo ingrato de este alejamiento, para desear a M. Charmasson toda clase de éxitos y felicidades.

El señor Enrique Gruss, agente de la Compañía Sud Atlantique, el señor Justo Asiain, en nombre de los periodistas metropolitanos, tuvieron frases justas y afectuosas para el veterano comandante, al levantar la copa de champaña en su homenaje.

Finalmente, el magnífico transatlántico largó amarras, prosiguiendo su viaje.

Del Carnet Policial

DESDE EL INTERIOR

El dueño de un establecimiento de lechería fué gravemente herido

Se cree que el móvil haya sido el robo — El mayor misterio rodea al hecho

Un hecho misterioso, respecto a cuya consumación nada sabe aun la policía, acaba de registrarse en un establecimiento de lechería situado en jurisdicción de la seccional 3.a, Chamizo(cuyo propietario, llamado Juan Casterán, vecino honesto, de trabajo y sumamente apreciado en aquella zona, apareció en una de las habitaciones de su casa gravemente herido de dos balazos.

El hecho aparece envuelto en un profundo misterio, y según informes recogidos nos hallamos en presencia de un gravísimo delito, cuyo móvil no puede ser otro que el del robo.

En el lugar mencionado más arriba y a unos cuantos kilómetros más allá del paraje en que está situado el comercio de los señores Velazco y Pintaluba, casi sobre el camino, tiene instalado la víctima un importante establecimiento de lechería que atiende personalmente y con la colaboración de varios peones que de noche, cuando se retiran de sus tareas, van a descansar en una vivienda que está en las cercanías de la casa ocupada por el patrón. Casterán tiene familia; pero parece que su esposa e hijos se hallan ausentes, de manera que estas noches se quedaba solo, recibiendo todas las mañanas la visita de una mujer que iba a efectuar la limpieza de la casa.

El jueves, siendo las 7 a. m. más o menos, la mujer fué como de costumbre a cumplir con su cometido, y cuál no sería su sorpresa al constatar que en el dormitorio se hallaba Casterán caído y gravemente herido, observando además que la ropa de la cama así como algunos otros objetos estaban en desorden, como si la pieza hubiera sido registrada.

Nada se puede informar por ahora sobre el hecho. La policía tan pronto tuvo conocimiento de la novedad, concurrió de inmediato al lugar del suceso, tomando la correspondiente intervención. También se constituyó en el domicilio de Casterán el Jefe de Policía, señor Fernández, quien en compañía del juez de paz de la capital, señor Caputti, y otros funcionarios policiales, realizan las indagaciones del caso a fin de poner en claro este misterioso hecho, pues a estar a las primeras declaraciones tomadas al personal del establecimiento y a la mujer que realizó el hallazgo, nada se sabe sobre la forma en que fué herido Casterán.

Como el estado de éste es sumamente grave, no ha podido sacer ninguna manifestación que arroje luz sobre el asunto. Se piensa en un asalto y no sería infundada la sospecha, si se tiene en cuenta que se advirte un gran desorden en el interior del cuarto ocupado por la víctima, señal evidente de que hubo lucha o de que el autor o autores del hecho efectuaron un registro posiblemente con el propósito de encontrar dinero.

Otras noticias de policía

En un choque entre autos resultaron cuatro personas heridas

En Larrañaga y Gral. Flores el auto 2638 guiado por Carlos Galeano, chocó con el auto 24800, conducido por Pedro Labanda, uruguayo, casado, de 41 años de edad, domiciliado en Arenal Grande 2541, a quien acompañaban Carolina Gastaldi de Gustaoni, uruguaya, viuda, de 72 años, Albérico y Adelina Labanda, uruguayos de 10 y 8 años respectivamente, domiciliados en Arenal Grande 2541.

A causa del choque el auto 24800 volcó resultando Pedro Labanda, lesionado en el rostro, la señora de Gustaoni, en la frente, lo mismo que Albérico y Adelina en la nariz. Todos los lesionados fueron curados por la A. P., y pasaron a su domicilio. Ambos conductores se encuentran detenidos.

Importante robo en pleno centro

A primera hora de hoy fué visitado por los ladrones el domicilio del Dr. Folle Joanicó, sito en la calle Uruguay 925 entre Convención y Río Branco.

Resultado de la visita de referencia fué la falta para el dueño de casa de 3.500 pesos en alhajas y dinero.

La sustracción se hizo violentando un armario ropero en momentos en que se encontraban ausentes los dueños de casa.

Como se ve, continúan efectuándose estos hechos en lugares céntricos sin que la acción policial se haga sentir como reclama la seguridad de la población.

Auto robado

A media noche le fué sustraído a su propietario, el automóvil marca Studebaker No. 34-284, doble faeton que estaba estacionado en las calles Gaboto y 18 de Julio.

Su propietario agradecerá al que proporcione informes al respecto en esta redacción o a la policía.

Tres desconocidos lo hirieron de un balazo

Tuvo conocimiento la seccional 22.a por intermedio del Hospital Pasteur, que se asistía en ese nosocomio, Enrique Marta, español, casado, de 42 años de edad, domiciliado en Villa de Moro N.o 3, el que presentaba una herida de bala sin orificio de salida en el costado derecho del cuerpo.

Interrogado por el comisario de la referida seccional, manifestó que siendo la hora 3 de la madrugada de hoy, en las calles Belén y 8 de Octubre, tres personas desconocidas le hicieron la herida que presenta, mediante un disparo de revólver, dándose luego a la fuga.

Otro violento choque de autos

En Bauzá y J. L. de la Peña, el auto 17-718, guiado por Alejandro Malanda, domiciliado en Carlos M. Ramírez 751, a quien acompañaban José del Río, español, casado, de 40 años, domiciliado en Benito Riquet s|n. y Caya Barrios de Malanda, española, casada, de 46 años, domiciliada en Carlos M. Ramírez 751, chocó con el auto 27-732 conducido por José Avino, domiciliado en Grecia 413, a quien acompañaban José y Evaristo Ventoso, uruguayos de 10 y 9 años de edad, domiciliados en Inglaterra 175.

A causa de la colisión el auto 17-718 volcó resultando lesionado en la cabeza José del Río y Caya Barrios, pasando ambos al Hospital Maciel, José Ventoso en la mano derecha y Evaristo Ventoso en la cabeza, pasando éste al Hospital Pedro Visca. Ambos conductores se encuentran detenidos.

Se lesionó al caer

Refiere la policía de la seccional 6a. que en las calles Lima y Justicia, Juan de 46 años, domiciliado en la calle Canelones 890, que se hallaba en estado de ebriedad, dió un traspiés y cayó al pavimento, lesionándose en la cabeza y en la rodilla izquierda. Rodríguez fué curado por la A. P., y pasó al domicilio.

El peligro de las armas

LO HIRIO DE UN BALAZO

En momentos en que Enrique Rodríguez, examinaba una pistola "matagatos" en el interior de la herrería que Mariano Cuadrado posee en la avenida Carlos M. Ramírez y Camino de las Tropas, en un descuido apretó el disparador y salió un tiro, cuyo proyectil hirió en el pié izquierdo a José Raúl Andray, uruguayo, de 16 años, domiciliado en la calle Pernambuco s|n. El herido fué conducido por la A. P., al Hospital Pasteur. El heridor se encuentra detenido en la comisaría de la seccional 24a.

Costalada

En Espinillo y Guardia Oriental costaló el equino que montaba el cabo Julián Risoto, quien al caer al pavimento se produjo lesiones en la mano izquierda y pierna derecha. Curado por la A. P., pasó al domicilio.

Lo hirió sin querer

En el interior del domicilio Bolivia 308, jugaban los menores Ismael e Irma Segovia, uruguayos, de 9 y 11 años, respectivamente, cuando querer Irma que tenía en la mano un cuchillo hirió en el hombro derecho a Ismael.

Este fué curado por la Asistencia pública, quedando en su domicilio.

Remitidos

La seccional 1a remitió a la Cárcel Central, a Juan A. Gali, Miguel Lampambire, Victor Ruso, Ramón García, por pelea y desorden; Adolfo Tamburo y Francisco Romero, por desorden; a Bolívar Marquese García, por hurto de una manta de auto avaluada en $ 20, en perjuicio de Alfredo Munía.

Un traspié

Frente a la finca señalada con el N.o 13 de la calle La Gaceta, Juan José Camiño, uruguayo, de 1 años de edad, domiciliado en la calle Francisco Muños N.o 3210, dió un traspiés y cayó al pavimento, lesionándose en el rostro. El herido fué curado por la Asistencia Pública y pasó a su domicilio. Intervino la policía de la seccional 13.a

Accidentes del tránsito

Frente a la finca señalada con el número 1132 de la calle Durazno, la jardinera empadronada con el numero 28072, que guiaba Antonio Miraldo, portugués, casado, de 44 años de edad, domiciliado en la calle Corrales N.o 145, quien se hallaba en completo estado de ebriedad, chocó al tranvía recorrido número 36, a cargo del mótorman Oscar Ubiría y guarda Juan J. Andrade

A consecuencia de la colisión, Miraldo resultó con lesiones en la pierna derecha, siendo curado por la Asistencia Pública y conducido luego a su expresado domicilio. Los conductores del tranvía fueron puestos en libertad por la policía de la seccional 4.a.

—Informa la policía de la seccional 14.a, que en las calles Blandengues y Arenal Grande, el ómnibus N.o 70-571, guiado por Pascual guevin, domiciliado en la calle Moreno N.o 2618, y a cargo del guarda Clemente Silveira, embistió y lesionó en la pierna derecha a Salvador Geneló, ruso, soltero, de 20 años de edad, domiciliado en la calle Isla de Flores N.o 1425. El herido fué curado por la Asistencia Pública y pasó a su domicilio.

—En el cruce de las calles Durazno y Paraguay, el tranvía recorrido N.o 36 que corría bajo el gobierno del mótorman Maximiliado Gil y a cargo del guarda Pedro Lonia, chocó con la jardinera matriculada con el número 23-609, que guiaba José Cambón, español, soltero, de 20 años de edad, domiciliado en la calle Cerro Largo N.o 2019.

raíz del choque, Cambón fué despedido de su asiento, cayendo al pavimento y lesionándose en la cabeza, siendo curado por la Asistencia Pública, pasando luego a su domicilio. En cuanto al conductor y guarda del tranvía, fueron puestos en libertad por la policía de la seccional 4.a.

—En las calles Dante y Tristán Narvajas, el auto empadronado con el número 14-524, conducido por Vicente Paulillo, derribó al pavimento a la señorita Petrona Lanza, uruguaya, soltera, de 30 años de edad, domiciliada en la avenida Larrañaga s|n.

aL señorita de Lanza sufrió lesiones en el frontal, pasando a asistirse luego de practicada la primera cura, al Hospital Maciel. n cuanto al conductor del auto, se encuentra detenido en la seccional 5.a de policía.

—En la calle Rondeau, entre las de Lima y Nicaragua, debido a rompérsele la rueda delantera derecha al auto comión N.o 57-345, guiado por Santiago Balairo, domiciliado en la calle Grecia N.o 392, que llevaba como acompañante a Antonio Ferrando, uruguayo, soltero, de 23 años de edad, domiciliado en la calle Benito Riqué N.o 417, el vehículo se fué sobre un árbol del ornato público. A consecuencia del choque, Ferrando sufrió lesiones en la cabeza, siendo curado por la Asistencia Publica y pasó a su domicilio. Intervino la seccional 11.a.

—En las calles Agràciada y Maturana el camión 6015, guiado por Manuel Loteiro Pérez, domiciliado en camino Melilla y arroyo Piedras, embistió a Julio César Clori, francés, casado, de 58 años, domiciliado en Gil 893, produciéndole lesiones en la cabeza y en la pierna derecha. Lo curó la A. P. y lo transportó al H. Maciel. El conductor se encuentra detenido.

—Frente a su domicilio, Comercio 1997, Orlando Luciano Araújo Isabella, uruguayo, de 6 años, fué embestido por el auto 17174, guiado por Alejandro Moreira, domiciliado en Juan Jacobo Rousseau 3350, resultando con lesiones en la pierna derecha, que le fueron curadas en el Hospital Pasteur, pasando luego a su domicilio. El conductor del auto se encuentra detenido.

—En el cruce de las calles Larrañaga y Cádiz, Manuel Alves, portugués, soltero, de 34 años, domiciliado en Cádiz N.o 2979, al descender del omnibus en marcha N.o 707-18, guiado por José Arroba y a cargo del guarda José Botero, domiciliados ambos en República Francesa 2828, cayó al pavimento, lesionándose la mano y la rodilla izquierda. La Asistencia Pública lo curó y lo condujo a su domicilio. Los conductores del omnibus se encuentran detenidos.

—En Carlos María Ramírez y Camandú, estando en estado de ebriedad la persona Julián Cardona, uruguayo, soltero, de 32 años de edad, domiciliado en Río Negro 234, al descender del ómnibus 70584, guiado por Cayetano Castro Martínez y a cargo del guarda Juan José Pampillón, cayó al pavimento, lesionándose en la cabeza, pasando al Hospital Maciel. — El conductor y guarda se encuentran detenidos en la 19a.

—Frente al número 2208 de la calle San Salvador, el ciclista Mario Chiesa embistió a Carlos Alberto Olmos, uruguayo, de 7 años de edad, domiciliado en San Salvador 2094, el que resultó lesionado en el rostro. Curado por la Asistencia Pública, fué domiciliado. — El ciclista se encuentra detenido en la 7a.

—En las calles Dante y Victoria el auto No. 16-822, guiado por Antonio Alvez, domiciliado en la calle Colonia No. 1637, embistió y lesionó en la cabeza, ambas manos y piernas, a Patricio Mundaro uruguayo, casado, de 33 años de edad, domiciliado en la calle Guayabo No. 1781.

El herido fué curado en el Hospital Inglés y pasó a su domicilio. — El conductor se encuentra detenido en la comisaría de la seccional 9a.

—En las calles Nueva York y Piedra Alta la bicicleta guiada por Ricardo Fernández, uruguayo, soltero, de 19 años de edad, domiciliado en la avenida Agraciada No. 1876, chocó con el auto No. 26-165 guiado por Domingo Cortazzo Talice, domiciliado en la calle Olimar No. 1538.

A consecuencia del choque el ciclista sufrió lesiones en la cabeza, siendo conducido al Hospital Maciel por la Asistencia Pública. — El conductor se encuentra detenido en la comisaría de la seccional 14a.

Desde la Argentina

MIENTRAS OBSERVABA LAS CARRERAS EN PALERMO, LO ARROLLO UN CONVOY FERROVIARIO

Buenos Aires, 3. — Esta tarde sucedió un hecho poco común en nuestra crónica policial.

En el terraplén del Ferrocarril Central Argentino que da frente a la pista del Hipódromo Nacional, hoy había alrededor de 80 personas que presenciaban las disputas de las carreras de hoy.

Después de corrida la 7a. prueba, salió una ambulancia del Hipódromo hacia ese lugar con el fin de recoger un herido grave que había sido llevado por delante por la locomotora.

Traído a la enfermería del Hipódromo lo atendió el Dr. Escobar Bavio, pero vista la gravedad del paciente, fué trasladado al hospital Fernández.

Los profesores universitarios

SE REUNIRAN PARA PROTESTAR POR LA FALTA DE PAGO

La Asociación de Profesores de Enseñanza Secundaria y Preparatoria nos pide la publicación del siguiente llamado para una reunión que efectuarán los profesores universitarios y encargados de grupo para adoptar medidas ante la falta de pago de sus haberes:

Se cita a todos los profesores y ayudantes de clase de la Sección de Enseñanza Secundaria y Preparatoria a la gran asamblea que se realizará el martes 5 del corriente a las 17 y 30 en los salones de la Asociación de Profesores de Enseñanza Secundaria y Preparatoria del Uruguay, — 18 de Julio 1212, — a fin de tratar los siguientes asuntos:

1.o Demora injustificada en el pago de los Profesores correspondiente al mes de Mayo ppdo.

2.o Actitud adoptarse frente a este grave problema.

Patronato de Delincuentes y Menores

Celebró sesión el Consejo de P. de D. y Menores bajo la presidencia del Dr. Leopoldo Mendoza y Durán, con asistencia de los señores Dres. Blanco Acevedo, Darío Regules, Sr. Arrillaga Safons y Srta. Sara Rey Alvarez, adoptándose entre otras las siguientes resoluciones:

—Poner en conocimiento del Consejo Nacional los informes del médico de la Correccional sobre el estado sanitario de la Cárcel como consecuencia de lexceso de población, y designar una Comisión del Consejo para ntrevistarse con la Comisión del Senado que tiene a estudio el asunto sobre descongestionamiento de las cárceles con el objeto de provocar una solución inmediata en tal sentido.

—Dirigir nota a los Entes Autónomos y demás organismos oficiales así como a los establecimientos ganaderos, industriales con el objeto de obtener colocación para los menores que egresan de los establecimientos del Consejo con aptitudes de trabajo como una solución patriótica y de cooperación eficaz y necesaria a la obra social que la ley ha encomendado al Consejo de Patronato. Esto sin perjuicio de la gestión personal que deberán realizar los Inspectores del Patronato, a cuyo efecto llevarán los Registros pertinentes para los establecimientos en condiciones de dar ocupación a los menores y la nómina de interesados en obtener trabajo.

—Pasar al Sr. Fiscal de Menores a los efectos que correspondan, las denuncias relacionadas con la mendicidad de menores que se tramiten ante el Consejo o se publiquen por la prensa por cuanto no es de competencia de esta Corporación la represión de esos hechos.

—Aprobar las reválidas cuya nómina eleva la Contaduría del Consejo correspondientes al nuevo ejercicio para atender los servicios de la Institución y sus dependencias.

—Elevar al Ministerio de I. Pública, previo informe del señor Delegado don Luis Alberto Zanzi, las propuestas de empleados para la Colonia E. de Varones.

—Disponer la prosecución de los trabajos de reparación de cañerías, plomería, etc., de la Cárcel P. y Correccional, por ser de carácter imprescindible y urgente

—Pasar a informe del señor Delegado don Luis Alberto Zanzi, los antecedentes sobre manutención de los empleados de la Colonia de Varones.

—Llamar a licitación para la provisión de extinguidores de incendio, para los talleres de la Penitenciaría.

—Autorizar la inversión hasta quinientos pesos en limpieza y reparaciones en el Cuerpo de Guardia de las Canteras de la Unión, limitándose el gasto a esa cantidad por cuanto el Consejo no dispone de los fondos necesarios para realizar una obra de la magnitud que gestiona el Estado Mayor del Ejército.

—Conceder dos meses de licencia al vigilante Central de la Correccional, don Francisco García, para tramitar su jubilación

—Se confirmaron algunas sanciones aplicadas por los señores Directores de las Cárceles a empleados que cometieron diversas faltas en el desempeño de sus cargos.

Jubilaciones y Pensiones de Empleados y Obreros

A LOS SEÑORES AFILIADOS

Se hace saber a los señores afiliados a esta Caja que se ha resuelto prorrogar el plazo para la expedición de carnets hasta el 15 de Agosto próximo, en las escuelas designadas al efecto, y en las oficinas de la Caja hasta la noche anterior al día en que se efectúen las elecciones.

"De la propiedad que el dinero ha"

Rockefeller, hijo, da un golpe formidable a la causa de los "secos"

Nueva York, Junio de 1932.

Es tal como lo dice editorialmente un diario de la mañana: los hechos de los últimos días son el primer paso para la emancipación del pueblo norteamericano de la esclavitud a que ha estado sometido en nombre de la prohibición.

El caballero que ha pronunciado estas palabras, con tono de convicción profunda, era apenas la semana pasada un no menos convencido defensor de la ley seca. La ley seca para los demás, se entiende; pues si bien formaba parte de no sé cuántas ligas y alianzas moralizadoras, personalmente no le hizo ascos jamás, que yo sepa, a un copetín mezcla de gasolina y alcohol impotable, de esos que pasan en los clandestinos oasis de Nueva York bajo el nombre de "cocktails".

Se imaginarán ustedes que este austero defensor de la moral ajena es un señor alto y enjuto, vestido de negro, magro de carnes y de ideas. Nada de eso: es, por el contrario, un tío barrigudo de rostro rubicundo, con la cabeza y el alma más cerca del suelo que del cielo. Pero así, pequeñín, burgués y regordete, lleno de vida y rebosando de buen humor, ha venido siendo por muchos años prohibicionista.

Ya se irá imaginando el lector, aquel que no haya tenido la oportunidad en su vida de venir a visitar la "tierra de los libres", que aquí el puritanismo espiritual no va siempre encerrado en el cascarón de falsedad corpórea que se viste de anticuadas levitas y sombreros de luto. No, señor; puritano es cualquiera, puritano es el judío de la esquina, el policía de la cuadra, el tendero, el lechero, el periodista y el banquero. En una, todo el que quiera pasar por hombre de bien.

Y más o menos por el estilo son los demás personajes reunidos a la hora del "lunch en un cafetín que suelo frecuentar, por la calle 42. La discusión versaba sobre el tema del día, y a poco arman una marimorena por si Rockefeller es un loco o un sabio, por si quiso decir esto o aquello. No la armaron, gracias a que el mozo del café les hizo vre que la mesa que ocupaban, una vez terminada la frugal merienda meridiana, se necesitaba para otros comensales. Pero antes que los pusieran en la calle, habían expresado ideas las más curiosas sobre la "traición" de Jhon D. Rockefeller, hijo, a la causa. Y en definitiva, todos habían estado de acuerdo en que, puesto que lo dice Rockefeller, así será.

En definitiva, ¿qué es lo que ha dicho Rockefeller? Simplemente que después de ayudar a sostener la famosa prohibición, no sólo con su apoyo moral sino también material, como que ha gastado en la campaña contra Baco no menos de $ 350.000, después de trabajar doce años por la supervivencia de la ley que prohibe el tráfico y consumo de bebidas que contengan más de medio por ciento de alcohol, se ha convencido que el "noble experimento" ha fracasado, y que muchos más son los males que ha acarreado al país que los supuestos beneficios.

La declaración de Rockefeller, contenida en una carta dirigida al doctor Nicolás Murray Butler, presidente de la Universidad de Columbia, ha causado el efecto de una válvula de escape abierta para que salgan al aire las verdades y las emociones de la mayoría del pueblo, aherrojadas y comprimidas durante 12 años por el convencionalismo, por el temor, por la superstición. Cualquiera que haya conversado con cuatro o cinco honrados ciudadanos en un cafetín como el que acabo de nombrar, puede darse cuenta de que aquí nadie ha querido jamás la prohibición; pero pocos se atrevían a manifestarlo publicamente.

Ahora ya es distinto: ha hablado el oráculo, con todo el prestigio de su fabulosa riqueza, con toda la fuerza persuasiva que tiene para los adoradores del becerro de oro la palabra de Creso; ahora ya se puede discutir abierta y francamente el problema de la prohibición, y ya a nadie le dará vergüenza decir: "yo soy húmedo".

Y no ha de pensarse que la influencia de la palabra dorada sólo alcanza a las masas, sino que también abre ancha brecha entre las filas cerradas de los dirigentes "secos". El doctor John R. Mott, presidente del Consejo Internacional de Misioneros y de la Alianza Mundial de Asociaciones de Jóvenes Cristianos (Y. M. C. A.), se pasa hoy también a las filas enemigas, llegando a la ciudad procedente de Escocia, se declaró antiprohibicionista, "por respeto a los muchos hombres buenos" como John D. Rockefeller, que han cambiado de opinión sobre el particular. Y ahora sólo necesitamos un moderno Arcipreste de Hita que venga a explicarnos aquello de "la propiedad que el dinero ha".

Jorge Cárdenas Nannetti.

Asimismo se hace saber que se ha habilitado en la Villa del Cerro un nuevo local, sito en la calle Prusia N.o 133, en el que se recibirán solicitudes de carnets y presentación de fichas, de la hora 13 a la hora 21; entregándose los mencionados documentos de identidad en los locales de escuelas ya habilitados a ese fin. — La Administración General.

Movimiento obrero

CONFLICTO CON LA COOPERATIVA DE LECHERIAS S. A. "COLE"

Con motivo de haber sido despedido el personal de camiones de la Cooperativa de Lecherías S. A. "Cole", se han declarado en huelga los obreros que trabajan en las distintas secciones de esa Cooperativa.

Un comunicado del Sindicato Unión de Obreros de Lecherías y del Sindicato Unico del Automóvil, cuya publicación se nos solicita, dice entre otras cosas:

"Al público y a los obreros en general:

Para su debido conocimiento es que nos vemos obligados a hacer el presente comunicado:

Reunidos en asamblea general el S. U. de O. de Lecherías conjuntamente con el personal de chauffeurs perteneciente al Sindicato Unico del Automóvil, que trabajaba en la Cooperativa de Lecherías S. A. "Cole", resolvieron por unanimidad declarar en conflicto a dicha Cooperativa, en virtud de haber sido despedido el personal de camiones sin causas que lo justifiquen.

Después de múltiples gestiones realizadas frente al Directorio de esa Cooperativa, para que fuera readmitido dicho personal en sus puestos, y no pudiendo ser logrado ese propósito, es que los obreros que trabajan en distintas secciones de esa Cooperativa, en un gesto hermoso de solidaridad que los enaltece, acordaron todos como un solo hombre solidarizarse con sus compañeros chauffeurs, paralizando todas las actividades de la fábrica el sábado 2 de Julio a las 6 de la tarde."

EN EL PUERTO DE MONTEVIDEO

Tonelaje de las mercaderías entradas en el mes de Mayo de los años 1931 y 1932

Publicamos a continuación los interesantes cuadros estadísticos que muestran, comparativamente, el tonelaje de mercaderías entradas en el puerto de Montevideo en los meses de Mayo de 1931 y 1932:

a) PROCEDENTES DE PUERTOS DE ULTRAMAR

Clasificación	Mayo|931	Mayo|932	Variaciones en 1932
	(Toneladas métricas)		
Comestibles y bebidas	9.899	9.690	— 209
Mercaderías generales	6.354	6.423	+ 69
Sal marina	1.700	8.049	+ 6.349
Carbón mineral	24.733	39.480	+ 14.747
Inflamables	48.040	21.364	— 26.676
Maquinarias	517	130	— 387
Otros artículos	4.031	2.200	— 1.831
Materiales de construcción:			
Maderas	2.265	3.458	+ 1.193
Hierros	5.143	4.164	— 979
Portland	581	23	— 558
Baldosas	775	10	— 765
Otros materiales	5.081	2.171	— 2.910
	109.119	97.162	— 11.957

b) PROCEDENTES DE PUERTOS FLUVIALES DEL EXTERIOR

Clasificación	Mayo|931	Mayo|932	Variaciones en 1932
Comestibles y bebidas	77	31	— 46
Mercaderías generales	1.157	1.250	+ 93
Maderas	2.081	2.890	+ 809
Leña	600	—	— 600
Carbón de leña	1.232	500	— 732
Maquinarias	1	—	— 1
Inflamables	5.669	6.158	+ 489
Productos ganaderos	913	145	— 768
Productos agrícolas:			
Trigo	—	—	—
Maíz	—	—	—
Lino	—	—	—
Otros productos	35	—	— 35
	11.765	10.974	— 791

RESUMEN

	Mayo|931	Mayo|932	Variaciones en 1932
Procedentes de:			
Puertos de ultramar	109.119	97.162	— 11.957
Puertos fluviales	11.765	10.974	— 791
	120.884	108.136	— 12.748

LA TORRE EIFFEL

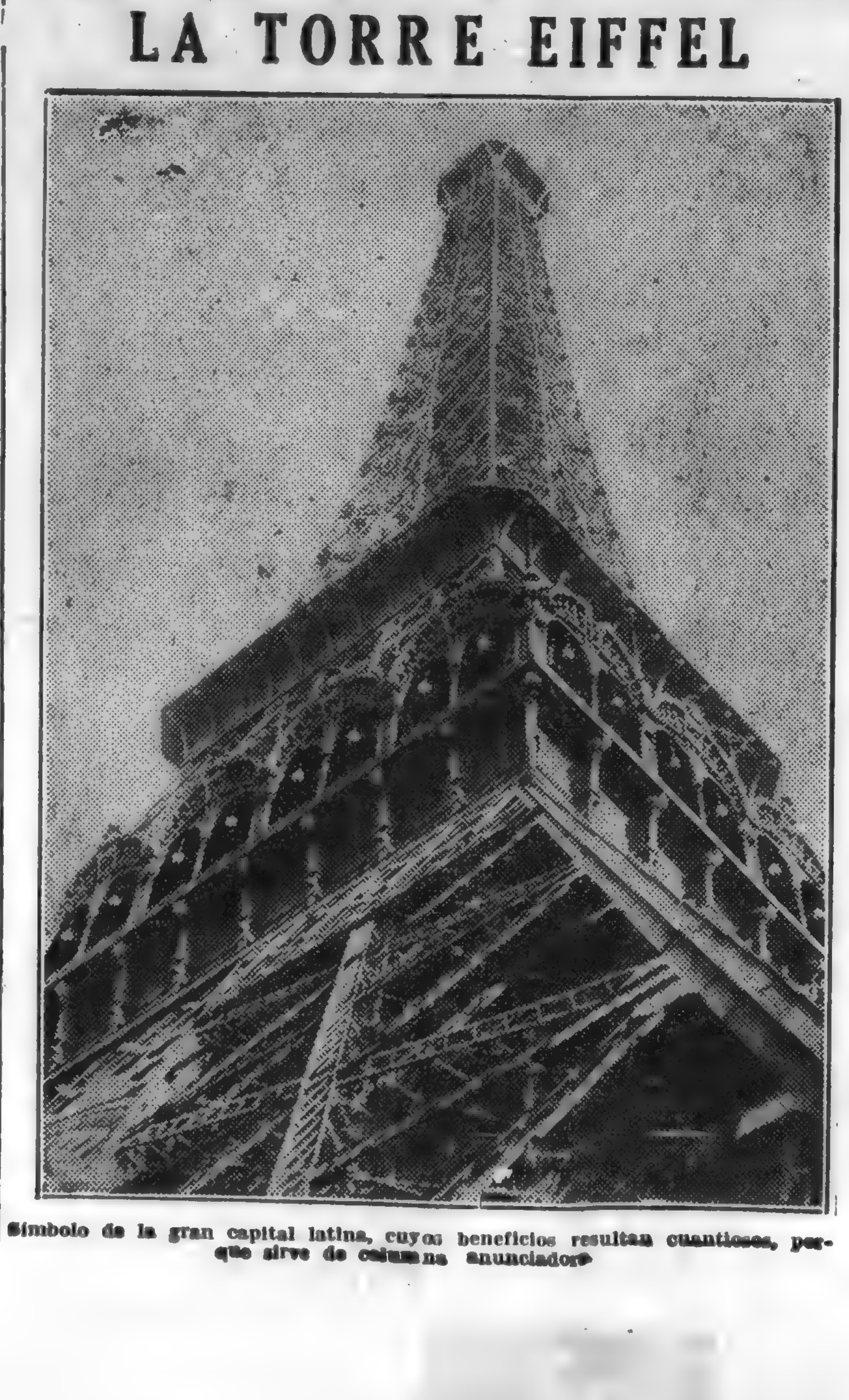

Símbolo de la gran capital latina, cuyos beneficios resultan cuantiosos, porque sirve de columna anunciadora

La Mañana

Edición de 12 Páginas
Precio 4 cts.

AÑO XVI—Núm. 5333 — Montevideo, Martes 5 de Julio de 1932 — Redacción: Ciudadela 1478. — Administración: Cerrito 737. Agencia en Buenos Aires: Talcahuano 481.

DE ESTEFANO MANIER

Un nuevo príncipe

El Presidente de Francia, "monsieur" Alberto Lebrun, es por derecho, Príncipe de Andorra durante su septenario... y heredero de los reyes de Francia...

(ESPECIAL PARA "LA MAÑANA")

ALBERTO LEBRUN

Era una vez... La historia del presidente de Francia, Alberto Lebrun, podría comenzar como los cuentos de Calleja. Hijo de la rústica y plebeya Lorena, no sólo es ahora Presidente de la República francesa, sinó que se ha convertido en príncipe. El último de los príncipes, con derechos auténticos y privilegios feudales. Y este título se lo debe a los reyes de Francia, del cual es el heredero legítimo durante el período de siete años que dura su mandato en el poder.

El actual presidente no es sólo el Gran Maestro de la Orden de la Legión de Honor, sinó también co-señor de los valles de Andorra.

La República de Andorra, rectificaréis enseguida.

Y yo os contestaré: Rectificad de una vez por todas. No hay República de Andorra. Los valles de Andorra no tienen ningún estatuto de independencia. Están situados bajo la doble soberanía del obispo de Urgel y del Presidente de la República francesa.

Ahora bien: en 1278, los condes de Foix y el Obispo de Urgel recibieron por derecho y privilegios, después de un largo desacuerdo, los tranquilos valles situados entre Francia y España, conocidos por Andorra.

Más tarde los condes de Foix se convirtieron en reyes de Navarra. Luego el buen rey de Navarra, el caballeresco y arriesgado Enrique IV, el mismo a quien asesinó Rastignac, se convirtió en rey de Francia. Y los reyes de Francia y de Navarra continuaron siendo príncipes de Andorra.

Hoy no existen los reyes en Francia y los herederos por sangre y familia de los soberanos franceses, viven el destierro, sin ningún título ni prerrogativa oficial ni atribución. La Navarra y Francia no forman sinó una sola República. Los valles de Andorra siguen siendo los valles de Andorra.

Y por derecho y por hecho, forman la herencia de todos los presidentes de Francia. Estos dignos representantes del pueblo se convierten, desde su elección, en príncipes y co-señores de Andorra.

Y las Andorras, todavía bajo el régimen feudal — cuarenta caseríos y seis distritos — pagan a sus dueños absolutos sus censos. Muy poco, por otra parte: algunos centenares de francos. Su tributo no ha seguido el aumento de las cosas actuales y se ha quedado siendo lo que era.

Y entre tantos valles de lágrimas como existen hoy en este bajo y miserable mundo, los valles de Andorra se cuentan entre los dichosos.

Estéfano Manier.

POLITICA AGRARIA EN ITALIA

Acción del gobierno en defensa de la agricultura. — Valorización agrícola. — Mercado de la industria zootécnica y de la pesca

Especial para LA MAÑANA

Primero ante la Cámara de Diputados del reino, en febrero; y luego ante el Senado, en marzo último, el ministro de Agricultura y Bosques de Italia, Giacomo Acerbo, hizo concretas reseñas de la situación de la agricultura, el fomento forestal y la pesca en ese país, desde el punto de vista de la acción del gobierno, en concordancia con diversas instituciones, tendiendo a la defensa del mercado interno y la intensificación de la producción típica nativa, a la valorización de las tierras y al rescate de las deudas de los campesinos.

Demostró el ministro, que la producción globalmente, aún dentro de la crisis general alcanzó un desarrollo superior al de los seis años anteriores. Principalmente, en cuanto a las nuevas plantaciones frutícolas con facilitaciones fiscales, con la mejor defensa contra las enfermedades y con la reglamentación de la exportación, secundado por el Instituto Nacional para la exportación y las organizaciones sindicales de la agricultura.

En cambio, el patrimonio zootécnico está en baja y la sericultura está deprimida.

En cuanto a la defensa del mercado interno, son visibles los buenos resultados de las medidas gubernativas; sobre todo, ante la depresión europea. Hubo, sí, que tener presentes las convenciones internacionales. Se aumentaron los derechos del trigo para contrarrestar el dumping exterior y sostener el precio interno. Se estabilizó el precio del pan. Y el maíz fué defendido con igual energía. La producción de arroz, aunque sobrepasó las necesidades internas, no pudo colocar su exceso afuera. Para salvar el inconveniente, los productores se organizaron en una nueva institución, que ya ha colocado el 50 o|o de la producción al mayor precio por quintal. Se busca dar impulso al cáñamo mediante una inteligencia entre agricultores, industriales y comerciantes. El gobierno defendió el aceite italiano con derechos aduaneros y con medidas contra el fraude por incorporación de aceites de semillas. El vino casi no tiene salida al exterior y su precio es muy variable. Se le ha beneficiado con un descargo del impuesto adicional sobre el consumo y quitando el impuesto al vino para fabricación de vinos familiares. Se estimula la fabricación de vinos típicos nacionales. El consumo interno de uva se ha quintuplicado. Las verduras y las frutas contribuyen con 600 millones de liras al activo del balance comercial. Aumenta la exportación de legumbres, frutas pulposas, naranjas, mandarinas, nueces y avellanas.

La ganadería se encuentra bajo el peso de una aguda crisis. La importación de ganado extranjero a precios bajísimos arruinó el mercado interno. Para repararlo, se disciplinó la matanza y la importación de carne, con rigurosa vigilancia sobre ambas; y alivio fiscal por cien millones de liras. En perspectiva: revisión de gravámenes aduaneros y protección a la industria.

La importación total de productos de pesca disminuye. La de pescado fresco bajará aún más con la reciente prohibición respecto de países que tienen medidas restrictivas contra la exportación respecto de países que tienen medidas restrictivas contra la exportación italiana. Se fomenta la pesca marítima y la de agua dulce. Se contemplan pequeños créditos a favor de los pescadores; el gobierno contribuye con un 25 o|o al pago de los intereses. La flota de pesca, mecánica, subió de 200 barcos a un millar.

El Estado continúa el mejoramiento y desarrollo de la selvicultura por medio de la Milicia Forestal. Los consorcios gubernativo-provinciales aumentaron de 58 a 66. La superficie repoblada de bosques es un 45 o|o mayor. Las mejoras significan 2 millones de hectáreas de bosques y otras tantas de pastos. Se fomenta la industria leñera y una nueva ley disciplina la utilización de los castañares, en relación a la industria de los extractos tánicos.

Hay un considerable acopio de estudios y soluciones sobre mejoramiento de la producción, deudas de los agricultores, operaciones de bonificación, valorización de los productos, valorización territorial, enseñanza y propaganda, cátedras ambulantes y cursos a los campesinos, etc. Lamentamos de veras no poder compendiar todo eso; pues las respectivas exposiciones del ministro Acerbo son lecciones estupendas de lo que vale la organización reflexiva y técnica de una política agraria y ganadera en un país que asienta sobre tales industrias su estabilidad económica y fiscal.

Institutos de Mujeres

Una causa que va ganando rápidamente fuerza e influencia en la Gran Bretaña, es la relacionada con los Institutos de Mujeres. Su fin principal es el mejoramiento de las condiciones de la vida rural. Han concentrado la atención en intereses relacionados con artes y ciencias domésticas, con las ramas más ligeras de la agricultura con el drama y la música, con instrucción general, y con amenidades sociales. Se han extendido por todo el país, y a ellos se ha afiliado un número enorme de mujeres de todas las clases sociales, y no puede caber duda alguna de que su interés en cuestiones nacionales e internacionales se dejará sentir cada vez a medida que pase el tiempo, habiendo esperanzas de todas clases de que su influencia será totalmente beneficiosa.

En la reunión anual de los Institutos de Mujeres, celebrada este año en el Albert Hall de Londres, hubo presentes 2800 delegados y 4200 visitantes. La mayor parte de ellos procedían de aldeas y de pequeñas ciudades de Inglaterra y de Gales, donde los 481 institutos constituyentes tienen ahora unas 296.000 afiliadas.

La memoria de la organización revela que durante el año pasado se establecieron 196 institutos nuevos y que ha habido un aumento neto de 9100 afiliados. Durante los veinte últimos años han tenido lugar cambios asombrosos en el estado legal y en la situación de las mujeres británicas. Son más libres y más independientes en todos los sentidos posibles. Los pesimistas se han quejado frecuentemente de que la mujeres más jóvenes han hecho uso indebido de su libertad, y de que ésta ha degenerado en licencia; pero la obra de los Institutos de Mujeres contribuirá mucho a acallar a los más acerbos de los críticos de las mujeres.

Fotografía listada

A primera vista, no se da uno cuenta de cómo aparece esta fotografía completamente llena de listas; sin embargo la cosa es muy sencilla: no se trata de ningún "truc". Esta fotografía original muestra un terreno de cultivo de árboles en los Estados Unidos que se halla cubierto, uno de esos cultivos especiales que los norteamericanos ponen en práctica en distintas formas, con listones o con lienzos, y con los que obtienen resultados muy superiores a los que da el sistema ordinario, al aire libre.

El extraordinario efecto de las listas es producido por el sol que pasa por las aberturas del techo, formado de listones.

El Famoso "Vaso de Portland"

EL MAS RARO EJEMPLAR DE LA ORFEBRERIA GRIEGA QUE EXISTA EN EL MUNDO

El famoso "vaso de Portland", considerado como el más raro ejemplar de la orfebrería griega que exista en el mundo, ingresará dentro de poco al Museo británico después de haber permanecido tres años depositado en la bóveda de un Banco.

Este vaso estuvo en 1929 en una casa de remates, en una ocasión en que el Duque de Portland, su dueño, pasaba unos pequeños apuros y pensó en deshacerse de él.

La postura más alta que se hizo por el vaso, fué de 148.000 dólares. Al Duque le pareció que esta suma era una miseria y suspendió la subasta, escudándose en que el minimum fijado era mayor.

148.000 dólares, al cambio actual, algo así como unos 3.000.000 de pesos chilenos, es una cantidad asombrosamente pequeña por un vaso de tan respetable edad y de tan ilustre origen como el vaso del Duque. Decididamente, los millonarios que podrían comprar vasos de esta clase, no le dan ninguna importancia al hecho de ser griego y tener 1.8000 años de edad.

El vaso en cuestión fué encontrado en una tumba en las cercanías de Roma, en el siglo XVI y está en poder de la familia de los Duques de Portland, desde 1784. Ahora pasa al Museo británico, en calidad de préstamo.

El Labrador y el Vagabundo

El vagabundo es comunista por temperamento; el labrador es individuo dualista. El labrador no comprende la vida sin la propiedad; el vagabundo comprende la vida y odia la propiedad.

El labrador construye tapias y labrados; el vagabundo las salta. El labrador acota campos; el vagabundo los cruza.

El uno quiere que su heredad sea para él; el otro que la tierra sea para todos.

En presencia de la tierra la inclinación natural del hombre se determina. El antiguo pastor o el antiguo agricultor, nuestro lejano ascendiente, se manifiesta todavía con la claridad de nuestros instintos.

El labrador ve en la tapia la defensa de su intereses; el vagabundo un obstáculo para su vida.

El uno dice:

—El sol que ha hecho crecer el árbol es de todos, la lluvia que ha fecundado el campo también de todos ¿por qué privar a nadie de aquella sombra, de aquel fruto, de aquella leña con que puede uno calentarse?

El vagabundo es romántico, andrajoso y espléndido; el agricultor práctico, rico y cauto; el uno, tiene familia, tiene hogar, hacienda, tiene dinero; el otro no tiene más que la libertad del cielo azul...

Y, sin embargo, al caer la tarde, es para mí, más triste ver al labrador detrás de su arado, que al vagabundo que cruza la carretera.

Y es que mi corazón es vagabundo.

Pío Baroja.

DE J. S. DE ROCA

ALREDEDOR DE UN VUELO TRANSATLANTICO

En el de la Earhart se ven evidentes señales de la decadencia de un pueblo

(ESPECIAL PARA "LA MAÑANA")

AMELIA EARHART PUTNAM, FOTOGRAFIADA EN HARBOR GRACE (TERRANOVA), EN COMPAÑIA DEL PILOTO BERNT BALCHEN (DERECHA) Y SU MECANICO EDDIE GORSKI (IZQUIERDA). COMO SE SABE LA EARHART INTENTO VOLAR A PARIS, PERO HUBO DE ATERRIZAR EN IRLANDA

Amelia Earhart, la "aviadora solitaria" que quiso igualar la hazaña de Lindbergh, acaba de relizar una sensacional proeza perfectamente inútil.

No hay que dejarse impresionar por los aspavientos de la prensa norteamericana, que ha llegado hasta el extremo de ver en la aventura una prueba de que "la mujer moderna es en todo igual al hombre, si no superior"; no hay que perder la cabeza porque el heredero de la corona británica le conceda indulgente cuarenta y cinco minutos de entrevista a la joven representnte de la democracia en premio de su valor; no hay que perder el sentido de las proporciones por el mero hecho de que lo hayan perdido los compatriotas de la Earhart, que creen levantado cinco palmos el prestigio del país por el vuelo transatlántico.

Bien analizada, la proeza de la Earhart — obra de la audacia, o del heroísmo, si así quiere llamársele—no tiene absolutamente ninguna importancia. Desde hace muchos años sabíamos que un aeroplano podría cruzar el Atlántico sin detenerse, siempre que no fallara el mecanismo. Nada nuevo hemos aprendido. Lindbergh demostró prácticamente hace cinco años que hay motores que no fallan en varias horas contínuas de funcionamiento. No había tenido necesidad de exponer la vida para eso. La Earhart ha demostrado que después de cinco años de mejoras en la construcción, los motores de aeroplano todavía pueden fallar a mitad del camino. Tampoco habría sido necesario exponer la vida para probar semejante perogrullada.

Ni para la ciencia ni para la mecánica significan provecho alguno los tales vuelos transatlánticos, los cuales, por otro lado, no pueden eluuir las leyes aritméticas de la probabilidad: de tantos vuelos como se han intentado, sería matemáticamente imposible que algunos no resultaran felices. Pero los fracasos se olvidan; sólo los éxitos se recuerdan.

Lo sorprendente, lo realmente sorprendente de la aventura, es que todavía despierte interés entre el público. No puede decirse que todo el interés es artificial, o fabricado por los periódicos que necesitan noticias sensacionales, y por los empresarios que se esfuerzan por sacar el mejor provecho posible de la empresa. No. El interés del público es real, sincero.

Eso es, justamente, lo que más duele observar, como signo de decadencia de una civilización. Que la norteamericana tambalea sobre sus carcomidos cimientos, no es secreto para nadie que haya observado de cerca los nuevos rumbos que ha venido siguiendo desde hace algunos años la psicología del pueblo yanqui, caracterizada principalmente por una lamentable confusión de valores. A lo superficial lo llaman fundamental; a los medios, fines; a la velocidad, progreso.

De ahí que las suertes de toda índole, o "stunts", como ellos dicen, hayan desempeñado importantísimo papel durante las últimas décadas en todos los órdenes de la vida norteamericana: en las diversiones, en la literatura, hasta en los negocios. Miran los yanquis sus rascacielos, leen sus novelones sensacionales sin meollo, admiran la velocidad de las carreras de automóviles, y a eso llaman progreso. Votan en las elecciones por políticos sin escrúpulos, siempre que den garantía de que durante su gobierno habrá suficiente dinero en circulación para preservar la trepidación artificial de la sociedad que remeda la vida.

Han construído inmensos museos que llenaron con antigüedades europeas, y eso es su "arte"; se consideran atletas porque se sientan en las gradas de enormes coliseos a presenciar una partida de baseball. A los sonidos de un gangoso receptor inalámbrico le atribuyen las virtudes de "cultura"; y para ellos el formar parte de un club político donde van a gritar cuando se lo ordenan así los dirigentes del partido, constituye toda la esencia de la virtud cívica.

Los grandes valores intelectuales—y existen muchísimos en los Estados Unidos, principalmente entre el elemento universitario — están completamente aislados de la realidad, y no tienen desgraciadamente ninguna influencia en la dirección de los destinos del pueblo. La política del "jazz" aprueba precipitadamente en el congreso un arancel absurdo, violentando la opinión de mil profesores de economía; el poderío económico y político de los Estados Unidos diríase creado por fuerzas ciegas, y de él podría decirse como dijo Victor Hugo de Napoleón, apuntando las razones de su final fracaso: Su peso excesivo rompía el equilibrio del universo. "Il genait Dieu".

La crisis! La crisis que tantos males le ha acarreado a todo el mundo, inclusive a los Estados Unidos, pudiera llegar a serles paradójicamente beneficiosa, si lograra despertar las conciencias a la realidad. Desgraciadamente los que más necesitan despertar son los que no sufren con la crisis.—J. S. de Roca.—Nueva York, Junio de 1932.

DE JACOBO GORDON

Tipos de imprenta

(ESPECIAL PARA "LA MAÑANA")

Un escritor ha exclamado: "¿Qué quiere usted que sea un mundo entregado a los militares, a los periodistas y a los fotógrafos?; tiene que ser un mundo de necedad inconmensurable. Entre estas tres clases de gentes tienen que intensificar la estupidez del planeta".

La visión es cruel y despiadada.

Del periodista se tiene una mala idea bastante justificada. Poca cultura, sobradas pretensiones, mucha ambición, bastante cuquería, excesivo orgullo y detestable prosa.

La gente toma por periodista al que se apoya en la prensa para hacer carrera política, al literatoide presuntuoso que siente comezones epidérmicas de grafómano, al que se sirve del diario como de puente para pasar al empleo burocrático, al pertinaz hampón, cristalizado en periodista, buscavidas y buscagangas, colado gratuito, eterno "portugués" en todas partes.

Por suerte, y para honra del gremio, no abundan tanto como se cree esos tipos dentro del periodismo. Pero se les conoce más, porque ellos se exhiben más, se empeñan más en parecer periodistas que en ser periodistas. Y los que realmente lo son, se hallan tan entregados a los afanes de los demás, al palpitar cotidiano de la vida universal, que se olvidan de sí mismos y consiguen abnegadamente que los demás le olviden.

Andan por ahí metidos en los zaquizamíes de las redacciones, viviendo pobremente, llenando noche y día cuartillas y más cuartillas.

Otros, que también son periodistas, que dan forma carnal y figura visible a lo que aquellos redactan; viven y mueren en los talleres, velando junto a cajas y linotipos, quemando sus pupilas con la luz despiadada de las lámparas o con el hiriente centelleo de la letra de imprenta recién moldeada en el fundido metal, respirando los deletéreos gases que se escapan de él.

Unos y otros viven desconocidos y mueren anónimos.

¡Cuántos hemos visto pasar a nuestro lado y desaparecer!

Informadores, comentaristas, hombres llenos de cualidades que fueron lentamente laminados y triturados por las rotativas.

UN INFORMADOR

Surge en nuestro recuerdo la de aquel caballero tan fino, tan culto, tan ameno, tan inteligente.

Ya era maduro y se había quedado sordo. Sin embargo, lo oía todo, lo conocía todo y aún lo presentía y adivinaba y lo comunicaba en informaciones telegráficas exactas, fidedignas a grandes diarios y agencias informativas de renombre universal.

Volvía a su casa de madrugada, dormía con el teléfono pronto a la cabecera de la cama y, con la luz indecisa del alba, salía, por inclemente que fuera el tiempo, a la caza de noticias.

Su hogar era pobre y hosco. Salía sin desayunar. En las mañanas de invierno, del cuello levantado de su raído sobretodo se escapaban sus largos mostachos de mosquetero de la que pendían las gotas de su respiración condensada por el frío.

Subía y bajaba a las redacciones, visitaba ministerios, redactaba a la carrera, con brevedad, consición y elegancia escrupulosa, sus despachos en las inhospitalarias oficinas telegráficas.

De vez en cuando sus ojos se salían de las órbitas, una mueca de dolor turbábale la cara en la que habitualmente se veía un gesto de avidez comprensivo y de afable interrogación.

En esos instantes de dolor se llevaba la mano al pecho y se detenía.

Así lo vimos, ya en la calle, ya en mitad de las escaleras de las redacciones.

Y así lo mató un día una angina.

Los diarios dieron brevemente la noticia dos días después.

Así le pagó, con sordidez y retraso, la prensa a este hombre que le adelantó tantas noticias importantes.

UN SUELTISTA

Este otro era español, joven, fuerte, jovial, ilustradísimo. Escribía en un gran diario de Buenos Aires. Bajo su lámpara, se le veía constantemente concentrándose, alejándose del bullicio que lo rodeaba. Iba depositando sobre la blanca cuartilla células de su cerebro, gotas de su sangre, girones de su sensibilidad, esencias de su experiencia, tesoros de su cultura, pedazos de su vida inquieta, andariega, rebelde, sobria, exaltada, fecunda y anónima. Acababa de escribir un suelto magistral; después charló un poco, como todas las madrugadas, con sus compañeros. Tuvo la misma espontaneidad de siempre, la misma gracia, igual alegría.

Se fué para el hotel en que vivía, se acostó y debió morirse aquella misma madrugada. Por la tarde, muy tarde, se le encontró rígido y frío.

Al día siguiente se supo en la redacción, costó trabajo informar sobre quién era era, al hacer su necrológica y no se encontró de él otra retrato que el de su "carnet de identidad".

UN COMENTARISTA

Ahora nuestro pensamiento va hacia un tercer periodista. Este no ha muerto. ¡Ni siquiera ha muerto! — diríamos.

Cuando le conocimos era ya un viejecito minúsculo, sarmentoso, inquieto. Ocupaba un rincón en la mesa de redacción: el último. ¡Allí donde en otro tiempo había ocupado el primero! Los jóvenes le habían ido arrinconando. Algunas veces el viejecito salía huyendo del bullicio con su montoncito de cuartillas y se metía en cualquier parte.

Allí silencioso y metódicamente escribía con su letrita menuda y temblorosa. Su estilo era aquel mismo estilo que durante tantos años le había dado notoriedad, admiradores e imitadores. El tiempo, al correr, dispersó a sus devotos.

Ya, por supremo renunciamiento, no firmaba. Los de afuera creíanlo muerto "hacía muchos años"; los de adentro criticaban la escrupulosidad gramatical de su estilo.

Sin embargo el viejecito seguía todavía siendo un periodista eficaz.

Su manera carecía del fuego, de la jugosa brillantez de su juventud. Cierto que había envejecido, pero sobre todo habían pasado del primer plano sus ideas y la sensibilidad de los lectores era otra. Estaban algo "fané" su léxico, su período y su puntuación. Lo caduco más era la forma que el fondo.

Por aquellas columnas donde él había brillado tanto en otro tiempo, pasaban ahora las mismas ideas, los mismos problemas, parecidos ideales reverdecidos por plumas jóvenes, intrépidas y descuidadas.

El se perpetuaba, pero ya algo desviado, algo deslustrado, cansado, repetido. Le faltaba ese barniz brillante que pone la juventud en las cosas viejas, en las cosas eternas, para hacerlas pasar por nuevas a los nuevos, a los eternamente renovados lectores.

Esta era la tragedia de este viejecito que veíamos escapar de la mesa de redacción con sus gafas caladas, su pasito menudo, con el montoncito de cuartillas en busca de un poco de silencio.

Después de los días triunfales, llegó para él este ocaso. Se le dispensaba, con caridad algo cruel, un pedazo de pan, por lo que había sido en aquella casa que él llenó en otro tiempo con su prosa brillante, contundente, aurea, pletórica de ideas, llena de sugestión, caudalosa y magnífica como un río.

INDEMNIZACION IMPOSIBLE

Quizás alguien al leernos ponga nombres propios a estos tres casos, pero no importan los casos concretos sino como tipos de una especie más numerosa de lo que se supone.

Defendieron muchas causas, consagraron muchas reputaciones, libraron a muchos y no supieron defenderse, consagrarse, ni liberarse.

Su generosidad los sumió en la miseria, en la indigencia espiritual y material. Su independencia, su egolatría, su dignidad orgullosa les convirtió en eternos explotados. Cada día sacaban de la mina de oro de su cerebro una pepita de oro pensando que el filón era inagotable y terminaron inválidos del trabajo, imposibles de indemnizar.

Un obrero pierde un braso, una pierna, un ojo y existe una tabla, justa o injusta, de indemnización, pero ¿qué es lo que pierde el periodista cuando algo recondito se atrofia en él y su lexico se empobrece y su estilo decae y sus ideas se repiten y su emoción quiere inútilmente levantar alas fantásticas?

¿Quién es capaz de justipreciar lo que han perdido? ¿Quién se considerará en realidad responsable?

¡QUE NO SE APAGUEN LAS PALABRAS!

Francisco de Cossío escribió lo siguiente:

"Todos los que escribimos en los periódicos tenemos confianza en el periódico. De que aquello tan complejo y complicado no falle nunca, ni los linotipistas, ni las máquinas, ni las plumas, ni los teléfonos, ni los sucesos... Gracias a esta fe puede subsistir un periódico, que ha de salir todos los días a su hora, sin que falte uno, y que no puede ponerse afónico ni enfermo, ni emprender un viaje, ni tener una desgracia de familia... En los Altos Hornos creo que hay una continuidad semejante. Allí es el fuego: no hay que dejar que se apague el fuego; aquí son otras cosas más sutiles que el fuego; las palabras: no hay que dejar que se apaguen las palabras. Es admirable esta tensoidad, que no existe fuerza humana que interrumpa. Si ha acabado el número de hoy ya se está preparando el de mañana"...

"De esta máquina complicadísima ha surgido un hombre que se parece mucho a la máquina: el periodista. El que por la mañana, a la hora del desayuno, lee el periódico, no se da cuenta clara de lo que es un periodista. El periodista es el hombre de esfuerzos efímeros, pero continuos.

Ha de alimentar esas grandes hojas de papel que no esperan, aun a sabiendas de que aquello se tira, se rompe, sirve de envoltura, de forro... Gran virtud cuando un hombre de capacidad, de cultura, de ingenio, se entrega en absoluto al periodismo. Es quizás esta la única profesión de caballería que en nuestro tiempo subsista."

"El periodista ha de entregarse a lo efímero con una convicción absoluta, y ni por un momento ha de pensar que escribe para la posteridad. Hoy leemos a Larra y, en realidad, no podemos comprender a Larra. Se ha perdido la pasión del momento, el tono de actualidad, la sorpresa del comentario."

"Oficio que muere y renace cada día. Vocación incomprensible en una edad de previsión, de método, de ahorro de esfuerzos; en la que cada hombre piensa en el porvenir más que en el presente, y se ansía para la obra bien hecha una cotización permanente... Cada mañana, al despertar, un tema nuevo, que hay que pescar en el aire y que no se marche, y así toda la vida en fragmentos de diez, de quince cuartillas, y toda la fortuna en fragmentos de quince, de veinte duros. Las ideas para veinticuatro horas, la ganancia par veinticuatro horas, la gloria para veinticuatro horas..."

¡Oh, las palabras! ¡Que no se apaguen las palabras!

Y hay que ir entregando vidas a este fuego de la prensa en que se mantienen encendidas las palabras...

Jacobo Górdon.

Nuevos Conocimientos Acerca de las Vitaminas

Dos jóvenes científicos ingleses, los doctores Bowden y Snow, que trabajan en el Departamento de Química Física de Cambridge, han obtenido recientemente resultados importantes de sus experimentos en el campo de las vitaminas. Es interesante observar que estos dos obreros no son biólogos ni bioquímicos, ni químicos orgánicos, sino químicos físicos, esto es, químicos que emplean los métodos mucho más precisos de la física.

La importancia de esta extra-precisión de la investigación científica de las vitaminas consiste en que las medidas cuantitativas reemplazarán ahora al análisis cualitativo y a la especulación. A esta etapa de progreso sigue generalmente una fase de desarrollo definitivo y extenso.

A los trabajos de Bowden y Snow se debe principalmente el que sea posible tal desarrollo y es por lo tanto necesario considerar lo que en efecto han hecho. En breves palabras, han reunido pruebas que demuestran que han producido vitamina A, por medios puramente artificiales, a la que se debe el crecimiento y el desarrollo.

Sir Frederick Hopkins, presidente de la Real Sociedad Británica, y probablemente la autoridad más grande del mundo en vitaminas, manifestó que los experimentos de Cambridge han producido por la evolución una técnica mediante la cual podrá seguirse con una exactitud imposible hasta el presente, el origen y el paso de las vitaminas en tejidos, y esto, en resumen, es en sí, una aportación de mayor importancia a la investigación científica.

Cuentos de La Mañana

LA DUDA

POR

FEDERICO BOUTET

—ooOoo—

—Los extravíos del corazón, los extravíos de los sentidos... La excusa es buena para encubrir las traiciones y las faltas. No; yo no admito ninguna indelicadeza, ni en cuestiones de amor, ni en cuestiones de dinero. Yo soy un moralista; pero hay ciertos compromisos, ciertas capitulaciones de la conciencia, ciertos distingos que me parecen indignos del hombre o de la mujer. La vida debe ser clara, limpia, derecha, sin equívocos, sin mentiras. ¿Por qué traicionarse cuando se puede uno separar?... ¿Por qué empeñarse en amar cuando se aborrece a una persona?... ¿Por qué se ha de seguir casado con quien no se ama, existiendo el divorcio?.... ¿Cuestiones de familia?... ¿Cuestiones de interés... Todo esto — de tanto valor, que se deben sacrificar los caprichos sentimentales o físicos. El hombre honesto debe sobresalir sobre todos los demás, para merecer su propia estimación.

Un murmullo de aprobación acogió aquellas palabras. Este pequeño discurso era pronunciado después de la cena íntima con que los señores de Branciade obsequiaban a sus amigos por el mismo señor Luis Branciade en el salón de fumar. Todos sabían que M. Branciade hablaba según sus convicciones, y que su vida estaba de acuerdo con su discurso. Era un hombre franco, leal y justo, en el que nadie veía ningún defecto que reprobar. Bien dichosa podía sentirse madame Branciade de haberse casado con tal hombre.

Aquel murmullo de aprobación forjaba inesperadamente, después de cinco años de unión, una duda en el alma de madame Branciade al mirar a su marido.

Madame Teresa Branciade era una joven bonita, fina, elegante, sincera y sencilla. ¿Cuál era esa duda que ella reprochaba tener? ¿Dudaba de la perfección de su marido, o dudaba de admirar esta perfección? Perpleja, no podía aclarar la cuestión. Sabía que dudaba, pero no sabía de qué.

Madame Branciade miró a su marido como si no lo hubiera visto jamás. Vió su buena y elegante figura, su robusto cuerpo, bien vestido con un smoking de perfecto corte; sus bien peinados cabellos, junto con su franca y leal mirada y su aspecto de hombre recto y honrado, y comprendió que moralmente valía tanto como en lo físico.

Monsieur Branciade era, sin duda, un hombre sin defectos. De joven procuró evitar lo mismo las abstenciones que los excesos. A los treinta años, enamorado de madame Teresa, se casó con ella, y ella bendijo su suerte por aquella unión.

Monsieur Luis Branciade se había portado como un buen esposo. Era activo, fiel, serio, enérgico, dulce, constante, generoso (sin exceso), razonable (sin pedantería). Sí; por todos los conceptos, madame Teresa podía estar satisfecha de haberse casado con tal hombre.

¿Cuál era, pues, el sentimiento sacrílego que impulsa a Teresa a discutir con ella misma el valor del ídolo? ¿Por qué ella se preguntaba, con un detestable espíritu crítico, si verdaderamente tenía razón en admirar a Luis Branciade, a su esposo, y si éste era en efecto, ta virtuoso como parecía?

Quería desterrar aquel pensamiento de la imaginación, pero le era imposible.

"—Estoy loca, completamente loca; yo tengo el mejor de los esposos".

Pero no podía convencerse. La duda seguía, cada vez mayor.

Quería conocer qué defecto tenía su marido. M. de Branciade era intachable, continuaba lo mismo que en su juventud, y por lo tanto, no tenía necesidad de inventar obligaciones de trabajo inaplazable, o comidas o cenas en donde no pueden ir las mujeres, como muchos otros maridos hacen.

La idea fija de saber las faltas de su marido obsesionó a Teresa, y terminó por poseerla.

Madame Branciade quiso sorprenderlo de improviso en el despacho de la fábrica que éste dirigía. Y lo hizo varias veces; pero siempre estaba trabajando, bien solo, bien acompañado por su mecanógrafa: una pobre mujer, de cara angulosa, vieja y tan fea, que sólo al verla se podía comprender que no había hombre capaz de enamorarse de tal persona. No. M. Branciade no podía cometer esas faltas; pero ¿por qué no otras?

Se decidió a poner el asunto en manos de una agencia privada. Quería conocer la verdad y salir de dudas a toda costa.

Al cabo de una semana, un agente le llevó apuntado, hora por hora, todo lo que M. Branciade había hecho. Ni una extraña visita, nada; todas visitas eran naturales. Lo mismo sucedió en las tres semanas siguientes. Entonces Teresa comprendió que no debía dudar y que su marido era perfecto.

Como por arte de magia comprendió lo que pasaba. Era aquella perfección, que orgullosa pasados los meses, pasados los años, la humillaba, la desesperaba, la obsesionaba, porque ella no era perfecta, tenía faltas, sí..., era culpable de faltas... y envidiaba a su marido (al que no amaba), aquella perfección que ella no poseía.

TEATROS Y CINES

Espectáculos de hoy

ESTUDIO AUDITORIO. — Cooperativa Teatral A. E. T. U. — A las 9 y 48 p. m., "Barranca Abajo". — Platea, $ 0.30.

18 DE JULIO. — Compañía nacional de revistas. — A las 9 y 15 p. m., "Créase o no"; a las 10 y 20, "Tápices de todas partes"; a las 11 y 30, "Piernas de seda". — Platea, por sección, $ 0.60.

ARTIGAS. — Circo Fémina. Espectáculo de atracciones y variedades. A las 9 y 30 p. m. — Platea, $ 1.50.

CONCIERTOS

ESTUDIO AUDITORIO. — A las 6 p. m., presentación de la pianista argentina Elena Larrieu. — Platea, $ 1.20.

Se presentará en el Solís una folklorista brasileña

Las carteleras del Solís anuncian como espectáculo próximo, la presentación en el escenario de este teatro de la cantante y recitadora brasileña, señora Wanda Musso, creadora de un arte realmente emotivo y sentimental, ya que ha logrado hacer llegar a gran altura a la canción regional brasilera.

Trátase de una artista dotada de una extraordinaria sensibilidad y a sus grandes cualidades interpretativas reune la de una voz rica en tonalidades lo que asegura la simpatía del público.

En próximos números daremos amplios detalles sobre la presentación de este intérprete del folklon brasileño,

18 de Julio

En la segunda sección del espectáculo de esta noche renovará el cartel la compañía de Bassi, estrenando la revista "Tapices de todas partes" que se divide en 10 cuadros, así titulados: El tema de siempre, Murmullo de la Alhambra, La oportunidad hace al médico, Niño envuelto, La musa criolla, Estampa española, Aprovechando un vals, Un buen ciudadano, El mago del saxofón y Flores en la nieve.

En la nueva revista predominan los cuadros de letra, destacándose la novedad del "sketch" cómico "Niño envuelto", caricatura de tragedia con un asunto que exige dos cuadros para su desenlace, nota poco común en la revista criolla. Otro "sketch" inspirado en "El médico a pesar suyo" de Molière y el cuadro "Un buen ciudadano", donde interviene la plana masculina del conjunto, en torno a Paquita Garzón, prometen satisfacer asimismo a los amantes de la nota cómica. Dos españoladas musicales, nota de color, la habitual intervención del saxofonista Liberman y la tanguera Blanca Ramos y tres bailables de conjunto forman el "ensemble" de la producción, con la que se espera repetir el éxito de "Créase o no" y "Piernas de seda", que volvió a festejar ayer un público numeroso en las diversas secciones ofrecidas, y que hoy se repiten en primera y tercera sección, respectivamente.

Esta noche debutará en el Artigas el Circo Fémina

Tal cual lo hemos anunciado en números anteriores, esta noche debutará en el teatro Artigas, el circo Fémina, conjunto que acaba de llegar procedente de Europa sin haber hecho ninguna plaza sudamericana, de manera que la primicia y el aquilatamiento de su valor le ha sido reservada al público montevideano.

Como podrá apreciarse por el programa correspondiente a la función de esta noche, todos los números acusan un interés sumo, y los hay para todos los gustos desde los de gran emoción hasta los de fantasía, sin que se haya descuidado las notas cómicas que estarán defendidas por un cuadro de clowns, tonnies, payasos, etc.

Damos a continuación el programa combinado para la función de esta noche:

Primera parte. 1.o Fantasía musical por la orquesta; 2.o Lay Wong, la dama de los cabellos de acero; Lenita, elegante y escultural equilibrista sobre "Fil de Fer"; 4.o Intermedio cómico, por los cuatro "Imbéciles" de este conjunto: Bonilla, Agustino, Dick y Larry; 5.o Gilly Feindt, "La Venus ecuestre"; 6.o Kremo Twins, la elegancia coreográfica alternada con la belleza plástica y agilidad; 7.o Poneys musicales y boxeadores, presentados por Misses Edwing y Adelaide Cooke.

Segunda parte. — 8.o Fantasía musical por la orquesta; 9.o Rita de la Plata, la valentía y gracia femenina demostrada ampliamente con sus arriesgados ejercicios gimnásticos modernos sobre trapecio; 10. Un ganador del Derby de Epsom, el caballo más inteligente, lo presenta su entrenadora Miss Lenita; 11.o Mlle. Henriette Lefévre, campeón femenino mundial de ejercicios artísticos con diávolo; 12. Un momento de hilaridad, por los regocijantes "cretinos" de esta compañía Bonilla, Agustino, Dick y Larry; 13. Focas amaestradas, presentadas por Mme. Prohn's; 14. El Circo, La Revista, El Jazz, y El Music Hall, en Monociclo, por la troupe, Las 10 Deblars.

He aquí a la "trouppe" circense que se presentará esta noche en el Artigas. Por lo que puede verse, no se trata de un conjunto más, sino de una compañía donde abunda un elemento femenino propio más bien para un torneo de belleza que para un picadero...

La pianista argentina Helena Larrieu

SE PRESENTARA ESTA TARDE EN EL ESTUDIO AUDITORIO

En la sala del S. O. D. R. E. hará esta tarde a la hora 18 su presentación ante el público montevideano, Helena Larrieu pianista argentina de la cual se adelantan valiosas referencias.

Juicios críticos que tenemos a la vista, firmados por los musicólogos españoles de mayor renombre, adjudican a esta artista relevantes condiciones.

Cabe entonces creer que no será el de esta tarde un concierto más, sino una audición selectísima, digna por todos conceptos del favor del público.

El programa a interpretarse será el siguiente:

Primera parte. — Beethoven, Sonata en do sostenido menor, op. 27 N.o 2 (quasi una fantasia), Adagio sostenuto. Allegretto. Presto agitado; Bach, J. S., Suite francesa N.o 5, Alemande, Corranda, Zarabanda, Gavota, Bourrée I, Loure, Giga.

Segunda parte. — Chopin: Estudio en La bemol mayor op. 25 N.o 1, Estudio en Mi mayor op 10 N.o 3. Vals en mi menor, op. póstumo, Tres escocesas op. 72 N.o 3. Scherzo en Si bemol menor op. 31.

Tercera parte. — Prokofieff, Preludio en Do; Halffter, Danza de la pastora, Danza de la gitana; Malats, Serenata española; Debussy, Jardines bajo la lluvia; Rimsky Korsakow, El vuelo del moscardón.

Regirán los siguientes precios:

Palcos bajos o balcón sin entradas $ 1 20; Platea con entrada, 1.20; Tertulias con entrada 1.a fila, 0.80; Id id otras filas, 0.60; Entrada a palco, 0.80; Galería baja, luneta 1.a fila numerada, 0.40; Id id 2.a y 3.a fila id, 0.30; Id id entrada sin numerar, 0.20; Galería alta luneta 1.a fila numerada, 0.30; Id id 2.a y 3.a id, 0.20; Id entrada sin numerar, 0.10.

Nuevo concierto por el pianista Münz

Mañana de tarde tendrá lugar en el Estudio Auditorio una nueva audición de piano a cargo del concertista polaco Mieczyslaw Münz, quien interpretará este programa:

Primera parte. — Schumann, Kreisleriana, op. 16.

Segunda parte. — Brahms, Variaciones sobre un tema de Paganini.

Tercera parte. — Rachmaninow, 2 preludios; Liadow, Preludio; Liadow, Vals; Liadow, La caja de música; Tschaikowsky, Troika en trineo; Tschaikowsky, Paráfrasis sobre la ópera "Eugenio Onegin", (transcripción de Pabst).

Artista uruguayo que triunfa en Nueva York

EL DIRECTOR DE ORQUESTA HUGO MARANI

(Por Guido D'Armentier, del Consolitated Information Service de Nueva York)

¿Quén no conoce en Norte América el nombre de Hugo Mariani, el bien llamado "Mago de la Batuta"?

Ese famosísimo artista uruguayo, el verdadero embajador del alma artística de la bella república sureña, incansable propulsor de la música latino-americana en los Estados Unidos, cuyo nombre millones de veces ha aparecido en encabezamientos de crónicas y artículos musicales tanto en América como en Europa, nos honró accedeindo con agrado a concedernos unos minutos de charla.

Su tímido carácter, su modestia, son cosas que al momento se destacan. Nos hemos encontrado en los enormes estudios de la National Broadcasting Co., poderosísima institución dedicada a "radiar" programas musicales, y en la cual, Hugo Mariani constituye la verdadera "estrella" que brillo y prestigio le da, con su dirección sabia.

Allá en el "East Side", exclusivirima sección habitada por millonarios, Mariani tiene su bello apartamento "penthouse". A la entrada del foyer, cual si estuviésemos en el interior de la Embajada de su país, en sobrio y elegante marco, aparece el escudo de la República del Uruguay; más allá, la bella bandera de barras blancas y azules con el soberbio sol sobre blanco fondo en esquina superior izquierda. Por lo demás, aspírase en la morada de Mariani una verdadera y purísima admosfera de delicadísimo arte.

Mariani nos cuenta sobre sus experiencias en el radio. Fué él el primer latino-americano que "radió" programas musicales desde este país. Desde el primer momento, supo imponerse, y hoy en día es Mariani insustituible en su puesto.

Como violinista, está Mariani conceptuado como uno de los mejores concertistas que hoy en día existen en Norte América; y, como Director de orquestas, goza el artista uruguayo de la más alta reputación, como inmejorable. En la actualidad, por entero se dedica a "radiar" programas de muy escogida música. En esos programas, siempre hay números de compositores latino-americanos y españoles.

En el curso de nuestra conversación, el artista uruguayo comenta los esfuerzos que hace por introducir aún más la música latino-americana en los Estados Unidos. Cree Mariani que los gobiernos ibero-americanos deberían propulsar más la creación de música regionalista. "La publicidad de prensa es maravillosa — nos dice — más, hay algo más poderoso, como instrumento de popularidad que la música?". Y, sóbrale razón al Maestro. Quien al oír un tango no recuerda a la Argentina?; ¿quién al oír un "pasillo" no recuerda a Colombia?, una "rumba a Cuba o Puerto Rico; un "jarabe" a México?

Son también los artistas los que buen nombre dan a sus países en el extranjero. La República de Uruguay, cuantos millares de veces no ha sido citada en periódicos de toda América, al referirse éstos a Hugo Mariani?

El repertorio de estrenos de la López Heredia

Ofrecimos ayer la nómina de intérpretes que acompañarán a la señora López Heredia en su próxima temporada en el 18 de Julio. He aquí ahora la lista de novedades inscritas en el repertorio:

"La Melodía del Jazz" y otra comedia sin título, de Jacinto Benavente; "Era una vez en Bagdad", de Eduardo Marquina; "Solera", de los hermanos Alvarez Quintero; "Las Llamas del Convento" de Luis Fernández Ardavín; "La Reina Castiza" y "El Embrujado", de Ramón del Valle Inclan; "La Prima Fernanda", comedia en verso de Manuel y Antonio Machado; "El Estatuto de Antequera" y "¡Todo para Ti!", de Pedro Muñoz Seca; "Por sus Pasos Contados", de Honorio Maura; "La Mujer del Día", de L. Gabaldón y G. Roig; "La Princesa del Marrón Glacé" y "Una Gran Señora", de Enrique Suárez de Deza; "Una Aventura Diplomática", de Margarita Melken; "La Segunda Vida", de Angel Custodio; "El Amante de Mme. Vidal", de Izquierdo.

Este repertorio, ecléctico sin duda y en el que no faltan varias notas de significación artística, al lado de comedias de salón, agradables e intrascendentes, este repertorio para todos los gustos, se completa con un buen número de "reprises" de interés, que detallaremos oportunamente.

Cooperativa teatral A. E. T. U.

De acuerdo con lo anunciado esta noche se presenta en el Estudio Auditorio la Cooperativa Teatral A. E. T. U. después de una salida infructuosa de ese teatro hacia el escenario del Solís que no dió ciertamente, los frutos esperados.

Con motivo de esta presentación se realizará un espectáculo de carácter popular, sobre la base de treinta centésimos el sillón de platea, poniéndose en escena la obra de Florencio Sánchez, "Barranca abajo".

Mañana se repondrá la comedia japonesa "Amor".

En el Albeniz actuará una compañía de revistas picarescas

Ha quedado definitivamente resuelto que el 14 de Julio, debute en el ex teatro Albéniz, la compañía de revistas picarescas que actúa en el teatro Mayo de la vecina orilla. Se trata, según podrá apreciarse por el elenco que publicamos más abajo de una compañía en la cual figuran artistas de categoría en este género, como las tiples Rosarito Sáenz de Miera, Carmen Manrique y Pura Feijoo.

El elenco a que hacemos referencia es el siguiente:

Tiples: Rosario Sáenz de Miera, Pura Feijoo y Carmen Manrique. Carasterística: Zulema Queirolo. Bailarina Española: Encarnación Gil; Bailarina Americana: Elena Nardi. 14 segundas tiples bataclanas. Actores: José Cortés, Manuel Alcon, Ramón Reynado, Antonio Zarauz, Federico García, Jaime Muela, Gonzalo Márquez, Antonio Reyna, Maestros Federico Soto y José Bayarri. Sastrería: Muso. Decorados: de Hornos. Peluquería: Marziano. Dirección Artística: Roberto Ratti.

El debut de la compañía, que como hemos expresado se llevará a cabo el 14 de Julio, se hará con el estreno de "Los Verderones" revista en un acto y tres cuadros de F. de Torres y A. Paso con música del maestro J. Guerrero, y "Las cariñosas" revista en 7 cuadros de F. Lozano y E. Arroyo con música de los maestros Alonso y Belda.

En el Solís será exhibida la película "Viva Madrid que es mi pueblo"

El viernes próximo será presentada a nuestro público la película española de gran metraje titulada "Viva Madrid que es mi pueblo", considerada como una de las más extraordinarias exhibiciones del arte mudo hispano.

"Viva Madrid que es mi pueblo", alcanzó en el teatro Avenida de Buenos Aires muchas representaciones como colorido del interés que despierta, pues según las manifestaciones de la crítica porteña, no solo el interés panorámico, el argumento, los comentarios musicales hechos sobre música adapatada y la nitidez de la película, son factores que con grandes corridas de toros lidiadas por los mas grandes ases del ruedo.

Dada la extensión de la cinta, los espectáculoas se dividirán en dos partes con un intérvalo.

"Viva Madrid que es mi pueblo" se exhibirá durante los días viernes, sábado y domingo próximos, en funciones nocturnas y vermouth.

Debut de una compañía israelita

Ha quedado resuelto que el miércoles 13 del corriente se presente en el escenario del Solís a objeto de dar dos espectáculos, la compañía israelita que dirige la señora Clara Fridman. actriz de grandes condiciones y que ha actuado en varios teatros de la capital vecina y en Montevideo, con éxito destacable.

La señora Fridman, artista de rico y dúctil temperamento, ha merecido el elogio de la crítica, que la distingue por su raro acierto interpretativo.

C.X.6

Se trasmitirá por intermedio de esta Estación, el siguiente programa:

Hora 14. — Trasmisión de la Escuela del Aire "Para los Niños", organizada por la Inspección Técnica del Consejo de Enseñanza P. y Normal.

Hora 17. — Informativo.

Hora 17.15. — Desde el Estudio, acto de homenaje a Venezuela; harán uso de la palabra el doctor Miguel Paez Formoso, señor Aquiles B. Oribe y el Cónsul de Venezuela doctor Ildefonso Pereda Valdés.

Hora 18. — Desde el Estudio Auditorio, concierto de piano por la señorita Elena Larrieu.

Hora 19.30. — Discoteca Nacional, del N.o 1096 al N.o 1108 del catálogo. Dentro de esta numeración, está comprendido el Cuarteto en Si bemol mayor op. 34 N.o 1 de Dvorak.

Hora 21. — Audición especial de la Discoteca Nacional.

CINES

LOS PROGRAMAS DE ESTA NOCHE

Espectáculos de films sonoros

ARIEL. — 1a. Cuando llega el amor; 2a. Los Diablos del Aire.

PARIS. — 1a. Id del Cabaret, Carlitos en Vida de Perro; 2a. Quo Vadis?

RIALTO. — 1a. El Desfile del Amor; 2a. Fatalidad.

CONTINENTAL. — 1a. Náufragos del Amor; 2a. El Teniente Seductor.

ASTRAL. — 1a. Pistas Peligrosas; 2a. Su Noche de Bodas.

AVENIDA. — 1a. La Flota Gloriosa, 2a. La Duquesita del Tabaris.

ARTIGAS. — 1a. El Enigma de la Rosa; 2a. Peludópolis y Los Amores de Romero y Julita.

RIVERA. — 1a. Fuego y Acero; 2a. La Escuadrilla de la Muerte.

IDEAL. — 1a. A Ciegas; 2a. Locos de Remate.

MODERNO. — 1a. A un Paso de la Horca; 2a. Pancho Talero en Hollywood.

COLISEO FLORIDA. — 1a. La Gloria de un Amor; 2a. Cuando Ama un Valiente.

MIRAMAR. — 1a. Por el Honor del Nombre; 2a. Las Siete Llaves.

ATENEO. — 1a. Esclavas de la Moda; 2a. La Fiesta del Diablo.

PARLANTE. — 1a. La Cama de Oro; 2a. Cómicas Splendid; 3a. Adios Argentina.

OLIMPIA. — 1a. El Misterio del Idolo; 2a. Héroes de las Nieves; 3a. Shary la Hechicera.

PASO MOLINO. — 1a. Compañía de Criminales; 2a. La Estrella de la Danza; 3a Cómicas Splendid.

VERSAILLES. — 1a. La Melodía del Mundo y Paganini en Venecia; 2a. El Misterio del Cuarto Amarillo.

Victoria. — Selección de películas cómicas.

ORO. — Dos grandes películas de atracción.

REX THEATRE — 1.a Redención; 2.a uJraban olvidarla.

COLONIAL — 1.a de bote en bote; 2.a Inspiración.

GRAND SPLENDID — 1.a De bote en bote; 2.a Inspiración.

REX POCITOS — 1.a Mía serás; 2.a Un yankee en la corte del rey Arturo.

CERVANTES — 1.a Los misterios de Chicago; 2.a Tenorio en pyjama.

AVENIDA CONCERT — 1.a Wu Li Chang; 2.a En cuerpo y alma.

URUGUAYO — 1.a A carta cabal; 2.a La ley del harem.

APOLO — 1.a La ley del harem; 2.a Casada y sin esposo.

ALCAZAR — 1.a Corazón de marino; 2.a Sevilla de mis amores

DEFENSA — 1.a En el corazón de Borneo; 2.a Reina y mártir.

PETIT REX — Gran noche de la risa.

METROPOL — 1.a El ayudante del Zar; 2.a Velo de ilusión.

AMERICAN CINE — 1.a Entre escollos; 2.a Sevilla de mis amores.

LUTECIA — 1.a Dos tenorios en el frente; 2.a Cómicas sonoras.

CENTENARIO — 1.a El carnaval de la vida; 2.a Noches vienesas.

SPLENDID THEATRE — 1.a Politiquerías; 2.a De frente, marchen...

21 DE SETIEMBRE — 1.a Ondas de pasión; 2.a La legión de los centauros y Waterloo.

"EL EXPRESO DE SHANGHAI"

Pocos lugares del mundo son tan marcadamente internacionales como Shanghai. Las naciones europeas, por un lado y por el otro, Estados Unidos, han ido infiltrandose en esa tierra asiática, llevados por el afán de predominio comercial. Ese ambiente cosmopolita está admirablemente reflejado en "El expreso de Shanghai", cuyo director, Joseph von Sternberg, ha logrado reunir la más compleja figuración de razas humanas, en diferentes tipos de chinos, comerciantes, soldados, gente del pueblo, residentes europeos de todas categorías, puestos todos en situaciones derivadas del ambiente de violencia en que transcurren las horas de un viaje en el ferrocarril de Shanghai a Pekín.

Llegamos así desde el [illegible] hasta la tragedia, a través de escenas que retienen e intensifican gradualmente la curiosidad del espectador. Marlene Dietrich hace la figura principal, eje del drama. En torno suyo se mueven y bregan los personajes admirablemente encarnados y caracterizados por Clive Brook, Warner land, Ana May Wong, Gustav von Seyffertitz, etc. La visión de la China revolucionaria es maravillosa e impresionante. "El expreso de Shanghai" es una creación de valores extraordinarios y que gusta irresistiblemente.

LA CONQUISTA DE PAPA

EL ESTRENO DEL VIERNES ENTRANTE EN EL ARIEL

La Paramount presentará en esta semana una de las más lindas producciones de carácter ligero que se hallan programado en mucho tiempo, dentro y fuera de las pantallas montevideanas. Aludimos a "La conquista de papá", comedia digna del escenario de cualquier gran teatro, y que la Paramount ha sabido adaptar al cine en forma a la vez atrayente y amena rozando superficialmente lo romanceaco.

Se nos ofrece la visión del despertar de un alma femenina frente a la virilidad protectora del hombre que ha convivido con ella, muy lejos él de suponer que sus esmeros casi paternales podrían llevarlo a someterse un día, al suave yugo matrimonial, por obra de la "conquista" a que lo somete la niña ya hecha mujer Paul Lukas, Dorothy Jordan, Vivienne Osborne y Charlie Ruggles ponen en la realización de tan agradable argumento lo mejor de sus dotes.

LOS LIOS MATRIMONIALES DE HOLLYWOOD

Ethel Clayton — cuya foto presentamos — acaba de divorciarse de Ian Keith, porque éste llegó a tirarle con algunos platos por la cabeza. Como se ve, también los astros usan de la vajilla en los casos correspondientes

Movimiento obrero

LA HUELGA EN LA COOPERATIVA DE LECHERIAS "COLE"

En nombre del Sindicato Unico de Lecherías y del Sindicato Unico del Automóvil, le suplicamos a Vd., para que se digne insertar en las columnas del diario del que es Vd. redactor, el siguiente comunicado:

Comunicamos al pueblo en general, que el personal de la Cooperativa de Lecherías "Cole" se haya en huelga desde el día 2 del corriente, en solidaridad con la causa de los obreros chauffeurs, quienes en razón de una pretendida economía fueron suspendidos de sus tareas por dicha Cooperativa. Los deseos de los obreros en huelga, por demás justo, es el de que sean admitidos nuevamente los chauffeurs suspendidos, manteniendo la firme resolución de no volver a sus tareas hasta tanto no se realicen sus justas pretensiones.

Esperamos que el pueblo se hallará atento a las resoluciones del personal en huelga, a fin de prestar la ayuda necesaria en caso de que la Cooperativa continúe en su actitud de terquedad, obligando a que se asuman determinaciones de otro carácter.

El personal en huelga realiza asambleas todos los días en el local de la calle Soriano número 1433 a las horas 2 p. m.

En el día de hoy se realizará en el local de la calle Yí 1771 asamblea plenaria del Sindicato Unico del Automóvil en conjunto con el Sindicato Unico de Obreros de Lecherías, a fin de determinar sobre la actitud ha asumir frente a este caso. — Por el Sindicato Unico del Automóvil: — El Secretario. — Por el Sindicato Unico de Obreros de Lecherías: — El Secretario.

Información general

SOCIEDAD FORESTAL URUGUAYA

La Comisión Directiva de la Sociedad Forestal Urugu ya se reune el miércoles 6 del corriente a las 6 p. m. en el local de la Federación Rural para considerar una importante orden del día.

A LOS EMPLEADOS Y OBREROS DE LAS USINAS ELECTRICAS Y TELEFONOS DEL ESTADO

Se cita a todos los empleados y obreros de las Usinas Eléctricas y los Teléfonos del Estado a la reunión que tendrá lugar el miércoles del corriente, a las 21 horas en el local de la Asociación de Empleados Civiles de la Nación, Calle 18 de Julio N.o 1578, a fin de tratar asuntos de capital interés

Se ruega no faltar. — La Comisión.

COMITE PRO-JUBILACIONES PATRONALES

"Se invita a los miembros del Comité y Propaganda para la reunión de hoy, martes 5, a las 21 horas a fin de considerar el escrito-petición a presentar a los Poderes Públicos, en el local de la calle Soriano No 929 Se encarece puntual asistencia.

FOLLETIN DE "LA MAÑANA"

Núm. 17

quirida por un crimen? ¡Es verdaderamente insensato, es vergonzoso sospechar de mí!

La cólera la puso más bella, y su energía su serenidad al contestar al magistrado, llenaron al escribano de admiración.

—De todas veras deseo creer en su inocencia, señorita — repuso el juez; — pero dígame si sospecha usted en alguna persona de las que se acercaban a M. de Chantepy.

—No, señor... Habrá entrado algún extraño.

Desdichada respuesta cuya torpeza no pudo comprender la joven.

—¡Es inadmisible, señorita! Alguno ha preparado la inyección que le causó la muerte, y ese alguno no puede ser un extraño. Al ver en su casa un intruso un ladrón, M. de Chantepy hubiera llamado. Usted debe de saber que un timbre eléctrico le permitía llamar a su ama de llaves. ¿No vió usted ni oyó nada sospechoso mientras estuvo en el aposento?

—Nada.

—¿Y qué opina usted del ama de llaves?

—¡Sofía! Insospechable. Además, aquella noche quedóse en su habitación.

—¿Está usted segura?

—Enteramente segura... Cuando yo bajaba, me dijo algunas palabras; después entró en su cuarto para acostarse. Es la mejor mujer del mundo.

El juez, que había esperado un indicio, un detalle que volviese las sospechas a otro lado, sintióse sin aliento y desolado pensando en Cebronne.

—Puest que usted, señor juez — preguntó Gertrudis, — conocía nuestra desgracia y nuestra vergüenza, ¿ha sido usted quien ha hablado de ello al doctor Cebronne?

—En efecto, yo se lo dije. ¿No tiene usted más que decir hoy, señorita?

—¿Cómo hoy?... ¿No he acabado? He dicho la verdad y protesto con todas mis fuerzas contra la acusación de que soy víctima.

—Señorita, este suscinto interrogatorio no basta. Además, observe usted que sus respuestas han confirmado las sospechas. Cuando vuelva a ver a usted, será en presencia de su abogado, quien la aconsejará y

—¡Mi abogado! — interrumpió Gertrudis desesperada; — ¡yo no necesito abogado, puesto que no soy culpable, no señor!

M. de Monvoy estaba muy perplejo; aparte de su natural bondad, el aspecto de Gertrudis despertaba toda su benevolencia.

—¿Por qué no ha venido su señora madre con usted, señorita?

—Porque mi padre se está muriendo — repitió sencillamente Gertrudis.

—Si las sospechas contra usted son fundadas, me parece imposible que haya obrado usted a espaldas de su madre.

—Seis años hace que lucho contra la desgracia; terrible escuela que envejece pronto y enseña a tener decisión. Si yo hubiera cometido un crimen, lo hubiese hecho sin contar con mi madre.

—De todos modos necesito interrogarla. ¿Puede reemplazarla alguno al lado del enfermo?

—Unicamente yo — murmuró Gertrudis, ya sin fuerzas.

Dejóse caer en una silla haciendo esfuerzos sobrehumanos para no sollozar alto.

El juez salió al pasillo en donde esperaba Cebronne:

—¿Es verdad que se está muriendo el padre, doctor?

—Verdad... pero dígame si...

—Inmediatamente.

Impulsado por su bondad y por compasión a Bernardo, no dictó el auto que pensaba dictar.

—La justicia no es un verdugo y en este momento sería muy cruel separarla de su madre. La voy a dejar que vuelva a su casa, hasta que todo haya terminado. Entre tanto estará bajo la vigilancia de la policía.

—¿Y sus contestaciones? — preguntó.

—Nada confiesa, y sus respuestas se vuelven contra ella.

—¿Qué quiere usted que confiese? — preguntó Bernardo, arrebatándose también.

El juez enteramente en su cargo, había contestado sin reflexionar y siguiendo su idea:

—¡Vamos, Bernardo! Me inspira usted extrema simpatía... Pero cálmese... entre en mi despacho; deseo que vea usted delante de mí a la señorita Deplemont.

Gertrudis, al ver a Bernardo, se levantó vivamente.

—La señorita afirma que estuvo en el cuarto de Chantepy a las diez menos veinte — dijo fríamente el juez.

Gertrudis miraba a Cebronne, cuya cara había palidecido.

—Digo sencillamente la verdad — respondió la joven; — ¿por qué habría de padecer más tiempo?

—¿No se equivoca usted en la hora? — preguntó Bernardo. — ¿Ha considerado usted bien la gravedad de tal afirmación?

—Nada tengo que considerar ni reflexionar, y, aunque la verdad fuese cien veces más grave, jamás la disimularía.

De pronto, bajo la influencia de una duda terrible, tendió los brazos hacia Cebronne, exclamando con un acento qu trastornó a los circunstantes:

—¡Ah!... ¡también usted duda de mí!

Y hubiera caído al suelo, si Bernardo, corriendo a ella, no la hubiese sostenido en sus brazos:

—¡Gertrudis !¡Amada mía!.. ¡No, yo no dudo ni dudaré jamás! ¡Porque dudar de usted es insensato y monstruoso!

Y la oprimió contra su pecho, repitiendo jadeante:

—¡Gertrudis ¡¡Amada mía!

—El error será por sí solo; nada tema usted! Piense en mí y en mi amor, que jamás le ha de faltar, porque creo en usted más que en mí mismo...

Y Gertrudis lloraba, con la cabeza apoyada en el corazón cuyos precipitados latidos oía.

El escribano apenas podía contener la emoción, y el juez, muy pálido no se atrevía a levantar los ojos hacia los infortunados. Había formado su opinión y veía desarrollarse un porvenir cruel...

—Doctor — dijo, — ¿acompañará usted a su casa a la señorita Deplemont.

—Sí, sí... inmediatamente.

—¡Vámonos, vámonos! — dijo Gertrudis que ya iba volviendo en sí.

—Un instante, señorita.

El juez dijo unas palabras reservadas al escribano, que salió en el acto; volvió a los pocos minutos e hizo un signo afirmativo.

—Puede usted marcharse, señorita; pero queda usted a mi disposición, porque muy pronto tendré que volver a interrogarla. Sírvase decir a su señora madre que quisiera verla hoy a las cuatro.

—Será usted servido — murmuró Gertrudis saliendo a pasos precipitados.

Cebronne cogió con autoridad la mano de la joven, la apoyó en su brazo y bajó la escalera que conducía casi directamente a la galería de los Mercaderes.

VII

UN INVESTIGADOR SAGAZ

Fuera por una indiscreción del escribano o por otra causa, lo cierto es que, entre los numerosos abogados que se paseaban en la galería de los

La Mañana

Montevideo, Martes 5 de Julio de 1932

El antireformismo batllista

No encuentra argumentos la prensa batllista para justificar ante la opinión pública, su actitud de resistencia sistemática a la reforma de la Constitución. Las razones que invoca para fundar su antireformismo ofrecen la prueba de que a la falta de buena compañía en la prédica contra el anhelo popular de la reforma, se une la carencia de fundamentos respetables de esa adhesión rabina que sienten por el régimen gubernativo vigente.

Nacionalistas y colorados, católicos y liberales, conservadores y avanzados, reconocen que la organización de los poderes públicos en funciones, con el Ejecutivo en dos ramas, impide la unidad de pensamiento y la coherencia de propósitos en la acción de gobierno al par que la estructura pluripersonal del Consejo, favorece la irresponsabilidad de los gobernantes.

Hombres de todos los partidos y de todas las jerarquías económicas, desde el proletario hasta el capitalista, desde el consumidor al productor, comprenden que en estos momentos en que el país se ve a punto de zozobrar por una formidable crisis, se advierte que el sistema actual de poderes conspira contra la agilidad y el acierto del gobierno e impide que la acción gubernativa responda directa y fielmente a las decisiones de la opinión pública.

No aparece la cabeza responsable, el factor de dirección, el planeador de la obra a desarrollar, porque el poder ejecutivo llamado a realizar, administrar, a gobernar, en síntesis, está confiado a nueve personas con idénticas facultades, que entrechocan estérilmente sus esfuerzos y creen cumplir su misión anunciando lo que hubieran hecho si el gobierno estuviera en sus solas manos y no tuvieran que resignarse a que cada acto de decisión traduzca los nueve puntos de vista que el colegiado exhibe en todas sus deliberaciones "ejecutivas".

En todas las democracias bien organizadas, en las horas graves, el Parlamento ha vigorizado con los recursos de los plenos poderes. la acción del gobierno para asegurar la idoneidad ejecutiva de éste. A nosotros la crisis nos sorprende con un régimen en el cual el Ejecutivo está transformado en cuerpo deliberante...

En la hora de proceder con urgencia y tino para salvar al país, la Constitución ofrece una sala más para conversar. Por eso es que el pueblo entero, con su sagacidad instintiva, quiere la reforma de la Constitución. La exige en nombre de dos fines esenciales: asegurar la democracia y lograr el buen gobierno.

¿Quién se levanta ante esa exigencia colectiva que es prestigiada por nacionalistas, riveristas, católicos, batllistas que siguen al Dr. Terra? El grupo batllista de "El Día". ¿En nombre de qué argumentos? Porque hay miseria y desocupación, etc., etc., y los partidarios de la reforma quieren distraer la atención popular de la solución de esos problemas.

Como lo expresamos al iniciar este comentario, no puede brindarse un preteto más pobre para decorar el antireformismo batllista. Esos problemas que quitan el sueño a "El Día" son consecuencias de la gravísima cuestión nacional, determinada por la crisis económica y agravada por el régimen de gobierno que como lo ha afirmado con verdad el doctor Terra, lleva al ánimo popular, la sensación desalentadora de que la anarquía reina en los poderes, porque nadie pesa en la actividad gubernativa a causa de ser muchos los llamados a decidir.

La reforma constitucional, no puede encararse, porque sería absurdo, como un medio de solución de la crisis económica. Pero si se realiza para instaurar un régimen que asegure la debida correspondencia entre la representación popular y el gobierno, que imponga la unidad de la gestión junto con la responsabilidad efectiva de los gobernantes, habremos logrado la gran conquista de tener ante la gravedad de la crisis, la estructura institucional adecuada para la acción delicada de gobierno que urge, si se quiere consolidar la democracia perfeccionándola y salvar a la República de la bancarrota.

Danza y contra-danza

LOS BOLETOS DE RETORNO

Era evidente la arbitrariedad decretada por el colegiado ejecutivo, al disponer que el Directorio del Frigorífico no entregase a los productores los boletos de retorno correspondientes al porcentaje de ganancias que, por mandato de la ley, es propiedad de aquellos.

Enterarse de la temeraria resolución del multicápite y disponerse a acatarla militarmente el Directorio, fué todo uno.

—Reclamo mis boletos de retorno, manifestaron en las oficinas del "ente testigo" algunos productores, a raíz de la inconcebible alcaldada gubernativa.

—No hay caso, se les respondía...

—Pero, ¿la ley ordena que...?

No los dejaban concluir:

—Aquí está este decreto del colegiado que, para este "ente autónomo", es la única ley.

Si esto no fuese suficiente, en el seno de una de las instituciones ruralistas, su delegado en el Directorio del Frigorífico, sostuvo la misma "tesis": el que manda, manda.

Pues bien: las cosas parecen haber cambiado.

Acaban de reclamar sus "boletos de retorno" otros productores, y desde las mismas ventanillas del "ente", se les ha contestado así:

—Cuando quieran, señores, están a su disposición...

—Pero, a Fulano se los habían negado, en razón de tal decreto del multicápite...

—No hagan caso Uds. Aquello fué un mal entendido, y haremos lo que ordena la ley.

—Y, entonces, ¿el Director que en tal sesión de tal institución expresó que aquí se entendía que el decreto de marras había que acatarlo...?

—Tampoco hagan caso; ese Director también había entendido mal.

De ser cierta, pues, esta última versión, el colegiado se quedará mirando la luna, y los productores no serán víctimas de una grotesca burla en sus derechos, como así se había resuelto.

Entre tanto, a algunos productores les ha hecho "gracia" el silencio que pusieron al servicio de su causa, frente al atentatorio decreto dictado contra ellos, los órganos ligados por el pacto del chinchulín: ninguno vió la manifiesta ilegalidad, ninguno protestó contra quienes la ordenaban, ni contra quienes parecían dispuestos a ser complacientes resortes de su ejecución...!

Gran verdad

Comentando las recientes manifestaciones presidenciales acerca de la necesidad de la reforma constitucional y en el concepto de que ellas no alcanzan a reflejar toda la realidad ambiente, dice ayer "El Debate":

"Pero, ¿no advierte ¡todavía! el Dr. Terra que el tiempo de todo eso ya pasó, que todo eso ya se ha hecho y que EL PAIS ES RABIOSAMENTE ANTICOLEGIALISTA?"

Así es.

Ya lo hemos dicho hasta el cansancio.

Los colegialistas que quedan son los beneficiarios del sistema, que comprenden el desastre que para ellos significaría un régimen de orden, de economía, de capacidad gubernativa y de severa y acertada de los intereses públicos, tanto en la administración central como en los resortes comunales.

Esos son los partidarios del régimen y el pueblo que ha tardado tantos años en conocerlos, dejándolos medrar con su complacencia, no tendría sino que reaccionar vigorosamente una vez sola para concluir con las instituciones que lo esquilman y—de camino—con los politiqueros que de ellas se sirven para medrar a costa de la República.

El aniversario de hoy

Se conmemora hoy jubilosamente en toda América un nuevo aniversario de la independencia de los Estados Unidos de Venezuela.

Al evocar la magnífica fecha, surge imponente la figura del Libertador Bolívar, a cuya acción extraordinaria la lejana república del Norte, al igual de muchas de sus hermanas del Nuevo Mundo, debe su emancipación del gobierno español.

Los años transcurridos desde entonces, han permitido a Venezuela desarrollar vigorosamente sus múltiples energías, alcanzando en el presente, por el armónico desenvolvimiento de todas sus actividades un lugar de legítima preferencia en el concierto de las naciones.

DE LA SOCIEDAD BOLIVARIANA DEL URUGUAY

Con motivo de conmemorarse hoy la efemérides venezolana, la Sociedad Bolivariana del Uruguay organiza, por intermedio del Servicio Oficial de Difusión Radio Eléctrica C. X. 6, un acto de homenaje a la patria del Libertador Bolívar.

El doctor Miguel A. Páez Formoso estudiará la situación económica y social de Venezuela.

El señor Aquiles B. Oribe hablará sobre la Universidad de Caracas.

El doctor Ildefonso Pereda Valdez lo hará sobre los valores culturales de la Venezuela actual.

Las cosas por su nombre

Encuentra "El Pueblo" que es "improcedente" la decisión del Consejo Nacional disponiendo que se retengan las utilidades del Frigorífico y no se cumpla la ley orgánica del instituto que prevé su transformación mediante el intervencionismo condicionado de los ganaderos accionistas.

Por nuestra parte hemos calificado con los verdaderos términos ese avance del colegiado contra la autonomía del Frigorífico y la ilegalidad flagrante de la medida tan facilmente acatada por el Directorio del establecimiento industrializador, y nos parece, en consecuencia, que la hora ni el caso son para emplear eufemismos tan blandos.

Se ha faltado a un estatuto orgánico de un ente del Estado y los infractores son los propios encargados de velar por su marcha de acuerdo con la ley, llámense Consejo Nacional o Directorio del instituto.

Eso es todo.

La rana que se hinchó

Ahora va a resultar que el batllismo ha descubierto que los caminos seguros, capaces de permitir en todo tiempo el desplazamiento de personas y de productos, constituyen un elemento adecuado para fomentar la riqueza y el bienestar de las naciones.

Así lo da a entender ayer, en jactanciosa lucubración el vespertino de la secta, sugiriendo a sus cándidos lectores la idea de que Francia e Inglaterra perfeccionan sus seculares y magníficas redes de caminos carreteros, poro menos que para imitar lo que aquí hemos hecho en algunos años de manera tan incompleta a causa, entre otras muchas razones, de que un sistema completo de rutas definitivas no se improvisa de la noche a la mañana, ni es la obra de una generación sino la resultante de muchísimos años de desembolsos ingentes y de dedicación constante.

Fuera de lo ridículo que resulta el alarde, frente a lo que existe en materia de caminos en los países europeos, bueno es recordar, también, que la política de las carreteras se inició en este país en 1890, cuando el batllismo solo existía en embrión, y que ella fué proseguida por los gobiernos siguientes cuando todavía la agrupación royalesca estaba por venir, con el colegiado y los otros signos característicos de su constitución diferenciada del partido colorado, al que con tanto éxito ha servido.

Los pronósticos del tiempo

SE ESTUDIARA LA FORMA DE MEJORARLOS

Destacamos de nuestro servicio telegráfico el siguiente despacho:

Buenos Aires, 4 — A LA MAÑANA — Esta noche parten para Montevideo los señores Elzear Giuffra y Roubaud, quienes vinieron para tratar con el ingeniero Galmarini y otros técnicos de la Dirección de Meteorología la forma de mejorar los pronósticos meteorológicos en el Río de la Plata y conversar acerca del mejor medio de organizar una reunión de directores de meteorología, con funciones en toda la parte austral del continente sudamericano.

Buenos Aires, 4 — A LA MAÑANA — Se encuentra en esta el director de meteorología de Montevideo, señor Elzear S. Giuffra, en compañía del subdirector de la misma repartición, señor Roubaud, para convenir con los técnicos argentinos las diversas disposiciones de la convención internacional de 1929, celebrada en Copenhague, relativas a la coordinación de las observaciones meteorológicas.

El distinguido técnico concurrió al ministerio de Agricultura y a la dirección de meteorología, donde celebró una conferencia con los funcionarios argentinos, que será de eficaz resultados para los intereses que representan en ambos países hermanos.

El director interino de meteorología, ingeniero Galmarini, y demás jefes de esa repartición han agasajado a sus colegas uruguayos, habiéndoles ofrecido esta noche una comida de despedida, que transcurrió en un gratísimo ambiente de cordialidad.

Los técnicos uruguayos parten esta noche de regreso a Montevideo.

Por donde habían de salir

Una repercusión inesperada ha tenido el pleito que acaban de mantener los agricultores que concurren al Mercado Agrícola con el Municipio montevideano.

En Salto se cree que es una manifestación de cerrado e intransigente centralismo la gestión de los quinteros metropolitanos.

La causa de tan extraordinaria interpretación de los hechos reside en las quejas de los agricultores por el espacio que ocupan en las "playas" del mercado las acumulaciones de fruta norteña, en especial la naranja, que, como es sabido, se produce en inmejorables condiciones de cantidad y calidad en la zona salteña.

Tan a pechos han sido tomadas las cosas que un órgano de publicidad de aquel departamento cierra un comentario sobre el asunto con estas consideraciones:

"No creemos de que anden de por medio factores políticos, pero tenemos la casi convicción que los horticultores de aquellas zonas, se quieren vengar del agricultor norteño, porque la naturaleza los ha favorecido, en el sentido de que pueden producir cosechas primicias, que llegan al mercado de Montevideo antes que la de aquella zona. La vieja ojeriza, ha cristalizado en este malón y esta es la hora, de que en este país cuyos adelantos nos enorgullecen tanto uno de sus municipios, crea dificultades a un núcleo numeroso de productores, en su propio mercado".

No hay tal ojeriza, nos apresuramos a expresar, de ni tales propósitos por parte de los agricultores de la capital, que reclaman sitio bajo techo en el lugar de sus ventas diarias. Si señalan las frutas — y más la banana, de origen extranjero—como causa de su desplazamiento de los espacios techados, tienen para ello la razón indiscutible de lo que ocurre desde hace años.

Y basta ver a esos trabajadores obligados a instalarse penosamente en las calles circundantes del Mercado Agrícola, con todos los tiempos y sujetos a las mayores molestias, para comprender que no ha podido moverlos sino un propósito de justificada defensa de sus intereses y hasta de salud expuesta continuamente a las más peligrosas inclemencias atmosféricas por carecer de sitio dentro del establecimiento edilicio.

Contra los profesores universitarios

Hemos dado noticia y hemos comentado a su tiempo, la deliberada desconsideración con que el poder administrador, el colegiado ejecutivo en este caso, trata a la institución universitaria: cuando no se le fustiga desde allí, torpe e inconscientemente, se le niegan sus recursos y se le pone en el caso de tener que declarar, lo que es realmente inconcebible, que no puede atender a sus compromisos.

En cualquier rincón civilizado del mundo, la Universidad es, para los hombres de gobierno, un lugar adonde no deben llegar sus juicios y sus palabras, sino para hacerle bien y consolidar su influencia social, sus fueros y sus prestigios.

Aquí, en cambio, las cosas han llegado a tal extremo que, como ocurre ahora, todos los funcionarios del Estado han percibido sus haberes por el mes de Junio, menos el cuerpo docente de la Universidad, al cual no se le ha querido pagar el mes de Mayo.

Y decimos que no se le ha querido pagar, porque, según versiones fidedignas, en la Tesorería G. del Estado ha habido, y no una vez, sino varias, durante el mes de Mayo, sumas de mayor o menor cuantía que pudieron entregarse al tesoro universitario a cuenta de lo que el Estado le adeuda, y, sin embargo, se dispuso que quedasen a disposición del Ministerio de O. Públicas, para "anticipos" a tales o cuales contratistas.

Más aún: el 30 de Junio se repitió el caso: la Tesorería pudo auxiliar a la Universidad para saldar el presupuesto de Mayo, pero ya iba a entrar Julio, y se le ordenó que el 1.o, como ocurrió, se pagasen con los fondos disponibles, las planillas del multicápite, de la Presidencia y de los Ministerios correspondientes a Junio...!

Tienen, pues, razón de sobra los profesores universitarios, muchos de los cuales no tienen otros medios de vida que sus actividades docentes, de sentirse ofendidos ante la desconsideración oficial de que son objeto y hasta de protestar contra ella, como se disponen a hacerlo, en términos y en forma, naturalmente, que deben transparentar la dignidad y el decoro corporativo en sus reacciones contra la injusticia y en la defensa de sus derechos.

Los cueros vacunos

Noticias que llegan de Buenos Aires nos hacen saber que el mercado de cueros vacunos ha experimentado de unos días a esta parte una reacción de cierta importancia, afirmándose los precios y realizándose transacciones de consideración con relativa facilidad. Durante las últimas ocho semanas, los cueros vendidos son, poco más o menos, 1.500.000 de diversas categorías y tipos, embarcándose en su casi totalidad para Europa. De esa cantidad se estima que más de 100.000 cueros estaban destinados a Rusia.

La demanda sigue siendo activa, por lo cual se cree fundadamente que los precios seguirán afirmándose.

La noticia que nos apresuramos a trasmitir a nuestros ganaderos, no puede ser más alentadora por cuanto ese aumento en la demanda y el repunte de los precios ha de tener también su repercusión en nuestro país.

Los vapores de la carrera

SUSPENSION DE LOS VIAJES DE MAÑANA

La Compañía Uruguaya de Navegación Limitada, nos comunica que el martes 5 del corriente no saldrá de Buenos Aires el vapor de la carrera.

Por consiguiente el miércoles 6 no habrá llegada ni salida del Vapor de Montevideo.

Como el comunicado de la Compañía no es más explícito, no sabemos que razones se aducirán para adoptar esta resolución tan fuera de lo corriente, a no mediar razones de fuerza mayor.

Por su parte nuestro corresponsal en Buenos Aires nos envía el siguiente despacho:

Buenos Aires, 4. — A LA MAÑANA. — Debido a la ligera reparación que sufrirá el "Ciudad de Buenos Aires" hoy saldrá para esa el "General Artigas".

Mañana martes no saldrá vapor para esa ni tampoco el miércoles de Montevideo para Buenos Aires.

El miércoles saldrá de aquí el "Ciudad de Montevideo" regresando de esa el jueves, en itinerario para Buenos Aires. — Corresponsal.

En memoria del Dr. A. Musso

HOMENAJE EN EL 1.er ANIVERSARIO DE SU FALLECIMIENTO

Un grupo de profesores universitarios y amigos del doctor A. Musso ha resuelto tributarle, con motivo del primer aniversario de su fallecimiento, un homenaje que tendrá lugar el próximo sábado 9 de Julio, a las 15, el cual consistirá en la colocación de una placa esculpida por el reputado escultor Belloni y en el acto harán uso de la palabra el doctor E. Bonilla y otros oradores.

ACTUALIDAD EXTRANJERA

LOS CONFLICTOS EUROPEOS

Algo sobre el "corredor" polaco

Por encima de los regateos de Lausana, que están en la misma situación que ayer analizamos, y del espectro del desarme que deambula por Ginebra, se siente la necesidad inmediata, urgente, de que las grandes potencias europeas se entiendan entre sí para poner paz en el continente.

Los conflictos potenciales más graves y agudos están en el continente; donde además, la diplomacia de hoy, en la misma forma que la diplomacia de principio de siglo, ha tejido alrededor de cada uno de ellos, de cada recelo, rivalidad o antagonismo, la trama de los compromisos y la cadena de las alianzas.

Uno de esos conflictos, haciendo crisis, basta para encender la catástrofe: otro atentado de Sarajevo es suficiente!

Ayer ocurrió, por ejemplo, otro incidente sangriento entre guardas aduaneros de Polonia y de Alemania, sobre la frontera, que es la continuación de cien otros conflictos sobre el Vístula y en Dantzig. Esa frontera es uno de los focos más peligrosos en la carta de Europa. Y así como Polonia juega con respecto a Francia el papel de la Rusia zarista en 1914, la U. R. S. S., es respecto a Alemania, lo que la monarquía austro-húngara, Litvinoff reemplazando a Berchtold.

Sólo el entendimiento y la comprensión mútua sobre el Rhin pueden mantener la paz sobre el Vístula.

Sabe el lector, en efecto, que el "corredor" polaco y la ciudad libre de Dantzig, son las disposiciones del tratado de Versalles que, después de trece años, mantienen una mayor tensión político-militar sobre Europa.

Alemania reclama la revisión; su divisa puede ser: no habrá paz sin revisión de esa frontera.

Polonia exige la intangibilidad del tratado, y responde: no habrá revisión sin guerra.

En esta polémica larga, sangrienta y lo que es más grave, amenazante de una catástrofe, ¿quién tiene razón: Polonia o Alemania?

Difícil es orientarse. Nosotros hemos leído atentamente los alegatos de una y otra parte; hemos analizado los aspectos políticos, geográficos, étnicos, económicos, históricos. La conclusión acaso fuera que uno y otro tienen razón. Sobre todo hay otra conclusión, por encima del resto: si Versalles es malo (¿hay acaso tratado de paz perfecto?) la guerra es mucho peor.

Un francés sin prejuicios, Robert Tourly, a fines de 1927 hizo un viaje y escribió un reportaje titulado:

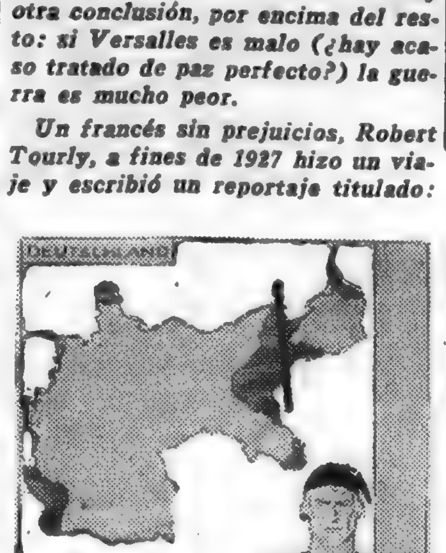

Cómo se siente Alemania con el corredor polaco

"Berlín - Varsovia - Dantzig. El conflicto de mañana".

Estas eran sus conclusiones: "La frontera polaco-prusiana es absurda, el corredor de Dantzig un desgarramiento que hace sufrir a todo un país; la inyección de Dantzig a Polonia, una inconcebible "colonización" por la violencia que pisotea los principios del derecho y de la justicia, sobre las cuales la civilización europea trata de construir — a fin de sobrevivir! — una casa sólida para abrigar la paz.

¿Qué se espera? En nombre del derecho se ha cometido una gran iniquidad. Hay que repararla. No se trata de violentar los derechos de Polonia como Estado. Polonia no es un Estado "de estación" destinado a desaparecer. Pero ganaría, para su desarrollo y su tranquilidad interior, aceptando ella misma, la revisión de esta situación."

Pero otro extranjero, Adam Tomas, después de un análisis meticuloso del problema concluye su encuesta con estas palabras absolutamente contradictorias: "La tendencia alemana de quitar a Polonia la Pomerelia y de incorporar al Reich la ciudad libre de Dantzig, no es en modo alguno dictada por intereses justificados y vitales de Alemania, sino que al contrario, está en contradicción con la experiencia histórica, con la voluntad de la población interesada y con las necesidades económicas y geopolíticas. Estas veleidades no son la expresión de tendencias dictadas por la evolución natural del pueblo alemán, sino únicamente la expresión de un "chauvinismo" y un imperialismo exagerados, que quieren fundar el porvenir de Alemania sobre las ruinas de la independencia del pueblo polonés...

Ello constituye el factor principal que amenaza en nuestros días la paz del mundo".

Opiniones ajenas éstas, que transcribimos para demostrar lo complicado del problema sobre el cual no podrán ponerse de acuerdo, "por sí solas", la Alemania revisionista y la Polonia que no admite ninguna modificación.

Alemania nacionalista, el fascismo hitleriano, hacen un gran esfuerzo sobre el "corredor"; Polonia se arma y se militariza.

El conflicto, cuyas complicaciones insinuamos más arriba, sólo puede evitarse y encausarse hacia la paz, por la mediación de las grandes potencias. Y esta mediación sólo es posible, por el acuerdo previo entre ellas y Alemania; lo que viene a ser un nuevo motivo para demostrar la necesidad de realizar algo práctico y efectivo en Lausana.

DE PRICE

La Caja de Amortización Autónoma

Las dos soluciones necesarias

VI

(Conclusión)

Es evidente que la economía nacional tiende, en sus factores principales, a ser corregida favorablemente.

La balanza comercial se rectifica, poco a poco. Las importaciones se han reducido en más del 30 o|o con relación al año anterior; cabe esperar que, en el curso del presente año esa disminución sea más sensible.

La exportación, mal pagada todavía, podrá ser mantenida y aún excedida, frente a las perspectivas del arreglo de la economía mundial.

El presupuesto nacional está en vías de ser equilibrado. Los Poderes Públicos realizan esfuerzos cada día en ese sentido. En todo caso, la deuda flotante no asumirá alarmante volumen, porque los déficit no son considerables.

El balance comercial en el corriente año podrá ser equilibrado, aún teniendo en consideración los bajos precios a que se pagan los productos de exportación, y la baja cotización de nuestra moneda sino se modifica fundamentalmente, la posición de los dos grandes rubros del comercio exterior.

El balance internacional de pagos nos es, todavía, desfavorable. La situación del mercado de cambios es crítica; no hay posibilidad de regularizar los pagos de los saldos internacionales, porque las "divisas" son insuficientes para atender la angustiosa demanda de que son objeto.

Dos factores esenciales se conjuran contra esa normalización:

1) El cambio diferido, y

2) Las obligaciones financieras del Estado, en futuro próximo. Una realidad y una perspectiva.

La solución del cambio diferido quedará consultada por la emisión de "Obligaciones a Oro" de la Caja de Amortización, si ella es aceptada por los acreedores del exterior. El mercado del cambio se encontrará más holgado, desde que, una demanda inmediata de 15 millones de dólares será sustituída por la demanda escalonada para atender los servicios de intereses y amortizaciones de las "Obligaciones" de la Caja de Amortización; dos millones cuatrocientos mil dólares, como máximo, en los años económicos 1932-33 y 1933-34, cifra que aumentaría en el curso de los tres años siguientes.

El aprovisionamiento de "divisas" para la Caja de Amortización tiene prelación sobre las demás necesidades de cambio, pero fácil es advertir que durante el primer año que sigue, 1932-33, en vez de 15 millones de dólares, la plaza sólo deberá abastecer dos y medio millones. Dejarán de pesar sobre el mercado los 12 y medio millones de dólares, que van a producir cierta holgura en las provisiones de "divisas".

Puede presumirse que las disponibilidades de cambio serán después suficientes para atender las necesidades corrientes del comercio exterior, siempre, naturalmente que las importaciones y las exportaciones no determinen tendencias contrarias a las actuales.

El cambio de exportación, podrá permitir liquidar además, los pagos corrientes que se producen al margen del intercambio comercial: intereses de capitales extranjeros, dividendos remesas de inmigrantes y otras obligaciones que podríamos denominar como normales y legítimas del intercambio económico.

Si la actitud del país no se modifica en su tendencia actual hacia la economía y restricción en los gastos, es posible suponer que el balance de pagos — si excluímos los servicios de la deuda pública — podría ser equilibrado en el curso de los dos años subsiguientes, por la fuerza de nuestros propios medios y sin auxilio del exterior. La solución económica habría sido dada.

En realidad, es la razón financiera por las obligaciones del Estado en el exterior, lo que podría trabar la regularización del balance de pagos en un futuro próximo, dado el volumen de "divisas" que deberán ser absorbidas desde fin de año en adelante, para el pago de los servicios de intereses de la Deuda Pública Nacional, a pesar de la suspensión de las amortizaciones.

La cotización de nuestros títulos de deuda en el exterior es tan baja, que apenas representa en Estados Unidos, alrededor del 20 o|o, y en Europa el 30 o|o, de su valor nominal.

La Caja de Amortización Autónoma es un puente en materia económica, que nos permitirá resolver las dificultades, sin necesidad de perjudicar con su quita las obligaciones. Es una solución.

En materia financiera, en lo que se relaciona con el Estado y sus obligaciones exteriores, deberán buscarse soluciones concordantes, desde que es, en este terreno, que pueden esperarse en futuro próximo reales trabas al juego regular de los pagos internacionales, y considerando también, que debe abandonarse el expediente de recurrir al encaje de oro del Banco de la República para la provisión ulterior de medios de pago internacionales, para atender los servicios de la deuda pública.

PRICE.

DE JUAN CARLOS VALLARINO

EL SUPUESTO OCASO DEL ORO

Las emisiones, el patrón monetario, comentarios diversos, los bonos próximos

Cuando se analizan las publicaciones que, con fecundidad abrumadora, siguen apareciendo en estos tiempos con caracteres de estudios económico-monetarios, lo que en sustancia se recoge es la existencia de una confusión que se ahonda y se extiende más cada vez y a medida que se plantean nuevos términos a los problemas de la crisis. Es una extraña aberración a la que ya nos vamos acostumbrando todos, y especialmente cuando nos vemos envueltos en esa especie de naufragio colectivo del entendimiento y de la lucidez para poder encarar las soluciones, sino las mejores, siquiera parcialmente acertadas.

Los hechos parecen alterar todas las previsiones y se encargan de desautorizar a los técnicos, improvisados o consagrados, que se empeñan en desacreditar los principios inmutables de la economía política, que no en vano resisten a todos los embates.

En estos últimos tiempos se ha insistido y se insiste, con un empecinamiento desconcertante, en querer encontrar la solución de la crisis tan sólo dentro de bases monetarias. Se cree firmemente por muchos, que el problema nacional, que toca resolver a cada Estado, se circunscribe a sistemas de papel moneda, créditos y títulos cotizables. Y así se observa que, mientras unos quieren más y más emisiones, otros aseguran que sólo restringiéndolas se curarán los males. Como se ve, dos puntos de apoyo divergentes y antagónicos para resolver la misma cuestión de fondo.

Los unos sostienen que debe abrirse cada vez más las puertas del crédito y que hay que dar mucho papel moneda para montar la máquina de la prosperidad y poder llegar de nuevo a los tiempos de "las vacas gordas". Los otros afirman que sólo puede llegarse a ese desiderátum reduciendo créditos y comprimiendo fuertemente el papel circulante. Ni unos ni otros, nos parece que estén acertados.

Aseguran los inflacionistas, esos temerarios y peligrosos curanderos de la crisis, que el oro ha perdido su poder y su prestigio, que estamos en pleno ocaso del oro como base monetaria, más aún, que ya no cuenta sino como un fetiche sin valor positivo alguno y que lo único que resta hacer es repudiarlo definitivamente.

Afirman también, con aires de suficiencia o cosa probada, que el verdadero sistema monetario está en el "papel dirigido", con cubertura o patrón en la producción y el trabajo, en los valores mobiliarios, en los títulos de renta pública, en la garantía del Estado, en la riqueza inmobiliaria, en fin, que el patrón está en todo o en cualquier cosa, menos en el oro metálico. Pero cabe preguntar una vez más: ¿Qué idea tienen estos denodados salvadores del mundo y terribles detractores del oro de lo que es la moneda y de lo que es un billete de banco? ¿Qué idea tienen de los que es un patrón monetario o medida de valor del numerario circulante?

Para que todos aquellos que no los entendemos, por nuestra crasa ignorancia, podamos al fin ilustrarnos, deben empezar por enseñarnos, sacarnos de tinieblas y demostrarnos científicamente en qué consiste el valor de un billete de banco, que cantidad efectiva representa específicamente, ya sea en peso, volumen, valor o lo que fuere, con relación a cualquiera de esos otros patrones que ellos citan o definen como los únicos legítimos, como la verdadera base "standard" de avaluación o precio para la moneda papel circulante y a la vez como respaldo o garantía de un valor estable, universalmente reconocido.

Esos publicistas que emiten novedosas teorías en tan larga serie de artículos en diarios y revistas, en la Argentina, aquí y en tantos países cultos, deberían decidirse a hacer algo más científico que todo eso y probar al universo entero, que ha admitido el oro como patrón monetario, que está equivocado, que un billete es igual a tantos kilogramos de trigo, de patatas, de algodón, de hierro, o de lo que sea. Que un billete es igual a tanto de otro papel de renta del Estado, o a tantas horas de trabajo, o a tal fracción de terreno, etc. Es de suponer que podrán presentar fórmulas aritméticas o algebraicas claramente planteadas, perfectamente definidas y convincentes para expertos neófitos.

El billete ya no será más un pedazo de papel que represente y sustituya un disco metálico o un peso determinado de oro fino. El billete no será más el símbolo de la moneda metálica para que fué creado, será lo que esos nuevos economistas resuelvan que sea, en el concierto (íbamos a decir desconcierto) universal que están fomentando.

Es de esperar que no se repita, como demostración, la vulgaridad de que no necesitamos oro para enriquecernos, que cuando no había oro en tal Banco o Caja de Conversión, el billete valía más que cuando hubo mucho oro, o bien lo inocentada o acertijo indescifrable de que mientras el cambio se deprecia el billete se valoriza, como se pretende probarlo a fuerza de paradojas.

Nada de eso define los términos del problema, y lo que dostraría nos sería por cierto lo que se pretende. Nada de eso probaría que con oro, o sin él, no sea éste el punto de referencia y de valor para el billete y para el cambio internacional. Nada de eso demostraría las ventajas de la emisión desorbitada, ni que ésta ha de hacer que se consuma más trigo de lo que el mundo necesita. En fin, para qué seguir. Con conversión o sin conversión toca a los neo-economistas de la hora actual las demostraciones científicas que esperan los Rist, Colson, Kemmerer, Fisher, Schacht, Niemeyer, Dietrich, Liesse, Nitti, Pareto, Paven, Mac Millan, Sorel, por citar algunos de los muchos economistas contemporáneos "atrasados" que han escrito y escriben tanto sobre esta materia. No es extraño que algunos ignorantes sigamos por aquí sin aprender lo que parece tan fácil de entender después de las copiosas publicaciones aparecidas con firmas prestigiosas. Y así debe ser, cuando esas demostraciones han sido hechas también por un destacado novelista y literato ar-

gentino, que se ha ocupado de las cuestiones monetarias, luego de afirmar por la prensa (si no estamos equivocados) y quizás con razón, que tocaba a los poetas y literatos solucionar los problemas de la crisis, dado que los hombres de ciencias económicas habían fracasado.

Algunos ejemplos que se citan de la política económica y monetaria, puestos en práctica en estos últimos tiempos en Estados Unidos, y que no son precisamente aciertos, así como, por otra parte, la suspensión del patrón oro por Inglaterra y las nuevas teorías de técnicos tan encumbrados como Keynes y Mac Kenna, han dado alientos a peligrosas concepciones monetarias de algunos publicistas de otros países, que no han dudado en aconsejarlas decididamente. No sería otra cosa que la repetición, a través de muchos años, de las aventuradas teorías de Law, promovidas como ahora por los efectos de una crisis aguda, aunque no tan importante como la actual. Se puede pronosticar otra vez, que a estos nuevos taumaturgos iconoclastas espera el mismo fracaso que a las fórmulas de aquel original personaje escocés, que planteó primero la quimera de eliminar al oro como base monetaria.

El problema o los problemas actuales, como los anteriores, son principalmente de carácter económico - financiero, sin que esto quiera decir que se descuide el aspecto monetario, que le está tan estrechamente ligado. Pero es preciso reconocer que las medidas en el orden económico, puestas en práctica en todos o casi todos los países, no han hecho otra cosa que complicar, agravar y extender los efectos de la crisis que se sufre como consecuencia de las inflaciones desorbitadas de toda especie y post guerra.

Entre las medidas aludidas cuentan, la elevación general de los derechos aduaneros y la industrialización forzada, con lo que cada nación, y aún las sin preparación para ello, aspira a independizarse de la industria y del capital extranjeros. Es así como el intercambio comercial y los precios de los productos han bajado a niveles insospechables, la confianza y las puertas del crédito internacional se han ido cerrando a dobles cerrojos, y la desocupación no ha podido ser reducida, malgrado el impulso forzado de industrialización diversificada. En realidad se ha perjudicado a cada nación en sus industrias típicamente exportables y negociables en el exterior, como no ha podido a menos de ocurrir con los productos de la Argentina y Uruguay. La hostilidad al capital extranjero y a las empresas que representan los intereses de los mayores compradores de los productos de exportación, tenía que hacer sentir sus efectos aquí, como en todas partes en donde se ha puesto en ejecución la política estadual de la autarquía y de la concentración nacionalista. Se explican un tanto tales medidas antieconómicas y suicidas, cuando son por breve plazo y cuando se trata de naciones que tienen una gran capacidad de consumo interno, pero es el caso que desgraciada o necesariamente han tenido que ser imitadas aun por aquellos países que tienen muy poca defensa frente al poder extranjero y a las restricciones de los fuertes.

Y volviendo al tema monetario, agregaremos que en un valioso estudio reciente del experto Michel Cassow se sostiene, con poderosos argumentos, el principio intangible del patrón oro "en razón de su estabilidad y porque traduce el principio moral indeclinable del respeto a los contratos". Y entre otras cosas jugosas, dice más o menos así: El proceso del oro está ya definitivamente juzgado. Su virtud ha sido reconocida, pero una parte de la opinión pública no se conf rma. Y lo que más asombra es la contradicción de sus detractores, que son los que más enérgicamente reclaman una nueva distribución del áureo metal. Si es tan detestable el oro como patrón monetario ¿por qué pedir una mejor distribución? Y es que el oro tiene su prestigio universal asentado en bases sólidas e inconmovibles, y mismo admitiendo, dice que ese prestigio estuviese fundado en razonamientos falsos (lo que nadie probará), el hecho verdadero es el siguiente: "El oro no domina jamás tanto al mundo como en la época de las revoluciones que pretenden suprimirlo". Y en otra parte recoge esta sentencia de Payen, no discutida por Rist: "El abandono del patrón oro es una idea loca. Lo que está condenado por la crisis actual es el patrón a base de divisas, que ha sido adoptado por la mayor parte de los países y que es la falsificación del patrón oro, a que se llegó en la Conferencia de Génova de 1922 por sugestiones de Gran Bretaña". Hacemos notar que transcribimos ese juicio sobre las divisas, sin aceptar una conclusión tan severa, no obstante ser compartida por Liesse y muchos otros.

Con referencia al concepto sostenido por algunos, de que el oro sea "un mito" como cubertura o garantía cuando no se emplea en la conversión del billete, nos parece evidente que no se acepta esa extravagancia, incluso en Gran Bretaña en plena inconversión, pues es notorio que no se le ha ocurrido al gobierno inglés despojarse de ese oro por estar suspendida la conversión, ni lanzar más emisiones, sino que por lo contrario procura aumentar sus reservas auríferas y no acrecentar el numerario circulante.

Concretándonos al oro depositado en nuestro Banco de la República, si observamos para lo que sirve ese "mito", ese respaldo "inútil" al billete inconvertible, se notará que es algo así como la panacea de las maravillosas píldoras de Williams. Infunde confianza en el billete y en los depósitos bancarios, respalda el crédito interno y externo del Banco, se enajena para saldar intereses de deudas del Estado y, mientras no se pagan amortizaciones legales, sirve para rescatar títulos de deuda externa que el Estado no está obligado a adquirir, pero que despierta la codicia de grandes lucros. No alcanza el oro para pagar lo que se debe, pero hay para comprar lo que no apremia. ¡Y pensar que algunos de nuestros estadistas insistían en despojar al país de casi todo el oro (40 millones) para rescatar papeles de deuda pública! Ese mismo oro que sirve también para garantir en parte los bonos que ahora se auspician como una de las soluciones geniales y que servirá igualmente para otras que nos reserve el futuro... Es evidente que el Estado, el comercio, la banca, los proyectistas, los acreedores, los deudores, en fin, todos quieren echar mano a ese "mito", a ese oro que está en el "ocaso o en bancarrota" y que no obstante parece ser en el Banco fuerza y fuego inextinguible de Prometeo, encadenado y todo.

No nos proponemos analizar la operación de bonos a oro, ya lo han hecho por la prensa y a su tiempo personas que detentan autoridad y suficiencia para ello. Solamente nos permitiremos expresar que, nos parece una de las diversas formas recomendable del crédito por emisión de papeles con altas garantías de tal o cual especie. Su éxito depende de que sean aceptados por los acreedores e intermediarios, como títulos amortizables en oro o en su equivalencia, sin depreciaciones. Y dado que esto se descuenta como cosa segura, lo patriótico es prestigiarlos y convencer a aquellos que acaso dudasen todavía.

Que sean administrados por una Caja Autónoma, por el Banco de la República o por otra institución determinada, por eso no ha de variar su carácter de emisión rescatable en cinco años, con la que se difiere y sustituye el pago de deudas exigibles en oro y al contado, y por esto solo, por ese respiro de cinco años, bien vale la pena de prestigiar decididamente los bonos geniales.

Se podrán preferir determinadas formas de administrar los fondos provenientes de su colocación, pero ese es un punto en que habría mucho que decir y que no nos corresponde abordar. Quien esto escribe no tiene en la discutida paternidad de la idea ninguna intervención, ni parentesco, ni afinidad siquiera.

Juan Carlos Vallarino.

Julio, 3 de 1932.

El impuesto inmobiliario

Con motivo de la sanción de la ley que prorroga la Contribución Inmobiliaria, se nos pide llamemos la atención de la Dirección General de Impuestos Directos sobre la siguiente cuestión:

Hace cuatro o cinco meses fué sancionada una ley por la cual a los que aun no habían pagado ese impuesto se les expedirían las planillas sin cobrarles el recargo y a los que ya habían pagado se les devolviera lo pagado como tal.

A los que se presentaron con el fin de obtener esa devolución, se les indicó que debían dejar las planillas en la Dirección de Impuestos y que luego se les avisaría cuando se les haría la devolución.

Hasta la fecha nada se sabe al respecto, pues aun no se cumplió aquella ley.

¿Si no se les devolvió el recargo cobrado, ni tampoco las planillas del ejercicio pasado, cómo se sacan las planillas del nuevo ejercicio?

Es sabido que para sacar las planillas nuevas hay que presentar las anteriores.

Y si no se paga dentro del plazo fijado, por no tener la anterior planilla, se les cobrará nuevamente el recargo?

Las faenas del Anglo

SE HAN DADO POR TERMINADAS EN ESTE PERIODO

De Fray Bentos nos informan que con fecha 30 del mes próximo pasado, terminaron las faenas del Frigorífico Anglo, planteando un problema realmente difícil a la clase obrera de esa ciudad.

Comentando esta ingrata perspectiva, nuestro colega "El Litoral", de la capital de Río Negro, hace las siguientes atinadas consideraciones:

"Como se sabe, las faenas de este año en dicho establecimiento industrial se han realizado en una forma un tanto irregular, pues no ha habido matanzas ni trabajo todos los días; no obstante eso, se han ocupado a muchos obreros, que han tenido así recursos con que hacer frente a las exigencias más premiosas de la vida.

Ahora queda nuestra localidad, que carece casi de vida propia y que está dependiendo, en buena parte de las actividades de ese establecimiento, falta de esa fuente de trabajo, lo que hace más intensa su desocupación, obscureciendo así el panorama nada grato de la hora actual.

No se sabe con exactitud cuanto durará el paro; pero es casi seguro que no se reiniciarán las faenas antes de Octubre.

Con la terminación de las faenas del Anglo que comentamos, queda planteado un nuevo interrogante, al que habrá que tratar de despejar sin pérdida de tiempo."

El abaratamiento del transporte

NECESIDAD DE CANALIZAR LOS RIOS SANTA LUCIA Y SAN JOSE

En estos instantes en que el precio de la nafta se ha elevado considerablemente, se actualiza la necesidad de facilitar, en lo que se refiere al transporte de los productos agropecuarios, la navegabilidad de nuestras vías fluviales.

En tal sentido debió abordarse a empresa, empezando por la habilitación de los ríos que atraviesan las zonas más pobladas y cultivadas, y que por esta razón y por su proximidad a la metrópoli, acusarían un intenso tráfico que razones de orden económico hacen necesario propiciar y estimular.

Tenemos entendido que el ingeniero Félix A. Bruno Director de Hidrografía, ha hecho un minucioso estudio de este asunto arribando a conclusiones que no pueden ser más halagadoras y auspiciosas.

De llevarse a cabo tal empresa, se beneficiarían productores y consumidores; aquéllos por vender más y éstos por comprar más barato; además de darse un poderoso impulso al progreso de zonas rurales de densa población y de señalada autoridad productiva.

Reclamos de la campaña

NECESIDADES PUESTAS DE RELIEVE

Hojeando la prensa del interior, encontramos interesantes referencias sobre las necesidades de la campaña, que creemos oportuno hacer conocer.

En Trinidad, nuestro colega "La Idea Nueva", dice lo siguiente sobre el servicio de aguas corrientes:

"Aún no se ha llamado a licitación para la construcción de las obras complementarias del servicio de aguas corrientes para nuestra ciudad.

Al paso que vamos, ni para dentro de dos años nos será dado contar con tan importante como necesario servicio, por el que tanto hemos bregado en nuestros veintidos años de periodismo en el departamento.

Es preciso acelerar la marcha de esta obra en su etapa final y definitiva."

Por su parte, "El Heraldo" de Maldonado expone su criterio de uniformar las tarifas de luz eléctrica en campaña, en el artículo que transcribimos:

"En Mercedes ha empezado a regir la nueva tarifa para luz eléctrica de

$ 0.14 el kilowat, aprobado recientemente por el Consejo Nacional de Administración, y el consejero Berreta destacó el hecho de que en el instante que el país se halla en situación económica difícil la Usina Eléctrica realiza el servicio en mejores condiciones y con tarifas más bajas a las establecidas con empresas particulares en las localidades del interior.

Estamos de acuerdo con parte de las manifestaciones del consejero nombrado, pero entendemos que no hay justicia para cobrar en varias ciudades, Paysandú, Salto, Mercedes, etc., de $ 0.12 y 0.14 y mientras tanto existan otros como Minas, Rocha, Maldonado, etc., en que esas tarifas van desde $ 0.18 a 0.25 el kilowat.

Creemos que de una vez debe irse a la tarifa única, que termine con las preferencias y sea justa para con todos los consumidores de energía eléctrica."

Ocupándose de la necesidad de una Escuela Industrial para Tacuarembó, "El Trabajo" de esa ciudad, expresa lo siguiente:

"Nuestro estimado colega local "El Día" está bregando por la instalación de la Escuela Industrial, que desde tanto tiempo atrás viene siendo una ilusión para nuestra población.

La necesidad de ella es tan imperiosa que los argumentos sobran y sola la mención de esa importante obra de institución económica industrial, hace revivir la esperanza de nuestros obreros actuales y futuros.

Con ella se desviará la juventud de la manía de los empleos públicos o comerciales y se orientará nuestro departamento hacia las redentoras industrias que han de elevarlo moral, social, económica y físicamente.

Esperamos que nuestros diputados departamentales, aunque sea por egoísmo propio, se esfuercen por cristalizar esa obra tan benéfica."

Arturo Scholssmann

SU FALLECIMIENTO EN DUSSELDORF

El correo nos ha traído la ingrata noticia de una sensible baja en la ciencia médica.

Se trata del fallecimiento del doctor Arturo Scholssmann, ocurrido en la ciudad alemana de Dusseldorf.

Ilustre profesor, el doctor Schlossmann era una de las personalidades de mayores relieves en los círculos científicos y en especial en la pediatría germana, donde figuran notables trabajos, que le dieron renombre universal.

Fué la medicina infantil constante preocupación de este sabio desaparecido y puede decirse que su magnífica labor orientó en muchos aspectos las actividades de los centros científicos de su patria.

Hacía más de treinta años que el doctor Schlossmann era profesor en la Academia de Medicina de Dusseldorf, y era tanto su valer científico, que había conquistado enormes simpatías y profunda admiración, aún

de aquellos que no siguen de cerca la labor de los hombres de ciencia.

Actuando con una dedicación ejemplar, logró verdaderos y resonantes triunfos con sus estudios en el orden social e higiénico, contribuyendo en gran parte al progreso experimentado en los últimos veinte años por la Pediatría, una de las ramas más importantes de la medicina.

El "Tratado de Enfermedades de la Infancia", publicado por el doctor Schlossmann en colaboración con el profesor Pfaundler constituye todo un galardón científico para sus autores, pudiendo ser considerado dicho tratado — en la última edición que acaba de aparecer — como la obra más completa en la especialidad.

El profesor Schlossmann era padre político del distinguido profesor doctor Eckstein, quien con su señora esposa y colaboradora la doctora Eckstein Schlossmann fueron nuestros huéspedes el año pasado, visita que proporcionó al doctor Eckstein, ocasión de dictar un ciclo de conferencias en la Facultad de Medicina y en la Sociedad Uruguaya de Pediatría, de la que fué designado miembro honorario.

Tal es, a grandes rasgos, la personalidad científica que acaba de desaparecer

La cuestión de los teléfonos

DEL PRESIDENTE DEL DIRECTORIO DE CORREOS Y TELEGRAFOS

Recibimos y publicamos:

Señor Director de LA MAÑANA:

—El Directorio de las Usinas Eléctricas, se ha creído en el caso de publicar, en casi todos los diarios, unas líneas a propósito de la exposición del Directorio de Correos y Telégrafos, en el sentido de que ha sido objeto de un ataque. Grueso error. En ninguna parte de esa exposición se ataca a las Usinas Eléctricas; sólo se defiende lo que el Directorio de Correos considera patrimonio del instituto.

Decir de qué parte está la mayor especialización en materia telegráfica, no puede ser una crítica para nadie.

Decir que las Usinas Eléctricas tienen grandes problemas propios que resolver, es afirmar una verdad que es axioma.

Decir que el que mucho abarca poco aprieta, es reeditar un viejo proverbio castizo.

Recuerden los Directores de la Usina la sentencia y el ejemplo del Libro de los Cantares del Arcipreste de Hita:

Por la codicia pierde el omen el bien que tiene. — Coyda aver mucho de quanto le conviene. — Non ha lo que cobdicia, lo suyo non mantiene — Lo que conteció al perro, a éstos tal les viene.

Alano carnicero en un río andaba. — Una pieza de carne en la boca pasaba, — Con la sombra del agua dos tantos semejaba, — Codicióla abarcar, cayósele la que levaba.

Por la sombra mentirosa et por su coydar vano, — La carne que tenía, perdióla el alano, — Non hobo lo que quiso, non fué cobdiciar sano.—Coydó ganar, et perdió lo que tenía en su mano.

Grato a la publicación de estas líneas, lo saluda muy atentamente. — **César Miranda.**

Destilería de Alcohol

EN CARMELO

Ya nos hemos ocupado en varias ocasiones de las gestiones que se realizan en Carmelo para obtener la instalación de una de las destilerías de alcoholes proyectadas, poniendo en evidencia las ventajas que a juicio de los interesados presenta esa localidad para merecer las preferencias de la Ancap.

Nuestro corresponsal en la progresista población citada nos informa que se reunieron los miembros del Concejo Auxiliar y de la Sociedad de Fomento para tratar nuevamente este asunto, resolviendo enviar a Montevideo a una delegación integrada por los señores Luis B. Troise y Diego Care en esta semana para entrevistarse con el Directorio de la Ancap.

Un comentario de un colega local dice al respecto lo que en seguida publicamos:

"Sin entrar en exageraciones, y limitando el comentario a los justos términos del informe, resulta que en definitiva Carmelo es la localidad que sin temor alguno de ser superada ofrece la mayor cantidad de ventajas, muy especialmente dentro de las materias especificadas en el formulario remitido por el organismo autónomo que nos ocupa.

Lo único que no puede argumentar esta localidad es que tenga un puerto de costo millonario, que, en definitiva, parece no interesar a la administración de combustibles, dado que el establecimiento a implantar no va a producir tanto alcohol como para completar las bodegas de trasatlánticos, teniendo aún el local la ventaja de un abrigo que no tendrían otros — pese a todas las obras artificiales posibles de dotarles para tal efecto — y hasta donde podrán llegar buques de trece pies de calado, lo que es decir algo, máxime ahora en que se están rectificando los codos entre el puerto y la boca de entrada. En cuanto a la producción cerealista de papas, boniatos, vitivinícola, etc., menores fletes fluviales, y de transportes terrestres, y como factor casi decisivo, que la cantidad de compradores existentes en esta plaza hacen abonar los mejores precios por los productos agrarios, entablando una seria competencia a las otras localidades. Hecho éste que justifica las razones por lo cual cientos de agricultores avecindados casi en las puertas de otros mercados concurren al de Carmelo para vender sus productos."

Exposición de trabajos de nuestras escuelas

EN SANTANDER

En el diario "El Cantábrico" de Santander aparece el siguiente artículo relacionado con una exposición de trabajos de las escuelas montevideanas en la ciudad de Santander:

(De "El Cantábrico" de Santander)

Hace unos meses el Ayuntamiento de Santander tomaba el acuerdo, honrándose mucho en ello, de aceptar el ofrecimiento que le hacía un ilustre montañés que oculta su nombre con modestia que le enaltece, de crear una Sección Pedagógica Circulante en la Biblioteca Municipal de esta ciudad.

Convertido en realidad tal proyecto, de día en día va aumentando el número de volúmenes que no sólo de España, sino de otros países de Europa y América envía a la Biblioteca Municipal tan generoso donante.

Merced al celo y diligencia del mismo benefactor de este centro de cultura, las escuelas primarias de Montevideo, capital de la República Oriental del Uruguay, han cedido a la ciudad de Santander una colección de los trabajos escolares y material de enseñanza de diversos grados de dichas escuelas, para ser expuestos públicamente y estudiados por los señores maestros y alumnos y por cuantos amantes de la cultura se interesen por los problemas pedagógicos, de tan destacada importancia en la vida de los pueblos.

Instalados adecuadamente en una de las salas del Museo Municipal, los indicados objetos han de ser materia interesante de estudio a maestros y alumnos que acudan a visitar la exposición, constituída principalmente por dibujos y gráficas, material de enseñanza del lenguaje, de la Aritmética y de la Geometría, juegos para el estudio de distintas asignaturas, resultados de un ensayo del PLAN DALTON con un grupo de 60 alumnas de doce a quince años de la Escuela de Aplicación "República Argentina", la decoración como uno de los aspectos de la metodología del dibujo en la escuela primaria, mapas para el repaso de la Geografía, escritores uruguayos, fichas psicopedagógicas, tarjetas de gráficas de autocontralor, carnet de clasificaciones, ficha médica individual, gráficas de laboratorio en las materias de biología y dibujo, tipos de trabajos libres, cuadernos de clase, etc., etc.

Esta exposición, que debe considerarse, sin duda alguna, como una colaboración digna de elogio en el fomento y desarrollo de la cultura al procurar la difusión y el conocimiento de métodos pedagógicos y de sus resultados prácticos, es, a la vez, un acto de aproximación hispanoamericana, que como símbolo se manifiesta en los colores nacionales que se unen y entrelazan en las vitrinas donde se han colocado esos trabajos escolares de las escuelas primarias de Montevideo, y entre las cuales puede verse el sencillo obsequio de un uruguayo de ocho años a un niño español, como último trabajo de clase.

La capital de la Montaña ha logrado el honor de poder mostrar a los profesionales de la enseñanza y a cuantos se preocupan por la difusión de la cultura, que vengan a ella como mensaje de amor y devoción, los frutos de las inteligencias juveniles de una de las prósperas repúblicas americanas.

Bien merece un fervoroso elogio el ilustre montañés que modestamente oculta su nombre, pero que colabora de modo tan preeminente en la obra de cultura que realiza la Biblioteca Municipal de nuestra ciudad, en donde han de estar expuestos tales trabajos escolares en los días que se anuncien oportunamente".

Del Gran Mundo

En la Legación de Estados Unidos—

LA BRILLANTE RECEPCION DE AYER

El Ministro de los Estados Unidos de Norte América y la señora de Butler Wright, recibieron ayer el saludo de los elementos más destacados de nuestros círculos, políticos, diplomáticos y sociales, con motivo de conmemorar la independencia de su patria.

Esto provocó una nota oficial y mundana de brillantísimos contornos, en la que los distinguidos diplomáticos, que colmaron de finas atenciones a sus visitas, pudieron ver nuevamente evidenciadas, las muchas simpatías que han sabido captarse en nuestro ambiente.

Participaron de esta brillante recepción, las siguientes

Señoras: María Ilarraz de Terra, Margarita Uriarte de Herrera, Blanca Nieves Frías de Brun, Esther Boffil de Lasala Alvarez, Libia Sosa de Butler, Rosa Martínez Chas de Cantilo, Maruja Sosa de Zumarán Arocena, Margot Alvarez Martínez de Buero, Margarita Idiarte Borda Platero de Blanco Acevedo, Elizabet Pape de Schmidt Elskop, Matilde Horno Paseyro de Canabal, Elisa Taranco de Levrero, Gladys Shaw de Mora Otero, Clotilde Lussich de Hughes, Herminia Garzón Casaravilla de Mañé, Isabel Taranco de Levrero, Elisa Ferrando de Birabén, María Helena Berreta Moreno de Loizaga, María Carlota Avalos de Basañez, Carmen Cuestas de Nery, Ethel Hundley de Pena, señora de Bailen, señora de Pintos Escalier, Elena Fabregat de Caetano, Erminia Muñiz de Secades y Caces, Emilita Mousqués de Martínez Chavarría, Elena Alvarez Mouliá de Calamet, Sarita Gómez Ibarlucea de Hokard Fuller, Julia Shaw Villegas de Arocena Capurro, Sofía Vidal Arteaga de García Capurro, Munrro Harvey de Mac-Conney, Corina Seré Rucker de Márquez Castro, Margarita Gana Edward de Mitchel, Cristina Brieva de Molina Letelier, Adelia Nicolich, Margarita Figari Castro de Faget, Rosa Cantilo Martínez de Herrera, Elsa Wilson Platero de Stajano Cibils, Sucy Howard de Shaw Pareja, Rosa Bacerque de Rossi, Madame Volten, Emma Lerena de Yeregui, Clara Orueta de Fillol, Herminia García Cames de Morató, señora de Sotolongo, María Malafaya de Furt, Clara Escalada de Rodríguez, Inés Miller de Powers, Carmen Alvarez de Risso, Corina Rodríguez de Rodríguez, Ema Mayer de Zw'lgmever, Pola Suárez Fuller de Risso, María Luisa García Zúñiga de González, Felicia Pittaluga de Areco, Mercedes Ferrería de Diez de Medina, Haydée B. de Brignoli, Mary Ingouville de Davie; señoritas: María Carlota de Pena, Chichí González García Zúñiga, Julia Cuestas Nery, Rosa A. Moro, Inés Beatriz Powers Celia Salvo Brito, Hilda M. Blomut, Celeste Guiray, Mary Carwardine.

Señores: Ministro de Relaciones Exteriores, doctor Juan Carlos Blanco; Consejero Nacional, doctor Baltasar Brum; Ministro de Guerra y Marina doctor Alberto Mañé; Ministro de Industrias, doctor Edmundo Castillo; Ministro del Uruguay de México, doctor Hugo de Pena; Ministro del Uruguay en Portugal, doctor Pedro Requena Bermúdez; Embajador de la Argentina, doctor José María Cantilo; Ministros Plenipotenciarios y Enviados Extraordinarios: de Alemania, doctor Arturo Schmitz - Elskep; de Francia, señor Gastón Volten; de España, don Antonio Pla; de Bolicia, señor J. Pintos Escalier; de Bélgica, señor José de Neef; de Italia, señor Temístocles de Bernardi; Encargados de Negocios, de Cuba, señor Gustavo Sotolongo; de Chile, señor Diego Molina Lettelier; Secretario de la Embajada Argentina, doctor Ludovico Luizaga; Ministro del Uruguay en Bélgica, doctor Enrique Buero; secretario de la legación de Italia, señor Rafael Perretti, y del Brasil, señor Osvaldo Furt; Introductor de Embajadores señor Fermín Carlos de Yeregui; sub-secretario del Consejo Nacional de Administración señor Leonardo Secades y Cocos; sub-secretario del Ministerio de Relaciones Exteriores, señor Mateo Márquez Castro; secretario del Ministro de Relaciones Exteriores, señor Gilberto Caetano Fabregat; doctor Luis Alberto de Herrera; secretario de la legación de Bolivia, señor Jorge Diez de Medina; Cónsul de la República Argentina, señor José Luis Giménez; Cónsul General del Perú, señor Manuel Villar; Cónsul General del Brasil, señor H. de Vasconcelos; doctor José A. Mora Otero, doctor Eduardo Birabén, señor Rodolfo Fillol, doctor Daniel García Capurro, arquitecto Elzeario Boix, señor Luis Levrero, señor Francisco Lasala, señor Raúl Faget, señor Raúl A. Rodríguez, señor Rafael Howard Fuller, señor Juan José Mendoza, señor Enrique Areco, señor Hugo O'Neill Guerra, señor Arturo Scarone, señor Alvaro Risso, señor Elías García, señor Octavio Risso, doctor Joaquín Chabal, Manuel Martínez Chavarri, doctor Justo F. González, doctor Mario C. Acebedo, señor Franck Hughes, David Herald, G. Moore, H. Donald, C. Costes, T. Wet Charles Purviance, doctor José Ivey, A. Bola, Berta Greco, A. Truscott, Ernesto Shaw Pareja, doctor Santin Carlos Rossi, Aníbal Méndez Previtali, etc.

Sociabilidad—

Hoy inaugura sus recibos invernales, la señora Carmen Labandera de Senra.

—Mañana cumple años la señora María Orejuela de Montero Bustamante.

—El 18 de este mes, es el cumpleaños de la señora Beatriz Davie Ingouville de Goodde.

—La señorita Gulma Martínez Silveira, que cumple años el 10, no recibirá a sus amistades ese día, haciéndolo en cambio el 12.

—La señora Manuela Díaz de Pena, sus hijas y la señora Ethel Hundley de Pena recibirán hoy de 6 a 8 a sus relaciones en su residencia de la calle Cuareim 1528.

Ello ha de dar lugar a una nota muy brillante, pues de ella ha de participar un núcleo de gente de nuestro gran mundo.

Diplomáticas—

Mañana es el día fijado por el Ministro del Uruguay en Bélgica, doctor Enrique Buero y su esposa señora Margot Alvarez Martínez, para recibir a sus relaciones con motivo de su regreso de Europa.

Esta recepción que constituirá una espléndida nota mundana, se efectuará de 6 a 8 en la residencia del doctor Rodolfo Mezzera y señora Chicha Alvarez Martínez en la calle Mercedes.

En lo de Cardoso - Guani—

Ayer recibió a sus amistades, antes de contraer enlace, la señorita Margara Cardoso Guani, destacada figura juvenil, que por su belleza y natural simpatía, actúa con singular brillo en nuestros salones.

Numerosos elementos conocidos desfilaron por su elegante residencia, lo que dió lugar a una lucida nota mundana.

Pasaron a saludar a la gentil novia, las siguientes señoras: Angélica Ilarraz de Morixe, Margarita Guani de Cardoso, Maruja Ilarraz de Terra, Blanca Guani de Olivera Risso, Mercedes Cardoso Guani de Butler, Angélica Olivera Guani de Berro, Aurelia Bussaferri de Pastori, Juab Acevedo de Mañé, Fidela Comparada de Durán, Lola Ilarraz de Cortinas, Blanca Olivera Guani de Secco, Bibí Saenz de Sanguinetti, Lily Solari de Marquez Ilarraz, Uberta Pfeiff Guani de Butler, Renée Estrázulas de Fernández, Elena Martí de Butler, Agueda Carve de Arrosa, Mecha Ponce de León de Mora-

El Ministro de los Estados Unidos de Norte América, acompañado por un grupo de amistades, durante la recepción ofrecida ayer con motivo de conmemorar la independencia de su patria

les Zelmira Marqués de Rodríguez, Violeta Olivera Guani de Arocena, Nona Valdés de Marqués, Graciela Previtali de Morales, Raquel Terra de Puig, Mary Rodríguez Ilarraz de Barbot, Josefina Pastori de Sanguinetti, Ana Saavedra de Cardoso.

Señoritas: Graciela Cardoso Guani, Idita Brum Larraechea, Anitita Butler Balparda, Beba Pfeiff Guani, Coca Vazquez Callorda, Martha Paullier Carvalho, Chiquita Campomar Canfield, Margot Solari Amestoy, Beba Saenz, Clara y Elisa Gómez, Sara Siemens Amaro, Estela Morize, Olga Terra Ilarraz, Blanquita Peixoto Nin, Isabel Butler Martí, Chichita Balparda Alvarez, María Inés Caviglia, Julia y Margot Pou Cardoso, Esther, Isabel y Sofía Aguerre, Malena Morelli Mackinnon, Manuelita Sanguinetti García Lagos, Blanca Ponce de León Jaureguiberry, Nené Fleurquin Narbondo, M. Rosa Gainza Naveiro, Josefina y Margarita Guerin, Maruja Berro Ferreira, Isabel Gorlero Armas, Nina Hontou Berro, Sonita Estrada Susviela, Nily Bermudes Turienzo, Josefina Estrada Villegas.

En el Club Argentino—

LA FIESTA PATRIA DEL 9 DE JULIO—

Han despertado interés en nuestros principales círculos sociales las fiestas con que el prestigioso Club Argentino celebrará el glorioso aniversario de la Declaratoria de la Independencia Argentina.

El sábado 9 de Julio tendrá lugar a medio día un almuerzo conmemorativo, y a las 6 p. m. del mismo día, la Comisión Directiva recibirá a las familias de sus compatriotas e invitados de nuestra sociedad, lo cual dará lugar a que se realice una brillante reunión social.

El registro para ambos actos, permanece abierto en Secretaría desde las 9 a las 11 p. m.

Asociación Uruguaya de P. a la Infancia—

Hoy se realizará en el "Cine Ariel", el martes selecto, a beneficio del Refectorio No. 1, lo que hará que en dicha sala, se vea reunida buena parte de nuestra mejor sociedad.

Patrocinan este festival las siguientes señoras y señoritas, que pertenecen a dicho Refectorio:

Presidenta Honoraria: Sra. Sofía B. de Suárez; Presidenta: Sra. Albana T. de Rodríguez Sosa; Vicepresidenta: Sra. Anunziata Von Babouczek; Tesorero: Sra. Elena A. de Solari; Secretaria: Srta. Margarita de Salterain y Herrera; Vocales: Sra. Herminia B de Brito Foresti, Sra. Corina R. de [illegible] Sra. Enriqueta G. de Bonasso, Srta. [illegible] Seguí García, Sra. Lucía Wilson de Shaw, Sra. Dolores Bocage de Williams, Sra. María Correa de Martínez, Sra. Zayra P. de Ghiringhelli, Sra. Leonie J. de Mola, Sra. María Pía Lamezan de Menge, Sra. M. Angélica F. de Arcos Ferrand, Sra. Sylvia P. de Smith, Sra. Aída F. de Iraola, Sra. Elisa M. D. de Roubaud, Sra. Haydée G. S. de Carnelli, Srta. Margarita Shaw, Srta. Sofía Varzi, Srta. Rosa Varzi, Srta. Hortensia de Salterain y Herrera, Srta. Zoe Dubra, Srta. María Elena Figari Castro, Srta. María Elena Mendivil Netto, Srta. Clotilde Figari Legrand, Srta. Marai Teresa Fernández, Srta. Cora Urioste Piñeyro, Srta. Ivonne Mola Jude, Srtas. Sara, Margarita y María Antonieta Arteaga Sienra, Srta. Sara Hughes García Lagos, Srtas. Carlota y Estela Zaffaroni Alfaro, Srta. Sara Doassans Chucarro, Srta. Mela Dubra, Srta. Lola Fernández Goyechea, Srta. Rosa Lacueva Castro.

Médicos: Dr. Alfredo Rodríguez Castro, Dr. Miguel Jaureguy.

La belleza argentina

Una sencilla fase de Miss Argentina, que en estos momentos viaja hacia Europa abordo de L'Atlantique"

Interesantes reuniones artísticas—

Resultaron verdaderamente lucidas bajo el punto de vista artístico y social, las dos audiciones que ofreció en su casa la señora de Goldenhorn. Todos los números del programa fueron vertidos con brillantez, impresionando gratamente a la concurrencia. Asistió también el concertista ruso de Balalaika, señor Wladimir Pojopp, que ejecutó maravillosamente algunas canciones y danzas populares rusas.

Vimos, entre otras, a las señoras María Palma de Silva y Rosas, Ignacia Larrayoz de Astiz, Carmen Abal de Gomez, Baronesa Pla L. de Menge, Elvira Gianelli de Julber, señora Ibarra de Da Silva, Damiana Echeto de Garayalde, señora de Ruy, señora Salvagno de Frugoni, Mrs. James Summers, Ofelia Hamilton de Mañé, Elena Hamilton de Bordaberry, Sélika Salvagno de Pedemonte, Tina Salvagno de Bustamante Huertas, señora de Sánchez; señoritas María E. Silva y Rosas Palma, Amelita García Lagos Ramírez, Margarita Shaw Pérez Butler, Elsa Díaz Peluffo, Mela Dubra, Juliette Ruy, María E. Scheiotto, Clara Gastelú, Doris Zimmermann, Chela Salvagno, Lila y Alicia Silva y Rosas Palma, María del Carmen y Sofía Astiz Larrayoz, Carmen y Eloisa Gómez Abal, Hilda y Diva Riet Chagas, Lilia Díaz, Arlette Ruy, Cocó Da Silva, Sarita Elena, María Ester y Margarita Mendy Amestoy, Mecha y Celia Garayalde Echeto, Ofelia Winterhalter, Ana y Margarita Romeu, Hilda Mendy Amestoy, Palmira Bordaberry Hamilton, Beatriz Frugoni Salvagno, etc., y un grupo de caballeros.

El gran festival de beneficencia del sábado—

PRO - ASOCIACION URUGUAYA DE LUCHA CONTRA EL CANCER—

Damos a continuación el espléndido programa que regirá para el festival de danzas clásicas que se efectuará el próximo sábado a las 4 p. m. en el Teatro Solís, que presidirá a beneficio de la Asociación Uruguaya de Lucha contra el Cáncer, la señora María Ilarraz de Terra. Las pocas entradas que aún quedan disponibles están en venta hasta el viernes en Paraguay 1286 y el día de la fiesta en la boletería del Teatro.

1. Himno Nacional - Himno Argentino.
2. Marcha San Lorenzo, por las alumnas de 3o., 4o. y 5o. año.
3. Fado. — Elsa Larrabouro Competiello.
4. Alegría de Amor, Kreisler. — Yiya Tellechea Duarte.
5. Dúo Holandés. — Yolanda Pausa Dente y Kilgour Gordon Finley.
6. Danza Española. — Pompona Zeballos Costa.
7. Arco Iris, Durand. — Gladys Belinson Montero.
8. Tarantela. — Chichita de Leone.
9. Danza Rusa. — Babette Pearson, Mary Mc Conney, Solita Sabat Ercasty y Nylia Queirolo Molinari.
10. Me Vuelves Loco, Fox-trot. — Nelly Rezzani y Hilde Corralejo Risso.
11. Vals Tyroleuse. — Albita Villardino Lúgaro.
12. Mazurka Rusa. — Renee Larrabouro Competiello.
13. Vals, Chopin. — Beatriz Zufriateguy Avegno.
14. Caperucita Roja. — Beatriz Macció Rivera.
15. La Sylphide. Vals Brillante, Chopin. — Martita Quintela Ortiz.
16. Vals des Fleurs, Delibes. — Lelecita García Aust Evia.
17. Jarabe Tapatío (baile Mexicano). — Nelly Messutti Garate.
18. Vals y Galop, Gounod. — Dydy de León Mendiguibel, Celia Bazzani Tarlera, Estela Perez Fuentes, Carmencita Pittaluga Arman, Peloche Fernández Messutti, Babette Pearson, Mecha García Núñez, Rita Pinkerton.

2a. Parte

1. Fete Carnavalesque.
2. Czardas. — Judith Aicardi Bossio.
3. Zapateado. — Raquel Touriz Wilkens.
4. Gotas de Llanto.—Billiken Gaggero.
5. Souvenir du bal. — Mimí Klappenbach.
6. Pizzicatto. — Yolanda Pausa Dente.
7. Minuet, Bocherini. — Beatriz y Tita Zufriategui Avegno.
8. Polka. — Nylia Queirolo Molinari.
9. Sueño de Amor, Liszt. — Dydy de León Mendiguibel.
10. Serenade. — Mecha García Núñes.
11. El Invierno. — Solita Sabat Ercasty
12. Con mi Guitarra (fox-trot). — Lelecita García Aust Evia.

3a. Parte

1. Colombina, Drigo. — Raquel Touriz Wilkens.
2. Jota. — Clelia Bazzani Tarlera.
3. Millones D'Arlequin. — Dydy de León.
4. Romance, Rubinstein. — Peloche Fernández Messutti.
5. Czardas. — Estel Perez Fuentes.
6. Le Chant des Alouettes. — Carmencita Pittaluga.

Reuniones infantiles—

Con motivo de festejar su cumpleaños Elisita Birabén Gonzáles reunirá el jueves 7 a todos sus amiguitos en su residencia de Pocitos.

Los que viajan—

Regresaron de Buenos Aires, el señor Rodolfo de Arteaga y su hijo Rodolfo, quienes fueron allí con motivo del fallecimiento de la señora Inés de Arteaga de Capdevila.

—Llegó del Brasil, la señora Margarita Uriarte de Herrera.

—A fines del corriente año, parte para Europa, el señor Carlos Montaño.

—El mes entrante llegan de Buenos Aires, el Doctor Enrique Garrido y su señora María Luisa Santa María.

Cambios de residencia—

Se han instalado en un chalet de la calle Charrúa esquina Bolivar, el Dr. Raúl E. Negro y familia.

Traslaciones—

Llegaron del Salto, la señora Dolores Bocage de Williams y su señorita hija Isabel.

—De su estancia en Cerro Largo, el señor Alberto Arrosa, su señora Esther Puppo y su hijo

—Son esperados de Paysandú, el señor Raúl Parietti y su señora María Luisa Stirling.

—Llegó del interior el señor Luis Deballi.

—Regresaron de Paysandú, el señor Américo Santa María y sus hijos.

Enfermos—

Enfermas las señoras: Dora Etorm Young de Arteaga, María Elena Castillo de Alvarez, Manuela Gonzáles de Castellanos; las señoritas: María Teresa Etchebarne, María Angélica Gutiérrez, Chiche Chiarella Callorda, cuyo estado es delicado; los señores: Dionisio Robaina, que se asiste en uno de nuestros sanatorios; y los niños: Rosarito Williams Busto Vaeza, Angelita y Beatriz García Lagos Ramírez.

—Mejor: las señoras Mary Razzetti de Olave, Elia Rebollo de Pintos, Chela Storace de Razzetti, María Teresa Rius de Dentone, Celia Muiños de Terra; las Srtas: Chiche Aladio, Laura Almeida, Ester y Maruja García Martínez Mañé, y una niña de los esposos Lussich Barreiro

Asociación de Estética del Niño

AUDICION LITERARIO MUSICAL N.o 43

Damos a continuación el programa de la 43.a audición Literario Musical que organiza la Asociación de Educación Estética del Niño:

1. — Algunas palabras de apertura.
2. — Música: Tárrega, Fandanguillo.
3. — Turina, Trémolo.

Discoteca Nacional.

Parte literaria: Poemas de Fernán Silva Valdés, leídos por el autor.

4. — Ronda de las estrellas.
5. — Canción para una abeja.
6. — El venado y la víbora (fábula).

Canto coral.

7. — Mendelssohn, Despedida del monte.
8. — Grieg, Ratones y gatos.

Discoteca Nacional.

9. — Parte literaria: Cuando los animales hablaban. Cuento de Fernán Silva Valdés narrado por el autor.

Explicaciones musicales del señor Francisco Lange.

Lectura: señorita Myria Mautone Rovira.

Se ofrecerá a la "Escuela del Aire" que organiza la Inspección Técnica del Uruguay de Enseñanza Primaria.

Transmitirá la Radio Oficial, desde el Estudio, hoy a las 14 horas.

"Acción social de la mujer"

LA CONFERENCIA DEL SABADO

El Comité Pro-Derechos de la Mujer invita para la conferencia que sobre Acción Social de la Mujer dará el sábado 9 de Julio a las 18 horas, la señorita Sara Rey Alvarez en el salón de conferencias del local de la Federación de Obreros y Empleados de la Nación, en la Avenida 18 de Julio 1272.

DEL INTERIOR

ARTIGAS

DESDE BELLA UNION

Contra la policía de la 8.a

Fué elevada una denuncia conrra la policía de la octava sección Cabellos, el Jefe de Policía, sobre procedimientos arbitrarios.

De la denuncia de los maestros José Régoli y Francisco Güamborera, se desprende que la policía los apresó conjuntamente con los señores Silva, Monzón y Gousin, en forma arbitraria.

Según la denuncia la prisión se efectuó, mediante la violación del domicilio señor Gustavo Moratorio, donde paran los nombrados denunciantes.

El Jefe de Policía al recibir la grave denuncia, hizo trasladarse a Cabellos, al oficial primero, quien levanta el sumario a la policía seccional.

RIVERA

SOCIALES

Enlaces—

Se realizó en la mayor intimidad la boda de la señorita Helena Simoes con el señor Juan Acosta.

Viajeros—

Partieron para Montevideo, en viaje de placer, las señoras Constancia V. de Lay y Ema Lay de Mattos Ramos y la pequeña Ruth Ivonne Mattos Day.

—Se ausentó para Tranqueras el doctor Arturo Quesada.

—Para la misma el doctor Francisco E. Trotta.

—Para la capital el joven Ramón Hurtado (hijo).

—Se ausentó para Montevideo la señorita Palmira Suárez Vega.

—Se encuentra en ésta procedente de Tranqueras el señor Pedo Campos.

—Para campaña, en compañía de su esposa, el señor Odoltone Almeida.

—Del departamento de Artigas, el señor Alvaro Pinto da Silva.

Enfermos—

Se encuentra enferma la señorita Raquel Bottaro.

—Enfermo de algún cuidado el señor J. Cámara.

—Se encuentra enfermo el señor Rivera Fernández Leal.

—Mejorado el niño Elbio Irigoyen Vares.

—Enfermo el joven Ernesto Labarthe (hijo).

—Mejorados los hijos del señor Luis Crosa.

—Muy mejorado de su enfermedad el señor Clementino Brum.

—Mejorado al niño Felipito Albornoz.

—Enfermo el señor Antonio Apoitia.

—Enfermo el hijo del señor José Vazquez, del Armour.

—Mejorado el señor Carlos Avila y su hijita Alba.

SORIANO

EL DECESO DE D. JOSE RISSO

Sobre tan infausto acontecimiento, "El Día" local escribe lo siguiente:

"Debido a la interrupción de las comunicaciones con la zona sur del departamento, motivada por el último temporal, recién ayer nos enteramos de la triste noticia del fallecimiento de don José Risso, acaecido hace unos días en su establecimiento de campo, en San Salvador.

La noticia de tan lamentable deceso ha provocado hondo sentimiento de pena en todos los círculos y muy especialmente en el seno de nuestra colectividad política, de la cual el extinto era un conspicuo miembro

Don José Risso, criollo de las Puntas del San Salvador, persona muy vinculada en todo el departamento, era un hombre de trabajo, fuerte y tesonero, que a fuerza de labor en las tareas rurales, logró formarse una posición desahogada.

Leal, franco, hospitalario y cordial, tenía todas las características de los criollos a la antigua usanza, contando con la simpatía y el aprecio de todos cuantos lo trataron.

Sirvió al Partido Colorado desde sus primeros años y cuando se inició la lucha por la reforma constitucional, abrazó con entusiasmo la causa anticolegialista, a la que prestó hasta sus últimos momentos el concurso invalorable de sus prestigios y, pese a sus años, el de su incansable actividad.

La desaparición de don José Risso, representa una pérdida muy sensible para el Partido Colorado Riverista.

Los restos del extinto fueron sepultados en el cementerio de Cardona

Lamentamos profundamente el deceso del gran amigo y abnegado compañero de causa, depositando en su tumba la siempreviva de nuestro afecto y presentando a sus deudos la expresión sincera de nuesrta condolencia.

SOCIALES

Los que viajan—

Para Paysandú las Sras. Luisa Bianchi de Basani, Berta B. Nan y la Sta. Adela Bianchi y el señor Carlos Nan.

—De Colonia, el señor Federico Vener.

—De Campaña, el señor Héctor Capandeguy.

—De Montevideo, el Sr. Oscar Carlston.

—De Maciel, el señor José L. Burghi.

Enfermos—

Mejorado el señor Jesús M. Vizcaino.

EXCLUSIONES DEL REGISTRO ELECTORAL

En su última sesión la Junta Electoral ha decretado numerosas exclusiones por fallecimiento, una lista de los cuales publicamos a continuación:

Francisco Esteban Barbitta, José María Schettini, Claudio Olivera, Vicente Evaristo Alaggia, Eustaquio Polo, Pedro Esteban Greci, Ceferino Celestino Sosa, Arturo Leonardo Troche, Ramón Castromán, Pedro Martínez, Pedro María Díaz, Domingo Gilardoni, Juan Bautista Brum, Francisco Forga, Alejo León Acosta, Antonio Cleofé López, José María Etcheverría, Santiago Ejidio Cheque, Modesto Valentín Arballo, Humberto Amadeo Guigou, Juan José Tellechea, Ramón Isidoro Cigandá, José E. Pereira, Andrés Eustaquio Repetto, Pedro Quiroga, Gregorio Velazco, Pedro Su-

EN LA ESCUELA DE MUSICA

Continúa el funcionamiento exitoso de la Escuela de Música, dependencia municipal, confiada a la dirección prestigiosa del profesor Sr. Alfredo Magliacca.

El número de alumnos es crecido y lo sería mucho más si se dispusiera del espacio muebles y demás útiles necesarios, con lo cual también aumentaría la extensión de la obra de cultura que allí realiza.

Principalmente el renglón muebles es el que más dificulta el funcionamiento normal de la escuela y aprovechmiento de la enseñanza. Y cabe esperar que las autoridades municipales harán apurar la construcción del mobiliario indispensable, asegurando así mayor éxito a aquella iniciativa.

RIO NEGRO

ESCOLARES

La Delegación del Consejo de Enseñanza

Ha llegado a nuestra ciudad, la Delegación del Consejo de Enseñanza Primaria y Normal, integrada por el Consejero señor Emilio Verdesio, el Inspector Regional don Juan A. Amaro, señor Tobías Correderas Sánchez, profesor de Ortofonía, señorita de Luzán, profesora de Psicología experimental y señorita Lalibe El Curi, profesora de Filosofía.

A continuación esbozamos a grandes rasgos dos faces interesantes de problemas que se desarrollaron en las conferencias realizadas.

En la primera reunión, efectuada en la Escuela de 2.o Grado N.o 2, los profesores Correderas Sánchez y señorita de Luzán, disertaron sobre los tópicos que llevarían en la tarde al campo de la experimentación, clausurando el acto el señor Amaro en conceptuosas sugestiones sobre la adopción excesiva de los métodos de la Escuela Activa o Funcional.

La inteligente señorita de Luzán, hizo algunas aplicaciones de Test, (medida de las aptitudes del niño tales como memoria, asociación, comprensión, análisis), colectivos e individuales, delicado estudio que facilita al al maestro la merecida graduación del educando, obteniedo así una clase a su cargo con elementos de aptitudes más o menos análogas y en consecuencia más fructíferas sus lecciones.

El señor Correderas Sánchez, profesor de Ortofonía (exacta pronunciación del sonido), practicó varios procedimientos para atenuar algunos vicios de pronunciación, en los niños, muy frecuentes, ceceos, tartamudez, etc., recogiendo los maestros congregados muy útiles enseñanzas que les servirán para extirpar esos tan difundidos males.

Esta delegación, cuya visita se debe a una gestión del Sr. Verdesio, prestará gran utilidad al elemento magisterial de campaña, por medio de las conferencias ilustrativas de los nuevos métodos de enseñanzas que viene realizando con singular éxito en el interior del país.

DEDE YOUNG

Los servicios del telégrafo

Por fin, después de una gestación que se remonta a 1921, el Directorio de Correos y Telégrafos se ha decidido a implantar el servicio telegráfico en este pueblo.

Este asunto, de tanta importancia para esta zona, ha sido largamente debatido y felizmente ha sido también coronado con el éxito esperado.

Por el momento y mientras se expida el Directorio Postal sobre el proyecto de instalación de una estación Radiotelegráfica, se implantará un servicio telefónico telegráfico entre Young y Paysandú que será atendido por el jefe titular del correo don Esteban Palacios, profesional ya conocido por su actuación como primer operador radiotelegrafista de los transportes "Paysandú", "Rivera" y "18 de Julio" lo que garantiza el mejor desempeño de la nueva y delicada misión confiada a su pericia.

LA POLICLINICA DENTAL

Habiéndose ausentado de la localidad la odontóloga señorita Dolores Mangino, el cargo de encargado de la policlínica de Odontología ha quedado acéfalo.

La provisión de dicho cargo es de imperiosa necesidad y no es posible que se siga pretendiendo su desempeño en forma honoraria.

Los puestos de esta índole desempeñados "in honoris causa" en un punto donde la clientela privada es insignificante resultan una carga por demás pesada para los facultativos "agraciados" con tal distinción.

El Consejo de Salud Pública debería estudiar este asunto en forma para resolverlo mejor.

EN EL PUERTO

Un casi accidente, que pudo ser de graves consecuencias

Poco después de las 4 y 30 p. m., hubo en el puerto un casi accidente que pudo ser de graves consecuencias, impidiendo en buena parte que tal sucediera una viga que había levantado de tal construcción el último temporal, lo que hace decir una vez más que no hay mal que por bien no venga.

Desembarcados los pasajeros del vapor "Luna", subieron dos de ellos, que eran señoras conocidas de esta sociedad, al automóvil de alquiler del chofer Montenegro, colocado demasiado cerca de donde termina el puerto. Como el automóvil estaba engranado, al tratar de ponerlo en marcha, lo hizo como para dar atrás, dejando abierto el contacto, por lo que al ponerse en movimiento el auto lo hizo de golpe para atrás. La casualidad hizo que estuviera ahí la viga referida, y el auto chocó, saltando enseguida y quedando en el aire las ruedas traseras y en equilibrio el vehículo. Esto dió tiempo a que el conductor y otros choferes que estaban cerca lo sujetaran, hasta que con la ayuda de otras personas con cuidado del caso, y luego de bajar por una planchada los viajeros, volvió a quedar sobre el piso del puerto sin haber sufrido ningún daño los pasajeros y ningún desperfecto el vehículo, eso sí, produciéndose un gran susto.

El hecho impresionó a los concurrentes al puerto que se enteraron de él y vieron la forma en que quedó el auto.

Y hasta se habló, según referencia, de que los vehículos no deben entrar al puerto, lo que no es admisible ni conveniente al público y menos en la actual estación, por lo que con más espacio hemos de volver a ocuparnos de este punto en el próximo número.

COLONIA

DESDE ROSARIO

Los desórdenes del Concejo Auxiliar

Existe en esta ciudad, una Escuela del Hogar, que cuenta con una subvención de 360 pesos anuales, otorgada por el Concejo Auxiliar y con la cual costea su sostenimiento.

Práctica de todos los Concejos ha sido, a partir del año 1924, entregar la señalada contribución a principio de año, y hasta ahora ha sucedido algunas veces que se ha entregado al iniciarse el año económico.

Pero sucede que la subvención que corresponde el período 31-32, vencido el 1.o de Junio, está aun sin pagar, lo cual crea a la Comisión Administrativa una violenta situación, dado que debe desde hace varios meses el alquiler del local que ocupa

Sería del caso que los actuales componentes del Concejo trataran de regularizar esa situación de atraso, creada por el anterior Concejo, que no supo cumplir con su deber.

¿Habrá que creer también que esos pesos han ido a hacer compañía a los 130.000 de las Cantinas Escolares, cuyo importe se ha pedido al Concejo Departamental para su reintegro.

EN COSMOPOLITA SE INSTALARA UNA FABRICA DE QUESOS

Noticias de la vecina Colonia Cosmopolita, informan que en breve será instalada en la antigua casa Luaces, una importante fábrica de quesos y manteca, a la cual se anexará un criadero de cerdos y otro de aves.

El nuevo establecimiento girará bajo la razón social de Daghetta, Fuica y Rufenacht, siendo este último el director técnico de la fábrica, la cual será dotada de las maquinarias más modernas y de las mayores comodidades que aseguren la fabricación de un artículo extra y de disputada y permanente colocación en los grandes mercados.

Se harán pues, quesos de varios tipos, especializándose en una clase que aun no se fabrica en el Uruguay y que tiene gran renombre en la Argentina.

Desde ya se adelanta que esta nueva fábrica adquirirá la leche a los productores al mismo precio que pagan los establecimientos similares del departamento.

LA PARALIZACION DE EMBARQUES DE PIEDRA Y ARENA EN SAUCE

Comunicaciones de Puerto del Sauce, dicen que siguen paralizados por completo los embarques de piedra y arena por aquel puerto del departamento, que tantas actividades desarrollara antes.

Reconoce esto por causa principal, los altos gravámenes aplicados por el gobierno argentino a la importación de tales productos de la industria extractiva uruguaya, y a los que se agregan los no despreciables nacionales y municipales.

DESDE CARMELO

SOCIALES

Bodas —

El sábado se verificará en esta ciudad la boda de la señorita Hydée María Bianchi con el apreciado joven Edgardo Miguel Garriga, de nuestra sociedad.

Verificadas las ceremonias la pareja partirá en viaje de bodas para Montevideo.

Viajeros —

—Procedente de Montevideo se halla desde hace días entre nosotros el señor Marcelino Secco.

—De la capital llegó con su esposa el señor Enrique Zaganovsky.

—Fué hasta Buenos Aires el joven Román Ituburúa, regresando ayer

—Volvió a Montevideo el joven Arturo Díaz Oromí.

—Fué hasta el mismo punto el señor José Rivas.

—Fueron hasta Buenos Aires los señores Raúl Turienzo y Carlos Cominotti.

Enfermos —

—Mejor del ataque que sufrió el sábado, se halla la señora Lola Leys de Pegazzano.

—Mejor sigue la señora María E. O. de Sarachu.

—Mejorado el general don Fructuoso Rivera.

DE JOAQUIN SUAREZ

En el Centro Social Tarariras

En su última sesión, esta prestigiosa institución social, distribuyó los cargos de los miembros últimamente electos, en la siguiente forma:

Presidente, A. Carlos Dalmás; vice, Escrib. E. Rostagnol Bein; secretario, Juan E. Henderson; tesorero, Julio E. Latan; y vocales: doctor Felipe A. Barrabinco, Eduardo F. Vázquez, Luis Gregorio Suinelli, Luis Costalul y Félix Osinaga.

Una vez constituída esta directiva, acordó llamar a licitación para la provisión del cargo de conserje por el término de su mandato.

SITUACION QUE ALARMA

Frente a la limitación de la venta de nafta, a la proximidad de la recaudación del impuesto de patente de rodados y a la exhausta situación de las arcas comunales, se prevé un futuro alarmante para nuestra campaña.

Si no hay nafta, o si su precio es axhorbitante nadie podrá circular y siendo así, nadie sacará patente.

¿Qué hará entonces nuestro gobierno comunal?

Allá lo veremos!

DESDE ROSARIO

El futuro Liceo particular

Inmejorablemente encaminadas prosiguen los trabajos en pro de la instalación en nuestra ciudad de un Liceo no oficializado.

Nos consta que ya ha sido entrevistado un número apreciable de distinguidos profesionales y de profesores de nuestro medio, quienes han asentido a la demanda generosa que se les ha hecho, prometiendo en consecuencia su concurso para la mejor realización de tan magnífica obra, la cual traerá para nuestro ambiente provechosas y ricas proyecciones.

Se sabe, además, que ya se contaría con una buena cantidad de alumnos y que en caso de que la iniciativa no hallara tropiezos, existiría el propósito de iniciar las clases a principios del año próximo.

Claro está que aún faltan ultimar algunos detalles de vital importancia, los que se piensa salvar con éxito.

TODAVIA ESTAN SUSPENDIDOS LOS CONCEJALES

Aunque parezca increíble, por lo que tiene de atentatorio el caso, aun permanecen suspendidos los miembros del Concejo Auxiliar local señores Ahlers, Valverde y Esponda.

Parece que el Concejo Departamental ha tenido "mucho" que hacer en estos días, lo que le ha impedido ocuparse del "affaire" concejeril rosarino.

EL NUEVO SECRETARIO DEL CONCEJO

El miembro del Concejo Departamental señor Soler, asistido del empleado de la contaduría señor Pérez, ha dado posesión de su puesto de secretario-tesorero del Concejo Auxiliar local al señor Aurelio Valle.

PARA LA CRIANZA Y EXPLOTACION DE CERDOS

El diputado departamental doctor Juan C. Otero Siri acaba de presentar a la Asamblea Representativa el siguiente interesante proyecto:

La Asamblea Representativa del Departamento de Colonia

Decreta

Art. 1.o — Autorízase al Concejo Auxiliar de Rosario para realizar en los Corrales de Abasto la crianza y explotación del cerdo.

Art. 2.o — La dirección técnica estará a cargo del señor Inspector Veterinario y la administración a cargo del señor Administrador de los Corrales, quien para tal objeto deberá llevar dos libros, en uno de los cuales anotará los nacimientos y muertes que se produzcan, y en el otro el número que se vendan.

El cuidado de los animales estará a cargo del personal de los Corrales de Abasto.

Art. 3.o — La manutención de dicho criadero, se hará con los residuos de la matanza, (sangre, vísceras, etc.), y con los residuos de los decomisos, una vez pasados por el digestor.

Art. 4.o — El producido del criadero se invertirá única y exclusivamente en beneficio del establecimiento.

Art. 5.o — El precio de venta de los productos será fijado por el Concejo Auxiliar de Rosario, a propuesta del señor Veterinario Municipal.

FLORIDA

SOCIALES

Se ha fijado para el día 20 del corriente mes de julio la boda de la señorita Orfilia Frugoni Oddone con nuestro coterráneo señor Daniel Delpiano.

La joven contrayente pertenece a una distinguida familia muy relacionada en nuestro medio; el señor Delpiano radicado de hace algún tiempo en la capital, está unido a la sociedad de Florida, donde disfruta de unánime estima, por lazos de parentesco y amistad.

La ceremonia nupcial se efectuará en casa de los padres de la novia.

Necrológica—

Fueron inhumados en el cementerio local los restos mortales del joven Angel Piñeiro, apreciable vecino de Villa Vieja, falecido ayer en ésta, después de una breve dolencia. El deceso del joven Piñeiro ha sido muy lamentado en el paraje de su residencia y en ésta, donde tenía múltiples amistades.

El local donde se velaron sus restos fué visitado por numerosos parientes y amigos, constituyendo el acto del sepelio una elocuente demostración del pesar causado por su prematuro fallecimiento.

Enfermos—

Enfermo el señor Ramón Tomás y Calaf.

—Enferma la niña Mariquita Tomás Pastorini.

—Restablecida la señora María Esther Mattos de Campos.

—Continúa enferma de cierto cuidado la señora Graciana Pardías de Curuchet.

—Enferma la señora Rafaela R. de Pereyra.

—Enferma la señora María G. de Silva.

—Enferma la señora Alida P. de Requena.

—Enfermo el señor Carlos Bracco.

—Enfermo el señor Adolfo Giordano.

—Enfermo el niño Juan Pedro Errecalde.

—Enferma la señorita Cota Fuster.

—Continúa enferma de cuidado la señora Inés Vidal de Guichón.

—Continúa siendo de ciudado el estado del señor Héctor Palermo.

—Enfermo el doctor Décier Ruiz.

—Enferma la señorita María E. López Laudicio.

—Guarda cama la señorita Elsa Russo Saettone.

—Enfermos los niños de los esposos Martínez-Giani.

—Sigue mejorando la señorita Pocha Arregui.

—Enfermos los niños de los esposos Bruno-Giani.

Los que viajan—

Regresó de Montevideo la señora María Caula de Pastorini.

—Partieron para el mismo punto el doctor Pastor Lafón Rodríguez y su esposa señora Carmelita Fattoruso de Lafón Rodríguez.

—Para Montevideo el señor Sebastián Urdampileta.

—Para Palermo las señoritas Juanita Rosa y Chela Alegría.

—Regresó a Montevideo el señor Francisco Franca.

—Para Montevideo la señorita Ramona Gómez.

—De campaña el señor Rodolfo Lizaso.

—Es esperada de Montevideo la señorita Coca Scotto Sello.

—Para la capital el señor Francisco López.

—Para el mismo punto el señor José A. Palares y su esposa señora María I. Pallares.

—En ésta estuvo ayer el señor Severo Vidart.

DE CASUPA

Viajeros—

Para la capital, las señoritas Victoria Tochetto, Aída Márquez y Laurita Baena.

—Para el mismo destino los señores Coco Pizzolli y Filomeno Etchetto.

Nueva maestra—

Después de un brillante examen realizado en una de las mejores escuelas de práctica de la capital, obtuvo el título de Maestra Nacional la señora Ofelia Carabonet de Mourelle Ottati. A las numerosas felicitaciones recibidas agregamos a la inteligente "magister" las nuestras, y una serie de triunfos en su carrera ya que son conocidas las excelentes condiciones que posee.

Próxima aparición de "El Gladiador"—

Se anuncia para la semana entrante la aparición de la popular e interesante revista de nuestra localidad "El Gladiador".

SE REUNE HOY EN LAUSANA EL COMITE DE LAS CINCO POTENCIAS

El bloque unido de las naciones acreedoras obligaría a Alemania a aceptar el plan de la liquidación de las reparaciones

Hoy será, probablemente, el día crítico de la Conferencia

Los representantes de los países acreedores exigirán de Alemania una respuesta a su plan de arreglo de la cuestión que establece que debe depositar en el Banco Internacional de Ajustes cuatro mil millones de marcos en obligaciones. — El "ultimatum" de Mac Donald. — Declaraciones que formula el Ministro de Relaciones Exteriores de Italia. — Mac Donald citará para una conferencia a Von Papen. — La culpabilidad de la guerra.

GRAN BRETAÑA

LA CUESTION ANGLO IRLANDESA

La Cámara de los Comunes aprobó los impuestos de 100 % a las importaciones irlandesas

LA NEGATIVA DE VALERA

LA CAMARA DE LOS COMUNES APRUEBA LOS IMPUESTOS A LAS IMPORTACIONES IRLANDESAS.

LONDRES, 4. (Havas). — La Cámara de los Comunes adoptó por 223 votos contra 31, el proyecto de ley imponiendo derechos a las importaciones irlandesas.

LONDRES, 4. (A. P.) — La Cámara de los Comunes por 223 votos contra 31 aprobó la proposición del Ministro de Dominio, J. H. Thomas, de imponer arancel aduanero hasta el 100 por 100 "ad valorem" a los productos de los Estados libres de Irlanda en represalía por la negativa de Devalera de pagar las anualidades territoriales.

LA CAMARA APOYA LA POLITICA SEGUIDA POR EL GOBIERNO

LONDRES, 4. (A. P.) — La Cámara de los Comunes apoyó la política seguida, por el gobierno, referente al pago de las anualidades por Irlanda, al rechazar por 321 contra 43 votos la enmienda que postergaba la proposición del Ministro de Dominios, Thomas, elevando a más del cien por ciento los aranceles aduaneros para los productos procedentes de los Estados Libres.

LA PUBLICACION DE LA NOTA DE VALERA CAUSA EMOCION A IRLANDA

DUBLIN, 4. (Havas). La publicación de la respuesta del presidente del ejecutivo, señor de Valera, causó viva emoción.

En los círculos comerciales, agrícolas y ganaderos temen las perspectivas de nuevos derechos que graven en la Gran Bretaña a las importaciones irlandesas, y estiman que la lucha abierta según el plan de organización agrícola atribuído a De Valera, sería ruinoso para Irlanda.

La tendencia general es pues, favorable a la conciliación.

EL MINISTRO DE DOMINIOS INFORMO A LOS COMUNES SOBRE LA RESPUESTA IRLANDESA

LONDRES, 4. (A. P.) — El ministro de Dominios, señor Thomas, informó a la Cámara de los Comunes que la respuesta irlandesa a la última comunicación británica respecto a las anualidades territoriales, contenía el rechazo definitivo de someter el asunto al arbitraje de un tribunal del Imperio, y que en general se trataba de repudiar todo convenio financiero entre ambos países.

Después de esta declaración, Thomas presentó una moción para que se autorizara a gravar hasta el 100 por 100 las importaciones del Estado Libre de Irlanda, expresando que el gobierno británico no podía hacer otra cosa sino tratar de recuperar las pérdidas ocasionadas por la falta de pago de las anualidades territoriales, aplicando nuevos aranceles aduaneros.

LA CUESTION IRLANDESA

DUBLIN, 4. — (Havas) Aunque en el conflicto irlandés parece que se debe ceder, el Presidente señor de Valera, no cambiará probablemente de decisión.

La tendencia general, sobre todo en los círculos agrícolas es favorable a la conciliación.

LA RESPUESTA DE IRLANDA A INGLATERRA

LONDRES, 4. — (Havas) El Ministro de Dominios, señor Thomas, dió lectura en la Cámara de los Comunes a la respuesta irlandesa.

Por medio de ésta Irlanda se rehusa a pagar las indemnizaciones financieras y demás compromisos exigidos por Inglaterra.

Este documento recusa la competencia del asunto del Tribunal del Imperio

La respuesta irlandesa determinó el proyecto de ley gravando en un cien por ciento a las importaciones irlandesas en Inglaterra.

EN LA BOLSA DE LONDRES

LONDRES, 4. — (Havas) Hubo gran actividad en el Stock Exchange sobre todo en los valores industriales, a causa de la conversión de la deuda de guerra.

La City considera excesivo ese movimiento.

Los empréstitos brasileños ganan de 2 a 2 1|2 puntos; el empréstito del café de Sao Paulo, 4 puntos.

Los valores de los ferrocarriles Buenos Aires Southern y Pacific ganan 2 puntos; los de Buenos Aires Western Suroeste Argentino y Entre Ríos, 3 puntos.

Los valores de los ferrocarriles de Sao Paulo ganan 8 puntos.

La libra esterlina bajó a 90 5|8 sobre París y 3.56 sobre Nueva York.

Las cotizaciones del metal plata no han variado. El oro prosigue repuntando.

EL COMITE DE LOS CREDITOS PARALIZADOS

LONDRES, 4. — (Havas) El Comité financiero llamado de los créditos paralizados, cuyos trabajos terminarán mañana, examinó la cuestión de los pagos preferenciales que debían ser efectuados a los acreedores cuyos títulos no han sufrido en la hora actual la reducción de 10 o|o.

ULTIMATUM" DE MAC DONALD

LAUSANA, 4. (A. P.) — Con la perspectiva de que la Conferencia terminase en vista de la imposibilidad de redactar un plan de compromiso que sea del agrado de Francia y de Alemania, el primer ministro británico, Mac Donald, practicamente lanzó un "ultimatum" para que se llegase a un rápido acuerdo, exigiendo que la sesión final de la Conferencia se realice el jueves, pues dijo que tenía el propósito de partir para Londres el jueves de noche, fuese cual fuese el resultado de las negociaciones.

Aunque se informó que Alemania estudiaba favorablemente el plan del compromiso en lo que se relaciona con las reparaciones y deudas de guerra, que se deben a Estados Unidos, existe un desacuerdo con respecto a la fianza que debe depositar Alemania como garantía de los pagos.

Los países acreedores, insisten en que Alemania acepte dar una fianza de 4.200 millones de dólares en los que se incluirían los servicios de pagos de los planes Young y Dawes, mientras que Von Papen, según se dice, manifestó que dos mil millones en efectivo pagaderos en diez anualidades, empezando en 1937 y no la fianza pedida, era el máximo de la contribución que Alemania podía hacer.

Las naciones acreedoras no se muestran dispuestas a considerar seriamente esa proposición.

MAC DONALD AFIRMO QUE ALEMANIA FIRMARIA

LAUSANA, 4. (A. P.) — Parece probable que el bloque unido de las naciones acreedoras, obligará a Alemania a aceptar inmediatamente el plan de liquidación de las reparaciones, pues Mac Donald, después de conferenciar con los delegados de los pequeños países, manifestó que Von Papen firmaría

ESTADO DE LAS GESTIONES

LAUSANA, 4. (Havas). — Bonnet asistió a las 11 a la reunión de las potencias acreedoras bajo la presidencia de Mac Donald, quien expuso la marcha de las negociaciones.

Mac Donald conferenciará hoy con los delegados alemanes y recibirá mañana,

OTRAS NOTICIAS DE LA CONFERENCIA

antes de medio día a Herriot y sus colaboradores.

El comité de las cinco potencias se reunirá mañana.

Germain, Martin y Bonnet informaron a Mac Donald, Chamberlain y Runciman que después de ponerse de acuerdo con Herriot, volvían a confirmarle que el gobierno francés se atiene al acuerdo realizado en principio, entre los acreedores el día 2, estableciendo en cuatro mil millones de marcos oro la suma condicional exigida al Reich, como saldo de sus obligaciones, pagaderos en bonos movilizables por el Banco de Ajustes Internacionales y amortizables 20 años después de la moratoria completa de tres años

REGRESO DE HERRIOT

PARIS, 4. (A. P.) — El primer ministro Herriot, llamado desde Lausana por su colega alemán Von Papen, partirá esta noche, llegando a la ciudad Suiza mañana a las 7.

REPARACIONES ORIENTALES

LAUSANA, 4. (Havas). — El presidente de la Conferencia, Sr. MacDonald reunió esta noche a los representantes de las potencias invitadas entre las que, además de Alemania, se encontraba Polonia, Rumania, Grecia, Yugoeslavia y Checoeslovaquia, respecto a las reparaciones orientales.

Los representatnes de Bulgaria y de Hungría, no asistían a esta reunión.

Los delegados presentes aceptaron la proposición hecha por MacDonald, tendiente a constituir un Comité el cual tendría que ocuparse de la cuestión de las reparaciones fuera de las reparaciones alemanas.;

Los estudios que este comité comenzará mañana serán interrumpidos al terminar la Conferencia de Lausana y serán reanudados en el curso del próximo otoño, verosimilmente en París.

DECLARACIONES DE GRANDI MINISTRO DE RELACIONES EXTERIORES DE ITALIA

LAUSANA, 4. — (Havas El Ministro de Relaciones Exteriores de Italia, señor Dino Grandi, hizo esta noche a la prensa las siguientes declaraciones: "Después de tres semanas de trabajos estoy cada vez más convencido de que la única solución posible en Lausana, en interés de todos, es el "pase de esponja" en la pizarra de las deudas intergubernamentales derivadas de la guerra

La Conferencia realizó el primer día un acto importante, suspendió entre las potencias europeas acreedoras y deudoras los pagos a título de las reparaciones y las deudas de guerra. Esto fué un buen comienzo.

Las discusiones vinieron después.

Debemos evitar ahora que las discusiones puedan llevarnos a perder de vista los fines por los cuales estamos reunidos aquí.

La Conferencia de Lausana no fué convocada para asegurar los pagos futuros y dudosos, que no harían más que mantener y agravar la situación artificial y anormal de hoy, sino para realizar un acto indispensable para el retorno de la confianza y la reanudación de los intercambios.

LAUSANA, 4. — Havas) En la declaración que formuló el Ministro de Relaciones Exteriores de Italia, señor Dino Grandi, añade:

Hay que evitar que el espíritu que dictó los planes precedentes puedan deslizarse en los trabajos actuales.

Nuestra tarea no debe ser preparar una nueva conferencia. Si el equívoco subsiste, la mejora de la situación mundial se hace imposible.

La declaración del 16 de junio que suspende el pago de las reparaciones y las deudas entre los estados europeos, trazó el camino que es preciso recorrer hasta el fin. El arreglo debe aplicarse a todas las potencias europeas acreedoras y deudoras de reparaciones y de las deudas derivadas de la guerra.

Así se pueda preparar el arreglo universal de que habla la declaración del 16 de junio.

Ha llegado el momento de que cada uno aplique con relación a los demás la invocación del Evangelio: "Perdonad nuestras deudas como nosotros perdonamos a nuestros deudores".

Para esto es preciso que todos tengan el coraje de hacer, por hechos más que por palabras, y con completa responsabilidad, los sacrificios y riesgos que exige la gravedad de la hora actual.

DE LA PRENSA ITALIANA

ROMA, 4. — (Havas) La prensa italiana de la fecha manifiesta cierta inquietud respecto a la Conferencia de Lausana, la que según el diario "Tribuna", atraviesa por un momento difícil que será sin embargo vencido como todo lo deja suponer.

Este diario aprovecha esta ocasión para demostrar las ventajas que tendría en la actualidad un golpe de esponja integral y las dificultades sucesivas que hubiera permitido evitar.

ALREDEDOR DE LA DECLARACION DEL MINISTRO DE RELACIONES DE ITALIA

LAUSANA, 4. — (Havas) El enviado especial de la "Agencia Havas)) dice que al final de la jornada de hoy que fué una de las más calmas de las negociaciones de Lausana la declaración inesperada del Ministro de Relaciones Exteriores de Italia, señor Dino Grandi, provocó cierta emoción en los círculos de la conferencia.

Al día siguiente del en que la delegación alemana hizo ofrecimiento de pago para librarse definitivamente ed las reparaciones, el señor Grandi insiste públicamente para el golpe de esponja indispensable para el renacimiento de la confianza y del libre cambio.

Tal declaración parecería de modo alguno conciliable con la actitud italiana en la última face de las negociaciones que terminaron con el acuerdo de las cinco potencias acreedoras sobre el proyecto de arreglo fijando en cuatro mil millones oro la suma a reclamar a Alemania.

El domingo de noche todavía, cuando el ofrecimiento alemán de dos mil millones fué comunicado a los acreedores, el señor Pirelli declaró aceptar esta proposición.

Esta noche el señor Grandi, invocando el evangelio, reclama la anulación total de todas las deudas inter gubernamentales europeas.

Esta posición nueva italiana no deja de complicar todavía la misión de los negociadores, sin embargo poder comprometer el resultado de la conferencia.

Prácticamente en efecto la declaración del señor Grandi se refiere a Inglaterra sobre la cual tiende a presionar para obtener la anulación completa de las deudas de guerra italianas, que obligan al Gobierno de Roma a pagar a Londres hasta 1966 cuatro millones y medio de libras esterlinas.

En el plan de los acreedores la reducción encarada de pagos de reparaciones al Reiches tal que el Gobierno Italiano tiene interés hoy en renunciar a los pagos alemanes que se han vuelto insuficientes para cubrir las deudas italianas con respecto a Norte América e Inglaterra. Es a favor de esta iniciativa que puede hacer abolir sus propias deudas con Londres y Washington.

LAS CONVERSACIONES DE LAUSANA

LAUSANA, 4. — (Havas) El Primer Ministro de Bélgica, señor Renkin, visitó esta tarde al Ministro de Finanzas de Francia, señor Germain Miatin.

Los señores Germain Martin y Bonnet tuvieron además varias entrevistas privadas durante el día, con los miembros de diversas delegaciones.

EL DIA CRITICO DE LA CONFERENCIA

LAUSANA, 4 (A. P.) — Mañana ser áprobablemente el día crítico de la Conferencia de Reparaciones, pues los representantes de los países acreedores exigirán la respuesta a su plan de arreglo de la cuestión, que establece que Alemania deposite en el Banco Internacional de Ajuste cuatro mil millones de marcos en obligaciones, parte de los cuales serán de reparaciones y el resto como contribución del Reich a la reconstrucción económica de Europa.

MacDonald se entrevistará mañana con Herriot para conferenciar acerca de la sugestión de Alemania referente a la cláusula del tratato de Versalles que habla de la culpabilidad de la guerra y a la declaración del Reich de que no puede respaldar sus obligaciones por cuatro mil millones de marcos.

Se espera que MacDonald cite luego a Von Papen a una conferencia a fin de que se esforzase en concluir las negociaciones para prestar todos los delegados su asentimiento al tratado del jueves próximos.

En los círculos alemanes se dijo que la supresión de la cláusula de la culpabilidad de la guerra es considerada por Von Papen como más importante que la suma de obligaciones pedida y que la supresión tendría un "efecto enorme" en Alemania.

¿SE LLEGARA A UN ACUERDO EN LAS NEGOCIACIONES ?

Diferencias entre Alemania y sus acreedores

LAUSANA, 4 (Havas) — La jornada del lunes no aportó ningún progreso a la Conferencia de Lausana en el seno de la cual las negociaciones se reanudarán efectivamente solo mañana después del regreso del Primer Ministro de Francia, señor Herriot.

Fuera de la corta reunión de los cinco delegados, en el curso de la cual el Presidente señor Mac Donald, anunció que había hecho llegar al canciller alemán Von Papen, una nota resumiendo las objeciones presentadas ayer por el señor Bonnet contra sus proposiciones, no hubo hoy ninguna manifestación oficial de actividad en las delegaciones.

La situación se presenta pues como sigue en víspera de la reanudación de las negociaciones que en esta ocasión conducirán en breve plazo a una conclusión.

Los representantes de Italia, de Bélgica y de Japón, en la sesión celebrada el Domingo, en el curso de la cual el Presidente les dió conocimiento del ofrecimiento alemán, se mostraron favorables al saldo de dos mil millones propuesto por el Gobierno del Reich.

Por su parte el señor Neville Chamberlain en nombre de la Gran Bretaña se mostró hostil al pago en diez anualidades iguales.

Se comprende fácilmente el motivo de esta oposición puesto que el sistema mantendría entregas políticas que harían arriesgar los créditos inmovilizados en Alemania y de los cuales Inglaterra detenta la más gran parte con los Estados Unidos.

En fin el señor Bonent combatió la proposición alemana a la vez en su monto y en su mecanismo de pago.

Declaró que Francia se mantenía sobre el acuerdo realizado el día 2 de Julio entre las cinco potencias acreedoras y que consideraba este acuerdo como constituyendo un todo.

Recordó que para llegar a un resultado cada delegación había dado prueba de espíritu de conciliación y de sacrificio y que en particular los representantes franceses se habían adherido a la propuesta de cuatro mil millones de marcos oro mientras que estimaban que Alemania era capaz de pagar siete mil millones.

Agregó que no comprendía como los ministros alemanes podían sostener seriamente que el establecimiento de la reparación de cuatro mil millones provocaría el advenimiento del comunismo y su victoria en las próximas elecciones más bien que un saldo de dos mil millones.

En fin se extrañó de la contradicción de que daba prueba el Reich afirmando que las anualidades del plan Young habían arruinado su crédito y que le era imposible reanudar ningún pago.

Esta mañana todavía los representantes franceses señores Germain Martin y Georges Bonnet desarrollaron estos argumentos ante el Presidente de la Conferencia y el Primer Ministro de Francia, señor Herriot podrá mañana solo confirmarlos con toda la autoridad que se atribuye a su personalidad y a su función.

No es dudoso de que el arreglo de cuatro mil millones de marcos propuesto por los cinco Estados acreedores representa para el Reich una liquidación muy ventajosa de las reparaciones puesto que implica una rebaja de unos treinta mi lmillones de marcos oro.

Por otra parte el pago del arreglo de cuatro mil millones tiene modalidades perfectamente liberales y racionales.

La colocación de bonos entregados contra el valor debe efectuarse solo en la medid ay en el momento en que lo permitiría la capacidad de absorción del mercado.

Por el contrario, después de una moratoria de tres años, admitida iguamente por sus acreedores, el Reich propone pagar en diez anualidades fijas cualesquiera que sean las condiciones de la economía nacional y de las finanzas públicas.

En fin por el simple juego de las anualidades el Gobierno alemán escapa al control indirecto de los acreedores sobre su política financiera.

En efecto en el plan de los cinco países acreedores el Banco de Arreglos Internacionales es encargado de tomar sobre todos los futuros empréstitos del Reich una tercera parte del monto para afectarla a la movilización de monos de reparaciones.

Ocurra lo que ocurra el día de mañana permitirá ciertamente entrever las posibilidades que se ofrecen para llegar a la solución.

Se cree generalmente que si interviene un acuerdo la Conferencia podría terminar sus trabajos el jueves próximo, fecha para la cual el Presidente señor Mac Donald, anuncia que es indispensable para el partir con destino a Londres.

LAUSANA, 4 (Havas) — Cada día que pasa surge en Lausana una dificultad nueva.

Cuando no es la resistencia de la delegación alemana a la fijación de una global a cambio de la anulación del pago de anualidades del Plan Young, es su oposición a que los acuerdos de Lausana queden supeditados al resultado de negociaciones ulteriores de sus acreedores con Estados Unidos, lo que aleja la posibilidad de una solución.

Luego fueron las objeciones al saldo neto de siete mil millones de marcos oro y por último en presencia de la proposición común de sus cinco acreedores de fijar dicho saldo en cuatro mil millones, la delegación del Reich declara estar dispuesta a pagar diez anualidades de 250 millones cada una, intereses comprendidos.

Como se vé, la discusión es ahora una discusión de cifras.

La cuestión del día es por lo consiguiente menos difícil de resolver que cuando se trataba de una discusión de principios jurídicos o políticos.

Lo curioso es que con su contra propuesta la delegación alemana preconiza un sistema que salvo el monto de las anualidades y el número de las mismas, es prácticamente análogo al que estuvo en vigencia hasta la moratoria propuesta por el Presidente Hoover, esto es un sistema de obligaciones de deuda de Estado.

En tales condiciones no habría anulación propiamente dicha y no habiendo anulación una serie de cuestiones derivadas de las deudas inter gubernamentales, puede volve. a plantearse entre los acreedores del Reich.

En tal sentido ya hoy se manifestó un cierto descontento por parte de la delegación italiana la cual preconizó la tesis de anulación pura y simple, entendiendo que sería aplicable tanto al debe como al haber.

¿No buscará la delegación alemana introducir un factor de discordia entre sus acreedores?

Los aviadores Hans Bertrann y Clausmann

FUERON RECOGIDOS POR LA EXPEDICION DE SOCORROS QUE SALIO EN SU BUSQUEDA

SIYNER, 4 (A.P.). — Fueron encontrados con vida los aviadores alemanes, capitán Hans Bertram y su compañero Clausman, que habían desaparecido el 15 de Mayo, cuando trataban de volar de la Isla Kupang a Darwing.

Bertram, que con su compañero han sido llevados a Wyndham, informó a sus salvadores que el avión aterrizó a 80millas de Wyndham el 15 de Mayo.

Bertram y Clausmann trataron de llegar a pie a dicho establecimiento, pero quedaron extenuados después de haber recorrido doce millas

Finalmente encontraron un abrigo hospitalario donde le propocoinaron alimentos y enviaron mensajeros a pedir ayuda.

La expedición partió de Triagade el 29 de Junio y ayer llegó a la aldea de los nativos.

Dice Bertram, que se vió obligado a aterrizar, debido a una terrible tormenta.

En el aparato sólo tenía algunos bizcochos y latas de fruta en conserva. Cuando estas provisiones se terminaron, vivieron comiendo caracoles que hallaban en las selvas y bebían el agua del radiador

Estaban tan extenuados, que sólo podían dedicar media hora diaria, para buscar ayuda Cuando aparecieron los nativos, con ojos llenos de lágrimas los recibieron, balbuceando: "Pán pan".

FUERON ENCONTRADOS LOS AVIADORES BERTRAM Y CALAUSMAN

SYDNEY, 4. (Havas). — Los aviadores Bertram y Clausman, desaparecidos el 15 de Mayo último, fueron hallados vivos y extenuados debido a la falta de alimentos.

Los aviadores Bertram y Klaussmann

(Especial para LA MAÑANA)
Por radiotelegrafía

BERLIN, 4. — Las noticias referentes al encuentro de los aviadores Bertram y Klaussmann por los indígenas de Australia y su entrega a las autoridades australianas, produjo inmensa satisfacción en todos los círculos de Alemania.

Los diarios, en forma unánime, expresan su gratitud por los esfuerzos hechos por las autoridades de Australia para encontrar a esos aviadores alemanes.

Los familiares de Bertram recibieron hoy lunes de tarde un telegrama procedente de Australia, en el cual Bertram les expresa que "está bueno y salvo, gracias a Dios y a su divina ayuda".

En un mensaje inalámbrico expresa que Bertram a la organización de aviadores alemanes más o menos lo mismo que a su familia, habiendo también las Usinas Junkers, a las que pertenece el aeroplano, la noticia del hallazgo de los aviadores. — (Transocean).

La producción cerealista en Rusia

MOSCU, 4. — (Havas) Durante una entrevista con los representantes de la prensa soviétic, respecto a las perspectivas de la cosecha de cereales del corriente año, el Jefe de la Dirección Central de Estadística y Economía Nacional declaró que se puede comprobar ya, según los datos todavía incompletos, que las perspectivas de las cosechas de cereales del corriente año son halagüeñas y la producción pasa a las cifras definitivas de la cosecha de 1931.

Según datos recibidos de quince regiones, se puede establecer que las cosechas de 7,8 quintales por hectárea, pasando así de 0,2 quintales a la cosecha media de los últimos ocho años y en más de un quintal por hectárea a la de 1931.

Según los cálculos de dicho funcionario, la cosecha del corriente año excederá de más de 500 millones de pods a las cifras definitivas de la cosecha de 1931, lo que promete un aumento considerable de las existencias alimenticias y forrajeras del corriente año.

Como factor favorable a esa realización hay que señalar que las regiones del sudeste, de la parte europea de las Repúblicas Soviéticas, no han sufrido nada o muy poco el período crítico, desde el punto de vista de la sequía.

YUGOESLAVIA

EL ASUNTO DE LAS MINORIAS

BELGRADO, 4 (Havas) — El diario "Politika" comenta el reciente discurso pronunciado en el Congreso de Minorías por el doctor Pessduikak, ex diputado y representante de la minoría yugo eslava en Venecia.

Hace alusión al compromiso tomado con fecha 21 de Diciembre de 1932, por las potencias que son miembros de la Sociedad de Naciones.

Afirma que bien lejos de respetar los compromisos contraídos ciertas potencias hacen política oficial de la persecución de la minoría.

Es particularmente penoso ver a los estados a los cuales las minorías les fueron impuestas y dirigidos por gobiernos libres, tratar según el capricho de las minorías.

La ayuda financiera a Austria. — Las negociaciones

(Especial para LA MAÑANA)
Por radiotelegrafía

LAUSANA, 4. — Las largas negociaciones relacionadas con la ayuda financiera a Austria, han terminado, quedando ahora pendiente la solución definitiva de lo que resuelva el Consejo de la Liga.

La propuesta aceptada está más o menos concebida en los términos siguientes:

Se le concederá al Austrian National Bank un empréstito de 300 millones de chelines austríacos, equivalente de 38 millones de dólares, de los cuales Inglaterra y Francia contribuirán con cien millones, Italia con treinta y el resto será aportado en partes proporcionales entre Alemania, Suiza, Holanda, Bélgica, España y posiblemente Suecia.

El conocido financista holandés, Profesor Bruins, fué nombrado comisionado ante el Austrian National Bank, en representación de los otorgantes de ese empréstito, así como el Doctor Rost asumirá la representación del Banco ante el Comité Financiero de la Liga.

El arreglo definitivo está sujeto a la aprobación, de la Cámara francesa, la cual se espera no pondrá objección alguna. — (Transocean).

ESTADOS UNIDOS

LAS IDEAS ANTI - RELIGIOSAS

CHARLOTTEVILLE (Virginia), 4 (A. P.) — El Secretario del Directorio de las misiones presbiterianas en el extranjero, John Mac Kay, haciendo uso de la palabra en el Instituto de Asuntos Públicos de la Universidad de Virginia, declaró que los problemas espirituales que les presentaba a las naciones hispanoamericanas, actualmente, eran especialmente decisivos.

Agregando, que la irreligión no sólo existe como una actitud, sino que es fomentada como un dogma.

Comunmente se considera que la religión en nada puede contribuir al pensamiento y a la vida.

Dijo, que particularmente en México, esa actitud se debía a la influencia comunista rusa.

LOS PARTIDOS SE APRESTAN PARA LUCHAR ENCARNIZADAMENTE POR EL TRIUNFO DE SUS CANDIDATOS

CHICAGO, 4. (A. P.) — Dos puntos fundamentales, la ley seca y la depresión económica, prometen convertir las futuras elecciones presidenciales en una lucha encarnizada entre los republicanos, cuyos candidatos son Hoover y Curtis y los demócratas que apoyan a Roosevelt y Garner.

Los demócratas se oponen directamente a la ley seca e insinúan nuevos planes para combatir la depresión, mientras que la plataforma republicana sobre la prohibición, puede calificarse de "húmeda y seca".

Hoover, además, se opone a cualquier medida radical, destinada a aliviar los negocios y ayudar a los desocupados.

Parece poco probable que se desarrolle un movimiento por un tercer partido, pero es posible que los partidarios de la ley seca, que objetan la actitud de los partidarios a ese respecto formen una organización para luchar contra los republicanos como demócratas y también es posible que el partido prohibicionista, ya constituído y que se reune en Indianópolis, logre decidir al senador Borah, para que presente su candidatura a presidente.

ACTOS CONMEMORATIVOS

WASHINGTON, 4 (A. P.). — En medio de la crisis económica más considerable en su historia, Estados Unidos celebró el 156 aniversario de su independencia, con feriado nacional, los tradicionales desfiles, discursos y fuegos artificiales.

En los círculos oficiales, se tiene optimismo, pues se cree que las medidas de emergencia adoptadas por el Congreso, deberán originar en breve una mejoría en la situación de los negocios.

El feriado de fin de semana, como de costumbre, se caracterizó por gran número de muertos y heridos. Por lo menos cien personas perecieron en accidentes automovilísticos o ahogados.

Entre el sábado y el domingo se registró un número inusitado de suicidios.

ACTOS CONMEMORATIVOS EN PARIS

PARIS, 4. (Havas). — Se celebra con entusiasmo el aniversario de la independencia norteamericana. Los edificios públicos están empavesados.

Se realizaron do ceremonias en el cementerio Picpus, visita a la tumba de Lafayette donde Norma Narmour, colocó tres palmas y rosas en presencia de Giraud, representante de Lebrún.

Luego en la plaza Estados Unidos se depositaron coronas.

BUSQUEDA DE UN YACHT

WASHINGTON, 4. (A. P.) — Los jefes de los guardacostas ordenaron que 165 escapavías y dos destroyers buscasen el yatch "Curlew" que con tres tripulantes desapareció el 25 de Junio mientras tomaba parte en las carreras entre Nueva York y Las Bermudas

POR DIVERGENCIAS DE FAMILIA HUBIERON VICTIMAS EN KENTUCKY

LOUISVILLE (Kentucky), 4 (A. P.) — Debido a divergencias entre varias familias se produjeron varios encuentros en los Cerros de Kentucky a fines de semana.

Nueve personas fueron muertas y otras resultaron heridas, entre ellas una mujer.

PORTUGAL

PROBABLE CAMBIO DE DIPLOMATICOS PORTUGUESES

LISBOA, 4. — (Havas) "Journal do Comercio" anuncia que a raíz del retiro del Vizconde de Alte Gama, Embajador en Estados Unidos, el señor Gama Ochoa, Ministro de Portugal en París, iría a Washington y sería reemplazado en Francia por el señor Viecasimdes, que llegó ayer a Lisboa.

El hecho de que la censura haya dejado pasar esta noticia parecería darle visos de verosimilitud, pero el hecho de que el nuevo Ministerio no está todavía constituído la hace, por lo menos, prematura.

EL CONGRESO HISPANO PORTUGUES EN UROLOGIA

COIMBRA, 4. — (Havas) Los miembros del Congreso Hispano Portugués de Urología, presididos por el profesor Pedro Cifuentes de Madrid y el profesor Angel Fonseca, fueron recibidos por el Concejo Municipal.

Para esta noche, ha sido organizada en su honor una soirée de gala.

CHILE

¿UNA NUEVA JUNTA MILITAR?

Estaría constituída por el General Puga, Comandante Lago y Almirante Schreeder

CENSURA SEVERISIMA

¿NUEVA JUNTA MILITAR?

BUENOS AIRES, 4 (Havas) — Anuncian de Santiago de Chile que la nueva junta militar se apoderó del Gobierno.

Civiles prominentes acompañan este movimiento.

BUENOS AIRES, 4 (A. P.) — Nuevas informaciones de Chile que ha recibido "La Nación" dicen que una junta constituída por el general Puga, comandante Lago y almirante Schroeder, se ha hecho cargo del gobierno.

La censura es severísima.

BUENOS AIRES, 4 (A. P.) — "La Nación", ha recibido de Chile informaciones anunciando que una junta integrada por civiles se ha adueñado del gobierno desalojando a la junta que preside Davila.

Se agrega que el general Puga habría enviado un ultimatum a la junta de Davila, notificándola de que reina el descontento entre el ejército y la armada respecto al régimen actual.

UN DESMENTIDO

SANTIAGO, 4 (A. P.) — Los rumores de que la junta que preside Davila, ha sido sustituída por una junta encabezada por el general Puga, carecen de todo fundamento.

A las 10 p. m. de hoy, la junta de Davila, continuaba en el poder normalmente.

EL EX Pte. IBAÑEZ Y LAS NOTICIAS SOBRE EL NUEVO MOVIMIENTO

MENDOZA, 4 (Austral) — Acabamos de tener una conversación telefónica con el ex Presidente de Chile general Ibáñez.

Le comunicamos que habían llegado noticias de una contrarevolución en Chile, y según informe llegado hasta el momento, el jefe del movimiento es el general Puga, acompañándole en la nueva junta, de carácter estrictamente militar, el comandente Lago y el almirante Schroeder.

El general Ibáñez manifestó que impresionado por la noticia nos expresó que carecía de informaciones al respecto de que solo mañana con mayores antecedentes podría decirnos algo sobre la situación que crea este nuevo movimiento.

Ibáñez sigue en cama atacado de gripe.

EL SECRETARIO GENERAL DEL GOBIERNO DESAUTORIZA LA NOTICIA

SANTIAGO, 4 (A. P.) — El secretario general del gobierno ha desautorizado los rumores circulados durante todo el día sobre la situación de la junta de gobierno, y ha declarado a la prensa que personas inescrupulosas empeñadas en especulaciones bursátiles y otros fines inconfesables, se encargan de repartir tales especies.

Dice que no es necesario declarar que los rumores son absurdos y falsos, advirtiendo que el gobierno adoptará severos medidas para castigar a quienes los propalen.

ENERGICA CAMPAÑA CONTRA EL COMUNISMO

SANTIAGO, 4 (A. P.). — Ningún otro gobierno chileno, ni aún el dictador Ibañez ha combatido con mayor energía a los extremistas que la Junta de Gobierno presidida por Davila.

Las actividades comunistas de carácter revolucionario, terminaron con el derrocamiento de la Junta de Grove.

Aún no se ha hecho conocer oficialmente toda historia, pero personas autorizadas, indican que fueron encontradas tanto en las sedes de los partidarios de Grove como en la casa de Elías Lafertte, Presidente del Partido Comunista de Moscú chileno, documentos muy comprometedores para Grove, quien aparecía relacionado con los agentes de Moscú que se hallan en Sud América.

Una persona que tiene entrada en los archivos de la policía secreta, dice que se ha reunido datos que talvez prueben que Grove tuvo una actuación importante en la rebelión naval de Setiembre y en la sublevación comunista ocurrida en Copiapó el año pasado.

Grove confesó que en ese tiempo estaba en Copiapó, pero dijo que se trataba sólo de una visita casual.

Las sedes comunistas desde Arica hasta Magallanes han sido allanadas a los diarios y esa afiliación clausurados, y los líders encarcelados o desterrados a las islas Horcadas.

Se ignora el número de arrestados el que talvez no se dará a conocer hasta que la campaña contra los comunistas haya terminado. También se dice que algunos líders, han huido a los países limítrofes.

REPARTO DE UTILIDADES A LOS EMPLEADOS DE "EL MERCURIO"

SANTIAGO, 4 (Especial de Austral) — Con motivo del acuerdo de participación en las utilidades de un 50 por ciento, el personal de la empresa "El Mercurio" su propietario señor Agustín Edwards, ofreció un gran banquete.

El personal unido él de Valparaíso y el de Santiago en número de más de 400 concurrió.

FALLECIMIENTO

SANTIAGO, 4 (A. P.) — Falleció el general de brigada retirado, Ismael Díaz.

FENOMENOS VOLCANICOS ANDINOS

SANTIAGO DE CHILE, 4 (Especial de Austral) — Informan de Talca que la erupción volcánica ha pasado hoy inavertida, presentándose sólo la visibilidad hacia la región andina, un tanto obscurecida.

Se estima en esta ciudad que el volcán Descabezado Grande, fué el que estuvo en actividad.

DESIGNACION DE UN DELEGADO CHILENO

SANTIAGO DE CHILE, 4. — (Havas) El Ministro de Hacienda nombró al señor Villegas, embajador de Chile en Londres, para representarlo en la reunión de productores de abonos sintéticos que se realizará en Berlín

Fomento de la producción y de las exportaciones

(Especial para LA MAÑANA)
Por radiotelegrafía

SANTIAGO, 4. — El ministro de Fomento contestando a la Sociedad de Fomento Fabril, le ha manifestado que tiene el propósito de aumentar la producción y las exportaciones, cosa ésta que ha causado muy buen efecto en los círculos fabriles.

Protesta por la detención de políticos conservadores

(Especial para LA MAÑANA)
Por radiotelegrafía

SANTIAGO, 4. — El Directorio del Partido Conservador ha enviado una enérgica nota al gobierno protestando por la detención de su presidente señor Infante así como la de otros correligionarios.

En favor de los obreros

(Especial para LA MAÑANA)
Por radiotelegrafía

SANTIAGO, 4. — La comisión espe-

cial de la Junta de Gobierno que entiende los asuntos obreros, ha declarado que al terminar esta semana, tendrá pronto todos los asuntos que atañen a los obreros los que serán resueltos favorablemente a aquéllos.

Falleció el General Gómez Ríos

(Especial para LA MAÑANA)
Por radiotelegrafía

SANTIAGO, 4. — Hondo pesar ha causado el fallecimiento del general de brigada retirado Ismael Gómez Ríos.

Trágico accidente de aviación

(Especial para LA MAÑANA)
Por radiotelegrafía

SANTIAGO, 4. — Un avión piloteado por Osvaldo Figueroa y que llevaba como pasajero a su hermano de nombre Bernardo, cayó en las inmediaciones de Cerrillos, destrozándose por completo e incendiándose.

El pasajero resultó muerto y el piloto gravemente herido.

Principio de incendio en la Casa de la Moneda

(Especial para LA MAÑANA)
Por radiotelegrafía

SANTIAGO, 4. — Se produjo en la casa de la Moneda un principio de incendio en la oficina del ministerio de Tierras, debido a la inflamación de una estufa a gas. El fuego fué prontamente extinguido por los bomberos siendo las pérdidas de poco valor.

La Junta pretende fiscalizar la prensa

(Especial para LA MAÑANA)
Por radiotelegrafía

SANTIAGO, 4. — El gobierno ha enviado una circular a todos los gobernadores para que de inmediato informen sobre la orientación de los diarios de toda la república así como qué clase de cooperación hacen al gobierno.

ALEMANIA

INCIDENTES OCURRIDOS DURANTE EL "DIA ALEMAN"

EISEISTADT 4. (A. P.) — Los nacional-socialistas que celebran el Día alemán, sostuvieron un choque con los socialistas. Se produjo un tiroteo en el que resultaron heridas seis personas, entre ellas el vice gobernador provincial y el comandante de policía rural, que fué golpeado por los nacional-socialistas.

Treinta manifestantes fueron detenidos.

El Pte. Hindenburg se trasladó a Wilhelmstrasse

(Especial para LA MAÑANA)
Por radiotelegrafía

BERLIN, 4. — Debido a las grandes reparaciones que se harán en el Palacio Presidencial, el presidente Von Hindenburg se trasladó hoy lunes al histórico Wilhelmstrasse, donde ocupará el mismo departamento que ocupó Bismark hasta su dimisión.

Hindenburg partirá mañana por la noche con destino a Neudeck, al Este de Prusia. — (Transocean).

En la Bolsa de Valores de Berlín

(Especial para LA MAÑANA)
Por radiotelegrafía

BERLIN, 4. — En la Bolsa se operó hoy en medio de un ambiente de gran optimismo, originado por las noticias recibidas de Lausana.

Se operó en forma activa y firme, anotándose una gran demanda en los valores internacionales así como en los industriales, lo que originó que los precios anotaran entre 1 y 7 puntos de aumento.

Sin embargo, a último momento se advirtió cierta incertidumbre que produjo algunas pequeñas bajas en los precios del cierre. — (Transocean).

Los problemas del desarme

LA OPINION BRITANICA ES FAVORABLE A LA PROPOSICION HOOVER

LONDRES, 4. (A. P.) — Se sabe de buena fuente que Gran Bretaña decidió obrar con el fin de apresurar el desarme, haciendo una serie de observaciones al plan Hoover, favorable a éste, pero enmendando algunas de las proposiciones norteamericanas.

ITALIA Y EL DESARME

GINEBRA, 4. — (Havas) La delegación italiana dirigió a las demás delegaciones ante la Conferencia del Desarme un memorandum referente a la limitación de la aviación civil, entiende Italia que debe impedirse el empleo de la aviación civil con fines militares, pero debe evitarse crear obstáculos no necesarios a los intereses específicos de la aviación civil, lesionándose injustificadamente los derechos soberanos de los Estados.

El Gobierno Italia considera que la mejor solución del asunto es la adopción de medidas basadas en la publicidad y en el control, y en las proporciones de relatividad a establecer.

EN FAVOR DEL DESARME. — DISCURSO DE Mr. KELLOG.

PARIS, 4 — (A. P.) — En el discurso pronunciado en la Cámara de Comercio norteamericana con motivo del día de la independencia de Estados Unidos, Mr. Kellog dijo que los armamentos constituyen una amenaza y que la "alianza de las armadas para mantener la nivelación del poder" son una desgracia.

Agregó que el camino hacia la seguridad de la paz era el desarme.

Añadió que no creía que la actual inquietud política del mundo sindicara otra guerra, afirmando que la "causa de esa inquietud es económica, más bien que provocada por el crecimiento del espíritu guerrero".

Mr. Kellog elogió el plan del desarme de Hoover.

FRANCIA

Los proyectos financieros del Gobierno

Los aceptó la Comisión de Hacienda de la Cámara de Diputados

REUNION DEL GABINETE

EN EL CONSEJO DE GABINETE

PARIS, 4. (Havas). — El Consejo de Gabinete acordó pedir a la Comisión de Finanzas de la Cámara, que proceda a un nuevo examen del proyecto gubernamental de reajuste del presupuesto.

Herriot y el ministro de Presupuesto hablarán ante la comisión. Por otra parte Herriot enteró al Consejo de las negociaciones de Lausana que personalmente sigue por teléfono.

El Consejo de Ministros se reunirá a las 6 p. m. Herriot saldrá esta noche a las 22 y 15.

EL GRUPO RADICAL-SOCIALISTA PARLAMENTARIO

PARIS, 4. (Havas). — El grupo radical socialista parlamentario se reunió para examinar el proyecto financiero y escuchar a los representantes en la comisión de finanzas Malvy, Lamo y Reux, quienes expusieron a sus colegas lo patético de la situación demostrando que el estado de la tesorería urge la necesidad de procurarle recursos que imponen al gobierno y a la mayoría la ingrata tarea de equilibrar el presupuesto.

El mismo Malvy, no trató de disimular la situación harto difícil que pasa el ministro de presupuesto.

Malvy, invitó a sus colegas a apoyar al gobierno a fin de que pueda solucionarse la situación de Francia.

A la salida, François Albert, declaró que un gran deseo de colaboración se evidenció entre el grupo parlamentario aunque no deja de reconocer que la situación es bastante difícil en razón de la presión ejercida por las colectividades afectadas por las medidas del gobierno.

El grupo se reunirá nuevamente a las 4 y 30 p. m.

REUNION DEL GABINETE FRANCES

PARIS, 4. (Havas). — Los miembros del gobierno se reunieron a las 6 p. m., en el Palacio del Elíseo, bajo la presidencia del presidente de la república, Sr. Lebrun.

La reunión del Consejo de Ministros terminó a las 7 y 30.

El primer ministro, Sr. Herriot, informó al Consejo sobre el estado de las negociaciones de Lausana.

PROYECTO FINANCIERO DEL GOBIERNO

PARIS, 4. (Havas). — La Comisión de Hacienda de la Cámara de Diputados aceptó en principio y en segunda lectura el proyecto financiero del gobierno.

Esta Comisión se reunirá nuevamente mañana.

Es probable que el debate sobre el asunto se iniciará el sábado próximo para que el primer ministro, Sr. Herriot, pueda atender el problema de las reparaciones.

PROYECTO FINANCIERO FRANCES

PARIS, 4. (Havas). — Como estaba previsto la discusión del proyecto financiero del gobierno fué suspendida a raíz de haberse llegado a un acuerdo entre el gobierno y la Comisión parlamentaria de Finanzas, cuyo miembro informante depositará un informe suplementario después de haber sido hecha una nueva deliberación sobre el particular.

Este resultado fué alcanzado gracias a la acción personal del primer ministro, Sr. Herriot, que podrá así regresar a Lausana, donde gracias a la cooperación franco-británica espera tener éxito, siendo ello entonces un aliciente para la celebración de la Conferencia Económica Internacional con la participación de Estados Unidos.

A raíz de las declaraciones del primer ministro, Sr. Herriot, una tregua entre representantes de los partidos se realizó en el Parlamento.

DECLARACIONES DEL Sr. HERRIOT

PARIS, 4 (Havas) — El Primer Ministro, señor Herriot, al retirarse hoy del Consejo de Ministros realizado en el Elíseo, declaró lo siguiente:

Vuelvo a Ginebra para tratar sobre el bien y los intereses de Francia y de la paz.

Las negociaciones son muy laboriosas.

Evidentemente, más me agradaría no volver con la preocupación de estos últimos días.

Sé que propongo medidas desagradables.

Muy hábil sería demorarlas, pero mi deber es presentarlas.

Pido a mis compatriotas aceptar con valor, como lo acepta el gobierno, esta dura pero imperiosa necesidad.

Tengo confianza tanto en el Parlamento como en la nación.

HERRIOT Y SU PROYECTO FINANCIERO

PARIS, 4. (A. P.) — M. Herriot inició un vigoroso ataque en favor de su proyecto financiero destinado a equilibrar el presupuesto, ahorrando la cantidad equivalente a 20 millones de dólares este año.

Asistió al Consejo de Ministros y hizo un llamamiento al parlamento y al país para que aceptaran valerosamente los sacrificios financieros.

Mientras tanto, la comisión de Asuntos Financieros de la Cámara de Diputados se muestra algo hostil al proyecto y continúan en sus esfuerzos para resolver las diferencias.

Los radicales socialistas aprobaron las proposiciones de Herriot incluso el sacrificio de algunas construcciones navales, y la rebaja de sueldos.

Los empleados del Estado realizaron una demostración frente a la Cámara de Diputados contra la propuesta de reducción de sus sueldos el 5 por ciento pero la policía los dispersó, deteniendo a 800 para someterlos a interrogatorio.

Previamente se detuvo a 150.

COLOMBIA

GRAVES DISTURBIOS

BOGOTA, 4. — (A. P.) Despachos retrasados recibidos de Bucaramanga capital del departamento de Santander Sur, dicen que ayer se registraron desórdenes en esa ciudad a la llegada de los cadáveres de cinco personas que militaban en el partido liberal y que fueron muertas el sábado en la localidad de Rayana.

La muchedumbre apedreó el local, ocupado por el diario Conservador "Ledeber", causando daños en el edificio y destruyendo las maquinarias.

También apedreó la imprenta católica.

La policía fué impotente para reprimir los desórdenes, felizmente no hubo heridos y la población ahora permanece en calma.

MEXICO

VICTIMAS Y PERJUICIOS CAUSADOS POR GRANDES INUNDACIONES

SAN ANTONIO, 4 (A. P.) — Las inundaciones producidas por el Río Guadalupe, el frío y las lluvias torrenciales han afectado una extensa zona cerca de la frontera mexicana, sabiéndose que por lo menos han perecido 9 personas.

Los perjuicios materiales son enormes.

Las vías férreas han quedado destruidas parcialmente. Las carreteras están intransitables. Las líneas telegráficas y telefónicas se han roto, quedando aisladas docenas de pequeñas poblaciones.

En una extensa zona, las cosechas se han perdido y el ganado ha muerto ahogado.

Se cree que ha pasado ya la parte peor. Las aguas empiezan a bajar al nivel, pero es posible que hasta dentro de muchos días, no se tengan datos exactos respecto al número de muertos y al valor de los perjuicios en vista de la escasez de comunicaciones.

TRIUNFO AMPLIAMENTE EL PARTIDO REVOLUCIONARIO. — PROTESTA DE LOS LABORISTAS.

MEXICO, 4. (A. P.) — Durante los desórdenes ocurridos con ocasión de las elecciones parlamentarias, una persona fué muerta y tres resultaron heridas.

Los candidatos del partido revolucionario en la mayoría de los distritos se presentaron sin rivales y según los resultados incompletos que se tienen ganaron por cien mil votos al partido laborista que sólo obtuvo 5000 votos a su favor. El partido laborista protestó ante el gobierno, diciendo que las elecciones se llevaron a cabo irregularmente y que a muchas personas no se les permitió votar.

Fin de un conflicto obrero

(Especial para LA MAÑANA)
Por radiotelegrafía

MEJICO, 4. — Fué firmado ante el subsecretario de Industria, Comercio y Trabajo, el convenio por el que la compañía Pulmann y sus obreros dan por terminado el entredicho que había, solucionándose así satisfactoriamente la huelga que desde hace días existía. — Agencia Trens.

Triunfo del partido nacional revolucionario

(Especial para LA MAÑANA)
Por radiotelegrafía

MEJICO, 4. — Según anunciamos, se efectuaron ayer en todo el país las elecciones para diputados y senadores, correspondiendo el triunfo al partido nacional revolucionario.

Las elecciones transcurrieron sin haberse producido un solo incidente. — Agencia Trens.

En favor de los damnificados por los recientes terremotos

(Especial para LA MAÑANA)
Por radiotelegrafía

MEJICO, 4. — El presidente de la república señor Ortiz Rubio ha dado una proclama dirigida a los funcionarios y empleados públicos así como al pueblo en general con el fin de que cada individuo aporte aunque sea la cantidad más mínima para cooperar en el auxilio a los damnificados en los terremotos de Jalisco y Colima.

A tal fin se iniciará de inmediato una gran colecta encabezada ésta por el Presidente con una fuerte suma aportada de su peculio propio. — Agencia Trens.

Homenaje al compositor Lara

(Especial para LA MAÑANA)
Por radiotelegrafía

MEJICO, 4. — La gente de teatro ha efectuado un gran homenaje al célebre compositor mejicano señor Lara, el que después de largo tiempo de permanencia en la Habana, ha llegado a ésta radicándose definitivamente en Méjico. — Agencia Trens.

ITALIA

QUIEBRA FRAUDULENTA

ROMA, 4. — (Havas) Informan de Nápoles que en Rogliano, provincia de Cosenza, han sido detenidos los hermanos Joaquín y Pedro Riciuli Baldasarre, Director y Presidente, respectivamente, del Banco Agrícola Industrial de Rogliano, acusados de quiebra fraudulenta.

Ese banco que opera en la provincia de Catanzaro se había presentado pidiendo concordato.

En memoria de los caídos en la Gran Guerra

(Especial para LA MAÑANA)
Por radiotelegrafía

CODROIPO, 4.— El Duca D'Aosta presidió ayer el acto inaugural del monumento dedicado a los caídos en la gran guerra. — (Radio Nazionale).

El cincuentenario de la Colonia Eritrea

(Especial para LA MAÑANA)
Por radiotelegrafía

ROMA, 4. — El Instituto Colonial decidió conmemorar el cincuentenario de la Colonia Eritrea, habiéndose resuelto combinar un programa especial, en el cual figura entre los números la acuñación de medallas conmemorativas. — (Radio Nazionale).

ARGENTINA

UN SANGRIENTO SUCESO CERCA DE CURUZU CUATIA

CURUZU CUATIA, 4 (Austral) — En un lugar próximo a la parada Acuña, camino de Monteceseros, se desarrolló una trágica pelea entre paisanos.

José Trano Borda, transitaba a caballo en compañía de Francisco Micolás Saldaña y otros apellidados Olmedo y Olivera.

Seguidamente surgió entre ellos una disputa tomándose a tiros. En la refriega, murieron José Borda y Francisco Saldaña, cayendo gravemente heridos Trano y Borda.

Los sobrevivientes se refugiaron en un monte de campo vecino, donde fueron aprehendidos por Juan Herrera, teniente del Escuadrón de Seguridad de Corrientes, destacado en ésta, quien intervino con el comisario local. No se conocen los detalles del dramático suceso, porque los presos han sido incomunicados.

INAUGURACION DEL PRIMER SALON NACIONAL DE AERONAUTICA

BUENOS AIRES, 4. (Austral). — Mañana, con asistencia del presidente de la República, será inaugurado en el local de la Wagneriana, Florida 936, el primer Salón de Aeronáutica organizado por la fábrica militar de aviones por disposición del Ministerio de la Guerra.

No obstante la reducida capacidad del lugar donde se realizará la exposición, se ha logrado reunir un buen lote de material aeronáutico, entre los que se cuenta con aviones de total construcción argentina, figurando entre ellos el A E C 2 "Tenga confianza", con el cual se cumplió recientemente un raid por las 14 provincias, con el éxito conocido.

PAGO A LOS ACREEDORES DEL ESTADO

BUENOS AIRES, 4. — La Junta de amortización del empréstito patriótico se halla reunida, habiendo resuelto abonar hasta el 50 olo de todas las cuentas de los acreedores del Estado.

La búsqueda del explorador Fawcett

RIO DE JANEIRO, 4. (A. P.) — Llegó otra expedición británica que tratará de buscar al explorador Fawcett. Esta expedición está encabezada por el coronel Paul Churchward y la integran el padre del coronel, Rycaut Chuchward, que tiene 64 años de edad y otras cinco personas.

ESPAÑA

LA VUELTA AEREA DE ESPAÑA

MADRID, 4. (A. P.) — La vuelta de España en avión fué ganada por la patrulla de Logroño, que iba dirigida por el teniente García Pardo. Segunda llegó la patrulla de León, tercera la plana mayor del Ministerio, cuarta la de Sevilla y quinta la de Jetafe. El primer ministro Azaña entregó personalmente los premios.

MULTAS APLICADAS POR EL GOBERNADOR DE SALAMANCA

SALAMANCA, 4 (A. P.) — El Gobernador multó con 500 pesetas a Julián Hernández y en cantidad menores a otras seis personas por no haber cumplido con los contratos de trabajo.

También en las poblaciones vecinas fueron multados en sumas que oscilan entre 200 y 500 pesetas, 67 terratenientes. El total de multas se eleva a 20.600 pesetas.

MELQUIADES ALVAREZ PIDE LA REVISION DE LA CONSTITUCION

MURCIA, 4 (A. P.) — Melquiades Alvarez en un banquete que le ofrecieron 300 amigos y miembros del Partido Republicano Liberal - Demócrata, habló pidiendo la revisión de la Constitución e instando a realizar una amplia campaña contra el Estatuto Catalán.

ATENTADO TERRORISTA FRUSTRADO

BARCELONA, 4. (A. P.) — La policía descubrió una bolsa que pesaba más de 20 libras en una ventana de la calle Roger de Flor, al lado del Palacio de Justicia, cerca de las oficinas de un juez de Instrucción. Los oficiales llevaron el explosivo a un campamento de artillería, donde lo hicieron explotar con las precauciones del caso.

VENTURA GASSOL

BARCELONA, 4. (A. P.) — Ventura Gassol no tiene el propósito de regresar inmediatamente a Madrid. Actualmente está tomando sus vacaciones en un balneario cercano.

INCENDIO TRAGICO

MADRID, 4. — (Havas) Anuncian de Albacete que un incendio destruyó una fábrica de cajas de embalaje. El fuego duró más de cinco horas y devoró todo el almacén, que estaba lleno de mercaderías.

Las pérdidas pasan de 400.000 pesetas.

En el momento de llegar al lugar del siniestro un camión de los bomberos atropelló a un grupo de gente, resultando cinco personas aplastadas por el vehículo.

La situación de la Bolsa

(Especial para LA MAÑANA)
Por radiotelegrafía

MADRID, 4. — La discusión parlamentaria acerca de los proyectos de reforma agraria y del estatuto, sigue influyendo en la situación de la Bolsa de Madrid, la que se ha presentado inquieta en esta última semana.

También en los primeros días de la semana, influyeron desfavorablemente en el mercado los sucesos militares de Carabanchel, los que después fueron resueltos satisfactoriamente.

Y por último influyó grandemente en la Bolsa las conversaciones en Lausana, todo lo cual ha producido una gran inseguridad.

Sin embargo, se asegura en los círculos oficiales que se proyecta un amplio plan de fomento de obras y riquezas públicas con la consiguiente emisión de bonos, lo que dará motivo a una reacción favorable en las operaciones bursátiles.

La nota más agradable de la semana ha sido la suba experimentada en los valores de las minas del Riff, cuya liquidación de fin de mes hizo un buen cobro de cupones.

Las acciones bancarias se cotizaron pesadas, las eléctricas flojas, los valores de tracción indecisos.

Con respecto a la moneda extranjera se produjo poco movimiento; las tendencias de las divisas han sido a subir, pero el centro de contratación, bien provisto de fondos, ha resistido el avance, no produciéndose más alza que la del dólar, que subió un céntimo. — (S. O.).

Vacaciones veraniegas del Presidente de la República

(Especial para LA MAÑANA)
Por radiotelegrafía

MADRID, 4. — El presidente de la República partirá en esta semana para el establecimiento La Granja, donde pasará el verano con su familia, realizando luego en el mes de Agosto su anunciado viaje a Galicia y Asturias, atendiendo los requerimientos formulados por personalidades de aquellas provincias. — (S. O.).

Clausura de la exposición denominada "Influencia de Goya"

(Especial para LA MAÑANA)
Por radiotelegrafía

MADRID, 4. — Fué clausurada la gran exposición de pintura española denominada "Influencia de Goya", organizada por la Sociedad de Amigos del Arte. — (S. O.).

Gestión que realizará Lerroux

(Especial para LA MAÑANA)
Por radiotelegrafía

MADRID, 4. — Mañana es esperado en ésta el señor Lerroux, asegurándose que inmediatamente comenzarán las conversaciones con el gobierno para llegar a una fórmula en la cuestión de la enseñanza y el estatuto catalán. — (S. O.).

Los empleados tendrán licencia en Verano

(Especial para LA MAÑANA)
Por radiotelegrafía

MADRID, 4. — La Gaceta oficial publica un decreto por el cual se le concederá licencia a todo empleado público que la solicite con motivo del verano.

Esta noticia ha sido recibida muy bien por estos empleados. — (S. O.).

El Director General de Seguridad

(Especial para LA MAÑANA)
Por radiotelegrafía

MALAGA, 4. — Llegó el Director General de Seguridad, revistando los locales donde se alojarán los guardias civiles que llegarán de Madrid. — (S. O.).

Inauguración de la exposición nacional

(Especial para LA MAÑANA)
Por radiotelegrafía

BARCELONA, 4. — Llegó el ministro de Agricultura el que tomó parte en varios actos de propaganda política inaugurando por la tarde la gran exposición nacional de industria, pintura y afines. — S. O.

En Valencia. — Las actividades de la Asociación Popular

(Especial para LA MAÑANA)
Por radiotelegrafía

VALENCIA, 4. — En los pueblos de Onteniente y Requena se preparaba para hoy un mitin de la Asociación Popular y en el cual iban a hacer uso de la palabra varios oradores, entre ellos algunos diputados.

El gobernador dió orden de suspensión de estos mitines, lo que dió motivo para eludir la acción del gobierno a que éstos se reunieran en el teatro de esta localidad en un gran banquete.— (S. O.)

Multa impuesta a la Acción Popular en Oviedo

(Especial para LA MAÑANA)
Por radiotelegrafía

OVIEDO, 4. — El gobernador ha impuesto una multa de cinco mil pesetas a la Acción Popular por haber hallado en sus locales sonetos injuriosos para la ex directora de cárceles señorita Victoria Kent. — (S. O.).

El Ministro de Justicia

(Especial para LA MAÑANA)
Por radiotelegrafía

CUENCA, 4. — Llegó el ministro de Justicia acompañado de varios parlamentarios, tomando parte en un mitin radical socialista, pronunciando varios discursos. — (S. O.).

El Alto Comisario de Marruecos

(Especial para LA MAÑANA)
Por radiotelegrafía

CEUTA, 4. — Llegó el Alto Comisario de Marruecos en visita de inspección, siendo recibido por el jefe superior del ejército, general Gómez Morató.—(S. O.)

Los radicales en Toledo

(Especial para LA MAÑANA)
Por radiotelegrafía

TOLEDO, 4. — Se celebró el anunciado acto radical, tomando parte varios diputados.

Después se efectuó un gran banquete, al que concurrieron no menos de 500 personas. — (S. O.).

La Comisión Investigadora de Manchuria

LLEGO A TOKIO LA COMISION DE ENCUESTA DE LA S. DE NACIONES

TOKIO, 4 (A. P.) — La Comisión Investigadora de la Sociedad de Naciones, llegó a esta capital donde espera permanecer una quincena conferenciando con los funcionarios, respecto a la política japonesa en Manchuria, para empezar a redactar el informe definitivo.

FILIPINAS

ACTIVIDADES COMUNISTAS

MANILA, 4 (Havas). — En vista de los disturbios ocurridos en la isla Luzon, las autoridades prohibieron las reuniones comunistas.

LA LEPRA NO ES CONTAGIOSA

MANILA, 4 (Havas). — Después de inyectar a varios individuos sangre de leprosos, los médicos filipinos comprobaron que la lepra no es contagiosa.

GRECIA

EL SEÑOR VENIZELOS EN VIAJE A ITALIA

ATENAS, 4. — (Havas) El Primer Ministro de Grecia, señor Venizelos, se embarcó con destino a Venecia.

Se dirigirá después a Bagnoles de Orne, después de haber conferenciado en Lausana con el jefe de la delegación griega, señor Milakopoulos, y de haber efectuado una corta estada en París.

HUNGRIA

STOCKS DE TRIGO EN HUNGRIA

BUDAPEST, 4 (Havas) — El 1.o del mes en curso los stocks de trigo negociables en Hungría se elevaban a 87.900 quintales contra 120.000 en la misma fecha del año 1931.

CHECOESLOVAQUIA

LA FIESTA DE LOS SOKOLS

PRAGA, 4. — (Havas) La segunda jornada principal de la 50.a Fiesta Federal de los Sokols fué celebrada esta mañana con recepciones de las delegaciones extranjeras y esta tarde con ejercicios conjuntos de 30.000 sokols checo eslovacos y después de 12.000 sokols de más de 60 años de edad, que repitieron los ejercicios de la primera fiesta federal de 1882.

Las exhibiciones realizadas por atletas extranjeros pusieron término a la reunión.

Durante un almuerzo ofrecido a los representantes de la prensa mundial, en ocasión de la Fiesta de los Sokols, el Ministro de Relaciones Exteriores, doctor Benes, formuló votos para que el espíritu de concordia que preside esta fiesta inspire también la acción pública universal.

Choque ferroviario

(Especial para LA MAÑANA)
Por radiotelegrafía

PRAGA, 4. — A causa del choque de dos trenes, en la línea del ferro-carril cerca de Beneschan, sur de Bohemia, se registraron nueve muertos y treinta heridos, algunos de los cuales, doce, se encuentran gravísimos.

El accidente ocurrió en el transcurso de una fuerte tormenta, y a causa que uno de los maquinistas no pudo ver las señales reglamentarias. — (Transocean).

INFORMACIONES COMPLEMENTARIAS

EN EL REINO DE SIAM

BANGKOK, 4 (Havas). — De acuerdo con la decisión del Partido del Pueblo, sancionada por el rey, el príncipe Nakonsawa Nakonsawan, abandonará Siam y residirá en el extranjero por plazo ilimitado.

Situación de los paquetes postales

En ultramar o en viaje al Plata

ALMEDA STAR. En Londres.
ASTURIAS En Southampton Saldrá el 16 de Julio.
ARLANZA De Southampton Salió el 25. Esp. el 7 en Pernambuco.
ANDALUCIA STAR. De Londres Salió el 18 de Lisboa. Recaló el 23 en Madeira.
ANTONIO DELFINO En Bremen. Saldrá el 4 de Julio.
BUENOS AIRES MARU. En Kobe. Saldrá el 9 de Julio.
BELVEDERE De Trieste Zarpó el 19 de Las Palmas Recaló el 1.o de Julio en Río. Esp. en ésta el 5.
CAP ARCONA. En Hamburgo. Saldrá el 5.
CABO SAN AGUSTIN De Génova. Salió el 21 de Barcelona Recaló el 26 en Cádiz. Esp. el 7 en Santos.
DUILIO En Génova Saldrá el 7 de Julio.
DUQUESA En Liverpool Saldrá el 9 de Julio
DESEADO. De Liverpool. Salió el 2 de Julio
DARRO De Liverpool Salió el 18. Esp. el 7 de Julio en Río
FLANDRIA. En Amsterdam.
GENERAL OSORIO [illegible] Partió el 19 Recaló el 2 en Pernambuco.
GENERAL SAN MARTIN De Hamburgo. Partió el 16 de Madeira Recaló el 26 en Pernambuco. Esp. el 5 en ésta.
HIGHLAND PRINCE En Londres Saldrá el 11 de Agosto.
HIGHLAND CHIEFTAIN De Londres. Salió el 25. Esp. el 11 en Río.
LA PLATA MARU. De Kobe. Zarpó el 18 de Saigon Esp. el 8 de Julio en Durban [illegible]
MARTHA WASHINGTON En Trieste. Saldrá el 14 de Julio.
MONTE PASCOAL De Hamburgo. Salió el 25. Recaló el 2 en Las Palmas.
[illegible] el 17 en Durban. Recaló el 1o. de Julio en Río.
[illegible] Amsterdam Zarpó el [illegible] Recaló el 27 en Lisboa. Esp. el 7 en Pernambuco.
PRINCIPESSA GIOVANNA En Génova Zarpará el [illegible] de Julio
UPWEY GRANGE. De Londres. Salió [illegible]
WESTERN PRINCE. De Nueva York. Salió el 2 de Julio.

En el Plata o en viaje a ultramar

ALCANTARA Para Southampton. Salió el 29. Recaló el 3 en Río.
AMERICAN LEGION Para Nueva York. Zarpó el 18 de Buenos Aires. Recaló el 1.o en Trinidad.
ALMANZORA. Para Southampton. Zarpó el 19 de Río. Recaló el 27 en San Vicente de Cabo Verde. Recaló el 2 en Lisboa.
AVILA STAR. Para Londres. Salió el 24.
BARONESA Para Londres. Salió el 23.
CABO SAN ANTONIO. Para Génova. Salió el 13 de Santos. Recaló el 24 en Las Palmas.
CABO SANTO TOME Para Génova. Saldrá el 4.
CAP NORTE. Para Bremen. Salió el 2 de Julio.
CONTE VERDE. Para Génova. Zarpó el 22 de ésta Recaló el 25 en Río. Esp. el 6 en Barcelona.
DESNA Para Liverpool. Partió el 22. Recaló el 26 en Santos.
EUBEE. Para Hamburgo. Salió el 24.
EASTERN PRINCE. Para Nueva York. Salió el 27 a las 5 p. m.. de Buenos Aires. Recaló el 2 en Río.
FORMOSA Para Hamburgo Recaló el 24 en Dakar. Recaló el 1.o en Leixoes.
GENERAL ARTIGAS Para Hamburgo. Salió el 24. Recaló el 27 en Santos. Recaló el 1.o en Bahía.
HIGHLAND PATRIOT. Salió el 1.o de Julio para Londres.
HARDWICKE GRANGE. En Buenos Aires. Saldrá el 7 de Julio de Montevideo para Londres.
HIGHLAND BRIGADE Para Londres. Partió el 21 de Río. Recaló el 1.o de Julio en Las Palmas
L'ATLANTIQUE. Para Burdeos. Salió el 3.
MONTE SARMIENTO Para Hamburgo. Zarpó el 22 de Río.
PRINCESA Para Liverpool. Salió el 16 de Montevideo Esp el 8 de Julio en destino
RIO DE JANEIRO MARU. Para Kobe. Salió el 20 de Buenos Aires Llegó el 24 a Santos. De donde salió el 30.
SANTOS MARU Para Kobe Zarpó el 16 de Nueva Orleans Esp el 5 de Julio en Los Angeles
SOUTHERN CROSS. Para Nueva York. Salió el 3 de Buenos Aires.

River Plate defendió con éxito su buena colocación en el Campeonato

Injustamente Sud América fué vencido ayer por el equipo albi - rojo

El match tuvo un desarrollo pobre, carente de acciones lucidas. — Ottonello, Scardi y Paola fueron los scorers.

Field: Pocitos.
Público: 5.500 personas.
Juez: Aphesteguy.
SUD AMERICA. — Tea; Crugnola y Parma; Campos, Ramos y Beriso; Sevilla, Suffiotti, Icardi, Sacco y De León.
RIVER PLATE. — Fernández; Galli y Ferreira; Guarnieri, González y Otonello; Paola, Ardoguein, Olhagaray, Fariña y Lerena.

PRIMER TIEMPO

A las 3 y 15 se dió comienzo al match. Se produjeron unas incidencias en el centro del field y luego River amagó sin éxito por su ala derecha.

etapa inicial. Bregaron con entusiasmo los conjuntos y las líneas de ataque apuraron a las defensas, que respondieron ampliamente evitando modificaciones al tanteador.

Por lo tanto, cuando el juez ordenó el cese de las hostilidades, el score era el siguiente:

RIVER PLATE .... (2)
SUD AMERICA .... (1)

SEGUNDO TIEMPO

A las 4 y 15 volvieron los teams al campo y poco después se reanudó el

nar en forma peligrosa por intermedio de su extrema izquierda.

Puede decirse que con toda lógica Sud América no mereció perder, y si ello estuvo de parte de River Plate el salir vencedor, creemos que el factor suerte jugó un rol preponderante, ya que en este tiempo fueron muchas las veces que la valla defendida por Fernández se vió en muy serio peligro.

Hubo un hombre en la defensa de Sud América que merece destacar su actuación, y ese jugador fué el verdadero animador de su conjunto. Nos referimos a Beriso, half izquierdo de Sud América.

Una espectacular atajada de Tea. — El golero de Sud América, aparece aquí, deteniendo un tiro de Paola, y dejando sin chance a dos forwards albirojos

Respondió Sud América y Sacco colocó en juego a De León, interviniendo activamente Galli, para rechazar el ataque.

GOAL DE RIVER

Poco iba de juego cuando se produjo el primer tanto de la tarde. River llevó un rápido y peligroo ataque, llegando hasta las cercanías del baluarte de Sud América. Ardoguein recibió la ball de Olhagaray y de inmediato cruzó a Paola. Este, desde inmejorable colocación, hizo un shot rastrero y cruzado, que Tea no pudo interceptar.

Pese al contraste Sud América no se amilanó. En seguida ofendió seriamente, haciendo dos buenos ataques que obligaron a un rápido repliegue de la zaga de River Plate.

Fernández debió intervenir ante un shot de Sacco y de inmediato Icardi probó puntería, pero sin éxito.

En campo contrario Fariña, luego de eludir a Ramos, llamaba la atención de Tea. Otro avance fué malogrado por Paola que echó afuera, cuando sus compañeros esperaban el centro.

SUD AMERICA CONSIGUE EL PRIMER GOAL DE LA TEMPORADA

Por primera vez en la temporada oficial, Sud América logró conquistar un goal, cuando se llevaban jugados nueve minutos de juego.

Icardi, debutante en el equipo de Villa Muñoz, fué el encargado de dar esa satisfacción a los parciales de la entidad, al rematar un ataque con shot cruzado que dejó sin chance al golero Fernández.

Esta incidencia doblemente significativa para Sud América, fué festejada ampliamente por sus parciales, que llegaron hasta encender cohetes.

Con mucho entusiasmo de ambas partes prosiguió el juego. Sud América, contando con el aliciente de sus allegados primó en la ofensiva durante algunos momentos, pero pronto River reaccionó, equilibrando las acciones.

Gonzalez anuló un ataque de los centrales locatarios y pronto dió juego a Lerena, enviado éste un ajustado centro que tomó frente al arco Ardoguein, pero molestado en su acción por Parma, echó afuera.

De inmediato un excelente desplazamiento de la línea delantera de Sud América provocó un momento de gran peligro para el arco de River Plate. Felizmente para el equipo fusionado, Fernández en una rápida intervención despejó oportunamente.

HOMENAJE A SAROLDI

A esta altura del match el juez suspende el juego por un minuto, en homenaje al jugador de River Plate, Saroldi, fallecido en la mañana de hoy.

El público asistente, de pie, y los jugadores, guardaron silencio en memoria del player prematuramente desaparecido.

SEGUNDO GOAL DE RIVER PLATE

A los 19 minutos de juego, River Plate marcó el segundo goal para su haber. Grugnola cedió corner asediado por Lerena y este mismo se encargó de ejecutar la pena. La ball cayó frente al arco y Ottonello en un certero cabezazo, hizo que la ball llegara hasta las mallas.

El juego siguió con alternativas de cierto interés. Si bien la lucha se desarrolla dentro de un plano equilibrado, Sud América se destaca por a mejor armonía en sus ataques. De ahí que en algunos momentos llegara a impresionar mejor que su entusiasta oponente.

Frente a la valla de Sud América se produce un tole tole, al caer justamente un centro de Paola. Se producen varios rebotes y luego Parma rechaza enviando la ball al otro campo.

Minutos después Fernández debe estirarse completamente para desviar al corner un fuerte shot rastrero de Sevilla.

Ejecutado el corner, no se produjeron mayores jugadas frente al arco.

Acusan la misma característica de la encuentro. Atacó primeramente Sud Sud América desarrollándose las acciones por breves instantes en el área peligrosa de River. Intervinieron con éxito los zagueros y el juego fué trasladado al centro del field.

En los primeros minutos de esta etapa Sud América se destaca en la ofensiva. Sus delanteros no pierden oportunidad de asediar el arco de Fernández y obliga de continuo a la zaga de River Plate.

Se producen dos intentos de los delanteros de River y luego volvió al ataque Sud América, rematando Sevilla con fuerte shot que pasó rozando uno de los palos.

En un ataque de Sud América. Icardi recibió un excelente pase de Sacco y puso en juego a Suffiotti. Este frente al arco, tenía una gran chance de empatar el score, pero Fernández se arrojó a sus pies y lo despojó del globo en el precioso instante que iba a rematar.

Fué esta una gran jugada del hermano de Lorenzo.

Por el cuarto de hora River Plate reacciona y luego de equilibrar el lance domina por espacio de algunos minutos. Primero Paola y luego Fariña, prueban las bondades de Tea, que responde acertadamente a la exigencia de aquellos forwards.

Se ejecuta un foul cerca del área de Sud América, pero sin resultado alguno, pues la ball pasó por encima del travesaño.

Poco duró la reacción de River, pues Sud América volvió otra vez al ataque, presionando insistentemente. Sin embargo no consigue otras ventajas, pues la defensa de River juega muy bien y rechaza continuamente todos los intentos de los forwards adversarios.

Por la media hora se produce un incidente que estuvo a punto de tomar proporciones. Sin embargo intervino rápidamente la policía y el asunto no pasó de unos golpes de puño. Lerena hizo foul a Berisso y éste lo agredió, tomándose ambos a golpes. Luego intervinieron otros jugadores, pero la pelea no se generalizó.

El juez expulsó de la cancha al jugador Berisso.

Los últimos minutos fueron equilibrados. La inferioridad numérica de Sud América provocó una reacción de River y el juego no acusó superioridad para ninguno.

El match finalizó con este resultado:

RIVER PLATE .... (2)
SUD AMERICA .... (1)

COMENTARIOS

Fué un partido pobre y falto de jugadas bonitas que desfraudó completamente al numeroso público que se dió cita a presenciar la lucha.

En la primera parte de juego Sud América ofendió más que River Plate. Sus avances fueron llevados con más armonía y su defensa bien colocada restó los avances que patrocinados por Olagaray fueron frutos, casi siempre de acciones individuales.

La defensa de River Plate actuó en este tiempo bruscamente, para luego irse afirmando y poder equilibrar las acciones a los veinticinco minutos, desarrollando un juego normal.

Iniciado el segundo tiempo, la ofensiva de Sud América fué más acentuada — pues sus forwards supieron explotar los claros que acusaba la defensa albiroja.

La ofensiva de los de Villa Muñoz fué subiendo de tono y si no se tradujo en goales, fué por la mala dirección de los remates y por las oportunas jugadas de Galli, sobresaliente jugador de su equipo.

River Plate llevó también varios avances, pero su línea delantera estaba completamente desarticulada, pues sus hombres no se encontraban en sus puestos.

Los últimos minutos fueron equilibrados, pues River Plate logró armonizar un tanto su línea de ataque y accio-

...Lograron destacarse: En River Plate: Galli, Guarnieri, Lerena y Paola. — En Sud América: Parma, Beriso, Ramos y Sacco.

El juez señor Apesteguy bien — en general — no cobró con justeza los fouls.

River Plate no pudo suspender los encuentros

El Club River Plate, en conocimiento del fallecimiento de su arquero Federico Saroldi, se interesó por suspender los encuentros con las representaciones del C. Sud América.

Impedimentos de orden reglamentario impidieron la suspensión de los lances, por lo cual estos se efectuaron como se habían programado.

River Plate y el fallecimiento de Saroldi

PARQUE "FEDERICO SAROLDI"

Ayer celebró sesión extraordinaria la Comisión Directiva del Club River Plate, adoptando las siguientes resoluciones:

1.o — Designar al campo de juego de la institución, ubicado en el Prado: "Parque Federico Saroldi"

2.o — Remitir nota de condolencia a los deudos y ponerse de pie por breves instantes.

3.o — Colocar una corona y una placa en la tumba del extinto.

4.o — Costear los gastos del sepelio.

5.o — Designar al secretario señor Rumberto Mazzeo, para que haga uso de la palabra en nombre del Club.

6.o — Concurrir en corporación y exhortar a los asociados partidarios a concurrir al acto del sepelio que tendrá lugar mañana a las 10 y 30 en el Cementerio del Buceo.

POSICION DE LOS CLUBS EN LA RESERVA PROFESIONAL

CON EL RESULTADO DE ESTA TARDE

CLUBES	P.J.	P.G.	P.E.	P.P.	G.F.	G.C.	P.F.	F.C.
Peñarol	4	4	—	—	16	4	8	—
R. Juniors	6	5	—	1	16	11	10	2
Wanderers	5	3	1	1	8	8	7	3
Bella Vista	4	2	1	1	6	3	5	3
Nacional	6	2	3	1	10	8	7	5
Sud América	5	1	2	2	6	7	4	6
Racing	4	--	1	3	3	7	1	7
Central	7	2	2	3	14	15	6	8
River Plate	7	1	2	4	12	17	4	10
Defensor	6	1	—	5	6	15	2	10

NOTA. — Está consignado el match entre Wanderers y Sud América, que se suspendió a los once minutos de iniciado el segundo tiempo, cuando el score era favorable al primero por uno a cero.

1.a División de la Liga Profesional

TABLA DE POSICIONES

CLUBES	P.J.	P.G.	P.E.	P.P.	G.F.	G.C.	P.F.	F.C.
Peñarol	5	3	2	—	10	3	8	2
River Plate	7	4	2	1	15	12	10	4
Defensor	6	3	2	1	14	6	8	4
Nacional	6	3	2	1	13	10	8	4
Wanderers	5	2	2	1	7	4	6	4
R. Juniors	7	3	3	1	15	6	9	5
Central	7	3	1	3	8	9	7	7
Bella Vista	5	1	—	4	5	11	2	8
Racing	6	1	—	5	8	17	2	10
Sud América	6	—	—	6	1	18	0	12

Un hermoso gesto de los jugadores riverplatenses

Los compañeros de Saroldi, en un gesto que merece ser destacado, resolvieron donar los porcentajes que les correspondieron en el match de ayer, a los deudos del extinto.

En esta forma los jugadores de River Plate se han asociado al duelo que aflige a la institución.

Entre las reservas ganó Sud América

Con anterioridad al match entre los equipos superiores de Sud América y River Plate, jugaron las reservas. Cuando el juez llamó a los conjuntos, éstos presentaron esta alineación:

River Plate: Mezquita, Villagra y Cáceres; Fernandez, Rieri y Fumagaldi; Carabel, Bello, Nizaba, Mirabal y Sposito.

Sud América: Martinez; Casau y Caballero; Scapinachis, Calvetti y Rodríguez; Olivera, Portugal, Rodriguez, Mautone y Badalá.

Los jugadores de River Plate, llevan crespón en señal de duelo por el fallecimiento de su compañero, Saroldi.

El juego en esta etapa se caracterizó por las acciones entusiastas de ambos equipos. Sud América, armonizó más y actuó en muchos momentos en la ofensiva, sin llegar empero a ejercer un dominio acentuado. Sin embargo, no consiguió en este half - time ventajas en el score.

Se marcaron un goal por bando, cuando se jugaba por la media hora. A los 28 minutos, Mautone al recoger un centro de Olivera venció a Mezquita y un minuto más tarde los fusionados conquistaron el empate, merced a un buen remate de Bello.

Por consiguiente, esta etapa finalizó con este score: Sud América (1) River Plate (1).

En el primer cuarto de hora, el juego se caracterizó por el equilibrio en las acciones.

Sud América a los quince minutos se colocó otra vez en ganancia. Badalá remató con presteza un rápido ataque de los suyos, venciendo por segunda vez al arquero de River Plate.

En la última media hora las características no variaron, finalizando el encuentro con este resultado:

SUD AMERICA 2
RIVER PLATE 1

Un gesto de los pibes del Rombal

Anoche recibimos la visita de los jóvenes Juan Valverde, Hugo Revello, Radamés Bisso y Guillermo Iglesias quienes en representación de todos sus compañeros del club Rombal se ofrecen desde ya para el festival a beneficio de los deudos de Saroldi.

Los jóvenes deportistas nos pidieron pusiéramos en conocimiento de la Comisión Directiva de River Plate esta resolución que entraña todo un hermoso gesto digno de destacarse.

River Plate a San José

El club Central de San José, evidenciando simpatías que en todo momento ha tenido hacia la entidad del barrio Guruyú, por intermedio de uno de sus más caracterizados miembros, ha invitado a los "alas rojas" para trasladarse a la ciudad maragata en la primer fecha libre disponible.

A tal fin posiblemente el 14 de este mes los albirrojos se trasladen a San José, donde como en otras oportunidades, serán dignamente agasajados.

¡Cohetes en Pocitos!

En Pocitos, ayer, los tímpanos fueron sacudidos violentamente por la explosión de unos cohetes que anunciaban al mundo el feliz suceso de la conquista del primer goal de Sud América en la actual temporada.

Icardi, excelente representante del football mediterráneo que hoy volvió a vestir la casaquilla naranjinegra, fué el feliz realizador que ha enseñado el camino a sus compañeros de equipo para conquistar triunfos que no pueden tardar.

¿De León, figura en la lista de profesionales argentinos?

La Liga de Profesionales Argentinos, ha enviado a su similar uruguaya la nómina de los jugadores que están considerados como profesionales. Entre ellos figura el destacado wing izquierdo de Sud América, que como se recordará cruzó el estuario para enrolarse en filas de Gimnasia y Esgrima, y si mal no recordamos alcanzó a jugar un solo partido sin firmar la ficha.

El comando de la gente de Villa Muñoz, que cuenta en Buenos Aires con un activísimo representante, el señor Jacinto Berenguer, ha encomendado a éste las gestiones del caso, a los efectos de dejar debidamente aclarada la situación del jugador De León.

Football del Interior

Anteayer se registraron los siguientes resultados en los matches jugados en el interior del país

RIO NEGRO

Sandú (2) Nacional (1). Fray Bentos (2) Laureles (1)

SORIANO

Bristol (2) Nacional (2). Sandú (3) Artigas (0).

LAVALLEJA

Central (3) Lito (2).

FLORIDA

Atlético Florida (2); Sportivo del Este (2)

TACUAREMBO

Nacional (3) Plat Lux (1); 2.o Peñarol (2) 2.o Oriental (1).

CERRO LARGO

Wanderers (2), Melo (0). Por la final del Campeonato Legisladores.

La próxima jornada

Los partidos que corresponden jugarse en la próxima fecha, son los siguientes:

SABADO

Defensor - Peñarol.

DOMINGO

Bella Vista - Central.
River - Plate - Wanderers.
Racing - Sud América.
Rampla Juniors - Nacional.

Liga Universitaria de Football

Se citan a los señores doctor Oscar Aguerreberre, doctor Mauricio Reglia, arquitecto Miguel A. Cattaneo, Miguel A Varoli, Heriberto Valli, Arturo Kelly y los delegados de los clubs Lito, Esparta, Aguada, Miranda, Defensor, Peñarol, Odontología, Amsterdam, Escuela Normal, Escuela Militar, para que concurran a la sesión que realizará la Liga, hoy martes, a las 6 p. m., con el fin de tratar varios asuntos de interés para la buena marcha de la misma y del club Universitario.

En un match revancha que mucho de bueno promete, se trenzarán esta noche, Oscar Galván y Aldo Linz

DISCRETOS COMBATES PRELIMINARES

Oscar Galván y Aldo Linz, que hoy volverán a cruzar guantes

Oscar Galván irá esta noche al Estadium Uruguay a despejar toda duda sobre su superioridad sobre el italiano Aldo Linz.

Está en condiciones de satisfacer esos deseos siempre que mantenga la actuación que le cupo en el anterior cotejo, y de mejorarla, entonces creemos que no existirán discusiones sobre el particular.

Galván necesita de esa victoria para darle más interés a su encuentro próximo con Félix Spósito.

Nuestros aficionados, después de haberlo visto decaer, han recobrado entusiasmo y si persevera el ahijado de "El Brujo" volverá a apasionar.

Linz, por su parte, cree que ha de derrotar al pugilista uruguayo. No lo vamos de contradecir, pero somos de opinión de que tendrá que esforzarse mucho para conseguir triunfar.

Los matches que restan del espectáculo, estarán a cargo de Héctor Alfonso el fuerte punch y Juan José Correa, también pupilo del campeón sudamericano de los livianos.

Promete ser espectacular la lucha entre ambos medianos y si bien Alfonso es más experimentado, debe tenerse presente que Correa pese a su falta de entrenamiento, impresionó en forma favorable cuando le ganó a Rivera Núñez.

Alfredo Suarez Pastoriza tendrá por oponente a Raúl Sean. Las perspectivas están de parte de aquél, pero si Sean responde a sus últimas actuaciones, seguramente que hará extremar al pugilista de color.

Los seis boxeadores que darán relieves a la reunión a llevarse a cabo en los dominios de Lapido, ya se hallan listos. Hoy concurrirán a la Oficina Médica de la Comisión Nacional y previo el visto bueno, se trenzarán pocas horas después en el ring del Stadium Uruguay.

Precios de las localidades

Platea con asiento numerado	$ 1.20
Delantera de tertulia num.	" 1.00
Tertulia	" 0.60

SPORTS

ATLETISMO. — Los componentes del team olímpico argentino dedicaron el día de ayer a descansar. Anoche, partieron para Chicago, con destino a Los Angeles.

CRICKET. — Informan de Eastbourne que en la segunda jornada del match de cricket del equipo sudamericano contra el de Sussex, los visitantes ganaron el primer inning con 257 y Sussex el segundo por 42 por 2 wickets.

GOLF. — José Jurado tendrá como rivales a Diegel, Hagen, Allis, Burke, Cooper, Dutra y, tal vez, a Sarazen, en el campeonato abierto de golf del Canadá, que se iniciará el jueves en los links de Hunt And Golf Club. Diegel ha ganado este torneo cuatro veces: Hagen venció en la prueba del año pasado.

ATLETISMO. — Ayer, en Hanover, el campeón mundial Emil Hirschfeld lanzó la bala a una distancia de 15.60 metros. Arthur Jonath igualó el record mundial de 100 metros, al recorrer la distancia en 10" 3|5. Syring recorrió 10.000 metros en 31'21" 1|5 y Brauch recorrió la distancia de la marathón en 2 h. 41'34".

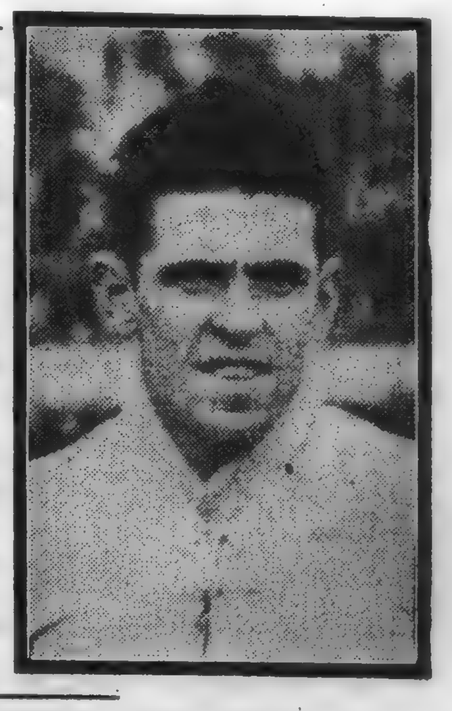

FEDERICO SAROLDI. — Enorme pesar ha causado en nuestros círculos deportivos el deceso del destacado arquero albirojo, Federico Saroldi, ocurrido en las primeras horas del día de ayer, víctima de una lesión sufrida en el match que su club disputó ultimamente con Central.

Era Saroldi, amén de un gran arquero, un excelente deportista por lo que su desaparición será doblemente lamentada por nuestra afición.

El jugador desaparecido se había iniciado en el club Misterio ingresando más tarde a Peñarol de donde pasó a Nacional. Más tarde Saroldi ingresó a Capurro y, cuando la fusión de este club con Olimpia — de la que surgió River Plate — fué designado arquero titular. ¡Paz en su tumba!

ESGRIMA. — Los argentinos lograron pleno éxito en sus gestiones para que el maestro Cándido Sassone pudiera trasladarse a Los Angeles, para entrenar al equipo bonaerense, pero algo tarde, pues el hombre que no pudo cruzar armas con nuestro crack, el maestro Servetti Mitre, no puede moverse por ahora, de Buenos Aires.

TENNIS. — El famoso tennisman francés Henry Cochet, que fuera eliminado en el torneo de Wimbledon, ganó ayer el campeonato "Consuelo" al derrotar al japonés Kuwabara por 6-2 y 6-4.

CRICKET. — El vapor "Montevideo Marú", en el cual viajan los componentes del equipo sudafricano de cricket que jugarán próximamente en la vecina orilla, está a llegar a nuestro puerto. ¿No sería posible que realizaran entre nosotros — una vez cumplidos sus compromisos en Buenos Aires — una exhibición?

ATLETISMO. — Sesenta atletas abandonaron París, ayer, abordo del vapor "Lafayette", dejando al atleta Ladoumegue en Francia, pese a que la prensa deportiva hizo un llamado para que Ladoumegue fuera incluído en la delegación atlética, debido a que el famoso corredor Paavo Nurmi, acompaña a los corredores finlandeses.

REMO. — Resultados completos de las pruebas de remo efectuadas en Henley: El remero alemán R. Buhtz ganó la prueba clásica de los "diamond" sculls al vencer a su compatriota Gerhard Boetzelen en las finales; Buhtz se adjudicó la prueba facilmente, en 9'15". La carrera Wyford Cup fué ganada por el equipo del London Rowing Club, que venció al de Nottingham Unión. El team del Colegio de Shrewsbury batió al del Colegio Oriel, de Oxford, por la Ladies Challenge Plate, por un largo de bote. H. Edwards y L. Clive, campeones del Colegio de Christ Church, Oxford, en 1931, ganaron la prueba de "pair-oars", venciendo a W. Migotti y J. Lascelles de Italia, en 9'5" El equipo de Jesús College, de Cambridge, ganó la carrera del Visitors Cup, de cuatro remos largos, venciendo al Trinity College, de Oxford, por un largo, en 8'21". El segundo equipo del London Rowing Club venció al del Imperial College por escasa distancia, adjudicándose la Thames Challenge Cup, en 7'41". Esta es una carrera de "eights".

Noticiario del Boxeo Extranjero y Local

Marcel Thil venció a Leu Harvey

EN UN MATCH POR EL CAMPEONATO MUNDIAL DE PESO MEDIANO

El francés Marcel Thil, puso en juego anoche, en Londres, su título de campeón mundial de peso mediano frente al británico Leu Harvey, y logró retenerlo, al derrotar a aquél por puntos, en un match a 15 rounds.

Como se recordará, Thil, se adjudicó al título que anoche estaba en juego, hace poco tiempo, en París, al vencer al norteamericano Gorila Jones.

El combate entre Thil y Harvey, realizado en el Albert Hall, fué presenciado por quince mil personas.

GANO LOCATELLI. — Anoche, en Milán, el pugilista italiano Locatelli, venció al ex campeón de Europa de peso ligero Sybille, por puntos, en un match a diez rounds.

Este match había despertado mucho interés entre la afición y se vió muy concurrido.

REAPARECE LABORDE. — Para el próximo martes 12, se anuncia la reaparición de Juancito Laborde. En esa fecha, el discreto pupilo de Raúl Careaga, se medirá con el argentino Singarelli, ya conocido de nuestra afición.

BUENOS AYUDANTES. — Secundan a Laborde en su entrenamiento — que se realiza diariamente en el gimnasio de, Soviet — los conocidos pugilistas Trucco y Mandagaraín. También éstos harán la "rentrée" muy pronto.

TRIUNFO STRIBLING. — En Sidney, Young Stribling, venció anoche, por knock-out técnico en el décimo round al australiano Ambrose Palmer. El "referee" paró la pelea para evitarle a Palmer un mayor castigo.

TOMMY PAUL A ESPAÑA. — Tommy Paul, clasificado recientemente campeón mundial de peso gallo — ¡salud, Al Brown! — ha recibido ofertas para actuar en España, frente al catalán Gironés. ¿Agarrará viaje? Puede ser.

SPOSITO ES BRAVO. — Gane o pierda hoy contra Linz nuestro compatriota Galván enfrentará el 16 del corriente al argentino Félix Spósito. Se trata de un serio rival para el ahijado de Juan Carlos Casalá.

¿CON GANDOLFI HERRERO? — Se nos asegura que el invicto Cartelle será opuesto al veterano pugilista argentino Alcides Gandolfi Herrero. Nos parece muy difícil que se corra esa carrera...

HAY QUE IR A VERLA. — Las peleas de esta noche, en el Stadium Uruguay, según se informa, no serán trasmitidas por la radio. Quiere ello decir que habrá que ir a verlas. Queda enterada la afición uruguaya.

PAULINO UZCUDUN. — Se anuncia desde Nueva York, que Uzcudun, tiene pensado colgar los guantes, molestado por el fallo de los jurados que contraloréaron su match con Mickey Walker. A nosotros nos parece difícil que ocurra tal cosa.

Las finales de esgrima en el Centro Militar

Por mandato de la Comisión Directiva del Centro Militar y con el fin de conciliar las aspiraciones de los asociados, se ha resuelto fijar definitivamente y en forma impostergable, las siguientes fechas y horas para realizar las finales de esgrima:

Floreta. — Martes a las 18 y 30.
Espada. — Viernes 8 a las 18 y 30.
Sable. — Martes 12 a las 18 y 30.

Este acontecimiento esgrimístico, que presidirá el señor Ministro de la Guerra, se espera con sumo interés entre los miembros de nuestro ejército.

Han sido invitados para estas finales, el señor Presidente de la Federación Uruguaya de Esgrima y autoridades de la salas de armas similares.

El hermano de Diego Carreras, juega bien

Creemos que Central puede contar con un buen suplente para el puesto de half derecho en el jugador Carreras, de su team reserva.

El hermanito de Diego, aquel destacado defensor palermitano, viene desempeñándose con éxito. Ayer frente a Defensor fué uno de los puntos más eficaces, pudiéndose asegurarle un buen porvenir.

Retornó Lerena

Confirmando ampliamente las informaciones que ofreciéramos a nuestros lectores en nuestras anteriores ediciones, ayer volvió a vestir la casaca albirroja el jugador Lerena.

Su actuación fué bastante discreta teniendo en cuenta que hacía la rentrée.

Entrenamientos y prácticas semanales en R. Juniors

HOY MARTES

Gimnasia

Se cita a todos los jugadores de Rampla Juniors, para la sesión de entrenamiento que bajo las órdenes de los señores Emilio Haeberli y Pedro Arispe, se efectuará en el gimnasio del club, hoy martes a las 18 y 30 horas.

La reunión extraordinaria de ayer en Florida

SARANDI se impuso en el "Premio Florida"

RESULTADOS COMPLETOS

PRIMERA CARRERA

Puesto el lote en movimiento, de inmediato Picotazo y Perlita II luchan por la delantera, mientras detrás de ellos actuaban Penumbra, Polo, Buen Trago y Linda Flor.

Faltan cien metros y ya Perlita II tiene la carrera definida a su favor, mientras Picotazo renuncia la lucha, ubicándose segundo Buen Trago, delante de Linda Flor y Plata Falsa, tercera y cuarta

PREMIO ZALDIA — 500 metros

$ 250 al 1.o y 25 al 2.o

1 PERLITA II, por padres desconocidos, del Stud Solitario, A. Sosa	107	77
2 Buen Trago 56, J. R. García	81	40
3 Linda Flor 51, E. Nova	56	57
4 Plata Falsa 56, C. Ferrari	17	20
Volverá 56, B. Ramos	15	11
Polo 56, J. R. de León	5	6
Picotazo 56, H. Berdías	297	162
Penumbra 54, A. García	9	10
Viajera 54, F. País	45	24
Totales	691	407

Retirados: Ben Hur, Moncel y Gyt.

Dividendos: de Perlita II, $ 10.25 y 3.60; de Buen Trago, 5.00; de Linda Flor, 4.10.

Ganada por 1 pescuezo.

Tiempo: 31" 4/5.

Compositor: L. Amaro.

1.a carrera — Perlita II se impone en la inicial, precediendo a Buen Trago, Linda Flor y Plata Falsa

SEGUNDA CARRERA

Levantadas las cintas, El Gitanillo apareció al frente seguido por Rey del Pago, Roseta y Gritería. Antes de girar el último codo Roseta se acerca al puntero y ya entrados en la recta da cuenta de él, sacando un cuerpo de ventaja; pero Rey del Pago en rápidos avances le da alcance y en los últimos tramos consigue un largo a su favor.

Tercera llegó Gritona y último El Gitanillo.

PREMIO JAMAICA — 1.200 metros

$ 300 al 1.o y 30 al 2.o

1 REY DEL PAGO 55, por Néctar y Lecitina, del Stud Los Ideales, E. Nova	81	33
2 Roseta 56, A. Sosa	227	100
3 Gritona 47, F. País	331	103
4 El Gitanillo 55, J. R. García	196	76
Totales	834	311

Retirados: Oribe, Laurita, Sombra Blanca, Cal Viva, Bluf.

Dividendos: de Rey del Pago, $ 17.90 y 6.15; de Roseta, 3.36.

Ganada por 1 cuerpo; la 3.a a 1 cuerpo.

Tiempo: 1'14".

Compositor: C. G. Melo.

1.a carrera — Rey del Pago consigue una linda victoria sobre Roseta, a la que bate con relativa facilidad. Tercera llega Gritona y último El Gitanillo

TERCERA CARRERA

Mientras La Matrera largaba con gran desventaja, apareció Perlita II, que fué presentada en doblete, al frente, seguida por Carpincho, Sobella y Verídico.

Más adelante Pato Criollo, que venía en el quinto lugar, apura y pasa a la delantera, seguido por Carpincho, Perlita II y Verídico.

En esa forma entraron en el tiro derecho, donde Perlita II se traba en lucha con el puntero, sorprendiéndolos el disco cuando iban en una línea. Tercero muy cerca llegó Verídico y cuarto Carpincho.

PREMIO CARPINCHO — 1.000 metros

1 PATO CRIOLLO, por Willy y La Visa, del Stud Rarabú, E. Novas	352	150
1 PERLITA II, por padres desconocidos, del Stud Solitario, A. Sosa	184	111
3 Verídico 51, A. García	85	46
4 Carpincho 57, F. País	191	110
Sobella 55, C. Ferrari	117	37
La Matrera 50, J. Pastor	98	72
Totales	1027	536

Dividendos: de Pato Criollo, $ 3.00 y 3.35; de Perlita II, 3.95 y 3.25.

Ganada por puesta; el 3.o a medio cuerpo.

Tiempo: 1'5".

Compositor: de Pato Criollo, E. Vignoly; de Perlita II, L. Amaro.

3.a carrera. — Pato Criollo por el lado de los palos y Perlita II por afuera cruzan el disco en una línea. Tercero fué Verídico y cuarto Carpincho

CUARTA CARRERA

Picó al frente Sirus seguido por Legui y 23; este último corridos los primeros tramos pasó a la vanguardia, precediendo a Sirus, Miss Chela, Legui, Electrón y Rosendorfer.

En la recta Miss Chela da fácil cuenta de los punteros para imponerse con holgura, mientras Rosendorfer en una brava carga consigue ubicarse segundo. Completaron el marcador Electrón y Sirus

PREMIO LEONES — 1.000 metros

$ 400 al 1.o y 40 al 2.o

1 MISS CHELA 52, por Pillo y Miss Chamberlain, del Stud Nueva Senda, J. R. García	451	183
2 Rosendorfer 49, J. Pastor	56	50
3 Electrón 50, A. García		
4 Sirus 59, J. R. de León	168	64
Legui 50, E. Nova	301	113
23 (ex Gualeguaychú) 50, F. País	132	99
Totales	1196	509

Retirados: Condottiere, Pistolero.

Dividendos: de Miss Chela, $ 4.60 y 3.35; de Rosendorfer, 10.25.

Ganada por 2 y 1/2 cuerpos.

Tiempo: 1'2" 3/5.

Compositor: H. E. Torres.

4.a carrera — Miss Chela se impone con toda comodidad, precediendo a Rosendorfer, Electrón y Sirus

QUINTA CARRERA

Levantadas las cintas partió con retraso Don Talo, mientras los demás competidores corrieron un trecho en una misma línea.

Pronto se destacó al frente Vamos a Ver, llegando en cómoda ganancia hasta la sentencia.

Carpincho después de luchar con Linda Flor consigue clasificarse en el segundo lugar, mientras que en pos de la hija de Mukungo llega Sepenolla, que cerró el marcador.

PREMIO MINUTO — 600 metros

$ 250 al 1.o y 25 al 2.o

1 VAMOS A VER 52, por Tapado y yegua s/p., del Stud El Tranquilo, A. Sosa	348	143
2 Carpincho 54, F. País	11	50
3 Linda Flor 47, J. Pastor	80	53
4 Sepenolla 55, A. Rodríguez	121	77
Don Talo 57, J. R. de León	468	150
La Ruleta 56, E. Nova	67	52
Soberbio 49, H. Berdías	77	39
Totales	1292	568

Retirados: Don Arturo, Moncel, Gyt.

Dividendos: de Vamos a Ver, $ 6.45 y 4.10; de Carpincho, 8.00.

Ganada por 2 y 1/2 cuerpos; la 3.a a 1/2 cuerpo.

Tiempo: 36" 1/5.

Compositor: R. Barrios.

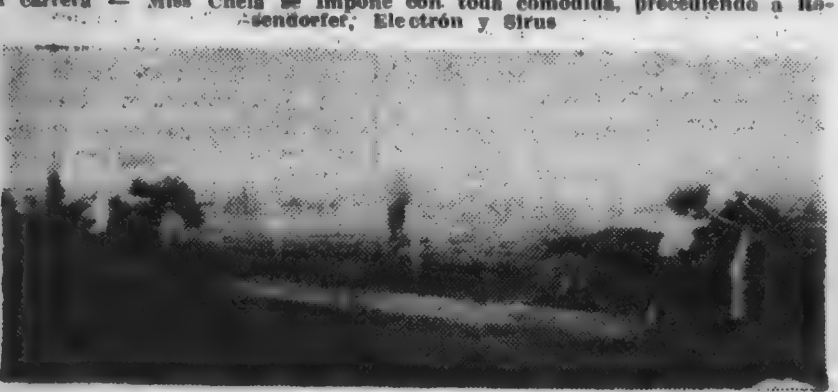

5.a carrera. — Vamos a Ver llega al disco con buena ventaja sobre Carpincho. Linda Flor y Sepenolla llegan tercera y cuarta

SEXTA CARRERA

Dada la señal de partida Copla tomó el comando del lote, escoltada por Mon Reve II, X. X., Sarandí y Rastrillo.

Faltaban cien metros y aun Copla conservaba posiciones; pero el favorito Sarandí, aunque muy abierto, en rápidos avances ganaba terreno y en los últimos tramos consigue una pequeña ventaja a su favor.

Copla se mantuvo segunda delante de Mon Reve II y X. X., tercero y cuarto, respectivamente.

PREMIO FLORIDA — 600 metros

$ 700 al 1.o y 70 al 2.o

1 SARANDI 55, por Quaker y yegua s/p., del Stud Artigas, F. País	680	242
2 Copla 53, E. Mieres	65	38
3 Mon Reve II 53, H. Berdías	183	135
4 X. X. 55, L. Guadalupe	466	123
Rastrillo 55, J. R. de León	132	62
Semilla 53, R. Gassano	68	33
Totales	1596	620

Retirados: Grito Oriental, Zogazo, Manila.

Dividendos: de Sarandí, $ 4.05 y 3.10; de Copla, 9.50.

Ganada por 1/4 cuerpo; el 3.o a 1/2 cuerpo.

Compositor: S. Batista.

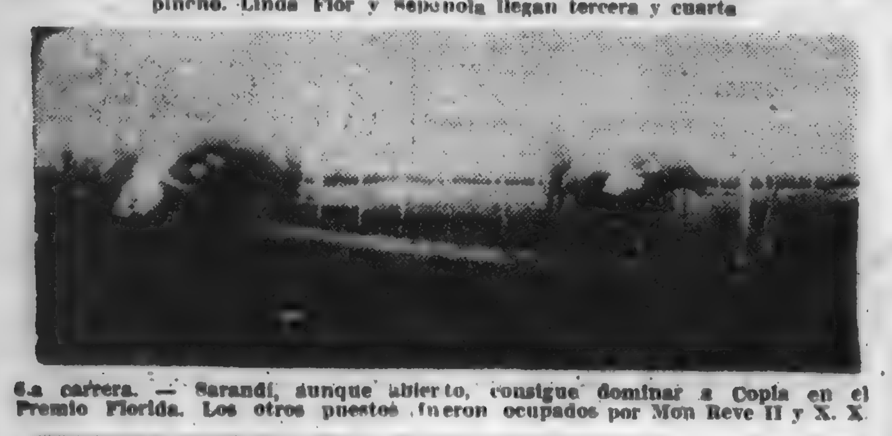

6.a carrera. — Sarandí, aunque abierto, consigue dominar a Copla en el Premio Florida. Los otros puestos fueron ocupados por Mon Reve II y X. X.

SEPTIMA CARRERA

Largo rato se demoró la partida de esta carrera, debido a la nerviosidad de Sirus y Patatún. Puesto el lote en movimiento, se adueña de la delantera Sirus, seguido por Patatún, Pretal y Roseta.

Giran el último codo trayendo Sirus un cuerpo y medio a su favor, entrando así en la recta final.

Faltando trescientos metros Patatún avanza y se pone en una línea con Sirus, trabándose en reñida lucha en la que vence finalmente Patatún. Tercera llegó Roseta y cuarto Pretal.

PREMIO EL DUQUE — 1.300 metros

$ 400 al 1.o y 40 al 2.o

1 PATATUN, por Sandunguero y Primorosa, del del Stud Los Tordos, A. García	819	225
2 Sirus 58, J. R. de León	80	37
3 Roseta 50, A. Sosa	189	85
4 Pretal 50, E. Mieres	339	103
Don Gil 53, F. País	340	117
Totales	1767	597

Retirados: Cairel, El Pulpo, Oribe, Cal Viva.

Dividendos: de Patatún, $ 3.75 y 2.90; de Sirus, 3.15.

Ganada por 1/2 cuerpo; la 3.a a 1 cuerpo.

Tiempo: 1'20" 2/5.

Compositor: P. V. Morales.

7.a carrera. — La prueba del desquite se resolvió con el triunfo de Patatún, que bate por un cuerpo a Sirus. Detrás de éste llegan Roseta y Pretal

Turf extranjero

París, 4 (Havas). — En el hipódromo de Longchamp se corrió el premio "Suresnes", de 15.000 francos, que fué ganado por el caballo Ciclón, perteneciente al turfan argentino, señor Unzué.

La carrera se realizó sobre un recorrido de 1.800 metros y tomaron parte en ella quince competidores.

El caballo ganador fué preparado por el conocido compositor. Torterolo

París, Julio 4. — Disputóse el prix morot, con el resiguiente siguiente: 1.o Pantalón; 2.o Santibes y 3.o Spirituello El premio era de 20.000 francos, y la distancia de 1.900 metros.

El propietario del ganador es Monsieur Elie Iranis. Espirituelle pertenecía al señor Saturno Unzué, y es entrenado por Juan Torterolo El vencedor pagó en proporción, 23/5.

Se corrió el premio Prix Supresident de la Republique. 1.o llegó Princi de Rose: 2.o Texedium: 3.o Gris Perle.

El ganador pertenece a R. Coppez. El premio fué de 400.000 francos y el ganador pagó 24.50 por cada 5 francos. Orpen llegó cuarto.

INTERESES RURALES

La próxima Exposición de Lanares a realizarse en 1933

CIRCULAR DE LA ASOCIACION RURAL DEL URUGUAY

He aquí la circular que la Asociación Rural del Uruguay ha resuelto dirigir a nuestros cabañeros de ovinos, con motivo de la Exposición Internacional de Lanares que en 1933 celebrará en Montevideo bajo su organización y auspicios:

Montevideo, Junio de 1932. — Señor... — Muy señor mío: — La Asociación Rural del Uruguay realizará en los primeros meses del año entrante su exposición Internacional de Lanares.

Teniendo en cuenta esta entidad que usted ha sido expositor en los certámenes anteriores y que la presencia de los productos de su reputado establecimiento agregaría un factor de éxito, ha resuelto a exhortarlo a inscribirse como expositor y le recomienda que tenga muy en cuenta las disposiciones reglamentarias sobre esquila, que transcribimos a continuación:

"Todos los ovinos que se presenten "deben haber sido esquilados después del 1.o de Julio de 1932. — Las "inscripciones deben venir acompañadas de una declaración firmada, "estableciendo la fecha de esquila; si "ésta ha sido realizada a mano o a "máquina y si se ha ejecutado a "raíz. El criador declarará en el boleto de inscripción el mes en que "han sido esquilados."

En la Escuela de Veterinaria

INSTALACION DE UNA POLICLINICA EN EL CAMPO EXPERIMENTAL DE PEDRERA

Hace algunas semanas, un numeroso grupo de agricultores y lecheros, se dirigió a las autoridades directivas de la Escuela de Veterinaria, solicitando la instalación de una pequeña policlínica en el Campo Experimental que dicho Establecimiento posee en la Pedrera, departamento de Canelones. Manifestaban los vecinos de esta localidad, firmantes de aquel pedido, que les sería de gran provecho y contribuiría a fomentar el desarrollo industrial de la zona, la creación de un servicio de esa naturaleza, el cual, por lo demás, no demandaría gastos de importancia, dadas las modestas proporciones que tendría.

El Consejo de la Escuela, considerando las razones que fundamentaban tal pedido y entendiendo que cumplía así con una de las finalidades esenciales del establecimiento a su cargo, decidió proceder de inmediato a la instalación de esa importante sección, no obstante la escasez de recursos y material con que lucha actualmente dicha oficina del Estado.

Esta iniciativa de evidentes contornos progresistas, no podría rendir, sin embargo, todos los beneficios que de ella se esperan, si no se procede cuanto antes, al arreglo de un trozo de camino que conduce directamente a dicho Campo Experimental. Después de una lluvia se convierte esa vía de comunicación en un verdadero pantano, solo transitable por jinetes. Ante este inconveniente que vendría a perturbar y aún a malograr el servicio a instalarse, las autoridades de la Escuela resolvieron solicitar la cooperación del Ministerio de Obras Públicas, en el sentido de que tome a su cargo la tarea de arreglar dicho camino, aunque sea en forma sencilla.

El pedido en realidad no es exhorbitante y creemos sinceramente que será atendido como se debe y que por tanto dentro de breve tiempo los hombres de campo que solicitaron tal mejora, se beneficiarán integramente de una Policlínica, que representa para ellos el apoyo de la ciencia aplicada a los animales cuya explotación constituye su principal o único medio de vida.

Un gran torneo ganadero en San José

SE ORGANIZA ACTUALMENTE

Nuestro corresponsal especial en la capital maragata nos informa lo siguiente sobre la organización de una próxima fiesta del trabajo rural a celebrarse en San José:

Señor Director. — Se organiza en estos momentos una gran fiesta del trabajo para la cual se ha elegido la fecha del 10 de octubre próximo.

La iniciativa ha surgido del acreditado escritorio de operaciones ganaderas, que en esta ciudad tienen establecido los señores Pérez y Sosa y se llevará a cabo en el amplio y cómodo local que la firma posee en las proximidades de la Picada Varela.

La firma de referencia acaba de dirigirse al Consejo Departamental, para que auspicie el gran torneo ganadero que se prepara y que dará lugar sin duda alguna, a una importante y trascendental reunión de hombres de negocios rurales.

Considerando la importancia de esta iniciativa, el Municipio resolvió dirigirse al Consejo Nacional, solicitando el concurso del Estado, para poder dar el mejor andamiento posible a ella, concurso que pensamos ha de prestarse en la forma más amplia posible, especialmente en estos momentos en que se hace más necesario que nunca, estimular con fiestas de tal índole de la que se menciona, el espíritu de nuestros hombres que se dedican a la explotación de la ganadería.

El municipio departamental, por otra parte, hará obra buena y patriótica prestando su mejor atención a este plausible proyecto, por el que se celebraría una exposición de reproductores nacidos en el país, ganados gordos, ganados de calidad para cría e invernada y remate feria, con bandera libre para todos los rematadores que deseen actuar.

En oportunidad ampliaré detalles de este próximo certamen pecuario a organizarse. — Corresponsal.

De Campaña

NUESTRA IMPREVISION, PUEDE SER FUNESTA PARA EL PAIS

Leemos lo siguiente en "El Diario" de Paysandú, bajo los títulos "Nuestra imprevisión puede ser funesta para el país". "La moneda y los reproductores de nuestra ganadería":

"Evidentemente está ocurriendo con nuestros reproductores, lo que suele ocurrir con la moneda, que según una teoría muy en boga en su época, la moneda mala reemplaza a la moneda buena. Esta original teoría que lleva el nombre de su descubridor, Gresham, dice así: "En todos los países en que dos monedas legales estén en circulación, la moneda mala quita siempre el puesto a la buena". Y fundados en esa teoría, parece que nuestros ganaderos, no todos felizmente, se desprenden ligeramente de sus toros de pedigrée que se venden para Rusia, y de sus mejores toros Puros para Cruza que tienen buena demanda en el Brasil para quedarse con el refugo, que venden más fácilmente a nuestra clientela del interior, que no les hace cuestión de calidad".

"En efecto, los rusos han vuelto nuevamente a interesarse por nuestros reproductores de pedigrée, después de su primera expedición de más de 400 toros, que pese a todas las dificultades que tuvieron que vencer, parece no haberles disgustado el negocio; dificultades de orden económico y sanitario, pues esos toros que compran para su país, los exigen buenos, mansos, vacunados contra el carbunclo y el bacilo de Bang, tuberculinizados, etc. Por otra parte, no es un misterio para nadie que en nuestras principales ferias de Primavera, se venden buenos toros Puros para Cruza para el Brasil y para la provincia de Corrientes, en donde tienen gran aceptación. Eso no sería criticable desde el punto de vista económico, desde que ello al fin de cuentas representa una nueva corriente de negocios, que importan muchos miles de pesos que quedan en nuestro país; ni constituyen una amenaza inmediata desde que por ahora, esas salidas son relativamente pequeñas."

"Lo realmente censurable lo peligroso está en que esas corrientes de negocios atraídas por el cebo de su aparente utilidad pudieran ampliarse en el futuro, y sobre todo, y por encima de cualquier cálculo simplista y utilitario, lo que más duele y desconcierta, es la cuestión de hecho en sí misma, la candidez, la apreciación de conjunto tan poco previsora de nuestros rurales. No hago en este momento cuestión de estadística, ni balance de números: critico únicamente un procedimiento, que generalizándolo, lo considero peligroso para la riqueza de nuestro acervo ganadero; por un lado la importación al país de ganados zootécnicamente inferiores, y por otra parte el desprendimiento inconsciente de nuestros mejores reproductores."

En la vieja Europa desde mucho tiempo atrás, ya se han planteado problemas de esta clase, y así hemos visto cómo en la isla de Jersey, por ejemplo, celosos de sus famosos vaquitas, chicas pero grandes productoras de leche, no sólo se limitaron a prohibir su exportación, sino que también en leyes sucesivas y muy atinadas por cierto, llegaron a prohibir la entrada de todo ganado extranjero, con excepción de los de consumo, y más tarde sólo se permitió la entrada de animales muertos".

Pero aquí en este país casi exclusivamente ganadero, alegres y confiados, mientras presenciamos desde la platea, el palique de nuestros políticos, mientras los Frigoríficos a su antojo, siguen su política desorientadora de la igualdad de precios para todos los ganados y se aumenta hasta términos peligrosos estimulados por su precio, la matanza de terneros, esto es uno de los factores que más contribuye a hacernos perder calidad, pues los criadores que venden sus terneros en la Tablada poco les importa la procedencia de los toros que compran mientras los presupuestos suben y las rentas bajan: contemplamos impasibles la venta de lo mejor de nuestra producción, para quedarnos con lo que el mercado exterior rechaza, lo que no les sirve, lo que no se cotiza. — D."

En Cerro Chato

EL REMATE GANADERO DEL DIA 19

Organizado por el martillero Antonio Gianola, con la cooperación de Echevarría, Igarbide e Ibargoyen, se realizará el 19 del corriente mes una gran feria de reproductores y haciendas generales en el local "Manuel Beloqui" situado en Cerro Chato, departamento de Cerro Largo.

Para este remate de haciendas, se cuenta desde ya con la inscripción de 1000 vacunos de diferentes razas y categorías y 1200 lanares, entrando 2100 capones de una señal.

Se trata de ganado excelente, bien preparado, consignado por establecimientos de aquella región y que, sin duda llamarán al atención de los que concurran a la feria de Cerro Chato.

Local Arroyo de las Brujas

LA 3.a FERIA GANADERA

Los organizadores de las ferias que se realizan mensualmente en el local Arroyo de las Brujas", prepara con toda actividad el 3.er remate feria ganadero que ofrecerán el próximo sábado 9 del corriente mes.

Como se sabe, este local está situado en los campos de Méndez Hnos., en la carretera a Cerrillos, actuando en él como martillero, el señor Eusebio Suárez.

Ya se cuenta para esta feria, con una regular inscripción de haciendas, especialmente en lanares, destacándose algunos lotes sobresalientes de ovejas y capones.

En números próximos ofreceremos el detalle de los ganados consignados para este remate.

Los arribos de hacienda a tablada

POR FERROCARRILES Y ARREO

Durante el mes de Mayo ppdo., arribaron a la Tablada Norte, por ferrocarril, la cantidad de 47.239 animales en pie y por arreo 17.724.

En los cinco meses que van del corriente año, la distribución de la entrada de bovinos, a la Tablada Norte, en una y otra forma, es la siguiente:

	F. C.	o|o	Arreo	o|o
Enero	46.626	73|96	15.353	26|04
Febrero	47.408	75|98	14.981	24|02
Marzo	65.22	78|76	17.722	21|24
Abril	63.363	75|81	20.226	24|19
Mayo	47.239	72|71	17.724	27|29

Publicamos a continuación la entrada de vacunos realizada en el mes de mayo, desde 1921 a 1932, por ferrocarril y arreo:

		F. F.	o|o	Arreo	o|o
1921	Mayo	44.556	77|83	12.690	22|17
1922	"	88.646	78|57	24.122	21|43
1923	"	89.811	78|40	24.733	21|60
1924	"	109.509	80|90	25.844	19|10
1925	"	93.896	83|78	18.175	16|22
1926	"	83.941	78|76	22.595	21|24
1927	"	97.913	82|36	20.978	17|64
1928	"	95.606	79|34	24.896	20|66
1929	"	60.419	75|69	12.009	24|31
1930	"	76.499	91|11	7.461	9|89
1931	"	94.740	85|81	15.661	14|19
1932	"	47.239	72|71	17.724	27|29

NOTAS RURALES

El "ustilago hordei" y el aparato para curar la semilla. — En las enfermedades de la cebada.

El carbón de la cebada, llamado científicamente "ustilago hordei", es causado por un hongo microscópico, que se desarrolla en el parénquima de las glumas que ha de recubrir el grano, como quien dice entre cuero y carne y en el punto de inserción de los espilletes y aun de sus pedúnculos, según leemos en un interesante estudio del ingeniero Conrado Martín Ugal.

En el primer período de su existencia, según Loverdo, produce en los órganos atacados una materia blanda blancuzca, que no es más que el micelio del hongo, de donde salen los esporos más tarde, que se acomodan en el espesor de los tejidos. Estos esporos constituyen el polvo negruzco que después el viento desparrama, quedando en la espiga una especie de esqueleto negro.

Se comprende que la presencia del 'ustilago' en las espigas ocasiona el aborto más o menos completo de los órganos en flor, la esterilidad de los espilletes que la llevan y una alteración notable en su estructura normal.

No hay que confundir el carbón de la cebada con el del trigo, porque a pesar de su parecido y su cercano parentezco, el carbón de la cebada no afecta al trigo ni el de éste contagia a la cebada, por lo que se le ha dado el nombre de "ustilago hordei" o sea carbón de la cebada.

En este caso cuando la espiga comienza a salir de la vaina, está ya completamente desorganizada: la diseminación de los esporos o corpúsculos reproductores del hongo comienzan a desparramarse de las espigas pulverulentas.

En una espiga en que ha aparecido la mitad de la vaina, la masa pulverulenta es firme y compacta en la base, mientras que en la extremidad externa, muy deformada, la membrana parietal no tarda mucho en deshacerse en tiritas irregulares. Al mismo tiempo la sustancia negruzca se vuelve polvo y se disipa o difunde al más mínimo choque o al más ligero soplo de viento.

Las espigas encerradas en la vaina prepara para surgir contienen la materia al estado compacto y húmedo.

Al observar las espigas muy jóvenes en su primera etapa de formación, se comprueba al momento que son ralas y siblemente atacadas en todas sus partes: el raquis o eje está alterado, los espilletes cerrados y pequeños arrimados al eje. Los órganos sexuales atrofiados o anulados. La presencia del parásito, que se ha difundido por todos los tejidos de las espigas, impide que ésta se organice, y los principios nutritivos que recogen las raíces para el grano, son aprovechados por los esporos en su desarrollo. Las barbas son débiles, escasas o nulas.

Estos esporos se adhieren a todos los granos de las espigas sanas, y la trilladora los dispersa enormemente, y es éste un medio de difundir la plaga, pues cuando se siembra este grano, llevará consigo la enfermedad. Otros esporos caen al suelo y allí esperan la oportunidad de introducir su filamento germinativo, que penetra en la planta a ras del suelo y sube por las cañas hasta la espiga, donde cumple sus demás faces vegetativas. En experiencias realizadas en laboratorios se ha comprobado que los esporos de este hongo conservan durante ocho años sus facultades germinativas.

El "carbón duro" de la cebada ocasiona enormes pérdidas en la cosecha al hacer abortar las espigas. Un ingeniero agrónomo técnico, al servicio del departamento de agricultura y ganadería de la provincia de Buenos Aires, ha comprobado en el partido de Coronel Dorrego una pérdida sensible en la cosecha a causa de este parásito.

Unase el escaso rendimiento al perjuicio causado a la calidad del grano, y véase cuán importante es este asunto que a primera vista no lo parece.

Debemos defender nuestra producción para evitar que se nos cierren los puertos europeos, y en ese sentido todo lo que se haga es poco.

El doctor A. Boerger, genetista de La Estanzuela de la República del Uruguay, en experiencias realizadas para combatir esta enfermedad, aconsejó para ello tratar el grano con remedio en seco.

Es imprescindible, pues, curar la semilla, y para ello se coloca en un aparato especial que cualquiera puede fabricar con un barril vacío.

Se echa después el remedio en proporción a la semilla de acuerdo al remedio que se emplea. Se tapa herméticamente y se revuelve unos minutos hasta que el polvo se haya adherido a todos los granos uniformemente quedando listo para la siembra. El remedio evitará que los roedores y otros perjudiquen la semilla.

Si se desea, se puede hacer el tratamiento húmedo para el cual se disuelve el remedio en una tinaja con agua, donde se sumerge la semilla durante la media hora.

Este método tiene los inconvenientes de que hay que secar la semilla y es lento.

Para evitar la enfermedad, hay que sembrar en tierra nueva, con semilla curada previamente.

Mercados argentinos

Cereales y carnes

CAMARA GREMIAL

Buenos Aires, 4 — A LA MAÑANA. — Montevideo. — El trigo tipo Brasil se cotizó a $ 6.60; con base de 80 kilos, a 6.16; para pan, tipo Bahía, a 6.30. La avena en dársena a 5.40; tipo Bahía, a 5.40. El lino a 8.55. El maíz a 4.70. El centeno, nominal. La cebada forragera, nominal.

MERCADO A TERMINO

El trigo disponible y para uJlio, a $ 6.43; para Agosto, a 6.48; para Setiembre, a 6.52; para Octubre, a 4.45.

El lino disponible y para Julio, a 4.64; para Agosto, a 4.68; para Setiembre, a 4.78; para Octubre, a 4.85.

El lino disponible y para uJlio, a 8.62; para Agosto, a 8.70; para Setiembre, a 8.75; para Octubre, a 8.82.

La avena disponible y para Julio, a 5.60; para Agosto, a 5.65.

LINIERS

Novillos muy especiales para frigorífico, de $ 0.142 a 0.19; gordos especiales para frigorífico, de 0.13.6 a 0.20.5; para consumo, de 0.09.4 a 0.13.6; novillitos para consumo, de 0.14 a 0.25; vacas para consumo, de 0.07 a 0.18.1; vaquillonas para consumo, de 0.13.4 a 0.26.3; terneros para consumo, de 0.16 a 0.40.

MATANZA

Capones pesados para consumo, de $ 8.00 a 12.20; livianos para frigorífico, de 6.40 a 7.00; ovejas pesadas, a 3.30; borregos pesadis para frigorífico, de 7.00 a 7.50; livianos, de 6.70 a 7.00; para consumo, a 5.00; corderos para consumo, de 4.00 a 7.50; carneros, de 9 50 a 10.80.

MERCADO A TERMINO DE ROSARIO

Rosario, 4 — A LA MAÑANA. —Montevideo. — El trigo disponible se cotizó a $ 6.20; para Julio, a 6.45; para Agosto, a .50; para Setiembre, a 6.60.

El maíz disponible, a 4.50; para Julio, a 4.55; para Agosto, a 4.50; para Setiembre, a 4.70; para Octubre, a 4 60.

El lino disponible y para uJlio, a 8.45; para Agosto, a 8.55; para Setiembre, a 8.60.

TABLADA

Con una oferta compuesta por 1.358 reses vacunas se iniciaron las ventas en plaza, habiéndose desarrolado las operaciones con mercado corriente y precios relativamente sostenidos.

El Frigorífico Nacional llevó 640 reses, pagando por novillos sobresalientes, como máximo, 96 milésimos. Por vacas especiales este comprador hizo 78 y por terneros hasta 90.

Los abastecedores cotizaron los novillos al precio máximo de 84, las vacas hasta 74 y terneros 90.

Los frigoríficos extranjeros pagaron por lotes de novillos bien gordos, hasta 80 milésimos.

Por su parte el Frigorífico Swift pagó precios relativamente bajos por los ganados generales e inferiores, tipo conserva.

He aquí la entrada de vacunos y lanares y los precios pagados en plaza:

Abasto: Novillos 75, 80, 82, 84. Vacas 74. Terneros 65, 78, 85, 90 milésimos.

F. Swift: Bueyes 45, 53, 55, 67. Novillos 53, 70. Vacas 53, 55. Terneros 65 67, 70, 72, 78 milésimos.

F. Nacional: Bueyes 50, 60, 62, 63, 71. Novillos 80, 85, 88, 90, 92, 96. Vacas 55, 78. Terneros 60, 62, 63, 66, 86, 90 milésimos.

F. Artigas: Novillos 80 milésimos.

Interior: Bueyes 80. Vacas 65. Terneros 70 milésimos.

Entrada de vacunos

Abasto	365
F. Swift	240
F. Nacional	670
F. Artigas	58
Interior	66
	1.358

ENTRADA Y VENTA DE HACIENDA

Manuel Haro—

De Rocha: de Quintín Adabalde, 27 bueyes a 62 con 14.090 kgs., 22 novillos a 80 con 8.150 kgs. y 8 terneros a 62 con 1.750 kgs., F. Nacional.

De Flores: de F. Hoyos, 10 bueyes a 53 con 5.620 kgs., 4 novillos a 55 con 2.160 kgs., 39 vacas a 58 y 65, F. Swift e interior.

De San José: de Eduardo Piaggio, 18 novillos a 80 con 10.040 kgs., Artigas.

De Río Negro: de Julián B. Rodríguez, 110 vacas a 78 con 46.120 kgs., Nacional.

De Florida: de Pedro Goldaraz, 90 terneros a 78 con 14.890 kgs., abasto y Swift.

Santiago F. Morales—

De Soriano: de D. Baldorein, 76 terneros a 90 y a 6 con 17.290 kgs., F. Nacional.

De Montevideo: de Joaquín Rodríguez, 2 bueyes a 80, interior, 12 vacas a 74 con 4.860 kgs., interior.

Palou y Freire—

De Montevideo: de Bernardo Valdés, 2 vacas a 55, 8 terneros a 66 con 2.610 kgs., F. Nacional.

De Canelones: de Rafael Castillo, 1 buey a 45, 1 novillo a 70, 1 vaca a 55 y 46 terneros a 65 y 67 con 9.590 kgs., F. Swift.

Alvaro Juan Risso—

De Lavalleja: de O. O. Piriz, 40 novillos a 85 con 19.600 kgs., F. Artigas.

Juan Carlos Fernández e Hijo—

De Flores; de Ramos y Cía., 99 terneros a 65 y 90 con 8.240, abasto.

Santos M. Arbiza—

De Tacuarembó: de José M. Arbiza, 20 novillos a 80 con 8.210 kgs., abasto, 3 terneros a 70, interior.

De Tacuarembó: de Angel Callaba, 45 terneros a 65 con 6.160 kgs., Swift.

Sosa y Cía.—

De Tacuarembó: de Juan S. Dualde, 11 novillos a 75 con 4.340 kgs., abasto, 26 terneros a 72 con 3.280 kgs., Swift.

Ernesto Puig—

De Durazno: de Alberto Puig, 72 novillos a 84 con 41.170 kgs., abasto.

Banco Francés con B. H. Aramendia—

De Tacuarembó: de Diego Clavijo, 5 novillos a 82, 24 vacas a 63, 17 terneros s|p. con 4.860 kgs., abasto.

Inciarte y Abreu—

De Durazno: de Inciarte y Díaz, 40 vacas a 78 con 15.820 kgs., F. Nacional.

López Llugain y De León—

De Durazno: de E. Arias, 17 bueyes a 55 y 67 con 8.900, F. Swift.

De Florida: de Juan M. Cadona, 57 novillos a 85 y 92, con 31.950 kilos, al Nacional.

Sapriza y Doldán—

De Durazno, de Jacinto B. Piriz: 36 novillos a 75 y 82, con 18.930 kilos, Abasto.

BOLSA, BANCA Y COMERCIO

INFORMACION TELEGRAFICA

DIVERSOS MERCADOS EXTRANJEROS

(Especial para LA MAÑANA)

CAMBIOS

Londres, 4 (Especial) — Las cotizaciones del día de ayer eran las siguientes:

Londres sobre Nueva York, a 3.53 3|4 dólares; sobre París, a 90.37 francos; sobre Madrid, a 43 1|2 pesetas; sobre Amsterdam, a 8.90 florines; sobre Roma, a 70.00 liras; sobre Bruselas, a 25.57 francos belgas; sobre Berna, a 19.32 francos suizos; sobre Berlín, a 15.03 reichsmarks; sobre Tokio, a 18 yens; sobre Buenos Aires, nominal.

CEREALES

Londres, 4 (Especial) — El mercado de trigo estuvo firme pero inactivo y los precios con alza de 1 1|2 peniques por quarter.

Los negocios en general estuvo reducidos.

El maíz estuvo sostenido pero con demanda a los mismos precios de ayer.

CARNES

LONDRES

Londres, 4 (Especial) — El mercado de carnes de Smithfield cotizo los cuartos traseros argentinos, a 60.7; delanteros a 30.4; cuartos traseros uruguayos, a 50.2; delanteros, a 26.4. Carne ovejuna de la misma procedencia, a 31.7; de cordero, a 51.5.

ALGODON

Liverpool 4 (Especial) — El mercado de algodón americano a término estuvo hoy sostenido.

Para entregar en Julio se cotizó a 4.57; para Agosto, a 4.60; para Setiembre, a 4.54; para Octubre, a 4.54; para Noviembre, a 4.56; para Diciembre, a 4.58; para Enero, a 4.60; para Febrero, a 4.48; para Marzo, a 4.58; para Abril, a 4.53; para Mayo, a 4.55; para Junio, a 4.57.

Mercado de disponible:

Good ordinary, a 5.76.
Stric good ordinary, a 5.31.
Low middling, a 5.06.
Stric low middling, a 4.74.
Middling, a 4.67.
Stric middling, a 4.59.
Good middling, a 4.66.
Stric good middling, a 4.46.
Middling fair, a 4.16.

ACEITE DE LINO

Londres, 6 (Especial) — El mercado de aceite de lino estuvo firme. [illegible] to, a 13.0.0; para Setiembre y Diciembre, a 13.7.6.

SEBO

Londres, 4 (Especial) — El sebo argentino tipo frigorífico de primera C. I. F. para embarcar en Agosto, a 20|- al comprador y a 20|6 al vendedor.

De mataderos extra C. I. F. para embarcar en Agosto a 20|6; de matadero de primera para el mismo mes a 19|6.

Publicaciones periódicas

LA REVISTA MILITAR Y NAVAL

Esta interesante publicación, que se edita bajo la dirección del Ministerio de Guerra y Marina, ha distribuído un interesante folleto conteniendo los números correspondientes a los meses de Mayo y Junio ppdos.

Además del interesante material de lectura de carácter técnico acostumbrado, contiene esa publicación diversas notas de actualidades militares y navales, así como informaciones generales y amplios sobre hechos sucedidos en las distintas unidades del ejército y la armada.

Marítimas

BUQUES LLEGADOS AYER

ALSINA, francés, de Génova, con pasajeros, correspondencia y carga. Consignado a A. Boyer.

GENERAL SAN MARTIN, alemán, de Hamburgo, con pasajeros, correspondencia y carga. Consignado a Dorner y Bernitt.

MENADROS, griego, de Cardiff, con carbón. Consignado a Ribereña del Plata.

SALIDOS

CABO SANTO TOME, español, para Génova, con pasajeros, correspondencia y carga. Despachado por Carrau y Cía.

ZAANLAND, holandés, para Hamburgo, con frutos del país. Despachado por Dodero S. A.

A LLEGAR

Hoy, ALGIC, norteamericano, de Nueva York, con carga general. Consignado a Christophersen Hnos.

Hoy, WEST SEGOVIA, norteamericano, de Nueva Orleans, con carga general. Consignado a Van Bokkelen y Rohr.

Hoy, LONDONIER, belga, de Amberes, con carga general. Consignado a Christophersen Hnos.

6. BELVEDERE, italiano, de Trieste, con pasajeros, correspondencia y carga. Consignado a Cosulich Uruguay.

7. ANDALUCIA STAR, inglés, de Londres, con pasajeros, correspondencia y carga. Consignado a J. R. Williams.

7. MONTEVIDEO MARU, japonés, de Kobe, con pasajeros, correspondencia y carga. Consignado a Mann George.

10. GENERAL OSORIO, alemán, de Hamburgo, con pasajeros, correspondencia y carga. Consignado a Dorner y Bernitt.

10. CONDE SAN AGUSTIN, español, de Génova, con pasajeros, correspondencia y carga. Consignado a Carrau y Cía.

11. DARRO, inglés, de Liverpool, con pasajeros, correspondencia y carga. Consignado a Maclean y Stapledon.

A SALIR

Hoy, GENERAL SAN MARTIN, alemán, para Hamburgo, con pasajeros, correspondencia y carga en tránsito. Despachado por Dorner y Bernitt.

6. LONDONIER, belga, para Buenos Aires, con carga en tránsito. Despachado por Christophersen Hnos.

6. GIULIO CESARE, italiano, para Génova, con pasajeros y correspondencia. Despachado por Cosulich Uruguay.

6. HARDWICK GRANGE, inglés, para Liverpool, con pasajeros, correspondencia y carga. Despachado por Houlder Bros.

6. MANILA MARU, japonés, para Kobe, con pasajeros, correo y carga. Despachado por Osaka Shosen Kaisha.

7. LAPONIA, inglés, para Port Stanley, con pasajeros, correspondencia y carga. Despachado por Maclean y Stapledon.

8. ASTURIANO, argentino, para Magallanes, con pasajeros, correspondencia y carga. Despachado por S. Y. y de la Patagonia.

11. ALSINA, francés, para Génova, con pasajeros, correspondencia y carga. Despachado por A. Boyer.

12. LIPARI, francés, para El Havre, con pasajeros, correspondencia y carga. Despachado por A. Boyer.

FLUVIALES

Para Buenos Aires salió anoche "Ciudad de Montevideo".

Llega y sale hoy "Ciudad de Buenos Aires".

Para Salto sale hoy "Ciudad de Salto".

Para Corumbá salió el buque motor brasileño "Argentina".

Licitaciones

Liga Uruguaya contra la Tuberculosis

SUMINISTRO DE PAN, CARNE Y LECHE

Se llama a licitación para la provisión de pan, carne y leche para el suministro de los establecimientos de esta "Liga", de acuerdo con los pliegos de condiciones respectivos, que los interesados hallarán en esta Oficina, — Magallanes 1320, — en los días hábiles de 8 a 12.

Las propuestas deberán presentarse en papel simple, en sobres cerrados y lacrados, habiéndose señalado el día 12 del corriente a las 10 horas para su apertura.

Montevideo Julio 2 de 1932.

Por la Liga U. contra la Tuberculosis. Julio Pérez Ellis. — Secretario Gerente.

Intendencia General del Ejército y la Armada

LICITACIONES EN TRAMITE

Licitación pública N.o 10. Servicio fúnebre. Apertura el día 8 de Julio, a las 15 horas.

Licitación pública N.o 7. Impresos. Apertura el día 11 de Julio, a las 15 horas.

Licitación pública N.o 14. Nafta y kerosene. Apertura el día 19 de Julio, a las 15 horas.

Licitación privada número 329. Malta, jugo de uva, víveres varios. Apertura el día 6 de Julio a las 15 horas.

Licitación privada N.o 331. Sarga azul, lienzo para sábanas, loneta N.o 8. Apertura el 7 de Julio a las 15 horas.

Licitación privada N.o 33[illegible] 500 pares de espuelas y efectos varios. Apertura el día 9 de Julio a las 9 horas.

Avisos Varios

Círculo de Armas

Señor consocio: Se invita a Vd. para la Asamblea General Ordinaria que se realizará en la sede social, el día 6 del mes corriente, a las 21 horas para tratar la siguiente orden del día: Acta de la asamblea anterior; Memoria y balance del ejercicio 1931-32; Elección de presidente, vicepresidente, y un vocal por el período 1932-34; Elección de siete suplentes por el período 1932-33; Cuotas mensuales. — El secretario.

Cervecerías del Uruguay y Cervecería Oriental S. A.

AL COMERCIO Y AL PUBLICO

A los efectos legales, comunicamos al comercio y al público que por escritura otorgada hoy ante el escribano Eduardo L. Simón, han quedado totalmente disueltas las Sociedades Anónimas denominadas "Cervecerías del Uruguay, S. A.", con sede en esta ciudad, calle Entre Ríos número 1060 y "Cervecería Oriental S. A.", con domicilio en la calle Burgues N.o 3051; habiéndose hecho cargo del Activo y Pasivo de ambas, la Sociedad Anónima denominada: "Fábricas Nacionales de Cerveza S. A.", con sede en la casa número 1060 de la calle Entre Ríos.

Los que se consideren acreedores o interesados deberán concurrir al domicilio últimamente citado, con los justificativos de sus créditos, para serles abonados.

Montevideo, Junio 30 de 1932. — Cervecerías del Uruguay, Cervecería Oriental S. A., Fábricas Nacionales de Cerveza S. A.

Económicos

PLANTAS seleccionadas, catálogo gratis. J. Apatía, Mmé. Mitre 1377.

APARTAMENTO 6 piezas, comodidades, Buenos Aires 198. Traspasamos, visitarlo de 11 a 12. Tratar: Agencia Havas, Palacio Salvo.

MAQUINARIAS de toda clases de ocasión Material Decauville y accesorios Elementos usados para pavimentadores y constructores Fundición de hierro y bronce Bonomi y Cía., Colombia esq. Figueroa.

ARRIENDO o doy en medianería campo 94 Hs. a 8 ks Estación Corrales y 1 km. Molino Tanco. Tratar propietario Hotel Barcelona.

ORO se compra en cualquier estado, partidas grandes o pequeñas. Dirigirse a la fábrica: SORIANO 887.

MAQUINAS industriales para coser pieles, coser suecos, sastre, aparar, festonar, tapicero, coser alta velocidad, vainillar pañuelos, hojalar ropa hombre, bordar, coser a 2 agujas, plegar, pegar botones, modernas, a precios ocasión. Consulte Préstamos Berros.

MAQUINAS fotográficas con objet. Seis, Goerz, Kodak, objetivos prismáticos, gemelos teatro y aparatos para tomar los defectos de vista, vende Préstamos Berros.

REGISTRADORA National eléctrica, último modelo, marca 999 $, 9 contadores, valor $ 1600, por 500 pesos, vende C. Préstamos Berros, Uruguay 1429.

MAQUINAS de escribir, sumar, numeradoras, protec. cheques, prensas copias con hierro vende a precios ocasión C. Préstamos Joaquín Berros.

ENCERADORAS Electrolux valen 140 pesos, sin estrenar, 80 pesos; aspiradoras polvo, 48, 48 y 80 pesos garantidas V. C. Préstamos Uruguay 1429.

SINGER máq. de coser y bordar, escritorio, valen 200 $, por 80 y 65 pesos; otras marcas, 45 y 50 $ vende garantidas C. Préstamos J. Berros.

NO CORRA, tiene tiempo, cualquier día, a cualquier hora, retrata la Foto Faig 18 de Julio 968 bis.

MARCOS para cuadros vea nuestra colección y precios. Foto Faig, 18 de Julio 968 bis.

SE OFRECE hombre joven para establecimiento Rural. Con conocimientos prácticos en la parcialidad de los trabajos. Sin pretensiones. Dirigirse por carta a Poste Restante, A. X. B. 1642. Correo Central.

REMATES

GOMENSORO Y CASTELLS

LAS VALIOSAS INSTALACIONES

DE LA JOYERIA Y BAZAR DE R. BRUSONI Y CORBI, Av. 18 de Julio 845, entre Andes y Plaza Independencia. — EL MIERCOLES 6 DE JULIO a las 15 h. (3 p. m.), remataremos al mejor postor, por conclusión de negocio:

Grandes armazones vidrieras, con cristales, cedro coabizado, aplic. bronce, mostradores, vitrinas, soportes nikelados con cristales, artefactos eléctricos, espejos, instalación caja con barandilla de bronce, gran caja de hierro, cajoneros para alhajas, estuches y demás que está en exhibición. — Entrega al día siguiente. Se exigirá seña a satisfacción.

Comisión 5 o|o. Más informes, PIEDRAS 318.

GOMENSORO & CASTELLS

UNA MAGNIFICA PROPIEDAD

CENTRAL, muy bien situada, muy bien construida, en perfecto estado y que hay que vender al mejor postor.

CALLE MERCEDES N.o 1211-1213, entre CUAREIM Y YI

Consta de 2 espléndidas casas independientes, edificadas a todo costo con los mejores y más selectos materiales en todos sus detalles.

Excelente distribución; tanto la alta como la baja constan de 6 piezas, cuarto de baño, cocina, despensa, pieza de servicio, cuarto de baño, 3 pozos de aire y luz, vitraux de Marchetti, yesería y decorado de 1.a, carpintería de cedro, cristales biselados, herrajes de bronce, mármoles estatuarios, mosaicos de gres, en fin, prolijamente construida por el arquitecto Campos.

Venta terminante sin base y disponible la alta.

EL JUEVES 7 DE JULIO, a las 3 y 1|2 de la tarde (15 y 30 horas), remataremos esta soberbia propiedad construida en un terreno de 9 mts. 30 de frente por 22 mts. 40 de fondo. AREA 207 metros.

Afirmado, vereda, saneamiento, arrimos todo pago.

Es una propiedad de excepción, construida por su propietario para residencia.

FACILIDADES: El comprador puede tomar a su cargo una hipoteca de $ 20.000.

Títulos garantidos. Escrituración a cargo del comprador.

Puede visitarse de 1 a 4 p. m. (13 a 16). — Más datos: PIEDRAS 318.

Garantía: 10 o|o. Comisión: 1 o|o.

CASARES & AROCENA

Alberto Arocena — Carlos Alberto Casares

JUDICIALES CON FACILIDADES DE PAGO

EL MIERCOLES 6 DE JULIO

Hora	Propiedad
A las 1.30 p.m.	Casa Julián Alvarez 95 entre Agraciada y Santa Lucía. — 220 m. c. 32.
" " 1.45 " "	Casa Julián Alvarez 97|99 esq. Santa Lucía 4301|17. — 237 m. c. 93.
A las 2.— p.m.	Casa Santa Lucía 4235 entre Julián Alvarez y Lunarejo. — 237 m. c. 76.
" " 2.15 " "	Casa Santa Lucía 4231. — 236 m.c. 84.
" " 2.30 " "	Casa Santa Lucía 4239. — 166 m.c. 72.
" " 2.45 " "	Casa Santa Lucía esq. Lunarejo 13. — 171 m.c. 79.
" " 3.— " "	Casa Lunarejo 11 entre Santa Lucía y Agraciada. — 196 m.c. 27.
" " 3.15 " "	Casa Lunarejo 9. — 196 m.c. 25.
" " 3.30 " "	Casa Lunarejo 7. — 257 m.c. 47.
" " 4.— " "	Casa Julián Alvarez 80 entre Agraciada y Santa Lucía. — 260 m.c. 45.
" " 4.15 " "	Casa Santa Lucía 4251|53 esq. Lunarejo. — 109 m.c. 09.
" " 4.30 " "	Terreno Santa Lucía esq. Julián Alvarez. — 157 m.c. 32.

Todas estas propiedades tienen afirmado de hormigón al frente.

EL JUEVES 7 DE JULIO

Hora	Propiedad
A las 2.— p.m.	Terreno Calera de las Huérfanas entre D. Coronel y R. Pérez Martínez (Pueblo Victoria). Hormigón al frente. — 922 m.c. 35.
" " 3.— " "	Casa Gregorio Más 21. (En Belveder). — 399 m.c. 30.
" " 3.30 " "	Terreno Palomeque entre Carlos M. de Pena y Susviela. Hormigón al frente. — 805 m.c. 24.
" " 4.— " "	Terreno Larrañaga entre Vasco de Gama y F. Torres. Frente al Prado. — 691 m.c. 76.

EL VIERNES 8 DE JULIO

Hora	Propiedad
A las 2.30 p.m.	Casa Agraciada 4106 y Artigas 28. — Propiedad de renta. — 85 m.c. 70.
" " 3.— " "	Casa Agraciada 4110. — Gran casa-habitación. — 293 m.c. 40.
" " 4.— " "	Casa Solís 1628|32|36. — De altos y bajos. — 180 m.c. 71.

Todas estas ventas han sido ordenadas por el señor Juez Dr. Atilio C. Brignole, en el expediente "La Caja Obrera contra Sara Galletti de Fernández y otros.

Seña: 10 o|o. — Edictos en Diario Oficial y El Bien Público.

Solicítense informes y prospectos detallados en nuestra casa: MISIONES 1467.

CASARES & AROCENA

JUAN PEROLO

COMO JUDICIAL — BIEN UBICADA CASITA

Brandzen 2192, entre Patria y Victoria

EL SABADO 9 DE JULIO, a las 4 p. m.

A un paso de la Av. 18 de Julio. Lugar ideal para habitar y donde la propiedad reditúa más interés.

Venta por separación de condominio y con la base judicial de $ 3.200.00.

Consta de 4 piezas, cuarto de baño, patio y otras mejoras, puede visitarse. Arrimos, vereda, afirmado y caño maestro pago.

Area: 159 metros cuadrados 58. — Títulos de primer orden en el Juzgado de 3.er turno, 25 de Mayo 586, autos "Suc. Ures-Lista".

Gastos de escrituración de cuenta del comprador.

Oblación: 10 o|o. Comisión: 1 o|o.

Más informes: en mis oficinas Sarandí 414. T. U. 1508, Central.

H. ADAMI CASARAVILLA & Cía.

El Sábado 9 de Julio, a las 11 de la mañana, en las puertas de la Bolsa de Comercio de Montevideo, calle Zabala número 1477

POR PARTICION DE HERENCIA — — JUDICIAL

Valiosa fracción de campo en el Departamento de Río Negro, 9.a Sección judicial

1107 HECTAREAS, 93 áreas, 85 cmtros., y 50 dmtros. cuadrados

A 35 kilómetros de las Estaciones Merinos y Menafra. Formaba parte del campo de la conocida estancia "Las Lilas" de la Suc. Navajas. Campo de pastoreo con aguadas permanentes, montes naturales, alambrados, etc. Estuvo arrendado en $ 3.800. Aforo inmobiliario $ 60.936. — AL MEJOR POSTOR. SIN BASE. — Linderos: Suc. Pío A. Da Silva y Lía N. de Etcheverry. Edictos "Diario Oficial" y "El Plata".

Informes en nuestra casa de Remates: 25 de Mayo 582.

Alfredo Echevarria

BUEN TERRENO CON MEJORAS

HOY — HOY

JUDICIAL — AL MEJOR POSTOR

Martes 5 de Julio, 4 p. m.

BELLA VISTA 2065. ENTRE CUFRE Y PATRIA

A 100 metros de la Avenida Larrañaga y a 200 del Boulevard Artigas

DOS PIEZAS MATERIAL, COCINA, W. C. Y POZO MANANTIAL. — DE ACUERDO CON EL SIGUIENTE

EDICTO:

Por mandato del señor Juez L. de lo Civil e Intestados de Primer Turno, doctor Francisco Jardí Abella, dictado en los autos caratulados María Grilloni de Gambetta y de Gaspar Gambetta. Pieza sobre venta, se hace saber al público que el 5 de Julio próximo a las 16 horas y en el lugar de su ubicación se procederá por el Martillero don Alfredo Echevarría asistido del Alguacil y Actuario del Juzgado a la venta en remate público y al mejor postor, de un solar de terreno con las mejoras que contiene empadronado con el N.o 84 089 señalado en el plano levantado en Abril de 1891 por el Agrimensor don Alfredo Penco y Sagra, con el N.o 17 de la fracción C del Barrio Vilardebó, situado dicho Barrio a inmediaciones del Cerrito de la Victoria (Dpto. de Montevideo), compuesto de trescientos sesenta y seis metros veinte decímetros cuadrados. Ocho metros cincuenta y nueve centímetros de frente al Sur a la calle Bella Vista; cuarenta y dos metros noventa y cinco centímetros en el costado Este por donde linda con el solar N.o 16 de don Antonio Paternostro; cuarenta metros cincuenta y cinco centímetros en el lado Oeste, lindando con el solar N.o 18 de don Angel Giglio; y siete metros quince centímetros en la línea del fondo al Norte lindando, con el solar N.o 5 de don Juan Tochetto. — SE PREVIENE: 1.o Que el mejor postor deberá consignar el 10 o|o de su oferta en el acto de serle aceptada en garantía de la misma. — 2.o Que los títulos y demás antecedentes se hallan de manifiesto en la Oficina Actuaria de este Juzgado, calle Rincón N.o 472 a disposición de los interesados. — 3.o Que los gastos de escrituración de la compraventa, compromiso inclusive y certificaciones serán de cargo del comprador. — Montevideo, Junio 15 de 1932. — Patricio A. Pereira, Actuario.

Informes: MISIONES 1430.

Alfredo Echevarria

Sábado 9 Julio, 4 p. m.

CON FACILIDADES DE PAGO

MODERNO CHALET

SAN FRUCTUOSO 1134-36, a 80 metros de la Avenida Agraciada

COMODIDADES: Hall con plafond, comedor, 4 dormitorios, cuarto de baño completo con todas sus instalaciones, garage, cuarto de servicio, w. c., cocina, jardín al fondo. — INSTALACIONES de aguas corrientes, luz eléctrica, fuerza motriz y gas. Materiales de primera, Carpintería de cedro. Afirmado, caño maestro, arrimos pagados.

PRODUCE $ 840 ANUALES

Facilidades de pago: La propiedad reconoce un préstamo con el Banco Hipotecario hasta el 30 de Junio de este año, $ 6.247.66 letra Z serie 28, que el comprador puede tomar a su cargo, que importa pesos 139.67 cada 3 meses de amortización e intereses.

Informes: MISIONES 1430.

LUIS BIESTRO

JUDICIAL

Por división de condominio—Rematará

2 BUENAS PROPIEDADES en pleno centro del Cordón

EL JUEVES 7 DE JULIO, A LAS 4 DE LA TARDE.

CALLE TACUAREMBO N.o 1629|31|35, entre Paysandú y Uruguay, edificación antigua, de 7 piezas, galpones de zinc, con una superficie de 784 metros 93 dmtros.

BASE DE VENTA: $ 9.000. Renta: $ 52.00. — Y ACTO SEGUIDO LA PROPIEDAD CALLE PAYSANDU N.o 1536|38, entre Tacuarembó y Vázquez, lindera a la anterior, compuesta de 4 piezas, 2 piezas chicas, cocina, aljibe, [illegible], aguas corrientes y luz eléctrica, con 149 m 24 dtros.

RENTA: $ 30.00. BASE DE VENTA: $ 3.000.

Son magníficos terrenos por sus áreas y ubicación apropiados para construir soberbias casas de rentas.

Venta de acuerdo con el siguiente:

EDICTO. — Por disposición del señor Juez Letrado de lo Civil e Intestados de tercer turno, doctor Enrique C. Armand Ugon, dictada en el expediente caratulado "Sucesión Juan Rebella" se hace saber al público que el día 7 de Julio próximo, a las 16 horas y en el lugar de su ubicación por intermedio del martillero Luis Biestro con asistencia del Alguacil y Actuario del Juzgado se venderán en remate público, separadamente y con las bases que se indicarán los siguientes inmuebles:

PRIMERO: BASE $ 9.000.00. Un solar de terreno con sus edificios y demás mejoras que contenga empadronado con el N.o 420, situado en la Novísima Ciudad de esta Capital con frente a la calle Tacuarembó N.o 1629, 1631 y 1635, cuyo terreno según plano del Agrimensor Manuel Eibio Lúgaro de Marzo de 1932 contiene un área de setecientos ochenta y cuatro metros noventa y tres decímetros deslindados así: 19 metros 13 centímetros de frente al Este a la referida calle Tacuarembó; 21 metros 36 centímetros al Oeste lindando con Barrera Hnos. y R. Denis. 37 metros 93 centímetros al Sud lindando con Félix Rondona y Mario de León; 39 metros 43 centímetros al Norte, lindando con Juan José Puig, Sucesión Belderain María Bellini y con más terreno de los vendedores.

SEGUNDO: BASE: $ 3.000.00. Un solar de terreno con sus edificios y demás mejoras que contiene, empadronado con el N.o 427, situado en la Novísima Ciudad de esta Capital, con frente a la calle Paysandú N.os 1536 y 1538, cuyo terreno según plano del Agrimensor Manuel Eibio Lúgaro de Marzo de 1932, contiene un área de ciento cuarenta y nueve metros veinte y cuatro decímetros, deslindados así: 7 metros 16 centímetros de frente al Norte sobre la calle Paysandú; 7 metros 90 centímetros al Sud, lindando con el terreno descripto anteriormente; 19 metros 62 centímetros al Este, lindando con la sucesión Belderain, y 19 metros 62 centímetros al Oeste lindando con María Bellini.

SE PREVIENE: 1.o Que el mejor postor deberá consignar el diez por ciento de su oferta en el acto de serle aceptada a los efectos del artículo 919 del Código de Procedimiento Civil.

2.o Que los honorarios y gastos de las escrituras de compromiso y definitiva de venta, incluso certificados y la comisión del rematador que queda fijada en el 1 o|o, son de cargo del comprador.

3.o Que los títulos de propiedad y demás antecedentes se encuentran en esta Oficina Actuaria calle 25 de Mayo número 586, de manifiesto y a disposición de los interesados.

C. Walter Balleta, Actuario.

Por informes a mi escritorio: Rincón 823.

GOMENSORO & CASTELLS

HOY — HOY

JUDICIAL

EXISTENCIAS DEL PETIT HOTEL

Av. Gral. RONDEAU 1572|76, entre Paysandú y Cerro Largo

EL MARTES 5 DE JULIO, a las 14 h. (2 p. m.).

Remataremos al mejor postor, por mandato del señor Juez L. Departamental de 1.er turno, autos "Banco de Seguros del Estado con Venancio Serbi y otro, desalojo y cobro de pesos".

20 piezas amuebladas, mesas, sillas, menaje, vajilla y demás que está en exhibición.

Se exigirá seña en dinero a todo comprador. Comisión: 5 o|o.

JUAN PEROLO

JUDICIAL

EN LO MEJOR DE "LA UNION"—LINDA CASA CON BASE DE $ 2.800

EL MIERCOLES 6 de Julio a las 4 p. m.

Casa con frente a la calle Plata N.o 2474, entre Av. 8 de Octubre y José A. Cabrera. — Consta de 4 piezas y servicios. Patio, lindo fondo y otras mejoras. — El remate se efectuará de acuerdo con el siguiente

EDICTO. — Por mandato del señor Juez L. de lo Civil de primer turno, doctor Francisco Jardí Abella, dictado en los autos caratulados "Amelia Alvarez. Incapacidad" se hace saber al público que el 6 de Julio próximo, a las 4 de la tarde, en el lugar de su ubicación se procederá por el martillero don Juan Perolo asistido del Alguacil y Actuario del Juzgado, a la venta en subasta pública y sobre la base de $ 2.800 de un terreno con el edificio y demás mejoras que contiene situado en la Villa de la Unión, 10.a sección judicial de este Departamento, compuesto según título de diez metros setecientos treinta y siete milímetros de frente al Oeste, a la calle Plata, donde la puerta de acceso del edificio está señalada con el N.o 92, entre las Avenidas 8 de Octubre y calle José Antonio Cabrera, por 21 metros cuatrocientos setenta y cinco milímetros de fondo hacia el Este, por donde linda con don Lorenzo Bustillos, por el Norte por el mismo Bustillo y por el Sur con don Antonio Milláa o Melián. Y está empadronado con el N.o 67.549. — SE PREVIENE: 1.o Que el mejor postor deberá consignar el 10 o|o de su oferta en el acto de serle aceptada en garantía de la misma. — 2.o Que los certificados y comisión del martillero serán de cargo del comprador. — 3.o Que los títulos y demás antecedentes se hallan de manifiesto en la Oficina Actuaria de este Juzgado calle Rincón 472, a disposición de los interesados.

Montevideo, Junio 18 de 1932. — Patricio A. Pereira, Actuario.

Más datos a mis oficinas: Sarandí 414. T. U. 1508, Central.

JUAN PEROLO

JUDICIAL

Hermosa fracción de campo en la 4.a Sección Judicial del Departamento de SAN JOSE. A 15 kilómetros de la estación Guaycurú. Campo famoso por sus tierras, sus pasturas y sus aguas. Una oportunidad realmente única para invertir dinero a alto interés en todo tiempo. Apto para GANADERIA y AGRICULTURA. Con poblaciones, galpón y otras mejoras.

EL JUEVES 7 DE JULIO, A LAS 3 DE LA TARDE, remataré en el Vestíbulo de la Bolsa de Comercio, calle Zabala N.o 1479, de acuerdo con el siguiente:

EDICTO. — Por disposición del señor Juez Letrado de lo Civil e Intestados de tercer turno, doctor Oscar Ferrando y Olaondo, dictada en el expediente caratulado: "Banco Hipotecario del Uruguay contra Julia Larriera de Bonnet. Ejecución de hipoteca" se hace saber al público que el día 7 de Julio próximo, a las 15 horas y en el vestíbulo de la Bolsa de Comercio, por intermedio del martillero don Juan Perolo, con asistencia del Alguacil y Actuario del Juzgado, se venderá en remate público y al mejor postor, el siguiente bien: Una extensión de campo y sus anexos compuesto de una superficie de trescientos diez y ocho hectáreas ocho mil seiscientos ochenta y cinco metros ochenta y tres decímetros, situado en la 4.a sección judicial del Departamento de San José señalado con el N.o 4 en el plano levantado en Setiembre de 1901 por el Agrimensor señor Manuel Rodríguez, y cuyos linderos son: al Nord-Oeste, la fracción N.o 3 del señor Basilio Larriera; al Nord-Este, campo de la sucesión Vaeza de Barrios; al Sud-Este la fración N.o 1 de Alfredo Larriera y los arroyos de la Rosa y Guaycurú, y al Sud-Oeste el propio Arroyo Guaycurú. — SE PREVIENE: 1.o Que el mejor postor deberá consignar el diez por ciento de su oferta en el acto de serle aceptada a los efectos del artículo 919 del Código de Procedimiento Civil y para el caso de que el postor aceptado no consignase de inmediato ese 10 o|o, se previene especialmente que se prescindirá de su oferta y continuará el remate.

2.o Que el comprador podrá continuar con el gravamen, siendo de su cargo los honorarios y gastos que se originen por las escrituras de compromiso y de venta salvo que fuere el propio Banco el adquirente, en cuyo caso serán de cargo de la ejecución.

3.o Que será también de cargo del comprador lo que se adeudare el día de la escrituración y con respecto al mismo inmueble por concepto de medianerías u otras cargas análogas y los gastos que su cobro originare.

4.o Que los títulos se encuentran en las Oficinas del Banco Hipotecario del Uruguay (Hipoteca Rural N.o 134 Serie "U") donde podrán ser examinados y los demás antecedentes en esta Oficina Actuaria calle 25 de Mayo número 586, de manifiesto y a disposición de los interesados.

Montevideo, Mayo 30 de 1932. — C. Walter Balleta, Actuario.

NOTA IMPORTANTE: Si el comprador hiciera uso de la facultad que le acuerda este edicto optando por continuar con el gravamen, sólo deberá abonar al contado la diferencia entre el precio de venta y el gravamen que resulte el día de la escrituración, el cual, el 30 de Abril p. pdo., estaba reducido por amortizaciones efectuadas a la suma de $ 15 319.64. El servicio de la hipoteca deberá hacerse sobre la deuda originaria, que era de $ 17.500 en títulos hipotecarios de la serie "U".

POR DATOS A MIS OFICINAS: SARANDI 414. TELEFONO: URUGUAYA 1508, CENTRAL.

ANTONIO S. ZORRILLA y Cía.

REMATES y COMISIONES

OFICINA: MISIONES 1365

Teléfono La Uruguaya 2108 (Central)

ANTONIO S. ZORRILLA & Cía.

JUDICIAL

En la Avenida Larrañaga y Reyes!!

A corta distancia del rond-point, que forman las AVENIDAS MILLAN, SUAREZ y LARRAÑAGA.

3 SOBERBIOS SOLARES 3

CON FACILIDADES DE PAGO!!

1 sobre LARRAÑAGA y 2 a sus fondos sobre REYES.

Con pavimentos pagos: Luz eléctrica, aguas corrientes, tranvías y autobuses a su frente.

BASES BAJISIMAS: Las 2|3 partes de la tasación practicada por la Dirección de Avalúos.

$ 2.33 EL METRO, el con frente a Larrañaga.

Y $ 4.00 EL METRO, los con frente a Reyes.

FORMA DE PAGO: Al contado o bien mitad al contado y mitad a un plazo no mayor de 2 años, con interés del 6 o|o anual y garantía hipotecaria de los mismos, pudiendo cancelar en cualquier momento dentro del plazo.

El Sábado 9 de JULIO, a las 3 p. m.

De acuerdo con el siguiente

EDICTO. — Por mandato del señor Juez Letrado de lo Civil e Intestados de Primer Turno doctor Francisco Jardí Abella, dictado en los autos "José Antonio T. Pereira, como curador de doña Irene Thomas Pereira Estrada. — Venia" se hace saber al público que el día sábado 9 de Julio entrante a las quince horas, en el lugar de su ubicación se procederá por los martilleros Antonio S. Zorrilla y Cía. asistidos del Alguacil y Actuario del Juzgado a la venta en remate público, sobre las bases de las 2|3 partes de las tasaciones practicadas por la Dirección General de Avalúos y en lotes por separado de los bienes siguientes: Tres solares de terreno situados en "Atahualpa" 12.a Sección Judicial de este Departamento que comprenden parte de la propiedad empadronada con el número 30464 uno de ellos con frente a la Avenida Larrañaga y los dos restantes, con frente al Camino Reyes. La venta de estos inmuebles se realizará de acuerdo con el plano de fraccionamiento levantado en Mayo de 1931 por el ingeniero Washington A. Zorrilla y sobre las bases de las 2|3 partes de sus respectivas tasaciones o sean: Lote N.o 3. — Area 600 mtrs. Tasación $ 6.00 metro. Base de venta $ 4.00 el metro. — Lote N.o 4. Area 634 metros 03 decímetros. Tasación $ 6.00 el metro. Base de venta $ 4.00 el metro. — Lote N.o 6. Area 1 832 metros 28 decímetros. Tasación $ 3.50 el metro. Base de venta $ 2.33 el metro. — Los compradores podrán optar entre el pago al contado, o pagar la 1|2 del precio al contado y la otra 1|2 a un plazo no mayor de dos años con interés del 6 o|o anual, con garantía hipotecaria de los mismos, pudiendo cancelar en cualquier momento dentro del plazo. — SE PREVIENE: 1.o Que los pavimentos sobre Larrañaga y sobre Reyes están pagos. — 2.o Que los compradores deberán consignar el 10 o|o de sus respectivas ofertas en el acto de serle aceptadas en garantía de las mismas de acuerdo con el artículo 919 del Código de P. Civil. — 3.o Que los gastos de escrituración, certificados, etc. serán de cuenta de los compradores como así mismo la comisión legal de los rematadores. — 4.o Que los títulos y demás antecedentes se encuentran de manifiesto en la Oficina Actuaria de este Juzgado, calle Rincón 472 a disposición de los interesados. — Montevideo, Junio 22 de 1932. — Patricio A. Pereira, Actuario.

Planos e informes: MISIONES 1365.

La Mañana
Martes 5 de Julio de 1932

Un hombre perdió la vida bajo las ruedas de un "bus"

Al descender, en busca de su sombrero, que le había arrebatado el viento, encontró la muerte

En las primeras horas de la tarde de ayer se produjo un grave y trágico accidente del tránsito a raíz del cual una persona encontró la muerte.

La víctima viajaba en un estribo del vehículo fué a descender con este en movimiento por lo que perdió pie cayendo al pavimento en tal forma que las ruedas posteriores del "bus" le pasaron por sobre la cabeza.

QUIEN ES LA VICTIMA

Llámase esta Enrique Domingues Salvagna, uruguayo, de 16 años de edad, domiciliado en la calle Justicia 2243.

Domingues que estaba empleado en una casa de comercio del centro a las 12 y 45 tomó un ómnibus recorrido Ho para dirigirse a su domicilio.

UNA IMPRUDENCIA

Como a la hora indicada los ómnibus pasaban completamente llenos Domingues deseando llegar de una vez a su casa resolvió colgarse del primero que pasase.

Así fué como ascendió al "Bus" 70-496 que guiaba José Fernández, domiciliado en la calle Guardia Oriental N.o 66, y que iba a cargo del guarda Juan Ca-

José Fernández, conductor del vehículo

macho, domiciliado en la calle Trente N.o 37.

Dado que el vehículo iba lleno de pasajeros y que en la plataforma no le era posible viajar por ello, Domingues cometiendo una imprudencia que le costó la vida se subió en el estribo delantero del ómnibus.

EL TRAGICO ACCIDENTE

El vehículo corría por la calle Ejido hacia el Norte cuando una ráfaga de viento le llevó el sombrero a Domingues al cruzar aquel la calle Mercedes.

Ante esa circunstancia el joven sin esperar a que el vehículo detuviera la marcha descendió para ir en su busca.

—Pero la fatalidad lo acechaba, en su... Domingues resbaló al descender, con

Estado en que quedó el cuerpo de Domingues Salvagna, después del lamentable accidente

tan mala suerte que cayó en el pavimento pero en tal forma que su cabeza fué a dar debajo del "Bus" entre las ruedas delanteras y las traseras.

Como ello no fué advertido por el chauffeur este siguió la marcha y entonces la rueda posterior izquierda del vehículo le pasó al infortunado Domingues por sobre su cabeza, produciéndole lesiones de tal gravedad que determinaron la muerte instantánea de Domingues Salvagna.

LAS AUTORIDADES

De inmediato concurrieron al lugar del hecho las autoridades de la seccional 8.a representadas por el comisario señor Tarlera quien informó al Juez de Instrucción de lo ocurrido siendo el cadáver trasladado a la seccional.

Tanto el conductor del ómnibus como el guarda fueron citados por orden del Juez.

EL MAL ESTADO DE LAS CALLES

Si bien es cierto que Domingues cometió una imprudencia al viajar en el estribo del omnibus y agravó su falta al descender del coche en movimiento, no poca participación tuvo en el desenlace trágico del suceso el mal estado de la vía de tránsito en que se produjo el accidente.

Con motivo de las obras que se realizan para la instalación del teléfono subterráneo, numerosas calles han sido levantadas, sin que hasta el presente hayan sido reparadas; en todas direcciones, la parte central de la ciudad ha quedado cruzada por zanjas de mayor o menor hondura, ocasionando peligros cuantiosos al tránsito, sobre todo en aquellas vías que como Mercedes, están pavimentadas con adoquines, donde a consecuencia de las últimas lluvias el barro y las piedras llegan hasta el centro de la calzada.

Según nuestros informes, el infortunado Domingues, al descender del "bus" tropezó con uno de estos obstáculos, yendo a caer así bajo las ruedas del vehículo.

Las Usinas y Teléfonos del Estado, por cuya cuenta se realizan las obras mencionadas, y el Concejo de Administración Departamental, están en el deber de preocuparse por estas irregularidades si es que se desea evitar la repetición de tristes sucesos como el de ayer.

Juan Camacho, guarda del ómnibus

El "bus" bajo cuyas ruedas cayó el infortunado Domingues. — En la presente nota gráfica puede ver el lector, señalada con una X, la parte donde donde viajaba la víctima

Otras noticias de policía

Agredió al conductor del vehículo que arrolló a su hijo

En las calles Cardal e Ignacio Oribe, la jardinera N.o 27626, guiada por Manuel González, domiciliado en Juan Cruz Varela 2441, embistió y derribó al pavimento al menor Adalian Paviavan, uruguayo, de 7 años, domiciliado en Cardal 3247, resultando con lesiones leves en la pierna izquierda.

El padre del menor, llamado Angel Paviavan, armenio, al ver que su hijo era embestido por la jardinera, agredió al conductor del mismo con un arco de barril, lesionándolo en el pecho y en la pierna izquierda.

El menor fué conducido a su domicilio por la Asistencia Pública, mientras el padre y el conductor de la jardinera quedaban detenidos en la comisaría.

Perdió y lo llevaron preso

En momentos que se jugaba un match de football, en el field de Pocitos, entre los cuadros River Plate y Sud América, debido a una incidencia del juego, el jugador de Sud América, Alberto Beriaso, agredió a golpes de puños sin lesionarlo, al footballer José Lerena.

El agresor se encuentra detenido en la comisaría de la seccional 10a.

El agresor desconocido

Refiere la policía de la seccional 14a., que en las calles Blandengues y Guaviyú, Eugenio Bros, rumano, soltero de 25 años de edad, domiciliado en la calle Arenal Grande N.o 2196, fué agredido a pedradas y lesionado en la cabeza por una persona desconocida que se dió a la fuga.

Bros fué curado por la Asistencia Pública y pasó a su domicilio.

En un choque murió un ciclista

En los caminos Veracierto y Sáenz de Zumarán, la bicicleta piloteada por Juan González, uruguayo, soltero, de 24 años de edad, domiciliado en la calle Andrés Latorre N.o 32, chocó con la bicicleta que corría en dirección contraria guiada por Aníbal González, uruguayo, soltero, de 23 años de edad domiciliado en la calle Araguatí N.o 16.

A consecuencia del choque Aníbal sufrió lesiones de gravedad en la cabeza, que determinaron su fallecimiento en el Hospital Pasteur.

Juan González se encuentra detenido en la comisaría de la seccional 15a.

El robo en casa del doctor Folle Joanicó

Como lo anunciamos ayer, en la noche anterior "los amigos de lo ajeno" volvieron a hacer de las las suyas. Aprovechando la circunstancia en que los habitantes de una finca del centro de la ciudad habían salido, penetraron en ella, apoderándose de una cantidad de valiosas joyas, dándose a la fuga.

HACIA EL TEATRO

Anteanoche, luego de la cena, el Dr. Folle Joanicó, domiciliado en la casa de la calle Uruguay 925, se dirigió con su familia a uno de nuestros teatros, regresando a su domicilio pasada la hora 1 de la madrugada.

EL ROBO

Los cacos, que sin duda estarían observando la salida del doctor y su familia, cuando lo creyeron conveniente, después que aquélla se encontraba en el teatro, pusieron manos a la obra, y luego de forzar la puerta de la calle penetraron en la finca, donde efectuaron una rápida requisa en las habitaciones. En uno de los roperos de su dormitorio, el doctor Joanicó y su familia guardaban valiosas alhajas de las que se apoderaron los ladrones.

Una vez en posesión de ellas, sólo pensaron en darse a la fuga, dejando las habitaciones de la casa en completo desorden.

LAS AUTORIDADES

Al regresar a su domicilio la familia Folle Joanicó, se apercibieron que la puerta de la calle había sido violentada.

Una vez en el interior de la casa, pudieron apercibirse que los ladrones los habían visitado comprobando que el ropero donde se guardaban las joyas, había sido violentado y que aquéllas habían desaparecido.

De inmediato solicitaron la presencia de las autoridades de la seccional 3.a, concurriendo el comisario Tarlera, quien comunicó la novedad a la Policía de Investigaciones, encargándose de la pesquisa el jefe de la sección Robos y Hurtos, comisario señor Alonso.

El doctor Joanicó avalúa las alhajas robadas en la suma de 3.500 pesos.

Hasta el momento, los cacos no han sido identificados.

Lo agredieron sin causa

Francisco Sánchez, se encontraba cerrando su comercio en 25 de Agosto 290 —cuando fué agredido a puñetazos por Mario Rey, Rodolfo Puga, y tres más que se dieron a la fuga luego de haberlo lesionado en el ojo izquierdo.

El comerciante con el fin de atemorizarlo hizo un disparo.

Los tres se encuentran detenidos en la seccional 1.a.

Remitidos

La seccional 1.a remite a Enrique Puga Gómez, Alejandro Ramiloriazi, Pablo Sánchez Duarte, José Esteves Rial, José Franca, e Isabelino Benedetti, por pelea y desorden. — A Juan Fernández, por atentado a la autoridad.

—La seccional 11.a remite a Antonio Olivera Gadea, por robo de un reloj de oro, en perjuicio de Ernesto Delfino, domiciliado en Avda. Rondeau N.o 1679.

—La seccional 5.a remitió a Félix Dernevich, Jorge Toki Zecuta, Juan Felipobiek, Rosevich, Cristo Natuñi Tuscukiel, por ebriedad, pelea y desorden.

—La 19.a remitió: Por pelea y desorden a Liberto Villarino, Callerizo, Pedro Urel, Crespa y Benito Velazco Olivera; por ebriedad y desorden a Manuel Rivadulla Días, Juan Ramón Trasmonte y Alejandro Zapata.

—La 16a. a Manuel Avilo Pérez, por porte de armas.

—La 14a. a Agustín García Lanata y Carlos Sandoval, por hurto de dos cajones conteniendo manzanas, en perjuicio de Vicente Piquipaldo, establecido con puesto en el interior del mercado Agrícola.

SOBRE EL MISTERIOSO SUCESO DE CHAMIZO

¿Juan Gasterán fué asaltado o intentó suicidarse?

Es grave la herida que presenta

Informamos oportunamente que en la tercera sección de San José, donde tiene instalado un establecimiento de lechería Juan Gasterán, fué encontrado por la mujer que le hacía la limpieza de la casa, caído en su habitación, gravemente herido de un balazo.

La citada mujer encontró la habitación como asimismo las ropas de la cama, en completo desorden, como si la pieza hubiera sido registrada.

Como la esposa de la víctima y sus hijos se encontrasen ausentes desde hace varios días, por lo que Gasterán quedaba solo; la citada limpiadora dió cuenta a la policía.

Concurrieron al lugar del hecho, la policía seccional, el jefe de Policía, señor Fernández, y el juez de Paz de la capital maragata, señor Caputti, quienes comenzaron los indagatorios para establecer cómo habían ocurrido los hechos.

Dado el grave estado de la víctima, no se le pudo interrogar, suponiéndose en los primeros momentos que se trataba de un intento de suicidio o de un asalto.

UN VIAJE A MONTEVIDEO

Según los informes que se conocen, Gasterán había estado en Montevideo el día martes de la semana pasada, con el fin de efectuar el cobro de una elevada suma de dinero. La víctima tenía que entregar una parte de este dinero a un miembro de su familia y la otra estaba destinada para el pago de los jornales de peones.

Gasterán hizo efectivo el cobro de esa suma y según parece, no dió cumplimiento a los compromisos citados, regresando a su establecimiento la noche antes de ser herido.

"TENGO MIEDO DE SER ASALTADO"

Cuando la noche del día miércoles se retiraban a descansar los peones, Gasterán se entrevistó con uno de ellos y le pidió que le prestara una pistola automática que aquel tenía, diciéndole: "Tengo miedo de ser asaltado".

Luego alegó que su temor era por la suma de dinero que tenía en su poder. Como los demás peones se enterasen por el que le prestó la pistola a Galcerán de los temores de éste, se ofrecieron a acompañarlo toda la noche, a lo que aquél se negó diciendo que con la pistola tenía suficiente garantía el dinero.

A la mañana siguiente la limpiadora lo encontraba caído en el suelo gravemente herido de un balazo.

¿Gasterán había intentado suicidarse, había habido un asalto o simplemente una simulación cuyas consecuencias habrían sobrepasado lo calculado por su autor?

FUE HERIDO CON EL ARMA DEL PEON

Según las averiguaciones que se han hecho, Gasterán ha sido herido con el arma que le prestara el peón. Según sus propias declaraciones, el hecho se produjo a la hora cuatro de la madrugada del día jueves.

De las declaraciones del herido que por su grave estado fué traído ayer a nuestra ciudad por sus familiares, la herida le fué hecha, como decimos con el arma que le prestaran.

Aun la justicia no ha podido establecer qué es lo que ha pasado. Gasterán cuando se le interroga respecto a si intentó suicidarse, niega, y lo mismo hace respecto a la simulación de un asalto.

En sus declaraciones ha incurrido en numerosas contradicciones que de por sí son por demás sospechosas.

Esperamos, pues, que dentro de poco quedará aclarado debidamente este asunto.

Una embajada universitaria brasileña confraternizará con los estudiantes argentinos

PASO ANOCHE A BORDO DEL TRANSATLANTICO ALEMAN "GENERAL SAN MARTIN"

En las primeras horas de la noche arribó ayer a nuestro puerto el trasatlántico alemán "General San Martín", procedente de puertos europeos y escalas.

UNA DELEGACION ESTUDIANTIL BRASILEÑA

Con destino a Buenos Aires pasaron veintiocho estudiantes brasileños que se dirigen a Buenos Aires en misión de confraternidad.

La embajada universitaria brasileña acompañada por algunos estudiantes uruguayos que les presentaron sus saludos a bordo

Conversamos con uno de los más destacados integrantes de la embajada, quien nos proporcionó interesantes informaciones respecto a la embajada de que forma parte.

Macedo Soares, que es el universitario con quien departimos, nos expresó que los directores ya se encontraban en Buenos Aires, viajando en el "General San Martín".

El número de viajeros en total alcanza a treinta, y esperan estar en Buenos Aires hasta fines del corriente mes.

PROPOSITOS BRASILEÑOS

—En el Brasil — nos expresó Macedo Soares — hay grandes corrientes afectivas hacia los países rioplatenses, y así es como el espíritu vive alerta para no perder oportunidad de manifestar aquel sentimiento fraternal dominante en mi patria.

Así se justifica — continuó nuestro interlocutor — esta embajada que está animada de grandes deseos de vivir en constante unión espiritual con la juventud estudiosa del Río de la Plata.

EL VIAJE A BUENOS AIRES

—Vamos a Buenos Aires — nos agregó más adelante — porque deseamos presentar nuestros homenajes a la alta mentalidad cultural de una nación cuyo notable progreso es una gloria para toda la América del Sur.

Nuestro propósito no es solamente el de elevar el nombre del Brasil en el suelo extranjero, sino también el de estrechar los lazos de amistad que une a los pueblos de este continente.

LO QUE HARAN

Los universitarios brasileños, participarán en las fiestas julias que se efectuarán en la vecina capital.

Además dictarán sus figuras más destacadas, un ciclo de conferencias sobre tópicos americanistas y tratados de derecho internacional.

Tratarán los viajeros de dejar establecido de manera definitiva el intercambio de representaciones universitarias de ambos países.

Para lograr mayor éxito en su plausible gestión, los gobiernos de ambos países le han dado carácter oficial a este viaje.

LA REPRESENTACION DIPLOMATICA DEL BRASIL EN LA ARGENTINA

En conversaciones que mantuvimos con los viajeros, sobre la actualidad brasilera, nos enteramos que el señor Guerra Duval es candidato para representar a su país ante el gobierno argentino.

El señor Guerra Duval es un distinguido intelectual brasileño, de larga actuación también en la diplomacia del vecino país, pues, además, de haber ocupado el cargo de introductor de Ministros en Río Grande del Sur, fué ministro plenipotenciario ante los gobiernos de Bélgica y Alemania, habiendo desempeñado luego otras funciones de responsabilidad.

PROSIGUIENDO VIAJE

El "General San Martín" prosiguió viaje debiendo llegar hoy a su puerto de destino.

Accidentes del tránsito

—En Uruguay y Río Negro, Pedro Casado, español, soltero, de 28 años de edad, domiciliado en General Flores s|n., estando ebrio fué embestido por un tranvía cuyo conductor continuó la marcha, lesionándolo en la cabeza. Curado por la Asistencia Pública, fué domiciliado.

Desde Honduras

DESESPERADO, POR DESGRACIAS DE FAMILIA, SE SUICIDO EL CUÑADO DEL PRESIDENTE

Tegucigalpa, 4 (A. P.) — Desesperado por la muerte de su joven hermana Consuelo y por la enfermedad incurable de su esposa, Alfonso Martínez, cuñado del Presidente Mejías Colombres, y destacado ingeniero, se suicidó al regresar de colocar flores en la tumba de su hermana.

Desde la Argentina

RECONSTRUCCION DEL ASESINATO DEL MAYOR LEZCANO

Curuzucuatia, 4 — (Austral) — A las 16 horas se efectuó la reconstrucción del hecho que costara la vida al mayor Lezcano.

Las diligencias fueron ordenadas por el juez del crimen, siendo realizadas en su presencia.

Dispuso también que se tomaran fotografías del acto de la reconstrucción.

Ordenó que se practique un peritaje balístico para establecer: primero, a qué calibre de arma corresponde el plomo extraído del cuerpo de la víctima; segundo, determinar el estado de conservación del arma; tercero, a qué clase de arma y calibre corresponden.

El trabajo de peritaje está a cargo de Alberto Vigo, sargento armero del regimiento nueve, que interviene con la autorización del jefe del cuerpo, a solicitud del juez del crimen.

Se remitió al juez instructor militar copia de las indagaciones tomadas por el juez Marquez a los suboficiales Cayetano Nuñez, Pedro Veron, Bernardo Duarte y Juan Escobar.

Se tomaron hoy declaraciones indagatorias a los civiles Aníbal Furnus y Domingo Toledo.

También a Francisco Puga y a su hijo Lopez Mario, domiciliado en la próxima casa y al sargento Nuñez, frente al mismo lugar en que cayó Lezcano.

El juez del crimen ordenó la prisión preventiva de Justino Escurra y del sargento de policía Froilán Ortiz.

El fiscal doctor Alberto Balbastro regresó hoy a Corrientes por el tren de las 15 horas.

Un proceso apasionante

EN LA ALTA SOCIEDAD INGLESA

Londres, 4 (Havas) — Hoy se inició ante el Tribunal de Old Bailey ley, en Londres, el proceso seguido contra Dolores Barney, acusada de haber dado muerte a Scott Stephenson, miembro de la alta sociedad inglesa.

La acusada es hija de Sir John Mullens, agente de cambio muy conocido en la City, y hermana de la Princesa George Iremetensky.

El asunto despertó la curiosidad de numerosa concurrencia de personalidades mundanas, encontrándose también algunas actrices.

La opinión pública se apasionó por este escándalo mundano y desde ayer una larga cola de gente se formó frente a la sala del Tribunal.

Esta cola de gente fué dispersada por la policía a media noche, pero volvió a formarse esta mañana bastante antes de la apertura de las puertas del Tribunal.

Desde que se admitió el público en el tribunal se produjo un vivo desorden.

En vista de ello los agentes de policía que prestaban servicio en el Tribunal tuvieron que solicitar refuerzos para dejar restablecido el orden.

En momentos en que era leída el acta de acusación, Dolores Barney hizo un alegato declarando que no era culpable del delito que se le imputaba y de inmediato cayó desvanecida.

A raíz de ello tuvo que ser interrumpida la audiencia. Después de la lectura del acta de acusación, la vista del proceso fué aplazada hasta mañana.

El juicio público de hoy

Esta tarde se verá en juicio público, en el Tribunal de Apelaciones de 2o. turno, el juicio público de la causa instruída a Edwin Polke, Mario Anguerot y otros por la estafa de 92 mil pesos de que fué víctima en 1923, el Banco de la República.

Polke fué condenado por el Juez del Crimen de 8o. turno a diez años de cárcel y Anguerot a tres.

Solamente los nombrados comparecerán esta tarde ante el Tribunal, hallándose encarcelado únicamente el primero.

La fiesta de ayer en la Escuela E.E. de Norte América

(Arriba): El Ministro americano, el Presidente del Consejo de Enseñanza y otras personalidades, ocupando el estrado. — (Abajo): Un aspecto del patio de la Escuela, durante el acto.

La Mañana

Edición de 12 Páginas
Precio 4 cts.

AÑO XVI—Núm. 5334 | Montevideo, Miércoles 6 de Julio de 1932 | Redacción: Ciudadela 1478. — Administración: Cerrito 737. Agencia en Buenos Aires: Talcahuano 481.

EL ASNO Y LAS ROSAS

De REIS NETTO

Especial para LA MAÑANA

—¿Cree, usted acaso, en la sinceridad de esos libertadores de multitudes oprimidas?

—¿...?

—¿En los tales paladines constituídos en oráculos de las masas asalariadas de los millones de oprimidos por la burguesía de todos los tiempos, desde el de nuestra era y antes de ella también?...

—Francamente, amigo, nunca estudié los diversos problemas de sociología. Usted sabe que dedico mi naufragada inteligencia a cuestiones relacionadas con las duras y atormentadoras necesidades de las células estomacales.

—Pues yo, sinceramente, no creo en ellos. Carl Marx era apenas un místico enfermo, religiosamente arrodillado ante el quimérico altar de las libertades. El y su amigo Engels, si viviesen en estos días aciagos, tendrían que suicidarse inevitablemente. Las profundas metamorfosis operadas en las directrices de Vladimiro Ilich, de Stalin, de Trotzki en su desesperante exilio, justificarían ampliamente la tragedia de aquellos apóstoles. Lo mismo que el viejo Tolstoi, si resurgise hoy, nuevamente, en el escenario de la vida, caería fulminado por "el espanto de las cosas", como Máximo Gorki, quien resistiendo a pesar de todos los desengaños, vive tristemente, en una melancolía de fiords escandinavos, contemplando las inconstancias del Adrático, receloso de que ese mar se convierta en el famoso y helado Báltico, al mismo tiempo que por su brillante imaginación de mago de las miserias, pasan cautivos los barqueros del Volga y en su oídos retumban lenta y rítmicamente las dolientes canciones de sus infelicidades. Por otro lado, vemos ridículas dictaduras, gobernadas por civiles y militares, unas de cuño fascista, otras católicas, algunas anunciando supuestas fórmulas socialistas pero todas, esencialmente, en el fondo, embaucadoras, deshumanas, antidemocráticas y guerreras, encubriendo a duras penas la finalidad positiva de sus objetivos que son los de empuñar el mando conservando el privilegio de castas, bajo el título enfático de "democracia social".

—¡Qué me dice!...

—Como lo oye. Y lo digo porque esta es la suprema verdad. Los hombres, a traves de todos los tiempos, de todas las fases de la Historia Universal, fueron siempre unos cándidos.

—¿Y en qué quedan, entonces, los aplausos con que las multitudes ensalzan a esos gobernantes, a esos paladines del derecho de igualdad y fraternidad, a esos fervientes apóstoles de los nuevos dogmas?

—"El aplauso social es el premio Nobel de la estupidez" — tal como lo dijo el rebelde colombiano y eminente escritor José María de Vargas Vila.

—Sin embargo, usted concordará conmigo en que existe un contrasentido entre los clamadores de las multitudes y sus asistencia matemática a los comicios electorales, las asambleas partidarias, porque es esa misma multitud quien crea a los gobernantes puesto que los elije y los aplaude ruidosamente...

—Sí, es cierto. Los aplaudo, mejor dicho, consagra los amos. La humanidad tiene necesidad de dirigentes, de amos... que, a veces, son como las esfinges religiosas y otras, encarnaciones de esos personajes cambiadizos e inciertos que forman la gran legión universal de los políticos profesionales.

—Existen, con todo, nobles excepciones.

—Es cierto. Pero me refiero a los paladines de la sociabilización social, a los pescadores de popularidad.

—Pero...

—No hay "peros" que valgan. Frégoli, el gran transformista, encarna con su arte las variantes de cierta opinión pública.

—Francamente, perdone usted, pero no creo en sus teorías. Es cierto que en materia de ciencia sociológica soy un ignorantón.

—Usted debe creer, tiene que creer. Solamente un ciego puede dejar de ver esto. No admito que sus incidencias biliares hayan reducido el alcance de su ojo de viejo marino.

Marcos Nikitin es rumano. Tiene 40 años de edad y diez de residencia en estas hospitalarias márgenes del río Uruguay. Nació el 13 de abril de 1892 a las 5 y 16 minutos de la mañana, en la ciudad Jassy, de Moldavia y su padre era natural de Odessa mientras su progenitora prespuntara en el escenario de la vida allá en las ubérrimas tierras Ukranianas. Vivió don Marcos algún tiempo en Alemania y, más tarde enfiló la proa de sus ansiedades para este Continente milagroso. Como buen israelita, en las horas vagas, después de defender heroicamente la posesión del vil metal, se dedica a definir el hebraismo de Haine, de Lombroso, de Ibsen, Nietzche, Verlaine, Max Nordau o de Sigmundo Freud y el de ese desequilibrado vienés Weininger, que tuvo la audacia de declarar que la mujer es un ser innoble y repugnante. Habla también del isrealitismo de Lasalle y de la potencia mental de Disraeli. Tiene además la costumbre de trazar constante e invariablemente la personalidad de Einstein, procurando definir las directrices de la famosa Universidad de Monte Scopus. Pretende enseñar a legos como yo, los fundamentos de las teorías einstenianas, sus orientaciones en el campo de las relatividades y habla del electro-magnetismo, de la ley del movimiento como si estas cosas fuesen iguales para todas las cabezas...

Tuve este reposo mental que me permitió trazarle la biografía, gracias a una humeante taza de café que Nikitin sorbió lentamente, con goce linguista y sabor exquisito, pareciéndose más a un legítimo turco de Constantinopla que a un balcánico, con fluídos danubianos y trazos mongólicos.

—Usted conoce, seguramente, la leyenda del asno y de las rosas.

—Debo confesarle que la desconozco. Su docta conversación, en verdad, resalta mi pobre ignorancia.

—La contaré, — me contestó, en tanto sus pequeños ojos grises, vivaraces e inquietos rebrillaban como despejando torrentes de cosas nacidas en su cráneo y no salidas por la boca.

—Soy todo oídos.

—Pues, amigo mío, la leyenda es que, el famoso asno de Apuleyo, se convirtió en hombre después de comer un ramo de rosas...

—Como Cirne, en la odisea que ungiendo a los compañeros de Ulises, con cierto aromático bálsamo los transformaba en cerdos para después, con el mismo untage convertirlos en... griegos.

—Es cierto, recuerdo la descripción.

—Pero, amigo Nikitin, no alcanzo a comprender que relación existe entre los "lieders" de este momento social, las multitudes que siguen sus designios, ululantes y enardecidas, gritando por justicia y el asno de Apuleyo comiendo rosas...

—Es fácil, amigo, muy fácil encontrar la relación entre antaño y hoy, entre el asno y el hombre.

Y estirando las piernas, como en un abandono a su severa elegancia, concluyó:

—Los asnos continúan comiendo rosas...

Reis Netto

ANITA GARIBALDI EN LA GLORIA DEL JANÍCULO

El cuatro de Junio se inauguró en Roma, el monumento a la heróica compañera del "Héroe de Ambos Mundos", AnitaGaribaldi. — En el acto inaugural del monumento, que encierra las cenizas de la romántica heroína, pronunció uno de sus grandes discursos, Mussolini, que aparece en la tribuna, acompañado de Ezio Garibaldi, nieto del héroe, y el Príncipe Boncompagni, gobernador de Roma

Los Ferrocarriles Subterráneos de Londres

La red de ferrocarriles subterráneos de la capital inglesa es única en el mundo, y por muchas razones. En primer lugar no hay otra que transporte números tan enormes de viajeros (más de mil millones al año) en un área tan limitada. En segundo lugar porque no hay red que contienda con un problema que pueda compararse con éste en manera alguna, que esté tan eficientemente organizada y funcione tan bien. Desde el punto de vista del ingeniero, la red tal cual existe ahora, es fuente de deleite interminable. Pero aun al mero ciudadano, a quien solamente importa trasladarse rápido y comodamente de una parte a otra de la metrópoli, apenas pueden por menos de causarle impresión las maravillas que encuentra a cada paso.

La historia completa de esta gran empresa puede verse en un libro publicado recientemente y titulado "The Romance of London's Underground". (La historia romántica del subterraneo de Londres) por W. J. Passingham. El libro está dividido en tres partes que tratan de: origen y desarrollo de los ferrocarriles subterráneos; detalles de administración y de equipo; y servicios auxiliares tales como tranvías y ómnibus. El lector se da cuenta enseguida de la inmensidad de toda la empresa así como de la ingeniosidad y de la diligencia con las que se han resuelto muchísimos problemas. Aquellos que no conocen el caracter inglés se sorprenden a veces un poco al saber que los principales records de velocidad del mundo los tienen ingleses en máquinas de manufactura inglesa. En este libro se revela el hecho de que aun tienen otro record más, el cual es menos apreciado: el record de velocidad por subterráneo!

Por ciertas partes del Subterráneo de Londres marchan cuarenta y tres por hora, a velocidad sin rival en ningún otro ferrocarril subterráneo. El número de accidentes cada año es casi insignificante.

Juicios extranjeros sobre "Poemas del alma"

DE GONZALEZ BARBE

Río Janeiro, 13-6-932.

Ilustre cofrade Gonzáles Barbé:

Con el mayor agrado recibí sus "Poemas del Alma". Pienso que su libro es supremo. Todo en él es pura alma, efluvios de un espíritu que se eleva cada vez más hacia la Luz.

¡Hosanna, hosanna!...

Dentro de tantas bellezas, distingo las más rutilantes para mi sabor espiritual, que son: "El Redentor", "El hombre que salvó su alma" y "El Eterno Fantasma".

Qué bellísimas páginas, luminosas páginas!...

Parabienes. Mil parabienes!...

Siempre a su disposición, su amiga.

Rosalía Sandoval.

El Libro en Inglaterra

En un informe oficial reciente relativo al estado actual de la industria y al comercio en la Gran Bretaña, se dirigió la atención hacia el hecho de que la industria de impresión y publicación, en comparación con otras se halla en el estado floreciente.

Jamás se han publicado tantos libros en toda la historia de publicacin de libros en este país; y, en conjunto, la calidad de los libros nunca ha sido mejor. El desarrollo constante de instrucción ha proporcionado un público de lectores mucho más grandes. Cada ciudad importante tiene su biblioteca municipal, y hay cientos de bibliotecas particulares esparcidas por todo el país. Aparecen libros nuevos en cantidades asombrosas, y la venta de ellos, lejos de disminuir, aumenta.

Durante los tres primeros meses de este año se han publicado 3.606 libros nuevos. De éstos, 1.215 han sido novelas; 235 docente; 154 poesía y drama; 152 biografía y memorias; 250 política y sociología; y unas 300 obras acerca de varias ramas de la ciencia. Aunque el capítulo mayor es el de novelas, como la ha sido durante muchos años, es muy notable el número de libros técnicos y docentes que han aparecido.

Hay aún otro detalle interesante de la publicación moderna en Inglaterra, y es, la creciente popularidad del libro barato. No hay país que pueda presentar el mejor valor por el dinero que se paga, que los "ómnibus" que están poniendo en venta ahora casas editoriales de Londres.

Por unos cuantos chelines ofrecen con frecuencia 2000, y rara vez menos de 1000 páginas bien impresas, en papel excelente, y fuertemente encuadernadas. Hay también series de libros a precios que varían entre seis peniques y tres chelines con seis peniques, en los que se publica, sin duda la mejor literatura.

Los Griegos en la Guerra, en los Juegos y en el Arte

Astucia

Para acostumbrar a los niños a la sobriedad tanto como a las astucias de la guerra, apenas les daban de comer, y éstos se escurrían por los jardines, se llegaban a las salas donde se daban las comidas públicas a los hombres, y se apoderaban de lo que podían. Si los sorprendían en tal situación, les esperaba una buena mano de azotes en castigo, no de la acción, sino de su poca destreza en realizarla. Cuéntase de uno de aquellos adolescente que habiendo robado una raposilla aguantó que la bestezuela, escondida bajo la túnica, le mordiese hasta las entrañas, antes que dejar escapar un solo grito que le delatase. Ejemplos así no eran demasiado raros.

La prueba del látigo

Cada año delante del altar de Artemis se realizaba la prueba del látigo; los muchachos eran azotados violentamente, y el que más resistía, era proclamado "vencedor del altar". Más de uno moría sin exhalar un gemido.

Al mismo tiempo el joven se ejercitaba en las prácticas gimnásticas; aprendía a lanzar el disco y la jabalina; a saltar, a comer, a sostener el pugilato y la lucha. Así un escritor ateniense, Jenofonte, pudo decir que difícilmente se encontrarían entre los griegos hombres más bien constituídos y de cuerpo mas flexible que los espartanos.

Danza y Música

Pero no creáis que en Esparta se descuidaba la educación del espíritu; sólo que ésta se adaptaba a los fines guerreros que el Estado perseguía. El muchacho aprendía a recitar los poemas heroicos, a modular la flauta, a cantar y danzar según el modo musical peculiar de las lacedemonios, serio y varonil. Su danza típica imitaba en los pasos los movimientos de un combatiente. Se le enseñaba, en fin, a hablar con una extrema economía de palabras, a respetar incondicionalmente a los ancianos y a obedecer a todo el mundo.

Anécdotas históricas

Un día, Raymundo de Saint Mard, conocido por unas cuantas obras muy mediocres, y que a más de ser muy rico, era muy avaro, hizo una larga y terrible arenga contra el género humano.

El filósofo Diderot que se hallaba presente, lo interrumpió en mitad de su discurso, preguntándole: "De dónde saca Vd. todo lo malo que dice de los hombres?"

"De mi mismo", respondió de Saint Mard.

He aquí a lo menos verdadera franqueza.

M. de Malesherbes, decía a M. de Maurepas que era preciso insinuar al rey a que visitara la Bastilla. "Es necesario guardarse de hacerlo, respondió M. de Maurepas, porque después, no querría hacer entrar a ninguno".

Los Inconvenientes de ser Millonario

La profesión de multimillonario tiene también sus inconvenientes. No es el más flojo de ellos el despacho de una numerosa correspondencia.

Baste decir que la señorita Elena Gould, la mujer más rica del mundo, ha recibido durante varios años, por término medio, 5000 cartas mensuales.

Y he aquí el objeto de las correspondiente a una semana:

Ochocientas veintidós epístolas eran pidiendo dinero prestado.

Ciento cuarenta y nueve pidiendo el desempeño de joyas en Monte de Piedad.

Cuatro solicitando un "trousseau" para casarse.

Cinco implorando una máquina de coser.

Treinta y cuatro suplicando ropa usada.

Ocho en demanda de autógrafos.

Cinco proponiendo venta de manuscritos.

Treinta y cuatro rogando la concesión de una interviú.

Siete esperando que la señorita Gould aceptara el nombramiento de madrina.

Cincuenta y tres en solicitud de empleo.

Y las restantes pidiendo recomendaciones para implantar negocios ¡y hasta para estrenar comedias! Esto último es lo peor que le puede acontecer, a un millonario y... al que no lo sea.

AVENTUREROS QUE HAN SUBIDO AL TRONO

RURIC, CUYOS DESCENDIENTES REINARON SIETE SIGLOS EN RUSIA

Cuando se examinan los orígenes de las dinastías reales, asombra el número de personajes, no ya humildes sino de la más baja estofa, que figuran entre sus fundadores. El mismo Vespasiano, el famoso emperador de Roma, durante cuyo reinado fué destruída Jerusalen, era tosco soldado, hijo de un mísero labrador, muy valiente, si se quiere, pero de un apobreza e ignorancia extremas. Una noche soñó que si Nerón se sacase un diente, el y su familia serían dichosos. Poco tiempo después un cirujano le enseñó un diente que acababa de extraer al cruel emperador, y desde aquel momento el mísero legionario empezó a mostrar ambición.

Cuando murió Galba, el ejército romano, en el que Vespesiano gozaba de gran popularidad, se apresuró a elevar sobre el pavés al ambicioso guerrero, que se encontraba en Alejandría. La elección fué acertadísima, pues el nuevo emperador, con prudentes medidas supo desolver a Roma algo de su nuevo esplendor. Sólo sus dichos jocosos y sus frases de campamento, revelaban su humilde origen.

Quinientos años más tarde, otro soldado, mucho más brutal y más ignorante que Vespasiano, llegaba también al trono de Roma. Llamábase Justino, y era un campesino lacio, fuerte como un toro, y acostumbrado a comer pan negro, que bajó de sus montañas naturales para alistarse en las tropas del emperador León I. Su tremenda fuerza, y el valor extraordinario de aquel guerrero, le valieron ser nombrado jefe de la guardia imperial. Cuando el emperador murió, se le dió una crecida suma para que apoyase con su influencia a cierto candidato al trono, más, en vez de hacerlo así, empleó aquel dinero en comprar al Senado en su propio favor, y al día siguiente, entraba como dueño y señor en el Palacio de los Césares, en Constantinopla, entonces capital del imperio. Por tan sencilla extratagenma, el brutal campesino, acostumbrado a vivir al aire libre y a luchar cuerpo a cuerpo con las fieras, se vió rodeado de cortesanos y servido por una servidumbre en la que figuraban nada menos que mil doscientos cocineros y ochocientos barberos.

Dícese que el primer emperador japonés, descendía de un dios. En cambio, el fundador del imperio ruso, fué un aventurero, un pirata escandinavo llamado Rurik, que con unos cuantos bribones de su calaña, se apoderó en el siglo IX de la santa ciudad de Norgord, y en seguida, de todo el país, fundando allí una monarquía, que continuó hasta el siglo XVI, cuando la casa de Rurik quedó extinguida y fué sustituída por la de Romanoff, que todavía conserva el cetro moscovita.

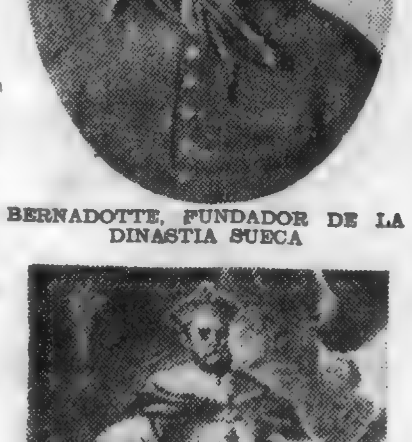

BERNADOTTE, FUNDADOR DE LA DINASTIA SUECA

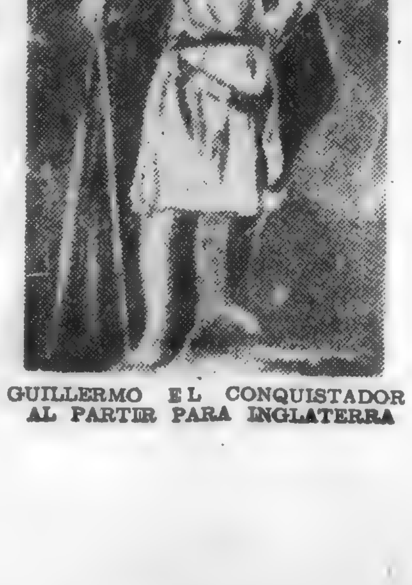

GUILLERMO EL CONQUISTADOR AL PARTIR PARA INGLATERRA

ORIGEN HUMILDE DE VARIAS DINASTIAS

Por supuesto, que el primer Romanoff fué otro aventurero, un tal Andrés Kobyla, criado del gran duque Simeón. Kobyla no fué emperador, pues en su tiempo, Rusia era teatro de una invasión mongola y de terribles luchas entre los pretendientes al trono; pero una descendiente suya, por matrimonio con Iván "el Terrible", vino a ser zarina.

MilochObrenovitch, el fundador de la disnastía hace pocos años con el asesinato del rey Alejandro, era un porquero, que en 1804, vestido con pieles de carnero, se puso al frente de la insurrección contra Turquía. Pedro I, el actual rey de Servia, no tiene un origen mucho más distinguido; el progenitor de su dinastía, Jorge Kara (el Negro), era un boyero que se batió ambien contra los turcos, luchando más bien como un bandolero, que como un soldado.

El rey actual de Suecia, que hasta hace poco lo era también de Noruega, desciende de un simple soldado, le famoso Bernardotte, que por su heroísmo bajo las órdenes de Napoleón llegó a mariscal de Francia y ganó la batalla de Austerlitz. Elegido rey por los sucesos de 1810, no tardó en volverse contra Napoleón, su bienhechor, y este acto de ingratitud le valió el poder legar la corona a su descendiente. Menos afortunado que él, por ser más fiel a su emperador, otro mariscal francés, proclamado rey de Nápoles, perdió pronto la corona y la vida.

No hay que decir que nos referimos al asesino del pueblo de Madrid, a Murat, el jefe de la caballería imperial que se dirigía a un seminario para estudiar la carrera eclesiástica, cuando entusiasmado por el paso de algunos reclutas, se alistó en el ejército. Napoleón le hizo cuñado suyo y puso en sus manos el cetro de Nápoles, pero

MURAT, QUE OCUPO EL TRONO DE NAPOLES

después de Waterloo, fué hecho prisionero, sometido a un consejo de guerra y fusilado.

Guillermo "el Conquistador", el monarca que inaugura la verdadera historia de Inglaterra, ni siquiera era hijo legítimo.

Su madre era una linda lavandera llamada Arlette, de quien se enamoró perdidamente el duque Roberto de Normandía. A la muerte de éste como no había otro heredero, Guillermo fué elegido jefe de ducado, y desde entonces se mostró intrépido en los combates, llegando a provocar una insurrección entre sus propios súbditos. Después de escapar a uña de caballo, consiguió reunir algunos guerreros fieles y con ellos derrotar a los rebeldes que se vieron forzados a acatarlo como soberano.

La lista de los que desde la nada han llegado al trono, es mucho más larga de lo que generalmente se cree y, además de los que acabamos de citar, recordamos a Basilio el macedonio, Trajano, Pelayo, Viterico, Sisenando, Ervileuco, Tolomeo, Antígono y otros muchos entre los que ocupa lugar preferente, Napoleón Bonaparte, quien de simple alférez, llegó a ser en poco tiempo Primer Cónsul y luego subió al trono como emperador de Francia.

Cuentos de La Mañana

UNA PLAYA DE ARENA

POR

BERNARD GERVAISE

—ooOoo—

Mediante un anuncio, el matrimonio Le Plantois encontró el hotelito de sus sueños: "Se vende en una hermosa playa bonita casa admirablemente situada, a pocos metros del mar. Dirigirse a monsieur Francois", decía el anuncio.

Los Le Plantois habían tenido siempre predilección por las playas de piedras y guijarros que se encuentran en ciertas regiones. El señor Le Plantois cambió algunas cartas con el propietario y fué a visitar el lugar. La casa en venta era una casita bastante coqueta y completamente nueva. En cuanto al propietario, parecía estar muy dispuesto a hacer el negocio.

Oco días después, realizada la venta, los Le Plantois se trasladaron. La señora Le Plantois estaba encantada. Ni una sola piedra, ni una sola roca podía divisar desde su casita.

—¡Qué hermoso es esto! — dijo la señora. — Esta playa me recuerda el simún, como en La Atlántida, que vimos en el cinematógrafo.

Pero cuando el simún hubo soplado durante media hora, los Le Plantois advirtieron que tenían arena en los cabellos, entre los dientes, en el interior de sus camisas, en el fondo de sus bolsillos y hasta debajo de los cristales de su relojes. El tío Francois, que había ido cortésmente a visitarlos, jos tranquilizó:

—Esto es pasajero — dijo — Cuando empieza, lo mejor que se puede hacer es tumbarse.

—¿Y sopla frecuentemente este aire?

—Según, señor Le Plantois.

Aquela noche refrescó el viento y silbaba armoniosamente por entre las moderas del techo. Al día siguiente, cuando la señora Le Plantois descendió al piso bajo, experimentó una gran sorpresa.

—¡Dios mío, qué es esto! — exclamó.

Era el huracán, que se había introducido por debajo de la puerta y por las junturas de las ventanas. Desde fuera, el desastre era peor. En algunas horas, la duna había subido más de un metro en torno a la casa. Cuando abrió la puerta la señora Le Plantois, la playa de arena se precipitó en la cocina.

Fué preciso un día de rudo trabajo para quitar la arena alrededor de la casa. El señor Le Plantois buscó al tío Francois y le dirigió duros reproches.

—Ya podía usted habérmelo dicho.

—¡Caramba, yo creía que usted lo sabía! — dijo el otro. — Todo el mundo lo sabe. Pregunte en toda la región.

Y con acento de franqueza agregó:

—Caballero: esto sucede sobre todo, en la época del equinoccio, y no ce sorprendería ver la arena llegar hasta el tejado de su casa.

Y con el mismo acento de franqueza completó su pensamiento:

—¡Demonio! ¿Quiere usted que le diga qué es lo mejor que puede usted hacer con su casa? Pues venderla. Esto no es imposible, pues se la he vendido a usted, y el que la había construido me la vendió a mí, aunque no muy cara, debo confesarlo.

Bernard Gervaise

TEATROS Y CINES

Espectáculos de hoy

ESTUDIO AUDITORIO. — Cooperativa Teatral A. E. T. U. — A las 9 y 45 p. m., "Amor". Platea, $ 0.70.

18 DE JULIO. — Compañía nacional de revistas. — A las 9 y 15 p. m., "Créase o no"; a las 10 y 30, "Piernas de seda"; a las 11 y 30, "Tapices de todas partes". Platea, por sección, $ 0.60.

ARTIGAS. — Circo Fémina. Espectáculo de atracciones y variedades. A las 6 y 30; y a las 9 y 30 p. m. Platea, $ 1.50.

CONCIERTOS

ESTUDIO AUDITORIO — A las 6 y 30. Ultimo recital de piano por el concertista polaco Mieczyslaw Münz. Platea, $ 1.50.

Estudio Auditorio

La Cooperativa Teatral A. E. T. U., que se presentó anoche nuevamente en el Estudio Auditorio, anuncia para la función de hoy la comedia japonesa "Amor", pieza que no ha logrado interesar mayormente al público, a pesar de ostentar ciertos valores y ser objeto de una correcta interpretación.

"Amor" se repite mañana dejando el viernes libre el cartel para la reposición de "Anatema", que se representará a precios populares.

18 de Julio

Renovóse ayer el cartel del 18 de Julio, con el estreno de "Tapices de todas partes", revista construida a base de los motivos consagrados y cuyo conjunto, sin embargo, guarda la necesaria armonía como para resultar satisfactorio al público que llenaba la sala en segunda sección, y que expresó con repetidos aplausos su agrado por la novedad.

Predominan en "Tapices de todas partes" los cuadros de letra, que alcanzan su más efectiva y feliz expresión en la caricatura de tragedia "Niño envuelto" que emplea el recurso tan bien explotado en el cinematógrafo de ridiculizar la representación de tragedias "vieux jeu", en los pueblitos de públicos ingenuo y dispuesto a conmoverse con todo lo "dramático" que se le brinde.

Pero la revista se destaca, finalmente, por los números musicales, elegidos todos con buen gusto. En el cuadro "Aprovechando un vals", por ejemplo, se dió a conocer el "Cuban Love Song" (Canción de amor cubano) éxito rotundo de una de las últimas películas de Laurence Tibbett, aún no exhibida entre nosotros. La composición y su interrpetación coreográfica por Dorita del Monte, María Esther Gamas y Charley, acompañados del saxofón por Sam Liberman, es una nota de buen gusto, como decíamos, que impresionó bien al auditorio. También son melódicos y pegadizos la fantasía "Danse dans l'Orient" y el trozo de "jazz" "Saxo Huddles" a cargo del saxofonista Liberman, que encontró en ellas el habitual lucimiento.

La revista se repite hoy en tercera sección, junto con "Créase o no" y "Piernas de seda" que ocuparán la primera y la tercera, respectivamente.

Para mañana se anuncia una sección "vermouth" en que "Tapices de todas partes" ocupará por primera vez el cartel de las funciones vespertinas, dedicadas, como se sabe al público de familias.

Artigas

Tal cual lo habíamos asegurado, la presentación del gran circo Fémina en el teatro Artigas, llevada a cabo anoche, alcanzó un éxito, pues desde mucho antes del comienzo de la función ya se habían agotado las localidades. A medida que el público fué apreciando el desfile y trabajo de los distintos números, los comentarios elogiosos iban en aumento y si Lay Wong, Lenita, etc., se hicieron acreedores a los aplausos, en forma más calurosa y entusiasta le fueron prodigados a Gilly Feindt, la Venus ecuestre", a los Kremo Wins notable pareja de coreografía. Los ponneys musicales y boxeadores, número éste de mérito; Rita de la Plata, arriesgada trapecista y gimnasta a gran altura; Mlle. Lefevre, la "reina del diávolo", cerrando dignamente el espectáculo "Las Focas amaestradas" de Mre. Froline, reservándose para el final el número extraordinario del programa, es decir "Los 10 Deblars", "troupe" que presenta un espectáculo variadísimo y de gran interés, que justificó ampliamente la "reclame" que le precedía.

En resumen, el debut de anoche no pudo ser más halagador, tanto en lo que se relaciona con la entrada registrada, como en la impresión dejada en el público, la cual se tradujo elocuentemente en los repetidos aplausos que premiaron la labor de todos y cada uno de los números del programa.

Esta noche, a las 21 y 30 se llevará a cabo la segunda función de la temporada, realizándose por la tarde, a las 18 y 30, la primera sección vermouth.

Ultimo concierto del pianista Münz

Tendrá lugar esta tarde en el Estudio Auditorio, el último recital de piano a cargo del concertista polaco Mieczyslaw Münz, artista cuyas audiciones constituyeron verdaderas fiestas musicales.

Repetimos a continuación el programa que interpretará Münz:

Primera parte. — Schumann. Kreisleriana, op. 16.

Segunda parte. — Brahms. Variaciones sobre un tema de Paganini.

Tercera parte. — Rachmaninow. 2 preludios. — Liadow. Preludio. — Liadow. Vals. — Liadow. La caja de música. — Tschaikowsky. Troika en trineo. — Tschaikowsky. Paráfrasis sobre la ópera "Eugenio Onegin" (transcripción de Pabst).

El repertorio de Irene López Heredia

Al hablar ayer de los estrenos que ofrecerá Irene López Heredia en su próxima temporada del 18 de Julio, anunciamos que publicaríamos la nómina de las "reprises" que integran su repertorio. Estas "reprises" están elegidas, como se verá, entre los éxitos personales de la señora López Heredia y las piezas más celebradas por sus valores en la última campaña desarrollada entre nosotros, bajo la dirección del conocido escritor Rivas Cherif.

Entre las "reprises" figuran "La fiabba del lupo" (El cuento del lobo), de Franz Molnar, anunciada como estreno, pero que ya conoce nuestro público, cuatro comedias de Benavente, todas ellas de su primera época: "La escuela de las princesas", "La noche del sábado", "Los intereses creados" y "Lo cursi", El hombre blanco", de Eduardo Marquina, que representarán entre nosotros, lo suficientemente poco como para dejar aún expectativa por la bella leyenda, los Díaz, Artigas y Lola Membrives; "La dicha ajena" de los Quintero; "El rosal de las tres rosas" y "María Victoria" de Manuel Linares Rivas; "El caballero Varona", de Jacinto Grauz, (pieza esta curiosa por su estructura folletinesca y que sin embargo, enaltecen sus protagonistas, la López Heredia y Asquerino;; "Cándida", de Bernard Shaw; "Un marido ideal" de Oscar Wilde, que a juzgar por la prensa de Buenos Aires, es una "versión ideal" del conjunto; "El corazón manda", de Francis de Croisset, y "Lady Frederick", de Somerset Maughan, nombre que si resultaba anacrónico en las temporadas de Vilches, hoy se halla consagrado por títulos como "Nain", (Lluvia), "The circle" (El círculo), "Victory" (Victoria), etc., todas ellas festejadas por nosotros en diversas temporadas nacionales, y extranjeras.

Electra Rinaldini, cantante argentina vendrá próximamente a Montevideo

Dentro de pocos días se realizará en unas de las principales salas de nuestra capital, un concierto de canto que promete asumir caracteres extraordinarios dadas las condiciones vocales e interpretativas que posee la ya afamada cantante argentina, Electra Rinaldini.

Esta cantante ha sido contratada, para realizar una única audición en Montevideo, por la Asociación Coral de Montevideo, conocida institución cultural que festejará en el mes corriente quince años de existencia.

La contralto argentina Electra Rinaldini, ha realizado audiciones en numerosas salas europeas, como ser: el Wigmore Hall de Londres, Sala Sgambati de Roma, Maison Gaveau de París etc., con un éxito de público y de crítica verdaderamente sorprendente. Además, la señorita Rinaldini ha actuado últimamente en Buenos Aires en la sala de la Wagneriana, ha ofrecido un recital para los Amigos del Arte, y el año 1925 cantó con Ninón Vallin en la Sociedad Cultural de Conciertos, en la misma ciudad, el Stabat Mater, de Pergolese. La crítica ha sido unánime en atribuir condiciones extraordinarias a la cantante argentina, puntualizando la perfección de su escuela y el inmejorable estilo con que interpreta la música de cámara.

La presentación de Electra Rinaldini, será, pues, todo un acontecimiento en nuestro ambiente musical, y de antemano podemos asegurar el extraordinario éxito que obtendrá entre el público que sabe valorar las condiciones de una cantante de su magnitud.

C.X.6

Hoy miércoles se trasmitirá por intermedio de esta Estación, el siguiente programa:

A las 17. — Informaciones.

A las 17.15 — Discoteca Nacional.

A las 17.55. — Trasmisión N.o 13 del Servicio de Extensión Universitaria de la Facultad de Agronomía, sobre "Producción de pavos".

A las 18. — Discoteca Nacional.

A las 18.30. — Concierto desde el Estudio Auditorio del pianista Mieczslun Milna.

A las 20. — Discoteca Nacional, del N.o 1109 al N.o 1114 del Catálogo. Dentro de esta numeración, está comprendido el Carnaval suite op. 9 arreglada para ballet ruso, de Schumann.

A las 21. — En audición especial de la Discoteca Nacional: Recital de canciones de Tosti.

Audición de obras de Tschaikowsky.

CINES

LOS PROGRAMAS DE ESTA NOCHE

Espectáculos de films sonoros

PARIS — 1.a Kid del Cabaret; Carlitos vida de perro; 2.a Quo Vadis?.

ARIEL — 1.a Cuando llega el amor; 2.a (doble) Los diablos del aire.

RIALTO — 1.a El desfile del amor; 2.a (doble) Fatalidad.

CONTINENTAL — 1.a Náufragos del amor; 2.a (doble) El teniente seductor.

VERSAILLES — 1.a La melodía del mundo; Paganini en Venecia; 2.a El misterio del cuarto amarillo.

VICTORIA — Bajo la máscara del honor.

ORO — Con trenza y con espada; 2.a El asesino Karamasoff.

ASTRAL — 1.a Pistas peligrosas; 2.a (doble) Su noche de bodas.

AVENIDA — Beneficio.

PETIT REX — 1.a 1.a Las siete llaves; 2.a (doble) El rey de los garroneros.

MODERNO — 1.a La legión de los condenados; 2.a (doble) Calles de la ciudad.

IDEAL — 1.a A un paso de la horca; 2.a (doble) Puños y corazones.

RIVERA — 1.a La batalla de Jutlandia; 2.a (doble) La escuadrilla de la muerte.

COLISEO FLORIDA — 1.a La gloria de un amor; 2.a (doble) Cuando ama un valiente.

ATENEO — 1.a La fiesta del diablo; 2.a (doble) Montecarlo.

PASO MOLINO — 1.a Por el honor del nombre; 2.a dúa Nacional Martínez-Ledesma; 3.a La antorcha humana.

ARTIGAS — 1.a Cómicas Splendid; 2.a (doble) La bestia del mar.

OLIMPIA — 1.a Héroes de las nieves; 2.a Shary la hechicera; 3.a El jinete relámpago.

PARLANTE — 1.a Adiós Argentina; 2.a El perro del regimiento; 3.a Sección de la risa.

"LA CONQUISTA DE PAPA"

La Paramount presentará en esta semana una de las más lindas producciones de carácter ligero que se hayan programado en mucho tiempo, dentro y fuera de las pantallas montevideanas. Aludimos a "La conquista de papá", comedia digna del escenario de cualquier gran teatro, y que la Paramount ha sabido adaptar al cine en forma a la vez atrayente y amena, rozando superficialmente lo romanesco. Se nos ofrece la visión del despertar de un alma femenina frente a la virilidad protectora del hombre que ha convivido con ella, muy lejos de él de suponer que sus esmeros casi paternales podrían llevarlo a someterse un día, al yugo matrimonial, por obra de la "conquista" a que lo somete la niña ya hecha mujer.

Paul Lukas, Dorothy Jordan, Vivienne Osborne y Charlie Ruggles ponen en la realización de tan agradable argumento lo mejor de sus dotes.

EL ESTRENO DE MAÑANA EN EL PARIS

El galán joven más sobrio, el que actúa con naturalidad sorprendente en todas las películas, ha ganado rápidamente un puesto destacado en la cinematografía. Este actor es Gary Cooper, intérprete de una "Una mujer a bordo", film Paramount, cuya primicia absoluta ha sido reservada para la velada del Cine París de mañana jueves.

Al lado del ecelente galán veremos a Claudette Coolbert, la ingenua de los grandes y expresivos ojos, Claudette Colbert viene de consagrarse al lado de Chevalier, en "El teniente seductor" y aquí supera decisivamente su trabajo anterior, por la calidad del personaje que le toca desempeñar.

Es una historia original en donde la nota sentimental deja paso a la comedia interesante, mostrando algunos caracteres dolientes a través de sucesivas pruebas que ponen en evidencia la fuerza del temperamento para vibrar en el dolor y en la contrariedad con generoso espíritu. Son dos seres que se aman, que las circunstancias han interpuesto algunas barreras a cuyo sometimiento deben verse expuestos para triunfar de toda dificultad dentro de los más lógicos acontecimientos.

JUEVES COMICOS DEL ARIEL

El jueves se hará en el Ariel una matinée especial dedicada al mundo infantil, habiéndose seleccionado una serie de producciones cómicas entre las que destacaremos "No seas celoso" por Billy Beban "La pícara infancia" por el conjunto de niños Our Gang: "A bordo y a palos" por Stand Laurel; "Caliente o frío", por Al Sht. John; "Internado niñas bien", por Dorothy Devoros; "Los peliculeros" por George Davies y "El patrón del barco" por el célebre Lupino Lane.

Estas matinées comenzarán a las tres y media y en ellas se ha conseguido reunir a los más renombrados cómicos de la pantalla.

Todos los jueves se seguirán exhibiendo estos programas cómicos.

"EL EXPRESO DE SHANGHAI"

Pocos lugares del mundo son tan marcadamente internacionales como Shanghai. Las naciones europeas, por un lado y por el otro Estados Unidos, han ido infiltrándose en esa tierra asiática, llevados por el afán de predominio comercial. Ese ambiente cosmopolita está admirablemente reflejado en "El expreso de Shanghai", cuyo director, Joseph von Sternberg, ha logrado reunir la más compleja figuración de razas humanas, en diferentes tipos de chinos, comerciantes, soldados, gente del pueblo, residentes europeos de todas categorías, puestos todos en situaciones derivadas del ambiente de violencia en que transcurren las horas de un viaje en el ferrocarril de Shanghai a Pekín. Llegamos así desde el idilio hasta la tragedia, a través de escenas que [illegible] e intensifican gradualmente la curiosidad del espectador. Marlene Dietrich hace la figura principal, eje del drama. En torno suyo se mueven y bregan los personajes admirablemente encarnados y caracterizados por Clive Brook, Warner Oland, Ana May Wong, Gustav von Seyffertitz, etc. La visión de la China revolucionada es maravillosa e impresionante. "El expreso de Shanghai" es una creación de valores extraordinarios y que gustará irresistiblemente.

La Liga de Higiene Mental

La Sociedad de Psiquiatría del Uruguay se propone crear y organizar una Liga de Higiene Mental, cuyas funciones serían sin duda muy interesantes.

Al igual que se hace obra de profilaxis estricta contra las enfermedades infecto contagiosas y contra los grandes flagelos sociales — la tuberculosis, la sífilis y el cáncer — debe hacerse obra preventiva en el orden mental y la vida moderna tan compleja y varia, exige realmente una marcada orientación en ese sentido.

La Higiene Mental es hija de la introspección. Fué un americano que logró salvarse de una psicosis, quién sentó las bases de la nueva orientación y hoy día en Estados Unidos, en Europa y muy recientemente en la Argentina las Ligas de Higiene Mentales consiguen que muchos hombres no caigan dentro de la neurastenia y hasta de la absoluta impotencia intelectual, gracias a la adopción de medidas preventivas que adoptadas a tiempo son muy beneficiosas.

El hombre es en efecto una máquina en plena y continuada labor, cuyos resortes poderosos están expuestos a posibles desperfectos que ocasionan males irreparables. El cerebro que es la base sobre la cual reposa la organización actual del progreso humano, según Toulouse, es un órgano frágil, dentro de su maravilloso poderío, que debe marchar por determinados rieles para no agotar prematuramente su estupenda energía. Hay, pues, motivos sobrados para que nuestros especialistas le dediquen preferente atención a una obra de higiene mental, que reduzca en lo posible los riesgos harto frecuentes de la compleja vida moderna.

Aplaudimos por esos causales la iniciativa de la Sociedad de Psiquiatría y descontamos desde ya el franco apoyo que le brindará la autoridad competente hoy más que nunca obligada a prevenir trastornos que pueden evitarse dentro de la orientación general que se ha trazado.

Instituto de E. Superiores

YA SE INICIARON LAS INSCRIPCIONES PARA 1932

Todos los días, hasta el sábado de mañana, se reciben las inscripciones para las clases del Instituto de 1932, desde las 11 hasta las 12 horas, y desde las 18 y 30 hasta las 19 y 30 horas. La inscripción es absolutamente gratuita y libre, exigiéndose por otra parte solemnamente para las personas interesadas en obtener, al finalizar el año escolar, el certificado de asistencia asidua que otorga el Instituto. De acuerdo con esto la persona que no está inscripta puede lo mismo asistir a cualquiera de las clases.

Todos los datos que se relacionan con los horarios, profesores, cursos, locales, etc., se pueden consultar en los carteles avisadores que se han repartido profusamente en todos los institutos, liceos, librerías, etc., y que se encuentran también a disposición de los interesados en la secretaría del Instituto Avenida 18 de Julio 1824 (Universidad), donde se reciben las inscripciones.

Los programas del Instituto, se hallan reunidos en un folleto que se vende al precio de $ 0.10 en todas las librerías, y en la secretaría.

Las clases comenzarán en fecha que se anunciará por la prensa a los pocos días de cerrarse el período de inscripción.

Ciclo goethiano

Ayer martes a las 18 y 30 el doctor José M. Estapé inició el ciclo de la referencia con una disertación sobre "La vida amorosa de Goethe", en el salón de actos de la Universidad.

En adelante todos los martes a la misma hora y en el mismo local, continuarán las otras conferencias programadas sobre Goethe, encarándose su vida y obras desde las múltiples facetas de esa extraordinaria mentalidad alemana.

Registro Civil

MATRIMONIOS

Vicente Ghiso, 45 años, oriental, comercio, con Celia Buriano, 24 años, oriental.

Eulogio García, 28 años, oriental, jornalero, con Rosalía Garibaldi, 20 años, oriental.

Higinio C. Farías, 20 años, oriental, jornalero, con Isabel Palma, 17 años, oriental.

Gregorio F. Pavoni, 31 años, oriental, empleado, con Elena Fabbri, 26 años, italiana.

Mauricio Brouchoud, 34 años, argentino, empleado, con Ana Bellán, 33 años, oriental

Gualberto Zabaleta, 34 años, oriental, empleado, con María Varela, 25 años, oriental.

Aníbal Pizzorno, 26 años, oriental, comercio, con Julia Perelli, 26 años, italiana.

José A. Denigarzu, 21 años, oriental, empleado, con María G. Pucherelli, 21 años oriental.

Pedro Núñez, 23 años, oriental, jornalero, con Elena Urrutia, 24 años, oriental.

DEFUNCIONES

En la Dirección de Cementerios se han registrado las siguientes

María Rosa Espesi, oriental, 3 meses, Mercedes 899.

Emilio Vázquez Fernández, español, 48 años, casado, Cabildo 2055.

Flora Lasbal de Ruiz, española, 76 años, viuda, Defensa 970.

Enrique Domínguez Salvañach, oriental, 15 años, soltero, Justicia 2243.

Miguel Giuria, oriental, 81 años, viudo, 25 de Agosto 440.

Eusebio Mandaluniz, español, 86 años, viudo, Canelones 1041.

Emilia Soto Calvo, oriental, 24 años, soltera, Isla de Flores 1930.

José Malugani, italiano, 70 años, casado, Yaguarón 1813.

Arturo Isabelino Belo oriental, 84 años, casado, Ararche 1267

Juan Pittamiglio, italiano 82 años, casado, Francisco Vidal 628.

Manuel Berninzone oriental, 80 años soltero Buenos Aires 536.

Francisco Brasilero, adulto H. Vilar debó.

Pedro Regules paraguayo, 69 años soltero H Maciel.

Angélica Torres de Moré oriental, 96 años, viuda, Solano García 2549.

Josefa Fontaina de Hermida, española, 74 años, viuda, Sarmiento 2552

María García de Monzon, española, 70 años, viuda.

COMPAÑIA DE AGUAS CORRIENTES DE MONTEVIDEO

Se avisa al público en general y a los consumidores de aguas corrientes en particular, que desde el 1.o de Junio de 1932 y hasta nuevo aviso, rige LA TARIFA UNICA PARA TODO CONSUMIDOR de aguas corrientes de $ 0.15 el metro cúbico.

Administrador general

DONALD MOIR

NOTAS DEL TURF

Inscripciones para la reunión del domingo

PREMIO ROMANEE

1.200 metros

Quita Sueño, Plata Blanca, Lirio, Toledano, Sésame, San Remo, Larrain, Pistolero, Silbido, Aplauso, Birloche, Bolfour, Cuore.

PREMIO BUENA FICHA

1.400 metros

Bolazo, Rebelde, Montés, Night Club, Divo, Monver, Trottier, Pelo Duro, Casteljaloux, Martillero, Retranca, Energina.

PREMIO LA FOURMI

1.100 metros

La Rebelle, Arda, Ma Blonde, Atenta, Vanity, Zoe, Tatuada, Lútea, Satírica, Novedosa, Carcajada, Su Hija, La Pequeña.

PREMIO ¡QUE OJO!

1.400 metros

El Buitre, ¡Ja! ¡Ja!, Cancanero, Carbalho, Ansaldo, Billete, Bocayuba, Lilo, Urunday, Poco a Poco, Mixton.

PREMIO JOSE SHAW

2.000 metros

Munia Teresa, Fifa, Simarra, Santillana, Ocoa, Cunegonda, Supremacy, Gold Star.

PREMIO KISSIN

1.600 metros

La 31 Miss Arabela, Mesina, Elisita, Doña Sol, Beech, Lady Martha, Bella Sicilia, Rigel, Reina de Trefle.

PREMIO FANTINA

1.600 metros

Pisto, Trago Amargo, Teresa, Fariseo, Omlet, Dagobert, Minuto, Temprano, Tuyú Cué Montenegrino, Regañón, Mob, C. A. T., Sans Gene.

PREMIO SINSALIDA

2.200 metros

Trago Amargo, Paco, Rebelde, Nico, Tiro e Bola, Peñaloza, Montenegrino, Guiñol, Eléctrico.

Ejercicios de la tarde

BILLETE, Miguez, 1.400 en 1'27" 2|5.

BODEGUERO, Casella y AGUEDA, Miguez, 1.100 en 1'10" 3|5.

APLAUSO, Morteyru, 1.200 en 1'16".

MISS ARABELA, Moreno 1.600 en 1'42" 1|5; últimos 1.100 a la par de BERRY AU BAC, Solís, 1'9" 4|5; la yegua dominó por varios cuerpos.

BAMBOLETA, Sebastián, 700 en 43".

BOLAO, Díaz, 1.400 suave 1'33" 3|5.

AGUA HELADA, Mieres y MA BLONDE, Raúl, 800 en 49" 4|5.

SAN REMO, Sosa, 1.200 en 1'15" 2|5.

ELISITA, Solís, 700 en 43" 2|5.

PISTOLERO, Semastián 700 en 43" dos quintos.

BEN HUR, Sebastián, 700 en 45".

QUITA SUEÑO, Ramos y DEFENSOR, Antonio, 1.200 del lado opuesto en 1'16.

GOLDEN ARROW, Martínez, 1.600 en 1'43" 3|5; último kilómetro 1'6" 2|5

SACHA Moreno, 800 a medio correr.

SIERRA NEVADA, Ramos a la par de HIENA, Antonio, 700 en 44".

AGUA NEGA, Sosa y un compañero, Raúl, 1.200 en 1'18" 2|5.

LA PEQUEÑA, Antonio y ABD EL KADER, Ramos, 1.100 en 1'11' 3|5.

SANS GENE, Antonio, floreó sobre la milla en 1'44" 3|5; último kilómetro en 1'4" 3|5.

Ejercicios de la mañana de ayer

CANCHA GRANDE LIVIANA

LA 31, Ramos, 1600 en floreo, 1'44", con 1'5" 3|5 los mil finales.

RESUELTO, Gazzano, 2500 en floreo suave.

VANITY, Díaz y C. A. T., peón, 1200 en 1'17" 4|5.

BELLA SICILIA, Tapia, 1600 metros en 1'41" 4|5.

BOLFOUR, Martínez, a la par de SISITA, peón, 1400 en 1'30".

PAQUETE Díaz, 1600 floreo suave.

NIGHT CLUB, peón, y NICO, Díaz, 800 en 51" 4|5.

TATUADA, Ramos, y ROJERA, Andrés, 1100 en 1'10" 2|5.

BOCAYUBA Humberto, y EL DUQUE, Brondo, 1400 en 1'30", fácil el segundo.

BLACK DOG, Díaz, e INCANO, peón, 800 cómodos.

ACROBATA, Andrés, 600 en 38" 1|5.

GUIÑOL Humberto, 2200 en floreo, 2'26".

CALOTERO, H. Gómez, 1600 en 1'44".

SINSALIDA, Abelardo, floreo sobre 2000 metros en 2'12" 1|5; primeros 1600 apareada a MON REVE, Martínez, en 1'43" 3|5.

CAIRELITO, Andrés, 1400 en 1'31", con 45" 3|5 los últimos 700.

FARISEO, peon, mil suave en 1'6" 2|5.

MISCHIEF, peon, 2000 en 2'15", floreo; últimos 1500 a la par de LEGISLADOR, Díaz, 1'37" 1|5.

PLATA BLANCA, Blanco, 1200 metros en 1'16" 2|5.

MARTILLERO, Díaz, y ARZON, peon, mil en 1'4" 1|5.

REZUALDO, Martínez, 1400 a placere; último kilómetro en 1'6".

PALOMITA BLANCA, peón, 1600 a medio correr.

LUTEA, Andrés, y URUNDAY, Antonio, 1100 en 1'10"; el segundo siguió hasta completar 1800 en 1'25" 1|5.

DOMINGO SIETE, J. Martínez, y VIUDA ALEGRE, Morteyru, y ALFASAN, Gazzano, 800 en 49" 3|5.

OCOA, Antonio, floreó sobre 2000 metros en 2'12"; último kilómetro en 1'4' 1|5.

ATENTA, Ramos, y AIDA, Raúl, 1200 en floreo, 1'18".

SITIADOR, Humberto, y PELO DURO, Casella, 1400 en 1'30" 2|5; últimos mil en 1'4' 2|5.

MONTENEGRINO, Antonio, floreo sobre 2200; últimos 1300 en 1'23" 1|5.

PUNCHER, Morteyru, 1400 en floreo, 1'33" 2|5.

CARCAJADA, Mieres, 1100 metros en 1'9" 2|5.

MESINA, Díaz, floreo sobre 2000 metros en 2'14"; último kilómetro 1'6" 2|5.

Astillero reaparecerá en el premio Gregorio S. Sánchez

El hijo de Asteroide y Luz Mala que por dos veces tuvo que postergar la rentrée debido al estado de la pista, hará muy probablemente su reaparición en el clásico Gregorio S. Sánchez a correrse el domingo 17 del corriente sobre la distancia de 1600 metros, lo que le servirá de corrida para la polla de potrillos a disputarse 15 días después.

Novedosa por su primer triunfo

Esta pupila de Manuco que a nuestro parecer ya salió de perdedora, pues aventajó a nuestro juicio por el hocico a Kazoo reaparecerá el domingo en el premio La Fourmi a correrse sobre 1100 metros

Dado su último desempeño creemos que ninguna de las anotadas podrá postergar su triunfo, siendo de lamentar por los bolsillos de Manuco, que de imponerse apenas pagará para media docena de cadornas.

Ayer con Avero a la par de Peñaloza con Gazzano, cubrió 1500 metros en floreo suave.

Simarra aprontó discretamente

Esta hija de Silurian que será de la partida en la prueba clásica a correrse el domingo venidero, viene siendo preparada especialmente para que en su próximo compromiso rinda una mejor performance que las producidas en sus últimas presentaciones.

Ayer tarde con la monta de Andrés Batista recorrió el tiro en 2'8" 3|5 con 1'16" 4|5 los últimos 1200.

TURF EXTRANJERO

LOS POTRILLOS BRITANICOS QUE HAN TRIUNFADO EN LA GRAN SEMANA HIPICA

En las pistas británicas a continuación expresadas, durante la semana hípica comprendida entre el 3 y el 9 de Junio, ambos inclusives, triunfaron los siguientes productos de dos años de edad:

Epsom: Supervisor, potranca, por Abbot's Trace (Tracery) y Lady Buzzer, por Honay Bee; Tolga, potranca, por Tolgus (Stefan the Great) y Beaujolais, por Royal Capony.

Kempton Park: Potrillo sin nombre, por Syndrian (Sunder) y Pelouse por Viceroy; Tramaway, potrillo, por Tetrameter (The Tetrarch y Hark Ferrard, por King William

Birmingham: Potranca innominada, por Prestissimo (Caligula) y Macvinny, por Craig an Eran; Golden Calf potranca, por Golden Boss (The Boss) y Disillusion, por Sonin-Lad; Nothing Daunted potrillo por Nothing Venture (Prince Galahad) y Prosper, por Williny; potrillo sin nombre por Straford (Swynford) y Flying Home por Flying Orb

Lawes: Bushranger, potrillo por Colorado (Phalaris) y Shepherdess por Gentle Shepherd; Counter Panne, potranca por Manna (Phalaris) y Lamb Mint, por Spearmint; Lightsome, potranca, por Phalaris (Polymelus) y Princess Margaret, por Harry of Hereford.

Newbury: Potrillo innominado por Glommen (Pommern) y Toowoomba; Galen, potrillo, por Tetratema (The Tetrarch) y Mothersill por Son-in-Law; Potrillo sin nombre, por Stratford (Swynford) y Honour Bright, por Flying Orb.

Beverley Silver: Potranca, por Sickle (Phalaris) y Slenderline; Light Sussex, potrillo, por Galloper Light (Sunstar) y Wyandotte, por Swynford; Tolhiteh, potranca, por Tolgus (Stefan the Great) y Open Ditch, por Bachelor's Double.

FOLLETIN DE "LA MAÑANA"

Núm. 18

Mercaderes, se esparció la noticia de sinado a Chantepy estaba en el despacho del juez de instrucción.

—¿Hay alguno que la haya visto? — preguntó ansiosamente Joncheres, que aún estaba hablando con el abogado. — ¿Está sola?

—Dicen que ha venido con el doctor Cebronne — respondió uno. — ¿Es verdad que es Cebronne el enamorado a que aluden los periódicos? Lo sentiría, por él.

—¿Es alta esa mujer, de cutis mate y ojos admirables? — preguntó Enrique, sin responder a la pregunta que le hacían.

—¿La conoce usted, puesto que la describe como el escribano, que habla de ella con entusiasmo.

Enrique reconocía a la joven a quien una hora antes había hablado.

"Y Bernardo ha seguido su idea. Se constituye abiertamente en protector suyo".

El doctor Cebronne, con la cabeza descubierta, entraba en la galería con Gertrudis. En la actitud de los grupos y en la manifiesta curiosidad de ellos comprendió que la personalidad de la señorita de Deplemont era conocida. Las curiosas miradas que todos lanzaban sobre ella lo irritaron, y aunque vió algunos amigos, respondió a los saludos en forma propia para tenerlos a distancia.

Joncheres se acercó a Bernardo, y éste, dándole la mano, le dijo gravemente:

—Enrique, te presento a mi novia, señorita Deplemont. Gertrudis, éste es Enrique de Joncheres, mi mejor amigo. Creo que ya le hablado a usted de él.

La joven, trastornada aún hasta el punto de no poder pronunciar una palabra ni fijarse en nada, miró, sin verlo, a Enrique.

—Atravesemos por aquí — dijo Cebronne.

Y como Gertrudis apresura el paso, Bernardo la retuvo suavemente, para que la gente no creyera que huían.

Unos cuantos periodistas, que habían acudido por otra causa, circulaban, afanosos, de grupo en grupo, a fin de obtener pormenores. Uno de ellos tuvo la osadía de acercarse a Cebronne:

—Doctor, ¿me permite usted que pase hoy por su casa

—¿Quién es usted?

—Pertenezco al periódico X...

—¡Ah! — dijo el doctor, midiéndolo de arriba a abajo. — Vaya usted, si quiere, que no faltará quien le ponga en la calle.

Y salió del Palacio de Justicia, acompañado de Joncheres.

Bernardo hizo subir a Gertrudis al coche, y él se detuvo un instante en la acera con su amigo:

—¡Ya la has visto, Enrique! ¿Comprendes ahora de la estupidez de las sospechas?

—¡No creo que esa mujer sea culpable! — dijo calurosamente el abogado.

—Evidentemente... y aún es inverosímil que se sospeche de ella; pero M. de Monvoy sigue aferrado a su idea.

—¡Pobre Bernardo!... Su idea tiene un fundamento: ahí está el sumario... ¿Quién dará vuelta las cosas? No lo sé.

—¡Pues es necesario que se la den! — exclamó Bernardo.

—¿Pero es que el juez de instrucción la deja volver a casa?

—Sí, pero estrechamente vigilada— dijo Cebronne con amargura. — Mira a la derecha y verás al inspector de seguridad y dos agentes de vigilancia que se disponen a seguirnos. ¡Cómo si pensáramos huir!... ¡Imbéciles!

—No te importe que os sigan.

—Tú eres quien ha de actuar para sacarla de esta situación imposible, Enrique. Su padre está muriéndose; por eso le ha permitido por ahora salir libre. Hoy no quiero dejarla; mañana, domingo, ven a mi casa a la una. Prepara un plan y lo examinaremos.

—Cuenta conmigo.

Consternado, vió marchar el coche y se disponía subir otra vez al Palacio; pero pensó en los periodistas.

"¡No!... Evitemos preguntas. ¡Qué escándalo esta noche en los periódicos! Veinte personas han oído a Bernardo presentarme a esa joven como prometida suya..."

Tomó un coche de aquiler y regresó a su casa, mientras en el de Cebronne ocurría una escena de desesperación.

Bernardo, con el corazón hecho pedazos, renunció a hablar para consolar un dolor inconsolable.

—Ahora comprendo — dijo Gertrudis con voz entrecortada — que la acusación es real; hasta este momento no creía en ella.

—La anularemos, confíe en ello No se asuste usted tanto, Gertrudis. Joncheres es un abogado muy hábil, y pronto probará a vanidad de las sospechas.

—¡Las sospechas!... Usted no me dice todo. No son solamente sospechas; es una acusación formal, y de aquí a pocos días no descubren nada, me llevarán a la...

Y balbució la palabra cárcel, que se perdió en un sollozo.

Cebronne la abrazó como para protegerla y defenderla contra un enemigo evocado:

—Descubrirán al culpable, amada mía; yo se lo juro.

Pero su voz temblona asustó a Gertrudis confirmándola en sus temores, y no volvieron a pronunciar una palabra hasta que llegaron a la calle de las Guillerminas.

Aquel mismo día, después de haber ido a la escribanía a buscar las piezas concernientes al sumario, el letrado Joncheres empezó a actuar, no ya como amigo de Cebronne, sino como abogado encargado de la defensa, aunque no había tenido todavía una entrevista particular con la señorita Deplemont.

Dios sabe cuenta, con despecho, de que la lógica del juez se imponía fuertemente a su espíritu. El encadenamiento de los hechos era tal, cada eslabón, excepto en un punto, parecía tan bien soldado, que, olvidando su impresión de la mañana, el abogado se repetía:

"¡Es ella, no cabe duda!... ¿Cómo defenderla? ¿Cómo salvarla?"

Entró en variadas suposiciones para explicar el crimen sin que en él se mezclara a la joven, y se detuvo largo tiempo en la única hipótesis verosímil: la señorita Deplemont era tal vez víctima de una hábil maquinación. Pero, en este caso, solamente pudo obrar una persona de la casa, que se acercara libremente a M. de Chantepy. Pues bien, las actuaciones demuestran que todos, excepto Gertrudis estaban en sus casas a la hora del crimen.

Joncheres giraba en un círculo para volver siempre al mismo punto es decir, al mismo convencimiento del magistrado. El recuerdo de Cebronne le paralizaba los esfuerzos, le obscurecía el sentido, de ordinario tan agudo y sutil. Se levantó con impaciencia para ir a asomarse a la ventana. Estuvo contemplando vagamente los tranvías y el movimiento de la calle, sin perder de vista el problema, pero sin conseguir romper los hilos que le tenían atado el juicio.

De pronto, tiró el cigarrillo y volvió a la mesa escritorio:

—Ensayemos este medio... debí haber pensado en ello antes.

Y escribió un telegrama y él mismo fué a llevarlo a la estación del boulevard Saint-Germain. Después acudió a casa de M. de Monvoy.

El juez de instrucción no estaba; pero, como tenía que volver pronto, Joncheres esperó.

—Ya sospechaba que vendría usted, Joncheres — dijo M. de Monvoy al llegar. — Y en mi cartera traigo los papeles para usted. Se lo hubiera enviado, pero esperaba su visita.

Parecía fatigado y triste, y en el acto entró en el tema que le absorbía:

—La presencia y trato de la joven y de su madre son muy a propósito para hacer vacilar las sospechas... pero todas sus contestaciones han confirmado la acusación.

—¿Qué a dicho la madre?

—La in[illegible], alocada, para salvar a su hija, se ha acusado a sí misma.

—¡Qué torpeza — exclamó el abogado.

—Pero torpeza muy conmovedora... ¡Hemos tenido en mi despacho una escena!... Felizmente, Cebronne mismo ha traído a Mme. Deplemont y estaba esperando en el pasillo. ¡Qué penoso es a veces el oficio de juez! Aquí me tiene usted entre la compasión y el deber... pues, al fin, todo la acusa.

—Yo no la creo culpable — dijo resueltamente el abogado.

—¡Cómo ha de serlo!... Es joven y muy bella, luego no puede ser culpable. Así razona un hombre.

—Aquella mirada no engaña, y usted mismo se ha impresionado...

—Es verdad — afirmó el juez, paseándose agitado, — es verdad no tiene más aspecto de criminal que usted y yo... Pero aun así, Joncheres, me admira la seguridad de usted, puesto que tiene suficiente experiencia para saber que su fisonomía, aun siendo deliciosa, puede engañar. Aunque no tenga usted mi edad, su carrera es ya bastante larga y habrá visto cosas muy extrañas.

—Sí... más extrañas que este asunto que, sin la personalidad de la acusada y el amor de Cebronne, sería un simple crimen vulgar

—¡Es desconsolador! — exclamó el juez. — ¡Un hombre como ése, verse en tal situación! ¡Su nombre sirviendo de pasto a la maledicencia pública!

La Mañana

Montevideo, Miércoles 6 de Julio de 1932

PRACTICAS CENSURABLES

Puede afirmarse, sin exageraciones, — que, por otra parte, serían contraproducentes con relación al comentario que vamos a desarrollar,— que es unánime el clamor provocado por la ingrata modalidad puesta en evidencia por el comercio de muchos ramos, en el presente período de generalizadas angustias económicas.

Salvo excepciones muy calificadas, dentro del gremio mercantil y dentro de actividades que dicen relación con artículos de naturaleza tal que su difícil colocación impone no abatir la demanda con precios recargados, en la gran mayoría de los renglones imprescindibles para el consumo y para el desenvolvimiento normal de la comunidad, es dado notar un gran encarecimiento que no condice con las condiciones de adquisición por parte de los intermediarios distribuidores.

Tales hechos se han puesto más en evidencia en circunstancias recientísimas.

Ya ha sido de notar antes de ahora que las fluctuaciones de la moneda en el mercado internacional, aún con prioridad a su influencia efectiva en las compras de los importadores o de los mismos minoristas, eran causa invocada en la venta diaria para tarifar al nuevo con arreglo a precios sujetos a la depreciación de nuestro peso, mercaderías adquiridas cuando ese factor no pesaba en las transacciones con los productores o manufactores del exterior.

La expresión de artículo encarecido por las fluctuaciones de la moneda, se hizo más corriente para explicar a la clientela los precios nuevos que se aplicaban a existencias de muy anterior data.

Y el público ha tenido que ir pagando, obligado por la necesidad de sus aprovisionamientos imprescindibles, las sobretasas decretadas tan abusivamente.

En estos días, con la nafta, la corruptela ha llegado a asumir proporciones más censurables aún. Así que se divulgó que las empresas que introducen ese elemento esencial para tantos usos incorporados a las actividades colectivas, las explotaciones de todo género se han sucedido con inmediata repercusión en los consumidores.

Precios exagerados, calidades alteradas, mezclas perjudiciales de los productos, todos los factores de lucro indebido se han multiplicado para extraer de las operaciones realizadas en la escala restringida que que las circunstancias imponen a los vendedores, beneficios compensatorios equivalentes a los momentos en que el negocio se cumplía con toda la amplitud de la demanda satisfecha en su totalidad.

En pocas palabras: la reproducción fiel, en otro elemento de positivo requerimiento de muchas actividades de la diaria existencia, del fenómeno más lento, pero igualmente fácil de comprobar, del encarecimiento sin causa, de la carne, base de la alimentación popular, que ha llegado a precios de lujo, tan sólo porque la serie de intermediarios van marcando un porcentaje de beneficio cada vez más subidos, el pasaje del artículo desde las manos del productor a las de los pacientes consumidores.

De la misma manera el anuncio de medidas fiscalistas ha sido causa amenudo de que antes de la vigencia de las mismas y de su gravitación sobre los renglones que habrían de ser afectados, se aumentaran los costos, no sólo por el impuesto de los gravámenes impositivos, sino también con un margen acrecentado, para no perder la oportunidad de sacar ventajas comerciales.

Todos esos son procedimientos que pueden y deben motivar la más severa condenación, aparte de las medidas represivas que hayan de dictarse, como lo han sido en ciertos casos, no todos por cierto, de los que hubieran dado mérito a la acción vigilante de la autoridad.

No es posible admitir como regla habitual del comercio honesto, el aprovechamiento de circunstancias adversas a la economía del país, o a la adquisición en condiciones normales de determinados renglones de subsistencia o de aprovisionamientos de difundida necesidad social, para estivar con desconsiderada avidez las posibilidades de lucro, por ocasional que éste sea.

Es así como se crean prevenciones y hostilidades para con los gremios que en tal forma se conducen frente a las graves perturbaciones económicas del momento.

Y no deben esperar los responsables de tal estado de cosas, que sean los poderes públicos los encargados de poner precio a las demasías, mediante la aplicación de sanciones rigurosas que todos aplaudirían, en razón de la causa que les daría origen.

La corrección tiene que venir por acto espontáneo y reflexivo de los propios intermediarios, concientes de sus verdaderos intereses que no radican en las ventajas accidentales y mañosas de un provecho eventual extraído en instantes de crisis interna, sino en el permanente favor de la clientela, en la preferencia de ésta como resultante de una relación justa de servicios prestados y de exigencias llenadas sin propósitos de esquilmar al consumidor.

Ese es el buen camino para el comercio y si consulta sus conveniencias, habrá de adoptarlo reaccionando radicalmente de las censurables prácticas que tanto desprestigian y tanto perjudicarán a los que en ellas incurren.

Afirmación errónea

Insiste ayer "El Debate" en una afirmación que no es la primera vez que rectificamos.

Dice, en efecto, el colega, que la actitud abstencionista del nacionalismo que acaudilla el doctor Luis A. de Herrera, "obligó al riverismo a luchar a pecho descubierto y campo afuera en virtud de que ya el batllismo no lo necesita porque al galope corto y solo, correrá de punta a punta la pista".

Para demostrar hasta donde es de inconsistente lo que afirma "El Debate", nos basta y nos sobra con recordarle que la resolución del riverismo de no hacer más acuerdos electorales con el batllismo y de desentenderse de toda vinculación accidental con él, fué muy anterior a la iniciación de la campaña abstencionista que es hoy bandera de combate del doctor de Herrera dentro de sus filas.

Con más razón, pues, los simplistas que se guíen por el orden cronológico de los sucesos para deducir relaciones de causa o efecto entre ellos, sacarían más bien una conclusión diametralmente opuesta a la afirmación del diario herrerista: es decir, que la actitud abstencionista del herrerismo, lejos de ser causa, como éste lo pretende, de la actitud riverista, podría haber sido, antes bien, efecto de ésta.

La verdad es, pues, una y única: que el riverismo, en 1932, se trazó su derrotero político, sin más brújula, como en otras tantas ocasiones, que la conciencia de sus deberes y el concepto de su misión.

Desde 1913, cuando nos desgajamos del tronco oficialista y nos aprestamos a concurrir solos a la lucha contra la tremenda avalancha colegialista, aprendimos a marchar sin andadores.

Y ahora, como entonces, afirmamos el paso sin preocuparnos de la música que toquen en la vecindad.

Pesos papel

El Ministro de Hacienda ha expuesto en reportaje reciente una serie de cálculos relativos a nuestra balanza comercial, que tan graves desequilibrios venía sufriendo por efecto del excedente real de las importaciones de artículos extranjeros sobre las exportaciones de productos propios.

Las cifras ministeriales son optimistas en razón de lo poco que vamos comprando ahora fuera de fronteras; pero en las manifestaciones del secretario de Hacienda se califica expresamente la moneda nacional de "pesos papel", como signo monetario especificado en las transacciones registradas.

Se admite ya, en las propias esferas oficiales, esa calificación de la divisa uruguaya?

¿Cuánto vale el peso papel frente al peso oro nuestro?

No está de más aclarar todo eso, sobre todo de parte de quienes pretenden ubicarnos en el mejor de los mundos a pesar de los pesares.

El plebiscito está hecho

Para los que aprecian las verdades por el número de hombres que las sostiene, les ofrecemos este dato elocuente con el fin de que tomen en cuenta cuantos son los antireformistas, es decir, los partidarios cerrados de la Constitución actual.

Réstese de todo el electorado nacional a los nacionalistas, riveristas, católicos, etc., etc., batllistas del doctor Terra y quedará el grupo batllista que en la elección presidencial llevó 20.000 votos en favor del doctor Fleurquin, como único conjunto que sostiene la intangibilidad de la organización de poderes en vigencia.

¡Cóma para abrigar pretensiones de detener el movimiento popular pro reforma, si todos los partidos que lo sostienen saben cumplir con su deber político y con la lealtad debida a las muchedumbres que representan!

La defensa de las carnes rioplatenses

Reeditando ideas expuestas en anteriores oportunidades sobre los medios más adecuados para la defensa de los intereses ganaderos del país, dice editorialmente nuestro colega "La Tarde" de Salto lo que transcribimos a continuación:

"Durante años "La Tarde" ha estado bregando por la necesidad de aunar esfuerzos a fin de obtener la conjunción defensiva de las carnes en el Río de la Plata y también con el Brasil desde que este país se hizo últimamente exportador de aquella producción. Precisamente tuvimos oportunidad de aducir esa argumentación en las distintas y frecuentes oportunidades que tratamos el zarandeado tema del intercambio ganadero con la República Argentina, cuando todos lo combatían y también al hacer referencia a la urgente necesidad de celebrar tratados comerciales liberales y equitativos, con Brasil y Cuba para proteger de ese modo la industria saladeril; otro asunto que cayó siempre en la mayor indiferencia, para transformarse hoy, aunque muy tarde, en una gran iniciativa, cuando en aquella época, muy pocos años hace, se respondió despectivamente, a que se pretendiera levantar las chimeneas de nuestros saladeros, porque el frío había arrasado con todos esos procedimientos anticuados. Grave error decíamos, y hoy lo repetimos nuevamente!

"Más adelante, circunstancias que se presentaban claras, pero que no las podían ver quienes viven politiqueando y desgobernando, enseñaron cual era la verdadera situación de nuestra industrialización y de nuestro comercio de carnes, cual era, en la realidad sin venda en los ojos, nuestra posición como país ganadero. Hoy nadie discute, lo que para nosotros era axiomático, que hay la necesidad de restablecer el intercambio ganadero con la República Argentina, que es preciso que nuestros saladeros trabajen y realicen grandes faenas, y que es imprescindible el frente único de defensa de la principal riqueza de estos países, en los momentos más difíciles de la economía mundial.

"Que sean todavía en buena hora, las gestiones que informan se harán en breve, y que un criterio más comprensivo de nuestras necesidades, más inteligente y más patriótico predomine en todas esas tratativas que estamos seguros que el entendimiento oportuno y amplio entre países que ha nestado unidos hasta hace poco por lazos estrechos de un férrea tradición comercial puedan arribar a reconstruír los eslabones de la gran cadena, que a manera de muralla defensiva nos ponga al abrigo de los zarpazos del trust de frigoríficos y del desequilibrio sorprendente de los factores económicos y financieros de todo el universo.

"La Tarde" siente la profunda satisfacción de que aunque muy tarde las columnas frente a la oposición sistemática de los que hoy las aplauden pueden cristalizar en forma plausible y sumamente benefactora para los más positivos intereses de estas naciones. ideas que han sido sostenidas en sus

"El frente único internacional para defender nuestras carnes es el problema de mayor trascendencia e importancia para la ganadería rioplatense".

La ley de indeseables

FUE PROMULGADA AYER

Por intermedio del Ministerio del Interior, la Presidencia de la República le puso ayer el cúmplase a la ley llamada de "indeseables".

Con esto queda terminado el largo trámite corrido por ese asunto, que tanto apasionó a nuestros legisladores y del que tanto bien se espera para el país.

El ejemplo ajeno

En todas partes, tras los desastrosos resultados de un duro escarmiento, hombres, partidos y pueblos están de vuelta de las explotaciones electoreras que han corrompido la democracia y subvertido la función de los poderes y la moral de los gobiernos.

Y el cable nos acaba de trasmitir una declaración del nuevo gabinete ministerial de la República Alemana, que es una lección para quienes, en esta desdichada comarca, siguen vistiéndose con el figurín de prácticas proselitistas, a costa de los dineros públicos, definitivamente aventadas, a las buenas a veces, y a veces a las malas, después de tremendos escarmientos, de todos los grandes pueblos contemporáneos.

Dice así la declaración ministerial a que nos referimos:

"Los Gobiernos de la postguerra han cultivado la idea de que es posible luchar contra el desasosiego material de los empleados y de los obreros con una expansión constante del socialismo de Estado. Han tratado de convertir al Estado en una especie de institución caritativa, y, como consecuencia, han aflojado todas las actividades morales de la nación. Llevadas las cosas a un extremo insostenible, la consecuencia ha sido el aumento de la falta de trabajo."

Y un talentoso periodista inglés, que sabe lo que le costó a su patria navegar en las traidoras aguas de esos engañosos espejismos, comenta así las palabras literalmente transcriptas del gobierno alemán:

"Esta misma "política de la sopa boba" ha caracterizado a todos los Gobiernos ingleses que se han sucedido desde la guerra. Ningún gasto público ha dejado de hacerse, por más loco y extravagante que haya sido, si al través del mismo existía la posibilidad de conquistar votos."

El batllismo, maestro consumado en esa "política de la sopa boba", no se ha de dar por aludido...

Más aún: seguirá resistiendo la reforma constitucional porque, precisamente, el régimen colegialista es el único que conviene a las corrupciones de la demagogia y del electoralismo.

Dentro de cualquier otro sistema de gobierno, se habría podido acabar con semejantes prácticas, como en Inglaterra, como en Francia, como en Alemania. Y eso no conviene, naturalmente, a los próceres lugareños que trepan y medran a costa de la insaciable plaga colegialista.

Cuando les duele...

Los batllistas, cuando les toca en carne propia, ven tan bien como cualquier "reaccionario" la realidad de nuestro estatismo aplicado a la politiquería con tan hondas raíces, que aún aquellos servicios en los que más justificada está la intervención del Estado resultan onerosos y deficientes hasta lo imposible.

Así, con un claro discernimiento de las cosas, "Tribuna Salteña", órgano batllista si los hay, dedica al ente de los Correos y Telégrafos las flores que van transcriptas enseguida:

"Continuamos soportando, como hace treinta años, cuando no se tenían noticias de la radiotelegrafía, la calamidad pública que se llama "servicio telegráfico". Lo curioso del caso es que hace unos cuantos años se dispuso el arreglo de las líneas y hasta se depositaron los fondos necesarios para tal efecto. Sin embargo, las cosas continúan como antes, pues a la menor tormenta quedamos aislados con la capital y el resto del país. Así estuvimos el día de la gran tormenta y así estuvimos ayer. Pero hay algo que no tiene explicación racional. La Dirección General dispuso hace un año que se instalara en el Salto un equipo de onda corta para la recepción y trasmisión de despachos y poder así suplir las graves deficiencias de las líneas. ¡Pues, señores, también se interrumpen las líneas de la radio!! Parece mentira, ¿verdad? Y sin embargo es así. No podemos comunicarnos con la capital con onda corta, porque las tormentas afectan las instalaciones etéreas!... Estas cosas sólo ocurren en el Uruguay, donde, en medio del derrumbe financiero, se votan trescientos mil pesos anuales para mantener un ejército de empleados que no hacen nada y que sin embargo gozan de sueldos de 300 pesos mensuales!! Nos referimos al presupuesto votado por la Cámara para hacer escuchar la radio oficial. Volviendo al tema. Por qué el Consejo Nacional no toma cartas en el asunto del servicio telegráfico? ¿Por qué no solicita informes de la Dirección General, respecto de los equipos de radiotelegrafía que se instalaron en el país, para evitar, según se dijo, las interrupciones del telégrafo?"

Si los salteños confían en la acción eficaz del Consejo Nacional, están arreglados definitivamente.

La intervención, si es que puede producirse y si se llega a producir, además, será para peor.

Hay larga experiencia sobre el particular y las excepciones beneficiosas no son conocidas, ni para confirmar la invariable regla.

De la Ciudad

CAERA LA BREVA?

El cronista se ha dado de manos a boca con varios estudiantes de no muy afianzadas virtudes profesionales a juzgar por sus dichos en el diálogo entablado:

—¿Qué nos dice usted del anuncio de una huelga de profesores? "Budín" como ese no se nos ha presentado nunca.

—Pero, ¿hay algo de cierto?

—Rumrunes, nada más. Sin embargo, ya nos tienen como unas pascuas de contentos. Figúrese. Hasta ahora siempre nos ha tocado a nosotros el mal papel. Por exámenes en Julio, por textos largos, por maestros antipáticos, por razones más o menos fundadas, o por las sinrazones más patentes, estábamos a cada momento sacándole el cuerpo a las disciplinas del claustro y dándole a los mitines y a las demostraciones que era un contento. Pero lo de que los profesores nos abrieran el camino para el "dolce far niente" no entraba en las más optimistas previsiones del más cabecilla de nuestros cabecillas revoltosos.

—¿Y no será un "cachón" que les hacen los profesores sin mayores efectos de paro, en vista de que están al caer las vacaciones de este período?

—Todo puede ser. Ellos alegan que no les pagan con puntualidad y los hechos están de manifiesto. El que labora tiene derecho al manducamiento, que dijera el clásico, y los profesores nuestros no serán, seguramente, como aquel licenciado Cabra del Gran Tacaño, que criaba telarañas en el paladar. A juzgar por lo gorditos y rozagantes que andan, condumios sustanciosos y frecuentes son los que alivian sus desazones pedagógicas. La amenaza de perderlos o de aplazarlos hasta que venga el presupuesto, es cosa fuerte, ¿no le parece?

El cronista trasunta episodios; pero no juzga, sobre todo cuando a lo mejor resulta que lo de la huelga profesoral es solo una "finta" de apremio al deudor recalcitrante y los malos estudiantes del encuentro habrán de pegarse el chasco del siglo, para tranquilidad de sus respectivas familias y para que no se interrumpa por un acto negativo de la cátedra, su perfeccionamiento cultural, del que tantos bienes esperan la República en general y sus próximos allegados en particular.

Jubilados y Pensionistas

LOS PAGOS DE MAÑANA

La Gerencia de la Caja de Jubilaciones y Pensiones Civiles, nos pide hagamos saber a las pensionistas que deben percibir sus haberes en el día de mañana (miércoles 6 de Julio), que a los efectos de evitar aglomeraciones y, por lo tanto, obtener un más rápido despacho, se sirvan concurrir en las horas que se indican a continuación:

De 13 a 14 horas del No. 2.801 al 3.198; de 14 a 15 horas, del 3.200 al 3.587; de 15 a 16 horas, del 3.58? al 3.800.

Los pagos se realizarán en las oficinas de la calle Andes 1168.

Procedimiento equivocado

Un diario nacionalista ha criticado la decisión adoptada por el Concejo Departamental trasladando a varios inspectores y vigilantes de obras por "tener presunciones" de que incurrían en procedimientos irregulares.

Consideramos perfectamente fundada y bien lógica esa crítica. El Concejo Departamental antes de proceder contra los empleados, dictando una resolución que agravia moralmente a todos sin distinguir entre inocentes y culpables, debió levantar un sumario que pusiera en claro la verdad, comprobando o desvirtuando las denuncias que se dice recibieron los concejales. Pero es inadmisible que el colegiado edilicio se crea autorizado para imponer sanciones en nombre de versiones recogidas, de cargos formulados verbalmente, y que no han sido conocidos por los acusados, ni comprobados en la seriedad de documentos sumariales.

Demuestra la falta de fundamento de la resolución del Concejo, el hecho de que se motive el traslado en "presunciones" que ni siquiera se ha podido precisar a que asuntos se refieren.

El Concejo debe volver sobre ese mal paso y ordenar la investigación que es necesaria para poner en claro los procederes de los funcionarios. Después de estar en posesión de la verdad, y sin olvidar que ésta debe estar traducida en un expediente, podrá juzgar a conciencia, respetando el principio de que nadie puede ser condenado sin ser oído.

Entonces sí, sin temor a equivocarse, podrá entrar en la vía de las decisiones especiales, castigando a quienes lo merezcan y respetando a los funcionarios de corrección probada

Los mercados de exportación

PRECIOS DE LA MIEL EN MARSELLA

El Consulado de la República en Marsella ha remitido las cotizaciones siguientes a la Comisión de Exportación de Productos de Granja:

Precios de venta al detalle de la miel de abeja:

El kilogramo comprendiendo el envase de vidrio, de madera o de lata y según la procedencia:

Miel de los Alpes, frs. 10.50; de Córcega, 10.00; de Provenza, 9.00; del Var, 10.00.

EL PROBLEMA DEL CAMBIO DIFERIDO

Compañía de productos de exportación

Publicamos a continuación el artículo que nos envía un destacado integrante de la banca extranjera, proponiendo una iniciativa que a su juicio completaría la eficacia de los bonos a oro, ofreciendo una nueva solución del problema del cambio diferido.

Sin quitar ni poner rey, la insertamos en nuestras columnas, como un nuevo elemento de juicio para tener en cuenta en el estudio de los bonos a oro.

"La duda prevalece en cuanto al acogimiento que espera a los Bonos a Oro a ser entregados a los acreedores por monedas extranjeras, de acuerdo con el Proyecto de Ley formulado por el Banco de la República, y existe desde ya la certeza de que, a pesar de las ventajas ofrecidas a los acreedores por dicho proyecto, varios acreedores, por un motivo o por otro, no aceptarán tales bonos. Además, es muy probable que hasta las empresas que ya han considerado favorablemente dicho proyecto no estarán dispuestas a invertir la totalidad de sus depósitos en pesos Uruguayos en Bonos a Oro, y por lo tanto surge nuevamente el problema de los fondos estancados, con el perjuicio correspondiente, que no solo afecta a los acreedores por moneda extranjera, sino a la vida de la República entera, debido a la inmovilización de la circulación correspondiente. Desde que la creación de la Caja de Amortización Autónoma presenta todas las características de un empréstito en moneda extranjera, no constituye sino una solución daliativa del problema que se ha presentado.

Parecería conveniente, por lo tanto, encontrar otra solución, la cual, sin perjudicar en nada el éxito de la Caja de Amortización, tal vez diera salida a los fondos que quedarán sin invertir en Bonos a Oro.

¿Cuál sería esta solución que además de presentar una garantía para el acreedor por Moneda Extranjera, fuera de efecto no de paliativo sino duradero, y que dejara un beneficio permanente a la Nación?

La debacle de los bonos Latino-Americanos en las Bolsas Norte-Americanas y Europeas ha dejado a los acreedores en el extranjero con deseos de poseer algo más tangible que un bono, y de ahí surge la idea de ofrecerles, en cambio por la cesión de sus depósitos de pesos Uruguayos, bienes raíces, que a su vez producirían estas tan anheladas divisas extranjeras.

Dados los efectos de tan enorme alcance de tal proyecto, me limito a trazarlo a grandes rasgos, dejando que circunstancias posteriores le den una forma más concreta, ya que si mereciera reparos en la disposición de sus detalles, puede contener la base de una solución de trascendencia para los intereses extranjeros y los nacionales.

Se autorizaría la formación de una Compañía, que se podría considerar como un Auxiliar de la Caja de Amortización Autónoma, cuyo capital se formaría en pesos Uruguayos en acciones suscritas por Acreedores por monedas extranjeras, y abonadas exclusivamente con fondos retenidos en esta República por falta de divisas, y provenientes de operaciones comerciales.

La Compañía se ocuparía de la preparación de animales para Tablada y venta a los Frigoríficos para la exportación, producción de lanas, cueros, etc., y el cultivo de la tierra para la exportación de sus productos.

La compra de tierras y establecimientos ganaderos se limitaría a campos, estancias o chacras que por falta de capital, o por cualquier otro motivo en la fecha de la promulgación de la Ley correspondiente, no fueran explotadas en el total de su capacidad, digamos en un porcentaje no superior a un 50 o|o de su capacidad.

En el caso de que una Empresa extranjera se encontrara con suficientes fondos disponibles e inutilizados aquí por falta de cambio, para explotar tierras por su exclusiva cuenta en la misma forma que la Compañía, se autorizaría a esa Empresa a gozar de los mismos privilegios que la Compañía, considerándose aplicables a tal Empresa las mismas condiciones aplicables a la Compañía.

La Compañía sería exonerada, durante la duración de la misma de todo impuesto, o Nacional o Departamental, creado o por crearse.

La Compañía quedaría libre para girar en descubierto en pesos Uruguayos en Banco de plaza cualquiera suma que necesitara.

La duración de la Compañía sería hasta la fecha en que hubiera convertido su capital y intereses a moneda extranjera por sus propios medios, o por las entregas de divisas por la Caja de Amortización, o en cualquiera otra forma.

Como el objeto primordial de esta Compañía sería crear divisas extranjeras para sus accionistas, se autorizaría a la Compañía a exportar sus productos (lanas, cueros, cereales, etc.), sin vender en plaza el cambio correspondiente, y a los frigoríficos a pagar a la Compañía el importe de sus ventas en Tablada en moneda extranjera al tipo de cambio del día, quedando libre el Frigorífico para efectuar el embarque, sin vender a su vez el cambio correspondiente. Las divisas conseguidas en esta forma serían repartidas a prorrata entre los accionistas. A medida que las finanzas de la Compañía lo exigiera y las distribuciones de moneda extranjera se fueran haciendo, la Compañía revendería proporcionalmente sus bienes, para llenar el vacío dejado por la conversión gradual de su capital a moneda extranjera, sin perjuicio de contraer préstamos en pesos uruguayos para evitar ventas forzadas.

El Directorio sería nombrado por los Bancos tenedores de depósitos invertidos en esta Compañía.

En el caso de que un accionista quisiera vender en cualquier momento el total o una parte de sus acciones, el producto de tal venta en pesos uruguayos no perdería su calidad de "fondos libres", guardando la misma calidad hasta su conversión en moneda extranjera.

Se ha estimado que los compromisos en moneda extranjera pendientes por falta de cambio ascienden aproximadamente a 15 millones de pesos oro, y se ha hecho provisión por el total de este importe dentro del proyecto de ley para la creación de la Caja de Amortización Autónoma. Ahora bien, a fin de no colocar al accionista de la Compañía en una situación inferior al tenedor de los Bonos a Oro, los dos deben gozar de las mismas garantías. Para conseguir este objeto, los accionistas de la Compañía deben registrar sus acciones en la Caja de Amortización Autónoma. La Caja inscribirá estas acciones en sus libros y entregará a la Compañía en la fecha de efectuar amortizaciones sobre los Bonos a Oro, divisas extranjeras en proporción a la amortización e intereses que corresponderían al total de las acciones si fueran Bonos a Oro. Del importe de moneda extranjera a ser entregada a la Compañía por este concepto se deduciría el total de moneda extranjera ya entregado a los accionistas por la Compañía durante el período correspondiente. Esta entrega de moneda extranjera a la Compañía se haría contra el pago a la Caja por la Compañía del equivalente en pesos uruguayos al mismo tipo de cambio aplicado a los Bonos a Oro.

Las mismas garantías llevadas por los Bonos a Oro alcanzarían a la entrega de divisas extranjeras a la Compañía en la forma indicada, no habiendo ninguna preferencia para los Bonos a Oro sobre los derechos de la Compañía por este concepto.

Dada la imposibilidad de encontrar una solución del problema en discusión que contemple casos individuales, no pretendo haber encontrado para los acreedores por moneda extranjera la manera de solucionar las múltiples dificultades que encuentran para hacerse de divisas que no existen. Sin embargo, este proyecto presenta ciertas ventajas tanto para el Estado como para los acreedores. Se aumentarían las exportaciones y se valorizarían las propiedades rurales. El tenedor de acciones sería siempre el dueño de sus pesos uruguayos, y el tenedor de los Bonos a Oro se encontraría más garantizado, desde que la Caja de Amortización Autónoma no necesitaría proveer tantas divisas para cumplir con su misión.

En consecuencia, habría menos presión sobre el mercado de cambios.

El problema más grande para el acreedor por moneda extranjera consiste en la inmovilización de sus créditos. Suponemos que los Bonos a Oro serán fácilmente descontados en el exterior. En este caso presentan una positiva ventaja sobre las acciones de la Compañía proyectada. En caso contrario tal vez la Compañía contara con más probabilidades de éxito.

RICH.

ACTUALIDAD EXTRANJERA

Plataformas electorales de republicanos y demócratas

vista arancelario. Como los republicanos se embarcaron con las tarifas proteccionistas, presentándolas como el dique que contiene la catástrofe económica; los demócratas tratarán de demostrar que ese proteccionismo a todo vapor, es el que ha derrumbado la industria y paralizado el comercio internacional, fuente de crisis, desocupación y represalias internacionales.

Roosevelt, en su discurso de presentación, insistió sobre este punto, señalando la urgencia de restablecer armónicas relaciones comerciales con los otros pueblos, para impulsar otra vez las "prosperitas" detenida.

Obvio es recalcar la importancia que tendría para el mercado mundial de valores y sobre tódo para dar la pauta de una reacción general antiproteccionista, el cambio de actitud de Estados Unidos. Esta sola razón basta para considerar el triunfo demócrata como más favorable a los intereses generales de la humanidad.

Hay una tercera cuestión: la política exterior. Es aquí donde las tendencias son más vagas y el programa de ambos partidos menos definido. Los norteamericanos dicen: "Keeping foreign issues out of politics", dejar las cuestiones extranjeras para la política.

El público se interesa poco por ellas, y es peligroso definirse mucho, salvo que haya un gran tema, algo concreto, susceptible de propaganda americana, un argumento-ariete. Entonces sí, se transforma de golpe en un problema de primer grado, frente al electorado. El encarnizamiento republicano contra el Tratado de Versalles, fué dictado por el deseo de demolér a Wilson, demócrata, y reconquistar el poder. El Pacto Kellog, tuvo también extensión electoral interna. Y la tiene ahora, evidentemente, la no intervención de Estados Unidos en la Conferencia de Lausana, y la "no cancelación" de deudas interaliadas. Esto que en ello coinciden hoy ambos partidos por iguales razones.

Lo demás de política exterior es en realidad, secundario. Sin embargo, Roosevelt ha afirmado una vez más, la tradicional anti-expansión demócrata (posterior a la guerra de sucesión, antes era ultra-imperialista), sosteniendo la política de no ingerencia y de buena voluntad con las repúblicas de América latina.

Una presidencia demócrata sería también bajo este punto de vista, más pasable, en lo que se refiere a nuestro continente y ante todo el intervencionismo en el mar Caribe; aunque por un lado debe reconocerse cierta reacción republicana impuesta por Hoover y afirmada nuevamente al ser designado candidato a la reelección; y por otra parte, no puede esperarse tampoco una reacción muy brusca, en caso de variar el gobernante del Capitolio.

Señalábamos en una nota anterior, cómo se había definido la lucha presidencial en Estados Unidos, entre Hoover, por los republicanos, y Roosevelt, por los demócratas.

Definida en cuanto a los candidatos, más que en cuanto a los programas. Los dos grandes partidos de Estados Unidos, con desviaciones políticas tan opuestas, con intereses tan diversos y aún opuestos entre sus miembros, que cuando concretan programas locales, son amenudo discigentes e inconciliables los del mismo partido; y cuando deben organizarse doctrinas generales, han de caer en lo vago para poseer el voto de todos los adherentes, tratando de no contrariar a ninguno.

¿Qué comunidad de interés puede haber entre un demócrata de Nueva York y otro de Virginia?; entre un republicano de la Nueva Inglaterra y otro de Kansas o de las Montañas Carolinas? ... .

Por eso los organizadores de las grandes campañas electorales, buscan solamente uno o dos grandes argumentos de discusión. Encontrando esas "issues" la mitad de la victoria está asegurada.

Eta vez la "issue" más apremiante es la enmienda a la ley Volstead. Los demócratas son húmedos (quieren libertad de fabricación y venta de vino y cerveza); los republicanos, secos, son contrarios a los húmedos (permitiendo vino y cerveza en algunos estados bajo la fiscalización federal); y hay otro grupo de secos intransigentes, que hablan de organizarse para presentar un nuevo candidato que sería... Mr. Borah, que tiene exceso de temperamento para mantener las disciplinas partidarias!

La segunda "issue" será el problema económico, desde el punto de

LA FACULTAD DE CIENCIAS ECONOMICAS Y DE ADMINISTRACION

El Senado aprobó ayer el proyecto que la crea incorporándola a la Universidad

EN EL SENADO

A las 5 p. m. del día de ayer se reunió extraordinariamente el Senado, bajo la presidencia del doctor Ramírez y asistiendo los señores Ponce de León, Rodríguez Larreta, Camacho, Andreoli, Cabrera, Pérez Aquino, Estradé, Vianna, Massera, Demicheli, Viera, Bonnet, Batlle, Morelli y Minelli.

Abierto el acto se dió cuenta de los asuntos entrados, considerándose diversas mociones previas, entrándose de inmediato a la orden del día.

REINGRESO A LA ADMINISTRACION PUBLICA

Se consideró y aprobó sobre tablas el proyecto de ley remitido por la Cámara de Diputados sobre descuentos de sueldos por reingreso a la Administración Pública.

Pasa al P. E. para su cúmplase con el texto que ya dimos en ediciones anteriores.

PRORROGA DEL PRESUPUESTO

Se trató después la prórroga del Presupuesto General de Gastos, sancionado recientemente por la otra Cámara.

Este asunto fué objeto de ligeras observaciones, de parte de los doctores Rodríguez Larreta y Estradé; siendo después, aprobado y remitido al P. E. para su cúmplase, con el texto que hemos dado en otra edición.

FACULTAD DE CIENCIAS ECONOMICAS

A continuación se siguió con la discusión en general del proyecto de ley, que crea la Facultad de Ciencias Económicas y de Administración.

El Dr. Demicheli toma la palabra para hacer un breve elogio del plan de estudios del proyecto en debate.

Luego, el señor Massera hace notar que el plan de estudios debe ser propuesto por el Consejo Directivo de la Facultad a crearse, pero siempre que estuviese sometido dicho plan a la aprobación del Consejo Universitario.

También formula observaciones el orador sobre la parte finaciera del proyecto.

El doctor Demichelli propone que el artículo que trata esta parte, pase a Comisión nuevamente pudiendo aprobarse los demás.

El señor Viera entiende que debe votarse en general sin subordinar ésta votación a ninguna observación particular al proyecto en discusión.

Se siguió el temperamento aconsejado por el señor Viera, aprobándose en general el proyecto.

Antes de iniciarse la discusión particular el doctor Estradé mociona para que pase el asunto a Comisión nuevamente, a fin de que ésta tenga en cuenta las observaciones formuladas por el señor Massera y remitir un nuevo proyecto.

El señor Viana entiende que sólo deben pasar a Comisión los artículos que se modifiquen.

El señor Batlle opina que si se empieza a hacer modificaciones a varios artículos, sería conveniente que fuera todo el proyecto a Comisión, como lo aconseja el doctor Estradé.

No obteniendo andamiento la moción del doctor Estradé, se entró a la discusión particular del asunto en debate.

Al tratarse el artículo 1.o el señor Massera propuso una fórmula sustitutiva respecto a su organización.

Hace notar el señor Massera que no lo guía el propósito de hacer obstruccionismo al proyecto en discusión, sino

que expone sinceramente sus ideas respecto a la creación de la nueva Facultad.

El doctor Estradé ayopa el artículo sustitutivo, pues entiende que es hacer obra patriótica delegar a las autoridades competente la creación de la Facultad de Ciencias Económicas.

El señor Viera interrumpe y refuta las aseveraciones del doctor Estradé, diciendo que lo único que se pretende es poner impedimientos al proyecto en discusión.

Con tal motivo se produce un vivo dialogado entre ambos legisladores, al que pone fin la Mesa, quedando así solucionado el incidente.

El Dr. Rodríguez Larreta entiende que no debe seguirse la conducta que pretenden algunos senadores, en el sentido de que se apruebe el proyecto sin modificaciones cuando hay algunas que son dignas de tener en cuenta.

No se debe tener el pesimismo —dice— de que la Cámara de Diputados, detenga este proyecto por largo tiempo si vuelve a ella modificado.

El doctor Estradé insiste en que debe pasar a Comisión todo el proyecto, pues como se está a mediados de curso en los estudios de tendrá por lo tanto —dice — tiempo hasta el mes de Marzo del año que viene para su sanción.

Oídas otras opiniones se votó como artículo 1.o el del proyecto, siendo desechado el del señor Massera.

El artículo siguiente fué votado sin que originará discusiones.

El artículo 3.o es objeto de observaciones por parte del señor Massera, respecto a la situación del Decano dentro del Consejo Directivo.

Se originó con ésto un breve debate entre varios senadores, resolviéndose en definitivá aprobar el artículo en discusión tal como está redactado.

Los artículos siguientes 4.o, 5.o, 6.o, 7.o, 8.o, 9., y 10, fueron aprobados sin originar debates.

Al tratarse el artículo 11.o la Comisión propuso una fórmula sustitutiva, respecto a las materias que deben integrar los años de estudios preparatorios; pero significa que puede considerarse esta modificación como proyecto aparte.

El señor Massera no se explica, cómo se puede seguir esta conducta, aprobando un artículo considerado como malo, para después tratar su enmienda en proyecto aparte.

EL PACTO DEL CHINCHULIN

El señor Viera no se opone a que se vote lo propuesto por la Comisión como proyecto aparte, pues recuerda que cuando se trataron las célebres leyes del pacto del chinchulín, se siguió esta conducta con el fin de no estropear el andamiento de las referidas leyes.

El doctor Estradé refuta estas aseveraciones del señor Viera, diciendo que al tratar esas leyes se introdujeron modificaciones.

Se abusa, dice el doctor Estradé de afirmar que cuando se trataron las leyes recordadas, venían los legisladores con sus opiniones comprometidas, y ésto es absolutamente incierto.

El señor Viera insisten en sus afirmaciones, y vuelve al pacto, produciéndose con este motivo un dialogado con el doctor Morelli que se torna violento, debiendo la mesa intervenir para restablecer la calma.

Por último se aprobó el artículo sin discusión, tal como viene redactado en el proyecto en debate.

Los artículos 12.o y 13.o se sancionaron sin originar debates.

El artículo siguiente es objeto de observaciones por parte del señor Massera, que lo califica de exclusivista al no permitir ingresar a los cursos de investigaciones más que a los contadores públicos.

El doctor Morelli opina que el título de contador público es una designación que dice muy poco frente a los estudios que deben cursar los aspirantes a ese títulos.

Estamos sugestionados por el recuerdo de épocas pasadas, en que los contadores públicos eran personas que tenían nociones elementales, y entiende que actualmente debiera darse a los contadores el título de licenciados en Ciencias Económicas.

Con esto, concluye el Dr. Morelli, quedarían colmadas las aspiraciones del señor Massera.

Continúa el doctor Massera analizando el artículo en discusión hacia el optimismo del señor Massera, que cree posible le acepten modificaciones al proyecto.

Insiste el Dr. Massera sobre el exclusivismo de este artículo, que cierra las puertas —dice — a los abogados, profesores de Derecho, etc., que no podrán nunca cursar los estudios de investigación en esta Facultad, por no tener el título de contador público.

Después de oídas estas opiniones se dió el punto por suficientemente discutido, siendo aprobado el artículo en debate.

Los artículos, 15, 16, 17, 18 y 19, fueron todos aprobados con observaciones, tal como vienen redactados.

Al tratarse el artículo 20. el señor Massera formuló objeciones, respecto al presupuesto de la Facultad a crearse.

Oídas otras opiniones fué aprobado el artículo et debate.

Los últimos artículos que llevan los N.o 21, 22 y 23, fueron todos aprobados sin observaciones.

Quedó, pues, sancionado el proyecto de ley, que pasa al P. E. con el texto siguiente:

TEXTO DEL PROYECTO
CAPITULO I

Creación de la Facultad

Artículo 1.o — Créase la Facultad de Ciencias Económicas y de Administración, incorporada a la Universidad de la República, la que será organizada sobre la base de la actual Escuela Superior de Comercio y con arreglo a las disposiciones de la presente ley.

CAPITULO II

Dirección

Artículo 2.o — La Facultad estará regida por un Consejo Directivo Honorario presidido por un Decano rentado que ejecutará sus acuerdos y del que dependerá directamente el personal de la Institución, bajo la superintendencia del Consejo Directivo.

CAPITULO III

Consejo Directivo

Artículo 3.o — El Consejo Directivo se compondrá de diez Miembros honorarios, integrándose en la forma siguiente

Cinco Miembros electos por el Cuerpo de Profesores titulares o en funciones.

Tres Miembros electos por el alumnado de los cursos superiores y de investigación.

Dos Miembros electos por los profesionales.

El mandato de los Miembros del Consejo Directivo durará dos años.

Los profesores de la Facultad no podrán nunca ser representantes de los estudiantes.

Artículo 4.o — Los Miembros del Consejo, elegidos por los profesores, deberán ser necesariamente catedráticos titulares y cesarán en el cargo así que pierdan ese carácter. Dos de ellos deberán poseer título de Doctor en Ciencias Económicas y de Administración, Contador o Perito Mercantil.

Simultáneamente se elegirán igual número de suplentes.

CAPITULO IV

Decanato

Artículo 5.o — El Decanato será desempeñado por un catedrático Doctor en Ciencias Económicas y de Administración, Contador o Perito Mercantil. el que durará cuatro años en el ejercicio de su cargo.

Artículo 6.o — La elección de Decano y de Miembros del Consejo Directivo, se regirá por las disposiciones de carácter general adoptadas para las demás Facultades que integran la Universidad de la República, en cuanto no se opongan a la presente ley.

Artículo 7.o — Tanto el Decano como los Miembros del Consejo Directivo, podrán ser reelectos hasta por segunda vez.

CAPITULO V

Atribuciones del Consejo y del Decano

Artículo 8.o — El Consejo Directivo y el Decano tendrán las atribuciones que confieren las leyes universitarias vigentes a los Consejos y Decanos de las demás Facultades.

CAPITULO VI

Planes de estudios

Artículo 9.o — Los estudios se cursarán con arreglo a lo que establece la presente ley, distribuyéndose en tres Secciones Generales: a), Cursos Preparatorios; b), Cursos Superiores; y c), Cursos de Investigación.

Los cursos sintéticos se regirán por el artículo 1.

Artículo 10. — Para ingresar a los Cursos Preparatorios se requiere haber aprobado el programa general de Enseñanza Secundaria.

Artículo 11. — Los cursos preparatorios, que estarán a cargo de la Sección de Enseñanza Secundaria y Preparatoria, comprenderán: Historia del comercio, Literatura, Filosofía, Aplicación de matemáticas, Merciología y Tecnología, Caligrafía, Taquigrafía, Dibujo, Francés e inglés. Estas materias se agruparán en dos años.

Artículo 12.o — Las materias de preparatorios aprobadas con programa equivalente en cualquier institución del Estado, serán revalidadas.

Artículo 13.o — Los Cursos Superiores comprenderán las siguientes materias, que se agruparán en cuatro años universitarios: Contabilidad, 3 cursos; Contabilidad Administrativa, 1 curso; Práctica Profesional, 2 cursos; Práctica y Etica profesional, 1 curso; Derecho Civil, 2 cursos; Derecho Comercial, 2 cursos; Derecho Público y Administrativo, 1 curso; Procedimiento Civil, 1 curso (teórico-práctico); Economía Política, 2 cursos, (Ensayo de Investigación); Finanzas, 1 curso (Ensayo de Investigación); Finanzas y Estadística, 1 curso (Ensayo de Investigación). Derecho Internacional Público y Privado (Curso Consular) 1 curso; Cálculo Mercantil y Financiero, 2 cursos; Geografía Económica y Comercial, 1 curso; Legislación Aduanera y Consular, 1 curso; Legislación Industrial, 1 curso, Práctica Consular y Notarial (Curso Consular(1 curso.

Artículo 14.o — Los cursos de Investigación funcionarán con arreglo al plan que formulará el Consejo Directivo, previa consulta al Director

Para ingresar en estos cursos se requiere el título de Contador Público.

CAPITULO VII

Expedición de Títulos Profesionales

Artículo 15.o — La Facultad expedirá los siguientes títulos:

a) El de Doctor en Ciencias Económicas y de Administración, una vez aprobados los Cursos Superiores y los de Investigación y aceptada con nota que no baje de "Muy Bueno" una tesis sobre un tema jurídico, financiero, económico ó administrativo.

b) El de Contador Publico, una vez aprobadas las materias de los Cursos Superiores;

c) El de Cónsul, una vez aprobadas las siguientes materias de los Cursos Superiores: Práctica Consular Notarial, 1 curso; Cálculo Mercantil y Financiero, 1 curso; Procedimiento Civil, 1 curso; Finanzas y Estadística, 1 curso; Geografía Económica y Comercial, 1 curso; Legislación Aduanera y Consular, 1 curso; Legislación Industrial, 1 curso; Derecho Internacional Público y Privado, 1 curso.

CAPITULO VIII

Cursos especiales

Art. 16. — La Facultad tendrá una Sección de Cursos Sintéticos, con programas especiales para cuyo ingreso se requerirá, en una prueba de conjunto, el examen de los respectivos preparatorios.

Dichos cursos se dictarán para:

a) Idóneos de comercio, dactilografía y máquina de calcular, teneduría de libros, nociones de economía, nociones de derecho, taquigrafía, nociones de cambios y arbitrajes, nociones de administración, práctica comercial y tramite aduanero.

b) Idóneos para ingresar a la Administración Pública. Dactilografía y máquina de calcular, nociones de economía y finanzas, nociones de derecho público y administrativo, nociones de teneduría de libros, organización administración del Estado, ética de la función del empleado público.

Estos cursos comprenderán dos años, y para ingresar en ellos los preparatorios serán; gramática, aritmética, caligrafía, historia nacional, Constitución

c) Taquigrafos, taquigrafía 3 cursos teórico-prácticos. Preparatorios: gramática, aritmética, geografía e historia nacional (según el programa de ingreso a enseñanza segundaria) y nociones de historia americana y universal.

d) Traductores públicos. Curso del idioma respectivo (completo); nociones de terminología jurídica, práctica profesional.

Preparatorios: Gramática castellana (curso completo), geografía y caligrafía.

e) Peritos calígrafos. Cursos teórico-prácticos de caligrafía, nociones de derecho civil, comercial y procesal, práctica profesional.

Preparatorios: gramática, química. (Composición y verificación de tintas y papel).

Art. 17. — Los exámenes de estos cursos podrán agruparse en una sola prueba debiendo aplicarse el precepto general del artículo 13.

Art. 18. — Los cursos sintéticos serán bisemanales y podrán ser nocturnos.

Art. 19. — Cumplidas las exigencias de este capítulo, la Facultad expedirá los respectivos certificados de suficiencia.

Art. 20. — Para el presupuesto de la Facultad de Ciencias Económicas y de Administración, regirá la siguiente planilla:

OFICINA CENTRAL

1 Decano	$ 3.000	anuales
1 Secretario-tesorero	" 2.160	"
1 Bedel	" 960	"
1 Auxiliar	" 840	"
1 Conserje	" 720	"
1 Portero	" 660	"
1 Peón	" 600	"
	$ 8.940	

GRUPO DE PROFESORES

3 catedráticos de contabilidad	$ 3.240
1 id de id administrativa	" 1.080
2 id id práctica profesional	" 2.160
1 id de id y ética profesional	" 1.080
2 catedráticos de Derecho Civil	" 2.160
1 catedrático de Proc. Civil ycurso teórico práctico	" 1.080
2 id de economía política	" 2.160
1 id de finanzas, 1.er curso	" 1.080
1 id de finanzas y estadística	" 1.080
1 id de Derecho Int. Púb. y Priv.	" 1.080
2 id de cálculo mercantil y finanzas	" 2.160
1 id de derecho público y administrativo	" 1.080
1 id de geografía económica y comercial	" 1.080
1 id de legislación aduanera y consular	" 1.080
1 id de legislación industrial	" 1.080
1 id de práctica consular y notarial	" 1.080
	$ 25 920

CURSOS DE INVESTIGACION

1 director	$ 2.400
1 jefe de trabajos y encargado de la biblioteca	" 1.440
Bibliotecas, ficheros, etc.	" 2.400
	$ 6.240

CURSOS SINTETICOS

Partida global	$ 3.000
Gastos de oficina	" 720
Suma total	$ 44.820

Las cátedras se irán proveyendo a medida que lo requieran las necesidades de la enseñanza.

Art. 21. — En cuanto no se opongan a la presente ley, regirán en esta Facultad las leyes universitarias vigentes y las que se dicten en lo sucesivo con carácter general.

Art. 22. — Los egresados de la Escuela Superior de Comercio o de la antigua Facultad de Comercio que posean título de contador público, perito mercantil o contador perito mercantil, podrán optar al título de doctor en ciencias económicas y de administración, previa aprobación del curso de investigación y de la tesis a que se refiere el inciso a) del artículo 15.

Art. 23. — Comuníquese, etc.

De inmediato se levantó la sesión a las 8 p. m.

Las sesiones de hoy

SENADO

La Cámara de Senadores se reune hoy a la hora 17, para informarse de los asuntos entrados y considerar la siguiente orden del día:

Primera discusión general y particular del proyecto de ley sobre obligatoriedad de establecer la procedencia nacional a los productos de la industria uruguaya.

—Continuar la primera discusión particular del proyecto de ley sobre plazo para acogerse a los beneficios de la Ley 17 de Julio de 1931, sobre Jurados de Conciliación y Arbitraje.

—Primera discusión general y particular del proyecto de ley de presupuesto del Directorio de los Ferrocarriles y Tranvías del Estado.

DIPUTADOS

La Cámara de Representantes se reunirá hoy:

A la hora 14, en sesión extraordinaria, a fin de considerar el mensaje de la Alta Corte de Justicia relativo al pedido de la Comisión Investigadora sobre clausura del diario "Justicia".

De la hora 15 a la hora 20 y 30, en sesión ordinaria, para informarse de los asuntos entrados y considerar la siguiente orden del día:

Inversión de $ 1.000.000 para obras públicas.

—Caja Autónoma de Amortización. Creación.

—Seguro de desocupación.

—Presupuesto de los Entes Autónomos.

—Reajuste del Presupuesto General de Gastos.

—Dictamen de la Comisión Especial encargada de proyectar la orden del día.

—Pago de un crédito judicial al señor Héctor Olivera Risso.

—Patentes de importación a los automóviles.

—Modificación del artículo 174 del Código Civil. (Situación de hijos menores en caso de divorcio).

—Inclusión de asuntos en la orden del día. (Interpretación del Reglamento).

Labor de Comisiones

Comisiones citadas para hoy

Asuntos internos, a las 17 horas.

Especial sobre el conflicto pendiente entre el Banco Hipotecario y los agricultores de la Colonia de San Javier, a las 16 horas.

Legislación Social, a las 15 y 15. Orden del día:
Desocupación.

Contra el proyecto de cooperativas

NUEVA REUNION EN LA ASOCIACION COMERCIAL

El próximo viernes, 8 del corriente, se llevará a cabo en la Asociación Comercial del Uruguay, calle Ituzaingó 1467, una nueva reunión de representantes de entidades minoristas y de otros organismos vinculados a las actividades mercantiles del país, con objeto de volver a encarar el problema que ha venido a crear al comercio en general el proyecto de cooperativas sancionado ya por la Cámara de Representantes y que se encuentra a estudio del Senado.

En esta nueva reunión, que tendrá por objeto dar cuenta de la forma en que se ha dado cumplimiento a las resoluciones adoptadas anteriormente en contra del aludido proyecto, por iniciativa de la misma Asociación, se cambiará ideas asimismo acerca de las gestiones a realizar en el futuro para evitar el andamiento de iniciativas como la mencionada.

Por su parte, la Gerencia de la nombrada entidad invita a los delegados que asistieron a la reunión anterior y a todos los interesados en este movimiento tutelador de los intereses del comercio minorista, a asistir al acto del próximo viernes.

Contralor de cambios

NUEVA CIRCULAR DEL BANCO DE LA REPUBLICA

La Gerencia de Cambios ha dirigido a todos los Gerentes de Sucursales del Banco de la República la siguiente nota:

"En virtud de varias denuncias recibidas en esta Oficina de Contralor de Cambios, relacionadas con la venta clandestina de pesos uruguayos en la frontera del Brasil a un precio sumamente bajo, comparado con el tipo fijado diariamente por este Banco, se ha resuelto dictar las siguientes disposiciones: Esa Sucursal vigilará lo más estrictamente posible la venta de pesos uruguayos por personas que no tienen la debida autorización para operar en cambios, ventas que se realizan al margen de la Ley de Contralor de Cambios.—Constatada cualquier infracción en el sentido apuntado, la Sucursal levantará el acta correspondiente sin pérdida de tiempo, dando cuenta a la Subgerencia de Cambios de todo lo actuado. — Que vigile asimismo la Sucursal si las personas que realizan estas operaciones clandestinas, tienen la correspondiente autorización del Banco de la República para operar en cambios, dando cuenta de las irregularidades constatadas. — Que vigile la Sucursal, dando cuenta de toda operación efectuada con alteración de los tipos regulares fijados diariamente por el Contralor de Cambios."

Que lo entienda Kalengo

La Jefatura de Policía de Paysandú se ha alarmado por algunos desaguisados a que han dado lugar en la pintoresca ciudad del litoral los festejos tradicionales de San Juan y San Pedro, con acompañamiento de cohetes, judas y otros elementos de bulliciosa expansión popular.

Con ese motivo expidió un edicto cuya parte dispositiva reza así:

"Resuelve: — Hacer saber a la población en general, que hay prohibición en disparar cohetes y bombas, así como quemar judas o fogatas sin el correspondiente permiso y que la policía prohibirá tales entretenimientos y los penará."

Visto el texto precedente, ¿a qué fin se impone el pedimento de permiso para los judas y las fogatas, si la policía los prohibirá y penará a los que se dediquen a las quemas?

Caso clavado de "corazón ladino" y lengua que "no ayuda".

Conferencias

DEL Dr. JOSE M.a ESTAPE

Sobre "La vida amorosa de Goethe"

Se realizó ayer por la tarde, en el salón de actos públicos de la Universidad, la anunciada conferencia del doctor José M.a Estapé sobre "La vida amorosa de Goethe".

Comenzó diciendo que Goethe debe ser estudiado a través de la Psicopatología; de la Psicopatología histórica puesto que pertenece al reino de los inmortales.

Se refirió a los estudios realizados sobre Goethe por algunos eminentes hombres de ciencia alemanes, que han tratado al gran poeta y filósofo alemán a través de la Psicología Patológica y del análisis psicológico.

Sostuvo que en Alemania estudiar a Goethe con el criterio expuesto constituye tema architrillado, pero que en nuestro medio de incipiente cultura es un tema original y un poco atrevido.

Aludió al paralelismo existente entre la creación intelectual, artística y literaria de Goethe y su vida amorosa. La creación intelectual intensa coincide, en el gran poeta alemán, con una intensa vida amorosa. Se notan en él períodos "intercalares o intermedios" en que la creación poética y literaria es mínima y que coinciden con épocas de adormecimiento de su vida amorosa. En estos períodos la investigación científica y filosófica llega a su grado máximo en Goethe.

Estos tres hechos, que se deben a la labor de la escuela alemana seguida por el conferencista en su estudio, dominan la patografía de Goethe.

A juicio del conferenciante, el autor de "El Fausto" es una personalidad periódica, circular o ciclo tímica, dando a estos términos su acepción de sinónimos.

El gran pensador de Occidente es una "personalidad perfectamente desequilibrada".

Es un desequilibrado superior, cuya gran personalidad está hecha a base de un desequilibrio constitucional. A esta altura de su disertación, el doctor Estapé alude a la herencia de Goethe. Por su padre, descendía de trabajadores manuales; en la línea materna existieron intelectuales y artistas y su abuela materna descendía de hombres de talento y músicos de renombre. Tenía, pues, Goethe una herencia rica en aptitudes artísticas, literarias y musicales.

Pero hay otros factores que explican su obra genial. En primer término el factor psicopatológico: su desequilibrio constitucional; en segundo término el factor psico-sexual: su naturaleza era doble (factor intersexual de que habla Marañón) y el mismo Goethe aludió repetidamente a esta particularidad que ofrecía su naturaleza.

El factor desequilibrio constitucional debe existir, a juicio del conferencista, para producir bajo la fuerza del talento la obra genial.

Enseguida pasó a referirse a la obra de Paul de Saint Victor titulada "Las mujeres de Goethe". Esta obra y otras similares evidencian que por la galería amorosa de Goethe desfiló una multitud de mujeres de todas las clases sociales, desde una mística hasta una obrera y una dama de la corte. Sus amores fueron ya románticos, intelectualizados, ya puros o bien mundanos, pero lo cierto es que nunca hizo sufrir deliberadamente a ninguna mujer.

Contrariamente a lo que se ha afirmado, las mujeres no inspiraron a Goethe; el impulso amoroso y la creación genial dependieron exclusivamente de su constitución ciclo tímica o sea de su genio periódico.

No se puede decir, en virtud de lo expuesto, si el insigne poeta alemán fué moral, amoral o inmoral. Sin embargo sólo una vez, en el caso de Federica Briot, procedió como un hombre vulgar y él se reprochó su actitud culpando al destino.

Se particularizó con el amor de Goethe por Cristina Wultius, con quien vivió quince años y se casó después. De ella tuvo tres hijos, viviendo solamente uno de ellos: Augusto.

Cristina Wultius era heredo-alcoholista.

Augusto nació, pues, de la unión de un desequilibrado superior y de una heredo-alcoholista. Tenía una escasa inteligencia para la comprensión de ciertas cuestiones y aptitudes sobresalientes en determinados sentidos. Se casó con una aristócrata y tuvo tres hijos, que murieron en la primera y segunda infancia. El mismo Augusto murió en un viaje a Roma.

Los hermanos de Goethe murieron jóvenes. La hermana Carlota fué un espíritu desequilibrado, de esos espíritus soñadores que pierden el contacto con la realidad y entran en el dominio de lo patológico. La muerte de los familiares del gran poeta, que él vió desaparecer uno a uno en su larga existencia de ochenta años, es lo que ha dado en llamarse la tragedia de la familia Goethe.

Hizo un interesante paralelo entre Goethe y Bolívar.

Bolívar fué, a juicio del doctor Estapé, periódico, circular y ciclo tímico al igual que Goethe; tuvo períodos de acción y períodos de depresión como el gran genio alemán y como él también fué atacado por la tuberculosis. Para ahondar el estudio de la personalidad de esos dos genios hay que entrar en lo psico-patológico histórico. Sólo difieren esencialmente en que uno fué genio de acción y otro genio contemplativo.

El doctor Estapé manifestó al finalizar que de su conferencia podía entresacarse esta conclusión: "La obra de Goethe es perfectamente equilibrada pero Goethe era un desequilibrado superior."

Tales fueron, sintéticamente expuestos, los conceptos emitidos por el doctor Estapé en su interesante conferencia de ayer.

En el Comité de V. Económica

LA REUNION DE ESTA TARDE

Para hoy a las 6 de la tarde se halla citado el Comité Nacional de Vigilancia Económica.

Figurando en la orden de día asuntos de singular interés, la Secretaría encarece a los delegados que integran la entidad puntual asistencia.

Miguel Giuria

SU FALLECIMIENTO

En las últimas horas del lunes se produjo el deceso del conocido corredor de bolsa don Miguel Giuria.

Las dotes personales de honestidad y caballerosidad que le habían conquistado el precio de cuantos le trataron, hace que sea doblemente lamentable su desaparición y en especial en los círculos bancarios y bursátiles donde actuaba desde hace muchísimos años.

Esta tarde se llevó a cabo el sepelio de sus restos, el cual constituyó una inequívoca demostración de las numerosas amistades y simpatías que gozaba el extinto.

EN LA ASOCIACION DE CORREDORES DE BOLSA

Al conocerse la noticia del fallecimiento del señor Giuria, se reunió en sesión especial la Comisión Directiva de la Asociación de Corredores de Bolsa, tomando las siguientes determinaciones:

1o. — Envío de una corona.

2o. — Pasar nota de pésame a sus deudos.

3o. — Comunicar por intermedio de la prensa el fallecimiento de dicho consocio.

De acuerdo con la Comisión de Correores, se resolvió ponerse de pié y suspender la sesión de rueda oficial como homenaje al extinto.

Del Gran Mundo

En la Embajada Argentina

La esposa del Embajador de la Argentina, señora Rosa Martínez Chas de Cantilo, ofrecerá en la sede de la Embajada del país hermano en la Avda. Agraciada, una serie de reuniones que constituirán notas mundanas de brillantes contornos, pues de ellas participará un núcleo de los más destacados elementos de nuestros círculos sociales y diplomáticos en los que la distinguida dama cuenta con grandes prestigios.

Estas reuniones serán el 8 del corriente, un "cocktail"; el 16, un té; y el 21, un "bridge".

Diplomáticas—

El próximo 20 del corriente, el Secretario de la Embajada Argentina, doctor Ludovico Loizaga y su esposa señora María Helena Berreta Moreno ofrecerán en su elegante casa un "té bridge" al que invitará a un núcleo íntimo de sus amistades.

Ello dará origen a una nota muy lucida, pues participará de él, un núcleo de elementos de figuración en nuestros círculos sociales y diplomáticos.

Sociabilidad—

En su elegante casa de la calle Cuareim se vieron ayer rodeadas por un núcleo de distinguidos elementos de nuestro gran mundo, la señora Manuela Díaz de Pena, sus señoritas hijas Carlota y Albertina y la señora Ethel Huntley de Pena con motivo de haber sido su día de recibo.

Dió motivo, esta circunstancia, a una nota mundana muy "chic" en las que las amables dueñas de casa colmaron de finas atenciones a sus visitas.

—La elegante residencia del doctor Eduardo Blanco Acevedo y su esposa señora Sarah Shaw en la calle Wáshington fué marcó de una agradable nota juvenil con motivo de haber festejado el cumpleaños de su gentil hija Martha quien en tan grata fecha se vió rodeada por un núcleo de gente de figuración en nuestra sociedad.

—La lujosa residencia de la señora Carmen Labandera de Senra, en la calle Uruguay fué ayer marco durante las horas de la tarde, de una agradable nota mundana, con motivo de haber sido el día de recibo de la amable dueña de casa, quien se vió rodeada, por un núcleo de gente conocida.

Elena Amestoy de Solari, Ernestina Rodríguez de Riet Correa, M.a Antonieta Caprile de Pérsico, Elisa Ferrando de Biraben, Fidela Comparada de Durán, Sara Pérez de Torres Insargarat, María Angélica Vignoli de Carrau, Elisa Martínez Lamas de Roubaud, Lola País de Oliveres, Lola Caprile de Casaravilla, Corina Elejalde de Susviela Guarch, María Süñer de Villamajó, Lola Solari de Mitre, Lina Mayer de Berro, Luisa Massa de Aguirre, Elvira Buxareo de Oribe, Herminia García Cames de Morató, Elina Etchebarne de Castellanos, Sara Rospide de Macció, Margarita B. de Sosa Pons, Clementina Narizano de Repetto, Ana B. de Dequé, Carmen Caumont Lenzi de Ferreira, Eustaquia Costa de Oliver, etc.

Señoritas: Edelmira Labandera, María Zavalla, Luisa Süñer, Yiyi Arrecivita, Julia Süñer, Sofía Correa Labandera, Matilde Casasola Gómez, María Carlos y Beba Montaldo de León, Luisa Costa, Elsa Arreciviota.

—La señora Margarita Platero Fynn ofrecerá esta tarde en su casa del Boulevard Artigas, un "cocktail" en honor de un núcleo de sus amistades. Como es de suponer ello dará origen a una nota en extremo lucida.

—Festejó ayer su cumpleaños la señorita María del Carmen Masanés Anzoategui, grato motivo que aprovecharon sus amistades para pasar a saludarla por su residencia de Pocitos.

—La señora Lucía Nécol de Algorta Real de Azúa, ofrecerá hoy en su residencia del centro un "cocktail" en honor de un núcleo de sus amistades.

—La señora Elisa Fleurquin de Beisso, se vió ayer muy visitada por sus numerosas relaciones, con motivo de haber sido su día de recibo. Ello dió origen a una nota muy animada en la residencia que ocupa en la calle Colonia.

—El 24 del corriente, cumple años la señorita María Saffo Piaggio Castro.

—El sábado próximo, la señora Beatriz Vallaro de Garbino.

—El 17 la señorita Nelly Olga Victora Segade

—Con motivo de ausentarse para

Señorita Aurora Irisarri, de la sociedad de Mercedes, que en breve contraerá enlace con el Dr. Alfonso Ferreira

Europa, la señorita Yiyi Arricivita y Zavalio, recibirá el sábado 9 a las amigas que deseen saludarla.

La audición del martes 12

A BENEFICIO DE LOS REFECTORIOS N.os 1 Y 4 DE LA PROTECCION A LA INFANCIA —

Como se ha venido anunciando el próximo martes 12 del corriente tendrá lugar en el Instituto Verdi, una audición interesantísima en la que intervienen como conferencista el doctor César Gutiérrez, quien disertará sobre Leonardo de Vinci y Miguel Angel, las dos cumbres del Renacimiento, y la señorita Iris Darré, que se presentará por primera vez ante nuestro público y de quien mucho bueno dicen las crónicas de la prensa argentina y brasileña.

A juzgar por el gran pedido de localidades la sala del Instituto Verdi se hallará llena de distinguida concurrencia deseosa de escuchar la amena palabra de nuestro inteligente compatriota, como así mismo la hermosísima voz de la señorita Darré quien ha preparado un interesantísimo programa en el que figuran las más importantes obras de su vasto repertorio.

Para esta audición que será a beneficio de los Refectorios N.os 1 y 4 de la Protección a la Infancia, se pueden retirar localidades en la sede de la Protección, calle Soriano 1175.

El gran festival de las danzas—

PRO ASOCIACION URUGUAYA DE LUCHA CONTRA EL CANCER —

Extraordinarias proporciones ha de adquirir el gran festival de danzas clásicas que se realizara el próximo sábado en el teatro Solís en matinée de gala, celebrando el aniversario patrio argentino y a beneficio de la Asociacion Uruguaya de Lucha contra el Cáncer. El aspecto que presentará ese día la sala, será magnífica ya que la mayoría de las localidades han sido reservadas por destacados elementos de nuestra sociedad. En el programa que ya hemos publicado, tomaran parte un nucleo numerosísimo de niñas que interpretarán difíciles danzas y "ballets". Una orquesta de veinte profesores bajo la dirección de la señora Antonia B. de Méndez, acompañarán los números y ejecutará los Himnos Uruguayo y Argentino. Las pocas localidades que aún quedan disponibles están en venta en Paraguay 1286. Hasta ayer habían reservado localidades las familias de: Terra Ilarraz, Butler Balparda, Zumarán Sosa, Butler Sosa, Mezzera Alvarez, Pearson, Montero Bustamante, Riet Correa, Paiva Oillarteaguerre, Behrens Storace, Mora Otero, Pinkerton, Pearse Coates, Lasala Bofill, Mendoza Durán, Pereyra Pintos, Cardoso Guani, Ferreira, Sabbia y Oribe Falco Martorell García Aust, Muse, Butler Wright, ufriaZtegui Avegno, Cantilo Martínez, Barreiro orrilla, Arteaga, Vaeza Ocampo, Rogberg Balparda, Brito Foresti, Quintela Ortiz, García Lagos, Aicardi Bossio, Villardino Lúgaro, Belinzon Montero, de León, Berro Mayer, Risso, Buero Brum Mañé, Real de Azúa, Rodríguez Zeballos Costa, Touris Wilkens, Sabat Ercasty Jaureguy, García Aust Evia, Klappenbach Chiappe, Bonifacio, Bazzani Macció Rivera, Durán Comparada, Pérez Fuentes, Tellechea, Corralejo Risso, Gaggero, Volpe Ríos, Pittaluga Arman, Fernández Mesutti, Areco Pittaluga Méndez Bauer, Finley, Henderson, Queirolo, García Núñez, Eglé, Larrabouro West Albanell, Bosch del Marco, Figari Castro, Delgado Brum, Sanguinetti, Eggleton, Mitchell Harriman Martinelli Terra, Bernardi Pais, Requena Bermúdez, Pintos Escallier, Márques Castro, Méndez Previtale, Pascual, Medeiros Rodríguez, Escofet Baranda, Piaggio, Arrarte Victoria, etc.

Próximo baile de beneficencia—

La noche del sábado 16 del corriente, se llevará a cabo en los salones del Círculo Italiano un gran baile de beneficencia patrocinado por la esposa del Ministro de Italia, señora María Pais de Bernardi, y con el concurso de una comisión de damas presidida por la señora de Veltroni.

De beneficencia—

La Sociedad de Señoras de la Iglesia Evangélica Norteamericana "Emmanuel" ofrecerá el día viernes a las 20.30, en el Instituto Crandon, 8 de Octubre y Garibaldi, una interesante fiesta en beneficio de los desocupados y desvalidos de esta ciudad.

Las entradas son de $ 0.50 para mayores y $ 0.30 para menores, y el producto obtenido será invertido totalmente en la obra de referencia.

Casamientos y noviazgos—

En la intimidad, fué realizado el enlace de la señorita Olga Schelotto, con el señor Juan Carlos Correa Machado.

—Ha sido muy bien recibida en nuestra sociedad la noticia del compromiso matrimonial de la señorita Vanda Medeiros Márquez con el hacendado brasileño Guillermo R. Etchenique.

—El próximo sábado 9 del corriente, se realizará en la mayor intimidad, la boda de la señorita Elsa Elena Fuentes Curbelo, con el señor Juan Carlos Berrutti Genta. Apadrinarán la ceremonia religiosa, el Sr. Antonio R. Fuentes y Sra. Teresa Genta de Berrutti.

Serán testigos en el casamiento civil, por parte de la gentil contrayente, el escribano Juan Cendán, Srta. Leonidas Alfonso, doctor Ramón S. Vásquez y Sr. Humberto Berrutti, y por el novio, Prof. señor José Claramunt, farmacéutica Reina Fuentes Curbelo y señores Antonio y Hugo Ferrando.

La boda se realizará en la residencia de la familia de la novia, en el Prado.

—Debido a la dolencia que aqueja a la señora Angélica Ilarraz de Morixe, ha sido postergada la boda del señor Juan Carlos Morixe Ilarraz con la señorita Margarita Cardoso Guani, que debía realiazrse hoy.

—Se ha formalizado el compromiso matrimonial de la señorita Isabel Olascoaga con el señor Juan Barreto Silveira.

Reuniones infantiles—

El domingo próximo, cumple años la niña Pochonga Correa Dutruél, quien en ese día recibirá el saludo de sus amiguitas.

Varias—

Con un hermoso niño, se ha visto alegrado el hogar de los esposos Curcio - Irigoyen.

Compatriotas en el exterior

Noticias recibidas de Europa, nos hacen saber que pasan una temporada en Montecatini el señor Pedro J. Piqué, y su señora Juanita Giribaldo. Con ellos, sus hijos los esposos Tambay - Piqué Giribaldo y su hijita Sylvia.

Los que viajan—

Es esperado de la vecina orilla, el señor Eduardo Colombres.

—Partieron para Río de Janeiro, el doctor Enrique Pouey y su señorita hermana María Pouey. Con ellos la señora Mercedes Pouey de Lamas.

—De la vecina orilla, el señor Luis Supervielle y su esposa señora Amalia Saavedra Barroso.

—Se ausentó para Río Janeiro, la señora Dorila Rodríguez con su señorita hija María Angélica.

Srta. Teresa Piacenza Harrigue, que hoy contraerá enlace con el Sr. Rodolfo Jorge Musante

—Se ausentan para Río Janeiro, acompañados de sus respectivas familias, los señores Alberto Peña y Andrés Welcker.

—El jueves parte para la vecina orilla, el señor N. Rossenblatt.

Cambios de residencias—

Han dejado su casa de Pocitos, para ocupar una en el centro el señor Domingo Gari y su esposa señora Dominga Rocha.

Traslaciones—

De su estancia en Molles, el señor Juan Cavaignac y su esposa Margarita Peyrallo Sierra.

—Parte para su estancia en Treinta y Tres, el señor Adolfo P. Borrás.

—Regresaron de la estancia de Caviglia en Mercedes, después de una interesante gira por la Argentina y Uruguay, el arquitecto Luis Caviglia Repetto y su joven esposa señora María Teresa Tahier Larrauri.

—Para la estancia en Tacuarembó, partió la señora Manuela I. de Echenagusía, en compañía de sus hijos Blanca, Chana y Carlos María.

Con ellos las señoritas Ema Tanoyra Alonso Montaño y Elena Ramos.

—Para Rivera, el doctor Juan M. Briz Iruleguy.

—De una de sus estancias el señor Oscar Orozco.

Sección compras—

A M. B. C. (Ciudad) — Por carta particular envío a Vd. el nombre de la crema para borrar las arrugas, así como el de la tintura progresiva para el cabello.

A Mercedaria (Dolores) — En cuanto se despache la crema para borrar las arrugas remitiré a Vd. el pote solicitado. A él le adjuntaré la cartera para evitarle a Vd. un doble flete. Saludos.

A Chicha (Durazno) — Agradezco mucho su atención de hacerme saber que el cuello de piel ha sido a su entera satisfacción. Efectivamente, los cueros fueron tan bien aprovechados que resultó un precioso modelo. Retribuyo su amable saludo.

A Marianela (Treinta y Tres) — He hecho traspaso de su dirección al profesional indicado. En cuanto a su otro pedido, no me atrevo a prometer nada, aún cuando me empeñaré en ello.

A Futura mamá (Molles) — El sábado se le remitirá su trajecito al que se adjuntarán los artículos de tocador. Espero que también esta vez quedará Vd. complacida.

A Sevigné (Florida) — A principios de la semana venidera se le remitirá su lindo tapado, guantes, etc. Si se hace a tiempo la otra entrega, también se le adjuntará el sombrero para evitarle a Vd. dos viajes en procura de las encomiendas. Cariños.

A Tula (Rocha) — Ayer le remité los siguientes fascículos: Zaragoza, Salamanca, Burgos, Alicante, Palma de Mallorca y Valencia. Fueron certificados, de modo que espero que esta vez lleguen todos a sus manos. Afectos.

A Rina (Paysandú) — Le fué enviado ayer su precioso traje de fiesta. Puede conservar puesta la chaquetita de satín. El collar rojo sería muy apropiado así como los zapatos del mismo color. Espero su carta.

A R. del R. (Soriano) — Ayer se le remitieron tres frascos de sales de Wells. También su caso es notable y no sin razón es Vd. tan ardiente propagandista de ese tratamiento. No olvide Vd. observar los días de descanso aconsejados y continúe así hasta alcanzar el peso deseado.

A Rosa Blanca (Ciudad) — La verdadera tintura instantánea Horé para el cabello puede adquirirla en la Casa García calle 25 de Mayo 687.

A Flamenga (Durazno) — Celebro muchísimo que los juegos de cama hayan sido tan a su gusto. Realmente es una ropa riquísima y de un buen gusto innegable. El pijama puede hacerse de terciopelo de seda color turquesa y adornarlo con las bandas de visón que Vd. posee, pero, también un deshabillé hecho con los mismos materiales quedaría precioso y... tan femenino!

A M. E. S. L. (Pocitos) — Agradecidísima a su cariñosa carta hago votos por la mejoría de sus enfermos. Ya sabe Vd. cuan grata me sería su visita, pues yo, a causa del mal estado de mi salud, me veo casi privada de hacerlas. Para todos mis mejores saludos.

JUDITH VALLET.

Enfermos—

Se encuentran enfermas, las señoras Margarita Christophersen Ungo de Cavestany, Teresita Vacchelli de Silva y Olivia Sierra de Peyrallo, la señorita Graciana Grau, el doctor Domingo Giribaldo, el ingeniero Alvaro Correa Moreno y el señor Oscar Brugnini, y los niños Guillermo Riva Zuchelli Borrazás, Alfredo Mussio Miranda, Bimba Rodríguez, Beatriz Giorgi, la señorita Chelita Irigaray García Huertas, el señor Vicente B. Urta, que ha experimentado una mejoría y la señora Enriqueta Segade García.

Mejor, el Cónsul de México señor Alfonso Alvarez que abandonó el sanatorio donde se asistía, el señor Carlos Alberto Giuffra Simoes, la señora María E. Irigoyen de Curcio y su pequeño hijo, la señorita Chichita Aladio Pizzorno, y la niña Susana Scarzolo Giuffra.

Agradecimientos—

Carlos Alberto Lúgaro y su señora María Sauberan, agradecen las condolencias recibidas con motivo del fallecimiento de su hermano Ernesto J. Lúgaro.

Gobierno Nacional

Asuntos tratados y resueltos ayer

Consejo Nacional de Administración

Se reunió ayer el Consejo Nacional de Administración, considerando los siguientes asuntos:

LAS COMISIONES ADMINISTRADORAS DE ZONAS FRANCAS

Fué recibido en primer término el Ministro de Hacienda.

Se declaró que no corresponde acceder al pedido de las Sociedades de Fomento del departamento de Colonia para que las comisiones organizadoras y administrativas de los Puertos y Zonas Francas de Colonia y Nueva Palmira, estén integradas con un delegado de dichas entidades.

EXONERACION DE IMPUESTO

Se resolvió dirigir mensaje a la Asamblea General remitiendo un proyecto de ley exonerando del pago sustitutivo de herencias establecido por la ley de 16 de julio 1930 a la Mutua Militar Uruguaya hasta el año 1931

FONDOS PARA LAS PENSIONES A LA VEJEZ

Se dispuso entregar al Banco de Seguros del Estado la suma de $ 150 000, con carácter de reintegro, para pago de las pensiones a la vejez.

JUBILACIONES APLAZADAS

Acto continuo se despacharon 69 expedientes de jubilaciones, pensiones y retiros policiales, aplazándose los que corresponden a Manuel Muñiz Rodríguez, Luis Devoto, José Vicente Gómez y Eugenio Romero

EL PRESUPUESTO DEL BANCO HIPOTECARIO

Por moción del doctor Brum se resolvió promulgar de inmediato la ley de presupuesto del Banco Hipotecario.

FUNCIONARIOS REPUESTOS EN SUS CARGOS

Considerados los antecedentes que se relacionan con los sumarios instruídos en las Receptorías de Aduanas de Río Branco y Colonia, se decidió que vuelvan a ocupar sus cargos los jefes de esas oficinas señores Juan Risso y Vicente García, respectivamente, que se hallaban alejados de sus funciones.

DESTITUCION CONFIRMADA

A renglón seguido fueron tratados los escritos presentados por los empleados del Resguardo, Celestino Guerra, Juan Domínguez y Román Falero, pidiendo que se reconsidere la resolución de fecha 1.o de junio último que destituyó a dichos funcionarios y dispuso el pase de los antecedentes a la justicia ordinaria.

El Consejero Martínez hizo una exposición según la cual se ratificó en la opinión que diera a conocer en la sesión del día referido.

En esa exposición concretó su manera de pensar al respecto expresando que el Consejo, dada la sustanciación del sumario respectivo, debía resolver 1.o Dejar sin efecto la destitución decretada contra aquellos fiscales; 2.o Mantenerlos suspendidos en sus empleos hasta tanto el asunto sea terminado ante la justicia; y 3.o Que una vez terminado el sumario ante la justicia se dé por concluído el asunto administrativamente, ya sea destituyendo a los empleados si fueran condenados judicialmente, o bien reponiéndolos en sus cargos trasladándolos a otros puntos si fueran absueltos.

El Ministro y los Consejeros Brum Lussich, manifestaron que no habiéndose aportado hechos nuevos, se ratificaban en su criterio y que correspondía desestimar el pedido de reconsideración.

El doctor Caviglia declaró que aceptaba la proposición del señor Martínez, porque a su juicio debía esperarse las resultancias de investigación iniciadas por el Senado y algunos otros antecedentes como ser la defensa amplia de los acusados.

A su vez el señor Cortinas recordó que no había votado la sanción primitiva por lo cual no tenía inconveniente en acompañar la solución de carácter previo propuesta por el señor Martínez

Por último se puso a votación si se accedía al pedido o reconsideración formulado resultando negativa.

Votaron en ese sentido los señores García Morales, Lussich Fabini Brum y Sorín.

LAS MERCADERIAS NO TARIFADAS

Se trató una nota de la Dirección General de Aduanas relacionada con el aforo de las mercaderías no tarifadas y luego de haber expuesto el Ministro algunas fórmulas tendientes a solucionar esta cuestión, se aceptó una del señor Fabini estableciendo que para las tres cuartas partes de la mercadería se aplicara el tipo de cambio del día y al 25 o|o restante la cotización a la par de la moneda nacional.

LA PROVISION DE VACANTES EN LA ADUANA

Considerada la ley por la que se dispone que no se llenarán las vacantes de las dependencias aduaneras mientras no se dicte una reglamentación especial, el Ministro hizo notar cuáles eran las dificultades que, a su juicio, originaría la aplicación de estas disposiciones.

En el mismo sentido se pronunció el señor Berreta, proponiendo que la ley fuese devuelta al Parlamento con observaciones.

Por su parte, el doctor García Morales, expresó que el objeto de la ley era crear un régimen especial para la provisión de esos cargos, por suponerse que la investigación legislativa que se practica en aquellas oficinas daría lugar a una serie de remociones, y es indudable que las sanciones a aplicarse serán más moralizadoras siguiendo ese régimen.

El doctor Brum dijo que el origen de la ley fué adoptar una medida de previsión para que no se siguiera creyendo que se alejaban a los empleados de la repartición al sólo objeto de proveer luego las vacantes arbitrariamente. Pero agregó, que el régimen propuesto no podía comprender a los demás cargos vacantes. Dijo también que en la Agrupación de su partido se hizo notar que la ley era muy amplia en vista de lo cual se gestionó en la Cámara la modificación del proyecto, en el sentido que sólo se refiriera a los cargos vacantes por el alejamiento de empleados sumariados y fijación de un plazo prudencial para que la Comisión Investigadora diera por terminadas sus tareas. Sin embargo, estas enmiendas no pudieron obtenerse en Cámara por lo que considera que la ley debe ser vetada para que se modifique en la Asamblea General, pero dejándose expresa constancia de que podría buscarse un acuerdo partidario en el sentido indicado.

Tras otras consideraciones, se acordó devolver la ley con observaciones al Cuerpo Legislativo. Por la afirmativa votaron los Consejeros Caviglia, Brum, Sorín, Martínez y el Presidente señor Fabini.

El doctor García Morales declaró que no había acompañado la proposición del veto por entender que esta decisión podía dañar la investigación aduanera.

EL APROVISIONAMIENTO DE LOS BUQUES

Después de oírse al Ministro se aprobó la fórmula propuesta por el Frigorífico Nacional sobre aprovisionamiento de buques. El texto de la resolución es el siguiente:

"1.o Que no se imponga el permiso de exportación a los embarques de carne congelada que efectúe el Frigorífico Nacional para proveeduría marítima, aun cuando excedan de dos toneladas.

2.o Que en virtud de tener que realizar embarques inmediatos el señor Ministro los autorice con carácter provisional hasta que se resuelva la cuestión planteada.

EL PUERTO DE PAYSANDU

El Consejero García Morales hizo presente la necesidad de buscar remedio con toda urgencia a la situación presente del Puerto de Paysandú, que motiva la constante preocupación de los habitantes de aquella rica zona de la República. Aludió a una fundada exposición que con tal motivo formulara en el Parlamento el representante por Paysandú, doctor Juan Vicente Algorta — ampliada por memorandum que sabe en poder de los demas Consejeros y cuya profusa publicidad estima utilísima. — El hecho real, contra el que no puede mantenerse la indiferencia oficial, es que después de haber el Estado invertido hasta dos millones de pesos en la construcción de aquel hermoso Puerto del Litoral y la profundización de los Pasos de Vera, Almirón y Urquiza, su movimiento puede reputarse menor que el de 40 años atrás, asumiendo contornos trágicos esas costosísimas obras, de cuyo valor reproductivo nadie dudara, condenados a tan injusta parálisis.

Pidió en consecuencia, que el Consejo encargara a los Ministros de Hacienda y de Industrias el estudio de tan angustiante problema, tomándose como base para ese estudio el trabajo del doctor Algorta, y sirviendo de orientación la probabilidad de abrogar a modificar los decretos de 5 de Julio y 22 de Agosto de 1927, así como de alivianar las tasas portuarias y demás cargas fiscales que han ido alejando paulatinamente de Paysandú los buques que atienden la navegación fluvial.

El doctor Lussich apoyó estas manifestaciones y por su parte el doctor Brum expresó que había pasado antecedentes del mismo asunto a estudio del Ministro.

El señor Cortinas dejó expresa constancia de su adhesión a los nobles propósitos exteriorizados en Cámara por el Diputado Algorta y ampliados en el memorandum repartido a los Consejeros.

Bien claramente destaca el Diputado Algorta la situación verdaderamente anómala del Puerto de Paysandú, hermoso Puerto en el que se han gastado 2 millones de pesos y al que en la actualidad llegan menos barcos que hace 40 años, debido principalmente a los diversos gravámenes consulares y aduaneros. — Hay que reaccionar francamente al respecto y no es el caso de mantener decretos que ni siquiera colo cual — agrega el señor Cortinas — metan beneficios para el Estado por acepta que el asunto sea tratado en reunión especial, repartiéndose todos sus antecedentes.

EL VALOR DE LAS IMPORTACIONES

El señor Cortinas manifiesta su complacencia por el estudio detenido y minucioso que ha hecho la Comisión designada por el Consejo para avaluar las alteraciones producidas en los valores de importación; estudio indispensable para poder regular la balanza comercial por medio de derechos aduaneros.

De ese estudio resulta que en 1931 los valores por aforo ascendieron a pesos 86.913.551, pero que existe una diferencia de valor real que alcanza a $ 5.487.739 con lo cual el verdadero valor de las importaciones fué de pesos 112 401.290. — Si se tiene en cuenta que en los últimos meses del año ya entraron en vigencia los nuevos aranceles aduaneros, no habría que ser muy optimista respecto al equilibrio de la balanza, pero teniendo en cuenta el gran descenso operado en el semestre vencido de 1932, es posible tener la esperanza de que en el segundo semestre podremos aproximarnos al equilibrio.— De cualquier modo, resulta inestimable el concurso de la Comisión referida, que ha llegado a establecer el verdadero valor de las importaciones, indispensable para la orientación gubernativa, y por esa causa el señor Cortinas deja constancia del elogio que por su dedicación merece la Comisión referida.

LA SITUACION DE LAS ACTUALES TELEFONISTAS

El señor Berreta expreso que en distintas oportunidades llamó la atención del Consejo y del Ministro sobre la situación que se les crea a las telefonistas, con motivo de la instalación del teléfono automático.

Las telefonistas de las empresas particulares, no pueden ser objeto por parte del Estado, de abandono, por el hecho de que el mismo Estado instale un nuevo servicio.

Sería una enorme injusticia social que el progreso no tuviera en cuenta a quienes han estado al servicio de la sociedad como ocurre evidentemente con las telefonistas.

El Consejero Berreta insiste en su pedido para que se trasmita al Directorio de las Usinas y de los Teléfonos en el sentido de que sea contemplada debidamente la situación especial que se les ha venido a crear a las prenombradas telefonistas.

LA PRORROGA DEL PRESUPUESTO

A esta altura de la sesión, el Presidente señor Fabini, dió cuenta del envío de la ley sancionada en el día de hoy, por la Cámara de Senadores, prorrogando hásta el 31 del corriente el Presupuesto General.

La ley fué promulgada de inmediato con la conformidad del Ministro de Hacienda.

LA REGULARIZACION DE LAS EXPORTACIONES

De acuerdo con la orden del día, concurrieron a Sala el Senador Pablo M. Minelli, el Presidente del Banco de la República, Dr. Mendivil y Vocal del mismo Directorio, Sr. Baqué.

El Dr. Minelli hizo una amplia exposición acerca de su proyecto que tiende a regularizar las exportaciones en general, exponiendo los señores Mendivil y Baqué el criterio del Banco de la República sobre la misma cuestión

Después de una amplia deliberación, el Dr. Minelli anunció que redactaría definitivamente su proyecto teniendo en cuenta los puntos de vista que sostiene nuestra primer institución de crédito.

EL PROBLEMA DE LA NAFTA

Se pasó a considerar después el problema de la nafta. Durante esta parte de la sesión estaban presentes los representantes del Banco de la Republica, anteriormente citados, los Ministros de Industrias, Dr. Castillo, de Hacienda, Dr. Aceveda Alvarez, y los miembros de la Administración Nacional de Combustibles, Sres. Acevedo y Goslino.

El Sr. Fabini y el Ministro de Industrias informaron circunstanciadamente de las gestiones que habían realizado, de acuerdo con la misión que les encomendó el Consejo para la mejor solución de ese problema.

El Dr. Acevedo facilitó tambien informes acerca de la actividad desarrollada por la entidad que representa, así como de las propuestas que se vienen recibiendo para el suministro de nafta. También este asunto dió lugar a una amplia deliberación que reclamó más de dos horas.

Finalmente hubo asentimiento por el Consejo para conceder a las empresas nafteras cambios en las mismas condiciones que se le han acordado al ANCAP para sus adquisiciones y se solicitó de los señores delegados del Directorio del Banco el estudio preferente de las posibilidades de atender las fórmulas referenciadas.

LOS ESTUDIANTES BRASILEÑOS

Ayer visitó al Presidente Sr. Fabini y Consejero Dr. Brum, una delegación de la caravana de studiantes brasileños, formada por los señores Nicolau Pareira de Campos, Vergueiro, Arnoldo Barboza, Antonio Barachini Junior, Olgurjio Cintra Filho, a quienes acompañaba el señor Oscar Griot.

La delegación presentó sus saludos a los señores Fabini y Brum, haciéndolos extensivos a los demás miembros de este Cuerpo.

Durante breves instantes dpartieron sobre diversos problemas de actualidad, retirándose gratamente impresionados por las atenciones de que habían sido objeto.

POR LOS MINISTERIOS

MINISTERIO DE HACIENDA

El Consejo Nacional de Administración en el acuerdo celebrado ayer con el Ministro de Hacienda, despachó los siguientes asuntos:

Jubilaciones y pensiones

Con las asignaciones anuales que se indican se concedieron las solicitadas por las siguientes personas::

Señora Juana Bentancor de Estévez, (129).; señorita Asunción Larrosa ($ 120); Antonio Hernández, ($ 120); doña Celestina Pérez ($ 573.31); Brígido Lima ($120); Carmelo Piriz ($ 196.17); Angel Correa ($ 165 65); Enrique Wiese ($ 626.25); Sra. Cristina T. de González y sus hijos ($ 168.80); Inocencio Morúa ($ 193.39); Francisco Portela ($ 250.02); José Alcaide ($ 562.84); Francisco Rampi ($ 2.426.54); doña Adela Cardozo $ 120); Guillermo Bruzain ($ 368.21); Juan Acosta ($ 120); Srta. Dolores del Río ($ 683.53); Antonio Suárez ($ 754); Rosendo Fontela ($ 720); Sra. Juana Corbalán y Melchora Corbalán de Hallona ($ 180); doña Juliana Marcelina Gaye Zamit ($ 180); Natividad Corina Olsina Silva ($ 180); doña Sixta Sara Ferrera ($ 180); Cira Vidal Francia de Espina ($ 180); doña Gerónima Liberata Montenegro de Gómez y Felicia Gómez ($ 369 y $ 180), respectivamente; doña Elvira H. Alza ($ 180); doña Dolores Champagne de Fombo ($ 180); señora Sara Rivera de Fernández ($ 180); Norberto Ferreira ($ 369.96); Juan Da Luz ($ 169.19); Sra. Esilinda Hurtado de Vico y su hija ($ 657); Sandalio Alonso, ($353.19); Juan Pérez, como maestro pintor del Asilo Dámaso Larrañaga ($ 720); Oscar M. Ascue ($ 396.13); José C. Giacosa ($ 1.200); Amelia Castaño de Maciel ($ 120); Liborio Viega ($ 219.92); Eustaquio Cáceres, ($ 166.54); Francisco González (pesos 1.060.55); Ramón Bergamino ($ 767.20) Jacobo J. Leanders ($ 1.618.68); Enrique Espino ($ 2.522.27); Alfredo Garzao ($ 1.992.30) Sta. Emilia Varela ($ 310.44); Sta. Manuela Elena Cerijo ($ 120); Sta. Natalina María Bianchi ($ 431.19; Sra. Josefa Jara de Fernández y sus hijos ($ 120); Manuel Boga Vigo ($ 713.88); Sras. Ramona, Victoria y Aurelia Alvarez, ($ 510); Sra. Teresa T. de Ferrando ($ 120); Sra. Concepción Loureiro de Vila ($ 212.04); doña Tercilia García ($ 120); Isidro C. Otero ($ 600); Srtas. Juana María del Carmen y Eusebia Felicia Valentín ($ 160.16); Sra. María Julia B. de Montes y sus hijos; Inocencio A. Mederos ($ 120): Gervasio del Pino ($ 2.268.02); Sra. Dalia Pressa de Navas e hijas ($ 273.52); Sra. María Barros de Silva ($ 420); Sra. Elisa Vázquez de Buño ($ 304.86); Sra. Gumersinda Rodríguez de Soca y sus hijos ($ 120); Baldomero Rodríguez ($ 720); José Rocanova, ($ 321.51); Sra. Dalia García de Flores y su hijo (pesos 409.04); Sr. Mariano F. Anadón (pesos 406.58); doña Claudia Bayarres Montenegro y María Cristina Bayarres Montenegro, ($ 150) cada una; y a Isidoro Cataldi ($ 577.45).

No se hizo lugar a la pensión solicitada por doña María Zenona Gómez de Porta.

Las deudas de los poseedores de "Carnet de Pasajes"

Se modificó el artículo 2.o de la resolución de 22 de diciembre de 1930, sustituyendo la garantía prendaria o hipotecaria de $10.000 por la que ofrecen las autoridades del Automóvil Club del Uruguay para el pago de los derechos aduaneros que resulte adeudar cualquier poseedor de "Carnet de Pasajes".

Renuncias aceptadas

Fueron aceptdas las renuncias presentadas por los vigilantes del Resguardo, señores Villar y Mario Spagnolo; declárase cesantes a los empleados señores Teodoro Gómez y Mario Guerra Sastre.

Licencia

Se concede un mes de licencia, al empleado de Aduanas don Aníbal H. Pintos

Funcionarios separados

Fueron destituídos de sus carpos los vigilantes del Resguardo, señores Teodoro Suárez y Mario Guerra Sastre

Presidencia de la República

MINISTERIO DE GUERRA Y MARINA

Damos enseguida la relación de los asuntos firuados en el acuerdo celebrado por el Presidente de la República con el Ministro de Guerra y Marina, doctor Alberto Mañé:

Nombramientos

Jefe Honorario del Laboratorio Histológico y Bacteriológico del Servicio de Oftalmología del Hospital Militar Central, al doctor Domingo Chiazzaro

—Agregado al Ministerio de Guerra y Marina, al capitán César Mirazo Jaureguy.

—Para prestar servicios como operador de Topografía en el Instituto Geográfico, al teniente José Luis Conti

—Para prestar servicios en el Batallón de Infantería N.o 5, al alférez Pedro Onetti y en el Batallón de Infantería N.o 19, al alférez Domingo Silveira.

—Para adquirir equinos destinados al Batallón de Infantería N.o 17, al mayor médico veterinario doctor Arturo Sánchez, conjuntamente con el 2.o jefe de la referida unidad mayor Alberto Luján.

—Telegrafista de 3.a clase en la Dirección de los Servicios de Radiocomunicaciones, a la señorita Manón Iris Mata.

Licencias

Se concedió una prórroga de un mes al encargado del taller de costura de la Intendencia G. del Ejército y la Armada, asimilado a alférez, Antonio Arella.

Pensiones

Fueron declaradas pensionistas del Estado las señoras Carmen Sequeira de Viera, Sara Nieves de Fernández y señoritas Francisca Valdez y Laura Ana Catalina Vareillaud.

Exoneraciones

Del cargo de telegrafisa de 3.a clase en la Dirección de los Servicios de Radiocomunicaciones, a la señora María S. Bonavita de Gerischer, sin que ello efecte su buen nombre de funcionaria.

—Del cargo de ayudante de herrador en el Servicio Veterinario y de Remonta, a similado a cabo, uJan la Luz.

Retiros

Pasaron a esta situación el suboficial de artillería de 2.a clase, Pedro Rattaro, cabo Camilo Pintos, corneta Elbio Bruno y soldados Máximo Eleuterio Campos, Francisco Sosa, José Cantos, Avelino Méndez, Paulino Duarte, Casiano Rodríguez y Roque Miño

Privilegios de paquete

Con carácter transitorio se concedieron a los siguientes vapores: "Santiago", de bandera chilena; "L. A. Christensen", noruego; "Comercial Alabaman", norteamirecano y "Herminius" y "Segura", ingleses.

Reuniones científicas

SOCIEDAD DE ANATOMIA PATOLOGICA

Esta sociedad se reunirá mañana jueves 7 a las 6 p. m. en el Museo del Instituto de Anatomía Patológica de la Facultad de Medicina, para considerar la orden del día siguiente:

1.o Asuntos entrados.

2.o Presentación de preparados microscópicos y macroscópicos por los siguientes socios: Prof. Dr. Lasnier, Prof Agr. Dr. Larghero Ibarz, Prof. Agr. Dr Domínguez, Dr. Volpe, Brs. Deschamps. Matteo. Scandroglio, Crottogini y Ardao.

EN LA SOCIEDAD DE MEDICINA

Bajo la presidencia del doctor Varela Fuentes y actuando en secretaría el doctor M. Volonterio, tuvo lugar la reunión de la Sociedad de Medicina con la asistencia de los doctores J. B. Morelli, P. Scremini, U. Marino, J. Urioste, Lussich, Duomarco, R. A. Piaggio, Blanco, Fabini, Vaz Ferreira, Figari Legrand, Rubino, Quagliotti, Anaya, Bordabehare, A Morelli, Benetti, Guerra, Avilés, Viola, Blanco, etc.

Abierto el acto, el doctor José P. Urioste dió a conocer su trabajo en colaboración con el doctor Raúl A. Piaggio Blanco, "Meningitis zosterianas y meningitis a Heyne Medin", interviniendo en la discusión el doctor Juan B. Morelli y los autores de la comunicación.

Luego el doctor Alberto C. Morelli dió lectura del trabajo "La hipersistolias localizadas como síntoma de sufrimiento miocárdico", tema en el cual intervinieron los doctores Alberto C Morelli y José Duomarco

EN LA SOCIEDAD DE PSIQUIATRIA

Presidiendo el doctor Antonio Sicco y actuando de secretario el doctor Ventura C. Darder, se reunió la Sociedad de Psiquiatría con la asistencia de los doctores Camilo Payssé, Rafael Rodríguez, Walter Martínez, Armando Pascioli, Gonzalo Cáceres, Bernardo Etchepare y Adolfo Agorio, considerándose los siguientes asuntos: 1.o Postergación de las Sesiones Extraordinarias Argentino-Uruguayas, que debían realizarse en la segunda quincena de julio para el próximo mes de noviembre. Despues de un cambio de ideas, se acepta esta postergación.

2.o Discusión del proyecto del doctor Antonio Sicco sobre creación de la Liga de Higiene Mental. El doctor Payssé hace una serie de consideraciones sobre el rol de la Liga, lo que provoca un interesante debate de carácter doctrinario. Se resuelve aprobar el proyecto del doctor Sicco y elevarlo al Consejo de Salud Pública con la moción del doctor Payssé.

3.o Elección de temas para el próximo Congreso; se aceptan los siguientes ponencias: Indicaciones al tratamiento de la paralisis general. Relatores: Doctores Sicco, Cáceres y Pascioli. "Siucidio y alienación" relator doctor Camilo Payssé "Formas atípicas de las psicosis periódica" relatores doctores García Austt, Darder y Etchepare

Clubs sociales

CLUB SORIANO

Se cita a la Comisión Provisoria y componentes de los teams pro campaña de socios, para la reunión a celebrarse el día 6 del corriente a las 21 y 30 en el Club Banco República sito en la calle 18 de Julio N.o 878 a objeto de considerar un asunto de capital importancia.

Progreso industrial

El Consejo Nacional de Administración acaba de dictar un decreto aprobando los Estatutos de la Sociedad Anónima "Fábrica Nacional de Escobas" que será instalada en Montevideo, calle Angel Floro Costa No. 1511 con un capital de cerca doscientos mil pesos.

Esta Sociedad tendrá por objeto la explotación del privilegio otorgado por el gobierno de la República y de la Argentina para el porta escobas y mazo inventado por los señores Oromi Hnos., que vendrá a transformar la industria de fabricación de escobas con ventajas y beneficios para los actuales fabricantes y para el público en general, por la calidad y baratura de precio de los artículos que deben fabricarse.

Además esta fábrica vendrá a fomentar el desarrollo de muchas industrias rurales, como ser la de plantación de paja de escoba, lino para cuerda, plumas de aves, y otros productos destinados a la producción de escobas, plumeros, cepillos, etc., desarrollando con ello la exportación de esas mercaderías para el Brasil y otros puntos, de donde se importan en la actualidad las maderas necesarias para la fabricación de mangos usados en esta industria.

No puede ser, pues, más oportuna la instalación de esta fábrica en los momentos de crisis que atraviesa el país porque ella vendrá a abrir nuevos horizontes al trabajo y a la producción nacional.

LA CONFERENCIA DEL DESARME PREPARA LA POSTERGACION DE SUS SESIONES

LA DISCUSION DEL ESTATUTO DE CATALUÑA

Azaña se entrevistará con los jefes de los diferentes grupos parlamentarios, para llegar a un acuerdo — El debate sobre la reforma agraria

OTRAS NOTICIAS DE ESPAÑA

EL ESTATUTO CATALAN

MADRID, 5. (Havas). — Se sabe que el Gobierno está dispuesto a tener varias entrevistas con los jefes de los diferentes grupos parlamentarios para encontrar una fórmula de acuerdo concerniente a la discusión sobre el estatuto catalán.

Se agrega en los círculos bien informados que el señor Ramos, subsecretario de la Presidencia del Consejo de Ministros, fué encargado de visitar al señor Lerroux para convenir con él el día y la hora en que se clebrará la entrevista con el señor Azaña, Jefe del Gobierno.

Se piensa que esta entrevista entre los señores Azaña y Lerroux se realizará el jueves próximo.

LA SESION DE LA CAMARA

MADRID, 5. (Havas). — La sesión de la Cámara esta tarde, fué dedicada a la discusión de las enmiendas presentadas sobre el capítulo segundo del proyecto de ley de reforma agraria.

Como quedan algunas proposiciones que no fueron examinadas por la Comisión, no se estableció todavía el texto definitivo.

La sesión fué suspendida.

MADRID, 5 (A. P.) — La Asamblea reanudó esta noche la discusión sobre la reforma agraria después de sesionar durante la tarde rechazando numerosas enmiendas.

NEGOCIACIONES COMERCIALES CON RUSIA

MADRID, 5. (A.P.). — Las negociaciones con Rusia para la compra de 700.000 pesetas de corcho y también de material ferroviario y maderas se encuentran paralizadas en vista de que Rusia ha pedido largos plazos para el pago.

La firma española ha aceptado esos plazos, siempre que el gobierno español sirva de garantía para el negocio, pero hasta ahora el gobierno no ha aceptado hacerlo.

LA VIUDA Y EL HIJO DEL COMPOSITOR TOMAS BRETON

SEVILLA, 5 (A. P.) — Teresa Abello, viuda del famoso compositor español Tomás Bretón, se para para partir con su hijo Tomás hacia el Brasil a fin de reunirse con su opulenta familia.

VICTIMAS Y PERJUICIOS DE LOS TEMPORALES EN LA REGION VASCA

LOGROÑO, 5. (A.P.) — Intensas lluvias provocaron inundaciones en las calles de esta ciudad. La fuerza del agua hizo volcar los carromatos de un circo resultando herida una persona.

En los alrededores la lluvia provocó el derrumbamiento de una choza pereciendo un agricultor.

En Oyon, provincia de Alava un rayo alcanzó a un joven y causó perjuicios avaluados en 200 mil pesetas en una plantación de orquídeas.

TRES DE LOS PENADOS QUE ACOMPAÑARON A RADA, FUERON CAPTURADOS

SEVILLA, 5 (A.P.). — Tres compañeros de fuga de Rada fueron arrestados por los guardias aduaneros. Al principio dieron nombres falsos, pero luego confesaron haber huído de la prisión del puerto Santa María junto con Rada y otros penados.

CONGRESO CONTRA LAGUERRA

MADRID, 5 (A. P.) — El comité contra la guerra de España, que realiza una intensa campaña nombró a Valle Inclán jefe de la delegación que asistirá al Congreso contra la guerra que se realizará en Ginebra el día 28.

HUELGA DE TRABAJADORES AGRICOLAS

MADRID, 5. (Havas). — La huelga de trabajadores agrícolas de Medina del Campo sigue su curso.

Los patrones decidieron dirigir al Ministro de Trabajo una protesta respecto a las bases de trabajo establecidas por la Comisión Rural y pidiendo el mantenimiento de las condiciones anteriores.

No se señala ningún incidente.

TORMENTA EN TERUEL

MADRID, (Havas). — Informan de Teruel que en varias aldeas de esa provincia una violenta tormenta acompañada de granizo, ha destruído completamente las cosechas.

HABLA MELQUIADES ALVAREZ

MADRID, 5. (Havas). — Informan de Llorca que el señor Melquiades Alvarez pronunció un discurso en el teatro de esa ciudad, pidiendó la revisión de la Constitución.

Declara que no debe existir ninguna religión del estado, sino que todas las creencias deben ser respetadas.

Terminó dirigiéndose a las mujeres, pidiéndoles que abandonen todo partido que luche contra el régimen y que sostengan a la República con sus votos.

El orador fué muy aplaudido.

EL MINISTRO PRIETO SE TOMARA UN DESCANSO

MADRID, 5. (Havas). — En el curso del Consejo de Gabinete realizado hoy, el Ministro de Obras Públicas, señor Prieto, declaró que en vista de que su estado físico era delicado le era necesario tomar un descanso.

El Consejo consideró que el caso del Sr. Prieto no debía necesariamente ocasionar una crisis ministerial, mismo parcial.

Los Ministros aconsejaron a su colega de que se dirija a descansar al campo.

El Presidente agregó que el Sr. Prieto podría asistir a los Consejos de Gabinete cuando su estado así se lo permitiera.

El Sr. Prieto es pues relevado de la obligación de tomar parte en las sesiones de las Cortes.

SE INICIO UN VUELO ALREDEDOR DEL MUNDO

Lo realizan los aviadores Mattern y Griffin — Intentan batir el record de Post y Gatty—Ayer volaron de Nueva York a Harlov Grace

DESARROLLO DEL RAID

INICIACION DEL RAID

NUEVA YORK, 5 (Havas) — Los aviadores Mattern y Griffin partieron por vía aérea hoy a la hora 5 y 1 minuto para intentar batir el record de la vuelta al mundo establecido por los pilotos Gatty y Post.

Estos aviadores harán su primera etapa en Harbor Grace.

NUEVA YORK, 5. — (A. P.). — Los aviadores James Mattern y Bennet Griffin emprendieron vuelo a la hora 4 y 1 minuto iniciando la tentativa para batir el record mundial de vuelo alrededor del mundo, que establecieron Wiley Post y Alfred Gatty, con un tiempo de 8 días.

Al partir del aeródromo, el aparato desarrollaba una velocidad aproximada de cien millas por hora, llevando 385 galones de combustible.

Los aviadores, esperan llenar completamente el depósito que tiene capacidad para 600 galones, cuando aterricen en Harbor Grace.

TRIUNFAR O MORIR

La divisa de los pilotos, es "tener éxito o reventar" y de acuerdo con esa idea, no llevan ni botes salvavidas plegables, ni paracaídas ni extinguidores de incendio.

ANTES DE PARTIR

Los pilotos tomaron un ligero desayuno antes de partir, llevando sandwichs para comer en el camino.

Una tormenta se desencadenó sobre Escocia, pero se informa que hace en general buen tiempo, sobre el Atlántico.

DECLARACIONES DE LOS AVIADORES

Los pilotos, manifestaron que si el vuelo a través del Atlántico se realizaba sin novedad, tratarían de llegar sin escala hasta Berlín.

Tanto Mattern como Griffin, que son del Estado de Texas, han actuado como aviadores militares. Al llegar a Nueva York, hace poco más de un mes, empezaron inmediatamente a preparar el vuelo.

Han partido algo más tarde de lo que esperaban, pues deseaban hacerlo antes del 1.o de a fin de no encontrar mal tiempo en Siberia. Recordaban que Post y Gatty, quienes partieron de Nueva York el 23 de uJnio pudieron cruzar Siberia bajo buenas condiciones climatéricas. En cambio Clyde Panzborn y Hugh Herndon, poco tiempo después tropezaron en la misma zona, con grandes tormentas.

EL APARATO

Fué necesario hacer grandes trabajos, antes de que el avión pudiese considerarse apropiado para realizar el vuelo transatlántico.

Las alas enormes del monoplano "Lockeed" necesitaban refuerzos y fué preciso colocar depósitos de combustible muy amplios y aún cambiar el motor. Puede decirse que el parato está construído con partes de otros monoplanos Lockeed, teniendo tres años de uso.

POST NO ES EGOSTA

El aviador Post, a quien los actuales viajeros quisien superar, dió a ambos, valiosos consejos y ayuda, pues les proporcionó el depósito de combustible de su avión, indicándoles la forma de economizar tiempo.

MATTERN Y GRIFFIN SE TURNARAN EN EI COMANDO

El monoplano de Mattern y Griffin, tiene doble comando y el asiento de un piloto está situado directamente atrás y más abajo que el otro.

Mattern ocupa el asieno delantero, que está en la cabina abierta, mientras que Griffin irá en otro asiento que se halla dentro del fuselaje del avión.

Griffin no verá la ruta, pues solo tiene dos pequeñas ventanas hacia los lados.

Este arreglo, es similar al que hicieron Post y Gatty, pero Gatty no se ocupó de pilotear el aparato, dedicándose exclusivamente a fijar la ruta del vuelo.

En el actual vuelo, los aviadores se turnarán en el comando. La única forma que tendrá pnra comunicarse entre ellos, será por medio de tubos.

Piloteando ambos, tienen la posibilidad de batir el record de Post y Gatty, pues por turno, podrán descansar, mientras vuelan, en tanto que en el anterior raid, era necesario hacer aterrizajes frecuentes para que Post pudiese descansar.

Se espera que el aparato podrá desarrollar una velocidad de 175 millas por hora.

HABRIN SIDO AVISTADOS EN NUEVA ESCOCIA

NUEVA YORK, 5. (A. P.) — Un avión que se cree sea el de Mattern y Griffin fué visto a la hora 10 frente a Cuyaboro (Nueva Escocia) volando hacia el Este. El tiempo está despejándose sobre el Atlántico.

VOLARON SOBRE SAN JUAN DE TERRANOVA

SAN JUAN (Terranova), 5. (A. P.) — Los aviadores Mattern y Griffin, pasaron sobre esta ciudad volando en medio de espesa niebla, haciendo esfuerzos para orientarse a fin de llegar a Harbor Grace.

Dejaron caer una nota que decía: "Sírvanse indicarnos la dirección del aeropuerto de Harbor Grace".

Matterny Griffin van considerablemente retrasados con respecto al tiempo empleado por Gatty y Post.

Más tarde los aviadores volaron sobre Cape Frcals, punto situado a 150 millas fuera de la ruta, dejando caer otra nota.

Los habitantes del lugar les indicaron la dirección de Harbor Grace.

LA PRIMERA ETAPA DEL VUELO

HARBOR GRACE, 5. (A. P.) — Los aviadores Mattern y Griffin llegaron a este puerto completando la primera etapa del vuelo alrededor del mundo.

A pesar de haber volado sobre la ciudad, debido a la densa niebla reinante, extraviaron la ruta, yendo hasta un punto distante 150 millas, pero luego regresaron a Harbor Grace.

CON DESTINO A IRLANDA

NUEVA YORK, 5. (Havas). — Informan de Harbour Grace que los aviadores norteamericanos Mattern y Griffin, que realizan un vuelo para intentar batir el record de la vuelta al mundo, partieron a la hora 9 y 59 de Greenich, de ese puerto, con destino a Irlanda.

EL LITIGIO DEL CHACO BOREAL

LA MARCHA DE LAS NEGOCIACIONES

WASHINGTON, 5 (Austral). — Se desvanecen las esperanzas de que se llegue en breve a la conclusión de las negociaciones paraguayo-bolivianas para concertar el pacto mientras los neutrales esperan aún la respuesta boliviana que según se anuncia viene por correo marítimo desde La Paz.

Fuera de ésto no hay indicio alguno de la actitud del gobierno de Bolivia.

SUECIA

FALLECIO UN EXPLORADOR

ESTOCOLMO, 5. (Havas). — Falleció el barón Ernand Nordenskjold, explorador de las regiones salvajes de la América del Sur, a la edad de 55 años. Era hijo del explorador Adolf Nordenskjold, quien se hiso célebre en arriesgados viajes a las regiones polares.

Se ha presentado una nueva proposición para solucionar el problema de las reparaciones

Se emitirían inmediatamente obligaciones por 2.600 millones de marcos garantizados por el Reichsbank

Gran Bretaña y las deudas interaliadas — Grandi declaró que la tesis británica al respecto es inaceptable

OTRAS NOTICIAS DE LA CONFERENCIA DE LAUSANA

LAUSANA, 5. (A. P.) — Aunque no parece muy probale un convenio, ya que Francia y Alemania contanúan poco dispuestas a llegar a compromisos, Mac Donald todavía se muestra optimista y sigue esforzándose por encontrar una fórmula apropiada sobre el problema de las reparaciones.

Herriot, dijo a Mac Donald que la opinión pública francesa le imposibilitaba para aceptar menos de mil millones de dólares de fianza, suma que es objetada por Alemania.

La declaración hecha anoche por Grandi, de que todas las reparaciones habían de cancelarse, revela que los mismos acredores no están unidos. Estados Unidos por su parte, insiste en que se le paguen las deudas, sin tomar en cuenta los arreglos a que pueda llegarse sobre las reparaciones.

Grandi, explicó claramente, que estaban en desacuerdo con el plan sugerido por las demás grandes potencias acreedoras, pero indicó que si Alemania quería pagar algo, eso era asunto que le correspondía al Reich.

LAUSANA, 5. (Havas). — La entrevista que Herriot, asistido de Martin y Bonnet celebró con Mac Donald y sus colaboradores, duró una hora y media.

Herriot confirmó a Mac Donald que la delegación francesa se atiene al acuerdo realizado por las cinco potencias acreedoras sobre el proyecto de arreglo de las reparaciones con la base de la suma de cuatro mil millones de marcos oro.

Herriot expuso las razones políticas y técnicas que justifican esta actitud.

Mac Donald declaró que comprendía el anuncio de los delegados franceses y que iba a intentar inducir a los alemanes a un más justa apreciación de la situación.

Parece evidente por otra parte, que aunque se advierte sobre el punto discreción absoluta en las dos delegaciones, que los ministros inglés y francés durante la entrevista discutieron sobre las deudas de guerra de Francia y Gran Bretaña y la declaración de Grandi, debiendo inducir a Londres a definir su posición en el problema de la anulación de los créditos intergobiernos europeos.

LAUSANA, 5 (A. P.) — Después de conversar durante varias horas con Mac Donald, Von Papen, declaró: "No hemos hecho progresos, estamos muy separados".

LA OPINION PUBLICA ALEMANA

BERLIN, 5 (Havas) — La opinión pública sigue las negociaciones de Lausana con interés en tanto más creciente, dadas las contradicciones en que incurren al referirse a las mismas los órganos de información.

Ciertos diarios son de parecer de que la Conferencia se encamina hacia una solución favorable, mientras que la mayoría pintan la situación como realmente seria.

"Gazette Voss" dice: "la disposición de los espíritus se transforma aún cuando las dificultades subsistan por lo tanto todas las esperanzas están permitidas".

"Berliner Tat", dice: "un abismo profundo, separa todavía las concepciones alemanas de las de las potencias acreedoras.

Los portavoces de la derecha, — destacan la actitud — según ellos — intransigente, de Francia la cual se opone a la más conciliadora de Inglaterra e Italia.

Gazette Generale Allemagne" dice: continúa la campaña para que el Reich ofrezca de uno a dos mil millones a condición de que se abrogue el artículo 8 del Tratado de Versalles y se concluya un acuerdo que reconozca la igualdad de los derechos de Alemania".

FRENTE A LA ACTITUD ALEMANA

LAUSANA, 5 (Havas). — Los representantes de Francia se negaron lisa y llanamente a entrar en discusión sobre las condiciones alemanas.

El objeto preciso de la Conferencia de Lausana es el arreglo del problema de las Reparaciones. Es inadmisible que los dirigentes alemanes quieran hacer arreglar de golpe a favor del Reich, la cuestión de la igualdad de los armamentos planteada en Ginebra en la Conferencia del Desarme donde está siembre abierta la controversia sobre la responsabilidad de la guerra.

Y resulta mucho más bizarro, desde el punto de vista moral, que el Gobierno de un gran país como Alemania, quiera comprar con un pago suplementario de 600 millones de marcos oro, el derecho de volver a armarse y la absolución de su culpabilidad en la guerra mundial.

Finalmente, ¿cómo calificar la actitud de ese Estado, que según los términos del Plan Young, libremente aceptado por él, debe 34.000 millones de marcos y ve reducida su deuda, en Lausana, de 30.000 millones y reclama todavía compensaciones, y de qué importancia, a cambio de los sacrificios generosamente consentidos por sus acreedores en bien de la solidaridad intnernacional?

Es ese un error de psicología alemana, que muchos hechos políticos anteriores prepararon, sin duda, sin que eso sea una excusa suficiente.

Una vez más, Alemania dió prueba ante el mundo, ansioso de su restauración, de que espera de las negociaciones de Lausana, no su reconstrucción económica y social, sino egoistas satisfacciones de prestigio y orgullo militar.

COMENTARIOS SOBRE LAS NEGOCIACIONES ALEMANAS

BERLIN, 5. (Havas). — Los comentarios de la prensa alemana sobre las negociaciones de Lausana denotan esta noche cierto pesimismo.

Los diarios de la fecha declaran unánimemente que la situación no ha mejorado y que la "intransigencia" de la delegación francésa no es hecha para arreglar las cosas.

Sin embargo la opinión que se desprende de ello es que no se cree mas hoy en un fracaso completo de la conferencia.

El enviado especial de la "Agencia Wolff" en Lausana informa que al retirarse de la sede de la delegación inglesa, después de la conversación que tuvieron esta tarde con el Primer Ministro Británico señor Mac Donald, el canciller alemán, Von Papen y el Ministro de Relaciones Exteriores del Reich declararon que no era posible precisar la fecha en la cual la conferencia terminaría sus trabajos.

Añadieron que ningún progreso se había realizado en el curso de las negociaciones.

PROPOSICIONES PRESENTADAS POR MAC DONALD A HERRIOT. — NUEVO PLAN ALEMAN.

LAUSANA, 5 (Havas). — El Primer Ministro de Inglaterra, señor Mac Donald, entregó hoy a su colega de Francia, señor Herriot, un proyecto de redacción de cierto número de acuerdos que deberán ser firmados en Lausana comportando el arreglo sobre las reparaciones entre Alemania y sus acreedores, según el proyecto del 2 del corriente en el cual la cantidad a fijarse a forfait, fué dejada en blanco, el "gentlemens agreement" subordinando la ratificación por Inglaterra y Francia del proyecto precedente, obtención de un arreglo que satisfaga a sus propias deudas con respecto a Estados Unidos, faltando el cual Alemania volvería a caer legalmente bajo el régimen del Plan Young y convención entre Francia e Inglaterra para arreglos sobre los arreglos Caillaux - Churchill, de conformidad con los acuerdos de Lausana sobre las reparaciones.

Según las nuevas proposiciones alemanas, serían hechas dos partes incondicionales del saldo a fijarse a forfait, de 2.600 millones de marcos oro.

La primera parte sería de un total de mil millones constituída por bonos creados inmediatamente y puestos en circulación después de una moratoria completa de tres años según el curso de 90 o|o de su valor nominal.

Si después de un nuevo plazo igual estos bonos se encontraran absorvidos por el mercado, la segunda parte sería emitida por un total de mil millones seiscientos millones por medio de bonos lanzados al tipo de 95 o|o de su valor nominal.

Los bonos que no hubieran encontrado colocación a los trece años después de la emisión de la segunda parte, serían anulados.

LAUSANA, 5. (Havas). — La Conferencia de Lausana habrá sido decididamente fecunda en sorpresas. El 3 de julio la delegación alemana había ofrecido un pago a forfait de 2.000 millones de marcos oro como saldo de sus obligaciones en materia de reparaciones.

Estre ofrecimiento no iba acompañado de ninguna condición política y los señores Germain Martin y Georges Bonnet habían declarado en seguida que se atenían al forfait de 4.000 millones oro fijado la víspera entre los acreedores.

Esta mañana el Primer Ministro, señor Herriot, a su regreso a Lausana, confirmaba esa posición ante el señor Mac Donald, en nombre de la delegación francesa.

tonces laudables esfuerzos para obtener el Primer Ministro inglés hizo ener de los ministros alemanes que subieran sus proposiciones y lo consiguió en cierta medida, puesto que al final de la tarde el señor von Papen elevaba de 2.000 a 2.600 millones de marcos oro su oferta primitiva.

LAUSANA, 5 (A. P.). — Los delegados británicos adelantaron el proyecto formulado por el señor Layton, según el cual se emitirían inmediatamente obligaciones por 2.600 millones de marcos, garantizados por el Reichsbank, en dos partes: la primera a 90 y la segunda a 95.

Se informó que los representantes alemanes expresaron que desean aceptar esta propuesta.

NUEVAS DECLARACIONES DE GRANDI. — GRAN BRETAÑA Y LAS DEUDAS INTERALIADAS.

ROMA, 5 (Austral). — Según informaciones obtenidas en la mejor fuente, el ministro Grandi hizo nuevas declaraciones a un periodista extranjero en Lausana, reafirmando la necesidad de un arreglo final, porque si el actual equívoco se prolongo, el restablecimiento del mundo será imposible y habría sido provocado por la actitud inesperada de los británicos sobre las deudas interaliadas, que sostienen la tesis de que tales deudas deben considerarse separadamente de las reparaciones y que deberá reservarse su solución hasta que se conozca la decisión de Estados Unidos.

Esto significa que Italia, Francia y los otros dos Estados menores, mientras perderían los recursos provenientes de las reparaciones, quedarían provisionalmente responsables de dichas deudas, no solamente respecto a Estados Unidos, sino también a Gran Bretaña.

Tal tesis, contrastando netamente con las declaraciones de Chamberlain y Mac Donald acerca de la independencia de las deudas de reparaciones, da a la acción británica un color égoista en el entendido de querer librar de las obligaciones referentes a las reparaciones para asegurar su solvencia respecto a los ingentes compromisos que tienen en la City. De todos modos, la tesis es considerada inaceptable, insistiéndose en que la Conferencia de Lausana perderá la mayor parte de su valor sino consigue el objetivo fundamental de establecer la regularización de un acuerdo financiero europeo.

La labor de la Cònferencia del Desarme

"La proposición del Pte. Hoover necesita un tiempo considerable para su estudio por las potencias"

OTRAS NOTICIAS

GINEBRA, 5. (A. P.) — Disminuyeron considerablemente las perspectivas de tomarse una acción inmediata respecto a la proposición de reducir en una tercera parte los armamentos mundiales, hecha por el Presidente Hoover, al darse comienzo en la Conferencia del desarme, a los preparativos de postergar las sesiones hasta el otoño.

La junta directiva de la conferencia autorizó al ministerio de Relaciones de Gran Bretaña Mr. Simon de redactar las declaraciones que postergarán las sesiones expresando los siguientes conceptos:

Primero: Que se rinda tributo a las proposiciones del Presidente Hoover como valiosas contribuciones a la conferencia.

Segundo: Se reconozca que las partes del plan Hoover referentes a los efectivos militares de fuerzas navales necesitan un tiempo considerable para su estudio por las potencias aceptadas.

Tercero: Se anuncian los puntos más importantes en los que la conferencia ha llegado a un acuerdo.

Se cree que se necesitarán tres o cuatro meses para estudiar las proposiciones de Hoover.

Mr. Simon ha citado como puntos en que la conferencia ha llegado a un acuerdo: guerra bactereológica, formación de la comisión permanente de desarme y algunas restricciones en el bombardeo aéreo.

LA COMISION DEL DESARME Y LA PROPOSICION HOOVER

GINEBRA, 5. (Havas). — Es a propuesta del Ministro de Relaciones Exteriores de Inglaterra, Sir John Simon, apoyada por el delegado de Francia, Sr. Paul Boncour, y aprobada por el delegado de Estados Unidos, Sr. Gibson, que la Mesa de la Conferencia del Desarme decidió dedicar dos o tres sesiones de la Comisión General a la propuesta del Presidente Hoover, pero el Sr. Poul Boncour precisó que no se trataba para las delegaciones sino de formular su punto de vista sobre esa propuesta y no de discutirla detalladamente.

Por otra parte, el acuerdo sobre ese punto ha sido completo.

La Comisión General será puesta a continuación frente a un proyecto de resolución que consagrará los puntos sobre los cuales parecen ya posibles los acuerdos, después de las conversaciones franco - anglo - norteamericanas, o después de la entente de las potencias secundarias bajo la inspiración del delegado español, señor Madariaga.

Se trataría especialmente de la guerra química, cuestión del bombardeo, reducción de los gastos presupuestales y finalmente control de la fabricación privada de armas.

El delegado alemán se mostró escéptico sobre la realidad de los acuerdos ya obtenidos y que, según él, la Comisión General podrá difícilmente fijar. Se espera para el 25 de Julio el aplazamiento de la Conferencia del Desarme.

OPINION DEL DEPARTAMENTO DE ESTADO DE WASHINGTON

WASHINGTON, 5 (A. P.). — Mr. Stimson ha recibido informaciones de Mr. Gibson, de que la Conferencia del Desarme reunida en Ginebra, probablemente considerará una moción para entrar en receso el martes, pero el Departamento de Estado no opina que tal resolución implique un fracaso.

Mas bien se cree que es indicio del deseo de un estudio más intenso del plan Hoover y las otras proposiciones.

ALEMANIA

CONTINUA DESARROLLANDOSE VIOLENTAMENTE LA LUCHA POLITICA

BERLIN, 5 (A. P.) — La policía hirió de bala a un comunista, mientras trataba de dispersar a los comunistas y nacional-socialistas que habían sostenido algunos encuentros de menor importancia en diversos distritos de Berlín.

En Frankfort los comunistas mataron a un nacional-socialista e hirieron a varios.

En Liepzig, durante las refriegas ocurridas entre nacional-socialistas y miembros de la Reichsbanner, dos personas fueron gravemente heridas, sufriendo muchos otros, heridas leves.

TRATADO DE COMERCIO GERMANO - SUECO

BERLIN, 5. (Havas). — El tratado de comercio germano - sueco, cuya denuncia inminente ha sido anunciada cesará de estar en vigor a partir del 15 de Febrero de 1933.

PARTIDA DEL MARISCAL HINDENBURG

BERLIN, 5. (Havas). — El Presidente Hindenburg partió de esta capital dirigiéndose a su residencia de Neudeck.

RETROACTIVIDAD DE LAS ULTIMAS ORDENANZAS PRUSIANAS

BERLIN, 5 (Havas). — La Comisión principal de la Dieta prusiana adoptó hoy una moción de los nacionales alemanes pidiendo la aplicación con efecto retroactivo de las últimas ordenanzas promulgadas por el Gobierno encargado de expedir los asuntos corrientes en Prusia. Se trata de la ordenanza instituyendo nuevos impuestos. El grupo del Centro y los social demócratas se abstuvieron de votar.

LOS REPRESENTANTES FRANCESES FRENTE A LA ACTITUD ALEMANA

BERLIN, 5 (Havas). — La Compañía Alemana de Navegación Aérea, "Deutsche Luth Hansa", inaugurará, probablemente en el próximo otoño, dos nuevas líneas, una de Berlín a Río de Janeiro, vía Marsella, Barcelona, Cádiz, Las palmas, Bathurst y Pernambuco y otra de Berlín a Shanghai, vía Moscu, Omsk y Bachti.

La duración de ambos trayectos será de cinco días.

De todos los servicios entre Berlín y Sud América, serían momentáneamente para el transporte de correspondencia.

El servicio de Cádiz a Pernambuco se asegurará por medio de hidro aviones tipo Dornier, los cuales se provisionarían en pleno océano, disponiendo de un buque tanque destinado a permanecer en el océano entre Bathurst y Pernambuco.

El diario berlinés que publica tales noticias, opina que es probable que se llegara a un acuerdo entre Francia y Alemania, en vista de realizar la explotación en común de la línea entre Berlín y Río de Janeiro.

GRAN BRETAÑA

LA CUESTION IRLANDESA

DUBLIN, 5. (Havas). — El Jefe del Partido Laborista Irlandés señor Norton, regresó esta mañana a esta capital procedente de Londres.

El señor Norton visitó al Presidente señor de Valera y le dió cuenta de las impresiones que había recogido.

A raíz de esta entrevista el señor Norton declaró a representantes de la prensa que tenía la persuasión de que el Presidente señor de Valera estaba apoyado por el Partido Laborista Irlandés en la cuestión de las anualidades territoriales y que no cambiaría por nada de actitud.

La puerta permanece siempre abierta, sin embargo, hizo observar el señor Norton, que hizo resaltar en cuanto la guerra económica sería perjudicial para los intereses de los dos países a los cuales su situación económica les imponía estrechas y cordiales relaciones.

Este Jefe Laborista cree que Inglaterra desea llegar a medidas extremas sólo cuando todas las soluciones para un compromiso queden agotadas.

Pretende tener un plan que espera someter a consideración del Presidente señor de Valera para remediar la situación.

Agregó que la nueva constitución de fondos en los cuales estaban depositadas las anualidades, esperando la decisión arbitral, había probado a los ingleses la buena fe del Gobierno Irlandés y que la declaración del Ministro de Dominios, señor Thomas, reconociendo que esto simplificaba las cosas y parecía suministrar una base en el terreno del acuerdo.

Concluyó expresando la opinión que descontaba como poco ventajoso el envío de una delegación irlandesa a Ottawa.

LA RESPUESTA A LA NOTA DE VALERA

LONDRES, 5. (Havas). — El Gabinete se reunió esta noche en la Cámara de los Comunes para estudiar la respuesta a la nota del presidente del Consejo ejecutivo irlandés, Sr. De Valera.

Se decidió no desviarse de la posición adoptada tal como fué definida ayer por el Ministro de Dominios, Sr Thomas y continuar especialmente insistiendo para que el asunto sea llevado ante un tribunal arbitral imperial.

Una nota al respecto será enviada al señor De Valera.

TEMORES DE LOS COMERCIANTES Y PRODUCTORES IRLANDESES

DUBLIN, 5 (A. P.) — La última nota de De Valera a Gran Bretaña, rechazando el arbitraje de un Tribunal Imperial, respecto al pago de las anualidades territoriales, ha causado ansiedad en esta capital, sobre todo en los

LA ACTITUD DE VON PAPEN EN LAUSANA

LAUSANA, 5 (Havas). — Como se recordará, la delegación alemana propuso el domingo último, a las potencias acreedoras, el pago de dos mil millones de marcos oro amortizables en diez anualidades, que comprendidos los intereses, ascenderían a 250 millones cada una.

Esa cifra no ha podido ser aceptada por el primer ministro de Francia, señor Herriot.

En vista de ello, el primer Ministro británico, señor Mac Donald, tomó a su cargo la misión de obtener del canciller alemán, Von Papen, que mejorara la oferta que insinuó al principio y que frente a la resistencia unánime que encontraron, pareció haber abandonado definitivamente.

Al pretender de nuevo que sus acreedores revoquen las disposiciones del Tratado de Paz de Versailles relativas al desarme del Reich, así como la desaparición de la cláusula del mismo en que se establece la culpabilidad del imperio en la guerra de 1914, el Canciller retrotae la discusión a un tema que había sido precedentemente descartado, colocando así a la Conferencia poco menos que en un callejón sin salida.

No es exagerado decir que lo que menos esperaban, tanto el señor Mac Donald como el señor Herriot, es que Von Papen incurriera en semejante error a la vez psicológico y político.

Como en efecto se preguntan las delegaciones de las naciones acreedoras, ha podido Von Papen siquiera concebir que la Gran Bretaña o Francia, por ejemplo, pueden, a cambio de unos cuantos millones, conceder a Alemania lo que hasta ahora creyeron que legítimamente debían negarle.

Forzoso es descartar la hipótesis de un error de esa magnitud. El Canciller alemán persigue sin duda, se decía esta noche en todos los círculos de la Conferencia, otro objetivo.

No cabe ya duda alguna que con su proposición del domingo, la delegación alemana trató de provocar la ruptura de la unión reinante entre sus acreedores.

A ese efecto, propuso exactamente todas aquellas condiciones de pago que ella misma había hasta entonces rechazado como inaceptables y que al mismo tiempo habían, en un momento dado, dividido a británicos y franceses.

El acuerdo franco-inglés se mantuvo firme frente a la contra propuesta alemana.

La actitud que ayer asumió la delegación italiana, si bien es poco cómoda para los británicos, no deja al mismo tiempo de incomodar a los alemanes mismos.

Habiéndole, pues, fracasado aquella operación, y en vista de que desde el regreso del señor Herriot, las negociaciones con el señor Mac Donald acerca de la aplicación del convenio Churchill-Calliaux, de negociaciones que de común acuerdo entrambos gobiernos entablaran con Estados Unidos, se reanudaban en el mismo pie de cordialidad, el Canciller alemán ha creído oportuno plantear de nuevo un problema que nada tiene que ver con el de la reparaciones y que retrograda a su punto de partida.

¿Espera Von Papen obtener por ese medio nuevas ventajas en lo que se refiere a obligaciones monetarias, así políticas como privadas?

¿Quiere hacer fracasar la conferencia? En todo caso lo que no parece esperar ni querer, es que de Lausana salga un acercamiento real entre las naciones europeas. — HONORIO ROIG, Enviado Especial de la "Agencia Havas".

Herriot cumplió 60 años

OBSEQUIO DE LOS PERIODISTAS FRANCESES

París, 5 (Havas) — En ocasión del 60 aniversario del nacimiento del Primer Ministro de Francia, señor Herriot, los periodistas franceses actualmente reunido sen Lausana ofrecieron al señor Herriot un cofre de caoba conteniendo dos pipas de bruyere.

El Presidente agradeció el obsequio de "sus colegas" en una breve improvisación.

círculos comerciales, por las perspectivas que existen de que Gran Bretaña imponga aranceles aduaneros a la importación de productos irlandeses.

Los ganaderos temen arruinarse, pues los precios han bajado ya, en vista de la casi segura imposición de aranceles aduaneros en Gran Bretaña.

LOS NUEVOS ARANCELES BRITANICOS NO ENTRARAN EN VIGENCIA POR AHORA

LONDRES, 5. (A.P.). — Aunque los aranceles aduaneros sobre los productos irlandeses han sido aprobados por la Cámara de los Comunes, se ignora cuando entrarán en vigencia.

Se cree que en vista de que el Estado Libre de Irlanda ha decidido pagar las anualidades territoriales, por ahora, esperando la solución final de la cuestión, los aranceles no serán impuestos antes de haberse realizado nuevas tentativas para llegar a un acuerdo.

DE VALERA IMPASIBLE

DUBLIN, 5 (A. P.)—Aunque los que poseen intereses comerciales o agrícolas están preocupados por la amenaza de los aranceles aduaneros ingleses, De Valera no dá señal de retirar la exigencia de que el asunto anualidades territoriales sea solucionado por un tribunal internacional y no por un tribunal del Imperio.

El diario gubernamental "Irish Press" sin transigir, manifiesta que Irlanda no aceptará el tribunal del Imperio.

DERECHOS A PRODUCTOS INGLESES

LONDRES, 5. (Havas). — En la Cámara de los Comunes un diputado solicitó al Ministro de Comercio si puede indicar la naturaleza de las proposiciones hechas por el gobierno argentino para operar las mismas reducciones a los derechos de aduana impuestos a los productos ingleses y que pueden ser acordados por otros países.

El ministro de Comercio expuso que cree saber que se trata de una reducción de derechos en la Argentina de naturaleza discriminatoria que gravan al whisky con relación a ciertos otros licores espirituosos.

El ministro agregó que el gobierno argentino creyó bueno extender al Reino Unido ventajas iguales a las que podría acordar a todo otro país.

EL GOBIERNO BRITANICO Y LA CUESTION DE LAS ANUALIDADES

LONDRES, 5 (A. P.) — El gobierno envió una nota al gobierno del Estado Libre de Irlanda reafirmando su actitud anterior de que el asunto de las anualidades debe en todo caso ser resuelto por un tribunal del imperio.

EN EL STOCK EXCHANGE. — LAS OPERACIONES DE AYER

LONDRES, 5. (Havas). — El interés disminuyó hoy en el Stock Exchange y la especulación continuó sobre las operaciones.

No se ha registrado sin embargo una baja muy sensible en las cotizaciones.

Los fondos ingleses estuvieron en calma con excepción del empréstito de conversión de 5 o|o que con motivo de su tasa de interés elevada retiene el interés del mercado.

La mayor parte de los valores se inscribieron en baja.

El compartimento de fondos extranjeros estuvo muy activo.

Los valores alemanes se mantuvieron en buenas condiciones.

Los empréstitos brasileños se inscribieron en alza.

Los valores de minas de petróleo continuaron también en buenas condiciones.

En el grupo de valores ferroviarios se nota un doblegamiento general en lo que respecta a los ferrocarriles argentinos que perdieron la ventaja de la víspera.

Sólo las acciones de valores ferroviarios de Sao Paulo acusaron una ventaja de tres puntos.

La Libra Esterlina continúa debilitando su cotización y vale 90 3|8 sobre París y 3.54 7|8 sobre Nueva York.

Entre las monedas sudamericanas se pone de relieve la buena orientación del peso argentino que se cotiza oficialmente a 30 3|4 mientras que la cotización no oficial es de 34 1|2.

Los mil reis por el contrario vuelven a cotizarse de 5.16 a 5.12.

La cotización del metal plata ha tomado ahora el nivel de la víspera.

El precio del oro fino continúa su movimiento y terminó a 116|5 o sea una mejora de 5 peniques.

Se señala que una suma por valor de 180.000 libras esterlinas en metal amarillo fué cobrada por cuenta del continente.

LA PROXIMA CONFERENCIA DE OTTAWA

LONDRES, 5 (Havas) — La Delegación de Industrias Imperiales redactó una memoria que someterá a la delegación ante la Conferencia Imperial de Ottawa.

Es preciso, dice este documento, que la Conferencia convenga en acordar tratamientos preferenciales y eficaces para el conjunto de los productos británicos.

Recomendamos a nuestros delegados de insistir sobre la celebración de un acuerdo general tendiente a denunciar todo tratado extranjero que vaya contra el comercio imperial. Es necesario estudiar una acción común para asegurar la estabilidad monetaria cuyo conjunto esté basado sobre el establecimiento de un nivel razonable del precio por mayor para los productos en bruto y productos manufacturados que son productos del imperio.

EL RECIENTE VIAJE DEL ZEPPELIN A INGLATERRA

LONDRES, 5. (Havas). — El reciente viaje del Graf Zeppelin a Inglaterra está destinado a tener eco en las discusiones parlamentarias.

En efecto, el diputado conservador, Sir Bertram Fall, presentó en la Secretaría de la Cámara un pedido de interpelación al respecto.

Solicitará al Gobierno precisiones sobre el vuelo del dirigible alemán encima del puerto fortificado de Portsmouth, preguntando si el vuelo sobre Londres había sido autorizado por autoridad competente y en caso afirmativo si se habían establecido ciertas prohibiciones para que los oficiales y tripulantes no tomasen fotografías del gran puerto de guerra inglés.

NICARAGUA

POR LA PAZ DE NICARAGUA — PROPOSICIONES DE SANDINO

MEXICO, 5 (A. P.) — El representante de Sandino doctor Zepeda, anunció que partirá el sábado hacia San Lorenzo a fin de representar a Sandino en la Conferencia nicaragüense de Paz que se inaugurará el lunes.

En ella presentará la proposición de Sandino, que no pide el nombramiento de un candidato presidencial neutral por todos los partidos políticos y que todos los partidos se unan para pedir a Norte América, que retire las tropas con que pensaba fiscalizar las elecciones.

De ser aceptada esta propuesta, Sandino a la lucha, cesará de luchar.

CHINA

EL BANDOLERISMO — EL GOBIERNO CANTONES ESTA ALARMADO DE LAS PROPORCIONES QUE TOMA

CANTON, 5 (A. P.) — El gobierno está alarmado por las noticias que se reciben de que 50.000 bandidos comunistas que se habían retirado recientemente de Fukian, han aparecido repentinamente en la frontera de la provincia Kwangtung, apoderándose de las localidades de Namhung y Nananiu y amenazando atacar a Chihnong.

Se espera iniciar una campaña para derrotar a los invasores.

CHILE

Los recientes rumores alarmistas

Declaraciones de altos jefes del ejército sobre la prescindencia del mismo en el gobierno

OTRAS NOTICIAS

ANOCHE CIRCULARON INSISTENTEMENTE EN BUENOS AIRES, RUMORES SOBRE UN CAMBIO DE GOBIERNO

BUENOS AIRES, 5 (Especial de Austral) — Anoche circularon diversos rumores sobre un nuevo cambio de gobierno en Chile. Según ellos, una Junta exclusivamente militar, integrada por el general Puga Ministro de Defensa, el almirante Schroeders jefe de armada y el comandante Lagos, había desalojado a la que preside Carlos Dávila desde la caída de Grove.

Poco más tarde, llegaron nuevas informaciones sobre el mismo asunto, pero aunque no en forma categórica, admitían ellas que políticos de diversos sectores y cierta autoridad, trataban de dividir las fuerzas del ejército de carabineros y marina a fin de eliminar a la Junta de Gobierno de Dávila, cuya actitud personalísima, no es bien vista por las fuerzas armadas.

La renuncia de Cabero, habría sido según esto, la primera manifestación de ese descontento.

El desmentido, no tardó en llegar de la vecina república, pero si bien tenía tinte oficial, careció de la energía que suele darse a esas declaraciones.

Tratamos de confirmar las noticias de que venimos haciendo referencia pero nuestro propósito, no alcanzó el resultado que buscábamos.

Se nos informó que por la tarde, más o menos a la hora que circuló el rumor, el almirante Schroeders, acompañado de algunos oficiales se había presentado en La Moneda para manifestar a Dávila que no hallaba conveniente la medida que había tomado, separando diversas unidades de la armada.

Esas visitas y el movimiento de tropas que se ordenó con fines que no se conoce, alarmaron a la población.

Tal pues, lo que de los rumores y la explicación de los mismos, que pudimos obtener.

Verdad es, que la situación chilena está lejos de ser tranquila y que esa inquietud que reina allí, no es por cierto una simple presunción.

CIRCULAR DEL GENERAL MORENO AL EJERCITO

SANTIAGO, 5. (Especial de Austral). — El comandante del ejército general Moreno, en circular enviada a las unidades, expresa los motivos de ciertas medidas del gobierno, en resguardo del orden público. Se ha desenvuelto nuevamente una intensa campaña de carácter político, destinada a producir el recelo entre los oficiales y tropas.

Agrega el general Moreno que esa campaña tiende a convencer a los oficiales, respecto a las ventajas que reportaría el reemplazo de los actuales hombres de gobierno, por otros de distinta tendencia ideológica e incita a los oficiales, suboficiales y tropa a que desconozcan los principios de la gerarquía sin producir la división de filas.

En presencia de los hechos señalados, les previene que desoigan la voz de los politiqueros de oficio, cuyo propósito es aprovecharse del ejército como instrumento de sus bastardas ambiciones.

Continúa diciendo el general Moreno que el ejército no hizo la revolución en beneficio de individuo o partido alguno sino para dar paso a una aspiración que refleja el sentir de la gran mayoría de los ciudadanos.

Finaliza, diciendo que los miembros de la Junta de Gobierno, son hombres honestos, rectamente inspirados y que alientan la sana ambición de encauzar el rodaje administrativo, tan pronto como sea posible a la vía de la normalidad legal y constitucional.

LOS RUMORES DE LA IMPLANTACION DE UNA NUEVA JUNTA DE GOBIERNO PROVOCO GRAN MOVIMIENTO EN LAS ESFERAS OFICIALES

SANTIAGO, 5. (Havas). — Los rumores de la caída de la Junta de Gobierno y su reemplazo por tres militares, provocó gran movimiento en las esferas del gobierno a punto que los diarios anotan ampliamente las declaraciones de los altos jefes del comando referentes a la prescindencia del ejército en el gobierno quienes, agregan, no aceptarán la intervención del ejército en el manejo de los destinos del país y reiteran su confianza depositada en la Junta civil actual a fin de que realice el programa de la revolución con entera libertad.

ALMUERZO A LOS CARABINEROS EN SANTIAGO

SANTIAGO, 5 (A. P.) En el patio del ex regimiento Pudeto se efectuó hoy a medio día un almuerzo ofrecido a los carabineros concentrados en Santiago en las últimas semanas.

Se pronunciaron discursos a favor de la disciplina y a favor de la eficiencia y el progreso de la institución.

DAVILA INDISPUESTO

SANTIAGO, 5 (A. P.) — Debido a una ligera indisposición, Dávila no concurrió esta tarde a su despacho.

ARGENTINA

EL PODER EJECUTIVO NACIONAL SE OCUPA DE LOS SUCESOS DE CURUZU CUATIA

BUENOS AIRES, 5. (Especial de Austral) — Aunque no se dió información oficial alguna, uno de los asuntos que ocupó mayormente la atención de la reunión que se realizó en el Salón de Invierno de la Casa de Gobierno, con la participación del Presidente Justo y sus ministros, fué la cuestión referente a los sucesos que tuvieron por escenario Curuzú Cuatiá en los cuales perdió la vida el mayor Lezcano.

Con ese motivo los ministros de la Guerra e Interior, dieron a conocer a sus colegas una amplia información al respecto que habían recibido por conducto de los respectivos representantes que se encuentran en Corrientes.

Generalizada la conversación, se resolvió muy luego, encomendar a tres secretarios de Estado la redacción del comunicado en el cual el Gobierno Nacional juzgará lo ocurrido en Curuzú Cuatiá.

En ese documento el Gobierno formulará declaraciones sobre la actualidad política.

El comunicado, cuya redacción quedó terminada anoche, será sometido hoy a la consideración del Presidente y el Gabinete en pleno, que a ese efecto se reunirá en uno de los salones de la Casa de Gobierno.

EL GOBIERNO DARA A PUBLICIDAD UN DOCUMENTO RELACIONADO CON LOS SUCESOS DE CURUZU CUATIA Y CON LA SITUACION POLITICA ACTUAL

BUENOS AIRES, 5. (Austral). — Poco después de medio día se reunieron en la presidencia de la república los miembros del poder ejecutivo con la asistencia del presidente de la república.

La reunión se prolongó por espacio de más de una hora y en ella fueron considerados los términos de un documento que será dado a publicidad de un momento a otro el cual está relacionado con los sucesos de Curuzú Cuatiá y con la situación política actual.

Según nuestros informes el documento que es sumamente extenso, pues consta de 24 páginas, contiene consideraciones de carácter político y al mismo tiempo condena con gran energía los sucesos que son del dominio público, y en el que perdió la vida el mayor Lezcano narrando al mismo tiempo la forma en que fué muerto el aludido militar.

Más adelante el documento estudia la situación política para señalar en forma clara y precisa las actividades sediciosas de determinada agrupación política, las cuales fueron puestas de relieve por los documentos hallados en poder del nombrado militar y a renglón seguido califica duramente la conducta de quienes así conspiran contra la tranquilidad del país.

Detalla luego, minuciosamente, los sucesos de Curuzú Cuatiá de acuerdo con los informes que obran en poder de los Ministros del Interior y de Guerra, y de los cuales se desprendería que el mayor Lezcano habría perdido la vida en recio tiroteo habido entre la policía y los civiles en momentos en que aquélla se disponía a prenderlos.

El documento del gobierno que, como decimos, es muy extenso, fué preparado y redactado por los ministros del Interior, Guerra y Agricultura.

Probablemente esta misma noche se dará a publicidad.

VIAJE DE IBAÑEZ A BUENOS AIRES

MENDOZA, 5. (Austral). — Partió hoy para Buenos Aires en el tren de la 1 y 40 p. m., el ex presidente de Chile, señor Ibáñez.

Se propone pasar varios días en la metrópoli trasladándose después en viaje de turismo a Córdoba y Rosario estando de regreso en ésta después del 10 del corriente.

VERSIONES ALARMANTES EN CORDOBA — MEDIDAS EXCEPCIONALES DE LA POLICIA

CORDOBA, 5 (Austral) — Hasta el momento habíamos preferido no hacernos eco de versiones alarmantes que corren desde hace días por la ciudad, acerca de medidas excepcionales adoptadas por la policía de acuerdo con las autoridades militares y en previsión de hechos anormales.

Hoy, si bien oficialmente no ha sido posible obtener referencia alguna al respecto, podemos decir que efectivamente en el Departamento de Policía se ha notado desde antes de ayer alguna actividad extraña que parecería justificar las versiones.

El contralor respecto de las personas que entran y salen en el edificio se ha hecho rigurosamente. Algunas oficinas del mismo Departamento han permanecido cerradas como queriendo evitar la curiosidad pública.

Un diario matutino detalla hoy algunos hechos que guardan relación con ésto, como la introducción de armas y bolsas de arena, agregando ciertos detalles imprecisos respecto a vigilancia de determinadas personas, en su totalidad militantes en el radicalismo.

Por el lado de los cuerpos militares de la guarnición existé completa calma, aparente al menos, resultando imposible enterarse de lo que ocurre dentro de los cuarteles.

Sabemos, sin embargo, que se han realizado varias entrevistas de índole reservada entre los más altos jefes del comando, algunos de los cuales se habrían comunicado anoche y hoy con la metrópoli.

Nada puede entre tanto concretarse acerca de los motivos de las alarmas; pero evidentemente la atmósfera se halla cargada de ellas, encontrando eco en las conversaciones generales y habiendo llegado ya a las columnas de la prensa.

FRANCIA

LOS PROYECTOS FINANCIEROS DEL GOBIERNO

PARIS, 5. (Havas). — Como la discusión en sesión pública de los proyectos financieros no debe tener lugar sino el lunes, es recién el viernes que la Comisión escuchará al Ministro de Presupuesto, señor Palmade.

Es probable que con la aceptación de los mismos socialistas, la redacción del artículo 6.o será modificada, pero en lo concerniente a los reajustes fiscales las resistencias serán numerosas especialmente la supresión de la pensión a la viudad que vuelve a casarse y que parece que no podrá ser tratada sino en sesión pública.

En los pasillos de la Cámara se habla de la designación de un Comisario de Control de los Precios, bajo la dirección inmediata del Presidente del Consejo, que después de la vigilancia de la evolución de los precios al detalle, propondría medidas legislativas, administrativas y penales susceptibles de poner a raya la carestía de la vida y reprimir los abusos comprobados.

Numerosos diputados estiman, en efecto, que una rebaja del costo de la vida puede ser obtenida, por medidas enérgicas, antes de que sean disminuídos los sueldos de los funcionarios del Estado.

El señor Cler, diputado radical socialista por la Savoie, propondría por otra parte pedir a las asociaciones de funcionarios que hagan conocer su plan económico. Si no fuera presentada ninguna proposición concreta el 1 de enero próximo el Gobierno obraría entonces por decreto, para operar las compresiones y reducciones que estimase necesarias.

PENSIONES A LA VIUDA DE DOUMER Y A M. POINCARE

PARIS, 5. (A. P.) — El Senado aprobó el proyecto concediendo pensiones de doscientos mil francos a la viuda de Doumer y Poincaré como reconocimiento a los presidentes "que merecieron el agradecimiento del país".

Las relaciones entre los Soviets y Estados Unidos

NEGOCIACIONES EXTRAOFICIALES QUE SE REALIZAN EN MOSCU

MOSCU, 5. (A. P.) — El coronel Frederick Pope, industrial de Nueva Rork, presentó a los funcionarios de los soviets la sugestión de que los Estados Unidos envíen un comisionado no oficial a Rusia antes de que se efectúen posibles negociaciones para la restauración de las relaciones diplomáticas formales.

La Associated Press tiene razones para creer que la propuesta ha sido favorablemente recibida.

Antes de salir para Rusia a fines de Mayo Pope dijo en Nueva Rork, que actuaba particularmente, pero que había sostenido conversaciones satisfactorias con algunos círculos de Wasington.

Popen espera regresar a Estados Unidos en este mes, e indudablemente reanudará las negociaciones en Wáshington.

En dicha forma fué recibida la proposición en Moscú.

El próximo acontecimiento dependerá probablemente de los resultados de las conversaciones con los funcionarios norteamericanos.

Pope presentó esa sugestión anoche durante una reunión especial de los dirigentes soviéticos, entre los cuales se contaba a V. I. Mezhlauk, vicepresidente de la comisión de proyectos del estado; W. Ossinsky, jefe de la administración central de la junta fiscalizadora económica; E. V. Rubinin, jefe del departamento norteamericano del Comisariado de Relaciones Exteriores, y Karl Radek el más conocido comentador de los asuntos políticos internacionales de Rusia.

Hasta ahora las negociaciones son enteramente extraoficialmente, pero no se le resta importancia.

De todos modos esta cuestión interesa a Rusia, donde ha sido siempre causa de desencanto la negativa persistente de Estados Unidos a reconocer a los soviets.

Labor del Comité de Créditos

LONDRES, 5. (Havas). — Los trabajos del comité de créditos han llegado a los siguientes resultados:

Los delegados alemanes no solicitaron, como ciertos financistas lo encaraban, la reducción en capital de su deuda comercial extranjera que asciende a 350 millones de libras.

Este es uno de los fines más importantes de las negociaciones que acaban de tener lugar en esta capital.

Las amortizaciones previstas por el acuerdo interior serán efectuadas antes de fin del año.

La reanudación ulterior de los servicios de amortización será encarada en la reunión del comité de créditos que se realizará el 1 de Octubre próximo.

Se aconseja a los acreedores de reducir la tasa del interés de la deuda movilizada y existen fuertes probabilidades para suponer que la tasa de 5 1|2 es sugerida.

Se encaran favorablemente las negociaciones en curso que tienen por objeto solicitar al Reichsbank facilidades para la transformación de créditos a corto plazo, por créditos a largo término, es decir en acciones y obligaciones.

ITALIA

ESE PAIS Y LA CRISIS MUNDIAL

"El reino sufre las consecuencias de la crisis, pero menos que cualquier otra parte"

OTRAS NOTICIAS

ROMA, 5. (Havas). — "Il Giornale d'Italia" traza el panorama de Italia frente a la crisis mundial destinado especialmente a los extranjeros.

El reino, dice, sufre las consecuencias de la crisis, pero menos que en cualquier otra parte, gracias a la frugalidad valiente de los italianos, al espíritu de iniciativa de las empresas italianas y a la acción del Estado. Existen más de un millón de desocupados, pero éstos no están hambrientos, pues la mayor parte de los obreros tienen su familia en la campaña.

También hay unión entre la economía agrícola e industrial.

Los salarios verdaderos no fueron reducidos. La organización sindical de los obreros hizo mucho para mantener el nivel de los salarios.

Dicho diario refuta las aserciones diciendo que se habrían ejercido presiones sobre los industriales para hacerles aceptar el régimen corporativo.

Refuta también los argumentos que algunos quisieron sacar de comprobaciones hechas en el dominio de las finanzas.

Asegura que el pueblo tiene ilimitada confianza en los títulos del Estado, como lo atestiguan las últimas emisiones de bonos del Tesoro.

Niega que los capitales huyan de Italia.

Evocando la crisis agrícola, dice que ésta tiene por objeto obligar a numerosos propietarios que vivían en las ciudades, a regresar a los campos.

"Il Giornale d'Italia" termina con un panegírico de Italia, que resiste la crisis, diciendo especialmente que "Italia puede ofrecer al que la mira más de un ejemplo útil para todos los pueblos".

EL BUQUE ESCUELA ITALIANO "PATRIA"

ROMA, 5. Havas). — El buque escuela italiano "Patria" anunció que se encontraba a 400 millas de Río Janeiro.

LA CUESTION DEL CAMBIO CON ALEMANIA

ROMA, 5. (Havas). — Se sabe que recientemente se había manifestado vivo descontento en los círculos exportadores italianos respecto a las severas restricciones establecidas en Alemania en materia de divisas.

Se afirma hoy que por un acuerdo concertado entre el Reichsbank y el Banco de Italia, cantidades ilimitadas de marcos y liras serán puestas a disposición de los comerciantes italianos que las pidan para los intercambios entre los dos países.

ESTADOS UNIDOS

VICTIMAS Y PERJUICIOS DE LOS TEMPORALES

WASHINGTON, 5. (A. P.). — En Texas se desencadenó una serie de ciclones, pereciendo 3 personas. Los heridos se elevan a 20 y las pérdidas materiales son cuantiosas.

DURANTE UN HOMENAJE A GARIBALDI, CELEBRADO EN ESTADOS UNIDOS, FASCISTAS Y ANTIFASCISTAS SOSTUVIERON UNA LUCHA ENCARNIZADA

NUEVA YORK, 5 (A. P.) — Hubieron un muerto y doce heridos, durante los desórdenes ocurridos entre fascistas y antifascista que trataban de realizar simultáneamente actos recordatorios, frente a la Casa del Itate, donde Garibaldi vivió en cierta ocasión.

Los antifascistas, llegaron con coronas de flores, cuando ya los fascistas estaban realizando la ceremonia.

Los antifascistas se negaron a esperar que sus opositores terminasen, empezando el combate donde se usaron los puños, cachiporras y hierros.

Después, ambas fraciones subieron al mismo tren de regreso a Nueva York, reanudándose la lucha y recibiendo uno de los manifestantes un balazo que le causó la muerte.

EN BUSCA DE UN TESORO VALIOSO

VANCOUVER, 5. (A. P.) — Despachos recibidos de la expedición que busca un supuesto tesoro de 60 millones de dólares que los piratas sepultaron en la isla de los Cocos, frente a Costa Rica, anuncian que hay esperanzas de encontrar pronto el dinero, pues las investigaciones científicas demuestran que hay grandes cantidades de metal enterradas bajo el lecho del pequeño río.

El tesoro habría sido enterrado en 1685 después del saqueo de León (Nicaragua).

LA FECHA NACIONAL ESTADOUNIDENSE

NUEVA YORK, 5. (A.P.). — Más de doscientas cuarenta personas perecieron y centenares resultaron heridas durante la celebración del aniversario de la independencia.

Parte de los muertos, se debieron a accidentes automovilísticos.

Hubo muchos ahogados y murieron diez personas por fuegos artificiales.

El número de muertos alcanza solo a la mitad de los registrados en 1931, pero es superior al de los años anteriores.

El de ahogados se eleva a 81, pereciendo por accidentes automovilísticos 111; seis personas murieron al explotar unos casquetes de dinamita.

LA CASEINA ARGENTINA EN NORTE AMERICA

WASHINGTON, 5. (Havas). — La Corte Suprema del distrito de Columbia ha emitido una orden prohibiendo a la Comisión de Tarifas de enviar al Presidente de la República, Sr. Hoover, el informe sobre la investigación realizada respecto a los precios de costo comparativos de la caseína argentina en Estados Unidos.

Esta orden fué emitida por pedido de la Federación Nacional de Lecheros, la cual en el curso de una audiencia de los miembros de la comisión de tarifas pidió la presentación pública de los hechos, los cuales la comisión mantienen en secreto.

La Corte Suprema citada juzgará éste caso el día 11 del corriente.

PORTUGAL

NUEVO MINISTRO

LISBOA, 5. (Havas). — Después de una larga entrevista con el Primer Ministro señor Salazar, el general Daniel Sousa, Gobernador Militar de esta capital, aceptó hacerse cargo del Ministerio de la Guerra.

EL NUEVO GABINETE

LISBOA, 5. (Havas). — Esta tarde el Primer Ministro, señor Salazar, se dirigió a Belém acompañado de sus nuevos colaboradores los que prestaron juramento ante el Presidente de la República, General Carmona.

Los Ministros se dirigieron después al Ministerio del Interior donde se realizó el acto de entrega de poderes del General Domingo Oliveira al señor Salazar.

Este ex Presidente del Consejo de Ministros expresó su voto a fin de que la nación pueda realizar los objetivos del movimiento del 28 de mayo.

El señor Salazar contestó agradeciendo y estableciendo que su discurso no era una declaración ministerial como se utilizaba anteriormente conteniendo vagos proyectos, promesas y esperanzas.

Después de dirigir un llamado a la unión de todos el señor Salazar declaró que después de haber permanecido cuatro años en funciones en el Ministerio de Finanzas el pueblo debía conocer su modo de ser.

EL JEFE DE GOBIERNO

LISBOA, 5. (Havas). — En el discurso que pronunció al recibir el poder de manos del General Domingo Oliveira, el Primer Ministro señor Salazar dijo:

El poder del cual el gobierno se encuentra en posesión le viene de derecho y hecho del Presidente de la República, General Carmona, a quien en todas las circunstancias el ejército y la nación le acordaron su adhesión y confianza sin condiciones.

En tanto que el Gobierno tenga la confianza del General Carmona, los hombres que constituyen este Gobierno sin haber buscado el poder no lo dejarán caer de sus manos.

Se trata de pesada carga, pero que no consideran como un fardo a abandonar en la primera encrucijada, pero más bien como un serio deber a cumplir hasta el fin.

Terminando su discurso el señor Salazar aseguró que el General Domingo Oliveira tendrá derecho al reconocimiento del ejército y de la patria por el adelanto que supo imprimir a la dictadura.

INFORMACIONES COMPLEMENTARIAS

LA HUELGA DE FERROVIARIOS CAUSA VARIOS PERJUICIOS

MEXICO, 5. (A.P.). — Cierto número de ciudades del Oeste están sin comunicaciones, debido a la huelga que realizan los obreros del ferrocarril Pacific del Sud.

Se informa que existe el peligro inminente de escasez de agua y provisiones produciéndose grandes pérdidas, a no ser transportados productos que se descomponen rápidamente.

No hay indicios de que el movimiento esté próximo a solucionarse y las ciudades han pedido al Gobierno Federal que tome medidas inmediatas para reanudar el tráfico.

Asuntos escolares

ASOCIACION PROFESORES NORMALISTAS

Presidida por el profesor L. A. Barbagelata Biraben y con la asistencia de los profesores Rogelio De Pro, I. Martínez Rodríguez, Amanda Larrosa y Débora Vitale D'Amico, actuando en la secretaría el señor Corredera, sesionó la comisión directiva de la Asociación de P. Normalistas, resolviéndose lo siguiente:

Se designan los siguientes delegados a fin de que representen a la corporación en las reuniones preliminares para organizar un Congreso de Educadores: señores Barbagelata Biraben y Juan Corredera Sánchez, y señorita D. Vitale D'Amico.

—Se resuelve enviar una nota de adhesión al Comité Pro Derechos de la Mujer, contestando a la invitación que hiciera esa entidad.

—La subcomisión encargada de los trabajos para el pago de encargados de grupos, en los meses de mayo y junio, da cuenta de su cometido y del estado de las gestiones, esperándose que en los primeros días de la semana en curso la Cámara de Representantes apruebe el mensaje que enviará el Consejo N. de Administración, y opinando que en los últimos días de esa semana quedaría terminada su gestión, siempre que no aparezcan dificultades de último momento, que por otra parte no es dable esperar.

—Igualmente informa de los trabajos realizados para obtener el equilibrio definitivo del presupuesto de los encargados de grupos, comunicando que el señor ministro de Instrucción Pública prepara un proyecto de recursos para lograr esa nivelación.

—La subcomisión encargada de la organización del Ciclo de Conferencias informa del estado de sus gestiones, prometiendo presentar en la sesión próxima la nómina de las personas que han sido invitadas y los detalles de organización.

—La Mesa dá cuenta de que las gestiones pro pago de los encargados de grupos enfermos, no podido ser iniciadas por hallarse el señor director de Enseñanza ausente, en jira escolar, prometiendo ocuparse de la cuestión en la presente semana.

—La Mesa dá cuenta de que se entrevistó con el señor ministro a fin de poner de manifiesto la satisfacción que había producido en el seno de la comisón la resolución de Consejo de Administración de imprimir las obras históricas del doctor Eduardo Acevedo.

—Por último se cambian ideas respecto al proyecto de promociones que el señor Barbagelata Biraben presentara a consideración de la comisión, resolviéndose continuar en la próxima con tan importante cuestión.

Y no siendo para más el acto se levanta la sesión a las 12 y 30.

Interrupción de la línea fluvial

De acuerdo con lo que anunciamos no llegó ayer el paquete argentino "Ciudad de Buenos Aires" haciéndolo en su lugar el "General Artigas" con lo que el servicio se mantuvo normal, pero lo grave es que hoy no habrá arribo de vapor del vecino puerto y en consecuencia tampoco habrá salida de ésta, lo que ocasionará los perjuicios que es de suponer.

En lo que se refiere a las comunicaciones postales, nuestro Correo se ha dirigido al argentino a fin de que este — que de paso es bueno consignar que ya lo había resuelto — expida sus despachos para nuestro país por el "Giulio Cesare", que debió partir anoche a las 11 de Buenos Aires, pero nos hallamos con el contratiempo de que hoy no habrá vapor correo alguno que salga de Montevideo para la capital argentina, no siendo difícil que si se despachara algún vapor de carga en hora oportuna se expida correspondencia por esa nave, que es lo que el público podrá conocer con poco anticipo ya que como decimos, en el caso de despacharse alguna nave de este tipo sólo se sabe de su partida una o dos horas antes.

FUERON DISCRETOS LOS COMBATES DISPUTADOS ANOCHE EN EL STADIUM URUGUAY

Oscar Galván, en un combate reñido pero carente de acciones brillantes, venció anoche al italiano Aldo Linz

PASTORIZA Y ALFONSO DERROTARON A SEAN Y CORREA

Los actores del match principal, momentos antes de subir al ring, posan para nuestro diario en compañía del árbitro y de sus segundos principales: Casalá y Buero

Un público bastante numeroso ocupó anoche las distintas localidades del Stadium Uruguay, escenario elegido por la Corporación Uruguaya de Boxeo, para el festival pugilístico que tenía como número principal el combate desquite entre los profesionales de la división medio mediano juniors, Oscar Galván y Aldo Linz.

La reunión se inició con la pelea preliminar a cargo de los pesos medianos profesionales Alfonso y Correa, match que se definió en el tercer round al ser retirado por el "referee" el segundo de los boxeadores mencionados, después de haber sufrido un largo knock-down.

Buxareo Pastoriza, en el combate de medio fondo, se impuso en forma holgada sobre Raúl Sean, por puntos.

Gustó la actuación del vencedor, que se viene revelando como un gran boxeador.

Sobre el match de fondo, poco puede decirse. Técnicamente, defraudó.

Los adversarios se concretaron a pelear, logrando entusiasmar sólo en contados momentos.

Galván, que en la octava vuelta sufrió una herida sobre una ceja, apuró el tren de pelea en los dos últimos rounds, lo que le valió la decisión de los jueces.

En el último round — que fué a nuestro juicio el que dió mérito para que el jurado proclamara vencedor al uruguayo — Linz se "hechó", permitiendo que su rival lo superara, peleando.

Los alemanes quieren el football en los Juegos Olímpicos

(DE NUESTROS SERVICIOS RADIOTELEGRAFICOS EXCLUSIVOS)

Berlín, 6 — A LA MAÑANA — Ayer se reunió el Comité Olímpico Alemán adoptando las últimas decisiones relacionadas con los Juegos Olímpicos de Los Angeles.

Entre las resoluciones adoptadas figura la de gestionar la inclusión del football asociación en los Juegos Olímpicos que se efectuarán en Berlín en el año 1936.

Fundamentan esta resolución los miembros del Comité Olímpico Alemán, expresando que es imposible la financiación de los Juegos Olímpicos sin la inclusión del football en ellos.

En ese sentido harán gestiones los delegados alemanes en el Congreso de los Angeles y posteriormente, el Comité Olímpico desarrollará intensas actividades para lograr la referida inclusión.

Se anuncia la jira de un equipo rumano por Sud América

Bucarest, 5 (A. P.) — El team de football compuesto por estudiantes partirá este mes para realizar una gira por Sud América.

El equipo realizará la gira bajo los auspicios de la Reina María.

Entre los integrantes del team hay dos jugadores, Lapusneanu y Rose que participaron en los matches realizados por el campeonato Mundial de Football de Montevideo de 1930.

Chicha Aphesteguy de duelo

En el día de ayer el conocido árbitro Martín Apesteguy, tuvo la desgracia de perder a su señora esposa.

Ante tan doloroso suceso hacemos llegar al correcto deportista nuestros sentimientos de más hondo pesar

UNA EXHORTACION DE LOS ARBITROS

Los jueces han sido exhortados para que concurran hoy al acto del sepelio.

Corazzo y Lagos en Pocitos

Estos dos buenos players compatriotas, que actúan con marcado éxito en Independiente y River Plate, respectivamente, presenciaron el match que se jugó en Pocitos.

La querencia no se olvida a dos t[illegible]rones. Los mimos y los pesos argentinos no son capaces de cumplir ese milagro.

¿Verdad, muchachos?

Citación urgente de los aurinegros

A LA COMISION DE DIVISIONES INFERIORES Y VETERANOS

Se cita a los delegados de las divisiones inferiores e integrantes de la Comisinó de Veteranos, señores Benincasa, Cámpolo y Rueta para que concurran a la reunión que se realizará hoy a las 21 y 30 en la Sede Social, con el fin de considerar un asunto urgente.

La próxima jornada en Buenos Aires

La mesa directiva de la Liga Argentina de Football, resolvió anoche que el próximo sábado se disputen los matches correspondientes a la copa de competencia de la segunda división, y que el domingo se cumpla el mismo programa de partidos que debían realizarse el 3 del actual y que fueron suspendidos a raíz de las intensas lluvias caídas en la semana anterior.

Por su parte, la Asociación Argentina también resolvió que el domingo próximo se lleven a efecto todos los matches correspondientes al programa que debió efectuarse el domingo último.

Hoy sesiona Intermedia.

La Comisión de Intermedia de la Liga Uruguaya de Football Amateur, se reunirá el miércoles próximo, 6 de Julio de 1932, a las 21 horas, para dar cuenta y considerar la siguiente orden del día:

1.—Acta anterior.
2.—Asuntos previos (15 minutos).
3.—Asuntos entrados.
4.—Partidos jugados.
5.—Partidos a jugar.
6.—Incidentes del match Mauá-Dep. Juventud.
7.—Otros asuntos. — La secretaría.

Carmelo Bentancour retuvo el título de Campeón Militar de Florete

En los amplios salones del Centro Militar, se realizó en la tarde de ayer el asalto de florete entre el campeón del año, teniente Luis A. Busch y el conocido deportista mayor Carmelo Bentancour, que ostenta el título de campeón de todas las armas desde hace varios años.

Presidieron el acto el señor Ministro de la Guerra, Dr. Mañé, jefe del Estado Mayor del Ejército, general Mendívil, miembros de la Comisión Directiva del Centro Militar, Presidente de la Federación U. de Esgrima, Dr. Mario Rossi y una selecta concurrencia de jefes y oficiales y representantes de las salas de armas de la capital.

El asalto a 10 golpes presentó interesantes alternativas.

El teniente Busch, a quien le cupo lucida actuación, impresionó favorablemente por las acciones decididas que llenaron de emoción a la concurrencia, alcanzando a marcar 8 golpes. En un final velocísimo, el campeón Bentancour, marcó con un cupé nato el décimo golpe cerrando brillantemente su actuación de ayer y reteniendo para sí el título de Campeón Militar de Florete.

Seríamos injustos si no tributáramos el elogio a que se han hecho acreedores el señor director de lance, teniente coronel Juan P. Ribas y los S. S. miembros del Jurado, Dr. Valdez, teniente coronel Montautti, Sr. Queirolo y mayor Guianze sorprendiendo gratamente por la precisión y justeza de sus fallos.

Nuestras felicitaciones a ambos contendientes por el sello de distinción y caballerosidad imprimido al match y los mejores augurios para que el viernes próximo la final de espada entre el expresado campeón Bentancour y el campeón del año teniente Omar Porciúncula, nos brinde otro espectáculo atractivo y cordial.

SPORTS

ATLETISMO. — La delegación alemana, a las Olimpiadas de Los Angeles, partirá el día 10 de Berlín, estando compuesta de 31 atletas, que participarán en 55 pruebas olímpicas.

CICLISMO. — Ayer, finalizó en Marsella, la carrera de los seis días, que fué ganada por el equipo Van Kempen-Blanchonnet. Segundo entró el equipo Wambts-Broccardo.

PELOTA. — Un interesante match a pelota, disputaron anoche en la cancha del Luna Park, los aficionados Marcelino Martínez y Angel Bayona, contra Juan J. Severino y Mario del Bó. El match resultó intneresante hasta los treinta tantos, pero de allí hasta el final — cincuenta — el interés del mismo fué decayendo debido a la gran superioridad evidenciada por la pareja primeramente mencionada, la que finalmente se impuso por 19 tantos.

ATLETISMO. — El "sprinter" Héctor Dyer, igualó ayer en California, el tiempo de 10 segundos 4|5, que es actualmente el "record" mundial en la distancia de 100 metros llanos, durante las pruebas finales de selección en el Lejano Oeste, para formar el equipo olímpico de los Estados Unidos.

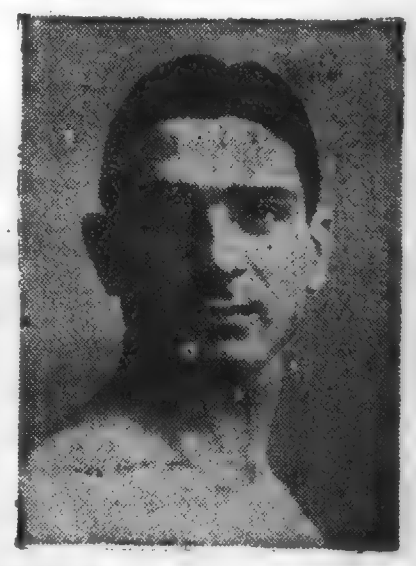

BUEN RIVAL. — La Corporación Uruguaya de Boxeo, que tiene contratados los servicios de Hugo Cartelle, anuncia como próximo rival del invicto peleador uruguayo, al conocido profesional italiano Armando Foglia.

Se trata de un buen rival para nuestro compatriota, muy superior por cierto, a los últimos que se le han enfrentado.

Aún no está arreglado este match, pero de llegarse a un acuerdo entre las partes interesadas, se realizaría muy pronto: el sábado o martes próximo.

TENNIS. — Han quedado clasificados los nuevos compeones argentinos de Lawn Tennis. Dobles mixtos: Julieta Escurra de Dellepiane y Enrique Robson. Menores: Augusto aZppa. Doble de Damas: Amalia Obarrio de Aguirre y Leonilda Giusti. Clase B, de singles de caballeros: Pedro Rodríguez. Doble de damas: Peterkin y Vanderhorst. Dobles de caballeros: Sussini y Muller. La final del campeonato individual de caballeros, la disputarán el sábado próximo Adriano appa y Adelmar R. Etcheverría.

PELOTA. — Esta noche a las 22 horas se efectuará en la cancha de la sede social del Euskal Erria, un partido fijado a 50 tantos entre las fuertes parejas de pelotaris Sotelo y Tito versus Alonso y Lavignase.

Dada la paridad de los antagonistas, la lucha promete resultar lucida y violenta.

Creemos que buen número de aficionados concurrirá a presenciar este match.

FOOTBALL

Independiente no se interesó por Petrone

Don Pedro Canavery, el líder del Club Independiente de Buenos Aires, ha hecho categóricas declaraciones, afirmando que Independiente no se ha interesado por el jugador uruguayo Pedro Petrone.

Quiere decir, pues, que Petrone no se halla en puja y que, por lo tanto, todo depende de que Nacional se decida a enrolarlo en sus filas.

River Plate e Independiente se encontrarán de nuevo

POR LA COPA COMPETENCIA

Nuevamente los aficionados porteños tendrán oportunidad de presenciar una gran contienda.

Independiente, el club de los uruguayos, competirá con el "team" de los millonarios.

Basta sólo la anunciación de este encuentro para que ya se aquilate las proporciones del espectáculo en ciernes.

He aquí ahora el programa completo de la segunda rueda eliminatoria por la Copa Competencia:

Independiente -River Plate.
Quilmes-Estudiantes de la Plata.
San Lorenzo-Atlanta.
Lanús- Tigre.

Habrá necesidad de entusiasmo... y algo más

Los buenos muchachos de River Plate, que contra la opinión de la cátedra, están produciendo performances exitosas que lo han colocado en un sitial preponderante en la tabla de posiciones, tienen para la próxima fecha un compromiso más que difícil.

Wanderers, el bravo campeón de 1931, será en circunstancias oponente de los albirojos y no se puede dudar que los bohemios están en condiciones de obligar a los riverplatenses como quizá nunca los obligaron hasta ahora.

Será un match de atractivos singulares que atraerá no pocos espectadores.

Trabajan activamente los dirigentes de Sud América

Los dirigentes de Sud América están trabajando con todo entusiasmo para lograr para la entidad, sensibles mejoras que basamenten un progreso que anhelan todos los aficionados de Villa Muñoz.

En estos días se realizarán activas gestiones para lograr cuanto antes el predio en que se asentará el campo footballístico que ya ha resuelto concederle el Municipio.

Héctor Castro es elogiado

Un diario argentino ocupándose de la línea delantera de Estudiantes de La Plata, dedica el elogioso capítulo que a continuación transcribimos al "manco" Castro:

"LA INCLUSION DE CASTRO"

"Cuando se contrató a Castro, veterano uruguayo de méritos conocidos, pero de característica que no armoniza con la de los muchachos de Estudiantes, se pensó que haría fracasar el ataque.

Castro tiene ese juego clásico uruguayo sereno, lento, de mucha belleza, pero que no armonizaría con el de los platenses, que es veloz en extremo y que cifra todas sus esperanzas, precisamente, en la celeridad.

Pero después de unos cuantos partidos que ensayó, en que Castro adaptó un poco su característica a nuestro juego, los dirigentes de Estudiantes se dieron cuenta qu era al hombre que necesitaban.

El football profesional se ha hecho más violento, con una codicia distinta de la antigua, en que se practicaba por verdadero sport, sobre todo en La Plata, y especialmente en Estudiantes. Por eso Estudiantes necesitaba un hombre del empuje de Castro, mañero y conocedor de las tretas del football para llevar adelante esa línea de buenos jugadores, pero que fuera de su cancha se amilanan y no codician el arco como sabe hacerlo el "Manco".

La Asamblea Amateur

SE REUNIRA HOY

Para las 21 y 30 están citados los miembros que componen la asamblea de delegados de la Liga Uruguaya de Football Amateur para continuar la sesión iniciada el 27 de Junio ppdo. en cuya orden del día figuran las reformas reglamentarias presentadas a la Comisión Especial designada al efecto y lo que tiene relación con el período de pases.

División Tercera Extra sesiona hoy

La Comisión de 3.a Extra se reune hoy miércoles a la hora de costumbre, para tratar la siguiente orden del día:

1.—Poderes.
2.—Acta anterior.
3.—Asuntos previos.
4.—Asuntos entrados.
5.—Fijación de fecha para iniciar la temporada.
6.—Designación de la Comisión de Calendario.

Con un año de adelanto

París, 5. — La Federación Francesa de Football recibió una contestación afirmativa de la Federación Española sobre el match franco-español a efectuarse el 23 de Mayo en París.

Esta noche, en el gimnasio de la Unión Atlética, se inicia el Campeonato Especial de 1.a División de Basket Ball

Olimpia v. Nacional de Regatas y Atenas v. Unión Atlética

Con el torneo a iniciarse esta noche, en el gimnasio de la Unión Atlética, sito en la calle Cerrito, quedan inauguradas las actividades oficiales, bajo el patrocinio de la Federación, y correspondientes a la temporada del año en curso.

Este campeonato de primera división, solo contará por su carácter especial, con la participación de los seis equipos que obtuvieron mejor clasificación en el torneo del año pasado, excepción del Club Peñarol, que pasó a ocupar ese puesto en virtud de la deserción del Trouville, quedando por lo tanto prontos para la lucha, Atenas, Sporting, Regatas, Unión Atlética, Olimpia y Peñarol.

Dado que es precisamente el primer movimiento que se inicia y que por rara casualidad, también será para casi todos los equipos que en él intervienen, la primer presentación que harán desde el torneo anterior, forzosamente se han de desconocer las condiciones actuales de preparación, del estado en que encuentran los jugadores, en especial aquellos que formaron en el campeonato sud americano, razón por la que solo da como guía para abrir comentarios, los antecedentes que poseen las entidades, y los espectáculos que nos brindaron en la temporada en que el Atenas logró mantenerse invicto.

Por lo tanto, a nadie puede sorprender, que el torneo a iniciarse esta noche, sea una caja de sorpresas, y los que aspiran a la cátedra queden en un segundo plano, ya que solo después de haber visto a los fives moverse en el rectángulo, podrá haber la seguridad de emitir juicios y discutir las bondades de los aspirantes a las mejores notas de esta temporada.

LOS ENCUENTROS DE HOY

Olimpia v. Club N. de Regatas, a las 21 y 15, juez, Sr. Lluch.

Atenas v. Unión Atlética, a las 22 y 15; juez, Sr. Ponti.

OTRAS RESOLUCIONES

La Federación ha resuelto que este torneo especial, se juegue a puntos, en dos veces a la semana a dos encuentros por noche, cobrándose la cantidad de $ 0.25 la entrada, eliminándose todas las entradas de favor o carnets, teniendo solo valor, las correspondientes a los delegados y miembros de la prensa.

LOS EQUIPOS QUE PARTICIPARAN

No hay completa seguridad de como se presentarán los equipos, por lo que es fácil suponer que habrán muchas novedades.

Olimpia parece contar con Collazo, Eduardo y Romeo García, Tambasco, Ríos, Ponde de León, Papa Barrios y Pesce. No hay seguridad de que pueda intervenir Eduardo García, ya que todavía se halla lesionado.

Regatas, estará pronto con Martín, González Leandro Gómez Harley, Ortiz, Larghi, Forné y Brancato, luchándose con dificultad para la formación de la zaga.

Atenas tendrá su delantera completa, Quintans, Braselli y Crota y en la zaga no hay seguridad de intervención de su figura destacada, Carlos Gabin, ya que todavía siente los efectos de la operación de los meniscos siendo entonces suplantado por Bentancur, o Duplesis, de compañero con Graña.

Unión Atlética, quizá sea el único equipo que pueda presentar hoy toda su plana mayor, y al parecer con la debida preparación, ye que con todo entusiasmo han venido desde hace cierto tiempo activando su preparación.

LA ASOCIACION URUGUAYA DE TENNIS INVITARA A AFILIARSE A LAS INSTITUCIONES DEL INTERIOR

Así deben comprenderlo las instituciones del interior solicitando afiliación a los dirigentes montevideanos. — Algunas consideraciones sobre el particular

Ya en otras oportunidades nos hemos ocupado de la brillante gestión que vienen desarrollando los dirigentes que integran la Asociación Uruguaya de Tennis, para que ahora insistamos en esa labor que viene siendo objeto de tan favorables comentarios en el ambiente deportivo.

Hoy nos vamos a referir a la necesidad que existe de que el tennis uruguayo centralize su dirección en la Asociación con sede en Montevideo, como medio de lograr que una mejor y superior organización presida todas las actividades del tennis en la república.

En todos los deportes la dirección capitalina ha reportado innegables beneficios y ha permitido el logro de que las representaciones nacionales mejoraran visiblemente, amén de poder propiciar torneos nacionales de gran lucimiento.

En el tennis, donde el entusiasmo de sus cultores es proverbial, no hay ninguna duda de que las afiliaciones de Paysandú, Río Negro, Colonia, Salto, Minas, Florida, Durazno y otros departamentos donde el tennis se encuentra arraigado y se organizan interesantes campeonatos locales, reportarán al tennis uruguayo un progreso cada vez más creciente y más rápido.

Sabemos que los dirigentes de Montevideo se hallan empeñados en lograr la afiliación de los aficionados del interior y es de esperar que éstos respondan con entusiasmo a esa gentil invitación que a todos beneficiará, y, en primer término al deporte que cultivan.

La Asociación de Tennis cuenta actualmente con gran número de aficionados afiliados a sus filas y las competencias de éstos con los del interior del país en torneos especiales darían gran satisfacción para todos los tennismen.

Insistimos, pues, en la conveniencia general del deporte y de sus cultores impone la unión de todos los tennismen uruguayos bajo la hospitalaria bandera de la Asociación de ennis.

Noticiario del Boxeo Extranjero y Local

GUSTAN MUCHO. — Por noticias que nos llegan de San Paulo, sabemos que gustan mucho, nuestros compatriota Vicente Pricoli y Julio Alvarado quienes vienen actuando bajo la dirección de Peter Cot.

RIVAL BRAVO. — Pricoli, en su segunda presentación ante los aficionados paulistanos, tendrá como rival a nuestro conocido José Gambi. Este, es superior a Jack Tigre, con quien "Chente" dividió honores.

BARRANCA ABAJO — Antonio Ruiz, pugilista que llegara a detentar el título de campeón europeo de peso pluma, está en decadencia. Hace poco en Barcelona, perdió por retiro a manos de su paisano Alberto Bosch.

MURIO DUMITRESCO. — En Bucarest, falleció ayer, el boxeador rumano Dumitresco, a consecuencia de los fuertes golpes recibidos en un violento combate que sostuvo el sábado último en esta ciudad, con Koitry.

VOLVIO A GANAR. — Volvieron a encontrarse anoche, en Reno (Nevada), los pesos pesados Max Baer y King Levinsky, y nuevamente el triunfo correspondió al primero por puntos. El combate fué muy reñido.

FUE VENCIDO ALIS. — Ricardo Alis, veterano ex campeón español fué derrotado anoche, en Orán (Argelia), por knock-out, en el cuarto round. Su vencedor, fué el tunecino Fumot, peso mediano de gran punch.

¿BAER - SCHMELING? — Dice el cable: Se espera que se le dará al boxeador Max Baer la oportunidad de medirse con Schmeling, en vista de la impresionante victoria que obtuvo frente a King Levinsky. Baer atacó constantemente, castigando con rigor a su rival, para ganar la mayoría de los veinte rounds del rudo combate.

DIVIDIERON HONORES. — En Orán (Argelia), el español Mariano Arilla fué anoche, por el desquite con el tunecino Young Pérez, y logró empatar con el campeón mundial de peso mosca, en doce rounds.

HOY PELEA BRISSET. — En el Estadio Reina Victoria, de Santiago de Chile, peleará esta noche el peruano K O. Brisset con el pugilista local Victoriano Andrade.

Si Brisset está en forma, debe imponerse.

GANO G. PEÑA. — En Río de Janeiro combatieron anoche el argentino Gabriel Peña y el portugués Manuel Pires, triunfando el primero en buena forma, por puntos.

El match fué a diez vueltas.

EMPATO GONZALEZ — El argentino José Gonzalez, en la misma reunión, dividió honores después de diez reñidos rounds de pelea, con el peso mediano portugués J. Rodrigues. Fué un discreto combate.

Reina gran entusiasmo por el torneo de tennis Vallarino

Entre los "tennismen" y las "tenniswomen" existe gran entusiasmo por intervenir en el torneo Vallarino que se iniciará el 14 del corriente bajo los prestigiosos auspicios de la Asociación de Tennis que viene trabajando con gran ahinco en favor del mayor éxito de este campeonato, que será el prólogo de una temporada intensa en actividades.

La designación de los jurados ha causado la mejor impresión y es justo que así haya acontecido ya que tanto el señor Clericetti como el señor Allen, son deportistas de sólidos prestigios que harán honor a la designación de que han sido objeto.

LA CONSAGRACION DE JACK SHARKEY COMO NUEVO CAMPEON MUNDIAL

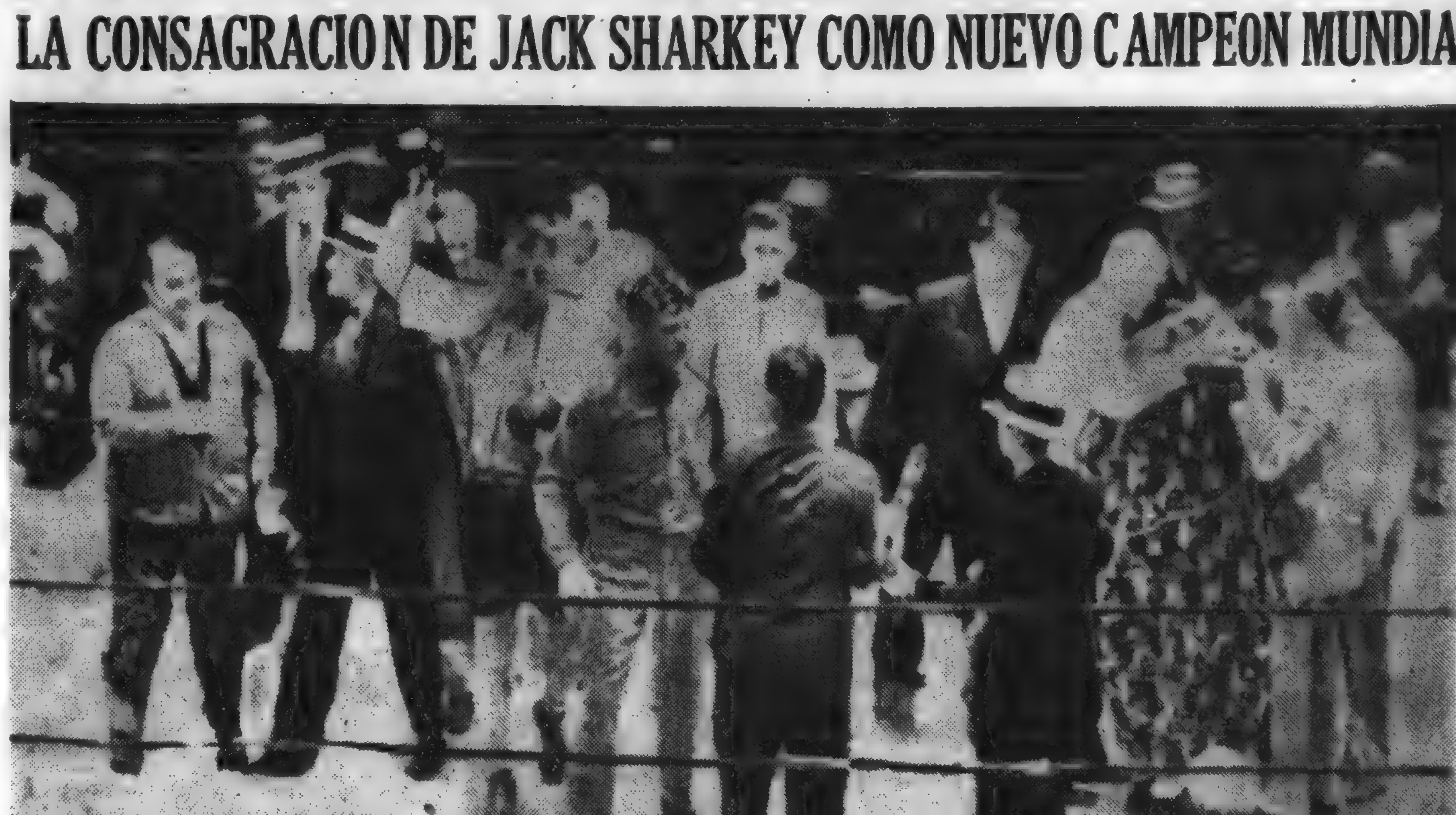

Esta foto registra el instante en que se proclama la victoria de Jack Sharkey, que le permitió ascender al trono de la categoría máxima, a raíz de un fallo que provocó contradictorios comentarios. — Joe Humphries, veterano anunciador norteamericano, levanta el brazo de Sharkey, en tanto Max Schmeling, se dirige hacia el rincón, recibiendo el consuelo de sus segundos. — Obsérvese la actitud de las personas que se hallan delante del bostoniano, y que dan la impresión de quererse ir a las manos

INTERESES RURALES

En la Estancia "Don Joaquín"

Llegada de 800 Hereford de pedigrée

DESIGNACION DE DON FRANCISCO GEPP, PARA ORGANIZADOR DE "DON JOAQUIN"

Nuestro corresponsal en Mercedes nos informa lo siguiente sobre la actividad que los prestigiosos hombres de negocios, señores Wilson Hnos., se proponen desarrollar en el departamento de Soriano:

Señor Director: — Llegó a la estancia "San Joaquín", de Cololó, arrendada recientemente por activos y bien reputados ruralistas, señores Wilson Hnos., una tropa de 800 cabezas de ganado Hereford, de pedigrée, inscripto en el H. B. U.

Dicho ganado procede de la estancia

Señor Don Francisco Gepp, designado por los señores Wilson Hnos., organizador de la Estancia "Don Joaquín"

"La Palma", en Estación Goñi, Florida, y viene para poblar el referido establecimiento.

Los señores Wilson Hnos., han adquirido, además, 824 piezas de ganado de cría, Hereford, del señor Elorza, que también son destinadas a poblar "San Joaquín".

El señor C. Francisco Gepp, distinguido ruralista, bien conocido y altamente conceptuado en todo el departamento, ha sido designado por los señores Wilson Hnos., para organizar el nuevo establecimiento.

Es realmente consolador que en estos momentos de pesimismo, haya hombres progresistas como los señores Wilson Hnos., que no vacilan en exponer un cuantioso capital en un negocio ganadero que reportará grandes beneficios al departamento de Soriano, dando así una prueba de confianza en las fuerzas vivas del país.

Merece, también, que se destaque la hazaña campera del conocido tropero Ceferino Ferreira, que condujo la tropa de 800 cabezas desde 50 leguas de distancia, en 11 días de marcha, sin que un solo animal sufriera el más mínimo percance, llegando todo el ganado en excelente estado.

Es todo un "récord", pues creemos que hasta ahora no se ha conducido por arreo una tropa tan grande de ganado de pedigrée. — Corresponsal.

La Exposición Nacional de Citrus

LA ORGANIZACION DE ESTE TORNEO

Con motivo de haberse recibido noticias de los organismos de campaña, que afirman una extraordinaria concurrencia de productos, la Comisión Organizadora de este torneo se halla dedicada con entusiasmo a las tareas que reclaman la preparación de un acto tan importante.

Se desea rodear a este torneo del mayor prestigio posible, pues se trata de la producción citrícola del país en general, rama importantísima de la producción y que ya representa una actividad que emplea fuertes capitales y muchas energías.

Efectivamente, en las zonas productoras de Salto, Rivera y Cerro Largo, son muchos los hombres de labor, que se han lanzado a la patriótica tarea de extender el cultivo de citrus. Como renglón exportable, la naranja y afines, tiene un porvenir muy amplio. Bastará recordar las cifras publicadas sobre consumos y producción mundiales para certificar que los citrus son necesarios en el mundo y que las nuestras especialmente, tienen mercado asegurado. Para ello es necesario producir bueno.

La Exposición que con tanto empeño viene organizando la Comisión Nacional de Fomento Rural, realizará, pues, una obra de enseñanza muy plausible.

Quintas y chacras en Mercedes

El domingo próximo rematarán los señores Ponce de León y Dutra 22 fracciones de campo lindando con la ciudad de Mercedes. Una de las fracciones tiene casa e instalaciones de gran importancia.

Estos lotes, como importancia comercial son de gran valor, pues puede afirmarse que son una prolongación de la misma ciudad, así es que todos los productos de chacras o granjas que se establecieran allí tendrían su salida asegurada en la ciudad, con la que están unidas por camino macadamizado.

Como sitio de recreo no puede pedirse nada más hermoso. La mayor parte de las fracciones son tierras altas, unas con frente al Río Negro, otras al arroyo Dacá y todas ellas disfrutando de un panorama verdaderamente maravilloso. Para sitios de veraneo no puede pedirse ubicación de mayores atractivos.

Agregado a esto, las grandes facilidades que otorga el Banco de la República y las bases bajísimas que se han establecido para la venta, hacen presumir que el remate tendrá un franco éxito.

Local "Verdum"

$ 42.591 DE VENTAS

A su regreso de Minas, el martillero de la Sección Rural del Banco Francés Supervielle y Cía., don Manuel Flores, nos entera del resultado de la feria que en el "Local Verdum" acaba de realizarse. Nos dice que si las copiosas lluvias no hubieran atajado algunos lotes, la cifra de ventas lograda, que es ya importante, habría resultado notable para la época. Lo realizado alcanza la sum de $ 42.591.75.

Hubo un muy numerosa concurrencia, estando la plaza animada, con buenos precios. Por vacas gordas las cotizaciones anduvieron entre 23 y 40.25 pesos; por vacas para invernar hasta $ 20; por novillos de sobre año hasta $ 14; por novillos de 3 1|2 años, muy buena clase, preparados, hasta $ 38; por ganado de cría hasta $ 14.50 la pieza y por vaquillonas muy buenas, visiblemente servidas hasta $ 35. También cayeron bajo martillo algunos bueyes, alcanzando $ 42 como precio máximo.

Fué una hermosa jornada, como se vé, en la que colaboró entusiastamente con el Banco Francés el señor Alfredo Zaffaroni. Ya se tienen 1.000 reses inscriptas al firme, para la feria del 8 de Agosto.

PLAUSIBLE LABOR GANADERA

Las actividades del señor Juan Schauricht

Nota de la Policía Sanitaria Animal

El Director Nacional de la Policía Sanitaria, doctor Rafael Muñoz Ximénez, acaba de pasar la siguiente nota al Directorio del Frigorífico Nacional, sobre la labor que el señor Juan Schauricht, experto adscripto al Servicio de Fomento Ganadero de Policía Sanitaria de los Animales, ha venido desarrollando en dicho servicio en pro del mejoramiento ganadero de nuestro país:

Señor Presidente del Directorio del Frigorífico Nacional, don César Mayo Gutiérrez.

Señor Presidente:

Como esa institución ha contribuído a la realización de las tareas confiadas al señor Juan Schauricht como adscripto al Servicio de Fomento Ganadero de esta Dirección, me creo en el deber de dar cuenta a ese Directorio de la labor realizada por dicho señor, desde que inició sus tareas en el mes de setiembre de 1931 hasta la fecha, vale decir, en el corto período de nueve meses.

Concurrió a las principales exposiciones realizadas en el país, aprovechando esas reuniones de hacendados para dar conferencias sobre el mejoramiento del ganado lanar.

Fué designado Delegado y Jurado único en la Exposición de lanas de Vergara (Departamento de Treinta y Tres), en cuya oportunidad dió también una conferencia.

Presentó al señor Ministro de Industrias un proyecto sobre prohibición del empleo de reproductores inferiores, iniciativa que contó con la adhesión, dada por escrito, de más de veinte de los principales cabañeros del país.

En la IX Conferencia de Policía Veterinaria, realizada en Durazno en octubre de 1931, presentó un proyecto, que fué aprobado, sobre organización de "Zonas de Mejoramiento Ganadero", iniciativa que ya ha sido llevada a la práctica, habiéndose constituído las cinco "Zonas de Mejoramiento" siguientes: Cuaró, en el departamento de Artigas, y Azotea de Ramírez, Arroyo Ayala, Palo a Pique y Paso de la Laguna en el Departamento de Treinta y Tres.

Hay ya trabajos hechos para la creación de nuevas zonas: dos en Flores y Durazno, una en Tacuarembó, siendo posible que en la Primavera próxima se constituyan algunas otras.

Hizo gestiones ante el Banco República, que tuvieron éxito, para que se otorgaran préstamos especiales para la adquisición de reproductores de buen origen, aunque no sean de pedigrée, destinados a las "Zonas de Mejoramiento", otorgándose el total del valor a tres años de plazo al 5 1|2 o|o de interés y con amortizaciones anuales del 20, 30 y 50 o|o.

Ha obtenido del Frigorífico Nacional y de los extranjeros la promesa de hacer precios especiales para los corderos y novillos procedentes de las "Zonas de Mejoramiento".

El Instituto de Química Industrial, a pedido del señor Schauricht, concedió una bonificación del 10 o|o para el sulfuro de calcio que se emplee en balneaciones en las zonas y ha hecho gestiones también ante la firma Cooper para obtener la misma ventaja, iniciativa que encontró viable el gerente de esa firma comercial.

El señor ministro de Instrucción Pública y el señor Decano de la Facultad de Agronomía fueron visitados por el señor Schauricht para proponerles la realización de un ensayo de pastoreo rotativo e intenso de ovinos, a fin de establecer la capacidad criadora de nuestras praderas naturales, aplicando el método llevado a la práctica en Nueva Zelandia, que dió por resultado mantener hasta veinte ovejas por hectárea durante todo el año. Este ensayo se está llevando a la práctica en la Estación Agronómica de Bañado de Medina.

Ha visitado diversas cabañas tatuando a más de quinientos carneros, en el muslo, considerados como mejoradores de la raza, para facilitar en esa forma a los compradores la selección de reproductores de calidad.

En la Primavera próxima procederá al tatuaje de unos dos mil carneros de campo.

Trazó un plan de explotación de la estancia del doctor Octavio Rodríguez, en Flores, para la producción y venta de corderos y ovejas gordos, en avenales y maizales, poblando el campo únicamente con veintitrés.

Realiza un ensayo en la estancia del señor Juan José de Arteaga, para establecer el grado de mortandad y porcentaje de parición, en dos majadas cuidadas en la misma forma, pero clasificadas de acuerdo con su conformación y sana constitución. Se lleva un registro riguroso respecto a la mortandad y parición en cada una de esas dos majadas.

En todas las estancias visitadas ha dado clases prácticas en los bretes, en presencia del dueño, capataz, puesteros y peones, con las ovejas a la vista, explicando cuáles son las cualidades que deben reunir las buenas ovejas y mostrando sus defectos.

Asistió a las reuniones celebradas por la comisión encargada de formular un proyecto de lucha contra la sarna.

El Consejo Nacional de Administración designó al señor Schauricht miembro de la Comisión Nacional de Fomento de la Producción, ante la cual ha presentado varios memorandums y proyectos referentes a la extirpación de la sarna, fomento de la avicultura, protección a las cabañas nacionales con la base de la formación de un tesoro ganadero y prohibición de la venta de reproductores de calidad inferior, iniciativas que fueron aprobadas por dicha comisión.

De lo expuesto resulta que la acción que desarrolla el señor Schauricht como adscripto al Servicio de Fomento Ganadero de esta Dirección, ha sido muy beneficiosa y que cabe esperar que en el porvenir su labor pueda ser ampliada, lo que traerá como consecuencia mayores resultados para los intereses de la ganadería nacional.

Saludo al señor presidente y demás miembros de ese Directorio con mi mayor consideración.

Rafael Muñoz Ximénez.

En "Industrias Unidas Casa Blanca"

CIRCULAR A LOS ACCIONISTAS

Nuevo presidente de la Directiva

El Directorio de la Sociedad Cooperativa Sanducera, "Industrias Unidas Casa Blanca", ha remitido a sus accionistas una interesante circular, en la que informa sobre diversos puntos tratados en la última asamblea, sobre las próximas actividades del establecimiento saladeril y sobre varios asuntos de real importancia para aquel departamento y para la ganadería.

En dicha circular, se expresa, entre otras cosas, lo siguiente:

Nuevo miembro del Directorio

A pocos días de la última asamblea ordinaria que había sido presidida por el doctor Parietti, y antes de dar curso a resoluciones tomadas en esa reunión tenemos que lamentar la pérdida de tan apreciado compañero.

El doctor Parietti había acompañado desde el principio todas las gestiones de organización de la sociedad contribuyendo eficazmente a solventar las dificultades que se presentaron. Después durante los años buenos y malos que lleva de vida la Sociedad, siempre estuvo dispuesto a aportar su esfuerzo y su consejo para ayudar a la marcha de la institución. Era incansable para el trabajo y muy apreciado por todos sus compañeros de Directorio como hombre de consejo. El Directorio al dirigirse a sus accionistas se ve en el doloroso deber de referirse a la muerte de tan apreciado compañero de labor y de lamentar profundamente esa pérdida.

Los estatutos sociales en su artículo 30 preven las disposiciones para el caso de fallecimiento de un titular. De acuerdo con ellas el Directorio designó al suplente señor Ovidio Morató para ocupar el puesto de titular del Directorio.

Rectificando un error

En la asamblea del 1o. de Junio se resolvió dar cuenta por circular a los accionistas de que debido a un error de escrituración de las liquidaciones finales, el déficit del ejercicio de la Sociedad aparece aumentado en 13.040.40 pesos. De modo que el déficit real es de $ 11.748.07.

La asamblea aprobó el balance tal como está publicado en la memoria resolviendo que la diferencia aparecida se liquidara en el ejercicio de 1932. El señor Síndico don Juan Hiriart anunció también en dicha asamblea que los señores Pedro Ferré y Cía., harían la cesión del 50 o|o de las comisiones del ejercicio 1931, con lo que otra cifra de unos dos mil pesos irá en beneficio del mismo ejercicio de 1932.

Los bonos de retorno del F. Nacional

Por iniciativa del doctor Eduardo Parietti se resolvió llamar la atención de los accionistas y de todos los hombres de campo sobre la importancia que hay en reclamar los Bonos de Retorno cuando se vende hacienda al Frigorífico Nacional, pues son esos Bonos de Retorno los que documentarán a los ganaderos para a su debido tiempo tener voz y votos decisivos en el seno del Directorio del Frigorífico Nacional.

Posibilidades de próximas faenas

Si los arreglos con Brasil y Cuba, que se están tramitando actualmente, llegan a buen término se podrá reiniciar la faena de ganados con la base de tasajo. Si esos arreglos llegaran tarde para este otoño, como todo lo hace presumir que así será, se podría iniciar faena de primavera en los últimos meses del año. Así tendrían oportunidad los accionistas que tuvieran ganados preparados de cumplir con aporte de ganado parte o todo el compromiso del artículo 6.o.

Combatiendo la desocupación en Casa Blanca

El Directorio se complace en comunicar a los accionistas que enterado el señor Etchebarne de los deseos expresados por los accionistas en la reunión que hubo a continuación de la asamblea del 1o. de Junio, en el sentido de introducir más economías en el presupuesto de la institución durante los meses de inacción, ha ofrecido renunciar a toda remuneración desde el 1 1o. de Julio y mientras el saladero no pueda trabajar y concordante con esa loable actitud, el personal que está a sueldo en "Casa Blanca" ofreció aceptar que se le hiciera una nueva rebaja del 20 por ciento, ofrecimiento que también hizo el de Montevideo. Por su parte el Directorio ha ofrecido 30 hectáreas de tierra libre de arrendamiento para que el señor Etchebarne y el personal del establecimiento puedan dedicarlas a la agricultura por cuenta propia, ofreciéndoles también las herramientas y animales de labranza que tiene el establecimiento.

Más ventas en el Local "Paso de los Toros"

Los negocios iniciados en el local inmediato a Santa Isabel, después que concluyeron las ventas bajo martillo, han seguido realizándose estos días. Los señores Valdés García y Barrios nos informan de que se acaban de negociar 1.150 ovejas, colocadas en dos lotes, a $ 4.10 y 3.80.

Las ventas correspondientes a la feria del 30 en el Local Paso de los Toros, por la firma citada, en sociedad con la Sección Rural del Banco Francés, alcanza ya la suma de pesos 33.247.

Se nos pide hagamos saber que el 28 del corriente el Local Paso de los Toros, ofrece otra nueva feria, recibiéndose inscripciones desde ya.

En Estación Palmitas

PROXIMO REMATE DE GANADOS

Organizado y bajo la bandera de ventas del martillero Antonio Rubio, se llevará a efecto en su conocido local de Estación Palmitas, departamento de Soriano, un gran remate feria de haciendas generales.

Desde ya se viene realizando, para lograr el mayor número de consignaciones, una buena propaganda entre los ganaderos de aquella región, muchos de los cuales han prometido enviar lotes numerosos de bovinos y lanares bien preparados, cuyo detalle ofreceremos en números próximos.

Local "Bella Vista"

LA FERIA DE HACIENDAS

Para el 16 del corriente mes, se anuncia el remate-feria mensual de haciendas generales, en el local "Bella Vista", situado en Bella Vista, departamento de Paysandú.

Este remate como todos los que se efectúan en el mismo local, son organizados y bajo el martillo del señor Mario Supparo, a quien se le han consignado hasta la fecha, importantes lotes de ganados, especialmente de las razas Hereford y Durham, de clase, joven y bien preparado que llamarán la atención de los que concurran a dicha feria.

Mercados argentinos

Cereales y carnes

CAMARA GREMIAL

Buenos Aires, 5 — A LA MAÑANA. — Montevideo. — El trigo tipo Brasil se cotizó a $ 6.60; con base de 80 kilos, a 6.15; para pan, tipo Bahía, a 6.40. La avena en dársena a 5.45; tipo Bahía, a 5.40. El lino 8.60. El maíz a 4.75. El centeno, nominal. La cebada forragera, nominal.

MERCADO A TERMINO

El trigo disponible y para uJlio, a $ 6.40; para Agosto, a 6.50; para Setiembre, a 6.52; para Octubre, a 4.45.

El lino disponible y para Julio, a 4.64; para Agosto, a 4.68; para Setiembre, a 4.73; para Octubre, a 4.80.

El lino disponible y para Julio, a 8.60; para Agosto, a 8.70; para Setiembre, a 8.75; para Octubre, a 8.80.

La avena disponible y para Julio, a 5.55; para Agosto, a 6.60.

LINIERS

Novillos muy especiales para frigorífico de $ 0.142 a 0.19; gordos especiales para frigorífico, de 0.13.6; a 0.22; para consumo, de 0.09.4 a 0.13.6; novillitos para consumo, de 0.14 a 0.25; vacas para consumo, de 0.08 a 0.19; vaquillonas para consumo, de 0.14 a 0.26; terneros para consumo, de 0.17 a 0.40.

MATANZA

Capones pesados para consumo, de $ 8.00 a 12.20; livianos para frigorífico, de 6.40 a 7.00; ovejas pesadas, a 9.30; borregos pesados para frigorífico, de 7.10 a 7.50; livianos, de 6.70 a 7.10; para consumo a 5.00; corderos para consumo, de 4.00 a 7.60; carneros, de 9.40 a 10.80.

MERCADO A TERMINO DE ROSARIO

Rosario, 5 —A LA MAÑANA.—Montevideo — El trigo disponible se cotizó a 6.30; para Julio, a 6.45; para Agosto, a 6.50; para Setiembre, a 6.50.

El maíz disponible a 4.50; para Julio, a 4.60; para Agosto, a 4.60; para Setiembre a 4.70; para Octubre, a 4.60.

El lino disponible y para uJlio a 8.45; para Agosto, a 8.60; para Setiembre, a 8.60.

TABLADA

Las transacciones de ganado en pie, en Tablada, cerraron con una oferta de 3.180 reses vacunas y 517 lanares.

Los negocios se desarrollaron con mercado corriente para las ventas que se efectuaron con destino al Frigorífico Nacional y los abastecedores y más encalmado y flojo para las operaciones llevadas a cabo por parte de los establecimientos extranjeros.

El Frigorífico Nacional llegó al máximo de 98 milésimos por novillos muy buenos en calidad y gordura, 71 id. por vacas y 84 por terneros.

Los abastecedores cotizaron los novillos, como máximo a 85, las vacas hasta 80 y terneros 88 milésimos.

La cotización más alta que pagaron los frigoríficos extranjeros, por novillos, fué 78 milésimos y en cuanto a las haciendas generales e inferiores las pagaron como siempre dentro de una escala sumamente baja.

He aquí ahora la entrada de vacunos y lanares y los precios pagados en plaza:

ABASTO. — Bueyes: 65; Novillos: 68, 70, 75, 80, 83, 84, 85; Vacas: 65, 72, 73, 75, 77, 78, 80; Terneros: 74, 84, 85, 88.

SWIFT. — Bueyes: 40, 45, 50, 55, 60, 65, 67; Novillos: 74, 75, 78; Vacas: 40, 55; Terneros: 42, 45, 50, 60.

F. NACIONAL. — Bueyes: 60, 65, 70, 72; Novillos: 75, 77, 78, 80, 81, 82, 84, 85, 87, 88, 95, 96, 98; Vacas: 65, 67, 77; Terneros: 60, 77, 80, 81, 82, 84.

ARTIGAS. — Novillos: 78.

INTERIOR. — Novillos: 76; Vacas: 65, 73, 76, 80; Terneros, 70.

ENTRADA DE VACUNOS

ABASTO	566
SWIFT	605
F. NACIONAL	1.629
ARTIGAS	265
INTERIOR	98
PASE	17
	3.180

ENTRADA DE LANARES

F. NACIONAL	517

ENTRADA Y VENTA DE HACIENDA

Balparda y Cía.—

De Durazno: de Domingo Curbelo, 72 terneros con 15.410 kgs., a 90, para abasto.

De Flores: de Gabino Berot, 66 novillos con 22.060 kgs., a 75; 40 terneros con 7.410 kgs., a 86, 10 bueyes con 5.550 kgs., a 60, 70 y 2 toros con 930 kgs., a 50 para F. Nacional.

De Florida: de J. A. B. del Marzo, 41 terneros con 6.250 kgs., a 70, para F. Nacional.

De Lavalleja: de F. M. Pereyra, 21 novillos con 8.250 kgs., a 78; 9 vacas con 5.540 kgs., a 60, 70; 9 vacas con 3.420 kgs., a 65, para F. Nacional.

De Florida: de Plácido Goday, 22 novillos con 10.240 kgs., a 85, para F. Nacional.

De Cerro Largo: de Manuel Godiño, 134 capones, con 5.770 kgs., a 75, 33 corderos con 810 kgs., a 100, para F. Nacional.

uJan M. Verdier.—

De Rocha: de A. ereyPra, 12 novillos con 4.320 kgs. a 78; 10 bueyes con 4.35? kgs., a 60, para F. Nacional; 65 cerdos con 4.040 kgs., a 120, para abasto.

De Rocha: de Antonio Gonzáles, 31 novillos, con 20.410 kgs., a 86, para F. Nacional.

De Rocha: de Servetto y Pereyra, 84 novillos con 34.850 kgs., a 76, para F. Nacional.

De Rocha: de Amaral Hnos., 56 novillos con 23.860 kgs., a 80, para F. Nacional.

De Montevideo: de E. Barbosa, 3 vacas con 1.060 kgs., a 50 y 60, para abasto.

Pedro Osores Nogueira.—

De Rocha: de Rubio Hnos y Cía., 41 novillos s|p., con 18.470 kgs., para F. Nacional, 20 novillos con 8.040 kgs., s|p. para F. Nacional.

Muguerza y Methol.—

De Cerro Largo: de Jaime Torres y Hnos., 2 bueyes a 60; 177 novillos a 78 con 85.810 kgs., para Swift.

De Cerro Largo: de R. Silveira, 58 vacas a 80, para abasto e interior.

De San José: de Tomás Perdomo, 118 terneros s|p., con 16.370 kgs., para F. Nacional

De Canelones: de I. Hoffman, 5 bueyes a 40; 11 vacas a 40 y 55; 25 terneros a 42 y 60 para Frig. y Swift.

López Llugain De León.—

De Lavalleja: de Eduardo Paroppa, 2 bueyes a 67; 40 novillos a 75, con 18.040 kgs., para Swift.

De Soriano: de Vda. de Curuchaga e Hijo, 40 terneros a 80, con 6.920 kgs., para F. Nacional.

De San José: de Muñiz Hnos., 120 novillos a 84, con 58.860 kgs., para F. Nacional.

Carlos A. Luce.—

De Cerro Largo: de Manuel Taroco, 40 novillos a 78 con 20.00 0kgs., para Swift.

De Cerro Largo: de Ramón Martínez, 1 buey a 65; 34 novillos a 76, con 3.150 kgs., para Swift.

De Maldonado: de R. Alvarez, 54 novillos a 82 y 37 con 27.670 kgs., para F. Nacional.

De Lavalleja: de Suc. Valladós, 3 bueyes a 65; 19 novillos a 75, con 9.240 kgs., para F. Nacional.

Exequiel M. Grajales.—

De Soriano: de Auzán Hnos., 46 terneros a 81, con 7.750 kgs., para F. Nacional.

De Soriano: de Suc. C. Blanco, 57 novillos a 85, con 30.240 kgs. para F. Nacional.

Santiago F. Morales.—

De Soriano: de Fernández y Baldovino, 37 terneros a 85 con 7.640 kgs., para abasto.

Ponce de León y Dutra.—

De Colonia: de Delfino Hnos., 15 bueyes a 78, con 9.400 kgs., 19 novillos a 85 y 95, con 9.970 kgs.; 74 lanares con 3.580 kgs., para F. Nacional.

De Lavalleja: de F. N. Obreres, 20 novillos a 80, con 8.510 kgs.; 44 terneros a 82, con 8.150 kgs., para F. Nacional.

De Soriano: de I. Aunchasti, 39 terneros a 88 para abasto.

Sosa y Cía.—

De Cerro Largo: de M. Lungo y Cía., 1 buey a 70; 51 novillos a 88 con 23.930 kgs., 11 vacas a 78, para F. Nacional e interior

De Florida: de Suc. M. Reboledo, 21 novillos a 82 con 11.170 kgs., para F. Nacional

De Florida: de Reboledo Hnos., 17 novillos a 82 y 84; 4 vacas a 76, con 8.330 kgs., para abasto.

Inciarte y Abreu.—

De Florida: de Isabelino Trías, 12 novillos a 80; 7 vacas a 65 y $ 12, para abasto.

De Treinta y Tres: de Vicente Maestropierro, 4 bueyes a 60; 30 novillos a 80; 6 vacas a 57 con 19.600 kgs., para F. Nacional

De Florida: de Agapito Segredo, 3 bueyes a 65 y 16 novillos a 82, para F. Nacional.

Manuel Haro.—

De 33, de Camilo Saravia (hijo): 126 terneros a 70, 84 y 85 y 85 lanares, a 95, Nacional.

De Maldonado, de Boccia y Barbachán: 63 novillos a 83 y 96, con 31.080 kilos Nacional.

De Lavalleja, de Carmelo Perdomo: 15 novillos a 76, interior; 13 terneros a 77 y 15 pesos con 2.500 ks., Nacional.

Ricci Hnos.—

De Lavalleja, de Isidro A. León: 191 lanares a 100, con 5.680 ks. Nacional.

De Maldonado, de E. A. Ferreira: 9 bueyes 65, 70 novillos a 88 con 39.300 kilos abasto.

De Lavalleja, de Ricci Hnos.: 18 novillos a 70 y 84, 9 terneros a 84. Abasto.

De 33, de Suc. A. Salaverri: 56 novillos a 63 y 83. Abasto.

De Canelones, de Delfino Castro: 2 bueyes a 45, 3 vacas a 35, 4 terneros a 45, con 2.470 ks. Swift; 3 bueyes a 40 y 45; 7 vacas a 35 y 40 y terneros a 45 y 60, con 1.110 ks., Swift.

De Lavalleja, de Amabilio Fernández: 11 novillos a 80, 31 vacas a 72 con 16.080 ks., abasto.

Espinel y Liñares.—

De Florida, de Leandro Pintos: 11 bue-

yes a 65 y 72, 51 vacas a 50 y 77, Nacional y Swift.

De Durazno, de Pedro Crosa: 76 vacas a 77, con 36.780 ks., Abasto.

Salvo y Elhordoy —

De Canelones, de S. Alfonso: 5 bueyes a 50 y 55; 11 vacas a 40; 18 terneros a 50 y 70, Swift e interior.

José María dos Santos —

De Cerro Largo, de Teófilo Lencer: 45 terneros a 74, con 8.790 ks., Abasto.

De Cerro Largo, de Pedro G. Silveira: 11 bueyes a 50, 32 novillos a 83 con 21.120 ks., Nacional; 12 vacas a 73, interior.

J. Andrignetti —

De Canelones, de Meilas Hnos.: 3 bueyes s|p., 5 vacas y 13 terneros 5.930 ks., Swift.

De Canelones, de Alberto Hernández: 12 vacas s|p., 4.950 ks., Swift.

Juan Amespil —

De Cerro Largo, de Suc. D. Cuadra: 250 vacas s|p., 102.560 ks., Artigas.

Juan Tafernaberry —

De Montevideo, de Juan P. Oyenard: 3 bueyes, 2 vacas, 7 terneros s|p., 4.950 kilos, Swift.

Palou y Freire —

De Florida de Bernardo Larroque: 80 novillos a 87, con 42.480 ks., Nacional.

De Florida, de B. Perrone: 3 bueyes a 65, 14 vacas a 25, 40 y 55, 4 terneros a 50, con 8.820 ks., Nacional y Swift.

Carlos L. Siemens —

De Florida, de F. Larraechea: 92 novillos a 85, con 50.580 ks., Nacional.

Banco Francés con B. H. Aramendi —

De Lavalleja, de F. G. Carrasco: 60 novillos a 87, con 30.200 ks., Nacional.

Alfredo O. Guichón e Hijo —

De Tacuarembó, de D. Formoso: 64 novillos a 74, 75 y 80 con 26.170 ks., Abasto y Swift.

De Canelones, de E. Guichón: 4 bueyes a 25 y 40; 1 vaca a 40 con 2.190 ks., Swift.

Viuda e Hijos de M. Rodríguez Peinado —

De 33 de Manuel F. Patrón: 2 bueyes a 70, 37 novillos a 70, 83 y 85, Abasto.

De Florida, de M. Rodríguez: 53 novillos a 88, con 28.000 ks., Nacional.

De Florida, de Manuel Moreira Lópes: 18 novillos a 83, 2 vacas a 78 con 8.950 ks., abasto.

L. y Trías —

De Soriano, de C. Algorta Camusso: 36 novillos a 85 y 98, con 18.130 ks., Nacional.

Ovidio S. Porrás —

De Soriano, de Balestena Hnos.: 1 buey a 70, 780 ks.; 36 novillos a 87 con 19.300 ks., Nacional.

E. V. Saravia —

De Florida, de A. N. Franco: 44 novillos a 83, con 21.370 ks., Nacional.

TABLADA DE PORCINOS

En el día de ayer entraron en la Tablada del Cerro 244 cerdos y 16 lechones, pagándose por los cerdos desde $ 0.16 a 0.20 1|2 y por lechones a 0.24 por kilogramo en pie.

J. R. del Sur, de Canelones, 13 cerdos a 0.19 1|2, con 1.645 kgs., Nacional.

F. Suárez, de Canelones, 8 cerdos a 0.19 1|2, con 990 kgs., Nacional.

F. Martínez, de Canelones, 15 cerdos a 0.19 1|2, con 1.915 kgs., Nacional.

S. Percibale, de Canelones, 11 cerdos a 0.19, con 255 kgs., Pozzi Hnos.

T. Martínez, de Canelones, 5 cerdos a 0.20 1|4, con 1.955 kgs., N. Pizzc.

Pozzi Hnos., de Canelones, 24 cerdos a 0.19 1|2, con 2.080 kgs., Pozzi Hnos.

C. Rodríguez, de Canelones, 22 cerdos a 0.20, con 2.985 kgs., y 16 lechones a 0.24, con 210 kgs., N. Pizzo.

Pereira Hnos., de Canelones, 30 cerdos a 0.19 1|2, con 3.860 kgs., V. Bono.

J. Germino, de Canelones, 15 cerdos a 0.19 1|2, con 1.845 kgs., V. Bono.

P. Batista, de Canelones, 10 cerdos a 0.20 1|2, con 1.565 kgs., V Bono.

Gil Prado, de Lavalleja, 18 cerdos a 0.18, con 1.875 kgs., V. Bono.

A. Dilauro, de Montevideo, 14 cerdos a 0.16, con 1.770 kgs., Cristiani Hnos.

G. Chau, de Canelones, 4 cerdos sin precio, con 285 kgs., Cristiani Hnos.

R. Delgado, de Canelones, 11 cerdos a 0.20, con 1.380 kgs., Pozzi PHnos.

G. Chun, de Canelones, 11 cerdos a 0.18 1|2, con 1.216 kgs., Nacional.

Vida Marítima

BUQUES LLEGADOS AYER

WEST SEGOVIA, norteamericano, de Nueva Orleans, con carga general. Consignado a Van Bokkelen y Rohr.

AFFONSO PENNA, brasileño, de Buenos Aires, a embarcar pasajeros, correspondencia y carga. Consignado a Lloyd Brazileiro.

LAFONIA, inglés, de Río Grande do Sul, con carga a trasbordar. Consignado a Maclean Stapledon.

BELVEDERE, italiano, de Trieste, con pasajeros, correspondencia y carga. Consignado a Cosulich Uruguay.

SALIDOS

GENERAL SAN MARTIN, alemán, para Buenos Aires, con pasajeros, correspondencia y carga. Despachado por Dorner y Bernitt.

A LLEGAR

Hoy, ALGIE, norteamericano, de Nueva York, con carga general. Consignado a Christophrsee Hnos.

Hoy, GOSPAR, alemán, de Buenos Aires, a cargar frutos del país. Consignado a Ribereña del Plata.

Hoy, WEST SEGOVIA, norteamericano, de Nueva Orleans, con carga general. Consignado a Van Bokkelen y Rohr.

7, ANDALUCIA STAR, inglés, de Londres, con pasajeros, correspondencia y carga. Consignado a J. R. Williams.

7, MONTEVIDEO MARU, japonés, de Kobe, con pasajeros, correspondencia y carga. Consignado a Mann George.

9, GENERAL OSORIO, alemán, de Hamburgo, con pasajeros, correspondencia y carga. Consignado a Dorner y Bernitt.

9, OLYMPIER, belga, de Rosario, a completar cargamento. Consignado a Christophersen Hnos.

10, THE ANGELES, norteamericano, de Buenos Aires, a completar cargamento. Consignado a Christophersen Hnos.

10, CABO SAN AGUSTIN, español, de Génova, con pasajeros, correspondencia y carga. Consignado a Carrau y Cía.

11, DARRO, inglés, de Liverpool, con pasajeros, correspondencia y carga. Consignado a Maclean Stapledon S. A.

A SALIR

Hoy, GIULIO CESARE, italiano, para Génova, con pasajeros y correspondencia. Despachado por Cosulich Uruguay.

6, HARDWICKE GRANGE, inglés, para Liverpool, con pasajeros, correspondencia y carga. Despachado por Houlder Bros.

7, DELSUR, norteamericano, de Buenos Aires para Nueva Orleans, con pasajeros, correo y carga. Despachado por Van Bokkelen y Rohr.

8, OLYMPIER, belga, para Amberes, con frutos del país. Despachado por Christophersen Hnos.

8, LAFONIA, inglés, para Port Stanley, con pasajeros, correspondencia y carga. Despachado por Maclean Stapledon.

10, WEST YRA, norteamericano, para San Francisco, con frutos del país. Despachado por Christophersen Hnos.

10, THE ANGELES, norteamericano, para Nueva York, con frutos del país. Despachado por Christophersen Hnos.

FLUVIALES

Para Buenos Aires salió anoche "General Artigas".

Para Salto sale hoy "Ciudad de Salto".

Hoy no habrá arribo ni salida de vapor de y para Buenos Aires.

VAPORES EN RADIO

En comunicación directa por intermedio de la Vía Transradio (T.T.), Zabala 1510:

Alcántara, Andalucía Star, Arlanza, Avila Star, Cabo San Agustín, Cabo San Tomé, Cap Arcona, Cap Norte, Conte Verde, Darro, Desna, General Artigas, General Osorio, Highland Patriot, Highland Chieftain, L'Atlantique, La Plata Marú, Monte Pascoal, Orania, Orcoma, Reina del Pacífico, Río de Janeiro Marú, Santa María, Santa Inez, Santa Clara, Santos Marú, Virgilio.

DEL INTERIOR

RIVERA

EL EDIFICIO DEL LICEO

La comisión popular, que ha tomado a su cargo los trabajos necesarios para dotar al Departamento de un edificio propio y adecuado que permita desarrollar ampliamente el programa de enseñanza secundaria que le está encomendado a los Liceos, aprobó las conclusiones del Comité Ejecutivo encargado de estudiar el proyecto sobre transacciones rurales, que formuló el señor Antonio Carámbula.

Una comisión especial compuesta por el proyectante y los señores Julio Nano (hijo) y doctor Arnaud Ugón lo redactaron definitivamente, dándole proyecciones que merecen la especial atención del Gobierno Municipal, desde que el proyecto establece una serie de obras de indiscutible progreso regional.

En la última sesión efectuada en los salones del Liceo, en Comisión General, especialmente invitados, asistieron los concejales Bisio y de Barros, Jefe de Policías señor Rodríguez.

Actuarán en la Presidencia el señor da Silveira y en Secretaría el señor Cazenave.

También asistieron los señores: Labori, Arzeno, Nano, Ugón, Carámbula, Franca, Chiossoni, Ibarlucea Quinteros y Gil.

Desde la Presidencia el señor da Silveira hizo conocer el motivo de la reunión, sintetizándolo así: El deseo de la Comisión, de hacer conocer y discutir el pro y contra del proyecto, quedando encargado de explicar el articulado y finalidades, el miembro informante señor Nano.

Conocido el alcance del proyectado, ya presentado a la Asamblea por el diputado Carámbula, después de pequeñas aclaraciones sobre el alcance de algunas disposiciones y modus operandi es aprobado ampliamente, de forma para el momento de la dis- cl um.h mR hrd mfwyp mfwh cusión en la Asamblea o en la reglamentación deferida al Concejo, sin perjuicio de ampliar la órbita de las transacciones motivo del impuesto.

SALTO

LAS COSAS QUE SE SABRAN

El concejal señor Rodolfo Villar ha presentado una moción en el sentido de que se solicite de la Contaduría Municipal un balance general de las finanzas del Muncipio, detallando ampliamente las cuentas a cobrar y a pagar, como así también el estado de las mismas durante el anterior Concejo.

Como fecha para la presentación de este balance el concejal mocionante señaló el 11 del mes en curso.

EL PLAN DE OBRAS MUNICIPALES EN EL DEPARTAMENTO

La Asamblea Representativa ha aprobado el siguiente proyecto:

Artículo 1.o — Queda autorizado el Concejo de Administración Departamental para abonar con cargo a la suma de treinta mil pesos ($ 30.000.00), a que se refiere el Decreto N.o 179 de fecha 17 de febrero de 1932, las obras que figurando en el Plan Especial elevado el 22 de Abril del corriente año, han sido iniciadas o construidas hasta la fecha y en los que liquidará los jornales de acuerdo con el salario mínimo establecido en el Decreto respectivo — El mismo Cuerpo formulará el Plan complementario para la inversión del saldo restante.

Artículo 2.o — Exprésese al Concejo que la Asamblea vería con agrado de que se organicen para las obras del Plan a que se refiere el artículo 1.o los turnos periódicos de trabajo que considere convenientes, dentro del jornal mínimo de $ 2.50 fijado en el Decreto de fecha 15 de Diciembre de 1930.

SOCIALES

Bodas —

Se efectuó en el domicilio de la contrayente, la consagración civil y religiosa de la boda de la bella educacionista señorita Clelia Massini con el señor Ezequiel Roig.

Bendijo la unión el cura párroco de Tacuarembó señor Jaime Rosas, emparentado a la familia del novio; fueron padrinos de esta ceremonia el señor Manuel Roig y su esposa señora Ana Aigabella.

—Para fecha próxima ha sido fijado el enlace de la bella salteña señorita Anita Silva Arralde con el futuro médico montevideano señor Schiaffino Espalter.

Fallecimientos —

Muy sentido, en el círculo de sus amistades, ha sido el fallecimiento de la señora Yolanda Barboza de Camacho, ocurrido ayer en nuestra ciudad.

Desaparece la señora de Camacho muy joven y rodeada de afectos y de la general estimación a que se había hecho acreedora.

A una edad avanzada y después de soportar las alternativas de una penosa enfermedad dejó de existir en ésta, la señora María Sommer de Bertiz, madre de un respetable hogar que disfruta de la consideración y respeto de toda nuestra sociedad.

La extinta es madre política del estimado vecino don Ignacio Gómez hasta quien han llegado expresivas demostraciones de condolencia.

Numerosa concurrencia asistió al sepelio de la bondadosa anciana doña María Sommer de Bertiz, poniéndose de manifiesto los afectos que rodeaban a la extinta y la estima de que goza su familia en nuestro medio.

Falleció el señor José Rutigliano, después de breves días de penosa enfermedad, causando este deceso muy dolorosa impresión en nuestra sociedad, por tratarse de un hombre joven, bondadoso, padre de familia, que contaba en nuestro medio con numerosas vinculaciones siendo una persona muy apreciada y conocida.

Enfermos —

Se encuentra mejor de la dolencia que lo aqueja el doctor Atilio Chiazzaro el que continúa guardando cama.

—Se encuentra enferma la señorita Angeles Andrade.

—También guarda cama desde hace varios días el señor Antonio Motta.

—Se encuentra enferma la niña Piba Muñoa.

—Mejora la señora Amalia González de Legendre.

Ha vuelto a estar enferma la señorita Matilde Delgado.

—Guarda cama el señor Marcos Galimberti.

—En grave estado continúa la niña de los esposos Frosio-Caligari.

—También se encuentra en delicado estado el señor Donato Dalmao.

—Se encuentra enfermo un niño de los esposos Ferreira-Frosio.

Viajeros —

Por ferrocarril partió ayer para Montevideo la señora Dolores Bocage de Williams, en compañía de su señorita hija María Isabel.

—Con motivo del fallecimiento de su señor padre partieron por el rápido de ayer para la capital los señores Virgilio Fernando y Erico Piegas.

—En breve llegarán de la capital con el propósito de radicarse nuevamente entre nosotros el señor Juan Arralde, su esposa señora Isabel Silva y sus hijos.

—Partió para Montevideo el activo hombre de negocios, señor Italo Supparo.

—Partió para Tacuarembó la señora Corina B. de Monteiro.

—Llegó de Cuchilla del Salto el señor Bartolomé Raffo y señora.

ROCHA

DESDE CASTILLOS

Peñarol y Wanderers tienen nuevas autoridades

Por elecciones realizadas el sábado y domingo pasados, los footballers peñarolenses y wanderistas, tienen nuevos dirigentes.

La lucha electoral entablada alrededor de las listas, dice a las claras el interés que los deportistas tienen en verse dirigidos por los que consideran mejores.

Son dirigentes de Peñarol, los integrantes de esta lista:

Presidente, Manuel Núñez; Vice, Dagoberto Faget; Tesorero, Marcelo Corbo; Secretarios, Angel G. Calleros; Pro, Walmil Cardoso; Vocales: Fructuoso Céspedes, Vicente Marín y Argelio Araújo; Suplente: Eduard B. Olivera. Delegado: Imbert Faget.

La Directiva de Wanderers, en el nuevo período, estará formada por los que figuraron en la Lista N.o 5, Lema "Guzmán Píriz", siendo ellos:

Presidente, Diego Rodríguez; Vice, Carlos M.a Rubio; Tesorero, Anastasio Molina; Secretario, Alberto Rocha; Pro, Diego Shannón; Vocales: Miguel A. Vilizzio y Benedicto Gómez; Suplentes: Leopoldo Acosta, Jesús Rubio, Atahualpa Sanguinetti y Rodolfo Téliz. Delegado: Eugenio Torres (hijo). Suplente: Silverio Pérez (hijo).

SOCIALES

Viajeros —

Vinieron del Rincón, la señorita Clara Olivera y el Sr. Manuel Olivera Ubal.

—De la Sierra, estuvo el comerciante Sr. Bernardino Velázquez.

—Nos visitaron los vecinos de la sección señores Venancio Acosta, Herminio Olivera y Francisco Sosa Pereyra.

—Estuvo ayer en la Villa, el señor José María Quintana con su hijo Justo.

—De su establecimiento, vino el señor Juan Ignacio Arrieche [illegible]

—Estuvo en la localidad, el señor Perpetuo Ramón González [illegible]

—Ayer estuvo en ésta, el señor Indalecio Acuña, con su hijo.

—Regresó de Montevideo, el señor José Rubio

—Estuvo ayer en la Villa el señor Otilio Amaral, con su esposa, señora Aída Viera.

—Nos visitan el señor Claro Saralegui con su señora esposa.

—Se encuentra en ésta, el señor Ary Terra López.

Información general

LIGA DE LA CONSTRUCCION

Se cita a los señores delegados de los centros patronales afiliados para la sesión del Consejo Directivo de la Liga de la Construcción, que se celebrará hoy miércoles 6 del corriente a las 19 y 15 horas en el local social calle Cerrito 685. Se encarece puntual asistencia. — El secretario.

CAJA DE S. PUBLICOS

Se recuerda a los periodistas la necesidad de poseer el carnet que acredita su calidad de afiliados a la Caja de Jubilaciones y Pensiones de Empleados y Obreros de Servicios Públicos, para poder intervenir en las elecciones que se realizarán en agosto próximo.

El plazo para retirar los referidos carnets, vence el 15 de agosto.

Situación de los paquetes postales

En ultramar o en viaje al Plata

ALMEDA STAR. En Londres

ASTURIAS En Southampton Saldrá el 16 de Julio.

ARLANZA De Southampton Salió el 25. Esp. el 7 en Pernambuco.

ANDALUCIA STAR De Londres Salió el 18 de Lisboa Recaló el 23 en Madeira.

ANTONIO DELFINO En Bremen. Saldrá el 4 de Julio.

BUENOS AIRES MARU. En Kobe. Saldrá el 9 de Julio

BELVEDERE De Trieste Zarpó el 19 de Las Palmas Recaló el 1.o de Julio en Río. Esp. en ésta el 5.

CAP ARCONA En Hamburgo. Saldrá el 5.

CABO SAN AGUSTIN De Génova. Salió el 21 de Barcelona Recaló el 26 en Cádiz Esp. el 7 en Santos.

JUILIO En Génova Saldrá el 7 de Julio.

DUQUESA En Liverpool Saldrá el 9 de Julio

DESEADO. De Liverpool salió el 2 de Julio

DARRO De Liverpool Salió el 18 Esp. el 7 de Julio en Río

FLANDRIA. En Amsterdam.

GENERAL OSORIO De [illegible] Partió el 19 Recaló el 2 en Pernambuco.

GENERAL SAN MARTIN De Hamburgo Partió el 18 de Madeira Recaló el 26 en Pernambuco. Esp. el 5 en ésta.

HIGHLAND PRINCE En Londres Saldrá el 11 de Agosto.

HIGHLAND CHIEFTAIN De Londres Salió el 25. Esp. el 11 en Río.

LA PLATA MARU De Kobe Zarpó el 18 de Saigon Esp el 8 de Julio en Durban

MARTHA WASHINGTON En Trieste Saldrá el 14 de Julio

MONTE PASCOAL De Hamburgo Salió el 25. Recaló el 2 en Las Palmas.

MONTEVIDEO MARU De Kobe Partió el 17 en Durban. Recaló el 1o. de Julio en Río.

ORANIA De Amsterdam Zarpó el 22 Recaló el 27 en Lisboa. Esp. el 7 en Pernambuco.

PRINCIPESSA GIOVANNA En Génova Zarpará el 16 de Julio

UPWEY GRANGE. De Londres Salió el 2 de Julio

WESTERN PRINCE. De Nueva York. Salió el 2 de Julio.

En el Plata o en viaje a ultramar

ALCANTARA Para Southampton. Salió el 29. Recaló el 3 en Río.

AMERICAN LEGION Para Nueva York. Zarpó el 18 de Buenos Aires. Recaló el 1.o en Trinidad.

ALMANZORA Para Southampton. Zarpó el 19 de Río. Recaló el 27 en San Vicente de Cabo Verde. Recaló el 2 en Lisboa.

AVILA STAR. Para Londres. Salió el 24.

BARONESA Para Londres. Salió el 23.

CABO SAN ANTONIO. Para Génova. Salió el 13 de Santos Recaló el 24 en Las Palmas.

CABO SANTO TOME. Para Génova. Saldrá el 4.

CAP NORTE Para Bremen Salió el 2 de Julio.

CONTE VERDE. Para Génova Zarpó el 22 de ésta Recaló el 25 en Río Esp el 6 en Barcelona

DESNA Para Liverpool Partió el 23 Recaló el 26 en Santos.

EUBEE Para Hamburgo Salió el 24.

EASTERN PRINCE Para Nueva York. Salió el 27 a las 5 p. m. de Buenos Aires. Recaló el 2 en Río.

FORMOSA Para Hamburgo Recaló el 24 en Dakar. Recaló el 1.o en Leixoes.

GENERAL ARTIGAS Para Hamburgo Salió el 24 Recaló el 27 en Santos. Recaló el 1.o en Bahía.

HIGHLAND PATRIOT. Salió el 1.o de Julio para Londres.

HARDWICKE GRANGE En Buenos Aires. Saldrá el 7 de Julio de Montevideo para Londres.

HIGHLAND BRIGADE Para Londres Partió el 21 de Río. Recaló el 1.o de Julio en Las Palmas

L'ATLANTIQUE. Para Burdeos. Salió el 3.

MONTE SARMIENTO Para Hamburgo Zarpó el 22 de Río.

PRINCESA Para Liverpool. Salió el 16 de Montevideo Esp el 8 de Julio en destino

RIO DE JANEIRO MARU Para Kobe Salió el 20 de Buenos Aires Llegó el 24 a Santos. De donde salió el 30.

SANTOS MARU Para Kobe Zarpó el 16 de Nueva Orleans Esp el 5 de Julio en Los Angeles

SOUTHERN CROSS Para Nueva York. Salió el 3 de Buenos Aires

BOLSA, BANCA Y COMERCIO

MERCADO DE CAMBIOS

En lo que se refiere al movimiento, el día de ayer en la plaza no acusó diferencia con los días de la semana anterior, es decir que fueron muy pocas las operaciones que se registraron, pero en cambio en el renglón cotizaciones ya el asunto varía, pues hoy se anotaron diferencias con las correspondientes a las que rigieron en el cierre del sábado, diferencia que fué más notable en la libra esterlina, pues fué de 5|16 de penique en el precio de cierre de hoy, y aun cuando algunas de las otras monedas también variaron, lo hicieron en proporción menor que el signo monetario británico, según podrá apreciarse por el detalle que damos a continuación:

Servicio especial de LA MAÑANA

	Apertura	Cierre
Londres	32 3|16	32 1|8
Nueva York	47.50	47.50
Francia	12.09	12.09
Amberes	3.41	3.41
Génova	9.27	9.27
España	5.77	5.77
Suiza	2.43	2.43
Alemania	2.00 1|2	2.00 1|2
Holanda	1.17 1|2	1.17 1|2
Río Janeiro	6$190	6$190
Buenos Aires	81.—	81.—

PRECIOS DE CLAUSURA

Hora: 4 p. m.

Países	Cable
Inglaterra	31 13|16
Francia	12.09
España	5.77
Suiza	2.43
Italia	9.27
Estados Unidos	47.50
Alemania	2.005
Buenos Aires	81.—
Brasil	6$190
Bélgica	3.41
Holanda	1.175
Canadá	52.—

REDUCCIONES

De acuerdo con los precios de clausura correspondientes a la tarde de ayer:

10 libras	valen $	75.44
100 francos	„ „	8.27
100 pesetas	„ „	17.33
100 francos suizos	„ „	41.15
100 liras	„ „	10.79
10 dólares	„ „	21.05
100 marcos	„ „	49.88
100 $ argentinos	„ „	54.32
1 conto	„ „	161.55
10 florines	„ „	8.51

BOLSA

CORREDORES DE SEMANA

OPERACIONES REALIZADAS AYER

1.a RUEDA

DEUDAS NACIONALES

Deuda Obras Públicas y Conversión 1918 6 o|o. Cupón 1.o

$ 5.000	para mañana	81.50

Bonos Empréstito Avda. Agraciada Serie A 6 o|o. Cupón 1.o de Octubre

$ 1.000	al contado	77.—

Bonos M. Saneamiento 6 1|2 o|o. Cupón 1.o de Octubre Serie P

$ 1.500	para mañana	79.20
2.000	ídem ídem	79.20

Bonos M. Pavimentación Serie S 6 1|2 o|o. Cupón 1.o de Octubre

$ 1.000	para mañana	79.30
1.000	ídem ídem	79.30
1.000	ídem ídem	79.30

3.a Serie

$ 5.000	para mañana	79.30
1.000	ídem ídem	79.30
2.000	ídem ídem	79.30
2.000	ídem ídem	79.30
4.000	ídem ídem	19.30
1.000	ídem ídem	79.30

TITULOS HIPOTECARIOS

Serie Z Cupón 1.o de Octubre

$ 1.100	para mañana	88.80
6.000	ídem ídem	88.60

Serie 25 Cupón 1.o de Setiembre

$ 1.050	para mañana	86.40

Serie 29 Cupón 1.o de Agosto

$ 2.000	para mañana	86.60
1.000	ídem ídem	86.60
2.000	ídem ídem	86.60
3.700	ídem ídem	86.60
3.200	ídem ídem	86.60
3.000	ídem ídem	86.60

Serie 30 Cupón 1.o de Octubre

$ 2.000	para mañana	85.60
3.000	ídem ídem	85.60
2.000	ídem ídem	85.60
2.000	ídem ídem	85.60
12.000	ídem ídem	85.60
1.900	ídem ídem	85.60
2.000	ídem ídem	85.60
2.000	ídem ídem	85.60
1.325	ídem ídem	85.60
3.000	ídem ídem	85.60
1.000	ídem ídem	85.60
1.000	ídem ídem	85.60
1.200	ídem ídem	85.60
2.300	ídem ídem	85.70

2.a RUEDA

TITULOS HIPOTECARIOS

Serie J Cupón 1.o Octubre

$ 1.000	para mañana	89 —

Serie S Cupón 1.o Agosto

$ 3.000	para mañana	91.90
2.700	para mañana	91.90

Serie U Cupón 1.o Agosto

$ 4.000	para mañana	89.80

Serie 25 Cupón 1.o Setiembre

$ 1.000	para mañana	86.80
3.500	para mañana	86.80

Serie 30 Cupón 1.o Octubre

$ 5.000	para mañana	86.70
1.000	para mañana	86.70
2.600	para mañana	86.70
5.000	para mañana	86.70
2.000	para mañana	86.70

Valor de la propiedad

$ 6.313 casa linda,

$ 6.613 casa Avda. Gral. Flores 2940 con 365 mts.

$ 4.500 casa calle Chile (Cerro) con 218 mts.

4.000 terreno, calle Londres (10a. sección) con 904 mts.

1.427, terreno en Carrasco (10a. Sec.) con 809 mts.

3.000, id 8a. Sec. Canelones con 1.124 mts.

1.425, id en Carrasco, (10a. Sec.) con 750 mts.

3.119 campo en Averías (6a. Sec.) Treinta y Tres) con 52 hect.

Cambios en Buenos Aires

Precios a las 16 horas

Países	Cable
Francia	14.84
Bélgica	4.19

En la presente semana actuarán de corredores los señores Enrique T. Marshall y Ricardo Forcella, como titular y suplente, respectivamente:

España	7.06
Italia	11.40
Est. Unidos	171.—
Suiza	2.97
Uruguay	81.—
Inglaterra	39. — 3|16
Alemania	2.44
Holanda	1.44 1|2

Interés del dinero

HIPOTECAS REGISTRADAS AYER

1.a Sección

$	12.000 al 6	por ciento anual.
„	10.000 al 6	por ciento anual.
„	8.500 al 6	por ciento anual.
„	2.800 al 8	por ciento anual.
„	1.600 al 8	por ciento anual.
„	4.000 al 8	por ciento anual.
„	1.300 al 9	por ciento anual.
„	1.000 al 9	por ciento anual.
„	850 al 12	por ciento anual.
„	630 al 12	por ciento anual
„	8.600	ampliación.
„	3.200	ampliación.
„	6.000	cuenta corriente.
„	10.000	cuenta corriente.

2.a Sección

Sin operaciones.

Bolsa de Buenos Aires

Buenos Aires, 5 — A LA MAÑANA.— Montevideo. — En la Bolsa de Comercio de ésta, se cotizaron hoy los siguientes valores:

Cédulas Arg., 6.a a 88.70.

Id id 11.a a 89.20.

Id id 12, 21 y 22 a 89.50.

Id id, 13, 23, 24, 33 y 34 a 89.80.

Id id 15, 25, 35 y 36 a 88.80.

Id id 18 a 90.20.

Id id 19 a 91.20.

Id id 27 a 90.50.

Id id 28, 37 y 38 a 90.30.

Id id 29 y 30 a 91.

Id id 31 a 89.40.

Id id 32 a 89.30.

Obras Públicas 4 1|2 o|o 1911 a 88.30.

Crédito 1923 a 83.50.

Crédito 1924 a 84.

Crédito 1925, 2.a y 3.a a 84.

Crédito 1927 1.a a 82.

Crédito 1929 1.a a 83.50.

Crédito 1930 1.a a 82.30.

Municipal 7091 7.a a 88.20.

Municipal 7091 10.a a 82.50.

Municipal 7091 11.a a 84.30.

Municip la6 1|2 o|o B, a 84.70.

Municipal 7 o|o 1.a a 91.20.

Municipal 7 o|o 5.a a 91.

Buenos Aires C. Moderna 6 o|o a 78.

Buenos Aires Pav. 6 o|o 1927 a 67.30.

B. Aires, Pav. 6 o|o 1927 2.a a 67.

Buenos Aires aPv. 7 o|o, a 88.

Buenos Aires Deuda 1926 a 70.50.

Buenos Aires Deuda 1926 2.a a 70.50.

Mendoza 6 o|o 1.a a 67.

Bonos Hipotecarios E a 86.50.

Bonos Hipotecarios F a 86.10.

San Nicolás a 49.20.

Nuestro títulos en el exterior

Londres, 5 — A LA MAÑANA.—Montevideo.

Los títulos uruguayos se cotizaron a los precios siguientes:

Deuda Consolidada 1891 . . a $ 28.50

Empréstito Uruguayo 1896 . „ „ 65.—

Empréstito Conversión 1905 . „ „ 37.50

París, 5 — A LA MAÑANA.—Montevideo.

A 30.90 francos operó el Empréstito Conversión.

Mercado Uruguayo de Cereales a Término, S. A.

PRIMERA RUEDA

Trigo (Base de 78 kgs.)

50 toneladas para Agosto $ 4.95

SEGUNDA RUEDA

Sin operaciones.

PRECIOS DE AJUSTE

	Anterior	Ayer
Trigo (Base de 78 kgs.)		
Disponible	4.90	4.90
Julio	4.90	4.90
Agosto	4.95	5.05
Setiembre	5.05	5.05
Octubre	5.10	5.10
Trigo (Base de 80 kgs.)		
Disponible	5.00	5.00
Julio	5.00	5.00
Agosto	5.05	5.05
Setiembre	5.15	5.15
Octubre	5.20	5.20
Maíz		
Disponible N.o 1	3.65	3.70
Disponible N.o 2	3.55	3.60
Julio N.o 1	3.65	3.70
Julio N.o 2	3.55	3.60
Agosto N.o 1	3.65	3.60
Agosto N.o 2	3.55	3.50
Lino		
Disponible	4.60	4.66
Julio	4.65	4.70
Agosto	4.70	4.75
Avena		
Disponible	3.80	3.80

PRECIOS OFICIALES DE CLAUSURA

Trigo (Base de 78 kgs.)

Julio C.	4.87	—
Agosto V.	4.98	—
Setiembre C.	5.03	—
Maíz		
Agosto V.	3.50	—

Maíz

Sin cotización.

Avena

Sin cotización.

INFORMACION TELEGRAFICA

DIVERSOS MERCADOS EXTRANJEROS

(Especial para LA MAÑANA)

CAMBIOS

Londres, 5 (Especial) — Las cotizaciones del día de ayer eran las siguientes

Londres sobre Nueva York, a 3.54 3|4 dólares; sobre París, a 90.25 francos; sobre Madrid, a 43.25 pesetas; sobre Amsterdam, a 8.90 florines; sobre Roma, a 70.00 liras; sobre Bruselas, a 25.67 francos belgas; sobre Berna, a 19.32 francos suizos; sobre Berlín, a 15.03 reichsmarks; sobre Tokio, a 18 yens; sobre Buenos Aires, nominal.

CEREALES

A TERMINO

Londres, 5 (Especial) — El trigo estuvo irregular. Los cargamentos se cotizaron con alza de tres peniques por quarter.

La influencia que podría tener la depreciación de la libra esterlina fué contrarrestada en gran parte por la oferta de la nueva cosecha por parte de Rusia.

El maíz firme, pero hubo poca actividad.

Los precios avanzaron de tres a seis peniques por quarter.

CARNES

LONDRES

Londres, 5 (Especial) — El mercado de carnes de Smithfield cotizó los cuartos traseros argentinos, a 58|1; delanteros, a 29|; cuartos traseros uruguayos, a 48|8; delanteros, s|c. Carne ovejuna de la misma procedencia, a 31.7; de cordero, a 51.5.

ALGODON

LIVERPOOL Y NUEVA YORK

Liverpool, 5 (Especial) — El mercado de algodón americano, a término estuvo hoy inestable.

Para entregar en Julio se cotizó a 4.44.

Para Agosto, a 4.42.

Para Setiembre, a 4.42.

Para Octubre, a 4.42.

Para Noviembre, a 4.43.

Para Diciembre, a 4.46.

Para Enero, a 4.48.

Para Febrero, a 4.51.

Para Marzo, a 4.54.

Para Abril, a 4.56.

Para Mayo, a 4.56.

Para Junio, a 4.60.

Good ordniary, a 5.72.

Mercado de disponible:

Stric good ordinary, a 5.27.

Low middling, a 5.02.

Stric low middling, a 4.90.

Middling, a 4 80.

Stric middling, a 4.62.

Stric low middling, a 4.42.

Middling fair, a 4.12.

Nueva York, 5 (Especial) — El algodón fully middling para entrega inmediata se cotizó hoy a 5.95 centavos de dólar por libra.

Para Julio, a 5.77.

Chicago, 5 (Especial) — El mercado de maíz estuvo hoy inestable.

Para Julio al cierre se cotizó a 27 3|4; máximo, a 27 3|4; mínimo, a 27. Para Setiembre al cierre, a 30 3|4; máximo, a 30 7|8; mínimo, a 30 7|8.

El mercado de trigo estuvo hoy inestable.

Para Julio al cierre se cotizó a 47 1|4; máximo, a 47 3|8; mínimo, a 46 3|4. Para Setiembre al cierre a 50; máximo, a 50 1|8; mínimo, a 49 5|8.

El mercado de avena estuvo hoy sostenido.

Para Julio se cotizó a 10 1|4; para Setiembre, a 19 5|8.

Duluth, 9 (Especial) — La semilla de lino se cotizó para Julio a 103; para Setiembre a 102 1|4.

ACEITE DE LINO

Londres, 5 (Especial) — El mercado de aceite de lino estuvo firme.

Disponible, a 14.10.0; para Julio y Agosto, a 13.2.6, para Setiembre y Diciembre, a 13.10.0.

LANAS

LONDRES

Londres, 5 (Especial) — Se inició hoy la quinta serie de remates de lanas coloniales, vendiéndose 9.000 fardos sobre un total ofrecido de 10.610.

Hubo buena concurrencia de compradores continentales y británicos y se hicieron compras satisfactorias en general.

Hubo alza de 5 a 10 por ciento en los precios tanto para merinas como

gruesas, comparándolos con la serie anterior.

Fueron ofrecidos 3.657 fardos de Australia, pagándose por merinas lavadas los precios de 12 a 15 peniques; merinas grasientas, de 7 a 12.

De Nueva Zelandia, 2.518 fardos; cruzas grasientas, de 3 1|2 a 9 1|4; tipo slipe, de 4 a 9 3|4.

De Punta Arenas, 4.436 fardos; cruzas grasientas, de 4 1|2 a 8 3|4, o sea los mismos precios de la serie anterior.

SEBO

Londres, 5 (Especial) — El sebo argentino tipo frigorífico de primera C. I. F. para embarcar en Agosto, a 21| al comprador y a 21|6 al vendedor.

De mataderos extra C. I. F. para embarcar en Agosto a 21|; de matadero de primera, para el mismo mes, a 20|.

Mercado de productos

GANADERIA

Lanas

Con destino a la exportación se embarcó durante el mes de Julio ppdo., un total de 5.601 fardos.

Desde el 1.o de Octubre hasta el 30 del mes anterior se había embarcado 75.568 fardos en total.

En igual fecha del año anterior los embarques representaban 103.405 fardos.

Ningún cambio tenemos que señalar con respecto a la situación del mercado de este textil, la cual sigue siendo muy desfavorable.

En el día de ayer solo se pudieron hacer algunos negocios de muy escasa importancia, obteniéndose con alguna dificultad los precios que señalamos a continuación:

Las lanas cruzas finas supras, se cotizan entre $ 4.80 y 4.50; las id. superiores, de $ 4.50 a 4.70; las id. corrientes buenas, de $ 4.30 a 4.40; las defectuosas y capacho finas, alrededor de $ 3.80; las cordero cruza larga de peso 3.10 a 3.20; las barrigas buenas de pesos 3.10 a 3.20; las merinas corrientes buenas, de $ 3.80 a 4.00.

Cueros vacunos secos

Se mantienen con mercado totalmente paralizado por falta de interesados.

Cueros vacunos salados

Hay un poco más de animación en los negocios de este renglón. Por los lotes especiales pagan como precio más corriente, de 15.00 a 16.50 los 100 kilos.

Pieles lanares

Los negocios sobre estas pieles siguen señalando escasa importancia, debido a que no hay casi existencia en plaza y a que los compradores tampoco desarrollan mayor actividad.

Pagan por los de estación, de $ 1.40 a 1.60; por los pelados sanos, alrededor de $ 1.00.

Cueros de potro

Ningún interés demuestra la exportación por este artículo, siendo esa la causa de que los negocios continúen completamente detenidos.

Cueros silvestres

Los cueros de comadreja siguen colocándose con buena demanda. Por los buenos abonan de $ 0.55 a 0.65, por los zorrillos id de $ 0.40 a 0.50 cada uno.

La mezcla se vende con facilidad entre $ 3.80 a 4.00.

Pluma

Sin cambio que mencionar. Pagan por la de manga especial, de $ 3.80 a 4.00; por la larga y fresca, de $ 3.40 a 3.60.

AGRICULTURA

La última entrada sumó 1.639 bolsas.

Para este cereal el mercado abrió ayer martes, dentro de las mismas condiciones y precios del cierre último. Por el trigo superior se pagó como precio más corriente, $ 5.00; por el id. bueno hasta $ 4.95.

Maíz

Llegaron: 1.148 bolsas.

Se operó con mercado animado, pagándose con firmeza los siguientes precios:

Por el cuarentino superior, $ 4.20; por el maíz fino superior, $ 4.00; por el común superior, $ 3.65

Lino

Se recibieron: 1.218 bolsas.

Para este oleaginoso rigieron los siguientes precios:

Con destino a la exportación se cotizó alrededor de $ 4.65; el consumo local ofreció $ 4.60 por el artículo bueno a superior.

Avena

La superior se vende entre $ 3.90 y $ 3.70.

FORRAJES

Se mantienen con mercado corriente y dentro de los precios ya conocidos.

Por alfalfa superior abonan de $ 3.70 a $ 3.80; por mezcla id. de 2.70 a 2.80; por pasto id. de $ 2.60 a 2.70; por paja de $ 1.20 a 1.30.

Entrada de frutos y cereales

Por Estación Central. — 6 bolsas lana, 301 cueros vacunos secos, 4 id. salados, 25 atados id. lanares, 24 fardos id. id., 18 atados cueros becerros, 3 id. varios, 2 bolsas cerda, 749 id trigo; 1.148 id maíz, 168 id. lino 2.984 id harina, 2.952 id. arroz 190 id papas.

Por Estación Bella Vista. — 130 bolsas trigo.

Por vía fluvial. — 760 bolsas trigo; 1.050 id lino

Despachos judiciales

Tribunal de Apelaciones de tercer turno a cargo de los doctores Román Alvarez Cortés, Meliton Romero y Oscar Ferrando y Olaondo.

Día 5 — Trámite — Apolo Jacinto contra Sucesión de Benito Viramonte; Ambrois y Compañía contra José Aniceto Gutiérrez García. Lotito Pablo contra Ceferino Siveira, Bernardo Calcagno, Enrique Abal y Cía. De León y Cía.. Testamentaría de Clara Gularte.

Interlocutorias — Bosco Nicolás contra Rafael Calcagno y Herminio Bosco. — Aquiles R. Milans, secretario.

Juzgado Nacional de Hacienda a cargo del doctor Aníbal R. Abadie Santos.

Día 2 — Trámite — Dirección G. de Impuestos Directos, con Esther de Kias, Juan José Barraco con Fisco, Mario Suarez con Fisco, Fisco con José García Conde, Fisco con Pedro Vera y otros. Fisco con Américo Barragán. Fisco con Constancio y Abundina Laso.

Interlocutorias — Fisco con Sociedad Armour del Uruguay, Fisco con Goñy Hermanos. — Leonardo Sollier, actuario.

Juzgado Letrado Nacional de Hacienda a cargo del doctor Aníbal R. Abadie Santos.

Día 4 — Trámite — Estado con Vitorino Vitelli, Fisco con César Farall, Fisco con Julio Granero y otros, Fisco con Manuel Segade y Cía., Dirección General de Impuestos Directos con Elena Barrer. Dirección General de Impuestos Directos con Compañía de Aguas Corrientes. — Leonardo Sollier, actuario.

Despacho del Juzgado Letrado de lo Civil e Intestados de 1.er turno, a cargo del doctor don Francisco Jardí Abella.

Día 5 — Trámite — María Inés Góngora García, Sucesión Bernardo Genia, Norberto Posente, Gaspar Gestido Peña, (4 providencias). Testamentaría Francisco A. Lanza, José Rotundo y otro contra Mercedes Robles de Diacarino y otra, Ramona Zaragoza Barrera contra Sucesión Avelino Bernadá. Sucesión Juan A. Artagaveytia, María Luisa Rebollo de Sciarra contra Antonio Rebollo, Sucesión Simona Casaubou de Barrutia, Sucesión José Luis Domínguez y otros, Della Rosa Gamarra, Sucesión Regina Morán de Larrosa y otros, Sucesión Filomena Lemke de Toribio, Sucesión Pedro Luis Stuffett, Pedro Villamil Casas contra Antonio Otero, Adolfo Artagaveytia y otros, David Cohen, Banco Hipotecario del Uruguay contra Juan A. Costa, Sucesión Agustín Barrera, Sucesión Manuela Rodríguez de Apelo, Horacio Varela y otros, Sucesión Concepción Viscarret de Arrizabalaga, Sucesión Eusebio Maciel, Pedro Ferrés y Compañía contra Ernesto Ruete.

Interlocutorias — Sucesión José María Gutiérrez y otros, Sucesión Ricardo F. Paseyro, Sucesión Teresa Fernández de Sastre.

Definitivas — Rita Sogetti de Jamar, Aída Demarchi de Gómez y otra, Valentina Rodríguez de Valdasté, Testamentaría Francisco A. Lanza, Sucesión Heise de Herten, Pascuala Sabena de Hospitaleche y otros, María Esmeralda Tuffano, Sucesión Manuel Vásquez Calmettes. — Patricio A. Pereira, actuario.

Juzgado de lo Civil de segundo turno, a cargo del doctor Nicasio del Castillo.

Trámite: Carvallido Francisco. Suc.; Figueroa Juan. Inscripción; Claret José María y otro. Suc.; Cella Angela c. Lorenzo A. Cella; Prey Nicomedes y otra. Inscr.; Gonzáles Vázquez Manuel. C. Voluntario; Magis. Juam. Test ourneilles Domingo J. Suc. Valle Canciglia Antonio.; Suc. Banco Hipotecario c. Eugenio Ventoso; Ianchi Amelia c. Héctor Enrique Morandi; Divorcio. Romanelli Dante. Suc.; Perazzo Josefina c. Bernardo Machín Avellanal.; Sica de Ferrari José; Perea Rita; Test. alva: Miguel. Suc. Martínez de Pendola Dolores. Suc. Salle Eugenio; Suc. Vasques Berdía, Suc. Destefani Vicente c. Pedro Gómez Muñoz; Rolleri Pilades y otros Sucesión Puig José María Suc.; Albin de Soumastre Atilia; Suc. Rodríguez de Perey; Carolina; Suc. Nogués Augusto; Suc. Salvat Miguel Florencio; Suc. Carrara Francisco c. Carlos María Carve; Giudice Catalina c. Ventura Beltrán; Isabelino Olalde c. Aída E. Croce; Divorcio; Gómez Muñoz Pedro; Sucesión F. Rocco y Cía. c. Francisco Sabini; De Vera y otros; Sucesiones; Municipio de Montevideo c. Negri Juan; ucas: José Florencio; Sucesión; Banco Hipotecario c. Leopoldo Hughes y otro; Chalar de Acuña Juana; Sucesión; Magliarino Miguel Angel; Intestado; Umpiérrez de Mesones Orfilia y otros; Sucesiones. Illus María y Julia c. Antonio Rodríguez; Banco Hipotecario c. Leonor Recourtley de Gonzáles Moreno; Gonzáles Ursino; Pobreza; Alvarez Mamerto Marcial. Sucesión; Fisco c. Rosa Sánchez; Oficios de la Alta Corte de Justicia; Cardoso Luis c. Manuel Jacinto Ferreira; Banco Hipotecario c. Guillermo Camps.

Interlocutorias: Camaña María Eulalia; Suc. Perazzo Josefina c. Bernardo Machín Avellanal; Langlois Lorente María. Incap.; Sopeña Luis Ramón Del Guercio Miguel; Inscrip.; Berro Ernesto; Umpierrez de Mesones Orfilia y otros Sucesiones.; Suc. de Salvador Rafael Ferro.

Definitivas Bordebehere Juan Suc.; Dandreis de Peratto G. Deolinda Garrido de Palleiro J. Rodríguez de Rodríguez Gertrudis; Valenti de Lungo Rosa. — Eduardo Dias Falp. Actuario. — Montevideo Julio 5 de 1932.

Juzgado Letrado de Comercio de primer turno, a cargo del doctor José B. Nattino.

Trámite del día 5 de Julio de 1932. — Armando Raggio contra Mariano D. Agata; Ramón Girigey contra Vicente García; Stratta Hnos. contra Olechea y Liotti; West India Oil Company contra José A. Palacios y otros; Banco de Crédito contra Vicente A. Cavaliere y Ricardo Cantera o Cantero; Banco de Crédito contra Víctor M. Pomés hijo y Víctor M. Pomés; María Deambrosio de Iturburu contra Concepción Fuentes de García; Enrique C. Frich y Cía. contra Aron Borojuvich; Juan L. Santamino contra Miguel Padulla; Banco Popular del Uruguay contra Cipriano O. Mendoro y otros; Héctor Lamaison contra Luis Alberto Crosta; Hermenegildo Vazquez hijo contra Trebino Hnos.; Banco Popular del Uruguay contra Francisco C. Betelu; Coates y Hudson contra Juan Bernadet y María J. Bernadet; Nogara y Salvadores contra José Cantizani; Hoyos y Sarries. Quiebra Bernardo Zaidman. Quiebra; Armando Ferrari. Quiebra; Iriarte Hnos. y Boffil contra Nicolás Oscar Presa; Banco de Crédito contra Héctor Castellu y otro; República Almeida. Concordato judicial; Eugenio Danrée y Cía. contra el Concejo Departamental de Montevideo; Ernesto Gaya y Cía. contra Manuel de los Santos y otro; Rodríguez Pérez Matrícula; Maciel y Cía. contra Ernesto Martínez; Luis Biestro contra José Fortela; José María Durán contra José M. Ramírez; José Moreira Casas. Quiebra; René A. Laborde contra Enrique Janicelli; Banco Popular del Uruguay contra Eduardo Vázquez; República Almeida Concordato judicial; León Pensadez. Quiebra; Natalio Soriano. Matrícula; Rodríguez García contra German Rama. Antonio Rossi contra Enrique Gomos; Enrique Abal y Cía. contra Mario Fernández; Damián Fernández. Matrícula.; Juan José Villamonte. Matrícula; Fernando M. Vázquez contra Salvador Castro; Justo Carbajales. Quiebra; Costas y Naya. Matrícula; Delboño Pena y Carrera. Matrícula; Cánepa y Cía., Matrícula; Zás y Sosa. Matrícula; Candal y Facal y Cía. contra Warner y Buvasz; Pascual Castiglione contra Carlos Amodeo; José M. Sarsola. Matrícula. — Mateo Mario Figares. Actuario.

Juzgado Ldo. de Comercio de 2.o turno, a cargo del doctor Atilio C. Brignole.

Día 5 — Trámite — Sagunto F. Pérez Fontana contra Bernardo Aguerre, José Sánchez contra Juan González Valdez, Eugenio Danrée y otros denuncian la fuga del comerciante Pedro Ruiz, Banco Mercantil contra Roberto Lohigorry, Serafín Quinteros contra Gustavo Ellauri, Lázaro Traiman contra Pedro Ernst, Banco Popular contra César Resala y otro, Francisco Vilaró contra Alejandro Martínez Bresquio, Pedro Soule contra Francisco Dellacha, Aquiles Ibargoyen contra Odila Paiva de Ibargoyen, Manuel Mato contra Pedro Gargiulo y otro, Pedro Montán Francisco Mato y otro, Adolfo Steinita contra Cayetano Zito, Saraví y Leduc contra T. Olivera, Pedro Santi contra Viuda e Hijos de José Figueroa, Banco Italiano contra Luis Tierno Sola y otro, Pedro Márquez contra Nestor Latorre, Samek Hnos. contra Manuel G. Moneta, Carlos Díaz Fernández quiebra, Pablo Martínez Palacios quiebra, Jusid y Puyeski contra Raúl Jasson, Serratosa y Castells contra Emilio Mañé, Arnoldo Stoppa contra Raúl Martín, Cristina F. de Diez contra Andrés Salsamendi, Juan Semerías contra Bernardino Pazos, Héctor Seré contra Torres Bagnulo, Storace Hnos. contra Gaspar Fernández, Banco de Crédito contra Hugo Meneguzzi y otro, Sucesión de Francisco Matto contra Luis Tondini, Leopoldo Vatteone contra Bernardo Iglesias. Banco Italiano contra Hildebrando Torlontano, Banco de Crédito contra Salvador Montes y otro, Juan Machado contra Alfredo Manalinas, Banco Mercantil contra Angel Salvetro y otro. Banco Italiano contra Pablo Valanzani, Viuda de Serrano y Morse contra Alfonso Laguarda, Gregoria Martínez pobreza, Ipata y Cía. contra Boullosa y Destefanis, Pesquera y Cía. contra Gabriel Pérez, Juan Shaw contra Anselmo S. Alvarado, Félix Revello queja contra el Juez Letrado de Comercio de 2.o turno, Isaac Grimberg quiebra, Banco de Crédito contra Feliciano Forestier y otro, Banco de Crédito contra Victorio Giacobe y otro, Banco Mercantil contra Juan Sicarci y otro, Banco Italiano contra Hércules Griecco, Schelotto Hnos. contra Luis Carve. Manuel Suárez Pobreza. Sociedad A. Molinos Podestá contra Miguel y Braulio Massone, Salvia Hnos. contra Gabriel Pérez, Marcelino Saez contra el Frigorífico Artigas, S. A. Molinos Harineros contra José Senatore y Cía., Rodríguez y García concordato Andrés Rius Baños concordato, Banco Italiano contra Ernesto Capalvo y otro, Nogara y Salvadores contra Gustavo J. Moratorio, Juan Capo quiebra, Enrique Storace contra Celestino Gatti, Banco Italiano contra Hércules Griecco y otro, Francisco Arenas contra Ernesto Neira, Francisco Vilaró contra Humberto Coppola, Miguel Suard quiebra, Massone Hnos. quiebra. Banco Mercantil contra Francisco Costa Marum. Ramón Bardier contra Andrés Veira. Mateo Brunet contra Ramón Mesías, José Francisco Revetria quiebra. Luis Bazzano contra Miguel Pirilla, Reguzel y Vouilminot contra J. Ballestra. Nelson Carrasco contra José Gil. Banco Italiano contra María Inés Panguzzi y otro. Mateo Brunet contra Ramón Mesías, Francisco Vilaró contra Eduardo Piccardo Ruano. Banco Italiano contra José A. Taralo. Juan Rabino contra Clodomiro Arteaga Suárez, Pastorino Hnos. contra Francisco Aguilar, Pedro Bonfill contra Rodolfo Savagués Laso.

Interlocutorias — Mario Deambrosis contra Ramón López. Carlos E. Muller contra Carlos E Bottcher. Reguzel y Vouilminot contra Hermenegildo Pedochi. Weider y Forno contra Bibiano Pedemonte. — Teófilo M. Real, Actuario.

Juzgado Letrado Departamental de Primer Turno a cargo del doctor don Florencio E. Moreno.

Día 5. — Trámite: Dourado Matilde contra Antonio Vallorio; Curcho María contra Nicolás Cattaneo; Wilson Adelaida contra Cristiano Buch; Núñez Eulogia contra José Rodríguez; Barbosa Adelino contra Trinidad Melara. Santa Cruz Azucena contra Bernardo Gómez; Perrone José contra Milana Verdura; Gallo Vicente contra Francisco Fusto; Masone de Cerisola Angela contra Luis Cerisola; Duarte María contra Juan Romero Malagamba; Vignoly Francisco contra Carmen Schipani; Deus de Migues Josefa y otros, Sucesiones; Parodi de Arnaboldi Carolina, testamentaria; Guzmán Gustavo contra María Aguila; Valet de Carreras Elvira; Bonilla Lorenzo contra Juan Satamino; Natero de Fucito Angela, sucesión; Guido de Comesso Serafina; Converaso de Amorosso y otras sucesiones; Aramburi Francisco contra Clotilde Silva; Villemur Luis contra José Bielle; Banegas Silvana; Marchese Santiago, sucesión, Sabin Paz Alberto; Sánchez Fidelina; Pérez María contra Juan Keinbaum; Traverso David; Lagares Raúl contra Celina Benvenuto; Giordano Luis contra Manuel Landeira; Stábile María contra Fernando Sapino; López Juan J. contra Arestes Tarasido; Lemonier Moisés María contra Urban Humberto y Marcelina Lemonier; Trinidad Teresa contra Gregorio Barañano; Salinas Norma; Labasté Julio contra C. Carvalho Vignoly; Carrasco Luisa contra Tomás Conde; Macías Aurelio; Viaillac Carlos; Muñecas de Prat María, sucesión; Compte de Comas Dolores, sucesión; Silva Morales Esteban contra Antonio Angiolillo Buonomo; Figueiras José y otros; Glucksmann Bernardo contra Francisco Saratzola; Machín Serafín y otro contra G. Pereyra Duarte; Czubakowska Evita; Domínguez Silvia contra Florencio Cabrera; Laurence Ema, sucesión; Reyes de Gil Concepción contra Serafín Gil.

Interlocutorias. — Gómez Salvador; Sbarbaro Antonio contra Guillermo Goyri Carrillo; Sudriera Víctor contra Gustavo Garzón; Gamberoni José contra M. Viale de Figoli; Vidiella Juan Carlos contra Juana S. de Olascoaga; Gómez José contra Isabel Ceres.

Definitivas. — Garcao Olga E.; Bermúdez Esperanza; Esquisano Rina Blanca contra Juan M. Sorrondegui; Buela Dora contra Eduardo Sánchez; Lizarriturri Egaña Aurelia contra Buenaventura Azcue Rementería; Barboza Edson contra María de Conceicao Mederos; Espasandín José; Sayagues Lasso Rodolfo contra Sucesión Margarita Platero Fynn; Borsari Domingo; Caballero Alejandro. — José Pedro Barbot, Actuario.

Económicos

El 1.o de Junio se inauguró la Casa Central de la gran MUEBLERIA CENTENARIO en la Avenida 18 de Julio 1268

Sucursal: JUSTICIA 2032

Créditos a $ 3.00 por mes

PLANTAS seleccionadas, catálogo gratis. J. Apatía, Mmé. Mitre 1377.

APARTAMENTO 6 piezas, comodidades, Buenos Aires 198. Traspasamos, visitarlo de 11 a 12. Tratar: Agencia Havas. Palacio Salvo.

MAQUINARIAS de toda clases de ocasión Material Decauville y accesorios Elementos usados para pavimentadores y constructores Fundición de hierro y bronce Bonomi y Cía.. Colombia esq. Figueroa.

ARRIENDO o doy en medianería campo 94 Hs a 3 ks Estación Corrales y 1 km Molino Tanco Tratar propietario Hotel Barcelona

ORO se compra en cualquier estado, partidas grandes o pequeñas Dirigirse a la fábrica: SORIANO 837.

SE OFRECE hombre joven para establecimiento Rural. Con conocimientos prácticos en la parcialidad de los trabajos. Sin pretensiones. Dirigirse por carta a Poste Restante. A. X. B. 1642. Correo Central.

AVES, pollos, pollas, gallos y gallinas Rhode Island, Plymouth Rock, Barreado y Blanco, Leghorn tipo grande y Catalana del Prat, vende la granja "Rhode Island". Mora 542, P. Carreta, Montevideo.

Avisos Varios

Círculo de Armas

Señor consocio: Se invita a Vd. para la Asamblea General Ordinaria que se realizará en la sede social, el día 6 del mes corriente, a las 21 horas para tratar la siguiente orden del día: Acta de la asamblea anterior; Memoria y balance del ejercicio 1931-32; Elección de presidente, vicepresidente y un vocal por el período 1932-34. Elección de siete suplentes por el período 1932-33; Cuotas mensuales. — El secretario.

Cervecerías del Uruguay y Cervecería Oriental S. A.

AL COMERCIO Y AL PUBLICO

A los efectos legales, comunicamos al comercio y al público que por escritura otorgada hoy ante el escribano Eduardo L. Simón, han quedado totalmente disueltas las Sociedades Anónimas denominadas "Cervecerías del Uruguay. S. A.", con sede en esta ciudad, calle Entre Ríos número 1060 y "Cervecería Oriental S. A.", con domicilio en la calle Burgues N.o 3051: habiéndose hecho cargo del Activo y Pasivo de ambas, la Sociedad Anónima denominada "Fábricas Nacionales de Cerveza S. A.", con sede en la casa número 1060 de la calle Entre Ríos.

Los que se consideren acreedores o interesados deberán concurrir al domicilio últimamente citado, con los justificativos de sus créditos, para serles abonados.

Montevideo, Junio 30 de 1932. — Cervecerías del Uruguay, Cervecería Oriental S. A., Fábricas Nacionales de Cerveza S. A.

Administración General de Correos y Telégrafos

ADVERTENCIA AL PUBLICO

Esta Secretaría, debidamente autorizada, hace saber al público que el Directorio desea y le solicita su colaboración a la obra de depuración de los servicios postales en que se halla empeñado, por lo que le ruega y le estima que se apresure a denunciarle cualquier irregularidad que compruebe sobre demora, pérdida, etc. de correspondencia, a efecto de disponer su inmediato esclarecimiento, pues tiene el propósito de ser inexorable en la represión de cuanta anormalidad se constate en la ejecución de dichos servicios.

Por la secretaría general: Félix Peruchi, Secretario Adjunto.

Licitaciones

Consejo de Patronato de Delincuentes y Menores

Llámase a licitación pública para la adquisición de extinguidores de incendio destinados a los establecimientos de la Institución de acuerdo con el Pliego de Condiciones que se halla a disposición de los interesados en la Secretaría del Consejo, calle Cuareim 1281.

Las propuestas, extendidas en el sellado de ley, cerradas y lacradas, se recibirán en la expresada Secretaría todos los días hábiles hasta el 22 del corriente a las 15 horas, en que serán abiertas en presencia de los interesados que concurran al acto.

El Consejo se reserva el derecho de aceptar la propuesta que considere más ventajosa o rechazarlas todas.

Montevideo, Julio de 1932.

La secretaría.

Liga Uruguaya contra la Tuberculosis

SUMINISTRO DE PAN, CARNE Y LECHE

Se llama a licitación para la provisión de pan, carne y leche para el suministro de los establecimientos de esta "Liga", de acuerdo con los pliegos de condiciones respectivos, que los interesados hallarán en esta Oficina, — Magallanes 1320, — en los días hábiles de 8 a 12.

Las propuestas deberán presentarse en papel simple, en sobres cerrados y lacrados, habiéndose señalado el día 12 del corriente a las 10 horas para su apertura.

Montevideo Julio 2 de 1932.

Por la Liga U. contra la Tuberculosis. Julio Pérez Ellis. — Secretario Gerente.

REMATES

LUIS BIESTRO

JUDICIAL

Por división de condominio—Rematará

2 BUENAS PROPIEDADES en pleno centro del Cordón

EL JUEVES 8 DE JULIO, A LAS 4 DE LA TARDE.

CALLE TACUAREMBO N.o 1629|31|35, entre Paysandú y Uruguay, edificación antigua, de 7 piezas galpones de zinc, con una superficie de 784 metros 93 dtros

BASE DE VENTA: $ 9.000. Renta: $ 82.00. — Y ACTO SEGUIDO LA PROPIEDAD CALLE PAYSANDU N.o 1536|38, entre Tacuarembó y Vázquez, lindera a la anterior, compuesta de 4 piezas, 2 piezas chicas, cocina, aljibe, excusado, aguas corrientes y luz eléctrica, con 149 m 24 dtros

RENTA: $ 30.00 BASE DE VENTA: $ 3.000.

Son magníficos terrenos por sus áreas y ubicación aparentes para construir soberbias casas de rentas.

Venta de acuerdo con el siguiente:

EDICTO. — Por disposición del señor Juez Letrado de lo Civil e Intestados de tercer turno, doctor Enrique C. Armand Ugon, dictada en el expediente caratulado "Sucesión Juan Rebella" se hace saber al público que el día 8 de Julio próximo, a las 16 horas y en el lugar de su ubicación por intermedio del martillero Luis Biestro con asistencia del Alguacil y Actuario del Juzgado se venderán en remate público, separadamente y con las bases que se indicarán, los siguientes inmuebles:

PRIMERO: BASE $ 9.000.00. Un solar de terreno con sus edificios y demás mejoras que contenga empadronado con el N.o 430, situado en la Novísima Ciudad de esta Capital con frente a la calle Tacuarembó N.o 1629 1631 y 1635 cuyo terreno según plano del Agrimensor Manuel Elbio Lúgaro de Marzo de 1932 contiene un área de setecientos ochenta y cuatro metros noventa y tres decímetros deslindados así: 19 metros 13 centímetros de frente al Este a la referida calle Tacuarembó; 21 metros 36 centímetros al Oeste lindando con Barrera Hnos y S. Denis. 37 metros 93 centímetros al Sud lindando con Félix Rondona y Mario de León: 39 metros 48 centímetros al Norte, lindando con Juan José Puig. Sucesión Belderain María Bellini y con más terreno de los vendedores

SEGUNDO: BASE: $ 3.000.00. Un solar de terreno con sus edificios y demás mejoras que contiene, empadronado con el N.o 427, situado en la Novísima Ciudad de esta Capital, con frente a la calle Paysandú N.os 1536 y 1538, cuyo terreno según plano del Agrimensor Manuel Elbio Lúgaro de Marzo de 1932, contiene un área de ciento cuarenta y nueve metros veinte y cuatro decímetros, deslindados así: 7 metros 35 centímetros de frente al Norte sobre la calle Paysandú; 7 metros 90 centímetros al Sud, lindando con el terreno descripto anteriormente, 19 metros 66 centímetros al Este, lindando con la sucesión Belderain, y 19 metros 62 centímetros al Oeste lindando con María Bellini.

SE PREVIENE. 1.o Que el mejor postor deberá consignar el diez por ciento de su oferta en el acto de serle aceptada a los efectos del artículo 919 del Código de Procedimiento Civil.

2.o Que los honorarios y gastos de las escrituras de compromiso y definitiva de venta, incluso certificados y la comisión del rematador que queda fijada en el 1 o|o son de cargo del comprador.

3.o Que los títulos de propiedad y demás antecedentes se encuentran en esta Oficina Actuaria calle 25 de Mayo número 586, de manifiesto y a disposición de los interesados.

C. Walter Balleta. Actuario.

Por informes a mi escritorio: Rincón 523.

GOMENSORO & CASTELLS

Semanal de mercaderías y muebles

2 básculas de 1500 y de 200 kilos, 10 escritorios de roble.

Con intervención del Seguro: 50 piezas w. c. y palanganas, 1 bicicleta para señora, 1 arado, 100 doc. cornetitas, 3 tríos Rhode Island, 100 plantas de jazmines.

En nuestro salón de ventas: calle PIEDRAS 318.

EL JUEVES 7 y VIERNES 8 del corriente, a las 14 horas (2 p. m.) empezaremos la venta con artículos de construcción, tablones de albañil, puertas ventanas, mercaderías de tienda, 15 trajes de cazador, 47 docenas de bufandas, 15 docenas de sacos de fumoir, id lana, id algodón, pullover, sacos de punto etc. etc., artículos de ferretería y un buen lote de árboles frutales y forestales y demás que estará en exhibición como de costumbre.

La entrega al día siguiente. Garantía a satisfacción. Comisión: 5 o|o.

GOMENSORO Y CASTELLS

HOY — HOY

LAS VALIOSAS INSTALACIONES

DE LA JOYERIA Y BAZAR DE R. BRUSONI Y CORBI, Av. 18 de Julio 849, entre Andes y Plaza Independencia. — EL MIERCOLES 6 DE JULIO a las 15 h. (3 p. m.), remataremos al mejor postor, por conclusión de negocio:

Grandes armazones vidrieras, con cristales, cedro coabizado, aplic. bronce, mostradores, vitrinas, soportes nikelados con cristales, artefactos eléctricos, espejos, instalación caja con barandilla de bronce, gran caja de hierro, cajoneros para alhajas, estuches y demás que está en exhibición. — Entrega al día siguiente. Se exigirá seña a satisfacción

Comisión 5 o|o. Más informes, PIEDRAS 318.

GOMENSORO & CASTELLS

UNA MAGNIFICA PROPIEDAD

CENTRAL, muy bien situada, muy bien construida, en perfecto estado y que hay que vender al mejor postor.

CALLE MERCEDES N.o 1211-1213, entre CUAREIM Y YI

Consta de 2 espléndidas casas independientes, edificadas a todo costo con los mejores y más selectos materiales en todos sus detalles.

Excelente distribución: tanto la alta como la baja constan de 6 piezas, cuarto de baño, cocina, despensa, pieza de servicio, cuarto de baño, 3 pozos de aire y luz vitraux de Marchetti, yesería y decorado de 1.a, carpintería de cedro cristales biselados, herrajes de bronce mármoles estatuarios, mosaicos de gres, en fin, prolijamente construida por el arquitecto Campos.

Venta terminante sin base y disponible la alta.

EL JUEVES 7 DE JULIO, a las 3 y 1|2 de la tarde (15 y 30 horas), remataremos esta soberbia propiedad construida en un terreno de 9 mts. 20 de frente por 22 mts 40 de fondo AREA 207 metros.

Afirmado, vereda, saneamiento, arrimos todo pago.

Es una propiedad de excepción, construida por su propietario para residencia

FACILIDADES: El comprador puede tomar a su cargo una hipoteca de $ 20.000.

Títulos garantidos. Escrituración a cargo del comprador.

Puede visitarse de 1 a 4 p. m. (13 a 16). — Más datos: PIEDRAS 318.

Garantía: 10 o|o. Comisión: 1 o|o.

H. ADAMI CASARAVILLA & Cía.

El Sábado 9 de Julio, a las 11 de la mañana, en las puertas de la Bolsa de Comercio de Montevideo, calle Zabala número 1477

POR PARTICION DE HERENCIA — — JUDICIAL

Valiosa fracción de campo en el Departamento de Río Negro, 9.a Sección judicial

1107 HECTAREAS, 93 áreas, 85 cmtros., y 50 dmtros. cuadrados

A 35 kilómetros de las Estaciones Merinos y Menafra. Formaba parte del campo de la conocida estancia "Las Lilas" de la Suc Navajas. Campo de pastoreo con aguadas permanentes, montes naturales, alambrados, etc Estuvo arrendado en $ 3 800 Aforo inmobiliario $ 60.936 — AL MEJOR POSTOR SIN BASE — Linderos Suc Pío A De Silva y Lía N. de Etcheverry Edictos "Diario Oficial" y "El Plata"

Informes en nuestra casa de Remates: 25 de Mayo 582

JUAN PEROLO

COMO JUDICIAL — BIEN UBICADA CASITA

Brandzen 2192, entre Patria y Victoria

EL SABADO 9 DE JULIO, a las 4 p. m.

A un paso de la Av 18 de Julio. Lugar ideal para habitar y donde la propiedad reditúa más interés

Venta por separación de condominio y con la base judicial de $ 3.200.00

Consta de 4 piezas, cuarto de baño, patio y otras mejoras, puede visitarse. Arrimos vereda, afirmado y caño maestro pago.

Area: 159 metros cuadrados 58 — Títulos de primer orden en el Juzgado de 3.er turno. 25 de Mayo 586, autos "Suc. Ures-Lista".

Gastos de escrituración de cuenta del comprador

Oblación: 10 o|o. Comisión: 1 o|o

Más informes: en mis oficinas Sarandí 414. T. U. 1508, Central.

JUAN PEROLO

HOY — HOY

JUDICIAL

EN LO MEJOR DE "LA UNION"—LINDA CASA CON BASE DE $ 2.800

EL MIERCOLES 6 de Julio a las 4 p. m.

Casa con frente a la calle Plata N.o 3474, entre Av. 8 de Octubre y José A. Cabrera. — Consta de 4 piezas y servicios. Patio, lindo fondo y otras mejoras. — El remate se efectuará de acuerdo con el siguiente

EDICTO. — Por mandato del señor Juez L. de lo Civil de primer turno doctor Francisco Jardí Abella, dictado en los autos caratulados "Amelia Alvarez Incapacidad" se hace saber al público que el 6 de Julio próximo, a las 4 de la tarde en el lugar de su ubicación se procederá por el martillero don Juan Perolo asistido del Alguacil y Actuario del Juzgado, a la venta en subasta pública y sobre la base de $ 2.800 de un terreno con el edificio y demás mejoras que contiene situado en la Villa de la Unión 10.a sección judicial de este Departamento compuesto según título de diez metros setecientos treinta y siete milímetros de frente al Oeste, a la calle Plata donde la puerta de acceso del edificio está señalada con el N.o 92, entre las Avenidas 8 de Octubre y calle José Antonio Cabrera, por 21 metros cuatrocientos setenta y cinco milímetros de fondo hacia el Este, por donde linda con don Lorenzo Bustillos, por el Norte por el mismo Bustillo y por el Sur con don Antonio Millán o Melián. Y está empadronado con el N.o 67.549 — SE PREVIENE: 1.o Que el mejor postor deberá consignar el 10 o|o de su oferta en el acto de serle aceptada en garantía de la misma — 2.o Que los certificados y comisión del martillero serán de cargo del comprador — 3.o Que los títulos y demás antecedentes se hallan de manifiesto en la Oficina Actuaria de este Juzgado calle Rincón 472, a disposición de los interesados.

Montevideo, Junio 15 de 1932. — Patricio A. Pereira Actuario.

Más datos a mis oficinas: Sarandí 414 T. U. 1508. Central.

JUAN PEROLO

JUDICIAL

Hermosa fracción de campo en la 4.a Sección Judicial del Departamento de SAN JOSE, a 15 kilómetros de la estación Guaycurú. Campo famoso por sus tierras, sus pasturas y sus aguas. Una oportunidad realmente única para invertir dinero a alto interés en todo tiempo. Apto para GANADERIA Y AGRICULTURA. Con poblaciones, galpón y otras mejoras.

EL JUEVES 7 DE JULIO, A LAS 3 DE LA TARDE, remataré en el Vestíbulo de la Bolsa de Comercio, calle Zabala N.o 1479, de acuerdo con el siguiente:

EDICTO. — Por disposición del señor Juez Letrado de lo Civil e Intestados de tercer turno, doctor Oscar Ferrando y Olaondo, dictada en el expediente caratulado: "Banco Hipotecario del Uruguay contra Julia Larriera de Bonner Ejecución de hipoteca" se hace saber al público que el día 7 de Julio próximo, a las 15 horas y en el vestíbulo de la Bolsa de Comercio, por intermedio del martillero don Juan Perolo, con asistencia del Alguacil y Actuario del Juzgado, se venderá en remate público y al mejor postor, el siguiente bien: Una extensión de campo y sus anexos compuesto de una superficie de trescientos diez y ocho hectáreas ocho mil seiscientos ochenta y cinco metros ochenta y tres decímetros, situado en la 4.a sección judicial del Departamento de San José, señalado con el N.o 2 en el plano levantado en Setiembre de 1901 por el Agrimensor señor Manuel Rodríguez, y cuyos linderos son: al Nord-Oeste, la fracción N.o 3 del señor Basilio Larriera; al Nord-Este, campos de la sucesión Vaeza de Barrios; al Sud-Este la fración N.o 1 de Alfredo Larriera y los arroyos de la Rosa y Guaycurú, y al Sud-Oeste, el propio Arroyo Guaycurú — SE PREVIENE 1.o Que el mejor postor deberá consignar el diez por ciento de su oferta en el acto de serle aceptada a los efectos del artículo 919 del Código de Procedimiento Civil y para el caso de que el postor aceptado no consignase de inmediato ese 10 o|o, se previene especialmente que se prescindirá de su oferta y continuará el remate.

2.o Que el comprador podrá continuar con el gravamen, siendo de su cargo los honorarios y gastos que se originen por las escrituras de compromiso y de venta salvo que fuere el propio Banco el adquirente en cuyo caso serán de cargo de la ejecución.

3.o Que será también de cargo del comprador lo que se adeudare el día de la escrituración y con respecto al mismo inmueble por concepto de medianerías u otras cargas análogas y los gastos que su cobro originare.

4.o Que los títulos se encuentran en las Oficinas del Banco Hipotecario del Uruguay (Hipoteca Rural N.o 134 Serie "U") donde podrán ser examinados y los demás antecedentes en esta Oficina Actuaria calle 25 de Mayo número 586, de manifiesto y a disposición de los interesados

Montevideo Mayo 30 de 1932. — C. Walter Balleta. Actuario.

NOTA IMPORTANTE: Si el comprador hiciera uso de la facultad que le acuerda este edicto, optando por continuar con el gravamen, sólo deberá abonar al contado la diferencia entre el precio de venta y el gravamen que resulte el día de la escrituración, el cual el 30 de Abril ppdo. estaba reducido, por amortizaciones efectuadas a la suma de $ 15 319 04. El servicio de la hipoteca deberá hacerse sobre la deuda originaria, que era de $ 17 500 en títulos hipotecarios de la serie "U"

POR DATOS A MIS OFICINAS: SARANDI 414. TELEFONO: URUGUAYA 1508, CENTRAL.

Alfredo Echevarria

Sábado 9 Julio 4 p. m.

CON FACILIDADES DE PAGO

MODERNO CHALET

SAN FRUCTUOSO 1134-36, a 80 metros de la Avenida Agraciada

COMODIDADES: Hall con plafond, comedor, 4 dormitorios, cuarto de baño completo con todas sus instalaciones, garage, cuarto de servicio, w. c., cocina, jardín al fondo. — INSTALACIONES de aguas corrientes, luz eléctrica, fuerza motriz y gas Materiales de primera, Carpintería de cedro Afirmado, caño maestro, arrimos pagados

PRODUCE $ 840 ANUALES

Facilidades de pago: La propiedad reconoce un préstamo con el Banco Hipotecario hasta el 30 de Junio de este año, $ 6.247.06 letra Z serie 28, que el comprador puede tomar a su cargo, que importa pesos 139.67 cada 3 meses de amortización e intereses.

Informes: MISIONES 1430

ANTONIO S. ZORRILLA y Cía.

REMATES y COMISIONES

OFICINA: MISIONES 1365

Teléfono La Uruguaya 2108 (Central)

ANTONIO S. ZORRILLA & Cía.

JUDICIAL

En la Avenida Larrañaga y Reyes!!

A corta distancia del rond-point, que forman las AVENIDAS MILLAN, SUAREZ y LARRAÑAGA.

3 SOBERBIOS SOLARES 3

CON FACILIDADES DE PAGO!!

1 sobre LARRAÑAGA y 2 a sus fondos sobre REYES.

Con pavimentos pagos: Luz eléctrica, aguas corrientes, tranvías y autobuses a su frente

BASES BAJISIMAS: Las 2|3 partes de la tasación practicada por la Dirección de Avalúos.

$ 2.33 EL METRO, el con frente a Larrañaga

Y $ 4 00 EL METRO, los con frente a Reyes.

FORMA DE PAGO Al contado, o bien mitad al contado y mitad a un plazo no mayor de 2 años, con interés del 6 o|o anual y garantía hipotecaria de los mismos, pudiendo cancelar en cualquier momento dentro del plazo

El Sábado 9 de JULIO, a las 3 p. m.

De acuerdo con el siguiente.

EDICTO. — Por mandato del señor Juez Letrado de lo Civil e Intestados de Primer Turno doctor Francisco Jardí Abella, dictado en los autos "José Antonio T. Pereira, como curador de doña Irene Thomas Pereira Estrada. — Venia" se hace saber al público que el día sábado 9 de Julio entrante a las quince horas, en el lugar de su ubicación se procederá por los martilleros Antonio S. Zorrilla y Cía. asistidos del Alguacil y Actuario del Juzgado, a la venta en remate público, sobre las bases de las 2|3 partes de las tasaciones practicadas por la Dirección General de Avalúos y en lotes por separado de los bienes siguientes Tres solares de terreno situados en "Atahualpa" 12.a Sección Judicial de este Departamento que comprenden parte de la propiedad empadronada con el número 30464 uno de ellos con frente a la Avenida Larrañaga y los dos restantes, con frente al Camino Reyes. La venta de estos inmuebles, se realizará de acuerdo con el plano de fraccionamiento levantado en Mayo de 1931 por el ingeniero Washington A. Zorrilla y sobre las bases de las 2|3 partes de sus respectivas tasaciones o sean: Lote N.o 3. — Area 600 mtrs Tasación $ 6.00 metro Base de venta $ 4.00 el metro. — Lote N.o 4 Area 634 metros 06 decímetros Tasación $ 6 00 el metro Base de venta $ 4.00 el metro. — Lote N.o 5 Area 1 332 metros 28 decímetros Tasación $ 3.50 el metro. Base de venta $ 2.33 el metro. — Los compradores podrán optar entre el pago al contado, o pagar la 1|2 del precio al contado y la otra 1|2 a un plazo no mayor de dos años con interés del 6 o|o anual, con garantía hipotecaria de los mismos, pudiendo cancelar en cualquier momento dentro del plazo — SE PREVIENE 1.o Que los pavimentos sobre Larrañaga y sobre Reyes están pagos — 2.o Que los compradores deberán consignar el 10 o|o de sus respectivas ofertas en el acto de serle aceptadas en garantía de las mismas de acuerdo con el artículo 919 del Código de P. Civil — 3.o Que los gastos de escrituración certificados, etc. serán de cuenta de los compradores como así mismo la comisión legal de los rematadores — 4.o Que los títulos y demás antecedentes se encuentran de manifiesto en la Oficina Actuaria de este Juzgado, calle Rincón 472 a disposición de los interesados. — Montevideo, Junio 2? de 1932 — Patricio A. Pereira Actuario

Planos a oficinas MISIONES 1365

La Mañana
Miércoles 6 de Julio de 1932

TIEMPO REINANTE EN EL PAIS

El Observatorio Nacional registró en el Prado, los siguientes datos a las 14 horas:
Presión atmosférica a cero grado y al nivel del mar: 765.76.
Humedad relativa por ciento: 50.
Temperatura al abrigo: 16.2.
Máxima al abrigo: 16.6 a las 12h. 40.
Mínima al abrigo: 8.5 a las 8 h. 30 del día 4.

TEMPERATURA MAXIMA Y MINIMA

Temperatura a la intemperie: 18.0.
Máxima a la intemperie: 22.8 a las 12 h. 30.
Mínima a la intemperie: 7.5 a las p h. 30 del día 5.
Viento: W. con 20 kilómetros por hora.
Temperaturas mínimas registradas en las estaciones del Servicio: (al abrigo): Punta del Este, 10.0, Mercedes, 4.5; Melo, 9.0; Rivera (Liceo Departamental), 8.0; Minas (Liceo Departa-mental), 4.0.

EL CRIMEN DE PARADA OLIVERA

Tocan a su fin las pesquisas policiales, con la convicción de que Galeano es el único autor del doble crimen

Nuestro Enviado Especial en Mercedes nos envía el siguiente despacho telegráfico, dando cuenta de las últimas gestiones realizadas por la Justicia y la policía de Soriano en el propósito de aclarar debidamente el doble crimen de Parada Olivera:

Mercedes, 5. — A LA MAÑANA. — Las minuciosas indagaciones que recién ahora se han venido realizando para esclarecer el horrendo crimen de Parada Olivera, tocan ya a su fin, sin mayores resultados.

El enviado de la Policía de Investigaciones de esa Capital, comisario Magallanes, regresó hoy a esa con la convicción de que Artenio Galeano, fué el único autor del doble asesinato, pero entendiendo que la confesión que ha hecho de la forma en que ultimó a sus víctimas es una de las tantas mentiras que ha venido diciendo durante todas las indagaciones.

La creencia de que anduvieran en juego dos revólveres, ha desaparecido, al aclararse posteriormente un error de un funcionario judicial. En efecto, el secretario del Juez de Paz de la octava sección, puso en el expediente, al relacionar el inventario, como marca del revólver el nombre de la ciudad donde fué fabricado y el revólver que Galeano decía que había utilizado tenía la marca "anque". En la declaración prestada hoy por Antonio Carballo, dueño del arma, reconoció que el revólver que le presentaron en el Juzgado Letrado era el mismo que él había prestado a Galeano.

En cuanto al saco encontrado en el mismo lugar en que Galeano dijo que lo había entregado, se comprobó que efectivamente pertenecía a Ortiz. En cambio las ropas enterradas y más tarde halladas en la costa del arroyo Coquimbo, no pudo averiguarse a quién pertenecen. Fueron llevadas nuevamente a Palmitas, para que la policía las haga reconocer por las lavanderas del pago a ver si es posible así identificar a su dueño.

Como resultado de las últimas pesquisas se logró también que las cápsulas vacías encontradas cuando la reconstrucción debajo del ombú, que hasta ahora no aparecían, hayan sido entregadas a la justicia y figuren en el sumario, al igual que muchos otros detalles de cosas pasadas hace dos meses y medio, y por lo tanto muy difíciles de aclarar ahora.

Falta ahora que vuelva a Montevideo la impresión digital, marcada con sangre, en la puerta del galpón, de la que se arrancó un trozo, así como se tomaron las impresiones digitales de los muertos y de Galeano.

Por su parte el Juez Letrado Departamental prosigue empeñosamente su tarea, habiendo tomado infinidad de declaraciones, aunque sin mayor éxito, pues es sabido lo reaccios que son los vecinos para declarar ante los Jueces dadas las infinitas molestias que se derivan de una declaración. Hay que añadir a esto el constante obstruccionismo de la Jefatura de Policía.

La demora en obtener las últimas informaciones se debe a que la policía negó el automóvil al comisario Magallanes, aduciendo que no tenía rubro para locomoción, lo que explica que Magallanes y el secretario del Juez Sr. Sellos, hayan tenido que ir en ferrocarril a Palmitas el sábado y regresar recién el lunes, perdiendo un tiempo precioso.

La campaña que hemos hecho conjuntamente con "El Día" de ésta, ha tenido la virtud de dar satisfacción al vecindario que no podrá admitir que se creyese en absoluto en el tejido de mentiras que decía Galeano, al mismo tiempo que dió oportunidad a ciertas personas acusadas por el asesino de probar su inocencia, pues de otro modo siempre habrían pasado por "sospechosos" para la suspicacia popular.

Quienes lograron hacer resplandecer su inocencia, deben estar agradecidos a la prensa, cuya campaña sin otro norte que el aclarar la verdad les sacó de encima el pesado fardo, que el hermetismo policial, había hecho caer sobre sus hombros.

Así lo entiende todo el vecindario honesto.

Enviado Especial.

Una pelea sangrienta provocada por el instinto bestial de un individuo

Cecilio Pastrana hirió de varias puñaladas a Pablo Palermo, que le reprochó su conducta respecto a una menor

En la tarde de ayer, la seccional 12.a fué escenario de un incidente entre dos hombres, originado por las persecuciones de que hacía objeto uno de ellos a una menor que estaba bajo la custodio del otro.

Conciente de sus deberes de cuidar de la menor, la víctima del suceso exigió al que había de ser su victimario explicaciones por sus actitudes inconvenientes. En este momento se originó una agria disputa que terminó con sangre.

Cecilio Pastrana, el repugnante sujeto que provocó el sangriento suceso

CECILIO PASTRANA

Cecilio Pastrana, uruguayo, casado, de 47 años de edad, domiciliado en Rambla Costanera N.o 22 fué el culpable del sangriento suceso de ayer.

Pastrana es un degenerado capaz de cometer cualquier barbaridad con tal de satisfacer sus instintos bestiales.

LA CAUSA DEL INCIDENTE

Días pasados, a orillas del arroyo Miguelete, estaba cuidando una vaca la menor Benigna Pereyra, de 12 años, y que está bajo la custodia de Pablo Palermo y su señora.

Pastrana, aprovechando la oportunidad de que la menor estaba sola, se aproximó a ella, haciéndole proposiciones deshonestas.

La niña rechazó las proposiciones de Pastrana, lo que dió motivo a que éste pasara de la palabra a los hechos, insistiendo en sus brutales pretensiones, con ademanes obscenos de toda clase.

Pese a la diferencia de físico de ambos, la menor pudo eludir a su repugnante perseguidor.

PASTRANA VUELVE A INSISTIR

Ayer, por la tarde, Pastrana pasó frente a la casa de la menor en la calle Oficial 1.o N.o 30, en momentos que Benigna regresaba de un mandado.

Sin preocuparse del sitio y de la hora, Pastrana arremetió contra la menor intentando besarla, consiguiendo Benigna huir en dirección a su casa.

INTERVIENE PALERMO

Pablo Palermo, uruguayo, casado, de 34 años de edad, es el guardador de Benigna Pereyra, y enterado por la menor de las persecuciones de que era víctima por parte de Pastrana, salió a la calle a exigirle al repugnante sujeto que desistiera de sus brutales propósitos.

LA PELEA

Palermo se enfrentó resueltamente con Pastrana y le reprochó con dureza su conducta.

Con este motivo se inició entre los dos una acalorada disputa.

Pastrana, entonces, sacó a relucir un cuchillo de regulares dimensiones, trabándose en lucha con Palermo.

El resultado de la lucha fué el siguiente: Palermo sufrió siete heridas de arma blanca en los brazos y en el cuerpo y Pastrana algunas contusiones de poca importancia.

Palermo fué llevado por la Asistencia Pública al Hospital Maciel y Pastrana conducido a la seccional 12.a, donde quedó a disposición del Juez de Instrucción de turno.

Pablo Palermo, que resultó con varias heridas

Otras noticias de policía

Accidente del trabajo

José Desdal, español, casado, de 46 años, domiciliado en General Hornos, 1054, en circunstancias que trabajaba en una obra que se construye en el Parque Carrasco, cayó desde una altura de tres metros, fracturándose la cadera. El accidentado fué conducido al Hospital Pasteur.

Agredió a su patrono con un cuchillo

En la obra en construcción sita en la calle Regidores 1328, José Russo Escazalatto, italiano, casado, de 49 años de edad, domiciliado en la calle Martín García 13[illegible], y su ex peón Vicente Conti, italiano, soltero, de 32 años de edad, domiciliado en la calle Guaycurú 2633, por cuestiones de intereses sostuvieron una discusión, tras la cual Conti desenfundó un cuchillo, trabándose en lucha.

Con la intervención de otro peón, Conti fué desarmado, pero alcanzó a morder a Russo, lesionándolo en la oreja y un dedo de la mano derecha.

A su vez Conti resultó con lesiones en la boca.

Los heridos fueron curados por la A. Pública, pasando Russo a su domicilio.

En cuanto a Conti, será remitido por disposición del Juez de Instrucción de turno.

Intervino la policía de la seccional 18.a.

Hirió a un intruso

Domingo Rabotti, domiciliado en Propios 16, en una de las piezas de la finca notó la presencia de una persona desconocida, tomándose ambos en lucha y al presionar inadvertidamente el disparador de una escopeta que portaba, salió un tiro hiriendo en el cuerpo al desconocido, que se dió a la fuga.

Accidentes del tránsito

—Refiere la policía de la seccional 5a. que en las calles Mercedes y Magallanes, el menor Ramón Celestino Olivera, uruguayo, de 14 años de edad, domiciliado en la calle Olimar N.o 1387, que viajaba en el estribo del tranvía recorrido 32 guiado por Enrique Lazarnini, domiciliado en la calle Leandro Gómez N.o 2575, y a cargo del guarda Alberto De Giura, domiciliado en la calle Juan José de Herrera N.o 1531, cayó al pavimento, lesionándose levemente en ambas rodillas.

El herido fué curado por la Asistencia Pública y pasó a su domicilio.

El conducto y el guarda del tranvía quedaron en libertad, dada la levedad de las heridas del menor.

—Manifiesta la policía de la seccional 18a. que en las calles Agraciada y Maturana el auto N.o 27-385 guiado por Francisco Ichar, domiciliado en la calle Pasaje [illegible] los Ceibos N.o 3473, embistió y lesionó en la pierna izquierda a Esteban Elena Sangiovanni, italiano, casado, de 66 años de edad, domiciliado en la avenida Agraciada N.o 3253.

Como el herido se negó al reconocimiento médico, el Juez de Instrucción de Turno, dispuso la libertad del conductor.

—Frente al número 2922 de la avenida General Flores, Carlo Oloya Cafoni, uruguayo, de 13 años de edad, domiciliado en Junta E. Administrativa 2185, al descender de un tranvía se fué contra el auto 33890, guiado por Claudio Dellaca, lesionaándose en la pierna derecha, pasando al Hospital Pedro Visca.

El conductor se encuentra detenido.

—En General Flores y Larrañaga, el auto-camión letra P. número 301, guiado por Juan Niotti fué chocado por el ómnibus 70602 guiado por José Manuel López.

A causa de la colisión la pasajera del ómnibus Seránk Vergen polaca, soltera, de 25 años, domiciliada en Huidobro 32, sufrió lesiones en el rostro, que le curó la A. P. pasando al domicilio.

Conductores detenidos.

—En San Martín y Casavalle, Timoteo Soria, uruguayo, soltero, de 22 años, domiciliado en Santiago Sierra 99, que conducía la jardinera 23450, sufrió un desvanecimiento, y al caer al pavimento una de las ruedas del vehículo le pasó por encima de la pierna derecha.

Soria fué curado en el Hospital Español, pasando luego al domicilio.

Defensa ganadera

MEDIDAS ADOPTADAS EN LA ARGENTINA

Destacamos, de nuestro servicio telegráfico:

Buenos Aires, 5. (Austral). — Se reunió esta tarde la comisión especial que preside el director de agricultura ingeniero Storni, y que estudia el proyecto de ley sobre granos y embarques.

La comisión consideró ampliamente el dictamen producido por las subcomisiones. Se estima que en breve la Comisión podrá presentar un proyecto de ley que remitirá el Ejecutivo a la consideración del Congreso.

La comisión nacional de carnes se reunió más tarde prosiguiendo la consideración de los planes de defensa ganadera que le fueron presentados. De ellos la comisión ha resuelto adoptar como base para el plan defintivo el presentado por la Sociedad Rural Argentina que se aprobó con ligeras modificaciones.

El plan se tratará nuevamente en la sesión próxima con la presencia del Ministro de Agricultura quien expondrá la opinión del Ejecutivo.

Buenos Aires, 5. (Austral). — El presidente firmó el decreto preparado por el ministro de Agricultura relativo a la venta de ganado vacuno y que al fijar el precio que entrará en vigor el 15 del corriente traerá como consecuencia la terminación de las operaciones llamadas a consignación, transformando la forma de operar actualmente pue emplea la gran mayoría de los productores de haciendas.

El decreto establece que los frigoríficos, saladeros y fábricas de carne conservada sólo podrán faenar el ganado vacuno que hubiesen comprado efectivamente y cuyo precio haya sido ajustado con anterioridad.

Las compras que se realicen deberán constar en el contrato o boleto del cual el comprador remitirá copia auténtica al día siguiente de realizada la operación a la Dirección de Ganadería.

En el contrato o billete se consignará el nombre del comprador, vendedor, procedencia del ganado, número de cabezas, especie, sexo, precio unitario por kilogramo, peso vivo y estación de carga.

Después de minuciosas consideraciones detallando la forma en que deberá darse cumplimiento al decreto, se expresa qu el Ejecutivo entiende así interpretar el espíritu de la ley 11 228 referente a las transacciones de ganado y al precio por peso vivo.

Del Sr. J. A. Costanzo

Declinando una demostración

Señores Agustín S. Lassabe, Salvador Roldán y Luis L. Ciambelli. — Mis camaradas y buenos amigos:

Un examen detenido de la situación que ustedes me plantearon días pasados, al informarme del proyecto de una demostración con motivo de mi alejamiento del servicio, me induce a dirigirles la presente con mi pedido vivísimo, insistente, caluroso, de que no se realice ese propósito, altruista y noble, pero que considero inoportuno.

Hace ya más de medio año que estoy afuera de la institución, y seis meses — ustedes lo saben tan bien como yo — valen por doce o por quince, en el servicio postal y telegráfico, tan absorvente y fatigoso. Ese período que ya es muy largo, las preocupaciones de la tarea diaria y de las difíciles circunstancias presentes, tienen que haber ido creando una bruma cada vez más densa, que vela el recuerdo del compañero que se alejó, sobre todo para aquellos — son la grande, la inmensa mayoría — con quienes la comunidad del esfuerzo no era tan estrecha.

Como testimonio de aprobación a los proceders del funcionario, por lo menos en sus líneas generales, me bastan la espontaneidad de la idea y la acogida calurosa que tuvo entre mis ex compañeros. Me bastan y sobran; me llenan de íntima y conmovida satisfacción y casi me hacen creer que yo merezco la demostración con que quieren honrarme. Idea solamente, o proyecto en avanzada vía de ejecución, a ustedes honra al honrarme a mí, porque patentiza una vez más la nobleza de carácter y la generosidad de alma que en ustedes son de todos conocidas; como honra a quienes renuncian a unas horas de sus quehaceres o de su esparcimiento, en homenaje de quien ya nada puede darles en cambio, pero cuya actuación juzgaron buena y quieren demostrárselo.

Guardaré celosamente, como el más grato y valioso de los premios que he tenido en mi larga carrera, la sentencia que sobre mis actos de funcionario formularon ustedes al proyectar la demostración que ahora declino, porque es pronunciada esa sentencia, por quienes no conocen ni conocieron jamás la sonrisa de halago al que manda, tan sólo porque manda; como guardo el recuerdo de la entusiasta recepción que me hizo la casi totalidad del cuerpo de carteros, cuando fuí a llevarles la simpatía de la Dirección General, en ocasión de la fiesta de camaradería que celebraban.

Acordado por ustedes, alta autoridad moral que nadie discute; sancionado por los ex compañeros que en tan gran número estaban dispuestos a acompañarlos en persona o con su adhesión, queda confirmada mi convicción de que cumplí siempre mi deber en los puestos que he desempeñado y de que los errores que he cometido, inevitables en una actuación de tantos años, no fueron nunca imputados a móviles mezquinos.

En la seguridad de que accederán al ruego que aquí reitero, les da las gracias más efusivas y cordiales el compañero de las horas ya lejanas de penosos esfuerzos, oscuros e ignorados, en que se cimentó esta amistad que ustedes me han testimoniado una vez más y que yo retribuyo hondamente, sinceramente.

J. A. Costanzo.

Julio, 4 de 1932.

Los profesores universitarios procuran el pago de sus haberes

En la asamblea realizada ayer, se adoptaron varias resoluciones tendientes a ese fin

Profesores y encargados de grupos que asistieron a la reunión

Una asamblea, que se vió sumamente concurrida, realizaron ayer de tarde los profesores y ayudantes de clase de la sección de Enseñanza Secundaria y Preparatoria de nuestra Universidad, con el objeto de considerar la actitud a adoptarse por la demora injustificada en el pago de sus haberes.

LOS ASISTENTES

Asistieron los siguientes señores: Juan Pedro Beltramo, Laggole y Ottado, Galo Fernandez, Bonilla, P. Devois, Sbárbaro, Castro Paullier, Lacueva Castro, Bogorja Peña, señoritas Manuela Pereyra, V. Pasques Farras, A. Goyena, Krucke, M. A. de Botto, Mario Bouyat, P. Bernier, D. Puig, M. Flangini, Ravera, F. Boiso, R. Ibañez, E. de Sierra, Martinez Rodriguez, Aída Barlocco, V. Vacarezza, F. Acosta y Lara, A. Jordá, C. Tomski, Dra. Elida González Pereyra, Sócrates Rodriguez, P. D. Baridon, A. Tiribocchi, Luis Noceto, E. Bonilla, P. Medina, Tochetti, Sienra, Miguel Flangini y otros.

A las 6 de la tarde abrió el acto el Presidente, señor Beltramo, actuando en la secretaría el señor José Boorge Peña.

La sesión transcurrió en una contínua discusión, debatiéndose ampliamente el problema, interviniendo casi todos los asistentes.

RESOLUCIONES ADOPTADAS

Finalmente se concretaron las siguientes mociones, que votadas por su orden, fueron aprobadas:

1.o Se resolvió nombrar una Comisión, con amplios poderes, la que tendrá por finalidad realizar las gestiones necesarias para regularizar el pago del Presupuesto Universitario y que luego informará debidamente de su gestión a la asamblea de profesores, en un plazo perentorio.

Esta Comisión quedó integrada en la siguiente forma: agrimensor Juan Pedro Beltramo, arquitecto Luis Galo Fernández, profesor Oscar Secco Ellauri, arquitecto Luis Noceto, doctor Evangelio Bonilla, agrimensor Felipe Lacueva Castro, profesor Félix Boix, profesora Esperana de Sierra, profesora Aleandrina Chartier y profesor Pedro Medina.

2.o La asamblea declara que no ha estado nunca en el ánimo de los profesores, conscientes de la alta investidura que desempeñan, llegar a las actitudes extremas de que se han hecho eco algunos órganos de la prensa.

3.o Se encomienda a la Comisión nombrada la publicación de un manifiesto dirigido a la opinión pública, frente a declaraciones de algunos integrantes de los Poderes Públicos, que lesionan la consideración que debe merecer el cuerpo docente y que informe sobre la verdadera importancia de la misión y dignidad del profesorado.

LA JUNTA DIRIGENTE DE LA LIGA URUGUAYA DE FOOTBALL PROFESIONAL

RESOLUCIONES QUE ADOPTO ANOCHE

Anoche, se reunió la Junta Dirigente de la Liga Uruguaya de Football Profesional, bajo la presidencia del doctor Mario Ponce de León.

SUSPENSION Y FIJACION DE PARTIDOS

El señor Presidente explicó que a causa de las lluvias del sábado próximo pasado, había suspendido los dos partidos fijados en el Stadium para el 3 y 4 de Julio. Que luego, de acuerdo, Nacional y Bella Vista, se fijó el partido entre estos clubs para el 4 de Julio, en el Parque Central y que más tarde, a pedido del secretario de Nacional, se dejó sin efecto la fijación de este partido, fijándose en cambio, el match Sud América y River Plate.

HOMENAJE A SAROLDI

El señor Díaz Falp después de destacar con frases elogiosas la actuación del malogrado jugador Saroldi, propuso, la Junta lo aprobó por unanimidad:

1.o—Ponerse de pie en homenaje a Saroldi.

2.o—Pasar nota de pésame a los deudos.

3.o—Costear los gastos del entierro, con la suma de trescientos pesos, que se imputarán al fondo común de los clubs.

El señor Mazzeo, por River Plate, agradeció los homenajes.

CONTRA EL JUEGO BRUSCO

El Sr. Mazzeo planteó la necesidad de investigar acerca de las causas que motivaron el deceso del jugador Saroldi.

A juicio del señor Balsán, no era conveniente realizar esa investigación, por imposibilidad de hacer la luz. Atribuyó el hecho a la fatalidad de un accidente involuntario, ya que ni el juez lo denunció. Agregó que dos jugadores de Central, Nieto y Longo, habían visitado un diario para hacer público que nadie más que ellos lamentaban el accidente.

El señor Garderes, después de lamentar en nombre propio y el del Central el infortunado suceso, apoyó las manifestaciones del Sr. Balsán, por entender que era peligroso crear una situación violenta, de difícil aclaración. No se opuso a la investigación, pero destacó la corrección del jugador Nieto, quien no tenía antecedentes desfavorables, por lo que era injusto denunciarlo atribuyéndole violencias criminales. El Sr. Mazzeo insistió en la necesidad de realizar una investigación, sin dar nombres, para evitar en el futuro accidentes tan graves. Agregó que los jugadores acusados habían atropellado también a otros goalkeepers como a Capuccini y Ballestreros. Propuso que el asunto pasase al Tribunal Arbitral.

El señor Rodriguez Fabregat dijo que apoyaba la proposición del señor Mazzeo, porque era necesario castigar el juego violento y no silenciar los hechos reprobables; pero, en vez de pasar el asunto al Tribunal Arbitral, era de opinión que una Comisión Especial de la Junta, debería realizar una información aclaratoria, la que proporcionaría al Tribunal hechos ciertos y fidedignos. No convendría, a su juicio, lanzar acusaciones terribles contra el jugador presunto culpable, hasta tanto no se comprobase la seriedad de la acusación. Fué aprobada por unanimidad esta moción, designándose, para integrar la Comisión, a los señores delegados de River Plate, Central y Bella Vista.

FORMULARIOS DE LOS MATCHS RESERVA

Central (2), Defensor (0); Rampla Juniors (3), Racing (2). No se presentaron los formularios, autorizándose al Racing a presentarlos el miércoles. El juez señor Castello denunció un incidente entre los jugadores Arias y otro de Racing. Agregó que el jugador Malcuori, de Racing, a quien expulsó del field, se limitó a defenderse de la agresión de varios jugadores contrarios. El asunto pasó al Tribunal. Sud América (2), River Plate (1).

FORMULARIOS DE LOS MATCHS DE PRIMERA

River Plate (2), Sud América (1); El juez declaró que expulsó al jugador Beriaso por tomarse a golpes de puño con otro jugador. Pasó al Tribunal Arbitral. Central (2), Defensor (0). El juez, señor Ricardo Vallarino, manifestó que había expulsado del field al jugador Morales, por juego brusco. El señor Farrell destacó, como atenuante, el juego brusco del team contrario y las provocaciones del público partidario del Club Central. Agregó que, a su juicio, se está jugando con demasiada violencia, casi sin excepción, lo que el juez omitió consignar en los formularios. El señor Díaz Falp levantó el cargo de que casi todos los clubs juegan con brusquedad, citando como ejemplo el match Wánderers-Rampla Juniors. Este asunto pasó al Tribunal Arbitral. El señor Garderes rectificó al señor Farell, estableciendo que fué, respecto al juego, un match normal, es decir, un match sin excesos. El señor Farell concretó sus ideas, proponiendo que se intime a los jueces que denuncien todas las anomalías que se produzcan durante los partidos, es decir, que comuniquen en los formularios cuando amonesten a los jugadores.

Así se resolvió. El señor Mazzeo abogó por la designación de veedores. El señor Gimenez propuso, y así se resolvió, que los miembros neutrales de la Junta informen a los jueces, antes de empezar los partidos, lo que se gestiona y espera de los jueces.

SOBRE MATCHES DE LA RESERVA

A propuesta de la Mesa, se resolvió con carácter permanente, que cuando el estado del campo no permita jugar los partidos reserva en el Stadium, la Mesa comunicará las vísperas de los partidos a los clubs, en qué field se jugarán esos matches.

EL 14 SE JUGARAN TRES PARTIDOS ATRASADOS

El señor Gimenez propuso que el jueves 14 de Julio, se jueguen partidos atrasados, informándose a la Asamblea acerca de esta resolución. Apoyó esta moción el señor Felipe Rodriguez, a juicio de quien la fijación de partidos atrasados es privativa de la Junta. Se aprobó la moción Gimenez por unanimidad. El 14 de Julio, se jugarán los siguientes partidos de Primera:

Wanderers - Defensor; Racing - Peñarol; Bella Vista - Sud América.

Por la Reserva, se jugarán los partidos entre los mismos clubs.

PESAME

A propuesta del señor Farell, se resolvió pasar nota de pésame al señor Martín Aphestegui, cuya esposa acaba de fallecer.

LA POLICIA EN LOS FIELDS

El señor Presidente dió cuenta de que el Jefe de Policía, con quien se entrevistara, prometió reforzar el servicio policial, lo qué fué cumplido en los partidos recientemente realizados. El señor Gimenez manifestó que los funcionarios policiales deploran que los clubs perturban su acción correctiva, empleando influencias para rescatar de la cárcel a los jugadores encarcelados por infractores.

EL FIXTURE

El sábado y domingo, se jugarán los siguientes partidos:

SABADO—

Defensor - Peñarol; field del Stadium; jueces: Crocco, Mirabal y Vallarino.

Defensor - Peñarol (Reserva); jueces: Romano, Buenseñor y Belhot.

DOMINGO—

Bella Vista - Central; field del B. Vista; jueces: Pujol, Borrelli y Marotta.

eBlla Vista - Central (Reserva); jueces: Nazzolino Castello y Torres.

River Plate - Wanderers, en Pocitos; jueces: Crocco, Anguberre y Gariboni.

River Plate - Wanderers (Reserva); jueces: Mateucci, L. A. Rodríguez y Gotta.

Racing - S. América; field del Defensor; jueces: Mateucci, Varela y Pioli.

Racing - S. América (Reserva); jueces: Reybond, Nilson y Buenseñor.

Rampla Juniors - Nacional; field del Stadium; jueces: Olavarrieta, Caimi y Maura.

R. Juniors - Nacional (Reserva); jueces: Bruzone, Belhot y Torres.

Los matches de Primera están fijados para las 14 y 45, y los de la Reserva para las 13 horas.

RESOLUCIONES DEL TRIBUNAL ARBITRAL PROMULGADAS ANOCHE

Asunto Peñarol - Bella Vista. — Se suspende al jugador Lamas, de eBlla Vista, por un partido.

2o. Amonéstase al jugador Luis Mainardi, de Peñarol, por protestar indebidamente los fallos del juez.

3o. Adviértase al juez Luis Varela que tiene la obligación de denunciar de inmediato, todos los hechos anomrales que ocurran en el desarrollo de los partidos; y

4o. Solicítase de la Junta Dirigente que las denuncias que sea de conocimiento de este Tribunal, sean formuladas concretamente y con la posible individualización de los autores de las infracciones denunciadas. Con respecto a la 4a. proposición, se resolvió proceder de acuerdo con el pedido del Tribunal Arbitral.

Asunto Rampla Juniors - Wanderers (Reserva). — 1.o Suspender por un partido a los jugadores Stipanici y Chiparelli; 2.o Amonestar al juez señor Anzuberro por la contradicción a que se ha hecho referencia en este informe. Háganse las comunicaciones del caso, publíquese y previa anotación en el libre respectivo, archívese.

Fallo de la protesta Nacional - Central (Reserva). — No haciendo lugar a la protesta del Club Nacional, manteniendo en consecuencia el resultado del partido.

Se resolvió autorizar a la Mesa a

HOMENAJES AL Dr. ENRIQUE BUERO

agasajar al Vice Presidente de la F. I. F. A., doctor E. E. Buero, y a invitarle a asistir a la próxima sesión de la Junta.

Jubilaciones y Pensiones Civiles

RESOLUCIONES DEL DIRECTORIO DE LA CAJA

El Comité Ejecutivo celebró sesión bajo la presidencia del señor Otero Mendoza y con asistencia de los señores Benzano, Espalter Dominguez, Olivera, Fontaina, Méndez, Zufriategui, Scosería y Torres Mendoza, adoptando las siguientes resoluciones:

1.o Aconsejar al Poder Ejecutivo el otorgamiento de las cédulas de pasividad que se detallan a continuación:

Jubilaciones. — Antonio Correa, pesos 120; Gregorio Martínez, $ 955.08; Francisco Linares, $ 691.72; Victorio Ricobaldi, $ 817.40; Eusebio González, $ 158.51; Luis Lezama Muñoz, pesos 1.027.33; Antonio Rama, $ 120; Juan C. Giménez, $ 696.06; Vicente Costa, $ 1.950.03.

Pensiones. — Faustina L. de Cesias, $ 120; Agustina P. de Rebollo e hijos, $ 473.32; Rita S. de Fleitas e hijos, pesos 205.64; María P. de Arredondo e hijos, $ 846.33; Leontina L. de Mosquera, $ 120.

Retiros. — Máximo Jurado, $ 310.76; Francisco Barnech, $ 186.74; Juan Olivera, $ 200.09.

Reforma de cédula. — Victor Benavides, $ 3.600.

2.o Aprobar las liquidaciones de reintegros formuladas por la Contaduría en los siguientes expedientes de cómputo de servicios:

Bernardo Olivar, Esteban Jauregui, Ramón Fernández, Ventura Silva, Felipe Buse, José González, Jacinto Barrios, Juan G. Firpo, Ramón Ferreira, Juan Caballero, Telmo Villanueva, Luis Rochetti, Antonio Sordelli, Juan Fernández.

3.o Traspasar a varias cajas similares los montepíos correspondientes a los servicios civiles prestados por las siguientes personas:

Santiago Cabano, Antonio Fernández, Adolfo Comesaña, José Beira Pérez, Francisco Fernández.

4.o Requerir nuevo informe del asesor letrado en el informe del señor Emilio Roland.

5.o Conceder licencia por tiempo indeterminado para residir en el extranjero al pubilado señor Cándido Alvarez Soto.

6.o Aprobar los proyectos de resolución propuestos para los siguientes asuntos de repartido:

María M. y Violeta Avegno, María C. González, Nicanor Sandes, Antonio Fierro, Antonio Iglesias, Petrona M. de Alzugaray, Isolino Acuña, Emilia Vera Acuña, Luis Peña, Carolina S. de Uzzo, Ramón Marraco, José Seoane Yáñez, Juan Celear Hernández, Teresa M. de Vago, Margarita de L. de Correa, Juan Lespada, Carlota Belloni, Fructuoso Perdomo, Angela C. de Claudi, Ercilio E. País, Francisco Pita, Nicolás di Silvio, Administración General, Alfredo San Román.

Del Observatorio Nacional

BOLETIN DE LAS 8 HORAS DEL DIA 6

Continúan las altas presiones actuando al Norte del Chaco, Misiones y Uruguay. Las bajas presiones meridionales se han ahondado algo, pero, en general, el régimen ha disminuído de superficie. La nebulosidad ha sido muy escasa en toda la parte Austral del Continente y las temperaturas sufrieron un leve ascenso, salvo en algunas regiones aisladas de la costa patagónica y Sur del Uruguay, que experimentaron una leve baja.

PRONOSTICO PARA TODO EL DIA DE HOY

El tiempo se encuentra en un período de franca evolución. El día comenzará con nieblas, pero luego se despejará. El estado general será bueno, con temperaturas en ascenso. — ELZEAR S. GIUFFRA, Director interino.

VELADA LITERARIA Y MUSICAL A BENEFICIO DE LOS NIÑOS HUERFANOS Y DESAMPARADOS

Intervendrá la distinguida intelectual brasileña señora Wanda Musso

En el día de ayer el Comité Pro Derechos de la Mujer y la Federación de Empleados y Obreros de la Nación dirigieron al señor Presidente del Consejo Directivo del Servicio Radioeléctrico de Difusión, doctor Francisco Ghigliani, la siguiente comunicación:

Señor Presidente: — Tenemos el honor de dirigirnos a Vd. para significarle que hallándose en Montevideo la distinguida intelectual brasileña señora Wanda Musso, a quien el Comité Pro Derechos de la Mujer y la Federación de Empleados y Obreros de la Nación han tributado merecidos homenajes de simpatía y consideración, surgió, propiciada por ambas instituciones de nuestra Presidencia, la idea de realizar en el Estudio Auditorio, y con carácter benéfico, un recital de canto y declamación que estaría a cargo de la ilustrada visitante y cuyo producto sería destinado a socorrer a los niños huérfanos y abandonados.

La señora Wanda Musso desarrollaría un interesante programa consistente en interpretación de canciones y recitados del floklore brasileño, manifestación artística no muy conocida y que contribuiría a la obra de difusión cultural en que se halla empeñado el Sodre. Sería acompañada al piano por la conocida ejecutante señora Obdulia Sánchez de Aratta, lo cual anticipa también el éxito de la velada.

Solicitamos, pues, del señor Presidente, en atención a los móviles altruistas que inspiran esta inicitiva y a la calidad de la intérprete que nos visita, se sirva concedernos la sala del Estudio Auditorio para el miércoles 13 del corriente a las 18 y 30 horas, rogando que las condiciones relativas al arrendamiento del Teatro sean las mismas que se establecieron al Comité de lucha contra la Desocupación Femenina, o sea por la suma de sesenta pesos ($ 60.00).

No dudamos que el señor Presidente se servirá resolver de conformidad, encareciéndole la gentileza de hacerlo saber a esta corporación, a fin de iniciar de inmediato la propaganda necesaria para el mayor lucimiento del acto.

Aprovechamos la oportunidad para saludarle con nuestra distinguida consideración. — Sara Rey Alvarez, Presidenta del Comité Pro Derechos de la Mujer; Lorenzo E. Risso, Presidente de la Federación de Empleados y Obreros de la Nación.

La Mañana

Edición de 14 Páginas
Precio 4 cts.

AÑO XVI—Núm. 5335 — Montevideo, Jueves 7 de Julio de 1932 — Redacción: Ciudadela 1478. — Administración: Cerrito 737. Agencia en Buenos Aires: Talcahuano 481.

"La senda oscura"

—ooOoo—

UN EXPRESIVO JUICIO DE JUAN ANTONIO ZUBILLAGA

—ooOoo—

Con motivo de la aparición de "La Senda Oscura", su autor, el distinguido escritor compatriota, Edmundo Bianchi, ha recibido la expresiva carta que reproducimos a continuación:

Señor Edmundo Bianchi. — Distinguido escritor y amigo:

Concluyo de leer "La Senda Oscura" y no quiero demorar en expresarle mis felicitaciones por todo lo que eleva a esa obra hasta el plano de los grandes valores en su género. Las tres narraciones que la integran son tres ejecutorias de alta calidad espiritual y superior aptitud realizadora: por su inspiración moral y filosófica y su concepto heroico de la vida; por la dramaticidad de sus conflictos psíquicos; por la eficacia de la expresión, tan impecable en el lenguaje como sugerente en las bellezas del estilo.

Una concepción de noble jerarquía ideológica, poética y artística, ha infundido en las almas que viven en esas novelas apasionamientos que trascienden en milagros de abnegaciones y de egoísmos. Y al desfilar ante el lector esas vidas dichosas y torturadas, todo aparece en la perspectiva de sus días bajo muy intensa luz de percepción y entendimiento magnánimos.

El autor sabe que aunque esas criaturas de selección cumplen una vida superior — igual cuando en su ventura ascienden a la gloria de las grandezas y los triunfos que cuando en su adversidad descienden hasta las angustias del drama y la tragedia — siempre vuelan sólo hasta donde alcanzan las alas humanas: alto dentro de la atmósfera terrestre. Y no obstante la intensidad emocional intelectual y volitiva que los exceptúa y habilita para sobrellevar sus destinos elevados sobre la existencia mediocre, van movidas por cuanto eternamente agita al hombre en su senda ineludible, y pasan con sus ambiciones inferiores o persiguiendo ideales; encendidas en amor o en odio; grandes o pequeñas en el dolor; protervas o redimidas; padeciendo las expiaciones de su felicidad, de sus culpas y de sus glorias.

Así aparecen cuando en "La Esposa del Mármol" el amor feliz hasta no poder serlo más sacrifica a la vida en homenaje al genio; cuando en "La Etapa de la Grandeza" el vacío final de la riqueza por la riqueza trae el castigo de la vida insensible; cuando en "La etapa de la muerte" se muestra la insuficiencia de las verdades humanas para dar la felicidad o iluminar el misterio. Es que toda esa creación artística se desarrolla con conciencia de la debilidad específica del ser superior del mundo en cuya pequeñez cumple un destino que la visión del autor abarca con pesimista amargura. Y esta apenas es la más natural y lógica consecuencia de aquella posición especulativa ante los caracteres presentados con sostenida nitidez por el talentoso novelista.

Le reitero mis congratulaciones, y deseo que le sea posible perseverar en el cultivo de ese arte de su vocación, para honor de usted y de las letras americanas. Suyo affo.

Juan Antonio Zubillaga.

DEL PROFESOR LUIS MORANDI

Acotaciones y Comentarios Científicos

ALGO SOBRE SIESMOLOGIA

ESPECIAL PARA "LA MAÑANA"

No pasa día sin que el telégrafo nos traiga noticias de disturbios seísmicos registrados en distintos puntos del planeta; a veces simultáneos, muchas, por desgracia, seguidos de verdaderas catástrofes.

¿Será cierto, como opinan algunos, que de un tiempo a esta parte las energías endógenas se muestran más activas y la tierra tiembla con mayor frecuencia e intensidad; o sólo se trata de una más rápida y más fácil divulgación de noticias gracias al progreso de los medios aptos para divulgarlas?

Difícil opinar al respecto.

Poincaré afirmaba, no hace mucho, que, todo sumado, tales actividades debían considerarse evidentemente en descenso, sin negar la posibilidad de súbitos y catastróficos recrudecimientos en el transcurso de los tiempos.

Pero a juicio de otros notables hombres de ciencia, razones hay para considerar el hecho como real, no faltando fatídicos agoreros para quienes lo actual no es sino el principio de un período de extremada violencia telúrica que por razones supuestas, pero en realidad aún no salidas de los límites de la hipótesis, se nos viene encima a marcha precipitada.

Sea como fuere, si hay un país donde ese temor debe preocupar menos a sus habitantes, ese es el nuestro, que por la experiencia de largos años puede considerarse como región casi aseísmica: es decir perteneciente a ese número de zonas privilegiadas donde no sólo son desconocidos los terremotos de origen local, sino también donde los procedentes de hipocentros más o menos lejanos llegan — cuando llegan — desprovistos de la energía necesaria para causar perjuicios de consideración.

Eso no quiere decir que nuestro suelo no vibre de tarde en tarde sensiblemente, cuando llegan hasta él o a lo largo de la superficie terrestre o por caminos transversales, las ondas seísmicas engendradas en algunos de los focos que nos rodean, los Andes Mendocinos, Centro América, Magallanes... Pero ninguno de los cinco o seis terremotos registrados en el Uruguay durante una centuria sin la ayuda de instrumentos, pasa de los primeros grados de la escala seísmica: y la mitad solamente fueron percibidos por todos.

Nada extraño sería, por tanto, que el profano se sorprendiera grandemente si tuviese oportunidad de seguir el funcionamiento de cualquiera de esos exquisitamente sensibles aparatos, orgullo de la mecánica científica moderna, conocidos bajo el nombre de micro o micro-tele-seismógrafos, que señalan la presencia de ondas muy débiles, absolutamente incapaces de afectar nuestros sentidos.

Comprendería entonces cuán poco estable es el suelo que pisamos, aún en país aseísmico: cuán a menudo la tierra tiembla bajo nuestros pies durante largas horas, a veces durante semanas enteras como en las misteriosas "pulsaciones" de Milne; hasta romper, en circunstancias especiales, las frágiles agujas del aparato arrojadas fuera de sus amplios límites de registración por el movimiento telúrico multiplicado cientos de veces.

Como es fácil comprenderlo, esta modalidad del fenómeno seísmico y de su registración, favorece a los investigadores, que lejos de la zona peligrosa, tienen así a su alcance los copiosos y valiosísimos materiales suministrados por los micro-registradores. En ellos seismólogos y geólogos realizan un verdadero examen analítico del fenómeno depurado de efectos e influencias extrañas.

La seismología, dijimos en cierta ocasión, es la ciencia de los movimientos del suelo. El movimiento es vida y la tierra vive. Aún cuando nos parezca descansar en perfecta quietud, un delicado auscultador nos demostraría como sus entrañas se extremecen, como se agita su corteza, como no hay una sola de sus moléculas que esté en reposo completo un solo momento.

Descifrar el mecanismo de tales movimientos; fijar sus características; por las investigaciones de sus causas intentar su difícil pero no imposible previsión; en fin, señalar los medios más eficaces para evitar perjuicios de vidas e intereses o reducir sus proporciones, tales son las finalidades de la seismología. Como toda ciencia, ella también si en sus investigaciones persigue como objeto inmediato el conocimiento de las causas del fenómeno, no olvida las aplicaciones útiles que de tal conocimiento pueden derivarse; pues si la ciencia, en el concepto de algunos se la considera finalidad a sí misma, no faltan, quienes afirmen que ella tanto vale en cuanto coopera al mejoramiento de la familia humana.

Para tales propósitos se han creado medios de investigación capaces de sorprender el fenómeno en sus más íntimas modalidades. Y ladeando procedimientos y criterios mal avenidos con las actuales conquistas científicas, la ciencia lanza nuevas hipótesis con bases experimentales más sólidas y crea para el estudio de los movimientos telúricos aparatos de una sorprendente sensibilidad.

De ellos daré una breve idea a mis lectores.

Y como se trata del empleo de péndulos, también esta vez aclararemos antes el concepto de aceleración y amplitud en el movimiento pendular.

Un péndulo, una lámina metálica, una barra de acero [illegible] por una de sus extremidades, concebimos puedan moverse con cierta rapidez en el extremo libre. Ejecutar, por ejemplo, diez movimientos completos de va-y-ven (período) en un segundo; o tardar varios segundos en realizar uno solo. Es la "aceleración".

También puede concebirse que dos péndulos animados de velocidades distintas, se alejen más o menos de su punto de reposo en su va-y-ven. El recorrido de la masa total del péndulo (podemos imaginarnos para nuestro caso especial una partícula del suelo) en su va-y-ven se llama "amplitud".

Se concibe que un péndulo — y, por tanto, una partícula del suelo — pueda describir un arco grande, pero moverse con escasa velocidad: o, al revés, ofrecer una amplitud muy limitada con una velocidad muy grande.

Ahora bien: en los terremotos y en la generalidad de los casos no es la amplitud lo que determina su violencia. Se encuentra a menudo en los seismogramas, trazos notables en amplitud, sin que el terremoto haya revestido caracteres notables de violencia.

Voy a explicar esto con un ejemplo.

Inclinemos lentamente de algunos centímetros un aparador lleno de cristalería, volviéndolo luego una o varias veces, lentamente también, a su primitiva posición de reposo. Las copas no producen ruido, nada se rompe, todo permanece en su lugar y en perfecto estado.

Movámoslo la cuarta parte de esa amplitud, pero con sacudidas rápidas, y las copas se harán añicos.

En los terremotos sucede algo parecido. Lo que determina su intensidad es menos la amplitud que la velocidad con que la partícula del suelo realiza el movimiento de va-y-ven.

Llega a hacerse sensible cuando un punto de la corteza terrestre se desaloja en razón de 17 milímetros por segundo; es fuerte cuando la aceleración alcanza los 300 milímetros; destructor cuando se eleva a 4000. Es formidable, catastrófico cuando excede, como se han dado casos en el Japón.

Claro está — nótese bien — que de esos 300 o 4000 milímetros la partícula del suelo no recorre sino una fracción muy reducida; pero su velocidad es tal, que los recorrería si continuara marchando en línea recta sin aminorarla.

Dicho esto, pasemos a nuestros seismógrafos.

El ideal para una registración perfecta de los movimientos del suelo sería disponer de un punto completamente ajeno a esos movimientos del que pudiésemos suspender nuestro péndulo dejándolo inmóvil, mientras el suelo se moviera debajo de él.

Eso es imposible. En la tierra durante un seismo, todo se mueve alrededor y debajo del aparato cuyo punto de suspensión se mueve con ella.

No lo es, por al contrario, un reposo relativo durante un breve lapso de tiempo.

Algunos sabios (Ewing, p. ej.) lo buscaron contrarrestando en iguales proporciones automaticamente el movimiento comunicado al péndulo por el seismo. Otros (Milne, Stiattesi, Omori, Vicentini) dando al péndulo vertical gran longitud y gran masa o dando iguales características al péndulo horizontal.

La física demuestra, en efecto, que un péndulo tarda tanto más en abandonar su estado de reposo, y sus oscilaciones son tanto más lentas cuanto mayores son su masa y su longitud.

Este segundo procedimiento, que da al péndulo una pereza considerable, prevaleció en la práctica. Vicentini dió a su péndulo una masa de 200 kg. Era algo para su época. Stiattesi construyó algunos con masas de 4.000 kgs. En Norte América se llegó y, recientemente, se pasó de los 18.000.

Al eximio seismólogo inglés Milne, llamado por el Gobierno japonés a fundar y regentear en Tokio la primera cátedra de seismología, debemos un segundo aparato que extrema esas condiciones de inercia, aumentando la sensibilidad.

Nos referimos al péndulo horizontal. Una puerta sobre sus goznes puede facilmente transformarse en un ejemplo al alcance de todos, de un péndulo horizontal. Haced que su eje de suspensión pase por el centro de los goznes, siguiendo exactamente la dirección de la plomada, y la puerta quedará inmóvil sea cual fuere la orientación que se le dé.

Pero inclinad levemente aunque sea de pocos milímetros, uno de los goznes, el de arriba, por ejemplo; y la puerta, alejada de su estado de equilibrio, tenderá a recuperarlo con oscilaciones tanto más rápidas, cuanto mayor sea la inclinación del eje y la masa con que se haya cargado la extremidad inferior saliente de la puerta.

Con tales aparatos se ha llegado a sorprender movimientos inferiores a la milésima de milímetro que las palancas multiplicadoras hacen perfectamente visibles y medibles en el órgano registrador, donde una ancha faja de papel brillante ahumado y movido por un aparato de relojería, pasa continuamente debajo de las plumas inscriptoras.

Es con tales aparatos que los seismógrafos modernos van sorprendiendo las características fundamentales de los macro y de los micro seismos; fijan la velocidad de propagación de las ondas, determinan su amplitud y frecuencia y las acompañan en su recorrido por la superficie terrestre o a través del magma.

Y es, en fin, por el estudio de las distintas fases de una registración micro-seísmica, que se llega a ubicar por un cálculo sencillo y hasta de inmediato por la simple inspección del tele-seismograma el foco de la conmoción, sea cual fuere su distancia, a la espera de un día, quizás no muy lejano, en que pueda anunciarse anticipadamente el lugar y el momento de un terremoto.

Luis Morandi

Sobre la Amistad

—ooOoo—

Aquellos que quitan a la vida la amistad parece que quitan el sol al mundo, porque nada tenemos recibido de los dioses inmortales mejor ni más delicioso.

Cicerón

Saben los hombres el número de sus otras posesiones por considerables que sean y no solamente ignoran el número de sus amigos, sino que, cuando se les pide su enumeración, acaban siempre por excluir de la lista algunos nombres que había comprendido en ella: tan poco sitio ocupan los amigos en su pensamiento.

Sócrates

No solamente la amistad esparce la claridad del día sobre la inteligencia, a la que ayuda a salir de la oscuridad y de la confusión de las ideas, sino que embellece nuestros sentimientos y disipa en ellos la tempestad.

Consultando a un amigo, en efecto, todo hombre coordina sus ideas más fácilmente, las concierta mejor, examina su aspecto cuando las hace entrar en el molino de la fraseología y las convierte en palabras. En definitiva uno se hace más sabio en una hora de conversación que en un día de meditaciones.

Bacon

Cuando quieras deleitarte, piensa en las virtudes de aquellos que viven contigo. Así considera la actividad de uno, la modestia de otro, la liberalidad de éste, las buenas prendas de aquél. Porque nada deleita más que los ejemplos de las virtudes, cuando se muestran en las costumbres de aquellos que con nosotros viven.

Marco Aurelio

Si cada cual supiera lo que los otros dicen de él, Pascal afirma que no habría cuatro amigos en el mundo. Quiero creer que exagera mucho, pero aún cuando así fuese, procurad ser uno de esos cuatro y si lo sois seguid siéndolo.

Lubbok

Los amigos, aún ausentes, están siempre presentes. Aún pobres, son ricos; aún débiles gozan de salud y, lo que es más difícil todavía de afirmar, aún muertos, están vivos.

Cicerón

De MARCELO ROUFF

LOS ASESINATOS POLITICOS

A PROPOSITO DE LA MUERTE DEL PRESIDENTE DOUMER

(Especial para LA MAÑANA)

¿Podrá jamás la encuesta judiciaria, descubrir cual es la verdadera personalidad de Gorguloff, el hombre que, el 6 de Mayo, derribó a balazos al Presidente Paul Doumer? ¿Se sabrá algún día a qué partido perteneció este aventurero atormentado? ¿Se conocerán jamás los tenebrosos consejeros que armaron su brazo?

Los asesinatos políticos han sido casi siempre y seguirán siendo enigmas que, ni los contemporáneos, ni la Historia, llegaran a descifrar. Sus oscuros resortes y sus misteriosos móviles hacen que resulten aun más dramáticos que otros homicidios. De golpe, vese surgir de la sombra un exaltado que apuñalea un Rey o que mata un Presidente, mientras que los que utilizaron con un fin político su histerismo intelectual, se disimulan en la oscuridad continuando, oficialmente, sus relaciones cordiales y normales con el Gobierno del cual han contribuido a suprimir el jefe.

En este orden de ideas, todos los regicidios se parecen. El monje Jacques Clement entra un día en el Palacio de Saint-Cloud, encuentra a Enrique III que, según el historiador Lestule levantábase del sillico, y le hunde un puñal en el vientre. Se supone que los jefes de la Liga — vasta conjuración de los grandes vasallos contra el trono — instigaron este asesinato que en los conventos, en los seminarios y, sobre todo en el partido de los "Deuillants", se había tramado paciento y cautelosamente. Se supone también que la duquesa de Montpensier, hermana de los Guise, tomó parte en la preparación del crimen, exaltando con palabras al monje y cebándolo con manjares especiales, como se había hecho asimismo con Baltasar Gerard, antes de enviarlo a matar al Príncipe de Orange.

Se supone... pero nunca se llegaron a elucidar completamente los tenebrosos móviles del complot en el que sucumbió el último Valois por haber querido realizar el gran concepto del Estado encarnado en la monarquía.

El asesinato de Enrique IV tampoco hoy día, resulta más claro. Sin duda, se sospecha, detrás de Ravaillac la existencia del duque de Epernon, Henriette d'Entragues, Condé, Concini, Los Jesuitas, la Reina misma, y todo el partido que pensaba que el Rey, protector de la Holanda reformada, adversario de los casamientos católicos españoles, iba a declarar la guerra al Papa. Pero, las piezas del proceso han desaparecido de los registros del Parlamento — como más tarde desaparecieron los principales documentos del proceso de los venenos, los concernientes a Madame de Montespan, y la declaración reveladora que Ravaillac acorralado, inundado de aceite y de pez hirvientes, dictara en el patíbulo antes de ser descuartizado, también se ha hecho humo.

¿Quién puso en manos de Damiens el cortaplumas cuyo rasguño debía tener por resultado reanimar el enfriado cariño del pueblo hacia Luis XV? ¿Y qué misión cumplía Louvel cuando apuñaleaba al duque de Berry, ante las puertas de la Opera?

Salvo algunas excepciones, los asesinos al herir un Jefe de Estado, creen, personalmente, atentar contra un símbolo. Pero, en realidad, no son sino el instrumento de los poderosos que, al armarlos, persiguen una política.

París, Junio de 1932.

Marcel Rouff.

Fotografía en la cual aparece el Presidente Paul Doumer de Francia, siendo cargado por varios amigos a un automóvil después de haber sido blanco de dos disparos a quema ropa que hizo Paul Gorgulov.

Anécdotas Históricas

—ooOoo—

Luis XIV, preguntó del modo más serio del mundo, a un señor de su corte, de quien conocía su desmesurada ambición, "sabe Vd. el español?" — "No, sire, respondióle el señor". — "Peor para Vd. le espetó el monarca".

Creyó ese cortesano, que aprendiendo pronto esa lengua, podrían nombrarle embajador, y puso todo su empeño en estudiarlo, y en poco tiempo aprendió el castellano. — Entonces presentóse delante del rey, diciéndole: "Sire, he aprendido el español". — "Lo sabe Vd. de modo que pueda hablarlo con los españoles" — "Sí, Sire". — Pues bien, lo felicito; en esa forma podrá Vd. leer el "Don Quijote" en su idioma original.

DESDE GRAN BRETAÑA

MISS ENGLAND III

ESPECIAL PARA "LA MAÑANA"

Por orden de Lord Wakefield ha sido diseñado y construído un nuevo bote de carreras maravilloso, por los señores Thornycroft. La nueva nave ha sido bautizada con el nombre de Miss England III y se espera que recobre para la Gran Bretaña el record mundial de velocidad para naves impulsadas por motor.

Se la va a enviar al Lago de Italia para hacer sus primeras pruebas experimentales así como pruebas contra otros botes famosos. El record de velocidad lo tiene ahora el norte americano Gar Wood, con 111'71 millas por hora. Anteriormente lo tenía el Miss England II de Lord Wakefield, cuya velocidad mayor fué de 110.28 millas por hora.

No hay sino pequeña diferencia de aspecto entre el Miss England II y el Miss England III. Los motores de éste son idénticos a los de tipo "Rolls Royce" de Trofeo Schmeider que tenía el Miss England II, y, a pesar de dos sumersiones completas en el mar, son tan eficientes como siempre. Desarrollan entre ellos 4.000 caballos de fuerza. Hay, sin embargo, diferencias de diseño. El Miss England II tenía una sola hélice de pequeño diámetro y de poco paso. El nuevo bote tiene dos hélices de acero de gran capacidad de tensión, ambas de mayor diámetro y de paso más pronunciado. En conjunción con sus hélices gemelas el Miss England III tiene tres timones; uno delante de la carlinga de su casco de hidroplano y los otros dos completamente a popa. En la carlinga y en el casco se han hecho también otros cambios.

"Miss England" donde el malogrado Sir Henry Seagrave murió en un accidente durante una regata fué la embarcación usada por Kaye Don en su regata con Gard Wood (izquierda inferior) en su "Miss América IX"

Cuentos de La Mañana

UN DRAMA

POR

ANTON CHEJOV

—ooOoo—

—¡Una señora pregunta por usted, Pavel Vasilich! — dijo el criado. — Hace una hora que espera.

Pavel Vasilich acababa de almorzar. Hizo una mueca de desagrado, y contestó:

—¡Al diablo! ¡Dile a esa señora que estoy ocupado.

—Esta es la quinta vez que viene. Asegura que es para un asunto de gran importancia. Está casi llorando.

—Bueno. ¿Qué vamos a hacerle? Que pase al gabinete.

Se puso, sin apresurarse, la levita, y, llevando en una mano un libro y en la otra un portaplumas, para dar a entender que se hallaba muy ocupado, encaminóse al gabinete. Allí le esperaba la señora anunciada. Era alta, gruesa, colorada, con antiparras, de un aspecto muy respetable, y vestía elegantemente.

Al ver entrar a Pavel Vasilich alzó los ojos al cielo y juntó las manos, como quien se dispone a rezar ante un icono.

—Naturalmente, ¿no se acuerda usted de mí? — comenzó con acento en extremo turbado. — Tuve el gusto de conocer a usted en casa de Trutzky. Soy la señora Murachkin.

—¡Ah, sí!... Tenga usted la bondad de sentarse. ¿En qué puedo serle útil?

—Mire usted, yo... yo — balbuceó la dama, sentándose, y más turbada aún. —Soy gran admiradora de su talento y leo siempre con sumo placer sus artículos. No tengo la menor intención de adularle, ¡líbreme Dios! Hablo con entera sinceridad. Sí, leo sus artículos con mucho placer... Hasta es que no soy extraña a la literatura. Claro es que no me atrevo a llamarme escritora, pero... no he dejado de contribuir algo..., he publicado tres novelitas para niños... Naturalmente, usted no las habrá leído... He trabajado también en traducciones... Mi hermano escribía en una revista importante de Petrogrado.

—Sí, sí... ¿Y en qué puedo serle útil a usted?

—Verá usted... — y bajó los ojos, poniéndose aún más colorada. — Conozco su talento y sus opiniones. Y quisiera que me aconsejase... En fin, he escrito un drama, y antes de enviarlo a la censura quisiera que usted me dijese...

Con mano trémula sacó un voluminoso cuaderno.

Pavel Vasilich no gustaba sino de sus propios artículos; los ajenos, cuando se veía obligado a escucharlos, le producían la impresión de un cañón a cuyos disparos sirviera él de blanco. A la vista del gran cuaderno se llenó de terror y dijo:

—Bueno,... déjeme el drama, y lo leeré.

—¡Pavel Vasilich! — suplicó la señora, con voz suspirante y juntando las manos. — Ya sé que está usted muy ocupado y no puede perder ni un minuto. Tampoco se me oculta que en este momento está usted enviándome a todos los diablos; pero..., tenga usted la bondad de permitirme que le lea mi drama ahora, y le quedaré obligadísima.

—Tendría un gran placer, señora, en complacer a usted, pero... no tengo tiempo. Iba a salir.

—Pavel Vasilich — rogó la visitante, con lágrimas en los ojos. — Le pido a usted un sacrificio. Sé que soy osada, impertinente, pero ¡sea usted generoso! Mañana me voy a Kazan, y no quisiera irme sin saber su opinión. ¡Sacrifíqueme usted media hora..., sólo media hora!

Pavel Vasilich no era hombre de gran voluntad y no sabía negarse. Cuando vió a la señora disponerse a llorar y a prosternarse ante él, balbuceó:

—Bueno, acepto... Si no es más que media hora...

La señora Murachkin lanzó un grito de triunfo, se quitó el sombrero, se [illegible] y empezó a leer.

Leyó primeramente cómo el criado y la criada hablaban largo y tendido de la señorita Ana Sergeyevna, que ha hecho edificar en la aldea una escuela y un hospital. Después del diálogo con el criado la criada recita un monólogo conmovedor sobre la utilidad de la instrucción; luego vuelve el criado y refiere que su señor, el general, mira con malos ojos la actividad de su hija Ana Sergeyevna; quiere casarla con un oficial, y considera un lujo inútil la instrucción del pueblo. Después el criado y la criada se marchan y entra Ana Sergegevna en persona. Hace saber al público que se ha pasado en claro la noche pensando en Valentín Ivanovich, hijo de un pobre preceptor y mozo de nobles sentimientos, que mantiene a su padre enfermo. Valentín es un hombre instruidísimo, pero en extremo pesimista. No cree ni en el amor ni en la amistad, encuentra estúpida la vida y quiere morrir. Ana Sergeyevna está decidida a salvarlo.

Pavel Vasilich escuchaba y pensaba en su diván, en el que tenía la costumbre de descansar un poco después del almuerzo. De vez en cuando lanzaba a la señora Murachkin una mirada llena de odio.

—¡Qué el diablo te lleve! — pensaba. —¿Qué culpa tengo yo de que hayas escrito un drama estúpido? ¡Qué cuaderno, Dios mío! ¡No se acaba nunca! Miró el retrato de su mujer, colgado en la pared, y recordó que aquélla le había encargado que comprase y llevase a la casa de campo cinco metros de cinta, una libra de queso y unos polvos para los dientes.

—¿Dónde he puesto yo la muestra de la cinta? — pensaba. — Creo que está en el bolsillo de la americana.. Con tal que no se pierda... Las malditas marcas han manchado el retrato. Le tendré que decir a Olga que lo limpie... Esta endemoniada mujer está leyendo ya la escena octava; el primer acto está, probablemente, tocando a su fin... Pobre señora, está muy gruesa para tener inspiración. ¡Qué idea más graciosa la de meterse a escribir dramas! Más valía que hiciera media o que cuidase a las gallinas...

—¿No le parece a usted este monólogo demasiado largo? — preguntó de pronto la señora Murechkin, levantando los ojos del cuaderno.

El no había oído palabra de dicho monólogo, y ante la pregunta inesperada manifestó gran confusión.

—¡Nada de eso! Al contrario, me gusta mucho.

La señora Murachkin puso una cara gozosísima, radiante de dicha, y continuó leyendo:

"Ana. Os entregaáis con exceso al análisis psicológico. Olvidáis demasiado el corazón y atribuís a la razón excesiva importancia. "Valentín". ¿Y qué es el corazón? Es un concepto anatómico, un término convencional, sin sentido alguno para mí. "Ana". (Turbada). ¿Y el amor? ¿Diréis también acaso que no es sino el producto de la asociación de ideas?... "Valentín". (Con amargura). ¡No abramos las viejas heridas¡ (Una pausa). ¿En qué pensáis. "Ana". Sospecho que no sois feliz.

Durante la lectura de la escena diez yp seis Pavel Vasilich bostezó de un modo en absoluto inesperado, y él mismo se asustó de su poca galantería.

Para disimularla se apresuró a dar a su rostro la expresión del de un hombre que escucha con gran interés.

—La escena diez y siete — se dijo, — y el primer acto aun no se ha acabado. ¡Dios mío! Si esto se prolonga diez minutos más, no sé qué voy a hacer ... ¡Es insoportable!

Al fin la dramaturga leyó con voz triunfante:

"¡Telón!"

Pavel Vasilich lanzó un suspiro de alivio y se dispuso a levantarse; pero la señora Murachkin volvió la página y, sin haberle dado tiempo para respirar, continuó leyendo:

"Acto segundo. La escena representa una calle de la aldea. A la derecha, la escuela; a la izquierda, el hospital. En la escalinata del hospital hay sentados campesinos y campesinas".

—¡Perdóneme! — interrumpió Pavel Vasilich. — ¿Cuántos actos son?

—¡Cinco! — respondió rápida la señora Murachkin; y, como si temiera que echase a correr, continuó a toda prisa:

"En la ventana de la escuela se encuentra Valentín. En el fondo se ve a los campesinos salir y entrar en la taberna".

Como un condenado a muerte que hubiera perdido toda esperanza de ser indultado, Pavel Vasilich no se hizo ya ilusiones, y se resignó. Sólo se preocupó de tener los ojos abiertos y de conservar en el rostro una expresión atenta. El momento dichoso de su porvenir en que aquella señora acabase la lectura del drama y se fuera le parecía muy lejano.

—Run, run, run... run, run, run — zumbaba sin tregua en su oído la voz de la señora Murachkin.

—Se me había olvidado tomar bicarbonato — pensaba. — Tengo que cuidarme el estómago... Antes de marcharme iré a ver a Smirrov... ¡Calla, un pajarito se ha parado en la ventana! Debe de ser un gorrión.

Sus párpados parecían de plomo, y hacía esfuerzos sobrehumanos para no dormirse. Bostezó y miró a la señora, que tomó ante sus ojos soñolientos formas fantásticas; comenzó a oscilar, y se convirtió en un ser tricéfalo, que llegkaba al techo. La señora leía:

"Valentín". No, permitidme que me vaya. "Ana". (Asustada). Por qué? "Valentín". (Aparte). ¡Se ha puesto pálida! (A ella). No, no me obliguéis a que os diga las verdaderas razones. ¡Prefiero morir a decíroslas! "Ana". (Tras una corta pausa). No, no podeis partir!..."

La señora Murachkin empezó a inflarse, a inflarse. No tardó en parecerle a Pavel Vasilich una enorme montaña que lelnaba toda la estancia; luego, súbitamente, se hizo muy pequeñita, como una botella, y desapareció después, con la mesa que había ante ella. Pero siguió leyendo:

"Valentín". (Sosteniendo en sus brazos a Ana). ¡Tú me has resucitado! ¡Tú me has enseñado el sentido de la vida! ¡Has sido para mi alma seca como una lluvia bienhechora! Pero, ¡ay!, es demasiado tarde. Soy víctima de una enfermedad incurable".

Pavel Vasilich se estremeció y fijó una mirada vaga, estúpida, en la señora Murachkin. Durante un minuto la miró así, sin comprender nada, perdido en absoluto el sentido de la realidad.

"Escena undécima. Los mismos; después, el barón y el oficial de policía. "Valentín". ¡Detenedme! "Ana". ¡Y a mí también, le pertenezco! Le amo más qkue a mi vida. "El barón". Ana Sergeyevna, olvidáis el daño que vuestra conducta causara a vuestro noble padre"...

La señora Murachkin empezó nuevamente a inflarse, se hizo grande como una montaña, llenó toda la estancia. Entonces Pavel Vasilich, dirigiendo en torno suyo miradas salvajes, lanzó un alarido de terror, cogió de la mesa un pesado pisapapeles, y con todas sus fuerzas lo descargó sobre la cabeza de la señora Murachkin.

—¡Detenedme; la he matado! — dijo momentos después, cuando acudió la servidumbre.

El jurado dictó un veredicto de inculpabilidad.

Contrajo enlace la hija de Camila Quiroga

Burgos, 6. — Nélida Quiroja, hija de la conocida actriz argentina Camila Quiroga, contrajo enlace con el actor español José González Castro.

La próxima charla de Roberto Tálice

El flamante charlista compatriota Roberto Alejandro Tálice, que ha consagrado sus cualidades oratorias en los espectáculos anteriores, anuncia para el día 14 de Julio, en sección vermouth una nueva charla con el sugestivo e interesante título de "Vida y Amor en Yanquilandia (Nueva York curioso y anecdótico — cómo trabaja, cómo ama, cómo se divierte el yanqui)".

La empresa del teatro Solís recomienda una vez más este novedoso y calificado espectáculo del periodista autor compatriota que como siempre será secundado con sus ilustraciones musicales por el concertista uruguayo Martín Arrivillaga

TEATROS Y CINES

Espectáculos de hoy

ESTUDIO AUDITORIO — Cooperativa Teatral A. E. T. U. — A las 21 y 45: "Amor". Platea, $ 0.70.

18 DE JULIO — Compañía nacional de revistas. — A las 18 y 30: "Tapices de todas partes". A las 21 y 15: "Créase o no". A las 22 y 30: "Tapices de todas partes". A las 23 y 30: "Piernas de seda" Platea, por sección, $ 0.60.

ARTIGAS — Circo Fémina. Espectáculo de atracciones y variedades. A las 15 y 30; 18 y 30 y a las 21 y 45. Platea, $ 1.50.

Estudio Auditorio

Nuevamente volverá a escena esta noche en el Estudio Auditorio la pieza "Amor", del autor japonés Tanizaki Junichiro.

Mañana en función popularísima se llevará á escena la obra de Molnar. "Una farsa en el castillo", que constituyó un éxito cuando su "reprise" por la Cooperativa Teatral AETU, en el teatro Solís.

Molnar, con un tema sencillísimo ha realizado una obra llena de interés y de gracia, llegando momentos como en el tercer acto a interrumpirse la representación debido al éxito de risa que provoca en el público.

Regirán los siguientes precios: Platea, Tertulia o entrada a palco, $ 0.30.

18 de Julio

Repitió ayer el buen éxito de su primera representación la revista "Tapices de todas partes" que ofrece una buena oportunidad de lucimiento a las principales figuras del conjunto de De Bassi, y que por su movilidad y vistosidad decorativa está a tono con "Créase o no" y "Piernas de seda" dos revistas de sostenido éxito que hoy vuelven a acompañarla en el cartel, en las dos secciones extremas del espectáculo nocturno.

Por la tarde, como anunciáramos, tendrá lugar a las 18 y 30 una nueva sección vespertina en la que subirá a escena por primera vez en espectáculos de ese carácter la novedad recientemente ofrecida, que contempla, a la medida de las otras, los gustos del público de familias afecto a las funciones por la tarde.

Se anuncia ya el título de la nueva revista del viernes: "Biblioteca Popular" consignándose asimismo que difiere de las presentadas hasta la fecha, tanto por los temas que aborda como por la hilación que ellos tienen esta vez en la producción a estrenarse.

Mañana se exhibe en el Solís, "Viva Madrid que es mi pueblo"

Mañana por la noche se llevara a cabo en el teatro Solís, la primera exhibición de la película española de gran metraje "Viva Madrid que es mi pueblo", la cual ha obtenido un éxito en Buenos Aires, donde en el teatro Avenida alcanzó un número elevadísimo de representaciones.

Según los informes que poseemos respecto a esta película, sacados de los principales diarios bonaerenses, "Viva Madrid que es mi pueblo" por su interesante argumento, la nitidez, sus panoramas, y la labor del personaje central, que es nada menos el famoso diestro Marcial Lalanda, justifican el amplio éxito obtenido. Lalanda, como es de suponerse, en esa cinta, se presenta actuando en dos grandes corridas de toros, en las que realiza faenas maestras, de lo cual deben tomar debida nota nuestros aficionados al arte de Curro Cuchares.

"Viva Madrid que es mi pueblo" será exhibido únicamente durante los días viernes, sábado y domingo por la noche, ofreciéndose dos exhibiciones extraordinarias el domingo por la tarde, en matinee y vermouth.

Artigas

Anoche se llevó a cabo la segunda representación del Circo Fémina, y nuevamente en el teatro Artigas, se registró una excelente entrada, prueba elocuente de la buena impresión dejada por ese espectáculo circense en la noche de su "debut". Los aplausos fueron prodigados en forma insistente y repetida sobre todo estos al número a cargo de la troupe "Los 10 Deblare", cuya aceptación es unánime. Por su parte las focas amaestradas, los ponneys boxeadores, la bella ecuyére, la trapecista, la "reina del diavolo", todos los números, en una palabra, se acreditaron su buen porcentaje de aplausos.

El Circo Femína ofrecerá hoy dos funciones por la tarde, que serán una matinée dedicada al mundo infantil y que comenzará a las 15 y 30, en cuya función actuarán todos los números del programa y una vermouth, que como todos los días comenzará a las 18 y 30, función esta que está especialmente dedicada a las familias.

La actriz Clara Fridman, en el teatro Solís

Como ya lo hemos anunciado, el 13 del corriente debutará en el teatro Solís la compañía que encabeza la renombrada actriz dramática, señora Clara Fridman, que ha actuado con enorme éxito artístico en varios teatros de Buenos Aires y en nuestro Albeniz hace algún tiempo.

La señora Fridman, artista de temperamento realmente emocional, es una calificada intérprete que triunfará innegablemente dadas sus destacadas dotes.

La compañía que nos ocupa actuará en el Solís los días 13 y 14, y se pondrán en escena las siguientes obras

Miércoles 13: "Corazón que añora", 3 actos, de B. Curi, donde la señora Fridman tiene participación destacada

Jueves 14: "Alexander", traducido del alemán por Adolfo Mide, estando el papel de Richard Voos a cargo de la señora Fridman.

C.X.6

Hoy, se trasmitirá por intermedio de esta Estación el siguiente programa:

A la hora 16 — Escuela del Aire. Trasmisión para los maestros, organizada por la Inspección Técnica del Consejo de Enseñanza.

A la hora 17. — Informativo.

A la hora 17 y 15 — Desde el Museo Pedagógico, disertación de la señorita Olimpia Fernández, sobre el tema: "Lectura Global".

A la hora 18 y 33: Audición de la Discoteca Nacional.

A la hora 20. — Conversación N.o 58 por el Jefe de Sección de las Usinas Eléctricas y Teléfonos del Estado señor Victor Goldsmitch, sobre el tema: "La conveniencia de la propaganda electro-luminosa".

A la hora 20 y 30. — En audición especial de la Discoteca Nacional:

Recital del violinista Manuel Quiroga.

Audición Coral por el Orfeón de Ciegas de Santa Lucía.

Concierto de la Orquesta de la Opera Nacional de Berlín, bajo la dirección de Erich Kleiber.

CINES

LOS PROGRAMAS DE ESTA NOCHE

Espectáculos de films sonoros

ARIEL 1.a Cuando llega el amor; 2.a (doble) Los diablos del aire.

RIALTO — 1.a El desfile del amor; 2.a (doble) Fatalidad.

CONTINENTAL — 1.a Náufragos del amor; 2.a (doble) El teniente seductor.

PARIS — 1.a Juego sin límite; 2.a Una mujer a bordo.

VERSAILLES — 1.a Troika; 2.a La duquesita del Tabaris.

VICTORIA — 1.a Viva el peligro; 2.a Los modernos mandamientos.

ORO — El vampiro negro.

AVENIDA — 1.a El misterio del cuarto amarillo.

ASTRAL — 1.a El dios del mar; 2.a (doble) Sígueme corazón.

AVENIDA — 1.a La canción del adios; 2.a (doble) El misterio del cuarto amarillo.

EMPIRE — 1.a El Conde de Luxemburgo; 2.a (doble) La canción de la troika.

RIVERA — 1.a La venganza; 2.a (doble) Peludópolis.

ADELINA GUZMAN — 1.a Noches de Hollywood; 2.a (doble) El precio del silencio.

COLISEO FLORIDA — 1.a Mamba: 2.a (doble) La isla del diablo.

LUX — 1.a Trago amargo; 2.a (doble) El desfile del amor.

ATENEO — Beneficio.

MIRAMAR — 1.a La campiña blanca; 2.a (doble).

PARLANTE — 1.a Cómicas Splendid; 2.a Algo en que pensar; 3.a El perro del regimiento.

OLIMPIA — 1.a Shary la hechicera; 2.a Prisionero del hampa; 3.a Todo o nada.

PASO MOLINO — 1.a El crimen de su belleza; 2.a El signo fatal; 3.a Por el honor del nombre.

JOCKEY CLUB — 1.a La pena capital; 2.a Gente de teatro; 3.a Cómicas Splendid.

"EL EXPRESO DE SHANGHAI"

SE ESTRENARA EN EL ARIEL

Warner Oland, especialísimo actor para las personificaciones de tipos asiáticos, desempeña papel principal en "El Expreso de Shanghai", la extraordinaria producción Paramout dirigida por Sternberg y que tiene por intérprete principal a la eximia Marlene Dietrich.

Ella, en efecto, representa a una mujer descarriada, que se redime por un amor abnegado hasta el sacrificio. Olive Brook —actor de gran relieve y vastamente apreciado por nuestro público —hace de oficial del ejército inglés y tiene el principal papel frente a la protagonista.

Además, aparece la china Ana May Wong, en quien se concentra la índole vengativa de su raza, originando una intensa tragedia.

"LA CONQUISTA DE PAPA"

Renovación de reparto y novedad en el desarrollo. Técnica al día. El asunto nos muestra un corazón despojado del manto de falsedad cuyos latidos afectuosos harán palpitar aceleradamente los corazones como el suyo: los que se abren, en plena adolecencia a las primeras emociones del amor más puro.

Nos hallamos ante una actriz juvenil naturalísima, real en sus actitudes, encantadora en su espontaneidad: Dorothy Jordan. Paul Lukas le hace frente. Bien conocida es la manera simpática de actuar de este artista que ha ido ganando la predilección del público femenino y el buen aprecio de la crítica. El caso que se plantea es un conflicto sentimental para el hombre y una lucha de astucia femenina para la mujer. Esta tiene que hacer comprender su amor a aquél, cuando el amado se considera ya fuera del ciclo de las inclinaciones romancescas. Tiene que conquistarlo; y él es inabordable desde el punto de vista de ella. Porque la chica, para él, es como una hija... Esto permite comprender todo el valor de "La conquista de papá", como tema humano y social.

"UNA MUJER ABORDO"

EL ESTRENO DE HOY EN EL CINE PARIS

Estreno film Paramout primicia absoluta para el Cine París con Gary Cooper, el galán de atracción y la expresiva Claudette Colbert. Existe expectativa por ver a esta pareja en un film de amor, delicado y sentimental por momentos. Gary Cooper, cumple su trabajo que mejor encaja a sus características. Ha puesto su alma en esta interpretación, al decir de sus panegiristas más entusiastas, y cabe esperar que en la función del Cine Paris se vea por tanto, muy concurrida, tal cual ocurre en todas las veladas selectas de la mencionada sala.

Claudette Colbert, estrella de grandes ojos, muy expresivá, que acaba de imponerse a la admiración de nuestro público en el film "El teniente seductor", al lado Chevalier, tiene en "Uno mujer a bordo" un trabajo mucho más importante.

Notable técnica preside la obra y la fotografía es cabalmente magistral, sobretodo en la descripción de los paisajes tropicales.

Es hoy, pues la velada selecta del Cine París, el acontecimiento cinematográfico.

"SALTO MORTAL"

La próxima semana, se exhibirá en el Cine París, "El salto mortal", la obra maestra de la cinematografía. Caben dos adjetivos más encomiásticos si se persigue el fin de hacer justicia a la calidad de esta obra superior desde todo punto de vista a la producción conocida.

E. A. Dupont, el director que ha sumplido grandes realizaciones, como "Varieté" y "Moulin Rouge" y aquella otra "Picadilly", se supera notablemente en este otro trabajo que ha llamado la atención de los más autorizados críticos del mundo.

Anna Stein la intérprete de las grandes obras, la misma que ha triunfado al lado de Fritz Kortner en "El asesino Karamasoff" actúa en "Salto mortal".

Por los claustros

CONSEJO DE ENSEÑANZA SECUNDARIA Y PREPARATORIA

Bajo la presidencia del Decano, Dr José Pedro Segundo, con asistencia de los vocales Sres Farm. Armando Bocage. Dr Antonio M. Grompone. Agr. Germán Barbato. Dr. José Sanna, Arq Armando Acosta y Lara y actuando en Secretaria el señor Héctor Rico, sesionó el Consejo de Enseñanza Secundaria y Preparatoria, adoptándose, entre otras, las siguientes resoluciones:

Llenados los trámites legales y reglamentarios, se acordó declarar que existe interés para la enseñanza en que se concedan las acumulaciones de sueldos solicitadas por las siguientes personas: Agueda Castellanos de Rapetti Osvaldo Barberis. Carlos A. de Mula Conde y Zoilo Chelle

—Se adoptó resolución favorable en las solicitudes de licencia formuladas por los señores Garibaldi Devincenzi y Salvador Puig y Sauret.

—Se adoptó resolución en el asunto relativo a las reparaciones a realizarse en el Liceo Héctor Miranda.

—De acuerdo con el informe producido sobre el llamado a aspiraciones realizado para la provisión de las clases de Dibujo Topográfico vacantes en la Sección se acordó designar con carácter precario para la dirección de las mismas a las siguientes personas: Roberto Schinca, José Gambini, Luis R. Lavagnino y José A. Richero.

—Se resolvieron, además, diversos asuntos de trámite interno.

FACULTAD DE INGENIERIA Y RAMAS ANEXAS

Provision de un cargo docente

El Consejo Directivo de esta Facultad, en su sesión celebrada en el día de ayer, decidió efectuar un segundo llamado de aspirantes al cargo de Sustituto de "Máquinas II".

A tal efecto señaló un plazo que vencerá el día veinte del corriente, a las once horas, para que los interesados presenten sus exposiciones de méritos.

La secretaría.

D. Hermann Dorner

REGRESO DE EUROPA

Ha regresado de Europa, a bordo del "General San Martín", el señor Hermann Dorner, miembro de la casa armadora de esta plaza Dorner y Bernitt.

Concurrieron al puerto a recibir al conocido viajero un núcleo de personas vinculadas a nuestro mundo social y comercial.

El señor Dorner regresa satisfecho del buen término alcanzado por las gestiones comerciales que lo llevaron al viejo mundo.

Exposición Cronier de Zamora

Hoy, jueves, será clausurada en los Salones del "Cercle Francais", la exposición de cuadros de la señora Colette Cronier de Zamora, que tan elogiosos comentarios suscitó en los círculos sociales y artísticos de Montevideo.

A pesar del intenso interés que el público sigue demostrando por tan interesante muestra las autoridades del Círculo se han visto precisados a adoptar dichas medidas, por necesitar sus salones para el gran baile con que se conmemora la gloriosa fecha del 14 de Julio.

Maurice Chevalier y Jeanette Mac Donald, la famosa pareja, en una escena de "Una hora contigo", película que pronto será exhibida entre nosotros

FOLLETIN DE "LA MAÑANA"

Núm. 19

—¡Bernardo está muy por encima de tales! cosas — replicó enérgicamente Joncheres. — Y su arrogante postura será la admiración de todos. Ama con pasión a esa joven, lucha por ella y se olvida enteramente de sí mismo por sostenerla. ¿Cree usted que el público le arrojará la piedra? Yo tengo mejor opinión que él, y creo, con Cebronne, en la inocencia de la señorit Deplemont.

—Pues, en nombre del cielo, fundamente esa opinión, que yo no deseo otra cosa. Pruebe usted que estoy extraviado, que soy un imbécil, un idiota, lo que usted quiera, y toda mi vida le estaré agradecido.

—Siempre será fácil demostrar la bondad del corazón de usted — respondió Joncheres conmovido por el tono y las palabras de M. de Monvoy — puesto que obra con humanidad y prudencia. Sé muy bien que los hechos acusan a la señorita Deplemont; no obstante, al verla, pienso que somos víctimas de las apariencias. Yo voy a empezar una actuación.

—Creo que no irá usted bastante de prisa... En conciencia, la libertad concedida a esa joven no puede ser más que provisional, y eso porque las circunstancias me imponen ciertos miramientos.

—Ya lo sé... También sé que Cebronne prestará la fianza que se le pida para que se prolongue la libertad de la señorita Deplemont.

—Amigo Joncheres — dijo M. de Monvoy con emoción, — daría lo indecible porque mi deber me permitiera aceptar la fianza... Pero bien sabe usted que otro cualquiera ya estaría en la cárcel, si las apariencias de que usted habla, lo acusaran de igual manera.

—Es verdad... y, no obstante, los dos casos son diferentes. Es más fácil creer en la culpabilidad de un pelagatos, sin oficio ni beneficio, que en la de una joven bien nacida, de esmerada educación y... amada por un hombre superior, que la conoce a fondo...

—No lo dudo, no lo dudo, pero... hay límites imposibles de franquear.

—Lo sé...

Abrumador silencio pesó un buen rato sobre aquellos dos hombres.

—Ha hablado usted de una actuación— preguntó, por fin, el juez. — ¿Cree usted que en estos cinco días me he limitado tan solo a la señorita Deplemont?

—No.. las piezas que he estudiado esta mañana, aunque incompletas, demuestran que la actuación se ha llevado a diferentes puntos a la vez.

—Siempre perseguido por la idea de Cebronne y con la esperanza de descubrir un hecho que justificase a la señorita Deplemont, he activado el sumario, empleando todos los medios que tengo a mi alcance. Por desgracia, el resultado es desolador. Recapitulemos: además de la señorta Deplemont, otras dos personas estaban en los autos: el portero y el ama de llaves, Sofía Brion. El primero es inatacable, tanto por su honradez como por las circunstancias. La segunda también; sin embargo, he insistido mucho por este lado. Los informes tomados confidencialmente en su país, de una familia a la que sirvió hace tiempo y con la que aun guarda relaciones, y de otras personas a quienes trataba, han coincidido en la afirmación de que Sofía Brion gozaba de general estima

—De lo cual resulta que usted ha sospechado de ella.

—Sí y no... era una de las personas que, teniendo libre entrada en casa de M. de Chantepy, por esta única razón podían inspirar dudas. Pero ningún cargo directo ni indirecto ha podido formularse contra ella; al contrario. Le he interrogado dos veces muy detenidamente. A todo ha contestado con la mayor naturalidad y sin contradecirse, como mujer a quien no puede herir la sospecha. En fin, su coartada es segura, confirmada por la misma señorita Deplemont, que habla con mucho respeto y afecto de ella, declarando que jamás la creería culpable

—No digo que sospeche de una persona determinada — repuso el letrado; — sino que indagaré y haré indagar, porque creo inocente a esa infortunada criatura.

—¡Use usted todos sus derechos y quiera Dios que el resultado le dé la razón!

—¿Se han encontrado las recetas del doctor Cebronne?

—Sí... y no hay falsificación alguna. Además, usted sabe que la aconitina empleada por el asesino era pura y fué disuelta en agua. En preparación medicinal, lo dasis es ínfima.

—Ya lo sabía — respondió Joncheres, disimulando su desaliento.

Como siempre, al dejar al juez llevó consigo una sensación de abatimiento, contra la cual no sabía reaccionar. Durante la noche procuró en vano sacudir aquella obsesión.

La misma impresión le dominaba al día siguiente, cuando llegó a casa de Cebronne

—El desgraciado Deplemont ha muerto — le dijo Bernardo, sin preámbulos.

—¿Tan pronto?... No lo creían tan grave...

—No... pero el cambio de vida tan radical y las emociones han acarreado complicaciones de las que nadie se libra. Unas horas hace solamente que el desventurado ha descorrido el tupido velo que limita nuestra vista.

—El tono del doctor Cebronne era más significativo que sus palabras, y Joncheres, que había visto a su amigo apasionado por las ideas y obras humanitarias pero, por una inconsecuencia frecuente, casi indiferente a la idea religiosa, se preguntaba con sorpresa qué trabajo se estaba operando en su pensamiento

Bernardo no esperó la pregunta para contestarla:

—¿Estás tratando de penetrar mi estado de espíritu? Ya ves he padecido tanto en una semana, que he buscado un apoyo en mí y alrededor de mí... y sólo he visto el vacío.

—Y el hombre no está hecho para el vacío. Te lo he dicho muchas veces.

—Ya lo sé o, mejor dicho, ya lo veo. Hasta ahora, había creído que un hombre, arrastrado por el dolor a ciertas corrientes de ideas, cedía a simples impresiones; pero al presente te advierto qu era solicitado por una ley imperiosa

Cebronne se hablaba a sí mismo, y Joncheres juzgó prudente no insistir.

—Qué semana, Enrique! ¡qué semana! Hace justamente ocho días que te comuniqué mis proyectos, y algo atroz nos va a triturar, nos está triturando ya.

—No, Bernardo — repuso el abogado, afligido por las palabras desesperadas de su amigo. — No exageres. Un error, sea cual fuere, se reconoce y se destruye Hablemos de ella y de nuestros medios de acción.

—Sí, hablemos de ella, ¡pobre Gertrudis! ¿Me traes algún plan?

—Un plan personalmte mío, no. He pasado gran parte de la noche luchando contra la evidencia de la acusación

—¡La has visto y aún hablas de la evidencia de la acusación! ¡Qué incoherencia! ¿Acabas de hablarme de un error, y ahora me vienes con dudas?

—La incoherencia se explica. Al verla, me convencí de su inocencia; pero cuando me coloco ante los hechos brutales, cambio de opinión.

—¿Hasta ese punto estás influído.. ¡Vaya! ¿Renuncias acaso a defenderla?

—Eso no, Bernardo, ¿por quién me has tomado?

—¡Qué sé yo! ¿Por qué estás tan desalentado cuando la inocencia de mi adorada Gertrudis es tan cierta como tu propio honorabilidad? En fin, ¿qué piensas hacer? ¿cuál es tu plan?

—Helo aquí: he telegrafiado a un hombre, a quien empleo muchas veces en asuntos criminales, diciéndole que venga aquí a las dos. Le referiremos los hechos escuetamente, sin comentarios. No estando influído por nada ni por nadie, tendrá una impresión nueva y, tal vez, muy diferente de la nuestra

—¿Quién es ese hombre?

—Un pobrete, muy inteligente, un refractario como diría Vallés. Ha estado en buena posición y se ha arruinado, mejor dicho, lo ha arruinado un bribona. Desde entonces ha hecho un poco de todo, aun de policía; pero, rebelde a toda disciplina, se ha salido de la policía oficial. Yo casi le he salvado la vida, dándole trabajo de escribir; además, como tiene olfato y verdadero espíritu de intuición, lo empleo para indagaciones. Sus descubrimientos me han ayudado varias veces a ganar la partida.

—¡Pobre Gertrudis!... ¡Su suerte en manos de tal personaje!

—Te aseguro que es un buen hombre, a su manera, y me es enteramente adicto. Si nos sirve, debe tenernos sin cuidado el lado bohemio de su vida. Pero hay que guardar el secreto más absoluto; es preciso que ni tus criados sospechen a qué viene aquí. Le he dicho que se presente de mi parte, como enfermo.

—Bien, bien....

Cebronne llamó a su ayuda de cámara:

—Dentro de un momento vendrá un enfermo, recomendado por M. de Joncheres. Lo recibirá por excepción.

Y esperó a que la puerta fuese cerrada, para preguntar al abogado:

—¿Has leído los periódicos, Enrique?

—Uno solo... Estaba sobrio en sus informaciones.

—Lee.

Cebronne le dió un periódico del día anterior en que su nombre se ...

La Mañana

Montevideo, Jueves 7 de Julio de 1932

QUE AGUANTE EL PAIS Y QUE SE SALVE LA ORTODOXIA

Ningún gasto público ha dejado de hacerse, acaba de decir un crítico inglés aludiendo a los gobiernos laboristas de su país, por más loco y extravagante que haya sido, si a través del mismo existió una posibilidad de conquistar votos.

Es el caso del Uruguay, con la diferencia de que, mientras en la libre Inglaterra, la fuerza de la opinión y el clamor nacional ante la bancarrota impuso a los hombres de gobierno una rectificación sustancial de rumbos y de doctrinas políticas, aquí, en este desamparado rincón de América, el partido que hace y deshace, a gusto de su soberbia y de sus caprichos, mangas y capirotes de los destinos nacionales, continúa explotando impertérrito el filón que representa el poder público cuando se convierte en instrumento de acción proselitista a base de adular el egoísmo de los bajos intereses y de los criminales apetitos que avasallan la conciencia ciudadana educada en el culto materialista de las dádivas y las promesas que llueven del Olimpo gubernativo.

Han reaccionado a tiempo otros países, en donde el régimen institucional, sabiamente cimentado, no asegura la irresponsabilidad de los hombres dirigentes ante las culpas, ni escuda en el anonimato de las decisiones corporativas la obra del extravío, del error, de la ineptitud y de la inconciencia.

Cuando los gobiernos merecen el nombre de tales, no permanecen impasibles frente a la bancarrota material y moral de su gestión, frente al descrédito en que han caído, frente a la desconfianza y a la protesta nacional que provocan los resultados funestos de sus ideas y de sus actos.

Las exigencias superiores y las reivindicaciones inmediatas de la opinión pública, arrancan de sus sitiales a los pilotos que no han visto ni orillado los escollos; y sin alterar la configuración de las instituciones, porque dentro de ellas gravita como fuerza decisiva la responsabilidad de los sucesos y la noción de los peligros, a las decepciones y al descontento colectivos, se suceden las esperanzas que renacen de las transformaciones y renovaciones que experimenta el ajedrez gubernativo.

Solo aquí, en el Uruguay, no ha tenido repercusión la persistencia en las mismas orientaciones, en los mismos rumbos, en las mismas prácticas que perduran en las esferas gubernativas desde hace muchos años atrás.

La crisis universal nos ha encontrado, no ya desarmados para afrontarla, sino resueltos a complicarla y agravarla dentro de un régimen constitucional donde tan fácil resulta a quienes se han adueñado de nuestros destinos, seguir izando al tope la bandera de todos sus dislates mentales y sus engañifas dectrinarias y de todos sus planes de burdas explotaciones electorales.

¿Y quiénes, sino los que están medrando, a costa del país, gracias a una organización institucional que permite y que ampara el sacrificio de los vastos intereses nacionales, en el ara de sus conveniencias políticas y personales, pueden oponerse a la reforma de un sistema de gobierno que sólo ha servido para precipitar el desastre?

¿Quiénes, sino ellos, han de proclamar la intangibilidad de un régimen dentro del cual es imposible rectificar buena parte del camino andado, para devolver a la gestión gubernativa su eficiencia y sus prestigios y reconquistar el crédito y el buen nombre de la República?

La reforma constitucional resulta así, para el procerato colegialista, todo un proceso del cual no espera, por cierto, resultar absuelto; y la niegan, la repudian, con los mismos pretextos y con los mismos fines que inspiraban, en otros tiempos, a los viejos unicatos presidenciales, la tosudez con que también ellos resistían el clamor público por un cambio de rumbos y de hombres, que entonces solo dependía de la voluntad omnímoda de un Presidente, como ahora depende, en primer término, de una transformación sustancial de las instituciones nacionales.

¡No hemos ganado mucho, por cierto! Porque si antes, cuando hacía crisis una situación carcomida por el descrédito, maculada por sus latrocinios y sus despilfarros, desprestigiada por sus desplantes y sus abusos, al pueblo le era dado señalar al responsable y a los cómplices de tanta ignominia para la República, lo que es ahora, dentro del régimen colegialista, debemos asistir impasibles ante la desvalorización sin precedentes de nuestro peso, ante la pérdida de nuestro crédito interno y exterior, ante el desquicio añejo y bien tapado de las aduanas, ante el relajamiento de las buenas prácticas administrativas, que lo mismo aparece floreciendo en la Asistencia Pública que en el Frigorífico Nacional, ante los robos y escándalos de los diez y nueve gobiernos departamentales, ante los pactos vergonzosos que han puesto divisa a las funciones públicas, ante un déficit acumulado de 12 millones de pesos y un presupuesto general de gastos que se ha triplicado en doce años de desgobierno irresponsable, de corrupción cívica y de venalización de las conciencias!

¡Pero la formidable máquina está montada y pronta a triturar lo que aún queda de riqueza material y moral en la República!

"Y ningún gasto deja de hacerse, por más loco y extravagante que sea, si a través del mismo existe la posibilidad de conquistar votos."

Lo que se ha tornado, pues, intolerable en todas las naciones bien organizadas, donde hay realmente pueblo y soberanía de verdad, sigue siendo el banderín, "in hoc signo vinces", de una camarilla enseñoreada del poder, que aspira, en exclusivo provecho propio, a la inmutabilidad de un régimen que es el del relajamiento sin precedentes de la función gubernativa y del espíritu de una democracia adormecida en la molicie y en el hartazgo.

El primer paso de reacción

La Cámara de Representantes aprobó ayer la fórmula presentada por un diputado nacionalista, de acuerdo en lo fundamental con el proyecto articulado con anterioridad por la bancada riverista, creando garantías que eviten que el mentado derecho al trabajo para todos sea el conocido derecho al acomodo de los pactistas.

Como es notorio, el sector riverista presentó un proyecto por el cual se integraban las comisiones de trabajo en representación proporcional de los lemas y sublemas que tenían representantes en las Asambleas Representativas.

De esa manera se aseguraba con el contralor de todos los partidos la distribución imparcial de los puestos de trabajo.

Al mismo tiempo que nuestra bancada presentaba el proyecto destinado a corregir la ley pactista, nuestro estimado correligionario, el diputado por Maldonado, señor Raul Odizzio, denunciaba los manejos ilícitos de la comisión de trabajo de Maldonado, que, como otras que funcionan en la República, recababan la filiación política de los obreros antes de efectuado el sorteo, como para que el azar no se equivocara en sus "ciegas" preferencias.

La críticas que denunciaron la arbitrariedad y la fórmula que tendía a corregirla produjeron sus efectos, determinando un gran ambiente en la Cámara en favor de la creación de las garantías que impidieran los favoritismos censurables de las comisiones de trabajo.

Varias fórmulas se presentaron en el debate, todas inspiradas en el proyecto del riverismo, consiguiendo mayoría la que presentó el diputado Vasquez, que los representantes nuestros no votaron por las consideraciones que hizo el doctor Manini Ríos.

Expresó el doctor Manini que no podíamos votar lógicamente por la creación de un nuevo régimen y al mismo tiempo por la continuación de las comisiones de trabajo actuales, cuyo comportamiento censuramos, agregando que mal podía valer el argumento que hizo el doctor Vasquez de que dejábamos en la calle a los integrantes de las corporaciones, cuyos puestos son honorarios, cuando los pactistas no vacilaron en hacer cesar por ley a los miembros de los entes autónomos.

Por esas razones el sector riverista no votó la fórmula que triunfó aunque reconociese que significaba un gran paso dado en el sentido de librar de sus vicios a las leyes del pacto.

Fué con razón que dijo el diputado Carbajal que al aprobarse esa enmienda triunfaban los opositores y caían derrotados los pactistas. La firmeza opositora del riverismo fué la que hizo ambiente en favor de esa mayor efectividad del contralor. Y tomando al pie de la letra una frase del doctor Gallinal, que habló de terminar con el exclusivismo político y con la influencia de las divisas, el doctor Carbajal afirmó que para cumplir esos propósitos correspondía terminar con el reparto que hacen los pactantes de los puestos públicos entre sus electorados, evitando que sucedan acomodos bochornosos como el registrado con motivo del concurso para la secretaría de la A. N. C. A. P., para lo cual urgía ir a la sanción del estatuto del funcionario, que cierre las puertas a la perniciosa influencia de la politiquería dentro de la administración pública.

Es de esperar, pues, que los pactantes no se duerman en la teoría de esos santos propósitos. Ya que dijeron les repugnaban los acomodos políticos y que anhelaban un régimen administrativo sin divisas, que voten entonces con entusiasmo el estatuto del funcionario.

De esa manera se ganará una etapa de trascendencia en la depuración de nuestra política y en el perfeccionamiento de la administración.

La verdad, suprema belleza...

"Diario del Plata", cada día más enamorado y satisfecho del pacto del chinchulín, dice lo siguiente refiriéndose a los Directorios de los "entes autónomos" integrados por batllistas y blancos "abatllados":

"Domina hoy, en el seno de los consejos directivos, un criterio de patriótico entendimiento, de fecunda armonía, de mutuas concesiones, orientadas hacia la mayor satisfacción del interés general".

¿Quién puede dudar de las palabras del neófito?

Debe ser así, pues. Y si alguna corroboración se quisiera de la verdad que ellas encierran, no habría más que hojear el memorandum del contador Tiivo, y la gestión del Directorio del Frigorífico demostraría cómo entre blancos y batllistas se desviven, en esos cenáculos pactistas, "por patrióticos entendimientos" y por dar "satisfacción al interés general".

Tal cual lo reza el neófito, ni que hablar...!

Respecto a una jubilación

Reproducimos el siguiente comentario de nuestro compañero "El Diario", al que nada tenemos que agregar:

"El matutino batllista publica el siguiente suelto:

"Ayer se otorgó en una de las cajas de jubilaciones existentes en el país, la jubilación al señor don Vicente F. Costa, ex diputado riverista y actual director de "El Diario".

Conocido este hecho, sería interesante oir a "La Mañana" despotricar contra las jubilaciones que cobran los ricos y los hombres que por su edad aún pueden trabajar".

Como única contestación reproducimos textualmente del libro de actas del Comité Nacional Riverista, las palabras pronunciadas por el señor Costa en la sesión del 31 de Marzo del corriente año:

"Pide la palabra el señor Vicente F. Costa y expresa que, ha decidido acogerse a los beneficios de la jubilación y que una vez acordada aquella por la Caja se propone entregar totalmente al Comité E. Nacional y a la Comisión Departamental de Maldonado la cantidad — líquida — que reciba mensualmente por tal concepto.

Expresa que antes de adoptar esta decisión había reflexionado mucho pues, consecuente con ideas que ha defendido cree que los hombres que están en condiciones de poder trabajar y los que posean ciertos bienes de fortuna no debían acogerse a ese beneficio. Pero en atención a que muchas personas en condiciones semejantes a la suya no han así procedido, le ha parecido más lógico utilizar la jubilación a que tiene derecho para donarla totalmente al Partido que integra y también por entender que su caso está estrechamente vinculado a la acción política".

Consideramos que "El Día" está en el deber de hacer la aclaración pertinente sobre ésta jubilación de carácter especial y que tiene precedentes en su propia casa."

Abatido

A la vuelta de nutridas consideraciones de orden interno batllista, "Ghig" declara ver en "El Pueblo" lo siguiente:

"Pero parece que todos quieren aplazar la lucha de la reforma. Unos por una razón, otros por otra y como nosotros no somos más realistas que el rey ni nos gusta romper nuestra cabeza contra la pared aguardaremos también esperando que la reforma llegue a su tiempo"

Se le cansó pronto el que parecía raudo Pegaso...

Lo mismito que aquí

Van enseguida, traducidos, tres despachos recibidos de Londres por el "Buenos Aires Herald":

"El optimismo engendrado por el anuncio del gobierno, de su proyecto de Conversión del Empréstito de Guerra de 5 o|o, fué de inmediato evidente en todo el país. Se prevén resultados beneficiosos al comercio, de la distribución de la bonificación especial de 1 o|o todos los que conviertan sus bonos en este mes, y la economía de 23 millones de libras anuales da esperanzas de rebajas en los impuestos."

"Lord Snowden opina que esta medida puede marcar el principio de un importante repunte en el comercio. Renovará la confianza que es tan necesaria para la prosperidad. El éxito de la operación tendrá una profunda repercusión en todo el mundo."

En un discurso por radio, Mr. Baldwin se expresó en los términos siguientes:

"Hemos progresado mucho desde "el otoño pasado, pero aun falta mucho por hacer. Uno de los obstáculos "es la carga de los impuestos. Es el "**deber del gobierno aprovechar cada "oportunidad que se le presenta para "reducir el presupuesto**, pudiendo así "reducir también la cantidad que es "necesario sacarle al pueblo en im"puestos.

"Es providencial que justamente "cuando era más necesario que se "redujera la carga que soportamos, "haya esta oportunidad de efectuar "una grande economía en intereses, "cumpliendo a la vez escrupulosa"mente con los compromisos con"traídos."

Como se habrá visto, los estadistas ingleses se desviven por reducir las exacciones fiscalistas, como consecuencia de economías presupuestales.

Tienen que resultar gentes atrasadas, reaccionarias e inertes, si se las compara con los políticos que aquí prosperan, siempre en la brecha de los nuevos tributos, siempre pensando en las soluciones que acrecienten los gastos públicos, siempre mirando al través a la masas contribuyentes y siempre pensando en lo barato que resulta el proselitismo eleccionario cuando otros lo pagan.

En la Federación Rural

LA REUNION DE HOY

Hoy celebrará sesión el Consejo Directivo de la Federación Rural, para ocuparse del pronunciamiento de esa prestigiosa institución representativa de los productores rurales, sobre importantes asuntos que afectan directamente a los intereses ganaderos. Dada la trascendencia de esta reunión, que se celebrará a las 10 de la mañana, se nos pide encarézcamos a todos los miembros la asistencia a la sesión de hoy.

Los sueldos universitarios

MAÑANA SE PAGARA MAYO

Según lo anuncia la Tesorería de la Universidad, mañana percibirán sus sueldos correspondientes al mes de Mayo ppdo., los profesores universitarios.

¿Cómo es posible ese milagro, cuando el Estado le adeuda al instituto casi seiscientos mil pesos de las rentas propias de éste, que aquél no le ha entregado ni siquiera en parte?

Pues porque al cabo de dos meses de esperar, la Tesorería de la Universidad ha logrado recaudar, por concepto de impuesto al ausentismo y a las transmisiones de dominio, unos cuarenta o cincuenta mil pesos que providencialmente cayeron en sus escuálidas arcas.

Eso sí: se pagará a los profesores y quedarán a la luna de Valencia los proveedores de la institución, cuyos créditos contra la misma suman casi 150.000 pesos.

En cuanto al mes de Junio, ya vencido, no hay caso, porque si el colegiado no entrega nada a cuenta de la crecida suma adeudada a las arcas universitarias, pasará Julio y la situación de los profesores y demás acreedores se tornará realmente insostenible.

Eso sí: que la Tesorería G. del Estado dirá entonces que ha saldado totalmente el presupuesto de Junio, porque ella nada tiene que ver con el de la Universidad, que se paga con las "rentas propias", que ella misma se encarga de escamotearle.

Recalcitrante e impertinente

Han aparecido avisos de los celebérrimos hoteles municipales rebajando tarifas del 1.o de Julio al 30 de Noviembre.

Lo cual quiere decir que la administración presente de esos establecimientos de pura pérdida, tiene cinco meses más por delante para continuar desesperando acreedores y acrecentando el más que largo medio millón de deudas que rubrican el magnífico negocio hecho y el orden y pulcritud con que ha cumplido su gestión industrial la comuna hotelera.

Item más. Los precios fijados indican asimismo que ya han cedido en mucho aquellas antiguas pretensiones de "hoteles de primera categoría". Ahora de lo que se trata es de encontrar clientela que pueda justificar por el número, aunque no por la paga, la continuidad de la explotación.

Naturalmente, con este aditamento, las perspectivas de cancelación de las trampas existentes y aunque más no fuese de equilibrio entre los gastos y entradas, se alejan cada vez más.

Carlos Reyles

FUE DESIGNADO AYER CATEDRATICO DE CONFERENCIAS DE FILOSOFIA Y LETRAS

En la sesión celebrada por el Consejo Nacional y a propuesta del Ministro de Instrucción Pública, se promulgó la ley que crea una cátedra de Conferencias de Filosofía y Letras en las condiciones determinadas por la de 7 de Julio de 1913 y atribuye su provisión al Consejo Nacional de Administración.

El señor Lussich dejó constancia de su opinión contraria, consecuente con el criterio que ha venido sustentando desde mucho tiempo atrás, de evitar, en lo posible, la realización de nuevos gastos por parte del Estado, teniendo en cuenta la apremiante situación financiera por que atraviesa.

El ministro propuso entonces que fuera designado el señor Carlos Reyles para ocupar dicha cátedra, lo que fué aceptado y se dictó también la reglamentación respectiva.

El doctor Brum expresó que la ley que se acaba de promulgar estaba fundamentada en primer término en el reconocimiento de los servicios intelectuales prestados al país por el señor Reyles. Y en cuanto a las normas generales de economía, entiende que ellas no deben impedir que se dicten leyes de esta especie, que influyen grandemente en favor del desarrollo cultural de la nacionalidad.

Los señores Fabini y Martinez adhirieron expresamente a lo dicho por el doctor Brum.

El señor Cortinas manifiesta que votará complacido el cúmplase a la ley que permitirá evidenciar altos valores intelectuales, lamentando que este espíritu de justicia que se tiene para la obra de Carlos Reyles no se haya tenido para la de Javier de Viana, que fué y será uno de los más fuertes y perdurables de América.

La Deuda Pública

La Dirección de Crédito Público, ha hecho un segundo llamado, para el 21 del corriente a la hora 14 y 30, a fin de cubrir por licitación el fondo amortizante del 47a. servicio de la **Deuda de edificios universitarios** que asciende a $ 50.246.40.

Este segundo llamado se hace en virtud de lo que determina el decreto de Junio 14 ppdo., por haberse presentado un solo proponente.

En boca cerrada

Ya órgano de la opinión pública señalan con censura el mutismo del Directorio del Frigorífico Nacional frente a las concretas aseveraciones por nosotros consignadas de que, por indebida insinuación del colegiado cabildense, está faltando a preceptos claros y terminantes en materia de entrega a los hacendados de los "boletos de retorno" que los transformarán en accionistas del mencionado ente industrial.

Hubo un tiempo en que el ahora tan silencioso cuerpo salía a la prensa en cuanto se trasuntaba a su respecto cualquier denuncia por relativa que fuese la importancia de los dichos.

Cuando se le formulan cargos de una gravedad tan evidente como el de su omisión injustificable en la entrega de los "boletos de retorno", da la callada la respuesta.

Como en el viejo refrán castizo, es el caso de pensar que:

Ese gallo que no canta
Algo tiene en la garganta!...

Intercambio comercial

LAS GESTIONES ENTRE NUESTRO PAIS Y LA ARGENTINA

Destacamos de nuestro servicio telegráfico:

Buenos Aires, 6. (Especial Austral). — En conocimento de que las gestiones tendientes a llegar a un acuerdo para facilitar el intercambio de diverso productos entre la Argentina y el Uruguay, están a punto de cristalizar en una convención definitiva, nos entrevistamos con el embajador doctor Leonel Aguirre. El representante uruguayo en la Argentina nos manifestó que efectivamente las gestiones hace largo tiempo iniciadas parecen llegar ahora a un feliz término, ya que las frecuentes conversaciones con el señor Saavedra Lamas, van siendo cada vez más concretas y parecen entrar en el período final y satisfactorio y hay de por medio una serie de productos cuyo intercambio se busca facilitar, pero los que principalmente preocupan y son en este momento objeto de estudio inmediato son la entrada de arena y piedra uruguaya con la disminución de los actuales derechos argentinos y envío de aquí de patatas, diarios y revista con la disminución de aquellas y derogación al respecto de estos últimos impuestos con que los había gravado el gobierno uruguayo.

Puntualizando los detalles del proceso de las gestiones, el doctor Aguirre nos dijo:

Las conversaciones entabladas han entrado en el período de mayor actividad: El lunes pasado celebré una larga conferencia con el Ministro de Relaciones Exteriores en presencia del jefe de la sección comercial y otros altos funcionarios de dicho ministerio, tratándose en lineamientos generales del convenio de cierta magnitud.

¿Sería entonces amplio el convenio de intercambio comercial?

Bueno, nos respondió el Dr. Aguirre, no se trata ni es posible resolverlo todo en una sola convención; los asuntos entre dos países de tal manera vinculados y de una vecindad tan estrecha, no pueden menos de ser múltiples. Diez, doce, tal vez más son los que están pendientes, pero de ellos hemos extraído los más importantes y aquellos ya estudiados ampliamente y todo hace creer que llegaremos a una solución que yo considero fácil alcanzar, pues no se trata de temas abstrusos ni problemas insolubles ni exigencias poco atinadas.

Luego, el embajador uruguayo pasó a definir el punto de vista de un país en esta materia, expresándose en los siguientes términos:

"En mi país espérase este acuerdo con mucha confianza porque se les ha dado la debida fe de las palabras de los hombres que tienen actualmente la dirección de estos negocios en la República Argentina. En la ocasión solemne de inaugurarse el período ordinario de sesiones en el Congreso Nacional, el presidente general Agustín P. Justo, decía estas palabras de las que no han podido menos de tomar nota los gobiernos de ambos países efectiva y comercialmente, vinculados a éste.

El mantenimiento de una política de amistad y confianza recíprocas, con todos los países, especialmente con aquellos que son nuestros vecinos, será la norma directora de este gobierno e idéntica orientación inspira la acción de este gobierno en relación de los países vecinos donde es firme el propósito de estrechar los vínculos de tradición y amistad, se producirá con actos concordantes de la política comercial, liberal y prudente.

Comentando la significación de estas declaraciones, el Dr. Aguirre prosigue:

Estas palabras fueron luego puntualizadas en diversas oportunidades por el actual ministro de Relaciones Exteriores Saavedra Lamas y los hechos siguieron también a las declaraciones del Ministro de Agricultura, lo dijo respondiendo a la interpelación del diputado Repetto y ya entonces había mantenido yo conversaciones con el jefe de la cancillería y por insinuación de éste con el ministro de Agricultura, conversaciones auspiciosas y fáciles que conducían derechamente al convenio que pusiera término de una vez por todas a las desavenencias ya que no afectivas sí, comerciales o fiscales, entre países que nunca las habían tenido y bien de estas conversaciones espero yo y espera mi país que culminarán en un convenio que será parcial obligadamente, pero que trasuntará el propósito común de los gobiernos de la Argentina y el Uruguay de hacer política de amistad y confianza recíproca, especialmente con aquellos países que son nuestros vecinos", valgan las elevadas palabras del presidente Justo.

Finalmente pedimos al doctor Aguirre nos informara sobre la reclamación diplomática del gobierno argentino al uruguayo con motivo de las actividades de los exilados argentinos en territorio del país vecino, pero el Dr. Aguirre nos manifestó que nada sabía sobre el particular y nada se había tramitado por intermedio de la embajada a su cargo.

De la Ciudad

QUE LA REPAREN

Entre las calles transversales de la urbe que no han recibido el favor de una pavimentación lisa está la de Treinta y Tres.

No va el cronista a pedir que se "ejecute" allí el hormigón o el asfalto porque ha hecho sano propósito de no contribuir con sus sugestiones a que se recargue, en este período crítico a los vecinos que no saben a que santo encomendarse para cumplir sus apuros ordinarios, con nuevas exacciones.

Modestamente solicitará en nombre y representación de todos los que se ven obligados ineludiblemente a transitar por la maltrecha calzada que se mande una cuadrilla edilicia con el cometido de suprimir los baches formados desde Buenos Aires a Marsellaise y que se proceda también en la zona correspondiente por la empresa tranviaria respectiva a nivelar el adoquinado, que parece haber sufrido efectos de terremoto.

No está bien que a la espera de lo mejor, que puede y tal vez debe ser muy larga, no se haga lo asequible que por lo fácil y de poco costo no puede ser resistido ni por la comuna ni por la compañía privada.

Vida partidaria

COMITE E. NACIONAL

Se invita a los señores miembros del Comité E. Nacional, Legisladores y Presidentes de las Comisiones Departamentales, del Partido Colorado General Fructuoso Rivera, para la reunión que se realizará hoy jueves 7 del corriente, a las 6 y 30 de la tarde, en la sede Yí 1456, esquina Mercedes.

Se encarece puntual asistencia. — La Secretaría.

COMITE E. DEPARTAMENTAL

Se invita a los señores miembros del Comité E. Departamental del Partido Colorado General Fructuoso Rivera, para la reunión que se realizará hoy jueves 7 del corriente, a las 6 y 30 de la tarde, en la sede Yí 1456, esq. Mercedes.

Se encarece puntual asistencia. — La Secretaría.

LAS OBLIGACIONES URUGUAYAS DEL INTERCAMBIO COMERCIAL

Una circular de la Cámara de Comercio Alemana

La Cámara de Comercio Alemana en el Uruguay, ha dirigido a sus asociados, para que éstos, a su vez, la pongan en conocimiento de sus relaciones comerciales de ultramar, la circular, cuya traducción publicamos a continuación.—El informe se basa en el proyecto de ley referente a la creación de la Caja de Amortización Autónoma, aprobado por el Consejo Nacional de Administración y remitido a consideración de las Cámaras.

"Las leyes de emergencia decretadas en el Otoño de 1931, que previnieron una moratoria de las obligaciones del intercambio comercial pendientes hasta fines del año 1931, y su liquidación en cuotas mensuales del 20 o|o de su monto a partir de Enero de 1932, no han producido la esperada reacción en el mercado de cambios, ya que la disminución valorativa y cuantitativa de las exportaciones no suministraron al país las divisas necesarias. Se aprecian en 15.000.000 pesos a la par, cifras redondas, las obligaciones del intercambio comercial actualmente pendientes de pago, incluso los saldos que, provenientes de las leyes de emergencia del año pasado, no han podido ser cancelados debido a la escasez de divisas.

En vista del alcance de las obligaciones diferidas, de la inseguridad de la futura situación del mercado mundial concerniente a la produccion nacional, y teniendo en cuenta, además, que la importación, pese a toda restricción, ha menester de un mínimo de divisas en defensa del comercio y de las industrias, se explica el que fueran necesarias nuevas medidas de las autoridades, tendientes a diferir a un plazo aún mayor, la liquidación de las obligaciones.

Un proyecto de ley elaborado al respecto por el Banco de la República O. del Uruguay, se halla actualmente en discusión en las Cámaras, y será elevado próximamente a ley, proyecto que propone para todas las obligaciones comerciales contraídas en el exterior, pendientes de pago en la fecha de la sanción de la ley, una "moratoria hasta el año 1933", en forma tal, que está en la facultad de los acreedores extranjeros el admitir en pago para el equivalente de sus créditos, "bonos a oro de la nueva Caja de Amortización Autónoma a crearse".

He aquí, en forma escueta, los puntos esenciales del proyecto de ley:

1. "Moratoria" para "todas" las obligaciones por operaciones comerciales en el exterior, pendientes de pago en el momento de entrar en vigencia esta ley, "hasta y durante el año 1933". La moratoria, por lo tanto, es extensiva asimismo a todos los saldos aun no liquidados de las obligaciones del intercambio comercial, comprendidas en el pago diferido de Setiembre-Octubre de 1931.

2. "Creación de una Caja de Amortización Autónoma" con el objeto de liquidar las obligaciones del intercambio comercial pendientes, mediante la "emisión de obligaciones a oro". Se proyecta la emisión de bonos a oro, hasta de quince millones de pesos uruguayos (a la par), o su equivalente en moneda extranjera. El plazo para el rescate de los bonos no podrá ser mayor de 5 años, y éstos gozarán de un interés anual que no puede exceder de 6 o|o. Los rescates se harán de acuerdo con el Directorio de la Caja y el del Banco de la República, y en amortizaciones ordinarias y extraordinarias. Las amortizaciones ordinarias serán del 10 o|o, por lo menos, en el primer y segundo años.

Las "obligaciones a oro" se emitirán contra entrega del equivalente en pesos uruguayos, moneda nacional, al tipo de cambio del día, y estarán destinadas a la "liquidación" del "crédito" respectivo "del acreedor extranjero; la admisión de las obligaciones a oro", sin embargo, "tiene carácter facultativo para el acredor", es decir, la liquidación de su crédito mediante los bonos a oro sólo puede hacerse con su asentimiento. En caso de que el acreedor no consienta en la aceptación de los bonos a oro, su crédito será afectado por las disposiciones de la moratoria hasta y durante el año 1933, de acuerdo con el párrafo 1.o.

3. Las "garantías" tomadas en consideración para las obligaciones de la Caja de Amortización, comprenden:

a) Los fondos y valores obtenidos por la emisión de las obligaciones a oro, esto es, la totalidad de activos de la Caja de Amortización.
b) La garantía del Estado.
c) Durante el plazo de rescate de las obligaciones a oro, el Banco de la República y el Banco de Seguros entregarán anualmente, cada uno, a la Caja de Amortización, 250 mil pesos oro urug. (billetes), destinados al servicio de intereses y amortización de los bonos a oro
d) El Banco de la República retendrá, por cuenta de la Caja, con prelación a las demás solicitudes de letras que reclame la plaza, las divisas necesarias para el servicio de intereses y amortización de las obligaciones a oro, y en caso de insuficiencia de divisas podrá movilizar con este objeto del oro del encaje, hasta el 25 o|o del monto de las obligaciones a oro emitidas.

4. La administración de la Caja será autónoma e integrada por 12 miembros, de los cuales el Presiden-

ACTUALIDAD EXTRANJERA

El reingreso de Turquía a la Sociedad de las Naciones

Dentro del fracaso general de los grandes esfuerzos de reorganización mundial, económicos, políticos o militares, anotamos hoy otro progreso de la Sociedad de las Naciones, el organismo que pretende moldear esa reorganización y que entre tanto, ya simboliza, materializando y encauzando el principio esencial de la humanidad del porvenir: la colaboración y la solidaridad entre los Estados.

Por este solo hecho — y aún olvidando la obra práctica efectiva realizada en trece años de vida — la Sociedad de las Naciones es útil, y más que útil, necesaria, como refugio de orden dentro del campo de anarquía.

Ese progreso, nuevo paso hacia adelante, es la incorporación de un nuevo Estado: Turquía.

Turquía, que salió reformada e independizada de la guerra (el tratado de paz de Lausana fué en cierto modo una victoria para ella) completó esa evolución con la revolución de Marzo de 1924. El Califato fué abolido y Turquía se transformó en una república. Una república independiente de la tutela europea, que para señalar más ese carácter trasladó la capital de Constantinopla a Angora. Se hizo asiática, o mejor extra-europea políticamente y en cambio, en las costumbres y en la civilización buscó la asimilación de Europa bajo la dirección fuerte de Mustafá Khemal.

El Estado, así transformado, en una evolución que todavía se está completando, se incorpora ahora a la Sociedad de las Naciones, frente a la cual era, si no uno de sus enemigos, al menos uno de los indiferentes.

La incorporación, realizada según la fórmula consagrada: invitación oficial previa que borre la exclusión primaria de post-guerra tiene, como primer significado, el ampliar la esfera de acción de la Sociedad de las Naciones, que equivale a fortificarla.

Si bien la Sociedad necesita más una fortificación en intensidad que en extensión, es indudable que ésta prepara aquélla. Y más importancia tiene esta incorporación, por tratarse de uno de los excluídos de 1919.

La obra de conquista o reconquista de adherentes por la Sociedad de las Naciones, es lenta pero constante.

Fundada sobre bases restringidas — obra de vencedores en una guerra terrible — pareció sufrir una crisis de disgregamiento en sus primeros años, por incomprensión de su espíritu y de su misión. Un Estado no quiso ratificar el pacto, porque contrariaba su sistema político de espléndido aislamiento; otro Estado se separó porque no obtuvo su asiento permanente en el Consejo; un tercero porque no se interpretó una doctrina de política privada unilateral, en mala hora inscripta en el pacto, etc.

Ampliadas las bases restringidas (pacto de Locarno, entrada de Alemania en Setiembre de 1926); aumentado poco a poco el número de adherentes; retornando los disidentes (el último México); y preparándose en otros el espíritu del retorno (en Brasil por ejemplo, y en Estados Unidos, por los demócratas, aunque "siempre que sea un organismo diferente") o el espíritu de colaboración activa (propósitos de la Argentina); se advierte, pues, un progreso sostenido del organismo hacia su "universalización".

Luego hace falta que ese progreso sea también — como decimos más arriba — hacia la intensificación de su eficacia.

El ingreso de Turquía tiene también otro valor relativo, al vincularla mejor con Occidente, lo que puede significar el alejamiento paralelo de la estrecha colaboración con la Rusia soviética, dominante en su actual política exterior, al formar parte de la Sociedad de las Naciones, aceptando su pacto y los compromisos inherentes.

Es, pues, un hecho saludable, tanto más satisfactorio de señalar cuando la desorientación y el caos universal dominan el panorama.

te será designado por el Consejo Nacional de Administración; serán miembros natos el Presidente del Banco de la República y el Contador General de la Nación; entre los 9 miembros electivos restantes figurarán representantes de las Cámaras de Comercio extranjeras y de los bancos.

Compete a la Caja, la administración de los fondos que obtenga por la emisión de obligaciones a oro, y de los recursos que reciba de parte de los dos bancos nacionales precitados, y su colocación productiva de la forma que considere conveniente. Para adoptar estas resoluciones a tomarse por el Directorio de la Caja, será necesaria la conformidad de las dos terceras partes del total de los miembros del mismo. Las inversiones deben ser de primer orden y suficientemente garantidas.

3. El contralor de las divisas, o sea la distribución de las divisas que afluyen al mercado de cambios, será manejada en lo sucesivo después de tomar en consideración a las necesidades en divisas del servicio de intereses y amortización de los bonos a oro, en el orden esquematizado a continuación:

a) Para la importación de comestibles y materias necesarias para el sostenimiento de las empresas públicas. Por empresas públicas han de entenderse servicios como el de ferrocarriles, tranvías, usinas eléctricas compañía del gas, aguas corrientes, etc., y es indiferente que dependan del Estado, el municipio o empresas particulares.

b) Materias primas destinadas a la industria nacional.

c) Comestibles de primera necesidad, en cuanto no son producidos en el país, como azúcar, aceites comestibles, papas.

d) Para la introducción de productos que, aunque no vitales, parecen necesarios al pueblo por su costumbre de consumirlos.

e) Para la liquidación de otras obligaciones contraídas en el exterior, de acuerdo con un proyecto de amortización a elaborar por el Banco de la República.

En el interín, círculos interesados han iniciado gestiones tendientes a regular sobre base distinta la distribución de las divisas para las importaciones comprendidas en los incisos b - d, eventualmente por fijación de un coeficiente de distribución, basado en el tanto por ciento, para cada importador, de las importaciones efectuadas en el año 1930. Aun no es posible hacer pronósticos sobre las perspectivas de estas tendencias.

La iniciativa del Banco de la República ha despertado palpitante interés en todos los círculos del comercio de plaza, y se espera llegar por la táctica señalada por la ley, a sortear las enormes dificultades del suministro de divisas, y a encontrar así una solución a este problema, que satisfaga a todos los intereses. La condición necesaria es, naturalmente el que los acreedores extranjeros estén dispuestos a aceptar los bonos a oro proyectados. Se cree que en vista de las garantías con que se dotarán los bonos a oro, será posible a los acreedores respectivos negociarlos, o bien, que sus bancos centrales respectivos acepten esos bonos a oro para hacer accesibles a la propia economía los créditos aquí estancados.

Entre las garantías expuestas en líneas anteriores ha de destacarse en primer lugar la circunstancia de que el servicio de estos bonos ha de satisfacerse con antelación a las demás demandas de divisas, y de que la administración de los bonos incumbe a una organización autónoma creada con este fin (la Caja de Amortización Autónoma), cuyo directorio será integrado por representantes de todas las instituciones económicas del país, y entre ellas también de las Cámaras de Comercio extranjeras.

Respecto al servicio de los bonos que ha de satisfacerse "preferentemente" con la provisión de cambios que las exportaciones suministran al mercado, ponemos de relieve el que las exportaciones del Uruguay, que en un 80 o|o y más, consisten, notoriamente, en productos de ganadería, pueden apreciarse a los precios actuales en US $ 30.000.000 y que el servicio de los bonos no excederá en los dos primeros años de 2 1|2 millones anuales, de modo que cabe considerar como asegurado el regular desenvolvimiento del servicio de los bonos, a lo cual se auna la facultad del Banco de la República de poner a disposición en oro amonedado hasta 25 o|o del monto de los bonos emitidos (lo que, admitiendo una emisión de $ 15.000.000, arrojaría un importe de 3 3|4 millones).

Las Cámaras de Comercio extranjeras, a las que el Banco de la República hizo sondear respecto a la probable acogida de la iniciativa en los círculos del comercio de importación ultramarino, se ha expresado de común acuerdo en un sentido favorable al proyecto.

Sería de desear que mediante el pronto arreglo de este asunto, que tanta trascendencia acusa para el país en general y el comercio en particular, se afirmara la confianza del exterior en la voluntad de cumplimiento y en la solvencia financiera del Uruguay, y que las remesas del comercio de importación para el exterior se realicen nuevamente en vías normales.

Rogamos a Vds. velar por la difusión de las precedentes exposiciones en los círculos interesados y agradeceríamos conocer la acogida dispensada por ellos al proyecto de emisión de los bonos a oro uruguayos.

Montevideo. Junio de 1932.

Homenajes a Goethe

CLEMENTE ESTABLE HABLARA EN LA UNIVERSIDAD

El lunes 11 de Julio, a las 18 y 15 de la tarde, el profesor Clemente Estable dictará su segunda conferencia sobre "La personalidad científica y filosófica de Goethe".

A continuación publicamos el sumario de esta conferencia:

Intuición y observaciones de Goethe sobre el transformismo.—Precursores e interferencias.—De la intuición a la experiencia integral (armonías y conflictos).—Buscando un criterio.—Distinciones previas. — Arquetipos de Goethe y de Geofroy Saint-Hilaire.—La gesta de la forma por la vida (planteamiento de problemas).

Se invita al público en general a concurrir a la Universidad para escuchar la autorizada palabra de Estable sobre tan original tema.

La Feria Judicial Menor

MAGISTRADOS Y OFICINAS QUE ACTUARAN

Ayer la Alta Corte de Justicia dictó la acordada referente a la Feria Judicial menor, cuya parte dispositiva dice así:

"Debiendo quedar clausurados por ley de 1.o de Julio de 1915, desde el 10 hasta el 31 del corriente mes inclusive, la Alta Corte de Justicia, Tribunales de Apelaciones y Juzgados Letrados de la República, encarga de administrar justicia, durante el receso, en las condiciones establecidas por el artículo 83 del Código de Procedimiento Civil y para casos administrativos urgentes, al señor Ministro doctor Julio Guani; para el despacho de los Tribunales de Apelaciones, al señor Ministro doctor don Oscar Ferrando y Olaondo debiendo actuar con la Secretaría de tercer turno; para el de los Juzgados Letrados de la Capital de primera instancia y los de lo civil, Comercial y Correccional de Salto y Paysandú al Juez doctor don Florencio E. Moreno; y para el de los Juzgados Letrados de Instrucción, al señor Juez doctor don Gerardo Gonzáles Mourigán. Para el de los Juzgados Letrados de los Departamentos del Interior a los señores Jueces de Paz de la 1.a sección de los mismos, o a los que de sus Juzgados estén encargados.

"Que en atención a que los Jueces de Paz de la República ejercen funciones como Oficiales del Registro del Estado Civil, declara que deben continuar en el desempeño de sus puestos durante el Feriado.

Que designa Alguacil de Feria para los Tribunales y Juzgados de primera instancia al del Juzgado Letrado de Comercio de primer turno don Pedro Leandro Ipuche.

Que los señores Jueces Letrados Departamentales, así como los de lo Civil, Comercial y Correccional de Salto y Paysandú, en el primer día de la apertura de los Tribunales, deberán comunicar telegráficamente haber tomado posesión de sus cargos, y la Secretaría dar cuenta de las omisiones que al respecto ocurrieren.

"Que funcionará como Defensor de Feria, el doctor Mario Esteban Cresol, que se halla de turno en el corriente mes de julio; y que la Tasación de Costas será atendida en la Capital, durante la Feria, por el Tasador Escribano don Juan José Segundo".

Nombramientos judiciales

En su audiencia de ayer, la Alta Corte de Justicia efectuó los siguientes nombramientos para las oficinas Turno:

Auxiliar 2.o a don Camilo Urueña González; auxiliar 3.o a doña Iria Acciari y auxiliar 4.o a don Alberto Díaz Romero.

Contra el proyecto de Cooperativas

GESTION DE LA ASOCIACION DE FERRETEROS, BAZARISTAS, ETC.

La Asociación de Ferreteros, Bazaristas y Anexos ha elevado al Senado la siguiente exposición contra el proyecto de ley sobre Cooperativas, actualmente a estudio de aquel cuerpo:

Señor Presidente de la Cámara de Senadores, doctor don Juan Andrés Ramírez. — Presente. — Señor Presidente: — José Mántaras y Juan Nazzari, Presidente y Secretario de la Asociación de Ferreteros, Bazaristas y Anexos, ante Ud. exponen:

Que esta Entidad no puede permanecer en silencio ante el justo clamor de sus componentes, que se sienten afectados en sus más vitales intereses por la reciente Ley de Cooperativas actualmente a estudio y sanción en esa Honorable Cámara.

Son de tal magnitud y de tan alta consideración los perjuicios que a este gremio originan las franquicias de toda índole que se le otorgan a esas Cooperativas, que si tal Ley se sancionase definitivamente, nos veríamos abocados a una próxima ruina.

Evidentemente, el Legislador persigue un fin altruista, exonerando a las cooperativas de consumo de patente de giro, contribución inmobiliaria, y del 50 o|o de los derechos de aduana, pues supone fundamentalmente que tales ventajas reducirán el precio de las mercaderías.

Dando por admitido que así sea, ¿se ha pensado en la enorme merma que sufrirán las rentas de la Nación? Y luego, para compensar esa merma en las rentas, ¿no habrá que recurrir a nuevos impuestos, que eleven aún más el costo de la vida? Y encarando las cosas con equidad ¿es justo, es humano que por beneficiar a una parte de la colectividad se hunda a otra gran parte, no menos numerosa? Nos referimos a miles y miles de pequeños comerciantes, al comercio minorista, al de capital limitado, al que lucha y padece, al que llegó a su actual posición a fuerza de sudores y sacrificios, a ese pequeño comerciante que se debate en medio de una crisis cruenta, a ese comerciante que se le quita de una plumada la última esperanza de un bienestar, ya de por sí incierto y problemático.

Equipárense, señor Presidente, las Cooperativas a las casas comerciales, sujetas a los mismos impuestos, pues si amenudo se pregona que el comercio obtiene pingües beneficios las Cooperativas los obtendrán, sin que sea necesario el aporte del Estado, ni crear "situaciones de injusta desigualdad".

Creemos que en estos momentos angustiosos es menester una tolerante contemplación, un acentuado estímulo de parte del Estado, para todo el que trabaja; pues de lo contrario, cada vez estaría más lejana la reacción que todos anhelamos, para el bien colectivo y el engrandecimiento de la Patria.

Por las razones expuestas, solicitamos por su intermedio, del Honorable Senado, el rechazo de esa Ley, una y mil veces injusta, y perjudicial en extremo, para el comercio de la República.

Saludamos al señor Presidente, con nuestra más alta consideración, Ss. Ss.—**José Mántaras**, Presidente; **Juan Nazzari**, Secretario.

Los servicios de Correos a Rocha

CARTAS QUE NO LLEGAN A SU DESTINO

Anoche nos visitó una persona para pedirnos llamáramos la atención del Directorio del Correo, por las razones siguientes:

Que frecuentemente pone en el correo cartas con destino a la ciudad de Rocha, y que ninguna de ellas llega a manos de su destinatario.

Nuestro visitante cree que el extravío de sus cartas se efectúa en la Sucursal de Rocha, pues las ha colocado. aquí, en distintos buzones y en la oficina central de manera que él descuenta que la anormalidad que significa la desaparición de su correspondencia radica allá.

Como se nos pide, pues, llamamos la atención de las autoridades directrices del Correo para que traten de corregir las anomalías apuntadas.

Asuntos escolares

CONSEJO NACIONAL DE ENSEÑANZA PRIMARIA Y NORMAL

Celebró sesión esta Corporación bajo la presidencia del doctor Santín Carlos Rossi.

La doctora Pinto de Vidal formuló moción en el sentido de que se constituyera una comisión formada por miembros del Consejo — los que al efecto serían designados, — el Inspector Técnico y el de Cursos para Adultos y por las personas que hayan sido comisionadas para estudiar total o parcialmente el funcionamiento de cursos para adultos en el extranjero, con el fin de que la referida comisión estudie y proyecte durante el transcurso del presente año la reorganización de los cursos existentes para la enseñanza de los adultos. Esta comisión — según así propuso la expresada consejera — tomaría como uno de los elementos de información de que podría hacer uso, los dictámenes producidos por las comisiones designadas en 1929 para inspeccionar la enseñanza en dichos cursos, y podría también asesorarse con las personas u organismos que juzgase conveniente; y una vez presentada la información el Consejo entraría de inmediato a estudiarla y procedería a introducir, si fuera posible el año próximo, las reformas que aconsejadas por la Comisión hayan obtenido la aprobación correspondiente.

Se acordó tratar esta moción en la sesión próxima.

—El vicepresidente, doctor Emilio Oribe, informó que concurrió en compañía del señor presidente al Curso Normal de Santa Lucía, en ocasión de realizarse la primera promoción de alumnos, expresando que el referido curso se halla en excelente pie de organización, reinando en él un ambiente de estudio y de cultura que debe señalarse. La presentación de trabajos ejecutados durante el curso que acaba de terminar — manifestó el doctor Oribe, — revela que los profesores y alumnos de aquel establecimiento se encuentran en perfecta compenetración de la importancia que debe revestir la actuación de cada uno en un instituto de esa naturaleza que recientemente ha sido fundado. Propuso el nombrado consejero que en el próximo semestre se completen algunos detalles de la enseñanza con excursiones y permanencia de su personal y alumnos en Montevideo con el fin de asistir a las escuelas especiales siguiendo cursos durante algunos días en éstas. Mencionó, además, la labor que realizan en las escuelas de práctica de Santa Lucía los aspirantes normalistas.

El señor Presidente manifestó compartir lo expresado por el doctor Oribe.

Seguidamente fueron votadas en sentido favorable las conclusiones de la información hecha por el nombrado consejero.

—Se dispuso incluir en la orden del día de la sesión a efectuarse el 10 del corriente, los antecedentes que se refieren a la actuación de la Comisión Informante de Concursos de Méritos en las pruebas realizadas para proveer en efectividad la dirección del Curso para Adultos N.o 2, de la Capital. Se aceptó la excusación hecha por la doctora Pinto de Vidal para no entender en este asunto.

—De acuerdo con una moción del doctor Rossi — quien para el efecto ha obtenido informes de los respectivos establecimientos — se resolvió que las vacaciones en los Institutos Normales, se inicien el 14 del corriente debiendo terminarse el día 31 del actual.

—Se designó a la señorita Celeida Villamayor Arellano para desempeñar, como suplente, una ayudantía en la Escuela del Solar d Artigas en la República del Paraguay; a la señora Irene Ilarraz de Oliveira para el cargo de Directora suplente de la Escuela N.o 17, de 1.er grado de Colonia Lavalleja, Depto. de Salto; a la señora María F. Paropa de Colonna para desempeñar en igual carácter la dirección de la Escuela 27, rural, de Rivera; y a la señorita Laura de la Sierra para desempeñar, interinamente, la dirección de la Escuela N.o 30, rural, de Artigas.

—A los efectos de su publicación se acordó pasar a la Sección Publicaciones y Canje el informe presentado por la señora Mercedes García San Martín de Belloni, sobre la enseñanza del modelado en escuelas y establecimientos docentes de Europa.

—Se autorizó a las autoridades escolares de Durazno para ceder en arrendamiento al señor Arturo M. de Sousa, con carácter precario, la propiedad escolar existente en el Pueblo del Carmen.

—Se autorizó a la Comisión Departamental de Colonia para tomar en arriendo el edificio que ya ocupa la Escuela N.o 32, rural, de "Ombúes de Lavalle".

—Se autorizó a la dirección del Curso Normal de Salto para transferir las vacaciones de Julio a la segunda quincena del mismo mes.

CONFERENCIA POR LA Srta. OLIMPIA FERNANDEZ

Hoy, a las 17, en el Museo Pedagógico, la señorita Olimpia Fernández, tratará el interesante tema "Lectura Global".

La "Escuela del Aire" por intermedio de la estación (C X 6) trasmitirá dicha conferencia.

INSPECCION DEPARTAMENTAL DE INSTRUCCION PRIMARIA

Conferencias

Se hace saber a los señores maestros que ha quedado transferida para hoy, jueves 7 del corriente, a las 17 horas y quince, la conferencia que sobre "El método global en la enseñanza de la lectura" dará la directora de la Escuela Experimental de Malvín, señorita Olimpia Fernándes.

Fue importante la labor parlamentaria de ayer

Tanto la Cámara de Diputados como la de Senadores aprobaron numerosos proyectos de ley que estaban sometidos a su estudio

EN EL SENADO

SESION EXTRAORDINARIA EL VIERNES. — USO DE ETIQUETA INDUSTRIA URUGUAYA. — VUELVE A COMISION. — FUE APROBADA LA LEY DE JURADOS DE CONCILIACION Y ARBITRAJE.— TEXTO DEL PROYECTO. — PRESUPUESTO DE LOS FERRO-CARRILES Y TRANVIAS DEL ESTADO. — TEXTO DEL PROYECTO SANCIONADO.

Se reunió ayer a las 3 p. m. el Senado bajo la presidencia del Dr. Rodríguez Larreta y asistencia los señores Ramos, Perez Aquino, Demicheli, Cabrera, Andreoli, Ramírez, Ponce de León, Estradé, Camacho, Vianna, Morelli, Viera y Bonnet.

Se dió cuenta de los asuntos entrados, y se trataron diversas mociones de preferencia.

SESION EXTRAORDINARIA EL VIERNES

Por moción del doctor Estradé se resolvió sesionar extraordinariamente el viernes, a fin de tratar los presupuestos de la A.N.C.A.P., del S.O.D.R.E. y Caja de Jubilaciones y Pensiones Civiles

ETIQUETA INDUSTRIA URUGUAYA

Se pasó luego a la orden del día, tratándose el primer asunto de la misma, constituído por el proyecto de ley sobre la obligatoriedad de establecer la procedencia nacional, a los productos de nuestra industria.

Toma la palabra el señor Andreoli, miembro informante, el que expone los motivos que ha tenido la Comisión para proponer un proyecto sustitutivo, al remitido por la Cámara de Diputados.

El doctor Demicheli mociona en el sentido de que este proyecto vuelva a Comisión, pues el señor Ministro de Industrias le ha manifestado sus deseos de emitir su opinión y la del Consejo Nacional sobre este asunto.

El señor Cabrera apoya esta proposición, pues a pesar de formar parte de la Comisión — dice — recién se ha podido enterar del nuevo proyecto de la misma.

Después de un breve cambio de ideas se resolvió, de acuerdo con la moción presentada por el doctor Demicheli.

JURADOS DE CONCILIACION Y ARBITRAJE

Se continuó luego con el proyecto de ley sobre el plazo para acogerse a los beneficios sobre Jurados de Conciliación y Arbitraje.

El Dr. Ponce de León informa — en nombre de la Comisión — los fundamentos que se han tenido en cuenta para proponer el proyecto sustitutivo, que se tomará como base de la discusión.

De inmediato se entra a la discusión particular de los artículos del proyecto, los que fueron aprobados sin que se originaran debates.

Quedó, pues, aprobado este asunto, que pasó a la Cámara de Diputados para su estudio, con el texto siguiente:

TEXTO DEL PROYECTO

Artículo 1o. — Concédese un plazo de noventa días a contar de la promulgación de la presente ley, para que los interesados puedan acogerse a los beneficios de la ley 8742, de fecha 17 de Julio de 1931.

Esta disposición comprende tanto a los interesados que no se hubiesen acogido a dichas disposiciones, como a los que lo hayan hecho, aun cuando hubiera recaído resolución definitiva en su petitorio.

Las disposiciones de esta ley las rebajas que se hubiesen acordado en virtud de ella regirán hasta el 31 de diciembre de 1933

Art. 2o. — Sustitúyese el Art. 4o. de la referida ley, por el siguiente: "Art. 4o. — Los fallos de los Jurados de primera instancia serán siempre apelables.

Las apelaciones contra los fallos de los Jurados de primera instancia deberán interponerse dentro del plazo de 30 días improrrogables. — Cuando la apelación sea procedente el expediente será elevado sin más trámite al Jurado de segunda instancia.

El Jurado de segunda instancia se compondrá de dos miembros titulares, nombrados por el Consejo Nacional de Administración, uno por el Banco de la República y dos por la Alta Corte de Justicia y doble número de suplentes nombrados en la misma forma que los titulares, y resolverá por mayoría de votos."

Art. 3o. — En caso de que a los 25 días de la promulgación de la presente ley no estén constituídos los Jurados, o en cualquier momento en que éstos queden desintegrados, o por cualquier motivo no llenen su función, los Jueces Letrados Departamentales, a pedido de cualquier interesado, harán de inmediato las designaciones y dictarán las medidas necesarias para su funcionamiento.

Mientras no se constituyan los Jurados podrán presentarse los reclamos, al solo efecto de dejar formulado el pedido, ante el Juez Letrado del Departamento donde el bien se halle ubicado, quien elevará el pedido al Jurado una vez que éste se haya constituído.

Art. 4o. — Las rebajas que se obtengan por efecto de la prórroga acordada, regirán desde el 1o. de enero de 1932.

Art. 5o. — Durante el término de vigencia de esta ley no podrá efectuarse el lanzamiento de los arrendatarios y sub-arrendatarios de predios rurales buenos pagadores.

No regirá esta disposición cuando el propietario solicite el desalojo para explotar personalmente el predio. — En este caso, la propiedad no podrá ser arrendada durante el término de un año, bajo pena de doscientos a mil pesos de multa, en beneficio del Consejo de Salud Pública, y proporcional al valor de la propiedad. — El Consejo de Salud Pública iniciará la acción correspondiente ante el Juez que decretó el desalojo, por el procedimiento de los juicios verbales, y el cobro de la multa se hará efectivo por la vía de apremio.

Art. 6o. — Comuníquese, etc.

PRESUPUESTO DEL FERROCARRIL DEL ESTADO

Se trató después el presupuesto del Directorio de los Ferrocarriles y Tranvías del Estado.

El señor Cabrera toma la palabra para manifestar su oposición a la sanción del asunto en debate, pues, no es partidario que en los momentos actuales, se aumente en un 20 o|o y en un 50 o|o a los sueldos.

No deja de reconocer la justicia de este aumento, pues los funcionarios que dependen de este ente se encuentran en inferioridad de condiciones, respecto a los de los otros organismos.

Propone, en cambio un aumento general del 10 o|o a todos los sueldos manteniendo el de 50 o|o sólo para los directores.

El doctor Estradé informa que la Comisión ha tenido en cuenta el estado del país, pero como este aumento, no pesará sobre Rentas Generales sino que por ello se va a recurrir a los beneficios que proporcionan otros entes autónomos; y por esta razón dice que la Comisión no se ha opuesto a los referidos aumentos.

El doctor Demicheli opina que es ridículo que el Estado retribuya a sus empleados con sueldos irrisorios de $ 50 y $ 30 y hasta de $ 20, como los que figuran en las planillas del presupuesto en discusión

El señor Cabrera explica a qué se debe esa escala de sueldos que radica —dice— en lo que podría llamarse la carrera ferrocarrilera: y no hay por que alarmarse ante estos pequeños sueldos de los meritorios que empiezan su aprendizaje de ferrocarrileros en mejores condiciones que en empresas particulares.

Dado el punto por suficientemente discutido, se votó en general, pasándose a la discusión particular

Al tratarse el artículo 1.o el señor Estradé manifiesta, que a pesar del aumento que se hace en la planilla de sueldos, los empleados de este ente industrial no llegarían a compararse a los de otras instituciones, que se encuentran en mejores condiciones.

Fué aprobado este artículo tal como viene propuesto por la Comisión.

Los artículos siguientes 2.o 3.o y 4.o, fueron todos sancionados sin que se originaran discusiones.

El artículo 5.o es modificado a pedido del doctor Estradé, que propuso un pequeño agregado que fué aceptado sin observaciones.

También, por moción del mismo senador, se agregó un nuevo artículo que lleva el N.o 6.

Quedó, pues sancionado este presupuesto, que pasa a la Cámara de Diputados con el texto siguiente:

TEXTO DEL PROYECTO

Artículo 1.o — El presupuesto general de la Administración de Ferro Carriles y Tranvías del Estado, correspondiente al ejercicio económico 1932-1933, queda fijado en las siguientes cifras:

Planilla global para sueldos	$ 430.000.00
Planilla global para gastos	" 288.800.00
Total	$ 718.800.00

Art. 2.o — Autorízase al Directorio de la Administración a disponer de una partida hasta de trece mil pesos mensuales para personal y gastos extraordinarios de la línea "Florida-Sarandí del Yí" siempre que toda o parte de esa línea fuere terminada y librada al servicio público, por los meses que estuviere en servicio.

Art. 3.o — Autorízase igualmente al Directorio de la Administración a disponer de otra partida hasta de catorce mil pesos mensuales para personal y gastos extraordinarios de la línea "Treinta y Tres-Río Branco" siempre que toda o parte de la línea fuere terminada y librada al servicio público y por los meses que estuviere en servicio.

Art. 4.o — Autorízase igualmente al Directorio de la Administración y por resolución de seis votos conformes:

a) A hacer trasposición de rubros dentro de una misma sección o de una sección a otra, aunque ello implique el cambio de destino del personal correspondiente.

b) A modificar la denominación de cualquier rubro aunque ello implique el cambio de cometido del personal correspondiente.

Art. 5.o — El Consejo Nacional de Administración dispondrá que los Entes Autónomos Industriales viertan hasta la cantidad de ciento noventa mil pesos en la Administración de los Ferro Carriles y Tranvías del Estado, los que se destinarán a enjugar el déficit que resulte en las planillas de sueldos y gastos autorizados por la presente ley.

La suma a entregarse se distribuirá entre los diversos Entes Autónomo industriales del Estado en proporción a las respectivas ganancias en el ejercicio 1932-1933.

Art. 6.o — Facúltase al Consejo Nacional de Administración para fijar los sueldos de los miembros del Directorio y sus importes quedarán comprendidos en la planilla global para sueldos, del artículo 1.o

No siendo para más, se levantó la sesión a las 7 p. m

EN DIPUTADOS

1a. SESION SIN NUMERO

La Cámara de Diputados que estaba citada extraordinariamente para ayer a las 2 a fin de tratar el mensaje de la Alta Corte de Justicia relativa al pedido de la Comisión Investigadora sobre clausura del diario "Justicia" no pudo sesionar por falta de número. El acto fué presidido por el señor José A. Otamendi.

LA SEGUNDA SESION

Mociones previas. — Interpelación al Ministro de Relaciones Exteriores. — Sanción y texto del proyecto.

Los tanques de la ANCAP

A las 3 p. m. la Cámara inició la segunda sesión bajo la presidencia del señor Otamendi.

Se dió cuenta de los asuntos entrados y se pasó a oior las siguientes

Mociones previas

Hablaron los señores Fontana y Astiazarán a los que no nos fué posible oír.

El señor Odizzio

El diputado riverista señor Odizzio expresó que Pan de Azúcar, departamento de Maldonado, es el punto ideal para la instalación de una fábrica de Portland y tras algunas consideraciones, significó que el nuevo ente industrial de la ANCAP debe tener en cuenta tal circunstancia.

Terminó pidiendo que la versión taquigráfica de sus palabras sea pasada a la dirección del referido ente.

El señor Anfuso, se ocupó de la situación en que quedaron los obreros despedidos de los ferrocarriles del Estado. Como se han emitido nuevos bonos ferrocarrileros, pidió que se utilicen nuevamente los servicios de aquellos trabajadores.

El doctor Terán tras breve exposición, reiteró su pedido de informes al Ministro del Interior respecto a las actividades del comunismo en esta capital.

El comunista señor Gómez se ocupó de la clausura del diario "Justicia" y vuelve a protestar por tal decisión. Pide que se realice una sesión especial para considerar ese asunto.

Interpelación al M. de Relaciones Exteriores

Luego y por moción del señor Rodríguez Fabregat, la Cámara resolvió interpelar al Ministro de Relaciones Exteriores, por la orden de internación dictada por el Poder Ejecutivo, contra los emigrados argentinos, domiciliados en los departamentos del litoral.

Los tanques de la ANCAP

En seguida el socialista señor Troitiño, dió cuenta de lo actuado por la Comisión Especial designada para investigar sobre la forma en que se contrató la construcción de los tanques de la ANCAP.

Dice que los señores Regusci y Voulminot han sub-contratado la obra trayendo operarios de Buenos Aires.

Dió detalles sobre la investigacion practicada y se ocupa de la urgencia que existía para la construcción de los tanques haciendo notar al mismo tiempo los perjuicios que ocasionaría la llegada de la nafta, comprada en Rusia, sin tener donde depositarla.

La obra dice, ha tenido que llevarse a término en un plazo perentorio y así se puede operar la utilización de obreros extranjeros especializados en la materia, para la labor realizada.

El señor Gómez habla otra vez y sostiene que se trata de proteger al capitalismo en contra de las masas trabajadoras. Vé en la actitud de la Casa Regusci y Voulminot, una confabulación social-fascista, tratando de poner en pugna a la clase trabajadora del Uruguay con la de la Argentina para así poder explotar mejor a los obreros locales

La exposición de comunista dió lugar a que se produjera una incidencia con el socialista señor Troitiño quién sostiene que Gómez no ha dicho otra cosa que insidias mentiras y calumnias, empleando un [illegible] disco

Finalmente se aceptó una proposición del señor Troitiño en el sentido de que la Comisión Investigadora sea a la vez mediadora para contemplar la situación de los obreros nacionales que en los trabajos de la construcción de los tanques, puedan haber sido suplantados por obreros extranjeros.

EL MILLON PARA OBRAS PUBLICAS

Se pasó enseguida a la orden del día, prosiguiéndose el debate sobre el proyecto de inversión de un millón de pesos, que quedó pendiente en el Art. 13, en la sesión anterior.

Al tratarse el art. 14, el señor Doufour propone se incluya una carretera entre Nueva Palmira y Carmelo.

Después de un breve debate sobre esta proposición, se resolvió por moción del señor Buranelli, que ésta pasase a Comisión.

Por su parte el doctor Alvaro Vázquez propone como artículo 14.o una fórmula aditiva que da lugar a un largo debate en el que intervienen los señores Viera ,Pedragosa Sierra, Carballo, Buranelli, Gutiérrez (César G.), que destaca la importacnia y los beneficios de estas leyes cuando los propietarios contribuyen con una buena cantidad de dinero para las obras de vialidad. Así, por ejemplo, con esta ley que insumirá al tesoro nacional un millón de pesos, se podrán hacer obras que importarán un millón y medio de pesos.

Surgen después nuevas incidencias a la fórmula, que observa el señor Viera y defiende el doctor Vázquez.

Se da, finalmente, el punto por suficientemente discutido y la fórmula del doctor Vázquez, como Artículo 14, merece la aprobación, y autoriza la realización de obras con la cooperación del vecindario. Este artículo queda aprobado.

Luego se pasa a considerar el artículo 15 que era 8.o del proyecto de la Comisión, y respecto al cual hay también distintas fórmulas de las cuales se da lectura por Secretaría.

Este artículo que se refiere a la forma cómo debe distribuirse el trabajo con el funcionamiento de las comisiones departamentales y vecinales, es vivamente atacado por el señor Paseyro.

El doctor Vázquez defiende la fórmula y dice que es garantía social y política.

El señor Viera le observa al doctor Vázquez que las innovaciones introducidas en el proyecto para la distribución del trabajo, se debe a los esfuerzos tesoneros del herrerismo que ha exigido garantías en tal sentido.

DEBATE LIBRE

Se habla de declarar libre el debate; pero se observa que ello podría dar lugar a largas y estériles discusiones.

Observa entonces el señor de Mula que él votará debate libre, siempre que se declare sesión permanente, hasta dar término con este asunto, y así queda resuelto.

Así las cosas, prosigue en el uso de la palabra el doctor Vázquez, defendiendo el pacto del chinchulín que lo considera muy beneficioso para el País, siendo apoyado por el doctor Gallinal, que como el doctor Vázquez es también ardiente partidario del tan sarandeado pacto del chinchulín.

El orador, en su peroración, hace alusiones no muy claras, que podrían entenderse dirigidas al riverismo.

EL DOCTOR MANINI RIOS

Observa entonces el doctor Manini que el riverismo combatió el pacto de 1917, porque él atentaba contra la soberanía popular manifestada en forma indiscutible en las elecciones del 30 de julio; pero el riverismo — agrega — nunca combatió los pactos que tendieran al bien público, salvando los principios y no quedando sometido jamás a la disciplina partidaria.

CONTRA EL PACTO

El señor Suárez — herrerista — defiende la fórmula de su partido, porque contempla, — dijo — la vieja doctrina nacionalista, derogando expresas disposiciones del pacto, lleno de exclusivismos políticos.

Es una vergüenza, dice, que para dar trabajo se pregunte al postulante si es blanco o colorado. Eso es inaudito — agrega el señor Suárez. — Aquí ,en el Consejo de Salud Pública, se pregunta al postulante sobre su credo político, por un miembro nacionalista.

—Soy nacionalista.

—¿Pero de qué fracción?

—Herrerista.

—Bueno; vaya a pedir a los herreristas.

ALLA EN MALDONADO, TAMBIEN

Agrega el señor Suárez que en Maldonado se cometen también verdaderas enormidades en lo que a la distribución del trabajo se refiere, como ya lo ha denunciado en Cámara, oportunamente el diputado riverista, señor Odizzio.

SE SABIA DE ANTEMANO

Corrobora ese aserto el doctor González Olaza, quien sostiene que hace pocos días se hizo un sorteo para dar trabajo y que por adelantado ya se sabía quiénes serían los agraciados.

¿QUE ES Vd.?

Prosigue el señor Suárez en sus denuncias; y agrega que en la Asistencia Pública se negó un puesto a la doctora Saldún porque expresó que ella no pertenecía a ningún partido y como en la familia de la misma no había ningún herrerista, no se le dió el puesto que anhelaba.

Subraya entonces el señor Viera que Herrera siendo candidato a la presidencia de la República, dijo, públicamente, que no tenía puestos para dar.

LA PATERNIDAD DE UN SANO PROPOSITO

El doctor Mario Rossi — de la bancada riverista — expresó que en vista de las denuncias presentadas por el diputado Odizzio, presentó con otros compañeros de bancada, un proyecto de ley por el cual se integraban las comisiones de trabajo, con un representante por cada lema que tuviera representación en las Asambleas Representativas las que propondrían los candidatos al Consejo Nacional. Agrega el doctor Rossi, que por su proyecto los comités no tendrían la intervención funesta cuyas puertas les abría la ley vigente.

Fué, precisamente, para desterrar toda intervención política en materia de trabajo.

Como el doctor Vázquez interrumpiera diciendo que las manifestaciones precedentes eran equivocadas, se ratificó en ellas al doctor Rossi que recurrió a la testificación del señor Pedragosa Sierra sobre la prioridad de su proyecto, quien contestó afirmativamente.

EL DOCTOR MANINI

El doctor Manini Ríos expresa que entiende que una vez instaurado un organismo público, los partidos opositores tienen perfecto derecho a integrar esos mismos organismos, pese a la oposición, su intervención es medida de contralor. Recuerda que la fórmula fué criticada por denuncias del diputado riverista señor Odizzio.

La fórmula más respetable es la herrerista salvo el caso de la representación gremial. En cuanto a la fórmula de la Comisión con el mantenimiento de los cinco miembros, es ilógico. Su bancada no se ha opuesto a que la distribución del trabajo se hiciera por sorteo, sino que criticó la forma cómo se aplicaba.

Se da el punto por suficientemente discutido y se vota la fórmula de la Comisión en mayoría.

El doctor Regules funda su voto

contrario a las dos fórmulas del proyecto.

El doctor Gallinal vuelve a hacer el panegírico de la ley.

Habla después el doctor Carbajal Victorica quien sostiene que las garantías que se han obtenido en este proyecto se deben a las denuncias formuladas en Cámara respecto a la anormalidad de dar el trabajo con la influencia perturbadora de la política. Recuerda lo que pasó al designarse secretario para el ente del alcohol, que fué denegado al más capaz, al más apto del concurso, porque se argumentó que ese cargo correspondía a un nacionalista.

El señor Pedragosa Sierra sostiene que con la sanción de este proyecto se garantiza la distribución equitativa del trabajo sin divisa.

El proyecto así sancionado lleva el texto que damos a continuación y que pasa al Senado.

Se levantó la sesión a las 9 y 15 p. m.

TEXTO DEL PROYECTO

Artículo 1o. — Como complemento de la decisión de intensificar las obras públicas, dispuestas por las leyes respectivas, para dar trabajo a los desocupados, se autoriza al Consejo Nacional de Administración a invertir hasta la suma de un millón de pesos que tomará de los recursos de Vialidad e Hidrografía, en la realización de obras nuevas o de las ya autorizadas, cuando hayan resultado insuficientes las partidas asignadas, entendiendo que no servirá para el pago de obras ya realizadas.

La ejecución de esas obras las resolverá el Consejo, distribuyéndolas en el país como lo estime más conveniente para llenar de la mejor manera la expresada finalidad. El Consejo Nacional dará preferencia en la distribución de obras, a aquellos departamentos que han obtenido un menor beneficio por la ley de Octubre de 1928, debiendo invertir para cada departamento del interior y litoral, una cantidad no menor de $ 25.000.

Art. 2o. — El Consejo Nacional de Administración ejecutará preferentemente con los recursos arbitrados por el artículo anterior, obras que por su naturaleza requieran mayor manos de obras con relación a su costo, como arreglos y mejoras de caminos y obras de conservación de caminos y carreteras, sean nacionales, departamentales o vecinales, previo acuerdo con los Concejos Departamentales en estos dos últimos casos y tratando al mismo tiempo, de obtener contribuciones de los municipios o del vecindario.

Para la ejecución de esta clase de trabajos, es decir, mejoras y obras de conservación de caminos y carreteras, el Consejo Nacional de Administración podrá prescindir del requisito previo de la licitación y realizarla directamente por administración o confiar también su ejecución a los municipios, los que deberán dar cuenta al Poder Administrador de las inversiones efectuadas.

Art. 3o. — Se aplicarán a las propiedades [illegible] como contribución a las nuevas obras que se construyan, los impuestos de zonas de influencia para puentes y caminos en las mismas condiciones que lo establecen las leyes vigentes para las obras del plan en ejecución. Se aplicarán estos impuestos cuando se inviertan en las obras un importe no menor de $ 2.000 por kilómetro.

Art. 4o. — El Consejo Nacional de Administración adoptará las [illegible] del [illegible] para que en el año 1932, sólo puedan ingresar al país inmigrantes con contrato de colonización o artesanos contratados por empresas industriales. Siempre que se compruebe previo informe de la Oficina Nacional de Trabajo, la necesidad de su colaboración en una obra determinada y que se trate de especialización manual o técnica desconocida por los trabajadores nacionales. Esta prohibición no regirá para los padres, esposas, hijos menores e hijas de personas ya radicadas en el país.

Art. 5o. — Auméntase las partidas asignadas por la ley de Vialidad e Hidrografía para las siguientes obras en las cantidades que se detallan a continuación, dentro de las autorizaciones anuales que establece el Art. 22 de la ley de Vialidad e Hidrografía de 19 de Octubre de 1928.

Caminos. — San José - Mercedes, pesos 853.924.15; Arroyo Grande-Trinidad $ 100.000; San José-Trinidad, $ 150.000; Florida-Durazno, $ 344.000; Alguá-Lazcano-Cebolatí-Corrales (incluyendo el ramal de acceso a Velazco), $ 280.000; La Lata-Rosario, $ 30.000; Rodríguez Paso de Cames, $ 38.000; Melo-Aceguá, $ 200.000; Rivera-Vichadero (por Moirones), $ 100.000; Rocha-Chuy-Costa de San Luis y Castillo al Paso del Sauce de Cañada Grande, $ 300.000; Marmarajá-Treinta y Tres, $ 140.000; Mercedes-Soriano, $ 80.000; Soriano-San Pedro, $ 20.000; Canelones-Aguas Corriente-Santa Lucía, $ 50.000; Echevarría - Cerrillos, $ 70.000. — Total: pesos 2:755.924.15.

Puentes. — Paso de Las Piedras (Arapey Grande, puente insumergible), pesos 130.000; Cebollatí-Paso de Averías, $ 40.235.80; Fray Marcos, $ 9.773.04; Ataques (Cuaró), $ 11.358.41; Yucutujá, $ 10.266.00; Cuaró (Paso de Farias), $ 14.368.26; Cebollatí (Picada de Corbo), $ 57.733.52; Arroyo La Virgen, $ 20.000; Arroyo Caraguatá, $ 20.000; Tres Cruces (Paso del Cortado), pesos 24.859.50; Arroyo Yacuy, $ 17.245.34; Paso del Tigre de José Ignacio, $ 15.000. — Total: $ 370.964.87.

Art. 6o. — Destínase de las inversiones a que se refiere el Art. 22 de la ley de 10 de Octubre de 1928, para los Ejercicios 1931 - 32 - 33 - 34 hasta la suma de $ 500.000.00 para la formación de montes, en tierras de propiedad fiscal, o en otras que puedan adquirirse a dicho fin, dándose la debida intervención a la Sección Forestal de la Dirección de Agronomía.

Art. 7o. — El producido de los montes artificiales que se crea en virtud del artículo anterior será destinado en su totalidad al fondo permanente para obras de vialidad e hidrografía, a que se refiere el Art. 2o. de la ley de 10 de Octubre de 1928.

Art. 8o. — Refuérzase el rubro "Conservación, Renovación y Servicios Generales de Vialidad e imprevistos", del Ejercicio 1931 - 32, con la suma de pesos 500.000 debiendo dar cuenta al Parlamento de dicha inversión dentro de 60 días.

Art. 9o. — El rubro "Conservación, Renovación y Servicios Generales" de la ley de Octubre 19 de 1928, será reforzado trimestralmente con una suma equivalente al 10 o|o de las obras nuevas realizadas durante ese período. Los fondos necesarios para ello se tomarán de los recursos creados por la ley referida.

Art. 10. — De los fondos votados para estas obras no se podrá destinar ninguna partida para gastos de oficinas ni sueldos de personal que no sea utilizado directamente en la construcción de las mismas.

Art. 11. — El importe de la construcción o reparación de los alambrados para las carreteras o caminos, que se inicien después de la vigencia de esta ley, se cargará al presupuesto de las obras, y se percibirá en los términos del impuesto de zonas.

Art. 12. — Autorízase al Consejo Nacional de Administración para realizar con los recursos fijados para la obra nacional de la carretera Montevideo-Colonia, el camino de acceso a la población de Libertad, con la vía citada. El firme de esta vía será de hormigón u otro pavimento de costo más bajo que responda a las exigencias de la obra.

Estas obras así como las que dispone el Art. 5o. de la ley de 12 de Agosto de 1931 se realizarán simultáneamente dentro del Ejercicio 1931-33.

Art. 13. — Autorízase al Consejo Nacional a construir los trozos de carretera siguientes:

a) Carretera de acceso desde la Villa al puerto de la Zona Franca de Nueva Palmira, de hormigón armado en una extensión aproximada de un kilómetro y medio.

b) Carretera desde la Villa de Nueva Palmira hasta el puente del Sauce, de macadán con riego betuminoso.

c) Las cantidades invertidas en la construcción de estas dos carreteras serán afectadas a los fondos de la ley 16 de Octubre de 1931.

Art. 14o. — Créase un fondo de cooperación a la vialidad rural, destinado a prestar contribuciones o servicios a las autoridades departamentales o regionales, a las sociedades de fomento rural, a las agrupaciones vecinales organizadas en consorcios camineros, y, en general, a toda autoridad o corporación debidamente autorizada para ello, que construya o mejore caminos departamentales.

Este fondo se formará con la cantidad de $ 1.000.000, que se tomarán de los recursos de la ley de Octubre 19 de 1928, y podrá ser invertido, por mitades, en los ejercicios 1932-1933 y 1933-1934, de acuerdo con las condiciones siguientes:

1o. — Para tener derecho a la contribución del Gobierno Nacional, las autoridades deberán asegurar al Consejo Nacional de Administración una contribución no menor del 50 o|o del valor presupuestado de la obra, en dinero, materiales o servicios. Cuando se trate de sociedades o grupaciones, la contribución mínima se fija en el 25 o|o.

2o. — Las corporaciones que soliciten subsidios o servicios, con cargo al fondo de cooperación a la vialidad rural, deberán estar previamente autorizadas por los gobiernos departamentales correspondientes para la realización de las obras a que se refiera la solicitud.

3o. — En la distribución de los subsidios o de los servicios, serán preferidos los departamentos y regiones menos favorecidos en obras, por la ley de 19 de Octubre de 1928.

4o. — El Consejo Nacional de Administración tendrá facultad para prestar en cada caso la cooperación solicitada en la forma que entienda más conveniente, sea entregando la contribución o realizando las obras por sí mismo. Para otorgar esa cooperación tendrá en cuenta también las condiciones de la obra solicitada, su conveniencia y oportunidad, pudiendo negarse a ello por decreto fundado.

5o. — Las obras realizadas por medio del fondo de cooperación a la vialidad rural no darán origen a la creación de los impuestos territoriales establecidas en la ley de 19 de Octubre de 1928.

Art. 15o. — El funcionamiento de las Comisiones Departamentales y vecinales, creadas por la ley de 23 de Octubre de 1931, sin perjuicio de lo establecido en la misma y las de carácter reglamentario dictadas y a dictarse por el Consejo Nacional de Administración, se regirá por las siguientes disposiciones:

A. — Las disposiciones de la ley de 23 de Octubre de 1931, ampliadas por la presente ley, serán aplicadas a la contratación del personal obrero en todas las obras públicas, sean realizadas por el Gobierno Nacional, los Gobiernos Locales o los Entes Autónomos.

B. — Elévase a quince el número de miembros de las Comisiones de Vecinos, creadas por el artículo 1o. de la ley de fecha 23 de Octubre de 1931. — Estos miembros serán designados por las Asambleas Representativas Deaprtamentales, por el sistema de la representación proporcional vigente, de acuerdo con el número de sufragios emitids por cada lema, sublema y distintivo, en la última elección de dichas Asambleas.

Las resoluciones de las Comisiones de Vecinos serán apelables ante el Consejo Nacional de Administración cuando no sean tomadas por 3|4 (tres cuartas) partes de sus integrantes y dentr de las 72 horas de tomadas. — El Consejo Nacional de Administración podrá, por decreto fundado, declarar cesante a cualquiera de los miembros de las Comisiones de Vecinos en caso de violación de las leyes de distribución de trabajo u omisión en el cumplimiento de las obligaciones que las mismas les imponen; dando cuenta a la Asamblea Representativa para que designe el sustituto.

En caso de violación de las disposiciones de las leyes de distribición de trabajo, los miembros de las Comisiones de Vecinos serán penados con prisión de uno a dos meses. — Si a los treinta días de vencer el término del mandato de las Comisiones de Vecinos, las Asambleas Representativas no hubieran hecho los nombramientos de los nuevos, el Consejo Nacional de Administración nombrará las Comisiones hasta tanto aquellas Asambleas cumplan con la ley.

C. — Las actuales Comisiones de Vecinos, tanto departamentales como regionales, continuarán en sus funciones, por el término de sus mandatos, debiendo ser completadas en la forma y número establecido en el artículo anterior.

D. — Las autoridades, Clubs o comités políticos así como las asociaciones gremiales podrán designar delegados para fiscalizar la inscripción, el sorteo de los obreros y el funcionamiento de las referidas Comisiones.

Estos delegados podrán presentar exposiciones, alegatos o protestas que deberán consignarse en el acta respectiva. — Las autoridades partidarias o las asociaciones gremiales deberán comunicar por escrito dichas designaciones, y entregar, además, a cada delegado un certificado que presentará, en cada caso, para acreditar personería.

E. — Las infracciones al cumplimiento de la presente ley y la de 23 de Octubre de 1931, serán penadas con multas de $ 10.00 a $ 500.00 (de diez pesos a quinientos pesos), las que serán impuestas por las respectivas Comisiones Departamentales, siendo estas resoluciones apelables ante el Consejo Nacional de Administración.

F. — El Consejo Nacional de Administración dispondrá hasta la suma de $ 5.000 (cinco mil pesos) anuales destinados a los gastos de funcionamiento de las Comisiones — Estos fondos serán tomados de los recursos destinos a Vialidad e Hidrografía.

G. — A los efectos de la preferencia establecida en el art. 1o. de la ley No. 8813, se considerarán casados, los obreros, cualquiera sea su estado civil, si prueban tener cargas u obligaciones de familia.

Art. 16o. — Comuníquese, etc., etc.

Labor de Comisiones

DIPUTADOS

Obras Públicas

Bajo la presidencia del señor de Mula y asistiendo los señores: Pedragosa Sierra, Gutiérrez, Gomensoro Ituano, Lladó, Rossi y Lanza, se reunió la Comisión de Obras Públicas, faltando con aviso los señores Pinto Curbelo e Inciarte. Especialmente invitado concurrió el señor representante Vásquez. Asistieron además a esta reunión los señores Rospide, Carballo y Quesada.

El señor representante doctor Arturo Quesada, presenta en nombre propio y de los señores representantes señores Marcos L. Galli y Odorico Antúnez, representante del Departamento de Rivera, un petitorio a esta Comisión referentes a varias obras de vialidad en el Departamento de Rivera, dicho señor representante, doctor Arturo Quesada, hace una extensa exposición sobre el asunto haciendo destacar el hecho de que el Departamento de Rivera ha sido uno de los menos favorecidos por la Ley de Vialidad e Hidrografía. La Comisión autoriza al señor Presidente de la misma a fin de que se entreviste con el señor Presidente del Consejo Nacional de Administración y señor Ministro de Obras Públicas para que les comunique que esta Comisión ve con agrado que al determinarse las obras que deben hacerse con el millón de pesos, que se refiere el artículo 1.o del proyecto, se dé preferencia a las siguientes obras en el Departamento de Rivera: Caminos: Del Arroyo Bentos Correa (Paso Ataques a Minas de Corrales) $ 20.000.

De Tranqueras a Paso de la Calera, sobre el arroyo Cuñapirú, $ 10.000.

La Comisión cambia ideas con el señor doctor Alvaro R. Vázquez, sobre su iniciativa referente a obras en cooperación. La Comisión resuelve se repartan entre los señores miembros de la misma, copia de las mociones presentadas en Cámara durante la discusión del proyecto que destina un millón de pesos para la realización de obras nuevas o de las ya autorizadas. A fin de tratarlas en una próxima reunión.

Comisión sobre toma de obreros del exterior para la construcción de tanques para la ANCAP.

Se reunió ayer esta Comisión para oír una exposición de los Obreros Caldereros del Uruguay, respecto a la toma de personal del exterior para la construcción de tanques para la Ancap, quienes expresaron su protesta por el hecho dejando sentada la manifestación de su capacidad para trabajos de esa índole.

Luego fué escuchada una manifestación de los señores Regusci y Voulminot quienes manifestaron que la angustia del tiempo era la causa de que se hubiera recurrido a obreros extranjeros más experimentados para hacer un trabajo de tal magnitud en el menor tiempo posible.

Luego concurrieron los señores Iglesias Hijes y Morixe ingenieros de la Comisión Mixta delegada del Ministerio de Industrias, que era la Comisión dictadora, expresando que los señores Regusci y Voulminot estaban facultados por el decreto de abril 21 de 1932 y de acuerdo con el contrato respectivo para proceder como lo hicieron.

La Comisión de la Cámara que presidia el señor Rodríguez Fabregat con asistencia de los señores Juan F. Suarez, L. Troitiño y Carbonell y Migal, llegó a la siguiente conclusión:

Que median ciertas circunstancias que explican la toma de una parte de personal del exterior, que debe contemplarse la situación de los obreros nacionales y que la comisión continuará funcionando, si la Cámara lo consiente, en forma de comisión mediadora para conseguir trabajo a los obreros nacionales.

Fué designado miembro informante, el señor Líber Troitiño.

Se cita a los Obreros Caldereros que concurrieron el día 5 a la Cámara de Representantes, tengan a bien concurrir nuevamente el jueves 7 a las 16 horas. — El Prosecretario.

Comisiones citadas para hoy:

Subcomisiones de Sueldos, Gastos y Creaciones, Recursos y Asuntos Técnicos de la Comisión Especial de Presupuesto Escolar, a las 15 horas.

Especial sobre toma de obreros metalúrgicos del exterior, para la construcción de los tanques de la A. N. C. A. P., a las 16 horas.

Milicias y Policías, a las 16 horas.

Asuntos Internacionales, a las 16 horas.

Fomento de la Producción, integrada a las 16 horas. Orden del día: Empréstito para adquisición de tierras.

Legislación Social, a las 16 y 30. Orden del día: Desocupación.

Higiene y Asistencia, a las 16 y 45. Orden del día: Asuntos distribuídos. día: Asuntos últimamente entrados.

Códigos, a las 17 y 30. Orden del Reforma al Código de Procedimiento Civil.

Especial sobre asistencia social de menores, a las 16 horas. Orden del día: Tribunales y Jueces. — Se ruega puntual asistencia por ser necesario votar algunos puntos del proyecto.

Especial para estudiar todo lo referente al trabajo en los frigoríficos a las 18 horas.

Investigadora del Frigorífico Nacional, a las 17 horas. Orden del día: Colocación de carnes del carnes del Frigorífico Nacional en el extranjero

DON EDUARDO RICHARDS

SU FALLECIMIENTO

Noticias procedentes de Londres hacen saber que en su residencia de Saint-Helier, Isla de Jersey (Inglaterra), falleció el lunes último don Eduardo Richards, compatriota de destacada actuación en los círculos bancarios rioplatenses, donde se captó generales simpatías por sus grandes de empleado y a los buenos servicios prestados al Banco, fué ascendido, con el aplauso general, al cargo de gerente de esa institución.

En todos los puestos que el extinto desempeñó en esa acreditada casa de crédito, puso bien de manifiesto sus excepcionales condiciones de hombre

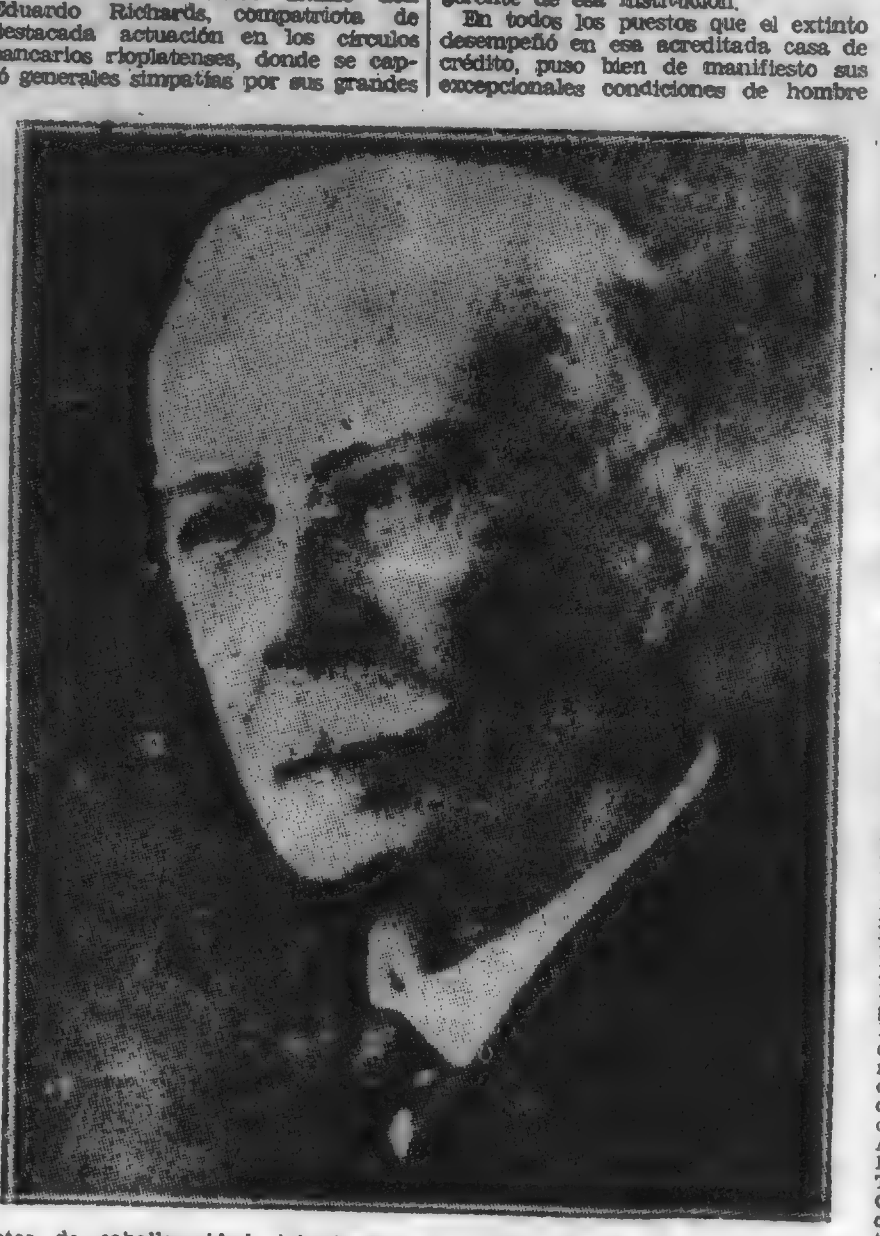

dotes de caballerosidad, laboriosidad y hombría de bien.

El señor Richards comenzó su carrera bancaria en el Banco de Londres y Río de la Plata — más tarde denominado de Londres y América del Sud — siendo aun niño, en el año 1878. Luego pasó a prestar servicios a la misma institución en Buenos Aires, hasta que volvió a Montevideo en 1896, con el cargo de contador del mencionado Banco. Tres años más tarde, en 1899, fué promovido al cargo de sub-gerente y en 1906, en recompensa a sus relevantes condiciones de negocios y sus vastos conocimientos en materia de operaciones bancarias.

Siempre que a él se recurrió desde el extranjero, para obtener informes sobre nuestro país, no titubeó en esforzarse para mantener bien en alto el nombre del Uruguay.

Es por todo ello que la noticia del deceso de tan destacada personalidad ha repercutido hondamente en todos nuestros círculos bancarios, comerciales y sociales, donde su actuación dejó huellas que difícilmente han de borrarse.

DEL GRAN MUNDO

La recepción de ayer—

EN LO DE MEZZERA-ALVAREZ MARTINEZ —

La lujosa residencia del doctor Rodolfo Mezzera y su esposa señora Amelia Alvarez Martínez, en la calle Mercedes, fué ayer marco durante las horas de la tarde de una brillante reunión con motivo de haber sido el día fijado por el Ministro del Uruguay en Bélgica doctor Enrique Buero y su esposa señora Margot Alvarez Martínez para recibir a sus relaciones a su regreso del viejo mundo.

Los distinguidos diplomáticos vieron en esta oportunidad evidenciadas las simpatías que tienen conquistadas en nuestro gran mundo, al verse rodeados por un núcleo de caracterizados elementos de nuestros círculos sociales y diplomáticos.

De esta brillante recepción que transcurrió en un ambiente muy chic y en la que tanto los amables dueños de casa como los esposos Buero - Alvarez, colmaron de finas atenciones a sus visitas participaron las siguientes señoras:

María Ilarraz de Terra, Panchita Belgrano de Vaeza Ocampo, Blanca Nieves Fras de Brum, Josefina Perey de Serrato, Margot Idiarte Borda de Blanco Acevedo, Rosa Martínez Chas de Cantilo, Elisabeth Pape de Smidt Elskop, C. Butler Wright, María Elena Berreta Moreno de Loizaga, Ethel Hunt de Pena, Cloa Escalada de Rodríguez, Chela Alvarez de Amézaga, María Carmen Alvarez de Balparda, Elisa Taranco de Levrero, Esther Boffil de Lasala, Chela Ilarraz de Mezzera, María Antonieta Platero de Real de Azúa, Isabel Taranco de Levrero, Elisa Ferrando de Birabén, Isabel Araújo de Bauzá, Gladys Shaw de Mora Otero, Julia Elena Shaw de Arocena, Elvira Mousqués de Capurro, Lita Bavio de Real de Azúa, Emilia Mousqués de Martínez Chavarría, Bibi Maya de Aguirre, Elena Alvarez de Calamet, Anita Balparda de Butler, Mercedes Alvarez de Campomar, Julia Alvarez de Bonomi, Sara Gómez Ibarlucea de Howard Fuller, Josefina Gómez Cibils de Pastori, Susy Howard de Shaw, Madame Aimé Stevens, Rosa Cantilo Martínez de Herrera, Clotilde Lussich de Hughes, Isabel Balparda de Larravide, Sofía Gómez Ibarlucea de Rodríguez, Clara Orueta de Fillol, Cristina Brieva de Molina Letellier, Sofía Serratosa de Stajano, Enriqueta Canessa de Arteaga, Teresa Santos de Bosch, Corina Rücker de Márquez Castro, Azema Martínez de Dupont, Margarita Faccio de Peirano.

Señores: Ministro de Relaciones Exteriores, doctor Juan Carlos Blanco Acevedo; Embajador Argentino, José María Cantilo, consejero nacional, Dr. Baltasar Brum; Ministros de: Alemania, Arturo Schmid Elskop; de Norte América, Butler Wright; de Bélgica, José de Neef; Adolfo Vaeza Ocampo, doctor Juan José de Amézaga, Ministro de Industrias, doctor Edmundo Castillos; Ministro del Uruguay en Bígica, doctor Hugo de Pena; Ing. José Serrato, sub Secretario del Ministro de Relaciones Exteriores, Mateo Márquez Castro; José Mora Otero, Mario Dupont Aguiar, Luis Levrero, Raúl Rodríguez, Secretario del Ministro de Relaciones Exteriores, Gilberto Caetano Fabregat, doctor Julio Bauzá, Encargado de Negocios de Chile, Diego Molina Letellier; Secretario de la Embajada Argentina, doctor Ludovico Loizaga; Américo Calamet, Carlos Garcao Márquez, Arq. Francisco Lasala, Aimé Stevens, Aristeo Levrero, Encargado de Negocios del Uruguay de Lisboa, Pedro Requena Bermúdez; Raúl Arocena, Luis Campomar, Ernesto Shaw Pareja, Carlos L. Balparda, Haroldo Mezzera, Julio Pons, Rogelio Risso, Rodolfo Fillol, Eduardo Arteaga, Augusto Nery, Adolfo Pareja, Adolfo Pastori, Antonio Ilarraz, Luis Varela Acevedo, Augusto Guerra Romero, Aníbal Méndez Previtali, etc.

Diplomáticas—

Se encuentra enferma, la niña Giovanna Bernardi, hija de los esposos Bernardi - Pais, y mejorada su señorita hermana Francine que estuvo enferma durante varios días.

Sociabilidad—

Hoy es día de recibo de la señora María Carlota Avalos de Basáñez y sus señoritas hijas Esperanza y Rosita.

Como en recibos anteriores el elegante apartamento que ocupa la señora de Basáñez y sus hijas, en la Plaza Libertad, será esta tarde marco de una reunión muy "chic" pues en ella se congregarán un grupo de personas de nuestro gran mundo.

—Cumple años mañana, la señora Amelia Lafone de Montero.

—El 18 del corriente cumple años la joven señora Mariquita Hughes García Lagos de Piñeyrúa.

—El 26, señora María Teresa Bosch del Marco de Pascual.

—El 13, la señorita Estela Flores Méndez.

—El 23, la señorita Herminia Martínez Echebarne.

—El 30, la señora Marta Pérez Sánchez de Gilibert.

—Con motivo de celebrar su cumpleaños, se vió rodeada por un grupo de sus amigas que pasaron a saludarla, la gentil jovencita Ligia Gomeza Casanova.

—Con motivo de haber sido día de recibo de la señora Julia Rodríguez de Joanicó, se vió rodeada de un grupo de amigas, en las que se encontraban las señoras y señoritas de: Ancel Rodríguez, García Capurro, Surraco, Paiva, Bonaba, Martínez Possi, Larriera, Penino López Benavídez Caprario Risso, Juanicó, Acosta y Lara, Moor Smidt, Bazerque Mattos, Requena, Rodríguez Anido, Machado Rodríguez, Cassarino García, Aguiar Martínez.

En el Teatro Artigas—

Muy concurrido se ha visto estas últimas noches la del teatro Artigas, donde actua con gran éxito el Circo Fémina, interesante espectáculo de atracciones y variedades que hace las delicias de grandes y pequeños.

Hemos visto estos últimos días en la elegante sala del Artigas a las familias de:

Terra Ilarraz, Wilson Platero de Stajano, Martinelli Terra, Durán Comparada, Acevedo Spinelli, Lasala Boffil, Hughes Lussich, Ferber Risso, Montaldo de León, Amezaga Alvarez, Howard Gómez, Castro Pérez de Ferber, Hughes García Lagos, Sosa de Butler, Ramírez García Lagos, Ramírez García Morales, Palma Risso, Alvarez Plá, Martínez Mousqués, Barreiro Zorrilla, Previtali Vázquez, Boffil Munyo, Sanguinetti Sáenz, Lussich Márquez, Sanguinetti García Lagos, García Fonticiela, Campomar Alvarez, Campomar Canfield, Areco Pittaluga, Ser; de Márquez Castro, Shaw de Mora, Cibils Hamilton, Requena Cordero de Brum, Serrato Perey, Montero Lafone de Linardi, Gutiérrez Herrera Mac Lean, Etchegaray Micoud, Pérez Castells, Secco Illa García, Ayala Rodríguez Susviela Guarch, Althabe, Alcardi Fuentes, Figari de Faget, Mendivil Netto, Pérez Montero, Itté Legeren Lerena, Ramírez García Lagos, Varzi Castel, Pareja Guani, Hill Rodríguez, Piñeyro Winterhalter, Pacheco Zubillaga, Barreiro Brunel, Bonasso Gianolli, Pérez Parpal de Croco, Michelini de Ferreira, Herrera Méndez, Ramírez Bayley, Rachetti de Cáceres, Jiménez de Aréchaga Algorta, Althabe de González, Ponce de León Rospide, Montaldo Ponce de León de Tiscornia, Casterás de Muñoz Silva, Givogre Pesce, Risso Villegas, Larravide, de Massini, Nieto Usher, Ricci, Moratorio Riviére, Arocena Pittaluga, Berro Silveyra, Ros Rossati, Alzola Pastor, Pastori Gómez, Casaravilla Estrada, Freitas Canaveris, Pascual Castellanos, Boix Micoud, Piaggio Garzón, etc.

En honor del pintor Aime Stevens y señora—

El próximo sábado 9 del corriente, el doctor Rodolfo Mezzera y su esposa señora Amelia Alvarez Mezzera, ofrecerán en su lujosa residencia de la calle Mercedes, una comida en honor del pintor belga, recientemente llegado a Montevideo, señor Aimé Stevens y señora.

Elegante trajecito de repe de lana color crema. Cuellito de seda blanca y corbata y cinturón de satén marrón

De esta demostración hacia el notable artista y su esposa participará un núcleo de elementos de figuración en nuestro gran mundo motivando ello una nota muy brillante.

Esta noche en el París—

Volverá a ser marco de una reunión muy agradable esta noche la sala del cine París con motivo de ser día de moda.

Como en jueves anteriores se congregarán allí un núcleo de conocidas familias de nuestra sociedad, quienes tendrán oportunidad de apreciar la interesante película "Una mujer a bordo".

Sanatorio para Obreras y Empleadas—

"CATALINA PARMA DE BEISSO" —

Hoy jueves 7 del corriente, a las 5 p. m., tendrá lugar en el local de dicha institución la clase de costura, que a señora María Mercedes R. de Ribeiro y Beisso dará a las enfermeras voluntarias, y a las 6 p. m., dictará el doctor Eduardo Lorenzo una conferencia sobre "Enfermedades del riñón".

Ultimo día de la Exposición del "Cercle Français—

Será extraordinaria la concurrencia que con motivo de su clausura acudirá hoy a esta hermosa exhibición para admirar por última vez el magnífico conjunto de cuadros de la señora Colette Cronier de Zamora.

Casamientos y noviazgos—

El 19 del corriente, se realizará la boda de la señorita Renée Olga Bisso con el señor Gualberto Galán.

Actuarán de testigos en el casamiento civil por parte de la novia, los señores E. Galán, R. Yturralde y la señorita Lucía E. Areco y por parte del novio, los señores T. Lucini, J. Pedeticci, Juan Casas y R. Borgoni.

La ceremonia religiosa será apadrinada por la señora María A. G. Genulia hermana del novio y el señor Aníbal Bisso, padre de la novia y será presenciada por un buen número de sus amistades.

—Para el 14 del corriente, se ha fijado la boda de la señorita Quita Cordeires de Lanne, con el joven ingeniero Humberto Tomeo Ibarra.

Serán testigos en el casamiento civil, por parte de la novia, los señores Domingo Larralde, doctor Carlos Suero, capitán Jorge Chiappara y el señor Raúl Castro Paullier, por parte del novio, los señores Celedonio Ibarra Más, ingeniero René Laborde, doctor Juan Carlos Romero Ibarra y el señor Juan E. Berch Días.

Apadrinarán la ceremonia religiosa que se realizará en la Cripta de María Auxiliadora, la señora Cleofe Ibarra de Tomeo y el señor Juan Cordures de Lanne.

En la residencia de los padres de la novia, en el Camino Ariel, se realizará una reunión íntima con motivo de dicho enlace.

—Se efectuará mañana en casa de la familia de la novia, en la mayor intimidad, la boda de la señorita Olga Hansen con el señor Waldeck R. Ibarra.

Actuarán de testigos por parte de la novia los señores Genaro Pullos y Manuel Sueta Orbea y por parte del señor Ibarra el señor Coronel Pedro Onetti y e. señor Julio Pereyra.

Institución Fomento Industria Uruguaya—

Se cita a las señoras de la Comisión pro Fomento Industria Uruguaya, a la reunión que tendrá lugar en la casa de la señora Presidenta el sábado 9 del corriente, a la hora 18, para dar cuenta de varios asuntos importantes.

Se ruega puntual asistencia. — La secretaria.

Cambios de residencias—

El señor Juan Carlos Correa Machado y su joven esposa Olga Schelotto, han pasado a ocupar un elegante apartamento en la calle Masini y Canelones en Pocitos.

—Se han trasladado a su residencia del centro, el ingeniero señor Charles J. Toth y su esposa señora Ema Dellepiane, que pasaron una larga temporada en Pocitos.

Los que viajan—

Llegaron de Europa la señora Berta Díaz de Valdi y su hija.

—Para Buenos Aires, el señor Rodolfo H. Vivo.

Traslaciones—

—Para el inerior, el señor Juan Carlos Correa Machado y su joven esposa Olga Schelotto.

—De Melo, el señor Alex Mac Coll.

—Regresó del Salto, el señor Oscar Soto.

—Partieron para su estancia el señor Bernardo Ferreira Correa, en compañía de su esposa señora Carmen Caumont Lenzi.

—En breve partirán para Santa Lucía, la señora Eloisa Buquet de Paganini y su pequeño hijito Alberto Luis.

Enfermos

Se encuentran enfermas, las señoras Ernestina Méndez Reissig de Narvajas y Lavinia del Gjercio de Sosa, las señoritas Teresita Valdés Cortinas y Rosa Servetti, los jóvenes Arturo Visca, cuyo estado es algo delicado y Juan Andrés Herrera Méndez, y los niños Perlita Rivas Tiscornia, Juan Carlos Barragué Granotich y José P. Arias.

—Mejorada, la señorita Estela Flores Méndez, el ingeniero José Serrato, los señores Juan Carlos Servetti y Alberto Trenit, el doctor Pedro Cantonnet y las niñas Mercedes Rovira y Chichita Riva Zucchelli, y el joven Julio Néstor Sosa.

Consejo de Salud Pública

LA SESION DE AYER

Se reunió ayer el Consejo de Salud Pública, adoptando las siguientes resoluciones:

Nafta para os médicos

Se acordó realizar gestiones ante la West Indian Co. para la obtención de nafta para los médicos que ejercen su profesión, según la nómina que posee el Consejo de Salud Pública.

A ese efecto, este Instituto se comprometería a otorgar los certificados correspondientes, con el fin de evitar que se pudiese desnaturalizar el objeto de esta resolución.

Juramento del doctor Claveaux

Fué recibido en sesión el doctor Enrique M. Claveaux, prestando juramento ante el Consejo como médico de sala del Hospital Pasteur, cargo para el cual fué designado recientemente por competencia notoria y por unanimidad de votos.

Designación de médicos asistentes

Fueron nombrados médicos asistentes de la sala del Hospital Pasteur, a cargo del doctor Juan C. Mussio Fournier, los doctores Valeriano Magri y Silvio Barbieri.

Para médico asistente de la sala del Hospital Pasteur, a cargo del doctor José Pedro Urioste, al doctor Alejandro Schoeder.

Pensión al doctor Nicola Reyes

Se resolvió solicitar del Consejo Nacional la gestión ante el Parlamento de una pensión para el doctor Francisco Nicola Reyes, que fué herido en el Hospital Pereyra Rossell en el ejercicio de sus funciones, hasta tanto no se encuentre en condiciones de volver a ejercer su profesión.

Comisión de disciplina

Se acordó que la Comisión de disciplina a que se someterá a un empleado del Hospital Tacuarembó sumariado, se constituya en la siguiente forma: Presidente, doctor Eduardo Bastos; doctor Pedro Delfino, Jorge Ibarra, señor Roberto Durán y señor Guillermo Vidal.

Comisión de la difteria

Se designó al doctor J. Zunino Negués para integrar la Comisión de la difteria.

Las farmacias el 18 de Julio

Ante la posibilidad de que el próximo 18 de Julio quedase la población sin asistencia farmacéutica, el Consejo de Salud Pública, de acuerdo con sus atribuciones, resolvió: 1.o Establézcase para el 18 de Julio de 1932, el turno de labor dominical que ordinalmente le correspondía al domingo 24 del mismo mes, correspondiendo a éste, el turno que le sigue y así sucesivamente; 2.o Notifíquese por la prensa dentro del departamento de Montevideo y por medio de los médicos del Servicio Público para los otros departamentos.

Anoche fracasaron los esfuerzos para llegar a un acuerdo en Lausana

EL EX-DICTADOR IBAÑEZ REGRESO AYER A CHILE

Mantuvo una conferencia con todos los miembros del gobierno en La Moneda — Se asegura que será designado para integrar la Junta

OTRAS NOTICIAS DE CHILE

IBAÑEZ LLEGO A SANTIAGO

SANTIAGO, 6 (Havas) — Ha llegado a esta capital en avión, el ex Presidente de la República, General Ibáñez.

IBAÑEZ VINO POR VIA AEREA

SANTIAGO, 6. (A. (P. P). — El general Ibánez regresó a Chile por vía aérea.

El ex presidente descendió en la ciudad argentina de Mercedes, del tren que había tomado anoche en Mendoza, con el propósito aparente de hacer un viaje de placer a Buenos Aires.

IBAÑEZ HABRIA SIDO LLAMADO POR EL ESTADO MAYOR DEL EJERCITO

MENDOZA, 6 (A. P.). — La información que el Inspector de Aviones que acaba de trasmitir dice que el general Carlos Ibañez descendió del tren en Mercedes (San Luis) y se embarcó con nombre supuesto en un avión de la "Panagra", dirigiéndose a Chile.

Las autoridades policiales de Mendoza comprobaron el hecho del paso del avión por los campos de "Los Tamarindos".

Dándose cuenta el piloto de quien era su pasajero, consultó telefónicamente si podía desembarcar, contestándosele afirmativamente.

Según parece Ibáñez, se trasladaría llamado por el Estado Mayor del Ejercito, a quien lo esperaban en el aeródromo "Los Cerrillos".
dañlo etaoinetaoietaoin

SANTIAGO, 6 (A. P.). — El ex presidente Ibáñez se halla en estos momentos en el palacio de la Moneda, donde mantiene una conferencia con etodos los miembros de la Junta.

Informaciones fidedignas aseguran que muy probablemente Ibáñez será designado para integrar la actual Junta de Gobierno.

IBAÑEZ VISITO A DAVILA

SANTIAGO DE CHILE, 6, (A. P.). — El general Ibáñez hizo esta noche una visita de cortesía a Dávila en su casa del barrio norte, donde el jefe de la Junta se retiró por hallarse algo indispuesto.

Ibáñez se dirigió luego a su hogar, después de prometer que haría declaraciones más tarde.

Acudió a saludarlo una multitud de amigos, entre los cuales varios jefes militares.

Ibáñez se negó tres veces a aprovechar la oportunidad para volver al gobierno, desde que Montero fué derrocado.

En cierta ocasión se preparó a regresar al país, pero sus amigos le aconsejaron que no lo hiciera.

Ibáñez ha venido desde la Argentina acompañado de su hijo Carlos.

En el viaje desde el aeródromo, la policía detuvo los automóviles en que viajaban el General y sus acompañantes, revisándoles cuidadosamente, hasta el punto que levantaron los almohadones en busca de armas.

[illegible] única explicación [illegible] de que se trataba de impedir que Ibáñez fuera víctima de un ataque.

RUMORES CIRCULANTES

SANTIAGO, 6. (Havas). — Después de descender del avión Ibáñez, se trasladó a la casa de un pariente frente a la casa de la Moneda; luego conferenció con Dávila, corriendo más tarde rumores de que Ibáñez sería designado ministro de Defensa de la Junta y también que estaría en combinación con Montero quien sería nombrado ministro del Interior, para así convertirse constitucionalmente en presidente de Chile.

Se dice que la resolución de Ibáñez contraría la voluntad del gobierno aunque no faltaría en su seno quien

Muchos militares no ven con buenos ojos puesto que esto provocará una violenta reacción en la opinión pública contra nueva acción civilista pues siendo ya difícil la situación del país se agravará todavía a consecuencia de ley marcial quizás por mucho tiempo más aun.

DECLARACIONES DE IBAÑEZ

SANTIAGO, 6. (A. P.) — El General Ibáñez desmintió que había regresado a fin de asumir algún cargo público.

Pidió a todos los chilenos que cooperaran en el mayor grado posible con el Gobierno socialista.

Sin embargo la Associated Press está en condiciones de informar que posiblemente Ibáñez integrará el gobierno, como Ministro de Defensa, probablemente esta semana.

Ibáñez dió publicidad a una breve declaración formal en la cual dice que ha regresado debido al natural deseo de residir en su patria, agregando que ante la grave situación moral y material en que vivía, su única ambición es que todos los chilenos olviden los odios y ambiciones y se dedique con energía al bienestar nacional del país, pues debe unirse como medida elemental de salvación alrededor del gobierno que ha sido constituído para luchar con fé y energía hsta vencer la crisis económica que afecta con tanta crueldad a nuestra república.

Ibáñez expresa que tiene absoluta confianza que Chile vencerá los obstáculos añadiendo no busco honores, no tengo ambiciones de poder, solo deseo servir a Chile, ofreciéndole en estas horas de angustia todo cuanto tengo que es amor a la patria al orden y justicia social. Una sola voz debe sintetizar el momento que vivimos en la cooperación a la ideología socialista reparadora de las injusticias y unidad de acción contra la dura situación económica. Interrogado acerca de sus proyectos, Ibáñez dijo, ignoro si permaneceré en Santiago, agregando: si le era posible se trasladaría a una casa de campo para descansar. Expresó que la visita a Davila se debía solo a cortesía y retribución de saludos de éste.

COMUNICADO DEL COMANDANTE EN JEFE DEL EJERCITO

SANTIAGO, 7. — (Especial de Austral) — El general Agustín Moreno, comandante en jefe del Ejército, ha dado un comunicación oficial, que comienza diciendo: "En previsión a interpretaciones contradictorias que pudieran dar lugar sobre el regreso del Gral. Ibáñez, apréstase a declarar pública y solemnemente que en ese regreso no le ha cabido participación alguna, directa ni indirecta a la institución a sus órdenes.

COMUNICADO DEL COMANDANTE EN JEFE DE LA AVIACION

SANTIAGO, 7. — (Austral) — El comandante de Aviación, teniente coronel Merino Benítez, ha formulado una declaración en la que manifiesta que la llegada sorpresiva de Ibáñez, bajo el nombre falso de Domingo Aranghi, ha producido natural indignación entre el personal de las fuerzas aéreas nacionales que desean responder en todas sus partes a las finalidades del movimiento revolucionario.

Agrega que la Panagra, al traer al general Ibáñez, ha burlado las órdenes que se le dieron y burlado las leyes de aeronavegación internacional.

Añade Benítez que por esta causa las actividades de la Panagra han sido suspendidas y sus tripulantes detenidos.

Estos permanecen en tales condiciones a pesar de gestiones del embajador de Estados Unidos.

El ex-dictador Ibáñez

Terminó la organización previa del trabajo en las minas de oro

(Especial para LA MAÑANA)
Por radio telegrafía

SANTIAGO, 6. — Han terminado los preparativos para organizar las faenas de extracción en los lavaderos y minas de oro en las que se ocuparán 10 mil obreros con una producción cuyo valor se calcula en 300 millones de pesos, los que servirán para incrementar las reservas metálicas del Banco Central.— Boletín Ministerio Relaciones.

La cuestión del nitrato

(Especial para LA MAÑANA)
Por radio telegrafía

SANTIAGO, 6. — El Ministro de Hacienda reiteró que se han enviado precisas instrucciones al embajador de Chile en Londres el que representará a nuestro país en la Conferencia del Nitrato sintético. El Ministro desea solucionar cuanto antes el asunto del salitre el que se ha convertido en un problema nacional. — (Serv. Radio.).

La explotación de las pieles finas

(Especial para LA MAÑANA)
Por radio telegrafía

SANTIAGO, 6. — Ha sido nombrada una comisión especial la que tendrá a su cargo el estudio de las explotaciones de las pieles finas, su venta y manufactura. — (Serv. Radio).

Nombramiento en la escuadra

(Especial para LA MAÑANA)
Por radio telegrafía

SANTIAGO, 6. — Asumió el comando del destructor chileno "Hyatt" el capitan de fragata Juan Pollc. — (Serv. Radio).

Candidato a la Presidencia del Banco Central

(Especial para LA MAÑANA)
Por radio telegrafía

SANTIAGO, 6. — Figura como candidato a la presidencia del Banco Central y será probablemente nombrado el señor Alberto Henckel, actual gerente del Banco de Chile. — (Serv. Radio).

El ejército apoya al Gobierno, según el Ministro de Defensa

(Especial para LA MAÑANA)
Por radiotelegrafía

SANTIAGO, 6. — El Ministro de Defensa Nacional ha declarado oficialmente que el sentir unanime del ejército y la marina era consolidar el actual gobierno y no intervenir para nada en sus gestiones, pues reiteraba su entera confianza en la Junta de Gobierno y en sus miembros al que habían entregado la misión de seguir un programa y que éste hasta ahora era cumplido estrictamente. — (Boletín Ministerio Relaciones).

Manifestaciones optimistas

(Especial para LA MAÑANA)
Por radiotelegrafía

SANTIAGO, 6. — El gerente de la fuerte firma comercial Grace, ha manifestado al Ministro de Hacienda que tenía una opinión optimista sobre la situación chilena frente a la crisis mundial. Analiza la situación de Chile desde el año 1927 hasta hoy, manifestando que el país está creado durante la crisis mundial un items de exportación que compensarán su balanza de pagos y cuando se establezcan las exportaciones de salitre y cobre se encontrará el país en una situación económica favorable. — (Boletín Ministerio Relaciones).

Chile en la conferencia de productores europeos de nitrógeno

(Especial para LA MAÑANA)
Por radiotelegrafía

SANTIAGO, 6. — El embajador de Chile en Londres, Dr. Enrique Villegas, representará a Chile en la conferencia con los productores europeos de nitrógeno.

Este ha recibido instrucciones especiales para defender los intereses chilenos. — (Boletín Ministerio Relaciones.).

La cotización del dólar

(Especial para LA MAÑANA)
Por radiotelegrafía

SANTIAGO, 6. — La cotización oficial del dólar en el día de hoy fué de 16 pesos cincuenta céntimos. — (Boletín Ministerio Relaciones).

Fué modificada la Comision de tierras de Magallanes

(Especial para LA MAÑANA)
Por radiotelegrafía

SANTIAGO, 6. — Ha sido modificada la comisión de tierras de Magallanes; ésta estará formada por el intendente, el tesorero provincial, un inspector de impuestos, un ingeniero de tierras, un empleado y un obrero, los que procurarán una equitativa solución a los precios de tierras de Magallanes. — (Serv. Radio).

LA CONFERENCIA DE LAUSANA ESTA EN UN PUNTO CRITICO

Los delegados franceses y alemanes mantienen sus puntos de vista

HERRIOT Y VON PAPEN SE MUESTRAN PESIMISTAS

NO CEDEN RESPECTO A LA SUMA DE LOS PAGOS Y LAS CLAUSULAS POLITICAS

Otras noticias de la Conferencia Internacional

LAS ULTIMAS NOTICIAS

LAUSANA, 6. (A. P.). — Los peritos anuncian que consideran cercano un acuerdo sobre las reparaciones.

Mac Donald citN inesperadamente a una reunió al Primer Ministro y al Canciller Von Papen.

ESTADO DE LAS NEGOCIACIONES

LAUSANA, 6. (Associated). — Mac Donald, después de haber advertido a la conferencia que partirá de regreso a Inglaterra mañana de noche, propuso una nueva fórmula de compromisos, cuyas cláusulas se ignoran, pero se cree puedan ser aceptadas por Francia y Alemania.

Mac Donald discutió con Herriot y Grandi antes de presentar la propuesta a Von Papen.

Se tienen esperanzas de llegar una solución a raíz del anuncio hecho en el círculo de la delegación alemana, que se había encontrado una fórmula al referirse a la "culpa de la guerra", sin mencionar el Tratado de Versalles, evitándose así las objeciones de Herriot.

Los alemanes dicen que para justificar al país, no es necesario mencionar el Tratado de Versalles, pero esa pronnesta anularía todos los tratos previos que se refieren a las reparaciones.

También, indican que están dispuestos a aumentar la cantidad en efectivo que pagarían para las proyectadas reparaciones, si pueden obtener la vindicación moral.

Entre tanto, se informa que los italianos han llegado a un arreglo satisfactorio, sobre las deudas que tienen con Inglaterra.

PREPARANDO EL ACTA FINAL

PARIS, 6 (Havas) — Según informaciones de Lausana recibidas en el Quai D'Orsay a la 1 p. m. las conversaciones prosiguen con vistas a establecer el texto del acta final de la conferencia, parte con la proposición inglesa que siguió a la proposición alemana que fué rechazada y otra parte con la contrapropuesta francesa.

Es posible que el cambio de vistas, prosiga aún, un día o dos.

HABRIA UNA ENTENTE ITALO-BRITANIA

LAUSANA, 6 (Havas) — A raíz de la conferencia realizada entre Mac Donald y Grandi se reunirán los técnicos italianos y británicos.

La delegación italiana considera promisoras las conversaciones, considerándose allanadas las dificultades habidas entre ambas delegaciones, respecto a las finanzas de las potencias acreedoras.

CONFERENCIA MAC DONALD - HERRIOT

LAUSANA, 6. (Havas) — Herriot concurrió a la sede de la delegación británica y conferenció a solas con Mac Donald, quien lo enteró de las conversaciones de anoche con Von Papen.

Herriot confirmó a Mac Donald la firme voluntad de la delegación francesa de no prestarse a ninguna discusión en Lausana, tanto en lo que concierne a la igualdad de armamentos exigidos por el Reich, como respecto a la responsabilidad alemana de la guerra.

LA DELEGACION FRANCESA ESTUDIA LA SITUACION

LAUSANA, 6 (Havas) — A las 10 y 30 después de conferenciar con Mac Donald, Herriot regresó y reunió a todos sus colaboradores par conferenciar sobre la situación.

ESTA TARDE SE REALIZA UNA IMPORTANTE REUNION

LAUSANA, 6 (A. P.) — Mac Donald que se ha convertido virtualmente, en árbitro de las disputas, convocó a una reunión de las seis potencias para las 6 y 30 p. m., durante la cual se hará presión para inducir a Alemania a aceptar las proposiciones de las cinco potencias.

COMENTARIOS FRANCESES

PARIS, 6 (Havas) — Refiriéndose a la Conferencia de Lausana, "Pertinax", dice: "Creo que la Conferencia se clausurará sin pena ni gloria, pues no podrá resistir los embates últimos".

"Le Matin" sustenta un criterio diferente, diciendo: "Mac Donald comparte la opinión de Francia, respecto a la imposibilidad de mezclar las condiciones políticas al asunto de las reparaciones se puede casi asegurar, que la Conferencia, terminará felizmente".

UNA PROPOSICION QUE AYER QUEDO SIN EFECTO

LAUSANA, 6. — (Havas) — Ante la sorpresa general se disipó hoy el más curioso de los malentendidos que ilustró la Conferencia fértil en peripecias.

De aquí tres días, en la tarde del domingo último, en el curso de una entrevista y en presencia de Sir Frederic Leith Ross, Secretario General de la Tesorería Británica, con el Primer Ministro británico Sr. MacDonald, el Canciller alemán Von Papen, explicaba al Presidente de la Conferencia una proposición que el Sr. MacDonald relataba un poco más tarde a los miembros del comité de las cinco potencias acreedoras de la manera siguiente y siempre en presencia del Consejero Financiero citado:

El Gobierno del Reich ofrece pagar al acreedor por el saldo de las deudas y a título de reparaciones, la suma de dos mil millones de marcos oro aumentada por el servicio de los empréstitos Dawes y Young y después de una moratoria completa de tres años.

El monto total debía ser entregado en especies en diez pagos anuales iguales de estado a estado, de 250 millones de marcos oro.

La proposición alemana pareció no desprovista de interés entonces, pues tenía la ventaja de substituir los pagos en especies a las emisiones de bonos preconizadas por los acreedores.

Por el contrario, ahora se ha sabido hoy que jamás los Ministros alemanes habían propuesto pagos de esas anualidades en especies y que por el contrario proponían ellos también pagar en bonos que debían ser emitidos sobre el mercado.

Balance del Banco Central

(Especial para LA MAÑANA)
Por radiotelegrafía

SANTIAGO, 6. — En el balance semestral correspondiente al 30 de Junio pasado, efectuado por el Banco Central de Chile, se anotan las siguientes cifras Capital, 90.832.000 pesos; utilidad líquida, semestral, 4.994.000 pesos.

El estado del mismo banco es el siguiente: reserva legal en oro, 165.775.000 pesos. Porcentaje de reserva legal contra billetes y letras de propiedad del banco, 28 y 85 centésimos por ciento. Total de billetes en circulación, pesos 454.309.000. — (Boletín Ministerio Relaciones).

Banquete en honor de un intendente

(Especial para LA MAÑANA)
Por radiotelegrafía

SANTIAGO, 6. — El sábado próximo se efectuará un gran banquete en honor del nuevo intendente de Magallanes, señor Tapia, contándose ya con más de cien adherentes. Este se embarcará el día lunes a bordo del vapor "Alfonso" para aquella capital. — (Serv. Radio).

La organización de la aviación militar

(Especial para LA MAÑANA)
Por radio telegrafía

SANTIAGO, 6. — Partió hoy para puerto Moutt el teniente de aviación Arturo Meneses acompañado de varios suboficiales, los que van con la misión de organizar la aviación militar en aquella localidad. — (Serv. Radio).

La reunión de Von Papen, Herriot y MacDonald

(Especial para LA MAÑANA)
Por radiotelegrafía

LAUSANA, 6 — A las 5 p. m., llegaron Von Papen y Herriot al Hotel Beaurivage, para "tomar té" con Mac Donald.

Se trataba de un nuevo esfuerzo de Mac Donald para concertar el arreglo final.

"Berliner Tageblatt" y "Vossich Zeitung" anuncian que los alemanes se conformarían en cierto sentido con "manipular" la cifra final, como los franceses ayer insistieron en hacerlo, lo que quiere decir, aumentar la suma global en tres mil millones de marcos pero reducir el tipo del interés, de modo que las anualidades quedarían más o menos igual a las propuestas por Alemania.

Por lo demás, regirían las modalidades del plan de Layton sobre las series de bonos a emitirse.

Mayor dificultad causaron las reclamaciones políticas alemanas, a saber, la anulación del artículo 231 del Tratado de Versailles sobre la culpabilidad exclusiva alemana y la abolición de las partes quinta y octava del Tratado de Versalles sobre las discriminaciones alemanas en materia de armamentos y reparaciones.

La súbita aparición hoy en Lausana de los delegados americanos a la Conferencia del Desarme tuvo por fin ejercer presión sobre Francia. — (Transocean).

Cuáles serían las bases del protocolo de Lausana

(Especial para LA MAÑANA)
Por radiotelegrafía

BERLIN, 6 — Los jurisconsultos perfeccionaron las bases del protocolo de Lausana, que consistiría en cuatro capítulos, a saber: el primero, la liquidación definitiva de las reparaciones con el anexo alemán repudiando la culpabilidad de la guerar; el segundo, el arregla interaliado sobre las deudas de guerra con el "gentlemen agreement" haciendo constar que el protocolo de Lausana, para cobrar carácter legal, quedaría supeditado al previo arreglo de las deudas interaliadas; el tercero, la enumeración de los problemas a someterse a la conferencia económica mundial de Londres; el cuarto, declaraciones de carácter político, particularmente sobre el desarme, con un anexo proponiendo el compromiso de las potencias contratantes de renunciar, durante el período de la restauración, a toda clase de actos que harían peligrar el restablecimiento de la paz política y económica. — (Transocean).

Comentarios sobre la marcha de las negociaciones, antes de conocerse el resultado de la reunión efectuada anoche

(Especial para LA MAÑANA)
Por radiotelegrafía

LAUSANA, 6. — El barómetro de la política ha acusado una elevación en las noticias propicias, según las cuales se han adelantado algunos puntos hacia la solución tan esperada, la cual en estos últimos días se presentaba bastante obscura.

Según se hace saber en los círculos bien informados, los esfuerzos que se hacen con el objeto de zanjar las dificultades que se presentaban, parece que están muy bien encaminados, pues las únicas diferencias que existen por el momento son las referentes al pago final de Alemania, pero se abriga la casi seguridad que este punto será resuelto en forma satisfactoria sobre la base de las propuestas británica y belga, que giran alrededor de la suma de 2.000 millones.

A las cuatro de la tarde se llevó a cabo una conferencia entre el Ministro de Finanzas de Alemania Conde Schwerin Krosigh y Von Buelow con el objeto de tratar diversos puntos de vista y unificarlos.

A las 5 p. m. el Canciller Von Papen y Herriot tomaron el té en compañía con MacDonald, examinando los tres las diversas formulas de arreglo.

El resultado de este té, que terminó a las 6 y 30 p. m., fué el de que debe inmediatamente convocarse a las delegaciones de las seis potencias invitantes, para una reunión con el objeto de llevar a cabo en forma confidencial, las discusiones finales.

A las 8 p. m. los delegados se reunieron para cenar, y a las 9 y 30 p. m. sesionaron, reunión que probablemente durará hasta altas horas de la noche, habiendo sabido, aunque en forma confidencial, que la delegación francesa aún insiste en mantener la totalidad de su demanda, pero se tiene la esperanza que al final accederá.

M. Herriot, en declaraciones hechas a los periodistas, les informó que las negociaciones giran en la actualidad sobre el asunto político alemán y que él rechaza las pretensiones de Alemania en lo que se refiere a igualdad y calidad con respecto a los armamentos, así como al pago de las deudas de guerra y su responsabilidad sobre la gran guerra.

Los delegados italianos, con cierto pesimismo, declararon que "el barco aún se encuentra en el mar y bastante alejado de puerto".

En cambio, MacDonald mantiene su optimismo, insistiendo que no hay razón alguna de alarma.

Fué muy comentado el arribo a Lausana del delegado americano a la Conferencia del Desarme, Gibson, en compañía del perito financiero Norman Davis, quienes se entrevistaron con Mac Donald, y al ser interrogados por los periodistas expresaron que en la entrevista con el Primer Ministro británico habían conversado respecto a la cuestión de los pagos de las deudas.

Sin embargo, en Lausana se cree que el viaje de esos delegados de Estados Unidos tiene por objeto discutir la posibilidad de establecer una conexión entre las decisiones de la Conferencia de Reparaciones y la del Desarme.

Por otra parte en los círculos bien informados se inclina a pensar que los americanos están particularmente interesados en que la Conferencia del Desarme antes de reunirse para dar fin a su cometido, adopte los principios enunciados en el mensaje de Hoover y también dé curso favorable al pedido alemán referente a la cualidad e igualdad. — (Transocean).

EN CASO DE REALIZARSE EL ACUERDO INMEDIATAMENTE SE REDACTARA SU TEXTO

LAUSANA, 6 (Havas). — En caso de acuerdo entre los representantes de las cinco potencias acreedoras, y si la entrevista Herriot-Von Papen se realiza en forma satisfactoria, Mac Donald reunirá la mesa de la Conferencia, es decir a los representantes de los cinco Estados acreedores además del delegado del Reich ,iniciándose inmediatamente la redacción del texto del acuerdo.

CONTROVERSIA RESUELTA

LAUSANA, 6. (A. P.) — Se anuncia de buena fuente que la controversia sobre la culpabilidad de la guerra ha sido resuelta sustituyéndola con la frase "las condiciones del tratado de Versalles, en todo lo que concierne a las reparaciones, quedan revocadas por el presente tratado".

RUMORES FAVORABLES

LAUSANA, 6. (A. P.). — Según anuncia un funcionario británico, prácticamente se ha llegado a un acuerdo franco-alemán sobre el asunto de las reparaciones.

Añade que se solucionaron todos los puntos sobre los cuales existían idvergencias.

VON PAPEN ES PESIMISTA

LAUSANA, 6 (Havas) — La entrevista entre los seis jefes de delegaciones se prolongó de la hora 4 p. m. hasta la hora 8 p. m.

La entrevista se reanudará a las 9 y 30.

El canciller alemán, Von Papen entrevistado declaró:

"No tengo muchas esperanzas, y lo lamento".

AUN NO SE VE LA SOLUCION

LAUSANA, 6. (Havas). — La 21 jornada de la Conferencia termina sin que se aperciba todavía la solución que reclama.

Contra la maniobra alemana de ayer el Primer Ministro de Francia señor Herriot, mantuvo resueltamente sus posiciones tanto en la conferencia que tuvo esta mañana con su colega de Inglaterra, Sr. Mac Donald, que en la entrevista que éstos del jefe de Gobierno tuvieron con el Canciller alemán, Von Papen.

En los círculosalemanes daban pueba esta noche, de cierto pesimismo.

LA REUNION DE LOS JEFES DE LAS DELEGACIONES

LAUSANA, 6. (Havas). — Comenzada a la hora 9 y 30 p. m., la reunión de jefes de delegaciones de las cinco potencias acreedoras y de Alemania, terminó a las 10 y 45 p. m.

El Primer Ministro británico, señor Mac Donald, que presidía desde el momento de la apertura la sesión, hizo un llamado a la vez al Primer Ministro de Francia señor Herriot y al Canciller alemán Von Papen para llevarlos a una concesión mutua sobre la cantidad a fijarse a forfait.

El señor Herriot contestó inmediatamente que el Presidente de la Conferencia le había entregado cierto número de textos que constituyen proyectos de convención a firmar en Lausana.

Estos documentos necesitan un estudio detallado al cual el señor Herriot se consagrará de inmediato.

Es solo después de un acuerdo sobre estos textos que consentirá a discutir la cantidad de forfait a reclamar de Alemania.

El señor Herriot desea, en efecto, de acuerdo con todas las delegaciones, no poner su firma sino en tratados en los cuales ninguna estipulación venga directa o indirectamente a oponerse a la tesis sostenida por la delegación francesa que se rehusa en particular a admitir las condiciones políticas reclamadas por el Reich. En estas condiciones la sesión fué levantada y aplazada hasta mañana. No se podrá sino aprobar la actitud prudente tomada esta noche por el señor Herriot.

La cuestión encontrándose planteada en Ginebra, en la Conferencia de Desarme, les es imposible renunciar a obtener aquí la liquidación de las reparaciones y la anulación de la culpabilidad de Alemania en la guerra mundial que constituye la base de los términos del artículo 231 del tratado de paz de Versailles.

Cualquiera que deba ser la actitud final de la delegación alemana y todo pronóstico al respecto sería bien temerario, se continúa entre franceses e ingleses el establecimiento de los proyectos de convención que deberán ser firmados en Lausana.

Este trabajo delicado dió lugar hoy a una larga discusión que los señores Germain Martín y Georges Bonnet llevaron a buen término de manera que los textos en presencia no acusan más divergencias profundas y en todo caso no provocan más dificultades irreductibles.

Por el momento el acuerdo parece completo entre franceses e ingleses sobre el texto del "Gentlemens agreement" que creó la unión completa entre la liquidación de las reparaciones y el arreglo de las deudas intergubernamentales.

Las negociaciones continúan todavía y tienen relación con la forma de notificación a Alemania de este "gentlemens agreement" que subordina la ratificación de los futuros acuerdos de Lausana por los acreedores de Alemania a la conclusion por las mismas potencias de un arreglo satisfactorio con Washington.

Además se continúa precisando en que medida los acuerdos Caillaux - Churchill serán afectados por el arreglo con Alemania.

Pero mismo cuando el acuerdo quede completamente establecido entre franceses e ingleses, sobre la redacción de la convención a firmar, la misión de los negociadores estará lejos entonces de estar terminada, pues habría que hacer aceptar los textos por los ministros alemanes. Los jefes de las seis principales delegaciones van a atacar sin descuidar en esta misión, esforzándose en hacer volver a la delegación alemana sobre el monto de sus proposiciones.

FRACASO DE LOS ESFUERZOS DE ANOCHE

LAUSANA, 6 (A. P.) — Después de una reunión que duró una hora y cuarto se postergó la sesión de la conferencia de reparaciones sin llegarse a un acuerdo.

LA LABOR DE AYER EN LAUSANA FUE AGITADISIMA

NUEVA REVISION DE TODOS LOS ASUNTOS

LAUSANA, 6. (Havas). — La jornada de hoy ha sido no sólo la más activa de la Conferencia de Lausana, sino también la más agitada de todas.

Todo está de nuevo en discusión: lo que ya parecía arreglado y lo que estaba en suspenso. Y como en las conferencias sucesivas del primer ministro inglés, señor MacDonald, sea a solas con el señor Herriot o el canciller alemán, Sr. von Papen, o sea con entrambos a un tiempo, así como en la reunión celebrada por los jefes de las seis principales delegaciones de la Conferencia se habló de las obligaciones alemanas en concepto de reparaciones y de las deudas de sus acreedores entre sí; de las cláusulas del Tratado de Versailles relativas al desarme del Reich y de la responsabilidad imperial de 1914; del saldo neto y de la relación de causa a efecto entre la cancelación de Lausana y la liquidación eventual y ulterior con los Estados Unidos; los negociadores parecían entregados a la tarea sin fin de desenredar o de enredar todavía más una madeja que durante veinte días se hubiera deshecho y ennudado caprichosamente.

En rigor, como consecuencia de las marchas y contramarchas de los últimos días, la Conferencia se encuentra hoy frente a una serie de dificultades que versan ya sobre lo particular, ya sobre lo general y que se derivan de la acumulación de problemas diferentes, algunos de los cuales no tienen entre sí vínculo real alguno.

El entremezclarse de cuestiones tan diversas y sin anexo ha dado como consecuencia una complicación más, que se agrega a la ya compleja tarea para la cual la Conferencia fué convocada, a saber: la revisión de las obligaciones preexistentes del Reich en concepto de reparaciones y la adaptación de las mismas a las circunstancias presentes.

Esta jornada de actividad febril, de nerviosidad extrema, de rumores contradictorios, puede indistintamente ser interpretada como el punto de partida del esfuerzo final y por lo tanto más penoso, a fin de dar con la solución tan esperada por la opinión pública mundial, como el último choque de tesis encontradas que no hay manera de conciliar.

Pero si minutos antes de empezar la reunión nocturna de los jefes de las delegaciones británica, francesa, itàliana, belga, japonesa y alemana, así llamada reunión de los "seis", la crisis parecía tocar ese punto extremo más allá del cúal sólo queda la ruptura, el desenlace, sea cual sea triste o halagüeño, tardará todavía en producirse algunas horas, sino algunos días.

Quizá haya que esperar, por lo mismo que se ha podido franquear este cabo proceloso sin naufragio, que la razón terminará por triunfar. — HONORIO ROIGT, Enviado Especial de la Agencia Havas.

Los delegados británicos aún tienen esperanza de que mañana se llegue a un arreglo.

La impresión de una crisis ha aumentado.

Los representantes franceses y los alemanes se muestran pesimistas Herriot y Von Papen se negaron a ceder respecto a la suma de los pagos y las cláusulas políticas.

Ambos sostendrán mañana solo una conferencia.

El hecho de que no se haya llegado a un acuerdo completo es atribuído a que Mac Donald sufría de neuralgia a consecuencia de los fatigosas negociaciones hechas hasta ahora.

LAS DIFICULTADES CON QUE SE TROPIEZA

LAUSANA, 6 (A. P.) — Una resolución que obliga a las potencias a mantener la paz durante cierto período de años y a no cometer ningún acto que destruya el "statu quo europeo" es según se entiende el punto principal de las dificultades para llegar a un acuerdo.

Tampoco está resuelta la suma que Alemania debe pagar como arreglo final de las reparaciones pero se cree que esta cuestión no es muy grave.

Los delegados británicos confían que se llegará a un acuerdo antes del alba.

Se propone adoptar una resolución para robustecer la confianza para lo cual se garantizaría que el sistema económico no será perturbado por ningún aspecto político tal como el corredor polaco.

AUSTRIA

Iniciaron su propaganda los hitleristas

(Especial para LA MAÑANA)
Por radio telegrafía

VIENA, 6. — Los hitleristas austriacos han iniciado hoy con gran entusiasmo la propaganda electoral. Se efectuaron varias reuniones en las que pronunciaron discursos varios ases hitleristas. — (Serv. Radio).

Actitud de los monárquicos portugueses

(Especial para LA MAÑANA)
Por radio telegrafía

LISBOA, 6. — Los monárquicos de esta capital han iniciado un gran movimiento con el fin de que el gobierno permita traer los restos del ex rey de Portugal, fallecido hace poco. — (Serv. Radio).

ACERCA DEL PROBLEMA DEL DESARME

La actitud alemana frente al desarme

(Especial para LA MAÑANA)
Por radiotelegrafía

BERLIN, 6 — Un comunicado de la agencia Wolff, que comenta la preparación en Ginebra de la resolución con que se aplazaría la primera parte de la Conferencia del Desarme, dice que las reclamaciones presentadas por Alemania quedaban incumplidas, de modo que la actitud que la delegación alemana asumiría frente a la resolución, se supeditaría al cumplimiento de la reclamación principal, a saber, el reconocimiento de la paridad alemana en materia de armamentos. — (Transocean).

INGLATERRRA Y EL DESARME

LONDRES, 6. (Havas). — El vicepresidente del Consejo de Ministros, señor Baldwin, hará mañana en la Cámara de los Comunes una declaración sobre la política del Gobierno en materia de desarme.

S. D. N.

INGRESO DE TURQUIA A LA S. DE N. SESION ESPECIAL DE LA ASAMBLEA

GINEBRE 6. (Havas). — La Asamblea de la Sociedad de Naciones dedicó una sesión especial, para la invitación que se dirigió a Turquía para formar parte de la comunidad internacional, la cual revistió el caracter de una manifestación de simpatía hacia Turquía.

Kellogg asistió a una parte de la sesión rodeado de los delegados norteaericanos a la Conferencia del Desarme.

Hymans saludó como autor con Briand del Pacto de París, que constituye con el Pacto la Carta de Paz.

Los representantes de 16 Estados, intervinieron en la tribuna para apoyar la moción presentada por las delegaciones de España y Grecia.

LA INVITACION DIRIGIDA A TURQUIA

GINEBRA 6. (A. .) — La Sociedad de Naciones, invitó a Turquía a unirse a esa Institución.

TURQUIA ACEPTO LA INVITACION DE LA S. P. N.

STAMBUL, 6 (A. P.) — Turquía ha aceptado la invitación para incorporarse a la Sociedad de Naciones.

✝ TERESITA J. FRANCHI DE DIAZ

FALLECIO AYER 6 DE JULIO DE 1932

Su esposo: Alberto Justo Díaz; sus padres: Caetano Franchi y Paulina Moiaña de Franchi; sus hermanos: Pablo, Enrique, Héctor y Lilia Adela; su abuelo: Carlos Moiana; sus hermanos políticos: José R., Blanca Díaz de Pintos, Fernando, Carlos, Esperanza Díaz de Castro, María Laura, Eusebio y Cora Díaz; sus tíos, primos y demás deudos, invitan a sus relaciones para el sepelio de dicha finada, que tendrá lugar hoy 7, a las 15 y 30 horas. Atención que agradecerán. Casa mortuoria: calle Arequita 2272. Cementerio del Buceo. — Servicio fúnebre automóvil Empresa Francisco González", Av. Gral. Flores 2392.

✝ JUANA R. DE FRIZZERA

Q. E. P. D.

Falleció ayer 6 de Julio de 1932

Su esposo: Juan Frizzera; sus hijos: Leopoldina F. de Franzini, Juan, Aurelio, Angela F. de Campos, Ricieri, Inocencia F. de Polero, María F. de Richeri, Ida F. de Falchi, Ernesto y Aurelia; Dolores R. de Cabal, hermana; hijos políticos, nietos biznietos, sobrinos y demás deudos, participan a las personas de su relación e invitan para el acto del sepelio que se efectuará hoy a las 3 p. m., en el Cementerio del Buceo. Atención que se agradece. Casa mortuoria: calle Gaboto 1921.

ESPAÑA

EL ESTATUTO CATALAN

MADRID, 6. (Havas). — La Comisión del Estatuto aceptó la enmienda presentada por el diputado radical señor Lara, al artículo 5.o del Estatuto Catalán.

En virtud de esa enmienda, la Generalidad acepta reservar para el Estado el derecho de reserción de las líneas telefónicas, cuya explotación tiene actualmente.

La Compañía administrativa de aguas dependerá directamente del Estado para las zonas situadas fuera del territorio de aviación.

Podrá crear puestos de radiodifusión y asegurar su inspección.

Por el contrario, la Comisión decidió reservar a la Generalidad la ejecución de los derechos y régimen de prensa, asociación y reunión.

VICTIMA DE UNA EXPLOSION

SANTIAGO DE COMPOSTELA 6. (A. P). — En la población de Castañega pereció una menor al explotar un depósito de elementos pirotécnicos mientras se celebraba la fiesta de la Virgen del Carmen.

CURA MULTADO

EL FERROL 6 (A. P.) — El Párroco de la localidad de Boqueira, fué multado en 300 pesetas acusado de hacer propaganda contra la República.

EX ALCALDE DETENIDO

SALAMANCA 6. (A. P.) — El Gobernador Civil arrestó al ex alcalde Silvestre Durán, por publicar panfletas contra el gobierno.

MAURA PROPONDRA LA SUSPENSION DE LAS SESIONES PARLAMENTARIAS

MADRID 6. (A. P.) — Maura, anunció que en la sesión del viernes propondrá a la asamblea que suspenda las reuniones hasta el Otoño, manifestando "los diputados, están extenuados" después de largas sesiones y podrían trabajar mejor, después del verano.

DETENCION DE UN SACERDOTE

VALENCIA 6. (A. P.) — El alcalde de la localidad de Villar del Arzobispo, detuvo a un sacerdote por oficiar sin permiso, las ceremonias religiosas durante un entierro.

El pueblo se puso furioso, viéndose obligado el Gobernador a prometer que pondría en libertad al sacerdote.

Proyectos de organización judicial

(Especial para LA MAÑANA)
Por radio telegrafía

MADRID, 6. — El Ministro de Justicia leyó en las Cortes un proyecto de ley sobre reorganización del Tribunal tutelar de menores. También leyó otro sobre ascensos y traslados judiciales. — (S. O.)

Las cotizaciones en el mercado de cambios

(Especial para LA MAÑANA)
Por radio telegrafía

MADRID, 6.—Cotizaciones oficiales en el mercado de cambios: francos, 47.90; suizos, 237.90; belgas, 169.75; liras, 62.35; libras, 43.30; dólares, 12.19; marcos oro, 2.899; escudos portugueses, 0.3925; pesos argentinos, 3.3; florines, 4.925. — (S. O.).

Continúa la huelga de pescadores

(Especial para LA MAÑANA)
Por radio telegrafía

EL FERROL, 6.—Continúa sin solución la huelga de los pescadores; éstos no ceden en sus aspiraciones. — (S. O.).

Quedó disuelto el cuerpo eclesiástico del ejército

(Especial para LA MAÑANA)
Por radio telegrafía

MADRID, 6. — Entró en vigencia hoy el decreto por el cual queda disuelto el cuerpo eclesiástico en el ejército. — (S. O.).

MEXICO

CONTRA EL GOBIERNO DE MACHADO

MEXICO, 6. (A. P.) — La Confederación de Estudiantes anuncia que en ocasión del aniversario de Bolívar, el día 25 se efectuaran en todo el país manifestaciones estudiantiles contra el presidente cubano señor Machado y al mismo tiempo se pedirá al gobierno que rompa las relaciones diplomáticas con Cuba.

Los universitarios manifiestan que estas demostraciones fueron proyectadas en el reciente Congreso de Estudiantes realizado en Toluca y que se efectuarán en la mayoría de las capitales de Estado.

Se tenía el propósito de convertir la manifestación de carácter internacional, pero faltó tiempo.

El Congreso Estudiantil de Toluca también aprobó el rompimiento de relaciones entre ambos países.

Los aranceles sobre los productos de Irlanda en Gran Bretaña

El proyecto de ley al respecto, fué aprobado en segunda lectura por la Cámara de los Comunes

OTRAS NOTICIAS DE GRAN BRETAÑA Y LOS DOMINIOS

LA CUESTION IRLANDESA. — LA REUNION DE AYER DE LA CAMARA DE LOS COMUNES

LONDRES, 6. (Havas). — El Gabinete inglés celebró una nueva reunión esta noche en la Cámara de los Comunes.

Se cre saber que las deliberaciones de los Ministros se relacionaron con los últimos acontecimientos sobrevenidos en la situación irlandesa.

En la Cámara de los Comunes el debate se entabló sobre la ley que impone derechos especiales a las importaciones irlandesas proyecto del cual el Ministro de Dominios, Sr. Thomas, solicitaba la votación en segunda lectura.

Anuncia después, que en una nueva nota dirigida al Presidente señor de Valera el Gabinete inglés ofrece ahora prestarse a modificaciones en la composición del tribunal de arbitraje, tal como había sido recomendada en la Conferencia Imperial de 1930 con la única condición de que los árbitros sean miembros del Commonwealth.

Este Ministro agrega que ha ofrecido lo mismo al Jefe del Poder Ejecutivo Irlandés de someter a consideración del mismo tribunal, los puntos financieros en litigio.

El Sr. Lansbury deposita después, en nombre de la oposición, una moción solicitando el rechazo del proyecto de ley.

El Sr. Lansbury recuerda que el depósito del importe en litigio en una fondo especial esperando la decisión arbitral, prueba la buena fe de Irlanda hace uso de estos argumentos a favor de la conciliación.

APROBACION DE LOS DERECHOS A LOS PRODUCTOS IRLANDESES EN INGLATERRA

LONDRES, 6. (Havas). — La Cámara de los Comunes aprobó en segunda lectura, por 321 votos contra 41, el proyecto de ley creando derechos especiales a los productos de Irlanda.

DESEMBARCO DE ARMAS ANUNCIADO

DUBLIN, 6. (Havas). — La prensa se pregunta qué veracidad tienen los rumores circulantes sobre un desembarco de armas en forma cladestina en las costas del sur de Irlanda.

El Presidente, Sr. de Valera declaró en el Dail que no tenía conocimiento oficial de estos rumores y que había tomado todas las medidas del caso para impedir esta clase de contrabando.

LOS RESTOS DE D. MANUEL DE BRAGANZA. — SERAN SEPULTADOS EL PRÓXIMO VIERNES

LONDRES, 6 (A. P.) — Los funerales del ex Rey Manuel, se realizarán el viernes, celebrándose una misa en la Catedral Westminster.

Los restos se sepultarán en Weyoridge, donde están enterrados otros miembros de la familia que también habían sido destronados.

La realización de la Conferencia monetaria mundial

(Especial para LA MAÑANA)
Por radio telegrafía

LONDRES, 6. — Existe ambiente favorable para la moción que hizo Mac Donald con el fin de que la conferencia monetaria mundial se efectúe en esta capital, la que se llevaría a cabo dentro de pocos días. — (Serv. Radio)

ITALIA

El "Colombo" y el "Vespucio" harán un crucero

(Especial para LA MAÑANA)
Por radiotelegrafía

LIVORNO, 6. — Fondearon en este puerto el buque escuela "Colombo" y el "Vespucio", este último buque insignia del almirante Bernotti, comandante de la Academia Naval, quien dirigirá el crucero que esas dos naves iniciarán el once del corriente. — (Radio Nazionale).

Manifiesto del Poder Ejecutivo dirigido al pueblo argentino

Acusaciones contra la "Unión Cívica Radical" — El Ejecutivo anuncia que si fuera necesario procederá con toda energía

OTRAS NOTICIAS

Buenos Aires, 6 (Austral). —El Poder Ejecutivo dió en las últimas horas de anoche el siguiente manifiesto dirigido al pueblo, referente al momento político actual:

"Ciudadanos: El actual Poder Ejecutivo inició sus funciones inspirado con un amplio concepto de la legalidad, animado de un deseo sincero de la pacificación interna.

Levantó de inmediato el estado de sitio, esperando que la serenidad de espíritu y el orden de la población haría factible la transición sin sobresaltos ni alteraciones de la tranquilidad pública.

Respetó por igual a todas las agrupaciones políticas y permitió a los ciudadanos que usaran del derecho de reunión y de la libertad de prensa para expresar sus opiniones.

Convocó al Congreso, en la fecha que manda la Constitución. Desde entonces, mantiene con él la más cordial relación y le presta por medio de sus ministros la colaboración tan asidua como leal. Y en su propósito de afianzar la tranquilidad del país y crear un ambiente moral y de concordia, envió al Poder Legislativo una ley de amnistía, cuyo estudio se realiza en estos momentos.

Desgraciadamente, esos esfuerzos patrióticos, esa voluntad inequívoca de practicar un gobierno constitucional, no han sido comprendidas, apreciadas ni secundadas por todas las fuerzas políticas y sociales.

La fracción "Unión Cívica Radical" cuyo Comité Central reside en la calle Victoria número 1094, ha demostrado desde el primer momento, su hostilidad a todo lo que se encaminara a la consolidación del orden público y del régimen de un gobierno regular y normal.

A pesar de haber sido la primera y más amplia beneficiaria de la legalidad que el Poder Ecutivo ha esforzado en practicar, han predominado en su seno los elementos que prefieren mantener la inquietud pública, dar pábulo al alarmismo y atentar al desprestigio de las autoridades federales.

Los militantes de esa fracción, injuriaron en un manifiesto público al Poder Ejecutivo que actúa dentro de su órbita constitucional bajo la fiscalización del Congreso y de la prensa, calificándolo de gobierno de facto.

El Poder Ejecutivo, prefirió no adoptar entonces ninguna actitud, confiando en que semejante y monstruosa situación, sería debidamente reprobada por la conciencia nacional.

Los componentes de esa misma fracción, olvidando en forma imperdonable la gravedad de la hora, financiera y económica porque atraviesa la Nación, se dedicaron después a actividades anormales, que el Poder Ejecutivo ha venido siguiendo vigilando y respecto a las cuales, en bien del Estado, ha guardado hasta ahora, silencio.

Ellas, acaban de ser reveladas en forma imprevista por la trágica muerte del ex mayor retirado Lescano, ocurrida mientras estaba cumpliendo su obra de conspirador.

Documentos de los cuales se incautó la policía provincial, cuyo texto en copia autenticada ha recibido el gobierno y se dan a publicidad como anexo a esta declaración, demuestran que los hombres de esa agrupación política, alientan el desarrollo de un plan revolucionario e incitan a sus parciales a levantarse en armas contra las autoridades regulares y constitucionales de la Nación.

Pudo creerse que esas actividades y propósitos eran fruto del extravío individual. Pero lo ocurrido después, contradice esa creencia, pues los dirigentes de aquella fracción, se solidarizaron con el extinto, realizando actos públicos de ese carácter en su sede oficial y organizando manifestaciones, en las cuales se han pronunciado, por diversos oradores, conceptos que guardan estrecha relación con el plan esbozado en los documentos a que nos referimos. Y hasta ahora, no solo no se ha dicho por parte de quiénes podían y debían decirlo, una sola palabra de desautorización, sino que se ha propiciado el cumplimiento de ese plan.

Los mismos que avergonzaron a la nación, con sus excesos, bajo un gobierno que no tuvieron después virilidad para defenderlo y que fueron derribados por un movimiento irreprimible de indignación nacional, se exhiben así confesando su simpatía con el torpe propósito de la conjuración.

Reaparecen traicionando la libertad de cosas y el generoso fervor de sus faltas recalcitrantes, sus normas mentidas de declaraciones inadaptables al libre ejercicio de la democracia culta y su derecho cívico que este gobierno ha declarado que respetará y hará respetar en toda su plenitud.

Ha llegado pues el momento de que el Poder Ejecutivo, denuncie esa conducta aberrante ante la opinión pública, sana, serena y consciente de todos los matices políticos o ideológicos.

El Poder Ejecutivo, está dispuesto a garantizar a todos los ciudadanos y partidos el amplio goce de la libertad y de los derechos constitucionales.

Está decidido a mantener la estabilidad de las instituciones y tiene para ello toda la fuerza indispensable, pero la legalidad que él quiere practicar en cumplimiento de su deber constitucional, nunca será el medio para minar el prestigio de las autoridades federales, ni para perturbar el espíritu público.

Una legalidad que se usará con esos fines, resultaría atentatoria a los altos intereses de la nación y destructora de las instituciones y el gobierno que la aplicara, se haría culpable de abandono de su función más elemental.

El Poder Ejecutivo, se siente por eso en el deber de hacer una severa conminación ante la faz de la opinión toda, a esa fracción política y especialmente a sus directores ocasionales.

A fin de defender el orden público y su propia autoridad, que es condición indispensable para que aquel impere el Poder Ejecutivo, no necesita recurrir a medios extraordinarios ni coartar la libertad al resto de la nación. Le basta con sus poderes y la policía está dispuesto a usarlos desde hoy en adelante, con toda latitud y energía.

Los locales de los partidos, están autorizados para el ejercicio de sus actividades cívicas y culturales, pero no pueden ser centros en los que se predique la conspiración aunque sea con simples fines de alarmismo.

El derecho a reunión y la libertad de palabra, son acordes a los habitantes para peticionar a las autoridades o expresar sus opiniones sobre los asuntos públicos pero jamás puede convertirse por abuso que hagan las agrupaciones políticas perturbadas o mal dirigidas, en instrumento para injuriar al Poder Ejecutivo y predicar la subversión o rebelión contra las autoridades que se desenvuelven con toda dignidad dentro de la Constitución y perturbar el espíritu de la masa popular.

El Poder Ejecutivo, que sabe cuan necesaria es la legalidad en los momentos que el país debe hacer un esfuerzo solidario para curarse de males que este gobierno no le ha causado, no tolerará semejante abuso.

La fuerza que la Constitución ha puesto en sus manos, la hará sentir contra todos los que no sean dignos de vivir al amparo de las instituciones democráticas que ahora rigen, de manera indudable contra los que quieran hacer befa de las autoridades Federales de la Nación.

La República, necesita paz interna, y tranquilidad.

Es deber del Poder Ejecutivo, procurar a la Nación esos bienes y lo hará a toda costa.

El Poder Ejecutivo quiere esperar aún, que esta advertencia pública será bastante para que cesen las delictuosas actitudes que en esta declaración se denuncian, y que los afiliados de esa fracción política, cuya conducta juzgamos, sabrán imponer dentro de la agrupación, la sensatez necesaria.

Si así no fuera se habrá colocado ella por lamentable ofuscación y falta de sensibilidad patriótica fuera de la legalidad que debe ser con la adhesión y el sostén de todos, el patrimonio común.

La vida normal del país no será detenida por nada ni por nadie. El Poder Ejecutivo empeña en ello su honor y cumplirá sin vacilar esta promesa, que es por otra parte, el deber del gobierno.

El Poder Ejecutivo espera que la República sabrá apreciar los hechos que denunciamos sin exagerar su importancia y en que ellos perturben la tranquilidad necesaria en el destino de nuestra democracia.

Debemos reanudar y continuar la práctica serena de nuestras instituciones, y buscar su perfeccionamiento por vía de la evolución. Los excesos demagógicos y el abuso del poder que nos trajeron los males políticos, estallaron en el clamor público y en los males financieros y administrativos, cuya pesada herencia está soportando el país y el gobierno, con estoicismo y valor.

Estamos nuevamente en el punto que se inició en 1912 la evolución política, en virtud de lo cual el comicio reemplazó a la conspiración.

El país no puede soportar nuevas emociones y quienes pretendan provocarlas cuando la ley rige para todos y ampara a todos, harán obra criminal.

Ahora como antes, las situaciones existentes deben ser respetadas.

Debemos por eso rechazar las reclamaciones de impaciencia e invitar a todos los grupos políticos a realizar sus reivindicaciones perdidas en la legalidad.

Confiemos en que la Nación, sabrá apreciar las altas inspiraciones de este gobierno.

Si dificulta nuestra marcha una maquinación delictuosa o la incomprensión de algunos políticos, la Nación puede estar segura de que el camino será allanado poniendo en ejercicio si fuera preciso, toda la fuerza de que el Poder Ejecutivo es depositario, hasta el límite mismo de la necesidad.

Firman el Presidente Justo y todos sus ministros"

EL RADICALISMO PUBLICARA UN MANIFIESTO

BUENOS AIRES, 6 (Austral) — En los círculos del radicalismo, de la calle Victoria ha causado cierta sorpresa el manifiesto enérgico dado a conocer por el Poder Ejecutivo.

La mayoría de los dirigentes del radicalismo manifestaron no poder expresar su opinión al respecto, puesto que el manifiesto se refería al partido, y son las autoridades partidarias las que deben opinar.

Poco después del mediodía, se reunieron en el Comité, los miembros de la mesa directiva a puertas cerradas, hasta las 3 p. m.

El doctor Güemes ha expresado a los periodistas que la mesa directiva, después de un largo cambio de ideas, había resuelto dar al país un manifiesto en respuesta a las conclusiones del documento del Poder Ejecutivo.

Al efecto, se había designado a los doctores Güemes, Rojas y Pueyrredón, para redactar un manifiesto que será dado a publicidad posiblemente en las últimas horas del día de hoy.

¿QUE PASA EN GUALEGUAYCHU?

GUALEGUAYCHU, 6 (Austral) — El Jefe de Policía de ésta, señor Adolfo Spangemberg, ha sido llamado urgentemente a Paraná.

Según versiones circulantes se espera la renuncia de dicho funcionario de un momento a otro.

Se ordenó la suspensión de las actividades en el Tiro Federal de esta, por orden de la superioridad, siendo remitidos los elementos de ejercicios en esa institución al regimiento destacado en Concepción del Uruguay.

ACCION JUDICIAL CONTRA EL SEÑOR CLAPS

BUENOS AIRES, 6 (Austral) — El Procurador Fiscal Federal doctor González, se presentó promoviendo denuncia criminal contra el ex administrador del Ferrocarril del Estado, Claps, quien ordenó el 19 de Agosto de 1930 que se liquidaran los sueldos correspondientes, de Marzo a Julio inclusive a razón de 250 pesos mensuales a Aníbal B. Santiago y Héctor Santiago, que fueron nombrados empleados de dicha repartición y que nunca concurrieron a prestar servicio en las oficinas de Concordia para donde se les destinó.

A pesar de la información de los jefes de que aquellos empleados no habían concurrido a desempeñar sus puestos la Tesorería por orden expresa de Claps abonó los sueldos por cinco meses.

Después de varias consideraciones establecidas que se trata "prima facie", del delito de malversación de caudales públicos, solicita que se ordene la instrucción de un sumario citándose a Claps, a prestar declaración indagatoria.

LA COMIDA ANUAL DE CAMARADERIA DEL EJERCITO Y LA ARMADA

BUENOS AIRES, 7. (Austral). — Presentaba anoche un magnífico aspecto la sala del teatro de la Opera donde se realizó la comida anual de camaradería del ejército y la armada.

El frente y el vestíbulo del teatro estaban adornados con banderas y escudos argentinos, y las decoraciones de la planta tenían amplia iluminación.

Se había congregado desde temprano una crecida multitud que contemplaba la llegada de los altos jefes de la marina y el ejército.

Poco después de las 9 p. m. hizo su entrada el Presidente de la República, en compañía del Ministro de Guerra, siendo saludado con aplausos.

La sala del teatro, decorada con sobriedad y buen gusto, presentaba un aspecto imponente luego que hubieron tomado ubicación alrededor de la mesa todos los comensales.

En el fondo de la sala, la cabecera de la mesa la ocupaba el Presidente General Justo, teniendo a sus costados el Presidente del Centro Naval, vicealmirante Julián Irizar y el Inspector General del Ejército, General Tomás Martínez.

En los palcos bajos, balcón y las localidades altas se hallaban totalmente ocupadas, destacándose algunos palcos por la presencia de damas, ocupando uno de ellos la señora de Justo que estaba acompañada por las señoras de los Ministros de Guerra y Marina, del presidente del Centro Naval, Círculo Militar e Inspector General del Ejército.

La comida ha transcurrido en un gratísimo ambiente de animación y camaradería y al finalizar ofreció la demostración el Inspector General del Ejército, General Martínez, pronunciando a continuación un interesante discurso el Presidente de la República, quien fué muy aplaudido en varios pasajes de su discurso y al finalizar el mismo.

Luego usó de la palabra el vice almirante Irizar en nombre del Centro Naval, siendo asimismo muy aplaudido.

El acto terminó pasada la media noche.

EL DISCURSO DEL Pte. JUSTO

BUENOS AIRES, 7. — (Havas) — En el banquete de camaradería del Ejército y la Armada, en el momento del brindis pronunciaron discursos los Presidentes del Centro Naval y el Círculo Militar y el General Justo, quién después de decir que las fuerzas armadas, después del 6 de Setiembre volvieron en su casi totalidad a las tareas habituales, agregó: "Desconocen a las instituciones armadas quienes creen posible que se infiltren la política en sus filas, pues éstas guardan en su seno fuerzas tan potentes que ellas mismas reaccionarían y acabarían por eliminar el mal, pues no ignoran que cundir harían retrogradar a la nación a la época nefanda del caudillaje.

Reafirmó su fé en el Ejército y la Armada, agregando: "vivimos una hora difícil; las fuentes de riqueza de la nación, intactas, aseguran que mejorada la situación económica que afecta al mundo civilizado, volverán a impulsar a nuestro progreso siempre que logremos mantener intactas también las energías físicas y morales del pueblo".

Terminó haciendo votos para que una fé potente, creadora y serena aliente en el Ejército y la Armada y el pueblo, brindando por la grandeza del porvenir de la patria.

SUIZA

Suiza se arma

(Especial para LA MAÑANA)
Por radiotelegrafía

BERLIN, 6 — La segunda Cámara suiza ha sancionado un proyecto para invertir 18.400.000 francos para adquirir sucesivamente materiales de guerra.

En este año se comprarían por un millón y medio de francos, caretas protectoras contra los gases asfixiantes. — (Transocean).

RUSIA

La transformación del granizo en lluvia

(Especial para LA MAÑANA)
Por radio telegrafía

LENINGRADO, 6. — Se han iniciado los experimentos para convertir el granizo en lluvias y nieve mediante cohetes lanzados a gran altura.

Los experimentos efectuados hoy han dado un resultado que se tiene la convicción del éxito. — (Serv. Radio)

HOLANDA

Suspendió sus sesiones la Conferencia del Salitre

(Especial para LA MAÑANA)
Por radio telegrafía

LA HAYA, 6. — La Conferencia de Scheveningen, en la que intervienen los productores de salitre de Chile, Alemania y Noruega, después de una semana de negociaciones suspendió sus sesiones. Estos se reunirán nuevamente en París donde tratarán de formar un cartel mundial de salitre. — (Serv. Radio).

ALEMANIA

Hindenburg de vacaciones

(Especial para LA MAÑANA)
Por radio telegrafía

BERLIN, 6. — El presidente Von Hindenburg se ha dirigido a Neudeck en la Prusia Occidental con el fin de pasar unas vacaciones. — (Serv. Radio).

Los diarios suspendidos en Berlín

(Especial para LA MAÑANA)
Por radiotelegrafía

BERLIN, 6 — De acuerdo con un auto judicial dictado por la Corte Suprema de Leipzig, que ratifica la prohibición del principal diario católico de la oposición, "Koelnische Volkszeitung" pero la limita en tres días, el Ministro del Interior de Prusia, señor Severing, quien había rehusado a acceder al pedido del Ministro del Interior del Reich, Von Gayl, ha firmado una orden de prohibición desde el jueves de mañana hasta el sábado.

El órgano socialista "Vorwaerts", que igualmente ha sido prohibido, reempezará a publicarse el sábado. — (Transocean).

Declaraciones de Bruening

(Especial para LA MAÑANA)
Por radiotelegrafía

BERLIN, 6 — En un mitin electoral en Elberfeld, el ex canciller Bruening, ha formulado interesantes declaraciones, diciendo: "cuando todos los matices del socialismo, a saber nacional socialistas, socialistas demócratas y comunistas logren formar mayoría y realizar tan sólo la vigésima parte de sus reivindicaciones comunes, sería un golpe funesto para la economía en general y para la clase media.

El centro pactaría con todos los que estén dispuestos a aceptar las responsabilidades del Estado". — (Transocean).

Clausuró sus sesiones la Conferencia de acreedores particulares de los créditos inmovilizados en Alemania

(Especial para LA MAÑANA)
Por radiotelegrafía

LONDRES, 6 — La conferencia de los acreedores particulares de los créditos inmovilizados en Alemania ha clausurado sus sesiones, resolviendo reducir los intereses y la movilización por Alemania en tres cuotas hasta fin del año, de los saldos que todavía quedan por devolver de los 10 o|o que Alemania haba acredido a cancelar.

Los nuevos tipos de intereses serían cinco hasta cinco y medio por ciento en lugar de los siete y ocho originarios.

El saldo a devolver por Alemania sería de unos cincuenta millones de marcos. — (Transocean).

Las operaciones de ayer en la Bolsa de Berlín

(Especial para LA MAÑANA)
Por radiotelegrafía

BERLIN, 6. — La Bolsa durante el día acusó momentos de gran irregularidad debido a la considerable cantidad de órdenes de venta procedente del extranjero, movimiento que fué aprovechado por los especuladores.

Los bonos industriales acusaron una depreciación hasta de 2 y 1|2 puntos mientras que los demás valores permanecieron firmes y valorizándose hasta 3 puntos.

Sobre la hora del cierre la tendencia era optimista. — (Transocean).

BOLIVIA

EL PARTIDO SAAVEDRISTA

LA PAZ, 6 (Havas) — El partido republicano saavedrista, cambió de nombre: se llamará republicano-socialista.

ESTADOS UNIDOS

Aumento de las tarifas postales

(Especial para LA MAÑANA)
Por radio telegrafía

WASHINGTON, 6. — Entró en vigencia hoy la ley de aumento en un cincuenta por ciento para las tarifas postales. — (Serv. Radio).

Graves daños causó una tromba

(Especial para LA MAÑANA)
Por radio telegrafía

KANSAS, 6. — Un formidable tornado demolió varios edificios, matando ganado por valor de medio millón de dólares, resultando tres personas muertas y veinte heridos. — (Serv. Radio).

FRANCIA

Llegaron los delegados rusos a la Conferencia del Petróleo

(Especial para LA MAÑANA)
Por radio telegrafía

PARIS, 6. — Llegaron los delegados rusos a la conferencia internacional de petróleo. A estos le será presentado un vasto plan de restricción de producción redactado por los productores norteamericanos, británicos y rumanos. — (Serv. Radio).

BOSSOUTROT Y ROSSI INTENTARAN OTRA GRAN PRUEBA DE AVIACION

PARIS, 6. (Havas). — Bossoutrot y Rossi "recordmans" del mundo en circuito cerrado, recibieron autorización de Painlevé para intentar quebrar el "record" mundial en línea recta, lo cual se efectuaría a mediados de Setiembre.

Ambos aviadores no partirán de Nueva York como se anunció, sino desde Francia en dirección a la America del Sur.

Por el Municipio

Concejo Departamental

LA SESION DE AYER

Se reunió en la tarde de ayer el Concejo Departamental.

DECRETO DE LA ASAMBLEA REPRESENTATIVA

La Asamblea Representativa remite Decreto N.o 1807, que dice así: "Artículo 1.o, Autorízase al Concejo de A. D. para aumentar hasta la cantidad de $ 300.000.00 la emisión de Bonos Municipales de Saneamiento, con destino a rescatar el saldo circulante de la deuda "Bonos de Saneamiento de la Estanzuela", una vez efectuadas las amortizaciones que sea posible realizar con los proventos que produzca ese alcantarillado. — Artículo 2.o, El servicio de los Bonos que se emitan de acuerdo con el art. 1.o de este Decreto, se atenderá con el rubro "Obras, Servicios y Expropiaciones", teniendo esos títulos las mismas características y garantías, en cuanto sean aplicables, de los actualmente en circulación. — Art. 3.o, Comuníquese.

Se mandó cumplir el precedente decreto.

AMORTIZACION DE BONOS PRO FIELD OFICIAL

La Contaduría comunica que el día 11 de Julio próximo a las 14 y 30 se efectuará en el local de dicha dependencia la amortización ordinaria de los Bonos pro Field Oficial (Decreto N.o 1228) por un valor nominal de pesos 1.500.00.

Enterado, vuelve a la Oficina de procedencia.

EL INFORME SOBRE PROFILAXIS DE LA RABIA

El doctor Próspero E. Brunet comunica que la Comisión encargada por el Consejo de Salud Pública para estudiar lo relativo a profilaxis de la rabia, — de cuya comisión formaba parte como Delegado del Consejo — ha dado término a su cometido, elevando un informe al citado Consejo de Salud Pública. Acompaña copia del mencionado informe y agradece la atención y deferencia del Concejo por la representación de aquel cargo.

Pasa esta comunicación a la Dirección de Salubridad, acordándose al mismo tiempo agradecer al doctor Brunet la colaboración prestada.

EL ESPACIO PARA CANILLITAS EN LA CALLE RIO NEGRO

La Comisión Financiera de la Rambla Sur en respuesta al pedido formulado para que se arregle convenientemente el terreno baldío que existe en la calle Río Negro esquina Mercedes, a fin de que los vendedores de diarios que esperan los repartos puedan utilizarlo, manifiesta que ordenó se proceda al arreglo pedido.

En cuanto a la iluminación del paraje estima que debe correr por cuenta del Concejo.

El señor Arrillaga Safons expuso que este asunto fué originado por una moción suya. Considera que, efectivamente, no corresponde la iluminación a la Comisión Financiera de la Rambla Sur sino al Concejo, y cree que se podría colocar un foco que funcione solamente de las 18 a las 20 horas, que es el espacio de tiempo que permanecen los canillitas.

El señor Dagnino conceptuó que se podría reforzar la luz existente en ese lugar sin necesidad de poner un foco especial.

Así se acordó.

EL SERVICIO DE LOS BONOS DE SANEAMIENTO DE LA ESTANZUELA

La Contaduría comunica que con fecha Junio 23 ppdo. la Tesorería Municipal depositó en el Banco de la República a disposición de la Dirección de Crédito Público, la suma de $ 3.570.00 para atender el Servicio del Cupón 1o. de Junio de 1932, de los Bonos de Saneamiento de la Estanzuela (Ley 7 de Junio de 1916).

Enterado, el Concejo acordó dar publicidad a esta comunicación.

EL SERVICIO DEL EMPRESTITO AVENIDA AGRACIADA

También comunica la Contaduría que con fecha 23 de Junio p.pdo. la Tesorería Municipal ha depositado en el Banco de la República a disposición de la Dirección de Crédito Público, la suma de $ 74.200.50 para atender el servicio del Cupón al primero de Julio de 1932 de los Bonos Empréstito Avenida Agraciada (Decreto 1097) cuyo detalle indica.

Igualmente se acordó dar publicidad a esta comunicación.

SERVICIO DE LOS BONOS MUNICIPALES DE MONTEVIDEO

Igualmente comunica la Contaduría que con fecha 23 de Junio p.pdo. la Tesorería depositó en el Banco de la República a disposición de la Dirección de Crédito Público, la suma de $ 25.022.35 para atender el servicio del Cupón al 1o. de Julio de 1932, de los Bonos Municipales de Montevideo (Decreto No. 1001) cuyo detalle indica.

Enterado el Concejo dispuso publicar esta comunicación.

CON MOTIVO DE LAS OBRAS PARA EL TELEFONO SUBTERRANEO

Se dió cuenta de otra moción del Sr. Pintos proponiendo que se tomen las medidas correspondientes a fin de obtener que las calles de la Ciudad no ofrezcan obstáculos a los vehículos y transeuntes, con motivo de las excavaciones que realiza la Usina Eléctrica para colocar los cables del teléfono subterráneo.

Se acordó recabar informe de la Dirección de Obras Municipales.

Ecos del incendio de la casa Rebollo

Como se ha hecho público, recientemente el Juez de Instrucción de 2.o turno, no hizo lugar al pedido de excarcelación formulado a favor de los detenidos Antonio Rebollo y José M. Delgado por su defensor Dr. Augusto E. Martínez.

Este letrado apeló de esa resolución y el expediente fué llevado al Juzgado del Crimen de 2.o Turno, a los efectos legales del caso.

El Dr. Martínez solicitó informar in - voce y, concedida esta diligencia por el Juez Dr. Francisco Gamarra, amplió su alegato insistiendo en la libertad de sus patrocinados así como también en su inocencia.

El Dr. Gamarra se expedirá de un momento a otro revocando o confirmando el fallo apelado.

Actiivdades gremiales

SINDICATO UNICO DEL AUTOMOVIL

Se invita a los chauffeurs de taxímetros, particulares, secciones ómnibus, nafteros, mecánicos, lavadores, trasportes y demás ramas afines a este sindicato para la gran asamblea plenaria a realizarse hoy jueves a la hora 21 y 30, en el local del Ateneo Popular calle Río Negro 1180, para tratar como único punto de la orden del día: ¿Qué actitud debe asumir el gremio frente a la paralización del trabajo y por ende la desocupación en que nos coloca la falta casi absoluta de la nafta?

Dada la importancia del asunto a tratar, solicitamos la concurrencia de todos los compañeros a esta asamblea. —El secretario.

Se inició anoche, el campeonato especial de basket-ball

Nacional de Regatas y Atenas triunfadores

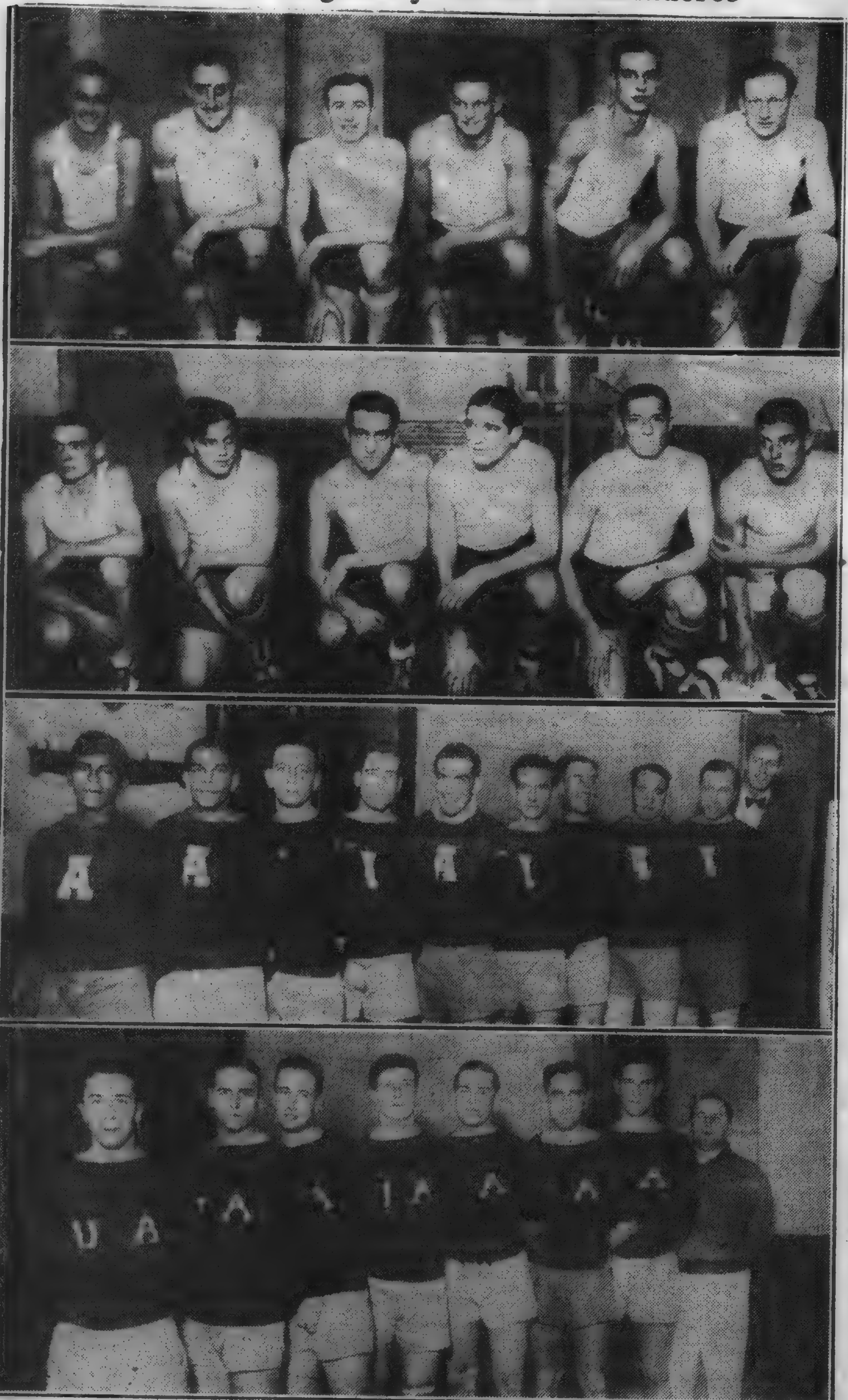

Los cuadros que intervinieron anoche: de arriba a abajo: Club N. de Regatas, Olimpia, Atenas y Unión Atlética

Ante una numerosa concurrencia se inició anoche el Campeonato Especial de primera división, en el gimnasio de la Unión Atlética.

Un numeroso público siguió las alternativas del juego con entusiasmo. Dió especial interés a la lucha la intervención de varios campeones sudamericanos que actuaron en defensa de sus respectivos clubs, siendo recibidos cada uno de ellos con grandes aplausos.

A continuación damos el resultado de los grandes partidos jugados anoche, en los que resultaron vencedores Nacional de Regatas, que se impuso a Olimpia, y Atenas que venció ampliamente a la Unión Atlética:

Nacional de Regatas	28
Olimpia	24
Atenas	31
Unión Atlética	17

LA PROXIMA FECHA DEL TORNEO PROFESIONAL

Sábado

Defensor - Peñarol. Field del Stadium. Jueces: Crocco Mirabal y Vallarino.

Defensor - Peñarol (Reserva). — Jueces: Romano. Buenseñor y Belhot.

Domingo

Bella Vista - Central. Field del B. Vista. Jueces: Puyol. Borrelli y Marotta.

Bella Vista - Central (Reserva). — Jueces: Nazzolino Castello, y Torres.

River Plate - Wanderers En Pocitos. Jueces: Crocco Anzuberro y Gariboni.

River Plate - Wanderers (Reserva). — Jueces: Mateucci, Varela y Gotta.

Racing - S. América. Field del Defensor. Jueces: Mateucci, Varela y Pioli.

Racing - S. América (Reserva). Jueces: Reyband, Nilson y Buenseñor.

Rampla Juniors - Nacional. Field del Stadium Jueces: Olavarrieta, Caimi y Maura

Rampla Juniors - Nacional (Reserva). — Jueces: Bruzzone. Belhot y Torres.

Los matches de Primera están fijados para las 14 y 45, y los de la Reserva para las 13 horas.

En Santa Fé fué aplicado un impuesto al football profesional

Santa Fé, 6 — La comisión de Hacienda del Concejo presentó un proyecto por el cual se impone un impuesto del 10 por ciento a los partidos de football de la Liga Profesional, proyecto que fué sancionado anoche.

Sesionó el Comité del campeonato "Doctor Ezequiel Garzón"

Bajo la presidencia del Dr. Ezequiel Garzón, en secretaría el señor Ricardo Bevilacqua y con la asistencia de los señores Fructuoso del Pino, Juan V. Pera, José Botto, Rafael Retamoza y J. Alvarez, celebró sesión de clausura la Comisión de los clubs que participaron en el campeonato de Zona, adoptando las siguientes resoluciones:

LIVERPOOL, CAMPEON

Por unanimidad se proclamó campeón de zona al Liverpool F. C. El señor Botto en nombre del club Uruguay Montevideo felicita al club campeón por su brillante y caballeresca campana realizada, destacando que hizo méritos para la conquista de la misma.

El presidente hizo suyas las manifestaciones del señor Botto y felicita por su parte también al vice campeón el club Uruguay Montevideo como también al señor Fructuoso del Pino, por ser quien ideó este campeonato que ha logrado acercar aun más a los clubs y estrechar vínculos de amistad.

El señor Retamoza hizo resaltar la forma caballeresca en que se desarrolló este Campeonato, felicitando a todos los clubs participantes y finalmente los señores delegados por unanimidad felicitaron a los señores Dr. Ezequiel Garzón y Fructuoso del Pino, por su valioso apoyo para el mejor desarrollo del campeonato.

TESORERIA

El señor Botto presenta el balance del Campeonato siendo aprobado por unanimidad, resolviéndose confeccionar 19 medallas de plata que serán entregadas en la siguiente forma: 16 al club campeón, 1 a cada uno de los jueces señores Antonio Camacho y Manuel Sobreira, quienes actuaron en mayor número de partidos y una al auxiliar de la Liga Amateur de Football, señor José N. Derudi, por sus servicios desinteresados prestados al Comité de Campeonato de oZna.

Se resolvió, además, enviar nota de felicitación al señor Héctor Fernández por su apoyo desinteresado en este Campeonato en su calidad de árbitro.

Práctica de Racing

Recibimos y publicamos: Se cita a los siguientes jugadores: Machiavello, Mattos, Fones, González, Rena, Carrefaotto, López, Brito, Fares, Schiavore, Medina, Visconti, González, J. C. López, Pérez, Sechinelli, Diano, Malcuori, Hernández, Labadía, Torres, Olhagaray, Delfino, Silva, Sebastiani, Oxoby, Olivieri, Etcheverry, Maestrani, Ricobaldi y Ocampo, para que concurran a la práctica que se realizará en el field del club, hoy a las 3 y 15 p. m. Se encarece puntualidad.

Informaciones de Sud América

HOY SE REUNIRA LA DIRECTIVA

Han sido citados los señores integrantes de la Directiva para la sesión ordinaria que se realizará hoy jueves 7 a las 21 y 30. Hay asuntos de importancia a considerarse.

HABRA PRACTICA Y SELECCION HOY

Se cita a todos los jugadores que han comunicado sus deseos de actuar por el club como asimismo todos los que han actuado alguna vez en la temporada y no sean nombrados en la citación que sigue, para que concurran hoy, jueves, a las 14 horas, a fin de intervenir en el match de selección que se realizará en nuestro field del Parque Naranclo (la que era de Capurro). Especialmente se cita a Laurino, Pedreira, A. Mateucci.

A esa misma hora quedan citados también el botiquín Ruiz, el intendente Reyes y el entrenador González.

Para las 15 horas quedan citados los siguientes: Tea, Casella, Parma, Crugnola, Campos, Ramos, Beriaso, Pereyra, Sevilla, Suffiotti, Icardi, Sacco, De León, Casella (junior), Porta, Martínez, Tabagliare, Cazaux, Caballero, Ceschi, Scapinachis, Calvete, Pedreira, Olivera, Portugal, Rodríguez, Mautone, Pino, Píriz, S. Fernández, Badalá, Graterola, Lema, Bianchi.

EL TRAINING DE MAÑANA

Advertencia: Los últimamente nombrados como asimismo los del preliminar que sean indicados tendrán que concurrir mañana a la plaza de deportes de General Flores y Cuñapirú a completar su entrenamiento a las 19 horas; director de Gimnasia Velázquez. Los que no concurran a ambas prácticas y no justifiquen debidamente su ausencia no serán tenidos en cuenta en los próximos partidos.

La recusación de tres jueces por parte de Central y Peñarol

La Comisión Directiva de Central en su última sesión resolvió recusar a los árbitros señores Domingo Lombardi y Francisco Mateucci, en virtud de que estos jueces no le inspiraban la debida confianza para dirigir encuentros donde su cuadro interviniera.

La entidad parlemitana al adoptar tan seria resolución imita al club decano que hace breves días y por las mismas causas recusó al juez señor Luis Varela.

Estamos frente a un caso serio y que merece por lo tanto ser comentado. Entre los jueces recusados figura el señor Domingo Lombardi, árbitro de vieja actuación en nuestras canchas y que hasta el momento había caracterizado su conducta por la corrección de procederes y la formalidad de sus acciones. Este deportista, que por su entusiasmo por el deporte se ha multiplicado en sus actividades, tomando activa participación en muchas manifestaciones del deporte, al ser recusado por un club merece por sus antecedentes una explicación. No es posible que Central lo elimine sin explicar cuáles son las razones que le aconsejan tan delicada decisión concretándose solamente a decir simplemente que lo recusa.

Sería interesante conocer tales razones, si es que las hay.

Liga Universitaria de Football

ASAMBLEA DE LA LIGA

A solicitud de los clubs Lito, Peñarol, Esparta, Escuela Militar, Escuela Normal, Amsterdam, Aguada, se convoca a los señores miembros provisorios y delegados de los clubs afiliados para que concurran a la Asamblea General Extraordinaria a realizarse el 12 del corriente a las 18 horas con el fin de resolver sobre la situación de la Liga y el club Universitario.

REUNION DE LA LIGA

Bajo la presidencia del doctor Oscar Aguerreberre, en secretaría el señor Miguel A. Varoli y con la asistencia de los señores Arq. Miguel A. Cattáneo Heriberto Valli, Guasque, Canon, Labat, Barreiro y teniente Isasmendi se reunió el Consejo de la Liga Universitaria.

GIRAS AL INTERIOR

Se faculta a la Mesa para que haga las gestiones necesarias sobre las invitaciones recibidas de las Ligas de Paysandú y Tacuarembó.

FIXTURE

Fueron fijados los partidos Escuela Militar - Peñarol y los cinco minutos entre Esparta y Defensor, teniendo los delegados de estos clubs que designar el próximo jueves el field y jueces.

PRACTICA EL CLUB UNIVERSITARIO

Se cita a todos los jugadores del Club Universitario, como también a aquellos que deseen prestarle su concurso para que concurran hoy, a las 14 horas, al field del club Maroñas con el fin de realizar una práctica de conjunto.

¿Quienes serán?

Buenos Aires, 6. — Llegaron hoy, tres buenos jugadores de football paraguayos, contratados por Boca Juniors.

Celebró sesión la divisional Tercera Extra

Efectuó su sesión semanal la divisional 3.a Extra.

Se designaron a los señores Beiroa, Rebagliatti y Bellora, para que representen a la divisional en la Asamblea de Delegados a efectuarse el 1.o de Julio en el caso de que faltara alguno de los titulares.

—Se da lectura a una nota del C. A. Bernardo Gluckmann, por la que comunica sus nuevas autoridades.

—Se tomó nota que aceptan la designación de miembros de Tribunal de Protestas los señores Raymundo Casanova, Alberto Bianchi, Juan Corredera Sánchez y Roberto Salati.

—Se dejó para fijar la fecha de la iniciación de la temporada, la sesión próxima.

—Se aprobó en todas sus partes, con la sola excepción de que el número de clubs que integren la División 3.a Extra en la presente temporada no sea aumentado, las reformas al Reglamento aconsejadas por la Comisión Especial de Reformas al Reglamento

Un grupo de esgrimistas del Atenas al interior

La Sub-Comisión de Esgrima del prestigioso club de las alas negras, se encuentra en estos momentos abocada al estudio de una gira a realizarse por el interior de la República. — La sala del Atenas, que dirige el destacado maestro Rafael Diogo, cuenta en su seno con prestigiosas figuras de la esgrima nacional, lo que aseguraría el éxito de esa jira, ya que los asaltos a realizarse con aficionados de tierra adentro y las exhibiciones a cargo de los tiradores visitantes despertarían el entusiasmo e interés de los aficionados al noble deporte de las armas. — Esperamos que esa tournée tenga el éxito que desean sus organizadores y que los demás clubs de nuestra capital imiten a los esgrimistas atenienses, para bien del deporte que practican.

Peñarol gestiona el concurso de Petrone

Un motivo de duda por parte de nuestros aficionados lo constituía la situación actual del jugador Petrone en el caso de que éste, a pesar de lo bien que lo habían tratado en Italia decidiera quedarse en esta capital y prestar su concurso a alguno de nuestros clubs.

Peñarol interesado en obtener los servicios del artillero de dos campeonatos olímpicos ha considerado en primer término el estado reglamentario de este jugador y luego de minucioso estudio ha llegado a la conclusión de que el footballer mencionado es jugador libre.

Luego ha entrado en conversaciones y nuestras informaciones de origen bueno nos permiten manifestar a nuestros lectores que si bien nada se ha concretado en cambio reina por ambas partes la mejor buena voluntad para llegar a un acuerdo.

Prosiguiéndose las conversaciones ya entabladas bajo los mejores auspicios significaría que Petrone no ha llegado a un acuerdo con los emisarios de Nacional, quienes hace unos días le hicieron proposiciones.

Reaparecerá el domingo el gran back Recoba

Se anuncia la reaparición de Recoba el domingo próximo.

Nacional contará, pues, con un valioso refuerzo que ha de darle a su defensa una mayor armonía a la vez que la potencialidad de que es capaz de aportar, por sus brillantes condiciones de zaguero, el nombrado footballer.

Los partidarios del club albo han de ver con alegría la reaparición de Recoba, indicado como uno de los mejores, sino el mejor, de los zagueros que actualmente prestan concursos en nuestros clubs.

Rampla optó por el Stadium

Para el match del domingo contra Nacional le corresponde derecho de locatario al club Rampla Juniors.

Los dirigentes del prestigioso club cerrense tal como lo preveíamos han optado por el Stadium para escenario de tan interesante lucha.

Tal resolución favorece a los aficionados quienes cómodamente podrán presenciar el cotejo que promete cosas muy buenas.

El Juventus perdió en Checoeslovaquia

LOS PERDEDORES QUISIERON "FAJAR" AL "REFEREE"

Praga, 6. — El combinado checoeslovaco venció al team italiano Juventus, por cuatro goales a cero, en el match jugado hoy.

Los perdedores atacaron al referee, al que la policía defendió.

Cien mil pesetas por Gaspar Rubio

Madrid, 6. — Se anuncia que el footballer Gaspar Rubio ha sido contratado por el Club Atlético Madrid con una prima de 100 mil pesetas.

Los palermitanos citados

Citase a todos los jugadores de los teams A. y B. para que concurran con puntualidad, hoy a las 2 y 30 p. m., al campo de juego que posee el club Colón en el Camino Propios y General Flores, a fin de realizar la práctica semanal.

SPORTS

PELOTA. — Contornos interesantes promete adquirir el festival a realizarse el próximo sábado, por la noche, en el gimnasio del Club A. Peñarol, en el que intervendrán, entre otros, los conocidos "pelotaris" Pedrito Belseguy, Pepe Anza y Perico Alvarez.

MOTONAUTICA. — Se han completado los preparativos para efectuar esta semana en Loch Lomond (Londres), una tentativa para batir el record mundial de velocidad para lanchas automóviles, con la nueva embarcación de Lord Wakefield "Miss England III", que será dirigida por Kaye Don.

RUGBY — Llega hoy, de Buenos Aires, una delegación argentina, con el fin de dar la bienvenida a los jugadores sudafricanos, que arribarán a nuestro puerto al atardecer, a bordo del "Montevideo Marú".

DIVIDIERON HONORES. — La presente nota gráfica nos muestra una escena del interesante match que sostuvieron anoche, en el C. A. Soviet, los aficionados H. Nazzari y P. Tressols, bajo la dirección del señor M. Moya. La lucha resultó interesante, finalizando sin vencidos ni vencedores, según opinión de los jurados, señores O. Cerfoglio, J. J. Severino y J. Ferreira.

Para nosotros, si hubo un ganador, ese fué Nazzari, que si bien sufrió un ligero knock-down en el segundo round, fué quien llevó el control de la pelea y aplicó los mejores golpes. El aficionado Nazzari, finalizado el match, se interesó ante su rival por una revancha, pero exigiendo fueran cambiados los jurados, proposición que aceptó Tressols, designándose, de común acuerdo, el siguiente "jury": J. Parola, A. Bayona y C. Martínez.

CRICKET. — El equipo australiano declaró ayer, en Guely (Ontario), un score de 479 corridas por 7 wickets, y venció así al team de Ontario Oeste, que señaló 88 corridas. Bradman registró 260 corridas, lo que constituye un nuevo record canadiense y McCabe se anotó 119. Fleetwood Smith tomó 5 wickets por 25 corridas.

RUGBY — La Comisión seleccionadora del equipo de clubs argentinos, designó ayer los jugadores que constituirán dicho team en el primer partido que sostendrán contra los sudafricanos, el sábado en la cancha del Club Ferrocarril Oeste. El cuadro definitivo ha quedado así formado: A. Stewart; N. Escary, E. Cilley, A. Lanusso y H. Mauer; C. Hernández y L. Klilinger; J. Frigoli, A. Navajas y H. Davel, J. Cilley y L. Cilley, A. Ahumada, D. Aspiazú y J. Sesana.

CICLISMO. — El Veloz Club Uruguayo festejará su XX aniversario con un banquete de confraternidad deportiva, el próximo sábado. Es seguro el éxito de esta fiesta, pues es mucho el entusiasmo reinante entre sus asociados y especialmente entre los corredores, por procederse a la repartición de premios de las carreras sociales disputadas en la temporada pasada.

GOLF. — Hoy se iniciará el Campeonato abierto de golf del Canadá, jugándose 18 hoyos. Mañana se jugarán otros 18 y el sábado los 36 finales. La rueda de hoy servirá para eliminar a los golfers que no logren colocarse en situación destacada. Salvo, Sarazen, se han inscripto casi todos los profesionales norteamericanos destacados, incluso Hagen Diegel, MacSmith, Watrous y Armour, todos ellos vencedores alguna vez de este torneo y Cruickshank, Perkins, Vonelm, Cooper y Dudley. Si la historia se repite, uno de ellos ganará el campeonato, pues el trofeo es obtenido por los norteamericanos desde 1918.

Noticiario del Boxeo Extranjero y Local

¿Y EL ADVERSARIO? — Anuncia un colega argentino que nuestro compatriota Manuel Esmoris ha sido contratado por el Núñez Boxing Club, y que en breve se presentará en Buenos Aires. ¿Y el adversario, quien es?

PROGRAMA DISCRETO. — Para el próximo martes 12, anuncia la Corporación Uruguaya de Boxeo los siguientes matches en el Stadium Uruguay: Héctor Alfonso v. Leonardo Cabrera, Modesto Gómez v. Alfredo Pastoriza y R. Hernandez v. S. Zazzuri.

SEGUIRAN AL FIRME. — Los dirigentes del Internacional Boxing, han decidido — nos parece muy bien — que sus defensores continúen interviniendo en el Campeonato Uruguayo de Novicios. ¿Cuándo se volverán a enojar, Escobar?

¿CURI CON CARATOLI?. — Según informes que nos llegan de Buenos Aires, Humberto Curi no sería nada raro que desafiara a su compatriota José Caratoli. El platense — si Curi se le anima — se las va a ver negras..

GUSTAVO LENEVE. — Este viejo "hacedor" de campeones, se ha hecho cargo de la dirección técnica de la Asociación Pugilística Argentina, cuyo gimnasio se inaugura hoy, en Buenos Aires, con un gran festival.

PROGRAMA COMPLETO.—El programa de peleas a disputarse el sábado en el Luna Park, de Buenos Aires, ya ha sido completado. Helo aquí: Ernesto Ferrari v. Vicente Cerdán, Alfredo Tieri v J. Punte y Bilanzoni y Fernandito.

FOGLIA O CAPIELLO. — Uno de estos dos profesionales será el próximo rival del invicto Cartelle. Cualquiera de los dos, es digno adversario del pugilista uruguayo. Veremos a cual se elige.

CUIDADO GALVAN. — El pupilo de "El Brujo", debe enfrentar el próximo sábado 16, al argentino Félix Spósito. Como este es superior a Linz, le recomendamos a Galván que se prepare convenientemente.

GUIJARRO SUSPENDIDO. — La "Fub" ha suspendido por lo que resta del Campeonato de Novicios, al profesor del Club Sportivo Yale, Alberto Guijarro, por haber tenido éste, lio con el público en uno de los últimos festivales.

MAURO GALUSSO. — Este buen pesado compatriota ha sido contratado por Enrique Sobral para actuar en Buenos Aires. La primera pelea la realizará el 20 del próximo mes. Aún no se sabe quién será su rival.

SIGUEN ENTRENANDOSE. — Los actores del match principal a realizarse el próximo sábado 9 en el Parque Romano, de Buenos Aires —Bilanzoni y Fernandito — continúan adiestrándose con gran entusiasmo.

Hubo buenos matches anoche en Buenos Aires

Buenos Aires, 6. — Realizóse esta noche en el teatro Nuevo, un festival boxístico que constaba de tres peleas.

En una de ellas, Raúl Carnce venció por knock-out en el primer round a Pedro Besares.

En la do semi fondo, Juan Patenay venció al rosarino Remiro por falta de combatividad de éste en el quinto round.

En el match de fondo, Alfredo Capiello venció en brillante forma a Emilio Derritis, por puntos, haciendo ambos el mejor combate de la noche

Veloz Club Uruguayo organiza una marcha ciclista

El próximo domingo, el Veloz Club Uruguayo, iniciará su programa de excursiones, habiéndose programado para esa fecha una marcha turismo al Pueblo Santiago Vázquez. La hora de reunión será a las 13, y de salida a las 13 y 15 Capitanes de ruta Luis Losardo y Carlos M.a Carrasco. Punto de reunión: Palacio Legislativo.

Dado el entusiasmo reinante entre los asociados de esta institución, podemos desde ya asegurar un rotundo éxito contándose desde ya numerosas inscripciones.

RESULTADOS PROFESIONALES HASTA LA FECHA

Año 1932 — Liga Uruguaya de Football Profesional

	Wanderers	Central	River Plate	Racing	R. Juniors	Defensor	Peñarol	Bella Vista	Nacional	Sud América
Wanderers	X	1—1		3—0	0—0				1—3	2—0
Central	1—1	X	0—2		1—0	2—0	1—2		2—4	1—0
River Plate		2—0	X	4—3		0—3	1—1	3—1	3—3	2—1
Racing	0—3		3—4	X		0—6		1—2	3—0	
Rampla Juniors	0—0	0—1			X	2—2	1—1	3—1		7—0
Defensor		0—2	3—0	6—0	2—2	X		2—1	1—1	
Peñarol		2—1	1—1		1—1		X	2—0		4—0
Bella Vista			1—3	2—1	1—3	1—2	0—2	X		
Nacional	3—1	4—2	3—3	0—3		1—1			X	2—0
Sud América	0—2	0—1	1—2		0—7		0—4		0—2	X

RESULTADOS DE LOS MATCHES ENTRE LAS RESERVAS

Año 1932 — Liga Uruguaya de Football Profesional

	Peñarol	Nacional	Wanderers	Central	R. Juniors	Defensor	Racing	River Plate	Sud América	Bella Vista
Peñarol	X			5—2	4—1			5—1	2—0	
Nacional		X	0—2	1—1		4—2	2—0	2—2	1—1	
Wanderers		2—0	X	3—2	1—4		1—1		1—1	
Central	2—5	1—1	2—3	X	2—3	2—0		3—1	2—2	
Rampla Juniors	1—4		4—1	3—2	X	4—2	3—2			1—0
Defensor		2—4		0—2	2—4	X	2—0	0—3		0—2
Racing		0—2	1—1		2—3	0—2	X			0—2
River Plate	1—5	2—2		1—3		3—0		X	2—1	2—2
Sud América	0—2	1—1	1—1	2—2				1—2	X	
Bella Vista					0—1	2—0	2—0	2—2		X

NOTA. — Está consignado el match entre Wanderers y Sud América, que se suspendió a los 11 minutos de iniciado el segundo tiempo, cuando el score era favorable al primero por uno a cero.

Max Schmeling comenta su match con Sharkey

"El bostoniano — dice el alemán — fué el que más se sorprendió al conocerse el veredicto".

Por avión ha llegado al Río de la Plata un artículo escrito por Max Schmeling. Se refiere, como es de suponerlo, a lo que fué su reciente combate con Jack Sharkey, conteniendo interesantes consideraciones, que confirma la impresión que se tuvo cuando leímos la información telegráfica, de que el fallo acordado no se ajustó al verdadero desarrollo del match.

Antes de entrar a realizar consideraciones de diversa categoría acerca del combate que sostuve contra el bostoniano Jack Sharkey, por el campeonato mundial de peso máximo, debo hacer una declaración categórica: creo que gané el encuentro mencionado, sin tener lugar a dudas. Nunca en toda mi vida, quedé tan sorprendido como cuando Joe Humphries anunció, al final del match, "Jack Sharkey, nuevo campeón del mundo".

Sólo puedo agregar una sola cosa: creo que había una persona más sorprendida que yo y ése era el mismo Sharkey.

Por esa misma circunstancia me parece poco probable que el nuevo campeón se decida a enfrentarse conmigo. no hay para qué decir que me gustaría encontrarme con él nuevamente. Por ello, si Joe Jacobs es capaz de convencerlo para que negocie el match que indico, encontrará la oportunidad de demostrar quién es el mejor, sin reticencias.

Todo lo que yo pueda manifestar ahora está falto de significación, porque podría argumentarse que resulta fácil hablar después que han sucedido las cosas. Pero cerca de 80.000 personas presenciaron el combate, y estoy seguro que su sincera oponión es que continúo siendo el verdadero campeón del mundo: cualquiera que se traslade al momento en que el asalto finalizó, podrá efectuar comparaciones y descubrirá fácilmenet quién fué el ganador. No exagero si agrego que en mi cuerpo no había una señal del combate realizado y que me hallaba tan fresco y seguro de mi mismo que podía muy bien efectuar 15 rounds más a fuerte tren de lucha.

Sharkey en cambio, estaba agotado: presentaba la cara tumefacta, y su flanco izquierdo se hallaba magullado y dolorido por los impactos que apliqué con insistencia para debilitar al actual campeón.

LA LIMPIEZA DEL COMBATE

Además, mis derechas al ojo izquierdo del bostoniano había provocado una hinchazón tan grende, que parecía querer saltársele de la órbita. Esa tumefacción había cerrado por completo sus párpados, de modo que la visión era nula ya desde antes de finalizar el match, y por eso fué que lo castigué con relativa facilidad en muchas ocasiones. Dos veles dejé a Sharkef tambaleando, víctima de otras tantas izquierdas al mentón; la segunda vez, en el décimotercero round, hubiera caído, de no haber recurrido al clinch.

A pesar de estas consideraciones que me merecen el asalto, es mi deseo dejar bien sentado el hecho de que el combate fué bastante limpio, no obstante que el actual campeón tiró varios golpes bajos, principalmente en el cuarto round, cuando, al fin, le llamé la atención. Pero también deseo dejar constancia de que el árbitro, Gumboat Smith, no prestó ninguna atención a esos golpes prohibidos que su compatriota aplicaba.

No se han de tomar estas palabras como las lamentaciones de uno que perdió ni se pretenderá tampoco hallar en ellas una disculpa a una derrota que, por lo demás, no ha existido. Es por esto, precisamente, que estoy conforme con la actuación que tuve frente a Sharkey, y también estoy satisfecho de una cosa: Sharkey sabe, más que nunca, que soy un pugilista superior a él.

En ningún momento me hallé en peligro, como tampoco sufrí la más leve herida: en todo momento desarrollé mi juego de perseguir al bostoniano, que se limitó a huir casi desde el comienzo del combate, aparte que, desde el cuarto round en adelante, retrocedía sin cesar.

Hay otra cosa que me satisface, y la mencionaré a título de simple dato ilustrativo: cuando nos hallábamos en el camarín, Joe Jacobs dijo que se me había robado la decisión; lo dijo sin ambajes, y yo sé que si fuera lo contrario, también lo diría con la misma franqueza. Uno de los jueces, como es del dominio de la afición, votó en mi favor, de modo que es otro punto digno de tenerse en cuenta. No ha existido un fallo decisivo, y a pesar de que fué injusto, me alegro de haber encontrado un juez que reconoció la verdad ante todas las cosas.

Jacobs no quería que Smith actuase de árbitro; pero no hay para qué protestar ahora. Ha terminado el asunto con el veredicto que tuve en contra; no hay para qué alargar, entonces, lo que llegó a su fin. Pero eso no quiere decir que terminó la controversia entre Sharkey y yo. Para satisfacción mía, lo diré una vez más el combate sirvió para determinar quién es, en verdad el mejor.

En el combate no se produjeron situaciones de gran emoción: no tuvo ningún momento dramático salvo aquel en que Humphries anunció el resultado, porque la insistencia con que el actual campeón huía de mí, hacía poco menos que imposible aplicase algún golpe de efecto decisivo. Si, en cambio hubiera hecho frente como corresponde a un campeón, lo hubiera puesto "knock out".

Es natural que me encuentre deprimido por el rumbo que se dió a las cosas. Sinceramente, me sentiría mucho mejor si hubiera perdido el combate en buena ley, aunque fuera por "knock out", pero en el ring, no en el asiento de los jurados. Por eso digo y repetiré siempre, que mi combate lo perdí, no en el cuadrado, sino en el "ring-side" y en la esquina neutral donde un juez y el árbitro votaron contra el ganador del "match".

Porque Sharkey demostraba bien a las claras que ya estaba derrotado cuando, tambaleando, esperaba, en su rincón, que se anunciase el fallo.

Creo, y confío, en que nos encontraremos de nuevo. No hay para ello más que una gran dificultad: la voluntad de Sharkey, pues yo estoy dispuesto a combatir en cualquier momento. Es también mi opinión que los aficionados estadounidenses insistirán en que se realice el nuevo "match", y ese es el medio que tiene Sharkey para demostrar al público que cree sinceramente tenear derecho a la decisión que lo ha favorecido.

Nueva York, Junio de 1932.

LIGA U. DE FOOTBALL PROFESIONAL

La asamblea de anoche

LOS PASES DE LOS CLUBS PROFESIONALES A LOS CLUBS AMATEURS

Se aprobó la siguiente moción formulada por el señor Espil: Los jugadores que obtengan pase de los clubs profesionales para la Liga Amateur o Ligas del Interior, sólo podrán volver volver a jugar en la Liga Profesional por sus clubs de origen. Esta disposición regirá para las temporadas de 1932 y 1933. Con respecto al trámite de los pases con consentimiento de la Liga Profesional a la Amateurs, se adoptó el siguiente régimen: Los jugadores de la Liga Uruguaya de Football Profesional, que desearen actuar por la Liga Uruguaya de Football Amateurs, deberán presentar la transferencia debidamente autorizada por el club de origen quedando habilitados para actuar cuarentiocho horas después de haber sido iniciada la tramitación ante la Gerencia de la Junta vigente.

FIELDS DE LOS CLUBS PROFESIONALES PARA LA AMATEURS

El pedido de la Amateurs, referente a la utilización de los fields, fué resuelto estableciendo que los clubs de la Amateur que deseen utilizar los fields de los clubs profesionales, deberán gestionarlo, con la debida anticipación, de los clubs propietarios.

SE ORGANIZARA UNA 2a. DIVISION AMATEUR, EN LA LIGA PROFESIONAL

Por iniciativa del señor Espil, se resolvió exhortar a la Junta a organizar una 2a. División, de carácter amateurs, con inscripción libre para los clubs profesionales, exclusivamente.

LA PROXIMA SESION

La asamblea realizará su próxima sesión el miércoles próximo, a las 21 y 30.

Anoche se reunió la Asamblea de la Liga Uruguaya de Football Profesional.

EN DEFENSA DE LOS GOAL-KEEPERS

A propuesta del señor Espil, y por unanimidad, se resolvió incluir en el artículo 14 del Código de Penas la siguiente disposición: Se considera falta grave todo puntapié dirigido al goalkeeper, tenga o no, éste, la pelota.

HOMENAJE A SAROLDI

A propuesta del señor Maggi, la Asamblea se puso de pié en homenaje al malogrado jugador Saroldi.

CUANDO SE JUGARAN LOS PARTIDOS SUSPENDIDOS

Se resolvió, de acuerdo con un pedido de la Junta, que todos los partidos suspendidos serán por su orden en días feriados libres; y si estos no alcanzase jugarán, también por su orden, al final de la respectiva rueda.

LA REBAJA PARA SOCIOS EN LOS MATCHS DE LA RUEDA NEUTRAL

El señor Espil abogó porque la rebaja del 50 o|o que en la rueda neutral se concede a los socios para instalaciones, comprenda también la entrada general. Esta proposición, a pedido del propio señor Espil, pasó a una Comisión Especial, que quedó constituída con los señores doctor Oreggia, Espil, Borel, Maggi y Moirano. Esta Comisión se reunirá el miércoles a las 18 y 30, en la sede del Peñarol.

Citaciones del Tribunal Arbitral

Para hoy jueves a las 18 horas, han sido citadas para declarar ante el tribunal arbitral de la Liga Uruguaya de Football, los siguientes señores, a quienes se les solicita puntual asistencia:

Darío Castello, José Astesiano, Roque Torres, Alfredo Malcuori, Antonio Arias, Carlos Olhagaray, Pedro Rodríguez, Martín Aphesteguy, Victorio Cariboni, Alberto Beriaso, Julio G. Lerena, Ricardo Vallarino, Angel Romano, Juan Anzuberro, Alejandro Morales.

NOTAS DEL TURF

Competidores y montas para la reunión del domingo en Maroñas

PREMIO ROMANEE
1.200 metros

1 SESAME 57, J. Batista.
2 LIRIO 57, H. Gómez.
3 PISTOLERO 57, X. X.
4 APLAUSO 57, B. Morteyru.
5 SILBIDO 57, M. Saucedo.
6 QUITA SUEÑO 57|54, B. Ramos.
7 PLATA BLANCA 57|54, G. Blanco.
8 TOLEDANO 57, Andrés Batista.
9 SAN REMO 57, S. Sosa.
10 BIRLOCHE 57, E. A. Díaz.
11 BALFOUR 57|55, V. Martínez.
12 LARRAIN 54, V. de Bernoche.
13 CUORE 54|53, E. Mieres.

PREMIO BUENA FICHA
1.400 metros

1 CASTELJALOUX 57, R. Rodríguez.
2 REBELDE 57. (no corre).
3 (NIGHT CLUB 56, M. Tapia.
4 (MARTILLERO 50|51, E. A. Díaz.
5 MONTES 55, A. Batista.
6 TROTTIER 55, H. Gómez.
7 MANVER 55|53, V. Martínez.
8 DIVO 55, P. Moreno.
9 PELO DURO 53, X. X.
10 RETRANCA 53, V. de Bernoche.
11 BOLAZO 53, X. X.
12 ENERGINA 48 (no corre).

PREMIO LA FOURMI
1.100 metros

1 SATIRICA 55, B. Morteyru.
2 OB 55, M. Tapia.
3 TATUADA 55, Andrés Batista.
4 LUTEA 55, X. X.
5 VANITY 55, E. A. Díaz.
6 ATENTA 55|52, B. Ramos.
7 ARDA 55 (no corre).
8 MA BLONDE 55, R. Rodríguez.
9 LA REBELLE 55, S. Sosa.
10 SU HIJA 55, J. Batista.
11 LA PEQUEÑA 55, A. Batista.
12 NOVEDOSA 55, A. Ayero.
13 CARCAJADA 55|54, E. Mieres.

PREMIO ¡QUE OJO!
1.400 metros

1 CARBLHO 55, Andrés Batista.
2 ANSALDO 55, M. Tapia.
3 EL BUITRE 55|56, R. Peña.
4 BOCAYUBA 55, H. Gómez.
5 ¡JA! ¡JA! 55, P. C. Moreno.
6 CANCANERO 55, J. Batista.
7 BILLETE 55|52, A. Míguez.
8 LILO 55, A. Batista.
9 POCO A POCO 55, E. A. Díaz.
10 MIXTON 55, R. Rodríguez.
11 URUNDAY 55, X. X.

PREMIO JOSE SHAW
2.000 metros

1 (MUNIA 59, J. Batista.
2 (TERESA 48|49, P. Moreno.
3 FIFA 58, B. Morteyru.
4 MISCHIEF 55, E. A. Díaz.
5 SIMARRA 54, Andrés Batista.
6 OCOA 51, A. Batista.
7 SANTILLANA 48|49, M. Tapia.
8 CUNEGONDA 48, R. Gazzano.
9 SUPREMACY 48, X. X.
10 GOLD STAR 46, X. X.

PREMIO KISSING
1.600 metros

1 BEECH 57, X. X.
2 RIGEL 57, P. Batista.
3 BELLA SICILIA 57, M. Tapia.
4 MESINA 57, V. de Bernoche.
5 MISS ARABELA 57, P. C. Moreno.
6 LADY MARTHA 57|55, V. Martínez.
7 REINA DE TREFLE 57|56, E. Mieres.
8 DOÑA SOL 57|55, L. Guadalupe.
9 ELISITA 54|53, R. Gazzano.
10 LA 31 54|51, B. Ramos.

PREMIO FANTINA
1.600 metros

1 (FARISEO 62, E. A. Díaz.
2 (C. A. T. 48 (dudoso).
3 SANS GENE 58, X. X.
4 (OMLET 55, M. Tapia.
5 (MINUTO 53, M. Alcaide.
6 (DAGOBERT 50 (no corre).
7 MONTENEGRINO 54, X. X.
8 TRAGO AMARGO 51 (no corre).
9 TUYU CUE 51, V. Martínez.
10 MOB 49, A. Batista.
11 PISTO 49 (dudoso).
12 REGAÑON 48, R. Gazzano.
13 TERESA 48 (no corre).
14 TEMPRANO 48, X. X.

PREMIO SINSALIDA
2.200 metros

1 MONTENEGRINO 60, A. Batista.
2 (NICO 58, E. A. Díaz.
3 (PACO 52, H. Gómez.
4 TIRO E BOLA 56, M. Tapia.
5 ELECTRICO 56, X. X.
6 TRAGO AMARGO 55|53, V. Martínez.
7 REBELDE 52, Andrés Batista.
8 PEÑALOZA 51|50, R. Gazzano.
9 GUIÑOL 46, X. X.

Fifa actuará en el clásico Juan Shaw

No parecía ser fuerte en los tiros mayores a la milla la nombrada hermana paterna de Borrón, pues en el único compromiso cumplido en los dos kilómetros del clásico Turismo ganado por Sinsalida, la descendiente de Voluntad entró cuarta a cuatro cuerpos de la pupila de Ricardo Rodríguez.

De entonces acá la pensionista de Fontana disputó varias carreras de 1600 metros, comportándose en forma excelente, cosa que también hace en sus trabajos privados sobre el tiro de la carrera central, que correrá el domingo venidero, para la cual cuenta con un floreo hecho el sábado en 2'13". Anteayer hizo 800 metros en 49" con 18" los 300 finales.

Silbido puede repetir

Este pupilo de Lupi se impuso en muy buena forma en la carrera que le ganó a Platillo.

Para el próximo feriado ha sido anotado en el premio Romanée sobre 1200 metros, distancia sobre la que se impuso el domingo último señalando en recorrerla 1'15" para pista pesada.

El hijo de Sisley viene notoriamente progresando en su training, por lo cual no sería difícil que en su nueva competencia, sacara otra vez triunfantes los colores del stud Río Negro.

Ejercicios de ayer tarde

ASTILLERO, Antonio, ETOPAC, Mieres, 1.000 en 1'0" 3|5.
SIMBOLICO, Martínez, floreó 1.500 en 1'40" 4|5.
HOQUENDO, Andrés, 800 suave.
FIAMMA, peón, 700 en 44".
REY BRAVO Díaz, y TITERE, Ruiz, 700 en 44".
GANGES, peón, SABUCHA, Antonio, 700 en 43" 3|5.
TEMPRANO, Antonio, 1.600 en 1'40" y 4|5. Ultimos 800, CUBANO, Falcón, en 49."
MUCAMO, y LENGUA LARGA, con los peones, 700 en 45" 3|5.
SATIRICA Morteyru; AVECILLA, Mieres, 800 en 50".
CUNEGUNDA, F. Guadalupe, 2.000 en 2'16", floreo, con 1'4" 3|5 los últimos 1.000.
BALIZA, Andrés, MANVER, Martínez, 1.000 en 1'0" 2|5, dominando Baliza.
EL TREINTA, Martínez, 800 en 52"
TOLEDANA, Andrés, 800 en 48" 4|5.
SILBIDO, Saucedo, 1.300 en 1'24" 3|5
ENERGINA, Morteyru; DOÑA SOL, Luis, floreo en la milla en 1'46"; con 1'5" 3|5.
GANOSO, Saucedo, 2.000 en 2'14".
FORTACHO, peón, 700 en 42".
WILDE, Casella, 1.000 en 1'4".
LIVORNO, Pedrola, 800 suave.
EMBRUJO, peón, SHORT STORY, Pedrola, 800 en 51".
SAL DE ROCA, Pedrola, 800 a voluntad.

Carbalho está en condiciones de rehabilitarse

Debido a no haber tenido suerte en la largada, perdió el domingo anterior una carrera que tenía a su entera disposición este descendiente de Caid.

En esta su tercera presentación, deberá competir sobre 1400 metros y de no tener ningún otro contratiempo que le perjudique y si entre los debutantes no hay alguno que se viene con el puñal debajo del pretal, el pupilo de Deluchi debe obtener el primer triunfo.

Casteljaloux puede seguir la serie

Este descendiente de Copyright y Atalanta ha sido inscripto en el premio Buena Ficha a disputarse el domingo venidero sobre la distancia de 1400 metros.

El pupilo de Benítez después de sus triunfos, siguió el entrenamiento en perfectas condiciones, y teniendo en pasado, con 57 kilogramos señaló 1'25" cuenta que en la reunión del 5 del mes un quinto para la distancia que deberá recorrer el domingo, resulta allí el mejor candidato.

Los nuevos, entre los más aguerridos

En varias de las pruebas programadas para el próximo domingo han sido anotados los productos de la nueva generación, que por primera vez van a competir contra los de mayor edad.

De mantenerse dichas inscripciones a la hora del respectivo forfait, las carreras donde intervengan los potrillos tendrán un doble atractivo, dado que, con la ventaja que recibirán en el handicap, están ellos en condiciones de hacer por la riña.

Bella Sicilia adelanta

De acuerdo con el trabajo efectuado por esta hija de Saint Wolf, se puede decir que viene notoriamente adelantando y que la representante del stud Movimiento Continuo está en condiciones de producir una discreta performance.

La descendiente de Númina se halla inscripta en el premio Kissing a correrse el domingo sobre la milla, para lo cual la pupila de González efectuó anteayer de mañana una corrida sobre la distancia, en la que señaló 1'41" 4|5, bajo la dirección de Manolo.

Los tres años que debutarán en la reunión del próximo domingo

PREMIO LA FOURMI
1.100 metros

ARDA, zaina por Aral y Fox Trot.— Defenderá los colores de la ecurie La Antorcha a cargo de N. Galbán.

El martes con Raúl y a la par de ATENTA con Ramos, recorrieron 1.200 metros en 1'18". Le falta aun algo.

VANITY, tostada, hija de Pancho Talero y Rose Beauty. El martes dirigido por Díaz, y a la par de C. A. T. con el peón, recorrió 1.200 metros, en 1'17" 4|5. Pertenece al stud F. Milla, a cargo del mismo entraineur.

ZOE, alazana, nacida el 2 de Setiembre de 1929 en el Haras Nacional. Es hija de Zodiac y Lady Agüeros, por Suntar en Molly Desmond, por Your Mapesty en Cumba. Es hermana paterna de Zorzalero, y materna de Sinquerer. La madre es hermana entera de Agüeros, ganador del clásico Jockey Club palermitano. Cumba es hermana entera de General Brusiloff y materna de Camacho el padre de Meresco. Cuba bisabuela materna, fué buena ganadora en Palermo, y es hermana entera de Orador, Palmar, y Lagrange, ganadores argentinos y de Coquimbo, ganador en Maroñas. Hoy a la par de Sombra Blanca con Alcaide hizo 1.100 en 1'9" 3|5.

Es una potranca de muy linda presencia, que será pronto ganadora. Defenderá los colores del stud El Pibe a cargo de José Martínez y bajo la dirección técnica de José Giuli.

Está en condiciones de hacer un debut exitoso como el de su compañera de techo Bufona.

TATUADA, zaina, hija de Tanner y Malapata. El martes con Andrés Batista y a la par de ROJERA con Ramos, hicieron 1.100 en 1'10" 2|5. Anda bastante regular. Correrá por cuenta del stud Atahualpa, a cargo de Lorenzo Deluchi.

SATIRICA, zaina, nacida el 30 de Octubre de 1929 en el establecimiento del señor Eugenio Urtiaga. Es hija de Stayer y la Licorne por Proteo en La Vendée. — Es hermana de Leguí. Pertenece al stud O. y P. a cargo del cuidador Gerónimo Ponciolo. — Es bastante ligera y puede figurar.

EN EL PREMIO QUE OJO
1.400 metros

EL BUITRE, colorado, hijo de Villanokoff, y La Negra s|p. Es hermano paterno de Villanegri. Defenderá los colores del stud 25 de Enero, a cargo de Raúl Peña. — Es bastante ligero, y si no extraña puede hacer fuerza.

URUNDAY, tostado, hijo de Antonio e Ivanoska. Tiene algunos ejercicios discretos. El martes hizo 1.300 metros en 1'25" 3|5, pasando los primeros 1.100 a la par de Lútea en 1'10".

Pertenece al stud Nico Pérez a cargo de F. Maldonado.

MIXTON, zaino, por Tom Mix y Ráfaga. Defenderá los colores del stud Salteño al cuidado de Raúl Rodríguez. —Anteayer con Raúl, a la par de Tatú con Moreno, 1.400 en 1'32" 4|5.

Justino marcha a Palermo

En busca de más amplios horizontes, y eso que aquí en Maroñas no le iba tan mal que digamos, pues encabezaba la estadística de jockeys ganadores,

J. Batista

marcha Justino con toda su familia a establecerse en la gran capital vecina, en cuyo hipódromo de Palermo ejercerá de aquí en adelante su profesión.

Deseámosle mucha suerte.

Ejercicios varios

CANCHA GRANDE ALGO HUMEDA

PROSCRIPTO, Gazzano, 800 en 51".
GRITO DE MODA, Morteyru, 800 en 52" 4|5.
SIGNO, Francisco, MAQUILLON, Pedrola, 800 en 51".
MITRO, J. Martínez, mil en 1'2" 3|5.
CHULAPA, Coelo, 1400 en 1'29" 4|5.
ELISITA, Gazzano y AVA, Díaz, 1600 en 1'43" 1|5 con 1'5" el kilómetro final.
RIGEL, Pedrola, 1600 en 1'43" 4|5, con 44" los últimos 700.
EN TRES, Saucedo, 800 en 50".
VILLANEGRI, Giacoia, y DON NADIE, peón, 800 en 52" 2|5.
MUY RICO, Ramos, 700 a medio correr.
PLATUDO, Tapia, 700 a medio correr.
MOSCA GRIS, Coelo, 1600 en 1'44" cuatro quintos, con 1'5" el kilómetro final.
GOLD STAR, Andrés, 800 en 51" 3|5.
CARDENAL, Morteyru, 800 en 50" cuatro quintos.
HIJA, Tapia, 700 en 43".
MONTES, Díaz, 1400 en 1'29".
LIRIO, Andrés, 800 en 49".
MOB, Antonio, 1600 en 1'41" 4|5.
TROTTIER, Saucedo, y MARCELO, Humberto, 1600 en floreo con 43" 2|5 los 700 finales.
¡JA! ¡JA!, Moreno, la partida a medio correr.
COPETE Díaz, 1400 en 1'31" 3|5.
ELECTRICO, Antonio, 2300 en 2'30" un quinto. Ultima milla en 1'43" 3|5 y mil finales 1'4" 1|5.
OMLET, Tapia y MINUTO, Alcaide, 1600 en 1'40" 2|5; con 1'4" 2|5 los mil finales.
ALIVIADO, Coelo, y ROSAFLOR, Pedrola, 800 en 49" 1|5.
TUYU CUE, Martínez, 800 a medio correr.
DAGOBERT, de Bernoche, floreo sobre la milla con 1'17" 1|5 los últimos 1200.
¡YES!, Lenzina, 800 en 51" 3|5.
ZAMBA, Saucedo, 800 en 51".
PRECILLA, Mieres, 800 suave en 54".
VIOLENTO, Humberto, 800 en 51" cuatro quintos.
TANITA, peón, la partida a medio correr.
ROSINA, Alcaide, 800 en 53" 2|5.
CANCANERO, Tapia, 1400 en 1'27" dos quintos en gran forma; últimos 800 a la par de QUIPANYU Mieres, en 51".
SUPREMACY, Casella, 800 a medio correr.
LILO, Antonio, floreo suave sobre 1400 en 1'31" con 1'5" 3|5 el kilómetro final.
LADY GANNET, Antonio, 800 en 51" 3|5.
DIVO, Moreno, 1400 en 1'30".
CONDOTTIERE, Alcaide, 1500 en 1'37" 2|5.
EL RARO, Lenzina, FRILUSSA, Debernoche, 800 en 49" 3|5.
TERESA peón, 2000 con 1'52" 1|5 los últimos 1700.
CAUDAL Antonio 1000 en 1'3" 2|5.
TIRO E BOLA, Tapia, 2200 en 2'23" 4|5 con 1'4" el kilómetro final.
GUADAÑA, Andrés, 700 en 44".
ONCE GLORIOSO, Humberto, 800 a medio correr.
DON JUAN con su entraineur, 800 en 51" 2|5.
SABLEADOR, Andrés, 1200 en 1'17" 4|5.
MORADOR, Coelo, 800 en 51".
BEECH, peón, manta puesta, la milla a todo vapor.
MAROMA, Morteyru, 1600 en floreo.
RETRANCA, Debernoche, 1300 en 1'22" 1|5.
ASTREA, Morteyru, 1000 en 1'7".
REINA DE TREFLE, 1600 en 1'53".
SAINETE, Morteyru, 1500 en floreo suave.
NOBLEMAN, Humberto, AVAL, Morteyru, 800 en 50".
CUORE, peón, la partida a medio correr.
MONOLOGO, Tapia, 800 en 49" 4|5.
ANSALDO, Tapia, ZOSER, Alcaide, 1400 en 1'30".
VERDULERO, Mieres, GUEVARA, H. Gómez, 800 en 49" 4|5.
REBELDE, Andrés, 2200 en 2'23", con 1'5" el kilómetro final.
MALINCHE, peón, 800 a medio correr.
MISURI, Coelo, PINOCHO, Pedrola, 800 en 53" 3|5.
CALAVERA, Morteyru, 800 en 50" 2|5.
TRAGO AMARGO, Martínez, 2200 en 2'23" 2|5 con 1'42" 1|5 y 1'3" los 1600 y 1000 finales.
PISTO, Andrés, la milla en 1'43".
METAFORA, Francisco, ENGOMINA, Pedrola, 800 en 50" 3|5.
LARRAIN, Debernoche, 1200 en 1'16" 2|5.
BUFONA, Debernoche, EL PULPO, peón, a medio correr la partida.
ARAÑON, Humberto, 1500 en 1'39".
SANTILLANA, Tapia, 2000 en 2'11"; últimos 1600 CANCIONERO, Mieres, en 1'44".
SARGENTO MAYOR, Morteyru, 800 en 48" 4|5.
CASTELJALOUX, Francisco, 1400 en 1'29" 1|5; últimos 800 a la par de LOCOLOCO, Raúl, en 51".

Hipódromo de Florida

PROGRAMA DE ENTRADAS PARA LA REUNION DEL 18 DE JULIO

(Feriado que no hay carreras en Maroñas).

Premio A. — Sin descargo. — Distancia: 1800 metros

Handicap a criterio para todo caballo. — Limitado entre 63 y 48 kilos. — Premio, 800 al 1o. y 80 al 2o. — Inscripción: $ 5. — Ratificación: pesos 25. — Entrada: $ 30.

Premio B. — Con descargo. — Distancia: 900 metros

Para productos de 2 años que no hayan ganado y para ganadores de 1 en hipódromos del Interior. — Pesos 58, 55 y 53 kilos. — Premio: $ 700 al 1o. y 70 al 2o. — Entrada: $ 25.

Premio C. — Sin descargo. — Distancia: 1000 metros

Handicap a criterio para todo caballo. — Premio: $ 400 al 1o. y 40 al 2o. — Inscripción: $ 5. — Ratificación: $ 10. — Entrada: $ 15.

Premio D. — Sin descargo. — Distancia: 1300 metros

Handicap a criterio para todo caballo, excluídos los ganadores de más de tres carreras en este año. — Premio: $ 400 al 1o. y 40 al 2o. — Inscripción: $ 5. — Ratificación $ 10. — Entrada: $ 15.

Premio E. — Con descargo. — Distancia: 1200 metros.

Para ganadores de una en Maroñas y otra en Florida 57 kilos, de una en Maroñas 55, hasta de tres en hipódromos del Interior 55, 52 y 49 y que nunca hayan ganado 46 kilos. — Premio $ 300 al 1o. y 30 al 2o. — Entrada: $ 15.

Premio F. — Con descargo. — Distancia: 1000 metros

Para caballos ganadores de una carrera en Hipódromos del Interior y que nunca hayan ganado. — Peso, 57 y 54 kilos. — Descargo de 1 kilo a los perdedores por cada carrera perdida en Florida. — Premio: $ 250 al 1o. y 25 al 2o. — Entrada: $ 12.50

Premio G. — Sin descargo. — Distancia: 700 metros

Handicap a criterio para todo caballo. — Inscripción: $ 5. — Ratificación $ 7.50. — Entrada, $ 12.50. — Premio: $ 250 al 1o. y $ 25 al 2o. — Entrada: $ 12.50.

Premio H. — Con descargo. — Distancia: 500 metros

Para caballos que nunca hayan ganado. Peso 57 kilos. — Descargo de 1 kilo por cada carrera perdida en Florida. — Premio: $ 250 al 1o. y $ 25 al 2o. — Entrada: $ 12.50.

Premio I. — Con descargo. — Distancia: 500 metros

Para caballos que nunca hayan ganado. — Peso: 57 kilos. — Descargo de 1 kilo por cada carrera perdida en Florida. — Premio: $ 250 al 1o. y 25 al 2o. — Entrada: $ 12.50.

Premio J. — Con descargo. — Distancia: 500 metros

Para yeguas que nunca hayan ganado. Peso: 55 kilos. — Descargo de 1 kilo por cada carrera perdida en Florida. Premio: $ 250 al 1o y $ 25 al 2o. — Entrada: $ 12.50.

Notas importantes

Las inscripciones de los handicaps, premio A, C, D y G, vencen el día viernes 8 del corriente a las 5 p. m. — Ratificaciones el día lunes 11 a las 5 p. m.

Las inscripciones para los premios B, E, F, H, I y J, vencen el día lunes 11 a las 5 p. m.

Al anotarse deb acompañarse el total de la entrada.

No se considerará llenada una carrera sino con un número de 9 inscripciones en su caso.

Para este programa rigen las mismas disposiciones publicadas anteriormente respecto a las carreras en que no tomarán parte todos los anotados, aumentándose a 8 el mínimo para establecer los descuentos en los premios.

Hipódromo de San José

PROGRAMA DE ENTRADAS PARA LA REUNION DEL LUNES 18 DE JULIO DE 1932

Día que no hay carreras en Maroñas

Premio No. 1. — Distancia: 660 metros. — Carrera a ratificar para los siguientes caballos: La Libertad 57, Cruces, Pancho Viejo 56, Estrella Fugaz, Fashionable 55, La Rara 54, Cabileña 53, Quiniela 51, Perezosa 48, Pototá 45, Cascarudo, Rama Negra, Criolla, Bobeta, Pirueta, Sin Nombre, Murciélago, Utraca, Porsipega, Venganza, Tercera, Aviadora, Peligrosa, Dina, 45 kilos. — Para caballos de 4 años y más edad que no hayan corrido: 57 kilos. — Productos de tres años que no hayan ganado: 52 kilos. — Con descargo. — Entrada: Gratis. — Premio $ 80 al 1o.

Premio No. 2. — Distancia: 900 metros. — Carrera a ratificar para los siguientes caballos: Ulrico, Hierro Frío 60, Fanfulla, Bilches 57, Aguará 55, Kambó, Audaz, Josecito 54, Soñador 49, Centinela y demás caballos en el premio No. 1: 45 kilos. — Para perdedores en hipódromos del Interior o que no hayan corrido: 54 kilos. — Con descargo. — Entrada: Gratis. — Premio $ 80 al 1o.

Premio No. 3. —Distancia: 1000 metros. — Para perdedores o que no hayan corrido: Peso: 54 kilos. — Descargo de tres kilos a los perdedores en hipódromos del Interior y para todo caballo llamado para pruebas a ratificar que no haya ganado más de $ 1.000. — Peso: 54 kilos. — Recargo de 1 kilo por cada $ 100, ganados o fracción. Con descargo. — Entrada: pesos 6. — Premio: $ 120 al 1o. y pesos 12 al 2o.

Premio No. 4. —Distancia: 1100 metros. — Handicap para caballos que no hayan ganado más de $ 1200 o de una carrera en Maroñas. — Con descargo. — Entrada, $ 10. — Premio: $ 200 al 1o y $ 20 al 2o.

Premio No. 5. —Distancia: 1300 metros. — Handicap para todo caballo ganador. — Sin descargo. — Entrada: $ 10. — Premio: $ 200 al 1o. y $ 20 al 2o.

Apertura de cartas: El lunes 11 a las 7 p. m.

Forfait: El martes 12 a las 12 m.

Hipódromo de La Plata

LA REUNION EXTRAORDINARIA DEL SABADO

Muy interesantes proporciones promete alcanzar la reunión extraordinaria a realizarse en el hipódromo de La Plata, el sábado próximo, en la cual será disputado el clásico 9 de Julio. Se trata de una carrera handicap para todo caballo de cuatro años y más edad ganador de más de 8.000 pesos, sobre 2200 metros, con una prima de 10.000 pesos al primero, 2000 al segundo y 1000 al tercero. La carrera será interesante bajo todo punto de vista, tanto por la cantidad como por la calidad de los caballos anotados, y cuya nómina damos en lugar aparte. El solo anuncio de este cotejo será suficiente para llevar al circo platense una nutrida concurrencia y puede anticiparse que la fiesta hípica será brillante, sobre todo si el tiempo le presta su concurso.

VISIGODO REAPARECERA BIEN PREPARADO

En la quinta carrera del sábado próximo en La Plata, figura inscripto Visigodo, lo que agrega al programa extraordinario que se ofrecerá en dicho circo, un atractivo más, ya que la derrota sufrida por el hijo de Luisillo en su última presentación, tuvo la virtud de no dejar conforme a nadie, y más bien fué atribuída al estado poco propicio de la pista y a los kilos que dispensaba a su vencedor, Millalén.

Es por esta razón que la rentrée de Visigodo despierta tanto interés, pues nadie duda acerca de su condición de crack, capacitado para dar a la sangre de Botafogo que lleva en sus venas, todos los prestigios y méritos que es posible lograr en las contiendas hípicas.

DEL INTERIOR

PAYSANDU

SOCIALES

Bodas

El 16 del actual y en el domicilio de la familia de la novia, será bendecido el enlace de la señorita Carmen Pena y el señor Juan José Estefanell, pertenecientes a familias que disfrutan de merecida estimación y grandes simpatías en el ambiente sanducero.

Apadrinarán el acto religioso la señora Orfilia P. de Estefanell y el señor Benito Pena, testificando por la novia el señor Juan Fioretti y por el novio el señor Ernesto Penna.

—Para el 23 del corriente se ha fijado la realización de la boda de la señorita Francisca De León con el señor José María Ramírez, ambos residentes en Pandule, donde disfrutan de extensas simpatías entre sus relaciones.

—Promete ser factor de una amena reunión familiar la bendición de la unión matrimonial del señor Rogelio Campopiano con la señorita Julieta Trucco, que tendrá lugar el 15 del mes corriente.

Serán padrinos de la consagración de este acto la señora Elena Pereira de Carlotta y el señor Juan Pesce.

—Fué firmado el contrato matrimonial de la señorita María Teodolina Neirone con el señor Andrés Salvador Bianco, acto que maginó una simpática reunión familiar.

—Fué bendecida la unión matrimonial de la señorita Irene Firpo con el señor Bernardo Fracchia, actuando como padrinos en la consagración del acto la señora Juana Firpo de Arbelo y el señor Carlos de Carre.

Del contrato matrimonial fueron testigos por la contrayente los señores Juan J. Firpo y Eugenio Museo y por el novio los señores Juan M. Fracchia y Mariano S. Arbelo. El grato acontecimiento fué festejado en casa del novio con una interesante tertulia.

Viajeros

Procedente de Fray Bentos el señor Rafael Thévenet.

—Regresó de Arroyo Negro el señor Carlos Crocker.

—En la ciudad el señor Atanasio Castro Silva.

—A distintos puntos los señores Alberto Salvatierra, E. J. Pereira y M. Berciancs.

—A Queguay el señor Vicente Elhordoy.

—Llegó de Montevideo el señor Enrique Frangella.

Defunciones

DEMOGRAFIA

María Cardoso, argentina, 64 años, soltera, 8 de Octubre y Junta E. administrativa.

Carlos Chiarini, italiano, 66 años, viudo, Costa de San Francisco.

Jorge Cámpora de Schweizer, oriental, 18 meses, Montevideo 877.

Angel Cerfoglio, oriental, 56 años, casado, Misiones, Barandí e Ituzaingó.

Fermín Vera, oriental, 40 años, casado, Hospital Paysandú.

Nacimientos

María Teresa López, Amanda Irma Rus, Domingo Alcires Palleiro, Elida Elhordoy, Julia Renee Lucero, Héctor David Alvarez.

RIVERA

LA INVESTIGACION MUNICIPAL

Desde el lunes se encuentra nuevamente en el desempeño de sus funciones, el interventor de Hacienda señor García de Zúñiga, quien como es notorio tiene a su cargo la investigación de la contabilidad de nuestro municipio.

Nada se puede adelantar en lo relativo a la marcha de la investigación, por cuanto nada trasciende, nada se informa en beneficio de la finalidad perseguida, aún cuando estando al informe producido por el señor García de Zúñiga con relación al municipio de San José, se cree en el que produzca aquí el reflejo de la verdad tal cual lo anunció en aclaración que hizo en la prensa.

APRESAMIENTO DE UN CONTRABANDO

El suboficial Honorato Primitivo de Mello con el G. C. Hermogenio Asunción, a indicación superior, detuvieron al entrar a esta ciudad, por la calle Lavalleja, una voiturette, guiada por el señor Tertuliano G. Borges, establecido en esta ciudad con elaboración de tabacos, por presunciones de que conducía tabaco en infracción a la ley.

Conducido el señor Borges conjuntamente con el vehículo a la Inspección de Plaza, en presencia de testigos se procedió a la revisación del coche, encontrándose 40 latas de tabaco marca Natal de 1|4 kilo cada una, cuyos envases estaban revestidos con dos etiquetas, luciendo en la exterior las estampillas correspondientes, y las que estaban independientes de la etiqueta interior, pudiendo en esa forma utilizarse las estampillas dos veces.

En el momento que el señor Angel Pigurina Durán que concurrió también al lugar indicado, labraba el acta de práctica, llegó el comisario seccional, señor Jesús Vieira da Cunha, quien procedió a la revisación personal del señor Borges, encontrándosele en un bolsillo del pantalón 44 etiquetas con estampillas, en las que no deja duda alguna, que fueron sacadas de los envases vendidos, para luego volverlas a utilizar.

La mercadería secuestrada, etiquetas y vehículo, fueron pasadas a la Administración Departamental de Rentas de acuerdo con lo que dispone la ley respectiva.

SALTO

Abuso que debe evitarse

El procedimiento usado por unas y otras casas de comercio en lo que tiene relación con el precio de los artículos de consumo se ha vuelto una cuestión difícil de explicar.

En realidad todos o la mayoría de los artículos de consumo han subido de precios, pero algunos comercios exageran la suba y explotan desconsideradamente al pueblo consumidor.

Los premios de la Exposición de Citrus 1931.

Se realizó el domingo en el Hipódromo el almuerzo criollo ofrecido por la Sociedad de Fomento de Salto en oportunidad de la distribución de premios de la Exposición de Citrus realizada en Montevideo el año pasado.

Los premios correspondieron a los señores expositores: Juan Baratta, Suc. Juan Mari, Pedro Varessi (hijo), Vicente de Luca, Valentín Savio, Natalio Massarino, Juan Garelli, Dr Emilio Bilbao, José D. Olivera, Domingo Grille, Albino Guglielmone, Ernesto Baratta, Angel Moreale, Juan Guglielmone, Becco y Gabrielli, Sebastián Delgue, Angel Rossi, Suc. Juan Reobasco, Pedro Bottaro, Bautista Ceriotti, Andrés y Asunta Giambiaggi, Héctor Rodríguez, Estéban Gautron, Juvenal Gautron, Ernesto Guglielmone, Clemente Menoni, Luis Guglielmone, Venecia P. de Guglielmone, Enrique Grille, Suc. Camilo Menoni, Emilio Schianini, Atilio Gallino, Benjamín Souza, Benjamín Barata, Angel Mainardi, Pablo Menoni, Joaquín Viera, Ildebrando Mainardi, Juan B. Menoni, Pedro Ugolino, Riet y Castro, Santiago Curbelo, Antonio Castagno, Nicolás Savio, Francisco Echevarría, Pedro Baratta, José Messetti, Polto Hnos., Luis P. Ambrosoni, Zunini y Monetta, Antonio R. Malaquina, Nicolás Savio, Pedro Ambrosoni, José Cechini, Eugenio Musetti (hijo), Antonio Giambiaggi, Graciano Goñi, Emilio Rodríguez, José Do Valle Peixoto, Eugenio Medici, Juan Volpi, Naranjal Benito Solari, Emilio Mainardi, Telmo García da Rosa, Francisco Balbi, José Maiachina, Bartolomé Bottaro, Juan Moreale, Bautista Giovanoni, Juan Castilla, Proto Echevarría, Colón Iparraguirre, Gerónimo Flores, Pedro Iscardi.

Los campeonatos correspondieron. Campeón de Naranja común: Sr. Juan Baratta, de Mandarina Común: señor Benjamín Souza; Naranja ombligo: señor Emilio Schianini.

FUNDACION DEL AUTOMOVIL CLUB SALTO

Se encuentra entre nosotros el Dr. Miguel Becerro de Bengoa, delegado del Automóvil Club del Uruguay a fin de dejar constituído en Salto un Club Regional, de la misma índole, afiliado a la institución central.

Relacionado con este propósito realizó una reunión en la sala del Ateneo, a la que asistieron muchos automovilistas locales.

En ese acto el doctor Becerro de Bengoa hizo conocer detalladamente la finalidad del mismo y propuso luego la aprobación de los estatutos que han sido tomados del Automóvil Club del Uruguay y adaptados a la institución local, quedando desde ese momento fundado el Automóvil Club del Salto.

Este, como lo hemos dicho, estará afiliado a la institución montevideana, y por extensión, a la Asociación de clubs reconocidos. Sus socios serán considerados socios del A. C. del Uruguay y de los automóviles clubs departamentales afiliados al mismo. Su objeto esencial es fomentar el automovilismo en toda la república y poner al alcance de sus miembros los elementos necesarios del mismo.

En su programa de acción entran numerosos objetivos, de vinculación social, de progreso en materia de vialidad y de cuanto tienda a facilitar el desarrollo de los servicios automovilísticos.

SOCIALES

Bodas—

Se realizó en el domicilio de la contrayente el acto civil que consagró la boda de la señorita María Magdalena Varese con el señor Eugenio Massarino.

Fueron testigos de este acto los señores Juan Beneditto y Pedro Varese (hijo) por parte del novio, y por la novia los señores José Machiavello y Juan Segundo Massarino.

El acontecimiento fué festejado con una reunión de los familiares e íntimos de ambos contrayentes.

—Para el 28 del corriente ha sido fijada la fecha de la realización de la boda de la señorita Ida Bianca Gonzaga con el señor Antonio Piastri Deambrogio.

—En la residencia de los esposos Casella-Rodríguez se realizará el día 9 del corriente el enlace de la señorita Crispina Rodríguez Deporta con el señor Juan Claudio Panizza.

Actuarán como testigos en el acto civil por parte de la novia los doctores José Antonio Varela y Luis Oliu y por parte del novio los señores Luis Panizza y Andrés Panizza.

El acto religioso será apadrinado por la señora Ignacia Rodríguez de Casella, hermana de la novia, y el señor Juan Casella, siendo testigos por la novia el señor Juan González Morales y por el novio el señor Antonio Panizza.

Los nuevos esposos partirán para Laureles, donde fijarán su residencia.

Enfermos—

Se encuentra enfermo de algún cuidado el mayor Juan Antonio Almiratti.

—Es completamente satisfactorio el estado de la señora María Amalia Fonticiella de Errandonea y de su pequeño hijito.

Viajeros—

De Montevideo el señor Orestes L. Appa y su esposa señora Cristina Motta, quienes fijarán nuevamente su residencia en ésta.

—En breve regresan de la capital las señoritas Pepita Berazza y Monona Coutinho Núñez.

—Para campaña el señor Héctor Panizza Robaina.

—Para Itapebí el señor Humberto Robaina y señora.

—De Concordia las señoritas de Ledesma.

—También el señor Germán Moll.

—A Lavalleja el señor Hipólito P. Barre.

—Para C. Itapebí los señores Fernando y Estela Galluzo. Los acompaña el niñito Eros Campomar Ripa Galluzo.

—De Itapebí llegó don Anastasio Martínez en compañía de su señora esposa.

—De Tierras Coloradas el señor Raúl Martínez y su joven esposa Estor Gutiérrez Correa.

—De Valentín Chico el señor Julio Minelli Gutiérrez.

—De Tangarupá el comerciante de aquel paraje don Domingo Galluzo.

—A su estancia "Las Tunas" el doctor Prudencio Sosa, quien regresó por la tarde.

—A Cuchilla de Salto el señor Pedro Sabarrós.

—También don Fermín Eguiluz.

COLONIA

COMISION DE ZONA FRANCA

Fué integrada el miércoles

En la sede del Concejo Departamental se constituyó el miércoles la comisión administradora del puerto franco de esta ciudad.

Dió posesión de los cargos a los señores A. Angel Pérez, Rodolfo Mendivil y Leopoldo M. Morelli, el interventor nacional de hacienda contador Conrado C. Cornú.

SOCIALES

Viajeros.—

Regresó de Montevideo, el doctor Washington Barbot, presidente de la Asamblea Representativa.

—Partió para Buenos Aires, el doctor Emilio Alberto Porras, presidente del Concejo Departamental de Administración.

—Para Montevideo, el doctor Fernando F. Bassahún.

—Para Buenos Aires, el joven Carlos Porras.

—Para la misma ciudad, don Carlos Edholm.

—Para Montevideo en compañía de su señora esposa Amelia M. Zunino, el señor Alcides A. Amézaga.

—Procedente de Tarariras, estuvo en ésta el señor Federico Karlen.

—Regresó de Montevideo acompañado de su señora esposa María Esther González Moreno y de su pequeña hijita, el señor Manuel B. Pino Esteves.

—De la misma ciudad acompañado de su señora esposa Tula Suárez, el señor Cátulo O. Cutinella.

—De la capital de la república, acompañada de sus hijitos la señora Lila Gutiérrez de Fernández.

Boda.—

Será consagrada en breve en esta ciudad, la boda de la señorita Tota Gurutchet Ball con el señor Gil Rossi Duharte.

Gobierno Nacional

Asuntos tratados y resueltos ayer

Consejo Nacional de Administración

Se reunió ayer el Consejo Nacional de Administración considerando los siguientes asuntos:

UN NUEVO REGISTRO

Correspondiendo celebrar acuerdo de Instrucción Pública, concurrió a Sala el titular de esa Cartera, doctor Jiménez de Aréchaga.

El proyecto presentado por el Ministro creando el "Registro General de actos de última voluntad", mereció comentarios favorables por parte de los Consejeros, siendo aceptado en general.

En la discusión particular, los Dres. Martínez, Sorín y García Morales propusieron algunas ampliaciones al articulado que fueron aceptadas por el Ministro, quedando en traer a la firma el proyecto con su redacción definitiva, y el mensaje a dirigirse con tal motivo a la Asamblea General.

JUBILACION OBSERVADA

Al aprobarse el asunto concediendo jubilación escolar a doña Delia T. de Basavilbaso, el doctor Lussich salvó su voto por entender que la acumulación de cargos docentes durante los últimos cinco años, no deberían darle derecho a esta educacionista para jubilarse como si los hubiera desempeñado durante el término de 25 años. El doctor Sorín hizo notar que este criterio había sido objeto con anterioridad de un detenido estudio por parte del Consejo, quedando establecido que la interpretación de la ley es la que sostiene en este caso el señor Ministro.

NOMBRAMIENTOS APLAZADOS

A pedido del señor Berreta, se postergó para un mejor estudio la consideración del asunto por el cual se efectuaban promociones entre el personal de empleados del Ministerio de Instrucción Pública.

SOBRE LAS ACUMULACIONES DE SUELDOS

El doctor Lussich, en vista de la cantidad de solicitudes de acumulación de sueldos que se gestionan y en el deseo de no volver a insistir sobre la cuestión de fondo que encierra ese asunto, pidió se obtenga de la Contaduría General de la Nación una nómina completa de las personas que gozan de ese beneficio, a efecto de iniciar luego gestiones con las bancadas parlamentarias para que se reglamente ese régimen.

LAS JUBILACIONES ESCOLARES

También solicitó el doctor Lussich que se obtenga de la Caja Escolar, como lo pidió de la Civil, una información con la edad, monto de jubilación y años de servicios de las personas que se hallen en situación de retiro y cobran sus haberes por aquella Institución.

El señor Cortinas recordó que hace algún tiempo hizo un pedido semejante, entendiendo que también debían mencionarse el importe de los montepíos pagados por cada jubilado, por lo que ahora adhería a la proposición del doctor Lussich.

RENUNCIA DEL Dr. FLEURQUIN

El Ministro Aréchaga dió cuenta que el doctor Federico Fleurquin había presentado renuncia de la Vice Presidencia del Patronato de Delincuentes y Menores y, teniendo en cuenta los importantes servicios prestados por aquel ciudadano en este organismo, solicitó autorización para gestionar el retiro de esa renuncia, la que le fué concedida.

FUNCIONARIO TRASLADADO

Se dispuso trasladar en comisión a la Comisión de Distribución de Trabajo de Montevideo, al empleado del Museo Histórico, N. Balestrino.

IMPUESTO DEPARTAMENTAL ACEPTADO

Acto continuo se entró a tratar el decreto del Municipio de San José, creando varios impuestos a la propiedad territorial con destino a obras publicas.

El señor Cortinas dió informe acerca de la conveniencia de las obras proyectadas por el Municipio de San José, que considera justificadas, y en cuanto a la utilización de los obreros, manifestó que tenía conocimiento que se seguirían las normas generales empleadas en otros municipios.

El señor Berreta declaró que ratificaba el criterio que ha sustentado siempre respecto a la autonomía municipal y máxime cuando se trata de arbitrar recursos con destino a obras públicas; pero sin proponer que sea apelado el decreto, considera que debe dejar constancia de las observaciones que le ha sugerido. En primer término considera inconveniente que no se haya hecho un distingo entre los predios destinados a la agricultura y los que no lo están; habiendo sido en estos últimos tiempos la norma general de Gobierno, otorgar facilidades a los dueños de aquellas tierras que las destinan a la agricultura, y máxime en las circunstancias actuales en que esa industria pasa por una profunda crisis. Otra observación que desea hacer pública, es la que no sea tenido en cuenta la norma general establecida hace algunos meses para todas las obras del Estado, consistente en establecer el derecho al trabajo para todos los obreros sean cuales fueren sus opiniones políticas. Asimismo entiende el señor Berreta que en el proyecto de ley de que es autor el señor Fabini, destinando un millón de pesos para obras en campaña, se contemplan perfectamente todos esto, trabajos de poco costo y que además reunen el carácter de urgentes.

A su vez el doctor Brum hizo saber que mantenía su criterio, que han compartido otros Consejeros de la mayoría, de no apelar aquellas ordenanzas municipales que no afectaran la constitución de la República o que fueran ilegales. En consecuencia no apelará el decreto en debate; mas, considera un error que se haya gravado a las tierras destinadas a la agricultura, pues ésta aun en los casos en que sea deficiente representa una riqueza mayor, para el país, que la ganadera.

Hechas estas manifestaciones, se decidió no apelar el decreto de la referencia.

LA EXPORTACION DE LINO

El señor Caviglia pidió que se trasmitiera al Ministro de Industrias y al de Hacienda, un telegrama que acaba de recibir de los agricultores de Conchillas, solicitando facilidades para la exportación de lino. El Presidente Fabini hizo constar que el Consejo ya se había preocupado de gestiones análogas hechas por núcleos de agricultores de otros departamentos, y que se buscaba una solución para el asunto en general.

LA IMPORTACION DE NAFTA POR PAYSANDU

El señor Cortinas expresó que el Senador por Paysandú señor Cabrera, le había pedido gestionara del Consejo la introducción de nafta, libre de derechas, que se efectuaréa de la Argentina por el puerto de Paysandú, de tratar de salvar las grandes dificultades en que se encuentra la empresa de transportes que en autos y camiones conduce a dicha capital desde los corrales, la carne necesaria para el consumo.

Actualmente solo dispone de combustible para dos o tres días y los vendedores locales no aseguran mayor provisión inmediata, por lo cual podría tentarse la compra directa en puertos argentinos. También solicitan los peticionantes la exoneración de derechos, pero a ese respecto, agrega el señor Cortinas, no manifiesta opinión, por no disminuir los fondos de vialidad y por no provocar tratamientos distintos para los que importan combustible.

Podrán en cambio, darse otras facilidades y a tal efecto el Consejo resolvió tratar la cuestión con carácter de urgencia en el acuerdo siguiente con el Ministro de Industria.

POR LOS MINISTERIOS

MINISTERIO DE INSTRUCCION PUBLICA

El Consejo Nacional de Administración despachó ayer los siguientes asuntos correspondientes al Ministerio de Instrucción Pública:

Acumulaciones de sueldos

Se acordaron los siguientes:

$ 172.50 al señor Santiago Grezzi; 537.50 al señor Angel Goslino; 215.00 a la señorita Aída Ramela Zamalvide; 171.70 al señor Faustino dos Santos Cruz; 250.00 al señor Juan P. Laceard; 307.00 al señor Manuel Benavente; 176.25 al señor Julio R. Marcos; 200.00 al señor José A. Ribot.

Concédese el beneficio de acumulación de sueldos por $ 235.00 al señor Víctor Odriozola.; $ 215.00 al señor Rosalio G. Domínguez; 495.00 al señor Antonio M. Grompone; 375.00 al señor Julio C. Mourigan; 237.50 al Sr. Jaime Bayley; 280.00 al señor Orestes Invernizzi y 440.13 al Sr. Aladino J. Amaro.

Nombramientos

Se firmaron los siguientes:

Auxiliar de la Bedelía de la Sección de Enseñanza Secundaria y Preparatoria para Mujeres a la señorita Pura Barloco; y Jefe de Sección del Ministerio de Instrucción Pública al actual Sub Jefe señor Hermenegildo Odriozola y Lema.

Jubilaciones escolares

Se acuerdan las solicitadas por el señor Horacio Dura, de 47 años de edad; Regente de la Escuela "España" de Aplicación para Varones y Profesor del Instituto Normal "Joaquín R. Sánchez", con $ 443.50 anuales; por la Sra. Delia Torrá de Basavilbaso, de 46 años de edad, Directora de la Escuela de 2.o grado N.o 46 y Ayudante del Curso Nocturno N.o 31 de la Capital; con $ 2.520 anuales; y por la Sra. María Elisa Costa de de la Sierra, de 38 años de edad, Ayudante de la Escuela de 2.o grado N.o 25 del Depto. de Paysandú, con pesos 640.90 anuales.

Fondos para el Consejo de P. de D. Menores

Al Consejo de Patronato de Delincuentes y Menores la autorización que solicita para disponer la suma de pesos 48.380.99 durante el trimestre de Enero a Marzo p.pdo. y en el de Abril a Junio siguiente, la suma de $ 55 057.91 para atender gastos extra presupuesto originados en los Talleres de alzado y Canteras de la Unión de la Cárcel Penitenciaría.

Comisión integrada

Se acepta la renuncia presentada por el doctor Jose A. de Freitas del cargo de Miembro de la Comisión designada para estudiar el Proyecto de Código de Procedimiento Penal redactado por el doctor Alfredo Vázquez Acevedo.

Presidencia de la República

INTERIOR

En el acuerdo celebrado ayer por el Presidente de la República con el Ministro del Interior, se acordaron los siguientes nombramientos:

Oficial Inspector de la Policía de Montevideo al Escribiente de la Jefatura, Angel Roberto; Escribiente de la Jefatura de Policía de Montevideo al Escribiente de 1.a clase, Justo Pereira; Escribiente de 2.a clase de la Jefatura de Policía de Montevideo, al guardia civil Gerardo Borges, y comisario de la 2.a sección de Durazno, a Gregorio Moreira.

PROFESIONALES

ABOGADOS

Félix Polleri
Abogado
Ha trasladado su estudio a la calle Treinta y Tres 1356, esq. Sarandí, 2.o piso.

Pedro Manini Ríos y Eduardo T. Travieso
Abogados
Han trasladado su estudio a la calle Treinta y Tres 1356, esq. Sarandí, 2.o piso.

Juan José Carbajal
ABOGADO
Trasladó su estudio a Zabala 1441 (4.o piso). T. Uruguaya 3368, Central. Cooperativa 897, Central.

Eugenio J. Lagarmilla
Abogado
Ha trasladado su estudio a la calle Treinta y Tres 1356, esq. Sarandí, 2.o piso. Teléf. 2131, Central.

Bibiano Riet
Abogado
Ha trasladado su estudio a la calle Treinta y Tres 1356, esq. Sarandí, 2.o piso. Teléf.: 2131, Central.

Dr. Juan José Amézaga
ABOGADO
Estudio: 25 de Mayo 634, de 8 1|2 a 9 y de 1 1|2 a 4

Dres. RAUL E. BAETHGEN, ALFREDO PACHECO. — Abogados. — ELIO PRESA. — Escribano. — Ituzaingó 1469 (Palacio Braceras). Tel.: 447 (Central).

Dr. HORACIO ABADIE SANTOS. — Abogado. — Estudio: 25 de Mayo 417. Teléf.: La Uruguaya 2247 (Central).

OCTAVIO MORATO RODRIGUEZ. — Abogado. — JUAN FURRIOL y ROMULO F. ROSSI — Estudio: Zabala 1405. Teléf.: Uruguaya 3458, Central. — Horario: Días hábiles de 10 12 y de 14 a 17. Sábados de 10 a 12.

CONTADORES

CIRO D. FRISCH. — Contador Perito. — 25 de Agosto 745, esq. Ciudadela.

ANIBAL P. GARDERES. — Contador. —Tacuarembó 1515. — Teléf.: Uruguaya 2043 (Cordón).

Despachantes de Aduana

JULIO H. DALL'ORTO y Cía. — Sucesores de Alberto Lalanne. — 25 de Agosto 449, esq. Misiones.

RAFAEL ALONSO FREIRE. — 25 de Agosto 376

LABORATORIOS

Laboratorio de Análisis
del Prof. José G. Guglielmetti y Sr. José Arturo Lorenzo
Análisis químicos dermatológicos, serológicos, bacteriológicos e industriales. — Zabala 1327. — Teléf: Uruguaya 1789, Central.

MEDICOS

Instituto Médico Dr. Joaquín Caldeyro
Medicina general. Especialmente enfermedades de pulmones, bronquios, pleura. Asma, Rayos X. Ultra Violeta. Laboratorio. Consultas: lunes, miércoles y viernes, de 11 a 12 y de 3 a 5 p. m. Teléfs. 1863 Cordón y Cooperativa. — Mercedes 1166.

Sanatorio del Dr. Carlos P. Colistro
Profesor de la Facultad de Medicina — Director de la Maternidad del Hospital Pasteur. — Partos. Cirugía abdominal. — Se trasladó a su nuevo local 8 de Octubre 2460 entre Avelino Miranda y Pte. Batlle. Teléf.: Uruguaya 524, Unión. Cooperativa 133 Cordón, Montevideo.

Dr Américo Stábile
Médico-cirujano
Jefe de Clínica Ginecológica de la Facultad de Medicina
Consulta: días hábiles de 14 a 16. Teléf.: Urug. 1837 (Cordón)
Calle Soriano N.o 1346

Doctores W. y A. MEERHOFF.—Especialistas en enfermedades de los ojos. Paraguay 1281. Teléfonos: Uruguaya 3893 Central y Cooperativa.

Dr. Juan Carlos Munyo
Especialista en enfermedades de oídos, nariz y garganta. — Trasladó su consultorio y domicilio particular a 18 de Julio 1324, 6.o piso. — Tel. 145 Cordón.

PELFORT GONZALO Dr. — De regreso de Norte América y Europa. — Medicina interna. Especialmente estómago, intestino, hígado, diabetes, reumatismo, Rayos X. Todos los días de 3 a 5 p. m.—Teléfono: 117 Cordón. Cuareim 1480.

Dr. JUSTO F. GONZALEZ. — Estómago, intestino, hígado. — Infecciosas Nutrición. Alimentación. Regímenes. — Lunes, miércoles y viernes de 14 a 18. —Paysandú 1282.

Dr. Carlos A. Parma
Médico especialista en enfermedades de la piel y sífilis
Ayudante de la policlínica dermatológica del Hospital Pasteur. — De regreso de su gira de estudio por Europa ha abierto su consultorio en la calle Mercedes N.o 1459. — Consultas de 3 a 6, excepto jueves Teléf.: Uruguaya 712 Cordón.

DOCTORA MARIA ARMAND UGON. —Enfermedades de señoras y niños. — Consultas de 3 a 5. Teléfono 1112, Central. Calle Río Branco 1540.

Dr E. Bogorja de Skoinicki
Especialista en enfermedades de niños. Médico Jefe del Consultorio Gota de Leche N.o 3. Residencia: 21 de Setiembre 2916. Teléf.: Urug. 674, Pocitos. — Uruguay 1233. Consultas: de 3 a 5. Teléf.: Urug. 3063, Cordón.

Dr. Pablo Santayana
Enfermedades del Estómago, Hígado Duodeno
Consultas de 2 a 4 p. m., menos sábados y festivos.
Teléf.: Urug. 3374, Central
CONVENCION 1454

Dr. Julio A. Bauzá
Director de la Casa del Niño
Exclusivamente enfermedades de niños, especialmente trastornos de alimentación. — Calle J. Herrera y Obes 1384, de 2 a 4 p. m., con exclusión de jueves y festivos.

Dr. Aquiles di Lorenzo
OIDOS, NARIZ, GARGANTA, BOCA Y CUELLO
Consultas de 2 a 6
Calle EDUARDO ACEVEDO 1120
Teléf.: Urug. 912 Cordón

Dr. JUAN SERVETTI LARRAYA. — Médico especialista en las enfermedades de la nutrición, reumatismo y sífilis. Tratamiento médico de los cálculos biliares. Consultas de 2 a 4 p. m. Se trasladó a la Av. 18 de Julio 1515, entre Vázquez y Tacuarembó.

CLINICA MEDICA DEL Dr. Enrique Claveaux
Exámenes generales. — Consultorio, Laboratorio Rayos X. Metamolismo Basal.
PARAGUAY 1223
Teléf. 3153 Central y 890, Paso

Dr. Miguel Rago
Médico jefe de la policlínica del Hospital Militar.—Médico de la Maternidad
De regreso de su viaje a Europa después de una larga permanencia en las principales clínicas de París, Alemania, Suiza, Italia, ha reabierto su consultorio.
Medicina general. Especialmente partos y enfermedades de señoras.
Tratamiento eficaz de las enfermedades del útero y los ovarios por la diatermia y los rayos ultra violetas. Electricidad médica e infrarojos. Tratamiento de la esterilidad por la insuflación tubaria. Curación de las várices por el procedimiento Profesor Sicard, sin operación. — Consultas de 2 1|2 a 6. Trasladó su consultorio Nicaragua 1756. Teléf.: 1671, Aguada.

ISOLA Doctor Oculista. — Profesor honorario de la Facultad de Medicina, a su regreso de Europa ha reabierto su consultorio. Uruguay 967. Teléfono: La Uruguaya 1588, Central y la Cooperativa.

Dr Hugo S. Scosería
VIAS URINARIAS
A. de Vías Urinarias del H. Maciel. Tratamiento por la Diatermia. — MALDONADO 1244. — Consultas de 2 a 6 excepto jueves. — Nocturno: lunes y viernes de 9 a 10. Teléfono 2218, Colonia.

Dr. Gualberto de Medina Méndez
OIDOS NARIZ Y GARGANTA
De regreso de las Clínicas de Viena, Berlín y París, ha trasladado su consultorio en la Av. 18 de Julio 1103, 2.o piso, esq. Paraguay. — Consultas de 3 a 5. — Teléfono: 1705, Cordón.

Casa Quinta de Salud Dr. Rafael E. Rodríguez
Para convalecientes y nerviosas
Calle Juan Fco. Santos 50, exquinta del doctor José P. Ramírez, Maroñas. — Teléf.: 487, Unión. — Curas de aislamiento, reposo, psicoterapia y toxicomanía. — Asistencia familiar. — Doctora María Inés Alustiza, médica interna. Su consultorio: Avenida Gral. San Martín 2486. — Consultorio del doctor Rodríguez: Avenida Gral. San Martín 2492. — Teléf. 1043, Paso. — Para hombres tiene otros sanatorios.

Dr. Germán Rubio
MEDICO
De regreso de Europa ha reabierto su consultorio. Especialmente en tratamiento especial de la colitis. Consultas: Lunes, miércoles y viernes de 3 a 5. — 18 de Julio 1018.— Teléf.: 2744, Central.

Dr. RAFAEL CAPURRO. — Médico cirujano. — Consultas de 4 a 6, todos los días. Canelones 946, esq. Río Branco.

Dr. J. C. BRITO DEL PINO. — Especialista en oídos, nariz y garganta. De regreso de Europa reabrió su consultorio Río Branco 1421, de 2 a 5. Teléf.: Urug. 3021, Central.

Dr. ANTONIO S. VIANA. — Oculista. —Oculista del Hospital Vilardebó. — Consultas todos los días, excepto los jueves. — Teléf.: La Uruguaya 134, Cordón. — Uruguay 1359, esq. Ejido.

Dr. A. VAZQUEZ BARRIERE. — Oculista. — Profesor de Clínica Oftalmológica de la Facultad de Medicina. — Consultas de 3 a 6 p. m. San José 885. Teléfono: Uruguaya 4036, Central.

NOGUEIRA ALEJANDRO doctor. — Exclusivamente enfermedades del riñón, vejiga, próstata y uretra. — Consultas lunes, miércoles y viernes, de 16 y 30 a 18 y 30, y martes, jueves y sábados de 8 a 10 horas. Consultorio: Sanatorio Nogueira e Iraola. Bulvear Artigas 1483. Teléfonos: Uruguaya 190, Cordón y Cooperativa 497 Cordón.

Dr. DELGER B. — Especialista en enfermedades del riñón, vejiga, próstata, uretra y sífilis. Cirujano-jefe del Servicio, de vías urinarias del Hospital Militar. — A. de la Facultad de Medicina Consultas todos los días de 4 a 8 p. m. —Ituzaingó 1317, entre Sarandí y Buenos Aires.

Clínica de Oído, Nariz y Garganta
Doctores J. M. ALONSO y E. REGULES (hijo). — De 1 1|2 a 3, menos sábados. Calle Mercedes 1233 Teléf.: La Uruguaya 3011, Colonia.

Dr. CARLOS BUTLER. — Profesor de la Facultad de Medicina. Especialista en Rayos X y Radium. Consultas: Lunes, miércoles y viernes, de 3 a 5 p. m. San José 844. Teléf.: 1047, Central.

Dr. PRUDENCIO DE PENA. — Cirujano Jefe del Hospital de Niños. Sanatorio Quirúrgico. Rayos X. — Calle Cerrito 656.

Dr. Pedro Regules
Profesor agregado de Oídos, Nariz y Garganta. — Consultorio: Sarandí 412, de 1 1|2 a 5. Domicilio: Yí 1261, 5.o piso. — Teléfono: 3246, Cordón.

Dr. PRAT DOMINGO. — Profesor de Clínica Quirúrgica.—Cirujano del Hospital Pasteur. — Cirugía general de urgencia y de señoras. Consultas de 2 a 4. — Municipio 1642. — Teléf.: Uruguaya 1458, Cordón y Cooperativa.

Dr. JOSE IRAOLA. — Cirujano del Hospital Maciel. — Consultas en su domicilio, Cuareim 1216, de 3 a 4 y en su sanatorio Boulevard Artigas 1436, de 8 a 10 de la mañana y de 6 a 8 de la tarde. Teléfono: 1154, Cordón.

OTERO LUIS M. — Jefe de Dispensario Sífilis y Blenorragia. — De regreso de su viaje a Europa ha reabierto su consultorio en la calle Uruguay 1107, esquina Paraguay. — Consultas: de 11 a 1.

Dr. BIRABEN E. — Enfermedades del riñón, vejiga, uretra, próstata y venéreo,sifilíticas. — De regreso de su viaje por Europa ha reabierto su consultorio. Consultas: de 2 1|2 a 5. Florida 1275. Los dos teléfonos.

Dr. ALVAREZ MOULIA
Jefe del Servicio de Cardiología y Electro Cardiología del H. Pasteur
CORAZON
Medicina general
Todos los días excepto los sábados de 14 y 1|2 a 17.
25 DE MAYO 2[illegible]
Teléf.: La Uruguaya 1176, Central

Dr. MARIO ROSSI. — Médico cirujano. Con preferencia cirugía. — Consultas todos los días de 3 a 4, excepto jueves y feriados. Convención 1538.

Dr. DUBOURDIEU. — Con preferencia enfermedades del aparato digestivo, ha trasladado su consultorio a Paysandú 833.—Horas de consulta: Agraciada 3096, de 2 a 3. — Paysandú 833, de 3 a 5, excepto jueves y sábado. Teléf.: 598 Paso, 3075, Central.

Dr. Francisco González Vanrell
MEDICO OCULISTA
Médico ayudante de la policlínica Oftalmológica del Hospital Pasteur.
Consultas: de 2 1|2 a 6 1|2.
CONVENCION 1471
Teléf.: La Uruguaya 3605, Central

Dr. Héctor J. Laguardia
MEDICO CIRUJANO Y DENTISTA
Oído, Nariz y Garganta
Profesor de Clínica Quirúrgica y Semiología de la Facultad de Odontología. — Pyorrea. — Cirugía bucal.—Ha trasladado su Clínica Médica Dental a la Avda. 18 de Julio 1324, entre Yaguarón y Ejido.

Dr Luis Alberto Barriére
MEDICO OCULISTA
Trasladó su consultorio a la calle Yí 1290, 2.o piso. Consultas de 3 a 5. Teléf.: Urug. 872 o 3355, Cordón

Dr. H. Bove Macció
Jefe de Clínica de Servicio de vías urinarias del Hospital Maciel Exclusivamente enfermedades del riñón, vejiga, próstata y uretra. De regreso de Europa ha reabierto su consultorio en Convención 1320 — Consultas todos los días, excepto sábados de 6 y 1|2 a 5 1|2. — Teléf.: Uruguaya 2002, Central.

Dr. Carlos A. Vilaró Rubio
ABOGADO
ESTUDIO: Juan C. Gómez 1436, de 10 1|2 a 12 1|2. — 18 de Julio 1712, de 14 a 18.

CLINICA DE NIÑOS Dr. Pedro Cantonnet Blanch
De regreso de Europa. Rayos X Ultra Violetas, Metabolismo basal. Laboratorio. — Consultas: Lunes, Miércoles y viernes, de 2 a 4. Plaza Libertad 1332 y 21 de Setiembre 3040, Pocitos. Teléf.: 2499, Cordón.

MUSSIO FOURNIER J. C. — Consulta todos los días de 3 a 5. Pedir hora anticipadamente. Misiones 1282. Teléfono: 3506, Central.

Dr. J. ABAL
De la F. de Med. de París
VIAS URINARIAS
De regreso de su jira de estudio por Europa, ha reabierto su consultorio. Horas: señoras, 3 a 4, hombres, 6 a 8. — Calle Colonia 1359, esq. Ejido. Tel. 1968 (Cordón).

Dr. JOSE MARTIRENE. — Médico cirujano de niños. Se ocupa también de las enfermedades del oído, nariz y garganta de niños. Consultas martes y sábados de 1 a 2. — Colonia 1844.

DENTISTAS

MANUEL IRISARRI — Cirujano dentista. — Ha trasladado su consultorio a Rincón 575, altos del Bazar Cantú. — Trabajos sistema americano. Hora fija. Teléfono: Uruguaya 3670.

Dr. EDUARDO RAZETTI MAREXIANO. — Dentista. — Trasladó su consultorio a Ibicuí 1264. Especialmente piorrea y enfermedades de las encías. Teléfono: 740 Cordón.

Dr. B. PAIVA IRISARRI. — Cirujano dentista. — Consultas de 2 a 6. — Hora fija. Teléf.: Urug. 1995 Cordón. — Colonia 1367.

Dr. JUAN S. BURNETT, cirujano-dentista. — Sarandí 562.

ALFREDO OSORIO CASTRO
CIRUJANO DENTISTA
HA TRASLADO SU CLINICA A SORIANO 1327
Teléf.: Urug. 1499, Cordón

MICHELINI, dentista, se trasladó a su nuevo consultorio Cuareim 1297, esq. San José. Teléf.: 1557, Cordón.

PARTERAS

Juana G. de Staffieri
PARTERA ESPECIALISTA
Diplomada y premiada con medalla de Honor en la Facultad de Medicina. Comunica a su numerosa y distinguida clientela, que se mudó de la calle Justicia 2006 a Mercedes 1758. Ofrece su nuevo consultorio obstétrico científicamente instalado, atendido personalmente por su dueña. (No hay enfermeras). Higiene, esmero y competencia. Discreción y reserva absoluta. Consultas a toda hora. Atiendo todos los casos con éxito y resultado garantido. Mercedes 1758, casi esq. Gaboto.— Teléf.: N. 1390, Cordón.

Señora REINOLDI
PARTERA especialista en cualquier caso urgente. Curaciones en general. Procedimientos modernos. Recibe pensionistas. Consultas gratis todos los días en su consultorio moderno, calle Piedad 1475. Pida hora por teléfono Uruguaya 3586, Colonia.

Mme. Espinosa de Agrello
PARTERA ESPECIALISTA
Tratamientos y curaciones eficaces. Sus conocimientos técnicos y larga experiencia le permiten garantizar se realice el parto normal. Métodos ultramodernos para embarazadas que por enfermedad no pueden tener familia. Atiende cualquier caso difícil, procedimientos rápidos sin dolor con resultados garantidos. Gran comodidad para pensionistas de ciudad y campaña, se reciben a toda hora. Precios módicos. Consultas todos los días de 7 a 12 y de 13 a 22. Jueves y sábado de 20 a 22 gratis. Trasladó su consultorio: Mercedes 1155, casi Rondeau.

Madame Agrello de Quinteiro
PARTERA ESPECIALISTA
Tratamiento y curaciones eficaces y sin dolor para embarazadas. Especialista en partos. — Atiende cualquier caso urgente o difícil. — Procedimientos rápidos y sin dolor Atiende personalmente y absoluta reserva. Se reciben pensionistas de ciudad y campaña a toda hora. — Habitaciones independientes. Precios módicos. Consultas de 1 a 12 y de 1 a 10 de la noche. Los jueves y domingos de 5 a 6 consultas gratis para los pobres. — Calle Ejido Núm. 1642, entre Cerro Largo y Galicia. Teléfono: La Uruguaya [illegible] Cordón.

Juana G. de Staffieri
PARTERA ESPECIALISTA
Diplomada y premiada con la más alta distinción que otorga la Facultad de Medicina. Diploma y Medalla de Honor. Atiende cualquier caso urgente o difícil con éxito y resultado garantido. Procedimiento seguro, rápido y sin dolor en todos los casos. Higiene, esterilización y desinfección garantidas. Atiende personalmente con el mejor esmero y la mayor competencia. Discreción y reserva absoluta. Casa sola y confortable para pensionistas. Precios módicos. Consultas todos los días a toda hora. Gratis para pobres. Trasladó su consultorio a la calle Mercedes 1758, casi esq. Gaboto. Teléf.: Uruguaya 1390, Cordón.

Laura Fernández de Almansa
PARTERA ESPECIALISTA
Premiada con la más alta distinción que otorga la Facultad de Medicina. Diploma y medalla de honor. Atiende cualquier caso urgente o difícil y le garante el resultado. No cobra consulta. Atiendo todos los días a toda hora personalmente y absoluta reserva. Precios módicos, higiene, esterilización y desinfección garantidas. Procedimiento moderno, rápido, sin dolor, con resultado garantido. Recibe pensionistas de ciudad y campaña. Mercedes 1595, entre Piedad y Tacuarembó.

INTERESES RURALES

En la Federación Rural

CITACION AL CONSEJO DIRECTIVO

Hoy jueves 7 a las 10 de la mañana, celebrará su sesión ordinaria semanal el Consejo Directivo de la Federación Rural con el objeto de considerar una importante Orden del Día en la que figuran asuntos de interés.

La Secretaría encarece una puntual asistencia a los señores miembros.

La feria en Trinidad

SE REALIZARA EL 15

Tendrá lugar el 15 del corriente en Trinidad en el Local Barañano la feria ganadera quincenal. Se cuentan, para dicho remate, importantes inscripciones, figurando un lote de mil ovejas cruza de 4 a 8 dientes, de una sola señal, a dar cría a fines de Agosto. Dicha majada se venderá sin base, por entrega de campo y procede de un buen establecimiento.

Los compradores hallarán en esa feria otros lotes de ovejas y capones, novillos gordos y para invernada, vacas gordas y ganados de cría.

Las ventas se efectúan rápidamente bajo el martillo de don Gregorio Barañano, y se da pastoreo gratis a las haciendas en los potreros bien empastados de ese local de ferias.

Los interesados en vender pueden dirigirse telegráficamente inscribiendo sus lotes a Gregorio Barañano en Trinidad o Lavalleja 1914, Montevideo.

La 85a. Feria Ganadera en el local "D.R."

SE REALIZARA MAÑANA

De acuerdo con lo anunciado por los conocidos martilleros de Young, señores San Julián y Figueredo, mañana se realizará el 85.o remate feria de ganadería en el local "D. R.", ubicado en la estancia "La Esperanza". ....

Es de esperar, y así lo deseamos, que mañana los organizadores de esta nueva feria alcancen un franco y merecido éxito en la labor a desarrollar en aquel importante centro de ventas ganaderas del norte del país.

Servicio Oficial de Contralor de la producción lechera

LAS MEJORES PRODUCCIONES REGISTRADAS

Durante el mes de Abril de 1932, se han anotado en el Registro Oficial de Contralor de la Producción Lechera, que tiene a su cargo la Sección Fomento y Defensa Agrícola de la Dirección de Agronomía, las siguientes vacas que poseen las mejores producciones obtenidas en kilogramos de leche y grasa en 24 horas

Raza Holandesa —

"Morena", M. 1.305, propietario Bernardo Methol, Estación Joanicó: Kls. 24.900 de leche y 0.722 de grasa, en dos ordeñes, a campo, con ración suplementaria y con ternero.

"Ratona", M 1.557, Prop. Rodriguez Anido Hnos., Las Piedras, Kls. 23.200 de leche y 0.671 de grasa, idem. idem.

"Ay de mí", M. 1.522, Prop. B. Methol, Joanicó; Kls. 22.400 de leche y 0.705 de grasa idem idem.

"Erlinda", M. 1.343, B. Methol, Kls. 21.200 de leche, y 0.656 de grasa idem.

"Malvina", M. 1.605, B. Methol Kls. 17.700 de leche y 0.540 idem.

"Fortuna", M. 1.221, B. Methol, Kls. 17.000 de leche y 0.569 de grasa, idem.

"Micaela", M. 1.475, B. Methol. Kls. 17.000 de leche y 0.526 de grasa, idem.

"Renske", M. 1.552, R. Anido, Las Piedras, Kls. 16.600 de leche y 0.596 de grasa, idem.

Raza Durham —

"Bomba", Prop. Granja Modelo, Sayago, Kls. 13.700 de leche y 0.508 de grasa, sin ternero, a campo con ración suplementaria.

Cruzas varias —

"Mulata", Prop. J. Barcia, Montevideo, Kls. 20.000 de leche y 0.629 de grasa, sin ternero, a galpón.

"Jirafa", M. 1.602, prop. J. Ares, Montevideo, Kls. 19.600 de leche y 0.666 de grasa, a galpón, sin ternero.

"Cuerva", [illegible] Prop. Máximo Seré, Toledo, Kls. 16.200 de leche y 0.570 de grasa, con ternero, a campo y con ración suplementaria.

"Garantida", prop. M. Seré, Toledo, Kls. 17.100 de leche y 0.513 de grasa, idem idem.

En Minas de Corrales

LA FERIA DEL PROXIMO DOMINGO

Ganado inscripto

Para la feria ganadera a realizarse el próximo domingo 10 del corriente en el local de la Asociación Rural de Corrales, situado en el pueblo Minas de Corrales, se cuenta con una oferta muy buena, constituída en su mayoría por bovinos de alta clase, bien preparados.

De este conjunto se destacan 250 novillos gordos y para invernar, 180 reses de ganado de cría y 40 vacas gordas, todo especial, de primer orden.

Como esta feria de haciendas se realiza bajo bandera libre, intervendrán en ella martilleros de la zona norte del país.

La Exposición N. de Citrus

NUEVA NOMINA DE EXPOSITORES

He aquí una nueva nómina de expositores para la Exposición Nacional de Citrus que se realizará en Montevideo el 18 del corriente, bajo la organización y auspicios de la Comisión Nacional de Fomento Rural, que preside el señor César Mayo Gutiérrez:

Matías Jaureche: naranja común, mandarina y limón común.

Manuel Real (hijo): Naranja común, mandarina, naranja de ombligo y limón.

Ceferino de Mattos: Naranja común y mandarinas.

Nazareno Tanoni: Naranja común y mandarina.

Suc. Francisco Balatti: Naranja común, mandarinas y limas.

Carlos Marseroli: Naranja común y mandarina

Horacio Brignoli: Limón común, naranja común, mandarina, naranja de ombligo, sanguínea, naranja agria, naranja híbrida, naranja amarilla y limón dulce.

Herminio Piastre: Naranja común, mandarina, naranja de ombligo, naranja sanguínea y limón común.

Domingo Cabanna: Naranja común.

Amadeo Da Silva: Naranja común, mandarina y limón común.

Enrique da Silva: Naranja común.

Antonio de Souza: Naranja común y limón común.

Aparicio Porto: Naranja común, mandarina, naranja de ombligo, naranja sanguínea, naranja periforme, naranja chata, naranja damasco, bergamota, limón común y limón para dulce.

Pedro Pomponi: Naranja común, mandarina y limón común.

Domingo Volpi: Naranja común y mandarina.

Suc. de Benito Solari: Naranja sanguínea "Rugby", naranja sanguínea Sicilia y naranja Jaffa.

Hildebrando Mainardi: Naranja común, mandarina, naranja de ombligo, bergamota; limón común y limas.

José L. V. Peixotto: Pomelos; limón para dulce y limón paraguayo; naranja japonesa, naranja pera, naranja de ombligo, mandarina pera, limas, limón común, limón disciplinado, limón sutil, naranja común, mandarina, naranja agria, bergamota, naranja damasco, naranj sanguínea, naranja periforme y naranja mosto dulce.

Héctor Rodríguez Arrarás: Naranja común, mandarina, naranja amarilla, naranja híbrida y naranja sanguínea.

Emilio Rodrígues: naranja común, mandarina, naranja sanguínea y limón común.

Atilio Meloni: Naranja común y limón común.

Tenca y Zunini: Naranja común y limón comercial.

Bernardo Tenca: Naranja común y limon común.

David Córdoba: Naranja común, mandarina, bergamota y limón común.

Sucesión Juan Harán; Naranja común y mandarina.

Santiago Curbelo: Naranja común, mandarina y limón común.

Juan Baratta: (Quinta Av. Paraguay): Naranja común, mandarina, naranja sanguínea y limón común.

Juan Baratta (Granja Av. San Martín): Naranja común, mandarina, naranja de ombligo, limón para dulce, naranja sanguínea, naranja mosto dulce y naranaj de verano.

Faustino Acevedo: Naranja común, mandarina, naranja de ombligo, naranja sanguínea, mandarina para dulce, limón común, naranja amarilla, limón dulce y limas.

Eugenio Galbarini: Naranja común, mandarina, naranja de ombligo, naranja periforme, mandarina italiana, naranja sanguínea, toronjas y limón común.

Juan Garelli: Naranja común, mandarina, naranja sanguínea y limón común.

Graciano Goñi: Naranja mandarina, limas y limón común.

Gerónimo Simonelli: Naranja común, mandarina, limón Imperial y limón común.

Américo T. Ferrando: Naranja común, mandarina, naranja de ombligo y limón común.

Manuel Carballo: Naranja común y limón común.

José Massarino: naranja común: mandarina y limón común.

Eduardo Zunini: Naranja común, naranja de ombligo y naranja sanguínea.

El 2o. Remate Capdeville

LIQUIDACION DE NORMANDOS Y HOLANDESES

Confiado al martillo del señor Italo Supparo, se ha resuelto la liquidación de un notable conjunto de 120 cabezas, clasificadas en vacas y vaquillonas de gran sangre holandesa y normanda que pertenecen al antiguo y bien reputado tambo de la Sucesión Pascual Capdeville.

Esos hermosos animales cuyo detalle publicamos en el respectivo aviso, han de disputarse seguramente entre los que se propongan poseer ejemplares de primer orden, no solamente por tipo y sangre, si no por su indiscutible y alta producción.

El remate tendrá lugar el día 10 de Julio empezando a la 1 de la tarde, en el mismo tambo ubicado en la Avenida Simón Martínez 72, camino a la Barra Santa Lucía, con ómnibus que pasan por la misma entrada del tambo, en donde se efectuará el remate.

Haciendas para la Feria de Tacuarembó

El señor José A. Valdez, que trabajó en negocios ganaderos asociado a la Sección Rural del Banco Francés Supervielle y Cía., a la que representa en Tacuarembó, ha comunicado que tiene importantes consignaciones para la Feria Especial, que se realiza el 17 y 18 del corriente, bajo el patrocinio de la Asociación Rural, a fin de activar las transacciones de ganado de cría y novillos jóvenes, en estos momentos en que es urgente atender la repoblación de los campos.

El mercado de lanas en Londres

La Legación de la República en Gran Bretaña e Irlanda, ha comunicado al Ministerio de Relaciones Exteriores, que las cotizaciones de apertura en el remate de lanas efectuado hoy en Londres, la cotización de las mismas ha experimentado un alza de un cinco por ciento a un diez por ciento, según clases y finuras. — Montevideo, Julio 6 de 1932.

Mercado de carnes

El Ministerio de Relaciones Exteriores ha recibido de la Legación de la República en Gran Bretaña e Irlanda el siguiente telegrama relativo a las cotizaciones de las carnes uruguayas en el mercado inglés.

"Londres, 6 de Julio de 1932. — La cotización término medio, en el Mercado de Smithfield durante la semana pasada por cuartos delanteros de Chilled beef (carne vacuna refrigerada) uruguaya y por stone de ocho libras inglesas (3.6287) fué, de cuartos delanteros, 1 chelín 7 peniques; cuartos traseros, 2 chelines 11 peniques; corderos congelados, 3 chelines y tres peniques". La carne congelada y corderos del Uruguay no se cotizaron. — (Fdo.): Encargado de Negocios.

Estas cotizaciones reducidas a nuestra moneda y aproximadamente al cambio de 32, es de:

Cuartos delanteros, $ 0.168 por kilogramo.

Cuartos traseros, $ 0.308 por idem.

Corderos congelados, $ 0.385 por id.

En el local "Arroyo Las Brujas"

LA 3.a FERIA DE GANADERIA

Por Eusebio Suárez

Conforme lo hemos anunciado, el sábado 9 del corriente se realizará en el local "Arroyo Las Brujas", ubicado en los campos de Méndes Hnos., sobre la carretera a Cerrillos, el 3.er Remate Feria de Ganadería organizado por el activo subastador de Las Piedras, señor Eusebio Suárez, bajo cuya bandera de ventas se llevan a cabo las ferias de haciendas en el referido centro de transacciones pecuarias.

Como complemento de nuestra información ofrecida en números anteriores, damos a conocer hoy el detalle de las inscripciones de ganado con que ya cuenta el señor Suárez para esta 3.a Feria de Ganadería, inscripciones que, según nos informa el referido martillero, aumentarán en los días que aún faltan para el remate, que dará comienzo a las 9 de la mañana del día indicado.

He aquí, pues, dichas consignaciones:

En lanares: Elbio Berdier, 100 ovejas gordas; C. Arbiza, 100 capones gordos.

En vacunos: E. Falero, 70 reses novillos y bueyes; Pedro Aramburo, 30 reses novillos y terneros; Juan Fuerte, 30 novillos, 20 vacas; Ramón Villalba, 60 reses ganado general; Venancio Pérez, 1 lote novillos y vacas; Pedro Campiglia, 60 reses; Elbio Miranda, 1 lote vaquillonas; R. Acuña, 1 lote novillos; de Durazno, de 2 remitentes, 100 reses.

Local "Quebracho"

LA GRAN FERIA DE AGOSTO

El miércoles 13 del mes próximo, el centro de negocios ganaderos del departamento de Paysandú, que atiende la Sección Rural del Banco Francés Supervielle y Cía, con Chifflet y Gorlero, ofrecerá un gran remate-feria. Los organizadores quieren que esta jornada sea digna, en importancia, de las que la han precedido. Se sabe que las ventas, en todas las ferias del "Local Quebracho" han alcanzado sumas muy abultadas.

En la reunión de Agosto, caerán bajo martillo notables conjuntos de haciendas de cría, para los que habrá facilidades, aparte de los créditos que está otorgando en este momento el Banco de la República. Habrá, con preferencia también, novilladas nuevas, en condiciones de aprovechar esas ventajas, sin perjuicio de que caigan bajo martillo lotes de novillos formados y vacas para invernar y gordas. Oportunamente se irán dando a conocer las inscripciones con las cuales se cuenta ya.

El estado de campos y cultivos

INFORMES QUINCENALES DE LA DIRECCION DE AGRONOMIA

Los agrónomos regionales destacados en campaña han remitido a la Dirección de Agronomía los siguientes informes sobre el estado de campos y cultivos:

SAN JOSE — Las excesivas lluvias han interrumpido las siembras. Los caminos están intransitables. El estado sanitario de las plantas y haciendas es bueno. Se cree que habrá este año gran demanda de papas para semillas. Se intensifica la propaganda pro siembra de trigo y lino.

FRAY BENTOS — Prosiguen las operaciones de siembras de trigos las que hubieron de suspenderse por las grandes lluvias caídas. Por igual causa sufrió interrupción la preparación de las tierras para la siembra del lino. Los campos, ganados y cultivos en general bien. Hay mucho interés entre los agricultores por la próximas plantaciones de papas.

RIVERA — Los campos bien. Las haciendas se encuentran en el mismo estado que la quincena anterior. Se continúan las plantaciones de árboles y la preparación de las tierras para la siembra de primavera. Ha despertado gran interés el cultivo de maní y tabaco, habiendo gran apuro por la adquisición de papas para semillas.

MINAS — Las grandes lluvias caídas en esta quincena en toda la zona han favorecido al estado de los pastoreos, haciendas y roturaciones. Las siembras de invierno están en su plenitud notándose aumento en el cultivo del lino y avena. La cosecha de naranjas corrobora los pronósticos consignados relativos a la cantidad y estado sanitario excelente. Ha comenzado el buen momento por la abundancia de pastos y tiernos principalmente trebolares. Ha dado comienzo la parición de los lanares siendo normal el porcentaje de corderos.

DURAZNO — Los campos y aguadas bien. El estado sanitario del ganado mayor, es bueno, aunque hay alguna garrapata, siendo varios los establecimientos aislados por la veterinaria. Las últimas perjudicaron bastante debiendo volverse a preparar las tierras que ya estaban prontas para recibir las semillas. Las extensiones ya sembradas se han perdido gran porcentaje por exceso de humedad y otras fueron arrastradas por las aguas. Existe mucho interés por la siembra de papas.

PAYSANDU — Las frecuentes lluvias y el mal estado del tiempo han impedido trabajar en el campo en la quincena terminada, por tal motivo las siembras de trigo se ha atrasado mucho y si continúa el mal tiempo no se podrán hacer en oportunidad. Los campos y haciendas bien.

COLONIA — Las lluvias continuadas y abundantes perjudican la agricultura en las siembras y en la preparación de las tierras. Se continúa la poda de viñedos y montes frutales aplicándosele tratamientos invernales contra las enfermedades.

Los remates ferias de ganado en Soriano

PRODUJERON EN MAYO $ 78.321.55

En los distintos remates-ferias ganaderos efectuados en Mayo pasado en el departamento de Soriano, se subastaron 2.646 vacunos, 1.604 lanares y 38 yeguarizos.

Los animales rematados fueron previamente inspeccionados por los veterinarios oficiales locales. Las ventas alcanzaron la suma de $ 78.321.55

Los precios máximos por las vacas llegaron a $ 38.75; por las vaquillonas, 28.00; por los terneros, 18.75; por el ganado de cría, 22.00; por los bueyes, 63.00; por los novillos, 46.00; por los toros, 17.50; por las ovejas, 3.80; por los capones, 5.25; por los borregos, 3.10; por los yeguarizos, 40.00.

Los precios mínimos pagados por las vacas fué de $ 14.50; por las vaquillonas, 14.25; por los terneros, 8.00; por el ganado de cría, 8.50; por los bueyes, 32.50; por los novillos, 16.00; por los toros, 17.50; por las ovejas, 2.20; por los capones, 2.90; por los borregos, 2.55, y por los yeguarizos, 5.50.

El cultivo de la cebada cervecera

OBSERVACIONES FITOPATOLOGICAS

Las enfermedades observadas en nuestras experiencias sobre cebada cervecera han sido las siguientes: a) Puccinia graminis, que ha atacado en general débilmente a los cultivos, impresionando como si se aminorara aun el ataque en los últimos anos; b) Helmintosporiosis, que afectó en su modo de infección una forma benigna que ultimamente pareció ir en aumento, aunque distando mucho de causar los perjuicios que provoca, por ejemplo, en Europa; c) Ustilago hordei, que apareció siempre en la mayoría de los cultivos en muy pequeña proporción; (en contados casos, al inspeccionar cebadales completamente espigados, nos impresionaron algunas espigas como afectadas por Ustilago nuda).

En los primeros años de cultivos experimentales sometidos a la semilla al tratamiento con "Uspulum" pero los resultados, a pesar de seguir estrictamente las indicaciones de la casa vendedora, fueron irregulares según los años, impresionando como si las distintas partidas del específico empleado no tuvieran un mismo grado de eficacia.

En el último año se aplicó sulfato de cobre, habiendo desaparecido el ataque de Ustilago hordei en algunos cultivos. Este anticriptogámico tiene la ventaja de ser también eficaz para combatir la helmintoporosis, dejando sumergida la semilla de cebada durante diez minutos en una solución al 1 por ciento.

Sin embargo, para combatir el carbón cubierto se prefiere en general por su eficacia el tratamiento con formalina, cuya solución se prepara adicionando un cuarto de litro de formalina comercial de 40 o|o a cien litros de agua. Esta cantidad es suficiente para 200 kgs. de cebada, que se deja sumergida durante 15 a 20 minutos. Luego, en ambos casos, se extienden los granos en capas delgadas para acelerar su desecación. El inconveniente que tiene el uso de la formalina es que suele disminuir la facultad germinativa hasta en un 30 o|o, deficiencia que puede aminorarse secando rápidamente la semilla y sembrándola de inmediato en tierras que se encuentren en sazón.

Respecto al ataque de insectos debe mencionarse a la isoca que ocasionó estragos en dos chacras, fracciones de "tierra cansada" que, por su escasa productividad se habían dedicado dos años a pastoreo. En tierras labradas, normalmente, no se observó tal deficiencia y tampoco se observaron daños ocasionados por la lagarta, durante el quinquenio que comprendió los ensayos.

Mercados argentinos

Cámara Gremial

Buenos Aires, 6 — A LA MAÑANA. — Montevideo. — El trigo tipo Brasil se cotizó a 6.55; con base de 80 kilos, a 6.15; para pan tipo Bahía, a 6.25.

La avena en dársena a 5.50; tipo Bahía, a 5.40.

El lino, a 8.85.

El maíz, a 4.67 1|2.

El centeno nominal.

La cebada forrajera nominal.

Mercado a Término

El trigo disponible y para Julio, a 6.50; para Agosto, a 6.50; para Setiembre, a 6.50; para Octubre, a 6.52.

El maíz disponible y para Julio, a 4.72; para Agosto, a 4.73; para Setiembre, a 4.79; para Octubre, a 4.84

El lino disponible y para Julio, a 8.85; para Agosto, a 8.90; para Setiembre, a 8.95; para Octubre, a 9.05.

La avena disponible y para Julio, a 5.55; para Agosto, a 5.60.

Mercado de Liniers

Novillos muy especiales para frigorífico de 0.18 a 0.1810; gordos especiales para frigorífico y consumo de 0.14 a 0.2060; para Consumo de 0.13 a 0.15; novillitos para consumo, de 0.15 a 0.2610; vacas para consumo de 0.13 a 0.1860; vaquillonas para consumo de 0.14 a 0.2560; terneros para consumo, de 0.1570 a 0.4150.

Mercado de Mataderos

Capones pesados para consumo de 8.30 a 12.80; livianos para frigorífico de 5.70 a 7.50; ovejas pesadas a 8.00; livianas a 6.00; inferiores, a 5.00; borregos excepcionales para frigorífico, a 8.20; pesados para frigorífico, de 7.30 a 7.60; livianos para frigorífico, de 6.80 a 7.20; para consumo, de 4.50 a 6.50; corderos para consumo de 4.80 a 8.00; carneros, a 9.50.

Mercado a Término de Rosario

Rosario, 6 — A LA MAÑANA — Montevideo — El trigo disponible a 6.35; para Julio y Agosto y Setiembre, a 6.40; para Octubre, a 6.45.

El maíz disponible y para Julio y Agosto, a 4; para Setiembre, a 4.65; para Octubre, a 4.70.

El lino disponible y para Julio, a 8.70; para Agosto, a 8.80; para Setiembre, a 8.90; para Octubre, a 8.95.

Tablada

Las transacciones de ganado en pie, en Tablada, cerraron, como en los demás días de la semana, con mercado corriente y precios sostenidos, para los lotes que reunieron las mejores condiciones de preparación, adquiridos en su mayoría por parte del Frigorífico Nacional y los abastecedores y más flojo para las haciendas generales e inferiores compradas por los frigoríficos extranjeros.

El Nacional pagó por novillos muy buenos hasta 88 milésimos y por vacas especiales 80 y los abastecedores cotizaron los novillos, como precio más alto a 85, las vacas a 77 y terneros 85.

El Frigorífico Swift pagó por novillos hasta 80 y por terneros hizo como precio más alto 84. En cuanto al Artigas, se concretó al recibo de los ganados adquiridos con anterioridad

He aquí la entrada de vacunos y lanares y los precios pagados en plaza

Abastecedores — Bueyes a 70.
Novillos a 70, 75, 84 y 85.
Vacas a 70, 75, 76 y 77.
Terneros a 60, 75, 78, 80, 82 y 85.
F. Swift — Bueyes 45.
Novillos a 72, 74 y 80.
Vacas a 40 y 4o.
Terneros a 50, 60, 72, 82 y 84.
F. Nacional — Bueyes a 65 y 70
Novillos a 60, 80, 82, 83, 85, 86, 87 y 88.
Vacas a 75 y 80.
Terneros a 73.
Interior — Bueyes a 70 y 72.
Novillos a 78 y 83.
Vacas a 57, 68, 70, 76, 78 y 79.

Entrada de vacunos

Abasto	578
F. Swift	795
F. Nacional	1.047
F. Artigas	515
Interior	213
Pase	160
Total	2.798

Entrada de lanares

F. Nacional	440

ENTRADA Y VENTA DE HACIENDA

Menotti Michelini—

De Tacuarembó: de Juan C. Menéndez, 20 novillos a 84, 40 terneros a 85 con 17.920 ks., abasto.

De Tacuarembó: de Blas R. Menéndez, 10 vacas a 70 y 75, 20 terneros a 80, abasto.

De Tacuarembó: de A. [illegible] Braga e Hijo, 60 novillos a 80 con 29.650 ks., Swift.

Juan Tafernaberry—

De Tacuarembó: de Pedro P. Robledo, 84 novillos a 78 y 80, con 33.660 ks., Swift.

Palou y Freire—

De Tacuarembó: de Jacinto Larrachea, 120 vacas a 75 y 80, con 49.640 ks., Nacional

De Florida: de R. G. Barreiro, 5 bueyes a 45 y 70, 7 vacas a 40 y 45 y 17 terneros a 60, 72 y 75, abasto, Swift e Interior.

Zas y Sosa—

De Soriano: de Antonio D. Riveiro, 54 novillos s|p con 30.770 ks., Artigas.

Juan Ramón Pereyra—

De Tacuarembó: de Suc. F. Quadros, 440 lanares a 93 con 22.540 ks., Nacional.

Pedro J. Barreneche—

De Tacuarembó: de Mario Neves, 12 novillos a 83, 8 vacas a 68 interior

Santiago F. Morales—

De Tacuarembó: de A. Labanca, 8

novillos a 84, 70 terneros a 60 y 83, con 16.720 ks., abasto.
Espinel y Liñares—
De Tacuarembó: de Susana H. de Olande, 3 bueyes a 72, .9 vacas a 70, interior.
De Tacuarembó: de Orlando D. Gómez, 94 novillos s|p con 45.400 ks., Swift.
De Tacuarembó: de P. Bentancor Hermanos, 2 bueyes a 70, 37 novillos a 80, con 18.300 kilos, Nacional.
Exequiel M. Grajales—
De Florida: de Salgado Hermanos, 55 novillos a 83 con 28.330 kilos, Nacional.
Ovidio S. Porrás—
De Durazno: de Faustino Piris, 2 bueyes a 65, 15 novillos a 80 con 8.230 kilos, Nacional.

L. y Trías—
De Río Negro, de Frig. Artigas, 481 novillos con 251.170 kilos, Artigas.
De Tacuarembó: de José V Olaso. 64 vacas a 57 y 70, interior.
De Tacuarembó: de Luis Ignacio García, 40 novillos a 84, abasto; 39 terneros a 73 con 5.670 kilos, abasto.
De Durazno: de José M. Erasún, 40 terneros a 83, con 7.350 kilos, abasto.
Santos M. Arbiza—
De Tacuarembó: de Domingo López Salgado, 42 vacas a 70, interior.
López Llugain y De León—
De Florida: de Juan M. Cardona; 40 novillos a 86 con 21.020 kilos, Nacional
De Durazno: de Santiago Laborde. 44 novillos a 82 con 18 070 kilos, Nacional
Balparda y Cía.—
De Tacuarembó: de Pío Menéndez, 37 novillos a 87, 13 vacas a 78, abasto, Nacional.
Muguerza y Methol—
De Salto: de Baldomero Pintos, 59 novillos a 78 y s|p., 4 vacas a 78, 135 terneros a 78, 80 y 82, abasto, Swift e interior.
De Tacuarembó: de F. Silva, 4 bueyes a 72, 155 vacas a 76, abasto e interior.
Patrón, Igaribide y Gongorra—
De Durazno: de Lemmé Hnos., 20 novillos a 83 con 9.490 kilos, Nacional.
R. Sierra—
De Canelones: de R. Sierra, 19 vacas s|p., con 6.500 kilos, Swift.
Manuel Haro—
De Río Negro: de José Piquet, 60 novillos a 86 con 29.200 kilos, Nacional.
José María dos Santos—
De Cerro Largo: de Manuel Tarocco, 39 terneros a 84 con 6.220 kilos, Swift
Pedro Osores Nogueira—
De Montevideo: de Ramón Villalba, 12 novillos a 72 con 5.000 kilos, Swift.
Ponce de León y Dutra—
De Tacuarembó: de Juan T. Fros, 76 novillos a 85 con 40.560 kilos, abasto
E. V. Saravia—
De Cerro Largo: de J. Guesque, 68 novillos a 60, 70 y 86, 11 vacas a 77, abasto.
José A. Curto—
De Montevideo: de E. Espinel, 3 bueyes a 70, con 1.710 kilos, 1 vaca a 40 y 6 terneros a 80 con 1.020 kilos, abasto y Swift.

Registro Civil

MATRIMONIOS

Se han presentado solicitando contraer enlace las siguientes personas:

Vicente de Martino, 31 años, italiano, peinador, con Nilda R. Bettoni, 20 años, oriental.
Erich A. Wolter, 29 años, alemán, empleado, con Eva J. Bastanier, 15 años, alemana.
Eugenio Irias de Kereki, 35 años, húngaro, empleado, con Olga N Solte, 30 años, oriental.
Antonio Muniz, 22 años, oriental, empleado, con María E. López, 19 años, oriental.
Alejandro Sabat, 28 años, oriental, empleado, con Gloria E. Cerviño, 23 años, oriental.
Francisco Cirot, 47 años, argentino, propietario, con María J. Lucero 29 años, argentina.
Pedro Biliuvas, 25 años, lituano, jornalero, con Ana Virbukayte, 25 años, lituana.
Carlos A. Cerisola, 31 años, oriental, empleado, con Leonor Carbo, 23 años, española.
Carlos A. Rabassa, 31 años, oriental, ingeniero, con María S. Lorenzo, 23 años, oriental.
José Martínez, 31 años, oriental, jornalero, con Leonor Althabe, 29 años, oriental.
Antonio M. Torres, 21 años, oriental, jornalero, con Aurora P. Lorenzo, 15 años, oriental.
Pablo Bilek, 42 años, checoeslovaco, electricista, con María C. Desanti, 35 años, oriental.
Isaac Vivas, 23 años, oriental, jornalero, con Josefa Toja, 20 años, oriental.
José Shreiner, 33 años, alemán, jornalero, con Katalina Wagner, 41 años, alemana.
Héctor García, 40 años, oriental, jornalero, con Modesta Parada, 38 años, oriental.
Jacinto A. Duarte, 23 años, argentino, tipógrafo, con Rosa Cattani, 23 años, argentina.
Alfredo J. Sarragua, 25 años, oriental, electricista, con Violeta B Ureta, 25 años, oriental.
Roberto Herteu, 24 años, oriental, carpintero con Justa Peixoto, 14 años, oriental.
Luis Bianchi, 25 años, argentino, dentista, con María T. del Bono, 25 años, oriental.
Adolfo Taupchel, 42 años, austriaco, electricista, con Teresa Dana, 34 años, oriental.
José M. Hilario, 20 años, oriental, carpintero, con Matilde Medina, 23 años, española.
Julio Castellano, 32 años, oriental, empleado, con María Sobela, 26 años, oriental.
Juan Sosa, 39 años, oriental jornalero, con Ricarda Soto, 39 años, española.

DEFUNCIONES

En la Dirección de Cementerios se han registrado las siguientes

María M. Camarano de Fernández, italiana, 40 años, casada, Soriano 1219.
Pedro Rodríguez, oriental, 60 años, casado, San José 1222.
María Guerrero de Hernández, española, 86 años, viuda, Río Branco 1467.
Micaela Irsela de Coll, española, 89 años, viuda, J. Requena 192.
Pedro Puglia, italiano, 83 años, viudo, Joaquín Requena 1430.
Josefa Tobagliare de Bucci, oriental, 28 años, viuda, F. Ferreira 1380.
Pedro Peradejordi, oriental, 42 años, casado, J. Rousseau 225.
Juan Carlos Varela, oriental, 2 y 1|2 años, Roma 46.
Indalecio Méndez, oriental, 5 años, Feliciano Rodríguez 3291.
Ramón María Gonzáles, oriental, 48 años, casado, H. Pasteur.
Juan José Gamero, oriental, 20 años, soltero, H. F. Ferreira.
Juan Isidro Duarte, oriental, 25 años, soltero, H. F. Ferreira.
Ignacio Goimin, español, 66 años, casado, Asilo del Campo.
Luis Pecorara, oriental, 45 años, soltero, Curiales 30 b.
Antonio Chagas, oriental, 6 meses, H. P. Visca.
Nelson Lenzi, oriental, 6 días, J. Requena 1672.
Federico Saroldi, oriental, 24 años, Soltero, Solferino 8.
José Silveira, español, 71 años, casado, Paysandú 1844.
Servando Furtado de Ramírez, oriental, 42 años, casada, H. F. Ferreira.
Ubaldino Lizcano, oriental, 32 años, soltero, H. F. Ferreira.
Jorge Mitre, sirio, 54 años, soltero, H. F. Ferreira.
Esther Vaz, oriental, 2 días, Maternidad.
Alejandro Victoriano Videone, oriental, 2 días, Maternidad.
Miguel Shepperd, inglés, 62 años, viudo, Asilo del Campo.
María Angélica Fernández, oriental, 6 años, Corumbé 82.
Camilo Zapata, argentino, 72 años, casado, H. Maciel.
Francisco Donegaray, francés, 75 años, casado, Boulevard Artigas 1464.
Juan Vázquez Vázquez, español, 45 Vilardebó.
Vicente Sica, oriental, 60 años, H. años, H. Vilardebó.
Juan Calvete, español, 43 años, casado, Pampas 2064.
Juan Enrique Capdeville, francés, 81 años, casado, Rivera 2234.
Juan De Salvo, italiano, 96 años, viudo, Cerro Largo 1669.
José Luis Rava, oriental, 57 años, casado, Juan Jackson 1369.

MARITIMAS

BUQUES LLEGADOS AYER

HARDWICKE GRANGE, inglés, de La Plata a embarcar pasajeros, correspondencia y carga. Consignado a Houlder Bros.
ALGIC, norteamericano, de Boston, con carga general. Consignado a Christophersen Hnos.
NORFOLD, inglés de Wellington, con carga general. Consignado a Mann George.

SALIDOS

GIULIO CESARE, italiano, para Génova, con pasajeros y correspondencia. Despachado por Cosulich Uruguay.
CLAN MACKENSIER, inglés con lastre para San Vicente. Despachado por Chadwick Weir.
AFFONSO PENNA, brasileño, para Manaos, con pasajeros, correspondencia y carga. Consignado a Lloyd Brasileiro.

A LLEGAR

7 ANDALUCIA STAR, inglés de Londres, con pasajeros, correspondencia y carga. Consignado a J. R. Williams.
7 MONTEVIDEO MARU, japonés, de Kobe, con pasajeros, correspondencia y carga. Consignado a Mann George.
9 GENERAL OSORIO, alemán de Hamburgo, con pasajeros, correspondencia y carga. Consignado a Dorner y Bernitt.
9 OLYMPIER, belga, de Rosario a cargar frutos del país. Consignado a Christophersen Hnos.
10 LIGURIA, alemán, de Hamburgo, con carga general. Consignado a Dorner y Bernitt.
11 WEST IRA, norteamericano, de Buenos Aires, a completar cargamento. Consignado a Christophersen Hnos
11 CABO SAN AGUSTIN, español, de Génova, con pasajeros, correspondencia y carga. Consignado a Carrau y Cía.
11 DARRO, inglés de Liverpool, con pasajeros, correspondencia y carga. Consignado a Maclean y Stapledon.

A SALIR

HOY: HARDWICKE GRANGE, inglés para Port Stanley, con pasajeros, correspondencia y carga. Despachado por Maclean Stapledon.
8 LAFORIA inglés, para Port Stanley con pasajeros, correspondencia y carga. Despachado por Maclean Stapledon.
9 LA CORUÑA, alemán para Hamburgo, con pasajeros, correspondencia y carga. Despachado por Dorner y Bernitt.
10 OLYMPIER, belga, para Amberes, con frutos del país. Despachado por Christophersen Hnos.
10 GOSPAR, alemán, para Bremen, con frutos del país. Despachado por Ribereña del Plata.
11 WEST YRA, norteamericano, para San Francisco, con frutos del país. Despachado por Christophersen Hns.
11 ALSINA francés, para Génova, con pasajeros, correspondencia y carga. Despachado por A. Boyer.
11 THE ANGELES, norteamericano para Nueva York, con frutos del país. Despachado por Christophersen hermanos.

FLUVIALES

Como anticipamos ayer, no hubo ni arribo ni salida de vapores de la línea fluvial.
—Llega y sale hoy GENERAL ALVEAR
—Para Salto, salió ayer CIUDAD DE SALTO.

VAPORES EN RADIO

En comunicación directa por intermedio de la Transradio:
Alcántara, Andalucía Star, Arlanza, Avila Star, Cabo San Agustín, Cabo San Tomé, Cap Arcona, Cap Norte, Conte Verde, Darro, Desna, General Artigas, General Osorio, Highland Chieftain, Highland Patriot, L'Atlantique, La Plata Marú, Monte Pascoal, Orania, Orcoma, Reina del Pacífico, Río de Janeiro Marú, Santa María, Santa Inés, Santa Clara, Santos Marú, Virgilio.

Conferencias

DEL SEÑOR FERNAN SILVA VALDEZ

Hoy jueves, 7 de Julio, a las 18 y 30 horas, bajo los auspicios de la "Alliance Française", tendrá lugar en el Salón de Actos del "Lycée Français" la tercera y última conferencia del poeta Fernán Silva Valdés, sobre poesía rioplatense, con el siguiente título:

"Poemas gauchescos: Martín Fierro y Fausto".

DEL Dr. VAZ FERREIRA

El viernes 8 a las 6 y 30 p. m el doctor Carlos Vaz Ferreyra, iniciará el nuevo ciclo desde la cátedra de conferencias, hablando sobre un tema de verdadero interés actual: "Actitud ante los actuales retornos".

Como es sabido, el acto tendrá lugar en el salón de Actos Públicos de la Universidad.

"ARTE Y CULTURA POPULAR" EN LA UNIVERSIDAD"

Por hallarse enfermo el doctor César Miranda, queda postergado el acta que debía realizarse hoy jueves.

Se anunciará oportunamente por la prensa.

BOLSA, BANCA Y COMERCIO

MERCADO DE CAMBIOS

Un mayor movimiento que en los días anteriores se registró ayer en la plaza como derivación de la venta de letras de exportación correspondientes a embarques de cueros.

En lo que se relaciona con las cotizaciones, se anotaron hoy varias variantes, siendo la más notable la que se operó en la libra esterlina, según podrá apreciarse por el detalle que damos a continuación:

SERVICIO ESPECIAL DE LA MAÑANA

	Apertura	Cierre
Londres	32	32 1|8
Nueva York	47.50	47.50
Francia	12.09	12.09
Amberes	3.41	3.41
Génova	9.27	9.29
España	5.79	5.85
Suiza	2.43	2.43 1|4
Alemania	2.00 1|2	1.99 1|2
Holanda	1.17 1|2	1.17 3|4
Río Janeiro	6$190	6$190
Buenos Aires	81.00	81.00

PRECIOS DE CLAUSURA

Hora: 4 p. m.

	Cable
Inglaterra	32 1|2
Francia	12.09
España	5.85
Suiza	2.4325
Italia	9.29
Estados Unidos	47.50
Alemania	1.995
Buenos Aires	81.00
Brasil	6$190
Bélgica	3.41
Holanda	1.1775
Canadá	52.00

REDUCCIONES

De acuerdo con los precios de clausura correspondientes a la tarde de ayer:

10 libras	valen $	74.71
100 francos	" "	8.27
100 pesetas	" "	17.09
100 francos suizos	" "	41.11
100 liras	" "	10.76
10 dólares	" "	21.05
100 marcos	" "	50.13
100 $ argentinos	" "	54.32
1 conto	" "	161.55
100 francos belgas	" "	29.33
10 florines	" "	8.49

BOLSA

OPERACIONES REALIZADAS AYER
1.a RUEDA
DEUDAS NACIONALES

Bonos Municipales de Saneamiento 6 1|2 o|o. Cupón 1.o de Octubre

Serie 1
$ 1.000 para mañana 79.10

Serie O
$ 1.000 para mañana 79.10

Serie P
$ 2.500 para mañana 79.20
2.000 idem idem 79.10
1.000 para mañana 79.10

Bonos Municipales de Pavimentación 6 1|2 o|o. Cupón 1.o de Octubre

3.a Serie
$ 4.000 para mañana 79.40
1.000 idem idem 79.40
1.000 al contado 79.40
1.000 para mañana 79.40
1.000 idem idem 79.40
1.000 idem idem 79.40

TITULOS HIPOTECARIOS

Serie 26 — Cupón 1.o de Setiembre
$ 6.650 para mañana 86.40

Serie 27 — Cupón 1.o de Setiembre
$ 1.000 para mañana 86.30
1.000 idem idem 86.30

Serie 30 — Cupón 1.o de Octubre
$ 1.000 al contado 85.70
1.000 idem idem 85.70
6.400 para mañana 85.70
2.600 al contado 85.60
3.000 para mañana 85.60
2.000 idem idem 85.60
2.000 idem idem 85.60
3.425 idem idem 85.60
2.000 idem idem 85.60
1.800 idem idem 85.50
1.000 idem idem 85.60

2.a RUEDA
DEUDAS NACIONALES

Rambla Sud — 6 o|o
Cupón 1.o Noviembre
$ 1.000 para mañana 73.00

Bonos M. Pavimentación — 6 1|2 o|o
Cupón 1.o Octubre
Serie Z
$ 4.000 para mañana 79.40

Cervecerías del Uruguay (acciones)
15 para mañana 165.00
15 idem idem 165.00
10 idem idem 165.00

TITULOS HIPOTECARIOS

Serie 27 — Cupón 1.o Agosto
$ 4.000 para mañana 86.50

Serie 28 — Cupón 1.o Agosto
$ 1.000 para mañana 87.00
1.000 idem idem 87.00
5.000 idem idem 87.00

Serie 30 — Cupón 1.o Octubre
$ 4.000 para mañana 85.60
5.000 idem idem 85.60
1.000 idem idem 85.60
2.000 idem idem 85.60
5.000 idem idem 85.60
16.000 idem idem 85.60
3.000 idem idem 85.60
5.000 idem idem 85.60
2.000 idem idem 85.60
2.000 idem idem 85.60

Valor de la propiedad

VENTAS REGISTRADAS AYER

$ 10.00 casa, Camino Castro (21.a sección), con 485 metros.
6.400 casa, calle Mariano Soler 3147, con 398 metros.
7.000 casa, Avenida Lezica 6852, con 1.376 metros.
3.000 casa, calle General Prim (18.a sección), con 164 metros.
6.000 casa, calle Charrúa 2155, con 55 metros.
26.000 casa, calle Miguel Barreiro (18.a sección), con 698 metros.
30.000 casa y chacra, 1.a sección del departamento de San José, con 28 hectáreas.
4.773 terreno, calle Jaime Zudáñez (18.a sección), con 239 metros.
1.219 terreno, calle Gregorio Funes (18.a sección), con 406 metros.
1.500 terreno, calle Heraclio Fajardo, (10.a sección), con 350 metros.
1.062 terreno, calle Guaviyú (12.a sección), con 214 metros.
21.000 casa, calle Díaz y García (20.a sección), con 1.271 metros.
17.728 campo, en Puntas de Maciel, departamento de Flores, con 304 hectáreas.

Bolsa de Buenos Aires

Estado de la plaza

Buenos Aires, 6 — A LA MAÑANA. — Montevideo. — La plaza estuvo más entonada, se vendieron cédulas por 1.060.700 pesos; títulos por 54.700 pesos; títulos papel por 852.100 pesos.

Buenos Aires, 6. — A LA MAÑANA.— Montevideo — En la Bolsa de Comercio de ésta se cotizaron hoy los siguientes valores:

Cédulas Argentinas 8172 a 98.50.
L. a 99.50.
6.a, 25.a, 35.a y 36.a a 88.80.
10.a y 12.a a 89.70.
19.a, 20.a, 29.a y 30.a a 91.00.
22.a a 89.50.
23.a y 24.a a 90.00.
27.a, 28.a, 37.a y 38.a a 90.30.
31.a a 89.40.
32.a a 89.30.
33.a y 34.a a 89.30.
Obras Públicas 1911 a 66.50.
Crédito 1922 a 82.60.
1923 a 83.50.
1925 2.a y 3.a a 84.00.
1927 1.a a 82.50.
1930 a 82.50.
Municipal 7091 7.a a 88.00.
8.a a 88.20.
12.a a 78.00.
6 1|2 o|o A. a 84.00.
7 o|o 3.a y 5.a a 91.00.
4.a a 91.20.
C. Modernas a 75.50
B. Aires Conv. Oblig. B. Pcia. a 80.00.
Pav. 6 o|o 1927 a 68.00.
Bonos Hip. A. a 88.00
B. a 87.00.
C. a 86.30.
D. a 87.50.
E. a 86.50.
F. a 86.20.
Banco Francés a 37.50.
Hogar a 34.10.
Comp. Arg. Alpargatas (ord) a 117.00.
Italo Arg. Elect. a 90.00.

Nuestro títulos en el exterior

Londres, 6. — A LA MAÑANA.—Montevideo. — Los precios de las operaciones de los títulos uruguayos, son los siguientes:

Deuda Consolidada 1891 .. a £ 29.—
Empréstito Uruguayo 1896 . " 65.—
Empréstito Conversión 1905 " 37.50

París, 6. — A LA MAÑANA. — Montevideo. — El Empréstito Conversión se cotizó a 31.50 francos.

Interés del dinero

1.a sección
Sin operaciones.

2.a sección
$ 11.300 al o|o anual.
16.415 id. 6 id. id.
600 id. 6 id. id.
20.000 id. 6 1|2 id. id.
10.000 id. 7 id. id.
6.500 id. 7 id. id.
12.900 id. 7 id. id.
500 id. 8 id. id.
380 id. 8 id. id.
1.300 id. 8 id. id.
760 id. 8 id. id.
1.200 id. 8 id. id.
14.000 id. 8 id. id.
17.000 convencional.
600 id.
400 id.
5.000 id.
1.600 id.

Cambios en Buenos Aires

PRECIOS POR CABLE A LAS 4 P. M.

Francia, 1.85; Bélgica, 4.19; España, 7.15; Italia, 11.39; Suiza, 2.98; Estados Unidos, 171; Uruguay, 81.00; Inglaterra, 39 5|16; Alemania, 2.45; Holanda, 1.44 9|16.

Mercado Uruguayo de Cereales a Término, S. A.

(PRIMERA RUEDA)

Trigo
(Base 78 kilos)
50 toneladas Setiembre ... " 5.04
50 toneladas Julio .... a 4.90
30 toneladas Setiembre ... " 5.40
...... etaoin shrdl etaoin

(SEGUNDA RUEDA)

Sin operaciones.

PRECIOS DE AJUSTE

Trigo— (Base 78 kilos)

		Anterior	ayer
Disponible		4.90	4.90
Julio		4.90	4.90
Agosto		4.95	4.95
Setiembre		5.05	5.05
Octubre		5.10	5.10

Trigo— (Base 80 kilos)

Disponible		5.00	5.00
Julio		5.00	5.00
Agosto		5.05	5.10
Setiembre		5.15	5.15
Octubre		5.20	5.20

Maíz—

Disponible	N.o 2	3.60	3.60
Disponible	N.o 1	3.70	3.70
Julio	N.o 1	3.70	3.70
Julio	N.o 2	3.60	3.60
Agosto	N.o 1	3.60	3.55
Agosto	N.o 2	3.50	3.45

Lino—

Disponible		4.65	4.65
Julio		4.70	4.70
Agosto		4.75	4.75

50.. etaoin shrdlu etao

Avena—

Disponible		3.80	3.80

PRECIOS OFICIALES DE CLAUSURA

Trigo— (Base 78 kilos)
Agosto .... 4.96|99
Setiembre .... 5.04|06
Octubre .... 5.08|11
Maíz—
Agosto .... V 3.46
Lino—
Sin cotización.
Avena—
Sin cotizació

INFORMACION TELEGRAFICA
DIVERSOS MERCADOS EXTRANJEROS
(Especial para LA MAÑANA)

CAMBIOS

Londres, 6 (Especial) — Las cotizaciones del día de ayer eran las siguientes

Londres sobre Nueva York, 3.55 3|4 dólares; sobre París, 90.50 francos; sobre Madrid, 43.75 pesetas; sobre Amsterdam, 8.81 florines; sobre Roma, a 69.62 liras; sobre Bruselas, 25.55 francos belgas; sobre Berna, 18.20 francos suizos; sobre Berlín, 14.95 reichsmarks; sobre Tokio, a 19 yens; sobre Buenos Aires, nominal.

LANAS

LONDRES

LONDRES, 6. (Especial). — Prosiguieron los remates de lanas coloniales, vendiéndose 6.500 fardos sobre un total de ofrecidos 8.905, con procedencia de Australia y Nueva Zelandia.

Las operaciones fueron liberales por parte de los compradores continentales británicos, y los precios se mantienen al mismo nivel de ayer.

Ofreció 5.844 fardos Australia, pagándose merinas lavadas de 8.1|2 a 18.1|2, y grasientas de 7 a 16.

2.251 fardos Nueva Zelandia, cruzas lavadas de 4.3|4 a 13.3|4, grasientas de 3.1|4 a 10.1|4; tipos slipe de 4 a 9 peniques por libra

ALGODON

LIVERPOOL Y NUEVA YORK

Liverpool, 6 (Especial) — El mercado de algodón americano a término estuvo hoy inestable.

Para entregar en Julio se cotizó a 4.54.
Para Agosto, a 4.52.
Para Setiembre, a 4.52.
Para Octubre, a 4.52.
Para Noviembre, a 4.53
Para Diciembre, a 4.56
Para Enero, a 4.58.
Para Febrero, a 4.60.
Para Marzo, a 4.63.
Para Abril, a 4.65.
Para Mayo, a a 4.68.
Para Junio, a 4.70.

Mercado de disponible:
Good ordinary, a 5.68.
Stric good ordinary, a 5.28
Low middling, a 4.98.
Stric low middling, a 4.86.
Middling, a 4.76.
Stric middling, a 4.58.
Stric low middling, a 4.38.
Middling fair, a 4.08.

Nueva York, 6 (Especial) — El algodón fully middling para entrega inmediata se cotizó hoy a 6.20 centavos de dólar por libr.
Para Julio, a 6.05.

Chicago, 6 (Especial) — El mercado de maíz estuvo hoy firme.
Para Julio al cierre se cotizó a 29 1|4; máximo, a 29 1|4; mínimo, a 27 5|8. Para Setiembre al cierre, a 32 1|8; máximo, a 32 1|4; mínimo, a 30 5|8.

El mercado de trigo estuvo hoy firme.
Para Julio al cierre se cotizó a 49 máximo, a 49; mínimo, a 47 1|8; Para Setiembre, al cierre a 51 7|8; máximo, a 51 7|8; mínimo, a 49 3|4.

El mercado de avena estuvo hoy firme.
Para Julio se cotizó a 19 3|4; para Setiembre, a 20 1|2.

Duluth, 6 (Especial) — La semilla de lino se cotizó para Julio a 103 3|4; para Setiembre a 102.

ACEITE DE LINO

Londres, 6 (Especial) — El mercado de aceite de lino estuvo apenas sostenido.

Disponible, a 14.10.0; para Julio y Agosto, a 13.2 6. para Setiembre y Diciembre, a 13.7.6.

CEREALES

A TERMINO

LONDRES, 6. (Especial). — El mercado d trigo abrió con tendencia más floja, cotizándose los cargamentos con una baja de tres peniques por "quarter".

Hacia el cierre el tono estuvo más firme, debido a los rumores ue en Lausana se había llegado a importantes acuerdos.

La tendencia del mercado de maíz fué irregular, pagándose los cargamentos parciales a precios tres peniques más altos.

SEBO

Londres, 6 (Especial) — El sebo argentino tipo frigorífico de primera C. I. F. para embarcar en Agosto, a 21| al comprador y a 21|6 al vendedor.

De mataderos extra C. I. F. para embarcar en Agosto a 21|; de matadero de primera, para el mismo mes, a 20|.

CARNES

LONDRES

Londres, 6 (Especial) — El mercado de carnes de Smithfield cotizó los cuartos traseros argentinos, a 62; delanteros, a 29; cuartos traseros uruguayos, a 52; delanteros, s|c. Carne ovejuna de la misma procedencia, a 31.7: de cordero a 51.5.

Mercado de productos

GANADERIA

Lanas

El mercado de lanas se mantiene dentro de los términos ya conocidos. Son muy contados los negocios que diariamente se consiguen realizar, pues como se sabe, la exportación sigue bastante retraída por falta de interés.

Con flojedad se cotizan los siguientes precios: por lanas cruzas finas supras, de $ 4.80 a 5.00; por id superiores, de 4.50 a 4.70; por id corrientes buenas, de 4.30 a 4.40; por defectuosas y capacho finas, alrededor de 3.80; por cordero cruza larga, de 3.10 a 3.20; por barrigas buenas, 1.60; por merinas corrientes buenas, de 3.80 a 4.00.

Cueros vacunos secos

Sobre este artículo no se conocieron negocios. Los precios se mantienen completamente nominales.

Cueros vacunos salados

La colocación de este renglón se va haciendo con mercado corriente y precios firmes.

Los lotes especiales, piezas de 15 ks. arriba, se venden con facilidad de pesos 15.00 a 16.50 los 100 ks.

Pieles lanares

En nada se han modificado las condiciones del mercado de estas pieles. Los negocios se realizan con poca actividad y dentro de los precios conocidos. Por los de estación se obtiene de $ 1.40 a 1.60; por los pelandos sanos, alrededor de 1.00.

Cueros de potro

Sin colocación por falta de compradores.

Cueros silvestres

Muy buen interés siguen despertando los cueros de comadrejas. Por los buenos abonan corrientemente de 0.55 a 0|65; por los zorrillos id, de 0.40 a 0.50 c|u.

Cerda

Se mantiene de venta corriente. Por la mezcla buena abonan de $ 3.8 a 4.00.

Pluma

Para este artículo rigen los siguientes precios: Por la de manga especial pagan de $ 3.80 a 4.00; por la larga y fresca, de 3.40 a 3.60.

AGRICULTURA

Trigo

La entrada del día se elevó a 1.208 bolsas.

Ningún cambio tenemos que señalar con respecto a la situación del mercado de este producto. Ayer se volvió a operar en forma corriente y dentro de los mismos límites de precios. El trigo superior de pan se vendió a $ 5.00; el bueno hasta 4.95.

Maíz

Se recibieron 1416 bolsas en total.

Siguen siendo muy favorables l. condiciones del mercado para este grano. Durante las operaciones de ayer se resolvió pagar por el cuarentino superior el precio corriente de $ 4.20; por el maíz fino fino superior, 4.00; por el común superior, 3.65.

Lino

Llegaron 2430 bolsas.

Con mercado encalmado este oleaginoso se volvió a cotizar ayer para la exportación a $ 4.65; el consumo local ofreció 4.60 por el artículo bueno a superior.

Avena

Por la superior pagan de $ 3.90 a 4.00; por la buena, alrededor de 3.70.

Forrajes

Se sigue operando con demanda activa y precios firmes. Por alfalfa superior pagan de $ 3.70 a 3.80; por mezcla id, de 2.70 a 2.80; por pasto id, de 2.60 a 2.70; por paja, de 1.20 a 1.30.

Harina

Sin modificación en los precios. Para la especial, el precio más corriente según fábrica, oscila entre $ 076 y 0.78; para la de primera, de 0.66 a 0.68.

Papas

Por la superior del país cotizan corrientemente alrededor de $ 4.50.

Entrada de frutos y cereales

Por Estación Central: 11 bolsas lana, 6 fardos cueros lanares, 2 bolsas cerda, 304 bolsas trigo, 916 bolsas maíz, 2256 bolsas lino, 448 bolsas harina, 338 bolsas afrecho, 22 bolsas papas, 44 bolsas tabaco.

Por Estación Bella Vista: 172 bolsas lino, 144 bolsas harina.

Por vía fluvial: 899 bolsas trigo, 300 bolsas maíz, 88 bolsas avena, 320 bolsas harina, 50 bolsas afrechillo, 8 bolsas porotos.

DESPACHOS JUDICIALES

Tribunal de Apelaciones de 1.er turno. — Doctores: Juan M. Minelli, presidente; Ernesto Llovet y Mariano Pereira Núñez.

Día 3. — Trámite; Alvarez Sara Irma, Disenso Baruch Hugo contra Carlos Lahorgue, Jorge Juan contra Juan Elías Kauch, Dolман Manuel contra Salvador Nardechia, Ortiz Ofelia, Schiffino contra Gregorio Barañano, Capdarrère Medardo, quiebra; Llagostea Juan contra Guillén y Díez, Piriz Ledesma contra Ramona Díaz de Abelleyra, Viaró Francisco contra Felipe S. Rodríguez, Prato Santiago contra Serafín Raspino, Croce José A y Arnoldo contra sucesión Ramón Vidal Díaz, Anzoategui Félix contra Concejo de A. Departamental.— Lorenzo Márquez, secretario.

Tribunal de Apelaciones de tercer turno a cargo de los doctores Román Alvarez Cortés, Melitón Romero y Oscar Ferrando y Olaondo.

Día 6 — Trámite — Salgueiro Domingo contra José Martinelli y Sofía Gómez Cibils de Martinelli, Sucesión de Rosendo Blanco.

Interlocutorias — Gerardo Villa Manes. — Aquiles R. Miláns, secretario.

Juzgado Letrado Nacional de Hacienda a cargo del doctor Aníbal R. Abadie, Santos.

Día 6 — Trámite — Dirección General de Impuestos Directos con José Janoher, Dirección General de Impuestos Directos con Dimitrio Tasonio, Dirección General de Impuestos Directos con Roes y Martínez, Dirección General de Impuestos Directos con Diógenes Gabas, Alfredo Ruiz Díaz de los Santos con Fisco, Justo F. González con Fisco, Ingeniero E. Chiancone y Cía. con Fisco, Fisco con Próspero Rodríguez, Francisco Moran con la Dirección de Impuestos Directos.

Interlocutorias — Gabriel Machenaud queja. — Leonardo Sollier, actuario.

Despacho del Juzgado Letrado de lo Civil e Intestados de 1.er turno, a cargo del doctor don Francisco Jardí Abella.

Día 6 — Trámite — Felicia González de Egaña, Sucesión Ana María Rius, Sucesiones María Celia Suárez Acevedo y otros, Sucesión Sebastián González, Juan Beisso contra Saturnino F. Martínez, Ana Genta contra Pedro Puchet, Sucesión Lisbela Mello de Flores, Testamentaria Francisca Lete de Beldarrain, Francisco Rivera y otro contra Sucesión Juan Garín, Adela De Massini de Saracho, Sucesión Carolina Porro de Bértola, Julio César Cerdeiras Alonso contra Establecimientos Real de San Carlos, Sucesión Roque Calace, Damián Martínez contra Guerino G. Lecechini, Federico G. Vogelsang contra Arturo Ferreira, Ramón Fernández, Héctor Alejandro Fernández, Alfredo Fernández Laramendy contra Francisco Noell, Doroteo E. Fernández y otro contra Tomás Alonso y otro, Ramón Fernández contra Socorro Castro de Chans y otro, Asunción Esmeralda Beati de Deffeuiller contra Domingo Deffeuiller, Sucesión Celestnia Elodi de Maya, Sucesión Emilio Cairo, Eulogio Gadea, Víctor Amarante Villanueva Sucesión Mario Luis Espaux, Sucesión Francisca Ynzaurralde de Techera, Sucesión Luis Villar, Sucesión Horacio Carlos Albistur, Sucesión Antonio Dionisio Lussich, María Inés Gongorra García, Pascual Alvarez, Banco de Crédito contra María Ancel de Amaro, Sucesión María Casteluccio de Cilento, Miguel Ziman contra Jorge Andreoff, Sucesión Gerónimo Pedro Yriondo, Ramona Zaragoza Barrera contra Sucesión Avelino Bernadá, Sucesión Manuel Pereyra, Ramón Fernández contra Adela Chans, Francisco Abelenda contra Juan Alberto Bacigalupi, Sucesión Leonardo Panizza. José Abella contra Roberto Costa Puig, Sucesión Carmelo Fedullo, Testamentaria Francisco Dorrego, Sucesión Mariana Ordoqui de Sallaberry, Antonio Pato y otro, Sucesión Nicolasa Pérez de Franqui. Santiago Lemoine contra Celestino Paillex y otros, Alida F. Larrobla, Sucesión Nicanor González y otros, Sucesión Angela Gamenara de Bachini, Testamentaria Alejandrina Sallaberry. Luis Ignacio García y otro contra Constancio Mederos, Sucesión Pedro Gelós, Amadeo Sasso contra Zoila Placeres, Testamentaria Inocente Tanoyra Juan Antonio García contra María Esther Zeferino. Banco Hipotecario del Uruguay contra Esteban P. Hernández, Cecilia Diago, Sucesión Luisa Martínez, Américo Francia, Sucesión Gaspar Panzera, Sucesiones Angela Gamenara de Bachini. Carolina Román y otros contra Margarita Scaramella de Román, Antonio Pombo contra Hymón Wite, Laura Legerén

contra Sucesión María Altina Mello de Barreto, Carlos María Rodríguez contra Francisco Bernal, Testamentaría Dalmiro Egaña, Testamentaría Sara Storace, Sucesión Antonio Dionisio Lussich, Sucesiones Manuel y Fermín Vallejo.

Interlocutorias — Guillerma N. Yrureta de Baez contra Ferro Carril Central del Uruguay, Sucesión José Quaroni, Concejo Departamental de Montevideo contra Erasmo Arrarte, Sebastián Dodera, Sucesión Henry Thomás Mackenzie Bell.

Definitivas — Juana Almeida de Levich, María Esther Carvalho Amorín de Taboas, Sucesión Ignacio Alfonsín, Inocencia SaCldombide de González, Sucesión Vicenta Filena Albariza de Gutiérrez, Sucesión Oscar Gutiérrez Bosch, Francisca Legorburu de Chanes, Fermín Ragghiantti, Sucesión Juan Marque. — Patricio A. Pereira, actuario.

Juzgado de lo Civil de segundo turno, a cargo del doctor Nicasio del Castillo.

Trámite: Picardo Sandalio J. Prescripcion; Testamentaría de Emilio Barbaroux; Sosa Juana. Testamentaría; Noguira Adolfo c. Ursino González; Mellone Nicolás y otra; Incapacidad; Ruibal Blanco Andrés. Intestado; Sucesión de Angela Martínez de Cabal; González Vásquez Manuel C. Voluntario; Morroig Gandoy y Cía.; Lima de Subrano Clotilde: Intestada; Crédit Foncier de L'Uruguay c. E. Alvaro Zabala; Zabala de Díaz Otilia y otros; Sucesiones; Susena Juan; Sucesión; Juan Ucelli c. Alberto Peixoto; Figoli Pellegrini; Sucesión Abal y Cía.; Enrique c. Sucesión de P. Iturralde; Anguilla Santiago c. José Voglino; Pérez Rita. Testamentaría; Cabaña Núñez Raúl c. la Empresa del Ferrocarril Central; González Manuel c. A. Alfaya; Sucesión de Inés G. de Pagliano; María Arespi de Ercolano; Venia: Muraglia de Astengo Catalina; Sucesión de Adela E. P. Riverós de Botta; Nicolás María Antuña; Rafael c. Cucinielli c. la Sucesión de Luis Cabrera; Othix Juan F. Sucesión; García de de María María Antonia; Sucesión: Ana Granesse de Pons Menia; Velazquez de Apeceche c. N. Velazquez. Rabe Arturo c. A. Scandroglio; Tiscornia Manuel E. c. José María Rosas y otros; Carvallido Francisco; Sucesión; Ernesto Buzzeti den. inc. de Angela Longatti de Buzzeti; Riet de Indar Amalia; Sucesión María Eduviges Raissignier de Gascue; Alberto Otero; Sucesión; Debera o De Vera y otros; Sucesión; Dubersich Nicolás. Sucesión; Miguel Bernuech. Sucesión; Beduchaud Fernando, Sucesión; Alves o Albes José y otros, Sucesión.

Interlocutorais: Zaballa Tomás, Sucesión; Rieta de Indart Amalia, Sucesión; Nieves José María, Sucesión: Testamenministración c. Juan B. Gandolfo taría de Nagel de León; Consejo de Ad-

Definitivas: Iglesias de Farías Dolores, Sucesión; Aragón Lili Berta, Insc.; María Sofía Goyeche de Fernández Venia; Juana Silbeira de Pérez; Venia; Suc. de Ana Cuhna de Martins: Ordeig Figueras José, Test. — Montevideo Julio 6 de 1932. — Eduardo Díaz Falp. Actuario.

Juzgado Letrado de lo Civil e Intestados de tercer turno a cargo del doctor Enrique C. Armand Ugón.

Día 5 — Tramite — Test. Angela Dall' Orso de Rovera, Francisco Rodrigues Rico, Sucesiones Francisco A. Silva y otros, Catalina Judith Ossola contra Scapuccio Hnos., María Elisa Folchi Menk, Sucesión Julia Badell de Sáenz, Sucesión Félix Garaza y otros, Félix A. Galvez contra Bernardino Pons, Banco Hipotecario del Uruguay contra Alfredo Arias, Alejandro Scandroglio contra Enrique Yanicelli, María Isabel Acosta de Pérez, Expediente Personal de la Oficina, Sucesión Antonio Errico, Sucesión Esteban Guarnieri, Sucesión Pompilio Ferrando, Sucesión Juan P. Mariscurrena, sucesión Adalgisa Bonino de Bonino, Eleonor Coll Homar de Quintana, Euclides Feros, Margarita Pintos de abala, Benigno Varela Fuentes contra Alejandro Kovach, Teresa Maulello de Navone, Andrés Ramponi e hiájos contra María Villarino de García, Sucesiones Juan F. Medina y Dolores Méndez, Enrique Mouret, Movimiento Administrativo, Banco de la República Oriental del Uruguay contra José Antonio Palacios, Sucesión Carlos Pereza, Justo M. Orozco, Mauricia Viera de Alonso, Sucesión Francisco Costa, Banco Hipotecario del Uruguay contra Julia Irene Felicia y Elia Tomasa del Cerro, Sucesión Odon o Odonel Quintana, Luis Desiderio Ravera, Usinas Eléctricas del Estado contra Eduardo Duffart, Sucesión Manuel Piñera, Sucesión Pio Chicote, Sucesión Juan Tambini, Banco Hipotecario del Uruguay contra la Sucesión Vicente Vivas, Banco Hipotecario del Uruguay contra Manuel Reyes Oribe, Municipio de Montevideo contra Liborio A. Rivero, Sucesión José Ignacio Risso, Test. Ramón Zúñiga, Sucesión Teresa Vita de Russo, Sucesión Juan Perata, Sucesión José Perata, Sucesión Esteban Perata, María Vinecarti Calvi, Municipio de Montevideo contra José A. Ferreira Sucesión Tomasa A. Etchevarría de Araújo, Sucesión Juan José Peyrallo, Sucesión Miguel Julio César y otro, Sucesión Pablo Pontolillo y otra, Banco Hipotecario del Uruguay contra Guillermo Kohn, Sucesión Esteban Speranza, Anselma J. Carbone contra Victorio Giacobbe, Sucesión Andrés E. Ferrea, Municipio de Montevideo contra Fermín Yturreguy, Héctor Fernández Etchenique, Sucesión Francisco Ramos, Elhoa Rodríguez Cubiló contra Ernesto Rodríguez Cubiló, Sucesión Bartolomé o Bartolo Vale Sucesiones Mariana Pellini de Marietti y Catalina Merletti de Balbi Sucesiones Ricardo Pérez y María Sofía Pérez de Baldomir, Margarita Polovio de Dodera contra el Ferro Carril Central del Uruguay, Rodolfo Rodrígues Gómez contra María Adelaida Quirola de Rodríguez Milhones, Sucesión Pedro Chaiele, Antonio Mondelli contra Margarita Puglia de Platero, Juan de los Santos, los sucesores de Lorenzo Fernández contra Delmira Fernández, Sucesión Ricardo Ibarra.

Interlocutorias — Fernando Guzman contra Miguel Clingo Suglia, Sucesión Jacinta Correa de Saravia, Sucesión Pedro Hatoig, Sucesión María Magdalena Hatoig, Sucesión Ana María Hatoig de Milano, Sucesión Bartolomé Coccone: Testamentaría Laureano Juan Garmendia e Iribarren conocido por Claudio Garmendia.

Definitivas — María Lucía Castilla de Abascal Sucesión Benigna Burgueño de Rodríguez, Aurora de Zárate Peyre Sucesión María Rus de Ferrari, Sucesión Juana Lorhage de Cessarino, Orfilia Carlevaro de García Saiz, Juana Felipelli Parodi de Fontanarosa, Miguel Angel Pascale, Sucesión Severino Avelleira, Felicia Bentancor de Linares, Sebastiana E. Lavaggi de Ariano, María A. Vignone de Calirra, Isabel Bentancor de Arnaldo. — C. Walter Balleta, actuario.

Juzgado Letrado de Comercio de primer turno, a cargo del doctor José B. Nattino.

Trámite del día 6 de Julio de 1932 — Guerin y Cía. contra Antonio Bravo; Enrique Abal y Cía. contra Salvador Inchingolo; Mendez Hnos. contra Victorio Nadotti; Banco de Cobranzas, Locaciones y Anticipos contra José Couto y José Antoniello; Banco P. del Uruguay contra Santos Di Luca y Julio M. Panzella; Juan Lorenzo Etcheverry contra Rogelio Fontela; Henderson y Cía. contra Carlos M. Amaro Villanova; Banco de Crédito contra Vicente A. Cavalliere y Ricardo Cantera o Cantero; Ferro Dal Monte contra Antonio Ardizzo; Banco de Crédito contra Dora D. Risso González; Higinio Diui contra Juan Antonio Ottonello y otra; Alfredo R. Barran c. Romeo Cadenazzi y otros; Banco de Crédito contra Cayetano Batilana, César Delfino; Marcos Nahoum y Jacob contra Osohia Mohana; Brito Foresti Rolando y Cía. contra Cristóbal Fossali; D. Mantero y Cía. contra Tambasco, Valinte Hnos.; José Bordegaray contra Leipszig y de Martino; Lorenzo A. Cella. Quiebra; Enrique Regueira. Quiebra; Julio Viana contra la Cía. Brasilera Minas e Vicao de Matto Grosso; Banco de la República O. del Uruguay contra Alfonso F. Barthelemy y José Pifaretti; Ubaldo Pérez contra Vicente Fiorillo; Juan José Cazot contra Manuel B. Vila; Eduardo Rinaldi contra Lindolfo Delgado y Lorenzo F. Lucotti; Ovidio C. García contra Rogelio Fernández; Antonia Adipe contra Lorenzo F. Lucotti y otro; Varela García Guilmil y Cía. contra Regueira y Vilela; Banco de Crédito contra Luis Alberto López y José Florenza; Danton Baset contra Juan Rezzónico; Payron Igarabide y Gongorra. Matrícula; Juan Antonio Abo contra Héctor E. Abo Rossi y Baron contra Antonio A. Ramos; José Luis Cassarino contra Ricardo Fernández; Leoncio Gandós contra Viuda e hijos de Pedro Campos y otro; Empresa Constructora Costemalle Sociedad Anónima. Concordato; Francisco Español. Quiebra; José M. Lapido en autos General Motors Uruguaya S. A. contra Dante Sciarra; Enrique Abal y Cía. c. Pedro Masse; Luis Valdettaro. Quiebra; C. Antonio Cajarville. Quiebra. Calificación; Solari y Cía. Quiebra; Armando Levrero en autos contra Enrique Munne y Cía. Quiebra; Arenera del Plata Sociedad Anónima. Modificación de Estatutos; Carlos García y otros contra la Sociedad Anónima de Lanchajes de Montevideo y otros; Primo Taddei. Concordato privado; Clodomiro Arteaga Suárez contra Nicolás Lamboglia. Sociedad Anónima F. Rocco contra Enrique Yannicelli; Banco de la República O. del Uruguay contra Juan Carlos Hita.

Definitivas: Enrique Abal y Cía. contra José Bech, Julio Cortinas y Teodora Lasa. — Mateo Mario Figares: Actuario.

Juzgado Ldo. de Comercio de 2o. turno a cargo del Dr. Atolio C. Brignole.

Día 6. — Tramite. — Manuel Reyes, pobreza, E. Cimalcone concordato, Ernesto Frade contra Juan Curbelo, E. Barth y Cía. contra A. Alonso de Fuppo, Caviglia Hnos. contra Oscar E. Alvarez, Casatroja Hnos. contra José F. Reverria, Manuel López Saez contra E. Piccardo Ruano, Pablo Chaleta contra Santiago J. Urtubey, Bonomi Hnos. y Cía. contra E. Piccardo Ruano, Antonio López pobreza, Fructuoso Angel Camacho contra Manuel Cal, Roberto Nery contra Tambasco aVilante Hnos., Franz Beek contra Díaz Osnanaan, Guerin y Cía. contra Pedro Armada, Gasparri Hnos. contra Guarino Machado, Banco Italiano contra Tomás Cataldi, Max Libmann contra Pedro Sarubo, Ramón Sala contra Alfredo Paulos, Juan Shaw contra León Clave, José Rivera contra Ricardo Algorta, Banco Mercantil contra Raúl Fernández y otro, Peixoto Morales contra Garrido y Cía., Antonio Dantuoni quiebra, Cirigliano. Papa y Roquefeuil con Maturro Hnos., León Senatore contra Héctor R. León y otro, Rufino Correa contra Rosario Caffiro, Esteban Carlos Bardier contra Héctor Ipata, Cooperativas de Lecherías contra José Paparambordas, Banco de Crédito contra Justo Ruival y otro, Esteves y Cía. y Vicente Bolamburu, Martínez Gaspar contra Esmoris y Souto, Ataniso Mikos contra Dano Laio. De León Hnos. contra Elbio Pareto, A. Sinsilevich contra Arturo Brin, Claudio Sapelli contra Raúl Salsamendi, Luis Santiochi y otro contra Carlos Belliure, José Sanguinetti contra Julio Bidone, Buckstein y Vister contra Jaime Zabela, Juan B. Bado contra E. Garzón c otro, Banco de Crédito contra Juan F. Plá y otro, Antonio Rebora quiebra, Juan C. Platero contra Cóppola y Cía., Banco de la República contra Ridolfo Mayol, Banco de Crédito contra Lucas Benenatti y otro, Banco de Crédito contra Carmen Cases y otro Banco República contra Juan Shawrita Banco República contra Ricieri Giannechini, Empresa Demarcos Hnos. contra Antonio Mangarelli, Caja Obrera contra Juan Campodónico e hijos, Eulogio Boces contra José Almendros, Shelotto Hnos. y Cía. contra J. Mega y Caffaro, Andrés Salsamendi contra sucesores de Rodolfo Sayagués Lasso y otros, Juan E. Cervetti y Cía. contra Pedro Antonio Brindisi, Emilio Scarano contra Armando Mongestein, Stoekle contra Primitivo del Río, Luis Angel Vicente y José Fornaglia contra Suc. Albino Perimi, Francisco Lorenzo Sobrino contra José Tucio, Banco Italiano contra C. Saravia, Empresa Wayys y Freytag contra Mariana Arbilla, Francisco Casal Castelli contra José de Balanella, Otto Rabe y Cía. contra José Rovea, Inocente Ceriani quiebra, Manuel Matos e hijos contra Ramós Borrazás, Antonio Rebollo contra Banco de Seguros, Blanhar Tiscornia quiebra, Vega y Cía. quiebra, Manuel Guelfi contra Juan Alcardi, Villacerde y Martínez concordato, Juan Carlos Moratorio contra Modesto Vignoli, Juan Molins contra Cassal y Cía., Tomás Penino e hijos contra Antonio M. Pittaluga, Antonio Penino hijos y Cía. contra Elena B. de Gonzáles, Tomás Penino y Cía. contra Juan Alberto Altoberro, Lamas Garrone y Cía. contra S. Crespi, Ramón Lorenzo contra Federico Menendez, Shell Mex Uruguay contra José Lob, Opadia Miles contra Banco Agrícola Ganadero, Manuel Iglesias Varela contra Julio Nocak, Sociedad Italiana de Socorros Mútuos contra Bernardo Calcagno, Riet y Suárez Netto contra Fernández y Quintilian, José Chiarino contra Víctor Genuino, Barreiro y Ramos contra Armando Raggio, Crocker y Cía. contra Juan José Maglio y otro, Luis Bruzzone contra Arturo Fernández Vera, Juan Icardi contra Luis Malagamba, Guerin y Cía. contra Tambussa y Pesce, Costes Hnos. contra Juan M. Malaspina, Miguel Denegri contra Raúl Esteban Braga, César Lartigan contra Passano y Cía.

Interlocutorias. — Croker y Cía. contra Rafael Pintos, Banco de Crédito contra Juan Carlos Ríos Rende, Ernesto Quincke contra Carlos Roquette, J. Fabregas y Cía. contra Arnoldo Diano. — Teófilo M. Real, actuario.

Juzgado Letrado Departamental de Primer Turno a cargo del doctor don Florencio E. Moreno.

Día 6. — Trámite: Ramilo Estrella contra Andrés Ariosa; Raffo José contra Mato Rius; Schalm Walfang Víctor contra Mary M. T. Horra; Hondilla Josefina contra Francisco Cosio; Beherens María contra Carlo Santos; González Paula contra Tomás Onetto; Amestoy Angela contra Luis Gómez; Sebastiani Antonio, sucesión; Pintos Pereyra Pedro contra Gregorio Mata, exhorto del Juzgado Letrado de Tacuarembó; Rodríguez Laura contra Enrique Angini; Cirullo Luis contra Sucesión Fuentes, Exhorto del Juzgado Letrado de Lavalleja; Medina Esmeralda contra Miguel Genta; Boedo Suárez Vicente; Otero Rogelio; Denis Santos contra Ricardo Rouz; Sánchez Fidel contra Isabel García; Navaglia María contra Juan Mortarino; Davis Geofrey Herbert contra Alice B. Stubbs; Fernández Barbieri Rubén contra Julia Dirube Massini; Kruger Walter contra Clara Wasser; Medina Esmeralda contra Miguel Genta; Banco de Seguros contra Jorge Durán; García Laurenz Emilia contra edro Pérez Lado; Mauriz Amor Juana contra Ramón López; Olsen Cristina; Alvarez Gilberto; Garfunkel Raquel contra Herminio Winstein; García Elvira; Seoane José M.; Alvarado Gabriel; Rivas Heraclio Alberto; Rodríguez de Avellino Juana contra Arturo Avellino; Facio Nicolás contra Blanquet y Lerena.

Interlocutorias. — Piria Francisco contra Antonio Manganelli; Muñoz Luis contra Manuel Burnes; De Soto Barreira Teresa contra Nicolás Perdomo; Pedragosa Sierra Orlando contra María Mercedes Nadal Larriera; Banco de Cobranzas contra A. Di Landro.

Defintivas. — Rossi de Raimondi Josefa y otros: Varela María del Carmen sucesión; Portela Manuel y otros; González Gregorio B.; Carrizo Juana Celina; Lorusso Antonio contra Rosa Volturo; López Elena contra Enrique Jaunarena; Alati Amalia contra Carmine de Donnarumma. — José Pedro Barbot. Actuario.

Juzgado Letrado Departamental de segundo turno a cargo del doctor DEduardo A. Osvaldo Santini por licencia concedida al titular doctor Eduardo Artecona.

Día 5 — Trámite — Rachetti Oscar E. contra Alberto F. Rodríguez y otro tercería Héctor W. Pereyra dos providencias, Corrano de Fornino María Sucesión, Delsante de Russo María Sucesión, Morin Antonio, Nigra Luis contra Palmira Javicoli, Yovarone, José contra Alejandro Yovarone, Martillotta de Martillotta María del Carmen contra Juan Martillotta, Casterés Rodolfo contra María R. de Lúgaro, Sicardi Juan Pedro y otro contra Francisco Bernal, Vanini Juan Francisco contra Manuel de Armas, Shanson Laura contra José Schiavo incidente, Herten Gustavo Sucesión, Bebder Pedro contra José Murguiondo, Lahoud Emilie contra Barbar Acle Ilecio Russo, Peña de Melo María sucesión incidente, Bossecetti Obdulia J. y Berta A. contra Vicente de Sio de Donato, Rodríguez Antonio Sucesión, Rachetti Oscar E. contra Alberto F. Rodríguez y otros, Echeverría Meliton, Kesler Anneliose contra Rodolfo Kin, La Caja Obrera contra José Barceló, Pereyra Francisca, Irigoyen Sarah Petra contra José María Milán, Pastorino César, Vaz María Estela contra Antonio Guarnieri incidente, Pizarro Adela Dominga contra Vicente Bentancor, Chiappe Battione Nieves contra los señores Perrone y Seijas, Gaviglia Hermanos contra Ramón R. Fernández, Rodríguez Carmen contra Manuel Mernies, Caraciolo Arriera María contra María Petrona Caraballo, Trentin Olga contra Domingo Orlandini, Altieri Domingo contra Antonio Pomi, incidente, Ayala María Angela contra Rudecindo Silva, Román María Luisa contra Cecilio Rodríguez, Sujoluzky Clara contra Raúl Sattanoff, Carrera Gervasia contra Mauricia R. de Cameño y otro, Montenegro Pedro contra Oribe Mas y Pardo, Teixeira Núñez Olegaria contra Enrique Cheriani, Buscaron Benito contra Seferina Sanguinetti, Soria Marcos Luis contra Telmo Ferrán, Cardozo María R. contra Doroteo Alvez, Tossi Leopoldo José contra el propietario del inmueble empadronado con el número cincuenta y ocho mil quinientos veinte y uno, Poser y De Mori contra el inmueble empadronado con el número cincuenta y seis mil novecientos cuarenta y uno, Murphi María Luisa contra Carmelo Gaggera, dos providencias, Patti Juan Angel y otro, Márquez Concepción, Echevarría Ambrosio Manuel, Carleo Manuel contra María Rosa Gallo, Duque Roberto contra Matilde Arán, El Banco Francés contra Mauricio Osiglio y P. S. Viqueira, Saravia de Vázquez Elena V., Estevez María Josefina contra la Sucesión de Luis Pardeiro, Orlando Francisco contra Giustina Pascualis, La Compañía del Parque Balneario Solís contra Victoriano Vibanco, Quaglia Eugenio contra Carlos Bonner, Ledesma María Luisa, Iseglio Domingo y otros sucesiones, Alvarez García Rogelio, Valle Isabel contra Ramón Cardona incidente, Gringela Virgilio contra Heraclides Santini, Faraco Nicolás contra Josefa Paleo y José Otero, De León Cristóbal contra Regina Domínguez y otra dos providencias, Raggio Armando contra Federico Moller de Berg, Torres Rufino contra Carmelo Carvalho Vignoli, Mazzeo Juan Antonio Sucesión incidente, Rama Nieves, Valencia Gumercinda contra Francisco Martínez incidente, Huegueetr Marconi contra Amanda Blanco, Murisich Ernesto, Symme Blanche Hope contra Donald H. Collier Hante.

Interlocutorias — Poser y De Mori contra el propietario del inmueble empadronado con el número cincuenta y seis mil novecientos cuarenta y uno. Rodríguez Antonio Sucesión.

Definitivas — Fernández Antonio sucesión. — Eduardo Routin, actuario.

Avisos Varios

Cervecerías del Uruguay y Cervecería Oriental S. A.

AL COMERCIO Y AL PUBLICO

A los efectos legales, comunicamos al comercio y al público que por escritura otorgada hoy ante el escribano Eduardo L. Simón, han quedado totalmente disueltas las Sociedades Anónimas denominadas "Cervecerías del Uruguay, S. A.", con sede en esta ciudad, calle Entre Ríos número 1060 y "Cervecería Oriental S. A.", con domicilio en la calle Burgues N.o 3051; habiéndose hecho cargo del Activo y Pasivo de ambas, la Sociedad Anónima denominada: "Fábricas Nacionales de Cerveza S. A.", con sede en la casa número 1060 de la calle Entre Ríos.

Los que se consideren acreedores o interesados deberán concurrir al domicilio últimamente citado, con los justificativos de sus créditos, para serles abonados.

Montevideo, Junio 30 de 1932. — Cervecerías del Uruguay, Cervecería Oriental S. A., Fábricas Nacionales de Cerveza S. A.

Administración General de Correos y Telégrafos

ADVERTENCIA AL PUBLICO

Esta Secretaría, debidamente autorizada, hace saber al público que el Directorio desea y le solicita su colaboración a la obra de depuración de los servicios postales en que se halla empeñado, por lo que le ruega y le estima que se apresure a denunciarle cualquier irregularidad que compruebe sobre demora, pérdida, etc. de correspondencia, a efecto de disponer su inmediato esclarecimiento, pues tiene el propósito de ser inexorable en la represión de cuanta anormalidad se constate en la ejecución de dichos servicios.

Por la secretaría general: Félix Peruchi, Secretario Adjunto.

Círculo de Armas

CONVOCATORIA

Convócase a los señores socios para la Asamblea General Ordinaria, que se realizará en la sede social, el día 11 del corriente mes, a las 21 horas, para tratar la siguiente

Orden del día

Acta de la Asamblea anterior.
—Memoria y Balance del ejercicio 1931-32.
—Elección de presidente, vicepresidente y un vocal por el período 1932-34.
—Elección de siete suplentes por el período 1932-33.
—Cuotas mensuales.

El Secretario.

Económicos

PLANTAS seleccionadas, catálogo gratis. J. Apatía. Mmé Mitre 1377.

APARTAMENTO 6 piezas, comodidades. Buenos Aires .98. Traspasamos. visitarlo de 11 a 12. Tratar: Agencia Havas Palacio Salvo.

MAQUINARIAS de todas clases de ocasión. Material Decauville y accesorios. Elementos usados para pavimentadores y constructores. Fundición de hierro y bronce Bonomi y Cía. Colombia esq. Figueroa.

PARRA americana, injertos de vino de uva de mesa y de vino vendo cantidades. Tratar almacén de José S. Pastorino (Colón). Teléf.: 619 Paso.

PARRAS americanas, injertos vendo gran cantidad a precios módicos. P. Mondelli y Hnos., Estación Suárez, Canelones. Teléf.: Urug. 47, Pando.

ORO se compra en cualquier estado, partidas grandes o pequeñas. Dirigirse a la fábrica: SORIANO 887.

ARRIENDO o doy en medianería campo 94 Hs a 3 ks Estación Corrales y 1 km Molino Fanco. Tratar propietario Hotel Barcelona.

SE OFRECE hombre joven para establecimiento Rural. Con conocimientos prácticos en la parcialidad de los trabajos. Sin pretensiones. Dirigirse por carta a Poste Restante. A. X. B. 1642. Correo Central.

AVES, pollos, pollas, gallos y gallinas Rhode Island, Plymouth Rock, Barreado y Blanco. Leghorn tipo grande y Catalana del Prat, vende la granja "Rhode Island". Mora 542, P. Carreta, Montevideo.

Licitaciones

Liga Uruguaya contra la Tuberculosis

SUMINISTRO DE PAN, CARNE Y LECHE

Se llama a licitación para la provisión de pan, carne y leche para el suministro de los establecimientos de esta "Liga", de acuerdo con los pliegos de condiciones respectivos, que los interesados hallarán en esta Oficina, — Magallanes 1320, — en los días hábiles de 8 a 12.

Las propuestas deberán presentarse en papel simple, en sobres cerrados y lacrados, habiéndose señalado el día 12 del corriente a las 10 horas para su apertura.

Montevideo Julio 2 de 1932.
Por la Liga U. contra la Tuberculosis. Julio Pérez Ellis. — Secretario Gerente.

REMATES

JOSÉ B. LARREA

JUDICIAL — AL MEJOR POSTOR

1 fracción de terreno en MATAOJO DE SOLIS

2.a Sección Judicial del Departamento de Lavalleja.

44 HECTAREAS 2156 metros

Con los montes, alambrados y todas sus mejoras.
En las puertas del Juzgado de lo Civil 1.er turno, calle Rincón 472.

EL VIERNES 8 DE JULIO, a las 16 horas.

Con arreglo a los edictos publicados en 'Diario Oficial' y nuestros prospectos. — Oficinas: MISIONES 1475.

LUIS BIESTRO

JUDICIAL

Por división de condominio—Rematará

2 BUENAS PROPIEDADES en pleno centro del Cordón

EL VIERNES 8 DE JULIO, a las 4 DE LA TARDE

CALLE TACUAREMBO N.o 1629|31|35, entre Paysandú y Uruguay, edificación antigua de 7 piezas galpones de zinc con una superficie de 784 metros 93 dtros.

BASE DE VENTA: $ 9.000. Renta $ 82.00. — Y ACTO SEGUIDO LA PROPIEDAD CALLE PAYSANDU N.o 1536|38, entre Tacuarembó y Vázquez, lindera a la anterior, compuesta de 4 piezas, 2 piezas chicas, cocina, aljibe, excusado, aguas corrientes y luz eléctrica, con 149 m. 24 dtros.

RENTA: $ 30.00 BASE DE VENTA: $ 3.000.

Son magníficos terrenos por sus áreas y ubicación aparentes para construir soberbias casas de rentas.

Venta de acuerdo con el siguiente.

EDICTO. — Por disposición del señor Juez Letrado de lo Civil e Intestados de tercer turno, doctor Enrique C. Armand Ugon, dictada en el expediente caratulado "Sucesión Juan Rebella" se hace saber al público que el día 8 de Julio próximo, a las 16 horas y en el lugar de su ubicación por intermedio del martillero Luis Biestro con asistencia del Alguacil y Actuario del Juzgado se venderán en remate público separadamente y con las bases que se indicarán los siguientes inmuebles.

PRIMERO: BASE $ 9.000.00. Un solar de terreno con sus edificios y demás mejoras que contenga empadronado con el N.o 430, situado en la Novísima Ciudad de esta Capital con frente a la calle Tacuarembó N.o 1629, 1631 y 1635, cuyo terreno según plano del Agrimensor Manuel Elbio Lúgaro de Marzo de 1932 contiene un área de setecientos ochenta y cuatro metros noventa y tres decímetros deslindados así: 19 metros 13 centímetros de frente al Este a la referida calle Tacuarembó; 21 metros 36 centímetros al Oeste lindando con Barrera Hnos. y R. Denis; 37 metros 98 centímetros al Sud lindando con Félix Rondone y Mario de León; 39 metros 43 centímetros al Norte lindando con Juan José Puig Sucesión Belderain, María Bellini y con más terreno de los vendedores.

SEGUNDO. BASE $ 3.000.00. Un solar de terreno con sus edificios y demás mejoras que contiene, empadronado con el N.o 427, situado en la Novísima Ciudad de esta Capital con frente a la calle Paysandú N.os 1536 y 1538, cuyo terreno según plano del Agrimensor Manuel Elbio Lúgaro de Marzo de 1932 contiene un área de ciento cuarenta y nueve metros veinte y cuatro decímetros deslindados así: 7 metros 18 centímetros de frente al Norte sobre la calle Paysandú; 7 metros 90 centímetros al Sud, lindando con el terreno descripto anteriormente, 19 metros 62 centímetros al Este, lindando con la sucesión Belderain, y 19 metro, 62 centímetros al Oeste lindando con María Bellini.

SE PREVIENE: 1.o Que el mejor postor deberá consignar el diez por ciento de su oferta en el acto de serle aceptada a los efectos del artículo 919 del Código de Procedimiento Civil.

2.o Que los honorarios y gastos de las escrituras de compromiso y definitiva de venta incluso certificados y la comisión del rematador que queda fijada en el 1 o|o son de cargo del comprador.

3.o Que los títulos de propiedad y demás antecedentes se encuentran en esta Oficina Actuaria calle 25 de Mayo número 586, de manifiesto y a disposición de los interesados.

C. Walter Balleta, Actuario.

Por informes a mi escritorio: Rincón 523.

H. ADAMI CASARAVILLA & Cía.

El Sábado 9 de Julio, a las 11 de la mañana, en las puertas de la Bolsa de Comercio de Montevideo, calle Zabala número 1477

POR PARTICION DE HERENCIA — — JUDICIAL

Valiosa fracción de campo en el Departamento de Río Negro, 9.a Sección judicial

1107 HECTAREAS, 93 áreas, 85 cmtros., y 50 dmtros. cuadrados

A 36 kilómetros de las Estaciones Merinos y Menafra. Formaba parte del campo de la conocida estancia "Las Lilas" de la Suc. Navajas. Campo de pastoreo con aguadas permanentes, montes naturales, alambrados, etc. Estuvo arrendado en $ 3 800. Aforo inmobiliario $ 60.936 — AL MEJOR POSTOR SIN BASE. — Linderos, Suc. Pio A. De Silva y Lis N. de Etcheverry. Edictos "Diario Oficial" y "El Plata".

Informes en nuestra casa de Remates: 25 de Mayo 582.

JUAN PEROLO

COMO JUDICIAL — BIEN UBICADA CASITA

Brandzen 2192, entre Patria y Victoria

EL SABADO 9 DE JULIO, a las 4 p. m.

A un paso de la Av. 18 de Julio. Lugar ideal para habitar y donde la propiedad reditúa más interés.

Venta por separación de condominio y con la base judicial de $ 3.200.00.

Consta de 4 piezas, cuarto de baño, patio y otras mejoras, puede visitarse. Arrimos, vereda, afirmado y caño maestro pago.

Area: 159 metros cuadrados 58. — Títulos de primer orden en el Juzgado de 3.er turno, 25 de Mayo 586, autos "Suc. Ures-Lista".

Gastos de escrituración de cuenta del comprador.

Oblación: 10 o|o. Comisión: 1 o|o.

Más informes: en mis oficinas Sarandí 414. T. U. 1508. Central.

GOMENSORO & CASTELLS

Semanal de mercaderías y muebles

HOY — HOY

2 básculas de 1500 y de 200 kilos, 10 escritorios de roble.

Con intervención del Seguro: 50 piezas w. c. y palanganas, 1 bicicleta para señora, 1 arado, 100 doc. cornetitas, 3 tríos Rhode Island, 100 plantas de jazmines.

En nuestro salón de ventas: calle PIEDRAS 318.

EL JUEVES 7 y VIERNES 8 del corriente, a las 14 horas (2 p. m.) empezaremos la venta con artículos de construcción, tablones de albañil, puertas ventanas, mercaderías de tienda, 15 trajes de cazador, 47 docenas de bufandas, 15 docenas de sacos de fumoir, id lana, id algodón, pullover, sacos de punto etc. etc., artículos de ferretería y un buen lote de árboles frutales y forestales y demás que estará en exhibición como de costumbre.

La entrega al día siguiente. Garantía a satisfacción. Comisión: 5 o|o.

GOMENSORO & CASTELLS

UNA MAGNIFICA PROPIEDAD

HOY — HOY

CENTRAL, muy bien situada, muy bien construida, en perfecto estado y que hay que vender al mejor postor.

CALLE MERCEDES N.o 1211-1213, entre GUAREIM Y YI

Consta de 2 espléndidas casas independientes, edificadas a todo costo con los mejores y más selectos materiales, en todos sus detalles.

Excelente distribución; tanto la alta como la baja constan de 6 piezas, cuarto de baño, cocina, despensa, pieza de servicio, cuarto de baño, 2 pozos de aire y luz vitraux de Marchetti, yesería y decorado de 1.a, carpintería de cedro, cristales biselados, herrajes de bronce, mármoles estatuarios, mosaicos de gres, en fin, prolijamente construida por el arquitecto Campos.

Venta terminante sin base y disponible la alta.

EL JUEVES 7 DE JULIO, a las 3 y 1|2 de la tarde (15 y 30 horas), remataremos esta soberbia propiedad construida en un terreno de 9 mts. 20 de frente por 22 mts. 40 de fondo. AREA: 207 metros.

Afirmado, vereda, saneamiento arrimos todo pago.

Es una propiedad de excepción, construida por su propietario para residencia.

FACILIDADES: El comprador puede tomar a su cargo una hipoteca de $ 20.000.

Títulos garantidos. Escrituración a cargo del comprador.

Puede visitarse de 1 a 4 p. m. (13 a 16). — Más datos: PIEDRAS 318. Garantía: 10 o|o. Comisión: 1 o|o.

JUAN PEROLO

JUDICIAL

HOY — HOY

Hermosa fracción de campo en la 4.a Sección Judicial del Departamento de SAN JOSE. A 15 kilómetros de la estación Guaycurú. Campo famoso por sus tierras, sus pasturas y sus aguas. Una oportunidad realmente única para invertir dinero a alto interés en todo tiempo. Apto para GANADERIA Y AGRICULTURA. Con poblaciones, galpón y otras mejoras.

EL JUEVES 7 DE JULIO, A LAS 3 DE LA TARDE, remataré en el Vestíbulo de la Bolsa de Comercio, calle Zabala N.o 1479, de acuerdo con el siguiente:

EDICTO. — Por disposición del señor Juez Letrado de lo Civil e Intestados de tercer turno, doctor Oscar Ferrando y Olaondo, dictada en el expediente caratulado: "Banco Hipotecario del Uruguay contra Julia Larriera de Bonnet. Ejecución de hipoteca" se hace saber al público que el día 7 de Julio próximo, a las 15 horas y en el vestíbulo de la Bolsa de Comercio, por intermedio del martillero don Juan Perolo, con asistencia del Alguacil y Actuario del Juzgado, se venderá en remate público y al mejor postor el siguiente bien: Una extensión de campo y sus anexos compuesto de una superficie de trescientos diez y ocho hectáreas ocho mil seiscientos ochenta y cinco metros ochenta y tres decímetros, situado en la 4.a sección judicial del Departamento de San José señalado con el N.o 2 en el plano levantado en Setiembre de 1901 por el Agrimensor señor Manuel Rodríguez y cuyos linderos son: al Nord-Oeste la fracción N.o 3 del señor Basilio Larriera; al Nord-Este campo de la sucesión Yaeza de Barrios; al Sud-Este la fración N.o 1 de Alfredo Larriera y los arroyos de la Rosa y Guaycurú, y al Sud-Oeste el propio Arroyo Guaycurú. — SE PREVIENE: 1.o Que el mejor postor deberá consignar el diez por ciento de su oferta en el acto de serle aceptada a los efectos del artículo 919 del Código de Procedimiento Civil y para el caso de que el postor aceptado no consignase de inmediato ese 10 o|o se previene especialmente que se prescindirá de su oferta y continuará el remate.

2.o Que el comprador podrá continuar con el gravamen, siendo de su cargo los honorarios y gastos que se originen por las escrituras de compromiso y de venta salvo que fuere el propio Banco el adquirente, en cuyo caso serán de cargo de la ejecución.

3.o Que será también de cargo del comprador lo que se adeudare el día de la escrituración y con respecto al mismo inmueble por concepto de medianerías u otras cargas análogas y los gastos que su cobro originare.

4.o Que los títulos se encuentran en las Oficinas del Banco Hipotecario del Uruguay (Hipoteca Rural N.o 134 Serie "U") donde podrán ser examinados y los demás antecedentes en esta Oficina Actuaria calle 25 de Mayo número 586, de manifiesto y a disposición de los interesados.

Montevideo, Mayo 30 de 1932. — C. Walter Balleta, Actuario.

NOTA IMPORTANTE: Si el comprador hiciera uso de la facultad que le acuerda este edicto optando por continuar con el gravamen, sólo deberá abonar al contado la diferencia entre el precio de venta y el gravamen que resulte el día de la escrituración, el cual al 30 de Abril p. pdo. estaba reducido, por amortizaciones efectuadas, a la suma de $ 15.319.04. El servicio de la hipoteca deberá hacerse sobre la deuda originaria, que era de $ 17.500 en títulos hipotecarios de la serie "U".

POR DATOS A MIS OFICINAS: SARANDI 414. TELEFONO: URUGUAYA 1508. CENTRAL.

Alfredo Echevarria

Sábado 9 Julio — 4 p. m.

CON FACILIDADES DE PAGO

MODERNO CHALET

SAN FRUCTUOSO 1134-36, a 80 metros de la Avenida Agraciada

COMODIDADES: Hall con plafond, comedor, 4 dormitorios, cuarto de baño completo con todas sus instalaciones, garage, cuarto de servicio, w. c., cocina, jardín al fondo. — INSTALACIONES de aguas corrientes, luz eléctrica, fuerza motriz y gas. Materiales de primera. Carpintería de cedro. Afirmado, caño maestro, arrimos pagados.

PRODUCE $ 840 ANUALES

Facilidades de pago: La propiedad reconoce un préstamo con el Banco Hipotecario hasta el 30 de Junio de este año, $ 6.247.06 letra Z serie 28, que el comprador puede tomar a su cargo, que importa pesos 139 67 cada 3 meses de amortización e intereses.

Informes MISIONES 1430.

ANTONIO S. ZORRILLA y Cía.

REMATES y COMISIONES

OFICINA: MISIONES 1365

Teléfono La Uruguaya 2109 (Central)

ANTONIO S. ZORRILLA & Cía.

JUDICIAL

En la Avenida Larrañaga y Reyes!!

A corta distancia del rond-point, que forman las AVENIDAS MILLAN, SUAREZ y LARRAÑAGA.

3 SOBERBIOS SOLARES 3

CON FACILIDADES DE PAGO!!

1 sobre LARRAÑAGA y 2 a sus fondos sobre REYES.

Con pavimentos pagos: Luz eléctrica, aguas corrientes, tranvías y autobuses a su frente.

BASES BAJISIMAS: Las 2|3 partes de la tasación practicada por la Dirección de Avalúos.

$ 2.33 EL METRO, el con frente a Larrañaga.
Y $ 4 00 EL METRO, los con frente a Reyes.

FORMA DE PAGO: Al contado, o bien mitad al contado y mitad a un plazo no mayor de 2 años, con interés del 6 o|o anual y garantía hipotecaria de los mismos, pudiendo cancelar en cualquier momento dentro del plazo.

El Sábado 9 de JULIO, a las 3 p. m.

De acuerdo con el siguiente:

EDICTO. — Por mandato del señor Juez Letrado de lo Civil e Intestados de Primer Turno doctor Francisco Jardí Abella, dictado en los autos "José Antonio T. Pereira, como curador de doña Irene Thomas Pereira Estrada. — Venta" se hace saber al público que el día sábado 9 de Julio entrante a las quince horas, en el lugar de su ubicación se procederá por los martilleros Antonio S. Zorrilla y Cía. asistidos del Alguacil y Actuario del Juzgado, a la venta en remate público sobre las bases de las 2|3 partes de las tasaciones practicadas por la Dirección General de Avalúos y en lotes por separado de los bienes siguientes: Tres solares de terreno situados en "Atahualpa", 12.a Sección Judicial de este Departamento que comprenden parte de la propiedad empadronada con el número 80464 uno de ellos con frente a la Avenida Larrañaga y los dos restantes, con frente al Camino Reyes. La venta de estos inmuebles se realizará de acuerdo con el plano de fraccionamiento levantado en Mayo de 1931 por el Ingeniero Washington A. Zorrilla y sobre las bases de las 2|3 partes de sus respectivas tasaciones o sean: Lote N.o 3. — Area 600 mtrs. Tasación $ 6.00 metro. Base de venta $ 4.00 el metro. — Lote N.o 4 Area 634 metros 08 decímetros. Tasación $ 6 00 el metro. Base de venta $ 4.00 el metro. — Lote N.o 5 Area 1 832 metros 28 decímetros. Tasación $ 3.50 el metro. Base de venta $ 2.33 el metro. — Los compradores podrán optar entre el pago al contado, o pagar la 1|2 del precio al contado y la otra 1|2 a un plazo no mayor de dos años con interés del 6 o|o anual, con garantía hipotecaria de los mismos, pudiendo cancelar en cualquier momento dentro del plazo. — SE PREVIENE: 1.o Que los pavimentos sobre Larrañaga y sobre Reyes están pagos. — 2.o Que los compradores deberán consignar el 10 o|o de sus respectivas ofertas en el acto de serle aceptadas en garantía de las mismas de acuerdo con el artículo 919 del Código de P. Civil. — 3.o Que los gastos de escrituración, certificados, etc. serán de cuenta de los compradores como así mismo la comisión legal de los rematadores. — 4.o Que los títulos y demás antecedentes se encuentran de manifiesto en la Oficina Actuaria de este Juzgado, calle Rincón 473 a disposición de los interesados. — Montevideo, Junio 22 de 1932. — Patricio A. Pereira, Actuario.

Planos e informes: MISIONES 1365.

TIEMPO REINANTE EN EL PAIS

El Observatorio Nacional registró en el Prado, los siguientes datos a las 14 horas:
Presión atmosférica a cero grado, y al nivel del mar: 767.0
Humedad relativa por ciento: 61.
Temperatura al abrigo: 18o8.
Máxima al abrigo: 18o8 a las 14 horas del día 6.
Mínima al abrigo: 4o0 a las 5 horas del día 6.

La Mañana

Jueves 7 de Julio de 1932

Temperatura a la intemperie: 20o7.
Máxima a la intemperie: 24o0 a las 12 h. 50 del día 6.
Mínima a la intemperie: 1o5 a las 4 h. 40 del día 6
Viento: N. con 19 kilómetros por hora.
Temperaturas mínimas registradas en las estaciones meteorológicas del servicio: (al abrigo):
Punta del Este, 7o0; Mercedes, 5o8; Melo, 5o1; Rivera, (Liceo Deptal.), 7o0; Minas (Liceo Deptal.), 5o0.

El fantástico vuelo alrededor del mundo de los aviadores Mattern y Griffin

Hasta ahora llevan mucha ventaja sobre los "recordmen" Gatty y Post — Atravesaron el Océano en once horas y media — Vuelan con destino a Rusia.

Una nueva proeza aérea vienen cumpliendo los esforzados pilotos James Mattern y Binnet Griffin, quienes en procura de batir el record de Gatty y Post, en su vuelo alrededor del mundo, partieron el martes de Nueva York.

Las etapas realizadas hasta ahora, hacen presumir que el intento de los citados aviadores ha de verse coronado por el éxito, salvo factores imprevistos, pues ya llevan considerable ventaja, hasta su descenso en Berlín.

Sucesivos "records" han marcado Matern y Griffin, desde su arribo a Harbour Grace.

La travesía del océano fué cubierta en el fantástico tiempo de once horas y media; batiendo el tiempo empleado por la aviadora alemana, Miss Earhart, que cruzó el Atlántico Norte en trece horas y media, aterrizando en Irlanda.

Faltan aún nuevas etapas, pero desde ya peligra el "record" establecido por Gatty y Post, que fué de 8 días y 15 horas, en igual dirección e idénticas etapas.

He aquí, ahora, la información telegráfica que hemos recibido sobre esta hazaña aérea.

VOLARON SOBRE LA COSTA IRLANDESA

BELFAST 6. (A. P.) — Un avión que se supone pertenece a los pilotos Mattern y Griffin que cruzan el Atlántico voló sobre Rosapenna al Norte de Donegal a las 10 y 30 (hobra británica.) Verano.

LONDRES 6 (Havas). — Los aviadores Griffin y Mattern pasaron por la costa Irlanda Rosapenna, Condado de Donegal a las 10 y 30.

VOLANDO SOBRE BREMEN

BREMEN, 6 (A. P.) — El avión de Mattern y Griffin pasó sobre esta ciudad a la 1 y 22, volando a gran altura y con gran rapidez en dirección de Hamburgo o Berlín.

PASARON POR HANNOVER

BREMEN, 6 (A. P.) — A las 3 y 15 p. m. pasaron sobre Hannover, Mattern y Griffin.

LLEGARON A BERLIN

BERLIN, 6, (Havas). — Llegaron a ésta los aviadores Matern y Griffin.

BERLIN, 6 (A. P.) — Los aviadores norteamericanos Mattern y Griffin llegaron a esta capital aterrizando en el aeródromo de Tenglefoff.

Esos pilotos, como se sabe, tratan de batir el record de Post y Gatti alrededor del mundo.

PERDIERON TIEMPO POR UNA TORMENTA

BERLIN, 6. (Austral). — Los aviadores encontraron una fuerte tormenta entre Hannover y Berlín, que les hizo desviar la ruta, perdiendo más de una hora.

Mattern y Griffin proyectan partir inmediatamente para Moscú, si las condiciones del tiempo se lo permite.

Los jóvenes aviadores aterrizaron en esta capital, completando su rápido vuelo desde Harbor Grace, con ventaja sobre el tiempo empleado por Post y Gatty, pilotos que dieron la vuelta al mundo en 8 días y 15 horas y a quienes Mattern y Griffin esperan superar.

El aparato descendió en el aeródromo de Tempelhof a las 17.40, es decir, 18 horas después de haber partido de Harbor Grace y con ventaja de dos horas y 55 minutos sobre Post y Gatty.

Los aviadores han cubierto 4.000 millas desde Nueva York, en 31 horas y 42 minutos.

VENTAJAS Y "RECORDS" LOGRADOS

BERLIN, 6. (A. P.) — Los aviadores Mattern y Griffin levantaron vuelo después de permanecer tierra tres horas y 20 minutos y haber establecido el record entre Harbor Grace y Berlín.

Actualmente llevan una ventaja de 10 horas, 43 minutos sobre el tiempo que emplearon en recorrer la misma distancia, los aviadores Post y Gatty.

¡ATRAVESARON EL ATLANTICO EN ONCE HORAS Y MEDIA!

(De nuestros servicios radiotelegráficos especiales)

BERLIN, 7. — Dos aviadores norteamericanos, Mattern y Griffin, que partieron de Harbour Grace, New Youndlan, el martes por la noche llegaron a Tempelhoferfeld, puerto aéreo de Berlín, ayer miércoles por la tarde a las 16 horas, 45 minutos (hora de Greenswick), después de haber realizado el vuelto total en 19 horas y el cruce del océano en el fantástico tiempo de once horas y media el cual bate fácilmente todos los records.

Aumenta aún más el mérito de la hazaña el hecho que es la primera vez en la historia de la aviación que se lleva a cabo con éxito el vuelo directo entre Norte América y Berlín.

Los aviadores fueron entusiastamente recibidos por una enorme concurrencia, por el Embajador de E. Unidos y representantes del gobierno alemán.

Durante su vuelo Mattern y Griffith tardaron en recorrer la distancia entre el Norte de Irlanda y Hannover, en cuatro horas, 20 minutos que representa un promedio de velocidad de 160 millas por hora, lo que significa que si continúan en esa forma han de batir todos los records anteriores registrados en los vuelos por etapas alrededor del mundo.

Después de aprovisionarse de gasolina, los aviadores partieron con rumbo a Moscú a las 19 horas. — (Transocean).

PARTIERON PARA MOSCU

BERLIN, 6. (A. P.) — A las 21 horas, partieron los aviadores Mattern y Griffin, con destino a Moscú.

LOS AVIADORES SE ENCUENTRAN BIEN FISICAMENTE

BERLIN, 6. (A. P.) — El vuelo hasta Moscú de los pilotos Mattern y Griffin debe cumplirse en siete horas sobre una distancia de 1350 kilómetros.

Mientras abastecían el avión de combustible Mattern envió un mensaje a su esposa.

Griffin presentaba una irritación en el ojo a consecuencias de los gases del motor.

Al llegar a Berlín, Mattern, dijo: que no estaban fatigados debido a que se habían alternado en el comando, lo que les permitió dormir.

Agregaron que el tiempo del vuelo desde Harbor Grace a Berlín, en 17 horas y 40 minutos, podría haberse reducido en una hora, sino hubieran extraviado la ruta hacia el norte.

Aunque los aviadores sólo han comido naranjas desde que salieron de Nueva York, su aspecto físico es excelente.

Se informó a los aviadores que la embajada alemana en Wáshington espera entregarles a su regreso medallas de oro como premio al primer vuelo sin etapas entre Norte América y Berlín.

Este es el recorrido que piensan efectuar los aviadores Mattern y Griffin, en su vuelo alrededor del mundo. Es el mismo trayecto cumplido por Post y Gatti, que establecieron un record de 8 días y 15 minutos. Al parecer, este tiempo será batido por Mattern y Griffin, pues llevan considerable ventaja en las diversas etapas de tan esplendido "raid".

EL GOBIERNO ARGENTINO PLANTEO UNA RECLAMACION AL URUGUAYO

LAS ACTIVIDADES DE LOS EXILADOS, EN TERRITORIO DE NUESTRO PAIS

Confirmando las versiones circulantes sobre una reclamación interpuesta por el gobierno argentino, recibimos el siguiente despacho de Buenos Aires:

Buenos Aires, 6 — (Especial de Austral). — La Cancillería argentina ha iniciado una gestión cerca de la uruguaya, tendiente a que el Gobierno del país vecino tome disposiciones a fin de que cesen en su territorio las actividades políticas y militares de los argentinos, encaminadas a alterar el orden en la Argentina o por lo menos a crear dificultades al gobierno, mediante la difusión de especies alarmistas de todo género.

Con el propósito de obtener una información precisa sobre el particular nos entrevistamos con el Jefe de la Cancillería, quién nos manifestó que en efecto se habría promovido una gestión diplomática por medio de la Embajada en Montevideo, para que se impida que de las poblaciones uruguayas cercanas a la frontera como Falco, se tramen actos atentatorios a la tranquilidad pública argentina o que conspiren contra el crédito y confianza que debe inspirar.

Preguntamos al Dr. Saavedra Lamas si la gestión secundaba hechos concretos, respondiéndonos que se trataba de ciertas medidas por la repetición de las maniobras que se pusieron de manifiesto anteriormente y por las cue reclamo el gobierno provisional.

También nos dijo el Canciller, contestando otra pregunta que el gobierno uruguayo se ha apresurado a dar curso de la gestión animado de un propósito amistoso para que cesen en el territorio las referidas actividades y la difusión por radio o libelos, de especies dirigidas a crear la confusión y el alarmismo en nuestro país. Por tratarse de un asunto en el que intervienen también la Cancillería argentina y la uruguaya, recordamos así mismo al Dr Saavedra Lamas, sobre las informaciones acerca del estado de las negociaciones entabladas para llegar a un acuerdo de índole comercial de interés recíproco.

El jefe de la Cancillería, nos contestó que ese asunto aunque todavía no concluído, sigue perfectamente encaminado.

UN COMENTARIO DE 'LA PRENSA'

Buenos Aires, 6 — (Havas). — "La Prensa" comenta las actividades de los expatriados en el Uruguay, y dice que la gestión diplomática relacionada con la conducta de algunos expatriados, en el país vecino se funda en principios de derecho que deben ponerse en práctica sin necesidad de requerimientos especiales.

El Tratado de Montevideo además, impone la obligación de vigilar a los asilados en forma permanente y es imprescindible que dicha vigilancia sea activa, puesto que cualquier debilidad puede ser aprovechada para preparar asomadas y propalar informaciones alarmistas. De ahí que nuestra reclamación sea procedente y la conducta del gobierno hermano al disponerse a satisfacerlas sin reservas o discusiones doctrinarias, encuadre en las prácticas internacionales".

DE "LA NACION"

BUENOS AIRES, 6. — A LA MAÑANA Refiriéndose a las gestiones diplomáticas entre los gobiernos uruguayo y argentino sobre las actividades peligrosas de los exilados argentinos en el Uruguay. "La Nación" publicará mañana un editorial en el cual dice, al mencionar la actitud del Gobierno uruguayo respecto a esos exilados: "Esa actitud enérgica adoptada sin dilación, denuncia ante todo la buena voluntad con que el Gobierno de la vecina república acogió las diligencias de nuestro embajador. Esa buena voluntad interpreta, sin duda, ese sentimiento hacia la Argentina equivalente al que suscita el Uruguay entre nosotros y que se traduce en uno y otro caso en hechos de evidente significación. Ello debe complacernos, con independencia del valor del mismo episodio, al cual nos referimos, que carece, desde luego de proyección trascendente y la opinión verá en la sencillez y celeridad con que el Gobierno uruguayo analizó la denuncia argentina y llegó a la solución tan clara y tan satisfactoria, una prueba más de honda identificación de intereses de ambas naciones destinadas invariablemente a comprenderse y acercarse cada vez más, en virtud de la semejanza de espíritu y la analogía de sus conveniencias y designios.

Esa tradicional vinculación fundada en tan diversos factores de la historia común y en el común estímulo en el progreso, no tardará en reflejarse en una expresión nueva.

Aludimos al convenio comercial que se está elaborando y cuya trascendencia no solo radica en las ventajas que creará para ambos países ese régimen de intercambio, sino también en el sentido de la compenetrción fraternal que se inspira".

Del Observatorio Nacional

BOLETIN DE LAS 0 HORAS DEL DIA 7

La depresión que actuaba sobre el extremo Sur continúa desplazándose hacia el nordeste.

El cuerpo del sistema de nubes cubre el centro de la República Argentina, encontrándose el cielo despejado sobre la zona norte y semicubierto en el Uruguay.

Las temperaturas ascienden en el norte de la República Argentina, la Mesopotamia y el Uruguay, descendiendo sobre la región andina y el centro argentino, acentuándose el descenso en el extremo sur.

Dominan en general vientos del Norte al Este en toda la parte Austral.

PREDICCION DEL TIEMPO PARA EL DIA DE HOY

Se han acentuado las características del tiempo anunciado en el boletín de las 13 horas. El día comenzará con niebias, particularmente sobre el estuario.

El cielo estará semicubierto de cirrus y cirrus stratus que irán aumentando, especialmente al norte y centro de la República.

Reinarán vientos de los sectores del norte y las temperaturas altas por encima de la normal, acusarán una fuerte inestabilidad.

Servicio postal marítimo

En la Casa Central de Correos, entre los días 10 y 15 del corriente se cerrarán despachos por los siguientes vapores:

Día 11, 7 a. m., "Alsina", francés, para Río de Janeiro, Las Palmas, Barcelona, Marsella y Génova. (En destino el 1.o de Agosto).

Día 15, 9 a. m., "Highland Monarch, inglés, para Río de Janeiro, Las Palmas, Lisboa, Vigo, Cherburgo y Londres. (En destino el 4 de Agosto).

Día 15, 7 a. m., "Andalucía Star", inglés, para Santos, Río de Janeiro, Losbos, Boulogne-sur-Mer y Londres. (En destino el 4 de Agosto).

Para la correspondencia recomendada una hora o dos antes de las señaladas, que son aproximadas. Ultima hora, con sobretasa, Oficina Marítima y Fluvial de Correos, calle 25 de Agosto esquina Maciel, puerto.

Del carnet policial

Fué embestida por un carnero

Informa la policía de la seccional 24.a que en las calles Filipinas y Río de Janeiro, la señora Genoveva Lorenza Legaro, uruguaya, soltera, de 75 años de edad, domiciliada en la calle Austria y Filipinas, fué embestida y derribada al pavimento por un carnero.

La señora sufrió lesiones en el cuerpo siendo conducida por la Asistencia Pública al Hospital Pasteur, donde quedó en observación.

Se practican averiguaciones a fin de identificar al propietario del animal.

Lo que se encuentra

En la oficina de Entradas y Salidas de la Jefatura de Policía, se encuentran a disposición de sus dueños, documentos a nombre de Miguel Angel Rossi, Luis Machado, Bondo M. Conradi y Pablo J. Graud; una billetera.

Una pelea entre cuñados

RESULTO UN HERIDO

En San Martín y Larrañaga, — informa la seccional 12.a — se encontraron ayer, en las primeras horas de la tarde, Alejo Strul, uruguayo, soltero, de 17 años, domiciliado en Cork N.o 33a y su cuñado Carlos Carisi Michela, uruguayo, de 26 años. Ambos se encuentran enemistados desde hace algún tiempo por cuestiones familiares, vale decir, por asunto "de entre casa" que no tienen mayor importancia pero que la adquiere cada vez que los hombres se dan de narices.

Alejo Stoul, el heridor

Ayer, por ejemplo. Al encontrarse ambos, discutieron y poco después Alejo desenfundando una navaja sevillana, infirió a su cuñado un tajo en el pecho.

La herida no es de gravedad pese a lo cual, Caresi en una ambulancia de la Asistencia Pública fué transportado al Hospital Maciel, donde quedó en observación.

El heridor fué detenido por la seccional 12.a y puesta a disposición del Juez de Instrucción de turno.

Accidentes del tránsito

—En las calles Maciel y Sarandí, en momentos en que la señora Josefa Fernández de Rollape, española, viuda, de 57 años de edad, domiciliada en la calle Maciel N.o 1270, pretendía cruzar la calzada, fué golpeada por el guardabarro delantero derecho del auto camión N.o 50-509, guiado por Baldomero Pacal, domiciliado en la calle Juan Ramón Gómez N.o 2524.

La señora sufrió la probable fractura de la pierna derecha, siendo conducida por la Asistencia Pública al Hospital Maciel.

El conductor está detenido en la comisaría de la seccional 1.a.

Remitidos

La policía de la seccional 1.a allanó el salón de lustrar calzado sito en la calle Pérez Castellanos N.o 1597, sorprendiendo al dueño José Delbene y al empleado José Rey haciendo anotaciones de jugadas de quiniela.

Las alteraciones en los valores de importación en los años 1930-31

El informe de la Comisión Especial encargada de su estudio

La Comisión Encargada del Estudio de las alteraciones que se han producido en los valores de importación, ha dado término a su labor, elevando al Consejo Nacional un extenso informe, en que se da cuenta de las alteraciones que se han producido en el comercio de importación en los años 1930 y 1931.

Después de dar cuenta de la constitución de la Comisión y del plan de trabajos adoptado, se informa de los resultados obtenidos, en los siguientes términos:

"Obtenidos y anotados en las fichas respectivas (anexo 2) por el señor Presidente los precios promedios semestrales diferencia en moneda original para cada uno de los artículos comprendidos en la encuesta levantada, y consignadas las cantidades importadas y los valores de tarifa de esos artículos, prosigue las tareas el Jefe de la Estadística del Banco de la República, señor Manuel Ruiz Días, en la siguiente forma:

1) — Cálculo de los precios unitarios en moneda uruguaya, con el cambio a la par.

2) — Cálculo de los precios reales unitarios, en moneda uruguaya, y según los tipos de cambio promedios en cada semestre.

3) — Obtención de los valores reales totales de acuerdo con las cantidades importadas y con los precios reales unitarios obtenidos sobre el tipo de cambio promedio en cada semestre.

4) — Comparación de los valores reales así obtenidos, con los valores oficiales, o de tarifa y especificación de las diferencias absolutas entre ambos valores.

5) — Determinación de los porcentajes, positivo o negativo, de los valores reales, con respecto a los valores oficiales.

6) — Suma de las cifras correspondientes a los dos semestres de cada año, para obtener los resultados anuales.

7) — Confección del resumen por secciones y conocimiento de las alteraciones que se han producido en los valores de la importación correspondientes a los años 1930 y 1931, alteraciones producidas en primer término, por la depresión mundial de los precios y por la desvalorización de nuestro signo monetario, (anexos A y B).

Para llegar a los resultados finales de esta primera parte del trabajo, a través del proceso que queda expuesto, hubo que realizar, no menos de 15.000 cálculos, lo que por su sola enunciación, da idea de la magnitud de la labor realizada por esta Comisión, y del tiempo que ha debido dedicar a esta sola tarea.

Compenetrada la Comisión de la indiscutible importancia del cometido que el Consejo Nacional de Administración, tuvo a bien asignarle, realizó su trabajo con atención especial y contraloreando en todo momento, en la medida que se lo permitieron los medios de que dispuso. Por ello una vez terminada la tarea básica, la Comisión se complace en declarar que los resultados obtenidos son dignos de toda confianza, puesto que se ha llegado a ellos, en forma razonada y científica a través de métodos perfectamente seguros.

La amplitud de nuestra investigación que abarca el 75 o|o de la masa de nuestras importaciones, con 300 artículos investigados, queda evidenciada, si se compara con la que se realiza en la Argentina, donde el estudio de los precios reales comprende 260 artículos, que representan el 66.7 o|o sobre el total.

Además, para reducir al mínimum, la comisión de errores por dispersión de tareas, la Comisión no ha utilizado, no obstante autorizarla a ello, el decreto de creación, de los servicios de otros funcionarios de la Administración, en las tareas inherentes a su cometido fundamental. La Comisión por sí misma y en forma personal hizo la encuesta de precios, y los 15.000 cálculos necesarios, para llegar a entrar en conocimiento de los verdaderos valores de nuestras compras en el exterior.

Solamente intervinieron en las tareas de la Comisión, el secretario de la misma, señor Horacio Labandera, funcionario de la Dirección G. de Estadística que realizó una ardua e inteligente labor de Secretaría, y el señor Eduardo Scasso Braga, funcionario de la Sección Estadística del Banco de la República, que prestó encomiables y activos servicios, como Auxiliar del miembro de la Comisión señor Manuel Ruiz Días en el cálculo de las fichas y en la confección de los estados, — por lo cual esta Comisión se complace en recomendar muy especialmente a la Superioridad a los señores Labandera y Scasso Braga, para que se les remunere en alguna forma tan importantes tareas, realizadas en horas extraordinarias.

Esta ardua labor que dejamos esbozada, dió base para la confección de los anexos C y D, donde se registran el resumen general de la importación, según secciones de la tarifa de avalúos en los años 1930 y 1931, con especificación de los valores oficiales y valores reales.

Esta tarea realizada por el Director General de Estadística señor Angel Vidal se realizó en la siguiente forma:

Obtenidos los porcentajes de aumento o disminución para el valor total de cada uno de los grupos de artículos comprendidos en la investigación, dentro de cada tarifa de avalúos se procedió a multiplicar dicho porcentaje por el valor oficial de las mercaderías no investigadas y sumando o restando (según fuere el porcentaje positivo o negativo) este producto con dicho valor oficial, se obtuvo el valor real de las mercaderías no investigadas.

Para la avaluación de las secciones de Tarifas de Aduanas cuyos artículos no estaban comprendidos en la investigación en razón de lo reducido de las cantidades importadas, se tomó como porcentaje, para establecer el precio real, el resultado de la división de la diferencia entre el valor real y el valor de aforo de las mercaderías investigadas.

Del estudio del Anexo C, que comprende la importación total del año 1930 resulta que si bien hubo secciones de la Tarifa que arrojaron un porcentaje de aumento del valor real, sobre el valor de aforo, que alcanza hasta el 48.66 o|o en más, como en el rubro "Plantas, Frutas y Hortalizas", en cambio, en otros casos, como en el del rubro "Ferretería, artículos navales etc.", al lado de estas diferencias profundas, casi perturbadoras, aparecen otras que, aunque arrojaron un porcentaje en contra de 60.38 o|o, de menor cuantía, contribuyen a neutralizar los efectos de las grandes diferencias, tal ocurre con "Almacén en general", que abarcando un número considerable de artículos de mucho volumen, apenas acusa una diferencia de 2.57 o|o sobre el valor de aforo.

Otro rubro que aparece con muy escasa diferencia, a pesar de registrar una cifra abultada en el valor total ($ 12.164.485), es el de Barraca, artículos sanitarios y de construcción etc., cuyo porcentaje en menos, es de 2.96 o|o sobre el valor de aforo. Y en esta forma siguen, equilibrándose, las diferentes secciones de tarifa, hasta llegar a registrar, en el total general, un porcentaje en más, de 2.89 o|o sobre el valor de aforo.

La diferencia absoluta que acusa el año 1930, sólo alcanza a $2.593.417, ya que el valor real de la importación, incluido el tránsito, fué de pesos 93.893.763 y el valor de aforo de pesos 91.300.346.

Profundizando el análisis de las diferentes tarifas, hasta llegar a su descomposición por artículos, anotamos las siguientes diferencias absolutas en los artículos de mayor volumen.

La nafta acusa un valor real inferior al valor aforo, en $ 7.127 131, el azúcar refinado, en 1.640.629, las cámaras y cubiertas, en $ 415.629, el kerosene en $ 393.369, el hierro en barras y planchas en $ 359.115, el carbón mineral en $ 315.358, el aceite de oliva, en $ 299.310, el alambre galvanizado en $ 104.989, en cambio son superiores los valores reales a los de aforo, en otros artículos también de gran importación, como las papas, cuya diferencia a favor del precio real, llega a $ 1.841.824, la yerba mate, a pesos 1.0.11.866, el arroz con cáscara a pesos 258.133, la arpillera común, a pesos 437.097, la seda natural de más de 40 grs. a $ 486.353, el algodón hilado, a $ 376.294, los receptores de radio a $ 351.098 y el cacao en grano a pesos 249.365.

En cuanto a los porcentajes de aumento o disminución no son en general, los artículos de mayor consumo los que registran porcentajes más altos, pues la nafta revela un porcentaje negativo de 64.98 o|o sobre el valor de aforo, en tanto que el pelo de conejo, registra un positivo de 407.97 o|o, las nueces 283.34 o|o, el cacao en grano 272.90 o|o, los orejones 266 08 o|o, el jabón Sapolio y similares 250.39 o|o, los durmientes de madera dura, el 233.33 o|o, los trozos y vigas de cedro 240 o|o, el pino en general el 209.98 o|o, la avena triturada, el 195.20 o|o, y en el casimir de lana, el 146.62 o|o.

En el anexo D, se consignan los valores de los aforos y los valores reales de la importación total del año 1931. Se nota, en general, un aumento en los precios reales sobre los precios de aforo, culminando ese aumento, en los precios que registra la tarifa de Zapatería y Talabartería, cuyo promedio general llega a 97.93 o|o, le sigue la de Artículos de Electricidad, con el 94.28 o|o, luego Tienda y Mercería con el 90.44 o|o, después materias primas, con el 71.90 o|o, registrando las restantes que acusan signo positivo, un porcentaje inferior al 50 o|o.

Entre las secciones que tienen porcentaje negativos, es decir, que el valor real es inferior al valor oficial, aparece en primer término la Sección Plantas y Hortalizas, con un porcentaje en menos de 51.46 o|o, siguiéndole la Sección Ferretería y artículos navales, con un porcentaje negativo de 45.12 o|o, Drogas y Productos Químicos, registra un porcentaje negativo de 16.38 o|o.

El porcentaje general de la Importación, en más en el año 1931 fué de 29.33 o|o sobre el valor de aforo, de manera que estando representado el valor oficial de la importación por pesos 86.913.555 el valor real llega a la suma de $ 112.401.290 agregándole el total del tránsito (1.716.284) tenemos un valor real total de $ 114.127.574.

La diferencia absoluta entre el valor oficial y el valor real acusa un saldo que llega a $ 25.487.739 en favor del precio real. Teniendo en cuenta la acentuada caída de nuestra moneda en el transcurso del año 1931, podemos considerar que los valores reales no son tan desfavorables como se temía, no hay duda que ha contribuído a atemperar los efectos de la depreciación de nuestra moneda, la profunda baja que experimentaron en general los precios de los artículos en los mercados de producción.

Las máximas diferencias que surgen del estudio en detalle, del comercio de importación en el año, 1931, son las que acusan los siguientes renglones: nafta, diferencia absoluta en menos, sobre valor de aforo $ 6.160.002; azúcar refinado, diferencia en menos, sobre valor de aforo, $ 998.354; papas, diferencia en menos $ 297.409.

Frente a estas diferencias en menos nos hallamos con las de las mercaderías cuyo valor real es superior al valor de aforo, ellas son las que se expresan a continuación: Yerba mate, diferencia absoluta a favor del valor real $ 1.110.440; carbón mineral pesos 892.260; receptores de radio pesos 823.380, seda natural de más de 40 grs. $ 822.860, algodón hilado pesos 574.405, casimir de lana, $ 576.371, arpillera común, $ 556.78, aceite de oliva $ 486.982, pino de tea pesos 169.036, durmientes de madera dura $ 122.450.

En cuanto a los porcentajes de aumento o disminución, los más elevados, en general, no corresponden a los artículos de mayor consumo como puede verse por la enunciación que pasamos a hacer.

La importación de nueces aparece con un porcentaje en más sobre el valor de aforo de 3 480.96 o|o; el cacao en grano, con el 427.21 o|o; jabón sapolio y similares con el 395.13 o|o; durmientes de madera dura, con el 354.42 o|o; pelo de conejo con el 339.59 o|o; hongos secos 317.66 o|o; máquinas cosechadoras 304.96 o|o; seda natural de más de 40 grs. 250 o|o, pino en general, 259.99 o|o; rollizos de madera dura, 264.32 o|o; receptores de radio 200.60 o|o; en cambio la nafta, producto de gran volumen, registra un porcentaje negativo sobre el valor oficial de 50.56 o|o; las papas también detentan un porcentaje negativo que alcanza al 66.56 o|o, sobre el valor oficial, llegando al porcentaje del azúcar refinado al 26.37 o|o, menos del valor oficial.

Con las conclusiones que dejamos expresadas damos por terminada la labor que se nos confió relativa al estudio de las alteraciones que se han producido en los valores de la importación de los años 1930 y 1931.

A la vez dejamos constancia de nuestro agradecimiento hacia los señores Inspectores, a la Cámara de Comercio de Montevideo y a cuantas personas contribuyeron a hacer más fácil y rápida la terminación de nuestra labor.

Aprovechamos la oportunidad para significar al señor Ministro, que dentro de la primera quincena de julio próximo, le será entregado el Balance de Pagos, del Uruguay, relativo a los años 1930-1931.

Saludamos al señor Ministro muy atte. — Fdo.: Enrique A. Schoeder, Presidente: Fdo.: Angel Vidal, vocal; D. Díaz, vocal; H. Labandera, secretario".

CUADRO N.o 2

COMERCIO ESPECIAL AÑO 1930

VALOR REAL DE LA IMPORTACION

Secciones de la tarifa de importación	Valor oficial o de aforo		Porcentaje de aumento o disminución sobre el valor oficial	Valor real $		Diferencia entre el valor oficial y el Valor real
1. Ganados	1.150.560	+	0.7545	1.159.241	+	8.681
2. Materias primas	18.626.996	+	30.6560	24.337.288	+	5.710.292
3. Almacén en general	16.113.108	+	2.5725	16.527.618	+	414.510
4. Plantas, rutas y hortalizas	3.655.986	+	48.6566	5.434.864	+	1.778.878
5. Tienda y mercería	8.040.930	+	45.7899	11.722.864	+	3.681.934
6. Pasamanería, telas y tapicería	161.019	+	0.7545	162.234	+	1.215
7. Mueblería	54.804	+	0.7545	55.217	+	413
8. Zapatería y talabartería	508.087	+	18.9544	604.392	+	96.305
9. Ferretería, art. navales, etc.	15.744.304	—	60.3770	6.238.366	—	9.505.938
10. Automóviles y repuestos	4.577.643	—	0.6509	4.547.847	—	29.796
11. Papelería y anexos	2.299.437	—	9.3020	2.085.543	—	213.894
12. Barraca y art. de construcción sanitarios	12.536.557	—	2.9670	12.164.485	—	372.072
13. Instrumentos de música	251.568	—	4.8885	239.270	—	12.298
14. Joyería, platería, relojería y artículos de metal y bazar	682.641	—	11.4452	604.511	—	78.130
15. Perfumería y art. de tocador	239.291	+	0.7545	241.096	+	1.805
16. Drogas y productos químicos	842.072	—	21.4101	661.784	—	180.288
17. Artículos y útiles de farmacia, laborat., cirg., fotog. y dentistas	438.752	+	0.7545	442.062	+	3.310
18. Espec. y específicos farmacéuticos	301.412	+	0.7545	302.686	+	2.274
19. Artículos para electricidad	3.332.650	+	38.5944	4.618.866	+	1.286.216
Total	89.557.817	+	2.8958	92.151.234	+	2.593.417
Tránsito	1.442.529			1.742.529		
Total general	91.300.346		[illegible]	93.893.763		[illegible]

CUADRO N.o 3

COMERCIO ESPECIAL AÑO 1931

VALOR REAL DE LA IMPORTACION

Secciones de la tarifa de importación	Valor oficial o de aforo		Porcentaje de aumento o disminución sobre el valor oficial	Valor real $		Diferencia entre el valor oficial y el Valor real
1. Ganados	2.019.503	+	21.3067	2.449.792	+	430.289
2. Materias primas	21.789.280	+	71.8993	37.455.620	+	15.666.340
3. Almacén en general	14.896.440	+	28.9975	19.216.035	+	4.319.595
4. Plantas, rutas y hortalizas	2.196.728	—	51.4570	1.066.358	—	1.130.370
5. Tienda y mercería	5.879.852	+	90.4441	11.197.831	+	5.317.979
6. Pasamanería, telas y tapicería	113.399	+	21.3067	137.561	+	24.162
7. Mueblería	49.042	+	21.3067	59.491	+	10.449
8. Zapatería y talabartería	401.341	+	97.9329	794.386	+	393.045
9. Ferretería, art. navales, etc.	16.579.874	—	45.1227	9.098.587	—	7.481.287
10. Automóviles y repuestos	2.772.334	+	23.7460	3.430.652	+	658.318
11. Papelería y anexos	2.303.778	+	28.8908	2.969.351	+	665.573
12. Barraca y art. de construcción	12.440.942	+	27.7604	15.894.597	+	3.453.655
13. Instrumentos de música	96.701	+	16.2661	113.182	+	17.481
14. Joyería, platería, relojería y artículos de metal y bazar	735.740	+	41.5157	1.025.621	+	300.881
15. Perfumería y art. de tocador	183.581	+	21.3067	226.696	+	43.115
16. Drogas y productos químicos	777.464	—	16.3751	650.153	—	127.311
17. Artículos y útiles de farmacia, laborat., cirg., fotog. y dentistas	406.511	+	21.3067	493.125	+	86.614
18. Espec. y específicos farmacéuticos	348.685	+	12.3067	422.978	+	74.293
19. Artículos para electricidad	2.934.361	+	94.2254	5.699.274	+	2.764.913
Total	86.913.551		29.3153	112.401.290		25.487.739
Tránsito	1.726.284			1.726.284		
Total general	88.639.835			114.127.575		

La Mañana

Edición de 12 Páginas
Precio 4 cts.

AÑO XVI—Núm. 5336 — Montevideo, Viernes 8 de Julio de 1932 — Redacción: Ciudadela 1478. — Administración: Cerrito 737. Agencia en Buenos Aires: Talcahuano 481.

De JOSE G. ANTUÑA

DE MI INQUIE TO HORIZONTE

TRES CONSPIR ADORES AMIGOS

Especial para LA MAÑANA

Un libro que llega a mi mesa de trabajo, con un gentilísimo autógrafo de Marcelino Domingo, y los setenta años de don José Sánchez Guerra, cumplidos anteayer en Madrid ,han levantado la polvareda de mis recuerdos de "peregrino ilusionado".

Me contemplo de nuevo en el salón del "Cairey's Hotel" de París a la vera del ilustre político español, después de la aventura de Valencia, y estrecho, con igual efusión, sus manos abiertas de hidalguía.

Un auditorio heterogéneo se formaba día a día, en torno de D. José. Naturalmente hablaba y hablaba entre nosotros, amigos unos otros compatriotas; correligionarios o compañeros de la última patriada, con su vehemencia característica, con su palabra irisada de múltiples tonalidades, sus evocaciones aderezadas de anécdotas, su narración iluminada de citas y apropósitos.

Español, al fin, y de la vieja cepa tribunicia, lograba transformar su heteróclito "entourage" en auditorio apasionado de su verbo y su vida... Hasta se aplaudía, de cuando en cuando, al caudillo de las borrascosas contiendas parlamentarias, es tan curioso escenario.

Los hechos escuetos, las reflexiones oportunistas, los juicios personales nos interesaban menos a los oyentes puramente objetivos, que la visión panorámica, el análisis filosófico, que los sucesos sugerían al buen Don José. Gustaba y sabía discurrir con graciosa fluidez de lenguaje y pensamiento.

Los fenómenos políticos y sociales de cierto órden, reclaman para la observación objetiva el telescopio, a menudo mejor que el microscopio. A veces el detalle es decisivo; a veces la verdad se ubica caprichosamente en la lejanía.

Recuerdo que él afirmaba, como en España lo que ocurre a las cuatro, cambia a las cuatro y media... Las predicciones resultan así ridículas, les están vedadas a los hombres serios de la responsabilidad moral. Y no era que él menospreciara a las pequeñas causas, pero la lente estaba entonces demasiado empañada para apreciarlas y diferenciarlas.

Sólo se orientaba entonces su vaticinio en el sentido de una discreta afirmación, de que las causas precipitarían el desenlace de aquel "impase" político, como acurriera en la España de Napoleón y en la Italia de los duques españoles. Porque las grandes convulsiones históricas habían tenido siempre origen en las pequeñas causas...

Para muchos, sin embargo, de dentro y fuera de España, Primo de Rivera parecía entonces inconmovible.

El Dictador no era sino un efecto, nos decía Sánchez Guerra. El cambio de personas no importa. No se trata de hombres, sino de regímenes. No había abdicado ni pensaba abdicar de sus convicciones monárquicas. Yo he nacido monárquico, decía. En tal concepto fuí uno de los pocos presidentes no republicanos del Consejo Pero monárquico no es sino mi nombre; mi apellido es constitucional y parlamentario. No acepto otra soberanía que la de la Nación.

Los principios a que ajustaba entonces su conducta política el tribuno español, habían quedado establecidos, con entera posición, en la famosa nota, encumbrado documento histórico, que dirigió al rey, en 1926. Se trata de un documento curioso, por su intrepidez y por su argumentación. Así nos resultó a los espectadores del "fenómeno" español, documento vulnerable, pero neto, cosa rara ésta de la nitidez, cuando se trata de echar nuevos cimientos a los soportes precarios de la institución monárquica, que tan pronto había de caer.

Aquellos conceptos se referían a la consubstanciación de la monarquía con el sufragio universal, de acuerdo con el juramento formulado por el rey de la Restauración, y aun mismo por Alfonso XIII. Era la base, torpemente violada, de la propia monarquía, ese convenio solemne de la corona con la Nación.

Constitución y parlamento, pues, reclamaba ese monárquico de la última hora.

El golpe de Estado fraguado por el rey no tenía otro punto de vista que la monarquía absoluta.

El jefe de los liberales conservadores, uno de los últimos pilares de la monarquía, volvióse un día revolucionario, en defensa de los derechos constitucionales. Lo anunció, y cumplió su proclama. Fracasó, es cierto, en su intentona de Valencia. A raíz de su arresto, interrogado sobre los elementos con que contaba para su revolución, respondió: " con el Arzobispo, el capitán general, con usted mismo Señor Presidente. Por desgracia, me falta tan solo uno: el rey".

La dictadura ya estaba virtualmente liquidada; los que vivían a su costa no podían concebir que la sartén tornara en tal forma.

Apenas había transcurrido un mes de los pronósticos de Sanchez Guerra, cuando en calidad de curiosos, naturalmente, asistíamos al velorio de Primo, en un modesto hotel de París.

El rey ya había puesto sus barbas en remojo...

Y aquí que, pocos días transcurridos, y mientras almorzábamos en un restaurant de la plaza del Palacio Borbón, con mi distinguido amigo Dr. Alfredo de Castro, un funcionario de la Oficina Internacional de Trabajo de la Sociedad de Naciones, nos presenta a dos de sus compatriotas. Ambos eran firmantes del manifiesto republicano que dterminara la prisión de Alcalá Zamora entre otros. Tratábase de dos exilados, conspiradores republicanos. Su situación en París se tornaba más y más angustiosa Sin recursos y perseguidos por la policía francesa a instancias de la Embajada de España. Nos interrogaban, ansiosos, si sería posible una gira de conferencias por el Río de la Plata.

Partí al día siguiente para Stressa, adonde acostumbraba a pasar parte de la Primavera, frente a las islas borromeas. Al día siguiente de mi llegada, tomo un diario italiano, y me entero de la abdicación de Alfonso. En el primer gabinete republicano figuraban los nombres de los dos perseguidos que conociera en el restaurant parisién: Marcelino Domingo, Ministro de Instrucción Pública; Indalecio Prieto, Ministro de Hacienda.

Todos los vaticinos de Don José se habían cumplido.

Las pequeñas causas precipitaron los sucesos.

Tomen nota quienes creen todavía que un régimen político repudiado por la conciencia libre de una nación se salva con un hábil reparto de los empleos consagrado en las leyes, a ocasiones más violentas que los caprichos de la Dictadura.

José G. Antuña

Los Ejemplares más Soberbios de la Construcción Moderna

EL CELEBRE EDIFICIO DE "THE TRUST BUILDING Co.", EN BALTIMORE, (E. U.), QUE PASA LOS 230 METROS

De SANTIAGO GASTALDI

UN AMIGO DE BALZAC

(MARCEL BOUTERON)

ESPECIAL PARA "LA MAÑANA"

Marcel Bouteron, es actualmente el bibliotecario de la Societé Honoré de Balzac. Y puede decirse que, es uno de los más apasionados admiradores del autor de "Les Houans". Pues la mencionada institución cuenta con un consecuente balzaciano, el que ha honrado con su labor, dándonos a conocer infinidades de documentos, habiendo también reunido infinidad de objetos que pertenecieron a Balzac, así, como también supo hallar todo el material que tenían algunos admiradores de La Comedia Humana.

Marcel Bouteron, quiere a toda costa presentarnos a través de sus minuciosos estudios una obra que sea el reflejo fiel de Honorato de Balzac.

Pues este hombre apasionadísimo por todo lo que sea de relación íntima, del egrigio escritor francés; jamás pierde la ocasión para concretar cualquier documento que le fuese enviado, poniendo a su vez todo el esfuerzo posible para dar una prueba más de su infatigable perseverancia.

Se asemeja al astrónomo que sigue investigando todos los detalles del Cosmo, para reforzar su documentación, del plan que se ha propuesto desarrollar. En verdad, es el hombre que puede hablarnos con mayor autoridad, sobre Balzac. Tiene también allí, los legados hechos por Levenjoul.

Como vemos, Marcel Bouteron, cuenta con una vasta documentación que será precisamente la obra más fuerte en ese sentido, y la que, sin duda alguna tendrá un mayor transcendental para los balzacianos.

Nos referimos a su obra "Vida de Balzac" de la que ya ha dado a la publicidad algunos capítulos.

Ahora que hemos hecho este lacónico comentario sobre el bibliotecario de la Societé Honoré de Balzac, dejemos la palabra a un testigo ocular, que visitó la exposición de la "Revue des Deux Mondes".

"La mañana en que visité la exposición de la "Revue des Deux Mondes", Marcel Bouteron hacía personalmente los honores de las vitrinas en que habían sido reunidos los recuerdos balzacianos. Nos enseñó el famoso bastón de Balzac, el bastón enriquecido con turquesas, y cuya dragona estaba hecha con una cadenita de oro, regalada a Balzac por madame Hanska. A decir verdad este bastón es feo y llamativo; y si Balzac lo usaba, debía tener el aspecto de un charlatán de feria. Un caso de Bohemia, a la gloria del novelista; que le fué regalado por su admiradora la condesa de Bocarme, no es de mejor gusto que el bastón, como tampoco es digno de ponderación un cofrecillo que hizo hacer para guardar las cartas de madame Hanska; y uno no puede dejar de estremecerse al pasar en los objetos de mal gusto que por momento (mientras los acreedores se lo permitían) se acumularon en casa del genial autor de "Cousin Pons". En cambio, se admiran en las mismas vitrinas algunos objetos encantadores, que evocan la intimidad laboriosa del gran novelista; entre otros, un pequeño velador — cafetera de porcelana blanca con filetes rojos y adornada con las iniciales H. B. que es a la vez encantador de forma y rico en sugestiones; todos aquellos que conocen, por poco que sea, la vida de formidable trabajo de Balzac, no pueden dejar de reflexionar sobre este velador, testigo de sus demasiado cortas noches, y sobre esa cafetera en la que bebía demasiado generosamente el excitante de su genio.

Ejemplares de ediciones originales de sus obras, pruebas de imprenta corregidas por su mano atestiguan que el fecundo escritor no era el escritor fácil y negligente que muchos imaginan, y así, por ejemplo, las pruebas de "El lirio en el valle" podrían hacer cavilar a más de un joven autor de nuestros tiempos demasiado apresurado por ver sus obras impresas. Otra vitrina contiene retratos de Balzac y una regocijante estatuita de terracota, debida a Dantan el escultor caricaturista de la época romántica, que nos presenta a Balzac con largos cabellos, y la otra mitad con cabellos cortos, aludienod al hecho de que, después de su primer encuentro en Neuchatel, con madame Hanska, Balzac se dejó crecer los cabellos, hasta volver a verla otra vez. Las miniaturas de las dos mujeres amadas por Balzac, la duquesa de Castries y madame Hanska, son las piezas importantes de esa vitrina.

Pero la más importante de todas, la que Marcel Bouteron aprecia más que todas las otras, en su justo valor, es una carta recientemente descubierta, de madame Hanska (convertida después en madame Balzac) a su hija.

Fué escrita el 30 de abril de 1860, cuando madame Hanska acababa de regresar de Ukrania a Francia después de su matrimonio con Balzac, y he aquí lo que escribía a su hija: "No se daba cuenta de lo que es este adorable ser; lo conozco desde hace dieciocho años, y todos los días descubro que tiene una nueva condición que no conocía".

Consecuente en sus investigaciones, Marcel Bouteron, tiene un material notable que bien pronto llegará a ser la documentación más autorizada sobre la vida de Honorato de Balzac.

Recientemente apareció en el Fígaro, de París un documento ignorado que perteneció a Balzac. Nos parece oportuno transcribirlo por tratarse de un original inédito. He aquí tal como lo escribió el autor de Le Curé de Village: Mon cher ami: Je mets en ce moment la main au dernier chapitre du roman que vous allez editercomme mon dernier ouvrage n' á pas recu l' accueil qu' il méritait, faitesmoi le plaisir d' imprimir celui-lá sur papier a sucre. Il ne faut pus Jeter des perles au nez des pour-ceaux, dit l' Homme-Dieu. Le papier a sucre suffit pour le public d' a présent.

Tout a vous. Honorato de Balzac".

Es de imaginarse que Marcel Bouteron, al tener conocimiento de este documento publicado en el Figaro, se pondrá en campaña para comprobar la autencidad del documento de la referencia, Porque es a él, que ,todos los balzacianos del mundo enviar sus trabajos para enriquecer la "Maison de Balzac".

Así también, la colección de artículos publicados en el Uruguay, sobre la Comedia Humana, se hallan depositados en la biblioteca de esa institución.

Santiago Gastaldi.

ORTEGA Y GASSET Y CATALUNA

Reproducimos este bello fragmento del soberbio discurso pronunciado por José Ortega y Gasset en el Parlamento español, al tratarse la discusión del Estatuto de Cataluña. El caso doloroso de Cataluña a través de la historia podría ser el título de este fragmento.

"Este, señores, es el caso doloroso de Cataluña; es algo de que nadie es responsable; es el carácter mismo de ese pueblo; es su terrible destino, que le arrastra angustioso a lo largo de toda su historia. Por eso la historia de pueblos como Cataluña e Irlanda, es un quejido casi incesante; porque la evolución universal, salvo breves períodos de dispersión, consiste en un gigantesco movimiento e impulso hacia unificaciones cada vez mayores; y ese pueblo, que quiere ser precisamente lo que no puede ser, pequeña isla de humanidad arisca, reclusa en sí misma; ese pueblo, que está aquejado por ese terrible destino, claro es que vive, casi siempre, preocupado, como obseso por el problema de su soberanía; es decir, quién le manda o quién manda él conjuntamente; y así, por cualquier fecha que cortemos la historia de los catalanes, encontraremos, con gran probabilidad, que están enzarzados con alguien, y, si no consigo mismos, enzarzados sobre cuestiones de soberanía, sea cual sea la forma que de la idea de soberanía se tenga en aquella época: sea el poder que se atribuye una persona a la cual se llama soberano, como en la Edad Media y en el siglo XVII, o sea, como en nuestro tiempo, la soberanía popular. El problema sigue siempre paso a paso.

Pasan los climas históricos, se suceden las civilizaciones, y ese sentimiento dilacerante, doloroso, permanece idéntico en lo esencial. Comprenderéis que un pueblo que es problema para sí mismo tiene que ser a veces fatigoso para los demás, y así no es extraño que si nos asomamos por cualquier trozo a la historia de Cataluña asistiremos tal vez a escenas sorprendentes como aquellas acontecidas a mediados del siglo XV: representantes de Cataluña vagan como espectros por las Cortes de España y de Europa buscando algún rey que quiera ser su soberano; pero ninguno de estos reyes acepta alegremente la oferta porque saben muy bien lo difícil que es la soberanía en Cataluña.

Comprenderéis, pues, que si esto ha sido un siglo y otro, y siempre se trata de una realidad profunda, dolorosa y respetable, y cuando oigáis que el problema catalán es en su raíz, en su raíz — conste esta repetición mía—; cuando oigáis que el problema catalán es en su raíz ficticio, pensad que decir eso sí que es una ficción.

¡Señores catalanes: no me imputaréis que he empequeñecido vuestro problema y que lo he planteado con insuficiente lealtad!"

Anécdotas Históricas

Preguntaron a un célebre abogado, convertido en conde y ministro, por qué no tenía pintadas sus armas, en la portezuela de su coche. — "Es que, respondió mi coche es más antiguo que mi nobleza".

El célebre satírico Pope, era jorobado y tenía las piernas torcidas. — Un día que el rey de Inglaterra, pasando por una calle de Londres, lo apercibió, dijo a sus cortesanos: "Querría saber, para qué sirve este hombrecillo que camina todo atravesado" — Como le comunicaran a Pope, lo que había dicho el rey, contestó enseguida "Sirve para hacerlos caminar derechos".

Aforismos

No debe desarrollarse la inteligencia a expensas del cuerpo.

o o o

Los atentados contra la salud son verdaderos pecados.

o o o

Los males que uno se busca a sí mismo se consideran como desgracias e injusticias de la naturaleza.

o o o

En el mundo el buen éxito se logra más por la energía que por los conocimientos adquiridos.

HERIBERTO SPENCER.

EL SIMBOLO DE LA MEDIA LUNA

NO ES SOLO MAHOMETANO

Créese comúnmente que la media luna y la estrella que se ven en la bandera turca son símbolos de origen mahometano, pero no es así.

Una leyenda muy antigua cuenta ya que el año 340 antes de Cristo, cuando Filipo de Macedonia estaba sitiando a Bizancio (la actual Constantinopla) y se disponía a asaltar la ciudad durante la noche, apareció en el cielo una luz extraña que despertó a los habitantes y les dió lugar para coger las armas y rechazar el asalto, lo cual hizo que Filipo abandonase la empresa. Agradecidos los bizantinos, dice la leyenda que des-

Moneda de Efeso, anterior á Cristo

Moneda celtíbera de Málaga

de entonces conmemoraron la victoria grabando en sus monedas una luna en creciente y una estrella, con lo que querían representar la misteriosa luz. No es necesario discutir la autenticidad de la leyenda, porque mucho antes, en Roma, Grecia, Persia y hasta Macedonia, ya se encuentra el símbolo en cuestión:

Sello babilónico del año 2.500 antes de Cristo

las tres divinidades del culto oriental en España: el fuego, el sol, la luna, está al costado del buey. (Relieve hallado en Jacha).

los babilonios lo empleaban ya, nada menos que hace seis mil años. Hay que buscar, por consiguiente, otra explicación al símbolo.

Los pueblos de la Mesopotamia escribían en un principio en jeroglíficos, como los egipcios, y sus famosos caracteres cuneiformes, con los que formaban algunos centenares de grupos, no son sino derivación de los jeroglíficos mismos. Una de las palabras que se conocen de su primitivo lenguaje era "shiptu", y se escribía en jeroglífico con una media luna y una estrella. "Shiptu" quería decir encantamiento o exorcismo, y parece que esta palabra se empleaba como talismán para expulsar a los malos espíritus. En las ruinas de la Mesopotamia se encuentran tablillas de barro cocido conteniendo exorcismos antiguos que empiezan siempre con un grupo de dos caracteres cuneiformes derivados, evidentemente, de la media luna y la estrella.

En cuanto a por qué empleó aquel pueblo estas dos figuras para expresar encantamiento, es fácil de comprender.

Los habitantes de aquella región consideraban todos los cuerpos siderales como divinidades; pero la luna era la principal de todas, tanto por la variedad de formas que toma, como por sus periódicas desapariciones. Era la luna objeto de una devoción especial, y a ella estaban dedicados algunos de los templos más importantes, como el de Ur y el de Haran. Nada más lógico que emplear la figura de una divinidad principal para echar fuera los malos espíritus. El dios luna de los babilonios se llamaba Sin. Un sello del año 2.500 antes de Cristo, que reproducimos lleva la imagen de este dios, ante quien un sacerdote presenta a Ur-Gur, rey de Ur.

Por regla general, el culto de la luna ha acompañado siempre al del fuego y al del sol. En la España primitiva se daba también esta simultaneidad. Los celtíberos ponían en sus monedas la luna y el sol, pero dando a este último la forma de una estrella.

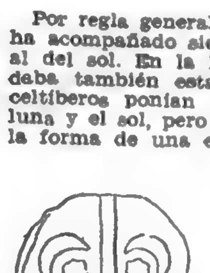

Moneda de Rodas, anterior á Cristo

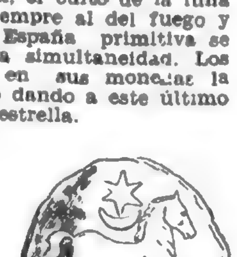

Moneda celtíbera de Tarragona

El símbolo fué adoptado por los persas cuando se apoderaron de Babilonia; de los persas pasó a los bizantinos, griegos y romanos, y, por último los turcos, al hacerse dueños de casi todos los países que habían ocupado estos pueblos, adoptaron el mismo símbolo para su bandera.

Cuentos de La Mañana

JUEGO DE AMOR

POR

FEDERICO BOUTET

Huberto Lemalloy acababa de bailar con una hermosa muchacha. Se acercó a la dueña de la casa, madame de Ternan, que era su tía, y le dijo:

—Muy brillante, como siempre, ha resultado esta fiesta, tía.

—Ya te he visto bailar con la señorita Simona Courtil. ¿Qué te parece?

—Ya sabe usted, tía, que por ahora, no me llama el matrimonio. Dentro de diez años, cuando tenga cuarenta.

—Calla; los hombres son monstruos. Ese Louville abandona a esta pobre María Teresa por una intrigante, que ya no permito entrar en mi casa, y que se llama Regina Left. Y la pobre María Teresa, no tiene la menor sospecha.

—¡Caramba, caramba! — dijo Huberto vivamente.

—No vayas a abusar de mi confidencia para explotarla cerca de esta mujer.

Lemalloy se alejó. La aventura le pareció atrayente.

A las dos de la madrugada, el señor Louville fué a buscar a su mujer.

Aquella noche el joven Lemalloy estuvo pensando en María Teresa, abandonada por su marido. Los días que siguieron se consagró Lemalloy a ver lo más posible a María Teresa. Después de varias semanas de encuentros frecuentes con ella en los salones de amigos de ambos, en los tés, etc., María Teresa parecía aceptar las conversaciones con Lemalloy, y en muchas ocasiones se les veía juntos en sitios bastante alejados del centro de la población.

Lemalloy fué un día a un salón de té, cerca del jardín del Luxemburgo decidido a triunfar. Entró María Teresa en el salón, casi desierto. Se dirigió hacia él, y con voz dulce le dijo:

—Es preciso que no nos volvamos a ver.

Lemalloy dió un brinco de emoción.

—¿Pero está usted loca? ¿Por qué?

—Porque me compromete. Algunas personas nos han visto.

—A mí me tiene sin cuidado la gente.

—Pero a mí no, porque soy casada y mi marido tiene celos.

—¡Su marido! ¿Celoso su marido? ¡Celoso cuando la engaña a usted con una aventurera llamada Regina Left! Todo el mundo lo sabe menos usted.

María Teresa no se conmovió.

—No es muy bonito lo que usted hace — respondió la señora — Esto me quita los pequeños remordimientos que tenía. Yo sabía que mi marido me engañaba con esa mujer. Pero también sabía que, a pesar de ello, me amaba. Y para recuperar su cariño he querido darle celos. ¡Es el medio clásico! Bueno, no podemos seguir viéndonos. A mí esto no me disgusta. En cuanto a usted, creo que no le será difícil sustituirme con otra; no le faltan. No quiero ser un número en su colección. ¿comprende? Adiós.

Me marchó ligera. Lemalloy quedó humillado, vacilante entre el amor y el odio.

TEATROS Y CINES

Espectáculos de hoy

SOLIS. — A las 21 y 40: Exhibición de la película cinematográfica "Viva Madrid que es mi pueblo". Platea, $ 1.00.

ESTUDIO AUDITORIO. — Cooperativa Teatral A. E. T. U. — A las 21 y 48: "Una farsa en el castillo". Platea, $ 0.30.

18 DE JULIO. — Compañía nacional de revistas. — A las 21 y 10: "Piernas de seda". A las 22 y 20: "Biblioteca popular". A las 23 y 30: "Tapices de todas partes". Platea, por sección, $ 0.60.

ARTIGAS.— Circo Fémina. Espectáculo de atracciones y variedades. — A las 18 y 30 y a las 21 y 40. Platea, $ 1.50.

CONCIERTOS

ESTUDIO AUDITORIO. — A las 18 y 33: Audición de piano por la concertista argentina Helena Larrieu. Platea, $ 1.20.

Estudio Auditorio

De acuerdo con lo anunciado, se realizará esta noche en el Estudio Auditorio, una función de carácter popular en la que la Cooperativa Teatral A. E. T. U. pondrá en escena la pieza de Molnar "Una farsa en el Castillo".

Mañana irá nuevamente la pieza japonesa "Amor", hallándose en ensayo, para ofrecerse en el transcurso de la próxima semana, la vigorosa obra de Máximo Gorki, "Albergue de pobres".

Esta noche se exhibirá en el Solis, la película "Viva Madrid que es mi pueblo"

Por primera vez y dentro de un breve ciclo de tres exhibiciones será ofrecida al público de Montevideo la película española "Viva Madrid que es mi pueblo", la cual llega hasta nosotros con el prestigio conquistado en la vecina orilla, donde en el teatro Avenida fué proyectada innumerables veces.

Ha sido considerada "Viva Madrid que es mi pueblo", como la mejor producción de la cinematografía española, en lo que se relaciona con la técnica, efectos de luz, panoramas, etc., y en lo que tiene referencia con el argumento, se nos anticipa que es muy interesante, de gran fuerza dramática, bien desarrollado, y que da oportunidad para que el "as" del toreo contemporáneo, Marcial Lalanda, que tiene a su cargo el papel protagonista se revele tan buen actor como torero, por cuanto interviene en dos grandes corridas en las que pone en evidencia lo justificado del prestigio que le rodea.

"Viva Madrid que es mi pueblo", se proyectará esta noche, mañana y pasado por la tarde y por la noche, es decir que serán muy pocas las oportunidades de gustarla.

El precio de la función será $ 1.00 el sillón de platea función entera, pues la proyección de esa película es de dos horas y media, dividiéndose las veladas en dos partes con un intervalo.

Artigas

Con éxito cada vez más creciente continúa actuando en el teatro Artigas el Circo Fémina, conjunto que ha impresionado en forma tan favorable que ha merecido la más franca aceptación por parte del público, lo que se ha traducido en las grandes entradas que se han registrado desde la noche del debut. — Y este éxito no sólo se ha registrado en los espectáculos nocturnos sinó también en las vermouths que diariamente ofrece el Circo Fémina, las cuales se ven concurridas por un público de familias, que encuentran en estos espectáculos circenses un lugar de sana diversión

Para hoy se anuncian dos funciones: vermouth a las 18 y 30 y por la noche a las 21 y 40.

18 de Julio

En la segunda sección del espectáculo de esta noche variará su cartel la compañía De Bassi, dando a conocer la revista "Biblioteca Popular" en diez cuadros, cuyo reparto no detalla el programa, teniendo sin embargo intervención en ellos todos los elementos de la compañía. Parece que "Biblioteca popular" es revista de otro corte de las estrenadas en lo que va de temporada, más respetuosas sin duda del molde clásico impuesto desde los comienzos del bataclán criollo.

Se titulan los cuadros: "El sueño de un melómano", "En la puerta de un cine", "Por las montañas", "Examen presidencial", "El amor en Valencia", "Música húngara", "Fantasía de tierra adentro", "Vacaciones de niños débiles", "La canción criolla" e "Himno al sol". Como se ve, se tratan en ellos algunas notas de actualidad rioplatenses, que si adquieren importancia preponderante darán sin duda a la revista la configuración anunciada.

En primera se repite "Piernas de seda" y en tercera "Tapices de todas partes", cuyas nuevas representaciones de ayer, en vermouth y segunda de la noche, confirmaron su éxito de público

Para muy en breve se anuncia el estreno de una revista política de actualidad local, "Ante ranas y avestruces, hasta Terra se hace cruces", que será sin duda una nota de gran interés en la temporada, pues son escasas las oportunidades en que los conjuntos porteños se preocupan en sus repertorios de nuestras cosas si hay que considerarlas desde el tablado de bataclán y no desde la escena del sainete.

Los próximos espectáculos líricos

Se repetirán en el Estudio Auditorio, el domingo y el lunes próximos, por la noche, las óperas "Tosca" y "La Bohéme" respectivamente.

Ambas partituras han sufrido variantes en su reparto pues mientras en "La Bohéme" no actuará el bajo Venancio Escobal Vertiz, siendo suplido por el cantante Luis Fattoruso, en "Tosca" no cantarán ni la soprano Josefina Hols de Schusselin ni el tenor Frasca Mónaco, haciéndolo en cambio la soprano Margarita María y el tenor Héctor Rebagliatti, de lucida actuación en el último concierto.

Ambos espectáculos se realizarán a precios populares sobre esta base:

Palcos Bajos y Balcón sin entrada, $ 2.00, Platea, $ 1.00; Tertulias, $ 1.00; Entrada a Palco, $ 1.00; Luneta de Galería Baja 1.a fila, $ 0.70; Luneta de Galera Baja otras filas, $ 0.50; Entrada a Galería Baja sin numerar, $ 0.30; Luneta de Galería Alta 1.a fila, $ 0.50; Luneta de Galería Alta otras filas $ 0.40; Entrada a Galería Alta sin numerar, $ 0.20.

Próxima inauguración del Casino (Ex Albéniz)

La sala del ex Albeniz, que se denomina ahora teatro Casino, está siendo objeto de grandes reformas. La transformación de la sala, vestíbulos, etc. será completa y tenemos la seguridad que la presentación dará motivo a los más elogiosos comentarios.

Todos los esfuerzos se aunan para que todo este concluído para el día 14 del mes en curso, fecha en la que debutará la gran compañía de revistas picarescas procedente del teatro Mayo de la vecina orilla, en la cual figuran las excelentes tiples Rosarito Saenz de Miera, Pura Feijoo y Carmen Manrique de las cuales nuestro público tiene amplio conocimiento. Completan la plana mayor femenina Encarnación Gil, primera bailarina española y Elena Nardi, bailarina americana a quienes harán marco 14 bataclanas de buena figura caras bonitas y juventud.

Como hemos expresado en números anteriores los espectáculos que ofrecerá esta compañía serán por secciones y para la noche ded debut se anuncian los estrenos de las revistas "Los verderones" del maestro Guerrero y "Las cariñosas" de los maestros Alonso y Belda.

El concierto de canto del domingo

El domingo próximo a las 18 y 33, se realizará el 4.o concierto de canto por el conjunto lírico del S. O. D. R. E., a precios populares.

El programa que se ha confeccionado

Margarita María a quien tendrán el domingo nueva ocasión de aplaudir, los aficionados al arte lírico

presenta varias partituras de valía, pero poca, al igual de los anteriores, de unilateralidad, al incluirse solo autores de la escuela italiana.

Su composición es la siguiente:

Primera parte. — Verdi: "La forza del destino" Obertura. Mascagni: "Cavalleria Rusticana". Cuarteto. Soprano, Ada Nervi, medio soprano Ercilia Quiroga, tenor Héctor Rebagliatti, barítono Emmerich Weiss. Mascagni: "Cavalleria Rusticana" dúo, barítono Emmerich Weiss, tenor Héctor Rebagliatti.

Segunda parte. — Mascagni "Cavalleria Rusticana", intermedio. Verdi: "El Trovador", terceto barítono Gino Frosini, soprano Margarita María, tenor J. C. Cuiñas. Puccini: "Tosca" Recondita armonia, del 1er acto Tenor Bartolomé Bianchi. Donizetti: "La Favorita", dúo del 1er acto Bajo Luis Fattorusso, tenor Lorenzo Barbieri. Donizetti: "La Favorita" Spirito gentil, del 4.o acto. Tenor Lorenzo Barbieri

Tercera parte. — Rossini: "El barbero de Sevilla" Obertura. Verdi: "Aída". Tercer acto. Radamés tenor J. C. Cuiñas: Aida, soprano Ada Nervi: Amonastro, barítono Gino Frosini; Amnéris, medio soprano Ercilia Quiroga.

C.X.6

Hoy se trasmitirá por intermedio de esta Estación el siguiente programa:

A la hora 17. — Informativo.

A la hora 17 y 15. — Audición de la Discoteca Nacional.

A la hora 17 y 55. — Trasmisión del Servicio de Extensión Universitaria de la Facultad de Agronomía, sobre: "Producción de pavos".

A la hora 18. — Audición de la Discoteca Nacional.

A la hora 18 y 30. — Se trasmitirá desde el Estudio la comedia en tres actos de Tanizaki Janikiro, por la Cooperativa Teatral A.E.T.U.

A la hora 18 y 33. — Se trasmitirá desde el Estudio Auditorio por intermedio de C.X.12 Radio Westinghouse, el concierto de la pianista argentina Helena Larrieu

A la hora 20. — Audición de la Discoteca Nacional del No. 1111 al No 1119, del catálogo Dentro de esta numeración está comprendida la Sonata Apasionatta en Fa-menor, Op 57 de Beethoven

A la hora 21 — Audiciones especiales de la Discoteca Nacional: Recital por el tenor Tito Schipa: Audición por el violinista Renée Chemet: Concierto por el pianista Alfredo Cortot.

Münz actuará con la O.S.S.O.D.R.E.

Mañana de tarde se efectuará un nuevo concierto de la O.S.S.O.D.R.E. en el Estudio Auditorio.

Al interés que todas las presentaciones del conjunto del maestro Baldi despiertan, se agrega en el caso el

Miezyxlaw Munz, cuya intervención en el concierto del sábado, da a éste grandes características

que provocará la actuación como solista de Micezyslaw Münz

Está de más, hecha esa mención, encomiar el valor del concierto que se comenta con sólo reproducir su programa:

PRIMERA PARTE

Scarlatti: Sonata para cuerdas, oboe y arpa. Allegro moderato. Allegro gracioso (a modo de tarantella). Largo. Fuga-Allegro moderato.

Mozart: Concierto en Re menor, N.o 20, para piano y orquesta. Allegro. Romanza. Rondó. — Solista: Mieczyslaw Münz.

SEGUNDA PARTE

Honogger: Canto de alegría.

Casella: La Giara, suite sinfónica de la comedia, coreográfica inspirada en la novela del mismo nombre, de Pirandello

Wagner: Cabalgata de las walkyrias, del drama musical "La Walkyria".

Los precios de las localidades serán los siguientes:

Palcos bajos y balcón sin entrada	$	2.—
Platea	"	1.50
Tertulias	"	1.50
Entrada a palco	"	1.50
Luneta de galería baja primera fila	"	0.50
Id de id id otras filas	"	0.40
Entrada a galería baja sin numerar	"	0.30
Luneta Gal alta 1.a fila	"	0.40
Id id id id otras filas	"	0.30
Ent. a galería sinumerar	"	0.20

Nueva presentación de Helena Larrieu

En el Estudio Auditorio volverá a actuar esta tarde la pianista argentina Helena Larrien, cuyos valores despertaran la admiración de quienes fueron el martes sus oyentes.

El programa para esta ocasión es asas ecléstico y contiene obras que darán lugar a gran lucimiento de la intérprete.

Seguirán las obras el siguiente orden:

Primera parte. — Scarlatti: Sonata en re menor. Giga en do mayor. Beethoven: Sonata op. 27 N.o 1. Andante. Allegro. Allegro molto e vivace Adagio con expresione. Allegro vivace.

Segunda parte. — Chopin Estudios op. 10 Nos. 4 y 9. Fantasía Impromptu. Mazurka op. 33 N.o 4. Balada en sol menor.

Tercera parte. — Albéniz: Sevilla Granados: Danza 5. Viana da Motta: Valsa. Chula. Debussy: Claro de Luna. Liszt: Rapsodia N.o 13.

CINES

LOS PROGRAMAS DE ESTA NOCHE

Espectáculos de films sonoros

ARIEL. — 1.a Las calles de la ciudad. 2. doble La conquista de papá.

RIALTO. — 1. La calle. 2. doble Indiscreta.

CONTINENTAL. — 1. Doña Mentiras. 2. doble Silencio

ASTRAL. — 1. El dios del mar. 2. doble Sígueme corazón.

AVENIDA. — 1. La canción del adios. 2. doble El misterio del cuarto amarillo.

ARTIGAS. — 1. El enigma de la rosa. 2. Peludópolis y Los amores de Romeo y Julieta.

LUX. — 1. Trago amargo 2. El desfile del amor.

MODERNO. — 1. El destructor de hogares 2. Marruecos

IDEAL. — 1. En el viejo Arizona 2. doble El crimen del cabaret

COLISEO FLORIDA — 1. Mamba 2 doble La isla del Diablo.

ATENEO. — 1. Debajo de la máscara 2. doble Fatalidad.

EMPIRE. — 1. El pibe 2. doble Estudio errante.

RIVERA. — 1. La ciudad maldita 2 doble El pillete de Flandes.

PARLANTE. — 1. El perro del regimiento 2 Gajes del oficio 3. Algo en que pensar.

PASO MOLINO. — 1 El misterio del millón 2 Genoveva de Bravante. 3 Cómicas Splendid.

OLIMPIA — 1. Edad del vértigo. 2 Todo o nada! 3.a Aristócratas del hampa

CINE PARIS. — 1.o, Juego sin límites: 2.a. Una mujer a bordo.

VERSALLES. — 1.a, Troika; 2.a, La Duquesita del Tabaris.

VICTORIA. — 1.a, Kid del cabaret; Caritos, vida de perro; 3.a, Quo Vadis?

ORO. — Espectáculos continuados de films sonoros. La melodía del mundo; Paganini en Venecia; El vampiro negro.

AVENIDA. — 1.a, El romance de una Estrella; 2.a, El misterio del cuarto amarillo.

EL ESTRENO DE HOY

"LA CONQUISTA DE PAPA"

Una comedia entretenida y sencilla es lo mejor que se puede ofrecer al público, en medio del aluvión de grandes films, con tendencias siempre dramáticas.

Consideramos por eso, un acierto de la Paramount el estreno programado para hoy en el Ariel: "La conquista de papá". Un asunto casi familiar. Amor de niña y sentimientos de hombre. La gracia espontánea y el empeño pasional de una muchacha que quiere más de lo que la quieren, y que pone la inocente malicia del primer amor en su indefinido apego al hombre que convive con ella dentro de un concepto muy distinto — el de protector paternal — es algo que todos ven con simpática curiosidad.

Ese es el caso de Dorothy Jordan, personificadora de la protagonista, frente a Paul Lukas, el autor ya popularizado y que gana día a día mayor partido entre las admiradoras de los mejores galanes pantallescos.

EN EL CINE AVENIDA SE EXHIBIRA "EL MISTERIO DEL CUARTO AMARILLO"

La emocionante película que tanto éxito ha venido señalando, será exhibida hoy, mañana y el domingo en el Cine Teatro Avenida, sito en San Martín 2481.

La famosa novela de Gaston Leroux, inquietadora y fuerte a través de su versión sonora, interesará notablemente al público amante de las buenas producciones.

Huguette Duflós, es la más bella mujer en la escena cinematográfica y en la obra que motiva este suelto, se presenta en un papel distinguido y consagratorio.

"El misterio del cuarto amarillo", obra de grandes sugestiones, por donde fluye la emoción a lo largo de su desarrollo, llevará a la bien dotada sala de la Avenida San Martín numeroso público.

"UNA MUJER ABORDO"

Gary Cooper, el galán mejor orientado en la hora actual, tiene en "Una mujer a bordo" materia para exhibir su calidad de artista que evidencia lo acertado de sus directores al darle al mencionado galán, un papel importante como difícil para interpretar. Al lado de Gary Cooper, triunfa la linda actriz, Claudette Colbert, que ya hemos tenido oportunidad de ver actuar en el film "El teniente seductor" junto a Chevalier.

Hoy vuelve a exhibirse en la sala del Cine París, esta película Paramount, sonora y hablada y seguramente ha de obtener un nuevo éxito.

Actividades obreras

AGRUPACION COLORADA OBREROS DE CAPATACIAS

La Agrupación Colorada Obreros de Capatacías, deja constancia una vez más de su más enérgica y formal protesta por el silencio de la Caja de Jubilaciones ante nuestros reiterados pedidos de informes del por qué del descuento del 5 o|o a las horas extras, nocturnas, de días feriados y "esperas" Hemos enviado numerosas notas y por intermedio de la prensa en general y "El Diario" en particular, solicitando esos informes y sin embargo el Comité Ejecutivo de la Caja demostrando una desconsideración inexplicable hacia los obreros no se ha molestado ni siquiera en darnos la más mínima explicación.

¿Qué hacen los señores "obreristas" del multicápite y las demás autoridades llamadas a intervenir en este asunto? ¡Qué van a hacer! Preparar impuestos y más impuestos contra el pueblo, ubicar aparceros del "chinchulín", crear nuevos colegiaditos, entregar licitaciones a empresas radicadas en el exterior y por ende trabajo a obreros radicados en otros países aunque el hambre haga estragos entre los miles de desocupados compatriotas; gastar 10.000 en la impresión de folletos con un discurso .. mientras el pueblo trabajador paga el kilo de carne más caro que lo que se paga en París por nuestras carnes... y prometer prometer mejoras jamás cumplir

Obreros portuarios y marítimos y trabajadores en general Noviembre esté muy próximo, preparaos para dar su merecido a los proselitistas camanduleros, a los obreristas de pega que con tal de conservar las posiciones que inmerecidamente ocupan es ofrecer la Ceca y la Meca y después que pasan las elecciones por toda recompensa nos castigan con grandes impuestos con la desocupación y por ende el hambre y la miseria. — Rogelio Juan Menza, Secretario General.

NOTAS DEL TURF

Payaso es probable reaparezca en la Polla

Buenos Aires, 7 — (Austral). — El entraineur Francisco Maschio, ha hecho reiniciar los trabajos de entrenamiento al buen hijo de Re-echo y Payasada, Payaso, que había sufrido un tropiezo pocos días antes de disputarse el premio José B. Zubiaurre, debiendo quedar en el box.

Payaso que tenía una grieta en una mano, producida probablemente por la persistencia de la humedad de la cancha, pero esa lesión no ha tenido mayor importancia por cuanto se le prepara para que reaparezca según todas las probabilidades en la milla de la Gran Polla de Potrillos, clásico que debe disputarse el 14 del mes próximo.

Mineral cubrió 3.000 metros en 3'14"

En presencia de numerosos profesio- acompañado por el potrillo Niño en la última milla. Solari ejercitó a Mineral y Pelletier al hijo de Nínive, que tomará parte en el clásico Cornelio Saavedra.

Mineral, sin producir un ensayo extraordinario, trabajó mucho mejor que en otras ocasiones. Por otra parte, la pista aun se mantenía ligeramente pesada. Se trata, pues, de un ensayo satisfactorio, mucho mejor, sin lugar a dudas, que los que había producido hasta la fecha.

Ha quedado resuelto, en consecuencia, que Mineral efectúe su rentrée en el clásico General Pueyrredón, creyéndose que el ganador de la "cuádruple corona" va a desempeñarse de acuerdo a su primera campaña. Esa es la opinión del entraineur Santestevan... otros, en cambio, no son tan optimistas.

Ejercicios de los que corren el domingo 10

PREMIO ROMANEE

1200 metros

SESAME, Días, 1200 en 1'15" 2|5 con 51" los últimos 800.

LIRIO, Andrés, 800 del lado opuesto en 49".

PISTOLERO, Sebastián, 700 en 43" un quinto.

APLAUSO Morteyru, 1200 en 1'16" dos quintos

SILBIDO Saucedo, 1300 en 1'23" 4|5.

QUNITA SUEÑO, Ramos, y DEFENSOR, Antonio, 1200 en 1'16" opuesto.

PLATA BLANCA, con Blanco 1200 en 1'16" 2|5.

TOLEDANO, Andrés, 800 en 48" 4|5.

SAN REMO, Sosa 1200 metros en 1'15" dos quintos.

BALFOUR, Martínez, a la par de SISITA, Morteyru, 700 en 42" 3|5.

LARRAIN, con de Bernoche, 1200 en 1'16" 2|5.

CUORE, Mieres, 800 a medio correr.

PREMIO BUENA FICHA

1400 metros

CASTELJALOUX, Francisco, 1400 en 1'29"; últimos 800 a la par de LOCO-LOCO, Raúl, en 51".

NIGHT CLUB, peón, apareado a NL. CO. Daz, 800 en 51" 4|5.

MONTES, Antonio, 1400 en 1'29".

TROTTIER Saucedo y MARCELO, Humberto, la milla en 1'43" 2|5.

MANVER Martínez y BALIZA Andrés, 1000 en 1'0" 2|5.

DIVO, Moreno, 1400 metros en 1'30".

RETRANCA de Bernoche 1300 en 1'22" 1|5.

PREMIO LA FOURMI

1100 metros

SATIRICA Morteyru, y ARCILLA, Mieres 800 en 50".

ZOE, Tapia, a la par de SOMBRA BLANCA, Alcaide, 1100 metros en 1'9" tres quintos

TATUADA Ramos, y ROJERA Andrés, 1100 metros en 1'10" 3|5

LUTEA la damos con URUNDAY, en el premio Qué Ojo!

VANITY Días y C. A. T., peón, 1200 en 1'17" 2|5

ATENTA, Ramos, ARDA, Raúl, floreo 1200 en 1'18".

MA BLONDE, Rodrigues, AGUA HELADA, Mieres, 800 metros en 49" 4|5.

LA REBELLE Sosa y ROSANO Raúl 1100 metros en 1'11"

LA PEQUEÑA, Antonio, ABD - EL - KADER Ramos 1100 metros en 1'11" un quinto.

NOVEDOSA, Avero, 800 a medio correr.

CARCAJADA, Mieres, 1100 en 1'9" 2|5.

PREMIO ¡QUE OJO!

1400 metros

ANSALDO Tapia, ZOSER, Alcaide, floreo 1400 en 1'30"

BOCAYUBA, H. Gómez, EL DUQUE, Brondo, 1400 en 1'30"

¡JA! ¡JA! Moreno 800 a medio correr.

CANCANERO, Tapia 1400 en 1'27" tres quintos; últimos 800 a la par de Quipanyú, Mieres, en 50" 4|5

BILLETE, Migues 1400 en gran forma en 1'27" 2|5

LILO Antonio, floreo 1400 en 1'31" dos quintos

MIXTON Raúl TATU, Moreno 1400 en 1'32" 4|5.

URUNDAY Antonio, 1300 en 1'25"; primeros 1100 apareado a LUTEA Andrés en 1'10"

PREMIO JOSE SHAW

2.000 metros

MUNIA, Justino 2000 en 2'14" con 1'6" 1|5 los últimos 1000.

PIFA, Morteyru, 2000 en 2'13" con 49" últimos 800.

MISCHIEF, peón, 2000 en 2'15"; últimos 1500. LEGISLADOR, Días, en 1'37" 2|5.

SIMARRA, Andrés, 2000 en 2'8" 3|5 con 1'16" 2|5 últimos 1200.

OCOA, Antonio 2000 en 2'12" con 1'4" últimos 1000.

SANTILLANA, Tapia, 2000 en 2'10" 3|5 con 1'44" la última milla a la par de CANCIONERO, Mieres.

CUNEGUNDA, F. Guadalupe, 2000 en floreo en 2'16".

SUPREMACY Casella, 800 a medio correr.

PREMIO KISSING

1.600 metros

BEECK, peón y manta puesta 1600 a toda marcha, llegando regular

RIGEL, Pedrola 1600 en 1'42" 2|5.

BELLA SICILIA. Tapia, 1600 en 1'41" 4|5.

MESINA, Debernoche, 1600 en floreo en buena forma.

MISS ARABELA, Moreno, 1600 en 1'42" 4|5 con 1'10" 2|5 los últimos 1100 a la par de RIK, Solís.

REINA DE TREFLE, Mieres, 1600 suavemente.

ELISITA, Gazzano, AVA, Días 1600 en 1'43" 2|5.

LA 31, Ramos, la milla en 1'44".

PREMIO FANTINA

1.600 metros

C. A. T., lo damos con VANITY en el premio La Fourmi.

SANS GENE, Antonio, 1600 en 1'44" 3|5 con 1'4" 2|5 últimos 1000.

OMLET, Tapia, MINUTO, Alcaide, 1600 en 1'40" 2|5.

TUYU CUE Martínez, 800 a voluntad

MOB, Antonio, 1600 en 1'41" 3|5.

PISTO, Andrés, 1600 en 1'43".

TERESA, Moreno floreó 2000 con 1'52" 2|5 los últimos 1700.

TEMPRANO, A. Batista, 1600 en 1'40" 4|5 con 49" los 800 finales en compañía de CUBANO Falcón.

PREMIO SINSALIDA

2.200 metros

MONTENEGRINO, Antonio, floreó 220 con 1'23" 2|5 los últimos 1300

PACO, ganó el domingo.

TIRO E BOLA Tapia, 2200 floreó 2'23" 4|5 con 1'4".

ELECTRICO, Antonio, floreó 1800 en 2'30" 1|5.

TRAGO AMARGO, Martínez, 2200 en 2'23" 2|5 con 1'42" 1|5 la última milla.

REBELDE, Andrés, 2200 en 2'23" con 128" 2|5 los últimos 1400.

GUIÑOL H. Gómez 2200 floreo en 2'26"

En la Asociación 'Amigos del Jardín'

DISTRIBUCION DE SEMILLAS

Se ha venido realizando una labor ejemplar y silenciosa, con la distribución de semillas, y bulbos a los colegios de la República, a fin de que los niños aprendan a amar las plantas y las flores. Se han recibido, en Secretaría, numerosos testimonios de gratitud por estos gratuitos envíos, que se hicieron con donaciones recibidas de los mismos miembros de la "Asociación Amigos del Jardín", cuya labor merece ponderaciones.

El Comité Ejecutivo desea la incorporación de nuevos socios, pues los que tienen jardín abonan, solamente, una mensualidad de 0.50; los profesionales, 1.50, y los Cooperadores, la cuota mínima de $ 1.00, también mensual.

Las solicitudes de ingreso pueden presentarse en Secretaría, en la calle Uruguay 1262, de las 16 a las 18 y 30, días hábiles con excepción de los sábados.

En la sesión que celebrará el Comité Ejecutivo, el próximo lunes se tratarán asuntos de interés para la Institución, como también un plan de propaganda en favor de los ideales que persigue esta laboriosa entidad, que debe merecer el apoyo entusiasta de toda nuestra sociedad, a fin de que Montevideo ofresca siempre al turista una grata impresión por el cultivo y creación de jardines en las residencias privadas

Por los claustros

PARA LOS ESTUDIANTES DE NOTARIADO

Se pone en conocimiento de los interesado, que los exámenes de Derecho Comercial 2.o Curso, Notariado se realizarán el día 25 de Julio, en lugar del 12.

FACULTAD DE MEDICINA

Reunión del profesorado

Se ha distribuído la siguiente circular:

"Señor Doctor.

Me es grato comunicar a Vd. que el Consejo Directivo de esta Facultad, en sesión de día 28 de Junio ppdo. resolvió comunicar a todo el personal docente de la Facultad que, en el correr del presente mes de Julio pueden presentar al Consejo Directivo las proposiciones que juzguen deban tratarse en la próxima Reunión del Profesorado

Saluda a Vd. muy atentamente. — A. Navarro, Decano M. E. Fourcade, Secretario"

FOLLETIN DE "LA MAÑANA"

Núm. 20

pecía en un artículo que ocupaba dos columnas de la primera página. La escena del día precedente ocurrida en la galería de los Mercaderes, estaba narrada de manera emocionante por su aspecto romántico. Hablaba con entusiasmo de la hermosura de Gertrudis, y el artículo terminaba con estas palabras:

"Basta ver a aquella señorita para pensar que la justicia se engaña; no obstante, estamos autorizados para afirmar que todo la acusa. El eminente doctor Cebronne, a quien tuvimos el honor de acercarnos, empleó maneras algo rudas, que se las perdonamos en obsequio de su bella prometida".

—¿Qué harías tú? — preguntó Cebronne.

—Nada... Las circunstancias no nos permiten imponer silencio a los periódicos.

—¡De qué buena gana le daría una lección a ese mequetrefe!

—Tendrías que dar muchas... y ¿para qué?

—Tienes razón, para qué? — repitió Cebronne con un gesto de indiferencia. — Nada me importa, sino lo que a ella se refiere.

Enrique sabía perfectamente que el gran corazón de su amigo no pensaba en él ni en los disgustos que había necesariamente de producirle el ver su nombre metido en una tenebrosa aventura

—No me explico ni jamás me explicaré — replicó Bernardo, — que no consigas ver la cuestión bajo su verdadero aspecto...

—Voy desviado, no lo niego, pero necesito una influencia extraña para rechazar la lógica que con excesiva fuerza se impone a mi espíritu...

El ayuda de cámara lo interrumpió anunciando que el enfermo esperado acababa de llegar.

Entonces pasaron al gabinete de visitas, y Cebronne se vió frente de un hombre, ni joven ni viejo, de estatura mediana, rechoncho, con una cabeza cuadrada y un semblante que chocó al doctor por su impasibilidad forzada y natural.

—Aubrun — dijo Joncheres, — necesitamos la experiencia de usted y toda su habilidad en un asunto muy doloroso para mi amigo el doctor Cebronne. ¿Lo sabe usted ya por los periódicos?

—Sí... he leído diferentes artículos. ¡Malas apariencias para esa joven!

—¡Precisamente! Apariencias... y estamos persuadidos de que la justicia anda descaminada, a pesar de las precauciones de que se rodea. Voy a exponer a usted minuciosamente los hechos, por desgracia, tal como los presente lo actuado son probatorios y...

—Y le tienen a usted preso — dijo Auburn, abarcando en seguida la cuestión — No consigue usted desprenderse de ellos para la defensa, verdad? Lo comprendo y deseo conocer hasta el menor detalle.

Joncheres, empezó el relato de una manera clara y metódica. Cebronne, con la cabeza apoyada en la mano, no decía una palabra; pero observaba atentamente la cara de Aubrun y la contención que inmovilizaba aquellos ojos inteligentes, fijos en los del abogado.

Jonchers, contra su deseo, pronto se vió arrastrardo a defender la acusación mucho más que a combatirla, y Cebronne padecía horrorosamente oyendo aquella exposición cuyo rigor le pareció abrumador.

Cuando el abogado se detuvo, una sonrisa iluminó el semblante de Aubrun.

—¡Ya la tengo — dijo con seguridad.

—¿A quién?

—A la culpable!... Y seguramente no es la señorita Deplement, a la que, en efecto, solamente acusan las apariencias.

—¡Ah! — exclamó Bernardo, levantándose bruscamente. — ¡Y usted no la ha visto ni a vien leguas!... ¿Lo ves, Enrique?

—Desarrolle su ideas, Auburn.

—Dejo a un lado la educación y el valor moral de esa señorita; para mí eso es insignificante, porque se ven mujeres caer de mayor altura. La vida es un tejido de cosa inverosímiles; por consiguiente, prescindamos de ello. Voy a los hechos. ¿Cómo se habría procurado ella la aconitina en cantidad tan grande. Es imposible. Sería preciso que la hubiese robado: pero ¿cómo y dónde?

—Ese es, en efecto, el lado débil de la acusación; salta a la vista. Pero lo cierto es que en un cajón de su cómoda había un papel rasgado que contenía algunas pedazos de aconitina cristalizada. Y no solamente eso, sino que el pedazo del papel arrojado a la chimenea de Chantepy se adapta exactamente a la rasgadura del encontrado en la cómoda de la señorita Deplemont.

—¡Precisamente eso es la prueba de su inocencia. Por novicio que uno sea en el crimen, no es posible que acumule tantos cargos sobre sí, y más cuando el hecho está premeditado y bien concebido. El culpable hubiera sido muy hábil en la ejecución de su designio y enormemente torpe para ocultarse. Tal hipótesis es inadmisible.

—Tiene usted mil y mil veces razón — dijo Cebronne con ardor.

—¿Qué más? — preguntó el abogado.

—Alguno que necesitaba dinero, formó el perverso plan de echar su propio crimen sobre esa joven.

—Siendo así — dijo el doctor, — ha de ser una persona que viva en la casa; y el juez dice que es imposible, porque todos estaban en sus respectivos domicilios...

—Alguno pudo ser pagado.

—Es difícil admitirlo, dada la hora del crimen, y sobre todo, dado el medio empleado. El culpable ha de ser por fuerza una persona que se acercara frecuentemente a Chantepy y que, en cierto modo, interviniera en sus costumbres.

—Este es el punto que hay que desenredar. En cuanto lo desenredemos, estaremos al cabo de la calle. Lo cierto — prosiguió — es que el asesino es una mujer, porque un hombre, por malo que sea, no tiene tan negra malicia.

—Conozco sus ideas respecto a este punto — dijo Joncheres con ligera sonrisa.

—Son justas — replicó secamente Auburn. — En esta ocasión particular tengo esperanza de poder demostrárselo. La trama está urdida con gran perfección; no obstante, es un hilo grueso. Todo consiste en cogerle el cabo.

—Pero ¿de quién sospecha usted?

—No digo que mis sospechas recaigan sobre alguno — respondió Aubrun evasivamente. — Mañana mismo entraré en campaña, pero...

Una mirada a su pobre ropaje completó el pensamiento.

Cebronne abrió un cajón, cogió cuatro billetes de mil francos y se los ofreció a Aubrun

—Si lleva usted a feliz término esta empresa; si demuestra pronto la inocencia de al señorita Deplemont, le daré a usted veinticinco mil francos.

—¡Veintinico mil francos! — repitió Auburn, a quien aquella generosa promesa hizo perder la impasibilidad

—Sí — replicó fríamente Cebronne, — y procurar que toda su vida esté usted al abrigo de la necesidad

—¡Manos a la obra pues!...

El doctor le retuvo con un gesto:

—¿Cuánto tiempo necesitará usted? ¿Puede usted decirlo por anticipado? ¿Sabe usted que la detención de esa desventurada joven es inminente.

—¡Ah, señor doctor! Yo no puedo hacer imposibles. Por fuerza he de necesitar algún tiempo a no ser que se me ofeciera una venturosa casualidad con la cual no es razonable contar. Mi plan se va dibujando en mi mente y su ejecución exigirá al unas semanas.

—Pero, Aubrun — observó Joncheres — ¿no sería prudente someter sus ideas al juez de instrucción? ¿No sería fácil que estas diligencias privadas detuvieran la acción de la justicia en el punto capital que nos interesa?

—No... porque todo es aún demasiado vago en mi pensamiento. Las personas de quienes en rigor podía sospecharse, han sido interrogadas; los informes referentes a la vida de ellas son casi completos como acaba usted de decirme ¿y qué se ha descubierto? Nada que no es una nueva prueba contra la señorita Deplemont.

—Pero usted dice que tiene sospechas... sería inverosímil que la justicia no las haya tenido

—Según lo que usted me ha referido creo que la justicia ha obrado hasta ahora razonablemente

Cebronne abrió la boca para preguntar e insistir pero Joncheres le hizo seña de que callase porque sabía que Aubrun era algo celoso de la libertad de sus movimientos

—Haga usted lo que quiera. Aubrun; confío enteramente en su habilidad

—Mañana, después de haberme vestido de pies a cabeza entraré en campaña

—Cuando se le acabe el dinero, venga a verme y no economice nada — le dijo Cebronne. — ¿Tiene usted bastante por ahora con los cuatro mil francos? ¿Quiere usted el doble?

—Por el momento tengo más que suficiente

—¿Pero necesitará usted algunas personas que le ayuden?

—Nadie — respondió Aubrun con la mayor vivacidad; — nadie debe conocer mis manejos. Trabajaré solo

La Mañana

Montevideo, Viernes 8 de Julio de 1932

LA LEY DE INDESEABLES Y EL VETO DEL CONSEJO NACIONAL

La rama colegiada del Ejecutivo resolvió ayer por seis votos, observar la ley que recientemente sancionaron las Cámaras, restringiendo transitoriamente la inmigración y facultando a las autoridades para oponer una valla a la entrada al país de elementos indeseables.

Desde luego, asombrará a la opinión sensata esa actitud de tan alto resorte directivo del Estado, no porque no puedan esperarse de sus calidades ya muy notorias, yerros de tanta o más entidad del que comentamos, sino porque la urgencia y utilidad del estatuto observado, en todos los puntos que abarcan sus artículos, han sido establecidas, dentro y fuera del Parlamento, con argumentos que no admiten contradicción valedera y su aprobación por ambas Cámaras fué acompañada por el consenso de cuantos ponen por encima de las vocinglerías politiqueras los positivos intereses nacionales.

Al adoptar la decisión que imputa vetar la ley, la mayoría del Consejo Nacional se aparea a los proselitistas impenitentes que han querido detener la vigencia de preceptos tan saludables y si bien — como lo hemos dejado establecido — hace honor en el caso a sus conocidos antecedentes, es oportuno no dejar pasar la incidencia sin puntualizar sus características.

Mediaba, además, la promulgación de la Presidencia de la República a la que incumbe, por sus cometidos constitucionales, la más amplia esfera de acción dentro de las cuestiones que la ley abarca y nada más apropiado podría pedirse para poner de manifiesto las excelencias del régimen constitucional a que está sometida la República que este "sí" y "no" ejecutivos, que con tanta claridad transparentan la desarmonía en lo que debe ser, para bien del Estado, un rodaje de acción unificada, pronta y eficiente frente a todos los problemas planteados por la marcha regular del país.

Ya pudo juzgarse anormal lo de la comunicación con finalidades promulgatorias a las dos ramas del poder administrador. dualidad no prevista en la Carta Fundamental y si la disparidad de los órganos no complicara el engranaje de gestión pública, de hecho se habría evitado tan inconducente procedimiento.

De todas maneras, por ese u otro camino, siempre la singular Constitución en vigencia hubiera abierto la puerta al conflicto, dado que si bien no está prevista la vía inicial de las promulgaciones dispares, los autores de la Carta del pacto previeron la discrepancia de los dos rodajes ejecutivos, en cuanto a sus efectos en la ulterior consideración por la Asamblea General del proyecto observado.

Así lo disponen los artículos 61 y 62 de la Constitución, en estos términos:

"61. — Si recibido un proyecto de ley, el Poder Ejecutivo tuviera " objecciones que oponer u observaciones que hacer, lo devolverá con " ellas al Presidente del Senado dentro del plazo perentorio de diez " días."

"62. — Cuando un proyecto de ley fuese devuelto por el Poder Ejecutivo con objecciones u observaciones, la Cámara a quien se devuel " va invitará a la otra para reunirse a considerarlo y se estará a lo que " deliberen los tres quintos de los miembros presentes en la Asamblea. " *Bastará la mayoría absoluta del voto de la Asamblea en los proyectos " respecto a cuya promulgación ocurra divergencia entre el Presidente " de la República y el Consejo Nacional de Administración.*"

El distingo para el caso, está hecho, según se ha visto, y en el actual serán suficientes setenta y dos votos de legisladores para que la ley de indeseables tenga que ser indefectiblemente promulgada por el Ejecutivo con arreglo al Art. 68 del Código Fundamental.

Así tendrá que ser. Los sectores parlamentarios que cooperaron en la sanción del proyecto suman, felizmente, fuerzas bastantes como para que no peligre la pronta vigencia de las disposiciones defensivas de la ley observada por el colegiado, y es de esperar que llegado el momento las fuerzas que se sumaron para la primera aprobación constituirán un solo haz a los efectos de la ratificación sin demoras del estatuto.

El país no puede quedar sin defensa, como lo ha estado hasta ahora, ante las realidades de una penetración incesante de elementos perturbadores y tampoco puede mantener mientras dure la crisis mundial del trabajo, sus fronteras abiertas a todos los desocupados del exterior que vendrían a agravar el problema interno de los brazos ociosos y a ser un peso muerto más, agregado a los que ya soporta la castigada economía nacional.

El gesto de ayer del colegiado quedará, por lo tanto, anulado, aunque dejando en los anales públicos la traza indeleble de su desconcertante expresión antiadministrativa y del proselitismo evidente que ha inspirado a los partidarios del veto, cuando las nociones más sencillas del interés social imponían actitudes contrarias a la adoptada.

Tiempo malgastado

Nos parece muy bien que el Parlamento tenga fijas sus pupilas en los actos del Poder Ejecutivo y no hemos de ser nosotros los que censuremos al legislador que, cuando el caso lo requiere, pida las explicaciones necesarias para aclarar las dudas que puedan provocar las resoluciones gubernativas cuando no aparecen éstas claramente inspiradas en la ley, o bien sus móviles o sus fines no condicen con las exigencias del interés público.

Pero la interpelación recientemente planteada al Ministro de Relaciones Exteriores, según se anuncia, con motivo de un decreto de internación de algunos emigrados argentinos a raíz de una gestión amistosa del gobierno vecino, nos parece totalmente desprovista de fundamento y no puede tener más consecuencias que la de hacer perder a la Cámara un tiempo que bien necesita aquélla para resolver problemas de positivo interés nacional.

El gobierno, en efecto, no ha negado a los emigrados en trance de internación la más amplia hospitalidad y consideraciones del caso. Pero, desde que las autoridades argentinas consideran peligrosas las actividades de esos emigrados y los informes, que sin duda ha recabado de sus delegados el gobierno uruguayo, corroboran o hacen presumir el fundamento de la denuncia formulada, no le queda a éste otro camino que tomar las medidas que ha adoptado, interpretando los más elementales deberes de buena vecindad, con mucha más razón cuando, como en el caso ocurrente, media un tratado internacional que convierte esos deberes en obligaciones perfectamente exigibles al gobierno del país.

La interpelación de marras no será, pues, sino uno de los tantos episodios parlamentarios, perfectamente inútiles, como no sea para derroche de verba aspaventosa y de la explotación barata de ciertos extravíos pasionales que no pueden ni deben gravitar en la conducta de nuestro gobierno, con respecto a los Estados limítrofes y amigos.

Reacción explicable

La actitud del Directorio del Frigorífico Nacional acatando porque sí un úkase del Consejo Nacional en cuanto a los "boletos de retorno" a los hacendados, ha provocado la inmediata reacción en el sentido de ampliar y robustecer el concepto fundamental del estatuto vigente para regir las actividades de aquel ente industrial.

En ese sentido obra ya en las carpetas del Senado un proyecto del señor Febrino S. Vianna, en el que se modifican los preceptos de la ley del Frigorífico a fin de permitir que en un plazo más breve del anteriormente previsto, puedan los ganaderos intervenir en la gestión del establecimiento nacional industrializador de carnes.

Para los autores y ejecutores de la inconsulta medida restringiendo la entrega de los boletos de retorno, este efecto tiene que resultar inesperado.

Y, sin embargo, era muy de prever.

Iniciativa presidencial

Dice "El Pueblo" de ayer:

"En el transcurso del mes actual, el Presidente de la República reunirá en su domicilio particular a un numeroso núcleo de personalidades distinguidas de nuestros círculos políticos.

Es propósito del doctor Gabriel Terra intentar aunar opiniones en torno del problema de la reforma constitucional, unificando criterios, destruyendo errores y aproximando puntos de vista.

Las conversaciones se iniciarán próximamente y en ellas participarán, repetimos, figuras de todos los sectores en que se divide la opinión pública, lo que dará suma importancia a estas conversaciones."

Las gracias de las Comisiones de trabajo

En la sesión de anteayer de la Cámara de Diputados, nuestro estimado correligionario el representante riverista señor Benia Rovira, puso en evidencia que también en Durazno se había lucido la Comisión de Trabajo, en la cual parece que los sorteos se prestan para que se adivinen sus resultados.

Vino oportunamente la afirmación del diputado Benia Rovira para que los pactistas comprendieran que el juego, aunque de buenos dividendos, está demasiado a la vista para que se le pueda negar o disimular.

Bajo la etiqueta principista del derecho al trabajo se ocultaba el derecho arbitrario al acomodo de los pactistas.

Fueron tales los hechos que se sacaron a luz en diversas oportunidades, que nadie en la Cámara podía hablar en serio de la justicia del régimen del pacto.

Por eso fué que la exigencia riverista de que se establecieran garantías que impidieran que fueran una farsa los sorteos para la distribución del trabajo, no pudo encontrar resistencias.

Lo sucedido en varios departamentos delataba demasiado brutalmente el numen pactista.

Y entonces, obligados, tomaron el camino de la corrección del mal paso, aunque todavía, como última prueba de que las comisiones de trabajo algo tienen escondido, batllistas y pactistas blancos se jugaron decisivamente para conseguir que siguiera en funciones hasta terminar su mandato en compañía de los representantes de todos los partidos que asegurarán una nueva era de sorteos sin previos acomodos.

Si son para mejorar...

Se anuncian cambios de más o menos importancia en el ejército y en la policía.

Desde luego, nadie puede discutir la legítima facultad que habría puesto en ejercicio el Presidente de la República, si esos cambios se produjeran.

Y si se confirma la noticia, lo que es realmente de desear, es que ni el Presidente ni sus Ministros respectivos se equivoquen y que cambien a quienes cambien lo hagan inspirándose en indiscutibles propósitos de mejorar la organización de la policía y del ejército.

Y la verdad es que si el Poder Ejecutivo se ha propuesto rectificar su criterio en materia de nombramientos, sobre todo en la policía, el anuncio cuasi oficial a que nos referimos, tiene que haber producido explicables escozores en algunos funcionarios policiales.

A don Nicolás Balbela, por ejemplo, la camisa no le ha de llegar al cuerpo.

Y no ha de ser solo don Nicola al que a estas horas experimente las explicables inquietudes de que el doctor Terra apunte bien y, sobre todo, de que el tiro le salga por donde debe salir...

A buen tiempo

Proclama ayer "El Pueblo" en sesudo editorial sin rúbrica, las excelencias del gobierno de partido por elementos que a este integran.

El órgano batlli-terrista fundamenta tan saneada doctrina con estas consideraciones:

"Marcada por el pueblo libremente y en forma induvitable, la norma que debe imprimirse a la colectividad ¿a quién o quiénes deben llevar a la práctica las ideas que originaron la agrupación partidaria y su triunfo electoral? Sólo y exclusivamente los hombres de partido deben tener sobre sí la misión y el honor de hacer realidad la ideología sustentada.

"No otro concepto se tuvo en cuenta cuando se prestigió una candidatura de partido para la más alta representación del Estado, frente a una tendencia neutral, y los hechos han demostrado que estábamos en lo cierto, tanto por el triunfo entonces obtenido, como por la garantía de gobierno que ahora disfrutamos.

"Política de partido para los hombres de partido. Nadie más que ellos, y sólo ellos, podrán realizar eficientemente, lo que eficientemente supieron defender en la discusión democrática de ideas."

Lástima que sean los hombres de los pactos sucesivos los que de[...]ron la hegemonía colorada e introdujeron la coparticipación disolvente en el gobierno del país, quienes tan tarde se acuerdan de tan inconcusos principios para la dirección eficaz de los pueblos.

La corrección del régimen pactista

MANIFESTACIONES DEL DIPUTADO CARBAJAL

Publicamos a continuación la versión taquigráfica de las palabras que pronunció el diputado riverista Carbajal, puntualizando que al votarse garantías en el régimen de distribución del trabajo, para evitar las arbitrariedades de las comisiones pactistas, se daba la razón a los opositores y se iniciaba el camino por el cual se debe llegar a demoler el régimen subversivo y bochornoso creado por las leyes del pacto.

Dice así la versión

Señor Carbajal Victorica. — Pido la palabra para fundar mi voto.

Señor Presidente. — Tiene la palabra el señor diputado.

Señor Carbajal Victorica. — Estoy completamente de acuerdo con las palabras que pronunció el doctor Manini Ríos explicando la posición de nuestro partido frente a las distintas fórmulas presentadas, y creo que el triunfo, por las garantías que se establecen, en realidad corresponde a la oposición que denunció los defectos, las injusticias y las grandes arbitrariedades que se cometían en el cumplimiento de las leyes del pacto. Precisamente nosotros, al criticar esa ley, al puntualizar sus fallas, hemos hecho ambiente en favor de estas garantías que vienen a perfeccionarla y a hacer que sea lo que debe ser: una verdadera arma que impida el exclusivismo político.

(Interrupciones del señor diputado Batlle Berres).

—Estamos en desacuerdo con os detalles, pero nosotros dijimos que, en general, compartíamos cualquiera de esas fórmulas, porque coincidían en lo fundamental con la tesis sustentada por el Riverismo.

De manera que al votarla no introducimos, como decía el doctor Regules — y creo que en esto estaba equivocado— la política en el régimen de la distribución del trabajo. Creo que establecemos un régimen de contralor de las fuerzas políticas sobre un sistema de distribución que se quiere que sea completamente apolítico. Pero esto que se hace hoy, creo que debe ser el primer paso en el sentido de la rectificación y del perfeccionamiento de esas leyes del pacto, porque si aquí, con estas garantías, se puede llegar a que el trabajo exista completamente sin divisa y no en razón de la filiación política de los que demandan tareas, también debemos establecer el mismo principio de justicia para las demás designaciones y nombramientos que se hacen en la Administración Nacional.

Como decía el doctor Gallinal, hay que terminar con el exclusivismo, sea de cualquier divisa y hay que terminar con el exclusivismo, porque es la misma lacra, aunque se haga en nombre de dos divisas y dando dividendos para los que han pactado, como se está practicando hoy, consagrado por ley, en todas las reparticiones.

De manera que nosotros aceptamos sus palabras con toda buena fe y lo invitamos ante el ambiente de esta Cámara para llevarlas a ser realidad, haciendo que se termine a la brevedad ese régimen de participación en el exclusivismo político a dos divisas, yendo a consagrar un régimen legal, como el que se fundaría sobre la base del Estatuto del Funcionario, que garantice a los empleados públicos sus derechos y el éxito en la carrera administrativa, sin que intervenga para nada la filiación política; que termine con la administración repartida en proporción a los electorados. A cumplir el ideal tantas veces voceado y prestigiado de divorciar a la Administración de la influencia perturbadora de la política y a tratar de que domine dentro de ella un concepto de tecnicismo, y no el de la preeminencia del correligionario; que no se produzcan hechos subversivos e indignantes, como el del concurso para la Secretaría del ente del alcohol, donde los seis concursantes más distinguidos y más capacitados, fueron dejados de lado, porque ese puesto pertenecía al nacionalismo; que no suceda más, eso de que los más competentes carezcan de derechos, frente a la filiación política, que vale por encima de cualquier tecnicismo, aunque sea el del más capacitado, para ingresar a la administración pública.

Tomo pues, la palabra del señor diputado Gallinal, considerando que hoy es la primera etapa que da la razón a la oposición. Hoy se pone el primer remedio al gran mal realizado. A seguir, pues, por este camino, para ir al estatuto del funcionario. A ser fieles al ideal que acabamos de invocar: que la política desaparezca del trabajo, y los nombramientos no se hagan para blancos y colorados, para determinados blancos y colorados, dentro de la administración nacional.

(Apoyados).

De la ciudad

LA VIRGEN DE LA AYUDA

No hay montevideano que no esté todavía en la categoría de párvulo imberbe, que no recuerde la popularidad que adquirió en determinada época la virgen de la Ayuda, instalada por las entonces lejanías suburbiales de la hoy calle Belgrano.

La imagen de la madre del Nazareno, propiedad privada de gentes sencillas aunque no desprovistas de ingenio utilitarista, empezó de repente a hacer, en el sentir de muchos fieles, honor cumplido a su nombre y a implorarle apoyo en sus cuitas acudían muchedumbres que, por supuesto, no se limitaban a las preces, sino que las acompañaban de ofrendas contables a la milagrosa y altruista deidad.

La Virgen de la Ayuda provocó un revuelo de discusiones apasionadas. Detractores hubo que negaban su eficacia. Ortodoxos que la tenían por más milagrosa que los clavos verdaderos de la Cruz del Monte Calvario, se oponían a los panegiristas.

Se produjo, también, si la memoria del cronista no le es infiel una intervención de la Curia Eclesiástica, celosa vigilante del culto y sus derivaciones y luego ocurrió como con todas las cosas de este mundo. El asunto pasó a segundo término en la atención popular y después se le perdió de vista a la curiosidad e interés colectivos.

Ahora la Virgen de la Ayuda volverá a actualizarse con un traslado inminente. La prolongación de la calle Belgrano y una obra de saneamiento en la zona han obligado a la demolición de la vieja capilla.

Pero la imagen no quedará a la intemperie y una capilla flamante aguarda ya en la calle Sorchantres a tan celestial ocupante de su altar más calificado.

El tiempo dirá si en la nueva sede conserva la Virgen sus cualidades de antaño. Por lo menos no faltarán quienes acepten la supervivencia de los méritos, visto que no han faltado adeptos que se suscribieran para sustituir la mansión derribada.

Siempre los hay.

Deben mejorarse las lanas

El embajador de la Argentina, doctor Le Bretón, acaba de efectuar un viaje de estudio a la localidad industrial de Roubaix. Durante dos días que pasó en la ciudad nombrada, tuvo oportunidad el citado diplomático de compenetrarse de las perspectivas futuras del intercambio comercial con la Argentina.

De las conversaciones sostenidas con numerosos industriales hilanderos, se desprende que éstos le han hecho saber que desean hallar en el mercado argentino, un tipo de lana de mejor calidad que la que adquieren actualmente.

Los hilanderos de Roubaix hicieron notar al doctor Le Bretón que sería provechoso que los criadores argentinos de ovinos consagraran sus esfuerzos a lograr una mejor calidad de lana, en vez de dedicarse a obtener buena carne de consumo, pues en esta forma podrían competir ventajosamente con los productores de lanas de Capetown y Sidney.

Entre los establecimientos hilanderos de la región de Roubaix, figura el de Prouvost, considerado como uno de los más importantes del mundo, que en tiempos normales ha llegado a elaborar por día la lana de 60 mil ovejas, lo que constituye un récord en la materia.

Nuestros ganaderos deben tomar nota de las opiniones de los propietarios de las hilanderías de Roubaix.

Sobre la reforma constitucional

La Asociación Patriótica del Uruguay decidió en una de sus últimas sesiones, con verdadero concepto de su importancia, prestar su contribución al estudio de uno de los problemas más graves que absorben la atención nacional: la reforma de la Constitución actual, y, al efecto, organiza en estos momentos una encuesta, a realizarse entre las personalidades de más relieve de la vida nacional, dentro y fuera de los partidos.

La nómina de los ciudadanos a cuestionar se publicará dentro de breve plazo, y a ellos les serán formuladas las siguientes preguntas:

1.o — ¿Considera Ud. oportuna la reforma constitucional?

2.o — En caso afirmativo, ¿estima que debe seguirse el procedimiento establecido en la Constitución (Sección XIII, Capítulo IV, Arts. 177 y 178)?

3.o — ¿Qué reformas considera más indispensables y urgentes?

Las contestaciones que se obtengan serán reproducidas por diversos órganos periodísticos y luego, según nos informa la Secretaría de la institución organizadora de la encuesta, se reunirán en un volumen para ser difundidas por todo el país.

Lo inesperado

La saneadísima reputación de los ómnibus que circulan por la capital, en cuanto al número inverosímil de infracciones contra el reglamento de tránsito en que diariamente incurren, va a resultar, según la calificada opinión de los propios interesados, un cuento tártaro o chino de la más calumniosa estirpe.

Así lo proclama la revista gremial denominando nada menos que "asaltantes" a los inspectores edilicios que denuncian a los serafines del volante autobusero.

Hasta ahora una gran parte de la población montevideana abrigaba la honrada convicción de que muchos de los funcionarios de la referencia poseían la indulgencia en dósis infinitas. El resto de la gente, tal vez mejor informada, ha pensado siempre que fuesen cuantas fueren las denuncias de los inspectores de tránsito, los transgresores al reglamento de ómnibus encontraban siempre padrinos para no morir infieles frente a la exigencia punitiva de la comuna.

El caso es realmente singular; pero las vehementes protestas de los conductores de autobuses por los atentados reglamentaristas y las multas sin razón de que se dicen víctimas, corren muchísimo riesgo de no encontrar eco en el público, pues este sabe por experiencia continuada a que atenerse sobre el particular.

ACTUALIDAD EXTRANJERA

LA GUERRA ECONOMICA ANGLO-IRLANDESA

El gobierno irlandés, de acuerdo con lo anunciado, no pagó las últimas cuotas de las anualidades territoriales que debe a Inglaterra según el tratado de paz de 1921 y que alcanzan a 420.200 libras esterlinas.

Como consecuencia, el gobierno británico solicitó del Parlamento la libertad de gravar con aranceles hasta el 100 por ciento los artículos de procedencia irlandesa.

Thomas, ministro de Dominios justificó así la medida: Irlanda no paga violando solemnes compromisos contraídos entre los dos gobiernos; la suma debida la obtendremos entonces, por medio de las tarifas. El gobierno sólo quiere que se le faculte a obtener, por este medio, la suma adeudada, ni un penique más. Obtenida esa suma, los aranceles serán suprimidos, porque ese es su único objeto.

La proposición fué aprobada en primera y segunda lectura por gran mayoría. La oposición laborista oficial votó en contra. Consideran que el gobierno procedió con precipitación y con falta de cortesía, declarando la guerra antes de que se produjera el "casus belli". En efecto, el gobierno irlandés, se ha limitado a retener los pagos, constituyendo un fondo especial, a espera de la decisión arbitral sobre la procedencia o improcedencia de esos pagos. Esto quería decir que Irlanda no ha dado por terminadas las negociaciones.

Sin embargo la actitud de Thomas se explica por la divergencia fundamental con De Valera sobre la composición del tribunal arbitral. El gobierno inglés impuso el arbitraje por un tribunal imperial, según la fórmula acordada unánimemente en la Conferencia imperial. En cambio De Velera, rechaza esa forma, reclamando un tribunal extra-imperial.

Es un punto meramente formal, pero está en juego el orgullo nacional inglés de por medio. Sería peligroso precedente para la unidad imperial admitir en los diferendos internos una competencia extranjera, y, sobre todo, sería humilante para Inglaterra.

Además, la medida que se aplicaría "para cobrar las deudas impagas" tiene su aspecto de represalia, abocando al gobierno del Estado libre a una situación difícil que le llama a la realidad, demostrándole la necesidad económica de su vinculación al Imperio y de su comercio con Inglaterra.

Inglaterra, Escocia y el Ulster (norte protestante e industrial de Irlanda unido política y económicamente a Inglaterra) absorben más del 96 o|o de sus exportaciones. Restringidas éstas por los aranceles, la balanza de pagos irlandesa sería insostenible.

Es, en cambio, más difícil saber hasta qué punto los aranceles inhibirían las deudas impagas. El producto principalmente afectado será el ganado en pié. Ello causará un serio perjuicio a los granjeros escoceses que importan ganado irlandés para el engorde y matanza. El beneficio sería, en cambio, para el ganado en pié de los dominios, Canadá, sobre todo. (El ganado rioplatense no obtendría ventajas porque la reglamentación sanitaria británica sobre la aftosa, prohibe su importación en pié, con excepción de animales procedentes de los Dominios).

Tal es la situación. Frente al "impasse" provocado por la composición del tribunal arbitral; Inglaterra rompió las hostilidades económicas, para dar la sensación de su fuerza a De Valera. Este tratará de responder de la misma manera, es decir, por el boycott a las mercaderías inglesas (la propaganda se extiende aún a la numerosa colonia irlandesa en Estados Unidos).

A pocas semanas de la Conferencia Imperial de Ottawa, destinada a propiciar una mayor vinculación comercial inter-imperial, esta situación crea un nuevo y grave motivo de tropiezos.

LA ORGANIZACION DEL CREDITO PUBLICO

Y LAS CAJAS DE AMORTIZACION en el URUGUAY

El señor Juan Ferrando, Contador de la Dirección de Crédito Público, ha realizado un interesantísimo trabajo, en el que hace un poco de historia sobre la fundación y la existencia que correspondió a las Cajas de Amortización que, hace ya muchos años, fueron fundadas en nuestro país.

"Price", que tuvo oportunidad de apreciar tan valiosa recopilación de antecedentes, ha solicitado a la dirección de LA MAÑANA haga conocer este trabajo, ya que en los actuales momentos tiene un interés particular, por cuanto demostrará que en nuestro país, ya existieron — hace muchos años — organismos como el que propone constituir el Banco de la República.

Veamos lo que expresa el Contador señor Juan Ferrando.

Las Cajas de Amortización, de las cuales se viene hablando con motivo del proyecto de emitir los Bonos a Oro, que consolidarán, con la garantía del Estado, las obligaciones comerciales externas, pendientes por el cambio diferido, no constituyen una novedad en la historia económico-administrativa del Uruguay.

Si bien esta Caja que se creará ahora, cuya finalidad es indudablemente original y única, tiende a regularizar un estado de cosas, en cierto sentido de carácter particular, difiere de aquéllas a las cuales nos vamos a referir, en que sólo trataron de regularizar la situación del Erario Público, en su estructura funcional, ésta y aquéllas Cajas son casi exactamente iguales.

Creemos que ha de resultar, para muchos, una sorpresa demostrar que las Cajas de Amortización, tienen vida legislativa en el Uruguay, desde 1834.

La primera Caja de Amortización fué creada, expresamente, por la preocupación de nuestros primeros gobernantes, que sintieron la necesidad de dar una sólida y seria organización al Crédito Público, que ya empezaba a crecer, a la par que el progreso iba creando nuevas necesidades y obligaciones.

Lo que más ha de sorprender, como a nosotros mismos nos ha ocurrido, es el hecho de que las Cajas de Amortización que se conocieron en el Uruguay tuvieron por base una estructura similar, o muy parecida, a las Cajas Autónomas de tipo clásico, aproximándose, eso sí, más a la Caja Francesa que a la Inglesa, ideada por Price.

Justo es consignar, que aquí también, fracasaron como en Europa, por dificultades financieras y políticas de la época.

Se observará que nuestras Cajas de Amortización consagraron el principio básico de las Cajas Europeas: su amplia autonomía.

Se verá que persiguieron una misma finalidad: redimir la deuda pública.

Y si analizamos su composición funcional encontraremos tales puntos de contacto con la Caja Francesa de 1816, que debemos suponer que sus proyectistas han de haberla tenido presente al crear las nuestras.

Vemos así, que en la composición de nuestras Cajas han entrado siempre: un senador, como presidente; dos diputados, uno de ellos vicepresidente y otros funcionarios de categoría y responsabilidad.

La Caja Francesa la componían, aparte de la Dirección, un Par de Francia, como presidente; dos diputados y otros funcionarios de categoría y responsabilidad.

Pero nuestro propósito y la naturaleza de este trabajo, cuya finalidad es de mera ilustración, debe ser necesariamente breve, lo que nos impide seguir un análisis crítico más amplio.

Concretaremos nuestra labor analizando, a través de la historia, la organización del Crédito Público y con ello, las Cajas de Amortización que se conocieron en el Uruguay.

LA PRIMERA CAJA DE AMORTIZACION

La primera Caja de Amortizacion aparece autorizada en las disposiciones legales del Uruguay, ya en la ley del 7 de Junio de 1834, promulgada por Oribe, por la cual se arbitran recursos para el pago de los servicios de la Deuda Pública existente, que ya alcanzaba a $ 1:400.000. No obstante esta autorización, la Caja recién toma forma un año después, mediante la ley del 30 de Junio de 1835, expresamente dictada para dar seguridad y garantías a las obligaciones del Estado y reducir la Deuda Pública.

Se establecía, para ello, la formación de un "Gran Libro para las deudas y rentas públicas y se creaba la Caja de Amortización".

Esta Caja, llenaría, hoy mismo casi todas las exigencias que se consideran necesarias a una perfecta Caja de Amortización. Y sino, veamos. Su estructura era la siguiente:

a) Autonomía orgánica

La Caja — dice la ley — "está y permanece bajo la protección especial de las Cámaras Legislativas. Se situará en el mismo edificio que ocupa la Representación Nacional y será administrada con absoluta independencia toda otra autoridad".

Solamente por moción de un Senador o Representante, el Presidente o Vice-Presidente de la Administración, debería dar los informes que solicitara la Cámara.

La Dirección y Administración de la Caja estaba confiada a una comisión compuesta por: un Senador, como Presidente; dos Representantes, uno de ellos Vice-Presidente, elegidos por sus respectivas Cámaras; por el Ministro de Hacienda, como Inspector; dos propietarios; dos comerciantes y dos hacendados radicados en la Capital. Estos cargos eran absolutamente gratuitos.

b). Autonomía administrativa

Esa comisión nombraba su personal y por decreto especial se le debía proveer de fondos pra los gastos de administración "independientes del capital asignado para el pago de amortizaciones y rentas".

Esta autonomía le daba amplia disponibilidad y manejo a una parte de los recursos que se le asignaban a la Caja y relativa en cuanto a otros importantes proventos que también se le fijaban.

c). Autonomía funcional

La Caja podía exigir y reclamar las entregas de los fondos propios debiendo las oficinas que los recaudaban, depositarlos en la misma Caja, sin previa orden, dentro de las 24 horas de haberlos recibido, bajo especial responsabilidad del Tesorero, el cual no quedaba exonerado de la misma responsabilidad, por alegar orden o mandato superior, "ni aún en el caso a que se refiere la última cláusula del artículo 81 de la Constitución." (Se trata de las atribuciones de carácter extraordinario que en casos imprevistos de ataques del exterior o conmociones internas, se le reconocían al Presidente de la República).

Los recursos asignados debían ser aplicados al pago de réditos (en los meses de Mayo y Junio) y "emplear en la amortización de la Deuda Pública, las sumas que producieran las rentas generales y eventuales".

d). Autonomía financiera

La Caja, como se ha visto, en lo administrativo, tenía amplia autonomía en una clase de recursos y relativa en otros.

Estos recursos se dividían en dos clases:

1.o, Especiales y fijos

Comprendía esta clase de recursos: el importe llamado adicional; el producto de sellos, patentes y alcabalas; censo de terrenos urbanos y de egido.

2.o. Generales y eventuales

Estaban constituídos por: toda entrada que tuviera la Caja además de las anteriores en virtud de cualquier arbitrio; del producto de la venta de propiedades que se le adscribían; producto de todo terreno enfitéutico de los urbanos y egidos, etc.

Sobre los primeros su autonomía era amplia. Sobre los segundos, relativa, pues la Asamblea General, se reservó el derecho de reglar su empleo y destino conforme al estado de la Caja, a las necesidades extraordinarias y al monto de la deuda circulante.

Tal, en su estructura, la primera Caja de Amortización que se conoció en el Uruguay.

Creemos que llena, consideradas las condiciones de aquella época, los principios fundamentales que caracterizaron otras Cajas de Amortización, especialmente la Francesa de 1816.

Leyes posteriores le asignaron otros cometidos ajenos a la Caja, como firmar una emisión de $ 150.000 en billetes, destinados a rescatar letras contra el Estado (16 de Junio de 1836).

También se le encargó de otros servicios, como el de las Pólizas (hipoteca sobre rentas) de 1835, pasando a la Caja los recursos especiales que se habían afectado, con obligación del Colector, Tesorero y Contador de la Nación, "bajo pena de perdimiento de sus empleos" de cumplir la obligación de entregar y hacer entregar esos recursos a la Caja.

En 1841, el P. E. fué autorizado para exigir un Empréstito Forzoso, atendido con la mitad del subsidio de guerra, que debía ser vertido diariamente a la Caja de Amortización para pago de servicios.

Las dificultades de todo orden que caracterizaron esta última época, conocida por el sitio de Montevideo, hicieron desaparecer la Caja de Amortización de 1835.

Juan Ferrando.

EL CONSEJO N. RESOLVIO DEVOLVER LA LEY DE "INDESEABLES"

VOTARON EN ESE SENTIDO LOS CONSEJEROS BATLLISTA, RADICAL Y NEUTRAL

FUNDAMENTO DE LOS VOTOS

Con asistencia del Ministro de Industrias, la rama colegiada del Poder Ejecutivo tomó ayer en cuenta la ley de inmigración remitida recientemente por el Cuerpo Legislativo.

EL MINISTRO CASTILLO OPINA

En primer término el Ministro de Industrias declaró que consideraba necesaria la sanción de una ley que prohiza la entrada al país de extranjeros reincidentes en delitos comunes. Agregó que la remitida por el Parlamento contiene disposiciones de policía y también de inmigración, correspondiéndole al Consejo pronunciarse sobre estas últimas, que se encuentran comprendidas en los artículos 8.o 10.o y 11.o. Con respecto a esos artículos, dijo que cabía expresar que por falta de estudio de lo establecido en esa materia por la ley de 1890, así como también de las características actuales del problema, las medidas aceptadas por el Parlamento van a ser inaplicables en unos casos e ineficaces en otros, sobre los fines que se persiguen y que consisten en detener la inmigración durante determinado plazo.

Esas medidas van a producir además trastornos que no fueron previstos y estudiados durante la deliberación parlamentaria.

La ley aplicará también un rudo golpe al turismo y causará serios inconvenientes al movimiento de pasajeros determinado por actividades perfectamente útiles. Aparte de ello, coloca al inmigrante dentro de la clasificación establecida por la ley de 1890, sin alterarla para nada. Repite el concepto de inmigrante establecido por aquellas disposiciones, con lo que viene a crear una situación especial, porque la ley no era restrictiva sino de fomento de la inmigración, y evidentemente de la inmigración ultramarina. Por esa razón y porque desde entonces han transcurrido tantos años, durante los cuales se han producido cambios locales, económicos y comerciales y hasta en los propios medios de navegación, sucede que evidentemente con aquella ley cuyos términos se repiten en la que ahora se halla a consideración del Consejo, no se puede cumplir el objetivo de detener la inmigración en la forma que se desea y, en cambio, aplicándola al puerto de Montevideo detendría el movimiento general de viajeros, que no es precisamente el movimiento inmigratorio. Además esta ley no contiene ninguno de los recursos que son indispensables para su cumplimiento. La Dirección de Inmigración sólo dispone de cuatro inspectores y con ellos no puede atenderse en debida forma el servicio aun en el puerto de la capital.

Los reglamentos y obligaciones a que habría que someter a las empresas de navegación serán de tal naturaleza que podría descontarse desde ya la cláusula parcial de nuestro puerto, a menos que se faciliten grandes recursos para dar cumplimiento a las exigencias que se imponen.

Hay que tener en cuenta que la Constitución declara libre la entrada al país con excepción de lo que establezcan las leyes de carácter especial. Por lo tanto, no se puede prohibir la entrada de pasajeros si no existe una ley expresa en ese sentido.

No debe olvidarse que de acuerdo con las disposiciones de 1890, que se repiten en esta ley, no serían inmigrantes los trabajadores que viniesen por la frontera terrestre con ánimo de incorporarse a las actividades del país.

No serían tampoco inmigrantes los trabajadores que viniesen en buques a vapor o a vela en los que no existiese especificación de clases de pasajeros y finalmente no serían asimismo inmigrantes los que llegasen en lanchas a motor o en botes a remo. Estas observaciones que parecen banales, tienen importancia para demostrar hasta qué punto se ha descuidado, al sancionarse esta ley, la revisión y el estudio de todo lo que debió tenerse en cuenta para redactar disposiciones que fueran en realidad eficientes. La clasificación del inmigrante a base del precio de los pasajes, desde países oceánicos al puerto

de Montevideo, era más o menos razonable en 1890 porque entonces existían categorías fijas en los buques y los precios de los pasajes se ajustaban a la calidad del viajero; pero en la actualidad todo ello se ha alterado de un modo fundamental y hoy sería absurdo sostener que son inmigrantes las personas que viajan en segunda clase, pues la regla demuestra precisamente lo contrario.

El Ministro, en apoyo de su tesis, hizo conocer las tarifas que rigen en estos momentos en los vapores de ultramar, así como también el costo de los pasajes para viajes entre Montevideo y Buenos Aires, y agregó que el encarecimiento de aquéllas obliga a las personas de todas las clases sociales a utilizar pasajes de segunda categoría.

De manera que aplicando la ley tal como ha sido dictada, sería inevitable el rechazo de comerciantes, industriales, médicos, abogados periodistas y aún de modestos rentistas que se trasladan al país con ánimo de radicarse en él, por el hecho de haber realizado el viaje con pasaje de segunda clase.

Agregó que según sus informes, lo que se buscaba era restringir la inmigración de extranjeros que procediesen aún de la Argentina con el propósito de hacer competencia a los obreros del país; pero las disposiciones de la ley van mucho más allá de ese propósito, planteando problemas que deben ser previstos con la debida anticipación.

Estos últimos años — continuó diciendo el Ministro — el Consejo Nacional, previa consulta a la Presidencia de la República, resolvió acordar una serie de facilidades a las compañías de navegación durante la temporada de verano, como medio de fomentar el turismo. De modo que si ahora se desea continuar desarrollando esa política, sería necesario omitir el cumplimiento de la ley que se discute, en lo que respecta a la calificación de las personas que viajan con pasaje de segunda o tercera clase; pero aun así habría que averiguar cuanto tiempo desea permanecer en el país cada turista y exigirse además el cumplimiento del requisito de la inspección médica, lo que siempre es motivo de quejas y protestas entre los pasajeros de los vapores de la carrera.

Sostuvo después el doctor Castillo que es partidario de restringir la inmigración durante los períodos de desocupación, con excepción de los obreros que ya vienen contratados y los que tienen familias radicadas con anterioridad en el país. Agregó que el problema inmigratorio no presenta los caracteres graves que se le atribuyeron en el primer momento, porque la falta de recursos de esos trabajadores y el encarecimiento de los pasajes ha detenido esa corriente en forma apreciable, puesto que observando las estadísticas se comprueba que en ese sentido se ha operado una evolución sensible, pues hoy es mayor el número de trabajadores que abandonan el país que los que ingresan en demanda de ocupación.

Por tanto, los sacrificios a realizarse y las medidas que se tiene el propósito de adoptar, no deben ser exageradas. Tras otras consideraciones, el doctor Castillo terminó su exposición declarando que debe impedirse la entrada al país de individuos que viven del delito, pero esto debe ser motivo de una ley especial de policía, pues el problema del exceso de brazos en las capitales de la República debe resolverse facilitando tierras a los desocupados como medio de asegurar su subsistencia y contribuir al engrandecimiento de la producción nacional. Por todas estas razones y porque la ley falla en el propósito de detener la inmigración y por entender, además, que su aplicación dará motivo a serios obstáculos en las comunicaciones con la Argentina, perjudicando el turismo, propone que no sea promulgada y en consecuencia se devuelva con observaciones al Parlamento.

EL Dr. CAVIGLIA CRITICA A LA PRESIDENCIA DE LA REPUBLICA

El doctor Caviglia observó que de acuerdo con el convenio existente entre el Consejo Nacional y la Presidencia de la República, esta rama del Ejecutivo no debió promulgar por su parte la ley, sino provocar un acuerdo entre ambos cuerpos.

El Ministro declaró que tenía ese propósito cuando llegó a su conocimiento la noticia de la promulgación, no correspondiendo entonces iniciar gestiones en tal sentido.

EL VOTO DEL Dr. BRUM

El consejero Brum fundó su voto contra la promulgación de la ley, entre otras, por las siguientes razones:

"El Uruguay realiza enormes esfuerzos para atraer el turismo y cualquier traba que se ponga a la entrada de pasajeros repercute de inmediato en forma desfavorable, como se puede observar por el simple movimiento de entradas y salidas en nuestros hoteles. Tan cierto es lo que precede, que en este verano, fué necesario suspender la exigencia del pasaporte para los pasajeros de segunda y de intermedia procedentes de Buenos Aires, lo que se hizo por un acuerdo del Consejo Nacional con la Presidencia de la República. El proyecto sancionado, al considerar como "inmigrantes" a los pasajeros de segunda y de intermedia perjudicará pues, a la industria hotelera y a todas las que se relacionan con el turismo.

La inmigración de origen europeo no puede ser de mala conducta sino en el caso de que los cónsules dejen de cumplir los preceptos claros de la ley de inmigración. El bandidaje sólo puede entrar al país por las fronteras terrestres o fluviales, es decir, sin pasaportes, y burlando la vigilancia policial. A ese bandidaje siempre le será fácil demostrar que su permanencia en la República se encuadra en la ley.

El tratado de 1889 con la Argentina declara que el asilo es sagrado e inviolable para los delincuentes políticos aun cuando sean acusados de delitos comunes, autorizando al asilante para adoptar las medidas de seguridad que juzgue conveniente; pero el proyecto de ley suprime todas esas garantías que fueron establecidas de acuerdo con una proposición del Dr. Roque Sáenz Peña, y permite que nuestro Gobierno pueda ser presionado diplomáticamente para hacer uso del derecho de expulsión. Si el refugiado fuera peligroso, el tratado de 1889 permite su internación en un lugar seguro, lo cual se puede hacer también, en virtud de los principios universales que están concretados en las Conferencias de La Haya.

En nuestro país ocupa la Presidencia de la República un ciudadano que me inspira confianza; pero nada asegura que en el porvenir ocurra lo mismo. Ahora bien, de acuerdo con los principios clásicos del derecho penal es preferible que queden libres cien delincuentes antes que se castigue a un inocente; y según ese mismo principio, creo que es preferible que la República soporte la presencia de algunos ladronzuelos antes que exponerse a que sus habitantes sean perseguidos por razones políticas.

La protección a los obreros ya está asegurada con el proyecto Fabini de ley de obras públicas, que autoriza el cierre de las fronteras a la inmigración mientras existan obreros desocupados en el país.

Tales son, en síntesis los fundamentos de mi voto contrario a la promulgación de esta ley".

LO QUE DIJO EL Dr. LUSSICH

El Dr. Lussich dijo que esta ley respondía a un clamor general y a una verdadera necesidad de seguridad pública, siendo sólo de lamentarse que haya venido demasiado tarde. Habría deseado que una ley semejante hubiera existido desde hace tiempo en el país para impedir la entrada de crecido número de elementos peligrosos, que se hallan fuera de la ley y que en ningún momento debieron ser admitidos en el país. La ley que ahora se discute responde a distintas finalidades. Una de ellas, la que fué su punto de partida, es la que acaba de mencionar. La prensa, y la opinión pública en general demandaban desde hace tiempo, con toda razón que los poderes públicos tuvieran en sus manos los medios de impedir que nuestro país se convirtiese en laboratorio de indeseables, no solamente en perjuicio de nuestra tranquilidad que hemos llegado a perder en términos nunca conocidos entre nosotros, sino también para la de los países vecinos. La Presidencia de la República cuando era solicitada reiteradamente en aquel sentido respondía que ninguna ley la autorizaba a tomar medidas de seguridad fuera de las estatuidas en la constitución y las leyes, que se encontraba desarmada para la defensa de la Sociedad. Se ha invocado por el Ministro la ley de inmigración cuyas prescripciones han sido letra muerta desde que han permitido al régimen absoluto de puerta abierta que debe ser el de la libertad dentro del orden, pero no la franquicia para todos los delincuentes. No llegué a pensar cuando conocí el proyecto del Parlamento que éste pudiera ser motivo de discusión y mucho menos de pedido de veto en el seno del Consejo. Es por eso que voy a contestar al pasar, algunas de las razones invocadas por el Ministro de Industrias, deleznables y sin base sólida, a pesar de haber sido invocadas, más de una vez en el seno del Consejo cuando el que habla pedía reiteradamente la formulación de una ley que nos pusiera a cubierto de la inmigración indeseable. Se ha hablado aquí de que la base del problema estaba en la solución del problema de la desocupación. Nadie desconoce que el hambre es mala consejera, pero hay que reconocer que en nuestro país, si bien hay miseria no existe el hambre. No quiere esto decir que haya que despreocuparse de dar trabajo a quienes lo solicitan con razón, pero fuera profundo error de observación y aún de criterio el no aceptar que existen dos problemas distintos. Los desocupados, no son los delincuentes de oficio. Estos integran una categoría aparte, a quienes hay que prestar una atención aparte, también, y contra los cuales hay que dictar medidas propias preventivas y coercitivas. Hay que atender al problema de la desocupación, por medidas acordadas en proporción a las posibilidades del país, pero al mismo tiempo que se toman éstas, es necesario impedir la entrada de elementos perturbadores y librarnos de los que ya existen dentro de fronteras. El prestar atención a una sola faz del asunto fuera lo mismo que si el higienista, para luchar contra la tuberculosis, sólo atendiera a mejorar y vigorizar el terreno, el organismo humano, para hacerlo refractario o por lo menos inadaptable a la acción del bacilus, dejando que éste campeara con toda libertad por sus respetos, sometido el organismo a su influencia constante, reiterada y funesta. No. Hay que atender al terreno y al germen. Quién no lo hiciera así cometería un grave error. Ese error es el que cometen los hombres de gobierno que creen poder desinteresarse de la inmigración indeseable, permanente acicate malsano, para tomar solo en cuenta el factor desocupación. Otra faz del proyecto tiene en vista el limitar y aun prohibir la entrada de trabajadores por uno y hasta dos años, a fin de no agudizar la situación de los ya existentes. Esta medida, sujeta a soluciones determinadas, es una medidas de defensa, impuesta por la limitación del trabajo nacional. País de escasa potencialidad económica, en momentos en que las grandes potencias cierran sus fronteras y sus puertos a la inmigración extraña, no podría tomar sobre sí la solución del problema mundial de la desocupación en momentos calificados de catástrofe universal. Fuera infantil sino fuera ridículo. Consagra, pues, el artículo pertinente una disposición de emergencia obligada por las circunstancias.

Otras de las razones invocadas por el Ministro es la de que las prescripciones de la ley entorpecerían el tráfico de pasajeros y la navegación transoceánica y fluvial. Es confundir inmigración con turismo. Consta que el espíritu de la ley solo hace referencia al primero y no al segundo. Con interpretar en su justo valor las cláusulas de la ley nos ponemos a cubierto de todo inconveniente, sin temor de que el Ministro pudiera ser llamado a cuentas por el Parlamento, cuya intención ha sido bien clara al respecto. En cuanto a la impresión de esta ley en los países vecinos ningún conflicto puede provocar. Basta leer la prensa de ayer que en editorial y en primer término se ocupa del proyecto incitando a los Poderes Públicos a cristalizar iniciativas semejantes. Esta ley consagra preceptos de buena vecindad en lo social. El derecho de asilo en todo lo que tiene respetable y debe ser respetado ningún riesgo corre por esta ley.

En resumen, no quiero decir que esta ley no sea susceptible de mejoramiento o complementación, que podría venir por ley ulterior, pero sería error imperdonable del Consejo detener el andamiento de una iniciativa reclamada por todas las clases laboriosas que tienen derecho a la tranquilidad, garantizada por leyes protectoras que las pongan a cubierto del robo y del asesinato.

EL VOTO DEL Dr. SORIN

El consejero Sorín manifestó que, a su juicio, este proyecto debía ser devuelto al Parlamento con observaciones para que la Asamblea General lo reconsidere de acuerdo con los preceptos constitucionales pertinentes. Cree que, tal como fué sancionado importa una deplorable regresión en material social, encierra el peligro de que se hostilice y persiga injustamente a los expatriados por gobiernos reaccionarios o dictatoriales de otros países y equipara situaciones desemejantes en absoluto desde el punto de vista represivo.

Establecer imperativamente, como el proyecto establece, la no admisión de cualquier extranjero que haya sido condenado por delito común con las únicas excepciones de los delitos culposos, de los de imprenta, de injurias y calumnias, de duelo y de los cometidos por funcionarios públicos cuando la pena respectiva sólo sea de inhabilitación o suspensión, es dejar un margen grandísimo para el rechazo de personas que no ofrecen peligrosidad alguna o que pueden haber delinquido por móviles poderosos e irresistibles que no denuncien una tara moral o una predisposición para el crimen.

El proyecto abarca, en su inadmisible amplitud, tanto al asesino y al profesional del robo como al autor de un desacato, al que se haya hecho justicia por su mano, al que haya cometido un abuso de autoridad, al condenado por violación de domicilio, por amenaza simple, por perturbar los actos del culto por haberse arrogado un título académico sin poseerlo, por lesiones leves, por daños a la propiedad privada, etc. Comprende al que habiendo delinquido por hambre o por pasión sufrió su condena y se alejó de su país de origen buscando en el nuestro el trabajo y el olvido.

Pero, lo que más se presta al abuso y a la injusticia es la facultad de rechazo cuando se trate de personas expulsadas de cualquier país en virtud de leyes de seguridad pública o de decretos administrativos autorizados por ley de la nación correspondiente, salvo los casos de desterrados por motivos políticos. Expulsiones decretadas por otros gobiernos obedeciendo a una tendencia cerradamente conservadora, surtirían efecto para impedir la entrada en nuestro país a los que, en cuestiones económicas o sociales, tuvieran ideas avanzadas o merecieran la calificación de extremistas o de agitadores.

La peligrosidad de estos inmigrantes sería apreciada discrecionalmente por nuestros funcionarios y, como es natural, influirían en el uso bueno o malo de esas facultades discrecionales las ideas y tendencias sociológicas del magistrado que las aplicara.

No es posible aceptar que la libertad personal y la libertad de pensamiento tengan tan débiles garantías. En nuestro país viene imperando desde hace muchos años un régimen de amplia discusión de todos los problemas, con propagandas a veces apasionadas y vehementes sin que tengamos motivo para arrepentirnos sino para enorgullecernos de ese régimen de libre examen que ha permitido y permitirá siempre evidenciar las bondades de nuestra organización y corregir pacíficamente los errores de que ella adolezca.

Leyes justas, aunque todavía incompletas, nos han puesto a cubierto de hondas perturbaciones, de conflictos obreros y de luchas de clases. Unicamente leyes justas, — y no lo es ciertamente la que ahora discutimos, — nos habilitarán para conservar la envidiable tranquilidad social de que disfrutamos y de que no gozan los países que, habiéndose preocupado de sancionar draconianas leyes de residencia, se cuidaron menos que nosotros de mejorar la legislación en forma que ampare a los trabajadores y remedie en parte las desigualdades económicas.

Estas razones, las expuestas por el consejero Brum y por el Ministro de Industrias y las que adujo en la Cámara de Representantes el diputado Charlone como portavoz del grupo parlamentario batllista, justifican plenamente en opinión del consejero Sorín el veto que debe oponerse a este proyecto de ley.

EL Sr. CORTINAS CONTRA EL VETO

El señor Cortinas expresa que el veto de esta ley, constituiría un grave error, que afortunadamente podrá ser reparado por la Asamblea Legislativa, pero que pondrá en evidencia a algunos consejeros ante la opinión pública. El país reclama la sanción de medidas defensivas contra profesionales del delito y cuando la Asamblea Legislativa sancione la ley y el Presidente de la República le pone el cúmplase, los consejeros batllistas se atreven a vetar la ley. No tendrían mayor importancia tales actitudes personalísimas si no estuvieran vinculadas a conflictos existentes en el país y si no estuvieran también relacionadas con cierto concepto generalizado en el exterior sobre orientaciones sociales de nuestro país.

Los consejeros batllistas pretenden alardear de un internacionalismo que conspira contra los intereses del país y sería realmente lamentable que los otros consejeros adversarios los acompañaran en esa aventura.

Si eso sucediera, cargue la mayoría del Consejo con la responsabilidad de pretender negarle al país una ley necesaria para la tranquilidad de la población y que por eso mismo ha de ser mantenida por la Asamblea General.

LA PALABRA DEL Sr. BERRETA

El Consejero Berreta comenzó por decir que al inclinarse por la devolución de la ley, este acto no significaba más que el ejercicio de una facultad constitucional acordada al Consejo Nacional de Administración. Con esta conducta no puede afirmarse que exista atropello a la opinión pública como se ha dicho. Recuerda, al efecto que hace un año el Consejo Nacional propuso una ley que limitaba la inmigración por el término de doce meses, proyecto Fabini, basándose en razones tendientes a evitar que se agravara el problema de la desocupación. Hechas estas manifestaciones previas, el Consejero Berreta analizó algunas de las disposiciones contenidas en el articulado censurándolas por juzgar que en partes significa una revocación de conquistas de carácter social que ha costado mucho incorporar a nuestra legislación.

En cuanto al aspecto que se refiere a las cuestiones de delito común, comparte las opiniones vertidas por los consejeros Brum y Sorín y por el Ministro Castillo. Asimismo destacó su disconformidad con la palabra "Extranjeros" inserto en el artículo 1.o de la ley, en vez de "inmigrantes" que hubiera sido más apropiado por cuanto la primera de ellas parece empleada en forma molesta, pues casi todos los connacionales procedemos de origen extranjero y gran parte sino todo el progreso del país se debe al esfuerzo de los hombres de otras nacionalidades que han venido a implantar industrias y a brindarnos la colaboración de sus brazos y de su inteligencia. Añadió el señor Berreta que se solidariza en absoluto con las manifestaciones expuestas por los diputados señores Dr. Charlone y Rodríguez Fabregat en la Cámara de Representantes cuando atacaron la ley en debate y terminó diciendo que no deben ponerse trabas a la inmigración honesta desde que ésta es sumamente necesaria para el desarrollo progresivo de las actividades nacionales.

EL Dr. GARCIA MORALES POR EL CUMPLASE

El Consejero García Morales, después de expresar que compartía los fundamentos del voto de los Consejeros Lussich y Cortinas, agregó que las consideraciones expuestas por el Ministro no tienen el grave alcance que él les atribuye, no representando en realidad sino inconvenientes de detalle que podrán subsanarse por reglamentaciones adecuadas u otras leyes complementarias o dificultades de fiscalización en el tráfico fronterizo, que siempre subsistirán con cualquier ley que se dicte, por lo que, en lugar de cruzarse totalmente de brazos, habrá que propender a conseguir paulatinamente que tal fiscalización resulte lo más eficaz posible.

En cambio, deteniendo la sanción de la ley, — lo que por otra parte no se conseguiría sino por muy pocos días, — quedaría la República sin defensa alguna contra la inmigración indeseable, delincuentes profesionales, vagos, maleantes, toxicómanos, ebrios consuetudinarios, locos, epilépticos mendigos, personas, en fin, totalmente taradas física o moralmente, destinadas fatalmente a aumentar la población de las cárceles y hospitales haciendo, a la vez, cada vez más precaria la seguridad de la población honesta del país.

Cree que el Consejo se haría cómplice de la situación de intranquilidad y zozobra que se crearía a la gente trabajadora y honrada, aplazando la aplicación de medidas de defensa urgente, y también principal responsable de la prosecución de la serie de atentados contra las personas y contra la propiedad que a diario se registran, constituyendo un motivo de lamentable decadencia para los prestigios internacionales del Uruguay.

EL ING. FABINI ES PARTIDARIO DEL RECHAZO DEL PROYECTO

El Presidente Fabini declaró que en cuanto al fondo del asunto compartía las ideas sustentadas por los Consejeros Brum y Sorín y el Ministro Castillo; agregando que la observación de la ley no puede dar motivo a desacuerdo con la Asamblea General, desde que el Consejo hace uso del derecho constitucional del veto que sirve para salvar la opinión de esta rama del Poder Ejecutivo en una ley determinada, pudiendo también la Asamblea General en uso de sus facultades constitucionales, ratificar su propósito de legislar, sobre esta materia.

Estas aclaraciones no significan que la mayoría colorada del Consejo Nacional no esté de acuerdo con que se tomen medidas restrictivas para la entrada de delincuentes al país y de inmigrantes con motivo de la desocupación. La disconformidad radica en el texto del proyecto en debate, solamente. A ese efecto recordó que a su propuesta en el proyecto sobre obras públicas que termina de aprobar la Cámara incluyó un artículo relacionado con la entrada de inmigrantes al país.

LO QUE DIJO EL CONSEJERO NEUTRAL

El Consejero Martínez al manifestarse inclinado a dar su voto en favor de la proposición del Ministro, advirtió que era partidario de la sanción de una ley más completa que no adoleciera de los inconvenientes que ofrece la que está en discusión. Para votar en ese sentido ha tenido en cuenta las razones expuestas por los Consejeros Brum y Sorín; observando además que el artículo 10.o del proyecto cercena facultades constitucionales de esta rama del Poder Ejecutivo.

LA PALABRA DEL Dr. CAVIGLIA

El Consejero Caviglia recordó que hace algún tiempo abrió opinión favorable a la adopción de medidas restrictivas de la entrada de elementos que pudieran constituir impedimentos para la solución de las cuestiones económicas. Hace presente también que el sector parlamentario de su partido ha votado favorablemente la ley. No obstante en esta oportunidad dará su voto para que ella sea devuelta, por entender que la Presidencia de la República no ha dado cumplimiento al convenio celebrado con esta rama del Poder Ejecutivo a raíz de entrar en vigencia la nueva Constitución y por el cual se establecen los procedimientos entre ambos para la promulgación de leyes que afecten a las dos, convenio que hasta ahora había sido respetado. Existe por lo tanto contradicción entre el envío del mensaje a la Presidencia y la promulgación de la ley por parte de la misma. Agregó el señor Caviglia, que, ante esta situación, y en defensa de los fueros del Consejo vota por la revisión de la ley, aunque es partidario de la mayor parte de las cláusulas en ella contenidas y teniendo además presente que la ratificación de la misma será fácil dado que solo se exige simple mayoría de la Asamblea General para ello. Esto no obsta para que la bancada radical quede en completa libertad de mantener en el Parlamento su voto primitivo. Con el objeto de ratificar su propósito de que se legisle sobre la materia, recordó el doctor Caviglia que hace algunos días pidió al Ministro de Industrias que gestionara en el Parlamento la sanción de algún artículo por el cual se contemplara la entrada de parientes directos de familias extranjeras residentes en el país.

EL MINISTRO CASTILLO DESMIENTE LAS ACTIVIDADES COMUNISTAS

El Ministro Castillo volvió a hacer uso de la palabra para manifestar que existen propagandas interesadas en el sentido de presentar al país como un foco de actividades comunistas, lo que no es exacto. Y a tal punto es calumniosa esa propaganda que el Ministerio de Relaciones Exteriores se ha visto en la obligación de dirigir una circular a los representantes diplomáticos en el exterior para que desmientan categóricamente esa especie, y poniendo de relieve que es precisamente Uruguay el país donde aquellas actividades han tenido menor incremento comparado con otras naciones.

COMO SE VOTO

Acto continuo se puso a votación la proposición del Ministro, esto es, si se devolvía la ley al Parlamento, resultando afirmativa con el voto de los Consejeros Fabini, Brum, Caviglia, Berreta, Sorin y Martínez.

Por la negativa votaron los señores Lussich, Cortinas y García Morales.

Demostraciones

EL INSPECTOR DE CONSULADOS, CONTADOR ROMEO MAESO, DECLINA LA DEMOSTRACION PROYECTADA

El señor Romeo Maeso ha enviado a los organizadores del banquete que en su honor se le ofrecerá el sábado próximo, con motivo de su último ascenso a Cónsul General de 1.a clase y luego a Inspector de Consulados, la siguiente carta:

"Distinguidos amigos: Confirmando lo que les he manifestado esta mañana, debo expresarles que es mi firme deseo que no se lleve a cabo el homenaje tan honroso para mí que Vdes. se habían encargado de organizar para el próximo sábado, con motivo de mi último ascenso en la Carrera Consular, pues basta para mi idiosincrasia el conocer el número de adherentes y calidad de los mismos, compuestos por compañeros del Ministerio y amigos, sin necesidad de otra exteriorización para dar por cumplido aquel homenaje. No pudiendo hacerlo en forma personal, dado su número, desearía que se conociera mi agradecimiento para todos aquellos que han manifestado su deseo de asistir, y especialmente quiero hacer resaltar el nuevo honor que me han dispensado el Sr. Presidente de la República, Dr Gabriel Terra, el Sr. Ministro de Relaciones Exteriores, Dr. Juan Carlos Blanco, y el señor Subsecretario don Mateo Márques Castro, al encabezar la lista de adhesiones.

Quedando reconocido a la gentileza de ustedes, los saluda afectuosamente — **Romeo Maeso.**"

Las ventas a plazo

PRORROGA DE LAS INSCRIPCIONES

La Dirección del Registro de Enajenaciones a plazos nos remite el siguiente comunicado;

Por decreto de fecha 1.o de Junio de 1932 ha sido prorrogado el plazo para las inscripciones de las Promesas de Ventas a Plazos, por el término de un año más a contar desde el 17 de Junio de 1932.—Este plazo rige para los contratos de promesa de ventas celebradas con anterioridad a la ley de fecha 17 de Junio de 1931, las cuales podrán ser presentadas en el transcurso de él, para su inscripción en el Registro, a fin de que caigan bajo la vigencia de dicha ley.—Como se sabe, este Registro ha sido adscrito al de Embargos e Interdicciones, con sede en la calle Zabala número 1366.

Es de esperar que el gran número de promisarios compradores de solares a plazos procure en este año de prórroga habilitar sus contratos a fin de que sean registrados, teniendo especialmente presente que la prórroga ha sido acordada con el carácter de última.

Todavía no ha sido suficientemente conocida esta ley en cuanto a las ventajas que ella reporta para los adquirentes a plazos, mediante el arbitrio de la inscripción, y a ello se debe que aún no hayan sido presentadas sino una reducida proporción del enorme número de promesas vigentes y de fecha anterior a la sanción de la ley.

Cabe señalar entre otras las siguientes ventajas que no está demás repetirlas hoy para ilustrar en parte a los muchos interesados que no han concurrido a asesorarse debidamente:

Ellas son:

1.o—La reducción legal de las cuotas que se adelanten o de los saldos de precios que se paguen por adelantado.

2.o—La facultad del primisario comprador, para obtener la escrituración de oficio o sea judicialmente, para el caso de ausencia o negativa de los promitentes vendedores.

3.o—El derecho de pedir la escrituración definitiva del inmueble, cuando se hubieren realizado mejoras por un valor proporcional al 50 por ciento del precio estipulado, quedando el saldo adeudado con garantía hipotecaria del mismo inmueble.

4.o—También acuerda el derecho de exigir la traslación de dominio cuando el adquirente hubiera realizado mejoras por un valor equivalente al 40 o|o.

5.o—Podrá el comprador, en el caso de resolución o sea cuando quede sin efecto el contrato por falta de pago de sus cuotas, exigir la devolución de una parte de las cuotas abonadas, cuando haya pagado más de 25 o|o del precio y podrá también exigir que las mejoras que hubiera realizado, se tasen por peritos. — En este caso el propietario que comprometió en venta, tiene el derecho de quedarse con esas mejoras abonando el precio de tasación o se rematarían en subasta.

6.o—El contrato de promesa de enajenación, una vez inscrito, es por lo tanto igual que el sea anterior o posterior a la ley, da prelación al promisario comprador sobre cualquiera situación que pudiera comprometer al inmueble objeto del contrato, ya fuera que su propietario llegara a la quiebra, que recayeran embargos sobre el inmueble, que se constituyeran hipotecas sobre él o aún mismo que se llegara hasta la venta del bien.— En todos estos casos, es decir, los acreedores en el caso de quiebra, o de embargo; el prestamista en el de hipoteca y aún el comprador, siempre que el contrato se hubiera registrado con anterioridad a esos actos, solo tendrían derecho al cobro de las cuotas a pagarse.

Esta enumeración de ventajas en favor de los promisarios compradores, sería bastante estímulo para que acudan a poner sus contratos bajo el amparo de la benéfica ley a que aludimos.

La exigencia previa de estar al día en el pago de las cuotas o prestaciones, será el único motivo que pudiera demorar la regularización de esos contratos, pero será del caso que los interesados traten de solucionar esas situaciones, pues esta prórroga se ha acordado, como decíamos, con el carácter de "improrrogable", lo que privaría a numerosos ahorristas de verse privados de esas ventajas o sea de que sus contratos en todo el tiempo que les resta de vigencia, queden regidos por la ley común.

Vida partidaria

COMITE E. NACIONAL

Sesionó ayer

Presidiendo el señor Carlos de Castro, actuando en la secretaría el señor Andrés Vázquez Crovetto, y con asistencia de los señores Alfredo V. Viera, Isaac C. Díaz, Américo J. Beisso, Ricardo Abreu, José Luis Santayana, José A. T. Pereira, Santiago L. Bordaberry, Adolfo Daquó, Juan J. Carbajal Victorica, Luis Segundo Perez, Raúl H. Odizzio, Juan Nunes Ribeiro, Mario Rossi, Carlos A. Mora Otero, sesionó el Comité E. Nacional del Partido Colorado General Fructuoso Rivera.

Excusaron sus inasistencias los señores Virgilio Scarabelli y Santiago L. Abella.

Se dió cuenta de dos notas de la Corte Electoral y de la Comisión de Distribución de Trabajo de Montevideo, por las que la primera pide se designen un fotógrafo y un dactilóscopo, y la segunda un delegado para que presencie sus sesiones.

La Mesa hizo saber que había designado los candidatos para los cargos expresados por la Corte, pasando a resolución del Comité Departamental al pedido de delegado a la Comisión de Trabajo. Esta autoridad comunicó que delegó en los señores José Mallo y Adán J. Bouchatón ante la Comisión de Trabajo.

Se resolvió designar a los señores doctor César Gutiérrez, doctor Juan J. Carbajal y Raul H. Odizzio para que en representación del Comité Nacional visiten a la Departamental de Cerro Largo.

Igual designación se hizo para Soriano con el doctor Carlos M. Prando.

Se trataron otros asuntos, dándoseles el trámite correspondiente.

COMITE E. DEPARTAMENTAL

La sesión de ayer

Con asistencia de los siguientes miembros señores José L. Balestié, Fredesvindo Scarone, Alberto Argimón, Salvador Vivas, José I. T. Pereira, José Mallo, Valentín Sanchez, Isaac Díaz, Romeo Rago, Luis E. Castro, Juan J. Carbajal, Carlos A. Mora Otero, Adolfo Daquó y Francisco Herrera, celebró sesión el Comité E. Departamental.

Se dió cuenta de la nota enviada por los señores Castro Díaz y Fernandez, resolviéndose que el presidente y el señor Dacquó se entrevisten con ellos para enterarlos del pensamiento de la autoridad departamental.

Se leyeron diversos informes sobre la actividad inscripcional y se resolvieron varios asuntos de los Comités seccionales.

Luego el presidente dió cuenta de las actitudes de la bancada en el parlamento y se refirió a los problemas de actualidad, opinando que debe esperarse a que la Convención diga la palabra de acción para el riverismo, para iniciar una activa propaganda en favor de los ideales de nuestra agrupación.

Por último el señor Dacquó, con elocuentes y muy sentidas palabras recordó al compañero Andrés Osuna, recientemente fallecido, activo dirigente de la 1.a sección, principal factor del incremento de la inscripción en esa zona, pidiendo que el Comité se pusiera de pie en su homenaje y se enviara una nota de pésame a los deudos. Así se resolvió.

Después se encargó al señor Mallo y al señor Bouchantón de todo lo relativo a las comisiones de trabajo, levantándose de inmediato la sesión.

COMITE EJECUTIVO DE LA 7.a

Tacuarembó 1489

Se citan a los miembros de este Comité, pero especialmente a la Comisión de Tesoro, para tratar las finanzas, en la sesión de hoy viernes a las 9 p. m.

Se encarece puntual asistencia, ya que se cita por segunda vez a dichos miembros para tratar lo mencionado.—El Secretario.

EN TACUAREMBO

Enérgica actitud de la Departamental Riverista

Tacuarembó, 7 — A LA MAÑANA — Como consecuencia de las persecuciones que vienen siendo objeto los riveristas empleados en la policía por parte de la Jefatura y la falta de cumplimiento en lo pactado entre las fracciones, con respecto a los riveristas, para obtener la mayoría, como así se logró en el gobierno municipal y Junta Eletcoral, la Comisión Departamental riverista, en su sesión última, en pleno, resolvió dirigir una nota al concejal mayor Carlos B. Suarez, obligado por el pacto al cumplimiento del mismo, para notificarle que si no procede a cumplir lo convenido, de inmediato quedará denunciado el compromiso.

La actitud enérgica de la Comisión Departamental es comentada favorablemente entre los correligionarios. — **Corresponsal.**

OFICINA ELECTORAL

Prevención importante

Se previene a los ciudadanos nacidos en la República Oriental, que cumplan 18 años antes del 28 de Noviembre próximo y que la Ley de Registro Cívico, considera como delito electoral el dejar voluntariamente de inscribirse, y a los que se interesen por llenar ese requisito, la Oficina Electoral del Partido Colorado General Fructuoso Rivera, con sede en la calle Yí 1456, esquina Mercedes, facilita las gestiones pertinentes, para inscripciones, cambios, etc., atendiendo en sus oficinas de 10 a 12 y de 16 a 19 horas. Los interesados por cartas de ciudadanía, también pueden solicitar los servicios de la oficina. — La Secretaría.

CORRELIGIONARIO QUE NOS VISITA

Nos visitó el estimado correligionario de Cerro Chato, Sr. Francisco Batista Bodean, quien permanecerá varios días en ésta.

El mercado de Marsella

INFORME DEL CONSULADO

El Consulado del Uruguay en Marsella ha remitido las cotizaciones que se expresan a la Comisión de Exportación de Productos de Granja:

Huevos

Cajones de 1.440 piezas procedentes de Constantinopla	Frs.	310 a 320
Argelia según clase	"	300 " 320
Philipeville id. id.	"	260 " 280
Mazagan id. id.	"	330 " 340
Casablanca id. id.	"	330 " 340
Trípoli (Syria)	"	270 " 280
Del país p. consumo	"	33 " 35

Manteca

Charente y Piotou, kilog.	Frs.	25
Normandía	"	24
Isigny	"	24.50
Bretaña	"	20
Torino	"	24.50
Los derechos de entrada se elevan a	"	0.40

PRECIOS AL DETALLE

Naranjas

Procedentes de Valencia pieza	frs. 40,50 y 70 cts.
Id. de Jaffa, pieza	frs. 1.00 a 1.50

Manzanas

Reinette francesa, kilog.	Frs. 5.00
California	" 4.50

Otras

Uvas, peras, etc., actualmente no hay existencia.

Aves

Pollos y gallinos, kilog.	Frs.	24 a 26
Pichones de paloma c|u.	"	11.75
Patos de corral, kilog.	"	20.—
Patos de caza	"	12.—
Pavos	"	70 a 80.—
Pollos de frigoríficos pequeños	"	11 " 12.—
Regulares	"	18.—
Mayores	"	25.—

Asociaciones Cooperativas

LA REUNION DE HOY

Damos a continuación la invitación que circula relacionado con la ley sobre régimen cooperativo:

De nuestra consideración: — Habiéndose sancionado en la Cámara de Diputados la Ley Orgánica de Cooperativas y estando para su estudio en el Senado, hemos considerado oportuno provocar un movimiento en su favor entre los simpatizantes del régimen cooperativo con el fin de efectuar su defensa ante quienes corresponda.

Se trataría de constituir un Comité Permanente que tuviera a su cargo la tarea correspondiente a los fines indicados en el párrafo anterior, dando intervención en él a todas las personas que por las actividades cooperativas desarrolladas, se consideren más interesadas en este sistema que se desea implantar, con el fin de ver cristalizado el principio cooperativo en la Legislación Nacional.

Con tal motivo, tenemos el agrado de invitar a Vd. para una reunión que se efectuará en los salones de la Federación Rural, Avenida 18 de Julio número 965, hoy viernes 8 a las 6 de la tarde.

Esperando vernos honrados con su presencia en este acto, lo saludamos muy atte. Ss. Ss. Ss. — **Carlos de la Fuente — Carlos Fonseca — Juan M. Ricci — Héctor Uslenghi — Dionisio Garmendia.**

Delegación de periodistas a Bs. Aires

AGASAJOS QUE SE LE TRIBUTARAN

Destacamos de nuestra servicio telegráfico especial el siguiente despacho:

Buenos Aires, 7 — A LA MAÑANA. — La Comisión Especial designada por el Círculo de la Prensa ha dejado resuelto el programa de agasajos a sus colegas uruguayos señores José L. Gomensoro, presidente del Círculo de la Prensa de Montevideo, Manuel Oribe Coronel, vicepresidente del mismo, Arturo Scarone, vicepresidente segundo y secretario de la misma institución, Héctor Obes Polleri, que llegarán a esta capital pasado mañana con el propósito de asistir a los festejos patrios y cambiar ideas respecto de la realización del Congreso Periodístico Sudamericano.

El programa que se ha organizado es el siguiente:

Sábado a las 11 a. m., presentar sus saludos a los periodistas en el Hotel City. A mediodía, almuerzo en el local social del Círculo de la Prensa. A la 1 y 15 irán a presenciar el desfile militar. A las 5 concurrirán al espectáculo en el Teatro Nacional. A las 9, función de gala en el Teatro Colón.

El domingo a las 2 p. m. concurrirán al Hipódromo Nacional. A las 5, función en el Teatro Sarmiento.

La Comisión de Recepción está compuesta por los señores Raúl A. Iñarra, José León Dubini, Alberto Desimone y Antonio E. Barbagelata.

Se insinuará a la delegación montevideana a que permanezca hasta el lunes, a objeto de visitar las redacciones de los diarios y revistas y al Presidente de la República. — Corresponsal.

Comité de Vigilancia Económica

EL ASUNTO DE LAS COOPERATIVAS — SOBRE UNAS DECLARACIONES DEL PRESIDENTE DE LA REPUBLICA

Celebró su sesión semanal el Comité Nacional de Vigilancia Económica. Presidió el señor Sntiago E. Bordaberry, actuando en Secretaría el señor Manuel Monteverde, asistiendo los delegados señores Alejandro Victorica, Ing. Miguel Cariquiry, José M. Elorza, Julio Martínez Lamas, Juan Antonio Zubillaga, Carlos H. Ravenna, Máximo Casciani Seré, Vicente Gómez Harostegu, Alvaro J. Risso, Lisandro Carámbula y Santiago A. Michelini Lagurara.

NUEVO DELEGADO DE LA LIGA DEL TRABAJO DE MOLLES

En primer término y después de darse cuenta de diversos asuntos entrados, la Mesa llama la atención acerca de la presencia en sala del nuevo delegado de la Liga del Trabajo de Molles, señor Máximo Casciani Seré, distinguido ruralista y antiguo adherente al Comité, que ha formado parte de él anteriormente, aportándose un concurso particularmente destacable.

Se resuelve dejar constancia de la satisfacción con que se vé el reingreso del señor Casciani Seré y del agrado que produce la circunstancia de que se le haya confiado la representación de la prestigiosa Liga nombrada.

SOBRE EL ASUNTO DE COOPERATIVAS

Se pasa después a cambiar ideas en torno del asunto de las cooperativas, tomándose conocimiento del informe producido por la Comisión dictaminante que se había designado con ese objeto.

Se resuelve que en vista de la circunstancia de que al parecer el proyecto, modificando el régimen jurídico a que deberá ajustarse el funcionamiento de las cooperativas, promulgado ya por la Cámara de Representantes, el Comité se mantenga a la expectativa, dispuesto a intervenir cuando las circunstancias lo aconsejen, de común acuerdo con las diversas entidades mercantiles que se vienen dedicando al estudio de ese problema y, en general, con todas las instituciones afiliadas.

APROPOSITO DE UNAS DECLARACIONES DEL Dr. TERRA

Por último, se resuelve, por unanimidad de votos, expresar públicamente la aprobación del Comité respecto de las declaraciones recientemente formuladas, en un reportaje periodístico, por el Presidente de la República, en la parte relativa a la puntualización de la mala situación en que el país se encuentra y a la conveniencia de abocarse al estudio de la reforma constitucional, suprimiendo, entre otras cosas, los gobiernos departamentales.

Se acuerda, en cambio, expresar también públicamente la más resuelta discrepancia con los puntos de vista del Primer Magistrado, tendientes a crear un régimen de agricultura obligatoria, a subdividir la tierra por imperio de la ley, aún en aquellas zonas aptas exclusivamente para el desarrollo de la ganadería y al mantenimiento de las facultades impositivas de los municipios.

Excluídos los tres aspectos de las declaraciones presidenciales, el resto no ha podido menos de ser visto y considerado con aplauso por parte del Comité, que en el caso encarna sin duda el sentir de la mayoría de las clases productoras de la República.

DEL GRAN MUNDO

Grupo de niñas conocidas que interpretará el programa de danzas clásicas, en el festival de mañana en Solís, a beneficio de la Asociación Uruguaya de Lucha contra el Cáncer

En honor del Presidente del Paraguay—

En ocasión de la próxima visita del Presidente electo del Paraguay, doctor Eusebio Ayala y su señora Marcela D. de Ayala, le será ofrecido un cocktail danzante en la sede del Club de Golf en Punta Carreta, el lunes 11 del corriente a las 6 y 30, para el cual quedan invitados todos los socios de dicho Club.

La fiesta promete adquirir las características de los anteriores tés danzantes realizados en el Club de Punta Carretas, los que, por su animación, han sido las notas más destacadas de la presente estación invernal.

Diplomáticas—

El Ministro del Uruguay en México, doctor Hugo de Pena y su esposa señora Ethel Hundley, ofrecieron en su residencia de la calle Cuareim un "cocktail" en honor de un núcleo de sus relaciones, lo que dió origen a una nota muy lucida, dado que de ella participó un núcleo de gente conocida.

—Mejorada la niña Elena Pinto Escalier, hija del Ministro de Bolivia.

—Enferma la niña de los esposos Diez de Medina - Ferrería.

Sociabilidad—

La señorita María del Carmen Masanés Anzoategui, que cumplió años se vió rodeada de sus numerosas amigas lo que originó una agradable reunión.

Pasaron a saludarla las señoras: Aida Salorio de Accinelli, Anita Boiso Lanza de Zugasti, Sara Morales de Mondino, Ana María Montaldo Ponce de León de Tiscornia, Laura Masanés de Llambías, Marina Stirling Stirling de Barattini, Angélica Heiguera de Morixe, Elsa Tezanos de Puig, Lila Salorio de Velazco, Amanda Granotich de Pereyra, María Teresa Escardó de Aguerre, Alicia Castellanos Villarnobo de Canessa, Esmeria Quadros Cardellino de Baethgen Ema Montaldo de Masanés, Celia González Ferrando de Carranza, Josefina Rachetti de Cáceres y María del Carmen Miláns Olloniego de Chiarino.

Señoritas Alicia Mondino Morales, Marta Castellanos Villarnobo, Chunga y Ema Canessa Lawlor, Marta Sanguinetti Sanguinetti Amalia Carvallido Vanrell, Maruja Llambías Masanés, María Mac Donald, Margarita y Clarita Quesada Miláns, Sarita Cornú, Herminia y Delia Martínez Echebarne, Estela Barbén Zugasti, Chita y Elisa Penino Arrizabalaga, Teresita Aguerre Escardó, Amanda Pereyra Granotich, Blanca y María Castro Paullier, María Julia Victorica Velazco, Lila y Josefa Vázquez Furest, Lolita Canessa Prando, Chela Bergalli Gorlero, María Luisa y Coca Carbonell Gutiérrez y Elisa Uriarte Durañona.

—Mañana cumple años la señora Luisa Duplessis de Crosta.

—El 20, la señorita Nelly Well.

—El 16, la señora Carmen Rodríguez Riet de Casterés.

—El tercer viernes del corriente, recibirá a sus amistades la señora María Angélica Alvarez Vignoli de Carrau.

—El domingo cumple años la señora María Elena Serrato de Bentancor.

—Mañana festejan el suyo las señoritas María Matilde Laserre y Sarita Siemens Amaro, quienes recibirán a su amistades.

—El 15, Adela Varela Seré.

—Con motivo de su próxima boda la señorita Celia De Simoni Albanell, recibirá a sus relaciones el próximo miércoles 13 del corriente.

—El señor Felipe Medeiros y señora Aurelia Rodríguez, recibirán el domingo 10 del corriente, a todas sus relaciones en su elegante residencia del Boulevard Artigas con motivo de festejar una fecha de familia.

—Con motivo de haber celebrado sus 15 años, la señorita Laura Hughes Guillemet, se vió en la residencia de sus padres, muy visitada por un núcleo de sus parientes y amistades, habiendo ello originado en torno de la gentil niña una reunión muy lucida, en la que estaban, las señoritas:

Señorita María Aguilar Viera, que el 16 del corriente contraerá enlace con el señor Nicomedes Fernández

Esther Hughes Guillemet, Olga Herrera Vargas, Mitil y Bibil Delgado, Nenona Herrera Méndez, Malena Bianco Hughes, Graciela y Olga Hughes Zas, Rayito Spángemberg, Ana María Guillemet Cranwell, Chich Torres, Chona Carrasco, Dora Copetti Barbieri, Pina Bove, Selva, Raquel y Baby Herrera Vargas, Dorita Tajes etc.

—La señora Ofelia Calo Berro de Riveiro y sus señoritas hermanas, Dora y Aurora Calo Berro, reciben todos los martes a sus relaciones, jugándose interesantes partidas de "bridge" lo que dá origen a muy lucidas reuniones.

—Mañana cumple años, la señorita Guillermina Pérez Aquino.

—En su residencia de la calle 18 de Julio y con motivo de su cumpleaños, recibirá hoy a sus relaciones la señora Sara Sicardi Costa de Solari.

—El 18 del corriente cumple años, la señorita Chicha Salaverri Mautone. Con ese motivo recibirá a las amigas que deseen saludarla en la residencia de sus padres, en la calle Colonia

En lo de Platero Fynn—

En su elegante chalet del Boulevard Artigas, ofreció ayer un "cocktail" la señora Margarita Platero Fynn.

Como es de suponer, ello dió origen en torno de la gentil dama, a una brillante nota mundana de participó un núcleo de caracterizados elementos de nuestro gran mundo.

Participaron de esta interesante reunión las señoras:

Rosa Martínez Chas de Cantilo, Elvira Mousqués de Capurro, Sofía Gómez Ibarlucea de Rodríguez, Enriqueta Silveira de Martínez, María Angélica Gómez Cibils de Platero, Elena Carrejo de Araújo Jorge, Emilia Mousqués de Martínez Chavarría, Elisa Ferrando de Biraben, Lita Bavio de Real de Azúa, Arturo Schmid Elskop y señora Elisabeth Pape, Francisco Lasala y señora Ester Boffil, Ludovico Loizaga y señora María Elena Berretta Moreno, Diego Molina Letellier y señora Cristina Brieva, Gustavo Furst y señora María Malafaia, Rodolfo Fillol y señora Clara Orueta, Adolfo Vaeza Ocampo y señora Panchita Belgrano, Hugo de Pena y señora Ethel Huntley, Enrique Real de Azúa y señora María Antonieta Platero Fynn, Roberto Herrera y señora Rosa Cantilo Martínez César Stajano y señora Elsa Wilson Platero, Eduardo Arteaga y señora Enriqueta Canessa, Rodolfo Platero Fynn y señora Ester Gerabelli, Gray Harriman y señora Violeta Richling Joaquín Canabal y señora Matilde Paseyro Horne, José Iraola y señora Aída Ferrando Cote Capurro y señora Olga Quintela Castro Raúl Pons y señora Blanca Tiscornia, Alfredo Lamboglia y señora Susana Denis Juan Carlos Pons y señora Margarita Christophersen, Oscar Rogberg y señora Meche Bengolea Guerra, Roberto Castellanos y señora Sofía Garabelli Puig, Raúl Paget y señor Margarita Figari Castro Señoritas: Isabelita Mendoza Echebarne, Carmen y Olga Portillo Diez, Violeta Silveira Reilly, Carlota Pena Díaz Elsa Tiscornia Denis, y un grupo de caballeros.

Boda Cabral-De Simoni Albanell—

En la intimidad se realizará el próximo 16 del corriente, la boda de la señorita Celia De Simoni Albanell con el señor Carlos Cabral.

En el casamiento civil actuarán de testigos, por parte de la gentil contrayente, los señores, Antonio Piaggio (hijo), José G. Antuña, Alberto Lacordell, Héctor Pigurina Durán, y Juan B. Caillava, y por parte del novio, los señores, Luis Francis, Alfredo Cabral, Roberto Durán, Roberto Arredondo y Julio Lacordell Storace.

La ceremonia religiosa será bendecida ante un improvisado altar levantado en el salón principal de la residencia de los padres de la bonita novia, en la calle Uruguay, actuando de padrinos, la señora Natividad F. de Cabral y el señor Juan Carlos De Simoni.

En esta ceremonia que será presenciada tan solo por un núcleo de parientes de ambos contrayentes, la joven desposada lucirá un elegante atavío nupcial de corte sencillo que hará resaltar sus muchos encantos.

Las carreras del domingo—

Se disputa el próximo domingo en Maroñas el Clásico "José Shaw".

Ello hará que la concurrencia sea numerosa, tanto en el recinto social como en las demás dependencias del Hipódromo.

El gran festival de danzas de mañana en Solís—

A BENEFICIO DE LA ASOCIACION URUGUAYA DE LUCHA CONTRA EL CANCER —

Mañana, a las 4 p. m., se realizará en el teatro Solís, la matinée de gala conmemorando el aniversario patrio argentino y que presidirá las señoras María Ilarraz de Terra y Anita Balparda de Butler beneficio de la Asociación Uruguaya de Lucha contra el Cáncer. El programa estará compuesto por "ballets" y "divertissements" a cargo de las alumnas de la señora Agnes Munro Harvey de Mc Conney. Estos festivales organizados por la prestigiosa profesora, están consagrados ya en nuestro ambiente como destacadas notas artísticas, por lo que siempre el anuncio de una de sus fiestas despierta siempre gran interés. Un núcleo de cien preciosas niñas se presentarán en el que se efectuará mañana, interpretando maravillosamente difíciles danzas clásicas, rusas y también modernas que seguramente llamarán la atención por el arte consumado de que hacen gala. Una nutrida orquesta dirigida por la señora Antonia B. de Méndez, ejecutará al iniciarse el espectáculo los Himnos Uruguayo y Argentino Las localidades están en venta hasta hoy al medio día en Paraguay 2386 y esta tarde y mañana en la boletería del teatro.

La función de moda en el París—

Muy concurrida se vió anoche la elegante sala del Cine París, con motivo de ser día de moda y haberse estrenado la interesante película "Una mujer a bordo".

Hemos visto en el París a las siguientes familias:

Sosa de Butler, Zorrilla de Barreiro, Taranco de Zumarán, Mañé de Villegas Suárez, Alvarez de Calamet, Pérez Castells, Ramírez García Morales Cibils Salvañach, Seré Rücker, García Fonticiela, Ferrando de Biraben Seré de Márquez Castro, Pérez de Oroco Aznárez, Martinelli Gómez, Montaldo de León, Palma Piquet Castells Eastman, Capurro Castells, Pena Gómez, Armas Harley, O'Neil de Del Cerro, Pérez Marexiano de Beisso, Herrera Méndez, Riet Correa Rodríguez Ricci de Grau Puig, Shaw de Mora, Lanza de Gómez Harley, Mousqués de Capurro, Varzi Castel, Requena Cordero de Brum, Castellanos Etchebarne, García Lagos Ramírez, Hughes Lussich, Amézaga Alvarez, Garzón García Lagos, Ramos de Cabral Gurméndez, Pereda Elorza de Maya y Silva, Gómez Alzola, Althabe, Berreta Etchemendy, Scardroglio de Galimberti, Martorell de Falco Quintela Ortiz, Lussich de Cardoso, Nicolich, Algorta Algorta Jiménes de Aréchaga Algorta, Méndez Previtali de Davies Ayala Rodríguez, Escarza de Requena Cordero Gutiérrez Herrera, Rachetti de Cáceres, Méndez Reissig de Narvajas, Pastori Gómez de Sanguinetti, Miláns de Mora, Barabino de Deambrosis, Olivera Guani de Arocena Boix Micoud, Galán de Velasco, Cherviére de Mora, Spinelli de Acevedo Alvarez, Mendívil Netto, Cuadros Cardellino de Ricaldoni, Hughes de Piñeyrúa Winterhalter.

Sanatorio para Obreras y Empleadas—

"CATALINA PARMA DE BEISSO" —

En el salón de actos públicos del Sanatorio para Obreras y Empleadas dictó ayer la anunciada conferencia el distinguido doctor Eduardo Lorenzo a un numeroso grupo de enfermeras voluntarias que siguen los cursos en dicho establecimiento

Reuniones infantiles—

El 24 del corriente cumple años el niño Pepol Guerra Bazerque, lo que originará una alegre reunión infantil.

—El 31 del corriente, cumple años el niño Jorge Bazerque Dupuy.

Varias—

Con una hermosa niña, se ha visto alegrado el hogar del señor Mario Carrau Ponce de León y su esposa Raquel Muñoz Moratorio.

Los que viajan—

Para la vecina orilla, el señor Julio César Stajano y su esposa señora Elsa Wilson Platero.

—De Buenos Aires, el señor Manuel Martínez Chavarría.

—Anuncian su viaje a Río para fecha próxima, el doctor Eduardo Biraben y su esposa señora Elisa Ferrando.

—Regresa en breve de la vecina orilla, el señor Carlos Crosta Duplessis.

—Partió para el Paraguay, el señor Carlos Sosa Pereyra.

—Llegaron de Buenos Aires, el señor Raúl Frechou y su esposa Judith Rocatagliata.

Con ellos, la señorita Renée Acuña Rocatagliata.

—A mediados del corriente mes, parten para Río Janeiro, el doctor Gervasio Posadas Belgrano y su señora María Elena Montero Uriarte.

Con ellos, la señora Carmen Belgrano de Posadas.

—El doctor Adolfo Berro Garcа, su esposa Maruja Monteverde y sus hijos se embarcarán el 10 de Setiembre en Europa de regreso a ésta.

—Para Buenos Aires, la señora Adela Silveyra de Damiani y su hija Margot.

Enfermos—

Enfermos, las señoras Mariana Gómez Cibils de Pena, Lola Lenzi de Sosa y Elisa Wilson de Blanco, las señoritas María Hortensia de Herrera Uriarte, Carmencita Montaner Delgado y Odete de Lucía Bellocq, el señor Benito Montaldo, el joven Carlos Mullin Thevenet, los niños Lalao Riet Correa Rodríguez, Chiche Bazerque Dupuy, Matilde y Ana María Nebel Mendoza, las señoritas Blanca Ianardi Etchegaray y Amanda Pérez Olave.

—Mejor, las señoras Raquel Muñoz Moratorio de Carrau y su hijita que se asisten en uno de nuestros principales sanatorios, y María Elena Bastos de Allende, los niños Roberto Aguirre, y Susana Bacigalupi Mendoza y la señorita Gori Salaverri Mautone.

Agradecimientos—

Los deudos de Emilia T. de Pereira agradecen las manifestaciones de condolencia recibidas en su reciente duelo.

Necrologías—

OLIMPIA LOFFREDO DE SBARBARO

Después de haber sufrido con resignado estoicismo las dolorosas alternativas de una cruel enfermedad, dejó de existir en la mañana de ayer la señora Olimpia Loffredo de Sbárbaro, dama a la cual adornaban las más excelsas virtudes, y que contaba con el unánime aprecio de todas aquellas personas que tuvieron la oportunidad de tratarla de cerca.

Ni los adelantos de la ciencia, ni las solicitudes de sus familiares, lograron arrancarla al poder implacable de la cruenta dolencia, que en un corto período tronchó esa vida de verdadero mérito.

Desde que se difundió esta triste noticia, la residencia de la familia de Sbárbaro en Pocitos, se ha visto visitada por sus numerosas relaciones.

En el sepelio de la apreciable dama se verán de manifiesto las simpatías intensas que ella supo granjearse.

Diplomáticas

AUDIENCIA SEMANAL

El Ministro de Relaciones Exteriores, doctor Juan Carlos Blanco, recibió ayer, en audiencia ordinaria, a los siguientes jefes de misión diplomática con los cuales conferenció sobre diversos asuntos: Dr. Arthur Schmidt-Elskop, Ministro Plenipotenciario de Alemania; doctor Temistocle Filippo Bernardi, Ministro Plenipotenciario de Italia, y doctor Arturo Pinto Escalier, Ministro Plenipotenciario de Bolivia.

Reuniones científicas

SOCIEDAD "PASTEUR"

Hoy a las 10 y 30, se reunirá en el Hospital Pasteur esta Sociedad médica, para tratar la siguiente orden del día:

1.o Prof. Mussio Fournier y Drs. A. Garra, Cerviño y H. Vidal: Mivedema congenital y ectopia cecal.

2.o Drs. T F. Cozzolino y Prof. C. Butler: Un caso de enfermedad de Paget osea.

3.o Dr R. Piaggio Blanco y Br. García Capurro. Diagnóstico lipiodolado de las afecciones bronquicas.

4.o Prof. Schroeder: Luxación de la columna vertebral en un recién nacido.

5.o Drs. A. Garra y Barsantini: Reacción de Casson: modificada.

DEL INTERIOR

SAN JOSE

LA USINA OFICIAL DE PASTEURIZACION Y ESCUELA DE LECHERIA

Noticas llegadas de Montevideo, hasen saber que es cosa ya segura, la próxima instalación en esta ciudad de la Usina Oficial de Pasteurización y Escuela de Lechería que se levantará anexa a la Escuela Industrial.

El doctor José F. Arias, presidente del Consejo de Enseñanza Industrial, se ha interesado vivamente en el asunto, preocupándose por él en el organismo que integra.

Se sabe que en estos días se enviará al Comité de Productores que aquí se instaló días pesados, todos los antecedentes relacionados con la instalación de la cooperativa que se proyecta levantar y que para fines de mes se hará efectiva su visita a objeto de dejar terminados todos los trámites que tienen relación con el proyecto sancionado por la Representativa, teniéndose asegurada ya la contribución de los 20.000 pesos del Estado, fijados por Ley de Agosto de 1930.

Contrariamente a lo que algunos suponían, tendremos aquí — y muy posiblemente antes del plazo que se pensaba — una Usina que hará el servicio de Pasteurización de la leche de consumo y que industrializará los excelentes, anexa a la cual funcionará una Escuela de Lechería, como lo establece el articulado del proyecto a que antes referimos, en la parte que con ello se relaciona.

Con la instalación de esta Usina Oficial, habrán ganado el pueblo, los productores y la industria local.

El primero, porque podrá tener la seguridad de que consumirá el producto eficazmente higienizado, sin mayor alteración en el precio actual; los segundos porque serán ellos mismos los dueños de lestablecimiento y la tercera de los beneficios que la industria lechera ha de recibir, seguramente, con la incorporación a sus actividades de una Escuela de enseñanza práctica y teórica, que es una de las finalidades más simpáticas de las importantes y fundamentales modificaciones que sufrió la primitiva ordenanza de pasteurización.

LOS COMEDORES PUBLICOS

Ha empezado a funcionar el primero de los comedores públicos instalados en esta ciudad.

Setenta y ocho obreros sin trabajo concurrieron a él, lo que representa sin duda un buen número.

La Comisión que tuvo a su cargo la tare,a les hizo servir un suculento almuerzo, consistente en una sopa con abundancia de verduras y puchero con pirón.

Algunos desocupados concurrieron después de la hora fijada, pero no por eso quedaron sin almorzar.

Previendo que lo mismo pueda ocurrir en lo sucesivo, la Comisión Departamental de Trabajo, resolvió ayer mismo fijar dos turnos uno a las doce y otro a las doce y media, medida ésta que consideramos muy acertada.

Son alma máter en la instalación de los Comedores Públicos, los señores Manuel D Rodríguez y Francisco Díaz Etulain, que han tomado especialmente a su cargo la tarea de organización, que dicho sea de paso, no ha podido ser mejor.

Según se nos dice se tiene el propósito de establecer también los mismos comedores en Rodríguez, Libertad y Ecilda Paullier, núcleos de población donde sabemos existen muchos desocupados.

En este sentido creemos que debe procederse, ya que los beneficios de la ley se hace necesario llevarlos a todos los lugares del departamento, donde es posible hacerlo.

SOCIALES

Enlaces. —

Para el 15 del actual ha quedado concertada la boda de la señorita Elvira del Castillo y el señor Leopoldo R. Azcurrain. Este acontecimiento será festejado en casa de los padres de la contrayente con una interesante fiesta.

—Fué consagrada en ésta la boda de la señorita Lidia Elena Grasso con el señor Alberto García. Esta boda se realizó dentro de la mayor intimidad debido al luto que lleva la familia de la gentil desposada.

—Se realizará el 16 de corriente el enlace de la señorita Joaquina S. Imas y el joven Bonifacio Antognazza.

—Se efectuará el 18 de actual la boda de la señorita María Esther Verde y Sánchez y el señor Luis Feliciana Brizuela Castro.

—Se han presentado a las autoridades respectivas solicitando contraer enlace la señorita Elena Ithurralde y el señor Nicasio Cabrera. La boda se realizará a fin del corriente mes.

SEÑORITA GRAVEMENTE HERIDA POR UN PEON

En la juridición de la 3.a Urbana, Rodríguez, ocurrió un doloroso suceso sangriento del que resultó víctima un joven de 17 años de edad. El breve parte policial, informa del suceso en los términos siguientes:

A la hora 16 del día domingo, la persona Lauro Morales Luzardo, oriental, soltero, de 20 años de edad y que trabajaba en calidad de peón en el domicilio de su tío Angel Acosta, sito en Carreta Quemada, sin que mediara razón alguna para ello, hirió a una hija de éste de nombre Sara Acosta Luzardo, oriental, soltera de 17 años de edad, infiriéndole con cuchillo 3 heridas en la caja toráxica y una en la región lumbar, diagnóstico del señor médico de S. Publica, doctor Agorio. Después de ser curada de primera instancia en su domicilio, la señorita de Acosta fué conducida al Hospital de San José, donde quedó en asistencia.

El Sub Comisario Seccional se incautó del cuchillo empleado por el heridor, quien registró entrada en dicha policía seccional.

En el Hospital le tomó declaración a la hora 1 a. m. de ayer el Juez de Paz, de ésta, señor V. T. Caputi.

Enfermos. —

Se halla enfermo de gravedad el señor Joaquín Robert.

—Está enfermo el señor Pedro Inthamoussou.

—Se encuentra enferma la señorita Marieta Brumé Durán.

—Está enferma la señora Morocha Fabricio de Alles.

—Fué operado en el Hospital local el niño Hugo Tempone Silva.

Viajeros. —

De Montevideo, parten para Río de Janeiro, la señora Matilde Egusquiza de Apatía y sus señoritas hijas Amelia y Matilde.

—Visitó la ciudad el señor José Riembau.

—Estuvieron en la capital el señor Juan Pedro Rodríguez y su señorita hermana Nieves.

—Se hallan en Mal Abrigo la señora Josefina Cornú de Janariz y las señoritas María Teresa González y Chichunga Arena.

—De Colonia Suiza, nos visitó el señor Antonio Milano.

RIO NEGRO

SE PARALIZAN LAS ACTIVIDADES DEL ANGLO

Versiones que circulan en ésta nos enteran de que el día 10 del corriente mes de Julio, pondrá fin a sus actividades de la presente zafra el Frigorífico Anglo.

Se confirma así la noticia adelantada por la prensa local, según la cual, el cese de las actividades del referido establecimiento, se producía en los primeros días del mes en curso.

La desocupación que con tal motivo reinará en Fray Bentos, ha de asumir sin duda, caracteres bastante premiosos, dada la gran cantidad de brazos que encontraban ocupación en el "Anglo".

Es probable que en el próximo mes de Agosto, llegue a nuestra ciudad, el director de Enseñanza Primaria y Normal, Dr Santín Carlos Rossi quien dictará algunas conferencias pedagógicas que las inspira el ideal de ofrecer mayor acercamiento entre nuestras escuelas y las de la capital Puesto que los temas que en estas conferencias se desarrollarán, son de profunda repercusión en el personal enseñante, es de desear que sean participados para las próximas, por lo menos los directores de nuestras escuelas rurales, con la seguridad de que sus participaciones, redundarán en beneficio de las mismas.

EL COMEDOR PARA LOS DESOCUPADOS

Han sido repartidas ya, por el Jefe del Batallón aquí destacado, contando para ello en la práctica con el eficaz concurso policial, numerosas circulares entre los hacendados del departamento, y también entre el comercio de la localidad y algunos vecinos.

Sin embargo, hasta ahora han sido pocas las donaciones recibidas y son numerosos los desocupados — hombres, mujeres y niños — anotados, que llegan casi a 200 personas, a quienes deber áproporcionárseles comida.

Se precisa, pues, apurar el envío de esas donaciones, hacerlas llegar, para que se pueda hacer realidad cuanto antes el "Comedor para desocupados", que llena una necesidad en esta hora y que es simpática realización porque su finalidad es humanitaria.

SOCIALES

Boda y noviazgo—

Una grata nota social constituirá el enlace de la apreciable señorita Carmen Pérez Jaureguizabar con el estimado joven Juan Carlos Tonelli, elementos muy vinculados en nuestra sociedad, realizándose este acto como ya lo dijimos, el sábado 16 del actual, la noticia del cual ha hecho que los novios recibieran muchas felicitaciones.

En el acto civil, que será en el Juzgado de Paz, actuarán de testigos por parte de la novia sus hermanos Ismael, Ramón E. e Hilario Pérez (hijo) y la señora Martha J. de Lapitz Igogo y por parte del novio los señores Francisco Sainz, José Locatelli (hijo), Pedro Cámpora (hijo) y Erasmo Cabral.

La ceremonia religiosa se efectuará en casa de la gentil contrayente, oficiando e Ipresbítero Carlos Stigliani, siendo madrina la señora Cata Jaureguizabar de Pérez, madre de la contrayente y padrino el señor Lorenzo Tonelli Salseiro hermano del novio.

—He hecho su primera visita oficial a la señorita Beatriz Beaulieu Roverano, el Teniente Francisco Pérez Masoller, acontecimiento que dió lugar a una grata e íntima reunión familiar, a la que concurrieron las amistades más allegadas de los novios.

Enfermos

Se encuentra restablecida ya de la dolencia que la aquejaba la antigua y apreciada vecina señora María Darré de Zozaya.

Viajeros

Regresó de la capital la apreciable señora Carlota A. de Acosta y Acosta y su pequeño hijo.

—Para el mismo punto el señor Migue Oteiza Zozaya.

—De Montevideo regresaron la señora Irene Feo de Tiscornia y su sobrina Sta. Felisa Feo.

—De su estancia estuvo en ésta en compañía de sus hijos la Sra. Catalina Sucunza de Elduayen.

—Para Nuevo Berlín el señor Augusto A. Schulze y señora.

—De campaña llegó ayer el Sr. Francisco Elicegui.

—Llegó de Gualeguaychú de paso para Mercedes donde reside, el señor Demetrio Izaguirre.

—Del mismo punto, también para Mercedes, el señor Francisco Z. Mazzuchi y su señorita hija Dora.

ROSA ALVAREZ

Corrsl. fajas. — 18 DE JULIO 1682

—De Gualeguaychú llegó a ésta el Sr. Dionisio Zozaya.

—De Montevideo llegó el Teniente Francisco Pérez Masoller.

Nacimiento

El hogar de los estimados esposos Claramunt - Orgambide, se ha visto alegrado con la llegada de un hermoso varón.

La conmemoración del 9 de Julio

TRASMISIONES POR RADIO DE LA A. PATRIOTICA

La Asociación Patriótica ha resuelto consagrar su trasmisión del 9 de Julio a la rememoración del aniversario de la independencia argentina, retribuyendo así la adhesión efusiva de la colonia argentina residente en el Uruguay a todas las solemnizaciones del culto nacional.

Fiesta de cordialidad rioplatense, a la vez de honrar la emancipación de la república hermana, reafirmará la histórica amistad de los pueblos uruguayo y argentino, que nacida en el pasado heroico, se renueva en el presente y se acrecentará en el porvenir.

A las 9 p. m. del sábado 9 de Julio, por la "Difusora Colón", los himnos del Uruguay y de la Argentina marcarán el comienzo de la ceremonia.

A continuación, luego de unas palabras alusivas al acto a cargo de un delegado de la entidad organizadora, se trasmitirá el discurso que el señor Héctor A. Gerona, a nombre de la Asociación Patriótica del Uruguay, pronunció en San Isidro, al colocarse la piedra fundamental del monumento que la nombrada institución mandó erigir en el sitio mismo donde embarcaron los Treinta y Tres para cumplir la hazaña libertdora.

Por la ocasión en que fué dicho, el motivo que la inspiró y sus propios valores, la oración del señor Gerona constituye una elocuente traducción de la fraternidad de las naciones del Plata, que, como lo sostiene la Asociación Patriótica y el discurso proclama en expresiva forma, debe realizarse prácticamente en la zona de un activo intercambio comercial.

Otros números, resueltos ya, por la dirección de la "Tribuna Radiofónica" de la Asociación Patriótica, completarán el programa del acto rememorador.

Gobierno Nacional

Asuntos tratados y resueltos ayer

Consejo Nacional de Administración

Se reunió ayer el Consejo Nacional de Administración considerando los siguientes asuntos:

LA FUTURA USINA DEL FRIGORIFICO NACIONAL

Considerado el asunto que contiene el proyecto de reformas de la ley de creación del Frigorífico Nacional con la finalidad de poder llevar a cabo la construcción de la Nueva Usina y que fué aplazado para el próximo acuerdo de Industrias, el ministro dió a conocer al Consejo una nota oficiosa del Directorio de aquel ente industrial, con motivo de los comentarios periodísticos que se han hecho en estos días sobre la nueva expedición de vales de retorno a los ganaderos, en cuya nota se aclaran los verdaderos conceptos y extensión de la medida referenciada

Recordó el ministro que la actitud adoptada por el Directorio estaba en concordancia con lo resuelto por el Consejo en sesión del 12 de Mayo último, en que se prestó aprobación al balance del referido instituto y en consecuencia el Consejo prestó su conformidad a la publicación de que se trata

Por su parte el consejero Cortinas reiteró sus manifestaciones contrarias a lo actuado sobre este punto por la mayoría del Consejo al tratarse el balance del Frigorífico Nacional. En aquella oportunidad expresó claramente que esta rama del Poder Ejecutivo no podaí aprobar el balance y hacer efectivo solamente el reparto de utilidades para los obreros del Frigorífico mientras pedía el Directorio que dejara en suspenso la computación de utilidades para los vales de retorno correspondientes a los ganaderos. Ese cómputo no puede dejarse en suspenso mientras no se modifique la ley y el Directorio del Frigorífico hasta podría negarse a tomar en cuenta la sugestión del Consejo, pues aprobado el balance tiene necesariamente que organizar la parte contable acreditando a los ganaderos lo que les corresponde para luego efectuar el canje por acciones que establece la ley

El consejero García Morales adhirió a estas manifestaciones como así mismo el consejero Lussich quien agregó que no votaría ninguna resolución que cercene la participación de los ganaderos en el Frigorífico

EL ASUNTO DE LA NAFTA

Acto continuo se dió lectura a una nota de las compañías importadoras y vendedoras de nafta la que será tratada en la sesión próxima.

ECOS DEL "CHINCHULIN"

Por último se evacuó una consulta de la Comisión de Distribución del Trabajo de San José en el sentido de si se pueden admitir mujeres y niños a los comedores públicos gratuitos, resolviéndose contestar afirmativamente.

POR LOS MINISTERIOS

MINISTERIO DE INDUSTRIAS

El Consejo Nacional despachó ayer los siguientes asuntos correspondientes al Ministerio de Industrais:

Delegado para un Congreso

Se aprobónel acuerdo celebrado entre los ministros de Relaciones Exteriores y de Industrias para designar delegado del Uruguay ante el V Congreso I de Entomología a realizarse del 16 al 25 de Julio corriente en París, el Cónsul uruguayo en dicha ciudad, Sr Pablo Ferrando y Olaondo.

Fondos para una exposición

Se mandó poner a disposición de la Sociedad Fomento Rural de Rocha la suma de $ 2.000, destinada por ley de 31 de Mayo último para subsidio de la Exposición Feria realizada por dicha Sociedad en Junio último.

Movimiento de funcionarios

Se redujo a 7 días la suspensión impuesta al operario de la Imprenta Nacional Pedro Sosa Colman; Se aceptó la renuncia del encargado de la Sección Costos Industriales del Instituto de Q Industrial, Manuel R Romero; Se designó contador del Instituto de Q Industrial, con una asignación mensual de $ 200.00 al Sr. Fernando F. Vázquez; y para el carog de peón presupuestado de la Dirección de P. de los Animales a Juan F Costa.

Se autorizó a la Dirección de P. de los Animales para disponer con cargo a sus proventos de la cantidad de $ 24 destinada a pagar los gastos de alimentación y hospedaje del empleado que reemplaza al encargado del bañadero del Paso del Correntino, durante la licencia anual reglamentaria de aquél

Licencia

Se prorrogó por 6 meses la licencia sin goce de sueldo acordada al profesor de la Escuela Industrial No. 2, Arq Silvio Geranio y se prorrogó por el mismo término la designación del Sr. Villavedra, para desempeñar el expresado cargo.

Los delegados alemanes desistieron de sus demandas políticas en Lausana

LAS CUESTIONES ALREDEDOR DEL DESARME

Exposición de Mr. Baldwin en la Cámara de los Comunes — El programa de desarme del gobierno británico —Su concordancia con las proposiciones de Hoover —Las fuerzas navales

AYER SE REUNIO LA CONFERENCIA DE GINEBRA

Declaraciones de Mr. Baldwin en la Cámara de los Comunes sobre la conferencia del desarme

(Especial para LA MAÑANA)
Por radiotelegrafía

LONDRES, 7 — En la Cámara de los Comunes el primer ministro provisorio Mr. Baldwin hizo algunas declaraciones relacionadas con la Conferencia del Desarme.

Se refirió a la diversas proposiciones, expresando que el gobierno británico ha recibido cordialmente y con satisfacción las declarciones de Hoover debido a la coincidencia en los puntos escenciales de las medidas sobre el desarme.

También existen coincidencias entre el sentir británico y las manifestaciones de Hoover en los tres problemas de orden militar, naval y aéreo relacionados con el desarme. — (British Official).

LONDRES, 7. (A. P.). — Mr. Baldwin que actúa como Primer Ministro en ausencia de Mac Donald, delineó el programa de desarme del gobierno

Dijo que las autoridades británicas están casi completamente de acuerdo con las proposiciones de Hoover respecto a las fuerzas terrestres y que Gran Bretaña ha comenzado a efectuar el desarme terrestre, que es más efectivo que el propuesto por Hoover.

También concuer a que los problemas del desarme terrestre, naval y aéreo están relacionados entre si, pero el gobierno considera que en las fuerzas navales no es practicable para Gran Bretaña reducir el número de sus unidades hasta cifras inferiores a un punto dado, pero si hay un limite de reducción numérica, es posible y muy deseable lograr otros medios para la reducción de los armamentos navales.

LONDRES, 7.)Havas). — La proposición Baldwin relativa al desarme, establece que en tanto que al terminar la guerra la Gran Bretaña era una de las dos principales potencias aéreas y que sus posesiones coloniales estaban muy dispersadas, en 1932 su aviación de primera línea fué reducida a poco menos de un veinte por ciento de su fuerza de después de la guerra, lo que coloca su aviación militar en quinto rango en el mundo.

Por otra parte o construyó sino el 20 o|o de los aviones previstos en 1923 para su defensa territorial.

El documento termina expresando la esperanza de que las proposiciones inglesas serán una contribución útil a la obra del desarme y a la disminución de los presupuestos militares.

El desarme terrestre

(Especial para LA MAÑANA)
Por radio telegrafía

LONDRES, 7 — Relacionado con el desarme terrestre, Mr. Baldwin expresó en la Cámara de los Comunes que el gobierno británico está muy de acuerdo con las proposiciones de Hoover, y tan es así que las tropas coloniales británicas en la India han sufrido una gran reducción después de la guerra, decretándose la disolución de gran número de cuerpos.

Inglaterra ya, por su propia cuenta y en forma paulatina ha hecho una reducción en sus ejércitos mucho mayor que el "standard" propuesto por Hoover. — (British Official).

PROPOSICION BRITANICA SOBRE DESARME NAVAL

LONDRES, 7 (Havas) — El Lord Presidente del Consejo Privado, señor Stanley Baldwin, declaró que el Gobierno del Reino Unido propone la adopción inmediata por medio de un acuerdo internacional de las disposiciones siguientes que conciernen a todas las flotas del mundo.

Reducción del tonelaje máximo de todos los futuros acorazados y también el máximo de su artillería, reducir el tonelaje máximo de los cruceros a construir a 7.000 toneladas y el calibre de sus cañones y reducción del calibre máximo de los acorazados a 25.000 toneladas así como de su artillería.

EL DESARME AEREO

LONDRES, 7. (Havas). — Respecto a las proposiciones aéreas existe una cuestión más urgente y ella es la del desarme aéreo, añadió el Sr. Baldwin.

El gobierno inglés está dispuesto a ir tan lejos como sea posible, en este camino y si medidas draconianas son propuestas y reconocidas aplicables, las examinará muy simpáticamente.

Inglaterra propone que las demás partes contratantes se pongan de acuerdo para la abolición completa del bombardeo aéreo salvo dentro de límites que podrían ser precisados en convenciones internacionales.

Los ataques contra las poblaciones civiles serían completamente prohibidos.

Se realizaría la limitación del tonelaje utilizable para todos los aparatos de la aviación militar o naval con excepción de los aviones de transporte de tropas e hidroaviones. Reducción del número de todas las aeronaves militares y navales.

Sobre este punto el gobierno inglés desea precisar que quiere sinceramente reducir el número de aviones militares y navales.

LA CONFERENCIA DEL DESARME

GINEBRA, 7. (Havas). — La Conferencia del Desarme reanudó hoy sus trabajos, en sesión pública, a las hora 6 p. m., presidida por el señor Henderson. Después que la Conferencia hubo sido impuesta, por el Presidente, de las decisiones tomadas ayer por la Mesa, se abrió la discusión sobre el mensaje del Presidente Hoover, respecto del cual solamente 7 estados, entre ellos Francia, formularon su parecer.

La paridad, reclamada por Alemania

(Especial para LA MAÑANA)
Por radiotelegrafía

BERLIN, 7. — El corresponsal de "Berliner Tageblatt" anuncia desde Ginebra, que la delegación alemana al concertarse la resolución que aplaza la Conferencia del desarme, insistiría en que fuera agregada una declaración sobre la paridad reclamada por Alemania.

Ayer se produjo un movimiento comunista en Concepción (Chile)

Es imposible conocer detalles — A último momento se anuncia que la situación en Concepción es "más tranquila" — Cambio en la constitución del gobierno

OTRAS NOTICIAS DE CHILE

ESTALLO UN MOVIMIENTO COMUNISTA

SANTIAGO, 7. (A. P.) — Ha estallado un movimiento comunista en Concepción.

LA CENSURA IMPIDE TENER DETALLES

SANTIAGO, 7. (A. P.). — No se tienen detalles del movimiento en Concepción, aunque ha trascendido que soldados marineros y desocupados de Concepcion y la base naval de Talcahuano iniciaron el movimiento hoy a las 6 y 30.

Una severísima censura impide saber si la situación se ha agravado.

RENUNCIARON DOS MIEMBROS DE LA JUNTA

SANTIAGO, 7. (A. P.) — Dos miembros de la Junta renunciaron.

Se informa que Dávila será designado presidente provisional.

LOS PARTIDOS SOCIALISTAS Y DEMOCRATA RETIRAN SUS REPRESENTANTES EN EL GOBIERNO

SANTIAGO, 7. (A. P.). — La confederación del partido socialista y el demócrata acordó que dichas agrupaciones retiren sus representantes que forman parte del gobierno y que son los señores Cárdenes, Peña y Virgilio Morales Quijano para facilitar la reorganización del Gobierno.

El acuerdo fué comunicado a Cardena y Peña quienes se trasladaron a la casa de Dávila para imponerlo de la situación.

Esta noche se resolverá la reorganización.

En principio se ha resuelto que Dávila asuma el poder con el título de presidente del movimiento revolucionario.

El Ministerio sufrirá cambios sin importancia.

Se informa que el comandante de la aviación teniente coronel Merino Benitez aceptaría esa solución.

La aviación y la infantería siguen hostiles contra Ibáñez.

Reina ansiedad por los temores de una crisis ministerial.

LA CIUDAD DE CONCEPCION SE TRANQUILIZA

TALCAHUANO, 7 — (A. P.) — La ciudad de Concepción está más tranquila esta noche después de la agitación de la marinería contra Ibañez.

Davila ha ordenado la tercera persecusión contra los comunistas en vista de la inquietud que continúan provocando.

IBAÑEZ CONFERENCIO CON DAVILA SOBRE LA SITUACION POLITICA

SANTIAGO, 7. (A. P.) — El general Ibáñez conferenció largamente esta tarde con el jefe de la Junta, Sr. Carlos Dávila, respecto a la situacion política.

En los círculos políticos se cree que Ibáñez ingresará al gabinete el sabado proximo, pero ese rumor no ha podido ser confirmado.

El país ha recibido la noticia de la vuelta del ex presidente sin hacer ninguna demostración, no obstante que ella ha despertado los comentarios más variados.

Han sido reforzadas las guardias de carabineros en las calles, como medida de precaución, a pesar que la medida hasta ahora no es necesaria.

La prensa no hace ningún comentario.

LA OPOSICION A IBAÑEZ. — LOS CAMBIOS EN LA CONSTITUCION DEL GOBIERNO

SANTIAGO, 7 (A. P.) — Los amigos de Ibáñez deseaban que este forme parte del gobierno, pero la oposición armada y ciertos grupos del ejército, han logrado que el ex presidente decida por el momento no intervenir personalmente en el gobierno.

Se tiene entendido que Ibáñes ha recomendado al coronel Pedro Lagos, como Ministro de Defensa, en reemplazo de Puga.

Lagos, fué el comandante de la Escuela de Infantería, que ayudó a Davila a derrotar a Grove.

Enrique Barboza, dirigente liberal demócrata, es mencionado como Ministro del Interior.

Probablemente, la mitad de los actuales ministros, continuarán al frente de sus carteras, incluyendo al Ministro de Hacienda, Zañartu.

LA DECLARACION QUE PRECEDERA A LOS ACUERDOS DE LAUSANA

FUE APROBADO ESTA MADRUGADA POR LOS DELEGADOS FRANCESES Y BRITANICOS

Su texto será sometido hoy a Von Papen

OTRAS NOTICIAS SOBRE LA LABOR DE AYER EN LAUSANA

BUSCANDO UNA SOLUCION AL "IMPASSE"

LAUSANA, 7. (A.P.). — Los primeros ministros de Francia y de Alemania sostuvieron conversaciones privadas con la esperanza de salir en forma decisiva del "impasse" que se produjo anoche, cuando la reunión de las seis potencias terminó inesperadamente despues de sesionar durante 15 minutos.

Si se llega a un acuerdo se espera que mañana se tomará la decisión final, de modo que Mac Donald, probablemente postergaría hasta mañana su partida, que está anunciada para hoy.

PREPARANDO EL TRATADO

LAUSANA, 7. (A.P.). — Aunque Herriot y Von Papen no han llegado a un acuerdo se continúa redactando el tratado, en el cual según se sabe, se incluyen: primero, la convención de Lausana en la que se registra cualquier convenio que se haya logrado sobre las reparaciones.

Segundo: el convenio de caballeros relacionando las reparaciones con las deudas de guerra a Norte América.

Tercero: el acuerdo inte-europeo sobre deudas.

Cuarto; carta de Alemania explicando el convenio de caballeros.

LAS DEUDAS DE ITALIA Y FRANCIA A INGLATERRA

LAUSANA, 7. (A.P.). — Los británicos aceptaron que Francia e Italia no paguen las anualidades correspondientes a las deudas con Inglaterra, mientras que el convenio de Lausana no esté ratificado.

HERRIOT ESTUDIA LOS PROYECTOS DE ACUERDO

LAUSANA, 7. (Havas). — Poniendo en ejecución la decisión que había anunciado anoche a Mac Donald, Herriot, se dedicó esta mañana a la lectura definitiva de todos los proyectos de acuerdo por firmar en Lausana que le fueron entregados por Mac Donald

Herriot retuvo en Lausana a Boncour para estudiar conjuntamente con Paganon los textos que tienen más carácter político.

Las dificultades finales estriban en las declaraciones políticas de Alemania

(Especial para LA MAÑANA)
Por radiotelegrafía

LAUSANA, 7. — Las dificultades finales, según parece insalvables, entre Von Papen y Herriot, no se referían a las cifras del pago final sino, igual como ayer, a las reclamaciones políticas alemanas, particularmente a la de paridad en materia de armamentos, que Herriot rehusa discutir.

Un comunicado de la agencia Wolff dado a publicidad a las 2 p. m., dice que el complejo de las consecuencias políticas puestas a discusión de parte de Alemania y los argumentos de la contra parte revestían tanta importancia que apenas parecía factible llegar a una concordancia total dentro de la brevedad del tiempo disponible.

Se ventilaban, pues, declaraciones bilaterales de los recíprocos puntos de vista, cuyo efecto sobre la marcha de la conferencia era difícil de prever.

Era posible llegar tanto a un determinado resultado de la conferencia como a un aplazamiento.

En todo caso, la conferencia representaría un éxito aunque dejara, por el motivo del tiempo apuntado, sin solución el complejo total de los problemas ventilados, porque dejaría totalmente aclaradas las cuestiones ampliamente discutidas de las reparaciones y del restablecimiento económico, que dentro del plazo visible conducirían a la necesaria solución global y definitiva.

Otro comunicado de la agencia Wolff, publicado a las 6 p. m., dice lacónicamente que la entrevista entre Von Papen, Herriot y MacDonald en la residencia de este último, que había durado dos horas, había quedado sin novedad. — (Transocean).

Von Papen deberá maniobrar muy hábilmente, para no chocar con la opinión nacional alemana

(Especial para LA MAÑANA)
Por radiotelegrafía

BERLIN, 7. — En los círculos berlineses se concreta la opinión de que los conferenciantes, a todo precio, evitarán la apariencia de un fracaso de Lausana, cuyas repercusiones serían fatales, sino que construirán por lo menos algunos resultados positivos en materia de reparaciones.

El gran problema es cuándo y bajo qué condiciones la conferencia continuaría.

Tanto Herriot como Von Papen dependen de sus respectivos intransigentes.

"Lokalanzeiger" advierte al canciller que una fórmula ambigua o bilateral sobre las reclamaciones políticas alemanas sería considerada insuficiente por los círculos nacionales.

Por otra parte, "Vossich Zeitung" opina que semejante declaración bilateral sería eficiente en el sentido de dejar oficialmente planteada la revisión política del tratado de Versalles.

Entre estos puntos de vista contrarios, Von Papen deberá maniobrar, debiendo tenerse presente que el del "Lokalanzeiger" encierre la opinión de aquellos partidos de que el actual gobierno del Reich depende en su situación interna. — (Transocean).

LA JORNADA DE AYER

LAUSANA, 7. — (Havas) — La jornada del jueves no trajo ninguna evolución en las negociaciones. La delegación francesa mantiene la posición tomada desde la comunicación de las reivindicaciones políticas del Canciller alemán, Sr. Von Papen, a quien el Sr. Herriot previno lealmente de la imposibilidad de acordar ninguna satisfacción en lo tocante a la igualdad de los armamentos y responsabilidades de la guerra.

El Sr. Von Papen refirió su conversación al Sr. MacDonald, sin renunciar a las condiciones políticas.

El Ministro de Finanzas de Inglaterra, Sr. Chamberlain, invitó a una cena al Sr. Herriot y al Ministro de Finanzas de Francia, Sr. Germain Martin, para reanudar la conversación de ayer.

El trabajo esencial de la jornada fué el trabajo técnico de los peritos sobre el proyecto de acuerdo.

Los textos satisfacen a Francia, a quien Inglaterra no reclamará ninguna suma antes de la ratificación o del abandono definitivo de acuerdo de Lausana.

El presupuesto francés perderá 1.800 millones de francos por las reparaciones alemanas y recuperará 996 millones por las entregas a Londres.

Queda por fijar el monto a forfait reclamado por Alemania.

La dificultad reside menos en la cifra que en las condiciones políticas.

El discurso pronunciado en París por el representante de Estados Unidos, señor Norman Armour, aprobando sin reservas la tesis francesa en la Conferencia de Lausana, produjo viva impresión.

El Ministro de Relaciones Exteriores de Polonia, Dr. Zaleski, visitó al señor Germain Martin.

"AUN NO SE HALLO UNA FORMULA DE ACUERDO", DECLARO VON PAPEN

LAUSANA, 7 (A. P.) — La entrevista Mac Donald Von Papen, terminó a las 6.15 p. m.

Von Papen, dijo a los periodistas que no tenía nada que anunciar y agregó, que no se había hallado una fórmula de acuerdo todavía.

EL ENVIADO ESPECIAL DE LA AGENCIA HAVAS COMENTA EL DESARROLLO DE LA JORNADA

LAUSANA, 7. (Havas). — Si ayer pudo decirse que la Conferencia de Lausana estaba entregada a la tarea de la mujer de Ulises, hoy sería impropio invocar la tela de Penélope a propósito del desarrollo de las negociaciones.

No es que hasta este momento el Primer Ministro inglés, señor Mac Donald, Presdiente de la Conferencia, de quien se cuenta que no ignora el arte del bordado, haya conseguido en su calidad de Presidente llenar el bastidor.

Pero hoy al menos no se ha deshecho la labor del día precedente.

Cierto es que si a la jornada de ayer se hubiese sumado otra igual, a estas horas no quedaría más que el cañamazo.

Durante parte de la mañana y toda la tarde las conversaciones particulares entre los jefes de las principales delegaciones se sucedieron sin interrupción.

La atención de los distintos círculos de la Conferencia se mantuvo constantemente alerta, pero desde temprano se vió que las deliberaciones habían vuelto a entrar en una atmósfera de serenidad sin la cual no se comprende que una Conferencia internacional pueda dar resultado práctico alguno.

Al mediar la tarde circuló la noticia de que las naciones interesadas en las reparaciones orientales, así llamadas para distinguirlas de las que están a cargo de Alemania, habían firmado una declaración común. Se ha podido llegar a firmar algo en Lausana? se preguntaban las gentes. Tal incredulidad es suficientemente demostrativa del pesimismo que los acontecimientos de ayer habían dejado en todos los espíritus.

Luego se supo que el trabajo de ajuste de los distintos textos alrededor de los cuales gira desde hace varios días la discusión, tanto de los delegados como de los técnicos adjuntos a cada delegación, avanzaba sin mayores dificultades.

Ello bastó para infundir una nueva esperanza y a partir de ese momento se empezó a creer que pasada la tormenta, el horizonte no tardaría en despejarse.

De las delegaciones británica e italiana salió una nota más bien optimista que fué perdiendo en intensidad a medida que se difundió.

Dos o tres breves declaraciones del Canciller del Reich a los representantes de la prensa mundial, después de las entrevistas que mantuvo con el señor Mac Donald, y el Primer Ministro de Francia, señor Herriot, contribuyeron a neutralizar esa corriente.

En efecto, el señor Von Papen se expresó en forma desalentadora en cuanto al progreso de las negociaciones.

Según la expresión de una destacada personalidad, la Conferencia se encuentra actualmente en un punto muerto.

¿Puede esta calma, a lo mejor más aparente que real, ser de buen augurio? Como la situación había llegado ayer a una tensión máxima, muchos son los observadores que aseguran que mañana puede......; pero, lo mejor en todo caso es no pronosticar. Firmado: H. ROIGT. Enviado especial de la Agencia "Havas".

ALEMANIA DESISTIRIA DE LAS RECLAMACIONES POLITICAS

LAUSANA, 7. (A. P.) — Los delegados alemanes anunciaron que desistirían de sus demandas políticas y que limitarán las negociaciones al arreglo de las reparaciones.

EL RETIRO DE LAS CONDICIONES POLITICAS PLANTEADAS POR ALEMANIA

LAUSANA, 7. (Havas). — En los círculos de la delegación alemana acreditada ante la Conferencia reunida en ésta, se declara esta noche que en vista de la intransigencia francesa sobre las cuestiones políticas, el Canciller alemán, Von Papen, habría decidido retirar por el instante las condiciones políticas que había plantado a su aceptación con el acuerdo sobre el pago de una suma a fijarse a forfait, por parte de Alemania y a título de reparaciones.

El Gobierno del Reich se reservaría sin embargo de hacer valer ulteriormente sus reivindicaciones, sea en la Conferencia de Ginebra, sea por vía diplomática.

..Se vuelve, se habría dicho, en substancia, al punto de partida de la Conferencia, es decir al problema de las reparaciones.

Pero se habría agregado que numerosas dificultades subsisten todavía, particularmente las concernientes al monto de la suma a fijarse a forfait que no ha sido aun fijada y numerosas divergencias de puntos de vista que quedan por vencer, en cuanto a las modalidades de la emisión de los bonos del estado.

Por otra parte al regresar al hotel donde se aloja la delegación francesa, después de haber cenado con el Ministro de Finanzas británico, señor Neville Chamberlain, el Primer Ministro de Francia, señor Herriot, declaró que la situación parece que se aclara.

AUN NO SE HA DETERMINADO LAS OBLIGACIONES QUE DEBEN CONTRAER ALEMANIA

LAUSANA, 8, (A. P.). — Entiéndese que la Conferencia de Reparaciones ha terminado con buen éxito y que los delegados alemanes están prontos para arreglar la suma de las obligaciones que entregarán en lugar de reparaciones, aunque otros detalles serán tratados más tarde.

Una de las exigencias políticas alemanas, fué la eliminación de la cláusula del tratado de Versalles sobre la culpabilidad de la guerra

Herriot anunció que rechazaba las ofertas sobre un pacto consultivo de las seis potencias propuesto por MacDonald y Von Papen, estableciendo que Bélgica, Francia, Alemania, Italia, Gran Bretaña y Japón no provocarían cuestiones [illegible] "consultas amistosas con miras a acordar la forma en que se deberían tratar tales cuestiones".

Ante de renunciar a las condiciones políticas, Von Papen anunció que era necesario que regresara a Berlín con un acuerdo que satisficiera las aspiraciones políticas del pueblo alemán.

Herriot señaló que debía volver a París esta noche sin estar envuelto en ninguna combinación política.

Se esperaba esta noche que Alemania [illegible] el derecho de promover [illegible] Sociedad de Naciones [illegible]

En algunos círculos el anuncio alemán es interpretado como una completa capitulación de Von Papen.

Antes de la terminación del "impasse" franco-alemán es probable que se realice otra reunión el sábado para que los alemanes pongan sus iniciales al acuerdo.

ESTA MADRUGADA SEGUIAN TRABAJANDO LOS MINISTROS FRANCESES Y LOS BRITANICOS

LAUSANA, 8. — (Havas) — A la 1 y 50 de la mañana, el Primer Ministro de Francia, Sr. Herriot, sigue conversando con los Ministros de Relaciones Exteriores y de Finanzas de Inglaterra Sir John Simon y Chamberlain, respectivamente, y se va a despertar al Ministro de Finanzas de Francia, Sr. Germain Martin, para someterle el texto del acuerdo encarado.

LAUSANA, 8. — (Havas) — A la hora 2 y 10 el Ministro de Finanzas de Francia, Sr. Germain Martin, sale de sus apartamentos y va al encuentro del Primer Ministro francés Sr. Herriot, para tomar parte en la conversación con los Ministros británicos.

ACUERDO FRANCO-BRITANICO SOBRE EL PREAMBULO

LAUSANA, 8. (Havas). — A las 2 y 40 de esta mañana el acuerdo franco-británico se ha realizado sobre el preámbulo del acuerdo de Lausana.

LAUSANA, 8. (Havas). — Los ministros de Relaciones Exteriores y de Finanzas de Inglaterra, señores John Simon y Chamberlain, respectivamente, salen de la residencia del primer ministro de Francia, Sr. Herriot y del ministro de Finanzas, Sr. Germain Martin, a las 2 y 40 de esta madrugada, habiendo examinado juntos al declaración que precederá a los acuerdos de Lausana y que aprobaron.

Se ha hecho el acuerdo, pues, sobre el preámbulo de los acuerdos entre la delegación francesa y la delegación británica. El texto será sometido mañana al canciller alemán, Sr. von Papen.

Los delegados franceses e ingleses, a los cuales se unirán tal vez los delegados alemanes, se reunirán, por otra parte, a las 9 y 30 de la mañana.

Acuerdo sobre las reparaciones de los países del Este de Europa

(Especial para LA MAÑANA)
Por radiotelegrafía

LAUSANA 7 — La conferencia de los representantes de los países integrantes de la entente del Este de Europa, Checo Eslovaquia, Yugoeslavia, Rumania, Austria, Hungría y Grecia, que se reunió en los últimos tres días al mismo tiempo que la Conferencia de las 6 grandes potencias llegó a la conclusión, en la reunión del jueves de noche, que todo cuanto tenga relación con el pago de deudas de reparaciones correspondientes a los países del Este de Europa, debe ser suspendido hasta la formación de un nuevo comité especial que será en breve nombrado. — (Transocean).

LAUSANA, 7 (Havas) — Gracias a las conversaciones particulares de delegación a delegación, el Comité para las reparaciones no alemanas presidido por el Ministro de Relaciones Exteriores de Bélgica, M. Hymans, acaba de fijar el texto del protocolo que será firmado esta noche por el señor Muchanoff, Presidente del Consejo, por Bulgaria; el señor Michalacopoulos, Ministro de Relaciones Exteriores, por Grecia; el señor Walko, Ministro de Relaciones Exteriores, por Hungría; el señor Titulesco, Ministro Plenipotenciario, por Rumania; el señor Ososki, Ministro Plenipotenciario, por Checo Eslovaquia; y el señor Fotisch, Director del Ministerio de Relaciones Exteriores, por Yugo Eslavia.

El protocolo que vá a ser trasmitido al Primer Ministro de Inglaterra, señor Mac Donald, será sometido a la aprobación de la sesión plenaria de la Conferencia de Reparaciones e insertado en el texto general del acuerdo celebrado en Lausana.

En ese documento los gobiernos interesados recomiendan a la Conferencia la creación inmediata de un Comité especial en el cual cada uno de ellos tendrá un representante.

Este Comité deberá ocuparse de todas las cuestiones que fueron tratadas en La Haya, en Julio de 1929 y después en Enero de 1930, y en París en Abril de 1930.

Con exclusión de las reparaciones alemanas, estudiará también ciertos problemas políticos en relación con las reparaciones.

Este organismo se reunirá en fecha y lugar que fijará la Conferencia. En cuanto a la fecha los representantes de las potencias interesadas recomiendan que sea lo más próxima posible a la que se fije para la Conferencia Económica Mundial que normalmente debe resultar de los acuerdos de Lausana.

Piden también que el Comité sesione en el mismo lugar donde se reuna esa Conferencia.

A este respecto se sabe que entre las delegaciones se vacila en elegir entre Londres y Ginebra.

Entretanto los delegados de las potencias de Europa Central y Oriental reclaman la suspensión hasta el 15 de Diciembre de los pagos intergubernamentales como consecuencia dicen, de la moratoria Hoover y de las recomendaciones del Comité Financiero de la Sociedad de Naciones.

Finalmente ese protocolo va acompañado de un anexo constituido por diferentes y numerosas reservas que [illegible] de esas delegaciones deseó ver inscritas en el mismo.

La conferencia económica mundial

(Especial para LA MAÑANA)
Por radiotelegrafía

BERLIN, 7. — Según "Deutsche Allgemeine Zeitung", inmediatamente después de clausurarse la Conferencia de Lausana, el Consejo de la S. de N., de acuerdo con el pedido de MacDonald, sería convocado a sesión extraordinaria a fin de preparar la Conferencia Económica Mundial, llamada para perfeccionar las soluciones económicas adoptadas en Lausana. — (Transocean).

Estalló un movimiento revolucionario de carácter comunista en el Perú

En Trujillo, departamento de Libertad

El Presidente Sánchez Cerro decretó el estado de sitio en todo el territorio de la república por el término de 30 días — Comunicado oficial sobre los sucesos

OTRAS NOTICIAS DEL PERU

ESTALLO UN MOVIMIENTO COMUNISTA

LIMA, 7. — (A. P.) — El gobierno anuncia oficialmente que ha estallado un movimiento revolucionario de carácter comunista en Trujillo.

ESTADO DE SITIO EN TODO EL PAIS

LIMA, 7. — (A. P.) — El Presidente Sánchez Cerro ha decretado el estado de sitio en todo el territorio de la República por el término de 30 días, dando como razón el "levantamiento comunista del departamento de La Libertad, el cual pone en peligro el orden social y la paz de la República".

DETALLES DEL MOVIMIENTO. — COMUNICADO OFICIAL

LIMA, 7 (A. P.) — El comunicado oficial del Ministerio de Gobierno, dice: "Se ha producido un movimiento revolucionario de carácter apri comunista en el Departamento de Libertad".

Fuerzas de artillería del Reg. N.o 1 y de la guardia civil y la policía procuran dominarlo, batiéndose valerosamente.

Hay varios muertos y heridos, entre ellos, el conocido agitador comunista Barreto.

Se sabe que los apristas atacaron el puesto de la guardia civil del puerto de Chicana, matando un guardia e hiriendo a otro.

También se asaltó en Paiján, el cuerpo de guardia civil, muriendo dos guardias.

Grupos comunistas llevando banderas rojas recorren y en parte dominan la ciudad.

Comunicaciones de Chiclayo, Piura y Cajamarca dicen que eso está tranquilo.

"El Comercio" manifiesta que las tropas del orden se hallan en pequeño número en Trujillo, debido a que antes ellas, marcharon a Piura, a la celebración del centenario de la ciudad.

También dice "El Comercio" que se han producido saqueos en Trujillo.

La catástrofe del submarino francés "Prometheé"

Informes del Ministerio de Marina sobre el siniestro—Las circunstancias del salvataje se presentan difíciles

OTRAS NOTICIAS DEL SINIESTRO MARITIMO

SE IGNORA EL NUMERO EXACTO DE VICTIMAS

CHERBURGO, 7. (Havas). — Próximo a la costa de ésta, se hundió el submarino francés "Promethée".

SE SALVARON HASTA AHORA SIETE TRIPULANTES

CHERBURGO, 7. (Havas) — De cuarenta y nueve tripulantes del submarino "Promethée", hundido cerca de ésta, solo se salvaron siete.

NOTICIAS CONTRADICTORIAS

CHERBURGO, 7. (A. P.). — Se ha establecido que el número exacto de personas que iban a bordo del submarino "Promethée" eran 56. Se salvaron siete tripulantes.

CHERBURGO, 7. (A. P.). — El submarino hundido se llama "Promethée" y se fué a pique en el puerto local. Hay a bordo sesenta personas.

CHERBURGO, 7. (A. P.). — Ademas de la tripulación compuesta por 56 hombres, el submarino llevaba a bordo 17 pasajeros más, entre ingenieros y otros obreros que no pertenecían a la dotación permanente de la nave.

LAS CARACTERISTICAS

El "Promethée" es uno de los cinco submarinos construídos de acuerdo con el programa naval de 1927. Fué lanzado al agua en Octubre de 1930 y desplaza 1.384 toneladas en la superficie. Tiene 295 pies de largo y 30 de manga.

Sus armamento consiste en un cañón de 3.9 pulgadas, uno de 37 milímetros incluyendo dos series de tubos giratorios, situados uno a proa y otro a popa. Las pruebas del submarino hundido no tuvieron mucho éxito.

Sus gemelos "Vengeur" y "Redoutable" hicieron en 1930 un viaje a las Antillas, sin que les ocurriera ningún contratiempo. — (Austral).

(Especial para LA MAÑANA)
Por radiotelegrafía

PARIS, 7 — Durante unas maniobras realizadas en Cherburgo por el submarino "Promethee" se hundió con su tripulación de 66 hombres.

Un solo hombre consiguió escapar con vida en el preciso momento del hundimiento.

Numerosos buques de auxilio llegaron inmediatamente al lugar del suceso pero las operaciones de salvataje se llevaron a cabo con grandes dificultades debido a la fuerza de las corrientes marinas.

La causa de la catástrofe aún no ha sido establecida.

El mencionado submarino es de 1.400 toneladas y fué construído en 1930. — (Transocean).

LA VERSION OFICIAL DEL SINIESTRO

PARIS, 7. — El Ministro de Marina de Francia, declaró que el submarino se hundió a siete millas al Norte del Cabo Levy, por causas que se ignoran.

El submarino se encuentra a cincuenta metros de profundidad.

La Prefectura Marítima de Cherburgo, envió medios de salvataje, en los que cooperan las fuerzas aéreas.

El salvataje el difícil por la violencia de la corriente.

Los siete tripulantes que se salvaron estaban sobre cubierta, cuando se hundió el submarino.

LA CATASTROFE MAS GRANDE DE ESTA NATURALEZA

CHERBURGO, 7. (A. P.). — El hundimiento del "Promethée" es la catástrofe más grande que haya ocurrido en esta clase de buques, en la marina de guerra francesa.

El primer desastre de esta naturaleza fué el del submarino "Oondine", el cual chocó con el vapor griego frente a las costas de Portugal, el 3 de Octubre de 1928.

Perecieron en ese hundimiento cuarenta y tres personas.

AMPLIOS DETALLES SOBRE LA TRAGEDIA

PARIS, 7. (Havas). — De los informes suplementarios recogidos en el Ministerio de Marina sobre la catástrofe del submarino "Promethee" resulta que el accidente, que se produjo esta tarde hacia la hora 17, no se debe a un abordaje, ni encalladura, ni aún probablemente a una circunstancia exterior a la marcha del buque, tal como el choque con un resto de un buque, por ejemplo.

El submarino citado era una de las unidades más recientes, mejor construídas y más modernas. No estaba, sin embargo, todavía, en perfectas condiciones de marcha. Se necesitaban diversos reajustes y para poder proceder a esas mejoras y últimos arreglos previstos, se decidió la salida de esta tarde.

El capitán Couespel Dumesnil que comandaba el buque, se encontraba en el puente asistido del alférez de navío Bienvenu y el primer piloto Prignet. El segundo contramaestre Gousgouen se encontraba también en el puente, así como el jefe de máquinas y dos marineros mecánicos.

Antes de que nadie pudiera darse cuenta del acontecimiento, el submarino se hundió en el mar, dejando en la superficie del agua a los hombres que se encontraban al aire libre.

Tres barcas que evolucionaban en esos parajes, acudieron en seguida en socorro de los náufragos y consiguieron salvar a siete, entre ellos el comandante.

Se supone que otros hombres que podían hallarse en el puente al lado del comandante, no han conseguido mantenerse en la superficie del agua hasta la llegada de los salvadores que fueron arrastrados por las corrientes

Las búsquedas continúan por otra parte, en el paraje donde ocurrió el accidente. Faltan más detalles sobre las causas y circunstancias del mismo

El comandante del submarino estuvo esta noche en comunicación con el Ministro de Marina, pero muy impresionado por el terrible acontecimiento, no pudo dar detalles precisos.

Puede esperarse que los hombres que se encontraban en el interior del navío han podido cerrar a tiempo las puertas, impidiendo la entrada del agua.

A condición de que no se haya producido ninguna nueva vía de agua en el casco, parecería que los tripulantes no deben correr ningún peligro inmediato.

Sin embargo, las circunstancias del salvataje se presentan difíciles a causa de las corrientes y de la profundidad del mar en esos parajes.

Todos los medios de que dispone el Almirantazgo fueron puestos en acción para permitir el salvamento de la tripulación y sacar de nuevo a flote al submarino.

Por lo demás, en Cherburgo se encuentra un dock para submarinos, para la flota del Atlántico, y es seguro que la proximidad de esa maquinaria permitirá una acción enérgica y rápida

La aviación marítima, por otra parte, trata de determinar la posición exacta del buque hundido y la conformación del terreno submarino

Sin embargo, faltan por determinar tantos elementos que es imposible prejuzgar sobre el éxito de esa empresa.

NORUEGA

La disputa de las regiones árticas

(Especial para LA MAÑANA)
Por radiotelegrafía

OSLO, 7. — Noruega parece dispuesta a extender su soberanía sobre los territorios árticos poco explorados.

El presidente del Consejo noruego del Mar Ártico, ha declarado que Noruega debía apurarse en ocupar nuevos territorios en la parte oriental de Groenlandia, porque Dinamarca había otorgado poderes policiales a todas las expediciones enviadas este año a aquel continente. — (Transocean).

✝ Rodolfo Angel Favaro Pérez

Q. E. P. D.

Falleció en la Paz del Señor, después de recibir los Santos Sacramentos y la Bendición Papal, el 6 de Julio de 1932

Rodolfo Favaro, padre; María Carolina Favaro Pérez de Favaro, hermana; Jorge Favaro, hermano político; Matilde Pérez y Rafael Favaro, tíos; Alfonso María, Jorge Rodolfo, Marta María, Alejandro Ignacio y Margarita María, sobrinos; primos y demás deudos, participan á sus relaciones dicho deceso y el sepelio efectuado ayer en el Cementerio Central. — Servicio fúnebre automóvil de la Empresa José Rossi y Cía.

✝ Sebastiana Gastañondo de Uriarte

Q. E. P. D.

Falleció el 6 de Julio de 1932, después de recibir los Santos Sacramentos y la Bendición Apostólica

Sus hijos: Luis Uriarte (ausente) y Lola Uriarte de Cañizas; sus hijas políticas: Maggie Mac Have Harley de Uriarte (ausente) y Juanita Graham de Uriarte (ausente); sus nietos, y demás deudos participan a sus relaciones el deceso de dicha finada y su sepelio efectuado ayer 7 del corriente, á las 17 horas, en el Cementerio del Buceo. Casa de duelo: Avenida Gral. E. Garzón N.o 53 (Colón). — Servicio fúnebre automóvil Empresa Juan Rodríguez y Cía.

✝ ENRIQUE CAPDEVILLE

Q. E. P. D.

Falleció el 6 de Julio de 1932

María Montero de Capdeville, esposa; Carolina C. de Canosa, María Isabel C. de Llovet y José Pedro, hijos; Juan Manuel Canosa, Ernesto Llovet y Adela F. de Capdeville, hijos políticos; María Gourgues, sobrina; nietos, primos y demás deudos, participan a las personas de su relación dicho fallecimiento, y su sepelio efectuado ayer 7 del corriente en el Cementerio del Buceo. — Casa mortuoria Rivera 2234. Empresa CARLOS SICCO, Rivera 2236 esquina Patria.

✝ ENRIQUE CAPDEVILLE

Q. E. P. D.

Falleció el 6 de Julio de 1932

El personal de la Droguería Demarchi S. A. C., cumple con el triste deber de participar el fallecimiento de su querido superior y amigo y su sepelio efectuado ayer 7 del corriente en el Cementerio del Buceo. — Casa mortuoria: Rivera Nº 2234. — Empresa Carlos Sicco, Rivera 2236 esq. Patria.

✝ ENRIQUE CAPDEVILLE

Q. E. P. D.

Falleció el 6 de Julio de 1932

El Directorio de la Droguería Demarchi S. A. C., cumple con el penoso deber de participar el fallecimiento de su querido presidente, y su sepelio efectuado ayer 7 del corriente en el Cementerio del Buceo. Casa mortuoria: Rivera Nº 2234. — Empresa CARLOS SICCO, Rivera 2236 esq. Patria.

✝ Olimpia Loffredo de Sbarbaro

Q. E. P. D.

Falleció en la Paz del Señor, habiendo recibido la bendición Papal, ayer 7 de Julio de 1932

Su esposo, Antonio Sbarbaro; sus hijos: María Teresa S. de Muracciole, Elena y Augusto; su hijo político: Pedro A. Muracciole; su nieto: Luis A. Muraccione; sus hermanos: José, Sor Josefina y Lyvia Loffredo; hermanos políticos, sobrinos, primos y demás deudos, participan a las personas de su relación dicho fallecimiento e invitan para el acto del sepelio que se efectuará hoy 8 del corriente, a las 10 y 30. Atención que se agradecerá. Casa mortuoria: calle Roque Graseras N.o 712. Cementerio Central. — Servicio fúnebre automóvil Empresa Jockey Club.

✝ Adolfo Massón

Q. E. P. D.

Falleció el 6 de Julio de 1932

Su señora esposa, Veleda Row de Massón; sus hijos, Adolfo, Mercedes y Salvador; su hija política, María Antonieta C. de Massón; su hermana, Camila Massón (ausente); primos y demás deudos participan a sus relaciones su fallecimiento y el sepelio efectuado ayer en el Cementerio Central. Casa Urta y Cía.

ESPAÑA

MONARQUICOS MULTADOS

VIGO, 7 (A.P.). — En la localidad de hCantada, las autoridades detuvieron y multaron con 250 pesetas por cabeza, a seis monárquicos, quienes se asegura trataban de "restablecer" la monarquía, asaltando la Municipalidad.

El descubrimiento de un nuevo complot monárquico

(Especial para LA MAÑANA)
Por radio telegrafía

MADRID, 7 — Reina gran excitación en Barcelona debido al descubrimiento de un nuevo complot monárquico.

Han sido arrestadas muchas personas entre ellas el Conde Vallellano. — (Corresponsal Especial).

El supuesto complot monárquico

(Especial para LA MAÑANA)
Por radiotelegrafía

MADRID, 7 — El juez especial que entiende el supuesto complot monárquico estuvo en las prisiones militares interrogando al general Orgaz, el cual negó los hechos que se le imputan. — (Serv. Of.).

Huelga general en Victoria

(Especial para LA MAÑANA)
Por radiotelegrafía

VICTORIA, 7 — Se ha declarado la huelga general, la que afecta principalmente el ramo de construcciones, metalúrgicos y mozos de café, no registrándose hasta ahora ningún incidente de importancia. — (S. O.).

Las cotizaciones en el mercado de cambios

(Especial para LA MAÑANA)
Por radiotelegrafía

MADRID, 7 — Cotizaciones oficiales en el mercado de cambios: Francos, 48.33; suizos, 238.90; belgas, 171.15; liras, 62.80; libras, 43.95; dólares, 12.30 marcos oro, 2.915; escudos portugueses, 0.3980; pesos argentinos, 3.14; florines, 4.96. — (S. O.).

Debería renunciar el Ministro de Obras Públicas

(Especial para LA MAÑANA)
Por radiotelegrafía

MADRID, 7 — Se insiste en los círculos oficiales en que el Ministro de O. Públicas señor Prieto, tendrá que dejar la cartera en vista de que varios médicos le han ordenado se tome una larga temporada de descanso. — (S. O.)

En recuerdo del general Espartero

(Especial para LA MAÑANA)
Por radiotelegrafía

MADRID, 7 — La milicia ha celebrado hoy su acostumbrada fiesta con motivo del día 7 de Julio. Se depositó una corona de flores en la estatua del general Espartero y otra en el monumento "Arco 7 de Julio". Hizo uso de la palabra el general Cabanellas. — (S. Oficial).

Los retiros militares

(Especial para LA MAÑANA)
Por radiotelegrafía

MADRID, 7 — El Ministro de la Guerra señor Azaña ha manifestado que un decreto sobre retiros militares aun no ha sido firmado por el Presidente de la República, pero será conocido en breve plazo. Añadió que este es una reproducción de los dados ya a publicidad. — (S. O.).

Se reunió el patronato de Hurder

(Especial para LA MAÑANA)
Por radiotelegrafía

MADRID, 7 — Presidido por el Ministro de Gobernación se reunió el patronato de Hurder asistiendo los directores de la Sanidad y de la Administración, examinando varias propuestas. — (S. O.).

La entrada de trigos extranjeros

(Especial para LA MAÑANA)
Por radiotelegrafía

MADRID, 7 — El Ministro de Agricultura ha manifestado que llegan con gran apremio las peticiones de trigo exótico, agregando que su criterio acerca de la materia es irreductible, pues estima que mientras haya trigo nacional suficiente no debe entrar en España un solo grano del extranjero. — (Serv. Of.).

La organización de la Exposición Ibero-Americana de Buenos Aires

(Especial para LA MAÑANA)
Por radiotelegrafía

MADRID, 7 — La Comisión organizadora de la Exposición Ibero-americana a efectuarse en Buenos Aires se reunió tomando varias disposiciones con el fin de que ésta de el resultado esperado. — (S. O.).

FRANCIA

EL REAJUSTE DEL PRESUPUESTO. — COMUNICADO DE LA COMISION DE FINANZAS.

PARIS, 7. — (Havas) — He aquí los pasajes esenciales del comunicado oficial de la Comisión de Finanzas:

La Comisión de Finanzas examinó en segunda lectura los artículos del proyecto de ley tendiente a restablecer el equilibrio del presupuesto, sobre los cuales se pidieron modificaciones.

Sobre el artículo 2, que otorga permisos suplementarios para trasposición de rubros, la Comisión adoptó el texto del Gobierno, añadiendo dos enmiendas formuladas por el Sr. Blum: la primera, tendiente a la supresión del período de reserva de 1932, que fué votado por 19 votos contra 12; la segunda, tendiente a la supresión de las grandes maniobras de 1932, que fué votada por 18 votos contra 13.

Artículo 6o.; se adoptó el texto del cual resulta que la dotación del Presidente de la República, los emolumentos de los Ministros y sub secretarios de Estado, y los gastos administrativos del Senado y de la Cámara serán reducidos de 5 o|o.

A raíz de una enmienda propuesta por el Sr. Lassalle, la reducción se aplicará a contar del 1o. de Octubre próximo.

Por otra parte, a partir de esa fecha los gastos administrativos de toda clase serán reducidos en una suma global igual al 5 o|o del monto de la retribución al personal civil y militar.

Esta reducción se obtendrá sin modificaciones en el régimen actual de remuneración de los personales ni remoción de los mismos.

La Comisión, por 16 votos contra 14 y a pedido del Sr. León Blum, mantuvo la disposición del art. 6o. que prevee la suspensión de la aplicación de las disposiciones de la ley de 31 de marzo de 1932 que tendía al retroceso de los límites de edad y nueva clasificación de los funcionarios en los servicios.

También mantuvo su decisión anterior fijando hasta el 31 de diciembre de 1933, la suspensión de toda creación o transformación de empleo y todo aumento de los sueldos de los funcionarios o agentes del Estado.

Mantuvo también la separación del art. 8 relativo a la suspensión del señalamiento de pensiones a la vejez.

Por 19 votos contra 12 aceptó el texto del Gobierno respecto a la supresión del régimen de que trataba el art. 9.

Mantiene el rechazo del artículo 10 concerniente a la supresión de las pensiones a las viudas de guerra que han vuelto a casarse.

En el art. 11, supresión del retiro al ex-combatiente en caso de inscripción en el impuesto general por encima de cierta renta. Aceptó el nuevo texto del Gobierno tocante a los funcionarios excombatientes que deberán optar entre el retiro o las ventajas de su carrera.

LA CAMARA DIO UN VOTO DE CONFIANZA AL GOBIERNO, POR INMENSA MAYORIA

PARIS, 7 (Havas) — La Cámara terminó las discusiones e interpelaciones sobre la desocupación, por un voto de confianza al gobierno por 485 contra 13 votos.

EL VOTO DE LAS MUJERES

PARIS, 7 (Havas) — Por 253 votos contra 40 el Senado se pronunció contra la moción tendiente a discutir con urgencia la proposición de ley sobre el voto de las mujeres decidiéndose pasar la moción a consideración de la comisión competente.

SE PODRA IR EN OCHO HORAS DE PARIS A NEW YORK

BILLANCOURT, Francia, 7. (Especial de Austral). — En los establecimientos Farman se están construyendo en medio del mayor secreto, un enorme monoplano de 500 H. P. al cual se espera podrá elevarse a 50.000 pies de altura o sea hasta la estratosfera.

El nuevo avión tiene unas alas sumamente grandes y la cabina de metal, en la que pueden viajar tres ó cuatro personas, tiene la forma de un submarino.

Se calcula que elevándose a 30.000 pies el aparato podrá desarrollar una velocidad de 800 kilómetros por hora y que por consiguiente podrá viajar de Paris a Nueva York en ocho horas.

El vuelo a la estratosfera no se realizará hasta dentro de unos seis meses pués antes se efectuarán numerosos ensayos.

AUSTRIA

La situación financiera y la posición del gobierno de Francia

(Especial para LA MAÑANA)
Por radiotelegrafía

VIENA, 7. — Dentro de la incógnita sobre si Austria recibirá ayuda financiera, se sabe que Francia insinúa al gobierno austriaco que firme un nuevo protocolo similar al de 1921, que prolongaría hasta 1953 los compromisos políticos y económicos que Austria tuvo que aceptar, y que normalmente terminarían en 1943.

Este protocolo ha servido de pretexto para impedir el año pasado la unión aduanera entonces proyectada entre Austria y Alemania. — (Transocean).

ESTADOS UNIDOS

EL MOVIMIENTO DE EXPORTACIONES E IMPORTACIONES

Washington 7. (Havas). — Acaban de ser dados a publicidad los siguientes datos suministrados por el Departamento de Comercio y relacionados con el movimiento de exportaciones e importaciones:

En el mes de Mayo del año en curso las exportaciones a las naciones Sud Americanas se elevaron a 7.652.000 dolares en comparación con 15.284.000 dolares en el mismo mes del año último.

Las exportaciones a la República Argentina en Mayo de 1932 sumaron 2.710.000 dolares en relación con 5.581.000 dolares en Mayo de 1931.

En Mayo de este año se exportó a Brasil por un total de 1.885.000 dolares contra 3.554.000 dolares en Mayo de 1931.

Con respecto a la República Oriental del Uruguay se registró un movimiento de exportación en Mayo último por un valor total de 246.000 dolares contra 1.141.000 dolares en el mismo mes de 1931.

Para Chile se exportó en Mayo de 1932 por un total de 207.000 dolares contra 1.929.000 dolares en Mayo del año pasado.

Con destino a Europa las exportaciones alcanzaron a 62.223.000 dolares en Mayo de este año contra 89.553.000 dolares en el mismo mes del año pasado.

Las exportaciones a Asia sumaron de Mayo de 1932 19.847.000 dolares en relación con 29 709.000 dolares en Mayo de 1931.

Las importaciones de naciones de Sud América en Mayo de este año alcanzaron a un total de 17.976.000 dolares contra 26.767.000 dolares en el mismo mes del año último.

Las importaciones de la República Argentina en Mayo de 1932 sumaron 1.576.000 dolares en relación con 3.214.000 dolares en Mayo de 1931.

Con relación a Brasil las importaciones alcanzaron a un total de 8.704.000 dolares en Mayo de este año contra 11.188.000 dolares en Mayo de 1931.

Las importaciones de la República Oriental del Uruguay en Mayo de 1932 sumaron 221.000 dolares contra 464.000 dolares en Mayo del año último

Las importaciones de Chile en Mayo de 1932 alcanzaron a 1.000.000 dolares y en Mayo de 1931 a 2.836.000 dolares.

De Europa se importó en Mayo de este año por un total de 26.712.000 dolares contra 51 827.000 dolares en Mayo último.

De Asia, las importaciones en Mayo de este año fueron de 30.197.000 dolares en relación con 48.487.000 dolares en Mayo del año último.

FUTURA PRESIDENCIA DE LA UNION

WASHINGTON, 7 (A.P.). — A raíz de las declaraciones de Smith y Baker de que apoyarán la candidatura presidencial de Franklin Roosevelt, el partido Demócrata presenta un frente único contra los republicanos, pero existen indicios de que el senador Borah presentará su candidatura para luchar tanto contra Hoover como contra Roosevelt apoyado por los prohibicionistas del país.

Aunque el senador Borah rechazó el nombramiento que le hizo el partido prohibicionista, indicó anoche, sería candidato siempre que se lo pidieren todas las organizaciones a favor de la ley seca, las cuales se reunirán en Washington

BOLIVIA

CAMBIOS EN EL GABINETE

LA PAZ, 7 (A. P.) — Renunció el Ministro de Hacienda, Gerardo Berrios, designándose en su reemplazo a Joaquín Espada, que prestará juramento hoy.

El vuelo de Mattern y Griffin

Aún no se tienen noticias de los aviadores que habían partido de Berlín en dirección a Moscú

CRUZARON LA FRONTERA GERMANO - RUSA

KOENIEKBERG, 7. (A.P.). — Informan que los aviadores Mattern y Griffin cruzaron la frontera entre Alemania y Rusia a las 21 horas, pasando por el Lago Wysztyt cerca de Hegelinger.

SIN NOTICIAS

MOSCU, 7. (A.P.) — Las 950 millas de vuelo que separan a Berlín de Moscú se efectúan normalmente en un tiempo de ocho ocho horas y media y hacían ya 17 horas que Mattern y Griffin había partido de la capital alemana.

El tiempo es bueno y talvez por ello, los aviadores hayan decidido continuar el vuelo hasta Omsk pasando sobre Moscú de noche.

Sin embargo, ésto se considera poco probable y los funcionarios de aviación han ordenado que se organice la búsqueda de o pilotos

AUN NO HAN SIDO AVISTADOS

MOSCU, 7 (A. P.) — Los aeródromos ubicados al Oeste de Moscú comunican que no han sido avistados los avidores Mattern y Griffin.

Se calcula que sólo tenían combustible hasta la 1 p. m.

ALEMANIA

Proyecto del aviador alemán Von Gronau

(Especial para LA MAÑANA)
Por radiotelegrafía

BERLIN, 7 — El aviador alemán Von Gronau que ya ha realizado en dos oportunidades la travesía del Atlántico Norte, en unas declaraciones hechas á un periodista le informó que en breve iniciará una tercera travesía, posiblemente a mediados de Julio, no siendo difícil que extienda su viaje hasta dar la vuelta al mundo.

Al mismo tiempo expresó que no tiene intención de batir record alguno pues su objeto es hacer un vuelo de exploración en la ruta Norte del Atlántico, que tantas discusiones ha promovido en el reciente congreso internacional de Roma. — (Transocean).

El problema de la desocupación

(Especial para LA MAÑANA)
Por radiotelegrafía

BERLIN, 7 — El número de desocupados en Alemania ha disminuído en forma bastante lenta, no obstante haberse, registrado en algunas de las secciones una notable diferencia.

En la segunda quincena de Junio el número de desocupados rebajó en 93 mil, registrándose con fecha 30 de Junio un total de 5.480.000 desocupados — (Transocean).

Las operaciones en la bolsa de Berlín

(Especial para LA MAÑANA)
Por radiotelegrafía

BERLIN, 7. — La Bolsa durante el día de hoy, a raíz de las noticias recibidas de Lausana acusó una gran animación, registrándose subas apreciables en la mayoría de los valores.

A la hora del cierre de plaza acusó una gran firmeza. — (Transocean).

NUEVO MINISTRO ALEMAN

BERLIN, 7. (A.P.). — El nuevo Ministro alemán en Bolivia, Max Kenic, partió hacia Nueva York rumbo a la Paz.

EL ABASTECIMIENTO AGRICOLA

BERLIN, 7. (Havas). — La situación sobre el abastecimiento agrícola de Alemania y las medidas que espera aplicar el Gobierno alemán a fin de favorecer en lo posible la agricultura nacional fueron objeto de un discurso del señor Braun, ministro de Abastecimiento del Reich.

En su exposición, que fué difundida por radio, el ministro declaró que según todas las probabilidades, el rendimiento de la próxima cosecha de Alemania sería superior a la mediana.

Por primera vez después de la guerra el abastecimiento de pan de Alemania sería independiente del extranjero y del mismo modo la producción nacional sería desde ahora ampliamente suficiente para asegurar el abastecimiento de la población de papas, grasa y carne.

Respecto a las medidas destinadas a asegurar el reparto tan uniforme como sea posible de los cereales de la próxima cosecha, el señor Braun declaró que el Gobierno del Reich se propone, aliviando en lo posible las deudas de los círculos agrícolas, hacer lo necesario para que la agricultura pueda disponer de las sumas que necesita sin verse obligado a vender inmediatamente sus stocks.

El gobierno del Reich elaboró un procedimiento especial destinado a prolongar las medidas de protección a favor de los agricultores amenazados de embargo.

Por otra parte los Bancos alemanes están prontos para conceder adelantos a los agricultores.

A fin de intensificar la capacidad de absorción del mercado alemán de cereales, el Gobierno tiene la intención de fijar en un 97 por ciento por el presente año económico el porcentaje obligatorio de trigo alemán. Solamente los molineros que estén prontos a formar stocks de trigo serán autorizados para usar un 30 por ciento de trigo extranjero, que será importado en Alemania contra la exportación previa de trigo de invierno alemán.

ARGENTINA

DIVERSOS ACTOS CON QUE SE CONGREGARA EL ANIVERSARIO PATRIO DE MAÑANA

BUENOS AIRES, 7. (Especial de Austral). — Con el fin de celebrar el 116.o aniversario de la jura de nuestra independencia, diversas instituciones realizan activamente y con gran entusiasmo los preparativos con el objeto de que tengan mucho brillo sus respectivos programas.

En los centros sociales, así como en las entidades vecinales se efectuarán reuniones de carácter extraordinario, que han de contar con un amplio auspicio popular.

—Como en años anteriores, el sábado próximo se llevará a cabo en el Círculo Militar, organizado por su comisión directiva, una recepción y baile en conmemoración del aniversario y en honor de las familias de los asociados y de los guerreros del Paraguay, expedicionarios al Desierto y jefes y oficiales retirados.

—En el asilo de niños "Ramón L. Falcón" se llevará a cabo el sábado a las 10 horas, una fiesta escolar en la cual los profesores y alumnos de este establecimiento celebrarán el aniversario patrio.

El programa cuenta con varios números de canto, baile y recitación por los niños del mencionado establecimiento, iniciándose la fiesta con el Himno Nacional.

DESORDENES CAUSADOS POR DESOCUPADOS

BUENOS AIRES, 7 (Austral) — Un grupo de un centenar de personas en su mayoría desocupados, que se albergan en la zona del puerto nuevo, pretendieron realizar un acto de protesta esta tarde.

Acuciados por elementos comunistas, aquellos se trasladaron a la Plaza del Congreso y procuraron a eso de las 4.30 p. m., levantar allí una tribuna y pronunciar discursos de protesta contra los actos del gobierno.

Varios oficiales del cuerpo de policía montada y agentes de las comisarías quinta y sexta rodearon a los circunstantes, obligándolos a desistir de sus propósitos.

Se procedió tras de algunas corridas, a la detención de sesenta personas, que fueron llevadas al Departamento Central de Policía para su identificación.

PROPOSICION DEL GOBIERNO PERUANO AL ARGENTINO, TENDIENTE A COMBATIR EL COMUNISMO

BUENOS AIRES, 7. (Austral). — Por referencias informativas de origen fidedigno sabemos que el embajador del Perú en Buenos Aires, ha propuesto a la Cancillería argentina en nombre de su gobierno, la realización de una conferencia para acordar medidas tendientes a extirpar en Sud América la propaganda disolvente y perturbadora del comunismo.

Al requerir noticias a ese respecto de fuente oficial, se nos informó que el ministro de Relaciones Exteriores sin desechar, por su parte, la idea, por inspirarla un propósito de orden y tranquilidad pública, se pronunció más bien por convenciones entre los gobiernos sudamericanos y las medidas de previsión que cada uno considere convenientes en el respectivo territorio, como acaba de adoptar el Uruguay para impedir la entrada de indeseables.

GRAN BRETAÑA

EL BANCO I. DE LA INDIA

BOMBAY, 7. (A.P.). — El Banco Imperial de la India, redujo la tasa del redescuento de cinco a cuatro por ciento.

GRAN BRETAÑA Y LA PROPOSICION HOOVER

LONDRES, 7. (A. P.) — Stanley Baldwin dijo en la Cámara de los Comunes que el gobierno había recibido con agrado las proposiciones de desarme de Hoover y que haría todo lo posible por lograr su aplicación práctica.

ITALIA

LA ESTATUA DE ANITA GARIBALDI Y SU AUTOR

ROMA, 7. (Especial de Austral). — La estatua de Anita Garibaldi es obra de Mario Rutelli, un nombre diminuto y modesto cuyos enormes monumentos se encuentran esparcidos en todas las grandes ciudades del mundo.

Rutelli refiriéndose a la estatua de Anita Garibaldi la califica de "un buen trabajo", aunque al resto del mundo, incluyendo los críticos famosos la consideran una obra maestra.

Mussolini invitó a los escultores a presentar sus proyectos, diciendo que la estatua debía expresar "la potente expresión de la voluntad que busca la victoria y la conquista y la expresión de amor de una esposa y madre". El proyecto de Rutelli fué aceptado casi inmediatamente y el escultor en su estatua, tres años después, expresa lo que pidió el Duce y algo más. Anita aparece en un caballo encabritado que dirige con una mano mientras que en la otra empuña una pistola.

Rutelli trabajó durante más de un año destruyendo un modelo después del otro hasta que finalmente encontró el que le satisfacía, el cual terminó en tres meses. La fundición de la estatua que tiene más de 30 metros de alto y en la que se han empleado 12 toneladas de bronce, demoró once meses.

DON LUIS STURZO PERDERA SUS TITULOS HONORIFICOS

ROMA, 7. — Las condecoraciones que fueron otorgadas tiempo atrás a los italianos que ahora son antifascistas y viven en el exterior, serán canceladas en virtud de un decreto real propuesto por el señor Mussolini.

El primero en alcanzarle los efectos del decreto es don Luis Sturzo, jefe del difunto partido popular. Pierde sus condecoraciones de Caballero y Gran Oficial de la Corona de Italia. La primera le fué concedida en 1909 y la segunda en 1916.

SUECIA

EL "NUDISMO" HACE PROGRESOS

ESTOCOLMO, 7. — Aloor Bauer, uno de los jefes del movimiento "nudista" de este país, anunció que la organización de una sociedad de "nudistas" está en vías de ser realizada en Suecia. Una comisión especial, integrada por el profesor Johan Almquist, otro jefe "nudista", ha terminado la preparación de los estatutos que regirán la sociedad. Varios cientos de personas, según dicen los jefes del movimiento, han expresado su deseo de hacerse miembros de la organización.

La natación y las pruebas gimnásticas serán las partes principales de la sociedad. Las reuniones de la misma se realizarían en el archipiélago, en las cercanías de esta ciudad, donde la abundancia de islas hace que el aislamiento sea relativamente fácil.

RUMANIA

BUCAREST, 7 (Havas). — Los aviadores franceses Guillemen y Goslin que realizan la vuelta de Europa Oriental, partieron para Varso desde donde proseguirán para Estambul.

BRASIL

ATENTADO TERRORISTA

PERNAMBUCO, 7 (A. P.). — Esta madrugada explotó sin causas víctimas, una bomba en la puerta de la residencia del ex senador. Arquímedes Oliveira.

La investigación en el Frigorífico Nacional

EN LA FEDERACION RURAL

La Comisión Especial que estudió la consulta de la Comisión Investigadora de la Cámara de Representantes, designada a raíz de las denuncias sobre el Frigorífico Nacional formuladas en el Parlamento por el diputado señor Juan José Carbajal Victorica, presentó el informe que se le encomendara aconsejando la respuesta a darse por la Federación Rural respecto de la consulta de la referencia.

Después de un amplio cambio de ideas se aprobó, con ligeras modificaciones, el dictamen de la Comisión Informante sobre cuya base se responderá a la Comisión Investigadora de la Cámara de Representantes.

Al tratarse este asunto se trajo a la discusión la resolución del Consejo Nacional de fecha 26 de mayo p.pdo., por la que al aprobar el balance remitido por el Frigorífico Nacional, correspondiente al Ejercicio 1930-31, se sugiere a dicho Instituto la conveniencia de que proyecte y someta a la consideración del Consejo las modificaciones de la ley orgánica a efecto de poder realizar a la mayor brevedad las construcciones de la nueva Usina para lo cual destinará el porcentaje de utilidades correspondientes a los bonos de retorno, las que serían retenidas provisoriamente hasta tanto el Poder Legislativo se pronuncie sobre el proyecto de ley que a tal efecto le será remitido por el Consejo Nacional.

Considerando que esta disposición del Consejo Nacional es violatoria de disposiciones claras y terminantes de la ley de creación del Frigorífico se resolvió dirigir una exposición a dicho Alto Cuerpo señalando el error en que ha incurrido.

Homenaje a Goethe

CLEMENTE ESTABLE HABLARA EN LA UNIVERSIDAD

El lunes 11 de Julio, a las 6 y 15 de la tarde, el profesor Clemente Estable dictará su segunda conferencia sobre "La personalidad científica y filosófica de Goethe".

A continuación publicamos el sumario de esta conferencia:

Intuición y observaciones de Goethe sobre el transformismo.—Precursores e interferencias.—De la intuición a la experiencia integral (armonías y conflictos).—Buscando un criterio.—Distinciones previas. — Arquetipos de Goethe y de Geofroy Saint-Hilaire.—La gesta de la forma por la vida (planteamiento de problemas).

Se invita al público en general a concurrir a la Universidad para escuchar la autorizada palabra de Estable sobre tan original tema.

Por el Parlamento

Labor de Comisiones

SENADO

De presupuesto

Los miembros de la Comisión de Presupuesto del Senado se trasladaron ayer a las 10 de la mañana, a las oficinas del Servicio Oficial de Difusión Radioeléctrica.

La Comisión fué atendida por el Dr. Ghigliani y personal superior del instituto, quienes facilitaron las informaciones pertinentes. La visita se prolongó hasta pasado mediodía.

Por la tarde, la Comisión se reunió extraordinariamente.

En primer término se dió cuenta de haberse recibido un mensaje de la presidencia del Senado, conteniendo enmiendas al presupuesto de secretaría y salá de dicho cuerpo, disponiéndose efectuar su distribuído entre todos los senadores.

Se dió cuenta luego de un mensaje del Consejo Nacional de Administración, comunicando que ha resuelto declarar que el Consejo Nacional de Enseñanza Primaria y Normal, ajustará sus recursos y gastos durante el ejercicio 1932-33 a las disposiciones y planillas que forman el proyecto de presupuesto remitido al Parlamento con fecha 14 de Abril ppdo. Este proyecto de presupuesto llegó al Senado, procedente de la Cámara de Representantes, cuando ya había vencido el plazo de 45 días señalado por la ley de 15 de octubre de 1931 para que el cuerpo legislativo se pronuncie sobre los presupuestos de los Entes Autónomos. Por tal motivo, la Comisión no se abocó a su estudio. Se resolvió encomendar al doctor Estradé la redacción de un informe dando cuenta de lo ocurrido y fijando cuál habría sido el criterio de la Comisión, en caso de que el presupuesto de la referencia hubiera llegado a tiempo.

De inmediato fué recibida una delegación de la Administración Nacional de Combustibles, Alcohol y oPrtland, continuándose el estudio del presupuesto del mencionado organismo. Después de un prolongado cambio de ideas, y una vez que la delegación se retiró, acordóse aprobar un informe redactado por el Dr. Estradé, al que se acompaña un proyecto sustitutivo, cuyo distriubuído entre todos los senadores, se efectuará en las últimas horas de la mañana de hoy, a fin de que pueda ser considerado en la sesión que esta tarde realizará el Senado.

Luego la Comisión abrdó el estudio del presupuesto del Servicio Oficial de Difusión Radioeléctrica, resolviéndose encomendar al doctor Estradé la redacción de un informe y proyecto sustitutivo, que se considerarán en una sesión próxima.

Finalmente se acordó realizar esta tarde a la hora 15 y 30, una nueva sesión extraordinaria, para considerar el presupuesto de la Caja de Jubilaciones y Pensiones Civiles.

DIPUTADOS

Especial sobre asistencia social de menores

En las antesalas de la Cámara de Representantes se reunió ayer la comisión del epígrafe.

La comisión resolvió suspender la sesión del lunes próximo a las 4 p. m., a fin de considerar la orden del día que la constituye el proyecto sobre Tribunales y jueces.

Comisiones citadas para hoy

Presupuesto, a las 16 horas.

Investigadora, sobre procederes de la Policía de Investigaciones, a las 16 horas.

Especial, para estudiar todo lo referente al trabajo en los frigoríficos, a las 16 y 30.

Legislación social, a las 15 horas.

Orden del día: Desocupación.

Las sesiones de hoy

ASAMBLEA GENERAL

El Senado y la Cámara de Representantes se reunen en Asamblea General, en sesión extraordinaria, el martes próximo a la hora 17, para considerar la siguiente orden del día:

Varios miembros titulares de la Asamblea Representativa de Montevideo, interponen recurso de apelación contra el Decreto N.o 1806 del Gobierno Departamental respectivo, sobre emisión de Bonos Municipales de Pavimentación. (Calificación del grado).

SENADO

La Cámara de Senadores se reune hoy, en sesión extraordinaria, a la hora 17, para informarse de los asuntos entrados y considerar la siguiente orden del día:

Primera discusión general y particular del proyecto de ley sobre presupuesto de la Administración Nacional de Combustibles, Alcohol y Portland.

DIPUTADOS

La Cámara de Representantes se reune hoy a la hora 14, en sesión extraordinaria, a fin de considerar la siguiente orden del día:

Permuta de predios de propiedad escolar.

Monumento a los argentinos y construcción de una escuela en Ayuí.

Confirmación en sus cargos de profesores de Enseñanza Secundaria.

De la hora 15 la hora 20 y 30, en sesión ordinaria, para informarse de los asuntos entrados y considerar la siguiente orden del día:

Caja Autónoma de Amortización. — Creación.

Seguro de desocupación.

Presupuesto de los entes autónomos.

Reajuste del Presupuesto General de Gastos.

Dictamen de la Comisión Especial encargada de proyectar la orden del día.

Pago de un crédito judicial al señor Héctor Olivera Risso.

Patentes de importación a los automóviles.

Modificación del artículo 174 del Código Civil. (Situación de hijos menores en caso de divorcio).

Inclusión de asuntos en la orden del día. (Interpretación del Reglamento).

Modificación del artículo 250 del Código de Comercio. (Vencimientos en días feriados).

Arribo de nafta

Ayer llegó a nuestro puerto el vapor norteamericano "Algic", conduciendo nafta y kerosene para nuestra plaza, apesar de que se había manifestado por las propias compañías nafteras que quedaba suprimida la importación de estos combustibles.

Según los manifiestos de Aduana de esta nave, dejó en nuestro puerto 1530 tanques de nafta grandes y chicos y 525 de kerosene consignado a la West India O. C. y Barrère y Cía.

El crucero "Uruguay"

PARTIO AYER DE MAÑANA PARA BUENOS AIRES

Ayer de mañana, a las 10 y 30, bajo el comando del capitán de fragata don Rodolfo Hernández, partió rumbo a Buenos Aires, el "R. O. del Uruguay".

El viaje de la referida nave de guerra, tiene por objeto participar en los festejos con que se cebrará la fecha del 9 de Julio en el país hermano.

Pensiones civiles

LOS PAGOS DE HOY

La Gerencia de la Caja de Jubilaciones y Pensiones Civiles, nos pide hagamos saber a las pensionistas que deben percibir sus haberes en el día hoy (viernes 8 de Julio), que a los efectos de evitar aglomeraciones y, por lo tanto, obtener un más rápido despacho, se sirvan concurrir en las horas que se indican a continuación:

Mes vencido

De 13 a 14 del N.o 3.801 al 5.250

Mes adelantado

De 14 a 15 del N.o 1 a 800

De 15 a 16 del N.o 801 al 1.500

Los pagos se realizarán en las Oficinas.

Liga Defensa de la Propiedad

Celebró sesión el Directorio de esta entidad, presidiendo el Dr. Mora Magariños, actuando en Secretaría el señor Alonso Martínez.

De acuerdo con la ley sancionada, se resuelve citar por la prensa a los ciudadanos, para suscribir la ratificación de las distintas apelaciones que se encuentran a resolución del Cuerpo Legislativo, cuyos escritos están redactados.

Se trató sobre la designación del delegado de la Institución, ante el Congreso Internacional a reunirse en Roma.

Se aceptaron nuevos asociados.

Se aprobó lo actuado por la Comisión Receptora de Votos, dando cuenta del resultado de la elección de renovación parcial del Directorio, cuyos miembros electos serán convocados en oportunidad

Registro Civil

DEFUNCIONES

En la Dirección de Cementerios se han registrado las siguientes:

Ramón Lamas, español, 75 años, casado, Haig 15.

Rosa Gaulian, oriental, 2 años, Carlos M. Ramírez 812.

Bernardo Palou, oriental, 68 años, soltero, Niña.

Luis Denis, oriental, 8 meses, Dante Alighieri 35.

Francisco Botta, oriental, 49 años, casado, Misiones 1537.

Antonio Perdomo, oriental, 90 años, viudo, Volta 87.

Adhemar Díez, oriental, 2 meses, Santiago Sierra 547.

María Ignacia González de González, oriental, 100 años, viuda, J. Requena 3274.

Enrique Berruti, oriental, 57 años, casado, José B. Lamas 2838.

Sebastiana Gastanonde de Uriarte, española, 81 años, viuda, Garzón 53.

Antonia Varela de Portela, española, 72 años, viuda, H. Maciel.

Rodolfo Angel Favaro Pérez, oriental, 39 años, soltera, Millán 3699.

Teresa Juana Franchi de Díaz, oriental, 25 años, casada, Arequita 2272.

Juan Catalino Barrios, oriental, 1 mes, General Flores 2392.

Manuel Inzúa, español 67 años, casado, Guaraní 1590.

Vicente Colantonio, italiano, 54 años, viudo, Vásquez 978.

"Para que nuestro football profesional brinde un espectáculo perfecto, hay que educar a los jueces"

A TRAVES DE UN REPORTAJE, LEONARDO CROSLEY DICE LA MAR DE COSAS INTERESANTES

Está demás la presentación de Leonardo Crosley. Nuestros aficionados todos lo conocen. Los viejos por haberlo visto actuar en la defensa del arco aurinegro en tiempos que se cargaban los palos y la policía nada tenía que hacer... Los nuevos por referencias. Qué comentario tejido en mesa de café o en esquinita de barrio no menciona el nombre de Crosley? Qué discusión acerca de las capacidades de los arqueros rioplatenses escapa sin que se nombre al deportista que hoy nos ocupa?

Crosley, el jugador, tiene un sitio de preferencia en el recuerdo de nuestro football de antaño.

Crosley, el dirigente, llega nuevamente al amplio escenario de nuestro deporte precedido por un ambiente que ha de serle propicio para desarrollar la amplia labor que se propone como integrante de la Comisión que ha de entender la reorganización del referato, labor que conocemos y que trasmitimos a nuestros lectores a través de este reportaje que le hemos hecho.

TODO EL MUNDO DEBERA RENDIR EXAMEN

Crosley, como buen inglés, es seco para hablar. Habla poco, pero lo hace de manera categórica. A través de su palabra es dable apreciar una firmeza de carácter y un gran juicio. Cuando le hicimos nuestra primera pregunta, se apresuró a manifestarnos que hablaba en nombre propio y no de la Comisión que integra en compañía de los distinguidos deportistas Aníbal Falco y León Peyrou.

Luego nos manifestó:

—Me llama la atención el número de jueces hasta el momento inscriptos en el registro abierto por la Asociación. Son muy pocos, pero confío que en lo que resta al plazo fijado aumente considerablemente. Todos los jueces deberán rendir examen o mecor dicho prueba de competencia, contestando a ochenta preguntas que se les formulará por escrito.

—¿...?

—Sin excepción alguna, todos los árbitros deberán someterse a este requisito. Los que así no lo hagan quedarán eliminados de la lista oficial de árbitros, lo único reconocido por la Liga.

Nuestra misión no entiende solamente juzgar la capacidad de los señores árbitros, sino que también ilustrarlos. Haremos cátedra, en una palabra.

EL CERTIFICADO DE BUENA CONDUCTA

—¿...?

—El carácter del certificado que deberán presentar los señores jueces es asunto de la Liga y no de nosotros. Entiendo que la merma de inscriptos responde a dificultades que han tenido algunos árbitros para procurarse un documento policial que acredite su buen comportamiento. Ellos quieren acreditar solamente sus condiciones para el trabajo; pero la Liga exige un certificado más amplio, porque la tarea del árbitro, por su naturaleza, exige serias garantías de honestidad. Con todo, debe tenerse en cuenta una serie de razones que son atendibles. Por ejemplo: si un juez en la actualidad cometió hace tiempo un hecho delictuoso y su conducta actual es todo un modelo de corrección, no hay derecho a anularlo del registro. Plante este caso porque me parece digno de tenerse en cuenta.

La Liga debe pronunciarse sobre este punto que, repito, no atañe a nuestro cometido.

EL BUEN JUEZ

—Creo que contamos con buenos jueces, pero no tenemos ninguno que sea perfecto. Por ejemplo, Lombardi, tiene amplias nociones de referato, aunque no es justo en las penas de hands y offsides, y esto se debe a que sus condiciones físicas no le permiten correr con una velocidad que exige el desarrollo del juego. De ahí que Lombardi no pueda apreciar con exactitud las jugadas cuando estas se producen en las cercanías de las vallas, concretando su acción en el centro de la cancha. Y bien; el noventa y nueve por ciento de las jugadas que originan protestas se registran en los sitios mencionados.

Esto me hace pensar que Lombardi y como este árbitro muchos otros, no están en condiciones de rendir un arbitraje exacto.

Empecemos con que el buen juez debe ser un deportista cuyas condiciones físicas le permitan un debido control, acompañando con regularidad todas las jugadas. Luego es necesario que ese juez sea imparcial y ello se logrará cuando por sobre intereses subalternos prime el buen criterio. Para ello hace falta ubicación. Hay que educar a nuestros jueces, porque son ellos los únicos que pueden educar a los jugadores. El juez dentro de la cancha es el representante de la Liga y el defensor del reglamento. Debe aplicarlo con rigor. No debe tolerar manoseos ni insultos por parte de los jugadores. Cuando un footballer incurre en una actitud descomedida, el árbitro debe expulsarlo inmediatamente de la cancha. Eso sucede en Londres y de esa manera se ha logrado el desarrollo normal de los partidos, aun aquellos que por su importancia puedan provocar un mal entendido entusiasmo.

El juez debe conocer perfectamente el reglamento. Creo que nuestros jueces son improvisados. Han hecho práctica de referato pero sin ahondar la teoría. Deben hacerlos teóricos.

Quiero hacer una salvedad, agrega nuestro amable interlocutor, y es esta: nuestras reuniones con los jueces no tienen otro objeto que cambiar opiniones, ideas, etc.; es decir que no llegaremos a esas sesiones con togas.

LO QUE DEBEN HACER LOS DIRIGENTES

A propósito de las resoluciones de los clubs Central y Peñarol, considero que es equivocado el procedimiento que se sigue en nuestro medio. El juez de un partido debe ser nombrado por la Liga, sin que en esa designación intervengan los delegados de los clubs. De tal manera se evitaría esas recusaciones.

El dirigente del club debe ser antes que nada y por sobre todas las cosas un deportista. Debe hacer justicia, sacrificando aunque sea mal entendidos sentimientos partidarios.

Vivimos ahora en un ambiente distinto al que cuando éramos amateurs. La responsabilidad del dirigente, del jugador y del referée es ahora mucho mayor. Tienen la obligación de brindar un buen espectáculo por el cual el público paga y por lo tanto adquiere derecho de exigir que así sea.

LA DICTADURA DEL JUGADOR

Finalmente, manifiesta el señor Crosley:

—Hay que terminar con la dictadura del jugador. El gobierno material y moral debe pertenecer a la Liga y los clubs deben solidarizarse con ésta, acatando siempre los fallos de los jueces. Nuestro football ganará así mucho.

Nuestro reporteado luego añoró tiempos idos, poniendo en evidencia la diferencia de espíritu que animaba a los deportistas de aquel entonces con los de ahora y recordando jugadas que le entusiasmaron.

Crosley hace tiempo que se había retirado de las canchas. Hace pocos días, luego de larga ausencia, presenció el match Defensor y Nacional y le volvieron las ganas. No como jugador. Pero sí como dirigente, que en tal sentido no dudamos es toda una promesa.

S.E.F.E.O.N.

PARTIDOS PARA MAÑANA SABADO A LAS 14 Y 15

Talleres Usinas Eléctricas v. Arsenal de Guerra.

Deportivo Postal v. Cuerpo de Bomberos.

Arsenal de Marina v. Contaduría G. de la Nación.

PARTIDOS PARA EL DOMINGO 10 A LAS 10 A. M.

Escuela Militar v. Impuestos Directos.

Diario Oficial v. Jefatura de Policía.

Los clubs nombrados en primer término son locatarios.

La presente comunicación tiene carácter oficial y es la única que pasa a los clubs y jueces.

El ofrecimiento hecho a Petrone

Se ha dicho que Peñarol ofrecería cerca de $ 5.000 por la firma de Petrone.

Esta noticia no ha sido confirmada, como tampoco lo que la mayor parte de ello fuera donado por un acaudalado socio de la entidad decana.

De ser cierto tal ofrecimiento Petrone no tendrá inconveniente en quedarse en estos pagos. Solo quedaría por solución la cuestión de Nacional, encargado de poner el visto bueno a la transferencia.

El registro Profesional

Se recuerda a los clubs y a los jugadores que el 15 de este mes, vencerá el plazo fijado para el registro de los jugadores de la Liga Uruguaya de Football Profesional.

El registro quedará cerrado dicho día, a las 7 p. m. Los jugadores deberán presentarse a las Oficinas con tres retratos, formato carnet, con documento oficial que acredite su identidad o con un certificado expedido por el club a que pertenecen, firmado por el Presidente y Secretario del mismo, que deberá contener además la firma e impresión digital del jugador.

Llegaron a Italia los hermanos Frioni

Roma, 7. — Llegaron los jugadores uruguayos, hermanos Ricardo y Francisco Frioni, contratados para actuar, respectivamente, en los clubs Ambrosiana y Alessandria.

Hoy se reunirá el Comité Pro - Concurrencia a la X Olimpiada

Se cita a los señores Juan M. Gorlero, Ricardo Acosta y Lara, Casto Martínez Laguarda, doctor Andrés C. Pacheco, Carlos Zum Felde, Samuel Ferrand Astengo, Luis J. Debali, Eduardo Henón, Antonio Dell'Acqua, Juan Pena, agrimensor Alfredo De Munno, Domingo Lombardi, V. M. Cordara Methol, José M. Antuña, Juan A. Puig, ingeniero Guillermo Vanrell, Bolívar Bermúdez Antuña, Raúl Miños y Martín Besio, para la sesión que celebrará el Comité hoy viernes 8 a las horas 21 y 30 en el Club Banco República, para tratar diversos asuntos.

Una reclamación del juez Lombardi

Con motivo de la recusación de que fué objeto de parte del Club Central, el juez señor Lombardi se dirigirá al Consejo de la Liga Profesional solicitando el nombramiento de una comisión especial para que estudie los antecedentes, castigando severamente a los culpables por el proceder un tanto incorrecto de los recusantes.

¿Marcelino Perez abandonará Nacional?

Se nos ha informado de muy buena fuente, que dirigentes del Club Velez Sarsfield, de Buenos Aires, han iniciado gestiones ante el conocido half de los

albos Marcelino Perez, para contratar sus servicios.

Ignoramos si "Chuchú" estará dispuesto a levantar el vuelo, imitando a Perrou, Porta, Dorado, Corazzo, Lagos, Castro, Riolfo, Uslenghi, etc. pero se nos ocurre que si los dirigentes de Vélez Sársfield dan con el "precio", Nacional tendrá que buscarle reemplazante a Marcelino Perez.

Renunció el juez Sr. Puyol

Este correcto deportista, que había sido designado para dirigir el match Bella Vista-Central, presentó renuncia.

Según versiones circulantes, Puyol renunciará definitivamente de las actividades referiles, y se nos ocurre que esta resolución tiene relación con las recientes recusaciones de que fueron objetos sus colegas Lombardi, Varela y Mateucci.

Misterio y Celta jugarán en homenaje a Saroldi

Las comisiones directivas del Misterio F. C. y del Atletic Celta han acordado jugar un partido amistoso el domingo próximo en el field que posee el club Celta, sito en las calles Comercio y avenida Italia, en homenaje del que fuera guardavalla del club River Plate, Federico Saroldi.

El malogrado jugador, que fué defensor de ambas entidades e inolvidable amigo de todos los que militan dentro de las filas de aquellos clubs.

Dichas directivas han acordado jugar con brazalete y hacer un minuto de descanso en cada tiempo, en homenaje a Saroldi.

Sud América modificará su equipo

Verdaderamente la gente de Villa Muñoz ha iniciado el torneo profesional con evidente mala suerte, pues en lo que va de la temporada no han podido saborear un triunfo.

Según rumores circulantes parece que el comando piensa introducir algunas modificaciones en su equipo. Se anuncia para el domingo la rentrée de Minoli y Pereyra, quienes no jugaban por hallarse lesionados.

Para su compromiso del próximo domingo frente a Racing es casi seguro presente el siguiente team:

Tea; Minoli y Grugnola; Campos, Berisso y Pereyra; Sevilla, Sacco, Portugal, Icardi y De León.

El lunes vencerá el plazo de inscripción de jueces profesionales

Se pone en conocimiento de todos los aspirantes a jueces, que esta noche a las 9 y 30, el Tribunal de Exámen de Jueces de la Liga Uruguaya de Football Profesional dictará una conferencia sobre leyes del juego, para la cual ha sido invitado.

Asimismo se les comunica que el plazo fijado para la inscripción, no será prorrogado nuevamente por lo que deberán anotarse sin pérdida de tiempo en el registro respectoivo, en las oficicinas de la Asociación Uruguaya, previa entrega de los documentos que se solicitan.

El plazo vencerá el lunes próximo a las 7 p. m.

Se realizó ayer, el sorteo de los matches a realizarse por el campeonato de tennis Vallarino

Comenzará el próximo jueves 14

El sorteo del Campeonato Vallarino que empezará el día 14 de Julio en el Círculo de Tennis, fué efectuado en presencia de los delegados de la Asociación Uruguaya de Lawn Tennis y ha dado el siguiente resultado:

SINGLES DE CABALLEROS

J. C. Ponce de León versus Ricardo V. Ruiz.
Luis M. Petrillo v. Gray Harriman.
C. W. Rymer v. Marcel Pinet.
Raúl Silveira v. Jost Tegtmeyer.
A. Figari v. Francisco Rotzell.
Mario Arcos Pérez v. C. F. Pollak.
E. Muñoz Nin v. A. Ruano Fournier.
C. E. Southcott v. Juan C. Da Silva.
Eugenio Pico v. José Galcerán.
Juan Pena v. E. Illañes.
Alejandro Peixoto v. Rodolfo Tálice.
Dajalmo Pérez v. G. Deambrosio.
Hans H. Rubens v. J. Durán Guani.
Carlos M. Green v. J. Weber.
J. H. Henderson v. A. L. Lucas Calcraft.
A. Raffo v. E. Stenham.

SINGLES DE DAMAS

1.a rueda

Martha Gorlero versus Isabel Bosch.
Sra. de Pinet v. Cora Marañón.

2.a rueda

M. Brito del Pino versus Alice Quincke.
Fulvia Williman v. ganadora Gorlero-Bosch.
Sra. de Urtubey v. ganadora Pinet-Marañón.
Alicia Escardó v. Sra. de Rose.

DOBLES DE CABALLEROS

E. Stenham - R. Cat versus J. R. Acosta - H. S. Pullen.
C. M. Green - J. Henderson v. C. Southecott - H. Rubens.
J. Weber - H. Hugo v. J. Togtmeyer - F. Rotzoll.
G. Deambrosis - R. Silveira v. M. Pinet - E. Macken.
G. Harriman - E. Finkelde v. J. Galcerán - J. C. Mendez.
Arcos Pérez - J. Paget v. N. Palmes - E. Illañes.
L. Gerben - L. Santo v. R. Tálice - G. Stapff.
C. Tosetti - N. Aviles v. J. C. Da Silva - E. Pico.

DOBLES DE DAMAS

1.a rueda

Sra. de Macken - Sra. de Rose versus Sta. F. Williman - Sra. de Urtubey.
Stas. M. Gorlero - O. Britos v Stas. A. Quincke - I. Bosch.

2.a rueda

M. Brito del Pino - Sra. Brito de Estrada versus Stas. C. Varela - D. Poole.
Sra. de Stapff - Sra. de Rotzoll v. ganadora Macken - Rose v. Williman - Urtubey.
Stas. A. Andregnote - M. E. Nogueira v. ganadora Gorlero - Britos v. Quincke - Bosch.
Stas. Pullen - W. Warner v. Sra. de Pinet - Cora Marañón.

DOBLES MIXTOS

Sra. S. de Urtubey - E. Stanham versus Sra. de Rotzoll - F. Rotzoll.
Sta. M. Gorlero - C. F. Pollak v. Sta. V. Metzon - R. Silveira.
Sra. Stapff - G. Stapff v. Sta. M. T. Gorlero - Juan C. Mendez.
Sta. C. Varela - E. Macken v. Sra. de Pinet - N. Pinet.
Sra. de Estrada - J. Galcerán v. Sta. D. Poole - H. S. Pullen.
Sta. A. Escardó - E. Illañez v. Sta. C. Cament - J. Wober.
Sta. M. E. Nogueira - N. Palmer v. Sra. de Macken - R. Winthrope.
Sta. A. Quincke - C. M. Green v. Sta. M. Brito del Pino - E. Pies.

El fixture exacto del campeonato podremos darlo dentro de pocos días, pero ya queremos adelantar que el día 14 de Julio a las 2 de la tarde puntualmente se empezará con el single de caballeros para jugar en el primer día 8 partidos y lo mismo el día sábado 16 del corriente. De esa manera se podrá terminar la primera rueda de singles de caballeros con 32 inscriptos en dos días.

El Sr. Alberto Demichelli, que viene desarrollando una brillante gestión desde la Presidencia del Club Peñarol, fué sorprendido ayer de mañana por nuestro fotógrafo, mientras hacía llegar hasta el entrenador De Luca, las decisiones del comando, relacionadas con el equipo y con su gestión de director del training

El Nacional de Regatas, programó un torneo interno en honor de los campeones sudamericanos y de la prensa

Comenzará esta noche

Hoy viernes se inicia el Campeonato Interno en honor de los campeones sud americanos de basket ball y de la Prensa.

De acuerdo con las inscripciones registradas en la secretaría del club, se confeccionaron los siguientes equipos que irán denominados con los nombres de los diarios de esta capital.

"EL DIARIO"

Ortiz Garzón (cap.), J. Gorlero, M. Sánchez, J. A. Longres, M. Rodríguez Pozze, A. Ogan, J. C. Rodrígues, S. Balparda, T. Acosta.

"EL PLATA"

P. Roda (cap.), T. Esconder, C. Oromí, E. F. Moure, E. Econder, J. A. Storace, J. Acevedo, F. Merino, G. Leopold.

"EL DIA"

G. Agos (cap.), M. Aquino, E. Rodrígues Peinado, R. Gentini, S. Vázquez, J. Rodríguez Pozze, D. Antes, J. Méndez Requena, M. Lacau.

"EL DEBATE"

O. De Ferrari (cap.), Paulino Martín, E. Pommerech, M. A. D'Alessandro, L. A. Clulow, O. Saragoza, J. Rande, J. Perruquetti, L. Vidal Belo, E. Moddaer.

"LA TRIBUNA POPULAR"

T. Forné (cap.), R. Boccone, A. Gulemi, C. Seré, J. Benincasa, C. Urte, C. Crespo, C. A. Rivero Gómez, F. Fenocchi.

"IMPARCIAL"

L. A. Delfino (cap.), B. Benquet, G. Benquet, R. Capellán, J. A. Lagomarsino, C. Moure, Folco Rosa, R. Gervasio, M. Colombino.

"EL PUEBLO"

H. Mant. (cap.), R. Folco, C. Gallicia Curci, L. A. Peña, J. C. Steiner, R. Frecnedo, R. J. Gómez, J. Canese, Hill Hamilton.

"EL PAIS"

J. C. Cervetto (cap.), L. A. Patrón, R. Noli, F. Rosés, J. C. Munyo, J. P. Matta, C. Pérez Gomar, C. Legarra, J. Paredes.

"LA MAÑANA"

V. Lema (cap.), F. Larghi, A. Fernández, E. Mariani, S. Schwender, J. Becco, H. Laganna, E. Boiz Larriere, S. Paraldo, J. Schmit.

Verificado el sorteo corresponde jugar en la primera etapa (viernes 8) a los siguientes equipos:

"El Diario" v. "La Tribuna Popular", A las 18 y 45.

"El Día" v. "El Ideal". A las 19 y 30.

Noticias de la Federación Uruguaya de Basket-ball

EL BANQUETE A LOS CAMPEONES SUDAMERICANOS

El lunes 11 del corriente mes se realizará en uno de nuestros principales "restaurants" el banquete popular que la Federación organiza en honor de los valientes muchachos que conquistaron en Santiago de Chile, el título más preciado de Basket-ball de Sud América.

Indudablemente, el acto alcanzará relieves de singular animación y camaradería ya que las barras fuertes de los clubs tendrán magnífica ocasión para brindar su homenaje a los campeones.

Las tarjetas, cuyo precio ha sido fijado en $ 2.00, se pueden retirar en la Casa de los Deportes, de 18 horas a 19 y 30, en la Radio Carve, y en el Restaurant Aguila, en la calle Buenos Aires.

La Federación exhorta a los clubs y a los aficionados que tengan interés por concurrir al acto, a que realicen a la brevedad sus solicitudes de tarjetas.

IMPORTANTES CITACIONES

Comisión de A. Internacionales. —Se cita a los miembros de la Comisión de Asuntos Internacionales señores Alberto I. Ferreira, Horacio Illa y doctor Angel B. Graña, para que concurran esta tarde, viernes 8, a fin de estudiar la financiación de la disputa de la Copa "Municipios del Plata", propuesta por Intermedia.

La reunión se efectuará a las 18 y 30 horas.

Comisión Especial que estudia la situación de los jugadores profesionales. —Se cita a los señores Horacio Illa, Dr. Angel B. Graña y Carlos A. Carrara, para que concurran el martes 12 del corriente a fin de estudiar la situación de los jugadores profesionales, de otros deportes en el basket-ball y la situación del jugador del C. A. Los Incas, Saldivar.

La reunión se efectuará a las 18 y 30 horas.

Comisión Especial que estudia el match Sydney-Sprinfield. — Se cita a los señores Dr. G. de Posadas, Sr H. Illa y Dr. A. B. Graña miembros de la C. de Reglamento que estudia lo relacionado con el match Sydney-Springfield, para que concurran el martes 12 del corriente, a las 18 horas, a fin de tomar declaraciones.

Esta comisión cita para declarar a los señores Rodolfo Pereira, Tornini, Carleo y al jugador O. M. García. Se encarece la asistencia.

CAMPEONATO ESPECIAL

Mañana se cumplirá la 2.a etapa disputa del Campeonato Especial, iniciado con tan buen éxito el miércoles.

Se realizarán en la cancha de la Unión Atlética dos encuentros que indudablemente no desmerecerán el espectáculo brindado en la jornada inaugural.

Los partidos a jugarse son los siguientes:

Sporting-Peñarol, a las 21 horas y 15. Juez: B. Torres.

Atenas-Olimpia, a las 22 horas y 15. Juez: E. Castro.

SEMI-FINAL DE NOVICIOS

La subcomisión de Novicios ha fijado para el sábado 9 el siguiente partido semi-final:

Atenas-Olimpia, en la cancha del 1.o, a las 18 horas. Juez: E. Castro.

Un gran certamen automovilístico se prepara en Buenos Aires

INVITACION A LOS VOLANTES URUGUAYOS

La Asociación Argentina de Volantes, bajo cuyos auspicios se acaba de realizar con extraordinario éxito la prueba denominada "Gran Premio Ciudad de Buenos Aires", se propone organizar para el próximo mes de Agosto un nuevo certamen automovilístico de velocidad, al que se dará carácter internacional.

Con este motivo, la Asociación mencionada se ha dirigido al Centro Automovilista del Uruguay solicitando oficialmente que esa prestigiosa entidad compatriota propicie la concurrencia de los volantes uruguayos a ella afiliados al gran torneo de la referencia.

En consecuencia con esa invitación, el Centro Automovilista, por intermedio de su Comisión de Carreras, se propone congregar próximamente a los corredores nacionales a asistir a una reunión en la que se cambiará ideas acerca de la mejor forma de corresponder a la petición de la Asociación Argentina de Volantes, aprovechando esta nueva oportunidad para que los corredores de nuestro país diriman supremacías con los más calificados cultores del automovilismo deportivo de la vecina República y de otros países del Continente.

Noventa corredores intervienen en la vuelta ciclista de Francia

DETALLES DE ESTA IMPORTANTE PRUEBA, CUYA PRIMERA ETAPA SE CUMPLIO AYER

Por vigésima sexta vez se inició ayer, en París, la disputa de la prueba ciclista denominada Vuelta de Francia, con la participación de 90 corredores. Esta competición que es una de las más rudas de la temporada ciclista, cuenta con la participación de cinco equipos internacionales y 50 corredores individuales, los que deberán recorrer 4.591 kilómetros de recorrido en terreno llano y montañoso, entre ayer y el 31 de Julio, día en que finalizará la prueba.

Francia, Italia, Bélgica, Alemania y Suiza han constituído equipos, el primero de los cuales estará integrado por corredores jóvenes, el mayor de los cuales sólo cuenta 27 años. Antonin Magne, el ciclista francés que ganó esta prueba la última vez que se disputó, no tomará parte este año.

La distancia ha sido subdividida en 21 etapas, la más larga de 381 kilómetros y la menor de 132. El trayecto más difícil es el que se encuentra entre Pau y Luchon, etapa de 227 kilómetros a través de los Pirineos, dificultad agravada por la subida de la barranca de Tourmalet.

El total de los premios a repartirse entre los vencedores asciende a medio millón de francos, reunidos por contribución de los deportistas aficionados al ciclismo. Al vencedor de la prueba corresponderán 30.000 francos y al triunfador de cada etapa diaria recibirá mil francos.

La etapa inicial es de París a Caen, 206 kilómetros de recorrido hacia el bajo del valle del Sena, una de las fáciles etapas de la prueba, se cumplió ayer, y el resultado va aparte.

La etapa de más larga extensión será largada el sábado a las 3, entre Nantes y Burdeos, 381 kilómetros a través de la Vendée.

Los equipos los constituyen los siguientes corredores:

Francia — André Leducq, Charles Pelissier, Julien Moineau, Louis Peglion, Marcel Bidot, George Speicher, Maurice Archambaud y Roger Lepeble.

Italia — Ambrosio Morelli, Di Paco, Presente, Canazza, Cannuaso, Orechia y Marchesio.

Alemania — Willie Kutzbach, George Umbenhauser, Max Bulla, Oscar Thierbach, Herbert Sicronski, Ludwig Gaver, Stoepel y Rich.

Bélgica — Jean Demuysere, André Schepers, George Ronsee, George Lemeire, Gerard Loncke, Jean Aerts, François Honduel y Hamerlinck.

Suiza — Alfred Bula, Alfred Buchi, Albert Buchi, Ernest Hoffer, Augus Erne, William Blattmann, Pipoz y Pfenen.

Los participantes deberán estar de regreso en París el domingo 31 del corriente por la tarde, luego de un "sprin" de 96 millas, desde Amiens.

La llegada se efectuará en el velódromo Parc des Princes, situado en el camino de Auteuil a París.

SPORTS

ATLETISMO. — Christian Markensen fué seleccionado por la Unión Atlética danesa para que tome parte en la carrera de 1.500 metros de los juegos olímpicos de Los Angeles. Markensen estableció recientemente un record nacional en esa distancia.

PEDRESTISMO. — Alejandro Clive, que salió de Puerto Isabel, (Natal), en 1925 para efectuar la vuelta al mundo a pie, llegó hoy a Bantry, (Irlanda). Clive se propone seguir la marcha rumbo a Canadá, y espera terminar su viaje en 1938.

CICLISMO. — La primera etapa de la carrera ciclista de la "Vuelta de Francia", iniciada ayer, ha sido ganada por Jean Aerts, belga, quien cubrió los 208 kilómetros desde París a Caen, en 6 horas 6'14". Hasta el quinto puesto, la colocación es: 1o. Aerts, 2o. De Muysere, 3o. Sieronski, 4o. Speicher y 5o. Schepers.

HABLA ZORRILLA. — El destacado nadador Alberto Zorrilla, interrogado en el día de ayer en la ciudad de Los Angeles, sobre sus futuras competencias olímpicas, manifestó que el "record" que había batido durante las Olimpiadas realizadas en Amsterdam en 1928, sobre el recorrido de 400 metros libre, fué superado por él, pues cubrió la misma distancia en 4 minutos, 56 segundos seis quintos. El record anterior en Amsterdam era de 5 minutos, un segundo, seis quintos. Zorrilla opina que se necesitará 4 minutos 53 segundos, para imponerse en la próxima competencia olímpica sobre la misma distancia. En un ejercicio de práctica realizado, Zorrilla cubrió los 1.500 metros en 20 minutos, 9 segundos, el record olímpico en esa distancia es de 19 minutos, 51 segundos cuatro quintos. Cubrió el mismo nadador los 100 metros en 59 segundos. El record olímpico de la misma prueba pertenece al famoso corredor Weismuller, establecido en 58 segundos.

CICLISMO. — El team ciclista danés que irá a Los Angeles, incluye al ganador del campeonato mundial de 1931, Henry Hansen, y a Frode Sorensen, Leo Nielsen y Gunnar Andersen para que participen en las pruebas de carretera, y a Willy Gervin y Haral Christiansen en las de pista.

ATLETISMO. — A bordo del "Conte Biancamano" los atletas italianos que se dirigen a Los Angeles suspendieron su entrenamiento, debido a la mar gruesa, unos por mareo y otros por temor a accidentes.

TENNIS. — Faltaba clasificar el campeón nacional argentino de singles de damas, cosa que se hizo ayer. Se adjudicó el título la señorita María Elena Bushell, al vencer a la Sra. Magdalena B. de András.

MOTONAUTICA. — La primera prueba de la lancha "Miss England III" cuyo costo es de 40.000 libras esterlinas y con la cual Kaye Don confía en recuperar el record de velocidad en el agua, se realizó en el Loch Lommond. Kaye Don había lanzado la embarcación a media velocidad y hacía 100 kilómetros por hora, cuando se acercó un buque de excursión. Kaye Don inmediatamente aminoró la marcha, pero la estela de la lancha chocó con el buque excursionista, que se bamboleó violentamente. El corredor se vió así imposibilitado de probar la lancha en la milla.

GOLF. — José Jurado inició ayer, el juego en Ottawa, en compañía de Walter Hagen. Ambos llegaron tarde a los links, debido — según dijeron — a que habían tenido inconvenientes durante el viaje en automóvil. Harry Cooper va en primer lugar con 69 strockes. Los otros que finalizaron, fueron Diegel con 72, Cruickshank con 74 y Burke con 76. Diegel ha sido cuatro veces campeón del Canadá. Jurado hizo los nueve primeros hoyos en 38 strockes y Hagen en 36.

Noticiario del Boxeo Extranjero y Local

VUELVE BOSISIO. — Este ex as del pugilismo italiano que hace poco anunciara su retiro de los rings, volvió anoche a ellos, y derrotó en Milán por puntos, en doce rounds, al francés Pinson.

¿AHORA CON THIL? — Se anuncia que Jeff Dickson tramita una pelea por la disputa del campeonato mundial de peso mediano, entre el campeón Marcel Thil y el italiano Mario Bosisio. ¿Se hará?

POR EL TITULO. — Para el domingo 17 del corriente, está anunciada en Rotterdam una pelea por el campeonato europeo de peso ligero entre el campeón Van Kleveren y el italiano Locatelli.

¡POBRE ROBLEDO! — El olímpico argentino Carmelo Robledo mientras se entrenaba ayer en Los Angeles, tuvo la desgracia de lesionarse una mano. Parece que tendrá que parar el entrenamiento por unos días.

SERA CON CONCHA. — Mauro Galusso, antes de trasladarse a Buenos Aires, actuará entre nosotros y lo hará según se informa, contra el fuerte peleador chileno José María Concha — Enterado publíquese y archívese.

UN BUEN RIVAL. — Se asegura que en breve nos visitará el chileno Norberto Tapia, reciente vencedor del negrito Ceballos, en Buenos Aires. Se lo podría oponer como adversario a Hortensio Gularte.

GANO CESATTI. — El buen liviano rosarino Aldo Cesatti, se impuso anoche, en Rosario por knock-out sobre Eugenio Calistro. ¿Por qué nuestros promotores no contratan a Cessatti? Es bueno derecho.

PARA EL "BRUJO" — Jorge Azar, ha vuelto a manifestar deseos de hacernos una visita. Se nos ocurre que Juan C. Casalá podría ser el rival ideal para probar las bondades del fuerte "puncher" cordobés.

¡ESTE K. O. BRISSET! — El peruano K. O. Briset, enfrentó en Santiago al pugilista local Victoriano Andrade, como ambos se condujeron muy mal, la persona que arbitraba el combate, paró éste en el séptimo round.

DOS ENFERMOS. — El programa del Luna Park, para mañana, ha debido ser modificado por enfermedad de Ceccarelli y Buscaglia. A este último, Lectoure piensa reemplazarlo con Germán Bellarino.

SE TIENEN FE. — Los franceses están terminando la selección del equipo que irá a Los Angeles. Aquí, esperan tener una actuación más destacada que las que les cupo en la última olimpiada.

CARTELLE-FOGLIA. — Este match se anuncia para el 16 del corriente. Se realizará en el Stadium Uruguay, precedido de buenas preliminares. Se trata de un combate que promete mucho de bueno.

QUIERE LA REVANCHA. — El italiano Aldo Linz, ha manifestado deseos de encontrarse de nuevo con el invicto Cartelle. Creemos que el invicto peleador compatriota debe hacerle el gusto al tano.

PARA EL MARTES 12. — En el Stadium Uruguay, se realizarán el próximo martes 12, las siguientes peleas: Buxareo Pastoriza v. Modesto Gómez. Juan Laborde v. Antonio Singarelli y Alfonso v. Cabrera.

BUENOS EQUIPOS. — Nuestros vecinos piensan presentar muy buenos equipos en los próximos campeonatos rioplatenses de novicios y veteranos. En breve, iniciarán en Buenos Aires el Campeonato Nacional, cuyos vencedores actuarán allá y acá, contra nuestros campeones.

Nuestros rugbyers parten hoy para Buenos Aires

En el vapor de la carrera partirá esta noche para la vecina orilla la delegación del Montevideo Rugby Club, que intervendrá en el Campeonato Relámpago a jugarse mañana sábado.

Este campeonato lo organiza el prestigioso Club B. Aires, y en él toman parte los más conocidos centros deportivos aficionados a este juego, tan difundido en la Argentina.

Es realmente halagadora la participación del team nuestro en una justa tan importante como la que nos ocupa. Ello es el mejor exponente del prestigio que ha alcanzado el rugby entre nosotros.

Para este Campeonato los partidos tendrán una duración de 30 minutos solamente y será por eliminación. Los tiempos serán de 10 minutos y los teams se compondrán de siete jugadores.

Si bien nuestros muchachos tienen poca chance frente a los mejores cuadros bonaerenses, la intervención en este torneo bastará para estimular su juego, aprender de los mejores y aumentar su ya conocido entusiasmo.

Presidirá esta delegación el conocido sportman señor Carlos Cat. Integrando el equipo los siguientes jugadores: Forwards: Hugo Giavi, Rodolfo Medeiros y Luis F. Urta; Trescuartos: Adolfo Strauch (wing), Jorge Capurro y Eduardo Mathó Puig (wing); Medio-Schum: E. Drever. — Edser.

BOXEO

Continúa hoy el campeonato amateur de boxeo

UNA NUEVA ETAPA DEL TORNEO DE NOVICIOS SE CUMPLIRA HOY, EN EL STADIUM URUGUAY

El programa a cumplirse por su orden es el que damos a continuación:

Peso Gallo

A. López Liverpool v. O. Melgarejo.

Peso Mediano

P. Patiño, Laureles v. A. Moas, Guipúscoa.

Peso Ligero

R. Bremen, Uruguaya v. V. Lombardi, Uruguaya.

Peso Mínimo, final

J. Rodríguez, Olimpia v. J. C. Rodríguez, U. Prado.

Peso mosca, final

A. Corvino, U. Atlética v. M. Debes, Yale.

Peso Medio Mediano

I. García, Guipúzcoa v. G. Correa, Guipúzcoa. Sup. de García: Di Menza, Internacional.

Peso Gallo

A. Rudino Uruguaya v. J. C. Pérez, Olimpia.

Peso Pesado

J. Rodrígues, U. Atlética v. J. Sairatti, Olimpia.

Sup. de Peso Gallo

E. Abella Olimpia.

PRECIOS DE LAS LOCALIDADES

Plateas con entrada ...... $ 0.50
Del. de tertulia 0.40
Tertulia 0.30

INTERESES RURALES

La 6.a Exposición N. de Rústicos

A CELEBRARSE EN SALTO EL 25 DE SETIEMBRE NOMINA DE EXPOSITORES

La Asociación Rural del Uruguay, por intermedio de su Oficina de Exposiciones, conjuntamente con la Asociación Agropecuaria e Hípica de Salto, continúan realizando con toda actividad los trabajos tendientes a la organización de la 6a. Exposición Nacional de Campeonato para Reproductores Rústicos a inaugurarse en el local que en el Salto posee la referida institución salteña, el 25 de Setiembre próximo.

Esta exposición, según noticias que llegaron a la oficina mencionada, de Asociación Rural del Uruguay, ha despertado interés entre los productores de reproductores selectos y de campo, los que concurrirán al certamen con representaciones de sus respectivos establecimientos de los departamentos de Salto, Río Negro, Soriano, Florida, Colonia, Paysandú y otros.

No hay duda y así de esperar, que todos los ganaderos y cabañeros que concurran a este sexto torneo de Rústicos, nos presenten la selección de esa producción, hoy más que nunca necesaria en nuestro país y nos demuestren el grado de adelanto alcanzado en su benemérita obra de perfeccionamiento pecuario, dentro — claro está —de lo expresado tan acertadamente por la Asociación Rural del Uruguay al presentar, con el siguiente "Proemio" el reglamento programa de la 6a. Exposición que nos ocupa:

PROEMIO

"Al organizar el acto a que se refiere el presente reglamento programa, la Asociación Rural del Uruguay, con la colaboración de la Asociación Agropecuaria e Hípica de Salto se propone estimular la cría en condiciones económicas y de rusticidad de reproductores selectos, como medio eficaz de solucionar la gran crisis porque atraviesan las cabañas nacionales y, sobre todo, de generalizar entre nuestros hacendados el empleo de buenos sementales, resistentes al medio ambiente y al alcance de la mayoría de aquellos, lo que constituye una de las necesidades más sentidas para el desarrollo progresivo de la industria ganadera.

"Sólo se admite la presentación de ejemplares criados sueltos y al aire libre, es decir, que no hayan entrado nunca ni siquiera temporariamente en galpones, tinglados o ramadas, lo que no impide que sean mansos y obedezcan al cabestro".

"Las instituciones organizadoras, considerando que la alimentación a base de nuestros pastos naturales y aun de praderas artificiales, es con frecuencia insuficiente para mantener el tipo racial de los reproductores, principalmente de los machos y para que su desarrollo normal no se resienta por falta de nutrición, admiten la presentación a premios de animales racionados, entendiéndose por tales aquellos a los cuales se ha suministrado metódicamente cantidades complementarias de granos o henos de alfalfa, avena, etc., prohibiéndose terminantemente el empleo de leche, más allá del período natural de lactancia (12 meses) como asimismo de huevos y de todos aquellos productos que propendan al desarrollo artificioso".

NOMINA DE EXPOSITORES

He aquí ahora, una nómina de los cabañeros y hacendados que ya figuran como expositores en el Registro abierto en la Oficina de Exposiciones de la Asociación Rural del Uruguay faltando la nómina de los que se han inscripto en la Agropecuaria Salteña: Emilio M. Taboas, de Salto; C. G. Gutiérrez, "Las 3 Marías", de Salto; Cabañas y Estancias Supervielle "San Antonio", de Salto; Suc. Benito Solari, "El Chaná", de Salto; Juan M. Gutiérrez, "Canal de Piedras", de Salto; Indarte y Garbarino, "Cambará" de Río Negro; José R. Ugarte, "Santa Marta" de Río Negro; Ramón F. Peyrallo, "Berta" id id; M. Raúl Parietti, "Santa Isabel" id id; Suc. Alfredo Young, "La Esperanza" id id, B. Stirling y Cía., "Rincón de Francia" id id; Mohr Bill y Musso, "El Cardo", id id; Urdaugarín y Roglia, "Sta. Teresa", de Soriano; Wilson y Cía., "Sta. Rita" de Soriano; Jorge A. Wilson, "La Palma", de Florida; Cerro de San Juan, "San Juan", de Colonia; María H. de Arocena, "Santa María", de Paysandú; Hermann Holzmann, "Julio Muró" de Paysandú.

LA INDUSTRIA LECHERA

Informe y conclusiones de la comisión oficial

La Comisión constituída por el Consejo Nacional de Administración para aconsejar el precio mínimo de la leche y estudiar todo lo relacionado con la industria lechera, ha dado fin a su cometido al Ministerio de Industrias del resultado de su gestión en un extenso informe — cuyo texto daremos a conocer en nuestro número de mañana — y en el que se arriban a las siguientes conclusiones:

CONCLUSIONES

Grupo A. — Precios de adquisición, higienización y venta.

1o. — El precio mínimo a que debe ser adquirida la leche será de $ 0.0625 el litro, para toda leche destinada al consumo público.

2o. — Los establecimientos compradores de leche destinada a higienización deberán respetar en sus contratos por cantidad determinada de leche a remitir, el precio mínimo oficial de $ 0.0.625.

3o. — Cuando no se estipule por contrato la cantidad de leche a remitir, se pagará el precio mínimo de $ 0.0625, la producción normal del tambo, entendiéndose calculada por promedio de la producción la de los meses de Mayo, Junio, Julio y Agosto.

4o. — La autoridad competente dispondrá el control del destino de la leche recibida por los adquirentes y reglamentará esta disposición a fin de que no se pague como excedente una leche que haya sido destinada a la venta integral.

5o. — El costo máximo de higienización, pasteurización y envase por parte de la Usina, será de $ 0.0225.

6o. — El costo mínimo de reparto se fija en $ 0.035.

7o. — El precio máximo de venta al público, será de $ 0.12.

8o. — Los precios estipulados son de "orden público".

Grupo B. — Medidas de protección

1o. — Que se estudie por el Ministerio de Industrias el precio del afrechillo y que se determine la relación entre su precio y el del trigo.

2o. — Que los Jurados de Arrendamientos tengan especialmente en cuenta la mala situación de la lechería a los efectos de formar juicio en los pedidos de rebaja de arrendamientos. Que se solicite ampliación del plazo para interponer las gestiones a que se refiere la ley 17 de Julio de 1931 sobre arrendamientos rurales.

3o. — Que se solicite de los Concejos Departamentales de las localidades correspondientes a la cuenca lechera, la exoneración de la patente de rodados para los vehículos que se usan en las tareas del tambo.

4o. — Que se solicite de quien corresponda la exoneración de patentes de giro para todos los tambos.

5o. — Que se solicite la exoneración del pago del exámen médico, al personal empleado en la industria lechera y tambera.

6o. — La defensa de las multas impuestas por infracción a las Ordenanzas, se hará en papel común, pero en caso de ser confirmada la multa, el apelante estará obligado a reponer los sellados correspondientes.

Grupo C. — Medidas higiénicas.

1o. — Que se solicite del Concejo de Administración Departamental la aplicación extricta de la Ordenanza de Agosto 19 de 1927 con las tres modificaciones siguientes, aprobadas ya por el Concejo con fecha 4 de agosto y 12 de setiembre de 1930: La primera al inciso b) del Art. 1o: "Autorízase la introducción para el consumo de la Capital de leche inspeccionada procedente de otros departamentos, en el concepto de que se cumplan todas las condiciones que señala la Ordenanza para el producto de procedencia local". — La segunda al Art. 4o: "Redúzcase a una sola vez por año la obligación de someter el ganado de los tambos a la prueba de la tuberculina, pero debiendo efectuarse aquella en todo el ganado del tambo". — La tercera referente a las condiciones del local como figura en el inciso j) de la Resolución del Concejo Departamental fecha 12 de Setiembre de 1930: ".... una altura mínima de 3 metros, su techo será de madera, de hierro galvanizado u otro metal apropiado, utilizable en esta clase de construcciones. Las paredes serán de mampostería y revestidas hasta 1 metro 80 ctms. de material impermeable o de hierro galvanizado pintadas con colores claros y el piso también de material impermeable tendrá suficiente caída al caño de desagüe. — Cuando se emplearan adoquines o loza de piedra para el pavimento, se tomarán sus juntas con portland, a fin de obtener una superficie de fácil limpieza".

2o. — Que las leches inspeccionadas destinadas a ser vendidas crudas, sean recibidas en el Departamento de la Capital en Usinas de higienización, donde serán sometidas al mismo control y clasificación que las pasteurizadas y al mismo proceso de higienización, salvo la etapa de pasteurización. Se fija el 31 de Diciembre de 1932 como fecha improrrogable para que estas usinas entren en funcionamiento.

La única leche cruda que no estará obligada a pasar por las usinas de higienización, es la producida por los tambos modelos, severamenet controlados, que será clasificada "certificada" y deberá ser envasada en el establecimiento productor. La temperatura de esta leche en el moment del reparto no pdrá pasar de 18o. y su tener bacteriano no podrá ser superior a 700.000 gérmenes por c.c. hasta el 31 de Diciembre de 1932, fecha en que la Dirección de Salubridad podrá rebajarlo si lo cree conveniente y posible.

3o. — Será obligatorio el análisis periódico de las aguas utilizadas en los tambos de leche inspeccionada y certificada, en cuanto al tenor en bacterias y en materia orgánica; este análisis será efectuado gratuitamente por la autoridad competente.

5o. — Solicitar de las autoridades encargadas de hacer cumplir la Ordenanza, que hagan una revisión total de las penalidades que se aplican por infracciones y que el criterio a seguir al respecto fuera lo más severo posible.

5o. — El Concejo de Administración Departamental mantendrá los agregados y aclaraciones que crea conveniente y ya se encuentran incluídos en la Ordenanza.

Grupo D.

1o. — Que se cree la Comisión Nacional de Defensa de la Industria Lechera, integrada por un delegado de cada una de las entidades representadas en esta Comisión.

2o. — Solicitar que se publique el presente informe y las conclusiones, en un folleto para ser distribuído a los productores e interesados.

En la Federación Rural

SESION DEL CONSEJO DIRECTIVO

El Consejo Directivo de la Federación Rural celebró ayer por la mañana una importante sesión, que después de un cuarto intermedio, se continuó por la tarde, considerándose problemas de vivo interés para los ganaderos.

Presidió la sesión el Presidente señor José M. Elorza, asistiendo los miembros Julio Martínez Lamas, Carlos H. Ravenna, Ing. Carlos Fonseca, Dr. C. Arrarte Corbo, Máximo Casciani Seré, Augusto Pertile, Santiago E. Bordaberyy, Esc. Fernando Segarra, J. Américo Beisso, Dr. Buenaventura Caviglia, Alejandro Victorica, Ing. José Luis Santayana, Vicente F. Costa, Lorenzo Foderé, Serafín J. Milans y Dr. Gervasio de Posadas Belgrano, Dr. Elbio Fernández y Dr. Juan Vicente Chiarino.

Hacían acto de presencia los Socios Vitalicios señores Carlos Peixoto de Abreu Lima, Gonzalo Arrarte, Siul Cabezudo, Isaac Ferreira.

Excusaron su inasistencia, por diversos motivos, los señores: Ing. Juan José de Arteaga, Ing. Miguel Carriquiry, Enrique J. Vidal, Aniceto Patrón, E. Gil Pereira, Carlos A. Arocena, Manuel Lussich Nin, Alejandro Gallinal Heber, Ing. Adolfo N. Inciarte.

Luego de tomarse en cuenta los asuntos entrados, se consideraron los siguientes:

ADQUISICION DE TIERRAS PARA COLONIZACION

Fué traído a conocimiento del Consejo el proyecto de ley presentado a la Cámara de Representantes por varios diputados y que actualmente se halla a estudio de la Comisión de Fomento de la Producción, por el que se autoriza al Consejo Nacional para emitir un empréstito, que se denominará "Empréstito de Tierras Públicas", por un monto de cinco millones de pesos, que se destinará a la adquisición de tierras que pertenezcan a los Banco de la República o Hipotecario del Uruguay y cuyas tierras una vez fraccionadas en estanzuelas, chacras o solares, podrán ser entregadas en arrendamiento a un plazo mínimo de trenta años a los agricultores.

El Consejo Directivo resolvió estudiar detenidamente este proyecto a fin de remitir su opinión al respecto, designándose a ese efecto una Comisión Especial.

ESTIMULO A LA GANADERIA PRECOZ Y DE CALIDAD

Habiéndose convertido en ley esta iniciativa en la cual cifran grandes esperanzas los rurales, y considerando que es necesario buscar que ella de en la práctica los mayores beneficios en el más breve término, se resolvió realizar las gestinoes del caso ante el Ministerio de Industrias y efectuar una activa propaganda entre los ganaderos alrededor de esta ley.

La Feria de la Rural de Florida

SE REALIZA EL 28 Y 29

Los señores Llugain y Cía., con J. Sandalio Ibarburu, intensifican en estos momentos los trabajos, para el remate feria mensual, que los días 28 y 29 del corriente, realizarán en el cómodo local de la prestigiosa Asociación Rural de Florida.

En el último remate, realizado los días 29 y 30 de junio pasado, a pesar que las grandes crecientes y lluvias que esos días impidieron la concurrencia de la mayoría de los ganados inscriptos, las ventas se hicieron corrientemente, pagandose muy buenos precios por vacas y novillos gordos y ganados de cría, notándose una mayor demanda en novillos nuevos y ganados de cría.

Los interesados en concurrir con haciendas a la próxima Feria de julio, deben apresurarse a enviar sus inscripciones, para facilitar una mejor propaganda y colocación en el catálogo de ventas.

La feria en la Fomento de Trinidad

$12.876.50 DE VENTAS

Efectuóse en el Local de la Sociedad Fomento de Flores la feria ganadera mensual alcanzandose un total de ventas de $ 12.876.50.

Las continuas lluvias de días anteriores a la feria, dificultaron la concurrencia de lanares, pues solo llegaron para subastar algunos lotes de capones. En cuanto a los vacunos, en su mayoría gordos, fueron vendidos en su totalidad a precios que si bien fueron bajos no por ello deja de apreciarse que lograron superar las cotizaciones de Tablada.

He aquí los promedios registrados:
Capones a $ 3.50, 4.00, 4.50, 4.70, 4.80, 4.85 y 5.00.
Vaquillonas a $ 13.00, 17.00 y 25.00.
Vacas de invernada a $ 14.00, 15.50, 17.00, 18.25, 18.75, 19.50 y 20.00.
Vacas gordas a $ 26.75, 27.25, 28.50, 29.00, 30.00, 30.75, 32.00, 33.25, 34.00, 35.00 y 36.00.
Novillitos a $ 13.00, 16.50, 21.25, y 21.50.
Novillos a $ 25.00, 27.75, 30.50, 31.50, 37.00, 38.25, 38.50, 40.00 y 50.00.
Ganado de cría a $ 9.50, 12.50, 13.00 y 14.25 la pieza.
Terneros a $ 6.75 y 7.00.
Bueyes a $ 28.00, 29.00 30.50, 31.00, 33.00, 36.50, 37.00 y 50.25.
Torunos a $ 32.50, 36.00, 38.50.

La Exposición Nacional de Citrus

ENVIO A CAMPAÑA DE LOS ENVASES

Como ya hemos dicho, ha entrado en un período de gran actividad la organización de la Exposición Nacional de Citrus que se inaugurará el 18 del corriente, en el palacio de los señores Ramón y Pedro Díaz de la calle 18 de Julio.

De acuerdo con resoluciones adoptadas por la comisión organizadora se han confeccionado ya los envases reglamentarios para el envío y exhibición de la fruta.

Esos envases han empezado a ser enviados a campaña de acuerdo con los pedidos que formulan las sociedades y comisiones de Fomento del interior, habiendo sido ya enviados para Salto y Rivera, localidades que han asegurado remitir un considerable número de muestras, numerosos envases solicitados a la comisión organizadora.

Local "Manuel Beloqui"

LA FERIA DE ANTONIO GIANOLA

El conocido y activo martillero señor Antonio Gianola, continúa organizando con la colaboración de los señores Echevarría, Igarabide e Ibargoyen, su anunciado remate feria de ganadería a celebrarse el martes 19 de Julio en el local "Manuel Beloqui", reputado centro de ventas ubicado en Cerro Chato.

Para este nuevo remate feria, el referido subastador, cuenta ya con 1.000 vacunos y 1.200 lanares, entrando en éstos 400 capones de una señal.

Estas cifras, es muy posible, que se vean aumentadas en los días que aún faltan para la realización de esta feria, razón por la cual, y conociendo la actividad del subastador Gianola y de sus colaboradores, no dudamos que el 19 del corriente el local "Manuel Beloqui" se va muy concurrido por nuestros hombres de negocios rurales, y contribuyan al éxito de esta nueva jornada del trabajo en Cerro Chato.

La feria de Mercedes

EXCELENTES PERSPECTIVAS

Buenas perspectivas ofrece el 29o. remate feria de reproductores y haciendas generales a realizarse el domingo 17 del corriente, en el local de la Asociación Rural de Soriano.

En el registro de inscripciones figuran ya buenos lotes de novillos, vacas gordas y para invernar, ganado de cría y capones, consignados por conocidos establecimientos de los departamentos de Soriano, Río Negro y Flores.

En números próximos daremos a conocer el detalle de las buenas consignaciones con que se cuenta para este remate feria.

Local "Iribarren"

LA FERIA DEL MIERCOLES PROXIMO

Continúan llegando numerosas inscripciones para la feria que efectuará el martillero señor Julio C. Barañano, con la colaboración del señor Ismael U. Iribarren, el miércoles 13 del corriente en el acreditado Local "Iribarren".

En ganados gordos destácanse lotes especiales de los señores Alberto Sierra, sucesión Ventura Bentancour, Alberto Ithurralde, Juan Zabala, Juan Piñeyro, Julio Laurnaga, Juan Campiño, etc. Ganados de invernada, capones gordos y para lana, borregas y borregos, concurrirán procedentes de los establecimientos de los señores Martínes Hnos., Joaquín G. Milber, Leopoldo Ithurralde, José D. Correa, José Torres, Gualberto y Luis Correa, Segundo Ithurralde, Ramón Bidondo, Beltrán Llanes, etc.

A continuación de la venta de lanares se venderá un lote de potrillos y potrancas de carrera hijos de Lancia.

La venta del vacuno, como siempre en ese local comenzará antes del mediodía.

Tienen, pues, los interesados por haciendas de calidad en cualquier especie, una buena oportunidad para comprar si concurren el 13 a la feria del Local "Iribarren".

Papas para semilla

La Comisión Oficial de Semillas comunica a los plantadores de papas, que en sus oficinas, en la calle Uruguay 826, se atenderán los pedidos y se darán informes respecto a las condiciones de venta, precios, etc.

Las oficinas funcionan: de 9 a 11 y de 13 a 18, y los sábados de 8 a 12.

La faena en el Frigorífico Anglo del Uruguay

Nos comunica la Sección Propaganda e Informaciones de la Dirección de Policía Sanitaria de los Animales que el Frigorífico Anglo del Uruguay, de Fray Bentos, ha suspendido según costumbre de todos los años, la faena de animales que será reanudada a fines de Setiembre del año en curso.

En los seis meses del año en curs dicho frigorífico ha faenado un total de 96.503 bovinos clasificados en la forma siguiente: 67.243 novillos, 2.276 vacas y 28.984 terneros.

Los ovinos faenados en el mismo periodo de tiempo suman 12.309 capones, 28 ovejas y 82.290 corderos que forman un total de 94.627 ovinos.

En el mismo período del año pasado el Anglo del Uruguay había faenado 83.838 vacunos y 133.336 ovinos.

Haciendo la comparación vemos que en los seis meses de este año ha faenado 14.665 bovinos más y 38.709 ovinos menos.

La Seccion Industria Animal de la referida oficina ha intervenido por medio de su personal técnico en la inspección sanitaria de los animales sacrificados en dicho frigorífico, así como en la elaboración de las carnes industrializadas destinadas al consumo público.

Mercados argentinos

Cereales y carnes

Cámara Gremial

Buenos Aires, 7 — A LA MAÑANA. — Montevideo. — El trigo tipo Brasil se cotizó a 6.57 1|2; con base de 80 kilos a 6.17 1|2; para pan tipo Bahía, a 6.25.
La avena en dársena, a 5.50; tipo Bahía a 5.40.
El lino a 9.10.
El maíz a 4.77 1|2.
El centeno nominal.
La cebada forrajera nominal.

Mercado a Término

El trigo disponible y para Julio a 6.48; para Agosto y Setiembre, a 6.53; para Octubre, a 6.55.
El maíz disponible y para Julio, a 4.79; para Agosto, a 4.84; para Setiembre, a 4.88; para Octubre, 4.93.
El lino disponible y para Julio, a 9.17; para Agosto, a 9.23; para Setiembre, a 9.31; para Octubre, a 9.38.
La avena disponible y para Julio a 5.55; para Agosto, a 5.60.

Mercado de Liniers

Novillos muy especiales para frigorífico de 0.12 a 0.18; gordos especiales para frigorífico y consumo de 0.1020 a 0.20; para consumo de 0.05 a 0.1020; novillitos para consumo de 0.1520 a 0.25; vacas para consumo de

0.09 a 0.18; vaquillonas para consumo de 0.1510 a 0.2450; terneros para consumo de 0.16 a 0.40.

Mercado de Matanza

Capones pesados para consumo de 8.00 a 9.40; livianos para frigorífico de 5.50 a 7.00; flacos en conserva a 4.70; ovejas pesadas de 7.20 a 8.00; livianas de 5.50 a 6.50; borregos excepcionales para frigorífico de 7.30 a 8.10; pesados para frigorífico de 6.40 a 7.00; livianos para frigorífico de 6.00 a 6.30; para consumo de 4.80 a 5.90; corderos especiales para frigorífico de 7.30 a 8.50; para consumo de 4.00 a 6.50.

Mercado a Término de Rosario

Rosario, 7 — A LA MAÑANA — Montevideo. — El trigo disponible y para Julio a 6.40; para Agosto y Setiembre y Octubre, a 6.45.

El maíz disponible y para Julio y Agosto a 4.70; para Setiembre a 4.75; para Octubre a 4.80.

El lino disponible a 9.00; para Julio, a 9.10; para Agosto, a 9.20; para Setiembre, a 9.30; para Octubre a 9.35.

Tablada

Las ventas de ganado en pie, en Tablada, se llevaron a cabo con mercado relativamente corriente para los lotes que se vendieron con destino al abasto y más pesado para los negocios realizados con destino a los frigoríficos extranjeros.

El Nacional cotizó los novillos sobresalientes a 95 milésimos por vacas especiales hizo hasta 80 y terneros 98 milésimos.

Los abastecedores pagaron por novillos como máximo 81, vacas 76 y terneros 90 milésimos.

El Frigorífico Swift se concretó a la compra de lotes generales e inferiores y los precios fijados fueron todos muy bajos.

He aquí la entrada de vacunos y lanares y las cotizaciones obtenidas en plaza:

Abastecedores — Novillos a 75 y 81.
Vacas a 75 y 76.
Terneros a 75, 85, 88 y 90.
F. Swift — Bueyes a 40, 60, 70 y 78.
Novillos a 75 y 79.
Vacas a 46.
Terneros a 65 y 70.
F. Nacional — Bueyes a 55, 63, 65 y 70.
Novillos a 68, 83, 84, 85, 86 y 95.
Vacas a 70, 73, 78, 80 y 82.
Terneros a 80 y 98.
Interior — Novillos a 59 y 78

Entrada de vacunos

Abasto	170
F. Swift	193
F. Nacional	605
Interior	46
Pase	27
Total	1.041

Entrada de lanares

F. Artigas	185
Abastecedores	280
Interior	269
Total	734

ENTRADA Y VENTA DE HACIENDA

Rospide y Alvarez—
De Tacuarembó: de Félix González, 16 novillos a 83, 36 vacas a 74, 14 terneros a 70 y 80 con 23.850 kgs., Nacional.

Juan M. Verdier—
De Rocha: de Ramón González Pereira, 137 lanares, abasto.

Muguerza y Methol—
De Colonia: de Antonio Aristegui, 190 lanares a 106 con 5.830 kgs., Nacional

De Lavalleja: de Pedro Campiglia, 49 novillos s/p. con 22.850 kgs., Swift.

Ovidio S. Porrás—
De Soriano: de José Balestena 10 vacas a 76 con 4.560 kgs., 18 terneros a 80 con 2.810 kgs., abasto.

De Soriano: de Balestena Hnos. 14 bueyes a 60 y 75 con 9.580 kgs., Swift, 20 novillos a 88 con 10.040 kgs. Nacional.

De Durazno: de Faustino Pirla 158 lanares a 55, interior.

Ricci Hnos.—
De Soriano: de Manuel Elisalde, 2 bueyes a 70, 52 novillos a 81, 85 y 95, 39 terneros a 85 y 88, Nacional e interior, 90 lanares a 95 con 2.500 kgs., F. Nacional.

De Florida: de Isabelino Hoffman, 8 bueyes a 65 y 30 novillos a 75 y 83, abasto.

Palou y Freire—
De Soriano: de María T. Lazaro, 75 terneros a 90 con 14.000 kgs., abasto.

De San José: de Adolfo Gelsi, 41 vacas a 80 con 17.820 kgs., Nacional

De Lavalleja: de José Fernández, 2 bueyes a 40, 1 novillo a 62, 9 vacas a 40 y 62 y 18 terneros a 65 y 70, Swift e interior.

Carlos L. Siemens—
De Cerro Largo: de Domingo M. Callara y Cía., 8 bueyes a 55 y 66, 16 vacas a 78, Nacional e interior.

José A. Curto—
De Lavalleja: de Pedro Campiglia, 10 vacas a 75, 3 terneros a 75 con 4.310 kgs., abasto.

V. e H. de M. Rodríguez y Peinado—
De Treinta y Tres: de Guillermo González, 4 bueyes a 72, 30 novillos a 84, 21 vacas a 58 y 63, Nacional, Swift e interior.

Inciarte y Abreu—
De Cerro Largo: de Pío E. Segredo, 2 novillos a 85, 29 vacas a 70 y 80 y 18 terneros a 93 con 16.770 kgs., Nacional.

De Florida: de Nicolás Piori, 40 novillos a 55 y 80 con 10.210 kgs. Nacional.

Sosa y Cía.—
De Florida; de Artola Anza Hnos. 60 vacas a 78 con 24.650 kgs., Nacional.

De Montevideo: de Lyis Strata, 3 bueyes a 60, 3 novillos a 75, 1 vaca a 60, con 3.760 kgs., F. Swift.

José María dos Santos—
De Cerro Largo: de J. López, 3 bueyes a 70 con 1.680 kgs., Swift, 76 terneros a 80 y 85 con 5.380 kgs., abasto.

Salvo y Elhordoy—
De Lavalleja: de Doroteo Prando, 17 bueyes a 50 y 63, 2 terneros a 65 con 9.430 kgs., Nacional.

Zás y Sosa—
De Cerro Largo: de A. Méndez 1 buey a 60, 78 novillos a 79 y s/p. con 36.980 kgs., Swift, 159 lanares a 60 y s/p., Artigas e interior.

Balparda y Cía.—
De Cerro Largo: de Manuel J. Machado, 5 bueyes a 55, 2 novillos a 78, 33 vacas a 70 y 82 con 17.480 kgs., Nacional.

Espinel y Liñares—
De Florida: de Francisco Crosa 106 novillos a 85 y 95 con 65.750 kgs. Nacional.

De Durazno: de Pedro Crosa, 80 vacas a 59 y 73, Nacional e interior.

E. V. Saravia—
De Cerro Largo: de O. Abelnda, 40 novillos a 85 con 19.040 kgs., Nacional.

TABLADA DE PORCINOS

En el día de ayer entraron en la Tablada del Cerro 109 porcinos, pagándose desde 0.18 1|2 a 20 1|2 centésimos el kilogramo en pie.

Evaristo Cruz, de Canelones, 9 cerdos a 0.19 centésimos, con 1.245 kilos, Nacional.

José Fraga, de Canelones, 9 cerdos a 0.19, con 1.380 kgs., Nacional.

Gil Prando, de Lavalleja, 12 cerdos a 0.19 1|2 centésimos, con 2.165 kilogramos, Bertoni.

N. Inmediato, de Canelones, 10 cerdos a 0.20, con 1.285 kgs., Cristiani Hnos.

N. Garibato, de Lavalleja, 20 cerdos a 0.19 1|2, con 2.575 kgs. Cristiani Hnos

M. García, de Canelones, 13 cerdos a 0.19, con 1.775 kgs., Pozzi Hnos.

A. Rosas, de Canelones, 9 cerdos a 0.18 1|2, con 1.060 kgs., H. Pizzo.

J. Fraga, de Canelones, 9 cerdos a 0.20 1|2, con 1.440 kgs., V. Bono.

L. Fonte, de Canelones, 7 cerdos a 0.20, con 1.050 kgs., V. Bono.

P. Batista de Canelones, 11 cerdos a 0.19 con 1.260 kgs., V. Bono

Asuntos escolares

FEDERACION DEL MAGISTERIO INDUSTRIAL

En la última sesión del Consejo de la Federación del Magisterio Industrial, se resolvió, entre otros asuntos de importancia, la realización de un ciclo de conferencias de extensión cultural para los alumnos que concurren a las escuelas industriales. Se cuenta hasta el momento con la colaboración de prestigiosos intelectuales que de inmediato aceptaron la invitación que les hizo el Consejo de la Federación.

Con este motivo, hoy a las 6 p. m. el Dr. Evangelio Bonilla disertará en el salón de Actos Públicos de la Enseñanza Industrial, San Salvador entre Minas y Magallanes sobre "Las Corporaciones de la Edad Media y sus relaciones con el presente", para la que quedan invitados todos los alumnos que concurran a las escuelas y cursos industriales. — Luis O. Nunes, Presidente; Antonio Pena, Secretario.

Información general

CONFERENCIA NATURISTA

La Asociación Naturista "Regeneración", invita a los naturistas, simpatizantes y al público en particular, a la conferencia que el sábado 9 del corriente se realizará en el salón del Centro Protección de Chauffeurs, Soriano 1227, a las 9 p. m.

Temas a desarrollar

1.o Finalidad de la Institución, y declaración de principios.

2.o Tratamiento Naturista para el Reumatismo.

3.o Tesis Naturista sobre la Tuberculosis.

Entrada libre.

ESTADO SANITARIO DE LA REPUBLICA

Departamento de Montevideo.— La Dirección de Salubridad ha formulado 90 denuncias correspondiendo: a Difteria 40; Tuberculosis pulmonar y laríngea, 31; escarlatina 10; tos convulsa 3; varicela 2; Fiebre tifoidea 2; erisipela 1; rabia 1.

Por su parte, el Servicio de Asistencia y Preservación Antituberculosa ha denunciado 37 casos de tuberculosis, los que agregados a los anteriores, hacen un total de 68 casos de la expresada enfermedad.

El Cuerpo Médico Escolar, denunció:

Difteria 7 casos, escarlatina 2, varicela 1, lo que eleva a 47, 12 y 3 el total de denuncias por dichas enfermedades, respectivamente.

Departamento del Interior y Litoral. —Difteria: Se denunciaron 43 casos correspondiendo el mayor número a Rocha (18), de los cuales 10, corresponden al pueblo de Lascano. En esta última localidad, la epidemia ha decrecido notablemente debido a la intensa campaña de vacunación que se viene realizando y las medidas tomadas por el Director del Hospital local, a indicaciones de esta Institución.

Las restantes denuncias, se reparten en la siguiente forma: Tacuarembó 16, Treinta y Tres 3, Rivera 2, Paysandú, Maldonado, Cerro Largo y Artigas 1 (por cada departamento). A juzgar por el parte semanal de denuncias, no se han producido casos de difteria en los departamentos de Flores, Florida, Río Negro, Salto, San José y Soriano.

Fiebre tifoidea. — Salto 1 caso, Tacuarembó 1 caso.

Tos convulsa. — Se denunciaron en total 16 casos, de los cuales 12 pertenecen a Río Negro, donde se viene desarrollando una epidemia. Los cuatro restantes corresponden a Cerro Largo.

Tuberculosis pulmonar y laríngea.— Paysandú 3 casos, Minas 1 caso.

Varicela. —Soriano 2, Rivera y Río Negro 1 (por cada departamento). Sin novedad sanitaria en San José, Florida, Flores y Colonia.

No se recibieron datos de los departamentos de Durazno y Canelones.

LA LUCHA CONTRA LA RABIA

En el mes de Junio concurrieron al Servicio Antirrábico del Consejo de Salud Pública, 93 personas. De estas, 23 seguían el tratamiento desde el mes anterior; 41 ingresaron al mismo en el mes mencionado; 15 consultaron y no necesitaron tratamiento y 14 tampoco fueron tratadas por haberse constatado que habían sido mordidas por animales sanos.

De las 41 personas que tuvieron que ingresar al tratamiento en el pasado mes, 18 hubieron de hacerlo a causa de 4 perros y 1 gato rabioso y 23 a causa de 12 perros, 6 gatos, 2 ratas y 1 comadreja, sospechosos.

De las 64 personas que seguían e iniciaron tratamiento, fueron dadas de alta en el transcurso del mes 52, quedando 12 para continuarlo en éste.

Para constatar el estado de los animales intervino el Laboratorio Municipal en 12, la Escuela Veterinaria en 1 y no hubo intervención en 13 (muertos o desconocidos).

Las personas mordidas y tratadas pertenecen a las siguientes secciones policiales: 3.a, 1; 6.a 9; 7.a, 1; 8.a, 4; 9.a, 8; 10.a, 3; 12.a, 5; 13.a, 2; 15.a, 4; 16.a, 1 y 20.a, 1. Dos corresponden a Las Piedras, Canelones.

Toda persona mordida o rasguñada por algún animal debe concurrir de inmediato al Servicio Antirrábico que funciona en la Av. 18 de Julio 1892, esq. Sierra, (4.o piso), de la hora 9 a la hora 11 y de la hora 15 y 30 a la hora 17 y 30 los días hábiles y de la hora 9 a la hora 11 los domingos y feriados, para ver si es necesario o no someterse al tratamiento antirrábico. La rabia cuando estalla es siempre mortal. — Consejo de Salud Pública (Oficina de Educación y Propaganda).

Conferencias

"EL SHAKESPEARE DE GOETHE"

El martes 12 del corriente a las 18 horas y 30, se realizará en el salón de actos públicos de la Universidad, la segunda conferencia de la serie de Goethe, organizada por el Instituto de Estudios Superiores. Disertará el Prof. Eduardo de Salterain Herrera, sobre el tema "El Shaespeare de Goethe".

Próximas conferencias

A la conferencia que anunciamos más arriba, seguirán las siguientes del ciclo semanal de Goethe:

3.a Conferencia. — "Goethe como Investigador", por el Prof. Clemente Estable, el martes 19 de Julio.

4.a Conferencia — "Goethe y el Prometeo", por el Prof. Emilio Oribe, el martes 26 de Julio.

5.a Conferencia. — "Goethe y el Renacimiento", por la Prof. Sara Bollo, el martes 2 de Agosto.

6.a Conferencia — "Los Escenarios de Goethe", por el Dr. José A. Gallinal, el martes 9 de Agosto.

7.a Conferencia — "Armonía. La Estatua de Goethe", por el Prof. Eduardo de Salterain Herrera, el martes 16 de Agosto.

8.a Conferencia — "Schubert y Goethe", por el Prof. Francisco Lange, el martes 23 de Agosto.

9.a Conferencia — "Reflejos de la Personalidad de Goethe", por el Profesor Carlos Sabat Ercasty, el martes 30 de Agosto.

10.a Conferencia — "Los últimos años de Goethe. Lecturas y glosas de las Conversaciones", por el Prof. Dr. José Carlos Montaner, el martes 6 de Setiembre

MARITIMAS

BUQUES LLEGADOS AYER

MONTEVIDEO MARU, japonés de Kobe con pasajeros, correspondencia y carga consignado a Mann George.

HOLLINGSIDE, inglés de Cardiff, con carbón mineral, consignado a C. del Gas.

ANDALUCIA STAR, inglés de Londres con pasajeros, correspondencia y carga, consignado a J. R. Williams.

SALIDOS

AFFONSO PENA, brasileño para Manaos, con pasajeros, correspondencia y carga, despachado por Lloyd Brasileiro.

HARDWICKE GRANGE, inglés para Londres con pasajeros, correspondencia y carga despachado por Houlder Bros.

ALGIC, norteamericano para Buenos Aires, con resto de carga, despachado por Christophersen Hnos.

A LLEGAR

Hoy PORT ISBORNE, inglés de Wellington con carga y correspondencia, consignado a Wilson Sons.

Hoy WEST SEGOVIA, norteamericano de Nueva Orleans con carga general, consignado a Van Bokkeler y Rohr.

9 GENERAL OSORIO, alemán de Hamburgo con pasajeros, correspondencia y carga, consignado a Dorner y Bernitt.

9 OLYMPIER, belga de Rosario a completar cargamento, consignado a Christophersen Hnos.

10 ALSINA, francés de Buenos Aires a embarcar pasajeros, correspondencia y carga, consignado a A. Boyer.

10 LIGURIA, alemán de Hamburgo con pasajeros, correspondencia y carga consignado a Dorner y Bernitt.

10 THE ANGELES, norteamericano de Buenos Aires, a cargar frutos del país, consignado a Christophersen Hnos.

11 DARRO, inglés de Liverpool con pasajeros, correspondencia y carga, consignado a Maclean Stapledon.

11 WEST SELENE, norteamericano de Nueva York, con carga general, consignado a Christophersen Hnos.

12 WESTERN WORLD, norteamericano de Nueva York con pasajeros, correspondencia y carga, consignado a Dodero S. A.

13 CABO SAN AGUSTIN, español de Génova con pasajeros, correspondencia y carga, consignado a Carrau y Ca.

A SALIR

Hoy ASTURIANO, argentino de Buenos Aires para Magallanes con pasajeros, correspondencia y carga, despachado por Y. y E. de la Patagonia.

9 LAFONIA, inglés para Port Stanley con pasajeros, correspondencia y carga, despachado por Maclean Stapledon.

9 LA CORUÑA, alemán para Hamburgo con pasajeros, correspondencia y carga despachado por Dorner y Bernitt.

11 ALSINA, francés, para Génova con pasajeros, correspondencia y carga, despachado por A. Boyer.

11 GOSPAR, alemán, para Bremen con carga general despachado por Ribereña del Plata.

11 WEST YRA, norteamericano para San Francisco con frutos del país, despachado por Christophersen Hnos.

12 LIPARO, francés para El Havre, con pasajeros, correspondencia y carga, despachado por A. Boyer.

13 BELVEDERE italiano para Trieste con pasajeros, correspondencia y carga despachado por Cosulich Uruguay.

FLUVIALES

Para Buenos Aires salió anoche "Ciudad de Montevideo".

Llega y sale hoy "Ciudad de Buenos Aires"

VARIAS

Terminó sus operaciones a muros el vapor brasileño AFFONSO PENA.

A muros de la dársena 1, atracó anoche el liner inglés ANDALUCIA STAR.

Terminó sus operaciones a muros el vapor inglés HARDWICKE GRANGE.

Mañana atracará a muros de la dársena 1, la motonave alemana GENERAL OSORIO.

Operó en la dársena 1, la motonave MONTEVIDEO MARU.

VAPORES EN RADIO

En comunicación directa por intermedio de la Transradio:

Alcántara, Andalucía Star, Arlanza, Avila Star, Cabo San Agustín, Cabo San Tomé, Cap Arcona, Cap Norte, Conte Verde, Darro, Desna, General Artigas, General Osorio, Highland Chieftain, Highland Patriot, L'Atlantique, Le Plata Marú, Monte Pascoal, Orania, Orcoma, Reina del Pacífico, Río de Janeiro Marú, Santa María, Santa Inez, Santa Clara, Santos Marú, Virgilio.

BOLSA, BANCA Y COMERCIO

MERCADO DE CAMBIOS

Un día bastante tranquilo fué el de ayer en la plaza, pues el movimiento no fué muy activo, operándose con bastante dificultad, mismo en lo que se refiere a las pequeñas operaciones.

Las cotizaciones por su parte no acusaron diferencias de mayor importancia, según podrá apreciarse por el detalle que damos a continuación:

SERVICIO ESPECIAL DE LA MAÑANA

	Apertura	Cierre
Londres	32 1|8	32 1|16
Nueva York	47.50	47.50
Francia	12.00	12.00
Amberes	3.41 1|2	3.41 3|4
Génova	9.29	9.29
España	5.83	5.84
Suiza	2.43 1|2	2.43 1|2
Alemania	2.00	2.00
Holanda	1.17 3|4	1.17 3|4
Río Janeiro	61.90	61.90
Buenos Aires	81.00	81.00

BANCO REAL DE CANADA
Hora 4 p. m.

PRECIOS DE CLAUSURA

Países	Cable	Vista
Inglaterra	32 1|16	—

Francia	12.00	—
España	5.84	—
Suiza	2.435	—
Italia	0.29	—
Est. Unidos	47.50	—
Alemania	2.—	—
Buenos Aires	81.—	—
Brasil	6$190	—
Bélgica	34.175	—
Holanda	11.775	—
Canadá	52.—	—
Japón	1.70	—

REDUCCIONES

De acuerdo con los precios de clausura, correspondientes a la tarde de hoy:

10 libras valen	$	74.85
100 francos valen	"	8.27
100 pesetas valen	"	17.12
100 francos suizos valen	"	41.07
100 liras valen	"	10.76
10 dólares valen	"	21.05
100 marcos valen	"	50.—
100 pesos argentinos	"	54.32
1 conto vale	"	161.35
100 francos belgas valen	"	29.26
10 florines valen	"	8.49
10 yens valen	"	5.88

BOLSA

OPERACIONES REALIZADAS AYER

1.a RUEDA

DEUDAS NACIONALES

Títulos Deuda Pública 1923
6 1|2 o|o Cupón 1.o de Setiembre

$ 4.000	para mañana	89.30
5.000	idem idem	89.30

Bonos M. Saneamiento — Serie L
6 1|2 o|o Cupón 1.o de Octubre

$ 2.000	para mañana	79.30
1.500	idem idem	79.30

Serie F

$ 1.500	para mañana	79.30
1.200	idem idem	79.40

Bonos M. de Pavimentación — Serie F
6 1|2 o|o Cupón 1.o de Octubre

$ 3.000	para mañana	79.50

Serie Z

$ 1.000	para mañana	79.40

Primera serie

$ 1.000	para mañana	79.40

Segunda serie

$ 1.000	para mañana	79.40

Tercera serie

$ 2.000	para mañana	79.40
1.000	idem idem	79.40
3.000	idem idem	79.40
4.500	idem idem	79.40
2.000	idem idem	79.40
1.500	idem idem	79.40

TITULOS HIPOTECARIOS

Serie V
Cupón 1.o de Agosto

$ 4.000	para mañana	89.20
4.000	idem idem	89.20

Serie 25
Cupón 1.o de Setiembre

$ 1.000	para mañana	86.70

Serie 26
Cupón 1.o de Setiembre

$ 4.000	para mañana	86.50
9.600	idem idem	86.50

Serie 27
Cupón 1.o de Setiembre

$ 3.000	para mañana	87.20

Serie 28
Cupón 1.o de Agosto

$ 2.000	para mañana	87.20

Serie 29
Cupón 1.o de Agosto

$ 2.000	para mañana	87.—
1.450	idem idem	87.—
1.500	idem idem	87.—
1.000	idem idem	87.—
1.300	idem idem	87.—
1.000	idem idem	87.—

Serie 30
Cupón 1.o de Octubre

$ 10.000	para mañana	85.70
5.000	idem idem	85.70
12.400	idem idem	85.70
2.000	al contado	85.70
1.000	para mañana	85.70
1.000	idem idem	85.70
2.000	idem idem	85.70
5.000	para el 11	85.80
2.000	al contado	85.60
1.000	idem idem	85.60

2.a RUEDA

DEUDAS NACIONALES

Deuda Consolidada 3 1|2 o|o
Cupón 1.o Agosto

$ 1.410	para mañana	69.70
1.410	idem idem	69.70
1.410	idem idem	69.70

Deuda Int. de Conversión 1916 6 1|2 o|o
Cupón 1.o Setiembre

$ 4.000	para mañana	89.70

Deuda Obras Púb. y Conv. 1918—6 o|o
Cupón 1.o Octubre

$ 4.000	para mañana	81.00

Deuda Obras Públicas 1932 — 6 1|2 o|o
Cupón 1.o Noviembre

$ 15.000	para mañana	87.20
20.000	idem idem	87.20
10.000	idem idem	87.20
25.000	idem idem	87.20
10.000	idem idem	87.20
26.000	idem idem	87.20
42.000	idem idem	87.20
10.000	idem idem	87.20
12.000	idem idem	87.20
15.000	idem idem	87.20
15.000	idem idem	87.20
15.000	idem idem	87.20
10.000	idem idem	87.20

Bonos M. Saneamiento — 6 1|2 o|o
Cupón 1.o Octubre
Serie F

$ 1.500	para mañana	79.40

Bonos M. Pavimentación — 6 1|2 o|o
Cupón 1.o Octubre
3.a serie

$ 1.00	para mañana	79.40
10.000	para mañana	79.40
1.000	para mañana	79.40
1.000	para mañana	79.40
3.000	para mañana	79.40

Bonos Emp. Av. Agraciada 6 o|o
Cupón 1.o Octubre
Serie E

$ 16.000	para mañana	77 —

Cervecerías del Uruguay (acciones)

$ 10	para mañana	162 —

Cristalerías del Uruguay (acciones)

$ 10	para mañana	139.30

TITULOS HIPOTECARIOS

Serie O
Cupón 1.o Octubre

$ 1.500	para mañana	98.10

Serie T
Cupón 1.o Agosto

$ 1.424	para mañana	92 —

Serie 26
Cupón 1.o Setiembre

$ 5.000	para mañana	86.90

Serie 27
Cupón 1.o Setiembre

$ 11.500	para mañana	86.90
4.000	para mañana	86.90
1.000	para mañana	86.60

Serie 29
Cupón 1.o Agosto

$ 1.450	para mañana	87.10
2.000	para mañana	87 —

Serie 30
Cupón 1.o Octubre

$ 5.000	para mañana	85.70
2.100	para mañana	85.70
5.000	para mañana	85.60
5.000	para mañana	85.60
7.500	para mañana	85.60
1.000	para mañana	85.60
6.000	para mañana	85.60
4.000	para mañana	85.50
11.000	para mañana	85.50
2.000	para mañana	85.50

Nuestro títulos en el exterior

Londres, 7 — A LA MAÑANA. — Montevideo. — Los títulos uruguayos se cotizan a los precios siguientes:

Deuda Consolidada 1891 a $ 29.50.
Empréstito Uruguayo 1896 a $ 65.00.
Iden. Conversión 1905 a $ 37.50.

París, 7 — A LA MAÑANA—Montevideo. — El Empréstito Conversión se sostiene a 31.50 francos.

Bolsa de Buenos Aires

Estado de la plaza

Buenos Aires, 7 — A LA MAÑANA. — Montevideo. — La plaza estuvo más entonada; se vendieron cédulas, por pesos 419.750; títulos oro por pesos 10.600; títulos papel por 690.900 pesos.

Buenos Aires, 7 — A LA MAÑANA. — Montevideo. — En la Bolsa de Comercio de ésta se cotizaron hoy los siguientes valores:

Cédulas Argentinas 3172, a 98.50.
Idem idem 4.a, a 90.
Idem idem 6.a, a 89.20.
Idem idem 9.a, a 90.70.
Idem idem 10.a, 20 a, 29.a y 30.a, a 91.
Idem idem 15.a, 16.a y 25.a, a 89.
Idem idem 18.a, a 90.50.
Idem idem 22.a, a 89.50.
Idem idem 24.a, a 90.10.
Idem idem 27.a, 28.a, 37.a y 38.a, a 90.30.
Idem idem 31.a, a 89.30.
Idem idem 33.a y 34.a, a 89.80.
Idem idem 35.a, a 98.80.
Idem idem 36.a, a 98.90.
Crédito 1923, a 84.
Idem 1925 2.a, a 84.
Idem 1927 1.a, a 82.40.
Idem 1930 1.a, a 82.80.
Municipal 7091, 5.a, a 92.
Idem idem 10.a, a 38.
Idem idem 11.a, a 84.80.
Idem idem 12.a, a 78.50.
Idem idem 7 o|o 5.a, a 91.30.
B. Aires Deuda 1922, a 71.50.
Idem idem F. C. Provincial 6 1|2 o|o, 1 a, a 72.50.
Bonos Hipotecarios B, a 87.
Idem idem C, a 88.30.
Idem idem E, a 86.50.
Idem idem F, a 86.20.
Banco Popular, a 100.
Idem idem (oblig. 8.a), a 80.
Mercado Abasto Proveedor, a 127.
San Nicolás, a 49.20

Valor de la propiedad

VENTAS REGISTRADAS AYER

$ 1.932, casa calle Talcahuano (18.a sección) con 257 metros.

$ 66.078 casa calle Florida 1171|75, con 494 metros.

$ 6.200, casa calle Marcelino Berthelot 1742|44, con 183 metros.

$ 15.500, terreno Rambla Wilson, con 1.024 metros.

$ 1.035 terreno, calle Oficial (18.a sección) con 295 metros.

$ 1.500, terreno 13.a sección Montevideo, con 300 metros.

$ 1.950, terreno calle Barros Arana (11.a sección) con 1.035 metros.

$ 14.619 terreno Avda. San Martín, 10.a sección con 1.392 metros.

$ 1.700 terreno calle Asturias (10.a sección) con 380 metros.

$ 3.050, casa calle San Salvador 1791 con 82 metros.

$ 3.900 campo y edificio (2.a sección) Canelones con 1 hect. 8.724 metros.

Cambios en Buenos Aires

CAMBIOS EN BUENOS AIRES
(Precios a las 4 p. m.)

Países	Cable
Francia	14.8
Bélgica	4.11
España	4.17
Italia	11.4.
Estados Unidos	171.—
Suiza	2.9
Uruguay	81.—
Inglaterra	39.48
Alemania	2.45
Holanda	1.44 3|4

Interés del dinero

1.a Sección

$ 12.800 al 6 por ciento anual
" 1.400 al 6 por ciento anual
" 3.000 al 6 por ciento anual.
" 14.000 al 6 por ciento anual.
" 8.000 al 6 por ciento anual.
" 3.400 al 7 por ciento anual.
" 2.800 al 8.40 por ciento anual.
" 1.600 al 9 por ciento anual.
" 800 al 9 por ciento anual.
" 1.600 al 10 por ciento anual.
" 2.400 al 12 por ciento anual.
" 1.210 acumulados.
" 2.800 acumulados.
" 6.000 ampliación.

2.a Sección

$ 600 al 7 por ciento anual
" 6.000 al 7 por ciento anual
" 500 al 8 por ciento anual
" 1.000 al 8 por ciento anual.
" 2.500 al 8 por ciento anual.
" 1.200 convencional.
" 6.600 convencional.
" 3.400 convencional
" 10.000 convencional.
" 7.000 convencional.
" 3.000 convencional.
" 1.000 convencional.
" 6.000 cuenta corriente
" 26.000 garantía.

Mercado Uruguayo de Cereales a Término, S. A.

PRIMERA RUEDA

Trigo
(Base de 78 kgs.)

50 toneladas para Agosto $ 4.99
50 " " " " 4.99

SEGUNDA RUEDA

Sin operaciones.

PRECIOS DE AJUSTE

	Anterior	Ayer
Trigo (Base de 78 kgs.)		
Disponible	4.90	4.95
Julio	4.90	4.95
Agosto	5.00	5.00
Setiembre	5.05	5.05
Octubre	5.10	5.10
Trigo (Base de 80 kgs.)		
Disponible	5.00	5.05
Julio	5.00	5.05
Agosto	5.10	5.10
Setiembre	5.15	5.15
Octubre	5.28	5.20
Maíz		
Disponible N.o 1	3.70	3.70
Disponible N.o 2	3.60	3.60
Julio N.o 1	3.70	3.70
Julio N.o 2	3.60	3.60
Agosto N.o 1	3.55	3.53
Agosto N.o 2	3.45	3.45
Lino		
Disponible	4.65	4.80
Julio	4.70	4.85
Agosto	4.75	4.86
Avena		
Disponible	3.80	3.80

PRECIOS OFICIALES DE CLAUSURA

Trigo (Base de 78 kgs.)		
Julio	4.90	5.00
Agosto	4.98	5.00
Setiembre C.	5.04	—

Maíz
Sin cotización.

Lino
Sin cotización.

Avena
Sin cotización.

INFORMACION TELEGRAFICA

DIVERSOS MERCADOS EXTRANJEROS

(Especial para LA MAÑANA)

CAMBIOS

Londres, 7 (Especial) — Las cotizaciones del día de ayer eran las siguientes

Londres sobre Nueva York, 3.56 3|4 dólares; sobre París, 90.75 francos; sobre Madrid, 43.87 pesetas; sobre Amsterdam, 8.83 florines; sobre Roma, a 69.75 liras; sobre Bruselas, 25.65 francos belgas; sobre Berna, 18.25 francos suizos; sobre Berlín, a 15 reichsmarks; sobre Tokio, a 18 1|2 yens; sobre Buenos Aires, nominal.

LANAS

LONDRES

Londres, 7 (Especial). — Prosiguen los remates de lanas.

Se vendieron hoy 8.500 fardos, quedando del total ofrecido 1.485.

Se pagaron buenos precios y hubo demanda activa para las lanas cruzas y los compradores británicos llevaron la mayor parte de lo ofrecido.

Fueron ofrecidos 5.521 fardos de Australia, pagándose las merinas lavadas de 8 a 19 peniques por "quarter"; la merina grasienta de 6 a 10.

831 fardos de Colonia del Cabo: las merinas lavadas de 11 a 15, las grasientas de 5.1|2 a 8.1|2.

5.533 fardos de Zelandia: cruzas lavadas de 5.1|2 a 15.1|2; cruzas grasientas de 3.1|2 a 10.1|2; tipo slipe de 3.3|4 a 10.1|4.

110 fardos de Kenya: merinas grasientas de 5.1|2 a 5.1|2 peniques por libra.

ALGODON

LIVERPOOL Y NUEVA YORK

Liverpool, 7 (Especial) — El mercado de algodón americano a término estuvo hoy flojo.

Para entregar en Julio se cotizó a 4.56.

Para Agosto, a 4.56.
Para Setiembre, a 4.55.
Para Octubre, a 4.55.
Para Noviembre, a 4.56.
Para Diciembre, a 4.58.
Para Enero, a 4.60.
Para Febrero, a 4.63.
Para Marzo, a 4.63.
Para Abril a 4.66.
Para Mayo, a 4.68.
Para Junio, a 4.71.

Mercado de disponible.
Good ordinary, a 3.89
Stric good ordinary, a 5.44.
Low middling, a 4.19.
Stric low middling, a 5.07.
Middling, a 4.97.
Stric middling, a 4.79.
Stric low middling, a 4.50.
Middling fair, a 4.29.

Nueva York, 7 (Especial) — El algodón fully middling para entrega inmediata se cotizó hoy a 6.00 centavos de dólar por libra.

Para Julio, a 5.87.

Chicago, 7 (Especial) — El mercado de maíz estuvo hoy flojo.

Para Julio el cierre se cotizó a 28 7|8; máximo, a 29 5|8; mínimo a 28 3|4; Para Setiembre al cierre, a 31 5|8; máximo, a 32 1|8; mínimo, a 31 3|8.

El mercado de trigo estuvo hoy flojo.

Para Julio al cierre se cotizó a 48 3|8; máximo, a 49 3|4; mínimo, a 48 1|4. Para Setiembre, al cierre a 51 1|8; máximo, a 52 5|8; mínimo, a 51.

El mercado de avena estuvo hoy inestable.

Para Julio se cotizó a 19 5|8; para Setiembre, a 20 1|4.

Duluth, 7 (Especial) — La semilla de lino se cotizó para Julio a 104 1|4; para Setiembre, a 102 1|2.

ACEITE DE LINO

Londres, 7 (Especial) — El mercado de aceite de lino estuvo firme.

Disponible, a 14.10.0; para Julio y Agosto, a 13.10.0; para Setiembre y Diciembre, a 13.17.0.

CEREALES

LONDRES

Londres, 7, (Especial — El mercado de trigo estuvo firme, en concordancia con los mercados de Chicago y Winnipeg.

Los cargamentos se cotizaron con un alza de tres a seis peniques.

Las operaciones fueron principalmente sobre trigo procedente de Rusia y las ventas se hicieron con destino al continente.

La tendencia del mercado de maíz fué firme, aceptada por la firmeza de ayer del mercado norteamericano.

Se cotizaron los cargamentos con un alza de 1.1|2 a 3 peniques por "quarter".

SEBO

Londres, 7 (Especial) — El sebo embarcar en Agosto a 21|3; de matadero

I. F. para embarcar en Agosto, a 21| al comprador y a 21|6 al vendedor.

De mataderos extra C. I. F. para embarcar en Agosto a 21|; de matadero de de primera, para el mismo mes, a 20|3.

CARNES

LONDRES

Londres, 7 (Especial) — El mercado de carnes de Smithfield cotiza: de cuartos traseros argentinos, 63.4; delanteros, a 30.4; cuartos traseros uruguayos, a 51.5; delanteros, s|c. Carne ovejuna de la misma procedencia a 31.7; de cordero a 51.5

LONDRES, 7. (Havas). — En el mercado de Smithfield se recibieron 2.056 toneladas de carne y productos alimenticios diversos.

En las importaciones figuran 1.659 toneladas.

Las llegadas más importantes se establecen así:

1.117 toneladas de carne vacuna y de ternera, 806 toneladas de carne de carnero y cordero y 62 toneladas de carne de cerdo de los países sudamericanos.

De la Argentina se importaron 814 toneladas de carne de vacuno, 82 de carnero y cordero y 1 de cerdo.

Del Uruguay la importación fue de 31 toneladas de carne vacuna y dos toneladas de carnero y cordero.

De Brasil se importaron 38 toneladas de carne vacuna y tres toneladas de carnero y cordero.

Las demandas fueron más sostenidas para la carne vacuna cuyo precio se reafirmó.

Los negocios fueron poco activos para las carnes de carnero y de cordero.

Mercado de productos

GANADERIA

Lanas

Ninguna variante se ha registrado en el mercado, cuya situación sigue siendo bastante desfavorable.

En los escasos negocios que se han podido realizar últimamente, se ha obtenido por lanas cruzas finas supras, de $ 4.80 a 5.00; por id. superiores, de $ 4.50 a 4.70; por id corrientes buenas, de $ 4.30 a 4.40; por defectuosas y capacho fina, alrededor de 3.80; por cordero cruza larga de de $ 3.10 a 3.20; por merinas corrientes buenas, de 3.80 a 4.00; las barrigas buenas se colocan a $ 1.60.

Cueros vacunos secos

Para este fruto el mercado se mantiene totalmente paralizado debido a la falta de interés de la exportación.

Cueros vacunos salados

Se demuestra buen interés por este renglón, pagándose por los lotes especiales, piezas de 15 kilos arriba, como precio más corriente de $ 15.00 a 16.50 los 100 kilos.

Pieles lanares

Poca actividad se sigue notando en el mercado, pero los precios se sostienen dentro de los mismos límites.

Por los cueros de estación abonan de $ 1.40 a 1.60, precio éste que puede ser mejorado de 10 a 20 centésimos cuando se trata de algún lote muy adelantado; los pelados sanos se cotizan alrededor de $ 1.00.

Cueros de potro

Continúa el mercado paralizado debido a la falta de compradores.

Cueros silvestres

Para los cueros de comadreja el mercado sigue con interesados. Por los buenos se obtiene, como precio más corriente, de $ 0.55 a 0.65, los id., de zorrillo los pagan de $ 0.40 a 0.50 cada uno.

Cerda

Sigue de venta corriente. Por la mezcla buena pagan de 3.80 a 4.00.

Pluma

Sin cambio que señalar. La de manga especial se vende con facilidad entre $ 3.80 a 4.00; la larga y fresca, de $ 3.40 a 3.60.

AGRICULTURA

Trigo

La entrada fué de 84 bolsas.

Dentro de los términos ya conocidos volvió a operar ayer el mercado del trigo. El artículo superior se colocó con facilidad a $ 5.00; el id bueno hasta $ 4.95.

Maíz

Se recibieron 5.247 bolsas en total. Las ventas de este grano se llevaron a cabo con buena demanda, habiéndose mantenido los precios dentro del mismo estado de firmeza de los días anteriores. Por el cuarentino superior se pagó $ 4.20; por el maíz fino superior $ 4.00; por el común superior pesos 3.65.

Lino

Sin entrada.

Para este oleaginoso el mercado se mantiene bastante encalmado y sin alternativas en los precios. La exportación volvió a cotizar ayer $ 4.65; el consumo local $ 4.60.

Avena

Por la superior siguen pagando de $ 3.90 a 4.00; por la buena $ 3.70.

Forrajes

Las ventas de forrajes se realizan con demanda activa y dentro de los precios corrientes señalados. Por alfalfa superior abonan de $ 3.70 a 3.90; por mezcla id. de 2.70 a 2.80; por pasto id. de $ 2.60 a 2.70; por paja de $ 1.20 a 1.30.

Harina

Por la especial, el precio más corriente oscila entre $ 0.76 a 0.78; por la primera, de $ 0.66 a 0.67 los 10 kilos.

La superior se cotiza con mercado corriente alrededor de $ 4.50.

Entrada de frutos y cereales

Por Estación Central

11 cueros vacunos secos, 6 fardos id. lanares, 9 atados id varios, 2 bolsas cerda, 2 id. pluma. 492 id maíz. 1.149 id harina.

Por Estación Bella Vista

268 bolsas harina. 440 id. arroz.

Por Estación Cordón

176 bolsas maíz, 40 id. harina, 90 id papas, 37 fardosalfalfa. 407 id. mezcla 33 id. pasto, 208 id papas.

Por vía fluvial

84 bolsas trigo 4.680 id maíz, 400 id harina, 400 id afrechillo, 11.000 id. papas.

DESPACHOS JUDICIALES

Tribunal de Apelaciones de tercer turno, a cargo de los doctores Román Alvarez Cortés, Meliton Romero y Oscar Ferrando y Olaondo.

Trámite del día 7 de Julio. — Amilia Seitune de Pérez contra León Pérez; Mensaje de la Jefatura de Policía; Petronila Guin contra Juan Bautista Pizzo.

Definitivas: Municipio de Montevideo contra Rosa Sánchez de Amorín. — Aquiles R. Milans, Secretario.

Juzgado Letrado Nacional de Hacienda, a cargo del doctor Aníbal R. Abadie Santos.

7 de Julio de 1932. — Trámite: Dirección General de Impuestos Directos con José Ramonas (dos autos); Dirección General de Impuestos Directos con María A. Vargas; Dirección General de Impuestos Directos con Elena A. Vargas; Dirección General de Impuestos Directos con Juan Enrilo; Dirección General de Impuestos Directos con María Deah de Calder Angel; Municipio de Montevideo con Arturo L. Figueroa; Juan P. Ramírez y Segundo Viani con Fisco; Gabriel F. Cardozo; Fisco con Juan Fitz Patrick; Fisco con Wilsons Sons Co. Ltd. (dos autos).

Interlocutorias: Rosa A. Vivas de Vivo y otras con Fisco; Centro de Almaceneros Minoristas con Caja de Jubilaciones y Pensiones de Empleados y Obreros de Servicios Públicos; Fisco con Luisa O. de Puccio y otros. —Leonardo Sollier, Actuario.

Despacho del Juzgado Letrado de lo Civil e Intestados de primer turno, a cargo del doctor don Francisco Jardí Abella.

Día 7 de Julio de 1932. — Trámite: Sucesión Zaragoza Pirez; Sucesión Simona Casaubcu de Barrutia; Juan Antonio Galli contra Vicente Bruno y Vila y otros; Testamentaria Amalia Moraes de González; Sucesión Rafael Oli-

[illegible]

...deig Figueras José Test. Mesa Rodrigues c. el Fisco; Pistone de Saredo Rosa; Suc. Banco Hipotecario c. Ernesto Ruete; Massolo Rosa Elena c. Juan Susena; Riverós de Botta Adela; Suc. Sayagues Laso; Rodolfo; Suc. Alonso Pedro; Suc. Esteban Antonoff; Art. 113; Becker Victulia c. Adela Roldán de Leal; Miguel Urdampilleta; Suc. Elena Natividad García Lagarmilla; Suc. Pedro Dodera; Suc. Paulina Lasmis de Gouts; Suc.

Interlocutorias: Suc. de Jacinto Cambón; Test. de Pedro Dandrau y otros; Migliaro Alberto c. M. V. Puntigliano; Credit Foncier c. Carlos Cadenazzi; Lemes Delfino Donata; Suc. Laporta Miguel y otros; Vilaró o Vilarón y otros; Suc. Alvarez Julio c. Suc. de A. Puggi; Zunino Vicente, Suc.

Definitivas: Manuel Fares; Art. 113; Suc. de Vicente Brancatti y otros; Jardino Félix; Suc. Othalix Juan F. Suc. Ocampo de Larrosa c. M. Narcisa y otra; Venia; María Lecoste de Fernández y otra. Venia; Salvat Miguel Florencio; Suc. Julia Borda de Blanchard. Venia. — Montevideo, Julio 7 de 1932. — Eduardo Díaz Falp. Actuario.

Día 6. — Trámite. — Sucesión Luis Carbonell, Banco Hipotecario contra Juan Bombet y Julián Oliver, Jacinto Scarone contra Benigno P. Carámbula, Suc. Lucas Lecoq y otros, Bernardo Booking, Alba Aída Pérez Conte, Suc. Pablo Cajarville, Pascual Larios contra Luis Crodara, Ambrosia Carolina Barreto de aGtti contra la Suc. Juan Hernández Wallace, María Rosa Chalela de Ferreira, Suc. Cora Castellanos de Antunes, Antonio M. Bargo contra Francisco Labarca, Suc. Zolio Alvarez, Margarita Teresa Quintas contra Alfredo Sandes, Juan Roberto Fabbiani contra Juan B. Pucchiarelli, Suc. José Barreiro, José Debernardi contra Francisco y Lorenzo Debernardi, Manuel Francisco Nicasio Giulfo contra Salvador Soonamiglio, Suc. Ezequiel Fernández, Suc. Pascuala Rodrigues de Mariño, Suc.

[illegible]

Francisco J. Pacheco y otro, Caja Nacional de Ahorros y Descuentos contra Nicasio Capotillo, Banco P. del Uruguay contra Milke Lussich de Vidal Cuervo, Banco A. Ganadero contra J. Zarate, Banco de Crédito contra Raúl Lamela y otro, Francisco García Miguez contra Oscar Brandón y Cía., F. Veiga contra Laulhe y Cía., Héctor Lamaison contra L. Alberto Crosta, Juan Shaw contra Lorenzo Grosso, Federico Delbene e hijos contra Pedro Dufau, Enrique Loeve y Cía. contra Luis Saccomani, Dolores R. de Mastalli contra Augusto Kleinegees, Coates Hnos. contra Teresa S. de Scapusso, José M. Durán contra Vicente Desándolo y otro, José Segade contra Abo y Cía., José María Casas quiebra, Silvia Bernasconi quiebra, Pedro Girino contra B. Rodríguez Mujica, Leopoldo Tosi contra el propietario del inmueble N.o 106108. — Mateo Mario Pigares, Actuario.

Juzgado Ldo. de Comercio de 2o. turno a cargo del Dr. Atilio C. Brignole.

Día 7. — Trámite. — Santini y Barnalasca quiebra, Banco Italiano contra M. Reyes y otro, Banco República contra Alejandro Martínez Bresque, Lino V. Sassi quiebra, Policarpo Asuarez contra Luis V. Crocco y otros, Fortunato Formento contra Emilio J. Neila, Antonio Bigorra Hnos. contra Iaciazzi Hnos., Ladislao Rubio contra José y Bartolo Machín, Caviglia Hnos. contra Fidencio Nuñez Ribeiro, Manuel Insua contra Andrés Ferreira, Larghero y Cía. contra Juan Achugar, Alfonso Martínez pobreza, Mateo Brunet y Cía. contra H. Antúnez Saravia, Juan Patrone quiebra, Armando Gaudin contra Boris Belansky, Serafín Quinteros contra Nicoletti y Campaña, Mario Deambrosi contra Manuel García, Banco Italiano contra Donato Carbonaro y otro, Banco Cobranza contra Severiano Caviglia, Manchen Abayoff Azanoff contra Jerónimo Sambruno, Agustín Domínguez contra Vicente Desandalo, Martínez Gaspar y Cía. contra Marcos y Pedro Callerizа, Martínez Gaspar contra A. Salgado y Blas, Vicente Brada contra Felipe S. Rodrigues, Julio Back contra Santiago Formento, Caja de Jubilaciones contra Máximo Manzo, Atlantic Barrere contra Alfonso Gaya, Martínez Gaspar y Cía. contra Salvador Fridman Humberto L. Cóppola contra Ramón Mato, María Caballero pobreza, Jaime

[illegible]

Económicos

El 1.o de Junio se inauguró la Casa Central de la gran MUEBLERIA CENTENARIO en la Avenida 18 de Julio 1268

Sucursal: JUSTICIA 2082

Créditos a $ 3.00 por mes

PLANTAS seleccionadas, catálogo gratis. J. Apatia, Mmé. Mitre 1377.

APARTAMENTO 6 piezas, comodidades, Buenos Aires 306. Traspasamos, visitarlo de 11 a 12. Tratar: Agencia Havas. Palacio Salvo.

MAQUINARIAS de todas clases de ocasión Material Decauville y accesorios Elementos usados para pavimentadores y constructores Fundición de hierro y bronce Bonomi y Cía Colombia esq Figueroa

PARRA americana, injertos de vino de uva de mesa y de vino vendo cantidades. Tratar almacén de José S. Pastorino (Colón). Teléf.: 619 Paso.

PARRAS americanas, injertos vendo gran cantidad a precios módicos. P. Mondelli y Hnos., Estación Suárez, Canelones. Teléf.: Urug. 47, Pando.

ORO se compra en cualquier estado, partidas grandes o pequeñas. Dirigirse a la fábrica: SORIANO 887

SE OFRECE hombre joven para establecimiento Rural. Con conocimientos prácticos en la parcialidad de los trabajos. Sin pretensiones. Dirigirse por carta a Poste Restante. A. X. B. 1642. Correo Central.

AVES, pollos, pollas, gallos y gallinas Rhode Island, Plymouth Rock, Barreado y Blanco, Leghorn tipo grande y Catalana del Prat, vende la granja "Rhode Island". Mora 549, P. Carreta, Montevideo.

SI SUFRE Vd. de insomnio, reuma, corazón, riñones, hígado, diabetis, parálisis, impotencia o cualquier otro trastorno en su organismo, le conviene conocer "La maravilla eléctrica" de "Overbeck", aparato completamente insensible de fácil manejo que se lo aplica Vd. mismo. Informes: Rodrigues Anido Hnos., Uruguay 1600.

PROSTATICOS! Antes de someterse a una operación quirúrgica, en su propio interés, consúltenos. — Tenemos pruebas evidentes que lo asombrarán. El método es puramente científico y de reciente invención. La casa pone a su disposición reconocimiento facultativo. —Rodrigues Anido Hnos., Uruguay número 1600.

REUMA Y GOTA. Se curan rápidamente con las famosas píldoras "EADE" puramente vegetales. En todas las farmacias. Agentes: Rodríguez Anido Hermanos. Uruguay 1600.

TOROS, toritos, terneros, vacas y vaquillonas Holandesas de pedigrée y puras por cruza, con grandes antecedentes lecheros, se venden. Rodrigues Anido Hnos., Uruguay 1600.

SE ALQUILA casa lujo 7 pz. y amp. salón mansarda, 2 c. b., calef., gran confort. Cerro Largo 1178. Ver y tratar: de 14 a 17.

Avisos Varios

Cervecerías del Uruguay y Cervecería Oriental S. A.

AL COMERCIO Y AL PUBLICO

A los efectos legales, comunicamos al comercio y al público que por escritura otorgada hoy ante el escribano Eduardo L. Simón, han quedado totalmente disueltas las Sociedades Anónimas denominadas "Cervecerías del Uruguay. S. A.", con sede en esta ciudad, calle Entre Ríos número 1060 y "Cervecería Oriental S. A.", con domicilio en la calle Burgues N.o 3051; habiéndose hecho cargo del Activo y Pasivo de ambas, la Sociedad Anónima denominada: "Fábricas Nacionales de Cerveza S. A.", con sede en la casa número 1060 de la calle Entre Ríos.

Los que se consideren acreedores o interesados deberán concurrir al domicilio últimamente citado, con los justificativos de sus créditos, para serles abonados.

Montevideo, Junio 30 de 1932. — Cervecerías del Uruguay, Cervecería Oriental S. A., Fábricas Nacionales de Cerveza S. A.

Administración General de Correos y Telégrafos

ADVERTENCIA AL PUBLICO

Esta Secretaría, debidamente autorizada, hace saber al público que el Directorio desea y le solicita su colaboración a la obra de depuración de los servicios postales en que se halla empeñado, por lo que le ruega y le estima que se apresure a denunciarle cualquier irregularidad que compruebe sobre demora, pérdida, etc. de correspondencia, a efecto de disponer su inmediato esclarecimiento, pues tiene el propósito de ser inexorable en la represión de cuanta anormalidad se constate en la ejecución de dichos servicios

Por la secretaría general: Félix Peruchi. Secretario Adjunto.

Círculo de Armas

CONVOCATORIA

Convócase a los señores socios para la Asamblea General Ordinaria, que se realizará en la sede social, el día 11 del corriente mes, a las 21 horas, para tratar la siguiente

Orden del día

Acta de la Asamblea anterior.
—Memoria y Balance del ejercicio 1931-32.
—Elección de presidente, vicepresidente y un vocal por el período 1932-34.
—Elección de siete suplentes por el período 1932-33.
—Cuotas mensuales.

El Secretario.

Banco Popular del Uruguay

ASAMBLEA GENERAL ORDINARIA

De conformidad con lo dispuesto por el Art. 12 de los Estatutos, se convoca a los señores accionistas del Banco Popular del Uruguay, a la Asamblea General Ordinaria que se celebrará el día 23 del corriente, a las 16 y 30 horas, en el local social calle 25 de Mayo número 402, esq. Zabala, para considerar y adoptar la resolución sobre la siguiente orden del día: Memoria del Directorio, balance general y cuenta de ganancias y pérdidas correspondiente al primer semestre del 30 ejercicio, en cumplimiento de lo dispuesto por el Art. 25 de los Estatutos.

Los accionistas que hayan de tomar parte en las deliberaciones de la Asamblea depositarán sus acciones o certificados de depósito de éstas en otros Bancos, en las Cajas de la Institución hasta el día 17 del corriente, o sea cinco días antes del fijado para la reunión, como lo dispone el Art. 14 de los Estatutos, y los accionistas que hayan de hacerse representar en la Asamblea deberán conforme a lo establecido en el Art. 15, comunicarlo al Directorio también cinco días antes de la Asamblea.

Montevideo, Julio 1.o de 1932.

Licitaciones

Liga Uruguaya contra la Tuberculosis

SUMINISTRO DE PAN, CARNE Y LECHE

Se llama a licitación para la provisión de pan, carne y leche para el suministro de los establecimientos de esta "Liga", de acuerdo con los pliegos de condiciones respectivos, que los interesados hallarán en esta Oficina, — Magallanes 1320, — en los días hábiles de 8 a 12.

Las propuestas deberán presentarse en papel simple, en sobres cerrados y lacrados, habiéndose señalado el día 12 del corriente a las 10 horas para su apertura.

Montevideo Julio 2 de 1932.

Por la Liga U. contra la Tuberculosis, Julio Pérez Ellis. — Secretario Gerente.

Consejo de Patronato de Delincuentes y Menores

Llámase a licitación pública para la adquisición de extinguidores de incendio destinados a los establecimientos de la Institución, de acuerdo con el Pliego de Condiciones que se halla a disposición de los interesados en la Secretaría del Consejo, calle Cuareim 1281.

Las propuestas, extendidas en el sellado de ley, cerradas y lacradas, se recibirán en la expresada Secretaría todos los días hábiles hasta el 2? del corriente a las 15 horas, en que serán abiertas en presencia de los interesados que concurran al acto.

El Consejo se reserva el derecho de aceptar la propuesta que considere más ventajosa o rechazarlas todas.

Montevideo, Julio de 1932.

La secretaría.

REMATES

HOY — JOSE B. LARREA — HOY

JUDICIAL — AL MEJOR POSTOR

1 fracción de terreno en MATAOJO DE SOLIS

2.a Sección Judicial del Departamento de Lavalleja.

44 HECTAREAS 2156 metros

Con los montes, alambrados y todas sus mejoras.

En las puertas del Juzgado de lo Civil 1.er turno, calle Rincón 472.

EL VIERNES 8 DE JULIO, a las 16 horas.

Con arreglo a los edictos publicados en 'Diario Oficial' y nuestros prospectos. — Oficinas: MISIONES 1475.

JUAN PEROLO

COMO JUDICIAL — BIEN UBICADA CASITA

Brandzen 2192, entre Patria y Victoria

EL SABADO 9 DE JULIO, a las 4 p. m.

A un paso de la Av. 18 de Julio. Lugar ideal para habitar y donde la propiedad reditúa más interés

Venta por separación de condominio y con la base judicial de $ 3.200.00

Consta de 4 piezas, cuarto de baño, patio y otras mejoras, puede visitarse. Arrimos, vereda, afirmado y caño maestro pago

Area: 159 metros cuadrados 58 — Títulos de primer orden en el Juzgado de 3.er turno. 25 de Mayo 586, autos "Suc. Ures-Lista".

Gastos de escrituración de cuenta del comprador

Oblación: 10 o|o. Comisión: 1 o|o

Más informes: en mis oficinas Sarandí 414. T. U. 1508, Central.

GOMENSORO & CASTELLS

Semanal de mercaderías y muebles

HOY — HOY

1 BASCULA DE 1500 KILOS, 10 ESCRITORIOS DE ROBLE

1 bicicleta para señora, 100 docenas cornetitas, 3 tríos Rhode Island, 100 plantas de jazmines.

En nuestro salón de ventas [illegible] 318

HOY VIERNES 8 DEL CORRIENTE, A LAS 14 HORAS (2 p. m.), empezaremos la venta con artículos de construcción, tablones de albañil, puertas ventanas, mercaderías de tienda 15 trajes de cazador, 47 docenas de bufandas, 15 docenas de sacos de fumoir, id lana, id algodón, pullover, sacos de punto etc etc., artículos de ferretería y un buen lote de árboles frutales y forestales y demás que estará en exhibición como de costumbre.

La entrega al día siguiente. Garantía a satisfacción. Comisión: 5 o|o.

LUIS BIESTRO

HOY — HOY

JUDICIAL

Por división de condominio—Rematará

2 BUENAS PROPIEDADES en pleno centro del Cordón

EL VIERNES 8 DE JULIO, a las 4 DE LA TARDE.

CALLE TACUAREMBO N.o 1629|31|35, entre Paysandú y Uruguay, edificación antigua, de 7 piezas, galpones de zinc, con una superficie de 784 metros 93 dtros

BASE DE VENTA: $ 9.000. Renta: $ 82.00. — Y ACTO SEGUIDO LA PROPIEDAD CALLE PAYSANDU N.o 1536|38, entre Tacuarembó y Vázquez, lindera a la anterior, compuesta de 4 piezas, 2 piezas chicas, cocina, aljibe, excusado, aguas corrientes y luz eléctrica, con 149 m. 24 dtros.

RENTA: $ 30.00. BASE DE VENTA: $ 3.000.

Son magníficos terrenos por sus áreas y ubicación aparentes para construir soberbias casas de rentas.

Venta de acuerdo con el siguiente:

EDICTO. — Por disposición del señor Juez Letrado de lo Civil e Intestados de tercer turno, doctor Enrique C. Armand Ugon, dictada en el expediente caratulado "Sucesión Juan Rebella", se hace saber al público que el día 8 de Julio próximo, a las 16 horas y en el lugar de su ubicación por intermedio del martillero Luis Biestro con asistencia del Alguacil y Actuario del Juzgado, se venderán en remate público, separadamente y con las bases que se indicarán, los siguientes inmuebles:

PRIMERO: BASE $ 9.000.00. Un solar de terreno con sus edificios y demás mejoras que contenga empadronado con el N.o 430, situado en la Novísima Ciudad de esta Capital con frente a la calle Tacuarembó N.o 1629 1631 y 1635, cuyo terreno según plano del Agrimensor Manuel Elbio Lúgaro de Marzo de 1932, contiene un área de setecientos ochenta y cuatro metros noventa y tres decímetros deslindados así: 18 metros 13 centímetros de frente al Este a la referida calle Tacuarembó; 21 metros 36 centímetros al Oeste lindando con Barrera Hnos y R. Denis. 37 metros 93 centímetros al Sud, lindando con Félix Rondona y Mario de León; 39 metros 43 centímetros al Norte, lindando con Juan José Puig, Sucesión Belderain María Bellini y con más terreno de los vendedores.

SEGUNDO: BASE: $ 3.000.00. Un solar de terreno con sus edificios y demás mejoras que contiene, empadronado con el N.o 427, situado en la Novísima Ciudad de esta Capital, con frente a la calle Paysandú N.os 1536 y 1538, cuyo terreno según plano del Agrimensor Manuel Elbio Lúgaro de Marzo de 1932, contiene un área de ciento cuarenta y nueve metros veinte y cuatro decímetros, deslindados así: 7 metros 38 centímetros de frente al Norte sobre la calle Paysandú; 7 metros 90 centímetros al Sud, lindando con el terreno descripto anteriormente; 19 metros 62 centímetros al Este, lindando con la sucesión Belderain, y 19 metro, 62 centímetros al Oeste lindando con María Bellini.

SE PREVIENE: 1.o Que el mejor postor deberá consignar el diez por ciento de su oferta en el acto de serle aceptada a los efectos del artículo 919 del Código de Procedimiento Civil.

2.o Que los honorarios y gastos de las escrituras de compromiso y definitiva de venta, incluso certificados y la comisión del rematador que queda fijada en el 1 o|o, son de cargo del comprador.

3.o Que los títulos de propiedad y demás antecedentes se encuentran en esta Oficina Actuaria, calle 25 de Mayo número 586, de manifiesto y a disposición de los interesados.

C. Walter Balleta. Actuario.

Por informes a mi escritorio: Rincón 523.

H. ADAMI CASARAVILLA & Cía

El Sábado 9 de Julio, a las 11 de la mañana, en las puertas de la Bolsa de Comercio de Montevideo, calle Zabala número 1477

POR PARTICION DE HERENCIA — JUDICIAL

Valiosa fracción de campo en el Departamento de Río Negro, 9.a Sección judicial

1107 HECTAREAS, 93 áreas, 85 cmtros., y 50 dmtros cuadrados

A 35 kilómetros de las Estaciones Merinos y Menafra. Formaba parte del campo de la conocida estancia "Las Lilas" de la Suc. Navajas. Campo de pastoreo con aguadas permanentes, montes naturales, alambrados, etc. Estuvo arrendado en $ 3 800. Aforo inmobiliario $ 60.936. — AL MEJOR POSTOR. SIN BASE. — Linderos. Suc. Pío A. Da Silva y Lía N. de Etcheverry. Edictos "Diario Oficial" y "El Plata".

Informes en nuestra casa de Remates: 25 de Mayo 583.

Alfredo Echevarria

Sábado 9 Julio — 4 p. m.

CON FACILIDADES DE PAGO

MODERNO CHALET

SAN FRUCTUOSO 1134-36, a 80 metros de la Avenida Agraciada

COMODIDADES: Hall con plafond, comedor, 4 dormitorios, cuarto de baño completo con todas sus instalaciones, garage, cuarto de servicio, w. c., cocina, jardín al fondo. — INSTALACIONES de aguas corrientes, luz eléctrica, fuerza motriz y gas. Materiales de primera. Carpintería de cedro. Afirmado caño maestro arrimos pagados.

PRODUCE $ 840 ANUALES

Facilidades de pago: La propiedad reconoce un préstamo con el Banco Hipotecario hasta el 30 de Junio de este año, $ 6.247.06 letra S serie 28, que el comprador puede tomar a su cargo, que importa pesos 139 67 cada 3 meses de amortización e intereses

Informes: MISIONES 1430

ANTONIO S. ZORRILLA y Cía — REMATES y COMISIONES

OFICINA: MISIONES 1365

Teléfono La Uruguaya 2100 (Central)

ANTONIO S. ZORRILLA & Cía.

JUDICIAL

En la Avenida Larrañaga y Reyes!!

A corta distancia del rond-point, que forman las AVENIDAS MILLAN, SUAREZ y LARRAÑAGA

3 SOBERBIOS SOLARES 3

CON FACILIDADES DE PAGO!!

1 sobre LARRAÑAGA y 2 a sus fondos sobre REYES.

Con pavimentos pagos: Luz eléctrica aguas corrientes, tranvías y autobuses a su frente

BASES BAJISIMAS: Las 2|3 partes de la tasación practicada por la Dirección de Avalúos.

$ 2.33 EL METRO, el con frente a Larrañaga

Y $ 4.00 EL METRO, los con frente a Reyes.

FORMA DE PAGO: Al contado, o bien mitad al contado y mitad a un plazo no mayor de 2 años, con interés del 6 o|o anual y garantía hipotecaria de los mismos, pudiendo cancelar en cualquier momento dentro del plazo

El Sábado 9 de JULIO, a las 3 p. m.

De acuerdo con el siguiente.

EDICTO. — Por mandato del señor Juez Letrado de lo Civil e Intestados de Primer Turno, doctor Francisco Jardí Abella, dictado en los autos "José Antonio T. Pereira, como curador de doña Irene Thomas Pereira Estrada — Venia" se hace saber al público que el día sábado 9 de Julio entrante a las quince horas, en el lugar de su ubicación, se procederá por los martilleros Antonio S. Zorrilla y Cía. asistidos del Alguacil y Actuario del Juzgado, a la venta en remate público, sobre las bases de las 2|3 partes de las tasaciones practicadas por la Dirección General de Avalúos, y en lotes por separado, de los bienes siguientes: Tres solares de terreno situados en "Atahualpa" 12.a Sección Judicial de este Departamento, que comprenden parte de la propiedad empadronada con el número 80464 uno de ellos con frente a la Avenida Larrañaga y los dos restantes, con frente al Camino Reyes. La venta de estos inmuebles, se realizará de acuerdo con el plano de fraccionamiento levantado en Mayo de 1931 por el Ingeniero Washington A. Zorrilla y sobre las bases de las 2|3 partes de sus respectivas tasaciones o sean: Lote N.o 3. — Area 600 mtrs. Tasación $ 6.00 metro. Base de venta $ 4.00 el metro. — Lote N.o 4. Area 634 metros 08 decímetros. Tasación $ 6.00 el metro. Base de venta $ 4.00 el metro. — Lote N.o 6. Area 1 832 metros 28 decímetros. Tasación $ 3.50 el metro. Base de venta $ 2.33 el metro. — Los compradores podrán optar entre el pago al contado, o pagar la 1|2 del precio al contado y la otra 1|2 a un plazo no mayor de dos años con interés del 6 o|o anual, con garantía hipotecaria de los mismos, pudiendo cancelar en cualquier momento dentro del plazo. — SE PREVIENE: 1.o Que los pavimentos sobre Larrañaga y sobre Reyes están pagos. — 2.o Que los compradores deberán consignar el 10 o|o de sus respectivas ofertas en el acto de serle aceptadas en garantía de las mismas de acuerdo con el artículo 919 del Código de P. Civil. — 3.o Que los gastos de escrituración, certificados, etc. serán de cuenta de los compradores como así mismo la comisión legal de los rematadores. — 4.o Que los títulos y demás antecedentes se encuentran de manifiesto en la Oficina Actuaria de este Juzgado, calle Rincón 472 a disposición de los interesados. — Montevideo, Junio 2? de 1932. — Patricio A. Pereira, Actuario.

Planos e informes: MISIONES 1365

12

TIEMPO REINANTE EN EL PAIS

El Observatorio Nacional registró en el Prado, los siguientes datos a las 14 p.
Presión atmosférica a cero grado y al nivel del mar: 764.12.
Humedad relativa por ciento:
Temperatura al abrigo: 18.0.
Máxima al abrigo: 18.5 a las 12 h. 40 del día 7.
Mínima al abrigo: 8.0. a las 8 h. 30 del día 6.

La Mañana
Viernes 8 de Julio de 1932

TEMPERATURA MAXIMA Y MINIMA

Temperatura a la intemperie: 18.0.
Máxima a la intemperie: 23.0 a las 10 h. del día 7.
Mínima a la intemperie: 7.0 a las 19 h. del día 6.
Viento: NNW. con 18 kilómetros por hora.
Temperaturas mínimas registradas en las estaciones meteorológicas del servicio (Al abrigo): Punta del Este: 7.0; Mercedes: 10.0; Rivera (Liceo Deptal): 8.0; Minas (Liceo Deptal.): 9.0. — Se registró helada en Treinta y Tres.

Ayer fueron suspendidos los obreros de la instalación del teléfono subterráneo

LA SITUACION SERA SOLUCIONADA DENTRO DE UN PAR DE DIAS

La delegación de obreros que nos visitó ayer para formular sus quejas por haber sido suspendidos por la empresa Siemens y Halkens

En la tarde de ayer nos visitó una delegación de obreros que trabajan en la construcción del cable del teléfono subterráneo, para presentar sus quejas por haber sido suspendidos en sus tareas por la empresa Siemens y Halkens S. A., contratista de dichas obras.

Ante la situación que se le ha planteado a los citados obreros, y a fin de conocer las razones que motivaron su suspensión, nos entrevistamos momentos después con altos funcionarios de la Usina Eléctrica.

En primer lugar — se nos dijo — la Usina nada tiene que ver en este asunto, pues ésta solo se limita a vigilar las obras y en la contratación de obreros tampoco tiene intervención alguna.

Luego se nos informó que debido a un error en los trámites aduaneros para el despacho de materiales, no se dispuso ayer de estos, viéndose obligada la empresa aludida a suspender a un número de obreros, pero este inconveniente quedará salvado dentro de un par de días a lo sumo.

Es de esperar, pues, para evitar que se causen más perjuicios a los obreros de la referencia, que la empresa por los medios a su alcance solucione esta situación a la brevedad, porque toda demora que se experimente gravitará sobre la situación económica de los trabajadores que hoy se hallan suspendidos.

SE ENCUENTRA DETENIDO UN PELIGROSO LADRON

ES AUTOR DE VARIOS ROBOS

La Sección Delitos contra la Propiedad aprehendió y remitió a la Cárcel Central a disposición del señor Juez L. de Instrucción de 2.o turno a Modesto Pajón Barreiro, por resultar autor de los siguientes delitos:

Al señor Juan Marañón, domiciliado en Yaguaron 1230, de un predio de su propiedad, luego de cortar el alambre de tejido que lo circunda, le sustrajo, en compañía de otro sujeto, varios efectos avaluados en $ 100.00, los que pignoró en una casa de remates en 23.00 pesos.

Modesto Pajón Barreiro

Intento de robo cometido en perjuicio de Nicasio Rochetto, de su domicilio sito en Laguna Merín 4241, donde ya habían aprontado para llevarse, puertas, ventanas, etc., no llegando a los hechos ante el temor de ser sorprendidos.

Robo al señor Pablo Panizza, propietario de la finca sita en la calle Antonio Díaz 4491, donde con escalamiento, le sustrajeron varios efectos que avalúa en $ 15.00, los que fueron vendidos por $ 5.00 en una casa de remates.

Robo cometido en perjuicio del señor Francisco Abal, domiciliado en Larrañaga 4611, de tres mangas de riego y otros efectos, avaluados en $ 5.00.

Robo al señor Aquiles Bianchi, domiciliado en Laguna Merín N.o 6, al que luego de violentar el candado de la puerta exterior, le sustrajeron varias prendas de ropa, un revólver y otros efectos, los que avalúa en 18.00.

Robo en perjuicio del señor Evangelista Perrugoria, domiciliado en la calle Las Rosas 41, de varias prendas de ropa y otros efectos, que avalúa en la cantidad de 175.00 pesos.

Robo cometido en perjuicio del señor Juan Cabana Pereira, domiciliado en Mercedes 1512, a quien de una casilla que posee en la calle Gambeta N.o 55, le sustrajeron un ropero y varios efectos, que avalúa en la suma de $ 100.00.

Robo en perjuicio del señor Nicomeces Curbelo, con domicilio en Propios N.o 27, a quien le sustrajeron luego de violentar la puerta de entrada, diversas prendas de ropa y otros efectos que avalúa en la suma de $ 164.00.

Robo al señor Rómulo Rogerone, de su domicilio en la calle Teodoro Álvarez N.o 32, de varios efectos por valor de $ 15.00.

Robo al señor Rosendo González, de su domicilio sito en Oficial 1.o, N.o 32, luego de violentar la puerta de entrada, le sustrajeron diversos efectos que avalúa en la suma de $ 80 00.

Estos robos los cometió el remitido en compañía de tres delincuentes más, a quienes la Policía de Investigaciones busca empeñosamente.

Es de hacer notar que en el allanamiento efectuado en casa de Pajón se le secuestraron una cantidad de efectos, producto de los robos cometidos

Agredieron y lesionaron al comerciante y a su esposa

LUEGO LE SUSTRAJERON LA SUMA DE $ 20.00

En el comercio del señor Felipe Mesano, situado en la calle Tomás Claramount 2350, penetró José Merigaray, acompañado de un desconocido, los que solicitaron bebidas.

Como fuera tarde, el comerciante les rogó que se retiraran porque iba a cerrar el comercio. Tanto Merigaray, como su acompañante, se negaron a ello y agredieron al comerciante a puñetazos produciéndole lesiones en ambos brazos y en la espalda.

Luego agredieron a la esposa del comerciante Adela González de Mesano, uruguaya, casada, de 25 años, produciéndole lesiones en la mano derecha.

No conformes con esto, hicieron daños en las mercaderías los que fueron avaluados en la suma de $ 60 y sustrajeron del cajón del mostrador la suma de $ 20, dándose ambos a la fuga.

Accidentes del tránsito

—En la Avenida Garibaldi y Arroyo Grande el "bus" 70-950 guiado por Nicolás Casella, domiciliado en la calle Ceibal 1736 y a cargo del guarda Antonio Reino, domiciliado en la calle Ceibal 1764, embistió y lesionó en el pie derecho a Agustín Seoane, español, soltero, de 22 años de edad, domiciliado en la calle Santa Fé 1318.

El herido fué curado por la Asistencia Pública y pasó a su domicilio.

El conductor se encuentra detenido en la comisaría de la seccional 13.a.

Desde la Argentina

AL HUNDIRSE EL PISO DE UNA ESCUELA, RESULTARON HERIDOS VARIOS NIÑOS

Buenos Aires, 7. — En la vecina localidad de Florida ocurrió un sensible hecho, resultando heridos varios alumnos de una escuela primaria.

Hacía pocos instantes que los alumnos del turno de la tarde de la escuela número tres de ese pueblo ubicada en las calles Liniers y Libertad entraban a clase y cuando se disponían a iniciar el dictado del curso, el piso se movió.

Como se trata de un edificio viejo, no le dieron al hecho mayor importancia.

Sin embargo pocos minutos después se advirtieron con intensidad los movimientos y los alumnos aterrados trataron de abandonar desordenadamente las aulas, pero precisamente con esos movimientos bruscos, se hizo ceder el piso con gran estrépito. Muchos niños que quedaron apretados entre bancos y astillas del piso que gritaban desesperadamente.

Otras noticias de policía

Labor de Investigaciones

HABRIA ROBADO 3.900 PESOS

La sección delitos contra la propiedad aprehendió y remitió a la Cárcel Central a disposición del señor Juez L. de Instrucción de 3er. Turno, a Regina Holl, la que prestando servicios en calidad de sirvienta en casa de la señora Eduarda D. de Dellepiane, le sustrajo la suma de $ 3.000 y varios efectos, avaluados en $ 200.00. Interrogada que fué, manifestó que el dinero lo había depositado en diversas instituciones bancarias, devolviendo la cantidad de $ 1.900, que es lo que dice la Holl haber sustraído. — También se constató que la causante ha cometido idénticos delitos en otras casas donde prestaba servicios como doméstica.

REPRESION DEL JUEGO CLANDESTINO

La sección "Orden Social" aprehendió y remitió a la Cárcel Central de Policía a José Roger Luque, Francisco Crimon, Estéban Rodríguez, Ignacio Beletti, por llevar jugadas clandestinas de carreras; a Genaro de Mateo, por infringir la ley de Tesoro de Caridad, llevando jugadas de quinielas; a Ramón Betancour y Rafael Lemos, por tirar a la mosqueta y obstaculizar el tránsito.

REQUERIDOS

La sección Delitos contra las Personas aprehendió y remitió a la Cárcel Central por estar requeridos por diversos magistrados, a Juan Pedro Martínez, José Francisco Revetria, Donato Santos Pieto, Jaime Cirkus y José Lucin.

Violento choque entre camiones

TRES PERSONAS RESULTARON LESIONADOS

En los caminos Raiz y Edison el camión N.o 59-624 guiado por Ramón Martínez Aldún, uruguayo, soltero, de 25 años de edad, domiciliado en la calle Susviela N.o 27, chocó con el camión N.o 59-746 guiado por Alberto Custica Islati, uruguayo, soltero, de 20 años de edad, domiciliado en La Paz, que llevaba como acompañante a Ramón Silva, uruguayo, casado, de 60 años de edad domiciliado en Las Piedras.

A consecuencia de la colisión Martínez sufrió lesiones en la mano derecha, Custica en el brazo izquierdo y Silva en la nuca y heridas cortantes en el brazo izquierdo. Los dos primeros fueron curados por la Asistencia Pública y se encuentran detenidos en la comisaría de la seccional 20.a. El último fué conducido al Hospital Pasteur.

Paraguay retiró sus representantes ante la Conferencia de Wáshington

FUNDAMENTA SU ACTITUD EN EL ATAQUE A SU FORTIN DEL CHACO POR LAS TROPAS BOLIVIANAS

"Posiblemente es una noticia errónea o infundada", dicen en La Paz

Un acontecimiento de gran importancia para la vida internacional sudamericana se ha producido ayer en la decisión del gobierno paraguayo de retirar sus representantes ante la Conferencia reunida en Washington, bajo los auspicios de varios gobiernos americanos, con objeto de solucionar el enojoso pleito sobre la posesión del Chaco Boreal, surgido entre Paraguay y Bolivia.

Esta actitud del gobierno se funda en que los bolivianos han violado las condiciones previas a la Conferencia sobre suspensión de las hostilidades, al atacar un fortín del Chaco.

Hasta el momento no se conocen pormenores del incidente. — Sólo ha sido dada a publicidad una nota oficiosa paraguaya enunciando el retiro de los representantes y dando cuenta del ataque al fortín, sin especificar detalles.

Con esta inesperada complicación, el conflicto del Chaco vuelve a hacer crisis, amenazando otra vez el mantenimiento de la paz en el continente sudamericano.

Publicamos a continuación las escasas noticias telegráficas recibidas al respecto:

PARAGUAY SE RETIRA DE LA CONFERENCIA DE WASHINGTON

ASUNCION, 7. — (Havas) — El Gobierno entregó una nota al Ministro norteamericano comunicándole que en vista del ataque boliviano al fortín paraguayo, el Paraguay resolvió no continuar la conferencia en Washington, habiéndose ordenado a los delegados a dar por terminadas las negociaciones y regresar al Paraguay.

COMUNICADO OFICIAL DEL GOBIERNO PARAGUAYO

ASUNCION, 7. — (A. P.) — El gobierno paraguayo entregó hoy el siguiente comunicado a la prensa: "La agresión llevada a cabo en forma leve e inexplicable ante la moral internacional por el ejército boliviano, ha determinado al gobierno, retirar de inmediato a los delegados paraguayos de la conferencia en Washington, reunida desde Noviembre de 1931, para considerar el proyecto de pacto de no agresión.

El Paraguay, que ha demostrado durante el curso de la ya larga tramitación del pleito sobre los límites con Bolivia, su sincero y leal anhelo para resolver el problema de la frontera por el medio jurídico, ha concluído las conferencias en Washington para estudiar con toda buena voluntad el pacto de no agresión sugerido por Bolivia y patrocinado por la Comisión de Neutrales.

Nuestros anhelos de paz también están comprobados por la resolución del gobierno de estudiar el proyecto ofrecido por el Presidente de la Comisión de Neutrales, como nueva base para la discusión del pacto de no agresión, y a pesar de que dicho proyecto no contempla nuestras justas reivindicaciones, resolvimos estudiarlo, en la confianza de que, durante su discusión podrían llegar a obtener nuestros delegados las modificaciones razonables a que aspiramos, pero que en presencia de la nueva agresión llevada a cabo por las tropas regulares del ejército boliviano contra la posición paraguaya, el gobierno ya no puede descansar en su buena fé, ni en la confianza que tenía de que durante la actual conferencia, por lo menos, Bolivia se abstendría de recurrir al sistema de avance y penetración sobre nuestro territorio que viene practicando desde tiempo atrás con evidente violación del pacto de 1907.

El gobierno espera el parte detallado de la agresión para darlo a publicidad."

EN BOLIVIA DICEN NO SABER NADA

LA PAZ, 7. — (A. P.) — Entrevistado el subsecretario de la Cancillería sobre la noticia de origen paraguayo y que anuncia que se retiraron ocho soldados paraguayos del puesto avanzado en el Chaco, ante el avance de cincuenta soldados de caballería boliviana, a fin de evitar el choque, declaró:

"Posiblemente la noticia es errónea e infundada. — El Comando militar ha dado orden a las guarniciones en el Chaco que no avance ningún soldado, en vista de que en los actuales momentos se trata de llegar a un entendimiento en Washington sobre el pacto de no agresión."

UNA VERSION DEL CHOQUE

ASUNCION, 7. — A LA MAÑANA. — Con carácter semi oficial se informa que el choque entre fuerzas paraguayas y bolivianas en el Chaco Boreal se habría producido en la siguiente forma:

Un grupo de 50 soldados bolivianos habría avanzado sobre las posiciones paraguayas, apoderándose del fortín Pitiantuca, cuya denominación oficial es Carlos Antonio Lopez.

En el interior del fortín habrían perdido la vida 1 cabo y 3 soldados paraguayos.

Se anuncia que el comando militar paraguayo dispuso el envío de refuerzos a esa zona. — Corresponsal.

La Iuyamtorg en la Argentina

EL P. E. DECLARA QUE NO CABE DEROGAR EL DECRETO POR EL CUAL SE SUSPENDIAN SUS DERECHOS

Respondiendo a los informe solicitados por la Cámara de Representantes, el P. E. de la Argentina dirigió un mensaje en el que expone las consecuencias para la economía argentina, resultantes del decreto de Agosto 20 de 1931.

Tomamos algunos conceptos del citado mensaje:

"No será derogado el decreto de liquidación. — En cuanto a si el decreto de fecha 20 de Agosto de 1931 será o no derogado, el P. E. estima que, en tesis general, deben mantenerse firmes los decretos del Gobierno, porque así lo exige la seriedad de la administración, a menos que exista una causa de nulidad evidente. Por otra parte, una sociedad anónima que se halla en estado de liquidación no puede ser reintegrada el pleno goce de la personería jurídica; si las personas que poseen acciones de la sociedad disuelta desearan continuar realizando las mismas operaciones que constituyeron el objeto de ésta, deben constituir una nueva sociedad, cumpliendo nuevamente todos los requisitos que exige el Código de Comercio, incluso el de la publicidad de los actos constitutivos.

En tal caso, mediante requerimiento de parte interesada, el P. E. conforme lo disponen los artículos 45 del Código Civil y 318 del Código de Comercio, analizaría la procedencia del pedido de autorización.

No son factibles los convenios comerciales con Rusia. — La celebración de convenios comerciales con Rusia no es factible en el orden consular o diplomático mientras sean inexistentes las relaciones diplomáticas con aquel país, y por lo tanto el P. E. no ha tomado medidas para hacer oficial ese intercambio comercial ni las tomará mientras subsista tal situación.

Para hacer efectivo el "intercambio comercial", como dice la minuta, es menester hacer constar que no es necesario mantener relaciones diplomáticas puesto que si el gobierno ruso o los particulares domiciliados en aquel país desean adquirir productos en el nuestro o venderlos, existen numerosos procedimientos conocidos en la práctica comercial y legislados por el derecho privado, que permiten realizar tales transacciones."

La lotería de hoy

Hoy se juega la lotería de 100.000 pesos que se halla en circulación.

El sorteo se realizará de acuerdo con el siguiente programa:

1	premio de		$ 100.000
1	» »	[illegible]	» 10.000
1	» »	3.000	» 3.000
2	» »	2.000	» 4.000
5	» »	1.000	» 5.000
10	» »	500	» 5.000
25	» »	200	» 5.000
50	» »	100	» 5.000
2100	» »	40	» 84.000
2195			$ 221.000

En su edición de esta tarde "El Diario" publicará el extracto completo de esta lotería.

Servicio postal marítimo

En la Casa Central de Correos, entre los días 10 y 15 del corriente se cerrarán despachos por los siguientes vapores:

Día 11, 7 a. m., "Alsina", francés, para Río de Janeiro, Las Palmas, Barcelona, Marsella y Génova. (En destino el 1.o de Agosto).

Día 15, 9 a. m., "Highland Monarch, inglés, para Río de Janeiro, Las Palmas, Lisboa, Vigo, Cherburgo y Londres. (En destino el 4 de Agosto).

Día 15, 7 a. m., "Andalucía Star", inglés, para Santos, Río de Janeiro, Lisboa, Boulogne-sur-Mer y Londres. (En destino el 4 de Agosto).

Para la correspondencia recomendada una hora o dos antes de las señaladas, que son aproximadas. Ultima hora, con sobretasa, Oficina Marítima y Fluvial de Correos, calle 25 de Agosto esquina Maciel, puerto.

Se encuentra en Montevideo el maestro Emilio Scanavino

UNA AUTORIZADA OPINION SOBRE LA LIRICA NACIONAL Y SOBRE NUESTROS CANTANTES

Sin duda para muchos de nuestros lectores, el nombre del maestro uruguayo Emilio Scanavino resultará poco menos que desconocido. Y esto no es extraño del momento que son pocos los que siguen entre nosotros el movimiento lírico europeo donde el maestro Scanavino ha desarrollado sus actividades dando los años más ricos de su vida y lo más noble de su espíritu.

Treinta años hace, en efecto, que el mencionado músico y compositor alterna en el ambiente lírico de París y Roma, dedicado a la enseñanza del canto y veinte años desde que ha venido al solar nativo la última vez. Y hoy ha llegado de nuevo al hogar de los suyos, que abandonara en plena adolescencia para seguir el camino de su vocación. Ha llegado en viaje de descanso, haciendo un corto paréntesis a la brillante labor de tanto tiempo, labor cristalizada en belos y dorados frutos como justa compensación a quien fuera sembrando el surco de honrada y fructífera simiente. Recordaremos al respecto los nombres de Wanda Vorisoff, la soprano ligero Herminia Díaz, el tenor Alexandro Verrecchio, que canta actualmente en los principales teatros de Italia; la mezzo-soprano Ada Visconti, el barítono Venturini y la soprano Ana Talifert, primera figura desde hace seis años en el teatro Real de la Moneda, de Bruselas y que posiblemente pronto han de conocer los públicos del Plata, puesto que se gestiona su venida al Colón bonaerense, todos artistas formados en la academia de canto que posee el maestro Scanavino en París y que nos proporciona una medida más o menos exacta de sus valores didácticos referentes a la enseñanza lírica.

El maestro Scanavino estudió en Milán con el célebre músico Lamperti, recorriendo luego el continente europeo como cantante de ópera y de conciertos, ofreciendo en esta última actividad artística, no sólo sus cualidades de intérprete sino también las de pianista y compositor. Tuvo asimismo la gloria de contarse entre los acompañantes de Adelina Patti, Francisco Tamagno, Battistini, etc., etc.

Como compositor, la vida del maestro Scanavino ha sido pródiga en obras composiciones para canto, piano, cuartetos, quintetos, dos óperas, un poema sobre el "Tabaré" de Zorrilla de San Martín...

Cincuenta y tantos conciertos han dado ya sus discípulos en París auspiciados por la duquesa D'Ures y el consejero municipal M. Ambrosio Thomas y realizados en las más renombradas salas como la "Player" "Gavault", "Majestic" de los "Agricultores" y de "Zena".

También representaron sus alumnos en el teatro de la "Renesainse" "Il matrimonio segreto", de Cimarosa, "La serva padrona", de Pergolessi, el "Orfeo" de Monteverdi y el primer "Barbero de Sevilla", de Paisiello, mereciendo una de estas representaciones el comentario elogioso de "Le Figaro", que a continuación traducimos:

"Los papeles tan difíciles del "Matrimonio" fueron cantados con un acierto tal, que el público quedó con una expresión de estupor; lo que sorprendió sobre todo fué la excelente "mise en scene" y la seguridad de la parte vocal proveniente de la admirable impostación de la voz. En efecto, los jóvenes cantores manejaban sus voces y dominaban todas las dificultades del canto, cosa desconocida en París desde que el antiguo "bel canto" ha desaparecido.

"La serva padrona". — Esta obra admirable fué interpretada de un modo superior y al correr de la representación nos hemos preguntado si los jóvenes cantantes que nos admiraban eran alumnos o verdaderos artistas, maduros por la experiencia."

Recordaremos también, para terminar, el triunfo alcanzado por sus discípulos en interpretaciones del acto del jardín,

El maestro Emilio Scanavino

de "Fausto", del segundo acto de "Carmen", del tercero de "Thais" y del cuarto acto de "Hamlet".

Tal es a grandes rasgos la personalidad del músico uruguayo que se encuentra de nuevo entre nosotros y que nos hizo el honor de concedernos una entrevista que le solicitamos con objeto de conocer su opinión sobre nuestras recientes actividades líricas.

El saloncito cordial, enjoyado por tiernas y primorosas manos femeninas, en el que se nos recibe, es marco propicio a la palabra serena, sabia y libre de prejuicios del maestro.

Hace muchos años — nos dice — que Montevideo viene mostrando una intuición extraordinaria hacia la música y sobre todo hacia el canto. Recuerdo aquellos magníficos conciertos realizados en fines benéficos aquí y en Buenos Aires y en donde se destacaban voces maravillosas como las de las señoritas Rosa Carril, Telma y Mercedes Perez, Martha Costa, de Nava, de Melián Lafinur, de Braga, señora Mangacha Lasala de Lucerna, y señores Jaime Herrera, Enrique Aubriot, Rius, Pascual Quartino... En La Lira se cantó una vez el cuarto acto de "Mefistófeles", con la señorita Rosa Carril y el señor Jaime Herrera y una masa coral formada con elementos de la más distinguida sociedad montevideana. El espectáculo obtuvo un amplio triunfo, no sólo social sino artístico, por cuanto los aficionados que en él intervinieron demostraron constituir verdaderos valores líricos.

También en el orden musical había en aquella época distinguidos aficionados: el violinista Aurelio Berro Buján, los pianistas señoritas de González, Juan y Diana Joanicó, la arpista María del Castillo, Manuelita Alvarez, ejecutante de Cocofón... Y a estos nombres pueden agregarse los de la señora doña Rosalía Artigas de Ferreira, que presidía todos los actos líricos y musicales de aquel tiempo; la profesora señorita Antonieta Mollo, el tenor Picchioli, el director de orquesta maestro Formentini y algunos otros que tal vez escapan a mi memoria.

(Bellos recuerdos éstos, indudablemente, que han alejado al maestro de nuestra pregunta).

Inquirimos de nuevo: ¿Y el intento lírico actual?

Les diré — termina el celebrado músico —: todos estos jóvenes que intervienen ahora en la temporada lírica del Servicio Oficial, están llenos de aptitudes y con una buena técnica — en estos momentos no del todo lo eficiente en ellos que fuera de desear — puede llegar Montevideo a constituirse en la Milán de Sur América.

Nos referimos luego al movimiento musical y lírico francés, que el maestro Scanavino conoce tan bien por haber vivido en su elemento y nos hizo al respecto interesantes manifestaciones que publicaremos en una próxima nota.

Del Observatorio

BOLETIN DE LAS 0 HORAS DEL DIA 8

El centro depresionario situado al Sur del Continente se ha ahondado fuertemente, pero en cambio, durante las 12 últimas horas se ha reducido mucho su área, provocando un rápido pasaje al Atlántico del sistema nuboso situado sobre la mesopotamia argentina y el Uruguay. En general, reina cielo descubierto en la parte central de la Argentina y semi cubierto en el Uruguay. Las temperaturas subieron mucho, avanzando la ola de calor hacia el Sur.

PRONOSTICO PARA TODO EL DIA DE HOY

A consecuencia del rápido pasaje al Atlántico del amplio sistema nuboso situado sobre la mesopotamia y el Uruguay, no se producirán las lluvias aisladas anunciadas en el boletín de las 13 horas para la madrugada de hoy. El cielo se presentará con leve nebulosidad de cirrus, predominando luego el descubierto. Reinarán vientos del Norte al Noroeste y las temperaturas serán muy altas para la estación, precursoras de una transformación importante del estado general. — ELZEAR S. GIUFFRA, Director interino.

ES DE VALORES EXTRAORDINARIOS LA REPRESENTACION SUDAFRICANA DE RUGBY

Como viene integrada la delegación. — Manifestaciones del Presidente Sr. Paul Roos. Otras informaciones referentes a este acontecimiento deportivo

PASARON AYER EN EL "MONTEVIDEO MARU" PARA PRESENTARSE MAÑANA EN BUENOS AIRES

A bordo del "Montevideo Marú" pasaron ayer por nuestro puerto los integrantes de la delegación sudafricana de rugby que se presentará ante los aficionados de Buenos Aires en competencias que son esperadas con vivo interés.

CON EL PRESIDENTE DE LA DELEGACION

El presidente de la delegación viajera es el señor Paul Roos, destacada figura del rugby sudafricano que ha sido internacional en repetidas oportunidades habiendo capitaneado el equipo nacional sudafricano que visitó Gran Bretaña en los años de 1906 y 1907. Actualmente desempeña el cargo de vice-presidente del "South African Rugby Football Board", institución que ha organizado y cuya representación asumen los viajeros.

Los integrantes del equipo a su paso por nuestro puerto

Nos pusimos en contacto con el señor Ross de quien obtuvimos interesantes informaciones referentes a las actividades relacionadas con el deporte del cual es figura tan singular y destacada.

LOS PROPOSITOS DE LOS VIAJEROS

"Hemos emprendido este viaje, respondiendo a una gentil invitación de la Argentina, que no hemos dilatado en aceptar, dejando de lado falsas modestias, porque se nos brinda la oportunidad de conocer estos países del Río de la Plata que tanta fama gozan en todo el mundo por la dedicación que sus hijos demuestran a los deportes.

Queremos, pues, vincularnos, interiorizarnos del deportismo de estos países platenses y conocer los secretos de su estupenda actividad deportiva que tanta resonancia tiene en todas partes.

Que venimos a confraternizar — nos agregó el señor Ross — me parece inoficioso expresarlo, ya que estas jiras están inspiradas en un sentimiento de honda amistad.

QUIENES SON LOS JUGADORES

Requerimos más adelante, informaciones sobre la constitución de la delegación que viene así constituida:

Presidente: Señor Paúl Ross.

Referee: Señor J. G. Finlay. Se trata de un jugador de la Universidad de Edimburgo (Escocia) y uno de los árbitros más destacados de Sud Africa. Desempeña el cargo de Presidente de la subcomisión de publicidad de la Rugby Unión del Transvaal.

Jugadores:

J. Volk (Villagers y Provincia Occidental): full-back.

R. Elliot (Natal): tres cuartos de wing.

W. Wollheim (Villagers y Provincia Occidental): forward.

N. H. Robertson (Albert y Provincia del Border): forward.

M. Rest (Bloemfontein y Estado de Orange): forward.

H. D. H. Wardrop (Port Elizabeth y Provincia Oriental): forward.

L. Hattingh (Estado Libre de Orange): forward.

W. R. Seymour (Hamilton y Provincia del Border): forward.

J. M. Nykamy (Pretoria y Transvaal): forward y capitán.

P. J. Mc. Carthy (Griqualand del Oeste y Transvaal): centro tres cuartos y sub capitán.

A. J. Gericke (Kimbarley y Griqualand del Oeste): forward.

J. H. Gage (Universidad de Belfast, Estado Libre de Orange): tres cuartos wing.

Se trata de un gran jugador que ha integrado el equipo nacional de Irlanda en varias oportunidades.

L. B. Gilette (Provincia y Transvaal): forward.

G. A. Cunningham (Rodhesia): tres cuartos wing.

R. A. Cornell (Sast London y Provincia del Border): tres cuartos centro.

F. W. Cheshire (East y Provincia del Border) medio scrum.

D. Jordaan (Estado libre de Orange): full-back.

I. Townsend (Universidad de Stellenbosch y Natal): tres cuartos wing ó centro.

A. Smith (Morresbrug y Provincia Occidental): medio scrum.

K. Moodie (Universidad de Capetown) medio de apertura o tres cuartos.

G. Dalton (Villagers y Provincia Occidental): forward.

J. Apsey (Villagers y Provincia Occidental): forward.

LOS MATCHES A DISPUTARSE

Solicitamos más tarde algunas referencias a las actividades a desarrollar en esta jira manifestándonos el señor Ross que sólo han pensado jugar en la Argentina y que estarían dispuestos a hacerlo en el Uruguay, en una oportunidad siempre que encontraran adversarios para ello.

El programa de partidos es el siguiente:

Sábado 9 de Julio: Sudafricanos versus combinado de clubs argentinos (excluídos los jugadores del team internacional).

16 de Julio: Sud Africa versus Argentina (primer match).

Miércoles 20 de Julio: Sudafricano v. C. U. B. A.

Sábado 23 de Julio: Sud Africa versus Argentina (Segundo match).

Miércoles 27 de Julio: aún no está designado el adversario.

Sábado 30 de Julio: Sud Africa versus Argentina (tercer match).

Miércoles 3 de Agosto: Sudafricanos versus San Isidro.

Desde la ciudad de Rosario han hecho gestiones para actuar frente a una selección del Santa Fe Rugby Unión, no siendo difícil que se busque una fecha intermedia para dar cumplimiento a esa invitación.

LOS VALORES DEL CONJUNTO

Ya para terminar requerimos un juicio respecto a los valores de los jugadores que viajan y se nos expresó que se trata de jugadores destacadísimos que causarán excelente impresión en la Argentina, donde el rugby cuenta con tan notables cultores.

El presidente de la delegación confía en que sus jugadores expondrán un juego que obligará a los argentinos a demostrar todas sus capacidades. Se trata — nos manifestó — de un conjunto de valores extraordinarios.

EL RETORNO

La embajada deportiva sudafricana retornará a su país el 5 de Agosto próximo a bordo del "Africa Maru" debido a que las obligaciones de sus integrantes no permiten mayor dilación de la ausencia de su localidad.

La Mañana

Edición de 14 Páginas
Precio 4 cts.

AÑO XVI—Núm. 5337 — Montevideo, Sábado 9 de Julio de 1932 — Redacción: Ciudadela 1478. — Administración: Cerrito 737. Agencia en Buenos Aires: Talcahuano 481.

De PLACIDO ABAD

El Ocaso de Manuel F. Artigas

SUCESO HISTORICO DESCONOCIDO

Especial para LA MAÑANA

Manuel Francisco Artigas figura hermosa de la epopeya nacional y hermano del caudillo oriental, es posiblemente el guerrero más ignorado por la historia de la República y a no ser por la corta descripción que de una parte de sus méritos ha realizado el paciente e ilustrado investigador Dr. Ramón Llambías su nombre quedaría relegado al más completo olvido del mismo modo en que se encuentra el sepulcro que recogió sus restos mortales.

El ocaso de ese hombre extraordinario fundador del regimiento 10.o de infantería de línea argentino, que mantiene su recuerdo. muerto a los 53 años de edad, después de una brillante actuación en campos de los países hermanos del Río de la Plata se encuentra íntimamente ligado con una página de tristeza emotiva, totalmente ignorada, que perturba la tranquilidad del hogar formado con Estefanía Maestre, contribuyendo tal vez a amargar los últimos días de aquella existencia trabajada por el constante infortunio.

Llegado Manuel F. Artigas, a la Banda Oriental, después de su exilio doloroso de Río de Janeiro, donde encontró el germen de terribles sufrimientos se vió forzado ante la situación que en la Plaza mantenía la dominación portuguesa a hacer abandono de la misma. Era entonces extranjero en su patria. Se halalba al finalizar el año 1821 en la más completa miseria, sin sueldo militar cargado de familia, con compromisos por saldar para poder regresar al país y lo que era peor, azotado por una cruel enfermedad que lentamente, en medio de doolres, lo llevaría al sepulcro.

El Dr. José Santisteban, médico rural de Montevideo, que lo había examinado a su vuelta a la Patria, pocas esperanzas de vida certificaba a la familia. No podía caminar por el debilitamiento de la médula, enfermedad contraída en los húmedos calabozos de Río de Janeiro a lo que se unía la tortura de un temblor permanente de los brazos que le mortificaba agotando su organismo.

Había llegado con ánimo de ver a su padre, consuelo que le deparó el destino a la inversa de su hermano José que había entrado pocos meses antes a las barreras del Paraguay, de donde no volverían sinó sus huesos mortales.

Vivía entonces Martín José Artigas, en Casupá, cerca de Minas. Tenía alrededor de 90 años, y se encontraba ciego. Había llevado al anciano consigo a la nuera y sus nietos, hijos de Manuel Francisco, llamados Pantaleón, que sería más tarde, a los cuatro años, uno de los Treinta y Tres patriotas, vengando con sus hechos las torturas impuestas a su padre; Mariano, Mauricia, Rafaela y Antonina Artigas Maestre.

Sin casa propia en la ciudad donde vivir optó entonces el soldado ante ese hecho tierno que le atraía, por buscar alivio en la tranquilidad del campo.

Cuando suponía encontrar reposo a su espíritu consolado por el interés de permanecer al lado de su padre, un suceso imprevisto se interpone en el instante melancólico.

Uno de sus hombres de confianza, el esclavo Manuel Artigas, que había criado unido a un negro portugués; llamado Gómez, es sindicado para tramar una confabulación que va a modificar la paz de aquel hogar respetable.

En efecto: en la tarde del 29 de Enero de 1822, su esposa Estafanía Maestre, recibió aviso de que un paisano de Tacuarembó, Fidel Yerena o Lerena, hombre joven, de valor personal, armado con trabuco y puñal se proponía dar un asalto a la casa de Artigas en combinación con los esclavos para raptar violentamente a una de las hijas del infortunado soldado enfermo, tal vez, Rafaela, que contaba entonces 18 años de edad, llevándola durante la noche en anca y atada, en aquella forma trágica de las aventuras criollas de la época.

Acongojada la madre ante la tragedia que el hecho acarrearía que comprometía el reposo, perturbando los días últimos del abuelo ciego y achacoso y la misma tranquilidad del coronel Artigas que pasaba las jornadas inmóvil en un catre de cuero, tomando el sól de aquel verano, solicitó la presencia inmediata, por intermedio de Tiburcio Gadea, vinculado a la familia, del comisionado y juez del pago. Era éste el capitán Manuel Freire, más tarde uno de los Treinta y Tres, general de la República y muerto en el patíbulo triste de 1858.

Al anochecer del 30 de Enero, llegó Manuel Freire a la casa de Artigas. Venía con poncho de verano, acompañado de Manuel Domínguez y Tiburcio Gadea, que servían a sus órdenes.

De a caballo se acercó a la tranquera que separaba los ranchos y previniendo lo que iba a suceder ante la exactitud de los informes que tenía, rapidamente entró a la cocina, enfrentándose con Fidel Lerena, sindicado como el asaltante y llegado allí por la confabulación cautelosa de los esclavos.

Quería con actitud defensiva y arrogante, dispuesto a todo, arrancar a la fuerza a la hija de Artigas, posiblemente enamorado de su juventud o para ejercer alguna venganza.

Freire sin perder tiempo, conociendo los puntos que calzaba el paisano, le dió la voz de preso y al verse sorprendido lanzó un trabucazo al militar, obligándolo a madrugarlo para no quedar muerto allí mismo. Un tiro certero de Manuel Domínguez, concluyó con la vida de Lerena.

La tragedia ocurrida en medio de la noche, a la que se unió todavía la fuga de dos esclavos que podían defender la casa asaltada trastornó la tranquilidad del hogar alterando el estado del coronel Artigas, cuya inmovilidad, unida con la vejez y la ceguera del padre, s ponía totalmente indefensos.

Al aclarar el día el capitán Freire mandó ensillar y en una carreta se condujo el muerto a la policía de Minas, dando cuenta del suceso en la forma siguiente:

"Casupá, 30 de Enero de 1822. — Sr. Alcalde Ordinario de Minas, Don José Moreno: Remito a V. E. el cadáver de Fidel Ierena que la noche del 30 fué muerto por mí, de dos balazos por haberse resistido, habiéndome dado parte la vecina Estefanía Maestre, que el dicho finado quería sacarle violentamente a su hija y siendo uno de los deberes de mi cargo, contener los desórdenes en esta mi jurisdicción, pasé a la averiguación de dicho parte y por su examen conocí ser cierto, en cuya virtud lo encontré en la cocina de dicha casa y le dí la voz de preso. Sacó un trabuco, siendo mi fortuna tanta que le disparé antes que él, pero los tacos del trabuco se quedaron en el poncho y a un mismo tiempo uno de los soldados auxiliares que me acompañaban le dió otro tiro de lo que resultó su muerte.

Remito a V. E. a un esclavo de la dicha señora a pedimento suyo, por estar involucrado en el hecho, por lo que quedará preso hasta la disposición de dicha señora. También remito a V. E. dos negros que estaban en compañía del finado Lerena y después de confesados, resulta ser sabedores del hecho, siendo ellos esclavos de Portugal. Dejo a la consideración de V. E. el entierro; quedo haciendo inventario de los bienes que se han encontrado pertenecientes al dicho finado lo que concluído daré aviso a V. E. para que determine la que fuere de su agrado. Se servirá V. E. acusarme recibo en contestación de este oficio.

Dios guarde a V. E. ms. as. *Manuel Freire.*"

Tenía entonces Freire 29 años de edad y desde hacía tiempo vivía con su esposa Bernardina González, en campos de su suegro en Casupá.

Elevado el sumario a Montevideo, el Fiscal Dr. Jaime Zudáñez, reconoce la inocencia en el hecho del esclavo Manuel Artigas, disponiendo a requerimiento de Estefanía Maestre su inmediata libertad.

Pero para la ejecución de este acto se irían a producir episodios de honda tristeza que constituyen el epílogo triste de los últimos días del coronel Artigas.

Así, pues, el 16 de Abril de 1822 ya la familia del glorioso veterano había abandonado el campo de Casupá, trasladándose forzada por la intranquilidad y la miseria a una casa amiga de Montevideo.

Era la de Miguel Pisani, valiente soldado en las luchas por la independencia, con subyugante biografía, poseedor de finca en el Cordón, señalada con el número 370 en el padrón de la Inspección de Caminos, levantado por Juan Orta, y que corresponde más o menos a la calle Carmen o Colonia, inmediata a la capilla local.

Fué allí donde se cobijó y murió después de una cruel agonía, el 12 de Mayo de 1822, en vida aún de su padre, cuarenta años mayor, el coronel Manuel Francisco Artigas.

Su arribo a la ciudad, parece constituir todo un espectáculo de indiferencia y de angustia.

Fueron aquellos [illegible] para la familia de Artigas.

Sin recursos inmediatos para hacer frente a la enfermedad que cada día agotaba la vida del paciente, decide como solución suprema para enjugar la crisis dobiendo la situación horrible en venta del esclavo que llevaba su nombre, pidiendo para hacerlo la vuelta de éste, a la casa donde la familia se hospedaba.

Se leerá siempre con emoción la siguiente y desconocida nota que el infortunado soldado dirige veinte y seis días antes de morir, describiendo la situación de horrible en que se encontraba:

"Exmo. Sr. Gobernador Intendente, Don Juan José Durán:

Don Manuel Francisco Artigas, vecino de esta ciudad, ante V. E. con el debido respeto digo: Que hará cosa de dos meses y medio he puesto preso en la Real Cárcel a un negro de mi pertenencia por vía de corrección y hallándome postrado en cama de una enfermedad grave con mi familia al lado me estimula la grande indigencia en que me hallo precisado a venderlo a fin de poder alimentar tanto a mi familia como lo importante de atender a mi salud y que esto no lo puedo verificar por hallarse aquel negro preso.

Por tanto a V. E. suplico se digne mandar se ponga en libertad a dicho negro y se me remita a lo de Don Miguel Pisani en donde me hallo reunido con la familia a cuya gracia viviré reconocido.

A ruego y por imposibilidad del interesado. — *Miguel Pisani.* — Montevideo, 16 de 1922". (La narración completa de tan ignorado episodio y demás antecedentes figura en el sumario existente en la Escribanía de Gobierno y Hacienda N.o 213, año 1822 a cuyo diligente archivero y oficial 2.o Rafael Pablo Auliso debemos la felicidad del hallazgo).

El 13 de Mayo de entonces un empelado, Julio Márquez, de la Alcaldía Ordinaria de Montevideo, llegó a la casa de Artigas para notificar la resolución favorable dictada por la justicia.

Una sombra de dolor envolvía aquel ambiente humilde, desolado por el quebranto y la amargura.

Se iba a enterrar precisamente en ese día en el camposanto que dependía de la Iglesia Matriz como pobre de solemnidad el cadáver del propietario del esclavo reclamado para venderlo ante imperiosa necesidad de la miseria!

Llevaba la notificación de orden ya extendida con tinta y se vió en la obligación de enmendar la fecha para el siguiente día ante la sorpresa que el suceso le habrá causado, a juzgar por los rastros que quedaron en el expediente, no teniendo valor Estefania Maestre para entenderse con el funcionario de la Alcaldía.

Así concluyó sus días el heroico animador de las milicias de Maldonado y Minas en el levantamiento estupendo de 1811 y jefe divisionario en Las Piedras, coronel Manuel Francisco Artigas, cuya vida es un constante martirologio puesta con amor y desinterés al servicio de la Patria que indiferente la posteridad poco recuerdo guarda a su memoria al extremo de que ni una calle de Montevideo ni un camino de la República señala nombre tan glorioso como si al fulgor de los méritos de su hermano bastaran también para perpetuar sus virtudes.

Trabajó Artigas con salpicaduras del limo de América y un cruel destino parece perseguir la acción de los que se empeñaron por alcanzar la independencia, ya que a la inversa de los que se quedaron tranquilos a disfrutar del resultado emancipador sólo le sirvió en vida para conducirlos unas veces al cadalso, otras a la proscripción y a la miseria, unido todavía a la difamación, la calumna y el olvido, ingrato premio a tan arduos sacrificios.

Plácido Abad

PAISAJES DE FRANCIA

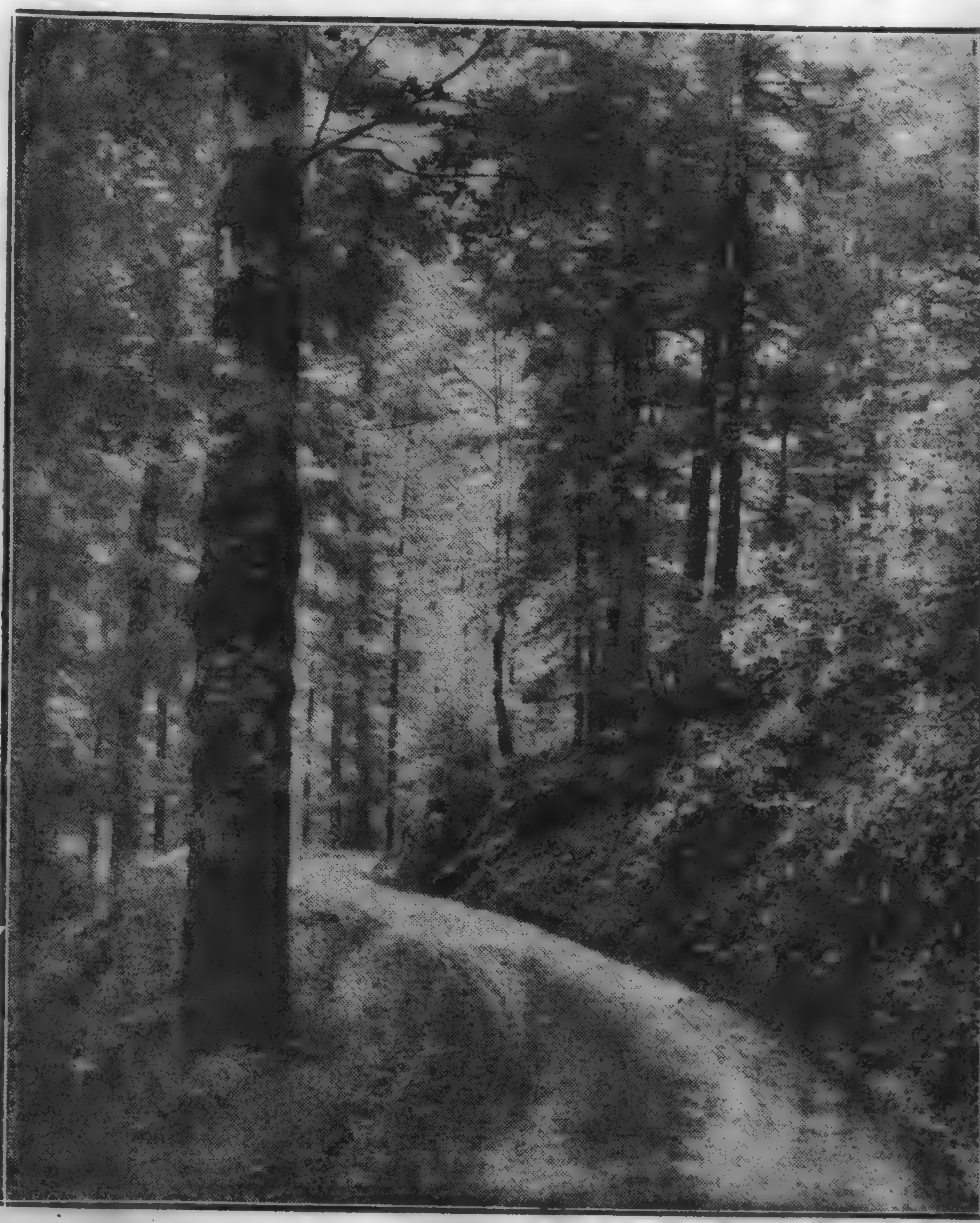

Una vuelta del camino de Valombrey en el bosque de la Gran Chartreuse

LOS AMORES DE CLEOPATRA Y MARCO ANTONIO

Asesinado César en la sala del Senado, por aquellos que eran sus hombres de confianza, constituyóse el segundo triunvirato romano con Marco Antonio, Octavio y Lépido. Cosio y Bruto habaín sido vencidos también, y entre los triunviros se hizo un pacto por el cual se repartían el gobierno y los tributos de los dominios romanos. Por ese pacto correspondieron a Marco Antonio la Galia y el Africa.

Inició por ellas un recorrido, y uno de sus propósitos principales era hacerse cargo de la acusación que sobre la reina de Egipto pesaba, inculpada de haber sido auxiliadora de Casio y Bruto en la revuelta de éstos. Marco Antonio no la conocía, como tampoco conocía el voluptuoso ambiente de aquella civilización que, poco a poco, fué cautivándole y haciéndole suyo como más tarde habría de cautivarle y hacerle su esclavo la reina Cleopatra.

Ya desde Cicilia había ordenado el trinuviro a la reina que se presentara ante él, orden a la cual Cleopatra aparentó dar ninguna importancia. Aquella altiva indiferencia y las noticias que de Egipto trajeron sus enviados, respecto al ambiente que en la corte de Cleopatra se había hecho, despertaron la curiosidad de Marco Antonio.

Sin embargo, un día se le anuncia que Cleopatra acude a su llamado. Constituye los tribunales que han de juzgarla y se queda a la espera. Y la reina llega rodeada de todo su boato, de toda su majestiad, realzando sus encantos temibles con un cortejo báquico, saturada de perfumes, tendida entre flores sobre la embarcación que se acerca a la ciudad donde su juez la aguarda. Y a la vista de aquel prodigio de belleza, Marco Antonio no contiene su asombro ni oculta su debilidad. Presencia la llegada del cortejo, y, al divisar a la reina, recostada en su embarcación, jugueteando indolentemente con las flores que sus esclavos le arrojan, exclama:

—¡Por Júpiter! Nada he visto comparable a esto.

—No olvides, Antonio — le dice Cayo Lelio, su lugarteniente, — que no viniste al Asia a admirar los hechizos de las mujeres. Cleopatra ha hecho traición a Roma y tú vas a ser un juez.

Pero ya Marco Antonio no oye sino los rugidos de su pasión que nace. Y el tribunal queda esperando a la culpable mientras ésta, por orden del triunviro, pasa a aposentarse en el palacio real. En vez de obrar como juez lo hace como un hombre y la invita a comer en su palacio. Pero ella elude la invitación a su vez lo invita a su mesa. Esto forma parte de su plan. Marco Antonio acepta; Roma ha perdido un guerrero; el triunvirato, uno de sus miembros.

El palacio de Cleopatra había sido transformado en un mansión encantada. La reina esperaba a Marcos Antonio, éste se acerca al triclinio y desde aquel momento Clepatra recupera con creces su poderío. Ha ganado hábilmente su batalla.

Transcurre la camida en medio de gran fiesta, y cuando las bailarinas y esclavos se retiran, Marcos Antonio expresa con frases apasionadas su amor por Cleopatra.

Desde entonces la vida fué para ambos una cadena infinita de placeres y festines. Marco Antonio estaba completamente vencido por Cleopatra, que, más inteligente y fina que él, lo dominaba fácilmente. Y la misma Cleopatra, que nunca había amado, que jamás fué ni siquiera rozada por una pa-

sión de esa clase, fué también poco a poco sintiendo crecer su afecto por el romano.

Todo les sonreía al parecer. Pero en Egipto había quien jurara vengarse de los felices amantes. Arbaces es guerrero temible que mandaba las legiones de Cleopatra y que antes de la llegada del romano había pretendido su amor consiguiendo sólo su desprecio; Arbaces, a quien la reina había arrojado violentamente de su presencia en el momento de entrar al convite en que venció a Marco Antonio había clamado a los dioses venganza contra el extranjero; su pasión por la reina era ahora pasión de venganza.

Y Arbaces marchó a Roma a entrevistarse con Octavio.

Y éste no quedó indiferente ante las palabras de Arbaces, ni dejó de creer en ellas. Más aun: convencido de lo que acaba de decirle el egipcio, adoptó de inmediato medidas para vengarse.

Un año antes había tomado por esposa a Claudia, hija de Marco Antonio y de Fulvia, y esta unión significaba la alianza entre los dos triunvarios. Envió a Claudia al lado de su madre. Al romper su matrimonio, sus relaciones con Marco Antonio quedaban deshechas. Fulvia, para vengarse, busca al hermano de Marco Antonio y juntos reunen diez y siete legiones. Octavio no cuenta más que con diez, pero sus soldados son tan veteranos, mientras los de Fulvia son bisoños.

La venganza de Arbaces, que era provocar la guerra entre los triunviros, estaba cumplida.

A todo esto, Marco Antonio, en la corte de Cleopatra, estaba absolutamente ajeno. Ambos habían unido sus [illegible].

Poco después llegó el momento de despertar.

Los Partos se aproximaban a la frontera de la Siria. Y entonces él se quitó sus coronas de flores para ceñirse el casco del guerrero. Partió a la guerra y solo anhelaba vencer para rendir luego a los pies de Cleopatra los laureles de la victoria.

Pero, cuando se aprestaba a salir, su lugarteniente se presentó, diciéndole:

—Marco Antonio, antes de luchar contra los Partos, es necesario que venzas a tus enemigos de Roma.

—¿Qué quieres decir?

Y Cayo Lelio le fué explicando entonces lo que detrás suyo ocurría. Su hermano había sido vencido por Agripa; Perusa había sido incendiada; Fulvia tuvo que marchar a Grecia y Octavio se apoderó de la Galia. Los dos triunviros marcharon entonces uno al encuentro del otro. Pero los legionarios de Octavio obligaron a éste a entrar en negociaciones. Apenas éstas se habían entablado llegó la noticia de la muerte de Fulvia. Entonces el pacto se hizo en la siguiente forma: para estrechar la alianza, Marco Antonio tomaría por esposa a la virtuosa Octavia, hermana de Ocotavio. Todo el oriente, hasta el Adriático, sería suyo. Y el resto del imperio sería para Octavio.

Todo se hizo así y Marco Antonio se casó, pero su corazón seguía perteneciendo a Cleopatra. Muchas veces quiso evadirse del dulce poder de Octavia y ésta le retuvo siempre. Pero un día tuvo que salir a luchar contra los Partos y esta fué la ocasión esperada. Octavia lo vió partir cno lágrimas en los ojos, pero en vano había de esperarle.

Apenas se encontró bajo el abrasador sol de Africa, su pasión despertó más violenta que antes. Pero como antes, sú amor le hizo perder tiempos preciosos. Su campaña contra los Partos fué desgraciada.

Entonces, no veniendo ya más tesoros ni grandezas ue ofrendar a la reina de Egipto, pretendió que Octavio le hiciera partícipe de lo suyo. Y de nuevo se suscitó la guerra.

—¡Guerra a Octavio! — dijo él.

—¡Guerra a Roma — dijo Cleopatra.

Entre ambos reunieron diez y seis legiones y ochocientos buques.

Arbaces, que veía llegar de nuevo el momento de vengarse, consiguió, para su plan, el mando de la escuadra.

Se entabló el gran combate y al principio de la victoria sonreía a Marco Antonio. Luchaba con denuedo y arrogancia y Cleopatra, presenciando el combate desde su nave, sentía el orgullo de su amante. Luego lo perdió de vista en la confusión.

Entonces se presentó a ella Arbaces.

—La batalla está perdida — dijo; — Marco Antonio no ha sabido luchar Su escuadra se desmoraliza. Es preciso que nos retiremos para salvar tu vida, ¡oh, reina! — Y la escuadra egipcia inició su retirada.

—Romano, Cleopatra te es infiel. Mira, allá van tus naves; ella huye del combate y va en su barco con Arbaces, a quien ama.

Y estas palabras fueron los que vencieron a Marco Antonio.

Retirado del combate, recién comprendió Marco Antonio la grave falta que cometiera. La vergüenza lo abate y el peso de su deshonra lo embrutece. Cleopatra manda emisarios en su busca, pero él no quiere oirlos siquiera.

Entonces ella se decidió a morir. Se encerró en la pirámide que había construido para sepulcro suyo e hizo cerrar ésta, quedando abierto sólo un pequeño hueco para que por él fuera introducido el cuerpo de Marco Antonio cuando se le encontrara.

Por otro lado, Marco Antonio, abatido y sólo, ponía fin a su existencia también.

Y Cleopatra, rodeada de sus esclavas, mujeres hermosos y jóvenes todas, aplicó el áspid a su pecho y el veneno mortal fué poco a poco apagando su vida.

La Taza de Té de la Reina

Cuando Gustavo Adolfo fué desposeído del trono de Suecia, su tío el duque de Sudermania, fué electo en su remplazo, bajo el nombre de Carlos XIII, a condición que la Corona pasaría a la cabeza de Bernadotte, uno de los mariscales de Napoleón que empezó como simple cabo, en los ejércitos de la República y llegó a la más eelvada jerarquía.

Enseguida que el rey despojado, se hubo ausentado del país, el presunto heredero, fué admirablemente bien recibido por toda la familia real, excepción no obstante de la esposa del ex-monarca que por razones importantes que a nadie había comunicado, prefirió no seguir a su marido en el destierro,

Obtuvo, el permanecer en Estokolmo, viviendo en su antigua residencia.

Esta princesa, rehusó positivamente, recibir al príncipe real; no recibía por otra parte, a persona alguna, quedando siempre encerrada en su palacio, no participando más de los placeres y fiestas de la Corte, viviendo en fin como una reclusa, cerca de su excelente tío, que la amaba como una hija y la reverenciaba como a una reina.

Sin embargo el rey, concluyó por fastidiarse de la soledad de su sobrina, obstinada en preferirla al bullicio y al esplendor del mundo. Un día, le suplicó que consintiera en recibir al príncipe Juan Bernadotte, que había permanecido altivamente o modestamente, alejado después de su llegada no habiéndolo presentado ni en la residencia de la reina, ni en la de ninguna otra persona de la familia real y de los que alguno de sus miembros, lo rechazaban tan cruelmente.

Habiendo por fin, consentido en recibirle la esposa del ex monarca, hizo preparar su palacio a fin que la entrevista, pudiera efectuarse con el mayor brillo; y al mismo tiempo previno a su real invitado, que la fiesta no sería muy alegre.

En efecto, la música fué proscripta de sus salones, después de sus recientes desgracias; las cartas, seguida de un te, ería el único placer, que se permitía la reina no obstante todas las penas que la afligían.

Por banal y poco recreativa que fuera esta reunión, toda la corte fué invitada a asistir, lo mismo [illegible] notabilidades de la ciudad.

Una repentina indisposición del monarca, le privó de asistir al sarao y la reina depuesta, se vió obligada a hacer los honores en los salones reales.

Puso en ello una gracia y una benevolencia extremada; se dignó una partida whist, con el príncipe y los embajadores de Inglaterra y Rusia entreteniéndose agradablemente con ellos.

Luego, que la partida real fué terminada, trajeron el té espléndidamenté espléndidamente servido, y colocaron frente a la reina, una rica bandeja de plata maciza, sobre la que había dos tazas, destinadas a la princesa y a su real invitado.

La esposa de Gustavo Adolfo, sirvió delicadamente el perfumado brebaje, en las dos tazas; acomodolo enseguida con azúcar y leche, y tomando una de las tazas, con su mano blanca y fina, tendióla sonriendo, a Juan Bernadotte.

Este, se inclinó y alargaba la mano para recibirla, cuando sintió que un dedo se apoyaba fuertemente en su espalda.

Con esa sagacidad de espíritu que le era habitual, comprendió que esa presión de una mano amiga, escondía una advertencia preciosa. Bernadotte, no perdió sin embargo en esta ocasión, la flema y sangre fría que jamás lo abandonaron en el curso accidentado de su existencia; sin volver la cabeza, y sin dejar de sonreir posó negligentemente, la taza sobre la bandeja, y levantándose graciosamente, "Ah! Señora exclamó, no puedo verdaderamente consentir, que Vuestra Majestad, se tome tanta pena, sirviéndome ella misma".

Y, pronunciando estas palabras, se apoderó de la bandeja y dándole vuelta diestramente, colocó delante de la reina, la taza que su majestad "se había dignado tomarse el cuidado de preparar ella misma". Y colocándose frente a frente, de su noble antitriona, Bernadotte, tomó maquinalmente la segunda taza, que la reina contaba conservar para ella.

La esposa de Gustavo Adolfo, palideció como una muerte, lanzó una mirada desesperada alrededor de ella, y pareció que iba a desmayarse; pero, su hesitación fué por corto tiempo; tomando posesión de ella misma, envió una graciosa sonrisa a toda su sociedad, y haciendo una ligera inclinación de cabeza al "galante príncipe" tomó la taza y bebió precipitadamente su contenido hasta la última gota.

Al día siguiente "La Gaceta Oficial" de Estokolmo, publicaba la siguiente noticia: "La reina Dorotea falleció anoche inopinadamente. Se atribuye este fin súbito y prematuro a un ataque de apoplegía fulminante".

Puede imaginarse el asombro de los habitantes de Estokolmo, que habían asistido a la fiesta la noche anterior, en la que su magestad se había dignado hacer tan graciosamente los honores.

Este suceso inesperado, fué un misterio para todos, exceptuando posiblemente para Juan Bernadotte.

Aforismos

Las personas que se han acostumbrado a no hacer nada no pueden tomar como guía sus sensaciones.

o o o

El buen humor y la salud llegan a embellecer la desgracia.

o o o

Al exceso de estudio sigue la degeneración física.

Cuentos de La Mañana

El señor y la señora Lecotin

POR

FEDERICO BOUTET

—ooOoo—

Al dejar la calle Viviene y penetrar en el bulevard, Daniel Lorge vióse sorprendido por fuerte palmada en el hombro izquierdo. Irritado y sorprendido a la vez, dióse vuelta para ver.

Un hombre algo patón, de unos treinta a treinta y cinco años, echósele a reir. Sus largos ombros, su faz alargada, su risa pesada...

—¿Quién será?

—Pero, ¡Alejo Lecotin! ¡El colegio, el barrio Latino!... ¿He cambiado tanto en estos diez años?... Tú eres el mismo. Al verte dar vuelta a la calle, me dije: Este porte elegante esta cara poética... ¡Nada, es ese petrimetre de Daniel Lorge!... Vamos, viejo amigo, ¿qué te hicistes durante ese tiempo? — acabó por preguntar, mientras tomaba del brazo a su amigo.

Al tener que juzgar a los demás, Daniel había considerado a Alejo Lecotin, por uno de estos personajes movedizos, cálidos, de falsa cordialidad, sinceramente groseros que confunden la fuerza con la brutalidad y la franqueza con algo de grosero.

El recuerdo de sus días de primera juventud, le impide rechazar la intención de Lecotin, que le conduce hacia un café, mientras decía:

—Vamos a tomar algo... ¡Ea, explícate!...

—Fuí a Tourene a vivir con mi madre, — explica, con brevedad, Daniel. — Continué mis estudios de historia. Mi madre murió en el pasado año, y, entonces, me instalé en Paris.

—¡Tanto mejor! — expresa Lecotin — Soy director de una usina que tenemos junto con un amigo. Mejor dicho, en este instante soy director y dueño único, pues el muy tonto, hace poco que murió y quedó todo a mi cargo... No importa, no obstante; a pesar de la crisis... ¡Estoy en buena situación!

Pide nueva consumación, mientras continuó.

—¿No te casastes?

—No, todavía no.

—Yo sí. Con una excelente mujercita, me quiere mucho, sabe conducirse muy bien... ¡Oh, pero, que digo!.. Se me ocurre... ¿Qué ocupaciones tienes esta tarde?

Sorprendido por la pregunta, Daniel soltó la verdad:

—No lo sé.

—Entonces yo sí que lo se. Vienes a comer a casa.

"Para qué intimar con ese tarambana", se dijo Daniel. Luego repuso:

—No me es posible... Además, esto produciría disgusto a...

—¿Qué? A mi mujer ¡Bah!... Encuentra perfectamente siempre aquello que hago. No hablemos más, vienes conmigo. De buen grado, o por la fuerza. No te inquietes, comemos bien... Tenemos una cocinera estupenda.

Una especie de curiosidad por parte de Daniel, en ver lo que podía ser la señora Lecotín, impidióle rehusar nuevamente el convite.

En un compartimiento de lujo mediocre, Daniel se halla ante la señora Lecotin, fué sorprendido en grande. ¿Cómo una deliciosa mujer elegante y fina, de gracia agradable, de perfecta delicadeza, así como su inteligencia que apenas habla se pone de manifiesto, pudo unirse con ese ser vulgar y mediocre que es su marido? Este asunto intrigó mucho a Daniel, y ya en su casa, se formuló esta otra cuestión:

"Eva Lecotín amará a este marido indigno de ella?

Tuvo Daniel ocasión de estudiar más de cerca este problema en las siguientes semanas, puesto que las relaciones entabladas con el matrimonio se continuaron, se afirmaron, llegaron a la intimidad.

Daniel prestóse a ello voluntarioso: Alejo Lecotín era odioso, ¡pero Eva!, — cuando pensaba en ella, lo que era frecuente. Daniel la nombraba así, — pero Eva era de un encanto delicioso, seductor...

Nueva interrogante se le ofrece enseguida a Daniel. ¿No estará enamorado de la joven mujer? Sí, no podía ocultárselo; estaba enamorado de Eva y con cierta violencia.

Eva, — ¡qué delicioso nombre! — mostrábase, cada vez más, como la mujer por él soñada. Quitársela a Lecotín y hacerla su esposa, era su más ardiente deseo... No pensaba un momento que pudiera ser su esposa, seguro de que ella era incapaz de traicionar, asimismo, a un ser tan detestable como le resultaba Lecotín.

Sentía temor de verse rechazado si declaraba su amor, y de romper esa intimidad que era la dicha de su vida, así como su desgracia, puesto que tanto sufría... Esperaba, sin embargo que Eva comprendería este amor. Pero aparentaba serenidad, conformación... ¿No podría ser que fuese ella feliz con Lecotín?... ¡Ah, la horrible, la absurda idea!...

Pero ¿cómo averiguarlo?.

Llegó una tarde en que, habiendo comido en casa del señor y señora Lecontín, encontróse a solas con Eva. El espantoso Alejo acababade salir según él, a una citación por asuntos de negocio. Eran frecuentes estas citas por asuntos de negocios con frecuencia no claramente explicados.

Su salida fué, para Daniel, una especie de respiro placentero, pues, en verdad, nunca Lecotín había estado tan insoportable como aquella tarde.

En la sala, produjose un pequeño silencio entre Eva Lecotín y Daniel Lorge, después de la salida del marido.

—Qué ser tan odioso, ¿verdad? — dijo la joven mujer, de repente, con dulce y calmoso acento.

Daniel no sale de su asombro.

—Veamos, buen amigo, — prosiguió ella. — Hace veinte años que ustel le conoce, pero yo creo que usted no lo conoce bastante... ¿Por qué, pues, suponer que no lo aprecio en su valor. Mejor diría en su carencia de calor. Mi matrimonio fué un lamentable error. Yo no le amaba, pero no le creía hasta ese punto despreciable. ¿Me pregunta usted por qué no me divorcié? Porque esperaba la ocasión. Detesto la irregularidad, el escándalo, excepto por algo o alguno que valga la pena. Esperaba el hallazgo de un hombre capaz de quererme como deseo ser querida, y que sea digno de ser querido como yo pueda querer... Es cálculo, supondrá usted, disimulo... No; es una débil venganza contra todo lo que me ha hecho soporta este individuo... Ahora, no obstante, pienso ausentarme, por haber hallado, al fin, con quien pueda ser feliz.

Daniel sorprendióse profundamente, sin disimular su disgusto por la lividez de su rostro.

—¿Usted se ausenta, usted se va? — balbució él. — Y yo, y yo, que la quiero apasionadamente, sin atreverme o decírselo. Yo, que no deseo otra cosa en el mundo que hacerla mi esposa... ¡Y se va!... ¡Halló usted el hombre amado !Con quien desea vivir...

—Sin duda pues que usted está aquí, — dijo ella sonriente.

Perdido de felicidad, échase hacia ella. ¡Le quería!... ¡Ella le quería!... Había comprendido que la amaba!... Su existencia se ofrecía maravillosa, riente...

Pero, "él", — exclamó, de pronto, Daniel, con cierta inquietud. — Es un vanidoso bruto, un salvaje. Si quiere vengarse... Contra usted... Es capaz de las peores violencias...

—Es por usted que temo, — dijo ella.

Y después de breve reflexión, añadió:

—Tengo una idea. En efecto, él es un bruto, y nosotros tenemos el derecho de saber, por medio de alguna estratagema, sus intenciones, a fin de tornar las medidas consiguientes. Escuche; el próximo viernes venís a comer con nosotros; idlo a buscar en su despacho. Venís con él. Yo habré salido, dejándole una carta. Por sus gestos, conoceréis la violencia de su enojo, que vendréis a comunicármelo en Versalles, en donde estaré en casa de una parienta mía.

El próximo viernes, a las ocho, Daniel, muy emocionado, aparece en compañía del señor Lecotín. Sobre una mesa de la antecámara, había una carta.

—¡Hola!, una carta de mi mujer!, —exclamó Lecotin, sorprendido. — ¿A qué viene?

La abrió, leyendo ante el silencio terrible para Daniel. Pero de pronto, Lecotín estalla en fuerte risa.

—¡Mire qué cosa! .. ¡Ja, ja ja!... Largó el vuelo. ¡Me deja cuatro páginas de excusas para hacer esto!... ¡Ah!... ¡Buen viento! Esto me alegra y me conviene. Quería divorciarme para casar con la viuda de mi asociado, quedándome la usina del todo mía, sin necesidad de compartir beneficios con nadie... ¡Figurate lo bien que resulta que ella escape!... ¡Todos los cargos serán de su cuenta! ¡Qué bien!...

—Me voy — exclamó Daniel. — En tales circunstancias...

—Muy bien. Hasta la vista, querido. Voy a reunirme con mi viudita.

Un hora más tarde, Daniel se enfrentaba con su estimada Eva.

—¡No tenemos nada que temer, amor mío! — exclama él, gozoso, mientras le contaba de la manera que Lecotín acogió dicha circunstancia.

Ante su sorpresa, la cara de la joven mujer, se contrajo bajo el imperio de violenta indignación.

—¡Ah, el miserable! — gritó. — Es el verdadero tipo idiota. No me habrá dejado nada. ¡Ni siquiera es celoso!... Es la última burla que podía hacerme. ¡Ah, el miserable!

TEATROS Y CINES

Espectáculos de hoy

SOLIS. — A las 21 y 40: Exhibición de la película cinematográfica "Viva Madrid que es mi pueblo" Platea, $ 1.00.

ESTUDIO AUDITORIO. — Cooperativa Teatral A. E. T. U. — A las 21 y 48: "Amor". Platea $ 0.70.

18 DE JULIO — Compañía nacional de revistas. — A las 16 y 30, Biblioteca popular. — A las 21 y 10: "Piernas de seda". A las 22 y 20: "Biblioteca popular". A las 23 y 30: "Tapices de todas partes". Platea, por sección. $ 0.60

ARTIGAS.— Circo Fémina. Espectáculo de atracciones y variedades — A las 15 y 45, 18 30 y a las 21 y 40 — Platea, $ 1.50.

CONCIERTOS

ESTUDIO AUDITORIO — A las 18 y 33: Concierto de la O. S. S. D. R. E. bajo la dirección del maestro Lamberto Baldi. Solista: pianista ruso Mieczyslaw Münz. Platea: $ 1.50.

Se exhibió anoche en el Solis la película "Viva Madrid que es mi pueblo"

Se llevó a cabo anoche en el Solis la primera exhibición de la película española "Viva Madrid que es mipueblo", lo que hizo que el teatro acusara una numerosa concurrencia atraida por los prestigios del famoso torero Marcial Lalanda, que en dicha película desempeña con evidente acierto de actor el papel protagonista, poniendo en evidencia innegables condiciones para abordar con éxito el arte de la pantalla.

Lalanda naturalmente logra el éxito más grande de la cinta en su actuación como torero, pues interviene en dos corridas en las que realiza una faena interesante que el espectador puede seguir hasta en sus más ínfimos detalles.

Hoy nuevamente a las 21 y 40 de la noche se volverá a repetir "Viva Madrid que es mi pueblo", anunciándose para mañana domingo las tres últimas exhibiciones, por la tarde en matinée que comenzará a las 15 y 30, vermouth a las 18 y 30, y por la noche a la misma hora de hoy.

Estudio Auditorio

Por última vez, según anuncian los programas, se representará esta noche en el Estudio Auditorio, por la Cooperativa Teatral A. E. T. U., la pieza japonesa titulada "Amor".

El próximo estreno lo constituirá la versión española de la obra de Gorki "Albergue de pobres", que este elenco viene ensayando con el propósito de ofrecer una versión digna de los valores de la mencionada producción.

La Cooperativa no actuará en el Estudio Auditorio ni el domingo ni el lunes de noche, en virtud de hallarse ocupada esa sala con el conjunto lírico.

Reaparecerá pues el martes, ofreciendo, en función popular la traducción de Pico de la obra de Cenzato, 'Mi dolor por el tuyo".

18 de Julio

"Biblioteca Popular", revista estrenada anoche en el 18 de Julio gustó al público, si es posible más que las revistas que le antecedieron últimamente en el cartel.

Sin poseer ningún elemento de presentación o de novedad extraordinario, la revista sigue sin fatiga, sus diálogos divierten, las canciones y los bailables no resultan indigestos. Todos sus intérpretes fueron muy aplaudidos y la revista dió pruebas de estar constituída con los elementos de habitual eficacia.

La temporada sigue su curso satisfactorio—con buenas entradas y siempre un lleno absoluto en segunda sección — y seguramente no decaerá en los doce o trece días que restan de ella, ya que sus elementos han sido bien recibidos y las revistas siguen sosteniendo una línea y una calidad parejas.

Para muy pronto se anuncia el estreno de "Ante ranas y avestruces, hasta Terra se hace cruces" revista de actualidad política local en la que se cifran muchas esperanzas y que como atractivo de cartel, será sin duda la nota "clou" de la temporada.

Hoy se repiten las revistas del programa de anoche. "Piernas de seda"; "Tapices de todas partes" y "Biblioteca popular", en el mismo orden.

Por la tarde, a las 18 y 30, se realizará con el último estreno una "vermouth" familiar.

Artigas

Dado el éxito que acompaña a la temporada del Circo Fémina, la empresa ha resuelto que hoy se lleven a cabo tres funciones, que no dudamos han de atraer una numerosa concurrencia.

Fruto de la aceptación del Circo Fémina, son los aplausos que noche a noche se escuchan en la sala del Artigas, aplausos que si bien se le brindan a todos los números que integran los programas, se redoblan especialmente durante la presentación de la "troupe" "Los 10 Deblars", que presentan un acto de revista en monociclo, espectáculo único en su género.

Las tres funciones a que nos referimos son: matinée que comenzará a las 15 y 45, dedicada especialmente al mundo infantil; vermouth, a las 18 y 30 y función nocturna a las 21 y 40.

El miércoles se inaugurará el Teatro Casino

Dado el estado de las obras de decoración y remozamiento que está sufriendo la antigua sala del Albéniz, es casi seguro que el miércoles 13 del corriente pueda iniciarse en esa sala, que se denomina actualmente Teatro Casino, el debut de la compañía de revistas de género galante que tiene por primeras figuras a las tiples Rosario Saens de Miera, Carmen Manrique y Pura Feijoo, a quienes acompañan un conjunto de actores y un cuerpo de bataclanas.

Los espectáculos se dividirán en tres secciones, habiéndose resuelto que el "debut" se lleve a cabo con el estreno de la revista del maestro Jacinto Guerrero "Los verderones", que ocupará la primera y tercera secciones, mientras que en la segunda se estrenará la revista "Las cariñosas", de los maestros Alonso y Belda, sobre la cual se nos adelantan elogiosas referencias.

Deben trasmitirse los espectáculos de la Cooperativa A. E. T. U.

Por segunda vez debemos llamar la atención acerca de la anomalía que significa el hecho de que la Radio Oficial no trasmita, como corresponde, los espectáculos que realiza la Cooperativa Teatral A. E. T. U., en el Estudio Auditorio.

Lo que hemos expresado en otra oportunidad respecto a este mismo asunto se confirma plenamente ahora que pese a las "razones" de quienes intenta o intentaron su defensa, presionados quien sabe por qué factor "sentimental": la Cooperativa Teatral A. E. T. U. es objeto de un privilegio que no se tiene para ninguna entidad, nacional o extranjera y que deriva en exclusivo perjuicio de los miles de radioescuchas del país, por lo que representa como fuente de cultura la trasmisión de esos espectáculos y por la anulación del derecho que les asiste como contribuyentes al sostenimiento del "Sodre".

No hay otro motivo que el del privilegio para sostener tal actitud, pues el argumento de que las trasmisiones de prosa resultan deficientes desde el Estudio Auditorio, por la sonoridad del escenario, porque se oye el apuntador o por cien factores más, carecen de fuerza suficiente dado que debe buscarse la forma de hacerlas ante el micrófono, como si se tratase de conferencias o algo de idéntica índole, tal cual parecía haberse resuelto en el día de ayer, en que se anunció la radiodifusión de la pieza japonesa "Amor", quedando luego sin efecto.

En verdad, no hay razón para hacerle aprender al pueblo de memoria, "Rigoletto" o "La Traviata" a fuerza de difundirlas y no ofrecer ni una audición de las tres obras que ya llevan representadas la Cooperativa en su nueva actuación del Estudio Auditorio

El concierto de esta tarde

Como ya anunciamos, esta por la tarde a la hora 18 y 33, la orquesta sinfónica que dirige el maestro Lamberto Baldi volverá a actuar en el Estudio Auditorio, ofreciendo un nuevo concierto en una de cuyas partes tomará intervención como solista el pianista polaco Mieczyslaw Müns.

Recordamos que el programa a ejecutarse será el siguiente:

Primera parte. — Scarlatti: Sonata para cuerdas, oboe y arpa. Allegro moderato. Allegro gracioso (a modo de tarantella). Largo. Fuga-Allegro moderato. — Mozart: Concierto en Re-menor, N.o 20, para piano y orquesta. Allegro. Romanza. Rondó. Solista: Mieczylaw Müns.

Segunda parte: Honneger, Canto de alegría. — Casella: La Giara, suite sinfónica de la comedia coreográfica inspirada en la novela del mismo nombre, de Pirandello. — Wagner: Cabalgata de las walkyrias, del drama musical "La Walkyria".

Ni que decir que en el ex Urquiza se anotará un lleno de proporciones.

El sumario de la charla de Tálice

"Vida y Amor en Yauquilandia (Nueva York curioso y anecdótico; cómo trabaja, cómo ama, cómo se divierte el yanqui)", tal es el título de la próxima que el escritor compatriota Roberto Alejandro Tálice anuncia en el teatro Solís el día 14 de julio, por la tarde, con ilustraciones musicales de Martín Arrivillaga.

En dicha charla Tálice con la amenidad y espiritualidad que le caracterizan, tocará temas tan interesantes como: El matrimonio, El divorcio, El beso, Rascacielos, Broadway, Teatros, Cines, Flappers, Speakisy, La policía. La estatua de la Libertad, Los millonarios, Whisky, Barrio judío, Barrio chino, El Ghetto, Harlem, Los puentes, Museos, Diarios, Revistas, Bibliotecas, Espectáculos, El trabajo, Curiosidades, Hoteles. La calle, El hogar, Cortesía, Educación, Candor, Ingenuidad, Sentimentalidad, Música, El tango, Entierros, Los niños, Wall Street, Extranjeros. Universidades, La esposa, La sonrisa, El confort, los ascensores, La silla eléctrica, etc., etc.

C X 6

Hoy, se trasmitirá por intermedio de esta Estación, el siguiente programa:

A las hora 14.45. — Desde el Estadio Centenario, del partido de football entre los equipos de Peñarol y Defensor.

A la hora 17. — Informativo.

A la hora 17.15. — Discoteca Nacional, del N.o 116 al N.o 1125 del Catálogo Concierto de la OSSODRE desde el Estudio Auditorio, bajo la dirección del maestro Lamberto Baldi, con intervención del pianista Miecsyslaw Münz.

A la hora 20. — Discoteca Nacional, del N.o 1126 al N.o 1137 del Catálogo.

A la hora 21.20. — Se trasmitirá desde el teatro Colón simultáneamente con L S 1 Broadcasting Municipal de Buenos Aires, la ópera en tres actos de Felipe Boero "El Matrero", el ballet "Huemac" de Pascual de Rogatis y "La Flor del Irupé", poema coreográfico de Victor Mercante con música de Constantino Gaito.

CINES

LOS PROGRAMAS DE ESTA NOCHE

Espectáculos de films sonoros

ARIEL — 1.a Las calles de la ciudad; 2.a (doble) La conquista de papá.

RIALTO — 1.a La calle; 2.a (doble) Indiscreta.

CONTINENTAL — 1.a Doña Mentiras; 2.a (doble) Silencio.

ASTRAL — 1.a Náufragos del amor; 2.a (doble) El príncipe gondolero.

AVENIDA — 1.a La canción del adios; 2.a (doble) El misterio del cuarto amarillo.

ARTIGAS — 1.a El zepelin perdido; 2.a (doble) Mensajes del otro mundo.

EMPIRE — 1.a Puños y corazones; 2.a (doble) Nobleza gaucha.

RIVERA — 1.a Los escándalos de Broadway; 2.a (doble) El triunfo de un amor.

LUX — 1.a Jóvenes de Nueva York; 2.a (doble) Fatalidad.

IDEAL — 1.a Una noticia sensacional; 2.a (doble) Pancho Talero en Hollywood

MODERNO — 1.a Desdeñada; 2.a (doble) Marruecos.

COLISEO FLORIDA — 1.a La escuadrilla de la muerte; 2.a (doble) Su segunda esposa.

MIRAMAR — 1.a El loco cantor; 2.a (doble) La isla del diablo.

ATENEO — 1.a Montecarlo; 2.a (doble) 24 horas.

GAUMONT — 1.a Fantasías de 1980; 2.a (doble) El impostor.

ADELINA GUZMAN — 1.a El predio del silencio; 2.a (doble) Esposas de médicos

SOLIS — 1.a Cómicas; 2.a (doble) El arca de Noé.

PARLANTE — 1.a Algo en qué pensar; 2.a La mujer enigma; 3.a Gajes del oficio.

OLIMPIA — 1.a Aristócratas del hampa; 2.a Hombres peligrosos; 3.a El crimen no paga o El Importor.

PARIS — 1.a Juego sin límites; 2.a Una mujer a bordo.

VERSAILLES — 1.a Troika; 2.a La duquesita del Tabaris.

VICTORIA — 1.a Kid del cabaret; Carlitos vida de perro; 2.a Quo Vadis?

ORO — 1.a La melodía del mundo; 2.a El vampiro negro.

AVENIDA — 1.a La flota gloriosa; 2.a El misterio del cuarto amarillo.

EL ESTRENO DE AYER

"LA CONQUISTA DE PAPA"

Lo reconocerán todos los que vean "La conquista de papá". Esta comedia, es una verdadera producción atrayente, amena y de buen gusto. Todo en ella es fino y simpático: el argumento, los caracteres, la presentación y los intérpretes. El argumento nos sitúa en un ambiente especial, dentro del medio parisiense. Es el mundo de los artistas. Pero, no de la bohemia vulgarizad y acursilad. Nó; Nó; es un ambiente de artistas de sentimientos elevados y en los que las pasiones tienen aspectos verdaderamente poéticos. Los artistas que entran en juego son los más adecuados par esa tonalidad superior. Están, en efecto, Paul Lukas, Dorothy Jordan, Vivienne Osborne, Charlie Ruggles.

"La conquista de Papá" se repite hoy.

"EL CUARTO PODER" o "LA PRIMERA PLANA"

Artistas Unidos presentará el proximo martes en el Rialto, una gran producción de Artistas Unidos: "El cuarto poder" o "La primera Plana", drama en el que se refleja en forma maravillosa la vida del periodismo americano.

Se presentan en esta obra todos los movimientos de los grandes rotativos de Estados Unidos, y vemos como muchas veces los periodistas exponen su propia vida en su afán de presentar una primicia informativa. Adolfo Menjou, Mary Brian, Mac Clarke y Matt O'Moore son los intérpretes centrales de esta sensacional super producción de Lewis Milestone.

Es el reflejo más verídico de la vida en la alta prensa de Estados Unidos. Encierra también este film un notable romance de amor que culmina con una verdadera apoteosis.

"EL EXPRESO DE SHANGHAI"

El mayor triunfo del arte y de la seducción ultra femenina de Marlene Dietrich. Encarnando a Lirio de Shanghai es más mujer que nunca. Los hombres de veinte naciones, entremezclados en el caos de la China, bajo la fulguración trágica de las explosiones, la perseguían con sus amores desenfrenados. "La blanca tuberosa de la costa amarilla" era linda pero irradiaban peligro en torno suyo.

Sabía decir "te amo" en veinte idiomas distintos; pero sus amores siempre conducían a un mismo término, en el cual esperaba la muerte... Además, de esas veinte maneras de jurar amor, diez y nueve eran mentira... Lirio amaba, es verdad. Pero a un solo hombre. Por él arriesgó la libertad y estaba pronta a dar la vida. Por rara veleidad de la suerte, no perdió ni una ni otra. En cambio... ¿Qué fué de su amor?...

"UNA MUJER ABORDO"

La mejor interpretación del galan Gary Cooper, el preferido de nuestro público, es sin duda alguna "Uuna mujer a bordo", en la que también destaca su distinguida silueta la actriz Claudette Colbert.

En el Cine París se da cita un público de selección y con esta película Paramount, sonora y hablada totalmente, se consigue un nuevo acierto en la elección de programa por parte de la dirección de la mencionada sala.

"Una mujer a bordo" se exhibirá hoy nuevamente.

Gobierno Nacional

Asuntos tratados y resueltos ayer

Consejo Nacional de Administración

Se reunió ayer el Consejo Nacional de Administración, considerando los siguientes asuntos:

OBREROS ENFERMOS QUE NO COBRAN

El Consejero Brum trasmitió al Ministro un pedido de varios obreros accidentados de Vialidad, a quienes el Banco de Seguros les adeuda algunos meses de jornal a causa de no haberse satisfecho la póliza respectiva.

Informó el Ministro que el retardo en abonar dichas pólizas se debe a la falta de rubro, pero que la Dirección de Vialidad trata de zanjar esa dificultad.

ANTECEDENTES DE LA LEY DE "INDESEABLES"

Concurrió a Sala el Ministro de Industrias doctor Castillo quien manifestó la conveniencia de enviar como antecedentes, conjuntamente con el mensaje devolviendo con observaciones la ley de Inmigración, la copia del acta del Consejo correspondiente a la discusión habida alrededor de este asunto.

Este criterio fué aceptado por el Consejo debiendo el Ministro traer ahora a la firma el mensaje de la referencia.

AGRICULTORES QUE PIDEN AYUDA

El señor Berreta manifestó que en el departamento de Paysandú existe un grupo crecido de agricultores que disponen de 700 hectáreas de tierras trabajadas, que no pueden efectuar plantaciones por carecer de recursos para la adquisición de semillas. Agregó que son labradores que han sufrido serios perjuicios por la invasión de la langosta, hallándose en estos momentos en muy difícil situación. Casi todos ellos son jefes de familia y algunos tienen hasta diez hijos. Propone que se les faciliten 200 toneladas de semillas de trigo y lino, de acuerdo con el régimen de prenda agraria y que para la operación se tomen los recursos necesarios de la ley que destina $ 40.000 anuales para la adquisición de semillas de papas. Manifestó además, que todo lo referente a la fiscalización de la siembra en esa extensión de campo podía estar a cargo de una comisión especial compuesta por delegados de la Comisión Oficial de Semillas y de los Bancos de la República e Hipotecario.

Se acordó recabar, como lo propuso el doctor Lussich, algunos informes al Banco Hipotecario y considerar este asunto en la sesinó del martes de la semana entrante.

PEDIDO DE FONDO APLAZADO

Se retiró el Ministro de Industrias, correspondiendo celebrar acuerdo de Obras Públicas, concurrió a Sala el titular de esta Cartera, ingeniero Capurro.

Se aplazó la autorización gestionada por la Dirección de Hidrografía para disponer de recursos con destino a viáticos y gastos de locomoción, resolviendo el Consejo aplazar este asunto a efecto de que el Ministro practique una nueva revisión de esas erogaciones.

DONACION DE TIERRAS

Al aceptarse la donación hecha por don Pedro Martinez, Juan M. Larrañaga de Martinez y Praxedes Larrañaga, del terreno necesario para la carretera de Santa Rosa a San Ramón, que cruza sus propiedades el señor Berreta elogió el gesto de estos donantes, quienes a pesar de no disponer de grandes recursos y atravesar esa vía de tránsito el patio de la finca que ocupan, no han vacilado en hacer entrega de la faja de tierra que se necesitaba, mientras otros terratenientes de más sólida posición exigen precios en extremo elevados por los predios que se les expropia con la misma finalidad. El señor Berreta propuso que se pasase a los donantes una nota de agradecimiento, expresando el Ministro que ya había impartido instrucciones en tal sentido.

FONDOS PARA LA CARRETERA A COLONIA

Se aprobó con algunas modificaciones el mensaje y proyecto de ley a enviarse al Parlamento ampliando la deuda de la carretera a Colonia, hasta la cantidad de $ 8.500 000 nominales.

Con motivo de este asunto, el Ministro trasmitió una consulta del ingeniero Maggi que dirige los trabajos de construcción de la carretera a Colonia, a efecto de que se establezca si el trozo que se realiza por administración debe hacerse hasta empalmar con la parte que será ejecutada por licitación.

El Presidente Fabini se pronunció en sentido favorable, siendo sus manifestaciones compartidas por otros señores Consejeros. En vista de ello, el Ministro hizo saber que se llamaría a licitación para adquirir veinte mil metros cúbicos de piedra, concediéndose la autorización correspondiente

COMISION DESINTEGRADA

El Ministro dió cuenta de que habían presentado renuncia dos miembros de la Comisión de Distribución del Trabajo del Deaprtamento Flores, acordándose tratarlas en la próxima semana.

MEJORAS EN EL PASO DE LOS TOROS

El señor Berreta dijo: "En una visita que hice a la Villa de Paso de los Toros, el Presidente del Concejo Auxiliar señor Russo, y luego después el representante por Tacuarembó doctor Menández me manifestaron los siguientes pedidos que trasmito al señor Ministro:

1.o Iluminación del puente Centenario. Se trata, agrega el señor Berreta, de una de las grandes obras de antes construídas en el interior de la República y que une al fin el Norte y Sur que hasta la construcción del puente referido, el país parecía que hubiera estado dividido en dos.

Es, pues, una magnífica obra que bajo todo punto de vista enorgullece al país.

Su iluminación, es por otra parte, indispensable, porque por el mismo puente transitan las tropas de ganado y sino está iluminado el puente, con el pasaje de los autos pueden producirse colisiones.

2.o Riego asfáltico de la Avenida 18 de Julio, de la expresada Villa de Paso de los Toros.

3.o Activar la construcción de las obras de aguas corrientes.

4.o Construcción de un pequeño puente en Molles.

5o. Pago de las expropiaciones en los accesos del puente.

CARPAS PARA OBREROS

Dijo el señor Berreta que los obreros que van a reanudar el trabajo en la carretera Minas - Montevideo y en la zona Mataojo de Solís, Minas, piden que se les provea de carpas o galpones o medios de transporte a los poblados que se juzgue, más conveniente ya sea por la proximidad del trabajo o cualquiera otra razón. Que esta solicitud la hacen en el hecho de que en los lugares donde van a trabajar es pleno campo y no existen ni galpones ni carpas donde puedan alojarse ni tampoco medios de transporte para poder guarecerse de noche en sus hogares.

IMPORTACION DE NAFTA LIBRE DE DERECHOS, DENEGADA

Finalmente y, una vez concluído el acuerdo de Obras Públicas, entró a Sala el Ministro de Industrias doctor Castillo quien sometió a consideración un pedido del Municipio de Paysandú para que se libere del pago de derechos de Aduana a la nafta destinada a determinada empresa de transportes de ese departamento.

Se resolvió hacer saber a los interesados que el Consejo no posee facultades para otorgar la liberación solicitada, siendo menester para ello la sanción de una ley y que, no obstante si existieran otras dificultades para importar nafta y éstas fueran de carácter puramente administrativo, el Consejo estaría dispuesto a otorgar las mayores facilidades en ese sentido.

POR LOS MINISTERIOS

MINISTERIO DE OBRAS PUBLICAS

El Consejo Nacional de Administración despachó ayer los siguientes asuntos correspondientes al Ministerio de Obras Públicas:

Licencias

Se concedieron las siguientes:

Un mes con goce de sueldo, al patrón de la Sección Dragado de la Dirección Puerto de Montevideo, don Isidro Martinez; y al capataz de la Sección Calderería de los Talleres de Obras Públicas, don Nicolás Theodosopoulos, debiendo notificárseles que en ese período deben terminar el trámite de sus jubilaciones.

Movimiento de funcionarios

Se dispuso trasladar al Sobrestante de las obras de la Escuela de 1er. Grado N.o 4 de La Filarmónica (Lavalleja) ya terminadas, don Luis Valetta, a desempeñar iguales funciones Grande (Colonia) con $ 100 mensuales.

—Se aceptó la renuncia presentada por el Guarda del puente del Paso de la Laguna del Arroyo Grande, don Pedro F. Alves y se nombró en su reemplazo, a don Carlos Bhen.

—No se hizo lugar al pedido formulado por el señor Juan Musslo, solicitando de las obras de ampliación del Puerto de Salto, sin perjuicio de ser tenido en cuenta para llenar algún cargo de sobrestante en el futuro.

—No se hizo lugar al reclamo interpuesto por el peón de la Usina de la Sección Saneamiento de Durazno, don Carmelo Devitta, contra el nombramiento del sereno de la misma don Justo Alvarez para portero de esa repartición.

Presidencia de la República

MINISTERIO DEL INTERIOR

En el acuerdo celebrado ayer por el Presidente de la República con el Ministro del Interior, se adoptaron las siguientes resoluciones:

NOMBRAMIENTOS

Se nombró para desempeñar el cargo de guarda hilos de la Jefatura de Policía de Colonia, a Esteban M. Curnchet, y segundo jefe del Batallón Policial N.o 4, al mayor Damián Herrera.

RENUNCIA ACEPTADA

Se aceptó la renuncia presentada por el mayor Bonifacio Acosta, del cargo de 2.o jefe del Batallón Policial número 4.

MINISTERIO DE GUERRA Y MARINA

Llamado a concurso para el cargo de director del Museo Militar

De acuerdo con lo determinado por el artículo 6.o de la ley 16 de Julio de 1931, se llama a concurso para llenar el cargo de director del Museo Militar, a los señores jefes y oficiales del ejército, en situación de "actividad" o "retiro".

El programa y las bases que han de regir en el referido concurso se encuentran a disposición de los interesados en la secretaría del Ministerio de Guerra y Marina.

FOLLETIN DE "LA MAÑANA"

Núm. 21

y solo llegaré a la meta... quizá antes de lo que me figuro. Pero, puedo decir unas palabras reservadas a M. de Joncheres?

—Dejo a ustedes solos... En la biblioteca me encontrarás, Enrique.

Cuando Aubrun estuvo seguro de que nadie le oía dijo al abogado:

—Si me da usted palabra de no decir nada al doctor, le confiaré a usted mi idea. Y no quiero que M. de Cebronne la sepa, porque desconfío de su estado de espíritu que le llevaría probablemente a mezclarse en mis operaciones, las cuales deben proseguirse con extremada cautela.

—Esté usted tranquilo, que no lo pondré en la tentación de comprometer sus planes ¿Cuáles son?

—En primer lugar, por mis ropas y mis pasos, me transforma en rentista; alquilo un aposento amueblado en los alrededores de la calle de Vapin, tomo a mi servicio a Sofía Brion

—¿Tiene usted de ella vehementes sospechas? Las sospechas de la justicia se desvanecieron.

—Ya lo sé; usted me ha probado que está a cubierto de toda sospecha; pero quiero vigilarla de cerca. Si no es ella culpable ni cómplice, buscaré otra pista; pero...

—Pero ¿que?

—¡Allá veremos!... Mañana escribiré a usted diciéndole el nombre de batalla que he adoptado, le rogaré que me envíe cartas de cuando en cuando, con diferentes tipos de letra y desde distintos puntos de París, para hacer ver que tengo tantas relaciones como buenas rentas.

—¡Entendido!... Pero si esa mujer supiera algo que tenga interés en ocultar, ¿qué descubriría usted?

—Estoy convencido de que Sofía Brion está comprometida en el asunto.

—Pues todos la tienen por muy honrada; y ¿por qué hubiera esperado cuatro años a robar a su amo?

—Hay una hora psicológica para los criminales — replicó sentenciosamente Aubrun. — Me esforzaré por captarme su confianza, por lo menos en lo concerniente a sus negocios de interés En fin, y sobre todo, cuento con las torpezas.

—Hace un instante elogiaba usted la habilidad del plan concebido por el asesino.

—Evidentemente pero cuando el culpable quiere aprovecharse de su crimen, empieza la serie de torpezas, es fatal.

—¡El ama de llaves, tan honrada y adicta al amo, sea el asesino!...

—No digo que lo haya ejecutado ella misma; pero debe tener un cómplice. ¿En qué grado y medida? Ya lo sabré. Entre tanto sigo mi idea. Escríbame usted las cartas que he dicho; no estaría mal que también me enviase usted invitaciones, de las que, como es natural, no haría uso.

—Así lo haré... ¿Irá usted a mi casa para tenerme al corriente de sus gestiones?

—Sí.. pero tardaré algunos días, porque no cuento con el azar, sino con una marcha prudente. Y sobre todo, nada de indiscreciones

—Pero hombre, usted invierte los papeles, Aubrun... Nada diré a mi amigo hasta que hable usted mismo.

Enrique encontró a Bernardo inquieto

—¿Qué confianza se puede tener en ese hombre?

—Absoluta. No encontrarías en París un agente más prudente ni más hábil

—No tiene mala expresión... ¿Qué te ha dicho cuando habéis estado solos?

—Nos hemos puesto de acuerdo para estar en continua relación.

—¡No operará con bastante rapidez! respondió dolorosamente Cebronne.

—Ha dicho que no puede hacer imposibles; pero tu generosidad redoblará su actividad

VIII

MOMENTOS DE AMARGURA

El corazón, muy humano, de M. de Monvoy, los lazos de íntima amistad que existieron entre él y el padre de Bernardo, su aprecio, su antiguo afecto y su compasión a éste, le llevaban a dar formas inusitadas a los actos que le imponía su conciencia.

El viernes siguiente, llamó a Joncheres para decirle:

—Será mañana por la mañana... Vea usted al doctor preparar al doctor Cebronne. Estoy obrando de manera anormal, pero ¡Bernardo me inspira tanta simpatía y tanta compasión!

—Pronto dejará de inspirársela... cuando será reconocida la inocencia de esa pobre joven. Y lo será dentro de poco tiempo, se lo aseguro a usted.

—¡Dios lo oiga, Joncheres! Pero ya ha visto usted el resultado a que hemos llegado en los dos interrogatorios de la señorita Deplemont. Mi dictamen y el del fiscal, quien la ha interrogado extensamente, están en suspenso hasta nueva orden, esto es, hasta que se produzcan algunos hechos, de los que usted parece estar seguro.

—¿Y mañana la detienen?

—Sí... Hemos esperado el fin de una indagación que desgraciadamente, no ha revelado nada que modifique nuestra convicción. Deplemont está citada para mañana a las nueve, en mi despacho. La llevarán en coche desde el Palacio de Justicia. Por consideración a Cebronne, quiero guardarle todos los miramientos compatibles con la situación.

—Se lo agradecerá a usted mucho — respondió Joncheres; — y ahora comprendo mejor que nunca que la postura adoptada por Bernardo protege a la señorita Deplemont, porque sin él no pensaría usted en formas suavizantes.

—Es probable... pues cada vez más la creo culpable. En la escribanía encontrará usted una pieza interesante para la defensa. He vuelto a interrogar a los porteros de la calle Vavín; aunque defienden a la señorita Deplemont, han recordado algunas palabras cruzadas con ella el día mismo de la muerte de Chantepy, y esas palabras son nuevos cargos. Ahora, vea usted al debe preparar a Cebronne. Dígale usted cómo nos hemos arreglado, el fiscal y yo, para suavizar el golpe a la mujer que ama y a él.. sobre todo a él.

Joncheres no esperaba el hecho brutal, enteramente inevitable; no obstante, no dejó de afectarse.

Pero, cuando dejó al juez, pensó si sería conveniente ir a ver a la señorita Deplemont pues quizás tendría que tomar algunas disposiciones respecto a su madre, que estaba enferma.

La noche anterior, en una conversación que tuvo con Gertrudis, había admirado su valor y su fuerza de carácter, calificado por él de asombrosa.

"Ya sé — le dijo ella — que no evitaré la detención... la espero con calma, puesto que estoy segurísima de que mi inocencia será reconocida. Pero quisiera saber si me dejarán aún unos días ..'

El recuerdo de estas palabras puso fin a las vacilaciones de Joncheres.

Las diez daban cuando llegó a la calle de las Guillerminas. Los vecinos del barrio aprovechaban la cálida y tranquila noche para platicar delante de las puertas; dos agentes de policía vigilaban el antiguo convento del Manto Blanco paseándose por la acera. La luz de la luna vertía su poesía sobre la iglesia, el rincón del huerto y las casas viejas, como si, desde seiscientos años atrás, nada se hubiese transformado.

Mme. Deplemont estaba durmiendo; Gertrudis, de codos en la ventana, contemplaba melancólicamente aquel rincón de París, rememorando las violentas sacudidas que, en quince días, se habían sumado para destrozar, de manera tan extraña, su vida, ya tan desgraciada. La idea brillante de un amor como es raro inspirar, atravesaba sus aflictivas reflexiones.

"El quedará, y lo demás pasará", se decía.

Sin esta certidumbre comprendía que habría desfallecido...

La discreta llamada de Joncheres la sobresaltó. Inmediatamente se le ocurrió que iban a detenerla y retrocedió al fondo del cuarto, mirando con espanto a la puerta, como si fuese a abrirse sola para dar paso a los policías.

Nada le quedaba ya de sus resoluciones respecto a la calma que, en teoría, quería conservar, y fué necesario otro golpecito para darle a entender que los agentes de seguridad no serían tan discretos.

Vestida de riguroso luto, su cutis se destacaba más blanco y más puro, y, cuando se decidió a abrir la puerta, Joncheres quedó admirado de su belleza, belleza que no conseguirían ajar ni la vergüenza ni la prisión.

—¡Ah! — exclamó al reconocerlo — ¿Viene usted a anunciarme una mala noticia?.

—El juez de instrucción cita a usted para mañana señorita. Yo estaré con usted.

—Hablemos bajito, que mi madre está durmiendo.

Le hizo entrar y cerró suavemente la puerta:

—Usted no ha venido a esta hora tan tardía para decirme eso solamente... hay algo más. ¿Verdad que no volveré aquí?

—Lo temo.

La joven se llevó instintivamente

La Mañana

Montevideo, Sábado 9 de Julio de 1932

LA LEY DE INDESEABLES Y LA INCOHERENCIA BATLLISTA

Vuelve a desatarse contra la ley de indeseables las críticas antojadizas que los sedicentes avancistas de estas latitudes dirigieron contra ese estatuto, articulado con acierto y prudencia, para defender a la República contra la entrada de delincuentes, tarados, enfermos, vagos, maleantes, etc., etc., que a juicio de los sociólogos del batllismo, vienen a levantar el nivel moral de nuetro ambiente y a acrecentar nuestra capacidad productora.

Por lo que expresamos ayer, comentando el veto opuesto a esa ley plausible por el Consejo N. de Administración, luego de un desborde de argumentos infantiles, de afirmaciones de un inaudita ridiculez, nos consideramos librados de agregar toda la palabra destinada a poner en evidencia la oportunidad y la precedencia de la ley vetada.

En el amplio debate realizado en la Cámara de Representantes, quedó demostrado en forma que no requiere nuevos alegatos periodísticos, que la ley vetada tendía a la defensa social desde un punto de vista de profundo respeto de los derechos individuales en cuanto éstos no atentaran al interés colectivo que rechaza más delincuentes extranjeros cuando están abarrotadas nuestras cárceles de prevenidos y penados y no se sabe dónde asilar el exceso de población carcelaria: que exije la prohibición de la entrada de enfermos, tarados, vagos, ebrios y toxicómanos, porque nuestros hospitales y asilos no dan abasto para atender a la población nacional; que requiere que no se deje entrar durante un tiempo aún al trabajador apto y honesto mientras el país tenga veinte mil obreros que no encuentran trabajo dentro de fronteras.

Se falta a la verdad a sabiendas cuando se afirma que esa ley sera un instrumento del reaccionarismo contra los que sostienen ideas sociales avanzadas. Y se amasa más la mentira con toda mala fé, al decir que esa ley evitará que se refugien en nuestro país los defensores de la democracia perseguidos por las dictaduras.

No existe en todo el articulado una sola disposición que permita formular, con conciencia de lo que se dice, semejantes afirmaciones.

Por esa ley se impide la entrada de los delincuentes comunes. En cambio, se abren las puertas sin restricción alguna, a los delincuentes políticos. Si alguna duda quedara, que no puede quedar, porque es clara y terminante la letra de la ley, estarían para disiparla las palabras categóricas pronunciadas por cuantos defendieron en Cámara el proyecto que fué aprobado, dejando constancia de que esa ley no estaba destinada a perseguir tendencias sociales o ideas políticas, sino a evitar que siguieran afluyendo a nuestras playas la resaca presidaria europea y todos los inservibles que ciertos Estados agoístas exportan librándose de cargas sociales que deben soportar y que nosotros no podemos cumplir en ellos. Tan evidente es la excelencia de la ley, y tan innegables las garantías que en ella se establecen contra la arbitrariedad, que el propio doctor Arena, en un momento de expansión, dijo en el debate parlamentario: "que reconocía que la ley votada era mejor que el proyecto de la presidencia batllista, que el proyecto del Senado y que las leyes vigentes en otros países".

Cuando hasta ese reconocimiento ha llegado el leader parlamentario batllista, cabe presumir si estará bien a cubierto de las críticas ligeras y de las ásperas frases de radicalismo de sainete, esa plausible ley contra los indeseables.

La explicación del veto opuesto por el colegiado, debe buscarse no en los defectos de la ley, sino en el afán del batllismo de mostrarse como el partido campeón de las contradicciones.

El batllismo había logrado ya lucirse en la incoherencia de su orientación frente al problema de los indeseables. Primero aprobó en general, el proyecto del Senado, por conducto de la infalible Agrupación. Después lo consideró nefasto y reaccionario...

Por otro lado, el ministro Legnani, calificó de crimen de lesa humanidad, al proyecto votado, y después le puso la firma, muy sereno, al decreto de promulgación

Pero faltaba la nota culminante en la serie de contradicciones. El batllismo domina en las dos ramas. Una, la presidencia batllista, aprueba la ley y la promulga. La otra, el Consejo batllista, decidió vetar la ley.

Y para penacho de la proeza, el consejero Brum se desata contra la ley, llena de garantías, después que firmó, como ministro, el decreto del señor Batlle, de 1915.

La trascendencia de semejante actitud, no será otra que la de dar un trabajo inútil a la Asamblea General, que levantará el veto, defendiendo al país contra los indeseables.

Para peor...

El Directorio del Frigorífico Nacional ha pretendido hacer pública una refutación eficaz contra los cargos que le hemos dirigido por su acatamiento sin protestas del úkase colegiado ejecutivo por el que dispuso no se expidieran a los hacendados los boletos de retorno que propiciarían la intervención de los productores en la gestión del referido ente industrial.

Más le hubiera valido callarse, y eso que el mutismo resultaba cosa fea.

La puerilidad de los razonamientos aducidos y hasta sus evidentes contradicciones, sólo sirven para poner de manifiesto el mal terreno pisado por el Directorio. Confiesa éste, que ha accedido a detener los boletos de retorno a la espera de lo que haya de resolver el Cuerpo Legislativo sobre una proposición del Consejo Nacional.

¿Y la ley dictada, de qué sirve y para que han sido escritos sus terminantes preceptos sobre los boletos de retorno?

¿Es qué una proposición modificativa del Ejecutivo puede detener los efectos de una ley promulgada sin observaciones?

Pero el Directorio del Frigorífico declara, después de tan peregrino argumento que si las Cámaras se demoran en expedirse sobre la modificación y ello demora la expedición de los boletos, el lucido cuerpo evitará los perjuicios posibles "dando cumplimiento a la preceptuado por la ley".

Textual e inconcebible.

No sólo el Directorio no se ha alzado contra una imposición ilegal, sino que se erige por la precedente manifestación en potestad decisiva para resolver cuando una ley en vigor debe empezar a cumplirse, calificando de paso una eventual omisión — que tal lo sería a su arbitrario juicio, nada menos que del Parlamento.

Asombra que se puedan sostener tales absurdos para defender una conducta que ya está definitivamente juzgada por la opinión pública.

Ridícula alharaca

La prensa batllista está que revienta de satisfecha. Gracias al batllismo, una ley acaba de destinar un millón de pesos para obras públicas; gracias al batllismo, habrá un millón de pesos para pagar jornales; gracias al batllismo, algunos centenares de desamparados encontrarán trabajo durante unos meses, etc., etc.

Pero, ¿qué habría sido de ese proyecto, si para convertirse en ley no hubiese contado sino con los votos de la minoría batllista de la Cámara de Diputados y con la minoría batllista, mucho más importante aún, del Senado?

Al batllismo no le habría quedado otro recurso que gritar hasta cansarse, como le ocurre siempre que, en vez de propiciar soluciones razonables y convenientes para los intereses colectivos, arranca por peteneras con algún desatino o alguna cursilería electorera que no logran el apoyo de los demás sectores parlamentarios.

Si hay, pues, una ley que permitirá disponer de un millón de pesos en obras públicas, se debe no al batllismo, incapaz de sacar a flote por sí solo ninguna iniciativa legislativa, sino a todos los legisladores que contribuyeron con sus votos a sancionarla.

La ley en cuestión es tal, pues, porque así lo quiso el Parlamento, y un Parlamento con minoría batllista en las dos ramas que lo integran.

Si quiere el batllismo reivindicar una gloria suya, exclusivamente suya, siga batiéndole palmas al veto de la ley de indeseables...

Esa sí, es suya; pero ya se verá dentro de unos días lo que puede el batllismo en el Parlamento, cuando le toque hacer a él solo pie firme para sostener el dislate gubernativo del muticápite.

Taponazo

En el mismo día en que "El Pueblo" dedica una nota editorial a la eficiencia de las medidas presidenciales — a base de la vigilancia del ejército para la represión del contrabando fronterizo — encontramos en "La Democracia" de Rocha este sabroso sueltito:

"Según hoy nos hemos enterado en el vehículo procedente del Brasil, que la policía de Las Chacras apresó anteayer mercaderías de contrabando venían un oficial y dos cabos de línea. los que regresaban de la frontera donde se hallaban destacados para la represión del contrabando!

Evidentemente se trata de una muy curiosa coincidencia capaz de tornar escéptico al más optimista en lo que dice relación con la eficacia de ciertos servicios..!

Tableau!..

En su ley...

No ha merecido sino acerbas censuras el veto opuesto a la ley de defensa social contra el hampa por el colegiado ejecutivo.

He ahí, en efecto, todo un poder público, que le tiende la mano a la canalla universal, exhibiéndose así como el único gobierno del mundo entero que hace todo lo contrario de lo que hacen los gobiernos de todos los pueblos regularmente organizados

Y es cuando todo anuncia que el colegiado asiste a sus maitines, cuando su descrédito y su desconcepto más arraigado está en la conciencia pública, cuando se le ocurre, con una actitud que transparenta hasta donde es capaz de llegar su inconsciencia corporativa, exhibirse como dócil instrumento de las tendencias demagógicas y de los avancismos subversivos que predica la secta batllista bracete dado con sus conmilitones comunistas.

¡Insuperable tino político ha demostrado otra vez, lo que aquí se llama "gobierno nacional", para levantar el crédito y la confianza perdidos por la República dentro y fuera de fronteras, por efecto directo de los despropósitos que inspiran la gestión de los más fundamentales intereses del país!

No le faltaba más nada al colegiado para evidenciar cuáles son las garantías que ofrece como instrumento gubernativo, qué es lo que se puede esperar de su acción como resorte institucional en cuyas manos está la solución de problemas que afectan la marcha y los destinos de la República!

El veto en cuestion no servirá mas que para aumentar, ante propios y extraños, el desprestigio y la desconfianza, que tan caros estamos pagando en los derroteros escogidos por el oficialismo de la hora para sortear los escollos en las aguas procelosas de estos días.

De todas partes nos están mirando; y ya nos han llamado "el paraíso de los locos", nos han acusado de ser un loco peligroso de tendencias subversivas y disolventes contra las cuales todos los pueblos defienden los principios en que reposan su tranquilidad, su seguridad, sus instituciones y su organización, y nuestro "gobierno" para desviar esas incómodas miradas y desarmar esas molestas prevenciones, se arremanga y veta una ley que no hacía más que librar a la población honrada y trabajadora de la República, de los peligros de seguir indefensa ante la avalancha de los asesinos, proxenetas, ladrones y viciosos corridos de todos los rincones del mundo.

Al fin y al cabo, el colegiado ha estado en su papel: ni por casualidad esquiva el bulto ante una barrabasada y marcha hacia su ocaso sin haber dejado de estar, ni por un momento, a la altura de sus antecedentes.

La fecha argentina

El pueblo argentino celebra hoy, con fervor patriótico, un nuevo aniversario de la histórica declaración del Congreso de Tucumán, en el que los representantes de las Provincias Unidas, rechazaron en magnífico gesto de afirmación democrática, los peligrosos avances de las ideas monárquicas, tan en auge en aquellos momentos, estableciendo los fundamentos de una nueva y grande nación.

La singular significación de la fecha, con que culminara el movimiento emancipador iniciado en el Cabildo Abierto de Mayo de 1810, merece destacarse siempre por ser la culminación de heróicos esfuerzos y de enormes sacrificios

Más de una centuria ha transcurrido desde los acontecimientos rememorados y la nación argentina, a pesar de haber sufrido los trastornos inherentes a su organización definitiva como nación y aún posteriormente agudas crisis políticas, ha logrado por el esfuerzo tenaz de sus hijos, alcanzar un extraordinario grado de progreso en todas las esferas de la actividad humana en forma tal, que la hacen apta para lograr las mayores conquistas del futuro.

Saludamos en la magna fecha al gran pueblo cuyas alegrías y sinsabores compartimos con espíritu fraterno

Al maestro, cuchillada

Como un ají de los reputados bravos se alza "El Día" contra la Comisión de Presupuesto de la Cámara, que integrada con la de Asuntos Financieros y Bancarios, proyecta aconsejar, a lo que dice el vocero batllista, la introducción de reformas de fondo en distintos servicios, para lo cual se "ha salido, dice, de la órbita de sus atribuciones".

En una palabra, lo que le duele al órgano referido es que con motivo de considerarse planillas presupuestales, se modifiquen los estatutos orgánicos de reparticiones públicas.

Al sector maestro de tantos años en esos manejos perturbadores le han salido, si es cierto el caso, discípulos aprovechados de los cuales abomina airado.

Aquello de que la trampa mata al inventor se cumplirá una vez más

Eso es todo y sin perjuicio de que quienes siempre han sostenido las buenas doctrinas en materia de legislación presupuestal — distinta y separada de la que organiza los institutos del Estado — mantengan su buen criterio, vale la pena reir un poco frente a la exaltación principista del batllismo que ahora sufre por do más pecado había...

Reforma constitucional

El Presidente de la República ha dado comienzo a la ejecución de su propósito de congregar a dirigentes de todos los sectores políticos para ver si es posible el acuerdo sobre fórmulas de revisión constitucional.

La reunión con esas finalidades podrá realizarse, a estar a lo que se nos informa, a fines de la entrante semana o principios de la subsiguiente.

Los productos de América Latina

Charlottesville (Virginia), 6 — Mr. George J. Eder, ex director de la sección latinoamericana del Departamento de Comercio, acaba de declarar en un discurso que pronunció en la asamblea anual del Instituto de Asuntos Públicos de la Universidad de Virginia, que hay motivos para esperar que dentro de breve tiempo mejoren los precios de los productos latinoamericanos. Manifestó que había indicios de que se han agotado las fuerzas que determinaron la baja de los precios de los productos de los países de América Latina.

Cree que ya pasó la tendencia bajista, y funda su creencia en el índice de los precios de 23 artículos que comprenden aproximadamente el 90 o|o de la exportación de aquellos países. Trece de esos artículos señalaban una tendencia de alza en Junio, después de haber alcanzado el nivel más bajo en el mes anterior.

Desde el mes de Abril de 1929 los artículos que exporta la América Latina habían bajado el 60 o|o; pero desde Febrero de 1931 la baja era menos pronunciada. Agregó que los derechos de importación que se cobran en Francia, España, Italia y Alemania sobre ciertos productos, por ejemplo, café, azúcar y cobre, eran por término medio iguales que en los Estados Unidos.

Eso es cierto, sobre todo con respecto a los dos últimos años. Calcula Mr. Eder que durante ese período los Estados Unidos perdieron solamente el 10 o|o de su comercio con la América Latina, a causa de los derechos elevados, y el 50 o|o de la reducción de compras hechas por los Estados Unidos en esa parte del continente era debido a la crisis en general. Luego se pasó a analizar los empréstitos contratados por países latinoamericanos.

El conocido perito señor Max Winkler se ocupó del fracaso de la labor oficial en cuanto se refiere a la información sobre la capacidad financiera de los distintos países, declarando que las comisiones protectoras de tenedores de títulos defendían solamente los intereses de los banqueros y no de los poseedores de esas emisiones.

De la ciudad

EL EJEMPLO VIENE DE ARRIBA

Se indignan — con toda razón — los voceros de la opinión pública, por la impunidad con que en calles y plazas se despluman día y noche los menores, con juegos más o menos exóticos y de un azar menos y más garantido. Porque hasta hay mucho de eso. "La suerte y verdad" de los tales jueguitos queda a menudo subordinada a la estructura o a la destreza de los jugadores y los más grandes o los más ásperos tuercen a menudo la rueda de fortuna, con más el detrimento físico de los que pierden tramposamente los vintenes y los reales y sólo reciben de cambio conclaves dolorosos de cardenales epidérmicos.

No hay rueda de chicos viciosos que no termine con golpes y llantos a cargo de los mas débiles; pero no escarmientan los magullados y en el portal inmediato, en la acera de enfrente, o donde pinte, se renueva el espectáculo hasta que se reproduce la dispersión violenta.

Eso lo ve todo el mundo. La policía parece no verlo y es deplorable su pasividad.

Los sitios preferidos por los muchachos que juegan son notorios. La policía, tan solo, no los connoce.

Y a decir verdad, su actitud censurable en abstracto, no lo es tanto si se considera que con ruletas oficiales abiertas todo el año para que los orientales talludos la vean venir, tranquilos y protegidos, no es cosa del otro jueves que los chicos callejeros se pelen los cobres "coram populu".

Están aprendiendo para cuando les toque ser clientes de los casinos con que el Estado y los municipios contribuyen al esparcimiento moralizador de las generaciones!

El prodigio intocable

Para el vespertino batllista la Carta del pacte no debe ser reformada. Tiene todo lo que es necesario tener para no hacer el mal, según la define ayer de esta manera tibiona:

"La Constitucion puede quedar ahí, aun dentro de su relatividad en la eficiencia de sus cláusulas, porque ella nada contiene que pueda impedir el bien en cualquiera de los órdenes, para la sociedad entera, o afecte lo económico y financiero del Uruguay."

Los impedimentos no los ven los que quieren ser ciegos a fuerza de voluntad.

Con el colegiado mayor y sus cófrades departamentales basta y sobra para que el Código de los "ocho" sea la rémora más imponente de que hayan sufrido los pueblos.

En eso están todos, menos quienes aprovechan del descalabro institucional de la República

En las jefaturas de S. José y Durazno

RENUNCIAS Y CESANTIAS

En el acuerdo celebrado en la tarde de ayer por el Presidente de la República con el ministro del Interior, fueron resueltos los siguientes asuntos:

Renuncia aceptada

Vista la renuncia presentada por el señor José P. Fernández del cargo de Jefe de Policía del departamento de San José, se resolvió aceptar la expresada renuncia y declarar que los motivos en que esta Presidencia funda su resolución, en nada afectan a la moralidad del mencionado funcionario, a quien se le agradecen los servicios prestados

Cesantía decretada

Se declaró cesante en el ejercicio de sus funciones al Jefe de Policía de Durazno, José Ma. Munilla, por razones especiales que no afectan su buen nombre y concepto de funcionario, agradeciéndole los servicios prestados.

ACTUALIDAD EXTRANJERA

El acuerdo de Lausana. Paraguay y Bolivia, basta ya!

Está hecho el acuerdo en Lausana.

No vamos a insitir sobre la enorme trascendencia europea de este acontecimiento. Basta señalar que sobre el acuerdo de Lausana radican todas las posibilidades de reorganización del continente.

Las bases del acuerdo, son las mismas que presentaran los acreedores a Alemania. Una moratoria de tres años, durante la cual se suspenderá todo pago; al cabo de ese período, por intermedio del Banco de Ajustes Internacionales de Basilea, se distribuirá una emisión de bonos garantizados por el Reich, amortizables en 37 años. Se ha reducido la cifra primitiva de esa emisión, de 4.200 millones de marcos, a 3.000 millos. Alemania continuará amortizando los empréstitos del plan Dawes y del plan Young.

Para Alemania, este acuerdo representa un alivio tan importante, que en sus efectos económico-financieros, equivale a la cancelación. Le abre todas las posibilidades, librándola del peso de la liquidación financiera de la guerra.

En primer término, hay una moratoria por tres años. Al cabo de estos tres años, una emisión de bonos por tres mil millones de marcos; y las cuentas quedan saldadas.

Para que el lector compare, daremos algunas fechas y algunas cifras.

En 1920, los aliados fijan el monto de sus reclamaciones, por reparaciones, en 225.914 millones de marcos oro.

En 1921, la Comisión de Reparaciones las reduce, ante la insistencia alemana, a 132.000 millones.

En 1923 (durante la ocupación del Ruhr), Alemania ofrece (2 de mayo), 30.000 millones pagaderos: 20.000 en 1927; 5.000 en 1929, y 5.000 en 1931.

En agosto de 1924, el plan Dawes establece: anualidades fijas de 2.500 millones, más sumas variables según el índice de propiedad a partir de 1929, sin determinar el monto total de la deuda.

En 1929, el plan Young fija: 67 anualidades prefijadas, según una escala que oscila sobre los 2.000

En 1931, se acuerda la moratoria millones; con un valor actual calculado sobre 34.000 millones.

Hoover, por un año.

En 1932, Conferencia de Lausana, se establece para dentro de tres años, una cuota única, en bonos, de 3.000 millones.

En total, Alemania ha pagado hasta ahora: 19.168 millones, según la Comisión de Reparaciones; 53.155 millones, según el cálculo de la Agencia Wolf.

He aquí el forfait de las reparaciones.

Las cifras se comentan por sí solas. El aforismo que se atribuye a la Wihelmstrasse: "el tiempo trabaja por Alemania", es una realidad.

La "intransigencia" de los acreedores será juzgada por el lector.

¿Por qué cedieron constantemente y llegaron a la quita actual, de mayores proporciones que ninguna otra?

Gran Bretaña: Porque su política, desde un primer momento (nota Balfour), es "no recibir a título de reparaciones (de Alemania) y de deudas de guerra (de Francia), en su conjunto, más de lo que debe pagar a Estados Unidos". La esperanza actual es que Estados Unidos conceda la misma espera inicial y quita mútua que en Lausana se ha concedido a Alemania. Porque desea su gobierno (Mac Donald factor humano decisivo en estas negociaciones), el acuerdo y la concesión al Reich que haga posible la sincera y real reconstrucción europea.

Francia: Herriot se ha movido por esta última razón, sin duda alguna; y Francia ha debido aceptar el nuevo plan ante el peligro de quedar aislada y cargar con el peso del fracaso. Aún no sabemos la parte que se le atribuye en la emisión, pero en cualquier caso ha de ser superior al 52 o|o (porcentaje actual), ya que tiene un derecho especial por concepto de reconstrucción de las regiones devastadas.

Italia: por las mismas razones financieras que Inglaterra. Ya ha declarado oficialmente que no podrá pagar las deudas de guerra sino en la medida que cobre del Reich. De aquí que fuera a último momento partidaria de la cancelación total, que no fué tomada en serio. Hay además una razón política: su vinculación especial hacia Alemania, a la que "proteje" en las conferencias internacionales.

Hacemos notar que el sacrificio mayor, sobre la espectativa de sus créditos, es hecho por Francia.

La exigencia de condiciones políticas (declaración de no culpabilidad de Alemania en la guerra e igualdad frente al desarme), extemporánea y absurda, que hiciera von Pappen, no era sino la respuesta táctica al ultimátum de los acreedores. Retirándola a último momento obtuvo una rebaja de 1.200 millones de marcos, más de un cuarto. Al mismo tiempo permitió que sea más cómoda la posición de Herriot frente a la opinión de su país: dentro de las concesiones hechas, obtuvo una victoria: el rechazo de plano de las condiciones políticas.

No conocemos hasta este momento la forma de la vinculación del acuerdo de Lausana con las deudas de guerra. Pero no será fijado en el protocolo a firmarse entre deudor y acreedores.

El problema se traslada ahora a la discusión de esas deudas, que Estados Unidos no quiere cancelar, reducir ni postergar y que los acreedores del Reich tampoco pagarán sino en la medida que cobren a éste. En cualquier caso, aunque la Unión pueda salir perdiendo, Europa y el mundo salen ganando.

Aunque hace falta que el pueblo alemán saque como condición de esta conferencia, la cordura política necesaria para librarse del "chauvinismo" místico del racismo.

Y terminamos aquí el rápido análisis del acuerdo de Lausana, para no extender con exceso esta nota.

El Paraguay, ha retirado oficialmente sus representantes de la Conferencia mediadora de Wáshington.

Ha dado motivo a esta actitud insólita, la denuncia de una nueva agresión boliviana en los "fortines" del Chaco. En Bolivia, dicen ignorar en absoluto el incidente.

Es lo de siempre. Esos "fortines", frente a frente, a través de la selva chaqueña, provocándose permanentemente, son causa constante de agresiones o pretextos de agresiones.

Si la agresión fuera real, sería repudiable a injustificable. Pero aún en ese caso, Paraguay ha procedido con precipitación, decidiendo actitudes definitivas, antes de ponerse al habla con Bolivia ni con los neutrales, antes de saber siquiera si el gobierno boliviano era autor o instigador o tolerara siquiera la agresión, o ésta se reducía a mera querella de soldados, en la cual es difícil saber de qué lado parte la actitud ofensora inicial, y que, sensatamente, no puede tener ninguna trascendencia internacional.

No hay buena voluntad. Esa es la realidad dolorosa.

La opinión de América, unánime, es ésta:

Basta ya, paraguayos y bolivianos, basta ya de esta disputa entre hermanos, larga, inútil, absurda, sembrada de incidentes sangrientos; basta ya de espíritu belicoso y aprestos militares; basta ya de explotación de la discordia internacional para justificar situaciones internas. Hora es que termine el conflicto; si ambas partes no saben o no pueden entenderse, sometan su litigio a un tribunal, acaten su fallo, y vuelvan al sosiego, a la paz y a la concordia. Bolivia y Paraguay, uno y otro, necesitan de esa paz, necesitan de todas las fuerzas vitales al servicio de la industria, para el progreso y prosperidad del país. A ambas les sobra tierras; les faltan brazos y capitales. Basta, pues, de disputas sobre un trozo de selva chaqueña, muy rico y trascendente para lo porvenir, pero cuyas ventajas futuras no compensarán el actual desgaste de energías. Además, un tribunal internacional, cualquiera que sea, fallará con justicia, de acuerdo con todos los antecedentes. El que tenga derecho, esté tranquilo, que le será reconocido; pero ni uno ni otro, continúen esta mala política de hoy, retardando su propio progreso y perturbando el continente.

Así piensa toda América, sin prejuicios, sin intereses y sin prejuzgar sobre el fondo del asunto. Y así hablamos nosotros.

Exportación de lino

EL B. DE LA REPUBLICA SE PROPONE INTENSIFICARLA.

El Banco de la República utilizando al efecto la organización de los Graneros Oficiales y con el fin de defender en todo lo posible los intereses de la producción nacional, realiza actualmente gestiones para efectuar ventas de lino en el exterior.

Se prepara en estos momentos un ensayo y se espera poder convenir operaciones iniciales que podrán desarrollarse en el futuro.

El Banco paralelamente a esa acción para colocar el producto en el exterior, aplica una consideración especial a los plazos de los préstamos con caución de lino en los graneros oficiales y particulares a cuyo efecto concede las renovaciones que le son solicitadas, dentro de las condiciones de bajo interés y gastos reducidos que caracterizan a las operaciones de crédito rural e industrial.

Los puertos del Litoral

NECESIDAD DE SUPRIMIR GABELAS

Es verdaderamente lamentable que después de haberse instalado puertos de importancia en el Litoral, en consonancia con el tráfico del río Uruguay y el desenvolvimiento de la industria agropecuaria, se trabe y dificulte la navegación y por consiguiente la fácil transportabilidad de los productos del comercio y de la industria, las importantes zonas del país con la aplicación de medidas que gravan excesivamente la actividad útil y afirmativa de los productores.

Nos referimos especialmente a los derechos consulares y otros que han sido recientemente establecidos a fin de enjugar los déficits producidos como consecuencia de la aguda crisis económica que azota al mundo.

Pero cabe señalar que cuando las medidas, como las que nos referimos, no se adoptan con el tacto necesario y sin tener en cuenta la trabazón y armonía de los factores actuantes, resultan contraproducentes, acusando efectos distantes y opuestos de los que con ellos se pretendía procurar.

Siendo como son los puertos, elementos decisivos que estimulan el acrecentamiento de nuestra riqueza, facilitando, sobre todo los del Litoral, la salida de nuestros productos, toda disposición que grave la navegación, desnaturaliza una de las finalidades que se persiguen con las instalaciones portuarias, pues crean inconvenientes al tráfico, obstaculizando el desenvolvimiento de las actividades comerciales.

Por estos conceptos expresados así a vuela pluma, creemos muy acertada la gestión del representante señor Algorta llamando sobre el particular la atención del multicapite, a quien se le brinda la oportunidad de hacer obra buena, si establece la disminución de las gabelas a que nos referimos hasta un límite lógico y compatible con las facilidades y estímulos que los puertos deben ofrecer a la navegación.

Esa rebaja por otra parte, influirá también en otro sentido, restableciéndose el servicio de los barcos de la carrera de la Compañía Mihanovich en los puertos uruguayos, servicio desde hace algún tiempo interrumpido.

Como se ve pues, de procederse con la prudencia que el caso reclama, se facilitará el tráfico de hombres y de uvas, de beneficiosas proyecciones para aquellas zonas del país.

Mercado para la exportación

COTIZACIONES DE LOS PRODUCTOS DE GRANJA EN PARIS

La Legación del Uruguay en Francia ha remitido a la Comisión de Exportación de Productos de Granja las cotizaciones que se transcriben correspondientes a transacciones en el Mercado Central de París, durante el mes de Mayo.

Aves de corral, París, Hallas, Centrales, 6 de Mayo (Intermediario):

Gallinas frescas de Bretaña, frs. 14.50 a 17.50; id id del Norte, 14.50 a 16.50; pollos congelados extranjeros, 15.50 a 18.00; pollos franceses, 18.00 a 22; pollos de Bresses. 29 a 32.

Manteca París Halles, Centrales, 6 de Mayo (Iintermediarios):

Manteca centrifugada Normandía, 17.80 francos el kilogramo; Charente, Poitou, 1q.80; otros, 16.50; mantecas amasadas de oNrmandía, 15.80; Bretaña, 15.50; otros, 14.50.

Huevos París, Halles Central, 6 de Mayo (intermediarios):

Picardía y Normandia, el millar, 430 francos; Brie y Beauce, 420; Bretaña, 330; Poitu y Teuireainet Centro, 440; Campagne, Boudeogne y Bourdonnais, 368.

Importación: nada.

Frutas — Halles Centrales, 6 de Mayo (intermediarios):

Naranjas llegadas escasas. Bastante buena demanda, curso muy firme para las buenas frutas sanguíneas.

Naranjas ordinarias de España, francos 220 a 275. Sanguíneas de Argelia, 575 a 660 los 100 kilogramos.

LA ORGANIZACION DEL CREDITO PUBLICO

Y LAS CAJAS DE AMORTIZACION en el URUGUAY

LA SEGUNDA CAJA — ANTECEDENTES

II

En 1843, teniendo necesidad el gobierno de Suárez de arbitrar recursos, se autorizó un préstamo a corto plazo afectando la Renta de Aduanas por el año 1844. Se designó una Comisión de Emisión para atender el Empréstito, compuesta por un senador, dos diputados un comerciante y un propietario.

Esta Comisión gozaba también de cierta autonomía

La Comisión y "sus dependientes" actuaban bajo la inmediata inspección del Poder Legislativo.

Sus funciones se concretaban a firmar, por intermedio de su presidente, tesorero y contador, las obligaciones emitidas y a efectuar el pago del servicio de las mismas.

Tenía una Caja independiente en la Tesorería General y debía recibir diariamente las rentas que se le asignaban.

En 1884 vuelve a actuar otra Comisión de Emisión para un préstamo por $ 500.000 enajenando la Renta de Aduanas del año 1845.

JUNTA DE CREDITO PUBLICO

Las Juntas de Crédito Público, no obstante ciertos cometidos que en épocas posteriores se le asignaron, tuvieron una finalidad simple y concreta: clasificar, reconocer y liquidar créditos contra el Estado, créditos surgidos por las revoluciones y otras incidencias de nuestra primera época.

Tan pronto se tranquilizaba el país y una era de paz daba un alce a la situación financiera surgían por millares los acreedores y las reclamaciones contra el Estado. Y éste se veía obligado a nombrar lo que se llamaron Juntas de Crédito Público, compuestas por personas de alta responsabilidad que le garantizaran la exactitud, razón y derecho de las deudas, cuyo pago se exigía o se pretendía consolidar en deuda pública.

PRESTAMOS DEL IMPERIO DEL BRASIL

El tratado de préstamo con el Imperio del Brasil de fecha 12 de Octubre de 1851, por el cual se le otorgaba al Uruguay, en calidad de préstamo y para atender las imperiosas necesidades que reclamaba la reconstrucción del país con la paz de la Guerra Grande, pactada el 8 de Octubre del mismo año, exigía que se declarara en liquidación toda deuda anterior al año 1852.

También se establecía por el referido tratado, el nombramiento de una Junta de Crédito Público compuesta por cinco miembros de los cuales uno sería representante del gobierno del Brasil.

La misión de esta Junta, se concretaba, por el mismo tratado, en clasificar, liquidar e inscribir en el Gran Libro, que sería nuevamente creado, la deuda y créditos circulantes

La instalación de la Junta fué hecha el 7 de Julio de 1852, pero sus funciones no fueron reglamentadas hasta el 25 de Julio de 1854 que, con motivo de un arreglo para la formación de una deuda consolidada interna creada por ley de ese mismo año, se insistía en la organización de la

Junta de Crédito Público, conforme al tratado de 1851.

LA SEGUNDA CAJA DE AMORTIZACION

Se comprendía perfectamente, ya en esa época, la importancia y garantías que para el Crédito Público del País, suponía la creación de una Caja Autónoma de Amortización destinada al rescate, en las mejores condiciones posibles, de las Deudas del Estado.

Y se supo distinguir, legalmente, la diferencia fundamental entre la estructura de estas Cajas de Amortización y las Juntas de Crédito Público, como lo hemos explicado anteriormente.

La segunda Caja de Amortización, creada por ley del 15 de Junio de 1853 durante el gobierno de Giró, se llamó "Caja de Amortización y rescate de las Deudas del Estado".

Y véase bien que en esa época existía la Junta de Crédito Público, con la cual la Caja no tenía vinculación alguna.

La segunda Caja de Amortización, en sus lineamientos esenciales, puede decirse que fué calcada de la primera Caja de 1835.

Esta Caja, también poseía las características de autonomía que hemos encontrado en la primera. Por ejemplo:

a) **Autonomía orgánica**

La Caja estaba compuesta por los siguientes miembros: un senador, presidente; dos representantes, uno de ellos vicepresidente; del tenedor de toda escritura contra el Estado y del Apoderado General de cada una de las categorías de acreedores establecidas provisoriamente por la Junta de Crédito Público.

Entre ellos y por votación se nombraban Secretario, Tesorero y Contador.

Sus servicios eran puramente honoríficos y gratuitos y la Caja debería empezar sus funciones con tres miembros, pues los restantes se irían incorporando a medida que fueran reconocidos los créditos que daban derecho al nombramiento de representantes.

b) **Autonomía administrativa**

Los gastos de administración eran fijados por reglamento interno, disponiendo libremente — dentro de los fines para que fué creada la Caja — de los recursos que se le asignaban, recursos que debían ser vertidos a la Caja, por las oficinas recaudadoras, dentro de los tres primeros días de cada mes, sin necesidad de orden especial.

c) **Autonomía funcional**

Si bien las disposiciones reglamentarias, en cuanto a los funcionarios, eran propuestas por la Comisión, estaban sujetas a la aprobación del Poder Ejecutivo.

d) **Autonomía financiera**

Los recursos que se destinaban a la Caja, y que por su naturaleza resultaban variables, eran los siguientes

1.o La venta de tierras públicas que estaban afectadas al pago de servicios

2.o El 5 o|o de todas las Rentas Generales del Estado creadas y por crear con excepción del papel sellado y patentes que ya se habían afectado.

Como se ve, entre las obligaciones fijas (pago de intereses) y los recursos variables, debía existir un amplio margen para destinar libremente al rescate de las deudas públicas, conforme a la intención perseguida al crear esta nueva Caja de Amortización.

La Caja, con esta última finalidad, recibía, en cualquier tiempo, propuestas para amortizar títulos que se abrían con ciertas formalidades, los primeros ocho días de cada mes, admitiendo las más ventajosas hasta que lo permitían sus recursos.

No obstante su clara finalidad y saneados propósitos, dada la época turbulenta en que debía haber actuado esta Caja, su vida fué efímera y nula.

En Setiembre de ese año renunciaba el Presidente legal Giró, a quien sucedió el Gobierno Provisorio de Flores, dentro del cual se vuelve a organizar la segunda Junta de Crédito Público y Oficina General de Crédito Público, de la que nos ocuparemos mañana.

Juan Ferrando.

LA LABOR PARLAMENTARIA DE AYER EN EL SENADO Y EN DIPUTADOS

Creación de la Caja Autónoma de Amortización — Texto del proyecto aprobado — Palabras del Dr. Manini Ríos

EL SENADO APROBO LOS PRESUPUESTOS DEL S. O. D. R. E. y de la A. N. C. A. P.

EN DIPUTADOS

La Cámara de Diputados estaba citada para ayer a las 2 p. m., pero a esa hora no hubo número para que pudiera sesionar.

Figuraban tres asuntos en la orden del día: Permuta de predios de propiedad Escolar. Monumento a los argentinos y Construcción de una escuela en el Ayuí y confirmación en sus cargos de profesores de Enseñanza Secundaria.

Presidió el acto el señor José Otamendi.

SESION ORDINARIA

Bajo la presidencia del señor José Otamendi se inició a las 3 p. m., la sesión ordinaria.

Abierto el acto se dió cuenta de los asuntos entrados.

MOCIONES PREVIAS

El señor Zamora habla de la declaratoria de pueblo para un caserío del departamento de Treinta y Tres, conocido con el nombre de "General Enrique Martínez" y pide urgencia para el despacho de dicho proyecto.

Habla después el diputado riverista señor Benia Rovira, quien se ocupa de la situación policial de Durazno.

Le resulta un poco violento tener que ser él quien haga esos cargos. A esta altura de su exposición, expresa que se le dijo en este momento, que el Jefe de Policía ha presentado renuncia de su cargo y que así las cosas, queda a la expectativa para plantear la cuestión, si la noticia que se le ha dado resultara inexacta.

Se ocupa del municipio de Canelones el señor Buranelli y naturalmente dice, lo que se viene diciendo de tiempo atrás sobre el particular desde nuestras columnas, que el batllismo pretende elevar los impuestos municipales a tal grado que no será posible resistirlos.

El doctor Terán se ocupó de la contratación de obras del telégrafo nacional en Artigas. Allí no se utiliza el elemento local, sino que se lleva de Montevideo. Eso lo considera una injusticia y llama la atención sobre el particular a quien corresponda.

El señor Anfuso se ocupó de la situación de los obreros y empleados que prestan servicio en las empresas particulares de nafta y alcohol, que se ven perjudicados por la actitud de la A. N. C. A. P. que toma sus obreros y empleados por concurso.

En tal sentido dice ha presentado un proyecto tendiente a garantizar el trabajo de dos referidos funcionarios.

El señor Troitiño se refirió también al mismo asunto manifestando que esperaba concurrir a una reunión que efectuarán esos empleados y obreros, para así saber cuales son sus aspiraciones y su verdadera situaciones, presentando después un proyecto que contemplara sus necesidades.

Terminó manifestando su adhesión a la moción del señor Anfuso.

El señor Rodríguez Fabregat trató de los motivos que ha tenido para plantear la interpelación al Ministro de Relaciones Exteriores, y que se refiere a la situación de los exilados argentinos.

Propuso además que la Cámara debe manifestar a su comisión de presupuesto su aspiración de que no se incluya en el plan de reajuste de presupuesto, los gravámenes a los sueldos de los empleados públicos que se hacen efectivos por la ley de emergencia del 20 de agosto de 1931.

El señor Batlle Berres, manifestó que la Cámara debía esperar para pronunciarse el momento que se trate el presupuesto, pues entonces estará en condiciones de saber si puede suprimir, disminuir o mantener ese descuento.

El señor Cosio apoyó la moción del señor Rodríguez Fabregat, pues la encuentra adecuada y de carácter muy simpático.

El señor Troitiño, tras breve exposición manifestó que está de acuerdo con lo que propuso el señor Batlle Berres.

El doctor Puyol considera que no podrá haber entendimiento en el seno de la comisión, ante la desinteligencia que existe entre las tres fórmulas en juego.

En su concepto debe aceptarse el temperamento propuesto por el señor Batlle Berres.

Habló después el doctor Vazquez, que se extendió en largas consideraciones para argumentar en el sentido de que la cosa no puede tomarse como sugestión sino que debe irse al fondo del asunto.

El doctor Gallinal manifiesta que debe esperarse el dictamen de la comisión.

El señor De Castro dice que ya se le han hecho al doctor Carbajal Victorica insinuaciones en el sentido de que se derogue ese descuento a los empleados públicos, pero entiende que ese asunto debe tratarse aparte del plan de reajuste del presupuesto.

El señor Rodríguez Fabregat en vista de la disparidad de opiniones y con el fin de que no se pierda tiempo y se entre a la orden del día, retiró su moción, limitándose a pedir que se remita a la Comisión de Presupuesto la versión taquigráfica sobre todo lo dicho en este asunto.

Se resolvió de acuerdo con los deseos del señor Rodríguez Fabregat, fundando sus votos algunos legisladores.

CAJA AUTONOMA DE AMORTIZACIONES

Se entró a la orden del día, pasándose a considerar el proyecto venido del Senado creando la Caja Autónoma de amortizaciones y para el cual la comisión de asuntos financieros y bancarios presenta un proyecto sustitutivo.

Aprobado en general, en la discusión particular el diputado socialista propuso algunas ampliaciones, aunque tiene entendido que ya es cuestión resuelta entre la comisión informante y el Senado, que no caben en el proyecto otras enmiendas.

Termina proponiendo que las sociedades Cooperativas tengan su representación en la Caja; y sobre el particular se extiende en algunas consideraciones.

HABLA EL DOCTOR MANINI RIOS

Habla después el doctor Manini Ríos, quien dice:

La idea del señor diputado Troitiño sin duda es evidentemente simpática.

Las sociedades cooperativas — agrega — tienen un rol propio en el desenvolvimiento del país. Representan intereses que podrían muy bien estar representados en la dirección, en la gestión de esta Caja, pero la propia restricción que hace el señor Troitiño entre cooperativas auténticas o no auténticas, evidencia la enorme dificultad de hecho que habría para integrar la representación de la Caja.

Las manifestaciones que formula el señor Troitiño — prosigue el Dr. Manini — revelan la gran dificultad de hecho, que hay para hacer esta integración. Desgraciadamente en este asunto tenemos que andar un poco más ligero de lo que hemos andado hasta ahora. Quizás — no sabe si se ha dicho por ahí, y si no se ha dicho, lo va a decir el orador — quizás ya ha pasado el momento psicológico de la fundación de esta Caja, y si no ha pasado, está pasando ya. En esta materia de créditos, en esta materia de instituciones financieras, el factor confianza es uno de los aspectos capitalísimos. — (Apoyados).

Esta Caja resultará, si obtiene la confianza de los acreedores extranjeros y, si no, será un fracaso. Esta Caja resultará si tiene esa confianza y si, además, su directorio está constituído de tal manera que realmente llegue a inspirar esa confianza. Hay que tratar de evitar, de sustraer de ella las intervenciones gubernamentales, no por lo malo que puedan tener en sí — que amenudo lo tienen — sino por lo melindroso y suspicaz que es el crérito extranjero, que es indispensable para que la Caja llegue a tener andamiento.

El organismo proyectado por el Senado y por la Comisión, a este respecto está al abrigo de críticas: hay una mayoría no gubernamental al frente del directorio de la Caja; y este directorio tendrá una amplia libertad de acción para hacer sus colocaciones. Pero es menester mantener esa situación, no agregando con improvisaciones en Sala, elementos que, por la misma dificultad de selección — como indicaba el señor diputado Troitiño, — puedan disminuir en algo esa dosis de crédito que es indispensable para que la Caja tenga andamiento. Hay ya una dificultad en esto — y es una observación que privadamente le hacía el orador al miembro informante, va a insinuar doctor Manini la cuestión apenas, sin hacer de ella un reparo fundamental — hay una contradicción evidente en esta institución entre el artículo 1.o y la fundación de la Caja. Mientras el artículo 1.o le dice a los acreedores, a los dueños de créditos extranjeros contra el país, que se les pagará espaciadamente durante el año 33, quiere decir, que se les amortizará la totalidad se les dice por el artículo siguiente, que les dan una opción a admitir bonos a oro, que supone el pago, no durante una anualidad, sino espaciadamente por cuotas de quintas partes y en cinco años.

¿Qué puede resultar, entonces? ¿Dónde está el interés del acreedor extranjero entre optar por el pago total en el año 33 o el pago en períodos de cinco años?. El interés está en la confianza que puedan dispensar a esos bonos a oro para obtener el reembolso parcial a los cinco años — prosigue diciendo el doctor Manini Ríos — y el interés está en la desconfianza que pueda tener el acreedor extranjero de que esta formulación del artículo 1.o de la ley sea una vana promesa que realmente no debiera estar contenida como tal vana promesa en las disposiciones preceptivas de una ley.

Lo que va a pasar — agrega — en resumidas cuentas, es que el acreedor extranjero dirá: Si en años sucesivos se ha ofrecido amortizar por cuotas bimensuales del 20 o|o, y si a pesar de esas promesas esa amortización que hubo de hacerse en el año 31 para el 32 y en el 32 para el 33, lo más posible es que al final del año 33 no puedan amortizar absolutamente nada.

Quiere decir, que la ley se ha puesto en una situación tal, que necesitan ser acreedores de inteligencia para no acogerse a promesas que hace la misma ley.

Yo digo — agrega el doctor Manini — y hago este reparo de paso, porque no pretendo poner piedras en el camino a la construcción de la Caja — que, a mi juicio, la ley está mal en hacer una promesa que se sabe de antemano que no se podrá cumplir e inmediatamente crear una institución que sólo puede tener andamiento en caso de que esa promesa no se pueda cumplir.

En conclusión — termina diciendo el doctor Manini — creo, pues, que dependiendo el éxito de esta Caja, cuyo funcionamiento interesa vivamente a las fuerzas capitales de la economía nacional, es menester reformar lo menos posible el plan que nos hemos trazado, y, sobre todo, es necesario llevarlo a efecto cuanto antes, perdiendo el menos tiempo posible para no perder la buena impresión psicológica de los primeros momentos, y que puede estarse desvaneciendo en estos momentos y que se desvanecerá si la solución se arrasta en esta Cámara.

EL MINISTRO DE HACIENDA

Habla después el Ministro de Hacienda, quien se extiende en argumentaciones tendientes a demostrar las excelencias del proyecto.

EL DOCTOR SECCO ILLA

Anuncia el doctor Secco Illa, que en la discusión particular propondrá una enmienda consistente en aumentar con un miembro más los componentes de la Caja, para que así la Comisión resultara impar.

Tras otras opiniones el proyecto quedó sancionado con el siguiente texto.

A CUARTO INTERMEDIO

A las 6 y 15 p. m., la Cámara pasa a cuarto intermedio para descanso de los taquígrafos.

TETO DEL PROYECTO

uelto a Sala el proyecto, tras ligeros debates, queda sancionado con el siguiente texto, — debiendo pasar ahora al Senado.

Artículo 1.o El pago del cambio diferido, proveniente de operaciones comerciales existentes a la sanción de la presente ley, posterior a la fecha fijada por el artículo 3.o de la ley de 7 de Setiembre de 1931, y la amortización del cambio diferido no cancelado, a que se refieren dicha ley y las de 14 de Octubre de 1931 y 1.o de Enero de 1932, quedarán espaciados y escalonados en el curso del año 1933, con las demás facultades establecidas en las leyes citadas.

Serán igualmente espaciadas y escalonadas en el curso del año 1933, las operaciones de cambio o de conversión en moneda extranjera para la remisión al exterior de los saldos o fondos en moneda uruguaya existente hasta la fecha en la presente ley, destinados al pago de dividendos y debentures correspondientes a compañías o firmas establecidas en el país con capitales extranjeros, a que se refieren las leyes de 14 de Octubre de 1931 y 11 de Enero de 1932.

Art. 2.o Créase la Caja Autónoma de Amortización con el objeto de regularizar el cambio diferido a que se refiere el artículo 1.o.

Art. 3.o La Caja de Amortización gozará de personería jurídica y absoluta autonomía del Estado.

Art. 4.o La Caja de Amortización será administrada por un Consejo Administrativo Honorario compuesto de un Presidente designado por el Consejo Nacional de Administración, dos miembros natos y nueve electivos.

Serán natos el Presidente del Banco de la República y el Contador General de la Nación.

Serán miembros electivos un senador designado por la Cámara de Senadores; un diputado nacional designado por la Cámara de Representantes, un delegado de los Bancos extranjeros radicados en el país y un delegado de los Bancos nacionales; un delegado de la Asociación Rural y de la Federación Rural, nombrado de común acuerdo por ambas instituciones; un delegado de la Cámara Nacional de Comercio; un delegado de las Cámaras de Comercio extranjeras; un delegado de la Cámara Mercantil de Productos del País y un delegado de la Cámara de Industrias.

Art. 5.o La Caja Autónoma de Amortización podrá emitir hasta quince millones de pesos oro en "Obligaciones amortizables" a oro, o en "Obligaciones amortizables" en moneda extranjera.

Las obligaciones podrán expresar su valor en moneda uruguaya oro, o en moneda extranjera a opción de la Caja de Amortización.

Las obligaciones gozarán del interés que determine el Consejo Administrativo, que no podrá exceder del seis por ciento, y se rescatarán por medio de la amortización ordinaria anual y de las extraordinarias que decida la Caja, de acuerdo con el Directorio del Banco de la República.

En el primero y segundo años la amortización ordinaria será por lo menos del diez por ciento del monto emitido.

El plazo para el rescate total de las obligaciones no podrá ser mayor de cinco años.

El servicio de intereses y de amortización de las obligaciones se efectuará en oro o en divisas, por intermedio del Banco de la República, en Montevideo y en las principales plazas del mundo, que indique la Caja Autónoma de Amortización.

Todos los fondos y valores de la Caja de Amortización serán depositados en custodia en el Banco de la República y estarán afectados a favor de las obligaciones.

Las obligaciones tendrán además la garantía del Estado.

Art. 6.o Las obligaciones serán al portador o nominativas a la orden, según lo decida el Consejo Administrativo de la Caja.

Art. 7.o Tanto el capital com los intereses de las obligaciones serán abonados sin deducción de impuesto alguno u otro derecho que pudiera existir actualmente o que en lo sucesivo se creara por el Gobierno Uruguayo o por cualquiera otra autoridad dentro del territorio uruguayo.

Art. 8.o El Banco de la República retendrá, por cuenta de la Caja de Amortización, el cambio necesario para el servicio de intereses y amortización de las obligaciones, con prelación a las demás solicitudes de letras que reclama la plaza, y en caso de insuficiencia de divisas, podrá movilizar oro con ese objeto, hasta el 25 o|o del monto de las obligaciones emitidas

Si movilizara oro de su encaje, el Banco reservará en cuenta especial los billetes equivalentes al oro movilizado, a fin de reponerlo tan pronto lo permita la situación de los cambios.

Art. 9.o Las obligaciones se aplicarán exclusivamente a la liquidación con carácter facultativo para los acreedores por operaciones comerciales, tenedores o depositantes del cambio en moneda extranjera pendiente de pago o de remisión en la fecha de la sanción de la presente ley a que se refiere el artículo 1.o de la misma. Las obligaciones se emitirán contra entrega del equivalente en pesos uruguayos moneda nacional al tipo oficial de cambio del día.

La certificación de la existencia de las obligaciones a liquidar será hecha por el Banco de la República. El ejercicio de la facultad acordada al acreedor por este artículo, obliga al deudor.

Art. 10. La Caja de Amortización aplicará los fondos que obtenga por la emisión de las obligaciones y demás recursos a que se refiere el artículo 11.o, en las inversiones que considere convenientes.

Las inversiones que haga la Caja deberán ser de primer orden y suficientemente garantidas de manera que aseguren la exacta devolución del capital y el pago puntual de los intereses de los créditos o préstamos respectivos.

Para adoptar estas resoluciones, será necesaria la conformidad de las dos terceras partes del total de los miembros del Consejo.

Art. 11. El Banco de la República y el Banco de Seguros del Estado entregarán doscientos cincuenta mil pesos ($ 250.000) anuales, cada uno, durante el término de cinco años, a la Caja de Amortización, a fin de asegurar el estricto cumplimiento del servicio de las obligaciones.

Esos recursos permanecerán afectados a favor de la Caja mientras exista en circulación cualquier cantidad de obligaciones.

Una vez amortizadas totalmente las obligaciones, los fondos sobrantes de la Caja de Amortización se destinarán, en primer término, a restituir al Banco de la República y al Banco de Seguros del Estado, las sumas que estas instituciones hubieren entregado.

El restante se verterá en Rentas Generales.

Art. 12. La Caja Autónoma de Amortización fijará su presupuesto de gastos, debiendo utilizar exclusivamente personal de los Bancos de la República, de Seguros del Estado e Hipotecario del Uruguay.

Este presupuesto será atendido con los recursos que obtenga la Caja y los fijados en el artículo 11.o.

Art. 13. Comuníquese, etc.

EN EL SENADO

Sesión extraordinaria — La investigación en la Aduana — Aclaraciones del señor Ministro de Hacienda — Receso y sesión extraordinaria — Presupuesto del S. O. D. R. E. — Texto del proyecto sancionado—Presupuesto del A. N. C. A. P. — Texto del proyecto aprobado.

A las 5 y 30 p. m. del día de ayer se reunió extraordinariamente el Senado, presidiendo el doctor Camacho, y con asistencia de los señores: Morelli, Ponce de León, Andreolí, Ramos, Pérez Aquino, Batlle, Bonnet, Estradé, Vianna, Minelli y Demicheli.

Se dió cuenta de los asuntos entrados, considerándose además varias mociones previas.

INVESTIGACION EN LA ADUANA

El señor Andreolí manifiesta que la tarea de la comisión investigadora de la Aduana, se ve interrumpida en su labor por la actitud insólita asumida por el P. E., al reponer en su puesto al Receptor de Aduanas de Río Branco.

Funcionario éste manifiesta el señor Andreolí que está separado de su cargo debido a la investigación, y que además aparece seriamente comprometido y sospechado en el desarrollo de actos irregulares.

Deja sentada su formal protesta que lo ha inducido, dice, a presentar renuncia del cargo que desempeñaba en el seno de la Comisión.

Hace una larga exposición de los hechos en que ha actuado este funcionario público, que fué denunciado por la Policía Marítima de Río Branco.

También dió lectura a la declaración que prestó ante la Comisión, el citado Receptor de Aduanas.

El doctor Ponce de León apoya sinceramente las críticas del señor Andreolí, hacia el P. E., pero no está de acuerdo con la renuncia de dicho senador, pues ese no es el camino a seguir, porque la Comisión —dice— ha sido nombrada por el Senado y no por el P. E.

Entiende que lo que debe hacerse es llamar a sala al Ministro de Hacienda, a fin de que informe respecto a ese asunto.

En ese momento hizo su aparición en sala el aludido representante del P. E. a quien se le expusieron los motivos por los que se le iba a plantear la interpelación.

Toma la palabra el doctor Morelli, el que manifiesta, su disconformidad con la actitud que pretende asumir el señor Andreolí.

Cree que el Senado debe declarar su solidaridad con su Comisión, tomar como suyas todas las actitudes del la citada Comisión, ante la conducta del Consejo Nacional.

El Ministro comienza su exposición manifestando, que se felicita de la oportunidad con que a venido a esta sesión al plantearse está cuestión, pues con sus palabras llevará la tranquilidad al Senado.

Dice el Sr. Acevedo Alvarez que todos los funcionarios que se han separado de sus cargos, por pedido de la Comisión Investigadora permanecen aun en esa situación, hasta tanto ésta no los reponga en sus puestos.

No es así— continúa el Ministro el caso del señor Risso, Receptor de Aduanas en Río Branco, este funcionario fué separado de su cargo por pedido expreso del orador, ante quien fue denunciado por la Policía Marítima, y que una vez terminadas las investigaciones por él ordenadas, de las que no surgió ningún hecho contra el referido empleado, fue repuesto en su puesto.

Ahora bien — concluye el Ministro, si es deseo de la Comisión de que el señor Risso no vuelva al desempeño de sus funciones, puede ésta desde ya darlo por separado de su empleo, para esto espera enterarse de todo lo que manifestó en su exposición el señor Andreolí. Quede con ésto evidenciada la buena voluntad del P. E., para allanar el camino en los cometidos a la Comisión Investigadora.

El señor Andreolí hace notar que en una conferencia que tuvo con el Ministro, le puso en antecedentes de los cargos que pesaban sobre el señor Risso, y que en ese sentido contestó la nota última del Consejo Nacional.

Responde el Ministro que todo ha sido una mala interpretación de la Comisión, pues la nota del P. E., recabando informes de la actuación de funcionarios aduaneros, no se relacionaba para nada con el señor Risso, sino con el señor Aguiar, empleado de la Aduana de Montevideo.

El doctor Ponce de León manifiesta lo complacido y satisfecho que ha quedado con las explicaciones dadas por el señor Ministro, quedando plenamente convencido de que la actitud del P. E. ha sido debida a una mala interpretación.

Termina solicitando que, aclarado completamente el asunto, se impone que el señor Andreolí retire su renuncia como presidente de la Comisión Investigadora.

El señor Batlle toma la palabra manifestando que a su juicio todas las precauciones que se tomen son pocas, y que por lo tanto no debe volver a su puesto ningún empleado aduanero, que se considere sospechoso de acciones irregulares.

EL RECESO Y SESION EL MARTES

Terminada esta cuestión con el retiro de sala del Ministro de Hacienda, el doctor Ponce de León plantea una moción, tendiente a que el Senado entre en receso desde hoy, citando solo la Mesa en el caso de que llegue algún asunto que se considere de urgencia.

Esta moción fué aprobada, tal como había sido presentada así como también celebrar sesión extraordinaria el martes, a las 4 y 30 p. m.

PRESUPUESTO DEL S. O. D. R. E.

Se pasa después, siendo las 7 y 15 a considerar la orden del día, en la que figura en primer término el presupuesto del S. O. D. R. E.

El señor Estradé en nombre de la Comisión, informa de los motivos que se han tenido en cuenta para proponer un proyecto que modifique el presupuesto enviado por la Comisión de Diputados.

Tras esta exposición del miembro informante, fué votado en general, iniciándose por lo tanto su discusión particular.

En ésta fueron aprobado, sin originar debates todos sus artículos, quedando por consiguiente sancionado este presupuesto, que pasa a la Cámara de Diputados con el siguiente texto.

TEXTO DEL PROYECTO

Artículo 1.o — Deróganse los artículos 4.o y 7.o de la ley N.o 8557 del 18 de Diciembre de 1929, y el artículo 2.o d la ley N.o 8746 del 13 de Agosto de 1931.

Art. 2.o — Suprímese el inciso D) del artículo 5.o de la ley N.o 8557 del 18 de Diciembre de 1929.

Las solicitudes de licencia para el funcionamiento de estaciones trasmisoras de aficionados se presentaran en papel simple y estarán exentas de todo impuesto, quedando, en lo demás, bajo las disposiciones vigentes.

Art. 3.o — El producido de los impuestos aduaneros que determinan las leyes N.os 8557 y 8746 de 18 de Diciembre de 1929 y 13 de Agosto de 1931, y demás disposiciones legales relativas al Servicio Oficial de Difusión Radio Eléctrica, será vertido íntegramente a rentas generales.

Art. 4.o — Destínase de rentas generales la suma de ciento ochenta mil pesos anuales que se entregarán por duodécimos mensuales a la Comisión Directiva del "Sodre" para atender el funcionamiento de éste, y la formación de su capital. La Comisión Directiva del "Sodre" podrá utilizar además la totalidad de los proventos que obtenga por concepto de la explotación tanto de sus locales como de sus trasmisiones.

Art. 5.o — Comuníquese, etc.

PRESUPUESTO DEL A. N. C. A. P.

A continuación se trató el presupuesto de la A. N. C. A. P., que figuraba su segundo término de la orden del día

Aprobado en general sin observaciones se inició su discusión particular

Fué también aprobado en esto sin que se originarán discusiones, quedando por lo tanto sancionado y pasando a la otra Cámara para su estudio, con el texto siguiente:

Texto del proyecto

Artículo 1.o — El presupuesto general de la Administración Nacional de Combustibles, Alcohol y Portland, correspondientes al ejercicio económico 1932 - 1933 queda fijado en las siguientes cifras:

Planilla global para sueldos	$ 271.5[illegible]
Planilla global para gastos	" 245.3[illegible]
Total	$ 516.934

Artículo 2.o — Autorízase al Directorio de la Administración a disponer de una cantidad de $ 100.395 para servir nuevo personal a incorporarse a los servicios ya en funcionamiento, y otra partida de $ 8.031.60 para cubrir el monte pío de estos sueldos de acuerdo con la ley 6 de Febrero de 1925.

Art. 3.o — Autorízase al Directorio de la Administración para disponer de las siguientes partidas mensuales, durante el tiempo que funcionaren los servicios a que ella se refiere:

Para funcionamiento completo de una destilería ..	$ 5.840
Para funcionamiento completo de una planta de distribución de gas oil, y fuel oil y combustibles baratos	" [illegible].000
Para propaganda agrícola y de utilización de sub-productos	" 700

Artículo 4.o — La Administración Nacional de Combustibles, Alcohol y Portland queda autorizada para hacer las trasposiciones de rubros y de cargos que sean necesarias para el mejor funcionamiento de sus servicios.

Art. 5.o — Los obreros y empleados de establecimientos industriales o empresas particulares que quedaren cesantes a consecuencia del cierre o expropiación de los mismos, producida a raíz de las actividades que de acuerdo con la ley de su creación realice el ente industrial, deberán ser preferidos en igualdad de condiciones en el ingreso al trabajo en las dependencias del mismo, dentro de las normas establecidas en los artículos 5.o y 6.o de la ley de reorganización de entes autónomos. Para poder ejercer ese derecho todo obrero o empleado aspirante deberá justificar ante el Directorio que prestaba servicios en el establecimiento de que se trate, al ser promulgada la ley 15 de Octubre de 1931. El personal a que se refiere este artículo será tomado en todo lo que sea posible, a juicio del Directorio, en las condiciones y con los sueldos que tienen en los establecimientos en que actualmente prestan servicios.

Art. 6.o — Comuníquese, etc.

No siendo para más se levantó la sesión a las 7 y 50 p. m.

Conferencias

DEL Dr. HOWARD

El domingo 10 del corriente, en el local de la Asociación Cristiana de Jóvenes, el doctor J. P. Howard, desarrollará la última conferencia del ciclo que ha estado dictando en los dos domingos anteriores con tanto éxito.

Abordará el tema: "El sentido de la realidad de Dios. con el programa que sigue:

Base moral de la civilización.

Diferencia entre el sentido de la realidad de Dios y el creer en Dios.

Caminos que conducen al descubrimiento de Dios.

A cargo de la señora Nilda Muller de Estrada y el señor Carlos Estrada estará el programa de música, canto y piano respectivamente, el que ha sido compuesto según este detalle:

Gian Giacomo Carissimi (1604-1674) Vittoria, mio core.

Francesco Gasparini (1665 - 1737) Caro laccio dolce nodo.

Roberto Schumann (1810-1856). La partenza del montanaro.

Claude Debussy (1862-1918. Les cloches.

Manuel de Falla (1876). Canción.

La parte musical, con la que empezará el acto, dará comienzo a las 18 horas.

La entrada es libre.

LA DE LA Srta. SARA REY ALVAREZ

La conferencia que la señorita Sara Rey Alvarez, debía de dar en la tarde de hoy en el local de la Federación de E. y O. de la Nación, ha sido postergado para fecha próxima.

Del Gran Mundo

En la Presidencia de la República—

LA COMIDA DEL LUNES —

El Presidente de la República Dr. Gabriel Terra y su esposa señora Maruja Ilarraz, ofrecerán el lunes próximo a las 9 y 30 en la sede de la presidencia, una comida en honor del Presidente electo del Paraguay doctor Eusebio Ayala y su esposa señora Marcela D. de Ayala.

Como se ha invitado a un selecto grupo de elementos de nuestros círculos políticos, diplomáticos y sociales, no dudamos que esta reunión, provocará una nota de brillantísimos contornos.

El "Té bridge" en la Embajada Argentina—

La señora Rosa Martínez Chas de Cantilo, esposa del Embajador de la Argentina, doctor José María Cantilo, ofrecerá esta tarde en la sede de la Embajada de su país, un "té bridge" al que ha invitado a un núcleo de gente de figuración, lo que provocará en torno de la distinguida dama, una nota muy brillante.

Diplomáticas—

De la vecina orilla, nos comunica nuestro corresponsal que el Embajador del Uruguay, doctor Leonel Aguirre y su esposa señora Matilde Rodríguez Larreta, fueron obsequiados con una comida por el señor Matías Sánches Sorondo y su esposa señora Micaela Costa Paz, de la que también participó un núcleo de elementos de figuración en la sociedad porteña.

Sociabilidad—

Cumplen años hoy, las señoras Rosa Alvarez Cortés de Pérez Prins y Beatriz Vallaro Aguiar de Garbino, y la señorita Elena Wilson Raggio.

—Marco de una agradable y juvenil reunión, fué la residencia de los esposos Mullin-Nocetti, con motivo de haber cumplido años su hija Sarita.

—Cumplió años ayer, la señora Luisa Duplesis de Orosta, habiéndose visto con tal motivo, rodeada de sus parientes y amistades íntimas.

—El 19 del corriente, cumple la señorita Concepción Zorrilla de San Martín.

—El 27, la señorita Berta Vilaró Méndez.

—Con motivo de haber cumplido años la señorita Juanita Herrera y Thode se vió muy visitada lo que originó una agradable reunión.

—La señora Angelita Copelo de Alvarez, recibirá a sus amistades los tercer viernes.

—El 18 del corriente, cumple años, la señora Yolanda Infantozzi de Abella.

—El miércoles próximo, recibirán a sus relaciones la señora Sara Morales de Mondino y su señorita hija Alicia.

En honor de la Sta. de Urioste Piñeyro

La señorita Cora Urioste Piñeyro, viene siendo objeto, con motivo de su próxima boda, de numerosas demostraciones por parte de un núcleo de sus relaciones.

En estos días le será ofrecido en el Golf Club de Punta Carreta, un almuerzo, el que ha de constituir una nota muy lucida que de él ha de participar un grupo de niñas de figuración.

El gran festival de danzas de esta tarde—

PRO ASOCIACION URUGUAYA DE LUCHA CONTRA EL CANCER —

Entre las distintas notas sociales y artísticas del día de hoy, una de las que más despierta interés en nuestros principales círculos, es sin duda alguna el gran festival de danzas clásicas que presidido por las señoras María Ilarraz de Terra y Anita Balparda de Butler, se llevará a cabo esta tarde a las 4 p. m., en el teatro Solís en celebración del aniversario patrio argentino y a beneficio de la importante obra de la Asociación Uruguaya de Lucha contra el Cáncer.

Se iniciará el espectáculo con la ejecución por la orquesta de los Himnos Nacional y Argentino, siguiéndole el extenso programa ya publicado, con intervención de las alumnas más aventajadas de la profesora Agnes Munro Harvey de Mc Conney. Las pocas localidades que ayer quedaban disponibles, estarán en venta hoy en la boletería del teatro. Invitan para este espléndido festival las señoras: María Ilarraz de Terra, Ana Balparda de Butler, Carolina Young de Storm, Helena Alvarez Mouliá de Calamet, Josefina Perey de Serrato, Pepita Reyes de Paysée, Amelia Ramírez de García Lagos, Sara Shaw de Blanco Acevedo, María Herminia Garzón de Mañé, Blanca Nieves Frías de Brum, Amelia Alvarez de Mezzera, Celia Alvarez Mouliá de Amézaga, Sofía Stajano de Serratosa, Marta Pérez Butler de Shaw, Elvira Serratosa de Vidiella, Corina Rücker de Seré, María Josefina Gómez Cibils de Pastori, Livia Sosa de Butler, Lola Ilarraz de Cortinas, María B. de Rossi, Blanca Usher de Heber Uriarte, Lina Mayer de Berro, Esther Alvarez Mouliá de Ilarraz, Lucía Nécol de Algorta Real de Azúa, Enriqueta Williams de Arteaga, Carmen Alvarez de Risso, Blanca Saavedra de Vaeza Ocampo, Maruja Sosa de Zumarán, Esther Bofill de Lasala, María Helena Berreta de Loizaga, Dora Storm de Arteaga, Mercedes Storace de Behrens, Julia Shaw de Arocena, Maruja Martínez Correa de Folle Joanicó, Pola Suárez Fuller de Risso, Matilde Aguirre de Serrato, Isabel Taranco de Levrero, Margarita Cat de Basabe, Gladys Shaw de Mora Otero, María Elena Serrato de Bentancor, Mercedes Bengolea de Rogberg, Susy Howard de Shaw.

Recital de Canto por Wanda Musso—

Para el sábado 16 del corriente, se anuncia un recital de canto a cargo de la brillante intelectual brasileña señora Wanda Musso que actualmente es grata huésped de nuestra capital. La señora Musso, además de ser una distinguida poetisa y periodista, es una compositora de relevantes condiciones y poseedora de una bella voz de soprano, dedicándose con preferencia al abundante folklore brasilero. Este interesante recital, se llevará a cabo en el salón de fiestas del Parque Hotel y terminará con un aperitivo danzante que amenizará una excelente orquesta.

Beneficio del "Nautilus Yachting Club"—

Enorme entusiasmo viene despertando la gran función de beneficencia que organiza el "Nautilus Yachting Club". pasará la colosal película "El genio loco" del gran actor John Barrimore. Figura también en el programa una gran tómbola con originales premios.

Este festival está auspiciado por la siguiente Comisión de señoritas: Monona Zorrilla Villegas, Sara y Margot Algorta, Chichí y Perla Ponce de León Rospide, María y Elena Llamas Vázquez, Ninón Alvarez Muñoz, Marta y Violeta Vázquez Callender, Patty y Rosita Algorta Scremini, Mecha Algorta, Juanita Martínez Mourelle, Berta y Serrana Bilaró Méndez, Marta Giménez de Aréchaga, Chichita y Nenona Abiaga, Matilde de la María, María Elvira Cibils Piñeyro, Mela Preve Pastori, Chola Arzola Pastor, Hilda Saint Upery, Lía y Sara Méndez Schiafino, Chula Lacordelle, Sara Freitas, Angélica Illa, Lolita y Adela Fernández Goyenechea, Coca Aznarez Simondino, Lucía Terra Arocena, Corina Pupo, Chicha Reyes Terra, Luz Barreyro Brunel, Juanita Alvarez Cortés, Nata Bourse Marexiano, y Adela Gutiérrez Herrera.

En el Club Francés—

El 13 del corriente, víspera de la fecha en que se conmemora la toma de la Bastilla, la Comisión Directiva del Club Francés, ofrecerá un gran baile a sus asociados y familias, lo que provocará una nota mundana de lucidísimos contornos.

Como las realizadas anteriormente en los salones de esta prestigiosa institución, la fiesta del miércoles, se caracterizará, por su ambiente animado y distinguido.

Conmemoración del 9 de Julio—

EL ALMUERZO DE LOS ARGENTINOS —

Como hemos anunciado se realizará hoy a medio día en los salones de la elegante sede del Club Argentino, en la Avenida 18 de Julio, el almuerzo patriótico celebrando la gloriosa fecha de la declaratoria de la Independencia Argentina por el Congreso de Tucumán.

Asistirá especialmente invitado el señor Embajador y Ministro Plenipotenciario de la República Argentina doctor José María Cantilo. El cónsul General doctor Adolfo Miranda Naón, Primer Secretario de la Embajada doctor Ludovico Loizaga, alto personal de la Embajada y Consulado General y numerosas personas representativas de la colonia argentina en Montevideo.

Además han adherido a esta conmemoración distinguidas personalidades de la intelectualidad uruguaya y numerosos compatriotas que comparten el homenaje de la nación desarme.

EL RECIBO SOCIAL DE ESTA TARDE —

Por la tarde se realizará la recepción que la Comisión Directiva del Club Argentino ofrece a las familias de sus asociados y caracterizados miembros de nuestra sociedad celebrando la histórica fecha.

Especialmente invitada asistirá a esta recepción la notable concertista argentina señorita Helena Larrieu, cuyos conciertos en el Estudio Auditorio acaban de obtener extraordinario éxito.

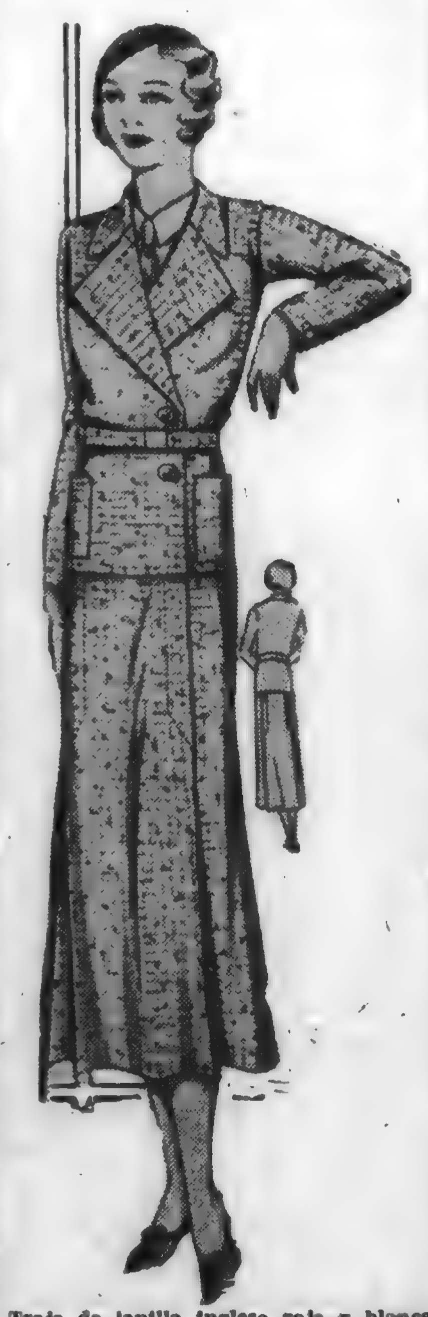
Traje de lanilla inglesa roja y blanca

Bodas de oro—

El señor Pedro Díaz y su esposa señora Margarita González, que celebraron sus bodas de oro matrimoniales, pudieron ver nuevamente evidenciadas, en esta grata ocasión, las muchas simpatías que cuentan en nuestra sociedad, así como en la salteña, desde donde recibieron infinidad de felicitaciones.

Casamientos y noviazgos—

Para mediados del mes en curso se efectuará la boda de la señorita Maruja Sánchez Alvarez con el señor Domingo da Rosa.

La ceremonia se realizará en la mayor intimidad por guardar duelo la familia de la novia.

—El 16 del corriente y en la mayor intimidad se realizará el enlace de la señorita María Gorga con el señor Julio Alcántara. Actuarán como testigo en el acto civil por parte de la novia, los señores, doctor Florencio Fernández, Matías A. Bauzá, Carmelo Gorga y por la del novio, los señores, doctor Domingo Chiazzaro, Antonio Frugoni y doctor Héctor Fontes.

—Hoy hará la primera visita oficial, a la señorita Anita Organbide Etchart, el señor Adolfo Oldoine Alanis.

Con tal motivo, se realizará en la residencia de la novia, una interesante reunión social.

—Hoy se realizará la boda de la señorita Elvira Benedetto con el señor Conrado Vigo.

Festival de beneficencia—

Mañana a las 8 p. m., en el local del Círculo Católico de Obreros de la Unión, se exhibirá la histórica y siempre interesante cinta "Ben Hur" y se oirán selectos trozos de ópera a cargo de la señorita Elena de Grossi, acompañada al piano por la señorita Pereyra; el conocido concertista de violín señor José P. Ferreyra hará gustar números clásicos de su vasto repertorio; la señoritas Juana Pereyra y la niñita Ethel Galvez, deleitarán a la concurrencia con sus hermosos cantos. Además habrá una tómbola gratis.

Dado los fines altamente benéficos, la fiesta será todo un éxito.

Reuniones infantiles—

Ayer cumplió años la niña Hortensita Regules Rücker la que recibió el saludo de sus amiguitas en la residencia de sus padres el doctor Pedro Regules y su esposa María Luisa Rücker Ramírez en la calle Soriano.

Varias—

Con un hermoso niño se ha visto alegrado el hogar de los esposos Piaggio Garzón-Soto Larrauri.

—El hogar de los esposos Calatayud Lazo-de Medina Méndez, se ha visto alegrado con la presencia de un hermoso varón.

—El hogar de los esposos Scelza-Scarcela se ha visto alegrado con la presencia de un hermoso niño, que se llamará Alfredo Luis.

Hemos oído decir—

Que el más bonito surtido de tapados, vestidos y sombreros novedosos, lo hallarán las damas prácticas y elegantes, a precios interesantísimos, en la extraordinaria liquidación de modelos que está efectuando Mme. Desprès, antes de su viaje a Europa. (Calle Rincón 703).

Los que viajan—

Partió nuevamente para Buenos Aires, el doctor Héctor J. Quintana.

—Parte para el Paraguay, el señor Enrique Rogberg Balparda.

—Se ausentan mañana para Buenos Aires — donde pasarán breves días — el señor Andrés García Suárez, su esposa María Antonia Grcía Conde y sus hijos Pepe y Andrés.

Cambios de residencia—

Han pasado a ocupar la quinta de Ponce de León en Colón, el señor Jorge Ponce de León Acosta y Lara y su esposa señora Renée Previtali.

Traslaciones—

La señorita Juanita Martínez Mourelle pasa una temporada en la estancia de Ferrés en Treinta y Tres.

—De Santa Lucía, el señor Francisco Pérez Moré su esposa Jorgelina García y sus hijos.

—Para el Salto, el señor Juan Garrido.

—Partió para su estancia, el señor Carlos Arocena Hughes.

—Para el Salto el señor Raúl Previtali.

—De un chalet en Piriápolis, regresó el señor Arturo Piria.

—De campaña el señor Angel Quintana Muñoz.

—Regresaron a Canelones, después de pasar una corta temporada en ésta, las señoritas Pilar y Tula Rendo Cáceres.

Enfermos—

Enfermas, las señoras Marta Menck Casaravilla de Deambrosis, y María Teresa Crespo de Soto Curbelo, las señoritas María Antonia Pareja Guani y Ema de Olea, el doctor Julio García tero, los señores Francisco A. Vidal que guarda cama desde hace varios días, y Enrique Avalos, los niños de Anzoategui Musso, Alvarito Correa Dutruél, Lalo Carrau Alvarez Vignoli, a señorita Sarita Zuffo Echemendi, el esc. Dámaso Crossa, la señora Lola Céspedes de Gutiérrez Reyes, el doctor Manuel Gutiérrez, el señor Héctor Muró, las señoritas Zulma Muró Nogués, Amanda Martínez Darías.

—Mejor, la señora Margarita Christophersen Ungo de Cavestany, las señoritas Yolanda Brunet Gallo, y Alicia Quiroga, el ingeniero Alvaro Correa Moreno, el señor Jaime Sala López, la niña de los esposos Allende-Bastos, y Sapriza Carrau, la niña Bimba Rodríguez, la señora Rosa Maino, el joven Alberto Miguel Onetto Jaume, las señoras Elisa Strauman de Vignoli Bosch, Delia Carbonel Deballi de Bouquet, Carmen Blanco de Pombo, el señor Luis F. Guimaraes.

Necrologías—

NIEVES ALTIMIRA —

Víctima de una cruel dolencia, contra la que nada pudieron los recursos de la ciencia y los solícitos cuidados que se le prodigaron, falleció la señorita Nieves Altimira, muy querida en el extenso grupo de sus relaciones por sus dotes de simpatía y bondad.

Su deceso, que ocurre a los veintiocho años de edad, ha causado hondo pesar entre sus amistades, que desfilaron por la casa mortuoria, apenas conocida tan triste nueva.

Sección Compras—

A Sevigné (Florida) — Le escribí particularmente respecto a su tapado, el que se le remitirá el lunes. No olvide Vd. enviarme las indicaciones que le solicito para la compra del espejo.

A Violeta (Ciudad) — Como depilatorio para piernas y brazos creo que lo más práctico es la piedra Grace Beauty Stone que vende la Casa García, calle 25 de Mayo 667. El tamaño chico vale $ 2.00.

A Diana (Salto) — Si la habitación está empapelada de color marrón, puede hacer la tapicería del diván-cama y de los sillones, en terciopelo beige. Sobre el primero coloque seis o siete almohadones en todos los tonos del violeta, los que puede combinar con galones o bordados dorados o bronceados. Visillos de tul crudo y dobles cortinas de faya color maíz. A la lámpara hágale una pantalla de pergamino en la que puede pintar con tinta china unas amapolas que reproduzcan los colores de la decoración. Ponga pocos, muy pocos, pero buenos objetos de bazar, alguna estatuilla, un plato o florero de cristal, un cofre cincelado. Ahora, sí, fotografías y libros, todos los que guste. Trate Vd. de tomar muy bien las medidas pues cortinas, visillos y tapicería en general son muy difíciles de añadir y resultaría una economía mal entendida. Todo se le remitirá de inmediato. Es Vd. sumamente amable. Mil gracias.

A Denise P. (Treinta y Tres) — Sí, señorita, continúa llevándose el crepe Georgette y la muselina de seda para trajes de fiesta. Recientemente acabo de admirar un delicioso trajecito firmado por Premet, en muselina de seda blanca muy fruncido en el talle, el que está marcado muy alto. Esta toilette pudiera parecer muy trevida pra una jovencita por su escote muy pronunciado en la espalda, pero el buen gusto francés ha subsanado este inconveniente, colocando sobre él una chaquetita de terciopelo de seda color geranio. Esta chaquetita baja por la espalda hasta las caderas y sube por delante hasta el talle donde se anuda en un lazo lo mismo que en el cuello. Zapatos de satín blanco. Fino collar de perlas. Esta deliciosa toilette estaría dentro de su presupuesto y hay tiempo suficiente para su confección. Gracias por todas sus amabilidades.

A R. de M. (Rocha) — Ayer se le remitió su lindo trajecito. Me decidí por el de simélic verde tilo con echarpe marrón, pues armonizará exquisitamente con su tipo tan fino. El sombrerito puede ser marrón o verde tilo. Guantes marrones de alto puño. Reciba mi más cordial saludo.

A Tilka (Paysandú) — Le quedaría muy bien un tapado de granía bordeaux con cuello de lapin rasé. Esos grandes cuellos no son para las jovencitas. Estas siguen siempre muy discretamente los mvimientos de la moda. Si envía Vd. las medidas de inmediato estará allí del 19 al 20. No tiene Vd. nada que agradecer.

A Rosa de Jericó (Minas) — No, señora, si es Vd. gruesa no debe tomar las Píldoras Egipcias, es suficiente el tratamiento externo cuya aplicación ha explicado aquí repetidas veces. El masaje debe ser suavísimo pero haciendo penetrar bien la crema; este masaje debe hacerlo solamente en los huecos del cuello que quiere Vd. rellenar. Puede pedir este tratamiento directamente a la Farmacia Rey, calle 25 de Mayo 387. El precio es de $ 2.50.

A Llena de ilusiones (Ciudad) — Por carta particular le envío la dirección de la lencera y bordadora. Estoy segura que le hará un ajuar exquisito. N tiene Vd. nada que agradecer.

A H. G. M. (Ciudad) — Celebro muchísimo que la señorita maestra que le recomendé la haya satisfecho a Vd. en todas sus aspiraciones. Le envío hy la dirección de la maestra de labores. Retribuyo su atento saludo.

A Pim Pom (Florida) — Se le remiten hoy ds frascos de tintura progresiva y dos ptes de crema para curar los granos y barros de la piel. La encomienda puede dirigirla a LA MAÑANA y a mi nombre. Saludos.

JUDITH VALLET.

Información general

AGRUPACION DE JUBILADOS Y RETIRADOS POLICIALES

Para hoy a la hora 17 se citan a los retirados policiales a fin de tratar asuntos de suma importancia y tomar posesión los miembros de la Comisión Departamental de Montevideo. — Se recomienda puntual asistencia. — La Secretaría.

TELEGRAMA SIN ENTREGAR

En la oficina de la Compañía Telegráfica Western, calle Cerrito 449, Esq. Misiones, queda detenido un telegrama procedente de Río Janeiro dirigido a Petrone, Marcelino Díaz 2673, bis, Montevideo, por no existir dicho número en la mencionada calle.

SE REUNEN LOS PROPIETARIOS DE OMNIBUS

Se cita a todos los propietarios de ómnibus para la Asamblea General Extraordinaria que se realizará hoy ságado 9 a las 17 horas en nuestra sede social, Juncal 1276 bis, en la que se considerará el siguiente único asunto:

"Dar cuenta de las gestiones realizadas por la Comisión Directiva referentes al suministro de nafta a los autobuses y tomar resolución, respecto a la actitud a asumir de acuerdo con lo que las circunstancias aconsejan".

Dada la importancia y la urgencia del asunto a tratarse, encarecemos puntual asistencia. — José Añón, presidente. — Angel A. Pedrojva, secretario.

LOS EMPLEADOS DE CORREOS Y TELEGRAFOS

Hoy sábado a las 11 y 30 horas, los empleados de Correos y Telégrafos, serán portadores de un expresivo homenaje al compañero don Manuel Collazo Castro, quién obtuvo en la Exposición de Arte Postal Internacional, efectuada en Madrid, el tercer premio de dicha exposición. El acto consistirá en la entrega de un pergamino, en nombre del personal Postal y Telegráfico, por el Jefe General de Correos, D. Fernando Iglesias Cordeiro, que ha sido designado a tal efecto. Dicho acto se efectuará en el despacho del señor jefe, en la Casa Central de Correos.

Quedan por tal motivo, invitado todo el personal postal y telegráfico para asistir a la ceremonia".

Homenaje al doctor Agustín Musso

SE REALIZARA HOY EN EL BUCEO

Como oportunamente lo anunciamos, hoy, en ocasión de cumplirse el primer aniversario de su fallecimiento, se realizará en el Cementerio del Buceo, una ceremonia en homenaje al Dr. Agustín Musso, organizado por los profesores universitarios, como testimonio al afecto con que se recuerda la obra realizada por el extinto, cuando le tocó actuar al frente de la sección de Enseñanza Secundaria y Preparatoria, y como distinguido profesor que fué de la misma.

A ese respecto hemos recibido la siguiente

Invitación

Se invita a los profesores y amigos del Dr. Agustín Musso, al homenaje que se le tributará hoy sábado a la hora 15 en el Cementerio del Buceo en ocasión de su primer aniversario. — El Comité.

La conmemoración del 14 de Julio

FESTEJOS DE LAS SOCIEDADES FRANCESAS

En la última reunión de los presidentes de las Sociedades Francesas se ha establecido para la celebración de la fiesta nacional francesa el programa siguiente:

El 13 de Julio, a las 17 y 30, en el SODRE (ex teatro Urquiza) Fiesta del Liceo Francés con ocasión del Gran Premio de Idioma Francés que le ha sido conferido por la Academia Francesa bajo la presidencia del señor ministro de Francia y con asistencia del ministro de Instrucción Pública.

A las 23 horas, baile en los salones del Club Francés por invitaciones particulares.

El 14 de Julio, a las 8 y 30. Visita a los ancianos franceses del Hospital Pasteur bajo los auspicios de la Sociedad Francesa de Beneficencia.

A las 10 horas. Recepción por el señor Ministro de Francia en la legación de los franceses y amigos de Francia.

A las 12 y 30. Parque Hotel. Banquete organizado por Le Drapeau, Sociedad de Veteranos y ex combatientes franceses con asistencia del señor Presidente de la República, señor Presidente del Consejo Nacional de Administración, señor Ministro de Francia, señores ministros y demás autoridades uruguayas.

El Comité exhorta a los franceses, hijos de franceses y amigos de Francia a inscribirse para el banquete en el Club Francés, Avenida 18 de Julio 965, en el Liceo Francés Soriano 974, en las Compañías Francesas de Navegación 25 de Mayo 351 y en la Sociedad Francesa de Socorros Mutuos, Río Branco 1168. Las inscripciones se recibirán hasta el 12 de Julio a las 20 horas.

Homenaje a Puschkine

Como se había anunciado, hoy na, a las 6 de la tarde, en el local de la calle Médanos 1312, se efectuará un acto académico literario-musical, celebrando el 133.o aniversario del gran poeta nacional ruso, A. Puschkine.

El acto académico será presidido por el Ministro de Instrucción Pública, doctor Eduardo Giménez de Aréchaga.

Además, de esta fiesta de la cultura rusa antigua, han sido invitadas especialmente, altas personalidades del mundo intelectual uruguayo y extranjero.

La parte literaria estará a cargo de destacados miembros de la colectividad rusa.

Demostraciones

EN LA ROTISSERIE SOLIS

Hoy tendrá lugar en uno de nuestros principales hoteles la demostración que un grupo de amigos ofrece al señor Juan S. Lloveras con motivo de su próximo enlace. El registro cuenta ya con gran número de adesiones, por lo que se descuenta el éxito de esta simpática demostración. Las tarjetas pueden retirarse en Buenos Aires 686.

EL MAYOR EXITO HA CORONADO LA LABOR DE LA CONFERENCIA DE LAUSANA

LOS ACUERDOS A QUE SE LLEGO SERAN FIRMADOS EN LA MAÑANA DE HOY

Ha desaparecido la cuestión de las reparaciones alemanas

Cayó el plan Youn g, y con él Alemani a está libre de una deuda de 93.000 mil lones de marcos oro

ALEMANIA SE COMPRO METE A PAGAR 3.000 MI LLONES COMO MAXIMO, DESTINADOS a la RECON STRUCCION de EUROPA UN ESPIRITU NUEVO, EL ESPIRITU DE LAUSAN A, GUIA AL VIEJO CONT INENTE EN SU CAMINO

TRABAJANDO ACTIVAMENTE

LAUSANA, 8. — (Havas) Las negociaciones que prosiguieron hasta las tres de la madrugada se reanudaron a las 9 y 45.

Mac Donald y Chaberlain recibieron a Von Papen y a Neurath.

"MUY BUENAS NOTICIAS"

LAUSANA, 8. — (Havas) Al salir a la 1 y 20 Mac Donald, del salón de conversaciones, declaró a los periodistas que inquirían novedades, "muy buenas noticias, están listas".

SE LLEGO A UN ACUERDO

LONDRES, 8. — (Havas) El Ministro de Dominios, señor Thomas, anunció en la Cámara de los Comunes que el Primer Ministro senor Mac Donald, telegrafi ócomunicando que se llego a un acuerdo en Lausana.

BASES DE ARREGLO

LAUSANA, 8 (A. P.). — De buena fuente, se informa que se ha llegado a un acuerdo sobre todos los puntos relacionados con las reparaciones, quedando por ajustar sólo algunos pequeños detalles para llegar a un acuerdo completo.

LAUSANA, 8 (Havas). — Se ha establecido un acuerdo sobre la suma a establecerse a forfait, quedando estipulada en tres mil millones de marcos oro y sin cindiciones políticas.

LAUSANA, 8 (A. P.). — El convenio fija el pago definitivo de las reparaciones por parte de Alemania, con la suma nominal de tre smil millones de marcos oro.

Cuando los créditos de Alemania, lo permitan, se emitirán bonos por ese valor.

En el preámbulo del convenio se declaró finalmente, que las reparaciones se han solucinado, iniciándose nuevos esfuerzos en las relaciones entre las naciones bajo la base de una confianza recíproca.

La emisión de bonos alemanes se postergará alrededor de tres años y esos bonos serán lanzados con un plazo de vencimiento de 37 años.

Esta noche se completarán los últimos detalles del acuerdo.

LAUSANA, 8 (A.P.). — En el convenio no se menciona nada sobre la culpabilidad de la guerra, ni sobre el Tratado de Versalles, pero el acuerdo implica que relegan un capítulo de la historia reparaciones de la post guerra.

Si los bonos no son emitidos antes de 55 años, todas las sumas quedarán canceladas.

INFORMACION OFICIAL

LAUSANA, 8. (Havas). — (Oficial). —El acuerdo a que se ha llegado es casi completo.

LAUSANA, 8. (A. P.) — Se anuncia oficialmente, que se ha llegado a un acuerdo completo sobre los problemas de las reparaciones.

NOMENCLATURA DE LOS ACUERDOS

LAUSANA, 8. — (Havas He aquí una nomenclautra de los acuerdos que se firmarán mañana de mañana en Lausana:

A la cabeza de los mismos figura el preámulo del cual damos el texto por separado,

1.o — Acuerdo con Alemania.
2.o — Medidas de transición concernientes a Alemania.
3.o — Resolución relativa a las reparaciones alemanas,
4.o — Resolución relativa a Europa central y a Europa oriental.
5.o Resolución relativa a la Conferencia Económica y Financiera mundial.

Añadimos que el "gentlemen's agreement" entre las potencias acreedoras constituye un documento separado, así como el texto que establece el procedimiento de su notificación al Gobierno del Reich por los gobiernos interesados

Por otra parte, otro documento consagra el acuerdo sobre las deudas de Francia hacia Gran Bretaña y constituye un nuevo reajuste de la nota Caillaux - Churchill.

LA CONFERENCIA PLENARIA ADOPTO EL ACTA FINAL

LAUSANA, 8. — (Havas) La Conferencia plenaria adoptó sin discusión el acta final de la Conferencia, así como el acuerdo con Alemania

ELACUERDO CONFIRMA EL DICTAMEN DE LOS PERITOS DE BASILEA

LAUSANA, 8. — (Havas) Se hace resaltar que el acuerdo de Lausana consagra los dictámenes de los péritos de Basilea.

Alemania no es capaz de pagar, hoy, pero el porvenir queda reservado.

Con gran firmeza el Primer Ministro de Francia señor Herriot, resistió todas las ofensivas para introducir en el texto del acuerdo la 'gualdad de armamentos o la supresión del art. 231 del tratado de Versalles.

La declaración preliminar afirma los principios de Francia sin restringir su libertad de acción.

Finalmente la tercera convención, llamada "gentlemen's agreement" establece un lazo oficial entre las reparaciones y las deudas.

El texto que será comunicado al Parlamento probará esa unión hasta ahora establecida en detrimento de Francia, en la moratoria Hoover.

Lejos de desautorizar semejante actitud, en los círculos oficiales de Estados Unidos aprueban a Francia, que con su proceder permitió un arreglo universal.

EL DEPARTAMENTO DE ESTADO Y EL ACUERDO DE LAUSANA

EL ACUERDO CAUSO GRAN SATISFACCION EN WASHINGTON

LONDRES, 8. — (Havas) Informan de Washington que en el Departamento de Estado se expresa gran satisfacción por el compromiso a que llegó la Conferencia de Lausana.

Se añade que el Gobierno de Estados Unidos está desde ahora dispuesto por su parte a ejecutar la promesa que hizo de encarar la revisión de los acuerdos sobre las deudas de guerra tan pronto como las potencias europeas se hubieran puesto de acuerdo sobre la cuestión de las reparaciones

Disposiciones no oficiales han sido tomadas desde ahora por el Departamento de Estado para la recepción de proposiciones de revisión de las deudas de guerra, pero se hace resaltar que los Estados Unidos permanecen fieles al punto de vista denunciando, a saber, que los países de Europa deberán someter proposiciones individuales, habiendo sido siempre la política norteamericana examinar las deudas de guerra de sus quince deudores, separadamente

SE REANUDO LA SESION PLENARIA DE LA CONFERENCIA

LAUSANA, 8. (Havas). — La sesión plenaria de la Conferencia fué reanudada a las 22 horas por el Presidente Mr. Mac Donald.

El acta final de la Conferencia es adoptada sin discusión, lo mismo que el acuerdo concertado con Alemania.

Se pasa después a tratar el anexo segundo de las medidas de transición concernientes a Alemania.

A pedido del Canciller alemán, Von Papen, el señor Mac Donald establece que en caso de no ratificación del acuerdo concluído con Alemania, la Conferencia será reunida antes de que sea comenzada ninguna acción.

El anexo tercero, concerniente a las reparaciones no alemanas, no da lugar a ninguna observación.

Por el contrario, al tratarse el anexo cuarto sobre la resolución relativa a Europa Central y Oriental, el señor Titulesco, representante de Rumania, declara que debido a la falta de tiempo no estuvo en condiciones de someter el texto a la consideración de su Gobierno.

En estas condiciones el señor Titulesco se ve obligado a esperar instrucciones antes de rubricar los acuerdos de Lausana; declarando que su país desea participar en la reconstrucción de Europa.

Los señores Potich, de Yugoeslavia, Politis, de Grecia y de Vasconcellos de Portugal, hacen idénticas reservas

El anexo quinto, relativo a la convocación de la Conferencia Económica y Financiera Mundial es adoptado sin debate.

Se acuerda entonces el uso de la palabra al señor Herriot, Primer Ministro de Francia, cuyo discurso es muy aplaudido.

LAUSANA, 8. (Havas). — Después del discurso del señor Herriot, en la sesion plenaria de la Conferencia de Reparaciones, el Ministro de Finanzas británico, señor Chamberlain, afirmó que la Conferencia llegó a un resultado debido a que todos los delegados se encontraban bajo la idea de que la felicidad de la humanidad dependía del acuerdo.

Después el Canciller alemán, von Papen, declaró que la Conferencia que suprimió los pagos políticos representa un cambio de la historia.

Sin embargo, para dominar el malestar mundial es preciso abolir las dificultades económicas y acentuar la confianza política.

Todos los problemas deben sear resueltos en el mismo espíritu conciliador que Alemania y sus acreedores testimoniaron en Lausana.

"Para nosotros, todos los pueblos tienen los mismos deberes y los mismos derechos".

A continuación, el Ministro de Finanzas de Italia, doctor Mosconi, declaró que considera que los acuerdos de Lausana son la realización de la política de Italia desde hace diez años.

El doctor Mosconi añadió que estos acuerdos representan un acto de cooperación internacional importante y una colaboración efectiva en los dominios económico monetario y financiero.

En fin, el Primer Ministro de Bélgica, señor Renkin, saludó brevemente los resultados de la Conferencia.

El Presidente señor Mac Donald, levantó la sesión a la hora 10 y 30 p. m.

La ceremonia de la firma del acuerdo se realizará mañana a las 10 horas.

UNA DELEGACION DE MUTILADOS Y EX-COMBATIENTES VISITA A VON PAPEN Y A HERRIOT

LAUSANA, 8 (Havas). — Una delegación de la Confederación Internacional de Asociaciones de Mutilados y ex-Combatientes, que cuenta mas de cuatro millones de miembros, presidida por el Presidente señor Henri Pichot, y el vice presidente señor Rossmann, se dirigió hoy a visitar sucesivamente al canciller alemán, señor von Papen y al Primer Ministro de Francia, señor Herriot, y les expresó el deseo de que el antagonismo franco-aleman que tan amenudo transformó a Europa en un campo de batalla, sea reemplazado, por fin, por una colaboración estrecha de todas las naciones europeas.

Respondiendo el señor von Papen, expresó su viva satisfacción al ver la idea de un acuerdo propagada por aquellos mismos que se batieron unos contra otros y afirmó que la inmensa mayoría del pueblo alemán comprendía perfectamente que una nueva guerra franco-alemana traería la ruina de la civilización europea.

Por su parte, el señor Herriot, después de haber agradecido a la delegación por haber manifestado una vez más la voluntad pacífica y reflexiva de los ex combatientes, quiso declarar que el pueblo francés entero estaba animado del profundo deseo de paz hacia todos los pueblos y en particular hacia el pueblo alemán.

Las estipulaciones del acuerdo

(Especial para LA MAÑANA)
Por radiotelegrafía

BERLIN, 8. — Después de agitadisimas negociaciones durante el jueves de noche, a las 2 p. m. del viernes se acordaron las bases definitivas del protocolo de Lausana, que mañana será firmado en solemne sesión de clausura.

Consistirá de un preámbulo, de una declaración política y d once artículos.

Los alemanes hicieron caso omiso de las reclamaciones políticas alusivas a la paridad de armamentos y a la abolición de las descriminaciones contenidas en la quinta parte del Tratado de Versailles.

En cambio, la octava parte sobre las reparaciones se sustituirá por un nuevo protocolo que fijará el pago final en tres mil millones de marcos a sufragarse en bonos que devengan el cinco porciento y que deberán rescatarse dentro de 37 años, excepto aquellos bonos que no fuesen colocados en el mercado financiero mundial dentro de quince años, y que serian entonces declarados inválidos. — (Transocean)

Von Papen deberá afrontar críticas de los nacionalistas

(Especial para LA MAÑANA)
Por radiotelegrafía

BERLIN, 8. — El miembro informante del Gobierno ha explicado que el principal motivo porque la delegación en Lausana, finalmente abandonaba la parte de las reclamaciones políticas era porque en caso de darse por fracasada la Conferencia, el el plan Young habría quedado jurídicamente en pie, lo cual habría causado bastantes dificultades.

Insistía el informante en que el pago final de tres mil millones acordado no significaba de ningún modo la continuación de las reparaciones definitivas liquidadas a partir del primer día de Julio, de acuerdo con la declaración inicial de Von Papen al inaugurarse la Conferencia de Lausana.

A título de reparaciones, Alemania pagará solamente el saldo de la moratoria Hoover y las demás deudas acumuladas hasta el treinta de Julio pasado, y ningún penique más.

En la suma de tres mil millones acordada a título de restablecimiento se incluirán todas las obligaciones de carácter político contraídas por Alemania.

A parte quedará el servicio de los empréstitos d Dawes y Young, que debido a la colocación en el mercado mundial adquirieron carácter comercial.

La Bolsa de Berlín al tener conocimiento del arreglo acordado, adquirió indicios de debilidad que contrastaban con la confianza de los últimos días, porque la especulación estaba temerosa de que las graves discusiones internas serían consecuencia del abandono parcial de las reclamaciones políticas.

"Lokalanzeiger" dice: "La Alemania nacionalista no aceptará un resultado que deje sin cumplir los postulados de la voluntad política".

"Berliner Tageblatt" dice que Von Papen se encontraba al fi l en idéntica situación a la de Stresemann y muchos otros gobiernos de tener que optar entre la ruptura y un compromiso aceptable, prefiriéndose este último.

Esta contradicción de opiniones sirve de prueba de las críticas que Von Papen deberá afrontar, igual que Herriot. — (Transocean).

ESTADOS UNIDOS ESTARIA DISPUESTA A DISCUTIR UNA REDUCCION DE LAS DEUDAS EUROPEAS

WASHINGTON, 8. (A. P.). — Anuncio el Departamento de Estado que como consecuencia del arreglo sobre las reparaciones a que se ha llegado en Lausana, los Estados Unidos están dispuestos a discutir una reducción de las deudas de los países europeos, las cuales ascienden a 11.000.000.000 de dólares.

ESTALLO EN OVACION LA CAMARA INGLESA AL CONOCER EL ACUERDO

LONDRES, 8. (A. P.). — La Cámara de los Comunes estalló en una ovación cuando el Ministro Thomas anunció el convenio de Lausana.

EL ACUERDO RELATIVO A LAS REPARACIONES NO ALEMANAS

LAUSANA, 8. — (Havas) He aquí el pasaje esencial del párrafo 3.o del acuerdo de Lausana que trata de la cuestión de las reparaciones no alemanas: "Preocupada en primer término por la reconstrucción económica y financiera de la Europa Central y Oriental, la Conferencia decide la creación de un Comité que tendrá por misión someter a la Comisión de Estudios para la unión europea, en la próxima sesión, proposiciones tendientes a asegurar la reconstruccin económica y financiera de Europa central y oriental".

Texto del acuerdo

LAUSANA, 8 (A. P.) — El articulado del acuerdo es el siguiente: Artículo primero: El gobierno alemán entregará al Banco Internacional de Ajustes y Obligaciones del gobierno alemán a interés del 5 o|o, redimibles hasta la suma de tres mil millones de marcos oro del actual patrón de pesos y de su ley presente que serán negociadas conforme a los siguientes arreglos: Primero: El Banco Internacional de Ajustes, tendrá en su poder las obligaciones como síndico. Segundo: Las obligaciones no serán negociables por el Banco Internacional de Ajuste, antes de la expiración de tres años desde la firma del presente acuerdo. 15 años después de la citada fecha las obligaciones que el Banco no ha podido negociar serán canceladas. Tercero: Después del período de tres años, arriba mencionado, el Banco Internacional de Ajuste, negociará las obligaciones mediante emisiones públicas en el mercado, como y cuándo sea posible en las sumas que considere conveniente siempre que ninguna emisión se haga a una tasa inferior al 90 o|o.

El gobierno alemán tendrá derecho en cualquier fecha a redimir a la par en el total o parte de las obligaciones aún no emitidas por el Banco.

Al determinar el término de la emisión de las obligaciones el Banco Internacional de Ajustes tendrá en cuenta que es deseable dar al gobierno alemán derecho a redimir las obligaciones después de un período razonable.

Quinto las obligaciones llevarán el interés del 5 o|o y una amortización del 1 o|o, desde la fecha en que sean negociadas.

Estarán excentas de todos los impuestos alemanes del presente y el futuro.

Quinto: Lo obtenido por las obligaciones como cuando sean emitidas será colocado en cuenta especial cuya locación será arreglado por cuanto posterior a su debido curso entre los gobiernos salvo el de Alemania y los signatarios del presente acuerdo.

Sexto: Si cualquier empréstito extranjero fuera emitido por el gobierno alemán o con su garantía en cualquier fecha después de entrar en vigencia el presente acuerdo, el gobierno alemán ofrecerá destinar el equivalente de un tercio del dinero efectivo obtenido por el empréstito contratado a la adquisición de las obligaciones mantenidas por el Banco Internacional de Ajustes.

El precio de compra será tal que el rendimiento neto de las obligaciones así compradas sea el mismo que el rendimiento neto del empréstito así contratado.

Esos párrafos no se refiere a un empréstito por un período no mayor de 12 meses.

Séptimo: Si después de la expiración de un plazo de 5 años desde la firma del presente acuerdo el Banco Internacional de Ajustes considera que el crédito del gobierno alemán está restaurado pero si la cotización de sus empréstitos sigue estando sin embargo por debajo del precio mínimo de emisión fijada conforme al párrafo tercero arriba indicado, el precio mínimo podrá ser variado por decisión del directorio del Banco Internacional de Ajustes cuya decisión requerirá una mayoría de dos tercios de votos.

Ulteriormente a pedido del gobierno alemán la tasa del interés podrá ser reducida a una cantidad inferior al cinco por ciento si la emisión se hace a la par.

El Banco Internacional de Ajustes tendrá autoridad para resolver todas las cuestiones referentes a la circulación denominación de las emisiones de las obligaciones y también de todas las cuestiones relativas a los cargos y costos de emisión.

Finalmente en las cuestiones relativas a la emisión de las obligaciones el directorio del Banco tomará consejo del presidente del Reichsbank, pero las decisiones se tomarán por mayoría de votos.

El texto de las obligaciones se resolverá de acuerdo entare el gobierno alemán y el Banco Internacional de Ajustes.

El artículo 2.o dice que al entrar en vigencia el acuerdo terminará y sustituirá el régimen de reparaciones preveído por el acuerdo con Alemania firmadó en La Haya el 20 de Enero de 1930 y el acuerdo firmado en Londres el 10 de Agosto de 1930 y el de Berlín de 6 de Junio de 1932 Las obligaciones que resulten del presente acuerdo reemplazarán completamente las antiguas obligaciones de Alemania comprendidas en las anualidades del plan Young.

..El artículo 4.o dice que quedan abrogades el protocolo de Londres de 11 de Agosto de 1931 y el protocolo suplementario de Berlín de 6 de Junio de 1932.

El artículo 5.o expresa que los certificados del gobierno alemán y los certificados de los ferrocarriles alemanes mencionados en el acuerdo de La Haya, serán devueltos al gobierno alemán y la compañía ferroviaria alemana.

Los artículos 6.o 7.o y 8.o declaran que las disposiciones del presente acuerdo no alteran los diversos artículos de los acuerdos anteriores citados referentes a la existencia del Banco Internacional de Ajustes y los derechos de los tenedores de títulos del empréstito alemán externo de 1924.

El artículo 9.o dice que cualquier disputa entre los gobiernos signatarios del presente acuerdo o entre algunos de esos gobiernos y el Banco Internacional de Ajustes respecto a la interpretacion del presente acuerdo será referida a un tribunal de arbitraje establecido conforme al artículo 15 del acuerdo de La Haya.

El artículo 10. dice que los textos francés e inglés del presente acuerdo se depositarán en París, donde también quedarán depositadas las ratificaciones de los gobiernos signatarios.

DESARROLLO DE LA SESION PLENARIA CELEBRADA ANOCHE

LAUSANA, 8 (Havas) — Poco antes de la hora 9 p. m., los automóviles de las delegaciones y periodistas empezaron a afluir a Ouchy.

Pero un detalle imprevisto de la congestión del tráfico retardó la llegada del jefe de la delegación italiana, cuyo coche estuvo a punto de chocar con un autobús de turistas que en aquel preciso momento acudían al hotel donde iba a reunirse la Conferencia.

En consecuencia el Presidente no pudo abrir la sesión a la hora anunciada.

Por fin tras un poco más de un cuarto de hora de espera, el señor Mac Donald dió el clásico golpe del martillo.

Una segunda novedad esperaba a la Conferencia, que, como se ha dicho antes, iba a sesionar en un ambiente de gran emoción.

Algunos de los documentos que debían ser comunicados a las delegaciones no habían podido ser dactilografiados a tiempo por la Secretaría.

El señor Mac Donald puso entonces a votación si la sesión debía ser diferida hasta mañana por la mañana o si debía ser suspendida por una hora.

La votación dió mayoría favorable a la suspensión de una hora.

En este intervalo los representantes de las naciones invitantes, esto es, de Inglaterra, Francia, Italia, Bélgica, Japón y Alemania, fueron invitados a una reunión en el departamento privado del jefe del Gobierno de Londres.

Poco tardó al tenerse conocimiento de esa reunión particular, de circular el rumor de que la suspensión de la sesión se debía en realidad a una cierta resistencia por parte de las así llamadas pequeñas potencias a aceptar sin estudio previo los textos acordados entre las "grandes".

Tras un cuarto intermedio de poco más de una hora el Presidente llama nuevamente a sesión.

El salón de baile, transformado esta noche en recinto de la Conferencia de Reparaciones, vuelve a llenarse en pocos instantes.

A lo lejos suena una orquesta, en otro de los salones del hotel, que entretiene el tedio de los pasajeros que bien quisieran poder pagarse este espectáculo, con el cual seguramente no contaban al emprender el viaje y del cual sólo habrán visto su proyección en los vestíbulos y corredores.

Artículo por artículo, anexo tras anexo, se dá lectura de los distintos documentos que componen el acuerdo de Lausana.

El Sr. Mac Donald interroga a los delegados y escucha con aire distraído las observaciones que éstos hacen y que son en realidad muy pocas.

La sesión parece estar destinada a un desarrollo sin tropiezo, hasta que el representante de Rumania, pide la palabra.

El señor Titulesco declara que no puede firmar los documentos que acaban a ser sometidos.

Esta intervención del delegado rumano viene a probar que el rumor que atribuía la suspensión del descontento reinante entre las potencias menores no era infundado.

A continuación los delegados yugoeslavo, griego y portugués se expresan en el mismo sentido el señor Titulesco.

Después de esta incidencia, el señor Titulesco pide la palabra.

La asistencia toda concentra su atención.

El autor de un libro sobre Madame Recamier se expresa con pureza de lenguaje y refinado gusto del escritor que en él coexiste con el estadista.

La altura de pensamiento y belleza del estilo se alían en una pieza que es escuchada con unánime y respetuosa atención y con común deleite estético.

La crónica puede apenas reflejar la impresión profunda que su discurso produjo.

Obligado a ausentarse esta misma noche de Lausana, el señor Chamberlain toma la palabra antes de que el discurso del Presidente del Consejo de Ministros de Francia haya sido traducido.

Habla después el señor von Papen, en alemán.

El Canciller alemán recoje con satisfación y simpatía las palabras que el Sr. Herriot dirigió a Alemania y reconoce con hidalguía que los acreedores del Reich han hecho un gran sacrificio.

Por último, el señor Mosconi, Ministro de Finanzas de Italia, quien se sirve del francés, que el uso ha consagrado como lengua internacional por excelencia, trasmite algunas observaciones impregnadas de ese realismo al día que caracteriza la política del fascismo. — (Firmado: H. Roigt. Enviado Especial).

HERRIOT ESPERA PARTIR DE LAUSANA ESTA NOCHE

LAUSANA, 8. (Havas). — El Primer Ministro de Francia, señor Herriot espera partir esta noche a la hora 23 de Lausana, para París.

El señor Germain Martín partirá a la hora 14, mañana.

El regreso de los delegados británicos a Londres

(Especial para LA MAÑANA)
Por radiotelegrafía

LONDRES, 8. — El canciller Chamberlain saldrá esta noche de Lausana y llegará mañana a Londres.

En cuanto al primer ministro es esperado en Londres el domingo por la tarde. — (British Official).

Discurso pronunci ado por M. Herriot

"EL ESPIRITU DE LAUSANA"

LAUSANA, 8 (Havas). — En el curso de la sesión plenaria celebrada hoy por la Conferencia de Reparaciones, el Primer Ministro de Francia M. Herriot, pronunció un discurso declarando:

La delegación francesa se regocija por el éxito de la Conferencia, éxit ocomparable con las angustias de que fué precedida.

Cada cual defendió resueltamente y con buen derecho, la causa de su patria. pero trabajamos con métodos de los cuales las conferencias ulteriores podrán útilmente acordarse.

Hemos ejecutado nuestro programa, no con la intención de imponer una voluntad a las otras voluntades, pero con el deseo de establecer la colaboración y con el pensamiento de curar males crueles a fuerza de paciencia y bondad.

Hemos proclamado el respeto de los contratos para dar a las relaciones internacionales las mismas garantías, protegiendo en el interior de los países civilizados los actos de la vida privada. Hemos intentado entendernos y para citar un solo ejemplo, nosotros, franceses, escuchamos con emoción el relato de los sufrimientos del pueblo alemán, con el cual deseamos tener cordiales relaciones.

Depende mismo de los pueblos de ayudarnos a avanzar sobre nuestro camino con espíritu nuevo, el espíritu de Lausana.

Queridos colegas, cualesquiera que sean nuestras naciones, nuestras opiniones y creencias, el francés que os habla, desearía que esta noche estemos reunidos en un pensamiento común y un alma común y dejemos descender hasta lo más profundo de nuestras conciencias, las más nobles y más dulces palabras pronunciadas:

"Paz en la tierra para los hombres de buena voluntad".

DISCURSO DE VON PAPEN

LOS RESULTADOS OBTENIDOS

LAUSANA, 8 (Havas). — El Canciller alemán, señor von Papen pronunció a la 1 p. m., un discurso que fué difundido por radiotelefonía por todas las estaciones alemanas.

El Canciller habló, ante todo, de los resultados obtenidos en la Conferencia de Lausana en las largas y rudas luchas que suscitó.

Durante esas tres semanas, dijo, en que sesionó la Conferencia, pasó por crisis diversas.

Traza a continuación el cuadro de las consecuencias que hubiera tenido para Alemania el fracaso de las negociaciones.

Los resultados obtenidos por la delegación alemana pueden expresarse así: Desaparición completa de las reparaciones. Alemania no pagará nada a partir del 1.o de julio de 1932, a título de reparaciones.

Por otra parte, el Plan Young cayó y con él Alemania está libre de una deuda de 93.000 millones de marcos oro.

Alemania se compromete a pagar una suma de 3.000 millones como máximo, destinada a la reconstrucción de Europa.

El Canciller trató a continuación sobre las modalidades de movilización de esa suma, cuyos detalles son ya conocidos.

Comprobó, además, que todas las otras obligaciones derivadas del Plan Young, desaparecen y que los ferrocarriles y el Reichsbank recuperan toda su libertad.

De esta manera el crédito de Alemania toma nuevo impulso y encuentra de nuevo las condiciones esenciales para su desarrollo futuro.

A continuación comprobó que Alemania no ha reconocido la interdependencia de las deudas interaliadas y las reparaciones.

Los resultados de la Conferencia de Lausana significan para el mundo el alba de una era nueva. El Canciller terminó dando la seguridad de que Alemania continuará reclamando los mismos derechos y las mismas obligaciones que todas las otras naciones.

Pedirá que todos los puntos concernientes al honor del pueblo alemán, sean arreglados tarde o temprano, sobre todo respecto a la responsabilidad de la guerra y a la igualdad de armamentos.

Desde ahora, el pueblo alemán reclama ante el foro universal, esa igualdad de derechos.

Labor de la Conferencia del Desarme

GINEBRA, 8. — (Havas) En la reunión que celebró hoy la comisión general de desarme hicieron uso de la palabra nueve oradores de Holanda, Lituania, Afghanistan, Colombia, Portugal, Bolivia, Bugaria Yugo Eslavia y de Méjico.

Estos aportaron la adhesión de sus respectivos países a las proposiciones presentadas de parte del Presidente Hoover en la sesión posterior.

Se establecerá un proyecto de resolución que constituirá el prólogo del acuerdo.

Se confía que el acuerdo de resolución podrá someterse el martes próximo.

Los representantes de la Argentina, de Brasil, China, Santo Domingo y de Cuba se adhirieron con reservas.

ALEMANIA

UN RAYO MATA A OCHO PERSONAS

BERLIN, 8. — (A. P.) El corresponsal de la Telegraph Unión en Varsovia, informa que ayer murieron 8 personas al ser alcanzadas por un rayo en Tuchola localidad que antes se llamaba Tuchel.

Manifiesto del Com ité Nacional del Radicalismo argentino

Réplica al manifiest o del Poder Ejecutivo

BUENOS AIRES. 8 (Austral) — El Comité Nacional del Radicalismo de la calle Victoria, ha dado a conocer el texto del Manifiesto, que comienza diciendo: "Al pueblo:

El país acaba de ser sorprendido por un manifiesto del Ejecutivo lanzado con motivo del bárbaro asesinato del teniente coronel Lezcano y una supuesta conspiración realizada por él.

Una impresión de alarma ha debido causar este documento, que solo se explica lo produzca un gobierno en horas de intensa conmoción nacional.

Y a esa impresión el país agrega otra no menos grave por la ausencia de serenidad en el lenguaje, de prueba de sus juicios y de respeto de los derechos colectivos.

Ante este ingrato episodio, para el prestigio mismo que el gobierno debe procurar, queremos dar al país la tranquilidad que altera el irreflexivo documento, llevando la inquietud por una grave amenaza a las libertades publicas, contenida en la conminación a una fuerza popular, la cual previene que será puesta fuera de la ley.

Los agredidos por ese documento no hemos de descender sin embargo a la polémica, por el respeto debido a nuestra propia autoridad de partido orgánico conciente de su potencialidad inconmovible.

Pero sí hemos de destacar ante el país el significado de la actitud del Ejecutivo, que con la agresión a la más grande entidad política es arrastrado a congraciarse con agrupaciones que lo presionan en su beneficio."

A continuación el manifiesto condena y repudia el crimen político cometido en la persona de Lezcano, y refiriéndose al cortejo que acompañó sus restos, agrega: "Llevando sobre sus hombros en sombría caravana, bajo la inclemencia de la naturaleza, el cadáver de la víctima, no para solidrizarse con actos que falsa o ciertamente se le imputaron sinó para exteriorizar la honda conmoción de su alma colectiva que vé amenazada su estabilidad social".

Luego el manifiesto cita varios antecedentes históricos de crímenes políticos, y se refiere a las palabras del orador oficial en las exequias de Lezcano, en que se refirió a la inusitada relación que el gobierno encontraba entre el homenaje de protesta que el partido rendía a la víctima y su solidaridad con los actos imputados.

Más adlante el manifiesto expresa: "Es que estamos ante una expresión de debilidad y falta de confianza en el mismo gobierno que así procede, o ante una amenaza de un desborde dictatorial; situación igualmente grave que el país debe contemplar con serenidad y prevenirse con tiempo".

La parte final del manifiesto, dice: "La Unión Cívica Radical es absolutamente extraña a los hechos que se le atribuyen al Teniente Coronel Lezcano. Los documentos que se dice fueron encontrados con él no pertenecen al partido, y no llevan firmas, y no se sabe siquiera si son auténticos.

El radicalismo, cada vez más vigoroso en su acción cívica, no habría de temer aceptar responsabilidades como cuando fueran suyas, pero no puede consentir en que se busquen falsos pretextos para cercenarle sus libertades.

Puede tener la república la segur idad de que el partido radical comprende las graves responsabilidades de esta hora histórica; sus autoridades no han de perturbarla con motines, es tériles que puedan llevarla al caos, y la reorganización que ha iniciado con métodos e ideas adecuadas a la presente crisis se orientará hacia más grandes empresas en salvaguardia de nuestra nacionalidad.

La Unión Cívica Radical ha aprobado ya en los momentos caóticos de dictadura, en la única elección libre del 5 de Abril, cuál era su fuerza y su arraigo en la conciencia de la masa; ese solo hecho debió merecer de los autores del documento el respeto siquiera en la frase, para no caer en apreciaines despectivas para ese partido político y para sus autoridades, que un pueblo entero respalda.

Es doloroso para el prestigio de la nación que la palabra de sus hombres no esté a la altura de las posiciones que ocupan".

Firmado: Adolfo Güemes, Presidente; Julio C. Borda, Martín Noel, secretarios.

El raid de Mattern y Griffin

El avión resultó destruído al descender en Borisov — Los aviadores tienen heridas leves

MATTHERN Y GRIFFIN FUERON HALLADOS — ATERRIZARON EN BORISOV

MOSCU, 8. — (A. P.) Los aviadores Mattern y Griffin aterrizaron en una Turbera confundiendo las luces de Borisov por las de Moscú.

En esos momentos, los comandos no funcianaban bien

EL AVION QUEDO DESTROZADO. — LOS PILOTOS RESULTARON LEVEMENTE HERIDOS

MOSCU, 8. — (A. P.) La agencia informativa "Tass" anuncia que los aviadores Mattern y Griffin que intentaban la vuelta al mundo en un tiempo "record" se vieron obligados a descender ayer a la hora una en Borisov a 50 millas de Minsk.

El avión quedó destruido Hasta este momento se ignora si los aviadores resultaron heridos

La Agencia "Tass", dice que los aviadores han sufrido ligeras magulladuras y cortes pero que exceptuando ésto se encuentran en excelente estado.

Fueron llevados a Misnk de donde siguen viaje en un tren hacia Moscú.

El avión, está destruído, de modo que los pilotos tendrán que abandonar su proyecto de dar la vuelta al mundo.

Habían volado aproximadamente 560 millas, cuando ocurrió el accidente.

CHINA

LAS REVOLUCIONES

TOKIO, 8. (A.P.). — Se sabe que un aeroplano cantonés hundió al destroyer "Futing" matando a 20 tripulantes, cuando se realizó el miércoles un bombardeo contra Holkow.

Una información no confirmada dice que los cantoneses y rebeldes han firmado un pacto de paz.

HARBIN, 8. (A.P.). — Las tropas contrarias al gobierno que se encuentran a lo largo de Sungari, se apoderaron de 7 vapores. La situación es grave.

El gobierno ha ordenado la suspensión del tráfico marítimo más allá de una zona de 60 millas.

EL LITIGIO ENTRE PARAGUAY Y BOLIVIA

Impresión producida por el retiro de los delegados paraguayos de la Conferencia de Wáshington — Esfuerzos para impedir el fracaso completo de las negociaciones

QUEDAN INTERRUMPIDAS LAS NEGOCIACIONES

WASHINGTON, 8. (A.P.). — Los delegados paraguayos señores Juan José Soler y César Vasconcellos, informaron al Presidente de la Conferencia señor White, el retiro de la delegación paraguaya.

Estos delegados, tienen el propósito de regresar al Paraguay dando así por terminadas las negociaciones que se han estado realizando desde el otoño pasado.

SE BUSCA SOLUCION A LAS DIFICULTADES PLANTEADAS

WASHINGTON, 8. (Havas). — En los círculos diplomáticos atribuyen gran importancia al retiro de los delegados paraguayos de la conferencia que trata sobre el litigio del Chaco Boreal.

Ello ocurre después de negociaciones largas y difíciles.

Los diplomáticos interesados a pesar de estar disgustados por la situación creada esperan, que es posible todavía solucionar los desacuerdos existentes.

El señor White conferenció con los representantes bolivianos a fin de buscar el arreglo de las dificultades.

Los delegados neutrales conferenciaron igualmente con sus respectivos gobiernos para decidir una acción conjunta para impedir un fracaso completo de las negociaciones.

Los delegados paraguayos, a la espera de nuevas instrucciones, permanecen en esta capital.

MANIFESTACIONES DE LOS REPRESENTANTES BOLIVIANOS

WASHINGTON, 8. (Havas). — A raíz de la conferencia celebrada hoy entre el señor White y los delegados bolivianos estos últimos comunicaron a La Paz la actitud y motivos por los cuales los paraguayos se retiraron de las negociaciones en curso.

Por su parte los representantes bolivianos manifiestan que las acusaciones de ataques en la región del Chaco son injustificadas.

El retiro de la delegación paraguaya ha causado sorpresa y obligó al aplazamiento del proyecto de una reunión conjunta de la Conferencia que trata la cuestión de no agresión, entre paraguayos y bolivianos, hasta que quede terminado el incidente.

SE HACEN GESTIONES PARA IMPEDIR EL FRACASO DEL PACTO

WASHINGTON, 8. (A. P.). — White citó al delegado boliviano a la Conferencia en la esperanza de evitar el fracaso completo de las deliberaciones sobre el pacto de no agresión.

Se entiende que los delegados paraguayos serán llamados luego.

LA COMPLEJA SITUACION POLITICA CHILENA

Dos tendencias están en pugna: una de carácter constitucionalista y la otra netamente revolucionaria — Derivaciones del regreso de Ibáñez

RENUNCIA EL GABINETE

SANTIAGO, 8. (Especial de Austral). — Renunció el gabinete, después de la reunión celebrada en la presidencia.

A media noche Davila concurrió a la Casa de la Moneda, para conversar con los funcionarios e iniciar la formación de un nuevo gabinete.

Se estima que la acción socialista, en presencia de esta nueva fase, será de mayor unidad y energía en sus resoluciones.

DAVILA ESTA DISPUESTO A SEGUIR EN EL GOBIERNO

SANTIAGO, 8. (Especial de Austral). — Durante la noche y la mañana numerosos automóviles trajeron a la casa del ex dictador Ibañez grupos de políticos y militares amigos, pero Davila está determinado por el momento a ser presidente interino, con la colaboración de Ibañez en vista de la oposición que existe contra el ex dictador.

SANTIAGO, 8. — (Especial de Austral). — Esta mañana se extendió un decreto que designaba Ministro de la Guerra al coronel Pedro Lagos, ex comandante de la Escuela de Aplicación de Infantería.

Al mismo tiempo se rechababan las renuncias del Ministro del Interior Juan Antonio Ríos, del Ministro de Educación Carlos Soto Rengifo.

Además fueron nombrados: Ministro de Marina al almirante Francisco Nieto, Ministro de Tierra y Colonización a Eliseo Peña Villalón.

Hasta la hora seis, no se había hecho otra designación ministerial.

Para otros departamentos de Estado se da la siguiente distribución: Relaciones señor Luis Barriga; Justicia señor Juan Rosetti; Trabajo señor Carlos Vila, actual Subsecretario de ese Ministerio en el de Agricultura, quedaría el señor Arturo Riveros y en el de Fomento, el señor Víctor Navarrete.

PRESTO JURAMENTO

SANTIAGO, 8. — (A. P.). — El Gabinete reformado, prestó el juramento de estilo a las 5 y 30, después de pasar Dávila toda la noche sosteniendo conferencias.

COMO ESTAN PLANTEADAS LAS COSAS

SANTIAGO, 8. (A.P.). — Según personas que creen conocer lo que ha estado ocurriendo entre bastidores desde anoche, hasta esta madrugada, la situación está planteada de acuerdo con dos tendencias: una de carácter constitucional y otra de aspecto netamente revolucionario.

La primera, sería la que apoyan todos los que piensan en la vuelta de Ibañez al poder y aceptan los recursos que justificarían sus pretensiones. Para ello, según se cree, Ibañez traería la renuncia de Montero y sería por lo tanto el Presidente Constitucional, quien encausaría al país dentro de la senda normal.

Para dar consistencia a esta especie, que se nos dá como muy bien fundada, se refiere el siguiente incidente: el capitán retirado Mario Bravo, reconocido como uno de los más fieles partidarios de Ibáñez, habría interpelado a la salida de un ministerio a un alto funcionario del servicio jurídico, preguntándole quién era el Presidente de Chile. El jurisconsulto le habría respondido, que dada la situación de hecho, producida el cuatro y luego el 16 de junio no cabía duda alguna que tal título o mejor dicho sus prerrogativas, le correspondían a Dávila.

Bravo, habría opuesto a esta opinión la suya, de que el único Presidente Constitucional era Ibáñez.

Queda pues establecido que los ibañistas, buscarán el ajuste constitucional por el lado de Ibáñez.

El punto de vista revolucionario que se orienta netamente hacia el socialismo estaría representado por Dávila y el comandante Merino Benítez, que vienen actuando desde el derrocamiento de Montero.

Así las cosas, Ibáñez impulsado sin duda por informes de su camarilla, habría expresado sus opiniones, comenzando por decir, que a su juicio la Junta de Gobierno no es "un Gobierno", agregando que era necesario llevar al país hacia un gobierno de orden para regularizarlo, por medio de la vice presidencia.

Con diplomacia, habría indicado que Dávila, podría ser ese vice presidente.

Como corolario de todo ésto los informantes que nos dan estos aspectos del problema del momento, creen que mañana Ibáñez, seguirá viaje a su fundo de Rancagua, donde pasará algún tiempo.

Pero como después del último viaje de Ibañez con apariencia inocente, nadie sabe donde vá y preciso es dejar abiertas todas las interrogaciones.

SANTIAGO, 8 (Especial de Austral) — Parece que las manifestaciones de Ibáñez fueron hechas en círculo de militares amigos, mientras que algunos fieles al general, habrían intervenido en conversaciones más precisas en diversas reuniones con políticos, que siempre están atentos a cualquier "granjería" del poder.

Algunos gremios obreros o grupos políticos seducidos por el espejismo de la Constitución habrían llegado a ofrecer su adhesión al general Ibáñez, como Vicepresidente de la República.

Parece que Ibáñez ha vuelto a recordar el fantasma comunista para el cual se considera un corrosivo eficaz.

Se dice que estas declaraciones, entrevistas y opiniones habrían culminado hoy, con una insinuación que el general Ibáñez habría hecho a Dávila, para que renunciara.

Davila al oír tal insinuación, habría respondido que está encabezando un movimiento revolucionario alentado por el ideal socialista que encuentra campo propicio y es auspiciado por la oficialidad joven de las fuerzas armadas, agregando, que mientras, factores precisos no determinaran otra cosa, creería que estaba bien en su puesto.

Según las mismas versiones, el incidente a que aludimos en que intervino el capitán retirado Bravo, incidente que pronto llegó a conocimiento de Davila y de Merino Benitez, precipitó los acontecimientos.

Merino Benítez habría conferenciado con altos jefes de la juventud militar y los habría convencido, de que el único papel que podrían hacer las fuerzas armadas, era apoyar el régimen socialista que ha cambiado el sistema constitucional, que cayó el 4 de junio, única justificación que podía tener, por otra parte, ese golpe de Estado.

Esto parece haber determinado la conclusión que es aparentemente un hecho definitivo en esta hora, de que Davila quedaría en el gobierno como único jefe de acción revolucionaria socialista, con el Ministerio actual salvo sus hombres de gobierno. Vale decir, que Cardenas, Peña Villazón, Morales y el doctor Quijano, renunciarían o tomarían otras funciones, especialmente Peña Villalón, que parece haber adoptado una actitud, que no satisface a Davila y a Merino Benítez.

COMPOSICION DEL NUEVO GABINETE

SANTIAGO DE CHILE, 8. (Havas).— El nuevo Ministerio presidido por el señor Dávila ha prestado el juramento de costumbre.

Este Gabinete además de los miembros que quedan del gobierno anterior comprende a los siguientes ministros:

De la Guerra: coronel Pedro Lagos, de Marina: Francisco Nieto, de Justicia: Juan Rosseti, y de Agricultura: señor Eliseo Peña Villalón.

ITALIA

EL EQUILIBRIO DEL PRESUPUESTO ITALIANO DEPENDE ESENCIALMENTE DE LOS ACUERDOS DE LAUSANA

ROMA, 8. (Especial de Austral). — La situación económica italiana está tan profundamente dependiente de los resultados de Ginebra y Lausana que los gastos del Gobierno durante el año fiscal que comienza el 1.o de Julio han debido cubrirse con lo que llamá el Ministro de Finanzas, Mosconi, un presupuesto "Expectante".

Las proyectadas economías en las apropiaciones militares y navales, el arreglo para pagar la suma anterior a cien millones de dólares que se debe a Gran Bretaña y otros medios para equilibrar el presupuesto, que tiene un déficit aproximado de setenta y cinco millones de dólares, deberán ser postergados hasta que se sepan las decisiones de ambas conferencias. Entretanto, los impuestos han llegado a un máximo que el propio Mosconi reconoce que no es seguro sobrepasar.

El Ministro francamente manifestó que Italia esperaba con escepticismo el resultado de las conferencias y agregó que ese era el motivo que existía para no hacer la drástica reducción de los gastos militares que recomendaba el senador Hugo Ancona.

Mosconi opinó que ningún Ministro de Finanzas podía aceptar la responsabilidad de tal iniciativa hasta que la conferencia del desarme llegue a resultados concretos, pues "indudablemente debilitar nuestra defensa en el entretanto sería correr riesgos incalculables".

Mosconi se muestra enemigo de la inflación con un sistema para solucionar la situación y dice:

"Es un sendero ilusorio y absurdo, condenado tanto por la experiencia como por el buen sentido".

Favorece el patrón de oro por considerarlo una base segura del papel moneda.

EL FASCIO OFRECIO UN NUEVO AVION A MAGRINI

FLORENCIA, 8. — (Havas) El Fascio decidió ofrecer un nuevo avión a Magrini para reemplazar el que se incendió recientemente al aterrizar.

El Ministro de aviación, señor Italo Balbo, envió 250 liras para la suscripción realizada al efecto.

EZIO GARIBALDI VUELVE DE HUNGRIA

ROMA, 8. (Havas). — Ezio Garibaldi, sobrino del héroe, de regreso de Hungría, acordó una interviú al diario "Impero", declarándose favorable a la revisión del Tratado de Trianon.

Insiste en la admiración que existe en Hungría por el señor Mussolini, cuya frase "Los tratados no son eternos" está inscrita en la bandera que flamea a media asta en la Plaza Independencia de Budapest.

FRANCIA

NUEVOS CONSEJEROS DE COMERCIO

PARIS, 8. — (Havas) Fueron nombrados los siguientes consejeros del comercio exterior de Francia por el término de cinco años:

Señor Becquerell, Presidente del Banco Francés del Río de La Plata, señor Guerin negociante, señor Hugueninno, Agente General de los Establecimientos del Rhone y de Poulency señor Leboeuf, negociante.

Esas cuatro personas residen en Buenos Aires.

Señor Canu ingeniero agrónomo en Santiago de Chile, señor Prevosteau negociante en Bogotá, señor Courtelles, Director de la Compañía de Seguros la Unión y Phoenix Español en Oporto, señor Favre, Director del Crédito Franco Portugués en Lisboa y señor Ollivier, Presidente de la Cámara de Comercio Francesa en Lisboa.

VENIZELOS LLEGA A FRANCIA

PARIS, 8. (Havas). — El Primer Ministro de Grecia, señor Venizelos, llegó a esta capital, procedente de Atenas.

ATAQUE DE MOROS DISIDENTES

RABAT, 8. (Havas). — Tres camiones de una empresa civil escoltados por un pelotón de auto - ametralladoras fueron atacados ayer por un djich entre Aqqa y Igherm. El oficial comandante del pelotón y un ayudante resultaron heridos. Tres indígenas resultaron también heridos y dos suboficiales franceses licenciados que viajaban en los camiones y cinco indígenes fueron muertos.

ARGENTINA

ECOS DE LA INTENTONA SUBVERSIVA DE LEZCANO

CURUZU CUATIA, 8. (Austral). — Llegó la comisión que conducirá a la metrópoli a los sargentos Núñez y Verón a quienes se les atribuye intervencinó en la intentona subversiva de Lezcano, para ser sometidos a un consejo de guerra.

Los otros suboficiales detenidos serán puestos en libertad.

EL DOCTOR ALVEAR PASA POR LISBOA

LISBOA, 8 (Havas). — El ex Presidente de la República Argentina, doctor Marcelo de Alvear, pasó por Lisboa a bordo del paquete "Cap Arcona".

El doctor de Alvear desembarcó para saludar a su madre política que habita en Lisboa.

La señora de Alvear, que se encuentra aquí, se embarcó para la Argentina.

EL MOVIMIENTO REVOLUCIONARIO EN EL PERU

Se han despachado tropas y aviones para combatir a los rebeldes de Trujillo — La Asamblea Constituyente aprobó la declaración del estado de sitio

OPTIMISMO EN LOS CIRCULOS OFICIALES

LIMA, 8. (Especial de Austral. — En los Círculos oficiales reina optimismo porque el movimiento es netamente civil, mientras que las fuerzas armadas permanecieron fieles, oferciendo tenaz resistencia.

El gobierno cree que la rebelión será sofocada prontamente.

Las últimas noticias

LIMA, 8. (Especial de Austral). —Según los últimos comunicados oficiales, los revolucionarios de Trujillo ocupan la ciudad despues de 10 horas de combate con las tropas leales que resistieron denodadamente con el Prefecto Larriva.

Los rebeldes civiles que pertenecían a las haciendas de los valles del Departamento de Libertad en número de 400 se hallan armados.

Hay numerosos muertos y heridos por ambas partes. Se produjeron incendios y saqueos. El gobierno confíéa dominar el movimiento, habiendo impartido órdenes a las tropas de la Primera División de Lambayeque para que cooperaran con las fuerzas le regimiento 7.o enviando desde Lima a bordo del "Grau" con objeto de sofocar el movimiento.

El comunicado oficial afirma que en el resto de la República no hay novedad.

Los aviones militares enviados de Lima llegaron a Chiclayo y actuarán de acuerdo con las tropas

El Congreso aprobó el decreto de estado de sitio y ley marcial, modificándose la Constitución de las cortes marciales.

LA CONCENTRACION DE FUERZAS DEL GOBIERNO — PUERTOS CLAUSURADOS

LIMA, 8. (Havas). — Continúa la concentración de fuerzas gubernistas para atacar a Trujillo.

Ha salido el vapor "Mantaro" con nuevos refuerzos de policía.

Se ha decretado la clausura de los puertos de Salaverry, Chicama, Juanchaco y de los campos de aviación.

EL MOVIMIENTO CONTINUA EN LAS MISMAS CONDICIONES

LIMA, 8. (Havas). — El movimiento revolucionario en Trujillo continúa en las mismas condiciones.

Se han despachado tropas y aviones para combatir a los rebeldes.

También se han dado órdenes a las fuerzas que se encuentran en la región del norte de atacarlos.

La Asamblea Constituyente aprobó las disposiciones propuestas por el gobierno tendientes a declarar el estado de sitio.

FUE CONFIRMADO EL ESTADO DE SITIO

LIMA, 8. (A. P.) — El congreso ratificó el decreto dictado ayer por Sánchez Cerro, declarando el estado de sitio por el término de un mes en el territorio de la República.

También sancionó otro proyecto según el cual se autoriza la creación de cortes marciales para juzgar toda clase de delitos que atenten en caso de que no rija el estado de sitio.

CONTINUA LA ACTIVIDAD CONTRA LA REVOLUCION

LIMA, 8. (A. P.) — El plan iniciado por el gobierno para sofocar el alzamiento de Trujillo, se desarrolla sin inconvenientes, según anuncian las autoridades, las cuales esperan que las fuerzas leales pronto entrarán en contacto con los revolucionarios y los dominarán finalmente.

Además del regimiento séptimo de infantería que se embarcó ayer con destino al norte, conjuntamente con siete aviones de la armada y ejército de las fuerzas leales de Catamarca y Lambayeque, marchan sobre Trujillo, mandadas respectivamente por el mayor Dongo y coronel Ruiz.

La expedición Lambayeque pasó por San Pedro, esperándose que llegue dentro de breves horas.

Parte del séptimo de infantería no pudo embarcarse ayer y salió para el norte esta madrugada, junto con 120 hommres de policía de a bordo o sea "Mántaro".

Las autoridades navales creen que el crucero Grau y los submarinos R 2, y R 3, que partieron en las primeras horas de anoche, llegarán esta tarde a Salaverry.

Se anuncia que el comandante de las fuerzas leales de Trujillo, teniente coronel Silva resultó herido en los combates de ayer.

PARTIO ANOCHE EL CRUCERO "GRAU"

LIMA, 8. (A. P.). — Mientras Trujillo continúa aislado del resto de la República, el Gobierno está tomando las primeras medidas para sofocar la rebelión.

Anoche partió el crucero "Almirante Grau", conduciendo tropas del 7.o de Infantería que combatirán a los rebeldes.

Al mismo tiempo, las fuerzas que forman la 1.a división acantonada en Lambayeque h arecibido instrucciones de atacar a los rebeldes, y órdenes similares se han impartido a las escuadrillas aéreas de mar y de tierra.

El salvamento del submarino "Promethée"

Los trabajos tendrán que realizarse en condiciones sumamente difíciles

OTRAS NOTICIAS

INFORMACIONES AL MINISTERIO DE MARINA

PARIS, 8. — (A. P.) El Ministerio de Marina, anuncia que el buque explorador "Ailette", localizó la posición del submarino "Promethee" que se encuentra hundido a 7 millas al norte del Cabo Levy en 75 metros de profundidad.

El Departamento de Marina de Italia ordenó que los buques de salvamentos "Artiglio 2.o" y "Rosto" que se hallan en Brest y El Havre respectivamente, se dirijan inmediatamente para Cabo Levy a fin de prestar ayuda.

Los italianos aceptaron prestar ayuda después que el Ministerio francés de Marina Leywes, se comunicó por teléfono con el capitán Quaglia que está en Londres.

El Ministro, dijo que nada se ocultaría al pueblo francés sobre la pérdida del "Promethée" que ha costado la vida a 63 personas.

El Ministro añadió: Se dirá la verdad, porque el público tiene derecho a conocerla.

Era uno de nuestros mayores y más pesados submarinos el que se hundió.

Para estos sumergibles, recientemente botados al mar, no existen desgraciadamente en Francia aparatos bastante potentes para subirlos a la superficie del mar.

Para gloria de la marina francesa, puede decirse que Francia, que es el país que tiene más submarinos, es quien ha tenido menos accidentes.

Fueron cerrados los compartimentos del "Promethee" a tiempo? ¿Falló el mecanismo?

Si fué así, Francia debe deplorar la muerte de 63 hombres.

LOCALIZACION DEL SUMERGIBLE

PARIS, 8. — (A. P.) El Ministerio de Marina confirmó que el buque explorador "Ailette" había localizado la boya telefónica del submarino "Promethée" la cual se cree, que aún está connectada con el submarino.

Desde donde se encuentra sumergido, salen brújulas de aire.

DIFICULTADES QUE PRESENTA EL SALVAMENTO

CHERBURGO, 8. — (A. P.) La gran profundidad en que se encuentra el "Promethee" hace que sea difícil ponerse en contacto con el submarino, pero esta tarde los trabajos se realizaban con energía

El buque de salvamento "Artiglio 2.o" no es esperado antes del sábado por la mañana.

Los oficiales no se atreven a pronosticar si será posible salvar a los náufragos.

EL "ARTIGLIO 2.o COOPERARA

PREST, 8. — (A. P.) El buque "Artiglio 2.o" partió a gran velocidad para el lugar donde se hundió el "Promethee".

SE ESPERA CON AISIEDAD AL "ARTIGLIO 2.o"

CHERBURGO, 8. (A.P.) — Los oficiales dicen que solo el buque "Artiglio 2.o" puede salvar al submarino "Promethée", esperando ansiosamente su llegada. Por el momento se ha perdido la esperanza de encontrar con vida a los náufragos, porque no han contestado a los llamados que se les ha hecho por medio del teléfono, cuya boye sumergible fué localizada.

ALGUNAS OPINIONES SOBRE LAS CAUSAS PROBABLES DEL SINIESTRO

CHEBURGO, 8. — (A. P.) Extraoficialmente se opina que el naufragio del submarino "Promethée" ha sido causado bien por derrames en los depósitos de petroleo que talvez han hecho funcionar mal las bombas de sacar el agua o bien a una maniobra torpe de algunos de los civiles que se hallaban a bordo.

Siete sobrevivientes, dicen que el sumergible estaba en condiciones de navegar y que ellos no tenían temor de viajar en la nave.

El teniente Dumesnil, opina: "por error alguien debe haber hecho funcionar el mecanismo para sumergirse".

El estado de los sobrevivientes es satisfactorio pero han quedado afónicos de tanto gritar, tratando de lamar la atención para ser socorridos.

COMUNICADO DEL MINISTERIO DE MARINA

PARIS, 8. — (Havas) El Ministerio de Marina publica un comunicado sobre los medios puestos en práctica en el día de hoy para el salvamento del submarino "Prometeo".

Están en actividad el aviso "Ailette", cuatro remolcadores, todos los medios de salvataje del puerto de Cherburgo ocho buques caza minas, un globo cautivo, cuatro hidro aviones y el submarino "Ariane".

El aviso "Ailette" explora el lugar del accidente con aparatos de escuela. El ingeniero Pijlet, de la ingeniería marítima, especialista en subversiones a grandes profundidades, venido de Tolon en avión, se encuentra sobre el lugar del accidente. Medios suplementarios serán utilizados mañana de mañana.

Aparatos para sumersiones a grandes profundidades procedentes de Tolon son transportados por un tren especial a Cherburgo.

Dos remolcadores son esperados con preferencia en Brest. El remolcador "Pintade" participará en los trabajos de salvamento. El buque "Artiglio" fué puesto a disposición de la marina francesa por el Comandante Quaglia, para las operaciones de salvataje.

También fué puesto a disposición de la marina el buque "Rostro". El "Artiglio" partió de Brest esta mañana y el "Rostro de Le Havre esta noche.

El buque abastecedor de submarinos "Jules Verne" partió de Lorient esta noche y llegará a Cherburgo mañana de mañana.

La nave "Gaston Rivier" y otras embarcaciones de la misión hidrográfica viajan para Cherburgo para cooperar en las operaciones de salvataje del submarino.

EN AUXILIO DEL "PROMETEO"

LE HAVRE, 8. (Havas). — El buque italiano "Rostro" se hizo a la mar a la hora 7 y 15 p. m., yendo a prestar socorros al submarino "promethee"

COMO SE EFECTUO LA LOCALIZACION

CHERBURGO, 8. (Havas). — Es por una boya telefónica lanzada en el momento del accidente por el "Promethee", que se pudo localizar el navio

La boya está ligada al navío por un cable de 160 metros, y fué desprendida casi instantáneamente en el momento en que el navío se hundía.

El comandante Dumesnil notó la boya de salvameto y nadó en su dirección, con el propósito de asirse a ella.

Luego se percató de otras boyas que unos quince personas que se hallaban en la pasarela arrojaron al mar.

El comandante fué escuchado en la comisión de encuesta y se muestra siempre muy reservado en las declaraciones, pero no olvida el gesto de aquellos que lo salvaron con seis sobrevivientes del "Promethee".

Pide que se les tribute el homenaje en otra parte y expresa que fué a un hospital marítimo para ver tres sobrevivientes que se asisten allí.

LOS TRABAJOS DE SALVATAJE DEL "PROMETEO"

PARIS, 8. (Havas). — Nuevos informes recibidos en el Ministerio de Marina establecen que las operaciones tendientes a volver a poner a flote al submarino "Prometeo" se presentan en condiciones excepcionaumente difíciles.

Ello sería vano ocultarlo, pero a pesar de ello toda la esperanza está todavía lejos de ser abandonada, no descuadándodes ningún esfuerzo considerado últil.

PLANTEO DE LOS TRABAJOS

PARIS, 8. (Havas). — Relacionado con los trabajos que se están emprendiendo para salvar a los tripulantes del submarino "Promethee", se recordó especialmente el trágico salvataje de los sobrevivientes del sumergible "Poseidon".

Cuando los hombres encerrados en el barco pudieron comprobar la presencia de socorros exteriores, se proveyeron de aparatos que les comprimieron la nariz y la boca y se introdujeron en seguida en la cámara del submarino invadida por el agua.

La presión del agua se encargó de hacerlos subir como flecha, del mismo modo que la presión basta para hacer subir un tapón.

Ahora bien, el "Poseidon" no estaba hundido sino a 18 metros de profundidad y el problema consistía para los sobrevivientes en pasar bruscamente de una presión de tres atmósferas a la presión normal al aire libre.

Algunos de ellos no pudieron, por lo demás, sobrevivir a ese cambio.

En el caso del "Promethee" el problema se complica por el hecho de que el barco está hundido a 75 metros de profundidad.

A esta profundidad la presión es tal que llega a alrededor de 8 atmósferas y que toda tentativa de ese género no puede tener probabilidades de éxito.

Queda, pues, el medio habitual de sacar a flote el buque hundido.

RELATO DE DOS HOMBRES DE LA TRIPULACION, SALVADOS DEL NAUFRAGIO

CHERBURGO, 8 (Havas). — Dos hombres de la dotación del "Promethe", salvados del naufragio, cuentan que hallándose a mediodía fumando en la pasarela, oyeron un fuerte silbido que los sorprendió.

Agregan que al sumergirse el submarino, vieron aparecer al comandante Dumesnil, acompañado de un tercer oficial, el alférez Bienvenu, gritó: "Todo el mundo abajo; cerrad las compuertas!"

La maniobra fué ejecutada sólo en parte, cerrando únicamente cuatro y cerrando la quinta lt de la oficialidad, a puntapiés, y dificultosamente, y opinan que puede haber entrado agua.

Se cree que por la falsa maniobra el navío se sumergió con extremada celeridad.

El "Promethee" todavía no ha efectuado inmersiones debiendo efectuar el lunes una prueba de varias horas.

El comandante Dumesnil, desde anoche, se halla en el lugar del siniestro y se ha puesto a disposición del almirante Le Do y de la Comisión Investigadora.

SE HALLA DEFINITIVAMENTE LOCALIZADA LA POSICION DEL SUBMARINO

CHERBURGO 8. (Havas). — El "Promethee" se halla definitivamente localizado.

Se ordenó a la aviación y a los globos cautivos abandonar sus búsquedas.

Dos remolcadores cazadores de submarinos y un submarino quedaron sobre el lugar.

Mañana llegará el "Artiglio", procedente de Brest

GRAN BRETAÑA

EL CONFLICTO CON IRLANDA

LONDRES, 8. (A. P). — La Cámara de los Comunes aprobo un proyecto de ley autorizando a fijar derechos aduaneros hasta el ciento por ciento sobre las importaciones irlandesas.

La votación, después de la tercera lectura, fué de 220 contra 30.

LONDRES, 8. (A. P.). — La Cámara de los Comunes aprobó en tercera lectura por 222 contra 30 votos un proyecto de ley imponiendo derechos especiales a las importaciones irlandesas ..La oposición laborista alegó que no debía aprobarse el proyecto por ser una medida de violencia, ya que no se habían agotado los medios de conciliación.

(Especial para LA MAÑANA)

Por radiotelegrafía

LONDRES, 8. — Las últimas providencias relacionadas con el Estado Libre de Irlanda fueron adoptadas hoy en la Cámara de los Comunes, pues en la tercera lectura del proyecto, éste fué aprobado por 222 votos contra 30.

Inmediatamente en la Cámara de los Lóres se adoptaron las medidas del caso para que la primera lectura se lleve a cabo a la mayor brevedad, de manera de estar en condiciones de ser de inmediato incorporado al Estatuto. — (British Official).

PRUEBAS DE AVIACION — DISPUTA DE LA COPA DEL REY

LONDRES, 8. (A.P.) — 42 aeroplanos vuelan alrededor de Inglaterra, tomando parte en la disputa de la Copa del Rey.

Hoy recorrieron 728 millas y mañana 495.

El monoplano del príncipe de Gales, piloteado por el aviador particular Fielden, es el favorito.

El sexo femenino está representado en las pruebas por Winifred Spooner y Winifred Bonn. La partida se dió en Brooklands.

ESPAÑA

CONCURSO ENTRE ESTUDIANTES ESPAÑOLES Y AMERICANOS

MADRID, 8. (Havas). — La Unión Ibero Americana organiza dos concursos entre estudiantes españoles y americanos de los dos sexos inscriptos en los centros oficiales de enseñanza durante el año escolar de 1931-1932 sobre los temas: "Impresiones de España" y "Desarrollo de las relaciones hispano americanas".

Estos concursos permanecerán abiertos hasta Octubre próximo, y los premios serán probablemente discernidos el día 12 de ese mes en ocasión de la Fiesta de la Raza.

YUGOESLAVIA

PROCESO POR ESPIONAJE

BELGRADO, 8. — (Havas) Hoy en Belgrado, ante el Tribunal para la protección del Estado, comenzó el proceso seguido a once individuos inculpados de espionaje al servicio de una potencia extranjera.

El principal acusado Andran Maitan, húngaro, empleado en el servicio de control de viajeros en Peetchui, cerca de la frontera húngara, está inculpado de haber tratado de procurarse informes sobre el reparto de las unidades del ejército yugo eslavo y haberlas comunicado al Gobierno extranjero.

Los otros acusados, que son yugo eslavos, están inculpados de haber servido de agentes de informaciones a Maitan.

ULTIMO MOMENTO

SE HA REAGRAVADO LA SITUACION EN CHILE

SANTIAGO, 9. (Austral). — Se ha reagravado bruscamente la situación política, observándose un movimiento inusitado en los círculos militares y el gobierno.

Parece que ha hecho crisis la oposición entre las opiniones de Dávila e Ibañez contando éste último según se cree con determinados grupos del ejército que se hallan dispuestos a apoyarlo.

Dávila ha salido a recodder los cuarteles de la guarnición para darse cuenta del ambiente que reina. El teniente coronel Merino Benítez se ha trasladado a la escuela de aviación.

Reina efervecencia en esta capital.

Más azúcar

El liner inglés "Andalucía Star", llegado anoche a ésta, desembarcó para nuestra plaza 4.000 sacos de azúcar de origen colonial inglés, estibándose la misma en el hangar 4, que está poco menos que repleto de ese artículo motivando su almacenamiento allí un breve retardo para la nave, que a nuestro juicio debió ser girada a otro depósito.

Hacemos constar que esto de la lentitud en el almacenamiento lo presenciamos personalmente de manera que la observación no procede de parte directamente interesada y si como decimos es nuestra.

Instituto de E. Superiores

INSCRIPCIONES E INICIACION DE LOS CURSOS

Hasta hoy sábado de 11 a 12 se reciben las inscripciones para los cursos del Instituto. Estas inscripciones sólo se exigen para las personas interesadas en obtener al finalizar el año escolar los diplomas de asistencia que otorga la institución.

Por otra parte la asistencia a las clases son absolutamente libres y gratuitas.

El lunes 11 del corriente se inician los cursos con las clases de Civilización Americana a cargo del profesor A. Escudero en el Museo Pedagógico a las 17 horas.

En adelante se desarrollarán las demás clases de acuerdo con el horario respectivo que se ha publicado y que se puede consultar en la Secretaría del Instituto 18 de Julio 1824 de 11 a 12 y de 18.30 a 19.30 horas o en los carteles avisadores que se han repartido profusamente. Los programas de los cursos que venden al precio de pesos 0.10 en todas las librerías y en la Secretaría.

La ordenanza sobre instalación de botiquines

FUE MODIFICADO POR EL CONSEJO DE SALUD PUBLICA

En la última sesión celebrada por el Consejo de Salud Pública, se aprobó el siguiente proyecto modificando la ordenanza sobre botiquines:

ARTICULO 1.o.—Modifícase la ordenanza sobre botiquines obligatorios en los siguientes términos.

Art 2.o.—Los hoteles, casas de pensión, y, en general todos los establecimientos comerciales donde se de alojamiento público, deberán estar provistos de un botiquín para atender en los casos más corrientes de primeros auxilios.

Art. 3.o.—Las embarcaciones de cualquier clase, los ferrocarriles, autobuses que efectúan viajes fuera del departamento de Montevideo, y cualquier otro medio de transporte para pasajeros, estarán sujetos a la misma obligación.

Art. 4.o.—No se podrá hacer uso del material de dichos botiquines, sin la directa mediación de un médico, que dejará orden establecida de su intervención.

Art. 5.o.—La suministración de dichos medicamentos a pasajeros y clientes, debe hacerse en el carácter de gratuidad, de acuerdo con el artículo 1.o de la Ley de 25 de Abril de 1910.

Art. 6.o.—Los medicamentos que deben constituir los botiquines reglamentarios, sern los siguientes: para embarcaciones, ferrocarriles y hoteles ubicados en localidades desprovistas de Farmacia, ha de corresponder el botiquín N.o 1, organizado por la Sección Farmacia de la Proveeduría del Consejo de Salud Pública. Los botiquines para los hoteles, casas de pensión y fondas existentes en localidades con Farmacia, estarán constituidos con los elementos del botiquín reglamenatrio N.o 2, organizado por la Sección Farmacia de la Proveeduría del Consejo de Salud Pública.

Art. 7.o.—La falta del cumplimiento a lo dispuesto por esta Ordenanza, se castigarán con multa de diez pesos.

Art. 8.o.—Esta Ordenanza entrará en vigencia a los diez días de su promulgación y será fiscalizada por la Inspección de Farmacias.

El problema de la nafta

Cuanta noticia referente al delicado problema de la nafta, pueda ser ofrecida al público, reviste para éste una importancia especial, si se tienen en cuenta las dificultades que actualmente preocupan a los automovilistas y al comercio en general que por la escasez de combustible vé, en parte, entorpecidas sus negociaciones.

Estamos en condiciones de adelantar que las gestiones iniciadas ante las compañías nafteras están en vías de un feliz fin.

Los resultados de una conferencia sostenida ayer por los representantes de las precitadas empresas, el Presidente del Consejo Nacional el Ministro de Industrias, doctor Edmundo Castillo, permiten adelantar a la población que en breve podrá ser normalizada la situación, sin gravámenes para el consumidor, cuya incertidumbre al respecto hacía aun más delicado el problema.

El asunto depende actualmente de una contestación definitiva que deberán dar los directorios de las empresas nafteras radicadas en Norte América y Europa, la que se confía será favorable.

Quiere decir en concreto que las noticias que obran en nuestro conocimiento, ofrecen la perspectiva de una ansiada normalización de los servicios de venta de nafta.

Después de breve y forzosa relache reaparece hoy Peñarol enfrentando a un peligroso rival

Si aurinegros y violetas responden a sus antecedentes, veremos esta tarde un buen match en el Stadium

LA REAPARICION DE LORENZO FERNANDEZ BRINDA UN NUEVO ATRACTIVO AL PARTIDO

Una serie de circunstancias especiales han contribuido a darle al campeonato entre profesionales un gran interés, provocando una intensa expectativa por parte de los aficionados quienes no pierden de vista al interesante proceso que se viene desarrollando.

La serie de contrastes sufridos por la cátedra, ha hecho que en el ánimo del aficionado prime una constante duda, porque rara vez como en oportunidad de este torneo, la lógica se ha quedado tan mal parada.

Contribuye especialmente esta circunstancia a darle a los partidos un nuevo atractivo, consistente en la sorpresa que se pueda producir y que no por esperada deje de gustar al aficionado.

El match de esta tarde entre los primeros equipos de Peñarol y Defensor reune por sí solo méritos suficientes como para acreditarle todos los caracteres de un cotejo emocionante.

El team aurinegro llega a la lucha luego de haber cumplido una serie de partidos en forma excelente, serie interrumpida por el tiempo que lo obligó a una breve relache.

Defensor, en cambio, concurre a la lucha luego de una derrota frente a Central y de una mediocre performance contra los albos, no obstante lo cual, logró el empate.

Si nuestro voto lo emitiéramos de acuerdo a los antecedentes nos inclinaríamos por Peñarol. Pero no es así y menos en la temporada actual en que es común ver que un team luego de performances malas cumple otras de distinta manera.

En el caso de que ambos cuadros respondan a la confianza de los aficionados, Peñarol, deberá actuar muy bien para liquidar a quien por varias compartió los honores de la delantera en la tabla de posiciones.

Castaldo, el efectivo forward de la gente del Parque Rodó, que hoy dirigirá la línea de ataque de los violetas, confiando sus parciales en que produzca una gran performance

Defensor es un team entusiasta y de complexión fuerte. Contra Nacional y Central no jugó de la manera que lo venía haciendo desde el comienzo de la temporada. Puede, muy bien producirse la reacción contra Peñarol y porfiarle palmo a palmo los honores de la victoria.

Peñarol no contará con el concurso de algunos titulares debido a causas que son de notoriedad. Es de esperar que tales ausencias no se lamenten. En cambio contará con Lorenzo Fernández, cuyo juego positivo, entusiasmo, bríos y el espíritu para la lucha que posee, han de significar dentro de la cancha un factor de indudable importancia.

Sin dejar de reconocer que Defensor tiene chance, creemos que Peñarol, a pesar de tres semanas de relache lo que podría afectar la trabazón de sus líneas, tiene más probabilidades para adjudicarse la victoria.

Consideramos de interés dar una breve reseña de la actuación de los contrincantes del match de esta tarde.

Peñarol jugó los siguientes partidos. con River 1 a 1. Con Sud América 4 a 0. Con Central 2 a 1. Con Rampla Juniors 1 a 1 y con Bella Vista 2 a 0.

Defensor cumplió los siguientes compromisos: Con Bella Vista 2 a 1. Con Racing 6 a 0. Con Rampla Juniors 2 a 2. Con River Plate 3 a 0 Con Nacional 1 a 1 y con Central 0 a 2.

En la tabla de posiciones figuran Peñarol con 5 partidos jugados y 8 puntos a favor y Defensor con 6 matches jugados y 8 puntos a su haber.

En cuanto a goales mientras Peñarol señaló 10. Defensor marcó 14.

Anoche hubo cambio de ideas entre los jueces y los miembros del Tribunal Examinador

A Peñarol y Central se les solicitará levanten las recusaciones que pesan sobre Lombardi, Varela y Mateucci

En el local de la Liga Uruguaya de Football Profesional, se realizó anoche, la reunión provocada por los miembros del tribunal examinador de juego, con el objeto de cambiar ideas respecto a la gestión del mencionado tribunal.

Asistieron unos treinta "referees", el doctor Mario Ponce de León, presidente de la Liga Uruguaya, y los componentes del tribunal examinador, señores Aníbal Falco, León Peyrou y Leonardo Crosley.

Se leyeron los formularios en que se hacen las ochenta preguntas que deben contestar los árbitros en las pruebas de competencia a que serán sometidos.

Luego el tribunal examinador dió a conocer el plan de trabajo para el referato, hablándose a continuación de la necesidad de establecer una apreciación general en asuntos de fallos.

Finalmente, el señor Parnés, mocionó para que los señores Falco, Peyrou y Crosley, se entrevisten con los dirigentes de los clubs Peñarol y Central, y gestionen el levantamiento de las recusaciones qu pesan sobr los "referees" señores Lombardi, Varela y Mateucci.

Dos noticias de Nacional

DUHART NO JUEGA MAÑANA

Si bien el excelente centre forward albo ha experimentado una gran mejoría que le aquejaba al hígado, su estado no le permite actuar mañana.

La ausencia del carolino ha de sentirse pues es difícil encontrarle sustituto en el puesto.

ADIOS PARQUE CENTRAL

Todo un suceso resultará la entrega del viejo Parque Central por parte de los dirigentes de Nacional a la Sociedad Comercial de Tranvías, propietaria de este campo.

Por lo que se ve ambas partes no han logrado ponerse de acuerdo y Nacional a los efectos del entrenamiento de sus jugadores se ha dirigido al Polo Club solicitándole su campo.

A los socios de Bella Vista

Los asociados de Bella Vista gozarán mañana de los beneficios que acuerda al club su carácter de locatario.

Con tal motivo tendrán libre entrada a field e instalaciones con la tarjeta del mes de Julio.

Angelito Melogno practicó en Bella Vista

El desconcertante player, del cual todavía no se sabe qué es lo que hará en el futuro más próximo. Ahora, luego de pedir pase para Nacional y de no concurrir a las prácticas, a pesar de las citaciones, aparece practicando en Bella Vista el miércoles último, donde su actuación fué excelente.

El argentino Ganduglio parte para Italia

Buenos Aires, 8. — El jugador argentino Antonio Ganduglia partirá el martes próximo con destino a Italia a bordo del buque "Belvedere" contratado por el club italiano Génova con una prima de 50.000 liras.

Félix Magno actuará en la reserva

El centre half, en el cual confían los albos, comenzará a actuar en la reserva a fin de obtener el estado necesario para poder ocupar un puesto en el primer conjunto. Mañana actuará de centro half en la reserva contra Rampla Juniors.

SPORTS

TIRO. — Los componentnes del equipo español de tiro a la paloma, que concurrirá a los juegos olímpicos de Los Angeles, se despidieron ayer del señor Azaña.

ATLETISMO. — Ayer llegaron a Los Angeles, 26 atletas y delegados argentinos que intervendrán en los juegos olímpicos. Los viajeros serán recibidos en la estación por Zorrilla y Zabala.

GOLF. — El conocido campeón norteamericano de golf, Gene Sarazen, terminó las negociaciones, obteniendo una póliza de seguro de vida y accidentes, por 250.000 dólares, de los cuales 100.000 dólares corresponden al seguro de sus manos.

NATACION. — El nadador argentino Alberto Zorrilla, cubrió ayer, en Los Angeles, durante un entrenamiento, los 400 metros estilo libre, en 4 minutos 50 segundos 4|10, o sea casi 10 segundos menos que el tiempo que empleó cuando triunfó en la misma prueba en la olimpiada de Amsterdam y 1|10 de segundo más que el record mundial.

COMENO A FLAMEAR. — Ayer, con motivo del arribo de nuestro campeón Guillermo Douglas a Los Angeles, comenzó a flamear en la ciudad olímpica, la bandera uruguaya, al lado de la de Suecia, Haití, Argentina, Australia, Holanda, Nueva Zelandia e India.

Nuestro único representante en los próximos juegos olímpicos, a su arribo a Los Angeles, fué entrevistado por un redactor del diario local "The Times", a quien hizo, entre otras, las siguientes declaraciones:

"La travesía ha sido muy buena, y los ejercicios que realicé a bordo, me han permitido adquirir un buen estado de adiestramiento, que confío en mejorar aún.

Procuraré — terminó diciendo Douglas — rendir el máximo esfuerzo en las pruebas en que me toque participar, para mantener bien alto el honor del remo uruguayo"

Douglas tiene el propósito de probar mañana la "pista" donde se disputarán las grandes regatas olímpicas.

GOLF — El argentino Jurado jugó ayer, en Ottawa, los primeros nueve hoyos en 40 golpes, cubriendo los restantes en 38, lo cual hace un total de 78. El argentino ha registrado un total de 152 strokes en los dos primeros días, lo cual lo ha colocado muy distanciado de los punteros.

CICLISMO. — El ciclista Kurt Stoepel, alemán, ha ganado la segunda etapa de la vuelta de Francia en bicicleta, que comprende el trecho entre Caen y Nantes, cubriendo el recorrido en nueve horas, cincuenta y cuatro minutos y 11 segundos.

La distancia entre las dos ciudades, es de 300 kilómetros. Intervinieron setenta y ocho corredores.

RUGBY — Ha quedado constituído, en principio, el team que jugará el segundo match con los jugadores sudafricanos, y es el que damos a continuación: J. J. Bony del Cabaret;; A. Turner, C. R. Rumboil, H. R. Dawson y R N. O'Brien; L. Huguest y D. Nicholson; G. D. W. Logan, N. C. Tozer J. C. Simpson, J. J. Mac Cormick y E. M. Mac Cormick; I. Lewis; J. Campbell y J. Turner. Reservas: R. Boardman, J. C. Shearer, Bastin y L. A. Clarcke.

TENNIS. — El próximo 16 del corriente comenzará en el Montevideo Rowing Club, el campeonato relámpago de tennis, para dobles y caballeros, cuya disputa continuará los días 17 y 18.

En uno de esos tres días se realizará un gran almuerzo al que podrán concurrir todos los participantes de este torneo.

El registro de inscripciones se halla abierto en la Secretaría del Club, y se cerrará el día 11 del corriente a las 19 horas.

FOOTBALL. — A beneficio de los deudos del malogrado jockey Ramón A. Fernández, jugaron ayer en Buenos Aires, un partido, los que fueran sus compañeros de profesión, contra un equipo formado por empleados de Jockey Club. Ganaron los primeros por tres goals a cero.

Los vencedores formaron así:

Jockeys y aprendices: J. J. Ausbruch; M. Aguilera y O. Ruiz; P. Moreira, J. Iglesias y P. Quinteros; R. Moya, A. Morales, F. Liceri, R. Picón y J. Chavarri.

Fueron detenidos Nieto, González y Longo

EL JUEZ BALIÑA ORDENO LA INCOMUNICACION

Anoche, fueron detenidos por la seccional 10.a los conocidos jugadores Nieto, González y Longo.

El motivo de esa detención, es el "affaire" que provocó la muerte del arquero riverplatense Sgroidi.

Estamos en condiciones de informar a nuestros lectores, que poco después de ser detenidos Nieto, Longo y González, el juez doctor Baliña ordenó la incomunicación de los mismos, en la mencionada seccional.

¿Scandroglio a Bage?

Se nos informa que Scandroglio, el buen zaguero de Bella Vista, ha sido contratado por un fuerte club de Bagé.

Asimismo, se nos informa que Scandroglio debutaría en la referida ciudad brasileña el próximo domingo 17.

Mañana se inicia el Campeonato de Primera Amateur

SE JUGARAN LOS PARTIDOS DE LA SEGUNDA FECHA

Mañana dará comienzo el torneo amateurista, correspondiendo efectuarse los matches que fija el fixture, de la segunda fecha, pues los de la primera fueron suspendidos por el mal tiempo del domingo pasado.

De los partidos a realizarse sobresale del fixture el que sostendrán: Cerro v. Progreso, pues el primero de los nombrados reaparece luego de una larga relache, y con un buen conjunto. La gente que delega D'Aaluto se presentará a dirimir supremacías con su mejor exponente. Salvo modificaciones el team alistará así

García, Fernández y Carballo; Peluffo, Mónico y Elichirigoyti; Sosa, Irigarya, Sardetti, Colmán y Costán.

El encuentro se jugará en el field de Belveder.

Actuará de árbitro señor Ramón Hernández.

González Alonso jugará en "Sud América"

Es muy probable que mañana reaparesca defendiendo al team de Villa Muñoz, el correcto y eficaz golero de Peñarol González Alonso.

Sud América ha logrado una buena adquisición al obtener el concurso del mencionado jugador.

Parece que Peñarol, le dará el pase

Se postergó el interdepartamental de Lavalleja

Debido a la escasez de nafta la delegación del Central (Maragato), ha comunicado a los dirigentes del Central de Minas, que se han visto obligados a postergar su visita

Será para otra oportunidad. Por la misma causa, quedó sin efecto el viaje del Club "Philco".

Cuadros para mañana

NACIONAL

García; Careaga y Gemelli; Fernández, Faccio y Pérez; A. Saldombide, Arispe, Alberyide, Tuana y Z. Saldombide.

BELLA VISTA

Di Martino; Nasazzi y Pilo; Suárez, Romero y Faccio; Suifflet, Gallardo, Zubizarreta, Cea y Canavessi.

RAMPLA JUNIORS

Ballestero; Arispe y Aguirre; Gutiérrez, Maldonado y Magallanes; Labraga, García, Haeberli, Iturralde y Fernández.

WANDERERS

Ceriani; Florio y Deagustini; Ochuissi Calvo y Lobos; Deagustini, Conti, Rodríguez, Figueroa e Iturbide.

RIVER PLATE

ePrnández; Galli y Ferreira; Guarnieri, Rosa y Sarni; Poala, Ardoguein, Olhagaray, Fariña, Pees.

CENTRAL

Neves; Urdinarán y Aguerrebere; E. Martínez, Bartibás y A. Martínez; Longo, González, Raiz, Ruiz y González.

Programa Oficial de Partidos de Basket - Ball para hoy y mañana

Primera División—

Campeonato Especial. — Sábado, en la cancha de Unión Atlética.

Sporting - Peñarol, a las 21 horas y 15. Juez: B. Torres.

Atenas - Olimpia, a las 22 horas y 15. Juez: E. Castro.

Novicios.—

Sábado 9. — Atenas-Olimpia, en la cancha del 1.o, a las 18 horas. Juez: E. Castro.

Tercera Extra—

Domingo 10. — Serie A. — M. Rur-Los Incas, en la Plaza N.o 7, a las 9. Juez: E. Lluch.

Harvard-Urupan, en la Plaza N.o 5, a las 9 y 30. Juez: M. Torres.

Tabaré-Yale, en la cancha de Colón, a las 10. Juez: W. Ponce de León.

Defensor-Atlético La Paz en la Plaza N.o 7, a las 10 y 15. Juez: E. Lluch.

Serie B. — D. Savio - I. Belgrano, en la Plaza N.o 3, a las 9. Juez: B. Rodríguez.

Colón - León XIII Pidió fecha libre el primero.

Thunder - Dep. La Paz en la cancha del Thunder, a las 10. Juez: T. Quintans.

Libre: San Isidro.

Intermedia—

Domingo 10. — Springfield - Welcome, en la Plaza N.o 5, a las 10 y 15. Juez: A. Ponti.

Se inicia el campeonato departamental en Maldonado

MAÑANA DOMINGO

Ha quedado definitivamente constituida la Liga Departamental de Football de Maldonado.

Constituyen la plana mayor de la novel institución las siguientes entidades: San Carlos, Atenas, Atlético, Sportivo y Peñarol del Este, de Punta del Este.

En su última reunión, luego de adoptar diversas resoluciones de importancia, se resolvió dar comienzo la temporada mañana domingo. Efectuado el sorteo correspondiente, se fijo el fixture para la primera fecha, que deberán jugar los siguientes cuadros:

Atenas - Peñarol del Este, en San Carlos.

Atlético - Sportivo, en Maldonado.

Libre: San Carlos.

De los cinco clubs inscriptos, se destacan por sus valores, San Carlos y Atenas, luego Atlético que cuenta con jugadores discretos. San Carlos, hoy no constituye la fuerza de otrora, dado que ya no cuenta con el concurso de varios de sus buenos defensores. Sin embargo, con la incorporación de Delosantos y Messano, dará trabazón a sus líneas.

La Liga cuenta también con divisiones inferiores, segunda y tercera. Como preliminar a los encuentros de primera jugarán aquéllas.

Existe interés por la iniciación del torneo departamental, dado que los cinco conjuntos son de fuerzas más o menos parejas y la afición al viril deporte tendrá oportunidad de presenciar partidos reñidos.

Practica hoy el Deportivo Postal

Se cita a los señores Acosta, Benincasa, Costanzo, Esnal, Gambetta, Labandeira, López, Peña, Pérez (D.), Pérez (E.), Revuelta, Rodríguez (J.), Rodríguez (N.). Rosso, Scrigna, Speranza, Valverde y Varela, para que se cirvan concurrir esta tarde a las 14.30 a la cancha del Club Wilson, camino Maldonado y Turín (columna N.o 82 tranvía 54, ómnibus A), para jugar el match concertado por la A. F. E. O. N. Se encarece puntual asistencia.

Se definieron las categorías mínimo y mosca del Campeonato de Novicios

Los campeones son: Rodríguez, del Olimpia, y Debes, del Yale

En presencia de buena cantidad de aficionados, se cumplió anoche, en la sala del Stadium Urugua, una nueva etapa del Campeonato Uruguayo de Novicios, importante toreno que organiza y auspicia la "Fub".

Anoche se definieron dos categorías, la mínima y la mosca, en las que lograron adjudicarse el título de campeones los aficionados José Rodríguez, del Olimpia, y M. Debes, del Yale.

Rodríguez, campeón de peso mínimo

Debes, campeón de la división mosca

Los resultados de los encuentros fueron éstos:

Peso gallo: López (Liverpool) v. Melgarejo (Guipuzcoa). Ganó el primero por puntos.

Peso mínimo: J. Rodríguez (Olimpia) v. J. C. Rodríguez (Internacional). Ganó el primero por puntos, clasificándose campeón de su división.

Peso mediano: Y. García (Guipuzcoa) v. Di Menza (Internacional). Ganó el primero por knock-out técnico en el cuarto round.

Peso gallo: Pérez (Olimpia) v. Rudino (Uruguaya). Ganó el primero por puntos.

Peso pesado: Rodrigues (Unión Atlética) v. Seiratti (Olimpia). Ganó el primero por knock-out técnico en el cuarto round.

Peso mosca: M. Debes (Yale) v. Corviño (Unión Atlética). El último no fué autorizado para pelear por la Oficina Médica, clasificándose campeón de la categoría el representante del Yale.

Por enfermedad de sus rivales Moa y Lombardi, del Guipuzcoa y Uruguaya, se adjudicaron los puntos de rigor, los aficionados Patiño y Bremen, del Liverpool y Uruguaya.

Pablo Dorado jugará de wing derecho

Buenos Aires, 8. (Austral). — Con motivo del accidente sufrido por Peucelle y Santamarina, el primero de ellos no ha quedado en buenas condiciones físicas, temiéndose no pueda jugar mañana contra San Lorenzo.

En vista de ello los dirigentes de River Plate han dispuesto que en caso de no mejorar, jugaría el uruguayo Dorado de wing derecho y Sciarra de izquierdo.

Además de ello, es posible la inclusión de López back de Segunda División quien jugará en reemplazo del tucumano Cuello que no se halla en buenas condiciones de salud.

Aviso importante del Club Defensor

Se cita a los jugadores: Añón, Arcos Bengoa, Calcagno J. C. y R., Duhagón H., Eguiluz, Fernández D., Ghierra Prafigna, Gretter, Mazzali, Molinari U Pasavante, Pavoni. Salazar, Serrato Velázco y Apaulaza, para que concurran hoy, a las 12 a la sede social para de allí dirigirse al Estadio para jugar con el club Peñarol. Esta citación se hace extensiva al intendente señor Bové y masagista Garay.

—Los jugadores: Barceló. Berdías. Bravo, Bruzzese D., Castaldo. Cherzi, Correa, Cruchi; Duhagón B., Etchegaray, Fedulo, Ghierra, Legorburo A. y C., Marini, Mazzali, Morales, Olivera. Piriz J. y J. E., Podestá y Sosa, deben concurrir hoy, a las 2 p. m., a la sede social.

LOS PARTIDOS DE ESTA TARDE

PRIMERA PROFESIONAL

DEFENSOR PEÑAROL. — En el Estadio Centenerio. Hora: 14 y 45. Jueces: Eugenio Crocco, Luis Mirabal y Ricardo Vallarino. Medios de locomoción: tranvías 8, 18, 23 y 24 y ómnibus de las líneas X y Z. Los socios de Defensor tendrán libre acceso a Tribuna América.

Peñarol: Capuccini; Canavessi y Mascheroni; Mainardi, Silva y Gestido; B Castro, L. Fernández, Young, Ruggero y Arremond.

Defensor (probable): Marini; Berdías y Etchegaray; Sosa, Legorburo y J Píriz; Píriz, Bruzzese, Castaldo, Barceló y Adolfo Ghierra.

RESERVA PROFESIONAL

DEFENSOR PEÑAROL. — En el Estadio Centenario Hora: 13. Jueces: Angel Romano, Federico Buenseñor y Pedro Belhot.

Defensor: Apaulaza; Calcagno y Velazco; Legorburo, Eguiluz y Bengoa, Gherzi Crucci Mazzali, Salazr y Añón.

Peñarol: H Fernández; Oddo y D'Agosto; Andrade. Chanes y Riccardi; Péres Serrés, Cristóbal, Sarni, Irigaray y Gringa.

LOS PRECIOS

Taludes	$ 0.25
Tribunas Amsterdam y Colombes	" 0 35
Tribuna Olímpica	" 0.50
Tribuna América	" 0.80
Platea Olímpica	" 0.80
Platea América	" 1.00

NOTICIARIO DEL BOXEO Extranjero y Local

PRECIOS POPULARES. — La Corporación Uruguaya de Boxeo, ha decidido fijar para el festival que se realizará el martes, en el Stadium Uruguay, precios populares. Nos parece muy bien.

EN GRAN FORMA. — Los actores de los matches a realizarse el martes próximo en el Stadium Uruguay, Cabrera v. Alfonso, Laborde-Singarelli, Pastoriza - Gómez, lucen buen estado de training.

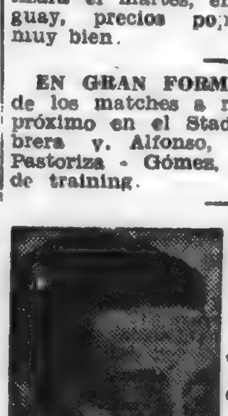

BILANZONE-FERNANDEZ. — En el ring del Parque Romano de Buenos Aires, combatirán esta noche los calificados pesos livianos Alfredo Bilanzoni, argentino y Antonio Fernández, chileno.

La afición argentina, demás está decirlo, espera con vivo interés este encuentro que pondrá frente a frente al vencedor de Víctor Peralta, y a uno de los más serios challeger de éste.

Se hace difícil pronosticar quien vencerá, pues existe un evidente equilibrio en las fuerzas de los ocasionales adversarios. Sin embargo, conceptuamos que el chileno es quien lleva mayores probabilidades de éxito a la lucha.

TRIUNFO VIDAL. — Gregorio Vidal-Young Marty, venció anoche, en Barcelona, ampliamente al francés Vitria. El juez paró el match en el quinto round, para evitarle un mayor castigo al francés.

ESMORIS ENFERMO. — Guarda cama desde hace varios días, atacado de "grippe", el popular pugilista compatriota Manuel Esmoris. Menos mal que por el momento no pensaba pelear. Le deseamos pronta mejoría.

LANDINI - BALLARINO. — Estos destacados profesionales argentinos, tendrán a su cargo el match básico de la reunión de esta noche, en el Luna Park, de Buenos Aires. Se trata de una revancha. Ballarino, hace varios meses, se impuso por puntos sobre su rival de hoy.

VARIOS RESULTADOS. — Damos a continuación resultados de combates cumplidos en el exterior durante la última quincena, a saber:

Trieste, Mario Dobrez, de la categoría mediano, ganó por decisión en diez rounds a Egidio Roversi.

—El Havre, en un combate disputado por el título francés de peso pluma el pugilista Leperson se clasificó campeón, venciendo a J Holtzer por puntos en 10 rounds.

Viena, el austriaco Poldi Steinbach, derrotó por knock out en siete rounds al alemán Hein Domgoergen.

Luxemburgo, Veneziano, peso liviano de origen italiano se clasificó campeón de su categoría imponiéndose por puntos en diez rounds sobre el boxeador local Klein.

LUIS MARTINO. — Acaba de presentar renuncia como miembro de la C. N. de Boxeo, el señor Luis Martino, uno de los más conspicuos miembros de la precitada institución. Es muy de lamentar su retiro.

PEGO LA VUELTA. — Abandonó ayer, la capital vecina, a bordo del vapor "Arno Mendy", el pugilista vasco Raymundo Montes, con destino al viejo mundo. Que le vaya bonito por aquellos pagos.

Casares no podrá pelear el 16 con Peralta

BUENOS AIRES, 8. (Especial de Austral). — Parece que Anselmo Casares no podrá combatir con Víctor Peralta en el lance por la dispute del campeoanto argentino debido a una enfermedad que le aqueja.

El pugilista de color está con una grippe persistente que no le permite entrenarse y que no cura como es debido, precisamente, por estar empeñado en presentarse en relucientes condiciones para aquella contienda.

Resoluciones de la Comisión Nacional de Boxeo

La secretaría de la Comisión Nacional de Boxea, nos ha enviado el siguiente comunicado:

Cambio de categoría de un boxeador

Habiéndose enterado la Mesa de la Comisión Nacional de Boxeo de algunas publicaciones anunciando la verificación de un espectáculo público de box donde aparece como fondista el boxeador A. Buxareo (Pastoriza), a los efectos pertinentes hace constar qus no habiendo celebrado sesión la referida entidad, no ha sido autorizado el pase de categoría de dicho profesional y por tanto no es posible conceder la autorización pedida hasta que la C. Nacional de Boxeo, no resuelva en punto en forma corporativa.

Prevenciones a los segundos

Por este intermedio se ratifica el aviso ya formulado a los segundos que actúen en espectáculos públicos de box de profesionales, que no se tolerará en forma alguna la menor incorrección que puedan cometer en el ejercicio de esas funciones castigando severamente toda infracción.

También se les previene que no se les permitirá actuar si al presentarse al ring su vestimenta no encuadra dentro de lo siguiente:

1.o — Camiseta sin mangas, o camisa de sport o sweter.

2.o — Pantalones largos de sport.

3.o — Zapatos o botines de sport.

Se les exhorta a tener en buena cuenta lo antes expresado pues no se permitirán infracciones.

Evaristo a Est. de la Plata?

Los dirigentes del club Estudiantes de La Plata andan a la pesca de un wing izquierdo que pueda servir de reemplazante de Guaytia en los días que éste no se halle en condiciones de jugar.

A tal fin le han echado el ojo a Mario Evaristo, y no sería nada difícil que lleguen a un acuerdo

NOVICIOS QUE GANARON LAS PELEAS REALIZADAS ANOCHE

García, del Guipúzcoa

Bremen, de la Uruguaya

J. Rodríguez, de la U. Atlética

F. Patiño, del Liverpool

J. Pérez, del Olimpia

A. López, del Liverpool

Nieto se retira de las canchas

Veinticuatro horas después del fallecimiento del jugador Saroldi, joven deportista que venía defendiendo con singular acierto el arco de River Plate, un colega de la mañana, "El Pueblo" informaba de un reportaje hecho a un hermano del extinto. En ese reportaje que resultó apocrifo se hacía declarar a este señor que su hermano antes de fallecer había declarado que su muerte era consecuencia de un puntapié que le había aplicado Nieto, correctísimo jugador que venía actuando de centre fooward de Central.

El colega nombrado obró con una ligereza imperdonable. A grandes títulos informó, en su afán de primicias, una noticia que resultó falsa como lo prueba la carta que nos remite el señor Arturo Enrique Saroldi y que desmiente de manera categórica haber hecho tal declaración. Dice la carta:

Montevideo, 6 julio de 1932. — Señor cronista deportivo: Habiendo aparecido en el diario "El Pueblo" declaraciones mías acerca de las causas del fallecimiento de mi hermano Federico, donde se atribuyen: 1.o Que yo me encontraba presente en el momento de su muerte; 2.o Que mi hermano en agonía me había confesado que moría a consecuencia de un puntapié del jugador Nieto: Debo aclarar, que el día del fallecimiento de Federico, llegué al Sanatorio Español, a la hora 8, encontrando ya muerto a mi hermano, pues su deceso se produjo a las 7 y 30.

Estos hechos lo atestiguan declaraciones hechas a la prensa por el doctor Gravia, el practicante F. Colamonicci y mi señora madre, únicas personas que se hallaban presentes en el momento de su deceso.

Agradeciendo lo saluda atte., S. S. S.
Arturo Enrique Saroldi.

La falsa información suministrada por el colega mencionado ha sido motivo de serios disgustos. Está probado por el informe médico que Saroldi no recibió golpe alguno y lo lógico es suponer que, de resentirse, su lesión fué a causa de su caída sobre la pelota. De esto es de esperar se convenzan los aficionados, haciendo caso omiso a informaciones que como la de "El Pueblo" no eran verdad, pero ha de costar convencer a Nieto de que vuelva a la práctica del football pues este footballer impresionado por el ambiente que se le creó a raíz de esas versiones sin fundamento ha manifestado su firme resolución de no jugar más.

Lo que es de lamentar.

Por su parte el Club Central, con el propósito de deslindar responsabilidades resolvió iniciar acción judicial, habiendo tomado el Juez de Instrucción declaraciones a los jugadores en la tarde de ayer.

El campeonato República Española

Hoy, a las 14 y 15, se jugarán los tres matches que indicamos a continuación:

Talleres Usinas Eléctricas v. Arsenal de Guerra.

Deportivo Postal v. Cuerpo de Bomberos.

Arsenal de Marina v. Contaduría G. de la Nación.

Para mañana a las 10 a. m., se han combinado los siguientes partidos:

Escuela Militar v. Impuestos Directos.

Diario Oficial v. Jefatura de Policía.

Los clubs nombrados en primer término son locatarios.

La presente comunicación tiene carácter oficial y es la única que pasa a los clubs y jueces.

Por aquí todavía no ocurre lo mismo

AUCKLAND, (Nueva Zelandia), 8. — Los jugadores de football de Christchurch, la ciudad más grande en la isla sur de Nueva Zelandia, tienen que ser transportados a los campos de juego por la policía y escoltados a su regreso. Durante el juego también los cuida la policía.

Durante los recientes desórdenes provocados por los desocupados todos los teams de jugadores se enrolaron como policía adicional y ayudaron a la fuerza pública a restablecer el orden. El antagonismo creció rápidamente entre los revoltosos y su hostilidad fué llevada contra los footballers.

Sin embargo, se anticipa que el antagonismo pronto desaparecerá y que los partidos de football se harán sin tropiezos, tales como las piedras que caían al campo y otros objetos contundentes que arrojaban espectadores disgustados por la actitud de los footballers.

Una exhortación a los jugadores de Peñarol

Se exhorta a los jugadores Canavesi, Mascheroni, Andrade, Silva, Gestido, Mainardi, Alberto y Adolfo Nogués, Lorenzo Fernández, Riccardi, V. Castro, Chanes, Braulio Castro, Mata, Arremón, Carbone, Cambra, Anselmo, Iriarte, Gringa, H. Fernández, Cristóbal, Guido Laino, Sarni, Irigaray, Gaitán, Rizzo, Tejeiro, Estivez, a que concurran a la Liga Profesional a inscribirse en los nuevos registros.

Quedó libre Armando Zoroza

Buenos Aires, 8. — El Club Gimnasia y Esgrima de La Plata ha decidido concederle al jugador Armando Zoroza el pase en blanco. Este jugador debe abonar al club la suma de 500 pesos o sea la mitad de la cantidad entregada en el momento de firmarse el contrato.

Buenos matches de pelota, se jugarán hoy

EN EL GIMNASIO DE PEÑAROL

Tendrá lugar hoy, sábado en el hermoso frontón de pelota del Club A. Peñarol, situado a los fondos de la sede social, que se halla ubicada en la calle Maldonado 1232, el festival de este deporte que ha organizado la Subcomisión del Gimnasio del club aurinegro.

Como hemos adelantado, intervendrán estos jugadores:

Preliminar a paleta: A. Donazar (hijo) y Cachito Saens versus R. Rezola y J. Mentilva.

Match de fondo: Pedro Belsegui versus Pepe Anza y Perico Alvarez.

El festival dará comienzo a las 21 y 30 horas; a él hai sido especialmente invitados los miembros de la Federación Uruguaya de Pelota, estableciéndose los siguientes precios: socios, pesos 0.50; no socios, $ 1.00. Las entradas pueden retirarse en la sede social.

EN EL "EUSKAL ERRIA"

En la sede social de "Euskal Erria" cuya cancha hermosa reúne buen confort, se verificará hoy, sábado 9 del corriente, a las 22 y 30 un interesante partido de pelota combinado de esta manera: Domingo Sotelo y Florencio Elizondo contra Julio Russo y Juan Martinez. Como se vé, no puede ser más interesante este encuentro. Los socios, consocias y sus familias, quedan invitados para presenciarlo.

Día 14: Pabla Antonia Luzardo 4 meses; 15: Elbio Videla 7 meses; 16: nacida sin vida; Nacido sin vida; 19: Marcos Rojas, oriental casado, 67 años; 20: nacida sin vida; Arturo Torena, oriental, soltero, 43 años; María Damico, argentina, soltera, 50 años; Bonifacia Fagundez Bonino, oriental, soltera, 26 años; 21: Natividad Guillama, oriental, 5 años; 22: Juana Carballo de Alburquerque, oriental, viuda, 80 años; 26: Francisco Pérez García, oriental casado, 68 años; 27: Antonia Cardozo, oriental, soltera, 51 años; 28: Juan Pedro Dominguez, 5 días; 29: Belisario Agosto, oriental, casado, 55 años.

Matrimonios —

En el mes de Junio recientemente fenecido, se han efectuado en esta ciudad, 13 matrimonios, entre las siguientes parejas:

Día 2. Pilar Cuadrado y Pedro Cirilo Larique; 4. Cármen Agresta y Emilio Norberto Goñi; Sala Magdalena Suárez Guigliani y Ulpiano San Román; 6. Elcira Lilia Correa y Alighieri Antonio de Lisa; 9. Juana Francia y Ricardo García; 11. María Rosa Cabaleiro y Carlos Pérez; Enumidia Avila y Ramón M. Berón López; 18. Evangelia Leal Carril y Marcelino Fernández; 20. Zulema Ubarne Peralta y Félix Raúl Ledesma; Basilia Abaro y José Isabelino Cabrera; María Zulema Hernández y Pascual Morinelli; 30. María Luisa Rodríguez y Basilio Silva; Olga Melo y Guillermo Rodríguez.

RIVERA

SOCIALES

Bodas—

Se efectuó en el domicilio de la contrayente en Paso de Castro, la boda de la señorita Isabel Michelin, con el señor Gildo Mastella.

—Fué consagrada la unión matrimonial de la señorita Feliciana de Oliveira con el señor Catucio de Oliveira actuando como testigos, por la novia los señores Ademar Machado y Juan Bazzo y por el novio los señores Riccardo Jubette y Ginés Flores.

Viajeros—

Regresó de Montevideo el farmacéutico señor Miguel Angel Otero.

—Regresó de campaña el señor Gabriel Rodríguez.

—Regresó de campaña el señor Botti Viscoriti.

—Partió para Montevideo el agrimensor señor Carlos Welker.

—Regresó el jueves de la capital el señor Jorge Adelo.

—Llegó de Montevideo el viajante Hernán Allo.

—Partió para campaña el señor Gregorio Camy.

—De Cuchilla egra el señor Edelicio Silva.

—Llegó de su establecimiento de campo el señor Gabino Mello.

—Llegó de Montevideo el viajante Nicolás Archimont.

—Partió para Tacuarembó el agrimensor Zoé Taroco.

—Regresó a Tacuarembó el señor Pedro Pomoli.

—Regresó de Tranqueras el doctor Francisco E. Trotta.

—Regresó del Brasil el doctor Italo Batello.

—Partió paar campaña el señor Lorenzo Fernández Goñi.

—Partió para la capital el señor Mayo Rodríguez elaez.

—Se ausentó para la capital el joven Miguel Laxalde.

—Regresó de Tranqueras el doctor Arturo Quesada.

—Partió para campaña el señor Fernando Villamil.

Enfermos—

Continúa enfermo el señor Santos Barragan.

—Aliviada la niña Alba Avila.

—Completamente restablecido el niño de los esposos Camps - Díaz.

—Enferma la niña Ofelia Gladys López.

—Mejorada la señorita Raquel Bottaro.

—Mejorado el señor Rivera Fernández Leal.

DEL INTERIOR

SORIANO

LA INTEGRACION DEL CONCEJO

Con motivo de la licencia concedida al Concejal don Jorge Sifredi, fué convocado el suplente respectivo, que lo es don Antonio Rubio.

La información oficial dada a la prensa sobre este asunto es la siguiente:

Don Antonio Rubio elevando renuncia como concejal en virtud de haber sido convocado para integrar la Corporación.

Dados los términos en que viene concebida, acéptase la renuncia presentada, hágase saber y archívese.

La Mesa da cuenta de que de acuerdo con las facultades que le fueron conferidas, en fecha 28 de Junio pasado convocó al 2.o suplente señor José Luis Soumastre, el cual aun no ha contestado.

FLORES

VIVAC MILITAR POLICIAL

Es propósito de las autoridades Militar y Policial de la localidad realizar un Vivac en el Local de la Exposición Feria con motivo de conmemorarse el 18 del corriente la Jura de la Constitución. Se servirá una comida campestre como acto de camaradería entre ambas instituciones, habiendo pensado los iniciadores en la posibilidad de realizar un reparto de carne y víveres a las clases pobres, pues se cuenta ya con espontáneas y generosas donaciones de caracterizados miembros de la Sociedad, que han visto con sumo agrado tan plausible iniciativa.

Promete esta fiesta constituir un digno recuerdo de la sociedad de Flores para los Constituyentes del año 30, por lo que a no dudarlo merecerá el apoyo unánime de la población esta iniciativa que sería de desear se viera culminada como digno broche con una reunión social que podría realizarse en las horas de la tarde en el Local de la Exposición, prestigiada por una comisión de damas, señoritas y caballeros.

NUEVOS DIPUTADOS DEPARTAMENTALES

La Junta Electoral ha proclamado a los siguientes ciudadanos para integrar la Asamblea Representaiva: Pelayo García Medero, Juan C. Aldecosea, Raúl Condon, Hugo Tourreilles y Tomás Lugo.

LA CARNE QUE CONSUME LA POBLACION

En el pasado mes de Junio fueron sacrificados para el consumo de la ciudad 309 vacunos, 231 lanares, y 5 porcinos.

SOCIALES

Viajeros. —

Fué para Montevideo con su señorita hija Nieves la señora Robustiana E. de Irazábal.

—Estuvo entre nosotros con su esposa el señor Germán Gil.

—El domingo se ausentó para Montevideo el señor Silveiro Izarra.

—Regresó de la capital el señor Gregoria Barañano.

—Vino de Montevideo la señorita Chiche Tourreilles.

—Por Buenos Aires la señora Romualda F. de Houget.

—De Montevideo el señor Francisco Ferreyro.

—Para Montevideo el señor Carlos Rusiñol.

—Vino de la capital el joven Gregorio Pedreira.

—Regresó de Montevideo el joven Antonio Vago.

Enfermos. —

Enferma de cuidado en Colón la señora Florencia E. de Sendic.

—Es delicado el estado de salud de don Lino Bessonart.

—Muy mejorado el niño operado de los esposos Rusiñol - Dos Santos.

—Guarda cama el señor Francisco Montanez Quintana que sufrió un pequeño accidente.

—Restablecida la señora Jacinta M. de López.

—El juez letrado doctor Carlos F. Muñoz, se encuentra completamente restablecido.

—La señora Alicia Saporitti de Migierina, que estuvo enferma se halla restablecida.

—Guarda cama el señor José M. Alvarez.

—Restablecido el señor José C. Poli.

—La señorita Maruja Patiño se encuentra en franca mejoría.

—El señor Lorenzo F. Ladorde que estuvo algo enfermo está restablecido.

—La niña Susanita Prunés Castro está restablecida.

PAYSANDU

LAS DESTILERIAS DE ALCOHOL Y UNA GESTION DE LA SOCIEDAD FOMENTO PAYSANDU

La Sociedad Fomento de Paysandú, que preside el señor Jacinto J. Debali, se ha dirigido al Directorio de la Admitración Nacional de Combustibles, Alcohol y Portland, solicitnado que se instale en Paysandú una de las proyectadas destilerías de alcohol.

Fundando su petitorio en el sensible progreso agrícolo de este departamento y en la vasta zona de influencia que posee Paysandú, dice la expresada sociedad en su nota elevada al directorio de la "Ancap.":

"Paysandú es hoy por hoy, el centro donde gravita la producción de 150.000 hectareas de tierras destinadas a cultivos intensivos. — Asegurar la mejor colocación de ésta y facilitar la industrialización del maíz, — que puede ser una de las materias primas necesarias para la propia Destilería, — son los principales fundamentos de este pedido, el que se basa en una justa aspiración regional con beneficios generales para todos".

DELEGACION MAGISTERIAL

Se encuentra en ésta la delegación del Consejo de Enseñanza Primaria y Normal, que viaja desarrollando un programa de enseñanza teórico-práctica, y que integran el Consejero de Enseñanza señor Emilio Verdessio, el Inspector Técnico, señor Luis Pecantet, y el Inspector Regional señor Juan E. Amaro, las señoritas M. M. Lousan, A. P. Bezenzoni, H. Scola y L. El Curi y el señor Tobías Corredera Sanches.

La delegación referida desarrolla su programa de labor con gran actividad y por medio de conferencias para el personal docente local, de disertaciones para el alumnado de algunas escuelas y de visitas a éstas.

En virtud de que el personal enseñante de las escuelas debe concurrir a los actos que se realizan, han sido suspendidas las clases en casi todos los establecimientos escolares de la ciudad.

LA BIBLIOTECA MUNICIPAL

Se ha instalado, ya, en el nuevo Palacio Municipal, la Biblioteca Pública Municipal que dirige con toda competencia el señor Manuel Benavente.

La expresada biblioteca, que se halla ahora instalada con toda comodidad, auvo, durante el mes de Junio próximo pasado, 20 días de funcionamiento, habiéndose registrado el movimiento siguiente: libros consultados en el local, 52; idem llevados a domicilio, 664; lectores de la prensa, 556. Total: 1272.

Se recibieron 2 libros donados.

DATOS DEL REGISTRO CIVIL

Durante la última semana se registró en la Oficina de Registro Civil de la primera sección, el siguiente movimiento demográfico:

Nacimientos. — Ana Lasezuk, Irma Esther Luisa Firpo, Enrique Luis Flo-Zoila Pereira, Héctor David Alvárez, Julia Renée Lucero, Alida Elhordoy, Domingo Alcides Palleiro, Amanda Irma Ruiz, María Teresa López.

Defunciones. — Raúl Tempone, oriental, 17 años, soltero; Nicolasa Velázquez de Gómez, oriental, 29 años, viuda; Aurora Barzanti oriental, 28 meses; Rodolfo Jokers, oriental, 28 días; Manuel Gago, español, 79 años, viudo; Fermín Vera, oriental, 40 años, casado; Angel Cerfoglio, oriental, 56 años, casado; Jorge Cámpora Schwelzer, oriental, 18 meses; Carlos Chiarini, oriental, 86 años, viudo; María Cardoso, oriental, 64 años, soltera; Rosa Corbella de Fagetti, italiana, 74 años, viuda; José María Bianc, argentino, 27 años, casado; Gerarda Alvarez de Esquivel, oriental, 65 años, casada.

Durante el pasado mes de Junio, se produjo el siguiente movimiento demográfico en la Oficina de Registro Civil de la primera sección:

Nacimientos. — Masculinos, 40; Femeninos, 43. Total: 83.

Defunciones. — Masculinos, 20; Femeninos, 17; nacidos sin vida, femeninos 2; masculinos, 3. Total: 42.

Legitimaciones. — Sin movimiento.

Reconocimientos: 2 masculinos.

Matrimonios: En el transcurso del mes anterior fueron autorizadas 17 uniones matrimoniales.

DERECHOS CIVILES DE LA MUJER

Ocupando la Cátedra de Extensión Cultural del Ateneo, la doctora Ana Quintana dictó, ante numeroso público, una interesante conferencia sobre "Los derechos civiles de la mujer".

La disertación de la doctora Quintana fué oída con especial interés por el calificado público congregado, a objeto de oírla, en el primer centro cultural sanducero.

NUEVO ALCALDE PARA LA CARCEL CENTRAL

A propuesta del Jefe de Policía del Departamento el señor Gerónimo Mascera ha sido designado Alcaide de la Cárcel Central, en sustitución del señor Alfredo García.

El señor García, que ha venido desempeñando correctamente el expresado cargo, desde hace muchos años, se acogerá a los beneficios de una bien merecida jubilación.

CHOQUES

En el cruce de las calles 18 de Julio y Monte Coseros, chocaron un automóvil guiado por la señorita Celia Sacarelo y una jardinera dirigida por el señor Francisco D'Amico.

—En la calle 18 de Julio y Vizconde de Mauá se embistieron violentamente los automóviles piloteados por el señor Manuel Hitta y el señor Francisco Cataldi, reportando un niño del señor Hita, como consecuencia de la colisión, contusiones leves en la sien y en el cuero cabelludo.

Automóviles conducidos por Orlando Magnin y Orlando Coquet, chocaron en la calle Monte Caseros en forma también violenta.

A excepción del daño personal ya mencionado los expresados accidentes sólo acusaron roturas de consideración en los respectivos vehículos.

DURAZNO

SOCIALES

Bodas —

Para la segunda quincena de este mes se anuncia la celebración de los desposorios de la señorita Tila Rodríguez, con el caballero Eugenio R. Ferrán.

Enfermos —

Hálase algo énferma, la señora Leonor C. de Giordano.

—Guarda cama, desde hace días, el jefe de la Oficina Electoral, señor Segundo Temperan.

—Encuéntrase enfermo, el señor Alfredo Méndez Imaz

Viajeros —

—Regresó de la Capital, en compañía de sus señoritas hijas aMria Luisa y Nilda, el señor Juan Levignase.

—Partió para campaña, el señor Arturo Etcheverrito, en compañía de su esposa, señora aMria Moreira.

—Retornó de Montevideo, el arquitecto Juan J. Apolo.

—Regresó de del mismo punto, ayer, el señor Carlos Morales.

—Se encuentra en esta ciudad, el señor Eleuterio Martínez.

—Estuvo en esta ciudad, el señor Pedro Acuña.

—Visitó esta ciudad, el señor Ernesto Islas.

—Vino de la vecina ciudad de Flores, el señor Homero Ranero.

—Estuvo en esta ciudad, el hacendado de la 11.a sección, señor Juan García.

REGISTRO CIVIL

Defunciones —

He aquí las defunciones ocurridas durante la segunda quincena del mes de Junio recientemente fenecido, en esta ciudad:

PROFESIONALES

ABOGADOS

Félix Polleri
Abogado
Ha trasladado su estudio a la calle Treinta y Tres 1356, esq. Sarandí, 2.o piso.

Pedro Manini Ríos y Eduardo T. Travieso
Abogados
Han trasladado su estudio a la calle Treinta y Tres 1356, esq. Sarandí, 2.o piso.

Juan José Carbajal
ABOGADO
Trasladó su estudio a Zabala 1441 (4.o piso). T. Uruguaya 8368, Central. Cooperativa 897, Central.

Eugenio J. Lagarmilla
Abogado
Ha trasladado su estudio a la calle Treinta y Tres 1356, esq. Sarandí, 2.o piso. Teléf. 2131 Central.

Bibiano Riet
Abogado
Ha trasladado su estudio a la calle Treinta y Tres 1356, esq. Sarandí. 2.o piso. Teléf.: [illegible], Central.

Dr. Juan José Amézaga
ABOGADO
Estudio: 25 de Mayo 684, de 8 1|2 a 9 y de 1 1|2 a 4

Dres. RAUL E. BAETHGEN, ALFREDO PACHECO. — Abogados. — ELIO PRESA. — Escribano. — Ituzaingó 1469 (Palacio Braceras). Tel.: 447 (Central).

Dr. HORACIO ABADIE SANTOS. — Abogado. — Estudio: 25 de Mayo 417. Teléf.: La Uruguaya 2247 (Central).

OCTAVIO MORATO RODRIGUEZ. — Abogado. — JUAN FURRIOL y ROMULO F. ROSSI — Estudio: Zabala 1405 Teléf.: Uruguaya 3458, Central. — Horario: Días hábiles de 10 12 y de 14 a 17. Sábados de 10 a 12.

CONTADORES

CIRO D. FRISCH. — Contador Perito. — 25 de Agosto 745, esq. Ciudadela.

ANIBAL P. GARDERES. — Contador —Tacuarembó 1515 — Teléf.: Uruguaya 2048 (Cordón).

Despachantes de Aduana

JULIO H. DALL'ORTO y Cía. — Sucesores de Alberto Lalanne. — 25 de Agosto 449, esq. Misiones.

RAFAEL ALONSO FREIRE. — 25 de Agosto 376

LABORATORIOS

Laboratorio de Análisis
del Prof. José G. Guglielmetti y Sr. José Arturo Lorenzo
Análisis químicos dermatológicos, serológicos, bacteriológicos e industriales. — Zabala 1327. — Teléf: Uruguaya 1789, Central.

MEDICOS

Instituto Médico Dr. Joaquín Caldeyro
Medicina general Especialmente enfermedades de pulmones, bronquios, pleura. Asma, Rayos X. Ultra Violeta. Laboratorio. Consultas: lunes, miércoles y viernes, de 11 a 12 y de 3 a 5 p. m. Teléfs. 1863 Cordón y Cooperativa — Mercedes 1156.

Sanatorio del Dr. Carlos P. Colistro
Profesor de la Facultad de Medicina — Director de la Maternidad del Hospital Pasteur — Partos. Cirugía abdominal — Se trasladó a su nuevo local 8 de Octubre 2460 entre Avelino Miranda y Pte Batlle. Teléf.: Uruguaya 524, Unión Cooperativa 133 Cordón, Montevideo.

Dr Américo Stábile
Médico-cirujano
Jefe de Clínica Ginecológica de la Facultad de Medicina
Consulta: días hábiles de 14 a 16. Teléf.: Urug. 1837 (Cordón)
Calle Soriano N.o 1346

Doctores W. y A. MEERHOFF.—Especialistas en enfermedades de los ojos. Paraguay 1281. Teléfonos: Uruguaya 3893 Central y Cooperativa.

SCHNEEBERGER Enrique Dr. — Medicina general. Consultas de 14 a 16. Andes 1158. Teléf.: Urug. 3496, Central.

Dr. Juan Carlos Munyo
Especialista en enfermedades de oídos, nariz y garganta. — Trasladó su consultorio y domicilio particular a 18 de Julio 1324, 6.o piso — Tel. 145 Cordón.

PELFORT GONZALO Dr. — De regreso de Norte América y Europa. — Medicina interna. Especialmente estómago, intestino, hígado, diabetes, reumatismo, Rayos X. Todos los días de 3 a 5 p. m.—Teléfono: 117 Cordón. Cuareim 1480.

Dr. JUSTO F. GONZALEZ. — Estómago, intestino, hígado. — Infecciosas Nutrición. Alimentación. Regímenes. — Lunes, miércoles y viernes de 14 a 18. —Paysandú 1282.

Dr. Carlos A. Parma
Médico especialista en enfermedades de la piel y sífilis
Ayudante de la policlínica dermatológica del Hospital Pasteur. — De regreso de su gira de estudio por Europa ha abierto su consultorio en la calle Mercedes N.o 1459. — Consultas de 3 a 6, excepto jueves Teléf.: Uruguaya 712 Cordón.

DOCTORA MARIA ARMAND UGON. —Enfermedades de señoras y niños. — Consultas de 3 a 5. Teléfono 1112, Central. Calle Río Branco 1540.

Dr E. Bogorja de Skoinicki
Especialista en enfermedades de niños. Médico Jefe del Consultorio Gota de Leche N.o 3. Residencia: 21 de Setiembre 2916. Teléf.: Urug 674, Pocitos. — Uruguay 1233. Consultas: de 3 a 5. Teléf.: Urug. 3063 Cordón.

Dr. Pablo Santayana
Enfermedades del Estómago, Hígado Duodeno
Consultas de 2 a 4 p. m., menos sábados y festivos.
Teléf.: Urug. 3374, Central
CONVENCION 1454

Dr. Julio A. Bauzá
Director de la Casa del Niño
Exclusivamente enfermedades de niños, especialmente trastornos de alimentación. — Calle J. Herrera y Obes 1384, de 2 a 4 p. m., con exclusión de jueves y festivos.

Dr. Aquiles di Lorenzo
OIDOS, NARIZ, GARGANTA, BOCA Y CUELLO
Consultas de 2 a 6
Calle EDUARDO ACEVEDO 1120
Teléf.: Urug. 912 Cordón

Dr. JUAN SERVETTI LARRAYA. — Médico especialista en las enfermedades de la nutrición, reumatismo y sífilis. Tratamiento médico de los cálculos biliares Consultas de 2 a 4 p. m. Se trasladó a la Av. 18 de Julio 1515, entre Vázquez y Tacuarembó.

CLINICA MEDICA DEL Dr. Enrique Claveaux
Exámenes generales. — Consultorio, Laboratorio Rayos X. Metamolismo Basal.
PARAGUAY 1223
Teléf. 3153 Central y 390, Paso

Dr. Miguel Rago
Médico jefe de la policlínica del Hospital Militar.—Médico de la Maternidad
De regreso de su viaje a Europa después de una larga permanencia en las principales clínicas de París, Alemania, Suiza, Italia, ha reabierto su consultorio.
Medicina general. Especialmente partos y enfermedades de señoras
Tratamiento eficaz de las enfermedades del útero y los ovarios por la diatermia y los rayos ultra violetas. Electricidad médica e infrarojos. Tratamiento de la esterilidad por la insuflación tubaria. Curación de las várices por el procedimiento Profesor Sicard, sin operación. — Consultas de 2 1|2 a 6. Trasladó su consultorio Nicaragua 1756 Teléf.: 1671, Aguada.

ISOLA Doctor Oculista. — Profesor honorario de la Facultad de Medicina. a su regreso de Europa ha reabierto su consultorio. Uruguay 967. Teléfono: La Uruguaya 1588, Central y la Cooperativa.

Dr Hugo S. Scosería
VIAS URINARIAS
A. de Vías Urinarias del H. Maciel. Tratamiento por la Diatermia. — MALDONADO 1244. — Consultas de 2 a 6 excepto jueves. — Nocturno: lunes y viernes de 9 a 10 Teléfono 2218, Colonia.

Dr. Gualberto de Medina Méndez
OIDOS NARIZ Y GARGANTA
De regreso de las Clínicas de Viena, Berlín y París, ha trasladado su consultorio en la Av. 18 de Julio 1108, 2.o piso, esq. Paraguay. — Consultas de 3 a 5. — Teléfono: 1705, Cordón.

Casa Quinta de Salud Dr. Rafael E. Rodríguez
Para convalecientes y nerviosas
Calle Juan Fco. Santos 50, ex-quinta del doctor José P. Ramírez, Maroñas. — Teléf.: 487, Unión. — Curas de aislamiento, reposo, psicoterapia y toxicomanía. — Asistencia familiar. — Doctora María Inés Alustiza, médica interna. Su consultorio: Avenida Gral. San Martín 2486. — Consultorio del doctor Rodríguez: Avenida Gral. San Martín 2492. — Teléf. 1043, Paso. — Para hombres tiene otros sanatorios.

Dr. Germán Rubio
MEDICO
De regreso de Europa ha reabierto su consultorio. Especialmente en tratamiento especial de la colitis Consultas: Lunes, miércoles y viernes de 3 a 5. — 18 de Julio 1018.— Teléf.: 8744, Central.

Dr. RAFAEL CAPURRO — Médico cirujano. — Consultas de 4 a 6, todos los días. Canelones 946, esq. Río Branco.

Dr. J. C. BRITO DEL PINO. — Especialista en oídos, nariz y garganta. De regreso de Europa reabrió su consultorio Río Branco 1421, de 2 a 5. Teléf.: Urug. 3021, Central.

Dr. ANTONIO S. VIANA. — Oculista. —Oculista del Hospital Vilardebó. — Consultas todos los días, excepto los jueves. — Teléf.: La Uruguaya 134, Cordón. — Uruguay 1359, esq. Ejido.

Dr. A. VAZQUEZ BARRIERE. — Oculista. — Profesor de Clínica Oftalmológica de la Facultad de Medicina. — Consultas de 3 a 6 p. m. San José 885. Teléfono: Uruguaya 4036, Central.

NOGUEIRA ALEJANDRO doctor. — Exclusivamente enfermedades del riñón, vejiga, próstata y uretra. — Consultas lunes, miércoles y viernes, de 16 y 30 a 18 y 30, y martes, jueves y sábados de 8 a 10 horas. Consultorio: Sanatorio Nogueira e Iraola. Bulvear Artigas 1483. Teléfonos: Uruguaya 190, Cordón y Cooperativa 497 Cordón.

Dr. DELGER B. — Especialista en enfermedades del riñón, vejiga, próstata, uretra y sífilis. Cirujano-jefe del Servicio de vías urinarias del Hospital Militar. — A. de la Facultad de Medicina Consultas todos los días de 4 a 8 p. m. —Ituzaingó 1317, entre Sarandí y Buenos Aires.

Clínica de Oído, Nariz y Garganta
Doctores J. M. ALONSO y E. REGULES (hijo). — De 1 1|2 a 3, menos sábados. Calle Mercedes 1233. Teléf.: La Uruguaya 3011, Colonia.

Dr. CARLOS BUTLER. — Profesor de la Facultad de Medicina. Especialista en Rayos X y Radium. Consultas: Lunes, miércoles y viernes, de 3 a 5 p. m. San José 844. Teléf.: 1047, Central.

Dr. PRUDENCIO DE PENA. — Cirujano Jefe del Hospital de Niños. Sanatorio Quirúrgico. Rayos X. — Calle Cerrito 656.

Dr. Pedro Regules
Profesor agregado de Oídos, Nariz y Garganta. — Consultorio: Sarandí 412, de 1 1|2 a 5. Domicilio: Yí 1261, 5.o piso. — Teléfono: 3246 Cordón.

Dr. PRAT DOMINGO. — Profesor de Clínica Quirúrgica.—Cirujano del Hospital Pasteur. — Cirugía general de urgencia y de señoras. Consultas de 2 a 4. — Municipio 1642. — Teléf.: Uruguaya 1458, Cordón y Cooperativa.

Dr. JOSE IRAOLA. — Cirujano del Hospital Maciel. — Consultas en su domicilio, Cuareim 1216, de 3 a 4 y en su sanatorio Boulevard Artigas 1438, de 8 a 10 de la mañana y de 6 a 8 de la tarde Teléfono: 1154, Cordón.

OTERO LUIS M. — Jefe de Dispensario Sífilis y Blenorragia. — De regreso de su viaje a Europa ha reabierto su consultorio en la calle Uruguay 1107, esquina Paraguay. — Consultas: de 11 a 1.

Dr. BIRABEN E. — Enfermedades del riñón, vejiga, uretra, próstata y venéreo,sifilíticas. — De regreso de su viaje por Europa ha reabierto su consultorio. Consultas: de 2 1|2 a 5 Florida 1275. Los dos teléfonos.

Dr. ALVAREZ MOULIA
Jefe del Servicio de Cardiología y Electro Cardiología del H. Pasteur
CORAZON
Medicina general
Todos los días excepto los sábados de 14 y 1|2 a 17.
25 DE MAYO 2[illegible]
Teléf.: La Uruguaya 1176, Central

Dr. MARIO ROSSI. — Médico cirujano. Con preferencia cirugía. — Consultas todos los días de 3 a 4, excepto jueves y feriados. Convención 1538

Dr. DUBOURDIEU. - Con preferencia enfermedades del aparato digestivo, ha trasladado su consultorio a Paysandú 833.—Horas de consulta: Agraciada 3096, de 2 a 3. — Paysandú 833, de 3 a 5, excepto jueves y sábado Teléf.: 598 Paso, 3075, Central.

Dr. Francisco González Vanrell
MEDICO OCULISTA
Médico ayudante de la policlínica Oftalmológica del Hospital Pasteur.
Consultas: de 2 1|2 a 6 1|2.
CONVENCION 1471
Teléf.: La Uruguaya 3605, Central

Dr. Héctor J. Laguardia
MEDICO CIRUJANO Y DENTISTA
Oído, Nariz y Garganta
Profesor de Clínica Quirúrgica y Semiología de la Facultad de Odontología. — Pyorrea. — Cirugía bucal.—Ha trasladado su Clínica Médica Dental a la Avda. 18 de Julio 1324, entre Yaguarón y Ejido

Dr Luis Alberto Barriére
MEDICO OCULISTA
Trasladó su consultorio a la calle Yí 1290, 2.o piso. Consultas de 3 a 5. Teléf.: Urug 872 o 3355, Cordón

Dr. H. Bove Macció
Jefe de Clínica de Servicio de vías urinarias del Hospital Maciel Exclusivamente enfermedades del riñón, vejiga, próstata y uretra De regreso de Europa ha reabierto su consultorio en Convención 1320 — Consultas todos los días, excepto sábados de 8 y 1|2 a 5 1|2. — Teléf.: Uruguaya 2002, Central.

Dr. Carlos A. Vilaró Rubio
ABOGADO
ESTUDIO: Juan C. Gómez 1436, de 10 1|2 a 12 1|2. — 18 de Julio 1712, de 14 a 18.

CLINICA DE NIÑOS
Dr. Pedro Cantonnet Blanch
De regreso de Europa. Rayos X Ultra Violetas, Metabolismo basal. Laboratorio. — Consultas: Lunes, Miércoles y viernes, de 2 a 4. Plaza Libertad 1332 y 21 de Setiembre 3040, Pocitos. Teléf.: 2499, Cordón.

MUSSIO FOURNIER J. C. — Consulta todos los días de 3 a 5. Pedir hora anticipadamente. Misiones 1282. Teléfono: 3508, Central.

Dr. J. ABAL
De la F. de Med. de París
VIAS URINARIAS
De regreso de su jira de estudio por Europa, ha reabierto su consultorio. Horas: señoras, 2 a 4, hombres, 6 a 8. — Calle Colonia 1359, esq. Ejido. Tel. 1968 (Cordón)

Dr. JOSE MARTIRENE. — Médico cirujano de niños. Se ocupa también de las enfermedades del oído, nariz y garganta de niños. Consultas martes y sábados de 1 a 2. — Colonia 1844.

DENTISTAS

MANUEL IRISARRI — Cirujano dentista. — Ha trasladado su consultorio a Rincón 575, altos del Bazar Cantú. — Trabajos sistema americano. Hora fija. Teléfono: Uruguaya 3670.

Dr. EDUARDO RAZETTI MAREXIANO. — Dentista. — Trasladó su consultorio a Ibicuí 1264. Especialmente piorrea y enfermedades de las encías. Teléfono: 740 Cordón.

Dr. B. PAIVA IRISARRI. — Cirujano dentista. — Consultas de 2 a 6. — Hora fija. Teléf.: Urug. 1995 Cordón. — Colonia 1367.

Dr. JUAN S. BURNETT, cirujano-dentista. — Sarandí 562.

ALFREDO OSORIO CASTRO
CIRUJANO DENTISTA
HA TRASLADO SU CLINICA A SORIANO 1327
Teléf.: Urug. 1499 Cordón

MICHELINI, dentista, se trasladó a su nuevo consultorio Cuareim 1297, esq. San José. Teléf.: 1557, Cordón.

PARTERAS

Juana G. de Staffieri
PARTERA ESPECIALISTA
Diplomada y premiada con medalla de Honor en la Facultad de Medicina. Comunica a su numerosa y distinguida clientela, que se mudó de la calle Justicia 2006 a Mercedes 1758. Ofrece su nuevo consultorio obstétrico científicamente instalado, atendido personalmente por su dueña. (No hay enfermeras). Higiene, esmero y competencia. Discreción y reserva absoluta. Consultas a toda hora. Atiendo todos los casos con éxito y resultado garantido. Consúlteme. Mercedes 1758, casi esq. Gaboto.— Teléf.: N 1390. Cordón.

Señora REINOLDI
PARTERA especialista en cualquier caso urgente. Curaciones en general. Procedimientos modernos Recibe pensionistas. Consultas gratis todos los días en su consultorio moderno, calle Piedad 1475. Pida hora por teléfono Uruguaya 3586 Colonia.

Mme. Espinosa de Agrello
PARTERA ESPECIALISTA
Tratamientos y curaciones eficaces. Sus conocimientos técnicos y larga experiencia le permiten garantizar se realice el parto normal. Métodos ultramodernos para embarazadas que por enfermedad no pueden tener familia. Atiende cualquier caso difícil, procedimientos rápidos sin dolor con resultados garantidos. Gran comodidad para pensionistas de ciudad y campaña, se reciben a toda hora. Precios módicos. Consultas todos los días de 7 a 12 y de 13 a 22. Jueves y sábado de 20 a 22 gratis. Trasladó su consultorio: Mercedes 1155, casi Rondeau

Madame Agrello de Quinteiro
PARTERA ESPECIALISTA
Tratamiento y curaciones eficaces y sin dolor para embarazadas Especialista en partos. — Atiende cualquier caso urgente o difícil. — Procedimientos rápidos y sin dolor Atiende personalmente y absoluta reserva. Se reciben pensionistas de ciudad y campaña a toda hora. — Habitaciones independientes. Precios módicos Consultas de 9 a 12 y de 1 a 10 de la noche Los jueves y domingos de 5 a 6 consultas gratis para los pobres. - Calle Ejido Núm. 1642, entre Cerro Largo y Galicia. Teléfono: La Uruguaya 966 Cordón.

Juana G. de Staffieri
PARTERA ESPECIALISTA
Diplomada y premiada con la más alta distinción que otorga la Facultad de Medicina. Diploma y Medalla de Honor. Atiende cualquier caso urgente y difícil con éxito y resultado garantido. Procedimiento seguro, rápido y sin dolor en todos los casos. Higiene, esterilización y desinfección garantidas Atiende personalmente con el mejor esmero y la mayor competencia. Discreción y reserva absoluta Casa sola y confortable para pensionistas. Precios módicos. Consultas todos los días a toda hora. Gratis para pobres Trasladó su consultorio a la calle Mercedes 1758, casi esq. Gaboto Teléf.: Uruguaya 1390. Cordón

Laura Fernández de Almansa
PARTERA ESPECIALISTA
Premiada con la más alta distinción que otorga la Facultad de Medicina. Diploma y medalla de honor. Atiende cualquier caso urgente o difícil y le garante el resultado. No cobra consulta. Atiende todos los días a toda hora personalmente y absoluta reserva. Precios módicos, higiene, esterilización y desinfección garantidas. Procedimiento moderno, rápido, sin dolor, con resultado garantido. Recibe pensionistas de ciudad y campaña Mercedes 1595, entre Piedad y Tacuarembó

NOTAS DEL TURF

MAROÑAS

Toledano tiene una buena corrida

Este descendiente de Totoral y Susana que intervendrá en los 1.200 metros del premio Romanée está en condiciones de desempeñarse muy discretamente, dada la regularidad de sus buenos ensayos y el alto grado de preparación que ostenta.

Como ensayo para esta prueba tiene 1'13" 2|5, hecho hace diez días. Como lo esconden algo, pudiera ser que se tiraran a cobrar fuerte, cosa factible por demás, en una carrera en que serán muchos los que llevarán boletos.

Los pescadores de altos dividendos deben abrir el ojo, pues de hacerse respondiendo nada más que a la corrida que señalamos, es sport de cuatro cifras.

Cancanero anda como para imponerse

Tito Ferro hara intervenir a su nombrado pensionista en la prueba reservada para los tres años perdedores, con el ánimo de cobrarse las pérdidas de los anteriores metejones tenidos con el descendiente de Asteroide.

El hijo de Cancanera cuyos progresos hemos noticiado en oportunidad, intervendrá en su compromiso de mañana con una corrida de 1'14 y 3|5 sobre la distancia de la carrera. Más o menos por ahí va a estar el tiempo que señalen él o los que arriben primero al semáforo.

En consecuencia, no es aventurado indicarle al potrillo uno de los primeros puestos del marcador.

Omlet es gran candidato

En muy buena forma se viene conduciendo este descendiente de Polemarch, que entró ya en el septimo año de su existencia. Intervendrá en el premio Fantina de la reunión venidera, después de haber tenido un pequeño descanso como premio a su actuación el día que lo trajo al triunfo al estimado gentleman Julio Folle Illa.

Para la disputa de la carrera próxima el vástago de Finta tiene 1'40" 2|5, es decir, un quinto menos que los que señaló para recorrer la milla con 69 kilos. El domingo actuará con 57, o sea 12 menos que en los de la actuación que citamos. En consecuencia, de acuerdo con la matemática de Guido de Verona tiene que correr en cuatro segundos menos, por lo que al decir del aficionado Héctor Oxilia, la cosa debe ser algo así como un "calotiun".

Tiro e Bola es temible adversario

Don Francisco Milia mantuvo la inscripción de la yunta Nico-Paco, no precisamente con la intención de que algún comendiante los ponga de personajes en algún juguete cómico en un acto, sino con el fin de tratar de reventar al pupilo de Fenucci, que al final sentirá esa montaña de kilos que llevará sobre el lomo.

Tiro e Bola, que actuará de refresco en esa emergencia, puede averiar parte de las órdenes que llevarán los pilotos milianos y entrar a tercer en el final con sobra de bríos, para lo cual el hermano paterno de Talero tiene condiciones, ya que bastará recordar que con un kilogramo menos que los que llevará el domingo, hace aproximadamente un año señaló 2'2" 3|5 para los dos kilómetros.

Ejercicios varios

CANCHA GRANDE HUMEDA

LADY MARTHA, Martinez, 800 en 50" con 18" 1|5 los 300 finales.

BELLA SICILIA, Tapia, 900 en 56" con 18" 2|5 los 300 últimos.

BALFOUR, Martinez, 600 en 42".

PLATA BLANCA, Blanco, 800 en 48" 1|5.

MONTEZUMA, Andrés, 700 en 44".

ROJERA, Martinez, 700 en 44" 3|5.

TATUADA, Martinez, 600 en 37" 1|5.

CARDENAL, Morteyru, 800 en 50" 1|5.

LUTEA, Andrés, 600 en 38" 2|5, lado opuesto.

CARBALHO, V. Martinez, 700 en 44" 3|5.

URUNDAY, peón, 500 de las cintas en 30" 2|5.

ASTILLERO, Antonio, TEMPRANO, peón, 800 en 49" 3|5.

EXODO, peón, 300 en 40".

CAIRELITO, Andrés, CEBORTERO, Martinez, 700 en 43" 3|5.

ALFARAZ, V. Martinez, 1300 en 1'26" 1|5.

DOMINGO SIETE, J. Martinez, 2000 en floreo, con 1'18" 3|5 los últimos 1200.

VIUDA ALEGRE, Morteyru, 1200 en 1'18" 2|5.

INDIO VIEJO, Antonio, ACROBATA, Mieres, 800 en 49" 2|5.

FIFA, Morteyru, 1000 en 1'1" 3|5, con 18" 3|5 los 300 finales.

Turf Argentino

En el hipódromo Independencia del Rosario, dá comienzo hoy ya gran semana de julio

Refiriéndose a las perspectivas de la semana hípica rosarina, dice un colega argentino lo siguiente:

"La clásica semana de julio rosarina contará, como en años anteriores, con el atractivo de dos programas compuestos por pruebas muy nutridas y bien remuneradas, y en su aspecto social ha de superar los cálculos más optimistas, ya que los centros turfistas más importantes del país y del extranjero se asocian a las fiestas organizadas por el Jockey Club de Rosario y estarán representados por calificadas delegaciones, especialmente invitadas. Asistirán delegaciones del Jockey Club de Buenos Aires, La Plata, Montevideo, Córdoba, Santa Fe, Paraná y otros centros del interior. La Asociación de Cronistas y Reporters del Turf de Buenos Aires envía también su delegación y lo mismo harán las asociaciones similares de otros circulos turfísticos.

Se despuenta, pues, que las reuniones del sábado 9 y domingo 10, serán presenciadas por una cantidad elevada de aficionados, que de todos los puntos de la República y de la vecina orilla se trasladarán al hipódromo Independencia para gozar del excelente espectáculo hípico que les brindaran las autoridades de aquel circo de carreras.

No es para menos. La reunión del sábado cuenta como prueba central con el premio Presidente de la República con una prima de $ 6.000 al ganador y que es un handicap para todo caballo de cuatro años y mas edad ganador de más de $ 10.000, a correrse en la distancia de 2500 metros.

Catorce son los competidores que prometen intervenir en su disputa, y la expectativa sobre el probable desenlace es grande, en razón de que la escala de peso establecida ha equiparado las diferencias de calidad entre los principales concurrentes y se presume que la lucha será muy reñida. Vivo cargará el peso máximo de 59 kilos, por la excelente campaña cumplida; Fusilero y Arcanol son igualmente elementos de indiscutible valía; Preceptora, con sólo 45 kilos, es una carta brava, y Savonarola es otro competidor temible.

La reunión del domingo 10 tiene como base la disputa del clásico Gobernador de la Provincia, con $ 4.000 de premio al vencedor, a correrse en 2100 metros. El ganador del Presidente de la República queda excluido de este encuentro.

Para que la afición tenga una idea aproximada de lo que será la semana de julio rosarina, diremos que en la reunión del sábado 9 figuran anotados 127 animales y en la del domingo 123, lo que hace un 250 inscriptos".

La reunión de hoy en La Plata

COMPETIDORES Y MONTAS

Primera carrera

PREMIO LAPRIDA
1.500 Metros

1 CHIRON 56 kilos, J. Maceyra.
2 PITADOR 56, M Mendoza.
3 PONT 56, M. Robles.
4 PILOTO 56, R. Batista.
5 JUAN LANAS 56, M. Domínguez.
6 DULQUENDO 56 T. Sánchez.
7 WOLTAGE 56 P. Costa.
8 IBERO 56, F. M Ortiz.
9 ALTANERO 56, E. G. Gremo.
10 VENTUROSO 56 P. Falcón.
11 SILBANTE 56 J. Bastías.
12 SACRIPANT 56 L. Menini.
13 MANDIL 56, E. Batista.
14 CAMPANERO 56, X. X.
15 TIOCHENE 56 X. X.
16 BALLOT 56, J. S. Garrido.
17 BIGAMO 56 X. X.
18 TITO, 56, X. X.
19 TENEBROSO 56, A. Sánchez.
20 NO SE APURE 56, F. Moreyra.
21 EPINAL 54, (1) S. Fagúndez.
22 ELE 54, (1), E. Orduna.
23 MANGOTA 54 F. Méndez.
24 CRIMEA 54. R. González.
25 MALVA BLANCA 54, A. Croce.
(1) Castrados.

Segunda carrera

PREMIO JURAMENTO
1.300 Metros

1 CHULITA 56 kilos, X. X.
2 SPARKLING 56, T. Albertini.
3 BATIDORA 56 M. Pérez.
4 SIENA 56, Bastías.
5 CHANGUITA 56, F. R. Quinteros.
6 ARMELITA 56 A. Sánchez.
7 HORMIGA 56 R. González.
8 MACORRA 56 F. Costa.
9 VIA LACTEA 56 X. X.
10 ADULONA 56 M. Góngora.
11 TONADA 56, J Maceyra.
12 SURERA 56 X. X.
13 ALBUFERA 56, X. X.
14 TOUT VA 56 J Chavarri.
15 CONQUILLA 56 J. Vecino.
16 PARAPARA 56 X. X.
17 QUEMADA 56, R. Bastista.
18 DECIMA 56, A. Gutiérrez.
19 CAMBEDA 56, M. Domínguez.
20 MODELITO 56 S. Fagúndez.

Tercera carrera

PREMIO GLORIA
1.400 Metros

1 FANATICO 56 kilos, R. Batista.
2 BARRIENTOS 56. C. Capra.
3 REVOLCON 56 X. X.
4 RISIBLE 56, Greme.
5 DULCE 56, S Fagúndez.
6 ACERTIJO 56 J. Vecino.
7 VALON 56, P. Costa.
8 NOLEDIGO 56, X. X.
9 EL LEON 56 F R. Quinteros.
10 MARECHAL 56 D. Fernández.
11 DANZADOR 56 E. Orduna.
12 FLAVIANO 56, P. Falcón.
13 PRIMOR 56 G Benbenutti.
14 ROCIO 56, L. P. Menini.
15 TOTOTO 56, C Lallana.
16 EMPIRE 56, J. Chavarry.
17 LONGFELLOW 56, X. X.
18 INCIVIL 56, M Domínguez.

Cuarta carrera

PREMIO INDEPENDENCIA
2.000 Metros

1 DANJOU 57 kilos, M. Robles.
2 LEX 57, R Batista.
3 VIDMAR 57, S Fagúndez.
4 VEHEMENTE 57 T. Sánchez.
5 ZAMBOMBO 55, (1) J Chavarry.
6 PENACHO 55 X. X.
7 PRIMO BUFO 55. E. Saavedra.
8 (COOKIE 55, L P. Menini.
9 (CAPRARA 53, X. X.
10 EFUSIVO 55 Z Corbalán.
11 PALIO 55, E Greme.
12 PECHE 55, X X.
13 ESCOLLO 55 M Martín.
14 (EL CIVICO 55, X. X.
15 (GROCK 55, M Martín.
16 KARAKOL 53 R. Degaetano.
17 MALBAROC 53 M. Pérez.
18 PIGMALION 53 E. Santana.
19 ONOMASTICO 53, J. Bastías.
20 PICOT 53, X X.
21 CANTARIN 53 X. X.
22 COMICIO 53 F Moreira.
23 SOVEREIGN 53 R. Picón.
24 PINCHAZO 53, S. Fagúndez.
25 SALAVINITA 51 R. González.
26 JUDITH 51 F Delléutraz.
27 TITO 50, (dudoso).
28 MANGOTA 49 F. Méndez.
(1) Castrado

Quinta carrera

PREMIO LIBERTAD
1.400 Metros

1 VISIGODO 56 J. Bastías.
2 BOYERO 55 X. X.
3 RIACHUELO 55, R. Cecchi.
4 MISTRAL 54 (no corre).
5 PELLIZCON 52 M Pérez.
6 FABIO 52, G Benvenutti.
7 GUAPITO 52. T Albertini.
8 POBLADOR 52. J. Vecino.
9 DECIDIDA 51, E. Greme.
10 EVADIDO 51, S. Fagúndez.
11 VICENTE 51, M Domínguez.
12 BACANTE 51 X X.

Sexta carrera

PREMIO 9 DE JULIO
2.200 Metros

1 FIRMEZA 64 kilos, E. G. Greme.
2 ILUSO 61, J. Bastías.
3 HERMINIO 55 R. Batista.
4 INSENSATO 55 S. Chavarry.
5 ALEYRION 55 F. R. Quinteros.
6 AZUCAR 54 A. Croce.
7 GACETA II 53, R González.
8 ISLA FUERTE 52, A. Gutiérrez.
9 MADEJA 51, S. Fagúndez.
10 SORTEADOR 51 A. Lallana.
11 RUSITO 51, A Vidal.
12 BUEN HIJO, 51, (rudoso).
13 SARABAND 49 P. Falcón.
14 (FRENESI 49 (no corre)
15 (FUMANDO 47 A. Croce.
16 CELEMIN 48, X X.
17 SUEÑO LARGO 48, E. Santana.
18 SEÑORITO 47 X. X.
19 HIJOEPOBRE 46 X. X.

Séptima carrera

PREMIO PATRIA
1.300 Metros

1 DEMANDA 58 J. Bastías.
2 AGUAVIVA 54 M. Pérez.
3 FORTUITA 52 S. Fagúndez.
4 GOODY 52 E Orduna.
5 CLARISIMA 52 R González.
6 DOROTHY 51 M Domínguez.
7 VENTURERA 51 A. Lhuiller.
8 KALENDA 50 X X.
9 PUBILLETA 50 A Lallana.
10 KASY KAY 49 F R. Quinteros.
11 TERCIA 49 X. X.
12 BARBARA 49 X X.
13 CHALADA 49 F Falcón.
14 MANDADERA 49 X. X.
15 (VILMA 47 (dudoso)
16 (MELBA 47 E Santana.
17 LELEN 45, X. X.
18 VODKA 45 (dudosa).

Octava carrera

PREMIO CONGRESO DE TUCUMAN
1.600 Metros

1 SEVERIDAD 58 kilos, R. Batista.
2 INSENSATO 57 J. Chavarri.
3 MINUTERO II 56, R. Peña.
4 KOMOLUX 56 M Pérez.
5 (BIGARREAU 53 R. González.
6 (KISMET 51 (no corre).
7 MATUNGUE 52 Z. Corbalán.
8 GUASCORAN 52 D. Fernández.
9 FOLIE 50, P. Delleutraz.
10 PRIMER HIJO 50, S. Fagúndez.
11 BLACK 49, R E. Santana.
12 OCTUBRE 48 X X.
13 MENDRUGO 47 X. X.
14 MINUTERO 46. P. F. Falcón.
15 MATZI 46, E. Santana.
16 AZUCARADO 46 X. X.
17 WEARY 45, A. Lallana.
18 VENTURERA 45, (no corre).
19 EL CIVICO 45. No corre.

Pronósticos

1.a carrera — SILBANTE
2.a " — SPARKLING
3.a " — DANZADOR
4.a " — SOVEREING
5.a " — VISIGODO
6.a " — HERMINIO
7.a " — VENTURERA
8.a " — MINUTERO II

El clásico 9 de Julio en La Plata ha reunido muy buenos competidores

El clásico 9 de Julio, a disputarse en la reunión de hoy en el hipódromo de La Plata, ha reunido un núcleo de participantes de destacada actuación en Palermo y en el mismo circo hípico que nos ocupa. No hay duda que la clásica carrera, como otras del programa preparado para festejar la fecha patria, han de dar gran realce a la gran jornada del turf, siendo la atracción principal la carrera central del mitin que reseñamos.

Como lo hablamos anticipado, Firmeza, la excelente hija de Lombardo y Falaris, intervendrá en tan importante lucha, donde ha de producir una performance honorable, siendo la presunta preferida de la opinión.

Celemín, Insensato, Tirifilo, Herminio, Aleyrion y otros constituirán la fuerza fundamental de marcado interés en este encuentro importante.

Silbante es buen candidato

Parece haberle llegado la hora al hijo de Silurian, que termina de caer derrotado en dos oportunidades. En la reunión de mañana ha de costar mucho poder arrebatarle la victoria, dadas las condiciones en que se encuentra el defensor del stud Atucha.

Su cuidador espera verlo cruzar triunfante el disco en el compromiso que tiene para el sábado en el hipódromo de los "eucaliptus", por merecerle amplia confianza, dado el excelente estado que acusa el hijo de Cancionera.

Celemín será dirigido por Vidal

En el premio 9 de Julio, carrera base del programa extraordinario de hoy en La Plata, será presentado Celemín a las órdenes del jockey Angel Vidal.

Es una carrera brava, sin duda; pero la colocación del nieto de Saint Wolf en el handicap, su estado, la distancia y la calidad indudable del defensor del haras Trujuí permiten augurarle un éxito.

Traful reanudará su campaña

El descanso con que fuera favorecido el hijo de Elcano, le ha sentado a las mil maravillas, pues ha recuperado grandes energías, como para reanudar su campaña con grandes perspectivas de éxito.

El defensor del stud El Jardín, que lleva realizado una gran campaña en el hipódromo del "bosque" se encuentra muy lindo de aspecto y, al volver a las luchas hípicas, lo ha de hacer con marcado éxito, puesto que se encuentra listo para intervenir en cualquier carrera, por más brava que se le presente.

En la reunión a efectuarse hoy, es muy probable que cumpla su anotación en la carrera final, donde contará con decididos partidarios.

Sueño Largo puede repetir

Este hijo de Charol, que lleva conquistadas cuatro victorias consecutivas y que en su última presentación venciera a un lote calificado de enemigos, en gran estilo y tiempo, entre los que figuraban Sovereign, Buen Hijo y Sorteador, se halla anotado en la carrera central de la reunión a efectuarse hoy en La Plata, mejor dicho, en el premio Nueve de Julio.

Sueño Largo, que es un animal de positivos valores, está en condiciones de repetir sus anteriores performances, a pesar de que esta vez tendrá que vérselas con Firmeza, Tirifilo, etc., etc.

Poblador es enemigo

En la reunión del 29 de junio próximo pasado, Poblador obtuvo en la segunda carrera de esa fecha un magnífico triunfo sobre Risible y en esa forma abandonó la categoria de perdedor.

Batió al hijo de S. Thyme por cuatro largos en 1'6" clavados para los 1.100 metros.

Anteriormente Poblador había sido cuarto de Origán, Vicente y Sin Grupo en Palermo y en 58" 3|5 para los 1.000 metros.

Y bien ahora figura anotado en la quinta carrera de la reunión de hoy en La Plata, en la que de acuerdo a lo que de él queda dicho se perfila como un gran candidato.

Ejercicios de algunos competidores que actuarán hoy

EN 600 METROS

PITONISA, con el peón en 37".

NANETTE, con Domínguez, a la par de TONADA, con Maceyra, en 37".

EN 700 METROS

LINDO, con Greme, en 45" 4|5.

ADUANERO, con Cufré, en 44" 3|5.

FAUTE, con M. Pérez, a la par de GIOVINNETA, con Robles, en 44" 4|5.

PRIMER HIJO, con Fagúndez, en 43" 2|5.

EN 800 METROS

PELUCONA, con Bastias, en 50" 2|5.

EN 1000 METROS

MATZI, con Santana, en 1'3" 1|2.

FETICHE, con Martín, en 1'2" 4|5.

SUEÑO LARGO, con Santana, en 1'5" tres quintos.

PECHE, con Greme, en 1'3" 1|5.

BUEN HIJO, con Fagúndez, en 1'3".

GACETA II con Gonzálebz, en 1'2" tres quintos.

CHINOTA, con Maceyra, en 1'4" 1|5.

AZUCAR, con Croce, en 1'5".

PIRANDELLO, con Fagúndez, en 1'7" suave.

EN 1200 METROS

PILOTO, con Caparelo, en 1'16" 3|5.

MINUTERO, con Bastías, a la par de Fortuita, con Fagúndez, en 1'14" dominando esta última.

EN 1400 METROS

OLY, con Santana, en 1'33".

PELLIZCON, con M. Pérez, a la par de DOUBLE STEEL, con Bastías, en 1'34".

TIOCHENE, con Cano, a la par de MATUNGUE, con Corbalán, floreo.

EN 1500 METROS

MALVA BLANCA, con Croce, floreo.

EN 1600 METROS

SEVERIDAD, con R. Batista, en 1'42" 3|5.

EN 2000 METROS

ZAMBOMBO, con Greme, en 2'19" floreo.

ESCOLLO, con R. Cechi, en 2'14" floreo.

PRONOSTICOS DE LA PRENSA PARA LA REUNION DE HOY EN LA PLATA

Diarios	1.a carrera	2.a carrera	3.a carrera	4.a carrera	5.a carrera	6.a carrera	7.a carrera	8.a carrera	9.a carrera
NOTICIAS GRAFICAS	Silbante	Cosquilla	Danzador	Penacho	Visigodo	Firmeza	Fortuita	Minutero II	
ULTIMA HORA	Silbante	Sparkling	Danzador	Sovereing	Poblador	Firmeza	Fortuita	Severidad	
LA FIJA	Silbante	Sparkling	Danzador	Sovereing	Poblador	Firmeza	Fortuita	Severidad	
LA RAZON	Silbante	Sparkling	Risible	Let	Mistral	Firmeza	Goody	Mendrugo	
EL TELEGRAFO	Dulquendo	Siena	Danzador	Sovereing	Vicente	Celemín	Fortuita	Primer Hijo	

EXTRACTO

Del sorteo verificado el Viernes 8 de Julio de 1932.—Premio mayor: 100.000 pesos

Los billetes son impresos sobre papel blanco, tinta marrón, fondo azul, reverso negro, numeración negra, con la inscripción al dorso 8 de Julio

[illegible]

INTERESES RURALES

LA INDUSTR IA LECHERA

El informe de la Comisión Oficial de Estudio

Tal como lo prometimos en nuestro número de ayer, damos hoy el informe què la Comisión Oficial constituída por el Consejo Nacional de Administración para aconsejar en el precio mínimo de la leche y estudiar todo lo relacionado con la industria lechera, elevó al Ministerio de Industrias con las conclusiones que publicamos en nuestro número anterior.

He aquí, dicho informe:

Informe sobre la labor realizada

La Comision designada por Decreto de fecha Enero 21 de 1932 para estudiar la situación de la industria lechera y aconsejar las medidas tendientes a su mejoramiento y propiciar un acuerdo para llegar a la fijación de un precio mínimo, fué instalada el día 24 de Febrero y desde esta fecha ha celebrado 17 sesiones durante las cuales ha estudiado a fondo y bajo todos sus aspectos el problema de la producción y del comercio de la leche para llenar a conciencia el cometido que le confiere el citado Decreto.

El problema es difícil y complejo, abarcando la produoción, la higienización, el reparto de menudeo y el precio de venta al público. La Comisión unánimemente compenetrada de las dificultades porque atraviesa la industria lechera y convencida que frente a las crecientes exigencias en calidad del producto es necesario asegurar al productor un precio remunerador, se abocó en primer término al estudio del costo de producción. De los datos aportados por varios delegados y del estudio en sesión, resultó que éste no puede ser inferior a $ 5.50 los 100 litros. Sobre la base de costo que no comprende el valor del trabajo del dueño del tambo y de su familia, se determinó el precio a que la leche debiera ser adquirida, llegando la Comisión al de $ 6.25.

A esta altura la Comisión consideró indispensable fijar el precio máximo de venta al público, el que para artículo sano y de calidad como lo será la leche debidamente higienizada, se fija en $ 0.12 el litro. De la diferencia entre $ 12 precio de venta y $ 6.25 de compra al tambero, queda un margen de $ 5.75, que se distribuye: $2.25 para la higinización y pasteurización y $ 3.50 para el reparto. Los representantes de las Usinas declararon que el costo elevado de la pasteurización podría ser rebajado cuando aumente la cantidad y los repartidores por su parte declararon que con el margen de $ .50 no harían otra cosa que salvar sus gastos pudiendo ser tenidos en cuenta cuando se produzca un cambio en la situación. La mayoría de la Comisión aprobó esta descomposición del precio de venta la cual una vez establecida y generalizada, traerá una gran mejoría en la industria.

Al fijar un precio mínimo de adquisición es necesario determinar también la cantidad de leche producida que beneficiará de este precio. La Comisión resolvió que cuando se firmen contratos de remisión de leche, éstos deberán respetar el precio mínimo y cuando no existan contratos se determinará la producción normal del tambo haciendo el promedio de la producción de los meses de Mayo, Junio, Julio y Agosto que son los de menor producción y que regirá para todo el año. Se considerará excedente lo que se remite arriba de la esta cantidad con un 10 o|o de margen en más o en menos. Se resuelve, en defensa del productor, que toda la leche que se vende como integral, deberá ser adquirida al precio mínimo.

Al fijar los precios citados la Comisión declara que deben ser aceptados y respetados por todos, pidiendo que sean declarados de "orden público" a fin de evitar que al amparo de ciertas circunstancias se concertan compromisos fuera de ellos, los que darían lugar a una competencia desleal.

A fin de asegurar el cumplimiento de la disposición que asegura el precio mínimo de adquisición de toda la leche que se entregue al consumo, es necesario establecer en las Usinas de higienización y pasteurización un control del destino dado a la leche recibida, control que no presenta ninguna dificultad pues consiste en hacer el balance de entrada y salida de la leche.

En el estudio del costo de producción la Comisión encuentra varios factores de capital importancia y que representan la carga más pesada para el tambero:

1.o — El arrendamiento, que por una costumbre errónea es siempre mayor para un establecimiento lechero que para uno ganadero o agrícola, y eso a igualdad de situación respecto a las vías de comunicación. La Comisión cree unanimemente que se debe hacer algo en el sentido de corregir esta anomalía y propone que sea considera do como factor especial de carácter de "establecimiento lechero" (Art. 5.o de la ley de la materia) cuando sea llevada a un Tribunal de arrendamiento un pedido de rebaja, así como la ampliación de los plazos para interponer gestiones sobre arrendamientos. El conseguir una mejora en este sentido sería no solamente justicia para una industria digna de ayuda y desgraciadamente comprometida, sino también lógico ya que de las tres formas de explotación: agricultura, ganadería y lechería, ésta última es la que menos afecta la fertilidad de la tierra.

2.o — El afrechillo, alimento fundamental del ganado lechero, se vende actualmente a precios exagerados no solamente por su valor alimenticio, sino también por la relación con el precio del trigo. Esta Comisión entiende pues que se haga un estudio y se fije un precio que sea justo y relacionado con el valor del grano.

3.o — Exoneración de patentes de rodados para los vehículos utilizados en los tambos, exoneración que deberá ser solicitada de los Concejos Departamentales.

Este punto es de menor importancia que los anteriores, pero la Comisión, con el sano propósito de buscar la forma de abaratar la producción, cree que no debe descuidar ningún punto, pues la mejora y el abaratamiento de la producción redundará finalmente en beneficio de la población al mismo tiempo que de una clase de productores merecedores de todo apoyo.

Estas tres medidas han sido objeto de gestiones ante el Ministerio de Industrias, habiéndose pasado las notas en oportunidad.

4.o — Existiendo tambos, los urbanos, que pagan patentes de giro mientras los otros están exonerados, la Comisión entiende que sería justicia hacer extensiva a todos los tambos esta exoneración por ser establecimientos productores.

La Comisión considera que todas las conclusiones a que arribó, aun en caso de ser puestas en vigencia, no tendrían ningun efecto, ni traerían mejora en la situación de la lechería, si no se toman medidas de carácter económico para someter todas las leches a un tratamiento semejante y suprimir las leches "clandestinas" que se expenden actualmente sin garantías y a precios que establecen una competencia que impedirá la aplicación del precio mínimo para las leches higienizadas que deben sufrir un control y un proceso caro.

Estas leches "clandestinas" son las que causa la actual desorganización del mercado. n consecuencia la Comisión ha ligado el problema higiénico con el problema económico y se ha pronunciado unanimemente a favor del cumplimiento extricto de la Ordenanza Municipal de fecha Agosto 10 de 1927, con tres modificaciones esenciales sancionadas por los Decretos del Concejo de Administración de Montevideo de fecha 4 de Agosto y 12 de Setiembre de 1930. La primera consiste en autorizar la introducción a Montevideo de leche inspeccionada procedente de otros departamentos ya que en aquellos hay tambos en condiciones de remitir un producto en excelentes condiciones y no hay motivo para reiterar del consumo una categoría de leche cruda e higienizada que las familias consumen hervida.

Pero la leche inspeccionada debe ser sometida al mismo control y clasificación que la pasteurizada y sometida también a una higienización idéntica, salvo en lo que se refiere a la operación de la pasteurización. La leche inspeccionada será recibida a estos fines en usinas de higienización que deberán instalarse con todos los requisitos necesarios para asegurar la integridad y sanidad del producto. Estas usinas deberán entrar indefectiblemente en funciones antes del 31 de Diciembre de 1932.

Con el mismo criterio que el seguido para las usinas de pasteurización se fija la capacidad mínima de éstas usinas en 5000 litros.

Quedarán exceptuadas de esta higienización las leches "certificadas" producidas por tambos modelos severamente controlados y fraccionadas en el envase de reparto en el mismo establecimiento productor. En el momento de reparto estas leches deberán tener una temperatura que no pase de 18.o C. y su tenor bacteriano no pasará de 700.000 gérmenes por c.c. hasta el 31 de Diciembre de 1932. En este momento la Dirección de Salubridad podrá rebajar esta cantidad si por los exámenes efectuados se ve la posibilidad de hacerlo. La cifra de 700.000, que puede parecer elevada, ha sido adoptada por estar de acuerdo con las numeraciones publicadas y por encontrarse aún nuestro país en el principio de la evolución higiénica de la producción.

La segunda modificación reduce a una sola vez por año la prueba de la ruberculinización. Si bien es cierto que desde el punto de vista higiénico esta prueba debería ser más frecuente, la Comisión entiende que en vista de la mala situación actual de la lechería, se debe reducir a una, a causa de los gastos que representa; pero también entiende la Comisión que debe extenderse a todo el ganado de tambo, susceptible de contraer la enfermedad.

La tercera modificación se acepta con el mismo criterio económico, admitiendo que materiales impermeables como el hierro galvanizado pintado y bien cuidado, son tan sanos como la manpostería, con la ventaja de ser mucho más baratos y además la Comisión considera que siendo arrendatarios la mayoría de los tamberos, no se puede exigir de ellos la construcción de edificios costosos en campos ajenos.

Considera la Comisión que como medida complementaria se debe hacer obligatorio el análisis periódico de agua utilizada en los tambos que producen leche inspeccionada o certificada, para determinar el contenido en basterias y sustancia orgánica. Este análisis deberá ser gratuito, como también el axámen médico en todo el personal empleado en la industria lechera y tambera.

Como se observa una falta de lógica en la escala de penas por las infracciones, la Comisión entiende que las autoridades encargadas del cumplimiento de la Ordenanza deben revisar las penalidades aplicando en las penas un criterio de gran severidad. En cuanto a las demás aclaraciones y agregados a la Ordenanza, las mismas autoridades mantendrán las que crean convenientes.

En lo que respecta a penas, la Comisión considera que la apelación de las multas, no debe ser onerosa como lo es en la actualidad y que ésta debe hacerse en papel común, pero con la obligación para el apelante de reponer los sellados correspondientes en caso de ser confirmada la multa.

Finalmente la Comisión opnia que, al igual que los países mas adelantados en Lechería, es conveniente la designación de una Comisión permanente para asesorar a las autoridades, sobre los problemas lecheros y para proponer las iniciativas convenientes para el mejor desarrollo de la industria: esta Comisión podría llamarse "Comisión Nacional de Defensa de la Industria Lechera" y podría ser constituída con delegado de cada una de las entidades representativas en la Comisión actual.

Con esto la Comisión entiende que ha terminado su cometido y si bien es cierto que ha demorado más tiempo que el fijado por el Decreto para expedirse, se permite hacer notar que el problema puesto a su consideración es sumamente complejo y que la solución completa la obligó a estudiar un sin número de puntos cuyo estudio no podía dejar de lado.

La Exposición Nacional de Campeonatos

A inaugurarse en el Prado el 25 de Agosto

EL PEDIDO DE LOCAL SERA CERRADO EL 15 DEL CORRIENTE. RECORDANDO ALGUNOS ARTICULOS DEL REGLAMENTO - PROGRAMA

Con toda actividad se trabaja en la Oficina de Exposiciones de la Asociacion Rural del Uruguay, en la organización de la Exposicion Nacional de Ganadería, XXVII de Campeonatos Anuales, a llevarse a cabo en el local del Prado del 26 al 31 de Agosto próximo.

No es hoy nuestro propósito, el hablar de este gran torneo pecuario nacional, ni del momento en que se celebrará ni de la importancia y brillantez que podrá alcanzar, desde que nos proponemos hacerlo en un artículo próximo, sino, el llamar la atención de nuestros cabañeros sobre el peroído de pedidos de local que fenece dentro de unos dias.

En efecto, el artículo 8.o del Reglamento Programa del certámen de Agosto próximo, estable lo siguiente:

"Los pedidos de local deberán hacerse hasta el 15 de Julio, empleando formularios impresos que facilitará la Gerencia de la Asociación Rural del Uruguay."

Además, hay un artículo del referido reglamento, que tampoco deben olvidar nuestros cabañeros, y es el 8.o, que establece que,

"Todo expositor que desistiera de concurrir, deberá comunicarlo por escrito a la secretaría de la Asocaición, antes del 1.o de Aogsto, en cuyo caso no se cobrará el derecho de piso. Si el aviso fuera dado después de esa fecha, y sin justificación de fuerza mayor, se cobrará el derecho por el local que se hubiere solicitado.

Se entiende por fuerza mayor: enfermedad, fallecimiento del animal, interrupción de los caminos o accidentes de transportes."

Y por último, he aquí, lo que dice el artículo 9.o de dicho reglamento, en lo que se refiere a la admisión de los animales:

"Los productos a Exposición deben estar instalados en sus respectivos locales, el día 21 de Agosto por la tarde, indefectiblemente, y deben venir provistos de las respectivas boletas de entrada, certificados de tuberculinización y vacunación anticarbunclosa, expedidos por un mérico veterinario, de acuerdo con las disposiciones de carácter legal que rigen para las exposiciones ferias."

EN LA FEDER ACION RURAL

Resoluciones tomadas en la última sesión

Ampliando la información que diéramos acerca de la importante reunión realizada en la Federación Rural el jueves último, damos a conocer algunos de los asuntos más importantes que se consideraron además de los que ya dimos cuenta.

COMPRA DE GANADOS AL PESO VIVO POR EL FRIGORIFICO NACIONAL.

La Liga del Trabajo de Young haciéndose eco del sentir de algunos de sus asociados, en nota dirigida a la Federación Rural insinúa a ésta la conveniencia de gestionar del Frigorífico Nacional que, además del sistema de compra de ganados al peso vivo, se adopte el de compra al rendimiento para las haciendas cuyos dueños así lo prefieran.

Expresa la entidad peticionante en su exposición que éste es sin duda el sistema más equitativo, así como el que más alecciona al invernador o al criador que gusta seguir sus productos hasta las playas de matanza; entendiendo que de no existir inconvenientes de orden interno dentro de la organización del Frigorífico Nacional, se hace muy razonable contemplar estas preferencias.

Se resolvió contestar a la Liga de Young que la Federación Rural hace un tiempo que se viene ocupando de este asunto, pudiendo adelantar que se solicitará al Frigorífico Nacional la adopción de la forma de adquisiciones de haciendas, que propone

LA INVASION DE GANADOS DE INFERIOR CALIDAD DE LOS PAISES LIMITROFES. — EL OTORGAMIENTO DE CREDITOS A LA BUENA PRODUCCION DESTINADA A REPOBLACION GANADERA

La misma Liga de Young en nota que dirige a la Federación Rural adjuntando copia de una extensa exposición pasada a la Sociedad Rural de Paysandú en contestación a la consulta que ésta le hiciera sobre la necesidad de adoptar medidas restrictivas a la importanción de ganado de inferior calidad de los países limítrofes, se pronuncia en el sentido del libre cambio ganadero en forma permanente y sin otras limitaciones que las impuestas honestamente por las reglamentaciones sanitarias; entendiendo que la solución se efectúe dando preferencia a los ganados de buena calidad, a cuyo efecto el Banco de la República debiera uniformar normas en todo el país en el sentido de que se den instrucciones a todos sus tasadores para que hagan la debida diferencia en la tasación de los ganados buenos o regulares, de manera que con una escala así resultarán siempre más favorecidos los que, bajo el punto de vista de la economía nacional, mejor orientados estén en la explotación de sus campos.

El Consejo Directivo acordó remitir a la mencionada Liga copia de la nota que sobre este mismo asunto pasó a la Sociedad Rural de Paysandú y expresarle que, él entiende que el Banco de la República efectúa ya esa diferenciación en la tasación de los ganados; en forma estimulante para la buena producción; pero el Consejo considera que no es práctico solicitar que los créditos se limiten únicamente para los ganados buenos por cuanto se iría contra la finalidad principal de los mismos, que es el de contribuir a la repoblación de los campos desocupados. En cambio, estima el Consejo Directivo que esos créditos deben concederse únicamente para los ganados del país.

Por lo demás la Federación Rural hará las gestiones del caso ante el Banco de la República.

CAJA DE AMORTIZACION AUTONOMA

Fué considerado el informe de la Comisinó Especial acerca del proyecto de creación de dicha Caja resolviéndose dirigir una exposición a la Cámara de Representantes apoyando decididamente el proyecto de referencia, y haciendo algunas consideraciones sobre la integración del Directorio de la Caja que, en concepto de la Federación Rural, debe estar constituído por elementos apolíticos los que, en su gestión administrativa no deben servir otros intereses que los de los tenedores de bonos.

En nuestra edición próxima daremos a conocer el texto de la exposición elevada al Parlamento.

AUTORIZACION A LAS COMPAÑIAS EXTRANJERAS PARA ADQUIRIR PRODUCTOS DEL PAIS.

Fué sometida a consideración del Consejo Directivo una iniciativa tendiente a gestionar del Banco de la República que se autorice a las compañías extranjeras que tienen sus fondos paralizados en Montevideo, por falta de divisas, a adquirir, durante un corto plazo de tiempo, los saldos actualmente disponibles de cueros, y lino.

Aceptada esta sugestión se resolvió hacer las gestiones del caso ante el Banco de la República, elevándose una exposición fundada cuya redacción se encomendó a una Comisión Especial — la cual será ampliada verbalmente por los miembros de la Comisión en el momento de hacer entrega de dicho escrito.

La Exposición Ganadera de San José

LA PLAUSIBLE INICIATIVA DE LOS SEÑORES PEREZ Y SOSA

Bases y premios para el certamen

Como confirmación a la noticia que LA MAÑANA adelantó sobre la Exposición de Ganadería que se organiza en San José por iniciativa de los subastadores señores Pérez y Sosa, nuestro corresponsal especial en la ciudad maragata nos informe lo siguiente:

Señor Director:

El anuncio de la Exposición Feria a celebrarse en el local "San José", de los señores Pérez y Sosa, en octubre próximo, ha despertado enorme interés entre el elemento ganadero de este departamento y de las zonas limítrofes

Como lo anunció LA MAÑANA, este certámen de reproductores de campo concurso de ganados gordos y feria general de haciendas, ha sido programado por los meritorios hombres de negocios, propietario del local "San José" señores Pérez y Sosa, subastadores que han tenido esta idea plausible y patriótica, que debe merecer el apoyo y aplauso de todos los rurales del país.

El torneo se realizará el 16 de octubre próximo y se cuenta para él con el franco y decidido apoyo de las autoridades departamentales y del ministerio de Industrias, de quien es dable esperar, teniendo el cuenta la finalidad de esta jornada de trabajo, a realizarse en momentos realmente difíciles como son los que pasan sobre nuestra ganadería conceda un subsidio para premios, que por otra parte, bien se lo merece un certámen como el que nos ocupa.

LAS BASES PARA EL CERTAMEN

He aquí las bases para este certámen, que han sido redactadas por los señores Pérez y Sosa:

PRIMERA SECCION: SHORTHORN

Premios: 7 primeros premios para cada categoría de $ 50 cada uno, $ 250. Medallas de oro a los segundos y medallas de plata a los terceros.

Primera categoría: Machos hasta 2 dientes.

Segunda categoría: Machos de 4 dientes.

Tercera categoría: Machos de 6 dientes.

Cuarta categoría: Machos de 8 dientes. sin desgaste.

Quinta categoría: Hembras diente de leche.

Sexta categoría: Hembras de 4 a 6 dientes.

Séptima categoría: Boca llena.

Tolerancias

En la segunda y tercera categoría, se establece una tolerancia hasta 3 animales con dentición inmediata superior.

Inscripción: Mínima 15 animales, máxima 17

SEGUNDA SECCION: HEREFORD

Los mismos premios acordados en la primera sección.

Primera categoría: Machos hasta 2 dientes.

Segunda categoría: Machos de 4 dientes.

Tercera categoría: Machos de 6 dientes.

Cuarta categoría: Machos de 8 dientes sin desgaste.

Quinta categoría: Hembras diente de leche|

Sexta categoría: Hembras de 4 y 6 dientes.

Séptima categoría: Tembras boca llena.

Tolerancias e inscripciones, las mismas que en la primera sección.

Nota. — Para disputar los premios acordados será necesario que intervengan en cada categoría por lo menos tres competidores de distintos dueños

Concurso de ganados gordos

TERCERA SECCION: CRUZAS

Los mismos precios acordados a la primera y segunda sección.

Primera categoría: Machos hasta 3 dientes.

Segunda categoría: Machos de 4 dientes.

Tercera categoría: Machos de 6 dientes.

Cuarta categoría: Machos de 8 dientes sin desgaste.

Quinta categoría: Hembras diente de leche|

Sexta categoría: Hembras de 4 y 6 dientes.

Séptima categoría: Tembras boca llena.

Tolerancias e inscripciones, las mismas que en la primera y segunda sección.

Nota. — Para disputar los premios acordados será necesario que intervengan en cada categoría por lo menos tres competidores de distintos dueños

Dentro de cada categoría de las tres secciones, se establecerá un primero, un segundo y un tercer premio.

Dentro de los primeros premios de las tres secciones se discutirá el premio "campeón".

Se establecerá un "premio especial", para los mejores lotes de vacunos y lanares expuestos por invernadores del departamento de San José e invernados en el mismo departamento.

Concurso de ganado gordo LANARES

Machos de 2 y 4 dientes.

Machos de 6 dientes en adelante.

Hembras de cualquier edad.

Inscripción: Lotes de 30 animales.

Dentro de cada categoría se establecerá un "primer premio" un segundo y un tercer premio.

Dentro de los primeros se discutirá el premio capeón.

Se establecerá un premio campeón para machos y otro para hembras.

Indicaciones

Las inscripciones a concurso, se realizarán hasta el día 5 de octubre a las 8 de la tarde. La inscripción total se hará conocer por catálogos y por la prensa el día 10 de octubre. Las haciendas a concurso deberán estar en el campo del local el día 16 de octubre a la 1 y 30 de la tarde, a fin de ser sometidas a una prolija revisación.

Se rechazarán todos los lotes que no llenen las condiciones requeridas en el llamado.

Las haciendas que tomen parte en el Concurso y exposición no pagarán derecho de inscripción, ni tienen obligación de presentarse a la venta, con excepción de los ganados de cría y novillos para invernar.

Ponemos a disposición de todos los concurrentes con haciendas tanto para el concurso como para la feria, 280 hectáreas de campo bien empastadas, mangas, bretes, baño, etc. todo completamente gratis.

Las inscripciones para la feria de haciendas generales se recibirán para el catálogo hasta el día 7 de octubre, en nuestro escritorio.

Los nombres de las personas que compondrán el jurado se harán conocer en los catálogos respectivos.

(Corresponsal Especial.)

La Exposición Nacional de Citrus

LOS ARREGLOS DEL LOCAL EN QUE SE LLEVARA A CABO

Las noticias que se reciben en la Comisión Nacional de Fomento Rural sobre la Exposición Nacional de Citrus, permiten afirmar que las mejores perspectivas rodean a este importante torneo.

Tanto las sociedades de Fomento de Salto y Melo, como algunas otras del interior han dirigido comunicaciones a la Comisión Organizadora solicitando el envío de cajones especiales para el transporte de la fruta; solo una de ellas ha reclamado 800 cajones, cifra que revela la importancia del aporte.

Veremos, pues, una exhibición de naranjas como no hemos tenido oportunidad de apreciar jamás en el país.

Es digna de elogio la labor que viene desarrollando la Comisión Nacional de Fomento Rural. En los hermosos salones en que tendrá lugar el torneo se ha dado comienzo a los arreglos.

Ha sido necesario modificar el primitivo plan, en razón de que el número de muestras excede en mucho de lo calculado debiéndose dar cabida a instalaciones de organismos oficiales agronómicos y un stand del Ferro Carril Central.

La Comisión Organizadora se halla ocupada ahora en la invitación a las entidades y organismo oficiales que asistirán al acto inaugural, para el que se ha combinado un excelente programa.

El remate Capdevielle

SE REALIZARA MAÑANA

Cabe suponer un gran éxito para el remate que efectuará mañana el acreditado martillero don Italo Supparo en e acreditado tambo de la Sucesión P. Capdevielle.

Nos comunica dicho dematador que el lote de vacas y vaquillonas cuyo detalle figura en el aviso que publicamos, llamará la atención de los entendidos, por su gran clase, por su estado y por su alta producción. Serán en esa forma muy disputadas.

pues hay mucho interés en comprar animales de gran rendimiento.

Los que desen ir al remate pueden tomar los ómnibus que van a la Barra y paran en la misma puerta del remate.

Por lo tanto — nos expresa el señor Supparo—quién desee hacer buenas compras, no debe de dejar de ir mañana domingo al Tambo Capdevielle.

"Local Paso de los Toros"

LA FERIA DEL 28

A pesar de los días que faltan para la realización de este remate, se están anotando conjuntos de haciendas vacunas y lanares. Se puede tener la seguridad de q van a caer bajo martillo el 28 lotes de excelente clase. Hay casi mil cabezas bovinas comprometidas al firme ya. Entran en esta suma puntas de vacas y vaquillonas que podrán ser adquiridas con los créditos de la institución bancaria oficial para la repoblación de estancias

En las oficinas del Banco Francés Supervielle y Cía., y en el escritorio de los señores Valdés García y Barrios, se darán informes a quienes lo soliciten.

El Local "Paso de los Toros" tiene un prestigio que ha salvado a ferias, aun como la pasada, hecha en medio de un temporal.

El Banco Francés en la Feria de Durazno

La Sección Rural del Banco Francés Supervielle y Cía., nos hace saber que destacará uno de sus rematadores el 25 del corriente en Durazno, para subastar las consignaciones que se le hagan.

Tiene ya anotados algunos lotes de ganado de cría. Los interesados en inscribir más reses pueden hacerlo en el transcurso de esta semana, por carta o en sus escritorios.

La semana en Tablada

LO QUE DICE LA "REVISTA SEMANAL" DE LOS CONSIGNATARIOS

He aquí lo que dice la "Revista Semanal" de la Asociación de Consignatarios de Ganado, en su número de ayer, sobre el movimiento realizado en nuestra Tablada, en la semana que termina:

"Contra lo que se esperaba, en los últimos días de la semana pasada y en los primeros de la actual, se realizaron numerosos pedidos de vagones, aumentando en esa forma la entrada a Tablada.

Las transacciones se desenvilvieron casi siempre, con mercado corriente para las haciendas de buena calidad y gordura y más pesado para la venta de lotes tipo conserva, entreverados a muy flacos.

El Frigorífico Nacional, como siempre, intensificó las adquisiciones sobre conjuntos de novillos clasificados, desde muy gordos a sobresalientes, para los que estableció los precios más altos que se registraron en plaza. Este mismo competidor llevó algunas puntas de vacas y vaquillonas de muy buena calidad y preparación, por las cuales llegó al máximo de 82 milésimos, precio este que no pagaba desde hace ya varias semanas.

Los abastecedores realizaron los acopios necesarios para cubrir sus compromisos, a base de cotizaciones bastantes aceptables, principalmente en lo que se refiere a vacas y terneros. Por las primeras pagaron también, como cotización mayor, 80 milésimos, tratándose de lotes de animales especiales y 90 por los segundos, siendo a su vez, lotes clasificados como muy buenos en calidad y gordura.

Los frigoríficos extranjeros no han modificado su actitud anterior en lo que se refiere a la forma de operar. En plaza se concretaron, con preferencia, a la compra de los ganados altos de gordura e inferiores, por los que siguieron pagando precios verdaderamente bajos. Por novillos en Tablada, no salieron del límite de 80 milésimos tratándose de lotes de carne muy gorda. En el transcurso de la semana los nombrados establecimientos y sobre todo el Artigas, estuvieron recibiendo muchas tropas que venían ya apalabradas, en su casi totalidad novillos, oscilando el precio convenido, entre 80 y 85 milésimos.

Es de destacar una vez más, que el porcentaje crecido de animales, realmente inferiores que llega a Tablada, lo que fuera de duda perjudica el buen desarrollo de los negocios diarios.

Bueyes y torunos. — Por lotes chicos de animales gordos a bien gordos, se pagó en Tablada de 65 a 72 milésimos y por los entreverados, deficientes a muy flancos, entre 40 y 60.

Novillos. — En plaza, los establecimientos extranjeros no pasaron de 80 milésimos por lotes clasificados como de carne bien gorda, — los gordos los cotizaron entre 74 y 78, — carne regular 70 a 72 y los muy flacos de 50 a 60. El Nacional pagó lotes de carne especial a sobresaliente, desde 90 a 96. — los de carne muy gorda 84 a 88 — únicamente gordos a 75 y 82 y los regulares a inferiores de 60 a 70.

Vacas y vaquillonas. — Para consumo se pagó en plaza, por conjuntos calificados como especiales, desde 75 a 82, — carne muy gorda 72 a 74, — carne gorda 65 a 70 y entreveradas a flacas 50 a 60. Los frigoríficos extranjeros cotizaron los lotes de regulares de 55 a 60 y las de carne muy inferior 40 a 50.

Terneros y terneras. — Para el abasto se pagaron los lotes de muy gordos a especiales de 80 a 93, — los gordos 72 a 80 y los regulares a muy flacos 55 a 70. El Swift y el Artigas llegaron por los gordos a carne bien gorda de 70 a 84 y por los regulares a muy flacos de 42 a 67.

Lanares. — Los frigoríficos extranjeros pagaron por capones 75 y el Frigorífico Nacional hizo por capones 80 a 90 y corderos entre 92 y 105 milésimos.

Porcinos. — En el transcurso de la presente semana se cotizaron los lotes de cerdos y cerdas, según calidad y gordura entre 140 y 200 milésimos el kilogramo.

Pespectiva. — En general, si comparamos la semana actual de negocios, con la pasada, muy poca es la modificación que se ha producido, en lo que respecta al valor de los ganados. Para la próxima semana, entendemos que las operaciones se llevarán a cabo con mercado movido y cotizaciones sostenidas para los ganados que se vendan al Nacional y los abastecedores y más pesado y flojo para los negocios que se realicen con destino a los frigoríficos extranjeros.

Mercados argentinos

Cereales y carnes

Cámara Gremial

Buenos Aires, 8. — A LA MAÑANA. — Montevideo. — El trigo tipo Brasil, se cotizó a 6.60, con base de 80 kilos a 6.20; para tipo bahía, 6.30.

La avena en dársena a 5.50: tipo bahía, a 5.40.

El lino a 8.95.

El maíz, a 4.85.

El centeno, nominal.

La cebada forrajera, nominal

Mercado de Matanza

Capones pesados para consumo, de 8.00 a 10.70; livianos para frigorífico, a 7.00; ovejas pesadas, de 8.50 a 11.00; para frigorífico, de 7.20 a 8.20; pesadas para frigorífico, de 5.80 a 6.90; livianos, para frigorífico, de 5.50 a 6.00; livianas, a 7.00; borregos excepcionales para consumo de 4.50 a 5.50; corderos especiales para frigorífico, de 6 00 a 7.80; para consumo, de 4.30 a 5.50; carneros, de 6.00 a 10.00.

Mercado de Liniers

Novillos muy especiales para frigorífico, de 0.1310 a 0.1810; gordos especiales para frigorífico y consumo de 0.18 a 0.1860; para consumo de 0.10 a 0.13; novillitos para consumo de 0.1360 a 0.25; vacas para consumo, de 0.09 a 0.1710; vaquillonas para consumo, de 0.1320 a 0.25; terneros para consumo, de 0.14 a 0.3380.

Mercado a Término

El trigo disponible y para Julio, a 6.56; para Agosto, a 6.61; para Setiembre, a 6.61; para Octubre, a 6.62.

El maíz disponible y para Julio, a 4.87; para Setiembre a 4.94; para Octubre, a 5.01.

El lino disponible y para Julio y Agosto, a 9.05; para Setiembre a 9.12.

La avena disponible y para Julio, a 5.60 para Agosto a 5.65.

....Mercado a Término de Rosario....

Rosario, 8. — A LA MAÑANA — Montevideo. — El trigo disponible y para Julio, a 6.40; para Agosto, a 6.55; para Setiembre, a 6.50; para Octubre, a 6.55.

El maíz disponible y para Julio, a 4.75; para Agosto, a 4.80; para Setiembre, a 4.85; para Octubre, a 4.90.

El lino disponible y para Julio, a 8.90; para Agosto, a 9.00 para Setiembre, a 9.05; para Octubre, a 9.16.

Tablada Norte

Con una oferta compuesta por 994 reses vacunas y 452 lanares, cerraron las operaciones de ganado en pie, — habiéndose desarrollado los negocios, como en el resto de la semana actual, es decir, con mercado corriente y precios detenidos, para las haciendas mejores, vendidas al Frigorífico Nacional y los abastecedores y más encalmado y flojo para los ganados adquiridos por parte del Frigorífico Swift y el Frigorífico Artigas.

Por novillos, el Frigorífico Nacional llegó al máximo de 92 milésimos los abastecedores hicieron hasta 82 y los extranjeros únicamente 80 milésimos.

El Artigas, salvo un lotecito de terneros que compró en plaza, el resto de los ganados los recibió, siendo novillos al precio convenido desde 80 a 85 milésimos.

He aquí ahora la entrada de vacunos y lanares y las cotizaciones obtenidas en plaza:

Abastecedores. — Novillos 70, 75 80 y 82.
Terneros a 86.

Frigorífico Swift. — Bueyes a 60.
Novillos a 80.
Terneros a 55 y 72.

Frigorífico Nacional. — Bueyes a 75.
Novillos a 82, 85, 90 y 92
Vacas 76.

Terneros a 80, 83, 86, 87.

Frigorífico Artigas. — Terneros a 47.
Interior. — Vacas a 78 y 82.

ENTRADA DE VACUNOS

Abasto	401
Frig. Swift	80
Frig. Nacional	292
Frig. Artigas	121
Interior	100
Total	994

ENTRADA DE LANARES

Frig. Artigas	241
Frig. Nacional	211
Total	452

He aquí ahora, el detalle de las operaciones realizadas ayer:

Vendido para el Frigorífico Nacional

De Flores: de Gabino Berot, 4 bueyes y 19 novillos con 532 kilos a 75 y 82; 14 novillos de 526 kilos a 90.

De Tacuarembó: de Américo Betaso, 28 novillos de 546 kilos a 92 y 10 novillos de 557 kilos a 85.

De Lavalleja: de Constancio M. Islas, 180 lnares.

De San José: de Inocencio Ferrari, 100 lanares.

De Tacuarembó: de Juan S. Sastre, 2 bueyes a 60 y 61 novillos de 409 kilos a 80.

De Tacuarembó: de C. Cedriz, 26 terneros a 87.

De Florida: de José C. Vidal y Vidal, 40 terneros de 193 kilos a 83.

De San José: de Domingo Elizalde, 99 vacas de 384 kilos a 76.

Vendido para el Abasto

De Tacuarembó: de Asencio Otegui Hnos., 37 terneros de 204 kilos a 80 milésimos.

De Durazno: de C. Casuriaga, 56 novillos de 468 kilos a 70 y 80.

De Río Negro: de Julián B. Rodríguez, 42 terneros de 170 kilos a 86

De Treinta y Tre: de Guillermo González, 10 novillos de 433 kilos a 76.

De Florida: de Juan C. Cardona 36 novillos de 571 kilos a 80.

De Paysandú: de José C. Freitas, 1 buey a 65; 20 novillos de 480 kilos a 82 y 40; terneros de 203 kilos a 86.

Vendido para el Frigorífico Artigas

De Río Negro: de Julián B. Rodríguez, 175 lanares.

De Tacuarembó: de E. Piñeyrúa 114 novillos de 525 kilos s|p.

De Montevideo: de Pedro Cabrera, 1 novillo a 70, 4 terneros de 222 kilos a 47 milésimos.

De Canelones de L. Laso, 2 vacas de 305 kilos a 25.

Vendido para el Frigorífico Swift

De Canelones: de Carlos de Armas, 2 bueyes de 420 kilos a 41 y 15 terneros de 148 kilos a 55 y 72.

Vendido para el Interior

De Tacuarembó: de Pedro Tafernaberry20 vacas a 82.

De Tacuarembó: de Tafernaberry y Borderre, 60 vacas a 82..

De Río Negro: de Julián B. Rodríguez 19 vacas a 78.

De Tacuarembó de P. González, 4 bueyes a 50 y 65, y 23 vacas a 58 y 69

TABLADA DE PORCINOS

Ventas relaizadas en el día de ayer en la Tablada del Cerro.

Lechería Central Uruguaya: de Paysandú, 47 cerdos a 19 cents. con 3.040 kilos y 13 id. a 0'171|2 cents. con 1.070 F. Nacional.

R. Delmonte: de Canelones, 11 cerdos a 18 cents. con 1.290 kilos al Nacional.

A. Tejera: de Canelones, 10 cerdos a 0.19 cents. con 1.425 kilos a Bentancour Hnos.

J. Toledo: de Lavalleja, 21 lechones a 0.23 1|2 cents. con 235 kilos a Cristiani Hnos.

J. Germino: de Tala, 30 cerdos a 0.20 cents, con 3.975 kilos, E. Minoli.

Hernández y Salsamendi: de Lavalleja, 14 cerdos a 0.90, cents, 2.070 kilos y 10 cerdos a 18 1|2 con 1.285 kilos, E. Minoli.

J. Conde: de Canelones, 23 cerdos a 19 cents. con 2.540 kilos, E. Minoli.

F. Rodríguez: de Canelones, 25 cerdos a 0'19 1|2 cents. con 3.360 kilos, E. Minoli.

M. Suárez: de Canelones 23 cerdos a 0,20 cents, con 3.035 kilos, H. Pizzo.

E. Martínez: de Canelones, 20 cerdos a 19 cents. con 2.505 kilos. a H. Pizzo.

J. Germino: de Canelones, 11 cerdos a 20 cents. con 1.620 kilos y 10 cerdos con 1.090 kilos, E. Minoli.

Reuniones científicas

SOCIEDAD DE CIRUGIA

Bajo la presidencia del Dr. J. C. Del Campo y actuando en la Secretaría el Dr. Diego Lamas tuvo lugar ayer la reunión anunciada de la prestigiosa Sociedad de Cirugía con asistencia de los Doctores García Lagos, A. Lamas, Stajano Artagaveytia, E. Lamas, D. Vázquez Prat, Risso, Albo, J. M Silva, Belloni, Fossati, Cunha, Bado, Piquinella Nario, Apolo, R. Del Campo, C. Menéndez, Armand Ugón, Rubio, J. M Sosa, Otero y Vidal.

Seguidamente presentó su trabajo el Dr. Manuel Albo sobre "Enfermedad de Pellegrini-Stieda", interviniendo en la discusión los Drs. García Lagos, D. Vázquez, R. Risso y Prat.

A continuación el Dr. Prat presentó el suyo sobre "Tuberculosis de la mama", interviniendo en la discusión de este trabajo los Dres. Bado. Armand Ugón y A. Lamas

Registro Civil

MATRIMONIOS

Se han presentado solicitando contraer enlace las siguientes personas:

Alfredo A. Metz 29 años, oriental, empleado. con Carmen Lustro, 24 años oriental.

Nicolás Ippolito, 61 años, italiano, contratista, con Cándida Hermida, 48 años, española.

Antonio M. Harah, 37 años, oriental, médico, con Cora M. Urioste 23 años, francesa.

Manuel Buceta 30 años, español, comercio con Emilia Rodríguez 24 años, española.

José Rodríguez 30 años, español, fundidor, con Carmen A. Ventre, 25 años, oriental.

Julio Sevillano, 28 años, oriental, toldero, con Justina Camacho, 28 años, oriental.

Matías Rodríguez 25 años, oriental, empleado con Erlinda G. Correa, 21 años, oriental

Alberto Pérez, 27 años, oriental, jornalero, con Delma Alonso, 25 años, oriental.

Jaime Fugazot 27 años, oriental, empleado, con Irene D. Peirano, 21 años, oriental.

Manuel Noraz, 25 años, español, empleado, con Lila R. Cerviño, 20 años, oriental.

Gregorio A. González, 25 años, oriental, empleado, con Olira L. Montero, 19 años oriental.

Hernán A. Lapetra 30 años, oriental, empleado, con Carmen Cuervo, 28 años, española

Julio de la Llana, 36 años, oriental, jornalero, con Aide Illescas, 35 años, oriental.

Pedro Re Franchini, 23 años, oriental, jornalero, con Delia Martínez. 24 años, oriental

Félix S. Ramírez 26 años, oriental, jornalero con Victoria Ortiz, 27 años, oriental.

Enrique Monteros 24 años, oriental, comercio con Ema Maneiro, 29 años oriental.

Juan Grimaldi, 33 años, italiano, viticultor con Mafalda Mozzone 23 años, italiana.

Américo C. Rivaldi, 26 años, oriental, empleado, con María A. Curto. 20 años, oriental.

Max Rottenberg, 26 años, hojalatero, con Michle Stein. 22 años, lituana.

Teléforo E. Cabrera, 26 años, oriental, albañil, con Aurora E. Blasco. 18 años, oriental.

Domingo Ferrari, 47 años, oriental, jornalero con Isabel Izquierdo, 42 años, oriental

José López, 34 años, oriental, jubilado, con Angela Arriola, 30 años, oriental.

Luis Gómez 30 años, oriental, jornalero, con Martina C. González 22 años, oriental

Alberto M. Satur 27 años, oriental, comercio con María E. Panero. 31 años, oriental.

José A. Gutiérrez 26 años, oriental, empleado con María Q. Mendaro, 22 años, oriental.

Jacinto Delgado 23 años, oriental empleado, con María T. Reimondi, 21 años, oriental.

Miguel Vartabedian, 23 años, armenio, peluquero, con Margarita Chalian. 23 años, armenia.

Olegario Suárez, 36 años, español, jornalero con Nieves Cabeza, 21 años, española.

Victorio Irrazabal 39 años, oriental militar, con Catalina Pérez, 42 años, oriental.

DEFUNCIONES

En la Dirección de Cementerios se han registrado las siguientes:

Adolfo Masson, oriental, 74 años, casado, Avenida Sayago 883.

Olimpia Lofredo de Sbarbaro, oriental, 65 años, casada, Roque Graceras 712

Nieves Altimira, española, 30 años soltera, Isla de Flores 1615.

Felicia Martínez, oriental, 60 años soltera, H. Vilardebó.

Agustní Esteberena, español, 45 años, soltero, H. Maciel.

Demetrio Moroni, italiano, 87 años, viudo, H. Pasteur.

Vicente Italiani, italiano, 75 años, casado, Estivao 1828.

Margarito Falco Laborde, oriental, 59 años, soltera, F. Santos 60.

Alejandro Flamaut, oriental, 73 años, casado, F. Etchegoyen y M. Guerra.

Idabina Gonzáles de Dasuevo, brasilero, 70 años, viuda, H. Pasteur.

Juana José de Silva, oriental, 24 años, casada, H. F. Ferreira.

José María Puentes, español, 40 años, casado, H. F. Ferreira.

Rubens W. Pérez. oriental, 7 años, H. Pasteur.

Antonio D'Angelo, italiano. 68 años, casado, Fray Bentos 4042.

Olga Figuerola, oriental 18 meses, H. P. Visca.

Domingo Melazzi, italiano, 65 años, casado, Mariano Soler 3268

Dimas Aníbal Gonzáles, oriental, 22 años, soltero Areguatí 16.

Agustín Sarthou, francés, 68 años, casado, Barros Arana 61

Otilia Puyo de Ruetale, oriental, 26 años, casada, Nueva Palmira 2194.

Teresa Periscal de Cambón, española 78 años, viuda, Ceibal 1787.

Ramón Palermo Acosta, oriental 26 años, soltero, H. Pasteur.

Pedro Escutary, francés, 83 años, viudo, Camino Carrasco s|n.

José M.a Rabado, español. 72 años, casado. J. Núñez 2934

Pastora Montes de Castillo. oriental 65 años, casada, H. Pasteur

Delmira Ramírez, oriental 66 años soltera, Escuela de Nurses.

José Coitiño Suáres, brasileño. 71 años, soltero, Escuela de Nurses.

Kimón Kattú, griego. 35 años soltero, H. F. Ferreira.

Sergio Martirena oriental 2 meses Casa del Niño.

Julia Romero de Conde, oriental, 25 años, casada, H. F. Ferreira.

Norberto Lima oriental. 4 años, Himalaya 2.

José María Freitas, se ignora, 86 años, se ignora, Asilo del Campo.

Dolores Silva. oriental. 3 y 1|2 meses, H. P. Visca.

Pedro Aguilera Almarzo, español, 67 años, casado Cervantes 3652.

Delmira Pensado de Pose, oriental, 19 años, casada, H. F. Ferreira.

María Celia Ithurralde de Aphesteguy, oriental 31 años, casada, Queguay 977.

Antonio Castro oriental, viudo, 49 años. Goethe 4580.

Virginio Talin italiano, 86 años, casado, E Romero 95.

Eduardo Dumay oriental, 2 meses, Durazno 1169.

Aída Mello Dornelis, oriental, 12 años, soltera, Cerro Largo 2172.

Raúl Moratorio Alsina, oriental 42 años, soltero, Gaboto 1260

Demetrinos Enemanuel, norteamericano, 48 años, casado, vapor "Algie".

Longina A. Rodríguez, oriental 43 años, soltera, H. Vilardebó.

Andrés Denegri oriental, 15 años, Marsella 2726.

Guillermo Alfonso, oriental, 21 años, soltero, Dante 1984.

Claro Mederos, oriental, 47 años. casado, H. Maciel.

María Dova, oriental, 46 años, H Maciel.

MARITIMAS

VAPORES LLEGADOS AYER A NUESTRO PUERTO

WEST SEGOVIA, norteamericano, de Nueva Orleans, con carga general, consignado a Van Bokkelen y Rohr.

PORT ISBORNE, inglés, de Wellingston, con carga general y correspondencia, consignado a Wilson Sons.

MAR BIANCO, italiano, de Buenos Aires, a completar cargamento, consignado a Dodero S. A.

SALIDOS

ANDALUCIA STAR, inglés, para Buenos Aires, con pasajeros, correspondencia y carga, en tránsito. Despachado por R. Williams.

A LLEGAR

Hoy. — GENERAL OSORIO, alemán, de Hamburgo, con pasajeros, correspondencia y carga. Consignado a Dorner y Bernitt.

Hoy. — OLYMPER, belga, de Rosario, a completar cargamento. Consignado a Christophersen Hnos.

Hoy. — CAPITAINE NEMERLE, francés, de Marsella, con cargamento general. Consignado a A. Boyer.

10. — LIGURIA, alemás, de Hamburgo, con carga general. Consignado a Dornier y Bernitt.

10. — THE ANGELES, norteamericano, de Buenos Aires, a cargar frutos del país. Consignado a Chistophersen Hnos.

10. — ALSINA, francés, de Buenos Aires, a embarcar pasajeros, correspondencia y carga. Consignado a A. Boyer.

10. — WEST SELENE, norteamericano, de Nueva York, con carga general. Consignado a Christophersen Hnos.

11. — DARRO, inglés, de Liverpool, con pasajeros, correspondencia y carga. Consignado a Maclean Stapledon.

12. — WESTERN WORLD, norteamericano, de Nueva York, con pasajeros, correspondencia y carga. Consignado a Dodero S. A.

13. — CHILDAR, noruego, de Nueva York, con carga general. Consignado a Carrau y Cía.

13. — CABO SAN AGUSTIN, español, con pasajeros, correspondencia y carga. Consignado a Carrau y Cía.

A SALIR

Hoy. — PORT ISBORNE, inglés, para Londres, con carga, en tránsito. Despachado por Wilson Sons.

Hoy. — LAFONIA, inglés, para Port Stanley, con pasajeros, correspondencia y carga. Despachado por Maclean Stapledon

Hoy. — LA CORUÑA alemán, para Hamburgo, con pasajeros, correspondencia y carga. Despachado por Dorner y Bernitt.

10. — OLYMPER, belga, para Amberes, con pasajeros y frutos del país. Despachado por Christophersen Hnos.

11. — ALSINA, francés, para Génova, con pasajeros, correspondencia y carga. Despachado por A. Boyer.

11. — GOSPAR, alemán, para Bremen, con frutos del país. Despachado por Ribereña del Plata.

11. — WEST YRA, norteamericano, para San Francisco, con frutos del país. Despachado por Christophersen Hnos.

12. — LIPARI francés, para El Havre, con pasajeros, correspondencia y carga. Despachado por A. Boyer.

FLUVIALES

Para Buenos Aires salió anoche el TRITON. Llega y sale hoy (—g.CE-m. TRITON.

Llega y sale hoy el CIUDAD DE MONTEVIDEO.

VARIAS

A muros de la dársena 1 atracará hoy la motonave alemana GENERAL OSORIO.

Terminó sus operaciones a muros el liner inglés ANDALUCIA STAR.

Atracarán mañana a muros de la dársena 1 el vapor francés ALSINA.

VAPORES EN RADIO

Alcantara, Arlanza, Cabo San Agustín, Cabo Santo Tomé, Cap Arcona, Cap Norte Darro Desna, Gral. Artigas, General Osorio Giulio Cesare Highland Chieftain, Highland Patriot, L'Atlantique. La Plata Maru Monte Pascoal Orcoma, Orania, Reina del Pacífico, Río de Janeiro Maru, Santa Clara, Santa Inés, Santa María, Santos Maru, Virgilio

BOLSA, BANCA Y COMERCIO

MERCADO DE CAMBIOS

Continúa la plaza sin mayor movimiento, pues las actividades se limitan a pequeñas operaciones, cuyo monto total no tiene mayor significación.

En cuanto a las cotizaciones, ellas durante el día a ecepción de la libra esterlina, las demás divisas no acusaron variantes con respecto a los precios correspondientes a la apertura, según podrá apreciarse por el detalle que damos a continuación:

SERVICIO ESPECIAL DE LA MAÑANA

	Apertura	Cierre
Londres	32	31 15|16
Nueva York	47.50	47.50
Francia	12.09	12.09
Amberes	3.41 3|4	3.41 3|4
Génova	9.30	9.30
España	5.85	5.85
Suiza	2.43 1|2	2.43 1|2
Alemania	2.—	2.—
Holanda	1.17 3|4	1.17 3|4
Río Janeiro	6$190	6$190
Buenos Aires	81.—	81.—

PRECIOS DE CLAUSURA

Hora: 4 p. m.

	Cable
Inglaterra	31 15|16
Francia	12.09
España	5.85
Suiza	2.435
Italia	9.30
Estados Unidos	47.50
Alemania	2.00
Buenos Aires	81.00
Brasil	6$190
Bélgica	3.4175
Holanda	1.176
Canadá	52.00

REDUCCIONES

De acuerdo con los precios de clausura, correspondientes a la tarde de ayer:

10 libras valen	$	75.15
100 francos valen	"	8.27
100 pesetas valen	"	17.09
100 francos suizos valen	"	41.07
100 liras valen	"	10.86
10 dólares valen	"	21.05
100 marcos valen	"	50.00
100 $ argentinos valen	"	54.32
1 conto vale	"	161.55
100 francos belgas valen	"	29.20
10 florines valen	"	8.51

BOLSA

OPERACIONES REALIZADAS AYER

1.a RUEDA

DEUDAS NACIONALES

Títulos Deuda Pública 1923

6 1|2 o|o. Cupón 1.o de Setiembre

$ 2.000 para mañana 89.50

Bonos Municipales de Saneamiento

6 1|2 o|o. Cupón 1.o de Octubre

Serie M

$ 2.000 para mañana 79.40

Serie O

$ 1.000 al contado 79.50

Bonos Municipales de Pavimentación

6 1|2 o|o. Cupón 1.o de Diciembre

Serie X

$ 1.000 para mañana 79.40
1.000 ídem ídem 79.60

1.a Serie

$ 1.000 al contado 79.40

2.a Serie

$ 4.500 para mañana 79.40
7.500 ídem ídem 79.40
1.500 ídem ídem 79.40
1.000 ídem ídem 79.40
6.500 ídem ídem 79.60
5.000 para mañana 79.60

Banco Popular (acciones)

20 para mañana .... 94.—

TITULOS HIPOTECARIOS

Serie Y

Cupón 1.o Octubre

$ 4.300 al contado .... 100.—

Serie X

Cupón 1.o de Octubre

$ 1.100 para mañana 88.80

Serie Z

Cupón 1.o de Octubre

$ 2.000 para mañana 88.40
3.000 al contado 88.30
10.000 ídem ídem 88.30

Serie 29

Cupón 1.o de Agosto

$ 6.625 al contado 87.10
2.275 ídem ídem 87.10
1.100 para mañana 87.10

Serie 30

Cupón 1.o de Octubre

$ 3.775 para mañana 85.50
5.500 al contado 85.50
1.500 para mañana 85.60
5.000 para el 11 .... 85.60
5.000 ídem ídem 85.50
1.000 al contado 85.50
1.000 para mañana 85.50
1.000 al contado 85.50
4.000 para mañana 85.50

2.a RUEDA

DEUDAS NACIONALES

Bonos M. Pavimentación

(Cupón 1.o de octubre)

Serie P

$ 1.100 para mañana. . . a 80.—

3.a Serie

$ 8.000 para el 11. . . a 79.80
" 7.500 para mañana. . . " 79.80

Bonos Emp. Avenida Agraciada

(Cupón 1.o de octubre)

Serie B

$ 2.000 para mañana. . . a 77.—

TITULOS HIPOTECARIOS

Serie G

(Cupón 1.o de agosto)

$ 1.200 para mañana . . . a 92.—

Serie U

(Cupón 1.o de agosto)

$ 8.900 para el 11. . . a 89.20

Serie X

(Cupón 1.o de octubre)

$ 4.000 para mañana . . . a 88.80

Serie 27

(Cupón 1.o de setiembre)

$ 1.000 para mañana. . . a 86.30

Serie 29

(Cupón 1.o de agosto)

$ 2.000 para mañana. . . a 87.—
" 2.050 para mañana . . . " 86.80

Serie 30

(Cupón 1.o de octubre)

$ 3.300 para mañana . . . a 85.50
" 2.800 para mañana . . . " 85.50
" 1.000 para mañana . . . " 85.50
" 1.000 para mañana. . . " 85.50
" 4.000 para mañana . . . " 85.50

Valor de la propiedad

VENTAS REALIZADAS AYER

$ 7.950 — Casa, calle San Fructuoso 1777, con 393 metros.
5.800 — Casa, calle República 2076, con 271 metros.
1.347 — Terreno, calle Juan Belizon, (19.a sec.), con 385 metros.
5.546 — Terreno Boulevard General Artigas (19.a sec.). con 793 metros.
1.173 — Terreno, calle Espisillo (12.a sec.), con 91 metros.
1'516 — Terreno, calle Oficial (10.a sec.), con 1.800 metros.
5.000 — Terreno, en el Camino Mendoza, con 6 436 metros
1.300 — Terreno, en la 11.a sección de Montevideo, con 904 mts.
1.199 — Terreno, calle Carabelas, (12.a sec.), con 85 metros.
43.090 — Campos en la 3.a sección (departamento de Rocha). con 448 hectáreas.
41.0.0 — Campos, en la 6.a sec. de aSlto y 5.a sección de Paysandú, con 738 metros.
8.979 — Campo, en la 6.a sección de Paysandú, con 192 metros.
2.749 — Campo, en Maldonado, con 78 metros.

Interés del dinero

HIPOTECAS REALIZADAS AYER

1.a sección

$ 4.250 al 6 o|o anual
10.000 al 6 o|o id.
4.000 al 6 o|o id.
4.000 al 6 o|o id.
1.850 al 7 o|o id.
2.700 al 8 o|o id.
2.000 al 8 o|o id.
3.800 al 8 o|o id.
2.500 al 9 o|o id.
1.000 al 12 o|o id.
800 al 12 o|o id.
600 al 12 o|o id.
2.100 acumulados
3.000 ampliación
15.000 cuenta corriente

2.a sección

$ 4.200 al 7 o|o anual
2.000 al 7 o|o id.
15 000 al 7 o|o id.
4.000 al 7 o|o id.
800 al 8 o|o id.
2.650 al 8 o|o id.
1.850 al 8.40 o|o id.
300 al 12 o|o id.
2.000 al 12 o|o id.
100 al 12 o|o id
2.000 convencional
3.600 Idem. Idem.
1.300 Idem. Idem.
500 Idem. Idem.

Cambios en Buenos Aires

PRECIOS POR CABLE A LAS 4 P. M.

Francia, 14.85; Bélgica, 4.19; España, 7.17; Italia, 11.41; Suiza, 2.98; Estados Unidos, 171.00; Uruguay, 81.00; Inglaterra, 39; Alemania, 2.45; Holanda, 1.44 7|8.

Bolsa de Buenos Aires

Estado de la plaza

Buenos Aires, 8. — A LA MAÑANA. — Montevideo. — La plaza estuvo firme, se vendieron cédulas por 917.725 pesos; títulos papel por 662.940 pesos.

Buenos Aires, 8.—A LA MAÑANA.— Montevideo — En la Bolsa de Comercio de ésta se cotizaron hoy los siguientes valores:

Cédulas Argentinas 8172 a 98.50.
9.a y 30.a a 91.00.
11.a y 21.a a 89.50.
13.a, 33.a y 34.a. a 90.10.
15.a, 26.a, 35.a y 36.a a 89.20.
17.a, 27.a y 37.a a 90.60.
19.a y 29.a a 91.10.
25.a a 89.10.
31.a y 32.a a 89.40.

Créditos 1922 a 83.50.
1924 a 84.50.
1927 1.a a 82.50.
1929 1.a a 84.00.
1930 1.a a 82.90.
Municipal 6 1|2 o|o B. a 87.00.
Const. Modernas a 76.20.
1931 1.a a 74.00.
B. Aires Pav. 6 o|o 1927 a 69.50
Mendoza 8 o|o a 88.00.
Bonos Hipotecarios B. a 87.00.
D. a 87.50.
E. a 86.50.
F. a 86.20.
Banco Hogar (obli. 2.a) a 80.00
Mercado A. Proveedor a 122.00
M. C. de Frutos a 99.00.
Piccardo (ord.) a 76.00.
San Nicolás a 49.00.

Nuestro títulos en el exterior

Londres, 8.—A LA MAÑANA.—Montevideo — Los precios de las operaciones de los títulos uruguayos son los siguientes:

Deuda Consolidada 1891 a $ 30.00
Emprést. Uruguayo 1896 " " 65.00
Emprést. Conversión 1905 " " 30.50

París, 8.—A LA MAÑANA. — Montevideo. — A 31.50 francos se sostiene el Empréstito Conversión.

Mercado Uruguayo de Cereales a Término, S. A.

PRIMERA RUEDA

Trigo

(Base de 78 kgs.)

50 toneladas para Agosto $ 4.99
50 " " " " 4 99
.... CE.. shr cm cmfwy ppupu

SEGUNDA RUEDA

Sin operaciones.

PRECIOS DE AJUSTE

	Anterior	Ayer
Trigo (Base de 78 kgs.)		
Disponible	4.95	4.95
Julio	4.95	4.95
Agosto	5.00	4.95
Setiembre	5.05	5.05
Octubre	5.10	5.10
Trigo (Base de 80 kgs.)		
Disponible	5.05	5.05
Julio	5.05	5.05
Agosto	5.10	5.05
Setiembre	5.15	5.15
Octubre	5.20	5.20
Maíz		
Disponible N.o 1	3.70	3.70
Disponible N.o 2	3.60	3.60
Julio N.o 1	3.70	3.70
Julio N.o 2	3.60	3.60
Agosto N.o 1	3.55	3.55
Agosto N.o 2	3.45	3.45
Lino		
Disponible	4.80	4.80
Julio	4.80	4.80
Agosto	4.85	4.85
Avena		
Disponible	3.80	3.80

PRECIOS OFICIALES DE CLAUSURA

Trigo (Base de 78 kgs.)		
Agosto	4.96	4.98
Setiembre	5.06	5.08

Maíz

Sin cotización.

Lino

Sin cotización.

Avena

Sin cotización.

INFORMACION TELEGRAFICA

DIVERSOS MERCADOS EXTRANJEROS

(Especial para LA MAÑANA)

CAMBIOS

Londres, 8 (Especial) — Las cotizaciones del día de ayer eran las siguientes

Londres sobre Nueva York, 3.58 dólares; sobre París 91.12 francos; sobre Madrid, 44.12 pesetas; sobre Amsterdam, 8.87 florines; sobre Roma, a 70.12 liras; sobre Bruselas, 25.75 francos belgas; sobre Berna, 18.35 francos suizos; sobre Berlín, 15.05 reichsmarks; sobre Tokio, a 18 1|8 yens; sobre Buenos Aires, nominal.

LANAS

LONDRES

Londres, 8. (Especial). — Continuaron los remates de lanas coloniales, vendiéndose 8.500 fardos mientras 1.915 del total ofrecido fueron retirados sin realizarse.

La distribución de lotes vendidos entre los compradores continentales e industriales británicos fué más o menos en la misma proporción, y los precios estuvieron en contra de los vendedores.

Fueron ofrecidos 5.713 fardos de Australia, pagándose merinas lavadas de 12.1|2 a 18.1|2; grasientas, de 7 a 12.287. Nueva Zelandia, cruzas grasientas, de 4.8 a 4.415; Punta Arenas, cruzas grasientas, de 5 a 11 peniques, o sea con alzas del 5 o|o sobre los precios de apertura de la serie actual.

ALGODON

LIVERPOOL Y NUEVA YORK

Liverpool, 8 (Especial) — El mercado de algodón americano a término estuvo hoy encalmado.

Para entregar en Julio se cotizó a 4.58.

Para Agosto, a 4.57.
Para Setiembre, a 4.56.
Para Octubre, a 4.56.
Para Noviembre, a 4.55.
Para Diciembre, a 4.56.
Para Enero, a 4.59.
Para Febrero, a 4.61.
Para Marzo, a 4.63.
Para Abril. a 4.66.
Para Mayo, a 4.68.
Para Junio, a 4.71.

Mercado de disponible:
Good ordinary, a 5.79.
Stric good ordinary, a 5.34.
Low middling, a 5.00.
Stric low middling, a 4.97.
Middling, a 4.87.
Stric middling, a 4.69.
Stric low middling, a 4.40.
Middling fair, a 4.19.

Nueva York, 8 (Especial) — El algodón fully middling para entrega inmediata se cotizó hoy a 6.10 centavos de dólar por libra

Para Julio, a 5.93.

Chicago, 8 (Especial) — El mercado de maíz estuvo hoy sostenido.

Para Julio al cierre se cotizó a 29 1|2; máximo, a 29 1|2; mínimo, a 29. Para Setiembre, al cierre, a 32 1|8; máximo, a 32 1|4; mínimo, a 31 5|8.

El mercado de trigo estuvo hoy sostenido.

Para Julio al cierre se cotizó a 48 5|8; máximo a 48 7|8; mínimo, a 48 1|8. Para Setiembre, al cierre a 51 3|8; máximo, a 51 3|4; mínimo, a 50 3|4.

El mercado de avena estuvo hoy sostenido.

Para Julio se cotizó a 19 5|8; para Setiembre, a 20 1|4.

Duluth, 8 (Especial) — La semilla

de lino se cotizó para Julio a 105 1|4; para Setiembre, a 105.

ACEITE DE LINO

Londres, 8 (Especial) — El mercado de aceite de lino estuvo flojo.

do de aceite de lino estuvo firme. Disponible, a 14.10.0, para Julio y Agosto, a 13.5.0; para Setiembre y Diciembre, a 13.15.0.

CEREALES

LONDRES

Londres, 8. (Especial). — El mercado de trigo estuvo firme, pero inactivo, cotizándose los cargamentos con un alza de 1. 1|2 a tres peniques por "quarter".

Las ofertas de trigo australiano están disminuyendo.

Influyeron, además, las noticias de carácter político recibidas desde el extranjero.

La tendencia del mercado de maíz estuvo firme.

Hubo buena demanda a precios de 1.1|2 peniques a tres más alto, por "quarter".

SEBO

Londres, 8 (Especial) — El sebo argentino tipo frigorífico de primera C. F. para embarcar en Agosto, a 21| al comprador y a 21|6 al vendedor.

De matadero extra C. I. F. para embarcar en Agosto a 21|3; de matadero de primera, para el mismo mes, a 20|3.

CARNES

LONDRES

Londres, 8 (Especial) — El mercado de carnes de Smithfield cotizó los cuartos traseros argentinos, 63.4; delanteros, a 64.7; cuartos traseros uruguayos, a 34.1; delanteros 27.7; Carne ovejuna de la misma procedencia a 31 7; de cordero a 51.8

Mercado de productos

GANADERIA

Para los frutos de barraca, durante la semana que termina, el mercado ha experimentado una ligera variante favorable, debido a las noticias que se han recibido últimamente de algunos mercados consumidores.

Sin que este cambio, por el momento represente gran cosa, permite por lo menos tener la esperanza de que pueda seguirse acentuando la mejora de las condiciones del mercado hasta quede en una situación franca, que permita la colocación de los frutos en forma razonable, sin necesidad de aceptar los precios ruinosos que últimamente estuvaban ofreciendo por la mayoría de los renglones.

Lanas

Los arribos de la semana sumaron 6.885 kilos.

De la presente zafra han entrado a la plaza hasta la fecha 44.087.720 kilos en total.

Con respecto a la situación del mercado de lanas, durante la semana que nos ocupa, diremos que en los primeros días el mercado se mantuvo dentro del mismo estado de calma y con flojedad en los precios, tal como había quedado en la semana anterior. Pero en los dos últimos días, y como consecuencia de las noticias que se hicieron públicas en la prensa, respecto a los remates en Londres que se iniciaron el día 5 y que abrieron con una suba de un 5 a un 10 o|o tanto para las lanas merinas como para las cruzas, se registró un cambio favorable en nuestra plaza, notándose algo más activo a los compradores y al cerrar ayer el mercado los precios están más firmes, pues en los días anteriores para obtener hasta $ 5.00 por las lanas cruzas finas supras había bastante dificultad, sin embargo ayer fué fácil llegar hasta ese precio.

Para las operaciones generales rigen los siguientes precios: por lanas cruzas finas supras, pagan de $ 4.80 a 5.00; por id. superiores, de $ 4.50 a 4.70; por id. corrientes buenas, de $ 4.20 a 4.40; por defectuosa y capacho fina, alrededor de $ 3.80; por cordero cruza larga, de $ 3.10 a 3.20; por barrigas buenas, $ 1.60; por merinas corrientes buenas, de $ 3.80 a 4.00.

Por lana de capacho gruesa que anteriormente se cotizaba a $ 1.60, actualmente están pagando $ 1.90 y algo más en algunos casos.

Cueros vacunos secos

En cuanto al mercado de este fruto, si bien en realidad la situación no acusa ningún cambio sensible, que permita opinar con base sobre las condiciones del mercado, se ha notado que los compradores locales se muestran más interesados por operar, aunque los precios que ofrecen no valen mucho de lo que pagaban anteriormente, pues cotizan por los cueros buenos de pelo de invierno y sin garrapata, de $ 3.00 a 3.20. Precios que todavía no satisfacen las pretenciones de los depositarios, por lo que el movimiento de operaciones es poco menos que nulo.

Cueros vacunos salados

Se ha seguido acentuando la firmeza en el mercado para estos cueros mejorando algo más en los precios.

Por los lotes especiales, piezas de 15 kilos arriba, pagan como precios corrientes, de $ 16.00 a 17.00 los 100 kilos

Pieles lanares

El movimiento de operaciones durante la semana no ha sido muy intenso es reducida la existencia de mercadería en plaza. Los precios están a más firmes, pagándose por los de estación de $ 1.50 a 1.60, pudiéndose mejorar en unos 10 o 20, más cuando se trata de lotes que sean muy adelantados por los pelados sanos se colocan alrededor de $ 1.00.

Cueros de Potro

Se mantienen en las mismas condiciones anteriores e idénticas a la de cueros vacunos secos, pues solo demuestran interés los comprados de la especulación local.

Cueros silvestres

El único renglón que esta bien solicitado son los cueros de comadreja pagándose por los buenos, el precio corriente de $ 0.60 y 0.65; por los buenos, [illegible] de $ 0.40 a 0.50 c|u.

[illegible] —

[illegible] este artículo no tenemos que señalar ningún cambio. La mezcla buena se sigue vendiendo en forma corriente de $ 3.80 a 4.00.

Pluma —

Tampoco para este renglón el mercado no ha experimentado cambio. Por la de manga especial el precio más corriente oscila entre $ 3.80 y 4.00; por la larga y fresca, de $ 3.40 a 3.60.

AGRICULTURA

Las condiciones del mercado para los productos agrícolas, fué durante esta semana algo más favorable todavía que en la semana anterior. Hubo buena demanda, mejorando los precios para algunos renglones como ser, maíz, lino, papas y forrajes.

Trigo —

Llegaron en la semana 4.912 bolsas. Las entradas de este año suman hasta la fecha 765.477 bolsas en total.

Este cereal se ha seguido colocando en el curso de la semana que nos ocupa, en forma corriente y con precios firmes.

Por el trigo superior de pan, como precio más corriente se ha estado pagando $ 5.00 pero tratándose de algún lote muy superior se ha conseguido algo más: el ídem bueno, los pagan hasta $ 4.95: el ídem superior de fideos hasta $ 7.60.

Maíz —

Se recibieron durante los últimos 7 días 8.636 bolsas.

Desde el principio de este año han llegado a la plaza hasta la fecha, 231.273 bolsas.

Con demanda muy activa y mejora de precios se ha estado colocando en esta semana este grano. Con relación a los precios que se pagaban en la semana anterior, los precios para el cuarentino y el maíz fino superior, acusan una suba de $ 0.20 a 0.25

Durante las operaciones de ayer el mercado se mantuvo muy firme, abonándose por el cuarentino superior, como precio más corriente, $ 4.25; por el maíz fino superior, $ 4.10; por el común superior, $ 3.65.

Lino —

Se recibieron en la semana 3.803 bolsas.

En lo que va de este año se han recibido en plaza 642.605 bolsas.

Al finalizar la semana, el mercado de este oleaginoso acusa un cambio favorable, notándose mas interés tanto de la exportación como del consumo local.

En los negocios de ayer, se cotizó con destino a la exportación a $ 4.78; el consumo local ofreció $ 4 80.

Avena —

Se mantiene dentro de los mismos límites de precios. Por la superior se obtiene corrientemente de $ 3.90 a 4.000; por la buena, $ 3.70.

Forrajes —

El mercado de forrajes sigue en condiciones cada día más favorables. Debido a la mayor demanda los precios al cerrar el mercado quedan con una nueva suba. Por el alfa superior se obtiene de $ 3.90 a 4.00; por mezcla id de $ 2.80 a 2.90; por pasto id. de $ 2.80 a 2.90; por paja de $ 1.20 a 1.30.

Harina —

Sigue con mercado firme. La especial vale de $ 0.76 a 0.78; la primera, de $ 0.66 a 0.67 los 10 kilos.

Papas —

Sigue con mercado muy firme, habiendo mejorado nuevamente los precios. Por la superior del país abonan alrededor de $ 5.20.

Entrada de frutos y cereales

Por Estación Central. — 9 bolsas lana, 261 cueros vacunos secos, 92 id. salados, 19 atados id. lanares, 26 fardos id., 4 cueros yeguarizos, 20 atados varios, 2 bolsas cerda, 2 atados cueros corderos, 170 bolsas trigo, 1674 id. maíz, 34 id. lino, 43 id. avena, 883 id. harina, 53 id. papas.

Por Estación Bella Vista. — 360 bolsas [illegible].

Por vía fluvial. — 3.192 bolsas trigo, 1264 id. maíz, 1.511 id. lino, 258 id. avena, 2.000 id. afrechillo, 200 id. balango.

DESPACHOS JUDICIALES

Tribunal de Apelaciones de tercer turno a cargo de los doctores Román Alvarez Cortés, Melitón Romero y Oscar Fernando y Olaondo.

Día 8. — Trámite — [illegible]

[illegible]

Vignoli contra Alfredo Burone, David Sasson contra Salvador Audi, Salvador Wackamann contra Natalio Dimitri, [illegible]

[illegible]

mann contra Luis Saccomani, Barraca Americana contra Tellechea y Liotti y otro, Gaspar Alonso Cordero contra Santiago Schusselin, Banco Mercantil contra Dante Sciarra Vignoli, Jusid Puyesky contra Amadeo Mego, Pedro Márques contra Néstor A. Latorre. — Teófilo M. Real, actuario.

Juzgado Letrado Departamental de Primer Turno a cargo del doctor don Florencio E. Moreno.

Día 7. — Trámite: Banco de Seguros contra Juan Redomon; Garcao Olga; Banco de Seguros contra Pedro Aretcharen; Banco de Seguros contra Confesor Santana; Pla de Baroncini Manuel contra Martín Gamarra y otro; Rey Azopardo Dalia; Dolce Elena contra Julio Pollero; Rosa Francisco contra Catalina Hauret de Fernández; Serrano y Palacios Rosario contra Francisco Gómez Asencio; Pérez Andrés contra Benito Barros; Villar de Doldán Juan, sucesión; Rodríguez Celia contra Manuel Valverde; Riva Zuchelli Carrio contra propiedad 50953; Méndez Ernesto; Bava María contra Francisco Pérez Ruiz; Muniz Rosa contra Faustino Ibarra; De Mello Elvira; Bense Tomás; Doldán Julio y otros; Lago Flora contra Antonio Mancini; Borges de Manera Dolores contra Euclides Borges; Riva Zuchelli y Carrio contra inmueble número 65948; Busquet Eva contra Domingo González; Frades Ignacio contra Rosa Frades; aBrreto Caroline contra Valentín Gatti; Coppola José contra Cruza del Pino de Reyes; Modernella del Pino Juana contra Bartolomé del Pino; Ciapetti Teresa contra Héctor Louzan Russi; Banco de Seguros contra Elexas Naviegis; Casteres Rodolfo contra José Crocce padrón N.o 17560; Batilana Enrique contra Sara Simondini; Felosa Clorinda contra Julio Zeballos Viera; Conde Valentina contra Antonio Serra; Leftes Alfredo; Batmale Luisa; Cicot Francisco; Manini Arturo tercería en autos Eusebia Fernández contra Enrique Podestá; Fernández María contra Francisco Arizaga; Gómez Julia contra sucesión Oliver; Spera Antonio contra Francisco Cammatano; Riva Zucelli Carrio contra María Bravo de Pérez Vila; Gómez María Esther y otra; Medina Genoveva contra Italo Juan Peraro; Masone de Cerisola Angela contra Luis Cerisola; Buela Dora contra Eduardo Sánchez; Latorre Hermanos contra Carmelo Mazar; Marino Leonardo contra Beltrán Lore.

Interlocutorias — Pla de Baroncini Manuela contra Martín Gamarra y otro; Bossio Pedro contra Magdalene Fenen; Gómez de Domínguez Fausta; Buela Brito Dora.

Definitivas — Rodríguez Lucas, sucesión; Malagamba Juan contra María Sara Duarte. — José Pedro Barbot, Actuario.

Juzgado Letrado Departamenatl de segundo turno a cargo del doctor A. Osvaldo S. Santini por licencia concedida al titular doctor Eduardo Artecona.

Marone María contra Pablo Palleiro, [illegible]

[illegible]

...talina contra Raúl Remo Pomero, Mangini Piaggio Anna contra Robinson de Aintolo, Alamo María Esther contra Nicolás Venditto, incidente; Bañales María contra Eulogio Hernández, Millán Rufina, Chanetón Alejandro Abel contra Emilio Urquiza, Scarrón Alberto, Garibaldi Alcides y Daniel Pastorino, Gazzano Elida Natividad contra Mortinier José López, González Dulcineo Antonio contra Teresa Cuttica, González, incidente; Olivera Florentina, Bruno Carmen contra Alberto Soca, incidente, el Banco de Cobranzas y Locaciones y Anticipos contra Rosendo Sábio, Schoedrer Julieta contra Roberto Rindelaub, Orlando Francisco contra Giustina Pascualina, Suárez Consuelo contra Ignacio Buticce, García Daniel contra Pedro M. Mariezcurrena, Gineffra Adela contra Olegario Sorchante, Ganzo y Compañía contra Juan Carlos Rosell, Grisolina María Nina contra Guillermo Godoy Gluckemann Max contra Manuel Veiga y Raúl Lana, Balmaceda Paulina contra Juan Monteverde, Sardas Clara contra Elías Matalón.

Interlocutorias. — Duarte Robustiano contra Aída Giménez, Fernández Benítez Lida Gracia contra Leonard T. Richmond, Moreno Cesareo, D. Agustino Arístides M. contra Olga Neumann.

Definitivas Estarás Jaime, Murisich Ernesto, Karafriat Berta María Josefa. —Eduardo Routín (actuario).

Económicos

Avisos Varios

S. A. Fábrica Uruguaya de Alpargatas

DIVIDENDO ACCIONES PREFERIDAS

Se invita a los tenedores de Acciones Preferidas para que concurran a percibir el dividendo correspondiente al 1.er semestre de 1932, que se pagará todos los días hábiles de 14 a 16 horas (sábados 9 a 11), en las oficinas de la Sociedad calle Isidoro de María N.o 1631.

EL SECRETARIO

Cervecerías del Uruguay y Cervecería Oriental S. A.

AL COMERCIO Y AL PUBLICO

A los efectos legales, comunicamos al comercio y al público que por escritura otorgada hoy ante el escribano Eduardo L. Simón, han quedado totalmente disueltas las Sociedades Anónimas denominadas "Cervecerías del Uruguay S. A.", con sede en esta ciudad, calle Entre Ríos número 1060 y "Cervecería Oriental S. A.", con domicilio en la calle Burgues N.o 3051; habiéndose hecho cargo del Activo y Pasivo de ambas, la Sociedad Anónima denominada: "Fábricas Nacionales de Cerveza S. A.", con sede en la casa número 1060 de la calle Entre Ríos.

Los que se consideren acreedores o interesados deberán concurrir al domicilio últimamente citado, con los justificativos de sus créditos, para serles abonados.

Montevideo, Junio 30 de 1932. — Cervecerías del Uruguay, Cervecería Oriental S. A., Fábricas Nacionales de Cerveza S. A.

Administración General de Correos y Telégrafos

ADVERTENCIA AL PUBLICO

Esta Secretaría, debidamente autorizada, hace saber al público que el Directorio desea y le solicita su colaboración a la obra de depuración de los servicios postales en que se halla empeñado, por lo que le ruega y le estima que se apresure a denunciarle cualquier irregularidad que compruebe sobre demora, pérdida, etc. de correspondencia, a efecto de disponer su inmediato esclarecimiento, pues tiene el propósito de ser inexorable en la represión de cuanta anormalidad se constate en la ejecución de dichos servicios

Por la secretaría general: **Félix Peruchi**, Secretario Adjunto.

Círculo de Armas

CONVOCATORIA

Convócase a los señores socios para la Asamblea General Ordinaria, que se realizará en la sede social, el día 11 del corriente mes, a las 21 horas, para tratar la siguiente

Orden del día

Acta de la Asamblea anterior.

—Memoria y Balance del ejercicio 1931-32.

—Elección de presidente, vicepresidente y un vocal por el período 1932-34.

—Elección de siete suplentes por el período 1932-33.

—Cuotas mensuales.

El Secretario.

Banco Popular del Uruguay

ASAMBLEA GENERAL ORDINARIA

De conformidad con lo dispuesto por el Art. 12 de los Estatutos, se convoca a los señores accionistas del Banco Popular del Uruguay, a la Asamblea General Ordinaria que se celebrara el día 22 del corriente, a las 16 y 30 horas, en el local social calle 25 de Mayo número 402, esq. Zabala, para considerar y adoptar la resolución sobre la siguiente orden del día: Memoria del Directorio, balance general y cuenta de ganancias y pérdidas correspondiente al primer semestre del 30 ejercicio, en cumplimiento de lo dispuesto por el Art. 25 de los Estatutos.

Los accionistas que hayan de tomar parte en las deliberaciones de la Asamblea depositarán sus acciones o certificados de depósito de éstas en otros Bancos, en las Cajas de la Institución hasta el día 17 del corriente, o sea cinco días antes del fijado para la reunión, como lo dispone el Art. 14 de los Estatutos, y los accionistas que hayan de hacerse representar en la Asamblea deberán conforme a lo establecido en el Art. 15, comunicarlo al Directorio también cinco días antes de la Asamblea.

Montevideo, Julio 1.o de 1932.

Licitaciones

Liga Uruguaya contra la Tuberculosis

SUMINISTRO DE PAN, CARNE Y LECHE

Se llama a licitación para la provisión de pan, carne y leche para el suministro de los establecimientos de esta "Liga", de acuerdo con los pliegos de condiciones respectivos, que los interesados hallarán en esta Oficina, — Magallanes 1320, — en los días hábiles de 8 a 12.

Las propuestas deberán presentarse en papel simple, en sobres cerrados y lacrados, habiéndose señalado el día 12 del corriente a las 10 horas para su apertura.

Montevideo Julio 2 de 1932.

Por la Liga U. contra la Tuberculosis. **Julio Pérez Ellis.** — Secretario Gerente.

TIEMPO REINANTE EN EL PAIS

El Observatorio Nacional registró en el Prado, los siguientes datos a las 14 horas:
Presión atmosférica a cero grado y al nivel del mar: 764:64.
Humedad relativa por ciento: 67.
Temperatura al abrigo: 21º6.
Máxima al abrigo: 21º6 a las 14 h. del día 8.
Mínima al abrigo: 10º0 a las 4 h. 40 del día 8.

La Mañana

Sábado 9 de Julio de 1932

Temperatura a la intemperie: 23º0.
Máxima a la intemperie: 26º2 a las 14 h. del día 8.
Mínima a la intemperie: 6º2 a las 3 h.40 del día 8.
Viento N. con 11 kilómetros por hora.
Temperaturas mínimas registradas en las estaciones meteorológicas del servicio, (al abrigo):
Punta del Este, 11º0; Mercedes, 11º2; Melo, 8º2; Rivera, (Liceo Departamental), 9º0.

LA MUERTE DEL JUGADOR DE FOOTBALL SAROLDI

EL JUEZ DE INSTRUCCION DECRETO LA PRISION DE LOS "FOOTBALLERS" NIETO, LONGO Y GONZALEZ

ESTOS JUGADORES DE CENTRAL FUERON DETENIDOS AYER por LA 10.a

Un proceso que no tiene precedentes en nuestro país

En el día de ayer el Juez de Instrucción de 1.er turno, doctor Bolívar Baliñas, a quien le corresponde intervenir en el sumario judicial que se levanta con motivo de la muerte del "goal-keeper" de River Plate, Federico Saroldi, ordenó la detención de los jugadores del Club Central que intervinieron en la incidencia del juego de

Federico Saroldi

la que resultó seriamente lesionado Saroldi, obligando a su hospitalización y falleciendo pocos días después.

Hasta ahora no se había presentado en nuestro país el caso de que tuviera que intervenir la justicia criminal en un proceso originado por el juego más o menos violento desarrollado en un "match" de football, si bien es cierto que tampoco hay precedentes con las consecuencias lamentables de este suceso.

Sea cual sea el final que tenga este trágico episodio, es indudable que tendrá gran importancia para la práctica del football en nuestro país, pues las fatales consecuencias de este caso, hará reflexionar a aquellos que hacen uso habitual de las brusquedades.

COMO FUE LASTIMADO SAROLDI

El domingo 25 de junio, se disputó entre los clubs River Plate y Central un encuentro de football por el Campeonato de la Liga Uruguaya de Football Profesional.

Ante un avance del club Central, la "ball" fué tomada por el jugador de River Plate, Federico Saroldi, que actuaba de "goalkeeper".

Tres "forwards" del equipo adversario: Nieto, Longo y González, embistieron a Saroldi, tratando de despojarlo de la pelota.

Con tal motivo, se desarrolló frente al arco de Central una serie de jugadas bruscas, sin que se pueda determinar expresamente si fueron intencionales o no, ni quien es el responsable de las mismas.

A consecuencia de esta incidencia, el "goalkeeper" Saroldi resultó momentáneamente lesionado, pero continuó actuando en el campo de juego. Días después, y sintiéndose enfermo, debió ser internado en un hospital, donde falleció días después a pesar de hacérsele una intervención quirúrgica.

INTERVENCION DE LA JUSTICIA

Ante este triste desenlace, han tomado intervención en el asunto las autoridades judiciales a fin de determinar si hubo o no culpabilidad en la muerte del jugador Saroldi.

Correspondióle intervenir al Juez de Instrucción que estaba de turno el día del "match", que es el doctor Bolívar Baliñas, quien, una vez que se hizo cargo del asunto, ordenó la detención de los jugadores Nieto, Longo y González.

DETENCION DE LOS JUGADORES DE CENTRAL

Cumpliendo el mandato judicial, las autoridades de la comisaría de la 10.a sección, procedieron a la detención de los mencionados "footballers".

Nieto, Longo y González, fueron

Nieto

conducidos hasta el local de la comisaría en Pocitos, donde permanecen detenidos en carácter de incomunicados.

Hoy les tomará declaración el doctor Baliñas, y mientras tanto la policía practicará averiguaciones tendientes a esclarecer el asunto.

Otras noticias de policía

Discutieron y lo hirió

Pedro Grodeliski, polaco, casado, de 44 años de edad, domiciliado en la calle Dinamarca 732, discutió con Miguel Graderilli, uruguayo, viudo, de 36 años de edad, domiciliado en la calle Dinamarca 813.

En el transcurso de la discusión Grodeliski agredió a su contrincante con un cuchillo, infiriéndole una herida en el brazo derecho.

Intervino la seccional 24.a, que detuvo al heridor.

El herido fué curado por la A. P.

Accidentes del tránsito

—En Buenos Aires y Maciel, el canillita Juan Pedro Cano, uruguayo, soltero, de 23 años de edad, domiciliado en el Camino Maldonado 29 al descender de un ómnibus, cayó al pavimento, lesionándose en el rostro.

Intervino la seccional 1.a.

El peligro de las armas

En circunstancias en que el chauffeur Leonides Judas, ruso, soltero, de 24 años de edad, domiciliado en Simón Bolívar 1325, examinaba una pistola se le escapó un tiro, resultando herido por el proyectil en el muslo derecho.

Intervino la seccional 10.a, siendo el herido transportado por la A. P. al Hospital Maciel.

Quinielerías

El comisario de la Sec. 6a., subcomisarios Osorio y Vinardell, acompañados del Juez de Paz de la 6a., allanaron el puesto de verdura sito en la calle Maldonado 1402, propiedad de Blás Sarelo, a quien le secuestraron varias listas con anotaciones de jugadas de quinielas.

Los mismos funcionarios allanaron la habitación que ocupan en la calle Isla de Flores y Francisco Reduelo, Rosa y Orlando Quintas, hallando en su interior varias listas con anotaciones del mencionado juego. Estos lo mismo que el anterior, fueron citados para comparecer en la seccional para ser luego remitidos a la Cárcel Central

—La policía de la seccional 16a, procedió al allanamiento del salón de lustrar calzado, sito en la calle Carreras Nacionales s/n., propiedad de Rolando Arella, sorprendiendo a su dueño en momentos que hacía anotaciones de jugada de quinielas. Se le secuestró varias listas con apuntes relacionados con el mismo juego. Quedó citado

Remitidos

—La seccional 9a. remitió a la Cárcel Central a disposición del Juez de I. de Turno, a Juan María Villar, Manuel Giraldi Fagundez, Manuel Varela, Antonio Abelenda Ribeiro, Ramón y Manuel Pazos Rey, por sustracción de leña y carbón, en perjuicio de la barraca propiedad de Francisco Antalo, quien la avalúa en la cantidad de $ 200.00.

Desde la Argentina

Buenos Aires, 8. — El asaltante misterioso de conductores de autos ha vuelto a realizar una rápida gira por la ciudad para terminar con el final desagradable que es de su especialidad. Despojar del coche y dinero a la víctima

Es esta la quinta hazaña del misterioso sujeto.

La última se había registrado el miércoles pasado con idénticas características.

Esta madrugada circulaba el conductor de taxi Pedro Garomalo con el vehículo de alquiler chapa 101 por la avenida Entre Ríos

Al llegar a la esquina de Alsina un sujeto lo llamó indicándole lo llevara a las calles Yatay y Querandíes.

Llegado al lugar indicado el pasajero descendió del coche y cuando Garomalo iba a indicarle el importe del viaje se encontró con que el sujeto le apuntaba con un revólver obligándole con amenazas a bajar de éste pidiéndole le entregara el dinero que poseía que ascendía a la suma de 25 pesos.

Acto seguido subió al vehículo siempre amenazando al conductor puso en marcha el coche desapareciendo.

El conductor Garomalo se dirigió a la comisaría seccional 11.a donde hizo la correspondiente denuncia y momentos después aparecía como de costumbre el coche abandonado en jurisdicción de la seccional 28.a.

EN UN GARAGE EXPLOTO UNA BOMBA

Buenos Aires, 8. — En jurisdicción de la 19.a esta mañana explotó una bomba en la parte interior del garage sito en la calle Juan Jaures 1179 propiedad de José Gómez.

Parece que la misma fue colocada por personas que se mantienen en conflicto de carácter gremial con el nombrado garage presumiendose que como represalia colocaron dicho explosivo.

Al sentir el estampido, concurrieron las autoridades y constataron que había causado destrozos de consideración en la cortina metálica del garage y además la rotura de los vidrieras del mismo local y una serie de perjuicios en las propiedades vecinas pues se notó la rotura de numerosos vidrios en las puertas canceles cercanas al garage.

La policía no logró detener a persona alguna no registrándose víctimas.

El crucero "Uruguay"

AGASAJOS EN BUENOS AIRES A NUESTROS MARINOS

Destacamos de nuestro servicio telegráfico el siguiente despacho que da cuenta de la llegada a Buenos Aires de los marinos uruguayos que asistirán en representación de nuestro país a los festejos patrios:

Buenos Aires, 9 (Austral) — Los marinos uruguayos que han llegado a bordo del crucero "Uruguay" y que han sido muy agasajados desde su llegada a esta capital, concurrieron a la Casa de Gobierno a efectuar una visita de cortesía.

Alrededor de las 17 horas, el comandante, capitán de fragata Rodolfo Hernández, acompañado de su ayudante teniente de navío Carlos Travieso y del ayudante argentino teniente de fragata Ozaguirre, concurrieron a la Casa Rosada, saludando a los titulares de las carteras de Marina y de Relaciones Exteriores.

Con ambos Secretarios de Estado los marinos uruguayos departieron largo rato, retirándose luego a la embajada de su país.

Por la noche la plana mayor de la nave asistió al banquete ofrecido por el Presidente de la República en el Salón Blanco de la Casa de Gobierno.

Los marinos uruguayos presenciarán mañana el desfile por la Avenida Alvear, y luego concurrirán a la función de gala en el teatro Colón.

El crucero "Uruguay" tiene anunciada su partida para el domingo próximo, razón por la cual las autoridades navales no han preparado un programa especial de agasajos en honor de los visitantes.

Informaciones políticas

EL CONGRESO SOSISTA

El Comité Central del Partido Colorado "Por la Tradición" ha fijado la fecha del 27 de Agosto próximo para la reunión de Congreso Nacional del Partido. En esta asamblea se determinará la actitud a asumirse en las elecciones de Noviembre, se considerará las gestiones realizadas infructuosamente para el acuerdo colorado y se proclamarán los candidatos que el tradicionalismo votará, salvo que se resuelva otra cosa.

Una comisión especial se ha dirigido a todas las comisiones departamentales invitándolas a designar los delegados que les corresponden de acuerdo con el nuevo Estatuto.

CONSTITUCION DEL COMITE NACIONAL PRO CANDIDATURA DR. ALBERTO MAÑE

Bajo la Presidencia del Sr. Juan B. Borras sesionó el Comité Pro Candidatura Dr. Mañé a fin de proseguir los trabajos concernientes a la designación del Dr. Mañé para figurar en el Consejo Nacional en las elecciones próximas.

Se dió acuse de una nota del Dr. Mañé, lo que sirvió para robustecer el entusiasmo con que bregan los integrantes de este Comité provisorio.

Por moción del Sr. Juan B. Borras se resolvió que esta Candidatura fuera prestigiada por personas de destacados valores políticos a fin de obtener el mejor exito en el próximo Congreso, pasando la iniciativa del Club Caballero de la 12.a sección, con los antecedentes de los trabajos hechos a la constitución de un comité Nacional, que será formado por personas que la mesa entrevistará.

Se pasó a estudio de una comisión para que informe a la mayor brevedad la manera de hacer una propaganda extensiva en toda la República a fin de interesar vivamente este problema político a las Departamentales del interior.

Se resolvió sesionar nuevamente el martes próximo y fijar el día sábado 16 del corriente para la formación del Comité Nacional, invitando a todos que simpaticen con esta Candidatura para que concurran a la casa del Partido calle Paysandú esquina Rondeau.

Dentro de breves días el periodista señor ... Arturo Benítez, dará una conferencia por radio para que pueda ser oída por los radioescuchas de toda la República sobre la candidatura del actual Ministro de la Guerra Dr. Alberto Mañé al Consejo Nacional en el próximo Noviembre, de acuerdo con un vasto plan de trabajos auspiciando la misma que se proponen realizar los partidarios del doctor Mañé.

En oportunidad se hará público el día, hora y estación en que deberá realizarse la conferencia que es patrocinada por varias entidades del Partido Colorado "Por la tradición".

Nuestra Deuda Pública

BONOS DE INSTALACION DE ZONAS FRANCAS

En la Dirección de Crédito Público se realizó ayer la licitación para la 12a. amortización de la deuda Bonos de Instalación de Zonas Francas.

Se recibieron ocho propuestas aceptándose $ 15.400 a 87.43 o|o. El servicio anterior se había cubierto a 88.676 o|o.

La acción del Comité de Vigilancia

MANIFESTACIONES SIGNIFICATIVAS

El señor Máximo Casciani Seré, destacado trabajador rural, que acaba de ser designado por la Liga del Trabajo de Molles para ejercer su representación en el seno del Comité de Vigilancia Económica, se ha dirigido a aquella entidad en los siguientes términos, sintetizando, con acierto y oportunidad dignos de ponerse de relieve sus puntos de vista respecto de la meritoria acción que viene desplegando en nuestro medio, desde hace largo tiempo y sin desmayos, el Comité aludido

Dice así el señor Casciani Seré en la nota a que dejamos hecha referencia:

"Sr Presidente de la Liga del Trabajo de Molles, D. Pedro Acuña. — Muy señor mío: Por su atenta comunicación fecha 15 del corriente, me entero de que la Liga del Trabajo de Molles que dignamente Vd. preside, en su sesión última resolvió designarme su delegado ante el Comité Nacional de Vigilancia Económica.

Desde ya le aseguro, Sr. presidente, que acepto complacido tan honrosa designación y que en el desempeño de mi futura gestión pondré verdadera dedicación.

Las razones fundamentales que me mueven a aceptar esta designación, son varias, pero dos, principales, que tendré el gusto de exponerle brevemente.

En primer lugar seré delegado de la benemérita Liga del Trabajo de Molles, conocida ampliamente por su constante e inteligente actividad, siempre fecunda en iniciativas interesantes para la causa rural y todos los problemas que afectan en general a nuestra campaña.

Perteneceré nuevamente al Consejo Directivo del Comité Nacional de Vigilancia Económica, prestigiosa entidad que se ha caracterizado desde su iniciación por la cordura, el buen sentido y el desinterés de su acción amplia y eficaz en el estudio serio y fecundo de los múltiples y complejos problemas que interesan a la economía general de la nación.

Entidad combatida y discutida a veces en las esferas del oficialismo fácil y electorero pero cuyas patrióticas advertencias se han visto hoy ampliamente confirmadas.

Algunas de sus iniciativas o ideas, que a muchos en un principio parecieron equivocadas son hoy unánimemente apreciadas, comprendidas y aceptadas como axiomas por la opinión pública sensata del país.

Sr. Presidente, antes de terminar estas líneas, quiero manifestarle que me ponga enteramente a sus órdenes ofreciéndole mi modesta pero entusiasta colaboración, para contribuir al estudio de los asuntos que interesando a esa Liga redunden indirectamente en beneficio para la colectividad.

Saluda a Vd. y demás miembros del Consejo Directivo con mi mayor consideración. — Máximo Casciani Seré."

Por el Municipio

Concejo Departamental

LA SESION DE AYER

Se reunió en la tarde de ayer el Concejo de Administración Departamental.

PEDIDOS DE INFORMES DE LA ASAMBLEA REPRESENTATIVA

La Mesa de la Asamblea Representativa transcribe pedido formulado por el diputado señor Héctor P. Gardil, por el que solicita los siguientes informes:

1.o — En que forma se aplica el impuesto a las carreras de Maroñas.

2.o — Si es cierto que el decreto ha quedado en suspenso.

3.o — Cuáles son los puntos de vista del Concejo Departamental en el acuerdo del Consejo Nacional con el Jockey Club.

4.o — Qué se entiende en ese acuerdo, por ganancias.

Se destinó a la Comisión especial designada por la reglamentación de este asunto.

LA FORMA DE PAGO DE PATENTES DE RODADOS

Considerada que fué una moción del señor Dagnino por la que agrega a la reglamentación vigente sobre percepción de patentes de rodados un artículo referente al pago en dos cuotas, — se acordó tras extensa deliberación — ampliar las precripciones en vigor, y por el ejercicio en curso, con las siguientes disposiciones:

1.o.—Las patentes para toda clase de vehículos podrán abonarse en dos cuotas iguales, en las condiciones que a continuación se expresan:

a) La primera cuota de las patentes que debían pagarse — según la reglamentación de 2 de Junio p.pdo. — antes del 10 de Julio en curso, podrán abonarse hasta el 25 del mismo mes.

b) La primera cuota de las patentes que debían abonarse antes del 20 de Agosto deberá satisfacerse dentro de los plazos establecidos en la reglamentación de 8 de Junio.

c) La primera cuota de las patentes que podían tomarse después del 20 de Agosto, deberán abonarse también antes de esta fecha.

d) La segunda cuota de la patente se abonará en el transcurso del mes de Diciembre del corriente año.

e) Si no se pagara la segunda cuota en el plazo indicado, se impondrán las sanciones que determina el decreto sobre patente de rodados.

AMORTIZACION DE BONOS "PRO FIELD OFICIAL"

La Contaduría comunica que el día 11 del corriente se efectuará en el local de la misma amortización ordinaria de los Bonos "Pro Field Oficial" (Decreto N.o/1228) por un valor nominal de $ 1.500,00.

El Concejo se dió por enterado, acordando dar a publicidad esta comunicación

PEDIDO DE AUDIENCIA DE LA SOCIEDAD DE TAMBEROS Y LECHEROS

La Sociedad General de Tamberos y Lecheros del Uruguay solicita se le conceda un audiencia.

Como lo pidió el señor Artecona, se decidió señalar esta audiencia para la sesión del lunes 11 próximo, a las 18 horas.

COMUNICACIONES DEL A. N. C. A. P.

El Directorio de la Administración N. de Combuctibles, Alcohol y Portland, comunica que ha resuelto reiterar el pronto despacho del asunto relativo a la cesión de los surtidores que por haber caducado la concesión municipal podrían ser ocupados de inmediato por esa Administración y que gestionaba la modificación de la ordenanza referente a la ubicación de dichos tanques. Manifiesta que este asunto presenta ahora el carácter de suma urgencia, dado que dentro de breves días este organismo dará comienzo a la expedición de nafta.

Se acordó pasar esta nota a la Comisión de Obras, recomendándose a esta informante que se pronuncie a la mayor brevedad.

Más adelante dió cuenta la Mesa de que la citada Administración Nacional ofrece al Concejo 1.000 cajones de nafta para el servicio público municipal, que entregaría del 15 al 20 del mes en curso, por el precio de $ 6.30 el cajón.

Se resolvió aceptar tal ofrecimiento.

PEDIDO DEL CENTRO PROTECCION CHAUFFEURS

El Centro Protección Chauffeurs expresa que en el día de ayer ha presentado al Consejo Nacional de Administración la exposición cuya copia acompaña, sobre el grave problema creado al gremio de chauffeurs por la escasez de nafta.

Solicita se tengan en cuenta los fundamentos de esa exposición, si el Concejo se ocupara del asunto.

Se destino a la Comisión de Hacienda.

LA UNIFICACION DE DISPOSICIONES DE POLICIA SANITARIA

El Consejo de Salud Pública manifiesta que la ley que organiza los gobiernos locales asigna a los organismos municipales una vasta y compleja función en lo relativo a profilaxis y policía higiénica, pero al dictar esas facultades establece la superintendencia de las autoridades nacionales sobre esa materia, que radica en ese Consejo. Estima que el ejercicio de esa superintendencia lo autoriza a dictar normas de carácter general que tiendan a unificar los regímenes de policía higiénica, dejando al libre juego de los Municipios la tarea inmediata de su contralor y la adopción de medidas conducentes a hacer ejecutivos los principios que emanan de la autoridad nacional. Propone unificar en cuanto sea posible los reglamentos de policía sanitaria y desea recibir sugestiones que le formulen los gobeirnos locales sobre problemas que se refieran a la misma materia. Remite una ordenanza relativa a los servicios higiénicos de locales de uso público, en que no se tiene otro propósito que el de generalizar las normas ya establecidas por algunos Municipios y hacer que aquéllas sean coincidentes en sus bases fundamentales.

Se destinó esta exposición a la Comisinó de Higiene y P. Social.

CON MOTIVO DE LA NUEVA EMISION DE SELLOS DE CORREOS

Se dió cuenta de una moción del señor Arrillaga Safons, tendiente a que el Concejo solicite del Consejo de Correos y Telégrafos, que en nuevas impresiones de sellos, se adopten medidas que sirvan de propaganda en el exterior para el Uruguay, como país de turismo.

El señor Arrillaga Safons agregó verbalmente, que se podía resolver esta moción de inmediato, por cuanto es conveniente y no significa gasto alguno. Según se le ha informado, dentro de algunos días el Correo hará una nueva emisión de sellos, y si ésta se imprimiera en forma que sirva de propaganda a nuestro país, se haría obra de eficacia nacional, no sólo en favor del Uruguay como país de turismo, sino en especial para nuestras playas.

Se aprobó la proposición del señor Arrillaga Safons.

Jubilados civiles

LOS PAGOS DE HOY

La Gerencia de la Caja de Jubilaciones y Pensiones Civiles, nos pide hagamos saber a los jubilados que deben percibir sus haberes en el día día de hoy (Sábado 9 de Julio), que a los efectos de evitar aglomeraciones y, por lo tanto, obtener un más rápido despacho, se sirvan concurrir en las horas que se indican a continuación:

De 9 a 10 del N.o 8.301 al 8.722
De 10 a 11 del N.o 8.723 al 9.131
De 11 a 12 del N.o 9.132 al 9.518

Los pagos se realizarán en las Oficinas de la calle Andes N.o 1168.

TRANSACCIONES BURSATILES

DATOS COMPARATIVOS DE LOS MESES DE MAYO DE 1932 Y JUNIO DE 1931 y 32

La Bolsa de Comercio realizó en el mes de Junio p. pdo., 1274 operaciones por un valor nominal de 4 millones 474 mil pesos y un efectivo de 3 millones 850 mil, o sea una cotización media de 86.05 o|o.

COMPARACION CON EL MES ANTERIOR, MAYO, Y CON JUNIO DE 1931

	Operaciones	V. nominal	V. efectivo	Cotiz. med.
Mayo 1932	1.137	$ 4.591 mil	$ 3:864 mil	84.16 %
Junio 1932	1.274	" 4:474 mil	" 3:850 mil	86.05 "
	+137	$— 117 mil	$— 14 mil	+ 1.89 %
Junio 1931	1.421	$ 5:788 mil	$ 5:649 mil	97.59 %
Junio 1932	1.274	" 4:474 mil	" 3:850 mil	86.05 "
	—147	$—1:314 mil	$—1:799 mil	—11.54 o|o

El teniente Omar Porciuncula se clasificó el mejor tirador de espada en el ejército

LA FINAL DE SABLE SE DISPUTARA EL MARTES

Como lo habíamos anunciado, se realizó anoche la final del campeonato de espada, que bajo los auspicios de la Sala de Armas del Centro Militar se venían desarrollando entre sus asociados, entre el campeón del Centro, mayor Carmelo Bentancour y el campeón del año Tte. Omar Porciúncula, y de cuyo resultado surgiría el campeón militar de espada.

Siendo las 7 p. m., y con la presencia del ministro de Guerra y Marina, Dr. Mañé, coroneles Gomeza, Pirán, Trabal y Vázquez, comandante Figari, Dr. Rossi, numerosos jefes y oficiales del ejército, miembros de la Federación, director del lance, Tte. coronel Ribas secundado por los señores Abelardo H H. González, Paysse Reyes, Querolo y Otegui, en su calidad de jurados Los campeones fueron llamados a la pedana donde fueron saludados con una salva de aplausos.

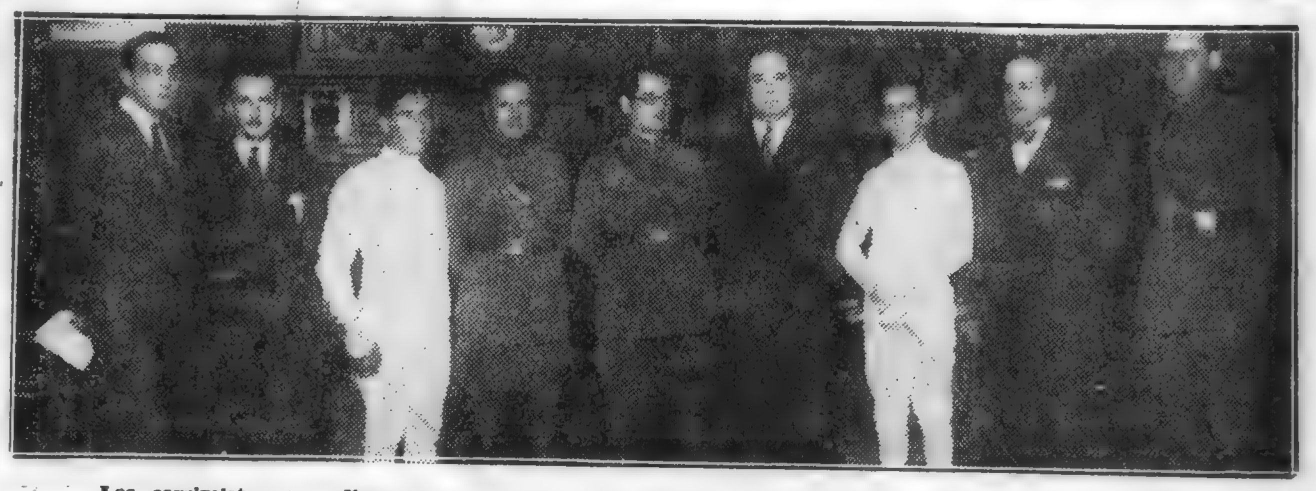

Los esgrimistas que disputaron la final, acompañados por el director y jurados antes del match

Inmediatamente de iniciado el lance la concurrencia notó en ambos esgrimistas una preparación y entrenamiento digno de verdaderos campeones, por la gran velocidad en las acciones desarrolladas por series de golpes simples terminados con voluntad como si ambos contendores quisieran apresurar el final de la prueba.

El mayor Bentancour que ostentaba el título de campeón de espada del Centro Militar y conocido en los círculos esgrimísticos por su destacada actuación de varios años, se enfrentó al Tte. Porciúncula joven y entusiasta caballero que se batió con tenaz resistencia por conquistar el triunfo y de esta manera llegaron a poseer en su haber 9 golpes cada tirador. El Tte. Porciúncula en un último esfuerzo inició un ataque veloz y llega sin que el mayor Bentancour pudiera parar, conquistando aquél el título de campeón de Espada a su adversario, el que ostentaba hacía varios años.

El triunfo fue saludado por una nutrida salva de aplausos y el novel campeón fué felicitado por el ministro Mañé, las damas que se encontraban presentes y la numerosa concurrencia.

También fué muy solicitado el director de la sala de armas, Cap. Edo. Etchevers, quien dedicó una tenaz y constante preparación en el nuevo campeón, para que éste llegara a la padana con un entrenamiento digno de un verdadero esgrimista.

También haremos resaltar la destacada actuación que les cupo, tanto al director del lance, como a los jurados, quienes estuvieron impecables en sus fallos.

El martes próximo será la final de sable entre los mayores Bentancour y Abelardo H. H. González, disputándose el título de campeón del Centro Militar.

Del Observatorio Nacional

BOLETIN DE LAS 0 HORAS DE HOY

La depresión que actuaba sobre el extremo Austral se trasladó rápidamente al Atlántico. El cielo se encuentra despejado sobre el Uruguay y las provincias argentinas de Mendoza, Catamarca, Salta y Jujuy y semicubierto en el resto del territorio. Las temperaturas presentan valores muy superiores a la normal en el Uruguay, Norte y centro argentinos, descendiendo pronunciadamente en el extremo Sur.

En el Uruguay y la mesopotamia dominan vientos suaves del Norte al Nordeste y del Oeste, al Sur de la República Argentina.

PREDICCION DEL TIEMPO PARA TODO EL DIA DE HOY

El día comenzará con nieblas sobre todo en el Río de la Plata. Luego, al disiparse, se presentará cielo claro o con poca nebulosidad, pero presentando un azul opalescente. Reinarán vientos de los sectores del Norte y la temperatura será notablemente alta, muy superior a la temperatura normal. El tiempo, en general, presentará caracteres bien visibles de próximos cambios que deberán cumplirse dentro de las 36 horas. — ELZEAR S. GIUFFRA, Director interino.

Sumarios policiales

EN LA 3.a SECCION DE LAVALLEJA

En virtud de haberse comprobado en el sumario que se instruyó al Comisario de la 3.a Sección del Departamento de Lavalleja, que éste funcionario cometió irregularidades en el desempeño de sus funciones, se resolvió apercibirlo severamente.

SUMARIOS ARCHIVADOS

No habiéndose comprobado los cargos imputados a los empleados superiores de la 5.a urbana de Tacuarembó y al Encargado de la Sección Sastrería del Depósito de Policía de Montevideo, Juan Grecco, se dispuso el archivo de los respectivos sumarios.

Servicio postal marítimo

En la Casa Central de Correos, entre los días 10 y 15 del corriente se cerrarán despachos por los siguientes vapores:

Día 11, 7 a. m., "Alsina", francés, para Río de Janeiro, Las Palmas, Barcelona, Marsella y Génova. (En destino el 1.o de Agosto).

Día 15, 9 a. m., "Highland Monarch, inglés, para Río de Janeiro, Las Palmas, Lisboa, Vigo, Cherburgo y Londres. (En destino el 4 de Agosto).

Día 15, 7 a. m., "Andalucía Star", inglés, para Santos, Río de Janeiro, Losboa, Boulogne-sur-Mer y Londres. (En destino el 4 de Agosto).

Para la correspondencia recomendada una hora o dos antes de las señaladas, que son aproximadas. Ultima hora con sobretasa, Oficina Marítima y Fluvial de Correos, calle 25 de Agosto esquina Maciel, puerto.

En la Escuela "Brasil"

LA HERMOSA CEREMONIA DE AYER

Arriba: La señorita Wanda Musso, personal enseñante de la Escuela y el señor Cámara Canto. — Abajo: Los niños de la Escuela Brasil

En la tarde de ayer se realizó una interesante ceremonia en la Escuela Brasil, con motivo de entregar la distinguida intelectual brasileña, que es actualmente nuestro huésped, señorita Wanda Musso, una bandera y un mensaje de salutación y confraternidad que a los niños de dicho colegio enviaron por su intermedio los escolares brasileños

Con tal motivo se pronunciaron discursos por parte de la señorita de Musso y de la directora de la escuela, que fueron muy aplaudidas por la numerosa concurrencia que presenció el acto.

Especialmente invitado asistió a la ceremonia el señor B. da Camara Canto, conspicuo y apreciado miembro de la colectividad brasileña radicado entre nosotros.

La Mañana

Edición de 16 Páginas
Precio 4 cts.

AÑO XVI—Núm. 5338

Montevideo, Domingo 10 de Julio de 1932

Redacción: Ciudadela 1478. — Administración: Cerrito 727.
Agencia en Buenos Aires: Talcahuano 451.

LAS HORAS TRAGICAS DEL TOREO

LA MUERTE DE JOSELITO

POR F. MONTERO GORBALAN

ASI ERA JOSELITO, EL MAS COMPLETO E INTELIGENTE MAESTRO DEL ARTE DEL TOREO. LO MATO UN TORO EN TALAVERA DE LA REINA EL DIA 16 DE MAYO DE 1920. SU SITIAL AUN ESTA VACIO Y GUARDA SUS CRESPONES.

"... él lo podía hacer todo, lo hacía todo, lo dominaba todo, sin riesgo, sin esfuerzo, como los taumaturgos obran los prodigios: haciendo natural lo sobrehumano; convirtiendo la fiesta sangrienta de los toros en un incruento y bello juego de magia y sugestión." — Barbadillo. — "El Imparcial" 17 Mayo 1920. Madrid.

EL PUBLICO

La tarde del sábado, el público de Madrid le había gritado: "¡Que se vaya!" Así es el público de toros: hace la justicia en el acto; ella va hasta las nubes, sin recordar el fracaso de unos minutos atrás, o cae sobre el que no logra el triunfo que se desea, sin acordarse de toda una historia gloriosa. Ni a "Joselito", con ser él, le perdonaba las derrotas.

"¡Que se vaya!" Y se fué a Talavera, de donde nunca más volvería.

AQUEL 16 DE MAYO POR LA MAÑANA

Aquel 16 de Mayo comenzó mal. Cuando las cuadrillas, con Ignacio Sánchez Megías, se preparaban a tomar el coche para la estación, un grupo de alegres trasnochadores promovieron un altercado, del que resultaron algunos heridos.

En la estación de Torrijos un campesino produjo otro incidente lamentable. Fué rota una mesa de mármol de la cantina y "Joselito" pagó su importe: cuarenta pesetas. Fué el último dinero que el maestro sacó de su bolsillo.

Después salió a la arena "Bailaor".

EL 16 DE MAYO POR LA TARDE

Seis toros de Venancio Ortega, vecino de Talavera de la Reina — se lidiaban a nombre de su viuda, — para José Gómez (Gallito) e Ignacio Sánchez Megías.

Ese era el cartel. Un cartel monstruo para un pueblo.

Los tendidos [illegible] a pagar a veinticinco y treinta pesetas. A las cuatro y media, el presidente, que era el alcalde de la ciudad, don José Gonzáles de Rivera, hizo la señal para que comenzara la fiesta.

¿Para qué vamos a describir lo que ocurrió "antes"? El interés, la emoción, la tragedia, acaeció en el quinto toro, que se llamaba "Bailaor". Era negro, mulato, con cinco años; pero chico y muy corto de pitones. Sólo pesó doscientos sesenta kilos.

El animal resultó manso, bronco y difícil. Cumplió sus varas a fuerza de acosarlo.

Cómo estaría el toro, que dos banderilleros de las condiciones de "Cuco" y "Cantimplas" pasaron grandes apuros para banderillearlo, teniendo que recurrir a la media vuelta.

"Joselito" requirió los trastos y, antes del brindis, dijo a uno de sus peones: "Mala cara tiene ese ladrón."

Luego, tranquilo, sereno, se paró ante la Presidencia y brindó con estas palabras, que copiamos a la letra de una crónica de Corrochano, en "A B C":

"Brindo por el presidente y por su distinguido acompañamiento, y por el pueblo de Talavera, adonde tenía muchas ganas de torear porque esta plaza la inauguró mi padre, por cuya memoria brindo también".

El toro, cada vez más huído y reparado de la vista, había buscado refugio a la querencia de un caballo. Allí le fué a buscar el maestro.

Con pases de tiró, suministrados con ambas manos, logró sacarlo a los tercios del tendido cinco. En este momento, cuando ya lo tenía en el tercio, "Gallito" cambió la muleta de la mano derecha a la izquierda, y el toro, porque viera mejor el bulto al retirarse unos pasos el torero, o por otra causa, sin que nadie pudiera imaginarlo ni menos prevenirlo, se lanzó sobre "Joselito", que no tuvo tiempo para echarlo fuera y fué cogido por el muslo izquierdo. El bicho lo volteó aparatosamente, cambiándoselo de pitón y arrojándolo violentamente [illegible].

Todos se precipitaron al quite, ¡pero ya era tarde!

El pobre "Joselito" se levantó rápidamente y se llevó las manos a la herida. Se contrajo su rostro en una mueca de dolor y cayó desvanecido en brazos de "Blanquet" antes de poder llegar a la barrera.

La impresión en el público fué de estupor. "Aquéllo" era una de las cosas "que no podían suceder". Y ya que el absurdo se había producido, no era posible que la cornada fuera grave. ¡Y era mortal!

Vestía de grana y oro, con faja y pañoleta azul.

ERA UN MAL BICHO

Apenas lo dejaron sobre la mesa de operaciones recobró el sentido, y, viendo a "Blanquet" a su lado, le dijo, con voz débil:

—Que llamen a mi médico, que me muero en Talavera.

Y se desvaneció de nuevo.

Los médicos rápidamente se dispusieron a lavar la herida y prepararla para operar. Entonces volvió en sí para quejarse:

—...ejadme. Me hacéis daño.

Su cuñado, el banderillero "Cuco", no se separaba de él. "Joselito" lo reconoció y le dijo:

—Me ha herido de muerte. Era un mal bicho.

Y volvió a caer en la inconciencia, de la que ya no salió.

EL PARTE FACULTATIVO

Decía así:

"Durante la lidia del quinto toro ha ingresado en esta enfermería el espada José Gómez (Gallito), que presenta una herida penetrante en el vientre, en la región inginal derecha, con salida del epiplon, de los intestinos y de la vejiga; gran "schock" traumático y probable hemorragia interna, y otra herida en el tercio superior del muslo izquierdo. La primera lesión es de pronóstico gravísimo y la segunda, de pronóstico reservado. — *Dr. Francisco Luque.*"

EL TORO "BAILAOR", DE LA VIUDA DE VENANCIO ORTEGA, QUE MATO A JOSELITO EN TALAVERA

LA HISTORIA DEL TOREO

Cuando la corrida terminó, Sánchez Megías fué rápidamente a la enfermería de la plaza.

"Joselito" le extendió la mano, que Ignacio cogió lleno de emoción y sin darse cuenta de que aquello era la despedida.

El valiente torero le tomaba el pulso, con la ansiedad propia del momento. Y "Gallito" había muerto ya, al estrecharle la mano.

—Parece que se reanima, — dijo Sánchez Megías. — Siento su pulso latir con más fuerza.

—Ese pulso que siente latir es el de usted, Ignacio — le dijo el médico tristemente.

El cadáver fué envuelto en una sábana, y después en unas mantas pardas, coom las que usan los soldados.

Sobre su lecho llevaba, pendientes de una fina cadena de oro, las medallas de la virgen de la esperanza y de Nuestro Señor del Gran Poder.

También llevaba un retrato en miniatura de su madre.

A la una y media de la madrugada, el picador "Farnesio" pidió unas tijeras y, llorando, le cortó la coleta, que entregó a Sánchez Megías.

Este la besó emocionado y dijo:

—"Aquí ha terminado la historia del toreo".

Le lloró toda España. Le lloró la musa popular en romances y coplas. Las campanas de las catedrales taurinas lloran por él.

El sitial de su arte aún no ha vuelto a tener dueño.

Ni siquiera hay bullicio de ambiciones junto a su escalinata:

Un poeta dijo:

"Ven, pasajero; dobla la rodilla;
que en la Semana Santa de Sevilla,
porque ha muerto José,
este año estrena
lágrimas de verdad
la Macarena.
Y ahora, silencio.

Edmundo De Amicis y los niños de Italia

¿Cuantos lectores ha tenido Edmundo De Amicis? Innumerables, ya que muchos de sus libros, anticipando el "envío especial" y el film de la realidad, tuvieron la difusión del periódico y del cinematógrafo.

¿Cuántos fueron estos libros? Muchísimos, puesto que dedicó su vida entera a un trabajo constante, casi metódico: volúmenes de poesía, novelas, cuentos, de viajes... Sin embargo, el monumento recientemente levantado en su ciudad notal, ha sido erigido por los niños y por un sólo libro: "Corazón".

Yo creo que los poetas, por lo menos los poetas, se asomaran alguna vez, a través de un espiral del cielo, para dar una ojeada aquí abajo y poder seguir la trayectoria de sus antiguos sueños. E imagino la sonrisa de Edmundo al contemplar la larga fila de niños, todos con dos sueldos apretados en el puño, encaminándose con la idea de hacer su estátua. Y habrá reconocido ciertamente a alguno: Enrique, Garoffi con la capa y los bolsillos hinchados, el grueso Stardi... También el tamborcillo sardo, cojo y sin embargo fiero; el pequeño escribiente florentino, tan pálido y de ojos tan vivaces; el albañilito que alza la frente y, con seguridad, le hace de lejos el hocico de liebre... Estos son muchachos que no cambian más. Todavía marchan, en medio a la gran columna de los muchachos nuevos: dos millones, salidos de todas las escuelas de Italia, dirigiéndose a la fiesta de Imperia.

"Gracias, muchachos—dice Edmundo—; pero no griteis todos juntos, que el cielo no tiene ventanas suficientes para todos aquellos que os querrán ver... Gracias. He confiado siempre en vosotros porque siempre os habeis querido bien. ¿No es verdad?"

¡Y tan es verdad! Una vez escribió De Amicis: "Yo había nacido para ser maestro de escuela, al punto que, cuando veo en una habitación cuatro muchachos alrededor de una mesa me siento estremecer." Con una rara sensibilidad, estudió la vida de la infancia y la retrató con ligeras pinceladas, tocada aquí y allá con trazos profundos, en una enorme cantidad de libros: "Discursos a los muchachos", "Niños y muñecos", "Gente mínima", "Pequeños estudiantes", "Personajes infantiles", "Recuerdos de la infancia y de la escuela"... Además, en cada uno de sus otros libros esparce figuras infantiles que fueron y quedan entre las más vivientes. Pero — decía — el libro grande, el libro único para dos generaciones fué "Corazón".

"Corazón" fué publicado en 1886. Había sido concebido y escrito en pocos meses, durante aquellos momentos felices que se llaman con los más bellos nombres — inspiración, vena, estro — y se presentan quizá una sola vez en la vida de un escritor. La correspondencia de aquel tiempo entre De Amicis y su editor Emilio Treves, contiene concitaciones, entusiasmos, descontentamientos, que permiten sentir de cerca, con dramaticidad, el misterio de un parto poético.

Se trataba de dar a los muchachos un libro nuevo. Se hacía necesaria una rápida renovación de nuestra literatura infantil. "Las memorias de un pollito", de Ida Braccini, habían sido publicadas en el año 1879; "Pinocchio" databa del 1881. Los dos libros se hallaban lejos del "cuento moral" que los imitadores habían extraído siempre del arte de Pedro Thonar. Buscaban la enseñanza moral indirectamente, con una mezcla de verdad y de fantasía, a través de la luz de una sonrisa, espontánea en la tierra de los "Sacchetti" y de los "Pulci". ¿Qué podría ser el nuevo libro de De Amicis a tan corto tiempo de "Pinocchio"? Un libro verdadero, todo vida y realidad, en el fondo, en los personajes, en los episodios; hasta los cuentos intercalados habían de ser rigurosamente veraces; las amonestaciones, los consejos morales insertados en el "diario de Enrique", se inspiraron, antes que en nada, en la verdad. El elemento pedagógico, en el fondo no era muy diferente al de Thonar; sin embargo la "novedad" tuvo un efecto inmediato y triunfal. Después, mientras el número de lectores se dilataba cada vez más y "Corazón" se traducía a las lenguas más lejanas del idioma gentil — entre ellas la árabe y la japonesa — comenzaron a acercarse los críticos. Los más personalistas, entre las loas comunes, dijeron que el libro era inverosimil y demasiado retórico. Y este juicio adverso se ha repetido, a intervalos, hasta nuestros días.

El libro podrá ser realmente inverosimil; pero ahí está su fuerza. Si hubiese sido todo verdadero, hace tiempo habría caído en el ridículo de una vieja reseña de pálidas figuras. Era maravillosamente verdadero, en cambio, núcleo de imágenes extraídas de la realidad, tanto cuanto bastaba para sostener una verdad más bien profunda y singular, el viaje del poeta, esa su realidad fundida en un presente caduco hacia un tiempo sin crepúsculo, como es el ideal.

Después de todo este ideal es sentimiento puro, no retórico. Y trasume esperanza por una infancia cálida del más ferviente amor, por una Italia más unida y más fuerte, por una humanidad más buena y solidaria. Si los tiempos han cambiado y quedaron aquellos ideales, en parte, retrasados; si la verdad de hoy, por cualquier otro aspecto se asemeja un poco aún a aquel sueño, puede tener un mérito también la retórica que ha dado vida a tantas frescas almas.

Y después, preguntadlo a los muchachos: ¿Retórica? ¿Los que palpitaron con sus bellas páginas se han engañado todos? No. Se engañará más fácilmente un crítico erudito o una multitud, que un solo niño. El alma nueva se cierra, está cerrada, a los sones falsos.

Edmundo De Amicis tenía ya en vida, aparte de las incomprensiones doctas, el dulce destino de Berquin, de Andersen, de "Vamba" y de cuantos hicieron a la infancia donaciones de poesía: un tributo de admiración inocente y puro; el mismo que hace poco en la ciudad de Imperia le ha regalado el monumento y le ha hecho sonreír en la silente serenidad del cielo.

Giuseppe Fanciulli.

DE HORACIO MALDONADO — *ESPECIAL PARA "LA MAÑANA"*

La España vieja y la España nueva

—Mi placer más exquisito en esta hora —me dijo mi ilustre amigo— es huir del presente y refugiarse en las cosas y los hombres del pasado. Por eso cultivo la historia; la historia menuda, anecdótica; la historia en los detalles, en los rasgos familiares, en la vida privada de los héroes o personajes; la historia en lo que no trasciende o no hace ruido; la historia escondida en papeles y documentos que no pasaron a los museos y archivos. Tengo aquí, precisamente, una preciosa carta escrita por...

—Esa es la historia que a mí más me agrada —le dije, interrumpiéndolo—. Estoy harto de batallas, de héroes de tratados de paz, de empresas, de expediciones...

—Usted no se imagina con qué cariño escribo esas cosas y esos hombres del pasado uruguayo, y con qué disgusto observo las cosas y los hombres del presente.. No porque considere que lo pasado fué mejor, sino por una especie de atracción que en mí ejerce el pasado definiéndomelo todo y fijándomelo todo, mientras que estas cosas y estos hombres del presente me parecen tan inseguros, tan movedizos...

—Perspectivas de la historia; ilusiones a veces de la historia... ¿Cree usted, por ventura, que las sombras de las cosas y de los hombres que fueron, y que son materia de las historias, corresponder exactamente a la realidad viva de las épocas pretéritas?

—No lo sé. Pero me encantan los hombres y las cosas cuando ya han pasado a la historia. Ese aquietarse de las almas en las páginas de la historia, en el pasado, no lo cambio por ningún inquieto esplendor de la hora presente; por ningún glorioso tumulto de la hora presente.

—Usted no sabe —le dije a mi ilustre amigo historiador— qué ricas ideas acaban de despertar en mi espíritu con motivo de estas primeras palabras de nuestra conversación. Lo inquieto, lo inseguro, lo movedizo de esta hora debe ser aprovechado mientras es, mientras sigue siendo todavía, por el historiador de la hora presente. Si lo dejamos pasar, si esperamos que deje de ser, escribiremos una historia de sombras, de ilusiones. Escriba usted, pues, una historia de la hora actual uruguaya. Denos usted la sensación exacta del presente, del tumulto de esta hora, de las grandezas y miserias de esta hora; de los hombres y de las cosas de esta hora...

Mi ilustre amigo historiador me dió la mano para despedirse de mí, diciéndome:

—Me quedo con el pasado; con las cosas y los hombres del pasado. Hasta los tiranos del pasado me parecen simpáticos. En cambio, los hombres de ahora, aun los más buenos... No quise escucharlo más, y huí de él para salir al encuentro de la hora presente y atormentarme con sus tremendos inquietudes...

Recuerdo este breve diálogo con el ilustre amigo historiador para volver a mi tema de estos momentos, a la España de esta hora; al simpático y hermoso país que visitaré nuevamente, dentro de poco tiempo; a los hombres que la glorifican.

Indudablemente, mi ilustre amigo historiador tiene alguna razón al afirmar el encanto de los hombres y de las cosas del pasado. El tiempo lo embellece todo. A la muerte de las cosas y de los hombres; esplendores que envuelven la evocación de las cosas, a la muerte de las épocas suceden con frecuencia hombres y épocas del pasado. Pero no todo es ilusión o perspectiva; no todo es sombra. Muchas cosas de la historia se nos aparecen con tal fuerza de realidad, que nos parecen vivas, actuales. Y así me sucede a mí con respecto a la España del pasado. Mucho de esa España me parece vivo, actual, a pesar de la hora presente. Y creo que mucho de la España del pasado no morirá, no irá a perderse, a extinguirse en la España de esta hora. Y en muchos hombres ilustres de la España de esta hora veo como la supervivencia de muchas cosas magníficas de la España del pasado. Y pienso que la revolución española ha de respetar esas cosas, ha de conservarnos lo que en España fué siempre noble, hermoso o singular, aun junto a los monarcas, aun junto a los absolutismos. Y ese será para mí el encanto mayor de esa revolución honda y pacífica. Y ésa será la lección más hermosa que nos ofrecerá la historia de un país, tan pintoresco, tan característico ,tan singular. ¿No fué Rodó que nos habló alguna vez de la España Niño? Pues la España Niña estará siempre en esa España del pasado, en sus grandes cosas, en sus grandes cualidades. Mucho de la España del pasado vivirá siempre con vida fresca, juvenil, actual, aunque no lo quieran los más rabiosos revolucionarios .República, libertad, democracia, estatutos, leyes agrarias, todo lo que se quiera. Pero aquella España, ¡oh mi ilustre amigo historiador! que se estremeció con las hazañas del Cid, o que sintió sobre su uelo los pasos de Don Quijote, o que encendió la mente de Isabel la Católica para escuchar amorosamente al marino que le ofrecía un nuevo mundo, será siempre viva, España nueva, España actual...

¿Verdad, ilustre Unamuno? ¿No es verdad que usted, a pesar de su republicanismo, quiere, adora muchas cosas de la España vieja, de la España monárquica?

Cuando yo vuelva a estrecharle las manos, mi espíritu sentirá como la unión entre el presente y el pasado, como el dulce abrazo que se darán la España de esta hora y la España del pasado.

Anécdotas históricas

——ooOoo——

El abogado La Martelliére no hacía muy bien sus alegatos, pero, en cambio tenía mucho tino para los asuntos. Un día, que había citado todas las costumbres del reino y aun cuando hubo arengado largamente, continuaba aun, el presidente del Tribunal, de Harlay le dijo: "La Martelliére, está Vd. ahí? Como se ha paseado Vd. por todas las provincia de Francia..."

——ooOoo——

El marqués de Ximenes a más de otras muchas ridiculeces, tenía la manía de querer hacer tragedias pésimas. Entre éstas, había escrito una cuyo sujeto principal era la muerte de Aquiles. "Eh! díjole a Pirón a quien había leído su obra, como encuentra Vd. a mi Aquiles? — Tiene bastante colorido? — Oh, sí! colorido, tiene tanto... como un pavo, respondió el satírico poeta.

El mono y el carpintero

——ooOoo——

Un carpintero se había sentado en un tablón de madera que aserraba, y para manejar la sierra con facilidad empleaba dos cuñas que colocaba en la abertura alternativamente, a medida que avanzaba su obra.

Un mono observaba atentamente el trabajo del carpintero. Este, por un motivo accidental, tuvo que separarse de su obra: el mono inmediatamente se subió en el madero en el cual se sentó, pero con tan mala fortuna, que la cola se le introdujo en la abertura; después quitó la cuña que mantenía abierta aquella reja, y las dos partes se juntaron tan fuertemente que aplastaron y magullaron la cola del pobre simio.

Este lanzó doloridos gritos. El carpintero acudió y vió al infeliz animal en aquel estado lamentable. "Hé ahí, — le dijo, — lo que sucede al que se mete en un oficio del que no ha hecho el aprendizaje. Considérate feliz, a pesar de todo, porque si en vez de ser la cola quien ha sufrido en la aventura hubiera sido el cuello, estarías a estas horas en el imperio de Yama.

Cuentos de La Mañana

LOS MUCHACHOS

ANTON CHEJOV

—¡... niño Volodia ha llegado! —repitió la criada Natalia, irrumpiendo ruidosamente en el comedor. — ¡Ya está ahí!

Toda la familia de Korolev, que esperaba de un momento a otro la llegada de Volodia, corrió a las ventanas. En el patio, junto a la puerta, veíanse unos amplios trineos arrastrados por tres caballos blancos, a la sazón envueltos en vapor

Los trineos estaban vacíos; Volodia se hallaba ya en el vestíbulo, y hacía esfuerzos para despojarse de su bufanda de viaje. Sus manos, rojas, con los dedos casi helados, no le obedecían. Su abrigo de colegial, su gorra, sus cabellos estaban blancos de nieve.

Su madre y su tía le estrecharon, hasta casi ahogarle, entre sus brazos.

—¡Por fin! ¡Queridito mío! ¿Qué tal?

La criada Natalia había caído a sus pies y trataba de quitarle los chanclos. Sus hermanitas lanzaban gritos de alegría. Las puertas se abrían y se cerraban con estrépito en toda la casa. El padre de Volodia, en mangas de camisa y las tijeras en la mano, acudió al vestíbulo y quiso abrazar a su hijo; pero éste se hallaba tan rodeado de gente, que no era empresa fácil.

—¡Volodia, hijito! Te esperábamos ayer! ¡Creo que también tengo derecho!

Milord, un enorme perro negro, estaba también muy agitado. Sacudía la cola contra los muebles y las paredes y ladraba con su voz potente de bajo: ¡Guau!... ¡Guau!

Durante algunos minutos aquello fué un griterío indescriptible.

Luego, cuando se hubieron fatigado de gritar y de abrazarse, los Korolev se dieron cuenta de que además de Volodia se encontraba allí otro hombrecito, envuelto en bufandas y tapabocas e igualmente blanco de nieve. Permanecía inmóvil en un rincón, oculto en la sombra de una gran pelliza colgada en la percha.

—Volodia, ¿quién es ese? — preguntó muy quedo la madre.

—¡Ah, sí! — recordó Volodia. — Tengo el honor de presentaros a mi camarada Chechevitzin, alumno de segundo año. Lo he invitado a pasar con nosotros las Navidades.

—¡Muy bien, muy bien! ¡Sea usted bien venido! — dijo con tono alegre el padre. — Perdóneme; estoy en mangas de camisa. Natalia, ayuda al señor Chepitzin a desnudarse. ¡Largo, Milord! ¡Me aburres con tus ladridos!

Un cuarto de hora más tarde Volodia y Chechevitzin, aturdidos por la acogida ruidosa y rojos aún de frío, estaban sentados en el comedor y tomaban te. El sol de invierno, atravesando los cristales medio helados, brillaba sobre el samovar y sobre la vajilla. Hacía calor en el comedor, y los dos muchachos parecían por completo felices.

—¡Bueno, ya llegan las Navidades! —dijo el señor Korolev, encendiendo un grueso cigarrillo. — ¡Cómo pasa el tiempo! No hace mucho que tu madre lloraba al irte tú al colegio, y ahora hete ya de vuelta... Señor Chivisev, ¿un poco más de te? Tome usted pasteles. No esté usted cohibido, se lo ruego. Está usted en su casa.

Las tres hermanas de Volodia — Katia, Sonia y Macha — de las que la mayor no tenía más que once años, se hallaban asimismo sentadas a la mesa, y no quitaban ojo del amigo de su hermano. Chechevitzin era de la misma estatura y la misma edad que Volodia, pero más moreno y más delgado. Tenía la cara cubierta de pecas, el cabello crespo, los ojos pequeños, los labios gruesos. Era, en fin, muy feo, y sin el uniforme de colegial se lo hubiera podido tomar por un pillete.

Su actitud era triste; guardaba un constante silencio y no había sonreído ni una sola vez. Las niñas, mirándolo, comprendieron al punto que debía de ser un hombre en extremo inteligente y sabio. Hallábase siempre tan sumido en sus reflexiones, que si le preguntaban algo sufría un ligero sobresalto y rogaba que le repitiesen la pregunta.

Las niñas habían observado también que el mismo Volodia, siempre tan alegre y parlanchín, casi no hablaba y se mantenía muy grave. Hasta se diría que no experimentaba contento ninguno al encontrarse entre los suyos. En la mesa, sólo una vez se dirigió a sus hermanas, y lo hizo con palabras por demás extrañas; señaló al samovar y dijo:

—En California se bebe jin en vez de te.

También él hallábase absorto en no sabían qué pensamiento. A juzgar por las miradas que cambiaba de vez en cuando con su amigo, los de uno y otro eran los mismos.

Luego del te se dirigieron todos al cuarto de los niños. El padre y las muchachas se sentaron en torno de la mesa y reanudaron el trabajo que había interrumpido la llegada de los dos jóvenes. Hacían con papel de diferentes colores, flores artificiales para el árbol de Navidad. Era un trabajo divertido y muy interesante. Cada nueva flor era acogida con gritos de entusiasmo, y aun a veces con gritos de horror, como si la flor cayese del cielo. El padre parecía también entusiasmado. A menudo, cuando las tijeras no cortaban bastante bien, las tiraba al suelo con cólera. De vez en cuando entraba la madre, grave y atareada, y preguntaba:

—¿Quién ha cogido mis tijeras? ¿Has sido tú, Ivan Nicolayevich?

—¡Dios mío! — se indignaba Ivan Nicolayevich con voz llorosa. — ¡Hasta de tijeras me privan!

Su actitud era la de un hombre atrozmente ultrajado pero un instante después volvía de nuevo a entusiasmarse.

El año anterior, cuando Volodia había venido del colegio a pasar en casa las vacaciones de invierno, había manifestado mucho interés por estos preparativos; había fabricado también flores; se había entusiasmado ante el árbol de Navidad; se había preocupado de su ornamentación. A la sazón no ocurría lo mismo. Los dos muchachos manifestaban una indiferencia absoluta hacia las flores artificiales. Ni siquiera mostraban el menor interés por los dos caballos que había en la cuadra. Se sentaron junto a la ventana, separados de los demás, y se pusieron a hablar por lo bajo. Luego abrieron un atlas geográfico, y empezaron a examinar una de las cartas.

—Por lo pronto, a Perm —decía muy quedo Chechevitsen—. De allí, a Tumen... Después, a Tomsk... Después... Espera... Eso es, de Tomsk, a Kamchatka.. En Kamchatka nos meteremos en una canoa y atravesaremos el estrecho de Bering; y henos ya en América. Allí hay muchas fieras...

—¿Y California? — preguntó Volodia.

—California está más al Sur. Una vez en América, está muy cerca... Para vivir es necesario cazar y robar.

Durante todo el día Chechevitzin se mantuvo a distancia de las muchachas y las miró con desconfianza. Por la tarde, después de merendar, se encontró durante algunos minutos completamente solo con ellas. La cortesía más elemental exigía que les dijese algo. Se frotó con aire solemne las manos, tosió, miró severamente a Katia y preguntó:

—¿Ha leído usted a Mine-Rid?

—No... Dígame: ¿sabe usted patinar?

Chechevitzin no contestó nada. Infló los carrillos y resopló como un hombre que tiene mucho calor. Luego, tras una corta pausa, dijo:

—Cuando una manada de antílopes corre por las pampas, la tierra timbla bajo sus pies. Las bestezuelas lanzan gritos de espanto.

Tras un nuevo silencio, añadió:

—Los indios atacan con frecuencia los trenes. Pero lo peor son los termitidos y los mosquitos.

—¿Y qué es eso?

—Una especie de hormigas, pero con alas. Muerden de firme... ¿Sabe usted quién soy yo?

—El señor Chechevitzin.

—No; me llamo Montigomo, Garra de Buitre, jefe de los Invencibles.

Las niñas, que no habían comprendido nada, le miraron con respeto y un poco de miedo.

Chechevitzin pronunciaba palabras extrañas. El y Volodia conspiraban siempre y hablaban en voz baja; no tomaban parte en los juegos y se mantenían muy graves; todo esto era misterioso, enigmático. Las dos niñas mayores, atia y Sonia, comenzaron a espiar a ambos muchachos. Por la noche, cuando los muchachos se fueron a acostar, acercáronse de puntillas a la puerta de su cuarto y se pusieron a escuchar. ¡Santo Dios lo que supieron!

Supieron que ambos muchachos se aprestaban a huir a algún punto de América para amontonar oro. Todo estaba ya prepaardo para su viaje: tenían un revólver, dos cuchillos, galletas, una lente para encender fuego, una brújula y una suma de cuatro rublos. Supieron asimismo que los muchachos debían andar muchos millares de kilómetros, luchar contra los tigres y los salvajes, luego buscar oro y marfil, matar enemigos, hacerse piratas, beber jin, y, como remate, casarse con lindas muchachas y explotar ricas plantaciones. Mientras las dos niñas espiaban a la puerta, los muchachos hablaban con gran animación y se interrumpían. Chechevitzin llamaba a Volodia "mi hermano rostro pálido", en tanto que Volodia llamaba a su amigo "Montigomo, Garra de Buitre".

—No hay que decirle nada a mamá —dijo atia al oído de Sonia, mientras se acostaban—. Volodia nos traerá de América mucho oro y marfil; pero si se lo dices a mamá no le dejarán ir a América.

Todo el día de Nochebuena estuvo Chechevitzin examinando el mapa de Asia y tomando notas. Volodia, por su parte, andaba cabizbajo, y, con sus gruesos mofletes, parecía un hombre picado por una abeja. Iba y venía sin cesar por las habitaciones, y no quería comer. En el cuarto de los niños se detuvo una vez delante del icono, se persignó y dijo:

—¡Perdóname, Dios Mío! Soy un gran pecador. ¡Ten piedad de mi pobre, de mi desgraciada mamá!

Por la tarde se echó a llorar. Al ir a acostarse abrazó largamente y con efusión a su madre, a su padre y a sus hermanas. Katia y Sonia comprendían el motivo de su emoción; pero la pequeñita, Macha, no compendía nada, absolutamente nada, y lo miraba con sus grandes ojos asombrados.

A la mañana siguiente, temprano, Katia y Sonia se levantaron, y una vez abandonado el lecho se dirigieron quedamente a la habitación de los muchachos, para ver cómo huían a América. Detuviéronse junto a la puerta y oyeron lo siguiente:

—Vamos, ¿quieres ir? —preguntó con cólera Chechevitzin—. Di, ¿no quieres?

—¡Dios mío! —respondió llorando Volodia—. No puedo, no quiero separarme de mamá.

—¡Hermano rostro pálido, partamos! Te lo ruego. Me habías prometido partir conmigo, y ahora te da miedo. ¡Eso está muy mal hermano rostro pálido!

—No me da miedo; pero... ¿qué va a ser de mi pobre mamá?

—Dímelo de una vez; ¿quieres seguirme o no?

—Yo me iría, pero... esperemos un poco; quiero quedarme aún algunos días con mamá.

—Bueno; en ese caso me voy solo —declaró resueltamente Chechevitzin—. Me pasaré sin ti. ¡Y pensar que has querido cazar tigres y luchar contra los salvajes! ¡Qué le vamos a hacer! Me voy solo. Dadme el revólver, los cuchillos y todo lo demás.

Volodia se echó a llorar con tanta desesperación, que atia y Sonia, compadecidas, empezaron a llorar también. Hubo algunos intantes de silencio.

—Vamos, ¿no me acompañas? — preguntó una vez más Chechevitzin.

—Sí, me voy... contigo.

—Bueno; vístete.

Y para dar ánimo a Volodia, Chechevitzin empezó a contar maravillas de América, a rugir como un tigre, a imitar el ruido de un buque, y prometió, en fin, a Volodia, darle todo el marfil y también todas las pieles de los leones y los tigres que matase.

Aquel muchachito delgado, de cabellos crespos y feo semblante, les parecía a Katia y a Sonia un hombre extraordinario, admirable. Héroe valerosísimo, arrostraba todo el peligro y rugía como un león o como un tigre auténticos.

Cuando las dos niñas volvieron a su cuarto, atia, con los ojos arrasados en lágrimas, dijo:

—¡Qué miedo tengo!

Hasta las dos, hora en que se sentaron a la mesa para almorzar, todo estuvo tranquilo. Pero entonces se advirtió la desaparición de los muchachos. Los buscaron en la cuadra, en la granja, en el jardín; se los hizo buscar después en la aldea vecina; todo fué en vano. A las cinco se merendó, sin los muchachos. Cuando la familia se sentó a la mesa para comer, mamá manifestaba una gran inquietud y lloraba. Buscaron a Volodia y a su amigo durante toda la noche. Se escudriñaron, con linternas, las orillas del río. En toda la casa, lo mismo que en la aldea, reinaba gran agitación. A la mañana siguiente llegó un oficial de policía. Mamá no cesaba de llorar. Pero hacia el mediodía unos trineos, arrastrados por tres caballos blancos, jadeantes, detuviéronse junto a la puerta

—¡Es Volodia! — exclamó alguien en el patio.

—¡Volodia está ahí! — gritó la criada Natalia, irrumpiendo como una tromba en el comedor.

El enorme perro Milord, igualmente agitado hizo resonar sus ladridos en toda la casa: ¡Guau! ¡Guau!

Los dos muchachos habaín sido detenidos en la ciudad próxima, cuando preguntaban dónde podrían comprar pólvora.

Volodia se lanzó al cuello de su madre. Las niñas esperaban, aterrorizadas, lo que iba a suceder. El señor Korolev se encerró con ambos muchachos en el gabinete.

—¿Es posible? —decía con tono enojado—. Si se sabe esto en el colegio os pondrán de patitas en la calle. Y a usted, señor Chichevitzin, ¿no le da vergüenza? Está muy mal lo que ha hecho. Espero que será usted castigado por sus padres... ¿Dónde habéis pasado la noche?

—¡En la estación! — respondió altivamente Chechevitzin.

Volodia se acostó, y hubo que ponerle compresas en la cabeza. A la mañana siguiente llegó la madre de Chechevitzin, avisada por telégrafo. Aquella misma tarde partió con su hijo.

Chechevitzin, hasta su partida, se mantuvo en una actitud severa y orgullosa. Al despedirse de las niñas no les dijo palabra; pero cogió el cuaderno de Katia y dejó en él, a modo de recuerdo, su autógrafo:

"Montigomo, Garra de Buitre, jefe de los Invencibles".

—Supongo que con esa visita tendrás ya cierta cultura zoológica. A ver; cítame seis animales feroces.

—Cinco leones y un tigre.

PALABRAS CRUZADAS

Horizontales

1. Voz de que se usa repetida para arrullar a los niños.
3. Interjección con que se denotan muchos y diversos movimientos del ánimo, y más ordinariamente pena, admiración o sorpresa.
5. Pronombre personal.
7. Preposición inseparable que denota separación, intensidad o exceso de acción.
9. Da o comunica cierta especie de robustez y lozanía propias de la mocedad.
11. Presilla y botón, u ojal sobrepuesto, que se cose, por lo común, a la orilla del vestido o capa, y sirve para abotonarse o meramente para gala y adorno o para ambos fines.
14. Activo, fervoroso, poderoso para obrar.
15. Armazón compuesta de dos gualderas fuertemente unidas por medio de teleras y pasadores, colocadas sobre ruedas o sobre correderas, y en las cuales se monta el cañón de artillería.
16. Uno de los Estados Unidos de Norte América, sobre una meseta de las Rocosas.
17. Fatua, simple y como pasmada.
18. Unalas, júntelas o sujételas con ligaduras o nudos.
20. Composición poética provenzal, dividida en estrofas de varia rima que terminan en un mismo verso a manera de estribillo.
22. Entregas, concedes, otorgas.
23. Hablando del viento, dar vueltas en círculo.
25. Especie de chacó pequeño, de fieltro, y más alto por delante que por detrás.
26. Se emplea para dar a entender que una cosa debe repetirse o está repetida.
27. Voz onomatopéyica con que se expresa el ruido que hace una persona o cosa al caer o chocar contra algún objeto.
30. Hierba que el ganado pace en el mismo terreno donde se cría.
32. Trozo de lona en forma de rectángulo que, colgado de sus cabezas, sirve de cama a bordo.
35. Enseñar los buenos usos de urbanidad y cortesía.
37. Planta cigofílea, de tallos largos y rastreros, hojas compuestas y fruto casi esférico y armado de muchas y fuertes púas, que es perjudicial a los sembrados.
39. Hacer servir una cosa para algo
40. Tabaco en polvo, más grueso y más obscuro que el ordinario, y elaborado con hoja cortada algún tiempo después de madurar.
41. En sentido figurado, morar, habitar
43. Conversador extenso y fastidioso por lo prolijo e impertinente.
45. Argentinismo: caro, costoso.
46. Maltratarán o deslucirán alguna cosa manoseándola.
47. Nombre de una nota musical.
48. Contracción.
49. Nombre de una consonante.
50. Dativo y acusativo del pronombre personal.

Verticales

1. Contradice, rebate, impugna con argumentos o razones lo que otros dicen.
2. Pasas en silencio una cosa.
3. Flor del naranjo, del limonero y del cidro, la cual es blanca y muy olorosa.
4. Porción de mieses, lino, hierba, leña u otras cosas semejantes.
5. Ruido que producen ciertos movimientos acompasados, como el latido del corazón, etc.
6. Dar gritos o alaridos.
7. Fabricar las abejas su miel.
8. Terreno húmedo, a trechos cenagoso y a veces inundado por las aguas pluviales o por las de un río o laguna cercana.
9. Nombre de una nota musical.
10. Dícese de ciertas peras y manzanas muy gustosas y delicadas, de otras frutas y de cierta especie de rosas.
12. Criba grande para limpiar el trigo en la era.
13. Nombre que al Sol daban los antiguos egipcios.
18. Preposición inseparable que denota proximidad o encarecimiento.
19. Manejar y oprimir una cosa repetidamente a fin de que se ablande o suavice.
20. Cada una de las puntadas o ataduras que suele tener a trechos el colchón para mantener la lana en su lugar.
21. Unidad de moneda, peso y medida de los antiguos romanos.
24. Flor heráldica.
27. Nombre de una consonante.
28. Unir, juntar, congregar.
29. Ejecute a una persona con una descarga de fusilería.
30. Formación de tropas para pasarle revista o hacer alarde de ellas en una solemnidad.
31. Oficina o paraje donde se labran paños y otras cosas para el uso común.
32. Mueble que se usa para contener las copas en que se sirven licores.
33. Manchas más o menos lívidas, perennes o accidentales alrededor de la base de los párpados inferiores.
34. Pronombre personal.
36. Adjetivo que sirve para designar separadamente una o más cosas o personas con relación a otras de su especie.
38. Familiarmente, dícese del ladrón que hurta con maña y cautela cosas de poco valor, o de las faltriqueras.
41. Punto en los dados.
42. Nómina, lista, catálogo.
43. Composición poética de los provenzales y de los franceses, destinada a relatar una leyenda o historia de amores, generalmente en versos cortos.
44. Sufijo aumentativo.

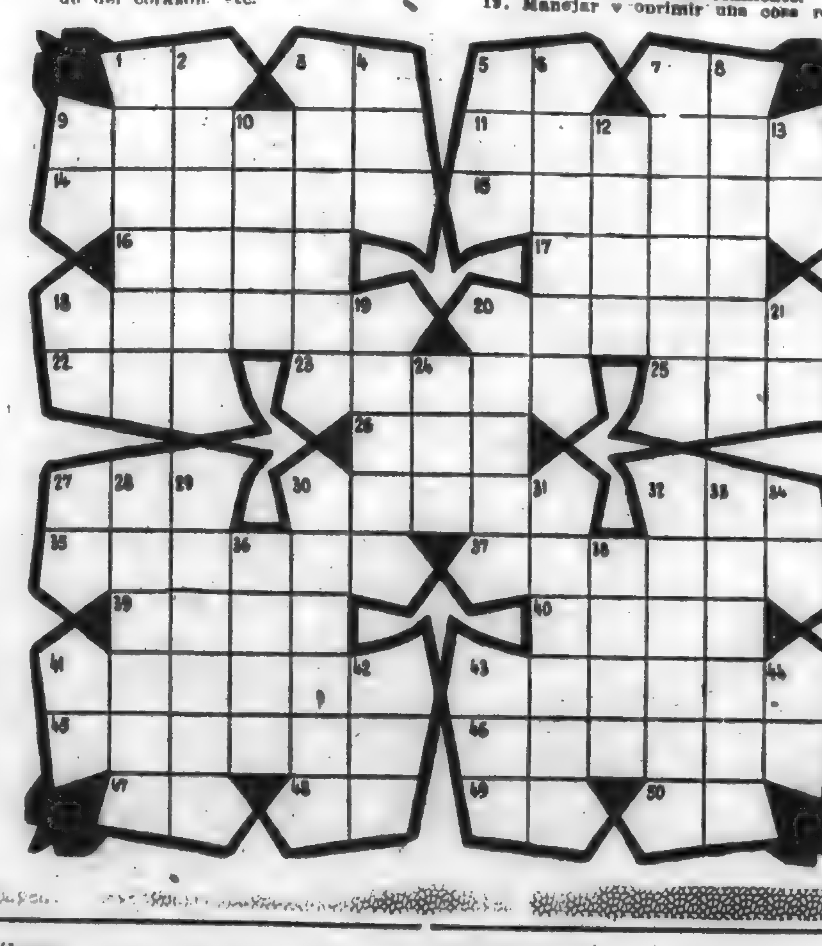

(La solución se publicará el domingo próximo)

SOLUCION del problema publicado el domingo anterior

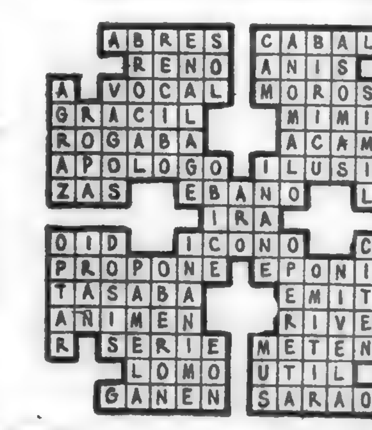

El Descubrimiento de la Florida

Nada más que el simple nombre de Florida, despierta el recuerdo de la manera curiosa y fortuita cómo ese país interesante fué descubierto. A principios del año 1512, el gobernador de Puerto Rico, Juan Ponce de León, supo por algunos viejos indios de la isla, que existía, a dos semanas de navegación hacia el noroeste, un país de tal modo fértil, que bien podría llamarse el jardín del globo entero; que el oro, la plata y las piedras preciosas no esperaban, en medio de la soledad que reinaba, más que una mano que las recogiera; por encima de todo este esplendoroso oasis, existía un río que lo regaba y cuyas aguas, tenían la propiedad maravillosa de traer a plena juventud, al hombre de edad más avanzada. Juan Ponce de León, que aspiraba a cambiar las arrugas y las nieves de la vejez, de las que comenzaba a verse envuelto, por esa frescura vivificante y esa hermosura vigorosa que sólo en la aurora de la vida, puede tenerse — se decidió a equipar todo a su costo, ocho carabelas, y se hizo a la mar para ir al descubrimiento de esa fuente de Juvencia.

Después de haber soportado más de quince días de tempestades inusitadas, y haber perdido uno de sus bajeles, en medio del huracán, llegó el domingo 27 de marzo a la vista de una costa que encantaba profundamente por la riqueza de verdura y la brillantez de las flores que aparecían al borde mismo, que estaba bañado por el mar. A la vista de todo esto, que en ese momento era dorado por un sol espléndido, le sugirió la idea de dar a la admirable región que se extendía delante de sus ojos, un nombre que fuera de alguna manera de circunstancias. "Como hoy es, exclamó, domingo de Ramos, que se traduce en latín con el nombre de "Pascha Florida", y como esta playa que veo franjada de flores tan brillantes, este país será aquí en adelante, designado con el nombre de Florida. Apenas lo hubo así bautizado, que vió acudir desde el interior de un bosque una horda de salvajes, todos tatuados, profiriendo horribles alaridos. Sin darle tiempo a explicar el motivo bien pacífico por cierto de esa visita, los vieron enseguida enviar sobre las carabelas una nube de flechas.

Después de un combate sostenido valientemente por ambas partes, los salvajes emprendieron la fuga, y el intrépido Ponce de León desembarcó para ir al descubrimiento de la fuente de Juvencia.

Y continuó a errar durante muchos días a través de los laberintos de verdura casi impenetrables, haciendo más de una vez la experiencia de tomar un baño frío en tal o cual lugar de agua que encontraba; pero nunca en fuente de juventud; muy al contrario, porque días después de su regreso a Puerto Rico, murió de resultas de una herida que indudablemente le fué inferida por una flecha envenenada, que lo había herido en una escaramuza con los salvajes de la Florida. Independientemente que la celebridad de la Florida, con su descubrimiento, fué para que la adquiriera el nombre de Juan Ponce de Len. Se ve por el epitafio siguiente, que mereció gracias a su carrera anterior, un sitio distinguido en los anales marítimos.

"Mole sub hac fortis requiescant Leonis", Qui vicit factis nomina magna suis".

"En este sepulcro descansan los huesos de un hombre que era un león de nombre, pero que lo era todavía más por sus grandes hechos".

La Florida fué cedida por los Españoles a la Unión Americana en 1821.

ESTACIONES

PRIMAVERA

ADOLESCENCIA

Recogiendo, al saltar, la breve falda
para mostrar el sensitivo pie,
entre alegres praderas de esmeralda
con traje azul la retrató Wattier.

Un canastillo de cristal al brazo,
llevaba lleno de capullos mil.
Tropezó. Lo rompió y en un ribazo,
cayeron vidrio y flor. Aún era Abril.

Y al despertar, con Mayo, al otro día,
vió desde su balcón la Primavera
que en torno suyo florecía...

¡Y que en cristal quebrado en la pradera,
regando al paso la gentil ribera,
como la nieve al sol, se deshacía...!

Luis Fernández Ardavín.

OTOÑO

MADUREZ

Se abren los frutos para la simiente.
La pompa inútil de los hojas rueda
y es cenobio de troncos la arboleda,
puestos a orar meditativamente.

Otoño, madurez... Arco de puente
que en tus hombros levanta una vereda;
capullo en que se encierra a dar su seda
la vaga mariposa de la frente.

Agua en el caz que moverá molino,
punto de hervor en el perenne vino,
trigo de siembra en apretada mano.

¡bendita edad en que, dormido el celo
corre la vida paralela al cielo,
y en que es el hombre, para el hombre,
¡hermano!

Eduardo Marquina.

VERANO

JUVENTUD

Calenturo del Año, plenitud de la Vida;
verdor del alma y gloria de la vega...
Ciega
locura encendida...

Verano, juventud, orgía de colores
Vivo carmín del labio sediento.
Violento
rojo de los claveles embriagadores...

....

Y, mientras aquí
Amor pronuncia su "si"
(bemol),

La verde laca de laure
chorrea — como miel —
la luz del sol.

Manuel Machado.

INVIERNO

VEJEZ

Llegar miro al invierno indiferente,
aunque extrema el rigor en nuestro
clima,
pensando en que otro invierno se aproxima
más crudo, más traidor, más inclemente;

pues al tender su armiño en la vertiente
o al cuajar sus florones en la cima
me entristece la nieve, porque rima
con la que empieza a salpicar mi frente.

Para mí, que no soy joven ni anciano,
se hizo luna que brilla, más no arde,
al abdicar, el sol de mi verano;

Y a fe que, cuando el cierzo me acobarde,
para el amor del fuego aún es temprano,
y para el fuego del amor, ya es tarde.

Manuel de Sandoval.

El Desamparo

En el desamparo se tendrá devoto recogimiento, y al fin se sentirá dicha inefable, ya que arropados de ensoñaciones se ha de poder restañar lo que dejó la hiriente duda y cerrar los ojos para no seguir a tientas y con abstrusas filosofías, hilando ilusiones; aunque el vivir prosaico luego nos destroce los sazonados frutos del idear, ya que las cosas como paradisiales parece que sólo fueran del campo brumoso de la fantasía.

Soñemos sobre las cosas amadas... El desamparo no nos quitará la plenitud imaginativa, y como los meditativos imaginemos nuestras torres; y que la existencia de un día primaveral de sol, con firmamento azul sin nubes, y en que el desamparo sea, en el erial de la vida, como un castigo.

Aun desamparados podemos tener la cuantiosa fortuna de la soledad; y el trato amistoso de las obras selectas ha de traernos un poco de ese dulzor que deleita al alma con poesía.

Así como la afiebrante inquietud es enorme, que sea también inmensa la ansiedad para tener esa vida sosegada, que da encantamientos, pues hay libros tan puros que tienen como la frescura del agua y la armonía de los cantos solariegos; que hacen que con las pupilas entornadas soñemos ya reales las quimeras que el filósofo, poeta o artista crearon, con alto espíritu, en sus amores desinteresados de prodigar bellezas.

Aun en el desamparo no hay que abatirse. Si se olvida el amor del arte tendremos como un vago dolor de ausencia, y al reclinarnos sobre el hombro de la madre generosa tendremos los ojos con lágrimas y al corazón latiente como ave prisionera en manos torpes.

Oscar Alberto Ibar

FOLLETIN DE "LA MAÑANA"

Núm. 22

las manos a la frente en un ademán de desesperado dolor.

—Señorita — empezó el abogado muy emocionado. — no dudo que...

—¡Chitón! No añada usted nada... seré fuerte, créalo usted — dijo en un tono que desmentía sus palabras.

—He vacilado mucho antes de venir... pero temí la sorpresa para usted y su señora madre.

—Ha hecho usted bien... prefiero estar preparada.

—¿Quiere usted que se lo diga al doctor Cebronne? ¿Desea usted verlo mañana por la mañana?

El nombre de Cebronne acabó de trastornar a Gertrudis; fué a apoyarse a la ventana, y el abogado la oyó sollozar. Pero aquel desfallecimiento fué corto.

—No; no quiero — dijo, volviendo al lado de Joncheres. — Cuando yo salga de aquí, vendrá a ver a mi madre y a enterarla de este hecho inicuo y espantoso. Le confío a sus cuidados durante mi ausencia, que no puede ser larga, porque la verdad resplandecerá pronto, lo creo sinceramente.

—Puede usted estar segura de ello — respondió Joncheres convencido, y yo, abogado de usted, tomo disposiciones para que esa verdad brille pronto de manera irrefutable.

Hubo un largo silencio, durante el cual Joncheres no sabía si debía quedarse o retirarse.

—Así, pues, entendidos — repuso Gertrudis. — Verá usted a Cebronne después que yo haya marchado. Mi madre conoce la citación del juez; yo le dejaré una carta que le prepare para la noticia que usted y el doctor acabarán de darle... No tema usted nada. Todo ocurrirá sin escándalo ni ruido. ¿Puedo llevar conmigo algunos objetos de primera necesidad?

—Creo que sí.

—Voy a disponerlo todo.

—¡Cuánto me aflige el pensar que tenga usted que pasar una noche con tal pesadilla!

Excitadas por la situación, que tenía su lado desesperante, las cualidades enérgicas de Gertrudis revestían un carácter áspero y un poco altanero, y por eso respondió con cierta dureza:

—¿Pero no soy inocente? Y este convencimiento, ¿no me hará soportar valerosamente la prueba que me espera?

—¡La creo usted valiente y animosa! — respondió Joncheres, mirándola con respetuosa admiración.

En aquel instante lejos de juzgarla culpable, entró completamente en las ideas y sentimientos de Cebronne.

Pasó la noche de claro en claro, y a mediodía del siguiente entró en casa de Bernardo con el aspecto del hombre que acaba de experimentar una emoción muy intensa.

Había asistido al breve interrogatorio de Gertrudis; la había oído protestar otra vez de su inocencia y habíala visto marchar a la prisión con una dignidad ejemplar.

—¿Qué hay, Enrique? ¿Qué noticias me traes?

—¡Pobre amigo mío!

Cebronne comprendió el punto, y, aunque el día anterior había hablado con Gertrudis de la terrible eventualidad, vaciló como un hombre aterrorizado.

—¡Bernardo!... Ella es más fuerte y más valiente que tú...

—Tampoco ella lo sería, si fuese yo el acusado inocente... ¡La amo tanto, Enrique!

—Piensa en el momento en que todo termine...

—¡Cuándo llegará ese momento! Lo cierto es que estamos en una realidad atroz. Cuéntame lo que ha ocurrido.

—Todo se ha realizado con una dignidad y un valor admirables de parte de la señorita Deplemont. Ayer se lo notifiqué...

—¡Ayer!... ¿Lo sabía cuando yo la vi?

—No; porque yo instruído por el juez, fuí a verla a las diez de la noche. La señorita Deplemont ha llegado esta mañana al Palacio de Justicia con un saco de viaje en la mano y, después de algunas contestaciones, dadas con digna arrogancia, se ha puesto en marcha con aparente tranquilidad.. Te confía su madre, a la que ya ha preparado para la noticia y te deja el encargo de terminar.

Cebronne, en pie, con los brazos cruzados, pálido como un muerto, luchaba contra el dolor y la cólera. Pasó un cuarto de hora, interminable para Joncheres, sin que Bernardo dijese una palabra.

—¿Cuándo podré verla? —preguntó al fin. — Si es preciso llegar hasta el jefe del Estado para obtener permisos especiales llegaré.

—Es innecesario; ya me he encargado yo de las autorizaciones correspondientes, y la verás mañana. El juez y el fiscal están muy complacientes contigo, porque se compadecen de tu situación. Te han concedido las más amplias autorizaciones. Ella no está en el secreto.

—¿Que no está en el secreto? ¿Que no han querido revelárselo? — exclamó Cebronne, cediendo a un furor que le hacía templar de pies a cabeza. — ¡Y dices que están muy complacientes! ¡Y la han detenido a pesar de mis afirmaciones, que no engañarían a ningún ser sensato! ¡Valiente complacencia!... Cuando pienso que yo, hombre culto, sensato y pacífico, mataría con suma facilidad a esos magistrados comprendo todos los crímenes.

No era la primera vez que Joncheres presenciaba una manifestación como ésta enteramente contraria al verdadero carácter de Cebronne. Dejó pasar la tormenta, evitando una discusión veinte veces empezada y veinte veces abandonada. En su concepto, la justicia cumplía su deber sin faltar ni a la humanidad ni a la prudencia.

—¡Bernardo!... ¡Basta de recriminaciones! ¡Basta de desalientos! Tenemos que hacer algo mejor que gemir y perder el tiempo en vana palabrería. Vamos a casa de Mme. Deplemont. Está enferma, bien lo sabes, su hija te la confía y debes tomar las disposiciones que juzgues convenientes. Esta tarde, al anochecer, volveré a ver a la señorita Gertrudis.

—¿Has pensado en las mitigaciones posibles? — interrogó Bernardo con esfuerzo. — Gasta todo el dinero que te pidan.

—Todo está hecho... he hablado al director de la casa. La señorita Deplemont no ha querido que la acompañara, pero yo he ido tras de ella en otro coche.

—¿Supongo que estará sola en un cuarto? Sería horrible si...

—Está sola.

El doctor Cebronne no añadió nada e hizo seña a Joncheres para que le siguiese.

La carta de Gertrudis había ilustrado a madame Deplemont. Después de un violento acceso de fiebre, cayó en una postración que facilitó la labor de Cebronne. Sin que ella se diese cuenta, la hizo transportar a un sanatorio del que él era médico titular.

Cuando volvió a verla al día siguiente, la pobre señora no había salido aún de su estupor.

—¡Desventurada!... ¡más vale así! — dijo a la enfermera.

—¡También para usted valdría más! — le contestó ésta, mirándole consternada. — Porque tiene usted una cara que da lástima.

Tal osadía hubiera disgustado al doctor, si no se hubiese encontrado en una de aquellas disposiciones morales en que la menor muestra de interés vibra hasta el fondo del corazón.

Cebronne respondió con un gesto de indiferencia para sí mismo, dió órdenes minuciosas a fin de que la enferma se viese rodeada de las mayores atenciones, y continuó sus visitas que estaba resuelto a no interrumpir a pesar de la pena que le abrumaba. Sintiose rodeado de una simpatía inteligente; únicamente dos veces tuvo que soportar indiscretas preguntas, en las que creyó advertir más curiosidad que benevolencia.

—La señorita Deplemont es víctima de una maquinación y un error — respondió con autoridad. — yo lo sé, y dentro de unos días nadie lo dudará.

Su tono fué tal que los indiscretos no se aventuraban a insistir. Pero el doctor Cebronne se impresionó tan vivamente, que aquella misma tarde envió recado diciendo que suspendía las visitas.

Sabía que su actitud suscitaba apasionados debates. Sería también que su firmeza inspiraba dudas a los que creían en la culpabilidad de Gertrudis. Nunca había apreciado tanto la autoridad que le daban su carácter y su alta situación.

Aquella misma mañana, cuando se resistía contra su dolor, una señora a cuya hija asistía lo acompañó a la puerta para decirle en tono convencido:

—Jamás creeré que esa infortunada joven sea culpable. Cuando un hombre como usted, doctor, la ama a pesar de todo, es que su causa es buena. Usted la conoce y dice que es inocente; luego, para mí esa es la verdad.

Estas delicadas palabras fueron un bálsamo para el corazón ulcerado de Cebronne, y de ellas guardó inmensa gratitud.

Por la tarde fué recibido con diligencia y respeto por el director de la prisión:

—Tendrá usted todos los permisos excepcionales, doctor. Ahora acompañarán a usted como médico al cuarto de la señorita Deplemont y la verá usted con frecuencia. Procuraré mitigar la pena de ustedes en cuanto

La Mañana

Montevideo, Domingo 10 de Julio de 1932

EL FRIGORIFICO Y LOS GANADEROS

UNA INICIATIVA PLAUSIBLE

Es de público conocimiento cómo el Colegiado ejecutivo, revelando una vez más que "tiene más agallas que un dorado", intentó, en reciente decreto, escamotearles a los ganaderos sus derechos a prevalecer en el Directorio del Frigorífico Nacional, de acuerdo con lo que dispone el estatuto orgánico de la institución.

Para ello era necesario fregar el texto claro y terminante de la ley de creación del Frigorífico, en cuanto ésta dispone que se entreguen a los productores "boletos de retorno" canjeables por acciones que deben adjudicarse a aquéllos y cuyo valor representaría "el importe de las utilidades que proporcionalmente corresponden a cada propietario vendedor", de acuerdo con "la prorrata de las ganancias líquidas que se obtengan dentro del porcentaje", del 50 o|o, que, por la ley, pertenece a los ganaderos que operen con el Frigorífico.

El colegiado, bonitamente, dispuso que no se entregaran los boletos de retorno y que las ganancias a distribuir entre los ganaderos, según la ley, se destinasen a otros caminos. De esta manera, naturalmente, se iba dando largas al cumplimiento de los artículos 11 y 12 de la ley de creación del Frigorífico, que establecen que cuando las acciones de los productores representen un millón de pesos, ellos podrían elegir dos directores, y cuatro, o sea la mayoría del Directorio, cuando los ganaderos sean dueños de dos millones de pesos en acciones. Por ese camino, jamás se libraría el Frigorífico de ser lo que es hoy: un "ente autónomo", a usanza del batllismo, o sea un fóco de baja politiquería, un radiador de influencias electoreras, un enjambre más de la burocracia parasitaria con todas las corruptelas de estos diabólicos inventos de la secta batllista.

El senador nacionalista don Federico L. Viana, ha presentado a la rama legislativa que integra, un interesante proyecto, destinado a modificar los artículos 9.o, 11.o y 12.o de la ley orgánica del Frigorífico, o sean los preceptos por encima de los cuales saltó el colegiado, en el sentido de hacer más inmediata y decisiva, de una vez, la intervención y el legítimo predominio de los hacendados en la marcha de ese organismo industrial.

Las razones en que funda su oportuna iniciativa el senador Viana, son perfectamente lógicas y transparentan una interpretación exacta de la realidad: no hay que limitar, a los hacendados que logran vender sus ganados al Frigorífico, el privilegio de llegar a ser accionistas del mismo, desde que todos ellos, sin ninguna excepción, contribuyen a su sostenimiento y a su desarrollo.

De acuerdo con ese proyecto, tampoco deberá tenerse en cuenta el monto de ganancias que acusen las acciones distribuidas entre los ganaderos, para que éstos tengan derecho a intervenir en la elección de miembros del Directorio del Frigorífico; bastará con que los accionistas sean mil, para que puedan nombrar dos directores, y dos mil, para designar la mayoría de los mismos. Por este camino, se cumplirá con mucha más rapidez, el móvil fundamental que inspiró la creación de ese organismo, es decir, que en su gestión y en su marcha se hagan sentir los legítimos intereses de la industria ganadera, y no las conveniencias políticas del oficialismo, incompatibles con aquéllas, por estar sistemáticamente orientadas a hacer prosélitos y a pagar obsecuencias con los dineros públicos.

El Senado, en donde ha surgido la plausible iniciativa que comentamos, en primer término, y luego la Cámara de Diputados, deben prestar atención al proyecto del señor Viana, porque, en el fondo, a lo único que tiende es a facilitar y apresurar el cumplimiento de los fines primordiales en que se inspiró la creación del Frigorífico, o sea a que este organismo no fuera otro "ente autónomo", venido al mundo a hacer las delicias del batllismo, sino una institución industrial, en la verdadera acepción de la palabra, conteada por los ganaderos del país, que aceptaron el nuevo tributo que se les imponía, convencidos, precisamente, de que eran sus intereses los que en primer término gravitarían en la gestión y en los destinos del Frigorífico, y de que ellos serían, de acuerdo con las disposiciones de su estatuto legal, los llamados a empuñar las riendas al cabo de poco tiempo, en el Directorio que regula la marcha del organismo.

Hay que evitarles, pues, a los ganaderos del país, la decepción de que han sido víctimas de un engaño, y nada más eficaz a ese efecto, que el proyecto del senador Viana, que haría imposible cualquier escamoteo como el intentado por el colegiado ejecutivo, no porque para que éste rodaje de gobierno sean insalvables las vallas de la ley, sino porque hay que oponérselas de tal clase que le resulte materialmente imposible afirmar el pie en ninguna triquiñuela para hacer lo que se le antoja cuando las leyes le dificultan la realización de designios tan "patrióticos", como los que le inspiraron el decreto con que intentó derogar, por sí y ante sí, varias disposiciones inconcusas del estatuto orgánico del Frigorífico.

Las mistificaciones de los pactistas

La prensa pactista tiene la ilusión de que a la opinión pública se le puede engañar con el simple procedimiento de afirmar la mentira con serena firmeza con que debe reivindicarse la verdad.

Es así como dicen que los opositores a las leyes del pacto en el debate a que dió lugar la ley de obras públicas, aceptaron el régimen que calificaron de bochornoso y aplaudieron su extensión a las comunas y a los entes autónomos.

Se trata de una burda mistificación, comprensible en quienes viven desesperados por disimular la componenda que dejó los principios en estado lamentable.

El régimen del pacto fué criticado porque entregó la administración a los electorados pactantes, porque sustituyó la competencia por la regla de la preferencia del correligionario pactista, porque se realizó, como lo dijo "El Día", cambiando ideas por mendrugos burocráticos, o como lo expresó el señor Guillermo García, "repartiendo los despojos"; porque fué votado por doce legisladores que no fueron reelectos y que después ocuparon las vacantes que ellos mismos fabricaron con sus votos en la administración pública, declarando cesantes a quienes los ocupaban, etc., etc., etc.

Ese es más o menos el cuadro de la subversión más censurable impuesto por el pacto batlli-nacionalista.

Ahora bien, en lo que se refiere a la distribución de los puestos de trabajo, nadie, absolutamente nadie, criticó el sorteo propuesto y votado, siempre que éste se realizara honestamente.

Dados los móviles que determinaron el acto, lo lógico era que las comisiones de trabajo hicieran los sorteos como la A. N. C. A. P. los concursos de competencia en favor exclusivo de los pactantes.

Y así procedieron las comisiones de trabajo, como se denunció en Cámara, averiguando al inscribirse los obreros la filiación política, para que la suerte no fuera a tener equivocadas preferencias.

Frente a esas maniobras repudiables y bien notorias, los opositores redoblaron sus críticas con la doble autoridad que daba a su prédica el cumplimiento del derecho al trabajo como simple derecho al acomodo de los pactistas.

Para que esos dos hechos bochornosos cesaran, el riverismo propuso que se establecieran garantías eficaces de la pureza de los sorteos, dando representación a todos los sectores políticos en el contralor de la distribución de los puestos de trabajo.

A fin de que se vea hasta dónde llega la patraña, diremos que esa fórmula fué rechazada al principio por el nacionalismo pactista, que quería "et pour cause" que continuaran sin modificación alguna las célebres comisiones de trabajo.

Como no había forma de defender esa posición, que delataba una adhesión culpable a un régimen de arbitrariedad evidente, los diputados Gallinal y Vasquez presentaron una fórmula copiada de la riverista, que fué la que se votó extendiendo su aplicación.

Pero aun en esa fórmula permanecieron furibundamente adheridos a las comisiones del acomodo, a las cuales no quisieron de ninguna manera suprimir, aunque transaron con ampliarlas de manera que los demás partidos puedan observar los procedimientos seguidos en los célebres sorteos.

Todo lo cual quiere decir que no ha habido tal consolidación ni reconocimiento de las bondades del pacto, sino todo lo contrario, puntualización de sus vicios y corrección en parte de sus defectos lamentables en cuanto a los puestos de trabajo. Las demás posiciones administrativas quedan todavía a merced de los pactantes, como botín del exclusivismo batlli-nacionalista, hasta el día que el régimen muera por el estatuto del funcionario.

Día en que estamos seguros, los pactantes con una frescura sin igual, nos dirán que se afianzó y se extendió el pacto y que transamos con él...

Llorisqueos batllistas

Está horrorizada la prensa batllista, porque el Presidente batllista doctor Terra, ha soplado dos Jefes de Policía.

Para los batllistas netos, el doctor Terra ha incurrido en una herejía sin precedentes.

Sin embargo, no solo el Presidente ha obrado dentro de la órbita de sus atribuciones, sino que han sido Presidentes batllistas los que más usaron y abusaron de tal prerrogativa presidencial.

En 1913, el señor Batlle y Ordóñez no toleró la existencia de un solo Jefe de Policía, ni de solo comisario que no fuese un colegialista "convencido".

Y consiguió ese convencimiento general... ¿Cómo había logrado el héroe epónimo del batllismo tan prodigiosos resultados, sino hubiese dispuesto de la persuasiva facultad discrecional que ha puesto en ejercicio el doctor Terra?

¿Y quién fué, sino el Presidente batllista doctor Brum, el que batió el record de la velocidad en el uso de esa misma prerrogativa, en aquella histórica noche de San Juan Julepe de 1919, en que de una temblorosa plumada, dejó en la calle a cuanto funcionario militar y policial no le merecía más confianza?

Ahí puede, pues, la prensa batllista, buscar los preciosos precedentes que sin duda tiene el gesto reciente del doctor Terra.

Pero, nó en la Presidencia riverista, que siempre reivindicó el derecho indiscutible del Poder Ejecutivo a declarar las cesantías dentro del organismo policial y militar, sin necesidad de dar explicaciones a nadie de los motivos de las destituciones decretadas.

Con todo, en la mayor parte de los casos, durante la Presidencia riverista, los Jefes de Policía y los comisarios destituídos, lo fueron previos sumarios que comprobaron que no tenían condiciones para las funciones que estaban desempeñando.

En otros casos, era tan evidente que se trataba de eficaces auxiliares electoreros del batllismo, perfectamente amaestrados y llenos de incorregibles mañas, que se les mandó a sus casas porque tal resolución la pedían a gritos sus propias fojas de "servicios", incompatibles con los prestigios de una buena administración.

Lo que es completamente incierto, lo que es una mentira a cara descubierta, es que el gobierno riverista, como lo afirma ayer una de las campanas de la secta, "destituyese excelentes funcionarios que no tuviesen en su contra otra falta que la de no secundar la política riverista del gobierno".

A ningún Jefe de Policía, a ningún comisario, a ningún guardia civil, lo destituyó el gobierno riverista "por no hacer política".

Todo lo contrario estaría más cerca de la verdad: muchas cesantías decretó el gobierno riverista, precisamente, por tratarse de empleados policiales que se "metían en política", y nó a favor del batllismo únicamente, sino a favor de cualquier otro sector partidario, incluso el sector riverista, que ni tuvo ni quiso nunca "coronita".

¿Qué va a hacer el doctor Terra para darle publicidad fidedigna a sus decretos?

¿Tendrá que aguardar a que se reforme el bodrio institucional que origina estos cómicos episodios entre los dos ejecutivos de que disponemos?

Y, entre tanto, ¿quedará inédita toda la producción literaria de la Presidencia que no logre el "visto bueno" del multicápite, y el Presidente condenado a llorar este nuevo aspecto de su "infortunio"?

El colegiado contra el país

En una importante reunión celebrada anteayer y a la que asistieron empleados públicos, comerciantes e industriales, se decidió dar un voto de censura al Consejo Nacional por la ridícula actitud asumida al pretender impedir con un veto fundado en razones trasnochadas la vigencia de la ley contra la inmigración indeseable.

Esa es una de las tantas demostraciones de simpatía que recibirá el ejecutivo colegiado con motivo de su teatral y burda oposición a la ley que impide la entrada al país de delincuentes, vagos, maleantes, enfermos, etc.

Toda la opinión pública reprueba la decisión del colegiado y las críticas terminan en risas por la seguridad que se tiene de que la Asamblea General levante ese veto para que entre de una vez en vigor esa ley de saludable defensa social.

Pero hay dos soldados en la cruzada en favor de los indeseables que merecen capítulo especial: uno es el batllismo, que desde la presidencia aprueba la ley y desde el consejo la veta, y el otro, Godofredo de Bullón, el doctor Caviglia, que decidió a última hora, contrariando una vez más la actitud de los legisladores radicales, quebrar lanzas por la sagrada causa de los maleantes que nos llegan del extranjero.

¿Tomándole el tiempo?...

Ahora resulta que el "Diario Oficial" no publica otras resoluciones "oficiales", que las que el colegiado ejecutivo permite insertar en él!...

Así lo acordó el multicápite, si no se trata de una peregrina ocurrencia de su digno Ministro de Industrias, al negarle espacio en las columnas de la referida publicación, al cúmplase puesto por el Presidente Terra, a la ley contra los indeseables que el colegiado vetó.

Familia en enredos

En "El Pueblo" se define la ley vetada por el batllismo y adláteres al firme del Consejo Nacional con estas sugestivas características:

"Se trata simplemente, de cerrarle el paso a los delincuentes vulgares, a los ladrones, asaltantes, asesinos y pistoleros que la justicia internacional arroja de doquier, como huéspedes peligrosos y perturbadores. Quiso su iniciador desviar de nuestras playas esa pesada corriente de forajidos de todo orden, que desde un tiempo a esta parte ha intensificado su caudal, a consecuencia de las disposiciones restrictivas que los Estados vecinos han puesto en práctica, sin dilaciones.

Y se nos ocurre preguntar, ¿es que para garantizar la libertad de acción de esos individuos, su cómodo acceso a nuestro ambiente, que se ha puesto ese veto a la ley de marras...? Deplorable criterio sería ese, desde que para protejer esa manoseada libertad, se atentaría contra otras "libertades" mucho más dignas, respetables y humanas: las de la propiedad y aún término máximo, la de "vivir". Amenazadas nuestras vidas por una clase de maleantes que no se para en métodos ni en vallas, desconocida en el Uruguay hasta que nos la aportara la importación.

No sabemos si se deseará hacer política de pensamiento a base de delincuentes vulgares, colocando al problema fuera de su verdadero campo, desviando la atención general de sus términos exactos, y halagando la conveniencia de unos pocos a expensas de la seguridad y de la tranquilidad de los más y de los mejores."

Como el referido órgano ha reverdecido en estos días su ejecutoria batllista, es del caso recordar a los tenaces adversarios en el Parlamento y en el colegiado del referido estatuto que la cuña es del palo y por lo tanto la mejor que pudiera pedirse para dejarlos arregladitos y contentos.

La Caja de Amortización Autónoma

LA F. RURAL SE PRONUNCIA EN FAVOR DE SU CREACION

Como informamos en la crónica de la última sesión del Consejo Directivo de la Federación Rural, esta institución ruralista se dirigió a la Cámara de Representantes aconsejando la aprobación del proyecto de bonos a oro, que acaba de convertirse en ley, presentando a ese respecto la siguiente exposición:

Señor Presidente de la Cámara de Representantes, Ingeniero don José A. Otamendi. — Presente. — Señor Presidente: — El Consejo Directivo de la Federación Rural ha tomado en consideración el proyecto de creación de una Caja de Amortización Autónoma con el cometido de emitir "Obligaciones oro" en moneda oro uruguaya o su equivalencia en moneda extranjera, hasta la cantidad de 15 millones de pesos, en que se estima el cambio diferido hasta el presente.

En su carácter de entidad representativa de valiosos intereses y considerando que esta iniciativa constituye uno de los medios conducentes a solucionar en parte las dificultades económicas con que tropieza el país, ha creído pertinente su intervención en este asunto, y, en ese concepto, se permite dar a conocer a la Cámara de Representantes la opinión que le merece el proyecto aprobado en Senadores.

La Federación Rural apoya decididamente el proyecto de la referencia porque considera que importa la solución del problema de la acumulación de cambios diferidos que gravita de manera tan onerosa para el país, impidiendo o en todo caso retardando el saneamiento de nuestra moneda. Ese proyecto permitirá encarar con más optimismo el pago de las importaciones futuras indispensables.

Considera, no obstante, que el éxito de esta iniciativa estriba en la confianza que ella pueda merecer a los acreedores extranjeros, a quienes es necesario infundirles la convicción de que los rumores de que dispondrá el nuevo organismo no tendrán en ningún momento otro fin que el que se le asigna en la ley de su creación y de que los directores del mismo no servirán, en su gestión administrativa, otros intereses que los de los tenedores de bonos.

A tal fin este Consejo Directivo estima que el Directorio de la entidad debería estar constituído por elementos apolíticos, tal como es norma obligada para la constitución de los Bancos Centrales y solamente debería formar parte de él, como representante del Estado, el Presidente del Banco de la República, eliminándose, por tanto, los Directores que, en número excesivo, se asignan en el proyecto de ley como representantes de las diversas ramas del Poder Público.

En estas breves consideraciones la Federación Rural deja establecida su opinión respecto del proyecto de referencia, esperando que ella ha de ser tenida en cuenta por el Parlamento.

Con este motivo, saludo al señor Presidente con toda consideración. — **Manuel Lussich Nin**, Vice Presidente; **Juan Vicente Chiarino**, Secretario.

No es nada lo del ojo...

Al batllismo, según sus voceros, no le importa que le hayan sacado como de un baile a dos de sus Jefes de Policía.

Qué le va a importar eso a gentes que están acostumbradas a luchar desde abajo... del poncho administrativo y a poner el tesoro público al servicio de todos los golpes de red electorera tirados desde 1913 a la fecha.

Sin embargo, el órgano vespertino del Royal le tira al Presidente Terra y al Ministro Legnani unos palmetazos de los que no acostumbra a usar cuando se trata del juzgamiento de quienes tienen la sartén por el mango.

En el azoramiento de la decepción califica de Carta Magna a la Constitución del pacto, prueba evidente de lo perturbado que están los espíritus con el golpe sufrido.

Pese a todas las alharacas, la posibilidad de perder el apoyo de las huestes policiales, si es que a estas se les da un poco de juego libre para tallar como tantas veces ha ocurrido, menos en el gobierno riverista, no es "brinquedo", como dicen en la frontera sino "cousa medonha!"

La implantación de las Cooperativas

IMPORTANTE REUNION

Ayer se reunieron en la Federación Rural un importante núcleo de cooperativistas y ruralistas para constituir el Comité provisorio que prestigiará la constitución de una Comisión Nacional que llevará adelante los trabajos para la implantación de cooperativas en el país y solicitar en primer término del Senado de la República la pronta sanción del proyecto de ley ya apromado por la Cámara de Diputados.

El martes 12 del corriente a las 5 y 30 de la tarde, el Comité provisorio pro Cooperativas realizará otra importante reunión en la Federación Rural para constituir definitivamente sus autoridades y estudiar el proyecto de nota a remitirse al Senado pidiendo la pronta sanción del proyecto sancionado en Diputados y que tan grandes beneficios traerá al pueblo consumidor y a la producción del país una vez de convertirse en ley.

ACTUALIDAD EXTRANJERA

Observando más allá de Lausana

El espíritu de Lausana, según la frase de Herriot, ha sido creado en Europa.

Las crónicas telegráficas trasmiten la impresión de Occidente emocionado frente a esa solución, que es una transformación en su historia, un cambio en todas las posibilidades y en todas las perspectivas de futuro.

"Ya está hecho!" exclama Herriot: "Paz en la tierra para los hombres de buena voluntad".

Ayer hicimos el esquema numérico de esa buena voluntad por parte de los acreedores.

Hoy, procurando librarnos de esa impresión emocionada de que todo está arreglado, tratemos de ver claro en esa nueva Europa, tranformada por el espíritu de Lausana.

Hay un hecho concreto, una causa de dificultades y de malestar y de encono, eliminada. Las "reparaciones" han caído, después de pesar trece años sobre la historia política del continente. No quitaremos toda la enorme trascendencia que este hecho encierra. Pero es bueno tener presente, para no caer en exceso de optimismo al exclamar: "Pax mundi!", que eso no es todo, que hay otros conflictos, otras dificultades, otros problemas en pie.

Veamos tres cuestiones.

PRIMERO: ¿Cómo recibirá Alemania el espíritu de Lausana?

Terminábamos nuestra nota de ayer señalando "que hace falta que el pueblo alemán saque como conclusión de esta Conferencia, la cordura política necesaria para librarse del racismo".

Si se necesita buena voluntad para que la obra iniciada llegue a buen término y haya paz en la tierra, el racismo carece de esa buena voluntad y aún de buena fé.

Ayer mismo, inició una campaña violenta para denunciar el acuerdo de Lausana ante la opinión nacional como "la prolongación de Versalles", la nueva claudicación de "la enclenque burguesía que representa von Papen frente a la imposición francesa". Gockels, lugarteniente de Hitler, anunció que ya es necesario echarlo!

Ese es el espíritu del racismo, frente al espíritu de Lausana.

Las elecciones del Reichstag se realizarán a fin de mes. Todos los partidos, descontando la internacional comunista, admiten con más o menos entusiasmo (ahora veremos las restricciones), el espíritu de Lausana, frente a Hitler. De quien triunfe en las elecciones, el "chauvinismo" exaltado y descentrado de los hitleristas o la Alemania sana, depende pues esencialmente la suerte de la Europa nueva.

..El espíritu de Lausana, para Herriot está en la transacción que significa el acuerdo financiero. Y agregó: "Hemos proclamado el respeto a los tratados para dar a las relaciones internacionales todas las garantías, protegiendo la vida interior en los países civilizados.

El espíritu de Lausana, para von Papen y para los grupos del centro-derecha, antiracistas, de Alemania, tiene el mismo punto de partida; pero con complemento diverso. Así dijo von Papen: "Sin embargo, para dominar el malestar mundial es preciso resolver todos los probelmas con el mismo espíritu conciliador. Para nosotros, todos los pueblos tienen los mismos deberes y los mismos derechos". Esto quiere decir lo ya afirmado oficialmente: Alemania se reserva la discusión de los puntos políticos: no culpabilidad en la guerra, igualdad de tratamiento frente al desarme, y aún: revisión de fronteras, devolución de colonias e mandatos. Esta es la restricción también esencial que Herriot no quiso discutir siquiera en Lausana, pero que quedó en el ambiente, opacando el brillo de la Europa nueva.

SEGUNDO: ¿Qué se hará con la conferencia del desarme?

En ella se concentra alguno de los problemas arriba señalados, y muchos de los otros que tiene Europa y el mundo, entre los cuales el de las relaciones franco-italianas y del Japón frente a los anglosajones.

Se quiere ver en Lausana un puente para llegar a una solución en Ginebra. Así lo deseamos, pero no lo esperamos mucho. Los que ya cedieron — ¡y cuánto! — no podrán volver a ceder, ante la opinión de sus connacionales.

El fracaso de la Conferencia — se diría: postergación — no tendría los peligros que hubiera creado la quiebra de las negociaciones financieras. Pero sería sin embargo, un problema muy serio pendiente de resolución. No vemos cómo el espíritu de Lausana puede vencer las grandes divergencias, en un plan concreto y efectivo de desarme, mientras no se empiece por la seguridad. ¿Se admitirá acaso este principio, en un gran pacto de garantía de no agresión? Hasta hoy, entre las grandes potencias, sólo Francia lo ha sostenido. Los países anglosajones (marítimos), estudian planes de desarme terrestre, procurando mantener la respectiva situación moral (plan Hoover y contraproyecto complementario inglés), y la superioridad sobre el Japón, que éste no admite. Italia exige paridad con Francia. Alemania igualdad de tratamiento, con lo que vuelve a Versalles, para tomarle otro capítulo. Ninguno cree necesario hablar de "seguridad". ¿Puede esperarse un cambio total?

TERCERO: ¿Qué se resolverá con respecto a las deudas interaliadas?

Los acreedores del Reich que no cobran ya por varios años, no lo harán, entonces, sino en reducida cantidad, cancelar las reparaciones tirando una raya sobre las deudas de guerra. Como estas van directa o indirectamente (por intermedio de Inglaterra), a parar a Estados Unidos, Wáshinton tiene la última palabra.

En política, interna o extranjera, no hay actitudes definitivas. Pero hasta hoy, los dos grandes partidos, los leaders del Senado y de la Cámara de Diputados, la Presidencia, han declarado que no cancelarán las deudas. Hoover volvió a manifestarlo categóricamente ayer. En el Departamento de Estado se habla, sin embargo, de reducciones.

Es por cierto muy difícil para Estados Unidos negarse a conceder en la misma proporción en que concedieron los acreedores en Lausana. Corre un doble riesgo: aparecer como el causante directo del fracaso de una solución ya obtenida; y pretender cobrar sin obtener que le paguen.

Este punto es por ello, el que vemos más claro de los tres; en la esperanza de una concesión americana, después que pasen las elecciones presidenciales (hay que cuidar el prestigio electoral). Si es penoso para la Unión este sacrificio en momentos financieros difíciles, recuérdese que peores los pasa Europa y no se olviden tampoco las palabras de calma de Colidge, que transcribimos hace pocos días: "Nosotros no hemos enviado ese dinero a Europa..."

Un lector nos pide una revisión política y financiera mundial desde Versalles, 1919, a Lausana, 1932. Lo enorme de la tarea — que sería una obra de interés en más de un volumen — escapa a nuestras fuerzas y nos excusa de satisfacerlo. Solamente podríamos hacerlo en algún aspecto concreto sobre el cual nos interrogara.

Las deficiencias del personal de policías

EN PAYSANDU Y EN TODAS PARTES

Aunque las consideraciones que transcribimos pertenecen a un colega sanducero, ellas pueden en general aplicarse a todos los centros poblados de la república, empezando por la capital y sin temor a yerro también a las zonas rurales.

La falta de policía es un hecho notorio y así lo comprueba "El Telégrafo", en cuanto a sus inmediatas zonas de observación, en estos términos:

"Es objeto de generales comentarios el incremento que están adquiriendo los robos y tropelías en nuestra ciudad, en la que los rateros operan como en plaza conquistada, siendo de temer que si las cosas siguen así, una noche de estas les dé por saquearla en masa.

"¿Qué es lo que determina este inusitado desarrollo de la delincuencia, en un ambiente como el nuestro, que siempre se ha mantenido a salvo de este azote, que solo en forma esporádica se ha manifestado en él?

"Convenimos en que la acentuada desocupación e incluso la miseria que se hace sentir en ciertos medios, son motivos más que suficientes para explicar la comisión de muchos de esos delitos. Pero no explican en manera alguna la facilidad con que se cometen los robos, que por lo general no tienen ninguna ulterioridad para sus autores. La causa de esta circunstancia, está en la deficiencia o mejor dicho, en la insuficiencia de la vigilancia policial. Todos nuestros lectores saben que con la policía no hay que contar para que cuide sus intereses de los excesos de los amigo de lo ajeno y que en las horas nocturnas, lo más difícil del mundo es encontrar un guardia civil fuera de ciertas zonas absolutamente céntricas.

"Pero no hay que cargar lo que ocurre a la cuenta de la policía local, que no dispone de los elementos necesarios para realizar una vigilancia medianamente satisfactoria. La escasez de personal es tanta en nuestra policía, que muchas veces no puede prestar aquellos servicios más indispensables. Le ha pasado ya, tener que dejar sin vigilancia, por ejemplo, los partidos de football, donde, casi es innecesario decirlo, resulta imprescindible la presencia de la policía para mantener el orden.

"Como caso típico de esta situación, podemos mencionar lo que ocurre en la tercera urbana, donde se cuenta con el irrisorio número de siete guardias civiles. De esos siete hombres, tres deben permanecer en la comisaría prestando servicio y entre los cuatro restantes deben repartirse las veinticuatro horas de vigilancia diaria.

Imagínese el lector lo que puede ser esa vigilancia en una seccional que tiene a su cuidado un radio no menos de 100 manzanas y que además debe contribuir al servicio de teatros, etc. Con pequeñas variantes, esta es la situación de todas las seccionales de la urbe".

La Jefatura de Policía de Durazno

Estamos en condiciones de adelantar que uno de los candidatos que cuenta con mayores probabilidades de éxito para ocupar la Jefatura de Policía de Durazno es el señor Zenón Lopez Vidaur, conocido hacendado del departamento.

Nuevos tenientes alcaldes

LOS NOMBRAMIENTOS DE AYER PARA MONTEVIDEO

La Alta Corte de Justicia, en su acuerdo extraordinario de ayer de mañana, procedió a nombrar a los siguientes ciudadanos para desempeñar, durante el trienio 1932-1934, las funciones de teniende alcalde o jueces de menor cuantía en el departamento de Montevideo.

1.a Sección. — 1.er distrito: don José M.a Negro; 2.o don Juan Agnese; 3.o don Manuel García Calvo.

2.a Sección. — 1.er distrito: don Francisco Dupuy; 2.o don Bernardo Vallarino; 3.o don Rodolfo Esteves; 4.o don Andrés de Dios Aldasoro.

3.a Sección. — 1.er distrito: don Ramón A. Bardier; 2.o don Julio Maia.

4.a Sección. — 1.o y único distrito, don Juan L. Gorostizaga.

5.a Sección. — 1.o y único distrito, don Héctor Lamanna.

6.a Sección. — 1.o y único distrito, don Augusto Causeade Puig.

7.a Sección. — 1.o y único distrito: don Enrique Martínez.

8.a Sección. — 1.er distrito: don Luis Citerio; 2.o, don Pedro L. Montaldo; 3.o don Angel L. Olarte; 4.o don Roberto Grimaldi.

9.a Sección. — 1.er distrito: don Juan A. Briñón; 2.o, don Felipe Vizcaino; 3.o don Eduardo Taborda; 4.o don Secundino Barreiro; 5.o don Gerónimo Loaces.

10.a Sección. — 1.er distrito, don Francisco Gonzáles Vázquez; 2.o, don José Aloia; 3.o don Víctor Tasistro; 4.o don Julio César Clavelli; 5.o don Salvador Pérez; 7.o don Carlos A. Soca; 8.o, don Luis Brussone Cessio; 9.o don Américo Nodari; 10.o don Alfredo Schinca.

11.a Sección. — 1.er distrito, don E. M. Garrido; 2.o don Alberto Pérez Sánchez; 3.o don Juan Carlos Cambiaso.

12.a Sección. — 1.er distrito, don Hipólito Garrido; 2.a, don Ubaldo Mastrángelo.

13.a Sección. — 1.er distrito, don Arturo Alvarez; 2.o don Luis V. Bocrhi; 3.o, don Segundo Curbelo.

14.a Sección. — 1.er y único distrito: don Francisco Devicenzi.

15.a Sección. — 1.er distrito: don Juan Sandes; 2.a don Eusebio Sovera.

16.a Sección. — 1.er distrito, don Juan Carlos Canale; 2.o don Juan Carlos Fontana; 3.a don Alfredo Esteban Cordara.

17.a Sección. — 1.er distrito, don Germán de las Heras; 2.a, don Santiago Bonifacino; 3.a don Duilio L. Zinola; 4.o don Francisco Viglioni.

18.a Sección. — 1.er distrito, don Mario R. Morquio; 2.a, don Héctor Pablo Riviere.

19.a Sección. — 1.er distrito, don Tomás Rodríguez Núñez; 2.a, don José Giosa; 3.a. don Américo Marchales; 4.o don Aníbal González.

20.a Sección. — 1.er distrito, don Derminio Barca; 2.a don Vicente Vidal Gutiérrez.

21.a Sección. — 1.er distrito, don Antonio Moro; 2.o, don José Nan; 3.o don Víctor L. Monteiro; 4.o don Angel Morixe.

22.a Sección. — 1.er distrito, don Benito García.

23.a Sección. — 1.o y único distrito, don Juan Benítez.

24.a Sección. — 1.er distrito, don Clodomiro E. Almada; 2.o don Pablo C. Tissoni.

LA SEGUNDA JUNTA DE CREDITO PUBLICO

Y OFICINA GENERAL DE CREDITO PUBLICO

III

La ley de Julio de 1854, por el arreglo de la deuda consolidada interna, había dejado en pie la organización de la Junta de Crédito Público.

Los reglamentos de 25 de Julio de 1854 y 14 de Agosto del mismo año organizan la nueva Junta de Crédito Público, en tres Secciones, de forma tal que la llamada Oficina General de Crédito Público, comprendía:

1.o, La Junta de Crédito Público.
2.o, La Comisión de Emisión.
3.o, La Caja de Amortización.

Estas organizaciones las hemos visto actuar independientemente, en el curso de la historia anterior del Crédito Públicos.

La primera sección, llamada "de liquidación", era en realidad la Junta de Crédito Público, por sus funciones y por su misma composición. Formaban esta sección, el Ministro de Hacienda, en calidad de Presidente, don Alejandro Chucarro, como 1.er Vice - Presidente; don Cristóbal Salvañach, como 2.do Vive Presidente y el Comisario Imperial del Brasil. Solo los Vive-Presidentes tenían sueldo.

La segunda sección, que se llamó "de arreglo de la consolidación" la formaban como Presidente y Contador don José María Muñoz; como Secretario don Manuel Argerich y como Oficial 1.ro don Faustino Acña.

Consolidados los créditos, se emitían "vales" de uno, dos y tres por ciento, de interés, con una rara particularidad: la de que estos vales eran firmados, de acuerdo a su monto, por diversos funcionarios de las tres secciones. Pero no obstante este detalle, dicha sección era una Comisión de Emisión.

La tercera sección se llamó "de amortización y pago", constituída por un Tesorero, don Pablo Argerich, y un oficial, don José Pasu.

Sus funciones eran, prácticamente, las que realizaba la Caja de Amortización, en la forma que hemos detallado.

Como recursos, esta última sección, disponía de $ 60.000 mensuales para pago de intereses, y se establecía que cuando se tuviese dinero disponible se reglamentaría la forma de amortizar la deuda.

A esta oficina estuvo confiada la administración del Crédito Público desde el 1.o de Setiembre de 1854 al 25 de Setiembre de 1858.

Por decreto de Pereyra, se suprimió la oficina General de Crédito Público y se confiaron sus servicios a la Contaduría General de la Nación.

CONTADURIA GENERAL DE LA NACION

A cargo de esta última oficina quedaron parte de los servicios de la Deuda Pública, desde 1858 a 1870.

BANCOS PARTICULARES

Como es lógico suponer, las funciones del Crédito Público no encuadraban dentro del marco de funciones que corresponden a una Contaduría General.

Se desvirtuaba así, el sano principio de que ninguna Contaduría debe ser ella misma la que pague un solo centésimo y se controle a sí misma

Pero como no existía, después de la supresión de la Oficina General de Crédito Público, una institución especializada, no nos sorprende que las funciones del Crédito Público, fuesen confiadas a un Banco particular, no obstante los peligros que esto suponía, como bien pronto fueron constatados.

El Banco Mauá y Cía., fué encargado del servicio de la Deuda Funda, de ley 4de Julio de 1859.

Más tarde y con motivo del convenio del 24 de Setiembre de 1875, por el cual se rehabilitaba dicho Banco, que había sido obligado a cerrar sus puertas por su mala situación financiera, lo que dió motivo a una reclamación de carácter diplomático, que cesó, precisamente, con el convenio de rehabilitación, volvió a encargarse a dicho Banco el servicio de las Deudas Públicas y se le permitió recibir los Depósitos Judiciales.

Pero este convenio fué rescindido, antes de un año (26 de Abril de 1876) ya que el Banco no pudo afrontar la mala situación en que se encontraba el

autorizarse la reanudación de sus negocios.

Pueden imaginarse los graves inconvenientes que para el Crédito Publico, habrá ocasionado esta situación.

COMISIONES CLASIFICADORAS

Entre 1859 y 1868, se crearon diversas Comisiones con objeto de examinar, comprobar y clasificar créditos contra el Estado.

NUEVA JUNTA DE CREDITO PUBLICO

La Institución creada por la ley del 4 de Mayo de 1870 que se denominó Junta de Crédito Público, fué, mas que una Junta de las que conocimos, un verdadero Banco de emisión y préstamos al Estado.

Fué una institución especialísima creada por las necesidades de la hora, en las que se reunieron las funciones de las Juntas de Crédito, de las Cajas de Amortización, de un Banco de Emisión, en algo parecido a los de tipo Central, pues recogió y garantizó el pago de emisiones particulares, administrando recursos propios de otros bancos, para remediar las situaciones críticas por que atravesaron y fué, finalmente, un banco prestamista del Estado.

Claro que gozó de una autonomía amplia, al menos en la ley, pues, de lo contrario no podría explicarse el carácter de prestamista que ofrecía frente al Estado.

Trataremos de concretar, en lo posible, la estructura de esta rara institución.

Componian sus autoridades "los anteriores miembros aumentados con dos más, designados por el P. E., cuyos nombramientos recayeron en el doctor don Antonio Rodrigues Caballero, como presidente y don Daniel Zorrilla como vocal."

Existía una comisión especial de emisión, compuesta por siete miembros, comerciantes y propietarios, nacionales y extranjeros, nombrados por el P. E.

Sus miembros eran responsables "con todos sus bienes particulares, colectiva e individualmente, de cualquier infracción a la ley".

Los tres directores disfrutaban de un sueldo de $ 5.000 cada uno, anuales, y los "ciudadanos" que la integraban $ 300 mensuales cada uno, y no podían ser reelectos sino después de transcurrido un período de un año, entre su cese y su reelección.

Todos los sueldos y gastos se atendían con recursos propios, llegando a importar el presupuesto de 1875, pesos 55.840 anuales.

En cambio la Junta no estaba autorizada sino a proponer los empleos necesarios, designándoles sueldo, y a separar a los que no tuviesen aptitudes, previa aprobación del gobierno.

Sus funciones eran las siguientes:

a) Encargarse de la amortización de billetes en circulación, garantidos por la Nación, de los Bancos Mauá y Cía., Italiano, Montevideano y Banco Comercial del Salto, caídos en liquidación.

b) Emitir nuevos billetes de curso legal, únicos que serían admitidos por las oficinas del Estado.

c) Efectuar préstamos al gobierno, amortizables en cuotas mensuales, con garantía de títulos, bienes reales, etc.

d) Atender el servicio de las Deudas Públicas.

e) Administrar los recursos especiales recibidos del Empréstito Uruguayo Externo y retirar las Letras de Tesorería en circulación.

f) Asociada, la Junta, a cuatro ciudadanos de responsabilidad, — así dice la ley — se le autorizó a emitir en condiciones especiales, una emisión menor de $ 8.000.000, con objeto de adelantar un préstamo al Estado por $ 4.000.000.

g) Mantener un encaje en metálico, permanente, que debía alcanzar al tercio del importe de la emisión circulante.

h) Realizar las garantías reales, sobre los préstamos otorgados al gobierno, cuando por efecto de la conversión de billetes, la relación de su encaje descendiera del límite legal.

i) Recibir y atender los depósitos judiciales.

GARANTIAS

Todas estas delicadas operaciones, para una institución de esta naturaleza, tenían los siguientes respaldos:

a) Fondos recibidos y a recibir en títulos de Deuda Pública de propiedad del Estado y los que los Bancos arriba referidos hubieren entregado a las respectivas Comisiones Fiscales, percibiendo sus rentas destinadas a amortizar las obligaciones circulantes.

Como garantía del préstamo de pesos 4.000.000 que facilitó al gobierno la Junta de Crédito Público, se afectó a su favor lo siguiente:

a) Terrenos y materiales del Mercado Viejo.

b) Valores territoriales que existían en poder de la misma Junta.

c) Los cuarteles denominados Dragones, San José y Bastarrica.

d) Acciones del Ferrocarril Central del Uruguay.

e) Los depósitos de Aduana denominados Capurro y Herrera.

Y por último el saldo de las rentas de papel sellado y patentes de giro y subsidiariamente las provenientes de la Administración de Correos.

Seis años después, Latorre, siguiendo "un plan de economías" declaró cesante la Junta de Crédito Público, conjuntamente con la Administración de Sellos y Patentes, pasando la primera a formar la Sección Transferencias y Deudas Públicas de la Contaduría General de la Nación, tema que trataremos en nuestro último artículo. — **Juan Ferrando.**

De la Legación de Bolivia

COMUNICADO OFICIAL

La Legación de Bolivia nos pide la publicación del siguiente comunicado oficial:

La Paz, 8 de julio de 1932. — N.o 770. — Recibido el día 9. — Legación de Bolivia. — Montevideo. — En fecha 15 de junio pasado, las tropas bolivianas de guarnición en el viejo fortín Mariscal Santa Cruz, destacaron una patrulla al mando del mayor Moscoso, con el objeto de abastecerse de agua, llegando a una laguna que se encuentra en las inmediaciones. La patrulla se encontró con una casucha abandonada en la región oriental, y suponiendo que correspondía a un puesto paraguayo, se alejó de ese sitio y ocupó la orilla opuesta. Encontrándose las patrullas en faenas ordinarias, fuerzas paraguayas en número de cincuenta, más o menos, y después de una preparación silenciosa de 15 días, atacaron a la patrulla boliviana el día 29 del mismo mes, produciendo en nuestras filas siete bajas, entre ellas la muerte del subteniente Arévalo y tres soldados. No obstante del ataque y de las bajas que sufrimos, continuamos en posesión del terreno que comprende el sector del fortín Santa Cruz.

Deducimos de lo anterior: **primero**, no estando ligados por acto alguno, Bolivia tiene perfecto derecho para hacer exploraciones en la parte desierta de su territorio no ocupado, de igual manera que hace el Paraguay, como lo prueba la casucha encontrada que es de reciente construcción. — **Segundo**, esta vez, como las anteriores, son fuerzas bolivianas las que han sido agredidas, no pudiendo citarse hasta el presente un sólo caso comprobado en que Bolivia hubiese tomado la iniciativa de una agresión. — **Tercero**, después del suceso pacífico del día quince, en que el mayor Moscoso no encontró a nadie, cabía lógicamente una reclamación de parte del gobierno paraguayo, la que habría sido inmediatamente contestada; pero prefirióse abandonar voluntariamente la casucha para llevar, después de muchos días, el sorpresivo ataque sobre nuestras posiciones. —**Cuarto**, el Paraguay, intentando, como siempre, presentarse como víctima ante la opinión continental, denuncia el retiro voluntario de sus tropas el día 15, mientras oculta su ataque del día 29. — **Quinto**, coincide el anuncio del retiro de su delegación en Wáshington, con el acuse de recibo de nuestros delegados a las instruciones de este gobierno para continuar con las negociaciones sobre el pacto de no agresión. — **Sexto**, no obstante de la injustificada y nueva agresin paraguaya, Bolivia estima que no hay motivo suficiente para interrumpir tales gestiones. Por el contrario, hay mayor necesidad de perseverar en ellas. — **Juan María Zalles**, Ministro de Relaciones Exteriores.

Amistad franco-uruguaya

Bajo la presidencia de honor del Presidente de la República y del Ministro de Francia en Montevideo, con asistencia del Presidente del Consejo Nacional, Ministro de Relaciones Exteriores, Ministro de Instrucción Pública, Rector de la Universidad, Decanos de Facultades y altas autoridades universitarias, tendrá lugar el miércoles 13 de Julio, a las 17 y 30 en el SODRE, una gran ceremonia oficial en honor de la obra de cultura general, amistad franco - uruguaya y difusión del idioma francés, realizada en Montevideo desde hace diez años por el "Licée Francais".

El motivo de la manifestación lo constituye la circunstancia de haber sido otorgada recientemente al Liceo Francés por la "Académie Francaise" una recompensa excepcional: La "Médaille de la Langue Francaise".

Para dicho acto se invita a las familias de alumnos y ex alumnos, a la colectividad francesa y a todos los amigos de Francia.

Regirá el siguiente programa:

Primera parte. — 1. Himno Uruguayo y Marsellesa.

2. — Palabras del director del "Lycéee Francais".

3. — Discurso del Presidente de la Sociedad Francesa de Enseñanza.

4. — Tres estudiantes uruguayos hablan de Francia: 1.o señorita Susana Supervielle Saavedra; 2.o señorita Manuelita Sanguinetti García Lagos; 3.o señorita Thalita Carámbula.

4. — Discurso del doctor Carlos Santín Rossi, en nombre del Ministerio de Instrucción Pública.

6. — Discurso del Ministro de Francia.

Segunda parte. — 1. Coros por niñas y varones de las clases primarias.

2. — La "Académie Francaise" por Adolfo Halty Dubé.

3. — Sobre Literatura Francesa: 1.o Recorriendo la historia, la literatura y el arte de Francia por la señora Blanca Farías Silvera; 2.o Poesía épica: "La Chanson de Roland", por la señorita María Josefina Dighiero; 3.o Poesía lírica: Alfred de Musset, por la señorita Gaby Bocage Platero; 4.o Poesía descriptiva: Leconte de Lisle y Heredia por la señorita Esther Boulyat; 5.o La poesía musical: Verlaine por la señorita Susana Mariezcurrena.

4. — "A la France" Poéme de la Comtesse de Noailles, por la señorita Albertina Vilar del Valle.

5. — Canto al Uruguay por la señorita Nelly Halty Dubé.

Las localidades son gratuitas y pueden ser retiradas en la secretaría del "Lysée Francais".

Exposiciones de arte

LA DEL PINTOR ARTURO REQUE

Se halla entre nosotros procedente de España, en donde permaneció por espacio de varios años perfeccionando sus estudios, el pintor boliviano Arturo Reque.

Aprovechando su estada en nuestra capital, el artista de la referencia ha organizado una exposición de aguafuertes y pinturas, la que será inaugurada el 12 del corriente en el salón de la casa Fernando García, sita e la calle Sarandí 632, y que durará hasta el día 19.

La exposición estará abierta al público en la fecha indicada, de 4 a 7 y 30 p. m., figurando en el catálogo las siguientes telas:

1. Timidez (Marín), Galicia; 2. La fonte, id id; 3. Calle Figueroa (Pontevedra, Galicia; 4. Reflejos (Pontevedra), Galicia; 5. Claustro (Santiago), Galicia; 6. Orballando, id id; 7. Lejanía, id id; 8. Leiteiras, id id; 9. Iglesia del Sar (Santiago), Galicia; 10. Serenata, id id; 11. De ruada, id id; 12. Contraluz, id id; 13. Luz y Sombras, id id; 14. La Ribera (Luarta), Asturias; 15. Nocturno, id id; 16. Placidez, id id; 17. Hórreo, id id; 18. La Peña, id id; 19. Sol y Piedra (Luarca), Galicia; 20. Vaqueiras, id id; 21. Los pescadores de Barracas (B. Aires); 22. Camino de la estancia (Bolivia); 23. En los Andes (Bolivia); 24. Puh, Puh, ¡Huaca! (Bolivia); 25. Sentimiento indio (Bolivia); 26. Rúa del Villar (Santiago), Galicia; 27. Catedral, id id; 28 Mancha, id id; 29. id id id; 30. Pizarras, Galicia; 31. Chic (París); 32. Torrente (París); 33. En las Cavernas (París); 34. Ambiente artístico, id; 35. Bajo las sombras del Bolonia (París.; 36. De Montparnasse (París).

Juan M. Serrato

HOMENAJE A SU MEMORIA

De acuerdo con lo que noticiamos oportunamente, el 18 del corriente se efectuará el acto de homenaje a la memoria del destacado comerciante, señor Juan M. Serrato, figura de relieves destacados en nuestras esferas comerciales, que dejara, a su paso por la vida, los recuerdos más gratos por su corrección y el don de gentes, virtudes que adornaron su persona y rodearon de honda simpatía todos sus actos.

En la oportunidad mencionada, se colocará una placa recordatoria en su tumba y el doctor Carlos María Prando pronunciará una oración exaltando las virtudes del extinto.

Círculo de la Prensa

DEL INTERIOR Y LITORAL

Se cita a los componentes del Círculo de la Prensa del Interior y Litoral, señores: José F. Piquinela, Juan Fco. Guichón, Saviniano Pérez, Casto Martínez Laguarda y Pedro A. Pérez, para la reunión a celebrarse el lunes 11 a la hora 15, para tratar asuntos de urgente resolución.

Se ruega puntual asistencia.

Reuniones científicas

SOCIEDAD DE PSIQUIATRIA

La Sociedad de Psiquiatría de Montevideo cumple con el deber de comunicar al cuerpo médico que las reuniones extraordinarias de neuropsiquiatría han sido postergadas para el mes de Diciembre próximo. — El Secretario.

Dr. Pedro Escuder Núñez

HOMENAJE A SU MEMORIA

El Comité de Homenaje a la memoria del doctor Pedro Escuder Nuñez ha celebrado varias reuniones, preparando los distintos actos con que se conmemorará el segundo aniversario del fallecimiento del distinguido y malogrado médico doctor Escuder Nuñez.

Se han recibido hasta el momento la adhesión de las siguientes personas para constituir el Comité de Homenaje:

Consejeros nacionales T. Berreta, I. Cortinas, Ministro de Guerra, doctor A. Mañé, profesor L. Morquio, señor Esteban Elena, doctores D. Regules, D. Arena, M. Menéndez, arquitecto Elzeario Boix, doctores L. Vicens Thievens, H. Mezzera, E. Oribe, E. B. Gomez, H. Artucio, M. Pacheco, señor F. Silva Valdés, profesor C. Estable, escribano C. A. Gerona, doctor M. Pacheco, agrimensor C. Mac Coll, profesores C. V. Nario, L. Mérola, doctores A. Perez, J. C. Gomez Haedo, A. Ponti, Gregorio Perez, J. C. Mussio Fournier, M. Rodella, farmacéutico A. Prunell, señor J. G. Antuña, doctores F. Michetti, F. Fernandez, Juan A. Facelli, E. Tálice, M. Guyer, C. Stajano, J. F. Arias, A. Dellepiane, J. Silva Valdés, J. J. Canabal, F. Araucho, A. Costemalle, J. A. Bauzá, J. Lopez Aguerre, J. A. Romeu, A. Maisonave, J. C. Goldie, L. Muños (hijo), J. Mernies, R. Charlone, Rubén Sheppard, M. Rossi, A. Uraga, E. Birabén, B. Delgado, Correa, E. C. de Cáceres, M. Becerro de Bengoa, J. M. Silva, Alfredo Cáceres, agrimensor A. Reyes Thevenet, doctores D. Prat, G. Caprio, A. C. Maggiolo, J. P. Urioste, R. Silva, C. Brito Foresti, R. Almeida Pintos, C. Seoane, J. C. Campisteguy, F. Etchegorry, T. F. Cozzolino, J. P. Sapriza, J. C. Plá, C. Díaz Romero, J. Vilas del Valle, J. C. Carzoglio, A. Bertolini, A. Garra, S. Barbieri, V. Magri, C. Rodriguez Estevan, J. Garra, J. M. Fernandez Colmeiro, J. C. Castiglioni, Alonso, E. Fulquet, A. Oreggia, J. P. Sarasola, F. Perez Engelbrecht, E. Mourigán, R. E. Berhuet, H. Raffo, señores M. Astiazarán, P. Pedemonte, J. Cancela, C. Viana, A. Rolando

DEL GRAN MUNDO

Diplomáticas—

EN LA LEGACION DE FRANCIA —

El próximo jueves 14 del corriente con motivo de festejar la fecha Nacional de Francia, el Ministro de este país Doctor Gaston Velten y su esposa la señora de Velten recibirán a todo el Cuerpo Diplomático, a los altos poderes públicos y todas sus relaciones, de 6 a 8, en los lujosos salones de la Legación de su país en la calle Uruguay.

Dadas las simpatías que el distinguido matrimonio cuenta en nuestros principales círculos, ello hará que esta recepción provoque una nota de brillantes contornos.

EN LA EMBAJADA ARGENTINA —

Marco de una brillante nota mundana fué ayer la sede de la Embajada Argentina en la Avenida Agraciada con motivo del "the Bridge", ofrecido por la esposa del embajador, señora Rosa Martínez Chas de Cantilo en honor de un núcleo de sus relaciones.

Poco despues de las 6 de la tarde en los salones de la lujosa sede, estaba un núcleo de caracterizados elementos de nuestro gran mundo, que fué amablemente atendido por los distinguidos dueños de casa, lo que hizo que las horas allí pasadas transcurrieran en un ambiente muy "chic".

Llegan hoy de la vecina orilla el Dr. Enrique Cantilo Martínez, hijo del Embajador de la Argentina en nuestro país, y el señor Ricardo Marcó del Pouco, acompañado de su señorita hija María Isabel Marcó del Pont, quienes pasarán unos días en Montevideo, alojados en la Embajada Argentina.

EN LA LEGACION DE ALEMANIA —

El Ministro de Alemania y la señora de Schmidt-Elskop ofrecerán el miércoles 13 del corriente, una recepción a la que será invitado un núcleo de sus relaciones.

Esto provocará una brillante nota social.

Sociabilidad—

La señorita María Matilde Laserre que ayer celebró su cumpleaños, se vió muy visitada por un nucleo de sus relaciones en su residencia de Pocitos, habiendo ello originado en torno de la gentil jovencita una interesante reunión.

Pasaron a saludarla las siguientes señoras: Estela Salvia de Lasserre, María Luisa Oribe de Salvia, Enriqueta Lasserre de Legrand, María Elena Ruete de Fischer, Sofía Bayón de Lasserre, Agueda Carve de Arrosa, Eugenia Ruete de Marcotte, María del Carmen Lasserre de Villegas Marquez, Celina de Freitas de García Moyano.

Señoritas: María Herminia Salvia y Oribe, Ida Salvia Oribe, María Matilde Lasserre, Hortensia Serrato Perey, Rosina Montero Uriarte, Teresa Hughes García Lagos, Margot Solary Amestoy, Tina Secco García, Chela Real de Azúa, Susana García Arocena, Ema, Beatriz y Susana Braceras, Marta Legrand Lasserre, Susana Arocena Pitaluga, Beba Amézaga Alvarez, Ninón Alvarez Muños, María Elena Ruete Amaro, Marta Berchus Muñoz, Elena Berretta, Beba Montaldo de León, Ema Seré Rucker, Amelita y Lucía García Lagos, Matilde Piccardo Nin, Margarita y Josefina Guerin Aguerre, Raquel Pérez Castells.

Señores: Eduardo Lasserre, Enrique Legrand, Luciano Lasserre, Alfredo Villegas Marquez, Dr. Juan Carlos Arrosa, Jorge Carve, Dr. Alberto Sanchez, Eduardo Hill Hamilton, Joaquín Secco Illa, Julio García Lagos, Bernardo Supervielle, Osvaldo Braceras, Máximo Denis Flaurquin, José Faria, Alejandro Hughes, Dr. Graña, Fernando Rea de Azúa, Alberto Manini Ríos, Julio Piñeyrúa Saavedra, José Antonio de Freitas, Julián Alvarez Muñoz, C. Sanguinetti García Lagos, Mario Arocena Uriarte, Jorge Braceras, Ricardo Arcondo Sanguinetti, Alberto Estrada Casaravilla.

—El doctor Rodolfo Mezzera y su esposa señora Amelia Alvarez Martinez ofrecieron anoche en su elegante residencia de la calle Mercedes una comida en honor del notable pintor belga Aimé Stevens y su esposa, quienes se encuentran en Montevideo, pasando una temporada.

Alrededor de una mesa artísticamente adornada tomaron asiento las siguientes personas: Dr. Rodolfo Mezzera y Sra. Amelia Alvarez Martínez, Sr. Aimé Stevens y señora M. de Stevens, Ministro del Uruguay en Bélgica señor Enrique Buero y señora Margot Alvarez Martinez, Sr. José Luis Zorrilla de San Martín y Sra. Bimba Muñoz del Campo; Sr. Eduardo Fabini; Sr. Alizeris y Sr. Bazurro.

—Mañana es el día fijado por la señorita Cora Urioste Piñeyro para recibir a sus relaciones antes de su próxima boda. Con este motivo la casa de sus padres en la calle Canelones ha de ser centro de una lucida reunión en la que la gentil novia verá evidenciadas las muchas simpatías que tiene conquistadas en nuestra "haute".

—También se vió ayer muy visitada por el núcleo de sus amistades la señorita Sarita Siemenes Amaro, lo que motivó en su residencia una lucida reunión.

—Mañana es el cumpleaños de la señorita Faustina Secco Illa García

—Las señoritas Lía e Irma Martinez Law ofrecieron en su residencia de la Avenida Garibaldi un "cocktail" en honor de un nucleo íntimo de sus relaciones lo que provocó en torno de las gentiles niñas una lucida nota.

—Con motivo de su cumpleaños pasaron a saludar a la señorita Renée Jaureguiberry Lawlor, un nucleo de sus relaciones, lo que dió origen a una lucida reunión en la que estaban las siguientes señoritas:

Amelita Jaureguiberry Lawry, Maruja y Elvira Montero Zorrilla, Tina Brito del Pino, Carmen Risso Villegas, Ernestina Barbagelata Rirabén, Elvira Cibils Piñeyro, María y Elena Llamas Vázquez, María Carmen Ponce de León, Nenona Zorrilla Villegas, Maruja y Susana González Mullin, Delia Mitre Solari, María Amelia Ayala Rodríguez, Alicia y Martha Núñez Viera, Elvira Rubio Mullin, Amalia y Renée Llambías Acevedo, Sofía y Blanca Ponce de León Jaureguiberry, María Elisa Bares Orejuela, Beba y Pato Susviela Guarch, Coca Fraga, Sofía Larravide, Violeta Vázquez Callender, etc.

—La señora Flora Stirling de Stirling recibirá a sus amistades los tercer miércoles en su apartamento del Palacio Salvo.

—Cumplen años hoy, las señoras María Elena Serrato Puey de Bentancourt, Sara Arteaga de Martorell y Alicia Castellanos Villarnobo de Canessa.

—El 27 del corriente, cumple años la señorita Lolita Canessa Prando.

—El 30, la señorita Elina Penco Illarraz.

Boda Cardoso Guani - Morixe Ilarraz—

En la mayor intimidad se realizará mañana la boda de la señorita Margara Cardoso Guani con el señor Juan Carlos Morixe Ilarraz.

En el casamiento civil, actuaran de testigos por parte de la novia las personas cuyos nombres publicamos en cronicas anteriores.

La ceremonia religiosa que sera bendecida en la residencia de los padres de la bonita desposada actuaran de padrinos la señora María Angélica Ilarraz de Morixe y el señor Eduardo Cardoso.

En esta ceremonia que sera presenciada tan solo por un nucleo de parientes de los contrayentes, la novia lucirá un elegante atavio nupcial que hará resaltar su exquisita belleza.

Del album del cronista—

EVOCACION —

Fué don Pedro Saenz de Zumarán un caballero español, con todas las sugestivas distinciones que adornaban a los hidalgos de la madre patria.

Ejercía la representación de España en Montevideo, a falta de ministro plenipotenciario, de modo que, el símbolo de la monarquía de los Reyes Católicos pendía siempre sobre la balconada de su señorial mansión, allá en las calles de Sarandí y Zabala.

Una gran entrada, para los señores y para el carruaje de la casa daba hacia Zabala, mientras otro portalón salía sobre Sarandí. Clásico el aspecto exterior y clásica la vida interna. Sobre las piedras asimétricas de la calzada donde golpeaban frecuentemente los cascos y rodajes de trotones y carros, más de una vez desfiló ceremoniosa y

Un cutis bien cuidado

SERA SIEMPRE HERMOSO

Antiguamente sólo algunas mujeres privilegiadas podían emplear en su tocador ciertas fórmulas secretas para embellecer el rostro. Hoy, todas las mujeres del mundo pueden disfrutar de uno de aquellos famosos secretos: la glicerina de almendro. Es de propiedades maravillosas para cuidar el cutis, especialmente contra las inclemencias del aire y del sol. En todas las farmacias pueden conseguirse los frasquitos de esa delicada glicerina de almendro pura, que da tersura y rejuvenece la epidermis.

caballeresca la figura de algun personaje lugareño o extranjero, que entraba o salía de aquella mansión con el alma confortada por los acendrados sentimientos de sus moradores.

Don Pedro Saenz de Zumarán, distinguido, culto, inteligente, se conquistó todas las voluntades uruguayas apenas llegó a esta tierra, y su enlace con doña Carolina Alvarez, tradicionalmente unida a las más rancias familias del virreynato y de la revolución, le vinculó más si pudo a la sociedad de su tiempo.

Español él y uruguaya ella, así pues, aquella pareja concertó a su alrededor lo mejor del Montevideo de la época. Los servicios que a su nación prestó, le valieron las condecoraciones de Carlos III, la gran Cruz de Isabel La Católica y otras con que el Rey Alfonso XII le premió en buena hora; y si esos títulos no bastasen tenía don Pedro Saenz de Zumarán la consideración pública que le condecoraba también y realmente.

El "rendez vous", del Consulado de España, fué entonces por muchos años el centro obligado de nuestras más amplios salones alhajados con muebles que un viejo damasco floreado tapizaban, se veían a diario las más encumbradas personas, sociales y políticas, del pequeño Uruguay de su tiempo.

Así entre ellos, apartando con mano suave las pesadas colgaduras, retratándose sin querer en los grandes espejos, iluminados por las enormes lámparas de roca tallada, iban y venían día tras día don Florentino Castellanos, don Eduardo Acevedo don Agustín y don Carlos de Castro, el general Venancio Flores casi siempre acompañado de su idolatrada hija María, — doña Agapita Flores de Soltona, hermana del general, doña Dolores Oribe de Maza, don Manuel Herrera y Obes y su esposa doña Bernabela Martínez, las familia de Cibils de Thode, de Caravia, de Buxareo, de Gelly Obes...

Y doña Elena Jackson, y doña Manuela Quevedo, y don José María Muñoz con su esposa y sus hijas Luisa, María, Carmen y Carolina, y el coronel don Francisco Lasala y los suyos, y don Ignacio de Soria con su esposa y sus hijas y don Julio Mandeville y su esposa, y don Manuel Illa y su familia, y don Jaime Estrázulas con su esposa y su hija Ventura que fué más tarde Condesa de Lucena...

Y otras muchas, cien más acaso entre las que no hay que olvidar tampoco a las familias de Arocena, de Rodríguez Larreta, a don Tomás Tomkinson y señora, a don Doroteo García, su señora Carolina Lagos y sus hijas entusiastas bailarinas de rigodones y minuet, de los que tanto gustaban el señor Sáenz de Zumarán y la señora de Alvarez...

Don Miguel y don Javier Alvarez con sus respectivas familias. Eugenio Garzón, Julio Herrera y Obes, José Pedro Gonzalo y Carlos María Ramírez, don Jacinto Susviela, Ildefonso, Alberto, Alfredo y Horacio García Lagos, Rodolfo de Arteaga, Jorge Perey, Miguel Herrera y Obes, Enrique Estrázulas, Carlos Folle, Martín Lasala y muchos otros, destacando por cierto el cuerpo diplomático de la época.

Flores y estrellas de aquella casa que se la llamó "internacional", fueron sin duda Carolina, María Julia y Anita Zumarán Alvarez, distinguidísimas y exquisitas dueñas de casa a las que acompañaban sus hermanos Alfonso, Antonio, Alejandro, Carlos y Pedro de Zumarán.

Música, danza, conversación alegre y suelta como canto de pájaros llenaron el ámbito siempre concurrido de las salas hospitalarias de esta casa, con fiestas de época, algunas inolvidables como cuando se festejaba el santo del jefe de la familia o cuando se hospedó el ministro don Carlos Crens, recién llegado de España.

La bandera y el escudo español siempre al tope, velaron con dignidad y orgullo todas las reuniones de la casa distinguiendo la vida de esa hidalga familia como un símbolo.

En el tumulto de estos recuerdos, como un cuadro de vivo color pintado sobre la paleta del estrado social, surgen las figuras esbeltas y jóvenes de la bella Chela Thode, de Elena Jackson, de Manuela Quevedo, de María Muñoz, de Carolina Soria y de Julia Acevedo, exquisitas bellezas de su época, arquetipos de distinción y elegancia, emergiendo de sus ricos trajes, de finas telas, con largas colas en profesión de respingues y volados y flores sobre el "corsage", escultural.

La vieja casa desapareció. Quedan aún, dispersos como las nubes o como los soles los descendientes de su señorío.

Pero el recuerdo perdura, aleccionador y gratísimo, en el álbum empolvado de tiempo y de cariño, que nos gusta deshojar estas tardes de otoño cuya melancolía tan bien se auna con el espíritu que nos domina.

La audición del martes 12—

Circula en nuestra sociedad la siguiente invitación:

"La Comisión de los Refectorios 1 y 4 de la A. U. de Protección a la Infancia, invita a usted para la Conferencia y Concierto que con fines de beneficencia se realizará en el Instituto Verdi (Soriano 914) el martes 12 de Julio a las 18 y 30".

Sras. Margarita G. E. de Michel, Beatriz H. de Mac Lean, Manuela S. de Salterain, Ester S. de Jimenez de Aréchaga, Margarita C. de Basabe, Julia H. de Burghi, Helena A. de Calamet, Teresa R. de Minini y Rios, Isabel A. de Castells, A. V. de Rodríguez Gomez, Josefina G. de Goldaracena, Luisa G. de Avellanal, Mercedes A. de Algorta, María R. P. de Seijo, Orfilia S. de Stirling, M. M. de Lichtenberger, E. Coates de Pearse, Elisa Nieves de Brown, Laura V. de Villalba, L. W. de O'Neil, C. J. de Scasso, Sofía B. de Suárez, Albana T. de Rodriguez Sosa, Anunciata Von Babouseck, Elena A. de Sclari, Aída F. de Iraola, Corina R. de Seré, Herminia B. de Brito Foresti, Enrique G. de Bonasso, María C. de Martínez, Lucía Wilson de Shaw, Leonie J. de Mola, Mari Pía Lamezan de Menge, Haydée G. S. de Carnelli, Elisa L. de Roubaud, M. Angélica F. de Arcos Ferrand, Zayra F. de Ghiringhelli, Dolores B. de Williams, Sylvia P. de Smith; señoritas: Margarita y Hortensia de Salterain, M. Elena Mendivil, Rosa Lacueva Castro, Clotilde Figari Legrand; Margarita Shaw, Cora Urioste, M. Elena Figari Castro, M. Teresa Fernández, Zoa Dubra, Sofía y Rosa Varzi, Sara Doassans Chucarro, Mela Dubra, Sara Arteaga Sienra, Sara Hughes García Lagos, Ivonne Mola Jude, Carlota y Estela Zaffaroni, Lola Fernández, Enriqueta de Castro, Ema Caravia, E. Gallaugher, M. Jones, Corina Brown, Isabel Lacueva Castro, Estela Davie, Iris Smith, B. y M. Villalba, M. y E. Hernández, Cotina Jimenez de Aréchaga, I. Viladecamps, R. Carriquiry, D. Purviance.

El programa que regirá es el siguiente:

Primera parte: Conferencia del doctor César Gutiérrez. — Dos cumbres del Renacimiento: Miguel Angel y Leonardo.

Segunda parte: Audición de canto. Srta. Iris Darré, acompañada al piano por el maestro Domingo Dente.

Andel. Ombra mai fue. — Pergolese. Si tú m'ami. — Giulio Caccini. Amarilli. — Xavier Leroux. Le Nil. — Debussy. Romance. — Frank La Forge. Song of the open.

En el Club Argentino—

EL ALMUERZO DE AYER —

Se realizó ayer en la sede del Club Argentino el almuerzo conmemorativo con que la colonia argentina radicada en esta Capital celebraba su glorioso aniversario patrio.

Después de ejecutarse los himnos uruguayo y argentino y de desarrollarse el acto en un ambiente de franco entusiasmo, hicieron uso de la palabra el Embajador Argentino, Dr. José M.a Cantilo, el Presidente del Club, señor Arturo Puig, el Agregado Militar Argentino, Tte. Coronel Enrique J. Rottjer y el señor Haroldo Risso Sienra, abundando todos los oradores en conceptos de patriotismo y confraternidad uruguayo - argentina.

Asistieron al patriótico homenaje de ayer, los señores: Embajador de la República Argentina, doctor José María Cantilo; Presidente del Club Argentino, Arturo Puig; Cónsul General argentino, Adolfo Miranda Naon, Primer Secretario de la Embajada Argentina, doctor Ludovico Loizaga; Teniente Coronel Enrique J. Rottjer; Agregado Militar a la Embajada Argentina, Cónsul Auxiliar José Luis Gimenez Pérez Gomar; Norberto Silva D'Herbil, Julián Bernadou, Felipe Iriart, Edgardo Grumbach, Santiago R. Soler, Adolfo P. Mondino, Emilio Martinez Ros, Escribano Ernesto M. Giribaldi, Lorenzo I. Nocetti, Enrique J. Maycock, Arturo Puig (hijo), Juan P. Nicolau, Emilio Ledoux, Alejandro Dell'Acqua, Santiago Carlevari, Norberto Ruedas, Raúl A. Cortinas, Nicolás L. Storace, Carlos A. Yonata, doctor José De Bares, Carlos Luis Iglesias, Haroldo Risso Sienra, Julio Paredes, José Soto, Alberto J. Sanz, Fernando Denis, Juan B. Clouzet, José María de Aspitarte, Fausto Rodríguez, Ernesto Vidal, Jaime Moll, A. Carlos Garbino, Manuel H. Fernández, Gabriel Retamoso, Dr. Roberto Riveiro, etc. etc.

Esta tarde en Maroñas—

Esta tarde se disputa en el Hipódromo de Maroñas el clásico "José Shaw", lo que dará motivo para que tanto el recinto social como la pelouse se vean desde la hora del almuerzo muy concurridos por un nucleo de conocidas familias de nuestra sociedad, lo que sin duda alguna constituirá una nota de muy lucidos contornos.

En vísperas de un interesante festival—

De acuerdo con lo que hemos anunciado oportunamente, se realizará próximamente en uno de nuestros principales teatros, el concierto de canto a cargo de la distinguida intelectual brasileña señora Wanda Musso, actualmente de paso por nuestra capital, concierto auspiciado por el Comité Pro - Derechos de la Mujer, que preside la señorita Sara Rey Alvarez y por la Federación de Empleados y Obreros de la Nación. Se trata de una novedosa manifestación de arte, pues la ilustrada intérprete, nos hará conocer características canciones del folklore brasileño, no haciendo recitados, como erroneamente se informara.

A efecto de prestigiar, aún más, la realización de esta velada, que promete adquirir proporciones brillantes no solo por la exquisita voz y excelente escuela de canto que posee la señora Wanda Musso, sino también por el interés que ha despertado en nuestro mundo social, se ha constituído al efecto una Comisión de conocidas damas presidida por la señora Elena Caneco de Araújo Jorge, esposa del representante diplomático del Brasil entre nosotros. Colaboran en la gestión simpática de dicha comisión, las señoras:

Rosina Pérez Butler de Blanco Acevedo, Pilar Herrera de Arteaga, Celica Spinelli de Acevedo Alvarez, Herminia Rodrigues de Morató, Isabel Araújo de Bauzá, Luisa Suñer de Villamajo, Inés Arteaga de Segundo, Martha Pérez Butler de Shaw, María del Carmen Aznarez de Lorenzo y Deal, Teresa Rey O'Shanann de Armas, María Armas de Gorlero, María Luisa Risso de Barreira, Pepita Reyes Lerena de Regules.

Como se sabe el recital de la señora Wanda Musso será a beneficio de los niños huérfanos y abandonados, finalidad altruista que hace aún más simpática la referida iniciativa. Oportunamente daremos noticias en lo referente a la sala en que ha de realizarse esta interesante velada.

En el Club Francés—

EL BAILE DE MAÑANA —

Gran espectativa reina entre sus numerosos asociados por el gran baile que con motivo de festejar la fecha francesa del 14 de Julio, ofrecerá mañana la Comisión Directiva de este prestigioso Club, que con tantas simpatías cuenta en nuestra sociedad.

Fuera de dudas se ha de congregar en los lujosos salones del nombrado Club en la Avenida 18 de Julio, una numerosa y selecta concurrencia compuesta por familias de la colectividad francesa y por un nucleo de las de nuestra sociedad, lo que dará lugar a una nota muy lucida.

Casamientos y noviazgos—

En Río Janeiro, se realizará el 16 del corriente, la boda de la señorita Ema Rezende con el doctor José Ferreyra Velloso.

En la ceremonia religiosa que se efectuará de mañana con misa de velaciones, la gentil novia realzará su delicada silueta con un elegante atavío nupcial habiendo sido invitadas para presenciar este acto las amistades de la distinguida pareja.

Reuniones infantiles—

—El 21 del corriente, se realizará en casa de los esposos Cantonnet-Stirling en la Avenida 21 de Setiembre, una alegre fiesta infantil con motivo de cumplir años su hija Ivonne.

—Cumple años hoy, la niña Pochonga Correa Dutruel.

—El 30 del corriente, cumple años la niña Susana Paullier Sierra.

Sanatorio para Obreras y Empleadas—

"CATALINA PARMA DE BEISSO" —

El martes 12 del corrientes a las 4 p. m. el doctor Raúl Charlone dictará la clase a las enfermeras voluntarias que siguen el 2.o curso en dicho Establecimiento y la Sra. María Mercedes R. de Ribeiro y Reissig el sábado 16 a las 3 y 30 p. m. para las alumnas del 1.er curso.

Los que viajan—

Para Buenos Aires, parte mañana el doctor Juan José Campisteguy Macció.

—Parte para Río Janeiro el señor Manuel del Cerro.

—Parte hoy para Buenos Aires, el señor Augusto Mora Franco.

—Para la vecina orilla, parten en breve los esposos Musante — Piacenza.

—Partieron para la vecina orilla los jóvenes Hugo Clave Salgueiro, Serapio del Castillo Butler y Adolfo Strauch.

—Para el mismo punto la señora Chela Alvarez Moulia de Amézaga y su señorita hija Celiá, quienes regresarán en breve.

—En estos días parten para Río Janeiro la señora María Luisa Díaz Ramírez de Victorica y las señoritas Nenona y Chichita Habiaga Díaz Ramírez.

Cambios de residencia—

Ocupan un elegante apartamento en la calle Eduardo Acevedo, los esposos Musante - Piacenza.

—En breve dejan su chalet de Carrasco para ocupar un apartamento en el Centro, el señor Carlos Alberto Pons y su esposa señora María Luisa Díaz Fournier.

Traslaciones—

Llegó de su estancia en Flores el señor Gustavo Castellanos.

—La señorita Renee Yost Veiter ha regresado del interior, donde pasó unos días.

—Partió para Rocha, el ingeniero Germán Villar.

—Para su estancia en Río Negro, partió el señor Raúl Parietti.

—Partió para su establecimiento de campo en Río Negro, el señor Lorenzo Salvo.

Con él, el señor Lorenzo Salvo Carrara.

—Para el Salto, el señor José Castagnino y su señora.

—Se encuentra en ésta procedente del Salto, el señor Joaquín Sant-Ana.

—Para su establecimiento de campo en San José el señor Julio Casterán Porro.

—Regresaron del Salto el señor Ricardo Williams Cuenca y su esposa señora Eloisa Cuenca Herran.

Enfermos—

Enfermas las señoras Hilda Rezende de Tholozan, y Carmen Alvarez de Aradas, el ingeniero Francisco A. Saratsola, los señores Adolfo Pareja, Alejandro Stirling que se asiste en una de nuestros principales sanatorios y Carlos Servetti, un niño de los esposos Giuria-Vitale, el escribano Isidoro Vidal, Srta. Monona Mendez Previtali, el Dr. Agustín Minelli, y el Dr. Juan Andrés Ramírez.

—Sigue mejor el Ministro de Inglaterra señor Roberto Mitchell.

—Mejoradas, las señoras María Julia Soto Larrauri de Piaggio Garzón y su pequeño hijo, y Teresa Vaccnelli de Silva, las señoritas Clarita Castellanos Balparda y Lola Benzano, los niños Giovanna Bernardi Pais, Peluso Dettomasi Moré, Juan Carlos Barraqué Gianotich, Alfredo Mussio Miranda, Carlitos Garrido, las Sras. Ernestina Mendez Reissig de Narvajas, Tita Garabelli Puig de Platero, la Srta. Marta Payssé Cash y el niño Antonio Cabral Ramos.

—En vías de franco restablecimiento la señora Zelmira Rodrigues Sans de Rossi.

Algo sobre belleza femenina

Muchas veces se hacen con facilidad ilusiones sobre los propios encantos. Cuántas personas que se preocupan de su belleza, muestran, queriendo aumentar sus encantos, un cutis tostado, lo que está lejos de ser atrayente. Los polvos no atenúan ese ridículo porque no son bastante adherentes, y su misión es por demás fugaz; lo que realmente persiste, y da tonos lechosos y anacarados, es la Savilia Porfirizada, que cualquiera puede preparar en su casa. Cada caja lleva las instrucciones completas. Al pedir en cualquiera botica la Savilia Porfirizada, es bueno fijarse si viene entregada en su envase original: caja rosada y letras verdes, eso le asegurará el buen éxito de lo que dejamos expuesto.

El reuma y sus dolores

TRATAMIENTO MODERNO

Las personas que sufren de dolores reumáticos, saben lo terrible y mortificante que es esta enfermedad.

La ciencia persigue hace mucho tiempo, un medicamento verdaderamente eficaz que calme de inmediato los dolores y que ataque el mal en su raiz.

Esto lo han conseguido unos sabios suizos que perfeccionaron un producto descubierto por los alemanes. El medicamento se llama Urosan y con él se hacen pastillas muy fáciles de tomar, que se encuentran en todas las farmacias.

Tomando 3 o 4 pastillas de Urosan por día, se calman de inmediato los dolores más agudos, se despide el ácido úrico por los riñones y no se molesta en nada el estómago.

Para los enfermos del hígado

Con las plantas medicinales de más fama en el mundo se ha preparado el Te hepático-digestivo. Es sin duda el mejor remedio que se conoce hoy para los que sufren del hígado. Lo toman después de las comidas miles de personas. Se encuentra en todas las farmacias.

Agradecimientos—

Los deudos de Angela T. de Sancassano, agradecen profundamente las condolencias recibidas con motivo de su reciente duelo.

Asuntos escolares

LA CORRESPONDENCIA DE MAESTROS Y ESCOLARES EN EL EXTRANJERO

Una hermosa y valiosa carta del Reformador austriaco Otto Gloekel

Los maestros de la Escuela Austria, por intermedio de la Inspección Departamental de Instrucción Primaria, acaban de recibir una carta del señor Otto Gloekel, en contestación a la que los maestros de dicho establecimiento, enviaron al ilustre pedagogo.

La brillante personalidad de Gloekel es muy conocida en las cuestiones educacionales, dentro y fuera de su país, por la gran reforma social que ha imprimido en Austria, mediante la transformación de la Escuela Primaria a la cual ha dado un notable impulso en su nueva organización.

Inteligencia clara para la apreciación de los problemas del niño, espíritu emprendedor y dinámico y voluntad realizadora, todo se auna en Otto Gloekel para hacer de su notable obra un alto exponente de lo que pueden y valen los maestros en las reformas sociales.

La carta del ilustre reformador, que transcribimos a continuación, refleja honor sobre nuestras escuelas especialmente sobre la que lleva el nombre de aquel país:

Viena, 2 de junio de 1932. — A la Dirección de la Escuela Austria — Montevideo. — Hoy recibí una hermosa carta, con muchas firmas femeninas, por la que se me dirigen amables palabras de compañerismo y amistad.

Como yo no poseo la dirección de cada una de las maestras que suscriben, ruego a todas que acepten por estas líneas, mi más sencera gratitud. Me siento honrado por todas las palabras de reconocimiento a mi obra, que me dedican y me alegro de todo corazón que en la Escuela Austria, reine una vida pedagógica intensa y que hayan logrado tan bellos resultados.

Las saluda con la más alta consideración. — S. S. S. Firmado: Otto Gloekel.

Asociación de Estética del Niño

REUNION DE LA DIRECTIVA

El miércoles 13 a las 6 y 30 p. m. se reunirán en el Museo Pedagógico la asociación del epígrafe para tratar la siguiente orden del día:

1.o Acta, socios nuevos y asuntos de trámite.

2.o Los presidentes de las 4 ramas informarán sobre las gestiones que están realizando.

3.o Se considerarán las siguientes mociones del Presidente de la Rama Musical, señor Francisco Lanza: a) Personería jurídica; b) Creación de la discoteca de la Asociación; c) Campaña de socios y pedido de revistas extranjeras sobre Pedagogía Musical; d) Restablecimiento definitivo de las audiciones directas con experimentos; e) Publicación sobre Pe- Peddios deshr gh cmf cmfwyp popja Pedido de 6 plantas tipo "Block" y método para iniciar algunos ensayos.

Centros Sociales

ASOCIACION DEMOCRATICA ITALIANA

Continuando la realización de las grandes reuniones de invierno, organizadas por la comisión de fiestas de la prestigiosa entidad italiana, hoy domingo, a las 4 y 30 de la tarde, se realizará el anunciado recreo familiar bailable, que tanto éxito viene obteniendo desde su comienzo. En virtud del entusiasmo que reina para esta clase de fiestas, la comisión ha resuelto contratar, para amenizar el baile, la orquesta "Muro".

En estos momentos, trabaja activamente, la comisión, en la preparación de diversos números que se efectuarán en la velada, seguida de baile que se realizará en la sede social el sábado 16 del corriente a la hora 21 y 15.

Figuran, entre otros, el pericón nacional, en el cual intervendrán un grupo de señoritas y jóvenes asociados siendo dirigidos por el maestro señor Carlos Ponzoni.

Las reuniones familiares se realizarán todos los domingos de la hora 16 a la hora 20.

EUSKAL ERRIA

Se suspendió la fiesta de julio

Como en el recreo social de Malvín se están realizando algunas reparaciones, se hace saber a los asociados en general que queda suspendida la fiesta de este mes de julio.

TEATROS Y CINES

Espectáculos de hoy

ESTUDIO AUDITORIO. — Compañía lírica del Sodre. — A las 6 y 33 p. m., concierto de canto. Platea, $ 1.00. — A las 9 y 33, "La Boheme", ópera en cuatro actos del maestro Giaccomo Puccini. Platea, $ 1.00.

SOLIS. — A las 3 y 30 p. m., a las 6 y 30 y a las 9 y 40, exhibición de la película cinematográfica "Viva Madrid que es mi pueblo". Platea, $ 1.00.

18 DE JULIO. — Compañía argentina de revistas. —A las 4 p. m., "Tapices de todas partes" y "Biblioteca Popular"; plaeta, $ 1.00; a las 6 y 30, "Tapices de todas partes"; platea, $ 0.60; a las 9 y 15, "Piernas de seda"; a las 10 y 20, "Tapices de todas partes"; a las 11 y 30, "Biblioteca Popular". — Platea, por sección, $ 0.60.

ARTIGAS. — Circo Fémina. — Espectáculo de atracciones y variedades. — A las 3 y 45 p. m., a las 6 y 30 y a las 9 y 40. — Platea, $ 1.50

Esta noche se cantará "La Boheme"

A precios populares se repetirá esta noche en el Estudio Auditorio la lírica producción pucciniana "La boheme" de una correctísima interpretación de parte de los cantantes nacionales que intervienen en la temporada de ópera del Sodre.

En el reparto notamos la falta del bajo Venancio Escobal Vertiz, de destacada y brillante actuación en el papel de Colline y que esta vez será sustituido por el bajo cómico Luis Fattoruso, cantante que tendrá que superarse si pretende alternar en la buena impresión dejada en el público por el intérprete citado.

El reparto en concreto, es el siguiente:

Mimí, Berta Vidal Senra; Mussette, Vilma Fodor de Bodo; Rodolfo, Luis Giammarchi; Marcelo, Gino Frosini; Colline, Luis Fattoruso; Schaunard, Luis Sgarbi; Benoit, Alfredo Cancelo; Alcindoro, Emmerich Weiss; Sargento, Luis Barbarido; Parpignol, Alberto Díaz.

Ultimas exhibiciones de "Viva Madrid que es mi pueblo"

No obstante el éxito logrado por la producción cinematográfica española "Viva Madrid que es mi pueblo", se anuncian para hoy las tres últimas exhibiciones, que han de atraer una numerosa concurrencia, tal cual ocurrió anoche en que el teatro Solís acusó una entrada extraordinaria, que constituye la mejor demostración que la película ha interesado a nuestro público.

Las funciones a que nos referimos, serán una matinée, que comenzará a las 15 y 30; vermouth, a las 18 y 30, y por la noche, última exhibición a las 21 y 40.

18 de Julio

"Biblioteca Popular" revista que acaba de estrenarse, ofrece una superabundancia de motivos musicales y coreográficos, en un conjunto lleno de vistosidad donde apenas se cultiva la nota cómica, resultando sin embargo muy grato el desfile de pequeñas canciones y "esquisses" coreográficos que despuntan, por ejemplo, ya en el cuadro de presentación, donde corresponde a Carmen Heldy y Daniels la evocación de un "minué" clásico; a Dorita del Monte la caracterización de una figura de Romeo de Torres: la "zapateadora", a María Esther Gamas la evocación del "vals" francés "Dejá"; a Blanca Ramos el encabezar un desfile campero con felices efectos de luz, y a Paquita Garzón el traer las retorcidas cadencias de la rumba.

Aier fué muy aplaudida "Biblioteca Pupilar" y hoy se representará en la matinée y la función nocturna, completando el programa "Piernas de seda" y "Tapices de todas partes" en el orden que podrá ver el lector en la sección correspondiente, donde se detallan los distintos espectáculos a ofrecerse hoy en el 18 de Julio.

Para el martes se anuncia el estreno de la revista "La hora cómica" y para muy pronto la revista política de actualidad local de cuya próxima representación ya dimos cuenta.

Artigas

Ayer sábado la actuación del Circo Fémina, que desarrolla sus actividades en el teatro Artigas registró el mayor éxito de su temporada, pues tanto en las funciones de la tarde como en la de la noche se anotaron excelentes entradas.

Nada debe extrañar tal actitud del público al decidirse a apreciar los distintos números que integran el programa que ofrece el Circo Femina, todos ellos de mérito y que han justificado ampliamente el prestigio que los precedía. Grandes y chicos encuentran en estos espectáculos motivo para pasar varias horas agradables en un ambiente de variación y amenidad.

Para hoy se anuncian tres funciones que serán: una matinée a las 15 y 45, dedicada al mundo infantil en la cual intervendrán los "ponneys" boxeadores y musicales, las focas amaestradas, la famosa "troupe" de ciclistas Los 10 Deblars, etc., etc.

A las 18 y 30 se realizará una sección vermouth y por la noche a las 21 y 40 irá la función nocturna.

Se realizará esta tarde un nuevo concierto de canto

En el Estudio Auditorio se llevará a cabo esta tarde un nuevo concierto de canto a cargo de los elementos que integran el conjunto lírico nacional.

Se advertirá por el programa que publicamos a continuación, que él ha sido matizado, con muy buen criterio, con la obertura de "La forza del destino" que iniciará el concierto y con el "ballet" de "Aída", que será interpretado por el cuerpo de baile del Sodre, organismo al que no se ha dado aún la suficiente oportunidad como para hacer resaltar sus méritos.

Es de esperarse que en algún próximo concierto, intervengan también los coros que en algún momento — no en todos — dieron pruebas de una intuitiva capacidad.

He aquí el texto íntegro del programa que comentamos:

Primera parte

Verdi —"La forza del destino". Obertura.

Mascagni — "Cavallería Rusticana" Cuarteto.

Soprano: Ada Nervi. Medio Soprano: Ercilia Quiroga. Tenor: Héctor Rebagliatti. Barítono: Emmrich Weiss.

Mascagni — "Cavallería Rusticana". Dúo. Barítono: Emmerich Weiss. Tenor: Héctor Rebagliatti.

Segunda parte

Rossini — "El barbero de Sevilla". Obertura.

Verdi — "Aída". Tercer acto.

Radamés, Tenor: J. C. Cuiñas; Aída, Soprano: Ada Nervi; Amonastro, Barítono: Gino Frosini; Amnéris, Medio-Soprano: Ercilia Quiroga.

Tercera parte

Mascagni — "Cavallería Rusticana". Intermedio.

Verdi — Baile del 2.o acto "Aída", por el cuerpo estable del "SODRE".

Puccini — "Tosca". Recondita armonía, del 1.er acto. Tenor: Bartolomé Bianchi.

Donizetti — "La Favorita". Dúo del 1.er acto. Bajo: Luis Fattorusso. Tenor: Lorenzo Barbieri.

Donizetti — "La Favorita". Spirito gentil, del 4.o acto. Tenor Lorenzo Barbieri.

Concierto por la Banda Municipal

Recordamos que en la mañana de hoy se llevará a cabo en el Estudio Auditorio, un concierto de banda por el organismo de esta índole que dirige el maestro Benone Calcavecchia.

El programa será el siguiente:

Primera parte. — Foroni. Obertura en do menor; Marinuzzi. Suite Siciliana, instrumentación para banda de Ranalli (2.a audición, a pedido). 1. La Leyenda de Navidad; 2. La canción del emigrante; 3. Vals campestre; 4. Fiesta popular.

Segunda parte. — Sellenik. Indiana, marcha característica; Oudrid, Solo de clarinete de la zarzuela "El molinero de Subizas. (Solista señor F. de Prisco); Glinka. Una noche de verano en Madrid, fantasía; Massenet. Fantasía sobre la ópera "Manón".

La entrada a este concierto es gratuita.

La audición sinfónica de ayer

Numeroso público asistió ayer de tarde al concierto sinfónico ofrecido por la orquesta del Servicio Oficial, que no resultó un concierto más, sino una manifestación musical llena de nobleza y dignidad en donde se pusieron de manifiesto altos valores interpretativos y una innegable honestidad artística.

Al interés del programa, vertido con suma corrección por nuestra orquesta en cada nueva oportunidad muestra más cohesión y armonía, al punto de ser ya un organismo musical perfecto capacitado para las más difíciles interpretaciones, — se agregó en esta audición el atractivo de la actuación, como solista, del pianista polaco Mieczyslaw Münz, intérprete brillante y técnico distinguido que ya logró lucir sus cualidades en anteriores conciertos.

Ejecutó este pianista, conjuntamente con la orquesta, el "Concierto en re menor", de Mozart y lo hizo con ese su admirable mecanismo, volcando en esa admirable página, al mismo tiempo, su gran temperamento.

El programa ostentaba los nombres de Scarlatti, Mozart, Honegger, Casella y Wagner; distintos espíritus musicales, como puede verse, unidos en un solo concierto como para conformar todos los gustos, desde el clásico al moderno, sin olvidar la melomanía wagneriana y fué interpretado por la orquesta, bajo la dirección del maestro Lamberto Baldi con evidente sentido musical y perfecto dominio de la técnica.

Escuela dramática A. E. T. U.

Mañana se iniciarán los cursos diarios que bajo la dirección del señor Luis Torres Ginart, atenderá en forma gratuita, en su sede de la avenida 18 de Julio N.o 876, la Escuela Dramática AETU.

Como en oportunidad se ha informado, tales cursos se dictarán todos los días, a excepción de los sábados, de la hora 19 a la hora 20, y su programa cultural comprenderá conferencias relativas al teatro en sus múltiples aspectos, clases experimentales de interpretación, estética, lectura, dicción, canto, música, maquillage, proyecciones luminosas de indumentarias de época, etc.

Con tal motivo, la dirección de la Escuela lleva a conocimiento de los interesados que el registro de inscripciones, que ya cuenta con más de noventa alumnos — señoritas y jóvenes — será clausurado en fecha breve. Oportunamente se dará a publicidad la nómina de alumnos.

El cuerpo de profesores y conferenciantes de la Escuela Dramática AETU es, hasta ahora, como sigue: doctor Hugo Antuña, señores Oreste Baroffio, Edmundo Bianchi, Domingo Dente (música y canto), doctor José Ma. Estapé, doctor Mario Falcao Espalter doctor Emilio Frugoni, doctor Gustavo Gallinal, Rodolfo González Pacheco, doctor Antonio Grompone, escultor Enrique Lussich, doctor José Carlos Montaner, doctor Víctor Pérez Petit doctor Eugenio Petit Muñoz, doctor Carlos María Prando, Carlos María Princivalle doctor Carlos Quijano, doctor Vagno Campos, señor Roberto Tálice, doctor Dardo Regules, doctor Carlos Salvagno Campos, señor Roberto Tálice, tor Dardo Regules, doctor Carlos Sal- Alfredo Varzi, Justino Zavala Muniz, escultor José Luis Zorrilla de San Martín, Carlos Zum Felde.

Con tiempo se dará a conocer el programa, con los nombres de los profesores y conferenciantes que intervendrán en los cursos, así como los temas que tratarán y las clases experimentales que se realizarán dentro de la semana.

C X 6

Hoy se trasmitirá por intermedio de esta Estación, el siguiente programa:

A la hora 10.30: Concierto de la Banda Municipal, bajo la dirección del maestro Benonne Calcavecchia.

A las 14.45: Desde el Estadio Centenario, partido de football entre los equipos de Nacional y Rampla Junior.

A las 17: Discoteca Nacional.

A las 18.30: Concierto de canto por el conjunto lírico del SODRE con acompañamiento de orquesta, desde el Estudio Auditorio.

A las 20: Discoteca Nacional del N.o 1136 al No. 1141 del catálogo. Dentro de esta numeración está comprendida la Suite de ballet "El pájaro de fuego" de Strawinsky.

A las 21.33: Opera "Boheme" desde el Estudio Auditorio, por el conjunto lírico del SODRE.

CINES

LOS PROGRAMAS DE ESTA NOCHE

Espectáculos de films sonoros

Ariel. — 1.a, Las calles de la ciudad; 2.a. La conquista de papá.

Rialto. — 1.a, La calle; 2.a, Indiscreta.

Continental. — 1.a, Doña Mentiras; 2.a, Silencio.

Astral. — 1.a, Los náufragos del amor. 2.a, El príncipe gondolero.

Avenida. — 1.a, La canción del adós; 2.a, El misterio del cuarto amarillo.

Artigas. — 1.a, El zeppelin perdido; 2.a, Mensajes del otro mundo.

Empire. — 1.a, Puños y corazones; 2.a, Nobleza gaucha.

Rivera. — 1.a, Los escándalos de Broadway; 2.a, El triunfo de un amor.

Lux. — 1.a, Jóvenes de Nueva York; 2.a, Pancho Talero en Hollywood.

Moderno. — 1.a, La calle de la alegría; 2.a, Marruecos.

Adelina Guzmán. — 1.a, El precio del silencio; 2.a, Esposas de médicos.

Ateneo. — 1.a, Montecarlo: 2.a, 24 horas.

Miramar. — 1.a, La pista del tesoro; 2.a, La isla del diablo.

Gaumont. — 1.a, Fantasías de 1930; 2.a, El impostor.

Solís — 1.a, Cómicas Splendid; 2.a, Peludópolis.

Coliseo Florida. — 1.a, Su segunda esposa; 2.a, La tierra de las sonrisas.

Parlante. — 1.a, Gajes del oficio; 2.a, Las malas compañís; 3.a, La mujer enigma.

Olimpia. — 1.a, Cómicas Splendid 2.a La tigresa y el rajah; 3.a, El signo fatal (5 y 6).

París. — 1.a, Juego sin límites; 2.a, Una mujer a bordo.

Versailles. — 1.a, Troika; 2.a, La Duquesita del Tabarís.

Victoria. — 1.a, Kid del cabaret; Carlitos, Vida de perro; 2.a, C... Valis?

Oro. — Espectáculos continuados de films sonoros. — La melodía del mundo; El vampiro negro.

Avenida. — 1.a, La flota gloriosa; 2.a, El misterio del cuarto amarillo.

"EL EXPRESO DE SHANGHAI"

El argumento de "El expreso de Shanghai" combina los elementos básicos de una gran atracción: amenidad, entretenimiento, romance, humorismo, curiosidad, ansiedad y enérgica acción.

Comienza cuando "El expreso de Shanghai" sale de la estación de Pekin en viaje a Shanghai, llevando una heterogénea colección de tipos dispuestos a irrumpir desesperadamente a través de las filas de los insurrectos chinos la fama de cuyas tropelías pone miedo en las gentes más avezadas a afrontar las anomalías de la vida chinesca actual, caótica y sin garantías para el honor, la propiedad ni la vida de europeos ni asiáticos. A pesar de una serie de peripecias que rayan en lo sanguinario, el convoy llega a Shanghai. ¿Quiénes llegan con él y quiénes quedan por el camino, víctimas de la furia de los rebeldes?... Es lo que no sabremos hasta que hayamos contemplado el desenlace de la terrible aventura. Va allí Lirio (Marlene Dietrich), una mujercita llena de seducción y al mismo tiempo audaz y abnegada, que se juega la vida para salvar al capitán británico Harvey (Olive Brook), de quien está hondamente enamorada.

La restauración del ambiente, el trazo de cada tipo, los valores humanos y el desarrollo de la acción, ajustada a la lógica de los acontecimientos y de los caracteres juntamente con una técnica extraordinaria e innovadora, hacen de "El expreso de Shanghai" una creación digna por todo concepto de los prestigios de su director, Joseph von Stemberg, y del cuadro de artistas que entran en juego. La Paramount corroborará el miércoles y días siguientes, en el Ariel, el éxito de "El expreso de Shanghai".

OBTIENE GRAN EXITO "UNA MUJER ABORDO"

En el Cine París están señalando grandes éxitos las exhibiciones del film sonoro y hablado "Una mujer a bordo", en la que actúa en el papel más destacado el galán Gary Cooper y la conceptuada "estrella" Claudette Colbert.

Este film Paramount, de fina realización, gusto mucho al público que especialmente elogia el trabajo del mencionado galán Gary Cooper.

UNA ADQUISICION DE LA SOC. GRAL. CINEMATOGRAFICA

Esta importante distribuidora ha adquirido en exclusivo para la República el film "El embrujo de Sevilla", una de las mejores obras de la cinematografía hispana en la que se refleja en forma maravillosa la vida en la ciudad española.

Todos los personajes guardan su psicología, siendo un esfuerzo grande la primicia de esta película.

"EL CUARTO PODER"

El martes se estrenará en el Rialto una excelente producción de Artistas Unidos, un gran drama en el que se refleja la vida del periodismo. Es un soberbio film de Howard Hughes el productor de "Angeles del Infierno" y de Lewis Milestone, director de "Sin novedad en el frente".

Obsérvase en este film algunos interesantísimos aspectos del movimiento informativo de los diarios americanos. Las ingeniosas luchas por la conquista de las mejores informaciones. Este film fué llevado a la pantalla con rara maestría y es un modelo de film en el género.

Adolfo Menjou, Mary Brian y Patt O. Maley, son los intérpretes centrales de esta excelente película.

NUEVA ADQUISICION DE LA SOC. GRAL. CINEMATOGRAFICA

Esta importante distribuidora ha adquirido en exclusiva para la república el sensacional film "El embrujo de Sevilla", una de las mejores obras de la cinematografía hispana en la que se refleja en forma maravillosa la vida en la ciudad española. Todos los personajes guardan su psicología, siendo un esfuerzo grande la primicia de esta película.

"EL EXPRESO DE SHANGHAI"

Definitivamente se fijó para el próximo miércoles el estreno de la más grande producción del cine sonoro: "El expreso de Shanghai", super Paramount que podremos admirar en el Ariel. Es el drama de los europeos en China. Todos los hombres deseaban a Lirio de Shanghai, criatura deslumbrante mujer misteriosa, cuya vida era un reguero de tentaciones y cuyo amor sólo un hombre había conseguido. ¡Por él se juega ella la vida! Su mismo amor y finalmente gana la partida. La obra suprema de Joseph Von Stenberg. La creación cumbre de Marlen Dietrich y Olive Brook.

Conferencias

DEL DOCTOR CARLOS VAZ FERREIRA

Carlos Vaz Ferreira — a quien, como es notorio, se le confirió nuevamente la Cátedra de Conferencias — disertó en el Salón de Actos Públicos de la Universidad sobre "Actitud sobre los actuales retornos al pasado". Al ocupar la tribuna el numeroso auditorio, que acupaba totalmente el paraninfo universitario y se desbordaba por los pasillos laterales, le tributó una prolongada ovación. El doctor Vaz Ferreira agradeció emocionado la demostración de simpatía y afecto de que se hacía objeto.

Manifestó su agradecimiento a las personas y entidades que influyeron en su designación para ocupar nuevamente el cargo de Catedrático de Conferencias, especialmente al insigne escritor Carlos Reyles a cuya generosidad debe en gran parte el haber sido reintegrado a su Cátedra.

Expresó que cuando se oficializó su Cátedra no quería estar solo y bregó por la creación de otras diversas que consideraba necesarias para la elevación de nuestro nivel cultural. Hasta llegó a indicar los nombres de las personas que podían ocuparlas, pero no obtuvo resultado alguno en sus gestiones. Recien ahora, después de transcurridos diez y nueve años, tendrá un compañero de Cátedra: Carlos Reyles.

Si se hubieran creado entonces las Cátedras tendríamos formado sin gastos pesados el plantel, el sustitutivo de las Facultades de Estudios Superiores, que tan necesarias son entre nosotros.

Puso de manifiesto algo de lo que ha hecho en favor de la cultura popular, expresando que introdujo — después de vencer grandes dificultades — la música en la Universidad. Lo mismo hubiera introducido la pintura si hubiese tenido aptitudes críticas para juzgar las obras pictóricas. Hoy, con gran satisfacción suya, las conferencias se generalizan cada vez más, y desde la tribuna universitaria han sido comentadas las obras de grandes músicos.

Refirióse luego al programa que piensa desarrollar, afirmando que mantendrá su Cátedra en dos planos, uno de extensión y otro de profundización.

Expondrá ideas no tratadas hasta ahora; repetirá conferencias que pronunció sin taquígrafo, algunas de las cuales irán a acrecentar el material de su libro sobre Problemas Sociales.

Con otras conferencias formará un volumen sobre "Feminismo", libro no publicado todavía.

En sus conferencias procurará revisar y corregir el Tratado de Pedagogía de Enseñanza Secundaria, aparecido en 1913, como asimismo recopilar las lecciones de la Cátedra de Filosofía del Derecho.

Se propone dictar varias conferencias que integrarán una obra que publicará con el título de "Reformas y procedimientos para abreviar los pleitos".

Por último, dedicará algunos conferencias a tratar un tema de gran interés ya abordado desde su cátedra: "De los nuevo y lo viejo y lo falso nuevo". Este tema fué tratado en lo que concierne al arte, en magníficas disertaciones que el auditorio aun conserva vivas en su memoria.

Estas conferencias adquirirán, a juicio del doctor Vaz Ferreira, un interés más alto, pues ahora el retorno de lo viejo se agrava.

Aludió a la manera especial de envejecer que le toca a su generación.

Refirió numerosos hechos — sin contar los concernientes al arte, que ya fueron expuestos — en que se presenta esa regresión al pasado.

En la época en que el conferencista era estudiante las Ciencias Biológicas emanaban Filosofía. Spencer y Bergson tenían un soporte biológico. En la época de Leibnitz, Kant y Pascal, la Filosofía era una emanación de las Ciencias Físico - Matemáticas. Hoy se produce el retorno de la hegemonía de las ciencias físico - matemáticas. Lo mismo ocurre con el indeterminismo. Antes se basaba en necesidades morales o metafísicas la noción del indeterminismo, pero hoy como en otros tiempos más lejanos se le quiere hacer venir del fondo mismo de la ciencia.

En lo social, en lo político y en lo económico se ha producido la vuelta derechamente a lo que a la generación del conferencista se enseñó como viejo. Expuso numerosos ejemplos para corroborar su aseevración. Así el actual proteccionismo es lo que le enseñaron como viejo, pues la generación del doctor Vaz Ferreira se les presentó como nuevo el libre cambio. Isistiendo sobre este asunto, dijo que ahora se combate el viejo liberalismo económico en nombre lo que a ellos se les enseñó como lo más viejo: el proteccionismo.

Refiriéndose a otro caso concreto de regresión al pasado, expresó que a la juventud estudiosa de su tiempo se le enseñó Socialismo Científico que reducía y concretaba la socialización en los medios de producción. El Comunismo, o sea la socialización de todo era lo antiguo. Sin embargo, ahora el Comunismo aparece como más avanzado que el Socialismo.

Analizó otros casos casos de regresión al pasado o de retorno a lo antiguo relacionados con la Literatura, la Etología, la Medicina, la Música y la Pedagogía y cuya exposición no cabe en los estrechos moldes de una crónica periodística.

Finalizó diciendo que hay casos de verdadera regresión al pasado como la del nacionalismo estrecho. Hay otros de un aparente retorno al pasado. Tal el caso de la Revolución Rusa, hecha en un sentido direccional hacia una teoría antigua, pero que ha traído mucho nuevo.

En su próxima conferencia estudiará el aparente retorno al pasado en la evolución sufrida por las ciencias físico-matemáticas.

"Fomento Industria Uruguaya"

COMITES LOCALES DE ESTA INSTITUCION

La Directiva de esta Entidad ha dispuesto que los Comités Delegados de esta Institución en los departamentos se preocupen de inmediato de constituir sub comités en los principales pueblos de cada departamento, quedando estos bajo la dirección de los Comités Departamentales, con cuya disposición el fomento de la industria nacional quedará difundido en toda la República. — La Secretaría.

Nota recibida del Comité Delegado en Tacuarembó

Sra. Presidenta de la "Institución Fomento Industria Uruguaya", Matilde de Regalía de Roosen.

De nuestra consideración más distinguida:

En nuestro poder su atta. de fecha 15 de los corrientes, así como el Reglamento de la ley vigente sobre exposiciones, el que devuelva a Vd. después de sacar una copia a los efectos de ser utilizados en oportunidad.

Cumpleme manifestar a Vd. que consideramos imposible la realización de la proyectada exposición interdepartamental para fecha prórima. Esperamos un tiempo prudencial para llevarla a efecto, resolución adoptada por el Comité de mi presidencia, en su última sesión

Satisfaceré su pedido de dar a la publicidad el artículo a que hace Vd. referencia inserto en la revista oficial de la "Federación de la Industria y del Comercio", la cual llegó a mi poder a su debido tiempo.

Mis compañeros de Comisión unen sus felicitaciones a las mías por el justiciero homenaje proyectado en honor de Vd., mujer superior, que supo despertar los valores de la inteligencia y el músculo al servicio de la estabilidad de libertad económica del país.

Saludamos a Vd. muy atentamente. — María Olimpia Pintos, Presidenta; Alida A. P. de Durdol, Secretaria".

FEMENINAS

A cargo de STERN

PEQUEÑAS VIRTUDES

——ooOoo——

Virtudes pequeñas, ¡qué dulce es vuestro poder, y qué necesidad tenemos de vuestro auxilio las mujeres! Quédense para el sexo fuerte las que producen acciones heroicas que se esculpen en bronce y en mármoles.

Paciencia, dulzura, indulgencia, afabilidad, cortesía, olvido, ignorancia de la falta de los otros, caritativa condescendencia para las debilidades de los demás, yo os llamo desde lo íntimo de mi corazón para que hagáis mi vida apacible y feliz.

¡Pequeñas virtudes, objeto de mis meditaciones de cada día! ¡Vosotras pasáis inadvertidas, y, no obstante, sin vosotras no es la vida soportable! ¿Quiénes sois?

La indulgencia, que perdona los defectos; el piadoso disimulo, que parece no darse cuenta de las faltas ajenas; la docilidad de espíritu, que adopta sin resistencia lo que hay de bueno en las ideas de los demás, aunque pensemos de distinta manera; la solicitud amable, que previene las necesidades y hasta los deseos de los que viven con nosotros.

¡Oh, no! No son brillantes estas pequeñas virtudes, y no atraen ni los ojos ni los elogios. ¡Son como perlitas delicadas de la cadena de la vida, hecha de tanto hierro! Yo os amo, os venero y os llamo en auxilio mío a todas horas! ¡Os necesito, abridme vosotras los corazones y conquistadme afectos! Sed mis protectoras, y que vuestro dulce y santo perfume anuncie mi presencia!

Condesa de Noailles.

DEL CODIGO SOCIAL

——ooOoo——

LAS VISITAS Y LOS DEBERES DE LA DUEÑA DE CASA

——ooOoo——

La analogía de gustos o la importancia de los asuntos a tratar, así como la intimidad que existe entre visitantes y visitados, hacen que varíe el tiempo que a las visitas debe dedicarse.

Por regla general, cuando la persona visitada deja de hablar o contesta con monosílabos, nos advierte — involuntariamente a veces — que el motivo de la visita ha cesado, y por eso, no se debe dar lugar a estas manifestaciones ni practicarlas

Como "de todo hay en la viña del Señor" encuéntrase a veces personas tan desconsideradas, que no se preocupan de los quehaceres de aquellas a quienes visitan, van arrastrando su existencia de casa en casa, sin hallarse bien en ninguna parte.

El primer deber de la dueña de casa, en lo que atañe a las visitas, es el levantarse siempre que entre alguna persona en la sala ya sea señora o caballero, aún cuando antiguamente la señora permanecía sentada cuando era un hombre el visitante.

La más completa igualdad ha de presidir en todas las atenciones y saludos de la señora que recibe. No ha de mostrar predilección ni antipatía por nadie, y a todos ha de prodigar sus frases amables y sus sonrisas.

Cuando en una visita se reúnen personas enemistadas, cuidará con exquisito tacto que pase inadvertido el estado de aquellas relaciones, y atenderá por igual a todos los visitantes, a fin de que ninguno crea que está de más.

Tampoco debe insistir la señora de la casa en tomar el bastón y el sombrero de un visitante o en que lo deje aquí o allí, pues no convence prestar demasiada atención a estos detalles. Tampoco debe mostrar una prisa exagerada en que se sienten los que nos visitan, pues es a veces cómodo el hablar de pié, cuando se está delante de una dama. Existen algunas señoras que no sosiegan, hasta que se sientan las personas en el sitio que ella desea, y este exceso de obsequiosidad hace muchas veces que no se esté a gusto, puesto que la sencillez en la manera de recibir es la que allana dificultades y rompe el hielo de la etiqueta.

GLOSAS DE LA MODA

——ooOoo——

CRONICAS DE PARIS

——ooOoo——

La elocuencia de la moda posee un encanto rara vez igualado, y al decir elocuencia, me refiero a la sencillez con que las mujeres han obtenido el máximo de elegancia. Si vemos una mujer vestida con un traje sastre, los detalles de refinamiento irán a lo infinito, pues hay que reconocer que durante esta época de crisis los costureros han dado prueba de una imaginación incomparable. Es cierto que hay que contar con la personalidad de las que llevan los nuevos modelos, pero ese es el don de la mujer elegante, y hay que convenir en que la moda de hoy es una tentación a la cual cada mujer añade lo que le es más fácil: su belleza.

Los tres tonos más empleados son: el negro, el marrón y el azul marino; el negro parece aún ser la nota preferida para estos días de fin de invierno, cuando el viento frío nos impone conservar un colorido obscuro, y también nos parece que el tejido de lana es el preferido para las "toilettes" de la tarde. También en los "bridges" es admitido un traje de lana o de "tweed" con abrigos haciendo juego, pero sin piel, y en cuyo caso va acompañado de una pelerina o de una especie de écharpe, que son el secreto de nuestra época, ¡y qué secreto! Estos écharpes o pañoletas realzan la monotonía de un conjunto por los modos numerosos de anudarse o de dejarlos caer y por la fantasía sorprendente de sus coloridos. He aquí una idea de una costurera de gran fama; sobre un vestido-abrigo muy sencillo, abrochado sobre la cadera por tres botones de tejido, ella coloca una pañoleta en punta de muselina de seda clara, que resalta sobre el conjunto. La punta del medio va sujeta por un ojal sobre el delantero en el talle y las otras dos puntas van anudadas negligentemente sobre la nuca. Cambiando con frecuencia el color de esta pañoleta se renueva por completo el vestido, que llega a no parecer ser el mismo.

Los fulares escoceses o trabajados al modo cubista son también admitidos para hacer estas pañoletas-puntas, y al mismo tiempo el color de un adorno en el sombrero y los detalles del traje se armonizan con esta pechera ultramoderna.

Se llevan muchas flores de muselina de seda: un ramillete redondo puesto delante sobre el cuerpo, que sea chaqueta o vestido, y estas flores son del tono del vestido.

Los elementos de la moda, siendo siempre los mismos, sólo pueden ser modernizados por los costureros al emplearlos de modos diversos. El unido, el escocés, el ancho, el estrecho..., todo depende de la astucia, que dispone de estos factores en un orden inesperado, colocando lo que hubiese estado previsto en el sitio de lo que no lo está, y de esta manera resulta que lo que existía antes desaparecerá.

Por el momento, el talle alto está en boga y las mangas es la nota que más nos preocupa. Los movimientos de capa se combinan con el volumen de cierta parte de la manga, y éstas, a veces de colorido diferente, aunque ultramodernas, vuelven a recordar los años 1898 y 1899. Las mangas de colorido diferente aparecen también en ciertos vestidos de noche en forma de flores inmensas, compuestas de pétalos de terciopelo; esta nota, muy nueva, es a la vez de elegancia sorprendente.

El abriguito hecho de bandas de zorro puestas sobre un fondo de muselina de seda es la gran boga y recuerda también aquellos abriguitos que se llevaban hace más de veinte años.

1. Precioso modelo confeccionado en tela de lana diagonal crema y habano. El écharpe es de piel marrón. — 2. Detalle del modelo 1. — 3. El modelo 1 visto de espalda, sin saco. — 4. El mismo modelo visto de espalda.

INDICACIONES DE INTERESES

——ooOoo——

PARA ADELGAZAR

1.o Abstenerse de alimentos grasos, féculas y substancias muy azucaradas. Cómase poco pan.

2.o Tómense alimentos estimulantes, tales como espinacas, ensaladas y frutas.

3.o Prefiérase el vino blanco al tinto y las infusiones calientes a las demás bebidas.

De todas las infusiones, dése la preferencia al café y al té.

4.o Por la mañana, en ayunas, tómese un vaso de agua caliente. Tómese otro por la noche al acostarse.

5.o Fricciónese el cuerpo con agua salada y en las partes donde se quería combatir especialmente la acumulación de grasa, háganse fricciones yodadas.

6.o Duérmase poco; siete horas de sueño bastan.

7.o Camínese dos horas al día cuando menos.

PARA ENGROSAR

1.o No salir nunca de casa en ayunas.

2.o Tomar substancias grasas, azucaradas y féculas: purés, manteca y leche; los quesos y la carne de cerdo favorecen la formación de grasa.

3.o Beber vino y cerveza.

4.o Abstenerse del café (sólo y con leche) y del té. Tomar chocolate.

5.o Dormir de nueve a diez horas.

6.o Acostarse temprano y evitar las fatigas y el excesivo trabajo.

7.o Descansar media hora después de cada comida. A la comida de medio día debe seguir, a ser posible, una siesta de media hora.

EL TOCADOR

——ooOoo——

CUIDADO DE LAS MANOS

——ooOoo——

Es una de las preocupaciones de la mujer cuidadosa de sí misma, el conservar sus manos en perfecto estado. Para ello se requiere un poco de paciencia y trabajo.

Si han quedado sucias o algo lastimadas las manos, haciendo algún trabajo o limpieza, no hay que servirse de potasa ni de sal de soda, que causan efecto sobre la piel y la endurecen; hay que recurrir más bien a un cuerpo untuoso, con el que se impregnan bien las manos y se dejan todo el tiempo que se pueda, repitiendo esta especie de enjabonado con la misma materia, si es menester. Los más recomendables son las vaselinas, la glicerina, el aceite y la manteca.

Una vez perfectamente limpias, se procederá al arreglo de las uñas. La mujer que se acostumbra a ser su propia manicura tiene una ventaja sobre las que necesitan los servicios de una profesional en la materia, pues puede tener sus manos en perfecto estado, sin estar preocupada por los gastos. Si va a la manicura una vez por semana, habrá algunos días que las uñas no estarán tan bien como desearía; las uñas un poco desiguales, o largas o cualquier defectito que afee la mano. Pero si se les dedica un ratito todos los días se podrán conservar siempre lindas. Todo lo que se necesitará como instrumentos será un palito de naranjo, una buena lima, cepillo de uñas, un poco de coldcream y alguna pomada de brillo. Con esto se podrá tener las manos más envidiables del mundo. Cada vez que se laven se empujarán las cutículas con la toalla. Nada afea tanto las uñas como ese cutis que crece sobre ellas, debiendo usarse todas las mañanas el palito de naranjo para eso. Aplicar un poquito de coldcream será más fácil arreglarlas.

Tiene que usarse con cuidado la lima y mantener las uñas ni muy largas ni muy cortas. Será prudente pasarla todas las mañanas, y cepillarlas varias veces al día con abundante agua y jabón, es la única manera de evitar el color grisáceo tan feo y tan fácil de tomar. Con un piquito de brillante no muy rosado se les dará el último toque; el brillo no debe ser exagerado, será siempre de buen gusto un tono moderado.

LA MESA

——ooOoo——

MODO DE PREPARAR LOS PICKLES

Elíjanse pepinos verdes; se les corta el pedúnculo, se limpian con un lienzo, poniéndolos en recipientes de loza o de vidrio, con sal, al cabo de veinticuatro horas se les saca el agua que contengan. Cúbranse bien con vinagre blanco y de buena calidad y se dejan en maceración durante veinticuatro horas; pasado este tiempo se retiran del vinagre y éste se hace hervir en un recipiente enlozado. Cuando hierve, se echan los pepinos, dejándolos unos instantes. Déjese enfriar todo, y después se envasa junto con cebollitas, coliflor, unos dientes de ajo y pimienta en grano.

Para que se conserven bien hay que emplear vinagre muy fuerte, hacerlo hervir y después filtrarlo. Envasarlos en frascos de vidrio bien tapados.

SOUFFLEE DE AVES O TERNERA

Se pica bien la carne de gallina, pollo o ternera; se le mezcla un cuarto de kilo de salchicha despojada de la piel, media cucharadita de perejil sal y pimienta. Aparte se hace una crema con una cucharada de harina otra de manteca y caldo, hasta que quede espeso; se deja hervir cinco minutos y se retira se le pone dos yemas y se les incorpora; unta un fuente con manteca y pan rallado, se le pone la mezcla y se mete al horno quince minutos.

CORRESPONDENCIA

——ooOoo——

A LAS CONTRIBUYENTES A MI LIBRO. — Por razones que mi cultura me impide publicar, me veo en la necesidad de devolver a todas ustedes la generosa ofrenda que hicieron para contribuir a la impresión de mi libro, y les ruego por medio de estas líneas se dignen enviarme sus nombres y direcciones a fin de reintegrar a cada una lo que le corresponde. Desde ahora puedo asegurarles que conservaré de ustedes el mejor recuerdo, quedándoles inmensamente agradecida. He aquí la nómina completa de las amables donantes:

Julia A., $ 10.00; Italia, 2.00; Lilita, 1.00; Amada de Santa Lucía, 1.00; Costurerita, 0.20; Alex de San Carlos, 2.00; Nenúfar, 3.00; Noir, 1.00; Airam Lebasy, 0.30; Azul Celeste, 2.50; Alma dolorida, 10.00; Flor de loto, 3.00; Sensitiva, 5.00; Dinah, 2.00; Sra. de N., 1.20; Noche Triste, 5.00; Lila II, 2.00; Flor de nácar, 1.00; Natura, 3.00; Ceibo, 2.50; Fleur d'Orange, 1.00; Adnirofio, 5.00; María Luisa, 2.00; Rosa, 10.00; Amanda, 1.00; Violeta del Bosque, 1.00; Lard Pi, 1.00; Esposa y Madre, 5.00; Antígona, 5.00; Emilia, 10.00; Yedra, 5.00; Viejo primo, 10.00; Tana, 10.00; L. P. R., 0.50; Elvira, 2.00; Tota Autuna, 1.00; Soeur Consolatrice, 5.00; Nedia, 1.00; Fabiola, 10.00; Etincelle, 1.00; Mama Ruth, 5.00; Filis, 1.00, los que sumados con el apresuramiento que hoy me reclama la correspondencia, creo que me dan $ 155.00 (ciento cincuenta y cinco pesos). Hay que hacer notar que Admiradora charrúa envió $ 5.00 que se extraviaron. A fines del vencido mes de junio recibí de la iniciadora de esta colecta $ 3.00 (tres) en estampillas de Pensiones a la Vejez. Aunque no soy experta en estas cosas trataré de canjearlas para no perjudicar a alguna donante. Con fecha 25 de febrero del año en curso deposité en la Caja N. de Ahorro Postal la cantidad de $ 105.00 (ciento cinco) de donde los retiraré una vez que complete la lista de nombres y direcciones de las donantes. Hecho esto, volveré a la tranquilidad absoluta que creo merecer.

A SARANDI. — Su extenso manuscrito —que he leído complacida— es un poema de belleza, demasiado hermoso para que ojos profanos le lean.

Posee usted un gran corazón y un cerebro en armonía ¡a través de tales prismas, ya comprendo los disfrutes de su espíritu de privilegio. Dichosos los hombres que como usted saben recoger a su paso todo lo bello y bueno, desechando lo malo lo que es indigno de permanecer un instante en un corazon y un cerebro superiores; despreciando toda clase de bajezas desde una gran altura. He de contestarle por separado a sus diferentes charlas y aun más, si mi tiempo no estuviese tan medido, lo haría en la misma forma que uskted como una retribución muy humilde a su nobilísima relación.

Tratar; de hacerle llegar a la gentil e inteligente amiga "Fabiola" su escrito, ya qus usted nos une a ambas en su interesante relación. Gracias Sarandí, desde el fondo de mi alma por toda su nobleza.

A FLOR DE SOTO. — No me atrevo a contestar aquí su carta confidencial, lo haré en privado en cuanto me sea posible. Sin embargo, me apresuro a agradecer su espléndido obsequio, lamentando que es haya molestado así por mi.

Regalos como ese, no deben hacerse mi querida niña, y sólo me conforma en esta molestia suya, que sea un recuerpo proyectado desde su último viaje a la estancia, en el deseo de proporcionarme un gran placer. Mil gracias, pues, y no dude de que en mis oraciones la tendré siempre presente.

A SEÑORA DE T. — Deseo me diga si la gestión que voy a hacer, por usted está relacionada con la misma familia que antes le recomendé. Ya se lo pedí el día 4 del corriente.

A VIOLETA. — Sentí mucho no estar en casa cuando Vd. vino. Le doy mis más expresivas gracias por sus bellísimas flores, con las cuales me ha causado Vd. mucha alegría. Al volverla a ver le reiteraré mi agradecimiento por tan amable atención.

A CLARISA. — En verdad que extrañaba su silencio, pero como tantas consultantes son "aves de paso" en esta correspondencia, pensé en que Vd. no necesitaría volver a escribirme. Me encanta que la situación de su esposo haya cambiado en una forma tan favorable, y sobre todo, me encanta mucho más, que Vd. haya podido ser la excelente compañera de los malos tiempos y que reconozca en Vd. los grandes méritos que la enaltecen. Si no hubiese existido ya en Vd. esa abnegación, de poco le habrían valido mis consejos. Nada tiene que agradecerme; de mi lado, yo la felicito ardientemente.

A VERBENA. — En la sección correspondiente aparece hoy la receta que Vd. solicitó para preparar los pickles. La de los licores irá próximamente.

A YVONNE DE NOUY. — Mucho he sentido y siento aún, no haber podido cumplirle mi promesa. Ambos remedios resultaron excelentes; ahora desearía saber dónde encontraré la "Celedonia", pues la enferma vuelve a necesitarla. El frío me ha hecho muy cobarde para salir, pero no olvidaré mi promesa y deber de visitarla.

A MALAGUEÑA. — 1.o Puede emplear sin ningún temor la loción progresiva, "Mon Amour" que en varias aplicaciones le devolverá a su cabellera el color que lució cuando usted era joven. 2.o Contra las afecciones del cutis que menciona, use los productos "Coeur de fleurs". Para el masaje —antes de acostarse— la crema de Belleza y para su toilette del día, acostúmbrese a usar la leche de Beleza (de esa misma marca) y usted verá los resultados óptimos que obtiene perseverando en ese tratamiento. 3.o No conosco la marca de esa crema. Por consulta desinteresada y la adquisición de lo que le indico, diríjase a la Farmacia "Rey", 25 de Mayo número 387.

A ROSA DE INVIERNO. — Para combatir las pecas disuelva en grano de limón una pequeña cantidad de nacar y una vez bien deshecha, póngase esta preparación sobre las pecas extendida con un poquito de algodón o con un pincelito. Si se le despelleja el cutis, apliquese una buena crema o cold cream.

A CHELA. — Sí, señora; puedo recomendarle a una persona que tiñe, limpia y plancha, ropa de hombre, de señoras y de niños, a domicilio. Envíeme su nombre y dirección, yo le remitiré los de ella a vuelta de correo. Se trata de una ex empleada de tintorería.

A DOS JOVENCITAS. — Para ingresar al Hogar Femenino, deben dar ustedes satisfacción completa al reglamento (yo les enviaré uno por correo, si lo desean). Allí pueden prepararse para ingreso, aprender francés, inglés, historia literatura, piano, dactilografía y además de los cursos de cocina, tomar clases de Economía Doméstica. Es cierto, esta Institución acaba de trasladarse a su antiguo local; por carta privada, les daré la dirección y ampliaré los datos. Quedo a la espera de la resolución de ustedes.

A DESAMPARADA. — Por desgracia ignoro a quien pueda ayudarla en tan difícil emergencia, mi consejo es que siga yendo a esa oficina hasta que reconozcan su derecho ya que dice que la ley la favorece. No en vano se ha dicho que "las leyes son como las telarañas: los insectos pequeños quedan perdidos en ellas; los grandes, las rompen". De las personas que Vd. cita, no conozca más que la última y eso de nombre y de vista, lo que no me autoriza a pedirle un favor. Perdóneme, e interesada por Vd. espero sus noticias.

A DOLLY. — He aquí la receta que Vd. me pidió hace algún tiempo para encerar los pisos: 1|4 kilo cera, 1|2 litro aguarrás, 1 litro nafta, 1|2 vela de estearina (rallada). Se derriten en baño María la vela y la cera, después se agrega el aguarrás y la nafta, más 100 gramos de ciena ocre o cocida. Hay que tener cuidado del fuego. Es lo más económico que conozco. ¿Es usted la misma Dolly que hace algunos años tuvo la gentileza de enviarme su fotografía?

Stern.

Dirigir la correspondencia a "Stern", calle Solano Antuña N.o 2859. Pocitos.

Peñarol se señala como un firme candidato al campeonato de la Liga Profesional

Los aurinegros vencieron ampliamente a los violetas por un score de cifras inesperadas

LA RESERVA DEL CLUB DECANO LE MARCO NUEVE TANTOS A LA DE DEFENSOR

Field: Estadio Centenario.
Público: 15 mil personas.
Juez: Crocco.
Teams. — Peñarol: Capuccini; Canavessi y Mascheroni; Mainardi, Silva y Gestido; Braulio Castro, Lorenzo Fernández, Young, Ruggero y Arremond.
Defensor: Marini; Morales y Diego Fernández; Piris, Legorburo y Fedulo; Cherzi, Bruzzese, Cataldo, Barcelo y Sienra.

EN MARCHA

El sorteo de vallas favoreció a los aurinegros. Movió Cataldo a las 3 y 10, sin que prosperara esta primera intentona, ya que los ágiles de Peñarol se posesionaron del globo y avanzaron por su izquierda, saliendo la ball a putba l al intervenir en su disputa Arremond y Morales.

INTERVIENE MARINI

Al mismo Peñarol correspondió el siguiente ataque y Arremond, colocado en buena posición por pase de Young, requirió los servicios de Marini sin mayor apremio.

Insisten los aurinegros y por dos veces consecutivas la ball sale por sobre el arco de Defensor ante shots de Young, primero y despues de Braulio Castro.

PEÑAROL EN LA OFENSIVA

Esa serie de sucesivos avances, trajo por lógica consecuencia que Peñarol dejara sentada una mejor actuación.

Persistieron los rayados en la ofensiva, debiendo Defensor sufrir una modificación en su team, a consecuencia de una lesión sufrida por Juan Piriz, quien debió trocar puesto con Sienra.

SE ABRE EL SCORE

Young, que había anteriormente tuvieron por fin ponerlo en igualdad de condiciones, en lo que se refiere al score.

Una carga de su ala derecha, trajo la provocación de un scrimage frente al cuadrilatero de Capuccini, al que puso fin Bruzzese, haciendo llegar hasta las piolas de la red y de heading, la pelota. Iban entonces veintidos minutos.

REPUNTO ALGO

Esa incidencia influye para que el partido experimentara un mejoramiento, pero no se vaya a creer que fué mucho.

Siguieron sucediéndose los minutos y los aurinegros no permitieron que Defensor, como resultancia del equilibrio en las cifras, asumiera a su vez la dirección de los acontecimientos.

MUY BIEN MARINI

Hasta ahora, las veces en que fué requerido, Marini ha cosechado muchos aplausos.

Es verdad que fué vencido en una ocasión, pero ello no quita que el hombre se haya interpuesto muchas veces a que los ágiles aurinegros dieran otro guarismo.

Arremond le shoteó en forma fuerte, y tiró Marini al corner. Al ser tirado por B. Castro, volvió a intervenir el golero con éxito.

Instantes después Morales se vió precisado a ceder otro corner, que no cristalizó, lo mismo que uno cometido por Fedulo, porque Young desvió al recibirlo.

SEGUIDILLA DE CORNERS

A todo esto, Defensor llevó una carga y Bruzzese, dentro del área se encontró con la pólvora húmeda, pues el deseos de hacer las cosas con voluntad.

Por su parte Defensor, que sufrió con teson y principalmente por el trabajo de los hombres de la retaguardia, supo sobrellevar las consecuencias y moralmente ante el accidente a Piriz, guardia, disminuye los perjuicios de esa desventaja.

En lo que se refiere a la calidad de la brega, ya lo hemos destacado que ella ofreció relativos pasajes emotivos.

Segundo tiempo

ENSEGUIDA DOS GOALS

Se había puesto nuevamente en juego, cuando Peñarol con su primer avance, consiguió su segundo goal y por ende el empate.

Decididos avanzaron sus forwards, y Lorenzo Fernández, desde la raya del área, ejecutó un fuerte shot que después de pegar en el travesaño, del lado de abajo, se introdujo en el cuadrilátero.

Aún no se habían desaparecidos los víctores, cuando se conmovió nuevamente el Estadio, al ponerse en ganancia Peñarol.

Un esfuerzo de Ruggero, con pase a Fernández, y éste cediendo a Braulio Castro, permite al wing eludir a Diego Fernández y marcar el tercer tanto.

SIEMPRE ADELANTE

Parece que ese es el lema que trajeron a la cancha los players aurinegros después de las amarguras recibidas en el primer half time.

Posesionados de laofensiva, embotellaron a la defensa de los violetas, y el juego entonces quedó circunscripto a una batalla entre la zaga y ligeros aurinegros.

DIEGO FERNANDEZ ANULA UN AVANCE AURINEGRO, EVITANDO UN NUEVO DISGUSTO A MARIL MIENTRAS TANTO RUGGERO Y MORALES HAN DADO CON SUS HUMANIDADES SOBRE EL CESPED, Y ARREMOND, QUE IBA EMBALADO, INTENTA VOLVER SOBRE SUS PASOS PERO EN VANO

probado a Marini en forma difícil, aunque respondiendo bien éste, tuvo a su cargo la apertura del score.

Ruggero y Morales se disputaron la posesión de la ball, que salió afuera impulsada por el back.

El correspondiende corner fue cumplido en forma ajustada por Arremond, y la pelota fue recibida por el centro forward debutante en primera, quien la impulsó con la cabeza y aunque Marini llegó a tocarla, no pudo impedir que quedara registrado el primer tanto de la tarde.

PIRIZ AFUERA

Despues de esa conquista, Peñarol no cejó en su empeño de continuar en posesión del control de la lucha y así vimos a sus forwards primar en la ofensiva.

Juancito Piriz, cuya lesión consignamos en líneas anteriores, se retira del field a esta altura del match, para ser atendido en un costado del campo.

PENAL AFUERA

Una alternativa digna de mencionarse se registró posteriormente, pues ella pudo provocar la segunda caída del arco de Marini.

Ruggero, despues de eludir a varios adversarios y encontrándose en excelente forma para fructificar ese esfuerzo, fué derribado en mala forma por Legorburo.

Como la infracción fué cometida dentro del área, se cobra la pena máxima y encargado de sancionarla Canavessi, un fuerte shot, le resultó desviado, lo que viene a probar que en situaciones análogas, más vale inteligencia que potencia en el kick.

RELATIVO INTERES

Más bien monótona es la lucha. Solo se ven algunas que otras jugadas individuales, insuficiente para darle resonancia a la contienda.

Piris se reintegra a las actividades, pero pronto se ve que está constituído en un punto negativo.

Young recibe la ball de Lorenzo Fernández, y prueba a Marini, cuyo kick, favorece una corrida de los ágiles violetas, ante la cual Capuccini debió hacer abandono del arco para liquidarla satisfactoriamente.

VINO EL EMPATE

Los visitantes, que continuaban con una primacía, debieron asistir a una reacción de sus adversarios.

Dos cargas briosas y consecutivas, tiro le resultó fallido.

Los violetas recurren nuevamente al corner para evitar cualquier contingencia desagradable.

Lo cede Sienra, tirado por Arremond, colocando a Young en condiciones de shotear, cosa que hace el centro delantero, pero Marini hace esfumar toda esperanza.

Barceló se encarga de transportar la lucha al otro sector y lo consigue después de dejar atrás a Mainardi, obligando a Capuccini.

MANTIENE EL CONTROL

Dentro de la característica que señala el partido respecto a su interés, se observa que los aurinegros no han abandonado la ofensiva.

Young cabeceó sin dirección y en seguida los centrales violetas devuelven esa visita, por su lado derecho, y su wing, eludiendo a Gestido, centrea alejando Mascheroni.

Los corners siguen a la orden del día y siempre es Defensor el que hace el gasto. Morales cedió el número. . no podemos precisarlo, ejecutado por Arremond sin efecto.

EL SEGUNDO DE DEFENSOR

Estábamos sobre la hora. — Habian transcurrido cuarenta y cinco minutos cuando los violetas, en momentos en que nadie lo esperaba, cerraron el marcador del primer half-time con un segundo goal.

Cherzi se posesionó de la ball y fué en busca de Capuccini. — Con un ajustado dribling dejó sin asunto a Gestido y continuó viaje.

Capuccini, al ver el peligro, le salió al encuentro, pero el forwards, con picardía, también anuló la intervención del arquero y el segundo tanto de los violetas quedó registrado.

Pocos instantes después, llegamos al descanso, con el resultado que hemos dicho, es decir favorable a Defensor por dos a uno.

LIGEROS COMENTARIOS

Peñarol que se había colocado en ganancia cuando aun no estaban asentadas las diversas líneas de los dos elevens, dió la impresión de que venía dispuesto a cumplir una performance elogiosa.

Pero ello no pasó de ser una esperanza para sus hinchas, pues el desempeño posterior de sus forwards, denunció una labor imprecisa y pesada dentro del quinteto delantero.

No puede achacarse ello a Young, pues exceptuando a los dos punteros, lo mejor adelante, demostró el novel centro forwards mucho entusiasmo y

DOS GOALS MUY MERITORIOS

A los cinco minutos, quedo registrada la cuarta conquista. Mascheroni, que había anulado a Cataldo se adelantó con la pelota, y ella en el campo de Defensor fué tomada por Young.

Consiguió acercarse el centro forward a Marini, y a pocos pasos de este, esquivo con toda serenidad Diego Fernandez, dejando tambien sin chance al golero.

La persistene ofensiva que continuó manteniendo Peñarol, dió nuevos frutos a los doce minutos.

Braulio Castro, eludiendo a cuantos adversarios se le pusieron por delante —y no fueron pocos por cierto— llegó en su rush hasta anular tambien a Marini, y cabe entonces decir que quedó marcado el quinto tanto.

Fueron dos jugadas muy destacadas, por el esfuerzo que significó tanto de parte de Young como de Braulio Castro, de ahi que ambos fueran distinguidos especialmente por el público.

SIN INTERES

Ante tal estado de cosas, el encuentro se halla desprovisto de interés.

Lorenzo Fernández, en una acción individual shoteó, rebotando en un contrario sin mayor consecuencia.

A todo esto, Defensor hace un intento, y Cherzi consigue un corner ante Mascheroni, que después de un breve peloteo fué solucionado por el mismo back.

Los minutos transcurren y ellos no hacen otra cosa que certificar la disparidad de la fuerzas en pugna, pues Peñarol sigue posesionado del juego.

LA MEDIA DOCENA

Fué precisamente un propio defensor del team de Punta Carreta el que hizo llegar las cifras hasta la media docena.

Sienra, el half, al querer rechazar un shot de Lorenzo Fernández, lo hace con mal resultado, pues el tiro sirvió para fusilar a Marini.

Sucedió esto cuando habían transcurrido veintidós minutos.

NADA PARA MENCIONAR

Escasamente, nada más bien dicho, hay para consignar a esta altura del partido.

Los dados están echados desde hace rato, lo mismo que los hombres de la defensa de los violetas sobre su arco.

Allí, acorralados por los aurinegros, se vienen defendiendo como pueden, para evitar que la cosa tome más volumen.

Un shot de Cataldo pasó desviado, y en el otro sector, Young, en un claro, prueba puntería, interviniendo Marini.

DE NADA LE VALE

Un arresto de Diego Fernández, poco significa para sus forwards, pues sobre tablas la pelota fué reintegrada al campo de aquéllos y sigue el partido su mismo curso.

Para avivar un poco el ambiente, Lorenzo Fernández lleva a cabo una buena acción, aunque lástima, mal finalizada, pues despues de recibir el centro de Braulio Castro, levantó escandalosamente.

CON COMODIDAD

No puede ser mas fácil, ni tan cómodo el desenvolvimiento de los elementos de Peñarol ante la caracteristica que han conseguido darle al partido.

Fedulo detiene a B. Castro y propicia un avance por el centro, interviniendo Silva para quitarle toda acción a Cataldo, antes de que éste llegara al centro de la cancha.

BUENA INTERVENCION

Es la llevada a cabo por Marini. Legorburo teiró la ball a corner y ejecutado por Braulio Castro se produjo un "tole-tole". Shotea Fernández, pero Marini, en encomiable esfuerzo, quitó efectividad al shot.

Siguió el partido e instantes despues, la pitada final vino a poner fin en forma definitiva a la abrumadora tarea a que se habían visto sometidos los jugadores violetas.

Con ello, llegó el final del partido, que arrojó el siguiente resultado:

PEÑAROL . . . 6
DEFENSOR . . 2

COMENTARIOS

Su majestad el tiempo se reconcilió con la numerosa falange aurinegra, contribuyendo con una tarde esplendorosa y primaveral, al éxito de la jornada de ayer.

Había mucha ansiedad en esas filas por ver a sus favoritos formados en el campo, después de una serie de prórrogas por mal tiempo, que ya escapaban a la paciencia del aficionado.

Peñarol mantuvo su puesto de invicto después de una jornada contradictoria en valores y esfuerzos.

Nadie hubiera predecido después de haber visto mover a los aurinegros durante los primeros cuarenta y cinco minutos, que esos hombres habrían de liquidar a su ocasional rival en una forma tan categórica como lo hiciera en la segunda parte.

En efecto, Peñarol en la primera etapa fué un team donde la armonía de valores brillaba por su ausencia. Con una delantera desorganizada desde los primeros movimientos y con una defensa donde abundaban fallas como ser la flojedad de Gestido y la poca eficaz labor de los zagueros, el team aurinegro no encontró ajustamiento en ningún momento. En el avance donde las modificaciones habían sido fundamentales, se notaba que salvo los punteros, los demás no contribuían al feliz término de los trabajos. El debutante Young, siempre empeñoso y decidido, no encontraba realizadores para sus condiciones de "tirador" en sus compañeros Fernandes y Ruggiero, el primero apático en extremo.

Y lógico era entonces que la armonía del team sufriera un grave tropiezo en esos defectos, que aprovechó Defensor para con su característico entusiasmo de siempre, imponer cifras favorables al score en el primer tiempo, conviniendo destacar que la lesión sufrida por Juan Piriz redujo moralmente a diez los defensores violetas, ya que el "moreno" estaba completamente impedido de accionar.

Y visto esos cuarenta y cinco minutos, pasó por el Estadio la impresión de que estaba tambaleante el título del último invicto.

Pero el football depara muchas sorpresas y ayer se presentó una, en forma harto satisfactoria para los parciales aurinegros.

Entró Peñarol al campo como inyectado por una fuerza extraña y pujante.

Se escalonaron en el campo y al primer movimiento del globo ya estaban todos decididos a la acción en forma tal que llenó de asombro hasta los más optimistas. Y cuál no sería las ansias positivistas de esos defensores que al minuto del juego no solo habían empatado sino que ya las cifras del score les era favorable. Y de allí empezó la catástrofe para Defensor. Con velocidad, pujanza y orden, Peñarol acorraló sobre el sector chico a toda la defensa violeta y Marini se vió precisado con continuidad a sacar la ball de entre las mallas, y tal era el dominio de los vencedores que desde ese momento los forwards presididos por Cataldo se sumaban a los espectadores de la contienda.

¿Qué fuerza había tenido la virtud de cambiar a Peñarol? No encontramos más lógica respuesta que ella fué la decisión de los delanteros en esta mitad, dentro de la zona peligrosa enemiga. Y súmase a ese argumento la feliz actuación de Silva en el eje medio.

En resumen, el partido tuvo diversidad de colores. Un primer tiempo malo en acciones de entusiasmo y de tecnicismo y un segundo donde la variedad de las cifras del score dió animación inusitada al ambiente, y un cuarto de hora final cansador dado el completo dominio de Peñarol, que se mantiene así como único invicto del Campeonato.

El golero de Defensor, Marini, en una de sus tantas intervenciones

El centro forward de los aurinegros hace un medido pase de cabeza a Lorenzo Fernández

Nueve tantos le hizo la reserva de Peñarol a la de Defensor

Cifras descomunales asumió el cotejo entre las reservas de Peñarol y Defensor.

Porque constituye todo un acontecimiento el resultado de un match en que el tanteador llega en total a diez goales.

Más cuando un team merece las conquistas efectivas que se ha anotado, el asunto adquiere mayor trascendencia.

Pasando al detalle de los goales, debemos decir que al minuto y medio, ya Irigaray había abierto el score.

Y si eso sucede en los comienzos, lo que habrá sido teniendo por delante ochenta y ocho minutos y pico.

El mismo Irigaray a los 5 minutos, aumenta a dos las cifras, disminuída a los 21 por Serrato.

Por último, Sarni cerró el triunfo parcial de Peñarol por 3 a 1 a los 30 minutos.

En la otra etapa, los aurinegros elevaron el tanteador a nueve tantos por intermedio de Irigaray, Sarni, Péres Serres, dos consecutivos y Sarni también dos, a los 3 10, 18, 26, 40 y 42 minutos.

Resumiendo, para que el lector no se equivoque, establecemos en números el resultado final:

PEÑAROL . . . . (9)
DEFENSOR . . . . (1)

Los cuadros re alistaron así:

PEÑAROL. — E. Fernández; Oddo y Dagosto; Andrade Chanes y Ricardi; Péres Serres, Cristóbal, Sarni, Irigaray y Padien.

DEFENSOR. — Molinari; Calcagno y Velazco; Bengoa, Pasavante y Egidús; Gretol, Arcos Mazzali, Serrato y Duhagón.

Nieto, Longo y González fueron puestos en libertad

NEITO, LONGO Y GONZALEZ FUERON PUESTOS E NLIBERTAD

En las últimas horas de la tarde de ayer, el juez Baliñas tomó declaraciones a los jugadores Nieto, Longo y González, del Club Central, que como lo anunciáramos en nuestra anterior edición, habían sido detenidos — e incomunicados por orden del mencionado Juez — a raíz del "affaire" Saroldi.

No hallando motivos para mantener detenidos a los mencionados footballers, el Juez Baliñas decretó ayer mismo la libertad del "terceto" que nos ocupa, que por culpa de "periodistas sensasionalistas" han pasado momentos bien amargos por cierto.

Liga Universitaria de Football

PROGRAMA OFICIAL

Hoy, a las 9 y 15 a. m., se jugarán dos interesantes encuentros semifinales del Campeonato Especial de la Liga.

En el field de Intrépido jugarán 5 minutos de un match empatado en dos goals, los fuertes teams de Esparta y Defensor. Si no triunfara ninguno de los dos, deberá jugarse un nuevo match por eliminación.

Ha sido designado juez de este interesante "pico" el señor Burgueño.

En el field de Maroñas jugarán los fuertes teams de Peñarol y Escuela Militar, donde los "boys" de la Escuela se destaparan ya que aun son la incógnita de los teams de la Liga.

Ha sido designado árbitro de este encuentro el señor Sebastiani. Este encuentro es por eliminación.

La revancha entre las reservas de Nacional y Peñarol

Según todas las probabilidades, parece existir ambiente favorable para que las reservas de Peñarol y Nacional vayan a jugar a Rocha el encuentro oficial por la Copa Ferrocarriles del Estado.

Se cumpliría así con una deuda pendiente y sería la revancha al match jugado en San Carlos.

Besiño jugará en Central

Este eficaz Defensor del Darling de Canelones, ha solicitado pase para actuar en lo sucesivo por el club Central.

Pierde Darling a uno de sus mejores elementos.

Mientras tanto los palermitanos de parabienes.

LOS ENCUENTROS DE HOY

Primera Profesional —

RAMPLA JUNIORS - NACIONAL. — En el Estadio Centenario. Hora: 14 y 45. Jueces: Pedro Olavarrieta, Humberto Caimi y Julio O. Maura. Medios de locomoción: tranvías 8, 18, 23 y 24 y ómnibus de las líneas X y Z. Los socios de Rampla Juniors tendrán entrada libre a la Tribuna.

Nacional: García; Careaga y Gemelli; N. Rodríguez, Faccio y Pérez; A. Saldombide, Arispe, Alberbide, Tuana y Zoilo Saldombide

Rampla Junios: Ballesteros; Aguirre y P. Arispe; Gutiérrez, Maldonado y Magallanes; Labraga, García, Haeberli, R. Haeberli y Fernández

WANDERERS - RIVER PLATE. — En Pocitos. Hora: 14 y 45. Jueces: Eugenio Crocco, Juan Anzuberro y Victorio Gariboni. Medios de locomoción: tranvías 32, 37, 38, 39 y 40 y ómnibus de la línea E y derivados. Los socios de Wanderers tendrán libre acceso a field e instalaciones.

Wanderers: Ceriani; Florio y Deagustini; Ochiussi, Calvo y Lobos; Gonzáles Rodríguez, Bonino, Figueroa e Iturbide.

River Plate: Mezquita; Galli y Ferreira; Otonello, Gonzáles y Guarnieri; Paola, Ardoguein, Olhagaray, Fariña y Lerena.

BELLA VISTA - CENTRAL. — En el Parque José Nasazzi. Hora: 14 y 45. Jueces: Francisco Borelli, Daniel Marotta y Darío Castelli. Medios de loocmoción: tranvías 1, 2, 15, 16, 22 y 25 y ómnibus le al línea D y derivados. Los socios de Bella Vista tendrán libre entrada.

Bella Vista: Di Martino; Nasazzi y Pilo; Suárez, Romero y Faccio; Suiffet Gallardo, Zubizarreta, Cea y Canavessi.

Central: Neves; Urdinarán y Ojeda; E. Martínez, Domínguez y Bartibás; Silva, Soli, Gentile Fernández y Ruiz.

RACING - SUD AMERICA. — En el Parqué Rodó. Hora: 14 y 45. Jueces: César Pioli, Luis Varela y Juan J. Nilson. Medios de locomoción: tranvías 5, 22, 33, 36, 46 y 55 y ómnibus de la línea Ba. Los socios de Racing tendrán libre entrada.

Racing: Maquiavello; Faotto y Brito; M. González, Mattos y Fones; A. Rena, Carrere, Medina, Visconti y T. González.

Sud América: Tea; Ramos y Parma; Campos, Lema y Berisso; Sevilla, Sacco, Icardi, Mautone y De León.

Reserva Profesional —

RAMPLA JUNIORS - NACIONAL. — En el Estadio Centenario. Hora: 13. Jueces: M. Bruzzone, Pedro Belhot y Roque Torres.

RIVER PLATE - WANDERERS. — En Pocitos. Hora: 13. Jueces: Francisco Mateucci, Luis A. Rodríguez y Juan Gotta.

BELLA VISTA - CENTRAL. — En el Parque José Nasazzi. Hora: 13. Jueces: D. Nasolino, D. Ferreiro y D. Castello.

RACING - SUD AMERICA. — En el Parque Rodó. Hora: 13. Jueces: Carlos Reybaud, Juan Nilson y Federico Buenseñor.

Liga Amateurs —

Esta publicación tiene carácter oficial y es la única que se publica, debiendo los clubs y jueces enterarse de los detalles de partidos por intermedio de la presente publicación.

COLON - MISIONES (Primera División). — En el field de Colón. Hora: 14 y 30. Jueces: Constante Gasparini, José Garmendia y Hernán Lapetra.

MAROÑAS FENIX (Primera División). — Fiel del River Plate. Hora: 14 y 30. Jueces: señores Aurelio González, Juan G. Stupino y Demesio Cabarcos.

PROGRESO - CERRO (Primera División). — Field de Belvéder. Hora: 14 y 30. Jueces: señores Ramón Hernández, J. Perrone Florans y Pedro Belhot.

ORIENTAL - LIVERPOOL (Primera División). — Field del Parque Central. Hora: 14 y 30. Jueces: señores Antonio Gatto, Roque Villamil y Agustín Yoy.

UNIVERSITARIO - INTREPIDO BELGRANO (Primera Divisió)n. — Fiel del Liverpool. Hora: 14 y 30. Jueces: señores Antonio Camacho Humberto Brignardello y Antonio Caminati.

MAUA - JUVENTUD (Field del River Plate). — Hora: 13. Jueces: Francisco Carlos Rebagliati, Pedro Porro y Homero Grazide.

ESTA TARDE SE INICIA EL CAMPEONATO AMATEUR

Se disputarán cinco encuentros.—Como preliminar del partido Maroñas - Fénix, jugarán por el título de campeones del año 1931, con derecho al ascenso los conjuntos de Mauá y Sportivo Juventud

El mal tiempo reinante la semana pasada impidió a la Liga Amateurs dar comienzo al campeonato de Primera División. Esta circunstancia hace que aún jugándose la segunda fecha de este interesante torneo, sea en realidad el comienzo oficial de la temporada. El fixture confeccionado consta de cinco encuentros.

COLON - MISIONES

El Club Colón recibirá en su cancha la visita del Misiones, dos fuerzas parejas que han de brindar al espectador una lucha interesante y reñida. Fuera de duda este partido ha de arrastrar la mayoría de los aficionados simpatizantes de los amateurs.

MAUA - Sp. JUVENTUD

En el Parque Saroldi, field de River Plate, en el Prado, se realizarán dos encuentros. A primera hora disputarán el derecho al ascenso los clubs Mauá y Sportivo Juventud que han llegado en las finales de zona en igualdad de puntos ganados.

MAROÑAS - FENIX

Como match de fondo ha sido fijado el que deben disputar los clubs Maroñas con Fénix.

Fénix cuenta con un discreto cuadro para las actividades del año 1931.

PROGRESO - CERRO

En el field del Club Wanderers se disputará este encuentro correspondiente a la Primera División amateurs. Alguna concurrencia se congregará en los dominios del invicto campeón del año 1931.

Progreso es una entidad cuyos defensores se agrandan cuanto más poderoso es el adversario y en cuanto a los puntos que calza Cerro son bien conocidos lo que hace presumir un encuentro reñido.

ORIENTAL - LIVERPOOL

El field de los albos recibirá la visita de las entidades amateurs Oriental y Liverpool que deben disputar los dos puntos de rigor.

Pese a que creemos que Liverpool se halla muy bien preparado, pues al menor desfallecimiento, si como decimos los de Oriental juegan como ellos saben hacerlo, pueden hacer pasar un mal rato a los campeones de Zona.

UNIVERSITARIO - I. BELGRANO

La muchachada estudiosa jugará con Intrépido Belgrano en el field de Liverpool.

El match puede ser discreto por los valores de los universitarios.

Los rugbyers sudafricanos debutaron con éxito en Bs. Aires

Vencieron a los locales por 18 tantos a 5

Buenos Aires, 9. — En su primera presentación el equipo sudafricano no impresionó tan favorablemente como se esperaba de acuerdo a los antecedentes que de él se tenían.

En efecto; si establecemos un parangón con el team inglés que nos visitó hace cinco años, queda un saldo favorable a estos últimos, en lo que a vistosidad y poder de penetración se refiere.

Talvez ello sea debido a la falta de entrenamiento que demostraron los vencedores de hoy como consecuencia del largo viaje realizado, cuyos efectos se hicieron sentir sobre todo en los forwards que a pesar de llevar gran ventaja en scrums line-ouns por su mayor peso y estatura se vieron dominados en el juego suelto por los delanteros rivales que los superaron netamente en velocidad.

Con todo, para abrir un juicio definitivo sobre su verdadero poderio habrá que esperar sus próximas presentaciones, los cuales, sin duda, están más asentados.

Lo mejor del equipo lo constituyeron la línea de tres guión cuartos compuesta por cuatro hombres velocísimos y de seguridad de manos admirable.

A pesar de ello cabe destacarse una diferencia fundamental con la línea de británicos, pues, mientras éstos en jugadas de costado de pie devolvían la pelota al centro, aquellos recurren frecuentemente al kick, al touch, cuando se ven apremiados por los backs adversarios.

Por lo demás poseen grandes recursos para evitar los tackle de sus contrarios, pues emplean mucho las fintas con lo cual dejan fuera de colocación a sus adversarios y son muy oportunos para cortarse.

Individualmente la línea no tuvo altibajos, pues sus integrantes cumplieron a conciencia su misión.

Los medios tuvieron también brillante desempeño pues se desprendieron rápidamente de la pelota y además de su gran seguridad de manos demostraron gran habilidad para concebir jugadas e introducirse entre las filas adversarias oportunamente.

Como digno complemento, su línea de back fullback Jordan constituye un valor excepcional.

De elevada estatura, recia contextura, posee extraordinario kick como lo evidenció varias veces al sacar la pelota al touch en medio de la cancha desde 25 yardas.

Además tiene una seguridad en las manos fuera de común y su tackle es muy certero.

Resumiendo, podemos decir que se trata de un equipo de grandes valores, pues la calidad de su juego es de factura superior y a poco que sus forwards se asienten sus tres cuartos y medio podrán dar máximo de eficiencia, con lo que lograrán triunfos por scores más categóricos que el de hoy.

La actuación del combinado argentino superó las previsiones de los más optimistas, pues tuvo un momento que presentó lucha a su fuerte rival, quien debió apelar a todos sus recursos para imponerse.

La Mañana

Montevideo, Domingo 10 de Julio de 1932

Segunda sección

La opinión pública en general, ha recibido al acuerdo de Lausana con satisfacción

GRAN BRETAÑA

La conversión del empréstito de guerra

OTRAS NOTICIAS

LONDRES, 9. — (Havas) El "South American Journal" estudia las repercusiones que la conversión del empréstito de guerra está llamada a tener sobre la situación de la bolsa y emite el parecer de que las naciones sud-americanas verosimilmente de mejoramiento de la economía inglesa.

Este diario hace presente en efecto que un gran número de portadores ingleses y extranjeros de este empréstito no podrán aceptar la pérdida que ocasionaría la aceptación de esta operación y después de haber realizado sus haberes se dirigirán inevitablemente hacia valores de interés variable y más elevado.

Las empresas de Sur América ofrecen justamente en la actualidad una colocación bastante interesante.

Con respecto a la Argentina, principalmente las más importantes empresas ferroviarias deberían retener la atención.

Aunque estas empresas no han todavía vencido las dificultades, el porvenir se anuncia mucho más favorable.

Conviene hacer resaltar que aunque la cotización actual está bien inferior al valor intrínseco de los títulos de estas empresas, es incontestable que un importante repunte se producirá de aquí a fin de año.

La misma observación se aplica a los valores de Brasil.

La situación de este país está ya en vías de restablecimiento.

Toda la América Latina constituye un campo de acción interesante no solamente para los valores pero también para la especulación.

LAS GRANDES PRUEBAS DE LA AVIACION BRITANICA. — DISPUTA DE LA COPA JORGE V

LONDRES, 9 (A.P.). — El capitán W. Hope, que en otras dos ocasiones ha ganado la carrera aérea por la Copa del Rey, encabeza hoy el lote de competidores que toma parte en la segunda etapa de esa prueba que es de 495 millas.

Aún stán compitiendo 36 aeroplanos, incluso el perteneciente al Príncipe de Gales y dos piloteados por mu-

EL CAPITAN AVIADOR HOPE GANO LA COPA DEL REY

LONDRES, 9. (Havas). — El capitán aviador Hope ganó la copa de Aviación del Rey, alcanzando una velocidad media de 200 kilómetros 320 metros por hora.

El aparato del Príncipe de Gales se clasificó segundo en esa prueba.

EL EJERCITO REPUBLICANO IRLANDES Y LA UNIFICACION DE IRLANDA

LONDRES, 9. — (Havas) El diario "The Star" anuncia que recibió del ejército republicano irlandés un manifiesto pidiendo a la población de Ulster unirse al Estado libre, para la unificación de Irlanda.

CLAUSURA DE UNA EXPOSICION

LONDRES, 9. — (Havas) La Exposición Agrícola anual de Southampton, abierta desde hace algunos días, ha terminado hoy con la distribución de varios premios.

TURQUIA

TURQUIA Y LA SOCIEDAD DE NACIONES

ANGORA, 9 (Havas) — El Ministro de Relaciones Exteriores, doctor Tewfik Rouchdy Bey, expuso en la Cámara los debates de la Sociedad de Naciones entre el 1.o y el 6 del corriente, y recordó las palabras pronunciadas por diversos delegados, sobre Turquía y su gran jefe.

A continuación leyó la invitación dirigida por la Secretaría de la Sociedad de Naciones y sometió a la Cámara la respuesta del gobierno turco aceptando esa invitación.

La Cámara aprobó dicha respuesta y aplazó sus sesiones hasta el 1.o de Noviembre.

FRANCIA

La conferencia de Nitratos

(Especial para LA MAÑANA)
Por radiotelegrafía

PARIS, 9. — Continúa la conferencia de nitratos no obstante la divergencia respecto a las cuotas de importación. Los representantes chilenos pidieron colocar en Francia la mitad de la producción oponiéndose los productores sintéticos. — (Serv. Radio).

¿IRIGOYEN SE AUSENTARA DE LA ARGENTINA?

Versiones que circulan en Buenos Aires — Los festejos de ayer en la capital — El desfile militar — Discurso del Pte. Justo — Las aspiraciones del gobierno

OTRAS NOTICIAS DE LA ARGENTINA

RUMORES DE QUE IRIGOYEN SE AUSENTARIA DEL PAIS

BUENOS AIRES, 9 (Austral) — "Noticias Gráficas" publica un artículo que dice:

"Circula desde hace algunos días en el ambiente político de los que se dicen bien informados, la versión — que no ha podido confirmarse dada la reserva que guardan quienes podrían decir la última palabra — que el ex Presidente Irigoyen abandonará el país dentro de poco tiempo.

El rumor parece haber adquirido importancia en razón de las circunstancias políticas actuales y por la actitud tomada por el gobierno respecto a los radicales, que acaba de documentarse en el manifiesto dirigido al país.

El artículo continúa expresando que son tres las versiones que circulan: La primera de ellas, que la partida de Irigoyen respondería a una invitación del Gobierno, por considerarlo un elemento político que voluntaria o involuntariamente perturba la tranquilidad política del país.

A continuación agrega que la segunda versión respondería a motivos de salud y que el ex presidente se ausen-

El ex presidente Irigoyen

taría al Paraguay por dichos motivos; y la tercera versión, de que serían propósitos puramente políticos, a cuyo respecto dice:

"Irigoyen no querría halairse en Buenos Aires cuando regrese Alvear. Se le atribuye el propósito de evitar en cuanto de él dependa que su presencia aquí contribuya a favorecer los planes políticos de la oposición, perturbando por la simple acción de presencia la obra de reorganización partidaria que se traduce en inconvenientes de toda naturaleza para que la Unión Cívica Radical se presente en el escenario político no tan sólo como una fuerza virtual, sino perfectamente organizada y de acción eficiente.

La información termina expresando que en las esferas radicales donde también la versión ha circulado, se considera como una utopía admitir que Irigoyen, en estos momentos, pueda haber pensado en alejarse de las actividades partidarias y menos aun del país, atribuyéndole a estos rumores una finalidad interesada.

"Noticias Gráficas" termina su nota diciendo:

"Por nuestra parte, cumplimos con el deber periodístico de suministrar a nuestros lectores las informaciones recogidas en distintas esferas, que las damos como simples versiones no confirmadas todavía."

FUE MAGNIFICO EL DESFILE DE LAS TROPAS

BUENOS AIRES, 9 (A. P.). — Con gran entusiasmo y brillantemente se desarrollaron los distintos actos en la conmemoración del 116.o aniversario de la declaración de la independencia.

Poco antes de la 1 p. m., el Presidente de la República, acompañado por una numerosa comitiva, abandonó la Casa de Gobierno, escoltado por un regimiento de granaderos a caballo y se dirigió a pie por Rivadavia hasta la catedral, donde se ofició un solemne tedeum.

Justo tenía a su derecha al vicepresidente de la República, señor Rocca, siguiendo luego a ambos lados los demás miembros del Poder Ejecutivo, funcionarios de la Administración y numerosos representantes del ejército y la marina.

Los miembros del cuerpo diplomático esperaron al primer magistrado en el peristilo de la catedral.

Terminado el tedeum, el Presidente de la República ocupó un automóvil, el cual, escoltado por el regimiento de granaderos, arribó a la avenida Alvear a la altura donde se hallaban formadas las tropas, que poco después debían intervenir en el desfile.

Justo, acompañado del Inspector General del Ejército, general Martínez, y de otros jefes, revistó las tropas, que se habían ubicado en las avenidas que convergen en el monumento a los españoles.

Terminado el acto, el Presidente ocupó el palco en compañía de miembros del Ejecutivo, Cuerpo Diplomático, legisladores y altos jefes del ejército y de la armada.

En esos momentos la avenida Alvear desde el monumento a los españoles hasta el puente del ferrocarril Pacífico, presentaba el aspecto de los grandes días de fiesta.

Un público numerosísimo y compacto llenaba totalmente las amplias veredas y gran número de damas y niñas llenaba los palcos instalados en el itinerario que debían seguir las tropas, provistas de sendos ramos de flores para arrojar al paso de los soldados, todo lo cual contribuía a realzar el magnífico espectáculo que constituyó el acto militar de esta tarde, favorecido por un día realmente primaveral.

De acuerdo con órdenes establecidas, se inició la marcha de las tropas con los institutos de marinería, destacándose como de costumbre en gallarda presentación, la Escuela Naval y Militar, que desfilaron a continuación.

Luego pasaron en correctísima formación cinco regimientos de infantería y a continuación desfilaron al galope cinco regimientos de caballería y de artillería, con cañones de grueso calibre, arrastrados a tracción mecánica.

Cerraba la marcha del desfile el general Martínez, acompañado de su Estado Mayor, el cual fué felicitado por el Presidente de la República por la correcta presentación de los 10.000 hombres que participaron en el desfile militar.

Terminado el acto, las distintas unidades regresaron a sus cuarteles, donde se les dió franco a los conscriptos.

PALABRAS DEL PRESIDENTE JUSTO

BUENOS AIRES, 9 (Austral) — Terminado el desfile militar, el público estacionado en los alrededores del palco donde se hallaba el Presidente de la República, pidió a éste que hablara.

Justo accediendo al pedido dijo que agradecía profundamente la manifestación de que se le hacía objeto y que como gobernante de origen popular y con idénticos anhelos a los de su pueblo, interpretaba ese aplauso no como un homenaje a su persona, sino como una muestra de adhesión a los ideales y principios con que estaba resuelto a continuar sirviendo en su alta representación pública.

El poder no me ha hecho ni me hará perder la visión neta de mis responsabilidades ni de mis deberes.

"Estoy, por otra parte, en contra de los espejismos y seducciones que a menudo desfiguran las perspectivas en la altura del mando.

El ejercicio de esta alta representación en las actuales circunstancias es pesado y sólo anhelos de servir a la patria en la medida de nuestras fuerzas y contando con el beneplácito del público lo hace apenas soportable."

Más adelante expresó que el país será testigo de los esfuerzos que venía realizando el gobierno con el apoyo de la voluntad ponderada de la nación, para salvar las dificultades financieras y para afirmar con prescindencia de intereses banderizos una política generosa de paz, tolerancia y concordia entre todos los argentinos.

El general Justo dijo finalmente que el gobierno reafirmaba la suprema aspiración de subordinar su conducta a la ley, de prestigiar las instituciones democráticas, de respetar los derechos de los partidos y de velar por las libertades de los ciudadanos.

JUSTO ELOGIA EL DESFILE

BUENOS AIRES, 9 (Austral) — Terminadas las breves palabras del Presidente Justo, éste tuvo frases de elogio para la revista militar que acababa de efectuarse, felicitando al general Martínez por la corrección con que formaron las tropas.

SE HACE RESALTAR QUE EL ACUERDO DE LAUSANA SOLO CONSTITUYE EL PRIMER PASO PARA LA RECONSTRUCCION ECONOMICA EUROPEA

El Congreso de Estados Unidos manifestó ayer su oposición a la anulación o reducción de las deudas de guerra

Los nacionalistas alemanes critican la actuación de Von Papen — Los delegados abandonan Lausana regresando a sus respectivos países

OTRAS NOTICIAS DE LA CONFERENCIA de LAUSANA

LA SESION PLENARIA DE CLAUSURA

LAUSANA, .. — (Havas). — A las 10 y 0, Mac Donald abrió la sesión para la ceremonia de la firma de los acuerdos. Sucesivamente, Simón Germain, Martín y Mosconi hacen declaraciones idénticas en nombre de Gran Bretaña, Francia e Italia, para puntualizar que la supresión de los pagos de las deudas de guerra, se aplica igualmente a las pequeñas potencias.

Germain Martín, expresó también, el deseo de formular la declaración siguiente:

"En nombre del Gobierno francés, y a fin de concretar su posición respecto a las deudas de guerra debidas al gobierno francés por potencias invitadas.

En efecto, en la declaración de la conferencia firmada el 16 de Junio, de 1932 se hace extensiva de manera de cubrir la suspensión de pagos debidos por concepto de las deudas de guerra precitadas, hasta que el acuerdo de Lausana que firmamos hoy se ponga en vigor o hasta la decisión, notificando la imposibilidad de ratificar este acuerdo

Después se procedió a la firma de las convenciones.

LAUSANA, .. — (A.P.). — La Conferencia de Lausana, terminó sus sesiones a la hora 11 y 25, después que Inglaterra, Francia, Bélgica, Alemania y Japón, firmaron un convenio de acuerdo con el cual Alemania, les autorizaba a cancelar las deudas por reparaciones por valor de 64 mil millones de dólares con un pago de aproximadamente 712 millones o por decirlo mejor, se le permite pagar con un centavo, cada dólar que debe.

Antes de dar por terminadas las reuniones se crearon dos comisiones, una de las cuales se encargará de las reparaciones no alemanas y la otra de los problemas de los países danubianos.

Mac Donald a cuya tenacidad se atribuye la firma del convenio, dijo: que con esto se iniciaba un nuevo capítulo de la historia".

Refiriéndose a Estados Unidos, indicó: "Los arreglos hechos aquí, deberán encontrar la respuesta en alguna parte. La Obra de Lausana debe ser una tarea universal".

INVITACION DIRIGIDA A LA SOCIEDAD DE NACIONES

LAUSANA, 9. — (A.P.). — La Conferencia, decidió invitar a la Sociedad de Naciones para que convoque en fecha conveniente, una conferencia mundial a fin de estudiar las cuestiones monetarias extranjeras y principalmente con objeto de suprimir las restricciones que sufre el comercio internacional.

Para eso, se tratará de modificar los aranceles aduaneros y mejorar los precios de los productos para permitir el libre movimiento de capitales y créditos extranjeros.

LA OPINION BRITANICA SATISFECHA. — SE TRIBUTARA UN HOMENAJE A MAC DONALD

LONDRES, 9. — (A. P.). — Los funcionarios del gobierno y la prensa en general, se muestran satisfechos del acuerdo de Lausana.

El Rey envió un mensaje de felicitación a Mac Donald.

Los miembros de la Cámara de los Comunes aplaudieron, al oir el anuncio del acuerdo.

Se asegura que Mac Donald será objeto de una gran recepción, cuando informe al Parlamento acerca del asunto, el martes próximo.

LA PRENSA MUNDIAL COMENTA FAVORABLEMENTE EL TRATADO FIRMADO HOY

LAUSANA 9. (A. P.) — La prensa mundial, casi unánime, considera que el Convenio de Lausana es un gran resultado obtenido, que tendrá efectos benéficos en todo el mundo.

Solo los periódicos nacionalistas de cada país hacen algunas reservas al respecto.

COMENTARIOS BRITANICOS

LAUSANA 9. (A. P.) — Los diarios ingleses, califican el acuerdo de la mejor noticia mundial, que se tiene desde la guerra, pero agregan que se trata solo del primer paso hacia la solución de los problemas económicos mundiales, diciendo que ahora todos los ojos, se vuelven hacia Estados Unidos, para ver que hará ese país sobre la revisión de las deudas.

"The Thimes", comparando a Europa con un paciente que se salva, después de estar envenenado, dice que el enfermo está aún débil necesitando tónicos, los cuales no puede suministrar únicamente Europa.

"Morning Post" opina que Norte América debe ser persuadida para que acepte la tesis británica de que todos los pagos inter-gubernamentales, son obstáculos para el restablecimiento del mundo y para obrar del acuerdo, pues de otro modo "se perderán completamente todos los beneficios obtenidos en Lausana".

"Daily Express", manifiesta: "Depende de Estados Unidos que el arreglo hecho en un pedazo de papel se convierta en realidad".

"Daily Mail", expresa: "Se necesita la ayuda de Estados Unidos".

Varios periódicos, creen que Alemania se libró muy poco de costo y recalcan que aún el convenio no ha sido ratificado.

COMENTARIOS DE LA PRENSA FRANCESA

PARIS, 9. (Havas). — La prensa comenta satisfactoriamente la solución de Lausana, con excepción naturalmente, de los órganos de la extrema izquierda, los cuales no ven en ella sino un compromiso concertado exclusivamente a costa del pueblo alemán.

Esa actitud se debe atribuir a fines de política interna, tendientes a obstruir la acción del gobierno que califican "de burgués".

De cualquier manera, luego de tres semanas de rudos esfuerzos, se llegó a un acuerdo, tal como podía desearse. Por lo pronto, Francia rechaza las condiciones políticas, propuestas por los delegados alemanes, demasiado preocupados por la política interior del Reich en vísperas de elecciones.

En segundo lugar, la cuestión de las reparaciones fué arreglada dentro de un cuadro universal.

Todos los diarios coinciden en felicitar y agradecer a Mac Donald y a Herriot, los resultados obtenidos.

"La Presse" subraya particularmente la tercera parte del acuerdo que afirma en forma definitiva la unión inseparable que debe existir entre las reparaciones y las deudas de guerra.

"Petit Parisién", dice: "Es la primera vez, que este principio que Francia sostuvo siempre, es oficialmente reconocido por un acto internacional. Ese reconocimiento, nos coloca en excelente postura para abordar más tarde el problema de las deudas interaliadas con Estados Unidos y Gran Bretaña.

"Le Populaire", estima que Lausana suprimió el primer obstáculo y si la similar de Ginebra, crea una atmósfera de confianza y disminuye las cargas improductivas que agobian a los pueblos paralizando su actividad económica, puede esperarse que en la reunión de Londres, cuajará el éxito.

PARIS, 9. (A. P.). — El acuerdo de Lausana fué recibido en esta capital, con satisfacción.

"L'Information", dice: "No es posible exagerar la importancia del acuerdo, porque tiende a remover una cuestión muy irritante para Alemania. Francia, deja expedito el camino para la reorganización del mundo".

PARIS 9. (A. P.) — Salvo algunos diarios nacionalistas, que se lamentan de que Herriot no haya obtenido una cantidad mayor en Alemania, la prensa francesa en general, recibe con satisfacción el convenio de Lausana, considerándolo como una contribución histórica a la reorganización mundial y a la paz universal.

Aclaman a Herriot como la gran figura de la paz y hacen notar la generosidad de Francia.

LA PRENSA ESTADOUNIDENSE

NUEVA YORK 9. (A. P.) — Los diarios, declaran que el convenio de Lausana es un nuevo paso hacia la paz mundial.

Estados Unidos y las deudas de guerra

WASHINGTON, 9 (Havas). — En los círculos políticos, especialmente en el Senado, manifiestan curiosidad en lo concerniente a la actitud de Estados Unidos respecto a las deudas de guerra.

El señor Mackellar preguntó al Presidente Hoover si las informaciones aparecidas en la prensa según las cuales el Gobierno se declaró pronto a reducir las deudas, son fundadas.

El señor Core, senador por Oklahoma, encaró la cesión de colonias a cambio de la remisión de las deudas.

Una nota del Departamento de Estado afirma que la actitud del Presidente Hoover fijada en junio de 1931, sigue siendo la del Gobierno, a pesar de la satisfacción que causa el acuerdo sobre las Reparaciones.

A raíz de una visita que hizo al Presidente Hoover, el señor Snell, leader republicano de la Cámara, confirmó esa actitud, recordando las enmiendas hóstiles a la revisión de las deudas votadas por el Parlamento en ocasión de la moratorio Hoover.

Recordó también que el Parlamento rechazó hasta la proposición formulada por el Presidente Hoover en diciembre de 1931 en el sentido de reconstruir la Comisión de Deudas.

EL CONGRESO SE OPONE A LA ANULACION O REDUCCION

WASHINGTON, 9. (Havas). — El Congreso manifestó nuevamente hoy su oposición a la anulación o reducción de las deudas de guerra. Además de la resolución sometida al Senado por el señor Mackellar, los senadores Reed, Smoot, Watson y Songham, todos partidarios del gobierno, manifestaron también su oposición a nuevas reducciones.

FELICITACIONES A VON PAPEN

LAUSANA, 9 (A.P.). — Von Papen, recibió innumerables telegramas de felicitación por la firma del Convenio. jeres.

TEXTO DE LOS DISCURSOS DE MAC DONALD Y DE HERRIOT

LAUSANA, 9 (Havas). — En el discurso pronunciado por Mac Donald, en la ceremonia de la firma de los acuerdos, declaró entre otras cosas, el deseo de tender una mano amistosa a los amigos de la izquierda y de la derecha a fin de venir en ayuda por este esfuerzo, de amistad de que no debe haber más idea de guerra para ofrecer peligros. Es menester la cooperación universal que reemplace la idea de guerra. Esto es tan cierto para Europa como para los países orientales. Es preciso que Japón coadyuve en esta entente. Hablando sobre las condiciones técnicas del acuerdo, expresó también que todo no se habría realizado sin cambios en nuestros corazones". Es menester que el espíritu de amistad y cooperación reemplace a la mentalidad que guió hasta ahora nuestra acción". Se felicitó finalmente, de que la Conferencia haya logrado éxito, aunque algunas veces el navío comenzó a encallar en la arena. Vemos ante nosotros anchas sendas que nos conducirán en el mundo donde reinarán la seguridad y la prosperidad". Herriot, en nombre de todos los delegados, agradeció al presidente el haber dirigido los trabajos con elevación de miras, "por las cuales le tributamos nuestro homenaje unánime". "Si le dimos muchas desazones, quiera aceptar como recompensa el homenaje de nuestra gratitud sincera". Herriot asoció a esos agradecimientos al Secretario general, Sir Sankey y a los peritos por los servicios prestados. "Si la Conferencia de Lausana, que termina como esperábamos, fuera juzgada en el presente y en la historia, se deberá en gran parte a nuestro presidente y al conjunto de colaboradores precitados, ya que resolvimos colocarnos bajo el signo de la justicia; era necesario hacer esta aclaración. Mac Donald agradeció a Herriot sus amables conceptos, que revelan belleza de pensamiento bajo la belleza de la forma.

EL REGRESO DE LAS DELEGACIONES

LAUSANA, 9. (Havas). — Todas las delegaciones ante la Conferencia que se reunió en ésta, partieron hoy a horas distintas de regreso a sus respectivos países.

El Ministro de Relaciones Exteriores de Italia, señor Dino Grandi, y los miembros de la delegación de esa nación partieron con destino a Roma esta tarde, a las 2 horas.

El canciller alemán Von Papen y otros miembros de su delegación se ausentaron para Berlín a las 16 y 40 p. m.

El Primer Ministro de Francia señor Herriot, y los señores Julien Durand y Bonnet, parten a las 11 p. m. para París, donde llegarán mañana a las 7 a. m.

Antes de la partida del señor Herriot, el señor de Jouvenal, delegado de Francia ante la Conferencia de Desarme, vino de Ginebra a Lausana a fin de conferenciar con él.

Antes de partir de Lausana, a las 10 p. m., el señor Herriot comentó ante el micrófono, con destino al pueblo norteamericano, el discurso que pronunció ayer en la sesión plenaria de la conferencia de reparaciones.

DECLARACIONES DEL PRESIDENTE DEL CONSEJO DE SUECIA

ESTOCOLMO, 9. — (Havas) El Presidente del Consejo declaró que la solución, del problema relativo a las reparaciones es el mas importante acontecimiento registrado después de la terminación de la guerra.

Añadió que el acuerdo realizado mejorará la situación en todos los países mismo de los que no participaron en la Conferencia.

LA PRENSA HUNGARA

BUDAPEST, 9. — (Havas) La prensa de hoy considera la abolición de las reparaciones como un anuncio de la revisión de los tratados.

También hace resaltar la actitud conciliadora de Francia.

COMENTARIS DE LA PRENSA RUMANA

BUCAREST, 9. — (Havas) La prensa de la fecha se muestra satisfecha por el acuerdo a que se ha llegado en la Conferencia de Lausana.

Según el diario "Diminesta" la liquidación definitiva de las reparaciones crea la posibilidad de una acción seria para el restablecimiento económico y financiero de Europa.

COMENTARIO DE WOLFF SOBRE VON PAPEN Y EL ACUERDO DE LAUSANA

BERLIN, 9. (Havas). — Bajo el título "Nueva era y von Papen", el señor Wolff jefe de redacción de "Berliner Tageblatt" declara que no se unirá a los detractores del canciller, que subordinó sus intereses y los de Hitler a los intereses de Alemania.

El articulista añade: "Sin embargo, la Conferencia constituye un compromiso y no una victoria alemana".

ATAQUES DE HUGENBERG CONTRA VON PAPEN

BERLIN, 9. (Havas). — Dicen de Bremen que durante un discurso que pronunció allí Hugenberg atacó violentamente al canciller von Papen, por haber aceptado en la Conferencia de Lausana nuevos pagos de miles de millones por Alemania, en lugar de reducir las deudas privadas.

Descontento de la prensa nacionalista

(Especial para LA MAÑANA)
Por radiotelegrafía

BERLIN, 9. — Juzgando el resultado de Lausana por los comentarios de los diarios alemanes, parecería que la delegación de von Papen hubiera aceptado otro dictado del enemigo.

Con rarísimas excepciones de órganos que anteponen consideraciones económicas, como el "Boersen Zeitung" y "Deutsche Allgemeine Zeitung", los derechistas de todos los matices políticos rivalizan en las críticas de mayor o menor violencia.

Contados son los órganos de la izquierda, como el "Vossische Zeitung" y "Worwaerts", que, dentro de la crítica al adversario político von Papen, quien dicen, cosechaba lo gembrado por Rathenau, Stresemann, Bruenning y demás prohombres del cumplimiento, admiten la utilidad de lo conseguido.

Este descontento casi general, que es mayor por la proximidad de otra de las campañas electorales, tocante esta vez, al Reichstag, que, como de costumbre, oscurecen el buen sentido.

Momentáneamente se imponen aquellos tiburones de la opinión pública que poseídos por consideraciones meramente partidistas, acostumbran a pescar en las aguas turbias de las pasiones agitadas.

Parecería que von Papen tuviera solamente enemigos, y que el Tratado de Lausana fuera en el próximo Reichstag barrido por una tempestad de indignación sobre el incumplimiento de los puntos reclamados, que afectan el honor nacional (culpabilidad, disparidad, etc.)

Pero con el pasar del tiempo se callarán los vocingleros y sucederá igual como en 1924 con la ratificación del plan Dawes, cuando la mitad de los nacionalistas, entonces predominantes, ausentándose de la votación decisiva, hacía posible la ratificación parlamentaria, y en lugar de las agrias críticas a von Papen y sus colaboradores — críticas inmerecidas — se les concederán laureles y acaso el título de "defensor de la dignidad nacional, quien puso fin a las reparaciones". — (Especial de Transocean).

Los pagos de Alemania

(Especial para LA MAÑANA)
Por radiotelegrafía

BERLIN, 9. — De los ciento treinta y dos mil millones de marcos oro fijados a título de reparaciones por la Conferencia interaliada de Londres en Mayo de 1921, como la primera cifra fija del total dejado sin precisar en el Tratado de Versailles, hasta los tres mil millones máximos que recién ahora se ha acordado, ha sido un largo calvario de miseria.

Mencionaremos brevemente las etapas más importantes, anteponiendo la primera oferta alemana hecha en Versailles en Mayo de 1919, y enseguida rechazada, que ofrecía cien mil millones de marcos oro.

Aun suponiendo la plena exactitud del cálculo alemán de las diversas reparaciones, prestaciones en especie y materiales de guerra y propiedad particular confiscada, etc., que asciende a sesenta y cinco mil millones, resultará que Alemania habrá sufragado a mitad de los ciento treinta y dos mil millones iniciales.

Pero, en cambio, aquel cálculo mencionado será bastante exagerado, y el americano del "Institute of Economics", lo cifraba, hasta entrar en vigor el plan Dawes, en unos treinta y cinco mil mmillones solamente.

Pasando a las cifras exactas y comprobadas, Alemania ha pagado siete mil seiscientos setenta millones desde 1924 hasta 1928, según el plan Dawes, más tres mil doscientos millones según el plan Young, hasta Junio de 1931, fecha de la declaración de la moratoria Hoover.

Según la declaración hecha ayer en Kiel por el Presidente del Reichsbank, doctor Lüther, que debe considerarse auténtica, la suma máxima que en el peor de los casos Alemania deberá continuar pagando en treinta y siete años a partir de 1935, ascendería paulatinamente a cuatrocientos millones anuales, todo incluído.

De esto se presume, que todos los bonos a entregarse por Alemania serán colocados dentro de quince años al curso de noventa por ciento del valor escrito, lo cual no parece muy probable.

Para llegar a una comparación definitiva, baste decir que estos cuatrocientos millones anuales máximos del Tratado de Lausana, constituyen dos tercios de los seiscientos millones de la llamada anualidad improtegida incondicional que según el plan Young, ahora abolido, Alemania habría tenido que sufragar hasta 1987, sin siquiera contar la anualidad protegida condicional que importaba en una escala variable desde mil ochocientos hasta trescientos millones de marcos adicionales. — (Transocean).

LOS CRISTIANOS SOCIALES CONTRA VON PAPEN

BERLIN, 9. — (avaas) El Partido Cristiano Social y la joven Derecha Evangélica publican pidiendo la dimisión del Canciller, señor Von Papen, porque continuó en Lausana la política de ejecución de Stresemann.

LA PRENS INGLESA Y EL ACUERDO DE LAUSANA

DONDRES, 9. — (Havas) La prensa del domingo expresa en general viva satisfacción por el acuerdo de Lausana, aunque considera que se trata del primer paso y que quedan por solucionar numerosos problemas.

DECLARACIONES DE LANSBURY, LEADER LABORISTA

..LONDRES, 9. — (Havas El señor Lansbury, jefe laborista declaró esta noche en un discurso pronunciado en Exeter, que al éxito constituído por la anulación de las reparaciones y la reducción del monto de la deuda pública es debido a la adopción parcial de la política laborista.

..Este partido, agregó, no cesó nunca en efecto de reclamar, desde 1929 la anulación total de las deudas de guerra y las reparaciones.

..Solicitó reconociendo la importancia de la obra realizada en Lausana y la concerniente a la supresión del empréstito de guerra es necesario que el país se de cuenta para ello no es más que el primer paso.

..Hay todavía que arreglar la cuestión del fardo constituído por las deudash comerciales las que las naciones deudoras no pueden pagar.

..El movimiento laborista continuará solicitando la reunión de la Conferencia Económica Imperial para seleccionar estas cuestiones y abatir los muros de las tarifas.

OPINION DE LA PRENSA HUNGARA

VIENA, 9. — (Havas) La prensa de hoy espera que el acuerdo de Lausana servirá a los intereses de Austria.

Dice que en efecto el Primer Ministro de Francia, señor Herriot, afirmó que la solución del problema de las reparaciones facilitaría la reconstrucción de Europa Central.

El economista inglés Walter Layton hizo declaraciones análogas.

BELGICA

BRUSELAS, 9. (Havas). — Esta mañana toda la cuenca carbonífera de Charleroi estaba afectada por un movimiento huelguístico. También se notan defecciones en la cuenca de Lieja. No hubo ningún incidente.

CHILE

Ibáñez debe abandonar la capital

El gobierno domina la situación. — Ibáñez debe abandonar el país. — Estratajemas del general que no le dieron resultados.

SE ADELANTARA LA FECHA DE CONVOCACION DE LA CONSTITUYENTE

SANTIAGO, 9. (A. P.) — El gobierno anuncia que creará provisionalmente el Ministerio de Desocupación, hasta que la situación mejore, prometiendo el rápido retorno al régimen constitucional, llamando a la Convención Constituyente más pronto de lo que antes proyectaba, pero aún no se ha fijado fecha para hacerlo.

¿.......?

SANTIAGO, 9. (Havas). — Parece que se reagravó bruscamente la situación política, observándose un movimiento inusitado en los círculos militares y del gobierno.

Se cree que hizo crisis la oposición entre las opiniones de Dávila y del general Ibáñez, contando el último — según se cree — con determinados grupos del ejército.

Dávila salió a recorrer los cuarteles para darse cuenta del ambiente que allí reina y el teniente coronel Merino Benítez se trasladó a la Escuela de Aviación.

Por otra parte, algunos núcleos de militares desafectos a Ibáñez se reunieron para protestar de la intromisión del referido militar en los asuntos políticos.

Enterado Ibáñez, llamó a su residencia a varios militares de diversas graduaciones y los invitó a deponer su actitud, prometiéndoles ausentarse de la capital y evitar complicaciones.

En los círculos bien informados se dice que no sería difícil que Dávila formara una nueva Junta de Gobierno.

CONSTITUCION DEL NUEVO GABINETE

SANTIAGO, 9. (Especial de Austral). — El gabinete chileno ha quedado constituido en la siguiente forma: Interior, señor Juan Antonio de los Ríos; Relaciones, señor Luis Barriga; Educación, señor Carlos Soto; Fomento, señor Víctor Navarrete; Agricultura, señor Arturo Riveròs; Guerra, comandante Lagos; Marina, almirante Francisco Nieto; Hacienda, señor Enrique Zañartú; Salubridad, señor Quijano; Trabajo, señor Ignacio Toro.

Faltan por proveer las carteras de Justicia y la de Desocupación. Posiblemente esta última, la ocupará el señor Juan Rosetti.

EL ORDEN PUBLICO ES NECESARIO AL PAIS

SANTIAGO DE CHILE, 9. — (Havas) El Ministro del Interior ha declarado que el mantenimiento del orden público primará sobre todo.

El diario "El Mercurio" publica un editorial en el cual dice que el país necesita reposo que permita a los gobernantes organizar las finanzas en vista de los perjuicios que ocasionan las largas crisis.

EN SANTIAGO CONTINUAN CIRCULANDO RUMORES SOBRE EL MOMENTO POLITICO

SANTIAGO, 9. — (A. P.) Como ha venido ocurriendo en los sábados anteriores, circulan hoy en esta capital muchos rumores sobre la situación política.

Una de esas versiones dice que algunos funcionarios del gobierno se acercaron el General Ibáñez haciéndole ver la conveniencia de que se ausentare de Santiago para residir en algún punto del sur del país, en vista del crítico momento político.

La misma versión añade que el ex presidente se habría mostrado poco dispuesto a acceder al pedido.

La situación permanece tranquila aunque circulan muchos rumores de diversa índole.

EL GOBIERNO DOMINA LA SITUACION. — IBAÑEZ DEBE ABANDONAR EL PAIS. — ESTRATAGEMAS DEL GENERAL QUE NO LE DIERON RESULTADOS.

SANTIAGO, 9. (Austral). — Las actividades de Dávila por una parte y las de Ibáñez y sus amigos por otra, mantuvieron a la capital en tensión nerviosa.

Dávila visitando los cuarteles para saber que gente respondía al gobierno e Ibáñez haciendo lo mismo cerca de otras fuerzas armadas presagiaban una lucha violenta.

Pero al parecer el ambiente se ha aclarado. Las gestiones realizadas durante el día de hoy han permitido resolver la situación por lo menos momentáneamente.

La Moneda estuvo rodeada todo el día por fuerzas del ejército no permitiéndose por la tarde acercarse al palacio.

Dávila dispuesto a evitar cualquier perturbación del orden, notificó a Ibáñez poco después de medio día que era necesario que saliera de la capital.

Ibáñez aparentando acatar la orden se trasladó al cantón Providencia donde se hallan algunas tropas que Ibáñez suponían le eran adictas.

Poco más tarde, ante el anuncio de que Ibáñez se hallaba en Providencia, se trasladaron allí el Ministro de Guerra, Lagos y el de Hacienda Zañartú, entrevistándose con Ibáñez y haciéndole notar que toda resistencia era imposible y que le convenía cumplir la

✝ María Boragno de Vero

Q. E. P. D.

Falleció en la Paz del Señor, habiendo recibido los Santos Sacramentos y la Bendición Papal, el 10 de Junio de 1932

Sus hijos: José Z. Pascual y Eduardo Vero; sus hijas políticas: Julia Percontimo de Vero y María de la Gloria Caraballo de Vero; sus hermanos: Lorenzo, Juan Bautista (ausente), Magdalena B. de Magnone (ausente); su nieta: María Gloria Vero; su hermano político: Santiago Basso; sus primos, sobrinos y demás deudos, invitan para el solemne funeral por el eterno descanso de dicha finada, que se efectuará en la Cripta de María Auxiliadora, calle Canelones N.o 2128, el 11 del corriente, a las 9 y 1|2 horas. El duelo se despide por tarjeta.

✝ Juan Polvarini

Q. E. P. D.

Falleció el 9 de Julio de 1932

Diva González Márquez, esposa; Raquel Esther, hija; Andrés Polvarini, padre; María P. de Demaría, Andrés, Sara, César, Emma P. de Etcheverry, Napoleón, Gilda P. de Bastos, hermanos; hermanos políticos, tíos, sobrinos, primos y demás deudos, participan a las personas de su relación dicho fallecimiento y sepelio efectuado ayer 9 del corriente. — Empresa Carlos Sicco, Rivera 2286, esq. Patria.

indicación de alejarse de Santiago lo más pronto posible.

Ibañez prometió hacerlo así y anunció que se trasladaría a Rancagua, pero se informa que el general se encuetnra en casa del Ministro de España cerca de esta ciudad. Sin embargo, se da como seguro que Ibáñez saldrá esta noche de Santiago. Mañana se alejaría del país.

A nonsecuencia de movimiento de Ibáñez, se hallan netenidos dos de sus principales sotenedores, los capitanes Lazo. Se da como seguro que los ministros Ríos y Zañartu abandonarán el gabinete, siendo posible que sean sus reemplazantes Jaramillo y Peña Villaon. Esto parece tonificado con la autoridad de Dávila. El cuerpo de Carabineros fué el primero que se mostró más favorable a Ibáñez, por ello se asegura que habrá cambios importantes en su dirección. La Escuela de Aplicación de Infantería y fuerzas de aviación unidas parecen responder a Dávila.

La cuestión del puerto de Magallanes

(Especial para LA MAÑANA)
Por radiotelegrafía

SANTIAGO, 9. — El diario "Mercurio" ocupándose de la situación especial de Magallanes dice en un artículo de fondo publicado hoy, que se le deben dar las ventajas que tenía referente al puerto libre como un elemento indispensable y adecuado para el desarrollo y la vida de aquella ciudad. — Serv. Radio.

Acuerdo entre la Comp. Sud Americana de Navegación y sus acreedores

(Especial para LA MAÑANA)
Por radiotelegrafía

SANTIAGO, 9 — Se ha llegado a un acuerdo entre la Compañía Sud Americana de Navegación y sus acreedores.

Estos recibirán los grandes vapores "Teno", "Aconcagua" y Tolten", mediante el pago de 225.000 libras esterlinas. — Serv. Radio.

Inscripción cívica obligatoria

(Especial para LA MAÑANA)
Por radiotelegrafía

SANTIAGO, 9. —Ha sido decretada la inscripción electoral obligatoria, las que se llevarán a cabo durante quince días. — (Serv. Radio).

Nombramiento militar

(Especial para LA MAÑANA)
Por radiotelegrafía

SANTIAGO, 9. — Ha sido nombrado comandante de la escuela de Aplicación de Infantería el teniente coronel Alfredo Espinoza. — (Serv. Radio).

Será disuelta la Confederación Socialista Demócrata

(Especial para LA MAÑANA)
Por radiotelegrafía

SANTIAGO, 9. — Probablemente será disuelta de un momento a otro la Confederación Socialista Demócrata recientemente organizada. — (Serv. Radio).

Se efectuó hoy la jura de la bandera

(Especial para LA MAÑANA)
Por radiotelegrafía

SANTIAGO, 9. — A la hora diez de la mañana se efectuó en todos los cuarteles de esta capital la jura de la bandera. — (Serv. Radio).

Mejora de tierras

(Especial para LA MAÑANA)
Por radiotelegrafía

SANTIAGO, 9. — El gobierno ha ordenado la terminación del tanque "Recolecta" de la provincia de Coquimbo, la que beneficiará a mil hectáreas dedicadas al cultivo. — (Serv. Radio).

Montero está enfermo

(Especial para LA MAÑANA)
Por radiotelegrafía

MENDOZA, 9. — El ex presidente de Chile, señor Montero, se halla enfermo atacado de grippe. — (Serv. Radio).

Quedó completo el gabinete

(Especial para LA MAÑANA)
Por radiotelegrafía

SANTIAGO, 9. — En la madrugada de hoy se completó el gabinete excepto las caretras de Justicia y Salubridad, en las que se mantienen los ministros anteriores y salvo el de Tierras y Colonización que la pasó a ocupar el ex-miembro de la Junta de Gobierno, Eliseo Peña Villalon. — (Boletín Ministerio Relaciones).

La tendencia del gobierno continúa siendo socialista

(Especial para LA MAÑANA)
Por radiotelegrafía

SANTIAGO, 9. — El Ministro del Interior en una circular que ha enviado a los intendentes, dice que la norma suprema del gobierno se inspira en el régimen socialista y que se impone la necesidad de una nueva organización de estado y que el gobierno patrocinará con toda energía el seguro de interpretar con fidelidad el pensamiento nacional, siendo el mismo país el que proporcione las fórmulas de esa organización para lo cual se halla en vísperas de promulgarse un decreto de ley sobre preparación y convocatoria de asamblea constituyente. — (Boletín Ministerio Relaciones).

(Especial para LA MAÑANA)
Por radiotelegrafía

SANTIAGO, 9. — El gobierno ha dado a conocer una circular en donde dice que mientras tanto el gobierno reorganiza el país, procederá al mantenimiento estricto del orden hasta hoy inalterado y que acelerará la vuelta a la normalidad constitucional reclamada unánimemente por la opinión pública. — (Serv. Radio).

La cuestión obrera

(Especial para LA MAÑANA)
Por radiotelegrafía

SANTIAGO, 9. — El Ministro de Tierras ha declarado que trabajo inquebrantablemente para solucionar la cesantía de los obreros así como el aumento de la producción hasta conseguir el máximum de bienestar en los hogares haciendo de cada chileno un propietario y un productor. — (Serv. Radio).

ITALIA

POETA FUTURISTA CORONADO CON EL CASCO DE ALUMINIO

ROMA, 9. (Havas). — Marinetti en la Academia de Italia, coronó con el Casco de Aluminio, al poeta "record" nacional, Faría, vencedor del concurso de poesías futuristas.

NUEVO CRUCERO

ROMA, 9 (Havas). — El crucero "Díaz", que será botado al mar el domingo en Spezia, mide 169 metros de largo y 16.50 de eslora; desplaza 5350 toneladas y alcanza una velocidad de 40 nudos por hora. Su armamento comprende 8 cañones de 152 milímetros de calibre, 6 cañones contra aviones y dos tubos lanzatorpedos.

La Conferencia Económica Mundial

LA PROXIMA CONFERENCIA ECONOMICA INTERNACIONAL

GINEBRA, 9. — (Havas) Respecto a la fecha de la próxima Conferencia Económica Internacional, se sabe que los ingleses desean que sea fijada para noviembre o diciembre próximo.

En cuanto al lugar, parece ser Londres que prevalecerá sobre Ginebra, sobre todo si la presencia, como parece casi seguro, corresponderá de nuevo al Primer Ministro inglés, señor Mac Donald.

Se ha encarado ya durante las negociaciones oficiosas de estos días que al la Conferencia Económica se reúne en Londres, la Gran Bretaña tendrá la dirección administrativa y la Sociedad de Naciones la dirección técnica de la misma.

Con ese objeto el señor Avenol, Secretario General adjunto de la Sociedad de Naciones, se trasladaría a Londres con parte del personal de la Secretaría de Ginebra, mientras dure la Conferencia.

Estas disposiciones no dejarán de encontrar algunas dificultades, si, como es probable, la reunión de la Conferencia Económica coincide con la reanudación en Ginebra de los trabajos de la Conferencia del Desarme.

Se ha hablado mucho de aplazar al 26 de setiembre la convocación de la Asamblea General anual de la Sociedad de Naciones fijada para el 5 de ese mes.

EL SINIESTRO DEL SUBMARINO "PROMETHEE"

Se han perdido, casi completamente, las esperanzas de salvar a los náufragos — Los buzos no obtienen respuesta a sus peñales

OTRAS NOTICIAS DE ESA CATASTROFE MARITIMA

QUEDAN POCAS ESPERANZAS DE HALLAR CON VIDA A LOS TRIPULANTES

CHERBURGO, 9. (A.P.). — El contraalmirante Neuzillet —según se dice— teme que nadie esté vivo dentro del submarino "Promethée", en vista de que se encuentra a 245 pies de profundidad y los mámparos de la nave solo pueden resistir la presión del agua hasta 160 pies.

Dice dicho contraalmirante que seguramente el agua ha invadido algunos compartimentos y como el sumergible se hundió primero de popa, es posible que los acumuladores se hayan volcado, dejando escapar el ácido clorhídrico, que es asfixiante.

DOS HEROES

CHERBURGO, 9. (A. P.) — El almirante Ledo citó por su coraje a los marineros Kermoal y Bourre, quienes tuvieron el valor de bajar al compartimento que era invadido por las aguas para cerrar las puertas.

CHERBURGO, 9. (Havas). — El almirante Ledo ha citado en la orden del día a los marineros Kermoal y Hourre, que hallándose en la pasarela en el momento del accidente, procedieron a decender al compartimento que comenzaba a inundarse, a fin de cerrar la compuerta, obedeciendo a una orden del alférez de navío Dumenil.

CONDOLENCIAS DE ALEMANIA

PARIS, 9. (Havas). — El embajador de Alemania, presentó al QuayD'Orsay, las condolencias de su gobierno y las suyas particulares por la pérdida del "Promethée". Expresa la esperanza de qué se salvará la tripulación.

LOS TRABAJOS DE SALVAMENTO

CHERBURGO, 9. (A.P.). — Los buzos tratarán primero de golpear contra el casco con la esperanza de recibir una respuesta, tratando después de colocar tubos de aire y mantener con vida a los náufragos, hasta que sea posible reflotar al "Promethée".

La densa niebla y la lluvia amenazan seriamente las tentativas que se hacen para entrar en contacto con el "Promethée", el cual a mediodía, hacía 48 horas que estaba hundido perdiéndose a cada momento un poco más de esperanzas de salvar a los tripulantes.

El trabajo de colocar boyas que serán amarradas al "Artiglio 2.o" y a otros buques, será largo y delicado.

CHERBURGO, 9. (Havas).—Los barcos "Artiglio", "Rostro" y "Gabafidele", equipados con elementos de salvamento están listos para iniciar las operaciones que se consideran muy delicadas en razón de la precisión que exigen. Para poder ser intentados eficazmente deberán efectuarse con la marea baja y cuando las corrientes sean débiles y no puedan anular los trabajos.

Se espera la llegada del "Jules Verne" para cooperar en los trabajos.

CHERBURGO, 9. (Havas). — Llegó al sitio donde se halla hundido el "Promethee" el submarino "Eurydice" para escuchar con micrófonos cualquier ruido en el interior del casco del "Promethee".

El "Artiglio" y el "Rostro" se hallan igualmente encima del casco, sobre el cual operan los buzos.

CONDOLENCIAS RECIBIDAS POR EL MINISTRO DE MARINA

PARIS, 9. — (Havas) Entre las notas de condolencia recibidas por el Ministro de Marina señor Leygues, en ocasión de la catástrofe del submarino "Prometeo", figuran las del Nuncio Apostólico, de los Agregados Navales de las Embajadas de Polonia, de la Argentina y de Estados Unidos, de los Ministros de Marina de España y de Italia y los Embajadores de Alemania y de la Unión de Repúblicas Socialistas de Soviets.

SE HAN PERDIDO LAS ESPERANZAS CASI POR COMPLETO

CHERBURGO, 9. (A. P.) — Se han perdido casi completamente las esperanzas de salvar a los tripulantes del submarino "Promethee", en vista de que los buzos expertos italianos repitieron sus golpes en el casco de la nave, sin obtener respuesta.

El pesimismo aumenta aún, por el hecho de que ya hace 56 horas que se hundió el submarino.

LA LUCHA CONTRA LOS REVOLUCIONARIOS PERUANOS

La ciudad de Trujillo cayó en poder de las fuerzas del gobierno — Desarrollo de los sucesos — Comunicado oficial

OTRAS NOTICIAS DEL PERU

HABRIAN SIDO DOMINADOS LOS REBELDES DE TRUJILLO

LIMA, 9. (Havas). — Un comunicado oficial dice que los rebeldes de Trujillo han sido dominados por las tropas regulares.

COMUNICADO OFICIAL

LIMA, 9. (A. P.) — El último comunicado oficial anuncia que las tropas del gobierno llegaron a bordo del Grau a Salaverry, tomando el puerto y avanzaron hacia Trujillo.

Las tropas desembarcaron protegidas por los hidroaviones y destacamentos enviados por tierra desde Chimbote, sosteniendo un recio combate y capturándose dos piezas de artillería de montaña.

La escuadrilla de aviones hizo un vuelo de reconocimiento por Trujillo, y observó que los pobladores levantaban bandera blanca y la mayor parte de los vecinos se hallaban afuera de la ciudad, pero no vieron en ninguna parte grupos en actitud de rebeldía.

El gobierno ha recibido informaciones concretas de los actos cometidos por los rebeldes en Trujillo.

Otra parte de las tropas del orden llegaron a Casa Grande, tomándole y capturando un cañón y doce bombas.

LOS REVOLUCIONARIOS DE TRUJILLO ESTAN CERCADOS

LIMA, 9. (Especial de Austral). — "El Comercio" publica que las fuerzas del orden tienen cercados a los revolucionarios de Trujillo, cortándoles las comunicaciones por tierra.

Aviones evolucionan sobre la ciudad sin bombardearla.

Los rebeldes, desmoralizados, piden que les acepten parlamentarios por intermedio de vecinos notables.

Desembarcaron en Salaberry las fuerzas de la policía de Chiclayo; las comanda el mayor Matto y están en Paiján, cerca de Trujillo.

El representante al Congreso señor Sisniegas ha armado a los civiles de Santiago Chico y en unión de la policía se preparan contra los rebeldes destruyendo el puente de ruta de Trujillo.

Los caminos de Chilete también se han cortado para incomunicar a los rebeldes.

Tropas del regimiento 11.o, mandadas por el comandante Corzo, se hallan en Chilete, cerca de las fuerzas del mayor Dongo.

"El Comercio" publica versiones de personas llegadas de Trujillo, que dicen que los rebeldes incendiaron el diario "Industria", y las casas de los congresales González, Orgegozo y Vigil.

Se rumorea que ha muerto el alcalde Trujillo, Ganoza.

También se dice que murió uno de los cabecillas rebeldes Cárdenas.

El gobierno confía en recuperar pronto la plaza de Trujillo dominando el movimiento.

CAYO TRUJILLO

LIMA, 9. (A. P.) — De buena fuente se informa que la ciudad de Trujillo cayó en poder de las fuerzas del gobierno.

El intercambio comercial Chile

(Especial para LA MAÑANA)
Por radiotelegrafía

LIMA, 9. — Gracias a las gestiones efectuadas por el Ministro de Chile en esta capital, se trasladará a Chile, auspiciada por el gobierno, una comisión comercial para estudiar el intercambio de productos de ambos países y que dará motivo a la celebración de un tratado comercial. — (Serv. Radio.)

CUBA

Asesinato del capitán Miguel Calvo

Fué muerto en La Habana, mientras viajaba en automóvil — Recibió 36 tiros de ametralladora

LA CAPITAL BAJO EL CONTROL MILITAR

LA HABANA, 9. — (Havas) El Capitán Calvo, jefe técnico de la policía, que iba en un automóvil acompañado de dos agentes, fué atacado a tiros de ametralladoras, resultando muertos los tres policías.

LA HABANA, 9. (A. P.) — El capitán Miguel Calvo, jefe de los peritos policiales, que había hecho fracasar numerosos complots para asesinar a Machado, habiendo descubierto varios movimientos revolucionarios, fué muerto mientras iba en automóvil por las calles centrales.

Los asesinos usaron una ametralladora, recibiendo Calvo 36 tiros.

Dos agentes de policía que lo acompañaban también fueron muertos.

A raíz del atentado, el gobierno asunció que La Habana quedaba bajo el control militar.

La ciudad se dividirá en 4 distritos y las tropas fiscalizarán a la policía.

Calvo era considerado como uno de los sostenes más firmes del régimen Machado.

La policía identificó al político doctor Carrera Justiz como dueño del automóvil en que huyeron los 5 asesinos del capitán Miguel Calvo.

Justiz y un hijo han sido arrestados.

ESPAÑA

PROTESTA CONTRA UN ESTATUTO CATALAN

MADRID, 9. — (Havas) La Asociación de Defensa Mercantil Patronal organizó para l 11 de julio una reunión preparatoria con objeto de convocar una asamblea monstruo para protestar contra el Estatuto Catalán.

Se invita a todos a participar en un mitín que se realizará en Madrid.

DECLARACIONES DE MARCELINO DOMINGO

MADRID, 9. — (Havas) El Ministro de Agricultura habló sobre el problema del Estatuto Catalán. Dijo que existen actualmente diferentes matices y que hay que dar prueba de transigencia. La República saldrá triunfante de todas las dificultades, pues los republicanos son partidarios del estatuto más o menos amplio, pero todos aceptan en principio la autonomía regional.

La Generalidad será un organismo del Estado Español y nada más.

No representa, pues, ninguna tentativa de desmembramiento de España.

Según el señor Domingo, el Estatuto no es una reivindicación de catalanismo, sino un medio de refundir el nuevo Estado Español.

Se reunió el Congreso de la minoría

(Especial para LA MAÑANA)

Por radiotelegrafía

MADRID, 9. — Se reunió el Congreso de la minoría radical aprobando, en voto particular, el artículo 6.o del Estatuto Catalán, acordándose nombrar la ponencia de estudio a la base 6.a de la reforma agraria proponiendo oportunas reformas.

Continúa a estudio el proyecto sobre congregaciones religiosas

(Especial para LA MAÑANA)
Por radiotelegrafía

MADRID, 9. — El Ministro de Justicia continúa estudiando con detención el proyecto de ley sobre congregaciones religiosas y una vez que le tenga terminado, será sometido a las Cortes. — S. O.

La minoría catalana se puso de acuerdo sobre el modo de estudiar el Estatuto

(Especial para LA MAÑANA)
Por radiotelegrafía

MADRID, 9. — Se reunió la minoría catalana la que estudia el Estatuto catalán llegándose a una idea sobre la manera de proceder al ser estudiado por las Cortes. — S. O.

Decreto aprobado

(Especial para LA MAÑANA)
Por radiotelegrafía

MADRID, 9. — El Consejo aprobó un decreto por el cual se autoriza al Ministro de Gobernación, contratar directamente los servicios de reparaciones de los cables submarinos. — S. O.

Las subvenciones a centros culturales

(Especial para LA MAÑANA)
Por radiotelegrafía

MADRID, 9. — Se autorizó al Ministro de Justicia a distribuir ciertas cantidades como subvenciones a varios Centros culturales. — S. O.

Azaña no se entrevistará con Lerroux

(Especial para LA MAÑANA)
Por radiotelegrafía

MADRID, 9. — El Ministro de la Guerra señor Azaña, ha desmentido categóricamente las versiones circulantes de que vaya a conferencair con el señor Lerroux antes de pronunciar éste su anunciado discurso en Zaragoza. — S. O.

EL LITIGIO DEL CHACO BOREAL

El ministro de Relaciones del Paraguay, dice que Bolivia continúa en sus agresiones

(Especial para LA MAÑANA)
Por radiotelegrafía

ASUNCION, 9. — El Canciller ha declarado que considera ahora más que imposible continuar las negociaciones en Wáshington en vista de que continúan las agresiones por parte de Bolivia. Este agregó que había recibido la visita del ministro norteamericano, el que le puso de manifiesto el pesar que ha experimentado su gobierno por la ruptura de relaciones. — Serv. Radio.

NO HA HABIDO MAS CHOQUES DESDE EL 29 DE JUNIO

LA PAZ, 9. — (Havas Entrevistado al respecto el Ministro de Relaciones Exteriores declaró que después del incidente registrado en el fortín Mariscal de Santa Cruz, el 29 de Junio último, no ha habido ningún encuentro con los paraguayos.

EL LUNES SE REUNIRAN LOS DELEGADOS NEUTRALES

WASHINGTON, 9. — (Havas) Los representantes de las cinco naciones neutrales se reunirán el lunes próximo a fin de conferenciar sobre el retiro de los delegados paraguayos y las causas de la decisión adoptada por éstos.

Los neutrales se esforzarán por solucionar las divergencias producidas.

A raíz de instrucciones recibidas de La Paz los representantes bolivianos visitaron al señor White y le presentaron una comunicación desmintiendo las acusaciones de los paraguayos.

BRASIL

UNA ACTITUD DEL JEFE MILITAR DE MATTO GROSSO

RIO JANEIRO, 9. (Havas). — Se insubordinó el jefe de la región militar de Matto Grosso, general Kinger, quien envió al ministro de la Guerra, señor Cardoso, un telegrama irrespetuoso, lo que dió motivo a su inmediata destitución.

JAPON

El Japón aceptó la reducción de tonelaje en los acorazados y cruceros

(Especial para LA MAÑANA)
Por radiotelegrafía

TOKIO, 9. — Oficialmente se anuncia que el gobierno japonés ha aceptado la proposición británica de reducción de tonelajes en los acorazados y cruceros. — (Serv. Oficial).

Un frente único de empleados, comerciantes e industriales

Resoluciones de la asamblea realizada anoche en la Asociación Comercial. — Se proyecta la realización de un Congreso

Importancia particularmente destacable asumió la asamblea realizada anoche en la sede de la Asociación Comercial del Uruguay, con objeto de adoptar diversas resoluciones encaminadas a combatir el proyecto de Cooperativas y considerar otras cuestiones de interés general.

Asistieron a ese acto, que fué presidido por las autoridades de la Asociación mencionada, delegados de las siguientes entidades: Federación de Empleados y Obreros de la Nación, Centro Comercial Minorista y Anexos, Asociación de Vendedores Mayoristas, Asociación de Ferreteros, Bazaristas y Anexos, Comité N. de Vigilancia Económica, Federación de Empleados de Comercio, Centro de Propietarios de Sastrerías, etc.

Se recibieron asimismo adhesiones de los Centros Comerciales e Industriales de Paysandú, Mercedes, Dolores, Treinta y Tres, Las Piedras, Colonia, y Fray Bentos.

En primer término y después de tomarse conocimiento de que todas las entidades representadas en la reunión se habían dirigido al Senado, de conformidad con lo resuelto anteriormente, solicitando la no aprobación del proyecto de Cooperativas, sancionada por la Cámara baja, se resolvió proseguir la propaganda en ese sentido y designar una Comisión integrada por los señores Lorenzo E. Risso, por la Federación de E y O. de la Nación, Santiago Bordaberry por el C. de Vigilancia Económica E. J. Introzzi y E. Gil Pereira por la A. Comercial y A. López Figuerido por el C. de Vendedores Mayoristas para que entrevisten a los senadores, a fin de exponerles verbalmente las razones en que se apoya la oposición anotada en contra del proyecto de la referencia.

A continuación se cambió ideas acerca de la conveniencia de constituir un frente único, formado por todas las fuerzas representadas en la reunión y, en general, por todos los empleados, comerciantes e industriales del país, con el fin de resistir el andamiento de iniciativas que tiendan a perturbar la normalidad económica y social de la República y a dificultar la lucha contra la intensa crisis reinante. En este sentido, se combinó en principio preparar la celebración de un Congreso Nacional, facultándose a la Asociación Comercial a organizar una nueva reunión en que se designará la Comisión Preparatoria de esa gran asamblea.

Se resolvió, por último, hacer constar públicamente que el objeto del frente único, a formarse, así como el de la realización del Congreso aludido, será, concretamente, el de adoptar resoluciones con relación a los siguientes puntos:

1.o Oposición al proyecto de Cooperativas.

2.o Implantación de las jubilaciones generales sobre bases científicas.

3.o Lucha contra el ambulantismo comercial.

4.o Solicitación de barreras contra la emigración indeseable.

5.o Intensificación de la propaganda de la F. E. y C. de la N. tendiente a propiciar la creación de la Unión Aduanera Sudamericana como medio de abaratar el "standard" de vida en estos países y resistir la influencia absorbente de Norte América y Europa.

Censura al Consejo Nacional

Finalmente, por unanimidad la asamblea acordó formular un voto de censura contra el Consejo Nacional de Administración por la decisión de este órgano de gobierno en el sentido de vetar la ley contra la inmigración indeseable, resolviéndose también solicitar de la Asamblea General Legislativa el rechazo del veto de la referencia, por considerar que ha venido a defraudar la aspiración unánime de la opinión sana del país.

UN HOMENAJE JUSTICIERO

Tuvo lugar anoche en la Rottiserie Solís una comida íntima en honor del ex-secretario de la Dirección de Salubridad, don Oscar B. Recalde, con motivo de haber sido decretada su jubilación como funcionario público, luego de 30 años de ininterrumpida labor al frente de la secretaría de esta Dirección.

La comida fué ofrecida por el personal de secretaría, dando de esta manera expansión a la simpatía unánime que se ha granjeado el homenajeado entre su personal.

La presente nota nos muestra al homenajeado señor Oscar B. Recalde junto con sus ex-compañeros.

Nacional y Rampla Juniors en el Stadium es el partido que más atrae a los aficionados

Sin vencido ni vencedor terminó la pelea entre el chileno Fernández y el argentino Bilanzoni

Ferrari venció por knock - out a Cerdán

Buenos Aires, 9 — Numeroso público acudió esta tarde a presenciar el anunciado festival boxístico que se realizó en el Parque Romano, trasluciendo los combates efectuados la expectativa que había provocado su anuncio.

Como primer numero del programa se midieron los buenos pluma Alfredo Pieri y Carlos Volante, adjudicándose el primero de los nombrados el triunfo por puntos en una lucha que lo favoreció por escaso margen.

Poco después ocuparon el cuadriátero Ernesto Ferrari y Vicente Cerdan, quienes disputaron la semi fondo de la tarde.

El liviano argentino castigó desde el comienzo de la lucha en forma recia a su contrario, produciéndole varios knock-downs en el transcurso de las dos primeras vueltas.

Iniciada la tercera, Ferrari calzó una fuerte derecha en la mandíbula, cayendo Cerdán por la cuenta reglamentaria.

Enseguida se presentaron los protagonistas del match principal, siendo saludados ambos pugilistas.

El speaker anunció el peso correspondiente a Antonio Fernández, 62.400, y a Sabino Bilanzoni, 60.700.

Dede el comienzo de la lucha, pudo advertirse un gran equilibrio en aquellos, produciéndose violentos cambios de golpes, sin que esto significaran ventajas para uno u otro púgil.

Esta característica primó durante todo el transcurso de' combate, buscando el chileno la ocasión de colocar el golpe del K. O. que no encontró por la defensa que le impuso Bilanzoni.

El jurado falló draw, protestando numeroso público que al parecer sindicaba como ganador del combate al pugilista argentino.

No obstante, la mayoría del público aplaudió el fallo.

El chileno Antonio Fernández, que ayre, en Buenos Aires, fué puesto en apuros por el argentino Alfredo Bilanzoni

La jornada de esta tarde

El programa que nos ofrece hoy la Liga Profesional es de aquellos que nos deja perplejos. Y ofrece en su programa cuatro variados platos de los cuales más fuertes.

Pasemos a considerar el menú:

Rampla Juniors tiene esta tarde una magnífica oportunidad para vencer a Nacional. Decimos estos porque los albos bajarán a la liza desarticulados, sin contar con el concurso de algunos jugadores que como Recoba y Duhart significan verdaderos valores. No obstante lo dicho Nacional puede vencer a su adversario de esta tarde pues es costumbre d elos albos superarse cuando nadie cree en su chance.

Los del Cerro cuentan con un cuadro discreto, capaz de grandes cosas y que se superan cuando el rival que les toca se lleva todo por delante.

Nuestra impresión es de que un pronóstico es aventurado pero en cambio no es atrevido adelantar que será un lance lucido.

Wanderers se las verá con River Plate. Se las verá negra sin duda alguna pues los muchachos de la fusión son capaces de cualquier cosa por conservar la excelente colocación que actualmente tienen en la tabla de posiciones. Nuestra opinión es de que lógicamente debe imponerse Wanderers pero sin que ello quiera restar chance al team de la fusión, que por su entusiasmo puede hacer grandes cosas.

Un match bravo ha de resultar el encuentro entre los primeros teams de Central y Bella Vista. Central que viene de cumplir una serie de buenas performances se las verá con Bella Vista, team aguerrido y entusiasta a quien le ha acompañado una suerte esquiva en todo sentido.

Se trata de un partido que por distintas circunstancias promete resultar interesante.

Racing y Sud mérica completan el programa. Logran los muchachos de Villa Muñoz imponerse a la guigne que los persigue y lograr un triunfo frente a los entusiastas muchachos del Reducto. El score se encargará de responder a la pregunta. Lo interesante por ahora es decir que por sus antecedentes y por sus fuerzos ambos cuadros prometen una lucha reñida y equilibrada.

Los albos probarán a Labié

Pablo Labié, el popular "barriga" que con tanto éxito defendiera los colores del club Ariel, será probado en estos días por Nacional. Hasta el momento viene practicando en los matches de ejercicios que sostiene la reserva de Nacional y no es nada dificil de que dentro de breves días aparezca luciendo la casaca alba en lances oficiales. Condiciones no le faltan.

Jugarán los seleccionados de Portugal y Asturias

GIJON, 9. (Havas). — Llegaron a esta ciudad los jugadores de football seleccionados entre los equipos de Lisboa, que jugarán mañana contra la selección asturiana.

Los jugadores portugueses son muy agasajados, habiéndose organizado numerosas fiestas en su honor.

Fernando Dendy jugará por Nacional

Fernando Dendy, actualmente enrolado en el team de Palermo, ha solicitado pase para actuar por los del Parque.

Central le ha concedido el pase.

Todavía está por reunirse el Congreso Elector

El Consejo de la Liga Uruguaya de Football Amateur, teniendo en cuenta que el Congreso Elector de las Ligas Afiliadas no pudo reunirse por falta de "quorum" a pesar de las insistentes citaciones que se hicieron, lo que crea una situación de desventaja para las Ligas del interior afiliadas, pues no pueden tener su representación en las asambleas y en el consejo amateur, ha dispuesto que éste se dé por constituído a la 2.a citación con la presencia de la tercera parte de los miembros que la componen y con el que concurra a la tercera citación.

Con este motivo, no habiendo podido formar número en la reunión citada para el 25 de junio ppdo., se reunirá en 2.a convocatoria el sábado 16, a las 18 horas.

Se tratará la designación de un delegado titular y un suplente al Consejo Superior de la Liga Uruguaya de Football Amateur y tres representantes a las asambleas de delegados de la Liga Amateur.

Se cumplió la segunda jornada del Campeonato Especial de Basket Ball

Sporting y Atenas vencieron a Peñarol y Olimpia

Ante una concurrencia enorme se realizaron anoche en la Unión Atlética, los encuentros de primera división, finalizando con estos resultados:

SPORTING 37 PEÑAROL 27

Peñarol presentó reñida lucha, pero durante el segundo tiempo, el mejor trabajo de Sporting y el acierto de sus delanteros, le permitió obtener ventajas en el marcador.

Sin embargo, Peñarol, aprovechó cuanta oportunidad se le presentó y alcanzó así a vencer repetidas veces el cesto adversario.

ATENAS 19 OLIMPIA 14

Un encuentro lleno de emoción brindaron estos dos equipos, en especial en el segundo tiempo, donde Olimpia, haciendo un derroche extraordinario de energías, y demostrando poseer un buen juego, azareó por completo a los atenienses, manteniendo en casi todo el transcurso de este tiempo, la incertidumbre del ganador.

El resultado del primer tiempo, fué: Atenas 14, Olimpia 8.

Olimpia consiguió ganar el segundo período por 6 tantos a 5, sorprendiendo a todos los aficionados su notable actuación y el orden que reinó en sus filas.

El campeonato departamental de Canelones

EL MATCH ENTRE LAS PIEDRAS Y LIBERTAD

Como preliminar actuarán las reservas de Las Piedras y Atenas

Tendrá lugar esta tarde, en el Parque Alfonso (Las Piedras) el anunciado cotejo entre los teams representativos de Las Piedras y Libertad de Canelones, iniciándose así el campeonato de la Liga del vecino departamento.

El bando albinegro tendrá un adversario de consideración, pues es sabido que Libertad concluye de obtener en forma neta el torneo preliminar, por lo quet es de esperar que el lance logre satisfacer a los numerosos aficionados que concurran al remosado "grounc" de los pedrenses. Arbitrará el lance un juez designado por l aAsociación. Relacionado con este match, se nos pide la siguiente publicación:

A los jugadores de Las Piedras. Se cita a los jugadores Theodulos, Delgado (E.), Bertolino, Curbelo, Reyes, Magnos (M.), Trasante, Macchi, González, Camet. Carámbula, Emaldi, Leva, Lecubérria y Morando, para que concurran mañana domingo a las 14 y 30 horas al Parque Alfonso, a fin de integrar el equipo que jugará el match oficial con el club Libertad.

A los jugadores de la reserva: Comunícase a los jugadores Emalei, Reyes, Morando, Placeres, Ramírez, Magno (J.) Repetto, Rivas, Ortigueira, Siré, Pérez, Lovesio, Benvenuto López (D.), Hauret, Acosta y Dutra, para que concurran a las 12 y 30 horas al Parque Alfonso, a fin de constituir el team que jugará oficialmente con el club Atenas.

A los asociados: Se previene a los señores asociados de Las Piedras F. C. que tendrán libre acceso a field e instalaciones previa presentación de la tarjeta correspondiente al mes actual.

Liga Católica U. de Football

LOS PARTIDOS DE HOY

Se comunica a todas las instituciones inscriptas en el Campeonato relámpago de football "Copa Centro J. I. Bimbolino", que este se llevará a cabo en la cancha del Círculo de Obreros hoy, siendo el horario de los partidos el siguiente:

Centro J. I. Bimbolino - Club A. Urunday. Hora 10.

Centro Francisco Bauzá-Centro Miguel Rua. Hora 10 y 30.

Club A. Domingo Fontes - Centro Domingo Savio. Hora 11.

A. León XIII - Club Francisco Bauzá. Hora 11 1|2.

Centro San Agustín - Colegio Sagrada Familia. Hora 14.

Nota: Se previene que todos los jugadores deberán ir munidos de su correspondiente carnet de jugador.

Otro elementó para Nacional

Pedro Paredes, un elemento del cual tenemos las mejores referencias figura en el plantel de players de Nacional.

Se trata de un jugador de algunas condiciones que Nacional podría probar en las prácticas semanales, pues, entonces tendría oportunidad de conocer exactamente los valores de este jugador que tiene gran entusiasmo y deseos de vestir la casaquilla alba

Los matchs entre universitarios

QUE SE JUGARAN HOY

Escuela Militar - Peñarol, field de Maroñas. hora 9 y 15, con 15 minutos de tolerancia. Juez: Carlos Sebastiani. Una pelota cada club.

Esparta - Defensor, en el field de Intrépido Belgrano a la hora 9 y 15 con 15 minutos de tolerancia. Se jugarán solamente 5 minutos. Si no se desempatara se jugará otro match a las 9 y 45. Juez: Pedro Belhot. Una pelota cada club.

Roberto Cairo en Central

Roberto Cairo, el eficaz defensor del Esparta Universitario ha concurrido a las secciones de entrenamiento de los palermitanos y su desempeño ha sido promisor, por lo cual no sería de extrañar verlo pronto vistiendo la casaquilla de Central en lances oficiales.

Elemento joven, puede ser uno de los futuros puntales del equipo albi-rojo, si persiste en dedicarse con entusiasmo a la práctica del deporte.

Se reintegran al San Carlos

Peñarol y Central autorizaron a Messano y De los Santos para jugar en San Carlos.

Estos reaparecerán en el team carolino el domingo 17.

El Club A. Stockolmo organiza su VII "Circuito del Norte"

Como en años anteriores, la prestigiosa entidad del Prado, uno de los baluartes de nuestro atletismo, se apresta en estos momentos a organizar debidamente el Circunto del Norte, prueba atlético ésta que ha declarado libre para los atletas de toda la República, estén o no afiliados a entidades deportivas, y que se verificará en esta oportunidad el domingo 24 del corriente a las 15 horas, partiendo los competidores de la sede social del Club A. Stockolmo, situada en la calle Castro esquina Doctor Pena (Prado).

La prueba de referencia, que abarca una distancia de alrededor de 6.000 metros, y en el transcurso de la cual los atletas deberán atravesar importantes arterias de nuestra ciudad, tendrá el siguiente recorrido: Sede social del C. A. Stockolmo, Camino Castro, Avenida Millán, Avenida Larranaga, Avenida General Flores, calle Domingo Aramburú, Avenida San Martín, calle Guadalupe, Avenida Millán, Avenida Larrañaga, calle Dr. Penna y Avenida del Prado, hasta llegar nuevamente a la sede social.

No se suspenderá por mal tiempo.

Las inscripciones se reciben en la sede del Club A. Stockolmo hasta 24 horas antes de realizarse la prueba

El Circuito se disputará, como de costumbre en dos categorías: Libres y Novicios. Para la intervención en esta última categoría sólo podrán ser inscriptos competidores que no hayan intervenido hasta el momento de efectuarse el Circuito, en carreras de más de 1.500 metros organizadas por la Federación A. del Uruguay o no hubieran ganado en otra oportunidad el referido Circuito.

Los ganadores de ambas categorías se harán acreedores a las hermosas medallas de plata instituidas al efecto, las que serán entregadas en el momento de finalizar el Circuito.

Ha decidido, asimismo la entidad organizadora no suspender la prueba de referencia, aun en caso de lluvia.

Las inscripciones pueden hacerse directamente por los interesados, dirigiéndolas a la secretaría del Club A. Stockolmo, Camino Castro y Dr. Pena, hasta 24 horas antes de la señalada para iniciar la prueba.

SPORTS

TENNIS. — Ayer, en la capital vecina, Adrian Zappa, se clasificó campeón argentino de tennis, venciendo en lucha reñida a Adelmar Echeverría, por 6|3, 4|6, 6|4 y 6|4.

Zappa y Del Castillo, vencieron a Cataruzza y Echeverría por el Campeonato Argentino de dobles, por 6|3, 9|7, 5|7 y 6|0.

BASKET BALL. — El equipo del Club Trouville realizará el próximo domingo, un match de carácter amistoso en la ciudad de Colonia, en cuya oportunidad los rojos de Pocitos tendrán como adversario al grupo del C. A. Plaza de Deportes, en cuyo team militan los hermanos Ayerra.

CICLISMO. — La clasificación de la segunda etapa de la vuelta de Francia — ganada por el alemán Stoepel — fué la siguiente:

Segundo el belga Bonduel; tercero, el francés Leducq y cuarto, el alemán Thierbach. Con los resultados de las dos etapas la clasificación actual es: primero Stoepel; segundo, Bonduel; tercero, Lemaire,: cuarto, Leducq y quinto Thierbach.

GOLF. — El argentino Jurado hizo los primeros 18 hoyos, ayer, en Otawa, en 74 strokes, lo que da un score de 226. Watrous hizo los primeros 18 en 73 golpes, lo que da un score de 215. Al finalizar los 54 hoyos, encabeza el lote Cooper, quien hizo 75 strokes para tener un total de 219. Segunda va Farrel con 220, después de haber hecho 70 strokes para los primeros 18 hoyos, ayer.

"PERUCHO" PETRONE. — El que fuera popular "artillero" de nuestros seleccionados, nos está resultando una vulgar bataclana. Jugaré por Peñarol, dice, pero más tarde se rectifica. Por quien jugaría sería por su antiguo club, Nacional.

Pero ete aquí que los asociados albos, no quieren saber nada de él, en su gran mayoría, y entonces uno se preguna: ¿qué hará Petrone?

Nosotros somos de opinión que retornará a Italia y lo hará llevándose algunos cracks...

El cable que va a continuación es bien explícito:

"Génova, 9.—Se espera la llegada del jugador uruguayo Pedro Petrone, que regresará a Italia acompañado de diversos jugadores uruguayos que serán contratados por varios clubs italianos".

ATLETISMO. — El Gobierno peruano dió un decreto referente a la nueva organización del comité nacional de deportes, por el que se acuerda plena autonomía a las federaciones. Los miembros del comité ejercerán sus cargos ad honorem.

El Estado dará personería jurídica a las federaciones, las que dictarán sus estatutos y fijarán las normas para su sostenimiento financiero.

AUTOMOVILISMO. — La comisión deportiva del Automóvil Club Argentino, después de verificar las planillas utilizadas en el contralor de las carreras de automóviles que hizo disputar la Asociación Argentina de Volantes, en la avenida Costanera, el domingo pasado, resolvió rectificar el puesto que correspondía al corredor Zerba Balbi, quien ha sido definitivamente clasificado tercero en su categoría.

El corredor Taddeo Taddía, que erróneamente había sido clasificado en el puesto que correspondía a Barba Balbi, pasa ahora a ocupar el séptimo puesto en la citada categoría.

POLO. — La Asociación de Polo de los Estados Unidos, anunció que el equipo de jugadores norteamericanos que competirá en el Campeonato argentino del 5 de noviembre al 13 del mismo mes y disputará una serie de matches internacionales en diciembre, saldrán para Buenos Aires el 24 de setiembre. Los ponies han sido ya embarcados.

Integran el equipo, enter titulares y suplentes:

Winston Guest, handicap 8 goals; Elmer Boesche, juniors 8 goals; J. C. Rathbone 7, Stewary Iglehart 7, James P. Mills 6, Selmour Knox 6, Michael Phipps 6, William Post 6.

Thomas Hitchcock no podrá acompañar al equipo por asuntos personales.

Noticiario del Boxeo Extranjero y Local

Landini venció ampliamente a Ballarino

LAS OTRAS PELEAS

Raúl Landini

Raúl Landini

Bs. AIRES, 9. — Una brillante victoria obtuvo el campeón argentino Raúl Landini sobre su oponente Germán Ballarino.

Desde los comienzos de la lucha, impuso su calidad, entregándose a un feroz castigo, soportado estoicamente por su contrincante hasta promediar el décimo primer round, en que el referee suspendió la lucha para evitar mayor castigo a Ballarino.

En las preliminares, Schiavonne venció por puntos a Torres y Sileo se impuso en la misma forma a José Campana.

PELEAN EN MINAS. — En el teatro Lavalleja, de la ciudad de Minas, combatirán esta noche, los aficionados Saviotto y Corbera. Los aficionados de la ciudad de las sierras esperan con gran interés este encuentro.

VUELVE TRILLO. — Felipe Trillo, profesional peruano que actuara hace varios años entre nosotros, se ha ofrecido desde Chile, a Lectoure, para actuar de nuevo en Buenos Aires. Lectoure ha agarrado viaje

PARA EL SABADO 23. — El match entre Anselmo Casares y Victor Peralta, que debía realizarse el 16 del corriente, ha sido aplazado hasta el 23, debido a la enfermedad que aqueja al primero de los nombrados.

LLEGARA EL JUEVES. — Félix Spósito, el próximo adversario de nuestro compatriota Oscar Galván, embarcará el próximo miércoles en Buenos Aires, rumbo a ésta, donde se presentará el sábado 16 del corriente.

DISCRETOS RIVALES. — Mauro Galusso reaparecerá el próximo sábado 16, en Buenos Aires, teniendo como rival al "célebre" Norman Tomasullo. Si gana (?) realizará de inmediato una pelea con el chileno Concha.

A BUENOS AIRES. — Marchó ayer, a la vecina orilla, el conocido hombre de ring, señor Raúl Fossa. Va en tren de paseo y aprovechará el viaje para contratar algunos hombres para la Empresa Uruguaya de Boxeo.

VIENE LA REVANCHA. — La revancha entre los pesos ligeros Aldo Linz y Hugo Cartelle, es un hecho. Se realizará una vez que el invicto peleador compatriota se haya medido con el italiano Armando Foglia.

LABROCA - GOENAGA. — Estos dos conocidos deportistas, volverán al seno de la "Fub". El primero, como delegado del 'Yale, y el segundo, ocupando igual puesto por parte del club Belou. Hacían bastante falta.

SE ENTRENA SILVA. — El que fuera uno de nuestros más populares pugilistas — Guillermo Silva — ha reiniciado su entrenamiento en la Academia Uruguaya de Boxeo. Piensa hacer la "rentree" a mdiados de Agosto.

PIÑAS A GRANEL. — En el Tala, cruzarán guantes el próximo sábado, los profesionales Ciriaco Sosa y Dardo Rivera Nuñez. Será una pelea de meta y ponga. El éxito del festival, está de antemano asegurado.

Prosiguen los matches de tennis por la Copa Davis

FRANCIA Y AUSTRALIA

Paris, 9. (Havas). — En el estadio Rolland Garros se disputaron matches entre los equipos de Francia y Australia.

Merlin vence a Sproule por 5 a 2, 6 a 2, 4 a 6 y 6 a 3.

Crawford vence a Marcel Bernard por 6 a 1, 7 a 9 y 6 a 4.

Cochet y Merlin vencen a Clementer y Sproule por 6 a 2 y 6 a 1.

Crawford y Hopmann vencen a Bernard y Bouseus, por 4 a 6, 6 a 3 y 6 a 4.

Francia y Australia van iguales, con 4 victorias cada una.

Mañana juegan los últimos partidos.

ITALIA Y JAPON

Paris, 9. (Havas). — En las semifinales europeas por la Copa Davis, Japón lleva dos victorias contra una Italia, a raíz de la victoria de Mikisatch sobre Sertorio Palmieri por 10 a 4, 6 a 4 y 6 a 3.

Alemania lleva dos victorias contra 1, a raíz de la victoria de Perry Hughes sobre Prenn, por 6 a 3, 6 a 4 y 6 a 4.

EL TEAM NORTEAMERICANO

Paris, 9. — El manager del equipo norteamericano de tennas que disputa actualmente los últimos partidos por la copa Davis, desmintió que el conocido jugador George Lott tenga el propósito de venir a Europa a reforzar el equipo norteamericano.

En definitiva, el equipo quedará compuesto en esta forma: para los partidos de singles, Ellsworth, Vines y Frank Shields, y para los dobles John van Ryn y Wilmer Allison.

ES SUMAMENTE FACTIBLE LA UNION DE LAS ENTIDADES ARGENTINAS

Las fórmulas en juego propuestas por la Asociación Argentina

Buenos Aires, 9 (Especial para LA MAÑANA).—En el día de hoy los dirigentes de la Asociación Argentina de Football conferenciaron sobre las actividades relacionadas con la fusión con la Liga Argentina Profesional.

Quedaron marcadas dos tendencias que sustentan distintos puntos de vista, pues mientras algunos dirigentes sostienen que la Asociación debe continuar luchando como hasta ahora, hay otros núcleos que estima como innecesario ese sacrificio y considera que la unión con la Liga Argentina debe hacerse en cualquier forma como medio de finiquitar la situación actual que realmente es angustiosa.

De las discusiones provocadas por esta disparidad han surgido dos fórmulas que serán propuestas a la Liga Argentina, en a forma indirecta convenida de antemano para llegar a una inteligencia entre las dos instituciones.

Una de ellas establecería la inclusión de la Asociación Argentina dentro de la Liga Argentina como una autoridad de idénticos derechos y con una dirección central compuesta por dos representantes de cada una de las instituciones y un presidente neutral.

La otra fórmula consiste en lo siguiente: La Asociación Argentina se constituiría como una segunda Liga, absolutamente independiente de la Liga Profesional y jugaría sus partidos como preliminares de los de la primera profesional, teniendo su campeón derecho a ascenso a la primera profesional, admitiendo a su vez al que ocupare el último puesto de la primera profesional.

Sería el régimen que impera en Inglaterra, con ligerísimas variaciones que nada afectan el aspecto fundamental de la fórmula.

La cuestión referente a la financiación sería liquidada mediante la supresión del impuesto municipal del 10 por ciento de las entradas — que gestionaría la Asociación Argentina — 10 por ciento que, entonces pasaría a las arcas de la Asociación Argentina, transformada en Segunda Liga.

En los círculos profesionales, que he auscultado, esta última fórmula encontraría buena acogida, habiéndonos manifestado algunos dirigentes que en realidad no hay interés por la fusión, pero que esa solución no seraí resistida, para demostrar que si no hay interés en la unión tampoco hay interés en mantener una división que ha provocado tantos comentarios y situaciones poco gratas.

En la semana próxima, pues, de acuerdo con las novedades de que doy cuenta, habrá actividades de carácter sensacional si las cosas acontecen como hace suponer el espíritu que anima las decisiones de los dirigentes de la Asociación Argentina. — Corresponsal.

EL PREMIO "JOSE SHAW" DARA LUGAR A UN INTERESANTE ENCUENTRO ENTRE YEGUAS

LA CARRERA CLASICA

No son muy brillantes las perspectivas que ofrece la carrera clásica a disputarse esta tarde en Maroñas. No son las competidoras que la disputarán, animales que en estos últimos tiempos hayan tenido alguna sobresaliente actuación en el tiro de la prueba; y, si en ella intervendrán yeguas calificadas por sus anteriores actuaciones, esas mismas competidoras en sus últimos cotejos en la distancia de la prueba o en metraje cercano a los dos kilómetros, han producido mediocres performances. Tal referencia va hecha sobre la chance que puede merecerno MUNIA, FIFA, SIMARRA y CUNEGONDA, actuantes con éxito en otras oportunidades, pero cuyos últimos cotejos nos las demuestran como decreciendo en las actitudes que las hubiera hecho temibles competidoras en este tiro.

mejor carrera, por lo que no habría que dudar que aquí pudiera estar la ganadora.

FIFA, cerró el marcador en el Turismo, dejando allí establecido que los dos kilómetros son mucho tiro para los hijos de Well Meant. La hermana de Temprano solo en la referida oportunidad, intervino en una distancia sobre la que cumplirá esta tarde su compromiso. La pupila de Fontana es una yegua muy dócil, que puede colocarse en cualquier lado, por lo que luego puede seguir el tren, que posiblemente hará TERESA en cuarto término, para hacerla rendir su velocidad final en los últimos quinientos metros, para sacar provecho de una posible lucha entre MUNIA, MISCHIEF o SIMARRA, haciendo lo posible el vasquito por ganarle de mano a la de Zabaleta, que

FIFA, que lleva nuestro pronóstico.

MUNIA, en su último compromiso llegó cerca de la puesta FIFA - OCOA. Anteriormente intervino cargando 54 kilogramos en el premio Benito Villanueva, donde se clasificó cuarta de Cartagines, a seis cuerpos y medio de éste.

Anteriormente en el clásico Turismo, arribó tercera de Sinsalida y Chichita, a dos cuerpos y medio de la ex pupila de Ricardo Rodrigues. En compromiso anterior había sido vencida muy fácil por SIMARRA, en un terreno que favorecía evidentemente a la pupila de Carminatti.

MISCHIEF, después de aquel sacudon que le dió SIMARRA para vencerla en 2'2" y quintos, parece haber venido a menos, defraudando continuamente en sus últimos compromisos las esperanzas de su entrener. Sus últimos ejercicios parecen demostrar que la hermana paterna de Rodolfo progresó algo.

SIMARRA, en lo que va de temporada corrió muy pocas veces, por lo que vendrá a la carrera bastante descansada, y con ejercicios moderados, lo que le permitirá rendir en el compromiso a dilucidar dentro de pocas horas, una también hará sentir su fuerte atropellada en los últimos tramos.

OCOA, es una incognita en este tiro, por lo cual habrá que omitir dar una opinión concordante con sus posibles actitudes. La pupila de Fenucci está ya acostumbrada a correr a la expectativa, por lo que es más que probable, que ella también participe de la carga final, favorecida por la ventaja que en el peso recibe de sus mayores adversarias.

La última actuación de CUNEGONDA, no nos convenció sobre su estado. Esta yegua tiene hechas buenas carreras en la distancia, y si después de su carrera anterior del domingo pasado, hubiera quedado en condiciones de un mejor desempeño, con solo 48 kilos a igual peso que "SUPREMACY y SANTILLANA, les llevaría a estas la ventaja apreciable de haberse desempeñado eficientemente en cotejos similares. Si la pupila de Scola esta bien, nos gusta para que arriba se haga gritar.

En resumen, no vale la prueba una mayor extensión en el comentario, por lo que nos concretaremos a lo escrito, y a darle nuestro voto a FIFA.

LAS PRUEBAS ORDINARIAS

PREMIO BUENA FICHA

1.400 metros

Como número inicial se correrá el premio Buena Ficha, donde la yunta miliana formada por Night Club y Martillero, representantes de la última generación se encuentran con mayores probabilidades.

En esta prueba también será presentado Casteljaloux, el buen hijo de Copyright, que ahora está respondiendo a la confianza que desde el principio había inspirado a los allegados de la ecurie M. B.

La última vez que actuó se impuso en excelente forma, marcando un recomendable guarismo. Ha seguido el training en perfectas condiciones y aunque no dejamos de reconocer que lleva en los dos potrillos, en Montés y Trottier, dos enemigos de bastante consideración, creemos que ha de continuar la serie de triunfos que viene obteniendo el stud de las dos letras.

Montés y Trottier, que se vienen conduciendo en buena forma en privado y se hallan en una distancia en que siempre han actuado en buena forma, son dos rivales bravos para aventajar.

PREMIO KISSING

1.600 metros

Para yeguas ganadoras de una carrera y para perdedoras es el premio Kissing, que será disputado en segundo término.

Entre las que más se destacan se encuentran Beech, que luego de su última presentación ha seguido el training en muy buenas condiciones y que inspira gran confianza a los allegados a su caballeriza en este nuevo compromiso.

Rigel se comportó muy bien en su reprise, clasificándose segunda de Voltereta, produciendo con ello una performance que hace creer que no está muy lejano el día de la obtención de su segunda victoria, para lo cual tiene sobrados títulos.

Bella Sicilia tiene un ejercicio muy bueno sobre la distancia, respondiendo al cual ha de llegar en uno de los puestos de preferencia y finalmente Miss Arabela, que reaparece en manos del entraineur A. Oller, comportándose en privado en forma muy satisfactoria, por lo que se le puede augurar un buen desempeño.

PREMIO FANTINA

1.600 metros

Sobre la milla será disputada esta prueba, que resultará muy interesante a pesar de que en ella hubieron muchas declaraciones de forfaits. A ninguno de sus participantes se le puede descartar e nabsoluto.

Siguiendo el orden del programa, empezaremos por Sans Gene, quien será el encargado de llevar el "top weight", circunstancia que no impide que se vea en él un gran candidato, pues está acostumbrado a ello y su última performance es excelente.

La yunta de Martínez es muy brava; está integrada por Omlet, que anda muy bien, y por Minuto, que en su última presentación se rehabilitó ampliamente.

Mob y Temprano, que recibirán apreciables ventajas, son a nuestro parecer los competidores que se destacan un tanto. El hijo de Tumulto luce un estado de primer orden y con estos kilos será muy ardua la tarea de aventajarlo, y Temprano también se encuentra en muy buena forma, como para actuar muy bien en este su primer cotejo con sus mayores.

PREMIO SINSALIDA

2.200 metros

El handicap de fondo será corrido en cuarto término. En él intervendrá Montenegrino, el que a pesar de llevar sobre el lomo sesenta unidades plomiferas y conceder sensibles ventajas, ha de ser el preferido de la cátedra y el más probable ganador.

En esa prueba, Fifa lleva nuestras preferencias

Llevará enemigos muy serios en Eléctrico, que anda mucho y que todas sus últimas actuaciones son recomendables; Tiro e Bola, que hará la rentree debidamente ejercitado y pronto para reeditar las buenas performances de su anterior campaña.

La yunta formada por Nico y Paco, que defenderá los prestigios de don Pancho Milia, lleva asimismo grandes probabilidades. Nico se conduce en forma satisfactoria y su compañero Paco el pasado domingo obtuvo una fácil victoria.

PREMIO ROMANEE

1.200 metros

Una prueba de velocidad que ha reunido un numeroso lote es el premio Romanee.

En él hace la rentrée Sésame, el hijo de Silurian que en sus últimas presentaciones no actuó de acuerdo con lo que había hecho esperar de él en sus primeras actuaciones. Después de una prolongada rélache, el pupilo de Carminatti se encuentra en muy buen estado, hallándose en plena posesión de sus medios. Está muy bien ejercitado y cuenta con trabajos muy buenos, sobre todo uno de los últimos que realizó sobre mil doscientos metros, en los que empleó sin exigencia alguna, 1'15", dejando muy buena impresión.

Otro que reaparecerá es Aplauso, el King Goal ahora al cuidado del voluminoso Alcoba, en manos del cual ha realizado algunos progresos. Se halla convenientemente preparado y por la manera como se conduce en los ejercicios a que es sometido, creemos que ha de desempeñarse en forma muy buena.

Silbido con su victoria del pasado domingo ha demostrado haber adelantado mucho, por lo que intervendrá en este nuevo compromiso asistido por bastantes probabilidades.

Aunque reaparece tras larga ausencia, Toledano se presenta como una gran candidato, pues la forma que luce es completa y tiene en su haber performances muy honrosas, en una de ellas fué tercero, aunque lejos, de Montés en el buen tiempo de 1'24" y quintos para los mil cuatrocientos metros.

San Remo cuenta con buenos ejercicios y Lirio se encuentra en una distancia que mucho le conviene.

PREMIO LA FOURMI

1.100 metros

En séptimo término se disputará esta carrera para potrancas perdedoras, donde anuncian su debut Satírica, Tatuada, Vanity y Atenta. De ellas la que más ha demostrado valer en privado es Vanity, una hija de Pancho Talero que tiene realizados ejercicios muy sugestivos, basados en los cuales la barra de su stud se corre una imperdible.

Entre las conocidas, las que más están capacitadas para actuar con éxito son Su Hija y Lútea. La primera no por su desempeño en la carrera en que hizo el debut, pues fué bastante malo, sino por sus ejercicios, en los que siempre anduvo muy bien, atribuyéndose su fracaso al mal estado en que se encontraba la pista.

Lútea por su última performance está asistida por mucha chance, en ella llegó tercera de Kazoo y Novedosa en una pista que no le convenía del todo.

PREMIO ¡QUE OJO!

1.400 metros

En la del desquite será disputado el premio Qué Ojo!, reservado para potrillos que aún no hayan aportado un triunfo a su ecurie.

Una de las chances más destacadas es la de Carbalho, que en sus dos únicas presentaciones se clasificó segundo una de Borrón y otra de punzante.

Sin embargo nuestro pronóstico será defendido por Lilo. Es cierto que el hijo de Sandunguero fué aventajado por Carbalho en esa carrera ganada por Borrón, pero ello creemos se debió más al desgaste de energías que hizo el pupilo de Fenucci en la persecución del ganador, que a una superioridad que sobre él tuviera Carbalho. Además Lilo ha adelantado bastante y sus ejercicios nos han dejado muy buena impresión.

Billete y Cancanero vienen a la carrera precedidos por buenas corridas sobre la distancia, en atención a lo cual hay que asignarles muchas probabilidades.

En consideración a lo que dejamos expuesto son estos nuestros

PRONOSTICOS

1.a — CASTELJALOUX
2.a — RIGEL
3.a — MOB
4.a — MONTENEGRINO
5.a — FIFA
6.a — SESAME
7.a — SU HIJA
8.a — LILO

Con Vanity se corren una rumbeada

Anoche cuando ya los gallos anunciaban la entrada del día de hoy, Capeletti, desde su mirador, nos envió el siguiente marconigrama:

"En la prueba reservada para potrancas perdedoras desertó Zoé, a causa de que "Barriguilla" vió la forma de ligerear de VANITY, una hermana paterna de Talero que tiene una corrida entre dos luces que la indican como candidata al calote, siempre que no impere la pista al menestrún. Anoten y jueguen que si pierde, pagó yo". — Cape.

La reunión de ayer en La Plata

RESULTADOS GENERALES

Primera carrera

Picó al frente Woltage, seguido por Silvante, Tito, Tenebroso, Ballot, Ele y Mangota. Así corren hasta la recta donde arremetió Ele para imponerse con facilidad delante de Mangota que se clasificó segunda de atropellada. — Tercero llegó Tenebroso y cuarta Malva Blanca.

PREMIO LAPRIDA
1.500 metros
$ 3.000 al 1.o, 600 al 2.o y 300 al 3.o

1 ELE 54, por Le Coeur y Efe del stud Amistad, jockey E. Orduna	1200	864
2 Mangota 54, F. Méndez	4212	2695
3 Tenebroso 56, Martínez	599	474
4 Malva Blanca 54, Croce	698	543
Chiron 56, J. A. Madeira	161	114
Pont 56, M. Robles	1028	663
Woltage 56, H. Herrera	568	423
Silbante 56, J. Bastías	8373	5090
Sacripant 56, L. Menini	94	82
Mandil 56, E. Batista	759	374
Campanero 56, Sánchez	91	74
Trochene 56, E. Greme	1459	1162
Ballot 56, J. Gallido	2065	1324
Bigamo 56, A. Cabrera	120	109
Tito 56, M. Mendoza	706	580
Crimea 54, R. Gonzáles	865	624
Totales	22975	16197

Retirados: Pitador, Piloto, Juan Lanas, Quequendo, Ibero, Altanero, Venturoso, No se apure, Epinel.

Dividendos: de Ele $ 32.05 y 3.875; de Mangota $ 4.05; de Tenebroso pesos 14.45.

Ganada por 1 y 1|2 cuerpos, el 3.o a 1 cuerpo.

Tiempo: 1'32" 1|5.

Compositor: A. Rassio.

Segunda carrera

Levantadas las cintas, tomó el comando del lote Parapara, escoltada por Conquilla Decime, Sparkling, Modelito y Albiyera, cerrando la marcha corría Siena.

Antes de entrar al derecho, Sparkling, pasa al frente, pero sobre ella cargan en la mitad de la recta Modelito y Albúfera para clasificarse primera y segunda y relegar a Sparkling al tercer puesto.

Cuarta se clasificó Siena.

PREMIO JURAMENTO
$ 3.000 al 1.o, 600 al 2.o y 300 al 3.o

1 MODELITO 56 kgs., por Marón y Modelito, del stud J. de A., jockey S. Fagúndez	3292	1999
2 Albufera 56, J. Ruiz	1459	990
3 Sparkling 56, T. Albertini	6048	3735
4 Siena 56, J. Bastías	6015	3628
Chulita 56, M. Domínguez	1264	987
Batidora 56, M. Pérez	2242	1466
Changuita 56, Delleutras	718	609
Armelita 56, J. Cabrera	213	180
Hormiga 56, R. González	347	360
Adulona 56, P. Pucineri	133	106
Cosquilla 56, J. Vecino	2634	1512
Parapara 56, J. Chavarri	1844	1347
Quemada 56, R. Batista	3694	1767
Décima 56, A. Gutiérrez	8549	4674
Totales	38447	23900

Retirados: Macorra, Vía Lactea, Tonada, Surera, Tout Va, Cambeada.

Dividendos de Modelito: $ 19.55 y 6.40; de Albúfera: $ 11.10; de Sparkling: $ 4.30.

Ganada por 2 y 1|2 cuerpos; el 3.o a 1 pescuezo.

Tiempo: 1' 19" 4|5.

Compositor: C. Vallas.

Tercera carrera

Revolcón fué el encargado de enseñar el camino, perseguido por Flaviano, Empire, Danzador y Primor, último corría Risible.

El orden no sufre variantes hasta atropelando simultáneamente Danzador y Empire, los que se trab.n en reñida lucha, imponiéndose finalmente el favorito por escasa distancia.

Tercero se mantuvo Revolcón, delante de Risible, cuarto.

PREMIO GLORIA
1400 metros
$ 3.000 al 1.o, 600 al 2.o y 300 al 3.o

1 DANZADOR 56, por Oquendo y Danzadera, del stud Amistad; jockey: E. Orduna	10254	5368
2 Empire 56, J. Chavarri	6259	3962
3 Revolcón 56, J. Martínez	2591	1684
4 Risible 56, E. Greme	5748	3668
Fanático 56, R. Batista	3097	1412
Barrientos 56, J. Capra	1495	1015
Dulce 56, S. Fagúndez	952	761
Acertijo 56, J. Vecino	1072	634
Valón 56, T. Sánchez	1760	1198
El León 56, F. Quinteros	3490	2154
Marechal 56, D. Fernández	795	550
Flaviano 56, A. Lhuiller	2989	1427
Prumor 56, M. Pérez	343	606
Rocío 56, J. Dolal	525	257
Tototo 56, E. Lallana	609	380
Longfellow 56, F. Bracidinoni	475	407
Incivil 56, M. Domínguez	1893	1307
Totales	44681	26740

Retirado: Noledigo 56.

Dividendos: de Danzador, $ 4.30 y 3.35; de Empire, 3.35; de Revolcón, $ 6.65.

Ganada por 1|2 pescuezo.

Tiempo: 1'25" 1|5.

Compositor: A. Rassio.

Cuarta carrera

Salió al frente El Cívico escoltado por Pigmalión, Efusivo, Pinchazo Salavinita, Penacho y Escollo. Corridos quinientos metros pasó Efusivo a la punta seguido por El Cívico, Pinchazo, y Salavinita.

En ese orden entran en el derecho conde Salavinita pasa a dominar la carrera, y se impone después de contener la arremetida de Escollo.

Tercero llegó El Cívico y cuarto Penacho.

PREMIO INDEPENDENCIA
2.000 metros
$ 3.000 al 1.o, 600 al 2.o y 300 al 3.o

1 SALAVINITA 51, por Remanso y Pucka, del stud Edita Dora, jockey R. González	1354	1009
2 Escollo 55, M. Martín	2279	1574
3 El Cívico 55, A. Lhuiller	1889	1272
4 Penacho 55, J. Chavarri	5480	2977
Danjoux 57, M. Robles	1650	985
Lex 57, R. Batista	5737	2746
Vehemente 57, T. Sánchez	1264	893
Zambombo 55, J. Pena	3223	1958
Primo Bufo 55, E. Saavedra	1614	1266
Caprara 53, E. Corbalán	1470	957
Efusivo 55, E. Greme	991	672
Peche 55, R. Cechi	1697	1157
Karakol 53, R. Dagaetano	1766	635
Pigmatión 53, E. Santana	448	312
Comicio 53, F. Moreira	2401	1462
Sovereing 53, R. Picón	15622	7539
Pinchazo 53, S. Fagúndez	913	587
Totales	48795	27999

Retirados: Vidmar, Cockie, Patio Grock, Malbarco, Onomástico, Picot, Cantarivi, Judith, Tito, Mangota.

Dividendos: de Salavinita $ 60.30 y $ 14.95; de Escollo $ 10.25; de El Cívico $ 12.25.

Ganada por 1 pescuezo, el 3.o a 1|2 cuerpo.

Tiempo: 2'4" 2|5.

Compositor: A. García

Quinta carrera

En la punta Poblador, seguido por Mistral, Decidida, Boyero y Riachuelo. Entre los dos codos mejora de colocación Vicente, ubicándose tercero.

En el derecho pasa fácilmente al frente Riachuelo, para seguir en ganancia hasta el disco. Segundo se clasifica Boyero, mientras Poblador se mantiene tercero. Cuarto aribó Vicente.

PREMIO LIBERTAD

1.400 metros

$ 3.000 al 1.o, 600 al 2.o y 300 al 3.o

1 RIACHUELO 55, por S. Azul II y Rica Tipa, del stur El Bosque. Jockey; R. Cechi	5804	3599
2 Boyero 55, J. Martínez	3368	2080
3 Poblador 52, J. Vecino	11253	4198
4 Vicente 51, M. Domínguez	11736	4731
Mistral 54, J. Bastías	9662	4436
Guapito 52, T. Albertini	9357	4716
Decidido 51, E. Greme	2130	1364
Evadido 51, S. Fagundes	1483	899
Totales	54775	26043

Retirados: Visigodo, Pellizcón, Fabio, Bacante.

Dividendos: de Riachuelo: $ 15.75 y 4.20; de Boyero, 5.85; de Poblador, 3.85.

Ganada por 3|4 cpo., el 3.o a 1|2 cpo.

Tiempo: 1'24" 2|5.

Compositor: A. Irusta.

Sexta carrera

Apareció en la vanguardia Frenesí, seguido por Isla Fuerte, Sueño Largo, Madeja y Sorteador.

Al pasar por primera vez frente a la raya corría en la punta Sueño Largo escoltado por Saraband, Madeja y Frenesí.

Entre los dos codos, Sorteador que venía mejorando de colocación, se ubica cuarto.

Con Sueño Largo al frente entran en la recta, pero el puntero ya cede posiciones, pasando entonces Sorteador para dominar con holgura.

Firmeza de atropellada se clasifica segunda, delante de Rusito y Gaceta II, tercero y cuarta.

PREMIO 9 DE JULIO

2200 metros

$ 10.000 al 1.o, 2.000 al 2.o y 1.000 al 3.o

1 SORTEADOR 51, por Picacero y Serpentina del stud Oncativo; jockey: A. Lallana	7321	3220
2 Firmeza 62, E. Antúnez	8932	4048
3 Rusito 51, F. Quinteros	6717	3919
4 Gaceta II 52, R. Gonzáles	2844	1774
Iluso 61, J. Bastías	1598	800
Herminio 55, R. Batista	5093	3414
Insensato 55, J. Chavarri	3020	1809
Aleyrión 55, Robles	2001	1346
Isla Fuerte 52, A. Gutiérrez	2662	1577
Madeja 51, E. Orduna	7642	3573
Buen Hijo 54, S. Fagúndez	1800	1116
Saraband 49, P. Falcón	2167	1422
Frenesí 49, A. Ribas	865	549
Sueño Largo 48, E. Santana	8322	4176
Hijoepobre 46, A. Vidal	3244	1667
Totales	65042	34504

Retirados: Azúcar, Fumando, Celemin, Señorito.

Dividendos: de Sorteador, $ 14.85 y 5.55; de Firmeza, 4.90; de Rusito, 5.00.

Ganada por 2 y 1|2 cpo., el 3.o a 1 cabeza.

Tiempo: 2'14" 4|5.

Compositor: M. Acosta.

Séptima carrera

Inmediatamente de dada la señal de partida Fortuita tomó la dirección del lote, seguida por Selin, Dorothy Bárbara y Mandadera.

En la recta frente al paddock Fortuita daba la impresión de que resultaría la ganadora pero Goody atropelló con grandes bríos, consiguiendo la victoria sobre la misma raya.

Tercera fué Lelen y cuarta Dorothy.

PREMIO PATRIA

1300 metros

1 GOODY 52, por Oquendo y Good Glass, del stud Amistad; jockey: E. Orduna	11218	5183
2 Fortuita 52, S. Fagúndez	17923	8632
3 Lelen 45, J. Nievas	3505	1669
4 Dorothy 51, M. Domínguez	3858	1892
Aguaviva 54, M. Pérez	2124	1075
Clarísima 52, R. González	3166	1916
Kalénda 50, J. Spizzirri	1968	1131
Tesrcia 49, Ibarra	2475	1420
Bárbara 48, A. Vidal	4222	1914
Chalada 48, P. Falcón	4582	1862
Mandadera 47, Mendoza	1408	828
Vilma 47, A. Lallana	3168	2040
Melba 47, E. Santana (con Vilma)	—	—
Totales	59617	29652

Retiradas: Demanda, Venturera, Publilleta, Kasy Kay y Vodka.

Dividendos: de Goody, $ 8.90 y 3.15; de Fortuita, $ 2.60; de Lelen, $ 5.95.

Ganada por 1|2 pescuezo; la 3.a a 1 cabeza.

Tiempo: 1'18" 4|5.

Compositor: A. Rassio.

Octava carrera

En la punta Kismet seguido por Folle, Octubre, Komolux, Guascoran, Azucarado, Primer Hijo y Severidad.

Entre los dos codos Azucarado, ya se coloca segundo a escasa distancia de Kismet y frente al paddock arremete

PRIMERA CARRERA

PREMIO BUENA FICHA — 1.400 METROS

1 CASTELJALOUX 57, (Copyright-Atlanta), R. Rodrigues. — Apareado a Suipachero, Moreno, 800 en 49". — Lo pronosticamos.
2 (NIGHT CLUB 56, (Don Coco-Yegua s|p.), X. X. — Con Díaz, en compañía de C. A. T., Tapia, 800, ayer en 49" 1|5. — Serio enemigo.
3 (MARTILLERO 50|51, (Pancho Talero-Machari), M. Tapia y Palomita Blanca, Díaz, 700 en 43" 2|5. — Acompaña al anterior.
4 MONTES 55, (Guinpool-Avant Garde) A. Batista y Copete, Díaz, 800 en 49". — Reaparece corriendo mucho.
5 TROTTIER 55, (Galien-Trottin), H. Gómez. — A la par de Ritual, peón, 800 en 48" 2|5. — Gran candidato.
6 MANVER 55|53, (Seus-Martineta), V. Martínez. — Le vemos buena chance. — A la par de Baliza, Morteyru, 800 en 47" 1|5.
7 RETRANCA 58 (Cagancha - Yegua s|p.), V. de Bernoche. — 600 en 35" 3|5. — Tiene un compromiso muy bravo.

SEGUNDA CARRERA

PREMIO KISSING — 1.600 METROS

1 BEECH 57, (Hurtswood-Brown Lass), A. Batista. — 1.000 en 1'2". — Puede ganar.
2 RIGEL 57, (Galien-Manacha), P. Batista. — 800 en 50" 2|5. — Lleva nuestra preferencia.
3 BELLA SICILIA 57, (Saint Wolf-Númida), X. X. — 900 en 56". — Está en condiciones de imponerse.
4 MESINA 57, (Amsterdam-Mamona), M. Tapia. — Con de Bernoche, 700 suave en 45" 2|5. — Puede hacerse.
5 MISS ARABELA 57, (Glass Idol-Aigrefine), P. Moreno. — 800 en 49" 2|5. — Reaparece en gran estado y corriendo mucho. — ¡Ojo!
6 LADY MARTHA 57, (Glass Idol-Lady Marian), V. Martínez. — 800 en 50" cuatro quintos. — No responde a sus discretos ensayos.
7 REINA DE TREFLE 57|56, (Puritano-Reine de Coeur), E. Mieres. — Y Pureta Justino, 800 en 50". — La segunda venía de los 1.200, en 1'17". — No nos entusiasma.
8 DOÑA SOL 54|55, (Hunt Law-Sol de Mayo), L. Guadalupe. — 800 en 49" dos quintos. — Tampoco la creemos.
9 ELISITA 54, (Schahriar-La Trucha), R. Gazzano y Ava, Solís, 700 en 42" un quinto. — Puede entreverarse
10 LA 31 54|51, (Why Not-Dalla Raisa) R. Ramos. — Con el peón, 800 a 1|2 correr. — Es difícil.

TERCERA CARRERA

PREMIO FANTINA — 1.600 METROS

1 SANS GENE 60 (Sans Tache - Vera), X. X. — Su última carrera fué muy buena. — Con Andrés, 1000 en 1'3" 1|5 con 23" 3|5 los últimos 400.
2 OMLET 57 (Polemarch - Finta), M. Tapia. — 800 fácil en 49" 2|5. — Es buena carta.
3 (MINUTO 55 (Cad - Mimosa II), M. Alcaide. — 700 para arriba en 43" 1|5. — Puede repetir.
4 TUYU CUE 52|52 (Melik - Rabonera) V. Martínez. — 800 en 48" 2|5. — No lo creemos.
5 MOB 51 (Tumulto - Sunlight), A. Batista. — 800 en 48" 3|5. — Le damos nuestra preferencia.
6 PISTO 51 (Packoy - Pied d'Alouette) Andrés Batista. — 700 en 42" 4|5 con Pedrola. — Es difícil.
7 TEMPRANO 50 (Well Meant - Voluntad), X. X. — Su caballeriza nos informa que será de la partida solamente si llueve. Por eso no lo recetamos. — 1000 en 1'2" 4|5.
8 C. A. T. 48 (Caid - La Rubiases), X. X. — Lo damos con Night Club en la 1.a. — En las bravas siempre asoma.

CUARTA CARRERA

PREMIO SINSALIDA — 2200 METROS

1 MONTENEGRINO 60 (Mi Amigo - Maleva), A. Batista. — 1000 en 1'2". — Es nuestro candidato.
2 (NICO 58 (Glass Idol - Nelly), E. A. Díaz. — Con Tapia, 1000 en 1'2" 1|5. Ultimos 800 a la par de Black Dog, Díaz, 49". — Reaparece como para lucirse.
3 (PACO 52 (Hunt Law - Puriya), H. Gómez. — 800 en 48" 3|5, con 11" 3|5 los 200 finales. — Va en yunta con Nico.
4 TIRO E BOLA 56 (Pancho Talero - Ehonté), M. Tapia. — 1000 en 1'3". — Titene mucha chance.
5 ELECTRICO 56|55 (Copyright - Sada Yacco), E. Mieres. — 1000 en 1'1" 3|5. — Es enemigo.
6 TRAGO AMARGO 55|53 (Air Raid - Parándula), V. Martínez. — 1000 en 1' 1" con gran remate. — Se corren una fija.
7 REBELDE 52 (Air Raid - Margara), J. Batista. — Y Caudal, Andrés, 800 en 47" 4|5. — Sigue corriendo mucho en privado.
8 GUIÑOL 49 (Guinpool - Golosina), B. Ramos. — Con Humberto, 1000 metros en 1'2" 4|5. — Lance remoto.

QUINTA CARRERA

PREMIO JOSE SHAW — 2.000 METROS

1 (MUNIA 50 (Enero - Malaquita II), J. Batista. — 1000 suave en 1'4" 1|5. — Peligrosa rival.
2 (TERESA 48|50, (Sens - Tenebrosa), V. de Bernoche. — 1000 en 1'2". — Hará el tren para su compañera.
3 FIFA 56 (Well Meant - Voluntad), B. Borteyru. — 1000 en 1'1" 2|5. — Es nuestra preferida.
4 MISCHIEF 56 (Pichin - Short Circuit), E. A. Díaz. — 1000 en 1'2" 1|5.; últimos 700, Birloche, Díaz, 42 2|5. — Viene actuando mal.
5 SIMARRA 54 (Silurian - Pulkova), Andrés Batista. — Es animal de aferia. Dos partidas de 500 con tren suave, la última en 30" 3|5.
6 OCOA 51, (Saint Wolf - Obediente), A. Batista. 800 en 50" con 18" 2|5 los 300 finales. — Gran candidato.
7 SANTILLANA 48|49, (Serie - Flicker), M. Tapia. — Y CUORE con Mieres, 800 en 48" 2|5. — Es de temer.
8 CUNEGONDA 48 (Copyright - Pesadilla), R. Gazzano. — No la creemos. — 1.000 en 1'3" 2|5 con 17" 3|5.
9 SUPREMACY 48, (Zig Zag - Supremacia), M. Alcaide. — A la par de PELO DURO con Humberto, 800 en 47" 4|5. — Le vemos chance.
10 GOL STAR 48, (Gradely - Sun Tanned), X. X. — La damos con LIRIO en la 6.a. — Es difícil.

SEXTA CARRERA

PREMIO ROMANEE — 1.200 METROS

1 SESAME 57, (Silurian - Plaisantine), J. Batista. 700 en 41". — Lo preferimos.
2 LIRIO 57, (Glass Idol - Lui), H. Gómez. Apareado a GOLD STAR, con Andrés, 800 en 48" 4|5. — Puede ganar.
3 PISTOLERO 57, (Safety First - Acida), X. X. Con Sebastián, 700 en 42" 4|5. No nos merece confianza.
4 APLAUSO 57, (King Goal - Ceresita), B. Morteyru. — 700 en 43" 2|5. — Para muchos es bravo; para nosotros no.
5 SILBIDO 57, (Sisley - Sandia), M. Saucedo. Acaba de ganar. 800 en 49" 1|5.
6 QUITA SUEÑO 57|54, (Amiens-Vidalita), B. Ramos. Y EL POLACO con Antonio, 600 en 36" 2|5 lado opuesto. Ligerea mucho.
7 PLATA BLANCA 57|54, (Nikel - María Luisa), G. Blanco. — 800 en 48" 3|5. Por el tiro podría arrimar.
8 TOLEDANO 57, (Totoral - La Susana), Andrés Batista. — Anda bien y puede ganar. 800 en 50".
9 SAN REMO 57, (Beware - Reliance). — Tiene probabilidades. 500 de cintas en 29".
10 BIRLOCHE 57, (Cad - Belle Fleur), E. A. Díaz. — Lo dimos en la 5.a con Mischief. Es difícil.
11 BALFOUR 57|55, (Sens - Bujía), V. Martínez. — 700 en 42". Es la sorpresa.
12 LARRAIN 54, (Paparo - La Rosa), V. de Bernoche. — 600 muy bien en 36", para arriba. ¡Attenti!
13 CUORE 54|53, (Caid - Brenda), E. Mieres. — Va con Santillana, en la 5.a. En privado anda bien.

SEPTIMA CARRERA

PREMIO LA FOURMI — 1.100 METROS

1 SATIRICA 55, (Stayer - La Lecarne), B. Morteyru. — No la creemos. Con H. Gómez, y Avecilla, Morteyru, 700 en 45".
2 TATUADA 55|53, (Tanner - Malapata), V. Martínez. — 600 en 37". — Anda bien.
3 LUTEA 55, (Sens - Lui), Andrés Batista. — 600 opuesto, en 35" 2|5. — Puede ganar.
4 VANITY 55, (Pancho Talero - Rose Beauty), E. A. Díaz. — Y Pangalos, Tapia, 700 en 42" 2|5, con 18" 2|5. Suena como fija.
5 ATENTA 55, (Asteroide - Nueva York), B. Ramos. — Y El Buitre, Peña, 800 en 49" 1|5. Es difícil.
6 ARDA 55, (Aral - Fox Trot), (no corre).
7 MA BLONDE 55, (Gallen-Farsalia), R. Rodrigues. — 700 suave, en 44" 2|5, — No la creemos.
8 LA REBELLE 55, (Sans Tache-Bambolina), S. Sosa. — 700 a 1|2 correr. — Tiene un compromiso muy severo.
9 SU HIJA 55, (Hijo Mío-Miss Elda), J. Batista. — A la par de Antinea, peón, 600 en 35" 3|5. — La elegimos.
10 LA PEQUEÑA 55 (Sans Tache-Rumorosa), A. Batista. — Con el peón, a la par de Poco a Poco, Díaz, 800 en 50" 4|5.
11 CARCAJADA 55|54, (Sens-Agua Blanca), E. Mieres. — Y MORATORIA, Brondo, 700 en 42" 3|5. — Puede entreverarse.

OCTAVA CARRERA

PREMIO ¡QUE OJO! — 1.400 METROS

1 CARBALHO 55|53, (Caid-Ligtfoot), V. Martínez. — 700 en 44" 2|5. — Gran candidato.
2 ANSALDO 55, (Beware-Reussite), M. Tapia. — Y Zoser, de Bernoche, 800 en 49" 3|5. — Parece que llegó el día...
3 EL BUITRE 55|56, (Villanohoff-La Negra), R. Peña. — Lo dimos con atenta en la anterior. Es ligero, epro a nosotros no nos agrada.
4 BOCAYUBA 55 (Sens-La Brasilerita), H. Gómez y ZORRASTRON, Casella, 800 en 48" 1|5. — Dicen que es una papa!...
5 ¡Ya, Ya! 55, (Zampper-Tabla Rasa), P. Moreno. — 800 en 49" 2|5. — Acaba de entrar 4.a, largando con retraso.
6 CANCANERO 55, (Asteroide - Cancanera), J. Batista. — Apareado a Quipanyú, Mieres, 800 en 48" 3|5. Tiene una especial corrida.
7 BILLETE 55|52 (Leteo - Balista), A. Migues. — Le cvonocemos sobre 1.400 metros en 1'27" 2|5. — 700 suave en 45" 3|5. Es de temer.
8 LILO 55 (Sandunguero - Lomera) A. Batista. 800 en 50". — Con él nos quedamos.
9 POCO A POCO 55 (Rubí - Tolosa), E. A. Díaz. — Lo dimos con LA PEQUEÑA en la anterior. No nos entusiasma.
10 MIXTON 55 (Tom Mix - Ráfaga) R. Rodríguez, y TATU, Ramos 300 en 17" 3|5 más 300 en 18" 3|5. Es difícil.
11 URUNDAY 55 (Antonico - Ivanoska), M. Saucedo. — Con el peón 500 de las cintas, en 30" 2|5. Es difícil

PRONOSTICOS DE LA PRENSA PARA LA REUNION DE HOY EN MAROÑAS

DIARIOS	1.a CARRERA	2.a CARRERA	3.a CARRERA	4.a CARRERA	5.a CARRERA	6.a CARRERA	7.a CARRERA	8.a CARRERA
EL DIARIO	Casteljaloux	Rigel	Mob	Montenegrino	Munia	Sésame	Su Hija	Carbalho
LA MAÑANA	Casteljaloux	Rigel	Mob	Montenegrino	Fifa	Sésame	Su Hija	Lilo
EL DIA	Casteljaloux	Miss Arabela	Omlet	Montenegrino	Munia	Sésame	Su Hija	Lilo
EL IDEAL	Pup. de Milia	Rigel	Mob	Eléctrico	Mischief	Aplauso	Su Hija	Bocayubá
IMPARCIAL	Casteljaloux	Miss Arabela	Mob	Montenegrino	Ocoa	Sésame	Su Hija	Carbalho
DIARIO ESPAÑOL	Casteljaloux	Rigel	Mob	Montenegrino	Ocoa	Sésame	Su Hija	Carbalho
CORRIERE D'ITALI	Casteljaloux	Mesina	Omlet	Montenegrino	Santillaña	Lirio	Su Hija	Lilo
EL PLATA	Casteljaloux	Rigel	Omlet	Montenegrino	Munia	Sésame	Su Hija	Carbalho
DIARIO DEL PLATA	Casteljaloux	Rigel	Omlet	Trago Amargo	Munia	Sésame	Su Hija	Carbalho
LA UNION	Casteljaloux	Bella Sicilia	Mob		Munia	Aplauso	La Pequeña	Lilo

para imponerse conteniendo fácilmente la atropellada final de Weary.

Tercero llegó Minutero y cuarto Primer Hijo.

PREMIO CONGRESO DE TUCUMAN

1600 metros

$ 4.000 al 1.o, 800 al 2.o y 400 al 3.o

1 AZUCARADO 46, por Tiépolo y Azucarada, del stud El Elba, jockey E. Santana	3268	746
2 Weary 45, A. Lallana	6527	2564
3 Minutero 46, P. Falcón	10643	3739
4 Primer Hijo 50, S. Fagúndez	2487	967
0 Severidad 56, R. Batista	7017	2606
0 Komolux 56, M. Pérez	3804	1866
0 Kismet 51, González	3152	1354
0 Matungué 52, Z. Corbalán	16806	3205
0 Guascorán 52, E. Antúnez	3549	1256
0 Folie 50, P. Delieutraz	2800	1286
0 Octubre 48, A. Gutiérrez	2113	763
0 Mendrugo 47, M. Méndez	14316	4955
Totales	79334	26170

Retirados: Insensato, Minutero II, Bigarreau, Blach Matzi, Venturera, El Cívico.

Dividendos: de Azucarado, $ 58.55 y 16.05; de Weary, $ 5.95; de Minutero, $ 3.95.

Ganada por 1 y 1|2 cuerpo; el 3.o a 3|4 cpo.

Tiempo: 1'37".
Compositor: Z. Grigera.

En el clásico Cornelio Saavedra se volverán a encontrar Knocker y Cauteloso

COMENTARIOS E INFORMACION GENERAL

Primera carrera

PREMIO MINERAL
3.000 metros

1 COPOFON 60, I. Leguisamo.
2 TIRIFILO, 48, P. Falcón.
3 LAGARTA 48|47, E. Spizzirri (ap.)

No habrá que romperse mucho la cabeza para destacar el ganador de la primera carrerau dada la forma de como viene actuando CAPOFON.

El descendiente de Gontran, es uno de los buenos animales que actúan con regularidad en pistas palermitanas.

Si hubiera manga, esta puede estar a cargo de LAGARTA que recibirá del pupilo de Maschio la friolera de doce kilogramos, que puede muy bien sentir aquel en tan largo recorrido.

Segunda carrera

PREMIO A RECLAMAR
1.400 metros

1 MOJARRITA 57, I. Leguisamo.
2 COLOMBINE 57|55, J. Chávarri (ap.)
3 DIVETTE 56. No correrá.
4 TOSQUILLA 56, F. Quinteros.
5 PESCADORA 54, Gongora.
6 MONCOLTUE 54, H. Herrera.
5 KARA 53|50, F. Moreira (ap.)
8 MARUCA 52|50, A. Peluffo (ap.)

Es MOJARRITA la candidata que más calidad parece tener de las nueve anotadas en el premio A Reclamar. La hermana paterna de Dagobert anda mucho en privado y según parece se le aliará Legui.

TOSQUILLA en el tiro sobre el que se dirimirá la prueba, es la mayor enemiga de la pupila de Cyllene. Tiene una corrida de 1'44" en la milla con pista pesada.

Con DIVETTE se corrían una fija en la reunión pasada, cosa que no pudo ser, debido al estado anormal de la pista.

COLOMBINE y MONCOLTUE pueden ser las encargadas de producir la sorpresa, pues ambas andna bastante bien. La primera acaba de ser segunda de Ballenera.

Tercera carrera

PREMIO PRINALDO —JOLLY EYES
1.100 metros

1 MALETA 56, P. Costa.
2 GIN OF GIN 56, J. Canal.
3 BISCOTELA 56, F. Quinteros.
4 CLARTE 56, I. Leguisamo.
5 ÑAÑA 56|53, T. Albertini (ap.).
6 LAROSE 56, Pucineri.
7 RATONERA 56, M. Acosta.
8 CONTESSA 56, F. Guerrero.
9 BAMPOROSA 56|54, R. González (ap.)
10 TROVA 56, A. Garcia.
11 POLICIA 56, Arbilla.
12 BUENA LEY 56, R. Pelletier.
13 PIANISSIMA 56, J. Garrido.
14 ARENA 56, R. Montivero.

La prueba reservada para potrancas de tres años perdedores, puede ofrecer un buen final, ya que son varias las competidoras que tienen buena chance.

CLARTE intentará nuevamente salir de perdedora, teniendo para ello dos solos antecedentes; de haber sido tercera de Soudade y Cruz de Malta; y anteriormente y en el tiro de la carrera que disputará mañana, fué segunda de Colita en 1'4" 3|5 al pescuezo.

ARENA, como lo informamos, anda mucho en privado, y es a nuestro juicio la gran enemiga de la hija de Ad Apple.

LAROSE es otra brava contrincante ya que largando mal, se ubicó al final segunda de Zumayita en 1'5" 1|5 los mi. cien metros.

BAMPOROSA es enemiga de temer dado lo mucho que anda en privado; y, como manga puede citarse a TROVA y RATONERA la primera uno hermana de Mineral, y la segunda de Malinche, que son veloces.

Cuarta carrera

PREMIO SERENUS

1.500 metros

1 BELFORT 56, E. Antúnez.
2 CHIRIPA, 56, Leguisamo.
3 YAPAL 56, F. Quinteros.
4 MENTOLERO 56, P. Delieutraz.
5 POSEIDO 56|53, T. Albertini (ap.)
6 PEPE 53|53, J. Chávarri (ap.)
7 PURO 56, A Loffiego.
8 SPAHI 56, O. Ruiz.
9 MASSINE 56, E. Lema.
10 SONETO 56|53, R. Picón (ap.)
11 MEJICO, 56, J. Liceri.

Esta prueba reservada para los potrillos perdedores, también como la anterior se presenta interesante.

CHIRIPA dados todos sus anteriores cotejos en los que figuró bastante bien, se destaca del lote. Por otra parte no será difícil que sea el favorito, y el probable ganador.

Con PURO se iban derecho a cobrar en la anterior reunión, donde el estado de la cancha les aguó la fija. El hermano entero de Puro Habano si corre, debe conducirse bien.

BELFORT es un debutante hijo de A. Apple del que se habla mucho.

YAPAI acaba de producir una excelente performance, que le acuerda títulos como para figurar honrosamente entre sus coetáneos.

Como manga recomendamos especialmente a MEXICO, un hermano paterno de Montenegrino que hace como veinte días aprontó en 1'34" los 1.500 metros, tiro de la carrera.

Quinta carrera

PREMIO CORNELIO SAAVEDRA
1.600 metros

1 NIÑO 57, O. Sclari.
2 ORIGAN, 57, no corre.
3 KNOCKER, 57, Leguisamo.
5 MI SOPLO 57 R. Pelletier.
4 CAUTELOSO 57, O. Ruiz.

El clásico Cornelio Saavedra, excelentemente dotado, pues además del premio de diez mil pesos, se computa para la caballeriza del caballo vencedor el cincuenta por ciento de las entradas y una copa con valor de doscientos argentinos al criador, sólo ha reunido siete inscripciones en la ratificación. Correlo, el potrillo de performances tan encontradas, del cual se espera un nuevo cotejo con Knocker para juzgar con más elementos de prueba el valor relativo de los potrillos más destacados de esta generación, no será de la partida. No fué inscripto por su criador este hijo de Grandpré, por cuya razón estará ausente del clásico del domingo el competidor que daría gran interés a la carrera. El detalle revela, una vez más, lo inconvenientemente del sistema de estas carreras con inscripciones tan tempranas y que no permiten inclusiones posteriores, pues elimina factores valiosos de la lucha hípica, que es el campo de la verdadera selección.

KNOCKER Y LUMINAR EN YUNTA

Correrán en pareja estos dos potrillos, en virtud de hallarse ambos al cuidado de un mismo entraineur. Knocker pertenece al stud Los Rosales y Luminar al Yeruá, lo cual significa que, si bien a los efectos de las apuestas ambos potrillos defenderán los mismos interesea, acaso no suceda lo mismo en cuanto al premio, que cada caballeriza aspirará para sí. En esta forma es posible que tengamos oportunidad de presenciar una carrera reñida, espectáculo que estará a cargo de los dos pupilos de Maschio, pues nos parece que los otros competidores no tienen, a lo menos por ahora condiciones para medirse con ventaja con los dos mencionados.

Cauteloso, para comenzar por el que parece mejor, ya fué vencido ampliamente por Knocker, en el Zubiaurre; Niño tieen por única hazaña haber salido de perder después de dos tentativas infructuosas; Origán, precedido también por Knocker en una carrera en la cual el hijo de Amsterdam corrió mal — en el clásico Ramírez — no parece un potrillo de la fuerza de Luminar, y en cuanto a Mi Soplo ya se ha visto que su aptitud sobresaliente es la velocidad, pero que carece de aliento para compromisos severos en carreras con codo.

ES UN CLASICO IMPORTANTE EL SAAVEDRA

El clásico Saavedra fué instituido en 1910 y su primer ganador fué Larrea, el excelente hijo de Jardy. Entre los ganadores del premio figuran muchos caballos famosos del turf argentino, Mustafá, Ocurrencia, Hermán Goos, Pulgarín Capablanca, Tagore, Serenus, Tresiete, Mineral. Este fué el ganador del clásico en el año anterior, imponiéndose a Rayero por un cuerpo y tres cuartos, en 1'35" 1|5.

El hijo de Leteo acababa de correr mediocremente en el Zubiaurre, llegando cuarto de Rayero, y anteriormente había sido vencido por Roisil en el clásico Montevideo, por cuya causa no fué favorito, dando oportunidad a sus apostadores para cobrar un dividendo de más de ocho pesos.

Sexta carrera

PREMIO QUEMAO
1.600 metros

1 CHERIF 57|54, P. Pucineri (ap.)
2 FELJO, 57|54, F. A. Costa.
3 GAVILAN 57, F. Delieutraz
4 DON ROBUSTO 57|54, P. F. Quinteros (ap.)
5 OIGABIEN 57 No correrá.
6 WANDERER 57, Chavarri.
7 GROOM 57, Pelletier.
8 BARDMINGTON 57, Deluca.
9 CLAROR 57|54, Albertine.
10 INDIC 57|54, A Morales (ap).
11 MOSCARDON 57, Dudoso.
12 RESPONDON 57|54, E. Spizzirri

En esta carrera a correrse sobre la milla sobresale BADMINGTON, que en su última presentación estuvo a punto de abandonar la categoría a la que aún pertenece.

Con RESPONDON volverán a correrse otra rumbeada, cosa factible, desde que el vástago de Romería anda bien en sus ensayos, y sus enemigos no son mucho más que él.

CHERIF tiene una buena corrida, en la que señaló 1'40" clavados.

CLAROR e INDIO andan lo suficiente para acreditarles a ambos chance por igual.

Séptima carrera

PREMIO SANTIAGO
1.600 metros

1 MACHAZO 56, O. Ruiz.
2 FATAL, 55, Leguisamo.
3 SORBO 55, J Canal.
4 SANTA PAULA, 50, X. X.
5 BALCHETA 50|49, R. González ap.
6 ALELI 49|48 T Albertini (ap.)
7 LAD 49, Fagundez.
8 ALCESTES 46 A Vidal.

MACHAZO viene recomendado especialmente por el pata Ruiz a sus amigos. De hecho no necesita mayor comentario.

SORBO viene actuando en forma sugerente, por lo cual es enemigo serio.

ALELI acaba de imponerse con seis u ocho kilos más. El descendiente de Gaulois es peligroso adversario.

LAD es de los animales que leen las cotizaciones; en cuanto paga poco llega rengo. A los que quieran cobrar medio bien, ahí va ese.

La manga y grande es ALCESTES, que no le llevarán el apunte en razón de haber fracasado muy feo recientemente entre las de su sexo. Alvarez es hombre rana y la mete en este baile, no con el fin de que corra así porque sí, sino por el dividendo que dará.

A un lector sanducero que nos pidió una manga de proporciones en Palermo, le recomendamos esta, que se puede hacer; no por lo que anda la hija de Craganour, sino por el hecho de venir de disputar una carrera para yeguas y entrar mal, y meterla en este baile bravo, donde a no ser por cobrar fuerte no se explica su presencia.

Octava carrera

PREMIO TRESIET

2.000 metros

1 HIJOEPOBRE 58 No correrá.
2 LAGA TA 58. No corre.
3 GOYITO 56, R. Montivero.
4 VERSALLES 55, F. Quinter .
5 CARBONARIO, 55, R Pelletier.
6 AVENTINO 54|52 A. Peluffo (ap.)
7 FRAN ANGELICO 54, Arbilla.
8 RETRATO 51, D. Fernández.
9 CENIT 51, E. Antúnez.
10 CHOLIN 50|48 T. Albertini (ap).
11 OIGABIEN 50, M. Acosta.

Entre los once animales inscriptos en la última carrera, figuran cinco cuyas condiciones son evidentemente superiores a las del resto de los probables competidores.

Carbonario, Lagarta, Cenit, Versalles y Aventino ofrecen mayores seguridades de buena actuación que los demás. El primero de ellos prometía participar el domingo último, pero el estado deplorable de la pista decidió a su cuidador no presentarlo, para evitar un fracaso tan seguro como injusto. Entre otros ejercicios, iba al compromiso con un floreo en 1700 metros que había cubierto en 1'48" 3|5, sin ser solicitado por su piloto Pelletier. Ausente desde hace más de cinco meses de la actividad, se destacó durante su corta campaña como un animal de cierta categoría, pues en las cuatro presentaciones que efectuó obtuvo dos victorias — una con 53 kilos en 1'49" 2|5, sobre Fran Angélico — un tercer puesto al hacer su estreno y finalmente cuarto de Santa Paula, una tarde en que ésta marcó 2'3" 3|5.

El hijo de Copyright tiene, como se ve, sobrados títulos para hacer una rentree victoriosa, el peso, además, no le será obstáculo, porque se asigna de acuerdo a las sumas ganadas, tocándole según éstas, 55.

Lagarta, cuya última performance es meritoria — tercera de El Catorce a 1|4 de cuerpo — será sin duda la principal enemiga del pupilo de Martini. Son bien conocidas las aptitudes de la hija de Cad para que aquí insistamos sobre ellas.

Cenit también pondrá a prueba la calidad de Carbonario; ha trabajado durante estos últimos tiempos a la par de Signum, lo que le ha reportado adelantos dignos de mención. Versalles, que está corriendo bien, intervendrá con muchas probabilidades y Aventino, al que su caballeriza lo considera un elemento de valía, puede desempeñarse honrosamente; sus antecedentes obligan a considerarlo un rival de chance discreta.

PRONOSTICOS

1.a carrera — COPOFON.
2.a " — MOJARRITA.
3.a " — CLARTE
4.a " — CHIRIPA.
5.a " — PUP. DE MASCHIO.
6.a " — BALMINGTON.
7.a " — MACHAZO.
8.a " — VERSALLES.

DEL INTERIOR

COLONIA

LAS OBRAS DE SANEAMIENTO

Un grupo de caracterizados vecinos del barrio Buen Paseo, de esta ciudad, se han presentado a la directiva de la sociedad local de fomento, en solicitud de que se dirija telegráficamente al Ministerio de Obras Públicas, en solicitud de que se reinicien de inmediato las obras de saneamiento.

Piden a la vez que se amplíen las mismas llevándolas al Pueblo Nuevo.

Fundan tales aspiraciones los solicitantes en el hecho de ser de gran necesidad dichas obras de carácter higiénico y también por cuanto éstas se vienen abonando desde hace tiempo en las planillas de la contribución inmobiliaria.

Firman el petitorio los señores: Pedro E. Parodi, José S. Marelli, Antonio Amoroso, José L. Gutiérrez, Domingo Vignolo, Luis Gonnet, Antonio Sánchez, Juan Brusco, Santiago Sobrero, Francisco Raymondo (hijo), Alfredo Raymondo, Antonio Bonjour, Carlos Rossi, Atilio Badín, José Firpi.

Atendiendo deferentemente tan justiciera gestión, la Sociedad de Fomento dirigió el siguiente telegrama al Ministro de Obras Públicas, ingeniero Capurro:

"Numerosos vecinos de la avenida General Artigas, solicitan por intermedio de la Sociedad de Fomento, dirigirnos al señor Ministro en el sentido de que las obras de saneamiento se prosigan y extiendan también al Barrio Nuevo de la cidad, pues su actual paralización origina grandes perjuicios.

Suscriben el despacho el vicepresidente señor Antonio Stella y los secretarios señores Francisco Gaspar Moreno y Domingo Maddalena.

SOCIALES

Viajeros—

Partió ayer para Buenos Aires, don Celestino Udabe.

—Regresó de Montevideo, don Alejandro Otaegui.

—Procedente de Rosario estuvo en ésta, el señor Alfredo T. López.

—Partió ayer para Buenos Aires, acompañada de sus señoritas hijas May y Violeta, la señora Lucía Lahusen de Booth.

—Para la misma ciudad, acompañada de su señorita hija Luisa y de la señorita María Riverós, la señora Adriana Riverós de Lopresttí.

—Procedente de Riachuelo estuvo ayer en ésta, el señor Federico Betta.

—Partieron ayer para Buenos Aires, los señores Vicente Rickets y Arturo Booth.

—Procedente de Estauzuela estuvo en ésta, el señor Raúl Nane.

—De San Juan, don Juan Pedro Harguindeguy.

Compromiso—

Ha hecho su primera visita oficial a la señorita Dora I. Allen, el señor Elías C. Dagnino.

Con tal motivo, la joven pareja recibe en estos momentos las congratulaciones de sus numerosaś amistades.

Enfermos—

Se encuentra enferma la señora María Isabel Bassahún de Almandóz.

—Restablecida, la señora Albertina Garayalde de Scolari.

—Noticias de Artilleros hacen saber que continúa mejorando la señora Alicia C. Félix de Baridón.

—Se encuentra bastante mejorada, la señora Stamura Tacconi de Inquintanelli, quien guarda cama desde hace algún tiempo.

(DESDE NUEVA PALMIRA)

Iniciativa digna de apoyo

Una iniciativa llamada a tener simpática repercusión en la villa y contar con el apoyo de todo estudioso del lugar, acaba de tomar forma en una "Agrupación Aficionada a las Ciencias Naturales", según la propia denominación. Tiende esta nueva entidad a formar un museo regional en el que esté representada esa riqueza aún no estudiada, cual es la natural. Y para mayor comprensión por parte del público de su cometido, se expresa en un manifiesto que acaba de hacerse público, en esta forma:

"Entendiéndolo así varios aficionados han resuelto unir entusiasmos, asimilar conocimientos, englobar distintas colecciones particulares, aumentar las mismas, etc., y de ahí surge la agrupación que ahora hace este llamado esperando no una contribución que afecte mayormente sus intereses, sino que ya sea, una pieza de estudio, datos, el resultado de sus propias observaciones, algo que señale valor para estos fines perseguidos.

Y en esa obra que esperamos culmine con el museo pbúlico, no sólo deberán estar presentados aquellos valores en cierto modo explotables, sino también aquellos que señalan diferentes épocas pasadas que en su sucesión se relacione directamente con el presente".

PAYSANDU

LA PROXIMA EXCURSION DE ACERCAMIENTO INTELECTUAL A CONCEPCION DEL URUGUAY

Se siguen activando los trámites para el gran acto de confraternidad intelectual y social internacional entre las instituciones similares de Paysandú y Concepción del Uruguay, habiéndose fijado para el 30 del corriente la fecha de dicho acto, lo que se comunicó ya a los miembros de la Directiva de la Biblioteca Popular de la vecina ciudad hermana. También se comunicó la designación de las personas que en dicho acto tomará parte de Paysandú, a fin de confeccionarse el programa.

Por nuestro Centro Cultural hablarán el presidente de la institución Dr. Eugenio P. Bergara, Conrado Heguito, Juan B. Speroni y Antonio Vicente y Ferrés.

3.300 LECTORES TUVO EL ATENEO EN JUNIO

Movimiento habido en la biblioteca durante el mes de junio en el Ateneo:

Mujeres que llevaron libros a domicilio, 590; que concurrieron a la mesa de lectura, 365.

Hombres que llevaron libros a domicilio, 790; que concurrieron a la mesa de lectura 282; Escolares que retiraron libros a docimilio, 322; que concurrieron a la mesa de lectura, $ 524. Total 3.373.

EN EL FERROCARRIL MIDLAND

Se hizo cargo de la superintendencia de los talleres y locomotoras del Ferro Carril Midland, el senor N. Noble.

Se trata de un hombre joven, poseedor de relevantes condiciones de oficinista y muy entendido en los complicados engranajes ferroviarios.

SE SIENTE MUCHO FRIO EN EL HOSPITAL

Nuestro Hospital está muy bien montado y dotado de los elementos necesarios para asegurar su desenvolvimiento.

Pero, sin embargo, adolece de algunas fallas con respecto a la mayor amplitud de sus servicios, dentro de los que presta actualmente.

Una de ellas, digna de ser subsanada, es la carencia de calefacción.

Quien haya tenido ocasión de pasar una noche en la temporada de invierno guardando cama, cuidando un enfermo o visitando simplemente las salas en los días invernales, habrá tenido oportunidad de constatar esa falta.

Y es esta una deficiencia harto sensible, por la amplitud de las diversas salas allí instaladas, que se ajustan a un tipo uniforme de piso — el de mosaico — que contribuye a dar un carácter más acentuado a la circunstancia que queda apuntada.

En el referido nosocomio se han hecho ya en más de una ocasión obras complementarias, exigidas por el confort del establecimiento, para darle al mismo una mayor eficiencia en varios aspectos de su actividad.

Una calefacción adecuada a las necesidades que experimenta, es una obra complementaria, y casi imprescindible, de muchísima importancia y que debe merecer la atención de las autoridades del Consejo de Salud Pública.

Sería ésta una mejora muy importante en los servicios del Hospital y muy reclamada por la amplitud de los mismos.

Por otra parte, se podría intentar también, la obtención del concurso de la población en favor de esta obra, que en lo que se refiere al Hospital local, nunca ha negado su óbolo, por modesto que fuese, haciendo obra de efectiva solidaridad social.

COSAS DE CACOS

Prosiguen produciéndose en esta ciudad frecuentes robos e intentos de robos, cuyos autores no son identificados, en la mayoría de los casos, a pesar de las gestiones policiales en pro del esclarecimiento de esos hechos delictuosos.

—Personas desconocidas se introdujeron en el domicilio del señor Carlos René Dego, calle Ituzaingó y Daymán, pretendiendo infructuosamente abrir las puertas de las habitaciones. Frustrado este designio, los mismos pasaron a la casa vecina, una carnicería del señor Romualdo Alonso, donde robaron una buena cantidad de carne y algunos útiles.

—La oportuna intervención de vecinos y policía, hizo poner los pies en polvorosa a presuntos cacos que se hallaban en los techos de algunas casas sitas en la calle Queguay esquina Uruguay.

—El señor Onofre Sarlo denunció que penetraron ladrones en una casa de la calle Uruguay entre México y Entre Ríos, casa de la cual está encargado, robando una cantidad de objetos de diverso valor.

—En el interior de la casa del señor Eduardo Rompani, avenida España entre las calles Cerrito y Guayabos, fué hallado un sujeto en el preciso instante en que se deslizaba por una ventana.

El sujeto huyó al ser visto, siendo imposible darle captura.

SORIANO

A BENEFICIO DE LA ESCUELA AL AIRE LIBRE

Se está organizando un gran festival literario que se realizará en el Politeama Colón, a beneficio de la escuela al aire libre.

Aunque no se ha fijado definitivamente la fecha, en espera de que el doctor Carlos Ma. Prando indique el día que puede venir, el festival se realizará entre el 10 y el 15 del corriente.

El programa se dividirá en dos partes, una de las cuales la llenará el Dr. Prando con una conferencia que dictará sobre un tema de sumo interés.

En la otra parte, ejecutarán diversos números de música la Sta. Cata Ghelfa y otras profesoras de piano y el señor Francisco Gómez Haedo recitará el "Canto al Río Negro", una de sus últimas producciones.

Como puede verse, se trata de todo un programa, lo que unido a la filantrópica y patriótica finalidad que se persigue, hará que este festival se vea coronado por el más feliz buen éxito.

SOCIALES

Necrologías—

Después de sufrir una larga y penosa enfermedad, falleció la señora Leonarda Cavia de Aulet.

Pertenecía la extinta a una antigua y conocida familia del departamento y era muy apreciada entre sus relaciones, por la bondad que la caracterizaba y por la sencillez y franqueza de su trato.

Enfermos—

Se encuentra enferma, la señora Corita Mayol de Berro.

—Restablecidos los señores Alfonso Ferrería y Julián Goicoechea.

—Enferma la señora Margarita Dinelli de Putti Pozzi.

Traslaciones—

De Montevideo, don J. Felipe Bidegain y su esposa Angela Rivas.

—Del mismo punto, la Sra. Adela Brugulat de Ferrería y asu hijas Adela y María Elena, y los señores Eduardo Víctor Haedo, Pablo Bermeri, E. Velazco Lombardini y Mario Bouyard.

—Del Correntino, los señores Julio y Sandalio Zárate.

— De Maciel el señor Tomás Richardson Arrieta.

—De Egaña el Sr. Juan Lace.

PRONOSTICOS DE LA PRENSA PARA LA REUNION DE HOY EN PALERMO

DIARIOS	1a. Carrera	2a. Carrera	3.a Carrera	4a. Carrera	5.a Carrera	6a. Carrera	7.a carrera	8.a carrera	9a Carrera
LA RAZON	Copofón	Mojarrita	Clarté	Belfor	Knocker	Cherif	Machazo	Versalles	
ULTIMA HORA	Copofón	Mojarrita	Clarté	Chiripá	Knocker	Cherif	Machazo	Versalles	
REVISTA PALERMO	Copofón	Mojarrita	Clarté	Chiripá	Knocker	Cherif	Machazo	Versalles	
LA FIJA	Copofón	Mojarrita	Clarté	Chiripá	Knocker	Cherif	Machazo	Versalles	
DIARIO ESPAÑOL	Copofón	Mojarrita	Clarté	Chiripá	Knocker	Cherif	Machazo	Versalles	
EL TELEGRAFO	Copofón	Kara	Arena	Méjico	Knocker	Gavilán	Aleli	Carbonario	
NOTICIAS GRAFICAS	Copofón	Mojarrita	Clarté	Chiripá	Knocker	Respondón	Machazo	Versalles	

INTERESES RURALES

El año agrícola de 1931 - 32

PRODUCCION Y AREA SEMBRADA

Según los informes que acaba de presentar la sección correspondiente a la Dirección de Agronomía, realizado el cómputo de las cifras relativas a la cosecha de cereales y oleaginosos, consignadas en las libretas estadísticas pertenecientes al año 1931-32, se obtuvieron los resultados que se exponen en el cuadro siguiente:

CULTIVOS	AREA SEMBR. Hectáreas	COSECHA Toneladas
Trigo . . .	436.674	306.434
Maíz (1). .	195.317	146.283
Lino. . . .	179.225	122.967
Avena . . .	59.798	45.159
Cebada. . .	3.955	3.229
Alpiste. . .	5.042	2.799
Centeno . .	78	51

(1) Año 1931.

Las cosechas de trigo, maíz y lino, o sean los renglones más importantes de nuestra producción agrícola, han confirmado prácticamente los pronósticos ya formulados según lo demuestra el cuadro inserto más abajo, aunque el correspondiente al lino resultó algo elevado en mérito a que se estableció cuando los cultivos presentaban un desarrollo promisor, debido a factores climatéricos favorables que, posteriormente, dejaron de prodigar su benéfica influencia.

Referencias	Producción en toneladas		
	Trigo	Maíz	Lino
Cosechas. .	306.434	146.283	122.967
Pronósticos.	320.034	158.518	145.366
Diferencias.	—13.600	—12.235	—22.399
o|o de las diferencias .	— 4.25	— 7.71	—15.41

EL MONTO DE LAS COSECHAS Y LAS AREAS CULTIVADAS

Para apreciar en su verdadero valor las cifras referentes al monto de las cosechas y las superficies cultivadas, es necesario compararlas con las registradas en los últimos años agrícolas, de lo que se puede deducir que las cosechas del año 1931-32 en algunos renglones han sido satisfactorias, manteniéndose, con variantes que entre si compensan los distintos cultivos, las áreas dedicadas a los mismos.

En lo concerniente a la cosecha de trigo cabe señalar que resulta suficiente para satisfacer el consumo interior — hecho que no aconteció el año pasado — sin llegar a arrojar un remantente exportable tan elevado como los anotados en 1928 1929 y 1930, que habría resultado perjudicial para los agricultores dado que el precio internacional no compensa en la actualidad el costo medio de producción de éste cereal en el país.

También resultó suficiente para atender la demanda interna la cosecha de maíz, aunque su monto está muy lejos de alcanzar el volumen que, para beneficio de la economía nacional, deberían reclamar industrias como la suinicultura y la avicultura que aun, ni se explotan en forma racional, ni en escala que guarda relación con las condiciones favorables que les ofrece nuestro medio natural y económico.

La cosecha de lino acusa una leve diferencia en menos respecto a la del año anterior — ésta obtenida sobre mayor área — pero resulta tan extraordinaria como la citada significando que los agricultores continúan prestando especial atención a esa oleaginosa, que constituye el principal renglón de nuestra exportación de productos agrícolas.

El total de hectáreas cultivadas con cereales y oleagonosos en el año 1931-32 alcanzó a 880.269, cifra que supera en más de 80.000 hectáreas al promedio del quinquenio 1927-31. Este hecho, que resulta halagador desde el punto de vista del crecimiento de la industria agrícola, no lo es tanto si se tiene en cuenta que los rendimientos medios por hectárea no alcanzan a los obtenidos en años anteriores, aunque en general son más altos que los correspondientes al año agrícola 1930-31.

El aumento de extensión sembrada aludido es, sin embargo, digno de destacar como síntoma favorable para la economía nacional, puesto que puede traducirse, aparte del mayor volumen de producción, en crecimiento de la población rural, en intensificación del trabajo agropecuario, en tendencia hacia el desarrolol de industrias afines apropiadas a las condiciones de nuestro país, etc.

LOS RENDIMIENTOS POR HECTAREA

Los rendimientos por hectárea en 1931-32, resultaron apreciablemente superiores a los obtenidos en el año anterior, excepto el del maíz cultivo este que debió afrontar contingencias climatéricas desfavorables. Comparados esos rendimientos con los promedios correspondientes al quinquenio 1927-31 consignados en el cuadro que subsigue, se comprueba un aumento considerable en el que se refiere al maíz, un pequeño aumento en el del lino y una disminución de escasa importancia en el trigo.

No obstante las oscilaciones favorables anotadas es preciso convenir en que los rindes por hectárea de nuestros cereales son insuficientes para asegurar la rentabilidad de la industria, máxime cuando en los distintos renglones se ha llegado a la satisfacción del consumo interno y los remanentes deben afrontar la colocación en el exterior a precios que hoy no compensan los costos de producción.

AÑOS	Rendim. por Hect.		
	Trigo	Maíz	Lino
1931-32. . .	701	747	686
1930-31. . .	517	846	612
Quinq.1927-31 .	737	645	675

LA CALIDAD DE LAS COSECHAS

En lo que respecta a la calidad de las cosechas, merece destacarse el hecho de que ofrece condiciones apreciablemente superiores a las del año anterior. Se caracterizó por acusar altos pesos hectolítricos — y similar, con muy leves diferencias, las correspondientes al lino y a los otros cereales.

[Nota: las líneas impresas de esta sección aparecen trastocadas en el original: "...a las del año ante- / caracterizó por acusar altos pesos hec- / rior la que concierne al trigo — que se / tolítricos — y similar..."]

Cotización de lanas en Londres

Nos comunica la Sección Propaganda e Informaciones de la Dirección de Policía Sanitaria Animal, que en la reciente apertura de los remates de lana en el mercado de Londres, se presentaron buenas lanas de primera, merinos superior, aunque sin mucha finura como calidad.

Lanas de buena mecha sin vellones cortos, equivalente a finura inglesa se cotizaron a 64.66 s. 19 peniques. La lana de cruza B. equivalente a finura inglesa se pagó a 68.60 s. 17 peniques. Buena lana madre, mediana cruza sin envellonar, de mecha fuerte, finura B. C. equivalente a finura inglesa, 56 s. 18 peniques. Lana cruza envellonada, clara y sedosa, de calidad superior, de mecha larga y fuerte, bien tupida, de finura prima, A. B. equivalente a finura inglesa, 60 s. 10 peniques. Cruza E. E. equivalente a finura inglesa, 40.36 s. 5 3|4 peniques.

Las cotizaciones se refieren a finuras inglesas equivalentes a las de las lanas uruguayas, de acuerdo con nuestra clasificación, en lavado.

Los precios cotizados representan, una suba en término medio sobre la cotización anterior de un 5 a un 10 o|o aproximadamente.

Sobre la defensa de nuestros ganados de calidad

INTERESANTE NOTA DE LA FEDERACION RURAL A LA SOCIEDAD RURAL DE PAYSANDU

La Federación Rural dirigió a la Sociedad Rural de Paysandú, en contestación a una gestión que le formulara la citada entidad ruralista sanducera, la siguiente interesante nota:

"Señor Presidente de la Sociedad Rural Exposición Feria de Paysandú, don Juan Hiriart. — Señor Presidente. — El Consejo Directivo que me honro en presidir, en sesión del 17 del corriente tomó en consideración la nota de la institución de su digna presidencia, del 2 del actual.

La Federación Rural considera de verdadero valor las razones que se invocan por esa Directiva, para solicitar medidas extraordinarias que detenga la entrada de ganados de inferior calidad al país, proveniente de los Estados vecinos.

El aspecto universal del presente, en lo que se refiere a la producción y venta de la carne, indica claramente que los tipos de inferior calidad de este alimento tienen precios de un nivel bajísimo, que su producción aumenta en el mundo, en proporción tal vez superior a la demanda, porque el area geográfica que ocupa el ganado bovino inferior, es cada día más extensa; que los establecimientos faenadores del producto inferior se extendien en esas nuevas áreas conquistadas para el ganado primitivo, y que esas regiones dedicadas al pastoreo de razas no mejoradas permiten lograr costos de producción muy bajos, con los cuales no es posible competir desde nuestro medio.

Es por estas constataciones que hoy, más que nunca, el camino a seguir en la producción, es el de intensificar el mejoramiento del ganado, tanto bovino como ovino. Con un costo de producción elevado relativamente, no es posible competir ya con los países de costo bajo, como aquellos que logran esas producciones inferiores.

La depresión actual de los negocios las dificultades económicas y estrecheces financieras de la hora, impiden que la carne especial tenga la demanda que siempre fué normal, pero aún así, de todos los artículos alimenticios, el único que no ha descendido en su cotización es la carne de calidad. Esto es muy sugestivo y ello prueba que dentro de la característica general de la ruda competencia en todos los aspectos de la producción, la que se logra del animal refinado y bien preparado, ofrece siempre alicientes para su procura empeñosa.

Es cierto que en nuestro medio la diferencia de cotizaciones entre lo bueno y lo inferior suele ser muy mezquina, pero ello se debe a factores que no actúan regidos por la equidad y también a errores que se han de rectificar. Pero, aún así, la producción de los ganados selectos ha beneficiado a la economía general, porque si toda nuestra producción hubiera sido mediocre e inferior, no es aventurado afirmar que este año los precios de promedio hubiesen sido aún mucho más bajos. De aquí que lo conveniente para los intereses generales es bregar enérgicamente por la defensa de la calidad y su intensificación.

Por eso la Sociedad Rural de Paysandú encara muy acertadamente el problema y la Federación Rural comparte su orientación.

Pero dada la cierta razón de oportunidad cree que las medidas a hacerse efectivas deben concretarse a hacer cumplir estrictamente las disposiciones sanitarias que rigen, prescribiendo las concesiones y liberalidades que en otros momentos serían tolerables y subsanando las deficiencias que se anuncian existen en el contralor de las importaciones.

En estos momentos se inicia la tramitación de un convenio comercial con el Brasil y dada ciertas cláusulas del mismo, sería inoportuna la adopción de medidas restrictivas del comercio fronterizo de haciendas. Es por este motivo que la Federación Rural opina que es prudente recurrir únicamente al extricto cumplimiento de las disposiciones sanitarias vigentes, considerando, además, que con ella se logrará por lo menos, en su mayor parte, el objetivo perseguido por la Sociedad de su caracterizada presidencia.

Aprovecho la oportunidad para saludar al señor Presidente con toda mi consideración. — José M. Elorza, presidente; Juan Vicente Chiarino, secretario."

La Exposición N. de Citrus

FRANQUICIAS DE LAS EMPRESAS DEL F. C. CENTRAL, DEL F. C. MIDLAND Y DEL NOROESTE DEL URUGUAY

He aquí, la circular pasada a la Comisión de Fomento por la Comisión Nacional de Fomento Rural — institución organizadora de la Exposición Nacional de Citrus — dando cuenta de las franquicias que han acordado conceder a los productores las Empresas del Ferrocarril Central del Uruguay, F. C. Midland y F. C. Noroeste del Uruguay, con motivo del referido certámen a inaugurarse el 18 del corriente en Montevideo:

"Señor Presidente:

Tengo el agrado de dirigirme al señor Presidente para expresarle que en mérito a gestiones realizadas, se han obtenido las siguientes franquicias de las Empresas del F. C. Central, Midland y Noroeste del Uruguay:

a) Flete libre para los cajones vacíos que se remitan desde aquí a estaciones distantes más de 100 kilómetros de Montevideo, destinados a recoger la fruta que se envíe a la exposición.

b) Los cajones de fruta que vengan a Exposición se trasportarán a tarifa vigente de carga con 50 o|o de rebaja, aun cuando vengan como encomienda.

c) Para los expositores y hasta 3 miembras más de su propia familia, vale decir que vivan en su mismo hogar, se concederá rebaja de 50 o|o en los pasajes que tomen con destino a Central en la misma estación en que se despachen sus productos.

Además se ha acreditado a la solicitud de acordar rebajas de 25 o|o para el transporte de los árboles que envíen algunos expositores, pero en este caso los fletes deberán ser pagados por los remitentes en la estación de embarque.

Es entendido que todos los envíos se ajustarán al máximo señalado en el programa de la Exposición.

Como rasgo también importante y revelador de la buena voluntad de las Empresas, cabe señalar que éstas han ofrecido veinte pasajes de primera clase, ida y vuelta, entre la estación de residencia y Montevideo, que el Jurado los otorgará como premio en la forma que se estipule.

Esta concesión, en lo que se refiere a las empresas de Midland, Noroeste y Norte, está condicionada a la circunstancia de que el expositor sea cliente de esas empresas.

Rogando quiera hacer conocer estas franquicias a los señores productores, me es grato saludarle con mi mayor consideración. — César Mayo Gutiérrez, Presidente. — Romeo Bacigalupi, Secretario.

La feria de Tacuarembó

CONSIGNACIONES DEL BANCO

Aunque se sabe que el 18 no se realiza la feria especial de ganados nuevos, se ha dicho, igualmente, que la Comisión Municipal de Exposiciones de Tacuarembó ofrece una feria ordinaria, que promete verse muy concurrida.

El señor José A. Valdez ha comunicado a la Sección Rural del Banco Francés Supervielle y Cía., como un representante local, que tiene varios lotes de vacunos consignados ya.

En cuanto a la feria especial, bajo el patrocinio de la Asociación Rural del Uruguay, cuya mecha debe fijarse en breve, la Sección Rural del Banco Francés Supervielle y Cía., espera presentar con José A. Valdez lotes notables de ganados de cría y novillos nuevos, que podrán ser adquiridos utilizando, también, las facilidades que otorga el Banco de la República para repoblación de estancias.

De la Feria de la Fomento de Trinidad

UN DETALLE DE VENTAS

Como complemento de la información que ofrecimos ayer sobre el resultado de la última feria en la Fomento de Flores, damos hoy el detalle de lo vendido por el subastador Julio Barañano.

He aquí dichas ventas:

Arturo Magerl vendió a Coralio Bentancur, 3 vacas a $ 33.50, 100.50; Félix Chavez a Francisco Puig, 9 vacas a 18.25, 164.25; Santiago Irazabal a Diego Bosch, 1 vaca en 35.00; Arturo Magerl a Coralio Bentancur, 3 vacas a pesos 32.25, 96.75; Félix Chavez a Manuel Irazabal, 1 vaca en 33.50; Arturo Magerl a Coralio Bentancur, 2 vacas a 34.25, 68.50; Santiago Irazabal a Coralio Bentacour 3 vacas a 33.25 99.75; Benjamín Irazabal a Manuel Irazabal 11 novillos a 21.25, 233.75; Arturo Magerl a Coralio Bentancur 2 vacas a 27.50, 55.00; Santiago Irazabal a Juan Rodríguez; 4 vacas a 33.50, 134.00; Benjamín Irazabal a José Labourdette 2 vacas a 27.00 54.00; Arturo Magerl a Gabino Berot 3 novillos a 40.00, 120.00; Juan Iribarren a Conrado De los Campos 12 terneros a 6.75, 81.00; Antonio Vago a Gabino Berot 2 bueyes a 50.25, 100.50; Honorato O'Neil a Juan Rodríguez 2 vacas a 33.00, 66.00; Cipriano Irazabal a Gerardo Altieri 4 vacas a 32.00, 128.00; Arturo Magerl a Gabino Berot 7 novillos a 38.50, 269.50; Santiago Irazabal A Cipriano Irazabal 4 vacas a 29.00, 116.00; Benjamín Irazabal a Carlos Carateguy 1 vaca en 15.50; Eustaquio Reyes a Santos Castro 36 vacas a 27.00, 972.00; Hugo Tidemann a Manuel Castelao 20 novillos a 24.50, 490.00; Arturo Magerl a Miguel Villanueva 2 terneros a 36.00, 72.00; Santiago Irazabal a Juan Rodriguez 1 buey en 37.00; Juan Iribarren a Conrado De los Campos 24 terneros a 7.00, 168.00; Antonio Vago a Coralio Bentancur 4 vacas a 26.75, 107.00; Eustaquio Reyes a Santos Castro 5 vacas a 27.00, 135.00; Hugo Tidemann a Manuel Castelao 30 novillos a 25.00, 750.00; Arturo Magerl a Miguel Villanueva 2 terneros a 38.50, 77.00; Santiago Irazabal a Santos Castro 4 vacas a 28.00, 112.00; Antonio Vago a Santos Castro 4 vacas a 28.50, 114.00; Eustaquio Reyes a Santos Castro 2 vacas a 32.50, 65.00; Hugo Tidemann a Manuel Castelao 27 novillos a 21.50, 580.50; Arturo Magerl a Miguel Villanueva 1 ternero en 32.50; Santiago Irazabal a Pedreira y Bidondo 3 vacas a 27.25, 81.75; Antonio Vago a Santos Castro 4 vacas a 27.50, 110.00; Juana A. Verdier a Félix Chaves 2 p. ganado a 9.50, 19.00.

Local "Peile"

EL SABADO 16 DE JULIO

Con un importante catálogo de haciendas, se realizará el sábado 16 de Julio, el remate feria mensual de haciendas, en el local "Peile" de Estación Arroyo Grande, organizado por la firma Pérez y Sosa.

Los interesados de la línea de Central, tienen tren de ida y vuelta en el día, los que podrán operar con toda comodidad.

Oportunamente daremos a conocer el detalle de las importantes consignaciones catalogadas.

Registro Civil

MATRIMONIOS

Se han presentado solicitando contraer enlace las siguientes personas:

José Pérez, español, albañil, con Pilar Riesgo, 48 años, española.

José C. Noya, 28 años, oriental, empleado, con Rosa Rodríguez, 23 años, española.

Gerónimo Damele, 28 años, oriental, empleado, con Carmen Fernández, 21 años, oriental.

Daniel I. Delpiano, 33 años, oriental, comercio, con Orfilia Frugone, 22 años, oriental.

Carlos Bucovec, 22 años, yugoeslavo, jornalero, con María Lista 49 años, española.

Clemente E. Vallar, 28 años, oriental, empleado, con Irma S. Alvarez, 13 años, oriental

Eugenio E Iharour, 24 años, oriental, comercio, con Carmen Nadal, 23 años, oriental

Agustín González, 31 años, oriental, albañil, con Dominga González, 23 años, oriental

Casto Micón, 25 años, oriental, ebanista, con Juana D Cabrera, 22 años, oriental

DEFUNCIONES

Eduardo Barreto, oriental, 5 meses, Corumbé 11a.

Carlota Tosso de Pizzi, italiana, 82 años, viuda, Guadalupe 1669.

José Stalla, italiano, 75 años, viudo, Joaquín Requena 2476.

Julio Roberto Trebua, oriental, 16 años, soltero, Barros Arana 119.

María Alba Carelli, oriental, 1 día, Juan de D. Pezza 1693.

Miguel Núñez, oriental, 3 y 1|2 años, H. P. Rossell.

Luis Naen, italiano, 74 años, soltero, Gral Flores 2642.

Carlos H. Barrios, oriental, 8 años, H. P. Visca.

María García, oriental, 18 años, soltera, H. F. Ferreira.

Saturnina Peralta, oriental, 18 años, soltera, H. F. Fereira.

Alberto Urrutia, oriental, 2 meses, Pérez Gomar 47.

Zulma Facal, oriental, meses, Rubens 50.

Américo Ferrari, oriental, 27 años, casado, H. Pasteur.

Timotea López, oriental, 39 años, soltera, H. Maciel.

Parada sin vida, Tacuarembó 1644.

Roberto Velázquez, oriental, 32 años, soltero, 8 de Octubre 2435.

Juan Carlos Rizzo, oriental, 5 meses, Magallanes 1226.

Buenaventura Rodríguez Costa, oriental, 54 años, casado, Rincón 524.

Herminia Derossi de Pérez Gomar, oriental, 45 años, casada, Enrique Martínez 1321.

Apolinaria Avellanal de Albernoz, oriental, 73 años, viuda, Florencio Varela 17.

Filomena Marrone de Rosito, italiana, 70 años, viuda, Chaná 1924.

Timotea López, oriental, 39 años, soltera, H. Maciel.

BOLSA, BANCA Y COMERCIO

Operaciones bursátiles de la semana

Sin mayores oscilaciones se desarrollaron los negocios en el mercado de títulos de la Bolsa de Comercio, en los cinco días hábiles de la semana fenecida, registrándose el mismo ambiente de flojedad que evidencia la plaza en estos últimos tiempos, notándose al cierre un pequeño repunte en los precios.

A continuación ofrecemos, como de costumbre, el resumen de las operaciones registradas. con precios deapertura y cierre:

Denominaciones			Abrió	Cerró
Deuda Consolidada	$	4.280.—	69.70	——
Id Interna de Conversión 1916	"	4.000.—	89.70	——
Id Ob. Púb. y Conversión 1916	"	14.500.—	81.50	82.—
Id Obras Públicas 1932	"	260.000.—	87.20	——
Títulos Deuda Pública 1923	"	11.000.—	89.30	89.50
Emp. de Conversión 1905	"	6.714.—	90.50	——
Rambla Sud (Emisión local)	"	1.000.—	73.—	——
Bonos Municipales de Saneamiento	"	21.700.—	79.20	79.50
Id id de Pavimentación	"	136.100.—	79.30	80.50
Id id Emp. Avenida Agraciada	"	20.500.—	77.—	——
Títulos Hipotecarios Serie I	"	5.300.—	100.—	——
" " " J	"	2.000.—	99.—	——
" " " O	"	1.500.—	98.10	——
" " " S	"	6.900.—	91.90	92.—
" " " T	"	1.425.—	92.—	——
" " " U	"	12.900.—	89.80	89.20
" " " V	"	8.000.—	89.20	——
" " " X	"	5.100.—	88.80	——
" " " Z	"	26.350.—	88.80	88.60
" " " 25	"	6.550.—	86.40	86.70
" " " 26	"	25.250.—	86.40	86.90
" " " 27	"	29.500.—	86.50	86.30
" " " 28	"	10.850.—	87.—	87.20
" " " 29	"	41.150.—	86.60	87.—
" " " 30	"	326.425.—	85.60	85.90
Acciones Banco Popular (60)	"	6.000.—	94.—	95.50
Id Cervecerías del Uruguay (50)	"	5.000.—	165.—	——
Id Cristalerías del Uruguay (10)	"	1.000.—	139.—	——
Suma total, valor nominal	$	971.944.—		

BOLSA

UNICA RUEDA
DEUDAS NACIONALES
Deuda Obras Públicas y Conversión 1916, 6 o|o
Cupón 1.o de Octubre
$ 5500 para el 11 . . . . a 82.00
Empréstito Conversión 1905 5 o|o
Cupón 1.o de Octubre
$ 6.719 para el 11 . . . . a 90.50
Bonos M. Pavimentación, 6 1|2 o|o, Serie P
$ 3.000 para el 11 . . . . a 79.80
3.a Serie
$ 3.500 para el 11 . . . . a 79.80
7.000 Idem. Idem. . . . " 79.80
2.000 Idem. Idem. . . . " 80.00
1.000 Idem. Idem. . . . " 80.50
Bonos Empréstito Avenida Agraciada, 6 o|o, Serie A
Cupón 1.o de Octubre
$ 1.500 para el 11 . . . . a 77.00
Banco Popular (acciones)
$ 20 para el 11 . . . . a 99.00
20 Idem. Idem. . . . " 95.50
TITULOS HIPOTECARIOS
Serie J
$ 1.000 para el 11 . . . . a 100.00
Serie X
Cupón 1.o de Octubre
$ 4.250 para el 11 . . . . a 86.60
Serie 28
Cupón 1.o de Agosto
$ 1.350 para el 11 . . . . a 87.20
Serie 29
Cupón 1.o de Agosto
$ 1.000 para el 11 . . . . a 87.00
Serie 30
Cupón 1.o de Octubre
$ 4.500 para el 11 . . . . a 85.60
4.700 Idem. Idem. . . . " 85.60
10.000 Idem. Idem. . . . " 85.60
2.700 al contado . . . . " 85.70
5.000 para el 11 . . . . " 85.70
5.000 Idem. Idem. . . . " 85.80
6.300 Idem. Idem. . . . " 85.80
5.000 Idem. Idem. . . . " 85.80
7.800 Idem. Idem . . . . " 85.80
14.000 para el 12 . . . . " 85.90
10.000 Idem. Idem . . . . " 85.90

CAMBIOS

COTIZACIONES DE APERTURA

Hora: 10 a. m.

Países	Cable
Londres	32
Francia	12.09
Amberes	3.41 3/4
Génova	9.30
España	5.85
Suiza	2.43 1/2
Nueva York	47.50
Holanda	1.17 3/4
Alemania	2.—
Río de Janeiro	68190
Buenos Aires	81.—

Nuestro títulos en el exterior

Londres, 9. — A EL DIARIO. — Montevideo. — Los precios de clausura de los títulos uruguayos son los siguientes:

Deuda Consolidada 1891 a $ 80.00
Emprést. Uruguayo 1896 " " 65.00
Emprést. Conversión 1905 " " 89.50

París, 9. — A EL DIARIO. — Montevideo. — El Empréstito Conversión cerró a 80 francos.

Mercado Uruguayo de Cereales a Término, S. A.

UNICA RUEDA

Sin operaciones.

PRECIOS DE AJUSTE

	Anterior	Ayer
Trigo (Base de 78 kgs.)		
Disponible	4.95	4.96
Julio	4.95	4.96
Agosto	4.96	4.95
Setiembre	5.05	5.05
Octubre	5.10	5.10
Trigo (Base de 80 kgs.)		
Disponible	5.05	5.06
Julio	5.05	5.05
Agosto	5.05	5.05
Setiembre	5.15	5.15
Octubre	5.20	5.20
Maíz		
Disponible N.o 1	3.70	3.70
Disponible N.o 2	3.60	3.30
Julio N.o 1	3.70	3.70
Julio N.o 2	3.60	3.60
Agosto N.o 1	3.56	3.55
Agosto N.o 2	3.45	3.45
Setiembre N.o 1	——	3.60
Setiembre N.o 2	——	3.50
Lino		
Disponible	4.80	5.00
Julio	4.80	5.00
Agosto	4.85	5.00
Avena		
Disponible	3.50	3.80

PRECIOS OFICIALES DE CLAUSURA

Trigo (Base de 78 kgs.)		
Agosto	4.95	4.98
Setiembre	5.05	5.08
Maíz		
Agosto V.	3.50	——
Setiembre V.	3.60	——
Lino		
Agosto	4.90	5.10
Avena		

Sin cotización.

MERCADO DE CAMBIOS

Aun cuando en la mañana de ayer se anotó una pequeña reacción en la plaza, aquella no tuvo mayor importancia, pero merece ser destacado el ambiente optimista que reinaba como resultado de una justificada y esperada reacción, cuyo origen es la colocación de productos ganaderos en el extranjero.

Por de pronto desde el día viernes han llegado con procedencia de Europa órdenes bastante importantes para la compra de lanas y cueros vacunos y salados, formalizándose algunas pequeñas operaciones, pues los vendedores no demostraron mayor interés por dar andamiento favorable a esas órdenes, mismo ante la oferta de compra a precios superiores a los que regían.

Se espera con bastante fundamento que durante el mes en curso se ha de anotar una franca reacción en la plaza como resultado del interés de los compradores europeos por adquirir nuestros productos y la valorización que se espera registrarán los mismos.

A última hora, en las cotizaciones, se produjeron algunas modificaciones con respecto a las que rigieron en la apertura del mercado.

Damos a continuación los precios correspondientes a la mañana de ayer.

SERVICIO ESPECIAL DE "LA MAÑANA"

Londres	32.—	31 7/8
Nueva York	47.50	47.50
Francia	12.00	12.00
Amberes	3.41 3.4	3.41 3/4
Génova	9.30	9.30
España	5.85	5.85
Suiza	2.43 1/2	2.43 3/4
Alemania	2.—	1.99 1/2
Checoeslovaquia	16.—	16.—
Holanda	1.17 3/4	1.17 3/4
Yokohama	1.73	1.73
Río Janeiro	68190	68190
Buenos Aires	81.—	81.—

PRECIOS DE CLAUSURA

Países	Cable	Vista
Suiza	2.435	——
Inglaterra	32.—	——
Francia	12.09	——
España	5.85	——
Italia	9.30	——
Est. Unidos	47.50	——
Alemania	19.975	——
Buenos Aires	81.—	——
Brasil	68190	——
Bélgica	34.175	——
Holanda	1.1.1775	——

De acuerdo con los precios de clausura correspondientes a la tarde de ayer:

10 libras	valen $	73 —
100 francos	" "	8 27
100 pesetas	" "	17 09
100 francos suizos	" "	41 07
100 liras	" "	10 75
10 dólares	" "	21 05
100 marcos	" "	50 06
100 pesos argentinos	" "	54 32
1 conto	" "	161 55
100 francos belgas	" "	29 26
10 florines	" "	8 49

Información telegráfica

DIVERSOS MERCADOS EXTRANJEROS

(Especial para LA MAÑANA)

CAMBIOS

Londres, 9 (Especial) — Las cotizaciones del día de ayer eran las siguientes:

Londres sobre Nueva York, 3.58 dólares; sobre París 91.10 francos; sobre Madrid, 4419 pesetas; sobre Amsterdam, 8.87 florines; sobre Roma, a 70.12 liras; sobre Bruselas 25.75 francos belgas; sobre Berna, 18.37 francos suizos; sobre Berlín, 15 06 reichmarks; sobre Tokio, a 18 3/8 yens; sobre Buenos Aires, nominal.

ALGODON

LIVERPOOL Y NUEVA YORK

Liverpool, 9 (Especial) — El mercado de algodón americano a término estuvo hoy encalmado.

Para entregar en Julio se cotizó a 4.57.
Para Agosto, a 4.56.
Para Setiembre, a 4.5e.
Para Octubre, a 4.55.
Para Noviembre, a 4.56.
Para Diciembre, a 4.59
Para Enero, a 4.61.
Para Febrero, a 4.63.
Para Marzo, a 4.6.
Para Abril, a 4.68.
Para Mayo, a 4.71.
Para Junio, a 4.73.

Disponible
Good ordinary, a 5.69.
Stric good ordinary, a 5.2
Low middling, a 4.99
Stric low middling, a 4.87.
Middling, a 4.77.
Stric middling, a 4.59.
Stric low middling, a 4.39.
Middling faig, a 4.09

Nueva York, 9 (Especial) — El algodon fully middling para entrega inmediata se cotizó hoy a 6.10 centavos de dólar por libra.

Para Julio, a 5.93.

Chicago, 9 (Especial) — El mercado de maíz estuvo hoy firme.

Para Julio al cierre se cotizó a 29 1|2; máximo, a 29 1|2; mínimo, a 29. Para Setiembre, al cierre, a 32 1|8; máximo, a 32 1|4; mínimo, a 31 5|8.

El mercado de trigo estuvo hoy sostenido.

Para Julio al cierre se cotizó a 48 5|8; máximo a 48 7|8; mínimo, a 48 1|8. Para Setiembre, al cierre a 51 3|8; máximo, a 51 3|4; mínimo, a 50 3|4

El mercado de avena estuvo hoy sostenido.

Para Julio se cotizó a 19 5|8; para Setiembre a 20 1|4.

Duluth, 9 (Especial) — La semilla de lino se cotizó para Julio a 105 1|4; para Setiembre a 103.

ACEITE DE LINO

Londres, 9 (Especial) — El mercado de aceite de lino estuvo flojo. do de aceite de lino estuvo firme. Disponible 14 10 0, para Julio — Agosto, a 13.7.6; para Setiembre y Diciembre, a 13.15.0.

CEREALES

LONDRES

Londres, 9. (Especial). — El mercado de trigo estuvo firme.

Los cargamentos se cotizaron com un alza de 1 1|2 a 3 peniques por quarter.

Los negocios fueron principalmente en trigo australiano.

En el mercado de maíz, los vendedores ofrecen a precios más altos, cotizándose los cargamentos con una mejora de 1 1|2 a tres peniques por quarter.

SEBO

Londres, 9 (Especial) — El sebo argentino tipo frigorífico de primera C. I. F. para embarcar en Agosto, a 21' al comprador y a 21|6 al vendedor.

De mataderos extra C. I. F. para embarcar en Agosto a 21|3; de matadero de primera, para el mismo mes, a 20|3.

Vida Marítima

BUQUES LLLEGADOS AYER

GENERAL OSORIO, alemán, de Hamburgo, con pasajeros, correspondencia y carga. Consignado a Dorner y Bernitt.

CAPITAN ELEMERLE, francés, de Marsella, con carga general. Consignado a A. Boyer.

WEST YRA, norteamericano, de Buenos Aires, a completar cargamento. Consignado a Christophersen Hnos.

THE ANGELES, norteamericano, de Buenos Aires, a completar cargamento. Consignado a Christophersen Hnos.

SALIDOS

LA CORUÑA, aleman, para Hamburgo, con pasajeros, correspondencia y carga. Despachado por Dorner y Bernitt.

PORT ISBORNE, inglés, para Londres, con frutos del país. Despachado por Wilson Sons.

LAFONIA, inglés, para Port Stanley (Islas Malvinas) con pasajeros, correspondencia y carga. Despachado por Maclean Stapledon.

FERNCLIFF, noruego, para Buenos Aires, con resto de carga. Despachado por Real de Azúa.

OLYMPIER, belga, para Amberes, con pasajeros y carga. Despachado por Christophersen Hnos.

WATERLAND, holandés, para Buenos Aires, con resto de carga. Despachado por Dodero S. A.

CAPITAINE P. LEMERLE, francés, para Buenos Aires, con resto de carga. Despachado por A. Boyer.

A LLEGAR

Hoy — LIGURIA, alemán, de Hamburgo, con carga general. Consignado a Dorner y Bernitt.

Hoy — ALSINA, francés, de Buenos Aires, a embarcar pasajeros, correspondencia y carga. Consignado a A. Boyer.

11 — CORDILLERA, inglés, de La Plata, a embarcar productos de frigorífico. Consignado a J. R. Williams.

11 — DARRO, inglés, de Liverpool, con pasajeros, correspondencia y carga. Consignado a Maclean Stapledon.

11 — WEST SELENE, norteamericano, de Nueva York, con carga general. Consignado a Christophersen Hnos.

12 — WESTERN WORLD, norteamericano, de Nueva York, con pasajeros, correspondencia y carga. Consignado a Dodero S. A.

13 — CABO SAN AGUSTIN, español, de Génova, con pasajeros, correspondencia y carga. Consignado a Carrau y Cía.

13 — CHILDAR, noruego, de Nueva York, con carga general. Consignado a Carrau y Cía.

14 — HIGHLAND CHIEFTAIN, inglés, de Londres, con pasajeros, correspondencia y carga. Consignado a Christophersen Hnos.

A SALIR

11 — WEST YRA, norteamericano, para San Francisco, con frutos del país. Despachado por Christophersen Hnos.

11 — ALSINA, francés, para Genova, con pasajeros, correspondencia y carga. Despachado por A. Boyer.

11 — GASPAR, alemán, para Bremen, con frutos del país. Despachado por Ribereña del Plata.

12 — LIPARI, francés, para El Havre, con pasajeros, correspondencia y carga. Despachado por A. Boyer.

12 — CORDILLERA, inglés, para Liverpool, con productos de frigorífico. Despachado por J. R. Williams.

13 — BELVEDERE, italiano, para Trieste, con pasajeros, correspondencia y carga. Despachado por Cosulich Uruguay.

FLUVIALES

Para Buenos Aires salió anoche CIUDAD DE MONTEVIDEO.

—Llega y sale hoy CIUDAD DE BUENOS AIRES.

—De Salto llega esta noche CIUDAD DE SALTO.

VARIAS

Operó en la dársena 1 la motonave alemana GENERAL OSORIO.

—A muros de la dársena 11 atracará esta noche el vapor francés ALSINA.

—Si llega a hora hábil atracará hoy a muros de la dársena 1 el vapor alemán LIGURIA.

—Terminó sus operaciones a muros el vapor francés CAPITAINE P. LEMERLE.

—Operó en la dársena 1 el vapor holandés WATERLAND.

—Terminó sus operaciones a muros el vapor inglés LAFONIA.

VAPORES EN RADIO

En comunicación directa por intermedio de la Transradio

Alcántara, Arianza, B. Aires Maru, Cabo Santo Tomé, Cap Arcona, Cap Norte, Giulio Cesare, General Artigas, Highland Chieftain, Highland Patriot, L'Atlantique, La Plata Maru, Monte Pascoal, Orania, Orazio, Reina del Pacífico, Río de Janeiro Maru, Santa Bárbara, Santa Clara, Santa Ines, Santa María, Santos Maru, Virgilio.

DESPACHOS JUDICIALES

Juzgado Letrado Nacional de Hacienda a Cargo del doctor Aníbal R. Abadie Santos.

Día 8. — Trámite: — Municipio de Montevideo con María C. Crosta y otras. Municipio de Montevideo con Lino Tosso. Dirección General de Impuestos Directos con Compañía de Aguas Corrientes. Fisco con Andrés Peinado. Fisco con Nicolás D. Cerizola. Fisco con Pedro Izaguirre. Fisco con Alejandro Antuña. Fisco con Elbio Ipar. Carta acordada de la Alta Corte de Justicia. Oficio de la Dirección de Crédito Público.

Interlocutorias: Francisco Morgan con la Dirección de Impuestos Directos. Pablo Caderoso con Caja de Jubilaciones y Pensiones Civiles. Fisco con Francisco Pando, Ignacio Mansor, y Osvaldo Catalogne.

Definitivas: Municipio de Montevideo con Pedro Cuoco. Fisco con Crocker y Cía. — Leonardo Sollier. — Actuario.

Día 9. — Trámite: Dirección General de Impuestos Directos con María A. Cash de Calder. Dirección General de Impuestos Directos con Antonio Chebi. Cipriano Martínez y otros con Municipio de Montevideo. Gabriel Machenaud queja. Fisco con Rafael González. Fisco con José Torres. Fisco con Cantalicio L. de León y otros. Municipio de Montevideo con Pedro Etchegaray y otros. Municipio de Montevideo con Francisco Piria. Ocho Cartas Acordadas de la Alta Corte de Justicia. — Leonardo Sollier. — Actuario.

Juzgado de lo Civil de Segundo Turno a cargo del doctor Nicasio del Castillo.

Día 9. — Trámite: Hortensia de Horta, Venia. Julio Calanda contra Gerardo y José Añón. Nogueira Adolfo contra Ursino González. Banco Hipotecario contra Pedro Jacobo Etchenendy y otra. Mellone Nicolás y otra. Incapacidad. Zaballa Romas. Sucesión Testamentaria de Angel de León. González Manuel contra A. Alfaya. Lucía Galoso de Piuma. Sucesión. Carlos Viana. Sucesión. Antonio Garayalde. Sucesión Testamentaria de Rosa Langoni de Sampietro. Dopico Manuel. Sucesión. Nieto de Mendoza Ortega. Sucesión. David Lebrero. Incapaz. Días Manuel contra María Carasou de Cotelo. Beruet de Latapie Juana. Sucesión. Cabrera de Rodríguez Carlota. Sucesión. Puppo Angel. Sucesión Lorenzo Cella. Sucesión. Sucesión de Ana Cihna de Martins. Banco Hipotecario contra Juan Lagostera, Luisa Coelho de Arbello de Neves contra la sucursal de Fermín Ibargorey. Mariana. Irachar de Bernasconi. Sucesión. María F. Imia de Camaño contra Pedro Arijón y otros. Dirección de Impuestos Directos contra Cash Calder Angel. Consejo Departamental contra Carlos Linger. Happel Edmundo Alberto contra A. Echagüe. Amézaga de Vázquez Leonidas contra Gerardo Vásquez Calvo. Zabala de Dias Otilia y otros. Sucesiones. Sucesión de Francisca Pérez de Simonetti. Masina Julio. Pobreza. Banco Hipotecario contra la Sucesión de José Guerrero. Sucesión de Ventura Lavalleja de Nin contra E. Magallanes. Sucesión de eVntura Lavalleja de Nin contra C. Martínez. Raffo Andrés. C. Voluntario. Wanda de Marexiano Teresa. Sucesión. Banco Hipotecario contra Braulio Manuel Ferré.

Interlocutorias: Crédito Foncier contra Enrique Alvarado Zabala. Gutierrez de Ramos Suárez Julia Petrona y otros. Sucesiones. Sucesión de Vicente Brancatti y otros.

Definitivas: Lorenza Justiniana Acosta de Haro. Gomensoro Correa de Vázquez Elvira. Venia. Malinverno de Dominani Floriende. Sucesión Ernesto Buzzetti den. inc. de Angela Langotti de Bizzeti. Figuerón Juan. Sucesión.

Eduardo laz Falp. — Actuario.

Despacho del Juzgado Letrado de lo Civil e Intestados de Tercer Turno a cargo del doctor Enrique C. Armand Ugon.

Julio 8 932. — Trámite: Sucesión Leonel; Sucesión Sebastián Parada; Sucesión María Sciuto de Campanela; Carmen Seré de Varela; Sucesión Juan Arigón; Paulina Quiriquino contra la Sucesión Sandalio Ximénez; Sucesión Cecilia Iduarte de Indurain; Sucesión Alberto Bazán Hermosa; Pedro Compte y otros contra el Centre Catalá; Carmen Aura Correa; José Gómez Ferreira contra Julio Viñales; Banco Popular del Uruguay contra Carlos Bellini Carzoglio; Banco Hipotecario del Uruguay contra Dalmiro Ginzo; Pascual Orrico contra Juan Pedro Fazzio; José Gómez Ferreira contra Julio Viñales; Cloricea Gallegos de Vidal y otra; Sucesión Oscar de Castro Queiroz; Sucesión Josefina Artola de Lasa; Marion Thorne Rickett de Edward contra José Burastero; Sucesión Teresa Lowry de Matthew; Sucesión Lucía Laghi de Petrini; Anselmo J. Carbone contra Victorio Giacobbe; Petrona María Basualdo de Baladan; Sucesión Jorge Seré Ibarra; Sucesión Carlos Berratti; Sucesión Sofía Cibils de de Santiago; María Luisa Obes de Méndez; Sucesión Leonel ebastián Parada; Adolfina Martínez de Alonso Criado contra Carlos Felux Carson; Sucesión Blas Nicasio o Nicasio; uSceslón María Líbano de lSerar y otra; Jorge A. Mantero; Test. Domingo Idiartegaray; Jesús Macción contra Florencio G. Fernández; Apertura del testamento de Leonel Sebastián Parada; Sucesión Cloruseo C. Rosé; Ceferino Méndez; Test. Gertrudis Vilardebó; Inc Dr Vece y H Fossatti; Alberto Martínez contra la Sucesión Manuela Suárez; Sucesión Vicente Caldeiro; Sucesión Juan R Damelli; Sucesión Ramona Andreu de Mascetti; Sucesión Antonio Prunes; Sucesión Juan Carlos Dighiero; Manuel Otero Codesal contra el Banco Agrícola Ganadero; Alfonso Lagomarsino contra Braulia Lalinde de Piñera y otras; Federico Gelsi y otros contra Francisco Di Chiare; Manuel García contra Luis Ignacio García; Sucesión Virgilio Turia.

Interlocutorias. — Sucesión Pío Chiecte; Test. María Macedonia Ferreira de Correa; Sucesión Teresa Disanti de Biaggiotti; Sucesión Luis Carbonell

Definitivas. — Sucesión Teresa Savio de Panizza; Carolina Bagutti de Conza; Berta Anselmi de Méndez; María del Carmen Volpi; Sucesión Luis Conti o Conti Burzaco. — C. Walter aBlleta. Actuario.

Juzgado Letrado de Comercio de Segundo Turno a cargo del doctor Atilio C. Brignole.

Día 9. — Trámite: Podestá y Cía. Manuel Martínez Hnos., Pedro Camilo de los Santos contra Enrique Lustrino e hijos; Policarpo Aznarez contra Luis V. Crocco y otros; Banco de Crédito contra T. T. de Gómez y otro; Bonomi Hnos. contra E. Picardo Ruano; Ramon V. Goldrons contra Fábrica Nacional de Papel; Antonio Verdecana, quiebra; Vicente Mayol Fernández contra Otto Rabbe y Cía.; Isaac Grimberg, quiebra; Storace y Cía. contra Elías Ceruelos; Da Silva Ravecca y Bravo contra Hans Eberl Miller; Justa H. Sosa Olivera contra Vicente Sosa; Crocker y Cía. contra oJsé María Firpo; Metowky contra Chiancone; E. Fontana contra Rafael Nístico; Amadeo Frasquero contra Araujo; Coates Hnos. contra E. Richetts; Juan Iglesias Muras contra Storace y Martínez, Muguerza Methol contra Ramón Irureta; Harispuru Hnos. contra Carlos Pareja Calamet; Ingenieros Chiancone, Concordato; Vázquez y Pardiñas, quiebra; oJsé Suárez contra Juan Dufau; Francisco Vilaró contra Francisco J. Achugar; Chas Macintosh contra Rafael Procopio; Gaya Pérez y Cía. contra Rosa Fraguelli; Caviglia Hnos. contra Fidencio Núñez Ribeiro; Florentino Sande contra Ricardo Pérez; Cía. Brunswich contra Conrado Gomez y otro; Hugo Visani contra Elbio Zas Martínez; Banco Mercantil contra Lorenzo Fenochio y otro; Mario J. Piatero contra Ferruccio Guidi; Crocker y Cía. contra Ricardo Olmedo; Ladislao Rubio contra José Bartolo Machin; Scanavino contra Saker; Antonio Senatore contra Juan Paulós y otro; Firpo Matewsky contra E. Chiancone; Marini Musso y Sturla contra Méndez y Soca; Ernesto Gerosa contra Antonio Cabrera; Atlantic Barrere contra José Couto; Firpo Metowky contra E. Chiancone; Roberto Kilsby contra Condon Johnson; Mateo Brunet contra Lacava Gerardo; Caja de Jubilaciones contra Jacobo Golugoff; Manuel García Calvo contra Nicolás Pressa; Firpo Metowky contra E. Chiancone; Francisco Vilaró contra Julio Bidone; Francisco Vilaró contra Tambasco Valiante Hnos.; Mario Ferrerio contra Alberto Campos; Juan Shaw contra Bibiano Castro y otro; Serratosa y Castells contra Emilio Mañé; Juan Shaw contra Anselmo S. Alvarado; Banco Popular contra Victorio Atancio y otro; Banco Popular contra Pedro E. García y otro; Banco de Crédito contra Benito Riera; Eduardo Raggio contra Hugo V. Meneguzzi; Banco de Crédito contra José P. Vallejo y otro; César Conserva, matrícula; Luis P. Víctora, quiebra; Bonomi Hnos contra Luis A. Paulino; Pastorino Hnos. contra Carrere y Martínez; Caja Obrera contra Juan Antonio González Suero; Bonomi Hnos. contra Juan Mallorens; Banco de Crédito contra Eduardo René Guitart; R. Sayagues Lasso contra Jaffe Hnos.; Banco de Crédito contra Enrique Viana y otro; Banco de Crédito contra Salvador Saurino y otro; José Maximino Lens, concordato Preventivo judicial; Ingenieros E. Chiancone, concordato; María F. de Massone contra Carvallal y Cía.; Banco de Crédito contra Julio Deball y otro; aBnco de Crédito contra María Badajoz y otro; Banco de Crédito contra Manuel Lanza y otro; Banco de Crédito contra Juan Alalde y otro; Banco de Crédito contra Carlos González Echeverría y otro; Acordadas de la Alta Corte; Banco de Crédito contra Rafaela iD Matteo y otro; Julio Bak contra Santiago Formento; Banco de Crédito contra María Chango y otro; Banco de Crédito contra Adolfo Aguiar y otro; Banco de Crédito contra Nicasio Capotillo y otro; Banco de Crédito contra Juan B. Vallaro; Banco de Crédito contra Eusebio Magallanes; Banco Mercantil contra Abelardo Apolo y otro; Pelegrinetti Hnos contra Rosa Lázaro de Dobal; Antonio Rébora, quiebra; Banco de Crédito contra José Bigatti y otro; Valentín Mosqueira contra Tomás E. Olivera; Elías Hofstadter contra José Mulato y otro; Banco de Crédito contra Sixto Cardone; Banco de Crédito contra José Ferro Carracedo; Banco de Crédito contra Ana L. de Manfredi.

Definitivas. — Eulogio Boces contra Martino S. Catena. — Teófilo M. Real, Actuario.

Juzgado Letrado Departamental de Primer Turno a cargo del doctor don Florencio E. Moreno.

Día 8. — Tramite: mathen María Luther - Vignoli Castellanos Amalia contra Alfredo Armelino; Ruival Constantino contra Laura Novas; Costemalle contra el padron N.o 74731; Daguer María contra Miguel Colari; Moreira Francisca; Banco de Seguros contra Arturo Lerena y otro; Alvarez Hortensia contra Ceferino Garro; Macias Aureliana contra Francisco Collado; Gayero Margarita contra Martín González; Cáceres De León Dorala contra Francisco Martínez; Haurie Raquel contra Victor Semino, Rodríguez María y otros; Echeverría Fermín contra Adela Crause; Pardo Antonio contra José Iglesias; Ianicelli Enrique contra Miguel Martínez; Federico Susana contra Eugenio Alvarez; Martínez Carmen; Baili Catarina contra Juan Poggi; Gianoni Gaudencio contra Ana Trech; Pérez Lubo Juana y otros; Marano Eduardo contra Amalia Iapur; Violante Ana María; Violante Ana María; Gotlieve de López Julia contra Máximo López; San Román Rodríguez Sucesión contra Banco Territorial; Arturaola Alberto; Castelli Ricardo Pedro; Millivosky Ceccilia contra Manuel Chaet; Benvenuto María contra Raúl Layares; Fabiani Juan contra Juan Pucciarelli; Cavallero Pablo contra Rosa Fon; Banco de Seguros contra Higinio García; Justo Juan contra Regina Ramírez; Banco Italiano del Uruguay contra José Villa Jiménez; Fernández Ramón contra Salvador Scognamiglio; González Rosa; Méndes Victori contra Luis Pinho; Izquierdo Rosa contra Esteban González; Righetti César contra Emilio Puims; Marfetan Zenon contra Asociación de Empleados del Resguardo; Tellechea Isidro contra Carmen del Campo; Villemur Luis contra Emilio Vázquez; Mallo Rey Rosa contra Alberto Hesichburg; González Hortensia contra Daniel Aurucci; Gallo Vicente contra Francisco Justo; Lado José contra Benito Prieto; Lingeri Rosa contra Carlos Martínez; Schiller Germán contra Elena Breuer; Vidiella Juan contra Juana Olascoaga; Araújo Mercedes contra Antonio Zanetta; Gory Claro Adolfo, Exhorto del Juzgado Letrado de Tacuarembó; Banco Hipotecario del Uruguay contra María Hualde de Arretche; Banco de Seguros contra Julio Moretti; Mendoza Aniceta contra Gumersindo Méndez; Ramos José Pedro contra Cayetano Zito; Castelli Ricardo.

Interlocutorias. — Ghioldi Alfraedo contra Luisa Lofovich; Gonzáles María contra Manuel González Lópes; Rodríguez Izzarrualde Ana iVacava Anita contra Faustino Armada; González Corbacho Blemente contra Gabriel Tedesco; Novas Barral lAureano contra María Riutort.

Definitivas. — Urbano Alfredo; Bava María contra Francisco Pérez Ruiz; Ispert Walter contra Erika Pollmann; Close Jorge H. — José Pedro Barbot, Actuario.

Avisos Varios

S. A. Fábrica Uruguaya de Alpargatas

DIVIDENDO ACCIONES PREFERIDAS

Se invita a los tenedores de Acciones Preferidas para que concurran a percibir el dividendo correspondiente al 1.er semestre de 1932, que se pagará todos los días hábiles de 14 a 16 horas (sábados 9 a 11), en las oficinas de la Sociedad calle Isidoro de María N.o 1631.

EL SECRETARIO

Cervecerías del Uruguay y Cervecería Oriental S. A.

AL COMERCIO Y AL PUBLICO

A los efectos legales, comunicamos al comercio y al público que por escritura otorgada hoy ante el escribano Eduardo L. Simón, han quedado totalmente disueltas las Sociedades Anónimas denominadas "Cervecerías del Uruguay, S. A.", con sede en esta ciudad, calle Entre Ríos número 1060, y "Cervecería Oriental S. A.", con domicilio en la calle Burgues N.o 3051; habiéndose hecho cargo del Activo y Pasivo de ambas, la Sociedad Anónima denominada: "Fábricas Nacionales de Cerveza S. A.", con sede en la casa número 1060 de la calle Entre Ríos.

Los que se consideren acreedores o interesados deberán concurrir al domicilio últimamente citado, con los justificativos de sus créditos, para serles abonados.

Montevideo, Junio 30 de 1932. — Cervecerías del Uruguay, Cervecería Oriental S. A., Fábricas Nacionales de Cerveza S. A.

Administración General de Correos y Telégrafos

ADVERTENCIA AL PUBLICO

Esta Secretaría, debidamente autorizada, hace saber al público que el Directorio desea y le solicita su colaboración a la obra de depuración de los servicios postales en que se halla empeñado, por lo que le ruega y le estima que se apresure a denunciarle cualquier irregularidad que compruebe sobre demora, pérdida, etc. de correspondencia, a efecto de disponer su inmediato esclarecimiento, pues tiene el propósito de ser inexorable en la represión de cuanta anormalidad se constate en la ejecución de dichos servicios

Por la secretaría general: Félix Peruchi, Secretario Adjunto.

Círculo de Armas

CONVOCATORIA

Convócase a los señores socios para la Asamblea General Ordinaria, que se realizará en la sede social, el día 11 del corriente mes, a las 21 horas, para tratar la siguiente

Orden del día

Acta de la Asamblea anterior.
—Memoria y Balance del ejercicio 1931-32.
—Elección de presidente, vicepresidente y un vocal por el período 1932-34.
—Elección de siete suplentes por el período 1932-33.
—Cuotas mensuales.

El Secretario.

Banco Popular del Uruguay

ASAMBLEA GENERAL ORDINARIA

De conformidad con lo dispuesto por el Art. 12 de los Estatutos, se convoca a los señores accionistas del Banco Popular del Uruguay, a la Asamblea General Ordinaria que se celebrará el día 22 del corriente, a las 16 y 30 horas, en el local social calle 25 de Mayo número 402, esq. Zabala, para considerar y adoptar la resolución sobre la siguiente orden del día: Memoria del Directorio, balance general y cuenta de ganancias y pérdidas correspondiente al primer semestre del 30 ejercicio, en cumplimiento de lo dispuesto por el Art. 25 de los Estatutos.

Los accionistas que hayan de tomar parte en las deliberaciones de la Asamblea depositarán sus acciones o certificados de depósito de éstas en otros Bancos, en las Cajas de la Institución hasta el día 17 del corriente, o sea cinco días antes del fijado para la reunión, como lo dispone el Art. 14 de los Estatutos y los accionistas que hayan de hacerse representar en la Asamblea deberán conforme a lo establecido en el Art. 15, comunicarlo al Directorio también cinco días antes de Asamblea.

Montevideo Julio 1.o de 1932.

Económicos

MAQUINARIAS de todas clases de ocasión. Material Decauville y accesorios. Elementos usados para pavimentadores y constructores. Fundición de hierro y bronce. Bonomi y Cía., Colombia esq. Figueroa

PARRA americana, injertos de vino de uva de mesa y de vino vendo cantidades. Tratar almacén de José S. Pastorino (Colón). Teléf.: 619 Paso.

ORO se compra en cualquier estado, partidas grandes o pequeñas. Dirigirse a la fábrica: SORIANO 887.

SE OFRECE hombre joven para establecimiento Rural. Con conocimientos prácticos en la parcialidad de los trabajos. Sin pretensiones. Dirigirse por carta a Poste Restante. A. X. B. 1642. Correo Central.

SI SUFRE Vd. de insomnio, reuma, corazón, riñones, hígado, diabetis, parálisis, impotencia o cualquier otro trastorno en su organismo, le conviene conocer "La maravilla eléctrica" de "Overbeck", aparato completamente insensible de fácil manejo que se lo aplica Vd. mismo. Informes: Rodríguez Anido Hnos., Uruguay 1600.

SE OFRECE niñera formal, tiene 14 años. Tratar: Galicia 1182, de 3 a 4.

RETRATOS ANTIGUOS, deteriorados, se restauran o reproducen a cualquier tamaño. Foto Faig, 18 de Julio 968 bis.

ABONADOS de tranvía o ferrocarril, las fotografías para su carnet las obtiene de inmediato en la Foto Faig.

APARTAMENTO 6 piezas, comodidades, Buenos Aires 198. Traspasamos, visitarlo de 11 a 12. Tratar: Agencia Havas Palacio Salvo.

PROSTATICOS! Antes de someterse a una operación quirúrgica, en su propio interés, consúltenos. — Tenemos pruebas evidentes que lo asombrarán. El método es puramente científico y de reciente invención. La casa pone a su disposición reconocimiento facultativo. —Rodríguez Anido Hnos., Uruguay número 1600.

REUMA Y GOTA. Se curan rápidamente con las famosas píldoras "EADE" puramente vegetales. En todas las farmacias. Agentes: Rodríguez Anido Hermanos. Uruguay 1600.

TOROS, toritos, terneros, vacas y vaquillonas Holandesas de pedigrée y puras por cruza, con grandes antecedentes lecheros, se venden. Rodríguez Anido Hnos., Uruguay 1600.

SE ALQUILA casa lujo 7 ps. y amp. salón mansarda, 2 c. b., calef., gran confort. Cerro Largo 1178. Ver y tratar: de 14 a 17.

PERSONA seria, comerciante retirado, responsable, sin pretensiones, como obligación y pasatiempo acepta empleo en barraca o comercio de importancia San José 1464.

Licitaciones

Liga Uruguaya contra la Tuberculosis

SUMINISTRO DE PAN, CARNE Y LECHE

Se llama a licitación para la provisión de pan, carne y leche para el suministro de los establecimientos de esta "Liga", de acuerdo con los pliegos de condiciones respectivos, que los interesados hallarán en esta Oficina, — Magallanes 1320, — en los días hábiles de 8 a 12.

Las propuestas deberán presentarse en papel simple, en sobres cerrados y lacrados, habiéndose señalado el día 12 del corriente a las 10 horas para su apertura.

Montevideo Julio 2 de 1932.
Por la Liga U. contra la Tuberculosis.
Julio Pérez Ellis. — Secretario Gerente.

Consejo de Patronato de Delincuentes y Menores

Llámase a licitación pública para la adquisición de extinguidores de incendio destinados a los establecimientos de la Institución, de acuerdo con el Pliego de Condiciones que se halla a disposición de los interesados en la Secretaría del Consejo, calle Cuareim 1281.

Las propuestas, extendidas en el sellado de ley, cerradas y lacradas, se recibirán en la expresada Secretaría todos los días hábiles hasta el 22 del corriente a las 15 horas, en que serán abiertas en presencia de los interesados que concurran al acto.

El Consejo se reserva el derecho de aceptar la propuesta que considere más ventajosa o rechazarlas todas.

Montevideo, Julio de 1932.

La secretaría.

REMATES

GOMENSORO & CASTELLS

TRES CHACRAS EN SANTA LUCIA

Con frentes a las carreteras Nacional a San José y a Aguas Corrientes. Muy bien ubicadas, a 500 m. de la Plaza Principal del Pueblo de Santa Lucía.

Grandes facilidades de pago del Banco Hipotecario.

Fracción "A", área 4 hect. 5252 m. con $ 1050, serie 29
" "B" " 3 " 9175 " " " 850, " "
" "C" " 3 " 1984 " " " 600, " "

Venta terminante, sin base, al que más pague!

EL LUNES 18 DE JULIO, a las 15 h. (3 p. m.), en las mismas chacras.

La 1.a tiene plano de división de 18 solares con frente a la Carretera Nacional y pozo manantial. La 2.a con monte de eucaliptus.

Visítense y pidan informes en Santa Lucía a los señores Antonio Volpe o M. Bervejillo Falcón.

Planos y más informes: PIEDRAS 318.
Garantía en el acto: 10 o|o. Comisión: 1 o|o.

GOMENSORO & CASTELLS

EL MIERCOLES 20 DE JULIO, a las 14 horas (2 p. m.), y días siguientes, remataremos al mejor postor y por cuenta de quien corresponda:

MAQUINARIA EN GENERAL. Compresores automáticos Astra Wumag. Motores Diesel, id a nafta, electro motores, bombas centrífugas, electrol bombas Sihi y Weise, a succión automática, conservadora de helados, condensadores Bavaria inmersión, serpentines, materiales fabricar frigoríficos, picaportes, manijas, bisagras niqueladas, platinas para amoníaco, válvulas Batidoras Miraklulum dobles y sencillas, desnatadoras, refrigeradoras, tina americana Astra para quesería, tarros baldes para crema, tanques aislados, maduradora, repuestos lechería, máquinas Fema para fabricar soda y gaseosa, lavadoras y tapadoras de botellas. Amasadora, sobadora, cortadora de bollos, moledoras, peladoras, batidoras, útiles de confiteros, papel, bandejas y valioso surtido de llaves eléctricas, cajas de fusibles, aisladores, tableros, resistencias, transformadores, aspiradores, ventiladores; cable, caños, carbones, etc., etc.

BAZAR Y FERRETERIA. — Surtido de artículos de platina, metales, nickel, porcelana, cristalería, menaje, batería de cocina de aluminio, marmitas e infinidad de mercaderías que estarán en exhibición desde el 15.

Entrega de mañana Garantía a satisfacción a todo comprador.

Comisión: 5 o|o. Más informes: PIEDRAS 318.

GOMENSORO & CASTELLS

DE MERCA DERIAS.... ....

1 automóvil D. Faeton Ford, 2 camiones Ford en perfecta marcha y estado; 36 cubiertas Mohawk diferentes medidas, juegos cadenas para auto. 100 tarros pintura blanca, 1 máquina Express para café, etc.

EL MARTES 12 DE JULIO, a las 2 p. m., en nuestro salón de ventas calle PIEDRAS N.o 318.

Cantidad de artículos de tienda, pullovers, sacos, tricotas lana, ponchos, mercería, etc.

Mesas, sillas, mostradores, armazones y cantidad de artículos que se encuentran en exhibición. Garantía: 25 o|o. Comisión: 5 o|o.

PARA EL VIERNES 15: 1 automóvil D. F. Benjamín 4 cilindros, nueva.

16

La Mañana

Domingo 10 de Julio de 1932

"EL CUENTO DEL PRISIONERO"

UNA SINGULAR Y BIEN ESTUDIADA FORMA DE ESTAFA QUE FRACASA

El "candidato" elegido para el "negocio" cruzó el Océano en avión atraído por una magnífica ganancia

Está visto que los delincuentes no pierden el tiempo. Después de mucho tiempo han vuelto a utilizar el viejo cuento del tío que se dió en llamar "del prisionero" o "del tesoro".

La policía de investigaciones acaba de descubrir un intento de estafa de que se quiso hácer objeto a un extranjero al que habían atraído a nuestro país por medios de sugestivas cartas.

CARTAS PROMETEDORAS DE UN "BUEN NEGOCIO"

J. W. Durgan comerciante en maderas residente en la ciudad de Nueva York, comenzó hace algún tiempo a recibir cartas que le enviaba un sujeto residente en nuestra ciudad quien por medio de documentos falsos se presentó por correspondiencia ante el señor Durgan como guardián de Cárceles, expresándole a aquél que bajo su custodia se encontraba detenido un banquero processado por quiebra fraudulenta.

En las cartas el pseudo guardián le expresaba al yankee que el banquero de referencia le había hecho ciertas confidencias por las que se había enterado que aquél antes de ser detenico había tenido tiempo de esconder bajo tierra una suma que oscilaba alrededor de $ 30.000.

Agregaba el remitente de las misivas que el ex banquero estaba dispuesto a indicar el lugar en que se encontraba el dinero y repartirlo con la persona que le ayudase a salir de la carcel.

Claro que para ello era necesario contar con dinero y así se lo expuso al yankee el pseudo guardián de nuestras cárceles.

Como el negocio parecía redondo el señor Durgan no titubeó en aceptarlo, escribiéndole al guardián que firmaba sus cartas con el nombre de Manuel Pérez, que salía hacia el Uruguay en avión para llegar más rápidamente. Y así fué como hace algunos días llegaba a nuestro país el yankee quien se alojó en un hotel de la Avenida 18 de Julio.

ENTRE LAS GARRAS DE LOS ESTAFADORES

Una vez en nuestra capital el yankee fué visitado por los estafadores, los que para dar más fuerza a sus argumentos y convencer al "candidato" le mostraron un suelto impreso preparado por ellos diciéndole que había aparecido en un diario de Montevideo y en que se relataba la prisión del banquero Roberto Larocque detenido en la vecina orilla en momentos en que intentaba fugar rumbo a Norte América.

Durgan mordió el anzuelo sin advertir lo burdo de la falsificación.

Desde ese momento el yankee estuvo en manos de los estafadores, encegueoido por la magnífica ganancia que se le presentaba sin mayores trabajos.

LA DENUNCIA

Pero es el caso que como la ultimación del negocio se demorara y ciertas circunstancias del mismo lo pusieran sobre aviso de que bien podía tratarse de una estafa de que se le quería hacer objeto, el señor Durgan el día 4 del corriente se presentó en las Oficinas de la Policía de Investigaciones acompañado por el Secretario del Consulado de los Estados Unidos, poniendo en conocimiento de las autoridades los manejos de los estafadores.

Agregó el denunciante que en la tarde de ese día le sería llevada al hotel donde paraba una carta de parte del pseudo guardián de la cárcel.

Donato Di Carlo Russo

El caso se puso en manos del jefe de la sección Delitos contra la Propiedad, comisario señor Alonso, quien tomó las medidas del caso para detener al portador de la citada misiva.

ES DETENIDO UNO DE LOS ESTAFADORES

Ante el hotel en que paraba el señor Durgan fué establecida una vigilancia la que alrededor de la hora 8 de la noche del día 4 detenía a una persona que había llegado al establecimiento preguntando por el yankee con el fin de entregarle una carta.

El sujeto fué detenido y llevado a las oficinas de Investigaciones donde dijo llamarse Belisario Barreto Frioni, y expresó que desde hace algún tiempo había trabado conocimiento con un sujeto llamado Donato Di Carlo Russo quien le había propuesto que se hiciera pasar por Manuel Pérez, guardián de la cárcel. Su misión se limitaba a ello y a recibir de Nueva York correspondencia dirigida al nombre que debía adoptar. A cambio de ello Russo le pagaría la pensión en una casa de la calle Florida.

Manifestó que él desconocía el tenor de las cartas ya que su empleador le había prohibido el abrirlas cosa que él no había hecho por no tener interés en lo que en aquéllas se decía.

ES DETENIDO DI CARLO RUSSO

Frioni manifestó al ser interrogado que Russo se domiciliaba en la casa de la calle Paraguay 1386, y hacia allí se dirigieron los funcionarios policiales, pero una vez en la casa se enteraron que el "pájaro" había volado, pues desde hacía varios días no iba por su domicilio.

De inmediato se realizaron las diligencias del caso para dar con el paradero de Russo, las que al fin se vieron coronadas por el éxito.

El estafador se domiciliaba en un hotel de la Plaza Independencia donde fué detenido el día 6 del corriente.

Llevado a las oficinas de la calle Colonia, Russo, no negó su delito expresando que la estafa la había planeado en Buenos Aires.

Dijo que la estafa consistía en sacarle al candidato unos nueve mil pesos en la siguiente forma:

Para convencer al señor Durgan le exhibiría documentos del "Tribunal de Primera Instancia (extracto de la sentencia) y otro de "Depositaría Judicial" (Nota de los bienes y objetos embargados).

En uno de los documentos estaba la sentencia del juez que condenaba al ex banquero a la prisión de cinco años y en el otro constaba que aquél poseía alhajas y objetos avaluados por el tasador oficial en la suma de pesos 4.000. Además el condenado estaba emplazado en el término de 120 días a pagar los gastos y costas judiciales que ascendían a la suma de pesos 9.120.25. Si en ese plazo no eran abonadas serían rematados en subasta pública los bienes del ex banquero que constaban en el documento judicial.

Russo agregó que el señor Durgan debía hacerse cargo de la deuda para que al ex banquero no se le remataran los alhajas, pues éste consideraba aquéllas en mucho mayor valor que el fijado en la tasación.

Si el señor Durgan entregaba el dinero que debía pagar el condenado por costas, entonces éste en agradecimiento repartiría con él los treinta mil pesos que tenía escondido. Tal era el cuento del tío que se le pensaba hacer al yankee.

Informado el juez de instrucción de turno de lo que ocurría dispuso que Di Carlo Russo fuera remitido a la Cárcel Central, arriunándole el "negocio" que tan bien había preparado.

Fué golpeado por el ascensor

En circuntancias que Julio Mastonnemi, uruguayo, de 14 años de edad, domiciliado en Las Piedras, se hallaba en el tercer piso de la casa sita en la calle Julio Herrera y Obes N.o 1342, donde presta servicios como mensajero, se asomó por la baranda de la escalera para mirar hacia abajo, y como no advirtiera que en ese momento descendía el ascensor, éste lo golpeó en la cabeza.

El menor sufrió un desgarramiento del cuero cabelludo y lesiones en la boca con pérdida de dos dientes.

El herido fué conducido por la Asistencia Pública al Hospital Maciel.

Intervino la policía de la seccional 4.a.

Prisión de un punguista

Empleados de la sección "Delitos contra la propiedad" aprehendieron y remitieron a la Cárcel Central a disposición del señor Juez L. de Instrucción de 3.er turno, al L. C. Rafael Capilongo o José Pacheco Sánchez, por ser autor del hurto de $ 12.00 al señor Salvador Casalet, dinero que le sustrajo de uno de los bolsillos del pantalón, en circunstancias que viajaba en un ómnibus de la letra J.

Un esposo y yerno "cariñoso"

La seccional 24.a comunica que Andrés Realoy, en el interior de la casa de inquilinato sita en la calle Diez y Ocho esquina veinte y ocho, agredió a golpes de puño a su esposa María Gudermoff, rumana, casada, de 18 años de edad, y a su suegra Isales Gudermoff, produciéndole a ambas lesiones en el cuerpo. Curadas por la Asistencia Pública, fueron domiciliadas. El agresor se dió a la fuga, siendo buscado por la seccional.

Proxeneta que se ausenta

El señor Jefe de la Policía de Investigaciones, por intermedio de la sección Orden Social, intimó el abandono del territorio nacional en el término que fija la ley de Represión de Proxenetismo, a los calificados rufianes León Weinrieldb o Moisés Wainrib y Harman o Armando Jacobovich o Jacubovich o Yakubovich, por estar calificados de rufianes por las Policías de Buenos Aires y Brasil, cuyos autoridades los expulsaron en el año 1928 por tenebrosos.

Armando Jacobovich (proxeneta)

Sobre el sujeto nombrado en último término se ha podido constatar que en Buenos Aires poseía ocho prostíbulos, explotando a varias mujeres. — En cuanto a Jacobovich o etc., era miembro de la sociedad "Zwis - Migdal". — Ambos rufianes firmaron de conformidad el acta respectiva, abandonando el país rumbo al extranjero en un barco de ultramar.

HOMENAJE AL Dr. AGUSTIN A. MUSSO

SE REALIZO AYER EN EL CEMENTERIO del BUCEO

El Dr. Frugoni pronunciando su oración fúnebre

Como estaba anunciado se efectuó ayer el homenaje organizado, en memoria del doctor Agustín A. Musso, por los profesores universitarios.

A dicho acto, realizado en el Cementerio del Buceo, asistió un numeroso grupo de Profesores, estudiantes y amigos del extinto.

El joven Ives Américo Aguiar, estudiante del Liceo "José Enrique Rodó" en nombre de los ex discípulos del Dr. Musso, pronunció el siguiente discurso:

Señores; compañeros:

Los estudiantes del Liceo "José Enrique Rodó", que formamos el último grupo de Idioma Castellano que tuvo a su cargo el Doctor Agustín A. Musso, no hemos querido dejar pasar esta oportunidad, bien dolorosa por cierto para recordar a quien, como el doctor Musso, fué siempre para nosotros, al par que un Maestro, un consejero, que supo unir en su trato a la severidad exigida por la enseñanza, el afecto del amigo.

Porque ese es el recuerdo que todos conservamos de aquel nuestro excelente profesor. Severo, al par que justo, no le temíamos en clase; llegamos a él con aquel natural recelo con que los estudiantes recibimos a los profesores que tienen reputación de exigentes, y, cuando la muerte lo llevó de nuestra clase, tuvimos todos la sensación de que habíamos perdido, antes que al profesor capaz, a un amigo, que en todos los instantes nos brindó por completo su superior preparación y su excepcional aptitud para la enseñanza.

Los ex-alumnos del profesor Musso no formulamos ningún juicio respecto al dirigente universitario que él fué, pero decimos, porque así lo sentimos antes, y lo sentimos ahora, que, para nosotros, el Dr. Musso tuvo la honradez de propósitos capital en un instructor de la juventud: quiso prepararla bien para la vida, brindándole todo su sbaer, todo su entusiasmo, toda la experiencia que su natural bondadoso le llevaba a repartir en forma bien amplia y generosa.

Y es como consecuencia de aquel recuerdo, todo amistad y gratitud, que sus ex alumnos iniciamos este acto recordatorio en nuestro último año de actuación en el Liceo "Rodó", antes de dejar el claustro donde tuvimos el honor de ser sus discípulos.

Al dar por cumplida la misión que mis compañeros de Liceo me confiaron, apelando a la fórmula ya universal de respeto a los que fueron, os invito a todos, camaradas estudiantes, a guardar un instante de recogimiento en memoria de quien fué nuestro destacado Maestro y amigo.

Otras noticias de policía

Sobre la muerte del jugador Saroldi

FUE DECRETADA LA LIBERTAD DE NIETO, LONGO, Y GONZALEZ

En nuestra edición de ayer informamos a nuestros lectores que los jugadores del Club Central de Football, Nieto, Longo y González, a raíz del deceso del jugador Saroldi, del Club River Plate, habían sido detenidos por la seccional 10.a por orden del Juez de Instrucción de turno, doctor Baliñas.

Ayer a las 3 de la tarde el magistrado nombrado se constituyó en la referida seccional, interrogando a los jugadores detenidos.

Una vez terminado el interrogatorio, el doctor Baliñas llegó a la conclusión,— por lo que se desprende de los antecedentes — de que no hay motivo para el procesamiento de Nieto, Longo y González.

Por tal causa, a las 4 y 30 de la tarde los nombrados recobraron la libertad, terminándose el trámite con la orden de rigor "elévense los antecedes".

Sobre el proceder de un empleado de Investigaciones

UNA NOTA DEL SEÑOR JOSE P. CASAS

El Jefe de la Policía de Investigaciones nos remite la siguiente nota que damos a publicidad:

Montevideo, julio 9 de 1932. — Señor Director del diario LA MAÑANA. — Señor Director: — En un diario de la mañana de hoy, aparece un suelto relativo a un hecho en que intervino el agente de 2.a clase de esta Policía, Gilberto Mendoza, que por su misma índole mereció el más franco repudio dentro de la institución policial. En ese artículo no solamente se falta a la verdad, sino que en forma descomedida y aparatosa se pretende hacer aparecer ante la opinión pública la complicidad mía y la del Jefe de Policía coronel Baldomir, en un hecho que es aislado y personal y que por la forma y modo de producirse, sólo puede, si se procede de buena fé, responsabilizarse a su autor directo.

Así por lo menos se ha hecho, cuando un empleado de cualquier institución pública o privada, ha faltado a sus déberes, sin ocurrirsele a nadie poner en tela de juicio la reputación de sus superiores o la de todos sus componentes. El procedimiento adoptado con el funcionario nombrado fué regular, desde el momento en que la seccional 7.a procedió de inmediato a su detención y sometiemiento a la Justicia Ordinaria de acuerdo con la magnitud de la falta cometida, y esta Jefatura elevó en el día de ayer a la Superioridad, la nota que a continuación transcribo:

"N.o 347. — Sección Secretaría. — Montevideo, julio 8 de 1932. — Señor Jefe de Policía del Departamento de Montevideo, coronel arquitecto don Alfredo Baldomir. — Señor Jefe: — En las primeras horas del día de la fecha, fué detenido por la seccional 7.a, el empleado de esta Policía Gilberto Mendoza, por hechos que aquella dependencia llevó a conocimiento de la Jefatura. Mendoza ingresó como Guardia Civil en comisión de agente el 16 de junio de 1928. El 13 de noviembre de 1929, la Presidencia de la República lo nombró Agente de 3.a clase y el 13 de octubre de 1930 fué ascendido a la categoría de Agente de 2.a clase, puesto que desempeñó hast el momento, observando siempre buena conducta, demostrando además, competencia y dedicación. Pero es el caso, señor Jefe, que la falta cometida por el empleado Mendoza, debe ser a mi juicio, juzgada con el máximo de severidad, porque hechos como ese no sólo perjudican la reputación personal del funcionario, sino que afectan fundamentalmente el prestigio de la institución. Por ello solicito del señor Jefe la separación de Mendoza del cargo que ocupa. — Saludo a Vd. atte. — José P. Casas, Jefe de la P. de Investigaciones".

Por otra parte, afirmo terminantemente, que el articulista ni nadie, podrá concretar un caso análogo en que la Superioridad no haya observado el mismo temperamento.

Por estos fundamentos, y a efectos de desvirtuar afirmaciones calumuiosas y mal intencionadas, solicito del señor Director la publicación de estas líneas en el diario de su ilustrada dirección. — Saludo a Vd. atentamente. — José P. Casas, Jefe de la P. de Investigaciones.

Fuego en un tranvía

Frente a la finca señalada con el número 910 de la calle Soriano, debido a recalentarse el motor del tranvía de "La Comercial", recorrido N.o 57, se produjo un principio de incendio que fué sofocado por el mótorman y guarda del mismo. Concurrió una dotación del Cuerpo de Bomvicios.

Intervino la policía de la seccional 4.a.

Del trabajo

En circunstancias en que la zorra de los Ferocarriles y Tranvías del Estado, corría por la vía del tranvía de la Barra, guida por Aurelio De León, uruguayo, sortero, de 23 años de edad, saltó el trole frente al kilómetro 13, por lo que De León frenó el vehículo.

Al hacer la maniobra se lesionó en el brazo con la palanca.

Intervino la 23.a, que solicitó los auxilios de la A. P., que curó a De León.

Servicio postal marítimo

En la Casa Central de Correos, entre los días 10 y 15 del corriente se cerrarán despachos por los siguientes vapores:

Día 11, 7 a. m., "Alsina", francés, para Río de Janeiro, Las Palmas, Barcelona, Marsella y Génova, (En destino el 1.o de Agosto).

Día 15, 9 a. m., "Highland Monarch, inglés, para Río de Janeiro, Las Palmas, Lisboa, Vigo, Cherburgo y Londres. (En destino el 4 de Agosto).

Día 15, 7 a. m., "Andalucia Star", inglés, para Santos, Río de Janeiro, Losboa, Boulogne-sur-Mer y Londres. (En destino el 4 de Agosto).

Para la correspondencia recomendada una hora o dos antes de las señaladas, que son aproximadas. Ultima hora con sobretasa, Oficina Marítima y Fluvial de Correos, calle 25 de Agosto esquina Maciel, puerto.

"Día de la cultura rusa"

HOMENAJE AL POETA PUSCHKINE

Se celebró ayer por la tarde en el salón Mac Cabe (bajos del Templo Metodista) el "Día de la cultura rusa", que los emigrados rusos organizan anualmente para "seguir clamando por lo que se castiga dentro de las fronteras soviéticas con la pena capital".

La celebración del "Día de la Cultura Rusa" consistió en un homenaje al gran poeta Puschkine, tributado por el "Comité Pro-Cultura Rusa Antigua". El Presidente de ésta entidad, doctor Jorge Mazileff, tuvo a su cargo la apertura del acto académico en homenaje al insigne escritor.

Puso de manifiesto el honor que para él significaba abrir un acto donde "se hallaban reunidos todos los rusos que sienten en su corazón el amor a la patria lejana en desgracia".

Agradeció a todos la concurrencia al "acto solemne y patriótico" y aprovechó la oportunidad para ofrecer en la persona del señor Ministro de Instrucción Pública, doctor Eduardo Giménez de Aréchaga — que ocupaba el estrado — en nombre de los exilados rusos su gratitud por la cordial hospitalidad que les suaviza las amarguras de su destierro, según sus propias palabras.

A continuación el doctor Mazileff exaltó las bondades del ex-imperio ruso caído trágicamente en 1917 y fustigó la actual Unión Soviética, que calificó de "tiranía comunista sin precedentes".

Expresó que a los emigrados les cabía el privilegio y la obligación de luchar desesperadamente por conservar las bases de la cultura nacional rusa: la religión, el arte y el idioma.

Predijo la caída estruendosa del poder comunista y auguró el resurgimiento de la patria rusa para servir, como lo dijo Dostoievsky, a los ideales eslavos y al mundo entero.

La parte oratoria prosiguió con los discursos del general V. Neeloff, del ingeniero A. Podanowsky y del señor W. Korolgoff, quienes disertaron respectivamente sobre los temas "Condiciones que han contribuído a la formación de la cultura y alma rusa", "Dos palabras sobre cultura rusa" y "Algunos datos sobre la Rusia de 1914".

Por último se desarrolló un programa musical y de canto, integrado en su casi totalidad por obras de autores rusos. Formaban parte del mismo interesantísimos números de danzas a cargo de la señorita Margot Dauza, quien puso de manifiesto la posesión de excepcionales dotes de bailarina.

El numeroso público aplaudió entusiasta y prolongadamente a todos los que intervinieron en el acto académico de ayer, en homenaje a Puschkine.

Gobierno Nacional

Presidencia de la República

MINISTERIO DE GUERRA Y MARINA

Los asuntos firmados por el Presidente de la República en el acuerdo celebrado con el Ministro de la Guerra doctor Alberto Mañé, fueron.

Nombramientos

Jefe del Regimiento de Caballería N.o 9 el coronel Oscar B. Viera y Jefe del Batallón de Infantería N.o 14, el teniente coronel Carlos P. Maciá.

Agregados al Estado Mayor del Ejército

Pasan a esta repartición el coronel Pedro Estévez y el teniente coronel Valentín Hernández.

Del Observatorio Nacional

BOLETIN DE LAS 0 HORAS DEL DIA 10

Un régimen de presiones excesivamente altas invade con gran violencia la parte austral mientras un área de bajas presiones tropicales con isobaras de Abercromby actúa sobre el norte y centro de la República Argentina desplazándose al sudeste.

El cielo se encuentra despejado en el Uruguay, norte y centro de la República Argentina y cubierto sobre el extremo sur.

Las temperturas ascendieron en forma pronunciada en el Uruguay, norte y centro de la República Argentina, descendiendo violentamente al sur.

PREDICCION PARA TODO EL DIA DE HOY

Durante la noche y la madrugada continuará el estado de anormalidad con temperaturas elevadas y humedad intensa. Esta se resolverá en nieblas durante las primeras horas del día, las cuales se disiparán para mostrar un cielo abrumador, precursor de una invasión nubosa muy rápida. Este cuadro terminará dentro de las 24 o de las 36 horas con un fuerte temporal del S. al S. W. e intensa baja de temperatura. — Elzear S. Giuffra, Director interino.

ADVERTENCIAS PARA LA NAVEGACION

La dirección del Observatorio Nacional nos hace saber que desde el lunes en adelante, incluyendo domingos y días festivos, se emitirán por intermedio de la Estación Radiotelegráfica Cerrito, tres boletines para la navegación, con la apreciación general de la situación meteorológica, las observaciones de las principales estaciones, la previsión del tiempo y las observaciones aerológicas practicadas en el país.

Estos meteorogramas se irradiarán por la Estación Cerrito simultáneamente en las frecuencias de 495 y 8465 kilociclos (ondas de 605 y 35.44 metros respectivamente) a las siguientes horas — tiempo legal uruguayo — (meridiano situado 3 h. 30 m. al occidente de Greenwich):

10 h. 30 m.
15 h. 00 m.
20 h. 30 m.

Velocidad: 20 palabras por minuto. Los boletines se trasmiten cifrados de acuerdo con la fórmula del Código Internacional y constarán de tres partes:

I. Apreciación general de la situación en lenguaje corriente.

II. Recopilación de las observaciones de las principales estaciones del país, en clave.

III. Previsión del tiempo.

PREPARANDO LA TEMPORADA DE TURISMO 1932-1933

La acción del Ferrocarril del Estado y la cooperación de los Concejos Departamentales y Auxiliares

Han terminado con todo éxito las gestiones que el Directorio del Ferrocarril del Estado y los Concejos Departamentales de Rocha, Maldonado y Auxiliar de Punta del Este venían discutiendo acerca del programa a desarrollarse en favor del turismo en las citadas regiones durante la próxima temporada de 1932 - 33.

Ya se han canjeado los convenios respectivos y el personal del Ferrocarril ha empezado los trabajos a realizarse y que se enumeran en este artículo:

En Rocha: El Municipio librará al servicio público grandes sectores del hermoso "Parque Andresito" el que será completamente transformado, abriéndose caminos por doquier.

El Concejo Departamental, enviará a La Paloma cada vez que se haga una excursión la Banda Municipal, con el objeto de alegrar el ambiente.

También se ha resuelto establecer una severa vigilancia en lo que respecta a tarifas de Hoteles, autos, alquiler de coches, caballos, venta de productos alimenticios, etc., a fin de que los turistas no sean explotados.

El Ferrocarril del Estado como hemos dicho más arriba ya empezó la parte que le corresponde, es decir: la construcción de una pasarela de durmientes de acceso al Parque desde el galpón cochera y consolidará con balastro, en prolongación de la avenida central, colocando una artística portada de acceso con la siguiente inscripción "Entrada al Parque".

Serán colocadas 150 mesas con sus correspondientes bancos en lugares estratégicos de la playa de La Paloma, y numerosas glorietas quinchadas de pajas para resguardo de los turistas.

Se construirán dos pozos surtidores de agua potable con su correspondientes bombas, lo mismo que varios toiletes higiénicas y finalmente un amplio local que servirá de ropería y donde los turistas que deseen bañarse o mudarse de ropa para estar más cómodos durante el día que pasaran en comunidad con la Naturaleza, podrán dejarlas en custodia segura pagando un pequeño impuesto.

El kiosko para la Banda Municipal llamará la atención.

En Punta del Este: La obra a realizarse es también importantísima, pues se construirá un camino que partiendo de la Estación del Ferrocarril, llegará a la famosa playa de San Rafael.

Diversos lugares de la costa donde existen estupendas rocas, sitios predilectos de pescadores, serán conectadas con tierra por intermedio de caminos hechos con bolsas de portland y de trecho en trecho se harán algunas planchadas de cemento armado.

Se colocarán en la playa San Rafael y Brava, 150 mesas con sus artísticos bancos y numerosas glorietas quinchadas de paja para resguardo de los turistas serán colocados en sitios estupendos de la maravillosa "Ville de Mer" de Punta del Este. Surtidores de agua potable con sus correspondientes bombas, gabinetes higiénicos, ropería para depositar con toda seguridad su ropa, completará las innovaciones que se introducirán en Punta del Este.

El control ya establecido por el Concejo Auxiliar y Policía, acerca de tarifas de hoteles, ventas de artículos, alquiler de autos, caballos, embarcaciones, etc., será este año severísimo.

En cuanto a excursiones, desde ya podemos anunciar a nuestros lectores, que cada vez que corra un tren expreso a Rocha, La Paloma, Maldonado o Punta del Este, el Ferrocarril del Estado proporcionará a los turistas el máximo de comodidades y el horario de trenes que se establecerá, permitirá a los excursionistas una larga estada en el lugar elegido para la excursión.

Todas las excursiones tendrán un motivo deportivo y el vasto programa que en breve quedará aprobado entre el Ferro Carril del Estado y los Concejos Departamentales y Auxiliar, se desarrollará bajo el control de un conocido periodista conocedor de toda nuestra costa del Este y vastamente vinculado a todas las esferas sociales y deportivas.

En todas las excursiones la Banda Municipal de Maldonado, concurrirá a Punta del Este con el objeto de dar mayor animación a las fiestas que se celebren en este interesante balneario.

Sabemos también, que los hoteleros, de acuerdo con el Concejo Auxiliar esudian un anexo de fiestas interesantísimas a las programadas ya.

A última hora se nos informa que han empezado los trabajos para dejar pronta en breve plazo la Cancha de Football de Punta del Este y que el Parque Municipal de Maldonado tan lleno de encantos también será remozado embalastrándose todos sus caminos y colocándose fogones de campaña para que los turistas puedan preparar sus meriendas en lugares apropiados.

El Presidente electo del Paraguay

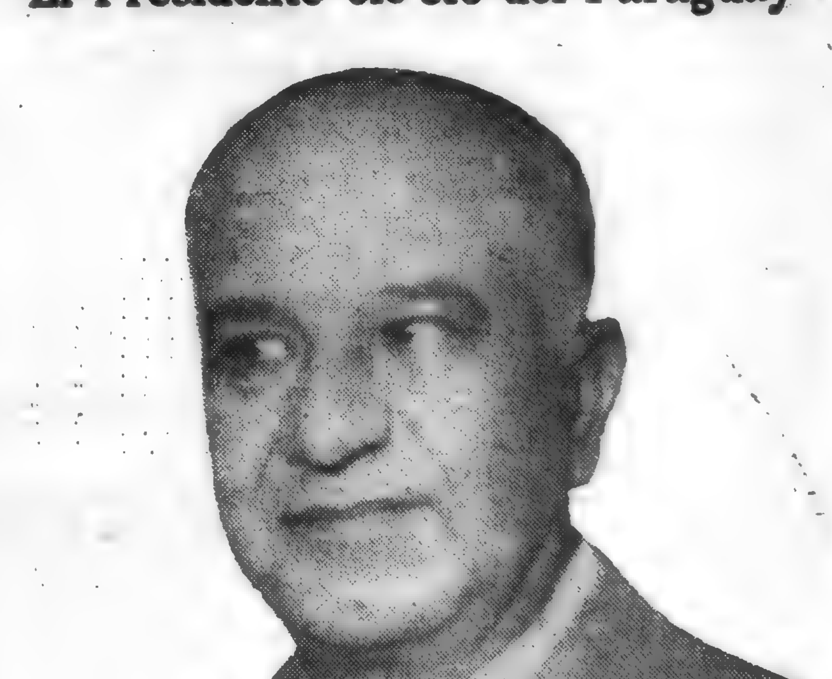

cuya visita a Montevideo, aunque de carácter privado, dará motivo a que se exterioricen una vez más los sentimientos de cordial amistad que nos vinculan al Paraguay

EMPLEADO INFIEL

Se apropió de más de cinco mil pesos

Anotó la policía una denuncia formulada por el señor Antonio Renella, instalado con florería en la calle Uruguay N.o 887, de que el ex - Gerente de y cobrador de dicha casa José Oliver Defunchio, se había apropiado indebidamente del producto de la cobranza y que además venía notando la falta de diversas mercaderías de su comercio.

El encargado de la Sección Delitos contra la Propiedad comisionó a dos empleados para que invitaran a concurrir, al local de Investigaciones al citado Oliver, quién al ser interrogado negó primeramente ser el autor de dichas sustracciones.

Enterada Investigaciones de que el aludido se había instalado con florería en la calle Uruguay esquina Rondeau, se le solicitó se permitiera efectuar una inspección, a lo que se negó diciendo que las llaves las había entregado a su abogado.

Sabiendo que un empleado de éste poseía otra llave, se invitó a concurrir a la Oficina y enterado de los hechos se ofreció a acompañar a los empleados a realizar una visita, lo que se efectuó con autorización del señor Juez L. de Instrucción de 3.er Turno doctor Raúl Bastos, que entiende en la causa.

Al realizar la inspección en compañía en dicho local una gran cantidad de material, para uso de ramo de florería, material este que el damnificado reconoció como de su propiedad.

Interrogado nuevamente el mencionado Oliver, confesó haber cobrado indebidamente cuentas al señor Renella y haber usufructuado en su provecho el producto del mismo, cantidad que el damnificado manifiesta que pasan de los cinco mil pesos, habiéndole sustraído además los libros de la casa.

Los efectos hallados en la florería instalada por Oliver los avalúa en la cantidad de $ 250.00, de los que se incautó la Policía entregándose a su propietario por orden del magistrado aludido.

José Oliver

José Oliver Defunchio, fué remitido a la Cárcel Central a disposición del magistrado referente.

FARMACIAS DE TURNO PARA HOY

1.er TURNO

De acuerdo con la ley 2 de Julio de 1931, hoy permanecerán abiertas las siguientes farmacias:

Del Puerto, Yacare y Piedras; Lacava Leal 25 de Mayo 514; París, Reconquista 550; De la Bolsa Uruguay 852; Arechavaleta, Soriano y Andes; Baisso, 18 de Julio 1051; Caballero Maldonado 1152; Remersaro, Uruguay 1350; Palumbo; Gaboto 1481; Latina Lavalleja 1792; Maranghello Uruguay 1711; Jackson, Jakson 1200; Del Cóndor, Durazno 1600; Arraga (Sucursal) Defensa 2450; Nueva Surraco Maldonado , Patria, Artigas 18 de Julio 2288; Poloniolí Democracia y La Paz; Tundisi Cerro Largo y Juan Paullier; Guerra, Arenal Grande 2393; Blandengues Garibaldi y Cufré; Humanitaria Agraciada 1951; Labat Miguelete 1601; Font, Gral. Flores 2351; Sarandí, Agraciada 3073; Rafuls Cont. Agraciada 4051; Laborde Carlos M. Ramirez 25; Vega Santa Lucía 200; Del Reducto San Martín 2505; Atahualpa Millán y Reyes; Roma Gral Flores 3331; Icasuriaga Gral Flores 355; Nueva Uruguaya 8 de Octubre 3605; Peyroulou 8 de Octubre 400; De la Estrella, Rivera 2680; Guarino Comercio 1546; Stiglich Avenida Brasil y Bolívar; Semproni Brito del Pino 589; Sayago Manuel González Sotelo (Sayago); Balzarini Torrado Schiller 4735 (Peñarol); Gubitosi República Dominicana esq General Las Herasé Central Grecia 453 (Cerro); Paccard, (Colón).

La Mañana

Edición de 12 Páginas
Precio 4 cts.

AÑO XVI—Núm. 5339 | Montevideo, Lunes 11 de Julio de 1932 | Redacción: Ciudadela 1478. — Administración: Cerrito 737. Agencia en Buenos Aires: Talcahuano 481.

IMPRESIONES DE ARTE

En la Exposición de Emma Núñez

Especial para LA MAÑANA

Hemos visitado el salón de exposiciones de la casa Zubirí en el cual ofrece a la curiosidad del público la señora Emma Nuñez, una serie de retratos, los mas de ellos imaginarios, de mujeres que salvo pocas excepciones tienen las mismas características, el mismo "aire de familia", iguales los ojos y demás detalles de indumentaria. Lo que las distingue es la expresión casi siempre hierática, o de asombro, o de inguenuidad, de suprema placidez, de inquietud psicológica, de desdén, etc.

Desde el primer vistazo echado sobre los diez y seis retratos se adivina que la autora es una aficionada que no ha profundizado el arte pictórico, que es una autodidacta, que es un temperamento primitivo que ha realizado su obra impulsada por una fuerza instintiva y que falta de "metier" y carente de los trucos habilidosos de los veteranos en el oficio, ha caído en el más ingenuo y al par encantador de los primitivismos. Juzgar dicha obra con un criterio rígido de crítica pictórica sería tarea inútil e inadaptada. Las figuras sorprenden desde el momento en que se observan. Aquellos ojos grandes de líneas curvas demasiado simétricas, con los iris excesivamente dilatados como si todas se hubieran bañado en atropina, que las dá un aspecto de visionarias y de encantadas, atraen la atención del espectador y no solo le interesan sino que subyugan agradablemente. Cuando el duanero Rousseau produjo una serie de obras en las que se había dejado llevar por su ingenua afición sin atenerse a los viejos cánones pictóricos y logró sorprender a la crítica de París, mereciendo calurosos elogios de Guillermo Apolinaire, por más que se trató por todos los medios de burlarse de aquella nueva manifestación artística que intentaba hacer retroceder la pintura a las épocas de los egipcios o de los indios, surgió una corriente de elogios a su favor porque todos, tirios y troyanos, no dejaban de comprender que en el primitivo Rousseau, había un temperamento simplista y al par sincero: un instintivo que no pintaba "d apres nature" sino dejándose llevar por la más caprichosa de las imaginaciones.

La señora Nuñez jamás ha tenido un modelo viviente ante sus ojos. Sus creaciones son el fruto de su imaginación. Y lo más sorprendente es que tampoco dibuja sus figuras. Las pinta en un tiempo relativamente breve, de primera intensión. Posiblemente, a ese método tan personal se debe la monotonía de sus producciones y el "aire de familia" que las caracteriza. Naturalmente que sus cuadros tienen que tener muchos defectos de técnica debidos a su falta de conocimientos pictóricos y de dibujo: pero en cambio rebosan de una espontaneidad y de una emoción tan sincera y profunda que consigue comunicar su entusiasmo al que por primera vez se posa en espectador frente a ellos. Aquellos ojos de mirar asombrado que parecen de mujeres de oriente, con los iris hipertrofiados, quizá bajo la acción de que alcaloides misterioros, logran impresionar fácilmente y como casi todos los retratos son de una belleza rafaeliana, pues la señora Nuñez es un rafaelista sin sospecharlo, la conformidad del público está conseguida de inmediato. En esas figuras hay mucho de Romero, de Torres, y esto quizá también lo ignore la distinguida diletante.

Se trasunta que la pintora se halla encerrada en una fórmula absolutamente personal y como su horizonte es limitado no puede romper el círculo en que se debate; pero como posee condiciones innatas e instintivas, en cuanto se proponga estudiar dibujo y "aprenda a pintar" como lo exige el arte de la pintura, estamos segurísimos que la señora Nuñez hará obra notable y perdurable. Lo que ha expuesto actualmente es un ensayo feliz, si se consideran las circunstancias excepcionales que la han impulsado a producir su obra.

No varía ciertos detalles de las fisonomías ni de la indumentaria de sus retratadas, cuyos modelos han vivido, antes de ser reproducidos, dentro de su imaginación. Las bocas de labios finos, las narices rectas y algo aquilinas, el óvalo de los rostros, los pañuelos que cubren los cabellos, los mantos de colores sombríos que remedan vestidos. Se diría que la señora Nuñez se ha inspirado principalmente en los rasgos de su propia fisonomía, en los de su cuerpo y hasta en sus gustos femeninos. ¿Obra a base de espejo? Quien sabe...

Del grupo de figuras se destaca en primer término por su expresión sibilina y adorable, muy de odalisca, según el criterio romántico de mediados del siglo pasado, la que tiene el número 4, Magiar, y su hermana, aunque en actitud de "mater dolorosa", la número 12, Mabel. El único desnudo número 5, Raquel tiene defectos de factura en el cuello y hombro derecho, en cambio el brazo y la entera carnación son de un encanto irresistible. La pintora sabe dar profundidad a las carnes y maneja el colorido en forma cálida y hasta sensualizada. Como un chispazo de luz entre todos los rostros de aspecto grave o preocupado, resalta la Lavanderita, la única figura sonriente, con una sonrisa tan criolla que parecería tomada de algún modelo de los lavaderos de Malvín, y sabemos que, como sus hermanas de la exposición, ha surgido de una sola pieza de la mente de la autora, sin retoques, ni trucos ni realidad alguna. Lo que no deja de ser una característica de verdadera excepción, pues parece completamente real.

En un instante con pocas pinceladas la pintora viste sus figuras de paños de colores sombríos y primarios, los azules y rojos, los ocres y verdes tan caros al Ticiano, el Tintoretto y al Greco. Tiene el secreto de hacer adivinar los senos bajo las vestiduras y sabe resaltar los cuerpos sobre los fondos con un conocimiento positivo de la perspectiva.

La señora Nuñez posee un temperamento de artista. Su aventura, pues el hecho de exponer sus trabajos incipientes ante un público profano es una verdadera aventura, ha sido de un éxito indudable, y ello hace suponer lo que será en el futuro cuando exponga sus nuevos trabajos, habiendo sacado una lección de lo expuesto en la actualidad y de lo que la crítica le ha aconsejado. Tendrá que modificar su manera, romper el molde de sus producciones, estudiar sobre modelos y no olvidarse que no puede haber obra de arte positiva y transcendental si la naturaleza no interviene dominando en la gestación de una obra.

La imaginación en íntimo consorcio con ella forma un todo armónico y artístico. Solo "la loca de la casa" hace cosas estrafalarias.

Nuestras felicitaciones por el éxito obtenido y ahora a trabajar en serio.

La señora Núñez ha dejado de ser una dilettante para dar el primer paso en la conquista de una bien cimentada reputación pictórica a la que se ha hecho acreedora con sus condiciones innatas y de verdadera excepción en nuestro medio.

Otto Miguel Cione

Viejas Leyendas de la India

El engañador engañado

En la ciudad de Makandita se estableció un brahmán que había hecho voto de silencio absoluto. No vivía más que de limosna como otros brahmanes, y se había retirado a un convento agregado a un templo. En cierto día, mendingando entró en la casa de un rico comerciante, cuya hija, muy bonita, le dió una ofrenda. Apenas la hubo visto, el brahmán exclamó: ¡Oh, desgracia, desgracia! El comerciante lo oyó pero lo dejó marchar. El brahmán volvió a su convento; pero el comerciante, inquieto, fué a buscarlo y le dijo: "¿Por qué rompiendo tu silencio, proferiste aquella exclamación?" El brahmán respondió: "Porque tu hija tiene un signo fatal. Si se casa, ella y su hijo te proporcionarán [illegible]. Porque estoy convencido de esa desgracia lancé aquella exclamación. Si quieres salvar a tu hija enciérrala en una caja que dejarás bogar en el Ganges; pero a fin de poderla reconocer ponle encima una antorcha". "Muy bien!" dijo el comerciante. Y se fué a su casa y ejecutó lo que le había recomendado el brahmán. Este dijo a sus discípulos: "Id al Ganges; en sus aguas veréis flotar una caja que lleva encima una antorcha: traedme esa caja, pero sin abrirla, aunque oigáis ruido en su interior. Los discípulos fueron al río; pero antes de que llegasen, un hijo de príncipe que había visto la caja flotante, la cogió, la abrió, encontrando a ella a la joven adorablemente hermosa y se casó con ella. Colocó en la caja un mono vivo, la volvió a clavetear y la hizo transportar al río, en cuyas aguas flotó. Los discípulos del brahmán la encontraron, la recogieron y la llevaron al brahmán que la esperaba con impaciencia. Cuando la abrió el mono dió un salto, se echó sobre él y a fuerza de arañazos le destrozó la cara, mientras los discípulos reían a carcajadas. En el siguiente día, se divulgó el suceso; el brahmán fué objeto de la burla de las gentes y el comerciante se alegró al saber que su hija se había casado con un príncipe.

DEL Dr. FEDERICO EKRER

EN LONDONDERRY

La aviadora Amelia Earhart, feliz y contenta, cuenta a nuestro colaborador como fué que atravesó el Atlántico

Por el doctor Federico Ekrer, enviado especial de la Agencia de Prensa Hispano-Americana, de París. (Servicio especial para LA MAÑANA)

Londonderry, Junio de 1932.

La aviadora se manifiesta, con la sencillez de su cálida charla americana, su profundo regocijo de haber podido tocar tierra. Hubiera sido completa su felicidad si su "raid" se hubiera prolongado hasta París. Se le nota su cansancio, que es una de esas fatigas sin nombre. A pesar de esto, ya telefoneó a sus amigos de Londres y quiere ver si es posible, lo más pronto, telefonearle a su marido, a New York, para preguntarle lo que debe hacer. Esta es una de sus mayores preocupaciones en este instante. No viene con ningún dinero y está sin ropas.

—Lo único que tengo sobre mi es mi camisola, nos ha dicho sonriendo, con esa decentísima sonrisa de mujer casada, a los periodistas.

LA PARTIDA

Vamos a dejarle la palabra a la aviadora. La narración que sigue es perfectamente auténtica y la he tomado de sus propios labios, así como los demás periodistas allí presentes. Es de un laconismo audaz y pinta realmente el estado de ánimo de una persona fatigadísima. Amelia Earhart, o en otras palabras Mrs. Putman, nos dijo lo siguiente:

"La partida de Harbor Grace se efectuó normalmente. Mi corazón se encontraba rebosante de confianza. Pero, díganme ustedes, si es necesaria la confianza en el momento de emprender un viaje que amenaza terminarse con una buceada en pleno Atlántico?

"A medida que el aeroplano subía más alto, el motor parecía dispuesto a devorarse millones de kilómetros. Mi espíritu se serenaba cuando roncaba con regularidad el motor.

LA NOCHE.

"La noche llegó rápida, y las estrellas saltaban conmigo; sobre mi se extendía una esfera; a lo lejos, una barrera de nubes que intervenían entre mi aparato y el fin de mi viaje. ¿Por qué dudar? Me hundí valerosamente, en esos espesos vapores, envuelta en la noche.

"Durante dos horas, ninguna otra cosa que el frío, el espacio y la eternidad. La esperanza y el ruido de mi motor eran mis únicos compañeros.

"Después llegó el alba. Nunca bendije con tanto fervor la luz del día. Una atmósfera gris cubría de pronto el sol, y siempre el océano. Eran las tres en ese momento. Confieso que la obsesión de la travesía por hacer y la altura habían acaparado demasiado mi atención para que yo sintiera ni el sol ni el hambre. Mi avión se portaba entonces de un modo admirable. Yo me aproveché de esta circunstancia para subir un poco más alto. Saqué mi botella thermos y tomé el primer trago de caldo de gallina. De pronto sentí olor de gasolina. Rápidamente hice la inspección del tanque de reserva, pero todo estaba bien. Eché una mirada al pitómetro. El vidrio se había roto y el líqquido se regaba en mi camarote. Como no tenía a la mano ningún utensilio para reparar el mal, dejé que la gasolina se regase, con la esperanza de llegar a aterrizar pronto, a tiempo. Entonces me pareció una certidumbre el abandono de París como meta final. Y no quise más que llegar a tiempo a la costa de Irlanda.

"El ruido del motor irritaba mis nervios. Era el peor de los desperfectos el que le sobrevenía al avión. Un instante llegué a pensar que la aventura que yo vivía en aquellas horas no valía la pena de realizarse. Eran las ocho en mi reloj. De pronto el ruido del motor cambió...

AMENAZA DE FUEGO

"Me dí cuenta entonces que el tubo de escape comenzaba a arder. El avión estaba en peligro de incendiarse. Las chispas saltaban, una llama brotaba. Ni siquiera me atrevía a mirar la gasolina que continuaba goteando sobre mis pies... Me convertí en la presa de mis aprehensiones... Escuchaba... Cada ruido era peor. Yo esperaba lentamente la muerte... No me queda otra cosa que decir...

"La diez... Mediodía... La una... Una bruma, en el horizonte, poco a poco, me fué dejando entrever la costa. El milagro acababa de cumplirse. La chispa no se había comunicado a la gasolina, y por fin aterricé".

EL RAID

Aquí terminó la maravillosa aviadora su relato. Recordemos, sucintamente, que "Miss Lindy", abordo del "Friendship", atravesó el Atlántico el 12 de junio de 1928, en compañía de Stultz y Gordon. Ahora, cuando han transcurrido cinco años de aquella hazaña, Amelia Earhart reproduce la de Lindberg. Sola en su avión se lanza sobre las olas y vence al monstruo. Este vuelo es un portento, por cuanto le permite a la aviadora apropiarse tres records:

Primero. — Es la primera mujer que ha atravesado el Atlántico, sin la ayuda de ningún compañero.

Segundo. — Es la primera vez que un ser humana haya atravesado dos veces el Atlántico, por la vía aérea.

Tercero. — El recorrido Terranova-Irlanda se ha efectuado en un tiempo records de 15 horas 39 minutos.

Además es la segunda persona que haya atravesado sola el Atlántico, a bordo de un avión. La primera, fué el coronel Lindberhg.

Doctor Federico Ekrer

EL MISMO DIA QUE LLEGO AMELIA EARHART PUTNAM A IRLANDA, FUE TRASMITIDA SU FOTOGRAFIA A TRAVES DEL CABLE, APARECIENDO EN ELLA DESCANSANDO EN EL HOGAR DE UNA CASA DE CAMPO.

La soledad melancólica de nuestro gran paseo

Mientras las playas rebosan de concurrencia, el Prado, uno de los más bellos parques del continente, se ve abandonado en forma inícua. Carbone ha sabido interpretar esa impresión en la adjunta fotografía, y huelgan los comentarios

Guerra Yanqui-Japonesa o Ruso-Japonesa

ESPECIAL PARA "LA MAÑANA"

El diario japonés de extrema derecha "Nikhou", publica bajo este título una serie de artículos de Kamaistsi, "especialista en cuestiones rusas". — Aquí ofrecemos a nuestros lectores un resumen.

Los Estados Unidos, que fué el educador del Japón durante la segunda mitad del siglo XIX, se ha convertido en su concurrente en el Extremo Oriente. Estados Unidos y el Japón han chocado, en la posesión del mercado chino. Hay que llegar a un arreglo, para repartirse ese enorme mercado entre los dos países, y de ninguna manera solucionar la cuestión por un conflicto armado, como le daría al Japón la conquista económica del Pacífico. Hay más: un conflicto armado provocaría una colaboración entre los Estados Unidos, el partido comunista ruso y la China.

La repartición del mercado chino entre los Estados Unidos y el Japón, es cosa factible, en particular en razón de la concurrencia anglo-americana; pero, contra toda razón, no cabe el menor arreglo entre el Japón y la Unión Rusa Soviética, cuyos idea les son diametralmente opuestos. El Japón es una monarquía pacifista y conservadora. La U. R. S. S. es una república revolucionaria.

Para resolver el problema manchú y llevar la seguridad al nuevo Estado manchú, hay que liberar la Siberia, al Este del lago Baikal e instituir el régimen de puerta abierta. A pesar de los temores japoneses a este respecto, la opinión mundial no opondría obstáculos a la política japonesa en Siberia, porque el partido comunista es el enemigo del mundo entero.

Con la Mongolia, la Manchuria, la Siberia y sus enormes riquezas, el Japón no le temerá a nadie más. Allí está la salvación del Japón y no en el fascismo. Ha llegado el momento de obrar contra la U. R. S. S., que ha armado el brazo de los asesinos de los hombres políticos japoneses.

Cuentos de La Mañana

Un acontecimiento

POR

ANTON CHEJOV

Gricha, un muchachuelo de siete años, se apartaba de la puerta de la cocina y espiaba por la cerradura. En la cocina sucedía algo extraordinario; al menos, tal era la opinión de Gricha, que no había visto nunca cosas semejantes. He aquí lo que pasaba:

Junto a la gran mesa en que se picaba la carne y se cortaba la cebolla hallábase sentado un rollizo y alto mujik, en traje de cochero, rojo, con una barba muy larga. Su frente estaba cubierta de sudor. Bebía te, no directamente en la taza, sino en un platillo sostenido con los cinco dedos de su mano derecha. Mordía el azúcar, y hacía al morderlo un ruido que escalofriaba a Gricha.

Frente a él, sentada en una silla, se hallaba la vieja nodriza Stepanovna. Bebía también té. La expresión de su rostro era grave y solemne. La cocinera Pelageya trasteaba junto al hornillo y estaba visiblemente muy confusa. Por lo menos hacía lo posible por ocultar su rostro, en extremo encarnado, según los atisbos de Gricha.

En su turbación, ya cogía los cuchillos, ya los platos, haciendo ruido, y no podía estarse quieta un solo instante de toda su persona. Evitaba mirar a la mesa, y si le dirigían una pregunta respondía con voz severa y brusca, sin volver siquiera la cabeza.

—¡Pero tome usted un vasito de vodka! —decía la vieja nodriza al cochero. — Sólo tome usted té.

Había colocado ante él una botella de vodka y un vasito, poniendo una cara muy maliciosa.

—Se lo agradezco a usted; no bebo nunca —respondió el cochero.

—¡Qué cosa más rara! Todos los cocheros beben... Además usted es soltero y no tiene nada de particular que de vez en cuando se beba un vasito. ¡Se lo ruego!

El cochero, con disimulo, lanzó una mirada a la botella, luego a la cara maliciosa de la nodriza, y se dijo:

—Te veo venir, vieja bruja: quieres saber si soy bebedor. No, vieja, no caeré en tu trampa.

—Gracias, gracias, no bebo. Con mi oficio sería peligroso beber. Un obrero cualquiera puede permitírselo, pues está siempre en su taller, mientras que nosotros los cocheros estamos casi siempre ante el público. Además, se precisa tener cuidado del caballo, que se puede escapar cuando se halla uno en la taberna. Por otra parte, estando uno borracho puede caerse del pescante. No: a nosotros los cocheros no nos conviene la bebida. Debemos guardarnos de beber.

—Diga usted, Danilo Semenich, ¿cuánto gana usted al día?

—Según. A veces gano hasta tres rublos... hay días en que no gano nada. Hay buenos y malos días... En fin, en estos tiempos nuestro oficio no vale nada. Los cocheros son demasiado numerosos, el heno cuesta caro, y los clientes son pocos. Sin embargo, no puedo quejarme... Tengo comida, estoy vestido... y tengo cuanto necesito.

Dirigiéndole una mirada a la cocinera, añadió:

—Hasta podría hacer feliz a otra persona... si no me rechazara.

Gricha no oyó la continuación del diálogo porque en aquel momento apareció su mamá y lo echó.

—¡Vete a tu cuarto! No tienes nada que hacer aquí.

Obedeció. Cuando estuvo en su cuarto, abrió un libro de estampas; pero no podía leer; todo lo que acababa de ver y de oír le había dejado perplejo.

Había oído a mamá decir a papá que la cocinera se casaba. ¡Era una cosa tan extraña! No acertaba a explicarse por qué se casaba, ni por qué se casa la gente, en general. Papá se había casado con mamá; la prima Vera, con Pablo Andreyevich. Aun concebía que existiese quien pudiera casarse con papá o con Pablo Andreyevich, que vestían muy bien, llevaban siempre las botas brillantes y tenían gruesas cadenas de oro. Pero casarse con aquel terrible cochero que tenía la nariz roja, que iba mal vestido y que estaba siempre sudando, ¡qué extraña idea! Era algo de todo punto incomprensible. ¿Y por qué la vieja nodriza Stepanovna tenía tal empeño en que la pobre cocinera se casara con aquel mónstruo?

Cuando el cochero se marchó, la cocinera entró en el comedor y se puso a arreglarlo. Su turbación no la había aún abandonado y su rostro seguía rojo. Aunque tenía la escoba en la mano, no barría casi, y era indudable que trataba de prolongar su estancia en el comedor indefinidamente. La mamá de Gricha estaba allí, y no decía nada a la cocinera, la cual bien se veía que estaba esperando sus preguntas. Al fin, la cocinera, no pudiendo ya contenerse, comenzó a hablar.

—¡Se ha ido! — dijo.

—Sí. Parece un buen hombre —respondió la madre de Gricha sin levantar los ojos de su bordado;— un hombre sobrio, serio.

—¡No me casaré, palabra! —exclamó de pronto la cocinera con el rostro más rojo aún.— ¡No quiero! ¡No quiero!

—¡No digas tonterías! Tú no eres ya una niña. Es un paso muy grave. Se debe reflexionar antes de darlo. Dímelo francamente: ¿te gusta?

Gricha, al principio de la conversación, se había deslizado en el comedor, y, sin moverse de un rincón, escuchaba con gran interés.

—¿Lo sé yo acaso?

—¡Qué bestia es! —pensó Gricha.— Debía decir claramente que no le gusta.

—Dímelo, no tengas vergüenza. ¡Déjate de dengues!

—Cuando yo le digo a usted, señora, que no lo sé... Además, es un hombre ya entrado en años.

En aquel instante penetró la vieja nodriza.

—¡Tonterías! —protestó.— No tiene aún cuarenta años. Aparte de eso, no es un joven lo que tú necesitas; no se puede nunca tener confianza en los jóvenes... ¡No hables más y cásate con él!

—No quiero — exclamó la cocinera una vez más.

—¡Dios mío, qué estúpida eres! ¿Qué es lo que necesitas? ¿Un príncipe? Debías estar contenta. Ya es hora de que olvides a los carteros y a los criados que te hacen la corte; esos nunca te hablarán de casarse...

—¿Es la primera vez que has visto a ese cochero? — preguntó mamá.

—¡Naturalmente! ¿Dónde iba a haber visto a ese diablo? Lo ha traído Stepanovna...

Durante el almuerzo, cuando la cocinera estaba sirviendo a la mesa, todos la miraban sonriendo y le hacían rabiar con alusiones a su cochero. Ella se ruborizaba y hallábase en extremo confusa.

—Debe de ser una vergüenza eso de casarse — pensaba Gricha.

El almuerzo estaba muy mal preparado; la carne, muy mal asada. Luego, la cocinera dejaba caer a cada instante platos y cuchillos. No obstante, todos comprendían su estado de ánimo, y nadie le hacía reproches. Unicamente, con motivo de haber roto algo la pobre mujer, el papá de Gricha apartó con violencia su plato y dijo a mamá:

—¡Es en ti una verdadera manía el casar a la gente! Más valía que la dejases arreglárselas ella sola.

Después del almuerzo, la cocina se llenó de cocineras y criadas de la vecindad. Hasta muy entrada la noche se oyeron allí murmullos misteriosos; las domésticas de todo el barrio estaban ya enteradas, no se sabe cómo, de ue la cocinera quería casarse.

Habiéndose despertado a cosa de las doce, Gricha oyó a la vieja nodriza y a la cocinera hablar en voz baja del otro lado del tabique. La cocinera tan pronto lloraba como prorrumpía en risitas, mientras la vieja Stepanovna hablaba con un tono grave convincente. Cuando Gricha se durmió de nuevo vió en su sueño a un mónstruo de roja nariz y luenga barba llevarse a la pobre cocinera por la chimenea.

Al día siguiente todo había recobrado su calma; la vida de la cocina seguía su curso como si el cochero no existiese ya. Unicamente a veces la vieja nodriza se ponía el chal nuevo y, con expresión grave y solemne, se marchaba por una o dos horas, probablemente a conferenciar. La cocinera no volvió a verse con el cochero, y cuando le hablaban de él se ponía como un tomate y exclamaba:

—¡Que el diablo se lo lleve! ¡No quiero ni que me lo nombren!

Una tarde la madre de Gricha entró en la cocina y le dijo a la cocinera:

—Escucha: tú puedes, como es natural, casarte con quien te dé la gana; pero te prevengo que tu marido no podrá vivir aquí. Ya sabes que a mí no me gusta que haya nadie en la cocina. Y tampoco quiero que te vayas de noche.

—Pero, señora, para qué me dice usted eso? A mí no me importa ese hombre. Por mi parte, puede reventar.

Un domingo por la mañana, como mirase Gricha al interior de la cocina, se quedó con la boca abierta.

La cocina estaba llena de visitas. Se encontraban allí todas las cocineras y criadas de la vecindad, el portero, un suboficial, y un muchacho a quien Gricha conocía por el nombre de Filka. El tal Filka iba siempre sucio, harapiento, y ahora estaba lavado y peinado y sostenía con ambas manos un icono. En medio de la cocina hallábase la cocinera Pelageya, vestida con un flamante traje blanco y adornados los cabellos con una flor. A su lado se veía al cochero. Los nuevos esposos estaban encarnados y sudando a mares.

—Bueno; me parece que es tiempo — dijo el sub oficial, después de un largo silencio.

Pelageya empezó a hacer pucheros y prorrumpió al fin en sollozos. El suboficial tomó de la mesa un gran pan, se colocó junto a la vieja Stepanovna y procedió a las bendiciones. El cochero se acercó a él, le saludó humildemente y le besó la mano. Pelageya siguió, de un modo automático, su ejemplo. Al cabo, la puerta se abrió, se llenó la cocina de nubes de vapor, y todo el mundo se dirigió con gran algazara al patio.

—¡Pobre infeliz! — pensaba Gricha, oyendo los sollozos de Pelageya. — ¿Adónde la llevan? ¿Por qué ni papá ni mamá hacen nada por protegerla?

Terminada la ceremonia de la boda, todos los invitados volvieron a la cocina. Hasta las nueve de la noche tocaron el acordeón y cantaron. La mamá de Gricha no hacía más que lamentarse de que la vieja Stepanovna oliese a vodka y de que nadie se cuidase del samovar. Pelageya se hallaba ausente, y cuando Gricha se acostó no había vuelto todavía...

—¡Pobre infeliz! — pensaba Gricha al dormirse. — Probablemente estará ahora llorando en algún rinconcito. El monstruo del cochero acaso le pegue.

A la mañana siguiente Pelageya encontrábase ya en la cocina. También estuvo allí unos instantes el cochero. Le dió las gracias a la madre de Gricha, y dirigiéndole una mirada severa a Pelageya, dijo:

—Tenga usted la bondad, señora, de vigilarla.... Sea usted para ella como una madre.

—Y usted también, Stepanovna — añadió encarándose con la vieja nodriza — vigílela... Que no haga tonterías.

Luego, volviéndose hacia la madre de Gricha, dijo:

—¿Haría usted el favor de darme cinco rublos a cuenta del sueldo de Pelageya? Mi coche necesita una reparación.

Esto era un nuevo enigma para Gricha. Pelageya había sido hasta entonces completamente libre, no había tenido que dar cuenta a nadie de su conducta, y ahora aquel extraño, llegado no se sabía de dónde, tenía derecho a intervenir en sus acciones y a quedarse con su dinero... ¡Hay cosas extrañas en el mundo!

Sintió una gran lástima de Pelageya, aquella víctima de la injusticia humana. Cogiendo del aparador la manzana más grande, se deslizó hasta la cocina, puso la manzana en la mano de Pelageya, y echó a correr, conmovidísimo.

SALTO MORTAL

LA PELICULA DEL AÑO — UN SUCESO DE ARTE DRAMATICO INIGUALABLE

Para el Jueves próximo será presentada en el Cine París la obra máxima de la cinematografía, "Salto Mortal", con Anna Stein en el rol principal.

Sorprende al espectador el desarrollo de esta obra profundamente dramática, cuya intensidad alcanza desde el más simple espectador al más ilustrado de los cineastas. E. A. Dupont, el director de las obras de más audaces concepciones, se supera notablemente en este nuevo film, que hubo asombrado a la crítica de Europa y a todos los públicos, mereciendo elogiosos comentarios su presentación admirable, su interpretación y la originalidad del tema. Una mujer de altísimas cualidades para desempeñar los más difíciles roles es Anna Stein, que tiene a su cargo el rol principal.

Una escena del film sensacional "Salto mortal", que se estrenará el jueves en el Cine París

Anna Stein, con su fulgurante belleza, con la naturalidad encomiable de sus expresiones y el sentido de los personajes que ella encarna cuando sufren, cuando padecen esos grandes conflictos morales, marca una superioridad artística que obliga al espectador a reconocer en ella a la artista indispensable para las obras grandes. Y "Salto Mortal" es una obra grande, no alcanza la clasificación conocida de las obras de mérito para considerarla justicieramente. "Salto Mortal" es la más moderna, la más dramática, humana y real de todas las producciones cinematográficas. Film completo; teatro y cine y la bella fisonomía de las cosas tras de lo cual se advierte la mano magistral de un director como Dupont, admirable y seguro de su éxito.

El Cine París depara esta gran sorpresa a nuestro público el Jueves próximo.

TEATROS Y CINES

Espectáculos de hoy

ESTUDIO AUDITORIO. — Compañía lírica del Sodre. — A las 9 y 30 "Tosca", ópera en tres actos del maestro Giacomo Puccini. Platea $ 1.00.

18 DE JULIO. — Compañía argentina de revistas — A las 6 y 15, "Piernas de seda"; a las 10 y 20, "Biblioteca Popular"; a las 11 y 30, "Tapices de todas partes". — Platea por sección, $ 0 50.

ARTIGAS. — Circo Femina. — Espectáculo de atracciones y variedades. — A las 6 y 30 y a las 9. y 40. — Platea pesos 1.50.

Cooperativa Teatral A.E.T.U.

Desde hoy están a la venta las localidades para la función popular de mañana en el Estudio Auditorio, por la Cooperativa Teatral A. E. T. U. la que llevará a escena la comedia de [illegible] traducida por el doctor Pedro E. Pico.

[illegible]

Regirán los siguientes precios: platea [illegible] entrada a palco, 0.30; delantera de cazuela o paraíso, 0.15

El miércoles se estrenará la versión española de "Albergue de pobre", sin duda la mejor obra que llega a enriquecer, aunque algo tarde, el repertorio de la Cooperativa.

18 de Julio

Las nuevas representaciones de "Tapices de todas partes" y "Biblioteca Popular" realizadas ayer en el 18 de Julio, en matinée, vermouth y nocturna, probaron que es firme el interés con que el público favorece la temporada de De Bassi y que, en efecto, han encontrado simpatía en el habitual auditorio de revistas sus principales figuras, que sin papeles de extraordinario lucimiento, muchas veces, resultan eficaces y ya familiares. Atraen en la medida que lo hicieron el día de sus respectivas presentaciones, por ejemplo, las danzas españolas de Dorita del Monte y los tangos de Blanquita Ramos, efectiva en la expresión arrabalera; no cansando a pesar de que quizá se esté abusando ya un poco de ellos. los solos de saxofón de Sam Libermah, primoroso ejecutante del instrumento; se celebra la juventud y la gracia de Paquita Garzón y María Esther Gamas. Sigue, pues, la temporada desarrollándose de un modo muy halagador para la taquilla y para los elementos del conjunto.

El programa confeccionado para esta noche comprende las revistas "Piernas de seda", "Biblioteca Popular" y "Tapices de todas partes" en el orden en que las enunciamos.

Mañana se estrenará "La hora cómica" revista de franco corte jocoso, escrita a base de algunos motivos de actualidad y que fué una de las mejor recibidas en la reciente temporada que De Bassi realizara en el Monumental de Buenos Aires.

Sigue anunciándose el estreno de "Entre ranas y avestruces, hasta Terra se hace cruces", revista política local que sin duda atraerá, como todas las novedades de este género, la atención del público y que se espera dar a conocer esta semana, penúltima de la actuación del conjunto en el 18 de Julio.

Artigas

No obstante el éxito de público que acompaña la actuación de los espectáculos del Circo Femina, las empresas del Circo y del Artigas, han resuelto en vista de haber tenido éxito las gestiones iniciadas para prolongar la temporada por una semana más, que desde las funciones de hoy los precios de las localidades sufran una apreciable rebaja, de manera de dar oportunidad al público que aun no ha asistido a los espectáculos circenses para que concurra y aprecie así a uno de los mejores conjuntos que en su genero nos han visitado.

Como viene ocurriendo hasta el presente, todas las tardes continuarán realizándose funciones vermouth dedicadas especialmente a nuestras familias verificándose, en consecuencia, hoy de tarde una de esas funciones y por la noche se hará el espectáculo de costumbre.

Electra Rinaldini en el Estudio Auditorio

El viernes por la tarde se presentará ante nuestro público, en el Estudio Auditorio, la famosa cantante argentina de "Lieder", señorita Electra Rinaldini.

Esta cantante ha sido contratada por

Electra Rinaldini, celebrada cantante argentina que el viernes próximo escucharemos en el Estudio Auditorio

la Asociación Coral de Montevideo con motivo de festejar esta institución sus quince años de vida musical y de difusión cultural.

La señorita Rinaldini hizo sus estudios con el profesor Raúl H. Spoile y con Ninon Vallin. En París siguió cursos de interpretación de música antigua con Wanda Landowska, y de música francesa con Claire Croiza, completando sus estudios vocales con Luis Bourrestier, consagrado hoy como uno de los más autorizados maestros europeos. Cantó durante su permanencia en Europa ante los públicos más calificados de París, Londres y Roma, habiendo, además, impreso en Berlín, discos de música argentina.

La crítica europea ha prodigado a esta contralto argentina en distintas ocasiones, los más vivos elogios que acreditan su breve carrera, augurándole un porvenir lleno de promesas.

El programa que interpretará la señorita Rinaldini en su audición es el siguiente:

Primera parte. — Ch'io mai vi possa, Haendel; Caro volto allidetto, Matteis; Canzone, Pasquini; Alma aintamos, Pablo Esteve; Minuet cantado, José Basa; (estas dos últimas armonizadas por Joaquín Nin).

Segunda parte. — Cinq melodies populaires grecques; Ravel; Chanson de la mariée, La bas vers l'église, Quel galant m' est comparable, Chanson des cueilleses de lentisques, Tout gai; Au pays ou se fait la guerre, Duparc.

Tercera parte. — Les berceaux, Le porfum impérissable, Fauré; Dreen, Debussy; Austuriana, Canción, Falla.

Este concierto es absolutamente gratuito para los socios de la Asociación Coral de Montevideo, quienes desde hoy podrán retirar las localidades correspondientes desde las 15 a las 20 horas.

Los espectáculos líricos del Sodre

Tal cual estaba anunciado, se realizó ayer de tarde en el Estudio Auditorio el concierto de canto con acompañamiento de orquesta, a cargo de algunos destacados elementos que integran el conjunto lírico del Sodre.

El numeroso público congregado en torno a esta audición pudo apreciar una de las manifestaciones de esta índole más equilibradas y correctas por cuanto todos los cantantes que en ella intervinieron pusieron de manifiesto cualidades estimables y honestidad artística. Todos estuvieron perfectamente, sin una falla, sin una indecisión, así pues, tanto los tenores Lorenzo Barbieri, J. C. Cuiñas y Héctor Rebagliatti, como las soprano Ada Nervi, la mezzo soprano Ercilia Quiroga, el bajo Luis Fattoruso y los barítonos Gino Frosini y Emerich Weiss, se hicieron acreedores a estruendosos aplausos que por momentos adquirieron caracteres de aclamaciones; pero la sorpresa de la tarde la constituyó indudablemente un joven cantante nuevo en absoluto para nuestro público cuya corta y rápida labor produjo inmejorable impresión. Nos referimos al tenor Bartolomé Bianchi que cantó la romanza de "Tosca" "Recondita armonia", con tal gusto, tal expresión y poniendo de manifiesto tan riquísimo registro vocal que logró triunfar ampliamente, con esta sola página ante el numeroso auditorio.

Por primera vez nos fué dado apreciar en expresiones musicales de esta naturaleza, el cuerpo de baile del Sodre, el que interpretó con sumo acierto y corrección, el "ballet" de "Aída".

El maestro Metelli dirigió la orquesta, luciéndose especialmente en las oberturas del "Barbero" y de "La forza del destino" y en el intermedio de "Cavalleria".

Por la noche se cantó "La Bohéme", también dentro de un halagador marco de público, realizándose de la inmortal partitura pucciniana una eficiente versión.

Esta noche será interpretada "Tosca", en cuya interpretación intervendrán nuevos cantantes, tales como Margarita Maris, soprano que se ha venido distinguiendo en los conciertos; el tenor Héctor Rebagliatti, gran cantante, que une a su excelente voz una perfecta técnica y el bajo Ademar Sosa, también de destacada actuación en la temporada.

Los precios para este espectáculo serán de carácter popular, sobre la base de un peso el sillón de platea.

El maestro Metelli prepara actualmente "El trovador" que será la primera ópera que ha de ponerse en escena desde ahora, y "Lucía", para representar el 18 de Julio, en función de gala, con Rina Massardi, de protagonista.

El miércoles debuta la compañía de revistas picarescas

El miércoles próximo quedará inaugurada la temporada oficial del Teatro Casino (ex Albéniz) con una compañía que cuenta entre las primeras partes a las tiples Rosario Saenz de Miera, Carmen Manrique y Pura Feijoo y un cuerpo de bataclanas numeroso, de caras bonitas y mucha juventud.

El debut se llevará a cabo con la revista del maestro Guerrero "Los verderones", que se representará en la primera y tercera sección y "Las cariñosas", que ocupará la sección de preferencia.

Nada se ha descuidado para el éxito de esta temporada que ha de llamar la atención, pues desde la sala del Albéniz, que ha sido objeto de una completa transformación, hasta los decorados, vestuarios, todo se ha hecho en forma tal y con amplio espíritu de renovación.

Los precios de las localidades para esta temporada son de una extrema modicidad, pues las secciones primera y tercera el sillón de platea costará $ 0.40 y en la segunda, 0.50.

Cécile Sorel escribe sus memorias

Cécile Sorel, no sólo puede ostentar sus títulos de "coquéte" vitalicia de la escena francesa y de "pensionnaire" insubstituible de la Maison de Molière, sino también el de delicada escritora.

Algunos libros circulan por ahí bajo su firma y entre ellos una conmovedora biografía de Adrienne Lecouvreur, la comedianta famosa de la corte de Luis XV y tierna y admiradísima amiga de Voltaire. La "vie amoureuse" de la actriz que, a su hora, dió lustre a la Comedia Francesa, y a quien Legouvé creyó tributar un homenaje, convirtiendo en heroína de uno de sus dramas, destaca con bastante vida de las páginas firmadas por Cécile Sorel.

No ha podido extrañar, pues, en París, el anuncio de las próximas memorias de Cécile Sorel, bajo el título de "Les belles heures d'une vie volontaire". En ellas narra la artista su infancia, su debut en el teatro —el Odeón, — los éxitos primeros y como consecuencia de ellos, las amistades y relaciones en los círculos artísticos, políticos y mundanos; en ellas se pinta a reyes y grandes personalidades tratados por la comedianta, que en punto a los primeros conoció de cerca desde Nicolás II al rey de Egipto, "que fué a buscarla en una carroza con seis caballos blancos"; y luego, a muchos héroes de la guerra. Contienen también las memorias, referencias al matrimonio de la autora y a sus embajadas artísticas, que le permitieron conocer de cerca al Papa, a D'Annunzio y Mussolini.

En fin, siquiera sea por los temas, deben justificar estas memorias la curiosidad que despiertan. "Sueño con ellas hace un año y desde seis meses atrás las escribo" — ha declarado su autora a un periodista

Donación musical principesca

MADRID, 10. — Coméntase favorablemente la actitud del ex infante Alfonso Borbón rBaganza, quien obsequió con una grande y valiosa colección de manuscritos musicales a la biblioteca circulante musical de la ciudad.

Esta colección, anteriormente había pertenecido al padre Sebastián Gabriel, conteniendo más de 900 volúmenes, incluyendo obras de Rossini, Donizetti, Bellini, Carnicer, Andrevi, etc., y numerosos escritores españoles del siglo quince y XVIII.

Se recuerda que el ex infante se alistó recientemente en las filas del partido radical republicano.

CX 6

Hoy, se trasmitirá por intermedio de esta Estación, el siguiente programa:

A la hora 17. — Informativo.

A la hora 17.15. — 10.a Conferencia del ciclo de Extensión cultural organizado por la Asociación de Profesores de Enseñanza S. y Preparatoria, a cargo del doctor José Pedro Segundo: Los Programas de Segunda Enseñanza.

A la hora 17.55. — Trasmisión N.o 15 del Servicio de Extensión Universitaria de la Facultad de Agronomía, sobre Producción de leche.

A la hora 18. — Discoteca Nacional del N.o 1142 al N.o 1158 del Catálogo. Dentro de esta numeración, están comprendidas las siguientes obras: Fragmentos del Oratorio El sueño de Gerontius de Elgar, y Quinteto en Si bemol menor op. 115 de Brahms.

A la hora 21.35. — Opera de Puccini "Tosca", desde el Estudio Auditorio, por el conjunto lírico del Sodre.

CINES

LOS PROGRAMAS DE ESTA NOCHE

Espectáculos de films sonoros

REX THEATRE — 1.a Conquistando Parí; 2.a El genio loco.

COLONIAL — 1.a Música de besos; 2.a El angel azul.

REX POCITOS — 1.a Hombres peligrosos; 2.a Honrarás a tu madre.

GRAND SPLENDID — 1.a El nagel azul; 2.a Música de besos.

CERVANTES — 1.a El puerto del infierno; 2.a Luces de la ciudad.

URUGUAYO — 1.a Entre escollos; 2.a El sueño que yo viví.

APOLO — 1.a El hombre de la máscara de hierro; 2.a Luces de la ciudad.

ALCAZAR — 1.a El águila solitaria; 2.a Renegados.

DEFENSA — 1.a Los cautivos; 2.a Precio de un beso.

PETIT REX — 1.a Coqueta; 2.a Mío serás.

METROPOL — 1.a La mar y sus peces; 2.a Del mismo barro; 3.a La legión de los centauros

GLUCKSMANN PALACE — 1.a La voz del corazón; 2.a Cuando el amor ríe.

AMERICAN CINE — 1.a Lirios del valle; 2.a El valiente.

LUTECIA — 1.a Garantía contra el amor; 2.a El Código Penal.

SPLENDID THEATRE — 1.a La coqueta; 2.a La gran jornada.

CENTENARIO — 1.a La guardia nocturna; 2.a Esclava de la moda.

STELLA D'ITALIA — 1.a Difícil de alcanzar; 2.a Del infierno al cielo.

21 DE SETIEMBRE — 1.a Milite; 2.a Noches vienesas

AVENIDA CONCERT — 1.a El beso; 2.a El Código Penal.

CHIC SALON — 1.a Melodía de amor; 2.a Corazón de marino; 3.a Leña para dos.

LAS DELICIAS — 1.a El hombre y la ocasión; 2.a Beau Ideal.

ELECTRIC PALACE — 1.a La horda argentada; 2.a Noches vienesas.

REDUCTO — 1.a La canción de la llama; 2.a Los tres mosqueteros.

CONSTITUCION — 1.a Derecho a París; 2.a Mar de fondo.

COLISEO FLORIDA — 1.a El puente de San Luis Rey; 2.a La llama sagrada.

EDISON — 1.a La revista de las revistas; 2.a La dama atrevida.

MIRAMAR — 1.a La esclava en venta; 2.a Humanidad.

ITALIA — 1.a Justicia glacial; 2.a Amanecer.

SAN MARTIN — 1.a Mariana; 2.a Monstruos de acero

ARIEL — 1.a Calles de la ciudad; 2.a La conquista de papá.

RIALTO — 1.a La calle; 2.a (doble) Indiscreta.

CONTINENTAL — 1.a Las estrellas de occidente; 2.a (doble) El desfile del amor.

ASTRAL — 1.a Pasión eslava; 2.a (doble), Las cuatro plumas.

EMPIRE — 1.a La venganza; 2.a (doble), La bodega.

LUX — 1.a El asesino de trac; 2.a El Zeppelin perdido.

MODERNO — 1.a Peldaños de amor; 2.a Los pecados de los padres.

ATENEO — 1.a Los mosqueteros de la marina; 2.a (doble) Río Rita y Carlitos Gardell en sus canciones.

ADELINA GUZMAN — 1.a El pillete de Flandes; 2.a (doble) La ternura.

STADIUM URUGUAY — 1.a En algo hay que pensar; 2.a (doble) El profesor de mi señora.

GAUMONT — 1.a La favorita del Zarevich; 2.a (doble) El amanecer de una raza.

IDEAL — 5.000 pesos de recompensa; 2.a Tres hermanas; 3.a La legión de los condenados

MIRAMAR — 1.a La esclava en venta; 2.a (doble) Humanidad o Miss Cavell.

PARLANTE — 1.a La mujer enigma; 2.a La batalla de uJtlandia; 3.a Malas compañías.

OLIMPIA — Hombres peligrosos; 2.a El crimen no paga; 3.a Carlitos bombero y Cómicas Splendid.

PASO MOLINO — 1.a Peregrinos del amor; 2.a A través de la niebla; 3.a Cómicas Splendid.

PARIS — 1.a Juego sin límites; 2.a Una mujer a bordo.

Cursos de Estudios Superiores

HOY SE INICIAN LAS CLASES

Se avisa a los interesados que las clases del Instituto de Estudios Superiores comenzarán hoy lunes, de acuerdo con los horarios respectivos.

De esta manera corresponden las clases de Civilización Americana (A. Escuder), que se dictará en el Museo Pedagógico en la Plaza Libertad 1175 a la hora 17 y en adelante todos los 2.o y 4.o lunes y la de Bioquímica (A. Munilla) en la Clínica Varela-Rubino, Canelones 923 a la hora 18 y en adelante todos los lunes.

Para mañana martes están anunciadas las de Metodología y Crítica Histórica (A. Oribe), Radiaciones (J. P. Scaron) y Latín (N. Spagna), en el Instituto Normal, Cuareim 1381, a la hora 17 y 45, la primera, y 18 y 30 las dos siguientes.

La asistencia a los cursos es absolutamente libre y gratuita. Los programas se venden al precio de 0.10 en todas las librerías y en la Secretaría, 18 de Julio, de la hora 18 y 30 a la hora 19 y 30. Para más datos, acudir a la Secretaría o consultar los cuadros avisadores que se han repartido profusamente en todas las instituciones culturales.

Por el Parlamento

Labor de Comisiones

DIPUTADOS

Comisiones citadas para hoy

Presupuesto, a las 16 horas, con asistencia de los señores Decano y Rector de la Universidad. — Orden del día: Presupuesto Universitario.

Especial, sobre toma de obreros metalúrgicos del exterior, para la construcción de los tanques de la A. N. C. A. P., a las 15 horas, con asistencia de un núcleo de obreros.

Especial, sobre el conflicto pendiente entre el Banco Hipotecario y los agricultores de la Colonia San Javier, a las 16 y 30.

Especial, sobre asistencia social de menores, a las 16 horas. — Orden del día: Tribunales y Jueces.

Nota. — Se ruega puntual asistencia por ser necesario votar algunos puntos del proyecto.

Investigadora del Frigorífico Nacional, a las 14 horas.

Las sesiones de hoy

DIPUTADOS

La Cámara de Diputados se reunirá hoy a la hora 14. en sesión extraordinaria.

Asuntos:

1o. — Casa-Hogar maternal para menores, madres y embarazadas.

2o. — Amnistía por delitos electorales.

3o. — Publicación de Presupuestos Municipales.

De la hora 15 a la hora 20 y 30, en sesión ordinaria, para informarse de los asuntos entrados y considerar la siguiente orden del día:

1o. — Seguro de desocupación.

2o. — Presupuesto de los entes autónomos.

3o. — Reajuste del Presupuesto General de Gastos.

4o. — Dictamen de la Comisión Especial encargada de proyectar la orden del día.

5o. — Pago de un crédito judicial al Sr. Héctor Olivera Risso.

6o. — Patentes de importación a los automóviles.

7o. — Modificación del artículo 174 del Código Civil (Situación de hijos menores en caso de divorcio).

8o. — Inclusión de asuntos en la orden del día. (Interpretación del Reglamento).

9o. — Modificación del artículo 250 del Código de Comercio. (Vencimientos en días feriados).

10o. Autorización a los jueces de Paz para visar los libros de los comercios rurales.

FOLLETIN DE "LA MAÑANA"

Núm. 23

sea compatible con las circunstancias.

—Gracias, señor director, no olvidaré esta acogida y la buena voluntad de uster para ayudarnos a soportar lo intolerable

Cuando estuvo al lado de Gertrudis, no pudo más que cogerle las dos manos repitiendo con voz entrecortada:

—¡Amada mía, Gertrudis de mi corazón!..

Y las lágrimas, que no trató de reprimir, fueron más eficaces que palabras consoladoras para calmar la propia emoción de Gertrudis.

Ella fué la que, esforzándose por apaciguarle, mostró una serenidad relativa, sostenida por su inocencia y un sentimiento de violenta rebelión.

—¡Gertrudis, pobre criatura! Tan valerosa, tan digna en la desgracia! — decía Bernardo contemplando a la mujer a quien, quince días antes, pensaba rodear de ternuras, alegrías y refinamientos de un gusto elevado, en armonía con la belleza y delicada educación de Gertrudis.

—Horrorosa es la prueba — dijo la joven, — pero pronto saldré... quizás mañana.

—Sí, sí afirmó Cebronne con ardor, — sí, pronto acabará. Hemos puesto un buen sabueso en busca del culpable.

—¿Y mi madre? — interrogó Gertrudis con angustia. — Me escribió usted, y M. de Joncheres me ha re-

petido, que estaría admirablemente cuidada.

—Está en una excelente casa de salud, donde la veré constantemente. No se inquiete usted. Su vida no peligra, y su estado precisamente la libra del dolor del momento presente.

Y poco a poco, serenados la uno y el otro, consideraron diferentes puntos del porvenir.

Joncheres había evitado extenderse sobre los medios empleados por él en su investigación personal; en primer lugar por el temor de dar demasiada esperanza a Gertrudis, y después, porque, a pesar de la simpatía que la joven le inspiraba, recaía frecuentemente en sus dudas.

El día anterior, hablando con ella, se había esforzado por interesarla en la defensa; pero tan sólo pudo obtener esta respuesta:

—Soy inocente. . he dicho la verdad y la diré siempre; no importa que sea un cargo contra mí, Nada tengo que añadir ni añadiré nada. Haga usted lo que quiera.

En cambio Cebronne insistió en lo de Aubrun, en la casi certidumbre que éste tenía de llegar pronto a una solución.

—No ha desarrollado aún su idea, pero yo he comprendido bien. Según él, algún extraño debió de introducirse en el cuarto de Chantepy y...

—M. de Joncheres me ha hablado vagamente de tales suposiciones — interrumpió la joven. — Es cierto que alguno entró antes o después que yo. ¿Cómo? Ya se sabrá; confío en que será pronto, y esta confianza me sostiene, Ya ve usted que no estoy abatida, además...

—¿Qué?

—El generoso amor de usted — continuó diciendo con la más viva emoción— sería una compensación del horror de esta prueba, si usted mismo no participase de mi desgracia.

—¿Cómo habla usted de desgracia para mí, cuando tengo en usted una fe absoluta, Gertrudis; cuando la amo de todo corazón, y encuentro una alegría que ensancha el alma, al pensar que puedo hacer menos duras sus angustias, serle útil, y hasta cierto punto, protegerla?

Tiempo hacía de Gertrudis lo amaba apasionadamente, más a su amor uniase ya una gratitud que exaltaba su índole generosa y la elevaba por encima de las cosas exteriores.

Con aquel amor cerca de ella, con los resplandores de esperanza que atravesaban las tinieblas de la hora presente, la cárcel misma perdía su apariencia habitual.

Gertrudis no pensaba ya en alejarse de Bernardo, cuando fuese proclamada su inocencia. De sus resistencias pasadas ya no quedaba nada, y Cebronne, que comprendía las complejas impresiones de la joven, insistió largamente en lo tocante al dichoso porvenir que les esperaba.

—Estas angustias y esta pesadilla caerán en lo pasado, en el olvido, y entraremos, amada mía, en una existencia que para usted quiero bañada de luz.

—Para mí, la luz es usted, su ternura... lo demás no es nada. En la vida más estrecha esa luz bastaría para mi felicidad

—Pero yo quiero que pierda usted hasta el recuerdo de esa vida estrecha y dolorosa en la que tanto ha padecido.

Y continuó hablándole del porvenir con una seguridad que hizo extremo bien a Gertrudis; y aquella primera entrevista, en circunstancias tan terribles, les dejó una impresión de alivio, consuelo y esperanza.

—Ha pasado la hora — dijo Bernardo, — y me van a rogar que me retire. ¿Qué desea usted? ¿Libros?... Se los enviaré.

—Sí... libros y trabajo para engañar estas horas tan largas. No obstante, no estoy abandonada; una religiosa ha venido a verme y me ha ofrecido diversos objetos entre ellos una imitación de Cristo Desde el momento en que he entrado, he podido advertir la influencia de usted en la manera de tratarme.

Cebronne a dejó no serenado del todo, pero con el convencimiento de que las ideas religiosas de Gertrudis, su energía, su confianza en él y la contemplación precisa de un porvenir dichoso quitaban a la situación lo que, sin ello, hubiera tenido de intolerable.

Bernardo recordaba el día, tan lejano y tan próximo en que su amigo Joncheras combatía su proyecto de casarse con la señorita Deplemont.

Cuando fuese destruida la acusación que pesaba sobre ella, ¿quién pensaría ya en las faltas del padre?

En este revés de los acontecimientos había para Cebronne una ironía, grande que haría que Gertrudis, bella y adorable víctima de un odioso error, mereciese, en concepto del mundo, la dulcísima suerte que él pondría a sus pies.

La opinión del mundo le tenía sin cuidado; él seguía su camino recto sin preocuparse de los demás; pero dolorido de la triste suerte de su amada....

IX

SIGUIENDO UNA PISTA

Lo primero que Aubrun hubiera hecho cuando dejó a Joncheras habría sido vestirse de nuevo de pies a cabeza, porque no le parecía conveniente dar un paso sin ir trajeado en forma que inspirase confianza. Pero era día de fiesta

No obstante, recorrió los alrededores de la calle de Vavin, y en la de Assas encontró un piso amueblado. Como no podía visitarlo hasta el día siguiente volvió a la calle de Vavin con el objeto de ver qué aspecto tenía el farmacéutico Darrault, cuyo nombre había salido en todos los periódicos con motivo del proceso. Pero solamente vió a un dependiente y se abstuvo de entrar

"Después me reconocerían — se dijo; — además no quiero interrogar sin ser llevado a ello. Mañana entraré cuando haya compradores porque sería cosa rara que no hablasen del crimen que tanto ha conmovido al barrio y en el que se ocupa toda Francia...".

A pesar de su deseo de no perder un instante se vió obligado a esperar al día siguiente para poner los primeros jalones a su plan.

Cuando volvió a la calle de Assas enteramente transformado, parecía un propietario bretón y tenía el aplomo de hombre a quien no le falta dinero.

Su primer cuidado fué dirigirse a la casa en que había visto un piso desalquilado.

Aquel piso era de un escritor joven y soltero, que viajaba durante el verano y quería realquilarlo por unos meses. La instalación era elegante, cómoda y de un precio bastante elevado. No obstante Aubrun sacrificó sin vacilar una parte de la cantidad entregada por Cebronne. Para el éxito de sus combinaciones, le precisaba pasar por hombre muy rico, habituado a una holgura confortable.

Después de un examen minucioso, declaró que le gustaba el piso.

—¡Es magnífico en verdad! El mejor, y con mucho de todos los que he visto.

—No puedo alquilarlo por menos de cuatro meses — dijo la portera, — pues el inquilino dice que, de no ser así no quiere cederlo.

—Lo comprendo y lo tomo por cuatro meses Tal vez lo prolongue, si el inquilino continúa su viaje. Quiero pasar el verano en un barrio tranquilo, y cerca de Luxemburgo ¿Cuándo podré venir? Quisiera que fuese lo antes posible, porque estoy canado del hotel.

—Mañana por la mañana, si usted quiere

—Perfectamente . ¿También suministran la ropa blanca?

—Claro que sí, caballero. Hay un armario lleno, del que puede usted disponer Voy a enseñárselo.

Y lo condujo a un cuartito contiguo a la cocina, que servía de ropero

—Todo está a pedir de boca — dijo Aubrun; — pero ahora necesito alguno que me sirva.

La Mañana

Montevideo, Lunes 11 de Julio de 1932

SOBRE EL PROBLEMA DE LAS JUBILACIONES

La situación actual, en nuestra legislación de jubilaciones, es viciosa en su aspecto financiero irremediablemente deficitario, y es injusta en su aspecto social.

Principales defectos, son: régimen jubilatorio de excepción, que siendo creado por leyes especiales, una a una para cada gremio o grupo, no les comprende ni ampara a todos.

Sistema financiero mal organizado que lleva forzosamente al déficit a las múltiples cajas. Como consecuencia de esa desorganización, la expoliación de los que ahora trabajan por los que ya no trabajan más allá de los límites de la solidaridad social legítima.

Injusticia notoria en la distribución de las rentas a las clases pasivas, que no tiene en cuenta ni las necesidades o la abundancia de recursos del jubilado y su familia, ni su capacidad actual para producir por el trabajo, ni la realidad de su esfuerzo anterior. Mantiene el parasitismo social del jubilado rico, que saca a la Caja grandes mesadas y que puede trabajar; sea para que viva con lujo en la holganza, sea para que compita en ventajosa situación económica con los trabajadores no jubilados.

La ley de emergencia dictada el año pasado, poniendo un límite máximo a las jubilaciones, palía solamente bajo un aspecto esos males: el cuántum máximo. Pero, ni soluciona la característica deficitaria del régimen, ni remedia la injusticia en la distribución de las jubilaciones al imponer un plafond único sin considerar cada situación individual.

Una fórmula más perfecta, porque es más justa, debe inspirarse en esta premisa:

Las jubilaciones, (jubilaciones, pensiones o retiros), tienen por objeto asegurar la existencia decorosa y tranquila al trabajador — obrero o patrono — que, después de una vida laboriosa, se encuentra por causas ajenas a su voluntad incapacitado para proveer a sus necesidades y las de sus familiares.

Debe contener, pues: un plafond máximo general, porque no están destinadas a costear lujos superfluos, sino una situación económica confortable.

Otro plafond máximo individual, por iguales razones, de tal manera que las jubilaciones sean solamente el complemento de los emolumentos o rentas que el jubilado perciba por el ejercicio de cualquier profesión, arte, industria o por los capitales y bienes de toda naturaleza que posea o disfrute — hasta el máximo razonable para la vida decorosa y tranquila de él y de sus familiares.

Debe fijarse una escala que prevea las situaciones particulares: el jubilado solo, sin cargas de familia de clase alguna; el jubilado con cargas de familia, y lo más o menos numeroso de personas que por él deban ser sostenidas.

Para llegar a esta solución, hay que organizar la declaración de las rentas de cada jubilado, previendo especialmente penalidades severas para el omiso y el defraudador.

Esta solución tiene las siguientes ventajas: coloca la jubilación en el verdadero plano de su acción como manifestación de la solidaridad social; suprime la anotada injusticia en la distribución de las jubilaciones, impidiendo los actuales excesos; contempla el aspecto financiero de las Cajas, aliviándolas y aún — es previsible — haciendo próspera su situación.

El otro aspecto a corregir, la excepcionalidad del régimen jubilatorio, debe ser materia de ley diversa, sobre estas mismas bases. Igualmente debe reglamentarse con eficiencia el control de los motivos que dan derecho a jubilarse.

A la fórmula aconsejada puede oponérsele el argumento sacado del concepto de la jubilación — seguro. — Cada cual paga su montepío, formando así el "capital propio" que luego asegura el servicio de su jubilación. Limitarla o reducirla es, pues, cometer una exacción arbitraria sobre el dinero que pertenece al jubilado.

Rechazamos este concepto, que es falaz en la realidad financiera, porque cada jubilado no retira el servicio solamente sobre sus propios montepíos acumulados, que absorbe en pocos meses, cobrándose luego sobre los montepíos de los nuevos contribuyentes a la Caja, con lo que la exacción es, precisamente, sobre éstos. La realidad de esta situación se advierte en la manifestación de déficit o en las perspectivas de llegar a él de las Cajas.

Es igualmente falaz en sus fundamentos. La jubilación no encierra un concepto individual; sino un concepto social, de solidaridad activa. Todos deben ser, obligatoriamente, afiliados a las Cajas, pero no para que cada uno retire luego el monto de lo que aportó; sino para que esas Cajas acumulen fondos que permitan abonar una jubilación decorosa al que carece de otro recurso o medio de subsistencia.

Así comprendidos los montepíos como un impuesto a los que trabajan para garantizar a los que deben dejar de trabajar por causas ajenas a su voluntad careciendo de otro recurso; ampara a todos, ya que lo aleatorio de las fortunas y de las situaciones prósperas hacen que cada cual ignore la posición que le reserva lo futuro; y permite que los necesitados sean amparados por una Caja sólidamente respaldada, y aun, que las situaciones más precarias puedan en lo futuro aliviarse con un poco más de lo que estrictamente les corresponda.

Y esto también sería de justicia social, porque a fin de cuentas lo reducido de la jubilación depende de lo reducido del salario o lo menguado de las plazas de labor, que casi nunca son culpa del jubilado sino de la situación general de la sociedad en que ha luchado.

Hasta la nafta, los separa

Aunque nosotros no creemos en aparecidos ni en el cisma batllista, la verdad es que en la exterioridad de las cosas netos y terristas siguen jugando a que están en desacuerdo.

Coinciden, sin duda, en asuntos egregios como ser el principismo de Balbela, la capacidad de estadista de Berreta y el derecho de Dagnino a presidir la Comuna montevideana.

Pero en lo demás, las actitudes son de batalla, aunque no lleguen a la declaración de guerra. El Presidente, por ejemplo, promulga la ley de indeseables, el Consejo se la veta.

Los netos admiraban a dos Jefes de Policía, vinculado uno espiritualmente a "El Ideal" y el otro a "El Día", y el Presidente, distraído, en uno de esos bostezos determinados por el tedio que le causa gobernar, los destituye bondadosamente.

Se produce el conflicto naftero. La A. N. C. A. P. por un lado, la Comisión de la Cámara por el suyo, otean el horizonte buscando al proveedor desconocido.

El gerente Goslino, todo neto él, va a Buenos Aires y gestiona nafta argentina, sin encontrar quien le venda bencina ni en un frasco para sacar manchas... Mientras esas angustias se pasaban, el doctor Terra recibía un ofrecimiento de 400.000 litros de nafta del gobierno argentino y se quedó en silencio, guardando en su intimidad el secreto de esa oferta, que de haberse hecho pública al instante de recibida hubiera levantado el espíritu de cuantos se mueven y comen por motores a explosión.

Pero no fué eso todo lo que aconteció. Los netos, por la vía periodística, recurren al ministro de la Presidencia, (como es sabido, por la ley de presupuesto el Presidente tiene tres ministros), que lógicamente debía estar al tanto de lo sucedido.

—Señor Ministro de Relaciones Exteriores, acentuó el cronista, vengo a interrogarlo sobre el ofrecimiento de nafta hecho a nuestro gobierno por el gobierno argentino.

—¿Pero quién les ha dado semejante noticia tan estrafalaria? No existe tal ofrecimiento. Pueden desmentir rotundamente esa versión en nombre del conocimiento que como Ministro de Relaciones tengo de todos los asuntos del ramo.

Obtenida la respuesta tan categórica como autorizada, se publicó el desmentido correspondiente.

El Ministro de Relaciones Exteriores, por cuyas manos pasan todos los asuntos, salvo rara excepción, entre el Uruguay y la Argentina, afirmaba que era incierta la noticia de tan gentil ofrecimiento.

Pero hete aquí que al embajador argentino le da por hablar, descubriendo que el ofrecimiento se hizo pero directamente a la Presidencia, considerada sin ministros.

Naturalmente que el asunto de un poco de nafta más o menos no va a provocar una crisis de gobierno. El doctor Terra, sin preocuparse de lo que digan los netos, considera que el Presidente puede pensar y proceder sin distraer a los ministros de sus fecundas tareas con las noticias de lo que sucede...

Y además entendió que en ese momento de gran alarma colectiva por la carestía de la nafta, la divulgación de la noticia podía provocar un sacudimiento de júbilo perjudicial en el espíritu de los malaventurados que padecen hambre y sed de bencina.

Los netos con rudeza califican esa actitud como falta de memoria para avisar a quien debía de la auspiciosa nueva.

Pero sobre la carencia de memoria del doctor Terra hay cosa juzgada. Cien veces le han telefoneado la dirección de la agrupación de gobierno. Y no hay caso de que dé con ella. Se levanta lleno de buenas intenciones, bosteza y se dispone a contentar a sus amigos. Más, antes da con todas las puertas de las canchas de bochas que con las de la sagrada casa desde la cual el partido mueve con hilo negro a los gobernantes.

Candidaturas nacionalistas

PARA EL CONSEJO NACIONAL

Ayer tuvimos ocasión de hablar con un conspicuo miembro del nacionalismo que a pesar de hallarse al margen de las querellas que han provocado la profunda división de su partido tiene grandes vinculaciones con la fracción anti-herrerista.

Apreciando los términos en que está planteado el problema de la unificación, nos dijo, que a su juicio más que difícil es imposible llegar a una solución armónica. El herrerismo es partidario en absoluto de la abstención para la elección de consejeros nacionales, en tanto que sus adversarios están decididamente por la concurrencia a las urnas.

—¿De modo que...?

—Sí, he oído hablar de candidaturas, alrededor de las cuales empiezan a manifestarse simpatías, entre ellas la del actual senador por Florida, doctor Juan A. Ramírez, cuyo mandato termina a fin de año, y la del doctor Amador Sánchez.

Se habla de otro candidato muy vinculado a la campaña, pero por razones circunstanciales es prudente reservar el nombre... Lo que puedo asegurarles es que es propósito de la fracción anti-herrerista no hacer lucha de candidaturas y que la lista a proclamarse contará con la inmensa mayoría sino la unanimidad de votos de aquella.

Tenemos, pues, candidatos nacionalistas para la integración del Consejo Nacional de Administración.

Un rasgo gentil del gobierno argentino

Por manifestaciones del Presidente de la República se ha hecho público que el gobierno argentino, por medio de su embajador en ésta, doctor Cantilo, ofreció a nuestro gobierno una determinada cantidad de nafta para llenar las necesidades oficiales en sus medios de locomoción.

Nos place destacar este gesto del Presidente de la Nación Argentina, general Justo, que evidencia en los hechos los altos sentimientos de confraternidad que animan a su gobierno para nuestro país.

Legnani, en las gavias?

La separación de los Jefes de Policía de San José y Durazno parece que dará motivo a una interpelación al Ministro del Interior en el seno de la agrupación de gobierno batllista.

Los rezongos de "El Día" y "El Ideal" son bien significativos a este respecto y el pedido de explicaciones al doctor Legnani han de colocarlo en una situación un tanto difícil, dado que la "ideología" se ha visto perturbada con una aplicación tan insólita de las facultades discrecionales del Presidente de la República.

No ha de servirle de excusa a don Mateo que las defenestraciones fueron obra exclusiva del doctor Terra y que él se enteró de ellas cuando le llevaron el decreto a la firma, porque lo positivo es que lo firmó y no debió hacerlo, según lo dijo "El Ideal", debiendo antes renunciar, según también lo expresó "El Ideal".

Por manera que de la actitud de la agrupación de gobierno batllista dependerá que se produzca una crisis parcial en el gabinete de la rama unipersonal del gobierno, a no ser que don Mateo, imitando al propio doctor Terra, cuando en el seno de la agrupación se le pedía explicaciones sobre las ternas para la Jefatura de Montevideo, les manifieste a sus interpelantes que la temperatura elevada de estos días no permite tratar estas cuestiones y los invite a tomar el fresco en el Parque Rodó.

¡Todo puede suceder!

El carburante nacional

Países que no producen maíz o que lo producen en muy escasa proporción, han adoptado el carburante nacional que entre nosotros se viene propiciando con insistencia desde hace ya mucho tiempo. El señor Alberto M. Yaniz, en su reciente estudio hecho en la Argentina sobre el costo del maíz, dice: "Si esta industria estuviera en marcha con sólo el 25 o|o de alcohol mezclado con la nafta, habríamos dado empleo en el país a algo más de 600 mil toneladas de maíz, el 10 o|o de nuestra producción, este año, quiere decir, que habríamos creado un nuevo consumidor y habríamos evitado la salida de más o menos 30 millones de pesos; ese maíz no hubiera pagado fletes ni bolsa, pudo ser pagado a $ 3 en troja-chacra, y puede producirse el alcohol absoluto en destilerías locales. Su producción iría aumentando con el consumo de carburantes y de otras industrias y principalmente para el alumbrado en campaña.

Nos parecen muy acertadas las conclusiones a que hacemos referencia más arriba.

Es indudable que cuando los esfuerzos patrióticos y tenaces que se vienen realizando alcancen pleno éxito, como cabe esperarlo, se habrá conseguido evitar la emigración de enormes cantidades de dinero al mismo tiempo que se valoriazrá considerablemente el maíz.

El Doctor Eusebio Ayala

LLEGA HOY A MONTEVIDEO

En el vapor de la carrera llega hoy a nuestra ciudad, el Presidente electo del Paraguay, Dr. Eusebio Ayala, efectuando una visita de carácter privado.

Por esta circunstancia, no se realizarán actos oficiales en honor del futuro mandatario de la república hermana, pero nuestra sociedad y pueblo se prepararán para recibir con honda simpatía a tan grato visitante, demostrando en esta forma, la intensidad de nuestros afectos para el Paraguay, con quién nos unen tantos sólidos vínculos en el pasado y una común fidelidad de paz y de progreso para el futuro.

Como ya decimos, aunque no habrá actos de carácter oficial, el Primer Magistrado Dr. Terra, ofrecerá al Dr Ayala y señora, un banquete en la Casa de Gobierno, al que han sido invitadas personalidades de los círculos políticos, sociales y diplomáticos.

DECLARACIONES DEL Dr. AYALA

El Presidente electo del Paraguay hizo en Buenos Aires, las siguientes declaraciones para LA MAÑANA, entrevistado por nuestro corresponsal en la vecina orilla, que nos trasmite al respecto el siguiente despacho telegráfico:

Buenos Aires 10. — A LA MAÑANA. — En su alojamiento del City Hotel entrevisté al presidente electo del Paraguay doctor Eusebio Ayala, quién formuló para LA MAÑANA las siguientes declaraciones:

Aunque mi visita no es oficial, aprovecharé la oportunidad para conversar con los gobernantes uruguayos acerca de todos los problemas comunes de ambos países.

El problema del intercambio comercial, lo ha preocupado, habiendo conversado mucho de este asunto con el ministro en Asunción señor Saralegui respecto al comercio de tránsito. Expresó que había que estudiar qué ventajas puede tener para los comerciantes paraguayos, si éstos ven ventajas, habrá intercambio y comercio de tránsito, pero como simple arreglo de comerciantes puesto que subrayó nunca podríamos hacer un tratado o convención especial sobre estos problemas. Agregó que sobre el comercio por medio de la zona franca de Colonia, tiene una opinión reservadas, pues ha oído muchos juicios contradictorios.

Dijo luego que la situación internacional creada por el conflicto del Chaco, era muy lamentable y que no cree en la eficacia de los pactos de no agresión y, dice, habrá que buscar mejores métodos para velar por la seguridad sudamericana.

Afirma que siempre fué un defensor de las soluciones de derecho y su ambición más grande sería conseguir la solución por el arbitraje, único medio de terminar con el conflicto sin resquemores por ambas partes.

Permanecerá en Montevideo el lunes y el martes y agregó que aun no se sabe quienes integrarán su gabinete, teniendo sin embargo muy buenos recuerdos de Arbo.

El Dr. Ayala, agradeció con gentiles palabras la atención de LA MAÑANA al adelantarse a su llenada a Montevideo para ofrecerle sus saludos. — Corresponbal.

SU PARTIDA DE BUENOS AIRES

BUENOS AIRES, 10 — A LA MAÑANA. — El Presidente electo del Paraguay, doctor Eusebio Ayala, que ha sido huésped de esta capital durante una semana ,ha realizado personalmente diversas gestiones para llevar a la práctica algunos proyectos con el propósito de estrechar más aun los lazos espirituales y materiales que unen a su país con la Argentina.

Entre esos proyectos se destaca la concertación de un amplio tratado de carácter comercial entre ambos países.

Interrogado acerca de la índole del tratado que gestiona, manifestó que se basa simplemente en la reciprocidad que es la cimentación más sólida y eficaz para poder concertarlo.

Su proyecto no busca distinciones de ningún género, pues se refiere términos generales, al comercio exportador entre ambos países.

Cree positivamente que el Paraguay puede llegar a constituir una salida de consistencia para los productos argentinos, como cree también que la Argentina llegue a ser base sólida para el desenvolvimiento de los productos paraguayos de exportación.

Dice que ha expuesto ya al gobierno argentino su proyecto y que no cabe más que esperar el resultado de su estudio.

Las cuestiones de índole comercial por su misma delicadeza están sujetas a un trámite natural y de estudio y de ellas ha de surgir aquello que sea más conveniente y práctico para los intereses de las dos partes concertantes.

En el vapor de la carrera que partió esta noche de la Dársena Sur el doctor Ayala se ausentó para Montevideo, anunciando que su ausencia es motivada por un asunto de carácter particular y será de pocos días.

Regresará a Buenos Aires para desde aquí volver a su patria, donde el 15 de Agosto se hará cargo de la Presidencia de la República.

Un buen nombramiento

EL DEL CORONEL OSCAR VIERA

La Presidencia de la República ha designado jefe del regimiento de caballería N.o 9 al Coronel Oscar Viera.

Se trata, sin duda, de una designación acertada, porque el Coronel Viera, está reconocido como uno de los valores más destacados, dentro de su arma por su competencia técnica, al par que se le aprecia en el ejército por su caballerosidad y su espíritu militar.

El comunismo en América

EL PERU PROPONE UNA CONFERENCIA INTERNACIONAL PARA COMBATIRLO

Nuestro colega "La Nación" de Buenos Aires, al dar cuenta de una iniciativa del gobierno del Perú para impedir la acción comunista, dice:

"Por referencias informativas de origen fidedigno tuvimos conocimiento de que el embajador del Perú en Buenos Aires propuso a la cancillería argentina, en nombre de su gobierno, la realización de un congreso o conferencia para acordar medidas tendientes a extirpar en la América del Sur la propaganda disolvente y perturbadora del comunismo.

Al requerir noticias al respecto, en fuente oficial, se nos informó que el jefe de la Cancillería, sin desechar por su parte la idea, por inspirarla propósitos de orden y tranquilidad públicos, se pronunció más bien en favor de convenciones entre los gobiernos sudamericanos y por las medidas de previsión que cada uno considere convenientes, en el respectivo territorio, como la que acaba de adoptar el Uruguay, para impedir la entrada de personas indeseables."

Por nuestra parte hemos tratado de averiguar ante nuestra Cancillería si había llegado una proposición de tal índole, sin poder confirmarla.

El dolor de Francia

Después de largas horas de angustiosa incertidumbre acerca de la suerte corrida por la tripulación del submarino francés "Promethée", hundido en las aguas del Atlántico, próximo a Cabo Levy, el telégrafo nos trae hoy la dolorosa noticia que informa de la pérdida de 68 vidas.

Es una tragedia más que se desarrolla en las profundas aguas del océano, en la que, como signo fatal, ha castigado el destino a hombres jóvenes que han hallado la muerte en el cumplimiento de sus deberes en el servicio de su patria.

Inútiles fueron los auxilios prestados al "Promethée", ni el humano propósito de salvar las vidas que encerraba, vidas que poco a poco, trágicamente fueron extinguiéndose, por la falta de aire primero y luego por la apertura de una compuerta que determinó la inundación del submarino y la muerte de los que todavía resistían la asfixia.

Ante la confirmación de la nueva tragedia del mar, que llena de dolor al pueblo francés, expresamos nuestra íntima solidaridad con los sentimientos universales que ella provoca.

A CTUALIDAD EXTRANJE RA

Apropósito de los sucesos de Chile y Perú

Reina tranquilidad en Chile, dicen los telegramas.

Sin embargo, se advierte, a través de las informaciones oficiales u oficiosas (recuérdese la "advertencia" de Dávila a los representantes de la prensa extranjera) la situación de desconcierto en que actúan los gobernantes de Chile; o mejor dicho el gobernante, ya que la Junta dió paso a la presidencia provisoria de Dávila.

El permiso a Ibáñez para regresar al país, ya otorgado como uno de los primeros actos de Dávila, que fuera su gran amigo y representante en Wáshington, hubo de ser cancelado de inmediato ante la resistencia de parte del ejército y la agitación popular. Otorgado de nuevo, semi subrepticiamente, fué necesario limitarlo de inmediato porque bastó la presencia de Ibáñez en Santiago para que recrudeciera la agitación y se iniciara una nueva serie de conspiraciones, a las cuales Ibáñez se prestaba. Ahora Dávila le ha rogado "que continúe viaje a su fundo de Rancagua donde estará debidamente resguardado" En Italia le llaman a ésto "il confino".

Estos hechos, sumados a la reciente revuelta en el Sur, demuestran la poca, solidez del gobierno huérfano de apoyo nacional porque los moderados rechazan su rótulo socialista y las izquierdas conspiran contra su moderación, y que debe sostenerse sobre la guarnición de Santiago y la aviación de El Bosque, sin contar con su adhesión total y temiendo a cada momento una nueva conspiración.

La tendencia del gobierno continúa siendo socialista, agregan los telegramas. Ya hemos observado repetidas veces el valor efectivo de este rótulo en la acción. Los propósitos de Dávila, que parece bien inspirado, no consiguen afirmar esa transformación soñada, para sacar por la acción catalítica de un rótulo, la prosperidad y el bienestar de la pobreza y el desasosiego.

La solución de este estado de cosas parece que sólo vendrá del retorno a lo antiguo. Así lo debe haber comprendido Dávila, al decidir que sea adelantada la fecha de las elecciones de Constituyentes, iniciándose de inmediato el período inscripcional obligatorio.

En Perú hubo también un nuevo movimiento revolucionario contra Sánchez Cerro.

Es difícil saber, a través de las informaciones recibidas, si fué organizado por los partidarios de Leguía o por los Apristas o por los comunistas o por todos ellos. En general las informaciones sobre la revuelta de Trujillo la consideran de corte comunista, pero instigada o favorecida por otros grupos políticos desplazados del poder.

Dentro de estas situaciones de intranquilidad en las democracias todavía imperfecta del Pacífico, se advierte un rasgo dominante que queremos poner de manifiesto: el papel principal que en las agitaciones juega el comunismo, cuya acción de zapa parece haberse centralizado ahora en esos dos países, buscando en la confusión y el caos político constante, las posibilidades revolucionarias para el bolcheviquismo.

Se trata de un peligro real, lo que no significa forzosamente inmediato, y no de un mero fantasma; por la propia imperfección democrática y la actual debilidad económica de esos países, así como por las masas sugestionables de indígenas campo de explotación fácil para el comunismo.

Este peligro hace más necesaria y deseable la cordura política de los gobernantes, la eliminación de las ambiciones personales y de los odios inaplacables de partidos de gobierno y partidos de oposición; para llegar por el juego normal y limpio de las instituciones y por la intensificación de la cultura, al nivel de perfección democrática que permita el equilibrio político.

SECCION TRANSFERENCIAS

Y DEUDAS PUBLICAS DE LA CONTADURIA DE LA NACION

IV

(Conclusión)

Esta dependencia, creada dentro de la Contaduría General de la Nación estuvo a cargo de un Contador Tesorero que lo fué don Juan Lindolfo Cuestas.

OFICINA DE CREDITO PUBLICO

La nueva incorporación del Crédito Público a la Contaduría General de la Nación, duró también muy poco tiempo. — Apenas dos años.

El 28 de diciembre de 1878, se establecía nuevamente la oficina de Crédito Público, pues, decía el decreto de Latorre, "que no estando en relación el título de la sección Transferencias y servicio de la Deuda Pública, con las importantes funciones que desempeña, se dispone que desde el 1o. de enero de 1878, se denomine Oficina de Crédito Público.

Pierde, en este período la Oficina de Crédito Público, las características de autonomía e independencia que habían distinguido a las antecesoras instituciones que atendieron el Crédito Público, pasando a ser una oficina más de la Administración Pública.

Una particularidad. — En diciembre de 1882, se le encarga de la recaudación, de la contribución directa de la Capital, formándose una sección especial para este servicio, que desaparece en 188 para formar la actual Dirección General de Impuestos Directos.

Desaparece también en la misma fecha y por el mismo decreto, la Oficina de Crédito Público, cuyos servicios pasan a ser desempeñados por, el

BANCO NACIONAL

La base 50 de la Ley orgánica del ex-Banco Nacional de fecha 24 de mayo de 1887, confiere a dicho Banco el servicio de la Deuda Pública, así como los Depósitos Judiciales.

Por este motivo fué suprimida, una vez más la Oficina de Crédito Público.

LIQUIDACION DEL BANCO NACIONAL

Con el Capítulo IV, del Contrato de Liquidación de este Banco, se establece que los servicios de la Deuda Pública y Depósitos Judiciales pasarán a ser desempeñados por una nueva Oficina de Crédito Público.

OFICINA DE CREDITO PUBLICO

(Ley 24 de Marzo de 1892)

Declarada la liquidación del Banco Nacional, resulta urgente organizar de nuevo la Oficina de Crédito Público. — Por Decreto del Poder Ejecutivo, sería designado Director, con un sueldo igual al de los demás Jefes de las Reparticiones de Hacienda y contaría con los empleados necesarios tomados de las Secciones Deuda Pública y Depósitos Judiciales.

Con la denominación de Oficina de Crédito Público, continuó actuando hasta el año 1922 durante el cual y por razones administrativas accidentales, le fué anexada la Tesorería General de la Nación y entonces se denominó: Tesorería General de la Nación y Oficina de Crédito Público.

En 1924 se separa la Tesorería General y queda nuevamente con la denominación de Oficina de Crédito Público.

DIRECCION DE CREDITO PUBLICO

Por ley de Presupuesto General de Gastos, sancionada el 7 de febrero de 1925, se cambió la denominación anterior, por la de Dirección de Crédito Público, con la cual se distingue actualmente la institución del Estado que atiende el servicio de las deudas públicas y la parte administrativa de los Depósitos Judiciales.

SINTESIS CRONOLOGICA

De 1830 a 1932, los servicios de las Deudas Públicas estuvieron atendidos por las siguientes instituciones:

1830-1834: Contaduría General de la Nación.

1934-1843: Caja de Amortización.

1843-1850: Comisiones de Emisión.

1851-1853: Caja de Amortización y Rescate de la Deuda Pública y Junta de Crédito Público.

1854-1858: Oficina General de Crédito Público, Junta de Crédito Público y Comisiones Calificadoras.

1870-1876: Junta de Crédito Público.

1876-1878: Sección Transferencias y Deuda Pública de la Contaduría General de la Nación.

1878-1887: Oficina de Crédito Público.

1887-1892: Banco Nacional.

1892-1922: Oficina de Crédito Público.

1922-1924: Tesorería General de la Nación y Oficina de Crédito Público.

1924-1925: Oficina de Crédito Público.

1925-1932: Dirección de Crédito Público.

Tal es, a grandes rasgos, la azarosa vida de las instituciones que se crearon para atender y mantener el Crédito Público Nacional. — Las mismas variantes de organización que se observan a través de su historia, comprueban la importancia fundamental que todos los Gobiernos, legales y provisorios, sin excepción alguna, asignaron a esta rama de la Administración Pública, verdadera llave del éxito de los Estados.

Cada uno de los Gobiernos que se sucedieron, se preocuparon especialmente de la organización del Crédito Público, pues no ignoraron que, de la seguridad y confianza que inspiran su organización, dependía muchas veces la felicidad de la Patria.

Juan Ferrando

Julio de 1932.

El costo de la vida en Alemania

Tenemos a la vista un interesante estudio que revela los tenaces esfuerzos hechos por el gobierno alemán, aunque con poco éxito, para abaratar el costo de la vida.

No obstante la acción desarrollada, el precio de los artículos al por mayor no ha registrado en Alemania bajas apreciables en el mes de Junio, comparado con el mes anterior.

En comparación con los precios de 1931, el carbón ha aumentado en un 8 o|o; el hierro en un 3 o|o; los productos químicos en un 5 o|o. Otros metales se cotizan a menos de la mitad de los precios del año 1913; los textiles al 58 o|o de los precios de antes de la guerra, y los cueros al 55 o|o. Los materiales de construcción se mantienen 8 o|o más caros que en 1913. Las verduras y granos se cotizan casi 20 o|o más, pero la disminución de los precios de las carnes de vacuno, hace que el término medio de los productos de granja valgan 8 o|o menos que hace 10 años. Los artículos manufacturados se cotizan en 18 o|o más que los de 1913.

Guarda el título!

En una pintoresca y cercana ciudad del interior de la república ha sido abierta al público una nueva carbonería, con la aparente denominación de "Los Principios".

No hay dudas de que si el nombre no hace a la cosa, el aplicado al flamante comercio en nada influirá sobre la calidad de los artículos y mucho menos en el favor de la clientela, que habrá de ser tan culta como puntual en el pago del suministro de combustibles.

Pero en eso de carbonerías, después de aquella "Del Buen Trato", que tanta fama alcanzó por lo afablemente que se condujo el célebre e impalpable Don Gino con diversos caballeros de su particular amistad que estaban empeñados en no residir por las alturas ingratas de Punta Carretas, los títulos alambicados pueden difundir alarmas justificadas.

Hay rótulos así y lo prudente es no aplicarlos sin más ni más.

La voracidad comunal

OTRO ASPECTO DE LA GESTION MUNICIPAL EN CANELONES

Pando, Julio 8 de 1932. — Sr. Director de LA MAÑANA. — He leído con marcado interés todo lo que ha venido publicando LA MAÑANA respecto a los nuevos gravámenes a la propiedad, unos ya en vigencia y otros en gestación en las ventrudas carpetas del Concejo de Canelones. Como dato ilustrativo "concomitante", concretaré un caso típico que me atañe directamente y que si hay incrédulos puedo comprobarlo con las planillas contributivas a la vista:

He aquí el caso de la referencia: Tengo una finca en la ciudad de Pando, por la que aboné en el ejercicio anterior como suma total de impuestos contributivos la cantidad de ciento diez y siete pesos. Pues bien, ayer me presenté en la oficina recaudadora a abonar esos mismos impuestos por el presente año, y tuve que oblar por ellos ciento sesenta y cinco pesos con noventa centésimos justos y cabales, o dicho sea en términos algebraicos, el 41 o|o más que en el ejercicio anterior, siendo de hacerse notar que aparte de siete pesos que corresponden a la elevación de un medio por mil en el impuesto inmobiliario, todo lo demás lo deglutirá, con voracidad realmente ortóptera, nuestra feliz institución comunal, fiel e inconmovible tuteladora y fomentadora de los grandes y bien entendidos intereses municipales.

Resumiendo, puede decirse que una propiedad, cuya venta se halla en estos momentos soportando un retaceo oneroso del 10 o|o impuesto obligatoriamente por las Cámaras nacionales, se le recarga nueva y desconsideradamente con otra gabela contributiva que se aproxima bastante al 50 o|o de lo abonado en ejercicios anteriores.

Bien está que hayamos soportado más o menos pacientemente la imposición de gravámenes tan extraordinarios como los mencionados, pero, ¡por favor, señores munícipes guadalupenses, no se les ocurra sancionar nuevos tributos impositivos, porque entonces sí que ellos nos resultarían verdaderas exacciones..!

Saluda al Sr. Director. — **Uno de Pando."**

Patentes de Giro y C. Inmobiliaria

La Dirección General de Impuestos hace saber a los señores contribuyentes que el 30 del corriente mes vence el plazo para el pago de las Patentes de Giro.

También se hace presente que el día 15 del corriente vence el plazo para el pago de la Contribución Inmobiliaria de la Capital, correspondiente a las propiedades empadronadas del No. 1 al 10.000 inclusive y que los señores contribuyentes que han entregado sus planillas a efecto de la devolución del recargo por el ejercicio anterior, pueden hacer efectivo su pago sin ninguna dificultad, bastando sólo indicar el número de padrón.

Montevideo, Julio 9 de 1932.

Desde Londres

LA CONFERENCIA DE OTTAWA

La Conferencia Imperial que va a celebrarse en Ottawa ejercerá influencia considerable no solamente sobre la comunidad de naciones que forman el Imperio Británico, sino también sobre una parte considerable del resto del mundo. La depresión mundial actual se debe a la obstrucción de comercio entre naciones. El primer objeto de la conferencia será desarrollar más comercio y más libre, entre las varias partes del Imperio. Si esto puede hacerse, servirá de ejemplo y, habiendo logrado el fin deseado entre ellas mismas, los varios Dominios pueden dirigir sus esfuerzos a obtener más comercio y más libre por todo el mundo.

En el momento en que escribimos no disponemos de la agenda detallada de la Conferencia pero es evidente que la cuestión de tarifas será de importancia primaria. El punto siguiente, dijo Mr. J. H Thomas, Secretario de Estado por los Dominios, en la Cámara de los Comunes el 16 de junio, sería la política monetaria y financiera. La cuestión de moneda se incluirá, naturalmente, en la mayor de las cuestiones a debatir. Además se espera idear medios por los cuales pueden estar los Dominios en contacto diario unos con otros sin tener que "esperar tres años a que tenga lugar la Conferencia de costumbre".

En algunos países existe cierta tendencia a considerar la Conferencia co-

mo causa posible de dificultades y de perjuicios económicos para el resto del mundo. Esto es formar una opinión equivoca. Pueden, tal vez, tomarse decisiones que afectan adversamente a las exportaciones de otros países durante algún tiempo; pero los gobiernos de la Gran Bretaña y de los Dominios tienen deseos sinceros de contribuir con el tiempo al mejoramiento comercial por todo el mundo.

Andrew Blackmore

El contralor de cambios

MAS MEDIDAS DEL BANCO DE LA REPUBLICA

La Gerencia de Cambios del Banco de la República ha dirigido la siguiente circular, que completa medidas anteriormente tomadas para el contralor de los cambios:

"Ampliando nuestra circular número 37|55 de fecha 24 de Junio ppdo., referente a la emisión de órdenes de pago sobre el exterior por medio de transferencias epistolares o telegráficas y créditos abiertos, comunicamos a Vd. que ese Banco, como excepción, podrá seguir emitiendo giros para el pago de letras radicadas en Bancos de plaza. En ese caso se servirá Vd. entenderse directamente con los Bancos tenedores de las letras, solicitándoles el nombre del beneficiario en el exterior, a cuya orden deben ser extendidos los giros correspondientes. Este contralor en las planillas de distribución de cambio indicará el nombre del Banco en donde estuvieran radicadas esas letras."

Progresos de la navegación

Desde hace cerca de veinte años los armadores ante los excelentes resultados, dados por los motores Diesel y semi Diesel han ido dejando de lado las máquinas a vapor y aplicando en las nuevas construcciones los motores de dos, cuatro, etc., tiempos, al extremo que en tanto se discutía por los técnicos, de todas partes del mundo, la eficiencia del nuevo sistema de propulsión, las naves que la utilizaban se fueron multiplicando y pasaron de los cargo-boats a los buques de pasajeros, naves militares, naves especiales, etc., etc.

Y así tenemos que en estos últimos años el Japón ha enriquecido su marina de comercio con naves a motores entre las que se destacan las denominadas "Kwanto Maru", "Kwansai Maru", "Teyjo Maru", "Fujisan Maru", "Montevideo Maru", "Río Janeiro Maru", "Buenos Aires Maru", "Africa Maru", "Santos Maru", "Kirishima Maru", "Ryoyo Maru", "La Plata Maru", "Kurama Maru", "Jamahista Maru" y otras que no recordamos.

Por su parte España ha puesto en servicio las magníficas motonaves "Cabo San Antonio", "Cabo San Agustín" y "Cabo Santo Tomé", "Ciudad de Mahon", "Ciudad de Málaga", "Ciudad de Valencia" y "Ciudad de Alicante".

Holanda, el soberbio paquete "Djambi" y los petroleros "Rotterdam", "Flusingue" y otros.

La marina noruega ha construído muchas naves de este tipo de las que recordamos "Nanseville", "Maud", "Osthaw", "Norden".

Los Soviets que siguen al día, si bien muy a remolque de otras, los progresos de la industria naval y marina han puesto en servicio las motonaves "Volga", "Neva", "Kuban", "Rian" y otros.

Alemania nos ha dado sus soberbios "Monte Rosa" y "Monte Pascoal" que siguieron a la serie comenzada con el "Sarmiento". También han construído otras naves tales que "Falkefield", "Havfne", "O B" y "Sorenson".

Italia tiene en andamiento sus nuevas y grandiosas motonaves "Erendaria" y "Neptunia" de la línea Cosulich y por su parte China tiene ya en servicios las motonaves "Yung-Pi", "Chang Ta" y "Yung Am"; Polonia el "Pomorce".

En materia de grandes yates y naves especiales suman centenares los que de reciente construcción han adoptado los motores tipo Diesel y para referirnos a nuestra marina tenemos el "Ciudad de Salto" y el remolcador de la A. del Puerto "18 de Julio".

Como se verá la época de la máquina de triple y cuadruple expansión va pasando como antes pasó la de los cilindros de alta y baja y anteriormente la de los buques a tambores, que sustituyeron en parte a la poética y emotiva navegación a vela.

El crucero "Uruguay"

AYER EMPRENDIO EL REGRESO

Destacamos de nuestro servicio telegráfico:

Buenos Aires, 10 — A LA MAÑANA — Zarpó hoy de la zona militar en la dársena norte, el crucero "Uruguay".

El comandante y oficiales de la nave fueron despedidos por caracterizados miembros de la colectividad uruguaya de Buenos Aires y autoridades argentinas, entre las cuales estaban el prefecto del puerto y el ayudante argentino del comandante uruguayo, teniente de fragata Alejandro Isaguirre.

Al enfilar el canal de acceso, el público estacionado en el muelle tributó una cariñosa despedida a los marineros uruguayos mientras el arsenal naval de Buenos Aires rendía los honores de ordenanza.

Durante su breve estada en la capital los marineros uruguayos han sido objeto de manifestaciones de simpatía por parte de las autoridades argentinas y personalidades destacadas de la colectividad y pueblo que tuvo oportunidad de notar su presencia en los actos realizados en los últimos días.

La plana mayor de la nave asistió, como se anunció, al banquete oficial ofrecido por el Presidente de la República en la víspera del 9 de Julio, concurriendo al día siguiente a presenciar el desfile de las fuerzas del ejército y la armada realizado en la Avenida Alvear y por la noche a la función de gala en el teatro Colón. —(Austral).

"El año social 1931"

La Sociedad de Naciones acaba de publicar el segundo anuario internacional del movimiento social, con el título "El año social 1931". En este volumen están recopilados metódicamente los principales hechos que guardan relación con la vida de la organización internacional del Trabajo y, de otra parte, todas las informaciones que hasta el año último figuraban en la Memoria anual que el Director presentaba a la Conferencia Internacional del Trabajo.

Desde 1931, el señor Alberto Thomas, había concentrado en esta Memoria su atención a algunos de los grandes problemas urgentes — por ejemplo, la gran crisis mundial y sus consecuencias — destinando la parte estrictamente documental al "Año social".

Es, pues, este volumen, algo así como el panorama de todos los acontecimientos que tuvieron lugar en 1931, tanto en el campo social como en el económico. Contiene, además, una exposición de las medidas legislativas nacionales o internacionales para la protección de los obreros y da cuenta de las grandes tendencias del movimiento social en cada problema y en cada país. Las informaciones se refieren a los índices económicos, situación monetaria situación financiera, estadísticas de la producción y del comercio internacional, organización industrial, etc., etc así como las cuestiones directamente relacionadas con las condiciones del trabajo, por ejemplo: jornada, higiene industrial, prevención de los accidentes, trabajo de las mujeres y de los niños, seguros sociales, salarios lucha contra el paro, organización de la colocación, migraciones, etc. También son estudiadas las condiciones de vida de los trabajadores en su aspecto de educación general, formación profesional, utilización del tiempo libre, vivienda cooperación, derechos de asociación, participación o beneficio en la dirección de las empresas, convenios colectivos, y en general la participación de los obreros en la vida económica nacional. "El año social 1931" se divide en varios capítulos y alcanza a unas 600 páginas; su contenido ha de merecer el más vivo interés de parte de las administraciones, las organizaciones patronales y obreras, los publicistas, y cuantos se preocupan por los problemas planteados actualmente en el mundo entero.

Comisión de Distribución de Trabajo

PRESENTACION DE PERSONAL

Habiéndose solicitado a esta Comisión dos oficiales barrenistas, los abajos nombrados deben presentarse en el local de la misma hoy lunes de 2 a 4 p. m., para ser enviados a la obra para que han sido designados:

1137 Francisco Sanchez, BTB 1263 y 3446 Federico Gandolben, BB 1278.

El peón número 17, Tomás Larrañaga, debe presentarse en la Cantera de Rodolfo Bosia, Barra de Santa Lucía, Empresa Victorio Constandinoff.

Los abajo nombrados deben presentarse en el local de esta Comisión hoy lunes 11 de las 14 a las 16:

Peones — 2927 Juan F. Rodriguez, BVA 1098; 1819 Próspero G. Cabrera, BZB 3930; 204 Leonido Olivera, AHB 701; 3273 Cirilo Carmelo, BAB 15; 882 Resurreción Rivadavia, BUB 1982; 229 Francisco Marsiglia, BUB 242; 1932 Francisco J. Melo, BLB 2665; 2724 Manuel E. Olosa, BLA 1511; 3129 José Señoranes, BMB 1125; 2341 Arturo Solari, AGA 1387; 3838 Higinio Suarez, POB 2437; 2933 José Curto, BPA 3194; 3479 Hector Febles, BLA 3422.

Medios oficiales albañiles — 2988 Juan L. Roja, BZB 668; 3314 Conrado Oliva, ATA 1378; 3405 Carlos Laustré, BJA 1781; 3413 Luciano Romero, APA 1952; 3429 Pedro Sorrentino, BNA 1916.

La no presentación dentro de las 48 horas determina la pérdida del cargo obtenido.

La Feria Judicial Menor

SE INICIAN HOY

Las primeras vacaciones judiciales del presente año, según la ley lo ha establecido, deben comenzar el 10 de Julio y terminar el 31 del mismo mes.

De acuerdo con la acordada de clausura dictada días pasados por la Alta Corte de Justicia, los magistrados que estarán en funciones durante el receso son los siguientes:

Alta Corte de Justicia: el presidente de la misma, ministro doctor Julio Guani. El horario de la secretaría de esta corporación y de la respectiva oficina de protocolos será de las 10 y 30 a las 11 y 30.

Tribunales de Apelaciones: ministro doctor Oscar Ferrando y Olaondo, que actuará con la secretaría de la tercera sala, desde las 10 a las 11 horas.

Juzgados Letrados de la Capital, de primera instancia de lo Civil, Comercial y Correccional de Paysandú y Salto, el doctor Florencio E. Moreno, Juez Letrado Departamental de Montevideo.

Juzgados Letrados de Instrucción el doctor Gerardo González Mourigán, magistrado de igual categoría, de segundo turno.

Fiscalías: el doctor Juan José de Aguiar, Fiscal del Crimen de primer turno.

Defensores de oficio, doctor Mario Esteban Crespi.

Tasación de costas en la capital, escribano Juan José Segundo, funcionario de igual categoría, de primer turno.

Alguacil de Tribunales y Juzgados señor Pedro Leandro Ipuche, funcionario de dicha categoría del Juzgado Letrado de Comercio de primer turno.

Juzgados Letrados Departamentales del interior y litoral: el Juez de Paz de la primera sección del departamento respectivo.

Horario que regirá durante la feria

Fuera de la secretaría de la Alta Corte de Justicia y de su oficina de protocolos, las restantes oficinas judiciales del país funcionarán durante la feria de las 10 a las 11 horas.

El trabajo nocturno de mujeres y niños

La Oficina Internacional del Trabajo acaba de recibir comunicación oficial de la ratificación por parte de Portugal de los dos Convenios prohibiendo respectivamente el trabajo nocturno de las mujeres y de los niños en la industria.

Estos dos convenios, que fueron adoptados por la Conferencia Internacional del Trabajo en su primera reunión (Washington 1919) han sido ya ratificados, el primero por 23 Estados: Albania, Austria, Bélgica, Bulgaria, Checoeslovaquia, Chile, Cuba, Estonia, Francia, Gran Bretaña, Grecia, Hungría, India, Estado Libre de Irlanda, Italia, Lituania, Luxemburgo, Países Bajos, Portugal, Rumanía, Suiza, Unión Sudafricana y Yugoeslavia.

El segundo lo ha sido por 24 Estados a saber: Albania, Austria, Bélgica, Bulgaria, Chile, Cuba, Dinamarca, Estonia, Francia, Gran Bretaña, Grecia, Hungría, India, Estado Libre de Irlanda, Italia, Letonia, Lituania, Luxemburgo, Países Bajos, Polonia, Portugal, Rumanía, Suiza y Yugoeslavia.

El número total de ratificaciones de convenios internacionales del Trabajo se eleva hoy día a 462.

Homenaje a Goethe

CLEMENTE ESTABLE EN LA UNIVERSIDAD

Esta tarde, a las 6 y 15, el profesor Clemente Estable disertará en el salón de actos públicos de la Universidad sobre "La personalidad científica y filosófica de Goethe".

A continuación publicamos el extracto de esta interesante conferencia:

Intuición y observaciones de Goethe sobre el transformismo. — Precursores e interferencias. — De la intuición a la experiencia integral (armonías y conflictos). — Buscando un criterio. — Distinciones previas. — Arquetipos de Goethe y de Geofroy Saint-Hilaire. — La gesta de la forma por la vida. — Planteamiento de problemas.

El Comité Universitario de Homenaje a Goethe invita al público en general a escuchar la autorizada palabra de Estable sobre tan original tema.

Conferencias

DEL Dr. JOSE PEDRO SEGUNDO

Corespondiente al ciclo de conferencias que ha organizado la Asociación de Profesores de Enseñanza Secundaria y Preparatoria del Uruguay, el Decano doctor José Pedro Segundo disertará hoy lunes, a las 5 y 15 p. m. desde el micrófono de la Radio Oficial C.X.6, sobre el tema "Los cantos corales y la enseñanza de la música en los Estudios Secundarios.

Dado el interés de palpitante actualidad del tema de referencia, la honda inquietud intelectual existente entre quienes siguen la marcha del nuevo plan de Estudios Secundarios, y los indiscutibles prestigios del conferencista, así como sus vastos conocimientos en la materia, cabe esperar un franco éxito como coronamiento de dicha disertación.

DEL GRAN MUNDO

En honor del Presidente del Paraguay —

ESTA TARDE EN EL GOLF —

En la sede del Golf Club en Punta Carreta, se realizará esta tarde un "cocktail" en honor del Presidente electo del Paraguay doctor Eusebio Ayala y su esposa señora Marcela D. de Ayala, quienes son nuestros gratos huéspedes.

Fuera de dudas este homenaje al distinguido magistrado y a su esposa constituirá una nota mundana de brillantes contornos pues se han de congregar allí un núcleo de los más caracterizados elementos de nuestro gran mundo social y diplomático.

LA COMIDA EN LA CASA PRESIDENCIAL —

Esta noche el Presidente de la República, doctor Gabriel Terra y su esposa señora María Ilarraz, ofrecerán en honor de los ilustres viajeros una gran comida en la Presidencia de la República.

Ello ha de originar otra nota de lucidos relieves.

Sociabilidad —

Rodeada de sus parientes y amistades, celebró ayer su cumpleaños la señora María Elena Serrato Perey de Bentancourt, lo que originó una selecta reunión en su elegante apartamento de la calle Buenos Aires.

—El miércoles cumple años la señorita Elvira Montero Zorrilla.

—El 13 del corriente, cumple años la señora María Eloisa Paullier Carvalho de Güelmo, quien se verá rodeada de sus amigas en su chalet de la calle Ellauri, en Pocitos.

—El miércoles próximo, cumple años la señorita Lila Bonomi Lamaison.

—Hoy cumple años la señorita María Aida Pompin Moure.

—El 17, cumple años la señorita Adela Varela Seré.

—Celebró su cumpleaños la señora Elena Muñoz Arocena de Fonseca, habiendo recibido la joven dama el saludo de sus amistades.

—El 17 cumple años la señora Olga Bonomi Costa de Rodríguez Ilarraz.

—El jueves próximo cumple años la joven señora Esther Seré Rücker de Benzano.

—La señora Luisa Duplessis de Crosta, distinguida dama que cuenta con inmensas simpatías, festejó su cumpleaños rodeada por sus relaciones, habiendo ello originado en su residencia de la Avenida 18 de Julio una interesante reunión en la que estaban las señoras María Elena Crosta Duplessis de Gatti, Herminia Casaravilla de Mañé, Esther Crosta Duplessis de Lansac, Ramona Bello de Duplessis, Clementina Patsori de Martino, Emilia del Giercio de Granotich, María Josefina Gómez Cibils de Pastori, Honorina Scandriglio de Galimberti, Leonia Passano de Pastori, Antonieta Duplessis de Schelotto, Lola Lladó de Comas, Manuela Duplessis, Chelo Raffo de Ratti, Mercedes Jubin de Crosta, Margarita Caprio de Crosta, Manuel M. de Gatti, Sara Nocetti de Mullin, Celia Puyol de Jubín.

Señoritas María Crosta Nocetti, María Sansevé, Josefina y Hortensia Pastori Gómez Cibils, Santa Mullin Nocetti, Malena Candan Crosta, Berta y Marta Martino Pastori, Olga y Zizí Duplessis Bello, Susana Lansac Crosta, Leonor Crosta Jubin, Odelita y Pochocha Tampied, Emilia y María Blanca Caprio.

La boda de hoy —

MORIXE ILARRAZ - CARDOZO GUANI —

Se realiza hoy como lo anunciamos la boda de la señorita Margara Cardozo Guani con el señor Juan Carlos Morixe Ilarraz.

A las 11 de la mañana será celebrado el casamiento civil en el que actuarán de testigos por parte de la gentil novia los señores, Lauro Brum Héctor Olivera Risso, Adolfo Cardoso, arquitecto Julio Butler y Eduardo Cardoso Guani, y por parte del novio, los señores, doctor Gabriel Terra, Ismael Cortinas, Vicente Morixe, Fermín Ilarraz e ingeniero Arturo Marqués Ilarraz.

A las 5 de la tarde será consagrada la ceremonia religiosa en la que actuarán de padrinos la señora María Angélica Ilarraz de Morixe, y el señor Eduardo Cardozo.

Ambos actos se efectuarán en la más completa intimidad siendo presenciados tan solo por un núcleo de parientes más allegados a la joven pareja, que partirá para una estancia en el interior donde pasarán una temporada.

Las carreras de ayer —

Fué marco ayer de una elegante nota mundana, el Hipódromo de Maroñas, con motivo de la disputa del Clásico "José Shaw", pues desde temprano el recinto de socios congregó a una numerosa y selecta concurrencia.

A la hora del almuerzo el salón comedor presentó un hermoso aspecto, pues la totalidad de sus mesas eran ocupadas por gente conocida en nuestra "haute".

Vimos ayer en Maroñas a las señoras:

Panchita Belgrano de Vaeza Ocampo, Esther Boffil de Lasala, Emilita Mousqués de Martínez Chavarría, María Angélica Canessa de Arteaga, Elvira Mousqués de Capurro, Blanca Guani de Olivera Risso, Isabel Taranco de Levrero, María Elena Taranco de Zumarán Arocena, Esther Garabelli de Platero Fynn, Celina Zorrilla de Barreiro, Corina Rodríguez de Rodríguez, Gladys Shaw de Mora Otero, Azema Martínez Correa de Dupont Aguilar, María Teresa Bosch del Marco de Pascual, María Angélica Montero Lafone de Linardi, Elsa Wilson Platero de Stajano Cibils, Elvira Micoud de Boix, Valentina Piaggio de Riviére, Adelaida Cranwell Suáres de Guillemet Méndez, Juanita Mautone Gadea de Caviglia, Jesús Alzola de Alzola, Eulalia Clulow Sánchez de Castro Pérez, Matilde Taranco de Arocena Capurro, Renée Delgado Brum de Taranco, Margariat Platero Fynn Adriana Montero Lafone de Canessa, Josefa Elorza de Maya y Silva, Elia Castro Pérez de Ferber, Adelia Nicolich, Esther Lussich de Cardozo, Sofía Ungo de Cluzeau Mortet, Elvira B. de Glücksman, María Rosa Echevarría Maino de Santayana, Enriqueta Santayana de Bove Macció, Felicia Pitaluga de Areco, Ema Piaggio Garzón de Fonseca, María Piaggio Garzón de Ferreira, Manuelita Pitaluga Sagara de Folle Joanicó, Valentina Illa de Penco, Carlota Penco Illa de Scheppard, Ofelia Giuffra Simoes de Scarzoglio Traveiso, Pete Ricci de Grau Puig, Esther Deus de ribe, Sara Callorda de Vázquez Barriére, Juana Marabotto de Silva, Haydéee Giuffra Simoes de Carnelli, Elena Arrosa de Pastor Salvañach, Mercedes Basáñez de Copetti, Blanca Moratorio de Lapido, Ernestina Bajac de Rachetti, Ilda Cunha de Conti, Rosa Miláns Mas de Ayala de Mora, María E. Martorell de Denby, Lucía Wilson Castellanos de Shaw Pérez Butler, Nerea Solari Amestoy de Devoto, Petita Arce de Kayel Benavídez, señora de Jardí Abella, Sara Sicardi Fuentes de Puig Spángemberg, María Jeus de Bermúdez, María Elena Berreta Moreno de Loizaga, Fidela Comparada de Durán, Ena Castro Pérez de Starico, Estela Berhouet de Quesada.

Señoritas: Manuela y Margot Pou Cardozo, Carmen y Olga Portillo Díaz, Estelita Shaw Howard, Margarita y Olga Gómez Alzola, Nenona Herrera Méndez, Martha Portillo Urtubey, Lía y Sarah Méndez Schiaffino, Haydée Ferber Risso, María García Howard, Maruja y Anastasia Albin Villegas, Renée Arcoo Pitaluga, Mabel Sánchez Fuentes, María E. Aicardi Fuentes, Cora Carve Horne, Pepa García Morales Díaz, María Elena Pesquera, Olga Alvarez Requena, Chona Alzola Pastor, Alicia úñez Viera, Beatriz Freitas Canaveris, Raquel Boix Micoud, Renée Rossi, Maruja Pereda, Dina Ricci, Ana María Pacheco Olivera, Elena Mouliá Castellanos, María Jardí Abella, Cora Itté Legeren Lerena, María Margarita Berhouet, Nélida Turturiello, etc.

El festival de las danzas —

PRO A. U. DE LUCHA CONTRA EL CANCER —

... Como se esperaba, obtuvo un brillante éxito social y artístico el festival de danzas clásicas a beneficio de la Asociación Uruguaya de Lucha contra el Cáncer. El espléndido programa de danzas a cargo de las alumnas más aventajadas de la profesora señora Agnes Harvey de Mc Conney, fué interpretado en forma encomiable, siendo todas las pequeñas intérpretes muy aplaudidas, destacándose las niñas: Babette Pearson, Dydy de León, Martita Quintela, Peloche Fernández, Estela Pérez, Raquel Touriz, Clelia Bazzani, Judith Aicardi, Pompona Zeballos, Nonin Caviglia Mautone, Billiken Gaggero, Mimí Klappenbach, Solita Sabat Ercasty, Beatriz y Tita Zufriategui Avegno, Nylia Queirolo, Lelecita García Aust, Albita Villardino, Beatriz Macció, Mecha García, Nelly Mesutti, Hilda Corralejo, Nelly Rezzani, Rita Pinkerton, Glady Belinzon, Yiya Tellechea, Yolanda Pausa, etc. Vimos en la interesante fiesta a las señoras: Balparda de Butler, Butler de Gutiérrez Casares, Perey de Serrato, Sosa de Butler, Balparda de Larravide, Avegno de Zufriateguy, Frías de Brum, Díaz Fournier de García Morales, Ramírez de García Lagos, Ilarraz de Cortinas, Echenique de Martorell, Comparada de Durán, Alvarez de Risso, Storace de Behrens, Shaw Howard de Mora Otero, Williams de Arteaga, Martorell Etchenique de Falco, Bofill de Lasala, Howard de Shaw Rücker de Seré, Oillarteaguerre de Palva, Suárez de Risso, Jaureguiberry de Ponce de León, Reyes Lerena de Regules, Ortiz de Quintela, Sorhouet de Pérez, Mayer de Berro, Ferreira de Aicardi, Negri de García Aust Pearson, Etchegaray Boulsan, Penco Illa de Scheppard, Aguirre de Sheppard, Brum de Delgado, Brum de Buero, Coates de Pearse, Brito Foresti, Montero de Belinzon, Terra de Martinelli, Reed, García Vidal, Mautone Gadea de Caviglia, Deus de Oribe, Brito del Pino, Goldaracena de Gutiérrez Mendoza, Nari de Arturo, Larralde Irastorza, Sambucetti de Fabregat, Desteves, Munro Harvey de Mc Conney, Mediguibel de de León, Tellechea Duarte, Althabe de González, Corralejo Risso, Chiappe de Klappenbach, Touriz Wilkens Henderson, García Aust Evia, Macció Rivera, Pérez Fuentes, Fernández Mesutti, Ayala Rodríguez, Ruy Montautti, Nieto, Zeballos Costa, Sabat Ercasty Jauregui, Montero Bustamante, Gaggero, Bonifacio, Queirolo Molinari, Peixoto Nin, Eggleton, Crossley, Rezzani, Pittaluga, García Núñez, Ortiz Saraleguy, Herten, Brito Parietti, Hidalgo Howard, Gordon Finley, Muse, Pike, Costa Nogueira, etc.

Carolina Vidal —

Falleció en Canelones donde residía desde hace años la respetable dama Carolina Vidal perteneciente a una de las más antiguas familias montevideanas muy ligada a nuestra sociedad, entre quienes su fallecimiento ha causado gran sentimiento de pesar.

Doña Carolina Vidal fué en su juventud joya preciada de nuestros salones donde resplandeciera con todos los prestigios familiares, su educación, su sociabilidad exquisita y el espíritu radiante de bondad.

Hija del constituyente don Carlos Vidal, vivió larguísimos años en una casa de sus ascendientes que ella hizo histórica, casa modesta que su espíritu colmó de esa fragancia sensible del alma convocando a su alrededor a varias generaciones montevideanas.

El sepelio de sus restos que se efectuó ayer en el Cementerio Central dió motivo a una imponente manifestación de duelo, evidenciándose en esta forma el dolor que su muerte ha provocado.

En el Estudio Auditorio —

Marco de selectas reuniones ha sido estos últimos días la sala del ex teatro Urquiza, con motivo de efectuarse allí interesantes conciertos.

Han asistido a ellos las familias de: Serrato Perey, Serratosa de Vilaró, García Lago de Sanguinetti, Netto de Mendilaharsu, Antuña Zumarán, Blanco cevedo, Pastori Gómez Cibils, Estrada Risso, Reyes Terra, Ferber Risso Tiscornia Pons, Muñoz del Campo, Figari Legrand de Ruano, Stajano de Serratosa, Lasnier, Capurro, Plá de Alvarez Aguiar Boffil de Lasala, Carve Urméndez, Roosen Regalía, Castellanos Villarnobo, Gutiérrez Herrera, Sanguinetti García Lagos de errera, Mac Lean, Pérez Marexiano.

Lapido, Lapeyre de González, Ghiglíani Casaretto, Martinelli Gómez, Gomensoro Cabezudo, Días Fournier de Cortinas, Mojana de Brito Foresti, Carvalho Alvarez, Pou Cardoso, Christophersen barlucea de Pons, Bürmester de Guerrero, Castro Pérez de Starico, Bürmester de Sienra, Pérez de Castro, Delgado de Taranco, Ramírez García Morales, Costa Pértile, Pérez Marexiano de Beisso, Baroffio, Zumarán Sosa, Buela, Spángemberg, Méndez Gomensoro, Berro Mayer, Hughes Lussich, Altamirano, Martínez Correa, Amézaga, Mailhos, Ayala Butler, Scoseria, Varsi Castel, Requena Mendivil, Basáñez Avalos, Mousqués de Capurro, Varela Acevedo, Márquez Castro, Romeu de Pacheco, Sanguinetti, Ibarra Ortiz, Pastori de Sanguinetti, Labandera, etc.

El festival de mañana —

EN EL CINE METROPOL —

Con motivo del festival que con fines de beneficencia se realizará mañana martes en el Cine Metropol, circula en nuestra sociedad la siguiente esquela:

Lía Martínez Law, Beba Escabini y Noriega, Hilda Gómez López, Matilde Oliver, María Elena Martínez Arboleya, Albana, Tina y Angélica Secco García, Marta e Irma Martínez Law, Sara Martorell Arteaga, Analita y Rosita González Vanrell, Laura Hill Rodríguez, Blanca y Lía Lasala Brunel, Alba Toñi, Esperanza Durán Rubio, Graciela Matto Vilaró, Magdalena Podestá Miláns, María Everilda y María Elena Dupont Ponce de León, Beba Riet Correa, Mitil Delgado, Mercedes, Pepa y Sona Cuenca Risso, Berta y Paulina Reyes Denis, Quica y Raquel Arocena Risso, Beba Cabal Martins, Juanita Viana, Sarita Christophersen Ibarlucea, María del Carmen y Sarita Alvarez Cortés, Alicia y Chucha Dupont Ponce de León, invitan a Vd. y familia, para el festival de beneficencia que se efectuará el martes 12 de Julio, a las 21 y 15.

Demostraciones —

El miércoles se realizará la comida con que sus amigos ofrecen a los señores Carlos Cabral y Julio Lacordelle Storace, con motivo de sus próximas bodas.

Casamientos y Noviazgos —

Se anuncia para el corriente año, la boda de la señorita Estela Davie Ingouville con el señor Lionel Drable

Los que viajan —

Para Buenos Aires, el señor Juan Viale.

—De Buenos Aires, el señor Salvador de la Torre.

—Es esperada de la vecina orilla, la señora Honoria Simoes de Márquez.

—Parte en breve para Buenos Aires, el señor Horacio Crosta de Olea.

Traslaciones —

Partió para San José, el señor José Doudo y su familia.

—Del interior, el señor Alejandro Victorica.

—Parte para el Salto, el señor Pedro Quesada.

—De la estancia del señor Mazzini en el Salto, el señor José I. Lagos.

—De su estancia, el señor Harold Urtubey.

Enfermos —

Enfermas, las señoras Beatriz Vallaro Aguiar de Garbino, Elena Dutruél y Simon de Correa, Moreno, Beatriz Aguiar de Vallaro y Amalia S. de Real, los señores Juan Carucco y Pedro Estéves, y los niños Pochonga Correa Dutruél y Rogelio Alvarez.

—Mejor, los doctores Julio César Stajano y Julio García Otero, las señoras María Peirano y Ema de lea y los niños Lalo Carrau Alvarez Vignoli y Marito García.

Necrológicas —

TERESITA FRANCHI DE DIAZ —

Ha causado hondo pesar entre sus numerosas relaciones el fallecimiento de la señora Teresita Franchi de Díaz, joven dama que desaparece dejando su

recién formado hogar sumido en el mayor dolor.

Buena y de nobles sentimientos la señora de Díaz en su paso por la vida se captó las simpatías de todos aquellos que tuvieron ocasión de tratarla, lo que hace hoy doblemente sentida su muerte.

El sepelio de sus restos ha de constituír fuera de dudas una elocuente demostración de duelo viéndose sus familiares acompañados por un nucleo de sus relaciones con tan triste motivo.

Rápidamente se movilizan fuerzas para sofocar el estallido revolucionario en el estado de San Pablo

ECOS DE LA CONFERENCIA DE LAUSANA

Herriot destaca la relación establecida entre el arreglo de las reparaciones y la solución de los problemas de las deudas con Estados Unidos

EL REGRESO DE LAS DELEGACIONES A SUS RESPECTIVOS PAISES

COMENTARIOS DE LA PRENSA ESPAÑOLA

MADRID, 10. (A. P.) — Los periódicos comentan editorialmente el Convenio de Lausana, opinando que constituye una gran promesa y que ahora depende de Estados Unidos que surta los efectos favorables que se esperan.

"El Debate" opina: "Por primera vez desde el armisticio una conferencia internacional ha justificado la esperanza de los pueblos y obtenido resultados promisores".

"A B C" muéstrase inseguro sobre la actitud de Estados Unidos, temiéndose que ese país pueda hacer fracasar el convenio, diciendo: "Si Estados Unidos se muestra intransigente, quedarán destruídos los efectos promisores del convenio".

"El Socialista" dice: "El foco del interés internacional se ha trasladado de Lausana a Estados Unidos, que tiene en sus manos las llaves del problema de las reparaciones, así como Francia tiene las llaves del desarme. Sin la adhesión norteamericana no hay tratado de Lausana".

LOS JEFES DE LOS BANCOS EUROPEOS SE MUESTRAN SATISFECHOS

BALE, 10. — (Havas) Los jefes de bancos europeos se reunieron en la sede del Banco Internacional de Reparaciones bajo la presidencia del señor Mac Garragh y en presencia del señor Moret, Gobernador del Banco de Francia, del señor Luther Gobernador del Reichsbank, del Sr. Montagu Norman Gobernador del Banco de Inglaterra y del señor Beneduce del Banco de Italia.

Los presentes se manifestaron en extremo contentos por los resultados de la Conferencia de Lausana de la cual se descuenta una mejora en los dominios económicos, financieros y del crédito exterior de Alemania, Austria y de Europa Central.

Por otra parte juzgan mas bien lisonjera la actitud que se presume de parte de Norte América con respecto a la cuestión de las deudas.

MAC DONALD FUE OVACIONADO A SU REGRESO A LONDRES

LONDRES, 10. — (A. P.) Mac Donald fué ovacionado a su regreso de Lausana.

Luego se dirigió inmediatamente al Palacio Buckingham, donde lo recibió el rey.

ENTREVISTA DE MAC DONALD CON EL REY JORGE

LONDRES, 10.— (Havas) — El Primer Ministro, Sr. Mac Donald, que acaba de regresar de Lausana, visitó al Rey Jorge en el Palacio Buckingham, hoy a las 5 p. m., conversando con el Soberano hasta las 6 p. m.

LONDRES, 10. — (Havas) El Ministro de Finanzas señor Neville Chamberlain se dirigió esta tarde al Palacio Buckingham, donde fué recibido en audiencia por el Rey Jorge.

Si de todas partes la prensa mundial rinde homenaje al Primer Ministro, señor Mac Donald, por haber ampliamente contribuído al éxito de la Conferencia de Lausana, en todas partes igualmente se pregunta como Norte América aceptará en definitiva la sugestión que implica el acuerdo realizado, o sea que los Estados Unidos deberá reducir el monto de las deudas de guerra.

El Departamento de Estado norteamericano ya anunció que la actitud de Estados Unidos con respecto a las deudas es tal como el Presidente Hoover la había expuesto en Junio de 1931, no ha tenido cambio y el Congreso norteamericano acaba de manifestar de nuevo su oposición a la anulación o reducción de las deudas de guerra.

Pero el tono de la prensa neoyorkina parece hoy más moderado y ésta se pregunta si los Estados Unidos no serán en definitiva llamados a suscribir la convención de Lausana.

El diario "Galveston News" dice: Es Alemania que gana, es Norte América que pierde, Europa no ha hecho otra cosa que aceptar la idea de moratoria del Presidente Hoover y desarrollarla.

LA PRENSA YUGO ESLAVA Y LA CONFERENCIA DE LAUSANA

BELGRADO, 10. — (Havas) La prensa de la fecha estima que los resultados de la Conferencia de Lausana sacrifican los intereses de Yugo Eslavia.

"Veinte y cinco mil millones perdidos por nosotros, escribe el diario oficioso "Novesty", representan el monto de las deudas interiores y exteriores".

"Después de la anulación de las reparaciones alemanas será imposible soportar los siete mil millones de dinares de nuestra deuda con respecto a Inglaterra".

"Hacemos resaltar que el proyecto de presupuesto del período 1932 - 33 ha suprimido ya la suma que figuraba en el presupuesto precedente a título de reparaciones".

Sin embargo el diario "Targovintaki Glasnik", órgano de los círculos comerciales y financiero se muestra más optimista y espera "otros grandes proyectos que darán satisfacción a Yugo Eslavia sobre otros terrenos".

OPINION FRANCESA SOBRE LOS RESULTADOS DE LA CONFERENCIA

PARIS, 10. (Havas) — En los círculos diplomáticos se estima que la Conferencia de Lausana ha dado a Francia resultados muy satisfactorios debido a que queda admitida la solidez de los contratos internacionales, señalándose que el acuerdo no será válido hasta después de su ratificación.

Se estima que el Primer Ministro, Sr. Herriot, no se apresurará a fin de que el Parlamento lo ratifique de inmediato.

REGRESO DE LA DELEGACION ALEMANA

BERLIN, 10 (A. P.). — Llegó a esta capital de regreso de Lausana, la delegación alemana, siendo recibida por los miembros del Gabinete.

Una enorme muchedumbre que se había congregado en los andenes de la estación aclamó a los viajeros.

"TODO DEPENDE DEL ARREGLO DE LAS DEUDAS CON ESTADOS UNIDOS", DIJO HERRIOT

PARIS, 10 (A. P.) — Herriot regresó de Lausana, y declaró que el convenio ahora dependía de la solución de las deudas con Estados Unidos, diciendo que con el acuerdo y el pacto de caballeros se dejaba abierto el camino para volver al antiguo estado de cosas en lo que se refiere a reparaciones, salvo que se llegue a un convenio sobre las deudas con Estados Unidos.

"L'intransigeant" dice que Herriot manifestó: "Lo que se debe entender claramente es la relación claramente establecida entre el arreglo de las reparaciones y la solución de los problemas de las deudas con Estados Unidos.

MAÑANA SE REUNIRA EL GABINETE

BERLIN, 10 — (Havas) — Mañana se realizará el primer consejo de gabinete, presidido por el canciller Von Papen.

No concurrirán a este consejo de ministros el ministro de Finanzas, obligado a tomar descanso después del formidable trabajo que desarrolló en Lausana y el ministro de Relaciones Exteriores, retenido en Lausana.

El consejo de ministros será consagrado a tratar sobre los acuerdos de Lausana, que no podrán ser ratificados antes de la reunión del nuevo Reichstag a fines de Agosto o principio de Setiembre.

Los nacionalistas desean subordinar la ratificación a la satisfacción de las exigencias políticas formuladas en Lausana por el canciller Von Papen.

El diario nacionalista "Der Montag" afirma que Francia y la Gran Bretaña firmaron el acuerdo previendo el regreso al plan Young en el caso de imposibilidad de un arreglo con Norte América.

La reserva alemana sería de la misma naturaleza. El martes o miércoles próximo Von Papen se trasladará a Neudeck a fin de dar cuenta al Presidente de la República, mariscal Hindenburg, de los resultados de la Conferencia de Lausana.

PARA HITLER, EL ACUERDO DE LAUSANA ES PRACTICAMENTE NULO

MUNICH, 10. — (Havas) "Dentro de seis meses, — dijo Hitler durante una reunión en Berchtesgarden, — el tratado de Lausana con ayuda del cual se nos imponen 3.000 millones, no costará más que 3 marcos. La posición ventajosa tomada en el presente por Alemania, deberá ser acreditada a la nueva Alemania.

Los que nos dirigieron hasta el presente deberán ser condenados como traidores, rebeldes y desertores, que han muerto la fé y la esperanza" Hitler repitió que los nacionales socialistas no capitularán jamás y que se negarían a comprenetarse en una coalición.

"No toleraremos otros partidos, dijo, pues no formamos sino una sola nación".

CHILE

El gobierno es dueño de la situación

Con serenidad y decisión fueron denunciadas las actividades de los ibañistas

OTRAS NOTICIAS

MEDIDAS TENDIENTES A LA SOCIALIZACION DEL EJERCITO

SANTIAGO, 10. (Especial de Austral). — El ministro de la Guerra, firmó una nueva ley de ascensos en el ejército contemplándose las reformas substanciales respecto al reclutamiento y al ascenso del personal militar, estableciéndose al efecto algunas disposiciones que van encaminadas a constituir en una realidad las aspiraciones socialistas del nuevo régimen.

Entre estas disposiciones se encuentra la posibilidad de que el personal subalterno del ejército o sea los individuos de tropa lleguen a escalar en su carrera grados superiores, para la cual se les concede el derecho de ingresar a la Escuela Militar, por cuenta del Estado.

En esta forma se cristalizará de manera evidente, el propósito del gobierno socialista, en el sentido de abrir las mayores expectativas posibles a los que en posesión de méritos necesarios, deseen alcanzar más altas jerarquías, alejando en absoluto las diferencias de clases sociales o de medios económicos.

Se agrega que el ministro de la Guerra, estudió varias otras leyes de tendencias renovadoras que están llamadas a cambiar la fisonomía del ejército, de acuerdo con las modernas doctrinas socialistas.

SOBRE EL MOMENTO POLITICO

SANTIAGO, 10 (Especial de Austral). — Hasta después de medianoche, el Presidente Provisional y los demás miembros del Gobierno, consideraron la nueva fórmula ministerial, de fisonomía socialista.

Es conocido en todo el país la solución de las incidencias que provocó la estada de Ibáñez en esta capital.

Personalidades de todos los círculos políticos, gremio sobreros y de entidades políticas se han apresurado a manifestar al Presidente Provisional, doctor Dávila, la viva complacencia experimentándose en las ciudades de la República por la decidida y serena política del gobierno, respecto a las actividades de los amigs al retorno a ésta de Ibáñes.

Se agrega que para mantener el control de los sindicados como propiciadores de dicho movimiento, se mantiene severa vigilancia sobre los elementos ibañistas.

LA INCIDENCIA PROVOCADA POR LA PERMANENCIA DE IBAÑEZ EN LA CAPITAL. — EL GOBIERNO, DIO AMPLIAS GARANTIAS AL EX DICTADOR

SANTIAGO 10. (Especial de Austral). El gobierno entregó la siguiente información oficial: "Con referencia a la alarma pública que se produjo ayer, con motivo de la estada de Ibañez en la capital.

Lo que hubo en verdad, en ese asunto, fué que Ibañez que había prometido retirarse a su fundo en San Joaquín, ubicado en Rancagua, en vez hacerlo así, se dirigió desde su casa a uno de los regimientos del Cantón de Providencia.

Al mismo tiempo, algunos amigos seguramente sin conocimiento de él, salieron a visitar a algunos comandantes de tropas invitándoles a que fueran a conferenciar con Ibañez.

Ni uno solo de ellos, concurrió a este llamado. En cambio todas las fuerzas de la Plaza y de las guarniciones de provincias, se apresuraron a expresar su completa adhesión al Gobierno.

Ante esta situación el Ministro de la Guerra señor Lagos se trasladó al cuartel donde se encontraba Ibañez, quien le manifestó que las razones que había tenido para detenerse especialmente, era el que había recibido informaciones, en el sentido de que el Gobierno se proponía dictar una orden de detención en su contra.

El Ministro de la Guerra, le expresó que no se había pensado en tomar tal medida, dándole garantías respecto a su seguridad personal rogándole que continuara viaje en su fundo de Rancagua, donde estará debidamente resguardado. Ibañez después de esta conferencia con el Ministro de la Guerra a las horas 5 y 30. emprendió viaje a su fundo, ubicado en Rancagua.

Reina perfpecta tranquilidad en todo en todo el pasi

DAVILA RESIDIRA EN EL PALACIO DE LA MONEDA

SANTIAGO, 10. — (A. P.) Para consolidar su posición el Presidente Provisional señor Dávila fijó su residencia oficial en el palacio de la Moneda, junto a sus oficinas.

Ibáñez continúa fuera de la ciudad.

El diario oficial "La Nación" dice entender que posiblemente se formará un nuevo gabinete, cambiándose los ministros del Interior y de Finanzas.

El movimiento revolucionario en San Pablo

Según un comunicado oficial, sólo participan dos cuerpos de la guarnición de ese estado

El gobierno domina completamente la situación

Las fuerzas de Minas Geraes, Río Grande del Sur, Paraná y Santa Catalina marchan contra los rebeldes

PROCLAA DEL GOBIERNO AL EJERCITO

ESTALLO UN MOVIMIENTO REVOLUCIONARIO EN SAN PABLO

RIO JANEIRO, 10 (A. P.) — La jefatura de policía del distrito federal nos entregó a las 8 p. m., la siguiente nota: "Estalló hoy en San Pablo, un movimiento sedicioso, en el cual sólo participan dos cuerpos de la guarnición de ese Estado".

El movimiento se halla circunscripto a la capital de San Pablo, estando el resto del país en perfecta tranquilidad.

El gobierno domina completamente la situación, habiendo recibido ya de los interventores de los Estados la seguridad de que se encuentran en condiciones de prestar auxilio para el eficaz restablecimiento del orden.

Puede considerarse como seguro que los rebeldes se encuentran aislados en San Pablo, y no pudiendo contar con la adhesión de nuevas fuerzas, acabarán por deponer las armas dentro de un plazo relativamente breve".

RIO GRANDE DEL SUR EN DEFENSA DEL GOBIERNO

RIO DE JANEIRO, 10. (Austral). — El ministro Oswaldo Aranha recibió ayer sábado a las 10 y 40 p. m. el siguiente telegrama del General Flores Da Cunha, interventor del Estado de Río Grande del Sur:

"Aquí todo está firme.

Nuestro regimiento de caballería que estaba en Marcelino Ramos, ha avanzado ya hacia la frontera de Santa Catalina y Paraná de acuerdo con el general Andrade Neves.

Se han alistado 500 hombres.

En la vanguardia está el general Guillermo Cruz cuyo regimiento se embarcará mañana.

Todo el Estado está en orden.

Tengo más de tres cuerpos de Santa María listos para avanzar".

COMO SE ENTERO EL PRESIDENTE VARGAS DEL ESTALLIDO DEL MOVIMIENTO REVOLUCIONARIO

RIO DE JANEIRO, 10. — (Austral). El Presidente Vargas se enteró del movimiento en San Pablo en la siguiente forma:

A medianoche del sábado el telegrafista Aguinaldo se hallaba de servicio en el Palacio Cattete comunicó al Presidente que había recibido un llamado urgentísimo de San Pablo para el Presidente. El telegrafista que llamaba de San Pablo terminó la comunicación diciendo: Voy a suspender la trasmisión porque están llegando un capitan y dos agentes de policía que vienen a ocupar el edificio de telégrafos.

Aguinaldo intentó restablecer la comunicación sin lograrlo.

Inmediatamente dió aviso a la residencia particular del Presidente en el Palacio de Guanabara trasmitiendo la noticia al ayudante de órdenes de Vargas que a su vez le puso en conocimiento del Presidente.

Este inició luego la adopción de medidas para sofocar el movimiento.

A la 1 de la madrugada comenzaron a llegar al Palacio de Guanabara los ministros permaneciendo con el Presidente Vargas toda la madrugada.

EL GOBIERNO LANZO UNA PROCLAMA AL EJERCITO

RIO JANEIRO, 10. — (A. P.) El Jefe del gobierno dirigió la siguiente proclama: "Soldados del orden en nuestra historia vanguardista: de nosotros depende el destino de la patria.

La nación y el gobierno confían en vuestra lealtad y vuestra resistencia en vuestra abnegación y vuestra bravura.

Sólo un esfuerzo, y tendréis en la victoria definitiva la justa recompensa a la constancia con que os habéis mantenido del lado del orden.

Contra la seguridad de destino del Brasil que fuera establecida por la revolución triunfante, sólo existe un partido del desorden, que intente arrastrar al país a la anarquía.

Las fuerzas de Minas Geraes, en perfecta colaboración con el ejército, ya se ponen en movimiento contra los rebeldes.

En Río Grande do Sul, el interventor, General Flores Da Cunha, y el comandante de la región, movilizan rápidamente sus tropas marchando en defensa del gobierno instituído por el movimiento nacional de Octubre.

Paraná se mantiene vigilante, aguardando las órdenes, y preparado a cumplirlas.

Todo el norte se agita y ofrece sus contingentes de auxilio.

La valerosa guarnición del distrito federal y la marina de guerra, se hermanan en su totalidad, por idéntico ideal, dando un bello ejemplo de disciplina conciente y de extremado patriotismo y se colocan firmes al lado del gobierno provisional y las fuerzas del ejército aquí acuarteladas ya se preparan a actuar contra los rebeldes". — Getulio Vargas.

PARANA Y SANTA CATALINA APOYAN AL GOBIERNO

RIO DE JANEIRO, 10. (Austral). — El Presidente Vargas recibió el siguiente telgrama del Estado Mayor de la región militar del Estado de Paraná:

"Las guarniciones de Paraná y Santa Catalina están unidas en defensa del Gobierno Provisional.

Nuestro regimiento de caballería divisionario, el segundo batallón y el tercer regimiento de infantería se hallan en marcha hacia Itararé.

El cuarto escuadrón y el quinto regimiento de caballería divisionario se prepara para seguir hacia Capelia Ribeira.

Las fuerzas de Río Grande se hallan en marcha hacia Porto, bajo el mando del capitán Dimas Mezes".

El litigio entre Bolivia y Paraguay

DECLARACION DEL MINISTRO DE GUERRA PARAGUAYO

ASUNCION, 10. (Havas). — El ministro de la Guerra informó que carece de informes concretos sobre los recientes sucesos del Chaco.

LA OPINION PUBLICA PARAGUAYA

ASUNCION, 10. (Havas). — La impresión local es que la Argentina y el Brasil deberían participar en la nueva comisión de neutrales que se crearía para resolver el problema del Chaco.

El diario "El Liberal" editorializa acerca de la buena acogida hecha a la resolución del gobierno, no viendo la posibilidad de renunciar a la medida ante la actitud agresiva de Bolivia.

EL LUNES SE REUNIRA LA CONFERENCIA DE NEUTRALES

WASHINGTON, 10. (A.P.). — Uruguay, México, Cuba y Colombia, participarán en la conferencia de neutrales que se realizará el lunes para considerar el conflicto paraguayo-boliviano.

PERU

DIVERSAS NOTICIAS SOBRE EL MOVIMIENTO SEDICIOSO

LIMA, 10. (Havas). — El diario "El Comercio" editorializa sobre los actos de los rebeldes, el saqueo de bancos e incendio del diario "La Industria".

Circula el rumor del asesinato del alcalde de Trujillo.

YUGOESLAVIA

NACIMIENTO DE UN FENOMENO

BELGRADO, 10. — (Havas) En una aldea de la región del norte de Bosnia una campesina había dado a luz un niño con dos cabezas y cuatro piernas.

VIAJE DE AVIADORES INGLESES

BELGRADO, 10. — (Havas) Tres aviadores ingleses que se dirigen a Estonia han aterrizado en Zagreb y luego partieron para Budapest y Polonia, pues está prohibido volar sobre el territorio del Reich.

LOS INQUILINOS PIDEN REBAJAS DE LOS ALQUILERES

BELGRADO, 10. — (Havas) — Los inquilinos realizaron un gran mitín en el cual pidieron la promulgación inmediata de una ley sobre los alquileres, disminución de un 30 o|o por lo menos de los precios de los alquileres y locación forzosa de los apartamentos vacíos.

EL VIAJE DEL MINISTRO DE FINANZAS

BELGRADO, 10 — (Havas) — El Ministro de Relaciones Exteriores ha sido designado para reemplazar al Ministro de Finanzas, Sr. Djordjevitch, durante el viaje que éste efectuará al extranjero.

INDIA

LOS SUCESOS DE LA INDIA

BOMBAY, 10 (Havas). — En el momento de la inauguración de la Conferencia Pan Hindú, de las clases oprimidas, se produjo una sangrienta refriega, resultando cincuenta heridos, doce de ellos graves.

BOMBAY, 10. (A. P.). — 50 personas resultaron heridas, doce de ellas de gravedad, al producirse una refriega, mientras sesionaba la Conferencia de las Clases Deprimidas de toda la India.

Los disturbios se originaron cuando los representantes de una fracción que había sido excluida de las reuniones, trataron de penetrar por la fuerza en el local.

ATAQUE DE PRISIONEROS A SUS GUARDIANES

NUEVA DELHI 10. — (Havas) — Los congresistas hindús, detenidos en el campamento de prisioneros de Delhi, atacaron a sus guardianes.

A consecuencia de ello resultaron heridos once guardianes y nueve prisioneros.

Finalmente, con la oportuna intervención de las autoridades policiales, se consiguió restablecer el orden.

RESOLUCION DE LA FEDERACION N. LIBERAL PARA HINDU

BOMBAY, 10. — (Havas) El Consejo de la Federación Nacional Liberal Pan Hindú aprobó una decisión de catorce miembros del Consejo Consultivo de no prestar más su colaboración en la redacción de la constitución.

GRAN BRETAÑA

DIE ZAHOGADOS

MELBOURNE, 10. (A. P.). — Diez personas perecieron ahogadas al naufragar un pequeño vapor de cabotaje del Casino, en la Bahía de Apolo (Victoria).

IMPORTANTE OPERACION EN CARNES

WELLINGTON, 10. (Nueva Zelandia). (Havas). — El Frigorífico "Auckland" firmó un contrato para entregar a Inglaterra un millón de libras de carne conservada, destinada a los depósitos navales de Gran Bretaña.

Se considera esta operación un buen augurio para la Conferencia de Ottawa.

La Conferencia Económica Mundial

Los estadistas europeos han comenzado los trabajos preparativos

MAC DONALD ESTUDIA EL PROGRAMA DE LA CONFERENCIA ECONOMICA MUNDIAL, QUE PROBABLEMENTE SE REUNIRA EN LONDRES

LAUSANA, 10 (A. P.). — Los hombres de Estado de Europa, han comenzado los preparativos para la Conferencia Económica Mundial, antes de haberse secado la tinta de la Convención de Lausana.

Convencido de que se han dado aquí los pasos más importantes hacia el restablecimiento económico de Europa, Mac Donald pidió a varios peritos que lo acompañen hasta Londres, para discutir los problemas mundiales durante el viaje.

Dichos peritos viajan con Herriot, hasta París.

Su espíritu tesonero de escocés, su ánimo inquebrantable, le valieron a Mac Donald su gran triunfo personal, al poder llevar las negociaciones de Lausana a feliz término, a pesar del terrible dolor de cabeza que la afectaba.

Sin embargo, a pesar de hallarse tan enfermo, logró pronunciar el discurso final, después de la firma del acuerdo, conmoviendo a los delegados presente.

Se informa de fuente fidedigna, que su preocupación mas inmediata, es la invitación a Estados Unidos.

BELGICA

LA HUELGA MINERA INCIDENTES ENTRE HUELGUISTAS Y LAS AUTORIDADES

CHARLEROI, 10. (Havas). — El día de hoy transcurrió en calma en esta región a pesar de la huelga

En Marchienf hubo un incidente en el curso del cual fué herido un teniente de la gendamería.

Esta tarde, a la hora 5 y 30 un grupo de 250 manifestantes que se dirigían hacia Jumet, tuco un encuentro en el territorio de la comuna de Roux con un pelotón de gendarmes en bicicleta.

Siguió un incidente en el curso del cual se hicieron disparos de armas de fuego resultando dos obreros heridos.

En Charleroi la usina Provedence no puede poner en actividad sus altos hornos.

Con tal motivo se teme que la ciudad que de sin gas dentro de breve plazo.

Los aviadores Mattern y Griffin en Moscou

MATTERN Y GRIFFIN LLEGARON A MOSCU, DONDE PERMANECERAN ALGUNOS DIAS

MOSCOU, 10. (Havas). — Mattern y Griffin, llegaron, siendo saludados en la estación por los representantes del Estado Soviético y de la prensa.

Griffin, presenta algunas heridas. Permanecerán varios días, regresando después a Estados Unidos.

MATTERN Y GRIFFIN INTENTARAN OTRO VUELO ALREDEDOR DEL MUNDO EL AÑO PROXIMO

MOSCU, 10. — (Havas Los aviadores Mattern y Griffin fueron alojados en el mejor hotel de Moscú y permanecerán dos días para elaborar el itinerario detallado del vuelo alrededor del mundo que reemprederán el próximo año.

FRANCIA

LOS DELEGADOS FRANCESES E INGLESES

PARIS, 10. (Havas). — Herriot llegó a las 7 y 18 procedente de Lausana, conjuntamente con la delegación inglesa.

PARIS, 10. (Havas). — Herriot, procedente de Lausana llegó a las 7 y 18 en el mismo tren que llegaron Mac Donald y demás miembros de la delegación británica.

Fueron saludados por varios ministros.

ECOS DE LA CATASTROFE DEL "G. PHILLIPAPRT". — DECLARACIONES TOMADAS A 98 CHINOS QUE VIAJABAN EN ESA NCVE

MARSELLA 10 (Havas). — Noticias de la Indochina, informan que al llegar de Saigon el transatlántico "André Lebon", conduciendo a 98 chinos salvados de la catástrofe del "Philippart", los que fueron interrogados en la prefectura marítima, por el Director de Inscripciones Marítimas, a propósito de las causas del incendio, agregando declaraciones y algunos datos sobre el salvamento que serán inmediatamente trasmitidos a la comisión investigadora del accidente.

HERRIOT RECIBE A BONCOUR

PARIS, 10. — (Havas) — El Primer Ministro, señor Herriot, recibió esta tarde al Sr. Paul Boncour.

ALEMANIA

LA DELEGACION ALEMANA

BERLIN, 10. (Havas). — Llegó la delegación alemana presidida por Von Papen siendo aclamada por la muchedumbre reunida en la estación.

VICTEMAS DE UNA EXPLOSION

BERLIN, 10 (Havas). — Exploto la caldera de un barco destinado a excursiones por el Spree.

Dos pasajeros resultaron muertos y 35 heridos. de éstos. 4 gravísimos.

ACTIVIDADES POLITICAS

BERLIN, 10 — (Havas) — En el curso del congreso de lucha anti-fascista el señor Thalman declaró que el partido comunista al invitar a la Reichsbanner y a la Social Democracia a organizar un frente común contra el fascismo, no renunciaba a sus fines propios y a los medios violentísimos como la huelga general.

INCIDENTE ENTRE NAZIS Y COMUNISTAS

BERLIN, 10. — (Havas) Informan de Duisburg que se produjo un choque bastante grave entre nazis y comunistas, resultando cinco heridos graves.

TURQUIA

TURQUIA EN LA S. DE NACIONES.— NOTA DEL GOBIERNO DE ANGORA

STAMBUL, 10. (A. P.). — El Gobierno envió a la secretaría de la Sociedad de Naciones, una nota expresando el acuerdo unánime del Parlamento Turco, de aceptar la invitación hecha a Turquía, para tomar parte en dicha Institución.

EL SINIESTRO DEL SUBMARINO "PROMETHEE"

Se han perdido todas las esperanzas de que los náufragos se encuentren con vida. — Demostraciones de duelo en Cherburgo

OTRAS NOTICIAS DE ESA TRAGEDIA MARITIMA

SE CREE QUE TODOS LOS TRIPULANTES HAN MUERTO

PARIS, 10. (Havas). — Considerándose que los tripulantes del "Promethée" han fallecido, el Prefecto de Cherburgo, ordenó colocar las banderas a media asta.

REUNION DE TECNICOS PARA ESTUDIAR LA POSIBILIDAD DE LEVANTAR EL CASCO DEL SUBMARINO

CHERBURGO, 10 (Havas). — Esta tarde a las 2 p. m., se reunirá una comisión integrada por técnicos marítimos y el comandante Quaglia, del "Artiglio 2.o" para examinar las posibilidades de levantar el casco del "Promethee" al nivel del mar.

FELICITACION A LOS SOBREVIVIENTES. — SOCORROS A LAS FAMILIAS DE LAS VICTIMAS

CHERBURGO, 10 (Havas). — En nombre del ministro de Marina, vicealmirante Durant - Viel, el jefe del Estado Mayor de Marina, felicitó a los sobrevivientos del "Promethee".

Por su parte, la Prefectura de Marina ordenó la distribución inmediata de socorros a los deudos de los marinos del "Promethee".

LOS TRABAJOS REALIZADOS HASTA AHORA POR EL "ARTIGLIO 2.o" NO DIERON RESULTADOS.

CHERBURGO, 10 (A. P.) — La tripulación del buque de salvamento "Artiglio 2.o" reanudó a las seis de la mañana los buzos, tratando de examinar las condiciones de las planchas blindadas y establecer la posición exacta del casco a fin de empezar las operaciones de levantar al "Promethee". Entre tanto, está utilizándose el micrófono para escuchar los posibles indicios de vida que puedan llegar del submarinó.

Los segundos buceos realizados anoche, por el "Artiglio 2.o" se vieron dificultados por las corrientes y la obscuridad no obteniéndose nuevos resultados.

DECLARACIONES DEL COMANDANTE DEL SUBMARINO

PARIS, 10 — El señor Geo London, enviado especial de "Le Journal" a Cherburgo, fué recibido por el teniente de navío Dumesnil comandante del submarino "Promethee", quien le declaró:

No creo en una falsa maniobra de palancas de comando. Las diferentes maniobras son en efecto centralizadas en un puesto único.

Cuando salí de mi lugar para dirigirme al puente, en el momento en que mi atención fué atraída por un ruido insolito, pasé por la cámara de maniobras no viendo a nadie en la misma. Por este motivo el comandante que no puede explicarse como ocurrió la catástrofe.

No cree en todo caso en una maniobra intempestiva.

Por otra parte este comandante no ocultó que duda bastante que los ardientes votos que formula porque sean encontrados vivos por lo menos algunos miembros de la tripulación del sub submarino, puedan convertirse en realidad.

En el estado en que se encontraba el buque no equipado para sumergirse la vida de los tripulantes en el fondo del mar no podría exceder más de doce horas.

La primera inmersión de este submarino debía tener lugar en una fecha posterior al 14 del corriente.

También el comandante hizo presente que la salida fatal fué la quinta después de haber sido botada al mar esta nave.

EL "ARTIGLIO II" REGRESO A CHERBURGO

CHERBURGO, 10. — (Havas) El buque "Artiglio II" partió del lugar donde se produjo el siniestro del "Promethee" y regresó a las 15 horas al puerto cuyos muelles estaban llenos de paseantes con motivo de ser día feriado.

En la ciudad gran número de banderas a media asta demostraban duelo por los marinos desaparecidos con este submergible.

Esta tarde una densa neblina se produjo a lo largo del Cap Levi y sobre el mismo puerto.

Con motivo de la corriente submarina y de esta neblina no dió ningún resultado el intento hecho por un buzo para constatar si el casco descansaba sobre el fondo del mar.

Hoy a las 9 p. m. la Prefectura Marítima dió a publicidad la siguiente nota:

Las circuntancias en que se produjo el naufragio del submarino "Prometeo" podían dejar suponer que el agua había invadido a esta embarcación de un punto al otro.

A pesar de ello los recursos y todos los medios de que se disponía en este puerto fueron puestos en uso como si fuera cierto que el personal se encontraba con vida en los restos del submarino.

La fijación del lugar donde se encuentra la nave hundida fué hecha en el tiempo mínimo y estaba casi terminada a las siete de la noche.

La boya telefónica fué apercibida al día siguiente y permaneció en la superficie muy poco tiempo.

Los llamados telefónicos quedaron sin contestación así como las operaciones de escucha hechas con aparatos apropiados.

Todas las disposiciones fueron desde entonces tomadas para llegar a tomar contacto con los restos del submarino.

Un buzo con aparatos adecuados para grandes profundidades procedente de Tolon, el buque abastecedor de submarinos, y los buques "Rostro" y "Artiglio" con sus poderosos medios fueron puestos a disposición dentro del mas corto plazo.

Esperando la llegada de estos dos buques todo el material y todas las instalaciones solicitadas para facilitar su trabajo fueron preparados a fin de que pudieran comenzar sus operaciones.

En la tarde de ayer, de 2 a 5 p. m. un buzo se encontraba sobre los restos del submarino y reconocía el estado de éste.

Las tentativas hechas entonces para comunicarse con el personal del submarino fueron vanas.

El buzo bajó por segunda vez hasta el fondo del mar, ayer a las 19 horas pero ello no dió ningún resultado con motivo de la corriente y de la poca visibilidad que había a esa hora.

El aparato escucha fué depositado sobre el casco del submarino.

Este aparato no descubrió ningún ruido interior.

Hoy a las 10 horas bajó al fondo del mar nuevamente el buzo con escafandras articuladas del buque "Artiglio".

Esta operación fué detenida y luego continuada.

El buzo del buque "Rostro" continuará sus trabajos mañana.

TODA ESPERANZA HA SIDO PERDIDA

CHERBURGO, 10. — (A. P.) Todas las esperanzas de salvar a los tripulantes del submarino "Promethee" se perdieron, pues el buque de salvamento "Artiglio II" regresó a las 11.30 horas, anunciando que no se escuchaban señales de vida dentro de la nave hundida.

ESPAÑA

LERROUX ATACA AL GOBIERNO

En un discurso pronunciado en Zaragoza calificó al gobierno como una dictadura virtual

OTRAS NOTICIAS

LA VISITA DE LERROUX A ZARAGOZA

ZARAGOZA, 10. (Havas) — El anunció del discurso del jefe del Partido Radical, Sr. Lerroux, suscitó gran interés en la ciudad, que presentaba desde anoche inusitada animación. Los hoteles estaban repletos y desde la mañana temprano se notaba gran afluencia en los cafés.

Llegaron numerosas delegaciones de las provincias.

Habiendo circulado el rumor de que sepreparaba un atentado contra Lerroux, la policía procedió a efectuar varias detenciones, entre otras de varios individuos del Sindicato de Mozos de Cafés.

Se ofreció el banquete al señor Lerroux, pero en señal de protesta contra las detenciones efectuadas, los mozos de los restaurantes, cafés y hoteles se declararon en huelga general.

Los elementos pertenecientes a la Unión General del Trabajo se adhirieron al movimiento.

El banquete se realizó en medio de las mayores dificultades. Los huelgistas pidieron entonces al Gobernador que pusiera en libertad a los individuos detenidos, amenazando en caso contrario con declarar desde mañana la huelga general.

LERROUX ATACO AL GOBIERNO

ZARAGOZA, 10 (A. P.) — 20.000 personas, casi todas radical republicanas, ovacionaron el discurso que pronunció Alejandro Lerroux, en el cual calificó al gobierno como una dictadura virtual.

Expresó que el gabinete de Azaña debiera considerar la entrega del poder.

Sin embargo, el público protestó en voz alta cuando Lerroux dijo que favorecía el estatuto catalán, exceptuando las cláusulas referentes al orden público, tesoro y educación.

El orador elogió la guardia civil diciendo que la protegería cuando asuma el poder,, pues la considera un guardián del orden público.

Aseguró que favorecía el proyecto de autonomía de las regiones españolas, y que es imposible que el gobierno no reconozca los deseos y derechos de esas regiones".

Atribuye la actual situación a la falta de comprensión gubernamental y de las realidades políticas.

ZARAGOZA, 10 (Havas) — En el discurso que pronunció hoy en esta ciudad el señor Lerroux dijo que la persistencia de los socialistas en el Gobierno convirtió a este último en una especie de dictadura.

Tratando de la situación política general, estima que en el pas hay hombres de valor que merecen mucho más la confianza de la opinión ue el gobierno actual.

Declara que si fuese encargado del poder, su principio fundamental será el de la autoridad, pues no admite la República sin orden.

Al referirse al perjuicio que significa para el resto de España la autonomía regional, se producen incidente entre la concurrencia.

Después de algunos instantes de silencia, aborda el problema aragonés elogiando a Lorenzo Pardo, ex Presidente de la Confederación de Hidrografía del Ebro. Expresa el deseo de que la Academia Militar suprimida el año último sea devuelta Zaragoza.

El señor Lerroux terminó diciendo: "Ha llegado el momento de relevar al gobierno actual del poder, pues no puede continuar gobernando contra la opinión general".

Una ovación formidable saludó al orador al terminar su discurso.

CAMBO NO SE REINTEGRARA A LA POLITICA ACTIVA

BARCELONA, 10 (A.P.). — En los círculos catalanistas se informa que Cambó llegará a esta ciudad a media-

UNA FELIZ INICIATIVA

El estudio del idioma español en las escuelas de Nueva Orleans (EE. UU.)

Hace algún tiempo, por iniciativa de la Asociación de Comercio de New Orleans, la Mississippi Shipping Co. Inc., armadora de la "Delta Line" y tres otras compañías de vapores con asiento en el puerto de New Orleans, ofrecieron como premio a los estudiantes del idioma español en las tres principales escuelas públicas de aquella ciudad, pasajes gratis en los vapores de sus respectivas líneas.

Estas tres escuelas, eligieron sus candidatos para esos viajes, y estos candidatos fueron examinados para probar sus conocimientos en el idioma español, por un tribunal examinador. Este examen fué hecho con el propósito de establecer cuáles eran los estudiantes más aventajados, a fin de darles a ellos mismos una oportunidad de elegir entre los ocho viajes programados, cuál de ellos preferían.

Los dos estudiantes que obtuvieron las más altas clasificaciones fueron los jóvenes Hiram V. Gray y Thomas Piacun, cuyas fotografías damos, quienes eligieron el viaje a Sud América.

Por lo tanto, están haciendo un viaje redondo en el vapor "West Segovia", llegado ayer a nuestro puerto, que salió de New Orleans el 11 de junio ppdo., para Montevideo, Buenos Aires, Bahía Blanca y Mar del Palta y retornará vía Santos y Río de Janeiro.

Indudablemente se trata de una iniciativa feliz que debiera encontrar imitadores, pero en el caso particular que nos ocupa, mucho de esta iniciativa se debe al señor Louis B. Pate, viejo conocido y gran amigo del Uruguay, que ocupa en New Orleans la gerencia de operaciones de la Delta Line, y es esposo de nuestra compatriota Elisabeth Sarden, la que como se sabe, actúa en la gran ciudad del golfo como embajadora intelectual y artista de nuestro país y de cuyas iniciativas hemos dado noticia.

---

dos de Agosto, para reanudar la vida política activa.

Cambó está trasladando los muebles del departamento que ocupa en París, desde poco después de la Constitución de la República Española.

SANCION PARTIDARIA AL DIPUTADO SEÑOR ALGORA

ZARAGOZA, 10. (A.P.). — El partido socialista obrero, resolvió expulsar de su seno al diputado José Algora, por "traidor a la disciplina del partido al votar contra el Estatuto Catalán".

SE PIDE LA RENUNCIA DEL DIPUTADO PEÑALVA

PALENCIA, 10. (A.P.). — Los directores de periódicos reciben numerosas cartas y telegramas de las municipalidades de la Provincia, pidiendo que el diputado Matías Peñalva, renuncie en vista de que defendió el Estatuto Catalán.

EN BUSCA DE CASANELLAS

SEVILLA, 10. (A.P.). — La Guardia Civil está allanando las casas de los alrededores y deteniendo los automóviles en las carreteras desde que fué informada que Cassanellas se encontraba por esos lados.

DISPOSICION DE LAS AUTORIDADES MILITARES

MADRID, 10 (A. P.) — Las autoridades militares, impartieron instrucciones para que no se permita a los extranjeros entrar a los cuarteles a tomar notas, fotografías ó dibujos.

Se desmiente que estas instrucciones tengan una significación especial, salvo la de recordar a los soldados las antiguas leyes militares.

LOS ARANCELES DE IMPORTACION DE MAIZ

MADRID, 10 (A.P.). — "Gaceta Oficial" publica un decreto estableciendo un arancel aduanero de siete y medio pesetas por quintal métrico, sobre importaciones al maíz, a partir del 11 de Julio.

GESTION DEL MUNICIPIO DE SEVILLA

SEVILLA, 10 (A.P.). — La Municipalidad decidió pedir al gobierno que solucione la situación económica del Concejo Deliberante, el cual "iba declinando desde que se realizó la Exposición Ibero - Americano.

El concejal Egocheaga, instó para que se hiciese una campaña con el fin de disponer un empréstito de varios millones de pesetas, similar a los que lanzaron Madrid y Barcelona para hacer frente a las dificultades.

EL AVIADOR REI SE HALLA PROXIMO A TERMINAR SU RAID

APARRI, (Islas Filipinas), 10 (A. P.) — El aviador español Fernando Rei, llegó después de realizar un vuelo de 450 millas a través del Mar de China desde Hongkong.

Ahora se halla sólo a 350 millas de Manila hacia donde partió de Madrid el 24 de Abril.

Rein que piloteó un diminuto avión de fabricación española de poca potencia se encontraba en Hongkong desde el 27 de Mayo esperando que se colocaran en el aparato depósitos adicionales de combustible para poder efectuar el vuelo sobre el mar.

A su llegada, fué recibido por los representantes de Manila de la colectividad española.

HAN SIDO GRAVADOS TODOS LOS TRIGOS EXTRANJEROS

MADRID, 10. — (Havas) Por decreto del Ministerio de Agricultura, a partir del 11 del corriente el maíz exótico pagará un arancel de pesetas 7.50 oro por quintal métrico, cualquiera que sea su procedencia y la fecha de expedición.

ITALIA

Murió en un accidente el aviador Ratti

OTRAS NOTICIAS

ORBETELLO, 10. — (A. P.) El Capitán Prietro Ratti que fué uno de los pilotos que acompañaron al Ministro de Aviación señor Balbo, en su viaje al Brasil, se mató mientras ensayaba un nuevo aeroplano.

El mecánico que iba en el avión, Tomasso Ragonesi, resultó ligeramente herido.

ROMA, 10. — (Havas) — El Capitán Rati, aviador transatlántico, se mató en el Centro de Aviación de Orbetello, durante unos ensayos de un nuevo aparato.

El mecánico resultó gravemente herido.

ESTADOS UNIDOS

FALLECIO GILLETTE

LOS ANGELES, 10. — (Havas) — A la edad de 77 años falleció Gillette, el inventor de la popular navaja de afeitar de seguridad

ARGENTINA

MARINOS AMERICANOS DE VISITA

BUENOS AIRES, 10 (Austral) — Esta mañana llegaron, procedentes de Río de Janeiro, los guardacostas norteamericanos "Sebago" y "Serenac", los cuales realizan un viaje de instrucción y aprendizaje, trayendo a bordo un grupo numeroso de cadetes.

Los barcos, que son gemelos, atracaron poco después de mediodía en la dársena de Puerto Nuevo.

Momentos antes de atracar, esperaba en el muelle el agregado naval a la Embajada de los Estados Unidos, capitán de fragata L. Jordán y el teniente Pebale, en representación de la Prefectura General Marítima, y destacados miembros de la colectividad americana.

Los guardacostas permanecerán en nuestro puerto unos cinco días, zarpando luego para Montevideo, y de allí hasta Colón (Paraná), para encontrarse ambos en Nueva York a fines de Agosto.

Durante la estada en ésta, tanto la oficialidad como los cadetes serán objeto de diversos agasajos por parte de nuestras autoridades marítimas y la colectividad estadounidense.

Los comandantes del "Sebago" y el "Serenac", capitanes Jones y Pionsow, fueron invitados a un almuerzo por parte del agregado naval a la Embajada Americana.

CHINA

TERRIBLE EXPLOSION EN NANKING

NANKING, 10. (A. P.). — Se cree que por lo menos perecieron cien personas y varios centenares resultaron heridas al explotar un depósito de municiones del Gobierno, causando enormes perjuicios.

Una serie de explosiones conmovió a la ciudad y un incendio se produjo inmediatamente que impidió las tentativas que se hicieron para socorrer a los heridos y extraer los cadáveres.

La explosión ocurrió en el templo, donde se habían guardado municiones.

Este edificio voló en mil pedazos así como la comisaría de policía adyacente.

Se teme que 40 soldados que custodiaban el depósito y las fuerzas de policía que se hallaban en la comisaría hayan muerto inmediatamente.

Además, muchos civiles, presa del pánico se lanzaron al río a fin de huir del fuego, pereciendo muchas personas ahogadas.

AUSTRIA

RIÑA SANGRIENTA ENTRE HEIMWEHREN Y SOCIAL DEMOCRATAS

VIENA, 10. — (Havas) — La estación férrea de Goess (Styria), fué teatro de una riña sangrienta entre heimwehren y social demócratas.

Cuarenta heimwehren saludaron con aclamaciones el paso de un tren en el cual se encontraban los jefes heimwehren vieneses.

Unos cincuenta social demócratas respondieron con gritos hostiles, produciéndose un gran tumulto.

Los heimwehren se defendieron con sus puñales y los social demócratas con palos arrancados de las barreras.

Dos socialistas heridos de puñaladas y tres heimwehren seriamente heridos a garrotazos, fueron llevados al hospital.

Información completa sobre las reuniones de ayer en Maroñas y Palermo

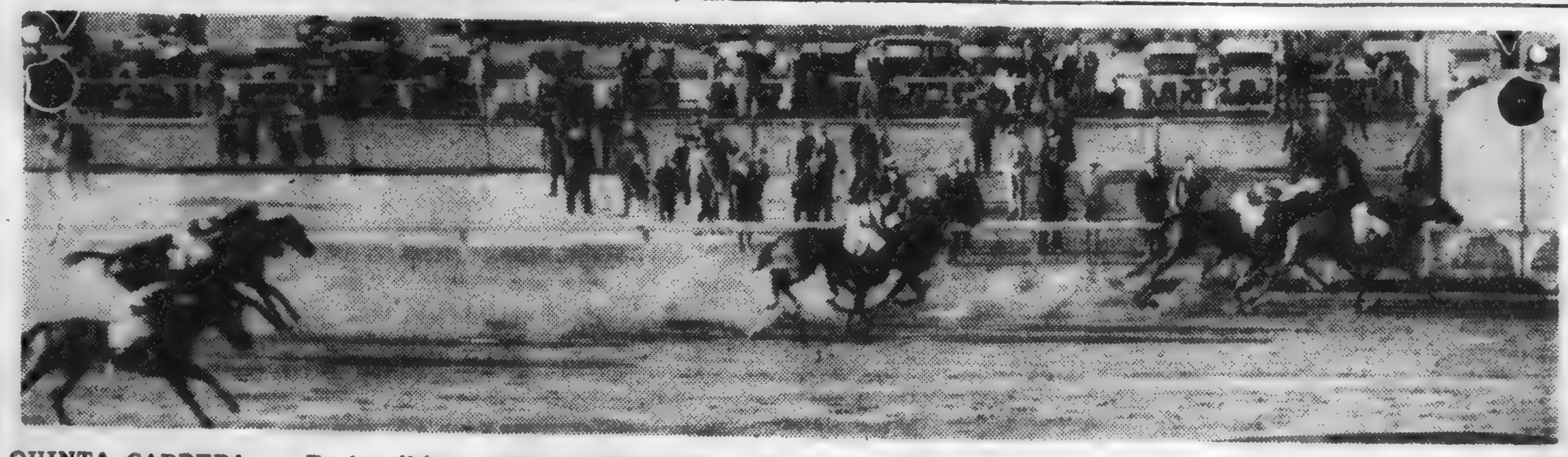

QUINTA CARRERA. — En los últimos tramos, Munia, Fifa y Mischief lucharon bravamente por el primer puesto, imponiéndose Fifa que domina por un cuarto de cuerpo a Munia, que reaccionando, relegó a Mischief al tercer puesto. Cuarta llegó Ocoa

Primera carrera

Picó al frente Castejaloux, pero de inmediato dió paso a Martillero que es seguido por Retranca, Casteljaloux, Manver y Trottier.

Antes de girar el codo tomó el comando del lote Manver, sacando un cuerpo sobre Casteljaloux, más atrás corrían Martillero, Montés y Trottier.

En el derecho pasó a dominar el favorito, pero faltando cien metros cargó con grandes bríos Trottier que puso en aprietos a Casteljaloux, el que solo le venció por una cabeza.

Tercero finalizó Manver y cuarto Montés.

PREMIO BUENA FICHA
1.400 metros
$ 1.000 al 1.o, 100 al 2.o y 50 al 3.o

	Caballo		
1	CASTELJALOUX 57, por Copyright y Atalanta, del stud M. B., jockey R. Rodríguez (1)	992	379
2	Trottier 55, H. Gómez (5)	143	58
3	Manver 55/53, V. Martínez (6)	150	89
4	Montés 55, A. Batista (4)	192	52
	Martillero 50, M. Tapia	265	123
	Retranca 53, V. de Bernoche	118	30
	Totales	1874	781

Retirados: Night Club 56

Dividendos: de Casteljaloux, $ 3.30 y 2.60; de Trottier, 5.90.

Ganada por 1 cabeza, el 3.o a 2 y 1|2 cuerpos.

Tiempo: 1'25" 3|5.

Compositor: B. Benitez.

Segunda carrera

En buen momento fué dada la señal de partida, corriendo un trecho todas las competidoras en una línea, destacándose algo Elisita, seguida por Mesina y Bella Sicilia. Luego Elisita es sustituida por Beech, a quien siguen Bella Sicilia y Elisita.

Cuando iban corridos seiscientos metros Mesina pasa resueltamente a la vanguardia seguida por Beech, Elisita, La 31 y Bella Sicilia.

Así entran en el derecho, donde domina la carrera La 31, pero sobre ella carga Beech que se impone después de contener la arremetida de Elisita. Tercera llegó Mesina y cuarta quedó La 31.

PREMIO KISSING
1.600 metros
$ 1.000 al 1.o, 100 al 2.o y 50 al 3.o

	Caballo		
1	BEECH 57, por Hurstwood y Brown Lass, del stud El Tigre. Jockey: A. Batista (1)	358	246
2	Elisita 54, R. Gazzano (9)	261	183
3	Mesina 57, V. de Bernoche (4)	1856	878
4	La 31 54/51, B. Ramos (10)	36	24
	Rigel 57, P. Batista	789	488
	Miss Arabela 57, P Moreno	685	357
	Lady Martha 57/55, V. Martínez	97	98
	Reina de Trefle 57, E. Mieres	49	50
	Doña Sol 57, L. Guadalupe	51	46
	Totales	4358	2440

Corrieron todas.

Dividendos: de Beech, $ 21.20 y 4.20; de Elisita, 4.95; de Mesina, 2.60.

Ganada por 1 cpo., la 3.a a 1 y 1|2 cuerpos.

Tiempo: 1'40" 1|5.

Compositor: A. Belela.

Tercera carrera

Salió al frente Omlet pero pronto dejó paso a su compañero Minuto, que toma el comando del lote sacando tres cuerpos sobre Omlet, a un cuerpo corría Sans Gene más atrás actuaban C. A. T. y Mob.

El orden no sufre variantes hasta entrados en la recta donde carga por afuera Mob y después de luchar bravamente con el puntero consigue dominarlo por medio pescuezo.

Tercero llegó C. A. T. y cuarto Sans Gene.

PREMIO FANTINA
1.600 metros
$ 1.100 al 1.o, 110 al 2.o y 55 al 3.o

	Caballo		
1	MOB 51, por Tumulto y Sunlight, del stud Imperio. Jockey: A. Batista (5)	1529	490
2	Minuto 55, M. Alcaide (3)	1369	504
3	C. A. T. 48, R. Gazzano (8)	342	216
4	Sans Gene 60, J. Batista (1)	648	223
	Omlet 57, M. Tapia (con Minuto)	—	—
	Tuyú Cué 58, And. Batista	219	77
	Totales	4107	1510

Retirados: Pisto 51, Temprano 50.

Dividendos: de Mob, $ 4.65 y 2.65; de Minuto y Omlet, 2.65.

Ganada por 1|2 pzo. el 3.o a 3 cps.

Tiempo: 1'37" 1|5.

Compositor: E. Melo.

Cuarta carrera

Salió al frente Paco, seguido por Eléctrico, Rebelde, Montenegrino, Tiro e Bola y Guiñol. Por los 1400 metros pasa Montenegrino al segundo lugar, quedando tercero Eléctrico y cuarto Guiñol.

La ventaja que lleva Paco es de dos cuerpos pero antes de girar el codo Montenegrino corre solo a un cuerpo.

Una vez entrados en la recta carga Montenegrino pero Paco no cede, trabándose en reñida lucha para vencer finalmente Montenegrino por media cabeza. Paco mantuvo el segundo puesto delante de Eléctrico y Trago Amargo que hicieron puesta en el tercer lugar.

PREMIO SINSALIDA
2.200 metros
$ 1.400 al 1.o, 140 al 2.o y 70 al 3.o

	Caballo		
1	MONTENEGRINO 60, por Mi Amigo y Maleva, del stud Caraapchay, jockey Antonio Batista (1)	1777	458
2	Paco 52, H. Gómez (3)	746	395
3	Eléctrico 56, E. Mieres (5)	651	372
4	Trago Amargo 55/53, R. Gazzano (6)	475	231
	Nico 58 E. A. Díaz (con Paco)	—	—
	Tiro e Bola 56, M. Tapia	316	125
	Rebelde 52, J. Batista	564	251
	Guiñol 49, B. Ramos	107	61
	Totales	4636	1883

Corrieron todos.

Dividendos de Montenegrino, $ 4.75 y 3.70; de Paco y Nico, 4.00.

Ganada por 1|2 cabeza, los 2os. a 2 cuerpos.

Tiempo: 2'18" 1|5.

Compositor: C. Fenucci.

Quinta carrera

Salió en la punta Cunegonda pero enseguida pasó a la vanguardia Munia, seguida por Cunegonda, Mischief y Supremacy.

Por el palo de los 1600 metros Mischief pasa al segundo puesto corriendo más atrás Santillana, Cunegonda, Ocoa, Fifa y última Simarra.

Así entran en el derecho donde domina la carrera Mischief, pero más adelante a la vez que Fifa arremete con grandes bríos por el lado de afuera, la yegua Munia reacciona por el lado de los palos formalizándose una reñida lucha entre las tres nombradas, la que se resuelve en favor de Fifa.

Munia consigue dominar a Mischief y clasificarse segunda. Cerró el marcador Ocoa.

PREMIO JOSE SHAW
2.000 metros
$ 2.500 a la 1.a, .00 a la 2.a y 250 a la 3.a

	Caballo		
1	FIFA, 58 kgs., por Well Meant y Voluntad, del stud Well Meant, jockey B. Morteyru (3)	380	493
2	Munia 50, J. Batista (1)	1972	875
3	Mischief 55, E. A. Díaz (4)	846	366
4	Ocoa 51, A. Batista (6)	1534	836
	Teresa 48, V. Deberno (con Munia)		
	Simarra 54, And. Batista	734	338
	Santillana 48, M. Tapia	382	181
	Cunegonda 48, R. Gazzano	211	115
	Supremacy 48, M. Alcaide	124	123
	Totales	6683	3330

Retirada: Gold Star 48.

Dividendos: de Fifa $ 13.20 y 3.55, de Munia y Teresa 2.90, de Mischief 4.10.

Ganada por 1|4 de cuerpo, la 3.a a 1|2 pescuezo.

Tiempo: 2'4" 3|5.

Compositor: B. Fontana.

Sexta carrera

Levantadas las cintas, toma la punta San Remo, seguido por Toledano, Pistolero y Sésame.

Corridos cien metros pasa a la vanguardia Plata Blanca, seguido por San Remo, Quita Sueño, Sésame, Toledano, Aplomo y Birloche. En ese orden entran al derecho, donde Aplauso carga sobre Sésame, que había pasado al frente, dominándolo con toda facilidad.

Tercero se mantuvo Plata Blanca, delante de Quita Sueño, cuarto.

PRIMERA CARRERA. — Por sólo una cabeza bate Casteljaloux a Trottier en la inicial. Tercero llega Manver y cuarto Montés

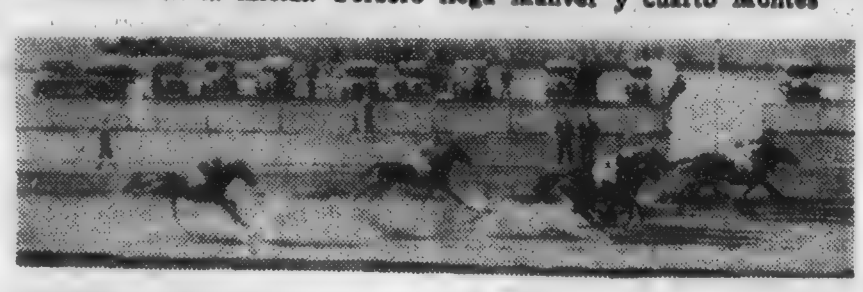

SEGUNDA CARRERA. — En un final reñido, Beech, consigue su segunda victoria. A muy escasa distancia llega Elisita, que aventaja a Mesina y La 31

TERCERA CARRERA. — Mob después de luchar con Minuto un buen trecho, lo domina por medio pescuezo. Tercero lejos llega C. A. T. y cuarto Sans Gene

CUARTA CARRERA. — En los últimos metros Montenegrino consigue dominar a Paco. En el tercer lugar hacen puesta Eléctrico y Trago Amargo

Nuestros pronósticos en Palermo

Los pronósticos nuestros tuvieron la siguiente figuración:

COPOFON, MOJARRITA, CLARTE, MACHAZO y VERSALLES entraron primeros; CHIRIPA entró segundo, KNOCKER tercero y BADMINGTON cuarto.

En total cinco ganadores, un segundo, un tercero sin dividendo y un cuarto.

PREMIO ROMANCE
1.200 metros
$ 1.000 al 1.o, 100 al 2.o y 50 al 3.o

	Caballo		
1	APLAUSO 57 kgs., por King Coal y Cerecita, del stud Reve Noir, jockey B. Morteyru (4)	928	521
2	Sésame 57, J. Batista (1)	3276	1148
3	Plata Blanca 57, J. Blanco (7)	188	95
4	Quita Sueño 57, B. Ramos (6)	107	87
	Lirio 57, H. Gómez	310	187
	Pistolero 57, A. Batista	110	47
	Silbido 57, M. Saucedo	359	243
	Toledano 57, And. Batista	706	326
	San Remo 57, S. Sosa	744	470
	Birloche 57, E. A. Díaz	120	74
	Balfour 57/55, V. Martínez	300	185
	Totales	7098	3385

Retirados: Larrain 54, Cuore 54.

Dividendos de Aplauso: $ 13.30 y 3.50; de Sésame: $ 2.70; de Plata Blanca: $ 10.30.

Ganada por 3 cuerpos; el 3.o a varios cuerpos.

Tiempo: 1' 11" 2|5.

Compositor: R. Alcoba.

Séptima carrera

Punteó Carcajada, seguida por La Pequeña, Su Hija, Tatuada y Vanity.

Este orden no sufre variantes hasta el derecho donde arremete La Pequeña, para imponerse después de contener el avance de Tatuada que se clasificó segunda. Tercera llegó Su Hija y cuarta Carcajada.

PREMIO LA FOURMI
1.400 metros
$ 1.400 al 1.o, 140 al 2.o y 70 al 3.o

	Caballo		
1	LA PEQUEÑA 55, por Sans Tache y Rumorosa, del Stud El Tala, jockey A. Batista (10)	667	308
2	Tatuada 55, M. Saucedo (2)	283	121
3	Su Hija 55, J. Batista (9)	2630	772
4	Carcajada 55/54, E. Mieres (1)	520	307
	Satírica 55, B. Morteyru	188	105
	Lútea 55, Andrés Batista	466	244
	Vanity 55, E. A. Díaz	1465	656
	Atenta 55, B. Ramos	395	165
	Arda 55, M. Alcaide	31	22
	Ma Blonde 55, R. Rodríguez	64	41
	La Rebelle 55, S. Sosa	58	50
	Totales	6768	2791

Corrieron todas.

Dividendos: de La Pequeña, $ 17.65 y 4.65; de Tatuada, 3.75; de Su Hija, 3.05.

Ganada por 1|4 cpo., la 3.a a 3 y 1|2 cuerpos.

Tiempo: 1'7".

Compositor: A. Vásquez.

Octava carrera

De uno a otro extremo y con gran facilidad se impuso Billete en la del desquite.

Lo seguían Carbalho, Cancanero, Bocayuba y Lilo.

La única variante que se anotó fue la atropellada de Lilo al final para clasificarse tercero.

El encargado de cerrar el marcador fué Bocayuba.

PREMIO ¡QUE OJO!
1.400 metros
$ 1.400 al 1.o, 140 al 2.o y 70 al 3.o

	Caballo		
1	BILLETE 55, por Leteo y Balista, del stud La Gironda. Jockey: A. Miguez (7)	537	192
2	Carbalho 55, E. Díaz (1)	2691	947
4	Bocayuba 55, H Gómez (4)	1272	343
	El Buitre 55, R. Gazzano	195	115
	Ja! Ja! 55, P. Moreno	1002	353
	Cancanero 55, J. Batista	1322	321
	Mixton 55, R. Rodríguez	42	22
	Urunday 55, M. Saucedo	57	27
	Totales	9431	3133

Retirados: Ansaldo 55, Poco a Poco 55 kgs.

Dividendos: de Billete $ 30.70 y 4.70; de Carballo $ 2.55; de Lilo $ 2.65.

Ganada por 3 y 1|2 cuerpos; el 3.o a 3 y 1|2 cuerpos.

Tiempo: 1'25" 4|5.

Compositor; P. Carcagno.

Cuanto pagaba el caballo que Vd. jugó

PRIMERA CARRERA

Caballo	$
MARTILLERO	$ 12.30
MONTES	" 17.—
TROTTIER	" 22.05
MANVER	" 20.50
RETRANCA	" 27.65

SEGUNDA CARRERA

Caballo	$
RIGEL	$ 12.55
BELLA SICILIA	" 43.10
MESINA	" 4.70
MISS ARABELA	" 14.45
LADY MARTHA	" 78.15
REINA DE TREFLE	" 154.75
DOÑA SOL	" 148.70
ELISITA	" 29.05
LA 31	" 210.65

TERCERA CARRERA

Caballo	$
SANS GENE	$ 11.—
OMLET	" 5.20
TUYU CUE	" 32.65
C. A. T.	" 20.90

CUARTA CARRERA

Caballo	$
NICO Y POCA	$ 11.40
TIRO E BOLA	" 27.20
ELECTRICO	" 10 —
REBELDE	" 15.05
TRAGO AMARGO	" 17.90
GUIÑOL	" 79.45

QUINTA CARRERA

CUANTO PAGABAN LAS QUE PERDIERON

Caballo	$
MUNIA y TERESA	$ 5.55
MISCHIEF	" 13.70
SIMARRA	" 15.85
OCOA	" 7.60
SANTILLANA	" 30.45
CUNEGONDA	" 56.10
SUPREMACY	" 93.75

SEXTA CARRERA

Caballo	$
SESAME	$ 3.75
LIRIO	" 39.85
PISTOLERO	" 112.27
SILBIDO	" 34.30
QUITA SUEÑO	" 115.45
PLATA BLANCA	" 89.50
TOLEDANO	" 17.50
SAN REMO	" 16.70
BIRLOCHE	" 102.95
BALFOUR	" 41.16

SEPTIMA CARRERA

Caballo	$
SATIRICA	$ 64.60
TATUADA	" 41.60
LUTEA	" 25.30
VANITY	" 8.05
ATENTA	" 29.80
ARDA	" 379.85
MA BLONDE	" 184.—
LA REBELLE	" 208.05
SU HIJA	" 4.45
CARCAJADA	" 22.65

OCTAVA CARRERA

Caballo	$
CARBALHO	$ 5.75
EL BUITRE	" 89.70
BOCAYUBA	" 11.45
JA! JA!	" 14.55
CANCANERO	" 11.70
LILO	" 6.55
MISETON	" 368.95
URUNDAY	" 271.85

Sport y premios

El movimiento de sport alcanzó a la suma de $ 128.876 repartida en 45.205 boletos a ganador y 19.233 boletos a placé.

El Jockey Club repartió en premios la suma de $ 12.795.

Breves comentarios de la reunión de ayer en Maroñas

Casteljalouse apenas

Luego de sus últimas excelentes performances, se destacaba Casteljaloux en la prueba inicial de la carrera inicial de ayer, como el más lógico ganador.

Así lo entendió el público apostador, que lo ungió gran favorito respondiendo a esa preferencia, apenas, pero finalmente ganó.

Un mal momento pasaron sus partidarios cuando faltando cien metros emparejó su línea Trottier, pero el favorito exigido consiguió mantener una cabeza a su favor.

Creemos que Casteljaloux podría haberse impuesto por mayor distancia, pues su piloto algo se descuidó tomándolo de sorpresa el rush final de Trottier.

Y en cuanto a la actuación de este último fué muy buena, rehabilitándose del fracaso de su última presentación.

Los demás

MANVER. Qué hacía la rentrée, corrió en buena forma actuando siempre en los puestos de adelante para al final ubicarse tercero.

MONTES. Que también hacía la rentree solo alcanzó a clasificarse cuarto, sin realizar con ello ninguna hazaña. Sufrió algunos contratiempos Martillero y Retranca nada hicieron por la riña.

Se impuso Beech

Injustamente olvidada en las cotizaciones se impuso Beech en la carrera de yeguas ganadoras de una y perdedoras.

La pupila de Beleta venía actuando en forma discreta y por lo ordinario del lote, nos tomó de sorpresa el dividendo que se le dejó abonar.

Siguió el desarrollo de la carrera en los puestos de adelante para una vez en el derecho destacarse al frente e imponerse luego de contener el rápido rush de Elisita en los últimos tramos.

Las vencidas

ELISITA. Al clasificarse segunda, actuó en muy buena forma, por lo que vuelve a quedar en puerta para otra.

MESINA. Muy cotizada solo alcanzó a clasificarse tercera, quizás no figuró mejor debido a que mañereó en todo el tiro derecho.

LA 31. Produjo una buena carrera, actuando mucho mejor de lo que se esperaba.

RIGEL. Fracasó rotundamente, no haciéndose ver por ningún lado. Luego de su buen segundo puesto de Voltereta era de esperar de ella un mejor desempeño. No nos explicamos esta defección.

BELLA SECILIA. No respondió a sus buenos ensayos, lo mismo que Miss Arabela.

En cuanto a LADY MARTHA, REINA DE TREFLE y DOÑA SOL, no estuvieron ni en la conversación.

Se impuso el favorito

Lógicamente dado el peso que llevaba, MOB era el candidato más lógico de la carrera. Así lo entendió la cátedra, jugándole con bastante entusiasmo. Como se vé el pupilo de Eduviges se hizo ya todo un crack, logrando imponerse mediante esa buena atropellada final que la pone en evidencia, para ganar como quiera su piloto.

El que no fué a Palermo

Está volviendo a lo que fué, MINU TO. Es ahora hasta valiente, defendiéndose bien de las posiciones que trae en carrera. Esta cualidad puesta en evidencia cuando su último triunfo, es la que decidió a su propietario a tentar suerte en Maroñas, por un tiempo más. Los primeros 700 los pasó en 41 4|5.

Otro que repite

C. A. T. es un animal bastante regular, pues es difícil que no esté en el marcador. Corrido atrás, trajo una buena carga que lo valió el tercer puesto.

Del cuarto abajo

Muchos kilos dijimos en nuestro comentario, al juzgar la chance del crack de la generación de centenarios. Pero, a pesar de ello hizo el hijo de Vera una buena carrera, ocupando puestos salientes durante el recorrido de la misma, para luego cerrar el marcador. Sans Gene aún debe ganar algunas bravas.

OMLET en los primeros cien metros siguió el tren de su compañero, ocupando más adelante una colocación adecuada, entrando arriba con bastantes bríos.

TUYU CUE después de Villa Violeta quedó último. No supimos qué le habrá pasado, ya que el gaita se eclipsó. Parece que estorbaron con Mob al principio.

PISTO y TEMPRANO no fueron de la partida.

El pesado se impone apenas

Habrá visto ayer el tano Fenucci que la cosa no era tan fácil como la previó, ya que de haberse corrido 10 metros más le ganan arriba, por cuanto MONTENEGRINO sintió evidentemente la carga de plomo que le correspondió. En este tiro y aún mismo

SEXTA CARRERA. — Con facilidad Aplauso domina a Sésame, tercero llega Plata Blanca y cuarto Quita Sueño.

SEPTIMA CARRERA. — La Pequeña logra imponerse en la de potrancas, conteniendo en buena forma la arremetida de Tatuada. En los puestos restantes llegan Su Hija y Carcajada

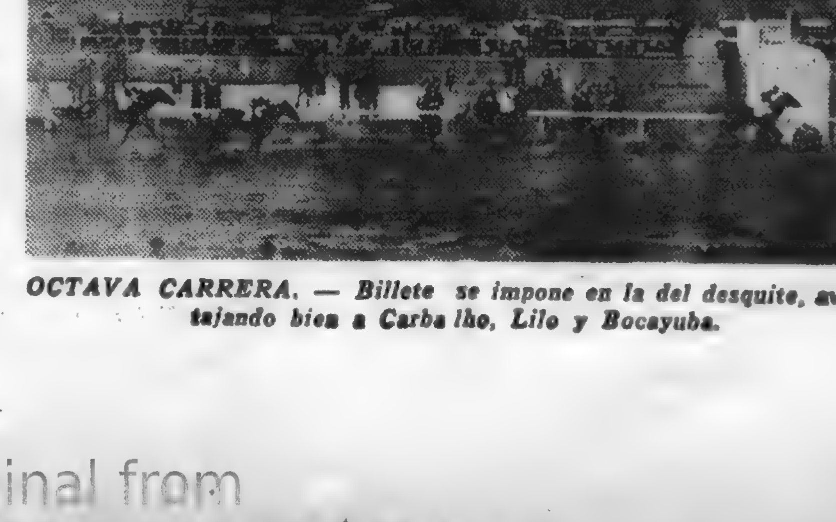

OCTAVA CARRERA. — Billete se impone en la del desquite, aventajando bien a Carbalho, Lilo y Bocayuba.

BILLETE regresa al pesaje luego de su victoria en la prueba de petrillos perdedores.

contra estos contrarios la cosa se le pone fea.

Repitió su anterior carrera

Muy buena carrera hizo PACO, cargando sobre sí, todo el peso de la prueba resistiendo la carga que le trajo el ganador, para reaccionar luego, cayendo vencido por la mínima vencida. El kilómetro inicial lo recorrió en 1 4|5.

Los de la puesta

Tanto ELECTRICO como TRAGO AMARGO, hicieron buena carrera, avanzando con bastantes energías para compartir la tercera colocación del marcador, por lo que cada propietario sacó para pagar la avena por un tiempito.

NICO, sin haber figurado no actuó del todo mal.

TIRO E BOLA salió en el primer puesto, para luego perderse entre los no placé.

REBELDE, no hizo mala carrera, desde que siempre actuó entre los que venían en lucha.

GUIÑOL no está ya para estos bailes, donde hay que hamacarse fuerte.

La carrera clásica

Salvo en lo que se refiere a las alternativas de las posiciones de vanguardia en las que alteranron la mayoría de las competidoras, no ofreció un mayor interés.

FIFA viene confirmando que tiene bastante calidad, cosa que nadie cree, ya que así lo prueba el dividendo que abonó. No hay duda que el éxito de ayer se debe en especial forma al vasquito Morteyru y a su entrenez Fontana que estudió perfectamente bien, la forma que más convenía a la hermana de Temprano, para accionar en la carrera. Colocada en los puestos de observación, al perfilar la curva última, venía colocada en quinto término, atropellando por el lado de afuera, para luchar un trecho con MISCHIEF, y resistir la atropellada de la favorita, perdiendo al final la línea.

Munia hizo buena carrera

Traída un poco más contemplada la pupila de Carminatti que venía algo apresurada, ella debió haber sido la ganadora. Creemos que hay error en las consideraciones que aún se tiene del efecto de la atropellada final de la hija de Enero. Está bien que se confiara hace un año en las velocidades últimas de MUNIA; pero ahora con seis años, hay que rebajar parte de aquellas, por la misma razón de su actual edad.

Se rehabilitó Mischief

La pupila de Francisco Milia hizo una buena performance, accionando siempre en puestos de peligro, luchó con la vencedora un trecho para conservar la última posición del marcador.

La del Tano

Fenucci, se corría con OCOA la segunda de la tarde, pero como don Fermín también esta creído que la hija de Saint Wolf es alguna crack, para poder ganar de atropellada, traída por donde el diablo perdió el poncho.

El resto

TERESA alternó en la punta, desapareciendo luego, cuando las papas quemaban.

SIMARRA vino última, atropellando con pocos bríos. Esta vegua ayer no tenía ganas de correr

SANTILLANA estuvo colocada tercera por Villa Violeta, retrocediendo luego.

CUNEGONDA alternó en la vanguardia. No es la de antes esta yegua.

SUPREMACY, fué la primera que comandó el lote, llegando entreverada.

GOLD STAR, fué la única competidora que no actuó.

Los primeros 500 metros se corrieron en 30" 1|5, 1000 en 1'3" 4|5; últimos 1500 en 1'34" 2|5; 1000 en 1'1" 1|5; 700 en 42" 3|5; y 200 finales en 12" 3|5.

Se impuso el del gordo

En gran tiempo se impuso APLAUSO, para vencer al gran favorito SESAME. El pupilo de Alcoba vino accionando en cuarto término hasta la entrada del derecho donde atropelló conjuntamente con el favorito, para vencerlo arriba, por dos cuerpos.

Después del triunfo del vástago de Cerecita y visto el tiempo señalado, varios de los hinchas anduvieron buscando a Capeletti. Ignoramos que habrá pasado, después de la negación de chance hecha por el "mejor pulseador de tachos del mundo".

Del segundo abajo

SESAME no es animal que luche mucho. Ayer se encontró en los últimos metros con un enemigo que corría de firme, y que señaló nada menos que 1'2" 2|5.

PLATA BLANCA para quien el tiro le convenía, largó muy bien y en seguida se colocó en los primeros puestos, siguiendo así hasta mitad del derecho, donde fué aventajado por los que le precedieron.

QUITA SUEÑO que actuó por el lado de afuera, consiguió el final la postrer colocación del semáforo; de haberse impuesto pagaba 105 pesos. Este pasó la primera partida de 500 metros en 29" clavados.

LIRIO no se vió, viniendo entreverado entre los de atrás.

PISTOLERO no alcanzó a disparar, como era la orden.

SILBIDO no es pingo para éstas.

TOLEDANO largó algo entretenido; llegó sexto.

SAN REMO vino en el primer puesto, hasta que los que luego integraron el marcador quisieron correr. Con siete años que lleva de vida el de Buenavida, no puede estar en tan buen tiempo, como el que se señaló.

BIRLOCHE, al largar quedó último y así llegó. ¿Don Francisco, dónde le vió facha de "sprinter" a su pupilo?

BALFOUR entró entreverado, sin poder pasar en el derecho.

LARRAIN y COURE no actuaron.

Se impuso una hija de Sans Tache

Ya en la reunión pasada les agradaba bastante a los allegados a Vanquesito, la chance LA PEQUEÑA, pero como se recordará, quedó allí parada

Ayer siguió del tren de la puntera, para pasarla en mitad del derecho, dejando "grogy" a la mitad de la cátedra, que ya venía sufriendo gran rebaja en los bolsillos.

Antonio Batista conquistó aquí el cuarto triunfo.

Una buena debutante

TATUADA de haber tenido una buena suelta habríase impuesto, ya que largó como con un cuerpo entreparada. Asimismo pronto estuvo en carrera, y a fuerza de coraje y avanzando con grandes bríos alcanzó a ubicarse segunda a un cuerpo de la hermana paterna de Sans Gene.

La favorita

No es tan buena SU HIJA como se le estima en su ecurie. Ayer dejó a medio hipódromo en la vía. Había gente seria que quedó sin medio y a quien hubo que prestarle vintenes para poder salvarse del total naufragio. Unos salvaron a medias y otros se enterraron hasta la cabeza. Para eso corrió ayer sin grupo BILLETE.

El lote del cuarto abajo

CARCAJADA apenas dada puerta franca se vino en la delantera hasta frente al paddock viejo. Esta hija de Agua Blanca gana pronto. Ayer fué cuarta y con la primera partida de 500 metros en 30".

SATIRICA nada hizo, ya que traía en la punta a CARCAJADA.

LUTEA no largó bien y en consecuencia nada hizo de bueno.

VANITY fué jugada como fija por la barra de allegados a don Francisco Milia. La hermana de Talero largó mal, se ubicó tercera antes de Villa Violeta y en ese esfuerzo dejó toda su chance.

ATENTA no se vió por ningún lado al final. Antes había estado segunda.

ARDA actuó en cuarto término. Gana pronto esta hija de Aral. Ayer pagaba 379 pesos.

MA BLONDE actuó en mala forma, pero ya arribará algún día.

LA REBELLE largó entreparada conjuntamente con TATUADA.

La final para alivianar de billetes

Ayer se hubiera impuesto en Maroñas la caricatura de Rada. Nuestro estimado compañero hubiera tenido tema para una pistonuda nota cómica, con sólo haber sacado media docena de expresiones y caras de la gente en mayoría que ayer salió del hipódromo sin saber para qué lado tomar. Había quienes en vez de tomar los 51 se iban para la Avenida General Flores. Otros rumbeaban para la vía del ferrocarril y ¡un mareo de órdago!

BILLETE actuó en forma desconocida, corriendo en gran estilo, por lo que no era cosa fácil haberle ganado. Ayer fué un digno hermano de Mineral

CARBALHO nuevamente fué vencido por un animal que se mostró muy superior y que lo aventajó por dos largos de cuerpo. Ahora se impone un reposo, pues el hijo de Caid está algo flacuchón.

LILO, que era la tercera fija del tano Fenucci, ocupó el tercer lugar en el semáforo.

BOCAYUVA, que actuó en tercer término durante parte del recorrido, cerró el marcador.

EL BUITRE no se vió por ningún lado. Debe ser ésta una pesulita.

¡JA... JA!... corrió en tercer término un trecho. Después desapareció como tragado por la tierra.

CANCAÑERO entró fuera del marcador, pero no actuó del todo mal.

MIXTON y URUNDAY pagaron tributo al debut.

POCO A POCO no intervino en la carrera.

Hipódromo de Florida

PROGRAMA DE ENTRADAS PARA LA REUNION DEL 18 DE JULIO

(Feriado que no hay carreras en Maroñas).

Premio A. — Sin descargo. — Distancia: 1800 metros

Handicap a criterio para todo caballo. — Limitado entre 63 y 48 kilos — Premio, 800 al 1o. y 80 al 2o. — Inscripción: $ 5. — Ratificación: pesos 25. — Entrada: $ 30.

Premio B. — Con descargo. — Distancia: 900 metros

Para productos de 2 años que no hayan ganado y para ganadores de 1 en hipódromos del Interior. — Pesos 58, 55 y 53 kilos. — Premio: $ 700 al 1o. y 70 al 2o. — Entrada: $ 25.

Premio C. — Sin descargo. — Distancia: 1000 metros

Handicap a criterio para todo caballo. — Premio: $ 400 al 1o. y 40 al 2o. — Inscripción: $ 5. — Ratificación: $ 10. — Entrada: $ 15.

Premio D. — Sin descargo. — Distancia: 1300 metros

Handicap a criterio para todo caballo, excluídos los ganadores de más de tres carreras en este año. — Premio: $ 400 al 1o. y 40 al 2o. — Inscripción: $ 5. — Ratificación $ 10. — Entrada: $ 15.

Premio E. — Con descargo. — Distancia: 1200 metros.

Para ganadores de una en Maroñas y otra en Florida 57 kilos, de una en Maroñas 55, hasta de tres en hipódromos del Interior 55, 52 y 49 y que nunca hayan ganado 46 kilos. — Premio $ 300 al 1o. y 30 al 2o. — Entrada: $ 15.

Premio F. — Con descargo. — Distancia: 1000 metros

Para caballos ganadores de una carrera en Hipódromos del Interior y que nunca hayan ganado. — Peso, 57 y 54 kilos. — Descargo de 1 kilo a los perdedores por cada carrera perdida en Florida. — Premio: $ 250 al 1o. y 25 al 2o. — Entrada: $ 12.50

Premio G. — Sin descargo. — Distancia: 700 metros

Handicap a criterio para todo caballo. — Inscripción: $ 5. — Ratificación $ 7.50. — Entrada. $ 12.50. — Premio: $ 250 al 1o. y $ 25 al 2o. — Entrada: $ 12.50.

Premio H. — Con descargo. — Distancia: 500 metros

Para caballos que nunca hayan ganado. Peso 57 kilos. — Descargo de 1 kilo por cada carrera perdida en Florida. — Premio: $ 250 al 1o. y $ 25 al 2o. — Entrada: $ 12.50.

Premio I. — Con descargo. — Distancia: 500 metros

Para caballos que nunca hayan ganado. — Peso: 57 kilos. — Descargo de 1 kilo por cada carrera perdida en Florida. — Premio: $ 250 al 1o. y 25 al 2o. — Entrada: $ 12.50.

Premio J. — Con descargo. — Distancia: 500 metros

Para yeguas que nunca hayan ganado. Peso: 55 kilos. — Descargo de 1 kilo por cada carrera perdida en Florida. Premio: $ 250 al 1o y $ 25 al 2o. — Entrada: $ 12.50.

Notas importantes

Las inscripciones de los handicaps, premio A, C, D y G, vencen el día viernes 8 del corriente a las 5 p. m. — Ratificaciones el día lunes 11 a las 5 p. m.

Las inscripciones para los premios B, E, F, H, I y J, vencen el día lunes 11 a las 5 p. m.

Al anotarse debe acompañarse el total de la entrada.

No se considerará llenada una carrera, sino con un número de 9 inscripciones en su caso.

Para este programa rigen las mismas disposiciones publicadas anteriormente, respecto a las carreras en que no tomarán parte todos los anotados, aumentándose a 8 el mínimo para establecer los descuentos en los premios.

Resultados de las carreras realizadas en Palermo

Primera carrera

El handicap de fondo corrido en primer término se resolvió en un fácil triunfo de Copofón. Los doce kilos de ventaja que el pensionista del Ginomio concedió a Tirifilo y Lagarta hizo que los apostadores se mostraran reservados, abonando con tal motivo, el ganador, más de tres pesos por boleto, cuando en realidad se creía que daría apenas unos nikeles para los cigarrillos

En los primeros doscientos metros corrió al frente Lagarta, pero luego Copofón tomó la vanguardia, graduando el tren de carrera Leguisamo a su paladar Entre los dos codos Tirifilo pasó al segundo puesto y al enfilar la recta pretendió atacar sobre Copofón pero este lo despidió fácilmente siguiendo en gkanancia hasta al disco. Ultima llegó Lagarta.

PREMIO MINERAL
3.000 metro

$ 5.000 al 1.o, 1.000 al 2.o y 500 al 3.o.

1 COPOFON 60, por Gontran y Copeta, del stud Sans Peur, jockey I. Leguisamo (1)	9010	—
2 Tirifilo 48, P. Falcón (2)	5226	—
3 Lagarta 48|57, E. Spizsiri (3)	2715	—
Total	16958	—

Corrieron todos.
Dividendo: de Copofón $ 3.15.
Ganada por 1 y 3|4 de cuerpos; la 3.a a 4 cuerpos.
Tiempo: 3'10" 3|5.
Compositor: Francisco Maschio.

Segunda carrera

El premio A Reclamar para Yeguas, fué ganado por la gran favorita Mojarrita que, piloteada por el "eximio", aventajó sin extremarse mayormente a sus cuatro competidoras que le disputaron la prima asignada a la vencedora.

Cuando el starter dió puerta franca al lote Maruca largó algo atrasado, tomando la delantera Moncoltué seguida por Pescadora, Mojarrita y Tosquilla.

Frente a las populares Mojarrita fué largada al frente dominando de inmediato la carrera. Sacó dos cuerpos de ventajas y frente al paddock no se molestó mayormente del atque de Maruca, ganando con facilidad. Tercera llegó Tosquilla delante de la primera Moncoltué.

PREMIO A RECLAMAR
1.400 metros

$ 4.000 al 1.o, 800 al 2.o y 400 al 3.o

1 MOJARRITA 57, Saint Emilión y Muy Linda, del stud Cyllene, jockey I. Leguisamo (1)	22161	10536
2 Maruca 52|50, A. Peluffo (8)	3206	1683
3 Tosquilla 56|54, F. Quinteros (4)	3314	1456
4 Moncoltué 54, H. Herrera (6)	2673	1124
Pescadora 54, F. Góngora	2385	1411
Totales	33739	16210

Retirados: Colombine 57, Divette 56 y Kora 53.
Dividendos: de Mojarrita, $ 2.55 y 2.05; de Maruca, $ 3.15.
Ganada por 2 y 1|4 cuerpos; la 3.a a 1 y 1|2 cuerpos.
Tiempo: 1'26" 3|5.
Compositor: A. J. Penna.

Tercera carrera

A último mento le cambiaron la monta a Clarté, corriéndola F. Delleutras. Esta circunstancia no cambió en nada las perspectivas de la favorita de la cátedra, que igual se impuso al resto del lote, aunque ajustadamente sobre Contessa, a la que consiguió aventajar por medio pescuezo.

Corrieron los primeros metros en la vanguardia Contessa, Maleta por los palos y Larose por afuera. Más atrás Clartí y Trova. Luego quedó sola al frente Contessa e hizo correr de firme, pero frente al paddock Clartí atropelló con grandes bríos por la empalizada dándole alcance a la puntero, en tanto que por afuera atacó también Larose. La favorita luego de reñida lucha, aventajó a Contessa, en tanto que Larose finalizaba tercera delante de Trova, cuarta.

PREMIO PRINALDO-JOLLY EYES
1.100 metros

$ 4.500 al 1.o, 900 al 2.o y 450 al 3.o

1 CLARTE 56|55, por Adams Apple y Sist c. Light, del stud Tanglefoot, jockey F. Delleutras (4)	24383	13027
2 Contessa 56, P. Guerrero (8)	10666	5656
3 Larose 56|53, P. Pucineri (6)	10628	4534
4 Trova 56, A. García (10)	718	577
Maleta 56 P. Costa	2708	1235
Biscotela 56, P. Quinteros	4068	4588
Ratonera 56, M. Acosta	11871	5899
Policía 56|54, V. Arbilla	302	231
Buena Ley 56, R. Pelletier	1568	1098
Totales	66397	36042

Retirados: Gin of Gin 56 Raña 56, Bamporosa 56, Pianissima 56 y Arena 56.
Dividendos: de Clarté, $ 4 60 y 2.25: de Contessa, 2.75; de Larose, 2.90.
Ganada por 1|2 pso la 3.a a 3|4 cp
Tiempo: 1'5" 1|2.
Compositor: Francisco Maschio

Cuarta carrera

En los primeros tramos corrió al frente Pepe, pero a los cien metros Spahi tomó la vanguardia yendo a los puestos inmediatos Pepe. Por el palo de los 1200 Soneto exigido por su jockey despojó de la punta a Spahi que quedó cuarto. Corrían en pos del puntero Mentolero y Massine. Entre los dos codos el favorito mejoró de colocación y en la recta se abrieron los punteros, cargando entonces para pasar al frente y sacar dos cuerpos de ventaja. En el paddock por el lado exterior atacó Chiripá y obligó a extremarse a Spahi, pero no pudo darle alcance, llegando ambos separados por escasa distancia. Tercero Yapai de atropellada y cuarto Belfort.

PREMIO SERENUS
1.500 metros

$ 4.500 al 1.o, 900 al 2.o y 450 al 3.o

1 SPAHI 56 por Silurian y F Girl, del stud La La Fama Jockey: O. Ruiz (8)	33592	9647
2 Chiripá 56 I. Leguisamo (2)	29151	15311
3 Yapai 56|54, F. Quinteros (3)	3981	2450
4 Belfort 56, E. Antúnez (1)	3611	4462
Mentolero 56|55, F. Delleutras	506	304
Poseído 56|53, T. Albertini	284	221
Pepe 56|53, J. Chavarri	1870	1190
Massine 56, E. Lema	2742	1547
Soneto 56|53, R. Picón	617	475
Méjico 56 J. Liceri	3272	2175
Totales	84596	38305

Retirado: Puro 56.
Dividendos: de Spahi, $ 4.25 y 2.30; de Chiripá, 2.10; de Yapai, 3.15.
Ganada por 1|2 pescuezo, el 3.o a 3 y 1|2 cpo.
Tiempo: 1'32" 3|5.
Compositor: José Carelli.

Quinta carrera

Otra actuación desconcertante produjo hoy Knocker, gran favorito del clásico Cornelio Saavedra. El otro día galopó en todo el tiro a Correlo y hoy apenas se corrió algo, cuando ya el ganador Origan se hallaba fuera de distancia. Cabe pensar entonces que el pupilo del célebre cinomio sea un animal muy inteligente

Cuando el starter levantó las contas Cauteloso tomó la punta pero enseguida Niño le ofreció lucha y pasó a la vanguardia, sacando tres cuerpos de ventaja. Tercero a cuatro cuerpos de Cauteloso iba Origan y más atrás Knocker y allí Sopio.

La carrera no sufrió variantes hasta la recta donde atacó de firme Origan que dió alcance frente al paddock a Niño, pasándolo fácilmente para imponerse por cerca de dos cuerpos

Knocker que atropelló reciamente en los últimos 150 metros no consiguió quebrar a Niño, arribando tercero delante de Cauteloso que cerró el marcador.

PREMIO CORNELIO SAAVEDRA
1.600 metros

$ 21..85 al 1.o, 5.592.50 al 2.o y 2.500 al 3.o

1 ORIGAN 57, pjor Apple Jack y Cantaridine, del stud La Patria Jockey: E. Lema (2)	5240	1972
2 Niño 57, O. olari (1)	5166	1607
3 Knocker 57, I. Leguisamo (3)	41932	11770
4 Cauteloso 57, O. Ruiz (6)	4350	1289
Mi Sopio 57, R. Pelletier	1492	692
Totales	58182	17330

Retirado. Luminar 57.
Dividendos: de Origán. $ 18.60 y 7.55; de Niño, 3.30.
Ganada por 1 y 3|4 cuerpos; el 3.o a 1|2 pescuezo
Tiempo: 1'38".
Compositor: Pedro Cichetti.

Sexta carrera

Dada puerta franca al lote, Cherif y Respondón se disputaron la delantera. Por el palo de los 1000 metros Cherif quedó solo al frente, seguido por Respondón, Wanderer, Fatal y Claror, cerrando la marcha Groom y Don Robusto. Ese orden no experimentó variantes hasta la recta, donde los que corrían en la vanguardia se abrieron pasando entonces Wanderer y Don Robusto, que en reñida lucha fueron hasta la sentencia. Don Robusto consiguió una pequeña ventaja a su favor En los puestos restantes se ubicaron Indio y Badmington, que corrieron en la mayor parte del trayecto en los puestos de retaguardia

PREMIO QUEMAO
1.600 metros

$ 4.000 al 1.o, 800 al 2.o y 400 al 3.o

1 DON ROBUSTO 57|55, por Dámocles y Percha, del stud General Acha. Jockey: F Quinteros (4)	3341	2160
2 Wanderer 57|54, J. Chavarri (6)	3116	4118
3 Indio 57|54, E. Morales (10)	5530	3168
4 Badmington 57|54, A. De Luca (2)	5778	3874
Cherif 57|54, P. Pucineri	27105	11243
Feijo 57, F. M. Ortiz	1336	741
Groom 57, R. Pelletier	18746	8410
Claror 57|54, T. Albertini	2615	1379
Respondón 57|54, E Spizzirri	23603	12440
Totales	96170	46263

Retirados: Gavilán 57, Oigabien 57, Moscardón 57, Kara 55.
Dividendos: de Don Robusto, $ 48.15 y 11.10; de Wanderer, 6.70: de Indio, 8.15.
Ganada por 1|2 pso., el 3.o a 1 y 3|4 cuerpos.
Tiempo: 1'39" 4|5.
Compositor: H. Guadalupe.

Séptima carrera

Machazo, con su piloto habitual Olegario Ruiz, ganó de uno a otro extremo, en un final reñidísimo con Alcestes y Alelí.

Largada la carrera Machazo tomó la punta, seguido por Alelí, Sorbo, Alceste, y Fatal. La carrera se hizo con tren sostenido y no sufrió variantes hasta la recta.

Allí cargaron sobre el puntero Alcestes y Alelí, que ofrecieron tenaz lucha a Machazo, pero éste logró igual imponerse por la mínima distancia sobre Alcestes. Este a su vez precedió por media cabeza a Alelí.

Cuarto llegó Fatal.

PREMIO SANTIAGO
1.600 metros

$ 4.500 al 1.o, 900 al 2.o y 450 al 3.o

1 MACHAZO 56 kgs., por Saint Wolf y Manda, del stud Tom Pouce jockey O. Ruiz (1)	27873	6528
2 Alcestes 56, A. Vidal (8)	18597	5351
3 Alelí 49|48 T. Albertini (6)	23215	5970
4 Fatal 55, I. Leguisamo (2)	24377	5915
Sorbo 55, J. Canal	6329	1916
Totales	98390	25680

Retirados: Santa Paula 50, Balchbeta 50 y Lard 49
Dividendos: de Machazo, $ 5.90 y 3.45; de Alcestes, 3.30.
Ganada por 1 cabeza; el 3.o a 1|2 cabeza.
Tiempo: 1'38" 2|5.
Compositor: Rufino Coll.

Octava carrera

El handicap de medio fondo fué ganado por el favoriteo Versalles. Largada la carrera Goyito toma la punta seguido por Aventino, Versalles, Cholin y Retrato.

En la recta Aventino dominó la carrera en un principio, pero luego atacó Versalles entablándose lucha y quebrándolo, para imponerse por medio pescuezo.

En tercer lugar se ubicó Cénit, delante de Carbonario, que cerró el marcador.

PREMIO TRESIETE
2.000 metros

$ 4.000 al 1.o, 800 al 2.o y 400 al 3.o

1 VERSALLES 55|53, por Polemarch y Voluntria, del stud Los Goicos, jockey F. Quinteros (4)	46923	10478
2 Aventino 54|52, A. Peluffo (6)	10893	3265
3 Cenit 51, E. Antúnez (9)	29265	7159
4 Carbonario 55, R. Pelletier (5)	11052	3664
Goyito 56, R. Montivero	7808	2626
Retrato 51|50, D. Fernández	5178	1869
Cholin 50|48, T. Albertini	10430	3177
Totales	123531	32427

Retirados. Hijoepobre 58, Lagarta 58, Fra Angélico 54 y Oigabien 50.
Dividendos: de Versalles, $ 4.40 y 3.20 de Aventino 6.25.
Ganada por 1|2 pso., el 3.o a 2 cps
Tiempo: 2'5" 3|5.
Compositor: Ernesto Canessa.

Por los claustros

FACULTAD DE ARQUITECTURA

Alumnos aprobados en el período de exámenes previos de Julio

Estereotomía. — Florio Parpagnoli y Luis D. Tortorella.

Historia de la Arquitectura I. — Alberto Giuria, Abel Theodulos.

Trazado de sombras. — Sélika Cáceres, Julio C. Hernández, José Pedro Tizo y Juan Antonio Lasa.

Perspectiva. — Gilberto García Selgas.

Higiene aplicada a las construcciones. — Jaime Ferrer Suárez, Ricardo Mackinnon, Alberto Giuria.

Matemáticas superiores II. — Cruz Berrio.

Construcción II. — Lucas da Silveira Posadas.

Mecánica aplicada a las construcciones I. — Enrique Cuozzi, César Ponce de León, Arturo Saavedra, Raúl H. Clerc.

Mecánica aplicada a las construcciones II — Julio Duhalde (sobresaliente).

Teoría de la arquitectura II. — Alberto Martorelli.

Teoría de la arquitectura III. — Abel Theodulos.

Materiales de construcción. — Julio C. Hernández, Juan Antonio Lasa, José Pedro Urroz.

Geometría proyectiva y descriptiva. — Mateo C. Pastore.

Mecánica aplicada a las construcciones II. — Héctor Vázquez Roifi.

Arquitectura legal II. — Luis D. Cortelari (sobresaliente), José Iglesias, aMnuel Pérez del Castillo, Sara Marialdo y Julio A. Rocco.

Arquitectura Legal I. — Francisco H. Debal.

Economía política. — Eduardo Defey.

Mecánica aplicada a las construcciones IV. — Aurelio Luchini (sobresaliente), Alfredo González Chás.

Mecánica racional y estática gráfica II. — Selika Cáceres.

CONSEJO DE ENSEÑANZA SECUNDARIA Y PREPARATORIA

Bajo la presidencia del señor Decano doctor José Pedro Segundo, con asistencia de los vocales señores doctor Aristides Delepiane, arquitecto Armando Acosta y Lara, doctor José Sanna, farmacéutico Armando Bocage, agrimensor German Barbato y doctor Antonio M. Grompone, sesionó el Consejo de la Sección de Enseñanza Secundaria y Preparatoria, adoptando, entre otras cosas, las siguientes resoluciones:

Llenados los trámites legales y reglamentarios, se acordó declarar que existe interés para la enseñanza, en que se concedan las acumulaciones de sueldos solicitadas por las siguientes personas: Antonio Pereyra, Humberto Ponte, Eduardo Levratto, Teil Ramis, Alcira Marshall, María Castellanos de Puchs, Giordano Eccher y Laura Vázquez.

—Se concedieron las licencias solicitadas por los siguientes profesores: Leopoldo C. Agorio, José M. Núñez, Alis I. de Dibarboure, Fernando Bessieres y Juan Carlos IVera.

—Se resolvió tener en cuenta en su debida oportunidad las solicitudes de clases presentadas por las siguientes personas. María Adelina Pérez Montero, Juan J. Iborio, Cyro J. Douat, Antonio Canielias y Sara Viera de Rolando.

—Se pasó a informe de la Comisión especial del Consejo, las reclamaciones de haberes formuladas por las siguientes personas: Dolores C. de Costa Churruca y Cruz Berrio.

—Se pasó a informe de la Comisión Nacional de Educación Física, una solicitud de exhoneración de Gimnasia presentada por la señorita Eustaquia Lema.

—Se pasó a informe del Director del Liceo José E. Rodó, una nota del Banco Mercantil relativa a descuentos en el alquiler del local que ocupa dicho Liceo.

—Enterado el Consejo de las demostraciones de que ha sido objeto el señor Decano con motivo de su visita al Colegio Nacional de Buenos Aires, se acordó pasar una nota de agradecimiento al Rector de la Universidad de Buenos Aires y al Rector del referido Colegio.

—A fin de que los profesores y alumnos que lo deseen puedan concurrir al homenaje a realizarse en memoria del doctor Agustín A. Musso con motivo del primer aniversario de su muerte, se decretó la suspensión de las clases en los institutos de la Capital el próximo sábado 9, a partir de las 14 horas y 45 minutos.

—Se adoptó resolución en el asunto relativo a la provisión del cargo de encargados de grupos en los Liceos de la Capital.

—Se acordó mantener para el próximo período de exámenes de Ingreso, el programa actualmente en vigencia. Para conocimiento de los interesados se hace saber que la reforma del régimen de Ingreso está actualmente a estudio y se aplicará en el período siguiente.

—Se adoptaron, además, diversas resoluciones de carácter interno.

Situación de los paquetes postales

En ultramar o en viaje al Plata

ALSINA. Para Génova. Saldrá el 11.
ALCANTARA. Para Southampton. Zarpó el 3 de Río. Esperado el 13 en Madeira.
AVILA STAR. Para Londres. Partió el 26 de junio de Río. Esp. el 9 en Madeira.
BELVEDERE. Para Trieste saldrá el 14.
BARONESA. Para Londres. Salió el 23 de Junio de Montevideo Esp. el 16 en destino.
CAP NORTE. Para Bremen. Zarpó el 6 de Río. Esp. el 17 en Madeira.
CABO QUILATES. Para Génova. Zarpó el 27 de junio de Santos
CABO SANTO TOME. Para Génova. Recaló el 7 en Santos.
DESNA. Para Liverpool. Zarpó el 28 de junio de Río de Janeiro. Esp. el 15 en destino.
EUBEE. Para Hamburgo. Partió el 1.o de Río.
EASTERN PRINCE. Para Nueva York. Partió el 3 de Río. Esp. el 10 en Trinidad.
EL URUGUAYO. En Buenos Aires, Saldrá el 20 de Montevideo para Liverpool.
EL ARGENTINO. En Buenos Aires. Saldrá el 21 de Montevideo para Londres.
GIULIO CESARE. Para Génoca. Zarpó el 6 de ésta. Esp. hoy en Río.
GENERAL SAN MARTIN. — Para Hamburgo. Saldrá el 19.
GENERAL ARTIGAS. Para Hamburgo Zarpo el 26 de junio de Río. Esp. el 15 en Las Palmas.
HIGHLAND PATRIOT. Para Londres. Zarpó el 5 de Río. Esp. el 26 en Las Palmas.
HARDWICKE GRANGE. Para Londres Saldrá el 7.
HIGHLAND MONARCH. Para Londres. Saldrá el día 15.
L'ATLANTIQUE. Para Burdeos. Zarpó el 6 de Río. Esp. el 14 en Lisboa.
LIPARI. Para El Havre. Saldrá el 12 de Montevideo.
LA CORUÑA. Para Hamburgo Saldrá hoy.
MONTE SARMIENTO. Para Hamburgo. Zarpó el 22 de junio de Río.
PRINCIPESSA MARIA. Para Génova. Saldrá el 21.
RIO DE JANEIRO MRU Para Kobe. Zarpó el 2 de Río. Esperado el 18 en Nueva York.
SANTOS MARU. Para Kobe. Salió el 7 de Los Angeles.
SOUTHERN CROSS. Para Nueva York. Partió el 2 de Buenos Aires. Recaló el 7 en Río.
ALMEDA STAR. De Londres. Salió el 9.
ARLANZA. De Southampton. Recaló el 7 en Pernambuco.
ANTONIO DELFINO. De Bremen. Zarpó el 6. Recaló el 8 en Vigo.
BUENOS AIRES MARU. De Kobe. Salió el 9.
CABO PALOS. De Génova. Zarpó el 5.
CABO SAN AGUSTIN. De Génova. Salió el 26 de junio de Cádiz. Recaló el 7 en Santos.
CABO SAN ANTONIO. De Génova. Saldrá el 10.
CAP ARCONA. De Hamburgo. Zarpó el 5. Recaló el 8 en Vigo.
DUILIO. De Génova. Saldrá el 19.
DUQUESA. En Liverpool. Saldrá el 2.
DESEADO. De Liverpool. Salió el 5 de Lisboa. Esp. el 21 en Río.
DARRO. De Liverpool. Salió el 22 de junio de Lisboa. Recaló el 8 en Santos.
FLORIDA. En Génova. Saldrá el 14.
FLANDRIA. En Amsterdam. Saldrá el día 18.
GENERAL OSORIO. De Hamburgo. Esperado hoy en ésta.
HIGHLAND CHIEFTAIN. Le Londres. Salió el 1.o de Tenerife. Esp. el 11 en Río.
HIHGLAND PRINCESS. En Londes. Saldrá el 11 de agosto.
KERGUELEN. De Hamburgo. Zarpó el 25 de junio de Lisboa.
LA PLATA MARU. De Kobe. Zarpó el 18 de junio de Saigón. Recaló el 8 en Durban.
MONTE OLIVIA. De Hamburgo. Salió el 7.
MARTHA WASHINGTON En Trieste Saldrá el 14.
MONTE PASCOAL. De Hamburgo. Partió el 2 Las Palmas. Esp el 13 en Río.
NORTHEN PRINCE. En Nueva York Saldrá el 16.
ORANIA. De Amsterdam. Zarpó el 25 de junio de Las Palmas Recaló el 7 en Pernambuco.
PRINCIPESSA GIOVANNA. De Génova Zarpará el 10.
UPWEY GRANGE. De Londres. Salió el 2. Esp. el 21.
WESTERN PRINCE. De Nueva York Zarpó el 2. Esp. el 15 en Río.
WESTERN WORLD. De Nueva York Salió el 25 de junio. Recaló el 8 en Río.

En el Plata o en viaje a ultramar

AMERICAN LEGION. De Nueva York. Salió el 9.

✝ Tomás Penino

(Q. E. P. D.)

Falleció el 9 de Julio de 1932

La firma Luis P. Figoli y Co., cumple con el penoso deber de participar el deceso de dicho finado, padre de su socio señor Tomás Penino h., y el sepelio efectuado hoy en el Cementerio Central.

Empresa fúnebre José Rossi y Co.

✝ CARLOS M. MAÑE FOLLE

(Q. E. P. D.)

Falleció ayer 10 de Julio de 1932

Su esposa María Isabel Zás; sus hijas Raquel y Renée; sus hermanos Camila M. de Hughes, Francisco, Rodolfo, Antonio y María Angélica; su madre política Mariana B. de Zás; sus hermanos políticos, tíos, sobrinos, primos y demás deudos participan dicho deceso e invitan a sus relaciones para el sepelio de dicho finado que tendrá lugar hoy 11 a las 16 horas. Atención que agradecerán. — Casa mortuoria calle Suárez N.o 3209. — Cementerio Central.

Servicio Fúnebre Automóvil Empresa Francisco González. Av. G. Flores 2392

✝ CARLOS M. MAÑE FOLLE

(Q. E. P. D.)

Falleció ayer 10 de Julio de 1932

Sus hijos, Carlos Alberto, María Teresa y Roberto Edelmiro, participan el deceso de su querido padre e invitan para el sepelio que se efectuará hoy 11 a las 16 horas. Atención que agradecerán. — Casa mortuoria: calle Suárez N.o 3209. — Cementerio Central.

Servicio fúnebre automóvil Empresa Francisco González. Av. G. Flores 2392.

✝ VICTORIA SOSA DE CALLERI

(Q. E. P. D.)

Falleció ayer 10 de Julio de 1932

Sus hijos José L. (ausente), Bonifacio h. y Modesta Calleri de Arizaga, sus hijos políticos: Luisa Garmendia de Calleri, Carolina Sardella de Calleri y Pedro Arizaga; sus nietos, biznietos y demás deudos participan a sus relaciones el fallecimiento de dicha finada e invitan para su sepelio, que se efectuará hoy 11 del corriente, a las 16 horas. Casa mortuoria: calle Sierra N.o 1846. — Atención que agradecerán — Cementerio del Buceo.

Empresa fúnebre automóvil Rodríguez Hnos.

✝ TOMAS PENINO

Q. E. P. D.

Falleció en la Paz del Señor, después de recibir los Santos Sacramentos y la Bendición Papal el 9 de Julio de 1932

Su señora esposa: Isabel Castro de Penino; sus hijos: Alberto, Sara Ricardo, Tomás, Carlos, Raúl y María Esther; sus hijos políticos: Francisco Zás Martínez, Jacinto Menéndez, Elvira Broocks, Celia Romero, Ricardo Barruti y Eva Lenzi; sus hermanos: Pedro y María; sus nietos, sobrinos y demás deudos participan a sus relaciones dicho fallecimiento y el sepelio efectuado ayer en el Cementerio Central. — Servicio fúnebre Automóvil de la EMPRESA: JOSE ROSSI y Cía.

RAMPLA JUNIORS HIZO MERITOS PARA VENCER POR MAYOR SCORE A NACIONAL

Sud América frente a Racing obtuvo su primer victoria

Mauttone, Sacco y De León fueron los scorers

Field: Parque Rodó.
Arbitro: Pioli.
Público: 200 personas.
Sud América: Tea; Minoli y Parma; Campos, Ramos y Beriso; Sevilla, Sacco, Icardi, Mautone y De León.
Racing: Maquiavello; Faotto y Brito; Echebarne, Mattos y Fones; A. Rena, Carrere, Medina, Visconti y González.

A las 3 y 15 p. m., Icardi inicia el partido, poniendo en juego a Mautone, quien de inmediato esquiva la acción de Mattos para acercarse ala zona peligrosa contraria, pero la oportuna intervención de Faotto, liquida la situación, alejando a campo contrario. Esto dá ocasión para que Racing organice un avance por intermedio de Rena, quien en buen momento ejecuta medido centro que Tea se ve precisado a abandonar el arco para alejar el peligro.

A los diez minutos, un avance de Racing por intermedio de Medina y Visconti, da origen a que Minoli ceda corner. Tira la pena Rena sin reultado ya que la pelota salió afuera.

Ramos en buen momento anuda a Medina, adelantándose con la pelota para pasarla a Sacco, a quien en buena jugada esquiva la acción de Fones, para luego probar puntería con fuerte shot que Maquiavello ataja bien.

Por los quince minutos, las acciones se hacen con bastante movilidad de ambas partes, aunque impresionando mejor en la ofensiva el representantivo de Villa Muñoz.

Un centro de Sevilla origina un serio peligro para la valla de Racing, pero la ooprtuna intervención de Brito liquida esa situación difícil.

Carga Racing por intermedio de González, quien centrea en buena forma, recogiendo Medina, quien encontrándose solo frente a Tea, levanta el tiro final, cuando era problemática la acción del portero sudamericano.

Ahora es Sacco quien desvía

En campo contrario, se repite la jugada anterior siendo Sacco quien desvía el tiro final frente a Machiavello, perdiendo hermosa oportunidad.

Goal de Sud América

Presiona Sud América y a los 38 minutos, un centro bien servido por De León, da la pelota en un travesaño. La pelota vuelva al campo y rebota en el cuerpo de un jugador sudamericano para introducirse en el arco, quedando así abierto el score en forma casual.

Otro goal de Sud América

Ya resueltos los delanteros de Sud América en la ofensiva, organizan un avance interesante por intermedio de Mautone quien en acción individual esquiva a Echebarne y Faotto, pasando en última instancia a Sacco, quien en inmejorable colocación shotea de inmediato para anular toda chance de Machiavello. Esto sucedía a los 43 minutos.

Unas jugadas más y terminó el primer tiempo con el resultado justiciero a favor de Sud América, que se mostró en todo momento como una fuerza más homogénea y capaz que la de su adversario.

El resultado, pues, de esta etapa fué el siguiente:

SUD AMERICA 2
RACING 0

SEGUNDO TIEMPO

Medina reinicia el juego a las 4 y 10, pero su jugada termina en Ramos, quien pone en juego a Sacco. Este se corta, anulando la acción de Fones, pero el empeño del ex delantero aurinegro se ve anulado por ooprtuna intervención de Mattos, quien se luce al alejar el peligro.

A los siete minutos, Britos se ve necesitado a ceder corner, para evitar un serio peligro para su valla ante una intentona de Mautone. Toma la pena Sevilla en buena forma y Sacco malogra por tirar afuera.

Avanza ahora Racing, Medina pone en juego a Visconti, quien anula a Ramos para ceder la ball ante Minoli, quien se luce al quitar.

Otra vez intentar los delanteros del Reducto avanzan, y Minoli se luce nuevamente al liquidar un ligero "scrimage" frente a su valla, producido por un centro de Gonzáles.

Equilibrado

Se van jugando por los quince minutos y el juego ahora es equilibrado, ya que Racing ha conseguido armonizar sus líneas, lo que le da por resultado esa paridad en la ofensiva.

Por los 20 minutos Sud América vuelve a la ofensiva en forma franca y resuelta obligando a la defensa de Racing a una tarea ardua.

Sacco recibe un pase de Sevilla y shotea atajando bien Machiavello.

GOAL DE SUD AMERICA

A los 30 minutos Sud América logra aumentar las cifras del score por intermedio de Mautone quién remata con todo éxito un centro bien servido por Sevilla.

Los últimos 15 minutos no trajeron variantes en la modalidad del partido que siguió siendo favorable a Sud América, terminando el partido con el siguiente resultado:

SUD AMERICA 3
RACING 0

COMENTARIOS

Desde los primeros instantes Sud América, haciendo gala de buen juego, se fué posesionando de al ofensiva, dando una abrumadora labor a la defensa de Racing, teniendo ésta que multiplicarse para restar los avances dirigidos por Icardi.

Como fiel expresión de los méritos expuestos en la cancha, Sud América obtuvo dos goales por intemedio de De León y Sacco.

En el segundo período Racing organizó buen juego, pero la defensa contraria, en buena forma, desbarata las jugadas, llegando por momentos a arrollar a su rival, que nada pudo hacer ante la mejor técnica de los de Villa Muñoz.

Mautone, en buena forma, consiguió aumentar el score

Se destacaron por el vencedor: Tea, Minoli, Ramos, Sacco, Icardi y Mauttone, y por el vencido: Maquiavello, Faotto, Mattos, Carrera y Medina. El juez Pioli, muy acertado en los fallos.

Los scorers de la primera división

DEFENSOR

Piriz	6
Barceló	2
Bravo	2
Correa	2
Castaldo	1
Podestá	1
Clerzi	1
Bruzzese	1
	16

RAMPLA JUNIORS

Labraga	6
C. Haeberli	5
García	4
Martínez	1
Haeberli R.	1
	17

NACIONAL

Duhart	3
Arispe	3
Larraura	2
Piriz	2
Ciocca	1
A. Saldombide	1
Z. Saldombide	1
Tuana	1
	14

RIVER PLATE

Paola	4
Fariña	3
Olhagaray	3
Ardoguein	2
Quagliatta	1
Spósito	1
Ottonello	1
Varela	1
	16

PEÑAROL

Carbone	3
Young	2
Arremón	2
Matta	2
B. Castro	2
L. Fernández	1
Canavesi	1
Mascheroni	1
Iriarte	1
Ghierra (Defensor) en contra	1
	16

WANDERERS

Deagustini	2
Gonzáles	2
Bonino	1
Conti	1
Figueroa	1
	7

RACING

Visconti	4
Gonzáles	2
Barrere	1
Medina	1
	8

CENTRAL

Nieto	6
Cobas	1
González	1
Silva	1
Raiz	1
	10

BELLA VISTA

Lamas	2
Canavessi	2
Petitto	1
Romero	1
Gallardo	1
	7

SUD AMERICA

Icardi	1
Sacco	1
Mauttone	1
Fones (Racing) en contra	1
	4

La jornada de ayer en Tacuarembó

Tacuarembó, 10.— A LA MAÑANA. — El resultado de los partidos de football realizados hoy, es el siguiente:

Primera División: Oriental 4, Peñarol 3.

Segunda División: Fiat Lux 2, Nacional 2.

La falta de buenos tiros al arco fue absoluta en el match que se disputó ayer en el Stadium

EN EL TEAM ALBO SE NOTO LA AUSENCIA DE DUHAT, RECOBA Y ARSENIO FERNANDEZ

FIELD: Estadio Centenario.
PUBLICO: 20 mil personas.
JUEZ: Olavarrieta.

TEAMS

Nacional: García; Careaga y Gemelli; N. Rodríguez, Faccio y Pérez; A. Saldombide, Arispe, Magno, Tuana y Zoilo Saldombide.

Rampla Juniors: Balleteros; Aguirre y P. Arispe; Gutiérrez, Maldonado y Aiscardi, Labraga, García, Haeberli, R. Haeberli y Fernández.

PRESION DE RAMPLA JUNIORS

Rampla Juniors inició el juego a las 3 y 10. — De inmediato sus centrales avanzaron, obligando la intervención de Careaga.

Los presididos por Haeberli se muestran codiciosos, y vuelven a atacar las últimas posiciones albas, obligando a García a hacer abandono del arco para neutralizar un centro de Labraga.

Otra tentativa, trae por consecuencia la cesión de un corner, y cumplido por Labraga, consigue recoger García para emplear a su homonimo el arquero.

Los roji-verdes no abandonan esa presión, y su ala derecha hace lucir a Marcelino Pérez.

El pase de este adelante, facilita una rápida incursión de los tres centrales albos, y en las postrimerías del arco Magno se ve anulado por Aguirre.

Nacional mantiene esas intenciones de equilibrar la lucha, y Arispe, despues de una ráida acción, centrea, porque se hab'a corrido hacia la punta, dando intervención a su hermano Pedro.

Combinan los componentes del ala derecha alba, y el tiro de Arispe, recoge un buen pase de su compañero de ala, y el tiro fortísimo que partió enseguida de estar en poder de la ball, que bpien "embolsado" por el arquero del Cerro.

Ahora es Aguirre quien debe extremarse, porque Magno, en posesión del esférico, intentaba correrse entre los backs.

EN EL OTRO SECTOR

Las acciones fueron transportadas al otro campo, y el centro de Labraga, devuelto por Gemelli, quien a renglón enseguida se ve precisado a extremarse para que Labraga, que había esquivado a Careaga, no saliera con la suya.

A continuación se registraron otras jugadas que no modificaron para nada el aspecto que venía manteniendo, finalizando el tiempo sin abrirse el score.

IGUAL QUE EN EL PRIMER TIEMPO

Al reiniciarse la lucha, los primeros minutos mostraron el mismo aspecto que los ofrecidos cuando se estaba en los tramos iniciales del encuentro.

Rampla Juniors cargó en varias veces consecutivas, y las líneas defensivas albas tuvieron que replegarse para evitar cualquier contingencia.

Primero la intervención de Gemelli y después una buena atajada de García, pusieron fin a esas situaciones.

GOAL DE NACIONAL

Pasado el susto de esos momentos, Nacional consigue estabilizar las acciones.

Encabezado por Arispe, se registra un buen avance, cuyo final decreta la primera caída de Ballestreros.

El insider albo, la mejor figura de los albos, sorteó bien la vigilancia de Maldonado, y aprovechando la ubicación de Tuana, le sirvió la ball. Tuana prestamente, y con la visión del arco, ejecutó un shot fuerte y alto, ante el cual fueron vanos los esfuerzos del arquero, pues el score quedó abierto a los cuatro minutos.

Como sucede siempre, la alternativa vino en beneficio de la brega, ya que a partir de esos momentos asumió otro desarrollo más interesante. Rampla Juniors intentó el desquite, pero se encontró con dificultades para cristalizar esas aspiraciones, continuando entonces la contienda en forma pareja.

RAMPLA JUNIORS CONQUISTA DOS GOALES

Con todo, llegó el empate a los 11 minutos, por obra de Haeberli Juniors.

Puso fin a una combinación de sus compañeros y el shot corto no tuvo dificultades para ir hasta el fondo de la red.

Aún estaba latente la jugada que produjo ese tanto, cuando se registra la segunda conquista del team del Cerro.

Aguirre detiene a Arispe, y después de correrse, hace un pase largo al centro-forwards.

Haeberli, cruza a García, quien emplea al golero albo, sin que la pelota pudiera ser alejada por éste, circunstancia que aprovecha Labraga para elevar a dos el haber de su team.

Este goal fué protestado por Nacional, alegando que García se hallaba en posición ilícita cuando recibió la pelota de Haeberli.

Pasados los veinticinco minutos, Nacional busca equilibrar el score. A partir de este momento, se notan en sus integrantes una labor superior a la del team antagonista, jugando por algunos momentos frente al arco de Ballestreros.

Un espléndido esfuerzo de Pitungo García no cristalizó en goal por cosa de centímetros, ya que el shot pegó en el poste.

Se juega con menos intensidad, después de los esfuerzos gastados a partir del segundo tanto de Rampla Juniors.

Arispe pierde una buena ocasión para la conquista del ansiado empate, cuando levantó de cabeza un centro ajustado de Saldombide, hallándose solo frente al arco de los roji-verdes.

Estan tirando el resto los jugadores. — Pero la temperatura atenta con un buen desempeño, y obliga a un derroche mayor de energías.

Los minutos postreros no modificaron la impresión general, pues ellos señalaron una actuación mejor de los ramplenses, sorprendidos en un ataque cuando sonó el pito final.

El resultado final, por consiguiente, arrojó estas cifras:

RAMPLA JUNIORS 2
NACIONAL 1

COMENTARIOS

Uno de los partidos que había despertado más expectativa entre los aficionados, era sin duda el cotejo entre albos y rojiverdes. La lucha ofrecía grandes perspectivas de lucimiento, por la capacidad evidenciada por ambos onces en sus últimas presentaciones. Por eso no fué de extrañar que un público numerosísimo marginara las instalaciones del Estado Centenario.

El juego desarrollado durante los primeros cuarenta y cinco minutos acusó diversas alternativas. Desde los primeros minutos la lucha se caracterizó por lo movida y entusiasta, aunque técnicamente el juego dejó mucho que desear. Su características principal derivo en la voluntad puesta en acción por los componentes de ambos cuadros. A partir de los 10 minutos el juego decayó bastante, teniendo la lucha algunos pasajes completamente monótonos, dando la impresión de jugar ambos teams con evidente desgano. Pero pasados los veinte minutos, la lucha volvió a adquirir cierto colorido; ambos conjuntos atacaron con la misma intensidad, haciendo peligrar mutuamente las vallas respectivas. Aunque, justo es consignar que García fué requerido con más asiduidad que su colega Ballesteros habiendo tenido ambos arqueros ocasión de lucirse en varias oportunidades en forma dificilísima, cuando las circunstancias lo requerían.

Dentro del equilibrio que se desarrollaron los primeros 45 minutos, los rojiverdes lograron impresionar en mejor forma por la trabazón que hubo en todas sus líneas.

Indudablemente que la ausencia de Duhart restó poderío a la delantera del Parque Central, pues su reemplazante Magno, en quien los dirigentes albos cifraban grandes esperanzas, demostró escasas aptitudes. Las oportunidades de avanzar que se le presentaron a los delanteros albos fueron malogradas por no contar en su quinteto con un hombre que supiera aprovechar algunas de las situaciones favorables que se le presentaron. La línea media actuó también en forma bastante deficiente. La ausencia de Arsenio Fernández se hizo sentir también ayer en la defensa, pues Rodríguez que lo sustituyó poco o nada hizo durante todo el partido. García y Gemelli actuaron bastante bien y Careaga tuvo una actuación apenas discreta.

En filas rojiverdes durante el time inicial la labor de la línea media fué nada más que regular, recargando enormemente la labor del triángulo final, que desarrolló mucha actividad.

El quinteto de los de la Fortaleza, sin haber figuras de grandes relieves, todos sus hombres accionaron en muy buena forma, sorprendiendo la rapidez que imprimieron en todas las jugadas y el empleo que hacen del shot apenas se filtran en las últimas posiciones adversarias.

En el segundo período Rampla Juniors desarrolló una labor superior a la de su rivales, salvo los primeros 15 minutos, en que las acciones se cotizaron por igual. Los restantes pertenecieron a los rojiverdes, que aunque no llegaron a dominar en forma neta, dejaron mejor impresión. El equipo del Parque Central a partir de los 20 minutos actuó en forma desorganizada, lo que facilitó mucho la labor de equipo del Cerro.

En este período fué también evidente el repunte registrado por los hombres ramplenses, que lograron en mucho su actuación del primer tiempo, un escollo ante los arrestos del quinteo albo y apoyando de continuo a los delanteros.

Rampla Juniors dió, como decimos, un gran rendimiento en todas sus líneas, sobre todo en los últimos 45 minutos sobresaliendo el ataque por la intensidad que mantuvo en su ofensiva a partir de los 15 minutos del segundo período.

La victoria de los capitaneados por Aguirre la creemos justa. Ella es en mérito de la actuación que le cupo en el segundo tiempo, donde en la mayor parte tuvieron en continuos sobresaltos a la valla custodiada por García.

La actuación del árbitro señor Olavarrieta fué acertada.

EL UNICO TANTO DE LOS ALBOS. — ARISPE CHICO, ELUDIO A MALDONADO, PASANDO EN BUEN MOMENTO A TUANA, QUIEN DECRETO LA PRIMERA Y UNICA CAIDA DEL ARCO CUSTODIADO POR BALLESTEROS. MIENTRAS TANTO, ARISPE GRANDE CONTEMPLA LA "OBRA" DE SU HERMANO...

EL GOAL DE LA VICTORIA — GARCIA NO HA ALEJADO CONVENIENTEMENTE LA PELOTA, OCASION QUE FUE DEBIDAMENTE APROVECHADA POR LABRAGA PARA IMPULSARLA DENTRO DEL ARCO

Central y Bella Vista empataron en un match que los palermitanos merecieron ganar

Raiz, a las 19 m. del 2.o tiempo decretó la división de honores

Field: Parque José Nasazzi.
Arbitro: señor Borrelli.
Público: 1.200.
Teams.
BELLA VISTA: Di Martino; Nasazzi y Pilo; Suárez, Romero y Suiffet; Gallardo, Zubizarreta, Cea y Canavessi.
CENTRAL: Neves; Urdinarán y Ojeda; Martínez, Domínguez y Martínez; Feula, Soli, Nieto, Fernández y Ruiz.

A las 3 y 15 comenzó el encuentro saliendo Central pero el primer avance a fondo correspondió a los locales quienes obligaron una seria intervención de Urdinarán.

Se registra un avance de Central y Nieto en buen momento recoge un centro pero Pilo muy oportuno aleja

TRES GOALS

A los 18 minutos Bella Vista obtiene el primer goal para su bando por intermedio de Canavessi quien remata violentamente con éxito un pase de Gallardo.

Dos minutos después Nieto se encarga de igualar las cifras con fuerte tiro al recibir pase de Raiz.

El arquero bellavistense nada pudo hacer por evitar esta caída.

A los 25 minutos Bella Vista obtiene otro goal por intermedio de Gallardo, uien liquida un avance de su team con tiro esquinado.

El primer tiempo terminó con el resultado siguiente:

BELLA VISTA . . . . (2)
CENTRAL . . . . (1)

SEGUNDO TIEMPO

En el segundo tiempo los palermitanos cumplieron una labor superior a la de sus adversarios.

A las 19 minutos Raiz sacó buen provecho de un pase de Fernández batiendo a Di Martino con un tiro cruzado.

Central presionó en toda esta etapa pero a pesar de sus esfuerzos no logró inclinar el score a su favor.

Eel partido terminó así:

CENTRAL 2
BELLA VISTA 2

Nieto jugó ayer

Central contó esta tarde con el concurso de su excelente centro forward Nieto.

Tal cosa merece ser destacada, pues era notorio el propósito del mencionado footballer de abandonar la práctica del football, lo que no hizo aconseado por el buen juicio, con lo que sale ganando Central y la afición.

Como formó Independiente frente a Racing

Buenos Aires, 10. — El equipo de Independiente, que venció a Racing esta tarde, por dos goales a cero, formó en la siguiente forma:

Sangiovanni; Fazio y Lecea; Ferrou, Corazzo y Armiñana; Porta, Sastre, Seoane, Ravaschino y Betinotti.

La disputa de la Copa Central de Europa

VENCO EL JUVENTUS

Turín, 10. — (Havas) — Se ha realizado hoy en ésta un encuentro de football entre los teams de "Juventus" y de "Slavia".

El primer tiempo terminó con el siguiente resultado:

"Juventus" dos goales y "Slavia" cero.

Al dar comienzo al segundo tiempo de este encuentro, el goalkeeper checo Planicka tuvo un choque con otro jugador y a raíz de ello cayó al suelo desmayado.

El equipo de "Slavia" se retiré entonces de la cancha y no volvió más a ella, no continuándose por lo tanto el partido.

Los goales fueron marcados por Cesarini y Orsi por penalty.

TRIUNFO DE OTRO TEAM ITALIANO

Bolonia, 10. — En la semifinal por la Copa Europa Football el equipo de Bolonia venció al equipo austriaco por 2 goals a 0.

Se elogia a los footballers sud americanos

Milán, 10. — (Havas) — Según el diario "Calcio Illustrato", es preciso saludar con simpatía la llegada a Italia de numerosos jugadores de football del Uruguay, Argentina y de Brasil, de origen italiano.

Al mismo tiempo este diario hace resaltar la excelente forma del jugador brasilero Sernagiotto que debutó últimamente en el equipo "Juventus" de Turín.

Peñarol cita a la práctica

Se cita a los siguientes jugadores: Capuccini, Canavessi, Mascheroni, Oddo, Alberto Nogués, Mainardi, Riccardi, Silva, Gestido, Andrade. L. Fernández, B. Castro, Mata, Arremón, Ruggero, Yung, Carbone, Cambra, Anselmo, Iriarte, H. Fernández, V. Castro, Dell Avo, Dagosto, Pérez Serrés, Adolfo Nogués, Cristóbal, Sarni, Irigaray, Chanes, Gaitán, Gringa, Rizzo, Guido Laino, Estívez, F. Bruzzese y Padrón.

Se encarece especialmente la asistencia por ser la única práctica que se realizará en la semana.

Los scorers de los equipos reservas

PEÑAROL

Young	10
Sarni	6
Irigaray	4
Pérez Serres	2
Padién	1
Ojeda	1
Rodríguez	1
	25

NACIONAL

Pereira	3
Balso	2
Alberbide	3
Cioca	2
Repetto	1
Rodríguez	1
Larraura	1
Martínez	1
	14

WANDERERS

Núñez	2
Calo	2
Conti	1
Gonzáles	1
Calvo	1
Ferradans	1
	8

DEFENSOR

A. Mazzali	2
Tórtora	1
Barceló	1
Duhagón	1
Croto	1
Serrato	1
	7

RACING

Olhagaray	1
Delfino	1
Sebastiani	2
	4

CENTRAL

Holth	4
Raiz	3
Pateta	3
Soli	2
Visigno	2
Gonzáles	2
Longo	1
Feula	1
Pastorini	1
	19

RIVER PLATE

Nicola	6
Fernándes	2
Fernández	2
Corbán	1
Bello	1
Quagliatta	1
	13

SUD AMERICA

Vergara	2
Porta	2
Badalá	1
Graterola	1
Casella	1
Mauttone	1
Suffiotti	1
	9

BELLA VISTA

Rodrigues	2
Errecart	2
Di Bello	2
Longo	1
Minetti	1
Villarreal	1
	9

RAMPLA JUNIORS

Trillo	8
Castiglioni	2
Haeberli R.	1
Bidegain	1
Tur	1
Perdomo	1
Guevara	1
Peña	1
Merello	1
	17

1.a División de la Liga Profesional

CON LOS RESULTADOS DE AYER

CLUBES	P.J.	P.G.	P.E.	P.P.	G.F.	G.C.	P.F.	P.C
Peñarol	6	4	2	0	16	5	10	2
River Plate	8	5	2	1	16	12	12	4
Rampla Juniors	8	4	3	1	17	7	11	5
Nacional	7	3	2	2	14	12	8	6
Wanderers	6	2	2	2	7	5	6	6
Defensor	7	3	2	2	16	12	8	6
Central	8	3	2	3	10	11	8	8
Bella Vista	6	1	1	4	7	13	3	9
Racing	7	1	0	6	8	20	2	12
Sud América	7	1	0	6	4	18	2	12

POSICION DE LOS CLUBS EN LA RESERVA PROFESIONAL

CON LOS RESULTADOS DE AYER

CLUBES	P.J.	P.G.	P.E.	P.P.	G.F.	G.C.	P.F.	P.C.
Peñarol	5	5	—	—	25	5	10	—
R. Juniors	7	5	—	2	17	15	10	4
Nacional	7	3	3	1	14	9	9	5
Wanderers	6	3	1	2	8	9	7	5
Bella Vista	5	2	1	2	9	8	5	5
Sud América	6	2	—	2	9	8	6	6
Central	8	3	2	3	19	18	8	8
Racing	5	—	1	4	6	8	1	9
River Plate	8	—	2	4	13	17	6	10
Defensor	7	1	—	6	7	24	2	12

NOTA. — Está consignado el match entre Wanderers y Sud América, que se suspendió a los once minutos de iniciado el segundo tiempo, cuando el score era favorable al primero por uno a cero.

EN FORMA PROMISORA SE INICIO AYER EL CAMPEONATO DE FOOTBALL AMATEUR

Wanderers pagó tributo a la buena estrella que acompaña a River Plate

En el segundo tiempo el dominio de los bohemios fué abrumador

Field: Pocitos.
Arbitro: Eugenio Crocco.
Público: 1.500.
Teams:
WANDERERS: Ceriani; Florio y Deagustini; Ochiussi, Calvo y Lobos; González, Rodríguez, Rossi, Figueroa e Iturbide.
RIVER PLATE: Spósito; Galli y Ferreira; Ottonello, González y Guarnieri; Paola, Ardoguein, Olhagaray, Varela y Lerena.

A las 3 y 12 minutos comenzó el match saliendo River.

Los jugadores de este club lucen un brazalete negro en homenaje a Saroldi.

Olhagaray cedió a Varela y éste la cortó a Ardoguein pero Ochiussi intervino con éxito, propiciando un avance de los suyos que tampoco prospera.

El primer avance ...rio corresponde a Wanderers pero Iturbide desvía lamentablemente el tiro final.

Lo mismo sucede en campo contrario perdiendo Varela una buena oportunidad.

Se cobra offside a Iturbide.

Insisten los bohemios siempre en forma peligrosa y Figueroa ensaya potente tiro que Spósito detiene en meritorio esfuerzo.

El juego es movido y equilibrado. Las acciones se suceden en ambas campos con gran rapidez.

La línea ligera de Belveder viene desarrollando una positiva labor pero la retaguardia albiroja con mucho entusiasmo logra contrarrestar su acción.

GOAL DE RIVER

A los 10 minutos de juego se registra la apertura del score. Florio comete foul cerca del área peligrosa, falta que el juez pena. Ejecuti Varela el kick libre cayendo la pelota a los pies de Paola quien con fuerte tiro cruzado venció a Ceriani.

Después de este tanto es Wanderers quien apura la lucha pero es indudable que el trío medio de River resulta una valla difícil de pasar.

Vuelve Figueroa a probar puntería pero sin resultado.

La línea media de los bohemios no actúa con el acierto que era dable esperar.

En cambio los backs, Florio y Deagustini juegan muy bien.

Van 15 minutos de juego. River Plate juega ahora mejor que su adversario pero en ningún momento ha llegado a dominar.

Un tiro de Varela pasa desviado y un peligroso centro de Lerena crea una situación de alarma que salva en última instancia Deagustini.

Se opera una sensible reacción en filas de los bohemios. Iturbide, luego de recibir un pase de Figueroa ejecuta centro que obliga a Spósito a abandonar el arco e impedir que los forwards centrales alcancen la ball frente a su portería.

Ottonello comete hand. Lo ejecuta González resultando su tiro desviado.

Rossi con Rodríguez y Figueroa llevan un avance pero cuando el centro forward se disponía a shotear Ferreira en plausible esfuerzo lo anula.

Florio cosecha aplausos al detener en gran forma a Ardoguein.

El juego siempre continúa movido, apreciándose un gran entusiasmo por parte de los jugadores.

Se suspende el juego por dos minutos en homenaje a la memoria de Saroldi.

JUEGO EQUILIBRADO

Llegamos a la media hora de juego. Las acciones son equilibradas y ambos cuadros se disputan palmo a palmo el terreno.

Un centro de Lerena obliga una seria intervención de Ceriani, quien responde bien.

Cargan los muchachos albi-rojos. Lerena escapa al control de Ochiussi y ejecuta centro que toma Ardoguein para shotear muy fuerte pero desviado.

Vuelve a registrarse un nuevo shot de Ardoguein que Ceriani detiene muy bien.

Los delanteros de Belveder llevan varios avances, debiendo la defensa de River replegarse para defender su arco.

Figueroa luego de recibir un pase de Rossi intenta cortarse pero González lo anula.

LOS ULTIMOS MINUTOS

Wanderers acciona ahora en mejor forma que su adversario, pero éste con su entusiasmo logra equilibrar la brega y atacar en igual proporción que Wanderers.

Rossi y Rodríguez avanzan a fondo debiendo Spósito abandonar el arco para interceptar un pase entre los nombrados jugadores.

Figueroa elude a Ferreira y cede a Iturbide, quien ejecuta centro-shot que resultó desviado. Un fuerte tiro de Calvo resultó apenas alto.

Ardoguein emplea nuevamente sin éxito a Ceriani.

Terminó el primer tiempo.

RIVER PLATE .. .. (1)
WANDERERS .. .. (0)

SEGUNDO TIEMPO

A las 4 y 10 se reinició el juego Avanza Wanderers y Figueroa emprende rush que anula Galli. Calvo en posesión de la pelota avanza y en buen momento cede a Figueroa quien a su vez pasa a Rossi quien frente al arco shotea desviado.

Se juega en campo de River. González pasa a Rodríguez quien vuelve a rematar con mala puntería.

Intenta un avance los delanteros albirojos pero Ochiussi anula bien un avance de Olhagaray.

Vuelve el mismo half a anular a Lerena.

Calvo pasa a Figueroa y éste a Rodríguez pero interviene con éxito Guarnieri.

Rossi hace un pase largo a Iturbide que éste alcanza pero su centro resulta desviado.

WANDERERS DOMINA

Van 10 minutos de juego y la mejor actuación de Wanderers se refleja ahora en una constante presión que por momentos adquiere todos los contornos de un dominio.

La línea media bohemia actúa ahora eficientemente, quitando bien y apoyando aún mejor.

González pasa a Iturbide y el fuerte shot de éste rebota en el cuerpo de Guarnieri.

Calvo se adelanta y luego de esquivar a Guarnieri cede a Iturbide pero éste es anulado por Galli.

Se cobra foul a Rossi contra Varela. Lo ejecuta Ferreira devolviendo Florio. Por momentos River Plate logra equilibrar la brega pero sus avances no llegan a molestar mayormente.

Rossi recibe un pase de Figueroa y se corta para luego shotear fuertemente lo que obliga a Spósito a ceder corner. Lo ejecutado González.

SITUACION APREMIANTE PARA RIVER

...y la pelota cae sobre el arco, alejando apenas Lerena. Ochiussi toma la "ball" y ejecuta fuerte tiro que pega en el palo cuando Spósito estaba en el suelo.

Finalmente aleja Ferreira.

El dominio de Wanderers a esta altura es absoluto.

Con todo los de River Plate no aflojan e insisten en sus propósitos ofensivos pero la defensa bohemia desbarata sus avances.

Se suspende el juego por accidente a Guarnieri.

Olhagaray pasa a Lerena y éste ejecuta centro que aleja Deagustini.

González ejecuta fuerte tiro que resulta desviado.

Calvo pone en juego a Rodríguez pero Galli en buen esfuerzo lo anula.

El juego es siempre movido. Van 25 minutos de juego y el dominio corresponde a Wanderers.

Rodríguez emplea a Spósito salvando éste en plausible jugada.

En un nuevo avance de los bohemios Iturbide ejecuta centro que salva Ferreira.

La defensa albiroja se ve sometida a una ardua labor, actuando con mucho entusiasmo.

Spósito, que ha cumplido una excelente performance, detiene un buen tiro rastrero de Figueroa.

Figueroa pasa a Rodríguez, quien se corta entre los backs, pero su tiro es detenido por Spósito a costa de corner. Lo ejecuta González, alejando Galli, quien cede a Varela. Este pasa a Paola pero el centro de éste es detenido por Calvo.

Se cobra foul contra Guarnieri. Toma el tiro libre Florio, quien cede a Rossi, shoteando éste desviado.

Vuelve River Plate a pasar por momentos angustiosos. Un centro de Iturbide origina un "scrimage" frente a Spósito, rebotando varios tiros en los cuerpos de los defensores. Por momentos se corea el tanto del empate, pero aparece el cuerpo o el palo que lo salva.

Los jugadores de River abusan de tirar la pelota afuera.

Ochiussi se adelanta y ejecuta tiro que resulta desviado.

Un avance de River obliga a Florio a ceder corner. Lo ejecuta Lerena tirando afuera.

SE LESIONA GUARNIERI

Van 40 minutos de juego. Guarnieri se lesiona debiendo abandonar la cancha. El dominio de Wanderers es ahora aplastante. Puede decirse que el juego se ha estacionado en el área penal del arco albi-rojo.

Los últimos minutos transcurren dominando completamente Wanderers, pero el goal del empate no se produjo.

RIVER PLATE 1
WANDERERS 0

COMENTARIOS

Un espectáculo bueno fué el que ofrecieron a los aficionados estos dos cuadros.

Wanderers se puede decir fué en todo momento más cuadro que River plate, jugó más que este y por momento su ofensiva fué tan neta que su defensa jugó holgadamente, sobre todo en el segundo período de la lucha. River Plate hizo todo lo más humano posible por equilibrar las acciones pero el team "bohemio" se hizo ayer un partido sencillamente notable. Su defensa apoyó durante todo el match a su línea delantera, que si no obtuvo sus frutos fué por la mala suerte que acompañó al quinteto de Wanderers, pues los palos en el segundo período le fué una barrera infranqueable de pasar y otras veces Spósito, que ayer tuvo un desempeño feliz, le restaron a Wanderers un triunfo que tenía asegurado.

River Plate, como decimos, solo en los primeros quince minutos de juego pudo equilibrar las acciones y poder llevar cargas que por momentos pusieron en aprietos a la defensa de Wanderers, pero esta pronto se afianzó y logró llevar el control del juego hasta su finalización, que Wanderers embotelló completamente a la defensa de River Plate.

En síntesis: Wanderers primó más, jugó más y fué en ambos postes del partido más cuadro que River Plate y mereció con justicia ante la lógica footballística vencer, pero se interpuso la fatalidad y River salió con los dos puntos de rigor injustamente adquiridos.

Lograron actuar en buena forma Guarnieri, Olagaray, Varela y Lerena, Ceriani, Deagustini, Gonzales, Calvo y Figueroa.

El juez señor Crocco regular en su actuación; cobró en varios parajes del partido en forma injusta.

RESULTARON INTERESANTES LOS PARTIDOS DISPUTADOS ENTRE AMATEURS

CRONICA, RESULTADOS Y COMENTARIOS DEL PROGRAMA QUE SE CUMPLIO AYER

Progreso - Cerro

Field de Belveder.
Recaudación: $ 20.55.
Juez: Hernández.
Progreso: García; Fernández, Carballo; Mónico, Elisirogoyti Sousqan; Sosa, Irigaray, Sardetit, Colman, García.
Cerro: García; Borobio, Delgado; Jastremki, Sequeira, Spósito; Rodríguez, Isabella, Sarrón, Selador, Lagomarsino.

PRIMER TIEMPO

Iniciado el match, se nota una mejor actuación de los del Cerro que consiguió dos goales por intermedio del entreala izquierdo de Serro a los 18 y 30 minutos; ésta conquista se puede considerar lógica.

Terminó el primer tiempo.

Cerro 2
Progreso 0

SEGUNDO TIEMPO

Reinicado el partido, los de Progreso trataron de descontar las ventajas de sus rivales consiguiéndolo a medias, por intermedio de Colman a los 20 minutos de juego, terminando el partido con el justo triunfo de Cerro.

Cerro 2
Progreso 1

Universitario - I. Belgrano

Field de Liverpool.
Público: 100 personas.
Juez: Camacho.
Teams:
UNIVERSITARIO. — Pastore; Acosta y Bosano; Ledesma, Ferrere y Rubio; Cibils, González, Dernel, Laporte y Kipreo.
I. BELGRANO. — Paulós; Sommaruga y Falcón; Cardozo, Vacarezza y Sangines; Ríos, Tognoti, González, Dorado y Dorado jr.

PRIMER TIEMPO

Se inició el match a las 14 y 55, moviendo I. Belgrano. A los 44 minutos Deniel venció con tiro débil a Paulós, terminando el primer tiempo con el triunfo parcial de los universitarios, triunfo injusto, dada la mejor actuación de los de I. Belgrano.

UNIVERSITARIO .. .. (1)
I. BELGRANO .. .. (0)

SEGUNDO TIEMPO

Terminó el partido con el siguiente resultado:

Universitario 1
Int. Belgrano 0

Deportivo Juventud se clasificó Campeón de Tercera Extra

En el field de River Plate se jugó esta tarde la final de 3.a extra entre el Mauá y el Deportivo Juventud, triunfando éstos últimos por dos tantos a cero, convertidos por Torres de la Llosa. A los 4. minutos del primer tiempo y 35 del segundo tiempo. Los teams formaron de esta manera:

DEPORTIVO JUVENTUD. — Bravo; Facarelli y Pastorino; Fasarelli, Vera y Rezzano; Varoli, Larrosa, Maestrini, Tores de la Llosa y Rodríguez.

MAUA. — Rivas Cerisola y Barsana; Martínez, Gandioli y Bonfiglio; Vier, Gonzalito, Martín, Barsana y Gómez.

Oriental - Liverpool

Field del Parque Central.
Público: 60 personas.
Juez: Villamil.
Oriental: Luchiarelli; Sacour, Dorado; Pérez, Hernández, Delfino; Rivas, Ramos, Caselli, Ambrosio, Scafino.
Liverpool: Batignani; Giusti, Roig; Lusardo Morales, Parodi; Pesce, Carvallo, Barriola, Saldivia, Iribarne.

PRIMER TIEMPO

A las 3 y 10 se inició el match por intermedio de Oriental terminando el primer tiempo sin lograr abrir el score de parte de los dos bandos, este resultado puede considerarse lógico, dados los merecimientos expuestos.

Oriental .. .. (0)
Liverpool .. .. (0)

SEGUNDO TIEMPO

Se inició el segundo tiempo a las 4 y 20. Este tiempo fué favorable a Liverpool consiguiendo el tanto de triunfo a los 43 minutos por Pesce al recibir pase de Barriola. El partido terminó con el siguiente score:

Liverpool 1
Oriental 0

Maroñas - Fénix

Field de River Plate.
Público: 500 personas.
Recaudación: $ 55.
Juez: González.
Maroñas: Leal; Morales, Méndez; Roberto, Gardin, Rodríguez; Hospitaleche, Rodríguez, Peña, Castro, Pazos.
Fénix: Hernández; Mensal, Trasaroldi; Gianelli, Rodríguez, Alfamende; Banfielo, Fortunato, Bermúdez, Gianelli, Cano.

PRIMER TIEMPO

Se inició este período a las 3 y 20, logrando Fénix ponerse en ganancia cuando iban 7 minutos de juego por intermedio de Bermúdez, transcurriendo el juego con una leve primacía de Fénix.

Fénix 1
Maroñas 0

SEGUNDO TIEMPO

En este tiempo dominó fácilmente a sus contrarios, conquistando dos goales por intermedio de Bermúdez y Forneiro al 1 y a los 41 minutos terminando el partido.

Fénix 3
Maroñas 0

Colón - Misiones

Field: de Colón.
Público: 400 personas.
Juez: Gasparini.
Misiones: Sánchez; Martínez, Sfich; Gardeo, Luna, Cabrea; Marquez, Igarzábal, Soteo, Torre, Brignoni.
Colón: Barreiro; Costa, Casadei; Cristóbal, Lugones, Cines; Pombo, Gianeto, Adán, Arbiza, Giusto.

PRIMER TIEMPO

Se inició el partido a las 3 y 15, moviendo Misiones. El juego desarrollado en esta etapa fué apenas regular, destacándose la delantera de Misiones que conquistó tres tantos a los 12, 23 y 42 minutos respectivamente por intermedio de Igarzábal, Soteo y Brugnoni.

Misiones 3
Colón 0

SEGUNDO TIEMPO

Terminó el partido con el siguiente score:

Misiones 4
Colón 1

Sucedió algo raro en el match Brown - Francis

SE APURARON LOS QUINCE ROUNDS Y NO HUBO DECISION

Marsella, 10 (Havas) — Durante la realización del match entre Al Brown y Kid Francis, el juez norteamericano que arbitraba el encuentro perdió el boletín y en consecuencia no le fué posible dar la decisión.

Después de largas y vanas discusiones el árbitro declaró el match sin decisión.

AL BROWN

Este daba la victoria a Kid Francis mientras que el francés Chabannes estimaba que Al Brown era el vencedor.

Este incidente provocó viva emoción entre el público el que comensó a tomar por asalto el ring.

La policía intervino y consiguió preservar el ring de la invasión que lo amenazaba.

A continuación comenzaron las discusiones sin fin no llegándose a ningún resultado.

A las 20 y 5 el árbitro decidió declarar el match sin resultado.

Este asunto será llevado ahora a consideración de la Federación Francesa de Boxeo.

Por el campeonato República Española

ARSENAL DE MARINA (2)
CONTADURIA DE LA NACION (1)

Dió lugar a un lucido partido el efectuado por este campeonato entre los teams del epígrafe en la cancha del club Progreso.

Hicieron acto de presencia los presidentes de ambos clubs y un número crecido de espectadores.

El team vencedor formó de la siguiente manera: Vión; F. Siva y G. Pereyra; Voarino, Quintana y Leivas; Taboada Gallico Barbato, L. González, A. Pereyra, Scorea, Taboada, Barbato. El juez bien.

Se reunió el Congreso Internacional de Motociclismo

En la asamblea de la F. I. Motociclista se han suprimido del calendario internacional a solicitud de sus organizadores, las siguientes pruebas:

Gran Premio de Alemania, Vuelta a Polonia, Gran Premio de Checoeslovaquia, Carrera en cuesta de la Rabassada y Carrera en cuesta de Hungría.

Se han modificado las fechas de varias carreras y concursos internacionales que se disputarán definitivamente como sigue

10 de julio. — Gran Premio de Polonia.

14 y 15 de agosto — Tourist Trophy español, en lugar del 8 de setiembre que se fijó en principio.

3 de setiembre — Gran Premio de Ulster, 28 del mismo mes, Gran Premio de Monza.

Fueron derrotados los punteros argentinos River Plate y Racing

POR INDEPENDIENTE Y SAN LORENZO

Damos a continuación los resultados de los matchs realizados ayer en Buenos Aires por el campeonato de la Liga Profesional Argentina:

INDEPENDIENTE 2
RACING 0

SAN LORENZO 2
RIVER PLATE 0

ESTUDIANTES 4
PLATENSE 2

ATLANTA 2
LANUS 1

TIGRE 3
V. SARSFIELD 0

TALLERES 1
CH. JUNIORS 1

F. C. OESTE 2
QUILMES 0

GIMNASIA Y ESGRIMA 2
ARG. JUNIORS 0

BOCA JUNIORS 3
HURACAN 0

Se suspendió a los doce minutos de iniciada la etapa final, por desorden.

Independiente tomó la punta con River Plate

Buenos Aires, 10. — El resultado de los partidos de esta tarde, hace cambiar la colocación en la tabla del campeonato.

Ahora son River Plate e Independiente quienes encabezan la tabla de posiciones, aunque a ambos les falta terminar un match que tienen pendientes

River Plate debe jugar 15 minutos con Huracán con un score de un goal por bando.

Ahora es difícil que River Plate se imponga, y de ser así lleva tres empatados y dos perdidos.

Siete puntos contra.

A Independiente le falta disputar 25 minutos con Gimnasia y Esgrima de La Plata, con un score de 2 a 1 a favor de Independiente.

Creemos que difícilmente Independiente pierda este match, y entonces se colocaría primero con dos empatados y perdidos.

Puntos totales:

River—Plate, siempre que empate el match con Huracán, que se juega el miércoles, — 27 puntos.

Independiente ganando el match pendiente, 28 puntos.

Racing, 26 puntos.

Como puede observarse a medida que se desarrolla, el campeonato va tomando gran interés el que no había en los primeros partidos, cuando River Plate ganaba fácilmente y se cortaba solo en la delantera.

Independiente para el domingo que viene tiene un match dificilísimo con Huracán.

Racing con San Lorenzo.
River Plate con Chacarita Juniors.
Atlanta con Boca Juniors.
Lanús con Quilmes.
Ferro Carril Oeste con Platense.
Estudiantes de La Plata con Gimnasia y Esgrima La Plata.
Argentinos Juniors con Velez Sarsfield.
Tigre con Talleres.

El adversario de River Plate no creemos que ponga en peligro la chance de triunfar.

En cambio, Independiente y Racing deberán jugar brillantemente si quieren salir airosos.

Citación de la Federación Uruguaya de Esgrima

Se cita a los miembros del Consejo Directivo, señores Rossi, Larre Borges, Cuenca y Lamas, Boggiano, Payssé Reyes Queirolo, Olivera Zuzia, Rodríguez Riet, Antuña, Canessa, González, Dubra y Santoro para que concurran a la sesión que se realizará el martes 12 del corriente a las 18 y 30 horas. — La Secretaría.

Harry Cooper ganó el torneo de golf de Ottawa

Harry Cooper, el destacado jugador de golf internacional, triunfó en el campeonato abierto de Ottawa (Canadá), cubriendo las cuatro ruedas de 72 hoyos, con 290 golpes.

Segundo se clasificó Alwatrous, con 293 tiros; tercero Walter Hagen con 295; empataron el cuarto puesto con 296 tiros, los jugadores: Diegel Olindutra, Macdonaldsmito, Ohrton, Guión y Smith.

El jugador argentino Jurado, registró un total de 307 golpes, empatando con Tony Manero, Tom Creavy y Willie Lamb, el 14 puesto.

Brillante actuación de nuestros rugbyers en Buenos Aires

En el vapor de la carrera llega hoy la delegación del Montevideo Rugby Club, que representó a nuestra afición en el campeonato relámpago organizado por el Buenos Aires C. C.

Cabe destacar la excelente posición alcanzada por nuestros jugadores en este certamen, donde figuraron equipos de los principales clubs de la vecina orilla.

Nuestros muchachos vencieron en la primera rueda a sus contrincantes por 13 tantos a 0. Los trys fueron marcados por J. Capurro, E. Matho Puig y R. Drever.

Mañana ampliaremos esta crónica con los detalles que nos ha facilitado el capitán del team uruguayo Edser.

Resultados de los matchs de tennis por la Copa Dawis

LOS FRANCESES DERROTARON A LOS AUSTRALIANOS

París, 10 (Havas) — En la partida doble de la última jornada de tennis, fueron competidores un equipo francés formado por Marcel Bernard y Christian Boussus y otro equipo australiano constituído por Clemencer y Sproule.

Este match fué muy reñido debido a la igualdad de valores de ambos equipos.

Sin embargo la perfecta cohesión del equipo francés, bien dirigido por Christian Boussus, conseguía en el primer set imponer su juego a los adversarios y elevar el segundo y tercero set no sin viva reacción por parte de los competidores australianos en el curso del último.

El equipo francés aseguró la victoria, el que a pesar del match que queda por jugar no puede ser más derrotado.

Los franceses ganaron por 8 a 6, 8 a 3 y 7 a 5.

LA SEMI FINAL ENTRE JAPON E ITALIA

Milán, 10 — En el partido semi final de singles por la disputa de la Copa Davis, el italiano Palmieri derrotó al japonés Satoj por 4 a 6, 6 a 1, 6 a 1 y 6 a 2, quedando igualadas las posiciones de ambos países con dos puntos cada uno.

ALEMANIA ELIMINO A INGLATERRA

Berlín, 10 — En las semi finales de la zona europea por la disputa de la Copa Davis, Alemania derrotó a Inglaterra por 3 a 2; Italia en Milán derrotó a Japón por 3 a 2.

Los equipos ganadores se medirán para determinar cual de ellos jugará con Estados Unidos.

El triunfador de esta última prueba se medirá con el team francés

TRIUNFO ITALIA SOBRE JAPON

Milán, 10 — De Stefani derrotó al japonés Kidabara en el último singles, por 6 a 2, 6 a 2, 6 a 4, de modo que Italia venció al Japón en la disputa de la Copa Davis.

AUSTIN DERROTADO

Berlín, 10. — Por la disputa de la Copa Davis el alemán Von Gramm derotó al inglés Austin, por 5 a 7, 6 a 2, 6 a 3 y 6 a 2.

LACOSTE FUE ELIMINADO DEL EQUIPO FRANCES

París, 10 — Francia derrotó a Australia por 8 matches contra 5 en el torneo de tennis, pero Lacoste fué eliminado.

En vista de la derrota de este jugador hoy frente a Crawford y ayer frente a Hopman, es posible que se le elimine del equipo que defenderá el trofeo de la Copa Davis.

La reserva alba obtuvo una hermosa victoria contra Rampla Juniors

Los albi rojos vencieron a los bohemios por el mismo score del match principal

Nacional versus Rampla Juniors

Va repuntando la reserva del team del Parque Central — Ayer tarde se impuso bien a la de Rampla Juniors y por un score que no admite peros.

Durante la etapa inicial, Nacional dominó en forma ostensiblemente y como consecuencia de ello, obtuvo dos tantos por intermedio de Ciocca y Pereyra, a los 12 y 43 minutos, mientras que Rampla Juniors, con la otorgación a su favor de un penal cometido por Martínez, disminuyó esa ventaja a los 25 minutos.

Los cuarenta y cinco minutos restantes, no hicieron sino ratificar la actuación más eficaz observada anteriormente en filas albas.

Sus delanteros, registraron el aumento de las cifras del tanteador, a los 5 y 24 minutos, primero por obra de Pereyra y después de Ciocca.

Sin que sufriera alteración el score, finalizó el match con la victoria de Nacional, por repetimos, cuatro a uno.

Los equipos formaron así.

Nacional: Bengoa; Martínez y Tambasco; Centurión, Broncini y Molina; Martínez, Ciocca, Pereira, Minoli y Eulacio.

Rampla Juniors: Burgueño, Stipanic y Taranco; Touris, Lena y Grondona; Merelo, Trillo, Castiglioni, Benedetto y Guevara.

River Plate versus Wanderers

Cumpliendo el fixture de la reserva profesional se encontraron a primera hora en Pocitos los representativos de Wanderers y River Plate, alistados en la siguiente forma:

WANDERERS — Besuso; Croco y Florio; Grijo, Urtiaga y Cantos; Sánchez, González, Forniga, Aguerre y Villadónica.

RIVER PLATE — Yapor; Villagra y González; Fernández, De León y Rieris, Garabay, Peigo, Quagliata, Mirabal y Apósito.

Dirigió la lucha el juez Mateucci.

El primer tiempo transcurió dentro de un perfecto equilibrio, y terminó con el score de cero a cero.

En el segundo tiempo, Quagliata, a los 2 minutos marcó goal.

Wanderers, jugando mejor que su rival, no pudo empatar.

El match terminó con el score de 1 a 0 a favor de River.

Central versus Bella Vista

El match entre las reservas de Central y Bella Vista, terminó con el triunfo de los palermitanos por 5 a 3. Esta victoria refleja exactamente los méritos expuestos en la cancha por ambos adversarios.

Formaron en esta forma los cuadros a llamado del juez señor Nassolino.

Bella Vista: Capelletti; Grajales y Agnesse; Peralta Lusher, De León y Villarreal; Nicorena, Di Bello, Errecart y Minetti.

Central: Martínez; Fida y Gentile; Salvia, Fernández y Thomas; Rodríguez, Visigno, Pateta, Soli y Carreras.

Fueron scorers: por Central, Soli (2), Pateta y Visigno (2), y por Bella Vista, Di Bello (2) y Errecart.

Sud América versus Racing

Las reservas de Sud América y Racing, jugaron ayer en el Parque Rodó, alistados de la siguiente forma:

Sud América: Tobagliari; Grognola y Caballero; Graterola, Calvete y Pedreira; Fernández, Porta, Vergara, Pino y Casella.

Racing: López; Pérez y Schiavo; Hernández, Marcori y González; Labadie, Torres, Sebastiani, Delfino y Silva.

Arbitró el lance el juez Reybaud.

En casi todo el partido, primó el team de Villa Muñoz que se acreditó en la primera etapa tres tantos por intermedio de Porta y Vergara, éste en dos ocasiones, mientras su oponente consiguió un solo tanto por intermedio de Sebastiani.

La segunda etapa no dió variaciones al score, a pesar de seguir Sud América en la ofensiva.

SPORTS

ATLETISMO. — A bordo del vapor Mauretania, en tránsito para Los Angeles, llegaron ayer, a Nueva York, Paavo Nurmi y otros nueve atletas finlandeses que intervendrán en los juegos olímpicos.

CICLISMO. — El ciclista francés André Leducq ha ganado la tercera etapa de la carrera ciclista de la Vuelta de Francia, que comprende el tramo de Nantes a Burdeos, que es de 387 kilómetros, cubriendo la distancia en 12 horas y 54 minutos.

GOLF. — Diana Fishwick, de Gran Bretaña, ganó en Le Touquet (Francia), el torneo femenino abierto francés de golf, al vencer a su compatriota Molly Bourlay, por 4 arriba y tres a jugar, en 36 hoyos.

POLO. — En el partido de polo disputado ayer, en Meadowrook, entre los equipos de Sandpoint y Meadowbrook, el primero — cuya visita al vecino país se anuncia para Noviembre próximo — venció por 17 tantos contra siete, en un hermoso match a beneficio de los desocupados del Condado de Nassau.

NATACION. — La nadadora Margaret Hoffman, de Scranton (Pensilvania), habría establecido el record mundial de 200 yardas en 2.55 4|5.

El cable que nos trae esta noticia, agrega que la Hoffman, no bien abandonó la pileta, declaró "Ansío encontrarme en Los Angeles, con los ases mundiales de natación, para demostrar que en las distancias cortas, soy superior a muchos

Cuando terminen las próximas olimpiadas — terminó diciendo la Hoffman — me casaré.

No dice el cable con quién, pero fácil es suponer que sería con un hombre...

Nos parece a nosotros.

ATLETISMO. — Bremerhaven. — Los equipos alemán, checoeslovaco y Letón, que tomaron parte en los juegos olímpicos de Los Angeles, se embarcaron ayer, en Bremerhaven, a bordo del transatlántico "Europa". Una enorme y entusiasta muchedumbre despidió a los atletas.

BASKET BALL. — Ante numeroso público se realizó ayer, en Lavalleja, el match interdepartamental de basket ball, entre Lavalleja, local, y Argos, de San José

Después de reñida lucha, vencieron los locales por 26 a 18.

Los equipos formaron así: — Lavalleja: Cañellas, Estéves, Crespo, Pérez, Calzada, Peso e Ibargoyen.

Argos: Romero, Diana, García, Romero (L.), Antognaza. — Juez, Estévez, bien.

TENNIS. — En la última sesión celebrada por la Asociación Argentina de Tennis, el presidente informó que había conversado con los señores Yyesaka e Hyndman que corren con las tramitaciones para convenir la visita al Río de la Plata de un equipo de tenismen japoneses, resolviéndose que la resolución definitiva será tomada en cuanto se reciba la contestación del señor Cochet, con respecto a su proyectada gira por Sud América.

PELOTA — Alrededor de quinientas personas presenciaron el interesante festival de pelota realizado en el gimnasio del Club A. Peñarol, cuyo número principal — el match entre Pedrito Belseguy, y la pareja formada por Alvarez y Anza — justificó el enorme interés que había logrado provocar en nuestros círculos deportivos.

El popular Pedrito Belseguy, a pesar de haber jugado en gran forma, debió ceder posiciones ante el enorme entusiasmo de Anza y Alvarez, quienes en los cincuenta tantos sacaron al campeón doce de ventaja.

Vencido y vencedores, fueron muy aplaudidos por la enorme concurrencia.

EN FORMA PROMISORA SE INICIO AYER EL CAMPEONATO DE FOOTBALL AMATEUR

Wanderers pagó tributo a la buena estrella que acompaña a River Plate

En el segundo tiempo el dominio de los bohemios fué abrumador

Field: Pocitos.
Arbitro: Eugenio Crocco.
Público: 1.500.
Teams:
WANDERERS: Ceriani; Florio y Deagustini; Ochiussi, Calvo y Lobos; Gonzáles, Rodríguez, Rossi, Figueroa e Iturbide.
RIVER PLATE: Spósito; Galli y Ferreira; Ottonello, Gonzáles y Guarnieri; Paola, Ardoguein, Olhagaray, Varela y Lerena.

A las 3 y 12 minutos comenzó el match saliendo River.

Los jugadores de este club lucen un brazalete negro en homenaje a Saroldi.

Olhagaray cedió a Varela y éste la cortó a Ardoguein pero Ochiussi intervino con éxito, propiciando un avance de los suyos que tampoco prospera.

El primer avance serio corresponde a Wanderers pero Iturbide desvía lamentablemente el tiro final.

Lo mismo sucede en campo contrario perdiendo Varela una buena oportunidad.

Se cobra offside a Iturbide.

Insisten los bohemios siempre en forma peligrosa y Figueroa ensaya potente tiro que Spósito detiene en meritorio esfuerzo.

El juego es movido y equilibrado. Las acciones se suceden en ambos campos con gran rapidez.

La línea ligera de Belveder viene desarrollando una positiva labor pero la retaguardia albiroja con mucho entusiasmo logra contrarrestar su acción.

GOAL DE RIVER

A los 10 minutos de juego se registra la apertura del score. Florio comete foul cerca del área peligrosa, falta que el juez pena. Ejecutó Varela el kick libre cayendo la pelota a los pies de Paola quien con fuerte tiro cruzado venció a Ceriani.

Después de este tanto es Wanderers quien apura la lucha pero es indudable que el trío medio de River resulta una valla difícil de pasar.

Vuelve Figueroa a probar puntería pero sin resultado.

La línea media de los bohemios no actúa con el acierto que era dable esperar.

En cambio los backs, Florio y Deagustini juegan muy bien.

Van 15 minutos de juego. River Plate juega ahora mejor que su adversario pero en ningún momento ha llegado a dominar.

Un tiro de Varela pasa desviado y un peligroso centro de Lerena crea una situación de alarma que salva en última instancia Deagustini.

Se opera una sensible reacción en filas de los bohemios. Iturbide, luego de recibir un pase de Figueroa ejecuta centro que obliga a Spósito a abandonar el arco e impedir que los forwards centrales alcancen la ball frente a su portería.

Ottonello comete hand. Lo ejecuta González resultando su tiro desviado.

Rossi con Rodríguez y Figueroa llevan un avance pero cuando el centro forward se disponía a shotear Ferreira en plausible esfuerzo lo anula.

Florio cosecha aplausos al detener en gran forma a Ardoguein.

El juego siempre continúa movido, apreciándose un gran entusiasmo por parte de los jugadores.

Se suspende el juego por dos minutos en homenaje a la memoria de Saroldi.

JUEGO EQUILIBRADO

Llegamos a la media hora de juego. Las acciones son equilibradas y ambos cuadros se disputan palmo a palmo el terreno.

Un centro de Lerena obliga una seria intervención de Ceriani, quien responde bien.

Cargan los muchachos albi-rojos. Lerena escapa al control de Ochiussi y ejecuta centro que toma Ardoguein para shotear muy fuerte pero desviado.

Vuelve a registrarse un nuevo shot de Ardoguein que Ceriani detiene muy bien.

Los delanteros de Belveder llevan varios avances, debiendo la defensa de River replegarse para defender su arco.

Figueroa luego de recibir un pase de Rossi intenta cortarse pero González lo anula.

LOS ULTIMOS MINUTOS

Wanderers acciona ahora en mejor forma que su adversario, pero éste con su entusiasmo logra equilibrar la brega y atacar en igual proporción que Wanderers.

Rossi y Rodríguez avanzan a fondo debiendo Spósito abandonar el arco para interceptar un pase entre los nombrados jugadores.

Figueroa elude a Ferreira y cede a Iturbide, quien ejecuta centro-shot que resultó desviado. Un fuerte tiro de Calvo resultó apenas alto.

Ardoguein emplea nuevamente sin éxito a Ceriani.

Terminó el primer tiempo.

RIVER PLATE	(1)
WANDERERS	(0)

SEGUNDO TIEMPO

A las 4 y 10 se reinició el juego. Avanza Wanderers y Figueroa emprende rush que anula Galli. Calvo en posesión de la pelota avanza y en buen momento cede a Figueroa quien a su vez pasa a Rossi quien frente al arco shotea desviado.

Se juega en campo de River. Gonzáles pasa a Rodríguez quien vuelve a rematar con mala puntería.

Intenta un avance los delanteros albirojos pero Ochiussi anula bien un avance de Olhagaray.

Vuelve el mismo half a anular a Lerena.

Calvo pasa a Figueroa y éste a Rodríguez pero interviene con éxito Guarnieri.

Rossi hace un pase largo a Iturbide que éste alcanza pero su centro resulta desviado.

WANDERERS DOMINA

Van 10 minutos de juego y la mejor actuación de Wanderers se refleja ahora en una constante presión que por momentos adquiere todos los contornos de un dominio.

La línea media bohemia actúa ahora eficientemente, quitando bien y apoyando aún mejor.

González pasa a Iturbide y el fuerte shot de éste rebota en el cuerpo de Guarnieri.

Calvo se adelanta y luego de esquivar a Guarnieri cede a Iturbide pero éste es anulado por Galli.

Se cobra foul a Rossi contra Varela. Lo ejecuta Ferreira devolviendo Florio. Por momentos River Plate logra equilibrar la brega pero sus avances no llegan a molestar mayormente.

Rossi recibe un pase de Figueroa y se corta para luego shotear fuertemente lo que obliga a Spósito a ceder corner. Lo ejecutado González.

SITUACION APREMIANTE PARA RIVER

...y la pelota cae sobre el arco, alejando apenas Lerena. Ochiussi toma la "ball" y ejecuta fuerte tiro que pega en el palo cuando Spósito estaba en el suelo.

Finalmente aleja Ferreira.

El dominio de Wanderers a esta altura es absoluto.

Con todo los de River Plate no aflojan e insisten en sus propósitos ofensivos pero la defensa bohemia desbarata sus avances.

Se suspende el juego por accidente a Guarnieri.

Olhagaray pasa a Lerena y éste ejecuta centro que aleja Deagustini.

González ejecuta fuerte tiro que resulta desviado.

Calvo pone en juego a Rodríguez pero Galli en buen esfuerzo lo anula.

El juego es siempre movido. Van 25 minutos de juego y el dominio corresponde a Wanderers.

Rodríguez emplea a Spósito salvando éste en plausible jugada.

En un nuevo avance de los bohemios Iturbide ejecuta centro que salva Ferreira.

La defensa albiroja se ve sometida a una ardua labor, actuando con mucho entusiasmo.

Spósito, que ha cumplido una excelente performance, detiene un buen tiro rastrero de Figueroa.

Figueroa pasa a Rodríguez, quien se corta entre los backs, pero su tiro es detenido por Spósito a costa de corner. Lo ejecuta González, alejando Galli, quien cede a Varela. Este pasa a Paola pero el centro de éste es detenido por Calvo.

Se cobra foul contra Guarnieri. Toma el tiro libre Florio, quien cede a Rossi, shoteando éste desviado.

Vuelve River Plate a pasar por momentos angustiosos. Un centro de Iturbide origina un "scrimage" frente a Spósito, rebotando varios tiros en los cuerpos de los defensores. Por momentos se corea el tanto del empate, pero aparece el cuerpo o el palo que lo salva.

Los jugadores de River abusan de tirar la pelota afuera.

Ochiussi se adelanta y ejecuta tiro que resulta desviado.

Un avance de River obliga a Florio a ceder corner. Lo ejecuta Lerena tirando afuera.

SE LESIONA GUARNIERI

Van 40 minutos de juego. Guarnieri se lesiona debiendo abandonar la cancha. El dominio de Wanderers es ahora aplastante. Puede decirse que el juego se ha estacionado en el área penal del arco albi-rojo.

Los últimos minutos transcurren dominando completamente Wanderers, pero el goal del empate no se produjo.

RIVER PLATE	1
WANDERERS	0

COMENTARIOS

Un espectáculo bueno fué el que ofrecieron a los aficionados estos dos cuadros.

Wanderers se puede decir fué en todo momento más cuadro que River plate, jugó más que este y por momento su ofensiva fué tan neta que su defensa jugó holgadamente, sobre todo en el segundo período de la lucha. River Plate hizo todo lo más humano posible por equilibrar las acciones pero el team "bohemio" se hizo ayer un partido sencillamente notable. Su defensa apoyó durante todo el match a su línea delantera, que si no obtuvo sus frutos fué por la mala suerte que acompañó al quinteto de Wanderers, pues los palos en el segundo período le fué una barrera infranqueable de pasar y otras veces Spósito, que ayer tuvo un desempeño feliz, le restaron a Wanderers un triunfo que tenía asegurado.

River Plate, como decimos, solo en los primeros quince minutos de juego pudo equilibrar las acciones y poder llevar cargas que por momentos pusieron en aprietos a la defensa de Wanderers, pero esta pronto se afianzó y logró llevar el control del juego hasta su finalización, que Wanderers embotelló completamente a la defensa de River Plate.

En síntesis: Wanderers primó más, jugó más y fué en ambos postes del partido más cuadro que River Plate y mereció con justicia ante la lógica footballística vencer, pero se interpuso la fatalidad y River salió con los dos puntos de rigor injustamente adquiridos.

Lograron actuar en buena forma Guarnieri, Olagaray, Varela y Lerena, Ceriani, Deagustini, Gonzalez, Calvo y Figueroa.

El juez señor Crocco regular en su actuación; cobró en varios parajes del partido en forma injusta.

RESULTARON INTERESANTES LOS PARTIDOS DISPUTADOS ENTRE AMATEURS

CRONICA, RESULTADOS Y COMENTARIOS DEL PROGRAMA QUE SE CUMPLIO AYER

Progreso - Cerro

Field de Belveder.
Recaudación: $ 20.55.
Juez: Hernández.
Progreso: García; Fernández, Carballo; Mónico, Elsirogoyti Sousqan; Sosa, Irigaray, Sardetit, Colman, García.
Cerro: García; Borobio, Delgado; Jastremki, Sequeira, Spósito; Rodríguez, Isabella, Sarrón, Selador, Lagomarsino.

PRIMER TIEMPO

Iniciado el match, se nota una mejor actuación de los del Cerro que consiguió dos goales por intermedio del entreala izquierdo de Serro a los 18 y 30 minutos; ésta conquista se puede considerar lógica.

Terminó el primer tiempo.

Cerro	2
Progreso	0

SEGUNDO TIEMPO

Reinicado el partido, los de Progreso trataron de descontar las ventajas de sus rivales consiguiéndolo a medias, por intermedio de Colman a los 20 minutos de juego, terminando el partido con el justo triunfo de Cerro.

Cerro	2
Progreso	1

Universitario - I. Belgrano

Field de Liverpool.
Público: 100 personas.
Juez: Camacho.
Teams:
UNIVERSITARIO. — Pastore; Acosta y Bosano; Ledesma, Ferrere y Rubio; Cibils, González, Dernel, Laporte y Kipran.
I. BELGRANO. — Paulós; Sommaruga y Falcón; Cardozo, Vacarezza y Sangines; Ríos, Tognoti, González, Dorado y Dorado jr.

PRIMER TIEMPO

Se inició el match a las 14 y 55, moviendo I. Belgrano. A los 44 minutos Deniel venció con tiro débil a Paulós, terminando el primer tiempo con el triunfo parcial de los universitarios, triunfo injusto, dada la mejor actuación de los de I. Belgrano.

UNIVERSITARIO	(1)
I. BELGRANO	(0)

SEGUNDO TIEMPO

Terminó el partido con el siguiente resultado:

Universitario	1
Int. Belgrano	0

Deportivo Juventud se clasificó Campeón de Tercera Extra

En el field de River Plate se jugó esta tarde la final de 3.a extra entre el Mauá y el Deportivo Juventud, triunfando éstos últimos por dos tantos a cero, convertidos por Torres de la Llosa. A los 4? minutos del primer tiempo y 35 del segundo tiempo. Los teams formaron de esta manera:

DEPORTIVO JUVENTUD. — Bravo; Facarelli y Pastorino; Fasarelli, Vera y Rezzano; Varoli, Larrosa, Maestrini, Tores de la Llosa y Rodríguez.

MAUA. — Rivas, Cerisola y Barsana; Martínez, Gandioli y Bonfiglio; Vier, Gonzalito, Martín, Barsana y Gómez.

Oriental - Liverpool

Field del Parque Central.
Público: 60 personas.
Juez: Villamil.
Oriental: Luchiarelli; Sacour, Dorado; Pérez, Hernández, Delfino; Rivas, Ramos, Caselli, Ambrosio, Scafino.
Liverpool: Batignani; Giusti, Roig; Lusardo Morales, Parodi; Pesce, Carvallo, Barriola, Saldivia, Iribarne.

PRIMER TIEMPO

A las 3 y 10 se inició el match por intermedio de Oriental terminando el primer tiempo sin lograr abrir el score de parte de los dos bandos, este resultado puede considerarse lógico, dados los merecimientos expuestos.

Oriental	(0)
Liverpool	(0)

SEGUNDO TIEMPO

Se inició el segundo tiempo a las 4 y 20. Este tiempo fué favorable a Liverpool consiguiendo el tanto de triunfo a los 43 minutos por Pesce al recibir pase de Barriola. El partido terminó con el siguiente score:

Liverpool	1
Oriental	0

Maroñas - Fénix

Field de River Plate.
Público: 500 personas.
Recaudación: $ 55.
Juez: Gonzáles.
Maroñas: Leal; Morales, Méndez; Roberto, Gardin, Rodríguez; Hospitaleche, Rodríguez, Peña, Castro, Pasos.
Fénix: Hernández; Mensal, Trasaroldi; Gianelli, Rodríguez, Alfamende; Banfielo, Fortunato, Bermúdez, Gianelli, Cano.

PRIMER TIEMPO

Se inició este período a las 3 y 20, logrando Fénix ponerse en ganancia cuando iban 7 minutos de juego por intermedio de Bermúdez, transcurriendo el juego con una leve primacía de Fénix.

Fénix	1
Maroñas	0

SEGUNDO TIEMPO

En este tiempo dominó fácilmente a sus contrarios, conquistando dos goales por intermedio de Bermúdez y Forneiro al 1 y a los 41 minutos terminando el partido.

Fénix	3
Maroñas	0

Colón - Misiones

Field: de Colón.
Público: 400 personas.
Juez: Gasparini.
Misiones: Sánchez; Martínez, Sfich; Gardeo, Luna, Cabrea; Marquez, Igarzábal, Soteo, Torre, Brignoni.
Colón: Barreiro; Costa, Casadei; Cristóbal, Lugones, Cines; Pombo, Gianeto, Adán, Arbiza, Giusto.

PRIMER TIEMPO

Se inició el partido a las 3 y 15, moviendo Misiones. El juego desarrollado en esta etapa fué apenas regular, destacándose la delantera de Misiones que conquistó tres tantos a los 12, 23 y 42 minutos respectivamente por intermedio de Igarzábal, Soteo y Brugnoni.

Misiones	3
Colón	0

SEGUNDO TIEMPO

Terminó el partido con el siguiente score:

Misiones	4
Colón	1

Sucedió algo raro en el match Brown - Francis

SE APURARON LOS QUINCE ROUNDS Y NO HUBO DECISION

Marsella, 10 (Havas) — Durante la realización del match entre Al Brown y Kid Francis, el juez norteamericano que arbitraba el encuentro perdió el boletín y en consecuencia no le fué posible dar la decisión.

Después de largas y vanas discusio-

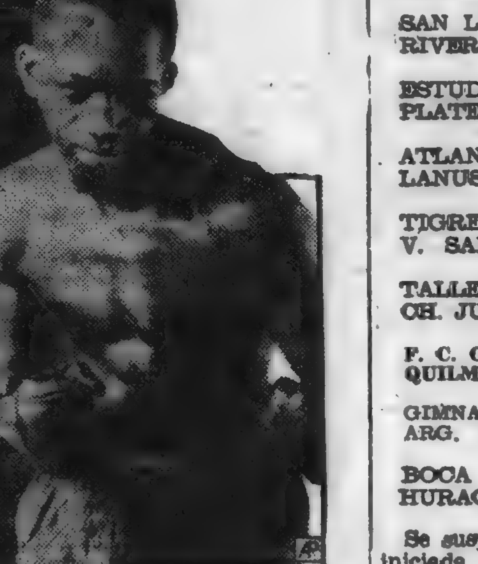

AL BROWN

nes el árbitro declaró el match sin decisión.

Este daba la victoria a Kid Francis mientras que el francés Chabannes estimaba que Al Brown era el vencedor.

Este incidente provocó viva emoción entre el público el que comenzó a tomar por asalto el ring.

La policía intervino y consiguió preservar el ring de la invasión que lo amenazaba.

A continuación comenzaron las discusiones sin fin no llegándose a ningún resultado.

A las 20 y 5 el árbitro decidió declarar el match sin resultado.

Este asunto será llevado ahora a consideración de la Federación Francesa de Boxeo.

Por el campeonato República Española

ARSENAL DE MARINA (2)
CONTADURIA DE LA NACION (1)

Dió lugar a un lucido partido efectuado por este campeonato entre los teams del epígrafe en la cancha del club Progreso.

Hicieron acto de presencia los presidentes de ambos clubs y un número crecido de espectadores.

El team vencedor formó de la siguiente manera: Nión; F. Siva y G. Pereyra; Voarino, Quintana y Leivas; Taboada Gallico Barbato, L. González, A. Pereyra, Scorea, Taboada, Barbato.

El juez bien.

Se reunió el Congreso Internacional de Motociclismo

En la asamblea de la F. I. Motociclista se han suprimido del calendario internacional a solicitud de sus organizadores, las siguientes pruebas:

Gran Premio de Alemania, Vuelta a Polonia, Gran Premio de Checoeslovaquia, Carrera en cuesta de la Rabassada y Carrera en cuesta de Hungría.

Se han modificado las fechas de varias carreras y concursos internacionales que se disputarán definitivamente como sigue:

10 de julio. — Gran Premio de Polonia.

14 y 15 de agosto — Tourist Trophy español, en lugar del 3 de setiembre que se fijó en principio.

3 de setiembre — Gran Premio de Ulster, 28 del mismo mes, Gran Premio de Monza.

Fueron derrotados los punteros argentinos River Plate y Racing

POR INDEPENDIENTE Y SAN LORENZO

Damos a continuación los resultados de los matchs realizados ayer en Buenos Aires por el campeonato de la Liga Profesional Argentina:

INDEPENDIENTE	2
RACING	0
SAN LORENZO	2
RIVER PLATE	0
ESTUDIANTES	4
PLATENSE	2
ATLANTA	2
LANUS	1
TIGRE	3
V. SARSFIELD	0
TALLERES	1
CH. JUNIORS	1
F. C. OESTE	2
QUILMES	0
GIMNASIA Y ESGRIMA	2
ARG. JUNIORS	0
BOCA JUNIORS	3
HURACAN	0

Se suspendió a los doce minutos de iniciada la etapa final, por desorden.

Independiente tomó la punta con River Plate

Buenos Aires, 10. — El resultado de los partidos de esta tarde, hace cambiar la colocación en la tabla del campeonato.

Ahora son River Plate e Independiente quienes encabezan la tabla de posiciones, aunque a ambos les falta terminar un match que tienen pendientes.

River Plate debe jugar 15 minutos con Huracán con un score de un goal por bando.

Ahora es difícil que River Plate se imponga, y de ser así lleva tres empatados y dos perdidos.

Siete puntos contra.

A Independiente le falta disputar 25 minutos con Gimnasia y Esgrima de La Plata, con un score de 2 a 1 a favor de Independiente.

Creemos que difícilmente Independiente pierda este match, y entonces se colocaría primero con dos empatados y perdidos.

Puntos totales:

River—Plate, siempre que empate el match con Huracán, que se juega el miércoles, — 27 puntos.

Independiente ganando el match pendiente, 28 puntos.

Racing, 26 puntos.

Como puede observarse a medida que se desarrolla, el campeonato va tomando gran interés el que no había en los primeros partidos, cuando River Plate ganaba fácilmente y se cortaba solo en la delantera.

Independiente para el domingo que viene tiene un match dificilísimo con Huracán.

Racing con San Lorenzo.
River Plate con Chacarita Juniors.
Atlanta con Boca Juniors.
Lanús con Quilmes.
Ferro Carril Oeste con Platense.
Estudiantes de La Plata con Gimnasia y Esgrima La Plata.
Argentinos Juniors con Velez Sarsfield.
Tigre con Talleres.

El adversario de River Plate no creemos que ponga en peligro la chance de triunfar.

En cambio, Independiente y Racing deberán jugar brillantemente si quieren salir airosos.

Citación de la Federación Uruguaya de Esgrima

Se cita a los miembros del Consejo Directivo, señores Rossi, Larre Borges, Cuenca y Lamas, Boggiano, Payssé Reyes, Queirolo, Olivera Zuzia, Rodríguez Riet, Antuña, Canessa, Gonzáles, Dubra y Santoro para que concurran a la sesión que se realizará el martes 12 del corriente a las 18 y 30 horas. — La Secretaría.

Harry Cooper ganó el torneo de golf de Ottawa

Harry Cooper, el destacado jugador de golf internacional, triunfó en el campeonato abierto de Ottawa (Canadá), cubriendo las cuatro vueltas de 72 hoyos, con 290 golpes.

Segundo se clasificó Alwatrous, con 293 tiros; tercero Walter Hagen con 295; empataron el cuarto puesto con 296 tiros, los jugadores: Diegel Olindutra, Macdonaldsmito, Ohrton, Guión y Smith.

El jugador argentino Jurado, registró un total de 307 golpes, empatando con Tony Manero, Tom Creavy y Willie Lamb, el 14 puesto.

Brillante actuación de nuestros rugbyers en Buenos Aires

En el vapor de la carrera llega hoy la delegación del Montevideo Rugby Club, que representó a nuestra afición en el campeonato relámpago organizado por el Buenos Aires C. C.

Cabe destacar la excelente posición alcanzada por nuestros jugadores en este certamen, donde figuraron equipos de los principales clubs de la vecina orilla.

Nuestros muchachos vencieron en la primera rueda a sus contrincantes por 13 tantos a 0. Los trys fueron marcados por J. Capurro, E. Matho Puig y R. Drever.

Mañana ampliaremos esta crónica con los detalles que nos ha facilitado el capitán del team uruguayo Edser.

Resultados de los matchs de tennis por la Copa Dawis

LOS FRANCESES DERROTARON A LOS AUSTRALIANOS

París, 10 (Havas) — En la partida doble de la última jornada de tennis, fueron competidores un equipo francés formado por Marcel Bernard y Christian Boussus y otro equipo australiano constituído por Clemencer y Sproule.

Este match fué muy reñido debido a la igualdad de valores de ambos equipos.

Sin embargo la perfecta cohesión del equipo francés, bien dirigido por Christian Boussus, conseguía en el primer set imponer su juego a los adversarios y elevar el segundo y tercero set no sin viva reacción por parte de los competidores australianos en el curso del último.

El equipo francés aseguró la victoria, el que a pesar del match que queda por jugar no puede ser más derrotado.

Los franceses ganaron por 3 a 6, 6 a 3 y 7 a 5.

LA SEMI FINAL ENTRE JAPON E ITALIA

Milán, 10 — En el partido semi final de singles por la disputa de la Copa Davis, el italiano Palmieri derrotó al japonés Satoj por 4 a 6, 6 a 1, 6 a 1 y 6 a 2, quedando igualadas las posiciones de ambos países con dos puntos cada uno.

ALEMANIA ELIMINO A INGLATERRA

Berlín, 10 — En las semi finales de la zona europea por la disputa de la Copa Davis, Alemania derrotó a Inglaterra por 3 a 2; Italia en Milán derrotó a Japón por 3 a 2.

Los equipos ganadores se medirán para determinar cual de ellos jugará con Estados Unidos.

El triunfador de esta última prueba se medirá con el team francés.

TRIUNFO ITALIA SOBRE JAPON

Milán, 10 — De Stefani derrotó al japonés Kidabara en el último singles, por 6 a 2, 6 a 2, 6 a 4, de modo que Italia venció al Japón en la disputa de la Copa Davis.

AUSTIN DERROTADO

Berlín, 10. — Por la disputa de la Copa Davis el alemán Von Gramm derotó al inglés Austin, por 5 a 7, 6 a 2, 6 a 3 y 6 a 2.

LACOSTE FUE ELIMINADO DEL EQUIPO FRANCES

París, 10 — Francia derrotó a Australia por 3 matches contra 5 en el torneo de tennis, pero Lacoste fué eliminado.

En vista de la derrota de este jugador hoy frente a Crawford y ayer frente a Hopman, es posible que se le elimine del equipo que defenderá el trofeo de la Copa Davis.

La reserva alba obtuvo una hermosa victoria contra Rampla Juniors

Los albi rojos vencieron a los bohemios por el mismo score del match principal

Nacional versus Rampla Juniors

Va repuntando la reserva del team del Parque Central — Ayer tarde se impuso bien a la de Rampla Juniors y por un score que no admite peros.

Durante la etapa inicial, Nacional dominó en forma ostensiblemente y como consecuencia de ello, obtuvo dos tantos por intermedio de Cioca y Pereyra, a los 12 y 43 minutos, mientras que Rampla Juniors, con la otorgación a su favor de un penal cometido por Martínez, disminuyó esa ventaja a los 25 minutos.

Los cuarenta y cinco minutos restantes, no hicieron sino ratificar la actuación más eficaz observada anteriormente en filas albas.

Sus delanteros, registraron el aumento de las cifras del tanteador, a los 5 y 24 minutos, primero por obra de Pereyra y después de Ciocca.

Sin que sufriera alteración el score, finalizó el match con la victoria de Nacional, por repetimos, cuatro a uno.

Los equipos formaron así.

Nacional: Bengoa; Martínez y Tambasco; Centurión, Broncini y Molina; Martínez, Ciocca, Pereira, Minoli y Eulacio.

Rampla Juniors: Burgueño, Stipanic y Taranco; Touris, Lena y Grondona; Merelo, Trillo, Castiglioni, Benedetto y Guevara.

River Plate versus Wanderers

Cumpliendo el fixture de la reserva profesional se encontraron a primera hora en Pocitos los representativos de Wanderers y River Plate, alistados en la siguiente forma:

WANDERERS — Besuso; Croco y Florio; Grijo, Urtiaga y Cantos; Sánchez, González, Forniga, Aguerre y Villadónica.

RIVER PLATE — Yapor; Villagra y González; Fernández, De León y Rieris, Garaway, Peigo, Quagliata, Mirabal y Apósito.

Dirigió la lucha el juez Mateucci.

El primer tiempo transcurió dentro de un perfecto equilibrio, y terminó con el score de cero a cero.

En el segundo tiempo, Quagliata, a los 2 minutos marcó goal.

Wanderers, jugando mejor que su rival, no pudo empatar.

El match terminó con el score de 1 a 0 a favor de River.

Central versus Bella Vista

El match entre las reservas de Central y Bella Vista, terminó con el triunfo de los palermitanos por 5 a 3. Esta victoria refleja exactamente los méritos expuestos en la cancha por ambos adversarios.

Formaron en esta forma los cuadros a llamado del juez señor Nassolino.

Bella Vista: Capelletti; Grajales y Agnesse; Peralta Lusher, De León y Villarreal; Nicorena, Di Bello, Errecart y Minetti.

Central: Martínez; Fida y Gentile; Salvia, Fernández y Thomas; Rodríguez, Visigno, Pateta, Soli y Carreras.

Fueron scorers: por Central, Soli (2), Pateta y Visigno (2), y por Bella Vista, Di Bello (2) y Errecart.

Sud América versus Racing

Las reservas de Sud América y Racing, jugaron ayer en el Parque Rodó, alistados de la siguiente forma:

Sud América: Tobagliari; Grognola y Caballero; Graterola, Calvete y Pedreira; Fernández, Porta, Vergara, Pino y Casella.

Racing: López; Péres y Schiavo; Hernández, Marcori y González; Labadie, Torres, Sebastiani, Delfino y Silva.

Arbitró el lance el juez Reybaud.

En casi todo el partido, primó el team de Villa Muñoz que se acreditó en la primera etapa tres tantos por intermedio de Porta y Vergara, éste en dos ocasiones, mientras su oponente consiguió un solo tanto por intermedio de Sebastiani.

La segunda etapa no dió variaciones al score, a pesar de seguir Sud América en la ofensiva.

SPORTS

ATLETISMO. — A bordo del vapor Mauretania, en tránsito para Los Angeles, llegaron ayer, a Nueva York, Paavo Nurmi y otros nueve atletas finlandeses que intervendrán en los juegos olímpicos.

CICLISMO. — El ciclista francés André Leducq ha ganado la tercera etapa de la carrera ciclista de la Vuelta de Francia, que comprente el tramo de Nantes a Burdeos, que es de 387 kilómetros, cubriendo la distancia en 12 horas y 54 minutos.

GOLF. — Diana Fishwick, de Gran Bretaña, ganó en Le Touquet (Francia), el torneo femenino abierto francés de golf, al vencer a su compatriota Molly Bourlay, por 4 arriba y tres a jugar, en 36 hoyos.

POLO. — En el partido de polo disputado ayer, en Meadowrook, entre los equipos de Sandpoint y Meadowbrook, el primero — cuya visita al vecino país se anuncia para Noviembre próximo — venció por 17 tantos contra siete, en un hermoso match a beneficio de los desocupados del Condado de Nassau.

NATACION. — La nadadora Margaret Hoffman, de Scranton (Pensilvania), habría establecido el record mundial de 200 yardas en 2.55 4|5.

El cable que nos trae esta noticia, agrega que la Hoffman, no bien abandonó la pileta, declaró "Ansío encontrarme en Los Angeles, con los ases mundiales de natación, para demostrar que en las distancias cortas, soy superior a muchos

Cuando terminen las próximas olimpiadas — terminó diciendo la Hoffman — me casaré.

No dice el cable con quién, pero fácil es suponer que sería con un hombre...

Nos parece a nosotros.

ATLETISMO. — Bremerhaven. — Los equipos alemán, checoeslovaco y Letón, que tomaron parte en los juegos olímpicos de Los Angeles, se embarcaron ayer, en Bremerhaven, a bordo del transatlántico "Europa". Una enorme y entusiasta muchedumbre despidió a los atletas.

BASKET BALL. — Ante numeroso público se realizó ayer, en Lavalleja, el match interdepartamental de basket ball, entre Lavalleja, local, y Argos, de San José.

Después de reñida lucha, vencieron los locales por 26 a 18.

Los equipos formaron así: — Lavalleja: Cañellas, Estéves, Crespo, Pétez, Calzada, Peso e Ibargoyen.

Argos: Romero, Diana, García, Romero (L.), Antognaza. — Juez, Estévez, bien.

TENNIS. — En la última sesión celebrada por la Asociación Argentina de Tennis, el presidente informó que había conversado con los señores Yyesaka e Hyndman que corren con las tramitaciones para convenir la visita al Río de la Plata de un equipo de tenismen japoneses, resolviéndose que la resolución definitiva será tomada en cuanto se reciba la contestación del señor Cochet, con respecto a su proyectada gira por Sud América.

PELOTA — Alrededor de quinientas personas presenciaron el interesante festival de pelota realizado en el gimnasio del Club A. Peñarol, cuyo número principal — el match entre Pedrito Belseguy, y la pareja formada por Alvarez y Anza — justificó el enorme interés que había logrado provocar en nuestros círculos deportivos.

El popular Pedrito Belseguy, a pesar de haber jugado en gran forma, debió ceder posiciones ante el enorme entusiasmo de Anza y Alvarez, quienes en los cincuenta tantos sacaron al campeón doce de ventaja.

Vencido y vencedores, fueron muy aplaudidos por la enorme concurrencia.

DEL INTERIOR

RIVERA

SOCIALES

Noviazgos —

Ha hecho su visita oficial a la señorita Noemí Parodi Stratta, el joven César Dos Santos, pareja que goza de grandes simpatías en nuestra sociedad.

Viajeros —

Regresó a la capital en compañía de su familia el doctor Arturo Quesada.

—De campaña llegó el domingo el Jefe de Policía don Gabriel Rodríguez.

—De su viaje a Tranqueras retornó el señor Juan Berterretche.

—Se ausentó para Tacuarembó el señor Rosendo Botella.

—Nuevamente en la ciudad la educacionista señorita Blanca López.

—Llegó de Montevideo el señor Juan Carlos Ripoll.

—De campaña vino el señor Osvaldo Mello.

—Partió para su establecimiento de campo el señor Amando Machado Leal.

—Llegaron de campaña el señor Isidro Nin Recarte y su esposa señora Cervanta Díaz de Nin Recarte, siguiendo viaje para la capital por tren del lunes el señor Nin Recarte.

—Se encuentra en ésta en compañía de su señora esposa el señor Nicolás Pritso.

—Se embarcó el lunes para Tacuarembó el señor Olyntho María Simoes.

—Llegó de Monetvideo el señor Orestes Machado Leal.

—En la ciudad el señor Gervasio Machado.

—Regresó a Montevideo la señorita Nativa Bruno.

Enfermos —

Se encuentra enfermo el odontologo señor César Díaz.

—Mejorada la niña Ofelia G. López Panchiarotti.

—Enfermo el señor Héctor Pelesteiro.

—En vías de restablecimiento la señorita Raquel Bottaro.

—Se encuentra enfermo el señor Julio Fernández.

—Ligeramente molestado el señor Antonio Prates.

—Enferma la señora de Sazbón.

—Restablecido el señor Rivera Fernández Leal.

CERRO LARGO

PARA COMBATIR LA DESOCUPACION

A continuación publicamos la primera parte de un interesante proyecto que ha formulado nuestro estimado correligionario melense, señor Francisco Petragua Bruno, como medio de contribuir a resolver el problema de la desocupación que tanto preocupa a todas las autoridades del país.

Señor Director:

He visto en la prensa que se ha votado un millón de pesos con el propósito de aliviar el problema de la desocupación. A mi modesto entender esa suma podría aportar mayores beneficios al se agregaran leyes de emergencia hasta tanto desaparezca la desocupación.

En campaña, se me ocurre, que podría resolverse el problema con una formula sencilla que en parte ya se ha puesto en práctica en este Departamento.

1.o Formar cuadrillas de peones camineros para arreglar los Caminos Nacionales, Departamentales y Vecinales, (en este Departamento son de gran importancia los ya proyectados, Melo-Río Branco, Melo-Aceguá y Melo-Treinta y Tres).

2.o Esas cuadrillas con peones de la localidad (que serían varias), estarían cargo de la Dirección de Vialidad.

3.o Las herramientas y todos los medios de transporte pueden ser facilitados por el Municipio.

4.o La carne necesaria para la alimentación de los obreros cuando estén en la obra, así como la leña, pastoreo (y si posible fuera unas lecheras), las proporcionarían los hacendados que se encuentren frente del camino que se arregla.

5.o El salario que podría ser de 15 a 20 centésimos por hora, los pagaría el Estado.

6.o El complemento necesario para la alimentación de los obreros cuando estén en la obra, como ser café, azúcar, fideos, arroz, fariña, porotos, galletas y yerba, los proporcionaría el Municipio.

7.o Las cuadrillas además del control administrativo serían vigiladas por el Municipio y vecindario que soporten la alimentación de sus integrantes.

RECURSOS

1. — Una modestísima suma de contribución de todos los empleados del Estado, Entes Autónomos y Militares que ganen más de cien pesos.
2. — Establecer que los que ganen un sueldo mayor de 150 pesos, no pueden ocupar otro puesto público
3. — Un pequeño impuesto a los tributos y fondos de deudas internas, (hipotecas, saneamientos, etc., etc.)
4. — Un pequeño impuesto a los dineros estacionados en las Cajas de los Bancos.

MEDIDAS A TOMARSE DE INMEDIATO

A. — Restricción de la inmigración, (ley aprobada).

B. — Supresión de equipos camineros y maquinarias que desplazan al obrero.

C. — Declarar su vigencia durante un plazo la ley de salario mínimo y otras llamadas conquistas avanzadas.

D. — Celebrar tratados con aquellos países que compren nuestros productos (lanas, cueros, etc.) a cambio de los cuales nos enviarían artículos de consumo que este país no produce, (azucura, arroz, aceite, etc.)

E. — Otorgar las sucursales del Banco de la República en campaña, pequeños créditos a largos plazos pagaderos, interés y amortización, en pequeñas cuotas mensuales, a toda persona que lo solicite y que presente una garantía o deposite un valor.

F. — Construir en las cabezas de Departamento un edificio donde puedan funcionar todas las oficinas públicas, ya sea por medio del Banco República, Banco de Seguros, etc., o por medio de un empréstito interno.

FUNDAMENTOS

Las medidas que propongo pueden resolver en gran parte la crisis del trabajo, de esta manera se contempla la situación angustiosa de los trabajadores y se realizan obras provechosas en beneficio del país.

La solidaridad social impone al Estado y a las clases todas la obligación de extremar los sacrificios hasta que pase este período de desequilibrio económico y de miseria desconocido en nuestra historia.

Así como a veces es preciso albergar a una persona que circunstancias desgraciadas la arrojan a nuestras puertas, hasta poder remediar su situación, así también en las colectividades, cuando un cataclismo económico como el presente azota una cantidad numerosa de miembros de esa colectividad, no hay más remedio que apelar a todas las reservas del organismo social para hacer frente a los peligros que se levantan contra el mismo. Todos debemos de colaborar en las medidas de nuestras fuerzas en este sacrificio. El Estado, principalmente, debe echar mano de los recursos que pueda sacar de su frondosa burocracia, descontando una modestísima cantidad a todos aquellos que ya tienen y viven con comodidad, especialmente a los que ocupan vario spuestos, derogando la ley que lo permite para que desaparezca ese verdadero privilegio, contribuyendo como he dicho a subsanar el problema de la desocupación. Hay quienes se muestran partidarios de suprimir el pequeño impuesto que se ha establecido sobre cierta categoría de empleados públicos, no voy a entrar a juzgar si se persigue ese fin por espíritu de justicia; pero se me ocurre este razonamiento. Si en la guerra no se tienen contemplaciones y, en consecuencia, no se le pregunta a nadie si es rico o pobre, sabio o ignorante y más aun no se le pide sino que se le obliga a realizar el sacrificio de su vida, una vida llena de valores espirituales muchas veces para salvar el honor o la integridad de la patria, ¿por qué en esta situación de profunda miseria económica, se va a andar con contemplaciones con las clases burocráticas, especialmente, que son las que siempre han estado favorecidas por intereses creados mientras los productores van a pasos agigantados hacia el abismo y el pueblo siente los rigores del hambre?

CONTEMPLANDO LAS SITUACIONES

El Estado proporcionaría la paga con los recursos enunciados. Los hacendados realizarían un sacrificio más, pero en cambio verían mejorados sus caminos a cambio de una contribución realmente ventajosa para ellos, que alimentarían a las familias pobres de sus radios. El Municipio contribuiría también con una pequeña parte, dado que las finanzas de todos ellos, no les permite dar mucho y verían realizarse obras en sus dominios sin imponer nuevos gravámenes. El obrero recibiría en la obra la alimentación necesaria y una paga aunque modesta (1.20|1.60 las 8 horas) que le permitiría aliviar la miseria de su hogar, desapareciendo de esta manera, la posibilidad de que la miseria lo obligue a atentar contra los intereses ajenos, eliminándose así un peligro social.

CONSIDERACIONES

La situación actual, no permite estar perdiendo el tiempo en discusiones estériles; porque mientras los que se creen financistas se encierran en sus gabinetes para divagar mencionando medidas que tomadas en otros países no son aplicables al nuestro, el pueblo reclama soluciones rápidas y eficaces. Los recursos hay que buscarlos donde están. Los Bancos, y muy especialmente el de la República, debe contribuir con su mayor parte a normalizar la situación interna del país, porque a éste le debe su capital formado a base de pingües ganancias. No pretendo que esta institución reparta con una extremada liberalidad y que sobrepasando el límite racional de las garantías repercuta en la economía de la misma, si no que censuramos la restricción que se hace en aquellos casos, que la operación está perfectamente garantida, no solamente por la solvencia moral del prestatario, sino principalmente porque este ofrece resguardos de verdadera eficacia. El Banco República ha olvidado que formó su capital con el esfuerzo de todos los que en los momentos de optimismo derrocharon energías, comprometieron su futuro dejando asegurada esa institución y, hoy, en la mala racha, el Banco República ha tomado a su cargo la misión de escudriñar demasiado los destinos de los créditos y con frecuencia desecha operaciones comprendidas en el giro normal de los negocios de plaza para colocarse dentro del círculo estrecho de una política restrictiva y así se va formando la gran columna de los desengañados de las promesas de protecciones del Banco.

PAYSANDU

COSAS DE LA POLITICA

En las esferas de la política local ha constituído la comidilla del día, un acuerdo de carácter local, que se viene gestando entre dos fracciones aparentemente irreconciliables en el aspecto nacional de nuestra política: herreristas y batllistas.

Este episodio ha empezado a desenvolverse por inspiración del sector herrerista, que propuso un arreglo al batllismo, a fin de formar entre ambos una mayoría decisiva en el seno del Gobierno Departamental, a efecto de modificar el Presupuesto Municipal, cuando, dentro de poco, lo considere la Asamblea Representativa, a efecto de la correspondiente sanción

En la sala del Ateneo se efectuó una conversación oficial entre los delegados herreristas y batllistas, exponiendo los primeros cuáles eran sus propósitos y formulando la invitación al acuerdo para llevarlos a cabo.

La fórmula, aceptada "ad referendum" por los delegados batllistas, consistiría, a estar a nuestros informes, en reducciones de sueldos propuestos para numerosos empleados municipales y a la supresión de algunos cargos.

Convocada la sesión, la Agrupación Departamental del Gobierno Batllista, aceptó ese acuerdo concertado a "referendum" pero se mantiene en reserva por ahora, la especificación de las modificaciones a introducirse en las planillas.

Los rumores circulantes afirman que en el proyecto de economías concertado, se suprimen varios cargos, pero tenemos entendido que las gestiones de arreglo se están llevando adelante sobre bases de escasas supresiones de esa naturaleza, y de rebajas en los sueldos mayores, que en su casi totalidad no exceden del 20 o|o.

También se proyectan algunos pequeños aumentos en sueldos de escasa jerarquía, y se mantienen los sueldos menores.

LIOS MUNICIPALES

A raíz de una carta que publicara en un diario local el secretario de la Comisión de Vialidad de Piñera, señor Manuel Alonso, con referencia a una nota que pasara al Concejo Departamental el miembro de la misma Comisión, señor Gregorio B U.ruty, se planteó en el Concejo una situación a este respecto.

El miembro de la Corporación, señor Piedeferri, planteó el punto diciendo que con la carta de referencia el asunto venía a agravarse, ya que de una divergencia de sentido político que se tenía entendido ocurría entre sus componentes, se pasaba ahora a un caso de inculpaciones de índole administrativa, por lo cual proponía que el Concejo tomará medidas a fin de que se aclaren las denuncias formuladas sobre mala administración en la aludida publicación.

El Ejecutivo, tras un breve cambio de ideas, resolvió que el Inspector de Comisiones de Vialidad, señor Juan Escayola, practique a este respecto una investigación sumaria, a cuyo objeto se trasladó a la localidad de Piñera, a fin de tomar a los interesados las declaraciones pertinentes.

En vista de ello, se dispuso al mismo tiempo hacer la visita que se tenía enunciada a aquel punto, ya conociendo el sumario que se instruye a fin de tener el Concejo una base sobre la que considerar el conflicto originado en la Comisión de Vialidad antedicha.

SOCIALES

Bodas—

Para el 15 del corriente mes ha quedado fijada la unión matrimonial de la señorita Julieta Trucco, con el joven Rogelio Campoliano, pareja muy vinculada a nuestra sociedad.

—Ha quedado concertado para próxima fecha el enlace de la señorita Luisa Pesce con el señor Carlos Río.

—En Algorta el próximo 23 será consagrado el enlace d ela señorita Francisca Deleón Taboidá con el señor José María Ramírez Lopepé.

Con este motivo, el día de la consagración matrimonial se efectuará en el domicilio de la contrayente una interesante fiesta social que revestirá, a no dudarlo, interesantes proyecciones.

Enfermos—

Fué sometida a una delicada operación quirúrgica, con feliz resultado, en el Sanatorio Sanducero, la señora María Sara P. de Lemes.

—En el Hospital Paysandú fué operado el señor Santiago Burger, con resultado satisfactorio.

—Es delicado el estado de salud de la señorita Marta Marotte.

Viajeros—

Se ausentó para campaña el señor Jorge Martínez Haedo.

—Para campaña el señor Manuel Gabirondo.

—Procedente de C. del Uruguay el señor Francisco Irurieta.

—Se ausentó para la capital el señor Andrés Testa.

—Llegó de Salto el señor Manuel Bentancour.

—Para igual destino partió el señor Dámaso Salaberry.

—Se ausentó para campaña el señor Clemente Góngora.

—De la vecina ciudad salteña el señor Arturo Sierra.

Para Pueblo Porvenir el comisario de aquella localidad señor Pedro Pradines.

—De Salto el señor L. Ferrari.

—Con igual destino partió el señor José Sobral.

—Se ausentó para su establecimiento de campo el señor César Bentos Pereira.

—En la lancha "Fulgor" partieron de esta ciudad con destino a Concepción del Uruguay los señores Pedro Coronel, María Rodríguez, Luis Alberto Villanueva, Pedro Rodríguez, Antonio Roullier, Miguel González, Fortuna Iruti, Dionisio Rodríguez y Felipe Cardozo.

MARITIMAS

BUQUES LLEGADOS AYER

ALSINA, francés de Buenos Aires, a embarcar pasajeros, correspondencia y carga. Consignado a A. Boyer.

ALCHIBA, holandés, de Hamburgo, con correspondencia y carga. Consignado a Maclean y Stapledon.

SALIDOS

MAR BIANCO, italiano, para Génova, con frutos del país. Despachado por Dodero S. A.

THE ANGELES, norteamericano, para Nueva York, con frutos del país. Despachado por Christophersen Hnos.

SERENITAS, italiano, para Dakar, con carga en tránsito. Despachado por Wilson Sons.

WEST YRA, norteamericano, para San Francisco con frutos del país. Despachado por Christophersen Hnos.

A LLEGAR

Hoy. WEST SELENE, norteamericano, de Nueva York, con carga general. Consignado a Christophersen Hnos.

Hoy. DARRO, inglés, de Liverpool, con pasajeros correspondencia y carga. Consignado a Maclean Stapledon.

Hoy. ALCHIBA, holandés, de Rotterdam, con carga general. Consignado a Maclean Stapledon.

Hoy. CORDILLERA, inglés, de La Plata, a embarcar productos de frigorífico. Consignado a J. R. Williams.

Hoy. ALWAKI, holandés, de Buenos Aires, a cargar frutos del país. Consignado a Maclean Stapledon.

Hoy. LIGURIA, alemán, de Hamburgo, con carga general. Consignado a Dorner y Bernitt.

12. WESTERN WORLD, norteamericano, de Nueva York, con pasajeros, correspondencia y carga. Consignado a Douero S. A.

13. CHILDAR, noruego, de Nueva York, con carga general. Consignado a Carrau y Cía.

13. CABO SAN AGUSTIN, español, de Génova, con pasajeros, correspondencia y carga. Consignado a Carrau y Cía.

14. HIGHLAND CHIEFTAIN, inglés, de Londres, con pasajeros, correspondencia y carga. Consignado a Christophersen Hnos.

14. SATARTIA, norteamericano, de Nueva York, con carga general, incluída en ésta nafta y petróleo. Consignado a Houlder Bros.

15. ARLANZA, inglés, de Southampton, con pasajeros, correspondencia y carga. Consignado a Maclean Stapledon.

A SALIR

Hoy. ALSINA, francés, para Génova, con pasajeros correspondencia y carga. Despachado por A. Boyer.

12. LIPARI, francés, para El Havre, con pasajeros, correspondencia y carga. Consignado a A. Boyer.

12. ALWAKI, holandés, para Rotterdam, con frutos del país. Despachado por Maclean Stapledon.

12. CORDILERA, inglés, para Liverpool, con productos de frigorífico. Despachado por J. R. Williams.

13. BELVEDERE, italiano, para Trieste, con pasajeros, correo y carga. Despachado por Cosulich Uruguay.

15. HIGHLAND MONARCH, inglés, para Londres, con pasajeros, correspondencia y carga. Despachado por Christophersen Hnos.

15. ANDALUCIA STAR, inglés, para Londres, con pasajeros y correspondencia. Despachado por J. R. Williams.

FLUVIALES

Para Buenos Aires salió anoche "Ciudad de Buenos Aires".

Llega y sale hoy "Ciudad de Montevideo".

De Salto llegó anoche "Ciudad de Salto".

VARIAS

A muros de la dársena 1, atracará hoy el postal inglés "Darro".

Operará hoy en la dársena -, el vapor alemás "Liguria".

A la misma dársena debe atracar hoy el vapor holandés "Alchiba".

Atracó anoche al hangar 10, el vapor francés "Alsina".

Información general

SOCIEDAD DE ARQUITECTOS DEL URUGUAY

Se cita a los arquitectos integrantes de la Comisión que estudia la reorganización de la Oficina Técnica de Casas Baratas, para la reunión que se efectuará mañana a las 18 horas, en el local de la Sociedad. — El Secretario.

DIRECCION DE INMIGRACION E INSPECCION DE COLONIAS

Cección Colocaciones

En esta sección dependiente de la Dirección de Inmigración e Inspección de Colonias, ubicada en la calle Guaraní y Rambla Portuaria, existe la siguiente oferta y demanda de trabajo:

Se necesitan: sirvientas, mucamas, niñeras y cocineras.

Se ofrecen para trabajar: agricultores, albañiles carniceros, camareros, herreros, mecánicos, carpinteros, mecánicos de autos, empleados de comercio, plomeros, medio oficiales herreros, peones de albañil, pintores mucamos, serenos porteros, mandaderos, choferes, electricistas, medios oficiales carpinteros, sastres, jornaleros, peluqueros y familias de agricultores españolas.

Los patrones de campaña pueden dirigirse por carta y los de la capital, telefónicamente, estableciendo las condiciones requeridas para el efecto.

Los pedidos deben formularse a la Sección Colocaciones. Se hace resaltar esto, debido a que frecuentemente intervienen personas extrañas, cuya finalidad es la de explotar a los inmigrantes, cosa que podrá exitarse si los pedidos se hacen a dicha Sección.

COMISION PRO JUBILACION DE CHAUFFEURS

Se cita a los señores miembros que componen esta Comisión, para asistir a la reunión que se realiza hoy lunes 11 del corriente a las 21 horas, en Soriano 1227, a fin de tratar asuntos importantes relacionados con el cometido de la misma.

PRO JUBILACIONES PATRONALES

Se cita para hoy, lunes 11, a las 21 horas, a los integrantes del Comité Pro Jubilaciones Patronales y Comisiones de Propaganda, en su local calle Soriano N.o 929, para tratar asuntos de importancia y urgencia dado el corto plazo que queda aún para desarrollar el plan de acción. Se encarece puntual asistencia. — La Comisión.

PROFESIONALES

ABOGADOS

Félix Polleri
Abogado
Ha trasladado su estudio a la calle Treinta y Tres 1356, esq. Sarandí, 2.o piso.

Pedro Manini Ríos y Eduardo T. Travieso
Abogados
Han trasladado su estudio a la calle Treinta y Tres 1356, esq. Sarandí, 2.o piso.

Juan José Carbajal
ABOGADO
Trasladó su estudio a Zabala 1441 (4.o piso). T. Uruguaya 3368, Central. Cooperativa 897, Central.

Eugenio J. Lagarmilla
Abogado
Ha trasladado su estudio a la calle Treinta y Tres 1356, esq. Sarandí, 2.o piso. Teléf. 2131, Central.

Bibiano Riet
Abogado
Ha trasladado su estudio a la calle Treinta y Tres 1356, esq. Sarandí, 2.o piso. Teléf.: 2131, Central.

Dr. Juan José Amézaga
ABOGADO
Estudio: 25 de Mayo 634, de 8 1|2 a 9 y de 1 1|2 a 4

Dres. RAUL E. BAETHGEN, ALFREDO PACHECO. — Abogados. — ELIO PRESA. — Escribano. — Ituzaingó 1469 (Palacio Braceras). Tel.: 447 (Central).

Dr. HORACIO ABADIE SANTOS. — Abogado. — Estudio: 25 de Mayo 417. Teléf.: La Uruguaya 2247 (Central).

OCTAVIO MORATO RODRIGUEZ. — Abogado. — JUAN FURRIOL y ROMULO F. ROSSI — Estudio: Zabala 1405. Teléf.: Uruguaya 3458, Central. — Horario: Días hábiles de 10 a 12 y de 14 a 17. Sábados de 10 a 12.

CONTADORES

CIRO D. FRISCH. — Contador Perito. — 25 de Agosto 745, esq. Ciudadela.

ANIBAL P. GARDERES. — Contador —Tacuarembó 1515 — Teléf.: Uruguaya 2048 (Cordón).

Despachantes de Aduana

JULIO H. DALL'ORTO y Cía. — Sucesores de Alberto Lalanne. — 25 de Agosto 449, esq. Misiones.

RAFAEL ALONSO FREIRE. — 25 de Agosto 376

LABORATORIOS

Laboratorio de Análisis
del Prof. José G. Guglielmetti y Sr. José Arturo Lorenzo
Análisis químicos dermatológicos, serológicos, bacteriológicos e industriales. — Zabala 1327. — Teléf: Uruguaya 1789, Central.

MEDICOS

Instituto Médico Dr. Joaquín Caldeyro
Medicina general Especialmente enfermedades de pulmones, bronquios, pleura Asma, Rayos X. Ultra Violeta Laboratorio Consultas: lunes, miércoles y viernes, de 11 a 12 y de 3 a 5 p. m. Teléfs. 1863 Cordón y Cooperativa — Mercedes 1166.

Sanatorio del Dr. Carlos P. Colistro
Profesor de la Facultad de Medicina — Director de la Maternidad del Hospital Pasteur — Partos. Cirugía abdominal — Se trasladó a su nuevo local 8 de Octubre 2460 entre Avelino Miranda y Pte Batlle. Teléf.: Uruguaya 524. Unión Cooperativa 133 Cordón, Montevideo.

Dr. Américo Stábile
Médico-cirujano
Jefe de Clínica Ginecológica de la Facultad de Medicina
Consulta: días hábiles de 14 a 16. Teléf.: Urug 1837 (Cordón)
Calle Soriano N.o 1346

Doctores W. y A. MEERHOFF.—Especialistas en enfermedades de los ojos. Paraguay 1281. Teléfonos: Uruguaya 3893 Central y Cooperativa.

SCHNEEBERGER Enrique Dr. — Medicina general. Consultas de 14 a 16. Andes 1158. Teléf.: Urug. 3496, Central.

Dr. Juan Carlos Munyo
Especialista en enfermedades de oídos, nariz y garganta. — Trasladó su consultorio y domicilio particular a 18 de Julio 1324. 6.o piso — Tel. 145 Cordón.

PELFORT GONZALO Dr. — De regreso de Norte América y Europa. — Medicina interna. Especialmente estómago, intestino, hígado, diabetes, reumatismo, Rayos X. Todos los días de 3 a 5 p. m.—Teléfono: 117 Cordón. Cuareim 1480.

Dr. JUSTO F. GONZALEZ. — Estómago, intestino, hígado. — Infecciosas Nutrición. Alimentación. Regímenes. — Lunes miércoles y viernes de 14 a 18. —Paysandú 1282

Dr. Carlos A. Parma
Médico especialista en enfermedades de la piel y sífilis
Ayudante de la policlínica dermatológica del Hospital Pasteur. — De regreso de su gira de estudio por Europa ha abierto su consultorio en la calle Mercedes N.o 1459. — Consultas de 3 a 6, excepto jueves Teléf.: Uruguaya 712 Cordón.

DOCTORA MARIA ARMAND UGON. —Enfermedades de señoras y niños. — Consultas de 3 a 5. Teléfono 1112, Central. Calle Río Branco 1540.

Dr E. Bogorja de Skoinicki
Especialista en enfermedades de niños. Médico Jefe del Consultorio Gota de Leche N.o 3. Residencia: 21 de Setiembre 2916. Teléf.: Urug. 874, Pocitos. — Uruguay 1233. Consultas: de 3 a 5. Teléf.: Urug. 3063, Cordón.

Dr. Pablo Santayana
Enfermedades del Estómago, Hígado Duodeno
Consultas de 2 a 4 p. m., menos sábados y festivos.
Teléf.: Urug. 3374, Central
CONVENCION 1484

Dr. Julio A. Bauzá
Director de la Casa del Niño
Exclusivamente enfermedades de niños, especialmente trastornos de alimentación. — Calle J. Herrera y Obes 1384, de 2 a 4 p. m., con exclusión de jueves y festivos.

Dr. Aquiles di Lorenzo
OIDOS, NARIZ, GARGANTA, BOCA Y CUELLO
Consultas de 2 a 6
Calle EDUARDO ACEVEDO 1120
Teléf.: Urug. 912 Cordón

Dr. JUAN SERVETTI LARRAYA. — Médico especialista en las enfermedades de la nutrición, reumatismo y sífilis Tratamiento médico de los cálculos biliares Consultas de 2 a 4 p. m. Se trasladó a la Av. 18 de Julio 1515, entre Vázquez y Tacuarembó.

CLINICA MEDICA DEL Dr. Enrique Claveaux
Exámenes generales. — Consultorio, Laboratorio Rayos X. Metamolismo Basal
PARAGUAY 1223
Teléf. 3153 Central y 890, Paso

Dr. Miguel Rago
Médico jefe de la policlínica del Hospital Militar.—Médico de la Maternidad
De regreso de su viaje a Europa después de una larga permanencia en las principales clínicas de París Alemania, Suiza, Italia, ha reabierto su consultorio.
Medicina general. Especialmente partos y enfermedades de señoras
Tratamiento eficaz de las enfermedades del útero y los ovarios por la diatermia y los rayos ultra violetas Electricidad médica e infrarojos. Tratamiento de la esterilidad por la insuflación tubaria. Curación de las várices por el procedimiento Profesor Sicard, sin operación. — Consultas de 2 1|2 a 6. Trasladó su consultorio Nicaragua 1756 Teléf. 1671, Aguada.

ISOLA Doctor Oculista. — Profesor honorario de la Facultad de Medicina. a su regreso de Europa ha reabierto su consultorio Uruguay 967. Teléfono: La Uruguaya 1588, Central y la Cooperativa.

Dr Hugo S. Scosería
VIAS URINARIAS
A. de Vías Urinarias del H Maciel. Tratamiento por la Diatermia — MALDONADO 1244. — Consultas de 2 a 6 excepto jueves. — Nocturno: lunes y viernes de 9 a 10. Teléfono 2218, Colonia.

Dr. Gualberto de Medina Méndez
OIDOS NARIZ Y GARGANTA
De regreso de las Clínicas de Viena, Berlín y París, ha trasladado su consultorio en la Av. 18 de Julio 1103, 2.o piso, esq. Paraguay. — Consultas de 3 a 5. — Teléfono 1705, Cordón.

Casa Quinta de Salud Dr. Rafael E. Rodríguez
Para convalecientes y nerviosas
Calle Juan Fco Santos 50, exquinta del doctor José P. Ramírez, Maroñas — Teléf.: 497, Unión. — Curas de aislamiento, reposo, psicoterapia y toxicomanía. — Asistencia familiar. — Doctora María Inés Alustiza, médica interna. Su consultorio: Avenida Gral. San Martín 2486. — Consultorio del doctor Rodríguez: Avenida Gral. San Martín 2492. — Teléf 1043, Paso. — Para hombres tiene otros sanatorios

Dr. Germán Rubio
MEDICO
De regreso de Europa ha reabierto su consultorio. Especialmente en tratamiento especial de la colitis Consultas: Lunes, miércoles y viernes de 3 a 5. - - 18 de Julio 1018.— Teléf.: 3744. Central.

Dr. RAFAEL CAPURRO — Médico cirujano. — Consultas de 4 a 6, todos los días. Canelones 946, esq. Río Branco.

Dr. J. C. BRITO DEL PINO. — Especialista en oídos, nariz y garganta. De regreso de Europa reabrió su consultorio Río Branco 1421, de 2 a 5. Teléf.: Urug. 3021, Central.

Dr. ANTONIO S. VIANA. — Oculista. —Oculista del Hospital Vilardebó. — Consultas todos los días, excepto los jueves. — Teléf.: La Uruguaya 134, Cordón. — Uruguay 1359, esq. Ejido.

Dr. A. VAZQUEZ BARRIERE. — Oculista. — Profesor de Clínica Oftalmológica de la Facultad de Medicina. — Consultas de 3 a 6 p. m. San José 885. Teléfono: Uruguaya 4036, Central.

NOGUEIRA ALEJANDRO doctor. — Exclusivamente enfermedades del riñón, vejiga, próstata y uretra. — Consultas lunes, miércoles y viernes, de 16 y 30 a 18 y 30, y martes, jueves y sábados de 8 a 10 horas. Consultorio: Sanatorio Nogueira e Iraola. Bulvear Artigas 1483. Teléfonos: Uruguaya 190, Cordón y Cooperativa 497 Cordón.

Dr. DELGER B. — Especialista en enfermedades del riñón, vejiga, próstata, uretra y sífilis. Cirujano-jefe del Servicio de vías urinarias del Hospital Militar. — A. de la Facultad de Medicina Consultas todos los días de 4 a 8 p. m. —Ituzaingó 1317, entre Sarandí y Buenos Aires.

Clínica de Oído, Nariz y Garganta
Doctores J. M. ALONSO y E. REGULES (hijo). — De 1 1|2 a 3, menos sábados. Calle Mercedes 1233. Teléf.: La Uruguaya 3011, Colonia.

Dr. CARLOS BUTLER. — Profesor de la Facultad de Medicina. Especialista en Rayos X y Radium. Consultas: Lunes, miércoles y viernes, de 3 a 5 p. m. San José 844. Teléf.: 1047, Central.

Dr. PRUDENCIO DE PENA. — Cirujano Jefe del Hospital de Niños. Sanatorio Quirúrgico, Rayos X. — Calle Cerrito 656.

Dr. Pedro Regules
Profesor agregado de Oídos, Nariz y Garganta. — Consultorio: Sarandí 412, de 1 1|2 a 5. Domicilio: Yi 1261, 5.o piso. — Teléfono: 3246, Cordón.

Dr. PRAT DOMINGO. — Profesor de Clínica Quirúrgica.—Cirujano del Hospital Pasteur. — Cirugía general de urgencia y de señoras. Consultas de 2 a 4. — Municipio 1642. — Teléf.: Uruguaya 1458, Cordón y Cooperativa.

Dr. JOSE IRAOLA. — Cirujano del Hospital Maciel. — Consultas en su domicilio, Cuareim 1216, de 3 a 4 y en su sanatorio Boulevard Artigas 1436, de 8 a 10 de la mañana y de 6 a 8 de la tarde. Teléfono: 1164, Cordón.

OTERO LUIS M. — Jefe de Dispensario Sífilis y Blenorragia. — De regreso de su viaje a Europa ha reabierto su consultorio en la calle Uruguay 1107, esquina Paraguay. — Consultas: de 11 a 1.

Dr. BIRABEN E. — Enfermedades del riñón, vejiga, uretra, próstata y venéreo,sifilíticas. — De regreso de su viaje por Europa ha reabierto su consultorio. Consultas: de 2 1|2 a 5. Florida 1275. Los dos teléfonos.

Dr. ALVAREZ MOULIA
Jefe del Servicio de Cardiología y Electro Cardiología del H. Pasteur
CORAZON
Medicina general
Todos los días excepto los sábados de 14 y 1|2 a 17.
25 DE MAYO 2[illegible]
Teléf.: La Uruguaya 1176, Central

Dr. MARIO ROSSI. — Médico cirujano. Con preferencia cirugía. — Consultas todos los días de 3 a 4, excepto jueves y feriados. Convención 1538.

Dr. DUBOURDIEU. — Con preferencia enfermedades del aparato digestivo, ha trasladado su consultorio a Paysandú 833.—Horas de consulta: Agraciada 3096, de 2 a 3. — Paysandú 833, de 3 a 5, excepto jueves y sábado Teléf.: 598 Paso. 3075. Central

Dr. Francisco González Vanrell
MEDICO OCULISTA
Médico ayudante de la policlínica Oftalmológica del Hospital Pasteur.
Consultas. de 4 1|2 a 6 1|2.
CONVENCION 1471
Teléf.. La Uruguaya 3605. Central

Dr. Héctor J. Laguardia
MEDICO CIRUJANO Y DENTISTA
Oído, Nariz y Garganta
Profesor de Clínica Quirurgica y Semiología de la Facultad de Odontología — Pyorrea — Cirugía bucal.—Ha trasladado su Clínica Médica Dental a la Avda 18 de Julio 1324 entre Yaguarón y Ejido

Dr Luis Alberto Barriére
MEDICO OCULISTA
Trasladó su consultorio a la calle Yi 1290, 2.o piso Consultas de 3 a 5. Teléf.: Urug 872 o 3355 Cordón

Dr. H. Bove Macció
Jefe de Clínica de Servicio de vías urinarias del Hospital Maciel Exclusivamente enfermedades del riñón, vejiga próstata y uretra De regreso de Europa ha reabierto su consultorio en Convención 1320 — Consultas todos los días, excepto sábados de 3 y 1|2 a 5 1|2. — Teléf.: Uruguaya 2002, Central.

Dr. Carlos A. Vilaró Rubio
ABOGADO
ESTUDIO: Juan C. Gómez 1436, de 10 1|2 a 12 1|2. — 18 de Julio 1712, de 14 a 18.

CLINICA DE NIÑOS Dr. Pedro Cantonnet Blanch
De regreso de Europa. Rayos X Ultra Violetas, Metabolismo basal. Laboratorio. — Consultas: Lunes, Miércoles y viernes, de 2 a 4. Plaza Libertad 1332 y 21 de Setiembre 3040, Pocitos. Teléf.: 2499, Cordón.

MUSSIO FOURNIER J. C. — Consulta todos los días de 3 a 5. Pedir hora anticipadamente Misiones 1282. Teléfono: 3508 Central.

Dr. J. ABAL
De la F. de Med. de París
VIAS URINARIAS
De regreso de su jira de estudio por Europa, ha reabierto su consultorio. Horas: señoras, 2 a 4. hombres, 6 a 8. — Calle Colonia 1359, esq. Ejido. Tel. 1968 (Cordón).

Dr. JOSE MARTIRENE. — Médico cirujano de niños. Se ocupa también de las enfermedades del oído, nariz y garganta de niños. Consultas martes y sábados de 1 a 2. — Colonia 1844.

DENTISTAS

MANUEL IRISARRI — Cirujano dentista — Ha trasladado su consultorio a Rincón 575, altos del Bazar Cantú. — Trabajos sistema americano Hora fija. Teléfono: Uruguaya 3670.

Dr. EDUARDO RAZETTI MAREXIANO. — Dentista. — Trasladó su consultorio a Ibicuí 1264. Especialmente piorrea y enfermedades de las encías. Teléfono: 740 Cordón.

Dr. B. PAIVA IRISARRI. — Cirujano dentista. — Consultas de 2 a 6. — Hora fija. Teléf.: Urug. 1995 Cordón. — Colonia 1367.

Dr. JUAN S. BURNETT, cirujano dentista. — Sarandí 562.

ALFREDO OSORIO CASTRO
CIRUJANO DENTISTA
HA TRASLADADO SU CLINICA A SORIANO 1327
Teléf.: Urug. 1499 Cordón

MICHELINI, dentista, se trasladó a su nuevo consultorio Cuareim 1297, esq. San José. Teléf.: 1557, Cordón.

PARTERAS

Juana G. de Staffieri
PARTERA ESPECIALISTA
Diplomada y premiada con medalla de Honor en la Facultad de Medicina. Comunica a su numerosa y distinguida clientela, que se mudó de la calle Justicia 2006 a Mercedes 1758. Ofrece su nuevo consultorio obstétrico científicamente instalado, atendido personalmente por su dueña. (No hay enfermeras). Higiene, esmero y competencia. Discreción y reserva absoluta. Consultas a toda hora. Atiendo todos los casos con éxito y resultado garantido. Consúlteme. Mercedes 1758, casi esq. Gaboto.— Teléf.: N. 1390, Cordón.

Señora REINOLDI
PARTERA especialista en cualquier caso urgente. Curaciones en general. Procedimientos modernos. Recibe pensionistas. Consultas gratis todos los días en su consultorio moderno, calle Piedad 1475. Pida hora por teléfono Uruguaya 3586, Colonia.

Mme. Espinosa de Agrello
PARTERA ESPECIALISTA
Tratamientos y curaciones eficaces. Sus conocimientos técnicos y larga experiencia le permiten garantizar se realice el parto normal. Métodos ultramodernos para embarazadas que por enfermedad no pueden tener familia. Atiende cualquier caso difícil, procedimientos rápidos sin dolor con resultados garantidos. Gran comodidad para pensionistas de ciudad y campaña, se reciben a toda hora. Precios módicos. Consultas todos los días de 7 a 12 y de 13 a 22. Jueves y sábado de 20 a 22 gratis. Trasladó su consultorio: Mercedes 1155, casi Rondeau.

Madame Agrello de Quinteiro
PARTERA ESPECIALISTA
Tratamiento y curaciones eficaces y sin dolor para embarazadas Especialista en partos. — Atiende cualquier caso urgente o difícil. — Procedimientos rápidos y sin dolor Atiende personalmente y absoluta reserva Se reciben pensionistas de ciudad y campaña a toda hora. — Habitaciones independientes. Precios módicos Consultas de 9 a 12 y de 1 a 10 de la noche Los jueves y domingos de 5 a 6 consultas gratis para los pobres. - Calle Ejido Núm. 1642, entre Cerro Largo y Galicia Teléfono: La Uruguaya 966 Cordón.

Juana G. de Staffieri
PARTERA ESPECIALISTA
Diplomada y premiada con la más alta distinción que otorga la Facultad de Medicina Diploma y Medalla de Honor Atiende cualquier caso urgente o difícil con éxito y resultado garantido Procedimiento seguro rápido y sin dolor en todos los casos Higiene, esterilización y desinfección garantidas Atiende personalmente con el mejor esmero y la mayor competencia Discreción y reserva absoluta Casa sola y confortable para pensionistas Precios módicos Consultas todos los días a toda hora. Gratis para pobres Trasladó su consultorio a la calle Mercedes 1758, casi esq Gaboto Teléf.: Uruguaya 1390 Cordón

Laura Fernández de Almansa
PARTERA ESPECIALISTA
Premiada con la más alta distinción que otorga la Facultad de Medicina Diploma y medalla de honor. Atiende cualquier caso urgente o difícil y le garante el resultado. No cobra consulta Atiende todos los días a toda hora personalmente y absoluta reserva. Precios módicos, higiene esterilización y desinfección garantidas Procedimiento moderno, rápido, sin dolor, con resultado garantido Recibe pensionistas de ciudad y campaña Mercedes 1595, entre Piedad y Tacuarembó.

INTERESES RURALES

El martillero Victorica, en el mes de Julio

ACTIVIDADES QUE DESARROLLARA

El conocido martillero don Alejandro Victorica, durante el transcurso del presente mes, actuará en diferentes ferias y remates de ganadería a realizarse en diferentes zonas del país.

Continuará su actividad en Tacuarembó, con motivo de la feria ganadera que se ofrecerá en el local Municipal de aquella ciudad, en los días 17 y 18 del corriente, fecha en que debía realizarse la feria de ganados jóvenes y que ha sido suspendida al igual que la anunciada para celebrarse en este mismo mes en Soriano.

A pesar de tratarse de una feria bajo bandera libre, el martillero Victorica cuenta con numerosas e importantes consignaciones de conocidos y prestigiosos establecimientos pecuarios de aquellas zonas.

El día 25 actuará en la feria mensual de haciendas generales que ofrece la Sociedad Rural de Durazno, llevando el martillo en lotes especiales de vacunos y lanares que llamarán la atención de los interesados en adquirir hacienda de clase.

El día 28, con motivo del remate feria mensual de haciendas bajo bandera libre que ofrecerá la Liga del Trabajo de Young, concurrirá a aquel prestigioso mercado de ventas, contando desde ya con la consignación de lotes especiales de vacunos y lanares de clase procedentes de conocidos establecimientos ganaderos del litoral.

Además, aún no se ha fijado qué día de este mes llevará a efecto en su local de Tacuarembó, el remate judicial de 800 vacunos Hereford de buena mestización y una sola marca, garrapateados y 800 lanares cruza.

Para este remate el martillero Victorica acepta las consignaciones que se le quieran hacer y que pondrá al mejor postor, una vez de realizado el remate judicial.

En números próximos adelantaremos mayores informes sobre la realización de estos remates ferias de ganados.

Sobre los precios de los ovinos

Leemos lo siguiente en la "Revista Semanal" de la Asociación de Consignatarios de Ganados, en su número último:

"Como ya lo informamos oportunamente, los frigoríficos extranjeros acaban de limitar el precio para los lanares que adquieren con destino a la elaboración de carnes preparadas.

"En estos momentos cotizan los capones muy gordos, como máximo, a 75 milésimos el kilogramo en pie. Por ovejas de buena gordura únicamente llegan al máximo de 60 milésimos y en cuanto a los corderos, han fijado los cotizaciones comprendidas entre 90 y 100 milésimos, según la calidad y preparación de los mismos.

"Por su parte, el Frigorífico Nacional llega por capones desde 80 a 92 milésimos, corderos de 100 a 108 y ovejas de 70 a 80".

Próximo Congreso de Comisiones de Fomento

Con asistencia de los señores Rubio, Pastore, Ibarguren, Wayler Fernández, Ferreiro, Delgado, Dutto, Díaz e ing. agr. Fernández, se reunió en Mercedes la Comisión Directiva de la Sociedad de Fomento Rural de aquella ciudad.

Asistió especialmente invitado el escribano D. Francisco Barredo Lugain, presidente de la Comisión Directiva de la Sociedad de Fomento Rural de aquella ciudad.

Asistió especialmente invitado el escribano Francisco Barredo Lugain presidente de la Comisión Directiva de Fomento de Rosario.

Luego de un cambio general de ideas, se tomaron, entre otras las siguientes resoluciones:

Dde la importancia que tendrá para la agricultura nacional, si se lleva a la práctica a la mayor brevedad la solución que sugieren los señores Francisco Gómez Haedo y Edmundo Soares Netto, en la obra recientemente publicada titulada "Como estabilizar la agricultura nacional. Crédito habilitador y seguro agrícola integral", se resuelve: realizar un Congreso Regional en el que intervendrán delegados de las Comisiones de Fomento de los departamentos siguiente: Paysandú, Río Negro, Soriano, San José, Colonia, Canelones, Florida y Durazno, a fin de estudiar detenidamente el problema.

El Congreso se realizará en Colonia Suiza, durante los días 13 y 14 de Agosto.

Se resolvió, además, pasar nota a todas las Comisiones de los departamentos antes citados comunicándoles las fechas en que se realizará el Congreso Regional.

Local "San José"

EXCELENTE OFERTA DE HACIENDAS

El lunes 18 de Julio se realizará en el prestigioso local "San José", organizado por la firma Pérez y Sosa, el remate feria mensual de haciendas, con una oferta compuesta hasta la fecha de 1.700 vacunos y 1.400 lanares, cantidades que se verán aumentadas en forma considerable para el día del remate con nuevas consignaciones que concurrirán fuera de catálogo. Entre los vacunos se destacan muy buenos lotes de vacas gordas y para invernar, novilos gordos y de invernada, ganados de cría, etc. y en los lanares soberbios lotes de capones gordos. Los interesados en haciendas tienen en este remate una excelente oportunidad para adquirirlas en condiciones ventajosas.

La llegada de hacienda a Tablada

INTERESANTES CIFRAS COMPARATIVAS

Desde el 1.o de Enero del corriente año al 31 de Mayo próximo pasado, el número de tropas que entró a nuestro primer mercado de carnes alcanzó a 6.089, llegando en estos mismos meses en 1931, a la cantidad de 7.821, existiendo en consecuencia una diferencia de 1.732 tropas.

El reparto de entrada mensual de las tropas de referencia que arribaron a la Tablada Norte desde el 1.o de Enero al 31 de Mayo en el transcurso de los años 1931 y 1932, es el siguiente:

Año 1931 — Enero, 1.028 tropas; Febrero, 1.102; Marzo, 1.567; Abril, 1.274; Mayo, 1.123. — Total: 6.089 tropas.

Año 1932 — Enero, 1.402 tropas; Febrero, 1.922; Marzo, 1.524; Abril, 1.463; Mayo, 1.410. — Total: 7.821 tropas.

Estas tropas clasificadas por departamentos arrojan las siguientes en los cinco primeros meses, o sea desde Enero a Mayo:

Enero a Mayo — Cerro Largo, 737 tropas; Florida, 950; Tacuarembó, 855; Durazno, 383; Flores, 121 Canelones, 453; San José, 403; Montevideo, 174; Maldonado, 57; Rocha, 264; Treinta y Tres, 255; Lavalleja, 625; Artigas, 40; Rivera, 184; Paysandú, 187; Salto, 38; Río Negro, 101; Soriano, 145; Colonia, 69. — Total: 6.089 tropas.

Sobre el total de tropas que entró a la Tablada en el transcurso de los cinco meses que van del corriente año, corresponde un promedio mensual de 1.217 tropas, siendo el promedio de 1931 en la misma fecha, de 1.564.

Al departamento de Florida le corresponde la mayor cantidad de tropas, cuyo número ascendió a 950 y el menor al departamento de Salto, que únicamente llegó a 40 tropas en los cinco meses.

El cultivo de la cebada cervecera

CONSIDERACIONES ECONOMICAS

Ya en 1922, e D. A. Boerger exponía en un interesante trabajo que las experiencias realizadas en "La Estanzuela", en principio demostraban palpablemente la adaptabilidad del cultivo que nos ocupa, recalcando los beneficios que su explotación reportaría a la economía nacional. Se perfilaba en aquel entonces la importancia del problema abordado, problema que hoy reclama aun mayor atención dado que la producción de cerveza desde 1922 hasta el presente aumentó en un 63 o|o, llegándose a importar en 1930 la cantidad de 4.446.416 ks. de malta y fabricándose en 1929|30, más de quince millones de litros de cerveza.

De acuerdo con esas cifras y teniendo en cuenta las distintas pérdidas (impurezas, semillas extrañas, granos defectuosos, "degerminación" en el maltaje, etc.), puede calcularse que para satisfacer las exigencias de la maltería nacional se requerirían 7.200 toneladas de cebada cervecera.

En tierras de carácter arcilloso, con suficiente humus y débilmente ácidas, puede asegurarse que la cebada cervecera da un rendimiento que supera en 45 o|o al de los trigos más productivos. Asignando a éste cereal una producción media de 700 kilos por hectárea, la plus-producción debida al cultivo de cebada que le sustituiría, alcanzaría a 315 ks por hectárea, que al precio de $ 4.50 los cien kilos, importarían $ 102.000 sobre el área total a sembrarse con cebada cervecera, o sea 7.200 hectáreas. Los agricultores se beneficiarían anualmente por esa suma — sin mencionar otras ventajas — con la simple sustitución del trigo en 7.200 hectáreas por la cebada cervecera.

Estimándose que para atender mejor el cultivo en los momentos oportunos (limpieza de malezas, cosecha emparve, etc.), no se distribuyen sementeras mayores de diez hectáreas por agricultor, resultarían favorecidos anualmente 720 agricultores como consecuencia del funcionamiento de malterías que trabajasen materia prima nacional.

Además, financieramente considerada, la elaboración de malta con cebada nacional evitaría por lo menos el drenaje de $ 585.000 al año, calculando el precio de la malta en 13.00 pesos, que regía antes de la desvalorización de nuestra moneda.

Estas breves consideraciones, unidas al interés que los labradores del país han demostrado por el cultivo de la cebada cervecera, permiten afirmar que sería fácil desarrollar rápidamente el área de cultivo si se quisiera satisfacer las exigencias de la eventual industria nacional.—**Cátedra de Agricultura de la Facultad de Agronomía.**

Notas rurales

AVICULTURA

Las gallinas de pedigrée

El objeto más importante para estudiar en los gallineros de pedigree, no es la obstención de grandes cantidades de huevos sino conseguirlos de tamaño uniformes y fértiles. Para esto es necesario tener mucho cuidado en la selección de las aves.

Primeramente debe verse que todas las gallinas sean sanas y robustas, eligiendo las mejores; nunca deben elegirse gallinas con aspecto de flojas o perezosas, sino aquellas que aparezcan vivaces y llenas de vigor.

En la elección de los gallos, es necesario tratar de conseguir, y asegurarse, de que ellos proceden de una buena raza de ponedoras, y que sean animales de buen aspecto y robustos.

Los gallos deben ser especialmente alimentados y preparados por lo menos seis semanas antes de ser largados con las gallinas.

No es recomendable llevar a cabo crianzas de pedigree en masa: por tal se entiende el mantener grandes cantidades de gallinas y gallos en gallineros de gran tamaño. Lo más conveniente es tener nueve gallinas y un gallo por gallinero.

Si se usa la totalidad de la existencia de gallinas para crianza de pedigree, se verá que lo que se obtiene es una descendencia de animales débiles, lo que no es renumerador.

La crianza en masa no asegura resultados superiores. Por eso, es que usando toda existencia de aves, nunca se conseguirá elevar el "standar" del criadero. Se encontrará que, empollando con huevos de todas las gallinas, resultará una gran cantidad de huevos estériles y pollitos deformes y raquíticos, con lo que resultará la degeneración del gallinero.

Debe usarse siempre casetas especiales para los gallineros de crianza. Estas casetas pueden luego ser usadas para el período de crecimiento de los pollitos, hasta que éstos estén en condiciones de ser largados a los gallineros comunes.

Es muy importante que se registre el pedigree de los gallos y gallinas, pues cada año esto ayudará a seleccionar las aves.

Conviene usar nidos-trampas para todas las gallinas de pedigree, pues en esta forma es posible, muy a menudo, eliminar las gallinas cuya ponedura haya descendido a menos de una producción razonable, pero debe suprimirse la trampa cuando se larga el gallo a las gallinas.

La utilización de los huevos de las gallinas de pedigree debe hacerse cuando las gallinas están en su segundo o tercer período de ponedura, pues en ésta época es cuando han llegado a su madurez y ponen los mejores huevos, que, por consiguiente, producen buenos pollitos.

Con respecto a los gallos, es de creer que un pollo empollado temprano es mejor para la reproducción.

Si es necesario utilizar pollitas para la crianza, es conveniente elegir las que han empollado más temprano y largarlas con gallos de más edad.

Nunca deben usarse pollitas que no han llegado a su completo desarrollo, pues no ocasionarían otra cosa que pérdida a los criadores y perjuicio a los mismos gallos para su futura utilización.

Es necesario asegurarse que los gallineros de crianza dispongan de pleno espacio, pues las aves necesitan hacer ejercicio.

Proporciónese el alimento en amplios recipientes, pues éstos facilitarán la comida de las aves. Debe asegurarse de que todos los alimentos contengan gran proporción de elementos nutritivos, pues la falta de éstos ocasionará la disminución en la producción de huevos y en su fertilidad.

Para alimentación de las aves, utilícese de preferencia los sobrantes de comidas carnívoras. Generalmente, dos semanas antes de la época de echar gallinas, el 20 o|o de la alimentación debe ser a base de carne.

Esto ayuda a asegurar la buena fertilidad de los huevos. Debe dárseles, también, abundante alimentación verde, pues es muy indispensable para las aves.

Los huevos deben recogerse tres o cuatro veces por día, pues en esta forma se evitan las roturas. Manténganse los huevos con mucho cuidado, pues el choque entre sí puede ocasionar la ruptura de las membranas internas.

Al elegir los huevos, guárdense solamente los que estén bien conformados y tengan buena cáscara. Para obtener esto último, es necesario que las gallinas dispongan siempre de una buena cantidad de conchilla o arena. No deben empollarse o incubarse huevos producidos antes de que la gallina haya tenido un apareamiento de tres semanas.

Los huevos de cada gallinero deben marcarse, a fin de que pueda controlarse la incubación de cada uno.

Los huevos deben mantenerse a una temperatura de 50 o. F.; si ésta pasa de los 70 o. F., el embrión del huevo comenzará a desarrollarse.

Conviene siempre dar vuelta a los huevos, una vez al día, cuando se están empollando o incubando, pues el embrión flota en la parte superior de la yema, y si se deja mucho tiempo en una sola posición, puede crecer hacia la cáscara y pegarse a la misma.

Cuanto más frescos sean los huevos que se pongan a empollar, tanto mejor, pues, en cuanto se pasan un poco, más bajo será el porcentaje de pollitos que se consiga, pues éstos tendrán dificultad en salir de la cáscara.

Recuérdese siempre que la crianza de aves es un proceso natural: por lo tanto, trátase de mantenerse cuanto más seca posible dentro de los métodos de la misma naturaleza, pues en esta forma se obtendrá gran éxito.

Naturalmente que, mediante la alimentación, etc., puede forzarse a los animales más de lo que la haría la naturaleza, pues las aves, en estado silvestre, eligen la mejor oportunidad para empollar, de manera que sus pollitos nazcan cuando el tiempo les es favorable, pero uno puede conseguir aves precoces y de esta manera obtener una raza de ponedoras tempranas y producir pollos para el consumo cuando la demanda sea mayor.

Por lo tanto, debe prestarse la mayor atención que se pueda a los animales y mantenerlos lo más contentos posible.

Falta de atención y mal manejo originan pérdidas: previsión y cuidado traerán prosperidad.

Centros y Sociedades

EN LA A. DEMOCRACIA ITALIANA

Con asistencia de numerosa concurrencia se realizó en la tarde de ayer una animada reunión social bailable, organizada por la Asociación Democrática Italiana.

En virtud del éxito obtenido, la Comisión de Fiestas ha programado dos nuevos festivales a realizarse, uno en la noche del sábado próximo y el otro en la tarde del 18 del corriente, adhiriendo así al aniversario patrio que se conmemora.

Para amenizar dichas reuniones se ha contratado una excelente orquesta, la que ejecutará un variado repertorio de piezas bailables.

DESPACHOS JUDICIALES

Despacho del Juzgado Letrado de lo Civil e Intestados de 1.er turno, a cargo del doctor don Francisco Jardí Abella.

Día 9 — Trámite — Julia E. González contra María Valentina Castellanos y otros, María Cecilia Citterio contra Héctor Talice, Sucesión Juan Andrés Palma, Leonel Aguirre contra Guillermo Pereda y otros, Carmen Lapas Leivas contra Sucesión José Vespelli, Sucesiones Magdalena Trulla de Vernengo y otros, Sucesión Benito Delfino, Sucesión Arturo Puig, Testamentaria Teresa Bonello de Aguerre, José Piñera, Lucio L. Pereyra contra Luis Oyenard, Manuel Aguiar y otro, Sucesión Vicenta Ballefín, Sucesión José Gómez, Pedro Loreto González contra Sucesión Gabino Cabrera, Venancia C. Luzardo contra Carmen Martins, Sucesión Domingo Torrado, Sucesión Mercedes Clavijo, Celestina Correa, Venus Renée García contra Ricardo Scanavino, Sucesión María Passeggi de Piana, Sucesión Francisco Pedrós, Sucesión Juan Anchen, Luis de León contra Gil Casullo, Gaspar Gestido Piña, Petrona Miller contra Pedro Viñas, Testamentaria Sara M. Crispo, Arturo Barriére contra Fulgencio Cestau, Caja Nacional de Ahorros y Descuentos contra Emilio J. Neffa, María Delfina Cavalli contra Mario Alfredo Ernesto Lombardi, Federico G. Vogelsang contra Juan Carlos Ortiz, Francisco Fernández Prego, Anselmo Jorge Carbone contra Hermenegildo G. Pedocchi, Sucesión Alberto Larrieux, Sucesión Enrique F. Díaz, Francisco Calascione, Sucesión Carmen Martínez de Ferreira, Sucesión Elvira Soubaude Fariña, Amelia Alvarez, Sucesión Bruno Yriuleguy, Paula Maura Pérez de Castro, Jaime Lloveras contra Teófilo Raúl Saldaña, Juan Sureda, Sucesión Pedro Gelós, Sucesión Bernardo Souhout, Sucesión Carlos María Amaro, Sucesión Laureano Correa, Sucesiones Juan Rappa y otros, Luis Paysée contra Caye García, Sucesión José Gómez, Sucesión Celia Aguilar de Barrios, Horacio H Bafico, Sucesión Fernando Rubini Craves, Sucesión Francisco Larrañaga, Sucesión Luis Schinca, Sucesión Manuel Carbia, Elida Cenena Machín contra Juan Santiago Machín, Alberto Heber, Uriarte contra Domingo Cuadra Días, María Elena Beisso de Noriega conta Francisco N. Noriega Francisca Rodríguez Galán, Sucesión Bautista Angeloro, Francisco Cammarano contra Antonio Seré y otros, Victoriano F. Figueredo contra Sucesión Guillermo Domínguez, Agustina Ferraro de Caorile y otros, Sucesión Ricardo Pellegrinetti, Humberto Buzzo contra sucesión José Cioffi, Leonardo Costale contra Francisco Calascion.

Interlocutorias — Sucesión Emilio Matos y otros, Sucesión Margarita Novella de Caveri, Sucesión Pedro Mir.

Definitivas — Sucesión Simón Clauser, Dora Urtasun de Fasaich, Toribia Charamelo de Giacoia, María Pérez de Rodríguez. — Patricio A. Pereira, actuario.

Trámite —Urristeco Cócaro Inés contra Alejandro Cóccaro, Esquerra Concepción contra Rodolfo López, Esteva Rafael contra Gumersinda González, Alfonso Etelvino contra Dorotea Pequenho Banco de Seguros contra L. Fioravante, Arán Laura contra Juana González, Recouse María contra A. Tizón Sánchez, Alario María contra Fernando Roibal, Bekiela Esteban contra Hipólito Casas, Spera Antonio contra Francisco Cammarano, Guzmán Fernando contra Ignacio Ifrán, Fernández Juana contra Leoncio Lecuana, Banco de Seguros contra Kristo Morovich, Alvarz Antoio contra Virginia Torres de Lagos, Martínez de Bértola Carolina contra Florencio Bértola, Barges de Maneras Dolores contra Euclides Borges Olivera Margarita contra Aparicio González, Aguirre de Tisnés Jacinta, J. Gaye José Banco de Seguros contra María Gemelli, Sáiz Irene contra Juan Rocca, Gutiérrez Bruno Dalmiro contra María Serrano, Banco de Seguros contra Francisco Urrizerki, Lombardo José contra María Vera, Irrazábal E. Aguirre Alicia contra Alberto Castañeda, Romero Josefina contra Pablo García, Wilson Aída contra Criolano Suich, Pistone Esteban contra Manuela Trujillo, Banco de Seguros contra Arturo Gómez, Pernas Albérico contra José Magariños Rocca, Irrazábal Esmeralda contra Carlos Porta, Kelis Florentina, Tapia Fernanda y otra, Lames Dornda contra José Rodo, Más de Ayala Graziela contra Rogelio Otero.

Interlocutorias. — Sanguinetti Carlos contra María Darraque, Ruvertoni Francisco contra Juan Ferro.

Definitivas — Echezarreta José. — José Pedro Barhot, (actuario).

Juzgado Letrado de lo Civil e Intestados de segundo turno a cargo del doctor Nicasio del Castillo.

Día 9 — Trámite — Francisco Rossi Suc., Elena Maffia de Ramos, Buenaventura Silva Ferrer, Ema Elena Busaro, Juan Uslli contra Alberto Peixoto, Constanzo Rafael, Isabelina Olalde contra Aída Crocco, Alejandro Cánepa Fernández de Portela Teresa, Rosa Calleros de Molinari contra la firma Marroy y Gandoy, Chacón Manuel José, Juan José Peluffo contra la sociedad Comercial de Montevideo, Serrato Juan Miguel, Amelia Bistussi, Sucesión d Esteban Méndez, Migliario contra Puntigliano, Serafín González García, Gabriel Antonio Pereira contra Martina Cunisave de Elío, Pomy Angl, Blanco Enrique contra Rosa Señorans, Juan Antonio Martínez, Vidal José Antonio, Parodi de Garrosini Luisa, Díaz Rojo Pedro, Mellone Nicolás, Deolinda Luján, Bernachi Pedro, Pérez de Taboas Clemencia, Nicolás Diego Antuña y otros, Federico Santiago Guastaso, Arigon Perfecto Juan, Sorrondegui Juan Vicente y otros, Colombo de Meneses Julieta, Picco Anselmo contra Francisco Perallo, Francisco Usabiaga, Sixta Ufrecia de Picco Baquero Manuel, Fidencio Núñez Ribeiro contra Manuel Sosa Valle, Gundulia Antonia, María Aspeal de Escordan, Damelli Luis, Ricardo Nicolus contra Compañía Gral. de Obras Públicas, Varela Blas y otros sucesión.

Interlocutorias — Miguez de Curbelo y otros, Defunchio Francisco, Eschevert Juan Máximo, Galosso de Pumma Lucía.

Definitivas — Claudio Tomás Suc. María Julia Naprons de Delazota, Testamentaria Isidoro Carlos Sanguinetti, Cobo Abel y otros, Cardona Doroteo Juan, Josefa Sica de Ferrari, Perna Domingo, Defunchio Francisco, Olga de Ramos y otros, Ana De Pona, Matilde Villa de Arigón, Moratorio Angel Justo Olmos de González, Vicenta. — Eduardo Díaz Falp, actuario.

Tramite del Juzgado Letrado de lo Civil e Intestados de Tercer Turno a cargo del doctor Enrique C. Armand Ugón.

Julio 10. — Trámite: — Estefanía Vega Britos de Barrera, Nicolás Faraco contra Jesús Paleo. Sucesión Angela María Paulino de Gianelli. Banco Hipotecario del Uruguay contra Julio Lerriera de Bonner. Juan Luis Sapurro contra Catalina Tuano de Cattaneo y otros. Sucesión Francisco Ariscun. María Elena Martínez Silveira de Gómez Silveira contra José Gabriel Gómez Silveira. Paulina Quiriquino contra la Sucesión Sandalio Ximénez. Filomena Pitta de Fabio. Juan Baustista Marchisio. Vicente Sabater contra Natalio Cerisola. Humberto L. Coppola contra Luis A. Paulino. Sucesión Francisca Portela de San Martín. Pieza Separada. Angela F. Acuña de Silva contra Angel Rodríguez. Consejo de Salud Pública contra Otto Berro. Movimiento Administrativo. Sucesion Francisca Portela de San Martín. Testamentaria. Segunda Filippini. Justo M. Orozco. Sucesión Manuel Piñera. Elisenda Ramos contra Emilio Gumiel. Ramón Mouriño contra José Corbo. Expediente Personal de la Oficina. Banco Hipotecario del Uruguay contra Gregorio Tatarchenko. Rita Mortola Incapaz. José Couto. Sucesión Pedro Rolando. Sucesión Américo Esteban Fogliano. Luis Desiderio Ravera. Sucesión Ilario García. Juan Costa. Alba Aída Pérez Conte. Sucesión María Teresa Mangino de Paciello. Banco de Préstamos Inmobiliarios contra Sucesión Gines de los Santos. Bartolo Stratta contra Carlos Colombo. Sucesión Catalina Bonifacio de Pérez. Sucesión Adolfo I. Reyes. Isidro y Vicente La Ruina contra Francisco Luis Phillips. Fernando Guzmán contra Sixto Cardone. María Esther Vilaró contra Miguel Paez Formoso. Banco Italiano Manuel Francisco Nicasio Guilfo contra Salvador Sconamiglio. Sucesión Ramón Elhordoy. María Concepción Howard de Shaw contra Alejandro Sucesión Matilde Celia Fuentes de Musto. Sucesión Francisco Musto Fuentes. Sucesión Claudia Robles de la Peña Ceferino Méndez contra Enrique Cristiani y Lázaro Cotorete. Ambrosia Carolina Barreto de Gatti contra la Sucesión Juan Hernández Wallace. Germán Jurado contra la Sucesión Máximo E. Bernadet. Sucesión Juana Vilardebó de Sala. Incidente. Sucesión Filomena Amorín de Olano. Juan Magnone contra Olga Arredondo Herosa. Sucesión Antonio Paz. Sucesión Francisco Antonio Marabotto. Gloricez Gallegos de Vidal Sucesión Julio Reyes Reissig. Antonia Varela de Mourino. Sucesión Teresa Gandolfo de Hernández. Sucesión Luis Francisco Puyol. Sucesiones Miguel Ortonello y otros. Alberto Chapital contra Elías Colombino. Sucesión José Perrano. Sucesión Adolfo Tampied. Sucesión Vicente Caldeyro. Banco Hipotecario del Uruguay contra H. Bbuezzedin. Sucesión Andrés Ruibal Blanco. T . Carlos Deogrecias Rodríguez.

Intearlocutorias: Sucesión Bernardo Barran. Ramón Alvarez contra Fernández y Cerra.

Definitivas: Banco Hipotecario del Uruguay contra Casimiro Lucio Buduca. Sucesión Agustín Malet. Sucesión Josefa Guimarey de Maqueira. Carmen Seré d eVarela. María Isabel Acosta de Péerz. Rosa Bossi de Russo. Sucesiones Juan Ferrari Scaglia y otros. Teodora Berriel de Borges. Sucesión María Sciuto de Campanella.

horto del Juzgado en lo Civil de la Capital Federal de la República Argentina en autos Alberto Secchi contra la Sucesión Julio A. Mentideguy. Sucesión Catalina Engler de Pumarega Arias. Eugenio Oyenard contra Armando Pochintesta. Adolfina Martínez de Alonso Criado contra Juan Susena. — O. Walter Balleta. — Actuario.

Avisos Varios

Banco Mercantil del Río de la Plata

CONVOCATORIA

Se convoca a los Señores Accionistas de éste Banco, para la Asamblea General Ordinaria que de acuerdo con el Artículo 10 de los Estatutos, se efectuará el Miércoles 20 del corriente a las 16 horas, en el local del Banco, calle Zabala No. 1532, para tratar la siguiente orden del día:

1.o — Lectura y consideración de la Memoria, Balance General y el informe del Síndico, correspondiente al ejercicio terminado el 30 de Junio de 1932.

2.o — Nombramiento de dos Directores.

3.o — Nombramiento del Síndico Titular y Suplente, de acuerdo con el Artículo 39 de los Estatutos.

4.o — Designación de dos Accionistas presentes para aprobar y firmar conjuntamente con el Señor Presidente y Secretario del Directorio el acta de la presente Asamblea.

A los efectos del artículo 11 de los Estatutos, los señores Accionistas deberán concurrir a la Gerencia del Banco, hasta cinco días antes del fijado para que tenga lugar la Asamblea, a recoger la boleta de entrada, previo depósito de sus Acciones en las Cajas del Banco.

Montevideo, Julio 6 de 1932.

EL SECRETARIO.

S. A. Fábrica Uruguaya de Alpargatas

DIVIDENDO ACCIONES PREFERIDAS

Se invita a los tenedores de Acciones Preferidas para que concurran a percibir el dividendo correspondiente al 1.er semestre de 1932, que se pagará todos los días hábiles de 14 a 16 horas (sábados 9 a 11), en las oficinas de la Sociedad calle Isidoro de María N.o 1631.

EL SECRETARIO

Cervecerías del Uruguay y Cervecería Oriental S. A.

AL COMERCIO Y AL PUBLICO

A los efectos legales, comunicamos al comercio y al público que por escritura otorgada hoy ante el escribano Eduardo L. Simón, han quedado totalmente disueltas las Sociedades Anónimas denominadas "Cervecerías del Uruguay S. A.", con sede en esta ciudad, calle Entre Ríos número 1060 y "Cervecería Oriental S. A.", con domicilio en la calle Burgues N.o 3051; habiéndose hecho cargo del Activo y Pasivo de ambas, la Sociedad Anónima denominada: "Fábricas Nacionales de Cerveza S. A.", con sede en la casa número 1060 de la calle Entre Ríos.

Los que se consideren acreedores o interesados deberán concurrir al domicilio últimamente citado, con los justificativos de sus créditos, para serles abonados.

Montevideo, Junio 30 de 1932. — **Cervecerías del Uruguay, Cervecería Oriental S. A., Fábricas Nacionales de Cerveza S. A.**

Administración General de Correos y Telégrafos

ADVERTENCIA AL PUBLICO

Esta Secretaría, debidamente autorizada, hace saber al público que el Directorio desea y le solicita su colaboración a la obra de depuración de los servicios postales en que se halla empeñado, por lo que le ruega y le estima que se apresure a denunciarle cualquier irregularidad que compruebe sobre demora, pérdida, etc. de correspondencia, a efecto de disponer su inmediato esclarecimiento, pues tiene el propósito de ser inexorable en la represión de cuanta anormalidad se constate en la ejecución de dichos servicios.

Por la secretaría general: **Félix Peruchi. Secretario Adjunto.**

Círculo de Armas

CONVOCATORIA

Convócase a los señores socios para la Asamblea General Ordinaria, que se realizará en la sede social, el día 11 del corriente mes a las 21 horas, para tratar la siguiente

Orden del día

Acta de la Asamblea anterior.
—Memoria y Balance del ejercicio 1931-32.
—Elección de presidente, vicepresidente y un vocal por el período 1932-34.
—Elección de siete suplentes por el período 1932-33.
—Cuotas mensuales.

El Secretario.

Banco Popular del Uruguay

ASAMBLEA GENERAL ORDINARIA

De conformidad con lo dispuesto por el Art. 12 de los Estatutos, se convoca a los señores accionistas del Banco Popular del Uruguay, a la Asamblea General Ordinaria que se celebrará el día 22 del corriente, a las 16 y 30 horas, en el local social calle 25 de Mayo número 402, esq. Zabala, para considerar y adoptar la resolución sobre la siguiente orden del día: Memoria del Directorio, balance general y cuenta de ganancias y pérdidas correspondiente al primer semestre del 30 ejercicio, en cumplimiento de lo dispuesto por el Art. 25 de los Estatutos.

Los accionistas que hayan de tomar parte en las deliberaciones de la Asamblea depositarán sus acciones o certificados de depósito de éstas en otros Bancos, en las Cajas de la Institución hasta el día 17 del corriente, o sea cinco días antes del fijado para la reunión, como lo dispone el Art. 14 de los Estatutos, y los accionistas que hayan de hacerse representar en la Asamblea deberán conforme a lo establecido en el Art. 15, comunicarlo al Directorio también cinco días antes de Asamblea.

Montevideo Julio 1.o de 1932.

Económicos

Licitaciones

Administración Nacional de Combustibles, Alcohol y Portland

LICITACION

Llámase a licitación pública para la provisión de 26 surtidores y tanques para el expendio de nafta. El pliego de condiciones podrá solicitarse en el Departamento Comercial, calle Rincón N.o 465. La apertura de propuestas se efectuará el 12 de Julio a las 10 1|2 horas en la gerencia. — Montevideo, Julio 9 de 1932. — La Gerencia.

REMATES

La Mañana
Lunes 11 de Julio de 1932

Después de una escena de celos, una mujer hirió a su amante de dos balazos

El herido es un guardia civil de la seccional 19.a

LO QUE DICEN LOS HIJOS DE LA VICTIMARIA

Anoche, en el barrio Conciliación, se produjo un hecho de sangre de los que se acostumbra a calificar de carácter pasional. Los celos habían envenenado el alma de una mujer y ello dió lugar a

Clotilde Rodríguez de Luna, heridora de su amante Enio Pascual Lermini

que se produjera una violenta escena con su amante. Arrebatada por la sospecha y por otras injurias que recibiera de su compañero, la protagonista de este drama se apoderó de un revólver e hizo fuego sobre el que ella creía que le era infiel.

LOS PROTAGONISTAS

Desde hace algún tiempo unieron sus destinos Enio Pascual Larmini, uruguayo, soltero, de 38 años de edad, agente de la seccional 19.a, destacado en el barrio Conciliación, y Clotilde Rodríguez Luna, ciuda, de 29 años y madre de dos hijos, Pedro y Nelly, habidos durante el matrimonio anterior.

Ambos acompañados por los hijos de la Rodríguez, se instalaron en una pequeña casita del mismo barrio, donde prestaba servicios Larmini, en la calle Rodríguez Larreta.

LOS CELOS

Durante los primeros tiempos, las relaciones entre ambos amantes marcharon como en el mejor de los mundos. Nada turbó la paz del nuevo nido.

Larmini, en el desempeño de su función policial, se veía, o pretestaba verse obligado a salir continuamente y permanecía durante muchas horas lejos de su compañera.

Las largas ausencia de Larmini hicieron germinar sospechar en el corazón de Clotilde, de que no eran solamente actos de servicio los que lo mantenían tan amenudo apartado de ella.

FRECUENTES DISPUTAS

Desde que esta idea se adueñó del pensamiento de Coltilde, ésta comenzó a hacer reproches continuos a Larmini

Entonces, las disputas entre ambos amantes se hicieron frecuentes y muchas veces terminaron con golpes que Larmini propinaba a su concubina.

Continuar viviendo en armonía era imposible.

"¡VENIS DE "CHISMEAR"!"

Ayer por la tarde, el guardia civil Larmini recorría el barrio Conciliación en compañía del suboficial Camilo Olivera, jefe del destacamento policial de aquel paraje.

Al pasar por las proximidades de su casa se encontró con su amante, la que se encaró con él diciéndole:

—Ya venís de "chismear" por ahí...

Lermini no respondió ni una palabra a su mujer y continuó la recorrida.

El guardia civil Enio Pascual Lermini

AL REGRESAR A LA CASA

Poco después de las siete de la tarde, el guardia civil fué a su casa.

No bien llegó se encaró con su concubina, reprochándole lo que había dicho antes, mientras estaba d servicio y acompañado por un superior.

Con este motivo se entabló una agria disputa entre los amantes.

Fuera de sí, Larmini amenazó golpear a su mujer con una fusta, a la vez que la tomaba por el cuello.

Clotilde, atemorizada, huyó de la casa.

LA TRAGEDIA

Larmini, ya más tranquilo, hizo volver a su amante y ésta se internó en su habitación.

De nuevo se reanudó la discusión sobre el mismo tema.

Clotilde abrió un cajón de la mesa de noche y sacó de allí un revólever calibre 32, según dice ella con el propósito d esuicidarse.

Larmini, al ver la ctitud de su compañera, se precipitó hacia ella y entonces Clotilde hizo jugar el disparador dos veces.

Un proyectil hirió al guardia civil en el antebrazo izquierdo y el otro en el tórax a la altura de la tetilla derecha.

INTERVENCION DE LAS AUTORIDADES

Los funcionarios superiores de la seccional 19.a fueron prevenidos de lo ocurrido, compareciendo de inmedisto.

Lermini fué conducido en una ambulancia al Hospital Militar donde quedó en observación y su concubina al local de la comisaría, donde permanece detenida incomunicada a disposición del Juez de Instrucción de turno, doctor González Mourigán.

LOS HIJOS DE CLOTILDE

Anoche hablamos con los hijos de Clotilde Rodríguez de Luna, sobre todo con el mayorcito, Pedro, quien nos proporcionó algunos informes de interés sobr ela vida que llevaban los amantes.

Sus manifestaciones coinciden con las de otros vecinos del mismo barrio.

Según estas noticias, Lermini se embriagaba continuamente y castigaba brutalmente a su concubina.

Refiere el pequeño Pedro que una noche, después de una escena borrascosa, Larmini salió de la casa, yendo a dormir en el terreno al aire libre donde él fué a despertarlo al día siguiente.

—Decían que le habían hecho mal de ojo. — Mentira! Era la borrachera que tenía, nos dijo Pedro.

Los dos hijos de Clotilde, Nelly y Pedro

Otras noticias de policía

A raíz de una discusión se trabaron en pelea

EMILIO CORLCH RESULTO HERIDO DE UNA PUÑALADA EN EL PECHO

En las primeras horas de la noche de ayer, en jurisdicción de la seccional 17a., se desarrolló un incidente sangriento en un comercio, resultando una persona gravemente herida de una puñalada en el pecho.

DE COPETINEO

Siendo la hora 9 de la noche, penetraron en el comercio que en la Cuchilla Pereira y Camunio de las Tropas tiene establecido la firma Siri Hermanos, Elías Pochart, domiciliado en el Camino Mendoza s|n. y Emilio Corlch, yugoeslavo, casado, de 28 años de edad, domiciliado en el Camino Cuchilla Grande s|n.

Ambos hombres comenzaron a beber mientras se ponían animadamente a conversar.

El caso es que copa va copa viene ingirieron una regular cantidad de alcohol, cuyos vapores bien pronto se les subieron a la cabeza.

EL INCIDENTE

La amistosa conversación que mantenían ambos bebedores fué sustituída por una violenta discusión sobre asuntos del momento.

El estado algo alcohólico en que se encontraban, dió bien pronto a la discusión carácter grave, ya que tanto Pochart como su contrincante se insultaron mutuamente.

La discusión llegó a ese punto en que las palabras ya no surten el efecto deseado y entonces ambos hombres se fueron a las manos, trabándose en pelea a golpes de puño.

Como en esta escena de pugilato Pochart llevase las de perder, no titubeó en sacar de entre sus ropas un cuchillo con el que agredió a su contrincante, infiriéndole una puñalada en el pecho.

Al ver caer herido a Corlch, Pochart sólo pensó en la fuga y saliendo del comercio, huyó.

LAS AUTORIDADES

E nantecedentes las autoridades de la seccional 17a. de lo ocurrido, solicitaron los servicios de la A. P., la que condujo en una ambulancia al herido al hospital Pasteur

Se informó de lo ocurrido al Juez de Instrucción de turno, ordenando este magistrado la prisión de Pochart, el que momentos más tarde era detenido por personal de la referida seccional.

Teresaprovocó a Carmen y se "armó" la de "San Quintín"

La seccional 13.a comunica que frente al número 24 de la Calle Santiago Sierra, se encontraban conversando Carmen Barreira, uruguaya, soltera, de 29 años de edad, con el soldado del 1.o de Caballería Eduardo Sanguinetti, uruguayo, soltero de 19 años.

En esos momentos pasó por dicho lugar Teresa Fernández, acompañada del marinero José Amadeo Bonilla, uruguayo, soltero de 30 años, y por asuntos del momento la Barreira provocó a la Fernández, tomándose ambas en discusión, interviniendo el marinero Bonilla el que, con el cinturón del uniforme le aplicó un golpe a la Barreira, lesionándola en el rostro, lo que dió motivo a que interviniera el soldado Sanguinetti a quien la Fernández con un cortaplumas le infirió una herida en el rostro.

Sanguinetti fué conducido al Hospital Militar.

El marinero Bonilla presenta una lesión en la cabeza que al parecer se la produjo la Barreira con un trozo d epiedra. Las dos mujeres y Bonilla, se encuentran detenidos.

Represión del juego clandestino

Elementos de la seccional 6.a, efectuaron allanamientos en el salón de lustrar calzado, que Raúl Castró posee en la calle Maldonado 1448, sorprendiendo a éste a Patricio Lima y a Lorenzo Pagani, en momentos en que efectuaban apuntes de juego clandestino de carreras.

El dueño fué citado, y en cuanto a los dos últimos serán remitidos.

—También se efectuó un allanamiento en el salón de lustrar calzado que Julio Brea posee en la calle Tacuarembó 1534, sorprendiendo a este y a Héctor Manchone y segundo Sobredo haciendo apuntes de carreras.

Los dos últimos serán remtidos. El propietario fué citado para ser remitido.

La policía de la seccional 23.a, con la respectiva orden de allanamiento inspeccionó el comercio sito en los caminos Tockinson y Vecinal, sorprendiendo al dueño y a Enrique Heroldi, Pedro González, Pedro Raúl Galeano y Francisco Lega, haciendo anotaciones de jugadas clandestinas de carreras.

Los infractores serán remitidos.

Consecuencias de una caída

Ramón Avalos, uruguayo, soltero, de 20 años de edad, en circunstancias en que jugaba al football, dió un traspiés, cayendo al pavimento.

A causa de ello, sufrió la luxación del pie derecho, siendo atendido por la Asistencia Pública.

Intervino la seccional 24a.

Discusión y pelea

Frente a la casa señalada con el número 2411 de la calle Leandro Gómez, Roque Trípoli, italiano, soltero, de 54 años de edad, discutió con Francisco Orla, domiciliados ambos en la finca citada, trás lo cual Orla agredió a Trípoli a golpes de puño y puntapiés produciéndole lesiones en la cabeza. Curado por la A. P., pasó a su domicilio. Intervino la policía de la seccional 13.a que detuvo al agresor.

Se hará teatro experimental en Montevideo

AYER SE INICIARON LAS PRIMERAS ACTIVIDADES, CON LOS EXAMENES DE LOS ASPIRANTES

El lema es "Todos los géneros menos el aburrido"

Se realizaron ayer en el Teatro Solís, las pruebas eliminatorias entre los aspirantes a ocupar puestos en la plana de actores del conjunto de "Teatro Experimental".

Una idea del entusiasmo de los pretendientes a tales puestos, la da el hecho de que de 120 inscriptos, casi 80 estaban ayer prontos para pasar ante la Mesa Examinadora.

Componían ésta los señores Roberto Tálice, Vicente Crosa, Juan F. Fariña, Darwin Camacho García y Bernardo Queirolo.

De más está decir que fueron más las desilusiones que los triunfos entre los examinadores, habiendo sido, también acá, muchos los llamados pero pocos los elegidos.

La nómina de los aprobados la daremos a conocer mañana.

A objeto de que nuestros lectores conocieran en sus líneas generales los fines que persigue la iniciativa del Teatro Experimental, requerimos del Presidente del Comité Organizador del mismo, señor Darwin Camacho García, declaraciones al respecto.

El señor Camacho — joven y entusiasta animador —, se prestó de inmediato al reportaje.

Transcribimos a continuación sus declaraciones:

—Que yo tenga conocimiento esta es la primer iniciativa de esta índole que se realiza en el continente americano. En Europa y Estados Unidos vienen trabajando los teatros experimentales con éxito marcado desde hace más de veinte años.

—¿...?

—Pensamos realizar nuestro teatro con actores desconocidos, con elementos completamente nuevos. Hemos seleccionado entre los ciento veinte inscriptos los que reúnen mayores condiciones para la escena. Ellos serán nuestros actores experimentales. La tarea con artistas de profesión sería sumamente difícil, pues tendríamos que empezar por hacerles olvidar lo que saben, desposeerlos de vicios y amaneramientos para luego comenzar por el principio. Confío que de estos jóvenes que han llegado hasta nosotros con una gran vocación y con deseos de aprender, surjan grandes valores para el nuevo teatro. Del "Kamer Spiele", "Kamerny Theatre" de la "Freie Bohe", del "Theatre a Coté", del "Laboratory Theatre" y del "Teatro Experimentale" ha salido lo más representativo de la escena moderna mundial.

—¿...?

—Nuestra modalidad escénica es más de "hacer" que de "decir". Quiero significarle con esto que nuestra obra es asunto de experimentos, de ensayos, tanteos, análisis, que realizaremos tanto en lo referente a las técnicas como a la parte escenográfica, y en lo que al actor y al autor se refiere. Nuestro teatro será un verdadero "laboratorio de análisis" donde se verificarán las más modernas hipótesis en materia teatral. Lo nuestro será, en fin, una palestra de nuevas tentativas hechas por gente joven y con espíritu nuevo.

—¿...?

—No hay que confundir, ante todo, la literatura del teatro con la literatura teatralizada. En el teatro se trata únicamente de "vivir la acción" es decir, de exponer hechos no de hacer palabras. La acción pura está al alcance de todos sin necesidad de retórica de ninguna especie. Si el teatro fuese literatura cada libro constituiría, por sí solo, un pequeño teatro. Sabido es que, en todos los países, el teatro nació antes que cualquier manifestación literaria. Teatro viene de "theatron", "theáomai", "yo miro"; así, pues debemos preocuparnos ante todo, de la parte visiva del espectáculo. Que la idea le entre al espectador más por los ojos que por los oídos.

—¿...?

—Sí. Tanta rapidez en la escena como en la vida. Seguir en el teatro el ritmo del momento. Amleto decía:

Darwin Camacho García

"A cada época y a cada edad sus sellos y sus formas". Ese público, ese va al teatro sino al cine, será reconquistado cuando el teatro responda a la sensibilidad media de nuestra época.

No creo que el teatro debe ser "trozo de vida llevado a las tablas". El naturalismo ya ha fracasado. Antrine en París por los principios de este siglo y más tarde Stanislavsky en Rusia, han realizado todo lo que en ese sentido se podía concebir. Se ha llegado a la creación de la "cuarta pared" representándose las obras con independencia absoluta del público. Pese a este verismo escénico el teatro siguió siendo farsa. Torgias decía que "la representación es un engaño que hace tanto honor al engañado como al engañador". Lo que interesa en el teatro es dar el ambiente a la obra y para ello no hay necesidad de recurrir a detalles superfluos como por ejemplo una cerradura auténtica, comida de verdad o jardines con fuentes verdaderas. Con todo ello sólo se logra una realidad "falsa".

El teatro es, pues, y seguirá siendo farsa, y será el mejor teatro aquel que nos engañe más bellamente.

—¿...?

Indudablemente fué el actor inglés Gorciou Graig quien, en Florencia, dió la primer clarinada revolucionaria en el teatro al fundar su "Escuela Teatral de Arena Goldoni". Luego tuvo felices continuadores en toda Europa y Estados Unidos.

—¿...?

—Siempre que logremos que los autores nacionales escriban "experimentalmente" cultivaremos casi exclusivamente producciones uruguayas. Queremos no sólo mejorar nuestro teatro sino también revirginizarlo.

Que vuelva a ser popular ya que del pueblo nació, aunque luego lo haya conquistado la "cocotte" parisiense. Hace tiempo que en materia teatral vivimos con atraso y de prestado por el afán (muchas veces con fines especulativos) de echar mano al repertorio extranjero en lugar de recurrir a nuestro teatro tan injustamente olvidado. Nosotros experimentaremos así a varios autores noveles pero que a nuestro entender ofrecerán interés. El público dictaminará luego si son o no son de su agrado.

—¿...?

—Empezamos hoy nuestra ejecutoria artística. El pecho lleno de optimismo y el paso firme. Quizá fracasemos.

Pero no importa. Creemos con Ingenieros "que más vale fracasar en una visión de aurora que acertar en un responso de crepúsculo".

—¿...?

Nuestro lema será el que dió Voltaire a los comediantes italianos: "Todos los géneros, menos el aburrido".

Dimos aquí por terminada nuestra charla, agradeciendo al señor Camacho García sus declaraciones que, evidentemente, fijan una orientación.

Algunos de los aficionados que se presentaron al concurso ayer de mañana en el teatro Solís

El Tte. Coronel Pomar y los hermanos Kennedy, aseguran que no hay justificativo para la medida presidencial

MANIFESTACIONES HECHAS POR LOS EXILADOS ARGENTINOS

Ayer llegaron a Montevideo los exilados argentinos, teniente coronel Gregorio Pomar y los hermanos Kennedy, que han bajado a la capital para ser noticiados especialmente de la medida adoptada por el Poder Ejecutivo relativa a su confinamiento en tres puntos del Este del país.

Vinieron los referidos exilados, acompañados del comisario de la policía urbana del Salto, señor Domingo Balbis, para asegurar su viaje a la capital.

MANIFESTACIONES DE LOS VIAJEROS

Tratamos de obtener algunas declaracione de los exilados, quienes manifestaron que han sido sorprendidos ingratamente por la medida del Presidente, ya que, en ningún momento realizaron acto alguno que pudiera justificar la resolución referida.

El teniente coronel Pomar nos agregó que su situación es perfectamente clara, como la de los hermanos Kennedy, manifestando que desde hace un mes se encuentra viviendo en la estancia de don Juan Fonseca, en el Arapey, con absoluta tranquilidad y sin pensar en ningún momento en movilización alguna.

MARIO KENNEDY Y EL MAYOR LEZCANO

Con respecto a las relaciones de los exilados y el mayor Lezcano, muerto hace unos días en la Argentina, hace nos manifestó que él fué el único que vió al mayor Lezcano en el Salto, pero que fué un encuentro abierto y sin trascendencia alguna, no dejando entrever en ningún momento aquél, que se halaba en vías de organizar una asonada.

Este encuentro fué uno de los tantos que se suelen registrar en el Salto entre exilados y no cree que esto pueda constituir la causal de una medida que no alcanza a comprender por falta absoluta de justificativo.

HABIA ARRENDADO CAMPOS Y COMPRADO GANADO

Nos dicen más adelante los Kennedy, que su vida ha sido absolutamente pública en el Salto, a tal punto qune no sólo la vigilancia policial los ha seguido de cerca, sino que también toda la población, por una atracción perfectamente explicable se fijaba en ellos detenidamente, lo mismo para poner de manifiesto que en su vida no hay ningún misterio ni actividad que dé motivo a la medida del gobierno uruguayo.

Ya habían arrendado algunos campos y comprado ganado, habiendo dado orden de liquidación a todas sus

Los hermanos Kennedy poco después de descender del tren que los condujo a Montevideo

propiedades de Entre Ríos, teniendo decidido radicarse en forma definitiva en nuestro país, antecedentes todos éstos que confirman sus propósitos de tranquilidad y divorcio con la vida actual de su país.

NO DUDAN QUE LA MEDIDA SERA RECTIFICADA

Cuando le preguntábamos si habían pensado en otros destinos, nos expresan que nó y que no sería lógico haber pensado en ello, ya que, pudiendo atestiguar que no hay ningún indicio ni correspondencia que explique siquiera la medida gubernamental, sólo esperan y tienen la seguridad de ella, que la disposición sea rectificada conforme se sustanció el sumario de práctica, de acuerdo con sus disposiciones y la labor de su defensor.

LA NOTIFICACION OFICIAL Y LA DEFENSA

Los hermanos Kennedy y el teniente coronel Pomar, fueron recibidos en la estación del ferrocarril por un grupo de exilados, entre los que se encontraba el general Toranzo y otras figuras destacadas.

En representación del Ministerio del Interior, acudió el señor Alfredo Varzi, quién notificó a los viajeros las disposiciones pertinentes, disponiéndose que hoy a las cuatro de la tarde concurran al Ministerio aludido a cumplir con la notificación oficial, recibida directamente del ministerio.

También estaba en la estación, el doctor Carlos Quijano que ha sido designado defensor de los viajeros en esta emergencia, quién los acompañó hasta su alojamiento en un hotel [illegible]tral.

Un traspiés

En Uruguay y Ciudadela, Juan Machado, uruguayo, soltero, de 28 años, domiciliado en Diego Lamas 1407, dió un traspiés y al caer al pavimento se produjo lesiones en la cabeza y rostro. Curado por la Asistencia Pública, fué domiciliado.

Intervino la seccional 1.a.

En momentos en que Hilario Lesa, uruguayo, casado, de 32 años de edad, domiciliado en la calle Isabela N.o 696, en estado de ebriedad, se hallaba en el interior del comercio que José Taboada posee en la calle Pulea y General Flores, dió un traspiés y cayó al pavimento, lesionándose en el ojo derecho.

Lesa fué curado por la Asistencia Pública y pasó a su domicilio.

Intervino la policía de la seccional 13.a.

!Qué genio tenés, Marcelino!

Frente a su domicilio, sito en la finca de la calle J. J. Durán N.o 5, Isabel Rodríguez Delgado, uruguaya, saltera, de 24 años de edad, discutió con un tal Marcelino, soldado del 3.o de Infantería, quién armado de un trozo de hierro, agredió a la Rodríguez, produciéndole diversas lesiones en la cabeza, siendo atendida por la Asistencia Pública, pasando luego al H. Maciel.

En cuanto al agresor que logró fugar, es buscado por la policía de la seccional 20.a.

Remitidos

La seccional 15.a remitió a Jacobo Irichorvel por agresión, lesiones y desórden.

—La seccional 24.a, remitió a Andrés Reabon, por agredir a golpes de puño, lesionándola en el rostro a su esposa Elisabet Guillermón.

—La seccional 12.a remitió a Julio Morales Buenacosi por ebriedad y desorden.

—La 12.a remitió a Gregorio Chari, por ebriedad y desorden.

—La 19.a remitió a Manuel Oritz, por porte de armas.

Síncope

La seccional 24.a manifiesta que Alfredo Adinolsi, uruguayo, casado de 26 años de edad, domiciliado en la calle Cubo y Bolivia, sufrió un síncope cardíaco, siendo atendido por la Asistencia Pública.

Adinolsi se asiste en su domicilio.

Accidentes del tránsito

—En las calles Canelones y Juan Paullier, el auto N.o 24 - 532, guiado por Julio Barreiro, domiciliado en Castro N.o 253, embistió a la bicicleta guiada por Angel Pereira, uruguayo, soltero, de 50 años de edad, domiciliado en la calle República N.o 1587.

A raíz del choque, el ciclista sufrió lesiones en el brazo izquierdo, siendo curado por la Asistencia Pública y pasó a su domicilio.

El conductor se encuentra detenido en la comisaría de la seccional 7.a.

—En los caminos Saint Rosas y Corrales, el auto 34 - 149, guiado por José Ibarra, domiciliado en la calle Carape N.o 2146, chocó con la jardinera guiada por Camilo Carabajal, uruguayo, soltero, de 36 años de edad, domiciliado en el Camino Cuchilla Grande s|n. A consecuencias de la colisión Carabajal, cayó al pavimento, lesionándose en la pierna derecha. El herido fué curado por la Asistencia Pública y pasó a su domicilio. El conductor del auto se encuentra detenido en la comisaría de la seccional 16.a.

—En la Avenida Agraciada y Rondeau, el camión N.o 59-962, guiado por Aquilino Conde Etcheverría, domiciliado en la calle Miguelete N.o 2169, embistió y lesionó en la pierna izquierda a Juan Fermín González, uruguayo, de 16 años de edad, domiciliado en la calle Vicente Yáñez Pinzón N.o 8. El herido fué curado por la Asistencia Pública y pasó a su domicilio.

El conductor se encuentra detenido en la comisaría de la seccional 11.a.

—Comunica la seccional 3.a, que en el cruce de las calles 18 de Julio y Yi al descender de un "bus" que siguió la marcha, el canillita Salvador Orta, uruguayo, de 14 años de edad, domiciliado en la calle Buenos Aires número 212, cayó al pavimento, sufriendo lesiones en el pecho, siendo curado por la Asistencia Pública, y llevado a su domicilio.

—En circunstancias que la señora Claudia Bollo de Portatti, española, casada, de 27 años de edad, domiciliado en la calle Tacuarembó N.o 910, transitaba por la Rambla Wilson, llevando en sus brazos un hijo de dos meses, fué embestida y lesionada en el cuero cabelludo, espalda y pierna derecha por una bicicleta cuyo piloto se dió a la fuga. La señora fué curada por la Asistencia Pública y pasó a su domicilio. La criatura resultó ilesa. Intervino la policía de la seccional 7.a.

—Informa la policía de la seccional 5.a que en la Avenida 18 de Julio y Minas, Alberto Rampini, uruguayo, casado, de 52 años de edad, domiciliado en la calle Durazno N.o 2143, al ascender al "bus" 70 - 481 guiado por Antonio Pereira y a cargo del guarda Fidel Gardella domicilio respectivamente en la calle Maipú N.o 28 y Brandzen N.o 1438, erró el pasamano y cayó al pavimento, ocasionándose una herida en la ceja izquierda. El herido fué curado por la Asistencia Pública y pasó a su domicilio.

—Refiere la seccional 15.a que en la Avenida 8 de Octubre y Felipe Sanguinetti, al bajar de un ómnibus José Tasende, español, casado, de 48 años de edad, cayó al pavimento lesionándose en la pierna derecha. El herido fué curado por la Asistencia Pública y pasó a su domicilio.

Desde la Argentina

POR MEDIOS QUIMICOS FUE INCENDIADO UN OMNIBUS

Se cree se trata de un atentado por cuestiones gremiales

Buenos Aires, 10.— El omnibus chapa 10,57 de la Compañía Unión Comercial, conducido por el chauffeur Eduardo Franco, argentino, de 30 años, casado, circulaba esta mañana a las 6 horas por la calle Nueva Chicago, y al llegar a la altura del No. 6840 fué objeto de un atentado.

Desde la calle, desconocidos que lograron huir y cuya filiación se desconoce, a través de las ventanillas de la cabina reservada al conductor, le arrojaron una botella que fué a dar contra el piso del vehículo, donde estalló, originándose grandes llamaradas que alcanzaron las ropas del chauffeur, causándole quemaduras importantes en la cara y manos.

Como en esos momentos viajaba un solo pasajero en el interior del vehículo, entre éste y el guarda auxiliaron al chauffeur y llamaron a la policía, que de inmediato y mientras tanto llegaban los bomberos se intentó la extinción del incendio por medio de extinguidores químicos sin el menor resultado, quedando el coche totalmente destruído.

Franco fué trasladado al hospital Salaberry.

La policía inició las averiguaciones pertinentes a fin de individualizar a los autores del atentado, presumiéndose que sean huelguistas, ya que la Compañía está en conflicto con el personal.

Servicio postal marítimo

En la Casa Central de Correos, entre los días 10 y 15 del corriente se cerrarán despachos por los siguientes vapores:

Día 11, 7 a. m., "Alsina", francés, para Río de Janeiro, Las Palmas, Barcelona, Marsella y Génova. (En destino el 1.o de Agosto).

Día 15, 9 a. m., "Highland Monarch, inglés, para Río de Janeiro, Las Palmas, Lisboa, Vigo, Cherburgo y Londres. (En destino el 4 de Agosto).

Día 15, 7 a. m., "Andalucía Star", inglés, para Santos, Río de Janeiro, Losboa, Boulogne-sur-Mer y Londres. (En destino el 4 de Agosto).

Para la correspondencia recomendada una hora o dos antes de las señaladas, que son aproximadas. Ultima hora, con sobretasa, Oficina Marítima y Fluvial de Correos, calle 25 de Agosto esquina Maciel, puerto.

Los pequeños industriales de calzado y su aporte a la Caja de Jubilaciones

Manifestaciones que al respecto nos hace el señor Francisco De Leone

La situación que se le ha presentado a los pequeños industriales del calzado con motivo de los aportes con que deben contribuír en la Caja de Jubilaciones los ha alarmado seriamente debido a la forma en que se estableció en la ley respectiva el aporte en cuestión y a la falta de cumplimiento por parte de muchos de ellos son los que acatan la ley quedan en situación desventaja.

Anoche nos visitó el señor Francisco De Leone, miembro de la Comisión que se ocupa de este asunto, quien nos hizo las siguientes manifestaciones:

—Solo el que está interiorizado de lo que ocurre en determinadas pequeñas industrias, puede darse exacta cuenta de la imposibilidad material que existe para cumplir con los aportes jubilatorios.

Tenemos, por ejemplo, al gremio de pequeños fabricantes de calzado, que, comúnmente se denominan "talleristas", y que está compuesto por una amalgama de individuos de todas las razas, a la mayoría de los cuales resulta materialmente imposible hacerlo cumplir con el aporte a la Caja.

De los llamados talleristas sacando cinco o seis que se podrían llamar "grandes" fabricantes, siempre dentro de la clasificación de talleristas, con personal variante, entre ellos, de veinte a cincuenta personas, el resto lo componen quizás cientos, de fabricantes con personal reducido que varía de cinco a diez personas completamente irresponsables materialmente hablando.

Y digo irresponsables porque a esos se le podría llamar talleres clandestinos dada la manera que se desenvuelven. Metidos en piezas y covachas, escapan a todo control. No pagan patente, ni pensión a la vejez, incluso. (que esto es lo más grave) los aportes jubilatorios.

Esa gente en éstas condiciones, y frente a los pocos grandes, suman una inmensa mayoría que ejercen una competencia desleal que resulta imposible contrarrestar y entonces, arrastrados a lo inevitable, los "pocos grandes" talleristas de algún volumen siguen a los "muchos chicos" en el sentido de no poder cumplir con todas las imposiciones que tienen que vender como pueden y no como debían de vender para hacer frente a los compromisos jubilatorios.

Porque es necesario que se sepa que no es el patrón el que paga las jubilaciones, sino el público, que paga las mercaderías un diez por ciento más caras, para así producir las entradas necesarias.

Pero aún así, ¿quién es capaz de subir los precios? Si así lo hiciera alguien sería condenarse a cerrar sus puertas, como consecuencia de la falta de venta. Esta industria no es como la Usina Eléctrica del Estado o empresas poderosas que imponen los aumentos de una manera sencilla y que el público, aunque protesta, a la postre paga. Con nosotros ocurre lo contrario. Un artículo, lo quiere Vd. vender a $ 4.00 y hay quien lo venda a $ 3.60 y 3.40. El dilema es terrible, o vender igual o cierra.

Pero si vende a igual precio, carecerá de fondos para pagar las jubilaciones, y la Caja por más tolerancia que tenga llega el día en que ésta se termina, y hay que cerrar también. Esta es la cruda verdad!

No hay término medio: Un pequeño fabricante que a fuerza de sacrificios durante diez o quince años tuvo la suerte, o la capacidad de contar con un capital de diez, a quince mil pesos, dado que la Caja le toleró hasta el presente el no haber aportado y como el tiempo es de dos años y tres meses, ese pequeño fabricante debe a la Caja la elevada suma de quince mil pesos. Esto es exacto, porque el industrial, como es necesario que se sepa, el cincuenta por ciento de lo que vende son jornales o mano de obra, y por eso los aportes son abultados.

Al comerciante no le pasa lo mismo, ya que puede vender, por ejemplo, nueve mil pesos con media docena de empleados, mientras el industrial con igual venta necesita disponer de cuarenta o cincuenta operarios. Al comerciante le es más fácil cumplir, no obstante tener competidores en el sentido de los aportes, mientras que para el industrial en la misma condición el problema se agrava hasta lo materialmente imposible, dado que se multiplican las cantidades.

Los legisladores deberían estudiar ese problema ingrato de los aportes de las jubilaciones para algunos gremios cuyos componentes están llamados a desaparecer, y luego, para ganarse la vida, están condenados a trabajar escondidos como vulgares delincuentes con la obsesión de algo que le persigue.

La Ley de Jubilación es de previsión social, de la más sabia, pero los aportes son desacertados, ya que la mayoría de los contribuyentes están colocados en un terreno falso como lo expliqué más arriba. Se impone, en mi concepto, una solución general y sencilla cuanto antes, para el bien de todos, beneficiados y contribuyentes.

En este sentido — terminó el señor Leone — se presentó una nota a la Caja, reclamando un procedimiento sencillo y radical, que sería el sistema de estampillado, y que la prensa hizo público con comentarios favorables.

Creo firmemente que con ésto vendría a solucionarse el problema de los aportes de una manera simple y completa, dando así la tranquilidad a patronos y obreros.

La Mañana

Edición de 12 Páginas
Precio 4 cts.

AÑO XVI—Núm. 5340

Montevideo, Martes 12 de Julio de 1932

Redacción: Ciudadela 1472. — Administración: Cerrito 737. — Agencia en Buenos Aires: Talcahuano 481.

Por los Estudios Artísticos

Una Visita al de Irene Clavier

En uno de los lugares más pintorescos de Colonia Suiza, ha instalado un estudio Irene Clavier.

En la misma Avenida del Prado, viniendo desde lejos, se le ve blanquear entre el ramaje de los viejos eucaliptus, y sobre el fondo obscuro de uno de sus bosques, como una pincelada.

Seguido de la casa de campo de su madre, la artista se hizo construir su estudio, que ella llama "de temporada de descanso", y que sin embargo, por lo que podemos constatar, es donde se encierra a trabajar "sin" descanso.

Desde lejos, decimos, se le ve clarear, abierto de sol y al aire, como una de sus pinceladas, y cuando uno se acerca, se le ve rodeado de una serie de "cactus" de diferentes especies, que la artista misma ha plantado, en contraste extraño y romantico con el sauce llorón, que mece flexible, la brisa, más lejos.

Al acercarnos esa tarde, en el aire se mezclaban los fuertes olores de los eucaliptus y de los nardos...

—Cuando no, nos dice Irene Clavier, a nuestra objeción sobre los perfumes, el de los hinojos, mucho más patetico, y que me atrae conduciéndome a muy distintas y lejanas cosas... Por ejemplo, yo no puedo sentir ese aroma sin que me recuerde ¡cada vez! una vieja novela de las que leía hace mucho tiempo — digo que leía porque yo ya no leo novelas — y que decía del olor del tomillo en los campos de España... Y ya ven ustedes que algo debe haber de semejanza, cuando así enlazan y me impresionan por igual. ¡Quién sabe! Tal vez pudiera ser, también, que mi sensibilidad de "entonces", aunque menos delicada, tuviera la misma sensualidad...

He entrado al estudio de esta mujer excepcional, que es la reafirmación categórica de su personalidad. Esta mujer que trabaja; valiente e infatigablemente en un noble y bello afán de llegar, como lo expresa en su brillante libro de poemas, "Emoción Nueva": "Ser, ir en ansias infinitas de llegar".

Se ven entre los libros que figuran en primer término, sus autores favoritos: Rousseau, Pierre Louys, Loti, Dannunzio, Mantegazza, Goethe, Darío, Lamartine, Maeterlink, Tolstoy y Andreiev, etc., y en la mesa de trabajo, entre los papeles manuscritos, cuadernos de apuntes, donde esboza sus impresiones, lápices de colores... y flores.

Un gran ramo de flores de mil colores, donde se funden sus cuadros, detalles de cosas distintas con diferentes matices sobre un fondo gris de las paredes, los que se ven de un estilo nuevo y original, con realces a modo de guarda, que son todo un símbolo. Lo mismo que el gran corazón de madera recortada, grande como el de ella, que llama "guitarra", porque dice que canta dentro, el que se destaca colgado de una de las paredes sobre la puerta de entrada que da salida al jardín y que ostenta la leyenda en letras doradas: "El que llame a mi puerta no la encontrará desierta: hallará mi corazón". Así que todos los demás objetos: la guitarra que llama corazón por que dice que "gime como él" "el payaso pálido", un muñeco Pierrot que dice "su compañero de nostalgias", y su paleta, junto al caballete, y sus colores... y hasta un nido de "tórtola" que conserva con sus huevos, en una arista de espinillo, dicen de su amor a las cosas, al arte y a la naturaleza toda.

Irene Clavier habla poco y detesta los "intervieus". "Nada de intervieus", nos dice al entrar, con amable espontaneidad. "Detesto las preguntas".

¿Qué se le podría preguntar a esta mujer extraordinaria, que no lo digan sus ojos, su expresión, que con solo mirarla, se ha leído ya en ella todo?

Nos detenemos en varias fotografías firmadas y con dedicatorias que dicen también mucho del cariño y admiración, hacia la mujer y la artista.

Nos muestra una pluma de ave que en lugar destacado sobre su mesa de trabajo nos llama la atención. Es de un ala de garza gris, que casó su padre... Fué en uno de nuestros paseos a Minas, casi al pie del Cerro de Arequita... Desde entonces todo lo que escribo con ella lo hago como transportada... Cuando la tengo en mi mano, es como si un trepidar de alas gigantescas, me elevara y me sumergiera a la vez en los más tristes recuerdos...

Irene Clavier es triste y la impresión que nos da es, de que, todo lo que hace, lo hace al mismo tiempo en un doble afán de olvido. No nos animamos a decir sus penas, que sin duda, las tiene grandes. Se le ve en los ojos de mirada profunda y aterciopelada, pero, vaga, inquieta, sin saber "donde posarse", que amenudo se escapa por los ventanales, como si "allá", muy lejos, en las lejanía, estuviera toda su atención... Sueña, nos ha dicho, con lejanos países de luz...

Al despedirnos deleitados por los amables momentos pasados, agradeciendo, hacemos de nuevo elogios del exquisito refugio, que ella dice "está todavía sin terminar". Y expresiva nos repite: Oh! yo quisiera que ustedes vieran esto de noche, con la luz triste de la luna, o en la mañana, con el claror del amanecer... Con esas dos luces, que se filtran y se clavan aquí sobre las baldosas, como cuadritos de hielo... Donde cada vez, al entrar no puedo sustraerme a la sensación de sentirme trasladada a no sé qué raras cosas de... claustro, de beautitud y de voluptuosidad, también, que me llevan desde la vida de Santa Teresa de Jesús, a la escena final de Tais...

Irene Clavier pinta, escribe y sueña. Ama la vida, la naturaleza y las cosas. Ama todo, porque es una enamorada del Amor, y porque Irene Clavier, es infinitamente mujer y artista.

R. A.

Colonia Suiza, Junio de 1932.

De ENRIQUE BERENGER

Deudas y Reparaciones

Especial para LA MAÑANA

La moratoria concedida por el Presidente Hoover a los Estados deudores de Europa finaliza el 30 de Junio de 1932. El conocido escritor y experto en cuestiones internacionales, Enrique Berenger, escribe en exclusividad para este diario, un interesante estudio sobre la cuestión, que fijará las ideas y las conclusiones sobre este asunto que parece no tener solución.

París, 4 de Junio de 1932.

Tiene que adoptarse por un partido, antes del 30 de este mes, fecha última concedida por la moratoria Hoover Tres soluciones son posibles:

1.o.—Borrar con la esponja, integralmente, todas las deudas de guerra pendientes, o sean las deudas interaliadas y de reparaciones;

2.o.—El ajuste proporcional, es decir, una reducción simultánea de las deudas interaliadas y de las reparaciones.

3.o.—Una nueva moratoria general, que permita reexaminar la cuestión, durante uno o varios años.

A. — BORRAR CON LA ESPONJA, INTEGRALMENTE...

Este sistema es preconizado por Italia, que fué con estruendo su protagonista, desembocaría en los siguientes resultados:

Estados Unidos de América.—Los Estados Unidos perderían la totalidad de sus créditos de guerra en Europa, es decir, un total de 22 mil 150 millones de dólares, los que, repartidos en 55 anualidades que quedan aún por pagar, les asegurarían una anualidad media de 270 millones de dólares.

Gran Bretaña.—Inglaterra perdería la totalidad de sus créditos de guerra en Europa, es decir, dos millares 230 millones de libras esterlinas. Perdería, además, por otra parte, el 22 por ciento de los créditos generales de las reparaciones sobre Alemania, o sea una anualidad media de 400 millones de marcos oro durante cincuenta y cinco años. Por contra, ganaría la desaparición de su deuda hacia los Estados Unidos de América, o sea una carga de 11 millares de millones de dólares, repartida en 55 anualidades, de las que la menos pesada es todavía de 180 millones de dólares.

Francia.—Francia perdería la totalidad de su crédito de guerra sobre Alemania, o sea un 52 por ciento del crédito general de "reparaciones", o sea una anualidad media de un millar 200 millones de marcos oro durante cincuenta y cinco años. Por el contrario, ganaría la desaparición de su doble deuda con los Estados Unidos de América y con la Gran Bretaña, o sea una doble carga de seis millares 847 millones de dólares y de 653 millones 125 mil libras esterlinas, repartidas en cincuenta y cinco anualidades de la que la menos pesada es todavía de 60 millones de dólares y de doce millones y medio de libras esterlinas.

Bélgica.—Este país perdería la acreencia total de guerra sobre Alemania, o sea 8 por ciento del crédito general "reparaciones", o sea un término medio de 125 millones de marcos oro durante cincuenta y cinco años. Por el contrario, ganaría la desaparición total de su doble deuda hacia los Estados Unidos e Inglaterra, o sea una doble carga de 728 millones de dólares y de doce millones y medio de dibras esterlinas, repartida entre cincuenta y cinco años.

Italia.—Italia perdería su acreencia total de guerra sobre Alemania, o sea el diez por ciento de la partida "reparaciones", o sea una anualidad media de 300 millones de marcos oro durante cincuenta y cinco años. Por el contrario, ganaría la desaparición total de su doble deuda hacia los Estados Unidos y Gran Bretaña, o sea una doble carga de dos millares 500 millones de libras esterlinas, repartida en 55 anualidades.

Yugoeslavia.—Este país perdería la totalidad de sus créditos de guerra ganados sobre Alemania, o sea una anualidad media de 80 millones de marcos oro durante cincuenta y cinco años. Por el contrario, ganaría la desaparición de su deuda doble hacia los Estados Unidos y Gran Bretaña, o sea una doble carga de 95 millones 175.000 dólares y cerca de 32 millones de libras esterlinas.

Alemania.—Alemania ganaría que se borrasen sus deudas hacia todos sus acreedores de la guerra, o sea una carga de 36 mil millones de marcos oro (valor actual), repartidas en cincuenta y cinco anualidades.

Aunque los saldos de estas cuentas sean difíciles de establecer y balancear a causa de la diversidad de las monedas y también de su variabilidad, la simple comparación de las ganancias y de las pérdidas bastaría para explicar la posición adoptada en este negocio por cada una de las potencias interesadas: los Estados Unidos tienen la mejor voluntad en borrar los débitos de Alemania, pero no los de los demás países de Europa; Francia no quiere una pasada de esponja que impondría a sus contribuyentes tres millares de millones de anualidades suplementarias y que le haría perder un capital de reparaciones legítimas; Alemania ejecuta una campaña rabiosa para liberarse de toda su deuda exterior de guerra; Italia se pronuncia por una anulación que no le cuesta casi nada, pero que le permite tomar una actitud ventajosa de grande diplomacia internacional; Gran Bretaña no vería con demasiado mal ojo esta anulación que no le haría perjuicio y que la liberaría de toda preocupación respecto de los Estados Unidos.

Las consecuencias indirectas de esa pasada de esponja no parecen menos graves que sus resultados directos. Alemania, dueña libremente de sus movimientos, aplastaría al mundo bajo la producción de la maquinaria ultra-moderna que ha podido procurarse gracias a los empréstitos extranjeros; su balanza comercial iría mejorando mientras que las otras se debilitarían; Alemania se convertiría así en la primera potencia industrial y comercial de Europa y, — acaso, — del mundo...

Por todas estas razones, unas de derecho, otras de hecho, el esponjazo integral no es posible que lo resuelva la Conferencia de Lausana. No podrá ser.

B.—EL AJUSTE PROPORCIONAL

Alemania cuenta, en el futuro, con recursos seguros en su activo que le permitirán, si así lo quiere, encararse a la situación y hacer un ajuste razonable de sus obligaciones.

Durante 1932, el Comité de Bále ha estimado que la actividad económica de Alemania disminuirá en un 30 por ciento, más o menos. Esto es, relativamente, el equivalente de la baja sobre el precio al mayor de las materias primas.

Porqué, desde ahora, no se admitiría que Alemania pagase, este año, los dos tercios de la anualidad no diferible ya que el otro tercio se le pasaría a los años siguientes de acuerdo con una contabilidad apropiada? Los dos tercios así pagados se repartirían entre los acreedores europeos, según el porcentaje fijado por el Plan Young. Quedaría el pago de la anualidad diferible, o sean 1.128 millones de marcos oro. Esta anualidad podría diferirse para el año 1932 - 1933, como lo fué para el año 1931 - 1932, es decir, de pleno acuerdo con los Estados Unidos de América, quienes, a su turno, diferirían la exigencia de pago para las diversas anualidades que tienen contraídas con ellos los Estados Europeos. Estas moratorias producirían intereses escalonados en un número de años conforme a las posibilidades de los deudores.

Los Estados Unidos se contentarían con un arreglo o ajuste parcial de esta naturaleza, que daría como resultado una moratoria completa para 1932-1933? El déficit de su presupuesto (más de dos mil millones de dólares) y la mediocridad de su tesorería no incitaría al Gobierno americano a reclamar por lo menos un pago parcial de las anualidades previstas? Las potencias deudoras europeas no podrían, en ese caso, hacerles a los Estados Unidos la oferta de una participación sobre los 440 millones de marcos oro vertidos por Alemania a título de la anualidad no diferible?

Otra forma de arreglo parcial podría también considerarse. Consistiría en movilizar el montante de las anualidades no diferibles durante los treinta y siete años previstos en el Plan Young, o sea 660 por 37, igual a 24.320 millones de marcos oro, bajo forma de obligaciones de la Reichbank. El capital sería repartido proporcionalmente entre ellos, siguiendo un porcentaje nuevo, entre los Estados Unidos, Francia y las demás potencias acreedoras de Alemania, pero los intereses que Alemania debería pagar no comenzarían sino a partir de 1934.

C.—LA MORATORIA GENERAL

Y si este proyecto de ajuste proporcional (o sus similares) debiera naufragar como consecuencias de las intransigencias de tal o cual gobiernos, no quedaría en consideración sino la moratoria general durante uno o varios años.

Esta solución no sería, seguramente, la más sana. La moratoria Hoover, en Junio de 1931, ha acelerado más bien y extendido la crisis, antes de retardarla y circunscribirla. Su objeto preciso era salvar entonces el dinero de los bancos americanos aventurado en Alemania a tasas usurarias, a pesar de las advertencias de Mr. Gilbert Parker, entre 1927 y 1930. Se trataba de asegurar para 1932, la liberación de algunos diez millones de marcos oro de créditos americanos "congelados" entre el Rhin y el Vistula! Pero el remedio Hoover fué peor que el mal.

A qué podría conducir una nueva moratoria general del tipo de aquella de 1931?

Si se otorga solamente para el año 1932 - 1933, dejará reinantes todas las causas de descomposición y de desorden que pesan sobre el mundo. Agravará la crisis de las firmas, el naufragio de los contratos, la disolución de las conciencias. No preparará ningún restablecimiento de esta moralidad contratante sin la que ninguna fortuna privada o pública pueda constituirse o durar. No será siquiera un revulsivo: apenas el calmante de las más graves recaídas.

Una moratoria general más prolongada, que suspenda, por ejemplo, todo pago de deudas internacionales durante cinco años, tendría por lo menos la ventaja de una estabilidad relativa. Pero para una moratoria general por el estilo, se necesitarían varios. Ahora bien: si se juzga por las declaraciones públicas de sus jefes parlamentarios, los Estados Unidos no están dispuestos a ponerla en práctica.

Y Alemania acaba de anunciar por otra parte, oficialmente, por la boca de Mr. Bruning, la voluntad germánica de la "igualdad de armamentos y de la repudiación de las deudas de reparación".

Inglaterra e Italia no parecen tampoco ser más favorables a una moratoria general, prolongada. Más bien optarían por una anulación completa y recíproca, como no lo quieren ni los Estados Unidos ni Francia. Las declaraciones del Gran Consejo fascista y las de Mr. MacDonnald, hacen creer tal firmeza en sus posiciones, en vísperas de la Conferencia de Lausana.

Y ese sería, entonces, el fracaso de la Conferencia.

Enrique BERENGER.

CRONICAS DE PARIS

El Victorioso Alcalde de Lyon

(DE NUESTROS SERVICIOS EXCLUSIVOS)

Eduardo Herriot, actual Presidente de Ministros de Francia, es un hombre grande, gordo, bastante panzudo, de espaldas anchas, un "buen muchacho", como dicen las gentes de Lyon. Con la pipa siempre en la boca, él es familiar, humano, un hombre del pueblo, un amigo de las gentes pobres, un hombre de Estado, según el gusto francés. Después de la experiencia de su primer Ministerio, no se le puede tener, ciertamente, por un gran hombre de Estado. Sin embargo, después de la muerte de Briand, no hay otro hombre público francés tan popular como Herriot. En Lyon, su fortaleza desde hace años, sería imprudente hacer una alusión mal sonante sobre el Señor Alcalde.

Cuando su coche atraviesa las calles, está listo a saltar este hombre curioso, cuya frente se acerca a la ventanilla, mientras de su pipa se escapan verdaderas nubes de humo; es así como él pasa revista a los burgueses de Lyon. Cuando ve una cabeza conocida, da un golpe con su pipa contra el vidrio de la portezuela. Hace signos amistosos a los policiales, que no le contestan con el saludo militar sino con un amistoso movimiento de mano. Eduardo y su pipa no se pueden disociar en el espíritu de los lionenses y esta silueta familiar encuadra muy naturalmente en el decorado de la vieja ciudad.

Este hombre desbordante, de rasgos duros y casi brutales, es sin duda uno de los sentimentales de más fuerza de estos tiempos. No hay contraste tan violento como el que existe entre el carácter y la apariencia de este hombre.

Eduardo Herriot, en una vida consagrada a la lucha, ha conservado su alma de niño. Es un hombre que se embriaga con sus propias palabras y que tiene el dón, por su elocuencia, de obrar sobre las funciones lacrimales de sus auditorios y sobre las suyas propias.

Herriot es un idealista, en medio de un pueblo de idealistas. Hoy todavía, el 14 de julio sigue siendo la fiesta nacional de este pueblo. Un burgués con el corazón de un revolucionario, un revolucionario con las costumbres de un burgués, he aquí lo que adoran los franceses.

No se debe olvidar en el extranjero que fué Eduardo Herriot el que liquidó la política de violencia de Poincaré, pero la victoria del 11 de mayo de 1924 no fué tan grande ni tan definitiva como la actual. Herriot ha demostrado que es capaz de cambiar la orientación política de su país. No hay que sacar consecuencias inmediatas de este hecho. El partido de los radicales-socialistas encierra, como todos los partidos, los más diversos elementos. El jefe ocupaba, hasta aquí, el centro del Partido. El extranjero ha debido a menudo asombrarse de oír un día un bello discurso pacifista y, al día siguiente, tronar contra Alemania. "Francia es generosa, dijo él en uno de sus últimos grandes discursos, pero no es estúpida".

Sin duda, "monsieur Herriot" seguirá la misma política que sus predecesores, pero la forma será un poco diferente, los matices más finos y los argumentos contra el desarme más envueltos que los de "monsieur Tardie", que habían llegado a ser, en estos últimos tiempos, el símbolo del no-desarme. No hay que esperar por eso mucho de Herriot, porque el victorioso Alcalde de Lyon es ahora el dueño de la situación, pero no es el salvador, por la sola razón que no puede serlo...

(Prohibida la reproducción, derechos asegurados).

Rosso de San Secondo y su libro "CLIMAS DE TRAGEDIA"

POR RAUL RADICE

De los últimos dramas publicados por Rosso di San Secondo ("Per fare l'alba", "Amara", "Lo spirito della morte") el primero trae la fecha 1913-15 y el segundo 1913-17. Han pasado entonces, veinte años del momento en que fueron concebidos. Y hoy como ayer su vitalidad permanece inmutable. Quien piense en la mayor parte de las comedias de este último treintenio, escuchadas o leídas, se halla en estado de valorar lo que significa exactamente una extensión de cuatro lustros, vida larguísima para cualquier drama o comedia de estos tiempos.

Si fuese lícito suponer en Ronsodi San Secondo la elección de una dirección sería necesario decir que él se ha resuelto, no talvez por el medio más difícil, pero sí el que lo ha perpetrado de la manera menos fácil, indiferente del resultado inmediato, pero ante la esperanza del reconocimiento futuro. Es todavía probable que Rosso di San Secondo haya obedecido, más que ninguno, a su instinto. Toda su obra fecunda lo demuestra y estos "Climi di tragedia" — si tenemos en cuenta la fecha de su origen — constituyen también un testimonio de coherencia.

Todos sabemos cuál era el aspecto del teatro italiano en 1913. Como ha sido y como será en su máxima parte: contingente por excelencia. Porque una cosa es el teatro y otra el palco escénico. Este último absorbe al primero y se alimenta de hojarascas; tiene sus derechos y sus deberes y, sobre todo, una consistencia económica que no siempre se concilia con el arte. De ahí la actitud esencialmente negativa hacia el teatro de algunos inspirados en conceptos filosóficos o éticos. Y de ahí, todavía, el estado de polémica en que se halla continuamente buena parte de nuestros autores.

Rosso di San Secondo, no se ha cuidado más que de sí mismo y es lógico suponer que ni siquiera se ha apercibido de las discusiones surgidas en torno al teatro Teatro burgués, teatro de poesía, teatro psicológico, teatro de costumbres debían ser para él, expresiones desprovistas de sentido, como también el regionalismo de algunos de sus dramas, es poco de siciliano que se les encuentra y que constituiría un grave error interpretarlo como tal y no como trasposición lírica cual realmente es.

Porque el carácter de Rosso di San Secondo es eminentemente lírico (piénsese en "Maryke", "La signora Liesbeth", "La bella addormentata" y "L'avventura terrestre"): más aún: está virtualmente saturado de lirismo al punto que su teatro más representativo se encuentra huérfano de premisas y conclusiones, cual conviene a cada lírica que se basta a sí misma.

"Per fare l'alba", "Amara" y "Lo Spirito della morte", pertenece al Rosso di San Secondo más sincero. El volumen contiene asimismo un escrito del autor: "Pensamientos sobre la tragedia" que el dramaturgo no considera un prefacio a las tres obras que le siguen sinó más bien un corolario de toda su obra precedente y una premisa para la futura; escrito que revela una vez más la substancia del escritor y clarifica aquel su concepto fundamental que la crítica ha definido como la visión de una "geografía lírica".

Domina a la obra de Rosso di San Secondo el pensamiento de la muerte considerado como "suscitador de energía vital", instinto que empuja al hombre hacia los límites extremos de la sensibilidad, "con el fin de atrapar al infinito algún indicio de verdad inmortal para nutrir la angustia de la vida mortal. "Para el que sepa retornar de una exploración así", el tiempo de la vida cotidiana ha terminado y nuestra existencia no se desmesura más en episodios"; y "midiendo nuestro corazón con el pensamiento de la muerte, nos armamos contra los asaltos y nos libertamos de una cantidad de pequeñas esclavitudes que nos hacían desviar del camino más derecho y razonable obligándonos a marchar en zig-zag sin que nos diésemos cuenta. El esfuerzo que hemos cumplido por despertar por un momento desde lo hondo de nuestro instinto y mirar cara a cara el mundo infinito de los astros, por una reacción natural nos reconduce violentamente a la esencia de aquel instinto y el sentido unitario y elemental de nuestra vida de criaturas terrestres, reafirmándose con un ardor multiplicado, nos da tal potencia vigilante, cual si la verdad se nos presentara en otras formas que las que en realidad representa".

Es entonces natural que los montes, los valles, el agua, las cosas todas, en suma, en las que parecía que se agotase "el significado de nuestra demora terrestre", campo propicio para la pura imaginación, se conviertan en "alfabeto de ideas que todavía ahora estamos en estado de leer". Y los hombres no son más "muñecos luchando y después agotados en el propio esfuerzo de sus acciones, sino más bien seres desde ahora vueltos hacia aquella luz" que dirige las imágenes naturales hacia un lado y las acciones morales hacia el otro, en la fuente del más allá de la vida y ante la cual la vida no es más que un reflejo impreciso". Nostalgia, en suma, de la patria celeste "desde la cual un día partimos y hacia la que retornaremos", de cuyo concepto deriva que "nuestra pasión de hombres se transfigura en el significado de una necesidad creada por nuestra alegría, y nuestro trágico pasaje sobre la tierra como la realización de un sueño que para nosotros permanecería aéreo y nebuloso sin la encarnación. La derrota final de la vejez y de la muerte física no es otra cosa que el episodio de la partida".

Ahora — dice Rosso di San Secondo — "si se piensa que en el mundo natural existen regiones como nuestro Mediterráneo, que más que otras pueden dar una idea de la luz sobrenatural, se puede comprender como también en el panorama moral de la vida de los hombres existen aquellas almas más nutridas de "instinto solar", que permanecen más cercanas a la imagen celeste de la cual no son más que proyecciones corpóreas, en confrontación de los que, menos nutridos de aquel instinto, se han reducido a los extremos marginales de la memoria celeste. De aquí la convicción de que el bien consiste en tener memoria de origen divino; y el mal, en haberla perdido.

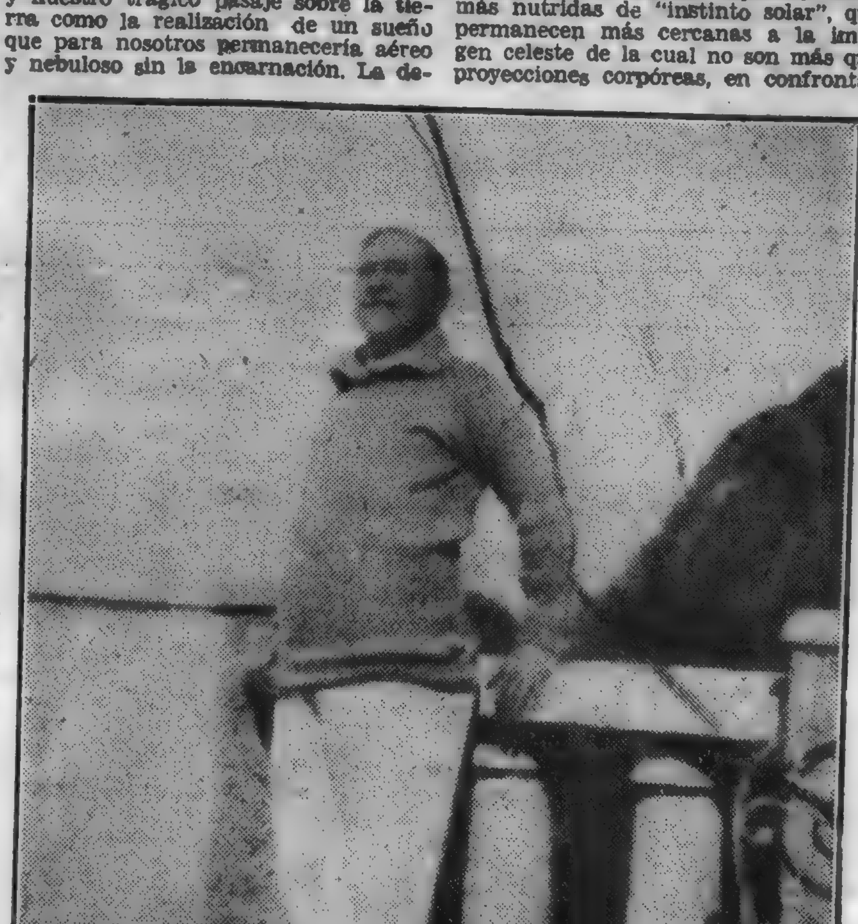

ROSSO DI SAN SECONDO.

Concluye luego expresando que su teoría, para muchos, es enigmática y desesperante: "Entonces esos gritan que yo soy un pesimista. Pero yo pregunto como puede ser pesimista quien ve lo divino entre los hombres y sufre y padece con las creaturas de su fantasía porque, como todos los seres terrestres, a veces tienen recuerdos de su luciente origen y a veces no".

Efectivamente, Rosso di San Secondo no es pesimista aunque tampoco optimista. Y complace observar, más que nada, con cuanto ingenio y calor se aboca a dar vida a un sistema teorico que en realidad no tiene nada de preconcepto y parece más bien el descubrimiento que el dramaturgo ha hecho observando su obra a la distancia. La cual, es bueno repetirlo, reviste esencialmente un carácter lírico; por lo menos tal carácter predomina en cierto modo con objeto de oscurecer los caracteres menores. Y en cuanto a la substancia, le resta un hecho potente y desolado, susceptible, por ésto de estrinsecación dramática.

Todos los personajes de Rosso di San Secondo aparecen como creaturas desoladas y no existe ningún elemento de conciliación entre ellos y la apariencia del mundo externo. El protagonista de sus dramas es siempre de naturaleza solar; ve y comprende más de lo que lo circunda.

No hay nada en estos "Climas de tragedia" que no sea esencial y no guarde relación con el concepto que el dramaturgo se ha prefijado. En verdad, Rosso di San Secondo es más bien que dramaturgo por elección, un escritor que ha encontrado en el teatro una manera más concordante con su lirismo y su dramaticidad, que en la novela o en el cuento. Así que, para la finalidad de su arte la forma teatral es el medio más adecuado del que se sirve Rosso di San Secondo, de vez en cuando, para exprimir su propia visión de la humana correspondencia. Y es una visión que no muda al variar de hechos, de personas y de contingencias: que en el esfuerzo de remontarse a los orígenes del hombre y sus impulsos, aporta toda una concepción mítica.

Quien reflexione sobre el hecho de que las obras teatrales que sobreviven al tiempo son otros tantos mitos, comprenderá el valor de una tan alta aspiración.

El Rey que se Salvó en un Miriñaque

Enrique IV de Francia, cuando todavía no era más que rey de Navarra, estuvo a punto de morir en la matanza de los hugonotes que su amable cuñado ordenó el día de San Bartolomé. Mientras, los esbirros de Carlos IX y su madre, Catalina de Médicis, buscaban al bearnés por las habitaciones del palacio del Louvre, Enrique se escondió debajo del miriñaque de su esposa la joven Margarita de Valois, quien, cuando llegaron los asesinos, les dijo tranquilamente señalándoles la ventana: "El pájaro que buscáis, acaba de volar por ahí".

Los furiosos perseguidores se retiraron desconcertados y mohinos, mientras el bearnés se reía en su escondite.

A pesar del beneficio impagable que el miriñaque le prestó, Enrique IV cometió la ingratitud de lanzar un edicto contra su uso que, como la mayoría de las leyes suntuarias, fué desobedecido.

Viejas Leyendas de la India

El Tirano

Un rey gobernaba sus Estados tan bárbaramente que sus vasallos no podían ya soportarlo y no tenían más recursos que el dios a quien pedían que lo quitara pronto del mundo.

Al volver de una cacería, el rey, por un cambio sorprendente, envió heraldos que publicasen este bando en las plazas de la ciudad: "Pueblo: mi insensibilidad ha sido hasta ahora un velo que me ha impedido ver el camino que debía seguir durante mi reinado, y mi crueldad me ha hecho hundir el puñal en el pecho de los inocentes. Alegraos; desde hoy me dedicaré a proporcionaros toda clase de felicidades y a haceros justicia fielmente como debo".

Aquella proclama proporcionó a todo el pueblo una alegría insuperable. Los súbditos gozaron de un reposo que hasta entonces no habían conocido y la justicia fué tan exactamente observada, mientras duró el gobierno de aquel rey, que llegaron a verse corderos alimentándose de la leche de las leonas, el halcón y la perdiz en el mismo nido y el ganso volando en compañía del águila.

Ese cambio pareció más admirable, porque se ignoraba la causa que lo había producido. Un favorito del rey en cierto día le suplicó que le permitiese preguntarle el motivo de aquella mudanza tan sorprendente. "He aquí la razón, le dijo. En la última cacería a que asistí, estando persiguiendo a una liebre, vi un perro que se equivocó y siguió la pista de una zorra. Cogió a la zorra por una pierna y se la rompió; la zorra pudo escaparse y se escondió en un agujero. El perro la dejó entonces y corrió a buscar la liebre; pero un transeunte que vió al perro atravesando su camino, le arrojó una piedra que le rompió una pata.

"Poco tiempo después, un caballo marchó detrás del transeunte y vengó al perro; pero el caballo no hubo dado muchos pasos cuando metió un pié en un agujero y se lastimó tan peligrosamente que se quedó cojo.

Como fuí testigo de aquellos hechos me dije: Esos diferentes animales han recibido el castigo de su punible acción. Si los dioses lo hubiesen querido, su cólera habría pasado desde el caballo cojo a mi mismo, porque no hay razón para que un ser pueda escapar de la cadena que lo ata a los otros seres. Es necesario procurar no hacerse merecedor de castigo".

Del Telar Ajeno

Saberlo todo poco importa si no se sabe hacer uso de ello. Un sabio sin ingenio es como un mono en una biblioteca.

o O o

Hay hombres que no sabrían decir exactamente el color de los ojos de su esposa, que es su compañera desde hace treinta años.

Cuentos de La Mañana

LA CLEPTOMANA

POR

EUGENE FOURRIER

El doctor Sertais estaba especializado en Cleptómanos. Había estudiado la cleptomanía con todas sus variedades, y ésta no tenía secretos para él.

—Había comprado una casa en Saint-Mandé, donde alojaba pensionados a los enfermos que se le confiaban, a los cuales cuidaba con esmero de padre.

A veces, hacía verdaderos milagros con ellos.

Cierto día recibió la visita de un señor de muy buen porte.

—Doctor — le dijo el visitante, — yo soy el marqués de Oiña-Cres, y vengo de Madrid para hablarle, enterado de su gran saber.

—Mi ciencia es muy corta — dijo modestamente el doctor.

—No os quitéis mérito, doctor. Ved aquí un padre desesperado mi hija se encuentra atacada por esa enfermedad a la que usted ha dedicado su existencia; nadie en la familia ha presentado estos síntomas. No ha visto más que buenos ejemplos, y me es imposible comprender como ha podido adquirir mi hija esta enfermedad.

—Las causas son impenetrables — dijo el doctor.

—Es imposible corregirla; una fuerza irresistible la impulsa a coger los objetos siempre disimulando y haciéndo lo todo con mucha sagacidad. N, la puedo corregir. Todo lo tengo ensayado.

—El caso es grave — murmuró el doctor.

—Nunca la dejo salir sola. Por lo que pudiera suceder, va siempre con su señora de compañía, inglesa.

—Ensayaré, pues he encontrado algunos casos parecidos en mi larga carrera, los cuales no estaban tan incurables.

—Mañana mandaré a la enferma con su señora de compañía.

El marqués y el doctor ajustaron después el precio de la pensión en 1.200 francos al mes.

Por la mañana, el infortunado padre llevó al sanatorio a su hija, una joven de dieciocho años, y a la señora de compañía.

Al cabo de un rato de conversación, el doctor notó que le faltaba su reloj.

—Señorita — dijo a la enferma, — devuélvame usted el reloj que me acaba de quitar.

La joven puso un aire atontado.

—¿Yo? Pero si no lo he cogido.

—Sí, hija mía, sí. Lo ha cogido usted inconscientemente, obedeciendo a una fuerza superior.

—Yo no lo he cogido; es milary quien lo tiene — dijo la joven, mientras abría el bolsillo de la señora de compañía.

Efectivamente, allí estaba el reloj.

—Está mal acusarme, cuando sabe muy bien que lo he metido usted en mi bolsillo — dijo la inglesa.

Será muy difícil de curar — pensó el doctor.

Después de muchos incidentes, debidos al incorregible vicio de la cleptómana, el doctor tuvo que ir a pasar el día a París, y dejó encomendado a la inglesa el mayor cuidado con la enferma, que estaba ya en vías de curación.

A su llegada le informaron de que la señorita había salido, acompañada de la inglesa.

Pero lo peor fué que al entrar en su despacho vió todos los muebles abiertos y vacíos. Objetos de gran valor habían desaparecido. Su caja de caudales había sido forzada, y una suma de treinta mil francos que en ella guardaba, había volado con todos los objetos.

En seguida lo comprendió todo. Escribió una carta al marqués Lina-Cru, al momento, pero no recibió contestación alguna: devuelta la carta por no encontrarse el domicilio.

El marqués, la señorita y la inglesa no eran más que un trío de ladrones.

Al día siguiente el doctor recibió una carta en estos términos:

"Querido doctor:

He reprendido a mi hija. No me parece bien que no le haya entregado dos mil doscientos francos convenidos, aunque tiene disculpa, porque usted no ha conseguido curarla".

Este concierto es absolutamente gratuito para los socios de la Asociación Coral de Montevideo, quienes podrán retirar las localidades correspondientes, todos los días hasta el jueves inclusive, desde las 10 a las 12 horas, y de las 16 a las 19 horas. Están en venta además, en la sede de la institución, calle Juan C. Gómez 1319, las plateas, palcos y tertulias al precio de $ 1.50 y $ 4.00 respectivamente.

Una jazz band de estudiantes yankees se presentará en el Solís

Espectáculo interesante es el que se prepara la empresa del Solís para complemento de la fiesta de la danza criolla de dirección que comandará la orquesta de Carlitos Warren.

Se trata de la presentación de una "troupe" musical formada por animosos y alegres jóvenes americanos, estudiantes según se nos dice, destacados de las más importantes universidades del gran país del Norte, que aprovechando el período de vacaciones se vinieron a los países del Plata en tren de diversión. Como es sabido todos los centros de enseñanza cuentan con sus conjuntos musicales que alegran las reuniones que realizan periódicamente.

Esta jazz band, que se presentará el viernes en el Solís, es una de las completas y mejores, como lo ha demostrado recientemente con una exitosa y dilatada actuación en el "Broadway" de Buenos Aires, donde se impusieron desde el debut y debieron prolongar tres veces la temporada.

C. X. 6

Hoy se trasmitirá por intermedio de esta Estación el siguiente programa:

A la hora 11 y 30: Trasmisión de la Escuela del Aire organizada por la Inspección Técnica del Consejo de Enseñanza Primaria y Normal.

Esta audición se repetirá a las 2 de la tarde.

A las 17: Informativo.

A las 17 y 15: 10.a Conferencia del ciclo de Extensión Cultural organizada por la Asociación de Profesores de Enseñanza Secundaria y Preparatoria a cargo del doctor José Pedro Segundo, sobre el tema: El ritmo y el canto coral en los programas de segunda enseñanza.

A las 17 y 55: Conferencia del Servicio de Extensión Universitaria de la Facultad de Agronomía sobre el tema: la leche buena.

A las 18 y 30: Se trasmitirá desde el salón de actos de la Universidad de Montevideo, la conferencia del profesor Eduardo de Salterain Herrera, sobre el Shakespeare de Goethe.

A las 20: Audición de la Discoteca Nacional del N.o 1150 al N.o 1163 del catálogo. En esta numeración se encuentra la obra "Danzas Fantásticas", de Turina.

A las 21: Se trasmitirá en audición especial de la Discoteca Nacional el recital de lieder de Wolf y audición de obras de Grieg.

"SALTO MORTAL"

Todos los espectadores del mundo irán admirándose de esta producción de Dupont, el más grande director de la cinematografía. "Salto mortal" es una concepción audaz, un verdadero alarde de técnica y un sentido acabado del buen gusto que prima en su realización.

La emoción que va dilatándose a

Una de las escenas de "Salto Mortal", que el jueves se estrena en el Cine París.

medida que transcurren los instantes; lo real, lo cierto, base argumento del film que veremos el jueves en el Cine París.

Están ligadas las escenas primeras hasta la última y en el transcurso, la vida de los héroes van afirmando sus características y sus psicologías, hasta dar una sensación cabal de todos los conflictos morales que vive cada uno de los personajes.

Ella, compasiva, gloriosa y enamorada, se da al sacrificio para no olvidarse de sí misma.

Finge amar, lo hace con altura y dignidad, y su marido, ensoberbecido, fracasado cuando pretendía escalar la gloria y la fortuna, no comprende esta ficción.

No comprende y no lo comprende su amigo íntimo, que es el amante fortuito, necesario de su esposa.

Y así va la tragedia, forjándose con la angustia predominante del saber ellos, los que "traicionan", que llega el momento fatal en que caerán después del espectacular salto mortal en el vacío.

Y la angustia se dilata, el espectador sufre, vive alternativamente los momentos que pasan los protagonistas y la lógica que preside la técnica del film, triunfa con indiscutible acierto.

La mano del director Dupont ha regido la obra.

Después, el trabajo de Anna Stein que asombra.

El jueves, pues, nuestro público se dará cita en el elegante cine París.

TEATROS Y CINES

Espectáculos de hoy

ESTUDIO AUDITORIO. — Cooperativa Teatral A. E. T. U. A las 21 y 45: "Mi dolor por el tuyo". — Platea, $ 0.30.— Delantera de cazuela y paraíso $ 0.15.

18 DE JULIO. — Compañía argentina de revistas. — A las 9 y 15: "Tapices de todas partes; a las 10 y 20: "La hora cómica"; a las 21 y 30: "Biblioteca popular". — Platea, por sección, $ 0.50.

ARTIGAS. — Circo Fémina. — Espectáculo de atracciones y variedades. — A las 6 y 30 y a las 9 y 40.—Platea, $ 1.50 las 9 y 40 — Platea $ 1.50

CONCIERTOS

SOLIS. — A las 6 y 30: Recital de cantos brasileños por la folklorista señora Wanda Musso. — Plateas, $ 1.00.

Estudio Auditorio

Desde ayer había demanda de localidades para la popular de esta noche, en la cual se representará una hermosa comedia italiana, De Cenzato, traducida por el doctor Pedro E. Pico, el cual ha realizado una excelente labor, habiendo sido elogiada cuando se estrenó por la Cooperativa en el teatro Solís y muy aplaudida por el público que concurrió a sus representaciones.

Regirán los precios de $ 0.30, la platea y delantera de cazuela y paraíso $ 0.15.

Mañana subirá a escena la obra de Máximo Gorki, "Albergue de pobres".

La dirección de la Cooperativa Teatral A. E. T. U., ha puesto la obra con todo cariño desentrañando los tipos y comunicándoselos a los artistas, los cuales harán una interpretación dentro del marco que nos tienen acostumbrados. No hay primeras figuras en esta obra, todos son primeros actores, lo que demuestra la dificultad para montarla.

Los decorados han sido realizados por Juan Severino.

18 de Julio

La compañía de revistas que dirige Antonio De Basai, y que sigue actuando con éxito de público en el 18 de Julio, renovará esta noche su cartel en segunda sección, con el estreno de la revista "La hora cómica" destinada, por la abundancia de sus motivos humorísticos, que dan margen al título de la misma, a repetir la favorable acogida de otras novedades dadas a conocer últimamente.

Se llaman los diez cuadros de "La hora cómica": "El amor en Venecia", "El encanto de la calle" "El transporte barato", "Frente a l cuartel" "La hora española", "Antes y ahora" "Un cuarteto célebre", "Acrobacia", "Vamos de juerga" y "Un cabaret en Madrid". Son, como se desprende de la misma enunciación de sus nombres heterogéneos y sin nexo dichos cuadros, donde tendrán intervención, en los papeles principales de la revista, las "vedettes" Paquita Garzón y María Esther Gamas, la cancionista Blanca Ramos, la bailarina Lorita del Monte y los actores Climent, Quintanilla, Enríquez y Daniels, junto con el celebrado saxofonista Sam Liberman.

Acompañarán al estreno en primera sección, "Tapices de todas partes" y en tercera "Biblioteca Popular" que volvieron a repetirse anoche ante salas muy bien concurridas.

Artigas

El éxito del Circo Fémina es cada vez más creciente, y en verdad se justifica, pues, pocas veces nuestro público ha podido gustar espectáculos del interés de los que le ofrece en este momento, pues además de contarse con un elenco, cuyos números cada uno constituye de por sí un verdadero valor, el conjunto es variado y un número difiere fundamental del otro. Así lo ha entendido el público, que no ha escatimado sus aplausos y no ha dudado un momento en asistir a los espectáculos del Circo, fruto de lo cual han sido las excelentes entradas que se han registrado en el Artigas.

Para hoy, como de costumbre, se anuncian dos funciones, por la tarde a las 18 y 30 y por la noche a las 21 y 30.

"La Tosca" de anoche

En el Estudio Auditorio fué cantada anoche, una vez más, la ópera de Puccini "Tosca", por el elenco lírico del Servicio Oficial.

El cuadro de cantantes sufrió ciertas modificaciones con respecto a las versiones de esta partitura anteriormente ofrecidas, con el plausible criterio de que puedan ir entrando, a medida que se desarrolla la temporada, nuevas voces con las que se irá enriqueciendo el ya voluminoso caudal lírico nacional.

En consecuencia, tuvo a su cargo el papel de Floria Tosca, la soprano Margarita María que se desempeñó con eficacia y corrección haciéndose aplaudir insistentemente, aunque nos pareció que le faltaban ensayos. Con todo dejó una excelente impresión en el público por su esbelta figura, por su desenvoltura y por su registro vocal.

A su lado tuvo lucida actuación el tenor Héctor Rebagliatti, cantante de bella voz que emite con gusto y escénicamente un vehemente y simpático Cavaradossi.

Fueron estos los artistas debutantes para los cuales la concurrencia tuvo evidentes muestras de aprobación.

Gino Frosini en el papel de Scarpia sumamente correcto, y los demás integrantes del cuadro interpretativo, entusiastas.

Zarzuela en el 18 de Julio

Una vez terminada la actuación de Irene López Heredia en el 18 de Julio, donde desarrollará una temporada de un mes, aproximadamente, la sucederá en esa sala un conjunto de ópera, zarzuela y opereta española, que actuó a principios de este año en el teatro Mayo de Buenos Aires.

Revistan en ese conjunto, que al presente actúa en el interior de la Argentina, la primera tiple Juliete Ferré conocida ya de nuestro público a través de una temporada en el Urquiza que para ella fué de gran lucimiento; el primer actor y director Andrés L. Barreta, el tenor Juan de Casenave y el barítono Jaime Miret, todos los cuales gozan de vivos prestigios entre los aficionados al género.

Como maestro concertador y director actuará el señor Felipe Caparrós, venido especialmente de España con ese objeto.

Como se ve, el conjunto es capaz de responder al interés que suscite la nueva temporada de zarzuela.

Wanda Musso

Como hemos venido anunciando en crónicas anteriores, hoy a las 18 y 30 tendrá lugar en el Teatro Solís el primer recital y concierto de canciones brasileñas que servirá de presentación a la distinguida intelectual.

El programa que interpretará la señora Wanda Musso es el siguiente:

1.a parte. — "Tarde Dourada", canción, música de Joubert Carvalho, letra Anna Amelia; "Moreninha", canción, música de H. Vogeler; "Canarinho Fanguinho", canción, música de Joubert Carvalho, letra Olegario Marianno; "Nahan Pequena", canción, música de Henrique Britto, letra de José Jeanynn; "Olhos tristes os teus olhos", canción, música de Joubert Carvalho, letra de Osvaldo Santiago.

2a. parte. — "Aquelle Cantinho" canción, música de Joubert Carvalho, letra de Olegario Marianno, "Vae morrendo nosso amor", canción, música y letra de Ary Kerner; "Pierrot", canción, música de Joubert Carvalho, letra Paschoal C. Magnos; "Bomzinho de Coracao" canción, música y letra de Ary Kerner; "Cae, cae, balao", canción, música de Joubert Carvalho, letra de Olegario Marianno. Acompañará al piano la distinguida profesora señora Obdulia S. de Bratta.

Mañana debutará en el (ex-Albéniz) una compañía de revistas picarescas

Desde mañana se reabrirán las puertas del ex teatro Albéniz, que en adelante se denominará "Casino", en virtud de una resolución de la nueva empresa arrendataria. Tal acontecimiento constituye la nota del momento en el ambiente teatral, y ya de por sí justifica la expectativa despertada, pero es el caso que la presentación de una compañía de revistas picarescas que tiene por primeras figuras a las conocidas tiples Rosarito Saens de Miera, Carmen Manrique, Pura Feijoo, y un cuerpo de bataclanas en el cual abundan las caras bonitas, hace doblemente mayor esa expectativa.

El "debut" se llevará a cabo sobre la base de dos estrenos, pues en primera y tercera secciones será estrenada la revista "Los Verderones" del maestro Jacinto Guerrero, mientras que en la segunda sección se estrenará la revista "Las Cariñosas" de los maestros Alonso y Belda, que tuvo gran aceptación tanto en Madrid como en el teatro Mayo de la vecina orilla, donde esta misma compañía actuó hasta el pasado domingo.

Los precios que se han fijado para esta temporada, cuyos espectáculos se dividirán en secciones, son populares no obstante la calidad del elenco, y la forma como serán presentadas las revistas, pues nada se ha omitido en los gastos que se relacionan con decoraciones, vestuarios, etc., de manera que el público pueda apreciar excelentes espectáculos de revistas en forma poco gravosa.

Electra Rinaldini cantará el viernes en el Estudio Auditorio

El viernes a las 18 y 30 se realizará en el Estudio Auditorio, el anunciado recital de canto por la notable contralto argentina, señorita Electra Rinaldini.

Este recital es auspiciado por la Asociación Coral de Montevideo, una de nuestras instituciones culturales de mayor prestigio, con motivo de festejar su XV aniversario.

La señorita Rinaldini, es una de las cantantes de "lieder", que goza de mayor prestigio en la Argentina, y en sus últimas giras por Europa fué justamente valorada por el público y la crítica.

El programa que interpretará la señorita Rinaldini en su audición es el siguiente:

Primera parte. — Oh'io mai vi posso, Haendel; Caro Volto Pallidetto, Matteis; Canzone, Pasquini; Alma sintamos, Pablo Esteve; Minué cantado, José Basa.

Segunda parte. — Cinq mélodies populaires grecques, Ravel; Au pays ou se faidt la guerre, Duparc.

Tercera parte. — Les berceaux, Fauré; Le parfum impérissable, Fauré; Green, Debussy; Asturiana, Canción, Falla.

Tocará en el Auditorio

A pesar del rotundo "mentís" que hiciera público en todos los diarios de la capital el Servicio Oficial, contra la noticia que publicáramos hace unos días,

Ernst Krauss, celebrado violinista alemán, actuará como solista en la O. O. S. O. D. R. E., habiéndose decidido su intervención con el mencionado organismo, para el 19 del corriente.

Actividades líricas y musicales del Sodre

El Servicio Oficial de Difusión Radio Eléctrica prepara para el próximo jueves a las 18 y 30, un nuevo concierto vocal con orquesta como los que viene ofreciendo todos los domingos, cuyo programa aún no ha sido confeccionado.

El sábado, también por la tarde, a las 18 y 30 se realizará un gran concierto con toda la orquesta del Sodre bajo la dirección del maestro Lamberto Baldi y en el que serán interpretados los más bellos fragmentos de óperas, entre los que se contarán "1812" de Tchaikowsky, "Himno al Sol" e "I Lombardi", de Verdi.

Estas composiciones contarán para su interpretación, con la colaboración de la Banda Municipal, con lo que se formará al efecto un conjunto musical grandioso. El concierto que nos ocupa será repetido el domingo 17 por la tarde a la misma hora.

En la noche del domingo actuará nuevamente el conjunto lírico del Sodre, que ofrecerá el primer acto de "Barbero de Sevilla", con Frosini y Giammarchi; el tercer acto de "El Trovador", con el tenor J. C. Cuiñas y el tercer acto de "Lucía", con Rina Massardi.

El 18 de Julio, con motivo de la fiesta nacional se llevará a cabo una función extraordinaria que comenzará con el Himno Nacional, cantado por todo el conjunto lírico, siguiendo luego el segundo acto de "Rigoletto", el tercer acto de "La Traviata" y el tercer acto de "La Boheme", que serán cantados por los mismos elementos que lo han hecho anteriormente.

Como se ve, se prepara toda una interesante serie de espectáculos líricos que sabrá aprovechar perfectamente nuestro público, máxime cuando para todos ellos se establecerán precios populares.

Hoy se reune el Consejo de la A. E. T. U.

En su sede de la Avenida 18 de Julio N.o 876 sesionará esta tarde, a la hora de costumbre, el Consejo Ejecutivo de la Asociación Escritores Teatrales del Uruguay.

La Secretaría encarece la asistencia de los señores miembros del Consejo.

CINES

PROGRAMA PARA LA MATINEE

(Espectáculos de film sonoro)

REX THEATRE — 1.a Conquistando a París; 2.a El genio loco.

COLONIAL — 1.a Música de besos; 2.a El ángel azul.

GRAND SPLENDID — 1.a El ángel azul; 2.a Música de besos.

CERVANTES — 1.a Melodía de amor; 2.a En el corazón de Borneo; 3.a Sevilla de mis amores.

AVENIDA CONCERT — 1.a Corazón de marino; 2.a Paga el Diablo; 3.a Tenorio en pyjama.

STELLA D'ITALIA — 1.a y 2.a Fantoches de Cinelandia; 3.a Labios sellados; 4.a Sevilla de mis amores.

PROGRAMA PARA LA NOCHE

(Espectáculos de film sonoros)

ARIEL — 1.a Calles de la ciudad; 2.a (doble) La conquista de papá.

RIALTO — 1.a El profesor de mi señora; 2.a (doble) El cuarto poder.

CONTINENTAL — 1.a El rey romántico; 2.a (doble) Las luces de Buenos Aires.

ASTRAL — 1.a El cantor del jazz; 2.a (doble) El capitán calaverón.

EMPIRE — 1.a La rubiales; 2.a (doble) Peludópolis; y Los amores de Romero y Julita.

21 DE SETIEMBRE — 1.a Un detective en apuros; 2.a (doble) El rey de los garroneros.

LUX — 1.a Un error judicial; 2.a (doble) Mujeres de lujo.

MODERNO — 1.a La esmeralda del Este; 2.a (doble) La mascota del regimiento.

IDEAL — 1.a La legión de los condenados 2.a (doble) Los misterios del Congo.

ATENEO — 1.a La escuadrilla de la muerte; 2.a (doble) Peludópolis; y Los amores de Romero y Julita.

GAUMONT — 1.a Melodías del mundo; 2.a (doble) Vida de perro.

PARLANTE — 1.a Las malas compañías; 2.a Cómicas Splendid; 3.a La batalla de Jutlandia.

ITALIA — 1.a El policía sin esposas; 2.a Más fuerte que el amor; 3.a Mientras la ciudad duerme.

OLIMPIA — 1.a Esclavos de sus pasiones; 2.a La mascota de la marina; 3.a Cómicas Splendid.

ARTIGAS — 1.a Un pariente indeseado; 2.a (doble) El amor que tú me diste.

PARIS — 1.a Juego sin límites; 2.a Una mujer a bordo.

VERSAILLES — 1.a Todo por la madre; 2.a La canción de adiós.

ORO — Espectáculos continuados.

VICTORIA — Día de la risa.

REX THEATRE. — 1.a Conquistando a París; 2.a El genio loco.

CINE COLONIAL. — 1.a Música de besos; 2.a El ángel azul.

GRAND SPLENDID. — 1.a El ángel azul; 2.a Música de besos.

REX POCITOS. — 1.a Los misterios de Chicago; 2.a Juraban olvidarla.

CINE CERVANTES. — Función de beneficio.

AVDA CONCERT. — 1.a Paga el diablo; 2.a Tenorio en pijama.

CINE URUGUAYO. — 1.a El vengador social; 2.a Wu Li Chang.

CINE APOLO. — 1.a Wu Li Chang; 2.a El vengador social.

CINE ALCAZAR. — 1.a La rapsodia del recuerdo; 2.a La ley del harem.

CINE DEFENSA. — 1.a Tuyos serán los tesoros del mundo; 2.a Waterloo.

CINE PETIT REX. — 1.a Sunny; 2.a Cada loco con su tema.

CINE METROPOL. — 1.a Maridos de lujo; 2.a Juventud, divino tesoro.

GLUCKSMANN PALACE. — 1.a Espectáculo teatral. (Función de beneficio de la escuela "Japón".

AMERICAN CINE. — Espectáculo cinematográfico y teatral.

CINE LUTECIA. — 1.a Allá en el Oeste; 2.a Sevilla de mis amores.

SPLENDID THEATRE. — 1.a Caprichos; 2.a La canción del vagabundo.

CINE CENTENARIO. — 1.a El ayudante del Zar; 2.a Velo de ilusión.

STELLA D'ITALIA. — 1.a Labios sellados — 2.a Sevilla de mis amores.

CINE 21 DE SETIEMBRE. — 1.a Detective en apuros; 2.a Legión Centauros y El rey de los garroneros.

CINE CHIC SALON. — 1.a Juventud, divino tesoro; 2.a Reina y mártir.

CINE LAS DELICIAS. — 1.a Dos tenorios en el frente; 2.a En el corazón de Borneo.

ELECTRIC PALACE. — 1.a La revista de las revistas; 2.a El ingrato.

CINE REDUCTO. — 1.a La vida pero con honra; 2.a No, no, Nanette.

CINE EDISON. — 1.a Canción de la llama; 2.a Bohemios.

COLISEO FLORIDA. — 1.a Ría y hágase rico; 2.a Romance.

CINE MIRAMAR. — 1.a La nave del pecado; 2.a La llama sagrada.

CINE ITALIA. — Mientras la ciudad duerme.

"EL CUARTO PODER" Y "LA PRIMERA PLANA"

Adolfo Menjou, Mary Brian, Mac Clarke, Pat O'Brien y Matt Moore son los intérpretes centrales "El cuarto poder" la excelente producción de Artistas Unidos que estrena hoy, el Rialto, indudablemente es esta una producción que pone al descubierto una de las más extraordinarias manifestaciones de la vida periodística en Norte América, las luchas por la posesión de una noticia sensacional, donde vemos a los cronistas exponer la propia vida a fin de adelantar una noticia que puede resultar beneficioso para el diario que pertenece.

Ingeniosas luchas plenas de emotividad y llenas de un dinamismo sorprendente.

Lewis Milestone el célebre "metteur" de "Sin novedad en el frente" logra con esta nueva manifestación de arte cinesco uno de sus legítimos triunfos.

Esta notable super producción será estrenada en el Rialto hoy.

JUEVES COMICOS DEL ARIEL

El próximo jueves a las dos y media se presentarán en el Ariel las más sensacionales y cómicas creaciones que produce el ingenio cinesco. Se exhibirán: "Don Rápido" la más grande creación humorística de Harold Lloyd, "Luna de Miel en París" por Boby Burns, "Un martes en Marte" dibujo humorístico y el sensacional dibujo de Fleicher pesadilla del maestro, es indudablemente un programa especialmente dedicado al mundo infantil a fin de que puedan divertirse los niños a sus anchas, se ha puesto un precio reducidísimo 0.25 cents.

"EL EMBRUJO DE SEVILLA"

Esta obra de proporciones extraordinarias será presentada muy pronto por la Soc. Gral. Cinematográfica, es el film que presenta las más grandes pasiones en la clásica Sevilla, indudablemente esta adquisición representa uno de los grandes esfuerzos del cine sonoro hispano.

ARTISTAS INGLESES EN FILMS ALEMANES Y FRANCESES

Berlín, 11. — En virtud de un convenio especial entre la U. F. A. y la Gaumont, todos los films hechos en Neubabelsberg serán adaptados y reproducidos por artistas británicos bajo la dirección original de un supervisor británico.

En virtud de ese convenio, Miss Harvey tendrá a su cargo el papel principal en las versiones alemana, inglesa y francesa de la película "Happy ever after", y esas tres versiones acusarán diferencias de estilo y psicología segun las costumbres y gustos de cada una de esas naciones.

El objeto de esta combinación es el del ahorro, pues en esa forma se disminuirán enormemente los gastos que insumen los sueldos de las primeras figuras, y el de mantener la supremacía de los films europeos en los mercados de Europa, como asimismo llegar al mayor mejoramiento posible, pues se aunarán los esfuerzos de los técnicos en ese sentido. — (London Corresp.).

En la Feria de Metz

Nuestro corresponsal permanente en París, nos comunica que el Comité de la Feria Exposición de Metz, organizó el 24 de Junio una reunión en sus oficinas de París para decidir de la creación de una sección latinoamericana en la próxima feria-exposición de Metz a realizarse en Setiembre próximo. Un almuerzo siguió a dicha reunión.

A ambos actos, asistió en representación del Ministro del Uruguay, el secretario de la Legación en París, señor Raúl Benavides.

FOLLETIN DE "LA MAÑANA"

Núm. 24

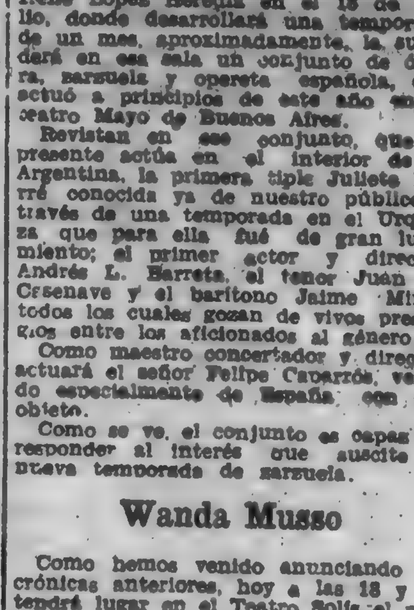

—¿Desea usted tomar criada?

—No, porque no estaré mucho tiempo en París; además comeré fuera de casa todos los días Quiero una mujer que venga varias horas para hacer la limpieza y prepararme el desayuno y el almuerzo Así pues, es necesario que sepa cocinar, y en esto soy algo exigente. ¿Sabe usted de alguna disponible?

—Lo pensaré caballero. ¡Si Sofía Brion quisiera!... Sería la que más convendría a usted

—¿Quién es esa Sofía Brion?

—¿No ha leído usted su nombre en los periódicos? Era el ama de llaves de M. de Chantepy.

—¡Ah! Sí... he leído muy por encima ese suceso y no me acordaba del nombre que ha dicho usted? ¿Es asistenta?

—No señor; no va a todas partes. No es una verdadera asistenta; pero, si vuelve a ponerse a trabajar, me parece que el servicio de usted le convendría.

—¿Está usted segura de ella?

—¿Segura de Sofía Brion? Tanto como de mí misma.

—¿Dónde vive?

—En la calle de Vavin, número seis caballero. En la casa en que se ha cometido el crimen Pero creo que no estará allí, pues a mí misma me ha dicho que desde la muerte de su amo se le cae aquella casa encima.

—Luego iré a verla.

Pero Sofía Brion había salido, y la portera de la casa de la calle de Vavin respondió a las preguntas de Aubrun:

—No sé si querrá colocarse, porque está casi enferma de pena y tristeza. Ya la han buscado para diferentes casas, y no ha querido ir. Verdad es que el trabajo que le ofrecían no le convenía; pero si se trata de servir a un caballero solo, tal vez se resuelva a aceptar.

—Que haga lo que quiera; pero yo necesito saber una cosa u otra. La portera de la casa que voy a habitar me ha dado el nombre de la señora Brion, diciéndome que era una mujer muy segura.

—¡Ya lo creo y muy trabajadora! Ya lo verá usted, si ella entra a su servicio.

—Que vaya a verme mañana por la mañana... Aquí tiene usted mi nombre y mi dirección: M. de Lucel, calle de Assas, número 180.

—Será usted servido, caballero.

"Todo mi plan se irá al suelo si no acepta — se dijo Aubrun al marcharse; — pero aceptará, porque no ponerse a trabajar sería una torpeza por su parte".

Al anochecer tempranito estaré aquí — dijo a la portera a la que dió una espléndida propina — He citado aquí a esa Sofía Brion. Si no me arreglo con ella, ya me buscará usted otra.

Muy satisfecho de la jornada, la terminó yendose a matar el tiempo alrededor de la farmacia.

Vió al boticario Darrault, que estaba hablando con un amigo, y aprovechó la ocasión para entrar. Muy decidido a preguntar, y queriendo tener tiempo y ocasión para ello, pidió varias cosas. El boticario llamó a un dependiente y continuó la conversación interrumpida por Aubrun.

—¡Mal negocio! — dijo el amigo de M. Darrault. — ¡Una joven como ella parar en criminal!

—Aun no está probado...

—No haga usted caso. La cosa es muy clara: ella era pobre, cansada de un trabajo al que no estaba acostumbrada por su primera educación, y ha perdido la cabeza al mismo tiempo que el valor.

—No parece mujer que pierda la cabeza, se lo aseguro a usted. Los que la conocían bien, la defienden.

—Sí, sí... pero los hechos son los hechos.

—¿Hablan ustedes del viejo asesinado en una casa de esta calle? — preguntó Aubrun. — Acabo de llegar a París de un país bastante lejano y no estoy muy enterado. ¿Qué hay de cierto respecto a esa joven?

—Aun no se sabe nada — respondió el boticario, — pero se afirma que la detención de la señorita Deplemont es inminente.

—Es verdad — afirmó el amigo, — y me admiro de que no esté ya detenida. ¡Está tan claro que es ella!

—Quien la conoce no cree que esté tan claro — replicó el farmacéutico en tono triste.

—¿La conocía usted? — preguntó Aubrun.

¡Ya lo creo! Vivía casi en frente de mí. La he visto muchas veces; yo era su boticario y el de la víctima. Es difícil creerla culpable; así opinan todos los de la casa. Sofía Brion está enferma de pena por ello.

—¿Quién es esa Sofía Brion? ¿Una parienta de la acusada?

—No, señor... es la que fué ama de llaves de M. de Chantepy. Ayudaba algunas veces a las señoras Deplemont en sus quehaceres domésticos y las quería mucho. ¡Es una buena mujer! ¡Ya le costará consolarse!...

—¡Triste paso, triste paso! — repitió el amigo del boticario moviendo la cabeza.

—Sí — replicó Aubrun, en tono indiferente, — los crímenes se multiplican en este París. Pero los testigos de descargo salvarán, sin duda, a esa joven que tanto interesa a usted.

—Sí... me intereso vivamente por ella — respondió M. Darrault, cuya honrada figura era de las más simpáticas. — No dejo de pensar en ella un instante; si es inocente, como creo, ¿quién le pagará estos malos ratos!

—¿Cuentan que la ama un médico famoso de París?

—Sí... el doctor Cebronne. Dice que es su prometida, la proclama inocente, se las tiene con los magistrados, en fin, se porta admirablemente. No encuentro palabras para expresar la simpatía que me inspira.

—¡Es verdad! — apoyó el amigo. — Un amor tan desinteresado es un hermoso ejemplo de abnegación.

— Pero — repuso Aubrun — esa señora Dion, Bion... no... Brion, que usted conoce y la emplea en su servicio, sabrá defenderla.

—Yo no empleo a Sofía Brion — respondió el boticario; — servía solamente a M. de Chanteuy. Algunas veces, cuando me veía muy apurado, venía a arreglarme el almacén; pero lo hacía por pura complacencia, porque yo la conocía mucho y de mucho tiempo.

—¿Y defiende a la señorita Deplemont?

—Sí, la defiende... es decir, sostiene que no es culpable — continuó el farmacéutico, muy poseído de su papel; — pero desgraciadamente, Sofía no es un testigo de descargo, sino lo contrario. Su declaración, a pesar suyo, ha sido abrumadora... A mí misma me ha dicho, llorando: "Era preciso no ocultar nada... es un caso de conciencia..."

—¡Tiene razón... pobre mujer! Comprende su dolor — respondió Aubrun, en un tono cuya ironía no fué advertida por sus interlocutores.

—¿Quiere usted que le envíe estos paquetitos caballero?

—No es necesario, gracias, voy directamente a casa.

Fué a comer y a dormir a un hotel de la calle de Rennes, donde pasó la noche, como Joncheres había pasado la anterior, pensando en el misterio y recapitulando los acontecimientos pero, al revés que el abogado, siguiendo con la imaginación una pista que lo conducía con el pensamiento al objeto. Empleó aquellas horas de insomnio en acabar su plan, prever las diferentes etapas y penetrarse bien del papel que tenía que representar.

"Si la pista es buena, como creo, todo irá bien. Pero surgirá lo imprevisto. La justicia"...

Ignoraba que se había hecho una diligencia antes que la suya; pero para llegar a una conclusión diametralmente opuesta.

Interrogado el boticario, no había omitido un pormenor que había de ser un punto de apoyo sólido para las sospechas de un espíritu prevenido como el de Aubrun. A las preguntas minuciosas y apremiantes del juez de instrucción sobre la posibilidad de un robo de aconitina respondió el farmacéutico:

"Si se ha cometido un robo de aconitina, es imposible que haya sido en mi casa, porque la llave del armario de los venenos nunca se queda en la cerradura. Yo solo y un ayudante vigilamos el armario, y desde que perdí aquel ayudante por haber fallecido, no confío la llave a ninguno, porque los que tengo ahora son muy jovencitos. Sofía Brion, a quien conozco hace años está libre de toda sospecha"...

Estas respuestas concluyentes y perentorias, confirmaron todos los informes favorables a Sofía.

Aubrun entró en su nuevo domicilio con viva satisfacción. Durante la noche se había convencido de los resultados ciertos de su plan, y ya se veía deteniendo a los culpables y ganándose tan cómodamente los veinticinco mil francos

Abrió los baúles, que contenían compras hechas el día anterior en el "Bon Marché", puso bajo llave algunos papeles y... oyó llamar con intensa emoción.

Dejó que repitieran la llamada, abrió la puerta sin apresuramiento, y entró una mujer de aspecto eminentemente respetable y correcto.

—Soy Sofía Brion, a quien usted desea ver, caballero.

—¡Ah, perfectamente!

La introdujo en un saloncito, se colocó de espaldas a la luz y le preguntó si podía contar con ella.

—Me han dicho que estaba usted enferma y que quizás no querría usted volver a trabajar.

—He pasado por tan grandes emociones, señor, que he estado enferma, en efecto. Pero ya me siento mejor, necesito ganar algo y he de sobreponerme a todo.

La Mañana

Montevideo, Martes 12 de Julio de 1932

EL IMPUESTO A LOS SUELDOS

Causa sorpresa, aún al espíritu más excéptico con respecto a la capacidad de la opinión pública, cómo a veces pueden prosperar ciertas mistificaciones a despecho de la notoriedad de actitudes sobre las cuales no caben dos pronunciamientos.

Una de esas cuestiones alrededor de las cuales se están extremando los juegos ingeniosos de la burla popular, es la de los gravámenes a los sueldos de los empleados públicos.

Quienes idearon esos gravámenes, y los propusieron al Parlamento como medida imprescindible para la salvación nacional, son los primeros en hacer hoy propaganda intensa pretendiendo atribuir la idea de ese gravamen injusto, a los únicos sectores que le formularon atinadas observaciones.

La iniciativa de establecer un fuerte impuesto a los sueldos de los empleados públicos, surgió del colegiado con mayoría batllista. Estaba en ese entonces el peso a 22 peniques. Ante la seguridad de un déficit millonario, y con la visión de la bancarrota inminente, el colegiado se dirigió a la Asamblea General prestigiando el gravamen a las remuneraciones burocráticas, como el único arbitrio capaz de cambiar las perspectivas de la situación financiera. En esa oportunidad se produjo un episodio en la Comisión de Asuntos Financieros y Bancarios, que conviene recordar para precisar en forma indubitable la paternidad del proyecto sobre impuesto a los sueldos.

Los batllistas, después de proponerlo desde el colegiado, intentaron hacer en la comisión informante de la Cámara, la comedia de que jamás transarían con semejante impuesto que agotaría a la burocracia, etc. Asistían a la sesión los consejeros Fabini y García Morales. Este último, viendo que en su presencia los representantes batllistas aseguraban que no transaban con esa iniciativa, le hizo presente al ingeniero Fabini, que el proyecto era hijo del colegiado en el cual actuaba Berreta y que era prestigiado por el Consejo Nacional al punto de que el mensaje llevaba la firma de Fabini.... De manera que se propiciaba o se retiraba el proyecto que ellos, en nombre del colegiado habían venido a defender en el seno de la comisión.

La proclamación de la verdad obligó a que cesaran las protestas contra el proyecto de los autores del proyecto.

Con estos antecedente fué votado por las Cámaras. El gobierno batllista, alarmado ante las proporciones de la crisis, había solicitado ese recurso extremo del Parlamento, para mejorar la situación. El Parlamento votó el impuesto así requerido.

Pues bien, ahora son los autores de ese proyecto, los que lo propusieron a las Cámaras, quienes agotan declamaciones y gestos para protestar contra la arbitrariedad de ese tributo que planteara como arbitrio después de ser apoyado por todos los ciudadanos que sienten la vibración del patriotismo.

Hablan y proceden como si no existieran constancias de la actuación parlamentaria y el pueblo pudiera llegar a ignorar hasta la notoria paternidad de proyectos ideados y articulados por el ejecutivo batllista.

Frente a esas mistificaciones, nuestra actitud es clara. Ante la gravedad de la crisis en 1931, propusimos dos medidas radicales: revisión del presupuesto para establecer ese plan radical de economías y la reforma tributaria sobre la base del impuesto a la renta, que hiciera más elástica, más justa y más reproductivo el régimen impositivo.

Para nosotros, como lo hemos expresado, el impuesto a los sueldos de los empleados públicos, debe ser reducido, desde que es evidente su injusticia cuando se deja sin gravar los grandes sueldos de los particulares, y los grandes rendimientos, que han sido siempre considerados excesivamente en nuestro sistema fiscal. Pero la posición que adoptamos en lógica y fiel concordancia con nuestras ideas de siempre, nos obliga a mirar con más repudio las actitudes farsantes de los autores del proyecto de aquel gravámen, que hoy fulminan con patéticas lamentaciones demagógicas.

La ampliación del Parque Rodó

¿CUANDO SE LIBRARA AL PUBLICO?

Por la crónica respectiva inserta en el último boletín municipal, nos enteramos de que el Concejo edilicio ha permitido que se extraigan árboles ya formados de los que integran las plantaciones hechas en la extensa zona del Parque Rodó que ocupa exclusivamente el Club de Golf.

El texto de esa decisión está así concebido:

"Se resolvió permitir la extracción de árboles de acuerdo con el plan Mackenzie, los que serán reemplazados con igual número de ejemplares de las especies que indicará la Dirección de Paseos. Tanto la extracción como el replantío de árboles se harán bajo el contralor directo e indicaciones de dicha dependencia, a la que se entregarán los ejemplares eliminados. Además, la Dirección tendrá en cuenta, para el replantío, las especies que prosperan en ese paraje, atendiendo también a la finalidad futura de ese parque, que está destinado a ser un gran paseo público."

Las tácticas para demorar indefinidamente la entrega al pueblo de tierras adquiridas para su goce sin reservas mediante sumas millonarias continúan, como se ve, desarrollándose con éxito.

Ya es mucho que una porción tan importante de un paseo público sea ocupada privativamente por una sociedad privada, y mucho más todavía lo es que esa ocupación se prolongue sin términos visibles, dándose largas a los pretextos del desarrollo necesario de las arboledas existentes con la supresión de ejemplares crecidos y su sustitución por otros que demandarán años para llegar al estado de vigor de los arrancados ahora.

Hostias indigestas

UN RESBALON DE BERRETA

Un poco tarde se han dado cuenta los batllistas que don Tomás Berreta comanda en jefe en el departamento de Canelones, de que para ser batllista lo primero que hay que aprender es a no atorarse con las hostias con que deben comulgar.

Recién el sábado, en efecto, advirtieron el diámetro de las hostias que Berreta les había preparado; y las huestes batllistas departamentales, reunidas para cumplir el sacramento, apretaron los dientes por primera vez.

Se trataba de las nuevas exacciones impositivas proyectadas por el glorioso "colegiadito" canario, y don Tomás, especie de San Genaro local, pronunció uno de sus grandes discursos: los comerciantes, los propietarios, los industriales del departamento debían rascarse de nuevo los bolsillos, porque así lo exigía el espíritu progresista, la democracia insuperable, la noble envergadura de la causa batllista, comprometida con la falta de recursos del Municipio de Canelones.

Berreta estuvo grandilocuente y puso a tributo todos sus recursos tribunicios: palabras dulces y sonrisas promisoras, miradas llenas de infinita ternura, ademanes imprecatorios, inflexiones melodiosas de la voz, ora el gesto adusto, ora los ojos en blanco, ya fruncía el ceño, ya sonreía cariñoso, se levantaba del asiento y erguía la silueta, dominador, y se sentaba de nuevo, silencioso y meditabundo, moviendo conmiserativo la noble cabeza...!

Pero todo era inútil: los ciento cincuenta batllistas, hasta ese instante contentos y sumisos, no querían tragar el manjar que les brindaba su tribuno, su caudillo, que no reconocía a la vieja grey, de la cual parecía haberse apoderado el demonio.

Uno de los congregados, don Ramón Varela, tomó la palabra, y sin necesidad de rayar a la misma altura de la elocuencia de don Tomás, le cantó las del barquero, con el apoyo clamoroso de todos los circunstantes.

—¡Estamos hartos de impuesto, no queremos más impuestos, no podemos pagar más...!!

Berreta no sabía ya si aquello era Canelones, y se creía más bien MacDonald en Irlanda.

En resumidas cuentas: que por todos lados le cantaban flor, y que en un santiamén, todos los exorcismos oratorios, que tantos triunfos le han proporcionado entre las cándidas legiones que acaudilla, aconseja, convence y guía, no le habían servido esta vez para nada...

—¡No queremos más impuestos, estamos abrumados a impuestos, no podemos pagar más impuestos...!

Don Tomás dejó asomar una sonrisa escéptica, tomó su sombrero, y se retiró del recinto, sumido en profundas meditaciones.

—¡No quieren más impuestos, no aguantan más impuestos...!

¿Son batllistas, pero no quieren más batllismo entonces...?

¿Y qué será del batllismo, y del Berreta de Canelones, y de todos los Berretas que andan por ahí, el día en que se les acabe "la nafta" de los impuestos...?

He ahí, sin duda, la fatídica interrogante que se le insinúa a estas horas a don Tomás, en el horizonte risueño y sonrosado de sus grandes destinos!

La acefalía de la jefatura de San José

EXPLICACION LOCAL

"El Pueblo" de San José comenta la renuncia, o lo que haya sido, del ex Jefe de Policía de aquel departamento, y entre otras cosas expresa:

"Conociendo como conocemos las causas que han inspirado la renuncia del señor Fernández, bien podemos decir que es él una víctima del momento político porque atraviesa la República y en el cual el doctor Terra, desde su posición de Presidente, pretende erigirse en árbitro de la situación, imponiendo desde ella sus ideas y sus aspiraciones."

Las expresiones del colega maragato dicen mucho y no dicen nada.

Valdría la pena que concretase sobre el particular, porque en materia de asuntos públicos las reservas pueden ser inoportunas e inconducentes.

O en cambio, llegaría a aclararse que las razones de la acefalía estaban justificadas por motivos de verdadero interés nacional en las actuales circunstancias.

En estos asuntos la claridad es siempre útil.

¿Lo habrán cambiado?

"El batllismo sostuvo siempre la necesidad de ir a la supresión y rebaja de muchos de los gastos y sueldos que se mantiene en la actualidad en el Presupuesto Municipal, como medio ineludible para hacer economías y para poder regularizar la marcha financiera de la comuna."

¿Adivinará el lector quien ha podido decir las sensatas palabras que integran la transcripción precedente?

Por lo pronto, si el acertijo es propuesto en términos negativos, dirá sin vacilar que no ha sido ningún edil batllista de Montevideo el que ha sentado aquellos axiomas de la actualidad financiera para todos los municipios; pero más lejos en el acierto no podría llegar.

Y bien. Ha sido un concejal sanducero el de las manifestaciones, que tan mal encuadran en los programas y actos de sus cofrades de toda la República, duchos en lo de gastar sin tasa y legos absolutamente en lo de obviar cargas tributarias al pueblo pagano.

Nota explicativa. En el gobierno en donde gestan sus "reaccionarios" propósitos los eternos vanguardistas del impuesto, la mayoría es nacionalista.

La moderación es "pour cause", como dicen los franceses. Mientras menos haya que dar, más poco prosperarán los intereses políticos de la mayoría, en el entender de estos constantes proselitistas a base de prebendas y facilidades de los órganos de gobierno.

El asunto de la nafta

SE ASEGURA QU ESTA SOLUCIONADO

Informaciones salidas de la Presidencia de la República daban anoche como finiquitado el "affaire" producido entre las compañías nafteras y nuestro gobierno, por la falta de autorización que éste negó para la adquisición de divisas extranjeras.

De confirmarse dichas noticias, las mencionadas compañías habrían aceptado las condiciones propuestas por el Consejo Nacional para solucionar el conflicto.

El mercado de valores neoyorquino

Por segunda vez, durante la semana, el mercado de valores permaneció a los niveles más bajos de cotizaciones registrados el 1.o de Junio ppdo. Sin embargo, mientras el promedio de precios prácticamente no señaló variantes, hubo ciertos reajustes de valores que comprendieron nuevas bajas para las acciones de empresas de utilidad pública, comercio de numerosas sucursales y algunas individuales que son favoritas en la especulación.

El efecto favorable de la solución del problema de las reparaciones en Lausana quedó anulado por el desarrollo contrario de algunas actividades de los Estados Unidos, especialmente las bancarias.

La moneda en circulación aumentó en 126 millones de dólares durante la semana; además, los préstamos de los bancos de Nueva York indicaron una fuerte merma de 114 millones. La actividad comercial tampoco resultó promisora; la producción de la siderurgia declinó nuevamente, y los quebrantos comerciales de Junio fueron los más cuantiosos de que se tenga noticia para el mes indicado.

Las ventas al por menor también declinaron en Junio; sin embargo, el precio de los productos generales mejoró algo, y el trigo, azúcar y algodón, señalaron leves avances durante la semana.

En tanto que los títulos nacionales apenas mantuvieron posiciones, los extranjeros repuntaron con fuerza, con ganancias para diversas emisiones que superaron los diez puntos, en la semana. Los bonos del gobierno argentino se destacaron, al respecto, con avances de siete a trece puntos.

De la ciudad

CONTAGIO PELIGROSO

La crónica policial relata como dos inconspicuos residentes yugoeslavos se trenzaron en pelea y después de varias incidencias boxísticas el que llevaba las de perder echó mano a la "faca" y le infirió al que ya se las daba de Dempsey una puñalada de pronóstico reservado.

No puede decirse que haya de ser cosa como para interesar al cronista de la urbe una reyerta de integrantes de la inmigración proveniente del reino de los serbios, croatas y eslovenos, dado lo numeroso de la tal colectividad; pero lo es, sí, la causa de la supuesta reyerta.

Los hombres discutían sobre la política de su país de origen y por no ponerse de acuerdo surgió el conflicto.

¿Cómo dos yugoeslavos, a más de dos mil leguas de su tierra, han podido llegar a esos extremos de agresividad por motivos de tan alejada política?

Eso es, indiscutiblemente, un contagio de las modalidades criollas. Sin duda, en el propio corazón de Yugoeslavia, los peleadores, a no haber recibido el reglamento de las intransigencias ásperas que caracteriza a nuestros "discutidores" de política, ni se habrían propinado un tinguiñazo en la punta de la nariz. Pero están aquí, se les ha infiltrado el virus y se atracan cuchillo sin asco.

Siguen la ley del medio ambiente inducidos, tal vez, por una rápida complicación en las politiquerías locales, a base de carta de ciudadanía fácil y mucho jarabe de pico de los comités que tirán la manga a los votos de exóticos.

El doctor Domingo Veracierto

SU FALLECIMIENTO

Profundo pesar ha causado en todos nuestros círculos sociales, el fallecimiento del doctor Domingo Veracierto, ocurrido en la mañana de ayer.

Y aunque ya era sabido el mal estado de salud en que se hallaba desde hace tiempo el doctor Veracierto, la noticia de su muerte hizo revivir en todos los que lo conocieron, el recuerdo de aquel corazón y de aquel temperamento que durante muchos años se difundió y se prodigó en la rueda innúmera de sus amistades, donde

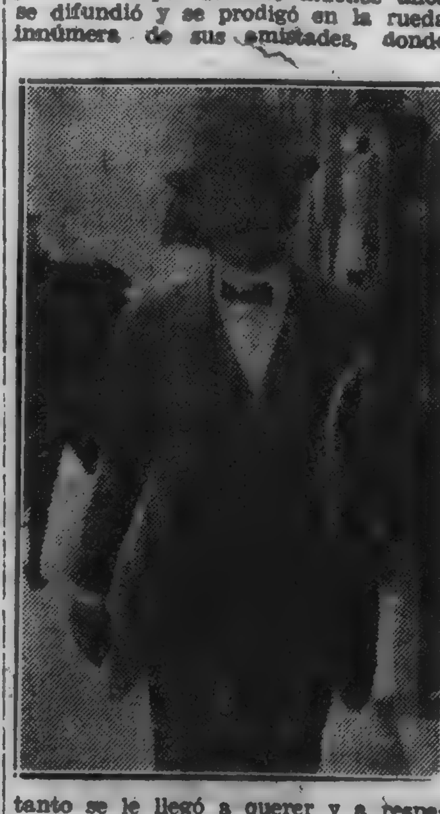

tanto se le llegó a querer y a respetar, por su hombría de bien, por su caballerosidad, por el afán inquieto y la generosa vocación que ponía al servicio de todo lo que él creía una causa justa y el cumplimiento de un deber.

A nuestro partido político, que lo contó en sus filas entre los primeros y entre los mejores, le prestó el concurso valiosísimo de su inteligencia, de su dinamismo y de su espíritu luchador, acompañándolo en todas las campañas políticas con el desinterés y el entusiasmo con que siempre abría su corazón a los grandes ideales y sus brazos a los hombres de bien.

El doctor Veracierto ocupó diversos cargos públicos, en todos los cuales dejó la huella de las virtudes que exornaron su personalidad, y fué durante muchos años Secretario de la Cámara de Diputados, cargo en el cual se jubiló cuando su precaria salud le impuso el retiro de toda actividad.

Definitivamente vencido por las dolencias que minaron su organismo, ha muerto sin haber dejado en el ánimo de sus amigos y correligionarios otros recuerdos que los que sembrara, antes de que la adversidad se ensañase con él, su espíritu caballeresco, su culto por los afectos sinceros y su ingénita propensión al culto desinteresado del bien.

Las carnes australianas en Londres

SE CREE PRACTICABLE SU ENVIO

Informan de Cambridge que en los círculos científicos de esta ciudad se expresa que el doctor Morán y sus ayudantes de la estación investigadora de bajas temperaturas, descubrieron un método por el cual se vencen las dificultades existentes hasta la fecha para la importación de carnes vacunas "chilled" australianas a Inglaterra.

Este sistema permitiría beneficiar a Australia con el comercio de carnes que actualmente se mantiene con otros países extranjeros, principalmente con la Argentina, cuya importancia asciende a 20.000.000 de libras esterlinas anuales.

Hasta el presente, las carnes vacunas enfriadas podían conservarse solamente cinco semanas, mientras que por el procedimiento que este hombre de ciencia cree haber descubierto, ese producto puede ser mantenido en perfectas condiciones durante diez semanas, plazo más que suficiente para efectuar los cargamentos en Australia y su colocación en el mercado británico.

Ese proceso involucra la adición de un 20 o|o de óxido de carbono al aire empleado comúnmente para el enfriamiento de las carnes a una temperatura de 32 a 33 grados Fahrenheit.

La revolución en el Brasil

INFORMES LLEGADOS A MONTEVIDEO

En nuestra sección telegráfica damos amplia información respecto del movimiento revolucionario que estalló en el Estado de San Pablo y sobre los nuevos acontecimientos que se han producido en el día de ayer.

Ampliando esa información, damos a continuación los comunicados oficiales recibidos por la Legación del Brasil y por un destacado residente brasilero radicado entre nosotros:

El de la Legación del Brasil

"Río de Janeiro, 11 — Anteayer, durante la noche, se produjo un movimiento subversivo en parte de San Pablo y en el cual están comprometidas algunas unidades de la fuerza federal.

El Gobierno Federal ya organió la represión con el apoyo de las guarniciones de Quitauna, Jundiahy, Itu y Pirassinunga, todas del mismo Estado.

Sobre San Pablo marchan fuerzas federales y estadoales del Districto Federal, Minas Geraes, Paraná, Santa Catalina y Río Grande del Sur, además de contingentes de la marina.

Todos los demás Estados en solidaridad con el Gobierno Provisorio, colaboran para la rápida represión de ese movimiento."

Del coronel Francisco Flores da Cunha

El coronel Francisco Flores da Cunha, hermano del general del mismo nombre y destacado jefe gubernista, envió el siguiente despacho a un residente brasilero:

"Rivera, 11 — La sublevación está limitada a la capital de San Pablo y es dirigida por el general Isidoro Dias Lopes y por el coronel Euclides de Figueiredo, ambos oficiales retirados de filas del ejército, habiéndose plegado a ella el interventor doctor Pedro de Toledo, antiguo embajador en Buenos Aires.

Las tropas legales ya iniciaron el ataque contra los rebeldes.

Enviaré detalles.

El Estado de Río Grande está en perfecta calma. Ya marchó el segundo regimiento de la Brigada Militar del Estado. La fuerza federal continúa acuartelada.

La vida es normal en esta ciudad de Livramento."

En el Concejo de Tacuarembó

DESTITUCION DEL TESORERO

Relacionado con los recientes "líos" producidos en el colegiado municipal de Tacuarembó, que han dado motivo a una seria y enérgica intervención de la Asamblea Representativa local, nuestro corresponsal en aquella ciudad nos remite el siguiente despacho:

Tacuarembó, Julio 11 — A LA MAÑANA. — Como consecuencia de los graves delitos que viene descubriendo la Comisión de Hacienda en el Concejo Departamental de Administración, será destituído el tesorero Angel Diego Estévez, que se encontraba suspendido, pasándose los antecedentes a la justicia.

Los malos manejos de fondos en el Municipio ascienden a muchos miles de pesos.

Día a día el pueblo se entera de lo funesto que ha sido para el país el régimen colegiado. — Corresponsal.

ACTUALIDAD EXTRANJERA

La revolución de San Pablo

En artículo reciente, comentando el malestar político que desde el mes de mayo se advierte en el Brasil, reseñamos el proceso del gobierno revolucionario y las causas del descontento contra el presidente provisional Getulio Vargas

El actual movimiento revolucionario iniciado por la guarnición de San Pablo, debe referirse a aquel descontento, aunque sus efectos parezcan precisamente contradictorios.

Los paulistas fueron desplazados del gobierno federal por la victoria revolucionaria de octubre de 1930, que transfirió el poder a los "gauchos" riograndenses, los cuales intervinieron la mayoría de los estados federados.

Hasta ese momento, San Pablo mantenía la preeminencia política en el Brasil, por intermedio de Wáshington Luis, nacido en el Estado, que había impuesto a Julio Prestes, presidente del Estado, como su futuro reemplazante en el Palacio Cattete. En vísperas del triunfo revolucionario de la "Alianza liberal" los dirigentes paulistas se adhirieron a ella, pero a último momento y con frialdad manifiesta.

Durante las últimas divergencias políticas, surgidas sobre todo entre los riograndenses y el gobierno federal, a pesar de ser del propio origen y hechura, los paulistas conversaron con los disidentes del sur encarando la posibilidad de una acción opositora conjunta.

Sea que contaran con esa oposición, sea que frente a la conciliación ocurrida perdieran la paciencia y esperanza en una reacción general contra el presidente provisional Vargas, los dirigentes del actual movimiento lo iniciaron al calor del descontento anotado.

Al observarse las causas de este movimiento político militar, debe tenerse también en cuenta la situación económica difícil que plantea al Estado la prolongada depreciación del café, como coadyuvante al malestar general contra el gobierno carioca.

No contaban, posiblemente, los revolucionarios, con el vacío que encontraría su intento en el resto del país, lo que hubiera significado el rechazo de una aventura inútil.

Precisamente, lo que distingue la situación general del Brasil es la solidaridad con el gobierno federal calurosamente manifestada por los gobernantes de casi todos los estados. Entre estas adhesiones, adquieren significación especial, por su importancia política y militar, la de Minas Geraes y la de Río Grande del Sur. Adhirieron también telegráficamente, Paraná, Santa Catalina y los estados del Norte. El interventor Flores da Cunha, caudillo de extraordinario prestigio en Río Grande del Sur, sobre cuya actitud había temores en Río de Janeiro, envió también un mensaje decidido en favor del gobierno federal.

En esta forma, San Pablo, en poder de los revolucionarios, se encuentra virtualmente aislado dentro del Brasil, anunciándose la preparación inmediata de una marcha convergente desde todas las fronteras estadoales sobre la gran capital comercial.

La resistencia que pueda presentar esta ciudad debe calcularse sobre el ejemplo de 1924, cuando permaneció aislada durante 23 días frente a la presión militar de todas las fuerzas federales unidas. La milicia estadoal comprende 25 000 hombres bien organizados; y el decreto reglamentario de Getulio Vargas sobre armamento y organización de estas milicias locales — en previsión de hechos como el ocurrente — no tuvo aplicación eficaz para debilitar su fuerza.

Sin embargo, la resistencia depende casi enteramente de la falta de apoyo fuera del Estado. Si no surge alguna complicación política o cambio de frente en algunos caudillos prestigiosos, la revolución caerá por su propio aislamiento.

Como última acotación, señalaremos la débil comunidad política y social, que se advierte entre los grandes estados brasileños, a través de luchas constantes de influencias y de intereses, en las cuales se destacan Río Grande del Sur y San Pablo, lo que forma la permanencia de las revoluciones inspiradas casi siempre en esas causales.

El veto del Consejo Nacional a la ley contra los indeseables

Declaración de la Asociación Patriótica

La Asociación Patriótica del Uruguay, ante el veto opuesto por el Consejo Nacional de Administración al proyecto de ley restrictiva de la inmigración indeseable, declara:

1.o — Que así como aplaude al Presidente de la República por haberle puesto el cúmplase al mencionado proyecto de ley, exigido por el interés nacional y reclamado por la conciencia pública, no puede sino desaprobar la actitud del Consejo Nacional al oponerle su veto.

2.o — Que las razones expuestas para fundar el veto no destruyen, ni debilitan ni aminoran las que se tuvieron en cuenta y respetaron para cerrar las puertas del país a los elementos indeseables, delincuentes, viciosos, tarados mentales, degenerados, etc., etc., que en vez de traernos las riquezas morales de la aptitud, la virtud y el trabajo, pretenden incorporar a nuestra sociedad los negativos valores de su inhabilidad física, sus vicios y delitos.

3.o — Que esas razones, sin vigor ni persuasión para alterar la actitud contraria a la inmigración indeseable, no conseguirán, en definitiva, sino robustecer y afirmar la decisión de los Representantes del pueblo, que recogiendo y acatando sus claras y justas aspiraciones, dieron el sufragio favorable a la Ley vetada por el Consejo Nacional.

4.o — Que la Asociación Patriótica del Uruguay confía — y con ella la mayoría del país — en que la Asamblea General, colocándose a la altura de sus responsabilidades y deberes, levantará el veto de la rama colegiada del Poder Ejecutivo.

5.o — Que estas declaraciones no se refieren ni alcanzan a los extranjeros honestos que, merecedores del mayor respeto y la mayor consideración, aportaron y aportan al país el caudal de su esfuerzo y su moralidad, trabajando con nosotros y a la par, por el progreso y la felicidad nacional.

6.o — Que es satisfactorio comprobar que con esos honestos extranjeros, tan distintos de los que vendría a favorecer la decisión del Consejo Nacional, rivalizamos en el repudio a la mala inmigración y en el anhelo de que se promulgue la Ley que le cierre el paso. — Luis Fabregat, Presidente; Juan Carlos Maeso, Eduardo Lukasiewicz, Esteban Calatayud Lazo, secretarios.

LA LABOR PARLAMENTARIA DE AYER

La Cámara de Diputados discutió largamente el seguro de desocupación

SE APROBO EL PROYECTO SOBRE "CASA-HOGAR MATERNAL"

Primera sesión extraordinaria

CASA HOGAR MATERNAL PARA MENORES, MADRES Y EMBARAZADAS. — SANCION Y TEXTO DEL PROYECTO. — EL DECESO DEL DOCTOR VERACIERTO. — SE VUELVE AL SEGURO DE LA DESOCUPACION. — HABLA EL DOCTOR PRANDO. — OTROS ORADORES. — PROSIGUE EL DEBATE.

La Cámara de Diputados se reunió ayer a las 2 p. m. con el fin de considerar diversos asuntos contenidos en la orden del día. Presidió el Sr. Rodríguez Fabregat.

CASA-HOGAR MATERNAL

Se entró a considerar en primer término, el proyecto sobre creación de la Casa-Hogar Maternal para menores-madre y embarazadas.

Se concede la palabra al Dr. Etchepare, quién destacó las ventajas morales y materiales, que traerá aparejados para la sociedad, la realización del propósito que se persigue.

De la misma manera se expidió el diputado socialista.

El señor Vasconcellos no desconoce los grandes beneficios de la obra, pero encuentra mal que todas estas iniciativas se circunscriban a Montevideo, dejando en cambio, a la campaña casi abandonada. Tal apreciación dió lugar a que el señor Vasconcellos mantuviera frecuentes debates dialogados con los señores Etchepare y Macció.

Es de opinión, dice el Sr. Vasconcellos, de que el proyecto vuelva a Comisión pues, hay en él, muchos defectos que corregir. Sobre el patronato de menor hay mucho que hacer. En el Consejo de Patronato de Artigas, figura un miembro — el gerente del Banco — que cuando ejercía iguales funciones en Treinta y Tres, consentía que en su propio hogar, se maltratara a una menor.

Por moción del doctor Regules, esta parte del discurso del señor Vasconcellos, pasara al Consejo de Patronato de Delincuentes y Menores, con el fin de que se tomen cartas en el asunto.

El señor Gamba en atención a la urgencia no se extenderá en mayores consideraciones, opinando que no es conveniente el pase a Comisión.

Finalmente el proyecto, quedó aprobado en general, pasándose a la discusión particular en la que también fué sancionado sin modificaciones con el siguiente texto:

TEXTO DEL PROYECTO

Art. 1o. — En el edificio de la Colonia Educacional No. 2, que en adelante se denominará "Colonia Educacional de Mujeres María A. Agell de Hocquart", se instalará la Casa-Hogar Maternal, para menores embarazadas y madres, con arreglo a lo establecido en la presente ley.

Art. 2o. — Refúndense los saldos de las leyes 26 de Marzo de 1920, 13 de Junio de 1921, 5 de Julio de 1920, 13 de Octubre de 1920, 24 de Julio de 1928, 9 de Noviembre de 1920 y además seis mil pesos sobrantes del ejercicio 1930-31 del Consejo de Patronatos de Delincuentes y Menores, en el rubro para gastos de instalación y funcionamiento de dicha Casa-hogar, lo que arroja un total de pesos 33.550.49.

Art. 3o. — Un intendente, pesos 120; un auxiliar, $ 90; una inspectora, $ 100; dos ayudantes educadoras a $ 70 c|u., 140; una maestra obrera, $ 80; una cocinera, 75; un chauffeur, 70; un ayudante, 70; gastos alimentación y vesturia para cincuenta menores, $ 50; luz, lumbre y nafta, 30; aseo e higiene, 30; gastos generales, $ 50; locomoción para el médico adscripto al Buen Pastor, $ 50; por una sola vez para gastos de instalación, máquinas de coser, un automóvil, etc., pesos 4.000.

Así aprobado, pasó al Senado.

El acto no fué para más.

Sesión extraordinaria

MOCIONES PREVIAS. — SEGURO DE DESOCUPACION

A las 3 p. m. se inició la sesión ordinaria, bajo la presidencia del señor Rodríguez Fabregat.

Abierto el acto, se dió cuenta de los asuntos entrados, considerándose las siguientes

MOCIONES PREVIAS

El señor Gamba, se refirió a la Ley Serrato y considera que de acuerdo con la inembargabilidad de los sueldos, las viviendas construídas por esa ley, deben ser también inembargables.

Para esto es necesario que el Parlamento tome en cuenta el proyecto presentado hace ya tiempo por el que se declaran inembargables dichas propiedades.

Termina solicitando pasen sus palabras a la Comisión de Legislación, lo que así quedó resuelto.

El señor Astiazarán se ocupó de la situación en que se encuentran los habitantes de Capilla Farruco y Lascano, respecto a la asistencia médica. Solicita sean llevadas sus palabras al Consejo de Salud Pública, lo que así se resolvió.

El señor [illegible]sco habló de las manifestaciones que anunció hacer el señor Benia Rovira que se halla ausente sobre procedimientos policiales en Durazno y considera que sería oportuno que éste las hiciera, por si hay algún cargo de gravedad contra el jefe de Policía de dicho departamento.

El señor Casas Araújo, se preocupó por la situación de algunos obreros de vialidad, a quienes se les adeuda hasta tres meses, que recién han cobrado el mes de Abril.

Desea que sus palabras sean trasmitidas, resolviéndose de acuerdo con el pedido.

SEGURO DE DESOCUPACION

Se pasó luego a la orden del día considerándose el proyecto de ley sobre desocupación urbana.

La Mesa da lectura al proyecto sustitutivo peresentado por la Comisión.

El señor Crucci, manifiesta que debe suprimirse la discusión general de este asunto, que en los últimos debates que han habido en Cámara siempre se ha sacado el tema de la desocupación. En tal sentido mocionó para que después que hable el miembro informante se vote en general el proyecto.

Quedó resuelto con esta moción del señor Crucci, se trate después que hable el miembro informante.

HABLA EL Dr. CHARLONE

Toma la palabra el miembro informante doctor Charlone, quien manifiesta en una larga exposición, los puntos de vista que ha tenido la Comisión para presentar este proyecto sustitutivo.

Hizo un análisis del paro forzoso en sus distintas faces y los diferentes medios de conjurarlo.

El doctor Charlone respaldando sus referencias, hizo estadística en lo que a exportación e importación se refiere.

Habló después de los precios de los productos del campo para destacar la mala situación económica de los agricultores y estudió comparativamente, los precios de la producción cerealera que vienen rigiendo en nuestro país, con las de otros países igualmente productivos.

EL PRESIDENTE ELECTO DEL PARAGUAY

Mientras hacía uso de la palabra el doctor Charlone, interrumpió el señor Haedo, para decir que tenía conocimiento de que el presidente electo del Paraguay señor Eusebio Ayala, se encontraba en Palacio y que tratándose del representante de un país tan amigo, mocionaba en el sentido de que se hiciera un cuarto intermedio para cumplimentarlo.

La moción del señor Haedo, se votó afirmativamente y suspendiéndose el acto.

VUELTOS A SALA

Reunida nuevamente la Cámara y habiendo terminado su disertación el señor Charlone, se puso a consideración la moción presentada anteriormente por el señor Grucci.

El doctor Navarro se opuso a esta moción, en cambio el doctor Bado entiende que debe votarse en general, a fin de ahorrar tiempo y empezar su discusión particular.

EL DOCTOR PRANDO

Dice después el doctor Prando que si hubiera estado en la Comisión de Legislación Social, habría utilizado una solución salomónica: nombrar dos miembros informantes: el doctor Charlone y el doctor Navarro.

Cree el orador que la Comisión está dignamente representada por el doctor Charlone; pero quiere también decir a la Cámara que en cuanto a las soluciones que la Comisión de Legislación trae, es conveniente tener en cuenta

yectos sobre toma, por los Entes Industriales, del personal cesante de las empresas privadas que se monopolicen.

Labor de Comisiones

Asistencia Social de Menores

Se reunió la Comisión del epígrafe, bajo la presidencia del señor Rogelio C. Dufour.

Se prosiguió la consideración de los diversos proyectos relacionados con la creación de Tribunales y Jueces para Menores, tomándose como base el proyecto del que es autor el doctor Etchepare, originándose luego un cambio de opiniones, optándose finalmente poner a votación el citado proyecto el que obtuvo mayor número de votos, acordándose por tanto pasarlo a estudio de la Sub Comisión de redacción que preparará el proyecto definitivo

COMISIONES CITADAS PARA HOY

Fomento de la Producción. — A las 3 p. m., integrada. — Orden del día: Empréstito para adquisicin de tierras.

Legislación Social.— A las 2 p. m. — Orden del día: Desocupación.

Especial. — Sobre toma de obreros metalúrgicos del exterior, para la construcción de los tanques de la A. N. C. P., a las 4 p. m. — Orden del día: Oír una delegación de la A. N. C. A. P.

Investigadora. — Del Frigorífico Nacional, a las 6 p. m. — Orden del día: Colocación de carnes en el extranjero.

Presupuesto. — A las 3 horas, con asistencia del señor Rector y Sr. Decano de la Universidad. — Orden del día: 1.o, Presupuesto de Sala y Secretaría. 2.o, Presupuesto de la Universidad.

Vida partidaria

COMITE E. NACIONAL

Citación

Se invita a los señores miembros del Comité E. Nacional, legisladores y Presidentes de las Comisiones Departamentales, del Partido Colorado General Fructuoso Rivera, para la reunión que se realizará hoy martes a las 11 de la mañana en su sede Yí 1456, esquina Mercedes. Se encarece puntual asistencia. — La secretaría.

COMITE E. DE LA 1.a SECCION

Se citan por tercera vez a los miembros de este Comité para la sesión que tendrá lugar hoy a las 9 p. m. para tratar asuntos de suma importancia.

Se previene que si no asistiera el número reglamentario de miembros, se sesionará se resolverá lo tratado con los que asistan, dado la importancia del asunto. — Heraclio Labandera, Secretario.

Homenaje al señor Juan M. Serrato

EL ACTO RECORDATORIO DEL LUNES PROXIMO

El próximo lunes 18 del corriente se realizará en el Cementerio Central el homenaje que sus amigos tributan a la memoria del señor Juan M. Serrato, cuyo reciente fallecimiento causó tanto pesar en todos nuestros círculos.

En esta oportunidad se pondrá de manifiesto el sentido recuerdo que de su caballerosidad e hidalguía conservan los que cultivaron su amistad, colocándose una artística placa en la tumba que guarda sus restos

En nombre de sus amigos hablará el doctor Carlos María Prando, que recordará la figura del extinto compatriota.

Será una sentida ceremonia, a la que concurrirá un numeroso grupo de amigos.

Nuestra Deuda Pública

BONOS DE CONSTRUCCION DEL PALACIO LEGISLATIVO

En la Dirección de Crédito Público se realizó ayer la licitación para la 12.a amortización de la Deuda Bonos de Construcción del Palacio Legislativo (Ley 31 de Mayo de 1918).

Se presentaron 34 propuestas, cubriéndose el fondo amortizante de $ 137.745.73 a un promedio de 83.28 o|o, rescatándose así $ 165.400 nominales.

La ley de cooperativas

ACLARACION DE LA FEDERACION RURAL

Señor Director de LA MAÑANA, Dr. Adolfo H. Pérez Olave. — Presente. — Señor Director: — Habiéndose informado en varios órganos de la prensa que en la Federación Rural se ha reunido un importante núcleo de cooperativistas y ruralistas para constituir el Comité Provisorio que prestigiará la constitución de una Comisión Nacional que llevará adelante los trabajos para la implantación de cooperativas en el país y solicitar en primer término del Senado de la República la pronta sanción del proyecto de ley ya aprobado por la Cámara de Diputados, y a fin de evitar equívocos acerca de la posición de esta entidad ante este problema esta Secretaría General, debidamente autorizada, solicita del señor Director que se sirva dar cabida en ese diario a las siguientes aclaraciones:

1.o—Que el Consejo Directivo de la Federación Rural no ha hecho, hasta ahora, ningún pronunciamiento respecto del proyecto de Ley de Cooperativas de Consumo aprobado por la Cámara de Diputados.

2.o—Que la intervención de la Federación Rural en este movimiento se ha limitado solamente a ceder sus salones a sus organizadores para la celebración de reuniones, accediendo a un pedido que hicieran varios Socios Vitalicios de la Institución que forman parte del Comité Provisorio.

Agradecido a la gentileza del señor Director, aprovecho la oportunidad para saludarlo con toda consideración. — Antonio C. Nairac, Secretario General.

Consejo de Salud Pública

LA SESION DE AYER

Se reunió ayer de tarde el Consejo de Salud Pública, despachando 161 asuntos de trámite y correspondientes a sus diversas comisiones.

Se tomaron, entre otras, las siguientes resoluciones:

Sumario a la Proveeduría General

Visto lo informado por la Comisión Investigadora para la Proveeduría General, y atento a las conclusiones de la misma el Consejo resolvió que vuelva al desempeño de su cargo el Director de esa Sección, señor Antognazza, que se encontraba alejado del puesto entre tanto se realizaba la investigación decretada.

Se decretaron más sumarios

Se resolvió la instrucción de varios sumarios en establecimientos de campaña, con motivo de denuncias formuladas sobre irregularidades en el funcionamiento de los mismos.

Propaganda

Se recibió en sesión al jefe de la Oficina de Educación y Propaganda, doctor G. Rodrigues Guerrero, con objeto de oír el plan de acción a desarrollarse durante el segundo semestre del año en curso.

Designación de Médico asistentes

Se designó al doctor Argante Peraggini, médico asistente de la Colonia Saint Bois, encargándosele de una policlínica médica.

—Al doctor Miguel Silva Correa para el cargo de médico asistente del Hospital Melo.

—Al doctor J. A. Valentín Guerra para Médico asistente del Servicio de Policlínica y Asistencia domiciliaria de Las Piedras, encargándosele de la Policlínica domiciliaria de Progreso

Educación física

Se dispuso que los médicos del interior y litoral de la República colaboren con la Comisión de Educación Física, expidiendo las fichas médicas correspondientes.

Kiosco de vacunaciones en Rivera

Se resolvió la instalación de un kiosco destinado a Oficina de Vacunaciones, en un solar de propiedad del Ferrocarril Central, próximo a la Estación de Rivera.

Alimentación infantil

Se dispuso que los doctores Delgado Correa y señorita Saldún, colaboren con el doctor Justo F. Gonzáles en la formulación del menú destinado a los hospitales de niños.

Labor del Consejo

Durante el mes de Junio próximo pasado, el Consejo de Salud Pública despachó 5.181 asunto

Informaciones políticas

PARTIDO COLORADO "POR LA TRADICION"

En la última reunión del Comité Central se dió cuenta de los informes remitidos por las comisiones departamentales relacionados con la marcha de la inscripción en el interior. En cuanto a Montevideo, y de acuerdo con el informe de la Sección Electoral, se dispuso hacer gestiones ante la Corte Electoral a fin de atender los pedidos pendientes de resolución.

Fué integrada igualmente la comisión que se encargará de organizar el Sexto Congreso Nacional del Partido, cuya fecha ha sido definitivamente fijada para el 27 del entrante mes de Agosto.

Se integró igualmente con el señor Carlos María Perichon la comisión de asuntos políticos.

LA COOPERATIVA MAGISTERIAL

Nueva protesta del Centro de Almaceneros Minoristas

Con motivo de haber pasado nuevamente a consideración de la Cámara de Diputados, — para que sean tratadas las enmiendas introducidas por la de Senadores, — el proyecto de Cooperativa Magisterial, el Centro de Almaceneros Minoristas, ha reiterado su anterior protesta, contra esa iniciativa, ante aquella rama del Cuerpo Legislativo, por medio de la siguiente exposición:

Señor Presidente de la Cámara de Representantes, Ing. don José A. Otamendi.

Señor Presidente:

David Risso y José Villarmarzo, Presidente y Secretario, respectivamente, del Centro de Almaceneros Minoristas, en la representación gremial para que ha sido instituído, en ejercicio de la personería jurídica que se le ha reconocido por los Poderes Públicos, y en uso del derecho constitucional de petición, a la Cámara de Representantes, nos presentamos y decimos:

Que ha vuelto, para ser considerado por esa Cámara, el proyecto de ley de cooperativa magisterial, en virtud de algunas modificaciones por el Senado

Se concede por ese proyecto, a la cooperativa de la referencia, un capital de veinte mil pesos tomados de Rentas Generales, es decir, de los recursos del Estado, constituídos por los impuestos con que se afecta al comercio de la República, en el que paga la mayor parte de esas contribuciones el comercio minorista; se otorga un crédito a cada funcionario del 20 o|o del sueldo mensual, fórmula indirecta de asegurar a la cooperativa de toda contingencia en un país en que la inembargabilidad es ley general.

Con esas dos condiciones se arma por el Estado las instituciones que han de iniciar concurrencia al comercio minorista, que lucha con capital propio, limitadísimo por cierto, pero corriendo el riesgo en sus operaciones de no poder asegurar el cobro de sus créditos por la inembargabilidad de todos los sueldos, asignaciones jubilaciones y pensiones.

Pero, interesa recordar a esa Cámara la plena confirmación de nuestra aseveración, de qué las cooperativas son elementos de concurrencia desleal contra el comercio de la República como lo demostraron los Senadores doctor Rodrigues Larreta y el señor Andreoli, al expresar el primero, en ocasión de discutirse esta ley, que se solía retirar de las cooperativas protegidas por el Estado artículos para luego revenderlos. El señor Andreoli miembro informante, aceptó como exactas las observaciones del doctor Rodrigues Larreta.

Quiere ello decir, que al denunciarse una de las fallas fundamentales de las cooperativas, que se organizan con los fondos públicos — que todos contribuimos a formar — se observaba como único problema la defensa del comercio mayorista

Y, acaso, dentro de esas salvedades no sería más justo, más equitativo contemplar también la situación del comercio minorista? ¿No es acaso mucho más castigado y digno de tenerse en cuenta, precisamente, por sus muy limitados recursos que sólo le permiten llevar una vida modestísima?

Si es problema que las cooperativas intenten reemplazar al mayorista ¿no es acaso, problema más grave, que pretende sustituirse al minorista?

Es este, un nuevo aspecto del problema sobre el que nos permitimos llamar la atención de la Cámara

En ocasión anterior hemos expuesto y creemos necesario reiterar:

"El régimen de protección a las cooperativas exclusivamente crea una situación de irritante privilegio, colocando al particular comerciante que opera con ese mismo capital, en situación de evidente inferioridad.

"En las cooperativas por su misma finalidad, el consumidor trata de suprimir a todo intermediario ahorrándose la pequeña cantidad que cada operación puede dejar al comerciante. Agréguese a ello la imposición de una carga fiscal al comerciante minorista y con ello se desconocerá una vez más el principio constitucional de la igualdad ante la ley.

"No criticamos el régimen del cooperativismo en sí, pero solicitamos que los Poderes Públicos no agraven la crítica situación de una inmensa parte de la población que al amparo de las leyes y en ejercicio de un indiscutible derecho, dedican sus pequeños capitales y sus actividades a una clase de comercio que sólo les permite muy limitadas utilidades que apenas le alcanza a atender las más apremiantes necesidades de la vida.

"La aplicación exclusiva a las cooperativas de consumo de la exoneración de la patente de giro, significan dar mayores facilidades a una concurrencia ya existente, creando e pudiendo originar mayores malestares a una clase trabajadora que iría en esa desigual lucha, a una casi segura cesación de pagos y con ello a un evidente aumento de desocupación y miseria para miles de hogares"

"Entendemos que las cooperativas deben organizarse bajo el mismo régimen fiscal y de fiscalización administrativa que el Estado ha impuesto a los particulares que en ejercicio de la libertad de comercio se han dedicado y han expuesto y exponen sus capitales a la actividad mercantil realizada al por menor."

"El comerciante minorista tiene que soportar cargas de toda especie: patente de giro, adicionales para la venta de determinados artículos, y como si esto fuera poco aun se proyecta un adicional municipal que representará el 50 o|o de la respectiva patente de giro, pensiones a la vejez, impuestos municipales de alumbrado y sereno, de avisos, de instrucción pública, etc., etc., y, según interpretación ilegal del Directorio de la Caja de Jubilaciones y Pensiones de Empleados y Obreros de Servicios Públicos, las contribuciones de Montepíos y de 3 por mil de las entradas".

"Completando ese cuadro agobiante de por sí, es de tenerse en cuenta el régimen legal del horario del trabajo, del descanso semanal obligatorio y la perspectiva aún más grave del salario mínimo".

"Ese comercio minorista, sometido al anunciado régimen económico y administrativo, que forzosamente deben operar al fiado frente a los consumidores y al contado frente a sus proveedores, se encuentra limitado en el ejercicio de sus defensas por los principios de la ley de Junio 25 de 1908 que declara inembargables los sueldos, pensiones, jubilaciones, retiros, etc."

"En esas condiciones la competencia es ruinosa para el comercio que representamos".

"Ese régimen crea una competencia ruinosa para el comercio minorista en todos sus ramos, produciendo como consecuencia inevitable que miles de contribuyentes en toda clase de impuestos se verán en la necesidad de clausurar sus negocios con los consiguientes perjuicios para la nación."

"Reiteramos que nuestra oposición no se refiere al régimen en sí de las cooperativas, sino a las franquicias que se proyectan, solo admisibles para un instituto filantrópico".

"La cooperativa magisterial existe desde hace algún tiempo, y por sus propias fuerzas no ha podido mantenerse. ¿Es justo, que frente a su bancarrota, el Estado le aporte los capitales que todos contribuímos a formar?

Si no ha podido defenderse en lucha leal con el comercio particular, ¿es posible que el Estado le aporte capitales y le acuerde franquicias de que no disfruta el resto del comercio?

Nuevamente pues, pedimos a la Cámara quiera contemplar la situación de nuestro numeroso gremio dejando sin efecto toda franquicia y toda concurrencia del Estado a las cooperativas

Será justicia, etc. — Montevideo, Julio 11 de 1932. — Firmado: David Risso, Presidente; José Villarmarzo, Secretario.

que, en lo referente al primer punto, bolsas de trabajo, y al segundo, limitación del trabajo en determinados casos; sobre el tercer punto, seguro de desocupados, hay una coincidencia unánime. Sobre la desocupación hay también una coincidencia unánime.

En el cuarto, que es el que se refiere a subsidio de desocupación, ahí pueden empezar las discrepancias, no en cuanto al subsidio en sí, sino en la forma de aplicarlo, y en cuanto a su financiación.

De manera que, — prosigue diciendo el doctor Prando, — si la discusión general, reglamentariamente lo único que significa es que la Cámara quiere interesarse en el asunto, posiblemente el señor representante Grucci tiene razón en quemar las etapas. Vamos a reservar esto para la discusión particular: las reservas que pueda tener el proyecto presentado por la Comisión de Legislación Social. Pero si el problema de la desocupación no es solamente un problema económico sino que es necesario encararlo, también como problema político, no es posible que los distintos sectores de la Cámara, del comunismo a la Unión Cívica, del batllismo al Partido Nacional, de los radicales a los riveristas, en la discusión general, manifiesten su coincidencia en resolver con el mismo espíritu patriótico, con el mismo anhelo de justicia social, este problema de la desocupación. Prosigue diciendo el doctor Prando que quiere provocar la discusión general dentro del régimen establecido por el Reglamento y no ir a la discusión libre, sino a la discusión reglamentada, a fin de que cada sector político de la Cámara le dé la sensación al país de que en el problema de la desocupación encarado como un problema de justicia social [illegible]

EL DOCTOR NAVARRO

[illegible]

EL Sr. GRUCCI

[illegible]

EL DOCTOR SOLARES

[illegible]

SE RETIRA LA MOCION

[illegible]

EL DOCTOR SECCO ILLA

[illegible]

...tido de que se continúe con la discusión general.

Se resolvió por último autorizar al señor Grucci para retirar la moción presentada.

EL DOCTOR VERACIERTO

Después de algunas mociones en el sentido de sesionar extraordinariamente en el día de hoy, el diputado riverista doctor Mario Rossi, se ocupa del fallecimiento del doctor don Domingo Veracierto, quien, durante muchos años ocupó el cargo de primer secretario de la Cámara.

Destaca también el doctor Rossi, que el doctor Veracierto fué un entusiasta y eficaz propagandista de la causa de la educación popular.

Termina mocionando el orador, en el sentido de que se envíe a los deudos del doctor Veracierto, una nota de pésame, quedando así resuelto.

LA OPINION DEL DOCTOR PRANDO

Volviendo al asunto del seguro de la desocupación, e iniciada la discusión general, el doctor Prando, pronuncia un conceptuoso discurso que mereció la aprobación de todas las bancadas y cuya versión taquigráfica daremos en el número de mañana.

EL DOCTOR NAVARRO

A continuación el doctor Navarro solicitó la palabra expresando que el problema que se discute no es el desocupado el culpable de su situación sino la misma sociedad y de aquí el deber que tiene esta última para preocuparse de los que, amenazados de su sana, se encuentran en la situación que tiende a solucionar el proyecto en discusión.

Fundamenta sus palabras con la doctrina [illegible]

EL DOCTOR SECO ILLA

[illegible]

todos los que necesitan el concepto de la previsión con lo que se obtendría un mejoramiento general de la sociedad que redundaría en el beneficio económico de la Nación

Termina su disertación el doctor Seco Illa, indicando a la Cámara que por todas estas consideraciones expuestas debe la Cámara votar el proyecto sobre desocupación.

EL SEÑOR ZABALA MUNIZ

El señor Zabala Muniz manifiesta que no pensaba hacer uso de la palabra, pero que, en vista de que la bancada católica encara casi todos los asuntos que se discuten, con una gran concepción de pensamientos, se ve en el caso de que su bancada haga oír su voz ante la diferencia espiritual fundamental que separa a ambos partidos.

Considera también el diputado batllista, que la caridad sobre la que tanto ha insistido el diputado católico, no es más que una válvula de escape puesta al alcance de la mano de los desheredados.

Ha sido ella el cauce por el cual se ha vertido el odio humano y también las horcas caudinas por las que han debido pasar todos los necesitados.

La caridad, como se ha venido haciendo a través de los siglos lleva envuelta en sí misma, no un concepto social, sino un concepto católico más que otra cosa.

Nosotros venimos a votar esta ley, no por un principio espiritual, sino por un principio social de justicia que es la aspiración máxima de nuestras ideas

EL SEÑOR MACCIO

El señor Macció dejó expresa constancia que ya se ha visto que es opinión unánime de todos los sectores la [illegible]

EL DOCTOR SEOANE

[illegible]

Las sesiones de hoy

SENADO

La Cámara de Senadores se reune esta tarde en sesión extraordinaria, a las 16 horas, para informarse de los asuntos entrados y considerar la siguiente orden del día:

Primero: discusión general y particular de los proyectos de ley siguientes: Inversión de $ 1.000.000 con destino a [illegible]

—Presupuesto de la Caja de Jubilaciones y Pensiones Civiles.

DIPUTADOS

Se reune esta tarde

La Cámara de Representantes se reune hoy 12, a las 3 p. m., en sesión extraordinaria, para informarse de los asuntos entrados y considerar los pro-

Del Gran Mundo

Diplomáticas—

El Ministro de Francia y la señora de Velten, recibirán el jueves 14 del corriente, de las 6 a las 8 p. m., en la Legación Francesa, en honor de la Fiesta Nacional de Francia, a las altas autoridades, miembros del Cuerpo Diplomático y a sus relaciones personales.

La recepción de los miembros de la colonia francesa se realizará el jueves 14 del corriente, a las 10 horas en la sede de la misma Legación.

Sociabilidad—

El 18 del corriente, cumple años la señorita Susana Orozco Rodríguez.

—La residencia del señor Oscar Canessa en Pocitos, fué marco de una agradable reunión con motivo de haber cumplido años su esposa Alicia Castellanos Villarnobo.

Pasaron a saludarla las señoras: Luisa Villarnovo de Castellanos, Petronila Sanguinetti de Piñeyrúa, Adriana Montero Lafone de Canessa, Marina Stirling de Barattini, María Carolina Avegno Velloso de Zufriategui, María Angélica Montero Lafone de Linardi, Luisa Castellanos Villarnobo de Pascual, Mercedes Micoud Villademoros de Canessa, Susana Pascual Castellanos de Arrosa, Valentina Winterhalter de Carvallido y María Carmen Borro Zorrilla de Canessa.

Señoritas: Mangacha y Olga Villarnobo, María Eloisa y Marta Castellanos Villarnobo, Marta Piñeyrúa Sanguinetti, Marianita Canessa Lawlor, Elisa y Marta Pascual Castellanos, Hilda Ortiz Larrosa, Lolita Canessa Prando, Sara Martínez Bula, María Carmen Masanés Anzoategui, María Angélica Villarnobo Anaya y un grupo de caballeros.

—Rodeada por un núcleo de sus muchas amistades, se vió ayer en su residencia de Pocitos, la señorita Haydée Ferber Risso, quien cumplía años. Ello dió origen en torno de la gentil niña a una reunión en extremo lucida.

—El 29 del corriente, cumple años la señorita Margot Solari Amestoy.

—El 8 del mes entrante, la señorita Laura Lussich Márquez.

—El 29 del corriente, la señora María Elena Martínez Correa de Folle Joanicó.

—El jueves próximo, la señora Lala Arrosa Balparda de Arteaga Suárez.

—Celebró su cumpleaños rodeada de sus amigas, la señorita Noemí Davinson Oliver.

—Con motivo de su viaje a Europa, la señorita Yiyí Arricivita Zavallo, recibió el saludo de un grupo de sus amistades. Estaban las señoras: Mercedes M. de Lezama Muñoz, María Manuela Del Castillo de Araújo, Carolina Labandera de Falco, Delia Céspedes Polanco, Emma Artagaveytia de Araújo Villagrán, María Elena Del Castillo de Irureta Goyena, Chichí Dubra Beltrán de Bentos Pereira, Delia Hita Etchegoimberri, Esther Baños de Muños Oribe.

Señoritas: María Antonieta Netto, Pilar y Margot Lezama Muñoz, Rosa Blanca Arraya Muñoz, Margarita Pons, Martita Boutón Céspedes, Queta y Clara Inés Zolesi San Martín, Marujita Lajes, Leonor y Nona Artagaveytia Allende, Inesita y Elena Casaravilla Veiga, Elisa y Sofía Neville Acuña, Margara Marizcurrena, Eloisa Labandera Nin, Yolanda Perotti, Adelaida Blanco, Margarita y Mercedes Requena Safons, Laura Baños, Esther Argañarás Correa, Nené y Elsita Falco Labandera, Elena Imas, Berta Dubra Beltrán, Iris y Sebene Pons, etc.

Boda Morixe Ilarraz-Cardoso Guani—

Aún cuando se realizó en la mayor intimidad, dió origen a una nota nupcial de brillantes contornos, la boda de la señorita Margara Cardoso Guani con el Ing. Juan Carlos Morixe Ilarraz, realizada ayer en la residencia de los padres de la gentil contrayente en la calle Colonia.

La ceremonia religiosa fué bendecida a las 5 de la tarde, ante un improvisado altar levantado en el salón principal de la residencia de la familia de Cardoso Guani, actuando de padrinos la señora María Angélica Ilarraz de Morixe y el señor Eduardo Cardoso.

En esta ceremonia que fué presenciada tan solo por un núcleo de parientes de ambos contrayentes, la bonita desposada lució un elegante atavío que hacía resaltar sus muchos encantos.

En lo de Urioste Piñeyro—

La elegante residencia del doctor José Pedro Urioste y su esposa señora María Angélica Piñeyro, en la calle Canelones, fué ayer durante las horas de tarde marco de una agradable reunión con motivo de haber sido el día fijado por su gentil hija Cora para recibir a sus relaciones antes de su boda.

En esta ocasión la simpática jovencita, que en nuestra sociedad cuenta con grandes prestigios, pudo verlos nuevamente evidenciados al verse rodeada por un núcleo de gente de figuración.

Pasaron a saludarla las señoras: Luisa Gurméndez de Carve Urioste, Matilde Harán de Presno, María Esther Christophersen de Piñeyro, Mara Mercedes Viana de Carve Urioste, Lucía Wilson de Shaw Pérez Butler, Laura Lladó de Comas, Beba Sicardi Lezica de Salterain Herrera, Silvia Velesco de arán, Adela Urioste de Giudice, Luisa Carve de Terra Arocena, Elena Carve de Urioste, Agüeda Carve de Arrosa, Elena Urioste de García Capurro, María Elena Serrato de Bentancor, Sara Urioste de Artuccio, Inés Ruprecht de Domínguez Cámpora; Señoritas: Hortensia y Magela Urioste Piñeyro, María Luisa arán, Lily Piñeyro, Celina Carve Gurméndez, Margarita, Sara y Antonieta Arteaga Sienra, Margarita Shaw Pérez Butler, Hortensia Serrato Perey Susana Soca Blanco, Teresa y Sara Hughes García Lagos, Zelmira Casaravilla Estrada, Celia Amézaga lvarez, Raquel Pérez Castells, Rosina Montero Uriarte, Chela Real de Azúa Tocavent, Susana y Beatriz García Arocena, Josefina Estrada Villegas, Esther Berro Mayer, Isabel y Susana Arocena Pittaluga, Josefina y Beba Fernández Goyechea, Elvira Cibils Piñeyro, Nené y Colina Antuña Zunarán, Margarita Guerin Aguerre, Malena y Matilde Artagaveytia Piñeyro, Malena Morelli Mackinnon, Esther Piñeyro Garese, Matilde Algorta Algorta, Sofía Victorica Belgrano, Cotina Jiménez de Aréchaga Algorta, Elena ughes García Lagos, Marta Garzón García Lagos, Isabel Larravide Balparda, Ella Ruprecht Lerena, Marta y Chichita Gorlero Armas, Elina Capurro Etchegaray, Inés O'Brien, Sara Mackinnon Artagaveytia, Sara Christophersen Ibarlucea Betina e vanah Capurro Castells, y otras.

El almuerzo de ayer—

En el salón comedor del Jockey Club tuvo lugar ayer el almuerzo que el Presidente de nuestra principal Institución Hípica, señor Pedro Indart Denis, ofreció en honor del Presidente electo del Paraguay, doctor Eusebio Ayala y de su distinguida esposa, señora Marcela Durán de Ayala.

Asistieron a esta reunión además de los homenajeados, las siguientes personas: Presidente del Jockey Club, señor Pedro Indart Denis; Ministro de Relaciones Exteriores, doctor Juan Carlos Blanco y señora Margarita Idiarte Borda de Blanco; Ministro de Guerra y Marina, doctor Alberto Mañé; Ministro del Uruguay en Bélgica, doctor Enrique Buero y señora Margarita Alvarez de Buero; Sub Secretario de Relaciones Exteriores, doctor Mateo Márquez Castro y señora Corina Seré Rücker de Márquez Castro; doctor José A. Mora Otero y señora Gladys Shaw de Mora tero, doctor Alberto Carbonell Debali y señora de Carbonell Debali, señor Augusto Morales, doctor Guzmán Vargas, señor Ismael Cortinas, doctor Carlos María Prando, doctor Alvaro Vargas y arquitecto Gonzalo Vázquez Barrière.

La conferencia y concierto de hoy—

EN EL INSTITUTO VERDI —

Como hemos venido anunciando, se realizará hoy a las 6 y 30 en el Instituto Verdi la anunciada audición que prestigia una distinguida comisión de damas y niñas de los Refectorios Números 1 y 4 de la Protección a la Infancia, a cargo del doctor César Gutiérrez, quien hablará sobre Leonardo da Vinci y Miguel Angel, las dos cumbres del Renacimiento y de la señorita Iris Darré, quien se hará oir por vez primera del público montevideano en un programa interesante y en el que figuran obras clásicas y modernas de los mejores autores.

Es de esperar que esta tarde el salón del Instituto Verdi se halle repleto de distinguida concurrencia que se apresurará a asistir a la interesante audición prestando así su concurso generoso a la obra en que se halla empeñada la Asociación Uruguaya de Protección a la Infancia.

Las entradas se hallan en venta en el día de hoy en la sede del Instituto Verdi, calle Soriano 914.

La revista "Anales"—

Ha llegado hasta nosotros un ejemplar de la artística revista "Anales" que dirige nuestro compatriota el señor César Alvarez Aguiar.

Hemos hojeado este número de "Anales" y francamente que la impresión que de ella recogimos es realmente sorprendente.

Aparte de lo valioso de las firmas de sus colaboraciones literarias, algunas de ellas de sumo interés histórico, se destacan en sus páginas, hermosos grabados de una nitidez artística que habla muy en favor de nuestros progresos gráficos.

Como suplemento trae "Anales", un hermoso retrato de la señorita Danisse Supervielle Saavedra, que es realmente una primicia artística.

En la galería social de "Anales" aparece un núcleo de damas y niñas de nuestra alta sociedad, así como amenas crónicas de nuestra vida mundana en la que se traza con minuciosos detalles, todo un brillante pasado del Montevideo antiguo que ha de tener feliz acogida entre aquellos que se dedican a la investigación histórica.

Benito modelo de tela fantasía de lana color marrón y crema

El baile del 16—

Promete alcanzar brillantes contornos el baile que con fines de beneficencia se realizará la noche del 16 del corriente en el Círculo Italiano. Patrocina esta fiesta la esposa del Ministro de Italia en el Uruguay, señora María Pais de Bernardi, con el concurso de una comisión de damas presidida por la señora Amelia V. de Veltroni.

Las correspondientes tarjetas se expenden en la Secretaría del Patronato de Asistencia, en la Avda. 18 de Julio 1186.

Casamientos y noviazgos—

En nuestros principales círculos sociales y diplomáticos, donde la nueva pareja se encuentra muy vinculada, ha de causar excelente impresión la formalización el noviazgo de la señorita Lola Lagos Mármol, hija del ex Ministro de la Argentina en el Uruguay, con el señor Mario Lussich Márquez.

Reuniones infantiles—

Cumplió años la niña Mercedes Izcua Barbat Pieri, habiendo recibido con tal motivo el saludo de sus amigas.

—El 14 del corriente, cumple años, el niño Saturno Muñoz Durán.

Compatriotas en el exterior

COMPATRIOTAS —

Nos comunican de París:

Partió para Barcelona el señor Sebastián Morey Otero.

—Siguió viaje a Berlín el Secretario de la Legación en aquel país, señor Luis F. Dupuy.

—El escultor Pablo Mañé recibió el pasado lunes en su taller a un grupo de artistas y críticos, a los cuales presentó sus recientes obras. La señora de Mañé se hizo aplaudir una vez más recitando ante los artistas, canciones y trozos de ópera variados y ejecutados con maestría.

—Llegó la señora María Solari de Sánchez.

Corresponsal.

Los que viajan—

Partió para Buenos Aires, el señor Enrique Muñoz del Campo.

—El 28 del corriente, regresan de su viaje a Europa, el señor Mario Real de Azúa y su señorita hija Gabriela.

—Partiron anoche para Río Janeiro, el señor Domingo Cuadra Díaz y su esposa Serafina Rodríguez.

—Para la vecina orilla, partieron el señor Eduardo Arteaga, su señora María Angélica Canessa Lawlor y su hija.

Cambios de residencia—

Ha pasado a ocupar una casa en la calle Santiago Vázquez y Guayaquí, en Pocitos, la familia de Lombardini Sayago.

Traslaciones—

Del interior, el señor Carlos Otorena, su esposa Elsa Salvagno y su hija.

—Regresó del interior, el señor Francisco Caetano.

—De su estancia Las Mercedes, el señor Mario Morató y su esposa Herminia García Cames de Morató.

—De Durazno, el señor Zenón López Bidaurt.

—Partió para Tacuarembó, el niño Federico Muñoz Nin Abaracón.

Enfermos—

Enfermos, las señoras Mercedes Folle de Arocena y Marina Stirling de Barattini, las señoritas Inés Iriarte Platero y Margarita Ibarra que fueron sometidas a una intervención quirúrgica en uno de nuestros principales sanatorios, los señores Florencio Mickelson y Aurelio Castro que también fueron operados, el señor Vicente Cedrés, el señor Luis Gatti y la señora Julia Gamberoni de Citterio.

—Mejor, las señoras Raquel Muñoz Moratorio de Carrau, Rosina Paysée de Lussich y M. Elena Larravide Zas de Torrendell que abandonaron el sanatorio donde se asistían, Ubaldina Terra de Caetano, Felicia Sagarra de Pittaluga, Lavinia del Gercio de Sosa y Elvirita Ibáñez Tálice de Pittaluga, la señorita Teresita Valdez Cortinas, los niños Perlita Rivas Tiscornia, la de los esposos Anzoategui Mussio y Yolanda Lema Gamberoni.

Necrologías—

TEODORO ITUSARRI —

La fatalidad acaba de destruir un hogar ejemplar con el fallecimiento del señor Teodoro Itusarri ocurrido en las últimas horas de la tarde y en circunstancias precisamente en que se esperaba una reacción favorable en el largo proceso de una penosa enfermedad. Pertenecía al alto comercio del departamento del Durazno de donde era oriundo y se hallaba radicado en esta capital desde hace muchos años, donde había formado un hogar ejemplar.

Al acto de la inhumación de sus restos que se realizó ayer en el Cementerio del Buceo acudió un crecido número de personas testimoniándose así el dolor que esta muerte provocó.

VICTORIA SOSA DE CALLERI —

Hondo pesar ha causado entre sus numerosas amistades, el fallecimiento de la señora Victoria Sosa de Calleri, ocurrido a los 86 años de edad.

Dotada de las más bellas prendas morales, la señora de Calleri se había hecho acreedora a la estimación y el respeto de cuantos la trataron, que con su desaparición, lloran la pérdida de una amiga buena y cariñosa.

El sepelio de sus restos, dió lugar a una elocuente exteriorización de duelo.

Agradecimientos—

—Los deudos de Juana R. de Frigzera, agradecen las condolencias recibidas con motivo de su reciente duelo.

Tomás Penino—

Ayer fueron inhuhados en el Cementerio Central, los restos del respetable Sr. Tomás Penino, quien, después de una intensa vida comercial en la que puso en todos los momentos una acendrada honradez, disfrutó en su ancianidad de un bien ganado descanso.

Espíritu caballeresco y afable, se conquistó bien saneadas amistades, y es así que su deceso ha causado entre los que conocieron sus virtudes, el más hondo pesar.

Comité Pro Derechos de la Mujer

LA REUNION DE HOY

Se invita a todas las delegadas de las Asociaciones adheridas a este Comité para la reunión que se efectuará hoy martes 12 a las 17 y 30 en la Federación de O. y Empleados de la Nación, Avenida 18 de Julio, 1272.

Se tratará la siguiente orden del día:

1.o — Lectura de las dos actas anteriores.
2.o — Constitución de la Federación.
3.o — Discusión y aprobación de los Estatutos.
4.o — Repartición de los volantes.
5.o — Dar cuenta de los resultados de la entrevista con el doctor Luis A. de Herrera.
6.o — Asuntos de orden interno. — Célica M. Rossi, secretaria.

Centros y Sociedades

ASOCIACION DEMOCRATICA ITALIANA

Habrá una gran velada y baile social

En conmemoración de la Jura de la Constitución, la Comisión de Fiestas de la Asociación Democrática Italiana, prepara en estos momentos, una gran velada y baile que se realizará en sus hermosos salones de la Avenida General Rondeau 1426, el próximo sábado 16 del actual, a la hora 21.

Un grupo destacado de artistas tomarán parte en este festival, que promete alcanzar, por los hermosos números preparados, un hermoso lucimiento que pondrá de relieve, una vez más, los prestigios de la meritoria entidad itálica.

Han resuelto, también, las autoridades de esta Asociación, la realización de una matinée danzante el lunes 18 a la hora 16. Tanto para el baile y velada del sábado, como para la matinée del lunes, ha sido contratada, para amenizar las horas de baile, una excelente orquesta.

Las invitaciones pueden ser retiradas en secretaría todos los días de la hora 21 a la hora 24.

Conferencias

DEL Dr. JOSE P. SEGUNDO

Debido a haber sido citado el doctor Segundo para la reunión de la Comisión de Instrucción Pública de la Cámara de Representantes celebrada en el día de ayer, fué suspendida la conferencia que debía pronunciar por la Radio Oficial C X 6 sobre los "Cantos corales y la enseñanza de la Música en la Enseñanza Secundaria".

Será irradiada en el día de hoy a la misma hora, 17 y 15.

DE FERNAN SILVA VALDEZ

En el Salón de Actos del Liceo Francés y con el significativo éxito de las anteriores, realizóse la conferencia de Fernán Silva Valdés, la cual versaba sobre los famosos poemas "Martín Fierro" y "Fausto". Una nutrida concurrencia con gran primacía de señoritas, había ocupado media hora antes la sala de la mencionada institución de estudios. Empezó nuestro gran poeta explicando el alcance de la conocida frase que dice que el pueblo es un poeta creador. Dijo que, en realidad, lo que el pueblo hace es adoptar, asimilar o perfeccionar la obra de los poetas populares que vienen a ser los termómetros de su temperatura lírica. El artista popular, hombres a veces anónimos es el que interpreta, de un modo elevado, el sentir o sentires totales de la multitud, y ésta con su antena lírica, capta esas ondas y las hace rebotar de boca en boca de alma en alma, de corazón a corazón, modificándolas, perfeccionándolas a la medida de su espritu si es que ya no lo están; y así las devuelve, calientes de su propia sangre, de su propia vida. Esta es la llamada creación del pueblo. Más cuando ese hombre o artista no es uno de los tantos intérpretes del sentir popular, sinó un elegido con persistencia, y canta, no una copla suelta sinó muchas que van a anidar, no en una sola alma sinó en la mayoría de las almas y canta la aspiración o el sentir colectivo, y pinta costumbres, y describe épocas; entonces, ese artista es el pota épico de un publo y de la época a que se refieren sus cantos. Ese artista, para los pueblos que tuvieron gauchos, fué José Hernández, y ese canto, se titula 'Martín Fierro". Luego de esta hermosa introducción, el señor Silva Valdés relató detenidamente el argumento el argumento del poema, realizando parciales lecturas de las páginas culminantes del mismo, lecturas ecotadas con agudas y justas observaciones. El momento más feliz del conferenciante, luego del elocuente prólogo ya referido, estuvo al leer y comentar improvisadamente, los famosos consejos del "Viejo Vizcacha" y la trágica muerte del mismo personaje. El poeta nativo, concluyó su jugoso estudio, examinando especialmente una de las coplas del poema, aquella que dice:

"Vamos suerte, vamos juntos
"Ya que juntitos nacimos,
'Y ya que juntos seguimos
"Sin podernos dividir,
"Yo abriré con mi cuchillo
"El camino pa seguir"

y en la cual vé una lección de vida, pues el gaucho en medio de sus desdichas no se entrega al destino, a la fatalidad, de brazos cruzados, sinó que ofrece, con su propio cuchillo, abrirle el camino a su propio destino para seguir adelante.

Una nutrida salva de aplausos premió la labor del poeta.

CICLO GOETHIANO

Hoy martes 12, a las 18 horas y media, se realizará en el salón de actos públicos de la Universidad, la segunda conferencia del ciclo goethiano, organizado por el Instituto de Estudios Superiores.

Esta conferencia, primera de las que tratará en el ciclo mencionado el profesor Eduardo de Salterain Herrera, desarrollará el tema "El Shakespeare de Goethe".

NAVES NORTEAMERICANAS QUE NOS VISITARAN

Los pequeños cruceros "Saranac" y "Sebage"

Desde ayer se hallan amarradas en Puerto Nuevo de la capital vecina, los pequeños cruceros norteamericanos "Saranac" y "Sebage", naves auxiliares de la marina norteamericana al servicio del Ministerio de Hacienda de la Unión, en calidad de buques guardacostas.

Estos buques, según nos informa nuestro corresponsal en Buenos Aires, ratificando la noticia que anticipamos hace algunos meses, prestan servicio costeros en los Estados Unidos, de acuerdo con la especial vigilancia que a ese efecto tiene establecida la aduana yanqui y por lo tanto, figuran como auxiliares de la marina militar.

Manda la división el capitán de navío C. H. Gonzs, que es a la vez Jefe del "Saranac" en el cual levanta su insignia. En ambas naves viaja realizando estudios marítimos un grupo de 105 cadetes del Cuerpo de Guardacostas, especialidad ésta a la que se le da gran importancia en los Estados Unidos y cada nave tiene como tripulación 145 personas distribuídas en 10 oficiales, 25 sub-oficiales y 120 plazas subalternas.

CARACTERISTICAS DE LAS NAVES

Ambas naves que son del mismo tipo, han sido construídas en el año 1930 en Oackland astilleros de la Engineering Dry Doch And Co., Estado de California. Desplaza este tipo 1.975 toneladas brutas. Mide 76 metros de eslora, 12.8 de manga y 4.9 de puntal. Posee como elemento de propulsión un grupo de motor turbo-eléctrico de 3 200 H. P. que acciona a una hélice. La velocidad máxima es de 16 nudos (poca como se verá para el objeto que se le destina) y su radio de acción es de 8.000 millas. Está armado cada buque con una pieza de artillería de 126 mil y un cañón antiaéreo de 76 milímetros.

El cronista anota como paradoja, lo siguiente:

Destinado este tipo de buque al mantenimiento de la ley Volstead o seca tiene la particularidad de que ha sido construído en una astillero que lleva como característica la de Dry (seco).

LAS NAVES EN ESTA

Ambas naves después de una estada de cinco o seis días en Buenos Aires, vendrán a ésta, como lo anticipamos, permaneciendo en Montevideo atracadas al Muelle A, varios días, para desde aquí continuar su viaje de regreso a los Estados Unidos.

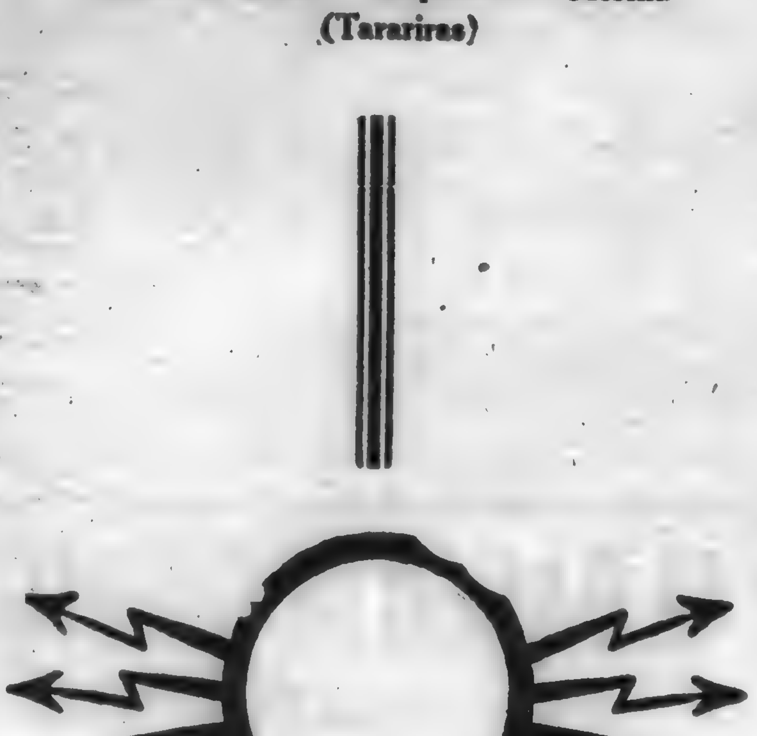

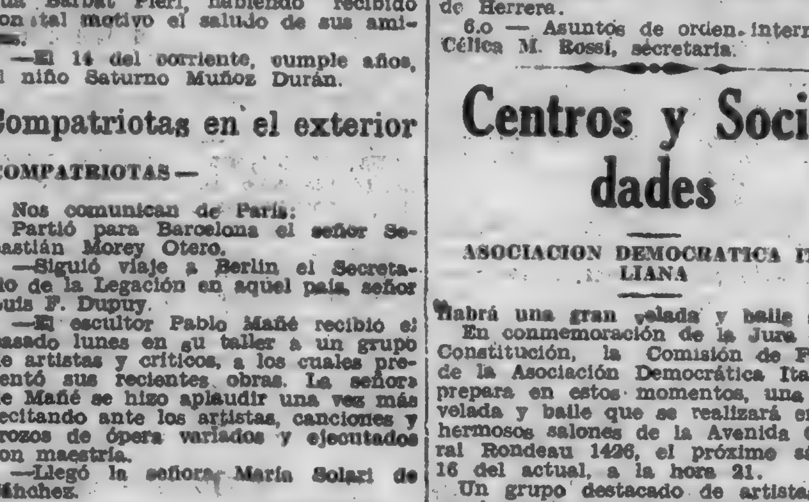

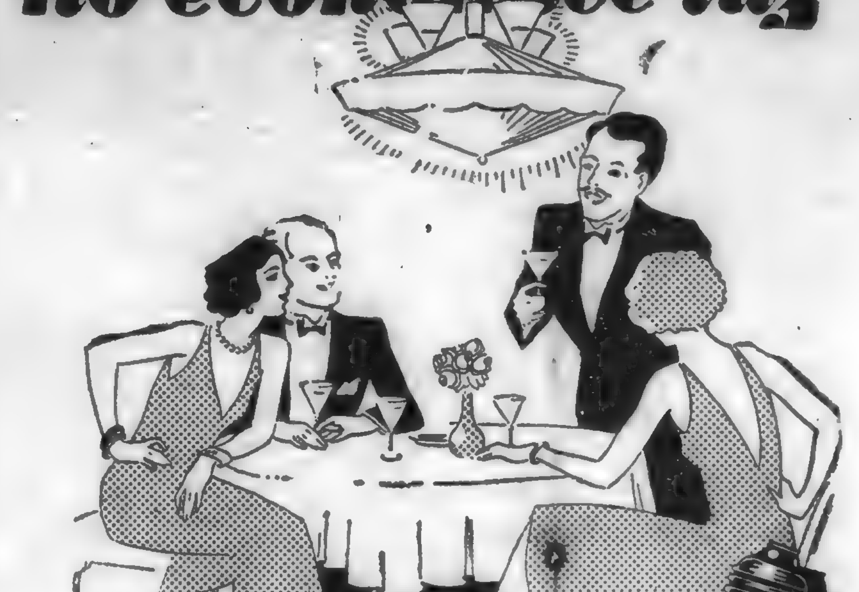

No sería ratificado el Tratado sobre las Reparaciones sino después de firmados los arreglos sobre las deudas con los Estados Unidos

GRAN BRETAÑA

En la Cámara de los Lores

Se aprobó el proyecto de ley sobre impuestos a las importaciones irlandesas

OTRAS NOTICIAS

NEVILLE CHAMBERLAIN RESPONDE A CHURCHILL

LONDRES, 11. (Havas). — En la Cámara de los Comunes, durante el debate que se entabló hoy en la cuestión de la política general financiera, el Ministro de Finanzas, señor Nevilla Chamberlain, reprochó al señor Churchill de minar la confianza de la opinión pública.

Sin querer hacer anticipos sobre las declaraciones que formulará mañana el Primer Ministro, señor Mac Donald, el Ministro de Finanzas afirma que el pesimismo del señor Churchill es exagerado, y añade:

"El mundo tenía los ojos fijos en Lausana y Europa no podía aceptar una simple moratoria que hubiera hecho creer en la imposibilidad de llegar a una solución y habría precipitado la caída general de los precios, en lugar del alza que realizóse inmediatamente".

El Ministro señala a continuación la excelente forma en que se cotizan los fondos del Estado y el éxito de la conversión de la deuda de guerra.

NUMERO DE DESOCUPADOS

LONDRES, 11 (Havas) — Según una declaración oficial formulada hoy en la Cámara de los Comunes, el número de desocupados existentes en el país el 27 de Junio ppdo. era de 2.747.348, o sea un aumento de más de 8.000 sobre la cifra correspondiente de fines de Mayo. El aumento se debe, sobre todo a la paralización del trabajo en las minas.

SESIONO LA CAMARA DE LOS LORES

LONDRES, 11 (Havas) — La Cámara de los Lores aprobó los proyectos de ley sobre las representaciones dominicales y los impuestos a las importaciones irlandesas.

TORMENTA TRAGICA

LONDRES, 11 (Havas) — Informan de Charleston que una violenta tormenta desencadenada en esa región causó grandes daños, provocando inundaciones. Hasta el momento se sabe que resultaron muertas 11 personas

LOS PRODUCTOS INGLESES Y LA CONFERENCIA DE OTTAWA

LONDRES, 11 (Havas) — Se prepara actualmente una extensa lista que vá a ser sometida a consideración de la Conferencia Imperial a reunirse en Ottawa, de productos del Imperio Británico que deben ser admitidos libres de todo derecho a la importación.

Esta lista es elaborada con el más gran cuidado por la comisión aduanera de acuerdo con indicaciones que le fueron suministradas por manufactureros y otros círculos interesados y su fin es el de extender el campo de importaciones del imperio libres de todo derecho.

Los intereses de varias ciudades de las Antillas serán representados en la Conferencia Imperial de Ottawa por numerosas personalidades entre las cuales el señor Johnson Director de la Asociación de los productores de Jamaica y representará a los cultivadores de bananas.

Terranova será representada en esa Conferencia por el Primer Ministro señor Alderdice, el Ministro de Justicia, el Controlador del Tesoro el Sub Secretario de Aduanas y otros delegados.

LONDRES, 11 (Havas) — En la Cámara de los Comunes, el señor Elliot, Secretario Financiero de la Tesorería, hizo notar que la Conferencia de Ottawa tendrá que conciliar la interdependencia moderna de los estados en materia industrial con el espíritu de independencia nacional.

A continuación el proyecto solicitándose créditos para la consolidación de las deudas es votado en segunda lectura.

La próxima Conferencia E. mundial comenzará posiblemente en Octubre

(Especial para LA MAÑANA)
Por radiotelegrafía

LONDRES, 11. — El "Daily Telegraph" en su número de hoy expresa que aun cuando no se tiene seguridad respecto a la fecha de la próxima Conferencia Económica Mundial, es probable que ella se inicie en Octubre próximo es decir cuando hayan terminado la Conferencia de Ottawa y la Asamblea de la L. de Naciones, dejando transcurrir el tiempo necesario para que terminen las elecciones en Estados Unidos. — (London Corresp).

PERDIDA DE UN HIDROAVION INGLES

NUEVA YORK, 11. (Havas). — Informan de New Bedford, que un hidroavión perteneciente al navío de guerra inglés "Scarborough", que visita aguas norteamericanas, cayó en el mar durante una tormenta y se hundió. Dos pasajeros norteamericanos se ahogaron. El piloto resultó gravemente herido.

ESPAÑA

MARCELINO DOMINGO HABLO SOBRE LOS PROBLEMAS NACIONALES DE ACTUALIDAD

TOLEDO, 11 (A. P.). — Marcelino Domingo manifestó que la reforma agraria, tenía por objeto crear la soberanía municipal.

Expresó que el problema catalán era un asunto antiguo, que Canalejas, Maura y Primo de Rivera, trataron de resolverlo en forma definitiva.

Cree que sólo la República podrá establecer la verdadera unidad, que había quedado tambaleante a causa de la monarquía.

Agregó después: "en México, Suiza, y Alemania ha quedado demostrado que la división territorial administrativa, no significa el desmembramiento de un país". El desmembramiento de España, se realizó cuando la monarquía permitió que Gibraltar, Portugal y las colonias, se separaran de España.

Elogió a Juan Padilla, el héroe de las libertades castellanas.

SIETE MIL PESETAS DE MULTA

PAMPLONA, 11 (Austral). — El gobernador multó con 7 mil pesetas a los ganaderos de Encinas, por haber llevado a la plaza de toros, siete animales que no tenían el peso reglamentario.

NAVE EN PELIGRO

SAN VICENTE, 11 — (A.P.). — El barco yugoeslavo "Triglav", encallado frente a la Isla Fogo, envió un pedido de socorro, por radio.

Se ignoran más detalles.

EL AVIADOR REIN CON SU ATERRIZAJE EN MANILA DEJO CUMPLIDO EL RAID INICIADO EN MADRID

MANILA, 11. — (A.P.). — El aviador español Fernando Rein, llegó a esta ciudad dando por terminado el vuelo que inició en Madrid el 24 de Abril.

Rein, es el único piloto que ha volado sin acompañante de Hongkong a Aparri.

Respecto a esa etapa, manifestó: "Me quedaba para terminarla menos de dos galones de combustible, era tan ínfima esa cantidad, que el motor de mi aparato estaba fallando, cuando aterricé", agregó que no tenía el propósito de regresar por vía aérea a España.

EN ACUERDOS SECRETOS CELEBRADOS EN LAUSANA, FRANCIA, GRAN BRETAÑA E ITALIA, HABRIAN FORMADO UN FRENTE UNICO CONTRA SU COMUN ACREEDOR

Declaraciones que hace el señor Stimson sobre la revisión de las deudas de guerra por parte de los deudores europeos

Ninguna de las tres potencias concluirá un arreglo con la Unión, por separado, que perjudique los intereses de las otras dos — Von Papen da a los periodistas sus declaraciones sobre la Conferencia — En los Comunes — Declaración oficial que hará hoy el Primer Ministro británico, Mr. MacDonald

OTRAS NOTICIAS SOBRE LO ACTUADO EN LAUSANA

LA ACTUACION DE LOS DELEGADOS FRANCESES

PARIS, 11 (Havas). — El Consejo de Ministros expresó su satisfacción unánime a Herriot y demás delegados franceses por los resultados de Lausana.

POLONIA FRENTE AL PEDIDO ALEMAN DE REVISION

POZMAN 11 (A. P.). — Siete mil legionarios realizaron una manifestación contra Alemania.

Los oradores declararon que el pueblo polaco se mantenía unido para defender las fronteras occidentales y criticaron al gobierno por hacer demasiado concesiones a los alemanes.

VARSOVIA, 11 (A. P.). — 200 organizaciones patrióticas han convocado a mítines de protesta contra la revisión que piden los alemanes, declarando que Silecia, Pommerellen y Poznan, deben continuar siendo polacos.

EL GABINETE ALEMAN APROBO LA ACTUACION DE LOS DELEGADOS EN LAUSANA.

BERLIN, 11 (A. P.) — El Gabinete por unanimidad aprobó el trabajo realizado por la delegación alemana en Lausana.

El Primer Ministro Von Papen, hablando con los periodistas, les manifestó, "que la próxima tarea, será por medio de medidas domésticas que el gobierno tomará inmediatamente al trasmitir el resultado moral obtenido en Lausana, a los elementos de la economía alemana".

Von Papen, agregó, "que dudaba de que en doce años pudieran lanzarse los tres mil millones de marcos que exige el convenio de Lausana, pero manifestó que al ello se lograba significaría que Alemania había restablecido el equilibrio financiero".

EN LA CAMARA DE LOS COMUNES SE DISCUTIO EL ACUERDO DE LAUSANA

LONDRES, 11. (Havas). — En la Cámara de los Comunes, se entabla un debate general sobre la política financiera, a propósito de la segunda lectura del proyecto de ley sobre los fondos de consolidación.

Sir Stafford Cripps, en nombre de la oposición, afirma que los laboristas que consideraron siempre que las reparaciones llevaban al suicidio de Europa, apoyarán los acuerdos de Lausana.

Después el Sr. Churchill pide puntualizaciones. "La opinión pública, dice, ignora lo que pasó. La Cámara tiene derecho a que se haga una exposición completa". Afirma que Alemania es la principal beneficiada con el acuerdo de Lausana. "Como siempre, dice, el sacrificio recae sobre nosotros". Se oyen numerosos aplausos en las bancas de los conservadores.

Haciendo ironía sobre el "gentlemen's agreement" y el acuerdo secreto a que está subordinado el nuevo pacto, afirma que la cuestión de la anulación de las deudas por Estados Unidos fué abordada en Lausana de manera torpe e inoportuna.

Duda de la posibilidad de traer de nuevo a Alemania al Plan Young.

"Era preciso, añade, permanecer prudentemente en la Moratoria Hoover y buscar otras decisiones después de las elecciones presidenciales y la Conferencia Económica Mundial en la cual tiene confianza, como en la Conferencia de Ottava, para tomar las decisiones necesarias en materia monetaria."

¿ACUERDOS SECRETOS EN LAUSANA?

LONDRES, 11 — (Havas) — En los círculos políticos se mostraron interesados e intrigados por una publicación en un órgano laborista, de una correspondencia de Lausana anunciando que habrían sido firmados allí cuatro acuerdos secretos sobre un compromiso por la Gran Bretaña, Francia e Italia de no ratificar el tratado de Lausana sino después de haber obtenido satisfacción de parte de su acreedor común.

Las mismas potencias se habrían comprometido a no celebrar con los Estados Unidos ningún acuerdo que pudiera perjudicar a una de ellas. Francia e Inglaterra habrían convenido suspender los pagos debidos en virtud del acuerdo Caillaux-Churchill hasta la ratificación y el mismo convenio se habría celebrado entre Inglaterra e Italia.

En los círculos oficiosos se declara al respecto que es completamente natural que el espíritu de cooperación, cuyo valor mostró el éxito de la Conferencia de Lausana, sea considerado por los signatarios de acuerdo como el mejor medio de vencer las dificultades existentes todavía, pero se puntualiza que esto no implica de ninguna manera la existencia de acuerdos secretos que tengan por fin la formación de un frente de deudores europeos para oponer a Estados Unidos.

El conjunto de esas cuestiones, por otra parte, será puntualizado mañana de manera oficial por el primer ministro, señor Mac Donald, durante la exposición que debe hacer en la Cámara de los Comunes.

ESTADOS UNIDOS COMIENZA A PLANTEAR SU PUNTO DE VISTA SOBRE LA REVISION DE LAS DEUDAS DE GUERRA

WASHINGTON, 11. (Havas). — El señor Stimson declaró que el Departamento de Estado no había todavía recibido ninguna proposición sobre la revisión de las deudas de guerra, de parte de los deudores europeos hacia Estados Unidos.

Haciendo después alusión al "gentlemen agreement", que habría sido concluído en Lausana, entre las potencias acreedoras de Alemania, el señor Stimson, desmintió, categóricamente que un representante de Estados Unidos haya participado en cualquier forma a la elaboración del acuerdo.

HERRIOT HABLARA ANTE LAS COMISIONES PARLAMENTARIAS

PARIS, 11 (Havas) — En el curso de una reunión conjunta de las Comisiones de Finanzas y de Relaciones Exteriores de la Cámara, escucharán mañana de tarde al Primer Ministro, señor Herriot, respecto a las negociaciones de Lausana.

Von Papen habla sobre el acuerdo de Lausana

(Especial para LA MAÑANA)
Por radiotelegrafía

BERLIN, 11. — Von Papen ha dado a los periodistas berlineses sus declaraciones sobre Lausana. Estaba, dijo, fuera de la cuestión supeditar ni el resultado positivo ni el negativo de la Conferencia, a miramientos de la política interna. Tampoco era exacto que Alemania, al iniciarse la Conferencia, se encontraba "a cien metros de distancia de la meta", como dijera el ex Canciller Bruening. Para la delegación alemana ni era posible eliminar con un solo golpe las diversas firmas colocadas por los gobiernos anteriores al pie de los tratados internacionales a partir de 1928, ni conseguir la abolición total de todo lo aceptado y convenido hace tan solo dos años en el plan Young.

Al repudiar los tratados anteriores, Alemania se habría colocado fuera de la moral internacional.

Insistió en que el tratado de Lausana significaba un gran éxito a las reclamaciones políticas tan debatidas, lo esencial era la abolición de la culpabilidad de la guerra, que según el punto de vista alemán, formaba parte de la parte octava del tratado de Versalles, sustituída por un nuevo arreglo, y quedaba pues igualmente derogada.

En cuanto a conseguir paridad en materia de armamentos, es ahora la suprema reivindicación alemana a plantearse en Ginebra (Transocean).

POLONIA Y LAS PRETENSIONES ALEMANAS

VARSOVIA, 11 (Havas) — Doscientas organizaciones que reunen especialmente agrupaciones políticas de todas las tendencias y que comprenden no menos de 120.000 personas, celebraron una reunión patriótica durante la cual numerosos oradores afirmaron la unanimidad de todos los partidos respecto a las pretensiones alemanas y la firme voluntad de todos los polacos de defender las cláusulas del Tratado de Versailles.

Se votó una moción declarando que los habitantes de Varsovia estan prontos a defender el territorio nacional hasta el último suspiro.

En un acuerdo semisecreto, Francia, Inglaterra e Italia han resuelto formar un frente único frente a los Estados Unidos

(Especial para LA MAÑANA)
Por radiotelegrafía

BERLIN, 11. — Las declaraciones de Herriot después de su regreso a París y las indiscreciones de los diarios ingleses después del caluroso recibimiento a Mac Donald en Londres, dieron a luz un epílogo semisecreto de la Conferencia de Lausana, en forma de un convenio anglo-francés, consistente en cuatro puntos, que inquieta en Alemania y contribuye a hacer aún más agudas las críticas contra las que Von Papen trata de defenderse en las declaraciones arriba reproducidas.

Este convenio estipula, en primer lugar, un "gentlemen agreement" franco-anglo-italiano para no ratificar el Tratado de Lausana sino después de firmados los arreglos sobre las deudas con Estados Unidos.

En segundo lugar, ninguna de las tres potencias concluirá un arreglo por separado con Estados Unidos, que perjudique los intereses de las otras dos.

Tercero y cuarto quedan suspendidos hasta después de la ratificación de Lausana, los pagos entre Inglaterra, Francia e Italia.

Sobre todo, hay que hacer constar que este convenio, que ha sido debidamente comunicado a la delegación alemana en Lausana, concerta un frente único de los principales deudores interaliados contra el común acreedor Estados Unidos, en que Alemania siempre ha reusado a participar, a pesar de los diversos esfuerzos franceses para incluir también al Reich.

A Alemania le importa solamente el primer punto, a saber: el aplazamiento de la ratificación de Lausana.

En la sesión de clausura, Von Papen, previo lo convenido con Mac Donald, planteaba a éste la interrogación que surgiría si Estados Unidos rehusara acceder al pacto recién concluído.

Qué, acaso recobraría valor el plan Young, replica Mac Donald; en esta eventualidad sería convocada una nueva conferencia.

Los críticos alemanes observan que esta declaración de Mac Donald ni tenía carácter formal ni obligaba a Francia y no ofrecía, pues, la debida garantía ni contra la eventual revalidación del plan Young. — (Transocean).

El pueblo aclamó a MacDonald

(Especial para LA MAÑANA)

Por radiotelegrafía

LONDRES, 11. — La llegada de Mac Donald a ésta constituyó una prueba elocuente de las simpatías con que el pueblo británico ha visto su actuación en Lausana.

En efecto, un enorme gentío lo esperaba en la estación y al desembarcar el ilustre político fué objeto de expresivas manifestaciones, sólo comparables con las que se le tributaron a Lloyd George a su regreso cuando la famosa Conferencia de Versalles. — (London Correspond.)

ESTALLO UN MOVIMIENTO REVOLUCIONARIO EN EL ESTADO DE SAN PABLO

El Presidente del Brasil, Getulio Vargas, dirige un manifiesto a la nación

El actual movimiento no tiene nada que lo justifique — Medidas adoptadas para sofocar la rebelión — El movimiento tuvo repercusión en Matto Grosso — Se ha establecido contacto entre las fuerzas leales a la república y los rebeldes — Bombardeo de posiciones revolucionarias

OTRAS NOTICIAS DEL MOVIMIENTO

DATOS INTERESANTES

RIVERA, 11 (A. P.). — Informaciones privadas aseguran que todas las guarniciones del Estado de San Pablo se han unido al movimiento revolucionario.

Sin embargo los partes oficiales, indican que solo se han rebelado dos regimientos de la ciudad de San Pablo los cuales pertenecerían a las fuerzas públicas que son una poderosa milicia de Estado, que cuenta con 25.000 hombres bien equipados y cincuenta o más aeroplanos, incluyendo aviones de bombardeo. También posee artillería de campaña.

Los gobiernos federales en otras ocasiones, han reclamado de que un estado, individualmente, mantengan un cuerpo militar tan poderoso y se recuerda que en 1924 la ciudad de San Pablo permaneció aislada durante 23 días, cuando las fuerzas públicas se resistieron al Gobierno Federal, siendo necesario el uso virtual de todas las tropas federales para imponerse.

SAN PABLO es la ciudad natal del doctor Wáshington Luis, presidente que fué derrocado en 1930 y también la es su sucesor el Presidente electo, doctor Julio Prestes.

Fué en San Pablo la última ciudad en adherirse a la revolución de 1930 y jamás se mostró muy entusiasta frente al Gobierno Provisional.

ADHESIONES AL GOBIERNO CENTRAL

Por radiotelegrafía

PORTO ALEGRE, 11. — (Urgentísimo). "Al Coronel Portela, Jefe de Gabinete del Ministerio de la Guerra. — Río: Antes de recibir vuestro telegrama, ya habían sido tomadas todas las providencias para el embarque de un fuerte contingente por vía Marítima, con destino a Paranagua, levan órdenes severísimas. Salúdalo General Andrade Neves"

TROPAS EN VIAJE A PARANAGUA

Por radiotelegrafía

PORTO ALEGRE. 11. — "Sr. Ministro de la Guerra.—Río: De todas partes llegan adhesiones al gobierno, considerando el movimiento una acción política descabellada.

Las guarniciones están prontas para concurrir al primer aviso.

Se han tomado todas las precauciones del caso. Salúdalo, General Andrade Neves"

RIO GRANDE DEL SUR APOYA DECIDIDAMENTE A GETULIO VARGAS

RIO DE JANEIRO, 11. (Especial de Austral). — El Gobierno de Río Grande del Sur, a fin de desvirtuar versiones infundadas, ha distribuído en el país la siguiente circular: "Río Grande se mantiene firme al lado del gobierno y mantendrá el orden.

Los rebeldes paulistas mienten cuando afirman que Río Grande está de parte de ellos.

Defenderemos al Gobierno Provisorio, cueste lo que cueste."

COMUNICADO OFICIAL

RIO DE JANEIRO, 11. (A. P.). — La Jefatura de Policía, dió a publicidad el siguiente comunicado: "Bajo la alta dirección de los Estados Mayores del Ejército y la Marina, se están intensificando las operaciones contra el foco inicial de la rebelión, que es la ciudad de San Pablo.

Prosiguen su acción las fuerzas federales, las estaduales y las pertenecientes al Estado de Minas Geraes

El Ministro José Américo, concentra la colaboración unida de todos los Estados del Norte, que apoyan al Gobierno Federal.

El Gobierno Provisorio, recibe de todas partes del Brasil pruebas de solidaridad.

OTRA NOTA OFICIAL

RIO DE JANEIRO, 11. (A. P.). — Una nueva nota oficial, dice: "La rebelión que estalló en San Pablo, continúa, pero circunscripta a esa ciudad".

SE SUSPENDE LA PARTIDA DE UN AVION COMERCIAL

RIO DE JANEIRO, 11. — (A. P.).— Las autoridades suspendieron la partida del avión comercial, que debía partir hacia el Sur ayer.

EL Dr. FLORES DA CUNHA SE ENTERA DEL MOVIMIENTO

RIO DE JANEIRO, 11. — (A. P.).— El "Correio da Manhana", dice que el doctor Flores da Cunha, se habría enterado del movimiento que se planaba en San Pablo por medio de un radiograma clave que le fué enviado de Río de Janeiro por el doctor Lindolfo Callor.

TROPAS FEDERALES OCUPAN UNA LINEA FERROVIARIA

RIO DE JANEIRO, 11. — (Especial de Austral). — Las vías férreas del ramal a San Pablo de la línea Central del Brasil, está ocupada por las tropas del Gobierno, hasta la Estación Copacavana.

COMO SE ENTERO EL PUEBLO CARIOCA DE LA SITUACION EN SAN PABLO

RIO DE JANEIRO, 11. — (A. P.). — Esta capital presenta un aspecto tranquilo, después de haber transcurrido el domingo normalmente. Los habitantes pasearon como de costumbre.

Los primeros indicios que anunciaron un posible cambio en la situación, fué anoche con la colocación de centinelas inusitados en las calles y movimientos de tropas aunque de escasa importancia.

RIO DE JANEIRO, 11. — (A. P.). — Los habitantes de esta capital, conocieron las primeras noticias de la rebelión de San Pablo con la llegada de las ediciones extraordinarias que publicaron los diarios de dicha ciudad.

INFORMES RECIBIDOS POR EL Dr. VARGAS

(Especial para LA MAÑANA)
Por radiotelegrafía

RIO JANEIRO, 11. — El Dr. Getulio Vargas recibió el siguiente telegrama del Estado Mayor de la Región Militar del Estado de Paraná.

"Dr. Getulio Vargas. — Río. — Las guarniciones de Paraná y Santa Catalina, están unidas para la defensa del Gobierno Provisorio.

El quinto R. C. D.; segundo batallón 130 R. I. marchan hacia Itararé.

El cuarto escuadrón y quinto R. C. D., se preparan a seguir a Capella Ribeira. Las fuerzas de Río Grande ya marchan sobre Puerto Uniao.

Firma Dimas de Menezes".

LAS TROPAS DE PARANA Y SANTA CATALINA

(Especial para LA MAÑANA)
Por radiotelegrafía

RIO GRANDE, 11. — Las guarniciones de Paraná y Santa Catalina, se mantienen adictas a la disciplina militar. Esas tropas marcharán con destino a Itararé, debiendo penetrar en territorio paulista al amanecer.

TROPAS QUE AVANZAN SOBRE SAN PABLO

(Especial para LA MAÑANA)
Por radiotelegrafía

RIO GRANDE, 11. — Las fuerzas procedentes del Sur bajo el comando del General Guilherme Cruz, penetrarán en territorio paranense prosiguiendo después para San Pablo.

INFORMACIONES PROPORCIONADAS A LA PRENSA

RIO DE JANEIRO, 11 (Austral) — El Director de la Prensa Nacional proporcionó a los periodistas las siguientes informaciones:

"Ya son conocidos por el gobierno los resultados obtenidos por las providencias militares determinadas a consecuencia de los recientes acontecimientos en San Pablo.

Las guarniciones de Paraná y Santa Catalina se mantienen coheses y disciplinadas.

Es cada vez más acentuado el movimiento de solidaridad en torno del general Flores da Cunha, Interventor Federal, y del general Andrade Neves, que asumió el comando de la región militar.

En el Estado de San Pablo las guarniciones de Itupirassununga y Jundiahy, que no aceptaron unirse a los rebeldes, combaten con ventaja a los elementos sublevados.

En Minas Geraes las fuerzas de la región militar y la policía están movilizadas obedeciendo a las normas trazadas por el Estado Mayor

Todos los Estados del Norte continúan solidarios con el gobierno federal y prestarán apoyo por intermedio de sus respectivos interventores, hallándose prontos los cuerpos de las guarniciones militares para embarcarse en caso necesario.

Circular dirigida a los rebeldes de San Pablo

(Especial para LA MAÑANA)
Por radiotelegrafía

SAN PABLO, 11. — (Recibido a las 9 p. m. hora uruguaya). — Circular a los camaradas del ejército: Informes que hemos recibido dados por estaciones del gobierno, dicen que en la madrugada de mañana atacarán esta ciudad; debemos defendernos y no entregarnos.

Esta es la consigna que todo soldado paulitano debe seguir. — (Firmado): General Bertholdo Klinger.

Fué interceptado un radiograma

(Especial para LA MAÑANA)
Por radiotelegrafía

Hoy fué interceptado por la estación de Cattete el radiograma siguiente: "al general Bertholdo Klinger. Estamos decepcionados, pues todos los que se comprometieron fallaron, precisamente en el momento decisivo.

"Llevo a conocimiento de los camaradas de Matto Grosso, que de nada vale nuestro sacrificio. — Tenente Valle."

Situación del Gobierno Federal

(Especial para LA MAÑANA)
Por radiotelegrafía

RIO DE JANEIRO, 13. — El Gobierno Federal se encuentra cada vez más fortalecido, esperándose que la aventura de Sao Paulo solo dure algunos días según se desprende del contenido de un radiograma que hoy fué interceptado, procedente de Sao Pauló y dirigido a Klinger, según el cual entre los revolucionarios reina gran desmoralización.

Getulio Vargas dirigió al interventor de Matto Grosso, Nanquilo, el telegrama siguiente:

"Estoy trabajando en la Central.— Cualquier comunicación con Coimbra puede ser remitida por mi intermedio. Estoy esperando noticias. Abrazos a todos los amigos. — Alfirio".

UN MANIFIESTO AL PUEBLO DEL Pte. GETULIO VARGAS

RIO JANEIRO, 11 (A. P.) — El Presidente Vargas, dirigió a la nación un manifiesto, dando cuenta de como se produjo el movimiento en San Pablo en momentos en que el gobierno provisional está por recoger los frutos de su vasta obra de reorganización económica y financiera y de que está trazado un rumbo firme y definitivo por devolver al país el régimen constitucional.

Agrega que el actual movimiento no tiene nada que lo justifique.

Dice que el gobierno está recibiendo desde todos los puntos del país la más inequívocas muestras de solidaridad.

Se refiere luego a las medidas adoptadas para sofocar la rebelión así como los movimientos ya iniciados por las fuerzas leales.

Añade que el pueblo brasileño no tardará de dar su pronunciamiento soberano sobre los actos de la obra de la revolución y elecciones del 3 de Mayo. Termina haciendo un llamamiento del patriotismo de sus conciudadanos declarando que jamás capitulará ante los rebeldes en armas.

RIO JANEIRO, 11 (A. P.) — El Pte. Getulio Vargas dirigió un manifiesto a la nación, cuya parte final, dice:

Como jefe del gobierno provisorio preferiría sucumbir combatiendo en defensa de los ideales de la revolución en calidad de simple soldado antes que ceder frente a la amenaza y a la violencia.

El Pte. Vargas firmó un decreto designando una comisión especial compuesta de 21 miembros para que redacte el ante proyecto de Constitución.

Forma parte de la comisión la doctora Nathercia da Silveira.

CIERRE DE TODOS LOS PUERTOS DEL ESTADO DE SAN PABLO

RIO JANEIRO, 11 (A. P.) — El gobierno dictó un decreto mandando cerrar hasta nueva orden todos los puertos del Estado de San Pablo a la navegación nacional y extranjera.

RIO DE JANEIRO, 11. (Austral). — La Jefatura de Policía comunica:

"El secretario del Palacio de Gobierno del Estado de Río Grande do Sur, acaba de entregar a la prensa de Porto Alegre la siguiente nota oficial:

"El movimiento que estalló anteanoche en San Pablo se halla circunscripto a aquel Estado, sin haber tenido repercusión en otros, excepto de Matto Grosso, del cual faltan noticias.

"Las fuerzas de los rebeldes están constituídas por fuerza pública, elementos del ejército acantonados en la Capital, civiles del partido republicano paulista, y democrático.

"El interventor y demás miembros del gobierno de San Pablo, se plegaron al movimiento a pesar de que en la víspera habían ofrecido su solidaridad al jefe del gobierno provisional.

"El gobierno de Minas Geraes ha ratificado su apoyo incondicional al gobierno de la República poniendo a su disposición las fuerzas de su milicia.

"Todo el norte también ha expresado su solidaridad al gobierno provisional, así como Paraná, Goyas y Santa Catalina.

En la región militar que integran los dos últimos Estados se designó comandante al general Waldino Castilho Lima.

Sobre San Pablo, convergen varios destacamentos de Minas Geraes, Paraná y de la Capital Federal

Las tropas de Minas Geraes actúan bajo el mando del general Fermín Borba y el coronel Cristóbal Barcellos.

Las fuerzas de la Capital Federal se hayan bajo las órdenes del general Goes Monteiro, siendo el jefe del estado mayor el capitán Juan Alberto

La dirección de operaciones ha sido confiada al general Tasso Fragoso.

Se ha establecido ya el contacto entre las fuerzas leales del gobierno de la República y los rebeldes, pues grupos de artillería de Itu Jundiahy ha bombardeado algunas posiciones de los revolucionarios.

La capital de la República está tranquila.

Toda la guarnición es solidaria con el gobierno provisional.

Grupos de civiles desfilan por las calles entonando canciones patrióticas

Los generales Flores da Cunha, Andrade y Neves se mantienen fieles al gobierno provisional.

Las fuerzas de Río Grande avanzan sobre Paraná.

PERU

COMUNICADO OFICIAL SOBRE LA ACCION DE SALAVERRY Y LA TOMA DE TRUJILLO POR LAS TROPAS LEALES.

LIMA, 11 (Especial de Austral). — Un comunicado oficial dado esta madrugada, informa lo siguiente: las fuerzas del gobierno a órdenes del comandante general de la primera región, coronel Ruiz Bravo, ha tomado Trujillo, después de un recio combate, ignorándose el número de muertos y heridos. Los rebeldes huyen.

Se sabe que el día 8 los rebeldes se enfrentaron con tropas del regimiento 7.o al desembarcar en Salaverry, batiéndose reñidamente y resultando herido el teniente Andrade, quien se trasladará a Lima en un avión para hacerle una cura de urgencia.

El crucero "Grau" cooperó en la acción de Salaverry, cañoneando a los rebeldes. Se informa que los aviones de reconocimiento, observando el día 3 banderas blancas en la ciudad, aterrizaron, siendo atacados por los rebeldes con descargas de fusilería que las contrarrestaron los aviones, elevándose y usando ametralladoras, destruyendo los grupos de rebeldes en los alrededores del cementerio.

Los rebeldes se habían parapetado en las casas y calles de Trujillo, levantando barricadas.

La población civil abandonó la ciudad antes de recuperarla las fuerzas del gobierno, trasladándose a Salaverry.

El comandante Corso, jefe del Regimiento 1.o de Infantería, se dirije a Cajamarca para combatir a los grupos de rebeldes.

OCUPACION DE TRUJILLO POR EL EJERCITO REGULAR

LIMA, 11 (Havas). — Después de un recio combate, las tropas de gobierno compuestas de artillería, infantería y aviación, al mando del coronel Ruiz Bravo, derrotaron a los rebeldes, ocupando Trujillo.

TRUJILLO ESTA EN PODER DE LAS TROPAS DEL GOBIERNO

LIMA, 11. (A. P.) — Noticias oficiales afirman que Trujillo está completamente dominado por las tropas del gobierno.

En Haciendas, Casagrande, Cartavio y Oiclin, no hay novedad, y la gente ha vuelto al trabajo.

El capitán Andrade del Estado Mayor de la primera división, fué gravemente herido en el combate de Trujillo, y llegará hoy en avión a Lima para curarse urgentemente.

El Ministro de Guerra ha recibido un telegrama urgente: "La situación fué completamente dominada después de un encarnizado combate.

Hasta este momento han muerto los subtenientes Federico Mendoza y Gabandor Medina, y heridos el capitán Andrade y teniente Roberto Rodríguez, no pudiendo precisar las bajas de tropas.

En vista del estado de gravedad del capitán Andrade, lo remito en avión a ésa, y le ruego que una ambulancia espere en el campo. — Firma: Coronel Ruiz Bravo, Comandante General de la primera división y jefe de las operaciones".

El telégrafo se restablecerá hoy de Trujillo a Lima.

El ataque fué combinado contra el aeródromo y algunos barrios de la población, continuando el avance hasta dominar la ciudad.

ESTADOS UNIDOS

La ley de socorros a los desocupados

El Pte. Hoover opuso el veto a dicha ley, que preveía una afectación de 2000 millones de dólares

LA ESTABILIZACION DEL DOLAR

HOOVER VETO LA LEY DE SOCORROS A LOS DESOCUPADOS

WASHINGTON, 11. (Havas). — El Presidente Hoover opuso el veto al proyecto de ley de socorros a los desocupados que prevé la afectación de una suma de más de 2.000 millones de dólares destinada a mejorar la crisis del trabajo. La decisión presidencial no causó ninguna sorpresa, pues el Presidente Hoover había manifestado varias veces la intención de oponerse a esa medida.

OTRA VEZ EN PROCURA DEL OCEANO

NEW YORK, 11 (Austral). — Walter, joven marinero estoniano y dos compañeros, iniciaron la travesía del Atlántico rumbo a su país, en la misma embarcación de 28 pies de eslora con que anteriormente realizaron la misma hazaña en sentido contrario.

CURTIS FUE CONDENADO POR ESTORBAR A LA JUSTICIA EN EL ASUNTO LINDBERGH

FLEMINGTON, 11 (A. P.). — El intermediario Jhon Curtis, fué condenado a un año de prisión y a pagar mil dólares de multa, por haber estorbado a la justicia y haber impuesto obstáculos para la captura de los secuestradores del hijo de Lindbergh.

ESTABILIZACION DEL DOLAR

WASHINGTON, 11. (Havas). — El Senado rechazó el proyecto del diputado señor Goldsborough tendiente a estabilizar el valor del dolar encargando al Departamento del Tesoro y al sistema del Reserve Federal, para restablecer el valor adquisitivo del dolar sobre la base media de los años 1921 - 1929, por medio de la compra semanal, por el Reserve Federal Bank de cien millones de dólares de obligaciones del Gobierno, el cambio de la tasa de redescuento y la emisión de divisas.

WASHINGTON, 11. (Havas). — El Senado rechazó el proyecto de estabilización del dólar llamado "Boll Goldborough" y adoptó en su lugar la medida Glass, sobre expansión monetaria.

El proyecto Goldborough, tendía a la inflazón directa y no tenía ninguna probabilidad de ser adoptado por el Senado.

En los círculos autorizados estiman que esta medida permitirá la emisión de alrededor de 800 millones de dólares de nueva moneda, suma equivalente al monto de los billetes de banco atesorados el año pasado a raíz del pánico provocado por la quiebra de varios Bancos.

PROYECTO FINANCIERO ADOPTADO

WASHINGTON, 11. (Havas). — El Senado adoptó por 53 votos contra 18 la proposición tendiente a incluir en los asuntos a tratar el proyecto del señor Glass permitiendo que las obligaciones del Gobierno sirvan para la cubertura de la emisión de divisas.

Ello se incluye como enmienda en el proyecto sobre institución de bancos de descuento y de protección a pequeños propietarios.

CHILE

UNA INFORMACION OFICIAL SOBRE LOS ULTIMOS SUCESOS

SANTIAGO, 11 (A. P.) — Se entregó una información oficial del Ministro del Interior señor J. Antonio de los Ríos, relacionada con los últimos acontecimientos políticos al recoger versiones de la prensa, sobre los posibles renuncias de los Ministros de Hacienda e Interior con las que se ha pretendido presentar a los Ministros Zañartu y de los Ríos, como vinculados en forma más o menos directa con las actividades reprochables de algunos íntimos del general Ibáñez. Agregando algún espíritu travieso quiso señalarnos como simpatizantes con un cambio en el gobierno que produjeran algunos cuerpos del ejército.

Dice después, que por su parte no ha hecho jamás misterio de su simpatías personales hacia Ibáñez, a quien ha deseado que fuera reintegrado a los suyos en las condiciones honrosas que a su juicio tiene derecho. Afirma, que fué siempre y que es ahora un constante adicto a la política de Davila por estimarla más afín a sus ideales políticos y más concorde con las aspiraciones avanzadas de reforma que el país reclama imperiosamente.

Niega el derecho de pensar que su acepción personal sobre Ibáñez, puede significar otra cosa que su deseo de que se pusiera término a la separación de los suyos, en que se encontraba y de su vuelta al país, para que pudiera prestar el concurso de su influencia patriótica al progreso y tranquilidad general.

Dice después: no a otra cosa aspiraba Ibáñez, según las declaraciones que ha hecho, pues declaró que es efectivo que algunos amigos suyos, han pretendido otra cosa, y que lo demás lo han hecho esos rumores que hacen circular con efusión los espíritus malévolos.

Termina diciendo, la información: que quiere que se sepa que ni Zañartu ni él, tienen nada que ver con la ten-

✝ Dr. DOMINGO VERACIERTO

FALLECIO AYER 11 DE JULIO DE 1932

El Comité E. Nacional del Partido Colorado General Fructuoso Rivera, invita a sus miembros y correligionarios para que acompañen hasta la última morada a los restos de su ex-miembro Dr. Domingo Veracierto, cuyo cortejo partirá de la casa mortuoria calle Uruguay 1960, hoy martes 12, a las 10 horas. Cementerio Central.

Carlos de Castro, Presidente; Bibiano Riet, Aníbal P. Garderes, Oscar Secco Ellauri y Javier Gomensoro, Secretarios.

✝ Juan Manuel Schelotto

Q. E. P. D.

Falleció ayer 11 de Julio de 1932

Sus hijos: María Elena S. de Leaman, María Esther S. de Moreno, María Mercedes E. de Dudfield, Juan Alberto y Enrique Eduardo; sus hijos políticos: John W. Leaman, Enrique F. Moreno, Reginold H. Dudfield, María Antonieta Duplessis Belo Schelotto; sus nietos: Jackie y Eileen Leaman e Inesita Moreno y Enriquito E. Schelotto Duplessis; sus hermanos, hermanas políticas, sobrinos y demás deudos, cumplen con el penoso deber de participar a sus relaciones dicho fallecimiento e invitan para el acto del sepelio que se efectuará hoy a la hora 16 y 45. Atención que quedarán agradecidos. Casa mortuoria: calle Pimienta 959. Cementerio del Buceo. — Servicio fúnebre automóvil de la Empresa José Rossi y Cía.

✝ María Harán de Ilarráz

Q. E. P. D.

Falleció en la Paz del Señor, después de haber recibido los Santos Sacramentos y la Bendición Papal, el 10 de Julio de 1932

Su esposo: Antonio Ilarráz; sus hijas: María Ismelda I. de Donamari y Liria I. de Donamari; sus hijos políticos: Ernesto Donamari y Adolfo Donamari; sus nietos: Raquel, Juan Antonio, María Luisa, Adolfo y Eduardo Donamari Ilarráz; sus hermanos políticos y demás deudos, participan a sus relaciones su deceso y el sepelio efectuado ayer en el Cementerio Central. —Servicio fúnebre automóvil de la Empresa José Rossi y Cía.

---

tativa de los entusiastas partidarios de Ibáñez.

Que el fracaso de ellos no tiene relación alguna con sus respectivas gestiones ministeriales, que nunca ha pasado por sus mentes renunciar sus cargos porque Ibáñez no obtuviera el logro de las aspiraciones que se suponen.

RENACE LA CALMA

SANTIAGO, 11 (Especial de Austral). — Después de dos días de tensión nerviosa con motivo de las actividades incomprensibles y descabelladas de algunos elementos que creían poder valerse de Ibáñez, para el desarrollo de sus planes personales, el país ha desahogado al saberse que Ibáñez abandonará la capital con la posibilidad de ausentarse del país dentro de breve tiempo.

El Ministro de Hacienda señor Zañartu, desmintió los rumores acerca de su renuncia.

ITALIA

DESMINTIENDO RUMORES SOBRE LA ORGANIZACION COMUNISTA EN EL URUGUAY

ROMA, 11. (Havas). — La Legación del Uruguay en esta capital ha publicado una nota desmintiendo los falsos rumores circulantes en Europa sobre la organizacinó comunista.

Informa que en realidad el partido comunista representa una cifra pequeña que carece de dirigentes y que su actividad se reduce a la propaganda de ideas en proporción y medios netamente inferiores a los de otros países americanos y europeos.

La Legación del Uruguay anuncia que los agentes internacionales dejan aquel país convencidos de que los sentimientos de aquel pueblo y el buen sentido de las masas no son terreno propicio para las propagandas comunistas.

Las huelgas en el Uruguay son raras y ellas se desarrollan siempre en forma pacífica

Los obreros que están deseosos por trabajar pueden hacerlo bajo la protección del ejército y de la policía.

LOS FUNERALES DEL AVIADOR RATTI

ROMA, 11. (Havas). — Se realizaron en Orbetello y Monte Marcello los funerales del aviador Pedro Ratti, en presencia del Ministro de Aviación, señor Italo Balbo.

Durante el trayecto del cortejo que acompañaba al malogrado aviador transoceánico, varios aviones, entre ellos un Dox, volaron sobre el mismo. En el cementerio, donde los restos llegaron en la cureña de un cañón, Italo Balbo hizo el llamado fascista, al cual respondieron todos los presentes.

BELGICA

AMENAAS DE HUELGA GENERAL

BRUSELAS, 11. (Havas). — Los Comités de la Federación de Sindicatos de Bruselas y de la Federación Política del Partido Socialista, reunidos con los senadores y diputados socialistas y secretarios de los sindicatos, después del examen de la situación, decidieron proponer mañana en la reunión del Consejo General, declarar la huelga general en todo el país.

MONS, 11. (Havas). — Las Federaciones sindicales y políticas del Partido Obrero encargaron a sus delegados del Consejo General que hagan presentar al Gobierno las reivindicaciones formuladas por el Consejo General y la Comisión Sindical, y en caso de no ser aceptadas, que pidan a los parlamentarios socialistas que reclamen la dimisión del Gabinete, la disolución del Parlamento y proclamen la huelga general.

Continúa la huelga minera

(Especial para LA MAÑANA)
Por radiotelegrafía

BRUSELAS, 12. — El estado de la huelga continúa invariable, sin que la situación general se haya modificado.

Hasta el miércoles no había ninguna resolución definitiva respecto a esta situación. Los socialistas decretaron la huelga general en el distrito de Charleroi.

El Gabinete se reunió bajo la presidencia del Rey y la Unión Nacional de Mineros decidió convocar a un congreso. — (Transocean).

REINA CALMA EN EL PAIS

BRUSELAS. 11. (Havas). — Esta noche reinaba completa calma en todo el país. En Charleroi fueron detenidos 200 manifestantes.

En Gante se produjo una violenta riña entre socialistas y comunistas.

JAPON

DECLARACIONES FORMULADAS A LOS CORRESPONSALES EXTRANJEROS EN TOKIO

TOKIO, 11 (A. P.) — El Ministro de Relaciones Conde de Uchida en la primera entrevista que concedió a los corresponsales de los diarios extranjeros, expresó que no veía motivos para rozamientos graves entre Japón y Rusia, diciendo: que las relaciones con los funcionarios soviéticos, mientras era Presidente del Ferrocarril del Sur de Manchuria, habían sido sumamente agradables y que esperaba que Rusia, pronto reconocería al gobierno de [illegible].

El Ministro, agregó: "Cuando Rusia o cualquier otra potencia reconozca el Estado Manchoukuo, será mejor aún para Japón".

Declinó pronosticar cuando Japón reconocerá ese Estado y dijo que aún no había estudiado las posibilidades de firmar el pacto de no agresión que Litvinoff propuso en Enero pasado a Yoshizawa, pero que esperaba estudiar pronto esa proposición.

Expresó también su confianza sobre la estabilidad del gobierno de Chanchung, creyendo que la mayoría de los residentes chinos en Manchuria, han recibido favorablemente la creación del Estado Manchoukuo.

NO HAY POSIBILIDADES DE CONFLICTO ENTRE JAPON Y LOS SOVIETS

TOKIO, 11. (Havas). — El Ministro de Relaciones Exteriores declaró a corresponsales extranjeros que ninguna probabilidad de conflicto existe entre Japón y la Unión de Repúblicas Socialistas de Soviets.

El Banco Internacional de Ajustes

LA VUELTA DEL PATRON ORO. — IMPORTANTE RESOLUCION DEL DIRECTORIO DEL BRANCO INTERNACIONAL DE AJUSTES.

BASILEA, 11 (A. P.) — Los Directores del Banco Internacional de Ajustes, tomaron una medida, que según un funcionario, es de suma importancia.

Con objeto de terminar con la depresión, aprobaron una resolución pidiendo el retorno al patrón oro, el cual sigue siendo el mejor mecanismo monetario que se conoce y el más apropiado para hacer posible el comercio mundial en forma libre y barata.

Se considera esta acción, como de gran importancia, primero: porque se realiza justo después del convenio de Lausana y segundo: porque es el primer anuncio público que hace el Banco en Inglaterra de su posición, desde que a Inglaterra abandonó el patrón oro.

Suecia y Japón que también abandonaron ese patrón, apoyaron la medida considerándose que esos votos favorables, indican que pronto regresarán al patrón oro.

ALEMANIA

Intervención de las fuerzas del gobierno en las luchas políticas

(Especial para LA MAÑANA)

Por radiotelegrafía

BERLIN, 12. — El Ministro del Interior dió explicaciones con respecto a lo ocurrido en Ohlan donde las fuerzas del Gobierno se vieron en la necesidad de intervenir en unos disturbios políticos.

Expresó el ministro mencionado que el Gobierno había ordenado que las calles fueran recorridas por patrullas, las cuales se mantuvieron neutrales en las refriegas que tuvieron lugar con los hitlerianos, limitándose a recoger a los heridos y a mantener el orden. — (Transocean).

AL DESBORDARSE EL RIO WERTACH PRODUJO GRANDES INUNDACIONES

MUNICH, 11. — (A.P.). — Las lluvias torrenciales que se han desencadenado en Baviera, provocaron el desbordamiento del Río Wertach, cuyas aguas inundaron la localidad de Goeggingen, causando perjuicios a las fábricas de hilo.

También quedaron inundadas las fábricas Kaufbeuren, donde muchos residentes se salvaron gracias a la ayuda que se les dió con botes a remo.

En Hamerschmiede, los talleres eléctricos quedaron bajo el agua. También se inundaron numerosas aldeas de Alta Baravia. Las lluvias han cesado, de modo que se espera que bajara el nivel de las aguas.

COMISION NACIONAL SOCIALISTA QUE SE REUNE

BERLIN 11 (A. P.). —A pesar de la negativa del Presidente de la Comisión del Reichstag Pro Derechos del Pueblo Nacional-Socialista, señor Strasser a convocar a una reunión, la comisión se reunió para discutir los decretos económicos de emergencia, el restablecimiento de las tropas de asalto de Hitler y los resultados de Lausana.

TRIUNFO DE UN ARTISTA URUGUAYO

BERLIN, 11. (Havas). — El joven artista uruguayo Raúl Gandolfo dió hoy en los salones del señor Dupuy, Encargado de Negocios del Uruguay en Berlín, una audición de piano que fui muy apreciada por la numerosa y distinguida concurrencia.

Gandolfo ejecutó con notable virtuosidad obras de Bach Beethoven Debussy y Chopin.

Gandolfo, que es becado en el Uruguay, fué durante tres años en Berlín discípulo del profesor Miguel Jadora.

El joven artista se embarcará el 23 del presente mes de regreso a Montevideo.

Sangrientos incidentes en las luchas políticas

(Especial para LA MAÑANA)

Por radiotelegrafía

BERLIN, 11. — Al Reichsbanker republicano le cabe la primicia de haber causado, en los diarios incidentes sangrientos de carácter político, la intervención armada de la Reichskehr.

En Ohlau y Canth (Silesia), cerca de Breslau, un camión en que viajaba un grupo de nacional-socialistas que regresaban de una demostración, fué agredido por gente de la Reichsbanner, que después de eliminar a garrotazos al chauffeur, abrió fuego contra sus adversarios, que replicaban.

En vista de la impotencia de la policía local, fueron llamados refuerzos policiales, y un destacamento del regimiento 11 de caballería, que fué igualmente tiroteado por la Reichsbanner, parcialmente, desde las ventanas de las casas.

Para imponerse, los soldados hicieron fuego. Quedaron dos nacional-socialistas muertos y cuarenta y cinco heridos, ignorándose las pérdidas de los atacantes.

Cinco hombres de la Reichbanner fueron detenidos como supuestos jefes de la emboscada.

Ellos son de filiación socialista. — (Transocean).

LOS COMUNISTAS PIDEN LA DISOLUCION DEL CONSEJO DE ESTADO PRUSIANO

BERLIN, 11 (Havas) — La fracción comunista de la Dieta de Prusia depositó una moción pidiendo la disolución del Consejo de Estado prusiano.

Para ser adoptada por la Dieta esa moción, que se inspira esencialmente en motivos de agitación política, debería ser votada por una mayoría de dos tercios, hipótesis que parece que debe ser excluída en razón de la composición actual de la Landtag.

PROCESO CONTRA UN DIARIO HITLERISTA

BERLIN, 11 (Havas). — Se inició hoy ante el Tribunal Correccional Moabita el proceso intentado al diario hitlerista "Angriff" por el Vice Prefecto de Policía de Berlín, señor Weiss, por artículos en el que este último es acusado de actos ilegales en el ejercicio de sus funciones.

Disturbios durante una manifestación comunista

(Especial para LA MAÑANA)
Por radiotelegrafía

BERLIN, 12. — Durante una manifestación comunista en Beverungen, cerca de Cassel, se produjo un gran disturbio de resultas del cual se registró un muerto, tres heridos graves y muchos otros leves. — (Transocean).

CHINA

SE EXTIENDE LA EPIDEMIA DE COLERA

SHANGHAI 11 — (A.P.). — Simultáneamente con una intensa ola de calor que se cierne sobre toda China, el cólera que hasta ahora hacía estragos entre Cantón y Peiping se ha extendido en forma alarmante. Diariamente se registran numerosos muertos.

Según informes oficiales, en las provincias todos los casos son fatales, pues, no es posible obtener cuidados médicos. En las grandes ciudades, hay centenares de casos declarados y muchos miles son vacunados con suero contra el cólera.

En la región Occidental de la Provincia de Hunan es la más afectada la zona de rurales.

Debido a la epidemia, el ferrocarril al Oeste de Shanghai quedó paralizado. Se dice que la población está presa del pánico.

En la S. D. N.

LAS PROXIMAS REUNIONES DE LA S. DE NACIONES

GINEBRA, 11. (Havas). — Es posible que la fecha de la reunión de la asamblea ordinaria de la Sociedad de Naciones, para ocuparse de la admisión de Turquía, que había sido prevista para el 18 del corriente, sea adelantada y que la sesión se celebre el sábado próximo.

El Consejo de la Sociedad de Naciones celebrará sesión el miércoles o el jueves para ocuparse de la convocación de la Conferencia Económica decidida en Lausana y constituir un comité preparatorio de la misma; y para ratificar los arreglos celebrado respecto a la ayuda financiera a dar a Austria.

LA AYUDA DE LA SOCIEDAD DE NACIONES A RUMANIA

BUCAREST, 11 (Havas) — Han llegado esta noche a Bucarest los señores Avenol y Loveday, delegados de la Sociedad de Naciones, que vienen a entrar en comunicación con el Gobierno respecto al pedido de ayuda financiera formulada el 17 de Junio por Rumania acerca de la Sociedad de Naciones. Rumania contaría sobre todo con la ayuda moral y técnica para la reorganización económica del país.

EL PROBLEMA DEL DEARME

LOS JAPONESES ESTIMAN QUE ES ES MAS ACEPTABLE EL PROYECTO BRITANICO QUE EL DE HOOVER.

LONDRES, 11 (Havas) — "The Times" expone la opinión de altos funcionarios del almirantazgo japonés sobre las proposiciones de desarme británicas que estiman que son más prácticas que las de Hoover.

Prefieren el principio de reducción de potencia de las unidades de combate a la reducción del número de las mismas.

Consideran inaceptable la abolición de los submarinos y consienten en que se supriman los barcos portaaviones, siempre que se prohiban los puentes de aterrizage en los cruceros.

No consentirían en suprimir las unidades navales que dan satisfacción, no objetando la reducción de tonelage y calibre de los cañones en las construcciones futuras.

El texto del plan inglés, recién fué conocido ayer y es necesario un examen detallado.

LA CONFERENCIA DEBERA PRONUNCIARSE SOBRE LA RESOLUCION PROPUESTA POR Mr. SIMON

GINEBRA, 11 (Havas) — Se sabe que la Conferencia del Desarme, antes de separarse por tres meses por lo menos, debe pronunciarse sobre el proyecto de resolución que el Ministro de Relaciones Exteriores de Inglaterra, Sir John Simon, fué encargado de preparar.

Sir John Simon, que había preparado ya el texto y lo había remitido a las diferentes delegaciones, tuvo que partir de regreso a Londres.

En su ausencia es el doctor Benes, miembro informante general de la Conferencia, que ha sido encargado de proseguir las conversaciones. Es posible que el proyecto de resolución sea más simple de lo que se había pensado en un principio y se refiera sobre todo al procedimiento a seguir en los trabajos de la Conferencia.

En estas condiciones la Conferencia podría terminar provisoriamente sus trabajos bastante rápidamente aun en esta semana.

La Mesa de la Conferencia se reunirá probablemente el miércoles bajo la presidencia del señor Henderson para examinar el proyecto de resolución y tomar una decisión respecto a la suspensión de los trabajos y a su reanudación.

Por otra parte, la Asamblea General extraordinaria de la Sociedad de Naciones debe reunirse todavía una vez para admitir a Turquía en la Sociedad.

ARGENTINA

LOS PERIODISTAS URUGUAYOS VISITARON AL PRESIDENTE JUSTO

BUENOS AIRES, 11. (Austral). — Los periodistas uruguayos, señores José Gomensoro, Manuel Oribe Coronel y Héctor Obes Polleri, acompañados por los representantes del Círculo de la Prensa, señores Barbagelata, García Valmaggia y De la Fuente se entrevistaron esta tarde con el primer mandatario, con quien departieron larga y amablemente sobre cuestiones vinculadas con el periodismo.

Para una fecha que aun no se ha fijado, se realizará próximamente una asamblea de periodistas rioplatenses, en la cual se debatirán temas relacionados con el periodismo de ambos países.

El presidente Justo, a quien los periodistas uruguayos le hicieron conocer ese propósito, les manifestó entre otras cosas, que desde ya podían contar con el apoyo moral del gobierno nacional.

La entrevista se prolongó por espacio de más de tres cuartos de hora, y los representantes del periodismo uruguayo salieron de ella gratamente impresionados.

LA CAMARA APROBO EL PROYECTO DE CIERRE DEL COMERCIO A LA 20 HORAS

BUENOS AIRES, 11. (Havas). — La Cámara aprobó en general el proyecto del cierre del comercio a las 20 horas.

EL PROBLEMA DEL CHACO BOREAL

SE REUNIERON HOY LOS DELEGADOS NEUTRALES

WASHINGTON, 11, (Havas). — Los cinco representantes de las naciones neutrales se reunieron durante dos horas esta mañana en la oficina del señor White y discutieron sobre los medios más apropiados tendientes a resolver la situación creada por el retiro de los delegados paraguayos.

Esta reunión fué luego aplazada, no tomándose ninguna decisión.

LOS DELEGADOS NEUTRALES PIDIERON DETALLES DEL ULTIMO INCIDENTE

WASHINGTON, 11. (Havas). — A raíz de una conferencia de los representantes de los Gobiernos neutrales, éstos dirigieron al Paraguay mensajes pidiendo más detalles sobre los recientes ataques bolivianos contra un fortín paraguayo y expresando la esperanza de que Paraguay reconsidere su intención de retirar sus delegados de la Conferencia.

Los representantes neutrales pidieron a Bolivia, por intermedio de su delegación en ésta, que suministre detalles sobre los ataques alegados.

CUBA

DETENCION DE DOS SUPUESTOS CRIMINALES

LA HABANA, 11. (A. P.). — Han sido arrestados los hermanos Archibaldo y Ramón Durland, a quienes se les considera complicados en el asesinato del capitán Miguel Calvo.

Los Durlands son hijos de un norteamericano y una cubana.

FRANCIA

SOBRE LA ACTITUD PARLAMENTARIA DEL PARTIDO SOCIALISTA

PARIS, 11 (Havas). — "Le Populaire" en un artículo de Lebas, definiendo a la actitud parlamentaria del partido Socialista, dice que el reciente voto de confianza no significaba que el gobierno pueda contar siempre con el apoyo del partido.

Aprobando la abolición de límite, de 180 días en los derechos a subsidio de los desocupados, Lebas critica el proyecto que aumenta los derechos de consumo de café, bebida que califica eminentemente popular

LA SUPRESION DE LOS PERIODOS DE RESERVA OCASIONO UN VIVO DEBATE

PARIS, 11 — (Havas) — En la Cámara de Diputados, después de la reanudación de la sesión, a las 21 y 30, el presidente de la Comisión del Ejército combatió, ante la Cámara agitada, el permiso de estación de diez días y la supresión de los períodos de reserva.

Un diputado, gran mutilado, declaró que no deseaba acontecimientos de temer, pero que es preciso tener en cuenta las necesidades de la defensa nacional.

En el curso de la suspensión de la sesión, el primer ministro, señor Herriot, insistió vivamente ante el grupo radical socialista para que rechace unánimemente la enmienda propuesta por el señor Blum suprimiendo los períodos de reserva.

El señor Herriot decidirá después si planteará una cuestión de confianza.

Ostensiblemente aplaudido por los señores Herriot y Paul Boncour, el señor Fabry declaró: "Si no dais instrucción a los soldados, es la organización de una carnicería." Terminó, aclamado por la minoría, denunciando los preparativos militares de Alemania.

En ese mismo momento se tenía conocimiento de que el grupo radical haba decidido dejar al señor Herriot en libertad para obrar según las circunstancias en la votación contra la enmienda socialista suprimiendo los períodos de reserva.

La cuestión de confianza será verosímilmente planteada.

Finalmente el señor Fabriy retira Senado aceptadas por el gobierno resu enmienda ante las enmiendas del husando el permiso de diez días consecutivos y acordando dos permisos de cinco días.

El señor Noch, socialista, combate la enmienda del Senado, la que, dice, da lugar al apunte.

Después el señor Fabry depositó una enmienda solicitando el mantenimiento de los partidos de reserva.

El señor Herriot sube a la tribuna y demuestra la necesidad de los períodos de reserva y de las grandes maniobras y a continuación planteó una cuestión de confianza.

SE APLAZO EL PROXIMO CONSEJO DE GABINETE

PARIS, 11 — (Havas) — Se aplazó para el miércoes próximo el consejo de ministros que debía efectuarse mañana.

VIOLENTA TORMENTA EN CHAMBERY

CHAMBERY, 11. (Havas). — Una violenta tormenta acompañada de una tromba de agua se produjo en esta ciudad y sus alrededores.

Gran cantidad de agua, barro y piedras cortaron numerosos caminos principalmente el de Lyon.

Cascadas de barro se deslizaron sobre los caminos.

Los efectos de esta catástrofe se extienden sobre una superficie considerable.

LOS BUZOS CONTINUARON EL EXAMEN DEL BARCO

PARIS, 11. (Havas). — El Ministerio de Marina comunica que los buzos pudieron efectuar de las 16 a las 18 horas una inmersión hasta el "Promethée". Los buzos continuaron el examen del estado y de la situación del submarino, especialmente de la parte de popa. A pesar de sus esfuerzos no pudieron, todavía reconocer con certeza la situación de las escotillas, pero parece confirmarse que una de ellas está abierta.

LA CAMARA DIO UN VOTO DE CONFIANZA A HERRIOT

PARIS, 11. (A. P.). — La Cámara de Diputados dió un voto de confianza al Gabinete de Herriot.

TEXTO DE LAS DECLARACIONES DE HERRIOT EN LA CAMARA

PARIS, 11. (Havas). — He aquí las palabras exactas pronunciadas en la Cámara por el Primer Ministro, Sr. Herriot: "Si el propósito es solamente suprimir las maniobras que tienen un carácter ostentoso, no veo inconveniente, pero no es lo mismo respecto de la convocación de los reservistas. Sería la última imprudencia poner un día a los hombres ante un material que no conocen. He luchado por el servicio de un año, que se funda en la instrucción de las reservas. Es imposible decir que los períodos son suprimidos por un año. El año próximo se repetirá la misma cosa". Jaurés dijo que el partido incapaz de pedir a la nación los medios de vivir sería un partido miserable. Yo, francés y republicano, seré fiel a la concepción del servicio de un año. No debemos dar argumentos a los adversarios de la ley de uno año que reclamaban ejército de profesión y y ejército de acción".

Dirigiéndose a los socialistas declara: "Prefiero vuestra estima a vuestros votos".

El señor Herriot llamó discretamente la atención de la Cámara sobre los acontecimientos que ocurren más allá de las fronteras. "Nosotros, la Nación Francesa, dice, somos una nación que deja a los jóvenes instruyéndose y que muestra lealmente todas sus fuerzas".

"El hombre que os habla es amigo de la paz y acaba de probarlo".

La enmienda presentada por el señor Senac es rechazada por 305 votos contra 284.

El señor Herriot terminó diciendo: "No debilitemos nuestras fuerzas que no son sino fuerzas defensivas. Los franceses, animados de las intenciones más pacíficas en el mundo, no quieren que su probidad evidente esté expuesta a sucumbir".

Es enérgico discurso provocó sensación.

TRABAJOS QUE SE REALIZAN. — EL "ARTIGLIO" 2.o PARTIO PARA BREST

CHERBURGO, 11 (A. P.). — El buque de salvamento "Rustro", ha sido enviado al sitio donde se hundió el submarino "Promethee". Los buzos estudian la posibilidad de colocar cadenas alrededor del sumergible para subirlo a la superficie del mar.

El "Artiglio 2.o" regresó a Brest.

FUNERALES EN CHERBURGO

CHERBURGO, 11 (A. P.). — Se están proyectando grandiosos funerales para 16 tripulantes del "Promethee" que residían en la región de Cherburgo.

PARIS, 11. (Havas). — En la Cámara de Diputados, antes de la votación sobre la enmienda presentada por el señor Fabry, el señor Renaudel, socialista, recuerda que los radicales habían propuesto la supresión de los períodos de reservas para el año 1932 mismo 1933.

Añadió que los socialistas no quieren dejarse colocar fuera de la república ni fuera de la nación.

Dijo que sin desconocer la utilidad del principio de los períodos de reserva en el sistema de las milicias, combate la enmienda del señor Fabry.

Deseamos que la victoria de las izquierdas sea eficaz.

No renegamos a la defensa nacional, pero invocamos los derechos sagrados del país. Después de la adopción de la enmienda de Fabry la Cámara de Diputados abordó la discusión del artículo sexto que prevé la reducción de 5 o|o en los gastos administrativos del Senado y de la Cámara de Diputados.

Asuntos escolares

CONSEJO NACIONAL DE ENSEÑANZA PRIMARIA Y NORMAL

Presidiendo el doctor Santín Carlos Rossi, celebró sesión esta Corporación, adoptando, entre otras resoluciones, las siguientes.

Se dispuso el funcionamiento una vez por semana, de la cátedra libre a cargo de la señora Juana de Ibarbourou en el Instituto Normal de Señoritas, debiendo concertarse entre la expresada profesora y la dirección de aquel establecimiento el día y la hora de labor.

Se acordó autorizar a los alumnos y profesores de los Cursos Normales de Salto y Treinta y Tres, para realizar una excursión a Montevideo con fines de estudio y de recreo.

—Quedó establecido que las reuniones semestrales de profesores del Instituto Normal de Varones y del anexo que funciona en el de Señoritas, serán presididas por el Presidente doctor Santín C. Rossi y el consejero señor Verdesio; y las de los profesores del Instituto Normal de Señoritas por el vicepresidente doctor Emilio Oribe y los consejeros doctora Pinto de Vidal y doctor Conrado Terra Urioste.

—De conformidad con lo informado por la Comisión de Exámenes, Concursos y Traslados, se acordó reconocer a la ayudante de la Escuela 88, Rural de Canelones, el derecho a desempeñar una ayudantía en escuela de la capital de aquel departamento; a la señora María T. M. de Zambrana, ayudante de la Escuela 111, de 2.o grado de Montevideo, el derecho a ser trasladada a una escuela cercana a su domicilio; y acceder al traslado mutuo solicitado por las ayudantes de las Escuelas N.os 83 y 50, de segundo grado de esta capital, señoras Deolinda Bia de Tammi y Sofía Infanzón de Carballo.

—Se aceptó la renuncia presentada por la señora María E. de S., de Melo, del cargo de Directora de la Escuela N.o 102 de 2.o grado, de práctica, de Canelones, acordándose llamar oportunamente a concurso de méritos, con plazo hasta el 20 de Diciembre próximo, para proveer el referido puesto.

—Se designó a la señora Clotilde Cardozo de Mariño, para desempeñar como suplente una ayudantía en la escuela 17 de 2.o grado, de Treinta y Tres; a la señora Ángela Camaño Olivera, para desempeñar, interinamente la Dirección de la Escuela N.o 20, rural, de Rocha; a la señorita María del Carmen Rothfuss para desempeñar una ayudantía de 1.er grado en la Escuela 2 de 2.o grado de Artigas y a la señorita Hilda Vargas para ocupar, en carácter de suplente, la dirección de la Escuela 81, rural, de Rivera.

—Se autorizó a la Comisión Departamental de Durazno para asignar la suma de 15 pesos mensuales, en concepto de partida para casa-habitación, al Director de la Escuela N.o 39, rural, de aquel departamento.

—Se acordó asignar por una sola vez, una remuneración extraordinaria al personal de servicio de la Escuela al Aire Libre N.o 163, de la capital, por el recargo de tareas a que ha estado sometido durante la estada en aquel establecimiento de las delegaciones escolares y maestros que vinieron procedentes de Estación González y Belén.

—Se reconoció a la señorita Zulma de Souza Frecham, a los efectos de la práctica reglamentaria de maestra de 1.er grado, los servicios por ella prestados en las escuelas de Canelones.

—Atento lo informado por la Comisión de Exámenes, Concursos y Traslados, se resolvió autorizar al señor Sandoval Péres a efectuar la práctica complementaria de 6.o año en la Escuelo N.o 121 de 2.o grado de la capital.

—Se autorizó a la señorita Margarita B. Ferrer, por razones de equidad, a efectuar la práctica magisterial de 5.o año en la Escuela N.o 5, de segundo grado, de Rocha.

—Fueron designadas las siguientes personas para constituir el tribunal que entenderá en el concurso de méritos y en el de oposición a efectuarse para proveer el cargo de Inspector de Escuelas de Tacuarembó: señor Luis Pesantet, señorita Leonor Horticou, señor Eduardo Rogé, señorita Enriqueta Compte y Riqué, señor Teófilo Gratwolh, señora Margarita M. de Sanguinetti y Agustín C. Gaggero.

Por el Municipio

Concejo Departamental

LA SESION DE AYER

Sesionó en la tarde de ayer, el Concejo de Administración Departamental.

Un pedido de la Comisión de Comedores Públicos

Se dió cuenta de una nota de la Comisión de Comedores Publicos donde solicita se aumente la provisión de leña que efectúa el Municipio, gratuitamente, como combustible para estos servicios, pues habiendo aumentado el número de comedores, las cantidades actuales son insuficientes y los recursos con que cuenta la Comisión son limitados.

El señor Pintos Diago recordó que de la extracción de árboles que se efectúa en los terrenos que ocupa el Club de Golf, debe haber existencia de leña en la Dirección de Paseos, lo que confirmó el ingeniero Maglia, dado que se había resuelto que aquella repartición se hiciera cargo de las plantas que se extrajeran en aquel sitio

Se dispuso que la Dirección mencionada, en todo lo que sea posible, satisfaga la demanda de la Comisión mencionada.

Amortización de Bonos Pro Field Oficial

La Contaduría dió cuenta de que al llamado de amortización de Bonos Pro Field Oficial, se presentó una oferta por $ 1.500, al tipo de $ 99.99, proveniente del Banco de Seguros del Estado. Aconseja sea aceptada.

Así se resolvió.

Exposición Nacional de Citrus

Tomado en consideración un pedido de la Comisión Nacional de Fomento Rural, para que el Concejo concurra con un premio a la Exposición Nacional de Citrus que se organiza, se resolvió afirmativamente encomendándose a la Comisión Especial de Arte, — según lo propuso el señor Batlle Pacheco — la elección de un objeto apropiado a tal finalidad.

La expedición de patentes de rodados

Con arreglo a las determinaciones ya tomadas por el Concejo en sesión anterior a propuesta del señor Dagnino, con el fin de facilitar la obtención de las patentes de rodados en el ejercicio que se inicia, se estableció que tales patentes podrán ser abonadas en dos mitades, requiriéndose únicamente para disfrutar de esa facilidad que la primera cuota sea satisfecha antes del 20 de agosto próximo.

En favor de los escolares

En virtud de lo solicitado por los industriales que integran la cooperativa de la Línea M, se les autorizó para reducir a dos centésimos, el precio del pasaje en esos coches, para los escolares que viajen en ellos.

El señor Arrillaga Safons elogió esta actitud, lo que fué unánimemente compartido. Además, a su proposición, se encomendó a la Dirección de Tránsito, realizar gestiones ante las distintas Cooperativas de Omnibus, en el sentido de que se concedan abonos mensuales al personal enseñante de las escuelas suburbanas.

Cursos de estudios superiores

SE INICIARON AYER LAS CLASES

Terminadas las inscripciones el sábado pasado, las clases se iniciaron a las horas y en los locales que se han establecido en los cuadros avisadores repartidos profusamente en todas las librerías, liceos, institutos, centros culturales, etc. Se previene a los interesados que no hay obligación de inscribirse para asistir a los cursos ya que la asistencia es absolutamente libre y gratuita.

Los programas completos de todos los cursos que se dictarán este año se venden en las librerías y en la Secretaría de la institución, 18 de Julio 1824, de 18 y 30 a 19 y 30.

La clase de Química Inorgánica Teórica, a cargo del profesor L. A. Barbagelata Biraben, anunciada para los días lunes, no comenzará hasta después de las vacaciones del mes de Julio, avisándose la fecha en oportunidad.

Para hoy, martes 12 del corriente, se anuncian las siguientes clases:

Metodología y Crítica Histórica, a cargo del profesor Aquiles Oribe, a las 17 y 45, en el Instituto Normal, calle Cuareim 1381, versará el curso sobre los nuevos procedimientos de investigación histórica resultante de concebir el fenómeno histórico como fenómenos biológico.

Radiaciones a cargo del profesor ingeniero Juan P. Scarón, en el Instituto Normal, a las 18 y 30 h., salón C. Versará el curso sobre la física de las radiaciones.

Latín, a cargo del profesor doctor Nicola Spagna, en el Instituto Normal, todos los martes, a las 18 y 30 h., salón B. Versará el curso sobre la enseñanza del idioma latín.

Para el miércoles se anuncian los cursos idioma Italiano, Series Divergentes, Estética y Música Superior, que se detallarán más adelante.

Se previene a los interesados que el curso de Historia de las Matemáticas que dictará el profesor ingeniero E. García de Zúñiga todos los 4.o miércoles (una vez por mes) a las 18 h. y que se había anunciado en el Museo Pedagógico, se llevará a cabo en el salón de actos de la Facultad de Ingeniería, en la calle Piedras e Ing. Monteverde (inmediaciones del Puerto).

Estado sanitario de la República

DURANTE LA SEMANA COMPRENDIDA ENTRE LOS DIAS 20 Y 26 DE JUNIO

Departamento de Montevideo

Denuncias comunicadas por la Dirección de Salubridad:

Ascienden en total a 97, correspondiendo: a difteria, 37; tuberculosis pulmonar y laríngea, 46; escarlatina, 5; erisipela, 5; varicela, 2; fiebre tifoidea, 1; lepra, 1.

Por su parte el Servicio de Asistencia y Preservación Antituberculosa comunicó 17 denuncias de tuberculosis, las que agregadas a las anteriores, hacen un total de 63.

Departamentos del interior y litoral

Difteria—Se denunciaron 68 casos, correspondiendo el mayor número a Rocha, 19, de los cuales 6 pertenecen a Lascano. Las restantes denuncias se reparten en la siguiente forma: Maldonado, 15, perteneciendo 13 a la estación La Sierra y 2 a Pan de Azúcar; Tacuarembó, 12; Durazno, 9; Río Negro y Treinta y Tres, 4; Rivera y Salto, 2; Florida, 1. A juzgar por el parte semanal de denuncias, no se han producido casos de difteria en las departamentos de Artigas, Canelones, Cerro Largo, Colonia, Flores, Minas, Paysandú, San José y Soriano.

Fiebre tifoidea—Treinta y Tres, 3 casos.

Escarlatina—Durazno y Flores, 3 casos por cada departamento; Maldonado, 2; Salto y Treinta y Tres, 1 por cada departamento. — Total: 10 denuncias.

Tos convulsa—Se denunciaron 14 casos, correspondiendo todos a Río Negro.

Tuberculosis pulmonar y laríngea — Salto, 2; Paysandú, 2; Florida, 1.

Varicela—Río Negro, 2; Florida, 1.

Paperas — Río Negro, 3 denuncias.

Infecciones puerperales — Paysandú, 1 denuncia.

Erisipela—Florida, 1 denuncia.

Carbunclo — Durazno y Salto, 1 por cada departamento.

Sin novedad sanitaria de los siguientes departamentos: Artigas, Canelones, Cerro Largo, Colonia, Minas San José y Soriano.

Congreso y Exposición I. de Fundiciones

Informaciones de nuestro corresponsal en París, nos enteran que del 3 al 18 de Setiembre de este año, se realizará en París un Congreso y una Exposición mundial de fundiciones. La exposición de la referencia comprenderá una sección reservada a los métodos de enseñanza técnica. El Comité de organización de ambas manifestaciones, ha invitado a todos los países a hacerse representar y ha expresado el deseo de que — además de las agrupaciones industriales — las escuelas de cada país, especializada en la enseñanza de la fundición, envíen una documentación referente sus métodos pedagógicos.

Registro Civil

MATRIMONIOS

Todres Rbinovich, 31 años, polaco, jornalero, con Fruma Gerida, 27 años, polaca.

Moisés Peresas, 22 años, lituano, motorman, con Sonia Stein, 20 años, lituana.

Américo Vivarelli, 24 años, brasileño, comercio, con Rafafelina Di Giamo, 36 años, italiana.

Julio C. Lacordelle, 25 años, oriental, empleado, con Ella Ruprechet, 22 años, oriental.

Jorge A. Miles, 49 años, argentino, comercio, con Rebeca B. Sohn, 38 años, argentina.

Setrag Yeroian, 22 años, armenio, fotógrafo, con María Ise, 18 años, oriental.

Vicente Pronzolino, 27 años, oriental, comercio, con Aída Panario, 24 años, oriental.

Héctor R. Hounié, 38 años, oriental, empleado, con Elisa de Santiago, 25 años, oriental.

Juan A. de Souza, 26 años, oriental, comercio, con María E. Larralde, 24 años, oriental.

DEFUNCIONES

En la Dirección de Cementerios se han registrado las siguientes:

Rosa Viera de Silva, oriental, 26 años, casada, H. F. Ferreira.

Martín Torres, oriental, 90 años, soltero, H. F. Ferreira.

Elvira Pos, oriental, 6 días, H. P. Visca.

Olga Luján, oriental, 1 y 1|2 mes, H. P. Visca.

Teresa Brandi de Garbarino, italiana 88 años, viuda, Spencer 5.

María Arrico de Ferrari, oriental, 45 años, casada, Talcahuano 37.

Gladys Catalina Luján, oriental, 3 meses, Oficial Carrasco s|n.

Rómulo B. Silva, oriental, 36 años, casado, H. Pasteur.

Josefina Duce, oriental, 25 días, H. P. Visca.

Miguel Echereet, oriental, [illegible] años, viudo, H. F. Ferreira.

Antonio Pereira, oriental, 31 años, soltero, H. F. Ferreira.

María Olga Alonso, oriental, 3 meses, Estero Bellaco 2812.

Andrés Arata, italiano, 85 años, viudo, Maldonado 2057.

Felipe Calbelo, español, 66 años, casado, H. Inglés.

Santiago Gómez Nogueira, español, 56 años, viudo, Ejido 1670.

Filomena Cabrera, oriental, 23 años, soltera, Villavicencio 297.

Pedr Ottonelli italiano, 80 años, viudo, Santa Lucía s|n.

Bernardina Pérez, oriental, 54 años, soltera, H. P. Rosell.

Esther Adelia Villagrán, oriental, 2 años, Pintos Cardeiro 216.

Luis Ponticargo, italiano, 86 años, viudo, Sección 21.a

Juan Poivarini, oriental, 40 años, casado, San Salvador 2407.

Gaetano Fruteli, oriental, 10 meses, República Dominicana 2990.

Juana Facelli, oriental, 54 años, soltera H. Vilardebó.

Petrona Amalia Larrobla Uran, oriental, 60 años, soltero, H. Militar.

Victoria Sosa de Calleri, oriental, 86 años, viuda, Sierra 1846.

Carlos María Mañé Folle, oriental, 50 años, casado, Suárez 3209.

María Lucía Sanfearelo oriental, 17 días, H. P. Visca.

Carmen Vásquez Fajardo, oriental, 77 años, soltera Asilo del Campo.

Rosa Pierini de Fransesconi, italiano, 64 años, casada, Propios 222.

María Nicolino de Introzzi, italiano, 69 años, viuda, Ibicuy 1215.

Maruja Felitti, oriental, 24 años, soltera, Presidente Batlle.

Manuel López, español, 60 años, casado, Sarandí 760.

José María Sibilis, oriental, 84 años, casado, Ejido 1163.

María Dolores Rey de Vamonte, española, 79 años viuda, Tristán Narvajas 1063

María I. Panizza, oriental, 7 años, R. Pastoriza 28.

Nacional protestó el goal que dió la victoria a R. Juniors

Las próximas fechas del Campeonato Profesional

El domingo jugarán albos y aurinegros

En la sesión que anoche celebró la Junta dirigente del Football Profesional, se fijaron los siguientes partidos a realizarse los días jueves, sábado, domingo y lunes:

JUEVES

Wánderers-Defensor. Field: Pocitos. Jueces: Vallarino, Nazzolino y Santucci.

Wánderers-Defensor (Reserva). Jueces: Nazzolino, Reybó y Gacelo.

Rácing-Peñarol. Field: Stadium. Jueces: Crocco, Pioli y D. Varela.

Rácing-Peñarol (Reserva). Jueces: Mirabal, Sanguinetti y Romanó.

Bella Vista-Sud América. Field: Prado. Jueces: Borrelli, Caimi y Mateucci.

Bella Vista-Sud América (reserva). Jueces: Mateucci, S. Varela y Nilson.

SABADO

River Plate - Rampla Juniors. Field: Stadium. Jueces: Crocco, Gariboni y Anzuberro.

River Plate - Rampla Juniors. (Reserva). Jueces: Mateucci, Gotta y Maura.

DOMINGO

Peñarol - Nacional. Field: Stadium. Jueces: Lombardi, Mirabal e Imbriago.

Peñarol - Nacional (Reserva). Jueces: Olavarrieta, Tesitore y Beletti.

Central-Rácing. Field: Pocitos. Jueces: Vallarino, Anzuberro y Reybó.

Central-Rácing (Reserva). Jueces: Varela, Nilson y Romano.

LUNES

Wánderers-Bella Vista. Field: Stadium. Jueces: Borrelli, Caimi y Mateucci.

Wánderers-Bella Vista (Reserva). Jueces: Nazzolino, Rodríguez y Costello.

Sud América-Defensor. Field: Pocitos. Jueces: Crocco, Pioli y Nilson.

Sud América-Defensor (Reserva). Jueces: Olavarrieta, Nilson y Romano.

Carlos Gringa se marcha a Italia

ES PROBABLE LO HAGA EN COMPAÑI DE SARNI

El excelente wing aurinegro Carlos Gringa, ha sido contratado para jugar en

Italia, por el club Florentina, en muy buenas condiciones.

Gringa partirá para la patria de Mussolini, el 28 del corriente, no siendo nada difícil que lo acompañe Sarni, un forward aurinegro por quien también se interesa el mencionado club italiano.

Ganó el combinado de Río Negro

EN GUALEGUAYCHU, POR CUATRO GOALES A UNO

El seleccionado B. de la Liga Departamental de Football de Río Uegro, obtuvo el pasado domingo, un brillante triunfo en Gualeguaychú (República Argentina), sobre un fuerte combinado de la Liga local.

Muy interesante resultó el match, que finalizó con el triunfo del equipo uruguayo por cuatro goales a uno.

Los vencedores, regresaron ayer a Río Negro, seindo entusiastamente recibidos.

Peñarol solicitó autorización para jugar en Montevideo con River Plate, de Buenos Aires

Otras resoluciones tomadas en la sesión de anoche, por la Junta de la Liga Profesional

Anoche se reunió la Junta Dirigente de la Liga Uruguaya de F. Profesional, bajo la presidencia del doctor Mario Ponce de León.

HABILITACION DE HORAS

El señor Díaz Falp pidió que se habilitase tiempo fuera de hora, para tramitar el pase de un jugador que llegará a Montevideo el miércoles después de las 19 horas. Se resolvió de conformidad.

FORMULARIOS DE LA RESERVA

Fueron aprobados, con los resultados que consignan, los de los siguientes partidos: Nacional (4) Rampla Juniors (1); Sud América (3) Rácing (1); Peñarol (9) Defensor (1); Central (5) B. Vista (3); River Plate (1) Wanderers (0).

FORMULARIOS DE PRIMERA DIVISION

Se aprobaron los formularios siguientes con los resultados que consignan, excepto el del match Rampla Juniors - Nacional: Rampla Juniors (2) Nacional (1); Nacional ratificó la protesta, que pasó al Tribunal Arbitral. Sud América (3) Rácing (0); Peñarol (6) Defensor (2). El señor Maggi destacó la correcta actuación de los jugadores del Defensor; Bella Vista (2) Central (2); Bella Vista no ratificó la protesta; River Plate (1) Wanderers (0). El señor Straumann dejó constancia de la correcta actuación de los jugadores de Wanderers. Lo propio hizo el señor Díaz Falp respecto a los jugadores de River Plate.

INVITACIONES PARA EL MATCH NACIONAL - PEÑAROL

El señor Presidente pidió autorización para invitar a las autoridades del País, para presenciar el match Nacional-Peñarol, que se jugará el domingo próximo.

RESOLUCIONES DE LA ASAMBLEA PROFESIONAL

La asamblea de la Liga Profesional dió cuenta de varias disposiciones que adoptó, a saber: 1.o Modificar el artículo 8 inciso d) de la Sección segunda de los Estatutos, dándole esta redacción: "Artículo 8.o, inciso d) — Los partidos que por cualquier circunstancia se suspendan o no puedan realizarse en las fechas antes indicadas, se jugarán, por su orden, en días feriados libres, y si éstos no alcanzaren, se jugarán, también, por su orden, al final de la respectiva rueda.

2.o — Solicitar de la Mesa de la Junta Dirigente, que realice una indagación que permita establecer si es oficial, es decir, si es iniciativa auspiciada por el Ministro de Guerra y Marina, la de obtener diez entradas permanentes para el personal de ese Ministerio.

3.o — Agregar a la legislación de pases adoptada por la Asamblea, la siguiente disposición: "Los jugadores que obtengan pase de los clubs profesionales para la Liga Amateur o las Ligas del Interior, sólo podrán volver a jugar en la Liga Profesional por sus clubs de origen. Esta disposición regirá para las temporadas 1932 - 1933.

4.o — Incorporar a la Reglamentación de pases el siguiente artículo: "Los jugadores de la Liga Uruguaya de Football Profesional que desearen actuar por la Liga Uruguaya de Football Amateur, deberán presentar la transferencia debidamente autorizada por el Club de origen, quedando habilitados para actuar 48 horas después de haber sido iniciada la tramitación ante la Gerencia de la Junta Dirigente.

5.o — Establecer, como régimen permanente para la utilización por los clubs de la Liga Amateur de los fields de la Liga Profesional que la Amateur deberá gestionar en cada caso(de los clubs profesionales que pongan a su disposición sus fields".

6.o) Recomendar a la Junta Dirigente la organización dentro de la Liga Uruguaya de Football Profesional, de una segunda División, de la que formarían parte los teams que inscribieran voluntariamente los clubs profesionales. La 2.a División sería amateur.

7.o — Incluír en el Código de Penas la siguiente disposición: "Artículo 14. Inciso b). "Se considera falta grave todo puntapié dirigido al goal-keeper, tenga o no éste la pelota".

SOBRE EL ARTICUL 43

La Asamblea dió cuenta también de la forma en que quedó redactado el Art. 43 a saber: Artículo 43: "La Junta o el Tribunal deberán aplicar penas a los jugadores que sin motivo debidamente justificado dejaren de concurrir a los llamados que les fueren hechos por la Gerencia, a nombre del Tribunal Arbitral, Comisiones de investigación o de la Mesa".

Con respecto al 6.o asunto se confió a la Comisión de Reglamento integrada con la de Calendario que proyecte la organización de la 2.a División Amateura, dentro de la Liga Profesional".

ASUNTO SUD AMERICA-WANDERERS (RESERVA)

El Tribunal Arbitral falló sobre este asunto, en esta forma: "1.o rdenando jugar el tiempo que aún falta para la terminación del partido, debiendo ejecutarse un penal contra Sud América y actuando este team con solo 10 hombres. 2.o Notificar este fallo por vía de advertencia al juez del encuentro señor Daniel Marotta".

PEÑAROL DESEA JUGAR CON RIVER PLATE DE BUENOS AIRES

El señor Maggi pidió que se autorizase al C. A. Peñarol, a jugar con River Plate de Buenos Aires, el 21 de setiembre, en Montevideo. Por moción del señor Díaz Falp, el asunto pasó a la Comisión de Asuntos Internacionales.

RENUNCIA DEL JUEZ PUYOL

El señor Puyol presentó renuncia, de su puesto de juez. Por moción del señor Díaz Falp apoyada por varios delegados, se resolvió que la Mesa gestione el retiro de la renuncia.

DELEGADOS DEL RAMPLA JUNIORS

Fueron reconocidos en el carácter de delegados de Rampla uniors en la Junta, los siguientes señores Juan F. uichón, Ignacio Bazzano y Ernesto Moirano.

EL REGISTRO DE JUGADORES DE LA LIGA PROFESIONAL

Se prorrogó hasta el 15 de Agosto próximo, el plazo para que los jugadores se inscriban en el Registro de jugadores de la Liga Profesional.

EL CONVENIO CON LA LIGA ARGENTINA DE FOOTBALL

El señor Díaz Falp, a nombre de la Comisión de Asuntos Internacionales, informó que el convenio entre las Ligas profesionales de la Argentina y Uruguay, estaba maduro para resolver ya que la situación equivocada, dentro del convenio, de varios jugadores, era fácil de aclarar.

Propuso que se citase para el miércoles al presidente y secretario de los blubs a los que afecta la situación de algunos jugadores, a fin de allanar dificultades.

El señor Rodríguez Fabregat apoyó esta proposición, no siendo partidario de que se autorizase a la mesa a resolver el asunto con la C. de Asuntos Internacionales.

El señor Díaz Falp pidió que se autorizase a la C. de A. Internacionales a someter a resolución de la Asamblea lo que conviniese. (Se prorroga la sesión por 15 minutos).

El presidente hizo algunas aclaraciones, sosteniendo que la Junta debía aprobar las listas, sometiéndolas a la asamblea, autorizándose al presidente a promulgar la resolución de la asamblea. (Esta última moción la propuso el señor Rodríguez Fabregat).

Se aprobaron estas dos mociones, así como la de la C. de A. Internacionales, para que se invite a los presidentes y secretarios de los clubs interesados, a reunirse con esa Comisión el miércoles a las 21 y 30 en punto.

EL ASUNTO SAROLDI

El señor C. Straumann, fundándose en que la justicia del país intervino en el caso Saroldi, propuso que la Comisión especial nombrada para aclarar ese asunto, cesase en su cometido. El señor Rodríguez Fabregat apoyó la moción del señor Straumann, por entender que la misión confiada a la Comisión quedó en realidad terminada con la intervención de los jueces y médicos. El señor Garderes hizo notar que los informes médicos forenses, después de realizada la autopsia del cadáver, ponían a salvo la reputación de los jugadores acusados. La moción del señor Straumann quedó aprobada.

Tabla de posiciones del Campeonato Profesional Argentino

	J.	G.	E.	P.	Pts.
Independiente (x)	16	12	2	2	26
R. Plate (z)	16	12	2	2	26
Rácing	17	11	4	2	26
San Lorenzo	16	9	4	3	22
Estudiantes	17	10	2	5	22
Boca Juniors	17	8	5	4	21
V. Sársfield	16	9	2	5	20
Platense	17	8	3	6	19
Huracán (z)	16	6	3	7	15
Ch. Juniors	17	4	7	6	15
F. O. Oeste	17	7	1	9	15
Quilmes	17	5	3	9	13
Tigre	17	4	5	8	13
G. Esgrima (x)	16	4	4	8	12
Lanús	17	4	4	9	12
Arg. Juniors	17	1	7	9	9
Talleres	17	2	5	10	9
Atlanta	17	1	3	13	5

(z) Deben jugar el próximo miércoles los 13 minutos que tienen pendientes con el score de uno a uno.

(x) Jugarán el miércoles los 20 minutos pendientes. El score es de 2 a 1 a favor de los rojos.

Noticias de la Federación Uruguaya de Basket-ball

SESION DEL CONSEJO SUPERIOR

Se cita a los miembros del Consejo Superior de la Federación U. de Basket ball para la reunión que se realizará hoy martes 12 del corriente, a las 21 horas y 30, a fin de considerar la siguiente importante Orden del día:

Acta anterior; Asuntos entrados; Partidos jugados y a jugar; Distribución de cargos; Informe de la Delegación al 2.o Campeonato Sudamericano; Campeonato Federal; Informe de la Comisión de Asuntos Internacionales; Situación del jugador E. Díaz; Match Springfield - Sydney.

IMPORTANTE CITACION

Se cita los señores Rodolfo Pereira, Genaro Carleo, J. C. Tornini y O. M. García, para declarar ante la Comisión de Reglamentos, por el asunto promovido por el match Springfield-Sydney, correspondiente al Campeonato de Intermedia.

Se cita además a los miembros de la Comisión, señor H. Ilia y doctores G. Posadas y A. B. Graña.

Hora: 18 y 30.

LA TERCERA ETAPA DEL CAMPEONATO ESPECIAL

El miércoles, en el Gimnasio de la Unión Atlética continuará la disputa del Campeonato Especial que ha organizado la Federación y que ha interesado en grande a los aficionados que concurren en número significativo al local de la calle Cerrito.

La Tercera Jornada se compone de un par de encuentros de buena importancia que han de provocar expectativa entre la masa que sigue de cerca las actividades del deporte del cesto. El programa oficial, para la etapa de mañana miércoles es el siguiente:

Nacional de Reg - Peñarol, a las 21 horas y 15. Juez: B. Torres.

Sporting - Unión Atlética, a las 20 horas y 15. Juez: J. G. Barabino.

JUGADORES PROFESIONALES

Se cita a los miembros de la Comisión Especial designada para estudiar la situación de los jugadores profesionales de otros deportes que practican basket-ball oficial, y la situación del jugador del C. A. Los Duca, Roberto B. Saldívar, para la reunión que se realizará hoy, martes 12 del corriente a las 18 horas y 30. Señores doctor Angel B. Graña, Carlos A. Carrara y H. Ilia.

Se inicia el jueves la disputa del Campeonato de Tennis Vallarino

Para el jueves próximo, en las canchas del Círculo de Tennis, han sido fijados los siguientes partidos, correspondientes al Campeonato Vallarino, los cuales se iniciarán a las 14 horas:

Luis M. Petrillo versus Gray Harriman. Cancha N.o 1. Juez: E. Pies.

A. Figari versus F. Rotzoll. Cancha N.o 2. Juez: N. Pinet.

E. E. Southcott versus Da Silva. Cancha N.o 3: Juez D. Allen.

Dajalma Pérez versus G. Deambrosis. Cancha N.o 4. Juez: F. Pellak.

A LAS 15 y 30 HORAS

A. Raffo versus E. Stanham. Cancha N.o 1. Juez: Lawthrop.

Alejandro Peixoto versus Rodolfo Tálice. Cancha N.o 2. Juez: J. Weber.

Raúl Silveira versus Jost Tegtmeyer. Cancha N.o 3. Juez: J. Pena.

Hans H. Rubens versus J. Durán Guani. Cancha N.o 4. Juez: R. V. Ruiz.

EL SABADO 16 DEL CORRIENTE SE CUMPLIRA EL SIGUIENTE PROGRAMA

Carlos Ponce de León versus R. V. Ruiz. Cancha N.o 1. Juez: J. O. Da Silva.

Eugenio Ies versus J. Galcerán. Cancha N.o 2. Juez: E. Stanham.

Carlos M. Green versus J. Weber. Cancha N.o 3. F. Hotzoll.

Mario Arcos Pérez versus O. F. Pollak. Cancha N.o 4. Juez: A. Figari.

A LAS 15 y 30 HORAS

Juan Pena versus E. Illañez. Cancha N.o 1. Juez: R. Tálice.

J. H. Henderson versus A. L. Lucas Calcraft. Cancha N.o 2. Juez: E. Macken.

C. W. Rymer versus M. Pinet. Cancha N.o 3. Juez: L. Gerbea.

E. Muñoz Nin versus R. Ruano Fournier. Cancha N.o 4. Juez: G. Deambrosis.

Se encarece a jugadores y jueces puntual asistencia. Se esperará 15 minutos después de la hira fijada para cada match, declarándose después walk-over, en caso de no encontrarse presente alguno de los jugadores.

Citaciones del Tribunal Arbitral

Para el miércoles a las 18 horas están citados para declarar ante el Tribunal Arbitral, las siguientes personas: Pedro Olavarrieta, Julio O. Maura, Humberto Caimi, Zoilo Saldombide y Pedro Aguirre.

Resultados del football del interior

CANELONES

Libertad	1
Las Piedras	0
Wánderers	2
Liverpool	0

ROSARIO

Rosario Atlético	1
Colegiales	1
Rosario	4
Nacional	1

FLORES

Peñarol	1
Porongos	0

TRENTA Y TRES

Artigas	1
Melo	0

FLORIDA

Nacional	2
25 de Mayo	1
Sarandí	1
Chaná	0

PAYSANDU

Casa Blanca	4
Gladiador	1
Litoral	1
Uruguay	0

SORIANO

Liga de Soriano	2
Liga de Río Negro	0

COLONIA

Independiente	1
Central	1
Peñarol	5
Sud América	2

RIO NEGRO

Liga de Río Negro	3
Liga de Mercedes	1

Los albos practican hoy

Se cita a los siguientes jugadores: García, Saez, Bengoa, Careaga, Gemelli, Guasque, L. Martínez, Tambasco, Bado, Olorís, Recoba, Fernández, Faccio, Pérez, N. Rodríguez, Gallego, Centurión, Magno, Chiffet, Broncini, Molina, A. Saldombide, Ariaspe, Duhart, Tuana, Z. Saldombide, Piriz, C. Martínez, Ciocca, Aibervide, Pereyra, Eulacio, Minoli, Caballero y Larrosa, para que concurran a la práctica que se realizará en el Parque Central hoy, a las 2 y 30 p. m.

Varias noticias del Club A. River Plate

Se cita a los siguientes jugadores: señores Spósito, Yapor, Mesquita, Ramón Fernández, Galli, Ferreira, Marcelino Gonzáles, Villagra, Cáceres, Guarnieri, Martín Gonzáles, Otonello, Mercadel, Rieria, Frioni, Seluja, Quagliata, Fernández, De León, Sonsira, Paola, Ardoguein, Olhagaray, Varela, Lerena, Pees, Garabal, Bello, Fumagaldi, Raúl Fernández, Nicola, Mirabal, Eduardo Spósito, como también a los miembros de la Comisión de entrenamiento para las prácticas que se efectuarán en nuestro field del Prado, mañana miércoles a las 14 horas.

Se encarece la asistencia, pues los que no concurran no serán tenidos en cuenta para la formación de los teams.

Se advierte a los aspirantes para intervenir en nuestros teams para el próximo jueves a las 14 horas se efectuará una práctica general en nuestro field, debiendo concurrir los que deseen con el equipo correspondiente.

Se cita a los miembros de la C. D. del Club A. River Plate para la reunión que se efectuará mañana miércoles 13 a las 21 horas en el local de la "Unión Atlética", sito en la calle Cerrito número 475.

Habiendo varios asuntos de suma importancia para tratar se ruega concurrir a los señores miembros.

El interdepartamental jugado en Minas

UN RESULTADO LOGICO

El encuentro disputado en Minas entre los conjuntos seleccionado de San José y el club Central de Minas, terminó con un score lógico, ya que sus cifras reflejaron los méritos expuestos por ambos contendientes en la cancha.

Los goales fueron obtenidos por Manfurt, Borges, Lamaison y Borges.

En el transcurso del partido se rindió homenaje a la memoria del deportista Saroldi.

Los jugadores maragatos fueron objeto de múltiples atenciones por parte de los aficionados minuanos:

Los teams formaron así:

San José: Soria; Loyola y Grilendi; Pelaes, Poey y Carricola; Lamaison, Bonino, Rodrígues, Diana y Manfurt.

Central (Minas): Eyras; Umpiérrez y Nappa; Goenaga, Corbo y Prieto; Vizcay, Borges, Faggini, Peña y Pérez.

Cómo juegan los charrúas en tierra porteña

Transcribimos de un colega bonaerense:

"¿Nombres propios? En Independiente, Sangiovanni, con la cachaza de siempre, confirmó actuar como un legítimo Buster Keaton; Lecea y Fazio, entusiastas y más eficaces en el rechazo que en el quite; Corazzo, el mejor hombre de la defensa y un admirable colaborador en el ataque; sus compañeros muy bien sobresaliendo Amiñana en el primer tiempo. Ravaschio y Porta fueron los mejores forwards. Seoane y Sastre trabajaron cabalmente el entendimiento del quinteto y Bettinotti rápido, aunque desentonado a veces."

¿Se habrán convencido los aficionados argentinos de que somos Campeones del Mundo?

Hoy se reunirán los jueces

Esta noche se reunirá el Comité de Emergencia de los jueces a fin de considerar un importante asunto.

Se requiere puntual asistencia.

Central de San José visitará Paysandú

El Club Central, de San José, proyecta una interesante excursión al litoral, siendo la primera localidad a visitarse, Paysandú.

Las gestiones iniciadas, se encuentran muy bien encaminadas, pudiéndose descontar el éxito de la misma.

Antecedentes del torneo de golf que acaba de ganar Harry Cooper

Leo Diegel, cuatro veces ganador del campeonato, posee el "record" del mismo obtenido en 1929 en la cancha del Kaniwaki Golf Club de Montreal, con 274 golpes. Walter Hagen ganó el título por primera vez, en el Mississauga Golf Club de Toronto, en 36 hoyos de juego suplementario, luego de haber dividido el primer puesto con el inglés Percy Alliss con 282 golpes. Diegel en 1930, dividió también el primer puesto con Tommy Armour, con 277 golpes, pero perdió el título que poseía en juego suplementario, ya que su rival hizo 138 golpes contra 141, de éste, con lo que perdió la oportu-

Harry Cooper

nidad de triunfar por quinta vez, que habría sido la tercera consecutiva.

El campeonato que nos ocupa se juega desde 1904, año en que obtuvo J. H. Oka con 156 golpes para 36 hoyos, forma en que se jugó hasta 1906 y a partir de entonces, como hasta la fecha, su disputa fué de 72 hoyos. Leo Diegel, fué el jugador que logró adjudicárselo mayor número de veces, pues triunfó en los años 1924, 1925, 1928 y 1929. Durante todos los torneos de la postguerra, sus vencedores fueron estadounidenses y figuran entre ellos algunos jugadores calificados como Al Watrous, Tommy Armour, Macdonald Smith y Walter Hagen, este último ganador el año pasado.

Damos a continuación lo scampeones en los últimos 10 años:

Año	Ganador	"Score"	Cancha
1922	A. Watrous	303	Montreal
1923	C. Hackney	295	Toronto
1924	L. Diegel	285	Montreal
1925	L. Diegel	295	Ottawa
1926	M. Smith	283	Montreal
1927	T. Armour	288	Toronto
1928	L. Diegel	282	Rosedale
1929	L. Diegel	274	Montreal
1930	T. Armour	277	Hamilton
1931	W. Hagen	282	Toronto
1932	H. Cooper	290	Ottawa

SPORTS

ATLETISMO. — Elsie Johnson, maestra de escuela, de 23 años, que participará en los juegos olímpicos de Los Angeles, superó ayer el record femenino de las cien yardas, recorriendo la distancia en 10 segundos.

CICLISMO. — La clasificación de los tres primeros puestos en la cuarta etapa de la "Vuelta de Francia" — en el trayecto comprendido entre Burdeos y Pau — fué la siguiente:

Primero, Rousse; segundo, Ledrogo y tercero, Bouduel y Leducq.

ATLETISMO. — Arribó ayer, a Nueva York, a bordo del vapor "Conte Biancamano", el equipo olímpico italiano. Todos sus integrantes se encuentran en buenas condiciones físicas.

YACHTING. — Ahto Walter, el joven marinero estoniano y sus dos compañeros, iniciaron ayer, desde Nueva York, la travesía del Atlántico rumbo a su país en la mismo embarcación de 28 pies de eslora con que anteriormente realizaron la misma hazaña en sentido contrario.

TIERI ES EL RIVAL. — Nos anuncia la Corporación Uruguaya de Boxeo, que el anunciado match entre los medios medianos Galván y Spósito, no se realizará el próximo sábado 16, y que aprovechará esa fecha para hacer cruzar guantes a los profesionales Hugo Cartelle y Alfredo Tieri.

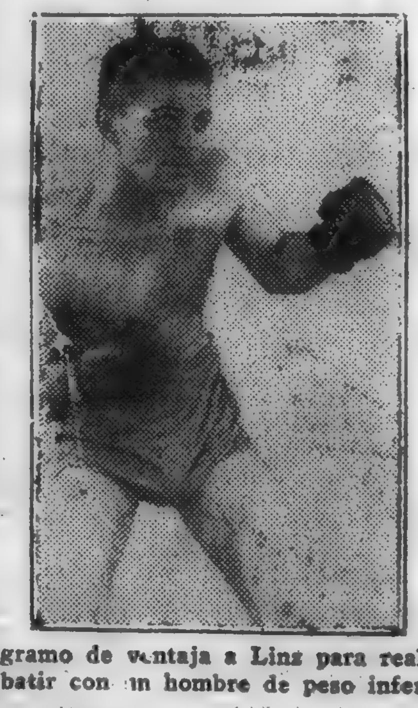

Hasta aquí la Corporación. A nosotros se nos ocurre que ese cotejo tiene muy poco interés. Hace rato largo que Cartelle está obligado a medirse con rivales más calificados.

En lugar de Tieri, debió pensarse que en Buenos Aires, sin ir más lejos, están los Gandolfi, Ferrari ,etc., hombres capaces de poner a prueba las mentadas bondades del invicto peleador compatriota.

Por otra parte, nos sorprende que quien se negara a darle un kilogramo de ventaja a Linz para realizar la revancha, vaya ahora a combatir con un hombre de peso inferior al suyo.

ATLETISMO. — Miss Nellie Halsteand ganó ayer, en Stamford Bridge (Londres), la carrera de 440 yardas, en el campeonato atlético femenino, empleando 56 minutos 18 segundos, con lo que batió su propio record mundial por dos segundos.

GOLF. — El argentino José Jurado no ha decidido aún si tomará parte en el campeonato abierto metropolitano de golf, que se inicia el jueves en los links del Lido, en Long Island.

Entre los participantes figurarán Sarazen, Mac Smith, von Elm, Perkins, Dutra y otros astros del golf.

RUGBY. — Respondiendo a la invitación de los dirigentes del rugby del vecino país, la delegación sudafricana ha resuelto disputar un partido en el cual participarán dos equipos integrados por jugadores sudafricanos. Como la delegación se compone de 23 jugadores, se completará hasta 30 con jugadores locales. El equipo sudafricano jugará el sábado su segundo encuentro en ésta, enfrentando a la selección nacional argentina.

MOTONAUTICA. — Luego de algunas modificaciones hechas a la lancha Miss England III, de Lord Wakefield, para evitar saltos fuera del agua al correr, Kaye Don salió nuevamente ayer en su tentativa de batir el record mundial de la milla que realizó en el Loch Lermmond (Londres). Después de describir algunos círculos, Kaye Don se lanzó en carrera y llegó a registrar una velocidad aproximada a los 160 kilómetros por hora. A su regreso celebró consultas con los técnicos, siendo probable que haga otra tentativa el día 11.

Noticiario del Boxeo Extranjero y Local

Ganó el chileno Loayza

AL NORTEAMERICANO HARRY CARLTON

En Springfield (Norte América), el chileno Loayza, venció anoche, por puntos, al pugilista yankee Harry Carlton.

Al promediar el séptimo round Loayza sufrió un ligero knock-down, pero se repuso de inmediato, superando en las vueltas siguientes a su rival.

PERDIO DE LA OSA. — En Madrid, combatieron anoche, los pesos pesados Joe Farroe, cubano y Mateo de la Osa, vasco español, triunfando el primero por knock-out en el 7.o round.

¿HERNANDEZ O BENITEZ?— Aún no se sabe cuál de estos dos muchachos enfrentará mañana al negro Pastoriza, en el festival que prepara la Corporación Uruguaya de Boxeo. Será el que ésta desee...

LABORDE PRONTO. — Ha dado fin al intenso entrenamiento que venía cumpliendo en el gimnasio del Soviet, Juancito Laborde, quien mañana cruzará guantes con el argentino Singarelli, en el Stadium Uruguay.

GANO J. GONZALEZ. — El veterano profesional argentino José Gonzáles, venció anoche en Río de Janeiro, por abandono en el cuarto round, al brasileño Italo Hugo, viejo conocido (?) de Juan C. Casalá...

HEBER CARDOZO. — Dentro de podías se trasladará a Paysandú, el popular boxeador montevideano Huber Cardozo, con el propósito de medirse con Quiñones, Sikora y Mery. Que le vaya bonito, son nuestros deseos.

CHOCOLATE-BERG. — Anoche debieron pelear en Nueva York, estos profesionales, y no lo hicieron por enfermedad del primero. Si se repone pronto, el match se hará el lunes de la semana próxima.

CAMPOLO-ROMERO. — Se anuncia para el próximo sábado el match entre Victorio Campolo y Quintín Romero. Falta saber si la Comisión Municipal de Boxeo, de Buenos Aires, le da el pase al chileno.

PELEARAN EL 16. — Los pesos medianos Cabrera y Abate, tendrán a su cargo la pelea de medio fondo en la reunión que se realizará el próximo sábado, en la sala del Stadium Uruguay.

¿FUE UN ACOMODO? — Los diarios argentinos, en su mayoría, califican de tongo la reciente pelea entre Ferrari y Cerdán, que terminó con el knock-out de éste último. Aquí se hicieron muchos y no se gritó tanto...

Estado del torneo interliceal de basket-ball

	Pj	Pg	Pp	Gf	Gc	Pt
Rodó	1	1	0	31	1	2
N.o 5	1	1	0	17	10	2
N.o 3	1	0	1	7	15	0
N.o 4	1	1	0	15	7	2
"Elbio Fernández"	1	0	1	10	17	0
"Héctor Miranda"	1	0	1	1	31	0

Paavo Nurmi tiene una pierna mal

Chicago, 11 — Paavo Nurmi que va en viaje a Los Angeles llegó a esta ciudad, rengueando a causa de una dolorosa herida que tiene en una pierna. El famoso corredor se negó a decir la forma en que se lastimó. Tiene el tobillo inchado a pesar de que cuando partió de Nueva York se encontraba en excelente estado.

Reunión de los dirigentes de Bella Vista

Han sido citados los señores miembros de la Comisión Directiva del Club A. Bella Vista, para que concurran a la sesión extraordinaria que se realizará hoy, martes, a las 21 horas.

DEL INTERIOR

LAVALLEJA

EPIDEMIA DE DIFTERIA EN JOSE P. VARELA

En forma alarmante se está desarrollando en este pueblo y campaña la epidemia de difteria desde hace un año que hay enfermos de ésta, hasta hace unos dos meses pareció, haber desaparecido, — pero ahora ha vuelto con caracter más epidemico — en un mes se registraron no menos de 30 casos, y algunos fatales — la gente que vive afuera y con falta de recursos, cuando llegan al médico ya está el enfermo perdido — no solo ataca a los niños sinó también personas mayores.

En la localidad no hay más que un solo médico, aunque hace todo lo posible por atender los enfermos tengan o nó medios de vida, no tiene el tiempo suficiente para poder dedicarse a vacunar principalmente en la campaña de esta localidad donde abundan niños que no tienen vacuna y que ya empieza a llegar hasta ellos el terrible mal. Hay casos que a los niños ya vacunados les ha dado aunque en forma más leve.

Llamamos la atención al Consejo de Salud a fin que mande "vacunadores" para en algo poder evitar el mal. Hace 4 días varios enfermos nuevos no pudieron recibir la inyección anti diftérico, porque no haba en este pueblo. Esperamos que el Consejo de Salud pueda hacer algo en beneficio, y más contando con la buena voluntad del médico local.

COLONIA

(Desde Rosario)

LA REPOSICION DE LOS MIEMBROS DEL CONCEJO AUXILIAR

En la última sesión que celebró el Concejo Departamental, este cuerpo se abocó al estudio del informe presentado por la mesa del mismo relativo al "sumario" incoado en el "affaire", del Concejo Auxiliar de nuestra ciudad, a raíz de la "intervención" de sus oficinas y de la suspensión de los concejales señores Esponda, Valverde y Ahiera, llevada a cabo por el Vice-Presidente de aquel organismo señor Ovidio F. Alonso.

Después de un breve debate se acordó reponer en sus funciones a los munícipes nombrados.

OBREROS SIN TRABAJO

Hacen saber de la Barra Rosario, que la Empresa Antonio Ferro e hijos, explotadora de los arenales, ha resuelto paralizar sus actividades por tiempo indeterminado, a causa de los fuertes gravamenes que se aplican a aquel sub producto, tanto en nuestros puertos como en la Argentina.

Esta decisión de la aludida Empresa deja sin trabajo a más de doscientos obreros.

SAN JOSE

EL CESE DEL JEFE DE POLICIA

Sobre este asunto escribe lo siguiente "Los Principios":

"Confirmándose los insistentes rumores que en estos últimos días venían circulando, la presidencia de la República, pretextando causas de reorganización policial, decretó el día jueves el cese del Jefe de Policía de este departamento, señor José P. Fernández.

Aun cuando la Presidencia funda la medida adoptada en el fin de reorganizar la administración pública en las jurisdicciones de las carteras de Guerra y Marina e Interior, puede asegurarse, sin embargo, que el cese del señor Fernández obedece a una razón meramente política, puesto que a raíz de la nueva orientación de la política partuaria del Terra, a quien se da ya como militando fuera de las filas del batllismo neto, la situación del ex Jefe de Policía era insostenible, no pudiendo permanecer, por consecuencia, al frente del instituto policial del departamento.

También fué declarado cesante de su cargo, por análoga razón, el Jefe de Policía de Durazno.

Se dice, aunque no sabemos con qué fundamento, que será designado para desempeñar el puesto vacante, uno de los elementos que responden a la fracción política del doctor Juan Andrés Chicosa.

Escrita esta información, nos enteramos que al señor Fernández no se le declaró cesante, sino que fué él quien presentó renuncia indeclinable de su cargo".

REGISTRO CIVIL

Nacimientos

Mario Rober Acuña, Ignacio Arias, Mario Israel Boyes, Petrona Velsi Daveal, Blanca César Bourra, Mario Ugo Carbajal, María del Carmen Carbajal, María del Huerto Cabrera, Amira del Huerto Pérez, Ruben Wilson Torterola, María Luisa Barceló, Enrique Sellanes.

Defunciones

Francisco Viera, español, 50 años, viudo, calle Dr. A. Espinola 413.

Joaquin Robert, oriental, 79 años, casado, jornalero, calle Cuareim y Florida.

SOCIALES

Ha visitado oficialmente a la señorita Delicia Muñiz el joven Martín Gonzáles.

Viajeros

Se ausentó el jueves para Cardona, donde se radicará, la señora Tota Pinto de Mossons y sus pequeños hijos.

—Pa la capital salieron hoy el señor Julio César Cantou y su esposa señora Zulema Larghero.

—De Montevideo se encuentran en ésta el señor José Riembau.

—Estuvieron ayer en la Capital los señores Pedro Bruccoleri y Héctor Rizzardini.

—Salió ayer para Montevideo el señor Artigas Menéndez Clara.

—De Cufré nos visita el señor Juan Francisco Ramos.

Enfermos

Restablecida la señora Delia Delgado de Vera.

—Restablecido el señor Justiniano Carvajal.

—Mejorada la niña Sarita Monchon.

—Se encuentra restablecido el joven Juan González Cornu.

—Está enfermo de gravedad el señor Manuel Moreira.

Demostraciones

Un grupo de amigos del señor Ismael Odriosola le obsequiará con una comida que se llevará a cabo en uno de nuestros hoteles, despidiendose de la vida de soltero.

—Los compañeros y amigos del señor Leopoldo Azurrain han resuelto ofrecerle una demostración con motivo de su próximo enlace con la señorita Elvira del Castillo. Se llevará a cabo en el Club Fraternidad, en los primeros días de la semana próxima.

PAYSANDU

MEJORAS EN EL PUERTO

De acuerdo con una solicitud formulada por los vecinos del puerto, el Ministerio de Obras Públicas ha ordenado el estudio del relleno de la zona costanera Norte en nuestra ciudad. Como se sabe, esa zona tiene un nivel tan bajo, que las crecientes del río encuentran en ella un inmediato y amplio desplazamiento, causando así cuantiosos daños y molestias a los numerosos pobladores de la misma.

Su terraplenamiento reducirá en forma considerable las proporciones de los perjuicios que ocasionan las crecientes en esa zona de la costa.

El estudio técnico de ese trabajo ha sido confiado al jefe de la Sección de Hidrografía de Paysandú, ingeniero José R. Fosalba, el cual ha debido ausentarse de ésta para terminar en Montevideo el proyecto para la construcción de un muelle de alto nivel, a salvo de las crecientes, para nuestro puerto.

Una vez de regreso, el ingeniero Fosalba emprenderá el estudio del terraplenamiento aludido, que constituye una de las obras de que más necesidad tenemos.

PRESOS EXCARCELADOS

Han recobrado su libertad, los prevenidos Victoriano Corrales, Eduardo Maristán, Juan José Zeballos, Rufino Pereira Núñez, Ignacio Piris, Antonio Carballo, Justino Leal, Eugenio Silva (h.) Eudoxio Quintana, Felipe Zenis y Ciriaco Acosta, los dos primeros por disposición del Juez de Paz de la 1.a sección, y los restantes por disposición de la Justicia Letrada.

UNA DELEGACION DEL MAGISTERIO ENTRERRIANO VISITARA PAYSANDU

Según se nos informa, en el correr del presente mes, es esperada en nuestra ciudad una delegación de maestros de la vecina Provincia de Entre Ríos.

Es propósito de la delegación cuyo viaje se anuncia, visitar las escuelas locales, y constatar de cerca sus métodos de funcionamiento con las innovaciones que en esa materia se han ido introduciendo.

Al mismo tiempo, los maestros entrerrianos, se proponen estrechar los vínculos de amistad con sus colegas sanduceros, por cuanto hasta ahora no se ha hecho ningún acto de acercamiento entre los educadores de la vecina provincia y los nuestros, a pesar de la proximidad en que nos encontramos.

Agregan nuestros informes, que la delegación de maestros aludida que estará formada por representantes de los magisterios de Paraná, Uruguay y otras ciudades, vendrá acompañada por algunas personalidades del mundo oficial entrerriano, entre las que no sería difícil figurara el Gobernador Provincial, doctor Etchevehere.

SOCIALES

Bodas —

El 16 del corriente se llevará a cabo el enlace de la señorita Julieta A. Trucco con el señor Rogelio Campopiano, actuando como testigos en la vía civil por parte de la novia los señores escribano don Joaquín Brandao Sosa, Tranquilo Bussi y doctor Juan Pisano, y por parte del novio los señores Raúl Caporale, Ricardo eBrciarios y Máximo Candia.

La ceremonia religiosa se llevará a cabo en la Capilla "San Ramón", y será apadrinada por la señora Elena Pereira de Carlota y el señor Juan Pesce.

En Queguay Chico se formalizó el compromiso matrimonial de la señorita Chula Fernández Mascazini con el joven Roberto J. Ramade.

La boda ha quedado fijada para fines del corriente mes.

Con tal motivo la joven pareja, que goza de generales simpatías ha sido objeto de múltiples felicitaciones por parte de sus parientes y amistades.

Enfermos —

Convaleciente de su enfermedad, la señora Jacoba F. de Carrió.

—En Montevideo sigue enfermo de cuidado el señor Alejandro Stirling, quien días atrás fué sometido a una intervención quirúrgica.

—Ha experimentado un recrudecimiento en sus dolencias el señor José Debali.

—Con resultado satisfactorio fueron operados, las señoritas Rosa Pesquera y Anita Bóffalo y el señor Juan José Pagani.

Viajeros —

Procedente de Concordia arribó a nuestra ciudad de paso para Río Negro el señor Lino J. Indarte en compañía de su joven esposa María Mercedes Méndez Acevedo.

—De Salto el señor Orestes Balestrino.

—De San Javier el señor Oscar V. Rodríguez López.

—De Montevideo, volvió el señor Alcides Salomón.

—De Fray Bentos el señor Floro Irigaray.

—De Campaña el señor Francisco Ferret.

—Se ausentó para Salto el señor Rufino B. Benitez.

—Para el Norte el señor Atanasio Castro Silva.

—De Montevideo el señor José Elorza quien seguirá viaje a su establecimiento de campo.

—Después de pasar una temporada en ésta, regresó a Montevideo la señorita Lola Casali.

—Regresó de Montevideo el señor Francisco Mórtola.

—De campaña retornó el señor José Arturo Verocay.

—De Quebracho, el señor Ciriaco J. Sánches.

NECROLOGIA. —

Fueron inhumados en el Cementerio Nuevo, los mortales despojos del señor José Favre, antiguo vecino de La Curtiembre.

El señor Favre, desaparece a la edad de 80 años, rodeado del afecto y de la consideración de cuantos le conocieron y trataron, en mérito a las cualidades de rectitud y honradez que adornaban su persona.

La conmemoración del 14 de Julio

Como se anunció el día 14 del corriente a la hora 12 y 30, tendrá lugar en el Parque Hotel el tradicional banquete que en esta fecha reune a los miembros de la colectividad francesa, descendientes de franceses y amigos de Francia.

Esta demostración ha despertado extraordinario interés, habiendo prometido concurrir a ella, el Presidente de la República, Presidente del Consejo Nacional de Administración y altas personalidades.

Presidirá el banquete el Ministro de Francia.

En vista de la gran cantidad de tarjetas ya retiradas en el Club Francés, los interesados en asistir al banquete, deben apresurarse a retirarlas antes del martes 12 a las 8 p. m.

Los exilados argentinos

En la tarde de ayer, como se había anunciado, concurrieron al despacho del Ministro del Interior Dr. Legnani, los hermanos Kennedy y el coronel Pomar, los que serían internados a pedido del gobierno argentino.

El ministro les manifestó que cumplía con una orden del Poder Ejecutivo, al comunicarles que serían internados y que en el día de hoy les sería fijado el lugar.

El abogado de los Kennedy y Pomar luego que hubo hablado el ministro, dijo que según lo estatuía la ley que corresponde para el caso, solo procedía la internación cuando existieran pruebas y que en este caso el gobierno argentino no las tenía de las actividades revolucionarias de sus defendidos y que por lo tanto, creía que esa medida no podría ser aplicada.

A esto el ministro contestó que él no tenía nada que ver con la procedencia que pudiera tener esa medida, pues él lo único que hacía era comunicar una orden del Poder Ejecutivo, pidiéndole al doctor Quijano que se entrevistara con el Dr. Juan Carlos Blanco mañana a las doce y a los Kennedy y Pomar que llevaran una vida tranquila, no dando lugar a ninguna sospecha y que se quedaran en Montevideo.

Con esto terminó el acto.

NOTAS DEL TURF

MAROÑAS

Pedigrée de los que anteayer salieron de perdedores

LA PEQUERA, zaina, nacida el 25 de setiembre de 1929 en el Haras El Tala, defiende los colores del stud del mismo nombre, reservada por su criador, hallándose al cuidado de Andrés Vazques.

LA PEQUERA		
San Tacho	Lemberg	Cyllene
		Galicia
	Rubí	W. the Third
		Montein
Rumorosa	Stapenny	Pellegrini
		Vera
	Resuelta	R. Royale
		D. Jubilee

BILLETE, colorado, nació en el Est. del señor A. Celecia (Argentina) fué adquirido por el stud La Gironda, estando su preparación a cargo de P. Caicagno.

BILLETE		
Leteo	Fulmen	D. Ned
		Old Man
	Le Ley	Florizel II
		L. Cup
Batilia	Picacero	B. of Conny
		Pícara
	Bayona	Bayardo
		Q. Helena

Inscripciones para la reunión del domingo

PREMIO LANCIER
2.000 metros

Embrujo, Curandero, Cuore, Indio Viejo, Hilo Bueno, Domingo Siete, Larrain, Nato, Mon Reve, Ritual.

PREMIO REMATE
1.400 metros

Sans Patrie 900, Villanegri 900, Sans Doute 800, Retranca 800, Doña Sol 600, Baliza 600, Zamba 600, Sacha 500, Aroma 400, Jamaica 300.

PREMIO FULPO
1.200 metros

Lengua Larga, Lady Gannet, Lútea, Novedosa, Abejilla, Cidera, Moratoria, Sans Dire, Pureta.

PREMIO VERGARA
1.600 metros

Monólogo, Cancanero, Lilo, Marcelo, Citro, Simbólico.

PREMIO GREGORIO S. SANCHEZ
1.600 metros

Sargenti Mayor, Zorzalero, Nobleman, Astillero, Zodiaco Punzante, Palomita Blanca.

PREMIO CARRION
1.400 metros

Cubano, El Raro, Maquillón, Montezuma, Once Glorioso, Pelo Duro, Pinocho, Sésame.

PREMIO RADIANCE
1.600 metros

Ava, Carabinier, Mcb, Don Juan, Ocoa, Pangalos, Pisto, Regañón, Sargento Mayor, Tuyú Cué, Temprano.

PREMIO DESPILCHADO
2.500 metros

Aval, Caudal, Exodo, Eléctrico, Morador, Montenegrito, Sprinter, Tiro e Bola.

Ejercicio varios

CITRO, Raúl, floreo sobre 2.000, con 1'23" 4|5 los últimos 1.300.

BROMA, Ramos, 700 en 42" 4|5.

AS DE ESPADAS, Días, y PUTIFAR, Mieres, 700 en 44" 2|5.

CHULAPA, Abelardo, 800 en 51" 2|5.

ALIVIADO, Saucedo y ROSA FLOR, Pedrola, 1.600 en 1'43", con 1'23" 4|5 los últimos 1.300.

CARDENAL, Morteyru, y VILLANEGRI, Moreno, 700 en 42".

METAFORA, Pedrola, 700 en 46".

ONCE GLORIOSO, Casella y ZODIACO, Humberto, 1.600 en 1'42" 3|5; con 1'3" 4|5 los mil finales.

LADY GANNET, Justino, y PURO OJO, Andrés, 700 en 45" 2|5.

ZOGAZO, Lenzina, y EL RARO, Alcaide, 1.400 en 1'30" 2|5.

SANS DOUTE, M Guadalupe, 800 metros en 50".

VERDULERO, Mieres y GUEVARA, Morteyru, 1.600 en 1'43" 3|5, con 1'5" los mil finales.

PASO CUELLO, peón, 800 al freno.

TRILUSSA, Tapia y CONDOTIERE, Debernoche, mil en 1'4" 2|5.

ASTILLERO, Antonio, 1600 en 1'42" 1|5; últimos 800 a la par de CUBANO, peón, 50.

MONO MIL, V. Martinez, 1600 a medio correr, en 1'50".

ZAMBA, Saucedo, 800 en 51".

DON JUAN, con su entrener, 800 en 50" 4|5.

CALAVERA, Antonio, floreó en la milla.

BUFONA, Tapia y TANITA, Debernoche, 800 suave en 53".

MORADOR, Raúl, 800 al freno.

MAROMA, Morteyru, 700 en 44".

PLATILLO, con su entrener, 800 a voluntad.

REGAON Andrés, y MOBLEMAN, Justino, 1600 en 1'41" 4|5, con 1'23" 3|5 el kilómetro final.

SARGENTO MAYOR, Morteyru, la milla 1'40" últimos 800 a la par de DOA SOL, Días, 49" 3|5.

MONOLOGO, Justino, 1600 en 1'41" 4|5; últimos mil, CANCIONERO, Mieres, 1'31" 1|5.

La memoria del Jockey Club

Nitidamente impresa llegó a nuestra mesa de redacción la memoria correspondiente al último ejercicio. Se hacen abundantes detalles de toda la obra realizada por la Comisión Directiva del Jockey Club.

La obra fué dirigida por el activo e inteligente secretario rentado, señor Juan Rubilar quien pone una vez más de manifiesto su capacidad de funcionario laborioso.

Turf Argentino

Espectáculo muy interesante podrá brindar el clásico Maipú a correrse el día 17

LOS ELEMENTOS DE LA NUEVA GENERACION SE MEDIRAN CON LOS VELOCE DE LAS TEMPORADAS QUE PASARON

El encuentro de los representantes de la nueva generación con los mayores, tiene siempre para los aficionados un valor excepcional, pues a esta altura de la temporada, permite tirar líneas y clasificar categorías, entre los corceles que actúan en escenario palermitano.

Por regla general, estos cotejos expresan categóricamente la diferencia en favor o en contra de las generaciones nuevas y difícilmente se incurre en grave error cuando se clasifican los pour sang, después de la prueba de fuego que representa el clásico Maipú.

La generación que salió a las pistas el año actual, tiene merecido un concepto bueno y se espera que en el compromiso que deberá cumplir ahora se desempeñe en consecuencia.

El clásico Maipú, que se correrá sobre la distancia de 1200 metros, se presentará singularmente interesante, pues harán acto de presencia aníbales viejos de reconocidas condiciones para las distancias cortas y productos de destacada actuación en lo que va del año. El peso favorece sin duda, a los nuevos, que en verdad ya están hechos a la lucha y reciben siete kilos en una escala de 59 a 52.

Podemos adelantar que en la disputa del clásico a que nos referimos, participarán Retirada, Mmica y Merezco, entre representantes de las viejas generaciones. No es necesario ponderar la condición de veloces de los señalados, que en inumerables carreras impusieron precisamente su especialidad de ligeros.

Merezco, había sido iniciado en las carreras superiores a la milla con buen resultado, porque es un animal de calidad, pero el alto peso que le asigna el handicap, atenta contra sus probabilidades. Visto por otra parte, el negativo resultado de su intervención en las pruebas de nuestro meting de Enero, se le volvió a las carreras hasta la milla.

Ahora reaparecerá bien preparado y será competidor temible.

Retirada, tiene más ligerezas que calidades. Su entraineur resolvió no hacerle disputar más carreras que las reservadas a los animales de su condición, con preferencia a la recta. En el Maipú tiene una buena ocasión para renovar el lustre que supo dar a su chaquetilla.

Mimica, se ha captado la simpatía de los aficionados palermitanos, por su regularidad Aacaba de ser vencida, pero con el atenuante de que contra ella se llevó a cabo una serie de atropellos. La que actúan en la prueba, cargará 57 kilos y todos sabemos lo que puede dar la pensionista de Soto, con ese peso.

Entre los productos, el que parece habrá de concurrir con seguridad a la correra es Correlo, el buen hijo de Grandpré, que ha cumplido excelentes performances. Con sólo 52 kilos deberá volar. La distancia le es es favorable.

Inscripciones para la reunión del domingo

Primera carrera. — 1.400 metros — Fetija, Gascogne, Empacada, Gandura, Diva, Corisanda, Bárbara, Miss Ele, Modorra, Pitonisa, Lolita, Kara, Maruca, Brizna, Furia, Lelen, Sosegada, Manchuela Ballenera Divette, Crescent, Cantaleta, Pubilleta, Vodka, Tosquilla.

Segunda carrera — 1.600 metros — Patria, Chicha, Saefoam, Myosotis, Iluela, Bella Luisa, Verona, Ahora, Avila, Selvática, Caprichosa.

Tercera carrera — 1.600 metros — Waikiki, Coligni, Mosul, Saint Denis, Presagio, Mario Bonete Blanco, Puro, Matei, Apeles, Pont Neuf.

Cuarta carrera — 1.500 metros — Cenit, Bourgeoir, Kari, Gavilán, Aventina, Wanderers, Oigabién, Fra Angélico, Malcriao, Maquiavelo, Ganapán, Grullo, Badmington, Maira, Sencillo, Comicio, Mancores, Bandini, Vascónico.

Quinta carrera — 1.200 metros — Rescoldo, Sweethear, Mojarrita, Agathaupa, Retirada, Vericueto, Menino, Whip, Espaventera, Merezco, Sacrílega, Ali Stell, Mímica, Cauteloso.

Sexta carrera — 1.500 metros — Opila, Sweetheart, Icatu, Ramita, Cumbre, Asamblea, Sos, Naltahua, Riachuelo, Ali Stell, Trompetada, Rimmel, Hallali, Guapito, Rudeza.

Séptima carrera — 1.600 metros — Muy Alegre, Dura, Inicuo, Maquiavelo, Alameda, Alceste Anote.

Octava carrera — 2.500 metros — Viator, Apachinette, Celemin, Sincorá, Crash, Lagarta, Tirifilo, Hijoepobre, Perlero, Alameda, Dulzaino, Táctica II, Baluarte.

PROFESIONALES

ABOGADOS

Félix Polleri
Abogado
Ha trasladado su estudio a la calle Treinta y Tres 1356, esq. Sarandí, 2.o piso

Pedro Manini Ríos y Eduardo T. Travieso
Abogados
Han trasladado su estudio a la calle Treinta y Tres 1356. esq. Sarandí 2.o piso

Juan José Carbajal
ABOGADO
Trasladó su estudio a Zabala 1441 (4.o piso) T. Uruguaya 3368, Central Cooperativa 897 Central

Eugenio J. Lagarmilla
Abogado
Ha trasladado su estudio a la calle Treinta y Tres 1356, esq. Sarandí, 2.o piso. Teléf. 2131 Central.

Bibiano Riet
Abogado
Ha trasladado su estudio a la calle Treinta y Tres 1356, esq. Sarandí. 2.o piso Teléf.: 2131. Central.

Dr. Juan José Amézaga
ABOGADO
Estudio: 25 de Mayo 684, de 8 1|2 a 9 y de 1 1|2 a 4

Dres. RAUL E. BAETHGEN, ALFREDO PACHECO. — Abogados. — ELIO PRESA. — Escribano. — Ituzaingo 1464 (Palacio Braceras) Tel. 447 (Central)

Dr. HORACIO ABADIE SANTOS. — Abogado — Estudio 25 de Mayo 417 Teléf.: La Uruguaya 2247 (Central)

OCTAVIO MORATO RODRIGUEZ. — Abogado. — JUAN FURRIOL y ROMULO F ROSSI — Estudio Zabala 1405 Teléf. Uruguaya 3458 Central. — Horario: Días hábiles de 10 12 y de 14 a 17. Sábados de 10 a 12

CONTADORES

CIRO D. FRISCH. — Contador Perito. — 25 de Agosto 745. esq Ciudadela.

ANIBAL P GARDERES. — Contador —Tacuarembó 1515 — Teléf.: Uruguaya 2048 (Cordón).

Despachantes de Aduana

JULIO H. DALL'ORTO y Cía. — Sucesores de Alberto Lalanne — 25 de Agosto 449. esq Misiones.

RAFAEL ALONSO FREIRE. — 25 de Agosto 376

LABORATORIOS

Laboratorio de Análisis
del Prof. José G. Guglielmetti y Sr José Arturo Lorenzo
Análisis químicos dermatológicos, serológicos, bacteriológicos e industriales. — Zabala 1327. — Teléf: Uruguaya 1789. Central

MEDICOS

Instituto Médico Dr. Joaquín Caldeyro
Medicina general Especialmente enfermedades de pulmones, bronquios, pleura Asma, Rayos X Ultra Violeta Laboratorio Consultas: lunes, miércoles y viernes de 11 a 12 y de 3 a 5 p m. Teléfs 1863 Cordón y Cooperativa — Mercedes 1166.

Sanatorio del Dr. Carlos P Colistro
Profesor de la Facultad de Medicina — Director de la Maternidad del Hospital Pasteur — Partos Cirugía abdominal — Se trasladó a su nuevo local 8 de Octubre 2460 entre Avelino Miranda y Pte Batlle. Teléf.: Uruguaya 524. Unión Cooperativa 133 Cordón Montevideo

Dr Américo Stábile
Médico-cirujano
Jefe de Clínica Ginecológica de la Facultad de Medicina
Consulta días hábiles de 14 a 16 Teléf Urug 1837 (Cordón)
Calle Soriano N.o 1346

Dra J. Cassullo de Peluffo
DENTISTA
Trasladó su consultorio a la calle Obligado 1165 A, entre Av. Brasil y Durazno, Pocitos.

Doctores W. y A. MEERHOFF. — Especialistas en enfermedades de los ojos. Paraguay 1281. Teléfonos: Uruguaya 3893 Central y Cooperativa.

SCHNEEBERGER Enrique Dr. — Medicina general. Consultas de 14 a 16. Andes 1158. Teléf.: Urug. 3496, Central.

Dr. Juan Carlos Munyo
Especialista en enfermedades de oídos, nariz y garganta. — Trasladó su consultorio y domicilio particular a 18 de Julio 1324 6.o piso — Tel. 145 Cordón

PELFORT GONZALO Dr. — De regreso de Norte América y Europa. — Medicina interna. Especialmente estómago, intestino, hígado, diabetes, reumatismo, Rayos X. Todos los días de 3 a 5 p. m.—Teléfono: 117 Cordón. Cuareim 1480.

Dr. JUSTO F. GONZALEZ. — Estómago, intestino, hígado — Infecciones Nutrición Alimentación. Regímenes. — Lunes miércoles y viernes de 14 a 18 —Paysandú 1282

Dr. Carlos A. Parma
Médico especialista en enfermedades de la piel y sífilis
Ayudante de la policlínica dermatológica del Hospital Pasteur — De regreso de su gira de estudio por Europa ha abierto su consultorio en la calle Mercedes N.o 1459. — Consultas de 3 a 6, excepto jueves Teléf.: Uruguaya 712 Cordón.

DOCTORA MARIA ARMAND UGON. — Enfermedades de señoras y niños. Consultas de 3 a 5. Teléfono 1112, Central Calle Río Branco 1540.

Dr E. Bogorja de Skoinicki
Especialista en enfermedades de niños. Médico Jefe del Consultorio Gota de Leche N.o 3 Residencia: 21 de Setiembre 2916. Teléf.: Urug 674, Pocitos. — Uruguay 1233 Consultas: de 3 a 5. Teléf.: Urug. 3063 Cordón.

Dr. Pablo Santayana
Enfermedades del Estómago, Hígado Duodeno
Consultas de 2 a 4 p. m., menos sábados y festivos.
Teléf.: Urug. 3374, Central
CONVENCION 1454

Dr. Julio A. Bauzá
Director de la Casa del Niño
Exclusivamente enfermedades de niños, especialmente trastornos de alimentación. — Calle J Herrera y Obes 1384, de 2 a 4 p. m., con exclusión de jueves y festivos

Dr. Aquiles di Lorenzo
OIDOS, NARIZ, GARGANTA, BOCA Y CUELLO
Consultas de 2 a 6
Calle EDUARDO ACEVEDO 1120
Teléf.: Urug 912 Cordón

Dr. JUAN SERVETTI LARRAYA. — Médico especialista en las enfermedades de la nutrición, reumatismo y sífilis Tratamiento médico de los cálculos biliares Consultas de 2 a 4 p. m. Se trasladó a la Av. 18 de Julio 1515. entre Vázquez y Tacuarembó.

CLINICA MEDICA
DEL
Dr. Enrique Claveaux
Exámenes generales. — Consultorio, Laboratorio Rayos X Metamolismo Basal
PARAGUAY 1233
Teléf. 3153 Central y 890, Paso

Dr. Miguel Rago
Médico jefe de la policlínica del Hospital Militar.—Médico de la Maternidad
De regreso de su viaje a Europa después de una larga permanencia en las principales clínicas de París, Alemania, Suiza, Italia, ha reabierto su consultorio.
Medicina general. Especialmente partos y enfermedades de señoras Tratamiento eficaz de las enfermedades del útero y de los ovarios por la diatermia y los rayos ultra violetas Electricidad médica e infrarojos Tratamiento de la esterilidad por la insuflación tubaria. Curación de las várices por el procedimiento Profesor Sicard, sin operación Consultas de 2 1|2 a 6 Trasladó su consultorio Nicaragua 1756. Teléf.: 1671 Aguada.

ISOLA Doctor Oculista. — Profesor honorario de la Facultad de Medicina, a su regreso de Europa ha reabierto su consultorio Uruguay 967. Teléfono: La Uruguaya 1586. Central y la Cooperativa.

Dr Hugo S. Scosería
VIAS URINARIAS
A. de Vías Urinarias del H Maciel Tratamiento por la Diatermia. — MALDONADO 1244 — Consultas de 2 a 6 excepto jueves. — Nocturno: lunes y viernes de 9 a 10. Teléfono 2218, Colonia.

Dr. Gualberto de Medina Méndez
OIDOS NARIZ Y GARGANTA
De regreso de las Clínicas de Viena, Berlín y París, ha trasladado su consultorio en la Av. 18 de Julio 1103, 2.o piso, esq. Paraguay. — Consultas de 3 a 5. — Teléfono: 1705, Cordón.

Casa Quinta de Salud Dr. Rafael E. Rodríguez
Para convalecientes y nerviosas
Calle Juan Fco. Santos 50, ex-quinta del doctor José P. Ramírez. Maroñas. — Teléf.: 487, Unión. — Curas de aislamiento, reposo, psicoterapia y toxicomanía. — Asistencia familiar. — Doctora María Inés Alustiza, médica interna. Su consultorio: Avenida Gral. San Martín 2486. — Consultorio del doctor Rodríguez: Avenida Gral. San Martín 2492. — Teléf. 1043, Paso. — Para hombres tiene otros sanatorios.

Dr. Germán Rubio
MEDICO
De regreso de Europa ha reabierto su consultorio. Especialmente en tratamiento especial de la colitis Consultas: Lunes, miércoles y viernes de 3 a 5. — 18 de Julio 1018.— Teléf.: 6744, Central.

Dr. RAFAEL CAPURRO — Médico cirujano. — Consultas de 4 a 6, todos los días. Canelones 946, esq. Río Branco.

Dr. J. C. BRITO DEL PINO. — Especialista en oídos, nariz y garganta. De regreso de Europa reabrió su consultorio Río Branco 1421, de 3 a 5. Teléf.: Urug. 3021, Central.

Dr. ANTONIO S. VIANA. — Oculista. —Oculista del Hospital Vilardebó. — Consultas todos los días, excepto los jueves. — Teléf.: La Uruguaya 134, Cordón. — Uruguay 1359, esq. Ejido.

Dr. A. VAZQUEZ BARRIERE. — Oculista. — Profesor de Clínica Oftalmológica de la Facultad de Medicina. — Consultas de 3 a 6 p. m. San José 885. Teléfono: Uruguaya 4036, Central.

NOGUEIRA ALEJANDRO doctor. — Exclusivamente enfermedades del riñón, vejiga, próstata y uretra. — Consultas lunes, miércoles y viernes, de 16 y 30 a 18 y 30, y martes, jueves y sábados de 8 a 10 horas. Consultorio: Sanatorio Nogueira e Iraola. Bulevar Artigas 1483. Teléfonos: Uruguaya 190, Cordón y Cooperativa 497 Cordón.

Dr. DELGER B. — Especialista en enfermedades del riñón, vejiga, próstata, uretra y sífilis. Cirujano-jefe del Servicio de vías urinarias del Hospital Militar — A. de la Facultad de Medicina Consultas todos los días de 4 a 8 p. m. —Ituzaingó 1317, entre Sarandí y Buenos Aires.

Clínica de Oído, Nariz y Garganta
Doctores J. M. ALONSO y E. REGULES (hijo). — De 1 1|2 a 3. menos sábados. Calle Mercedes 1238 Teléf.: La Uruguaya 3011, Colonia.

Dr. CARLOS BUTLER. — Profesor de la Facultad de Medicina. Especialista en Rayos X y Radium. Consultas: Lunes, miércoles y viernes, de 3 a 5 p m. San José 844. Teléf.: 1047. Central

Dr. PRUDENCIO DE PENA. — Cirujano Jefe del Hospital de Niños. Sanatorio Quirúrgico Rayos X. — Calle Cerrito 656.

Dr. Pedro Regules
Profesor agregado de Oídos, Nariz y Garganta. — Consultorio: Sarandí 412, de 1 1|2 a 3. Domicilio. Yi 1261, 5.o piso. — Teléfono: 3248 Cordón

Dr. PRAT DOMINGO. — Profesor de Clínica Quirúrgica.—Cirujano del Hospital Pasteur — Cirugía general de urgencia y de señoras Consultas de 2 a 4. — Municipio 1642. — Teléf.: Uruguaya 1458. Cordón y Cooperativa.

Dr. JOSE IRAOLA. — Cirujano del Hospital Maciel — Consulta: en su domicilio, Cuareim 1216, de 3 a 4 y en su sanatorio Boulevard Artigas 1483, de 8 a 10 de la mañana y de 6 a 8 de la tarde Teléfono: 1154, Cordón

OTERO LUIS M. — Jefe de Dispensario Sífilis y Blenorragia — De regreso de su viaje a Europa ha reabierto su consultorio en la calle Uruguay 1107. esquina Paraguay — Consultas: de 11 a 1.

Dr. BIRABEN E. — Enfermedades del riñón, vejiga, uretra, próstata y venéreo,sifilíticas. — De regreso de su viaje por Europa ha reabierto su consultorio Consultas: de 2 1|2 a 5. Florida 1275. Los dos teléfonos

Dr. ALVAREZ MOULIA
Jefe del Servicio de Cardiología y Electro Cardiología del H. Pasteur
CORAZON
Medicina general
Todos los días excepto los sábados de 14 y 1|2 a 17.
25 DE MAYO 4..
Teléf.. La Uruguaya 1176, Central

Dr. MARIO ROSSI. — Médico cirujano. Con preferencia cirugía. — Consultas todos los días de 3 a 4, excepto jueves y feriados. Convención 1538

Dr. DUBOURDIEU. — Con preferencia enfermedades del aparato digestivo, ha trasladado su consultorio a Paysandú 833.—Horas de consulta: Agraciada 3096, de 2 a 3. — Paysandú 833, de 3 a 5, excepto jueves y sábado Teléf.: 598 Paso. 3075. Central

Dr. Francisco González Vanrell
MEDICO OCULISTA
Médico ayudante de la policlínica Oftalmológica del Hospital Pasteur.
Consultas: de 2 1|2 a 6 1|2.
CONVENCION 1471
Teléf.: La Uruguaya 3606. Central

Dr. Héctor J. Laguardia
MEDICO CIRUJANO Y DENTISTA
Oído, Nariz y Garganta
Profesor de Clínica Quirúrgica y Semiología de la Facult. de Odontología. — Pyorrea — Cirugía bucal.—Ha trasladado su Clínica Médica Dental a la Avda. 18 de Julio 1324 entre Yaguarón y Ejido

Dr Luis Alberto Barriére
MEDICO OCULISTA
Trasladó su consultorio a la calle Yi 1290, 2.o piso Consultas de 3 a 5. Teléf.: Urug. 372 o 3355 Cordón

Dr. H. Bove Macció
Jefe de Clínica de Servicio de vías urinarias del Hospital Maciel Exclusivamente enfermedades del riñón, vejiga, próstata y uretra De regreso de Europa ha reabierto su consultorio en Convención 1320 — Consultas todos los días, excepto sábados de 3 y 1|2 a 5 1|2. — Teléf.: Uruguaya 3002, Central.

Dr. Carlos A. Vilaró Rubio
ABOGADO
ESTUDIO: Juan C. Gómez 1436, de 10 1|2 a 12 1|2. — 18 de Julio 1712, de 14 a 18.

CLINICA DE NIÑOS
Dr. Pedro Cantonnet Blanch
De regreso de Europa. Rayos X Ultra Violetas, Metabolismo basal. Laboratorio. — Consultas: Lunes, Miércoles y viernes, de 2 a 4. Plaza Libertad 1332 y 21 de Setiembre 3040, Pocitos. Teléf.: 2499, Cordón.

MUSSIO FOURNIER J. C. — Consulta todos los días de 3 a 5. Pedir hora anticipadamente. Misiones 1283. Teléfono: 3508. Central.

Dr. J. ABAL
De la F. de Med. de París
VIAS URINARIAS
De regreso de su jira de estudio por Europa, ha reabierto su consultorio. Horas: señoras, 2 a 4. hombres, 6 a 8. — Calle Colonia 1359, esq. Ejido. Tel. 1968 (Cordón)

Dr. JOSE MARTIRENE. — Médico cirujano de niños. Se ocupa también de las enfermedades del oído, nariz y garganta de niños. Consultas martes y sábados de 1 a 2. — Colonia 1844.

DENTISTAS

MANUEL IRISARRI — Cirujano dentista — Ha trasladado su consultorio a Rincón 575, altos del Bazar Cantú. — Trabajos sistema americano. Hora fija. Teléfono: Uruguaya 3670.

Dr. EDUARDO RAZETTI MAREXIANO. — Dentista. — Trasladó su consultorio a Ibicuí 1264. Especialmente piorrea y enfermedades de las encías. Teléfono: 740 Cordón.

Dr. B. PAIVA IRISARRI. — Cirujano dentista. — Consultas de 2 a 6. — Hora fija. Teléf.: Urug. 1995 Cordón. — Colonia 1367.

Dr. JUAN S. BURNETT, cirujano dentista. — Sarandí 563.

ALFREDO OSORIO CASTRO
CIRUJANO DENTISTA
HA TRASLADO SU CLINICA A SORIANO 1237
Teléf.: Urug 1499 Cordón

MICHELINI, dentista, se trasladó a su nuevo consultorio Cuareim 1297, esq. San José. Teléf.: 1557, Cordón.

PARTERAS

Juana G. de Staffieri
PARTERA ESPECIALISTA
Diplomada y premiada con medalla de Honor en la Facultad de Medicina. Comunica a su numerosa y distinguida clientela, que se mudó de la calle Justicia 2006 a Mercedes 1758. Ofrece su nuevo consultorio obstétrico científicamente instalado, atendido personalmente por su dueña. (No hay enfermeras) Higiene, esmero y competencia. Discreción y reserva absoluta. Consultas a toda hora. Atiendo todos los casos con éxito y resultado garantido. Consúlteme. Mercedes 1758, casi esq Gaboto.— Teléf.: N 1390 Cordón

Señora REINOLDI
PARTERA especialista en cualquier caso urgente. Curaciones en general. Procedimientos modernos Recibe pensionistas. Consultas gratis todos los días en su consultorio moderno, calle Piedad 1478. Pida hora por teléfono Uruguaya 3536. Colonia

Mme. Espinosa de Agrello
PARTERA ESPECIALISTA
Tratamientos y curaciones eficaces. Sus conocimientos técnicos y larga experiencia le permiten garantizar se realice el parto normal. Métodos ultramodernos para embarazadas que por enfermedad no pueden tener familia Atiende cualquier caso difícil, procedimientos rápidos sin dolor con resultados garantidos. Gran comodidad para pensionistas de ciudad y campaña, se reciben a toda hora Precios módicos. Consultas todos los días de 7 a 12 y de 15 a 22. Jueves y sábado de 20 a 22 gratis. Trasladó su consultorio: Mercedes 1155, casi Rondeau

Madame Agrello de Quinteiro
PARTERA ESPECIALISTA
Tratamiento y curaciones eficaces y sin dolor para embarazadas Especialista en partos — Atiende cualquier caso urgente o difícil. — Procedimientos rápidos y sin dolor Atiende personalmente y absoluta reserva Se reciben pensionistas de ciudad y campaña a toda hora. — Habitaciones independientes. Precios módicos Consultas de 7 a 12 y de 1 a 10 de la noche Los jueves y domingos de 5 a 6 consultas gratis para los pobres. — Calle Ejido Núm 1642, entre Cerro Largo y Galicia Teléfono: La Uruguaya 968 Cordón.

Juana G. de Staffieri
PARTERA ESPECIALISTA
Diplomada y premiada con la más alta distinción que otorga la Facultad de Medicina Diploma y Medalla de Honor. Atiende cualquier caso urgente o difícil con éxito y resultado garantido Procedimiento seguro rápido y sin dolor en todos los casos Higiene, esterilización y desinfección garantidas Atiende personalmente con el mejor esmero y la mayor competencia Discreción y reserva absoluta Casa sola y confortable para pensionistas Precios módicos. Consultas todos los días a toda hora. Gratis para pobres Trasladó su consultorio a la calle Mercedes 1758, casi esq Gaboto Teléf.: Uruguaya 1390 Cordón.

Laura Fernández de Almansa
PARTERA ESPECIALISTA
Premiada con la más alta distinción que otorga la Facultad de Medicina Diploma y medalla de honor. Atiende cualquier caso urgente o difícil y le garante el resultado. No cobra consulta. Atiende todos los días a toda hora personalmente y absoluta reserva. Precios módicos, higiene, esterilización y desinfección garantidas. Procedimiento moderno, rápido, sin dolor, con resultado garantido. Recibe pensionistas de ciudad y campaña Mercedes 1595 entre Piedad y Tacuarembó.

INTERESES RURALES

Sobre la entrada de ganados del Brasil

Nota de la Liga del Trabajo de Young a la S. Rural de Paysandú

He aquí la interesante nota que acaba de enviar la Directiva de la Liga del Trabajo de Young, a la Sociedad Rural de Paysandú, con motivo de la gestión iniciada por la institución sanducera ante el Ministerio de Industrias, sobre la entrada de ganados del Brasil a nuestro país:

"Señor Presidente de la Sociedad Rural de Paysandú, don Juan Hiriart. — Paysandú. — Señor Presidente: — En sesión ayer celebrada, se consideró la comunicación de esa Sociedad Rural, solicitando el apoyo de esta Liga en la gestión hecha con fecha 2 del corriente ante el Ministerio de Industrias y referente a la conveniencia de prohibir o limitar, por disposiciones sanitarias, etc., la entrada de hacendas del Brasil.

Considera esta Liga más razonable la preocupación de mantener en el más alto nivel la calidad de nuestros ganados, ya que está archi-probado que solamente así estaremos defendidos en el futuro, tanto por la demanda sostenida y con buena cotización en los mercados de consumo, como por llegar —sólo también así — a "la más intensa producción en la misma unidad de tiempo y espacio".

La circunstancia ingrata de que en los actuales momentos no se establezcan las lógicas diferencias, de acuerdo con la calidad de la hacienda, en los precios pagados por las fábricas industrializadoras y el abasto, no deben ser tenidas absolutamente en cuenta por el criador, si piensa seguirlo siendo en los años venideros o si levanta su mira hacia las conveniencias permanentes, donde se identifican las nacionales y las personales. No hay la menor duda que con calidades en descenso, las puertas de los mercados de colocación remuneradora de nuestros productos — tanto bovinos como ovinos — se irán entornando; y tanto más ligero, cuanto más acelerado sea el ritmo a qué ajusten su progreso zootécnico los demás países productores que compiten con el nuestro.

Por tanto, no cumplirán con su deber los hombres de gobierno ni las entidades ruralistas, cuando no aconsejen decididamente a los hombres de campo — no siempre en condiciones de orientarse debidamente — a mejorar todo lo posible la condición de la carne y lana que produzcan, tanto por el empleo de buenos reproductores como por el buen cuidado, sin el cual en las crianzas se pierde casi todo el beneficio de las buenas corrientes de sangre.

En el orden interno hay distintas medidas que pueden conducir a ese fin y obligarán a tomar ese camino: el único por el cual la ganadería dará a los estancieros y al país, el pan y la sal y todo lo que ella debe dar, y sólo ella puede dar en el espacio de muchos años. Esas medidas pueden dictarse sin otra contemplación que la que merezcan los intereses nacionales que entran en juego; pero cuando entramos a la zona del intercambio, el asunto cambia de faz y surgen las complicaciones.

Sin entrar a otros aspectos del intercambio con el Brasil y la Argentina, esta Liga es partidaria del libre cambio ganadero en forma permanente y sin otra limitación que las impuestas honestamente por las reglamentaciones sanitarias. Unas veces habremos de perjudicarnos y otras hemos de ser beneficiados, pero en conjunto quedará un gran saldo favorable de esa buena disposición mútua. Estamos gestionando un tratado comercial con Cuba y Brasil, según el cual tendríamos colocación para una cantidad de tasajo que representaría más de 100.000 reses y no es razonable que en estos momentos pensemos en trabar por medidas directas la entrada de unos cuantos miles de cabezas que hasta hace muy poco se reclamaban para poblar más nuestros campos que — dicho sea de paso — no creemos tan desocupados como muchos sotienen. Las enfermedades que nos entran del Brasil son las mismas que nosotros tenemos y por tanto, no correspondería lealmente echar mano de disposiciones sanitarias para encubrir la idea que nos guía.

La solución de este problema creemos se hallará por el otro camino indicado por esa Sociedad Rural y que procura crear dificultades para financiar la compra de haciendas ordinarias o para hacerse de recursos con la base de estas haciendas, así como por leyes como la ya aprobada por las Cámaras sobre estímulo a la producción de calidad; amén de otras ideas que surgen dentro de la actual evolución favorable que se nota en todas las esferas a preocuparse de nuestra industria madre.

Estamos así muy de acuerdo en que los créditos de repoblación que otorga el Banco de la República, no debieran hacerlo en ningún caso sobre ganados de mala calidad, en forma tal que esos recursos fueran a aliviar la situación de los elementos progresistas que son los que hacen patria verdadera y los que merecen realmente el apoyo de las instituciones de esa índole. Es también aconsejable que el Banco de la República, diera instrucciones a todos sus tasadores, por medio de una reglamentación que uniformara normas en todo el país, para que hagan la debida diferencia en la tasación de los ganados buenos o regulares, de manera que con una escala así resultarán siempre más favorecidos los que, bajo el punto de vista de la economía nacional, mejor orientados estén en la explotación de sus campos.

La restricción en la concesión de cambios es una política que entendemos el Banco tiene adaptada y que sin duda contribuirá al fin que estamos procurando.

Con este motivo y agradeciendo la deferencia que significa la solicitación de nuestra compañía para esa gestión y que esta Liga prestará gustosa, dentro del criterio que deja sustentado, saludamos a Vd. y demás miembros con nuestra mayor consideración. — Firmado: Roberto Stirling, Presidente; Firmado: Lucio Malmierca, Secretario.

Un buen campo en Río Negro

Ha sido adquirido por Caderoso Hnos.

BAJO EL MARTILLO DE ADAMI CASARAVILLA

De acuerdo con lo anunciado, el martillero señor H. Adami Casaravilla procedió a la venta en remate, en la Bolsa de Comercio, de un campo ubicado en la novena sección del departamento de Río Negro, compuesto de 1107 hectáreas, para ganadería y propiedad de la Suc. Lorenzo Latorre, entrando en dicho campo, parte del que formó la estancia "Las Lilas", del referido departamento.

Iniciada la puja, frente al activo subastador señor Adami, resultó interesado en la adquisición del campo que nos ocupa, el señor Juan Caderoso, quien, al caer el martillo marcando $ 26.25 por hectárea, resultó comprador del mismo, para sus hijos los señores Juan José, Raúl Vicente y Julio Caderoso, elementos jóvenes, activos y laboriosos que actualmente dirigen con gran acierto el desarrollo de los negocios y el desenvolvimiento pecuario de su estancia "Blanquita", de Río Negro, cuyos campos lindan precisamente, con las 1107 hectáreas que acaban de adquirir para la producción de haciendas Hereford, como es la que actualmente pasta en las praderas de "Blanquita".

Esta operación, ha ascendido a la suma de $ 29.063.39, y aunque no está dentro del valor real del nuevo campo que hoy integrará la estacia "Blanquita", debido a los diversos factores que reinan en contra de la buena marcha de los negocios del campo, por estas mismas razones, es alentador el poder anotar, dentro de los actuales negocios agro-pecuarios, la inversión de nuevas sumas de dinero, que nos dicen de la fe y ansias de trabajo que se hacen sentir en los hombres de nuestra campaña laboriosa, en quienes hemos confiado plenamente, y seguiremos haciéndolo, para el bien de la ganadería nacional y el resurgimiento de las buenas transacciones rurales.

Es de esperar, y así lo deseamos, que los señores Caderoso Hnos., al ampliar sus negocios ganaderos en su estancia "Blanquita" con un total de hectáreas que hoy con esta adquisición pasará de 8.500 — obtengan un franco éxito en el desenvolvimiento de su labor en pro de los intereses pecuarios que han sabido defender y hacer producir hasta el presente.

Remate judicial de Haciendas

El 27 del corriente, de acuerdo con lo que ha venido anunciando el martillero don Alejandro Victorica, procederá a liquidar judicialmente en Tacuarembó, 800 vacunos Hereford de buena mestización y de una sola marca y 1.000 lanares cruza de una sola señal.

El edicto correspondiente se empezará a publicar en el "Diario Oficial" el próximo miércoles y en nuestros números próximos daremos a conocer a nuestros lectores el detalle completo y clasificación de las haciendas a venderse.

Local "Manuel Sarries"

$ 36.310 DE VENTAS

Con tiempo inmejorable se realizó la feria de Julio en el centro de negocios de Illescas, que la Sección Rural del Banco Francés, Supervielle y Cía atiende con Justo J. Orozco. El martillero, señor Manuel Flores, nos dice que hubo una gran concurrencia, no solo formada por compradores, sino que también por hacendados que aparecían por primera vez en el deseo de observar aquella plaza qué estuvo francamente animada, sobre todo el primer día.

En el segundo se notó menos nerviosidad, pero se siguieron realizando operaciones, Terminada la feria, y particularmente, el rematador consiguió colocar aun 450 reses más adquiridas por los señores Martín Sarries, Arturo Gerona, Manuel Sarries y Manuel Sosa.

Para dar idea de esta feria, que arroja la suma de $ 36.319, de ventas, se anotan los precios registrados en ella: por ganado de cría de una marca, con terneras especiales, hasta $ 19.00; por vacas gordas livianas $ 21.50; por novillos sobre año y 1 1|2 hasta $ 17.00; por vaquillonas hasta $ 22.00 por vaquillonas especiales Durham servidas pesos 32.25; por capones $ 3.80 y por ovejas servidas, una señal, libre de viejas, hasta $ 3.90.

La feria de Agosto se ofrecerá en el segundo viernes como de costumbre, o sea el día 12, habéndose anotado ya 600 reses especiales, del señor Oscar Orozco, de una sola marca y gran clase.

Sobre la Exposición Internacional de Palermo

Teniendo conocimiento que algunos cabañeros de nuestro país tienen en preparación productos para presentar en la Exposición Internacional de Ganadería a inaugurarse en Palermo el 3 de Setiembre próximo consideramos de interés, transcribir a continuación la reglamentación sobre pedidos de local:

Art. 3.o. — Pueden concurrir a la Exposición Internacional de Ganadería, optando a premio y venta, todas clases de ganados de pedigree inscriptos en los Registros Genealógicos de la Sociedad Rural Argentina, dentro de las categorías del programa, y de lo que expresamente se resuelva crear, siempre que se trate de reproductores inscribibles en los Registros de la Sociedad Rural Argentina.

Los expositores están obligados a inscribir dichos animales en los Registros de la Sociedad antes del día 25 de Agosto, permitiéndose la entrada de los reproductores al recinto del local de la Exposición sólo en el caso de haberse dado cumplimiento a esta disposición.

Art. 4. — Los pedidos de local deberán hacerse en los formularios oficiales de la Sociedad Rural Argentina y se presentarán a la Gerencia de la Sociedad desde el día 24 de Mayo. No serán aceptados los pedidos que no vengan en los formularios oficiales; que omitan algunos de los datos o documentos exigidos en los mismos, o los que fueren presentados después del 16 de Julio de 1932.

SOBRE LA EXPOSICION DE SAN JOSE

ACLARACION DE LOS SEÑORES PEREZ Y SOSA

Un gesto desinteresado y patriótico de estos martilleros

Los prestigiosos subastadores y hombres de negocios de San José, nos han dirigido la siguiente carta en la que aclaran su situación frente a publicaciones de la Rural maragata y en la que a la vez nos informan que desisten de su plausible y patriótica iniciativa por la cual se proponían organizar una gran Exposición Feria de ganadería en su local "San José".

He aquí, pues, lo que expresan los señores Péres y Sosa, en un gesto digno de aplauso y que sólo simpatías debe producir en la clase trabajadora y productora de nuestra campaña:

"San José, Julio 10 de 1932. — Señor Director de LA MAÑANA. — De nuestra mayor consideración: La Comisión Directiva de la Asociación Rural de San José, ha hecho en distintos órganos de la prensa, una aclaración referente al patrocinio de una Exposición de reproductores nacidos en el país, y concurso de haciendas de calida dpara cría e invernada y ganados gordos, que proyectamos para el mes de Octubre del corriente año, en el local "San José", con bandera libre, dando cabida así a todos los martilleros del país. En primer término debemos declarar que lo que la prensa ha publicado hasta ahora, es solamente el proyecto del torneo, pues nadie honestamente podrá afirmar de que havamos iniciado propaganda en tal sentido, por cuenta su realización depende de las gestiones que estamos realizando.

Al citar a la Asociación Rural de San José, patrocinando este torneo, en el proyecto de referencia, como a otras prestigiosas Instituciones rurales del país, no fué nuestra intención invadir posiciones que no nos corresponden, sino por acto de cortesía y por considerarla como la entidad madre de los intereses rurales del departamento, a cuyo amparo y con una visión más exacta de su misión, a nuestro entender, debiera de patrocinar todos los torneos ganaderos que se realizaran dentro del departamento, ganando así prestigio y consideración de todos los hacendados y estimulando las iniciativas generosas que surjan de los hombres de trabajo, a los cuales la Directiva de la Asociación Rural de San José solo podrá desvincular de su acción por una mala interpretación de sus funciones.

Nunca pudimos sospechar de que la Asociación Rural de San José pudiera negar su patrocinio para un acto de esta naturaleza y unicamente admitiendo el hecho de tener programado para fecha próxima un torneo de la misma índole, cosa que ignorábamos, puede aceptarse su anticipada decisión, y no siendo nuestro ánimo rivalizar con la referida Institución, a la que siempre le hemos aportado nuestro concurso, hemos resuelto desistir de nuestro proyectado torneo, para apoyar decididamente su iniciativa, poniéndonos desde ya a su entera disposición, y en buena hora vengan estas fiestas estimuladoras para los hombres de trabajo, único fin que nuestra iniciativa perseguía.

Dejando aclarado nuestros propósitos, lamentamos el entredicho que la Directiva de la citada Institución ha provocado con su publicación, por cuanto la totalidad de sus dirigentes nos merecen la más sincera consideración y respeto personal.

Muy agradecidos, saludamos a Ud. muy atentamente, Ss. Ss. Ss. — Péres y Sosa.

La Exposición Nacional de Citrus

SE INAUGURARA EL LUNES PROXIMO

Tiene lugar el lunes próximo la inauguracinó oficial de la Exposición Nacional de Citrus. Como es sabido este acto se lleva a cabo en los hermosos locales de los señores doctor Ramón y Pedro Díaz en la calle 18 de Julio, locales que están siendo objeto de arreglos especiales, para dar cabida a la enorme cantidad de muestras que se anuncian, especialmente de las zonas de Salto Rivera y Cerro Largo.

Además, el departamento de la Capital y el vecino de Canelones remitiran muestras. Todo esto nace prever un éxito grande del torneo, que por su importancia se señala como uno de los acontecimientos de más trascendencia de cuantos han sido organizados últimamente.

La Comisión Nacional de Fomento Rural se reune el martes con el fin de dar trámite y solución a diversos asuntos relacionados con este torneo, así como proceder a la designación de jurados y hacer las invitaciones especiales del caso. Se resolverá también sobre la hora de inauguración y los actos a que este acontecimiento dará lugar.

Tablada Norte

ENTRADA Y VENTA DE HACIENDA

Las transacciones de ganado en pie, en Tablado, se llevaron a cabo con mercado corriente para los lotes de buena calidad y gordura, en las diferentes categorías de ganado, tipo consumo, vendidos al Frigorífico Nacional y los abastecedores.

De los frigoríficos extranjeros, únicamente el Swift fué el que llevó algunas puntas de ganado, tipo conserva, por las que pagó precios realmente bajos.

Por novillos el Nacional alcanzó al máximo de 93 milésimos y los abastecedores llegaron a 91.

El precio más alto que se obtuvo por vacas especiales fué de 80 milésimos, correspondiendo a los abastecedores y por terneros 92, siendo también esta cotización de los mismos compradores.

He aquí la entrada de vacunos y lanares y los precios obtenidos en plaza:

Abastecedores: Novillos 81, 82, 87 91: vacas, 62, 77, 78, 80; terneros, 92.

Frig. Swift: Bueyes, 40, 50, 68, 72; vacas, 32, 33, 35, 40, 55; terneros, 50, 52, 55.

Frig. Nacional: Bueyes, 58, 65, 70, 75; novillos, 75, 79, 81, 82, 83, 85, 86, 87, 93; vacas, 70, 78, 79: terneros, 68, 78, 80, 86, 87, 88, 90.

Interior: Novillos, 91; vacas, 40, 73; terneros, 50.

ENTRADA DE VACUNOS

Abastecedores	275
Frig. Swift	186
Idem Nacional	806
Idem Artigas	99
Interior	36
	1402

He aquí, ahora, el detalle de las transacciones realizadas por los diversos compradores en el día de ayer:

Vendido para el Frigorífico Nacional

De Treinta y Tres. — De P. A. Bonilla Corbo: 15 vacas de 415 kilos a 78 milésimos.

De Tacuarembó. — De Angel Cansela: 38 terneros de 182 kilos a 88 milésimos.

De Río Negro. — De F. Fernandez hijo: 39 terneros de 139 kilos, a 86

De Tacuarembó. — de P. M. Ortiz: 10 terneros de 205 kilos a 90.

De Rocha. — De Cuadrado Hnos.: 6 bueyes a 60 y 70 milésimos, y 70 novillos de 494 kilos a 83.

De Durazno. — De Alfredo Herrera: 44 terneros de 143 kilo a 80.

De San José. — De Martín Arrizabalaga: 24 terneros de 166 kilos a 78

De Florida. — De E Torres Negreira: 8 novillos de 550 kilos a 75 y 30 novillos de 555 kilos a 85.

De Durazno. — De Florencio Mastearra: 57 novillos de 473 kilos a 86.

De Durazno. — De Alfonso Abella: 62 novillos de 440 kilos a 83.

De Durazno. — De Juan Irizarri: 1 buey de 700 kilos a 55 y 1 novillo de 500 kilos a 90.

De Florida. — De F. C. Robaina: 10 novillos de 602 kilos a 82 y 44 novillos de 600 kilos a 93.

De Cerro Largo. — De A. Cataiurda: 18 novillos a 79 y 3 vacas a 70 de 426 kilos.

De Durazno. — De Tambasco: 4 vacas de 405 kilos a 70 y 35 terneros de 172 kilos a 78.

De San José. — De Juan Furte: 9 bueyes a 40 y 58; 5 novillos a 83 y 32 terneros a 50 y 68.

Vendido para el Frigorífico Swift

De Montevideo. — De B Valdes: 43 vacas de 325 kilos a 32.

De Florida. — De Bernabé Lamela: 33 terneros de 160 kilos a 51.

De Florida. — De Carmelo O. Martinez: 6 bueyes a 50, 2 vacas a 35 y 18 terneros 52, con peso total de 6190 kilos.

De Montevideo. — De J. Rodriguez. 1 buey a 50 y 9 vacas de 453 kilos a 55.

De Flores. — De Juan Fuerte: 20 vacas a 33

Vendido para el Frigorífico Artigas

De Treinta y Tres. — De P. A. Bonilla Corbo: 76 novillos sip. de 507 kilos.

Vendido para el Abasto

DE Durazno. — De Palacio Hnos.: 1 buey de 540 kilos a 50 milésimos; 10 novillos de 405 kilos a 82 y 9 vacas de 333 kilos a 80.

De Tacuarembó: — De Pedro Vázquez: 38 terneros de 202 kilos a 92; 13 novillos a 79 26 vacas a 69.

De Flores. — De Cipriano Irasabal: 38 novillos de 488 kilos a 87; 26 terneros de 143 kilos a 87; 1 vaca de 422 kilos a 73 y 6 vacas de 442 kilos a 78

De Durazno. — De Abella García: 8 bueyes de 593 kilos a 65; 1 novillo de 400 kilos a 75 y 34 novillos de 496 kilos a 85.

De Montevideo. — De Frigorífico Artigas: 84 vacas de 429 kilos a 62 y 67.

De Flores. — De Alfredo Irasabal: 29 terneros de 196 kilos a 88 y 10 novillos de 469 kilos a 91.

De Montevideo. — De Frigorífico Artigas: 64 vacas de 410 kilos a 76.

De Durazno. — De Avero Hnos.: 12 novillos de 451 kilos a 81 y 44 novillos de 518 kilos a 87.

Vendido para el Interior

De Montevideo. — De José Draguera: 2 vacas a 40 y 2 terneros a 50.

De Durazno. — De Juan Irizarri: 20 vacas a 73.

De Flores. — De Alfredo Irasabal: 10 novillos a 91.

TABLADA DE PORCINOS

Ventas realizadas en el día de ayer en la Tablada de porcinos del Cerro:

Gil Prando, de Lavalleja, 15 cerdos a 0.19 1|2 cent. con 2.045 kgs., Nacional.

P. Pereyra, de Rocha, 8 cerdos a 0.18 cent. con 1.020 kgs., Bertoni Hnos.

A. Olivera, de Rocha, 15 cerdos a 14 cent. con 1.230 kgs., Bertoni Hnos.

A. A. Chetto, de Rocha, 9 cerdos a 17 cent. con 925 kgs., Cristiani Hnos.

M. Lili, de San José, 16 lechones a 12 cent. con 365 kgs., Cristiani Hnos.

N. Inmediato, de Canelones, 6 cerdos a 18 cent. con 790 kgs. y 14 lechones a 22 cent. con 150 kgs., Cristiani Hnos.

Luis J. Conde, de Canelones, 22 cerdos a 18 cent. con 2.550 kgs., Cristiani Hnos.

L. Pereyra, de Canelones, 12 cerdos a 19 1|2 cent con 1.510 kgs., Pozzi Hnos.

S. Gonzáles, de Canelones, 11 cerdos a 20 cent. con 1.615 kgs., a Pozzi Hnos.

L. Fontes, de Canelones, 13 cerdos a 19 1|2 cent. con 1.605 kgs., Pozzi Hnos.

M. Cruz, de Lavalleja, 10 cerdos a 19 1|2 con 1.315 kgs., Pozzi Hnos.

M. Fernández, de San José, 5 cerdos a 17 cent. con 770 kgs., Pozzi Hnos.

L. Gonzáles, de Canelones, 12 cerdos a 20 cent con 1.760 kgs., J. Pizzorno.

D. Lusardo, de Canelones, 4 cerdos a 18 cent. con 535 kgs., J. Pizzorno.

Hernándes y Salsamendi, de Lavalleja, 17 cerdos a 18 cent. con 1.820 kgs., V. Bono.

V. Bergero, de Canelones, 10 cerdos a 18 1|2 cent. con 1.460 kgs., Nacional.

M. B. Dopazo, de Canelones, 14 cerdos a 18 1|2 cent. con 1.745 kgs., Nacional.

F. Nacional, de Canelones, 10 cerdos a 19 cent. con 1.235 kgs., Nacional.

Mercados argentinos

Cereales y carnes

CAMARA GREMIAL

Buenos Aires, 11 — A LA MAÑANA. — Montevideo. — El trigo tipo Brasil se cotizó a $ 6.60; con base de 80 kilos, a 6.20; para pan, tipo Bahía, a 6.20.

La avena en dársena a 5.50; tipo Bahía, a 5.35.

El lino a 8.85.

El maíz a 4.75.

El centeno nominal.

La cebada forrajera, nominal.

MERCADO A TERMINO

El trigo disponible y para Julio a 6.64; para Agosto, a 6.49; para Setiembre, a 6.43; para Octubre, a 6.51.

El maíz disponible y para Julio a 4.78; para Agosto, a 4.83; para Setiembre, a 4.85; para Octubre, a 4.92.

El lino disponible y para Julio a 8.90; para Agosto, a 8.93; para Setiembre, a 9.03.

La avena disponible y para Julio, a 5.60; para Agosto, a 5.65.

MERCADO DE LINIERS

Novillos muy especiales para frigorífico, de $ 0.1320 a 0.1850; gordos especiales para frigorífico y consumo, de 0.13 a 0.2050; para consumo, de 0.12 a 0.13; novillitos para consumo, de 0.1450 a 0.24; vacas para consumo, de 0.09 a 0.1760; vaquillonas para consumo, de 0.1410 a 0.23; terneros para consumo, de 0.16 a 0.44.

MERCADO DE MATANZA

Capones pesados para consumo, de $ 8.40 a 11.60; livianos para frigorífico, de 6.60 a 8.00; ovejas pesadas, a 8.00; livianas de 6.60 a 7.50; borregos excepcionales para frigorífico, de 7.50 a 7.80; pesados para frigorífico, de 6.30 a 7.20; livianos para frigorífico, de 5.50 a 6.00; para consumo, de 3.40 a 5.50; corderos especiales para frigorífico, de 7.00 a 7.50; para consumo, de 3.80 a 6.20; carneros, de 7.50 a 9.00.

MERCADO A TERMINO DE ROSARIO

Rosario, 11 — A LA MAÑANA. — Montevideo — El trigo disponible se cotizó a $ 6.30; para Julio, a 6.35; para Agosto y Setiembre, a 6.45; para Octubre, a 6.45.

El maíz disponible y para Julio y Agosto, a 4.65; para Setiembre a 4.70; para Octubre, a 4.75.

El lino disponible a 8.70; para Julio, a 8.75; para Agosto, a 8.80; para Setiembre, a 8.85; para Octubre, a 8.95.

BOLSA, BANCA Y COMERCIO

MERCADO DE CAMBIOS

La situación de la plaza no ha sufrido variantes de importancia, pues el movimiento continúa en la misma forma que viene desde hace tiempo registrándose y si alguna variante se anota tal ocurre en las cotizaciones, aún cuando dadas las circunstancias actuales no tienen mayor importancia.

Damos a continuación los precios que rigieron en el día de ayer:

SERVICIO ESPECIAL DE LA MAÑANA

Tipos de clausura

	Apertura	Cierre
Londres	32 1|16	32 1|8
Nueva York	47.50	47.50
Francia	12.00	12.00
Amberes	341 3|4	342
Génova	930	931
España	585	589
Suiza	243 3|4	243 3|4
Alemania	109 1|2	2
C. creco	2.53	253
Holanda	117 3|4	118
Yokohama	173 1|2	173 1|2
Río Janeiro	61.90	6190
Buenos Aires	81	81

PRECIOS DE CLAUSURA

	Cable
Inglaterra	32 1|8
Francia	12.00
España	5.89
Suiza	2.4375
Italia	9.31
Estados Unidos	47.50
Alemania	2.00
Buenos Aires	81.00
Brasil	6$190
Bélgica	8.42
Holanda	1.18
Canadá	52.00

REDUCCIONES

De acuerdo con los precios de clausura correspondientes a la tarde de ayer:

10 libras valen	$	74.71
100 francos valen	"	8.27
100 pesetas valen	"	16.98
100 francos suizos valen	"	41.08
100 liras valen	"	10.74
10 dólares valen	"	21.05
100 marcos valen	"	50.00
100 $ argentinos valen ..	"	54.32
1 conto vale	"	161.55
100 francos belgas valen	"	29.24
10 florines valen	"	8.47

BOLSA

CORREDORES DE SEMANA

En la presente semana, actuarán de corredores, los señores Ricardo Fonelia, y Enrique Comas, como titular y suplente respectivamente.

OPERACIONES REALIZADAS AYER

1.a RUEDA

DEUDAS NACIONALES

Deuda Obras Pcas. y Conv. 1918
6 o|o. Cupón 1.o de Octubre
$ 4.600 para mañana ...... 82.—

Bonos M. Saneamiento. — Serie P
6 1|2 o|o. Cupón 1.o de Octubre
$ 1.000 para mañana 90.90

Bonos M. Pavimentación. — 3.a serie
6 1|2 o|o. Cupón 1.o de Octubre
$ 5.500 para mañana 90.70
1.000 para mañana 90.70

TITULOS HIPOTECARIOS

Serie I
Cupón 1.o de Octubre
$ 1.000 para mañana ...... 100.—

Serie V
Cupón 1.o de Agosto
$ 4.000 para mañana 90.80
5.000 para mañana 90.80

Serie 25
Cupón 1.o de Setiembre
$ 3.000 para mañana 87.30

Serie 26
Cupón 1.o de Setiembre
$ 3.000 para mañana ...... 87.—

Serie 27
Cupón 1.o de Setiembre
$ 2.500 para mañana 86.60
2.000 para mañana 86.60
3.500 para mañana 86.30
10.000 para mañana 86.40

Serie 29
Cupón 1.o de Agosto
$ 5.000 para mañana 87.30

Serie 30
Cupón 1.o de Octubre
$ 1.000 para mañana 86.10
5.000 para mañana 86.10
6.000 para mañana 86.10
5.000 para mañana 86.10
5.025 para mañana 86.30
2.450 para mañana 86.30
1.000 para mañana 86.30
3.000 para mañana 86.30
1.850 para mañana 86.30
5.500 para mañana 86.30
4.000 para mañana 86.20
2.500 para mañana 86.20
5.000 para mañana 86.20
3.000 para mañana 86.20
1.850 para mañana 86.20
4.000 para mañana 86.20
1.5000 para mañana 86.20
1.000 para mañana 86.20
7.500 para mañana 86.20
1.000 para mañana 86.20
20.000 para mañana 86.10
5.000 para mañana 86.10
4.000 para mañana 86.10
2.000 para mañana 86.10
1.000 para mañana 86.10

2.a RUEDA

DEUDAS NACIONALES

Deuda Interna de Conversión 1912
6 1|2 o|o. Cupón 1.o de Setiembre
2.a Serie
$ 3.000 para mañana 89.30

Deuda Obras Públicas 1932
6 1|2 o|o. Cupón 1.o de Agosto
$ 10.000 para el 15 .... 87.20
5.000 ídem ídem 87.20
25.000 para mañana 87.20

Títulos Deuda Pública 1923
6 1|2 o|o. Cupón 1.o de Setiembre
$ 2.000 para mañana ...... 90.—

Bonos M. Pavimentación
6 1|2 o|o. Cupón 1.o de Octubre
2.a Serie
$ 1.500 para mañana 90.60

TITULOS HIPOTECARIOS

Serie F
Cupón 1.o de Octubre
$ 1.000 para mañana ...... 100.—

Serie S
Cupón 1.o de Agosto
$ 1.200 para mañana ...... 92.—

Serie 29
Cupón 1.o de Agosto
$ 1.000 para mañana 87.30
3.000 ídem ídem 87.30

Serie 30
Cupón 1.o de Octubre
$ 4.000 para mañana 86.30
4.000 ídem ídem 86.10
4.000 ídem ídem 86.10
1.000 ídem ídem 86.30
1.000 ídem ídem 86.30
4.000 ídem ídem 86.10
1.000 ídem ídem 86.30
3.000 ídem ídem 86.30
1.000 ídem ídem 86.30
5.000 ídem ídem 86.30

Valor de la propiedad

$ 5.368, terreno camino Juan Pereira (10.a Sección), área 2.280 metros.

$ 21.757, terreno en la 9.a sección del departamento de Montevideo, área 207 hectáreas.

$ 3.293, terreno en la calle E. Martínez esq. Suárez, área 185 metros.

$ 1.499, terreno en Santa Lucía (10.a sección), área 599 metros.

$ 5.546, terreno en el bulevard General Artigas (19.a sección), área 798 metros.

$ 1.527, terreno el boulevar Gral. Artigas (12.a sección), área 254 metros.

$ 34.000, campo en la 5.a sección del departamento de Treinta y Tres área 772 hectáreas.

$ 6.000, campo en la 3.a sección del departamento de Lavalleja, área 45 hectáreas.

$ 2.749, campo en Maldonado, área 78 hectáreas.

Cambios de Buenos Aires

PRECIOS A LAS 16 HORAS

Países	Cable
Francia	14.86
Bélgica	4.20
España	7.18
Italia	11.43
Estados Unidos	171.—
Suiza	2.93
Uruguay	81.—
Inglaterra	39 3|16
Alemania	2.45
Holanda	1.44 7|8

Interés del dinero

HIPOTECAS REGISTRADAS AYER

1.a Sección
$ 30.000 al 6 o|o anual.
4.200 al 6 ídem ídem.
6.000 al 6 ídem ídem.
1.250 al 8 ídem ídem.
400 al 10 ídem ídem.
1.200 al 12 ídem ídem.
1.000 al 12 ídem ídem.
25.000 cuenta corriente.
8.000 cuenta corriente.

2.a Sección
$ 14.00 al 7 o|o anual.
4.000 al 8 ídem ídem.
800 al 8 ídem ídem.
4.600 al 10 ídem ídem.
100 al 12 ídem ídem.
2.000 convencional.
8.600 ídem.
1.800 ídem.

Bolsa de Buenos Aires

ESTADO DE LA PLAZA

Buenos Aires, 11 — A LA MAÑANA. — Montevideo. — La plaza estuvo firme. Se vendieron cédulas por 620.700 pesos; títulos en oro por 15.000 y papel por 1.064.000. — Corresponsal.

Buenos Aires, 11 — A LA MAÑANA. Montevideo — En la Bolsa de Comercio de ésta se cotizaron hoy los siguientes valores:

Cédulas Argentinas 6.a, 16.a y 16.a a 90.20.
7.a, 18.a y 26.a a 91.50
8.a a 91.90.
9.a a 92.30.
10.a, 29.a y 30.a a 92.20
11.a, 31.a y 32.a a 90.50
20.a a 93.40.
25.a, 35.a y 36.a a 90.00.
27.a a 91.60.
33.a a 90.80.
34.a a 90.70.
37.a a 90.30.
38.a a 91.10.
Crédito 1923 a 84.50.
1925 2.a a 84.70.
3.a a 84.70.
1927 1.a a 82.70.
1930 1.a a 82.90.
Municipal 7091 10.a a 83.2
11.a a 84.30.
6 1|2 o|o A. a 86.30.
7 o|o a 93.70.
B. Aires Deuda 1928 a 72.30.
Ensanche Ejidos a 77.50.
Obras P. Municipales a 66.
Pavimentación 7 o|o a 84.00
Banco Hipot. A. a 88.10.
B. a 87.20.
C. a 88.30.
D. a 87.60.
F. a 86.40.
Banco Francés a 87.00.
Hogar (oblig.) a 81.00.
Mercado C. de Frutos a 100.00.

Nuestros títulos en el exterior

LONDRES, 11 — A LA MAÑANA. — Montevideo. — Los precios de apertura de los títulos uruguayos, son los siguientes:

Deuda Consolidada 1891, a ..... $ 30.—
Empréstito Uruguayo 1896, a " 65.—
Empréstito Conversión 1905, a " 87.50

PARIS, 11 — A LA MAÑANA. —Montevideo. — El Empréstito de Conversión, abrió a 30 francos.

Mercado Uruguayo de Cereales a Término, S. A.

PRIMERA RUEDA

Sin operaciones.

SEGUNDA RUEDA

Trigo (Base de 78 kgs.)

30 toneladas para Octubre $ 5.05

PRECIO DE AJUSTE

	Anterior	Ayer
Trigo (Base de 78 kgs.)		
Disponible	4.95	4.95
Julio	4.95	4.95
Agosto	4.96	4.95
Setiembre	5.05	5.00
Octubre	10	5.05
Trigo (Base de 80 kgs.)		
Disponible	5.05	5.00
Julio	5.06	5.05
Agosto	5.06	5.06
Setiembre	5.15	5.10
Octubre	5.20	5.16
Maíz		
Disponible N.o 1	3.70	3.70
Disponible N.o 2	3.60	3.30
Julio N.o 1	3.70	3.70
Julio N.o 2	3.60	3.60
Agosto N.o 1	3.55	3.55
Agosto N.o 2	3.45	3.45
Setiembre N.o 1	3.60	3.60
Setiembre N.o 2	3.50	3.50
Lino		
Disponible	5.00	4.85
Julio	5.00	4.85
Agosto	5.00	4.85
Avena		
Disponible	3.80	3.80

PRECIOS OFICIALES DE CLAUSURA

Trigo (Base de 78 kgs.)		
Agosto V.	4.95	—
Setiembre V.	5.05	—
Octubre	5.04	5.05
Maíz		
Sin cotización		
Lino		
Agosto	4.76	4.90
Avena		
Sin cotización		

DISPOSICIONES DEL DIRECTORIO

Bonificaciones del trigo

Con el fin de igualar las bonificaciones establecidas por este Mercado con las que rigen para la exportación de trigo N.o 1, o sea el de 80 kilos de base, el Directorio en sesión del 27 del corriente dictó la siguiente disposición:

El comprador bonificará 1|4 o|o por cada kilo que supere a la base hasta 2 kilos en más. — El Gerente.

Vida Marítima

BUQUES LLEGADOS AYER

ALCHIBA, holandés, de Rotterdam, con carga general. Consignado a Maclean Stapledon.

CORDILLERA, inglés, de La Plata, a embarcar productos d frigorífico. Consignado a J. R. Williams.

LIPARI, francés, de Buenos Aires, a embarcar pasajeros, correspondencia y carga. Consignado a A. Boyer.

SALIDOS

ALSINA, francés, para Génova, con pasajeros, correspondencia y carga. Despachado por A. Boyer.

SAN GERARDO, inglés, para Buenos Aires, con resto de carga. Despachado por Houlder Bros.

A LLEGAR

Hoy — WESTERN WORLD, norteamericano, de Nueva York, con pasajeros, correspondencia y carga. Consignado a Dodero S. A.

Hoy — WEST SELENE, norteamericano, de Nueva York, con carga general. Consignado a Christophersen Hnos.

Hoy — DARRO, inglés, de Liverpool, con pasajeros, correspondencia y carga. Consignado a Maclean y Stapledon.

Hoy — LIGURIA, alemán, de Hamburgo, con carga general. Consignado a Dorner y Bernitt.

13 — CHILDAR, noruego, de Nueva York, con carga general. Consignado a Carrau y Cía.

13 — CABO SAN AGUSTIN español, de Génova, con pasajeros, correspondencia y carga. Consignado a Carrau y Cía.

14 — EL URUGUAYO, inglés, de N. York, con carga general. Consignado a Van Bokkelen Rohr.

14 — HIGHLAND CHIEFTAIN, inglés de Londres, con pasajeros, correspondencia y carga. Consignado a Christophersen Hnos.

15 — SATARTIA, norteamericano de Nueva York, con carga general Consignado a Christophersen Hnos.

15 — ARLANZA, inglés, de Southampton con pasajeros, correspondencia y carga. Consignado a Maclean Stapledon.

15 — ORANIA, holandés, de Amsterdam, con pasajeros y correspondencia. Consignado a Dodero S. A.

A SALIR

12 — LIPARI, francés, para El Havre, con pasajeros, correspondencia y carga. Despachado por A. Boyer.

12 — CORDILLERA, inglés, para Liverpool, con productos de frigorífico. Despachado por J. R. Williams.

15 — BELVEDERE, italiano, para Trieste, con pasajeros, correspondencia y carga. Despachado por Cosulich Uruguay.

15 — ANDALUCIA STAR, inglés, para Londres, con pasajeros y correspondencia. Despachado por J. R. Williams.

15 — HIGHLAND MONARCH, inglés, para Londres, con pasajeros, correo y carga. Despachado por Christophersen Hnos.

16 — GENERAL OSORIO, alemán, para Río de Janeiro, en viaje de turismo. Despachado por Dorner y Bernitt.

16 — WESTERN WORLD, norteamericano, de Buenos Aires para Nueva York, con pasajeros, correspondencia y carga. Despachado por Munson Line.

FLUVIALES

Para Buenos Aires salió anoche CIUDAD DE MONTEVIDEO.

—Llega y sale hoy CIUDAD DE BUENOS AIRES.

—Para Salto sale mañana CIUDAD DE SALTO.

VARIAS

Operó frente al hangar 3 el postal inglés DARRO.

—Al mismo hangar atracará hoy el liner norteamericano WESTERN WORLD

—Terminó sus operaciones a muros el buque tanque inglés SAN GERARDO.

—Si llega en hora hábil atracará hoy al hangar 11 el paquete brasileño BAEPENDY.

VAPORES EN RADIO

En comunicación directa por intermedio de la Transradio

Alcántara, Arlanza, Buenos Aires Marú, Cabo San Antonio, Cabo San Tomé, Cap Arcona, Cap Norte, Darro, Deseado, General Artigas, Giulio Cesare, Harwicke Grange, Hinghland Chieftain, Hinghland Patriot, Kerguelen, L'Atlantique, La Coruña, La Plata Marú, Lipari, Monte Pascoal, Orania, Orazio, Orcoma, Principessa Giovanna, Reina del Pacífico, Río de Janeiro Marú, Santa Bárbara, Santa Clara, Santa Inés, Santos Marú, Virgilio, Wester Wold.

Cueros vacunos secos

El mercado de este fruto se ha empezado animar, notándose más actividad de parte de los compradores, los cuales tratan de operar ofreciendo precios más altos.

Por los cueros buenos, pelo de invierno y sin garrapata, pagan de $ 3.30 a 3.40.

Cueros vacunos salados

Este renglón sigue de venta corriente. Por los lotes especiales, piezas de 15 kilos arriba, se obtiene con facilidad, de $ 16.00 a 17.00 los 100 kgs.

Pieles laneres

Por el momento no se ha producido ningún cambio en el mercado. Los de estación se colocan en forma corriente entre $ 1.50 y 1.60, consiguiéndose unos 10 o 20 centésimos más, cuando se trata de algún lote muy adelantado; los pelados sanos los pagan alrededor de $ 1.00

Cueros de potro

Como los cueros vacunos secos están con buena demanda, este artículo también tendrá interesados, pero por el momento no podemos cotizar precios porque no conocemos operaciones

Cueros silvestres

Los cueros de comadrejas es el renglón que despierta más interés. Por los sanos pagan corrientemente, de $ 0.60 a 0.65; por los zorrillos buenos, de $ 0.40 a 0.50 c|u.

Cerda

Se coloca dentro de los mismos límites de precios. Por la mezcla buena abonan, de $ 3.90 a 4.00

Pluma

Por la de manga especial se consigue fácilmente de $ 3.80 a 4.00; por la larga y fresca de $ 3.40 a 3.60.

AGRICULTURA

Trigo

La última entrada sumó 1.652 bolsas. El mercado de este cereal abrió y operó en forma corriente y dentro de los precios ya conocidos. Por el trigo superior de pan se pagó como precio más corriente, $ 5.00; por el íd superior, hasta $ 4.95; por el íd superior de fideos hasta $ 7.60.

Maíz

Se recibieron 535 bolsas en total.

Para este grano el mercado continúa dentro del mismo estado de firmeza en que cerrara en la semana anterior. En las operaciones de ayer se pagó por el cuarentino superior, $ 4.25; por el maíz fino superior, $ 4.10; por el común superior, $ 3.60.

Lino

Llegaron, 300 bolsas.

Algo más firme estuvo ayer el mercado para este oleaginoso. Los precios experimentaron un ligero repunte. La exportación cotizó alrededor de $ 4.80; el consumo local, $ 5.00 por el artículo bueno a superior

Avena

Por la superior siguen pagando $ 3.80 a 4.00; por la buena, $ 3.70.

Forrajes

Para los forrajes el mercado sigue con buena demanda y precios firmes

Por alfalfa superior pagan de $ 3.90 a 4.00; por mescla íd de $2.8 0a 2.90; por pasto íd de $ 2.80 a 2.90; por paja de $ 1.20 a 1.30.

Papas

Este artículo sigue muy solicitado. Por la superior del país abonan como precio más corriente $ 5.20

Harina

Se sostiene con mercado firme. Los precios más corrientes son los que siguen: la especial, según fábrica se vende de $ 0.76 a 0.78; la primera de $ 0.66 a 0.67 los 10 kgs

ENTRADA DE FRUTOS Y CEREALES

Por Estación Central. — 2 atados cueros becerros, 300 bolsas trigo, 535 íd maíz, 300 íd lino, 430 íd harina, 44 íd papas.

Por estación Bella Vista. — 460 bolsas arroz.

Por vía fluvial. — 99 bolsas lana, 252 cueros vacunos secos, 1.485 íd íd salados, 92 atados íd lanares, 94 fardos íd 10 cueros yeguarizos, 149 íd becerros, 3 atados íd, 7 íd varios, 13 bolsas cerda, 4 íd pluma, 2 atados cueros corderos, 1.352 bolsas trigo, 1.600 íd afrechillo, 3.500 íd papas

INFORMACION TELEGRAFICA

DIVERSOS MERCADOS EXTRANJEROS

(Especial para LA MAÑANA)

CAMBIOS

Londres, 11. (Especial). — Las cotizaciones del día de ayer eran las siguientes:

Londres sobre Nueva York, 3.55 3|4 dólares; sobre París, 90.62 francos; sobre Madrid, 4419 pesetas; sobre Amsterdam, 8.83 florines; sobre Roma, a 69.75 liras; sobre Bruselas, 25.60 francos belgas; sobre Berna, 18.25 francos suizos; sobre Berlín, 14.95 reichmarks sobre Tokio, a 18 1|2 yens; sobre Buenos Aires nominal

ALGODON

LIVERPOOL Y NUEVA YORK

Liverpool, 11 (Especial). — El mercado de algodón americano a término estuvo hoy encalmado.

Para entregar en Julio se cotizó a 4.44.

Para Agosto, a 4.43.
Para Setiembre, a 4.41
Para Octubre, a 4.41.
Para Noviembre, a 4.42
Para Diciembre, a 4.45.
Para Enero a 4.47.
Para Febrero, a 4.49.
Para Marzo, a 4.52.
Para Abril, a 4.54.
Para Mayo, a 4.57.
Para Junio, a 4.59.

Mercado de disponible.
Good ordinary, a 5.64.
Stric good ordinary, a 5.14
Low middling, a 4.94
Stric low middling, a 4 82.
Middling, a 4.72.
Stric middling, a 4.64.
Stric low middling, a 4 54.
Middling faig a 4.34.

Nueva York, 11. (Especial) — El algodón fully middling para entrega inmediata se cotizó hoy a 5.85 centavos la libra por libra

Para Julio a 5.69.

Chicago, 11. (Especial) — El mercado de maíz estuvo hoy sostenido.

Para Julio al cierre se cotizó a 29 5|8; máximo, a 29 5|8; mínimo, a 29 1|8. Para Setiembre al cierre, a 31 7|8. máximo. a 31 7|8; mínimo a 31.30.

El mercado de trigo estuvo hoy flojo.

Para Julio al cierre se cotizó a 47 5|8; máximo, a 47 5|8; mínimo, a 47 1|4. Para Setiembre, al cierre a 50; máximo, a 50 1|4; mínimo a 49 7|8.

El mercado de avena estuvo hoy sostenido.

Para Julio se cotizó a 19 1|2; para Setiembre, a 19 3|8.

Duluth, 11. (Especial) — La semilla de lino se cotizó para Julio a 104 1|2; para Setiembre a 102 3|4.

SEBO

Londres, 11 (Especial) — El sebo argentino tipo frigorífico de primera C. I. F. para embarcar en Agosto a 21|3 al comprador y a 21|7 1|2 al vendedor. De mataderos extra C. I. F. para embarcar en Agosto a 21|9 y 20|9; de matadero de primera, para el mismo mes, a 20|8.

CARNES

LONDRES

Londres, 11. (Especial). — El mercado de carnes de Smithfield cotizó los cuartos traseros argentinos, a 55 4; delanteros, a 27.7; cuartos traseros uruguayos, a 44.9; delanteros a 22.7; Carne ovejuna de la misma procedencia, a 31.7; de cordero, a 50|2.

CEREALES

LONDRES

Londres, 11. (Especial). — El mercado de trigo estuvo más flojo, con los cargamentos parciales con una baja de 1 1|2 a tres peniques por quarter

Aumentan las ofertas de trigo extranjero, mientras los compradores se muestran reservados.

El de maíz estuvo irregular, cotizándose los cargamentos parciales con una baja de tres peniques por quarter.

LANAS

LONDRES

Londres, 11. (Especial). — En os remates de lanas se vendieron 8000 fardos, retirándose del total ofrecido, 1275.

Los compradores continentales y locales operaron liberalmente, y las lanas cruzas grasientas se cotizan ahora con uan mejora del 5 o|o sobre los precios iniciales de la serie actual del remate.

Fueron ofrecidos: 3.732 fardos de Australia, pagándose las merinas lavadas, de 8 a 16; grasientas, de 7 a 13 1|2.

687 fardos de Colonia del Cabo; merinas lavadas, de 11 a 15; y grasientas, de 5 a 8.

2547 fardos de Nueva Zelandia; cruzas lavadas, de 8 a 13; grasientas de 4 1|2 a 11 1|4; tipo slipe, de 5 a 11.

309 fardos de las Islas Malvinas; cruzas grasientas, de 5 a 9 peniques, o sea una suba del 15 o|o sobre los precios del mes de Mayo.

Mercado de productos

GANADERIA

Lanas

Al reanudarse ayer lunes los negocios de la semana, el mercado de lanas se presentó en buenas condiciones para los negocios. Concurrió un buen número de compradores los cuales cada vez van demostrando más interés por operar.

Los precios siguen afirmándose, pagándose como más corrientes los que señalamos a continuación: por lanas cruzas finas supras, de $ 4.80 a 5.00; por íd superiores, de $ 4.50 a 4.70; por íd por defectuosas y capacho finas, alrededor de $3.80; corrientes buenas de $ 4.30 a 4.40; por íd íd gruesas, de $ 1.90 a 2.00; por barrigas buenas, de $ 1.60 a 1.70; por cordero cruza larga, de $ 3.10 a 3.20; por merinas corrientes buenas, de $ 3.80 a 4.00.

Licitaciones

Consejo de Patronato de Delincuentes y Menores

Llámase a licitación pública para la adquisición de extinguidores de incendio destinados a los establecimientos de la Institución, de acuerdo con el Pliego de Condiciones que se halla a disposición de los interesados en la Secretaría del Consejo, calle Cuareim 1281

Las propuestas, extendidas en el sellado de ley, cerradas y lacradas, se recibirán en la expresada Secretaría todos los días hábiles hasta el 23 del corriente a las 15 horas, en que serán abiertas en presencia de los interesados que concurran al acto.

El Consejo se reserva el derecho de aceptar la propuesta que considere más ventajosa o rechazarlas todas

Montevideo, Julio de 1932.

La secretaría.

Avisos Varios

S. A. Fábrica Uruguaya de Alpargatas

DIVIDENDO ACCIONES PREFERIDAS

Se invita a los tenedores de Acciones Preferidas para que concurran a percibir el dividendo correspondiente al 1.er semestre de 1932, que se pagará todos los días hábiles de 14 a 16 horas (sábados 9 a 11), en las oficinas de la Sociedad calle Isidoro de María N.o 1631.

EL SECRETARIO

Banco Mercantil del Río de la Plata

CONVOCATORIA

Se convoca a los Señores Accionistas de éste Banco, para la Asamblea General Ordinaria que de acuerdo con el Artículo 10 de los Estatutos, se efectuará el Miércoles 20 del corriente a las 16 horas, en el local del Banco, calle Zabala No. 1532, para tratar la siguiente orden del día:

1.o — Lectura y consideración de la Memoria, Balance General y el Informe del Síndico, correspondiente al ejercicio terminado el 30 de Junio de 1932.

2.o — Nombramiento de dos Directores.

3.o — Nombramiento del Síndico Titular y Suplente, de acuerdo con el Artículo 39 de los Estatutos.

4.o — Designación de dos Accionistas presentes para aprobar y firmar conjuntamente con el Señor Presidente y Secretario del Directorio el acta de la presente Asamblea.

A los efectos del artículo 11 de los Estatutos, los señores Accionistas deberán concurrir a la Gerencia del Banco, hasta cinco días antes del fijado para que tenga lugar la Asamblea, a recoger la boleta de entrada, previo depósito de sus Acciones en las Cajas del Banco.

Montevideo, Julio 6 de 1932.

EL SECRETARIO.

Cervecerías del Uruguay y Cervecería Oriental S. A.

AL COMERCIO Y AL PUBLICO

A los efectos legales, comunicamos al comercio y al público que por escritura otorgada hoy ante el escribano Eduardo L. Simón, han quedado totalmente disueltas las Sociedades Anónimas denominadas "Cervecerías del Uruguay S. A.", con sede en esta ciudad, calle Entre Ríos número 1060 y "Cervecería Oriental S. A.", con domicilio en la calle Burgues N.o 3051; habiéndose hecho cargo del Activo y Pasivo de ambas, la Sociedad Anónima denominada "Fábricas Nacionales de Cerveza S. A.", con sede en la casa número 1060 de la calle Entre Ríos.

Los que se consideren acreedores o interesados deberán concurrir al domicilio últimamente citado, con los justificativos de sus créditos, para serles abonados.

Montevideo, Junio 30 de 1932. — Cervecerías del Uruguay, Cervecería Oriental S. A., Fábricas Nacionales de Cerveza S. A.

Banco Popular del Uruguay

ASAMBLEA GENERAL ORDINARIA

De conformidad con lo dispuesto por el Art. 12 de los Estatutos se convoca a los señores accionistas del Banco Popular del Uruguay, a la Asamblea General Ordinaria que se celebrará el día 22 del corriente, a las 16 y 30 horas, en el local social calle 25 de Mayo número 402, esq. Zabala, para considerar y adoptar la resolución sobre la siguiente orden del día: Memoria del Directorio, balance general y cuenta de ganancias y pérdidas correspondiente al primer semestre del 30 ejercicio, en cumplimiento de lo dispuesto por el Art. 25 de los Estatutos.

Los Accionistas que hayan de tomar parte en las deliberaciones de la Asamblea depositarán sus acciones o certificados de depósito de éstas en otros Bancos, en las Cajas de la Institución hasta el día 17 del corriente, o sea cinco días antes del fijado para la reunión, como lo dispone el Art. 14 de los Estatutos, y los accionistas que hayan de hacerse representar en la Asamblea deberán conforme a lo establecido en el Art 15, comunicarlo al Directorio también cinco días antes de la Asamblea.

Montevideo Julio 1.o de 1932

Administración General de Correos y Telégrafos

ADVERTENCIA AL PUBLICO

Esta Secretaría, debidamente autorizada, hace saber al público que el Directorio desea y le solicita su colaboración a la obra de depuración de los servicios postales en que se halla empeñado, por lo que le ruega y le estima que se apresure a denunciarle cualquier irregularidad que compruebe sobre demora, pérdida, etc. de correspondencia, a efecto de disponer su inmediato esclarecimiento, pues tiene el propósito de ser inexorable en la represión de cuanta anormalidad se constate en la ejecución de dichos servicios

Por la secretaría general: **Félix Peruchi.** Secretario Adjunto.

Económicos

El 1.o de Junio se inauguró la Casa Central de la gran MUEBLERIA CENTENARIO en la Avenida 18 de Julio 1268

Sucursal: JUSTICIA 2082

Créditos a $ 3.00 por mes

ORO se compra en cualquier estado, partidas grandes o pequeñas. Dirigirse a la fábrica: SORIANO 867.

SE OFRECE hombre joven para establecimiento Rural. Con conocimientos prácticos en la parcialidad de los trabajos. Sin pretensiones. Dirigirse por carta a Poste Restante. A. X. B. 1648. Correo Central.

SI SUFRE Vd. de insomnio, reuma, corazón, riñones, hígado, diabetis, parálisis, impotencia o cualquier otro trastorno en su organismo, le conviene conocer "La maravilla eléctrica" de "Overbeck", aparato completamente insensible de fácil manejo que se lo aplica Vd. mismo. Informes: Rodríguez Anido Hnos., Uruguay 1600.

APARTAMENTO 6 piezas, comodidades. Buenos Aires 198 Traspasamos, visitarlo de 11 a 12. Tratar: Agencia Havas Palacio Salvo.

PROSTATICOS! Antes de someterse a una operación quirúrgica, en su propio interés, consúltenos. — Tenemos pruebas evidentes que lo asombrarán. El método es puramente científico y de reciente invención. La casa pone a su disposición reconocimiento facultativo. —Rodríguez Anido Hnos., Uruguay número 1600.

REUMA Y GOTA. Se curan rápidamente con las famosas píldoras "BADE" puramente vegetales. En todas las farmacias. Agentes: Rodríguez Anido Hermanos Uruguay 1600.

TOROS, toritos, terneros, vacas y vaquillonas Holandesas de pedigree y puras por cruza, con grandes antecedentes lecheros, se venden. Rodríguez Anido Hnos., Uruguay 1600.

PERSONA seria, comerciante retirado, responsable, sin pretensiones, como obligación y pasatiempo acepta empleo en barraca o comercio de importancia San José 1454.

OBSEQUIO — A toda persona que haga una compra en la Maison Lasagne, con motivo de los últimos días de liquidación. — Vea los modelos de Ituzaingó 1473.

SE ALQUILA casa para comercio, sucursal de banco, por encontrarse situada en la calle Paraguay N.o 1750, frente a la estación Central del F. C.

PARRA americana, injertos de viña de uva de mesa y de vino vendo cantidades. Tratar almacén de José S. Pastorino, (Colón). Telé.: 519 Paso.

REMATES

GOMENSORO & CASTELLS

TRES CHACRAS EN SANTA LUCIA

Con frentes a las carreteras Nacional a San José y a Aguas Corrientes. Muy bien ubicadas, a 500 m. de la Plaza Principal del Pueblo de Santa Lucía.

Grandes facilidades de pago del Banco Hipotecario.

Fracción "A", área 4 hect. 5252 m. con $ 1050, serie 20
" "B" " 3 " 9175 " " " 850, " "
" "C" " 3 " 1984 " " " 600, " "

Venta terminante, sin base, al que más pague!

EL LUNES 18 DE JULIO, a las 15 h. (3 p. m.), en las mismas chacras.

La 1.a tiene plano de división de 18 solares con frente a la Carretera Nacional y pozo manantial. La 2.a con monte de eucaliptus.

Visítense y pidan informes en Santa Lucía a los señores Antonio Volpe o M. Bervejillo Falcón.

Planos y más informes: PIEDRAS 318.

Garantía en el acto: 10 o|o. Comisión: 1 o|o.

GOMENSORO & CASTELLS

EL MIERCOLES 20 DE JULIO, a las 14 horas (2 p. m.), y días siguientes, remataremos al mejor postor y por cuenta de quien corresponda:

MAQUINARIA EN GENERAL. Compresores automáticos Astra Wumag, Motores Diesel, íd a nafta, electro motores, bombas centrífugas, electrobombas Sihi y Weise, a succión automática conservadora de helados, condensadores Bavaria inmersión, serpentinas, materiales fabricar frigoríficos, picaportes, manijas, bisagras niqueladas, platinas para amoníaco, válvulas Batidoras Miraklulum dobles y sencillas, desnatadoras, refrigeradoras, tina americana Astra para quesería, tarros baldes para crema, tanques aislados, maduradora, repuestos lechería, máquinas Fema para fabricar soda y gaseosa, lavadoras y tapadoras de botellas Amasadora sobadora, cortadora de bollos, moledoras, peladoras, batidoras, útiles de confiteros, papel bandejas y valioso surtido de llaves eléctricas, cajas de fusibles, aisladores, tableros, resistencias transformadores, aspiradoras, ventiladores, cable, caños, carbones, etc., etc.

BAZAR Y FERRETERIA. — Surtido de artículos de platina, metales, nickel, porcelana, cristalería, menaje, batería de cocina de aluminio, marmitas e infinidad de mercaderías que estarán en exhibición desde el 15.

Entrega de mañana. Garantía a satisfacción a todo comprador.

Comisión: 5 o|o. Más informes: PIEDRAS 318.

GOMENSORO & CASTELLS

HOY HOY

DE MERCADERIAS.... ....

1 automóvil D. Faeton Ford, 3 camiones Ford en perfecta marcha y estado; 36 cubiertas Mohawk diferentes medidas, juegos cadenas para auto, 100 tarros pintura blanca, 1 máquina Express para café, etc.

EL MARTES 12 DE JULIO, a las 3 p. m., en nuestro salón de ventas calle PIEDRAS N.o 318.

Cantidad de artículos de tienda, pullovers, sacos, tricotas lana, ponchos, mercería, etc.

Mesas, sillas, mostradores, armazones y cantidad de artículos que se encuentran en exhibición. Garantía: 25 o|o. Comisión: 5 o|o.

PARA EL VIERNES 15: 1 automóvil D F Benjamín 4 cilindros, nuevo.

TIEMPO REINANTE EN EL PAIS

El Observatorio Nacional registró en el Prado los siguientes datos a las 14 horas:
Presión atmosférica a cero grado y al nivel del mar, 761.62.
Humedad relativa por ciento: 54.
Temperatura al abrigo: 24.9.

La Mañana

Martes 12 de Julio de 1932

TEMPERATURAS MAXIMAS Y MINIMAS

Máxima al abrigo: 25 a las 14 h.
Mínima al abrigo: 15.0 a las 3 h. 30.
Máxima a la intemperie: 29.0 a las 14 horas.
Mínima a la intemperie: 11.4 a las 22 horas del día 10.
Temperatura a la intemperie: 26.0.
Viento: N. con 23 kilómetros por hora.

El presidente electo del Paraguay es grato huésped del Uruguay

IMPORTANTES MANIFESTACIONES QUE NOS HACE EL Dr. EUSEBIO AYALA

El banquete de anoche en la Casa de Gobierno — Recepción en el Golf Club

En la mañana de ayer llegó en el vapor de la carrera a nuestra ciudad el presidente electo del Paraguay, doctor Eusebio Ayala, quien ha hecho el viaje en carácter privado, a fin de recibir a un hijo suyo que es esperado hoy en el "Western World".

El distinguido huésped ha sido muy agasajado desde su arribo a ésta, recibiendo afectuosos saludos de sus compatriotas radicados entre nosotros.

Los saludos oficiales

Concurrieron a saludar al viajero, el Jefe de Edecanes de la Presidencia de la República, Coronel Herrera el Introductor de Embajadores, D. Fermín de Yéreguy el Secretario del Ministerio de Relaciones Exteriores, el Secretario de la Administración Nacional del Puerto D. Héctor Pochintesta, en representación de esa institución oficial, representantes de la Capitanía General de Puertos, el Gerente del Banco de la República, don Octavio Morató en representación del Directorio de la mencionada entidad, bancaria, Cónsul General del Paraguay, señor Marcelino Galeano, Canciller Rafael Almeida y otras personas.

También concurrió una delegación de niños de la Escuela Paraguay, acompañad por la Directora de la Escuela N.o 51 que lleva aquella denominación, señorita Dorila López Deschamps.

El doctor Ayala viene acompañado de su señora esposa.

Un aspecto de la mesa durante el banquete de anoche ofrecido por el Presidente de la República y señora

cho algunas incursiones que por ahora no tienen significación alguna, pero que habrá que cuidar.

EL PLEITO DEL CHACO DEBE SER SOMETIDO AL ARBITRAJE

Tocamos luego el delicado tópico relacionado con la cuestión del Chaco, asunto que apasiona desde hace tiempo a paraguayos y bolivianos.

El doctor Ayala tiene el propósito de extremar esfuerzos para hacer desaparecer la intranquilidad y el mas oportunidad de referirse a la fórmula que, a su juicio, es la que mejor llevará a la solución amistosa de la cuestión.

Entiende el doctor Ayala, que es el que regresó hace poco de Europa ha vivido el ambiente del viejo continente familiarizándose con los hombres arbitraje la única manera de resolver este asunto y para su cumplimiento no hace cuestión de forma, ya que la función del árbitro puede ser desempeñada por un Jefe de Estado, por el Tribunal de La Haya, algún instituto internacional y tampoco hace cuestión de procedimientos siendo, sin embargo del parecer que el procedimiento arbitral debe ajustarse a las reglas que establecen la Convención de Washington de 1929, relativa a conciliaciones y arbitrajes.

Por su parte el doctor Ayala, como complemento a su labor gubernativa hará todo lo que esté de su parte para que cese la hostilidad existente actualmente entre los dos países, estimando que es imprescindible llegar a esa pacificación espiritual como medio de lograr un advenimiento grato para todos.

PERSPECTIVAS EUROPEAS Y AMERICANAS

Ante nuestro requerimiento el doctor Ayala se refirió más tarde a las perspectivas económicas y políticas de Europa y América expresando el destacado viajero, que si bien los países del viejo continente, en su mayoría cuenta con una capitalización considerable, por efectos de su misma existencia de varios siglos, tiene en cambio América la ventaja de que es productora de materias primas y que, siendo más sensibles a las crisis la reacción que se opera es de efectos más inmediatos.

CONSECUENCIAS DE LAUSANA

El doctor Ayala es optimista respecto al porvenir político y económico del mundo máxime después del acuerdo de Lausana que tendrá a su juicio una honda significación en todo el mundo, llegándose hasta la consagración del desarme, conquistas políticas que constituirán la base fundamental de un reajuste que llevará al mundo a la normalización financiera y económica perdida hace ya tiempo.

El Presidente electo del Paraguay, bres de gobierno y conociendo sus propósitos y voluntades, está autorizado como pocos para manifestarse sobre problemas tan interesantes y complejos.

ZONA ECONOMICA DE AMERICA

El doctor Ayala tuvo una referencia para la política económica que desarrollará desde el alto sitial a que lo ha llevado sus compatriotas, manifestándonos que estima de suma conveniencia la inteligencia entre los países de la cuenca del Plata, para establecer lo que podría llamarse "zona económica" como medio de lograr resultados mucho más favorables que en el presente.

La solidaridad de las fuerzas vivas de naciones identificadas por sus intereses y unidas por su situación geográfica repercute siempre en forma ventajosísima sobre los intereses generales de todos y cada una de las naciones comprendidas e nesa unión económica.

Y pusimos término a la entrevista con nuestro distinguido interlocutor, dando lugar a que el doctor Ayala recibiera los saludos oficiales de las personas a que hemos hecho alusión al comienzo de la presente nota.

En el Banco República

El doctor Ayala fue invitado por el Directorio del Banco de la República para concurrir hoy a la sesión que dicho cuerpo celebrará especialmente para recibir a tan destacado visitante.

Le hizo llegar tan gentil invitación el gerente de la mencionada institución señor Octavio Morató.

En la Escuela Paraguay

La Directora de la Escuela Paraguay, también invitó al doctor Ayala para que concurra hoy en las horas de la mañana a la escuela de su dirección, donde se le rendirá un sentido homenaje.

El Presidente prometió asistir acompañado de su señora esposa y su hijo.

El ilustre huésped al desembarcar del vapor de la carrera

El doctor Ayala habla para LA MAÑANA

Cuando le expresamos, al destacado viajero la representación que investíamos, tiene una referencia amable para LA MAÑANA, que ya le ha adelantado un saludo en la capital vecina por intermedio de uno de sus redactores, a quien le formuló ligeras declaraciones que dimos a conocer en nuestra edición del domingo último.

POLITICA PARAGUAYA

Hablamos con el doctor Ayala, de política paraguaya. Poco nos dijo sobre este tema, ya que, a su juicio no había ninguna novedad digna de comentario. Reina absoluta tranquilidad lestar que produce esta cuestión en el orden interno de los dos países.

Y, en esa inteligencia, ya ha tenido a pesar de que el comunismo ha he-

ECONOMIA Y FINANZAS

Paraguay también sufre una intensa crisis económica que ha obligado a los hombres de gobierno a proceder en consecuencia para neutralizar los efectos de esa anormal situación.

Nos agregó el doctor Ayala que ya se ha establecido un severo contralor sobre los giros y se ha dejado de pagar la amortización de la deuda interna pero manteniendo el servicio de intereses.

Las rentas del Estado han disminuído por efectos del mismo fenómeno en la importación, encontrándose el Paraguay en una situación ventajosa con respecto a otros países y es que su deuda externa es muy reducida.

El banquete ofrecido por el Presidente de la República

En la Casa de Gobierno el Presidente de la República doctor Gabriel Terra, ofreció anoche un banquete al distinguido huésped y señora, renovándose con tal motivo los lazos de amistad que nos unen con el país hermano.

Participaron de la comida los siguientes comensales:

Presidente de la República doctor Gabriel Terra, Presidente electo del Paraguay doctor Eusebio Ayala, señora de Ayala, señora de Terra, Ministro de Relaciones Exteriores doctor Juan Carlos Blanco, señora de Mañé, consejero doctor Arturo Lussich, señora de Baldomir, Ministro de Guerra y Marina doctor Alberto Mañé, señora de Márquez Castro, Ministro de Industrias doctor Edmundo Castillo, señora de Mezzera, Presidente del Concejo Departamental señor Alberto Dagnino, señora de Zanzi, Secretario de la Presidencia de la República señor Hugo L. Ricaldoni, Director de la Armada señor Arturo Juambeltz, Ministro Plenipotenciario señor Virgilio Sampognaro, Ministro residente señor Hugo de Pena, doctor Rodolfo Mezzera, señora de Ricaldoni, Introductor de Embajadores señor Fermín Carlos de Yéregui, doctor Adolfo Pérez Olave, general Julio Dufrechou, Sub secretario de Relaciones Exteriores señor Mateo Márquez Castro, Jefe de la Policía de la capital coronel Alfredo Baldomir, señora de Carbonell Debali, Jefe del Estado Mayor general Domingo Mendívil, señora de Trujillo, Ministro de Obras Públicas ingeniero Federico Capurro, señora de Yéregui, Ministro de Hacienda doctor Eduardo Acevedo Alvarez, señora de Menivil, señora de Blanco, Presidente del Consejo Nacional de Administración ingeniero Juan P. Fabini, señora de Jiménez de Aréchaga, señor Vicente F. Costa, Jefe de Edecanes de la Presidencia coronel Bartolomé Herrera, señor Luis A. Zanzi, Pro Secretario de la Presidencia de la República señor Juan Antonio Trujillo, señor Gilberto Gaetano Fabregat, señor Pedro Indart Denis, Capitán General del Puertos Carlos Baldomir, señor Constancio C. Vigil, doctor Alfredo Carbonell Debali, Oficial 1.o de la Presidencia señor Santiago Acuña Possolo.

La gran fiesta de ayer en Golf Club

En honor del Presidente electo del Paraguay y de la señora de Ayala, se realizó ayer tarde en el Golf Club de Punta Carretas, un cocktail, que provocó una brillante nota mundana.

Recordamos haber visto, a las siguientes señoras:

Marcela Durán de Ayala, Margarita Idiarte Borda de Blanco Acevedo, Margarita Alvarez Martínez de Buero, Clara Orueta de Filloi, Rosa Martínez Chas de Cantilo, Clotilde Lussich de Hughes, Adelia Nicolich, Ester Boffil de asala Alvarez, Ester Garabelli de Platero Fynn, María A. Gómez Cibils de Platero Fynn, Celia Alvarez Mouliá de Anzézaga, Margarita Platero Fynn, María Angélica Canessa de Arteaga, Gladys Shaw de Mora tero, Lola Solari de Mitre, Elena amilton Callorda de Bordaberry Ofelia Hamilton Callorda de Mañé, Juana Naveiro de Milhas, Clara Escalada de Rodríguez, Emilia Callegaris de Mousqués, Elvira Mousqués de Capurro, Emilia Mousqués de Martínez Chavarría, Julia Mousqués de Vidal, María Luisa Castellanos de Pascual, María Teresa Bosch del Marco de Pascual, Elena Arrosa Balparda de Pastor Salvañach, Matilde Paseyro de Canabal, Adelaida Cranwell Suárez de Guillemette, Blanca Prósper de Vicens Thievent, Ester Willat de Fontan, Nerea Solari Amestoy de Devotto, Josefa Márquez Artagaveytia de Morquio, Corina Rodríguez de Rodríguez, Sara Gómez Ibarlucea de Rodríguez, Sofía Gómez Ibarlucea de Howard Fuller, Sofía Stajano Cibils de Serratosa, María Pais de Bernardi, señora de Artecona, María E. Garesse de Greenwood, María C. Brieva de Molina Letellier Mara E. Berreta Moreno de oizaga, Rosa Cantilo de errera Lerena, Luisa Maza de Aguirre, Pete Ricci de Grau Puig, Elisabet Pappe de Schmidt Elskop, Blanca Sayago de Cuenca y Lamas, María H. Garfzón Casaravilla de Mañé, Enriqueta Courtoisie de Vidiella, María Courtoisie de Lalanne, señora de Bailen, Violeta Kitching de Harriman, Lucía Wilson Castellanos de Shaw Pérez Butler, Ema Lanza de Gómez Harley, Aurelia Iraola de Galeano, Aída Ferrando de Iraola.

Señoritas: Celia y Margarita Méndez Gomensoro Luz Barreiro Brunel, Rosa Aguirre Maza, Amelia y Delia Mitre Solari, Isabel Mendoza Echebarne, María Mercedes Casaravilla Morales, Ofelia y Concepción Mañé Hamilton, Susana Bordaberry Hamilton, Sara Doassans Chucarro, Amada Naveiro, María Rosa Gaibza, Delia y Esther Althabe, María Elena Pesquera, Olga Alvarez Requena, Margarita y María A. Paullier Nieto, Cora y Ester Carve Horne, Tuca Cunha, Dina Ricci, Paloma de León, María C. Massanes Anzoategui, Margarita Terr aMaza, María A. Sienra Ferber, Blanca Cuenca Sayago, Chichí Gutiérrez Fabre, señoritas de Braceras, Asunción Iraola, Nora Kelly Benet, etc.

En el hall del Golf Club en el momento de la llegada del doctor Ayala y señora

Se hundió el "Blas de Lezo"

NO HUBIERON VICTIMAS

Un despacho telegráfico recibido anoche, nos trae la noticia del hundimiento del crucero español "Blas de Lezo", catástrofe marítimas cuyas proporciones felizmente se ven reducidas por el salvamento de toda la tripulación.

VIGO, 11. (Havas) — El navío de guerra nacional "Blas de Lezo", se hundió en Cabo Finisterre.

La tripulación de dicho buque se ha salvado.

N. de R. — El "Blas de Lezo" de la Marina de Guerra española era una nave relativamente moderna, pues había sido construída el 27 de Julio de 1922, en los astilleros de "El Ferrol". Su desplazamiento normal era de 4.725 toneladas y su largo de 439 1|2 pies.

Su poder ofensivo estaba constituído por 6 cañones de 6 pulgadas y 4 cañones antiaéreos, estando dotado de tubos lanza-torpedos.

UN AUDAZ ASALTO EN UNA JOYERIA CENTRAL

EL AUTOR DEL ATRACO SOLO SE APODERO DE SIETE PESOS

Un robo audaz fué cometido en las últimas horas de la tarde de ayer por un sujeto. Insignificante fué el provecho que obtuvo de su delito, pero no por ello carece el hecho de importancia, dadas las circunstancias en que se produjo, la osadía de que hizo gala su autor, el paraje y la hora en que se cometió el atentado.

UN DESCONOCIDO

Momentos antes de cerrar su comercio, se presentó a la joyería y relojería que posee Octavio Grangolo, italiano, casado, de 74 años de edad, en la calle Vázquez 1424, entre 18 de Julio y Colonia, un sujeto que fué atendido por el propietario.

Era la primera vez que tal persona concurría a dicha casa; por lo menos el propietario no recuerda haberlo visto antes.

El desconocido solicitó al señor Granzolo le mostrara algunas alhajas, demostrando interés por adquirir algunas de ellas.

El señor Grangolo atendió deferentemente al cliente, sin experimentar la menor sospecha.

EL "GOLPE"

El desconocido esperó la oportunidad propicia para la ejecución de sus planes, y en un momento en que el señor Grangolo no podía advertirlo, lo atacó, propinándole varios golpes en la cabeza con un objeto contundente.

El señor Grangolo cayó desvanecido.

Rápidamente el asaltante se apoderó de una suma de dinero, la única que tenía a su alcance y se dió con toda precipitación a la fuga.

SIETE PESOS

Casi de inmediato recobró el conocimiento el señor Grangolo, dando la voz de alarma; pero ya fué inútil, pues fué imposible encontrar al asaltante que se perdió entre las numerosas personas que por allí circulaban.

Octavio Gonzalo, el dueño de la joyería, víctima del asaltante

Efectuado el recuento de lo que había en la joyería antes del atraco ,pudo comprobarse que el delincuente sólo llevó la suma de siete pesos, no apoderándose de ninguna alhaja, posiblemente por lo embarazoso que le resultaría deshacerse de ella.

LA POLICIA

A pesar de haber ocurrido el asalto en jurisdicción de la seccional 5.a, por la ubicación del comercio, llegó antes el aviso a la 3.a, concurriendo el comisario Tariera y personal a sus órdenes.

La intervención de estos funcionarios se limitó a tomar declaración al joyero Grangolo y dar aviso de lo ocurrido a la comisaría de la 5.a, Policía de Investigaciones y Asistencia Pública.

Después de curado, Grangolo quedó en su casa, mientras los subordinados de Casas se dedican a tratar de identificar al agresor.

Otras noticias de policía

Trágico accidente del tránsito

UN MENOR FALLECIO A CAUSA DE LAS LESIONES RECIBIDAS

En las últimas horas de la tarde de ayer ocurrió un lamentable accidente del tránsito del que resultó víctima un menor que pagó con la vida la travesura que cometiera.

Frente al N.o 1472 de la calle Ganaderos hacía la coladera en el ómnibus 70850, guiado por Arturo Cabrera, domiciliado en Capurro N.o 5 y a cargo del guarda Yamandú R. Gorostizaga, domiciliado en Capurro 4783, el menor Luis Santiago Larrañaga, uruguayo, de 7 años, domiciliado en Susviela 77 quien al intentar descender golpeóse contra la rueda trasera del vehículo, sufriendo la probable fractura de la cadera derecha.

Fué conducido en una ambulancia de la Asistencia Pública al Hospital Pedro Visca, donde horas después falleció a causa de la lesión recibida.

Intervino la seccional 20.a, que detuvo al conductor y al guarda del "bus".

Accidentes del tránsito

—En Industria y General Flores, el ómnibus 70878, guiado por M. Rodríguez, domiciliado en Cadiz 2881, chocó a la jardinera 30934, guiada por Enrique Daniel Núñez, uruguayo, casado, de 32 años domiciliado en Camino Castro s|n. quien llevaba como acompañante Héctor Gabol, uruguayo, de 17 años domiciliado en Santa Lucía 275. A consecuencias del choque, Núñez resultó con lesiones en el cuerpo y en la cabeza y Gabol en el brazo y en la mano derecha. Curados por la Asistencia Pública pasaron a sus respectivos domicilios.

Los conductores del ómnibus se encuentran detenidos en la 13.a.

—Comunica la seccional 13.a que en el cruce de las calles Larrañaga y General Flores el camión A. 7371, guiado por Lima Cothelo Genta, chocó al auto 1993, que guiaba José Vecino, que llevaba como acompañante a Martín Ramón Blanco uruguayo, soltero, de 20 años de edad.

A causa de la violencia del choque, Blanco resultó con lesiones en la cabeza, siendo atendido por la A. P. y transportado al Hospital Pasteur.

Los conductores de los autos se encuentran detenidos en la referida seccional.

Remitidos

La seccional 13.a remite a José Iribarne Garay y Carlos Santoro Pereira, por desorden.

—La seccional 6.a remite a Julio Brea, por infracción a la Ley del Tesoro de Caridad y Beneficencia Pública.

—La seccional 3.a remite a Joaquín Gonda Pérez, por clandestino de carreras.

—La seccional 16.a remite a Rolando Abella, por infracción a la Ley del Tesoro de Caridad y Beneficencia Pública.

—La seccional 1.a remite a José Bayona Martínez y Alfredo Rey Cegia, por la misma causa que el anterior.

—La seccional 5.a remite a Renée Modernel y Alberto Rivadalla, por obstaculizar el tránsito.

—La seccional 13.a remitió por ebriedad y desorden a Claudio Dianoni Prentani y Domingo Consentino.

La situación de los telefonistas de empresas particulares

El Directorio de las Usinas E. y los Teléfonos del Estado, busca la forma de solucionarla

A propósito de la situación en que quedarán los telefonistas de empresas particulares, el Directorio de las Usinas Eléctricas y los Teléfonos del Estado, que desde hace tiempo viene estudiando diversas iniciativas al respecto, según ya lo hizo público, acaba de dirigir la siguiente nota a la Cámara de Representantes:

Montevideo, Julio 11 de 1932. — Señor Presidente de la Cámara de Representantes. — Ing. Don José Otamendi (hijo). — Señor Presidente:

El Directorio se ha enterado por la prensa de que la Cámara de Representantes considerará en su sesión del 12 del mes en curso, la situación que se le creará al personal de telefonistas de las empresas particulares existentes, una vez que éstas cesen en sus servicios al empezar a funcionar los teléfonos nacionales a nuestro cargo.

Como el propósito de esta Administración ha sido desde que se le pasó el servicio telefónico buscar una solución satisfactoria al respecto, desde hace tiempo viene estudiando diversos proyectos formulados en el seno del Directorio, con los cuáles tiene la seguridad de poder formular uno definitivo que contemple mejor tanto los intereses del personal [illegible] como los del Estado.

La Corporación que presido se complace en hacerlo saber a esa Cámara, a efecto de que se sirva tener en cuenta nuestra gestión en el caso.

Aprovecho la oportunidad para saludar al señor Presidente con mi mayor consideración. — H. Ambrosoli Bonomi, presidente; M. Medina Betancort, secretario general.

Desde la Argentina

UN LOCO HIRIO CON UNA BARRA DE HIERRO A VARIAS PERSONAS

Buenos Aires, 11 — En la localidad de Avellaneda el ex combatiente serbio Pablo Nicolás, del que se supone que tenga las facultades mentales alteradas ,armado de una pesada barra de hierro atacó a Ernesto Hunstet y lo hirió gravemente.

Después atacó a los transeuntes Joaquín Ponce, Roque Martínez, Ramón Núñez y Manuel Daquino, los que resultaron con heridas leves

En tales circunstancias intervino el vigilante Ramón Angeles, al que también atacó el loco. Inmediatamente el agente sacó el revólver, viéndose en la necesidad de dispararle un balazo, hiriéndolo levemente, logrando luego reducirlo.

"EL ASALTANTE SOLITARIO" HIZO UNA NUEVA VICTIMA

Buenos Aires, 11 — Otro chauffeur fué víctima esta madrugada del "asaltante solitario".

En la esquina de las calles Valentín Gómez y Pueyrredón fué llamado por el "asaltante solitario" el chauffeur Demetrio Nicas, argentino, de 54 años de edad, casado, que conducía el coche de alquiler chapa 5476, recibiendo la orden de conducirlo a Belgrano al 4000

Cuando llegaron al lugar citado, el asaltante se hizo conducir hasta frente al número 4097 de Belgrano y, como de costumbre, el sujeto después de preguntarle el importe del viaje, le apuntó con un revólver cuyo caño rozaba la frente del chauffeur, exigiéndole le entregara el dinero.

El chauffeur atemorizado le entregó 17 pesos, abandonando el pescante a raíz de la orden imperativa del asaltante, quien obligó a Nicas a que siguiera caminando dando la espalda al automóvil, en cuyas circunstancias el sujeto partió velozmente con el vehículo. Poco después el automóvil fué hallado abandonado en jurisdicción de la comisaría 13.a.

De la Sociedad A. Antonio Rebollo

RESULTADO DE UNA INSPECCION JUDICIAL

Sr. Director de LA MAÑANA. — Sr. Director:—La Sociedad Anónima Antonio Rebollo, de la que soy apoderado, desea hacer público:

1.o Que según rumores acogidos por un diario, en el establecimiento de mis mandantes existía una cantidad de mercadería adquirida de terceros que la habían sustraído indebidamente de la Asistencia Pública.

2.o Que el Sr. Juez de Instrucción, con la concurrencia de un representante de la Asistencia Pública, realizó, anteayer — 9 de Julio — una inspección en el local de la casa para verificar la exactitud e inexactitud de la denuncia y pudo comprobarse que no existía tal mercadería.

Rogándole al Sr. Director la publicación de la presente, lo saluda atte. — E. A. West.

Fábrica de alcohol en Carmelo

SE GESTIONA SU INSTALACION

En la mañana de hoy una delegación de vecinos de la localidad del Carmelo, compuesta por los señores Diego H. Claré, representante del Concejo Auxiliar, y Luis Troise, delegado de la Comisión de Fomento, se entrevistará con el Directorio de la A. N. C. A. P. para gestionar la instalación de una fábrica de alcohol en aquella progresista localidad fluvial.

El primero de los delegados nombrados presentará un informe en el que se hacen destacar las ventajas que reportaría a Carmelo el funcionamiento de la fábrica, cuyo establecimiento es pedido y ansiado por todo aquel vecindario.

El comandante Müller dos Reis

Por asuntos personales, así como para tomarse un breve descanso a sus tareas de Presidente del Centro de Navegación Trasatlántica, se embarcó ayer en el "Alsina" para Río de Janeiro, el Comandante Antonio Muller dos Reis, nuestro distinguido y fecundo colaborador, conocido en el mundo de las letras por Reis Netto.

El comandante Muller dos Reis, permanecerá en su país natal unos quince días que aprovechará también para solucionar asuntos relacionados con la navegación. A despedirlo abordo de la nave francesa, concurrieron la mayoría de los agentes marítimos y numerosas relaciones personas. y numerosas relaciones.

El juego clandestino en Florida

¿Y LA POLICIA?

Nuestro corresponsal en Florida nos envió anoche el siguiente despacho:

Florida, 11 — A LA MAÑANA — Ayer la policía de la 1.a sección con el Jefe de Policía al frente, allanó una casa de la calle Independencia, ocupado por la zapatería del señor Carmelo Bruno (hijo), deteniendo a dos personas ajenas al establecimiento. El comercio se encontraba cerrado por ser feriado y su dueño estaba ausente.

Se comenta esta actitud del Jefe de Policía, que no extiende la acción a varios fuertes clandestinos que funcionan libremente. Se me dice que uno de los clandestinos que funciona en la calle 25 de Mayo, pertenece a una persona muy relacionada con los funcionarios policiales.

Es tal la gestión que realiza el actual Jefe que elementos representativos de distintas fracciones políticas abrigan la esperanza de que las cesantías decretadas por la Presidencia de la República en las Jefaturas de San José y Durazno se extienda también aquí. — Corresponsal.

Servicio postal marítimo

En la Casa Central de Correos, entre los días 10 y 15 del corriente se cerrarán despachos por los siguientes vapores:

Día 15, 9 a. m., "Highland Monarch, inglés, para Río de Janeiro, Las Palmas, Lisboa, Vigo, Cherburgo y Londres. (En destino el 4 de Agosto).

Día 15, 7 a. m., "Andalucía Star", inglés, para Santos, Río de Janeiro, Losboa, Boulogne-sur-Mer y Londres. (En destino el 4 de Agosto).

Para la correspondencia recomendada una hora o dos antes de las señaladas, que son aproximadas. Ultima hora, con sobretasa, Oficina Marítima y Fluvial de Correos, calle 25 de Agosto esquina Maciel, Puerto.

La Mañana

Edición de 12 Páginas
Precio 4 cts.

AÑO XVI—Núm. 5341

Montevideo, Miércoles 13 de Julio de 1932

Redacción: Ciudadela 1478. — Administración: Cerrito 737. Agencia en Buenos Aires: Talcahuano 481.

De MARCEL ROUFF

Herriot Presidente del Consejo Francés

ESPECIAL PARA "LA MAÑANA"

París, junio de 1932.

El gran vencedor de las elecciones de 1932, el árbitro de los destinos de la Francia. Uno de los protagonistas prominentes de la escena mundial. Uno de aquellos en quien los hombres confían. Uno de aquéllos, también, — lo que es bien raro en política, — que han sabido aprovechar las lecciones del pasado.

Durante largo tiempo, Herriot ha sido uno de los apóstoles de ese movimiento europeo cuyas bases parecen hoy día más instables que nunca, y al que tanto le cuesta fijarse un objetivo real y coordinar sus acciones. Ha trabajado continuamente, junto con algunos otros, para crear una nueva mentalidad, para plantear los grandes problemas sobre otro plan que el tradicional y exclusivamente nacional, así como para instaurar una moral humana y generosa. Erase en la época en que, en medio de un entusiasmo indescriptible, firmaba el protocolo de Ginebra y, en plena sesión de la Sociedad de Naciones, daba la acolada a Mac Donald.

Pero, Herriot no es sólo un político. Es también un gran artista y escritor: su sensibilidad compleja y penetrante lo preservó de las peligrosas obstinaciones de la inteligencia, de las funestas terquedades de la razón doctrinaria. Advertido por su sentido agudo de la humanidad, de que para el Viejo Continente aún no habían llegado los tiempos de la política de larguеza y de corazón abierto; viendo perderse el eco de sus fraternales llamamientos en medio del ruido de sables y cañones; dándose cuenta de la evolución acelerada de Alemania hacia el imperialismo y de Inglaterar hacia un egoísmo más que nunca sagrado, juzgó sana y claramente los peligros que amenazaban su país. Tuvo el coraje — y en éso se reveló hombre de Estado, — de relegar su apostolado

en el empíreo de lo que debe llegar, pero que aun no ha venido, y no escuchó más que el llamado de su conciencia nacional.

Francia, llevándolo últimamente a la cumbre de su destino, se ha dado cuenta ciegamente de que era el hombre del momento: dispuesto, en el interior, a valerse de toda la justicia social de la democracia sin romper el equilibrio dentro del cual está ésta constituída; y decidido, en lo que al exterior concierne, a mantener poderoso su país ante las amenazas que le rodean, pero, decidido también, a avivar y fortificar la frágil idea de Paz al abrigo de esa misma fuerza.

El hombre de letras y el conferencista equivalen al conductor de masas. Que hable de Goethe o de Beethoven, de Chopin o de los bosques normandos, es siempre la misma cultura puesta al servicio de la misma sensibilidad apta a asimilarlo todo, hábil en escudriñar máscaras humanas, abierta a todos los matices y a todas las complejidades del alma, del corazón o del espíritu. Desde Jaurés ningún hombre habíame dado igual sensación de riqueza que él. La divisa de uno y otro podría ser: ¡toda la vida! Y ambos, creo, tienen la misma concepción de las relaciones estrechas del arte y las letras con la política: Si el estado social de un país, tal como la política lo hace y lo forma, es la materia viva de [illegible], las obras, por otro lado, son para el gran político los únicos síntomas que le revelan el estado de la sensibilidad de una nación ¿Y cómo podríase gobernar sin saber nada de ellas?

Herriot, representante indiscutido de la gran mayoría de los franceses, tiene todo en sus manos para triunfar. Su actuación debe ser decisiva. La Historia lo espera...

MARCEL ROUFF.

Primera audición de "Iberia", de Albeniz, evocación musical de 1905

En la tarde del 16 de Junio de 1905, en el estudio donde vivía Joaquín Malats, en Barcelona, sorprendemos reunidos a Isaac Albéniz, Joaquín Malats, Enrique Granados, la Condesa de Castellá, José M.a Roviralta, el esmaltador Mariano Andreu y quien esto escribe.

En tal momento, las cinco de la tarde, Malats hállase sentado ante su magnífico piano de cola, a su derecha Albéniz, y a la izquierda, Granados.

¿Qué sucedió entonces?

Había en el atril un manuscrito de caracteres pequeños, claros y enérgicos. Las notas del manuscrito, con enmiendas y correcciones, contenían la maravilla pianística que ha dado vuelta al mundo, formando parte de la "suite Iberia", conocida bajo el nombre de "Triana".

Malats, enloquecido, lée la obra del amigo con cierta heroicidad. Nos hallamos, pues, ante una primera audición de Albéniz.

Las notas, — melodías y ritmos, — evocan a los "mozos jaraneros" de "chaquetilla" y pantalones apretados, y a las "mocillas" que pululan por el barrio trianéro, que tanto se popularizó en las coplas. Bellezas sevillanas arriba y abajo por el puente, bañadas en el oro de la tarde.

Bajo los arcos, el río calmo, presenta el sucio color amarillento.

Malats. — (Contemplando a Albéniz): Isaac, esto es muy difícil... No reparastes en dificutades... Me parece que con esto no puedo yo...

Albéniz. — Quien no puede soy yo. Y, ya lo ves, Joaquín, soy el que la escribió...

Malats. — Es que es imposible su ejecución...

Condesa de Castellá. — ¿Y quiénes, sinó usted y ese Enriquillo Granados, han de ser los que dén a conocer esa "Triana"? Nada, Malats, hay que ponerse a la labor, ¡ea!...

Granados. — Oigame condesa y también tú, Isaac. Quien debe interpretar eso tan grande que compusistes, eres tú mismo, precisamente.

Albéniz. — Más adelante... Cuando tenga tiempo para estudiar... Ahora tengo muchas solfas para escribir.

Roviralta. — Dejad en paz a Albéniz, ¡ya compuso la música, él!

Condesa de Castellá. — ¡Y qué música!...

Mariano Andreu. — (A dúo conmigo): ¡Qué toquen! ¡Qué toquen!

Malats. — (Levantándose del piano): ¡Vamos, está resuelto esto! Quien ahora mismo nos dará a conocer "Triana", eres tú, Isaac...

Albéniz. — (Azorado): ¿Yo?...

Malats y Granados. — (Con imperio): ¡Sí, tú! A sentarse al piano enseguida, vamos...

Alegría general. Entre los dos pianistas obligan al compositor a sentarse al piano. Albéniz implora perdón con la mirada, pero, adivinando, por [illegible] que no se lo otorgarán, se decide a tocar. Entonces el piano deja oír una belleza que hoy nos es ya familiar. En estas páginas de "Triana" viven S. M. la Copla y la tierra de la Madre Caña.

Alegremente, ansiosamente llega a todos los presentes, no lo pintoresco reglamentario, ni los "dichos" de las trianeras, ni el trashumante batallón de toreros, — toreros fuera de la plaza, — ni la manzanilla, ni los "boquerones"; sinó la interpretación casi podríamos decir pictórica, en melodías de color, y algo así como la embriaguez de jardínes moriscos, plantados de naranjos, rosales y jazmínes, los jardínes del Alcázar sevillano.

Albéniz. — (Sin terminar su obra, se levanta del piano protestando): Ea, basta, eso no lo toco. No me es posible dar con esto que escribí.

Malats. — ¡Continúa!

Albéniz. — ¡No puedo; no quiero! Yo no sé tocar el piano lo mismo que vosotros.

Granados. — ¡Filfa!

Albéniz. — Yo no soy pianista, ¡qué diablo!

Malats. — ¡Mientes!

Andreu. — ¡Olé, los "embusteros"!

Albéniz. — ¡Jamás, jamás, he tocado aceptable!

Roviralta. — ¡Grupos!...

Y no hay manera de conseguir que Albéniz termine de tocar "Triana".

Condesa de Castellá. — Y bueno dejadle, si Isaac, pobre no puede con su obra... Lo estáis viendo, no sabe tocar... Y cuándo él lo dice...

Roviralta. — ¡La fama!... Ya véis las injusticias de la fama, que carecen de fundamento. Albéniz, lo oistéis, abomina del piano... Pero es lo mismo, que lo repudie cuanto quiera, en tanto siga adelante y nos deleite con "Triana", como antes con "Córdoba" y "Granada".

Albéniz. — Naturalmente que seguiré adelante. No todo termina con "Triana". Actualmente, en París, estoy dando los últimos toques a otro aspecto de Sevilla. ¡El Corpus! Pero es un Corpus con sus notas singulares y bastante llenas de color local, con la Giralda al fondo y los "seises" danzando, y el oro de la custodia pasando ante los balcones llenos de macetas con flores. Lo tengo casi instrumentado. A Debussy le gusta mucho y Paul Dukas quiere instrumentarlo...

Granados. — Venga, pues; házmelo oír.

Albéniz. — ¡No, eso sí que no!... Con el "Corpus en Sevilla" no me atrevo.

Uno. — (Que hace el tonto y que bien podría ser yo): ¡Sí, Isaac no puede "con su Corpus".

Malats. — (Mirando al que habló último): A éste, echadle.

Roviralta y Andreu. — (No hablan, pero sus puños caen sobre mis espaldas).

Yo. — ¡Sí!...

Andreu. — ¡Otro chiste, y mueres, miserable!

Granados. — Dejadle, dejadle... A ver, ¿qué hay en el "Corpus"?

Albéniz. — Nada de cordial, ni de íntimo, y mucho menos de amable. Todo es grande, muy grande y muy suntuoso... Tocar de campanas y carrillón y, entre el barullo, la voz larga y quejumbrosa d una "saeta".

Condesa de Castellá. — ¡La Copla, siempre la Copla, Isaac!...

Albéniz. — Sí, es indudable, la copla que es la "saeta"... Poco ha, en París, Rubén Darío me decía que las "saetas" nos conturban porque son gemidos del otro mundo y tienen un sabor de algo muerto...

—Granados. — Es cierto que en la "saeta" parece que el que canta vá terminándose, terminándose y que hasta fine del todo.

Malats. — ¡Y lo difícil que es interpretar una copla al piano!... Y, ya lo véis, del mismo modo cantan las coplas las muchachas con novio, que los descargadores en el muelle del Guadalquivir, que los que se encuentran tras las rejas de una cárcel. Todos, todos dan con el justo ritmo y con el aire preciso...

Roviralta. — Bien al revés de los que solo las escucharon en una revista del Moulin Rouge... ¡Oh, la Otero!...

Andreu. — Vestida con figurín de caja de [illegible]

Condesa de Castellá. — ¿Y qué más hay en proyecto, Albéniz? ¿Qué nombre llevará ese conjunto de "Triana" y el "Corpus en Sevilla" y cuanto hay en preparación.

Albeniz. — Lo titularé "Iberia". Le hallará "Rondeña", "El Albaicín", "El Polo" — que está ya abocetado y tiene un gran fondo de melancolía, — Eritaña, "Almería", El Puerto... Coro del well paradis moro creado por una primavera sin fin... Ya lo veis, nací en Camprodón, al Pirineo de Cataluña, y recojo Andalucía para redimirla del andalucismo... Como a final, para remate, pienso escribir "Lavapiés", página de "chisperos" y "manolas", a base de rumoreos y de la "tonadilla" aquella de "Señora casera".

En cuanto a los procedimientos, vosotros, Malats y Granados, vais a suponer que son complicados, y bien os cenvencereis que son sencillísimos y transparentes, y, más que nada, alejados de la pirotecnia pianística que, si la dejais seguir, terminará con el piano. Nada de descoyunturas, ni desviaciones de la forma... ¡Nada de eso en mi Iberia!

(Se produce una pausa que nadie interrumpe).

Albeniz. — (Con diferente tono). — Sí, Malats y Granados, vosotros podeis llegar sobradamente a comprender e interpretar Iberia. Tú, Malats, alimentado con las mejores enseñanzas del Conservatorio de París, tú que eras premio Diémer, tú que eres internacional, ¿te será tan imposible interpretar mi Iberia? Siéntate, siéntate al piano, Joaquín... Hazlo por mí... Eso es... Yo me siento a tu lado. Ataca el primer compás... Te señalo el tiempo. Empieza.

Diríase que sopló un álito de Sevilla al atardecer.

Malats ejecuta íntegra la "Triana".

Albeniz alterna los compases, echando algún ¡Olé!, y arza!"... y llega un instante en que sigue el ritmo de su música con "palmas".

Luego, Malats dejó el piano. Albeniz se coloca ante el teclado. Los allí presentes, oímos "Málaga" y vemos, entre sus notas, el embrujo de la tierra y la dulzura de su sol.

Rafael Moragas.

T. de A. R.

La Serenata de Schubert

He aquí cómo fué compuesta la famosa serenata, según Ladormy:

Un domingo, Schubert, pasando por Waaring con un grupo de jóvenes, vió a su amigo Tieze en el hotel [illegible]. Inmediatamente entró seguido por todos sus compañeros. Tieze tenía ante sí un libro abierto; Schubert se puso a hojearlo, y sus ojos tropezaron con unos versos que leyó en voz baja. De pronto exclamó: "¡Me acude una linda melodía! Si tuviese papel rayado!"

Un amigo halló una cuenta dejada tal vez por algún cliente, la tomó, trazó unas líneas en su reverso y Schubert, en medio del vaivén de los mozos, del parloteo de las conversaciones, de la música de algunos guitarristas y tocadores de arpa, y aún de los gritos de los jugadores de bolos, escribió su deliciosa serenata (en Junio de 1826).

LA PRISION DE DUQUESNE

"El hombre que mató a Lord Kitchener"

ESPECIAL PARA "LA MAÑANA"

Nueva York, Junio de 1932.

La policía de Nueva York (que, entre paréntesis, no goza de fama de ser la mejor del mundo) cree haber atrapado una presa de marca mayor. Con tal motivo, los sabuesos neoyorquinos andan orondos por esas calles, escupiendo por el colmillo y sonriéndose de las mentadas hazañas de sus rivales de "Scotland Yard".

La presa es un hombre de elevada estatura y constitución maciza, que pasa de los 50 años de edad; la mirada aguda, el ademán suelto, el atractivo don de gentes, la sonrisa irónica y tranquila, le dán un aspecto de superioridad entre el pequeño mundo burocrático y policial que lo acosa para arrancarle la confesión de su verdadera identidad. Para los detectives neoyorquinos, no hay duda de que el individuo que tienen en sus garras es el mismo Frederick Joubert Duquesne, el famoso espía de los imperios centrales, cuya biografía inverosímil está escrita en los anales policiacos de muchos países de Europa y América.

De la historia de Duquesne se podría hacer una voluminosa novela de intrigas, espionaje y aventuras, más rica en fantasía que las que son producto de la imaginación del novelador folletinesco profesional.

El 8 de febrero de 1916 naufragó en aguas del Brasil, a causa de una explosión, el vapor inglés "Tennyson". El servicio secreto de la Gran Bretaña, que seguía los pasos de Duquesne como espía de los Imperios Centrales, descubrió que el aventurero había hecho embarcar, cuando el buque tocó en un puerto brasilero, 16 cajas de "minerales" que en realidad contenían explosivos. Dos meses más tarde, el "New York Times" publicaba la noticia de que el Capipletamente tapado por las sábanas. Los barrotes que protegían la ventana estaban limados.

La policía de Nueva York tuvo luego muchas cartas de puño y letra de Duquesne, escritas en Méjico, de Holanda, de Egipto, etc., y luego perdió la pista.

Este es apenas un episodio de aquella vida de dinámica acción, llena de aventuras que rayan en lo increíble. Frederick Joubert Duquesne, descendientán Duquesne había perecido a manos

La policía de Nueva York acaba de apresar al hombre cuya fotografía publicamos, acusándolo de los crímenes que se le atribuyen al famoso espía alemán Frederick Joubert Duquesne, entre los cuales está la responsabilidad por el hundimiento del vapor "Hampshire" en que viajaba Lord Kitchener. El prisionero niega ser Duquesne, y asegura que se llama Frank de Stafford Caven, y que su profesión es la de crítico literario.

de los indios de una selva de Bolivia.

En 1917, cuando la policía daba a Duquesne por muerto, apareció en Nueva York un individuo de gallarda figura que vestía el uniforme de los húsares de caballería de Australia. El personaje, que se daba el nombre de Capitán Claude Stoughton, ostentaba en el pecho una verdadera constelación de medallas y condecoraciones de los aliados; tomó parte activa en la campaña que se hizo por el "empréstito de la libertad", (Liberty Loan) y fué aclamado como héroe por las multitudes. En diciembre de aquel año la policía tuvo sus sospechas, allanó el domicilio del capitán Stoughton y encontró un buen caudal de documentos que lo identifican como Frederick Joubert Duquesne, del servicio de espionaje alemán.

Sabedores los ingleses de que Duquesne se hallaba en poder de la policía yanqui, entablaron los trámites de la extradición; el proceso fué largo, pero por fin obtuvieron los sabuesos del "Scotland Yard" que se les entregara (o por lo menos que se les diera a oler) aquella presa suculenta. El hecho es que, cuatro días antes del fijado para la extradición, Duquesne se fingió paralítico, y tan bueno lo hizo, que despistó aun a los especialistas que comisionaron para examinarlo. Con su sin igual don de gentes convenció a los médicos de que debían de llevarlo a un hospital, allí ponerlo en un lecho próximo a la ventana, y permitirle dormir completamente tapado con las sábanas.

Al día siguiente de su entrada al hospital, Duquesne había desaparecido. En el lecho encontraron un bulto que simulaba el cuerpo del prisionero, comte del almirante francés Abram du Quesne, nació en Pondoloand (Africa Inglesa del Sur) y militó contra la Gran Bretaña en la guerra de los Boers. En 1901 fué arrestado como espía en la ciudad del Cabo y condenado a prisión perpetua en Bermuda. De aquel cautiverio escapó desnudando a un marinero para ponerse sus ropas y ocupar su puesto en el yate del capitán Isaac Emmerson, que viajaba hacia Baltimore.

El resto de la vida de Duquesne necesitaría un grueso volumen para un sumario breve. Uno de los capítulos más interesantes ha sido tema para un libro publicado recientemente bajo el título de "El hombre que mató a Kitchener" [illegible] Duquesne fraguó el complot del hundimiento del crucero inglés "Hampshire", en que pereció Lord Kitchener, en 1916, y cuenta cómo el mismo Duquesne, naufragó también, fué recogido por un submarino alemán.

Las autoridades inglesas desmienten la participación de Duquesne en el naufragio de "Hampshire". En todo caso, si el individuo que hoy día está en manos de los sabuesos neoyorquinos es en realidad Frederick Joubert Duquesne, no les falta razón a ellos para andar engreídos con su captura. Ni al público para esperar que del proceso han de salir a la luz episodios e intrigas del más genuino interés en el genero policiaco aventurero.

T. Díaz Amarés

EL JUGADOR

Era la medianoche cuando abandonó la mesa de juego. Instintivamente tomó el camino de su casa. Su cabeza ardía; aplastaba su cerebro un peso enorme.

Y pensó...

Pensó en su familia, en su mujercita que a esas horas debía esperarlo, temblando de frío y de zozobra, al lado de la cuna de su hijo dormido.

¿Qué le diría?

De vez en cuando un trasnochador, con el cuello del gabán subido hasta las orejas, marchaba de prisa, pasaba por su lado mirando con desconfianza.

Y el miserable volvía la cara con miedo de que se revelara en su rostro la infamia cometida.

Llegó.

Con mano convulsa metió la llave en la cerradura y tembló al escuchar el ruido de los goznes que gemían.

La voz del remordimiento gritó en ese instante en su conciencia.

Sintió un puñal que le destrozó las entrañas.

—¿Eres tú? ¡Mira! Es una cosa horrible. Estaba pensando en que lo habías perdido todo, en que no tenía ya donde colocar la cuna de nuestro hijo... ¡Qué tontería!... ¿Verdad?...

Y ella le decía todo aquello con los ojos clavados en sus ojos, apretándole las manos, dichosa de tenerlo a su lado.

—¿Y si fuera cierto?

Lo dijo con tono frío, seco, con el tono del que, conociendo su falta, pretende evitar su castigo, haciendo sentir la superioridad de sus fuerzas materiales.

Quedóse la mujercita con los ojos muy abiertos, casi espantada.

Luego, con una mano apoyada en la cuna del niño, dijo:

—¿Qué importa? Una madre siempre encuentra con qué dar de comer a su hijo.

Y había tal majestad en su actitud, tan fiera altivez en su mirada, que el miserable cayó de rodillas.

—¡Perdón! — gritó, deshecho en lágrimas.

Desde ese día Tomás fué el mejor de los esposos y el más honrado de los hombres.

Vencido por la virtud de una madre, de la madre de su hijo, no quiso ser menos que ella; y, obrero infatigable del trabajo, rehizo no sin creces la fortuna que había perdido.

León Tolstoi.

La Real Academia de Londres

Acaba de inaugurarse en Londres la exposición número 164 de la Real Academia. Uno de los integrantes del jurado, que había juzgado las obras para su admisión, después de referirse a "los trabajos de insignificancia totalmente enloquecedora", reasumió sus impresiones manifestando que la exposición constituía "una exposición bastante mediana". Esta será probablemente la opinión general. Hay, por supuesto, las críticas de siempre de que al genio joven no se le ha tratado con justicia y de que se ha destinado demasiado espacio a obras mediocres; pero tales quejas no están tan justificadas en esta ocasión de lo que han estado en el pasado.

El crítico de arte de "The Times" ha tratado de esta cuestión muy justamente. Asegura que el primer deber de la Real Academia, con su situación poderosa y sus recursos materiales es indudablemente y de manera enfática para con el público. Cualquiera que sea lo que puedan decir los "extremistas", la responsabilidad social de tal entidad es lo primero. La Exposición de Verano representa el mundo del arte para la gran masa del público que visita exposiciones de arte, y el problema de la Real Academia consiste en reconciliar este deber social con el reconocimiento y el estímulo del arte contemporáneo — en el sentido en el que el arte refleja las miras y aspiraciones de pintores, escultores, grabadores, y arquitectos de hoy día.

De aquí que, para adquirir una idea adecuada del Arte Británico contemporáneo, el estudiante no podría contentarse con una visita a la Real Academia, sino que habría de continuar sus estudios más adelante en la esfera del arte. Pero, después de reconocer las limitaciones necesarias impuestas al Jurado responsable de la elección de las obras expuestas, la Exposición de 1932 no es, en manera alguna, una mala exposición.

DE LA GUERRA ENTRE SALVAJES

Las Flechas Envenenadas

Flechas envenenadas. No las toquéis!"

Así rezaba uno de los emocionantes rótulos de la pintoresca colección etnográfica del más popular de los héroes de Daudet, del famoso Tartarín. Las flechas envenenadas son, en efecto, una de las cosas más conocidas (aunque sólo sea de oídas), por todo aquel que por los libros de viaje y de aventuras siente la pasión que por los de caballería sentía el otro héroe, el nuestro, el de la Triste Figura. Como que son las armas más temibles de que disponen los pueblos salvajes del mundo entero, desde el Far West hasta el Gran Chaco, y desde la Palinesia hasta el Cabo Tormentario.

Claro está que, en tan vasta área de dispersión, hay enorme variedad de tales flechas, empleándose para ellas toda clase de venenos, lo mismo jugo de plantas que substancias animales, productos de putrefacción y cultivos bacterianos. Todas se parecen, sin embarog, en lo rápido de sus efectos, deteniendo en breves minutos el funcionameinto del corazón, provocando violentas convulsiones y paralizando los nervios motores. En Africa, las plantas más empleadas para la obtención del veneno de flechas son diversas especies de estrofantos y acocánteras. El estrofanto se usa en toda la costa occidental y en la cuenca de Zambeze. En el Kámerun y en la Guinea española, el veneno del estrofando se mezcla con otras substancias, tales como sapos machacados, cabezas de serpiente, sangre podrida, el látex de varias plantas, etc., substancias que aisladas y por sí solas acaso son inofensivas, pero que mezcladas y medio corrompidas añaden sin duda virulencia al veneno. El procedimiento para preparar éste, varía según las tribus. Por regla general, los frutos del estrofanto, muy picados, se se cuecen en agua durante veinticuatro o treinta horas, y la cocción se prolonga hasta que el líquido toma consistencia de jarabe. Entonces se mojan las puntas de las flechas, que se ponen luego a secar al sol. Si transcurren algunos sin usarlas, hay que repetir el tratamiento, porque la capa de veneno se reseca y se desprende a pedazos, además de que con el tiempo piedde sus propiedades tóxicas. Cuando el preparado está fresco, sus efectos son rápidos y terribles, pudiendo matar au n hombre en diez o quince minutos. Al principio, la víctima no experimenta ningún sufrimiento, pero al poco rato sobrevienen convulsiones acompañadas de gritos de agonía y en seguida se suceden nuevos momentos de calma que terminan con la muerte.

La acocántera, de donde los somalíes sacan el veneno de flecha llamado "onabina", es un arbusto cuyas hojas comen impunemente muchos animales. El veneno, en efecto, sólo se extrae de la raíz, cociéndola durante muchas horas y aun días enteros hasta obtener un extracto espeso como el alquitrán. Algunas tribus añaden más por supertición que por otra cosa, cabezas de serpiente. Para probar si el veneno ha salido bien, el somalí se hace un pequeño corte en el brazo y deja

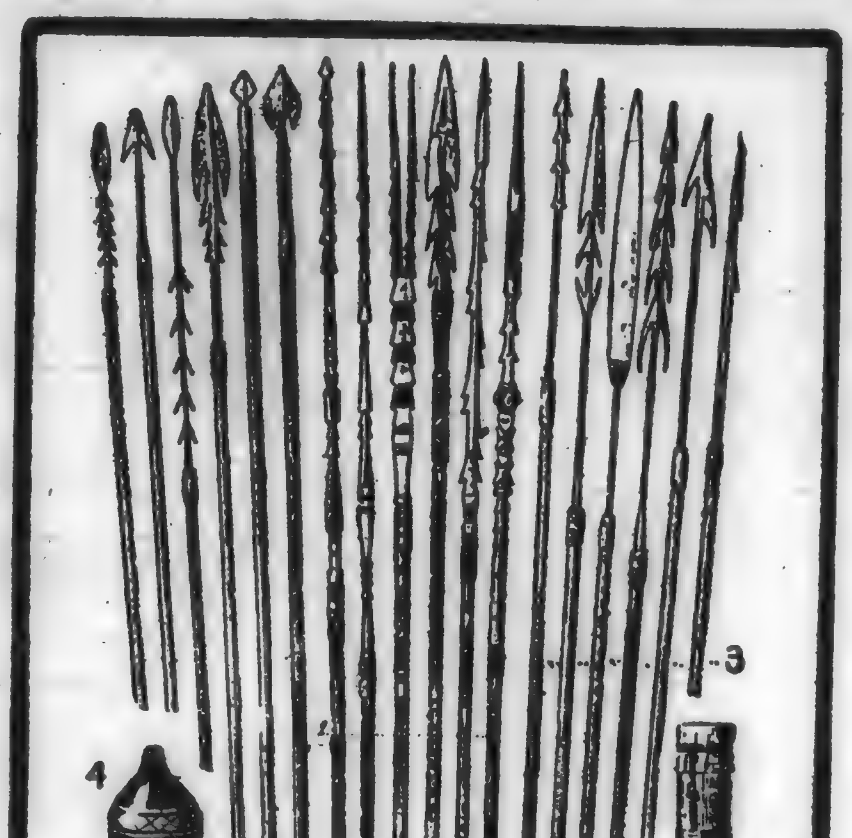

FLECHAS Y LANZAS ENVENENADAS: 1, DE AFRICA; 2, DE OCEANIA: 3, DE SUD AMERICA; 4, 5 Y 6, VASIJAS DE CURARE

correr un poco de sangre. Si ésta se coagula al contacto de la preparación, el veneno tiene las condiciones apetecidas. Una vez que se han impregnado las puntas de las flechas se envuelven muy bien en trocitos de piel o en unas fundas de fibras vegetales, pues un pinchazo casual bastaría para ocasionar la muerte, a no ser que se cortase en seguida la parte de carne donde penetró la punta. Según se dice, un poco del mismo veneno puesto sobre la lengua constituye el mejor antídoto, y por eso los somalíes llevan consigo un poco del terrible extracto siempre que van a entrar en batalla. Digamos, sin embargo, en honor de los somalíes, que muy rara vez emplean las flechas emponzoñadas en la guerra, utilizándolas más bien para la caza, sobre todo en la del avestruz.

Otros pueblos africanos, que viven en regiones casi estériles, emplean como veneno el jugo lechoso de las euforbias. No es muy activo, pero a falta de otra cosa mejor hace su papel. De un modo análogo, en el norte de Asia, donde la flora es muy pobre, las tribus que emplean flechas envenenadas se sirven de la anémona, que sólo ocasiona na muerte a los dos días, pudiendo evitarse este desenlace si se chupa a tiempo la herida para extraer la ponzoña.

El veneno asiático por excelencia es el acónito, que se emplea en la India, en Assam, en Yunán y en Birmania. Se usa principalmente para cazar elefantes y búfalos; los primeros tardan algunas horas en morir, pero el búfalo sucumbe casi instantáneamente. Una vez cortada la parte herida, el resto de la carne puede comerse sin peligro.

En Malaca y el Archipiélago Malayo se emplean para las fechas unos venenos compuestos, llamados "ipohs", cuyos principales ingredientes son el jugo del "Antiaris toxicaria" y un extracto de una planta del género "Strychnos" muy rica en estricnina.

Los indígenas de la Polinesia y la Melanesia envenenan sus flecahs hincándolas en cadáveres putrefactos, o bien metiéndolas en el cieno de los pantanos, revistiéndolas así de una capa de cultivos bacterianos. En las flechas así preparadas se han encontrado dos peligrosos microbios, el vibrión de la puterefacción y el bacilo del tétanos. El primero muere apenas la flecha está expuesta algún tiempo al sol, pero el segundo permanece activo durante años enteros.

Algunas de estas flechas, años después de su preparación, han causado el tétano en animales heridos con ellas. Frescas, pueden producir la muerte por septicemia en menos de doce horas. Los indios de la América del Norte emplean como veneno de flecha el de la anémona, aunque en los Estados Unidos del Sur y en la América Central se usan también venenos animales y productos de la putrefacción, ya aislados, ya reunidos.

De intento hemos dejado para lo último los indios de la América Meridional que es por excelencia el país de las flechas venenosas. Allí es donde se emplea el famoso curare, ese veneno del que la ciencia hace hoy tanto uso en los experimentos de vivisección. El curare se extrae de distintas plantas trepadoras del género "Strychnos". El tallo, que está lleno de un jugo muy acre, se corta en trocitos que luego se machacan y se maceran en agua durante cuarenta y ocho horas. Después se prensa el líquido, se filtra y se deja evaporar hasta que toma la consistencia deseada. Entonces se vierte en pucheretes que se ponen sobre cenizas calientes y se prosigue la evaporación hasta que el extracto queda completamente seco. Durante el proceso, algunas tribus añaden un poco de veneno de serpiente.

Dícese que el curare sólido conserva sus propiedades indefinidamente si se le tiene en vasijas bien tapadas evitando el contacto del aire. En realidad no mata, sino que provoca una parálisis general. La muerte sobreviene por asfixia, de modo que cabe salvar a la víctima mediante la respiración artificial. Hoy día, los indios lo emplean casi únicamente para la caza. En el alto Amazonas, los pebas, los záparos y otros aborígenes cazan las aves, los monos y las ardillas con flechas emponzoñadas con currare, que disparan con sus cerbatanas o bodoqueras. En aquella región habitan precisamente los mejores preparadores de curare, los indios ticunas.

Cuentos de La Mañana

EL JUEZ Y EL RATON

J. H. ROSNY AINE

—He oído decir que los tigres tienen miedo a los ratones — dijo Laroumelle.

—Es exacto — afirmó Mirator —. Mi hermano Ivon ha visto un tigre que se metía en un rincón de su jaula porque bruscamente había salido un ratón de un agujero.

—Pero tenemos un caso de pánico al ratón — arguyó Laroumelle. El juez de X, M. Billabon, sentía un miedo inconcebible antes esos diminutos animales desde el día que uno de ellos se le subió por dentro del pantalón, y este pánico tuvo una influencia deplorable en su carrera.

En la fecha a que me refiero Billabon era juez en el pueblo de Z...

Un día compareció ante el tribunal de que formaba parte Billabon un asesino que había degollado a un granjero, a su mujer y a dos sirvientas. Además había robado y se había entregado a toda clase de violencias con sus víctimas.

El defensor trataba en vano de buscar atenuantes para conmover al Jurado. El perito médico no pudo encontrar en el criminal ninguna tara, y el acusado iba a ser condenado a muerte.

Ya se iba a pronunciar la terrible sentencia. Mientras que el criminal lloriqueaba, el magistrado se disponía a pronunciar el fallo. Incluso había empezado ya a hablar, cuando, de pronto, palideció enormemente y cerró la boca.

...Acababa de ver un ratón que corría, aturdido, buscando un agujero para desaparecer pero, no encontrándolo, se metió por entre los pantalones del magistrado.

Este, vertiginoso, dió un salto y se subió en la mesa. Luego se desvaneció y cayó al suelo.

Esta escena burlesca fué causa de que M. de Billabon, irrisión del vecindario, tuviera que irse a otra localidad, llevando encima para siempre ese sambenito.

—Sería una mujercilla — dijo riendo Lesandre.

—De ningún modo. Era un hombre fuerte y valeroso, que no hubiese temblado ante una bomba ni ante un animal feroz.

—No es él el único que tenga esos miedos — añadió Mirator. — Jefes militares ha habido, de reconocido valor, que temblaron ante un sapo, ante una serpiente, o delante de una araña.

—Mi tío Victoriano, atleta que jugaba con pesas de cincuenta kilos, perdió un matrimonio soberbio por haber sido pusilánime ante un mosquito de trompilla.

Yo tengo horror a los murciélagos. Recuerdo que una noche que estaba de vacaciones en el campo entró por la ventana de mi casita un murciélago. El diabólico animal volaba por la habitación como una enorme mariposa nocturna. Dos o tres veces creí que se había marchado, pero la luz lo atraía.

Al fin me dirigí hacia la puerta, y cuando me creí salvado, sentí que me tiraban de los cabellos. El murciélago trataba de esconderse en mi cabellera, y yo empezé a dar gritos, y como Billabon, me desvanecí.

—No se puede hacer nada contra las fobias — repuso Mirator.

—A mí lo que me ha aterrado más en mi vida fué la sombra de un sauce en un noche de luna — dijo Jubarta, interviniendo en la conversación.

Pero como todos conocían su historia, le dejaron en "tête a tête" con una señora anciana, sorda, y con un otomano, que dormía.

TEATROS Y CINES

Espectáculos de hoy

SOLIS. — Compañía israelita Clara Fridman. — A las 21 y 40: "El corazón que añora". — Plateas $ 1.00.

ESTUDIO AUDITORIO. — Ceremonia escolar y académica organizada por el Liceo Francés. A las 17 y 30.

ESTUDIO AUDITORIO. — Cooperativa Teatral A. E. T. U. — A las 21 y 45: "Una farsa en el castillo". Platea $ 0.30. Delantera de cazuela y paraíso, $ 0.15.

18 DE JULIO. — Compañía argentina de revistas. — A las 21 y 15: "Tapices de todas partes". A las 22 y 20: "La hora cómica". A las 23 y 30: "Biblioteca popular". — Platea por sección, $ 0.50.

ARTIGAS. — Circo Fémina. — Espectáculo de atracciones y variedades. —A las 18 y 30 y a las 21 y 40. — Platea, $ 1.50.

CASINO (ex-Albéniz). — Compañía de revistas picarescas. — A las 21 y 15: "Los verderones" (estreno); a las 22 y 35: "Las cariñosas" (estreno); a la 23 y 35: "Los verderones". Platea, primera y tercera sección, $ 0.40; segunda, $ 0.50.

Estudio Auditorio

En virtud de dificultades de orden técnico que han surgido a último momento y con el fín de sanjarlas felizmente para poder presentar la obra de acuerdo con sus valores, la Cooperativa Teatral A. E. T. U. ha resuelto postergar para mañana el estreno anunciado para hoy de la obra de Gorgi "Albergue de pobres".

En sustitución de esa pieza irá en el espectáculo de esta noche la comedia de Molnar "Una farsa en el castillo".

Se prepara para dentro de pocos días una función extraordinaria en honor de Luisa Vehil, Santiago Arrieta y Mario Soficci.

¿Tendremos gran lírica en el Solís?

Nuestro corresponsal en la vecina orilla nos informa que en los círculos líricos bonaerenses se habla de gestiones realizadas en la vecina capital por la empresa de nuestro viejo coliseo, tendientes a formalizar un contrato con objeto de la realización, en Montevideo, de una corta temporada lírica que abarcaría cinco funciones, encerrando la de gala del 25 de Agosto.

Dichas gestiones, que llevan ya un curso feliz, se hacen sobre la base de la eminente soprano Toti del Monti que vendría a sustituir a Lily Pons como se anunció en un principio, dado que esta última cantante no podrá actuar en el Colón según parece, por razones de salud y algún otro intérprete destacado, como el tenor Galeano Massini, de los que actualmente se hallan en Buenos Aires.

También se habría fijado la ópera de presentación, que sería elegida entre "Turandot", de Puccini, o "La sonnàmbula", de Bellini.

Tales son las noticias que se nos ha trasmitido desde la capital bonaerense y que ampliaremos en oportunidad.

Artigas

Será esta la última semana de actuación entre nosotros del Circo Femina cuyo éxito en el teatro Artigas, pues compromisos en la vecina orilla, hacen que el lunes próximo este circo ofrezca su función de despedida.

En estas últimas noches la concurrencia ha sido grande y al logro de tal resultado han contribuido la bondad del circo y la rebaja de precios que rije desde el lunes, brindando así la oportunidad al público de apreciar excelentes espectáculos circenses a precios módicos.

Esta tarde, como de costumbre a las 18 y 30 se llevará a cabo una sección vermouth y por la noche la velada que comenzará a las 21 y 40.

Clara Fridman se presenta hoy ante nuestro público

Se encuentra entre nosotros la notable actriz israelita Clara Fridman que ofrecerá a partir de hoy dos funciones extraordinarias en el Solís.

Clara Fridman, prestigiosa figura escénica israelita que encabeza la compañía de esa nacionalidad que esta noche se presentará en el Solís.

Clara Fridman figura entre los artistas judíos de primera fila junto a Mabel Lobel. Ha creado las obras las valiosas del repertorio escénico en "Ydish", alternando con las de importancia universal.

"El corazón que añora", obra teatral de mucho éxito, ofrece Clara Fridman esta noche en el viejo coliseo.

18 de Julio

Como preludio del estreno de una revista política, que se espera que sea el éxito de la temporada próxima a terminar, se estrenó anoche en el 18 de Julio la revista "La hora cómica" que si no tan cómica como el título hacía suponer — pues se equilibran en ella los motivos líricos y bailables con los humorísticos de la letra — vino a sonar muy oportunamente en esa sala, pues ha gustado y sin duda dará al conjunto de De Bassi mejores entradas que las que actualmente se hacen.

Un "sketch" cómico "El transporte barato"; el principio de otro cuadro en que se opone, frente a la frivolidad de la generación actual, las virtudes cívicas de la de sus abuelos, ostentadas, por esta ocasión, en un recitado y una canción criolla; un dúo de Paquita Garzón y Vicente Climent y la caricatura de un cabaret madrileño, rebosante de intención constituyen el material cómico de la nueva revista. Entre el otro, que tiene, como dijéramos, tanta preponderancia en el desarrollo de "La hora cómica" como el humorístico, se destacan netamente una danza acrobática de Dorita de Monte, a base del "fox-trot" "The Baby Said Yes" que Eddie Cantor acaba de popularizar en nuestras pantallas; una canción criolla, "Frente al cuartel" que Blanca Ramos y el coro dijeron con feliz expresión, y los habituales números de saxofón de Sam Liberman, que se lució en una colorida versión de la "Danza Española" N.o 5 de Granados.

"La hora cómica" se repite hoy en segunda sección, con "Tapices de todas partes" en primera y "Biblioteca Popular" en tercera.

Mañana se realizará una sección "vermouth" a las 18 y 30.

Festival del Liceo francés

La ceremonia de carácter escolar y académico, que tendrá lugar esta tarde 13 de Julio a las 17 h. 30, es independiente de los festejos que habían sido previstos para el 14 de Julio y no ha sido suspendida: se realizará, pues, con el programa ya anunciado.

Debuta hoy en el ex-Albeniz un elenco de revista

Concluídas las obras de decoración y reforma en la sala del ex teatro Albéniz, la nueva empresa arrendataria iniciará desde esta noche sus actividades, habiendo al efecto, contratado un conjunto que acaba de realizar con marcado éxito en el teatro Mayo de la vecina orilla una larga temporada, análoga a la que en estos momentos se iniciará en Montevideo.

Tenemos la seguridad que el público se ha de ver gratamente impresionado por el aspecto que ofrecerá la sala, completamente decorada, como así mismo cuando aprecie el conjunto en el cual figuran las primeras tiples Rosarito Sáenz de Miera, Carmen Manrique, Pura Feijó, Encarnita Gil y 20 bataclanas.

El programa combinado para el debut de esta noche anuncia en primera sección el estreno de la revista "Los Verderones" del maestro Jacinto Guerrero y en la segunda "Las Cariñosas" revistas de los maestros Alonso y Belda, que obtuvo un éxito en España y la vecina orilla. En la tercera sección se reeptirá "Los Verderones".

Mañana se llevarán a cabo tres funciones: matinée a las 15 y 45; Vermouth a las 18 y 30 y por la noche a las 21 y 15 primera sección, a las 22 y 35 la segunda y a las 23 y 35 la tercera.

La Heredia debuta el 22 en el 18 de Julio

El viernes de la semana entrante, vale decir, el 22 del mes en curso, se presentará nuevamente ante nuestro público la distinguida actriz española Irene López Heredia, cuyas virtudes de comediante fina y cuya hermosa estampa han sido tantas veces celebradas entre nosotros a través de diversas actuaciones.

El soplo de renovación en el repertorio, nutrido ahora de nombres de prestigiosos autores extranjeros; en el vestuario, refinado y suntuoso, y en las decorados, donde prima la estilización y la simplicidad, que caracteriza ahora a los conjuntos españoles de categoría ha alcanzado al de Irene López Heredia, que se propone sorprender a nuestro público con sus presentaciones escénicas, para lo cual ha enviado previamente a su visita una colección de instantes gráficas de sus espectáculos que ilustran bien acabadamente al respecto.

Por ello y por la dirección artística de la compañía la presentación de ésta ha de suscitar el más vivo interés. Se realizará con el estreno de "La melodía del jazz" la última pieza de don Jacinto Benavente, sucediéndole al día siguiente en el cartel otra de las novedades de la temporada que exigen mayor despliegue de recursos escénicos y que parece de más enjundia y calidad literaria: "Era una vez en Bagdad"... láminas de las mil noches y una noche agrupadas en tres actos y originales del ilustre poeta español Eduardo Marquina.

España y Portugal se rindieron ante la estrella máxima de la canción criolla

Lo que nos cuenta y lo que nos dice Azucena Maizani— Una gira triunfal por donde se le busque — Abordo del "Cabo San Agustín"

Anoche llegó a Montevideo, de paso para Buenos Aires, la compañía folklorista que tiene por máxima estrella a Azucena Maizani, la gran cancionista que acaba de recorrer toda España y Portugal llevando hasta aquellas tierras las mejores manifestaciones de la

El arribo del "Cabo San Agustín",

El arribo del "Cabo San Antonio", transatlántico en que ha regresado el conjunto, era esperado con gran ansiedad por conocidas figuras del ambiente teatral que tantos compañeros tiene en ese nucleo que ha conquistado ruidosamente a la península ibérica luego de una excursión que ha durado once meses.

EL CONJUNTO QUE REGRESA

El conjunto de arte menor actuó integrado de la siguiente manera:

Cancionista: Azucena Maizani; actrices, A. Bobbaso, Irma Lacroix, Elida Lacroix, Mercedes Carrilo, Oterito de Naya, Lola Henderson, Hilda Bobbaso, Actores: Roberto Zerrilo, Pepito Romeu, Pedro Abrain, Gerardo Ferrer, Juan Pablo Seoane, Oreste Cúfaro, Mario Arcuri, Juan March y Luis Sobbabo.

La dirección del conjunto ha estado a cargo de Mario Bellini y el maestro Ricardo Devlaque.

Bajo la genérica denominación de "Mosaicos argentinos" el conjunto presentó en la península lo más sobresaliente de las producciones locales, obteniendo un éxito rotundo del cual ya se ha ocupado el cable.

CON AZUCENA MAIZANI

Apagado un tanto el alborozo que provocó el arribo de tanta gente joven, esperada por familiares afectuosísimos de los artistas uruguayos que forman en el conjunto, logramos hacer un aparte con Azucena Maizani y Roberto Zerrilo.

La gentil cancionista regresa, después de intensa acción, con grandes entusiasmos y deseos de trabajar, pues el viaje le ha significado un merecido descanso que ha repercutido en su figura y en su semblante, presentándola físicamente mejor dispuesta para su trabajo.

UN PASEO TRIUNFAL

Iniciamos nuestra labor requiriendo de Azucena una impresión integral de la gira y la respuesta, que nosotros adivinamos modesta, solo nos dice que fué una excursión rica en emociones, pero sin extremar la nota ni los adjetivos. No faltan entonces otros compañeros que subrayan la exitosa actuación de la gran cancionista que fué un suceso sin precedentes en España, en la explotación del género.

—Regreso con los recuerdos bien nítidos y aún latentes en las hondas emociones experimentadas — nos dice Azucena — por la generosidad y tolerancia con que fuí tratada en España y Portugal. Solo tengo palabra de gratitud para todos, pues todos fueron sumamente gentiles con todos nosotros, facilitándonos nuestra labor y estimulándonos para proseguir en nuestra acción de difusión del arte menor rioplatense.

El conjunto se presentó en cincuenta y cinco ciudades, en los once meses de actuación, lo que indica bien a las claras la intensidad de la labor desarrollada en la península.

EL MAYOR EXITO

Cuando solicitamos que se nos diga cual ha sido la ciudad en donde el éxito les sonrió más francamente, Azucena piensa un poco y nos responde:

—Es un poco dificilíiiilo — ya se me pegó algo español — la respuesta, pero me decido por Madrid. Fué en la capital española donde fuimos colmados de atenciones por toda la gente de teatro, teniendo la honda satisfacción de poder contar entre nuestros homenajeantes a las figuras de mayor representación del teatro de España.

—¿Y el tango más popular? — preguntamos....

—"Hacelo por la vieja..." — nos responde Azucena. Y agrega de inmediato:

—También gustó mucho "Tomo y obligo" que lo canté escenificado como lo hiciera en el teatro Urquiza en la última temporada de Montevideo Otros tangos populares en el Río de la Plata tuvieron gran acogida por aquellas tierras, en donde hay una identificación musical que llega en más de un momento a sorprender.

LA CUMPARSITA

No podía faltar la referencia al himno del tango y requerimos de Azucena:

—¿Y "La Cumparsita"?...

—Un éxito formidable. No podía ser de otra manera. En Madrid debió repetirse en todas las oportunidades en que fuera interpretado. "La Cumparsita" es algo que ya ha dejado de ser uruguayo al ser tan grande y tan popular en todo el mundo en donde se ejecuta música americana.

UN TANGO ESPAÑOL

—Traigo una novedad — nos dice Azucena enseguida, — un tango español, de un viejo conocido del público de Montevideo: el tenor Jaime Planas. Tan impresionado fué de la música rioplatense Planas que, cuando llegó a España compuso un tango al que puso el título "Mírate al espejo" que tiene su suceso en toda España. Pienso grabarlo en disco.

UN GRAN HOMENAJE

Después sabemos que en Madrid el conjunto dedicó una función de madrugada en honor de la familia teatral española, constituyendo el espectáculo un triunfo resonante recibiendo los viajeros un estupendo homenaje del cual tienen los mejores recuerdos, en el "Palace Hotel" ofrecido por las figuras más brillantes de la escena española.

FIGURAS CONOCIDAS

Después hay referencias para las figuras conocidas de los públicos rioplatenses que actúan en España y los más cálidos elogios son para Celia Gamez, que es la primera figura de España en su género. Con la revista "Las Leandras" está triunfando en forma tan absoluta como no se recuerda en España en cualquier género teatral.

Y Zerrilo nos confirma que Celia Gamez vendrá al Plata dentro de varios meses, de acuerdo con una propia manifestación de la celebrada artista, que le hiciera poco antes de regresar el calificado músico uruguayo.

FUTURAS ACTUACIONES

Por último nos referimos a las futuras actuaciones y Azucena nos dice que tiene que cumplir varios contratos en Buenos Aires, Rosario, Córdoba y otras ciudades argentinas, en teatro y radios, esperando luego venir a Montevideo en el próximo verano, oportunidad que aprovechará para veranear en nuestra ciudad, como lo viene haciendo desde hace varias temporadas, pues la estrella máxima de la canción criolla es una irresistible propagandista de nuestras playas.

FINALIZANDO

Ya era demasiado el tiempo que habíamos retenido a Azucena y a Zerrillo y el agradecerles sus manifestaciones, ambos nos pidieron que fuéramos sus intérpretes ante el público uruguayo de sus más cálidos saludos y su formal promesa de presentarse, conforme sus compromisos se lo permitieran, en una de las salas de nuestra ciudad.

Y el punto final rubricó el reportaje.

La popular cancionista criolla sra. Azucena Maizani y los elementos de la compañía que hicieron una gira por Europa

C.X.6

Se trasmitirá por intermedio de esta Estación el siguiente programa:

A la hora 17: Informativo.

A las hora 17. 15: Audición de la Discoteca Nacional.

A la hora 17.55: Trasmisión del Servicio de Extensión Universitaria de la Facultad de Agronomía, sobre: Otras condiciones de la leche buena".

A la hora 18: Audición de la Discoteca Nacional del N.o 1164 al 1179 del catálogo. Dentro de esta numeración se encuentran las obras: Cuarteto en Fa Mayor op. 135 de eBethocen y Sinfonía No. 4 en Mi menor op. 98 de Bramhs.

A la hora 21: Programa especial de la Discoteca Nacional.

CINES

LOS PROGRAMAS DE ESTA NOCHE

Espectáculos de films sonoros

ARIEL — 1.a La conquista de papá; 2.a (doble) El expreso de Shanghai.

RIALTO — 1.a El profesor de mi señora; 2.a (doble) El cuarto poder o La primera plana.

CONTINENTAL — 1.a El rey romántico; 2.a (doble) Las luces de Buenos Aires.

ASTRAL — 1.a El cantor del jazz; 2.a (doble) El capitán calaverón.

ARTIGAS — 1.a Cómicas; 2.a (doble) Las cuatro plumas.

21 DE SETIEMBRE — 1.a Un detective en apuros; 2.a (doble) El rey de los garroneros.

PETIT REX — 1.a El rápido de Escocia; 2.a (doble) Río Rita.

EMPIRE — 1.a La rubiales; 2.a (doble) Peludópolis; y Los amores de Romero y Julita.

LUX — 1.a Un error judicial; 2.a (doble) Mujeres de lujo.

ATENEO — 1.a La gran parada; 2.a (doble) Locos de remate.

GAUMONT — 1.a Melodías del mundo; 2.a (doble) Vida de perro.

OLIMPIA — 1.a Gente de teatro; 2.a Renegados; 3.a La mascota de la marina.

PARIS — 1.a Juego sin límites; 2.a Una mujer a bordo.

VERSAILLES — 1.a Todo por la madre; 2.a La canción del adios.

"EL EXPRESO DE SHANGHAI"

ESTRENASE HOY, EN EL CINE ARIEL, ESTE SUPERFILM PARAMOUNT CON MARLENE DIETRICH

Dondequiera que ha sido presentado 'El expreso de Shanghai" obra extraordinaria del genio director de Sternberg y de la potencialidad realizadora de Marlene Dietrich, él hecho ha sido considerado como un acontecimiento digno, de, marcar época. "La Nación" de Buenos Aires decía, en análoga oportunidad: "Nuevamente oiremos la voz sorda de Marlene Dietrich, y nuevamente la veremos deslizarse en la pantalla, misteriosa y expresiva. Seguramente, nos tocará ver un gran trabajo de Clive Brook. Sternberg es el director que sabe hacer rendir a los actores el máximo de sus posibilidades. Secundan a la pareja Dietrich - Brook (combinación que es todo un hallazgo): la interesante actriz china Ana May Wong; Warner Oland, Gustav von Seyffertitz, Emil Chautard y Louise Closer Hale.

"El expreso de Shanghai" se presenta esta noche, en el Ariel, en segunda sección. Los días siguientes, irá tarde y noche.

"EL EMBRUJO DE SEVILLA"

La realización cinesca de la célebre obra de Carlos Reyles, representa uno de los más grandes esfuerzos de la cinematografía hispana, en ella se ha presentado en toda su belleza las bellas páginas del artífice de las letras.

Las escenas sacadas en los mismos lugares que la novela relata son de una exactitud extraordinaria y nos brinda la oportunidad de apreciar uno de los más grandes trabajos de la cinematografía española. La dirección de Benito Perojo es superior y María F. Ladrón de Guevara, María Dalbaicin y J. Gonzáles Martin son los intérpretes centrales. Film totalmente hablado en español.

Será presentada esta obra en los cines Rialto y Continental.

JUEVES COMICOS DEL ARIEL

Mañana a las dos y media será presentado en el Ariel la matinée dedicado al mundo infantil, para el caso se han seleccionado producciones ultra cómicas entre las que destacaremos "Don Rápido" la mejor y más cómica creación de Hald Lloyd, el film que provoca constantemente la risa, "Luna de miel en París" por el bufo Boby Burns, "Martes en Marte" (dibujos humorísticos) y pesadilla de maestro notable dibujo de Fleischer.

"SALTO MORTAL"

E. A. Dupont, es el director acreditado de "Salto Mortal" obra magna de la cinematografía moderna. Pasa por la pantalla un mundo de inquietudes; los personajes están perfilados en su exterioridad con riqueza de detalles.

Ella, así como es de bellísima, de atractiva, de buena, así es de valerosa. El, un hombre que empezó enamorándose de ella, pero después, cuando las circunstancias de tener que actuar en un número glorioso al lado de la hermosa muchacha, se olvida de ese amor que se insinuaba y piensa en sí mismo; en su fortuna, en su gloria, en su vanidad que se desplaza hasta un lamentable delirio de grandezas. Ocurre lo fatal, él, cae una vez en impresionante accidente y entonces, ella, pretende salvar a su camarada ofreciéndole el casamiento, por piedad, para ayudarlo, aún ahogando su íntimo sentimiento [illegible] crítica, mas, vive latente el amor que siente por el amigo de su esposo, el bueno Boby, también enamorado pero sin ambiciones, sin esa obsesión de fortuna y de gloria. Desde ese instante, el director nos muestra las características psicológicas de los personajes, que tan notablemente se van moviendo en una sucesión de escenas. Esa angustia que ellos viven, viendo desde lo alto del salto sobrenatural la fisonomía del hombre engañado piadosamente, ese dolor que embarga al amigo, al camarada y lo inevitable que surge como un razonamiento determinante, llega al espectador hasta emocionarlo realmente.

Es una obra que culmina en la perfección del arte, por obra de un director tan bien reputado por Dupont y la que ha sido interpretada por una artista como Anna Stein, que catequiza de verdad por el realismo que infiere a su trabajo.

Mañana, será el día del estreno en el Cine París, de esta película hablada y cantada.

ENCANTOS DE LA VIDA CONYUGAL O LAS AVENTURAS DE PANCHO —(Trifón) Y RAMONA (Sisebuta)—

FOLLETIN DE "LA MAÑANA"

Núm. 25

Hablaba con la corrección, casi elegante, de ciertas gentes del pueblo, cuya manera de expresarse es a veces admirable en París.

—¡Alentadora despuesta! — dijo Aubrun con unción — Por más que el trabajo aquí no será muy complicado.

—¿Piensa usted pasar el verano aquí?

—Probablemente... excepto un mes en que me permitiré una escapatoria a orillas del mar Tengo mucho que hacer, muchas investigaciones en las bibliotecas, y este barrio tranquilo me parece favorable para el trabajo. ¿De modo que entendidos? ¿Cuento con usted?

—Sí, señor, entendidos.

Convinieron el precio, Aubrun dió las explicaciones necesarias y le preguntó si se encargaría de arreglar el piso aquella misma mañana.

—Sí, señor. — respondió Sofía.

—Cuanto antes trabaje usted, antes disipará de su mente las ideas negras — le dijo Aubrun con bondad.

—Tiene usted razón... Además no me falta valor. ¡He necesitado tanto en mi vida!

—¿Cuánto tiempo estuvo usted en casa de M. de Chanteuy?

—Catorce años, señor.

—Es la mejor recomendación — contestó Aubrun sin dar importancia a la emoción evidente de Sofía cuando él pronunció el nombre de su amo. — Le agradeceré a usted mucho que procure usted tenerme preparado desde mañana el desayuno. Aquí le dejo cien francos y carta blanca para las compras necesarias

—Todo estará dispuesto, señor.

Aubrun pasó varios días sin tratar de hablar con Sofía. Limitábase a manifestar su satisfacción por la forma en que estaba servido; pero no hacía pregunta alguna, y fingía no prestar atención a las señales evidentes que en ella notaba de querer entrar en conversación con su nuevo amo.

El sábado estaba leyendo un periódico, observando a la vez la expresión inquieta y preocupada de Sofía. De pronto dijo:

—Aquí tiene usted una noticia que le interesa.

—¿Cuál, señor?

—La detención del asesino del pobre señor Chanteuy; la señorita Deplemont, según dice este periódico, que anuncia el suceso para esta mañana, ya debe de estar en la cárcel.

—Ya he oído gritar la noticia, señor. Estoy desolada enferma. Yo creo que no es culpable

—No lo dude usted; la han cogido casi con las manos en la masa, y ¡qué aun haya personas tan cándidas que nieguen su culpabilidad!

—Pero el señor sabe muy bien que no la han detenido inmediatamente.

—La justicia ha obrado bien rodeándose de precauciones y no precipitándose; pero desde el primer momento debió de formar su opinión.

Volvió a coger el periódico, no sin haber notado la palidez de Sofía, cuya mano temblaba cuando colocó una cafetera cerca de él.

Pero aquellas señales, para un hombre que no hubiese sospechado, hubieran demostrado la sinceridad de las palabras de aquella mujer, cuando exclamó en tono conmovido:

—¡Pobre señorita!... ¡tanto como la he querido! ¡Es muy simpática, señor, se lo aseguro, y tan valerosa en su triste situación! ¡Pasaba el día entero trabajando para suavizar la suerte de su padre!

—¡Precisamente!... Habíase excedido en aquel trabajo forzado. Además ha sabido disimular un mal fondo. Esto no es raro, ni extraordinario, créame usted.

—Es verdad, señor, pero yo me atengo a mi idea, y no me consolaré jamás de tal pena.

—Tiene usted buen corazón; pero hay que hacer justicia. ¿Irá usted a verla a la carcel?

—¡Verla yo! — exclamó retrocediendo. — ¡Ver yo en la cárcel a la señorita Gertrudis!....

Y se dejó caer en una silla, con la cara descompuesta por una emoción que rayaba con el espanto.

—¡Pobre Sofía! — exclamó Aubrun compadecido. — Nada la obliga a usted, y hará bien en evitar nuevas impresiones violentas porque me parece que aun está usted poco segura de sus nervios.. Comprendo que, prescindiendo del cariño que ha podido usted tener a la señorita Deplemont, le repugne acercarse a una criminal.. pues es culpable no lo dude usted.

Si Sofía había tomado parte en el crimen o intervenido en él, el asegurar Aubrun que Gertrudis era culpable, al confirmabe en la convicción de que ella estaba al abrigo de toda persecución.

Dominóse muy pronto y se levantó disculpándose:

—Perdóneme el señor... Es cierto que aun no estoy fuerte.

—Es natural. Distráigase de tales tristezas y no trate de luchar contra lo inevitable.

Un poco más tarde volvió Sofía, espontáneamente, al mismo tema:

—Dice el señor que se requiere ser muy cándido para creer inocente a la señorita Gertrudis. Pero ¿qué ha hecho de los valores que han sido robados? ¿Y qué hubiera hecho si no la hubiesen detenido?

—Los tendrá escondidos... o ella o su madre los habrán negociado.

—¿Negociarlos? Creo que hubiera sido un gran peligro, señor.

—Sí, porque las sospechas han recaído sobre ellas, y sus nombres se han divulgado por todas partes. Pero yo, usted, otro cualquiera podríamos negociarlos sin peligro alguno, puesto que no son nominativos. Parece ser que M. de Chanteuy solamente poseía valores al portador y unos diez mil francos en metálico. La señorita Deplemont acabará por revelar un día u otro dónde ha escondido el dinero.

A Aubrun le chocó la atención con que la mujer escuchaba sus explicaciones. Como ella no hizo objeción alguna, vió claramente que no había contado en vano con su ignorancia. Sofía ignoraba que sea por un agente de cambio o bien por la sociedad financiera a que se dirigía de ordinario M. de Chanteuy, era fácil a la justicia conocer los números de los valores robados y que esos números, confiados sigilosamente a los diferentes centros financieros, harían conocer inmediatamente al culpable en cuanto se propusiera negociar los títulos.

Aubrun volvió a la lectura, y mientras sus ojos recorrían las líneas sin verlas, su mente coordinaba sus diferentes impresiones

"Pondría la mano en el fuego en prueba de que estoy en buena pista. ¿Qué sabe esta mujer? ¿En qué medida está comprometida? A pesar de la viva emoción que ha sentido hace un instante, se ve que es dueña de sí misma. Será preciso una sorpresa o una torpeza para que se manifieste. Cuento con esta última y con la evidente necesidad que tiene de hablar. De aquí a unos días la interrogaré sobre las dificultades de su vida, pues una manifestación de interés da siempre buen resultado. La llave para entrar en el aposento de M. de Chanteuy estaba en la portería, pero ella tenía otra, no cabe duda. No obstante es difícil conciliar esto con las respuestas de la señorita Deplemont al juez y con la presencia de esta joven en el cuarto de su primo hacia las diez..."

Los días siguientes adelantó a paso lento, haciendo una pregunta en tono indiferente, estando luego un par de días sin hablar o tan ocupado fuera de casa que apenas veía a la asistenta.

Este juego le dió magníficos resultados; tres semanas después de su instalación, había conquistado la confianza de Sofía, puesto que se mostraba amo generoso poco familiar y fácil de servir

Aubrun fué directamente al corazón de Sofía, hablándole de su hijo, compadeciéndose de las dificultades que había tenido que vencer para educar al muchacho, que era la pasión de la madre

De este modo supo que el hijo trabajaba en una tienda de cintas y flores artificiales. Su esperanza era verlo un día, quizás próximo, dueño de la tienda.

—Para eso se necesitará mucho dinero — dijo Aubrun.

—Bastante, señor, pero desde que mi hijo gana, he hecho algunos ahorros. Pagaríamos a plazos, y, además, yo tomaría a préstamo...

"¡Ah — exclamó para sus adentros Aubrun, — ya vamos entrando en buen camino!

Pero, a pesar de su gran deseo de ir más adelante, tuvo la prudencia de dejar que decayera la conversación y esperar a que Sofía volviese por sí sola al tema.

Tal momento no debía tardar, porque cuanto más conocía la mujer al "señor de Luzel", más apreciaba su bondad y pensaba que, si fuese necesario, no se negaría a ayudarla en la realización de sus proyectos.

Y convencida de ello, se acercó a él para decirle:

—Tengo que pedir un favor al señor; supongo que no cometeré indiscreción...

—En manera alguna — respondió Aubrun, en tono satisfecho. — Toda su cara dice que es usted tan buena mujer y ha luchado usted tanto por educar a su hijo, que celebraría mucho poder serle útil en algo.

—Gracias, señor. El nombre del amo de mi hijo es Marait, calle del Bac, 60. Habla de retirarse, pero no sé lo que pide por el traspaso de la tienda.

—Siendo así no puede usted hacer sus cálculos.

—No, señor, y me convendría saberlo.

La Mañana

Montevideo, Miércoles 13 de Julio de 1932

¿ALECCIONARA LA EXPERIENCIA?

En todos los ámbitos del país resuena nuevamente el vocerío de los protestantes por las cargas insoportables a que condena a las masas productoras y, en definitiva, a todos los habitantes, la voracidad fiscalista de los resortes del gobierno que estamos obligados a sufrir, tanto en la administración del Estado como en la de los municipios, por obra del sistema institucional vigente.

Aun los mismos que hasta hace poco seguían creyendo en las virtudes — jamás vistas por los que no se cegaron ante la burla de la reforma del año 17 — del sistema que implantó los colegiados ejecutivos multiplicados por todo el país como la panacea que nos iba a proporcionar el ideal más acabado de gobierno en todos los órdenes, empieza a exhibir públicamente sus desilusiones y a expresar con franqueza sus censuras.

Así se ha visto recientemente en el departamento cercano de Canelones, a causa de haber llegado a la carne viva de los contribuyentes el filo del bisturí fiscalista de sus cuerpos edilicios. Los saltos del impuesto no tienen ya explicación posible, ni aún para los más fervorosos y cándidos creyentes de las letanías colegialistas, que ven crecer como la espuma las obligaciones a su cargo, ni que las gabelas se traduzcan en los paraísos pintados por la oratoria proselitista antes y después de los reiterados comicios con que se exalta la ritualidad democrática de los ciudadanos.

No es necesario echar cuentas. Las cantidades globales y los efectivos numéricos de las exacciones repetidas y jamás colmadas están ahí para proclamar el rotundo fracaso del sistema, sus ruinosas modalidades, su inutilidad fastuosa y también — lo que es todavía peor — sus vicios insaciables.

¿Qué se ha conseguido con centuplicar las cargas tributarias?

Nada más que seguir despertando más voraces apetitos en los que se creen llamados a integrar por todos los conceptos de elección o de designación en ulteriores grados, la falange de los favorecidos por el tesoro central o por las tesorerías comunales.

Lo que antes se hacía con algunos funcionarios, que hasta se podían contar con los dedos de la mano, hoy requiere en los Concejos y en las Asambleas Representativas — empezando por la de Montevideo y concluyendo por la del más apartado y menos capacitado financieramente de los departamentos — legiones de empleados que han ido reforzándose hasta que llegó el período de la cruda crisis, en pleno curso. Y si ésta no les ha permitido aumentar, nada hizo que lograse conmover la estabilidad de los intereses creados, por lo cual vemos a diario como en todas las circunscripciones el ingenio de los gobernantes no tiene más tortura que la de buscar en asientos impositivos, sea acrecentando los ya existentes sea agotando las sutilezas para hallar nueva materia apropiada para las tasas que permitirán sostener el andamiaje burocrático en todo su espantable plenitud y sacar recursos para que las clientelas electorales no se rebelen franca y decisivamente contra el régimen.

Pero esas voces, esos clamores tienen que hacerse efectivos. Los detentores del legalismo organizado que despoja a las clases todas de sus medios de vida para continuar alegremente la caravana de la burocracia ilimitada y del proselitismo desenfrenado y utilitario, no son gentes que se asusten de las palabras por expresivas que ellas sean de alarmados y alarmantes estados de ánimo. Son los hechos positivos los que tienen que vencerlos en la dura contienda entablada. Todos los extorsados por la furia fiscalista que no se atenúa ni en presencia de la paralización terrible y de las crecientes dificultades que a todos los que no son ellos abruman, tiene a su disposición el medio de extirpar para siempre la causa de su tormento. Una sola oportunidad aprovechada con energía bastará, como basta en los países de honda raigambre democrática y de composición social preparada para imponer la voluntad mayoritaria en los trances en que toca a los ciudadanos resolver de la suerte de la nación.

Así como los mantenedores del régimen no vacilan en asestar al pueblo con más pesadas cargas, así el pueblo tiene que decidirse a imponer su voluntad de que cese el sistema, de que el país sea bien y económicamente gobernado, con arreglo a sus recursos y no ajustándose a los apetitos de las bandas entronizadas.

Ahí está el camino del equilibrio financiero y también la corrección de las angustias económicas, que si obedecen en parte a causas universales, responden en muy gran porción a los desaciertos de todo orden en las orientaciones directivas de la República.

Pero mientras los castigados se limiten a vociferar y luego en la hora de ejercer sus facultades soberanas, formen tropa mansa tras los mismos que los aniquilan con sus exacciones, nada se habrá conseguido, como no sea la comprobación de una mansedumbre que sólo servirá para que perduren las prácticas que ahora despiertan la indignada protesta colectiva.

Vino, vió y... nos caló!

Nuestro conspicuo huésped, doctor Eusebio Ayala, que durante dos días permaneció en Montevideo, tuvo ocasión de visitar ayer la histórica casona donde el colegiado fabrica su miel para este pueblo tranquilo y feliz...

Seguramente, como les ocurre a todos los ilustres viajeros que llegan a nuestras playas, al doctor Ayala le ha de haber sorprendido aquella aparatosa y robusta corporación, que no había visto en ninguna otra parte del mundo, por suerte, naturalmente, para todos los pueblos amigos que en el mundo son.

Y tan sorprendido quedó el doctor Ayala, que con exquisitas y confortantes palabras, aplaudió la resuelta gallardía con que aquí agarramos viaje con cuanta cosa rara produce la inventiva lugareña.

"No puedo ser juez, dijo el futuro Presidente paraguayo, de lo que valen las instituciones del Uruguay", con lo que quedó en evidencia, o bien que no lee la prensa batllista, o que, si la lee, y lo hace con envidiable tino...

Pero eso sí: el doctor Ayala se quedó maravillado de la "aptitud que tiene este pueblo para ensayar nuevas instituciones", y de su "valentía y su altruísmo", porque siendo, como somos, reformadores originales "estamos expuestos a los grandes errores", al contrario de lo que hacen los demás pueblos que "aprovechan las experiencias ajenas".

Sí, señor! Aquí somos así: escarmentamos en cabeza propia, para evitarles a los otros esos rigores...

Ellos nos miran, aprenden y después nos llaman los cobayos de América, cuando no nos señalan como el "paraíso de los locos".

El espíritu observador y sagaz del distinguido hombre público paraguayo, nos parece, pues, suficiente garantía para que ese glorioso pueblo hermano, si escucha la voz de su Presidente, se libre para siempre de agarrar viaje con un "multicápite".

A menos que quiera compartir la gloria de esa valentía nuestra, que tanto elogió el doctor Ayala.

El colegiado, entre tanto, después de exhibirse a los ojos curiosos del Presidente del Paraguay, obsequió a éste con los siguientes impresos:

Una Constitución, una ley de gobiernos locales y un reglamento de la prestigiosa corporación.

Lo mejor, sin embargo, no se lo mostró a su visitante el multicápite.

Se guardó muy bien, en efecto, de regalarle una copia del contra documento secreto, derogatorio de varios preceptos del sagrado código, que el electorado votó creyendo, como era lógico, que estaban en vigencia.

Tampoco le contó al doctor Ayala, ninguno de los presentes, cómo fué que vino al mundo de sus hazañas el colegiado a la vista, con lo cual el ilustre visitante nada aprendió acerca de cómo se hacen Constituciones.

Finalmente, en vez de la ley orgánica de los "colegiaditos" municipales, más ilustrativo le habría sido al doctor Ayala una lectura de las performances de cada uno de ellos, que debidamente documentados se guardan en la Inspección de Hacienda.

Lo que no obstó, como se ha visto, para que el doctor Ayala, cuyo sensible olfato es evidente, se reservase su juicio sobre "nuestro régimen gubernativo" y nos proclamase, frente a aquél, palabra más, palabra menos, pueblo valiente en grado heroico!

Discreción obligada

Una parte de la prensa hace caudal de incidencias poco agradables ocurridas con motivo del último viaje del crucero "Uruguay" a aguas argentinas en misión de grata y debida cortesía al pueblo hermano, en virtud de haberse trasmitido a la vecina orilla la versión errónea de que uno de los jefes militares de más notoria hostilidad, se había embarcado en la mencionada nave de guerra.

De los informes y comentarios publicados parece desprenderse, efectivamente, que cuando la nave uruguaya se aprestaba para zarpar con destino a Buenos Aires, estuvo a su bordo el mencionado militar.

Los deberes de hospitalidad que bien sabemos practicar con los políticos exilados, voluntaria o forzadamente, están subordinados a normas de discreto oportunismo que no pueden olvidarse por ninguna circunstancia, y si se confirmase la visita del jefe aludido al "Uruguay" en horas de salir del puerto con rumbo a la Argentina no tendría ese acto explicación plausible ni de parte de quien la hizo, ni de los que la propiciaron. En la materia, las simples "gaffes" son siempre originadas a causar molestias fáciles de evitar mediante actitudes de previsora corrección formal.

Un día de pensamiento y otro de esperanto

Después de la sesión que la Cámara de Representantes dedicó al problema de la desocupación, en la cual se hizo una honrosa exhibición de seria elocuencia parlamentaria, ayer se dedicaron varias horas a discutir los proyectos presentados con el propósito de defender la suerte de los empleados y obreros de industrias particulares que cesaron o están expuestos a cesar al clausurar esas empresas sus actividades o reducirlas, a causa de las industrias explotadas por el Estado.

El asunto afectaba directamente al gremio de las telefonistas que quedarán en la calle en cuanto se inicie, ¡gracias a Dios!, el nuevo servicio telefónico por cuenta de la Usina Eléctrica.

Todos los diputados estaban de acuerdo en sus intenciones, en las situaciones que se debían proteger en cargar a los entes autónomos la obligación de tomar a esos empleados y obreros que quedarán sin ocupación.

Pero, cuando llegó el momento de traducir la armonía de los designios en una fórmula legislativa concretada en lenguaje castizo, pudo advertir la barra que es una necesidad la adopción del esperanto para permitir el entendimiento entre los legisladores que al presentar sus poderes juraron legislar en español.

No había artículo que conformara a los diputados en forma de conseguir la mayoría necesaria. Y a todo eso, se agregaron las traviesas maniobras de quienes más que consagrar derechos lo que buscan es destacar gestos y actitudes con vistas al "contentamiento" de la clientela electoral.

La acción conjunta de esas causas de naturaleza distinta pero convergentes en sus efectos, produjo la esterilidad de la sesión de ayer.

La ley de protección quedó para mejor oportunidad, con la esperanza de que el tiempo madure los entendimientos y vuelva dóciles a las plumas para expresar, sin riesgo de decir lo contrario, el derecho que quiere establecerse en favor de los empleados y obreros de las industrias particulares.

Angelitos caídos

Según la prensa batllista, se está esperando la rectificación de las censuras dirigidas al colegiado mayor y al Directorio del Frigorífico Nacional por haber aquel ordenado y este suprimido obsecuentemente la entrega de boletos de retorno a los ganaderos vendedores de hacienda al mencionado establecimiento industrializador.

¿Por qué se espera la rectificación?

Pues, en virtud de una nota del Frigorífico en que, según la misma prensa, se ponía bien en claro el entuerto.

Lo que dijo el Frigorífico, bueno es recordarlo, no pasó de un canto de la palinodia completo. Expresó que no entregaba los boletos de la referencia porque se lo había así mandado el Consejo Nacional; que la medida seguiría rigiendo hasta que se pronunciara el Cuerpo Legislativo sobre ciertas modificaciones a la ley orgánica del instituto, y que ella no sería mantenida si las Cámaras demoraban mucho en expedirse.

Lo que en buenas reglas de derecho quiere significar esto: que el Directorio declaró que estaba faltando a una ley promulgada y obligatoriamente no sea derogada por el Parlamento y que de acuerdo con las órdenes recibidas, seguiría en la comisión flagrante hasta que, a su parecer, la demora en expedirse sobre la revisión propuesta, lo indujese a cumplir el estatuto.

En esas condiciones lo unico que corresponde es renovar las críticas a fin de que el Directorio del Frigorífico cumpla la ley que le es absolutamente obligatoria, con o sin sugestiones indebidas del colegiado.

Y nada más.

El modelo a seguir

En "El País", sin duda para provocar la risa general, se critica con fingida saña un pacto entre el batllismo y el herrerismo realizado en una Comuna del interior.

Destacaremos, a fuer de imparciales, que ese pacto tiene algo extraordinario. Se ha hecho para establecer economías, para poner al día las finanzas desordenadas de una Comuna que ya mereció los honores de ser vapuleada por la Inspección de Hacienda.

A pesar de estar adornado con esas características, "El País" lo fulmina, posiblemente por celos.

Hacer pactos para imponer economías, sin recibir nada contante a favor, significa sentar una táctica que puede echar a perder al batllismo.

Pactos buenos y sagrados, son los del chinchulín, realizados por mendrugos burocráticos, o los del concejal Cruz con el batllismo para repartirse mitad a mitad los puestos de los hoteles y casinos montevideanos con la autoridad que prestan los grandes principios y los electorados grandes que no pasan de mil votos.

También pudo ofrecérseles a esos herreristas que han cometido, según "El País" tan imperdonable traspiés, como ejemplo de solución patriótica aquella "entente" que llevó a varios compañeros de ideales de "El País" a dirigir con la más radical de las austeridades los hoteles comunales, al punto de que terminó la bella gestión con un sumario revelador del record de incorrecciones cometidas en la administración de esos establecimientos.

Pactos de esos que dan enjundia a la vida, aunque suenen a escándalo por la labor retumbante de la oposición, son los que merecen ser formalizados para honra del "partido más posibilista de la tierra", según la expresión de don Guillermo García.

El asunto de la nafta

SOLUCION DEFINITIVA

En nuestro número anterior nos hicimos eco de una información, de origen oficial, que daba como finiquitado el conflicto surgido entre las compañías nafteras y el gobierno por los motivos que son de notoriedad.

Ayer, en la sesión celebrada por el Consejo Nacional de Administración, el Ministro de Industrias puso en conocimiento del Consejo una nota de las Compañías proveedoras de nafta, en la que manifiestan aceptar a los efectos del suministro de divisas, el precio de un centésimo seis milésimos por litro para las partidas a recibir en el futuro.

El Consejo se enteró con complacencia de esa comunicación, acordándose convenir la cantidad necesaria para el abastecimiento inmediato y en el bien entendido de que las Compañías no embarcarán partidas sin el otorgamiento previo del cambio correspondiente.

El señor Fabini destacó en estas circunstancias la actividad y la eficacia del Ministro de Industrias durante las negociaciones que hoy dan por terminado el conflicto que es del dominio público y el consejero Caviglia expresó que esas congratulaciones debían hacerse extensivas también al señor Fabini por su actuación en el asunto.

Ambas indicaciones fueron compartidas unánimemente.

En consecuencia se gestionará hoy mismo del Banco de la República una suma de dólares para la importación de una gran partida, delegándose para el efecto al señor Fabini.

El Ministro de Industrias hizo presente que no sería posible el aprovisionamiento normal en los primeros momentos, pues era necesario reorganizar los repartos hasta que todos los expendedores se pongan en condiciones de responder a los pedidos ordinarios del consumo, circunstancia que conviene hacer pública para los efectos consiguientes.

El entierro del Dr. Veracierto

SENTIDA DEMOSTRACION DE DOLOR

Como lo merecía el doctor Domingo Veracierto y como lo suponíamos nosotros, el acto de su sepelio, realizado en la mañana de ayer, resultó una honda y sincera demostración de dolor.

Sus amigos viejos, los que conocieron todo lo que había valido aquel gran corazón y aquel selecto espíritu, rodearon su féretro y acompañaron su cuerpo en la postrer jornada.

Encabezaban el cortejo los señores José, Dalmiro y Juan Veracierto, y, entre otros muchos, vimos a los señores doctor Pedro Manini Ríos, Carlos de Castro, doctor Adolfo H. Pérez Olave, doctor Juan José de Amézaga, doctor Eugenio J. Lagarmilla, doctor José P. Massera, doctor Pedro Aladio, ingeniero Carlos M. Maggiolo, Joaquín J. Baltar, doctor Román Alvarez Cortés, doctor Félix Polleri, doctor Bibiano Riet, doctor Mario Rossi, Vicente Costa, Fermín Hontou, Juan A. Márquez, general Julio Dufrechou, doctor Pedro Turena, Héctor Quinteros Islas, Manuel V. Rodriguez, Felipe Díaz, doctor Eduardo San Juan, Isaac Díaz, Rómulo H. Rossi, Fortunato De Fazzio, etc.

Al inhumarse los restos, el doctor Mario Rossi, a nombre del Comité Ejecutivo del Partido Colorado Riverista, del que era miembro el doctor Veracierto, pronunció la sentida oración fúnebre que insertamos a continuación:

"Señores:

Ante esta tumba que se abre para recibir los despojos mortales de Domingo Veracierto, el Comité Ejecutivo del Partido Colorado General Fructuoso Rivera, ha querido que la voz de uno de sus miembros expresara el dolor de todos ante la desaparición del compañero y del amigo.

Colorado por tradición y por principios, fué un fiel servidor del Partido, al que ofertó en todo momento y con toda decisión la fuerza de su brazo y los entusiasmos de su noble corazón.

Oficial de Guardias Nacionales en 1904, fué un leal defensor de las instituciones amenazadas.

En 1913 al plantearse el problema de la reforma constitucional, fué de los primeros en rodear la bandera anticolegialista, cuyos principios aceptó con verdadero cariño.

Sincero propagandista de esa idea, que congregó a tantos buenos ciudadanos, recorrió el Departamento de Canelones, del que era oriundo, mostrando con la fuerza de su verbo, los peligros a que se exponía el País, si triunfaba el exótico proyecto de gobierno colegiado.

Ese Departamento respondió con simpatía a la propaganda de este hombre tan querido, formándose fuertes núcleos de correligionarios, que respondiendo a sus palabras, se organizaron para luchar con energía contra ese proyecto, cuya implantación tantos males había de producirnos.

Veracierto, dotado de una inteligencia verdaderamente superior, de un carácter enérgico y de un espíritu caballeresco, parecía destinado a grandes triunfos en su paso por la Vida, pero el azar que rige en gran parte el destino de los hombres, no lo ha querido así.

Inclinémonos con doloroso respeto ante su memoria y recordemos con emoción sus grandes cualidades de amigo, de partidario, y de compañero.

Que el recuerdo de sus bellos gestos y de su entereza cívica, que lo acompañó hasta el fin sirvan de inmaculado sudario a los últimos días de su vida dolorosa y triste.

Domingo Veracierto, en nombre del Partido Riverista al que tanto amaste, en nombre de tus compañeros y de tus amigos. Adios!

La plaga que nos azota

Prosigue "El Debate" poniendo en evidencia al sistema institucional del pacto.

Ayer le dedica un copioso florilegio, del que entresacamos estos trozos selectos:

"Contra el colegiado se yergue, cada vez más imperiosa, la opinión pública. Tendida está ella en línea de batalla y poco importa que, por el momento, se encuentre desarmada, porque, cuando el huracán popular sopla, se asiste, en instantes, a transformaciones milagrosas. Ya lo hemos recordado: unos vulgares comicos municipales, abrieron la sepultura de la monarquía española. ¿Por qué? Porque la realeza estaba herida de muerte; sólo faltaba enterrarla.

"Más herido de muerte está, entre nosotros, el sistema colegiado de gobierno. Con prescindencia de divisas, que nada tienen que ver en este litigio ideológico, apurado por la creciente miseria, todos los ciudadanos independientes claman por el cambio de régimen, abominan del colegiado, exigen por su derrumbre, a corto plazo, rápido."

La urgencia en concluir con la "admirable máquina" es efectivamente muy grande, so pena de que—como otras veces se ha dicho ajustamente—concluya ella, si la dejan, con la República.

Tirón de orejas

La gente se pregunta desde ayer, a qué orejas indiscretas va dirigido el pellizco contenido en un decreto de la Presidencia cuyo artículo 1.o y único esencial dice así:

"Artículo 1.o Los agentes diplomáticos acreditados en la República, tramitirán los asuntos relativos a sus respectivas misiones solamente por conducto del Ministerio de Relaciones Exteriores, siendo este departamento el exclusivo intermediario entre las misiones extranjeras y la Presidencia de la República y los otros poderes y autoridades nacionales."

Como en materia de leyes y reglamentos es de lógica interpretación admitir que jamás el legislador o la autoridad competente, según los casos, dictan disposiciones ociosas, es forzoso llegar a la conclusión de que el Primer Magistrado ha querido suprimir alguna cancillería clandestina que funcionaba por ahí a despecho de los más claros y siempre acatados hasta ahora preceptos constitucionales.

Es lástima que la parquedad vanal de los documentos oficiales no permita ubicar convenientemente la sucursal del Ministerio de Relaciones Exteriores que actuaba con desconocimiento de las potestades presidenciales y a la que se ha puesto fin de una manera tan radical.

De la ciudad

A. PUCHITOS

A pesar de las penurias constructivas porque atraviesa—valga la frase—la Comuna, se sigue haciendo hormigón.

Pero se hace a trozos microscópicos y en donde no hace maldita la falta para fomentar medios de trabajo o facilitar el transporte de productos.

Ya ha dicho este cronista que hormigonear calles para que pasen el panadero y el lechero y para que los vecinos no tengan que caminar veinticinco pasos hasta llegar a calles practicables es, por el momento, una atrocidad. Pues ni siquiera este pretexto podría aducirse con los hormigonados que se están ejecutando en las calles "ciegas" que van de Paraguay a las vías del Ferrocarril Central y que se estrellan del otro lado de los rieles contra los cercados firmes de la zona aduanera.

Gastar plata — quien fuere el que la haya de pagar—en esas obras con la crisis actual y la necesidad de aplicar los recursos a trabajos reproductivos, solo puede ocurrir en tierra de insanos.

¿Será que la pobreza nos está aflojando a todos los tornillos, o será que ya los tenían flojos, desde hace mucho tiempo, los que dirigen eso de los pavimentos para que no pisen en suelo desigual los gatos erráticos en contienda nocturna de amoríos, únicos seres que cruzan por esas callejuelas de fondo de bolsa.

ACTUALIDAD EXTRANJERA

HERRIOT NEGADO POR LOS SOCIALISTAS

En anteriores comentarios sobre la política interna de Francia, señalamos lo precario de la situación creada a raíz de la presentación de Herriot al Parlamento con un gabinete casi exclusivamente radical.

Esa situación era, en efecto, de cartel parlamentario de izquierdas; pero de ninguna manera de cartel gubernamental.

El puntal más fuerte del gobierno, fuera de sus 160 diputados propios, fueron los 131 socialistas unificados. Pero su política de sosten, no implicaba ningún compromiso para lo futuro, según recalcó varias veces el leader León Blum.

Ayer, a dos meses de las elecciones, frente al primer problema legislativo serio (la ley de finanzas) apareció la divergencia doctrinaria inconciliable. Los socialistas querían limitar el ejército, suprimir las maniobras, abandonar las reservas adiestradas, votaron contra el gobierno "con verdadera dosis de amargura", según dijera Blum.

Herriot en peligro, con serenidad política recordó a la Cámara la obra de Lausana y terminó diciendo: "Francia está salvada, poco importa entonces la suerte de mi gobierno!"

Y el gobierno, contra los socialistas, tuvo que ser salvado por el centro que votó la moción de confianza y las derechas que se abstuvieron.

Flandin, el ministro de Finanzas de Tardieu, leader del grupo republicano de izquierda (Tardieu y sus amigos más obsecuentes formaron un nuevo grupo "Centro Republicano") al fundar su voto afirmativo señaló que votaba por Francia, no mostrándose insensible al llamamiento de Herriot, a pesar de que "ellos" (gabinete Tardieu y Laval) fueron atacados y criticados sistemáticamente por los radicales.

Consecuencia prevista del debate, ha sido la ruptura del frente parlamentario cartelista.

Herriot necesita ahora, como necesitó ayer, de los votos del Centro. Su gabinete de exclusivismo radical, bueno para atraer los votos socialistas, no permitirá tampoco un largo apoyo del centro. Abrá pues, necesidad de ampliarlo a breve plazo, es decir, volver a la coalición nacional por la que debió empezar en interés del país, pero que no pudo hacerse por razones políticas. El giro dado a las elecciones, bajo el cartel electoral, permitió decir a los socialistas que la voluntad del país es cartelista y detuvo a Herriot para no "traicionar" esa presunta voluntad.

Ahora el cartel está roto; parece llegado el momento de modificar un poco la composición del gobierno y su base de apoyo parlamentario

Mañana publicaremos, en primera plana, la composición, por grupos, de la nueva Cámara, que el lector debe tener siempre en cuenta para seguir el desarrollo de la política interna de Francia.

EL PLEITO DEL CHACO BOREAL

POSICION DEL PARAGUAY EN LA CONTROVERSIA: EL ARBITRAJE COMO SOLUCION

Manifestaciones del Presidente electo de la república hermana, doctor Eusebio Ayala

La gentileza del Secretario, adscripto por la Cancillería a su persona, doctor Carbonell Debali, nos permitió conversar brevemente con el Presidente electo del Paraguay doctor Ayala, acerca del pleito del Chaco Boreal. Y es la síntesis de las manifestaciones que nos formulara el eminente hombre público, las que nos sirven para redactar esta nota, donde se exponen a grandes rasgos las ideas que animan al mandatario que el 15 de Agosto próximo se hará cargo del poder.

La índole del asunto, último problema internacional que afecta a América y la circunstancia de que se haya agudizado las crisis y las controversias en estos últimos días, hacen sin duda sensacional estas manifestaciones, máxime cuando cabe esperar que durante el gobierno del doctor Ayala, la enojosa cuestión quede amplia y totalmente dilucidada.

R. — Manera de solucionar el conflicto.

P. — Para mí la solución está en el arbitraje. Solo dentro de los límites del Derecho y en nombre del Derecho debe ser encarada esta cuestión tan enojosa cuya dilucidación el Paraguay vivamente desea para dedicar así todos sus esfuerzos a una vasta obra constructiva. Mi país es profundamente pacifista y en lo que me es personal, considero que hablar de guerra o pensar que las armas puedan ser el mejor camino para concluir de una vez con tan enojosa cuestión, no solo es doloroso, sinó que escapa a los más puros ideales americanistas de los cuales el Paraguay es fervoroso cultor.

R. — Posibilidad de las negociaciones directas.

P. — Creo que dentro de las actuales circunstancias el único camino viable es el arbitraje. Existen demasiadas suspicacias para poder llegarse a una transición, que no otra cosa serían las negociaciones directas entre Bolivia y Paraguay.

El arbitraje en cambio haría posible encontrar una solución. Desde mi gobierno trataré de influir en ese sentido y si se restauran como espero las relaciones diplomáticas con la República del Altiplano haré llegar en ese sentido proposiciones concretas a la Cancillería de la Paz. Siento sin embargo decirles que estas manifestaciones que en otras oportunidades he formulado no han encontrado eco del lado boliviano, habiendo llegado cierta prensa a calificar de maquiavelismo esta iniciativa que se hace sin embargo un procedimiento clásico en materia de Derecho Internacional.

El Paraguay y Bolivia aprecian de distinta manera el pleito. Para mi país el asunto es una cuestión de límites a dilucidar. Bolivia en cambio considera que el pleito presenta una cuestión territorial. Ese antagonismo de opiniones hace de hecho imposible toda otra solución que no sea la del arbitraje. En primer término sería sometido al Juez supremo, es decir si se trata de una cuestión de límites o de una cuestión territorial para así saber a ciencia cierta qué es lo que sería sometido al segundo arbitraje. Una vez resuelto este punto — que es capital — en un segundo arbitraje se adjudicaría a Paraguay a Bolivia, lo que justicieramente les corresponda.

R. — Psicología del pueblo paraguayo frente al conflicto.

P. — El pueblo es pacifista pero se ha vuelto incrédulo ante las contradictorias actitudes de Bolivia. Además tanto en el Altiplano como en el Pargauay las masas saben la influencia — siempre negativa — en cuanto se trata de tales cuestiones — del periodismo. Yo soy un convencido de la importancia de la prensa, creo que la misma, realiza una obra de crítica, de orientación y de cultura admirable, pero entiendo que cuando se ponen en juego las pasiones nacionalistas muchas veces sin querer se hacen afirmaciones que pueden llegar a ser muy perjudiciales.

El efecto, al igual de toda otra controversia que se someta a un árbitro, debe estar fuera del radio de acción de los intereses y de las pasiones por muy nobles y bien inspiradas que sean. Los escollos y las suspicacias deben ser poco a poco limadas y más tarde suprimidas; y en ambiente donde prime la serenidad reflexiva, y desentrañarse friamente los argumentos que existan en pro y en contra de los intereses en pugna tales son las razones que me hacen decidido y convencido partidario del arbitraje, camino que nos dará la solución anhelada a quienes estamos ciertos, que con el cese de la tirantez de relaciones tendrá no sólo una repercusión moral innecesario en el escenario internacional de América, sinó que también permitirá a los litigantes aligerar en forma considerable los presupuestos de guerra que en todas las naciones del orbe son causa efectiva de desequilibrio económico y muralla a veces infranqueable a múltiples iniciativas de progreso que buscan elevar las condiciones de la vida, en logro de una ideal perfectibilidad humana, que sobre todo en las jóvenes Democracias de América debe ser algo así como el Verbo supremo que en contra de la nueva religión se proclame.

LA DISCUSION EN CAMARA DEL PROYECTO SOBRE SEGURO DE DESOCUPACION

UN BRILLANTE DISCURSO DEL REPRESENTANTE RIVERISTA Dr. CARLOS M. PRANDO

Iniciamos hoy la publicación del conceptuoso discurso pronunciado en Cámara por el doctor Prando al discutirse en la Cámara de Diputados el proyecto sobre seguro de desocupación urbana.

Señor Prando. — Pido la palabra.

Señor Presidente. — Tiene la palabra el señor diputado.

Señor Prando. — Señor presidente; Voy a entrar al debate en la discusión general de este proyecto, con el mismo espíritu con que colaboré en la Comisión de Legislación Social, vale decir, despreocupado en absoluto del aspecto político del problema y encarándolo única y exclusivamente en su faz social.

Digo esto, porque es necesario que en problemas de esta naturaleza no sea atribuída su solución a sector político de ningún género. Hoy hay un profundo sentimiento de solidaridad social que invita a todos los hombres que tengan un poco de conciencia a saberlos encarar con el criterio de la época.

La desocupación es el problema más serio y el más grave del industrialismo contemporáneo, al punto de que, al ver a esa enorme masa de desocupados en los grandes países industriales, cuya suma varias veces millonaria provoca en nuestro espíritu una sensación pavorosa, no sé por qué extraña asociación de ideas, analizando este problema social surge en mi ánimo la terrible profecía de aquel hombre extraordinario que en el siglo XIX fué el mayor vidente de los problemas contemporáneos. Me refiero a Carlos Marx. Leyendo el manifiesto del Partido Comunista, lanzado a la publicidad por Marx y Engels, en 1848, en el admirable proceso que le hicieron al régimen capitalista, afirmaron con acento bíblico que en su propio seno estaban forjando a sus propios enterradores, porque la burguesía, dominada por la codicia, al extremar la producción económica sería incapaz de alimentar a sus propios obreros.

La desocupación, no tanto en nuestro país, sino como fenómeno universal, es el más serio problema económico entregado a la solución de políticos, economistas y moralistas; porque en este triple aspecto debe ser encarado: en el político, para impedir que el orden social se perturbe por el acicate del hambre de los desocupados; en el económico, para modificar el régimen de la producción, su causa generadora, y en el moral, para no dejar perecer en el vicio y en el delito a elementos útiles en el orden social.

En este triple aspecto, pues, la desocupación sea cual fuere el lugar donde se produzca y la forma en que se manifieste, debe ser encarada con criterio ético, económico y político. Fuera de estas lineas no puede tener solución.

En los problemas sociales, dejemos de lado a los prejuicios y las pasiones candentes, tengamos una profunda y humana comprensión.

A mí nunca me ha preocupado que me encasillen a la derecha o a la izquierda. Frente a los dogmáticos de cualquier categoría, que creen que la solución está en determinadas fórmulas cerradas y fijas, yo les entrego a su reflexión el espectáculo cambiante de la vida. No solamente en los problemas económicos los más móviles y los más transitorios, sino en los problemas científicos. Las verdades de la ciencia, como las verdades de la economía, son verdades provisorias, verdades del momento. La economía no se mueve por series de leyes; se mueve por hechos, y los hechos gobiernan más que las leyes.

La desocupación hay que relacionarla con el sistema general de la producción. Por eso, cuando la comisión del período anterior presentó anexadas a su proyecto soluciones un poco incoherentes dentro de un plan orgánico, en el que no se podía definir claramente si se iba al régimen técnico del seguro o se iba al régimen transitorio del subsidio, y agregó un fondo permanente de colonización, a mi juicio vió claro en el problema, que empieza a sentirse en nuestro país como una repercusión del régimen económico universal, el que fatalmente tiene que modificarse. La desocupación es fruto directo del exceso de maquinismo: la ciencia humana perfeccionando las máquinas ha desalojado a los hombres.

No bastó que la máquina produjera en gran intensidad: se crearon los sistemas de trabajo para exigirle a la máquina humana el maximun de rendimiento en el menor término de tiempo y con el menor esfuerzo. Pero no bastó solamente perfeccionar la producción. Entró algo así como un vértigo de superproducción y la superproducción — el ejemplo de Estados Unidos es claro — ha tenido las siguientes consecuencias; el mercado consumidor que no creció con la misma rapidez que la superproducción, que concentraba grandes masas humanas en los centros urbanos, despoblando los campos y reduciendo los trabajos rurales, nos ofrece este angustioso espectáculo, desconocido por los siglos pretéritos, de millones de hombres tecnicamente preparados para el trabajo y con deseos de trabajo, a quienes no se les puede dar ocupación.

¿Qué hace la sociedad frente a este problema, colocándolo por encima de la política y encarándolo con un criterio éticos? ¿Es posible dejarlos morir de hambre? ¿Tiene derecho la sociedad a incitar a esos elementos útiles a la delincuencia o tenderles una humillante limosna en un gesto de filantropía social? ¿Acaso no son fuerzas colaborantes en el orden social?

La sensibilidad contemporánea no puede admitir el concepto de la caridad, sentimiento muy puro en sus orígenes, pero deprimente en sus aplicaciones, para conformar a esos vencidos por una gran culpa colectiva.

¿Puede admitirse solamente el concepto de la asistencia De ninguna manera, señor presidente. Si bien la asistencia implica el reconocimiento de un deber social, no es suficiente; la fórmula está condensada en esta magnífica síntesis expresada por Chauveau: "La historia de la civilización, es la historia de las conquistas realizadas por la solidaridad conciente y organizadora sobre el individualismo instintivo y anárquico de los individuos y de las masas".

La división del trabajo ha tenido la virtud de reafirmar el sentimiento de la solidaridad. Cuando mayor sea la división del treabajo y mayor la sensación de que los hombres se separan, más íntimamente se unen. Es el mismo fenómeno que se produce en los organismos biológicos. A medida que en los organismos superiores se llega a la especialización de funciones, se establece, como en el organismo social, según el criterio spenceriano una mutua dependencia de funciones. La división del terabajo, pues, si aparentemente dispersa, en realidad es una fuerza de cohesión material y de solidaridad social

Es el viejo pensamiento de Aristóteles cuando se afirmaba que, si la sociedad es una división de oficios, debe ser una combinación de esfuerzos. Si los hombres se dividen en un régimen de trabajo, no olvidemos que la combinación de esfuerzos establece una estrecha vinculación, aun contra la voluntad de los solidarizados, que debe traducirse en el concepto unitario de una armonía.

¿Y cómo puede lograrse esa armonía ... Por medio de la ley. Pero la ley no debe dictarse en el concepto de una ayuda filantrópica. La evolución de las ideas frente a estos problemas, podemos señalarla a través del tiempo, en el curso de la historia humana, en tres etapas: primero, caridad: segundo, asistencia: tercero, seguro

¿Qué es el seguro. El seguro es el derecho que se le reconoce a las clases trabajadoras, mantenidas en un régimen de desigualdad económica para defenderlas de los sentimientos

egoistas, siempre despiertos y siempre dominantes en la especie humana, sea cual fuere el régimen económico que predomine, a fin de que, en el caso terrible de la invalidez, por deficiencia física provocada por accidentes del trabajo; en el caso terrible de la invalidez, por enfermedad adquirida en la producción económica; en el caso de la vejez cuando agotado físicamente está desamparado económicamente y en el caso de la desocupación, la sociedad vaya en su ayuda, no en un rasgo de filantropía para con el caído, sino como un reconocimiento del derecho del caído.

La sociedad no debe olvidar en ningún momento que el accidentado, que el enfermo y que el desocupado, lo son contra su voluntad; que ni siquiera ellos han provocado ese estado de angustia. No es un acto personal voluntario, como puede ser el accidente sufrido en un sport, al que se va por el placer de una emoción. Si está en el taller medio provocador de todos esos riesgos es contra su voluntad; acepta su posición en el cuadro social con cierta conformidad.

Por consiguiente, la sociedad que lo expone a todos los peligros de esos riesgos, está en la obligación de ampararlos en todas las eventualidades de esos mismos riesgos.

El seguro, si tuviera que definirlo, adoptaría jurídicamente la fórmula del senador Duroux, al discutirse en el Senado de Francia, en 1927, la ley de seguros sociales. "Es un acto reflexivo de previsión del asegurado con la colaboración de los empleadores, organizado controlado y garantido por el Estado".

Es, pues, el propio obrero que, en medio de la insuficiencia de sus recursos, tiene un sentido de previsión, le entrega al Estado la garantía de sus ahorros, que en rigor no significa nada más que la teranquilidad a la que tiene derecho todo hombre que nace en sociedad humana, mientras está con vida, y a la que tiene tanto o más derecho que muchos otros que, dentro de un régimen económico de privilegio, desde que nacen disponen da grandes fortunas para vivir en la ociosidad. — (Muy bien!)

No es posible encarar el seguro de desocupación en idéntica forma que los seguros de accidentes del trabajo, invalidez, vejez enfermedad y muerte. Sus propias características obligan hacer su estudio de una manera especial, lo que justifica la actitud de la Comisión informante en el proyecto que entrega a la consideración de la Cámara habrá visto la deficiencia de datos estadísticos, que presenta la Comisión, y deseo prevenirla sobre este particular, porque esta deficiencia de datos estadísticos puede ser un argumento contra la solución que la Comisión informante aconseja.

Yo le preguntaba al doctor Charlone — cuya competencia, soy el primero en reconocer, y que por su situación de Director de la Oficina Nacional del Trabajo estaba en condición de podernos proporcionar los datos que solicitábamos — a cuanto ascendían, en el momento actual, los desocupados que hay en la república. El Dr. Charlone, cifra más o menos aproximada, me afirmó que el número de desocupados actuales puede acercarse a 30 mil.

Señor Charlone. — Me permite?... Una rectificación.

El número de desocupados es de 20 mil en cifras aproximadas. — Pero quiero expresar que en atención a las circunstancias por qué atraviesa el país, en virtud de los nuevos problemas económicos que se plantean especialmente ante la crisis de cambio; si la materia prima llegara a faltar, si ciertos servicios se paralizaran, entonces, sí habría la posibilidad de admitir la cifra de 30 mil.

Señor Prando. — La aclaración del doctor Charlone, coloca y puntualiza bien el problema en los términos en que yo deseaba que la Cámara conociera. No tenemos, estadísticamente comprobado, el número de desocupados; tenemos sumas aproximadas. Por el momento, hay treinta mil. Seguramente esa no sería la cifra definitiva, exacta, porque la desocupación se ha intensificado del 31 al 32, y las perspectivas aumentan.

Bien. En todo proyecto de esta naturaleza, para su solución técnica, lo primero que se requiere, es documentarse estadísticamente, ya que las estadísticas tienen la rara virtud, en lo cambiante que son los hechos sociales, de fijar, por lo menos, un ritmo o una línea de regularidad que permita establecer un cálculo de probabilidades.— Pero aún en el caso, señor Presidente, de que hubiéramos tenido las estadísticas más completas; aún en el caso de que la Comisión informante pudiera dar a esta Cámara la cifra exacta de desocupados, esa información estadística, para resolver el problema de la desocupación, no es suficiente. Y voy a decir a la Cámara por qué.

El riesgo de la desocupación no puede ser sometido al cálculo de probabilidades a que pueden ser sometidos los otros riesgos a que están expuestos los obreros: el riesgo de la invalidez, el riesgo de la vejez y el riesgo de la muerte. Estos riesgos — que podríamos llamar riesgos físicos — riesgos sociales — más o menos dentro de un cierto margen pueden ser previsibles en un espacio de tiempo relativamente determinado; pero el riesgo de la desocupación es un riesgo absolutamente económico. La desocupación responde fundamentalmente a los modos de la producción, y sus causas, todavía, no suficientemente conocidas, se relacionan íntimamente con la organización económica.

(Continuará).

Los mercados para la exportación

NUESTRA FRUTA EN HOLANDA

La Comisión de Exportación de Productos de Granja acaba de recibir por intermedio del Ministerio de Relaciones Exteriores un interesante informe del Consulado General de la República en Holanda, en el que se expresan posibilidades para la exportación de frutas nacionales.

Holanda es gran consumidor de manzanas y si nuestro país produce las cualidades que importan actualmente de California Australia y últimamente también de Chile, será muy fácil abrir un buen mercado para nuestros exportadores.

Desde luego, lo esencial es que se tenga rigurosamente a las necesidades de este mercado, es decir, calidades, tamaños, embalajes, etc., etc.

Tanto California como Australia sirven las clases que precisa el mercado y las remesas que llegaron hace unos días de Chile llegaron también en muy buenas condiciones.

Los cajones deben contener manzanas de buen tamaño, no menos de 2 y medio, pues la fruta pequeña no tiene aceptación en este mercado y en total diez a veinte kilos neto.

Las manzanas para este país tienen que ser un poco ácidas, pues las dulces no se venden tan fácil y no alcanzan tampoco el precio de las ácidas.

La última partida que llegó de Chile fueron 1.500 cajones de 18 a 20 kilos netos y se vendieron en subasta a la llegada a un precio que varía entre 4 y 5 florines el cajón. Hay que tener en cuenta que en el momento que fueron subastadas estas manzanas no había existencia en el mercado.

En estos días ha llegado una remesa de 31.000 cajones de manzanas de Australia, denominadas Cleos, Dunns y Jonathans y fueron vendidas en subasta a la llegada, alcanzando precios que variaron entre cinco y seis florines con 50 centavos. La semana próxima espérase un vapor con 50.000 cajones de manzanas americanas y otro con 35.000 cajones de Australia.

En caso de que nuestros exportadores deseen tantear este mercado, me permito aconsejar de mandar consignado este Consulado unos cuantos cajones de las diferentes clases que pueden ofrecer y entonces yo me ocuparé para verme con los compradores para obtener de estos señores la opinión respecto a calidad, embalaje etc.

Sobretasa inmobiliaria

PLAZO QUE VENCE ESTE MES

Se previene a los contribuyentes que posean más de $ 200.000, que este mes vence el plazo para el pago del impuesto de sobretasa, debiendo apresurarse a abonarlo, a fin de evitar las molestias consiguientes que traen aparejados todos los vencimientos de plazo.

El Prof. Rey Pastor

EL DECANO DE SECUNDARIA GESTIONO EN B. AIRES SU VENIDA A ESTA

En misión del Consejo de Enseñanza Secundaria y Preparatoria, regresó de Buenos Aires el Decano de la Sección, doctor José Pedro Segundo, quien se trasladó a la capital vecina con objeto de contratar la venida del reputado profesor español doctor Julio Rey Pastor, para dictar un cursillo de conferencias sobre la enseñanza de las matemáticas elementales.

Se espera en estos momentos la respuesta definitiva del eminente matemático, que según todas las probabilidades será afirmativa, para formular el programa definitivo de las conferencias y la fecha exacta de las mismas. El profesor Rey Pastor vendría a intervenir así, con el prestigio indiscutible de su autoridad científica, en el ciclo de conferencias para perfeccionamiento del profesorado secundario, que por iniciativa del doctor Segundo se realizará en la segunda quincena del corriente mes.

Además el Decano de Secundaria durante su estada en Buenos Aires fué dignamente agasajado por las autoridades de la Universidad Nacional, realizó varias visitas a importantes establecimientos de enseñanza y tomó parte, haciendo uso de la palabra, cediendo a insistentes pedidos de la concurrencia, en la fiesta patriótica organizada por el Colegio Nacional de Buenos Aires, en su gran salón de actos públicos, y bajo la presidencia del Rector de la Universidad, doctor Gallardo.

El distinguido funcionario regresa, pues, gratamente impresionado de la acogida cordial y calurosa que le tributaron sus colegas en la capital vecina.

La cotización de las lanas

MEJORA EXPERIMENTADA

Noticias telegráficas que nos llegan de Londres y que hemos publicado en la sección respectiva, permiten informar que las cotizaciones de las lanas en ese mercado continúan con tendencia al alza.

En efecto, las cotizaciones obtenidas por libras (453 gramos), de peso y reducidas su valor a pesos oro uruguayo, son las siguientes:

	$ o|u.
De Australia, merinas lavadas, de	0.25 a 0.56
Id id id grasientas, de ..	0.22 " 0.42
De Colonia del Cabo, merinas lavadas, de	0.34 " 0.47
Id id id grasientas, de ..	0.14 " 0.25
De Nueva Zelandia, cruzas lavadas, de	0.25 " 0.40
Id id id grasientas, de ..	0.14 " 0.35
Id id id tipo slipe, de ..	0.16 " 0.34
De Islas Malvinas, cruzas grasientas	0.16 " 0.28

Como se ve, estos precios mejoran en un 15 o|o las cotizaciones obtenidas en Mayo p. pdo.

Esto por lo que se refiere al mercado de Londres, pero la misma tendencia se observa también en los otros mercados europeos.

Así en los mercados de Roubaix y Tourcoing avanzaron en forma considerable los precios de las lanas que se mantuvieron firmes. El repunte alcanzó a 1.60 francos.

En Amberes mejoró el precio de las lanas "tops" del mercado a término, reflejando la tendencia observada en las ventas de Londres y otras plazas.

El repunte fué de 1.50 a 1.75 francos.

En Bremen las ventas efectuadas en la semana acusaron un alza general de precios.

Nuestra Deuda Pública

BONOS DE CONSTRUCCION DEL PALACIO LEGISLATIVO

En la Dirección de Crédito Público se realizó ayer la licitación para la 12.a amortización de la Deuda Bonos de Construcción del Palacio Legislativo (Ley 31 de Mayo de 1918).

Se presentaron 34 propuestas, cubriéndose el fondo amortizante de $ 137.745.73 a un promedio de 83.28 o|o, rescatándose así $ 165.400 nominales.

La integración de la Corte

DEL RADICALISMO AL TRADICIONALISMO

El radicalismo colorado ha pasado a las autoridades del Partido "Por la Tradición" la siguiente nota:

Montevideo, Julio 12 de 1932.

Señor presidente del Comité Central del Partido Colorado "Por la Tradición". — Present.

Señor presidente:

El Consejo Directivo del Partido Colorado Radical en su sesión de ayer, resolvió comunicar a esa autoridad partidaria la siguiente determinación:

1.o Que el Partido Colorado Radical ha pactado con esa agrupación, ocupar el cargo de Titular de la Corte Electoral, en propiedad, por un año, durante el tercer período.

2.o Que por comodidad del Partido Colorado "Por la Tradición", el puesto está siendo ocupado provisoriamente por el Suplente colorado radical, en pequeños períodos sucesivos.

3.o Que en vista de no ajustarse esa situación al convenio, el Partido Colorado Radical invita al tradicionalismo, a definir la situación.

Aprovecho la oportunidad de saludar al señor presidente y demás miembros de Comisión, con mi consideración más distinguida.

Luis C. Caviglia, Presidente.

B. Marcenaro, Pro-secretario.

Las fiestas del 14 de Julio

HAN QUEDADO SUSPENDIDAS

Las fiestas que se habían programado para el 14 de Julio, — Día de la Libertad, — han quedado totalmente suspendidas en virtud del duelo que aflige a Francia con motivo del trágico hundimiento del submarino "Promethe".

El Congreso Médico de Vichy

DESIGNACION DEL Dr. ROBERTO PEREYRA

En el mes de Setiembre del corriente año concurrirán a Vichy representaciones científicas extranjeras, a fin de intervenir en el Congreso Internacional Médico, que desarrollarán sus actividades bajo el patrocinio de Francia.

La orden del día del citado congreso, dará cabida exclusivamente a temas relacionados con enfermedades del hígado y el estómago. Para intervenir en las deliberaciones se han inscripto más de setenta representaciones que delegarán otras entidades médicas y que llevarán a las reuniones el fruto de los últimos estudios e investigaciones relacionadas con las enfermedades que han inspirado la reunión internacional.

Nuestra Facultad de Medicina ha confiado su representación en el Dr. Roberto Pereyra que el próximo viernes parte para Europa a fin de cumplir la interesante gestión que le ha confiado el Consejo presidido por el doctor Navarro.

En el Comité de Vigilancia

Esta tarde, a la hora de costumbre, se reune en la sede de la Federación Rural, el Comité Nacional de Vigilancia Económica.

La circunstancia de que figuren en la orden del día asuntos de singular importancia, relacionados con la futura acción de la entidad, contribuye a rodear de especial interés la reunión que anunciamos, razón por la cual la Secretaría exhorta a los delegados que integran el Comité puntual asistencia.

Empréstito Brasilero

La Dirección de Crédito Público había fijado para ayer la apertura de las propuestas para cubrir el fondo amortizante de $ 110.337.65 del Empréstito Brasilero de 5 o|o (Ley Junio 28 de 1894).

Se rescataron solamente $ 10.500.— nominales a 99.99 o|o y se ha hecho un segundo llamado para el 27 del corriente a la hora 14 y 30 para ou? brir el saldo.

La Cámara Compensadora

Durante Junio p. pdo. el "Clearing" registró un movimiento de 16.401 cheques por valor de 41 millones 286 mil pesos.

Comparación con el mes anterior, Mayo, y con Junio de 1931

Mayo de 1932	17.391	$	44.822 mil
Junio de 1932	16.941	$	41.286 mil
	— 950	$	— 3.536 mil
Junio de 1932	23.349	$	71.381 mil
Junio de 1932	16.941	$	41.286 mil
	— 6.408	$	—30.595 mil

Comisión de Distribución de Trabajo

Se cita a los señores Alfredo Peyraube, Luis Marí de Mula, M. Oribe Coronel, Francisco Schenone y Daoiz Cerdeiras, miembros de esta Comisión, para la reunión a celebrarse en el día de hoy, miércoles 13, a las 10 y 15. Siendo públicas las sesiones, pueden concurrir a las mismas todos los obreros que lo deseen a presenciar los sorteos.

Quedan invitados a concurrir a la misma los delegados de los partidos políticos y de las Asociaciones gremiales.—La Secretaría.

Gobierno Nacional

Asuntos tratados y resueltos ayer

Consejo Nacional de Administración

Se reunió ayer el Consejo Nacional de Administración, considerando los siguientes asuntos:

BALANCE APROBADO

Correspondiendo acuerdo de Hacienda fué recibido el titular de este Ministerio doctor Eduardo Acevedo Álvarez.

Fué aprobado el balance del Banco de Seguros del Estado correspondiente al año 1930; debiendo tratarse el que corresponde al año 1931 una vez repartidos algunos datos complementarios solicitados por el Consejero García Morales.

LEY PROMULGADA

Se mandó promulgar la ley que establece la contribución de un mes de sueldo, con destino a la Caja de Jubilaciones Civiles, respecto aquellas personas que reingresen a la Administración Pública.

REPOSICION DE UN EMPLEADO, APLAZADDO

El Ministro dió cuenta de la incidencia producida en la Cámara de Senadores y especialmente en la Comisión delegada de su seno que realiza una investigación del decreto dictado por el Consejo en el último acuerdo de Hacienda reponiendo en sus cargos a los Receptores de Aduana de Río Branco y Colonia y como consecuencia de las resultancias de los sumarios administrativos mandados instruir por esta rama del P. E.

El Ministro expuso sus puntos de vista sobre esta cuestión, lo que dió lugar a un detenido cambio de ideas entre todos los Consejeros presentes, predominando el criterio de persistir en la conducta que ha venido siguiendo el Consejo en el sentido de facilitar en lo posible la tarea de investigación a que se ha abocado el Senado; y resolviéndose dejar en suspenso la reposición antedicha con el objeto de tratar de nuevo el asunto, debiendo al Ministro solicitar de la mencionada Comisión Investigadora, diversos antecedentes de la investigación que aquélla efectuó en la Receptoría de Río Branco que el Consejo juzga indispensables para rever su resolución.

Así mismo quedó aplazada la consideración del sumario incoado en la Receptoría de Paysandú.

REGLAMENTACION APLAZADA

Después de algunas observaciones formuladas por los Consejeros Berreta, Cortinas y García Morales, se acordó postergar hasta el viernes próximo la consideración de la reglamentación de las elecciones de delegados a la Caja de Jubilaciones y Pensiones de Empleados y Obreros de Servicios Públicos, a efecto de que el Ministro recabe algunos informes que le fueron solicitados por dichos señores Consejeros.

El señor Cortinas expresa, que aparte del costo de estas elecciones que debe soportar la Caja algo deciera modificarse, también en cuanto al sistema electoral. Es notorio que aun en las elecciones de carácter nacional, carece de fundamento prestigioso la acumulación de los sub-lemas que suele prestarse a soluciones que no siempre conoce el elector primario y, la protesta que ya empieza a sentirse a ese respecto en la vida política, se manifiesta también, en núcleos de electores del Directorio de la Caja, por abusos cometidos en elecciones anteriores. Valdría la pena, pues, recabar opinión del Directorio sobre la cuestión, antes de aceptar la reglamentación elevada a consideración del Consejo.

PLEITO TRANSADO

El Consejo se informó de la nota de la Fiscalía de Hacienda dando cuenta de la transacción a que habían llegado el Obispo Semeria y la Sociedad San Vicente de Paul con la persona que hizo notar la falta de pago de impuestos de herencias, con las escrituras de venta simuladas de los bienes de doña Ciriaca Silva de Silveira.

La solución de este asunto consiste en abonar al fisco el impuesto que se defraudaba y hacerle entrega al denunciante de la cantidad de $. 10.000, aproximadamente.

LA LEY SERRATO EN CAMPAÑA

El señor Berreta recomendó al Ministro gestionara en el Senado la pronta consideración del proyecto de ley que hace extensivo a los empleados públicos del interior el beneficio de la Ley Serrato, relativa a la construcción de viviendas. Agregó que esa necesidad es reclamada cada día con mayor urgencia y si bien cuando se iniciaron los trabajos en tal sentido, el Banco opuso algunos reparos, en la actualidad sus dudas han desaparecido aceptándose el proyecto de referencia. Hizo notar, además, que la extensión de ese beneficio permitirá contribuir a resolver en los departamentos del interior el problema de la desocupación, pues, son muchos los empleados públicos que desean construir sus viviendas. El señor Ministro prometió proceder en consecuencia.

INFRACCIONES A LA LEY DE TIMBRES

El Consejero García Morales refiriéndose a varias denuncias hechas por incumplimiento de la ley de timbres en el abasto de Tacuarembó, cuyo servicio se hace por cuenta del Concejo Departamental, solicitó que no se extreme la persecución de los presuntos infractores, pues según sus informes hay muchas personas que no tuvieron intención dolosa.

Se dará traslado a la Dirección General de Impuestos Directos, por compartirse el temperamento indicado por el Consejero García Morales.

EL APROVISIONAMIENTO DE SEMILLAS DE TRIGO Y LINO

Se retiró el Ministro de Hacienda y entra a Sala el de Industrias doctor Edmundo Castillo, quien después de enterar al colegiado de la solución el asunto de la nafta, — cuya información damos por separado, — planteó nuevamente el aprovisionamiento de semillas de trigo y lino para los agricultores de Paysandú que ocupan setecientas hectáreas trabajadas y de cuya situación se ocupó en sesiones anteriores el señor Consejero Berreta.

Después de examinado el problema en sus diversos aspectos y de las dificultades de disponer de fondos inmediatos paar dicho aprovisionamiento se encargó al señor Ministro buscar un rubro a que imputar el gasto, aceptándose la proposición de que se trata.

El decreto será hoy sometido a la firma del Consejo en la sección de la Cartera de Industrias.

POR LOS MINISTERIOS

MINISTERIO DE HACIENDA

En el acuerdo celebrado ayer entre el Ministro de Hacienda y el Consejo Nacional de Administración fueron resueltos los siguientes asuntos:

Jubilaciones y pensiones

Con las asignaciones anuales que se indican fueron acordadas las solicitadas por las siguientes personas:

Señora Celestina Enriqueta Ríos de Bafico e hija, ($ 120); Luis Debotto, ($ 134.33); doña Dionisia Juana Carrió, Catalina Teresa de eJsús Carrió, Antonia Carrió de Buranelli y Jacinta Estefanía García ($ 180); doña Emilia Gabina Herrera de Maisonave y Eusebia Corbo Herrera ($ 180) a cada una; doña Petrona Pereyra Millán ($ 180); señora Elvira Fernández de Escayola ($ 180); doña Raúla de Armas, ($ 180); señora Luisa Peirano de Chiparelli e hija ($ 166.75); Manuel Lemos (pesos 174.11); Eladio Amaro ($ 267.36); señora Rosa Vidal de Otero ($ 120); señora Rosa Anton de Fernández (pesos 684); Martín Acuña Ferreira ($ 120); Eugenio Romero ($ 120); señora Benita López de Garrido ($ 624.40); señora Raymunda Machado de oBnilla e hijos ($ 120); señora Nicolasa Romero de Gonzáles ($ 160.74); Policarpo Rodríguez, ($ 1.205.58; Justiniano Pérez ($ 1.349.31); Ramón González Martínez, ($ 236.96); señora María Luisa Palleja de Arredondo e hijos ($ 846.33); Arturo Mata y Vía, ($ 5.43.76); Luis Sellanes ($ 120), Pedro Mateos García ($ 506.12); Lorenzo Angel Ruiz, ($ 1.577.06); doña Antonio García, Marfisa García, oJaquina Isidra García, de Da Costa y Margarita García de Almeida ($ 180) a cada una; señora Ana María Rovira de Torres e hijas ($ 145.39); señora Angelina Pérez de Piriz e hijos ($ 120); señor Julián A. Santillán ($ 323 76); señora Juvencia Felipa Biurrún de Braña ($ 180); doña Teresa Francisca Ibarguren y Petrona Irene Ibarguren ($ 180) a cada una; señora Laura Ibarguren y Martina Ibarguren ($ 180); oJsé Vicente Gómez, ($ 120).

No se hizo lugar a las pensiones solicitadas por las señoras Gregoria aPstora García de Barindelli, Liboria Cario de Romero, Anacleta Eugenia Pereyra Millán, Martina Florencia De Armas de García, Ceferina B. D. de Delgado, Ramona F. de Pérez, María Julia García López.

Movimiento de funcionarios

Se dispuso que por el término de seis meses pase a prestar servicios en la Dirección de Impuestos Directos el Agente de Rentas de "Estación Rodríguez, señor Darío Rodríguez y en su lugar el empleado de la Administración de Rentas de San José Sr. Rodríguez.

—Se trasladó en comisión por el término de seis meses a la Dirección General de Avalúos y Administración de Bienes del Estado al Procurador de la Dirección de Crédito Público, señor Ricardo Ranieri.

Fueron aceptadas las renuncias presentadas por el revisador de impuestos en el departamento de Salto, señor Policarpo de Freitas, y por el Sr. Adolfo J. Ferreira, del cargo de Procurador de Impuestos en el departamento de Lavalleja y desígnase para ejercer esas mismas funciones a los señores Fulgencio Segovia y Adolfo Rolando.

Se dispuso reponer en sus funciones al marinero de la Receptoría de Fray Bentos Aniceto Rodríguez, debiéndosele pagar los medios sueldos retenidos.

Se acordó que el secretario interino de Aduanas señor Estanislao J. Brusiga prestando servicios en dicha secretaría hasta nueva orden.

Licencias

Fueron acordadas las siguientes:

Al marinero de la Receptoría de Colonia don Héctor Moretti, por enfermedad, 26 días; al Oficial 1.o de la División de Control de la Dirección General de Aduanas, 50 días por enfermedad; al guarda de primera clase de la Receptoría de Rocha, señor oJsé V. Ramela, 30 días por enfermedad; al guarda 3.o de la Receptoría de Rocha, señor Ogis Cardozo, tres meses, por enfermedad; al administrador de Rentas de Cerro Largo, señor Luis F. Mainero, 60 días, por enfermedad; al portero de la Administración de Rentas de Soriano señor Tomás Ferreros 13 días, por enfermedad; al portero de la Administración de Rentas de Florida, señor Andrés Fernández, una licencia, 30 dais por enfermedad, y al marinero de la División Resguardo don Ramón Gozo, 60 días por enfermedad.

Del Gran Mundo

En la Legación de Alemania

El Ministro de Alemania doctor Arturo Schmidt Elskop y su esposa señora Elizabet Pape recibirán esta tarde de 6 a 8 a todas sus relaciones en la sede de la Legación de su país en la Avda. 18 de Julio.

Con este motivo la elegante casa que ocupan los distinguidos diplomáticos alemanes, será marco de una brillante recepción en la que se ha de congregar un núcleo de destacados elementos de nuestros círculos sociales y diplomáticos.

Sociabilidad—

En la residencia del doctor Carlos Bentancor y su esposa señora María Elena Serrato Perey, se realizó una espléndida reunión, de la que participaron las amistades de la joven y prestigiosa pareja.

Estaban entre otras, las señoras: Josefina Alvarez de Perey, María Ilarraz de Terra, Josefina Perey de Serrato, Graciana Gastambide de Bentancor Blanca Perey de Storace, Mela Perey de Soneira, María Bentancor de Sierra, Matilde Aguirre de Serrato, María Elena Taranco de Zunzarán, Margot Alvarez de Buero, Elena Alvarez Mouliá de Calamet, Sofía Wilson de Zumarán, María Mercedes Storace de Behrens, María Elisa Wilson de Casciani, Perusa upreacht de Domínguez, Mercedes Alvarez de Campomar, Julia Alvarez de Bonomi, Luisa Carve Urioste de Terra, María Elena Montero de Posadas, Margarita Cat de Basabe, Lucía Wilson de Shaw, Matilde Taranco de Arocena, Lala Arrosa de Arteaga, Luisa B. de Quincke, Lolita García de Piñeyrúa, Clotilde Santayana de Paiva, Coca Berretta de Loizaga, Quiquita Monsegur de Cat, Pira Victorica de Pochintesta, Queta Santayana de Bove.

Señoritas. Elena Victorica Alvarez, Hortensia Serrato Perey, Lía y Raquel Soneira Perey, etc., y un extenso grupo de caballeros.

—La elegante casa del doctor Joaquín Secco Illa y su esposa señora Faustina García Gómez en la Avda. 8 de Octubre, fué ayer durante las horas de la tarde marco de una agradable nota juvenil con motivo de haber celebrado el cumpleaños de su gentil hija Tina niña a la que en nuestros principales círculos rodean generales simpatías.

Pasaron a saludar a la señorita de Secco Illa García además de un núcleo de damas y caballeros las siguientes señoritas:

Lucía García Lagos Ramírez, Chita y Carolita Hill Safons, Isabel y Susana Arocena Pitaluga, Nené y Colina Antuña Zumarán, Rosina Montero Uriarte, Manuelita Sanguinetti García Lagos, Chela Real de Azúa Tocavent María Matilde Laserre, Raquel Pérez Castells, Susana y Beatriz García Arocena, Nené Pons Etcheverry, Beba Riet Correa Chula Boix Micoud, Sonita Estrada Susviela, Julita Usher Blanco, Martha Pascual Castellanos, Beba Amézaga Alvarez, Margot Solari Amestoy, Beatriz y Susana Braceras, etc.

—La residencia del doctor Rodolfo Mezzera y su esposa señora Amelia Alvarez Martínez, en la calle Mercedes, fué ayer durante las horas de la tarde marco de una agradable reunión juvenil con motivo de haber festejado el cumpleaños de su gentil hija Monina, quien en tan grata fecha se vió rodeada por un núcleo de sus muchas relaciones.

Estaban las señoras: María C. Folle de Sardá, Margarita Maccio de Peirano, María Julia Alvarez de Bonomi, Esther Moreaca de Mezzera, Carmen Alvarez de Balparda, Chela Alvarez de Amézaga, Margot Alvarez de Buero, Perusa Ruprecht Lerena de Domínguez, María Mercedes Alvarez de Campomar, Elena Alvarez de Calamet, Elvira B. de Gluckemann.

Señoritas: Chichita y Mercedes Balparda Alvarez, Julita Bonomi, Laura y Marta Mezzera, Faustina y Albana Secco Illa Lía Pena Gómez, Isabelita Larravide Balparda, Mithil y Bibyl Delgado, Elisita Brito del Pino, Isabel, Marta y Chichita Gorlero Armas, Esther y Ofelia Risso Noemí Abente Haedo, Susana Gómez Folle, Nena Soudriers, Margarita y Josefina Guerin Aguerre, Hortensia Crispo, Emita Rousse, Beba Sáenz, Beba Amézaga Alvarez Idita Brum Larraechea, Margarita Peirano Facio, Margotita Buero Alvarez, y muchas otras más.

—Celebró ayer su cumpleaños la señorita Nené Fleurquin Narbondo, grato motivo por el cual se vió rodeada por un núcleo de sus amigas, habiendo ello dado origen en su residencia, a una nota en extremo lucida.

—Hoy cumple años la señorita Estelita Flores Méndez.

—Hoy es día de recibo, de la señora Herminia García Cames de Morató lo que originará una selecta reunión en su residencia de la Avda. Agraciada.

—Cumplen años hoy la señora Herminia Flores de Aguirre y las señoritas Elvira Montero Zorrilla y Lila Bonomi Lamaison.

—Hoy recibirán a sus amistades, la señora Sara Morales de Mondino y su señorita hija Alicia.

—La señorita Angelita García Lagos Ramírez que cumplió años ayer, se vió acompañada de sus numerosas amigas dando lugar a una selecta reunión.

—El lunes próximo, cumple años la señora Julia Abaracón de Achard.

—Mañana cumple años, la joven señora Esther Seré Roker de Bensano.

—Mañana es día de recibo, de la señora Angelita Copelo de Alvarez.

—El viernes próximo recibirá a sus relaciones, la señora María Angélica Alvarez Vignoli de Carrau.

te.

En el casamiento civil que será firmado en la intimidad en la residencia de la familia de la gentil novia, en la calle Defensa, actuarán de testigos por parte de ésta, los señores, Alberto Vargas Carlos Hoffmann, doctor Guillermo Stewart Vargas y Luis G. Destéffanis, y por parte del novio, los señores, Waldemar Quincke, Roberto Behrens, Julio Casarino Risso y Enrique Linne.

La ceremonia religiosa que será presenciada por un núcleo de gente conocida será bendecida a las 5 de la tarde en la Iglesia del Lourdes, actuando de padrinos la señora Corina Casarino Risso de Hoffmann y el Dr. Gonzalo Vargas Guillemette.

Diplomáticas—

Ayer martes, la sede de la Legación de Italia fué marco de una lucida e interesante reunión con motivo de haberse reunido un núcleo de damas de la amistad de la señora María Pais Serra de Bernardi, para tejer ropas para los pobres.

Como en otras ocasiones la reunión de ayer congregó a un grupo de gente de figuración habiéndose después, a la hora del "cocktail" jugado interesantes partidas de "bridge".

Boda Hoffman-Vargas Castro—

Dará lugar a una nota nupcial de muy lucidos contornos, la boda de la señorita Dora Vargas Castro con el señor Augusto Eduardo Hoffmann que se realizará el próximo 23 del corriente.

Reuniones infantiles—

En la lujosa residencia del doctor Rodolfo Mezzera y su esposa María Amelia Alvarez Martínez, en la calle Mercedes, se realizará el 26 del corriente una espléndida fiesta en honor de su sobrina Margot Buero Alvarez Martínez, habiendo sido invitadas un sinnúmero de niñas de nuestra mejor sociedad.

—La niña Pochonga Correa Dutruél, que no recibió a sus amigas el día de su cumpleaños por encontrarse enferma, lo hará en cambio el 18 del corriente.

—Una hermosa fiesta infantil se realizó en la residencia del ingeniero Alfredo De Santiago y su esposa Lucila Francia, celebrando el cumpleaños de su preciosa hija Martita, que

Elegante traje de rep de lana color verde, con rayitas grises. El cuello y los puños son de astrakán negro.

fué muy felicitada y obsequiada por sus amiguitas.

Participaron de esta interesante fiesta entre otras las niñas: Lucilita De Santiago Francia, Gloria Bianchi Preve, Carmen Nebel Spángemberg, Micha Escande Piaggio, Sarita y Beba García Selgas Francia, Mireya Lladó, Gloria Graña Ansa, Renée Dessent, Charita Villar López, señoritas: Vogelsang De Santiago Langdon, etc.

El festival de anoche en el Metropol—

La elegante sala del cine Metropol, en la Avda. 8 de Octubre, fué anoche centro de una nota social muy agradable con motivo de la función de beneficencia organizada por una comisión de niñas presidida por las señoritas Lía e Irma Martínez Law.

Un interesante programa fué presenciado por una numerosa y selecta concurrencia presentando la sala un lucido aspecto.

Casamientos y noviazgos—

Con motivo de la boda Urioste Piñeyro - Harán, circula en sociedad la siguiente esquela:

José Pedro Urioste y María Angélica Piñeyro de Urioste, participan a Vd. el casamiento de su hija Corá con el doctor Antonio María Harán y le invitan a presenciar la ceremonia religiosa que se realizará en la Iglesia de la Inmaculada Concepción (Padres Bayoneses) el 15 del corriente a las 11 y 1|2.

Montevideo, Julio 1932.

Demostraciones—

Las demostraciones que se realizarían en estos días en honor de la señorita Dora Vargas Castro y del señor Augusto E. Hoffmann, con motivo de su próxima boda, han sido declinadas por éstos, por la muerte del señor Orosimo Bacigaluz, abuelo del novio.

Varias—

El hogar del señor Angel Fernando y su esposa señora María Elena Antón, se ha visto alegrado con la presencia de un hermoso bebé.

Los que viajan—

Parten en breve para Buenos Aires, el señor Adolfo Linardi y su esposa María Angélica Montero Lafone y el doctor Julio César Canessa y su esposa Adriana Montero Lafone.

—Para Río Janeiro, el señor Jorge Santa María.

—De Buenos Aires, el señor Eduardo Alvarez.

—Parte en breve para Londres, a bordo del "Almeda Star", la señorita Quique Frederick Davie.

Cambios de residencia—

La señora Josefina García Canées y sus hijos, han pasado a ocupar una casa en la calle Juncal.

—Han trasladado su residencia a la Avda. Agraciada, el señor Enrique Maciel Flangini y su familia.

Traslaciones—

Son esperados de su estancia en Santa Clara, el señor Manuel Ortiz, su esposa Ernestina Canessa Gregorini y su hijita.

—Parten hoy para Paysandú, el señor Alejandro Stirling y su esposa María Luisa D. de Stirling.

—Partieron para Paysandú, el señor Félix Maceres y su esposa María Teresa Lombardini Sayago.

—De Durazno, el diputado Ismael Benia Rovira.

—Partieron para Illescas a la estancia del señor Francisco da Cunha, el señor Roque Catenaccio, su esposa M.a Carmen Dotti de Catenaccio y su hijita Elena. Con ellos regresaron a la misma, después de una larga temporada en ésta, las señoritas Sarita y Violeta da Cunha Dotti.

—Se encuentran en Florida, la señora Braulia Lalinde de Piñera y el señor Juan Inzúa Vázquez y su esposa Angelita Piñera Lalinde y sus pequeños hijos.

—Son esperados del interior, los esposos Koricke - Piñera Azéves.

Enfermos—

Enfermos: las señoras Carmen Alvarez de Aradas, Ema López Wedeking de Maciel, el señor Vicente B. Urta, el niño de los esposos Castellanos Martinelli.

—Mejor: las señoras Filomena Piñera de Ruiz, Eloísa Legrand de Callorda y Acosta, las señoritas Nonona Coldaracena, Blanca Isnardi Etchegaray, los señores René Rosciano, César Martínez, Asdrúbal Delgado Brum.

Necrologías—

MARIA HARAN DE ILARRAZ —

Hondo pesar ha causado entre sus numerosas amistades, el fallecimiento de la señora María Harán de Ilarraz, dama que por su bondad y simpatía, gozaba de generales afectos.

El sepelio de sus restos, efectuado anteayer, dió lugar a una elocuente exteriorización de duelo.

Su deceso enluta a prestigiosas familias de nuestro ambiente social.

In memoriam—

Se cumple hoy un año del fallecimiento de la señora Aída Souza de Breccia, deceso que tuvo honda repercusión, pues, la extinta gozaba de verdadero aprecio e intensa simpatía. La circunstancia de haber formado recién su hogar y de tratarse de una dama en plena juventud, hicieron doblemente sensible esa pérdida por lo que el recuerdo de la señora de Breccia, permanecerá imborrable en la memoria de todas aquellas personas que cultivaron su trato.

Conferencias

"EL SHAKESPEARE DE GOETHE"

En el salón de actos públicos de la Universidad, tuvo lugar ayer la segunda conferencia del ciclo goethiano, organizado por el Instituto de Estudios Superiores.

Dicha disertación, a cargo del reputado Profesor Eduardo da Salterain Herrera, comprendía el sugestivo tema: "El Shakespeare de Goethe", como anunciamos oportunamente. Tema éste poco conocido, como dijo el conferenciante, al que había ido inducido por los repetidos juicios del autor del "Fausto" sobre el genio de Shakespeare y por la influencia que éste ejerció en la obra del poeta alemán.

Expuso Salterain Herrera las corrientes literarias y críticas de Alemania que, por inducción de Winckelman y de Lessing, despertaron en Goethe, primero el afán por la antigüedad clásica griega y luego su entusiasmo juvenil por el teatro de Shakespeare, a extremos de llevarle a componer obras dramáticas como "Goetz de Berlinchingen" e "Ifigenia", que le dieron la ilusión de crear con ellas el teatro de Alemania.

Examinó, a continuación, el sentido "griego" que podían contener las obras del período literario correspondiente a Goethe, diciendo: "Inglaterra con Shelly, Francia, Alemania, Italia, todas las artes de Europa han hecho su estatua griega, de mármol purísimo, sin duda; Keats, Glück, Ingres, Canovas, cuántos más aun, en pleno huracán de secretos estremecidos, tallan a Ifigenia, o a Antígona, a Orestes o París, bajo el precepto subyugador del clasicismo".

Después de mencionar estos antecedentes, Salterain Herrera se detuvo a considerar el contacto deslumbrador de Goethe con las obras de Shakespeare, el influjo poderoso que el poeta inglés tuvo sobre Goethe y el resultado negativo que la imitación tuvo en la producción dramática alemana. No obstante haber proclamado Goethe en juicios luminosos y repetidos, la omnímoda soberanía del trágico inglés y haber tentado la imitación de su procedimiento dramático, quiso más tarde librarse de su influjo, cosa que, — según el conferenciante, — no pudo eludir, pues en obras posteriores, como el mismo "Fausto", se ven las trazas del profundo contacto de Shakespeare. Dijo el orador: "Ni romántico, ni griego, ni siquiera alemán. Goethe es Goethe, e intentar otra clasificación es deformarle. El puede con todo, adiestrándose en los trances más dificultosos para eludir cualquier dominio en actitudes de una armonía sin igual. Pero, si hay algo que puede más que él mismo, algo que no logra sublimar más que en juicios de la alquimia prodigiosa de su espíritu, ese algo es Shakespeare".

A continuación, desarrolla el conferenciante las razones por las que el patrimonio de Shakespeare no está en lo que trasciende de Goethe, sino en las profundidades de su vida interior, transformada durante el período que comprende desde el "Goetz" hasta el "Wilhelm Weister". Tampoco está el sentido del trágico inglés, — agregó, — en el método o sistema de composición que la crítica alemana le atribuyó, haciendo de él un sabio en lugar de un creador. Apropósito de ésto, Salterain Herrera recuerda y menciona oportunamente una narración de Goethe, "Gefunden!", que aplica a la significación de sus ideas. Hasta que con un sutil análisis de la forma dramática de Goethe, distinta y diferenciada de Shakespeare, concluye su conferencia exaltando la condición altísima de unidad, como la más vasta y honda significación del poeta alemán.

La segunda conferencia de Salterain Herrera, titulada "Armonía. La estatuo de Goethe", se realizará el día martes 16 de Agosto, luego de las disertaciones 3.a, 4.a, 5.a y 6.a del ciclo de los martes, a cargo de los profesores Clemente Estable, Emilio Oribe, Sara Bollo y José A. Gallinal.

ENTRE LOS PRESIDENTES ARGENTINO Y URUGUAYO

CAMBIO DE TELEGRAMAS

En ocasión de la fecha patria Argentina se cambiaron los siguientes telegramas entre el Presidente de la República, Dr. Terar y su colega el general Agustín P. Justo, Presidente de la Nación Argentina:

"Envío al Sr. Presidente con mis saludos cordiales y amistosos y mis deseos por su felicidad personal, los votos que formula el pueblo y el Gobierno de la República del Uruguay por la prosperidad de la Nación Argentina" — Gabriel Terra, Presidente de la República".

"Excelentísimo señor doctor Gabriel Terra, Presidente de la República Oriental del Uruguay.

En nombre del pueblo y Gobierno argentinos y en el propio, agradezco el atento saludo y cordiales felicitaciones de V. E. en ocasión de nuestro aniversario patrio y los retribuyo haciendo votos por el bienestar del pueblo uruguayo y la ventura personal de su digno Presidente. — Agustín P. Justo, Presidente de la Nación Argentina".

Por el Parlamento

ASAMBLEA GENERAL

LOS BONOS MUNICIPALES DE PAVIMENTACION

Ayer se reunieron ambas Cámaras en Asamblea General, con el fin de ocuparse del recurso de apelación interpuesto por varios miembros titulares de la Asamblea Representativa de ésta capital, contra el Decreto N.o 1806 del Gobirno Departamental respectivo, sobre emisión de Bonos Municipales de Pavimentación (calificación del grado).

Dicho asunto pasa a estudio de la Comisión de Legislación de la Asamblea la que deberá informar el proyecto de modo que pueda ser considerado en la sesión que a tales efectos, volverá a celebrar la Asamblea General el próximo viernes, a las 5 y 30 p. m.

EN EL SENADO

$ 1.000.000 para Obras Públicas, para el viernes. —Caja Autónoma de Amortización, quedó sancionado. — Presupuesto de la Caja de Jubilaciones y Pensiones Civiles, se inició su discusión.

En sesión extraordinaria y presidiendo el señor Cabrera, se reunió ayer a las 4 y 30 p. m.

Hicieron acto de presencia los señores: Pérez Aquino, Andreoli, Rodríguez Larreta, Viera, Camacho, Estradé Viana, Demicheli, Massera, Batlle, Morelli, Bonnet y Minelli.

Abierto el acto y después de tratarse los asuntos entrados se consideraron diversas mociones previas.

UN MILLON DE PESOS PARA OBRAS PUBLICAS

Se resolvió sesionar extraordinariamente el viernes a las 4 p. m., para considerar el proyecto de ley sobre destino de $ 1.000.000 para Obras Públicas, pues la Comisión de Hacienda manifiesta que no ha podido expedir su informe sobre dicho asunto.

CAJA DE AMORTIZACION AUTONOMA

A continuación se consideró el proyecto de hoy por el que se crea, la Caja de Amortización Autónoma, remitido con modificaciones por la Cámara de Diputados.

Tomá la palabra el señor Estrade, miembro informante, quien pasa a exponer las modificaciones que se han introducido al proyecto del Senado, por parte de la otra Cámara.

Entiende el doctor Estradé que éstas son casi todas de poca importancia, y que no alteran fundamentalmente los lineamientos generales del proyecto, por lo tanto aconsejó se acepten las modificaciones efectuadas.

Después de oídas estas manifestaciones del miembro informante, el Senado aprobó el proyecto en discusión tal como venía modificado por la Cámara de Diputados.

Pasó dicho proyecto al P. E. para su cúmplase, con el texto que dimos en ediciones anteriores.

PRESUPUESTO CAJA DE JUBILACIONES Y PENSIONES CIVILES

Se trtó después el presupuesto re la Caja de Jubilaciones y Pensiones Civiles, tomándose como base para la discusión el proyecto sustitutivo que presentó la Comisión.

Aprobado en general sin que originara debates, se pasó a la discusión particular.

En esta fueron aprobados, sin observaciones los artículos 1.o, 2.o, 3.o y 4.o del proyecto.

En discusión el artículo 5.o, el doctor Estradé propuso que se suprimiera la parte correspondiente al presuuesto detallado del personal dándole a la Caja una autonomía de ente autónomo, con lo que se conseguiría realizar una gran economía, en relación a lo gastado en el último ejercicio.

Estos son — dice el orador— los deseos del Directorio de dicha institución, que desea reorganizar sus oficinas, pero para que su labor sea eficaz y estable, es necesario que tenga libertad de acción.

Después de oídas otras opiniones y por moción del señor Demicheli se resolvió seguir con este asunto en la sesión del viernes, pues había sonado la hora de pasar a Asamblea General.

De inmediato se levantó la sesión, a las 5 y 30 p. m.

EN DIPUTADOS

LOS EMPLEADOS DE EMPRESAS PRIVADAS ANTE LOS NUEVOS ENTES INDUSTRIALES — LA CAMARA CONSIDERO AYER EN SESION EXTRAORDINARIA EL PROYECTO QUE TRATA DE SOLUCIONAR SU SITUACION — LA CAMARA, PERDIDA LA BRUJULA, NO SE ENTIENDE — RESULTA UN ESPECTACULO BOCHORNOSO, SEGUN EL DECIR DE VARIOS DIPUTADOS.

Como estaba anunciado se reunió ayer a las 3 p. m., extraordinariamente la Cámara de Diputados a fín de considerar el proyecto que trata de la colocación de los empleados y obreros de las empresas privadas que monopolizan los nuevos entes industriales.

Abierto el acto y habiéndose dado cuenta de los asuntos entrados, se pasó a considerar el asunto que motivaba la sesión.

La Secretaría dió lectura a los diversos proyectos presentados, así como también a una nota del Directorio de las Usinas Eléctricas del Estado, en la cual se establece, que se buscará una solución satisfactoria para el personal cesante de las Empresas Telefónicas.

HABLA EL SR. TROITIÑO

El señor Troitiño toma la palabra para expresar, que no hay que esperar que los empleados y obreros queden cesantes, para darles colocación en los Entes del Estado, y esos puestos deben dárseles sin que intervengan las recomendaciones de carácter político.

Sabe que los entes autónomos, no toman en cuenta las decisiones del Parlamento, razón por la cual insiste en sus manifestaciones anteriores, sobre la resolución que se refiere a la admisión de los hijos del Estado por los entes autónomos. Dice que uno solo de éstos ha sido empleado.

"EL MEJOR PROYECTO"

Considera que el proyecto que más encuadra las aspiraciones del Parlamento, es el presentado por los señores Otamendi, Navarro y Semino, pero como en antesalas, se encuentran algunos miembros de la Comisión de Legislación, hablando con una delegación de esos obreros y empleados, mociona para que se oiga al miembro informante, se pase a cuarto intermedio a fin de aunar opiniones.

EL MIEMBRO INFORMANTE

Habla enseguida el señor Macció, quien explica la ardua labor desarrollada por la Comisión de Legislación Social.

Entiende el orador que la cuestión de los teléfonos no es tan urgente para resolverla, por cuanto la habilitación oficial de los mismos demorará todavía hasta el año entrante. No hay por lo tanto — agrega — el inminente peligro que este personal quede sin trabajo. Hay que dar tiempo a la Comisión para que estudiando el asunto detenidamente busque la solución en el sentido de que no quede nadie sin colocación. Adelanta en nombre de las Usinas Eléctricas, que todo el personal masculino será colocado, por lo pronto, y en cuanto al femenino, que será el último en ser desplazado, también irá siendo ubicado gradualmente por aquella institución del Estado.

El señor Macció proporciona a la Cámara, una serie de datos estadísticos respecto al personal de las compañías telefónicas y afirma que como consecuencia del monopolio por el Estado, ninguna de ellas ha destituído ni obreros ni empleados y si algunos han sido separados de sus puestos, habrá ocurrido por motivo de haber terminado los trabajos efectuados.

Para colocación de las telefonistas habrá tiempo hasta de aquí a dos años, época en la cual quedarán terminadas las obras del teléfono del Estado.

Anuncia así mismo, el señor Macció que la Usinas Eléctricas del Estado, tratan de implantar industrias afines, tales como la fabricación de lamparillas eléctricas, cuya manufactura estaría a cargo de mujeres.

Vuelve a afirmar en nombre de la Comisión, constituída por hombres de honor, que todos los empleados y obreros serán colocados por el Estado.

Entra en nuevos detalles el miembro informante, que desea un plazo de diez o doce días para que la Cámara pueda presentar un proyecto científico.

EL Sr. SUAREZ

El señor Juan Pedro Suárez considera que ha habido tiempo y por consiguiente debe considerarse sobre tablas los proyectos. En cambio, su correligionario doctor Navarro, sostiene que la labor de la Comisión ha sido intensa y comparte la tesis sostenida por el señor Macció.

Insiste el señor Suárez diciendo que las compañías telefónicas están abandonando la conservación de sus líneas y ello traerá como consecuencia lógica el aumento de la desocupación.

Va a ocurrir lo que ha ocurrido con las empresas nafteras, que dejan sin colocación a sus empleados.

A la Comisión, agrega, debe señalársele un plazo breve para que se expida.

El señor Antía Errandonea afirma que en toda la Cámara reina un espíritu de justicia; y es de opinión que el proyecto vuelva a Comisión para que pueda ser considerado en sesión que se efectuará el primer martes del mes entrante.

Habla después el doctor Solari y opina también que el asunto debe volver a Comisión, la cual ha demostrado el propósito que tiene de substanciar a conciencia y científicamente el proyecto.

La Comisión no puede ni debe amparar soluciones que no estén perfectamente estudiadas, — dice el señor Carbonell y Migal, — quien agrega que las compañías nafteras ya han empezado a despedir personal sin que la ANCAP halla efectuado, todavía, ningún negocio.

La Comisión pues, no puede ni debe aconsejar medidas inmediatas.

Destaca luego el doctor Arena la garantía que ofrece la Cámara a los obreros y empleados de las Compañías Telefónicas, respecto a que serán utilizados sus servicios por el Estado. Pueden irse tranquilos, éstos, agrega, puesto que no serán defraudadas sus esperanzas.

Lo mismo debe hacerse con los demás institutos del Estado, que deben amparar a las familias de los que puedan quedar sin trabajo por un tiempo.

Propone el señor Gamba que se vote en principio que los empleados de las empresas particulares tienen derecho a que se les dé trabajo en los entes autónomos y que así mismo, se le dé a la Comisión el plazo necesario para confeccionar el proyecto definitivo.

El doctor Navarro, dice, que en el seno de la Comisión existe el propósito de estudiar detenidamente; y por eso estaba de acuerdo en que se aplazara la discusión del asunto. Pero, agrega, como se está haciendo en esta emergencia puro electoralismo, cree que se debe votar cualquier cosa; y formula moción en el sentido de que se dé el punto por suficientemente discutido, temperamente que aprueba la Cámara.

Así las cosas, se dá lectura nuevamente a las distintas fórmulas presentadas antes del debate y durante el mismo.

La moción de aplazamiento es finalmente rechazada, y varios diputados fundan sus votos.

En concepto del señor Batlle Berres, la Cámara quedará engañada y quedarán engañados también los oyentes de la barra. No será posible, — en su concepto, — complacer a todos los aspirantes. La A. N. C. A. P. no podrá atender tanto pedido.

—¡Pues que no venga la A. N. C. A. P.!!, protesta el doctor Arena.

—No, protesta el señor Batlle Berres, que venga la A. N. C. A. P que hará bien al país. La Cámara no puede improvisar, debe dictar una ley amplia, bien meditada y no cargar todo a los entes autónomos.

—Pues para eso pasa el asunto a comisión, observa el señor Gamba.

Se produce un debate imposible de seguir, en el que intervienen los señores Arena, Batlle Berres, Mario Rossi, Troitiño, Guichón y otros.

CUARTO INTERMEDIO

Después se suspende el acto para pasar a Asamblea General.

VOLVIENDO AL ASUNTO

Terminada la Asamblea General, la Cámara de Diputados reanuda su sesión para continuar el debate sobre utilización de los servicios de los empleados y obreros de las compañías telefónicas.

Concedida la palabra al comunista señor Gómez, quien prosigue viendo complota para hacer la guerra a los soviets, bajo la presión de las empresas imperialistas Crítica de paso al Frigorífico Nacional que ha tenido como rara virtud la de elevar el precio de la carne del consumo. Como consecuencia inmediata de la creación de la A. N. C. A. P. — prosigue diciendo el señor Gómez — las compañías nafteras aumentaron los precios de la nafta y del kerosene.

Las apreciaciones del diputado comunista dan lugar a un animadísimo debate que mantiene con el Sr. Batlle Berres.

Sostiene después el comunista señor Gómez, que no se va a cumplir la promesa de dar colocación a los empleados; y entendiéndolo así, propone como artículo aditivo que los empleados y obreros telefónicos que queden sin trabajo deben ser tomados por las Usinas Eléctricas con un sueldo mínimo de $ 70.00 mensuales.

También propuso otro artículo aditivo que impide a las empresas particulares a despedir a los obreros y empleados que actualmente tienen a su servicio.

Termina su disertación el comunista señor Gómez, arengando a los obreros telefonistas a que deben luchar unidos contra todos los partidos y arremete con sus argumentaciones contra la burguesía, el batllismo, imperialistas, etc.

El señor Fernández Crespo expresa que teme que con estos obreros se siga el mismo camino que con los perjudicados con la creación de la A. N. C. A. P., a quienes se prometió mucho y después, de acuerdo con la ley del célebre pacto del chinchulín, se les exigió para darles empleos, que justificaran su filiación política.

Nuevamente se producen dialogados entre el orador y el señor Batlle Berres, que refuta las aseveraciones de aquél.

El señor Viera, a su vez, tras breve disertación, presenta un artículo aditivo que ampara a los obreros y empleados que queden sin ocupación.

Tercia después el señor González Vidart; habla de las maniobras de las empresas y considera que no es justo que el Estado cargue con injusticias. Contra esas maniobras de empresas particulares, hay que precaverse.

MUY BIEN DICHO

Hablaba otra vez Lazarraga, y se dirigía a la barra, actitud que determina al señor Grucci a criticar la actitud de la Cámara que se ha resistido en su mayoría a aceptar el pedido de la Comisión para que el asunto volviera a estudio.

No se ha hecho otra cosa que halagar a la barra, haciendo proselitismo obrerista.

Se arma con tal motivo un tumulto que acallan finalmente las campanas de alarma.

¡POR FIN!

Restablecida la calma, se da finalmente el punto por suficientemente discutido, aprobándose en general.

Se da lectura a distintas fórmulas como artículo 1.o y el señor Rospide sostiene que la Cámara ha ofrecido en toda la tarde un triste espectáculo, un bochornoso espectáculo, porque no ha hecho otra cosa que oír palabras y más palabras.

INCONCEBIBLE

Tras una larga serie de votaciones y reconsideraciones se discute una fórmula que es objeto de innovaciones que proponen diversos diputados. ¡Y así queda ella! Un bodrio que nadie entiende pero que obtiene, ello no obstante mayoría.

El diputado riverista doctor Carbajal Victorica hace notar a la Cámara que no es posible admitir como texto una fórmula que nadie entiende; y mociona en el sentido de que se reconsidere lo resuelto para darle una redacción clara y gramatical.

MAS VERDADES

Y se producen largos y nuevos debates, con votaciones y rectificaciones de las mismas.

La Cámara prosigue a la deriva.

En este estado de cosas el doctor Prando expresa que la Cámara viene ofreciendo un espectáculo triste y bochornoso; y anuncia que votará una nueva moción del señor Macció para que se haga un cuarto intermedio hasta el primer lunes de Agosto.

La Comisión traería así una fórmula científica.

Negativa.

Otra para que se haga un cuarto intermedio de media hora se vota también negativamente.

Las agujas del reloj señalan las 8 p. m.

Van, pues, transcurridas más de cinco horas de verborragia.

Se presentan nuevas fórmulas que no encuentran andamiento.

Finalmente se acepta una moción del señor de Mula para que todas las fórmulas pasen a comisión y se haga un cuarto intermedio hasta el primer lunes de Agosto, quedando así resuelto.

El acto se levantó a las 8 y 10 p. m.

Las sesiones de hoy

DIPUTADOS

La Cámara de Representantes se reunirá hoy miércoles 13, A las 3 p. m. en sesión extraordinaria, a fin de considerar los siguientes:

ASUNTOS

Modificación del artículo 250 del Código de Comercio. (Vencimientos en días feriados).

Habilitación de Liceos.

Autorización a los jueces de Paz para visar los libros de los comercios rurales.

Modificación del artículo 1781 del Código de Comercio. (Rehabilitación del fallido).

Plazo para acogerse a los beneficios de la ley de acumulación a los maestros de escuelas.

Cooperativa Magisterial. (Modificaciones del Senado).

Cómputo de servicios a la doctora Tula Rovira de Ricci.

De la hora 15 a la hora 20 y30, en sesión ordinaria, para informarse de los asuntos entrados y considerar la siguiente

ORDEN DEL DIA:

Seguro de desocupación.

Presupuesto de los Entes Autónomos.

Reajuste del Presupuesto General de Gastos.

Dictamen de la Comisión Especial encargada de proyectar la orden del día.

Pago de un crédito judicial al señor Héctor Olivera Risso.

Patente de importación a los automóviles.

Modificación del artículo 174 del Código Civil. (Situación de hijos menores en caso de divorcio).

Inclusión de asuntos en la orden del día. (Interpretación del Reglamento).

Modificación del artículo 250 del Código de Comercio. (Vencimientos en días feriados).

Autorización a los jueces de paz para visar los libros de los comercios rurales.

A la hora 22, en sesión extraordinaria, a fin de oír los informes del señor Ministro de Relaciones Exteriores sobre órdenes de internación emanadas de nuestro Gobierno de emigrados argentinos residentes en el litoral uruguayo.

Círculo Militar "Gral. Artigas"

Con motivo del 102.o aniversario de la Jura de la Constitución del año 1830, la Comisión Directiva de esta entidad ha resuelto conmemorar dicha fecha, efectuando en la sede social una tertulia familiar para los socios y sus familias, acto que se realizará en la noche del domingo 17 del corriente a la hora 23.

Las autoridades directivas de esta Institución nos piden hagamos saber a los interesados que las invitaciones respectivas se encuentran a su disposición en la Secretaría, las que podrán ser solicitadas como de costumbre en las horas hábiles.

Una ley ponderable

LA CREACION DE LA CASA - HOGAR - MATERNAL

La Cámara de Representantes aprobó ayer un proyecto de ley por el cual se crea en el edificio de la Colonia Educacional número 2, la Casa-Hogar-Maternal, que era una necesidad sentida en nuestro ambiente, donde pese a todas las afirmaciones de avancismo que se proclaman aun no existe una legislación apropiada que proteja a las madres solteras, tratando de inducirlas hacia un camino más recto, a la vez que se fortalezca el binomio madre-hijo, que es la piedra angular sobre el cual debe basarse toda la compleja obra de protección.

Los refugios modernos para madres solteras, se deben en Francia a Strauss quien en 1893 consiguió hacer aprobar por el Parlamento una ley que dispuso el funcionamiento de las casas maternales. Casi al mismo tiempo en Estados Unidos se llevaban a cabo proyectos semejantes. Y poco después en la mayoría de los países de Europa se inauguraban "hogares maternales" modelos, cuya influencia benéfica en lo que respecta a la dilucidación de una de las causas sociales más importantes de mortalidad infantil, es cosa que ya nadie discute. Cuba y Perú, han hecho también funcionar con éxito organizaciones semejantes, fundadas a raíz de la aprobación de leyes higiénico-sociales que son un modelo dentro de los países latinos del continente.

Un hogar - refugio bien constituído tiene un programa eminentemente moral, ya que permite a la mujer rehabilitar su pasado, dándole como móvil de la nueva vida, el deseo de criar a su hijo que encontrará en el sostén y en el cariño de la madre, invalorable apoyo para la afirmación de su vida futura. Las casas - hogares - maternales, constituyen así uno de los aspectos del complejo problema de la ilegitimidad que en nuestro país alcanza proporciones considerables y su funcionamiento y extensión se traducirá sin duda, en beneficios colectivos, cuya constatación se hará a breve plazo.

Socorros morales y materiales, solución en lo posible de los problemas económicos, medidas legales tendientes a prevenir el abandono y creación de entidades de la índole de la Casa - Hogar - Maternal proyectada, constituyen en síntesis el mejor programa a seguir. Y en este sentido debe ahondarse mucho, ya que nuestra mortalidad infantil y el problema sin duda doloroso de la niñez desvalida, continuará dentro de los límites actuales, si se cumple estrictamente un plan armónico que combata las causas de orden médico y de orden social que afectan directamente a los mismos.

Río Grande del Sur encara una proposición de armisticio a los revolucionarios de San Pablo

FLORES DA CUNHA Y BORGES DE MEDEIRO CONSULTAN, AL RESPECTO, A LOS LEADERS DEL FRENTE UNICO PAULISTA

EL ARMISTICIO TENDRIA POR FIN EL CESE DE LA LUCHA EN FORMA DEFINITIVA Y EL RESTABLECIMIENTO DE LA PAZ EN EL PAIS

Por su parte el jefe de las fuerzas federales, general Goes Monteiro, invita a los rebeldes a conferenciar en su cuartel general

OTRAS NOTICIAS DE LA REVOLUCION BRASILEÑA

LA CIUDAD DE SAN LUIS GONZAGA ESTARIA EN PODER DE LOS REVOLUCIONARIOS

SAN JAVIER (Misiones) 12. (Austral). — Personas llegadas del Municipio de San Luis (Río Grande del Sur) aseguran que la ciudad San Luis Gonzaga, se encuentra en poder de los revolucionarios. El regimiento tercero de caballería y las autoridades leales, huyeron.

LA CLAUSURA DE LOS PUERTOS DEL ESTADO DE SAN PABLO

WASHINGTON, 12, (Havas). — La embajada de Norte América en Río de Janeiro comunicó al departamento de Estado, que todos los puertos del Estado de San Pablo fueron clausurados con motivo del estallido del movimiento revolucionario.

EL NUEVO GOBERNADOR DE SAN PABLO, RATIFICA LA DECISION DE ESE ESTADO DE CONTINUAR LA LUCHA

San Pablo 12. (A. P.) — Después de renunciar el cargo de interventor federal en el Estado, el señor Pedro Toledo fué aclamado gobernador del Estado de San Pablo, en una imponente manifestación en la cual participaron el pueblo, el ejército y la fuerza pública.

El orden no ha sido alterado en todo el Estado.

El nuevo gobernador dirigió al pueblo, por radio, un manifiesto, en el cual dice: "Proseguiremos la lucha para satisfacer la más alta aspiración nacional, que es restituir al pueblo el derecho de dirigir sus propios destinos y reorganizarse constitucionalmente. Contamos con el apoyo de los estados de Río Grande del Sur, Minas Geraes y otros. San Pablo no tiene otra aspiración que vivir dentro del orden legal, la paz y el trabajo, formando parte de la gran patria brasileña, única e indivisible, gobernada por el voto libre de todos los brasileños. No se trata de un movimiento separatista como calumniosamente se propala y San Pablo jamás tratará de romper la integridad nacional. Queremos un Brasil unido y un Brasil nuevo."

SOBRE LEVANTAMIENTO DE TROPAS EN MINAS GERAES

BUENOS AIRES, 12. (Havas). — Las informaciones de la frontera brasileña anunciando un levantamiento de tropas en el estado de Minas Geraes, no se han confirmado.

Circula el rumor de que el General Monteiro, enviado a combatir a los rebeldes, hizo causa común con los revolucionarios.

El Interventor del estado de Sao Paulo, señor Toledo, se ha proclamado Gobernador y lanzó un manifiesto diciendo que no es un movimiento separatista. Queremos únicamente, dice, un Brasil unido y libre.

Los estados de Matto Grosso, Paraná, Santa Catharina, Río Grande del Sur y Minas Geraes apoyarían el movimiento.

Se anuncia, igualmente, que el fuerte de Itaipus que defiende el puerto de Santos se adhiere al movimiento.

LA CIUDAD DE SAN LUIS GONZAGA EN PODER DE LOS REVOLUCIONARIOS

SAN JAVIER, 12. (A. P.). — Personas procedentes del municipio de San Luis (Brasil), afirman que la ciudad de San Luis Gonzaga, ha caído en poder de las fuerzas revolucionarias.

Viaje de inspección del Jefe de Policía Sr. Joao Alberto

(Especial para LA MAÑANA)
Por radiotelegrafía

RIO DE JANEIRO, 12. — El Jefe de Policía, Joao Alberto, se embarcó con el objeto de realizar un viaje de inspección, anunciándose su regreso para hoy a última hora.

Joao Francisco se apresta para defender al gobierno

(Especial para LA MAÑANA)
Por radiotelegrafía

RIO DE JANEIRO, 12. — Joao Francisco Pereira da Souza concurrió esta tarde al Ministerio, conversando con el ayudante de órdenes, a quien solicitó le fueran entregadas armas con el objete de iniciar el alistamiento de voluntarios para defender al gobierno provisorio.

Sobre el mismo asunto Joao Francisco hizo distribuir manifiestos en la ciudad, exhortando al pueblo a defender al gobierno.

El comando de las fuerzas del gobierno

(Especial para LA MAÑANA)
Por radiotelegrafía

El comando de las fuerzas que van a operar contra San Pablo ha sido confiado al general Goes y al capitán Joao Alberto.

Es posible que hoy partan ambos para la zona de operaciones.

Armas y equipos para las fuerzas que organiza el general Flores da Cunha

(Especial para LA MAÑANA)
Por radiotelegrafía

RIO DE JANEIRO, 12. — En un telegrama recibido por el Presidente Vargas se le pide que imparta órdenes al Comandante de la región de Río Grande del Sur para que entregue armas y equipos, depositados en el Arsenal de Porto Alegre a fin de movilizar veinte cuerpos provisorios que se están organizando bajo las órdenes de Flores da Cunha.

El jefe del gobierno ordenó que se impartieran las órdenes para dar curso favorable al telegrama.

El traslado de tropas para combatir a los rebeldes

(Especial para LA MAÑANA)
Por radiotelegrafía

RIO DE JANEIRO, 12. — El Ministerio de Guerra requisó ochenta ómnibus de la Compañía "Light and Power" con el objeto de utilizarlos en el transporte de tropas, anunciándose que entre hoy o mañana se conducirá al 3.er Regimiento que se encuentra actualmente acuartelado en Praia Vermelha.

COMUNICADO OFICIAL DE LAS FUERZAS REVOLUCIONARIAS

SAN PABLO, 12. — (A. P.) — El Jefe de las fuerzas revolucionarias General Isidoro Dias López, dió al pueblo de San Pablo el comunicado siguiente:

"En este momento asumimos la responsabilidad suprema de tomar el comando de las fuerzas revolucionarias empeñadas en una lucha pro retorno a la constitucionalidad en el país.

Para que desempeñemos con eficiencia la delicada misión que nos fonció el ilustre gobierno paulista, lanzamos un caluroso pedido al pueblo de San Pablo para que secunde la acción primordial y mantenga el más perfecto orden y la disciplina en todo el Estado, absteniéndose de cualquier acto atentatorio contra los ciudadanos, sea cual fuere el credo político que profesan.

El movimiento asumió tan grandes proporciones que contó con el apoyo de las fuerzas armadas del ejército y la policía.

El movimiento civil es una reacción contra el gobierno arbitrario de la república.

En todas las ciudades se han formado concentraciones de hombres jóvenes perfectamente armados.

Han sido interrumpidas las comunicaciones con la capital federal.

CIUDADES EN PODER DE LOS REVOLUCIONARIOS

SAN JAVIER (Misiones), 12. — (Austral). — Nuevas informaciones aseguran que las ciudades de Santo Angelo y Cruz Alta se encuentran en poder de los revolucionarios.

INVITACION DEL GENERAL GOES MONTEIRO A LOS REBELDES

RIO DE JANEIRO, 12. — (Austral) — El jefe de las fuerzas federales general Goes Monteiro publicó un manifiesto invitando a los rebeldes a conferenciar en su cuartel general.

PARECE QUE NO SE DESEA PRECIPITAR LOS ACONTECIMIENTOS

RIO DE JANEIRO, 12. — (A. P.) — Ambos bandos en lucha parece que adoptan la política de no precipitar los acontecimientos.

El número de notas oficiales disminuye.

El Gobierno continúa afirmando que los rebeldes de San Pablo no han recibido nuevas adhesiones.

LA PRESIDENCIA DEL CONSEJO NACIONAL DEL CAFE

RIO DE JANEIRO, 12. — (Austral) — El Ministro de Hacienda, Sr. Osvaldo Aranha, declaró que no aceptará la renuncia del Presidente del Consejo Nacional del Café, Sr. Souza Dantas, por considerar provisoria la designación del sucesor de éste hecha anoche.

LA REVOLUCION ESTA VICTORIOSA. — COMUNICADO DEL CUARTEL GENERAL

SAN PABLO, 12, (Austral). — Anuncian las autoridades revolucionarias que anoche dos aviadores paulistanos volaron sobre la ciudad de Río de Janeiro lanzando boletines publicados por los diarios a fin de que los habitantes de la Capital conozcan la verdad sobre la situación.

Las estaciones de radio trasmitieron un comunicado del cuartel general de la fuerza pública que dice que la revolución está victoriosa.

El comunicado añade: Se han adherido al movimiento los estados de Matto Grosso, Paraná, Santa Catalina, Río Grande del Sur y Minas Geraes.

Los efectivos de los revolucionarios se elevan a 30.000 hombres perfectamente equipados.

Han sido declarados feriados los días del 11 al 14 de Julio.

Según informaciones recogidas en los campos de Eliseo las fuerzas paulistas que forman la vanguardia del ejército revolucionario ocuparon la fábrica de municiones de Piquete.

La armada se mantiene leal al gobierno

(Especial para LA MAÑANA)
Por radiotelegrafía

RIO JANEIRO, 12. — El Ministro de Marina, Protogenes, asediado insistentemente por los periodistas con objeto de que dijera algo sobre la situación, declaró:

"Digan en sus diarios que la marina nacional, disciplinada y heroica, sabrá mantenerse firme al lado de la nación."

Se presentan numerosos oficiales al gobierno

(Especial para LA MAÑANA)
Por radiotelegrafía

RIO JANEIRO, 12. — Durante todo el día de hoy hubo intenso movimiento en el Ministerio de Guerra.

Se han presentado numerosos oficiales de diversas categorías, incluso los que se encontraban en disponibilidad.

Todos ellos firmaron una declaración que dice: "Aguardamos órdenes".

Entre los que se presentaron figura el teniente de navío Cascardo, que comandará aquella memorable subievación del acorazado "Sao Paulo" hace vario años y que se vió obligado a refugiarse en el Uruguay al fracasar el movimiento revolucionario.

El Ministro de Justicia

(Especial para LA MAÑANA)
Por radiotelegrafía

RIO JANEIRO, 12. — El Ministro de Justicia pasó toda la mañana muy tranquilo en su despacho.

El señor Campos no concurrió a la reunión del gabinete, pues estuvo levantado toda la noche, retirándose recién a las cinco de la mañana.

Francisco Giraldes

(Especial para LA MAÑANA)
Por radiotelegrafía

RIO JANEIRO, 12. — Se encuentra aquí, procedente de San Pablo, el señor Francisco Giraldes, uno de los jefes de la izquierda revolucionaria.

Las tropas de Minas Geraes

(Especial para LA MAÑANA)
Por radiotelegrafía

RIO JANEIRO, 12. — Se han impartido órdenes para que partan los trenes especiales formados, en Minas Geraes para la conducción de las tropas que se han podido reunir en aquel Estado.

Los preparativos para dominar la revolución

(Especial para LA MAÑANA)
Por radiotelegrafía

RIO JANEIRO, 12. — Las fuerzas militares del Estado de Río Janeiro están prontas para entrar en acción con toda energía.

El jefe de Policía del mismo estado comunicó al Ministro del Intrior que tod oel Estado se mantiene en la mayor calma.

Mantuvieron una larga entrevista el general Goes Monteiro y el jefe de Policía de la Capital, Joao Alberto, quienes han sido designados para comandar las operaciones contra los revolucionarios de San Pablo.

El general Goes Monteiro ha ordenado que se envíen aviones a San Pablo, llevando una proclama dirigida a sus camaradas de la 2.a región para recordarles el cumplimiento de sus deberes.

En el estado de Minas Geraes no se ha alterado el orden en lo más mínimo.

Pantaleón Pessoa ha sido designado jefe del Servicio del Estado Mayor.

El coronel Avilatina ha sido puesto a disposición de la 1.a región militar.

Se calcula que en total el general Goes Monteiro tendrá bajo sus órdenes diez mil hombres.

Interrupción de teléfonos y telégrafos

(Especial para LA MAÑANA)
Por radiotelegrafía

RIO JANEIRO, 12. — La mayor parte de las noticias son trasmitidas por radiotelegrafía, pues casi todas las comunicaciones de telégrafos y teléfonos han sido cortadas.

PROPOSICION DE ARMISTICIO DE RIO GRANDE DEL SUR

PUERTO ALEGRE, 12. (Austral). — El general Flores Da Cunha y Borges de Medeiros enviaron un mensaje radiotelegráfico a los leaders del frente único paulista señores Francisco Morató y Altino Arantes, preguntándoles como recibirían los revolucionarios una proposición de armisticio para luego cesar en la lucha en forma definitiva y restablecer la paz en el país.

De origen revolucionario

EL INTERVENTOR DE RIO GRANDE DEL SUR DELIBERA CON LOS JEFES DE LOS PARTIDOS

PORTO ALEGRE, 12. (Austral). — El gobierno del estado dió un comunicado a la prensa que dice que Río Grande del Sur permanece tranquilo.

Las fuerzas del ejército permanecen acuarteladas y listas para marchar al primer aviso si es necesario.

El Interventor federal delibera con los jefes de los partidos riograndenses a fin de encontrar una solución a la grave crisis porque atraviesa el país, que evite mayores sacrificios y que tienda a la pacificación general.

Informaciones recogidas en Montevideo

Damos a continuación los comunicados oficiales recibidos por la Legación del Brasil y por un destacado residente brasilero radicado entre nosotros:

El de la Legación del Brasil

"Río de Janeiro, 11 — Anteayer, durante la noche, se produjo un movimiento subversivo en parte de San Pablo y en el cual están comprometidas algunas unidades de la fuerza federal.

El Gobierno Federal ya organió la represión con el apoyo de las guarniciones de Quitauna, Jundiahy, Itu y Pirassinunga, todas del mismo Estado.

Sobre San Pablo marchan fuerzas federales y estadoales del Districto Federal, Minas Geraes, Paraná, Santa Catalina y Río Grande del Sur, además de contingentes de la marina.

Todos los demás Estados en solidaridad con el Gobierno Provisorio, colaboran para la rápida represión de ese movimiento."

Del coronel Francisco Flores da Cunha

El coronel Francisco Flores da Cunha, hermano del general del mismo nombre y destacado jefe gubernista, envió el siguiente despacho a un residente brasilero:

"Rivera, 11 — La sublevación está limitada a la capital de San Pablo y es dirigida por el general Isidoro Dias Lopes y por el coronel Euclides de Figueiredo, ambos oficiales retirados de filas del ejército, habiéndose plegado a ella el interventor doctor Pedro de Toledo, antiguo embajador en Buenos Aires.

Las tropas legales ya iniciaron el ataque contra los rebeldes.

Enviaré detalles.

El Estado de Río Grande está en perfecta calma. Ya marchó el segundo regimiento de la Brigada Militar del Estado. La fuerza federal continúa acuartelada.

La vida es normal en esta ciudad de Livramento."

ARGENTINA

ESCRUTINIOS DE LAS ELECCIONES EN SANTA FE

SANTA FE 12. (A. P.) — Los totales no oficiales de las elecciones para elegir dos diputados nacionales, hasta las 96 mesas del Departamento General López, inclusive, son: Demócratas, 19.246. Radicales, 12.349. Socialistas, 1.879. Comunistas 306 y en blanco 5.550.

La Junta paso a cuarto intermedio hasta las 2 y 30 p. m.

INFORMACION APARECIDA EN UN DIARIO DE CORDOBA

CORDOBA 12. (Austral). — Uno de los diarios de la mañana de esta capital, publica hoy una información interesante acerca de la tentativa de seducción de las tropas, realizada por elementos del radicalismo con el ánimo de provocar aquí una revuelta y derrocar al Gobierno.

El asunto en su hora, adquirió notoriedad, produciendo medidas graves por parte del gobierno.

De las investigaciones practicadas por el mayor Olivera Marquez, funcionario actual de policía, ha resultado comprobada según lo afirma el referido órgano, la maquinación puesta en juego por un miembro del mencionado partido político, a fin de vincularse y atraer a su domicilio a un suboficial de ejército que le comunicara en diversas oportunidades y con distintos pretextos las noticias que decía tener de mejor origen, acerca del propósito del radicalismo de reconquistar el poder premiando largamente a quienes prestaran su apoyo con ese objeto.

Figuraba entre tales recompensas, según manifestaciones del civil mencionado, la de ascender rapidamente a grado de suboficiales a los que cooperaran al éxito de la empresa, para lo cual sería clausurado por algunos años el Colegio Militar, a fin de que tuvieran cabida en filas la nueva oficialidad de cabos y sargentos participantes en aquella.

Las declaraciones formuladas por uno de éstos que es la que ha dado el hilo para la investigación, proporcionando valiosos detalles acerca de las proposiciones y planes formulados por los miembros del personalismo a los suboficiales que debían servir de base al movimiento, sublevando a las tropas.

El suboficial que ha proporcionado, como decimos los mejores indicios para que prosperara la investigación, hizo la denuncia a la superioridad oportunamente, sobre las insinuaciones primero y luego sobre las proposiciones concretas que se le formularon, para que se plegara al movimiento subversivo que se preparaba.

Proporcionó, según parece, nombres y detalles sobre el particular, habiéndose así orientado la pesquisa dando por resultado poner ahora en claro, totalmente, diversas cuestiones sobre las que ha tenido actuación directa en ese asunto y quienes han ido preparando el ánimo de los suboficiales, para que participaran en el estallido que se preparaba, estando estos hechos en franca contradicción como se ve, con lo que recientemente han afirmado las autoridades centrales del partido, diciendo que éste, no ha tenido nunca vinculación alguna con los propósitos revolucionarios.

ACERCA DE UN DECRETO SOBRE LA VENTA DE GANADO A FIJAR PRECIO

BUENOS AIRES, 12. (Austral). — De acuerdo con lo ultimamente resuelto por la Comisión Nacional de Carnes, los miembros de la misma doctores Arturo Lucas, Horacio Bruzzone e ingeniero Pereda se entrevistaron por la tarde con el Ministro de Agricultura a fin de poner en su conocimiento los inconvenientes que se oponían a la aplicación práctica del decreto de 4 del corriente sobre la venta de ganado a fijar precio en los frigoríficos, que deberá entrar en vigencia el 16 del corriente.

El Ministro después de escuchar a los miembros de la citada Comisión dió a conocer una resolución que expresa: "Las constancias a que se refiere el artículo 1.o del citado decreto de 4 de Julio de 1932 y que las empresas industrializadoras de ganado deberán remitir al Ministerio de Agricultura consistirán en una comunicación escrita para cada operación hecha en formulario oficial uniforme y con la firma del vendedor y el comprador"

HOMENAJE A LA MEMORIA DEL DIPUTADO ANTONIO ZACAGNINI

BUENOS AIRES, 12. (Austral). — El jueves proximo se realizará en el Teatro Cervantes un funeral organizado por el Consejo Directivo del Partido Socialista-Independiente en homenaje a la memoria del diputado Antonio Zacagnini, fallecido el 26 de Mayo último.

Se ha encargado la alegoría para el proscenio al escenógrafo Rodolfo Franco. Se está preparando un programa musical y coral a cargo de la Asociación Sinfónica de Buenos Aires y la Asociación Coral Argentina.

El elogio del extinto estará a cargo del Ministro de Agricultura doctor Dedomasso.

La conferencia sobre reducción y construcción de armamentos

GINEBRA, 12. (Havas). — Dentro de pocos días la Conferencia sobre la Reducción y Limitación de Armamentos debe entrar en receso.

Se tiende en este momento a que antes de separarse hasta el mes de Noviembre de este año o Enero próximo, apruebe un texto en el cual figuren todos aquellos puntos sobre los que es desde ya posible obtener un acuerdo general.

La proposición debía en principio servir de base a dicho texto.

Pero a ella vino a sumarse la del Foreign Office que no ve con muy buenos ojos que la paridad naval norteamericana consagrada por el tratado tripartito de Londres se realice por el medio simplista de una reducción de la flota imperial de cruceros.

El ministro de Relaciones Exteriores británico, señor John Simon, se encuentra actualmente entregado a la tarea de amalgamar su propia proposición y la del presidente Hoover.

Se asegura que el texto que de ese modo se está elaborando se caracterizara por su hibridez.

Como una prueba de ello se aduce que puntos tan importantes como la reducción por vía presupuestiva y el contralor de armamentos sostenidos de antiguo por Francia, serán dejados de lado.

Los Estados Unidos se han manifestado siempre contrarios a entrambos métodos que como se recordará el presidente omitió en su ya famosa proposición.

La Gran Bretaña por su lado no se mostró nunca favorable a ellos.

Ocurre, además, que la delegación presidida por el Sr. Gibson es la primera en restringir el campo de aplicación de la proposición de Hoover.

Así, por ejemplo, en lo que concierne a la aviación de bombardeo, cuya abolición preconia aquel documento, la delegación de Estados Unidos mantiene su oposición a que sean igualmente abolidos los grandes aviones de transporte que, como es sabido, son facilmente transformables en aviones de bombardeo.

Esta tarde se decía en la sede de la Conferencia que si Francia desea conservar seis grandes aviones comerciales de transporte y la Gran Bretaña doce, los Estados Unidos reclaman dos cientas unidades de ese tipo.

Apenas conocidas las informaciones que acabamos de transcribir empezó a manifestarse en Ginebra un cierto descontento.

Si bien la prudencia más elemental aconseja reservar todo juicio sobre el texto que prepara Sir John Simon hasta tanto la Comisión General de la Conferencia lo discuta y a lo mejor modifique mejorándolo quizá, algunos observadores declaran desde ya que la Conferencia no puede entrar en el período de vacaciones sin dar algo substancial a la opinión pública mundial.

En ciertas esferas se llega hasta sostener que si la Conferencia se limitase a aprobar un texto inocuo se perderá irremesiblemente toda confianza en su eficacia futura. — HONORIO ROIGT, Enviado Especial de la Agencia Havas.

LA PROXIMA CONFERENCIA DE OTAWA

Declaraciones del ministro de los Dominios en la Cámara de los Comunes — Se ve en ellas una alusión a Sudamérica — La conversión de los Bonos de Guerra

OTRAS NOTICIAS DE LA GRAN BRETAÑA Y SUS DOMINIOS

LA CONFERENCIA DE OTTAWA Y LAS NACIONES SUD AMERICANAS

LONDRES, 12 (Havas) — Es cosa cierta que la idea primera de una Conferencia de Ottawa puramente imperial ha evolucionado considerablemente entendiendose ahora que al estudiar los problemas, han de buscarse soluciones que tengan en cuenta suficientemente la economía universal.

Puede verse una prueba de ello en las palabras que pronunció esta noche el Ministro de Dominios, señor Thomas, en la Cámara de los Comunes, a saber: "Si bien no olvidando hacer todo lo posible para desarrollar y estimular el comercio imperial, dijo el Ministro de Dominios, los delegados deberán también tomar en consideración los intereses del Imperio en relación con los de otras naciones".

Este llamado a la realidad, que, por otra parte, fué mal recibido por la extrema derecha, se refiere en particular a la situación muy especial de las Repúblicas sud americanas y a las consideraciones que se deben al capital inglés invertido allí.

De ser así, puede considerarse que serán tenidos en cuenta en cierta medida los intereses de los productores del Uruguay, Argentina y Brasil.

LA PUBLICACION DEL PROGRAMA DE LA CONFERENCIA

LONDRES, 12 (Havas) — La publicación del programa de la Conferencia de Ottawa era esperada desde hace mucho tiempo y no se ignora que los tres grandes problemas que tendría que abordar la Conferencia eran los de las tarifas, moneda y Tratados comerciales.

Pero la respuesta del Ministro de Dominios, señor Thomas, al jefe de la delegación es más detallada de lo que algunos descontaban. Se ha reservado amplio margen en la discusión a las relaciones comerciales de los Dominios con las potencias extranjeras, discusión de los tratados de comercio, determinación de las relaciones a establecer entre la preferencia imperial y las concesiones a acordar a las potencias, sin contar el examen de la interpretación a dar a la cláusula de nación más favorecida.

PARTIDA DE LA DELEGACION PARA OTTAWA

LONDRES, 12 (Havas) — Es mañana que partira para Ottawa la delegación que lleva con ella muchas esperanzas y algunos escepticismos.

El Ministerio de Dominios y los alrededores de Donin Street reinó durante todo el día gran animación.

Es la fiebre de las últimas consultas entre los que parten y los que quedan.

Un último toque a aportar a los informes, la documentación a completar sin contar los accesorios de sport que ningún inglés podría olvidar.

También se vén en los corrillos del Ministerio llevando la mención de delegación oficial del Reino, un monton de valijas, así como bolsas con útiles de golf.

Se hace a los interesados las últimas recomendaciones.

También en esos momentos los miembros de la delegación conocen su situación.

Recibirán una indemnización de cinco a diez chelines por día durante la travesía y de uno a dos dólares en Ottawa.

La Conversión de los Bonos de Guerra

(Especial para LA MAÑANA)
Por radiotelegrafía

LONDRES, 12 — El canciller Neville Chamberlain refiriéndose al proyecto de conversión expresó que las solicitudes han excedido sus cálculos anticipados, y que los poseedores de los Bonos de Guerra en su gran mayoria han manifestado su aprobación, encontrándose entre ellos un buen porcentaje de residentes en el extranjero.

Hasta esta mañana el número de respuestas recibidas era superior a 650 mil, siendo la proporción de contrarios a la conversión insignificante. — (British Official).

EN LOS COMUNES. — LAS FINANZAS INGLESAS

LONDRES, 12. (Havas). — El Ministro de Finanzas, señor Neville Chamberlain, declaró en la Cámara de los Comunes que la resolución votada ayer por unanimidad por el Consejo de Administración del Banco Internacional de Reparaciones no implicaba ninguna modificación de la actitud adoptada hasta el presente por el Gobierno Británico. Añadió que ella no indicaba de ninguna manera que el Gobierno tenga la intenció de volver al patrón oro, ni ahora, ni durante el receso del Parlameto, ni aun en fecha cercana.

Fué a raíz de una intervención del señor Lansbury que el señor Chamberlain hizo esa declaración y puntualizó que creía comprender que esa resolución expresaba la opinión del Banco Internacional de Reparaciones concerniente a la resolución a dar al problema monetario.

El Ministro hizo resaltar que no consideraba que esta documentación tenga relación alguna con la medida que su Gobierno o cualquier otro tenga la intención de tomar inmediatamente.

El señor Neville Chamberlain respondió después por una negativa a la pregunta formulada por el señor Lloyd George al Gobierno, en el sentido de si esa resolución implicaba un compromiso cualquiera de parte del Gabinete británico.

En los círculos financieros interpretan la puntualización del Ministro de Finanzas como expresando el deseo de conservar su entera libertad de acción, especialmente en lo concerniente a la estabilización eventual de la moneda inglesa.

EL JURAMENTO DE FIDELIDAD EN IRLANDA

DUBLIN, 1 — (Havas) — El Dail por 71 votos contra 10 se pronunció por la disyunción de las enmiendas introducidas por el Senado al proyecto de ley concerniente a la abolición del juramento de fidelidad.

LOS PRODUCTOS IRLANDESES EN INGLATERRA

LONDRES, 12. — (Havas) — Contestando a una pregunta al respecto, el Ministro de Dominios Sr. Thomas, anunció que en vista de que no se ha recibido la nueva nota de Dublin, el Gabinete pondrá en vigor el proyecto de imposición a los productos importados del Estado Libre de Irlanda en la Gran Bretaña.

FIDELIDAD AL REY JORGE

BELFAST, 12. — (Havas) — Diez mil personas de la secta orangista procedentes de Inglaterra, Escocia, Sud Africa, Canadá, Australia y otras partes del Imperio Británico, tuvieron un Concejo Imperial reafirmando su fidelidad al Rey Jorge y su fe en la doctrina de la Iglesia Protestante.

NICARAGUA

LAS LUCHAS POLITICAS EN NICARAGUA

MEXICO, 12. (A. P.) — Despachos de San Salvador informan que los sandinistas están determinados a continuar la lucha por la libertad de Nicaragua y oponer resistencia a cualquier tentativa que se haga para realizar las elecciones con tramoya y bajo la fiscalización de tropas extranjeras.

Entre tanto el representante de Sandino doctor Cepeda se dirige a Honduras para asistir a la reunión política presidencial satisfactorio para todas las partes interesadas.

Los sandinistas favorecen el nombramiento del general Porta Cerro como presidente.

BELGICA

LA HUELGA DE OBREROS MINEROS

OTRAS NOTICIAS

BRUSELAS, 12. (A. P.) — Practicamente toda la zona de Lieja está de nuevo paralizada, debido a la huelga que se ha hecho efectiva en casi todas las minas, pero no se han registrado desórdenes.

Anoche en la región de Chaleroy se produjeron disturbios los cuales fueron sofocados por las tropas, que usaron ametralladoras con tiros de fogueo.

REPERCUSION QUE TIENEN EN LA CAMARA LOS CONFLICTOS OBREROS

BRUSELAS, 12. — (Havas) — En la Cámara los Sres. Poullet y Deveze depositan una orden del día condenando las violencias, aprobando las declaraciones del Gobierno y expresando la esperanza de que se resolverán con espíritu de justicia los acontecimientos de Hainaut.

El dirigente socialista, Sr. Vandervelde, no cree tener que intervenir largamente. "A qué bueno criticar las medidas de violencia, por ejemplo. Lo que importa es que la clase obrera sepa que hemos comprendido sus reivindicaciones". El orador lee la orden del día votada esta mañana por las organizaciones sindicales socialistas y comprueba que las reivindicaciones que figuran en ella obtuvieron la adhesión del Sr. Bodgart, demócrata social, y del Sr. Deveze, liberal.

El orador declara que todos los obreros reprueban los actos de violencia, pero que está de acuerdo con los que se lanzaron a la huelga, que en nada se parece a las huelgas precedentes.

Declara que si el Gobierno dice no tener ninguna autoridad en la cuestión de los salarios, le responderá que tiene una autoridad moral enorme, que la Cámara acaba de confirmarle.

Termina pidiendo la votación de una orden del día solicitando que se satisfagan las reivindicaciones de la clase obrera.

El Primer Ministro, señor Renkin, respondiendo, declara que el Gobierno no fué sorprendido por la huelga, que sorprendió al Partido Socialista.

Afirma que el orden ser mantenido y que tiene conciencia de que al defender el orden defiende los intereses de todos.

El Sr. Brunet, socialista, declara que según las manifestaciones precedentes, puede creerse que la Cámara es unanime y llama la atención contra el peligro que habría de rechazar la orden del día del Sr. Vandervelde, pues ese rechazo podría dejar creer que existe desacuerdo entre la Cámara y el país.

Pide y obtiene el aplazamiento para mañana de la votación sobre esa orden del día.

EN LAS CUENCAS MINERAS DE LA LOUVIERE Y DEL CENTRO

BRUSELAS, 12.— (Havas) — Se anuncia que esta tarde a la hora 16 reinaba completa calma en la cuencas mineras de La Louviere y del Centro.

Por el contrario, en la región de Charleroi la atmósfera sigue perturbada y la calma sólo es muy relativa. Bandas de huelguistas circulan de mina en mina entre Gilly y Hatelineau, pero al acercarse a los establecimientos industriales son dispersados por los gendarmes.

En Chartelineau, por dos veces, la gendarmería a caballo tuvo que cargar para despejar ciertos locales y preservarlos del ataque de los manifestantes.

MEXICO

RENOVACION DE LA FLOTA MEXICANA

MEXICO, 12. (A. P.) — Están virtualmente terminados los planes para reorganizar y aumentar la flota mexicana a fin de vigilar mejor las costas e impedir los contrabandos. Los planes, sólo esperan la aprobación del ex presidente Calles, que actualmente se halla en Boston.

FRANCIA

EL TRIUNFO DE HERRIOT EN LA CAMARA

El proyecto de ley relativo al restablecimiento del equilibrio del presupuesto

OTRAS NOTICIAS

EN UNA SESION QUE SERA MEMORABLE, HERRIOT OBTUVO UN VOTO DE CONFIANZA.

PARIS, 12 (Havas) — La sesión nocturna de la Cámara consagrada a la discusión del proyecto financiero quedará en los anales parlamentarios, como una de las más fértiles en situación pateticas.

Herriot dando pruebas de serenidad, consciente del deber cumplido adjuro a la Cámara a no rehuir las responsabilidades del debate financiero que se tornó totalmente político.

El Ministro de la Guerra y el Presidente del Consejo se opusieron al artículo que acuerda a los soldados licencias agrícolas y al artículo suprimiendo en 1932 los períodos de adiestramiento de las reservas.

Este último artículo, desencadenó un drama político.

Herriot, elevando el debate invitó a la Cámara a no comprometer el servicio a corto plazo y no debilitar la posición de las negociaciones del gobierno y planteó una cuestión de confianza después del recuento de votos obtuvo una mayoría de 300 contra 179.

PARIS 12. (A. P.) — Herriot declaró en la Cámara de Diputados que los reservistas eran necesarios para la seguridad de Francia en vista "De las condiciones existentes fuera fronteras", yp aparentemente refiriéndose a las tropas de asalto de Hitler, agrega: "Mientras vacilamos en preparar reservistas en otras partes existen masas, cuyo número no se puede decir exactamente, pero cuyo poder político es evidente, ya que imponen la propia voluntad".

Herriot, ocupó en tribuna a la madrugada, a raíz de un corto cuarto intermedio, diciendo, que el gobierno defendía la política con valentía, porque era esencial que el presupuesto fuera equilibrado. Se refirió a la reunión de Lausana expresando: "Encontré obstáculos inmensos en la última semana. El interés de Francia ha sido resguardado y la suerte de mi gobierno, no tiene importancia para mí".

PARIS 12. (A. P.) — El gabinete obtuvo un voto de confianza, cuando la Cámara de Diputados aprobó el proyecto de ley financiera de Herriot en el cual se establecen nuevos y fuertes impuestos para equilibrar el presupuesto.

La votación se realizó después de una sesión que duró toda la noche durante la cual, Herriot, advirtió a la Cámara que la responsabilidad del rechazo de las medidas financieras la correspondían a ella y no a él, agregando: Hemos salvado a Francia en Lausana y esperamos su juicio con serenidad.

Los socialistas trataron de obligar al abandono temporal del servicio militar suplementario de las reservas y de todas las maniobras pero el gobierno insistió en que eran necesarios para la seguridad del país.

Los socialistas y también los nuevos republicanos, que siguen al ex Primer Ministro Tardieu, se abstuvieron de votar.

EL RESULTADO DE LA VOTACION

PARIS 12. — (Havas). — Poco después se enteró en el recinto que los socialistas habían votado unificados.

PARIS, 12. (Havas). — La votación rectificada del proyecto financiero arroja 305 contra 172 y 125 abstenciones.

EL EQUILIBRIO DEL PRESUPUESTO

PARIS, 12. (Havas). — Durante una audición del Primer Ministro, señor Herirot, y los Ministros de Finanzas y de Presupuesto por la Comisión de Finanzas del Senado, sobre el proyecto de ley relativo al restablecimiento del equilibrio presupuestal, el señor Caillaux, después de haber agradecido y felicitado, en nombre de la Comisión al Primer Ministro, señor Herriot, y al Ministro de Finanzas por haber asegurado gracias a su tenacidad y su coraje el éxito de la Conferencia de Lausana, preguntó al señor Herriot cuál sería la posición del Gobierno ante el Senado, respecto al texto adoptado por la Cámara.

El señor Herriot respondió que ese texto, que no responde sino parcialmente a los deseos del Gobierno, no dejaba de constituir una etapa hacia el saneamiento de las finanzas francesas. Declaró que el Gobierno tenía la voluntad muy neta de restablecer

✝ DOMINGO VERACIERTO

Q. E. P. D.

Falleció el 11 de Julio de 1932

Su esposa. Lucía S. de Veracierto; sus hijos: Dalmiro, Domingo y Juan: sus hermanos: Dalmiro, Angela V. de Pérez Magiolo, Juan, Telma V. de Vallarino y José María; y demás deudos participan a las personas de su relación dicho fallecimiento y sepelio efectuado ayer 12 del corriente en el Cementerio Central.

Casa de duelo: Uruguay N.o 1960.

Empresa: CARLOS SICCO, Rivera 2236 esq. Patria.

✝ CESAR MARTORELL

Q. E. P. D.

Falleció ayer 12 de Julio de 1932

Su esposa: Francisca Casteras de Martorell; sus hijos: Manonga M. de Barbot, María Carmen M. de Correa Luna, Julio César, Alberto y Dinorah; sus hijos políticos: Raúl Barbót, Nicolás Correa Luna y María Isabel López de Martorell; su hermana: Julina Martorell de Oliver; nietos y demás deudos, invitan a sus relaciones para el sepelio de dicho finado que tendrá lugar hoy 13, a las 16 y 30 horas. Atención que agradecerán. Casa mortuoria: calle 21 de Setiembre N.o 2298. Cementerio del Buceo. — Servicio fúnebre automóvil Empresa Francisco González, Av. Gral. Flores 2292.

el equilibrio presupuestal sincero y completo en ocasión de la preparación del presupuesto de 1933.

Los Ministros, señores Germain Martin y Palmade, suministraron explicaciones técnicas sobre la situación de la Tesorería y sobre las disposiciones del proyecto financiero.

Luego, después de diferentes preguntas formuladas a los Ministros por los miembros de la Comisión, el señor Caillaux, después de agradecer al señor Herriot y los Ministros sus explicaciones, tomó nota en nombre de la Comisión del compromiso solemne contraído por el Gobierno en lo concerniente al restablecimiento del equilibrio presupuestal antes de fin de año, reservándose la Comisión hacer cuestión de ello en sus trabajos y en la tribuna del Senado.

La Comisión dejó para mañana y pasado el examen del proyecto financiero que debe discutir el Senado.

HERRIOT VA AL ELISEO

PARIS, 12. (Havas). — Después de haber sido oído por la Comisión de Finanzas del Senado, el primer ministro, señor Herriot, fué al Palacio del Elíseo a conferenciar con el Presidente de la República, señor Lebrun.

ALEMANIA

Alrededor de los sucesos de Ohlau

(Especial para LA MAÑANA)
Por radiotelegrafía

BERLIN, 12. — El Ministerio de la Defensa en la declaración sobre la intervención armada en el choque entre gente de la Reichsbanner y los nacional socialistas el domingo en Ohlau, circunscribe el uso de armas de la tropa a un solo caso de un hombre de la Reichsbanner, que se negaba a entregar su arma.

En la Bolsa de Valores de Berlín

(Especial para LA MAÑANA)
Por radiotelegrafía

BERLIN, 12. — La Bolsa de títulos de Berlín volvió a inclinarse hacia la baja debido a la incertidumbre sobre la ratificación del tratado de Lausana, nutrida por las versiones sobre el "gentlemen agreement" anglo-francés y las corrientes de indignación causada en Estados Unidos.

Se prevé en los círculos bursátiles alemanes un período de nuevas discusiones externas e internas. — (Trans.)

SANGRIENTOS INCIDENTES

BERLIN, 12. — (Havas) — Datos estadísticos publicados por el diario socialista "Vorwaerts" establecen que a raíz de incidentes ocurridos el domingo último en distintos lugares, resultaron 17 personas muertas y veinte heridas de gravedad.

LAS TROPAS HITLERISTAS

BERLIN, 12. (Havas). — En razón de los incidentes sangrientos producidos en estos días en todas las regiones de Alemania, los diputados socialistas Breitscheid y Wels, durante una entrevista que tuvieron hoy con el Ministro del Interior, señor von Gayl, llamaron la atención de éste sobre el hecho de que el terrorismo de las tropas de asalto hitleristas redobla actualmente en violencia.

Los diputados socialistas añadieron que en el caso de que el Gobierno del Reich continuara permaneciendo pasivo, resultarían consecuencias cuya responsabilidad deberá asumir el Gobierno.

Al mismo tiempo el señor von Winterfeldt, jefe de la fracción nacionalista de la Dieta de Prusia, expuso al Canciller, señor von Papen, las quejas del Partido Nacionalista respecto a los tumultos sangrientos producidos en Prusia y llamó la atención del Canciller sobre la necesidad de la intervención enérgica del Gobierno del Reich en ese estado.

Estas cuestiones de política interior serán, por otra parte, objeto de las deliberaciones que se realizarán el jueves en presencia del Presidente Hindemburg.

Para ese efecto el señor von Gayl se dirigirá con el Canciller, señor von Papen, a Neudeck (Prusia oriental), donde reside actualmente el Presidente del Reich.

LAS PROXIMAS ELECCIONES

BERLIN, 12. (Havas). — La conclusión de la Conferencia de Lausana marcó el verdadero comienzo de la campaña electoral con motivo de las elecciones del 31 de Julio.

El número de listas electorales depositadas hasta el presente es relativamente restringido.

Debiendo comprender los grupos parlamentarios 15 diputados, es probable que solamente seis partidos podrán alcanzar ese cociente, los nacionales socialistas, socialistas, comunistas, centro católicos, populistas bávaros y nacionalistas de Hugenberg.

La mayor parte de los otros partidos deberán considerarse felices de obtener uno o dos electos.

Los nacionales socialistas atacan rudamente y sobre todo a los sociales demócratas, pero es difícil definir su actitud respecto al Gobierno actual, al cual critican sin embargo, aparentemente, por su política exterior y financiera, pero no precisan mucho su propio programa que, por otra otra parte, no es de largo alcance.

La social demócrata es por posición electoral desfavorable tanto respecto a Hitler como a los comunistas.

Tuacj etaoi shrdlu etaoi es

AUSTRIA

Suicidio de un industrial

(Especial para LA MAÑANA)
Por radiotelegrafía

VIENA, 12 — El conocido industrial Josef Trebitch se suicidó hoy, ignorándose los motivos que lo indujeron a tomar tan extrema resolución. — Corresponsal.

CHILE

¿Se ofreció una embajada al general Ibáñez?

OTRAS NOTICIAS

¿LA EMBAJADA EN MEXICO FUE OFRECIDA AL GENERAL IBAÑEZ?

SANTIAGO, 12. (A. P.) — Extraoficialmente se anuncia que se ha ofrecido la Embajada de México al general Carlos Ibáñez.

Según la misma información el gobierno habría consultado a México si Ibáñez era persona grata.

NOMBRAMIENTOS

SANTIAGO, 12. (A. P.) — Se nombró Ministro de Justicia al doctor Guillermo Banados; Director de Salubridad, al doctor Quijano y se designara hoy al Ministro de Desocupación.

EL PRIMER EDITORIAL DE UN DIARIO CHILENO SOBRE LA SITUACION POLITICA

SANTIAGO, 12. (A. P.) — El primer editorial que se publica sobre la situación política es de "El Mercurio", que dice que ningún régimen podrá alcanzar el triunfo ni mucho menos afianzarse en plena inquietud general. Lo primero es llevar a todas partes la tranquilidad necesaria para infundir confianza en la acción colectiva y abandonar toda solución contra las personas y propiedades, y en suma, perseverar en las declaraciones oficiales de estos últimos días, en el sentido de que se procurará una marcha leal y en armonía con la voluntad del país, libremente manifestada en las urnas.

EL LITIGIO ENTRE BOLIVIA Y PARAGUAY

EL RETIRO DE LOS DELEGADOS PARAGUAYOS DE LA CONFERENCIA DE WASHINGTON

WASHINGTON, 12. (A. P.) — Aunque los delegados paraguayos aun no han recibido instrucciones de regresar a Asunción, parece que las negociaciones que se realizaron durante 8 meses para llegar a un pacto de no agresión en el Chaco, fracasaron completamente sin haberse logrado el más ligero progreso.

La respuesta al telegrama de los neutrales pidiendo al Paraguay continúe las negociaciones, tampoco se ha recibido, pero se entiende que será negativa.

LA TRAGEDIA DEL SUBMARINO PROMETHEE

DUELO NACIONAL POR LA CATASTROFE DEL "PROMETHEE"

PARIS, 12. (Havas). — Debido al duelo nacional por la catástrofe del "Promethee", Lebrun decidió postergar el almuerzo del día 14, en conmemoración de la fiesta nacional.

CHERBURGO, 13. (Havas). — La Prefectura Marítima publica esta noche el siguiente comunicado:

Un buzo descendió a las 17 horas al fondo del mar para verificar la forma definitiva del casco del buque hundido. Declaró que el casco está en perfecto estado. Ninguna parte exterior se encuentra perjudicada. Además por primera vez se dió cuenta que las escotillas están bien cerradas, así como lo declararon los tripulantes de este submarino que se han salvado.

En lo concerniente a la escotilla del kiosko no pudo hacer observaciones precisas debido a ser muy estrecha la pasarela y a las dimensiones de la campana del submarino.

Se continúa en el Arsenal trabajando en los preparativos para volver a poner a flote este buque, lo cual las autoridades del puerto consideran como posible.

PARIS, 12. (Havas). — El Ministro de Marina, señor Leygues, llamó a la misión Cox, ingeniero especialista que puso a flote los navíos alemanes en Scapaflow, para consultarle respecto a la posibilidad de sacar a flote al submarino "Promethée".

El señor Cox, que reside en Londres, llegará esta noche a París y se dirigirá inmediatamente a Cherburgo.

La comisión encargada del salvamento se encuentra frente a condiciones cada día más difíciles, pues para traer a la superficie semejante masa los procedimientos conocidos resultan insuficientes y aun después de la construcción de máquinas especiales, se ignora cómo serán maniobradas, pues las operaciones más delicadas pueden depender de los buzos que llevan una malla en la extremidad de los brazos y no pueden realizar movimientos complicados.

La Comisión se encuentra ante un problema casi invencible, en el cual la imaginación deberá intervenir tanto como la ciencia y la técnica, pero intentará lo imposible para asegurar el éxito de la tentativa.

EN LA S. D. N.

LA PROXIMA REUNION DEL CONSEJO

Serán tratadas la cuestión de Austria y la futura conferencia económica

OTRAS NOTICIAS

GINEBRA, 12. (Havas). — El Consejo de la Sociedad de Naciones se reunirá verosímilmente el viernes próximo por la tarde con dos cuestiones en la orden del día, o sean, la cuestión de Austria y la de la futura conferencia Económica.

Para Austria se tratará de tomar las resoluciones que darán efecto de las negociaciones que vienen de terminarse para la emisión de un empréstito de carácter internacional destinado a este país.

Bajo los auspicios de la Sociedad de Naciones no se dejará de llegar a un acuerdo completo sobre los puntos de detalle actualmente en negociaciones.

Para la futura conferencia Económica y Monetaria el Consejo de la Sociedad de Naciones deberá manifestar si asume la misión que le confió la Conferencia de Lausana.

Su contestación no es dudosa.

La primera misión del Consejo de la Sociedad de Naciones será, pues, la de pronunciarse a favor de la convocación de la citada Conferencia.

Debe designar seis miembros del comité preparatorio, tres economistas y tres financistas cuya elección le confió la Conferencia de Lausana.

En lo concerniente a la fecha y lugar de la citada conferencia, cuya fijación hará necesaria la realización de conversaciones con Wáshington, es probable que el Consejo de la Sociedad de Naciones aplazará sus decisiones hasta las sesiones a realizarse en Setiembre próximo.

Por otra parte se anuncia que la asamblea ordinaria de la Sociedad de Naciones se reunirá el lunes próximo para recibir oficialmente en su seno a Turquía, como nuevo miembro de la organización de Ginebra.

La mesa de la asamblea reunida esta noche ha establecido la fórmula de admisión de Turquía.

Además, ha decidido proponer a la asamblea plenaria del lunes que esta aplace hasta el día 19 de Setiembre próximo la sección ordinaria anual de la asamblea primitivamente fijada para el día 5 del mismo mes.

En fin en el dominio del desarme la perspectiva es la siguiente:

Se preve que la eficacia de la Conferencia estará en condiciones de tomar conocimiento el jueves próximo del proyecto de resolución que es desde hace cerca de una semana, objeto de laboriosas negociaciones oficiosas entre las delegaciones.

El ingreso de Turquía en la Liga — Nota de la Secretaría al gobierno turco

(Especial para LA MAÑANA)
Por radiotelegrafía

GINEBRA, 12 — La admisión de Turquía en la Liga de las Naciones se llevará a cabo el próximo 19 del corriente en oportunidad de la asamblea plenaria extraordinaria que se reunirá en esa fecha.

La Secretaría de la Liga dirigió el martes la invitación oficial a Turquía, al mismo tiempo que envió una carta al gobierno turco en la cual le hace saber ciertas cláusulas del convenio de la Liga. Especialmente le llamma la atención sobre el Artículo 16, relacionado con los derechos de libre entrada al territorio nacional por tropas en operaciones a las órdenes de la Liga. — (Transocean).

La próxima reunión de la asamblea de la S. D. N.

(Especial para LA MAÑANA)
Por radiotelegrafía

GINEBRA, 12 — La reunión de la Asamblea de la Liga se celebrará el 19 de Setiembre en vez del 5 del mismo mes como se pensó hace algunos días. — Corresponsal.

CHINA

LOS REBELDES Y EL GOBIERNO DE CANTON HABRIAN LLEGADO A UN ACUERDO

HONKON, 12. (A. P.) — El "leader" de las fuerzas navales rebeldes, almirante Chanchak, aceptó las condiciones de paz que le hizo el gobierno de Cantón, comprometiéndose a enviar las fuerzas a Fukian contra el pago de 80 mil esterlinas por parte de los japoneses.

SOBRE EL INCENDIO DE UN DEPOSITO DE MUNICIONES

NANKING, 12. — (A. P.). — Continúan produciéndose explosiones intermitentes en el depósito de municiones impidiendo realizar los trabajos de salvamentos.

Sin embargo, las autoridades creen que el número de víctimas es inferior a las cifras de los cálculos hechos al principio.

PERU

TRUJILLO PRESENTA UN ESPECTACULO DE DESOLACION

LIMA, 12. — (A. P.). — Dos personas llegadas en avión de Trujillo declararon que esa ciudad presentaba el más lúgubre espectáculo concebible.

Las calles están cubiertas de cadáveres y de heridos.

El silencio sólo es interrumpido por tiroteos esporádicos.

Los revolucionarios embocados hacían fuego sobre las tropas leales desde las casas particulares.

No se ve transitar a ninguna persona por las calles. Muchas puertas de casas, presentan señales de tiros y de los incendios.

Declararon también que de acuerdo con informaciones de Trujillo, dos jóvenes, hijas del Prefecto Pedro M. Lariva, después de ser atacadas fueron muertas por los comunistas.

Las tropas leales, inmediatamente de penetrar en la ciudad organizaron los servicios de la Cruz Roja, enterrando a los muertos y trasladando a los heridos a los hospitales.

Los mismos pasajeros, dicen que los oficiales y escasos soldados que constituían el primer destacamento de artillería de Trujillo, han desaparecido, ignorándose cuál ha sido su suerte. Lo mismo dicen de muchas personalidades civiles.

LAS REPARACIONES Y LAS DEUDAS DE GUERRA

La aprobación del convenio de Lausana por los gabinetes de Francia y Alemania — Exposiciones de MacDonald y Chamberlain en la Cámara de los Comunes

OTRAS NOTICIAS SOBRE LA LABOR REALIZADA EN LAUSANA

La aprobación del convenio por los gobiernos de Francia y Alemania — Hoy hará lo mismo el gabinete británico.

EXPOSICION DE MAC DONALD

(Especial para LA MAÑANA)
Por radiotelegrafía

LONDRES, 12 — Telegramas procedentes de París y Berlín informan que el Convento de Lausana recibió hoy la aprobación de los gabinetes francés y alemán.

En cuanto al gabinete británico hará otro tanto en la reunión que se llevará a cabo mañana de mañana — pues durante la tarde el Primer Ministro Mac Donald concurrirá a la Cámara de los Comunes a informar sobre el particular.

Se anticipa que hará saber algunos detalles respecto a ciertos puntos que no han sido debidamente informados respecto al Convenio de Lausana y a las Deudas de Guerra.

Es probable también que aproveche la oportunidad para desmentir algunas publicaciones y hacer notar la falta de fundamento respecto a la noticia que Gran Bretaña, Francia e Italia han hecho un convenio para hacer "un frente unido" para tratar y resolver cualquier asunto que en el futuro se relacione con negociaciones de deudas con Estados Unidos.

Mac Donald informará también con toda claridad que la Conferencia ha dejado a los firmantes en completa libertad de acción para realizar entre ellos pactos secretos. — British Official).

LA PALABRA DE MAC DONALD ACERCA DE LO ACTUADO EN LAUSANA. — LA OPINION PUBLICA INGLESA

LONDRES, 12. (A. P.) — El país espera el informe de Mac Donald que aclare el "misterio de gentemens agreement" en Lausana y explique la declaración hecha por Chamberlain en la Cámara de los Comunes, de que Estados Unidos había sido consultado antes de llegarse a ese convenio.

La declaración de Chamberlain es interpretada por algunos periódicos, como significando que se llegó a un convenio secreto sobre la revisión de las deudas de guerra con Estados Unidos antes de decidirse a la reducción del monto de las reparaciones.

Esto ha sido desmentido en Washington.

LO QUE SE HIZO EN LAUSANA. — ACLARANDO LAS MANIFESTACIONES DE CHAMBERLAIN

LONDRES, 12. — (A. P.). — Mac Donald, hablando en la Cámara de los Comunes recalcó la importancia del resultado obtenido en Lausana, considerándolo como un paso especial para el restablecimiento mundial. Dijo que esperaba que la Conferencia habría hecho terminar las inseguridades pasadas, abriendo el camino completo al restablecimiento económico.

La respuesta a las críticas de que la conferencia debiera haber sido postergada hasta después de las elecciones presidenciales norteamericanas, el Primer Ministro, dijo que el arreglo era imperativo, agregando: "Estoy cansado de esperar elecciones".

Entre tanto oficialmente se desmiente que Herriot y Mac Donald, hayan conferenciado con el representante de Estados Unidos antes de formular en el "gentlemen's agreement" en el cual se estipula que el Tratado de Lausana, no entrará en vigor, salvo que Estados Unidos reduzca la deuda de guerra.

Refiriéndose a las expresiones de la opinión de Washington y de la prensa norteamericana, de que el arreglo de Lausana sólo consistía en trasmitir la pregunta a Estados Unidos, Mac Donald, dijo que entendía que se habían tocado puntos muy delicados, reconociendo que Norte América tenía el derecho de adoptar esa actitud. Sin embargo, manifestó que deseaba dejar claramente establecido, que en ningún sentido la Conferencia de Lausana, presentó un "ultimatum" a Estados Unidos y que todo lo que se hizo, fué arreglar las dificultades internas de Europa y convenir en las proposiciones que se creen esenciales y de posible realización.

Mac Donald agregó: "Aunque Estados Unidos, jamás expresó — que yo sepa — una promesa, ni indicó de ningún modo en qué forma se preparaba a convenir con nosotros, yo creo que no hay nación del mundo más dispuesta a prestar ayuda para solucionar los embrollos y molestias que nos rodean.

El portavoz oficial, explicando las palabras que pronunció anoche Chamberlain, en la Cámara de los Comunes, diciendo que se había llegado a un convenio en Lausana, después de consultar con los representantes de Estados Unidos, manifestó que esa declaración, había sido hecha en medio del calor del debate tomando la palabra un significado mayor que el que se deseaba darle.

Explicó que el representante de Estados Unidos en Ginebra, se reunió con la delegación británica en Lausana en una reunión social y extraoficial, discutiendo los problemas mundiales; también con carácter completamente extraoficial.

Declaraciones del Cancilles Neville Chamberlain en la Cámara de los Comunes

(Especial para LA MAÑANA)
Por radiotelegrafía

LONDRES, 12 — El Canciller Neville Chamberlain expresó su pesar al no poder hacer declaraciones respecto a la Conferencia de Lausana, antes que el Primer Ministro no las haga en la Cámara de los Comunes.

Declaró que la Cámara puede estar tranquila que en esa delicada situación el gobierno ha procedido con tal acierto, que deben descartarse todas las dudas respecto a resultados desgraciados y desafortunados. — (British Official).

(Especial para LA MAÑANA)
Por radiotelegrafía

LONDRES, 12 — El canciller Chamberlain epresó hoy en la Cámara de los Comunes, que nada constituye un premio mejor a la gestión británica en la Conferencia de Lausana, que las expresiones universales de aprobación que llegan de todas partes del mundo y que demuestran que Gran Bretaña ha reconquistado la simpatía universal. — (British Official).

LONDRES, 12. (Havas). — El Ministro de Finanzas, Sr. Neville Chamberlain, estableció la actual situación con respecto a las deudas.

Si es posible obtener la anulación nos asociamos a esta medida.

Si por otra parte no es posible llegar a un acuerdo respecto de la anulación general de las deudas tendremos que esperar las proposiciones norteamericanas antes de poder decidir el tenor de nuestras propias proposiciones a nuestros aliados.

Sería extremadamente poco razonable, antes de conocer lo que Norte América puede proponer, de sugerir que deberíamos anular las deudas que los aliados europeos han contraído con nosotros.

Agregó que las potencias que han participado en la Conferencia creían haber seguido el parecer que les había sido dado por los Estados Unidos demostrando que eran capaces de llegar a un acuerdo, que en lo que concierne a la Gran Bretaña tiene el carácter de un acuerdo general.

LAS COMISIONES DE LA CAMARA ESCUCHARAN MAÑANA A HERRIOT

PARIS, 12. (Havas). — En razón de la hora en que terminó la sesión de la Cámara se aplazó para mañana a las 3 p. m. la reunión común de las Comisiones de Finanzas y de Relaciones Exteriores de la Cámara a fin de escuchar la exposición del Primer Ministro, señor Herriot, sobre los resultados de la Conferencia de Lausana.

Alemania y el acuerdo franco-británico de postergar la ratificación del acuerdo de Lausana

(Especial para LA MAÑANA)
Por radiotelegrafía

BERLIN, 12. — El Canciller Von Papen no tenía conocimiento del supuesto "gentlement agreement" anglo-francés, de postergar la ratificación del tratado de Lausana hasta después que los Estados Unidos accedan a la revisión de las deudas interaliadas.

Así lo hace constar un comunicado de la Agencia Wolff y agrega que Alemania nada tenía que ver con los acuerdos interaliados, ni admitía jamás relación alguna entre las reparaciones y las deudas.

La delegación alemana se cuidaba de no dejarse embrollar frente a los deudores contra sus acreedores norteamericanos.

El lamado "gentlement agreement" no ha sido dado a conocer a Von Papen.

De parte inglesa se niega el carácter secreto del supuesto "gentlement agreement" con Francia, que parece abultado por el gobierno de París para hacer callar las críticas de la oposición francesa.

En Alemania, este epílogo de Lausana resta importancia al tratado e introduce al tema de las reparaciones que parecía clausurado un nuevo momento de inseguridad aprovechado por los partidos de la derecha. — (Trans.)

Von Papen informará al Pte. Hindenburg sobre Lausana

(Especial para LA MAÑANA)
Por radiotelegrafía

BERLIN, 12.—El Canciller Von Papen marchará mañana para Neudeck a fin de informar al Presidente Hindenburg sobre lo actuado en Lausana y sobre los enérgicos temperamentos internos a adoptarse.

ESTADOS UNIDOS Y LAS DEUDAS DE GUERRA

WASHINGTON, 12. (Havas). — El secretario de Estado, Sr. Stimson, puntualizó hoy una vez más, que no había sido tomada ninguna iniciativa autorizada por el Departamento de Estado por los representantes norteamericanos en Lausana, respecto a las deudas de guerra.

El doctor Schacht juzga la obra de la Conferencia de Lausana

(Especial para LA MAÑANA)
Por radiotelegrafía

BERLIN, 12. — Uno de los peritos más autorizados para juzgar la obra de Lausana, el ex presidente del Reichsbank, doctor Schacht, quien después de clausurarse la Confeerncia felicitaba a Von Papen con un lacónico "bravo!" telegráfico, fundamenta su opinión en el "Deutsche Allgemeine Zeitung".

Dice que el propio tratado dejaba mucho que desear, y que era un producto de la táctica inglesa de llegar, a todo precio, a algún resultado.

Esta táctica en el caso presente, sería tan solo provechosa y positiva si los tres mil millones de marcos acordados en obligaciones, jamás fueran emitidos.

Sin embargo, no debía menospreciarse el éxito que consistía en haber eliminado del Plan Young las sanciones e intervenciones en la soberanía alemana, tato menos porque el gobierno de Von Papen tenía que actuar bajo la fuesta atmósfera del cumplir dejada por los gobiernos precedentes.

El éxito de Lausana era el producto de la corriente nacional que animaba a la nación alemana.

ESPAÑA

Los restos del aviador Infante

(Especial para LA MAÑANA)
Por radiotelegrafía

MADRID, 12. — El Ministro de Guerra ha dado cuenta de la llegada a España de los restos del aviador español capitán Infante, muerto en un accidente ocurrido en el Lago Castiglione. Estos restos fueron traídos por un barco de guerra italiano, el que era escoltado por una escuadrilla de aviones. — (S. O.).

Reina tranquilidad en el país España

(Especial para LA MAÑANA)
Por radiotelegrafía

MADRID, 12. — El Ministro de Gobierno señor Casares, ha manifestado que reina en toda España una absoluta tranquilidad, a pesar de las fantásticas inoformaciones de un periódico de Londres donde decía que había sido proclamada la república comunista. — (S. O.).

El Ministro de Justicia

(Especial para LA MAÑANA)
Por radiotelegrafía

MADRID, 12. — Regresó de Guadalajara el Ministro de Justicia el que había ido con el fin de dar una conferencia política. — (S. O.).

El Ministro de la Guerra en Toledo

(Especial para LA MAÑANA)
Por radiotelegrafía

TOLEDO, 12. — Llegó el Ministro de Guerra señor Azaña el que entregó los despachos de alféreces a los nuevos oficiales de infantería, caballería e intendencia. Esta mañana irá a Segovia acompañado del presidente de la República para hacer lo mismo en el arma de artillería. — (S. O.).

La baja de la peseta

(Especial para LA MAÑANA)
Por radiotelegrafía

MADRID, 12. — El Ministro de Hacienda ha manifestado con referencia a la baja de la peseta que es debido a una especulación en el extranjero, pues la situación del país es óptima, agregando que tomará medidas severas para hallar a los culpables. — (S. O.)

EFECTOS DE LOS TEMPORALES EN LERIDA

LERIDA, 12. — (A. P.). — En la población de Giminella cayó un rayo en una casa de campo matando a una persona.

Las tormentas han causado daños considerables en las plantaciones de orquídeas.

ACTOS DE "SABOTAGE" COMETIDOS EN BARCELONA

BARCELONA, 12. — (A. P.). — La guardia civil dispersó a varios centenares de obreros de pavimentación, los que como protesta al ser despedidos por la compañía particular que tenía nuevos contratos empezaron a romper el pavimento de las calles.

El fallecimiento del Duque de Tetuán

(Especial para LA MAÑANA)
Por radiotelegrafía

MADRID, 12. — Hondo pesar ha causado el fallecimiento del aristócrata Juan Odonell Díaz Mendoza, duque de Tetuán.

Era un distinguido literato. Se hallaba recluído en un sanatorio, donde se le internó para efectuarle una operación quirúrgica. (S. O.).

Las construcciones de puentes

UNA INNOVACION

Los conocidos comerciantes de esta plaza señores Iriarte Hnos. y Bofill acaban de patentar un sistema de puntas de seguridad para pilotes de cemento armado que, a estar a sus informes, salva en su aplicación los inconvenientes hasta hoy, producidos en las construcciones de puentes.

La nueva punta de seguridad proporciona al pilote un perfecto clavado, evitando los fracasos que ocurren cuando se hincan pilotes guarnecidos con puntas comunes de hierro.

La construcción de la nueva punta de seguridad está hecha en una forma tal que el barrote central y las dos planchuelas en v remachados entre sí, quedan dentro de la maza de hierro fundido y este conjunto, dada su disposición y forma, garantiza la más perfecta unión rígida e indeformable con el pilote de cemento armado que debe integrar, evitándose la desviación del pilote con todas sus graves consecuencias o la ruptura de la extremidad del mismo al carecer de punto de protección, como sucede con las puntas de hierro comunes.

La exportación de carnes

INVESTIGACION QUE SE HARA EN LA ARGENTINA

Destacamos de nuestro servicio telegráfico el siguiente despacho:

Buenos Aires, 12 — A LA MAÑANA — En la sesión de esta tarde del Senado el senador De la Torre presentó un proyecto solicitando informes del ministerio de Agricultura referente a la exportación de carnes argentinas.

De la Torre dice que es visible que los intereses de la ganadería están vinculados con la nacionalización y exportación de carnes. Agrega más adelante que se podría evidenciar que el trust de frigoríficos es tan perjudicial para los productores argentinos como para los consumidores de la Gran Bretaña. Sostuvo que la causa del abarrotamiento de ganado gordo por los frigoríficos determina la baja de los precios. Más adelante dió amplios detalles y cifras estadísticas sobre la exportación y precios de los ganados. La carne ovina argentina de alta calidad, dijo más adelante, está siendo sustituída en el mercado exterior por carne inferior. Hay empresas norteamericanas establecidas en otros países como el Uruguay y el Brasil que utilizan carne inferior y que exportan obligando a consumirlas. Dice que no falta la carne sino que aumenta la carne de calidad inferior. Después de estas consideraciones dijo que es inexplicable la disminución de importación de carnes, que el comercio de exportación de carnes está trustificado y que hay que concluir con el monopolio por la acción enérgica y decidida del gobierno, buscando la sustitución de los frigoríficos.

Después de otras consideraciones, De la Torre terminó diciendo que la culpa de la disminución de la exportación y la baja de los precios del ganado la tienen el gremio de ganaderos, que no se decidió a arriesgar el dinero adoptando una pasividad culpable.

Tratada sobre tablas la minuta, se aprobó en general y particular.

El proyecto solicita informes sobre los siguientes puntos: "Si el ministro de Agricultura considera exactos los datos estadísticos que establecen un aumento de tres millones de quintales ingleses en la importación de carnes en Gran Bretaña en 1931, mientras las exportaciones argentinas han descendido. Causas a que se deben la sustitución que viene sufriendo el chilled beef argentino por de otra procedencia. Si los frigoríficos que trabajan simultaneamente en la Argentina, el Uruguay y el Brasil imponen a estos dos últimos países las mismas diferencias de precios que la Argentina, según el peso de los animales. Si los Frigoríficos admiten en la categoría chilled beaf en el Uruguay y el Brasil carnes de inferior calidad a la que exigen en la Argentina. Si el ministro de Agricultura ha comprobado que los frigoríficos hagan en las bodegas de los buques separación para cada una de las categorías que han establecido para compras. Informe sobre el stock de carnes y demás productos y subproductos que tienen ordinariamente en sus cámaras los frigoríficos y el monto anual de ventas de cada producto. El método de transporte de carnes importadas, tarifa, fletes, organización actual, distribución de carnes en Inglaterra, número de carnicerías que tienen frigoríficos en nuestro país en Ingalterra, sistema de ventas al por mayor y en cuánto estima el ministro de Agricultura la capacidad interna del consumo de carnes en la Argentina."

Después se aprobó la minuta.—(Austral).

Registro Civil

Se han presentado solicitando contraer enlace las siguientes personas:

Pedro Sigales 36 años, oriental, jornalero, con Rita Bermúdez, 42 años, oriental.

Ricardo Almada, 31 años, oriental, empleado con María M. Carballo, 27 años, oriental.

José A. Fernández, 30 años, español, empleado, con María F. Gianotti, 22 años, oriental.

Samuel J. Dorrego, 40 años, argentino, hacendado con María E. Armando, 29 años, argentina.

Antonio Módena, 36 años, oriental, jornalero, con Cristina F. Espala, 26 años, oriental.

Samuel Katzman, 28 años, polaco, empleado, con Sara Stern, 21 años, húngara.

Isaac Rother, 32 años, polaco, vendedor, con Amalia Fuchs, 29 años, polaca.

Constatino Stabrulakis, 44 años, griego, empleado, con Margarita Sose, 43 años, oriental.

Antonio Tur, 48 años, jubilado, con Dolores L. Sánchez 46 años, oriental.

Juan F. Caro, 31 años, oriental, comercio, con Santina M. Morasso, 22 años, oriental.

Armando C. Olivera, 32 años, oriental, jornalero, con Antonietta Civardi 37 años italiana.

Manuel Moredo, 26 años, español, empleado con María M. Perdomo, 21 años, oriental.

José A. Raimundo, 37 años, español, comercio, con Carmen I. Arias, 24 años, oriental.

Carlos Elizalt, 37 años, oriental, agricultor con María T. E. Battaglieri, 36 años, oriental.

Honorato Bianco, 23 años, argentino, cocinero, con María E. Taño, 21 años, oriental.

Maximino Barros, 32 años, español, empleado con María Bolaño, 23 años española.

Albano M. Baccino, 23 años, oriental, escribiente con María E. Franco, 22 años oriental.

Simón Salomon, 24 años, húngaro, carpintero, con Josefa Abraham, 16 años, rumana.

Santiago Selva, 31 años, italiano, comercio con Carmen Fortunez, 22 años, oriental.

Nicomedes Fernández, 25 años, oriental, empleado, con María Aguilar, 24 años, oriental.

Eugenio Lima, 43 años, oriental, obrero, con Malvina Da Silva, 40 años oriental.

Epifanio Benítez, 43 años, oriental, jornalero con Clotilde Bonilla, 42 años, oriental.

Domingo Romero, 45 años, oriental, jornalero con Elvira Correa, 50 años, oriental.

DEFUNCIONES

En la Dirección de Cementerios se han registrado las siguientes:

Defunciones registradas en el día 12 de Julio de 1932:

Luis Polanco, oriental, 63 años, casado, Colonia 2418.

Gregoria Morán de De Arce, española, 71 años, casada, Tiburcio Gómez 26.

Domingo Veracierto, oriental, 56 años, casado, Uruguay 1960.

Luisa Elena Mallenoud, francesa, 24 años, soltera, Bartolomé Mitre 1186.

Orosimbo Bacigalux, oriental, 76 años, casado, Buenos Aires 315.

María Harán de Ilarraz, oriental, 48 años, casada, Plaza Gomensoro 2956.

Teodoro Itussarry, oriental, 48 años, casado, Melo 3387.

Benito Iglesias, español, 67 años, casado, Juan Carlos Gómez 1565.

Justo Bessio, oriental, 71 años, casado, H. Maciel.

Santiago Fernández, español, 49 años, casado, Nicolás Piaggio 1319.

Juan Manuel Schelotto, oriental, 72 años, viudo, Pimienta 959.

José Rua, español, 51 años, casado, Zabala 1577.

Eloisa A. Lacordelee, oriental, 82 años, soltera, Tcicuy 1309.

Gertrudis Galuzzo de Gambetta, oriental, 93 años, viuda, 8 de Octubre 2963.

También Sarni ha sido contratado por el club italiano Fiorentina

También Sarni se marcha para Italia

Confirmando la noticia que adelantáramos en nuestra anterior edición, diremos hoy, que Vicente Sarni, el conocido delantero aurinegro, ha resuelto trasla-

darse a Italia, donde actuará por el club Fiorentina, por el que ha sido contratado, conjuntamente con Carlos Gringa.

Estos dos destacados footballers compatriotas, embarcarán rumbo a Italia, el 21 del corriente, a bordo del vapor "Principessa María", posiblemente, en compañía de Perucho Petrone.

El Club Fiorentina contará, pues, con la siguiente línea delantera: Mazzi, Sarni, Petrone, Romano y Gringa.

Una gran línea de forwards, como puede apreciarse.

El socio más joven de Peñarol

Oído a la música:

Anoche, a las 8 y 52, nació en Montevideo, una criatura del sexo masculino, la que una hora más tarde — 9 y 52 — fué inscripta como socio cadete de Peñarol.

A esa criatura, se le ha puesto de nombre Hugo Sanz González, y es hijo del señor Miguel Sanz, socio número 2019 del club decano.

Se nos ocurre preguntarle al padre de la criatura: ¿Y si Huguito cuando tenga unos años, "sale" nacionalófilo?

"Las Piedras" jugará el domingo en Lavalleja

Para el próximo domingo ha quedado concertada la visita del prestigioso club pedrense, a la ciudad de Minas, donde jugará con Central.

Todo un buen encuentro, que estamos seguros agradará a los aficionados.

Las Piedras cuenta con un elenco discreto, siendo uno de los buenos equipos de la Liag Regional de Canelones.

Liga Universitaria de Football

ASUNTO DEFENSOR - ESPARTA

Se cita a los señores Varoli, Valli y Barreiro, miembros de la Comisión Investigadora y a los señores Guasque, Pastore, Rodríguez, Martín y al juez Sr. Carrau, para que concurran esta tarde a las 6 y 30 con el fin de declarar en el asunto que se menciona en el subtítulo.

¿Jugará Castellucci en Gimnasia y Esgrima

El jugador Marcelino Castellucci se marchará, según rumores, para la vecina orilla, donde posiblemente se enrole en el club Gimnasia y Esgrima de La Plata", entidad en la cual milita Miguens.

Los centralófilos ejercitarán esta tarde

Los componentes de los teams A y B de Central concurrirán esta tarde a las 2 y 30 p. m., a fin de realizar una práctica de conjunto, en el campo de juego del club Colón, en el Camino Propios y General Flores.

La directiva de Central ha resuelto realizar la práctica mañana porque el jueves es día feriado.

Ayer practicó Peñarol

En la mañana de ayer practicó Peñarol. Bajo las órdenes del Juez De Lucca, se formaron estos equipos:

A: Capuccini; Canavessi y Mascheroni; Mainardi y Ricardi; B. Castro, L. Fernández, Young Irigaray y Arremond.

B: H. Fernández; Nogués y Bruzzese; Andrade, Chanes y Nogués; Padien, Cristóbal Risso, Gaitán e Iriarte.

Hicieron 20 minutos de football y luego una sesión intensa de gimnasia.

El team A venció por 2 a 1 y los goals los hicieron Silva, Young y Risso.

Oddo no practicó por estar lesionado y Matta y Ruggero, no jugaron por lelgar tarde, haciendo gimnasia.

Deben declarar hoy

Para hoy miércoles a las 18 horas están citados para declarar ante el Tribunal Arbitral, las siguientes personas: Pedro Olavarrieta, Julio O. Maura, Humberto Caimí, Zolio Saldombide y Pedro Aguirre.

Informaciones de Misiones

EXHORTACION A LA DIRECTIVA

Se exhorta a los señores miembros de la Comisión Directiva para que concurran el viernes a las 9 p. m. a la reunión que se efectuará en el local social a objeto de considerar asuntos de interés que requieren urgente resolución.

Práctica del 1.er team

Cítase a los jugadores titulares y suplentes del 1.er team para que concurran hoy a las 10 a. m. al field del C. A. Peñarol a fin de realizar la práctica semanal.

Esta citación se hace extensiva a los jugadores Paredes, Pinto, Hernández, Sansone, Vieytes, Rimolo, Miranda y Dossetti.

Los matches amateurs del domingo

En la próxima fecha se jugarán estos matches por el campeonato Amateur:

S. Juventud-Cerro.
Intrépido-Misiones.
Liverpool-Universitario.
Fénix-U. Montevideo.
Progreso-Lito.
Oriental-Maroñas.
Libre: Colón.

La asamblea de la Liga Profesional

La Asamblea de la Liga Uruguaya de Football Profesional volverá a sesionar hoy miércoles a las 21 y 30 a fin de considerar la siguiente

ORDEN DEL DIA:

1.o — Acta anterior (está en la Gerencia a disposición de los señores asambleístas).

2.o — Código de Penas. (Continuar con la discusión particular).

3.o — Proposición Maggi. (Durante el desarrollo del primer tiempo de los partidos, los clubs podrán cambiar hasta tres jugadores, previo aviso al juez y capitán del team opoente).

4.o — Proposición Díaz Falp. (Agregar artículo 56 que define las atribuciones del Tribunal Arbitral, el siguiente inciso: f) Concurrir cuando lo desearen a las sesiones de la Junta Dirigente).

5.o — Proposición Delgado: Uniformidad en el monto de las cuotas de los socios de los clubs.

6.o — Cuestiones incidentales.

Un proyecto extraño

SERA PRESENTADO A LA LIGA ARGENTINA

Buenos Aires, 12 — El delegado de Atlanta, Corbellini presentará a la Liga Argentina un proyecto tendiente a consagrar el campeón — segundo del campeonato profesional en forma extraña para los aficionados, pues se investiría con tal honor el equipo que venciera en el match final entre los punteros de la respectiva vuelta.

En síntesis, el proyecto de Corbellini el team campeón será uno de los que ocupe el primer puesto, ya sea en la rueda inicial o en la de revancha. El caso que el mismo equipo ocupara tal situación, en ambas oportunidades quedaría de hecho consagrado con el título.

CUATRO CAMPEONES URUGUAYOS Y UNO DE LA R. ARGENTINA

A una gentileza del conocido ex campeón de boxeo Julito Rodríguez que regresó ayer, de Buenos Aires, en compañía del manager de los jugadores uruguayos que actúan en Independiente, señor Alberto Sparano, debemos esta interesante nota gráfica en la que aparecen cuatro destacados campeones compatriotas — Ferrou, Porta, Corazzo y Armiñana — en compañía de Seoane, el veterano footballer argentino.

Sobre las destacadas performances que vienen cumpliendo los menciona dos jugadores uruguayos en la vecina orilla, ya nos hemos ocupado en diferentes oportunidades, transcribiendo los comentarios elogiosos de la prensa bonaerense.

Tanto Porta, Ferrou, Corazzo y Armiñana, vienen actuando en gran forma, al punto de estar considerados como los mejores hombres del popular club de Avellaneda.

Sobre la actuación del ex half de los albos, Juan Ferrou, dice en una de sus últimas ediciones "La Prensa", de Buenos Aires:

"La línea media de Independiente en la que Ferrou sobresalió en forma tan brillante que llegó a constituirse en el mejor jugador de la cancha, fué la que reguló la acción del equipo, pues, aparte de resultar un terceto de acción defensiva sólido, supo alimentar a la línea de ataque, que por la persistencia de ese apoyo se vió obligada a trabajar activamente con el consiguiente beneficio para el desempeño del cuadro".

Se prorrogó el plazo de inscripción de los jueces

OTRA CONFERENCIA

Se pone en conocimiento de los aspirantes a jueces profesionales que el Tribunal de Examen de Jueces de la Liga Uruguaya de Football Profesional acordó prorrogar definitivamente el plazo de la inscripción hasta el 20 del corriente, a las 19 horas.

Ese día se iniciarán los exámenes de los que se hayan inscripto hasta entonces. Quedan enterados pues, los interesados.

Asimismo se les hace saber que el mismo Tribunal dictará su segunda conferencia el viernes próximo 15 del corriente a las 21 y 30, a la cual pueden concurrir todos los jueces que lo deseen.

La conferencia se realizará en el local de la Asociación Uruguaya de Football.

Football amateur

REUNION DE INTERMEDIA

La Comisión de Intermedia se reunirá hoy miércoles a las 21 horas para dar cuenta y considerar la siguiente orden del día:

1.o — Acta anterior.
2.o — Asuntos previos (15 minutos).
3.o — Asuntos entrados.
4.o — Partidos jugados.
5.o — Proclamación de campeón.
6.o — Iniciación de la temporada de 1932.
7.o — Sorteo del campeonato.
8.o — Otros asuntos.

DIVISION TERCERA EXTRA

La Comisión de la División 3.a Extra de la Liga Uruguaya de Football Amateur se reune mañana miércoles para considerar los siguientes asuntos: 1.o Poderes; 2.o Acta anterior; 3.o Asuntos previos (15 minutos); 4.o Asuntos entrados; 5.o Fijación de fecha para la iniciación de la temporada; 6.o Designación de la Comisión de Calendario; 7.o Porcentajes a los jueces de 3.a Extra de 1931; 8.o Homenajes a los señores Verdesio, Toscano y Zuazú

Racing y Boca hacen gestiones para jugar con Peñarol y Nacional

Buenos Aires, 12. — En virtud de haber quedado eliminados de la Copa Competencia, Racing y Boca Juniors están haciendo gestiones con Peñarol y Nacional de Montevideo, respectivamente, para jugar un match internacional en esa capital el 30 de setiembre.

Por su parte Rosario Central ha invitado a Racing y Boca Juniors para medirse en match interprovincial en la misma fecha.

Posiblemente para los primeros días de la semana próxima queden definitivamente finiquitadas las negociaciones, sabiéndose a ciencia cierta quién irá a Montevideo y Rosario.

SPORTS

CICLISMO. — La quinta etapa de la "Vuelta de Francia" con un recorrido de 229 kilómetros — distancia que existe entre Pau y Luchón — fué ganada por el italiano Pesente. Segundo, llegó Benoit y tercero, Oamuso. El resto de los competidores entró a escasa distancia.

ATLETISMO. — Arribó ayer, a Nueva York, de paso para Los Angeles, el team olímpico francés. Integran dicho equipo, ochenta y siete atletas, en mucho de los cuales cifran grandes esperanzas los aficionados parisinos.

TOMMY PAUL. — Hace tres años un joven boxeador peso pluma llamado Tommy Paul prometió a su entonces novia un presente de boda. Tommy cumplió su promesa hace poco tiempo, pues la obsequió con el cinturón de campeón de la Asociación Nacional de Box de los Estados Unidos.

El título de campeón no fué la única victoria que cosechó Paul en sus siete años de púgil. Comenzó a actuar como aficionado en su ciudad nativa, Búffalo, a los 16 años, boxeó por espacio de dos años y obtuvo el campeonato de peso gallo del Estado, en 1927.

Después de haberse adjudicado todos los combates como aficionado se hizo profesional. En cinco años, Tommy ha perdido únicamente contra cuatro hombres: Fidel La Barba, Frisco Grande, Freddie Miller y Tony Sciolino. Entre sus victorias más resonantes se cuentan las que obtuvo sobre Bushy Gra ham, Frankie Genaro, Johnny Datto y contra Miller, en el match desquite.

FOOTBALL. — Ludovico Bidoglio, el famoso zaguero argentino del club Boca Juniors, contrajo enlace ayer. "Vico", apodo por el que se conoce a Bidoglio, es difícil que vuelva a calzarse los botines, ya sean los de tapones o de listones...

CRICKET. — El match de cricket comenzado el lunes, en Liverpool, entre el equipo sudamericano y el "once" de esa ciudad, terminó ayer, con un draw. He aquí los resultados: Sud América primer innings 337 por 6 wickets declarados y segundo innings 72 por 3 wickets. Liverpool primer innings 373.

GOLF. — Douglas Grant, jugador estadounidense, se adjudicó el campeonato abierto que se venía disputando en los "links" del Kennemer Golf Club, de Amsterdam, al vencer a J. Chittenden, de Inglaterra, por 2 a 1.

Noticiario del Boxeo Extranjero y Local

Los combates de esta noche en el Stadium Uruguay

Los muchachos que combatirán hoy en el Stadium Uruguay ya se encuentran listos.

Son ellos, Juan Laborde, Antonio Singarelli, Modesto Gómez, Alfredo Pastoriza, Máximo Benítez y Santiago Bazurri.

Ha de verse, que son elementos discretos, que con excepción de Modesto Gómez, aún no han pasado a la categoría de los consagrados.

Este detalle que apuntamos, ha de contribuir sin ningún género de dudas a prestigiar mucho la velada.

Todos ellos tienen deseos, como es lógico suponerlo, de triunfar. Extremarán energías y cada uno, se ser-

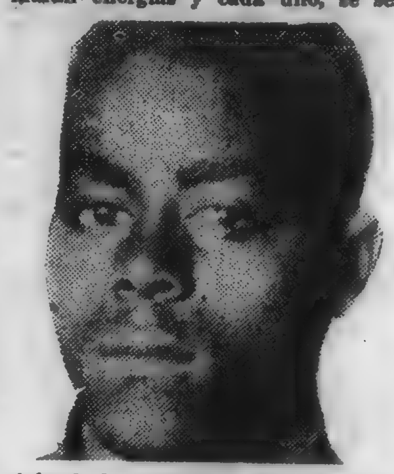

virán de la capacidad que poseen, para inclinar la balanza a su favor.

Laborde y Singarelli abrirán el programa, match en el que el primero, animado por el comportamiento que le cupo últimamente, espera superarse.

Pastoriza y Modesto, se constituyen en el número de atracción, y pese a que este no satisfizo en anteriores presentaciones, nos consta que irá afilado al compromiso.

Por último, Bazurri tendrá que extremarse ante Benítez, muchacho joven y fuerte que viene cumpliendo excelentes performances.

CASARES MEJORO. — Anselmo Casares, el simpático pupilo de Avico, repuesto de la dolencia que lo aquejara, ha reiniciado su entrenamiento para el match que por el campeonato argentino de peso ligero, sostendrá el 28 del corriente con Víctor Peralta.

UZCUDUN - SCHAAF. — Schaaf y Uzcudun, firmaron contrato para disputar un match a quince rounds el 25 del corriente en el Madison Square Garden.

Será éste, el primer combate de una serie eliminatoria, cuyo ganador enfrentará a Schmeling y a quien triunfe en este último match, se medirá con el campeón actual Jack Sharkey.

BUEN PROGRAMA. — Como es sabido, el sábado combatirán en el Stadium Uruguay, Hugo Cartelle y Alfredo Tieri.

Antecediendo a este cotejo se efectuarán dos buenos combates. La preliminar estará a cargo de Garisto y Curbelo, y el número prefinal lo reñirán Carlos Abate y Leonardo Cabrera.

EL 27 EN SAN JOSE. — El próximo miércoles 27, se realizará en San José, un interesante festival, organizada por el conocido profesional argentino Juan Sabathe.

En esa oportunidad, será presentado a los aficionados josefinos, el invicto peleador montevideano Hugo E. Cartelle, quien será acompañado por el conocido deportista señor Emilio del Río.

YA LO SABIAMOS.— Buenos Aires, 12. — Se anuncia que se ha concertado una pelea entre Alfredo Tieri, argentino, destacado peso pluma y el campeón invicto uruguayo Hugo Cartelle, a realizarse el sábado próximo.

PELEA APLAZADA. — El match entre Galusso y Tomasullo, que debía realizarse el 14, en Buenos Aires, ha sido aplazado hasta el miércoles 28, debido a que el profesional argentino se encuentra detenido, por haber "fajado" a un fascista...

GALVAN Y SPOSITO. — Estos discretos pesos medios medianos, cruzarán guantes el sábado 23, aquí, bajo los auspicios de la Corporación Uruguaya de Boxeo.

Varias noticias del Club Atlético Peñarol

CITACION AL PRIMER TEAM

Se cita al primer team que en lo sucesivo se denominará "Julio María Sosa", para el match a realizarse mañana de tarde a las 2 y 30, con Racing, en el Estadio Centenario, que integran los siguientes jugadores: Capuccini, A. Nogués, Mascheroni, Mainardi; Chanes, Gestido, B. Castro, L. Fernández, Yung, Ruggero, Arremón, Estívez, Silva, Carbone, Canavessi y Riccardi. No se tienen en cuenta a Cambra y Anselmo por estar lesionados y a Mata por estar suspendido por la Liga.

CITACION A LA RESERVA

Se cita a la Reserva, que en lo sucesivo se denominará "Lorenzo Mazzuco", para el match con Racing, a las 12 y 30 de mañana, en el Estadio Centenario, que integran los jugadores H. Fernández, Oddo, Dagosto, Andrade, A. Nogués, Riccardi, Pérez Serrés, Cristóbal, Irigaray, Iriarte, Estivez, Dell'Avo, F. Bruzzese, Tejeiro, V. Castro, Padien, Ojeda, C. Rodríguez, Carracedo, Rizzo, Guido Laino.

CITACION A LAS SUBCOMISIONES INFERIORES

Se cita a los miembros de las subcomisiones de divisiones inferiores y de veteranos, para la reunión que se realizará mañana a las 6 de la tarde, en la sede social.

Se encarece la asistencia a todos los citados.

Los maragatos agradecidos

La delegación del Central, de San José, que visitó Minas, agradece a las autoridades del club local como a la afición al viril deporte, las atenciones que se les dispensó durante su brava estada en la mencionada localidad.

FINALIZO AYER, EL CAMPEONATO ANUAL DEL CENTRO MILITAR

El Mayor Abelardo H. H. González, se clasificó campeón de sable

En la amplia sala de Armas del Centro Militar, se dió ayer fin a las finales de Esgrima correspondiente al campeonato anual que patrocinado por este prestigioso Centro, entre sus asociados, veníanse desarrollando con todo éxito.

El lance de ayer que correspondía a Sable, estuvo a cargo entre el campeón del Centro Mayor Carmelo Bentancur, 2.o Jefe del 1.o de Infantería y el campeón del presente año Mayor Abelardo H. H. González, 2.o Jefe del 5.o de Infantería.

A la hora 19 y con la presencia del señor Ministro de la Guerra, doctor Mañé, Jefe del Estado Mayor del Ejército, Gral. Mendívil, coronel Gomeza, coronel Alvarez Lezama, coronel Larre Borges, teniente coronel Gomeza, teniente coronel Almiratti, mayores Más de Ayala, Paz, Guianza, Barbadora, Bascou Bianchi, Fernández y una gran cantidad de oficiales y representantes de salas similares el señor Director de lance Mayor Marcelino Elgue, quien estaba secundado como jurados por los señores, doctor Valdez, Queirolo, Fernández y Olivera Zubía, llamó a ambos campeones, los que después de los saludos de práctica dió comienzo a tan esperado lance.

Inmediatamente de la iniciación, se nota de parte de ambos esgrimistas gran nerviosidad al desarrollar sus acciones, pero ambos tratan de calmarse y es cuando se nota que ponen en práctica todo su saber en el noble deporte de las armas, para que los ataques emprendidos dén el resultado deseado.

Se desarrollan sucesivamente los asaltos y llegan a una altura en que el Mayor González, tenía una ventaja de 7 golpes contra 5, se nota en el Mayor Bentancur una reacción y se adjudica 2 golpes seguidos a su favor lo que iguala de posiciones, siendo a esta altura la contienda muy reñida y brillante en sus pasajes lo que contiene en suspenso a la numerosa concurrencia que seguían con atención las alternativas, pero el Mayor González pone en práctica su elegante táctica y consigue vencer al Mayor Bentancur por 10 golpes contra 9, arrebatándole el título de invicto y de campeón de sable del Centro Militar, título que ostentaba desde hace varios años.

Entre los aplausos de la numerosa concurrencia por tan brillante triunfo los señores Ministro de la Guerra y Jefe del Estado Mayor felicitaron a los tiradores por la hidalgua y caballerosidad que ambos pusieron de manifiesto.

Igualmente fué muy felicitado el Director de la Sala de Armas del Centro profesor Eduardo Etchevers, ya que el novel campeón se entrenaba bajo su dirección, y por lo tanto el triunfo aunque no material, pero sí moral le pertenece también a éste, por su dedicación y constancia en su preparación.

Es digno hacer resaltar la brillante actuación tanto del señor Director del lance como los Jurados, quienes estuvieron acertadísimos en sus fallos.

Hoy habrá práctica en el Parque Nelson

Han sido citados los siguientes jugadores para la práctica de conjunto que se efectuará hoy a las 3 y 30 p. m. en el Parque Nelson: N. Reyes, N. Risso, H. Duguin, M. Stipanicic, E. Gutiérrez, R. Cabrera, J. A. Ramos, A. Trillo, E. Vignolo, C. Rosso, A. Peña, H. Artola, J. Eguiazabal, O. Romero, F. Pedroso, O. Cobas, F. Merello, P. Abreo, A. Arias, Giannelli, Q. Pére , A. Rigoli, Bertolini, Lavandeira Teliz, J. Corominas, S. Figueroa, A. Benedetti, H. Pérez, A. Guevara, C. Bidegain, J. Ponche, H. Falero, O. G. Vener y E. Barbé.

De estas prácticas seleccionarán los elementos que defenderán a Rampla Juniors en los distintos teams, tanto en las divisiones profesionales como en la nueva división recientemente creada.

En Racing se cree que los jugadores se han echado atrás

Buenos Aires, 12 En Racing parece que hay cierto malestar, pues es creencia generalizada que los defensores que han actuado últimamente con indolencia sin poner en la lucha todo el caudal de entusiasmo y sus cualidades.

A estar en ciertas informaciones Del Giúdice, sería desplazado del primer equipo, no siendo esto causa extraña a la última huelga de jugadores y que seguramente, no ha finiquitado aún.

Los rumores por Avellaneda están a la orden del día y desplazamiento de los jugadores, circulan con consistencia siendo el que más se comenta de Del Giúdice, quien sería suplantado por un elemento de segunda.

SE REALIZARAN PRUEBAS DE CROSS COUNTRY EN LAS CALLES DE LA CIUDAD

EL CAMPEONATO PARA NOVICIOS ABSOLUTOS COMENZARA EL 25 DE SETIEMBRE

Contrariamente a lo que venía ocurriendo en temporadas anteriores, la Federación Atlética ha resuelto no descansar, continuando su labor en pleno invierno, lo que significa una reacción auspiciosa y merecedora del más franco apoyo por parte de las entidades y de los aficionados.

En la sesión efectuada anoche se trabajó de firme, aprobándose el programa de actividades invernales, que, de acuerdo con las exigencias de la estación, estará formado por carreras de fondo, en su mayoría Cross Country a desarrollarse en las calles de la ciudad. .. . .

Se volverá, pues, a una vieja práctica, abandonada desde muchos años atrás, sin otra excepción que algunos circuitos organizados anualmente por instituciones particulares. No dudamos del éxito de estas pruebas, que, aparte de las ventajas de orden técnico que ofrecen, sirven para popularizar el atletismo y atraerle el concurso de nuevos adeptos.

La primera de dichas pruebas será un Cross Country de tres kilómetros a efectuarse en el Parque Batlle y Ordóñez y sus alrededores, siguiéndole una carrera que tendrá como punto de partida la Plaza de Deportes número 3 y se desarrollará por Bulecar Artigas, 8 de Octubre, Propios, siguiendo luego diferentes arterias para finalizar en el punto de partida.

Una semana después se realizará una carrera de pista: la media hora, a correrse en la pista del Parque Batlle y Ordóñez.

Por último, se llevará a cabo la "Travesía de Montevideo", que tendrá como punto de salida, la sede del Club Atlético Atenas y de llegada el local del Club Atlético Stockolmo, en el Prado. Esta prueba, cuyo recorrido será Reconquista, Maldonado, Ibicuy, Rondeau, Agraciada, 19 de Abril, Buschental y avenida central del Prado, será un digno remate del interesante programa confeccionado anoche por los activos miembros de la Federación.

Las fechas señaladas para las cuatro carreras mencionadas, son los días 7, 14, 21 y 28 de setiembre, respectivamente. En caso de mal tiempo, las pruebas se disputarán el domingo siguiente.

Esperamos mucho bueno de esta iniciativa, llamada a alcanzar un éxito de singulares proporciones.

Para los cargos de árbitro y juez director, respectivamente, fueron designados los miembros neutrales señores Miguel A. Capdepón Mantero y Domingo Macagno.

Después de una animada deliberación, se acordó que las carreras del programa de invierno se dividan en dos categorías — veteranos y absolutos — cuyos competidores correrán juntos, pero se clasificarán por separado.

Los novicios absolutos no perderán su categoría, por entender la Federación que se trata de un programa extraordinario, que se cumplirá por vía de ensayo y que, de no procederse así, se notaría una ausencia casi total de buenos novicios o, de lo contrario, se determinaría el fracaso de las carreras de fondo del campeonato para novicios absolutos.

EL 25 DE SETIEMBR7

Esta es la fecha señalada para la iniciación del campeonato para novicios absolutos, que se disputará en tres etapas.

PREMIOS

En las pruebas correspondientes al programa de invierno, los competidores que se clasifiquen en los tres primeros puestos de cada categoría, recibirán medallas de vermoil, plata y bronce, respectivamente.

EL MATCH SCHEMELING-SHARKEY, VISTO POR "LANK" LEONARD

Se llegó al momento, tan esperado de ver entre las cuatro cuerdas a los más destacados contendores del día. El nuevo estadio construído expresamente para la pelea empezó a llenarse desde mucho antes de dar comienzo al espectáculo y, contra los pronósticos de los falsos profetas entre los cuales es fuerza que se cuente al que esto escribe) a las 10 de la noche estaba el gran circo de bote en bote. Setenta mil espectadores ansiosos, anhelantes, deseosos de ver triunfar al más fuerte y al más hábil de los dos gladiadores se habían dado cita allí.

Al claro son de un campanazo calla de pronto el zumbido ensordecedor de la colmena humana y sube al tablado el primero de los contendores:

"Max Schmelling!... el campeón, 188 libras! — grita a todo pecho el anunciador, y una salva de aplausos

da la bienvenida al fornido alemán que atraviesa el ring sonriente y va a sentarse a su esquina. Después de varios minutos se presenta el ídolo, el héroe que ha escogido la comisión de boxeo para que devuelva a su pueblo la corona que hoy ciñe la cabeza de un extranjero.

"Jack Sharkey!... 205 libras... — empieza el anunciador, y su voz se ahoga entre las aclamaciones de patriotas desaforados que gritan hasta enronquecer.

Otro campanazo, otro segundo de silencio espectante, y empieza el torneo desigual del campeón en campo enemigo; la lucha en que el extranjero tiene qué perder aunque se muestre superior al nativo; el combate cuya decisión está en manos de jueces que no conocen la palabra "sportsmanship" y que con un veredicto desleal e injusto a ojos vistas contribuyen de una manera efectiva a aumentar ese justo sentimiento de aversión de que goza su país en el extranjero, sentimiento que no alcanzan a borrar los oficiosos viajes de buena voluntad.

La batalla en sí no tiene nada de sensacional. Los contendores recelosos el uno del otro no se atreven a arriesgar nada. El primer round es más bien una exhibición que una lucha: las mejores tentativas las hace Sharkey y como es natural, se lleva la mayoría de los aplausos. El segundo, ni más lucido ni menos inofensivo que el primero, es considerado generalmente como empate. En el tercero y el cuarto, Schmeling muestra gran superioridad sobre el adversario, sin embargo, no hay desgracias personales que lamentar.

En el 5.o logra Sharkey, un buen golpe muy aplaudido pero que no hace ni siquiera parpadear al campeón. El más famoso golpe del sexto fue un derechazo de Sharkey que hizo sonreir al alemán. Así siguen el séptimo, con una pequeñísima ventaja para Sharkey, y el octavo, noveno y décimo, en que Schmeling se muestra muy superior golpeando fuerte y desplegando gran habilidad de pies. En el undécimo, un formidable puñetazo del campeón hace blanco en el ojo izquierdo de Sharkel, que comienza a hincharse. En el doce, trece y catorce, el alemán marca una definida ventaja sobre su oponente; acertó más de cinco formidables puñetazos sobre el ojo que al parecer había tomado como blanco (aunque ya había comenzado a ponerse negro).

Puede decirse que hasta el undécimo asalto no empezó la verdadera lucha y entonces fué Schmeling quien con poderosos izquierdos y derechos hizo retroceder al contendor, que medio ciego y jadeante se defendía a más no poder. Al terminar al round número 15 y con él el combate, el alemán fresco y pujante había conquistado una victoria decisiva.

Sonó el último campanazo. Se hizo el silencio que precede a las grandes expectativas. Tanto yo como mis compañeros de la prensa estábamos seguros de cuál sería la decisión; era indudable, el campeón había defendido su título. El anunciador se dejó oír por tercera vez, y sus palabras nos dejaron pasmados de asombro. Se burlaría de nosotros? Habríamos oído mal? Se habría vuelto loco? Nada de eso: muy en serio, en sano juicio y tan claramente que lo oyeron setenta mil espectadores en el estadio y muchos millones que escuchaban la pelea por radio, dijo, alzando la mano del norteamericano: "El vencedor y nuevo campeón".

No sé a qué desleales combinaciones puede obedecer una decisión tan injusta y tan descaradamente pronunciada ante tantos miles de testigos. Quiero juzgar benevolamente a los que la dieron y la atribuyo así al prurito de jactancia infantil de un pueblo que se empeña en ser campeón mundial en todos los campos y batir todos los records inclusive el de la injusticia.

"LANK" LEONARD.

Nueva York, Junio de 1932.

Se cumple hoy, la tercera etapa del Campeonato Especial de basket-ball

Esta noche, en el gimnasio de la Unión Atlética continuará la disputa del Campeonato Especial que ha organizado la Federación.

La tercera jornada se compone de un par de encuentros de buena importancia que han de provocar expectativa entre la masa que sigue de cerca las actividades del deporte del cesto. El programa oficial para la etapa de mañana es el siguiente:

Nacional de Regatas - Peñarol, a las 21 horas y 15. Juez: B. Torres.
Sporting - Unión Atlética, a las 22 horas y 15. Juez: J. G. Barabino.

Le fué acordado el triunfo al negro Brown

París, 12. — El manager del púgil Al Brown, Dave Luminansky, llegó a esta capital.

Entre tanto, una multitud en efervescencia armó alborotos durante toda la noche, con motivo de la actuación del referée y de los jueces que intervinieron en la pelea entre Al Brown y el franco italiano Kid Francis, por el campeonato de peso gallo.

La policía tuvo que intervenir, arrestando a quince de los alborotadores.

Luminansky censura a los que apostaron en Marsella, favoreciendo a Kid Francis por 7 contra 5.

La Unión Internacional de Boxeo resolvió dar el triunfo al poseedor del título, Al Brown, no obstante el fallo de anulación.

DEL INTERIOR

SORIANO

LAS CONFERENCIAS DE REYLES Y DE VAZ FERREIRA

En el seno del Concejo Departamental, el concejal Días formuló la siguiente exposición:

Las conferencias de alto valor cultural que dicta actualmente el gran Maestro Vaz Ferreira y las que dictará en su oportunidad el Sr. Reyles, a quien se le acaba de crear una catedra, son hasta hoy un privilegio para los oyentes de Montevideo, no obstante los progresos de las ciencias aplicadas, que por medio de la trasmisión radioeléctrica permiten difundirlas a todos los ámbitos del país. Esto me mueve a mocionar, para que se solicite del Consejo Universitario, se sirva trasmitir por radio las referidas conferencias, para ponerlas al alcance de todos los radioescuchas del Interior y satisfacer así, la inquietud espiritual que anima a los vecinos de la campaña.

Dicha moción fué aceptada y mandada cumplir.

EL PRECIO DE LA CARNE

El concejal Sr. Köster informó al colegiado municipal que había recibido la visita del Ing. don Luis Fernández, quien en nombre de la Comisión de Fomento Rural, le había manifestado el propósito de dicha Comisión de celebrar una reunión, a la que serdían invitados los señores miembros del Concejo, de la Asociación Rural y propietarios de carnicerías, a fin de cambiar ideas sobre el precio de la carne destinada al consumo público, a cuyo fin solicita del Concejo se sirva gestionar de la Asamblea Representativa la cesión de los salones para celebrar la referida reunión, la cual se llevará a cabo el lunes próximo, a las 18 horas.

Se acordó solicitar de la Asamblea Representativa la autorización respectiva.

SOCIALES

Boda.—

Brillante acontecimiento social constituyó la boda de la Sta. Aurora Irisarri Meyer con el Dr. Alfonso Ferreira Brugulat, efectuada en esta, en cuya ceremonia se exteriorizaron las gran des vinculaciones con que cuenta la joven pareja y sus respectivas familias.

Entre los que participaron de esta reunión vimos a las señoras: Adela Brugulat de Ferreria, Aurora Meyer de Irisarri, Melania Arcaus de Lasarte Aurora Camp de Pérez Rubin, Maruja Fynn de Costa, Magdalena Irisarri de Flores, Alcira Barrandeguy de Cima Ana B. de Irisarri, Nilda Barrandeguy de Ferreria, Juanita Albin de Barrandeguy, Gabina G. de Irisarri, Maria Celia Flores de Cremella, Catita Coli Phoyú de Ithurassarry, Isabel M. de Flores, Adela Diguez de Esnaola, Lucía Cataumbert de Rivas Maluzán, Florencia Pérez de Almaga, y señoritas Isabel y Amanda Nonnenmacher, María y Blanquita Costa Leonard, Adelita y Elena Ferreria Brugulat, Maruja y Ester Irisarri Meyer, Zaida Noutary, Elena González, Aurorita Pérez Camps, María Teresa Costa Fynn, Lita y Elsa Irisarri Meyer, Natalia Hirchy Sosa, elmira Sunhary, Zelmira Herrera Silveira, Ester Barrandeguy Lasarte y Judith Lasarte Arcaus.

—En breve contraerán enlace la señorita Maraina Gastellussary con el señor Benito Mendivil.

La futura pareja corrió ya los trámites previos en el Registro Civil.

Viajeros —

Partieron para Dolores los señores Servando Fernández y Elios De Biasse.

—Para Montevideo, el señor Alvaro Macedo y señora.

Enfermos —

Se encuentra enferma la señorita María Adela Urán Upillos.

—Enferma de algún cuidado la señorita Rosita Blanca Orcoyen.

—Restablecido de su indisposición el joven estudiante Ricardo Cóccaro.

—Guarda cama desde hace algunos días el señor Juan Nocerino.

COLONIA

(Nueva Helvecia)

PROXIMO CONGRESO

Por iniciativa de la Sociedad de Fomento Rural de Mercedes se efectuará en esta localidad un Congreso Rural con objeto de tratar los siguientes problemas nacionales:

"Cómo estabilizar la agricultura nacional".

"Crédito habilitador" y "Seguro agrícola integral".

Al efecto, fueron invitadas las Sociedades de Fomento de los departamentos de Paysandú, Río Negro, Soriano, San José, Canelones, Flores, Florida y Colonia.

La fecha para la inauguración de las sesiones fué fijada para los días 13 y 14 de agosto.

Con este motivo la Sociedad de Fomento local, se reunió para tomar distintas disposiciones asistiendo al acto el delegado de la Asociación de Fomento de Rosario, don Francisco Barredo Llugain.

REACCION O RETROCESO

Con motivo de los factores que tanto han encarecido la tracción mecánica, se empezaron a emplear en forma significativa los antiguos métodos de locomoción y transporte.

El vehículo de carga, el charret y el caballo, que parecía destinados a ser desplazados en forma lenta, pero definitiva, se incorporaron nuevamente en forma activa a la vida de trabajo en estas zonas

Como datos sugerente, podemos manifestar que la hacienda caballar ha experimentado una suba que se calcula entre un 35 y un 40 o|o en general.

De la R. Argentina se han introducido varios centenares de potros, que fueron colocados a excelentes precios.

Cabe, pues, la pregunta del epígrafe: ¿Es esto síntoma de beneficiosa reacción nacional o de retroceso?...

LA EPIDEMIA GRIPAL

Si bein con carácter en general benigno, la grippe se ha extendido por toda la zona.

Son pocos los hogares que permanecen indemnes.

HIPICAS

Realizóse el domingo una de las pruebas hípicas más importantes del Departamento en estos últimos años, importantes por el número de caballos inscriptos; y por las sumas apostadas.

Millares de personas de todos los puntos del Departamento y de Soriano y San José, se dieron cita en la localidad con este motivo.

Aproximadamente diez mil pesos se jugaron; a los distintos parejeros; entre boletos de port y rematSes; triunfando en la carrera en que intervenían ocho caballos. "El amigo" de San José.

ES VERGONZOSO

Más de diez años hace que las Comisiones de Fomento que se sucedieron y la Dirección de la Escuela No 40, bregan por la construcción de un local, que permita el personal enseñante y al alumnado, desenvolver sus actividades en forma más eficiente y humana.

No hay hombre de gobierno, ni miembros del Consejo N. de Enseñanza, que no haya podido apreciar las curas y negativas condiciones en que se trabaja en dicho establecimiento desde entonces, como tampoco hay ninguno que no haya prometido subsanad su concurso.

En los días de invierno, sin aire con un frío intensísimo, hay niños que lloran de frío; en los días calurosos, desmayos a granel.

Tres años de expedienteo para adquirir el terreno y hacer el llamado a licitación; para que las autoridades escolares hagan saber el vecindario de Nueva Helvecia, "que no hay fondos" ni de los millones del Empréstito, ni de los patrióticos y sentimentalistas en cuyas manos está el problema de la Instrucción Pública.

Luego nos convencerán de que Colonia Suiza, jardín del Uruguay, ejemplo y modelo de trabajo, emporio de riqueza, etc., etc.; se merece un entablo para la enseñanza de sus hijos, y para exhibir ante los millares de turistas que, nos visitan, la demostración de lo que es el edificio de una Escuela Pública, en una de las zonas más progresistas del país. Se lucirán, no solo las autoridades escolares; sinó que también, nuestros representantes y demás hombres de gobierno; con la demostración que mencionamos.

ANIVERSARIO HELVETICO

Como en años anteriores los sobrevivientes suizos y sus descendientes han iniciado los trabajos de organización para conmemorar la fecha de la República Helvética, el día 1.o de Agosto. — Corresponsal.

PAYSANDU

EL CONCEJO SE TRASLADO A PIÑERA Y GUICHON

Tal como se había anunciado, el Concejo se trasladó a las localidades de Guichón y Piñera, a fin de ponerse en contacto con los organismos edilicios de esos puntos, a objeto de conocer sus aspiraciones en materia vial y tratar de contemplarlas en la mejor forma posible.

El interés de esta visita municipal a aquellos puntos, queda relegado a un segundo plano ante otro de los objetivos de la misma, y que es el que se relaciona con el conflicto existente entre las Comisiones de Vialidad de Piñera.

Recientemente el Inspector de Comisiones de Vialidad señor Juan Escayola, en misión especial que le confiara el Concejo, se trasladó hasta dicho punto, donde levantó una investigación sumaria, referente a diferentes cargos sobre mala administración, que había hecho uno de los miembros de la Comisión de referencia, desde las columnas de la prensa.

HALLAZGO DE UN FENOMENO

En los últimos días de la semana anterior, vecinos de las inmediaciones de las calles Cerrito y número 1, tuvieron ocasión de encontrar tirado por esas latitudes un extraño fenómeno.

Según se nos ha informado por quienes tuvieron ocasión de verlo, se trata de un feto de la especie canina, pero de una conformación completamente extraña y arbitraria.

La cabeza del mismo presentaba características aproximadas a las de un perro, pero se hallaba seccionada siendo el cuerpo del animal muy abultado.

En la conformación del "vacío", el extraño caso se dividía en dos, presentando el aspecto de dos cuerpos refundidos en uno, y con una mano saliente de la zona donde terminaban las costillas.

El hallazgo fué objeto de los más variados comentarios, habiéndose hecho intervención de él el Médico del Servicio Público, quien estableció que el fenómeno no tenía relación alguna con la especie humana.

FUE DETENIDO UN HACENDADO SOSPECHADO DE ROBO

La seccional 4a. Rural comunicó a la Jefatura de Policía, que el comisario don Luis M. Minetto, dispuso la detención del hacendado José Lorenzo Noceda, pues, después de haber practicado una inspección en el campo y galpones de propiedad de aquél, le fueron encontrados 30 cueros lanares, cuya procedencia honesta no pudo justificar. Veinticuatro de esos cueros se encontraban en un galpón, y 6 en una chacra, debajo de una chapa de zinc.

Los cueros tienen las señales de los vecinos Gumersindo Leunda, Tito de la Vega, y otras cuyos propietarios se desconocen.

Noceda fué puesto a disposición del Júez de Paz de la 5a. Sección Judicial.

Servicio especial de trenes a Florida

LUNES 18 DE JULIO

Los importantes premios establecidos como asimismo la calidad de los productos anotados para intervenir en las grandes pruebas hípicas a desarrollarse el lunes próximo, 18 de Julio, en el hipódromo de Florida, han despertado inusitado interés en la afición, por cuyo motivo el Ferrocarril Central del Uruguay, previendo una gran afluencia de viajeros, ha dispuesto para dicha fecha un servicio especial de trenes desde Central, Piedras, Canelones y Santa Lucía.

Se han establecido boletos con precios sumamente rebajados, los que, con el impuesto correspondiente para la Caja de Jubilaciones, valen:

Ida y regreso	1a clase	2a clase
De Central	$ 2.26	$ 1.64
De Piedras	» 2.06	» 1.44
De Canelones ..	» 1.85	» 1.23
De Santa Lucía..	» 1.64	» 1.03

El tren partirá de Central a la hora 8 y 15 para llegar a Florida a la hora 10 y 50. De regreso saldrá de Florida a la hora 18 y 35, llegando a Central a la hora 21 y 20.

Los menores de 12 años pagarán medio pasaje.

Habrá servicio de restaurant a la ida y al regreso.

Jockey Club

Asamblea General Ordinaria

(Primera convocatoria)

Convócase a los Señores Socios de la Institución para la Asamblea General Ordinaria que tendrá lugar en el Local Social, el día Viernes 15 de Julio corriente, a las 21 horas, a un de considerar la siguiente:

ORDEN DEL DIA

1.o Consideración del acta anterior.

2.o Memoria, Balance y Cuenta de Ganancias y Pérdidas correspondientes al ejercicio 1931-32, presentados por la Comision Directiva.

3.o La Comisión Directiva propone se acuerde a la familia del extinto jockey don Héctor Busso una pensión graciable equivalente a la que le hubiera correspondido en el caso de que aquel malogrado profesional hubiera estado asegurado.

4.o Un núcleo de socios propone que se amplíe hasta completar la suma de cincuenta pesos la pensión que le corresponde de la Caja de Jubilaciones de la institución a la señora viuda e hijos del ex concesionario de la Peluquería, don Ricardo Amoroso.

5.o Solicitud presentada por un número de socios, proponiendo que al ex entraineur señor Manuel de Armasa se le otorgue una pensión mensual

6.o Petición presentada en análogo sentido por más de 30 socios del Jockey Club, en favor del ex jockey-entraineur señor Hernani Estéves.

7.o Un grupo de socios solicita se conceda pensión a la señora viuda e hijos menores del ex empleado señor Juan M. Serrato.

NOTAS DEL TURF

La reunión del domingo en Maroñas

PROBABLES COMPETIDORES Y MONTAS

PREMIO LANCIER

2.000 metros

1 LARRAIN 57, M. Alcaide.
2 HILO BUENO ex Platillo 57|55, N. Bolonia.
3 MON REVE 57 M. Saucedo.
4 RITUAL 57, X. X.
5 DOMINGO SIETE 57|54, J. Martínez.
6 INDIO VIEJO 57|56, E. Mieres
7 CUORE 57, X. X.
8 CURANDERO 57, X. X.
9 EMBRUJO 57|54, B. Ramos.
10 ÑATO 57, P. Casella.

PREMIO REMATE
1.400 metros

1 SANS PATRIE 56|54, V. Martínez.
2 VILLANEGRI 56|55, A. Giacola.
3 SANS DOUTE 55, M. Guadalupe.
4 RETRANCA 55, V. de Bernoche
5 DOÑA SOL 53, E. A. Díaz.
6 BALIZA 53, Andrés Batista.
7 ZAMBA 53, H. Gómez.
8 SACHA 52, P. Moreno.
9 BROMA 51|49, B. Ramos.
10 JAMAICA 50|49, R. Gazzano.

PREMIO PULPO
1.200 metros

1 LADY GANNET 55, J. Batista.
2 NOVEDOSA 55, A. Avero.
3 MORATORIA 55, E. Mieres.
4 SANS DIRE 55, A. Batista.
5 PURETA 55, M. Tapia.
6 CIDERA 55|52, A. Falcón.
7 ABEJILLA 55, B. Morteyru.
8 LUTEA 55, F. Guadalupe.
9 LENGUA LARGA 55, And. Batista.

PREMIO VERGARA

1.600 metros

1 (MONOLOGO 55, J. Batista.
2 (CANCANERO 55 (dudoso).
3 LILO 55, A. Batista.
4 MARCELO 55, H. Gómez.
5 CITRO 55, F. Guadalupe.
6 SIMBOLICO 55|53, V. Martínez.

PREMIO GREGORIO S. SANCHEZ

1.600 metros

1 SARGENTO MAYOR 58 (dudoso).
2 ZORZALERO 56, F. Guadalupe.
3 NOBLEMAN 56, J. Batista.
4 ASTILLERO 53, A. Batista.
5 ZODIACO 53, X. X.
6 PUNZANTE 53, E. Mieres.
7 PALOMITA BLANCA 51, E. A. Díaz.

PREMIO CARRION
1.400 metros

1 (ONCE GLORIOSO 57, X. X.
2 (PELO DURO 57, H. Gómez.
3)MAQUILLON 57, P. Batista.
4)PINOCHO 57, F. Guadalupe.
5 MONTEZUMA 55, B. Morteyru
6 SESAME 55, J. Batista.
7 EL RARO 55, M. Tapia.
8 CUBANO 55|52, A. Solís.

PREMIO RADIANCE
1.600 metros

1 MOB 60 (no corre).
2 PISTO 59, P. Batista.
3 TUYU CUE 59|57, V. Martínez.
4 OCOA 57 (dudosa).
5 AVA 57|56, R. Gazzano.
6 Sto. MAYOR 57, B. Morteyru.
7 TEMPRANO 55, A. Batista.
8 REGAÑON 55, X. X.
9 CARABINIER 54 (no corre).
10 DON JUAN 54|52, N. Bolonia.
11 PANGALOS 52, E. A. Díaz.

PREMIO DESPILCHADO

2.500 metros

1 SPRINTER 61, E. A. Díaz.
2 MORADOR 61, F. Guadalupe.
3 MONTENEGRINO 59 (no corre).
4 CAUDAL 53, J. Batista.
5 AVAL 52, H. Gómez.
6 ELECTRICO 50, A. Batista.
7 TIRO E BOLA 50, M. Tapia.
8 EXODO 49, M. Alcaide.

Jockey Club

SESION DE LA C. DE CARRERAS

La Comisión de Carreras en sesión de ayer, bajo la presidencia del Sr. Ernesto Piñeyrúa, y con asistencia de los señores Augusto Morales, Antonio S. Zorrilla y Dr. Eduardo Rodríguez Larreta, adoptó entre otras, las siguientes resoluciones:

1.o Conceder patente de entraineur a Luis Eladio Varela.

2.o Conceder patente de jockey aprendiz a Bernardo Minis, Adolfo María Falcón, Juan Domingo Bologna y Juan Ramón García.

Los tres años que debutarán en la próxima reunión

EN EL PREMIO EL PULPO

ABEJILLA, zaina, nacida el 22 de octubre de 1929 en el establecimiento del señor Eugenio Urtiaga. Es hija de Gradely y Acetica, por Wapper en Actada, por Yago II. Acética es hermana paterna de Pistolero. Defenderá los colores del stud O. y P., a cargo del entrener Gerónimo Ponciolo. Tiene 1'30" 4|5 para los 1400 metros. Aun no está pronta.

CIDERA, doradilla, nacida el 27 de setiembre de 1929 en el háras El Cacique. Es hija de El Cubano y Cintia, por Mangoré en Jangada, por Rockefeller. Pertenece al stud Los Ideales a cargo del entrener Juan C. Morales. Costó 700 pesos. Tiene 1'19" 1|5 para los 1200 metros. Es ligera y puede figurar en el marcador.

SANS DIRE, alazana, nacida el 15 de octubre de 1929 en el haras El Tala. Es hija de Sans Tache y Patriotique, por Bridge of Canny en Patricienne, por Sargento. Es propia hermana de Sans Patrie. Es hermana paterna de La Pequeña, que tan fácil se impuso el último domingo. Defenderá los colores del stud Imperio a cargo del entrener Eduviges Melo. Tiene varias partidas en buena forma.

PURETA, zaina, nacida el 11 de setiembre de 1929 en el haras Hampton. Es hija de Hunt Law y Puriya, por Air Raid en Pura Uva, por Maroñas. Es hermana de Paco. Puriya es hermana entera de Puritano, Pulpo, Pureza y Pulco. Correrá por cuenta del stud Escalera Real, quien la adquirió en 1100 pesos. Atiende su preparación el entrener Tito Ferro. Tiene, entre otras, una corrida de 1'17" 1|5 sobre 1200 metros. Estará en el marcador.

MONOLOGO, tordillo, nacido en el haras Casupá el 28 de setiembre de 1929. Es hijo de Stayer y Monna Vanna, por Piel Roja en Flower of the Loch, por Florizel II. La madre fué buena ganadora, entre otros, de los clásicos Yerba Amarga y Zamora. Es hermana entera de Mono Mil. Fué adquirido por el stud Mondariz en $.300 pesos, atendiendo su preparación el entrener José Ferro. Ya estuvo anotado pero no corrió debido al hecho de haberle aparecido sobrecañas. Está pronto para ganar enseguida.

MARCELO, alazán, nacido el 8 de setiembre de 1929 en el haras Santa Justina. Es hijo de Bigre y Vivas, por Volador en Olympia, por Chain Shat. Es hermano de Vogt Pertenece al stud Coquimbo, quien lo compró en 2.500 pesos. Atiende su preparación Gil Lemos. Tiene una corrida sobre la milla en la que señaló 1'43" 2|5. Está en

Sacha es seria candidata

De rentrée y en muy buena forma cargando sobre sí todo el peso de la carrera en pista pesada, se impuso recientemente esta descendiente de Glass Idol y Senda.

Para la reunión venidera ha sido anotada en el Remate con una base baja, lo que le permitirá actuar con un peso regular. Como en esta nueva oportunidad llevará casi las mismas contrarias que en la antedicha competencia, es de esperar que también tenga aquí una actuación destacada.

Ayer con Moreno y a la par de El Polaco, Ramos, hizo 1400 en 1'26" 2|5 del lado opuesto.

Sésame vuelve a destacarse

Batido el domingo último en gran tiempo por Aplauso, el hijo de Siludian vuelve a destacarse en el premio Carrión a correrse el próximo feriado, sobre la distancia de 1400 metros.

Llevará en esta oportunidad a Once Glorioso y Montezuma como a sus más grandes enemigos, pero hay que tener en cuenta que, mientras éstos han sido tendidos para correr su reciente compromiso sobre los dos kilómetros, el pupilo de Carminati fué ensayado hasta el tiro de la carrera que disputará en la reunión próxima, hecho que le viene a favorecer.

Novedosa debe imponerse

Para nosotros — ya lo dijimos oportunamente — fué esta hija de Arlosto la que le ganó a Kazoo por el hocico. Observamos de paso la facilidad como Manuco se traga esos toscanos que el tano Penacci no los quiere ni regalados.

Es lamentable que al entrener del stud Radical se le haya ahogado el festival en aquella oportunidad, ya que ahora vistos los puntos o calza la hija de Novelera, no dará ni para el chocolate de los peones.

Ejercicios de ayer de mañana

CANCHA GRANDE BUENA

DIVO, J. Martínez, 2000 en 2'14" 3|5 con 1'46", los últimos 1700.

BROMA, Ramos, 1400 en 1'28" 2|5.

CURANDERO, Justino, floreó sobre 2000 metros en 2'14"; último kilómetro en 1'5".

EXODO, Alcaide, 2500 en 2'40" 1|5; último kilómetro en 1'3" 3|5.

MORATORIA, Ramos, 1200 en 1'16" 3|5, con 1'3" 3|5 los 1000 finales.

SPRINTER, Díaz, 2500 en floreo suave, en los últimos 1600 lo acompañó PANGALOS, Tapia, empleando 50" en los últimos 800.

ARZON, Díaz, INCANO, Tapia, BLACK DOG, Ferrari, 1400 en 1'34".

PAQUETE, Iriarte, la milla en 1'43"; últimos 700 a la par de NIGHT CLUB, peón, en 43".

LEONES, Díaz, salió de galope desde el poste de los 2500; en los últimos 1600 lo acompañó FARISEO, Tapia, empleando 1'47"; con 1'6" los 1000 finales.

MON REVE, Saucedo, 2000 en 2'8" 4|5 primeros 1400 a la par de SANS PATRIE, Martínez, en 1'30".

TEMPRANO, Antonio, 1600 en 1'41" 2|5; último kilómetro en 1'3" 1|5, y 400 finales en 25".

LADY GAUNET, Justino, 1200 en 1'15" 4|5.

DON JUAN, su entrener, LEÑADOR, peón, 1800 en 1'55" 2|5.

QUITA SUEÑO, Moreno, SIERRA NEVADA, Ramos, 1000 en 1'5".

REYNOLDS, Martínez, 2000 en 2'10"; últimos 1000 en 1'3" 1|5.

GARDEL, Saucedo, 800 en 50" 4|5.

PRIMER GRITO, V. Martínez, 800 a medio correr.

De la tarde

EMBRUJO, Ramos, 2.000 en 2'9", con 1'42" 4|5, la milla final.

FALUCHO, peón, 1.400 en 1'29".

ÑATO, Casella, 2.000 en 2'10".

SIMBOLICO, V. Martínez, 1.600 en 1'43"; primeros 800 en 49" 1|5.

BALIZA, V. Martínez, 1.400 metros en 1'26" 3|5; con 43" 3|5, los primeros 700.

MATON, Gazzano, 800 en 48" 3|5.

FIAMMA, Alcaide, 1.300 en 1'36" 2|5.

JONNE, Gazzano, 1.300 en 1'24" 1|5.

CAUDAL, Justino, 2.500 en 2'41" 2|5; última milla en 1'40" 2|5 y 800 finales a la par de PURO OJO, Andrés, en 49" 2|5.

TIPO RICO, Ramos, y DEFENSOR, Moreno, 1.000 en 1'2" 3|5.

HILO BUENO, García, 2.000 metros, en 2'6" 3|5; últimos 1.400 en 1'28".

FIFA, Morteyru, 700 a medio correr.

DOMINGO SIETE, J. Martínez, 800 en 50".

GUADAÑA, Justino, y una compañera, Andrés, 800 en 50" 1|5.

ACROBATA, Gazzano, a la par de INDIO VIEJO, Mieres, 2.000 en 2'9" 1|5, con 1'6" últimos mil.

ALFARAZ, peón, y VIUDA ALEGRE, J. Martínez, 700 en 43" 2|5.

REGAÑON, peón, mil en 1'3".

CIDERA, Falcón y CUBANO, Solís, 1.200 en 1'16" 4|5; el segundo siguió hasta completar 1.400 en 1'29".

Turf argentino

ASIGNACION DE PESOS PARA LA REUNION DEL DOMINGO

Primera carrera. — Gandura 56, Bárbara 56, Sosegada 55, Modorra 54, Corisanda 54, Maruca 54, Publilista 54, Diva 53, Empacada 52, Miss Ede 52, Crescent 52, Tosquilla 52, Lelen 51, Ballenera 51, Brizna 51, Vodka 51, Manchuela 50, Kara 49, Divette 49, Petija 48, Gascogne 48, Pitonisa 48, Lolita 48, Furia 48 y Cantaleta 48.

Segunda carrera. — Todos 56: Patria, Chicha, Seafoam, Myosotis, Pilluela, Bella Luisa, Verona, Ahora, Avila, Selvática, y Caprichosa.

Tercera carrera. — Todos 56: Coligny, Mosul, Saint Denis, Presagio, Mario, Blanco Puro, Matel, Apales y Pont Neuf.

Cuarta carrera. — Maquiavelo 57, Mairs 57, Malcriado 55, Grullo 54, Aventino 54, Fra Angélico 53, Vascónico 53, Sencillo 52, Bougeoir 51, Kari 51, Ganapan 51, Badmington 51, Mancores 51, Cenit 50, Comicio 50, Wanderer 49, Bandini 49, Oigabien 48 y Gavilán 48.

Quinta carrera. — Merezco 60, Whip 59, Menino 59, Mojarrita 57, Retirada 57, Sacrílega 57, Mímica 57, Rescoldo 52, Vericueto 52, Cauteloso 52, Sweetheart 50, Agathaupe 50, Espavehtera 50 y Allsteel 52.

Sexta carrera. — Riachuelo 55, Hallalie 55, All Stell, 56, S.O.S. 52, Opila 51, Naltahua 51, Rimmel 51, Guapito 50, Asamblea 50, Trompeta 50, Sweetheart 49, Icatu 49, Ramita 49, Budeme 49 y Cumbre 48.

Séptima carrera. — (Handicap). Insensato 56, Anote 57, Criollo Viejo 55, Zelim 54, Alameda 51, Dura 51, Ferryboat 50, Rosli 50, Alcestes 49, Inicuo 47, Machiavelo 46 y Muy Alegre 49.

Octava carrera. — (Handicap). Apachinette 59, Grash, 57, Viator 55, Sincora 54, Perlero 53, Táctica II 52, Tirifilo 52, Celemin 50, Alameda 49, Lagarta 49, Dulzaino 46, Hijo pobre 49 y Baluarte 46.

Información general

PRO ASOCIACION DE EMPLEADOS Y OBREROS DE LAS U. E. Y T. DEL ESTADO

La Comisión Provisoria Pro Asociación de Empleados y Obreros de las Usinas Eléctricas y Teléfonos del Estado, cita a todos los empleados y obreros para la asamblea general, que tendrá lugar esta noche a las 21 horas en el local de la Asociación de Empleados C. de la Nación, calle 18 de Julio 1578, a fin de tratar la siguiente orden del día:

1o. — Nombramiento definitivo de la Comisión Directiva Pro Asociación de Emuleados y Obreros.

2o. — Comité de Emergencia Pro Asociación Empleados y Obreros del Estado y derogación Ley de Agosto.

3o. — Equilibrio del presupuesto.

4o. — Escalafón administrativo.

5o. — Varios.

La Comisión Provisoria pide encarecidamente la concurrencia de todos.

Vida Marítima

BUQUES LLEGADOS AYER

WESTERN WORLD, norteamericano, de Nueva York, con pasajeros, correspondencia y carga. Consignado a Dodero S. A.

ALWAKI, holandés, de Buenos Aires, a completar cargamento. Consignado a Maclean Stapledon.

MARYLINN, inglés, de Buenos Aires, a completar cargamento. Consignado a Dodero S. A.

MARGOT, inglés, de Amberes, con carga general. Consignado a Dodero S. A.

Anoche: CABO SAN AGUSTIN, español, de Génova, con pasajeros, correspondencia y carga. Consignado a Carrau y Cía.

SALIDOS

CLAN GRANT, inglés, para Buenos Aires, con resto de carga. Despachado por Chadwick Weir.

ALCHIBA, holandés, para Buenos Aires, con resto de carga. Despachado por Maclean Stapledon.

CORDILLERA, inglés, para Liverpool, con productos de frigorífico. Despachado por J. R. Williams.

LIPARI, francés, para El Havre, con pasajeros, correspondencia y carga. Despachado por A. Boyer.

A LLEGAR

Hoy — CHILDAR, noruego, de Nueva York, con carga general. Consignado a Carrau y Cía.

Hoy — MARGALAU, inglés, de Amberes, con carga general. Consignado a Dodero S. A.

Hoy — ELSTREE GRANGE, inglés, de Río Gallegos, a cargar productos de frigorífico. Consignado a Houlder Bros.

14 — URUGUAYO, noruego, de Nueva York, con carga general. Consignado a Van Bokkelen y Rohr.

14 — HIGHLAND CHIEFTAIN, inglés de Londres, con pasajeros, correspondencia y carga. Consignado a Christophersen Hnos.

15 — SATARTIA, norteamericano de Nueva York, con carga general. Consignado a Christophersen Hnos.

14 — ARLANZA, inglés, de Southampton, con pasajeros, correspondencia y carga. Consignado a Maclean Stapledon.

15 — ORANIA, holandés, de Amsterdam, con pasajeros y correspondencia. Consignado a Dodero S. A.

A SALIR

Hoy — ALCHIBA, holandés, para Buenos Aires, con resto de carga. Despachado por Maclean Stapledon.

15 — BELVEDERE, italiano, para Trieste, con pasajeros, correspondencia y carga. Despachado por Cosulich Uruguay.

15 — ANDALUCIA STAR, inglés, para Londres, con pasajeros, correspondencia. Despachado por J. R. Williams.

15 — HIGHLAND MONARCH, inglés, para Londres, con pasajeros, correo y carga. Despachado por Christophersen Hnos.

16 — GENERAL OSORIO, alemán, para Río de Janeiro, con turistas. Despachado por Dorner y Bernitt.

16 — WESTERN WORLD, norteamericano, de Buenos Aires, para Nueva York, con pasajeros, correspondencia y carga. Despachado por Munson Line.

FLUVIALES

Para Buenos Aires salió anoche CIUDAD DE BUENOS AIRES.

—Llega y sale hoy CIUDAD DE MONTEVIDEO.

—Para Salto sale esta tarde CIUDAD DE SALTO.

VARIAS

Terminó sus operaciones a muros el vapor holandés ALCHIBA.

—Al hangar 3 atracó el liner norteamericano WESTERN WORLD.

—Opera a muros de la dársena 1 el vapor inglés MARGOT.

—Al hangar 2 atracó anoche la motonave española CABO SAN AGUSTIN.

VAPORES EN RADIO

En comunicación directa por intermedio de la Transradio:

Alcántara, Alsina Antonio Delfino, Arlanza B. Aires Marú Cabo San Agustín, Cabo San Tomé Cap Arcona, Cap Norte Deseado General Artigas, Giulio Césare Hinghland Chieftain, Hinghland Patriot l'Atlantique, La Coruña, La Plata Marú, Monte Pascoal, Orania, Orazio Orcoma, Principessa Giovanna Reina del Pacífico, Río de Janeiro Marú Santa Bárbara, Santa Clara Santa Inés Santa Rita, Santos Marú, Virgilio.

INTERESES RURALES

En nuestra Tablada

Los precios reservados

En el detalle que diariamente recibimos del movimiento general de nuestra Tablada Norte, con el fin de ordenar y presentar la información que diariamente también ofrecemos a nuestros lectores sobre los negocios en nuestro principal centro de transacciones ganaderas, hemos observado que en algunas ventas no se establece el precio por la cual ha sido adquirido el lote de hacienda por tal o cual adquirente, y reza, en cambio, un pequeño llamado en el cual se menciona que la operación de referencia se recibió "s|p.", o sea, sin precio.

Creemos que este es un error que debe tratarse de que desaparezca lo mas pronto posible.

En efecto: hemos considerado siempre, y como nosotros, los propios ganaderos y hombres de negocios, que el movimiento de nuestra Tablada, así como los precios por los cuales se cotiza diariamente las haciendas que entran al mercado, marcan una acción orientadora de las transacciones a realizarse en el país, desde que, siendo la Tablada Norte, el Mercado Central de Haciendas, resulta el eje del movimiento general pecuario en lo que respecta a las operaciones de compra y venta de ganados en el resto del país.

De ahí, pues, el error que señalamos, de la existencia de la venta sin "precio declarado", que a nada claro conduce y que por el contrario, da motivos a desorientación en los productores y hombres de negocios, y hasta, por qué no decirlo, da tema a comentarios suspicaces y molestos, cuando la acción de nuestra Tablada debe ser, en realidad, el indice orientador y regulador de transacciones; la ruta franca y abierta de todos los negocios ganaderos.

Por estas razones, creemos que la Dirección de Abasto y Tablada, no debía aceptar, en las declaraciones de las transacciones realizadas en nuestro principal mercado de haciendas, las operaciones "sin precio" o precio "reservado" que se realicen, y obligar, en lo posible, a que se establezca claramente toda cotización que, como decimos, es la que sirve a los productores y hombres de negocios para la realización de compra-venta de haciendas en el país, y para la remisión de nuevos ganados al mercado de la Tablada de Sayago.

La exposición nacional de citrus

Estamos a pocos días de inaugurarse este importante certamen

La producción citrícola del país, es ya muy importante y representa el esfuerzo de muchas energías y grandes capitales y extensiones de tierra dedicadas a ese cultivo. Es por esto, que la Comisión Nacional de Fomento Rural, penetrada de la importancia de esta industria, resolvió realizar la Exposición Nacional de Citrus, llamando a concurrir a los productores de toda la República, a fin de que la exhibición fuera el exponente verdadero de la producción. El llamado ha tenido éxito, pues las diversas organizaciones destacadas en campaña, así como las organizaciones con asiento en la capital han respondido ampliamente, teniéndose la certeza de que las muestras de frutas pasarán de tres mil, lo que se conceptúa un éxito sin precedentes.

La Comisión Nacional de Fomento Rural, trabaja incesantemente en la organización de este torneo, pues son muchos los resortes que es necesario tocar y muchas las dificultades que es necesario vencer, para llevarlo a cabo sin tropiezo alguno. De ahí que, diariamente, se reuna para solucionar las cuestiones que se le plantean.

El local elegido y puesto a disposición de la entidad organizadora, por resolución generosa de sus propietarios doctores Ramón y Pedro Díaz, está ubicado en la calle 18 de Julio entre Yaguarón y Ejido y ya está siendo objeto de los arreglos necesarios, para dar cabida a la enorme cantidad de cajones de fruta que han empezado a llegar a la capitl.

Se cuent ya con la concurrencia de productores de las distintas zonas fruticolas del país, que han obtenido ventajas de las empresas ferroviarias para su viaje a la capital.

Han sido invitados a concurrir a la inauguración los Poderes Públicos, instituciones rurales, la prensa de la capital y numerosos productores.

En el día de hoy, la Comisión Nacional de Fomento Rural procederá a la designación de los jurados que han de juzgar las frutas presentadas.

En la Federación Rural

Sobre la lucha contra la garrapata

NOTA PASADA AL MINISTERIO DE INDUSTRIAS

Oportunamente el Ministerio de Industrias se dirigió al Consejo Directivo de la Federación Rural dándole a conocer las modificaciones introducidas por el Consejo Nacional al reglamento de la lucha contra la garrapata tendientes a facilitar el tránsito de ganados libres de garrapata que de la zona norte se destinan a la Tablada de Montevideo.

Considerando que las medidas adoptadas representan un grave inconveniente para los intereses de los ganaderos en lo que respecta especialmente al baño garrapaticida establecido en los Pasos de Mercedes, de los Toros o de Mazangano, la Corporación acordó remitir a la citada Secretaría de Estado, la siguiente comunicación:

Señor Ministro de Industrias, Dr. don Edmundo Castillo. — Presente. Señor Ministro:

La Federación Rural ha tenido conocimiento, por intermedio de ese Ministerio, del decreto dictado por el Consejo Nacional de Administración, con fecsa 2 de Junio ppdo., que al modificar la Reglamentación de la lucha contra la garrapata, permite el pasaje libre de baño garrapaticida de las haciendas procedentes de la zona norte que estando libres de garrapata al llegar a los Pasos de Mercedes, de los Toros o de Mazangano, transpongan dichos pasos para ser embarcados en la Estación de Ferrocarril inmediata con destino directo a la tablada de Montevideo.

El Consejo que presido reconoce el propósito plausible que anima al Consejo Nacional al facilitar el acceso de las tropas del Norte a la Tablada de Montevideo, pero considera que la medida de la referencia traerá aparejados perjuicios de orden material para una progresista zona del país.

En efecto; así como en lo que se refiere a los Pasos de Mercedes y de los Toros, la medida no es mayormente objetable, porque en esos lugares la vigilancia sanitaria está bien organizada y las estaciones de embarque se encuentran próximas al Río Negro o sea al cordón sanitario, en cambio, en la zona del Mazangano, por el alejamiento y otras causas explicables, el contralor es menos eficiente y las estaciones de embarque en la región intermedia están muy alejadas, lo que hace posible el tránsito de ganados que pueden ser portadores de garrapata, y que, por la larga trayectoria que recorren, hasta la estación, por campos limpios, no es aventurado afirmar que ocasionen la infección de los predios que atraviesen.

Es cierto que aquellos casos de infección que se constaten, serían pasibles de aplicación de sanciones, tanto para el ganadero como para el técnico que ha incurrido en negligencia, pero no se debe olvidar que esas sanciones vendrán después de que el lote que ha resultado infectado, ha sembrado de garrapatas lós campos que atraviesa.

De ahí que la reglamentación, tal cual ha sido establecida, importe la eliminación de garantías para todos aquellos ganaderos que en la zona de Cerro Largo comprendida entre Mazangano y las estaciones de embarque, han realizado una obra meritoria de limpieza de sus predios. Es oportuno recordar asimismo, que la región que queda amenazada de anulación de la obra de extinción llevada a feliz término, paralelamente ha desenvuelto una labor de selección ganadera que merece una especial atención, traducida en esfuerzos que amplían la integridad de los valores zootécnicos allí acumulados y constituyan todo un estímulo para aquellos estancieros buenos cumplidores de su deber, en esta hora de bien explicables desalientos.

Por estas consideraciones, la Federación Rural solicita del señor Ministro quiera gestionar del Consejo Nacional, la revisión de la medida de la referencia, en lo que se respecta al pasaje de Mazangano, specialmente.

Saludo al señor Ministro con las seguridades de mi mayor consideración.
Firmado: José M. Elorza, Presidente; Juan Vicente Chiarino, Secretario.

CITACION AL CONSEJO DIRECTIVO

El Consejo Directivo de la Federación Rural celebrará su sesión ordinaria semanal hoy miércoles 13 a las 10 de la mañana con el objeto de considerar una extensa Orden del Día, en la que figuran diversos asuntos de interés.

La Secretaría encarece una puntual asistencia.

El Congreso Rural Riograndense

POR RADIOTELEGRAFIA

Río Grande 12. — El Congreso Rural en su sesión de anoche entre varios asuntos aprobados figura el envío de gkanado para frigorífico a la Argentina pues los frigoríficos argentinos pagarán más precio que los de Río Grande y del Uruguay. Un delegado informó que esto es debido a las negociaciones que hizó un miembro de la Asociación Rural ante el Ministro de Agricultura de Buenos Aires.

La feria en el local "Lavalleja"

INSCRIPCIONES RECIBIDAS

La activa firma que integran los señores Llugain y Cía., realizarán en los días 15 y 16 del corriente, un nuevo remate feria de ganadería en el acreditado local "Lavalleja", para el cual han recibido las siguientes inscripciones, que figuran en el catálogo respectivo:

Lanares. — Juan Antunes, 1 lote de lanares; Daniel Rodriguez, 100 ovejas y capones; Cándido Nieves, 100 ovejas de cría; Francisco Soca, 100 capones gordos especiales; Suc. Perdomo, 400 lanares; Cal y Jaureguito, 1 lote de lanares; Sánchez Helguera, 70 ovejas gordas; Luis Edo. del Puerto, 1 lote de ovejas para invernar.

Vacunos. — Dr. Guido Correa Do Nascimento, 1 lote novillos de 1 año, 1 lote ganado de cría; Ramón E. Viera, 1 lote vacas gordas, 1 lote ganado; Alejo L. Martínez, 1 lote vacunos; Hilario Chape, 1 lote de vacunos; Gorgoroso y Ramírez, 30 vacas gordas, 15 vacas para invernar; Suc. Perdomo, 1 lote de vacunos, 50 vacas gordas; Cal y Jaureguita, 1 lote de novillos gordos, 1 lote de vacas gordas; Servando Olivera, 20 vacas gordas; Serafín Sosa, 1 lote de vacas gordas, 10 novillos 2 1|2 años; Pedro Aldabalde, 1 lote de vacunos; Daniel Rodríguez, 1 lote vacas gordas; Eustaquio Rodríguez, 1 lote de ganado; Carmelo Ramos, 20 novillos de 2 a 3 años; Carlos Zabaleta, 1 lote de vacas gordas, 1 lote ganado de cría; Ramón Fernándes Aldabalde, 25 novillos 3 y 4 años, 1 lote ganado de cría; Brígido Lasso Bello, 1 lote de ganado; Leonardo Inzaurralde, 6 vacas gordas, 5 vacas para invernar; Arturo Melgar, 1 lote ganado de cría; Tito Bonilla, 1 lote vacas gordas; 1 lote vacunos; Otilio Gorriarán, 20 vacunos; José María González, 1 lote ganado de cría; Dr. Bernardo Riet Correa, 50 vacas con 50 terneros; Luis Edo. del Puerto, 1 lote de ganado; Leoncio Barrios, 30 novillos gordos; Terra López Hnos., 50 vacas gordas; Juan Isidro Cal, 1 lote vacas gordas; Manuel Antonio Cortés, 1 lote de novillos gordos, 1 lote vacas gordas; José Zabaleta, 1 lote terneros gordos especiales, 1 lote ganado de cría; Alberto del Puerto, 1 lote de vacas gordas, 1 lote de bueyes gordos.

Preferencia. — Bonifacio Pereira, 80 novillos de 3 a 4 años, buena clase y estado; Gerónimo Apecechea, 100 novillos de 3 1|2 a 4 años, muy buena sangre y estado.

Y varios lotes fuera de catálogo.

Remate de campos

EN FLORIDA Y SAN JOSE

Los señores Llugain y Cía. con J. Sandalio Ibarburu, rematarán judicialmente, el jueves 18 de agosto a las 16 y 1|2, en el Juzgado Letrado de Florida, dos fracciones de campo, que a continuación se detallan.

317 hectáreas en Villa Vieja, caídas al arroyo La Virgen, 12a sección de Florida, a 20 kilómetros de la ciudad, campos considerados buenos para ganadería y agricultura.

88 hectáreas en Carreta Quemada, 2a sección del departamento San José.

Los interesados por más informes, deben dirigirse al escritorio de los martilleros, calle Independencia 575 en Florida.

En el local "Peile"

LA FERIA DE PEREZ Y SOSA

He aquí el detalle de las haciendas que han sido anotadas para la venta en el remate feria ganadero que los subastadores de San José celebrarán el sábado 16 del corriente en su local "Peile" de Estación Arroyo Grande.

Lanares

José María Urdampilleta, 50 capones gordos; Fortunato Loustaunau, 40 capones gordos; Juan Pablo Arregui, 60 capones gordos; Alvarez y Basagasteguy, 50 capones gordos; Vicente C. Cabrera, 1 lote de capones gordos, 1 lote de ovejas; Sus. G. A. Arroqui, 1 lote de capones gordos; Tomás Peile, 1 lote de lanares; Estancia Santa Ana de Walter Gepp, 1 lote de capones gordos; Lorenzo Puig, 1 lote de capones gordos; Lorenzo Puig, 100 capones gordos.

Vacunos

Wenceslao Martínez, 60 vacunos; Juan Pablo Harreguy, 20 novillos gordos, 25 novillos para invernar, 1 lote de vacunos; Jose Tuquet, 20 vacas para invernar, Juan Angel Curuchaga, 15 vacas gordas; Dionisio Spósito, 20 novillos gordos; Nater Hnos., 10 vacas gordas; Francisco Ameglio, 1 lote de vacas gordas. Estancia Santa Ana, de Walter Gepp, 1 lote de vacas gordas y 1 lote de novillitos gordos; Francisco Puig, 20 novillos gordos, 15 vacas gordas; Carlos Cioli, 12 vacas gordas; Lorenzo Puig, 1 lote de vacas gordas, 1 lote de novillos gordos; Estancia Las Aromas de Echenique y Cía., 1 lote de vacas gordas; Alvarez y Bsagasteguy, 20 vacas gordas; Estancia "Erin", de Tomás Peile, 50 novillos para invernar, 1 lote de ganado de cría; Martín Harreguy, 30 piezas ganado de cría, 1 lote de ganado para invernar; Manuel Vázquez, 50 novillos de 1 y 1|2 años; Estancia "Las Aromas", de Alberto Peile, 1 lote de ganado de cría, 1 lote de vacas para invernar; Fermín Echeguía, 1 lote de ganado de cría; 1 lote de vacas para invernar; Gil Carbajal, 30 vacas para invernar; Zacarías E. Gabrera, 1 lote de vacas gordas; Benigno Aguerre, 40 novillos de 1 y 1|2 años; José Torres, 1 lote de vacas gordas; Jacinto Pérez, 20 novillos para invernar, 1 lote de ganado de cría; Arturo Cuevas, 1 lote de ganado de cría; Martín Castro, 10 bueyes, 1 lote de novillos nuevos; Pedro Bauzá, 1 lote de ganado; Bernardo Piñeyro, 1 lote de lecheras próximas; José Martínez, 1 lote de ganado.
ado;..1 ar.ganBren staoin

La feria del local "Quebracho"

Para el 13 de agosto anunciaba la Sección Rural del Banco Francés Supervielle y Cía., la feria del centro de negocios que tiene en el departamento de Paysandú con Chifflet y Gorlero. La característica de los remates en el "Local Quebracho" es lo grande de la inscripción, por lo que cada feria arroja en ventas más de cien mil pesos.

Preocupados con el éxito de la futura, los organizadores han creído conveniente atrasar la fecha, a fin de poder recibir conjuntos de haciendas que habrían quedado fuera de hacerse el remate el 13 del mes próximo. Se trata de ganados de buena clase, procedentes de importantes establecimientos dl país.

La Sección Rural del Banco Francés Supervielle y Cía. anuncia poder fijar la nueva fecha para su "Local Quebracho", en el correr de esta semana.

Preparación mezcla sulfocálcica

El Servicio de Extensión Universitaria de la Facultad de Agronomía, acaba de publicar un folleto sobre "Cómo se prepara una mezcla sulfocálcica y su empleo en Citricultura" redactado por la Escuela de Práctica y Campo Experimental de Agronomía de San Antonio (Salto).

Los interesados por esta publicación que se reparte gratuitamente deben dirigirse a la Facultad de Agronomía, Servicio de Extensión Universitaria, Sayago.

Los mercados ingleses de lino

Un cablegrama recibido ayer resume las principales características denotadas en los mercados ingleses en la siguiente forma:

Lino, mercado firme. El Reino Unido y continente europeo, efectuaron buenos negocios con el oleaginoso del Río de la Plata, a precios más altos para todas las posiciones, hasta octubre. El lino de la India está moderadamente más alto, realizándose pocos negocios.

Tablada Norte

ENTRADA Y VENTA DE HACIENDAS

Las transacciones de ganado en pie, en Tablada, se llevaron a cabo con mercado relativamente corriente para las ventas realizadas con destino al abasto, adquiridas por parte del Frigorífico Nacional y los abastecedores y más encalmado, como siempre, para los lotes generales e inferiores, adquiridos por parte del Frigorífico Swift y el Artigas.

El Nacional pagó por novillos excepcionales, en clase y preparación, hasta 98 milésimos el kilogramo en pie.

Tanto el Nacional como los abastecedores, cotizaron dentro de precios sostenidos, los lotes mejores de vacas y terneros.

Los frigoríficos extranjeros recibieron diversas tropas de novillos, las que venían ya colocadas. En plaza pagaron muy poco por los ganados que adquirieron.

He aquí la entrada de vacunos y lanares y los precios pagados en plaza:

Abastecedores: Bueyes, 65; novillos, 73, 75, 80, 82, 86, 87; vacas, 70, 74, 76, 80; terneros, 62, 74, 78, 80, 82, 84, 87, 86, 92.

Frig. Swift: Bueyes, 50, 55, 57, 60, 65, 67, 72, 73; novillos, 70, 78, 80; vacas, 32, 52; terneros, 45, 50, 60, 76.

Frig. Nacional: Bueyes, 60, 65, 67, 70, 73; novillos, 70, 75, 77, 80, 83, 84, 85, 87, 88, 92, 95, 97, 98; vacas, 60, 65, 67, 70, 74, 78, 82; terneros, 78, 82, 85, 87, 88.

Frig. Artigas: Bueyes, 60, 65, 75. novillos, 78;

Interior: Bueyes, 50; novillos, 60, 71; vacas, 60, 63, 66, 67, 71, 77, 79, 80, 82; terneros, 77.

ENTRADA DE VACUNOS

Abasto	694
Frig. Swift	759
Idem Nacional	1434
Idem Artigas	108
Interior	205
Pase	2
	3202

ENTRADA DE LANARES

Frig. Swift	89
Idem Artigas	74
Idem Nacional	1099
	1262

He aquí, ahora, el detalle de las transacciones realizadas por los diversos compradores en el día de ayer:

Vendido para el Frigorífico Nacional

De Cerro Largo. — De Plácido Martínez Hnos., 57 novillos de 532 kilos a 80 y 85 milésimos, y 384 lanares de 29 kilos a 105 milésimos.

De Maldonado. — De Juan Mancuello, 25 novillos de 472 kilos a 80.

De Treinta y Tres. — De Nery Dias 280 lanares de 25 kilos a 102.

De Cerro Largo. — De F. Bandera, 2 bueyes a 70; 61 novillos a 86; 40 vacas a 70, co nun promedio de 440 kilos la pieza.

De Soriano. — De María T. Lasardo, 34 terneros de 161 kilos a 88.

De Soriano. — De R. J. Bonilla, 54 novillos de 505 kilos a 85 y 92, y 40 vacas de 432 kilos a 82.

De Rocha. — De Pedro Amaral 95 novillos de 461 kilos a 77 y 84.

De Rocha. — De Antonio F. González, 21 novillos de 458 kilos, a 88.

De Rocha. — De Servetto y Pereira, 22 novillos de 349 kilos a 60 y 75.

De Soriano. — De Julián Mendez Hnos., 40 terneros de 175 kilos a 85.

De Lavalleja. — De Jorge T. Bachetti, 15 novillos de 456 kilos a 85.

De Cerro Largo. — De Cotelo y Souto, 20 novillos de 498 kilos a 81 y 35 terneros de 152 kilos a 87.

De Colonia. — De Juan Campiglia, 5 bueyes a 65; 28 novillos a 85; 10 vacas a 60 y 70 terneros a 65.

De Soriano. — De A. Echevarriy, 16 novillos de 506 kilos a 92 y 4 vacas de 430 a 78.

De Treinta y Tres. — De Felipe D. Gómez, 42 novillos de 487 kilos, a 89.

De Cerro Largo. — De Zas y Cía., 77 novillos de 434 kilos a 88.

De Rocha. — De Eduardo P. F. Garra, 53 novillos de 432 kilos a 80 y 88.

De Soriano. — De B. H. Aramendi, 179 lanares de 27 kilos a 104 y 105.

De Colonia. — De Carlos Bernet. 164 lanares de 25 kilos a 105.

De Soriano. — De S. M. Iraola, 92 lanares de 33 kilos a 110.

De Colonia. — De Delfus Hnos. 20 novillos de 498 kilos a 85 y 95.

De Paysandú. — De Jorge Muller. — 63 novillos de 497 kilos a 87 y 70.

De Soriano. — De Barrenechea Hnos. 35 novillos de 528 kilos a 85 y 97.

De Soriano. — De Pedro Bens, 18 novillos de 62 k0ilos a 85 y 95.

De Florida. — De José A. Echenique, 19 novillos de 452 kilos a 83.

De Flores. — De Miguel Cabrera, 40 terneros de 179 kilos a 78 y 85.

De Treinta y Tres. — De Manuel F. Patrón, 20 novillos de 508 kilos a 88.

De Cerro Largo. — De Eduardo Faroppa, 8 vacas de 408 kilos s|p.

De San José. — De Luis A. Ibarburu, 28 novillos de 585 kilos a 87.

De Cerro Largo. — De B. Faroppa, 32 vacas, de 363 kilos a 70.

De Florida. — De G. Michelena, 2 bueyes de 485 kilos a 65; 17 novillos de 475 kilos a 83.

De Maldonado. — De J. Aldabalde Latpiz, 40 novillos de 462 kilos a 87.

De Florida. — De Serapio Garcés, 3 bueyes a 65; 13 novillos a 83 y 5 vacas a 67 y 78.

De Cerro Largo. — De W. Correa, 14 bueyes a 60 y 73 y 63 vacas a 74.

De Treinta y Tres. — De Rafael González, 18 novillos de 562 kilos a 95 y 95

Vendido para el Frigorífico Swift

De Cerro Largo. — De Gregorio Carballo, 14 bueyes de 570 kilos a 67 milésimos.

De Cerro Largo. — De D. Pacheco, 36 novillos de 481 kilos a 65.

De Cerro Largo. — De Joaquín A. Da Rosa, 19 bueyes de 444 kilos a 65 y 37 novillos de 441 kilos a 80.

De Cerro Largo. — De Manuel Fegundes, 3 bueyes de 406 kilos a 67 y 35 novillos de 483 kilos a 82.

De Cerro Largo. — De Lorenzo Salvo, 360 novillos de 435 kilos s|p.

De Lavalleja. — De Jorge T. Bachetti, 22 bueyes de 542 kilos a 60 y 63.

De Cerro Largo. — De Cotelo y Socito, 14 bueyes de 353 kilos a 50 y 63.

De Soriano. — De B. H. Aramendia, 15 bueyes de 702 kilos a 72.

De Flores. — De Miguel Cabrera, 39 lanares de 25 kilos s|p.

De Treinta y Tres. — Cecilio Rodri-

gnes, 4 bueyes de 462 kilos a 65 y 70; 16 novillos de 450 kilos a 80.
De Treinta y Tres. — De Rogelio Aguiar, 26 bueyes de 534 kilos a 57 y 60; 9 novillos de 563 kilos a 78.
De Cerro Largo. — De C. Saravia, 47 terneros de 142 kilos sin precio.

Vendido para el Frigorífico Artigas

De Isabelino Hoffman, 10 bueyes de 763 kilos a 65 y 75 milésimos.
De Soriano. — De María T. Luzardo, 74 lanares de 24 kilos s|p.
De Soriano. — De Antonio D. Ribeiro, 57 novillos de 480 kilos a 86.
De Florida. — De A. Heber Uriarte, 41 novillos de 446 kilos a 78.

Vendido para el Abasto

De Treinta y Tres. — De Nery Díaz, 38 terneros de 176 kilos a 87 milésimos.
De Lavalleja. — De P. Corbo, 15 novillos de 46? kilos a 85; 1 vaca de 490 kilos a 72 y 6 terneros de 1.. kilos a 86.
De Soriano. — De Hournié y Pombo, 36 terneros de 209 kilos a 92.
De Maldonado. — De Rafael C. Bonilla, 3 bueyes a 56 y 65; 40 novillos a 80 con un promedio por pieza de 480 kilos.
De Soriano. — De A. Echenaris, 40 terneros de 195 kilos a 92.
De Soriano. — De Abel F. Marques, 20 vacas de 427 kilos a 55 y 74.
De Soriano. — De P. Carrasco Irigaray, 78 terneros de 208 kilos a 88.
De Colonia. — De Carlos Bernet, 4 bueyes a 70 y 62 novillos a 85 con un peso por pieza de 546 kilos; 12 terneros de 193 kilos a 87.
De Soriano. — De S. M. Isnaola, 21 vacas de 355 kilos a 80 y 40 terneros de 158 kilos a 87.
De Soriano. — De Jacinto Sandes, 44 novillos de 590 kilos a 86, 12 vacas de 468 kilos a 76.
De Paysandú. — De Juan A. Moreno, 39 novillos a 75, 82 y 87; 3 vacas a 65 y 80, con un promedio de 493 kilos por pieza.
De Lavalleja. — De B. Talia, 10 bueyes de 622 kilos a 67; 1 vaca de 270 kilos a 65 y 9 terneros de 218 kilos a 82.
De Flores. — De Laureiro y Fernández, 4 novillos de 462 kilos a 86.
De Florida. — De Pablo Zeballos, 40 novillos de 492 kilos a 86.
De Treinta y Tres. — De Agapito Segredo, 2 novillos a 50 y 71 y 18 vacas a 71.
De Cerro Largo. — De C. Saravia, 30 terneros de 165 kilos, sin precio.
De Cerro Largo. — De Ig. dos Anges, 40 terneros de 180 kilos a 74.
De Cerro Largo. — De Gregorio C. Desplat, 22 terneros de 200 kilos a 84.

Vendido para el Interior

De Florida. — De Isabelino Hoffman, 49 vacas a 79 milésimos.
De Maldonado. — De Rafael C. Bonilla, 1 novillo s|p.
De Cerro Largo. — De Cotelo y Souto, 7 vacas a 77.
De Soriano. — De Domingo Martínez, 18 vacas a 60 y 76.
De Cerro Largo. — De Eduardo Faroppa, 14 vacas.
De Florida. — De A. Heber Uriarte, 19 vacas a 77.
De Cerro Largo. — De Gregorio C. Desplat, 2 novillos a 86 y 6 vacas a 80.

TABLADA DE PORCINOS

Ventas efectuadas en el día de ayer en la Tablada de porcinos del Cerro:
L. González, de Canelones, 14 cerdos a 0.19 cent. con 1.355 kgs., Nacional.
Z. P. Bernal, de Canelones, 15 cerdos a 0.18 1|2 cent. con 1.575 kgs., Nacional.
F. Pérez, de Canelones, 5 cerdos a 0.18 cent. con 560 kgs., Nacional.
J. Moretti, de Canelones, 15 cerdos a 0.17 1|2 cent. con 1.605 kgs., Nacional.
J. A. Parra, de Canelones, 18 lechones a 0.20 cent. con 280 kgs., Bertoni Hnos.
G. Tejera, de Canelones, 10 cerdos a 0.19 1|2 cent. con 1.260 kgs., Bertoni Hnos.
R. Hernández, de Canelones, 19 cerdos a 0.18 cent. con 2.105 kgs., Bertoni Hnos.
G. Ferrari, de Canelones, 10 cerdos, a 0.17 cent. con 1.150 kgs., Cristiani Hnos.
J. Parra, de Canelones, 8 cerdos a 0.18 1|2 cent. con 1.060 kgs., E. Minoli.
R. Delgado, de Canelones, 11 cerdos a 0.19 cent. con 1.370 kgs., E. Minoli.
Pereyra Hnos., de Canelones, 10 cerdos a 0.18 1|2 cent. con 1.295 kgs., E. Minoli.
R. Martínez, de Canelones, 13 cerdos a 0.18 1|2 cent. con 1.300 kgs., E. Minoli.
F. Pérez, de Canelones, 3 lechones a 0.20 cent. con 80 kgs., J. Caserza.
L. González, de Canelones, 1 cerdo, a 0.16 cent. con 90 kgs., J. Caserza.
J. Moretti, de Canelones a 0.16 cent. con 75 kgs., J. Caserza.
A. Rodríguez, de Canelones, 20 cerdos a 0.19 cent. con 2.725 kgs., J. Caserza.
Gil Tejera, de Canelones, 20 lechones a 0.20 cent. con 295 kgs., J. Caserza.

Asuntos escolares

FEDERACION MAGISTERIAL URUGUAYA

Por enfermedad de varios miembros del Consejo Federal se postergó la sesión que debió realizarse el domingo 10 del corriente, para el jueves 14 a las 9 y 30. Quedan citados con carácter urgente los miembros del C. Federal e invitados los maestros de Cursos Nocturnos. — La Secretaría.

Por los claustros

FACULTAD DE ODONTOLOGIA

Fechas de exámenes y Tribunales examinadores para el período extraordinario de julio de 1932

Julio 20. — Prótesis 3.o (2.a parte Metalurgia). — Tribunal examinador: Pedro Marín Sánchez, Alfredo Osorio, R. Rinaldi Guerra, Santiago Sartori, César Bisio.
Guardia permanente: Ignacio Galdós, Mariano Umerez, Alberto Cataldo, Oscar H. Volpe.
Julio 21. — Clínica Odontológica (1.o, 2.o y 3.er curso). G Tribunal examinador: Mario Mier Velásquez, José Danna, Alfredo Osorio, Salvador Morales Herrera, Nemesio J. Bazzano, José D. Belavi, Rodolfo Gorriti.
Julio 23. — Terapéutica. — Tribunal examinador: Carlos Negrotto, Héctor J. Laguardia, Dinor Casullo.
Julio 26. — Física y Química. — Tribunal examinador: Carlos Negrotto, Héctor J. Laguardia, Dinor Casullo.
Julio 26. — Bacteriología. — Tribunal examinador: Julio Moreau, Francisco Calfera, Demetrio Sánchez.
Julio 27. — Anatomía. — Tribunal examinador: Walter Meerhoff, Mauricio E. Rogia, José L. Pagano.

BOLSA, BANCA Y COMERCIO

MERCADO DE CAMBIOS

Nada digno de mención se registró ayer en el mercado, pues la situación anterior cuya principal característica la constituye la escasez de movimiento continuó sin modificaciones.
En cuanto a los cambios, registraron hoy algunas variantes, según podrá apreciarse por el detalle que damos a continuación:

SERVICIO ESPECIAL DE LA MAÑANA

	Apertura	Cierre
Londres	32 3|16	32 1|4
Nueva York	47.50	47.50
Francia	12.09	12.10
Amberes	3.42	3.41 3|4
Génova	9.32	9.32
España	5.89	5.88
Suiza	2.43 3|4	2.43 3|4
Alemania	2.00	2.00 1|4
Holanda	1.18	1.18
Río Janeiro	6890	6890
Buenos Aires	81.00	81.00

PRECIOS DE CLAUSURA
Hora: 4 p. m.

Países	Cable
Inglaterra	32 1|4
Francia	12.10
España	5.88
Suiza	2.4375
Italia	9.32
Estados Unidos	47.50
Alemania	2.00 1|4
Buenos Aires	81.—
Brasil	68190
Bélgica	3.4175
Holanda	1.18
Canadá	52.—

REDUCCIONES

De acuerdo con los precios de clausura correspondientes a la tarde de ayer:

10 libras	valen $	74.42
100 francos	" "	8.26
100 pesetas	" "	17.01
100 francos suizos	" "	41.03
100 liras	" "	10.73
10 dólares	" "	21.05
100 marcos	" "	49.94
100 $ argentinos	" "	54.32
1 conto	" "	161.55
10 florines	" "	8.47
100 francos belgas	" "	29.26

BOLSA

OPERACIONES REALIZADAS AYER

1.a RUEDA

DEUDAS NACIONALES

Deuda Int. de Conversión 1916 6 1|2 o|o
Cupón 1.o Setiembre
2.a Serie
$ 26.000 para mañana .... 90 —
1.000 para mañana .... 90 —
1.000 para mañana .... 90 —
4.000 para mañana .... 90 —

Deuda Obras Públicas 1932 6 1|2 o|o
Cupón 1.o Agosto
$ 1.100 al contado 87.20
2.000 para mañana 87.20

Bonos Emp. Av. Agraciada 6 o|o
Cupón 1.o Octubre
Serie A
$ 1.000 para mañana 77.30

Bonos M. Pavimentación 6 1|2 o|o
Serie P
Cupón 1.o Octubre
$ 3.000 para mañana 80.50
2.a Serie
$ 12.000 para mañana 80.50
2.000 para mañana 80.40
5.000 para mañana 80.50
2.500 para mañana 80.50

Bonos M. Pav. de Caminos 6 1|2 o|o
Cupón 1.o Octubre
Serie B
$ 1.000 para mañana 79.40
2.500 para mañana 79.40
1.500 para mañana 79.40

TITULOS HIPOTECARIOS

Oblig. Hipotecarias 1926 6 o|o
Cupón 1.o Setiembre
$ 4.000 para mañana .... 88 —
Serie I
Cupón 1.o Setiembre
$ 1.600 para mañana .... 100 —
Serie X
Cupón 1.o Octubre
$ 2.600 para mañana 89.50
5.000 para mañana 89.50
4.750 para mañana 89.50
Serie Z
Cupón 1.o Octubre
$ 1.000 para mañana 88.80
5.000 para mañana 88.80
2.000 para mañana .... 89 —
Serie 26
Cupón 1.o Setiembre
$ 3.000 para mañana 86.80
Serie 27
Cupón 1.o Setiembre
$ 3.875 para mañana 86.60
5.000 para mañana 86.90
1.000 para mañana 86.90
1.000 para mañana 86.90
11.100 para mañana 86.90
Serie 29
Cupón 1.o Agosto
$ 1.576 para mañana 87.30
1.000 para mañana 87.30
3.000 para mañana 87.30
Serie 30
Cupón 1.o Octubre
$ 1.400 al contado 86.10
5.000 para mañana 86.20
3.250 para mañana 86.20
2.000 para mañana 86.20
2.000 para mañana 86.20
5.000 para mañana 86.20
4.800 para mañana 86.20
2.100 para mañana 86.20
10.000 para mañana 86.20
5.000 para mañana 86.20
1.000 para mañana 86.20

2.a RUEDA
DEUDAS NACIONALES

Deuda Obras Públicas 1932—6 1|2 o|o
Cupón 1.o Agosto
$ 2.000 para mañana 87.40

Bonos Emp. Avda. Agraciada — 6 o|o
Cupón 1.o Octubre
Serie D
$ 4.000 para mañana 77.80

Bonos M. Saneamiento — 6 1|2 o|o
Cupón 1.o Octubre
Serie F
$ 1.000 para mañana 80.50

Bonos M. Pavimentación — 6 1|2 o|o
Cupón 1.o Octubre
Serie N
$ 1.000 para mañana 80.40
Serie P
$ 2.000 para mañana 80.40
Serie S
$ 1.000 para mañana 80.40
Serie X
$ 2.000 para mañana 80.40
2.a serie
$ 3.000 para mañana 80.40
1.000 idem idem 80.50

Banco Comercial (acciones)
30 para mañana 280.00

TITULOS HIPOTECARIOS

Serie U
Cupón 1.o Agosto
$ 3.000 para mañana 90.00
Serie X
Cupón 1.o Octubre
$ 3.000 para mañana 89.60
4.000 para mañana 89.60
1.000 idem idem 89.50
Serie 30
Cupón 1.o Octubre
$ 1.000 para mañana 86.20
1.150 idem idem 86.10
2.000 idem idem 86.20
1.400 idem idem 86.20
3.000 idem idem 86.30
1.000 idem idem 86.20
3.000 idem idem 86.20
6.000 idem idem 86.20
3.500 idem idem .... 86.[illegible]
1.000 idem idem 86.20
2.000 idem idem 86.10
1.000 idem idem 86.20

Nuestros títulos en el exterior

Londres, 12.—A LA MAÑANA.—Montevideo. — Los títulos uruguayos se cotizan a los precios siguientes:
Deuda Consolidada 1891 . a $ 81.—
Empréstito Uruguayo 1896 " " 65.—
Empréstito Conversión 1905 " " 87.50

París, 12. — A LA MAÑANA.—Montevideo. — El Empréstito Conversión se sostiene a 30 francos.

Bolsa de Buenos Aires

Buenos Aires, 12.—A LA MAÑANA.— En la Bolsa de Comercio de ésta se cotizaron hoy los siguientes valores:

Cédulas Arg. 1.a y 26.a, 92.00.
Id id 4.a y 24.a, 91.40.
Id id 6.a, 90.20.
Id id 9.a y 18.a, 92.20.
Id id 13.a, 14.a, 33.a y 34.a, 91.10.
Id id 15.a, 90.00.
Id id 16.a y 25.a, 90.40.
Id id 20.a y 30.a, 92.40.
Id id 21.a y 22.a, 89.70.
Id id 23.a, 91.50.
Id id 24.a, 91.40.
Id id 27.a y 28.a, 1.90.
Id id 29.a, 92.50.
Id id 31.a, 35.a y 36.a, 96.60.
Id id 32.a, 90.70.
Id id 37.a, 91.80.
Crédito 1905, 94.50.
Id 1922, 84.50.
Id 1923, 85.00.
Id 1924, 85.50.
Id 1925 1.a, 86.50.
Id 1927 1.a, 88.30.
Id 1929 1.a, [illegible].00.
Id 1930 1.a, [illegible].20.
Id 11380 1.a, [illegible]4.00.
Id id [illegible].a, 88.00.
Obras Públicas 1911 4 1|2 o|o, 71.00.
Municipal 7091 11.a, 84.30.
Id id 12.a, 81.00.
Id 6 1|2 o|o A, 86.30.
Id 7 o|o 3.a y 5.a, 94.00.
Id Consol. Modehrnes, 78.20.
Buenos Aires Deuda 2 1|2 o|o, 39.00.
Id Ensanche Ejidos, 69.00.
Id O. Pública Municipal, 68.00.
Id Pavimentación 7 o|o, 84.50.
Bonos Hipotecarios B, 87.50.
Id id D, 87.90.
Id id E, 87.00.
Id id F, 86.50.
Banco Francés, 87.00.
Id Popular (oblig.), 80.00.
Muelles y Dep. La Plata, 750.00.

Movimiento del Banco de Francia

Las reservas de oro del Banco de Francia ascienden a 82.316.793.585 francos, cantidad que señala un aumento de 217.160.375 francos sobre el total arrojado en la semana anterior.
Otras divisas, 1.206.079.219; saldos a la vista sobre el exterior 4.528.521.065; letras descontadas, 3.128.361.614; billetes en circulación, 82.709.569.635; cuentas corrientes, 25.440.387.211; obligaciones a la vista, 108.149.956.846.
La proporción del oro de 76.11 o|o.

Valor de la propiedad

VENTAS REGISTRADAS AYER

$ 7.550 casa, calle Francisco Araúcho 1156, con 77 metros.
8.500 casa, calle Arenal Grande 2781 con 347 metros.
1.920 casa, calle Holanda 273, con 341 metros.
2.000 casa, calle Norberto Ortiz 61, con 205 metros.
12.500 casa, calle Joaquín Requena, (12.a sección), con 138 metros.
24.580 casa, calle Río Negro 1439 al 45, con 232 metros.
58.800 casa, calle Uruguay 1101 al 07, con 347 metros.
3.340 casa, calle Avenida Millán 4544, con 296 metros.
9.000 casa y terreno, Avenida Simón Martínez, con 37.468 metros.
3.000 terreno, calle Elauri (18.a sección), con 244 metros.
1.600 terreno, en la 13.a sección de Montevideo, con 3.501 metros.
2.439 terreno, calle San Lorenzo (18.a sección), con 321 metros.
3.000 terreno, calle Mazzini, (24.a sección), con 1.411 metros.
1.110 terreno, calle Cataldo (19.a sección), con 144 metros.
7.700 terreno, Boulevard España, (18.a sección), con 374 metros.
5.960 terreno, Avenida Arocena (10.a sección), con 1.866 metros.
1.500 terreno, calle Carve (9.a sección), con 288 metros.
2.500 campo en la 5.a sección del Departamento de Maldonado, con 27 hectáreas.
7.900 campo, en la 4.a sección del departamento de Canelones, con 7 hectáreas.

Cambios de Buenos Aires

PRECIOS POR CABLE A LAS 4 P. M.

Francia, 14.86; Bélgica, 4.20; España, 7.26; Italia, 11.44; Suiza, 2.98 1|2; Estados Unidos, 171.00; Uruguay, 81.00; Inglaterra, 38 5|16; Alemania, 2.45; Holanda, 1.45.

Interés del dinero

1.a Sección

$ 9.000 al 6 o|o anual.
12.000 al 6 idem idem.
8.400 al 6 idem idem.
3.200 al 7 idem idem.
2.200 al 8 idem idem.
1.200 al 10 idem idem.
2.300 al 10 idem idem.
500 al 12 idem idem.
1.000 al 12 idem idem.
2.300 acumulados.
10.000 cuenta corriente.

2.a Sección

$ 2.100 al 6 o|o anual.
750 al 7 idem idem.
1.500 al 7 idem idem.
10.000 al 7 idem idem.
6.900 al 7 idem idem.
3.000 al 7 idem idem.
7.250 al 7 idem idem.
1.600 al 8 idem idem.
500 al 8 idem idem.
700 al 8 idem idem.
2.500 al 9 idem idem.
350 al 12 idem idem.
400 al 12 idem idem.
450 al 12 idem idem.
1.450 al 12 idem idem.
7.000 convencional.
20.000 idem.
11.000 idem.
2.500 idem.
50.000 idem.
1.600 idem.

Mercado Uruguayo de Cereales a Término, S. A.

PRIMERA RUEDA)

Lino—
20 toneladas, Agosto ..... a 4.86
20 toneladas, Agosto ..... " 4.85

(SEGUNDA RUEDA)

Trigo—
(Base 78 kilos)
80 toneladas, Agosto ..... a 4.90
50 " Agosto ..... " 4.90
30 " Setiembre ... " 4.95
30 " Setiembre ... " 4.95
50 " Setiembre ... " 4.96

PRECIOS DE AJUSTE

Trigo— (Base 78 kilos)

	Anterior	Ayer
Disponible	4.95	4.90
Julio	4.95	4.90
Agosto	4.95	4.90
Setiembre	5.00	4.95
Octubre	5.05	5.00

Trigo— (Base 80 kilos)

	Anterior	Ayer
Disponible	5.05	5.00
Julio	5.05	5.00
Agosto	5.05	5.00
Setiembre	5.10	5.05
Octubre	5.15	5.10

Maíz—

	Anterior	Ayer
Disponible N.o 1	3.70	3.65
Disponible N.o 2	3.60	3.55
Julio N.o 1	3.70	3.65
Julio N.o 2	3.60	3.55
Agosto N.o 1	3.56	3.55
Agosto N.o 2	3.46	3.45
Setiembre N.o 1	3.60	3.55
Setiembre N.o 2	3.50	3.45

Lino—

	Anterior	Ayer
Disponible	4.85	4.85
Julio	4.85	4.85
Agosto	4.65	4.65

Avena—

	Anterior	Ayer
Disponible	3.60	3.70

PRECIOS OFICIALES DE CLAUSURA

Trigo— (Base 78 kilos)
Agosto V. 4.92
Setiembre .... 4.96|97
Octubre .... 5.00|03
Maíz—
Sin cotización.
Lino—
Agosto .... 4.65|68
Avena—
Sin cotización.

INFORMACION TELEGRAFICA
DIVERSOS MERCADOS EXTRANJEROS
(Especial para LA MAÑANA)

CAMBIOS

Londres, 12. (Especial) — Las cotizaciones del día de ayer eran las siguientes:
Londres sobre Nueva York, 3.54 3|4 dólares; sobre París, 90.37 francos; sobre Madrid, 44.25 pesetas; sobre Amsterdam, 8.8? florines; sobre Roma, a 69.75 liras; sobre Bruselas, 25.60 francos belgas; sobre Berna, 18.25 francos suizos; sobre Berlín, 14.95 reichmarks; sobre Tokio, a 18 1|2 yens; sobre Buenos Aires, nominal.

Londres, 12 (Havas) — Aunque la animación haya sido muy restringida hoy en el Stock Exchange, en razón de la proximidad de las liquidaciones, las cotizaciones se mantuvieron firmes, mejorando su posición algunos valores.
Los fondos ingleses dieron prueba de mejor estado. Las rentas alemanas se reafirmaron. Por el contrario, en razón de los rumores de una revolución en el Brasil y del establecimiento de una moratoria provisoria, el empréstito de ese país abandonó varios puntos, especialmente el de 6 o|o que era ofrecido a 32 1|2.
Los ferrocarriles argentinos, menos resistentes.
La libra siempre irregular y cerró en la cotización precedente.
Las divisas sud americanas y de Extremo Oriente, sin variación.
El metal plata se debilitó un poco, disponible y a término, cediendo ambos 1|16, cotizándose a 17 y 17 1|16, respectivamente.
El oro fino prosigue mejorando, cerrando a 115|11, con un adelanto de 4 peniques sobre la víspera.
Una suma de metal amarillo en lingotes, por valor de alrededor de 250 mil libras, fué ofrecida en el mercado y adquirida por cuenta de comprador desconocido.
Además el Banco de Inglaterra anuncia la compra de oro por valor de 244.811 libras esterlinas.

LANAS

LONDRES

En los remates de lanas coloniales se ofrecieron 8.850 fardos, vendiéndose 7.500.
Los precios continúan mejorando y ahora las lanas merinas se cotizan en alza de 10 o|o y las cruzas también con alza de 15 a 20, en comparación a los últimos precios cotizados en la serie del anterior mes de Mayo.
Fueron ofrecidos 5.560 Australia, de merinas lavadas de 10 a 19; grasientas, de 7 1|2 a 12.
3.270, de Nueva Zelandia, cruzas lavadas, de 6 a 14; grasientas, de 4 a 10 1|2; tipo slipe, de 4 a 11 1|2 peniques cambios.

ALGODON

LIVERPOOL Y NUEVA YORK

Liverpool, 12. (Especial) — El mercado de algodón americano a término estuvo hoy encalmado.
Para entregar en Julio se cotizó a 4 42.
Para Agosto, a 4.39.
Para Setiembre, a 4 38.
Para Octubre, a 4.39.
Para Noviembre, a 4.42.
Para Diciembre, a 4.44.
Para Enero, a 4.46.
Para Febrero, a 4.49.
Para Marzo, a 4.51.
Para Abril, a 4.51.
Para Mayo, a 4.54.
Para Junio, a 4.56.

Mercado de disponible:
Good ordinary, a 5.68.
Stric good ordinary, a 5.19.
Low middling, a 4.98.
Stric low middling, a 4.82.
Middling, a 4.76.
Stric middling, a 4.68.
Stric low middling, a 4.58.
Middling faig, a 4.36.

Nueva York, 12. (Especial) — El algodón fully middling para entrega inmediata se cotizó hoy a 5.70 centavos de dólar por libra.
Para Julio, a 5.54.

CEREALES

Chicago, 12. (Especial) — El mercado de maíz estuvo hoy sostenido.
Para Julio al cierre se cotizó a 28 5|8; máximo, a 28 5|8; mínimo, a 28 1|5. Para Setiembre al cierre, a 31 7|8; máximo, a 30 7|8; mínimo, a 32.30.

El mercado de trigo estuvo hoy flojo.
Para Julio al cierre se cotizó a 46 5|8; máximo, a 47 5|8; mínimo, a 48 1|4. Para Setiembre, al cierre a 50; máximo, a 49 1|4; mínimo, a 50 7|8.
El mercado de avena estuvo hoy sostenido.
Para Julio se cotizó a 20 1|2; para Setiembre, a 19 3|8.

Duluth, 11. (Especial) — La semilla de lino se cotizó para Julio a 104 1|2; para Setiembre a 102 3|4.

A TERMINO

Londres, 12 (Especial) — El mercado de trigo estuvo flojo.
Hubo poca demanda con precios en baja de tres a seis peniques por cuarter.
Contribuyeron a la flojedad del mercado las noticias favorables sobre la cosecha canadiense, así como el informe publicado por el departamento de Agricultura de Wáshington, sobre las cosechas en Estados Unidos, que resultó más favorable que lo esperado.
El maíz estuvo flojo.
Los cargamentos cedieron de tres a seis peniques por cuarter.

ACEITE DE LINO

Londres, 12 (Especial) — El mercado de aceite de lino estuvo flojo.
El disponible se cotizó a 14.10.0; para Julio y Agosto, a 12.17.6; para Setiembre y Diciembre, a 13.0.0.

SEBO

Londres, 12. (Especial) — El sebo argentino tipo frigorífico de primera C. I. F. para embarcar en Agosto, a 21|3; al comprador y a 21|7 1|2 al vendedor.
De mataderos extra C. I. F. para embarcar en Agosto a 21|9 y 20|9; de matadero de primera, para el mismo mes, 20|9.

CARNES

LONDRES

Londres, 12. (Especial) — El mercado de carnes de Smithfield cotizó los cuartos traseros argentinos, a 36|8; delanteros, a 23.8, cuartos traseros uruguayos, a 44 9, delanteros, 3|c. Carne ovejuna de la misma procedencia, a 31.7; de cordero, a 50|2.

Mercado de productos

GANADERIA
Lanas

El mercado de lanas continúa acusando firmeza. Las operaciones se realizan con facilidad dentro de los precios que indicamos.
He aquí los precios que como más corrientes rigen para los negocios en general:
Por lanas cruzas finas se obtiene de $ 4.80 a 5.00; por id. superiores, de $ 4.50 a 4.70; por id. corrientes buenas, de $ 4.30 a 4.40; por defectuosas y capacho fina, alrededor de pesos 3.80; por id. gruesa, de $ 2.00 a 2.20; por cordero cruza larga, de $ 3.30 a 3.40; por barrigas buenas, de $ 1.70 a de $ 3.80 a 4.00.

Cueros vacunos secos
Los compradores de este fruto siguen demostrando cada día más interés. Con facilidad hoy se puede obtener por los cueros buenos, pelo de invierno y sin garrapata, $ 3.40.

Cueros vacunos salados
Se colocan con buena demanda y precios algo más altos. Por los lotes especiales, piezas de 15 kilos arriba, abonan de $ 17.00 a 19.00 los cien kilos.

Pieles lanares
Se demuestra buen interés por esta clase de pieles. Los precios han experimentado un nuevo repunte. Por .. de estación están pagando de $ 1.70 a 1.90, pudiendo conseguirse de 10 a 20 centésimos más, cuando se trata de algún lote muy adelantado.

Cueros de potro
Se hacen muy pocos negocios por falta de existencia de mercadería. Precios nominales.

Cueros silvestres
Se sigue demostrando buen interés por los cueros de comadrejas. Los buenos se venden corrientemente entre pesos 0.60 y 0.65; los zorrillos buenos, de $ 0.40 o 0.50 cada uno.

Cerda
Tiene fácil colocación a los precios señalados. Por la mezcla buena abonan de $ 3.80 a 4.00.

Pluma
Se vende con mercado corriente a los precios mencionados. Por la de manga especial cotizan de $ 3.80 a 4.00; por la larga y fresca, de $ 3.40 a 3.60.

AGRICULTURA

Trigo
La entrada del día ascendió a 3.980 bolsas.
Ningún cambio tenemos que señalar con respecto al mercado y precios de este cereal. En los negocios de ayer se volvió a colocar en forma corriente, pagándose por el trigo superior de pan $ 5.00; por el id. bueno hasta pesos 4.95; por el id. superior de fideos, hasta $ 7.60.

Maíz
Llegaron 7.044 bolsas en total.
En el día de ayer y como consecuencia de que la entrada fué algo abultada, los negocios sobre este grano se realizaron con exceso en la oferta, provocando con ese motivo un ligero descenso en los precios.
Por el cuarentino superior se pagó como precio más corriente, $ 4.10; por el maíz fino superior, $ 3.95 por el común superior, $ 3.55.

Lino
Se recibieron 1.999 bolsas.
El mercado de este oleaginoso estuvo ayer sin movimiento de operaciones, pues tanto los compradores como los vendedores permanecieron inactivos.

Avena
Por la superior siguen pagando de $ 3.90 a 4.00; por la buena, $ 3.70.

Forrajes
Se mantienen con demanda activa y precios firmes. Por alfalfa superior pagan de $ 3.90 a 4.00; por mezcla id. de $ 2.80 a 2.90; por pasto id. de pesos 2.60 a 2.90; por paja, de $ 1.20 a 1.30.

Harina
Sin cambio que señalar. Los precios para la especial oscilan entre $ 0.76 y 0.78; para la primera, entre $ 0.66 y 0.67 los 10 kilos.

Entrada de frutos y cereales

Por Estación Central:
54 bolsas lana, 915 cueros vacunos secos, 46 id. id., 9 id. yeguarizos, 13 id. becerros, 32 atados id. id., 66 id. varios, 1 pze. id. id., 35 bolsas cerda, 1 id pluma, 1 atado cueros corderos, 1.286 bolsas trigo, 2.451 id. maíz, 55 id. lino, 1.225 id. harina, 460 id. arroz, 56 id. maní, 116 id. papas, 276 bultos tabaco.
Por Estación Bella Vista:
376 bolsas maíz, 120 id. lino, 756 id. harina, 360 id. arroz.
Por vía fluvial:
2.694 bolsas trigo, 4.317 id. maíz, 1.814 id. lino, 500 id. harina, 45 id. afrecho, 1.554 id. afrechillo, 23 id. porotos, 207 id. maní, 16.650 id. papas.

Licitaciones

Intendencia General del Ejército y la Armada

LICITACIONES EN TRAMITES

Licitación pública N.o 8. — Víveres secos. Apertura el día 20 de Julio, a las 15 horas.
Licitación pública N.o 11. — Leche. Apertura el día 22 de Julio, a las 15 horas.
Licitación pública N.o 15. — Lubricantes aviación. Apertura el día 22 de Julio, hora 15 y 30.
Licitación pública N.o 13. — Carbones. Apertura el día 25 de Julio, a las 15 horas.
Licitación privada N.o 334. — 4900 metros cretona, cinta de hilera, botones, hebillas, chapas de hierro y materiales varios. Apertura el día 19 de Julio a las 15 horas.
Licitación pública N.o 337. — Libros e impresos. Apertura el día 22 de Julio, a las 15 horas.

Avisos Varios

S. A. Fábrica Uruguaya de Alpargatas

DIVIDENDO ACCIONES PREFERIDAS

Se invita a los tenedores de Acciones Preferidas para que concurran a percibir el dividendo correspondiente al 1.er semestre de 1932, que se pagará todos los días hábiles de 14 a 16 horas (sábados 9 a 11), en las oficinas de la Sociedad calle Isidoro de María N.o 1631.

EL SECRETARIO

Banco Mercantil del Río de la Plata

CONVOCATORIA

Se convoca a los Señores Accionistas de éste Banco, para la Asamblea General Ordinaria que de acuerdo con el Artículo 10 de los Estatutos, se efectuará el Miércoles 20 del corriente a las 16 horas, en el local del Banco, calle Zabala No. 1532, para tratar la siguiente orden del día:
1.o — Lectura y consideración de la Memoria, Balance General y el informe del Síndico, correspondiente al ejercicio terminado el 30 de Junio de 1932.
2.o — Nombramiento de dos Directores.
3.o — Nombramiento del Síndico Titular y Suplente, de acuerdo con el Artículo 39 de los Estatutos.
4.o — Designación de dos Accionistas presentes para aprobar y firmar conjuntamente con el Señor Presidente y Secretario del Directorio el acta de la presente Asamblea.
A los efectos del artículo 11 de los Estatutos, los señores Accionistas deberán concurrir a la Gerencia del Banco, hasta cinco días antes del fijado para que tenga lugar la Asamblea, a recoger la boleta de entrada, previo depósito de sus Acciones en las Cajas del Banco.
Montevideo, Julio 6 de 1932.

EL SECRETARIO.

Cervecerías del Uruguay y Cervecería Oriental S. A.

AL COMERCIO Y AL PUBLICO

A los efectos legales, comunicamos al comercio y al público que por escritura otorgada hoy ante el escribano Eduardo L. Simón, han quedado totalmente disueltas las Sociedades Anónimas denominadas "Cervecerías del Uruguay, S. A.", con sede en esta ciudad, calle Entre Ríos número 1060, y "Cervecería Oriental S. A.", con domicilio en la calle Burgues N.o 3051; habiéndose hecho cargo del Activo y Pasivo de ambas, la Sociedad Anónima denominada: "Fábricas Nacionales de Cerveza S. A.", con sede en la casa número 1060 de la calle Entre Ríos.
Los que se consideren acreedores o interesados deberán concurrir al domicilio últimamente citado, con los justificativos de sus créditos, para serles abonados.
Montevideo, Junio 30 de 1932. — Cervecerías del Uruguay, Cervecería Oriental S. A., Fábricas Nacionales de Cerveza S. A.

Banco Popular del Uruguay

ASAMBLEA GENERAL ORDINARIA

De conformidad con lo dispuesto por el Art. 12 de los Estatutos se convoca a los señores accionistas del Banco Popular del Uruguay, a la Asamblea General Ordinaria que se celebrará el día 22 del corriente, a las 16 y 30 horas, en el local social calle 25 de Mayo número 402, esq. Zabala, para considerar y adoptar la resolución sobre la siguiente orden del día: Memoria del Directorio, balance general y cuenta de ganancias y pérdidas correspondiente al primer semestre del 30 ejercicio, en cumplimiento de lo dispuesto por el Art. 25 de los Estatutos.
Los accionistas que hayan de tomar parte en las deliberaciones de la Asamblea depositarán sus acciones o certificados de depósito de éstas en otros Bancos, en las Cajas de la Institución hasta el día 17 del corriente, o sea cinco días antes del fijado para la reunión, como lo dispone el Art. 14 de los Estatutos, y los accionistas que hayan de hacerse representar en la Asamblea deberán conforme a lo establecido en el Art. 15, comunicarlo al Directorio también cinco días antes de Asamblea.
Montevideo, Julio 1.o de 1932.

Económicos

El 1.o de Junio se inauguró la Casa Central de la gran
MUEBLERIA CENTENARIO
en la Avenida 18 de Julio 1268
Sucursal: JUSTICIA 2083
Créditos a $ 3.00 por mes

ORO se compra en cualquier estado, partidas grandes o pequeñas. Dirigirse a la fábrica: SORIANO 887.

SE OFRECE hombre joven para establecimiento Rural. Con conocimientos prácticos en la parcialidad de los trabajos. Sin pretensiones. Dirigirse por carta a Poste Restante. A. X. B. 1642. Correo Central.

SI SUFRE Vd. de insomnio, reuma, corazón, riñones, hígado, diabetis, parálisis, impotencia o cualquier otro trastorno en su organismo, le conviene conocer "La maravilla eléctrica" de "Overbeck", aparato completamente insensible de fácil manejo que se lo aplica Vd. mismo. Informes: Rodríguez Anido Hnos., Uruguay 1600.

PROSTATICOS! Antes de someterse a una operación quirúrgica, en su propio interés, consúltenos. — Tenemos pruebas evidentes que lo asombrarán. El método es puramente científico y de reciente invención. La casa pone a su disposición reconocimiento facultativo. —Rodríguez Anido Hnos., Uruguay número 1600.

REUMA Y GOTA. Se curan rápidamente con las famosas píldoras "EADE" puramente vegetales. En todas las farmacias. Agentes: Rodríguez Anido Hermanos. Uruguay 1600.

TOROS, toritos, terneros, vacas y vaquillonas Holandesas de pedigree y puras por cruza, con grandes antecedentes lecheros, se venden. Rodríguez Anido Hnos., Uruguay 1600.

PERSONA seria, comerciante retirado, responsable, sin pretensiones, como obligación y pasatiempo acepta empleo en barraca o comercio de importancia San José 1464.

OBSEQUIO — A toda persona que haga una compra en la Maison Lacassagne, con motivo de los últimos días de liquidación. — Vea los modelos. — Ituzaingó 1473.

SE ALQUILA casa para comercio, sucursal de banco, por encontrarse situada en la calle Paraguay N.o 1750, frente a la estación Central del F. C.

PARRA americana, injertos de viña de uva de mesa y de vino vendo cantidades. Tratar almacén de José S. Pastorino (Colón). Telé.: 619 Paso.

REMATES

GOMENSORO & CASTELLS
SEMANAL DE MUEBLES

1 automóvil doble faeton 7 asientos BENJAMIN, NUEVO, 4 cilindros, 5 cubiertas nuevas, coche francés muy económico.
2 juegos tap. cuero y felpa para escritorio y living; muebles para dormitorio, comedor, camas de bronce, de hierro, escritorios cortina, 1 máquina sumar, 1 aparato a pila para radio, etc.
EL VIERNES 15 DE JULIO, a las 2 p. m., en nuestro salón de ventas calle PIEDRAS N.o 318.
Por orden del Juzgado Departamental 1.er turno: José Pascuala contra José Gil, mostradores, estantes, máq. Express para café, balanza 2 platos, vidrieras, etc.
Artículos de adorno y bazar y demás que está en exhibición.
Garantía a todo comprador. Comisión: 5 o|o.

GOMENSORO & CASTELLS
TRES CHACRAS EN SANTA LUCIA

Con frentes a las carreteras Nacional a San José y a Aguas Corrientes. Muy bien ubicadas, a 500 m. de la Plaza Principal del Pueblo de Santa Lucía.
Grandes facilidades de pago del Banco Hipotecario.
Fracción "A", área 4 hect. 5252 m. con $ 1050, serie 29
" "B" " 3 " 9175 " " " 850, " "
" "C" " 3 " 1984 " " " 600, " "
Venta terminante, sin base, al que más pague!
EL LUNES 18 DE JULIO, a las 15 h. (3 p. m.), en las mismas chacras.
La 1.a tiene plano de división de 18 solares con frente a la Carretera Nacional y pozo manantial. La 2.a con monte de eucaliptus.
Visítense y pidan informes en Santa Lucía a los señores Antonio Volpe o M. Bervejillo Falcón.
Planos y más informes: PIEDRAS 318.
Garantía en el acto: 10 o|o. Comisión: 1 o|o.

GOMENSORO & CASTELLS

De todas las existencias de la casa importadora PEDRO HIRIART, Plaza Cagancha, costado sur, N.o 1132.
EL MIERCOLES 20 DE JULIO, a las 14 horas (2 p. m.), y días siguientes, remataremos al mejor postor y por cuenta de quien corresponda:
Maquinaria industrial en general. Compresores automáticos Astra Wumag, Motores Diesel, id a nafta, electro motores, bombas centrífugas, electrobombas Sihi y Weise, a succión automática, conservadora de helados, condensadores Bavaria inmersión, serpentines, materiales fabricar frigoríficos, picaportes, manijas, bisagras niqueladas, platinas para amoníaco, válvulas Batidoras Miraklulum dobles y sencillas, desnatadoras, refrigeradoras, tina americana Astra para quesería, tarros baldes para crema, tanques aislados, maduradora, repuestos lechería, máquinas Fema para fabricar soda y gaseosa, lavadoras y tapadoras de botellas. Amasadora, sobadora, cortadora de bollos, moledoras, peladoras, batidoras, útiles de confiteros, papel bandejas y valioso surtido de llaves eléctricas, cajas de fusibles, aisladores, tableros, resistencias transformadores, aspiradores, ventiladores; cable, caños, carbones, etc., etc.
BAZAR Y FERRETERIA. — Surtido de artículos de platina, metales, nickel, porcelana, cristalería, menaje, batería de cocina de aluminio, marmitas e infinidad de mercaderías que estarán en exhibición desde el 18.
Entrega de mañana. Garantía a satisfacción a todo comprador.
Comisión: 5 o|o. Más informes: PIEDRAS 318.

El Observatorio Nacional registró en el Prado, los siguientes datos a las 14 h.
Presión atmosférica a cero grado y al nivel del mar: 762.57.
Humedad relativa por ciento: 67.
Temperatura al abrigo: 24.3.
Máxima al abrigo: 24.3 a las 14 h. del día 12.
Mínima al abrigo: 16.5 a las 4 h. 30 del día 12.

La Mañana
Miércoles 13 de Julio de 1932

TEMPERATURA MAXIMA Y MINIMA
Temperatura a la intemperie: 26.8.
Máxima a la intemperie: 26.8 a las 14 h. del día 12.
Mínima a la intemperie: 14.0 a las 4 h. 30 del día 12.
Viento: NE. con 15 kilómetros por hora.
Temperaturas mínimas registradas en las estaciones meteorológicas del servicio: (Al abrigo): Punta del Este, 12.8; Mercedes, 15.0; Melo, 13.0; Rivera (Liceo Deptal.), 14.0.

Anoche partió de regreso el Presidente electo del Paraguay

EXPRESIVAS DEMOSTRACIONES DE QUE HA SIDO OBJETO

Las visitas al Banco de la República y al Consejo Nacional

Anoche se embarcó con destino a Buenos Aires, en el vapor de la carrera, el Presidente electo del Paraguay doctor Eusebio Ayala y su distinguida esposa e hijo, que por breve tiempo fueron gratísimos huéspedes de nuestra ciudad.

Concurrieron al puerto a despedir al ilustre gobernante, representantes de nuestro gobierno y conocidas personalidades del mundo diplomático y social.

En seguida damos a conocer las actividades desarrolladas por los gratos visitantes.

VISITA A LA CASA DEL Dr. ZORRILLA DE SAN MARTIN

La casa donde pasó sus últimos años el doctor Zorrilla de San Martín, fué visitada por el doctor Ayala y señora siendo atendidos gentilmente por los hijos del extinto poeta.

El ilustre político paraguayo recorrió la residencia, observando el taller del escultor José Luis Zorrilla de San Martín y el escudo de la familia del vate. Los hermanos Zorrilla obsequiaron al doctor Ayala con una colección de las obras del poeta nacional.

Finalmente, el grato visitante, depositó un ramo de flores junto al busto que recuerda la personalidad del autor de "Tabaré".

Al retirarse, el doctor Ayala recibió el saludo del historiador doctor José Luciano Martínez, quien le ofreció un autógrafo de su ascendiente, el general Santos, en que hace referencia a la devolución de los trofeos al Paraguay.

Por último, visitó la casa del ingeniero R. Fuller, distinguido técnico paraguayo residente entre nosotros.

LLEGADA DE UN HIJO DEL DOCTOR AYALA

Ayer a primera hora, el doctor Ayala y señora concurrieron al puerto a recibir a su hijo Roger, que llegaba en el vapor "Western World", procedente de Nueva York.

El joven Ayala está estudiando en la Universidad de Cornell, habiéndose especializado en los estudios de Ingeniería, viniendo a Sud América a visitar a sus padres, aprovechando las vacaciones anuales.

Regresará a Estados Unidos en el mes de Septiembre para proseguir sus estudios. Se encuentra sumamente satisfecho de la vida que lleva en el Norte y de la forma en que es tratado, no sólo por sus compañeros sino también por quienes dirigen su enseñanza.

HOMENAJE A ARTIGAS

Ayer de mañana, el Presidente electo del Paraguay y familia se dirigieron a la plaza Independencia, con objeto de rendir un homenaje a Artigas.

A éste concurrieron también las siguientes personas:

Cónsul General señor Galiano, canciller señor Almeida, doctor Alfredo Carbonell Deball, el Ing. Rafael Fuller, señora de Galiano y señorita Asunción Irala.

El doctor Ayala depositó una corona de flores, en un acto sencillo, pero pleno de emoción.

EL ACTO EN LA ESCUELA "PARAGUAY"

La escuela que leva el nombre de la heroica nación guaraní, fué visitada luego por el ilustre huésped y familia, acompañados por el Ministro de Instrucción Pública, doctor Giménez de Aréchaga y un grupo de amigos.

La directora del citado colegio, señorita Dorila López Deschamps y ayudantes, cumplimentaron a los visitantes, ofreciendo una niña un ramo de flores, con algunas palabras pronunciadas en guaraní.

Los escolares entonaron después los himnos nacional y paraguayo, varias canciones patrióticas y otros números de canto y recitado.

El doctor Ayala y acompañantes se retiraron gratamente impresionados, iniciando con el doctor Terra, un paseo por la ciudad.

ALMUERZO EN EL ROTARY CLUB

Esta prestigiosa institución ofreció un almuerzo en honor del Presidente electo del Paraguay, al cual asistieron numerosas personas.

Varios oradores hicieron uso de la palabra, haciendo resaltar la amistad que nos une con el pueblo paraguayo y formulando votos por el progreso del país hermano.

VISITA AL BANCO DE LA REPUBLICA

El Presidente electo del Paraguay, doctor Eusebio Ayala, cumpliendo el programa oficial de visitas, concurrió en la tarde de ayer al Banco de la República, en compañía de su Secretario el doctor A. Carbonell Deballi y de algunas personas de su séquito.

Recibido en el pórtico del palacio del Banco, fué conducido al salón presidencial donde el Vice Presidente señor Domingo Baqué, por hallarse enfermo el titular doctor Javier Mendivil, le dió la bienvenida en compañía del Gerente General, señor Octavio Morató y del Secretario General, señor Raúl Montero Bustamante.

El doctor Ayala fué invitado en seguida a pasar al salón de sesiones donde se hallaba congregado el Directorio, integrado por los señores, doctor Alberto Cima, doctor Carlos Oneto y Viana, doctor Carlos M.a Urioste y D. Juan M. Gevogre. Ocupado el estrado por el doctor Ayala, el Vice Presidente señor Baqué pronunció un conceptuoso discurso saludando en nombre del Banco al ilustre huésped y refiriéndose a los vínculos morales y económicos existentes entre ambos países y a las nuevas relaciones de orden comercial que han de estrecharse en breve. El Presidente electo del Paraguay, doctor Ayala, contestó este discurso con una hermosa pieza oratoria en la que hizo una extensa y jugosa exposición de sus ideas en lo que se refiere al aspecto económico de los países del Plata, a las vinculaciones de orden comercial que deben ser establecidas y a la coordinación de las actividades de dichos países en lo que se relaciona con la industria, el comercio y muy especialmente con los sistemas monetarios.

Terminada la sesión, fueron invitados a pasar al salón los altos funcionarios del Banco, quienes fueron presentados al doctor Ayala, en cuya ocasión el eminente viajero tuvo palabras de elogio y estímulo para dichos funcionarios. Inmediatamente se bebió una copa de champagne y el doctor Ayala, acompañado por el Directorio y los altos funcionarios del Banco visitó las distintas dependencias del nuevo edificio, para el que tuvo palabras de admiración, haciendo a la vez el elogio del Banco de la República desde el punto de vista financiero, económico y técnico.

El personal del Banco, por medio del automático, puso en manos del señor Ayala, el siguiente mensaje:

"Montevideo, Julio 12 de 1932. — El personal administrativo del Banco de la República Oriental del Uruguay, gratamente impresionado por la llegada al país del presidente electo del Paraguay hermano, experimenta verdadero e íntimo placer en ofrecer a éste su dignísimo representante, el cálido testimonio de la simpatía y adhesión reservada siempre en nuestro pueblo para el fraterno pueblo paraguayo."

Terminada la visita, que duró más de una hora, el presidente electo del Paraguay fué acompañado hasta el pórtico del edificio por el Directorio y altos funcionarios donde fué despedido con aplausos y vivas demostraciones de simpatía.

EL DOCTOR AYALA VISITO AL COLEGIADO MAYOR

Ayer concurrió al Cabildo el Presidente electo del Paraguay, doctor Eusebio Ayala, acompañado del Jefe de la Sección Asuntos Americanos del Ministerio de Relaciones Exteriores, doctor Alfredo Carbonel y Deballi, siendo recibidos en el vestíbulo por el Secretario don Manuel V. Rodrigues y el Pro Secretario don Leonardo Secades y Caces quienes le acompañaron al Despacho presidencial donde el ingeniero Fabini le saludó en nombre del Consejo invitándole a pasar al Salón de Sesiones donde se encontraba reunida la Corporación.

Después de las presentaciones de estilo, el Presidente señor Fabini, expresó en breves palabras al doctor Ayala, la satisfacción con que el Consejo recibía el honor de su visita, aludiendo al mismo tiempo a los vínculos de amistad que ligan al Paraguay con el Uruguay, formulando augurios felices por el éxito de su próxima actuación como Primer Mandatario de su país para cuya alta investidura le han elegido sus conciudadanos.

Tuvo frases de elogio para las ideas pacifistas exteriorizadas por el ilustre visitante y terminó haciendo votos por la felicidad del pueblo amigo y por la ventura personal del doctor Ayala.

El señor Fabini obsequió de inmediato al doctor Ayala con un ejemplar especial de la Constitución de la República, Ley Gobiernos Locales y Reglamento del Consejo, con la firma de todos los Consejeros.

El doctor Ayala contestó en los siguientes términos las cordiales manifestaciones del Presidente del Consejo señor Fabini:

"Una vez más siento la emoción que me causa la simpatía y la amistad del Uruguay para mi país, que se refleja en estos momentos en demostraciones cordiales hacia mi persona. Las palabras del señor Presidente llegan a mi corazón y estoy seguro que en todo mi país se aprecia en su verdadero valor la cordialidad que en estas circunstancias, y, en otras, ha demostrado siempre el Uruguay.

Voy a tomar posesión de mi cargo, dentro de poco tiempo, una función cuya importancia nadie mejor que los caballeros que están alrededor de esta mesa comprenden. Las circunstancias en que me toca ir al Gobierno son bien difíciles; pero, con todo, cuando estoy entre los amigos uruguayos y veo el espíritu de cooperación que puedo encontrar en este pueblo y en otros pueblos vecinos y amigos, me siento reconfortado.

Soy un viejo admirador de este pueblo de América. Creo que es uno de los más dignos ejemplos de energía colectiva que existen en el mundo, y no es sólo un país digno de ser mencionado entre los pueblos de América, sino digno de contarse entre aquellos que portan el estandarte de la civilización del mundo. El Uruguay es un modelo que he citado a mis compatriotas por ser un país vigoroso en todos los órdenes. Ha ensayado sistemas políticos que los Estados de América y Europa y de otros continentes seguramente hubieran vacilado mucho tiempo antes de implantarlo. Esta misma institución del Consejo Nacional revela el espíritu innovador del Uruguay. No puede ser juez de lo que valen las instituciones del Uruguay, pero sí puede ser juez de la aptitud que tiene este pueblo para ensayar nuevas instituciones y no contentarse con seguir huellas trilladas. Por eso, el Uruguay es en cierto modo una especie de inspirador y en materia social y económica este espíritu representa no sólo una regla de valentía, sino también un cierto espíritu de altruismo, porque son los pueblos reformadores aquellos que están más expuestos a los grandes errores y los que no se singularizan por esa modalidad son los países que luego aprovechan de las experiencias realizadas por aquéllos. El Uruguay no vive de experiencias ajenas; hace experiencia propia y para todos, por eso es que soy un admirador de este pueblo y de sus hombres directivos entre los cuales se encuentran en primera línea los señores que me acompañan en estos momentos y a quienes agradezco la oportunidad de haberme brindado un instante tan grato para expresar mi pensamiento y mis hondos afectos hacia el Uruguay".

OTRAS VISITAS

También el doctor Ayala concurrió a la Alta Corte de Justicia y a la Escuela Militar, recibiendo en estas visitas, calurosas demostraciones de afecto, en las que se pudo palpar la profunda estimación que se profesa a su ilustre personalidad y a la república hermana que representa tan dignamente.

El Dr. Eusebio Ayala en la Escuela "Paraguay"

Servicio postal marítimo

En Casa Central de Correos, entre los días 10 y 15 del corriente se cerrarán despachos por los siguientes vapores:

Día 15, 9 a. m., "Highland Monarch", inglés, para Río de Janeiro, Las Palmas, Lisboa, Vigo, Cherburgo y Londres. (En destino el 4 de Agosto).

Día 15, 7 a. m., "Andalucía Star", inglés, para Santos, Río de Janeiro, Losboa, Boulogne-sur-Mer y Londres. (En destino el 4 de Agosto).

Para la correspondencia recomendada una hora o dos antes de las señaladas, que son aproximadas. Ultima hora, con sobretasa, Oficina Marítima y Fluvial de Correos, calle 25 de Agosto esquina Maciel, Puerto.

La lotería de hoy

Hoy, miércoles 13, juega la lotería que se halla en circulación con un premio mayor de 60.000 pesos.

El sorteo se regirá por el siguiente programa:

1	premio de		$	60.000
1	" "		"	10.000
1	" "		"	5.000
5	" "	1.000	"	5.000
7	" "	500	"	3.500
15	" "	200	"	3.000
70	" "	100	"	7.000
2500	" "	25	"	62.500
2600	premios		$	156.000

Nuestro compañero "El Diario" publicará esta tarde el extracto completo de esta lotería.

Del Carnet Policial

Por atacar a su esposa, hirió a una joven

Manifiesta la policía de la seccional 13a, que Eugenio Debiasse, domiciliado en la calle Tomás Gomensoro No. 36, en compañía de otra persona cuya filiación se desconoce, se dirigió a la casa sita en la calle Capitán No. 135, domicilio de su esposa Carmen Risso de Debiasse, con quien se halla en trámite de divorcio, y como ésta se negara a abrir la puerta, la inquilina de la misma casa María Beiros, uruguaya, soltera, de 27 años, lo hizo, siendo atacada con un cuchillo y lesionada en la pierna derecha, por Debiasse. El padre de la primera de las nombradas, Vicente Risso, al intentar desarmar al heridor, se hirió en la mano derecha. Los heridos fueron curados por la Asistencia Pública y quedaron en su domicilio. — El heridor y su acompañante se dieron a la fuga.

Clandestinos de carreras

La policía de la seccional 10a. allanó el salón sito en la calle Benito Blanco No. 827, sorprendiendo a los dueños Julio y Sebastián Larragorri y a Alberto Emplin, con jugadas clandestinas de carreras. — Los infractores serán remitidos.

Los embistió un camión

En los Caminos Santos e Instrucciones, un auto-camión cuyo conductor se dió a la fuga, embistió a Alfredo Suguré, suizo, casado, de 38 años de edad, y a Amalia Botari de Suguré, uruguaya, casada, de 30 años, ambos domiciliados en Charcot 18, sufriendo lesiones en el rostro y cabeza. Curados por la Asistencia Pública, fueron domiciliados.

Se fracturó un brazo

En la finca número 1628 de la avenida 18 de Julio, se encontraba trabajando el operario Eduardo Vidal, uruguayo, soltero, de 38 años, domiciliado en Piedra Alta 1643, dió un traspié y cayó sobre una pila de mosaicos, produciéndose la fractura del brazo izquierdo. Curado por la Asistencia Pública, pasó al domicilio.

Se dió un golpe en la cabeza

En Angel Floro Costa y Martín García, una persona desconocida, con un objeto contundente le aplicó un golpe en la cabeza a Antonio Olivera, uruguayo, soltero, de 38 años, domiciliado en el Ejército de Salvación. Sufrió lesiones en la cabeza y pasó al Hospital Maciel. — El agresor fugó y es buscado por la policía.

Labor de Investigaciones

POR APROPIACION INDEBIDA

En virtud de una denuncia formulada por el señor Mario J. Platero, acusando a Manuel Ardao Tassaro de haberse apropiado indebidamente de la suma de $ 300, el encargado de la sección Delitos contra la propiedad, dispuso que por el personal a sus órdenes se procediera a la detención del citado Tassaro.

En el día de ayer empleados de la referida sección lograron aprehenderlo siendo conducido a las oficinas de la calle Colonia, donde interrogado que fué confesó haberse apropiado del dinero del señor Platero, pero no en la cantidad que este manifestó en su denuncia, sinó en la suma de pesos 150, habiendo cometido igual delito en perjuicio del señor Lorenzo Castelluci en la suma de $ 100.

Enterado el señor Juez L. de Instrucción de Turno, doctor Bastos, dispuso que Ardao Tassara fuere remitido a la Cárcel Central de Policía a su disposición.

FAMULA APROVECHADA

La misma sección procedió a la captura de Ramona Belosa, por ser autora del hurto de un anillo para señora, de oro con brillantes y záfiros engarzados en platino, que su propietario el señor Gervasio Del Pino Fernández avalúa en la suma de $ 200, delito que cometió la citada Belosa estando de sirvienta en dicha casa. En iguales condiciones sustrajo de casa del señor Enrique Renó, un anillo de oro con piedra ágata y brillantes, que su propietario no avaluó. Los damnificados rescataron las referidas alhajas. Enterado el señor Juez L. de Instrucción doctor Gerardo González Mourigán, este magistrado dispuso que la aludida Belona fuera remitida a la Cárcel Central a su disposición.

CLANDESTINOS DE CARRERAS Y MOSQUETEROS

Empleados de la sección Orden Social aprehendieron y fueron remitidos a la Cárcel Central de Policía a Rodolfo Melo González, Lorenzo Castelar, Edgardo Garrido, Andrés Cancela Barreiro y Arturo Vignales, por ser sorprendidos en circunstancias que hacen recepciones de jugadas clandestinas de carreras.

—A Melchor Turren, Manuel Fojaco Menéndez y Ramón Betancour Lista (a) "Gran Bonete", los que en parajes céntricos de la ciudad se entretenían en pescar incautos con el juego de la "mosqueta", obstaculizando el tránsito.

—La misma sección aprehendió y remitió a la Cárcel Central a José Silva Martínez y Secundino González Bermúdez, por haber sido sorprendido en circunstancias que tiraban la "mosqueta" obstaculizando el tránsito, y promoviendo desorden en las calles Maldonado y Ciudadela.

Remitidos

La seccional 14a, remite a Máximo Amarillo, Angel Custodio, Cármelo Chaves, Manuel Alves, Martín Gutiérrez, Jesús Fernández y Benito Rocha, por peleas y desorden.

—La 12.a a Elías Velázquez Escalera, Carlos Aguirre, Pablo Olivera David, Rubén Ballar Aguiar, por lea y desorden.

—La 12.a a Alfredo Dufrechu González, por peleas, lesiones y desorden

Desde la Argentina

EL DUEÑO DE "MACHAZO" FUE ASALTADO EN SU CASA

Los asaltantes le obligaron a firmar varios cheques y lograron cobrar uno por $ 24.000

Buenos Aires, 12. — A LA MAÑANA — Un audaz atraco y una fructífera extorsión realizaron esta mañana cinco sujetos en un departamento céntrico de la calle Cangallo 1851, 2o. piso, habitado por el dueño del caballo "Machazo", a quien los asaltantes supusieron sin duda en posesión de una elevada suma de dinero a raíz de la última victoria de dicho animal.

Siendo las 8 y 0 de la mañana se presentaron al departamento citado cinco individuos solicitando hablar con el dueño, siendo atendidos por el "valet" Manuel García Fernández, en cuyas circunstancias y demostrando gran audacia le amordazaron y resueltamente entraron en las habitaciones del departamento, donde se hallaba el señor Manuel Estebarena, dueño del referido caballo y haciendo lo propio le obligaron, bajo amenazas, a que firmara dos cheques uno por $ 24.000 y otro por 46.000 contra el Banco Español.

Los asaltantes, mientras uno de los compinches se dirigía al Banco citado a hacer efectivo dicho documento comenzaron a apropiarse de un alfiler de brillantes por valor de $ 500; dos anillos de $ 800 y 500 respectivamente; una perla en forma de pera de color rosa que vale $ 10.000; un revólver Smith Wesson con incrustaciones de oro y $ 300 en efectivo, y mientras Estebarena y su mucamo continuaban atados y amordazados lograban los asaltantes hacer efectivo el cheque por $ 24.000, mientras el segundo cheque no lo cobraron porque carecía de fondos al presentarlo a la ventanilla.

Después, los asaltantes desaparecieron y tanto el dueño del departamento como el mucamo permanecieron varias horas en la difícil situación que los habían dejado hasta que, finalmente, el portero de la casa, Jesús Muñoz, español, de 40 años, dándose cuenta del hecho, llamó a la policía que adoptó las providencias del caso, deteniendo provisoriamente al "valet" y al portero, pues éste último expresó no haber visto entrar a los asaltantes.

En definitiva, Estebarena fué despojado de $ 33.000 en alhajas y 24.300 en efectivo, suma que se hubiera elevado a $ 103.000 en total si hubieran hecho efectivo el cheque por $ 46.000.

UN HOMICIDIO POR VENGANZA

Buenos Aires, 12. (Austral). — El misterioso crimen ha sido cometido en la seccional 10.a y las autoridades policiales se hallan en estos momentos empeñadas en su esclarecimiento.

Poco después de media noche el agente de policía Nazareno Pirantes, de dicha sección, de facción en Carlos Calvo y Avenida a La Plata, mientras efectuaba su recorrida, frente al número 4078 de Carlos Calvo, vió un hombre que se quejaba, comprobando que se hallaba herido de arma blanca en el costado izquierdo y lo hizo trasladar al Hospital Ramos Mejía, donde al practicársele la cura de primera intención, falleció.

El herido, poco antes, expresó llamarse José Jarquín, ser ruso, de 39 años, soltero, pintor, y domiciliado en Billinghurst 2367 y que hace pocos días terminaba de cumplir una condena de ocho años de presidio por homicidio.

De la identificación, la policía ha logrado una pista, pues el 25 de Abril de 1924, Jarquín vivía en el domicilio citado y debido a incidentes que mantenía frecuentemente con su vecino Carmelo Manzi, italiano, de 36 años, causados por un perro de propiedad de este último, Jarkin le dió muerte a Manzi de varios tiros por cuyo motivo la justicia lo condenó a prisión.

Los hermanos de Manzi juraron vengarse y esta madrugada, teniendo conocimiento de esas circunstancias, la policía procedió a la detención de Enrique Manzi y poco después de los tres hermanos restantes, quienes permanecen rigurosamente incomunicados, siendo interrogados por las autoridades.

Al parecer, el primero de los nombrados no ha comprobado en forma clara dónde se hallaba a la hora del crimen.

La policía ha establecido además que Jarquín vivía ahora con un pariente en Carlos Calvo 4056, cerca de donde fué hallado mal herido.

Según la declaración del pariente, que vive en esa casa y que tiene establecido un almacén, se sabe que momentos antes de las 24 horas un desconocido llamó a la puerta de la cortina metálica y preguntó si estaba José Yarkin, respondiendo éste: "Ya voy" y acto seguido abandonó la casa dirigiéndose a la calle dispuesto a encontrarse con el extraño visitante.

Los parientes agregan, que además, después de oír una violenta discusión con el desconocido, oyeron quejidos y que cuando ellos salieron encontraron a Yarkin herido de muerte en la vereda, llegando el agente de policía poco después.

EL PAGO DE LA PRIMERA CUOTA DE PATENTES DE RODADOS

PLAZOS QUE FIJA LA DIRECCION DE RENTAS

La Dirección de Rentas pone en conocimiento de los propietarios de vehículos que deseen obtener la primera cuota de las Patentes de Rodados, que sólo podrán hacerlo dentro de los plazos que se expresan más abajo, y que vencidos aquéllos solamente se expedirán patentes enteras.

VEHICULOS DE TRACCION MECANICA

Del 1 al 25 de Julio. — Para automóviles matriculados del N.o 44001 al 53050. Incluso pruebas de automóviles y pruebas de motocicletas, triciclos, ect.

Para automóviles matriculados del N.o 24001 al 44000.

Del 26 de Julio al 4 de Agosto. — Para camiones, hormigoneras, perforadoras y similares, de 21 HP en adelante, matriculados del N.o 64801 al 68800. Incluídos: camiones y automóviles con chapas oficiales, carrozas fúnebres, matriculados del N.o 53551 al 53625. Automóviles de remise, matriculados del N.o 53051 al 53550.

Del 5 al 20 de Agosto. — Para camiones, hormigoneras, tractores, etc., hasta 20 HP matriculados del N.o 53626 al 64800.

Para autobuses y automóviles de alquiler, tarifa N.o 2, matriculados del N.o 70301 al 71800.

Para automóviles matriculados del N.o 4001 al 24.000.

Para automóviles matriculados del N.o 1501 al 4000. Incluso motocicletas, triciclos y similares.

VEHICULOS DE TRACCION A SANGRE

Del 1 al 20 de Julio. — Para vehículos matriculados del N.o 22000 al 240000. Incluso pruebas.

Para vehículos matriculados del N.o 24001 al 26000.

Del 21 al 31 de Julio. — Para vehículos matriculados del N.o 26001 al 28000.

Del día 1 al 10 de Agosto. — Para vehículos matriculados del N.o 28001 al 30000.

Del 11 al 20 de Agosto. — Para vehículos matriculados del 31001 en adelante.

Para la expedición de patente entera, regirán los plazos ya publicados.

ANTE LA ANORMALIDAD ATMOSFERICA

Un interesante estudio del Observatorio Nacional

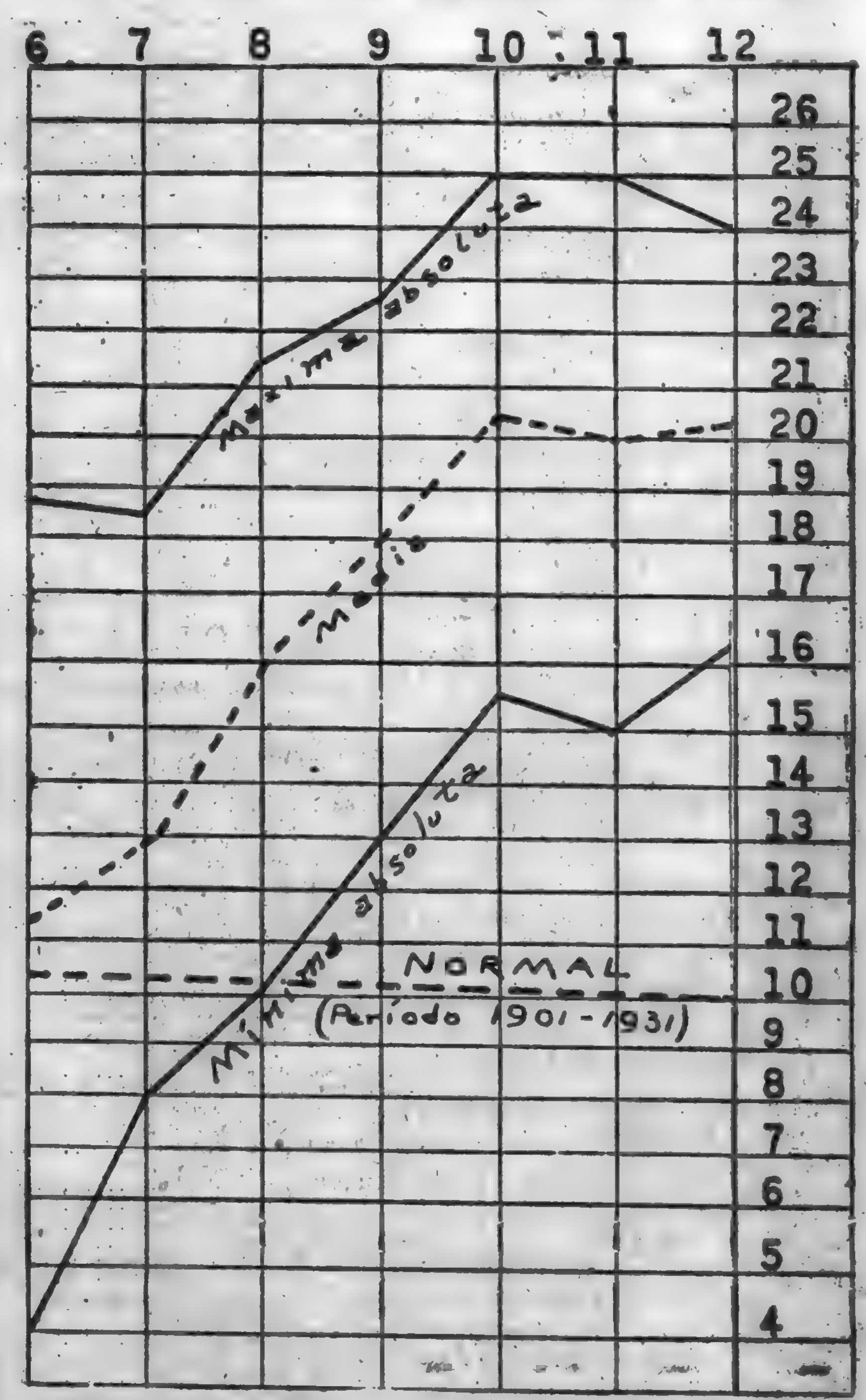

Gráfica de las temperaturas normales, máximas y mínimas de los días comprendidos entre el 6 y el 12 de Julio, en la cual puede verse la gran anormalidad térmica porque atravesamos.

Ante la anormalidad atmosférica que viene actuando sobre el territorio de la República, el Observatorio Nacional hacer notar que en los últimos 30 años las temperaturas mínimas absolutas tomadas al abrigo, fueron siempre inferiores a las registradas durante los primeros días de Julio corriente. En el período 1901-1931, acusaron temperaturas mínimas bajo cero y en los 9 restantes, apesar de ser las temperaturas sobre cero, fueron en todos los casos, inferiores a 4.00, que es la mínima absoluta acusada por los instrumentos el día 6 del actual. En el cuadro adjunto se puede ver que la temperatura media correspondiente a los días comprendidos entre el 6 y el 12, es aproximadamente de 10.00 para el período antes citado. En cambio durante las fechas mencionadas del mes en curso, la media diaria se mantiene siempre sobre la normal, acusando una variación en más de 10.00 los días 10 y 12, lo que significa una anormalidad intensa del punto de vista meteorológico. Esta anormalidad es todavía más sensible si se tienen en cuenta las temperaturas máximas extremas que los días 10 y 11 acusaron una desviación positiva con respecto a la mencionada normal de 15.00 aproximadamente.

Otra anormalidad importante anotada por el Observatorio es la retención en la marcha normal de los frentes y de las masas de aire frío y caliente, que regulan el estado general atmosférico según la escuela de Bergen. En la gráfica respectiva se puede ver, en efecto, que el frente frío de la depresión formada en el centro de la República Argentina, que de acuerdo con los principios básicos de la frontología debe marchar con más rapidez que el frente caliente para formar la colusión, ha permanecido en el mismo sitio provocando la detención de la perturbación calculada de acuerdo con la técnica noruega y francesa. Todo esto unido a los valores de la humedad cuya área bien puede calificarse de extraordinaria, ha provocado la prolongación de un estado térmico cuya solución, en los casos nomales, debe efectuarse antes de las 48 horas. — Elzear S. Giuffra. (Director interino).

Las visitas realizadas ayer por el Presidente electo del Paraguay

A la izquierda: el Dr. Ayala en la sala de sesiones del Consejo Nacional, durante la visita que efectuó a esa rama del Poder Ejecutivo. — En el centro: el ilustre visitante paraguayo, rodeado de los Ministros y altos funcionarios de la Alta Corte de Justicia, en el local de la misma. A la derecha: el Dr. Ayala en el Banco de la República pronunciando su elocuente discurso

La Mañana

AÑO XVI—Núm. 5342 | Montevideo, Jueves 14 de Julio de 1932 | Redacción: Ciudadela 1478. — Administración: Cerrito 737. Agencia en Buenos Aires: Talcahuano 481.

UNA FECHA MEMORABLE EN LA HISTORIA DE LA HUMANIDAD

1789 = 14 de Julio = 1932

CAMILO DESMOLINS, ARENGANDO AL PUEBLO DE PARIS E INCITANDOLE A ASALTAR LA BASTILLA, CON LO QUE SE SEÑALO EL ACONTECIMIENTO DE MAYOR TRASCENDENCIA EN LA EVOLUCION POLITICA DEL UNIVERSO EN LOS ULTIMOS SIGLOS

DEL Sr. JULES BERTRAND

¿Por qué es usted Robespierrista?

ESPECIAL PARA "LA MAÑAÑA"

Esta pregunta me fué formulada por una persona muy vinculada a ese diario a raíz de mis conferencias en la "Alliance Française".

Contesté de inmediato y con agrado, y en esta oportunidad en que se celebra la gran efeméride francesa, se me pide haga la confidencia al público lector de LA MAÑANA, de Francia, creo es oportunidad reeditar ampliada, la respuesta que dí a mi amable amigo.

Las personas que algo saben de la Revolución Francesa, por sus recuerdos universitarios o por la lectura de vulgarizadores y algunas veces tendenciosos publicistas, tienen, si no tuvieron la suerte de olvidarlo todo hasta mejor oportunidad, una visión deformada de los hechos de la época y por lo que a los hombres de la revolución se refiere, una imagen grosera y falaz. Entre aquellos luchadores la historia oficial ha escogido y bordado alrededor de algunos, leyendas que se transmiten por el libro calificado de docente o por las arengas de políticos sin curiosidad que repiten lo que les parece conveniente. Fuera de aquéllos, los novelistas prontos a satisfacer toda curiosidad de los amantes a lo dramático, han aprovechado la pasión latente siempre y amenudo vivas hacía todo lo que se refiere a nuestra revolución, para servir al gran público los oídos novelados, el romance bien adornado de los líderes de aquel momento histórico. Entre aquellos Henrié Béraud ha dedicado un libro a Robespierre, titulado no sin pretensión: "Mi amigo Robespierre". El simpático novelista se vanagloria de una "amistad" que no aparece clara para todos. Fuera de otros meritos el autor tiene al menos el de no renegar del "amigo" y hasta el coraje de seguir amándolo y defendiéndolo contra la falange de los que lo desgarran por complacer al sinnúmero de ignorantes que aplauden.

Con la misma audacia de Henri Béraud podría yo decir que he conocido verdaderamente a Robespierre al través de nuestro "amigo común Saint-Just". Al estudiar la personalidad de Saint-Just por documentos y no por relatos apologéticos los unos o fulminantes los más, me acerqué más íntimamente a Maximiliano Robespierre y, porque no confesarlo, lo amé. Saint-Just fué por la admiración, al amor del diputado por Arras. Yo —me disculpo aún— fuí hacia él por la piedad. Se dice, con razón, que el amor en la piedad es el más potente y duradero.

Robespierre encarnó y encarna aún para muchos, el Terror despiadado, la voluntad de dominar por la fuerza de la guillotina para llegar a la dictadura sobre el gobierno revolucionario.

Todo esto explicado por el orgullo, el afán de la ambición, la sequedad de sentimientos sino el gusto mórbido de la violencia y de la sangre vertida, de la muerte ordenada porque sí.

Así se escribía la historia.

Pero la historia es vida archivada y siendo así, su estudio y su interpretación se hace y se rehace día a día. La Revolución ha tenido ya historiadores diversos por el talento, el espíritu, tendencias filosóficas y opiniones políticas. Hoy se trata de estudiar y juzgar con un criterio objetivo hechos y hombres sin preocuparse de lo que las escuelas y partidos de hoy pueden reivindicar o rechazar de tales investigaciones.

Historia sin adjetivo y no política con adjetivo tal podría ser el lema de la nueva escuela histórica que se agrupó alrededor de Albert Mathiz, recientemente fallecido.

Con aquel maestro quien pretende acercarse a los hombres de la Revolución debe tratar de olvidar por completo la época actual, sus preocupaciones espirituales así como los políticos y sociologos y esforzarse en sumirse hondo en la atmósfera peculiar al pasado que se quiere estudiar. Los ciudadanos de aquel entonces deben ser observados a través de su indiosincrasia, de su cultura, de sus ambiciones y ensueños. El hombre de ayer como el de hoy es en gran parte determinado por el ambiente; es un resultado del medio y su personalidad propia será en razón directa de su poder de reacción.

Precisamente, Robespierre atrae por su fuerte individualidad y su potencialidad de reacción. El no llega en la Revolución, como tantos otros, sin ideas muy precisas y casi sin rumbos; no será, por consiguiente, el juguete liviano y móvil de los acontecimientos. No entrará en la lid llevado por ambiciones personales, por nobles y legítimas que fuesen y menos aún por apetitos mezquinos en busca de satisfacciones materiales. Los contemporáneos, amigos y enemigos, no le llamaron sin razón: "el incoruptible". No hay vida más retraída y pura que la suya, entregada completamente a su deber de representante del pueblo. Carácter sólido, espíritu lógico, talento preciso, sigue imperturbable su camino, que es el camino de la Revolución. Tiene una fé casi mística en el poder de redención del movimiento que pretende dirigir. Robespierre es un creyente, aunque claro está, no es un creyente pasivo entregado a dogmas bárbaros y preceptos futiles y necios. Su "Ser Supremo" se confunde con la conciencia del hombre virtuoso que se eleva sobre las alas de la filosofía y desciende hacia la tierra atormentada para dedicarse enteramente al amor del prójimo. El mismo dijo: "El amor a la justicia, a la humanidad, a la libertad, es una pasión como otra, y cuando nos domina se le sacrifica todo".

Jaurés ha dicho de él: "tiene una excepcional probidad moral, un sentido religioso y apasionado de la vida y una especie de escrúpulo inquieto a no disminuir o no desmerecer ninguna de las facultades de la naturaleza humana, a buscar en las más humildes manifestaciones del pensamiento y de la creencia, la esencial grandeza del hombre".

Es este sentimiento profundo y depurado de lo humano, que atrae hacia él y subraya. Saint-Just, a los veintitrés años, desde su pueblo, escribe a Robespierre en agosto de 1790: "A Vd., que sostiene la patria tambaleante contra el torrente del despotismo y de la intriga, me dirijo ¡a Vd., que sólo conozco, como Dios, por sus maravillas...." Olvidemos el estilo, propio de la época y juzguemos la atracción a distancia que ejerce el tribuno sobre un joven talento y la fé revolucionaria del futuro diputado a la Convención y devoto de obespierre que será Saint-Just.

Devotos! más que cualquier otro jefe de partido y hombre de estado, los tuvo el gran Montañés. Y es de notar que alrededor de él se agruparon hombre o mujer, seres limpios y netos. Los hábiles, los vividores, los de moral fácil y de hábitos alegres, no giran a su alrededor como alrededor de Mirabeau y de Danton. Exije de sus tenientes, de sus partidarios, una vida íntima y pública intachable.

Tiene miedo del dinero, se dijo, y es exacto. Sentía como una repulsión física hacia los hombres de placer y de negocios financieros.

Robespierre fué un cerebral y nada más que un cerebral. Cuando afronta una realidad, lo hace movido y guiado por un principio abstracto. Rousseau lo ha impresionado y mareado profundamente. Como su maestro es todo sentimiento; esa riqueza sensible del alma debe penetrar y animar los actos personales y sociales para llevar la vida de relación por las sendas del amor.

En la Constituyente, Robespierre propone la supresión de la pena de muerte. Y se dirá, para llegar a establecer la guillotina permanente y el Terror! Una revolución no es un idilio romántico. La Revolución no fué y no podía ser pacífica. Una organización social secular con sus intereses creados y sus "profiteurs" no desaparece sin violencia. Violencia de los que la abaten; violencia de los que la defienden. ¿Acaso en nuestros días, algo ha cambiado en este sentido?

El Terror no fué, como se dijo, una creación voluntaria y metódica, un medio elegido entre otros por unos hombres, y claro está que entre ellos Robespierre es el primer y más importante, para imponer una política personal a todo costo y sin piedad para los adversarios. Nada es más falso. Carnot, el gran Carnot, el organizador de la victoria, miembro del Comité de Salud Pública con Robespierre, dijo: El Terror fué "une dictature de détresse". Y nada es más justo. La Revolución se defendía contra todos sus enemigos, los del anterior y los del exterior y, a más, en el seno mismo de las asambleas y del gobierno, había, como siempre habrá, opinones contrarias que chocaban con violencia no sólo verbales. No se debe olvidar que en el gobierno revolucionario fué decretada hasta la obtención de la paz con el extranjero invasor. El gobierno revolucionario no encontró la paz. Robespierre lo había previsto y se enfrentó desesperadamente con los Girondinos que querían y empujaban la nación hacia la guerra. Robespierre no creía en el poder de convicción y de liberación de las bayonetas. El y Saint-Just, hijo de soldado, tuvieron siempre la aprehensión del general virtuoso que plantaría su espada en el corazón de la libertad. Los dos tienen palabras proféticas; parecen haber tenido la visión angustiosa del hombre que vino...

Robespierre quiso estabilizar la revolución por el equilibrio de las fuerzas revolucionarias en juego. Ahí aparece el verdadero hombre de estado. Quiso ser el punto de apoyo donde los indulgentes, con Danton, los enrages, con Boux y Héber hubiesen encontrado el balanceo cada vez menos brutal para llegar a lo estático y armonioso en lo político. En lo social quiso, por los decretos de Ventóse (febrero - marzo de 1794), extender las expropiaciones de los bienes de la Iglesia y de los nobles emigrados al extranjero y en lucha armada contra Francia, a las propiedades de los "sospechosos" adversarios de la revolución y encarcelados.

Esta medida hubiese extendido en proporción enorme los interesados a la estabilización de la revolución, ya que dichos bienes no hubiesen sido vendidos como anteriormente, sino distribuídos gratuitamente a los pobres y necesitados, al proletariado, al fin, que había hecho la revolución sin haber tenido jamás la plata indispensable para comprar los bienes nacionales adquiridos a buen precio por la burguesía pudiente.

De haber podido realizar una transferencia tan grande de la propiedad hacia los desposeídos la Revolución habría entrado en su última fase de consolidación y de pacificación. Para apreciar la trascendencia que habría adquirido tal medida, basta recordar que Napoleón y el mismo Luis XVIII tuvieron buen cuidado de reconocer y admitir las ventas de los bienes nacionales y de tranquilizar y amparar sus compradores.

Soy Robespierrista por el sentimiento de rebelión natural contra la injusticia que se afana en echar sobre un hombre los errores, las faltas, los rigores y hasta los crímenes si se quiere, de un movimiento tan complejo como la Revolución francesa;

Soy Robespierrista por el amor a lo neto y limpio como fué el hombre, y lo soy también por la admiración hacia un cerebro potente que entró en la lucha titánica con ideas y sentimientos, con una visión clara de lo que podía y debía ser, unida a la voluntad extrema de realizarlo, sin omitir ningún sacrificio, inclusive el suyo.

Jules Bertrand
Miembro de la Sociedad de estudios robespierristas

LA EJECUCION DE LUIS XVI

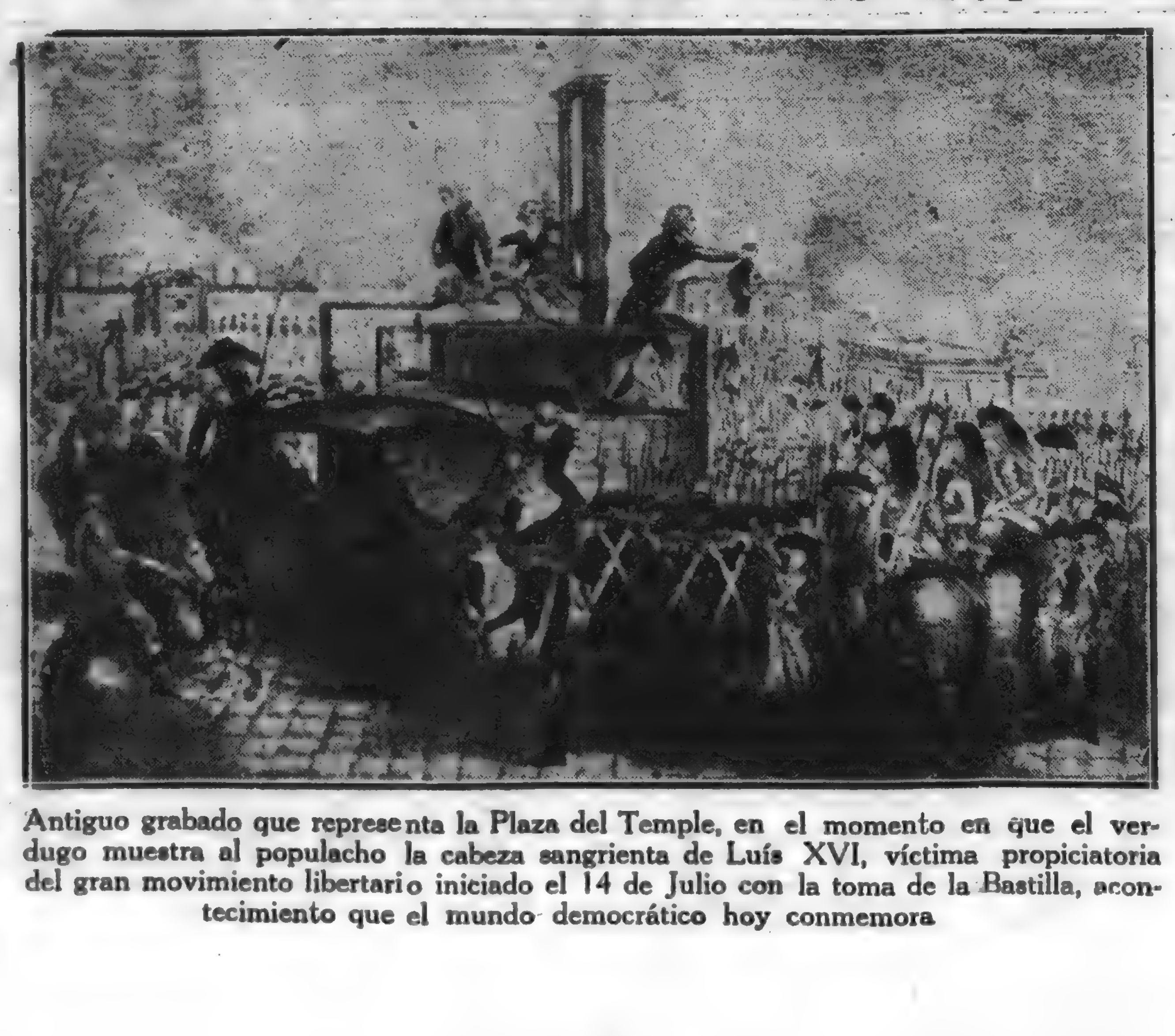

Antiguo grabado que representa la Plaza del Temple, en el momento en que el verdugo muestra al populacho la cabeza sangrienta de Luís XVI, víctima propiciatoria del gran movimiento libertario iniciado el 14 de Julio con la toma de la Bastilla, acontecimiento que el mundo democrático hoy conmemora

La Nueva Cámara de Diputados Francesa

El régimen parlamentario francés prescribe, como reglamentación interna de la Cámara, la distribución de los diputados en grupos políticos.

En la nueva Cámara acaban de constituirse esos grupos según el cuadro que publicamos, de izquierda a derecha, en comparación con su composición en Junio de 1928 (fecha de reunión de la Cámara anterior).

	1932	1928
Comunistas	10	12
Partido de la Unidad Obrera	9	—
Socialistas S. F. I. O.	131	100
Izquierda independiente (republicanos independientes de izquierda)	15	—
Socialistas franceses	13	18
Republicanos socialistas	12	13
Vinculados a los dos grupos precedentes	3	—
Radicales y radicales - socialistas	160	125
Independientes de izquierda	23	15
Izquierda radical	47	53
Izquierda social y radical	—	18
Republicanos de izquierda	30	64
Centro republicano	33	—
Republicanos del centro	7	—
Demócratas populares	16	19
Acción democrática y social	—	29
Grupo republicano y social	18	—
Federación republicana (Unión Republicana democrática)	41	102
Independientes de acción económica, social y paisana	8	—
Independientes	14)	(38
Aislados, ningún grupo	26)	
No inscriptos en los grupos	—	8
Total	614	612

OBSERVACIONES:

El número de grupos se eleva de 14 a 17 sin tener en cuenta los aislados, que reemplazan a los "aucun groupe". Además desaparecen dos grupos de la Cámara anterior: la Acción Democrática y Social, desaparecida con la falta de su leader Maginot, y la Izquierda Social y Radical, cuya única razón de ser era, con Franklin - Bourillón, la frase: "El enemigo está al Este". Franklin Bourillón no ha vuelto al Parlamento.

Nuevos grupos: El Grupo Republicano y Social, constituído con algunos miembros Independientes y otros de la Unión Republicana Democrática. Presidente fué nombrado Jorge Pernot.

Centro Republicano, que reune republicanos de izquierda e independientes, los más vinculados al ex primer ministro Tardieu, que es su figura dominante. Entre otros Fould, Petsche, Paul Reynaud, Luis Rollin

Independientes de acción, etc., formado con diputados "aucun groupe" e independientes.

Republicanos del Centro, que comprende representantes de Alsacia y Lorena.

Izquierda independiente, formada con los republicanos independientes de izquierda que se separaron de los independientes de izquierda.

Partido de la Unidad Obrera, que reune a los comunistas disidentes y a los socialistas - comunistas, que desean marcar su diferencia con los comunistas ortodoxos.

La Unión Republicana Democrática, toma el nombre del partido al cual está adherido: Federación Republicana. Luis Marin es el leader parlamentario y al mismo tiempo, presidente del partido desde que en 1925 sustituyó á Augusto Isaac.

Tienen representación en el gobierno los siguientes grupos:

Radicales: 9 ministros: Berthod, Chautemps, Daladier, Dalimier, Durand, Herriot, Meyer, Palmade, Queuille; 7 subsecretarios: Bernier, Ducos, Marchandeau, Marcombes, Margaine, Mistler, Paganon.

Socialistas franceses: 1 ministro: Anatole de Monzie.

Republicanos socialistas: 1 ministro: Painlevé.

Independientes de izquierda: 1 subsecretario: Patenótre.

Izquierda radical: 1 ministro: Germain - Martin; 2 subsecretarios: Candace, Gourdean.

Republicanos de izquierda: 1 ministro: Leygues.

Centro republicano: 1 subsecretario: Fould.

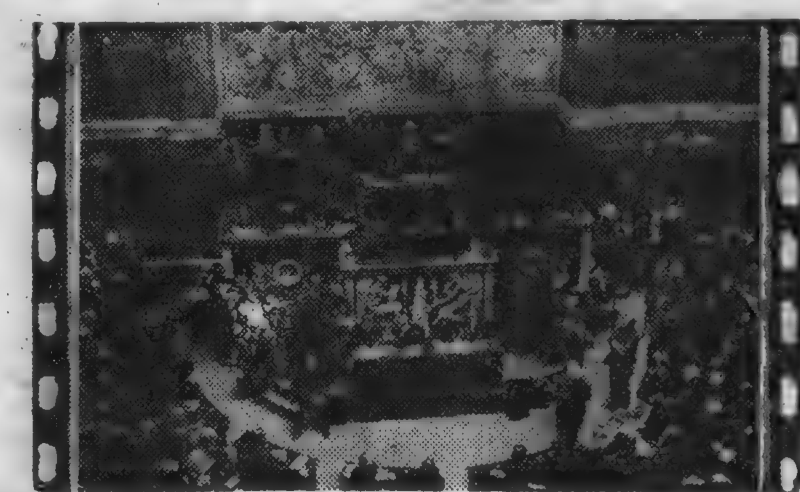

LA CAMARA FRANCESA

María Paulina Bonaparte

María Paulina Bonaparte nació en Ajaccio en el año 1780. Desde temprana edad se hizo notar sobre todo por su bondad inagotable, bondad que le valió el afecto de su ilustre hermano. Educada severamente como todos los hijos de Leticia, acompañó a Marsella a su madre cuando ésta se vió obligada a abandonar Córsega. En esos tiempos de estrecheces para los Bonaparte, no le faltaron pretendientes a Paulina, que, al fin, se desposó con el general Duphot. Asesinado éste, Paulina marchó a París, en cuyos salones triunfó ampliamente por su belleza y distinción y en parte también por la gloria con que su hermano rodeara el apellido Bonaparte.

En el año 1801 casó con el general Leclec, al que siguió a Santo Domingo. Durante una epidemia de fiebre amarilla que diezmaba a la población negra, se mostró valerosa; negóse a abandonar la isla y se limitó a decir cuando le instaban a ponerse a cubierto de la epidemia: "Vosotros podéis llorar, porque no sois, como yo, hermana de Napoleón. Yo no me embarcaré sino con mi marido, o moriré". Allí perdió a su marido, y dos años después de su vuelta a Francia, al hijo que ambos habían tenido.

En 1803, Paulina, por su casamiento con el príncipe Camilo Borghese, emparentó con una de las familias más ilustres de Italia.

Napoleón nombró a éste príncipe, al que hizo duque de Guastella, gobernador de los departamentos franceses de los Alpes, pero Paulina vivió poco tiempo con su marido, y durante sus estancias en Roma y en su casa de París, llevó una existencia mundana bastante libre. En el año 1810 y como faltase públicamente a la emperatriz María Luisa, fué desterrada por orden de Napoleón. Pero, cuando éste fué desterrado a la isla de Elba, ella compartió con su hermano el cautiverio y le facilitó sus alhajas para ayudarle a establecer su situación económica en los días que precedieron a Waterloo.

ceses de los Alpes, pero Paulina voldió autorización para seguir a su hermano a Santa Elena, a los gobiernos aliados y la negativa a sus demandas le hizo enfermar de tal mo-

MARIA PAULINA BONAPARTE PRINCESA DE BORGHESE Y DUQUESA DE GUASTALLA

do, que una languidez extrema se apoderó de ella y se acentuó el arribo de las noticias que comunicaban la muerte de Napoleón.

Paulina falleció en la hermosa ciudad de Florencia, en el año 1825.

En sus últimos años de vida, su inagotable bondad le había atraído la simpatía de cuantos la trataron y por eso su muerte fué motivo de hondas manifestaciones de dolor.

Cuentos de La Mañana

Jamás se muere uno

PIERRE VALDAGNE

—ooOoo—

Mis amigos me dijeron:

—Ya que vas a ir a Burdeos, llégate a Mestras para ver a nuestro viejo tío Gregorio Trompeloup... ¡Ochenta y ocho años, querido amigo, y está fuerte como un roble! Si le eres simpático no tendrá inconveniente en abrir una buena botella, que creo no rehusarás.

Terminados mis negocios me fuí hacia Mestres. Allí encontré en una casa de buen aspecto al tío de mis amigos. Cuando llegué estaba ocupajardín. ¡Ochenta y ocho años!... Pero si apenas representaba setenta.

Pequeño, seco como un sarmiento; tenía la cara quemada por el sol, encuadrada por un pequeño bigote blanco como al plata, y por entre el cuelol abierto de la camisa se veían las fuertes cuerdas de su garganta; llevaba un viejo sombrero y se apoyaba a un endeble bastoncillo.

—¡Valentina Miradoux — gritó él ver la tarjeta que llevaba. — ¡Mi querida sobrina Valentina!... ¡Bienvenido sea usted a esta casa, que puede considerar como suya!

—Excúseme de recibirlo con esta facha de jardinero; pero mis rosas me pedían que las cuidase.

Gregorio Trompeloup me pidió con tanta insistencia que me quedara a almorzar con él, que me fué imposible rehusar. El almuerzo fué suculento y no faltaron dos botellitas de lo viejo, según me pronosticaron mis amigos.

El café fué servido.

—Querido amigo — me dijo él, — soy muy viejo, y me voy a morir.

—¡Eh!... No hay que pensar en eso. Todavía tenéis que vivir mucho.

—Yo no se si viviré mucho o no. Pero es que esta idea no es nueva, es de toda la vida. A los cuarenta años me decía: "No dejes esos negocios sin acabar. Toma tus disposiciones, pues si te mueres, por lo menos, te irás tranquilo".

—¡Bah!... — dije yo, — una vez que uno ha muerto, que los demás se las arreglen como puedan.

—No, amigo; yo amo el orden, siempre lo he amado. Nuestra manía es no pensar en el día en que tenemos que desaparecer de este mundo. Es como el que va en el tren sin equipaje y mete el sombrero en la maleta. Yo no puedo dejar todo sin arreglar, pues sería ir sin equipaje, y ¡cualquier día me presentaba a San Pedro sin sombrero con esta enorme calva que tengo!

El equipaje de la otra vida lo he empezado en el testamento.

Pero un testamento no es nada, y yo me he propuesto arreglar bien todo lo que puede darle algún provecho a mi querida Valentina.

Mi biblioteca, por ejemplo. Ni su marido ni ella la comprenden. Tengo libros de gran valor. Por eso he hecho un inventario completo, indicando el valor de cada uno.

Quiero hacer el largo viaje al otro mundo tranquilo y sin preocupaciones. ¡Todo está dispuesto con orden!

—Evidentemente — dije yo — vuestra conducta es muy buena.

—¡Pues bien, querido amigo! Todos mis cálculos están hechos; mis previsiones tomadas, y yo me digo: "¡Ya has acabado! ¡Tú has terminado para siempre!..." Cuando una cosa ha terminado, otra comienza, y yo tengo que volver a empezar mis negocios. Pero yo tengo un deseo terrible de ver cómo he de acabar la última vez. Aunque yo estoy convencido de que la vida del hombre no se acaba nunca.

TEATROS Y CINES

Espectáculos de hoy

SOLIS. — A las 18 y 15: "Mapa Mundi" Diario oral por Roberto A. Tálice. Tema: "Vida y amor en Yanquinlandia". Platea, $ 1.00.

SOLIS. — Compañía israelita Clara Fridman. — A las 21 y 30: "Alexandra". — Platea, $ 1.00.

ESTUDIO AUDITORIO. — Cooperativa Teatral A. E. T. U. — A las 21 y 45: "Albergue de pobres". Platea, $ 0.70.

18 DE JULIO. — Compañía argentina de revistas. — A las 17 y 15: "Biblioteca popular"; a las 18 y 30: "La hora cómica"; a las 21 y 15: "Tapices de todas partes"; a las 22 y 20: "Biblioteca popular"; a las 23 y 30: "La hora cómica". Platea por sección, $ 0.50.

ARTIGAS. — Circo Fémina. Espectáculo de atracciones y variedades. — A las 15 y 45, 18 y 30 y 21 y 40. — Platea, $ 1.50.

CASINO (ex-Albéniz). — Compañía de revistas picarescas. — A las 15 y 45: "Los verderones" y "Las cariñosas". Platea, $ 0.60. — A las 18 y 30: "Las cariñosas"; a las 21 y 15: "Las cariñosas"; a las 22 y 35: "Los verderones"; a las 23 y 35: "Las cariñosas". Platea, primera y tercera sección $ 0.40; segunda, $ 0.50.

CONCIERTOS

ESTUDIO AUDITORIO. — Conjunto lírico del Sodre. Dirección: César Metelli. A las 18 y 33: 5o. Concierto de canto con acompañamiento de orquesta y presentación escénica. Platea, $ 1.00.

Mañana canta Electra Rinaldini en el Estudio Auditorio

Como hemos venido anunciando se llevará a cabo mañana a las 18 y 30 en el Estudio Auditorio el recital de canto a cargo de la excelente contralto argentina, señorita Electra Rinaldini.

Esta audición ha despertado vivo interés en nuestro círculos musicales dadas las excelentes condiciones vocales e interpretativas que posee dicha cantante.

La señorita Rinaldini ha sido especialmente invitada por la Asociación Coral de Montevideo, para realizar una única audición en Montevideo, cou motivo de festejar esta institución el XV aniversario de su fundación.

La crítica europea ha prodigado entusiastas elogios a esta cantante, de los cuales reproducimos hoy el aparecido en un diario de Roma, cuando dicha cantante se presentó en la Sala Sgembatti de aquella localidad: "Un programa variado e interesante desarrolló en la sala Sgambatti, la cantante argentina Electra Rinaldini. Este comprendía varias de Haendel, Paisiello, Pergolesi, mientras la segunda parte era dedicada a compositores franceses modernos, y la tercera a españoles y argentinos. Con tal variedad de estilos, épocas y de lenguas, esta artista tuvo ocasión de poner de relieve su puro temperamento de cantante de cámara. Su dicción clara, su voz fuida que tan bien se adapta a la riqueza de las modulaciones, propia de la música italiana antigua, se ajusta igualmente al declamado de las canciones francesas, en las cuales la señorita Rinaldini más que cantante es aristocrática diceuse. Pero el éxito más caluroso deba serle reservado para la interpretación de las canciones de su raza, como en la delicadísima Nana de Falla, la cual tuvo que bisar." — "La Tribuna", Roma 8 de Abril de 1930.

Los socios de la Asociación Coral de Montevideo tendrán entrada gratis a esta audición, debiendo retirar previamente la entrada en la sede de la Institución, calle Juan C. Gómez 1319, de 10 a 12 del día de hoy. Para los no socios las entradas están en venta al precio de $ 1.50 la platea, $ 4.00 los palcos sin entrada y $ 1.00 la tertulia.

Hoy charla Tálice en el Solís

Roberto Alejandro Tálice se presenta esta tarde nuevamente en el escenario del teatro Solís. El tema elegido para su tercera charla es el tan sugestivo de "Vida y Amor en Yanquilandia".

Tálice, periodista, viajero, inquieto sagaz observador, promete hablarnos del Nueva York curioso y anecdótico; cómo trabaja, ama y se divierte el yanqui...

Martín Arrivillaga, su compañero y colaborador, ilustrará con músicas típicas o recordativas de algún episodio, la charla del reputado escritor compatriota.

El espectáculo comenzará a las 18 horas y 15 minutos y tratará los siguientes tópicos:

El matrimonio, el divorcio, el beso, rascacielos, Broadway, teatros, cines, flappers, Speakeasy, las boticas, letreros luminosos, whiskey, barrio italiano, Chinatown, museos, espectaculos, el trabajo, curiosidades, hoteles, la calle, el hogar, el dancing, velocidad, iluminación, radiotelevisión el amor, el dolor, comidas, cortesía, educación, candor, ingenuidad, sentimentalidad música, Rodolfo Valentino, el tango, entierros, los niños, Wall Street, extranjeros, la esposa, la sonrisa, el confort, ascensores, la silla eléctrica, etc., etc.

El concierto vocal de esta tarde

Tendrá lugar esta tarde en el Estudio Auditorio un nuevo concierto vocal a cargo del conjunto lírico del "Sodre", en el que se repetirá, con escasas variantes, el programa del domingo pasado.

El texto íntegro de dicho programa es el siguiente:

Primera parte

Verdi: "La forza del destino" obertura.

Mascagni: "Cavallería Rusticana", cuarteto. Soprano: Ada Nervi medio soprano: Ecilia Quiroga. Tenor: Héctor Rebagliatti. Barítono Emmerich Weiss.

Mascagni: "Cavallería Rusticina". (dúo). Barítono Emmerich Weiss. Tenor: Héctor Rebagliatti.

Segunda parte

Rossini: "Semiramide", obertura.

Leoncavallo: "Pagliacci", (Vesti la giuba). Tenor: Héctor Rebagliatti.

Verdi: "Traviata". (Diprovenza). Barítono J. Veira.

Verdi: "Traviata" (Dei miei bolenti spiriti. Tenor Luis Giammarchi.

Pucini: "Tosca". (Recondite armonie). Tenor: Bartolomé Bianchi.

Rossini: "El barbero de Sevilla". (Cavatina di figaro). Barítono: Gino Frosini.

Tercera parte

Mascagni: "Cavallería Rusticana" (Intermedio).

Verdi: Baile del 2.o acto de Aida", por el cuerpo estable del "Sodre".

Rossini: "El barbero de Sevilla" (Una voce poco fa). Soprano: Rina Massardi).

Donizetti: "La favorita" (Spirito gentil) del 4.o acto. Tenor Lorenzo Barbieri.

Despedida de la compañía israelita

Con la función de esta noche, segunda de las ofrecidas entre nosotros, se despedirá de nuestro público, desde el escenario del Solís, la compañía israelita cuya figura índice es la gran trágica Clara Fridman.

La despedida se hará con "Alexandra", pieza traducida por el señor Adolfo Mide, expresamente para esta actriz y con la cual en Buenos Aires obtuvo el citado elenco un triunfo efectivo.

18 de Julio

El día de Francia tendrá también en el 18 de Julio su celebración, efectuándose dos secciones vespertinas extraordinarias, una a las 17 y 15 con "Biblioteca Popular", y otra a las 18 y 30 con "La hora cómica".

Como estas dos revistas son los dos actuales éxitos del cartel en el 18 de Julio, y como las funciones por la tarde tienen ya su público especial, no menos numeroso y adicto que el de las funciones nocturnas, de seguro estos dos espectáculos constituirán un éxito de taquilla.

Por la noche anuncia el conjunto de De Bassi, la representación de las revistas "Tapices de todas partes", "Biblioteca Popular" y "La hora cómica" en el mismo orden en que las nombramos.

Pese a los esfuerzos realizados en el sentido de prolongar la actuación del conjunto hasta fines de la semana próxima, el compromiso contraído previamente con el conjunto de Irene López Heredia, hace impostergable la fecha de despedida, fijada ahora para el miércoles 20. Con este motivo y no habiendo ya tiempo material de montar debidamente el estreno de la revista política local anunciada, se ha desistido de ofrecer esta primicia, sustituyéndola con otra titulada "El mango se vino abajo".

Se presentó anoche en el Casino un conjunto de revista

La iniciación de la temporada de la gran compañía de revistas españolas llevada a cabo anoche en el teatro Casino (ex Albéniz) constituyó un éxito, pues no obstante el mal tiempo reinante mucho público se hizo presente en el teatro de la calle Ibicuy.

La primera impresión recibida por el público fué gratísima, por cuanto de inmediato se pudo apreciar que el ex Albéniz ha sido sometido a una reforma casi completa, que lo ha remozado, alegrado y transformado en forma tal que da la impresión de que allí se ha hecho todo por parte de la nueva empresa sin escatimar gastos, y con evidente buen gusto, pues los espectáculos ahora están rodeados de un marco propio y exacto para la finalidad a que se destina la otrora sala de los catalanes.

Pasando ahora al cometario obligado del debut de la compañía, la impresión dejada fué buena, pues además de anotarse la actuación de un conjunto de primeras figuras, entre las cuales se destacan las primeras tiples Rosarito Saens de Miera, Carmen Manrique y Pura Feijó, cuenta con una excelente bailarina española, Encarna Gil, que impresionó de manera favorable. De todas como asimismo de las restantes figuras del elenco nos ocuparemos en su debida oportunidad.

En lo que tiene relación con las revistas presentadas, diremos que tanto "Los verderones" como "Las cariñosas" fueron muy aplaudidas, dado que ambas cuentan con buenos números de música y bailables, debiendo mencionarse que los libretos correspondientes acusan ingenio e intención, sin pasar los límites tolerables, fruto de lo cual el público pasó una velada agradable.

Para hoy se anuncian tres funciones: matinée que comenzará a las 15 y 45 en la que se representarán las revistas "Los verderones" y "Las cariñosas; sección vermouth con "Las cariñosas" y por la noche en primera sección a las 21 y 15 se representarán "Las cariñosas"; en segunda "Los verderones" y en tercera a las 28 y 46, "Las cariñosas".

El sábado próximo se reestrenará la revista "El Sanatorio del amor", que ocupará la segunda sección, repitiéndose en una sección extraordinaria que comenzará a la una de la madrugada.

Artigas

El Circo Femina que actúa en el teatro Artigas anuncia ya sus últimas funciones, las cuales como hemos informado oportunamente se rigen sobre la base de una apreciable rebaja de precios.

Para el lunes próximo se anuncia la función de despedida, noticia que deben tener en buena cuenta todos los que aún no han gustado de los selectos espectáculos circenses que ofrece ese Circo.

Hoy se llevarán a cabo tres funciones: una matinee, que comenzará a las 15.45, dedicada expresamente al mundo infantil, en la cual actuarán todos los números que integran el interesante programa; a las 18 y 30 una sección vermouth y por la noche a las 21 y 40 el espectáculo nocturno de costumbre.

La Cooperativa estrena esta noche "Albergue de pobres"

Una obra de alta significación artística ofrecerá esta noche en el Estudio Auditorio la Cooperativa Teatral A. E. T. U. Nos referimos a la pieza de Máximo Gorgi, "Albergue de pobres" cuya versión italiana nos fuera dado apreciar hace unos años en el mismo escenario por la compañía de la actriz ítalo-rusa Tatiana Pavlova, constituyendo en aquel entonces uno de los más bellos espectáculos de esa temporada.

Para que el lector se dé cuenta del hondo sentido humano y aún filosófico que palpita en esta magnífica producción de Gorki, publicamos a continuación una de sus escenas.

Héla aquí:

Lukas (actor Santiago Arrieta). Ana (actriz Paquita Vehil). Medjedew (actor Severino). Pepel (actor Candeau).

Ana — Abuelito... habla conmigo... Me siento tan mal...

Lukas — No es nada... No te preocupes, palomita mía... Tén confianza... encontrarás la paz... no es nada... Reposarás completamente... tranquila... dulce... serena... La muerte todo lo aquieta... Es buena con nosotros... Se dice: la paz de los muertos, y es verdad, amor mío... ¿Dónde sinó encontraría el hombre un poco de calma?...

Ana — ¿Allá... hay también tantos tormentos?

Lukas — Allá no hay nada... Te conducirán a presencia del señor, y dirán: Mira Señor... tu sierva Ana ha llegado...

Medjedew — ¿Cómo puedes tú saber lo qué dirán allá?

Lukas — ¡Y sin embargo lo sé, señor brigadier!

Medjedew — ¡Eso es asunto tuyo, en fin. Pero no soy todavía brigadier...

Lukas — Y el Señor te mirará dulcemente y te dirá: "A esta Ana yo la conozco" Y luego; conducidla al Paraíso. Debe tener paz. Yo lo sé. Su vida fué muy dura... está cansada... hacedla reposar a la buena Ana...

Ana — Abuelito querido... Si fuera así... si yo... allá arriba... encontrara un poco de paz... y no sufriera más...

Lukas — Nada [illegible], creelo... Puedes morir sin miedo... La muerte es para nosotros como una madre para sus hijos...

Ana — Tal vez pudiera curarme!...

Lukas — ¿Para qué para sufrir nuevos tormentos?

Ana — Sin embargo... yo quisiera vivir todavía un poquito... nada más que un poquito... Si allá arriba no se existen los sufrimientos... podría soportar todavía aquí un poquito más...

Lukas — Allá arriba no se sufre nada... absolutamente nada...

Pepel — Podría ser verdad, como podría estar equivocado...

Ana (estremeciéndose) — ¡Oh, Dios mío!...

Lukas — ¡Ah, jovenzuelo!... Escucha, Pepel, no grites... hay ahí una moribunda... los labios están cubiertos de tierra... no molestes...

Pepel — Ya que tú lo pides, abuelo, lo haré... ¡Eres un buen tipo, viejo! Engañas magnificamente... Cuentas historias graciosas... e ilusionas... corazón de hermano... ¡Hay tan poco de bello en el mundo!

Actuarán en la obra todos los intérpretes con que cuenta la Cooperativa, dentro de un marco decorativo pintado por el escenógrafo Juan Severino.

"SALTO MORTAL"

SE ESTRENA HOY E N EL CINE "PARIS"

Anna Stein, la expresiva actriz, de "Salto mortal", que esta noche comparecerá ante el público del Cine París, en el film de Dupont

Esta noche, el Cine París, ofrecerá un interesante aspecto, pues se estrenará allí "Salto Mortal" la obra máxima de la cinematogrfía moderna.

"Salto Mortal" es el film que ha dirigido E. A. Dupont, y sin duda alguna, es en este trabajo donde hubo acrecentado su gran prestigio. No caben los usuales adjetivos para hacer justipreciación de la calidad de esta película. Es grande, desde todo punto de vista, asombroso su alarde técnico, el dramatismo hondo que fluye de sus escenas, la fastuosidad y la interpretación. Se mueve un mundo de sensaciones eslabonadas a una natural e irreprimible expectación. No hablemos del éxito alcanzado en Europa y en Buenos Aires, hablemos de su valor artístico y recomendémosla por ser una obra de indiscutibles méritos, que emociona al más simple espectador y así mismo logra interesar al más ilustrado de los cineastas.

Anna Stein, es la artista para las grandes obras. La elegida para dar vida a los roles de importancia en obras de magnitud artística.

Bella, poseedora de aptitudes dignas de admiración para llegar a la fama universal, la celebrada actriz rusa se evedienciará ante nuestro público en "Salto Mortal".

Hoy, pues, el Cine París ofrecerá la gran primicia.

"El Cocktail Negro" ha sido contratado para el Artigas

En nuestro número anterior informamos a nuestros lectores que la empresa del teatro Artigas se encontraba gestionando la presentación por un corto número de funciones del número "El Cocktail Negro".

Podemos hoy confirmar esa información con el agregado de que las gestiones han tenido un francor éxito, fruto de lo cual ese número podrá ser apreciado desde el día 20 del corriente en la popular sala de la calle Andes y Colonia.

Este espectáculo de "El Cocktail Negro" está integrado por un conjunto de varios números entre los cuales se destacan por sus méritos los "Perros albañiles" únicos en su género.

Se realizará el domingo una función lírica extraordinaria

La compañía nacional de ópera realizará el domingo de noche en el Estudio Auditorio, un espectáculo lírico sobre la base de tres actos de tres óperas distintas y con la intervención de destacados elementos del mencionado conjunto.

El programa comprende en efecto el primer acto de "El barbero de Sevilla", con Rina Massardi, Gino Frosini, Luis Giammarchi Alfredo Cancelo y coro general; el tercer acto de "El trovador"; con Margarita María, Ercilia Quiroga, Gino Frosini, Ademar Sosa, Julio Cuiñas, Luis Sgarbi y coro general; y el tercer acto de "Lucía de Lammermoor", en el que actuarán Rina Massardi y el bajo Luis Fattoruso.

Los precios establecidos para este concierto serán de carácter netamente popular.

C.X.6

Se trasmitirá por intermedio de esta Estación el siguiente programa:

A las 10 y 15 — Acto de homenaje a Francia a cargo de los alumnos de la Escuela N.o 3 de Aplicación, "Francia".

A las 3 — Partido de football desde el Estadio Centenario entre los equipos de Peñarol y Racing.

A las 5 — Audición de la Discoteca Nacional del N.o 1160 al N.o 1161 del catálogo. Esta numeración comprende las obras Vals de Ravel y Trío en Re menor op. 63, para piano, violín y violoncelo, de Schumann.

A las 6 y 33 — Se trasmitirá desde el Estudio Auditirio el concierto de canto por el conjunto lírico del Sodre.

A las 8 y 15 — Programa especial de la Discoteca Nacional dedicado a Francia: Himno Nacional Uruguayo; La Marsellesa, de L'Isle; A un niño, de Mauricio Rostand, recitado por su autor; El cine, el jazz y el dancing, de "Sonatas", de Francisco Porche, recitado por su autor; Tristeza, de "Tú y yo", de Pablo Geraldy, recitado por su autor; La última cita, de Rosamunda Gerard, recitado por su autora; La hora quieta, de "El deseo y el amor", de Andrés Rivoire, recitado por su autor; L atímida, de Rameau; El cucu, de D'Aquin; Giga, de Lully; Sonata en Re mayor, de Leclair; Marcha fúnebre de un fantoche, Gounod; Introducción de la ópera "La Hebrea", de Halevy; Enrique VIII, música de ballet, de Saint Saens; Las Erynnias, danza griega, de Massenet; La Peri, poema sinfónico de Dukas; Pieza heroica, de César Frank; Salmo 150, de César Frank; Obertura de la trilogía sinfónica "El campamento de Wallenstein", de D'Indy; "Invierno", no sois más que un pícaro, de Debussy; ¡Dios mío, qué bueno es mirar!, de Debussy; Nocturnos, de Debussy.

CINES

LOS PROGRAMAS DE ESTA NOCHE

Espectáculos de films sonoros

ARIEL. — Films sonoros. — 1.a La conquista de papá; 2.a (doble) El expreso de Shanghai.

RIALTO. — Films sonoros. — 1.a El profesor de mi señora; 2.a (doble) El cuarto poder o la primera plana.

CONTINENTAL. — Film sonoros. — 1.a El rey romántico; 2.a (doble) Las luces de Buenos Aires.

PARIS — 1.a Prisioneros de la fortaleza; 2.a Salto mortal.

ASTRAL — 1.a La rubiales; 2.a (doble) Tarakanova o La falsa Zarina.

AVENIDA — 1.a Sendas peligrosas; 2.a (doble) El teniente seductor.

EMPIRE — 1.a El oficial O'Brien; 2.a (doble) Prisioneras de las montañas.

LUX — 1.a La gloria de un amor; 2.a (doble) La tragedia del Atlantic.

MODERNO — 1.a A campo abierto; 2.a (doble) Gente alegre.

IDEAL — 1.a Un pariente indeseado; 2.a (doble) Peludópolis; y Los amores de Romero y Julita.

ADELINA GUZMAN — 1.a Su intimo secreto;. 2.a. (doble) Cuando el amor llega.

ATENEO — 1.a La gran parada; 2.a (doble) Locos de remate.

ARTIGAS — 1.a La marca roja; 2.a (doble) El abanico de Lady Windermere.

PARLANTE — 1.a Cómicas Splendid; 2.a El juicio de Dios; 3.a Las cuatro edades.

GAUMONT — 1.a Los once diablos; 2.a Amor, alegría y champagne.

OLIMPIA — 1.a La mascota de la marina; 2.a El precio de la gloria; 3.a Renegados.

PASO MOLINO — 1.a La muchacha americana; 2.a El pecado de Sor Teresa; 3.a El signo fatal.

SAN MARTIN — 1.a La pista del tesoro; 2.a (doble) Una nueva y gloriosa nación.

"EL EMBRUJO DE SEVILLA"

La Sociedad General presentará el próximo lunes en los cines Rialto y Continental la famosa obra "El embrujo de Sevilla", joya de la literatura uruguaya.

Benito Perojo, director de grandes conocimientos cinecos, llegó a los procedimientos técnicos más modernos a fin de presentarla en toda su belleza la vida de Sevilla con fascinantes sugerencias; en la interpretación descuellan María Ladron de Guevara, María Dalbaicín y Raúl Rivelles.

Fuera de toda duda, este film constituirá uno de los grandes acontecimientos de la pantalla y su estreno representará un suceso seguro. Todas las escenas están tomadas en Sevilla y sus alrededores.

JUEVES COMICOS DEL ARIEL

El Ariel presenta hoy en la matinee infantil a las dos y media, un programa seleccionado entre las mejores producciones cómicas de la pantalla.

Don Rápido, la mejor creación de Harold Lloyd, que en esta humorada descuella por los trucos de una comicidad creciente; Un martes en Marte, Dibujos, Luna de Miel en París, por el bufo Duffi, Pesadilla del maestro, dibujo de Fleicher.

Es como puede verse un espectáculo exclusivo para los niños en el que la alegría es lo que predomina. Todos los jueves se presentarán estas matinées.

ENCANTOS DE LA VIDA CONYUGAL O LAS AVENTURAS DE PANCHO —(Trifón) Y RAMONA (Sisebuta)—

FOLLETIN DE "LA MAÑANA"

Núm. 26

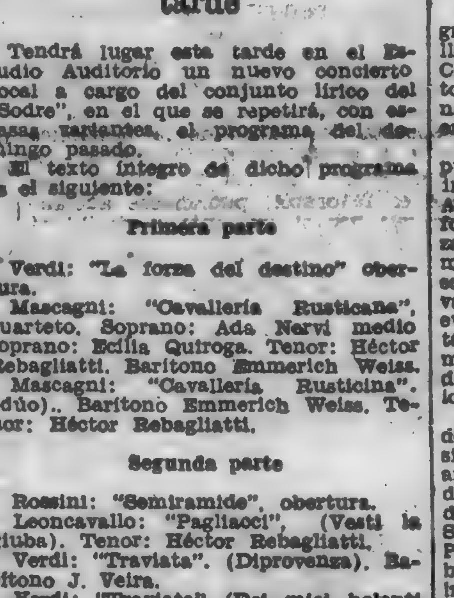

ta yo mismo, a fin de que no se sepa que es para el hijo de usted.

—Eso es. No queremos anticiparnos sin saber si nuestro proyecto es realizable.

—Escribiré a ese Marait; la cosa es sencilla.

—Se lo agradeceré mucho señor.

Aubrun pareció reflexior; después repuso:

—En lugar de escribirle, pasaré por su casa. ¿Supongo que no tendrá usted mucha prisa?

—Lo único que deseo es saber a qué atenerme, y cuanto antes mejor.

—Pronto iré Hoy me es imposible, porque tengo todo el día ocupado; pero iré mañana, si no recibo una cita de que me han hablado.

Aquella misma tarde fué a ver a Marait. Supo que éste, por razones de salud y de familia, deseaba retirarse de los negocios lo antes posible.

—Estoy en tratos para vender la tienda, pero vacilo, porque el comprador no se allana a todas mis condiciones.

—¿Y esas condiciones?

—Quince mil francos al contado y otros quince mil en dos años, con los intereses, por supuesto. ¿Es para usted, caballero?

—No... He venido de parte de otra persona

Dejó al señor Marait, convencido de que Sofía conocía perfectamente (excepto el precio) las intenciones del comerciante.

A la mañana siguiente dijo a la asistenta, que habiéndose encontrado libre al anochecer había aprovechado aquel rato para ver a Marait. En pocas palabras la puso al corriente del resultado de su visita.

—La cantidad me parece excesiva para ese artículo — añadió Aubrun. — Verdad es que yo no entiendo en el negocio.

—En efecto, treinta mil francos es mucho; pero la clientela es buena, el negocio es de porvenir y, si es preciso pediremos prestado a un Banco.

"¡Ah — se dijo Aubrun, — esta contestación me desconcertaría, si no tuviese tan firmes presunciones. Si adquieren dinero mediante préstamo, la cosa será más larga y más difícil de descubrir".

—¿Y tanta prisa tiene el señor Marait?

—Mucha, según me dijo. Creo que cerrará el trato con el comprador de quien me ha hablado. Si usted no está en condiciones de comprar esa tienda, ya encontrará otra más adelante.

—No sería lo mismo, señor. En primer lugar, mi hijo está al tanto de los negocios de la casa y conoce la clientela, que, por cierto, lo quiere mucho, circunstancias myy favorables para el buen éxito. Además, el señor comprenderé que llegar a ser amo en la casa en que se ha sido simple dependiente... es muy agradable.

—Lo comprendo y participo de sus sentimientos, mi buena Sofía. ¿Y qué piensa usted hacer?

—Hablar con mi hijo, y, si opina como yo, iré a ver al señor Marait.

—Usted sabrá lo que se hace — respondió indiferentemente Aubrun.

Al día siguiente le contó Sofía que Marait se había asombrado mucho y expresado dudas, bastante mortificantes para ella, tocante al éxito de su proyecto, según él, irrealizable para una mujer que se ganaba penosamente la vida. Ella le había contestado hablándole de sus economías y de un préstamo.

—El hombre se encogió de hombros señor — dijo Sofía con cierta irritación. — Pero, como quiere mucho a mi hijo, me ha prometido no cerrar trato alguno sin avisarme y me ha concedido tres semanas para salir del apuro.

—Medítelo usted bien, Sofía.

Aubrun pasó el día redactando notas y pensando cuál sería la invención de la asistencia para lograr su objeto sin comprometerse si era culpable.

Pero ¿lo era en verdad? Tal vez, perseguido como Joncheres por una idea, habíase puesto viseras que le obligaban a mirar a un solo punto.

No obstante aunque tenía prisa por llegar a un desenlace cualquiera que fuese, guardaba su paso prudente.

Estaba convencido de que aquella mujer tenía dinero puesto que no la asustaban los treinta mil francos, cantidad enorme para ella. Sabía que en muchos casos se pide prestado a los Bancos de Préstamos y Descuentos; pero también debía saber que se requerían garantías. ¿Lo eran los géneros de un comercio tan pequeño? Pero, según Aubrun, el préstamo era sencilamente una manera de hablar, una idea pasajera, como transición a otra idea.

Sofía tenía dinero, y la prisa de comprar le inspiraría un medio razonable para explicar la procedencia.

A fines de la semana, un incidente pareció confirmar tales sospechas. Sofía pidió a su amo que le concediera unos días de permiso.

—¿Un permiso? ¿Está usted enferma?

—Ha muerto un pariente mío, algo lejano, y necesito ir al pueblo en que estaba establecido

—¿Es lejos?

—Cerca de Blois, señor... un pueblecito que se llama Menara. Ya lo habrá usted oído nombrar.

—Nunca. ¡Supongo que no estara usted mucho tiempo fuera, porque el servicio de usted me es tan precioso!...

—¿Quiere usted que busque alguna que me substituya?

—No es necesario. La portera me arreglará el cuarto y yo almorzaré en el restaurant. ¿Cuánto tiempo estará usted allí? ¿Y se molesta usted por un primo lejano?

—Estoy obligada a ello, señor... porque parece que se ha acordado de mí en el testamento. Mañana es el entierro; marcharé después de almorzar y estaré allí el menor tiempo posible.

—¡Ah, si hereda usted... ya es otra cosa! ¿Sabe usted a cuánto asciende la herencia?

—No, señor; el notario me dice únicamente que soy legataria universal.

—¿Era comerciante su primo?

—No, señor; mi primo Rollant era maestro de obras.

—Le deseo a usted un buen legado.

El primer impulso de Aubrun fué seguirla; pero consideró este paso peligroso y no menos peligrosa la idea de ir a ver al hijo, con pretexto cualquiera, para saber si la madre había salido realmente de París.

Después de reflexionar, resolvió esperar pacientemente el regreso de Sofía y salir después para Menars a fin de averiguar si había dicho la verdad.

Pero en la tarde de aquel mismo día, con gran sorpresa suya, recibió la visita del hijo, buen mozo que se presentaba con confianzay cuyas maneras eran finas y su cara honrada.

—Dispénseme que le moleste, caballero.

—En manera alguna. ¡Entre usted.

—Quisiera saber si mi madre ha ido hoy a Menares. La portera de su casa no sabía nada; tan sólo me ha dicho que había salido.

—Pero ¿no haban convenido ustedes en que marchara hoy?... Ya ha marchado.

—Mi madre vacilaba entre hoy y mañana tempranito, y he venido porque tenía que decirle una cosa.

—¿Cómo es que no la ha acompañado usted?

—Porque jamás he visto a tal primo, a quien ya creía muerto. La presencia de mi madre allí es más que suficiente; además, no puedo dejar la tienda. De modo que, como yo no era necesario, me he quedado.

—¿Cuántos días cree usted que estará su madre en ese pueblo?

—Dos o tres, cuatro a lo sumo... Me asombra que mi primo, con quien no teníamos relaciones, haya pensado en nosotros para dejarnos sus bienes.

Después de haberse marchado el joven, Aubrun permaneció gran rato en el mismo lugar, absorto en una meditación que no tenía nada de agradable.

"¡Si habrá dicho Sofía la verdad! No importa. Iré a Menars".

X

PRUEBA CONVINCENTE

Mientras Aubrun segua su pista con una confianza casi inquebranta, Gertrudis continuaba recibiendo con frecuencia la visita de su abogado y de Cebronne.

Joncheres le comunicó con mil precauciones que al causa iba a verse en juicio oral aquel mismo verano, añadiendo que había grandes probabilidades de que su inocencia sería reconocida antes de la fecha fijada para al vista.

—¡Verme yo en el banquillo! — exclamó consternada.

—No legaremos a eso, créame usted.

Pero Joncheres comprendió que el golpe era terrible y que había destruído gran parte de las esperanzas de la desventurada joven.

Gertrudis era fuerte en apariencia, pero su palidez y su expresión, que de día en día iba haciéndose más dolorosa, indicaban abatimiento moral y físico.

Viendo pasar los días y las semanas, tenía accesos de desesperación, combatidos por ella con cristiano valor, pero que le dejaban punzantes huellas en el rostro.

No quería ser interrogada y contestaba invariablemente al juez:

—¿Para qué? Soy inocente, los hechos me acusan, y usted da crédito a los hechos. Si no me cree usted cuando proclamo mi inocencia, ¿por qué me ha de creer en otros puntos?

La Mañana

Montevideo, Jueves 14 de Julio de 1932

EL BATLLISMO, DUEÑO DEL MUNICIPIO

Muchas veces, el batllismo, con esa admirable impavidez que le es característica, se ha querido alivianar del peso que sin duda representan las glorios del colegiado edilicio de Montevideo, gritando que el batllismo no mandaba en el Municipio, es decir, que no era mayoría absoluta en el seno de la corporación.

Claro es que se trataba de un sofisma, porque la verdad de las cosas es que siempre, absolutamente siempre, desde que el pequeño multicápite desgobierna a la comuna montevideana, el batllismo ha contado con la mayoría necesaria para hacer su santa voluntad y producir sus históricas "performances".

Durante casi todo un período, como se recordará, un pseudo concejal socialista, a quien luego se le pagó su obsecuencia con un cargo creado ad-hoc en el Municipio, desempeñó sus funciones ni más ni menos que como un dócil personero de los otros tres compinches batllistas.

Después, en todos los períodos, el batllismo contó siempre, aun para las más grandes barrabasadas, como el asalto al Parque Hotel que tan caro le costó al tesoro municipal, con los votos nacionalistas necesarios para consumar cuanto desatino se le ocurría a la secta.

Con todo, el batllismo gritaba a pulmón lleno, en cuanto no fué ya posible negar el desquicio y el descrédito del gobierno departamental montevideano que, sobre siete concejales él no tenía más que tres.

Pero ahora no ocurre nada de eso. Ni siquiera las apariencias le permiten disfrazar, como es su costumbre, la verdad: hay cuatro concejales batllistas, todos ellos flor de batllistas, y el batllismo es dueño, en consecuencia, de hacer lo que le plazca por sus cabales, sin necesidad de los franco tiradores de otros grupos que tantas veces lo ayudaron en sus memorables empresas.

Y bien: el municipio está en bancarrota, el municipio está fundido, el municipio adeuda ya dos meses de sueldos, el municipio no paga a sus pacientes acreedores, el municipio no paga los servicios de su deuda externa y los títulos del empréstito municipal Dillon Read, se cotizan al 8 oo de su valor nominal!!!

¿Se quiere algo más, que enaltezca más aun las glorias de este municipio netamente batllista? Pues anduvo el vecindario montevideano, luchando durante meses, hasta que logró imponer la justicia de su causa, con un arbitrario impuesto batllista, que el municipio batllista, a fuerza de argucias y triquiñuelas, quería cobrar contra la razón, contra la moral y contra la justicia.

¿Más aun de este municipio genuinamente batllista? Pues ahí están los escándalos y latrocinios de sus hoteles, comprobados por última vez en un sumario, que el municipio batllista no resuelve, pero tapa, él sabrá por qué.

Y en cuanto a los servicios municipales de este ejemplar municipio de inconfundible cuño batllista, no hay más que mirar las calles de nuestra ciudad, para advertir cómo no será de grande la desorganización, la desidia y el disloque de tan lucida gestión municipal, cuando Montevideo tiene el aspecto de una de esas ciudades orientales que se han hecho célebres po rsu crónica suciedad.

Más datos aun: el municipio batllista le adeuda a la Caja de Pensiones y Jubilaciones Civiles, casi dos millones de pesos, deuda que su parte constituye la prueba de un abuso de confianza, bien calificado, y en otra parte demuestra el hábito sistemático de trampear, es decir, de no pagar los tributos impuestos por la ley; y el municipio batllista, así mismo, le debe a las Usinas Eléctricas del Estado varios centenares de miles de pesos, que el vecindario ha pagado religiosamente por concepto de alumbrado público, y que el municipio, batllista hasta la médula, malversa con simpar frescura y un estoicismo a toda prueba.

Ahora, pues, no se puede defender al batllismo, ante la candidez ajena, repitiendo el cuento infantil, a que hemos hecho referencia, de que él no es mayoría en el colegiadito municipal; como tampoco puede, el vecindario de esta sufrida metrópoli que consagró con sus votos a tan "auspiciosa" y calificada mayoría, quejarse de los resultados promisores que arroja el balance de la gestión, típicamente batllista, de la Comuna montevideana.

14 de Julio

No conmemorará este año Francia su gran fecha patriótica. Adolorido duelo oprime el pensamiento de todos los hijos de la gran república desde los gobernantes a los ciudadanos, duelo que se extiende a los que viven espaciados en todas las comarcas de la tierra.

Pero, al acompañamos a Francia con plena solidaridad de sentimientos por la pérdida cruel que acaba de experimentar en las filas de sus valerosos y abnegados marinos, no hemos de olvidar la evocación del fasto escogido entre los innumerables que jalonan la historia de la revolución emancipadora de las conciencias, como la expresión más fiel de la lucha librada en aquel noble pueblo por la democracia, por la libertad, la igualdad y la fraternidad.

Debe repetirse año a año la glorificación de la caída de la Bastilla, porque el hecho sintetiza una conquista de la humanidad entera sobre los viejos despotismos que sintieron minadas sus torres fuertes cuando se derrumbó al empuje de las masas ciudadanas, el almenado bastión que se enseñoreaba sobre París.

El culto universal por la libertad tiene una expresión concreta en este día y a él ofrendamos nuestro recuerdo reverente para honor de la nación que lo señaló con acto que perdurará en la memoria de las generaciones.

Zonceras batllistas

Una de las hojas batllista hace como que cree, que el riverismo y el herrerismo marchan unidos y que juntos están preparando una revolución, un motín y una reforma.

Zoncera más grande no pudo salir del ingenio de la secta, a pesar de su fecundidad en la materia.

No hemos de ser nosotros, por cierto, quienes hagamos una reforma constitucional, para repartirnos el país con ningún otro sector político.

No hemos de ser nosotros, los que nos golpeemos la boca para gritarle a algún compinche de pactos vergonzosos: "Los compramos por un plato de lentejas"!

No hemos de ser nosotros los que pensemos en hacer reformas constitucionales, fregando previamente la autoridad de un pronunciamiento soberano del país!...

Ni hemos de hacer reformas para acomodar Presidentes que salen y candidatos a sucederlo...

Ni tampoco, en fin, haremos jamás reformas con contra documentos secretos, ni las haremos sancionar por una asamblea sojuzgada por la fuerza al grito de "Benditas sean las coacciones"!!

El lote de todas esas hazañas, pesa sobre las espaldas del batllismo, o sea sobre el afortunado y glorioso sector político, desde cuyas filas se pretende denunciar absurdos "codo con codo" del riverismo con tal o cual otro grupo paridario!...

Ellos sí, serían capaces de repetir aquellos platos, si pudiesen; nosotros ni siquiera de pensarlo!

En cuanto a las furibundas arremetidas de los batllistas de hoy contra tal o cual imaginario motín, se explican porque ellos no saben en donde se hamacó el batllismo cuando daba sus primeros vagidos en el escenario nacional!...

Que se lo pregunten a don Domingo Arena, por ejemplo, y verán que se están asustando de la propia cuna en que el batllismo se meciera cuando se deleitaba con el biberón que le puso en la boca don Juan Lindolfo Cuestas!...

La Federación Rural y el veto del Colegiado

Al Consejo Directivo de la Federación Rural, le tocó ayer el turno de pronunciarse sobre el desatinado veto opuesto por el colegiado ejecutivo, a la ley contra indeseables que sancionara el Parlamento.

Como es natural, desde que el Consejo de la prestigiosa institución ruralista está integrado por ciudadanos conscientes de su calidad y sus deberes de tales e inspirados en los más altos conceptos del patriotismo, estuvieron de acuerdo en que la corporación que integran debía censurar la estrafalaria resolución del colegiado ejecutivo, que tanto mal podía haberle hecho al país y que tan mal habla, ante propios y extraños, de la clase de gobierno que aguanta la República.

Dice así la sucinta y expresiva declaración del Consejo Directivo de la Federación Rural:

El Consejo Directivo de la Federación Rural ante el veto sancionado por la mayoría del Consejo Nacional de Administración a la ley contra la inmigración indeseable, resuelve condenar enérgicamente esa actitud — cualquiera sean los motivos ocasionales que le pueden haber dado base — porque está lejos de responder a los altos intereses nacionales y espera de la Asamblea General que contemplando las aspiraciones del país levantará el veto opuesto por la mayoría del Consejo Nacional."

La investigación en el Fco. Nacional

"La Tarde" de Salto dedica a la marcha del Frigorífico Nacional las siguientes poco satisfechas consideraciones:

"Han transcurrido ya varios días sin que se tengan noticias de la marcha de la investigación que se está verificando en el Frigorífico Nacional sobre las irregularidades denunciadas y que dieron motivo a la designación de una Comisión especial de la Cámara por iniciativa del diputado riverista doctor Carbajal Victorica.

"No podemos poner en duda el celo que pueda tener la corporación investigadora, para esclarecer los asuntos y anormalidades que dieron motivo a dicha investigación, pero sobre lo que deseamos llamar la atención es que las instituciones rurales del país deben intervenir y cooperar con datos e informes en la forma y procedimiento más práctico posible para que se estudie y analice en esa investigación de por qué el Frigorífico Nacional resulta una carga más para el país y para la clase ganadera que tiene que mantenerlo sin recoger beneficio de clase alguna, sin ser defendidos en sus valiosos intereses.

"Sin ir más lejos, en la Capital la prensa se ha hecho eco constante del mal acondicionamiento de la carne para la venta al consumo de la población. No salimos de fronteras y nos encontramos que en los detalles más elementales el nuevo ente autónomo que se ha agregado a la Administración Nacional, es otra carga más que debemos soportar en el presupuesto de gastos sin obtener ninguna ventaja, ni para la ganadería, muy al contrario, ni para la industrialización, ni para el consumo.

"Aún más; no sólo el mal acondicionamiento de la carne que hace que el público metropolitano proteste, hasta por el mal estado de aquéllas sino también que como hemos visto en estos días en la prensa de la capital, la carne es allí un artículo de lujo, vendiéndose hasta sesenta centésimos, mientras los hacendados son esquilmados en la Tablada Central.

"Ni los ganaderos reciben el precio, justo valor de sus animales, ni el pueblo es bien servido. Esas son las delicias de la intervención gubernativa y del fomento politiquero que ha traído aparejado el Frigorífico Nacional que se creó como una de las armas de defensa de nuestra principal riqueza y que hoy se va transformando en una pesada carga y a seguir así, en una nueva calamidad pública."

Dos dislates

El vocero batllista vespertino llama ayer gobierno al colegiado.

Solo él puede hacerlo en tono de tragedia y sin que nadie en el país crea semejante patraña.

Dice luego que el riverismo nada hace para corregir el diluvio impositivo que se ha descargado sobre la República desde los colegiados grandes y chicos y desde los sectores chinchulineros, estos acaudillados por el mencionado batllismo.

¿Cómo que no ha hecho nada, si no ha parado de exhortarlos a que no sean manirrotos y proselitistas con el dinero del pueblo a esos elementos que ni son gobierno, ni son partidos, sino asociaciones de caza y pesca con ceba del tesoro nacional?

La tarea, no por resultar estéril muy amenudo frente al desenfreno impositivo de gobernantes y bandos políticos, ha dejado de ser grande.

Y algunas veces ha sido útil para evitar o aminorar despilfarros. Ventaja que lograda sobre quienes viven acampados sobre el país, no es, por cierto, despreciable.

Malas policías

EN ROCHA Y EN FLORIDA

De la prensa de campaña llegada ayer tomamos las dos denuncias que subsiguen ,cuyas caracteristicas deben llamar la atención del Ministro del Interior por los visos de fundamento que traducen los términos de ambas publicaciones.

En Rocha

Dice "La Democracia" rochense.

"Anteanoche al salir del café "Cachito", sito en la Avenida General Artigas, nuestro repartidor ciudadano Ambrosio Pérez, fué víctima de un brutal atropello por parte del escribiente Pioli, de la Policía de Las Chacras, quien por lo visto viene reeditando las hazañas del matonismo uniformado que en otras épocas aun no lejanas campeó por los suburbios de la ciudad.

"Pérez, que había concurrido a dicho café en compañía de otra persona de su relación ,cuando salió para retirarse de allí, apenas se hubo alejado un poco, como viera que su acompañante no salía, le gritó que se apurara a hacerlo. Entonces el citado polizonte, que se hallaba en un lugar próximo conjuntamente con un guardia civil, lo llamó a su vez a aquél y conduciéndolo hacia un lado de la calle donde la luz era más escasa, le aplicó varios golpes de puño y varios puntapiés, en cuya cobarde acción lo secundó el subalterno, golpeando también a Pérez, al par que le decía que así iba a aprender a no declarar más contra la policía.

"De tales palabras del prepotente y arbitrario sujeto uniformado se desprende que castigó al infeliz repartidor de nuestro diario en represalia contra dicho repartidor, porque vez pasada habiendo sido testigo de otra matonada que aquél cometiera, éste declaró contra Pioli en una parodia de sumario que la Jefatura le hizo instruir.

"Corresponde afirmar aquí que el proceder atentatorio del escribiente en cuestión en este caso, no es otra cosa que la consecuencia de la tolerancia injustificada que la Jefatura gastó con él al dejar impune el atropello que motivó la parodia sumarial aludida.

"Sería bueno que el señor Silvera, en vez de dedicarse a perseguir correctos funcionarios como continuamente lo hace obedeciendo a subalternos intereses politiqueros, reprima los desmanes del escribiente Pioli."

En Florida

"El Heraldo", órgano del batllismo local y que dirige el diputado de ese sector señor Guichón formula serios cargos contra la policía local. Ouña del mismo palo tiene que ser buena y así podrá juzgarse por los detalles contenidos en el texto que enseguida transcribimos:

"Hemos tenido oportunidad de hablar con varios vecinos del barrio de la Avenida Artigas, recogiendo una impresión exacta del malestar que reina en aquel vecindario por lo que allí se califica de pésimo servicio policial.

"Se queja la gente de la escasa atención que presta el personal de la 1.a a ese barrio que desde que se reinició la actividad del Hipódromo sufre las pellejerías de elementos no gratos.

"Días pasados fué herido de consideración, en la vía pública, un hombre. La víctima fué detenida y el victimario, cuyo nombre y filiación le fueron facilitados, no pudo ser hallado por la policía — según su declaración — apesar de que esa noche se exhibió por todos los despachos de bebidas del lugar. De quererlo, fácil le hubiera sido dar con él y aprehenderlo. Hace pocas noches fué asaltado el comercio del señor Rondeau sito en la Avenida Artigas. El golpe fracasó, por intervención oportuna del propietario. Se dió cuenta del hecho a la policía con la filiación de uno de los asaltantes, y tampoco fué habido el delincuente a pesar de que se sabe que eso hubiera sido tarea fácil.

"A esto se agrega que después de cada areunión de carreras pupula por el barrio una legión de borrachos y pendencieros que molestan a todo el mundo y tienen intranquila a la gente, sin que se haga sentir la acción policial para reprimir tales desmanes."

Prendido de firme

El órgano batlli-terrista desautoriza ayer las versiones que daban por las gavias al celebérrimo Nicolita Balbela, Jefe de Policía de Salto, caudillo muñequeador de Belén y otras cosas menos apetecibles que se han encargado de pregonar a todos los vientos los propios correligionarios del Presidente Terra y de su delegado en aquel departamento del litoral.

La desautorización es terminante, y así lo establecen las palabras de "El Pueblo" que subsiguen:

"La versión carece de fundamento. La Presidencia de la República, no tiene ninguna queja contra el referido funcionario y por consecuencia no ha pensado en su separación, que solamente se produciría, para el caso de que el señor Balbela se alejara del cargo que ocupa voluntariamente."

Si el doctor Terra "no tiene ninguna queja" contra Balbela, ello se debe a que debe de haberse tapiado los oídos.

Pero — como en el caso de los yettatores — que los hay, los hay y de todos los calibres imaginables.

Procedentes, para mejor, del batllismo salteño, que le ha dicho de una a un ciento a su propio coafiliado.

Lo que parece tener don Nicolita son agarraderas semejantes a remaches.

Gratas perspectivas

EL PRECIO DE NUESTROS PRODUCTOS Y LA COTIZACION DE LOS TITULOS HALLGARTEN

El consejero Fabini dió cuenta ayer al Consejo Nacional que el señor Baqué, vice presidente del Banco, le había proporcionado la grata noticia de que las lanas, cueros y otros frutos del país habían experimentado una suba en sus cotizaciones, la que llega en algunos casos de 22 a 26 o|o y en otros a mayor proporción, mostrándose firme la plaza.

Al mismo tiempo ha tenido la noticia de que se han cotizado algo más altos los títulos del empréstito Hallgarten.

El Consejo recibió con agrado estas noticias, que son altamente satisfactorias para la economía nacional, pues evidencian una reacción sumamente auspiciosa para el desarrollo de las actividades nacionales.

Sobre una jubilación

Tomamos de nuestro compañero "El Diario":

"Ante unos sueltos de "El Día", "El Ideal" y "El País" sobre jubilación del señor Vicente F. Costa, publicamos parte de un acta del Comité Nacional Riverista (de hace unos meses), ante el cual aparecía declarando que si bien era contrario a las disposiciones legales que permitan jubilarse a los hombres aun jóvenes, en condiciones de trabajar o con bienes de fortuna, entendía que mientras no se modificara la ley, podía acogerse a la misma, pero no en provecho propio sino de su Partido al cual donaría íntegramente el importe de su jubilación.

Los diarios batllistas dieron la callada por respuesta — seguramente en razón de que el señor José Batlle y Ordóñez a oportunidad había hecho lo mismo — si bien un deber de lealtad los obligaba a publicar la correspondiente aclaración.

En cambio el diario cortinista, con sospechosa insistencia, no se da por enterado de la actitud del señor Costa y persiste en hacerlo aparecer falsamente como un aprovechador de la ley de jubilaciones y habla de "ejemplos de casa".

Nosotros repudiamos los personalismos, pero si quisiéramos referirnos a "ejemplos caseros" de jubilaciones y pensiones no justificadas, seguramente encontraríamos algunos para citar que no están en nuestra casa y que no encarnan el desinterés del señor Costa."

Los mercados para la exportación

MERCADO DE MANTECA Y QUESO EN HAMBURGO

La Comisión de Exportación de Productos de Granja ha recibido del Consulado de la República en Hamburgo los siguientes informes:

Manteca

Precios por 50 kilos, sin envase, en estación de producción:

1.a calidad	Mcs.	109.09
2.a	"	105.23
3.a	"	93.32

La situación de este mercado sigue con la misma tranquilidad. Debido al tiempo frío y lluvioso el consumo de leche fresca se ha mantenido dentro de los límites reducidos, de modo que la producción de manteca sigue en escala aumentada y por lo tanto la oferta es importante. Las calidades en sí son notablemente mejores que en las mismas anteriores, pero el consumo, a pesar de la baja de los precios no ha repuntado.

Esto llama tanto más la atención cuanto que en otros años el público siempre demostró interés proveniente de manteca de animales alimentados con pasto verde.

Las noticias del interior concuerdan en que siguen aumentando la llegada de manteca a los mercados, si bien lotes importantes han podido ser colocados. La demanda no satisface del todo, ante todo debido a lo bajo de los precios. La completa falta de especuladores, que hacían notar su presencia en la misma época en otros años, es otro factor que influye en la baja de los precios.

Es de esperar que con el aumento de la temperatura que por naturaleza tiene que sobrevenir, aumente el consumo de leche y que entonces disminuya la producción de manteca. Si ello sucede, hay que contar con que las cotizaciones actuales se mantengan y que no se produzcan nuevas bajas.

Quesos

En el mercado de este comestible no ha cambiado tampoco la situación, pues las mismas circunstancias que influyen en el precio de la manteca, es decir, el poco consumo de leche fresca, hacen sentir su peso en la fabricación de queso.

La producción es en mucho mayor a la demanda y por lo tanto los precios obtenibles están muy lejos de cubrir el costo de fabricación. A este hecho hay que agregar la competencia de los países limítrofes, los que debido a la desvalorización de su moneda y con mejores métodos de producción están en condiciones de vender a precios mucho más ventajosos.

El veto aquel

Dedica "La Democracia" de Rocha certeros comentarios a la actitud del colegiado máximo que observó la ley de indeseables y expresa, entre otras cosas, lo siguiente:

"Otra vez, en este caso, la lamentable anarquía institucional que padecemos se ha puesto de relieve para perjuicio del país y para fastidio de la opinión pública. La falta de una indispensable cohesión en los distintos poderes del gobierno, de la cual ha hablado en términos elocuentes el Dr. Gabriel Terra, ha sido, más que la orientación demagógica de los consejeros autores del veto, la culpable de que éste se haya producido.

"En efecto, solo a causa de la desarmonía propia de nuestro régimen institucional ha sido posible que el poder ejecutivo pluripersonal se haya opuesto a la voluntad del Parlamento que es la representación genuina de la soberanía ciudadana, vetando la ley que el mismo sancionara, cuando ya había sido aprobada también por la Presidencia de la República.

"Sin embargo, el mal no es irremediable felizmente.

"La Asamblea, consciente de la saludable finalidad de la ley vetada, se apresurará a aprobarla nuevamente y entonces, no habrá veto que valga.

"El perjuicio se reducirá así al resultante de la dilación solamente.

"Además, ese veto opuesto por quienes se hallan, quizá, vivamente interesados en mantener el orden de cosas establecido será un nuevo elemento de convicción reformista que contribuirá a apresurar el gran remedio de la Reforma, lo que confirma el aforismo de que no hay mal que por bien no venga."

Si el pronóstico revisionista del colega se cumpliera no se cansaría la gente sensata de alabar a la mayoría del Consejo Nacional, porque a la verdad es ya inaplazable que el régimen se vaya a paseo—o más lejos —con ese o con cualquier otro motivo.

De Juan Carlos Mendoza

CASOS Y COSAS DEL BRASIL

La revolución en San Pablo — O no entendemos las cosas o el asunto es muy serio — La historia se repite — El movimiento de Julio de 1924.

El veintidos de Julio de 1924 publicábamos en estas mismas columnas una correspondencia remitida desde Río de Janeiro, lugar de nuestra residencia en aquella época, que comenzaba así: — "Enterados estarán los lectores de "La Mañana" por las noticias telegráficas enviadas bajo censura del movimiento revolucionario que en la mañana del sábado 12 (hoy hace ocho años) estalló en la vecina ciudad de San Pablo. ....

....

El estado de San Pablo tenía un verdadero ejército organizado bajo el nombre de "Fuerza Pública del Estado", formado por 10.000 hombres de infantería, caballería, artillería y aviación.

....

De esas tropas, más o menos 6.000 hombres estaban destacados en la capital del Estado y sus alrededores y, ese núcleo ha sido el que inició el movimiento, dirigido por el general retirado Isidoro Dias Lopes; —el mismo que hoy ocho años después, ha tomado el comando de las mismas,— faltándole únicamente el concurso de su amigo y camarada el coronel Juan Francisco Pereyra de Souza, — que entonces era su lugar teniente, — y que tan destacada intervención tuvo en la última revolución que triunfante llevó a D. Getulio Vargas al poder

....

Y comentando los sucesos, agregábamos:

"Es de advertir que el actual presidente del Estado de San Pablo, Dr. Carlos de Campos, es tal vez el hombre público más popular en su tierra natal y más queridos por sus conciudadanos, teniendo méritos positivos para que esa popularidad no sea otra cosa que la expresión de un acto de justicia al talento y a la probidad del distinguido hombre público. ....

....

Y estendiéndonos en consideraciones sobre el particular, — asegurábamos que la reacción popular contra la sorpresa revolucionaria se produciría de inmediato, diciendo: — "Podemos asegurar que de esta aventura, el presidente Bernardez saldrá con más fuerza que nunca y en condiciones especialísimas para llevar a término su brillante programa de gobierno".

Y así fué.

Pues bien, ahora las cosas tienen otro cariz, el mariscal Isidoro, no tiene en contra al presidente Carlos de Campos ni a sus amigos, — hoy por el contrario, todos ellos con el doctor Pedro de Toledo a la cabeza, interventor federal hasta hace unos días y desde ayer consagrado gobernador del Estado; — hombre de positivo valer, ex-ministro nacional y estadual, senador, embajador, etc. y uno de los hombres más prominentes del partido republicano paulista y con grandes afinidades en el demócrata, lo acompañan, como deben hacerlo todos aquellos que desean volver cuanto antes al reinado constitucional.

Aquí no se conocen algunos detalles que tienen gran importancia y que han determinado en más de un caso estos movimientos de opinión, que como el de San Pablo se ha traducido en verdaderas protestas armadas. — Uno de ellos y el que más ha dado qué hacer, es el de la intervención de los **Tenientes** en la cosa pública.

El estado de San Pablo ha estado gobernado por el teniente Joao Alberto, que fué aquel que en una fría madrugada fué salvado por un agente de policía, aquí en nuestras costas entre las rocas de Punta Carreta, el día del catastrófico fin de aquel avión de la "ate, donde sucumbió otro teniente que era entonces jefe de Joao Alberto. — Estos tenientes nombraban otros tenientes y suboficiales para que administraran los municipios estaduales y así fueron surgiendo un sinnúmero de caudillejos como Joarez Tabora o Leao do Norte, — que domina todo el norte del Brasil.

Este Joao Alberto que el año pasado fué substituído por el general Miguel Costa en el gobierno de San Pablo, pues los paulistas sostenían que ya que se les quería gobernar militarmente, por lo menos se le confiara ese encargo a un general; — fué designado inspector de la Compañía Dockas de Santos y actualmente desempeñaba la Jefatura de Policía de la Capital Federal, — habiendo sido candidato para la cartera de Hacienda y otras.

Pues bien, estos tenientes son los que no quieren volver a la legalidad y al orden constitucional, pues, dicen que la revolución aun no ha dado sus frutos, temiendo por otra parte, que los directores políticos llegando el momento eleccionario no los tengan en cuenta para nada; — como ya sucedió en San Pablo donde suavemente los elementos civiles los habían desplazado completamente.

Las noticias son contradictorias, — la revolución paulista no puede tener otra bandera que la de la Constitución, — ni Washington Luiz, presidente nacional depuesto, — que no es hijo de San Pablo como aquí se cree, sino de la ciudad de Campos en el Estado de Río, — ni Julio Prestes, presidente electo que no llegó al poder, son caudillos, ni tienen la popularidad suficiente para que sus nombres sean banderas de reivindicaciones.

Pedro de Toledo, Altino Arantes, Ataliva Leonel, los Prado, los Penteado, de la Cerda, etc., están más cerca de los grandes hombres dirigentes de Minas Geraes, como Bernardez, Bras, José Carlos, Maciel, etc.,— que están decididamente del lado de la vuelta al orden constitucional; — lo que también es una aspiración en el vecino estado de Río Grande, según se ha publicado.

No creemos, pues, que el presidente Vargas marche a la zaga de los tenientes y se nos antoja pensar, que dentro de breves horas el patriarca Borges de Medeiros habrá constituido el frente único y dirá la última palabra en esta contienda, que a lo que parece y por las razones que apuntamos, puede ser mucho más seria que la de 1924.

Juan Carlos Mendoza.

Una conferencia del doctor César G. Gutiérrez

SERA PUBLICADA POR "LA MAÑANA"

En nuestros círculos artísticos e intelectuales ha sido muy elogiada la conferencia que acaba de pronunciar en el Instituto Verdi nuestro destacado compatriota el doctor César G. Gutiérrez sobre las inmortales figuras de Miguel Angel y Leonardo Da Vinci.

Revelando en su exposición un concienzudo conocimiento de aquellas dos cumbres del Renacimiento y exponiendo sus consideraciones con la elocuencia que le es habitual, el conferencista labró una interesantísima pieza oratoria que siguió con verdadera atención el calificado público que asistió al acto.

La gentileza del doctor César G. Gutiérrez nos permitirá publicar en nuestra edición del próximo domingo — en la página literaria — la versión de esta interesante conferencia.

La nafta y el carbón

DIFICULTADES QUE DESAPARECEN

En la sesión celebrada ayer por la rama colegiada del Poder Ejecutivo, el consejero Fabini dió cuenta de la respuesta del Banco de la República sobre el suministro de divisas para la importación de nafta, contestación que es favorable, pudiéndose adelantar que por el momento se facilitará una suma de dólares y que, en adelante, se seguirá de acuerdo con el régimen que se adopte con la conformidad del Banco de la República.

En cuanto a la distribución de letras, para el futuro se tendrán en cuenta con preferencia las demandas de combustibles y otros artículos de primera necesidad.

También dió cuenta el mismo consejero de haber sido visitado por una delegación de las casas carboneras de Mann George, Wilson, Sociedad Uruguaya de Carbón y Sal y Anglo Uruguaya, quienes le hicieron saber que podía existir tranquilidad con respecto a la provisión de combustibles, desde que hay grandes cantidades en depósito y se continuarán recibiendo nuevos cargamentos con la regularidad habitual. Esas casas no desean de ninguna manera dificultar la acción del gobierno en las circunstancias actuales. Por el contrario, han hecho el ofrecimiento en lo que les es pertinente, de su más amplia colaboración.

Naturalmente que ellas sufren como todos la penuria de la falta de divisas y solicitan que se les contemple también en ese sentido, como se ha hecho en el caso de la nafta.

Además se muestran propicias a rebajar el preció del carbón, aunque supeditándolo a las facilidades de letras que se les otorgue.

También los consejeros recibieron satisfactoriamente estas noticias y poco después llegó una comunicación del Banco de la República haciendo saber que, dentro de lo posible, el Banco había proporcionado letras para facilitar las importaciones.

PROXIMO ARRIBO DE NAFTA

Según lo adelantamos, hoy o mañana llegará a nuestro puerto, con procedencia de los Estados Unidos, el vapor norteamericano "Satartia" conduciendo alrededor de 2.200 tanques de nafta y cerca de 300 de kerosene, partida ésta embarcada días antes de producirse el conflicto, que tanto ha preocupado a la población por las proyecciones que alcanzó.

Y a esta nave seguirá, como dijimos, el "West Calumb", también portador de combustible líquido.

Exportación de lino

FOMENTANDO LA PRODUCCION Y DEFENSA DEL CULTIVO

El Banco de la República con el fin de contribuir practicamente al fomento del cultivo del lino, ha resuelto organizar una operación especial consistente en la reparación de un embarque inicial de 5.000 toneladas de acuerdo con las siguientes bases:

1.o—El Banco adelantará "a forfait" — tomando por su cuenta y riesgo los resultados de la venta y liquidación — hasta el 90 o|o sobre el valor actual de 5.000 toneladas de lino tipo exportación (4 o|o) con bonificaciones según análisis. — (La cantidad de 5.000 toneladas expresa una cifra inicial susceptible de ampliaciones que, llegado el caso deberán ser elevadas para su consideración).

2.o—El cargamento será seleccionado en primer término, del stock disponible en los graneros oficiales y luego de los depósitos particulares.

3.o—La mercadería quedará depositada en el Granero Oficialy N.o 1, en los demás graneros del interior y litoral de la República, en depósito fiscal o puerto de embarque a la orden del Banco de la República para ordenar su exportación en caso de convenir negocios en el exterior.

4.o—El adelanto del 90 o|o se hará sobre el valor que se adjudique a la mercadería en el punto de embarque una vez recibida de conformidad.

5.o—El ensayo de exortación se liquidará en block de acuerdo con los resultados efectivos de la venta, seguros, fletes y gastos generales del embarque.

Resultando beneficios se liquidarán en proporción a los aportes individuales en cantidad y considerando las bonificaciones por calidad. — El interés del 5 o|o sobre los adelantos se liquidará conjuntamente co nel resultado de la venta en el exterior.

6.o—El importe de los adelantos y gastos se imputará a una duenta especial "Exportación de lino".

7.o—Los embarques serán ordenados oportunamente, quedando mientras tanto la mercadería pronta para su exportación por cuenta y riesgo del Banco.

8.o—El Banco entregará certificados de depósito y embarque como comprobantes para la licitación definitiva.

Preparando un Congreso Nacional

De conformidad con la noticia ya adelantada, se realizará mañana viernes a las 21 horas en la sede de la Asociación Comercial del Uruguay, calle Ituzaingó número 1467, una nueva reunión, a la que asistirán representantes de distintos gremios mercantiles e industriales y de los empleados públicos y privados, con el fin de constituir la Comisión Preparatoria de un gran Congreso Nacional a realizarse en breve, con objeto de formar un frente único para bregar, de común acuerdo, en favor de los intereses comunes a tales elementos y de los del país.

En la misma reunión que anunciamos se encarará preferentemente la acción a desarrollar en contra del proyecto de Cooperativas a estudio del Senado, respecto del cual se ha venido cumpliendo por parte de las entidades aludidas y en especial de la Asociación Comercial una vasta y empeñosa campaña.

La Gerencia de dicha Asociación encarece a los representantes de las instituciones citadas para el acto de mañana viernes a que en lo posible observen la más puntual asistencia.

LA DISCUSION EN CAMARA DEL PROYECTO SOBRE SEGURO DE DESOCUPACION

UN BRILLANTE DISCURSO DEL REPRESENTANTE RIVERISTA Dr. CARLOS M. PRANDO

La desocupación no la vamos a resolver en la fórmula de seguros, que ción únicamente la podremos resolver, solo puede atemperarla. La desocupación únicamente la podremos resolver, modificando la organización económica de la producción. Esto es lo que la Cámara debe sentir en este problema.

Mientras mantengamos este régimen de superproducción económica; mientras la sociedad contemporánea se jacta de sus magníficas máquinas; mientras se aplique, como una conquista económica el sistema actual del trabajo industrial, la producción intensiva exigiendo al obrero el mayor esfuerzo en el menor tiempo posible, existirá la desocupación, como un mal endémico. Por consiguiente, el problema de la desocupación tenemos que encararlo no en la solución del seguro, sino con una más compleja, que no es del caso de tratar en este momento.

Una de las soluciones para nuestro país, que recién se inicia en el régimen industrial, sería la de descongestionar las ciudades, y llevar la población a los campos, mediante la colonización, realizada en un tipo de granjeo. Ese es uno de los medios, que nos puede conducir, sino a una solución perfecta, por lo menos a una solución equilibrada. Pero mientras en nosotros gravite económicamente la influencia de Europa, y no seamos capaces de adoptar un régimen de producción, conforme a nuestro ambiente telúrico, nuestra posición geográfica y nuestra densidad de población, la desocupación va a estar golpeando a nuestras puertas.

La desocupación, desgraciadamente, señor Presidente, está en nuestro país. Y si comparamos el número de nuestros pobladores, y las industrias que existen, con la cantidad de desocupados; es realmente alarmante que, un país nuevo, presente esa cifra de 30 mil desocupados en una población de dos millones, y con industrias en número e intensidad reducidas.

Por consiguiente, nadie, absolutamente nadie dentro de esta Cámara, puede oponerse a la solución que la Comisión ha traído, solución mucho más científica que la que se presentó en el período anterior, no porque la Comisión del período anterior no hubiese encarado el problema en todos sus aspectos, sino porque lo enfocó de distinta manera.

En la Comisión del período anterior, apremiados por las circunstancias, impresionados por el rápido crecimiento de los desocupados, le dimos más importancia al subsidio que al seguro. Ahora, procediendo con más mesura, procediendo en una forma más técnica, la Comisión presenta cuatro capítulos para resolver el problema de los desocupados En primer término, estableciendo las bolsas de trabajo, para mí una de las grandes conquistas que este Parlamento debe incorporar a la legislación social de nuestro país.

En segundo término, limitando las jornadas de trabajo, algunas con carácter permanente, por ejemplo, reducir las jornadas de ocho horas a siete en los trabajos que se exponga la vida o se exponga la salud del obrero; otras, con carácter transitorio, a fin de dar ocupación al mayor número: reducir la jornada a cuatro horas reduciendo a la vez el jornal que se percibe. Y por último, el proyecto técnico de seguro de la desocupación con la contribución tripartita establecida en todas las leyes del mundo y que es la lógica: el Estado, los empleadores y los obreros hecha con un criterio obligatorio, a fin de que a los obreros que por su poca educación o por un sentimiento humanamente explicable se resistan a una cuota mínima de sus jornales, la ley, ejerciendo una acción tuteladora, les impone la contribución

obligatoria, mediante la facultad confiada a los empleadores de reducir en los jornales de los obreros, las cuotas con que ellos deben contribuir al fondo común, limitando en el año la duración de las cuotas del seguro, en escalas decrecientes, a fin de que el obrero no se sienta estimulado, llevado por lo que decía yo en la propia Comisión de Legislación, por la línea de menor resistencia, a caer en la holgazanería.

Comprendo, señores representantes, cuál puede ser la situación de algunos obreros adultos que no han conocido bienestar ni halagos ni en la infancia ni en la juventud, cuando se les ofrece la oportunidad de tener un pequeño subsidio sin trabajar, sientan el deseo natural de disfrutar y prolongar ese descanso. Esto, que ha sido señalado en otros países y en otros regímenes, es una de las armas que se han esgrimido contra el seguro.

Se ha dicho que el subsidio y el seguro, pueden ser un estímulo a la holgazanería, pero la Cámara no debe olvidar que, junto al subsidio y junto al seguro, están actuando las Bolsas de Trabajo: y que, cuando las Bolsas de Trabajo, en las que tienen que inscribirse todos los desocupados, ofrezcan colocación que no se acepte sin causa justificada, se pierde el derecho al subsidio.

De modo que, ni siquiera ese peligro, si llegara a producirse, adquiriría caracteres graves.

El proyecto, pues, que entrega la Comisión, analizado en su estructura general, y en sus distintos capítulos, en mi concepto, es absolutamente inatacable, en lo que se refiere a las Bolsas de Trabajo, a la limitación del trabajo y al seguro de la desocupación.

La contribución que establecemos es la de un dos por cientos entrando los empleados con la mitad el estado y los asegurados, con un cuarto, cada uno.

Pero el seguro es una solución de futuro. La Caja no podrá funcionar de inmediato. A lo sumo, en un plazo muy breve dentro de un año. Ese fondo de previsión le permitirá a la sociedad no de inmediato, sino en un plazo más o menos corto, cumplir sus obligaciones y sus deberes, con la clase trabajadora. Pero como el problema de la desocupación está latente, como los desocupados están actualmente delante de nosotros, y esta situación que no se debe prolongar, y no es posible resolverla únicamente en la forma del seguro, no hay más que dos caminos a seguir: o se votan créditos extraordinarios que se saquen de Rentas Generales, fijando una cantidad para dar de comer y vestir a los desocupados y al mismo tiempo pequeños subsidios, o la Comisión establece subsidios transitorios por un año. Esta es la solución que trae la Comisión informante: el subsidio es por un año, es decir, a partir de la sanción de esta ley hasta el año justo de la sanción de la misma.

Se calcula que se necesitará, para subsidiar a los actuales desocupados, con la cantidad mínima de un peso diario, por el término de cuatro meses, la suma de un millón de pesos. Conseguir un millón de pesos, en estos momentos de angustia financiera y económica del país, compredo que es un esfuerzo bastante arduo.

¿De donde se saca un millón de pesos para alimentar a los desocupados?

Señor Núñez Ribeiro. — ¿Me permite.... Si se trata de treinta mil desocupados, como el señor diputado decía, a razón de un peso diario durante cuatro meses, parece que va a resultar más del millón de pesos. Matemáticamente serían $ 3.600.000.

Señor Núñez Ribeiro. — De cualquier manera, aunque la ley que acaba de votar el Parlamento destinando un millón de pesos contribuya a aliviar un poco el problema, yo le hago notar al señor diputado que un millón de pesos serviría para atender a 8.000 desocupados. De modo que tendríamos que dar trabajo a 22.000, suponiendo que no sean nada más que 30.000, cifra que es posible, señor presidente, que cuando se sancione la ley de subsidios, se multiplique.

Señor Prando. — Continuo, señor presidente.

Las observaciones que formula el señor diputado Nunes Ribeiro son dignas de tenerse en cuenta, por cuanto afirma que la suma calculada por la Comisión puede ser insuficiente para resolver el problema de los desocupados, tomando como base que los obreros desocupados alcanzan a la suma de 30.000; pero el señor diputado Charlone le decía, a mi juicio con todo acierto, que los 30.000, no es, una cantidad absolutamente inmodificable y fija, es un punto de referencia, un límite dentro del cual la cantidad varía, con soluciones subsidiarias, tal como fué el millón de pesos votados por la Cámara para Obras Públicas.

De cualquier manera, como la Comisión no estaba en condiciones de presentar estadísticamente la cifra exacta de desocupados, y aunque lo hubiera hecho, vuelvo a repetirlo, por la naturaleza propia de este riesgo, de inestable y movible como la misma crisis económica de donde procede, que no permite establecer un cálculo de probabilidades — se ha colocado en un margen prudencial, al exigir un millón de pesos.

Ahora bien: a los que pueden resistirse a votar esta suma para los subsidios, yo les hago la siguiente pregunta:

Vamos a suponer que la Comisión hubiera terminado su tarea presentando el capítulo de las bolsas de trabajo, limitación del trabajo obrero y seguro técnico de la desocupación. Quedaba por resolver la situacin de hecho de los desocupados.

Frente a esto, votar cien mil, trescientos mil, cuatrocientos mil pesos, sin financiarlos, tomándolos de Rentas Generales, sería la única escapatoria que tendría la Cámara, solución a que la Cámara fué en períodos anteriores, y yo mismo estoy cansado de ver, señor Presidente, con qué ligereza se votaba tomando de Rentas Generales —en una época es cierto, de aparente prosperidad — cien mil pesos para los desocupados del Cerro, treinta mil, para los dagnificados del Salto; cuarenta mil, para los de Canelones.

En vez de esta solución empírica, la Comisión partió de la base de que por un año necesita, por lo menos, un millón de pesos que se entregarán a los obreros desocupados en la cuota mínima de un peso, a obreros desocupados que están bajo el contralor de la bolsa de trabajo las que, podrán neutralizar la tendencia a la haraganería.

Yo insisto sobre este punto, señor Presidente, para que la Cámara se convenza que el subsidio que nosotros proponemos, no es un estímulo a la haraganería, y que la Comisión ha querido fundamentalmente, traer la solución del trabajo para la desocupación, la solución del trabajo, que es, en honor de la verdad, lo que buscan los obreros. El obrero realmente consciente, acepta el subsidio como indemnización, contrariando su propia moral. El quiere ganar su jornal. No deformemos el problema a tal punto, que la situación excepcional de unos pocos permita generalizar la situación de los más. El obrero, desea el trabajo. Lo que la Comisión se propone, es darle trabajo, con la solución técnica del seguro, estableciendo un fondo de previsión permanente, para que lo ampare en todos los riesgos a que está expuesto dentro del trabajo mismo.

Con este criterio, señor Presidente, aceptando la solución del subsidio que mis compañeros de Comisión presentaron; aceptándola sin pronunciarme sobre su financiación, porque he visto que la Comisión, que se reunió hoy, aceptó la financiación presetada el día bado en que, se dejaron en suspenso algunos puntos, y no ha incorporado las iniciativas del diputado Seoane para financiar este millón de pesos que exigimos por un año, que son de fácil aplicación y, posiblemente, las que procurarían mayores recursos y la Comisión las dejó de lado.

Sr. Navarro. — ¿Me permite?

Sr. Prando. — S. señor.

Sr. Navarro. — Es para expresarle que en la reunión de hoy se trató la proposición del diputado Seoane. La Comisión no rechazó esa proposición, sino que, por falta material de tiempo y ante la urgencia de hacer el repartido hoy mismo, resolvió postergar su estudio para la próxima sesión de la Comisión. De manera que la Comisión la va a tener en cuenta. (Interrupciones).

Señor Prando. — Señor Presidente: el problema de la financiación de los subsidios, es un aspecto secundario del problema en sí. La Comisión entendió que no bastaba la solución técnica del seguro, solución permanente para encarar la desocupación actual; era necesario establecer los subsidios en carácter de indemnización al obrero, por cuanto no era posible, tampoco, exigir créditos extraordinarios que se tomarían de rentas generales, que es hoy una palabra vana, sino que, quiso traer la solución financiada de los subsidios.

La financiación puede sorprender a algunos señores diputados, por el monto exagerado de los porcentajes que se exigen a los contribuyentes; pero la Cámara no debe olvidarse de que esa contribución, es simplemente temporaria, por un año, porque al cabo de un año ya empieza a funcionar la Caja del Seguro de Desocupación.

En esta forma, señor Presidente, es como entramos en la Comisión de Legislación Social, a estudiar este grave problema. Hemos presentado un proyecto técnicamente bien cordinado: las bolsas de trabajo, en primer término; las limitaciones del trabajo en determinadas condiciones: la solución técnica del seguro como régimen permanente, y la fórmula de subsidio como régimen transitorio.

Yo desearía que la Cámara en este problema dejara de lado toda preocupación política y demagógica y que entrara a encararlo con el sentido humano a que me refería en el comienzo de mis propias palabras.

El problema de la desocupación obrera se debe, en primer término, al régimen del macinismo actual. La terrible profecía de Carlos Marx en el año 48, hoy la estamos viendo con nuestros propios ojos! La solución de la desocupación no será nunca una solución legal: es una solución económica; pero mientras la solución económica no venga, que la ley venga en amparo de los desocupados, en nombre de la justicia social, para que estos elementos útiles no se mueran de hambre en medio de las riquezas que ellos mismos han creado!

He terminado. — (Muy bien!).

Señor Presidente. — Tiene la palabra el señor diputado Navarro.

La reforma constitucional

ENCUESTA DE LA ASOCIACION PATRIOTICA

La Asociación Patriótica ha resuelto efectuar, como ya informamos, una amplia encuesta sobre la reforma de la Constitución en vigencia, como de los más hondos y apasionantes temas de la actualidad nacional.

Destinada, por un lado, a celebrar el aniversario de la organización constitucional de la República, que se festejará el próximo día 18, se encamina, primordialmente, a dar satisfacción al problema planteado por las prédicas que exigen la inmediata reforma de la Constitución, traductoras del sentir y el reclamo de importantes y fuertes núcleos de la opinión pública. Problema el de la reforma de la Constitución cada vez más serio y urgente, no puede ser escamoteado ni disminuído en importancia, ni relegado a subalternos planos por juegos de palabras o hábiles simulaciones de indiferencia. La realidad no puede negarse ni discutirse: la reforma constitucional es pedida y hasta exigida por considerables fuerzas populares. Procede, por tanto, que se reconozca al problema la importancia que realmente tiene, que se le estudie, se le dilucide y se le resuelva. A eso tiende, precisamente, la encuesta de la Asociación Patriótica, que dirigida a las personalidades más destacadas y prestigiosas del medio nacional, reunirá y entregará al pueblo un cuerpo excepcional de opiniones importantes, ponderadas y eruditas. Cabe poner, por consiguiente, fundadas esperanzas en los resultados positivos de esta encuesta, que a más de colocar al problema de la reforma sobre un plano de alta y amplia discusión, — lo que repercutirá en beneficio de su eficaz esclarecimiento, — dará al país sin distinción de partidos, la noción exacta de su trascendental importancia, orientándolo, por tal razón, hacia su solución definitiva.

Antonio María Rodríguez

HOMENAJE EN EL 5.o ANIVERSARIO DE SU MUERTE

Con motivo de cumplirse el próximo lunes el 5.o aniversario de la muerte del ilustrado compatriota señor Antonio María Rodríguez, la Asociación de Empleados Civiles de la Nación ha resuelto efectuar un homenaje recordatorio en memoria del extinto.

Los empleados del Banco Hipotecario adherirán al homenaje.

En favor de las cooperativas

LA REUNION DE AYER

En los salones de la Federación Rural, cedidos al efecto, celebró ayer una importante reunión el Comité pro-cooperativas, con la asistencia de los señores F. de Zabala, Emilio Armand Ugon, ingeniero Dionisio Garmendia, M. Milcradovich, A. Terra Arocena, doctor A. Lerena Acevedo, O. Mendoza, doctor A. Dabarca, ingeniero C. Fonseca, C. de la Fuente, F. Donagaray y otros.

Excusó su inasistencia el señor C. Mayo Gutiérrez.

La mesa provisoria del Comité pro-cooperativas se constituyó así:

Presidente, ingeniero Carlos Fonseca; Vice-Presidente, señor Carlos de la Fuente; Secretarios, ingeniero D. Garmendia y señor F. Donagaray.

Se leyeron expresivas notas de los señores Ramón Roumas, F. de Zabala, La Económica, Sociedad Anónima, Cooperativa Magisterial, Cooperativa Usinas Eléctricas, etc.

El señor Oscar Mendoza trajo la adhesión entusiasta de la Asociación Cooperativa Uruguay, compuesta en su mayoría por estudiantes, como así mismo la del contador señor J. M. Rodríguez Pazos y escribano señor J. García Gil.

En una próxima reunión que se celebrará el viernes a las 21 y 30, en el mismo local, el Comité abordará el estudio del proyecto de ley.

Luego se harán conocer al Senado los puntos de vista del Comité que pugna por la pronta sanción de la ley orgánica de Cooperativas.

Tragedias de la aviación

PERECIERON DOS CONOCIDOS PILOTOS FRANCESES

De nuestro servicio telegráfico destacamos el siguiente despacho, que se refiere a un lamentable accidente de aviación:

LYONS, 13 (Austral). — A LA MAÑANA. — Montevideo.

Mientras cumplían la última etapa de un vuelo de 4700 millas, se precipitó a tierra el aeroplano tripulado por el coronel Guillemen y comandante Goslín, destacados aviadores militares, falleciendo ambos.

El aeroplano volaba de Venecia a Le Bourget.

Estos aviadores habían partido de este último aerodromo el 5 del corriente y habían ya cumplido el vuelo a Bucarest, Varsovia, Estambul y Venecia.

Del Observatorio Nacional

PRONOSTICO DEL TIEMPO

La depresión de origen tropical, prolongada en forma de B., continúa su desplazamiento al Sur Este y el anticiclón del Pacífico invade el centro de la República Argentina.

El cielo se encuentra totalmente cubierto por el cuerpo del sistema nuboso en la Provincia de Buenos Aires, Córdoba y San Luis, despejándose al Norte.

La situación térmica no ha variado fundamentalmente, permaneciendo incambiada la intersección de la superficie de discontinuidad.

PREDICCION DEL TIEMPO PARA EL DIA DE HOY

La situación de anormalidad no ha cesado a pesar de las fuertes lluvias caídas en las últimas horas.

Tras unas horas de cielo claro, retornará la nebulosidad.

Los vientos fuertes del Norte cambiarán bruscamente al Sud Este, Sur y Sur Oeste, con acentuado descenso de temperatura. — ELZEAR S. GIUFFRA, Director interino.

UN GESTO DE LA EMPRESA DEL FERRO CARRIL CENTRAL

Adquirirá medio millón de pesos en bonos a oro, en la Caja de Amortización Autónoma — Manifestaciones que nos hace el administrador general del Ferrocarril Central, Mr. Grindley.

La empresa del Ferrocarril Central acaba de tener un gesto que es digno de hacerse resaltar.

Próxima en efecto, a iniciar sus operaciones la Caja de Amortización Autónoma, la Administración previo acuerdo con el Directorio de Londres, ha acordado suscribirse con la suma de medio millón de pesos en bonos, lo que representa sin duda alguna un aporte valioso para la nueva entidad y una patriótica decisión que debe valorarse en todo lo que ella encierra.

El proyecto de los bonos a oro, es sin duda un proyecto excelente.

Pero si los mismos no se prestigian, todo cuanto se haga en ese u otro sentido, no tendrá valor real alguno, ya que no basta con que iniciativa de esa índole sea buena, si no también con la aceptación de la misma por parte de los acreedores.

La actitud del Ferrocarril, tendrá por tanto, un efecto psicológico extraordinario, ya que, demostrará con los hechos, la confianza que los bonos le merecen a una empresa de esa importancia.

Dado lo sensacional de la noticia, consideramos de interés entrevistar al administrador general M. Grindley. Con toda gentileza, éste nos hizo las manifestaciones siguientes:

El Ferrocarril se suscribirá con medio millón de pesos de bonos a oro — nos comienza diciendo Mr. Grindley — como contribución a la República que pasa, como es notorio, por una situación económica angustiosa. Al adoptarse esta decisión, hemos seguido lo que es tradicional en los capitalistas británicos. En diversas oportunidades, hemos en efecto, procedido así. Y cabe recordar a este respecto la actitud asumida durante la crisis terrible de 1891. El país se atrasó en sus compromisos con los capitalistas ingleses y éstos no solo no hicieron efectivas las cuotas diferidas, sino que también acordaron disminuir de un siete a un tres y medio por ciento los intereses que percibían. Hoy nuevamente — continúa Mr. Grindley — la situación vuelve a ser grave para el Uruguay y es justo que los capitalistas que desarrollamos aquí determinadas actividades, contribuyamos dentro de lo posible, a aliviar al país de sus ineludibles compromisos.

—¿Su opinión sobre el proyecto de bonos a oro?

—Es favorable. Se han hecho, es cierto críticas al mismo, pero hasta ahora nadie ha ofrecido una fórmula que reemplace a la iniciativa con ventaja. La situación, obliga por otra parte a no ser demasiado exigente.

Los capitalistas extranjeros que no ven ya amortizar sus capitales, pueden quedar por falta de divisas sin cobrar sus intereses.

La carencia de cambio, disminuye también las transacciones comerciales y la renta aduanera podrá llegar por tal causa a una situación en que la mayoría de las actividades disminuyeran en una proporción muy considerable. La reacción en cambio vendrá, si el rodaje armónico que se busca por medio de diferentes leyes se mantiene; y si a la vez en patriótico esfuerzo se lucha contra la crisis de desconfianza en la forma que hoy lo hace la empresa que represento.

Tales fueron en síntesis, las manifestaciones que nos hizo Mr. Grindley y las cuales tendrán sin duda honda repercusión en los círculos económicos y financieros.

EL COMERCIO EXTERIOR DE LA UNION

En Mayo se constató una fuerte disminución

El departamento de Comercio de los Estados Unidos, informa que en Mayo último las exportaciones y las importaciones alcanzaron a las siguientes cifras:

	Exportaciones 1932	Exportaciones 1931	Importaciones 1932	Importaciones 1931
América del Sur . . . dls.	7.052.000	15.254.000	17.976.000	28.767.000
Europa	62.223.000	89.553.000	28.712.000	51.827.000
Asia	19.847.000	29.708.000	30.197.000	48.487.000
Argentina	2.710.000	5.581.000	1.576.000	3.214.000
Brasil	1.885.000	2.554.000	8.704.000	11.188.000
Uruguay	246.000	1.141.000	221.000	464.000
Chile	307.000	1.929.000	1.000.000	3.836.000

DEL GRAN MUNDO

En la Legación de Alemania

Marco de una espléndida nota mundana fué ayer la sede de la Legación de Alemania en la Avda. 18 de Julio, con motivo de haber recibido a sus relaciones el Ministro de ese país, doctor Arturo Schmidt Elskop y su esposa señora Elizabet Pape.

Poco después de las 6 de la tarde, los elegantes salones de la Legación congregaron a un núcleo de nuestros elementos más conocidos, habiendo transcurrido la reunión, en la que se jugaron interesantes partidas de "bridge", en un ambiente muy elegante.

Vimos a las señoras:

Margot Idiarte Borda de Blanco, Josefina Perey de Serrato, Libia Sosa de Butler, Ema Lerena de Yéregui, María Josefina Gómez Cibils de Pastori, Celia Alvarez Mouliá de Anézaga, María Helena Berreta Moreno de Loizaga, Madame Velten, Margarita Gana Edward de Mitchell, señora de Butler Wright, Elena Caneco de Araújo Jorge, señora de Pintos Escalier, Cristina Brieva García de Molina Letellier, María Malafaia de Furst, señora de Hodgman, Corina Rücker de Seré, Margot Alvarez de Buero, Isabel Taranco de Levrero, Adelia Nicolich, Clotilde Lussich de Hughes Chiquiña Cuadros de Ricaldoni, Herminia García Cames de Morató, Blanca Nieves Frías de Brum, Isabel Araújo de Bauzá, Lina Mayer de Berro, Blanca Larriera de Boix, Margarita Figari Castro de Faget, Margarita Platero Fynn, Corina Seré Ricker de Márquez Castro, Matilde Horne Paseyro de Canabal, Elina Capurro de Arocena, Clara Orueta de Pillol, señora Mayer de Guglmeier, Esther Boffil de Lasala, Elvira Mousqués de Capurro, Rueter de Fisher, Emilia Mousqués de Martínez Chavarría, Elisa Taranco de Levrero, Elvira Ferrando de Biraben, María Elena Serrato de Bentancor, Celia Sienra de Vaeza Ocampo, María Antonieta Platero de Real de Azúa, Gladys Shaw de Mora Otero, Julita Shaw Villegas de Arocena Capurro, Elena Alvarez de Calamet, Elsa Wilson Platero de Stajano Cibils, Emilia Callegaris de Mousqués, señora de Ballen, María Muñoz Arocena de Fonseca, Lucía Wilson Castellanos de Shaw, Lulu Castellanos de Pascual, Elvira Serratosa de Vidiella, Violeta K. de Harriman Kitchin, señora Vadiello, señoritas Francine Bernardi Pais, Renée Jost Veten, María Esther Roosen.

Señores: Consejero nacional doctor Baltasar Brum, Secretario de la Presidencia, Hugo Ricaldoni; Sub Secretario del Ministerio de Relaciones, Mateo Márquez Castro; Introductor de Embajadores, Fermín Carlos de Yéregui; Ministros Plenipotenciarios y Enviados Extraordinarios: de Bélgica, doctor José de Neeff; de México, señor Vadillo; de España, Antonio Plá; de Bolivia, señor Pintos Escalier; Encargado de Negocios de Chile, Diego Molina Letellier; Ministro del Uruguay en Bélgica, doctor Enrique Buero; y en Lisboa, Pedro Requena Bermúdez; Secretarios de Legación: de Italia, Rafael Ferreti; del Brasil, Osvaldo Furst; de España, señor Ballen; de Estados Unidos, Ralph Miller; Agregado Comercial de la misma, Adams Hodgman; de Gran Bretaña, Murray Simpson; Ing. José Serrato, doctor Eduardo Biraben, Ministro Sampognaro, Adolfo Pastori, Aristeo Levrero, doctor José Comas Nin, Américo Calamet, Domingo Cruz Juan Christophersen, doctor Germán Roosen, Enrique Real de Azúa, D. Octavio Morató, Rodolfo Pillol, doctor Julio Bauzá, doctor Roberto Berro, doctor Ricardo Butler, Arq. Francisco Lasala, Arq. Raúl Faget, Arq. Elzeario Boix, Guglmeier, Adolfo Shaw, Ing. J. Shaw Pérez Butler, César Alvarez Aguiar, José Mora Otero, doctor José Bentancour Luis Levrero, Alfredo Arocena,, Raúl Arocena Capurro, Rodolfo Fonseca, Carlos Garcao Márquez, Aníbal Méndez Previtale, doctor José Canabal, señor Harriman, C. Vidiella, Juan José Arteaga, Mario Pascual.

Sociabilidad—

La señora Lala Lessa de Rovira, ofreció un "bridge" a un grupo de sus relaciones, habiéndose efectuado con tal motivo una agradable y selecta reunión.

—Cumple años hoy, la señora Lala Arrosa Balparda de Arteaga.

—El 19 del corriente, cumple la señora Amanda Barrabino de Deambrosis.

—La señorita María Carlota de Pena Díaz, ofrecerá en su residencia de la calle Paraguay un "bridge" en la semana entrante, del que participará un grupo de sus amistades.

—El sábado próximo, cumple años la señora Antonia Valdez de Jiménez de Aréchaga.

—Muy visitada por un núcleo de sus amistades celebró ayer su cumpleaños, la señorita Estelita Flores Méndez, lo que dió origen a que en su elegante apartamento en la calle Convención se realizará una interesante reunión juvenil.

—La señora María Eugenia Reyes Lerena de Regules celebró ayer su cumpleaños rodeada por sus numerosas relaciones. Con este grato motivo, su casa de Pocitos fué marco de una agradable reunión.

—Habiendo celebrado ayer su cumpleaños la señorita Elvira Montero Zorrilla, se vió rodeada en su casa del centro por un núcleo de gente de figuración lo que dió origen a una reunión en extremo lucida.

—La señorita Dora Vargas Castro, recibirá a sus relaciones que deseen saludarla antes de su boda con el señor Augusto E. Hoffmann, el próximo 21 del corriente, en su apartamento en la calle Defensa.

—El próximo sábado 16 festejan sus bodas de plata matrimoniales los esposos Ruanoba - Rilo, grato motivo que aprovecharán sus relaciones para pasar a saludarlos.

—La señora Lina Sauz de Turturiello, se vió muy visitada, con motivo de su cumpleaños.

—Festejó ayer su cumpleaños la señora María Esther Oillarteaguerre de Paiva, la que se vió con este grato motivo muy visitada en su alojamiento del Parque Hotel por sus parientes y amistades.

El gran baile del lunes en el Parque Hotel—

La Asociación Americana del Uruguay y la American Legión, prestigiosas entidades que la forman los elementos más caracterizados de la colonia norteamericana radicados en nuestro país, organizan en estos momentos un gran baile que se realizará el próximo lunes en honor de los comandantes, oficiales y cadetes de los buque guarda costas "Saranac" y Sebago", que nos visitarán en breve y estarán en aguas uruguayas el día 18 del corriente. Esta gran fiesta en perspectiva se realizará en el salón de fiestas del Parque Hotel, tejiéndose desde ya en nuestros principales círculos y entre los miembros de las colectividades estadounidenses e inglesa alegres comentarios ya que es sabido como resultan siempre los bailes organizados por los hijos de la gran nación del norte. Adornos adecuados y orquestas de primer orden, como las de la fiesta del 2, serán las características de la que nos ocupa. Es muy posible que se pueda contratar también el conjunto de estudiantes de Hollywood que dirige el astro de la pantalla "El Pecoso", que desde el viernes oiremos en el Teatro Solís.

En honor de la señorita de Urioste Piñeyro—

Constituyó una espléndida nota mundana la comida que se realizó en uno de nuestros principales hoteles en honor de la señorita Cora Urioste Piñeyro con motivo de su próxima boda.

De esta demostración de simpatía hacia la gentil novia que en nuestra sociedad distinguida cuenta con grandes prestigios, participó un núcleo de jovencitas conocidas.

La señorita Hortensia Serrato Perey ofrecerá en su residencia un "cocktail" en honor de la simpática contrayente lo que dará origen a una nota muy lucida.

Recital Varela de Mañé—

El 18 del corriente, retrasmitido por una de nuestras principales "broadcasting", la señora Julia Elena Varela Acevedo de Mañé, ofrecerá un interesante concierto desde París donde se encuentra radicada.

Esta noticia ha de despertar fuera de dudas, mucho entusiasmo en nuestra sociedad, donde la señora de Mañé, cuenta muchas simpatías.

Asociación Coral de Montevideo—

Con un concierto de canto a realizarse mañana el viernes 15 en la sala del Estudio Auditorio, la Asociación Coral de Montevideo que cuenta con verdadero prestigio dentro de nuestro ambiente social y artístico, festeja el 15 aniversario de su fundación. Presentará en este acto a la exquisita cantante argentina señorita Electra Rinaldini a la que conocemos a través de las elogiosas críticas europeas que la han consagrado como una artista de raro valer y que la sociedad montevideana tendrá oportunidad de oir por primera vez. Para este concierto las localidades están en venta hasta hoy por la tarde, en el local de la Asociación.

El recital de canto del sábado—

Tal como lo hemos anunciado, tiene lugar el próximo sábado a las 6 y 30, en el salón de fiestas del Parque Hotel, el recital de canto a cargo de la conocida intelectual brasileña que actualmente nos visita señora Wanda Musso. El programa que insertamos más abajo, está compuesto por canciones típicas cariocas que la distinguida cantante, con espléndida voz de soprano, a bordo con singular maestría.

Este recital es patrocinado por un núcleo de señoras y caballeros de nuestra sociedad y ha despertado gran interés entre los aficionados al folklore americano, de manera que no es aventurado pronosticarle un gran éxito. Las canciones que interpretará en esta ocasión la señora Musso son las siguientes: Tarde Dourada, Cancao, Youbert Carvalho; Moreninha, cancao; Moreninha, cancao; [illegible] Pequena, cancao; Canarinho, cancao; Olhos tristes os teus olhos, cancao. Segunda parte. — Aquelle Continho, cancao; O que voce pensa de min, cancao;

Bemzinho do Coracao, cancao; E nada mais, cancao; Cae, cae, caleo, cancao. Acompañará al piano el profesor Arata.

El acontecimiento de mañana en Solís—

Numerosas familias conocidas han retirado ya localidades para la función que mañana de noche se realizará en el Teatro Solís, en la cual se presentarán los universitarios americanos que aprovechando sus vacaciones han hecho una "tournée" por el continente.

Su jazz es famosa por estar integrada por varios astros del cinematógrafo.

Como se sabe los directores de este conjunto son Don Deane, a quien los directores de Hollywood han reconocido unánimemente a través de sus primeras actuaciones en la pantalla como al sucesor de Rodolfo Valentino y Red Radon, el célebre pecoso de la pandilla de Hal Roach, a quien todos recordamos.

La misma noche se presenta Carlitos Warren al frente de su típica de 30 músicos. Warren que con tantos y bien ganados prestigios cuenta ha preparado muy bien su orquesta que ejecutará varias novedades.

Como se podrá ver un espectáculo completo y excepcional, que ha de ser a la vez un acontecimiento mundano ya que mañana de noche se darán cita en el Solís nuestras más distinguidas familias.

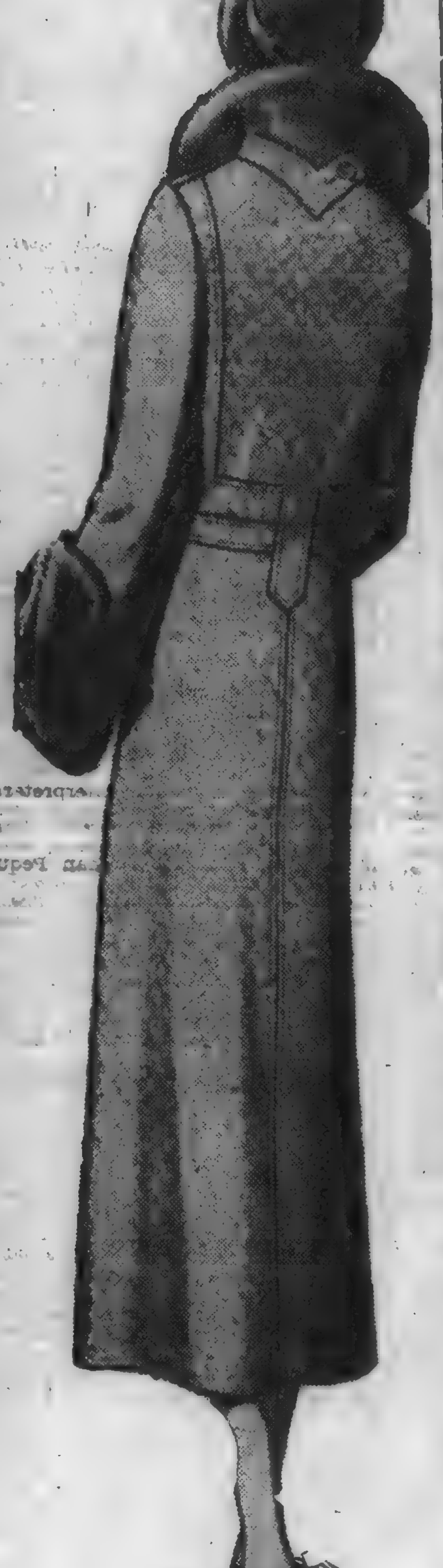

Bonito abrigo de tela inglesa verde y marfil, con adornos de piel beige.

Casamientos y noviazgos—

Con motivo de la boda Vargas Castro - Hoffmann, circula en nuestra sociedad la siguiente esquela:

Marés I. Vargas Castro participa, el enlace de su hermana Dora con el señor Augusto Enrique Hoffmann, y le invita a presenciar la ceremonia religiosa que se efectuará en la Iglesia de Nuestra Señora del Lourdes, el 23 del corriente, a las 16 horas.

Montevideo, Julio de 1932.

Corina Cassarino Risso de Hoffmann participa el enlace de su hijo Augusto Eduardo con la señorita Dora Vargas Castro y le invita a presenciar la ceremonia religiosa que se efectuará en la Iglesia de Nuestra Señora del Lourdes, el 23 del corriente a las 16 horas.

Montevideo, Julio de 1932.

—Para el 25 del actual ha sido fijado el casamiento de la señorita Anita Isabel Canto con el ingeniero Juan Dolder, ceremonia que se realizará en casa de los padres de la novia, en la mayor intimidad.

—En la residencia de la novia, se realizará hoy en la mayor intimidad, el enlace de la señorita María Celia González con el señor Miguel P. Fita. Actuarán como testigos en el casamiento civil por parte de la novia, los señores Humberto Bordoni y Manuel Garea y por parte del novio Alfredo González y Carlos González.

—El sábado se realizará la boda de la señorita Margarita Gianazza con el señor Nicanor Moll. Ambas ceremonias se llevarán a cabo en la elegante residencia de la familiar de la novia en la Avda. 8 de Octubre y serán presenciadas por los parientes y amigos de la joven pareja.

Reuniones infantiles—

En la elegante residencia de los esposos Rodríguez - Veiga, festejando el cumpleaños de su hijita Renée, se originó una agradable reunión.

Se pasó una cinta de biógrafo, que provocó gran alegría entre los pequeños concurrentes siendo obsequiados con espléndidos juguetes.

Además de un grupo de señoras y señoritas estaban los siguientes niños: Renée, Zenón y Jorge Rodríguez Veiga, Tita Revello Galbiati, Emilia Picornell, ata y Chiche Rodríguez Tezanos, Martita Suárez Muñoz, Osvaldo, Marta y Aída Olascoaga, Tota y Pimpo Goldaracena, Nené y Susana Perelli, Beba Martínez Vázquez Perlita Ribas Tiscornia, Olguita Belati Amespil, Lolita y Arturito Dum, Coco, Marta y Susana Bosio Sachi, Quique Enrasquin, Alfredito, Carlitos y Elenita Berna, Enrique Santamarina, Jaime Raucher y Marta Pascual.

—Hoy cumple su primer año, la niña Clarita Elena Arocena Bayley.

Los que viajan—

Parten para Río Janeiro a bordo del "Cap Arcona", el doctor Luis Ignacio García y su esposa Lola Montaner, el señor Enrique Piñeyrúa Estrázulas y su esposa Lolita García Montaner y las señoritas Lilita García Fonticiela, Lía de Pena Gómez Cibils y Sara Pal[illegible].

—Partió para Río Janeiro, el señor Exequiel Garzón.

—De Chile, el señor Alberto I. Ferreira.

—Partieron para Buenos Aires, los señores Amílcar Capo Savio y Carlos Luis Rivas.

—Regresó de la vecina orilla, la señorita Nelly Fontaina.

—Para Buenos Aires, el doctor Rafael Torre.

—Regresó a Buenos Aires, el señor Alberto Granajo (hijo).

—De Buenos Aires, la señora Corina Elejalde de Susviela Guarch.

—Regresó a Buenos Aires, la señorita Lola Acosta, señora Virginia S. de Oliver y la señorita Elena Elejalde.

—También a Buenos Aires regresó el doctor Arturo Alió y familia.

—Para Río Janeiro, el señor Juan Nieto y su hija Lilí.

—Procedentes de Mendoza, las señoras Mercedes de Fuentes de Galeano y Berta Morales Guiñazú de Galeano.

—Partió para Río de Janeiro, el señor José Altuna en compañía de su esposa y de las señoritas Beba Rego Fernández y Chiquita Juanotena.

Cambios de residencia—

La señorita Marta Herrera Nebel, pasa unos días en casa de sus hermanos los esposos Zufriategui-Herrera Nebel.

—Ha pasado a ocupar una casa en la Avda. 8 de Octubre, la señorita Dora García Gómez.

—Las señoritas María Celia y Beatriz Varela Acevedo, han dejado su chalet de Carrasco, ocupando una casa en la calle Colonia.

Traslaciones—

De su chacra en el Manga, regresaron el señor Aquiles Capo y su señora Rosa Savio.

—De Río Negro, el señor Lorenzo Salvo.

—Partió para el Salto, el señor Mario Posse.

Enfermos—

—Mejor, las señoras Clementina Pastori de Martino del accidente sufrido y Emma Ferreira de Viacaba, las señoritas Alicia Ott Rius, Alba Seoane Antón, Lía de Pena, Irma Martínez Law, Sara Piñeyrúa Sanguinetti, Aurora Calo Berro, los señores Américo Calamet, Gabriel Servetti y Pedro Carlos Portillo Olascoaga, el señor Julio Meillet y la señora Margarita Pérez de Ortiz.

—Enfermos, las señoras Mary Christophersen de Malherbe, Julia Law de Martínez, María Scosería de Casterás, Maruja Servetti de Trenit, Laura Fontaina de Podestá, y Elisa Barragué de Calvo, las señoritas Isabel Rodríguez y Luisa Cabrera que fueron operadas, los ingenieros Carlos de Malherbe Christophersen y Raúl Sampognaro, los señores Alfredo Labadie, Pablo Fontaina, Luis Roberto y Héctor Ponce de León Callender, el joven Wáshington Carcavallo Antón.

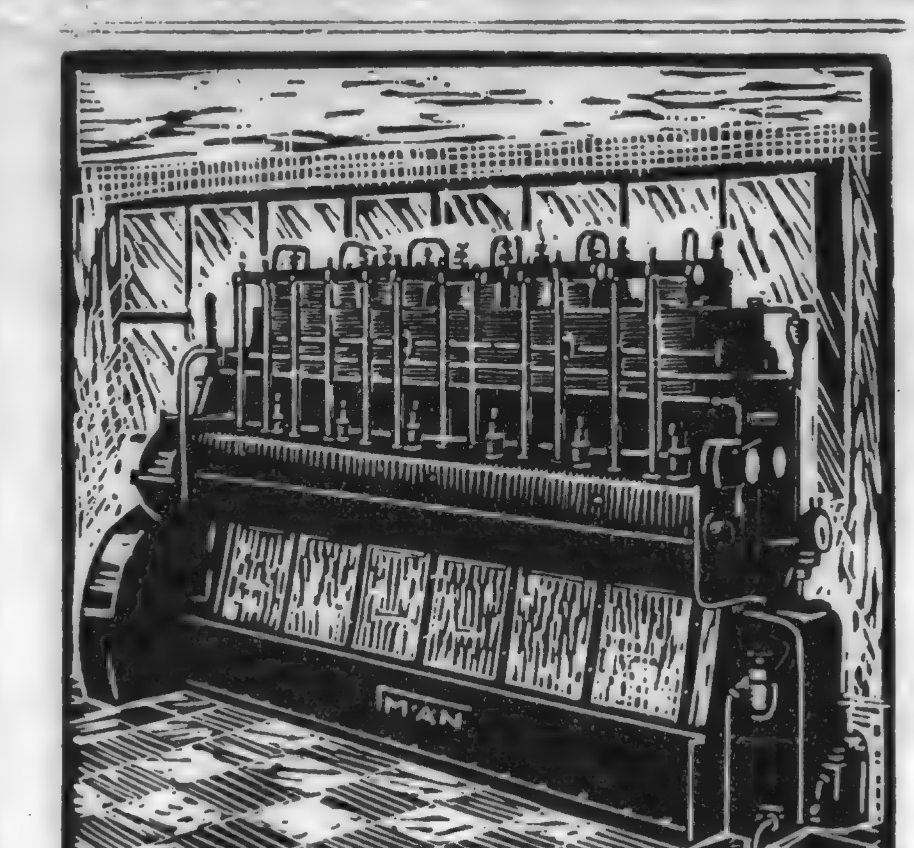

Gobierno Nacional

Asuntos tratados y resueltos ayer

Consejo Nacional de Administración

Se reunió ayer, considerando los siguientes asuntos:

REPOSICION DE RECEPTORIAS DE ADUANAS

Al abrirse la sesión, la secretaría aclaró que la resolución adoptada en la sesión anterior, con el Ministro de Hacienda, sobre los sumarios instruídos en las Receptorías de Aduanas de Río Branco y Colonia, se refirió concretamente a la situación del Receptor de Río Branco, Sr. Risso, cuya reposición en el cargo quedó en suspenso a la espera de los nuevos antecedentes que sobre este asunto se solicitaron de la Comisión Investigadora del Senado.

En cuanto al Receptor de Colonia, Sr. García, quedó confirmada la resolución de la semana anterior que ordenaba su reposición; disponiéndose también que vuelva a su puesto el Receptor de Aduana de Paysandú, Sr. Paseyro, que también se hallaba en situación de alejamiento.

Correspondiendo acuerdo de Instrucción Pública, fué recibido el titular de este Ministerio, Dr. Eduardo Jiménez de Aréchaga.

LOS SECUESTROS O EMBARGOS PREVENTIVOS

Con algunas modificaciones propuestas por los consejeros Martínez y Sorín, se aprobó un proyecto de ley, que se enviará a la Asamblea General, modificando las disposiciones legales que normanizan actualmente el instituto de los secuestros o embargos preventivos a que se refiere el Código de Procedimiento Civil.

EL TITULO DE DOCTOR EN ODONTOLOGIA

Igualmente se dirigió mensaje a la Asamblea General sometiendo a su estudio un proyecto de ley por el que se prorroga por un año el plazo de tres años concedido para canjear el título de dentista por el de doctor en Odontología.

NOMBRAMIENTOS

Se efectuaron las siguientes promociones:

Para subjefe de Sección en el Ministerio de Instrucción Pública a la oficial de sección, señorita Sara Modernell Irigoyen; quedando aplazadas las promociones correspondientes a cargos inferiores al que se llena.

—Auxiliar 1.o de la Fiscalía del Crimen de 1.er turno al 2.o José C. Portería, y en su reemplazo al señor N. Brito del Pino.

—Vigilante Central de la Cárcel Correccional al 2.o Enrique González, en sustitución de éste al guardián Germán Jurado, en su reemplazo al auxiliar de guardián José Gervasio Artigas y para este último cargo al suplente Santiago F. Lora.

LEY PROMULGADA

Se promulgó la ley sobre creación de la Facultad de Ciencias Económicas y de Administración.

IMPUESTOS MUNICIPALES

El Consejo se enteró de un decreto de la Asamblea Representativa de Maldonado, porogando el término de recaudación del impuesto "Carretera Punta del Este-Bosque Municipal", no formulándose observación alguna.

Se convino tratar en el próximo acuerdo de Instrucción Pública, un memorándum del Ministerio, relacionado con la consideración de apelaciones de los decretos municipales interpuestos ante el Cuerpo Legislativo.

TRATADO DE EXTRADICCION DE CRIMINALES CON INGLATERRA

Se aprobaron los términos del tratado remitido en consulta por la Presidencia de la República, a celebrarse con la Gran Bretaña e Irlanda y por el cual se extienden a todos los dominios británicos el tratado de extradicción de criminales de 26 de Marzo de 1884.

LA RENUNCIA DEL Sr. FLEURQUIN

Dió cuenta el Ministro de que el Dr. Federico Fleurquin había retirado su dimisión como vicepresidente del Patronato de Delincuentes y Menores.

EL LICEO DE LA VILLA DE SARANDI

El consejero Berreta hizo presente que cuando el Consejo trató el presupuesto universitario, estaba en la creencia de que al arbitrarse recursos para la oficialización de varios liceos de campaña, había sido incluído entre ellos el de la Villa Sarandí; pero informes posteriores le han hecho saber que ese establecimiento de enseñanza fué omitido. Como existe un sobrante en dicho presupuesto, cree el señor Berreta que puede y debe corregirse esa emisión y pide al Ministro que trate el asunto con las autoridades universitarias. — Así se hará.

PAGO DE OBREROS

El Dr. Brum se interesó para que por el Ministerio de Obras Públicas, se realizara el pago de los jornales de los obreros de los Talleres del Puerto.

Más tarde el señor Ministro comunicó que había dispuesto lo pertinente a fin de que dentro de las tramitaciones normales de Contaduría se procediera en la forma solicitada.

SOBRE INTERCAMBIO COMERCIAL

El señor Cortinas dijo que habiendo planteado en el seno del Consejo Nacional — hasta con excesiva insistencia — la necesidad imperiosa para el país, de tener orientaciones definidas en materia de intercambio comercial, considera oportuno ratificarse en tales proposiciones cuando diversas circunstancias agudizan los conflictos financieros ye conómicos mundiales, con riesgo evidente ara el libre cambio.

Reafirma, pues, lo que ha dicho en otras oportunidades desde hace un año, desde que el Parlamento concedió al Consejo facultades extraordinarias para la aplicación de aranceles aduaneros, facultades amplísimas que luego fueron reducida sa la doble tarifa existente para poder aplicar la que resulte más conveniente a los intereses del país en sus relaciones internacionales.

No es posible — y cree que hasta es peligroso — aplicar el mismo tratamiento a naciones que nos favorecen con señalada preferencia que a otras que resultan ampliamente favorecidas en la balanza comercial.

Por ahora, el mayor porcentaje de nuestro saldo exportable proviene de una sola industria y mientras esto ocurra, es deber de los gobernantes cuidar con preferencia su colocación, tratando de que las orientaciones arancelarias conduzcan a ese fin.

Más aún: la legislación interna y la acción administrativa deben converger a ese propósito, pues si es justo y necesario irse preparando para una producción meno unilateral y si ha sido justo también, crear institutos ara su industrialización, evitándole al país amplios márgenes de pérdidas que aprovechaban los intermediarios, existe al mismo tiempo el deber de plantear esa justificada defensa en forma regular y sin competencias desleales que desnaturalizarían los propósitos referidos.

En ese sentido ha ofrecido amplio tributo a la defensa nacional en las leyes que crearon el Frigorífico, el crédito agrario y la importación directa de combustible, ya que ningún interés legítimo resulta lesionado por la industrialización de nuestras carnes, por la colocación sin angustias apremiantes de la cosecha y por la importación a precios módicos de combustibles indispensables para la que se llamó a licitación a los propios importadores que usufructuaban el negocio.

Pero cuando un país se decide a tales normas definitivas de su propia vida, es evidente que para ser considerado por propios y extraños está en el deber de realizar verdaderos sacrificios para l cumplimiento de su obligaciones internacionales, no sólo de aquellas que derivan de contrataciones del Estado, sino de las que provienen de intercambios de producción en las que resulta ampliamente favorecido.

Si se pagan a oro nuestros productos, los países que los compran resultan acreedores en definitiva. ¿No tenemos el deber ineludible de corresponder honorablemente a ese tratamiento dentro de las posibilidades de nuestros medios y no es también obligación ineludible nivelar cuanto antes las compras y ventas al exterior para que la falta de divisas no provoque situaciones de anormalidad en las que hay que prorratear los medios de pagos para no acelerar la caída de la moneda?

Si esa situación anomala se alarga ¿no es también lo más honorable tratar de solucionarla con arbitrios regulares y ofrecer al mismo tiempo compensaciones a los que continúan comprando nuestra producción a pesar de la diferencia de tratamiento en los pagos de las adquisiciones?

En tal sentido, el Uruguay ha realizado plausibles esfuerzos, pero debe intensificarlos en la actualidad. El Gobierno ha cumplido su promesa de mantener el servicio de intereses de la deuda exterior y la ha cumplido también por intermedio del Banco de la República, en cuanto al seguro de cambio diferido, habiéndose cubierto más de seis millones de pesos de los ocho que se adeudaban al comercio exportador de otros países en Setiembre del año pasado. Pero como el reajuste de la balanza comercial recién se va obteniendo al final de este ejercicio, se ha creado un nuevo volumen de cambio diferido que alcanza a $ 15.000.000, y es precisamente la demanda de este cambio la que crea la difícil situación actual que podrá solucionarse con la Caja de Amortizaciones, pagando interés normal por la deuda y amortizándola en cinco años, para lo cual se dará preferencia en el cambio a la cantidad amortizable, reforzando esa garantía con un 25 o|o de oro.

Esa fórmula de pago de lo atrasado es honorable y no debiera ser discutida por países europeos que en la última conflagración utilizaron préstamos nuestros en condiciones más liberales, pero para ello es necesario infundir confianza y eso sólo podrá obtenerse pagando nuestras compras, ya que eliminada la masa de cambio diferido, habrá probabilidades para la provisión de cambio y hasta podría justificarse una movilización de oro que no perjudicará por su importancia, al crédito interior.

No obstante haber expresado reiteradamente estas ideas en el Consejo, quiere dejar de ellas nueva constancia, que reputa necesarias, para salvar responsabilidades de futuro. Concretando, hace las siguientes proposiciones:

1.o Que se contesten de inmediato las últimas comunicaciones del Ministerio de Relaciones Exteriores, haciendo un breve resumen que abarque el último ejercicio económico, destacando la forma gradual en que se ha ido operando el reajuste de la balanza comercial.

2.o Se exprese en esa comunicado la firma decisión de facilitar cambio para todo consumo indispensable al precio de costo c. i. f. Montevideo, agregando que una vez aprobado el proyecto de Caja de Amortizaciones y expedidos los bonos por el cambio diferido, se solicitará de la Asamblea Legislativa autorización para que el Directorio del Banco de la República, cuando lo juzgue oportuno, pueda invertir oro en el complemento de divisas indispensables para el consumo.

3.o Que se haga público igualmente el propósito del Gobierno de dispensar igual tratamiento a los institutos del Estado y empresas privadas que realizan operaciones similares de importación y exportación.

4.o Que de acuerdo con la estadística aduanera del último ejercicio económico, se estudien por el Consejo tarifas preferenciales para los países que resulen con saldos favorables en el intercambio.

5.o Que se solicite del Ministerio de Relaciones Exteriores envíe la comunicación del Consejo Nacional sobre las anteriores resoluciones a las Cancillerías de los países que mantienen intercambio comercial con el Uruguay.

PRESTAMOS DE SEMILLAS

Se retiró el Ministro de Instrucción Pública y correspondiendo celebrar acuerdo de Indsutrias, concurrió a Sala el titular de esta cartera, doctor Castillo.

De acuerdo con la proposición presentada en sesiones anteriores por el señor Berreta, el Ministro dió a conocer el texto de la resolución por la cual se facilita en calidad de préstamo la cantidad de cien toneladas de semallas de trigo y ciento cincuenta de lino a los agricultores de Paysandú y Río Negro que perdieron las últimas cosechas y se encuentran en difícil situación económica.

Para fiscalizar todo cuanto se relaciona con la entrega aprovechamiento y producido de esas semillas, se nombra una Comisión Especial compuesta por dos miembros, uno de la mayoría y otro de la minoría del Concejo Departamental, el Jefe de Policía, Gerente del Banco de la República, un miembro de la Comisión de Fomento local, otro de la Comisión Oficial de Semillas y un agrónomo regional.

POR LOS MINISTERIOS

El Consejo Nacional de Administración despachó ayer asuntos correspondientes a los Ministerios de Instrucción Pública y de Industrias en la siguiente forma:

INSTRUCCION PUBLICA

Acumulaciones de sueldos

Se acordaron las siguientes:

Por $ 382.50 al Sr. Luis A. Lavagnino; por 320.50 al Sr. Máximo J. Chapuis; por 253.75 al Sr. Decler Ruiz; por 190.00 al Sr. Eduardo C. Palma; por 278.13 al Sr. Guillermo Herter; por 271.87 a la Srta. Ofelia Aquistapaco; por 195.00 al Sr. Fernando Lucas Gafre; por 272.50 al Sr. Eriberto Pratti; por 185.00 al Sr. Marcelino Moreira Mezquita; por 120.00 a la Srta. Rosaura Giacone Martínez; por 80.00 al Sr. Fulgencio Olivet; por 122.00 a la Sra. Julia S. de Olivera; por 237.50 a la Sra. Margarita Aparicio de Botto; por 240.00 al Sr. Rodolfo Clavelli; por 175.00 a la Srta. Sara Elola de Andreason; por 110.00 a la Srta. Carmen Maggiolo Walther, y por 148.00 a la Srta. Carmen Lois.

Movimiento de funcionarios

Se firmaron los siguientes nombramientos:

Al Sub Inspector General de Zona del Registro de Estado Civil, señor Juan José Garibaldi, actual Sub Director Tesorero Interino, para desempenar en efectividad el referido cargo; en su reemplazo al Oficial 2.o don Fructuoso de Tezanos, quien será sustituído por el Oficial de Estadística señor María Angélica Roubaud de Vidal; Oficial de Estadística al Oficial de Secretaría señoría Elena Roubaud, para este cargo a la Encargada del fichero doña Berta Chery Lamagnere; en sustitución de ésta al Encargado de la Sección Utiles, don José P. Pérez Vico (por renuncia que ha hecho a su favor la señorita Agueda Goicoechea, y la señora Irma Castagnino de Schenerberg); para Encargado de la Sección Utiles a la señorita Agueda Goicoechea, actual Auxiliar 1.o la que será sustituída por el Auxiliar 2.o Escribano don Valentín Mernies Ruiz y en reemplazo de éste al Auxiliar Sr. Agustín Siberio; al Estudiante de Derecho D. Raúl Lago para desempeñar en la Fiscalía de Crimen de 3.er Turno el cargo de Auxiliar 2.o; Auxiliar 1.o de la Fiscalía de Crimen de 2.o Turno al actual Auxiliar 2.o Sr. Venancio Viera del personal de la Fiscalía del Crimen de 3.er Turno; para desempeñar en la Facultad de Ingeniería el empleo de Encargado de Museos e Instrumentos al Auxiliar de Secrearía José Villaverde, en su reemplazo al Portero Orestes Morgada y en su lugar al peón Carmelo Ruggiero; y al Dr. Omar C. Viera para desempeñar interinamente en la Escuela de Veterinaria la Cátedra de Patología General y Clínica Propedéutica.

Licencia

Se prorrogó por dos meses la licencia que le fué concedida a la Auxiliar de la Secretaría de la Sección de E. S. para Mujeres, Srta. María Luisa Castro Caravia, a fin de que termine su expediente de jubilación.

INDUSTRIAS

Licencias

Se concedieron las siguientes:

Por tres meses al mecánico de la Dirección de Agronomía, Sr. José Campoy; por un mes, por motivos de salud, al Ayudante de la Policía Sanitaria de los Animales, señor Benito Iglesias; y por dos meses al Administrador del Diario Oficial, señor Manuel E. Rombys, prorrogándose por igual tiempo la misión confiada al Contador, Vicente del Plato.

Renuncia y nombramiento

Fué aceptada la renuncia presentada por el señor Alfonso Fornaro, del cargo de herrero-fraguador y calderero de los talleres del Instituto de Geología y Perforaciones, atendido por "Proventos" del Instituto, con una asignación mensual de $ 90.00, y se nombró en su reemplazo al señor Alejandro Rodríguez.

Notas de arte

EXPOSICION SAEZ

Damos a continuación la lista de las telas de Sáez, pertenecientes a particulares, que han sido cedidas en préstamo a la Sociedad "Amigos del Arte", para ser exhibidas en la espléndida exposición que se realizará este mes en los salones Moretti y Catelli.

Luisa Sánchez de Sáez: dieciocho óleos, cinco acuarelas y un dibujo; Carlos Rodríguez Pintos, un óleo; Adolfo Shaw, dos óleos; María Luisa Ellauri, un óleo; Ricardo Abal, un óleo; Celia Idiarte Borda y María Esther Idiarte Borda, dos pasteles (Buenos Aires); José León Ellauri, dos óleos; Lorenzo Béllzon, un óleo; Rodolfo Sardá, dos óleos; Enrique Figari, dos oleos y tres dibujos; familia de oJsé A. Ferreira, un óleo; Enrique Legrand, cuatro óleos; Alberto Arocena, un óleo; Mirta Muñoz de Beherens, un dibujo a tinta; Alcira Caravia de Muñoz, un óleo; Baltasar Brum, un dibujo; Alejandro Sosa Díaz, un óleo; familia de Zorrilla de San Martín, un óleo; Alcira Muñoz Caravia, un dibujo a tinta y una paleta; Fernando Darmaud, un óleo; Fernando García, dos óleos y dos pasteles; Raúl Montero Bustamante un dibujo; Carlos Lussich, u nóleo.

Además de estas obras, ya obtenidas, están en gestión otras pertenecientes a Fernando Capurro, Víctor Pérez Petit, José de Hevia, Eduardo Sáez, Rosa Beherens-de Ruette, Eduardo Ferreira, Modesto Llantada (Salto), y Mercedes Chopitea de Sánchez (Buenos Aires).

Amigos del Arte solicita a todo propietario de obras de Sáez, que no esté incluído en esta última lista, se sirva comunicarse con la secretaría de esta sociedad, Luis S. Cavia 2824.

Esta exposición será, fuera de toda duda, la más completa que se ha realizado hasta el presente, del malogrado pintor Carlos Sáez, pues a las sesenta obras ya obtenidas, hay que agregar aquellas cuya obtención está gestionándose, y todas las que están en el Museo Nacional de Bellas Artes, cedidas por decreto del Consejo Nacional de Administración.

CONMEMORANDO EL 14 DE JULIO

Los actos de ayer en la Escuela N.o 3 de Aplicación "Francia" y en el S. O. D. R. E.

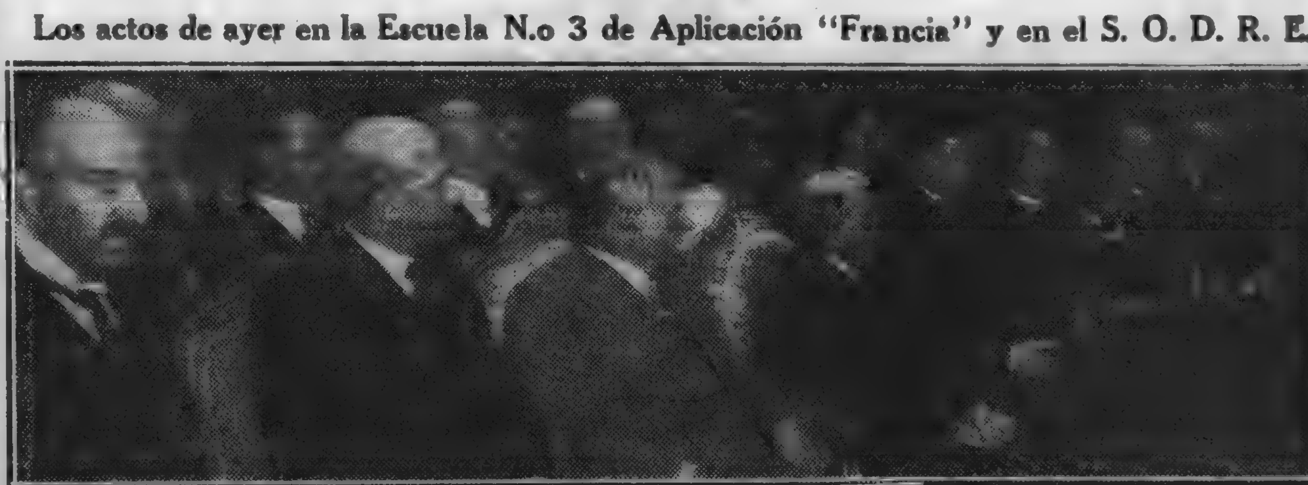

Dos aspectos de la fiesta de ayer en el Sodre: Arriba, el Presidente de la República, Presidente del Consejo Nacional y otras personas que presenciaron la fiesta, y abajo, parte del público asistente.

El duelo que aflije a Francia en estos momentos ha determinado la suspensión de la mayoría de las fiestas programadas con motivo de la celebración del 14 de Julio.

Adquirió brillo, sin embargo, a pesar de la sobriedad con que fué celebrado, el acto de ayer de tarde en la Escuela N.o 3 de Aplicación "Francia".

Fué cumplido íntegramente el interesante programa confeccionado que constaba de dos partes, a saber:

Primera parte: Himno Oriental, Marsellesa, Ofrecimiento del acto por la alumna Bisio de 6.o año, Palabras alusivas a la fecha por la alumna Fasan de 1.er año, Paisaje (Baudelaire) por la alumna Bisio de 6.o año, La Patrie (Sully Prudhomme), A. Lagomarsino de 7.o año, Danza por la clase jardinera.

Segunda parte: Llamamiento de Constancio Vigil Lazarini (7.o año), Hymne a la fraterniti por A. Colin por la alumna S. Cosio (3.er año), Sinfonía por la clase jardinera, La canción de la paz (Ascone-Bravo), Vidalita (A. N. Rocca), La tacuarita (Filiberto C. Peñaloza), Copihue rojo (canción chilena), La marcha del Inca (Manuel Benavente), Chanson des Alpes (Melodie populaire en Savoie), Le Retour du Soldat (air d'une chanson populaire française), Esperanza (Rossini), Himno triunfal (Haendel), Cantos dirigidos por Hiril Svetogorsky.

Terminada la ceremonia se organizó una animada reunión, notándose la cordialidad, buena voluntad y fineza con que el personal de la Escuela cumplimentó a la concurrencia.

Merecidos resultaron, por cierto, los elogios de que se hizo objeto a la directora de ese establecimiento educacional, señorita Eduviges Piaggio.

En las últimas horas de la tarde de ayer, se realizó en el teatro Urquiza el festival organizado por las autoridades y alumnos del Liceo francés.

La ceremonia, que fué de carácter escolar y académico, fué presenciada por una crecida concurrencia que aplaudió entusiastamente los números ejecutados.

Niños que tomaron parte en la fiesta realizada en la Escuela "Francia"

Hoy será dado a publicidad el "gentlemen's agreement" que complementa las convenciones de Lausana

PERU

Desarrollo de la lucha con los rebeldes

Las tropas leales reconquistaron la ciudad de Cajabamba—Descripción de los sucesos de Trujillo

OTRAS NOTICIAS

LIMA, 13. (A. P.) — Un comunicado dado por el gobierno, anuncia que las tropas del regimiento 11 de Infantería y fuerzas de policía reconquistaron la ciudad de Cajabamba.

La policía perdió un oficial y cuatro soldados.

Los rebeldes tuvieron fuertes bajas y se retiraron hacia Huamachuco.

LA SITUACION EN TRUJILLO

LIMA, 13. (Havas). — La situación en Trujillo está normalizada.

La ciudad amaneció embanderada a pesar del duelo por las numerosas víctimas.

Los rebeldes fueron perseguidos en Cajabamba y derrotados.

La prensa pública las tropelías que cometió el populacho.

UNA VERSION DE LOS SUCESOS DE TRUJILLO

LIMA, 13. (Austral). — La primera descripción completa de la revolución de Trujillo fué recibida anoche en esta capital.

Esta dice que a las cuatro de la madrugada del jueves de la semana pasada, elementos apristas y algunos estudiantes del Colegio "San Juan", armados de rifles, atacaron y capturaron los cuarteles de artillería, como asimismo la sub Prefectura de Policía, después de larga y cruenta lucha.

Los rebeldes eran dirigidos por el conocido comunista Manuel Barreto, quien fué muerto durante el ataque a los cuarteles.

Los facciosos designaron prefecto del departamento a Agustín Haya de la Torre, hermano del fundador del partido aprista, actualmente preso en la penitenciaría de Lima.

Luego de una alocución que Haya de la Torre dirigió al pueblo, la muchedumbre asaltó las casas de destacados ciudadanos que se sabía eran partidarios del gobierno de Lima, tomando prisioneros a aquellos que se resistieron.

Oficiales del ejército y de la policía y civiles fueron encarcelados, y fueron puestos en libertad los presos políticos y aquellas personas que estaban detenidas por delitos comunistas.

En la tarde del viernes, los aviones federales volaron sobre Trujillo, y bombardearon las posiciones de los rebeldes y éstos contestaron con fuego de fusilería y ametralladoras.

Según versiones enviadas por el corresponsal de "El Comercio" en Trujillo, a las 24 horas del día los rebeldes masacraron a los prisioneros, entre los cuales había once oficiales del ejército y la policía.

Los cadáveres amontonados dentro de las celdas ofrecían una visión dantesca, y en los primeros momentos era imposible entrar a ellas, debido a los montones de muertos.

Añade "El Comercio": El número de víctimas alcanza a 60, pero es imposible hasta ahora decir el número exacto.

..El secretario del presidente Sánchez Cerro, que fué a Trujillo en aeroplano, confirmó telegráficamente esta versión, añadiendo que vió personalmente la herida que presentaba el cadáver del teniente coronel Silva, Comandante del primero de artillería, a través de la cual los rebeldes le extrajeron el corazón.

También vió el cuerpo del teniente Miguel Picasso, de 23 años de edad, que tenía veinte heridas.

Picasso resistió valientemente el ataque de los facciosos durante ocho horas dentro del cuartel.

La misma información dice que muchos cadáveres presentaban signos de haber sido bárbaramente torturados.

La Corte marcial que juzgará a los prisioneros comenzó anoche sus tareas.

EL CONGRESO CONCEDIO EL DESAFUERO DE VARIOS REPRESENTES ACUSADOS DE INTERVENIR EN EL MOVIMIENTO.

LIMA, 13 (Especial de Austral), — Durante la sesión del Congreso se aprobaron los desafueros de los representantes Carlos Doiglora por el Departamento de Lambayeque, y Reinaldo Saavedra Piñón, por Loreto. Ambos son descentralistas y del capitán Ernesto Merina Reina por Ayabaca éste es independiente.

Se produjo un intento de debate con violentos diálogos entre la mayoría y la minoría. Los representantes descentralistas Delgado, Romero y Rocca defendieron a sus compañeros oponiéndose al desafuero. También se opusieron los diputados socialistas Castillo, Arca, Parro, Castro y Poso.

El ex primer líder de la mayoría, señor Flores, declaró: "una ola de indignación conmueve al país ante los sucesos de Trujillo, imprecedentes en la historia y esa obra es del partido que oportunamente denuncié ante el Congreso, como una escuela de asesinos. Ante los horrores cometidos los facciosos de Trujillo me ingdino que haya en el país gente capaz de defenderlos. Si el Estado dependiese de mi voluntad, a cuantos hombres de esta Cámara y de afuera, habría llevado ya, ante el Consejo de Guerra. No pido pruebas de la conspiración de los representantes Saavedra, Doiglora y Merino, porque en este delito político basta el indicio bastándome la palabra del Ministro de Gobierno.

Doiglora, se halla en Lambayeque, acusándolo el Prefecto de que intentó subvertir el orden público"

GRAN BRETAÑA

LA REPRESALIA IRLANDESA

DUBLIN, 13. (Havas). — Se anuncia oficialmente que el proyecto de ley extraordinario que será depositado mañana en el Dail se titulará: "Asta extraordinaria sobre imposición de derechos aduaneros".

Esta medida dará al ejecutivo irlandés los poderes necesarios para imponer un derecho "ad liberatum" sobre todas las categorías de importaciones.

ENTRARA EN UNA NUEVA FASE LA CUESTION IRLANDESA

LONDRES, 13. (Havas). — Se puntualizó esta noche que la querella anglo irlandesa está llamada a entrar en una nueva fase.

En efecto, un despacho de Dublin anuncia que el señor Boland, jefe del partido gubernamental, declaró en el Dail que un proyecto de ley extraordinario, destinado a responder a la iniciativa inglesa en materia de tarifas aduaneras inglesas sobre las exportaciones irlandesas, iba a ser depositado ante la asamblea del Estado Libre que tendría que votar rápidamente esas disposiciones.

Si bien el texto de ese proyecto será dado a conocer recién mañana se cree saber, como lo dejan entrever las ultimas noticias de Irlanda, que ese proyecto de ley constituye una medida de represalia contra Inglaterra. Una cláusula propondrá la abolición de la preferencia imperial, en tanto que un segundo artículo tenderá a gravar con un derecho de entrada especial a ciertas importaciones inglesas

Después que el señor Boland hubo insistido sobre la necesidad de que el Dail vote antes de su receso la proposición gubernamental, el señor Cosgrave hizo resaltar las consecuencias desastrosas que resultarían de la aprobación de las medidas tarifarias inglesas.

El orador se esforzó por demostrar que Irlanda, lo mismo que Inglaterra no podía lanzarse en una guerra económica.

DELEGACIONES EN VIAJE A OTTAWA

LONDRES, 13. — (A. P.). — Las delegaciones de Inglaterra, Sud Africa, Rhodesia, y de la India, partieron para Ottawa, para asistir a la Conferencia de los Dominios.

La delegación británica, está encabezada por Baldwin.

Figuran en ella otros seis miembros del gabinete.

La cifra de delegados es de cerca de cien.

LONDRES, 14 (Havas) — Informan de Southampton que la delegación británica ante la Conferencia de Ottawa partió a la hora 1 de esta madrugada a bordo del "Empress of Britannia".

El Primer Ministro, señor Baldwin, declaró a la partida: "Vamos llenos de esperanzas de que se efectúe un nuevo progreso en la vuelta de la prosperidad mundial y para echar las bases de una gran expansión del comercio imperial, pero que será ventajosa para todos".

RECESO DE LA CAMARA DE LOS COMUNES

LONDRES, 13 (Havas) — La Cámara de los Comunes votó una moción de postergación de las sesiones a partir de hoy hasta el 27 de Octubre, previéndose que la Cámara podrá ser convocada dentro de ese período si el interés público así lo exige.

NORUEGA

Noruega y Dinamarca se disputan Groenlandia

(Especial para LA MAÑANA)
Por radiotelegrafía

BERLIN, 13. — El gobierno de Noruega ha proclamado la anexión de una extensión de casi cuatrocientos kilómetros de la costa sudeste de Groenlandia, con un ancho de cincuenta kilómetros, entre las latitudes de sesenta grados, treinta minutos hasta sesenta y tres grados cuarenta minutos.

Hace un año que Noruega coupaba territorios groenlandeses situados entre las latitudes de setenta y un con treinta y setenta y cinco grados con cuarenta.

Sobre la posesión de parte de Groenlandia, queda pendiente ante la Liga de Naciones el pleito entre Noruega y Dinamarca.

El ministro - presidente danés Strauning, interrogado al respecto, manifiesta extrañeza sobre el proceder de Noruega.

Noruega, por su parte, se queja sobre el envío de expediciones danesas a Groenlandia, que llevaban funciones policiales a ejercer en aquella "tierra de nadie". — (Transocean).

RUSIA

SE ACUSA A LOS NIPONES DE INTERVENIR EN PERJUICIO DEL FERROCARRIL ORIENTAL CHINO

MOSCU 13. (A P.) — Se ha publicado un despacho procedente de Khavarovak que dice que los japoneses han faltado a la promesa de no inmiscuirse en las operaciones del Ferrocarril Oriental Chino en Manchurria, que es propiedad China - Rusa.

Agrega el despacho citado que el 7 de Julio, un destacamento de policía manchú, bajo las órdenes de los japoneses se apoderaron de la Bahía que tiene el ferrocarril en el Río Sihgari en Harbin.

Se dice que el oficial japonés exigió que a los empleados les entregasen las llaves de los depósitos de los muelles de embarque y como éstos se negasen tomó posesión por la fuerza.

El mismo despacho, acusa a los nipones de haber apresurado esa acción a fin de alquilar la bahía a una firma japonesa, que es subsidiaria del Ferrocarril del Sud de Manchuria y así desviar el tráfico de mercaderías hacia ese ferrocarril por estar fiscalizado por los japoneses.

ESTADOS UNIDOS

FUERON ADOPTADOS LOS CREDITOS PARA EL EJERCITO

WASHINGTON, 13. (Havas). — El Congreso adoptó definitivamente los créditos destinados para el ejército, los cuales alcanzan a un total de 396 millones de dólares.

NUEVA TENTATIVA FRUSTRADA DE LA AVIADORA EARHART

COLUMBUS (Ohio), 13. — (Austral) La segunda tentativa que hace en esta quincena la aviadora Earhart para cruzar el continente sin etapas fracasó, viéndose obligada a aterrizar cerca de esta localidad debido a una falla en el motor, después de haber realizado rápidamente el vuelo desde Los Angeles.

EL GOBIERNO BRASILEÑO CONFIA DOMINAR EN BREVE LA REVOLUCION DE SAN PABLO

El gobierno está tomando las "medidas más severas", las que continuarán en vigor mientras dure la lucha

BOLETIN PUBLICADO POR EL COMANDANTE REVOLUCIONARIO — "EL ANIMO DE LAS TROPAS REBELDES ES OPTIMO"

PROCLAMA DEL GRAL. GOES MONTEIRO

RIO DE JANEIRO, 13. (Austral). — El general Goes Monteiro ha lanzado el siguiente manifiesto, que mandó arrojar por un avión sobre la ciudad de San Pablo.

"A mis camaradas del ejército, especialmente a los de la segunda región militar: Hoy asumiré la dirección del conjunto de fuerzas que se concentran en el estado de San Pablo.

Para la resolución de la situación creada inesperadamente por los responsables, no pretendo utilizar otros elementos que las fuerzas militares regulares, con el fin de evitar cualquier daño al Estado, que tanto he servido.

Con esas tropas, organizadas y bien disciplinadas, se podrá librar al país de desgracias mayores. Cuento con toda la parte activa del ejército conciente de las responsabilidades del momento y del elevado sentimiento del deber, para defender la integridad de la patria y evitar su desmembramiento.

Espero que mis compañeros de San Pablo, a quienes nunca he mentido, que no renieguen de su pasado, uniéndose conmigo y el resto del ejército que quiere la paz y el orden, para combatir resueltamente el espíritu faccioso particularista y disolvente.

Todos unidos seremos una fuerza capaz de imponernos a quienes se oponen a nosotros y ganar verdadero prestigio ante la nación entera.

No deseo otra cosa que serviros de guía en el puesto de confianza en que las circunstancias me han colocado.

Esa confianza nunca os faltará, si seguireis el antiguo camino que nos conducirá a vencer todos los obstáculos.

Libraos de la perfidia de que somos victimas y de los peligros que causaríamos a la nación con actitudes antipatrióticas". — (Firmado): José Monteiro.

DECLARACIONES DE VARIOS ALTOS FUNCIONARIOS

RIO DE JANEIRO, 13 . (A. P.) — Mello Franco declaró:

"Encuentro que el Gobierno provisional está seguro, pues cuenta con el apoyo unánime de las clases armadas, y la mayoría de los brasileños sinceros deseen el orden dentro de la paz".

El Ministro de Marina expresó:

"Todo está muy bien. La Marina está pronta para cumplir su deber".

El Ministro de Hacienda manifiesta: "Diga que el Gobierno está tomando las medidas más severas las cuales continuarán en vigor mientras dure la lucha".

El jefe de Policía opina:

"Vamos hacia el triunfo, que obtendremos dentro de pocas horas.

El pueblo que espere tranquilo, lo verá".

UN MILLON Y MEDIO DE DOLARES DECRETO EL GOBIERNO PARA HACER FRENTE A LA SITUACION

RIO DE JANEIRO, 13. (A. P.). — El Gobierno decretó un crédito por un millón y medio de dólares más o menos para hacer frente a los gastos extraordinarios.

EL FUERTE DE ITAIPU SE HALLA SITIADO POR MAR Y TIERRA

RIO DE JANEIRO, 13. (A. P.). — Varios aviones navales volaron sobre el fuerte de Itaipuú, exigiendo su rendición. Mientras se espera la respuesta de la guarnición, las fuerzas navales, apoyadas por buques de guerra, toman posiciones estratégicas sitiando el fuerte.

LA SITUACION DE SAN PABLO

RIO DE JANEIRO 13. (A. P.) — A juzgar por las informaciones que se reciben la situación en San Pablo no ha variado mucho al cuarto día de iniciado el movimiento revolucionario

DESPIERTAN GRAN INTERES LAS PROPOSICIONES QUE HABRIAN HECHO LOS PAULISTAS

RIO DE JANEIRO 13. (A. P.) — Han provocado gran interés las anunciadas proposiciones de paz formuladas por los dirigentes civiles de San Pablo a Borges de Medeiros y Raúl Pilla.

HASTA AHORA NO SE HA PELEADO

RIO DE JANEIRO 13. (A. P.). — El Gobierno Federal, continúa concentrando tropas y estableciendo tropas y estableciendo acantonamientos en la Barra do Pirah, cerca de la frontera de San Pablo.

Los yprimeros destacamentos de fuerzas a Minas Geraes han llegado ya a la Barra Mansa, Estado de Rio Janeiro, cerca de la frontera de San Pablo. Hasta ahora, no han habido luchas.

DOS EMISARIOS DE LOS REBELDES

RIO JANEIRO 13. (A. P.) — Los diarios de esta capital publican informaciones no confirmadas, anunciando que dos emisarios de los rebeldes se han trasladado a Rio de Janeiro para dar la respuesta anunciada, al ofrecimiento de negociaciones hecho por Goes Monteiro.

ACERCA DE LA SUSPENSION DE LAS COMUNICACIONES TELEGRAFICAS

NUEVA YORK, 13 (Havas) — La "All America Cables" anuncia que el gobierno del Brasil suspendió las comunicaciones telegraficas a todos los puntos del Estado de San Paulo y también las informaciones en código en todo el territorio de Brasil.

LA REVOLUCION NO HA TRASPUESTO LAS FRONTERAS DEL ESTADO DE SAN PABLO

RIO DE JANEIRO, 13 (A. P.). — Los revolucionarios no han tratado de extender el movimiento fuera del estado de San Pablo.

Como el gobierno domina en el mar y en los territorios adyacentes al estado sublebado, la situación es hasta ahora de expectativa vigilante, aunque numerosas tropas leales al gobierno, incluso los contingentes que viajan en caravanas de ómnibus, han llegado a la frontera de San Pablo.

LOS PLANES MILITARES DEL GOBIERNO SE CUMPLEN CON REGULARIDAD.

RIO DE JANEIRO, 13 (A. P.). — Continúa la realización de los planes de campaña del gobierno contra la rebelión político-militar paulista.

El comando de las fuerzas del gobierno al mando del general Monteiro, estableció su Estado Mayor en la Barra do Pirahy.

Prosiguen las concentraciones de fuerzas federales. El 19.o batallón de Cazadores partió de Bahia y el batallón 21.o de Pernambuco, también viene en viaje hacia Río de Janeiro.

Ya se encuetra en esta ciudad el 3.o batallón de Cazadores, de Victoria. Desde Bello Horizonte se ha ordenado que parta para el frente el 12.o regimiento de Infantería.

La policía militar del Distrito Federal y la Guardia civil se ha puesto a disposición del ejército.

Un informe oficial, anuncia que las tropas de los estados de Río Grande del Sur, de Santa Catalina y Paraná, se acercaron a dos columnas del Estado de San Pablo.

La principal concentración de fuerzas federales se encuentra en Forenze (estado de Río de Janeiro), aproximadamente a 200 millas de esta capital.

EL COMANDANTE EN JEFE DE LAS FUERZAS LEALES

RIO DE JANEIRO, 13 (Especial de Austral). — El general Goes Monteiro partió para asumir el comando en jefe de las fuerzas de operaciones, acompañado por el capitán Joao Alberto, que fué substituído interinamente en la Jefatura del Distrito Federal, por el capitán Dulcidio Cardoso.

BLOQUEO NAVAL DE SANTOS
(Especial para LA MAÑANA)
Por ardiotelegrafía

RIO D EJANEIRO, 13. — El Estado d Minas Geraes permanece firme. La marina de guerra inició el bloqueo de Santos y de otras ciudades.

RESPUESTA DE SAN PABLO

RIO DE JANEIRO, 13. (A. P.) — La respuesta enviada por el jefe del frente único Paulista al "leader" del frente único riograndense, que lo instab. para solucionar pacíficamente las divergencias con el Gobierno Federal, se dice: "Si la dictadura desea llegar a un acuerdo, nos consideraremos satisfechos, si conseguimos nuestro objetivo por medio de la concordia general".

MANIFIESTO RIOGRANDENSE

RIO DE JANEIRO, 13. (A. P.) — El frente único riograndense lanzará un manifiesto al país sobre el actual momento político.

"ORDEN DEL DIA" DEL GENERAL GOES MONTEIRO

RIO DE JANEIRO, 13. (A. P.)— El general Goes Monteiro, en la primera "orden del día" que dió a publicidad, después de ser nombrado comandante en jefe de las fuerzas del gobierno, pide a sus subordinados que no den crédito a las declaraciones que se hagan en su nombre, pues utilizándose ese sistema, podían justificarse las más viles y cobardes tradicoines.

Termina diciendo: "Venced con vuestra arma y sed generosos. Sed siempre implacables con cualquier traidor y estad siempre atentos a la voz de mando".

MOVILIZACION DE FUERZAS EN URUGUAYANA

PASO DE LOS LIBRES, 13. (Austral). — Se activa el reclutamiento de la 5a. brigada estadual en Uruguayana.

El interventor federal de Río Grande del Sur, general Dr. Flores Da Cunha, envió un telegrama al coronel Neco Costa, para que tenga lista una brigada de 500 hombres para el primer llamado.

Reina tranquilidad en Uruguayana.

UN COMUNICADO REVOLUCIONARIO
(Especial para LA MAÑANA)
Por radiotelegrafía

SAN PABLO, 13. — (Recibido a la hora 9 p. m.) — A pesar de que las líneas telegráficas y telefónicas han sido cortadas y que en Río de Janeiro siguen, todas nuestras comunicaciones, enviamos el siguiente boletín para que nuestros hermanos se enteren de cómo nos hallamos: El ánimo de nuestras tropas es óptimo y el día transcurrió tranquilo. Contamos con más de treinta y cinco mil hombres bien equipados y con un patriotismo único; varios aviones de nuestro ejército volaron sobre Minas Geraes, Paraná y Río de Janeiro, tirando boletines dando cuenta de la marcha de nuestras fuerzas, así como de nuestras aspiraciones.

Campo Grande se adhirió a nuestra causa. — Firmado: Comando Revolucionario de San Pablo.

SUECIA

EL ASUNTO DE LA KREUGER TOLL

ESTOCOLMO, 13. — (Havas) — La policía presentó un nuevo informe sobre los resultados de la investigación realizada en el asunto Kreuger.

Se trata principalmente de la sociedad llamada Continental Investment Company, fundada por Lichtenstein en 1923, con el fin verdadero de facilitar a Kreuger imaginarias entradas de créditos en los libros de la Kreuger & Toll.

EL TRIBUNAL DE RESPONSABILIDADES POLITICAS DESIGNADO POR LAS CORTES

Se constituyó ayer — Juzgará a las personas implicadas en el golpe de estado del 13 de Setiembre de 1923 — La discusión del proyecto de ley de reforma agraria— Ecos del reciente discurso de Lerroux en Zaragoza

OTRAS NOTICIAS DE ESPAÑA

SE CONSTITUYO EL TRIBUNAL DE RESPONSABILIDADES POLITICAS

MADRID, 13 (Havas) — El Tribunal de Responsabilidades Políticas nombrado por la Cámara para juzgar a las personas implicadas en el golpe de Estado del 13 de Setiembre de 1923, se constituyó, bajo la presidencia del diputado, señor Franchy Roca, federal, siendo Secretario el señor Mirasol, de la Acción Republicana, y miembro informante el señor Puig d'Asprez, radical.

Debiendo seguir el Tribunal las reglas fijadas por la Cámara, en cuanto a los plazos a acordar al Ministerio Público y a la defensa, se piensa que no podrá ser pronunciada ninguna sentencia antes de principios de Octubre.

El Tribunal se reunirá probablemente en el antiguo palacio del Senado.

LA REFORMA AGRARIA

MADRID, 13 (Havas) — La Cámara abordó hoy la discusión del capítulo sexto del proyecto de ley de reforma agraria.

El número de enmiendas presentadas se eleva a setenta. Parece que la Cámara deberá dedicar varias sesiones al estudio de las mismas.

LAS DECLARACIONES DE LERROUX

MADRID, 13 (Havas) — Ha sido interpelado el jefe de grupo parlamentario señor Guerra del Río si el señor Lerroux repetiría en la Cámara lo que dijo en el curso del discurso que pronunció en Zaragoza el domingo último. El señor Guerra del Río respondió que este jefe radical lo haría tan pronto como tuviera la ocasión y que si ningún momento propicio se presentaba próximamente los radicales provocarían la ocasión.

JEFE DEL INSTITUTO DEL CANCER

MADRID, 13. — (A. P.). — El doctor Pio Ríos, fué nombrado jefe del Instituto del Cáncer.

Este médico ha dictado conferencias en la Argentina.

SOBRE EL INTERCAMBIO COMERCIAL CON ESTADOS UNIDOS

MADRID, 13. — (A. P.). — "El Debate" pide al gobierno que tome medidas para fiscalizar las relaciones comerciales entre España y Estados Unidos en vista de que las exportaciones españolas en 1931, sólo se elevaron a 74 millones de pesetas mientras que las importaciones de Estados Unidos alcanzaron a 201 millones.

Dicho diario, sugiere la limitación de importaciones de artículos de lujo y la revisión inmediata de los tratados comerciales.

Dice que para subsanar el desequilibrio entre las importaciones y las exportaciones es necesario importar petróleo, camiones, automóviles y algodón de otros países en vez de hacerlo de Estados Unidos.

REUNION DE DIPUTADOS CATALANES

BARCELONA, 13 (A. P.). —Se sabe que los diputados catalanes han sido convocados por la Generalidad, para discutir las dificultades creadas por el discurso de Alejandro Lerroux.

Se dice que los catalanes se muestran desorientados.

CONGRESO DE OFTALMOLOGIA HISPANO - AMERICANO

MADRID 13. (A. P.) — El 17 Congreso Hispano Americano de Oftalmología, se reunió en sesión preparatoria leyéndose numerosos cables recibidos de asociaciones americanas.

El Gobernador Civil, que presidió la reunión pronunció el discurso de bienvenida, después del cual los delegados fueron a recorrer ciudad.

LA ANULACION DEL CONTRATO CON LA TRANSATLANTICA ESPAÑOLA

MADRID, 13. (Havas). — La Cámara de Diputados en el comienzo de la sesión de hoy adoptó el artículo 5.o del proyecto de ley anulando el contrato existente entre el Estado y la Compañía Transatlántica Española el cuál también determina las reglas para la liquidación del contrato.

PERJUICIOS CAUSADOS POR EL GRANIZO EN VALENCIA

VALENCIA, 13 (A. P.). — Las tormentas de granizo han causado perjuicios en las cosechas en las poblaciones de Chirivela Burjasot, Benisamet y otras.

LOS PROBLEMAS AGRARIOS

BARCELONA, 13 (A. P.). — La institución catalana de agricultura "San Isidro" publicó una nota protestando porque los obreros no cumplían las cláusulas que habían firmado con los agricultores

SE PROHIBIO DESEMBARCAR A 40 CHINOS

BARCELONA, 13. — (A. P.). — La policía rodeó al vapor alemán "Coblenza" que llegaba procedente de las Islas Filipinas impidiendo que desembarcaran 40 chinos.

FRANCIA

EL EQUILIBRIO PRESUPUESTAL

PARIS, 13. (Havas). — La Comisión del Senado, por 19 votos contra 1, propone la ratificación del texto votado por la Cámara concerniente al restablecimiento del equilibrio presupuestal.

El miembro informante general, después de leer su informe, lamentó la insuficiencia evidente del texto que comunicó a la Comisión y tomó nota del compromiso solemne contraído ayer por el Primer Ministro, Sr. Herriot, y el nuevo contraído hoy por el Ministro de Finanzas, en nombre del Gobierno, de restablecer antes de fin de año el equilibrio presupuestal sincero y completo, y de proveer a las necesidades de la Tesorería por los medios normales.

La Comisión aprobó unánimemente la exposición del mismo informante y autorizó a su Presidente para intervenir en ese sentido en la tribuna del Senado.

CAUSAS DEL HUNDIMIENTO DEL "PROMETHEE"

PARIS, 13. (Havas). — El Ministerio de Marina publicó un comunicado expedido por la comisión encargada de realizar una investigación relacionada con el desastre del submarino "Promethée".

Este informe estima que el hundimiento se debe a la apertura inopinada de las válvulas de aire, debido al funcionamiento intempestivo de la instalación de comando a raíz de una falsa maniobra de la compuerta de seccionamiento, en el momento en que se iba a pasar de la propulsión eléctrica a la propulsión con los motores Diesel

ALEMANIA

Robo de explosivos

(Especial para LA MAÑANA)
Por radiotelegrafía

BERLIN, 13. — En Dransfeld, cerca de Goettingen (Prusia), se ha cometido un gran robo de materias explosivas.

Autores desconocidos perforaron la pared de depósitos y sustrajeron 17 cajones con cerca de 350 kilógramos de explosivos y 1.000 cápsulas.

Como autores, se sindica a los comunistas. — (Transocean).

Actividades del Ministro del Interior, Von Cayl

(Especial para LA MAÑANA)
Por radiotelegrafía

BERLIN, 13. — El Ministro del Interior, Von Gayl, acompañará al Canciller en su viaje de esta noche a Neudeck, a conferenciar con Hindenburg.

Von Gayl fué visitado por el leader de la fracción nacionalista en la dieta prusiana, Von Winterfeld, quién pasa por ser candidato al cargo de Alto Comisario Interventor a nombrarse en Prusia por el gobierno del Reich.

Se dice que Von Gayl habría, por el momento, postergado dicho nombramiento por ser inoportuno antes de las elecciones del 31 de Julio.

Asi mismo, se presentaron a Von Gayl los jefes del partido socialista, que reclamaban una nueva prohibición general de vestir uniforme de partidos, negándose el Ministro.

LOS COMUNISTAS PROMOVIERON GRANDES DESORDENES EN COLONIA

COLONIA 13. (A. P.) — Ocurrieron grandes desórdenes, cuando los comunistas trataron de reunirse a pesar de la prohibición policial.

Los manifestantes destruyeron el pavimiento, construyendo barricadas.

La policía utilizando un carro blindado dispersó a los comunistas arrestando a 42 y apoderándose de gran cantidad de fusiles y de otras armas.

EL MINISTRO DEL INTERIOR DE PRUSIA FRENTE A LA VIOLENCIA EN LAS LUCHAS POLITICAS

BERLIN 13. (A. P.) — El Ministro del Interior de Prusia, hizo un llamamiento a todos los habitantes para que se abstengan de realizar actos de violencia durante la campaña electoral, para las elecciones generales del día 31.

El Ministro, dice que los choques aumentan en número asombroso día tras día, y que la sangre de ciudadanos alemanes, colorea los pavimentos y que alude asesinatos políticos se han desencadenado en las calles de las aldeas y ciudades.

Dicho Ministro, también ordenó a la policía de que se cerciorase al permitir las manifestaciones políticas, si podía tener suficientes fuerzas para mantener el orden, dándoles instrucciones para que prohiban los mitines, cuando no tenga esa seguridad.

MEXICO

Autlan (Jalisco) completamente destruída

Por un movimiento sísmico que se produjo antenoche —Se ignora si hay víctimas

OTRAS NOTICIAS

MEXICO, 13. — (Austral) — Un mensaje de Autlan (Jalisco), anuncia que esa localidad que había sufrido con los terremotos de junio, quedó anoche completamente destruída por otro movimiento sísmico.

Se ignora si hay víctimas.

EL HAMBRE, CONSECUENCIA DE LA LARGA HUELGA FERROVIARIA

MEXICO, 13. — (Austral) — Despachos de las ciudades de la costa occidental informan que centenares de familias están sufriendo hambre a consecuencia de la larga huelga que hacen los obreros del ferrocarril del Pacífico Sur.

En muchas aldeas se han agotado completamente las provisiones, comiendo los habitantes perros, gatos y otros animales.

Se teme que algunas personas perezcan de hambre si no llegan rápidos socorros.

Cierto número de establecimientos comerciales cerraron sus puertas.

Mientras la gente pasa hambre, solo a corta distancia las cosechas están pudriéndose en el campo porque los agricultores no cuentan con medios de transporte.

Los resultados obtenidos en la Conferencia de Lausana

Discurso pronunciado por MacDonald en la Cámara de los Comunes — La actitud de Gran Bretaña respecto a Estados Unidos

SERA PUBLICADO EL "GENTLEMEN'S AGREEMENT"

La exposición de MacDonlad en la Cámara de los Comunes

(Especial para LA MAÑANA)
Por radiotelegrafía

LONDRES, 13 — Todas las localidades y pasillos de la Cámara de los Comunes estaban completamente ocupados en la sesión realizada hoy para escuchar as declaraciones del primer ministro, Ramsay Mac Donald, respecto a la Conferencia de Lausana. Las palabras de ese destacado hombre de estado fueron escuchadas religiosamente, siendo interrumpido en muchas oportunidades por estruendosos aplausos.

Mac Donald comenzó su discurso expresando que los resultados obtenidos en la conferencia pueden llevar al logro de un resultado eficaz en las cuestiones relacionadas con las reparaciones, como así mismo constituye un hecho de importancia para la solución de muchos problemas de orden económico que han afectado al mundo, desequilibrado los presupuestos y creado una situación de angustia, especialmente en los países del centro de Europa.

De la misma manera hasta que el problema de las reparaciones no haya sido solucionado, no se podrá expresar categóricamente que la reconquista del poderío industrial ha sido completa. Como resultado de la Conferencia de Lausana él espera que todo se arreglará satisfactoriamente, máxime cuando conoce el sentido de la opinión americana por intermedio de los delegados que asistieron a la conferencia y de la opinión pública, que puede reasumirse en "dejar a Europa que ella misma busque y decida sus convenios y pactos", "dejar que Europa haga públicos sus planes y entonces nosotros podremos ayudarla en todo lo que estemos de acuerdo". El gobierno británico no ha abandonado su idea de sacar provecho de cualquier suma que reciba por concepto de reparaciones y deudas de guerra, quedando por tanto esa idea en vigencia. Continuó Mac Donald expresando que con respecto a este asunto, es decir, a Norte América, "estamos procediendo con acierto". "Nada que pueda herir o molestarla ha de merecer nuestro apoyo, pues creo que no haya nación en el mundo más pronta a dar la mano que Norte América y su pueblo, cuando se trata de contribuir a la ayuda para la liquidación de problemas internos o políticos". "Por tal motivo es que debo manifestar que se trata de una verdadera mistificación el rumor propalado de que Europa ha formado un frente único para presentar un ultimatum moral a Estados Unidos." "Quiero dejar claramente expresado que en la Conferencia de Lausana lo único que se hizo fué estudiar y resolver problemas que se consideraron esenciales entre los delegados de las naciones allí representadas, y disipar cualquier enfriamiento que hubiera persistido después de la guerra entre las naciones. Así se da el caso que se ha visto con verdadero placer que Lausana haya podido asistir al encuentro cordial y amistoso de Francia con Inglaterra, Francia con Alemania y Alemania con Gran Bretaña, creándose así un ambiente unánime dispuesto a allanar dificultades y que constituye el verdadero ideal del espíritu que debe primar en la Liga de las Naciones."—(British Official).

EL ACUERDO FRANCO BRITANICO

DECLARACIONES FORMULADAS POR SIR JOHN SINSON EN LA CAMARA DE LOS COMUNES.

..LONDRES, 13 (Havas) — El Ministro de Relaciones Exteriores, Sir John Simón, anunció en la Cámara de los Comunes que Francia e Inglaterra han convenido lo siguiente:

Primero: Consultarse y efectuar un intercambio de informaciones sobre las cuestiones que tienen un mismo origen que las que fueron encaradas en la Conferencia de Lausana.

Segundo: Colaborar a favor del desarme en la Conferencia de Ginebra.

Tercero: Colaborar en la preparación de la Conferencia Económica.

Cuarto: Evitar toda medida discriminatoria comercial.

LO QUE DICE HERRIOT

PARIS, 13 (A. P.). — Herriot anunció que Francia e Inglaterra llegaron a un acuerdo respecto a los esfuerzos mútuos que deben hacer para ayudar a Europa.

El sexto convenio no se ha revelado, pero se entiende que es de suma importancia, incluyen los puntos sobre la estabilidad y seguridad.

INGLATERRA Y FRANCIA SE APRESTARIAN A LA RATIFICACION

PARIS, 13. (A.P.). — Según la "Agence Económique Financere", ayer han celebrado conversaciones Herriot y el Embajador Británico Tyrell y Herriot con el Presidente Lebrun, las cuales probablemente, serán seguidas por el anuncio de que Inglaterra y Francia han convenido en ratificar el acuerdo iniciado en Lausana.

No se ha revelado aún la naturaleza de ese acuerdo.

PARIS, 13. (Havas). — Al terminar la reunión celebrada hoy por las Comisiones Parlamentarias de Relaciones Exteriores y de Finanzas, el Primer Ministro Sr. Herriot, comunicó a la prensa el documento sobre el acuerdo de confianza franco-británico.

Este documento contiene el texto íntegro de la declaración hecha en la Cámara de los Comunes por el Ministro de Relaciones Exteriores británico, Sin John Simon.

Respecto a este acuerdo el señor Herriot declaró

"No quiero comentar largamente un documento cuya inspiración es profundamente pacifista.

"Deseo simplemente afirmar vivamente que este señala la leal amistad que une a Francia e Inglaterra, la ardiente voluntad de poner el esfuerzo común en el trabajo y la experiencia para contribuir a realizar el acuerdo entre los pueblos de Europa y del mundo, y la organización de la paz.

ESTADOS UNIDOS Y EL ACUERDO ANGLO-FRANCES

WASHINGTON, 13. (Havas). — En los círculos oficiales norteamericanos se muestran muy reservados sobre la cuestión del acuerdo franco inglés, que se rehusan a comentar antes de conocerlo detalladamente.

La impresión que se recoge, sin embargo, es que esos círculos consideran que dicho acuerdo no contiene nada hostil hacia los Estados Unidos.

En los círculos parlamentarios se muestran también reservados al respecto.

EL PARLAMENTO FRANCES Y LA ACTUACION DE HERRIOT EN LAUSANA

PARIS, 13. (Havas). — En los círculos parlamentarios aprecian altamente la conclusión del acuerdo de confianza con la Gran Bretaña.

La posición del Gobierno, cuya obra en la Conferencia de Lausana fué unánimemente aprobada en la reunión común de las Comisiones de Finanzas y de Relaciones Exteriores se encuentra consolidada.

Los socialistas que combatieron al Primer Ministro señor Herriot sobre la cuestión de la defensa nacional, la supresión de los periodos de reserva, la cuestión del presupuesto y el conjunto del proyecto financiero, desearon manifestar su cofianza en la política exterior.

Los moderados desearían por el contrario evitar todo debate antes de la separación de las Cámaras.

El debate sobre los resultados de la Conferencia de Lausana no es seguro que se efectúe antes de la clausura

que se realizará el sábado próximo en seguida después del voto del proyecto financiero por parte del Senado.

EL SENADO RECHAZO UNA MOCION PARA PEDIR A HOOVER UNA DECLARACION SOBRE LA INTERVENCION DE LOS ESTADOS UNIDOS EN LAUSANA

WASHINGTON, 13. (Havas). — El Comite de Relaciones Exteriores del Senado rechazó por ocho votos contra cuatro una moción presentada por el senador Mac Kellar, representante demócrata, por Tenessee, al efecto de obtener del presidente de la república, Sr. Hoover, una declaración sobre la participación tomada por el gobierno de Lausana sobre las reparaciones.

HOY SE PUBLICARA EL "ARREGLO" DE CABALLEROS

LONDRES, 13. (Havas). — Se informa que el Ministerio de Relaciones Exteriores publicará recién mañana el texto del "gentlemen's agreement" o sea el "arreglo de caballeros", que complementa las convenciones concertadas recientemente en Lausana.

La publicación del "acuerdo de caballeros" entre las potencias acreedoras, despejará el horizonte político europeo

(Especial para LA MAÑANA)
Por radiotelegrafía

BERLIN, 13. — Con la resolución del Gabinete inglés anunciada en la Cámara de los Comunes, de solicitar la conformidad de los signatarios, para publicar el "acuerdo de caballeros" será eventualmente despejado el ambiente internacional, que empieza a inquietarse sobre la nueva obra de política que restaría importancia al resultado de Lausana.

La prensa alemana encuentra que las declaraciones hechas por MacDonald al respecto del "agreement" y su contenido, eran dadas "en tono ahogado", especialmente parte de su discurso donde admitía la existencia de un "riesgo de que fracasara la obra de Lausana".

Personalmente, "no podía asumir la garantía de que prosperara, pero si hubiera perspectiva alguna de salvarla, Inglaterra emprendería todos sus esfuerzos".

En Alemania, a pesar de todas las declaraciones, perdura la incógnita si Von Papen sabía o no del "agreement".

"Correspondencia Política y Diplomática" dice que la ratificación del acuerdo de Lausana por Alemania fácilmente se retardaría hasta la próxima primavera, cuando se hayan puesto de acuerdo las potencias acreedoras. — (Transocean).

EL ACUERDO FRANCO-INGLES NO NO CONCIERNE AL "ACUERDO DE CABALLEROS"

LONDRES, 13. (Havas). — El acuerdo franco-inglés no concierne al "Gentlemen's Agreement" el cual será publicado en un "Libro Blanco".

Contendría un compromiso entre los cuatro acreedores europeos tendiente a consultarse y a no obrar en forma independiente si llegan a producirse dificultades de ratificaciones

DANTZIG

El boycott polaco a Dantzig y sus balnearios

(Especial para LA MAÑANA)
Por radiotelegrafía

BERLIN, 13. — Los diarios polacos, en su campaña de boycott ejercida contra Danzig y sus balnearios, publican listas negras de aquellas personalidades polacas que visitan aquellas playas.

El efecto del boycott polaco se hace sentir fuertemente, y causará probablemente contra-medidas de Dantzig, que darán motivo a nueva inquietud en aquel sitio de continua intranquilidad europea. — (Transocean).

ECUADOR

Fué frustrada una conspiración militar

Fueron arrestados el coronel Luis Larrea Alba y el comandante Bolívar Caldivieso

REINA TRANQUILIDAD EN EL PAIS

SE REALIZARON NUMEROSOS ARRESTOS

GUAYAQUIL 13. (A. P.) — El corresponsal de "El Telégrafo" en Loja, informa que se ha descubierto una conspiración militar, siendo arrestados varios oficiales y parte de la tropa comprometida.

SE CONFIRMA LA NOTICIA

GUAYAQUIL, 13 (A. P.). — Se confirma la noticia de la conspiración hecha por oficiales del batalón General Córdova, en Loja, los cuales se asegura estaban en connivencia con elementos militares de otras ciudades y preparaban un golpe militar para proclamar la dictadura del coronel Luis Larrea Alba.

El gobierno conoció el plan por la delación de un soldado, reduciendo a prisión a todos los oficiales y civiles comprometidos en el movimiento

FUERON ARRESTADOS DOS JEFES REVOLUCIONARIOS

QUITO, 13. (A. P.). — Fueron arrestados el coronel Luis Larea Alba y el comandante Bolívar Caldivieso, en conexión con la conspiración militar descubierta en Loja.

Larrea Alba quedó a cargo del Gobierno, después de la renuncia del presidente Ayora, en setiembre último.

El Gobierno asegura que reina tranquilidad en todo el país.

SE ASEGURA QUE EL GOBIERNO SOFOCO EL MOVIMIENTO

BUENOS AIRES, 13. (Havas). — Noticias de Guayaquil dicen que un batallón se sublevó en Loja, y se asegura que el Gobierno sofocó el motín.

CHILE

EPIDEMIA DE TIFOIDEA. — HUBIERON 70 MUERTOS EN CULUL

SANTIAGO DE CHILE 13. (A. P.) — El corresponsal de "La Nación" en Puerto Montt, anuncia que en Cululi a consecuencia de la epidemia de tifoidea han muerto setenta personas.

ACEPTADA LA RENUNCIA DEL MINISTRO Sr. JUAN A. DE LOS RIOS ES REEMPLAZADO POR EL Sr. PEÑA VILLALON

SANTIAGO, 13. — (A. P.). — El Ministro, señor Juan Antonio de los Ríos, presentó renuncia debido a las críticas que le hiso el partido radical - socialista, por su amistad con Ibáñez.

Fué nombrado en su reemplazo el ex miembro de la Junta, señor Peña Villalón.

De los Ríos, como Ministro del Interior, también tenía opiniones personales respecto a los nombramientos de funcionarios, aunque era adicto a Dávila.

El señor Carlos Dávila, al aceptar la renuncia elogió calurosamente el patriotismo del Ministro dimisionante y la obra que realizó, pero entendía que se hallaba en posición delicada".

Peña Villalón que es un radical - socialista prominente, continuará al mismo tiempo ocupando el Ministerio de Tierras.

POR AHORA NO SERAN CONFISCADOS LOS DEPOSITOS EN MONEDA EXTRANJERA

SANTIAGO, 13. (A.P.) — El ministro de Hacienda postergó la confiscación de los depósitos en moneda extranjera hasta el 1.o de agosto en vista de las protestas presentadas por Norte América, Inglaterra, Francia, Italia y España.

Se entiende que es posible que esa postergación sea por tiempo indefinido

Los representantes diplomáticos se habían quejado de la medida y las firmas extranjeras habían hecho lo mismo, individualmente. El gobierno por su parte, cree que la baja del peso chileno se debe a las especulaciones que se realizaban con monedas extranjeras, pero en verdad parece ser que los depósitos en moneda extranjera, representan las economías de los extranjeros, aunque también se admite, que muchos chilenos convirtieron sus ahorros en moneda extranjera, por la escasa confianza que les inspiraba el peso chileno.

ARGENTINA

ESCRUTINIOS DE LAS ELECCIONES DE SANTA FE

SANTA FE, 13 (Austral) — Totales de las elecciones de diputados hasta las 12 mesas de la sección 6.a de la capital. Estos datos no son oficiales.

Demócratas 29.652, radicales, 22 154; socialistas, 3,732; comunistas, 778. U Comunal 364 y Dr. Leoni, 2.873. La Junta pasó a cuarto intermedio hasta las 3 p. m.

LOS TRANVIARIOS BONAERENSES PREPARAN UN PARO POR 24 HORAS

BUENOS AIRES, 13. (Austral). — Conforme se anunció se realizó anoche en el teatro Marconi la asamblea convocada por la Unión de Tranviarios a propósito de continuar considerando el informe de la comisión directiva de esa institución gremial, sobre las gestiones tendientes a obtener diversas mejoras del personal y la aplicación de la jornada legal de trabajo.

Despues de un largo debate, se resolvió en principio, realizar un paro por 24 horas. Dicha resolución se someterá al voto de los afiliados de la Unión de Tranviarios y luego de obtenerse la ratificación, la comisión directiva fijará la fecha para llevarlo a la práctica.

Asuntos escolares

COMISION PRO FOMENTO DE LA ESCUELA "AUSTRIA"

La Comisión Pro Fomento, señoritas ex alumnas de la Escuela "Austria", de 2.o grado N.o 48, que dirige la señora María Medina de Lacroix, se ha constituído en la siguiente forma:

Presidenta, doctora Panchita Pérez Valverde ;vicepresidenta, Elba orro Canavero; secretaria, María Jacinta Galeano; tesorera, María Rosa Vázquez Más; vocales: Tita Pilippini, María Panizza Blanco, arta Pérez Valverde, María Inés y María Ofelia Vázquez Más, Yolanda Riva Bonizio, Cocó Márquez, Mirta y Ana Machenaud, Celia Santini, Amanda Elena Bonizio, Inés Pena, Cristina Pampín, Mela y Chiquita Stéfan, Esmeralda y Yolanda Canteruccio, Haydée y Cholita García Bonizio, Irma y Artemia Soria, Lyda y Elida Araffini, Ilda Lorieto, María Reguiza, Más Martinelli María Victoria Paz.

Esta Comisión inspirada en el deseo de coadyuvar al engrandecimiento de la Escuela "Austria", donde otrora fueron discípulas, es de esperar obtendrá un franco éxito en todas sus iniciativas.

Por el Municipio

Concejo Departamental

LA SESION DE AYER

Sesionó en la tarde de ayer, el Concejo de Administración Departamental.

LA REMOCION DE PAVIMENTOS PARA EL TELEFONO SUBTERRANEO

El señor Dagnino aludió a los perjuicios que se causa al tráfico por la forma inconveniente en que se desarrollan los trabajos que se efectúan en la vía pública, con motivo de la instalación de los cables subterráneos para los nuevos servicios telefónicos.

"El largo tiempo que se mantiene abierto el zanjeado, el mantenimiento de los materiales amontonados más tiempo del razonable, la falta de previsión al no dejar espacio adecuado para el descenso de pasajeros, son todos motivos de perturbaciones para los peatones y aún para los vehículos. Agregó que, a su juicio, será conveniente la intervención municipal, a fin de que no continúe procediéndose en tal forma. Manifestó así mismo, que en obras de esa naturaleza el trabajo debía ser continuado, para abreviar los perjuicios que se ocasionan con tales realizaciones.

El doctor Ghigliani compartió las observaciones del señor Dagnino e hizo notar que en las aceras se han producido desmoronamientos por el largo tiempo en que se mantiene abierto el zanjeado.

El señor Artecona se manifestó de acuerdo con la necesidad de realizar gestiones para que no se prosigan la obra en condiciones tan inconvenientes.

El señor Pintos Diago recordó que en una sesión anterior había presentado una moción señalando estos mismos defectos y tendiendo a que ellos fueran subsanados.

A proposición del doctor Ghigliani, se encomendó a la Mesa, ampliamente, para que adopte el temperamento adecuado a la corrección de los inconvenientes apuntados.

SURTIDOR DE AGUA EN LA AVENIDA SIMON MARTINEZ

Se destinó a la Dirección de Salubridad una moción del señor Artecona, para que se encare la posibilidad de instalar un poste surtidor de aguas corrientes en la esquina de Simón Martínez y Gómes, donde llenaría una sentida necesidad — manifiesta el mocionante — dado que se trata de una zona bastantte poblada que carece de tan indispensable elemento.

PUENTE EN LA CALLE AMEGHINO

Se dió lectura a una moción del señor Artecona en el sentido de que la Dirección de Obras estudie la construcción de un puente en la calle Ameghino y Campichuelo, (Bajo Bonomi), que facilitaría el acceso al Barrio Cadorna, completamente aislado por un curso de agua que atraviesa dichas calles.

El señor Arrillaga Safons expresó que atrás del Cementerio de La Teja existe el Barrio Cadorna, completamente aislado, pues la cañada llamada la Victoria, por donde corren las aguas provenientes de las curtiembres, imposibilita el pasaje hacia las Avenidas Simón Martínez o Carlos M. amírez. Hace cinco años se pidió un puente para este paraje, sin que hasta ahora haya tenido realización. La situación actual para ese vecindario es muy inconveniente, al punto que, en caso de llamados de la Asistencia Pública, esta se ha negado a concurrir por la imposibilidad de tránsito. En un caso de fallecimiento, hace poco, fué necesario pasar el ataúd por encima de alambrados para poder salir hasta la Avenida Simón Martínez. La solución técnica más rápida y económica es la apertura de la calle Ferreyra y Artigas, proyectada en 1929 por la División de Amanzanamiento. Uno de los propietarios cuyo terreno es absorbido por esa mejora, dona toda el área necesaria, siendo únicamente imprescindible llevar a cabo una expropiación de un terreno en litigio. Mediante tal apertura se tendrá en el Barrio Cadorna una salida a la Avenida Simón Martínez. Por tales consideraciones cree conveniente se urja la tasación del predio que deba expropiarse y se llenen luego los trámites conducentes, ante la Asamblea Representativa, para la ocupación inmediata de las áreas reclamadas para esta mejora.

Se aprobó la moción del señor Arrillaga Safons.

LOS PASAJES EN LOS OMNIBUS DE LA LINEA "G"

De acuerdo con el informe producido se resolvió autorizar a la Cooperativa de la línea "G" a aumentar en la forma siguiente la tarifa de pasajes: de Aduana a Chimborazo y vice versa, 0.07 de Aduana a Larrañaga y vice versa, 0.05; de Ejido y Paysandú a Chimborazo y vice versa 0.05.

El aumento de la referencia comenzará a regir desde el 20 de Julio, debiendo darse publicidad de esta modificación por parte de los propietarios de autobuses de dicha línea.

El Sr. Arrillaga Safons manifestó que la Comisión de Tránsito, apreciada la importancia del recorrido y el movimiento de pasajeros, aceptó como excepción el aumento de pasajes que se había propuesto por los interesados y que era de estricta justicia.

EL RECORRIDO DE LOS OMNIBUS "Ha." Y "Hb."

Con arreglo a las conclusiones a que llega el informe de la Comisión de Tránsito, se acordó refundir en una sola línea, que se distinguirá con las letras "H", las que actualmente circulan con las letras "Ha" y "Hb".

Se establece para la nueva línea el siguiente recorrido: de Larrañaga y Burgues, por ésta a Bulevar Artigas, Avda. San Martín, Avda. Garibaldi, Arenal Grande, Constitución, Domingo Aramburú, Joaquín Requena, Cuñapirú, Patria, Hocquart, Sierra, Uruguay, Ejido, San oJsé, Florida, Juncal, Cerrito a Juan L. Cuestas y regresando a su punto de partida por ésta, Piedras, Florida hasta tomar San José, a partir de la cual se repetirá el trayecto establecido anteriormente.

Sociedad de Arqueología

IMPORTANTE TRABAJO DEL PROFESOR FIGUEIRA

Bajo la presidencia del Dr. Alejandro Gallinal celebró sesión la Sociedad Amigos de la Arqueología con la asistencia de los Sres. José H. Figueira, Dr. Florentino Felippone, Agr. Carlos Mac Coll, P. Furlong Cardiff, Sr. Carlos Seijo, Sr. Enrique Legrand, Sr. Sixto Perea, Sr. Francisco Oliveras, Sr. Santiago L. Abella, Dr. Buenaventura Caviglia, Sr. Alfredo Sollazo, Arq. Silvio Geranio, Sr. Benigno Ferrario, Sr. F. Acosta Lara, actuando de secretario el Arq. Fernando Capurro.

El presidente concede la palabra al Sr. José H. Figueira, quien lee un importante trabajo sobre las conclusiones a que ha llegado del examen del craneo encontrado por el Sr. Francisco Oliveras en un banco de concnillas en las proximidades del puerto del Buceo. El señor Figueira exone investigacionpes propias de gran interés sobre antropoligía indígena, y metología para el examen antropológico de los cráneos, llegando a la conclusión de que el cráneo encontrado por el señor Oliveras, a su parecer, no presenta las características de los craneos indígenas americanos, sino más bien de la raza mediterránea europea y que debe tratarse de un ejemlar femenino de 20 a 25 años de edad.

La exposición del Sr. Figueira se dilata mas de la hora de la sesión por cuya circunstancia y por no haber venido el Dr. Alvaro Buenafama que con el señor Oliveras no están de acuerdo con la tesis del Sr. Figueira, se resuelve proseguir el debate en la próxima sesión debiendo el Sr. Oliveras traer el craneo para el examen comparativo con otros que igualmente serán traidos a la sesión.

La secretaría comunica a los señores asociados que en el mismo acto después de dicha reunión que tendrá lugar el martes 19 se realizará la Asamblea General para la elección de nueva Comisión Directiva.

En Colón

LA ASISTENCIA MEDICA GRATUITA

El Consejo de Salud Pública, con el fin de facilitar la concurrencia de la población menesterosa de Villa Colón, Melilla y sus alrededores, a las clínicas médicas de asistencia gratuita, facilidad intensamente reclamada desde hace largo tiempo, resolvió en su sesión de ayer designar al doctor Argante Peragini médico asistente de la Colonia Saint-Bois, a objeto de que atienda profesionalmente una de las policlínicas del establecimiento.

La medida de que informamos significa una apreciable ventaja para los vecindarios modestos de las mencionadas localidades.

Nuevos ciudadanos

La Corte Electoral acaba de resolver que la sección cartas de ciudadanía e informaciones supletorias permanezca abierta el jueves 14 y el viernes 15 del corriente, al solo efecto de entregar cartas de ciudadanía y certificados de supletorias y autenticar documentos, desde la hora 10 a 12 y de 14 a 19.

En la sección citada se encuentran prontas para la entrega las cartas o certificados correspondientes a los siguientes peticionarios:

Rafael Ortiz, Constantino Gonzalez, Fritz Petersen, Geraldo Bello, Carmelo Taddeo, Filomeno D'Amico, José Martinez, Manuel Rua, Agustín Clivio, José Lopez Rodriguez, Camilo Abalde, Antonio Castro, José Gomez, José Matto Lamas, Abraham Jacobo Bukstin, Renato Marchetti, Eliseo Rama Sanchez, José Silva Rodriguez, José Varela Ponte, José Gonzalez Sanchez, Basilio Varela, Jesús Pena Suarez, José Luciano Duport, Zelia Pollack, Jorge Panagiote, Fernando Juan Martinez, Abram Rotshuld, Francisco Basignana, José Yorio, José María Mariño Sueiras, Manuel Lopez, Ramón Maseda, Juan Bewiat, José María Ares, Juan Negro, Juan Martín Ovejero, Juan Furis, Domingo Cannizzaro, Basilio Sanchez Gallardo, José Basika, Benedetto Campoli, Isaac Benenstein, Juan Do Campo Vazquez, Pavel Sekeres, Bautista Bastarrica, Atilio Baley, Rogelio Golan Gomez, Antonio Carneiro, Felipe P. Ferrando, Manuel Ameal, Hilario Perez, Antonio Castro, José Chafes, Valentín Silvarry, Elisardo Galeano, Juan Pablo Marzorati, Esteban Prockow, Julio Rey Basanta, Benito Rey, Roque Liberato Ojeda, Nazareno Figorelli, José Bernabé Cancela, Pedro Zilys Chezanis, José Dorelis, José Moreira, Diego Jerez, Angel Fernandez, Constantino Maciulski, Agustín Piana, Ricardo Durán, Manuel Sixto San Martín, José Ricardo Henriques, Abraham Yudcosky, José Masllorens, Antonio Maradeo, Manuel Delgado Mendaño, Manuel Fernandez Casal, Santiago Fernandez, Antonio Borghino, Antonio Rebuckas, Estanislao Ferrarese, Santiago Gutin, Angel Kaitazoff, José Luis Santo Morecino, Manuel José Puente Diaz, Francisco Seoane, Juan Carlos Volker, José Frinajstic, Juan Saliesky, José Rey Veiga, Silvestre Quintanilla, Miguel Lembide, Juan Horvat, Francisco Simeone Fulgent, Julián del Campo, Fortunato Pizzo, Rinaldo Gilardino, Sebastián Forne, Ernesto Edlisz, Gerónimo Francisco Colombo, Jesús Rodriguez Calvo, Mateo Olmo, Severino García, Pedro Greco Serafini, Jorge Berbiuc, Eladio Moure, Eduardo Rey, Julio Gan, Manuel Amado Seijo, José Torres, Rafael Turcarolo, Francisco Fernandez Losa, Juan Espinosa Mañas, Roberto Diaz, Juan Domingo Clivio, José Blanco, José Baldomir, José Baña Cancela, Pascual Luis M. Pucciarelli, Vicente Costa, Ricardo Romero, Enrique Sanchez, Jacobo Tiger, Francisco Yeritano, Gullermo Burlando, Perfecto Barreiro, Isaac Mihalovski, Federico Meise, Miguel Kagyerjak, Esteban Kraljek, Juan Golub, Américo Fittipadd, Alejandro Walter Bresler, Mateo Alaluf, Antonio Lucas, Enrique Fernando Loira, Marcos Lamanna, Aldo Levi Mortana, Martín Korondi, Sebastina Carballo, Salvador Cousilla Varela, Candioido A. Carli, Antonio do Campo, José Cifre, Marco Polo Centanari, Bautista Alvarez, Federico Wippe, Juan Sirovic, Manuel Romero, Eliseo Rodriguez, Mario A. del Pin Nardone, Luis Palladino, Rafael Ferrara, Remigio Alfredo Noe, Farrokh Mechedi, Leon Moreno, Lorenzo Piano, Pedro Gueza Kiss, Antonio Rodriuez, Juan Gebhard Peneger, José Rodolfo Surjan, Cristóbal Ros, Eladio Lebrato Suarez, Guillermo Julio Raissenweber, Roque Gioia, Marcelo Jorge Girardd, José Gallo, Joaquín Gonzalez, Adolfo Ezerskis, Pedro Fittipaldi, Manuel Forjan, Felix Birenbaun, Angel Fojano, Adam Graf, Guerino Baldoni, Adolfo Zysman, Manuel Caldevilla Benitez, Chaim Hirsoh Wolfsohn, Sergio Balaeff, José Varela, Juan Varela, Antonio Bonanata, Lamberto Armada, Dámaso Martín Alonso Ruiz, Vicente Otero, Guillermo Prada Gomez, Aron Porzecanski, Juan Peterle, Alejandro Paulick, Miguel Pierotti, Venancio Orioli, Ildefonso Oviedo, Carlos García Iglesias, Carlos Augusto Nunes, Joaquín Nuno, Ignacio García, Pablo Gomez, Mario Cirilo de Monti, Juan Martino, Juan Cuneo, José Marrero, José Manuel Montero, Antonio Villares, Juan Veselka, Pedro Augusto Gazenave, José Chau, Alberto de Biagi, Andrés Veiras Veiras, Lázaro Villalba, Vicente Vicov, Manuel Urgal Benitez, Simán Tichak Sciran, Mariano Ttich, Martín Stern, José Toma, Dalmiro Singla, Luis Mut, Vladas Stucinskas, José Durán, Lorenso Delfino, Chain Feuerverger, Antonio Cambeiro, Serafín Calvo Iglesias, José Lopez Pardo, Juan Carlos Lussich, Adib Chijane, José Cardozo, Rogelio Olivera, Germán Silvera, Osvaldo Gonzalez, Máximo Pereira, Agustín Clavijo, Juan Trinidad, Roberto Hernandez, Jilio Machado, Juan Rodriguez, Alberto Suarez, David Martinez.

Se recomienda a los solicitantes que presenten ante la ventanilla de informes de la Sección el número del expediente que le corresponde a fin de facilitar sus gestiones.

Institución Fomento Industria Uruguaya

Diarios del Salto enviados por el Comité Delegado de esta Institución en aquella ciudad traen noticias sobre la Exposición de Productos Nacionales que próximamente realizará dicho comité

Dice el diario "La Tarde":

"El Comité Delegado de la Institución Fomento Industria Uruguaya, ha tenido la idea de organizar una Exposición de Productos Nacionales y Locales en nuestra ciudad. Esta idea ha obtenido unánime aprobación de los miembros de nuestro Municipio, que colaborará de la mejor forma al más lisonjero éxito del certámen de referencia que tendrá lugar en los mismos días que se realice la exposición anual de ganadería.

El Consejo nos envía ahora la siguiente nota que complacidos publicamos.

"Salto, Julio 7 de 1932. — Señor Director del diario "La Tarde", Dr Don Wenceslao Silva. — Presente:

Solicito de Vd. se sirva dar a publicidad en el diario de su dirección, a la siguiente convocatoria, dispuesta por el Consejo de Administración Departamental:

El Consejo de Administración Departamental cumple en formular un llamado por medio de esta publicación, a todos los comerciantes, industriales y personas directamente interesadas en la realización de la Exposición de Productos Nacionales y Locales, para la reunión a celebrarse en los salones del Consejo el día lunes 11 del corriente, a las 18 horas, a fin de aunar ideas para la mejor organización del certámen.

Como es de conocimiento dicha exposición viene siendo propiciada por el Comité de Damas Delegado de la Institución Fomento Industrial Uruguaya y tiende a interesar a todo el país en al apreciación de nuestros valores industriales.

Se ruega la mas puntual asistencia. — Por el Consejo: José R. Lombardo, Presidente; Francisco Petrozelli, Secretario".

Por su parte el Comité Delegado de la Institución Fomento Industria Uruguaya de Montevideo en Salto, nos solicita la publicación de la siguiente convocatoria:

"La Comisión Ejecutiva del Comité "Pro Industria Uruguaya", convoca a las damas salteñas que entusiastas han prometido su valioso concurso a la obra patriótica de prestigiar la producción nacional y la industria uruguaya a una reunión que (mañana viernes 11 del corriente), a las 18 horas, se realizará en los salones del Consejo Departamental".

En la frontera argentino-boliviana

LA POLICIA BOLIVIANA DESALOJA AL PROPIETRIO DE UNA FINCA UBICADA EN LA ARGENTINA

De nuestro servicio telegráfico destacamos el despacho que nos envía la Agencia Austral, dándonos cuenta de un curioso episodio ocurrido en la frontera argentino - boliviana, el que configurado en el mismo como una extralimitación de la policía de Bolivia, no ha de pasar, con toda seguridad a mayores, pasando a la historia, como otros tantos incidentes fronterizos sin importancia registrados en América.

Salta, 13. — (Austral). — Por denuncia hecha ante la Jefatura de Policía de esta capital, por Salvador García, propietario de una finca denominada La Banda o Pocitos, ubicada en el departamento Gran, en el límite con Bolivia, informa que el juez presentáronse en la misma el Subprefecto de Bolivia, Antonio Bevia Vaca, acompañado por un oficial de policía de la misma nación Favio Montellanos, intimándole el desalojo de su propiedad, aduciendo que se encontraba en territorio Boliviano. Como García presentara los títulos argentinos perfectamente legalizados como propietario de esa finca, el subprefecto se retiró.

Pero el día 6 se presentaron nuevamente en su casa dos soldados y un sargento de policía bolivianos armados y volvieron a intimarle hiciera abandono de la propiedad y compareciera ante las autoridades de Yanquiba.

En virtud de lo cual García formuló la correspondiente denuncia al Cónsul argentino en Yaquiba, Sr. Felipe Arroyo.

No es esta primera vez que la policía de la vecina nación efectúa bajo el pretexto de perseguir cuatreros incursiones en el territorio argentino. Así por ejemplo en la localidad de Acambuco a seis leguas de la frontero con Bolivia, se tiene conocimiento de que ejecutaron autoridad corregidores bolivianos, sin que sean fiscallzados por autoridad argentina alguna"

Del Carnet Policial

Un incidente entre huelguistas y obreros de la U. T.

Buenos Aires, 13 — A LA MAÑANA. — En la esquina de Lobos y Montes, alrededor de las 11 horas se hallaba reparando el cable de la Unión Telefónica un grupo de obreros cuando se aproximó a ese lugar un automóvil ocupado por varios individuos.

Los desconocidos empuñaban palos, y de acuerdo con las declaraciones de varios testigos, algunos armados de cuchillos atacaron a los obreros produciéndose una encarnizada reyerta.

De pronto, cuando varios obreros yacían en el suelo derribados por los palos de los agresores sonaron 4 o 5 disparos provocando la retirada de los huelguistas, quienes ocuparon nuevamente el autoómvil se dieron a la fuga.

Concurrieron varios agentes de policía haciendo trasladar al hospital varios contusos y un herido de bala grave que resultó ser Raúl Araújo, argentino, de 23 años, uno de los obreros que se hallaban trabajando

Accidentes del tránsito

Frente a la finca 1224 del Boulevard Artigas, Salomón Jaevis, griego, casado, de 33 años, descendió del bus 70540, que guiaba José Castro, cayendo al pavimento pero con tan mala suerte que una de las ruedas del vehículo le pasaron por sobre el pié izquierdo, fracturándoselo.

Fué atendido por la A. P. y transportado al Sanatorio Modelo. Intervino la 10.a.

Principio de incendio

CAUSO PERJUICIOS POR VALOR DE 1.500 PESOS

En la granja de Pedro Sanches, sito en la calle Veracierto 120, debido a una chispa de un rayo, se produjo un incendio en dos galpones de materiales, que contenían pastos. Los daños han sido avaluados en 1.500 pesos. Hay seguro por la cantidad de 10.000 pesos en la Compañía "Dodo". Concurrió dos dotaciones del Cuerpo de Bomberos al mando del segundo jefe, mayor Prefumo, comisario Basino y personal de la 16.a.

Trágico accidente

UN MENOR PERECIO AHOGADO

En circunstancias que el menor Luis Dorado Rodriguez, uruguayo, de 11 años de edad, domiciliado con sus padres en la casa de la calle Aréchaga número 72, jugaba con varios menores más en la orilla del arroyo Montevideo Chico, situado en las calles Juan José Quesada y la primera nombrada, al intentar recoger una caña dió un traspié, cayendo al agua y pereciendo ahogado. El cadáver del menor fué extraído del agua. Intervino la policía de la seccional 12.a.

Quinielerías

El comisario de la seccional 4.a de policía, acompañado del Juez de Paz de la 5.a sección y personal a sus órdenes practicaron una inspección en el puesto de verduras sito en la calle Yaguarón 1178, y en el almacén ubicado en la calle San José 1081, sorprendiendo en el primero a su propietaria Aída Bianchi, José Fernández Talbo y Artigas Delgado Fernández, y en el segundo comercio a su dueño Alfredo Iniz y Hugo Canaveri, haciendo anotaciones de jugadas de quinielas. Los nombrados serán remitidos.

—Fué allanada la sastrería de Carlos Credio, situada en Cerro Largo 1623, sorprendiendo a su propietario, con Nicolás Sejarovich y Aníbil Virginio Mállán, anitando quinielas. — La zapatería de Emilio Estrovesi, sorprendiendo a éste y Antonio Talarico. — La camisería de Ricardo Pallas, en Uruguay 1619, sorprendiendo al propietario en momentos en que hacía anotaciones de quinielas. Intervino la 5.a.

—Allanóse la mensajería situada en General Flores 3913, sorprendiendo a los propietarios Rodolfo y Arturo Pérez, cuando hacían anotaciones de quinielas. Todos serán remitidos por la 13.a.

Murió a consecuencias de un síncope

Se presentó en la seccional 9a. en las primeros horas de la tarde, Aurelio Cabrera, domiciliado en la calle Dante 2227, denunciando que en la mañana de hoy, la menor Adelina Perena, uruguaya, de 13 años de edad, que está bajo su guarda, se sintió indispuesta por lo que se acostó.

Momentos más tarde al penetrar Cabrera en la habitación de a menor, comprobó que ésta había fallecido por lo que dió cuenta de ello a las autoridades, concurriendo la A. P. cuyo médico expresó que la menor no presenta señales de violencia, suponiéndose que el deceso debe haberse producido debido a un síncope cardíaco.

El Juez de Instrucción, ordenó que el cadáver de la niña sea examinado por el médico forense.

Desorden en un boliche

En el comercio de la calle Plata y Avellaneda, los hermanos Ramón, Héctor, Pedro y Oscar Gonzáles Biscaino, en estado de ebriedad, promovieron desorden, y al intervenir la policía, se dieron a la fuga, siendo posible detener solamente a Ramón Gonzáles, al que se le encontró un arma, por lo que será remitido por ebriedad, desorden y porte de armas.

Intervino la 15.a

Desequilibrio mental

Comunica la policía de la seccional 14.a, que fué internado en el Hospital Vilardebó, por tener las facultades mentales alteradas, Luis Seguí, uruguayo, soltero, de 40 años de edad, domiciliado en la calle Piedras e Ituzaingó.

Una pedrada

Refiere la policía de la seccional 24.a, que el menor José aZnchas, lituano, de 9 años de edad, domiciliado en la calle Inglaterra N.o 388, al arrojar una piedra, lesionó en el cuero cabelludo al menor Mateo Savesnovich, lituano, de 14 años de edad, domiciliado en la calle Viscaya N.o 180. El herido fué curado por la Asistencia Pública y pasó a su domicilio. El heridor quedó en libertad.

Pasa el agresor desconocido

En la Plaza Independencia y 18 de Julio, personas desconocidas agredieron a puñetazos a Gaspar Roche, húngaro, soltero, de 31 años de edad, domiciliado en Amado Nervo 1471, produciéndole lesiones en el rostro.

Curado por la Asistencia Pública, pasó a su domicilio. La seccional 1.a busca a los agresores.

—En las calles Ciudadela y Soriano, personas desconocidas agredieron a puñetazos a Gabino Conde, uruguayo, soltero, de 26 años de edad, domiciliado en la calle Curiales 1514, el que resultó con lesiones en el rostro y en la cabeza, siendo curado por la Asistencia Pública, pasando a su domicilio.

Los agresores son buscados por la 1.a

Sobretasa inmobiliaria

PLAZO QUE VENCE ESTE MES

Se previene a los contribuyentes que posean más de $ 200.000, que este mes vence el plazo para el pago del impuesto de sobretasa, debiendo apresurarse a abonarlo, a fin de evitar las molestias consiguientes que traen aparejados todos los vencimientos de plazo.

En la Corte Electoral

LA SECCION CARTAS DE CIUDADANIA

La Corte Electoral resolvió que la Sección Cartas de Ciudadanía e Informaciones Supletorias permanezca abierta el jueves 14 y el viernes 15 del corriente, de 10 a 12 y de 14 a 19, al solo efecto de entregar cartas de ciudadanía y certificados de supletoria y autenticar documentos.

Servicio postal marítimo

En la Casa Central de Correos, entre los días 10 y 15 del corriente se cerrarán despachos por los siguientes vapores:

Día 15, 9 a. m., "Highland Monarch, inglés, para Río de Janeiro, Las Palmas, Lisboa, Vigo, Cherburgo y Londres. (En destino el 4 de Agosto).

Día 15, 7 a. m., "Andalucía Star", inglés, para Santos, Río de Janeiro, Losboa, Boulogne-sur-Mer y Londres. (En destino el 4 de Agosto).

Para la correspondencia recomendada una hora o dos antes de las señaladas, que son aproximadas. Ultima hora con sobretasa, Oficina Marítima y Fluvial de Correos, calle 25 de Agosto esquina Maciel, Puerto.

La ruptura de las relaciones diplomáticas con la Argentina

EL TEXTO DE LA DOCUMENTACION OFICIAL QUE INFORMA DE LAS CAUSAS DEL ROMPIMIENTO DE RELACIONES

LA ENTREVISTA DEL SUBDIRECTOR DE LA ARMADA CON EL EMBAJADOR ARGENTINO

Montevideo, Julio 18 de 1932. — Al Señor Ministro de Relaciones Exteriores doctor don Juan Carlos Blanco. — Cumpliendo lo ordenado, tengo el honor de informar al señor Ministro lo más circunstanciadamente posible, respecto a la entrevista que tuve con el señor Embajador de la República Argentina en la tarde del día 7 del corriente, por así haberlo dispuesto el señor Presidente de la República.

Después de haber sido presentado el señor Embajador por el señor Capitán General de Puertos, Capitán de Navío don Carlos Baldomir, y cambiados los saludos de cortesía, el Embajador invitó al Capitán Baldomir y al suscrito a tomar asiento, lo que hicimos, después que él lo hubo hecho.

La conversación fué iniciada por el señor Capitán Baldomir con las siguientes palabras:

—De parte del señor Presidente de la República, venimos, señor Embajador, a traerle una noticia...

—La noticia es sensacional — interrumpe en tono casi exclamatorio el Embajador — el General Toranzo está de viaje en el crucero "Uruguay".

—Es inexacto, señor, respondo yo.

—El General Toranzo — afirma el Embajador, — está embarcado en el Crucero "Uruguay".

—Repito que es inexacto, señor Embajador. El General Toranzo está en Montevideo; a las 12 y cuarto yo me despedía de él, frente al Hotel de los Ingleses en la calle Ellauri, con Pocitos, donde vive. Lo afirmo yo, señor Embajador; lo dice un oficial de marina! al tiempo, que respondiendo a un sentimiento íntimo, mostraba yo al diplomático argentino, los tres galones de la bocamanga izquierda del uniforme naval.

—¿Se animará Vd. — contesta con vehemencia el Embajador, que se ha puesto de pie a afirmar que el General Toranzo no embarcó hoy en el crucero "Uruguay" a las 10 menos cuarto, en una lancha del "Capitán Miranda"?

—Es exacto, señor Embajador — contesto yo, de pie también — pero, vuelvo a decirle, se lo digo yo, oficial de marina, que el General Toranzo está en Montevideo. Vd. señor Embajador conoce parte de la verdad y, a veces, parte de la verdad no es la verdad absoluta. Constituye una inexactitud. Si Vd. me permite, yo le diré en qué forma el General Toranzo embarcó en el Uruguay y cómo desembarcó del mismo.

Después que el señor Embajador se

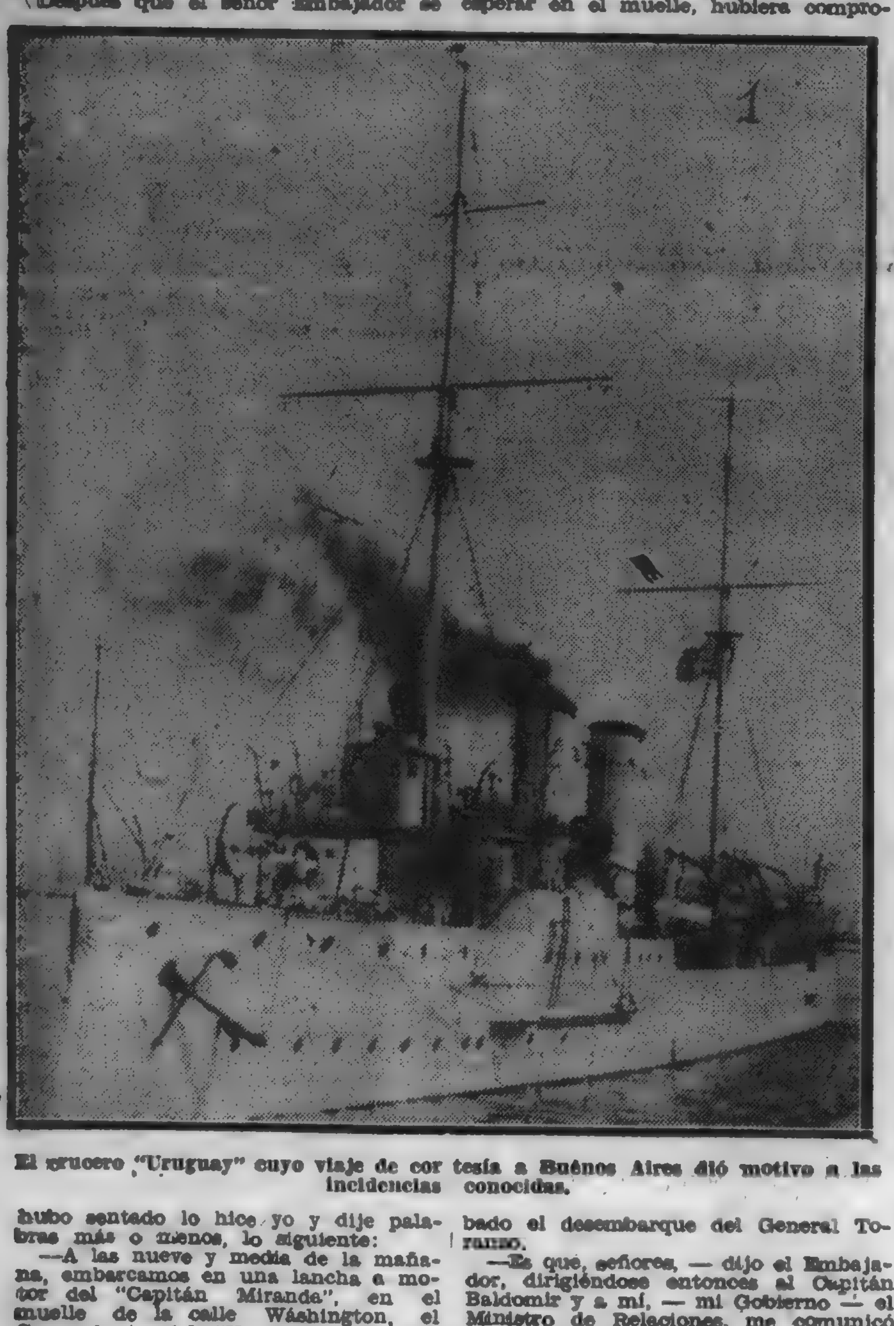

El crucero "Uruguay" cuyo viaje de cortesía a Buenos Aires dió motivo a las incidencias conocidas.

hubo sentado lo hice yo y dije palabras más o menos, lo siguiente:

—A las nueve y media de la mañana, embarcamos en una lancha a motor del "Capitán Miranda", en el muelle de la calle Wáshington, el Comandante del "Uruguay", Capitán Hernández, el del "Capitán Miranda" Capitán Aguiar Carrasco, el Teniente Capeletti, el practicante de medicina, señor Cancela, y yo que, por razones de mi cargo de Sub Director de la Armada fuí abordo a dar las últimas instrucciones al Capitán Hernández y a presentarle los saludos de despedida de parte de la Dirección de la Armada. Llegados abordo y estando en la Cámara del Comandante, con éste, con las personas que he nombrado, con el segundo comandante y con los dos médicos de la Sanidad Militar, se presentó el General Toranzo acompañado del Capitán Sáez, Oficial de nuestra Armada, que se encuentra en situación de "disponibilidad", es decir que no ocupa puesto activo, que es amigo del General Toranzo y que se hospeda en el mismo hotel que éste. En verdad que a todos nos causó sorpresa la llegada a la cámara, — sin previo anuncio, — del General Toranzo y del Capitán Sáez. El Comandante Hernández hizo las presentaciones de rigor y como en ese momento nos dispusiéramos a beber una copa de coñac, que ya estaba servida, invitó al General Toranzo y al Capitán Sáez a beber en nuestra compañía. El General Toranzo, agradeció pero no bebió. Yo le ofrecí una taza de café y tampoco aceptó. Acercándose al Comandante Hernández le dijo, estas, o parecidas, palabras que pudieron oír todos los presentes: "Señor Comandante: le deseo a Vd. y a sus oficiales, muy buen viaje y una grata estada en mi patria, alegrándome que sea Vd., un egresado de la Escuela Naval argentina, quien vaya a Buenos Aires con este buque, que es un pedazo de tierra uruguaya, a lo que el Comandante respondió: "Muchas gracias, general". — Minutos más tarde el Comandante Hernández nos comunicó que debíamos desembarcar, lo que hicimos de inmediato en una lancha del "Capitán Miranda" que nos llevó abordo de este buque, por cuanto el Capitán Sáez expresó que el General Toranzo, y éste lo confirmó luego, tenía verdadero interés en conocer los planos hidrográficos levantados por el "Capitán Miranda" por haber sido Director del Instituto Geográfico Argentino. Desde la cubierta del "Capitán Miranda" presenciamos con el General Toranzo las señales de buen viaje al crucero "Uruguay" y las señales de éste, de agradecimiento.

Permanecimos en cubierta hasta que el "Uruguay" salió del ante-puerto y enfiló el canal. Después visitó el buque y se demoró en la Cámara de Dibujo, observando la Carta hidrográfica recientemente levantada e interesándose por sus detalles de construcción. A las 12 menos cinco, el General Toranzo, el Capitán Saez, el Teniente Capeletti y el que habla, desembarcaban en el muelle Wáshington, invitando el Capitán Saez al General Toranzo y yo también, por elementales reglas de cortesía, a subir al auto del Teniente Capeletti, lo que hicimos todos. El Capitán Saez, descendió en la calle Camacuá esquina Treinta y Tres y habiendo yo preguntado al General Toranzo donde deseaba que lo dejáramos, me contestó que en el cruce de algún tranvía que lo condujera a Pocitos, diciéndole yo que lo llevaríamos hasta el hotel, donde llegamos a las 12 y 25 minutos, despidiéndonos, y yendo yo para mi casa en el auto del Teniente Capeletti y éste, después, para la suya. Todo esto que le he dicho es, señor Embajador, la verdad de lo sucedido. El General Toranzo, está en Montevideo, no está en el crucero "Uruguay".

—La denuncia que yo tenía, la información que había recibido, — respondió el Embajador — era que el General Toranzo estaba embarcado en el crucero "Uruguay". Se ha preguntado a su casa y ha contestado que no está.

—Si quien formuló la denuncia, — contesté yo, — hubiera "abierto bien los ojos", habría visto que momentos antes de ponerse en marcha el "Uruguay", se desprendía de él "cortado" una lancha del "Capitán Miranda", llevando a bordo un grupo de personas, y si se hubiera decidido con más paciencia, a esperar en el muelle, hubiera comprobado el desembarque del General Toranzo.

—Es que, señores, — dijo el Embajador, dirigiéndose entonces al Capitán Baldomir y a mí, — mi Gobierno — el Ministro de Relaciones, me comunicó que el General Toranzo estaba en el crucero "Uruguay". Se me dió la convicción de ello.

En ese momento, el Embajador se levanta de su asiento y se aproxima a un aparato telefónico cuyo timbre ha sonado, y haciendo uso del trasmisor pronuncia estas palabras:

—No, no! está mal... yo no he llamado.

—Pero, señor Embajador! — digo yo — ¿cómo es posible suponer que un buque que debe cumplir una misión de amistad, — como la que yo cumplí ante el General Uriburu, el año pasado — una misión de amistad de Gobierno a Gobierno, pueda llevar, como pasajero oculto, a una persona de quien se dice que es "conspirador" o "revolucionario"? — No es posible ni pensarlo, señor Embajador. Unicamente un loco o un inconsciente podría aventurarse a ello: a llevar como pasajero oculto, a Buenos Aires, al General Toranzo!

—El General Toranzo es amigo de la oficialidad del crucero "Uruguay" Los otros días estuvo a bordo con "el galgo".

—Ignoro que el General Toranzo sea amigo de la oficialidad del "Uruguay" Sé que conoce al Capitán Hernández, como me conoce a mí, por haberme presentado el Capitán Saez. — ¿Qué es, señor Embajador, "el galgo"?

—"El galgo" es una lancha que tiene el General Toranzo.

—Ah! — respondo yo — ha de ser una "lanchita" que me mostró el capitán Saez desde el muelle de la calle Wáshington.

—Sí, es una lancha de gran velocidad y con ella estuvo el General Toranzo los otros días en el crucero Uruguay, — responde el Embajador.

—No conocía yo, ese detalle, señor Embajador, estaba enterado que el Capitán Saez había "atracado", días atrás, con una lancha, al "Uruguay". Talvez, sea la misma...

—Sí, esa es la lancha, contesta el Embajador. — ¿Qué iba a hacer el General Toranzo al "Uruguay"? — Yo, como ustedes, no salía de mi admiración cuando se me informó que Toranzo se había embarcado en el "Uruguay". Fuí llamado telefónicamente desde Buenos Aires. Como mi teléfono está mal, fuí a una casa vecina — no sé quién vive en ella — donde hay teléfono. Aquí no más... dos o tres puertas... Tampoco pude oír bien, el aparato estaba mal. Fuí al centro a la Compañía Wesern, donde pude hablar. Me informó el Ministro de Relaciones de mi pas, que el General Toranzo estaba embarcado en el "Uruguay" y que yo debía, en nombre de mi Gobierno, presentar, de inmediato, una protesta, una reclamación... Ante la magnitud de esta noticia, fuí a ver directamente al señor Presidente, sin antes ver al Ministro de Relaciones, Doctor Blanco. Dije al Presidente lo que se me había comunicado desde Buenos Aires. El Presidente me dijo que eso era imposible, que habría error, que haría detener el buque, que todo se aclararía...

—Ya está debidamente aclarado, señor embajador.

—Sí, felizmente, ustedes me han explicado como han pasado las cosas. Es indudable que Toranzo a quien no conozco, ha cometido un gravísimo error, ha sido causante de esta situación tan violenta. ¿Qué fué a hacer a bordo del "Uruguay"?

—Ya se lo he dicho, Sr. embajador; a saludar al comandante, a desearle buen viaje... Es cierto, el general Toranzo ha padecido un error, ha olvidado su situación, ha cometido una "gaffe", pero, si se quiere, lo ha hecho a corazón ligero. Advierto que ha puesto en terreno falso al comandante del buque... y a mí también... Piense, Sr. embajador, en el respeto que existe entre militares y verá cuan difícil era la situación del capitán Hernández y la mía al presentarse en el crucero "Uruguay" el general Toranzo, acompañado del capitán Saez. No era posible despedirlo, se trata de un militar de alta gerarquía, de un general argentino...

—Bueno, ahora que está todo aclarado, enteraré de ello a mi gobierno — dice el embajador. — Me comunicaré telefónicamente, Después, luego, veré a Blanco (refiriéndose al ministro de Relaciones Exteriores del Uruguay) y hablaré con él.

—Yo le ruego, Sr. embajador, que lo haga cuanto antes. Vea usted la situación que se le crea al comando del "Uruguay", si el gobierno argentino no sale a tiempo de su error. Va a ser una situación insostenible. Esta enojosa cuestión, ya ha dado muchos disgustos. El capitán Juambeltz, el Director de la Armada, me amonestó seriamente cuando lo impuse de la visita del general Toranzo al "Uruguay". El Sr Presidente y su ministro de Relaciones Eteriores tienen que estar profundamente afectados y lo mismo el ministro de Guerra y Marina. Si el Sr embajador, se comunica con el gobierno argentino, todo estará felizmente solucionado.

—Sí, voy a hablar enseguida a Buenos Aires y después veré a Blanco.

—Gracias, Sr. embajador, y permítame que como uruguayo, como rioplatense, me congratule y lo felicite, Sr. embajador, por haber hecho, antes que la reclamación diplomática dispuesta por su gobierno, la gestión amistosa ante el Presidente de la República Dr Terra, que ha permitido liquidar esta incidencia.

Considerando que nuestra misión, ante el Sr. embajador de la República Argentina, había terminado, el capitán Baldomir y yo nos pusimos de pie y presentamos nuestros saludos al Sr. embajador, quien, deferentemente, nos acompañó desde su despacho privado, donde nos había atendido, hasta un corredor próximo a una de las puertas que dan al jardín de la Embajada, donde, antes de cambiar los últimos saludos, nos dijo estas palabras:

—Pueden creerme, señores, que estoy muy cansado... Las cosas de nuestra política interna no lo dejan, a uno, vivir tranquilo. Y no sabemos lo que vendrá todavía...

Sr. ministro. — En la larga exposición que dejo hecha, admito, desde ya, que puedan haberse deslizado algunas palabras que no sean las exactamente pronunciadas. He pasado por alto, algunas expresiones, en la conversación tenida, tales como la que se había embarcado en la lancha que condujo al general Toranzo al "Uruguay", el uniforme del expresado general. Pero, señor ministro, puedo afirmar terminantemente, rotundamente, que los conceptos que mi exposición establece, como de una y otra parte, se ajustan, en su esencia, a la más pura y honrada verdad.

Saluda al Sr. ministro muy atte. — Cap. de Fragata, Domingo Gomensoro, subdirector de la Armada."

Un aspecto del recinto de la Cámara durante la sesión

La sesión de esta madrugada en la Cámara

La Cámara de Diputados fué citada extraordinariamente para las 11 y 30 p. m., con el fin de enterarse y oír los informes del Ministro de Relaciones Exteriores sobre la suspensión de relaciones con la República Argentina.

Un público enorme, compuesto por hombres y mujeres, llenaba totalmente las barras desde las 10 p. m. La gente desbordada por todos lados y a las 10 y 30 ya no se permitía el acceso al Palacio por falta de capacidad. La explanada que da sobre Agraciada —ello no obstante — desbordada de concurrencia esperanzada en que se operara algún milagro o bien a que les llevara noticias de lo que adentro ocurría.

Y la gente seguía afluyendo desde los cuatro puntos cardinales de la ciudad.

En los palcos diplomáticos vimos a los consejeros Caviglia, García Morales, Presidente de la Alta Corte de Justicia doctor Guani, el Presidente del Consejo de Salud Pública doctor Blanco Acevedo, Ministro de Italia Sr. Bernardi, doctor Enrique Buero, Ministro del Interior [illegible] Legnani, señor Barboza Terra, [illegible], etc.

A las 11 y 50 p. m. ocupa la presidencia el señor José A. Otamendi, quien declara abierto el acto.

DIJO EL PRESIDENTE

En seguida da cuenta que la Presidencia de la República había dado cuenta a la Cámara, por intermedio del diputado doctor Bado, de la actitud asumida y que ya conocen nuestros lectores.

Consulta a la Cámara si desea o no celebrar sesión.

INCIDENTE

Lazarraga pide la palabra y expresa su deseo de que entre al Palacio el público que permanece afuera.

Se produce un incidente violento entre el diputado comunista y el herrerista señor Pérez Moré, cambiándose frases violentas.

El diputado Fusco dice que hallándose en sala el Ministro de R. Exteriores es procedente que se celebre la sesión.

HABLA EL Dr. CARBAJAL

Se refiere a la moción de Lazarraga y dice que antes de tomarla en cuenta, debe saberse, mediante un pronunciamiento expreso de la Cámara, si celebrará o no sesión. Una vez resuelto ésto, se consideraría lo propues to por el representante comunista.

Se trata después la moción de Lazarraga, siendo rechazada.

HABLA EL Dr. BADO

Habla después el doctor Bado, quien expresa que el Presidente de la República habría procedido de acuerdo con las facultades que le acuerda la Constitución. Sin pérdida de tiempo, el primer magistrado comunicó como acto de deferencia, tal decisión a los Presidentes de los demás cuerpos del Estado. Desde el primer momento el Ministro de Relaciones Extreiores se puso a disposición de la Cámara.

HABLA EL Sr. DOMINGUEZ CAMPORA

Afirma que en su carácter de Presidente de la Comisión de Asuntos Internacionales de la Cámara, cambió ideas con el Presidente de la Cámara, acerca de la conveniencia de citar a sesión, invitando a asistir a ella al Ministro de Relaciones Exteriores, resolviéndose afirmativamente.

LA COMISION DE ASUNTOS INTERNACIONALES OPINA QUE DEBE CELEBRARSE SESION SECRETA

Continúa el señor Domínguez Cámpora diciendo que se reunió la Comisión de Asuntos Internacionales con asistencia del Dr. Blanco, acordando que se propusiera a la Cámara que que celebrase sesión secreta, para oír los informes que proporcionase el representante del Poder Ejecutivo acerca de la incidencia planteada.

En ese sentido y a nombre de la Comisión aludida, el doctor Domínguez Cámpora deja formulada moción

EL DOCTOR GRAUET

El doctor Grauert se opone a que la deliberación se efectúe en sesión secreta. Recuerda lo ocurrido cuando la ruptura de relaciones con Alemania y de las actas secretas labradas con tal motivo. La sesión debe ser pública porque el pueblo a quien representamos los legisladores, tiene derecho a enterarse de la discusión. — (Aplausos en la barra)

HABLA LAZARRAGA

Lazarraga habla del comunismo y protesta porque no se ha hecho entrar más gente. Sus palabras provocan silbidos y protestas.

—Si quieren sesionar secretamente la delegación comunista — dice — saldrá a la calle y dirá a los obreros lo que se haya tratado.

Habla de guerras y de "hecatombes" — frase que provoca una carcajada general.

VUELVE A HABLAR EL Dr. BADO

Expresa que la posición de la Cámara, frente a lo propuesto por la Comisión de Asuntos Internacionales, no puede ser otra que la de aprobar la moción de sesión secreta.

Dice que sesión secreta no quiere decir que se pretenda poner en práctica procedimientos inquisitoriales, sinó que quiere decir que es menester crear el ambiente de serenidad en que es necesario que se desenvuelva un debate que por razones evidentes, debe desarrollarse a cubierto de la presión psicológica de la barra, evitando espectáculos como el ofrecido por el diputado Lazarraga. En circunstancias como la presente — recalca — la representación nacional, por encima de cualquier impulso exhibicionista, habia de saber interpretar el sentir de todo el pueblo nacional que en momentos como los actuales se siente unido en apretado haz sin distingos partidistas y sí con amplio espíritu patriótico.

SE DA LECTURA

Se dá lectura a la disposición reglamentaria respecto al secreto que deben guardar los legisladores.

—¿Y qué es lo qué corresponde cuándo un diputado anuncia de antemano que infringirá esa disposición reglamentaria?

EL DOCTOR PUYOL

Habla el doctor Puyol que es partidario de la sesión pública. Es partidario de la paz y del americanismo. Hay que proceder con serenidad. La razón y el derecho nos asiste y hemos de salir de este desagradable trance con dignidad.

El Sr. Domínguez Cámpora considera que el asunto debe ser considerado en sesión secreta.

El Sr. Macció, en cambio, prefiere la sesión pública, a menos que se le demuestren los inconvenientes en contra. Cuando eso se resuelva, será llegado el momento de resolver la conducta que debe seguirse con Lazarraga

Por su parte, el señor Pérez Moré considera que, dadas las palabras del comunista Lazarraga, debe hacérsele retirar de sala.

No puede permitírsele que continúe ocupando su banca en esta emergencia.

EL Dr. PRANDO

Afirma que la Cámara debe adoptar el temperamento aconsejado por la Comisión de Asuntos Internacionales.

La Cámara necesita conocer todos los antecedentes, para juzgar, fuera de toda presión exterior, los motivos que el Poder Ejecutivo haya pedido tener para asumir la actitud que es de notoriedad.

El pueblo, por lo demás, conocerá todos los antecedentes, así como la resolución que se adopte y desde ya puede tener la certeza de que, si necesario fuera, la Cámara, sin distinción de partidos, sabrá defender la dignidad nacional, sin precipitaciones, con firmeza y con honor.

Contestando al Dr. Grauert, dice que no ve el inconveniente de que se pase a un pequeño compás de espera, con el sentido de las graves proyecciones internacionales que puede tener el asunto.

Insiste el Dr. Grauert en que la sesión debe ser pública, y se extraña que un parlamentarista tan avezado como el doctor Prando, mantuviera un criterio opuesto.

El Sr. Espalter dice que ya se ha hablado bastante y que la Cámara no puede seguir perdiendo el tiempo. Propuso, consiguientemente, que se dé el punto por suficientemente discutido. Y así lo resolvió la Cámara.

EL Sr. TROITIÑO, ARGENTINO

Hbla el diputado socialista Sr. Troitiño. Quiere fundar su voto respecto a la moción del señor Espalter. Declara que es argentino y que hace treinta años reside en el Uruguay. Su esposa y sus hijos, son uruguayos. El, en ciertos momentos olvida que ha nacido en la otra orilla. Es lamentable esta incidencia entre dos países hermanos, los más hermanos por todos conceptos, del continente. Si la sesión secreta evitara males mayores la votará. Pero tendría que tener absoluta seguridad.

Hizo protesta de su americanismo. Pero repite— quiere evitar conflictos mayores—.

Las palabras del señor Troitiño merecen repetidos apoyados de todas las bancadas.

SESION SECRETA

Se vota, plenamente la sesión secreta.

OTRO BOCHINCHE

Protesta nuevamente Lazarraga y se produce un nuevo tumulto. Los diputados golpean sus pupitres y de todas las barras, le gritan.

EL PUBLICO ESPERA AFUERA DEL RECINTO CON TRANQUILIDAD

De acuerdo con la resolución adoptada, el presidente ordena que se desalojen las barras, lo que se procede a hacer de inmediato con ayuda de la fuerza pública.

Casi todos los asistentes se retiraron en medio del mayor orden, yendo a engrosar el numeroso público que se había estacionado en el exterior del Palacio Legislativo.

Todos observan la mayor tranquilidad, no oyéndose ningún grito de protesta, ni de hostilidad.

LAZARRAGA ES EXPULSADO

Después de iniciada la sesión secreta se produjo un tumulto en la sala de sesiones provocado por el representante comunista Lazarraga que se negaba a mantener el secreto exigido.

La Cámara resuelve hacerlo retirar de sala si no presta el juramento.

La Mesa ordena el cumplimiento de la resolución de la Cámara y los ujieres, auxiliados por el Comisario General de Ordenes y otros funcionarios policiales obligan al diputado comunista a abandonar el recinto parlamentario.

LLEGADA DEL COMUNISTA GOMEZ

A las 2 y 35 llegó Gómez acompañado por Lazarraga que fué expulsado de sala según lo dejamos narrado. Lazarraga entra al Palcio y es detenido en las puertas. Gómez entonces penetra a sala y en seguida los cronistas que se encuentran en antesalas oyen un fuerte dialogado en la sala de sesiones.

Lazarraga insistió ante la Presidencia para que se le permitiera entrar a sala y el Presidente de la Cámara, después de algunos instantes, resolvió dejarle penetrar al Palacio pero no al recinto.

El diputado mencionado se encontraba pues a la hora que indicamos en el ambulatorio que rodea la sala de sesiones sin poder intervenir en la sesión.

EXPULSION DEL DIPUTADO GOMEZ

También — frente a la actitud del comunista Gómez — la Cámara resolvió hacerlo retirar del recinto, habiendo tenido que intervenir los oficiales de sala para retirar por la fuerza al representante soviético. Eran las tres menos cinco de hoy.

CITACION AL SENADO

De acuerdo con un pedido de los senadores Batlle Pacheco, Minelli y Bonet, el Senado ha sido citado extraordinariamente para hoy a las 11 de la mañana.

A LAS 4

A las 4 de la mardugada de hoy, todavía la Cámara seguía sesionando sin adoptar resolución alguna.

Los antecedentes de la ruptura de relaciones con la Argentina

Pocas veces la opinión pública nacional ha carecido de la información necesaria para juzgar de la trascendencia de un asunto de magnitud, como ocurre en este caso de la ruptura de relaciones con la Argentina, acontecimiento internacional que sorprende al país por lo inesperado y lo desconcierta por la falta de "ambiente preparatorio".

Nosotros que tuvimos oportunidad de permanecer en Buenos Aires, siendo huéspedes de la gentileza tradicional de la prensa argentina, recogimos en la capital vecina sensacionales rumores que, naturalmente, tratamos de aclarar en las redacciones de los diarios porteños a objeto de evitar la difusión de un lamentable malentendido como suponíamos acertadamente.

Ya en la tarde del 9 de Julio, encontrándonos en la avenida Alvear presenciando el desfile militar con algunos colegas bonaerenses, oímos con asombro la primera noticia relativa a la vigilancia que se ejercía sobre los tripulantes del crucero "Uruguay", los que eran observados por la policía de investigaciones a objeto de constatar si alguno de ellos no era el geenral Severo Toranzo. Quisimos creer en los primeros momentos que se trataba de una broma surgida a raíz de los episodios que han nacido al margen de las azarosas relaciones internacionales desarrolladas entre nuestro país y la Argentina durante los últimos años. Pero se trataba de una información veraz y entonces desautorizamos la especie de que un general argentino en exilio pudiera haberse embarcado en una nave de guerra de nuestra bandera.

Más tarde, en el teatro Colón, conversando con diplomáticos que tenían porque estar enterados del "affaire", confirmamos la extraña novedad, sabiendo además que el propio Presidente de la República, general Agustín P. Justo, había expresado su contrariedad por la circunstancia de que el general Toranzo — minutos antes de partir el "Uruguay" de nuestro puerto — se hubiese embarcado en la nave — como efectivamente lo hizo — para trasladarse después al "Capitán Miranda".

En las primeras horas de la madrugada encontramos en la redacción de nuestro colega "La Prensa" a los más destacados colegas de aquel rotativo, preocupados por reunir los antecedentes del inesperado episodio que se desarrollaba en las esferas gubernativas y diplomáticas del vecino país. Y, como en la tarde anterior, expresamos que creíamos descabellada la opinión de que el general Toranzo hubiese llegado a aguas argentinas a bordo del "Uruguay".

El día 10 los comentarios periodísticos — sin trascender a las planas de los rotativos — nos pusieron ante la verdadera explicación de lo acaecido.

Los agentes policiales del gobierno argentino habían visto al general Toranzo subir a bordo del crucero "Uruguay", diez minutos antes de que la nave partiera. Como el general argentino se trasladó después en una falúa de nuestra armada hasta el "Capitán Miranda", los empleados del gobierno argentino, que esperaban su regreso en la dársena, supusieron que el militar nombrado había seguido en viaje rumbo a su país. Y éstos eran los antecedentes que habían movido a la Presidencia argentina a adoptar por la vía de los Ministerios de Relaciones Exteriores, del Interior y de Marina, las disposiciones de que dimos cuenta en nuestra edición de ayer.

Todo Buenos Aires periodístico conocía estos antecedentes cuando nos encontramos ayer en Montevideo con que el "affaire" era desconocido. Frente a su falseamiento creímos acertado dar una versión auténtica de lo ocurrido. — H. O. P.

La Argentina explica sus actitudes

BUENOS AIRES, 13. — (Austral) — Respecto a la ruptura de relaciones diplomáticas con la República Oriental del Uruguay, la Cancillería, justificando el decreto firmado hoy al resolver el gobierno argentino la ruptura de relaciones diplomáticas con aquel país, dió a conocer el siguiente comunicado:

"El Gobierno argentino fué informado que en el momento en que el crucero "Uruguay" se disponía a partir para Buenos Aires, un ex jefe militar argentino, prófugo a raíz de una tentativa subversiva, subió a bordo de dicha nave, siendo recibido por oficiales de la misma en la cámara de comando, y cambiando con ellos brindis.

El Gobierno argentino, ante tan inusitada circunstancia, y prescindiendo en absoluto de la persona y propósitos del ex-jefe prófugo que en nada podían preocuparle, entendió que lo que correspondía como acto de cordialidad y confianza era dar traslado de la noticia al gobierno uruguayo, al que no podía suponer conforme con el procedimiento de los oficiales del crucero "Uruguay" y de las autoridades marítimas. En virtud de ello, se ordenó al embajador en Montevideo se entrevistara con el presidente Terra y le comunicara la noticia, la que le fué confirmada en todas sus partes por la autoridad uruguaya.

En efecto, cumpliendo órdenes del presidente Terra, el comandante de marina señor Gomensoro y el Capitán de Puertos señor Baldomir, informaron al embajador que efectivamente ese ex-jefe argentino había estado, a bordo del "Uruguay", trasladándose luego a bordo del "Capitán Miranda", buque hidrográfico también del gobierno uruguayo, y que luego desembarcaron en compañía del comandante de marina.

En cuanto a las medidas tomadas por nuestro gobierno en el orden marítimo con respecto al crucero "Uruguay" pueden sintetizarse así: Se envió al explorador "La Rioja" para que hiciera escolta de honor al crucero "Uruguay". El "La Rioja" salió de La Plata. Al mismo tiempo se despachó desde Buenos Aires un aviso con el ayudante que había sido destinado para acompañar al comandante del "Uruguay". El Jefe del explorador que hizo escolta, dirigió al comandante del "Uruguay" el siguiente telegrama: "A crucero Uruguay: El comando y la tripulación del explorador "La Rioja" dan la bienvenida a los camaradas del crucero "Uruguay". — Firmado: Comandante del "La Rioja".

El "Uruguay" contestó: "El comandante y la dotación del R. O. U. Uruguay agradece efusivamente la gentil bienvenida de los hermanos argentinos. Firmado: Comandante R. O. U. Uruguay capitán R. Hernández".

El hecho de hacer escoltar un buque amigo es siempre una deferencia en el orden internacional. Entre otros casos en que se han aplicado esas normas por nuestras autoridades, en idéntica forma, pueden citarse las siguientes: Visita del doctor Campos Salles, con la escuadra brasileña que fué escoltada por la escuadra argentina. Llegada del "Minas Geraes" en 1922, en cuya ocasión se embarcó un oficial argentino, ayudante, al entrar el buque al Río de la Plata y volvió a salir hasta fuera del río, habiendo sido dicho navío escoltado a la entrada y a la salida.

La escuadra del almirante Caperton fué escoltada por la escuadra argentina. El crucero "Charleston" fué escoltado por el crucero "25 de Mayo".

La escuadra alemana del almirante Von Reuter recibió a oficiales argentinos fuera de la entrada a Puerto Belgrano, subiendo oficiales abordo como acto de amistad, habiendo sido la misma escuadra al recalar en Mar del Plata, piloteada por el crucero "Patria", en 1914.

En el año 1925 el crucero "Curlew" que traía la insignia del Príncipe de Gales, fué escoltado por buques de nuestra escuadra, procediéndose en forma análoga cuando el Príncipe de Piamonte llegó a nuestras aguas. Su buque fué escoltado por tres exploradores desde la entrada del río de la Plata y los oficiales ayudantes subieron a bordo de aquél y acompañaron al Príncipe desde este momento, como ha ocurrido con el ayudante nombrado.

En idéntica situación, en 1918, el acorazado "Pueyrredón", al llegar de Nueva Orleans, recibió la visita de un Oficial y una guardia americana y en 1920 el acorazado "Rivadavia" debía llegar a Punta Arenas y recibió como acto de homenaje, al oficial chileno ayudante, lejos del puerto.

El "Uruguay" fondeó a las 18.50 a la altura del kilómetro 32, fuera del canal, y el explorador hizo lo mismo.

El Oficial designado ayudante del Comandante, se trasladó del aviso al explorador "Rioja" a la mañana siguiente se trasladó al "Uruguay" y se puso a órdenes del Comandante de éste, a quien llevó los saludos del Minstro de Marina.

Este oficial no se trasladó durante la noche al "Uruguay" para no molestar por motivos de alojamiento, circunstancia que puso en conocimiento del Comandante del "Uruguay".

Por su parte, el Jefe del Arsenal de Buenos Aires, hizo al Comandante del "Buenos Aires" un telegrama preguntándose la hora en que llegaría para mandar los remolcadores.

Esto es también una atención especial, pues al entrar a aquel puerto, un buque debe gestionar el envío de remolcadores por medio de los representantes de su país o drectamente.

Al buque se le amarró a la zona del Arsenal de Marina como una nueva deferencia que se ha tenido antes con buques de otros países amigos, con objeto de que se estuviera con más tranquilidad. Nadie ignora que un buque que llega se ve con compromisos de todo orden y a veces tiene que disminuir el número de oficiales de su servicio.

Inmediatamente que atracó el buque, el Jefe del Arsenal envió un oficial a cumplimentarlo, y acto continuo, fué él personalmente a hacer la habitual visita de cortesía al comandante del "Uruguay" y facilitarle en todo lo que pudiera requerir en desempeño de su misión ante nuestro gobierno.

Corresponde hacer notar que no ha habido ninguna exigencia concerniente a la identidad del personal del crucero "Uruguay".

El día ocho, el comandante del "Uruguay" convino con el Jefe del Arsenal, que se dejaría entrar al público de las catorce a las diez y siete horas, haciéndose presente al comandante del buque que no había inconveniente en que cualquier persona entrara o saliera del buque, dándosele a los oficiales un carnet para que tuvieran en todo sentido amplias facilidades, todo lo cual atestigua la excepcional deferencia con que han sido tratados; sobre tales bases de consideración han participado el Comandante y los señores oficiales del banquete realizado en la Casa de Gobierno, en donde departieron con las autoridades en la mayor tranquilidad y asistieron al desfile militar, especialmente invitados, y a la función de gala en el teatro Colón, donde, por estar todos los palcos ocupados por el cuerpo diplomático, fueron llevados al propio palco oficial desde donde asistieron a la representación.

El juicio de "La Prensa" sobre la ruptura de relaciones

UNO DE LOS PRINCIPALES PARRAFOS QUE EL MENCIONADO DIARIO PUBLICO ESTA MAÑANA

De nuestros servicios exclusivos de información del exterior destacamos el siguiente despacho telegrfico:

Buenos Aires, 13. — A LA MAÑANA — El diario "La Prensa" comentará en su edición de esta madrugada en nota editorial, la ruptura de relaciones de la Argentina y el Uruguay. — Uno de los principales párrafos de ese comentario dice así:

"El incumplimiento del Gobierno del país vecino de las obligaciones que le impone el derecho internacional, y además un tratado, y que debió tener en cuenta para evitar que su territorio se convirtiese en foco de conspiradores y centro de propaganda contra la República Argentina, creó una tirantez que ha conducido a la ruptura de relaciones diplomáticas. Un incidente ocurrido por inexplicable extravío de autoridades uruguayas, ha hecho perder la serenidad a la Cancillería de Montevideo y ante la perspectiva de una reclamación formal que no excluía una solución diplomática se ha precipitado y hecho imposible todo arreglo".

Los Embajadores Uruguayo y Argentino

Por los motivos que son de notoriedad, nuestro Embajador en la Argentina, doctor Leonel Aguirre, obedeciendo órdenes del Gobierno, llegó ayer de Buenos Aires en el vapor de la carrera y permanecerá entre nosotros hasta nueva disposición de la Cancillería.

Por su parte, el Embajador de la Argentina, doctor José M. Cantilo, desde anteayer se encuentra en Buenos Aires, a donde se trasladó con motivo de la incidencia diplomática actual.

El canciller argentino Dr. Saavedra Lamas

Nuestro ministro de Relaciones, Dr. Juan C. Blanco

Por el Parlamento

EN DIPUTADOS

Ayer de tarde, a las 2 p. m., y con el número estrictamente indispensable, celebró sesión la Cámara de Diputados, bajo la presidencia del señor José A. Otamendi.

Se pasó a considerar la orden del día con la prosecución del debate sobre las modificaciones del artículo 250 del Código de Comercio.

Explica el doctor Menéndez, que se trata de una iniciativa del Banco de la República, teniendo en cuenta los vencimientos en días feriados, que dicho sea de paso, arguye el orador, son muchos en nuestro calendario oficial. Termina diciendo que votará la fórmula de la Comisión.

Luego el doctor Antia Errandonea, analiza los proyectos que están sobre el tapete, el de la Comisión y el del Dr. Stewart Vargas, entendiendo que se podría, con alguna variante, refundir las dos tendencias en un solo proyecto, manteniendo con este motivo, debates dialogados con el doctor Vargas, que reclama para su iniciativa mayores y positivas ventajas, que las que ofrece el otro proyecto, terciando también en la discusión el Sr. Carbonell y Migall y doctores Seoane y Sánchez.

Quedó aceptado finalmente el artículo 1o.

En cuanto al artículo 2o., se aprobó en fórmulas de la Comisión y como el doctor Vargas propusiera otro agregado, no pudo votarse por haber sonado la hora de levantarse la sesión. La nueva fórmula pasó a comisión.

He aquí el texto de los artículos aprobados:

Art. 1o. — Desde la promulgación de la presente ley, los vencimientos estipulados en las letras de cambio, pagarés y demás documentos, que coincidan con días feriados, se harán efectivos el día inmediato posterior que no fuese feriado.

Art. 2o. — Esta disposición regirá igualmente para todas las obligaciones civiles o comerciales que venzan en día feriado.

SESION ORDINARIA

Seguro de la desocupación. — Suspensión de la interpelación al Ministro de R. Exteriores

A las 3 p. m., la Cámara bajo la presidencia del señor Otamendi, inició la sesión ordinaria.

Luego de darse cuenta de los asuntos entrados, el señor Anfuso reclamó urgencia, para el proyecto de Presupuesto de los ferrocarriles del Estado.

El mismo diputado, denuncia que según un periódico nacionalista de Maldonado, aparece el nombre de un sub - comisario de ese Departamento, figurando como integrante de un club nacionalista y que preside el diputado Sr. González Olaza. Mocionó en el sentido de que sus palabras, sean pasadas al Ministro del Interior, resolviéndose de conformidad con el pedido.

El Sr. Haedo considera que se trata de una decisión de la departamental nacionalista, para saber en el momento oportuno cuales son los ciudadanos que tienen derecho a intervenir en las elecciones internas del Partido. Pide también que sus palabras, sean pasadas al Ministerio, lo que así se resolvió.

El Dr. González Olaza, coincide en un todo con lo manifestado por el Dr. Haedo, agregando que esas inducciones son hechas ajenas por completo a la voluntad de los inscriptos.

Plantea además un caso de inmoralidad política, que se refiere al alquiler por la Junta Electoral de Maldonado para una mesa inscriptora, de un local de un club batllista y cosa singular, dice, dicha propiedad pertenece a la familia del diputado Anfuso, siendo el Presidente de la Junta Electoral de Maldonado tío o primo carnal del referido representante.

Criticó después el señor Ruggia que en una lista o boletín encabezado con el epígrafe, "Partido Nacional" se incluyan nombres de ciudadanos colorados.

Antes de entrar a la orden del día, solicitó la palabra el Sr. Anfuso con el fin de contestar los cargos del señor González Olaza.

Dice el señor Anfuso, que no pudiendo explicar el Sr. González Olaza, los hechos por él denunciados, ha planteado otro asunto que no tiene nada que ver con el mismo, creyendo lesionar su honestidad.

No niega que la Junta Electoral de Maldonado, con la aprobación de todos sus miembros ha alquilado una finca propiedad de su señora madre, pero también es cierto que el Dr. González Olaza, propuso con el mismo fin, una casa de su propiedad, y en la que también funcionaba un club político nacionalista.

SEGURO DE DESOCUPACION

Enseguida se pasó a la orden del día, continuándose la discusión general del Proyecto sobre Seguro de Desocupación.

Toma la palabra el Dr. Seoane, que había quedado en uso de ella en la última sesión y empieza analizando la revolución francesa a la que divide en dos partes en "revolución propiamente dicha" en "reacción". Pero como el tiempo apremia, no va a ser muy extenso en su discurso.

LA INTERPELACION AL MINISTRO DE RELACIONES EXTERIORES

Hallábase en el uso de la palabra el señor Seoane, cuando se interrumpió el debate, para dar lectura a una carta del Diputado señor Rodríguez Fabregat, anunciando que no podía asistir a la sesión de las diez de la noche, en la cual se escucharían las explicaciones del Ministro de Relaciones Exteriores sobre la actitud asumida por el Poder Ejecutivo, respecto a los asilados argentinos, por encontrarse enfermo.

La Cámara, en vista de ello, resolvió, aplazar la interpelación hasta tanto el Sr. Rodríguez Fabregat, esté en condiciones de poder concurrir a la misma.

DE NUEVO AL ASUNTO

Se reanuda el debate sobre el seguro de la desocupación, continuando su discurso el Dr. Seoane, que habla ahora de la guerra comercial entre los distintos centros productores del mundo.

En su larga exposición el diputado socialista sigue ocupándose de la técnica de las revoluciones y sostiene que la revolución social debió haber estallado primeramente en Alemania y no en Rusia.

Contestando a ciertas reflexiones del "compañero" Lazarraga, sostiene el diputado socialista que su partido no odia porque sí, como el comunismo, al capital, ni despotrica contra las instituciones cuando ellas son buenas.

Hablando del ejército, dice que él fué soldado y que sabe que entre ellos hay grandes corazones, capaces de realizar hechos magníficos.

Luego el doctor Seoane hace proceso del régimen militar que impera en Rusia y naturalmente ello provoca las iras de Lazarraga, quien solicita una interrupción.

Terminada la réplica del comunista, el doctor Seoane, con gesto de asombro, dice: que no ha podido entender nada de lo dicho por aquel.

Refiere después el doctor Seoane su vida, para contestar algo a lo dicho por Lazarraga. Es pobre, ha sido siempre pobre y será pobre. Fué primeramente peón de estancia, después soldado raso, luego empleado comercial, para pasar después a la Escuela Naval y retornar más tarde al comercio, estudiando siempre, para culminar sus aspiraciones de toda su vida, con lo que es actualmente: abogado. Sus ideas las defiende siempre con honradez y con entusiasmo. Con toda sinceridad, sin agraviar a nadie.

De todas las bancadas y de las barras se aplaude al diputado socialista.

Critica los regímenes fetichistas del comunismo ruso. Lenin, embalsamado, expuesto a la adoración popular. Más: ese mismo comunismo ha creado una condecoración: la de la cruz roja del proletariado.

Por su parte, el doctor Charlone tercia coadyuvando a la tesis del doctor Seoane, relatando a grandes trazos los procedimientos imperialistas del comunismo ruso, con Stalin a la cabeza.

Luego el doctor Seoane se extiende en consideraciones de carácter filosófico y dice que ellos quieren piedad para todos, aún para los degenerados y para los criminales. Quieren los socialistas asistencia para todos las que la precisen. El socialismo es el único régimen social que deja las puertas abiertas de par en par, para que todo el mundo se instruya sin diferencia de clases sociales.

Cree que el régimen capitalista se opone actualmente al progreso de los países.

Termina manifestando que al que más interesa el asunto de la desocupación es al régimen capitalista.

En cambio al partido socialista se interesa primordialmente, para que cuando llegue el momento de la emancipación social, no hayan muerto de hambre todos los obreros.

Critica por último la formación de las bolsas de trabajo, en las cuales—dice—a pesar de todas las previsiones se ha colado el factor político.

Toma la palabra el señor Paseyro, quien considera que el proyecto es bueno y que por lo tanto debe votársele.

Entra después a analizar el proyecto en todo su articulado, haciendo las salvedades del caso, de acuerdo con el programa de su partido.

CUARTO INTERMEDIO

La Mesa interrumpe al orador, proponiendo un cuarto intermedio de media hora, a fin de dar descanso a los taquígrafos. Se resolvió esta moción favorablemente.

VUELTOS A SALA

Reunida nuevamente la Cámara, se interrumpe el debate, a fin de dar lectura de una carta del Gerente de la Sucursal del Banco en Artigas, refutando las impugnaciones hechas en sesión anterior por el señor Vasconcellos y que fué presentada por el señor Brum.

SIGUE EL SEGURO DE DESOCUPACION

Se prosigue con el asunto de la desocupación, siguiendo en el uso de la palabra el señor Paseyro. Considera este legislador un honor para la Cámara el que esta haya aunado opiniones respecto a este proyecto, que significa un gran paso dado hacia el bienestar general del país.

Siendo las 7 p. m. el doctor Santos mociona en el sentido de que se levante la sesión, en virtud de estar reunidos en antesala los legisladores de su bancada y tener necesidad de continuar en esa reunión.

Y así queda resuelto.

Labor de Comisiones

ASAMBLEA GENERAL

Legislación

Esta Comisión de la Asamblea General celebró sesión ayer por la tarde e inició de inmediato la calificación del grado del recurso interpuesto contra el decreto N.o 1806 de la Asamblea Representativa de Montevideo, sobre emisión de dos millones de pesos en bonos de pavimentación.

El doctor Bado planteó, como cuestión de previo y especial pronunciamiento la de establecer si el decreto apelado supone o no creación de impuestos, concluyendo, luego de diversas consideraciones, que la materia u objeto a que se refiere aquel decreto forma parte de la calificación del grado y debe, por tanto ser resuelta previamente.

Sobre este particular se produjo un prolongado cambio de opiniones, oyéndose las extensas consideraciones que formularon los señores Minelli, Fusco, Sánchez Varela, Haedo, Schinca y Viera, y resolviéndose finalmente, de acuerdo con la proposición aludida, considerar con carácter previo la cuestión promovida por el doctor Bado sin perjuicio de las salvedades expuestas al respecto por los señores Sánchez Varela, Haedo y Viera, que se consignarán en el acta respectiva.

El Dr. Sánchez Varela dijo que, dado el prolongado examen que había provocado la referida cuestión formal, y no habiendo tiempo suficiente en esta sesión para abocarse de inmediato al estudio del problema relacionado con la materia del recurso, que requiere una consideración especial, proponía se solicitara a la Asamblea el aplazamiento de este asunto en la sesión de mañana, a fin de que la Comisión pueda reunirse nuevamente el día miércoles próximo, a las 16 horas, de modo que sea posible repartir entre los señores legisladores miembros de la Comisión diversos decretos municipales, disposiciones legales y reglamentarias y demás antecedentes cuyo conocimiento es indispensable para resolver el problema previo planteado. Esta proposición fué objeto por resolución, designándose al Dr. Fusco para que en la sesión de mañana solicite de la asamblea el aplazamiento de este asunto.

De conformidad con lo resuelto, correspondía examinar a continuación el veto opuesto por el Consejo N. de Administración contra la ley sobre inadmisión y expulsión de extranjeros indeseables,no obstante habiendo quedado sin número la Comisión en virtud de haberse retirado algunos de los presentes con autorización, en vista de lo avanzado de la hora, no llegó a adoptarse resolución al respecto.

El doctor Sánchez Varela manifestó que haría moción en la sesión que la asamblea celebrará mañana, para que se considere este asunto, por no juzgar indispensable el dictamen de la Comisión.

Las sesiones de hoy

ASAMBLEA GENERAL

El Senado y la Cámara de Representantes se reunen en Asamblea General, en sesión extraordinaria mañana viernes a las 5 p. m., a fin de considerar la siguiente orden del día:

Varios miembros titulares de la Asamblea Representativa de Montevideo interponen recurso de apelación contra el Decreto No. 1806 del Gobierno Departamental respectivo, sobre emisión de Bonos Municipales de Pavimentación. — (Calificación del grado).

Nota: Ley de 27 de mayo de 1932:

Art. 1o. — "Interpuesto un recurso de apelación de acuerdo con los artículos 134 de la Constitución y 79 y 80 de la Ley de 23 de diciembre de 1919, el Presidente de la Asamblea General convocará de inmediato a ésta, con término de tres días hábiles para que proceda a calificar el grado, con los miembros que concurran, determinando si el recurso ha sido interpuesto en tiempo y forma".

Art. 2o. — "El pronunciamiento deberá efectuarse dentro de los diez días de celebrada la primera sesión. — Si aquel no se produjera, la Asamblea General será citada para el día hábil siguiente con el fin exclusivo de proceder a la votación".

La primera sesión de la Asamblea General se efectuó el 12 del corriente.

Ese mismo día, a las 5 y 30, la Asamblea se reunirá a pedido del número reglamentario de legisladores, que solicitan su convocación a fin de considerar el veto opuesto por el Consejo Nacional de Administración al proyecto de ley sobre inmigración indeseable.

SENADO

La Cámara de Senadores se reune, en sesión extraordinaria, mañana viernes a las 4 p. m., para informarse de los asuntos entrados y considerar la siguiente orden del día:

Primera discusión general y particular de los proyectos de ley siguientes:

Reparaciones en las construcciones de la Isla de Flores.

Inversión de $ 1.000.000 con destino a obras públicas.

Continuar la primera discusión particular del proyecto de ley de presupuesto de la Caja de Jubilaciones y Pensiones Civiles.

Primera discusión general y particular del proyecto de decreto sobre prórroga del Presupuesto de Sueldos y Gastos de Sala y Secretaría del Senado.

MARITIMAS

BUQUES LLEGADOS AYER

GODMUNDRA, sueco, de Pernambuco, con sal marina. Consignado a Wilson Sons.

CABO SAN AGUSTIN, español de Génova, con pasajeros, correspondencia y carga. Consignado a Carrau y Cía.

SALIDOS

MARGOT, inglés, para Buenos Aires con resto de carga. Despachado por Dodero S. A.

ALWAKI, holandés, para Rotterdam, con frutos del país. Despachado por Maclean Stapledon S. A.

MARYLINN, inglés, para Amberes, con frutos del país. Despachado por Dodero S. A.

BELVEDERE, italiano, para Trieste con pasajeros, correspondencia y carga. Despachado por Cosulich Uruguay.

A LLEGAR

Hoy — URUGUAYO, noruego, de Nueva York, con carga general. Consignado a Van Bokkelen y Rohr.

Hoy — HIGHLAND CHIEFTAIN inglés, de Londres, con pasajeros, correspondencia y carga. Consignado a Christophersen Hnos.

Hoy — SATARTIA, norteamericano, de Nueva York, con carga general. Consignado a Christophersen Hnos.

Hoy — CHILDAR, noruego, de Nueva York, con carga general. Consignado a Carrau y Cía.

Hoy — ARLANZA, inglés, de Southampton, con pasajeros, correspondencia y carga. Consignado a Maclean Stapledon.

15 — ORANIA, holandés, de Amsterdam, con pasajeros y correspondencia. Consignado a Dodero S. A.

17 — WEST SEI NE, norteamericano, de Nueva York, con carga general. Consignado a Christophersen Hnos.

18 — MONTE PASCOAL, alemán, de Hamburgo, con pasajeros, correspondencia y carga. Consignado a Dorner y Bernitt.

18 — WESTERN PRINCE, inglés, de Nueva York, con pasajeros, correspondencia y carga. Consignado a Houlder Bros.

A SALIR

Hoy — GASPAR, alemán, para Bremen, con frutos del país. Despachado por Ribereña del Plata.

15 — HIGHLAND MONARCH, inglés, para Londres, con pasajeros, correspondencia y carga. Despachado por Christophersen Hnos.

15 — ANDALUCIA STAR, inglés, para Londres, con pasajeros, correspondencia. Despachado por J. R. Williams.

16 WESTERN WORLD, norteamericano, de Buenos Aires, para Nueva York, con pasajeros, correo y carga. Despachado por Munson Line.

16 — GENERAL OSORIO, alemán, para Hamburgo, con pasajeros turistas. Despachado por Dorner y Bernitt.

19 — GENERAL SAN MARTIN, alemán, para Hamburgo, con pasajeros, correspondencia y carga. Despachado por Dorner y Bernitt.

FLUVIALES

Para Buenos Aires salió anoche CIUDAD DE MONTEVIDEO.

—Llega y sale hoy CIUDAD DE BUENOS AIRES.

—Para Salto salió anoche CIUDAD DE SALTO.

VARIAS

Terminó sus operaciones a muros el buque tanque inglés SAN GERARDO.

—Operó en la dársena 1 la motonave española CABO SAN AGUSTIN.

—A muros de la dársena 11 atracó el vapor sueco GUDMUNDRA.

—Atracará hoy al hangar 3 la motonave inglesa HIGHLAND CHIEFTAIN.

—Terminó sus operaciones a muros el vapor inglés MARGOT.

ADVERTENCIA. — Los vapores ingleses "Arlanza", "Western Prince" holandés "Orania" y alemán "Monte Pascoal", pueden anticipar su arribo a ésta sobre las fechas que respectivamente les señalamos si se mantiene cerrado a la navegación el puerto de Santos, por la revuelta en el Estado de San Paulo.

VAPORES EN RADIO

En comunicación directa por intermedio de la Transradio (T.T.) — Zabala 1510

Alcántara, Alsina, Antonio Delfino, Arlanza, B. Aires Marú, Cabo San Antonio, Cabo Santo Tomé, Cap Arcona, Deseado, Cap Norte, General Artigas, Giulio Cesare, Highland Chieftain, Highland Patriot, L'Atlantique, La Coruña, La Plata Marú, Monte Pascoal, Orania, Orazio, Orcoma, Principessa Giovanna, Reina del Pacífico, Río de Janeiro Marú, Santa Bárbara, Santos Marú, Santa Rita, Santa Clara, Santa Inés, Virgilio.

Los viajes a Europa

Los agentes de la Mala Real Inglesa, han recibido orden de sus principales, para rebajar las tarifas de primera clase a Europa por vapores de su línea "D".

Como es de conocimiento público, esta línea está servida por los paquetes "Darro", "Desna", "Deseado" y "Demerara", buques modernos y de gran confort en sus clases de cámara.

Los nuevos precios fijados son:

A España y Portugal $ 588 y $ 1.056 la ida y la ida y vuelta respectivamente; y a Liverpool $ 636 y $ 1.140, igualmente.

Esta nueva tarifa importa una rebaja del 11 o|o sobre los precios que rigen actualmente.

Consejo de Salud Pública

LA SESION DE AYER

Se reunió ayer de tarde el Consejo de Salud Pública, despachándose 105 asuntos de trámite y correspondientes a sus distintas comisiones.

Licitaciones

Se estudiaron diversos asuntos de licitación, aprobándose entre ellos los correspondientes a los suministros de drogas y productos químicos y artículos de almacén.

Los prácticos argentinos y la sanidad

Se dispuso que desde la fecha y hasta nueva resolución, se deje en suspenso lo que establece el artículo 19 del Reglamento de Sanidad Marítima en lo que sea aplicable a los prácticos argentinos. En consecuencia, la Inspección de Sanidad Marítima no intervendrá en ninguna forma en estos casos. Cesará esta disposición toda vez que el Consejo estime que, dada la situación anormal del punto de vista sanitario del puerto de procedencia de los prácticos, se imponga la adopción de medidas especiales, en salvaguardia de la salud pública.

Registro Civil

MATRIMONIOS

Doroteo García, 30 años, oriental, empleado, con Sofía Martínez, 30 años, oriental.

Juan Dolder, 25 años, suizo, ingeniero, con Anita I. Canto, 25 años, oriental.

DEFUNCIONES

Josefa Varece de Puglia italiana, 78 años, casada, Ejido 1633.

Eleonor Martín aMrtir de Pedrol, española, 74 años, viuda, Cabrera 4032.

Ramona Miller de Martínez oriental, 75 años, viuda, Rocha 2590.

Libertad América Pintos oriental, 18 meses, V. de Arcos 7.

José Dorta, oriental, 34 años, casado, H. Pasteur.

María Lorenza Benítez de Méndez oriental, 81 años, casada, H. P. Rossell.

Miguel Angel Marini, oriental, 2 años, Pando 2610.

Alberina Núñez oriental, 21 años, soltera, H. F. Ferreira.

Juan Carlos Cedrés oriental, 9 años, H. P. Rossell.

Francisco Colucci, italiano, 73 años casado, Labandeira 3248.

Policarpo Albite, español, 67 años casado, Pando 2966.

María Castiglioni de Ualhengui, italiana, 78 años viuda, Yaguarón 1715.

Sara Roden de Wans, oriental, 28 años, casada, J. Rausseau 42.

Miguel Farone, italiano, 64 años, casado, H. Pasteur.

María A. Martínez, oriental, 1 año, Gurméndez 83.

Juan José Rodríguez, oriental, 58 años, soltero, Escuela de Nurses.

Pompeya Luisa Franchi, oriental, 5 días, 8 de Octubre 2435.

Juan Olivera, oriental, 45 años, Asilo L. P. del Campo.

Pedro Pressia, oriental, 62 años casado, Marsella 2886.

Luis Mussi, italiano, 92 años, casado, Venancio Benavidez 35.

Severina Perdomo de Murdech, oriental, casada, 29 años, S. Martínez s|n.

Emilio Schamit, francés 81 años, viudo Yí 1624.

María Gutiérrez de Villalba, oriental, 77 años, viuda, Petrarca 1633.

Ubaldino Soria, oriental, 63 años, casado J. Laguna s|n.

María Josefina Botarini, oriental, 19 días Abayubá 3811.

Florencio Araújo, oriental, 50 años, casado, H. Maciel.

María Varela de Regueiro, española 65 años, viuda, H. Maciel.

Antonio Abella y Yordan, oriental, 62 años, casado, Guaná 2436.

Rosa Pamelo, italiano, 94 años soltero, H. Maciel.

Vicente Giordano oriental, 86 años casado, Figueroa 1911.

Serafina del Pino Acosta, oriental, 72 años, viuda, Carapé 2276.

Delia Rodríguez, oriental, 17 meses, Elba 27.

NOTAS DEL TURF

El caso de la yegua Gold Star

En la noche de ayer nos visitó el propietario de esta yegua, acerca de la cual se ha venido hablando mucho, con motivo de algunas informaciones que daban a su entraineur N. Mendoza como entregándola a su dueño.

Dicho señor nos manifestó que todo eso que se ha dicho es incierto y que fué él quien el martes 5 de Julio se la retiró debiéndose ello a causas que son ajenas por completo a la ratificación de la inscripción de la yegua en el clásico Shaw.

Monólogo puede debutar ganando

Este hijo de Stayer que, ya pronto para debutar, tuvo que suspender el training debido a haberle sobrevenido una dolencia, disputará el próximo domingo el premio Vergara a correrse sobre la milla, y donde el pupilo de Tito Ferro está en condiciones de triunfar.

El sábado, con la monta de Justino, recorrió el tiro de su próximo compromiso, señalando 1'41" 4|5, pasando los últimos mil, a la par de Cancionero, con Migues "up", en 1'3" 1|5. Demás está decir que el vástago de Monna Vanna es un lindo tordillo, de estampa seductora que pinta de bueno.

Valillo sigue mejorando

El popular caracolito que rodara mientras ejercitaba a Proscripto, sigue mejorando de la pierna, que volvió a resentirse después del golpe y pronto reanudará sus actividades profesionales.

¿En cuál presentan a Sargento Mayor?

Inscripto el pupilo de Días en dos pruebas para la reunión del domingo, e interrogado su compositor respecto a cuál de los cotejos disputará el hijo de Safety Firts, contestó que aún la cosa no estaba decidida, pues dependía del estado de la cancha.

Si hay barro sería presentado en el premio Radiance y de lo contrario en el clásico Gregorio S. Sánchez.

Con estos dubitativos informes resulta complicado hacer crónica, según se comprenderá, así que vamos a pedirle a Marcelino que decida antes del viernes para saber a que atenernos en la confección de los comentarios de práctica.

Ejercicios de los que correrán el domingo

PREMIO LANCIER

2000 metros

HILO BUENO (ex Platillo), García, ayer, 2000 metros en 2'6" 4|5.

MON REVE, Saucedo, 2000 metros en 2'8" 4|5; primeros 1400 SANS PATRIE, V. Martínez, 1'29".

RITUAL, Mieres, 2000 metros a medio correr.

DOMINGO SIETE, J. Martínez, 800 en 50" 2|5.

INDIO VIEJO, Mieres, apareado a ACROBATA, Gazzano, 2000 metros en 2'9" ayer.

CUORE, Ferrari, 2000 a medio correr.

CURANDERO, Justino, floreo sobre 2000 metros en 2'14".

EMBRUJO, Ramos, 2000 en 2'9"; última milla en 1'42" 4|5.

ÑATO, Casella, 2000 en 2'10".

PREMIO REMATE

1400 metros

SANS PATRIE, va en la anterior con Mon Reve.

VILLANEGRI, Giacoia, y DON NADIE, Andrés, 800 en 49".

SANS DOUTE, con M. Guadalupe, 700 suave en 45" 2|5 con 12" 1|5 los últimos 200.

BALIZA, V. Martínez, 1.400 en 1'26" tres quintos.

ZAMBA, Meires, 900 en 58" 2|5.

SACHA, Moreno y EL POLACO, Ramos, 1.400 del lado opuesto, ayer, en 1'26" 3|5.

BROMA, Ramos, 1.400 en 1'28" 3|5.

JAMAICA, Gazzano, 1.400 suave en 1'37".

PREMIO PULPO

1.200 metros

LADY GANNET, Justino, 1.200 en 1'15" 4|5.

MORATORIA, Ramos, floreo sobre 1 200 en 1'16" 4|5.

SANS DIRE, Justino, 1.100 en 1'11" dos quintos, con 51' 4|5 los últimos 800.

PURETA, Tapia, apareada a PURILLA, Justino, 700 en 43" 3

CIDRA, Falcón y CUBANO, Solís, 1.200 en 1'16" 4|5.

PREMIO VERGARA

1.600 metros

MONOLOGO, Justino y QUIPANYU Tapia 800 en 50, con 16" los 300 finales.

CANCANERO, Tapia y CANCIONERO, Justino, 800 en 51" 4|5.

MARCELO, Mieres, la milla a medio correr, en 1'47" con 1'5" 2|5 los mil finales.

CITRO, Francisco, 1.000 en 1'3" 1|5.

SIMBOLICO, Martíne, V. s ayer, 1.600 en 1'43".

PREMIO GREGORIO S. SANCHEZ

1.600 metros

SARGENTO MAYOR, Morteyru, 800 en 50" 2|5.

ZORZALERA, Coelo y CHULAPA, peón, 1.000 en 1'4".

NOBLEMAN, Justino, REGAÑON, Humberto, 800 en 53" 3|5.

ASTILLERO, Antonio, el sábado 1.600 metros en 1'42" 1|5.

PUNZANTE, Mieres, el lunes, la milla en 1'41" 3|5.

PALOMITA BLANCA, Días, LEGISLADOR, peón, 1.600 en 1'42", con 1'5" los mil finales.

PREMIO CARRION

1.400 metros

ONCE GLORIOSO, Brondo y ZODIACO, Humberto, mil en 1'3".

PELO DURO, peón y FLAMENCO, Humberto, 700 en 44".

MAQUILLON, Pedro y ALIVIADO, Coelo, 800 para arriba al freno.

PINOCHO, Coelo, 1.400 en 1'23", en los primeros 800 lo acompañó ROSAFLOR, con Pedrola.

SESAME, Justino la partida a medio correr.

CUBANO, Solís, 1.400 en 1'29".

PREMIO RADIANCE

1600 metros

PISTO, Pedrola, 1600 en 1'47" 3|5.

TUYU CUE, Martínez y GARD . Sancedo, 800 en 52" 1|5.

AVA, Gazzano, 800 a medio correr.

SARGENTO MAYOR, lo damos en el Gregorio Sánchez.

TEMPANO, Antonio, ayer 1600 en 1'41" 2|5 con 1'3" 1|5 los mil finales.

REGÑON, lo damos con NOBLEMANN en el clásico.

DON JUAN, Bologne y LEÑADOR, García, 1800 en 1'55" 1|5.

PANGALOS, va con SPRINTER en el Premio Despilchado.

PREMIO DESPILCHADO

2 500 metros

SPRINTER, Días, 2500 floreo suave, en la última milla le salió PANGALOS, con Tapia empleando en los 800 finales 50".

MORADOR, Francisco y SUIPACHERO, Raúl, 800 en 51".

CAUDAL, Justino, 2500 en 2'41" 3|5; últimos 300, PURO OJO, Andrés, en 49" 2|5.

AVAL, peón, 1100 en 1'9".

ELECTRICO, Mieres, la partida al freno.

EXODO, Alcaide, ayer 2500 en 2'40" 1|5.

MONA GRIS

Como es sabido, esta descendiente de Gradely y Bijou D' Or, ha sido adquirida por Francisco Maschio para destinarla a la reproducción. En su campaña en la pista de Maroñas obtuvo los siguientes primeros puestos y su correspondiente premio:

Puesta con Gaza	$	1.200
Polla de Potrancas	"	5.296
Producción Nacional	"	5.000
Total	$	11.496

Las elecciones del Jockey Club

CANDIDATOS DE LAS DOS LISTAS EN PUGNA

Lista "José Pedro Ramírez"

D. Pedro Indart Denis, presidente; D. augusto Morales, presidente suplente;

Comisión del interior: D. Juan Carlos Gómez Folle, doctor Alberto Mañé.

Comisión de Carreras. Doctor Francisco Ponce de León, arquitecto Gualberto Rodríguez Larreta.

Comisión de Finanzas: Doctor Asdrúbal Delgado.

Lista "Jockey Club"

Doctor Francisco Rodríguez Larreta presidente; ingeniero Florencio Michaelson, presidente suplente.

Comisión del Interior: D. Federico R. Camacho, don Oscar Secco Ellauri.

Comisión de Carreras. Doctor Jaime Bayley Muñoz, don Nelson Carrasco.

Comisión de Finanzas: D. Ovidio García.

Hipódromo de Florida

PROGRAMA COMPLETO PARA LA REUNION DEL LUNES 18 DE JULIO

Premio A. — 1.800 metros

1	CARABINIER	63 Kgs.
2	TRAGO AMARGO	57 "
3	DAGOBERT	57 "
4	DON JUAN	53 "
5	DIVO	50 "
6	JAMAICA	50 "
7	PELO DURO	50 "
8	FORAJIDO	50 "

Premio C. — 1.000 metros

1	(CARABINIER	67 Kgs
2	(VERDULERO	54 "
3	SIRUS	56 "
4	MISS CHELA	55 "
5	JAMAICA	53 "
6	DIVO	52 "
7	CONDOTTIERE	51 "
8	PISTOLERO	50 "
9	TAPICHI	50 "

Premio D. — 1.300 metros

1	VERDULERO	60 Kgs.
2	EL PULPO	59 "
3	DIVO	56 "
4	ORIBE	54 "
5	MAX	49 "
6	EDICTO REAL	48 "
7	ELECTRON	48 "
8	CATEDRATICO	48 "
9	BALFOUR	48 "
10	FONTANARES	48 "
11	PICHONGO	48 "

Premio J. — 500 metros

1	SERRANA	55 Kgs.
2	VILLA	55 "
3	COPLA	54 "
4	VIAJERA	53 "
5	LA MATRERA	52 "
6	RUBIA LINDA	51 "
7	LINDA FLOR	49 "

Premio E. — 1.200 metros

1	REY DEL PAGO	57 Kgs
2	ROSETA	55 "
3	BALFOUR	55 "
4	EL GITANILLO	55 "
5	PISTOLERO	55 "
6	ORIBE	55 "
7	FORAJIDO	55 "
8	SOMBRA BLANCA	53 "
9	LAURITA	53 "
10	DON TALO	52 "
11	ROSENDORFER	52 "
12	PERLITA II	50 "
13	VAMOS A VER	50 "
14	VIEJA LINDA	50 "

Premio F. — 1.000 metros

1	PATO CRIOLLO	57 Kgs.
2	SOBELLA	55 "
3	BEN HUR	54 "
4	VERIDICO	53 "
5	BUEN TRAGO	52 "
6	MAGALLANES	51 "
7	LA MATRERA	49 "
8	LINDA FLOR	48 "

Premio H. — 500 metros

1	BEN HUR	57 Kgs
2	MONSEL	57 "
3	ARDANITO	57 "
4	BUSCA VIDA	57 "
5	POLO	55 "
6	BUEN TRAGO	55 "
7	SOBERBIO	55 "
8	ASPERO	55 "

Turf extranjero

LOS PRODUCTOS DE DOS AÑOS FRANCESES QUE MAS SE VIENEN DESTACANDO EN LA TEMPORADA

En la primera quincena de junio, en los hipódromos de Le Tremblay, Saint Cloud, Chantilly, Bois de Boulogne y Maison-Laffitte, triunfaron los siguientes productos de dos años de edad:

Lady Lisa, potranca, por Pharos (Phalaris) y Elsy, por Alcántara II; Beaumontel, potrillo, por Firetan (Sardanapale) y Empress Zila, por Hapsburg; Bengal, por Parth (Polymelus) y Halpine, por Maintenon; Esclarmonde, potranca, por Tom Pinch (Hurry On) y Eugenine, por Clarissimus; Eroica, potranca, por Banstar, (Sunstar) y Macedoniense, por Chulo; Rodosto, potrillo, por Epinard (Badajoz) y Ramondie, por Neil Gow; Irony, potranca, por Monarch (Tracery) y Peach Bloom, por Golden Sun; Commander, potrillo, por Mackinley (Macdonald II) y Comerita, por Coto Bed; Spirituelle, potranca, por Diomedes (Argos) y Spicebox, por Spion Kop; Negundo, potrillo, por Banstar (Sunstar) y Very Pretty, por Teddy; Pantalón, potrillo, por Scaramouche (Durbar) y Hertenstein, por Masqué; Hollywood II, potrillo, por Grazing (Sweeper) y La Traviata, por Alcántara II; Khalilar, potranca, por Le Prodige (Prestige) y Kallokan, por Alcántara II; Sunkiss, potranca, por Sourbier (Gorgos) y Sundial, por Hourless.

El "Arlanza" y el "H. Chieftain"

Hoy de 1 a 2 p. m., es esperado en nuestro puerto de Londres y escalas, la última en Río de Janeiro, la motonave inglesa "Highland Chieftain" de la Nelson Line, la que entre otra carga conduce para nuestra plaza, unas 13 o 14 mil bolsas de azúcar de origen inglés, esto es, elaborado en Inglaterra, con materia prima provista por sus colonias y de 6 a 7 p. m. el liner inglés "Arlanza", de la Mala Real, el que procede de Southampton y escalas con más de doce horas de anticipo en su itinerario, por no haber tocado en Santos, por las causas que ya conocen nuestros lectores.

Ambas naves conducen pasajeros, correspondencia y carga general.

Frente a Racing, Peñarol completará esta tarde su training para el match del domingo

DEFENSOR Y WANDERERS PUEDEN BRINDAR UN BUEN ESPECTACULO

Sud América pr ocurará esta tarde obtener el segundo triunfo

A tres días del clásico match que jugará el domingo contra el tradicional adversario, Peñarol se presentará esta tarde en el Stadium, enfrentando a Racing ,entusiasta team que se permitió el lujo de derrotar a Nacional por tres goales contra cero, cosa que hacía mucho tiempo no sucedía.

Pero aquella fué una tarde fatal, de esas que por ser fatales no se producen muy a menudo. Racing le ganó a Nacional porque éste actuó en forma desastrosa y por lo tanto ese triunfo, que fué todo un fenómeno, no puede tenerse en cuenta en el cálculo de probabilidades a adjudicar a ambos adversarios en el match de esta tarde.

Nuestra opinión es de que el match no será otra cosa que una práctica para Peñarol, quien de esta manera dará por terminado su "training" para el partido del domingo.

Juiciosamente no nos sugiere otra cosa la brega, la que se verá concurrida de partidarios del club de las estrellas, quienes tendrán ocasión de apreciar el estado de sus favoritos a pocos días de un match que por la tradición y calidad del adversario monopoliza la atención deportiva de la semana.

No obstante lo dicho, entendemos que Peñarol no debe descuidar a su rival de esta tarde, porque está visto que el factor suerte se ha encariñado con aquellos teams a quienes la lógica no les adjudicaba chance alguna al principio de la temporada y si por una de esas casualidades la Lógica brilla por su ausencia nos veremos frente nuevamente a otro fenómeno, que ya dejarán de serlos pues, el Campeonato Profesional ya nos tiene enfermos de cosas raras.

Los adversarios del match final del Campeonato del año pasado se volverán a encontrar esta tarde en la cancha de los aurinegros.

Se trata, sin duda alguna, del mejor partido del programa fijado para esta tarde, pues enfrenta a dos rivales de valores buenos y equilibrados. Ambos bajan a la cancha con amargo sabor de derrota, y conociendo sus bríos es dable esperar que ambos gastarán energías por igual para descontar ventajas.

Si se nos exigiera un pronóstico categórico, inclinaríamos nuestro voto por Wanderers por considerarlo un cuadro de mayor volumen, pero entendemos que la diferencia en la apreciación de valores técnicos a favor de los bohemios no le acuerda un margen de probabilidades lo suficiente visible como para afirmar rotundamente desde ya el ganador.

De actuar ambos conjuntos bien, presenciaremos un match interesante.

Cierra el programa el lance que sostendrán los conjuntos de Sud América y Bella Vista.

Sud América, luego de haber saboreado, ¡al fin! el licor de la victoria frente a Racing puede conseguir esta tarde su segundo triunfo, pues su rival es un conjunto que se viene caracterizando por sus actuaciones irregulares y la desorganización que impera en sus líneas.

Una acción normal por parte de ambos conjuntos nos brindaría un buen espectáculo, pues son fuerzas entusiastas, aunque consideramos mejor coordinada la de Villa Muñoz.

Se jugará en el Parque Central

EL MATCH RACING-PEÑAROL RESERVA

En virtud de que la lluvia caída durante todo el día de ayer imposibilita la realización del match Racing-Peñarol (reserva) en el Estado Centenario, la Mesa de la Liga Uruguaya de Football, de acuerdo con las facultades de que goza ha dispuesto que dicho match se realice hoy, a las 13 horas en el Parque Central.

Por lo que se les comunica a los clubs y jueces interesados. — Unico aviso.

Citaciones del Racing

A LOS JUGADORES DE LA RESERVA

Se avisa a los jugadores de la Reserva del Racing Club, que el match a jugarse hoy con la Reserva del Club A. Peñarol, se realizará en el Parque Central, por haberlo así dispuesto la Mesa de la Liga Uruguaya de Football Profesional, por lo que deberán encontrarse en ese field a las 12 y 30 horas.

LOS ENCUENTROS A REALIZARSE ESTA TARDE

PRIMERA PROFESIONAL

WANDERERS - DEFENSOR. — En Pocitos. Hora: 14 y 45. Jueces: Ricardo Vallarino, Francisco Nassolino y Roque Santucci. Medios de locomoción: tranvías 33, 37, 38, 39 y 40 y ómnibus de la línea E. Los socios de Wanderers tendrán libre acceso y los de Peñarol, con la presentación de la tarjeta, tendrán una bonificación.

Wanderers: Ceriani; Florio y Tejera; Carrica Ochiussi y Lobos; Iturbide, Rodríguez, Calvo Núñez y Figueroa.

Defensor: Marini; Berdías y Diego Fernández; Ghierra, Legorburo y Fedulo; Cherzi, Cruchi, Castaldo, Cortea y J. E. Píriz.

RACING - PEÑAROL. — En el Estadio Centenario Hora: 14 y 45. Jueces: Eugenio Crocco, César Pioli y Delio Varela. Medios de locomoción: tranvías 8, 18, 23 y 24 y ómnibus de las líneas X y Z. Los socios de Racing tendrán libre acceso a la Tribuna Olímpica.

Racing: Maquiavello; Faotto y López; Britos, Schiavo y Fones; González, Visconti, Medina, Rena y Oliveri.

Peñarol: Capuccini; Nogués y Mascheroni; Mainardi, Chanes y Gestido; B. Castro, L. Fernández Young, Ruggero y Arremond.

BELLA VISTA - SUD AMERICA. — En el Parque José Nasazzi. Hora: 14 y 45. Jueces: Francisco Borrelli, Humberto Caimi y Francisco Matteucci. Medios de locomoción: tranvías 1, 2, 15, 16 25, 44 y 47 y ómnibus de la línea D y derivados. Los socios de Bella Vista tendrán libre acceso.

Sud América: Tea; Minoli y Parma; Campos, Ramos y Berisso; L. Pérez, Sacco, Icardi, Mautons y De León.

Bella Vista: Di Martino; Nasazzi y Pilo; Suárez, Romero y Faccio; Villareal, Zubizarreta, Lamas, Cea y Canavessi.

DIVISION RESERVA

WANDERERS - DEFENSOR. — en Pocitos. Hora: 13. Jueces: Francisco Nassolino, Juan C. Reybaud y Darío Castello.

RACING - PEÑAROL. — Field del Gran Parque Central. — Hora: 13. Jueces: Luis A. Mirabal, Juan C. Sanguinetti y Angel Romano.

BELLA VISTA - SUD AMERICA. — Field del Parque Nasazzi. Hora: 13. Jueces: Francisco Matteucci, Luis Varela y Juan J. Nilson.

Fué sancionado el impuesto al football profesional de Buenos Aires

LA CONSTRUCCION DE UN ESTADIO

Buenos Aires, 13. — Bajo la presidencia del senador nacional Guillermo Rothe, se reunió la Comisión Interparlamentaria que estudia los impuestos al football profesional, estableciendo lo siguiente:

"Se grava con un impuesto de 10 por ciento del importe de las entradas de los partidos profesionales de football que se realizan en la capital federal. El producto total del impuesto se destinará a la construcción de un estadio para la Municipalidad de la ciudad de Buenos Aires, con capacidad para 150 mil personas.

La construcción se hará en terrenos de propiedad municipal o en el delimitado por la avenida Alvear, calle Austria y vías del Ferrocarril Central Argentino, cuya ocupación, a título de precario, ha sido concedida.

A fin de abreviar los estudios y comenzar las obras de inmediato, la Municipalidad utilizará, en cuanto sea posible, los planos y las bases del proyecto presentado por el Departamento Ejecutivo del Concejo Deliberante el 28 de agosto de 1930. En la construcción y habilitación del estadio, se invertirán hasta 4 millones de pesos. Después de terminar el pago de esa suma, el impuesto se destinará al fomento de la educación física".

Hoy se realiza la tercera etapa del campeonato interliceal de basket-ball

Cumpliendo una nueva etapa correspondiente al tercer campeonato interliceal organizado pir el Club Universitario del Uruguay, se realizará hoy jueves a la hora 10, el partido semifinal del referido torneo.

Los equipos semifinalistas se presentarán integrados en la siguiente forma:

Liceo "José Enrique Rodó" — Rodolfo Cassarini (cap.), Raúl Folco, Jorge Ferreira, Hugo Beretervide, Enrique Lustau, Miguel Farías, Juan Debernardis y Cezar Magariños.

Liceo "Zorrilla de San Martín". — Andrés Chiaino (cap.), Gabriel Caldevilla, Alberto Pariatti, Ruben Castro, Carlos Armand Ugón, Edmundo Machiñena, Luis Alberti y Héctir Brezzi.

Concurrirán a presenciar el interesante encuentro el Decano de Enseñanza Secundaria los directores de los liceos y altas autoridades deportivas.

River Plate volvió a tomar la delantera

INDEPENDIENTE VA SEGUNDO A UN PUNTO CON RACING

Ayer, en Buenos Aires, se jugaron "dos puchos" de partidos, entre River Plate v. Huracán e Independiente v. Gimnasia y Esgrima.

River Plate estaba uno a uno con Huracán e Independiente iba ganando por dos a uno a Gimnasia y Esgrima.

Jugados los mencionados "puchos", los encuentros arrojaron estos resultados:

RIVER PLATE .... (1)
HURACAN .... (1)

INDEPENDIENTE .... (2)
G. Y ESGRIMA .... (2)

River Plate, pues, con el empate de Independiente, vuelve a tomar la delantera en el torneo de football profesional argentino, seguido a un punto por Independiente y Racing.

El gran match del domingo en Soriano

El domingo se jugaron dos matches interdepartamentales entre los combinados A. y B. de las Ligas Mercedaria y Fraybentina.

Los cuadros A. jugaron en Fray Bentos, ganando los locales por 3 a 1, luego de una lucha reñida en la que evidenció mayor capacidad el cuadro vencedor.

Los cuadros B. jugaron e Mercedes, haciendo un partido de defensas, muy entusiasta pero sin una sola jugada de conjunto digna de mención.

Cuando promediaba el período final, los mercedarios lograron dos tantos que fueron los del triunfo.

El domingo 17 se jugarán las revanchas, midiéndose los teams A. en Mercedes y los B. en Fray Bentos.

COMBATE CALLEJERO

[illegible] y Máximo Benítez, hicieron una vulgar pelea callejera, ganando el primero por puntos

Laborde, Pastoriza y Bazzuri derrotaron a Singarelli, M. Gómez y Benítez

El mejor combate de la reu nión lo apuraron Laborde y Singarelli

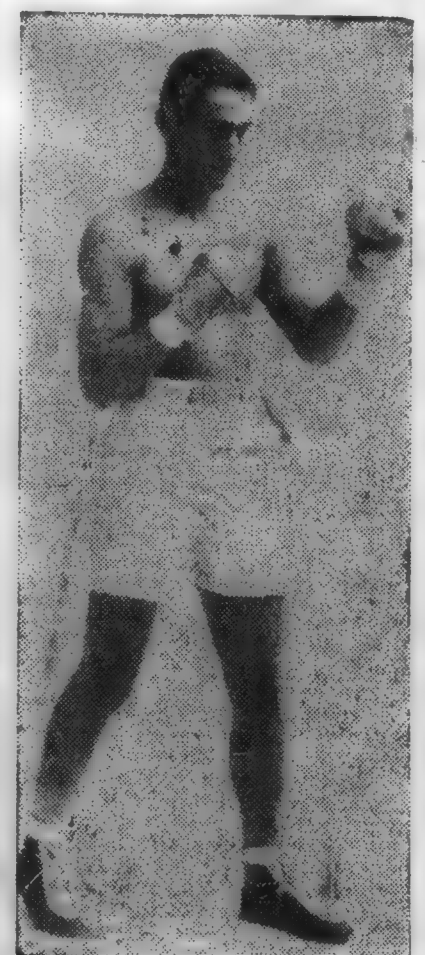

Laborde, el pupilo de Raúl Careaga, que ganó en gran forma al argentino Singarelli

En presencia de bastante público, se realizó anoche, en el Stadium Uruguay, el festival pugilístico programado por la Corporación Uruguaya de Boxeo, con la base de tres discretos combates entre profesonales.

La reunión resultó interesante, pues, los ocasionales adversarios hicieron en todo momento por la riña, en el plausible deseo de anotarse los honores del triunfo.

LABORDE - SINGARELLI

A cargo de estos conocidos profesionales de la división pluma, estuvo el primer match de la reunión, que a nuestro juicio — que es el de la mayoría — resultó el mejor de todos.

Ganó Laborde por puntos, pero pudo haberlo hecho por las rápidas vías del sueño, especialmente en la tercera vuelta, donde dominó ampliamente a su contrincante.

Gracias a la valentía de Singarelli, el match llegó al límite de los rounds fijados.

Laborde cumplió una excelente performance.

PASTORIZA - M. GOMEZ

A continuación, subieron al ring los profesionales Buxareo Pastoriza y Modesto Gómez.

Contra lo que se esperaba, este cotejo no llegó a interesar mayormente, por culpa de Pastoriza, quien abusó de la defensa.

El jurado le acordó la victoria, decisión que fué bien recibida.

Modesto Gómez actuó sólo regularmente, y Pastoriza estuvo por debajo de sus últimas peleas.

BAZZURI - BENITEZ

Se encontraron en la última pelea de la noche, Bazzuri y Benítez. Hicieron una pelea callejera, que solo en contados momentos logró interesar.

Cumplidos los rounds de rigor, el jurado declaró vencedor a Bazzuri. El fallo, en verdad, justo, fué bien recibido por el público.

Y no fué para más.

La próxima jornada de football amateur

La próxima fecha de la 1.a División Amateurs promete ser interesante, luego de conocerse algunos valores de la misma.

Los clubs en el correr de la presente semana activan el entrenamiento, llenando algunos claros que se han podido notar en el primer encuentro.

Como se podrá notar por el fixture aprobado anoche, los encuentros a realizarse que corresponden a la tercera fecha encontrarán rivales ue ya han luchado entre sí en distintas circunstancias, pudiéndose citar a los tres rivales de barrio, figurando en primer término el encuentro entre Fénix y Uruguay Montevideo que siempre han dado motivo a reñidos encuentros y por otra parte que los celestes están con la marca ardiendo después de que sus antagonistas que les toca en suerte les arrebató el Campeonato de Zona en el cual se clasificó campeón el club Liverpool.

Sigue el encuentro entre rivales de zona los clubs Progreso y Lito, siendo grande el interés por este nuevo encuentro ya que los azules al hacer su primera presentación en la 1.a Amateurs han logrado formar un team bastante capacitado y tratarán de quebrar la resistencia que les opondrán sus vencedores del campeonato Dr. Ezequiel Garzón y por último el clásico de Maroñas contra Piedras Blancas, encuentro que realizarán los clubs Maroñas y Oriental, donde los aficionados de las dos localidades se volcarán deseosos de aplaudir a los pollos que defenderán los prestigios de sus respectivos barrios vecinos.

Por otra parte tenemos el debut de los benjamines de Intermedia que vienen muy afilados y dispuestos a dar un gran trabajo a los muchachos del Cerro que el domingo lograron un meritorio triunfo, mientras que los goleadores de Pocitos se las verán con los muchachos de Intrépido que el domingo pasado la mala suerte los acompañó saliendo derrotados.

No hay dudas que Misiones fué la sorpresa de este campeonato ya que cuando menos se esperaba triunfó en forma holgada contra los campeones de 1932, y por último tenemos a los estudiosos que el domingo saborearon su primer triunfo ante la entusiasta y capacitada escuadra de Piedras Blancas, quienes deberán reformar en algo su eleven si quieren vencer al fuerte team de Liverpool, Campeones de Zona.

Como se podrá notar, los encuentros prometen ser bastantes buenos y de ahí que los amateuristas tendrán un buen programa.

Serán banqueteados los rugbyers uruguayos

La Comisión Directiva del Montevideo Rugby Club ofrecerá el sábado próximo en su sede del Camino Propios un almuerzo en honor de los jugadores que componían el cuadro que tan destacada actuación tuvo en Buenos Aires en el campeonato realizado por el B. Aires C. C.

Las adhesiones pueden hacerse por teléfono al 644 Unión.

Esa misma tarde se realizará la práctica de entrenamiento para la cual quedan citados todos los jugadores.

Prácticas semanales en Rampla Juniors

La Comisión de teams de Rampla Juniors deseando tener una pauta exacta de los valores con que cuenta dentro de filas para la confección de los distintos equipos, ha resuelto intensificar las prácticas semanales, y a tal efecto ha resuelto organizar para hoy, jueves — feriado — dos prácticas de conjunto, una a las 13 horas, y ruega a todos los citados la mayor puntualidad a dichas prácticas.

A LAS 13 HORAS

Para la práctica que se efectuará a las 13 horas en nuestro field han sido citados los siguientes jugadores:

Albérico Vazquez, N. Risso, Raúl Naranjo, Eugenio Cabarro, Juan A. Ramos, Domingo Arispe, Roberto Giordano, N. Alburquenque, Humberto Artola, N. Ríos, Oscar Romero, José B. Oria, José P. Giordano, Alejandro Gutiérrez, Antonio Rígoli, Antonio Arias, Quintín Pérez, Oscar Cobas, Salvador Figueroa, Antonio Benedetti, Armando Guevara, y Lanvandeira Teliz.

EL PRIMER TEAM

Para la práctica a efectuarse a las 15 horas:

Enrique Ballestrero, Demetrio Burgueño, Pedro Aguirre, Mateo Stipanicic, Pedro Arispe, Pedro Cabrera, Francisco Gutiérrez, Ramón Touriz, Gregorio Maldonado, Francisco Serra, Basilio Aizcorbi, Francisco Pedroso, Juan M. Labrpega, José Irigaray, Juan J. García, Raúl Trillo, José Castiglioni, Conrado y Raúl Haeberli, Carlos C. Iturrade, Conrado Bidegain y Antonio Fernández.

El fixture amateur del domingo próximo

Dep. Juventus-Cerro. (Field del Parque Central). Jueces: Sres. O. Rebagliati, Aurelio Gonzáles y José Gómez.

I. Belgrano-Misiones. (Field de I. Belgrano). Jueces: Sres. J. Broddo, Parnés, H. Lapetra y Demesio Cabarcos.

Liverpool-Universitario. (Field de Liverpool). Jueces: Sres. Manuel Sobreira, Roque Villamil y Juan G. Stupino.

Fénix-U. Montevideo. (Field de Lito). Jueces: Sres. Darío Castelo, Agustín Yoy y Homero Grazide.

Progreso-Lito. (Field de Rampla Juniors). Jueces: Sres. Antonio Camacho, Héctor Fernández y Jorge Brustand.

Oriental-Maroñas. Lunes. (Field del Colón). Jueces: Sres. Humberto Brignadello, Pedro Porro y J. Ferrone Florans.

Libre el club Colón. — Todos los partidos empezaron a la hora 2 y 30.

El campeonato interno del Universitario

Tendrá lugar simultáneamente la realización del sexto partido correspondiente al nuevo campeonato interno del Club Universitario.

El team N.o 3, formado por O. Santomé, H. Ferola, J Sapporiti, C. Brandes, Y. Marino y R. y P. Beretervide, jugara con el team N.o 5, formado por E. Sanguinetti, A. Arocha, R. Ila, C. Jaume, E. Soria, R. Spósito y T. Michaelson.

RESULTADOS PROFESIONALES HASTA LA FECHA

Año 1932 — Liga Uruguaya de Football Profesional	Wanderers	Central	River Plate	Racing	R. Juniors	Defensor	Peñarol	Bella Vista	Nacional	Sud América
Wanderers	X	1—1	0—1	3—0	0—0				1—3	2—0
Central	1—1	X	0—2		1—0	2—0	1—2	2—2	2—4	1—0
River Plate	1—0	2—0	X	4—3		0—3	1—1	3—1	3—3	2—1
Racing	0—3		3—4	X		0—6		1—2	3—0	0—3
Rampla Juniors	0—0	0—1			X	2—2	1—1	3—1	2—1	7—0
Defensor		0—2	3—0	6—0	2—2	X	2—6	2—1	1—1	
Peñarol		2—1	1—1		1—1	6—2	X	2—0		4—0
Bella Vista		2—2	1—3	2—1	1—3	1—2	0—2	X		
Nacional	3—1	4—2	3—3	0—3	1—2	1—1			X	2—0
Sud América	0—2	0—1	1—2	3—0	0—7		0—4		0—2	X

SPORTS

ATLETISMO. — Partió ayer, de Londres, el equipo británico encabezado por el corredor de vallas Lord Burghley que tomará parte en los juegos olímpicos de Los Angeles.

GOLF. — El argentino José Jurado se borró del campeonato abierto metropolitano de golf, que se iniciará hoy, jueves, en Nueva York, decidiendo continuar los matches de exhibición. En el torneo que se iniciará hoy, tomarán parte 99 golfers, incluso Zarazen, MacSmith y otras figuras destacadas.

RECORDANDO UNA HAZAÑA. — La decisión de miss Spencer de intervenir en el gran campeonato de tiro de Bisley, recuerda el triunfo espectacular alcanzado el 19 de Julio de 1930, por miss Marjorie Foster, automovilista de treinta y tres años, durante la guerra. Compitiendo en Bisley derrotó a noventa y nueve tiradores considerados "cracks" de las fuerzas naval, terrestre y aérea del Imperio Británico, ganando el premio real y con él el campeonato del Imperio. ....

..La hazaña de miss Foster marcó el primer triunfo femenino en el curso de setenta años desde que fué instituído el referido premio, la primera ocasión en que una mujer conquistó el trofeo más codiciado por los tiradores del mundo y la victoria de la ganadora fué aclamada en todo el Imperio.

RUGBY. — El partido de rugby jugado ayer, en Buenos Aires, entre los sudafricanos y el club de etraxnjeros, finalizó con el triunfo de los primeros por 36 tantos contra 8. Los sudafricanos ganaron en el primer tiempo por 15 a 5. El equipo sudafricano, formó así: Brock; Elliot y Gage; Cornell, Cunningham; Moodie, Chesshire; Gillette, Apsey, Robertson, D'Alton, Rest, Wardrop, Seymour y Nykamp.

WATERPOLO. — El barco brasileño "Itaquice" adscripto a la marina de guerra, que conduce a los atletas del Brasil que participarán en los Juegos Olímpicos de Los Angeles, llegó ayer a Panamá. El equipo de waterpolo practicó más tarde en la pileta del club Balboa con un team de la zona del Canal, venciéndolo por 20 a 0. El barco continuará el viaje al Norte, esta tarde a las 4.

ATLETISMO. — Arribó ayer a Los Angeles la delegación olímpica italiana. Consta de 106 atletas entre corredores, remeros, ciclistas, gimnastas, nadadores, boxeadores, etc. Entre sus componentes más destacados se encuentran Hugo Frigerio, campeón olímpico de marcha en 1920 y 1924; el campeón de esgrima Julio Gandini y el de Europa de 1.500 metros, Luis Beccali.

Noticiario del Boxeo Extranjero y Local

RIVERA NUÑEZ PELEA HOY EN EL TALA CON SOSA

Match - revancha

En la vecina localidad de El Tala, (Canelones), se realizará esta noche, un gran festival de boxeo, cuyo número básico estará a cargo de los profesionales Rivera Núñez y D. Sosa, quienes sostendrán un match a diez rounds.

Este encuentro - revancha del que disputaron los mismos rivales hace varios meses en Nico Pérez y que finalizó con el triunfo de Sosa por puntos — ha logrado interesar vivamente a los aficionados canarios, los que confían en presenciar una gran pelea.

Rivera Núñez, que en Nico Pérez fuera perjudicado por los jurados, espera hoy tomarse un amplio desquite sobre Sosa.

¿PELEARA CON ARA? — En Bruselas, pelearán dentro de pocos días, por el campeonato belga de peso mediano, Stevens, campeón y Devos, challenger. A éste, si gana, Jeff Dickson lo hará pelear con el español Ignacio Ara.

FERNANDEZ - FERRARI. — En fecha próxima, se medirán en Buenos Aires, los livianos A. Fernández, chileno y E. Ferrari, argentino. Fernandito hallará en Ferrari un peligroso adversario.

LLEGO TIERI. — Procedente de la vecina orilla, arribó hoy, a Montevideo, el discreto pugilista argentino A. Tieri, en compañía de su manager, Sr. Betes. Tieri, como se sabe, peleará el sábado, con el invicto Cartelle.

ABATE - MANCIERI. — Para el 30 del corriente, se anuncia en Buenos Aires, un match entre nuestro compatriota Carlos Abate y el argentino Pedro Mancieri.

RECLAMA ESCOBAR. — El profesor del Internacional Boxing, desea que la Corporación Uruguaya de Boxeo, haga pelear a su pupilo Hernández, el próximo sábado, en las preliminares del match Cartelle - Tieri.

TORNEO DE NOVICIOS. — La "Fub" resolvió postergar para el próximo miércoles la dilucidación de la nueva etapa del torneo de novicios, teniendo en cuenta que manteniéndose la fecha del viernes, por ser un día intermedio, quedaría "tapada" la reunión por los dos espectáculos entre profesionales, a efectuar esta noche y el sábado.

Como los matches que se han de fijar han de formar un programa interesante, se ha tomado es amedida, para asegurar un mayor éxito a la velada.

UNA REVANCHA. — Esteban Senestraro, en quien los argentinos confiaban mucho como profesional, no ratificando estas esperanzas, sostendrá el sábado 23 del corriente la revancha con Bernardo Torrijos, pugilista chileno.

Torrijos en el anterior match, consiguió adjudicarse la victoria, por puntos, habiendo despertado el nuevo cotejo mucho interés entre los aficionados de Santiago del Estero, donde el primero se halla radicado.

Las grandes pruebas atléticas a realizarse en el mes de Agosto

Excelente impresión ha causado en los atletas y en la afición, el programa de actividades invernales aprobado por el Consejo Directivo de la Federación, el cual se llevará a cabo en los días 7, 14, 21 y 28 del próximo mes de Agosto.

Sabemos que muchos "fondistas" tanto veteranos como novicios, se están preparando activamente y que otros reanudarán el "training" en estos días a fin de encontrarse en condiciones de intervenir con éxito en las mencionadas pruebas.

El "Atlético Andros" cumple hoy su primer año de vida

Celebra hoy el primer año de su fundación el progresista club de Pocitos "Atlético Andros", entidad entusiasta, surgida por el esfuerzo de un reducido grupo de jóvenes deportistas que no han omitido sacrificios de ninguna índole a fin de encaminarla por las vías del progreso.

Con tal motivo, figura entre los diversos números programados, un campeonato relámpago de basket-ball en el que podrán intervenir todos los socios y que, dado el interés reinante, ha de alcanzar, fuera de duda, lucidos contornos.

GANO POR PUNTOS EL NEGRO

Aparecen aquí Modesto Gómez y Buxareo Pastoriza, quienes realizaron una discreta pelea, ganando por puntos el pugilista de color, pero sin mostrarse a la altura de sus últimas actuaciones

INTERESES RURALES

El problema ganadero y la Facultad de Agronomía

Comentarios a un informe presentado a los poderes públicos por esta Institución de Enseñanza Agronómica.

A buen seguro los lectores de "LA MAÑANA" habrán leído con la atención que se merecía, y recordarán perfectamente bien, el plan general propuesto a los poderes públicos por un grupo de distinguidos profesores de nuestra Facultad de Agronomía, sobre los medios encaminados a propender el mejoramiento de la ganadería Nacional.

Este valioso y extenso informe ha ocupado varias columnas de los últimos números de "LA MAÑANA".

A fuer de sinceros debemos declarar que estos apuntes no nos convencen ni nos satisfacen. Creemos que es llegada la hora, en que un amplio espíritu de comprensión anime a todos aquellos que llevan su empeño en desentrañar las intrincadas verdades de nuestra presente hora económica y mal podríamos disimular nuestra impresión aplaudiendo esas copiosas opiniones por más de un concepto valiosas y útiles, pero que en conjunto no condicen con nuestra verdadera realidad y agregaríamos que en muchos puntos son además, vagas y contradictorias.

Nuestros hombres prácticos, que muchas veces en tiempos pasados han desoído los consejos de la ciencia, han acabado or apreciarp y valorar todo lo que hay de verdadero en la experimentación científica aceptando y adaptando a las prácticas corrientes todo aquello que le signifique un resultado positivo. Es claro que hay exceciones, ero no es un misterio que la gran mayoría de nuestros más importantes establecimientos ganaderos, no han desconocido ni dejado de experimentar las normas más corrientes de la ciencia económica.

Dejando a un lado, toda la edificante altura a que habían llevado nuestras sangres, mérito este que nunca se ha apreciado lo suficientemente, no es un misterio volvemos a agregar, la formación en gran escala de praderas artificiales, abrigos montuosos, maquinaria moderna en todas sus aplicaciones, tractores, esquiladoras, etc., etc., empleo de semillas seleccionadas, arboricultura y huerta, etc., etc., y hasta más de un quebranto para aquellos más progresistas, que tuvieron la valentía de inclinarse hacia orientaciones industrializadoras, en productos de lechería cremas, mantecas, levaduras, etc., etc.— Vamos a hacer gracia al lector de la nómina de todos estos establecimientos repartidos en los puntos más estratégicos y que componen una larga lista pero no dejaremos de citar al pasar algunos que harían honor a los países más adelantados del mundo. Así tenemos, "Los Cerros de San Juan", "La Concordia", "La Nueva Mehlen" y cabañas como "La Euskara", "Devita" y tantas y tantas otras que han debido ceder, según propia declaración de sus propietarios, ante el empuje estatista que todo lo arrolla, llevando a un verdadero abismo a nuestra riqueza básica, la ganadería.

De modo pues, que debe existir alguna causa más capital que la que puede derivarse de la falta de aptitudes e incapacidad de nuestros rurales, cuando tampoco es un misetrio para nadie y el susodicho informe lo ratifica, que no sólo quedamos estacionarios, sino que retrocedemos, desgraciadamente muy seriamente.

Es hora pues, como decimos antes, que nos detengamos a investigar estas nuevas causas y que nuestros hombres de ciencia, nuestros agrónomos y nuestra Facultad de Agronomía, presten preferente atención a estos nuevos tópicos que las circunstancias del momento nos imponen; es necesario, volvemos a repetir — ya que los prácticos, a pesar de toda su buena voluntad han querido y no han podido avanzar — que los hombres de ciencia, muestren en el terreno de los "hechos económicos" no con largas y pesadas erudiciones, como es posible hacerlo.

Está bien que la Facultad de Agronomía, predique la buena nueva, después de hacer comprobado "economicamente" que tal o cual método dá tales y cuales resultados.

Eso es lo que debe hacerse, como parece así entenderlo la propia Facultad, cuando acepta muy complacida la colaboración de prácticos que como el señor Schauricht, inicia en los campos de la escuela de agronía de Cerro Largo, el mejoramiento económico de la producción ovina a base de ovejas rústicas.

Ahí tiene la Facultad de Agronomía, así como en las escuelas de Paysandú y Salto amplio campo de experimentación para realizar esa obra zootécnica que tanto recomienda. Qué carece de recursos? Si con buenos presupuestos y buena dirección técnica no realiza sus aspiraciones, como pueda pensarse en que la acción privada haga milagros? A no ser que mañana algún otro práctico, le tire otro cabito, para indicarle como se realiza el mejoramiento de la producción bovina a base de planteles contralorcados".

No terminaremos estas ligeras diagresiones, sin dejar de reconocer como lo hemos dicho al principio, toda la influencia benéica que ha reportado y reporta al país nuestra primera Institución de Enseñanza Agronómica, los altos méritos alcanzados or más de un brillante egresado y el apito valor erudito de los trabajos que nos sirve de comentario, pero no cumpliríamos con nuestro deber si no puntualizáramos las fallas de concepción orgánica de que adolecen en la práctica los consejos científicos tan brillantemente expuestos. Sabemos a los distinguidos profesores bien animados para aceptar sin agravios estas manifestaciones sinceras e imparciales y consideramos que no será tiempo perdido si desde ya empezamos por evitar que tome cuerpo una de las principales causas de nuestro desconcierto económico, cuidando celosamente el evitar desde su gérmen principios funestísimos de orientación estatista como así lo hace entrever la implantación de la Cooperativa de Lechería en la escuela de Paysandú.

Un Rural.

Modificación de la ley del Frigorífico Nacional. — Proyecto del señor Febrino L. Vianna

Se trajo a conocimiento del Consejo el proyecto del senador don Febrino L. Vianna por el que se modifica la ley de Frigorífico Nacional, ampliándose en el sentido de declarar que serán considerados accionistas del Instituto todos los vendedores de ganado a que se refiere el Art. 5.o de la misma ley y se deja sin efecto lo dispuesto en los Arts. 11 y 12 de la referida ley en cuanto exigen el valor de un millón y dos millones de pesos en acciones, para que los accionistas tengan derecho a elegir dos y cuatro miembros del Directorio.

Se resolvió efectuar un repartido de este proyecto entre los señores miembros del Consejo y considerarlo en la próxima sesión.

Créditos para repoblación ganadera

El Ing. Fonseca dió cuenta de las gestiones realizadas ante la Sección de Crédito Rural del Banco de la República en el sentido de que los créditos para repoblación ganadera se otorguen preferentemente para los ganados de buena calidad así como a los nacidos y criados en el país; orientación que es seguida por el Banco de la República de acuerdo con la política de estímulo a la buena producción en que está empeñado

A propósito de estas gestiones, dicho miembro dió a conocer una iniciativa del miembro del Directorio del Banco de la República Dr. Carlos M.a Urioste consistente en que por esos créditos no sólo se estimulen los ganados de calidad sino también que se den con preferencia a aquellos hacendados en cuyas estancias se realice agricultura forrajera.

Ciclo de conferencias

La Comisión Encargada de organizar este ciclo dió cuenta de la tarea que ha realizado a este respecto anunciando que en la próxima sesión presentará un plan de conferencias a realizarse durante el mes de agosto, para lo cual se ha consultado a destacados conferencistas.

La Exposición Nacional de Citrus

CELEBRO SESION LA COMISION ORGANIZADORA

Bajo la presidencia del señor César Mayo Gutiérrez y con asistencia de los señores Blas Cortés, Roberto H. Barreira, escribano Juan Pablo Lavignani y de los ingenieros agrónomos Romeo Bacigalupi, Crisólogo Brotos, Manuel F. Mendizábal y Agustín Trujillo Peluffo celebró una larga y laboriosa sesión el Comité que organiza en estos momentos la Exposición Nacional de Citrus que se abre al público el 18 del corriente en el Palacio en construcción de los señores Ramón y Pedro Díaz.

Fueron considerados numerosos asuntos, dando cuenta el ingeniero Brotos de todas las resoluciones adoptadas y de todos los trabajos realizados para la mejor organización del certámen.

El Comité Organizador adoptó diversas resoluciones de importancia. Una delegación compuesta por el Presidente señor Gutiérrez y los señores Cortés y Lavagnini, visitarán al Presidente de la República, Consejo Nacional de Administración, Ministro de Industrias, Concejo Departamental, etc. para invitarles a concurrir a la Exposición.

El Comité Organizador se ocupó también de la designación de jurados, asunto que quedaría resuelto en el día de hoy.

Las noticias recibidas de Salto por el Comité Organizador hacen llegar a cerca de mil el número de muestras anotadas. Estas muestras llegarán a Montevideo en el día de mañana.

En la Federación Rural

Sesión del Consejo Directivo

El Consejo Directivo de la Federación Rural celebró ayer una importante reunión. En ausencia del Presidente señor José M. Elorza, presidió la sesión el vicepresidente don J. Américo Beisso, asistiendo los miembros señores Carlos H. Ravena, Ing Carlos Fonseca, Ing. Juan José de Arteaga, Augusto Pértile, Julio Martínez Lamas, Máximo Casciani Seré, Dr. Arrarte Corbo, Serafín J. Milans, Ing. José Luis Santayana, Manuel Lussich Nin, Santiago E. Bordaberry, Carlos A. Arocena, Vicente F. Costa, Ing Miguel Carriquiry, Dr. Juan Vicente Chiarino, y Dr. Buenaventura Caviglia.

Haciendo acto de presencia los Socios Vitalicios señores Carlos de la Fuente, Carlos Peixoto de Abreu Lima y Francisco Donageray.

Excusaron su lasistencia los señores Enrique J. Vidal, Aniceto Patrón, Luis N. Mailhos, Alejandro Victorica e Ing. Adolfo N. Inciarte.

Luego de tratarse algunos asuntos entrados se tomaron las siguientes resoluciones:

El veto del Consejo Nacional a la Ley de Inmigración Indeseable

El Consejo Directivo en esta sesión tomó en consideración el veto opuesto por la mayoría del Consejo Nacional a la ley sancionada por ambas Cámaras y promulgada por la Presidencia de la República, por la que se toman medidas de restricción a la inmigración indeseable.

Por unanimidad de votos fué tomada la siguiente resolución:

"El Consejo Directivo de la Federación Rural ante el veto sancionado por la mayoría del Consejo Nacional de Administración a la ley contra la inmigración indeseable, resuelve condenar enérgicamente esa actitud — cualquiera que sean los motivos ocasionales que le puedan haber dado base—por que está lejos de responder a los altos intereses nacionales, y espera de la Asamblea General que, contemplando las aspiraciones del país, levantará el veto opuesto por la mayoría del Consejo Nacional"

Los Bonos de Retorno del Frigorífico Nacional

Se cambiaron ideas acerca de la necesidad de buscar el medio para que se active el retiro de los bonos de retorno del Frigorífico Nacional y su conversión en acciones, procedimiento éste relacionado con la participación de los ganaderos en la dirección del Instituto.

Se designó una Comisión Especial para estudiar este asunto indicándose desde ya la conveniencia de solicitar a los ganaderos que acompañen a la Federación Rural en el propósito de buscar una fórmula que permita concentrar esos bonos de retorno

La resolución del Consejo Nacional referente a retención provisoria de utilidades del Frigorífico Nacional correspondientes a Bonos de Retorno

La Comisión Especial que estudió la resolución del Consejo Nacional de Administración incitando al Frigorífico Nacional a retener provisoriamente el porcentaje de utilidades correspondiente a los bonos de retorno se expidió en esta sesión presentando un proyecto de comunicación al Ejecutivo Pluripersonal en la que se censura su ilegal resolución que constituye una evidente invitación al incumplimiento de la ley orgánica del frogirífico

El Consejo Directivo aprobó unánimemente el proyecto de exposición referente.

En la Asociación Rural del Uruguay

LA EXPOSICION DE CAMPEONATOS ANUALES

Aumenta el interés despertado por la Exposición de Campeonatos que como todos los años realizará la Asociación Rural del Uruguay, el 25 de Agosto proximo en el local del Prado.

Asumirá brillantes proporciones dada la cantidad de cabañeros que ya han inscripto productos para el certamen.

Por considerar de interés para los expositores, transcribimos a continuación los artículos pertinentes sobre inscripción de productos, que dicen así:

Artículo 3. — Los pedidos de local deberán hacerse hasta el 15 de Julio, empleando formularios impresos que facilitará la Gerencia de la Asociación Rural del Uruguay.

Art. 4. — En los pedidos de local para animales la Comisión de Exposiciones se reserva el derecho de prorrateo, para el caso de sobrepasar aquellos el número de los locales disponibles la Comisión tendrá en cuenta en primer término el número de animales que hayan de optar a los premios de Categoría, a fin de dejar los Conjuntos de conformidad con el programa.

Cotizaciones de las carnes uruguayas en Inglaterra

El Ministerio de Relaciones Exteriores ha recibido de la Legación de la República en Gran Bretaña e Irlanda con fecha 13 del corriente mes, el siguiente telegrama relativa a las cotizaciones de las carnes uruguayas en el mercado de Smithfield:

"Legacion del Uruguay. — Londres, 13 de 1932. — Las cotizaciones en el mercado de Smithfield durante la semana pasada fueron, por cuartos delanteros de chilled beef (carne vacuna refrigerada) del Uruguay y por stone de ocho libras inglesas (3.6287 kilos) en chelines y peniques, 1|7; por cuartos traseros, 3|1; corderos congelados del Uruguay, 3|1; por las carnes congeladas y capones del Uruguay no hubieron cotizacióiones. — Encargado de Negocios."

Estas cotizaciones reducidas a nuestra moneda y al cambio actual de 32 1|4 equivalen aproximadamente a:

Cuartos delanteros, $ 0.16 el kilogramo; traseros, 0.316; corderos congelados, 0.316.

La lluvia

Agua caída en litros por metro cuadrado de las 7 h. del 12 a las 7 h. del día 13 de Julio:

Montevideo — Observatorio Nacional (Sección Montevideo-rado). mm. 10.

Soriano — 3.a sección, 10; 6.a sección, 12; Estancia Caviglia, 11; ciudad 10.

Paysandú — 6.a sección, 3; 7.a sección, 8; 13.a sección, 3.

Artigas — Yacaré, 1; Bella Unión, 26; Palma Sola, 9; Tomás Gomensoro, 3; Paso de los Toros, 2.

Salto — Ciudad, 5; demás secciones, nul.

Canelones — Migues, 5; Tala, 3.

Flores — 1.a sección rural, 11; 2.a, 5; 3.a, 5; 4.a, 5.

Florida — Ciudad, 1; Sarandí, 2; demás, no llovió.

Agua caída en las estaciones del Observatorio Nacional instaladas en las estaciones del Ferrocarril Central:

Bizcocho, 11; almitas, 6; Tarariras 5; Estanzuela, 9; Goñi, 5; Durazno, 3; Colonia, 4; Montevideo, 4.

La Feria en el local "San José"

INSCRIPCIONES DE GANADOS

El 18 del corriente, los martilleros maragatos, señores Pérez y Sosa, celebrarán su anunciada feria de haciendas en su local "San José", próximo a la capital del referido departamento.

Cuentan los martilleros citados para este nuevo remate feria, con las siguientes inscripciones:

LANARES

Fernández y Baldovino. —1 lote de capones gordos.

Estacia "San Pablo", de Roure y Cía. — 200 capones gordos, 100 ovejas gordas.

Touron Hnos. — 250 capones gordos especiales.

Sienra Hnos. — 150 capones gordos especiales.

Eugenio Fajardo. — 1 lote d ecapones gordos.

Estancia "Santa Leopoldina", de Isaías Fernández. — 100 capones gordos.

Delfino Larrauri. — 1 lote de capones gordos.

Echeverría Hnos. — 50 capones gordos.

Serres y Lacroix. — 100 capones gordos, 50 ovejas para cría.

Estancia "La Virgen", de Miguel Etchandy. — 200 capones para lana.

VACAS GORDAS

Estancia "La América", de Suc. Clemente Gutiérrez, 1 lote de vacas gordas.

Estancia "El Rincón", de Carlos María Bonino. — 1 lote de vacas gordas.

Fernández y Baldovino. — 1 lote de vacas gordas.

Estancia "Las Aromas", de Echenique Cía. — 100 vacas gordas, especiales.

Sienra Hnos. — 40 vacas gordas.

Noriá y Fajardo. — 30 vacas gordas.

Eugenio Fajardo. — 1 lote de vacas gordas.

Domingo Elizalde. — 1 lote de vacas gordas.

Wenceslao Martínez. — 30 vacas gordas.

Armando y Delmiro Almirón. — 1 lote de vacas gordas.

Nicanor Aldado. — 20 vacas gordas.

Luis G. Noria. — 1 lote de vacas gordas.

Fermín Fierro. — 1 lote de vacas gordas.

Esteban Cedrés. — 1 lote de vacas gordas.

Suc. Juan Donagaray. — 1 lote de vacas gordas.

Antonio Gonzáles. — 1 lote de vacas gordas.

Fernández y Ferreira. — 1 lote de vacas gordas.

Santiago Lavega. — 1 lote de vacas gordas.

NOVILLOS GORDOS Y PARA INVERNAR

Estancia "Santa Leopoldina", de Isaías Fernández. — 20 novillos gordos.

Estancia "El Rincón", de Carlos María Bonino. — 1 lote de novillos gordos.

Fermín Fierro. — 1 lote de novillos gordos

Gregorio Péres. — 1 lote de novillos gordos.

Angel Gonzáles Ponce. — 1 lote de novillos gordos.

Liborio Martínez. — 1 lote de novillos gordos.

José J. Sosa. — 1 lote de novillos para invernar.

Bernardino García. — 1 lote de novillos para inv.

Reggiore y Guadalupe. — 1 lote de novillos para inv.

Estancia "Erin" de Tomás Pelle. — 100 novillos de tres años.

Doroteo Sellanes. — 1 lote de novillos de tres años.

Isabelino Rodríguez. — 1 lote de novillos de dos años.

Federico Verde. — 1 lote de novillos para inv.

Victor Peña. — 50 novillos nuevos.

Elvira Hnos. — 1 lote de novillos.

Domingo Barreto. — 1 lote de novillos de 2 y 1|2 años.

José Chacón. — 1 lote de novillos.

Francisco Péres Sánches. — 1 lote de novillos.

Luis D. Sánches. — 1 lote de novillos.

Tomás Perdomo. — 1 lote de novillos.

Michetti Hnos. — 1 lote de novillos.

Coralio Leal. — 1 lote de novillos de dos años.

Tomás Chacón. — 1 lote de novillos

GANADOS GENERALES

Estancia "La América" de Suc. Clemente Gutiérrez. — 1 lote de terneros gordos.

Benjamín Mendez. — 1 lote de ganado.

Estancia "Erin" de Tomás Pelle. — 1 lote de vaquillonas.

Federico Verde. — 40 vacunos de corte.

Luis G. Noria. — 1 lote de ganado.

Wenceslao Martínez. — 1 lote de vacunos.

Reggiore y Guadalupe. — 1 lote de ganado.

Victor Peña. — 50 vaquillonas de dos años.

Isabelino Rodríguez. — 1 lote de vacunos.

José J. Sosa. — 1 lote de ganado.

Bernardino García. — 1 lote de vacunos.

Albertino M. Scavino. — 1 lote de ganado.

Donato Pugliese. — 1 lote de ganado.

Armando y Delmiro Almirón. — 1 lote de vacunos.

Alejandro Gonzáles. — 1 lote de vacunos.

Antonio Gonzáles. — 1 lote de ganado.

Delfino Larrauri. — 1 lote de vacunos.

Santiago Lavega. — 1 lote da ganado.

Artola Hnos. — 1 lote de ganado.

José Chacón. — 1 lote de ganado.

Gregorio Péres. — 1 lote de ganado de cría.

Francisco Péres. — 1 lote de bueyes.

Domingo Barreto. — 1 lote de ganado.

Félix María de Armas. — 1 lote de ganado.

Francisco Péres Sánches. — 1 lote de vacunos.

Doroteo Sellanes. — 1 lote de ganado.

Elvira Hnos. — 1 lote de vacunos.

Tomás Perdomo. — 1 lote de vacunos.

Ologue Hnos. — 1 lote de ganado.

Rodríguez Hnos. — 1 lote de ganado.

Doroteo Rodríguez. — 1 lote de ganado.

Patricio Rivera. — 1 lote de ganado.

Cirilo Cedrés. — 1 lote de ganado.

Michetti Hnos. — 1 lote de terneros.

Ramón Gil. — 1 lote de ganado.

El cultivo de la cebada cervecera

CONCLUSIONES

Resumiendo lo expuesto en los artículos que sobre el tema del epígrafe se han venido publicando, cabe expresar las siguientes conclusiones.

1.o El cultivo de la cebada cervecera con el fin de obtener productos de alto valor industrial (maltería), es absolutamente factible en el Uruguay.

2.o En los ensayos comparativos de variedades selectas, la cebada cervecera Szib 944, 1930 y 1931, especialmente en este último, en que anotó 200 kgs. a favor de su producción por hectárea.

Tal superioridad parece manifestarse sobre todo en tierras de mayor fertilidad, desapareciendo en los suelos pobres.

3.o La Swub 944 produjo — durante los 5 años de ensayo — granos más uniformes y de menor variabilidad en el peso.

4.o En lo que respecta a contenido protéico, las dos variedades indicadas dieron cifras más o menos equivalentes.

5.o La mejor zona productora de cebada cervera es el Sur del país, no siendo prudente extender el cultivo más al Norte de una línea trazada entre la desembocadura del Río Negro hasta el centro del departamento de Cerro Largo, si se quiere obtener granos de alto valor industrial.

6.o Los departamentos de Salto, Artigas, Rivera y norte de Tacuarembó, son inapropiados para e cultivo en cuestión (por lo menos para la variedad ensayada).

7.o De todos los valores agrológicos ha sido la arena gruesa que ha determinado el mayor contenido protéico de los granos. Le sigue en orden la acidez, con mucho menor importancia. El humus se ha mostrado al respecto indiferente.

8.o Para el éxito del cultivo se impone elegir tierras que no arrojen tenores mayores de 350 por mil de arena gruesa, ni menores de 250 por mil de coloides; reacción débilmente ácida; ricas en humus (por lo menos 30-40 por mil), por cuanto éste elemento ha demostrado aumentar las cosechas sin influir desfavorablemente en el porcentaje protéico de las mismas. Además, es menester observar la normas de cultivo indicadas oportunamente.

9.o El área de cultivo de cebada cervecera para abastecer la industria maltera nacional, es de más o menos 7.200 hectáreas.

10. La sustitución del trigo por cebada cervera en el área indicada determinaría un mayor ingreso para los productores, equivalente a $ 102 000 anuales.

11. La elaboración de malta con cebada del país, evitaría por lo menos el drenaje al exterior de 600.000 pesos anuales.

12 Anualmente se beneficiarían 720 agricultores con el funcionamiento de malterías que elaborasen materia prima nacional.

Cátedra de Agricultura de la Facultad de Agronomía

Local "Paso de los Toros"

Ya se han empezado a recibir nuevas inscripciones (algunas quedaron concretadas el mismo día de la feria de Punio) para el remate de este mes en la pista de ventas inmediata a Santa Isabel, que tantos compradores reune de continuo.

Los interesados en consignar haciendas para la feria del 28 pueden hacerlo en el escritorio local o ante las oficinas de la Sección R. del Banco Francés Supervielle y Cía. o de Valdes García y Barrios, en Montevideo.

Conviene apresurar las inscripciones para favorecer la propaganda de esta nueva feria.

La Exposición de Tacuarembó

LA SECCION BOVINOS DEL REGLAMENTO - PROGRAMA

De acuerdo con lo que en oportunidad informamos, la Comisión Municipal de Exposiciones y Ferias de Tacuarembó organiza con toda actividad su Quinto Certámen nacional que con el concurso del gobierno, ofrecerá en su amplio local de aquella ciudad.

Con tal motivo viene efectuando una intensa propaganda, entre el elemento ganadero del norte y centro del país, con el fin de que colaboren en su acción para asegurar el mayor brillo al gran torneo que se organiza. Ya se ha elevado a los Poderes Públicos para ser adjudicado en premios.

A diversas firmas comerciales, instituciones rurales, etc., se les ha hecho idéntica solicitud, a fin de establecer los premios especiales.

Como algo interesante, damos a conocer el programa que se desarrollará en la exposición, en cuanto a la participación de las razas bovinas más explotadas en el país:

PRIMERA SECCION

Reproductores bovinos de pedigree inscriptos en el H. B. U.

(En grupo de tres) A Corral o campo racionados o no.

Primer premio: $ 40.00 y Diploma.
Segundo premio: $ 25.00 y Diploma.

Raza Hereford

Categoría 1.a — Machos nacidos desde el 1.o de Julio al 30 de Diciembre de 1929.
2.a — Machos nacidos desde el 1.o de Julio el 30 de Diciembre de 1930.
3.a — Machos nacidos desde el 1.o de Julio de 1931. en adelante.
4.a — Hembras nacidas desde el 1.o de Julio al 30 de Diciembre de 1930.
5.a — Hembras nacidas desde el 1.o de uJlio de 1931 en adelante.

Raza Shorthorn (Durham)

6.a — Machos nacidos desde el 1.o de Julio al 30 de Diciembre de 1929.
7.a — Machos nacidos desde el 1.o de Julio al 30 de Diciembre de 1930.
8.a — Machos nacidos desde el 1.o de Julio de 1931 en adelante.
9.a — Hembras nacidos desde el 1.o de Julio al 30 de Diciembre de 1930.
10. — Hembras nacidas desde el 1.o de uJlio de 1931 en adelante.

Raza Normanda

11. — Machos nacidos desde el 1.o de Jplio al 30 de Diciembre de 1930.
12. — Machos, nacidos desd el 1.o de Julio de 1931 en adelante.
13. — Hembras nacidas desde el 1.o de Julio al 30 de Dicembre de 1930.
14. — Hembras nacidas desde el 1.o de Julio de 1931 en adelante.

Para esta Exposición, la Comisión Municipal de Exposiciones y Ferias, organiza otros dos importantes concursos: Labores del Hogar y Esquiladores a Máquina, con valiosos premios en dinero.

La feria en el local "Peile"

El sábado 16 del corriente se realizará en el local "Peile" de Estación de Estación Arrogo Grande, el remate feria mensual de haciendas en general, bajo el martillo de la firma Pérez y Sosa. El conjunto de inscripciones es excelente, habiendo lotes muy buenos de ganados gordos y de invernada, capenadas gordas y para lana, etc.

Los interesados de la línea de Central tienen tren de ida y vuelta en el día, siendo además muy buenos los caminos que conducen al local.

Local "Verdum"

El señor Alfredo Zaffaroni, con la Sección Rural del Banco Francés Supervielle y Cía., se ocupa activamente de la organización del remate feria anunciado para el 3 de Agosto. Comc el "Local Verdum" ha venido funcionando con toda regularidad, se aspira a que ni siquiera en los meses más avanzados del invierno se paralicen las actividades. Es propósito de los organizadores de las ferias presentar en Agosto conjuntos que llamen la atención, principalmente por su estado.

Notas Rurales

LAS RAZAS PORCINAS

Tamworth - Large Black

Tamworth — Cabeza larga, bien plana entre las orejas; frente plana y ancha; ojos de buen tamaño. algo saltones y vivo; quijadas secos y poco desarrolladas; papada sin desarrollo; bocico casi recto; orejas delgadas, puntiagudas y paradas, pero caen con la edad: ya forma es más ancha en la región frontal y más corta; pescuezo un poco largo y regularmente musculado; pecho de poco ancho y muy alto; espaldas largas y bien oblicuas, un poco angostas en la parte superior; costillas largas, separalilares bien descendidos y musculados como en pocas razas; la línea inferior es paralela con la línea dorcolumbar, bien espesa y con no menos de doce tetas; flancos espesos, largos, anchos y sin huecos, doroso y lomo de buen ancho y mejor largo, pero excepcionalmente musculado; grupa, buena continuación del dorso y lomo, pero un poco caída; cola alta, más bien delgada y sin enroscar; jamones grandes y anchos, aunque no muy espesos, descienden. adelgazándose a medida que se acercan al garrón; miembros de buen hueso, patas largas, buenas cuartillas, pezuñas y aplomos; pelaje colorado (tostado); las manchas de cerdas negras, aceptadas por los norteamericanos, son causa de descalificación entre los criadores ingleses.

Es la raza productora de mayor cantidad y mejor calidad de carne; son animales muy rústicos, sobrios, resistentes y las cerdas muy prolíficas y excelentes criadoras.

Sandard del Tamworth

Color: Colorado oro con algunas manchas negras	5
Cabeza: Alargada, ancha entre las orejas	4
Orejas: Delgadas, puntiagudas, guarneciadas de cerdas finas	3
Quijadas: pequeñas, livianas	2
Pescuezo largo y musculoso	3
Pecho: Ancho y bien bajo	5
Espaldas: Oblicuas y adelgazadas arriba	4
Circunferencia: En la zona del corazón, llena amplia	4
Costados: Profundos, descendios	5
Costillas: Bien arqueadas y fuertes	5
Lomos: Anchos y fuertes, no ahuecados	4
Barriga: Llena y sólida, en línea recta, y con doce tetas por lo menos	2
Blancos: Espesos y bien abajo	4
Grupa: Larga, ancha, recta, desde el anca al nacimiento de la cola	7
Jamones: Amplios, redondeados, sobresaliendo encima de los garrones	8
Cola: De inserción alta, no grosera	3
Piernas: Rectas y con buenos aplomos	6
Articulaciones: Anchas ycompactas	4
Cuartillas: Cortas y nítidas	2
Pies: Firmes, sólidos y no esplayados	3
Uniformidad: Libre de arrugas en el cuero	2
Capa: Pelos largos, lisos, brillantes	3
Acción: Desenvuelta, libre	3
Simetría general del conjunto y aspecto del conjunto que revelan una crianza cuidada	4

Defectos

Cabeza: Estrecha a nariz muy arqueada.

Orejas: Espesas y ordinarias o muy inclinadas hacia adelante.

Quijadas: Espesas, bastas, condiciones semejantes a las del Berkshire.

Costillas: Planas, poco arqueadas; débiles las últimas costillas.

Lomo: Frágil, estrecho o ahuecado.

Barriga: Flácida, insuficiencia muscular.

Motivos de descalificación

Color: Cerdas negras o manchas sobre la piel.

Macho y Hembra: Como para el Berkshire.

Large Black — Cabeza grande y de regular ancho en la región frontal, cara angosta y casi recta, lo mismo que el perfil de la cabeza; ojos pequeños y vivaces; orejas grandes y delgadas, llevadas hacia adelante, a menudo caídas sobre los lados de la cabeza; hocico un poco grueso, largo y derecho; quijadas secas y poco desarrolladas, así como la papada; cuello más bien largo y angosto; pecho alto, profundo y relativamente angosto; espaldas bien largas, de regular ancho y musculadas; dorso largo y angosto; costillas largas y muy especiadas, poco curvadas y que contribuyen a la formación de un cuerpo largo y angosto; flancos largos y a menudo ahuecados; lomo, continuación del doroso, largo y angosto; grupa larga en relación al cuerpo, y como el doroso y el lomo, angosta y un poco caída; cola generalmente plantada alta, un poco gruesa y derecha; costillares planos y de mediano espesor; bariga angosta con dos hileras de tetas lo mejor espaciadas; jamones de gran largo y buen ancho, pero poco espesos y casi rectos en su borde posterior, terminándose de mayor a menor sobre el garrón; articulaciones amplias y fuertes miembros de buen hueso, largos (patones) y secos, o sea sin músculos; pelaje completamente negro, a veces con reflejo rojo obscuro. Son extremadamente rústicos y las hembras muy prolíficas, pero los lechones tienen un desarrollo muy lento, lo que da lugar a que no se les explote. Están fuera de discusión sus cualidades de rusticidad y sobriedad y en las cerdas la prolificidad y buenas condiciones de nodrizas.

Mercados argentinos

Cereales y carnes

CAMARA GREMIAL

Buenos Aires, 13 — A LA MAÑANA. —El trigo tipo Brasil se cotizó a $ 6.55; con base de 80 kgs., a 6.16; para pan, tip oBahía, a 6.15.

La avena en dársena a 5.50; tipo Bahía, a 5.35.
El lino a 8.75.
El maíz, a 4.72 1|2.
El centeno nominal.
La cebada forrajera nominal.

MERCADO A TERMINO

El trigo disponible y para Julio se cotizó a $ 6.45; para Agosto, a 6.41; para Setiembre a 6.40; para Octubre, a 6.45.

El maíz disponible y para Julio a 4.75; para Agosto, a 4.80; para Setiembre, a 4.84 ;para Octubre, a 4.90.

El lino disponible y para Julio, a 8.76; para Agosto, a 8.86; para Setiembre, a 8.97; para Octubre, a 9.05.

La avena disponible y para Julio a 5.55; para Agosto, a 5.60.

MERCADO DE LINIERS

Novillos muy especiales para frigorífico, de $ 0.12 a 0.1760; gordos especiales para frigorífico y consumo, de 0.1360 a 0.1860; para consumo, de 0.1040 a 0.1360; novillitos para consumo, de 0.1350 a 0.2210; vacas para consumo, de 0.09 a 0.15; vaquillonas para consumo de 0.1360 a0.22; terneros para consumo, de 0.15 a 0.39.

MERCADO DE MATANZA

Capones pesados par aconsumo, de $ 8.10 a 10.70; livianos para frigorífico, de 7.00 a 8.00; flacos para conserva, a 4.50; ovejas pesadas, de 7.90 a 11.60; livianas, de 6.50 a 7.30; borregos excepcionales para frigorífico, de 7.40 a 8.20; pesados para frigorífico, de 6.40 a 7.00; livianos para frigorífico, de 5.60 a 6.30; para consumo, de 4.20 a 5.60 corderos para consumo, a 5.60; carneros, a 7.00.

MERCADO A TERMINO DE ROSARIO

Buenos Aires, 13 — El trigo disponible y para Julio a $ 6.35; para Agosto y Setiembre, a 6.40; para Octubre, a 6.45.

El maiz disponible y para Julio y Agosto, a 4.65; para Setiembre, a 4.70, para Octubre, a 4.75.

El lino disponible a 8.70; para uJlio, a 8.75; para Agosto, a 8.80; para Setiembre, a 8.90 ;par aOctubre a 8.95.

Tablada Norte

ENTRADA Y VENTA DE HACIENDAS

Las transacciones de ganado en pie, en Tablada, se levaron a cabo, poco más o menos en la misma forma del resto de la semana actual. Para los ganados de buena calidad y preparación, el mercado sigue animado y sostenido y para los lotes entreverados a inferiores, los precios siguen siendo sumamente flojos.

Por novillos los abastecedores llegaron al máximo de 90 milésimos y el Nacional hizo hasta 88. El precio mas alto por vacas especiales fué de 82 y de terneros 88 milésimos.

Los frigoríficos extranjeros operaron poco en plaza y la mayoría de las compras las hicieron a base de cotizaciones muy bajas. Además recibieron algunas puntas de novillos, con la base de 85 milésimos el kilogramo en pie.

He aquí la entrada de vacunos y lanares y las cotizaciones obtenidas en plaza:

Abastecedores: Bueyes, 66; novillos, 75, 81, 90; vacas, 65, 70, 73, 74, 76 78, 82; terneros, 72 y 88.

Frig Swift: Bueyes, 4 , 50, 55, 62, 72, 76; vacas, 32; terneros, 40, 65, 77, 80..

Frig. Nacional: Bueyes, 51, 60; novillos, 75, 80, 82, 83, 84, 85, 86, 87 88; vacas, 60, 70, 73, 78, 80, 81; terneros, 72, 73, 76, 78, 80, 85, 87.

Frig. Artigas: Bueyes, 56, 65, 75; terneros, 70.

Interior: Bueyes, 65, 72, 75; vacas, 65, 70, 74, 75, 76, 83; terneros, 70

ENTRADA DE VACUNOS

Abastecedores	860
Frig. Swift.	284
Idem. Nacional	1279
Idem Artigas	71
Interior	137
Serv Part.	2
Pase	77
	2230

He aquí, ahora, el completo detalle de las transacciones que realizaron durante el día de ayer, los diversos compradores que actuaron en la Tablada Norte:

Vendido para el Frigorífico Nacional

De Durazno. — De Santiago E. Bordaberry, 40 vacas de 416 kilos a 70 milésimos.

De Florida. — De María L. P. de Vidal, 20 vacas de 442 kilos a 70 y 78 y 40 terneros de 170 kilos a 78.

De Florida. — De Salgado Hnos., 44 terneros de 167 kilos a 86.

De Florida. — De Ramón Villalba, 1 buey de 508 kilos a 65; 17 novillos de 507 kilos a 87 y 1 novillos de 510 kilos a 75.

De Río Negro. — De José Piquet, 60 novillos de 475 kilos a 86 y 79 terneros de 160 kilos a 80.

De Florida. — De León Hnos., 36 novillos de 500 kilos a 75 y 83.

De Salto. — De Juan P. Fros, 8 novillos de 473 kilos a 85.

De Tacuarembó. — De José L. Fros, 6 bueyes de 630 kilos a 60 y 31 novillos de 464 kilos a 75 y a 83.

De Tacuarembó. — De Gregorio Rosas, 26 novillos de 54? kilos, a 75 y 86.

De Tacuarembó. — De Menotti Michelini, 18 novillois de 497 kilos a 83.

De Tacuarembo. — De Zacarías Alves 14 novillos de 396 kilos a 82.

De Paysandú. — De José M Dutra, 4 novillos de 482 kilos a 83.

De Tacuarembó — De Asencio Otegui Hnos. — 38 terneros de 207 kilos 72.

De Tacuarembó. — De Juan C. Rachetti, 37 vacas de 405 kilos a 70 y 81; 3 bueyes de 536 kilos a 60 y 20 novillos de 470 kilos a 84.

De Tacuarembó. — De Plácido J. Machado, 11 bueyes de 44? kilos a 56.

De Tacuarembó. — De Juan S. Machado, 4 novillos de 400 kilos a 75.

De Tacuarembó. — De Jacinto Larraechea, 20 novillos a 75 y 85 y 100 vacas a 70 a 80. con un promedio por pieza de 419 kilos.

De Tacuarembó. — De Juan Itsaina, 21 novillos de 422 kilos a 73.

De Tacuarembó. — De León ? Cunha, 214 terneros de 151 kilos a 76.

De Paysandú. — De Ramona C. de Piñera, 49 terneros de 134 kilos a 72.

De Flores. — De B Medero, 36 novillos de 526 kilos a 86.

Vendido por el Frigorífico Swift

De Tacuarembó. — De Eliseo Fros 72 novillos de 520 kilos a 85 milésimos.

De Rivera. — De A. Rodríguez. 37 terneros de 150 kilos, sin precio.

De Tacuarembó. — De Plácido J. Machado. 89 terneros de 145 kilos a 77.

De Canelones. — De Félix Perdomo, 9 vacas de 329 kilos a 35 y a 32 y 1 ternero de 120 kilos a 40.

De Paysandú. — De Raúl Irazoqui, 4 bueyes de 722 kilos a 72.

De Colonia. — De Emilio Artus, 4 bueyes de 722 kilos a 50 y 55 y 34 terneros de 240 kilos a 65.

De Tacuarembó. — De Juan dos Santos, 9 bueyes de 575 kilos a 72 y 8 bueyes de 576 kilos a 62.

De Florida. — De Isabelina Hoffman 3 novillos a 65, sin peso.

Vendido por el Frigorífico Artigas

De Durazno. — De Santiago E. Bordaberry. 54 novillos de 554 kilos a 85 milesimos.

De Tacuarembó. — De Gregorio Rosas. 13 bueyes de 622 kilos a 55, 65 y 73.

De Paysandú. — De José M. Dutra. 3 bueyes 740 kilos a 65 y 75.

De Tacuarembó. — De Gerardo Gutiérrez, 21 terneros de 150 kilos a 79.

Vendido para el Abasto

De Tacuarembó. — De Luis S. Denis 16 vacas de 388 kilos a 78 milésimos: 4 vacas de 389 kilos a 6 milésimos.

De Tacuarembó. — De Santiago Piaggio, 57 terneros de 238 kilos a 72

De Tacuarembó. — De José T. Malaglio 124 vacas a 76 y 78, sin peso

De Tacuarembó. — De Gerardo Gutiérrez, 1 buey de 420 kilos a 65 y 8 vacas de 322 kilos a 75.

De Paysandú. — De José Noriega, 9 novillos de 563 kilos a 90.

De Paysandú — De Raúl Irazoqui 37 vacas de 429 kilos a 73.

De Paysandú. — De José C. Freitas 1 novillo a 70; 22 vacas a 70 y 89 terneros a 88 con un promedio por pieza de 281 kilos.

De Florida. — De Isabelino Hoffman 90 novillos de 463 kilos a 81.

Vendido para el Interior

De Tacuarembó. — De Santiago Piaggio, 4 bueyes a 65 y 75 milésimos

De Florida. — De León Hnos, 7 bueyes a 76 y 88.

De Tacuarembó. — De José T. Malaglio. 42 vacas si nprecio.

De Tacuarembó. — De Menotti Michelini, 2 vacas a 70.

De Tacuarembó. — De Zacarías Alves 7 vacas a 70.

De Paysandú. — De José M. Dutra, 14 vacas a 70.

[illegible] — De Andrés Pérez [illegible]jo, 3 bueyes a 65 y 17 vacas a 65, 74 y 82.

De Rivera. — De A. Rodríguez, 1 vaca a 50 y 5 terneros sin precio.

De Tacuarembó. — De Plácido J. Machado, 9 vacas a 60 y 75.

De Tacuarembó. — De Juan Itzaina, 21 vacas a 74.

De Paysandú. — De José Noriega, 12 vacas a 83.

;604kOJ ¿ ,.:;

TABLADA DE PORCINO

VENTAS REALIZADAS EN EL DIA DE AYER EN LA TABLADA DE PORCINOS DEL CERRO

G. Rey, de Canelones, 19 cerdos a 0.18 3|4 cent. con 2495 kilos, al Nacional.

D. Rodríguez, de Canelones, 21 cerdos a 0.18 1|2 cent. con 2565 kilos, al Nacional.

F. Martínez, de Canelones, 12 cerdos a 0.20 cent., con 1850 kilos, a V. Bono.

Carlos J. Piriz, de Canelones, 16 cerdos, a 0.19 cent., con 1825 kilos, a V. Bono.

C. Rodríguez, de Canelones, 22 cerdos a 0.20 cent., con 3.000 kilos, a H Pizzo.

M. Fernández, de Lavalleja, 13 cerdos a 0.19 1|2 cent., con 1765 kilos, a E. Minoli.

L. J. Conde, de Canelones, 10 cerdos a 0.18 cent., con 1340 kilos, a E. Minoli.

O. González, de Canelones, 9 cerdos a 0.18 1|2 cent., con 955 kilos, a Pozzi Hnos.

L. Fontes, de Canelones, 12 cerdos a 0.20 cent., con 1820 kilos, a J. Pizzrono.

J. S. Hernández, de Canelones. 17 cerdos a 0.20 cent., con 2635 kilos, a Bertoni Hnos.

R. Rodríguez, de Canelones, 12 cerdos a 0.19 cent., con 1190 kilos, a E. Minoli.

Información general

CENTRO VENDEDORES DE MAYORISTAS

Renovación de las autoridades del Centro

Cumpliendo con lo que disponen los Estatutos en su art. 39 del Reglamento General, se realizaron las elecciones generales para proceder a la renovación de la mitad de C D. y al nombramiento de los miembros que compondrán las diversas comisiones que complementan las autoridades, para el período administrativo 1932|33.

Se efectuó la distribución de cargos con el siguiente resultado:

Presidente, Manuel Pazos Saldumber; vice, Cayetano Caggiano; secretario, Camilo A. Pozzi; pro, Alberto López Figuerido; bibliotecario, Santiago Collazo Barreira; vocales: Manuel de la Fuente, Alfredo Bravo, Nicolás Mas, Julio N Loriente, Ernesto Vidal, Juan Castiguioni, Estéban Salto, Antonio Fernández, Roque P. Gaggiano, Felipe P. Ferrando. — Tribunal supremo: José A. Retali, Cándido López Trujillo, José D. Oddo, Eduardo Servetti Harriague, Juan Simaldone, Celio V. Ferreira, Amalio García Vallina, Gerardo M. Leira, Antonio Deyt, Alfonso Cabañete. — C. Revisora de Cuentas: Domingo Savio, Carmelo Smaldone, Héctor Mutti, Alfredo Caneiro, Emilio B. Lorenzo. — Manuel Pazos Saldumber, presidente. — Camilo A. Pozzi, secretario.

Asociación de Escribanos del Uruguay

El día 3 del actual celebró sesión la Comisión Directiva de la Asociación de Escribanos del Uruguay, con asistencia de sus miembros señores Ulises W. Riestra, Raúl Rial, Rafael Ruano Fournier Pascual Quagliata, y J. Antonio Marta, y concurriendo especialmente invitado el Dr. José Irureta Goyena, en representación del Colegio de Abogados.

El objeto de la sesión lo constituyó la consideración de la actitud que deberá asumirse frente a la situación creada por una Institución bancaria de nuestra plaza al disponer el funcionamiento de una Sección que puede afectar a ciertos gremios profesionales.

Se expusieron diversos pareceres y se resolvió que el Dr. Irureta Goyena consultara al Colegio de Abogados para tomar una resolución definitiva.

EXTRACTO

Del sorteo verificado el Miércoles 13 de Julio de 1932.—Premio mayor: 60.000 pesos

Los billetes con impresos sobre papel blanco, tinta colorada, reverso negro, numeración azul, con la inscripción al dorso 13 de Julio

LOTERIA 24 DE AGOSTO PROXIMO, PREMIO MAYOR: 200.000 PESOS

1	2	3	4	5	6	7	8	9	10	11	12	13	14	15	16	17	18	19	20
[illegible]	[illegible]	[illegible]	[illegible]	[illegible]	[illegible]	[illegible]	[illegible]	[illegible]	[illegible]	[illegible]	[illegible]	[illegible]	[illegible]	[illegible]	[illegible]	[illegible]	[illegible]	[illegible]	[illegible]

BOLSA, BANCA Y COMERCIO

BOLSA

OPERACIONES REALIZADAS AYER

1a RUEDA

DEUDAS NACIONALES

Deuda Consolidada
(Cupón 1.o de agosto)
$ 4.700 para el 15. . . . a 69.50

Deuda Interna de Conversión 1916
(Cupón 1.o de setiembre)
$ 5.000 para el 15. . . . a 90.50

Deuda Bonos Const. Palacio Legislativo
(Cupón 1.o de octubre)
$ 1.000 para el 15. . . . a 86.50

Deuda Obras Públicas 1932
(Cupón 1.o de agosto)
$ 5.000 para el 15. . . . a 87.40

Bonos M. Saneamiento
(Cupón 1.o de octubre)
Serie P
$ 6.500 para el 15. . . . a 80.50

Bonos M. Pavimentación
(Cupón 1.o de octubre)
Serie V
$ 1.500 para el 15. . . . a 80.50
Serie Z
$ 2.000 para el 15. . . . a 80.50
2.a Serie
$ 1.500 para el 15. . . . a 80.50
" 1.000 para el 15. . . . " 80.50
" 2.000 para el 15. . . . " 80.50
" 5.000 para el 15. . . . " 80.50

TITULOS HIPOTECARIOS

Serie 25
(Cupón 1.o de setiembre)
$ 1.000 para el 15. . . . a 87.80
Serie 27
(Cupón 1.o de setiembre)
$ 2.000 para el 15. . . . a 87.10
" 1.500 para el 15. . . . " 87.10
" 1.500 para el 15. . . . " 87.10
Serie 28
(Cupón 1.o de agosto)
$ 1.500 para el 15. . . . a 87.80
Serie 29
(Cupón 1.o de agosto)
$ 1.000 para el 15. . . . a 87.80
Serie 30
(Cupón 1.o de octubre)
$ 2.700 para el 15. . . . a 86.10
" 1.000 para el 15. . . . " 86.10
" 5.000 para el 15. . . . " 86.10
" 10.300 para el 15. . . . " 86.30
" 2.500 para el 15. . . . " 86.30
" 2.500 para el 15. . . . " 86.30
" 36.000 para el 15. . . . " 86.30
" 13.000 para el 15. . . . " 86.30
" 5.000 para el 15. . . . " 86.30
" 1.000 al contado. . . . " 86.30
" 1.425 al contado. . . . " 86.30
" 1.650 al contado. . . . " 86.30

2.a RUEDA

DEUDAS NACIONALES

Títulos Deuda Pública 1923
6 1|2 o|o Cupón 1.o de Setiembre
$ 6.000 para el 15 . . . . . 90.—
10.000 idem idem idem . . 90.—

Bonos M. de Saneamiento — Serie K
6 1|2 o|o Cupón 1.o de Octubre
$ 5.500 para mañana . . . 81.—

Bonos M. de Pavimentación — Serie A
6 1|2 o|o Cupón 1.o de Octubre
$ 5.000 para el 19 . . . . 80.60

TITULOS HIPOTECARIOS

Serie 8
Cupón 1.o de Agosto
$ 3.000 para el 15 . . . . . 92.—

Serie X
Cupón 1.o de Octubre
$ 9.000 para el 15 . . . . . 90.—

Serie Z
Cupón 1.o de Octubre
$ 1.000 para el 15 . . . . 80.50
1.600 idem idem idem . . 80.50

Serie 30
Cupón 1.o de Octubre
$ 1.000 para el 15 . . . . 86.40
8.000 idem idem idem . . 86.40
9.000 idem idem idem . . 86.40
5.000 idem dem idem . . 86.40
11.000 idem idem idem . . 86.40
7.500 idem idem idem . . 86.40
2.000 idem dem idem . . 86.40
2.500 idem idem idem . . 86.50

MERCADO DE CAMBIOS

Muy pocas novedades de importancia se registraron ayer en el mercado, y las únicas que en realidad merecen mencionarse son las que corresponden a las variaciones experimentadas en los precios de algunas de las monedas extranjeras, según podrá apreciarse por el detalle que damos a continuación:

SERVICIO ESPECIAL DE LA MAÑANA

	Cable	Cable
Londres	32.— 1|4	32.— 1|4
Nueva York	47.50	47.50
Francia	12.10	12.10
Amberes	8.42	8.41 2|4
Génova	9.31	9.27
España	5.89	5.92
Suiza	2.43 3|4	2.44
Alemania	2.— 1|4	2.— 1|4
Cor. c.-eslovacas	16.—	16.—
Holanda	1.18	1.18
Yokohama	1.73 1|2	1.73 1|2
Río Janeiro	6$190	6$190
Buenos Aires	81.—	81.—

MERCADO DE CAMBIOS
Precios de clausura

Países	Cable
Inglaterra	32.— 1|4
Francia	12.10
España	5.92
Suiza	2.44
Italia	9.27
Estados Unidos	47.50
Alemania	20.026
Buenos Aires	81.—
Brasil	6$190
Bélgica	34.175
Holanda	1.18
Canadá	42.—

REDUCCIONES

De acuerdo con los precios de clausura, correspondientes a la tarde de ayer:

10 libras	valen $	74.42
100 francos	" "	8.26
100 pesetas	" "	16.89
100 francos suizos	" "	20.98
100 liras	" "	10.79
10 dólares	" "	21.05
100 marcos	" "	49.94
100 pesos argentinos	" "	54.32
1 conto	" "	161.55
100 francos belgas	" "	29.26
10 florines	" "	8.47

Cambios de Buenos Aires

Precios a las 16 horas

Países	Cable
Francia	14.86
Bélgica	4.20
España	7.27
Italia	11.48
Estados Unidos	171.—
Suiza	2.99
Inglaterra	30.— 18|32
Uruguay	81.—
Alemania	2.45
Holanda	1.45 1|16

Valor de la propiedad

VENTAS REGISTRADAS AYER

$ 9.500 casa, Avenida Lezica, (9.a sección), con 410 metros.
5|756 casa, calle San Salvador, con 239 metros.
8.600 casa, calle Ituzaingó 1230, con 420 metros.
7.000 casa, calle Isla de Flores 1402 al 1404, con 117 metros.
2.500 casa, calle Pedro Galán s|n., con 270 metros.
14.000 casa, Avenida Italia, 23.a sección), con 464 metros.
3.500 terreno, en Carrasco, 10.a sección), con 5.000 metros.
1.500 terreno. calle Chile (13.a sección), con 295 metros.
2.812 terreno, calle Bella Vista, con 442 metros.
18.240 campo, 6.a sección del departamento de Durazno, con 380 hectáreas.
13.478 campo, departamento de Cerro Largo, con 373 hectáreas.
26.477 campo, 7.a sección del departamento de Canelones, con 16 hectáreas.

Bolsa de Buenos Aires

ESTADO DE LA PLAZA

Buenos Aires, 13 — A LA MAÑANA. — Montevideo. — La plaza estuvo floja. Se vendieron cédudas por 467.500 pesos; títulos en oro por 5.000 y en papel por 499.100. — Corresponsal.

Buenos Aires, 13—A LA MAÑANA—Montevideo — En la Bolsa de Comercio de ésta, se cotizaron hoy los siguientes valores:
Cédulas Argentina 8172 a 96.50.
6.a a 89.90.
9.a a 92.20.
11.a a 90.50.
17.a y 18.a a 91.50.
20.a a 92.00.
21.a y 22.a a 89.70.
23.a y 38.a a 91.20.
26.a, 35.a y 36.a a 90.00.
31.a a 90.40.
33.a a 91.10.
Crédito 1909 oro a 105.50.
1925 1.a a 86.50.
1930 1.a a 88.20.
11380 1.a a 84.00.
2.a a 83.20.
Municipal 7091 7.a a 87.50
12.a a 81.00.
6 1|2 o|o A. a 86.50.
7 o|o 3.a a 93.20.
Teatro Colón a 97.50.
Cons. Modernas a 78.00.
B. Aires Deuda 1922 a 73.20.
Ensanche Ejidos a 68.50.
Pavimentación 7 o|o a 73.30.
Bonos Hipotecarios A. a 86.20.
B. a 87.50.
C. a 88.40.
D. a 87.90.
E. a 87.00.
F. a 86.50.
Banco Hogar (oblig.) a 81.00.
F. A. de Alpargatas (ord.) a 117.00.
Challaco Petróleo a 90.00.

Nuestros títulos en el exterior

Londres, 13— A LA MAÑANA—Montevideo. — Los precios de las operaciones de los títulos uruguayos son los siguientes:
Deuda Consolidada 1891 . . a $ 81.—
Empréstito uruguayo 1896 . " " 65.—
Empréstito Conversión 1905 . " " 40.50

París, 13.—A LA MAÑANA. — Montevideo. — Con precio sostenido de 30 francos opera el Empréstito Conversión.

Interés del dinero

Primera sección

Sin operaciones.

2.a sección

$ 200 al 5 o|o anual.
300 al 6 o|o anual.
1.450 al 6 o|o anual.
7.800 al 7 o|o anual.
3.000 al 7 o|o anual.
3.000 al 7 1|2 o|o anual.
1.200 al 8 o|o anual.
1.500 al 8 o|o anual.
1.600 al 9 o|o anual.

Mercado Uruguayo de Cereales a Término, S. A.

PRIMERA RUEDA

Trigo
(Base de 78 kgs.)

50 toneladas para Agosto . . . $ 4.89
30 " " Setiembre " 4.95
30 " " " " 4.35
30 " " " " 4.95
30 " " " " 4.96
30 " " " " 4.95
30 " " " " 4.95
30 " " Octubre " 5.00

SEGUNDA RUEDA

Lino
20 toneladas para Agosto . . . $ 4.85
20 " " " 4.85

PRECIOS DE AJUSTE

Trigo
(Base de 78 kgs.)

	Anterior	Ayer
Disponible	4.90	4.90
Julio	4.90	4.90
Agosto	4.90	4.90
Setiembre	4.95	4.95
Octubre	5.00	5.00

Trigo
(Base de 80 kgs.)

	Anterior	Ayer
Disponible	5.00	5.00
Julio	5.00	5.00
Setiembre	5.05	5.05
Octubre	5.10	5.10

Maíz

	Anterior	Ayer
Disponible N.o 1	3.65	3.65
Disponible N.o 2	3.55	3.55
Julio N.o 1	3.65	3.65
Julio N.o 2	3.55	3.53
Agosto N.o 1	3.55	3.55
Agosto N.o 2	3.45	3.45
Setiembre N.o 1	3.55	3.55
Setiembre N.o 2	3.45	3.45

Lino

	Anterior	Ayer
Disponible	4.85	4.85
Julio	4.85	4.85
Agosto	4.85	4.85

Avena

	Anterior	Ayer
Disponible	3.70	3.70

PRECIOS OFICIALES DE CLAUSURA

Trigo
(Base de 78 kgs.)

Agosto	4.89	4.90
Setiembre	4.95	4.97
Octubre C.	5.00	——

Maíz
Sin cotización.

Lino

Agosto	4.84	4.85

Avena
Sin cotización.

ACEITE DE LINO

Londres, 13 (Especial) — El mercado de aceite de lino estuvo apenas sostenido.

El disponible se cotizó a 14.10.0; para Julio y Agosto, a 12.17.6; para Setiembrey Diciembre, a 13.5.0.

SEBO

Londres, 13 (Especial)—El sebo argentino tipo frigorífico de primera C. I. F. para embarcar en Agosto, a 21|; al comprador y a 21|6 al vendedor.

De mataderos extra C. I. F para embarcar en Agosto a 21|9; de matadero de primera, para el mismo mes, 20|9.

CARNES

LONDRES

Londres, 13 (Especial) — El mercado de carnes de Smithfield cotizó los cuartos traseros argentinos, a 54.1; delanteros, a 22.4; cuartos traseros uruguayos, a 44 9, delanteros, 1|c. Carne ovejuna de la misma procedencia, a 31.7; de cordero, a 50|2.

Mercado de productos

GANADERIA

Lanas. —

Dentro de condiciones favorables se van realizando las operaciones en el mercado de lanas. Los precios siguen acusando firmeza, siendo los más corrientes los que señalamos a continuación.

Por lanas cruzas finas suras, pagan de $ 4.80 a 5.00; ppor id superiores de $ 4.60 a 4 70; por id corrientes, buenas, de $ 4.40 a 4.50; por id defectuosa y capacho fina, alrededor de $ 3.30 a 3.40; por barrigas buenas 1.70 a 1.80; por merinas corrientes buenas, de $ 3.80 a 4.00.

Cueros vacunos secos.—
Para este artículo el mercado sigue con interesados, ofreciéndose como precio más corriente, por los cueros buenos pelo de invierno y sin garrápata, alrededor de $ 3.40.

Cueros vacunos salados. —
Se mantienen con demanda activa y precios firmes. Los lotes especiales, piezas de 15 kilos arriba, tienen fácil colocación entre $ 17.00 y 19.00 los 100 kilos.

Pieles lanares. —
Las ventas de estas pieles se van haciendo con mercado corriente y dentro de los precios que señalamos. Los de estación se colocan de $ 1.80 a 1.90, pudiéndose conseguir de 10 a 20 centésimos más, cuando se trate de algún lote muy adelantado.

Cueros de potro. —
Siguen con escaso movimiento de operaciones y con precios nominales.

Cueros silvestres. —
Para los cueros de comadrejas el mercado se mantiene con buena demanda y precios firmes. Por los buenos se obtiene de $ 0.60 a 0.65; por los zorrillos id de $ 0.40 a 0.50 cada uno.

Cerda. —
Sin cambio que mencionar. Por la mezcla buena abonan corrientemente de $ 3.80 a 4.00

Pluma. —
Se coloca dentro de los mismos límites de precios. Por la de manga especial pagan de $ 3.80 al 4.00; por la larga y fresca, de $ 3.40 a 3.60.

AGRICULTURA

Trigo. —
Se recibieron 974 bolsas en total.
El mercado de este cereal se mantiene sin acusar la menor variante. Los negocios se siguen desarrollando en forma corriente y con precios firmes.
Durante las operaciones de ayer se pagó por el trigo superior, $ 5.00, consiguiéndose algo más por algún lote muy superior; por el id bueno se obtuvo hasta $ 4.95; por el id superior de ideos hasta $ 7.60.

Maíz. —
Llegaron 1.058 bolsas.
Este grano se colocó ayer en las mismas condiciones del día anterior, es decir, con poca animación de parte de los compradores. El cuarentino superior se cotizó a $ 4 10; el maíz fino superior, a $ 3.90; el común superior a $ 3.60.

Lino. —
La entrada del día se elevó a 3.373 bolsas.
Las operaciones sobre este oleaginoso se llevaron a cabo en la forma siguiente: con destino a la exportación se pagó alrededor de $ 4.70; el consumo local ofreció $ 5.00 por el artículo bueno a superior.

Avena. —
Por la superior se volvió a pagar $ 3.90 a 4.00; ppor la buena $ 3.70.

Forrajes. —
Los compradores de estos renglones siguen demostrando muy buen interés, debido a lo cual los precios se mantienen firmes. Por alfalfa superior abonan de $ 3.90 a 4.00; por mezcla id de $ 2.80 a 2.90; por pasto id de $ 2.80 a 2.90; por paja, de $ 1.20 a 1.30.

Harina. —
Continúa con mercado firme. La especial se paga corrientemente entre pesos 0.76 y $ 0.79; la primera, entre $ 0.66 y 0.67 los 10 kilos.

Papas. —
Este artículo sigue muy solicitado.— Por la superior del país estan pagando alrededor de $ 5.50; por la id Mar del Plata, $ 7.50 los 100 kilos.

Entrada de frutos y cereales

Por Estación Central: 20 cueros vacunos secos, 13 atados id lanares, 11 fardos id, 3 atados cueros becerros, 5 id varios, 8 bolsas cerda, 3 id pluma, 974 id trigo, 1.058 id maíz, 47 id avena, 748 id harina, 14 bultos tabaco.

Por vía fluvial: 3.373 bolsas lino, 600 id papas.

INFORMACION TELEGRAFICA

DIVERSOS MERCADOS EXTRANJEROS

(Especial para LA MAÑANA)

CAMBIOS

Londres, 13 (Especial) — Las cotizaciones del día de ayer eran las siguientes

Londres sobre Nueva York, 3.54 1|2 dólares; sobre París, 90.37 francos; sobre Madrid, 44.12 pesetas; sobre Amsterdam, 8.79 florines; sobre Roma, a 69.25 liras; sobre rBuselas, 25.50 francos belgas; sobre Berna, a18.19 francos suizos; sobre Berlín, 14.96 reichsmarks; sobre Tokio, a 10 yens; sobre Buenos Aires, nominal.

LANAS

LONDRES

Londres, 13 (Especial) — En los remates de lanas coloniales se vendieron 7.500 fardos del total ofrecido de 9.385 fardos.

Se vendieron los lotes de Australia, habiendo buena demanda a precios más altos.

Fueron ofrecidos 8.610 fardos de Australia; merinas lavadas, de 8 1|2 a 19 1|2; grasientas, de 7 1|4 a 14 1|2.

De Colonia del Cabo, 50 fardos; merinas lavadas, de 15 a 16.

De Nueva Zelandia, 725 fardos; cruzas grasientas, de 3 3|4 a 10 1|2; tipo slipe, de 5 1|4 a 9 1|2 peniques por libra.

ALGODON

LIVERPOOL Y NUEVA YORK

Liverpool, 13 (Especial) — El mercado de algodon americano a término estuvo hoy encalmado.

Para entregar en Julio se cotizó a 4.36.
Para Agosto a 4.34.
Para Setiembre, a 4.33.
Para Octubre, a 4.33.
Para Noviembre, a 4.34.
Para Diciembre, a 4.36.
Para Enero, a 4.36.
Para Febrero, a 4.40.
Para Marzo a 4.43.
Para Abril, a 4.46.
Para Mayo, a 4.50.
Para Junio, a 4.50.

Mercado de disponible:
Good ordinary, a 5.54.
Stric good ordinary, a 5.05.
Low middling, a 4.84.
Stric low middling, a 4.68.
Middling, a 4.62.
Stric middling, a 4.54.
Stric low middling, a 4.44.
Middling fair, a 4.24.

Nueva York, 13 (Especial) — El algodón fully middling para entrega inmediata se cotizó hoy a 5.90 centavos de dólar por libra.
Para Julio, a 5.74.

CEREALES

Chicago, 13 (Especial) — El mercado de maíz estuvo hoy firme.

Para Julio al cierre se cotizó a 31.14; máximo, a 31 5|8; mínimo, a 30. Para Setiembre al cierre, a 32 7|8; máximo, a 33 1|8; mínimo, a 31 7|8.

El mercado de trigo estuvo hoy firme.

Para Julio al cierre se cotizó a 47 1|8; máximo, a 47 1|4; mínimo, a 46 1|2. Para Setiembre, al cierre a 49 3|8; para máximo, a 49 5|8; mínimo, a 49.

El mercado de avena estuvo hoy firme.

Para Julio se cotizó a 19 7|8; para Setiembre, a 19 5|8.

Duluth, 13 (Especial) — La semilla de lino se cotizó para Julio a 102 1|2; para Setiembre, a 100 1|2.

A TERMINO

Londres, 13 (Especial) — El mercado de trigo estuvo flojo; hubo poquísima demanda.

Los cargamentos se cotizaron con una baja de tres a seis peniques por quarter.

Los compradores se mostraron muy cautelosos y los vendedores hicieron pocas sconcesiones para interesar a los compradores.

El maíz estuvo irregular, pagándose tres peniques menos para los cargamentos.

Licitaciones

Intendencia General del Ejército y la Armada

LICITACIONES EN TRAMITES

Licitación pública N.o 8. — Viveres secos. Apertura el día 20 de Julio, a las 15 horas.

Licitación pública N.o 11. — Leche. Apertura el día 22 de Julio, a las 15 horas.

Licitación pública N.o 15. — Lubrificantes aviación. Apertura el día 22 de Julio, hora 15 y 30.

Licitación pública N.o 13. — Carbones. Apertura el día 25 de Julio, a las 15 horas.

Licitación privada N.o 334. — 4900 metros cretona, cinta de hilera, botones, hebillas, chapas de hierro y materiales varios. Apertura el día 19 de Julio a las 15 horas.

Licitación pública N.o 337. — Libros e impresos. Apertura el día 22 de Julio, a las 15 horas.

Consejo de Patronato de Delincuentes y Menores

Llámase a licitación pública para la adquisición de extinguidores de incendio destinados a los establecimientos de la Institución, de acuerdo con el Pliego de Condiciones que se halla a disposición de los interesados en la Secretaría del Consejo, calle Cuareim 1281

Las propuestas, extendidas en el sellado de ley, cerradas y lacradas, se recibirán en la expresada Secretaría todos los días hábiles hasta el 27 del corriente a las 15 horas, en que serán abiertas en presencia de los interesados que concurran al acto.

El Consejo se reserva el derecho de aceptar la propuesta que considere más ventajosa o rechazarlas todas.

Montevideo Julio de 1932.

La secretaría.

Avisos Varios

S. A. Fábrica Uruguaya de Alpargatas

DIVIDENDO ACCIONES PREFERIDAS

Se invita a los tenedores de Acciones Preferidas para que concurran a percibir el dividendo correspondiente al 1.er semestre de 1932, que se pagará todos los días hábiles de 14 a 16 horas (sábados 9 a 11), en las oficinas de la Sociedad calle Isidoro de María N.o 1631.

EL SECRETARIO

Banco Mercantil del Río de la Plata

CONVOCATORIA

Se convoca a los Señores Accionistas de este Banco, para la Asamblea General Ordinaria que de acuerdo con el Artículo 10 de los Estatutos, se efectuará el Miércoles 20 del corriente a las 16 horas, en el local del Banco, calle Zabala No. 1532, para tratar la siguiente orden del día:

1.o — Lectura y consideración de la Memoria, Balance General y el informe del Síndico, correspondiente al ejercicio terminado el 30 de Junio de 1932.

2.o — Nombramiento de dos Directores.

3.o — Nombramiento del Síndico Titular y Suplente, de acuerdo con el Artículo 39 de los Estatutos.

4.o — Designación de dos Accionistas presentes para aprobar y firmar conjuntamente con el Señor Presidente y Secretario del Directorio el acta de la presente Asamblea.

A los efectos del artículo 11 de los Estatutos, los señores Accionistas deberán concurrir a la Gerencia del Banco, hasta cinco días antes del fijado para que tenga lugar la Asamblea, a recoger la boleta de entrada, previo depósito de sus Acciones en las Cajas del Banco.

Montevideo, Julio 6 de 1932.

EL SECRETARIO.

Cervecerías del Uruguay y Cervecería Oriental S. A.

AL COMERCIO Y AL PUBLICO

A los efectos legales, comunicamos al comercio y al público que por escritura otorgada hoy ante el escribano Eduardo L. Simón, han quedado totalmente disueltas las Sociedades Anónimas denominadas "Cervecerías del Uruguay, S. A.", con sede en esta ciudad, calle Entre Ríos número 1060, y "Cervecería Oriental S. A.", con domicilio en la calle Burgues N.o 3051; habiéndose hecho cargo del Activo y Pasivo de ambas, la Sociedad Anónima denominada: "Fábricas Nacionales de Cerveza S. A.", con sede en la casa número 1060 de la calle Entre Ríos.

Los que se consideren acreedores o interesados deberán concurrir al domicilio últimamente citado, con los justificativos de sus créditos, para serles abonados

Montevideo, Junio 30 de 1932. — Cervecerías del Uruguay, Cervecería Oriental S. A., Fábricas Nacionales de Cerveza S. A.

Banco Popular del Uruguay

ASAMBLEA GENERAL ORDINARIA

De conformidad con lo dispuesto por el Art. 12 de los Estatutos, se convoca a los señores accionistas del Banco Popular del Uruguay, a la Asamblea General Ordinaria que se celebrará el día 22 del corriente, a las 16 y 30 horas, en el local social calle 25 de Mayo número 402, esq. Zabala, para considerar y adoptar la resolución sobre la siguiente orden del día: Memoria del Directorio, balance general y cuenta de ganancias y pérdidas correspondiente al primer semestre del 30 ejercicio, en cumplimiento de lo dispuesto por el Art. 25 de los Estatutos.

Los accionistas que hayan de tomar parte en las deliberaciones de la Asamblea depositarán sus acciones o certificados de depósito de éstas en otros Bancos, en las Cajas de la Institución hasta el día 17 del corriente, o sea cinco días antes del fijado para la reunión, como lo dispone el Art. 14 de los Estatutos, y los accionistas que hayan de hacerse representar en la Asamblea deberán conforme a lo establecido en el Art 15, comunicarlo al Directorio también cinco días antes de Asamblea.

Montevideo Julio 1.o de 1932.

Económicos

REMATES

TIEMPO REINANTE EN EL PAIS

El Observatorio Nacional registró en el Prado los siguientes datos a las 14 horas:
Humedad relativa por ciento: 92.
Temperatura al abrigo: 17.2.
Temperatura a la intemperie: 16.2.

La Mañana

Jueves 14 de Julio de 1932

TEMPERATURA MAXIMA Y MINIMA

Máxima al abrigo, 20.8 a las 0 h. 13 del día 13.
Mínima al abrigo, 18.2 a las 6 h. 30 del día 13.
Máxima a la intemperie, 20.7 a las 3 h. 50 del día 13.
Mínima a la intemperie, 16.6 a las 6 h. 40 del día 13.
Viento: N. E. con 26 kilómetros por hora.
Temperaturas mínimas registradas en las estaciones meteorológicas del Servicio (al abrigo): Punta del Este, 11.5; Mercedes, 17.2; Melo, 14.9; Rivera (Liceo Departamental), 14.0.

El Presidente de la República decretó la ruptura de las relaciones diplomáticas con el Gobierno Argentino

"La actitud de las autoridades argentinas con el crucero "Uruguay" constituye un agravio a la dignidad nacional" dice la comunicación oficial

La Cámara de Diputados se reunió anoche en sesión secreta para considerar la ruptura de relaciones. — Un largo debate sobre si la sesión debía ser secreta o pública. — Fué expulsado del recinto el diputado Lazarraga. — Fué pasado a disponibilidad el comandante del crucero "Uruguay". — Texto de las notas cambiadas entre los gobiernos argentino y uruguayo.

El gobierno argentino rechaza las imputaciones que le hace el uruguayo

DECLARACIONES DE LOS PRESIDENTES TERRA Y JUSTO

Sin perjuicio de pronunciarnos, una vez que hayamos podido compulsar debidamente los antecedentes y circunstancias que han provocado el rompimiento de nuestras relaciones diplomáticas con la República Argentina, debemos destacar el aspecto lamentable de este incidente que, al margen los rozamientos y los entredichos oficiales, ha de tener dolorosas repercusiones en la conciencia pública de ambos países.

Y es el respeto, precisamente, que nos merecen los fuertes vínculos históricos y sociales que unen a las dos naciones, y la comunidad de ideas, de afectos e intereses que siempre han regulado las relaciones de pueblo a pueblo y de gobierno a gobierno entre el Uruguay y la Argentina, lo que nos inhibe sin un previo examen de los hechos que han originado el desagradable episodio, a dar nuestra opinión al respecto.

Por eso, nos limitaremos, por hoy, a insertar la versión de los sucesos, eludiendo todo comentario precipitado y cualquier ampliación informativa que pueden resultar, en estos casos, reñidos con el ambiente tranquilo y la serena dignidad con que, tanto arriba como abajo, deben afrontarse la situación creada y los sucesos que de ella pudieran derivarse.

La última nota del embajador argentino

Embajada de la República Argentina. — Montevideo, Julio 8 de 1932. N.o 85. — A su excelencia el Señor Ministro de Relaciones Exteriores Doctor Don Juan Carlos Blanco. Montevideo. — Señor Ministro: Con fecha de ayer, a raíz de instrucciones de mi Gobierno, por las cuales se me ordenaba viera de inmediato al señor Presidente de la República Doctor Terra y le manifestara que estaba en conocimiento de mi Gobierno que el ex General Toranzo había embarcado en el crucero "Uruguay" momentos antes de su partida para Buenos Aires, visité al Doctor Terra en su casa particular a las 14 y 30 horas. En virtud de esas mismas instrucciones, manifesté al señor Presidente la gravedad que ese hecho representaba para mi Gobierno añadiendo que como una prueba de la consideración y cordialidad de sentimientos que animan al Gobierno argentino, tenía encargo de comunicarle con toda urgencia la noticia, a fin de que sin demora se hicieran las averiguaciones consiguientes y se procediera de acuerdo con su resultado.

Como consecuencia de mi entrevista con el señor Presidente, a las 15 horas de esa misma tarde, se presentó a esta Embajada, enviado expresamente por el señor Presidente, el Comandante de Marina señor Gomensoro acompañado del Capitán General de Puertos señor Baldomir.

El señor Comandante Gomensoro tenía por misión informarme de lo siguiente: el ex General Toranzo no había partido para Buenos Aires. Había efectivamente visitado el crucero "Uruguay" momentos antes de su partida con el objeto de despedir a la oficialidad del buque. Añadió que no dejó de sorprenderse, al ver a bordo al ex general Toranzo que se encontraba con varios oficiales en la Cámara del buque, bebiendo y haciendo un discurso de confraternidad; que si bien él se extrañó de verlo, pensó que sería debida su presencia a su amistad con los oficiales; que cuando el buque iba a levantar anclas, él, Comandante Gomensoro, con el ex general Toranzo y algunos otros oficiales de Marina, tomaron una lancha del buque hidrográfico "Capitán Miranda", y se dirigieron a bordo de este mismo para presenciar la salida del crucero "Uruguay". Allí permanecieron un tiempo, durante el cual se le mostraron al ex General Toranzo en las Cartas, los trabajos hidrográficos realizados por dicho buque. Una vez que el crucero "Uruguay" se hubo perdido de vista el señor Comandante Gomensoro acompañó al ex General Toranzo en la lancha de vuelta al muelle y, una vez en tierra, tomaron un automóvil acompañando el Comandante Gomensoro al ex General Toranzo hasta el hotel des Anglais, donde tiene su residencia.

Aun cuando esto era innecesario tratándose de un oficial uruguayo, el señor Comandante Gomensoro comprometió espontáneamente su palabra de honor de marino al afirmar la exactitud de este relato.

He puesto de inmediato en conocimiento de mi Gobierno la visita del señor Comandante de Marina y las informaciones que por su intermedio tuvo a bien hacerme llegar el señor Presidente de la República.

Aprovecho esta oportunidad para saludar a V. E. con el reiterado testimonio de mi más alta y distinguida consideración. (Firmado): José María Cantilo.

La entrega de pasaportes al embajador argentino

Ministerio de Relaciones Exteriores. — Montevideo, 13 de Julio de 1932. — A Su Excelencia el Sr. Embajador Extraordinario y Plenipotenciario de la República Argentina, Dr. José María Cantilo. — Presente. — Sr. Embajador:

A consecuencia de la actitud de las autoridades argentinas con el "Crucero Uruguay", en ocasión de la visita de este buque de guerra a Buenos Aires para saludar a la Nación Argentina en el aniversario de su Independencia Nacional y considerando que esa actitud sin precedentes en la vida de relación del Uruguay y la República Argentina constituye un agravio a la dignidad uruguaya y a la bandera que ostenta esa unidad militar, el Gobierno ha resuelto cortar las relaciones diplomáticas con el Gobierno Argentino.

En consecuencia Vuestra Excelencia considerará como recibidos los pasaportes al mismo tiempo que el Gobierno Uruguayo ha ordenado que su Embajador en la Argentina abandone Buenos Aires.

Reitero al Sr. Embajador las expresiones de mi alta consideración.

J. C. BLANCO.

Los informes del comandante del crucero "Uruguay" a la superioridad

R. O. Uruguay. — Puerto de Montevideo, Julio 12 de 1932. — Al Señor Director de la Armada: En cumplimiento a órdenes recibidas de la Superioridad, zarpé de este Puerto con destino al Puerto de Buenos Aires el día 7 del corriente a las 10 horas, siendo despedido por el señor Sub Director de la Armada, el señor Tesorero de la División Administrativa y Control y el señor Comandante del R. O. U. "Capitán Miranda".

Momentos antes de partir, a las 9 y 45 horas, fuí sorprendido por la visita del general argentino Severo Toranzo y capitán de fragata Eduardo Saez, quienes vinieron a bordo, según sus propias declaraciones, a presentar sus saludos de cortesía.

A las 10 horas desembarcaron las personas nombradas, en una lancha del R. O. U. "Capitán Miranda", zarpando inmediatamente hacia el destino fijado por la superioridad, con la dotación de esta unidad, la banda de música de la Dirección de la Armada, cinco suboficiales, el doctor Hugo Scoseria y el señor Antonio Soto, embarcados por disposición del señor Ministro de Guerra y Marina y el bachiller Ernesto R. Cancela, en calidad de practicante y embarcado por disposición de la Sanidad Militar.

Navegando sin novedad, a la velocidad y rumbo establecidos en la planilla que adjunto, hasta las 19 horas del mismo día que se fondeó a la altura del kilómetro 37 del canal de acceso a Buenos Aires en 10 m. 80 de agua, ancla de babor y tres grilletes.

Aproximadamente a las 17 horas se avistó por la proa la silueta de un buque de guerra con el que nos cruzamos después de la puesta del sol y que resultó ser el Aviso argentino M. 16, el que siguió nuestras aguas reconociéndonos varias veces con proyectores durante la navegación hasta el fondeadero ya indicado. En el momento de fondear otro buque de guerra, que navegaba a luces apagadas, nos reconoció con proyectores y se fondeó a 300 metros de nuestra proa. Este buque resultó ser el detroyer E. 4 "Rioja", argentino. El aviso N.o 6 fondeó a doscientos metros por la aleta de estribor y otro aviso que llegó casi simultáneamente fondeó por la aleta de babor a al misma distancia y que resultó ser el M. 1, también argentino. A los 30 m. de haber fondeado un remolcador de la escuadra argentina, el "Gaviota", empezó a girar a nuestro alrededor, a muy corta distancia, navegando muchas veces con luces apagadas, permaneciendo en esta actitud hasta el alba. A esa hora fondeó por nuestra popa.

Al amanecer, como indica el ceremonial, se izó el pabellón al pico, para hacernos reconocer, sin haber obtenido contestación; éste se arrió a las 8 horas para ser izado en el asta.

A las 20 horas se recibió un radio del Jefe del apostadero de la dársena norte avisando que la plaza no contestaba saludos al cañón y pidiendo hora de entrada de este buque a puerto.

A las 10 y 15 hs. se recibió el radio oficial número 8 de esa Dirección.

A las 19.30 hs. se recibió un radio del Comandante de la "Rioja", expresando bienvenida y enviando saludos a sus camaradas del R. O. U. "Uruguay". A la hora 10.15 se recibió el radio cifrado número 9 de esa Dirección, el que fué contestado con el radio número 4, cifrado, a las 12.30 hs. del día 8.

Tanto los radios del jefe del apostadero como del comandante del "Rioja" fueron contestados por el suscrito de inmediato.

A las 8 hs. en una lancha del A. R. A. "Rioja" se presentó a bordo el teniente de fragata Alejandro Izaguirre, destinado a ser ayudante del suscrito, el cual presentó los saludos del señor Ministro de Marina, expresando que éste había dispuesto que el destroyer "Rioja" saliera al encuentro de esta unidad y lo escoltara hasta el puerto de Buenos Aires.

A las 12.35 atracó al costado el remolcador con el práctico, quien informó al suscrito que debíamos atracar en Puerto Nuevo dársena A. ribera Sur, zarpando de inmediato a indicaciones del mismo en demanda del puerto de Buenos Aires, auxiliado por dos remolcadores; mientras se navegaba en esas condiciones se aproximó un remolcador del Arsenal Naval comunicando que el lugar destinado a nuestra atraque era el muelle del Arsenal Naval, en dársena Norte, cabecera de Diques Secos.

A las 16 hs. amarramos en el lugar arriba indicado, embarcando de inmediato el consejero de la Embajada señor Cerdán, el Agregado Naval Capitán de Corbeta Percovich, presentando los saludos del señor Embajador. A las 17 hs. se ordenó correr el buque sesenta metros a popa, faena que quedó terminada a las 19.30 hs. Efectuaron las visitas de cortesía abordo el señor Jefe del Arsenal Naval, el Prefecto General de Puertos y el Comandante del A. R. A. "Belgrano".

Atendidas estas visitas me trasladé a tierra acompañado de mi ayudante y efectué las visitas de ceremonial, concurriendo después a la Embajada a dar cuenta de las novedades del viaje. Ordenóme el señor Embajador que debía concurrir al banquete diplomático en la Casa de Gobierno, lo que efectué recibiéndome en audiencia 15m. ante el señor Presidente de la República y Ministro de Relaciones Exteriores a quienes presenté de acuerdo con las instrucciones recibidas los saludos oficiales de nuestro Gobierno.

El día 9 al alba, fuimos sorprendidos por la novedad de engalanado de los buques argentinos sin haber sido invitado este buque a efectuar dicho homenaje, con todo y según nuestro ceremonial izamos engalanado a las 8 hs. bandera argentina al tope del mayor.

Fuí invitado conjuntamente con la plana mayor por el señor Ministro de Relaciones Exteriores al tedeum y a presenciar el desfile militar concurriendo el suscrito con los siguientes oficiales: Tenientes de Navío Carlos Travieso, Yolando Mognoni, y Santiago Turcio, Guardias Marinas Astur Dionisio Sierra y Severino Bideau.

A las 19 hs. por intermedio del Ayudante del Arsenal Naval se me invitó a presenciar la función de gala del Teatro Colón donde concurrí con el Agregado Naval Capitán Percovich y mi ayudante Teniente Izaguirre, quedando abordo la oficialidad y segundo Comandante, atendiendo un grupo de visitantes uruguayos que habían venido a visitar el buque.

A las 20 hs. el señor Jefe del Arsenal Naval por intermedio de su ayudante inquirió la hora fijada de salida de este buque a fin de mandar remolcador y práctico insistiendo el suscrito en las 10 hs. del día 10 que ya habían sido indicados como hora de partida.

A las 10 hs. del día 10 y encontrándose abordo en visita de cortesía el señor Coronel Francisco Reynolds, Jefe del Colegio Militar, mi Ayudante Teniente Izaguirre, el Agregado Naval Capitán Percovich y el señor Sampognaro, el personal de la Embajada y un grupo de mis familiares, después de obsequiar a mi ayudante con un pequeño recuerdo y agradecerle las atenciones recibidas tanto en lo que a él respetaba como en lo referente a las autoridades argentinas rogué a las visitas nombradas se retiraran porque debía zarpar haciéndolo auxiliado por dos remolcadores y a indicaciones del práctico que había embarcado.

Se hicieron los honores de Ceremonial no siendo contestados ni por la guardia militar del A. R. A. "Belgrano" ni por la guardia militar del Arsenal Naval, navegaron sin novedad a indicaciones del práctico hasta el km. 10 en que nos cruzamos con dos guarda-costas de los E. U. N. A. tipo "Saramac" rindiéndoseles los honores de ceremonial, siendo contestados reglamentariamente.

A las 11 hs. hora argentina desembarcó el práctico, seguimos navegando sin novedad hasta las 19.30 hs. que entramos al puerto tomando la enfilazón y recibiendo la visita del señor esa Dirección por oficio N.o 206|11|VII Sub Director de la Armada. — Como novedad del servicio ya comunicada a esa Dirección por oficio N.o 206|1|VI|32 debo expresar la falta [illegible] en el puerto de Buenos Aires, quedando en dicho Oficial de 2.a clase de Arch. y Adm. León de Martino perteneciente al personal de la Escuela Naval que se hallaba en comisión abordo. Habiéndose comunicado dicha novedad a la Embajada por intermedio del Capitán Percovich. Debo expresar al señor Director la satisfacción que me ha producido la corrección, capacidad y dedicación del personal a mis órdenes, puesto de manifiesto tanto en los actos de servicio, como en los actos sociales en tierra. En cuanto tengo que informar a Vd. — Saluda a Vd. atte. Capitán de Fragata Rodolfo H. Hernández, Comandante.

Puerto de Montevideo, Julio 13 de 1932. — Al Señor Ministro de Relaciones Exteriores, Doctor Don Juan Carlos Blanco: En cumplimiento a las órdenes recibidas de la Superioridad amplío a Vd. el informe No. 209|12|VII|32, expresando lo siguiente:

a). A las 9.50 hs. se presentó abordo el General argentino Toranzo acompañado del Capitán de Fragata de la Marina Uruguaya y actualmente en disponibilidad señor Mario Saez.

El suscrito se encontraba en su cámara con las personas expresadas en su primer informe recibiendo las últimas instrucciones, cuando se apareció el señor Oficial de Guardia, expresando que venía el General Toranzo. Al dirigirse el suscrito fuera de su cámara para recibir a dicho señor, éste, acompañado del Capitán Saez, había irrumpido en ella no dándole tiempo a salir.

Al expresar el General Toranzo al suscrito el motivo de su visita, se le agradeció ofreciéndole una copia de las que se estaban tomando y como en ese momento el segundo Comandante vino a manifestarle al suscrito que el buque estaba listo y como eran las 10 (hora indicada para la partida), le expresó el deseo de que se abandonaran el buque, pues debía zarpar de inmediato, lo que hicieron enseguida, acompañándolos el suscrito a todos hasta el portalón.

b). Llamó la atención del suscrito la aparición del aviso argentino M.6 a las 17 hs. y la escolta que le ofreció el buque de su mando hasta el sitio de su fondeadero, pero no hizo el suscrito mayor caso por cuanto creyó que se trataba de un servicio de vigilancia argentino.

c). No creyó tampoco el suscrito necesario comunicar al Gobierno la aparición del destroyer E.4 "La Rioja" por cuanto también se imaginó que dado el radio que recibió de dicho buque se trataba de una cuestión de cortesía corroborada por el Teniente de Fragata Izaguirre, su ayudante, al día siguiente a primera hora quién le expresó que el señor Ministro de Marina había resuelto destacar ese grupo para que le sirviera de escolta hasta el puerto de Buenos Aires. Al zarpar el destroyer también lo efectuó, izando una señal deseando al buque de mi mando "felicidad" y haciendo rumbo opuesto al del R. O. U. "Uruguay", siendo seguido solamente por el aviso "Gavieta".

Al observar el suscrito a dicho oficial el por qué del constante giro alrededor de su buque de los avisos, le manifestó el ayudante Izaguirre que habían efectuado práctica con el explorador E.4 de tección submarina.

d). Llamó la atención del suscrito la presencia en el remolcador que condujo al práctico, de tres o cuatro particulares e inquiriendo noticias al respecto al práctico, éste le informó que creía eran periodistas.

e). Al pasar el buque de su mando por frente al extremo Sur del Arsenal Naval, estaba la guardia formada rindiendo los honores de práctica, los que fueron contestados de acuerdo con el ceremonial.

f). Terminadas las visitas de práctica de ese mismo día y al entrar a la Embajada de acuerdo con las instrucciones recibidas, encontró al señor Embajador, quien se retiraba con un señor llamado Gustavo Vicente López a quien lo presentó, diciéndole que lo disculpara y que volvería más tarde, pues debía de arreglar un asunto con dicho señor; no pudo pues expresar al señor Embajador las novedades ocurridas en el viaje, por cuanto no le dió pié a ello. Además, la premura de la visita, debido a tener que asistir al banquete que se realizaba en la Casa de Gobierno, limitándose a comunicarle que debía encontrarse media hora antes en la Casa de Gobierno para presentarle al señor Ministro de Relaciones Exteriores y al señor Presidente de la Nación Argentina, que, por lo tarde, no había podido efectuarse, retirándose momentos después de la Embajada sin haber podido conversar con el señor Embajador.

g). Terminada la comida en la Casa de Gobierno me permití llamar al señor Embajador a un aparte y recién pude comunicarle las novedades ocurridas durante el viaje, manifestándome dicho señor que él ya tenía conocimiento del asunto en cuestión por haberlo presenciado en el Ministerio de Relaciones Exteriores del Uruguay y que de inmediato lo pondría en conocimiento del señor Presidente de la Nación, como así lo hizo momentos más tarde.

h). Después de verificado el desfile presenciado desde el Palco del Cuerpo Diplomático, concurrió el suscrito a la Embajada acompañado del Capitán de Corbeta Mario Percovich y de los Tenientes Izaguirre y Turcio, Ayudantes argentino y uruguayo del suscrito, a tomar una taza de té, invitados por el señor Embajador y su señora.

i). Al entrar el suscrito al palco presidencial del Teatro Colón, la noche del día 9 y después de saludar al señor Presidente de la Nación, se le acercó el señor Ministro de Marina acompañado del señor Intendente Municipal Dr. Rómulo Naon, quien, en presencia de todos, le solicitó quisiera ser huésped oficial de su palco, lo que aceptó agradeciendo la deferencia. — En mitad de la función y encontrándose conversando un poco separado con el señor Intendente, este señor le manifestó si no tenía inconveniente en contestarle a una pregunta que le iba a hacer, manifestándole el suscrito que no. El señor Intendente le pidió entonces que le relatara lo ocurrido con la vista del General Toranzo momentos antes de partir, informándole conforme ya el señor Ministro conoce, quedando a su modo de ver, sorprendido de que así hubieran pasado los casos.

Terminada la función, agradeciéndole la gentileza, se retiró del teatro dirigiéndose abordo.

j). Debo hacer presente al señor Ministro que pude apreciar en el arsenal naval y frente a mi buque alrededor de seis personas vestidas de civil en constante observación a este buque, pareciéndole también al suscrito que el único momento que bajó sólo a tierra con el objeto de visitar a un miembro de su familia era seguido por uno de esos civiles, a quien creyó reconocer minutos más tarde cuando salía del domicilio de su pariente, ordenándole al chauffeur regresara abordo. Habiendo inquirido abordo a los señores oficiales si habían notado algo a ese respecto, el practicante del buque señor Cancela le informó que realmente había notado que era seguido por una persona vestida de civil. Pudo apreciar también el suscrito que en el remolcador de vuelta habían varias personas vestidas de civil.

k). Debo también expresar al señor Ministro que en la visita efectuada al señor Ministro de Marina, este señor le manifestó que se había resuelto el atraque del buque a la cabecera del Arsenal Naval por temor de que los comunistas pudieran producir algún incidente y así en esa forma estaría más vigilado.

En cuanto tengo que informar al señor Ministro.

Saluda al señor Ministro atentamente.

— Capitán de Fragata Rodolfo E. Hernández, Comandante.

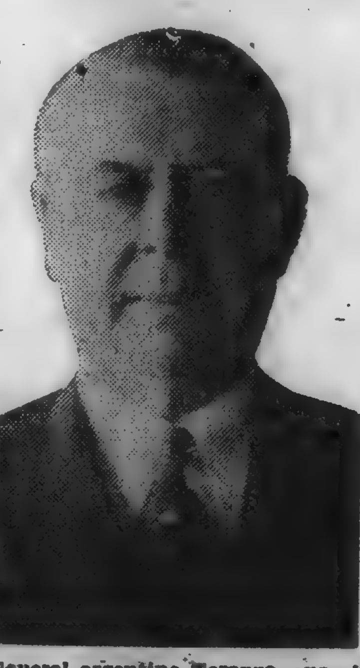

El General argentino Toranzo, cuya insólita visita al crucero "Uruguay" ha sido el origen del incidente diplomático

Declaraciones del Presidente argentino

Buenos Aires, 13 — A LA MAÑANA. — Tan pronto como recibió la comunicación de la actitud que había adoptado el gobierno del Uruguay, el Ministro de Relaciones se dirigió al despacho del Presidente de la República, con quien mantuvo una prolongada conferencia, durante la cual quedó definida la posición que adoptaría el gobierno argentino en la emergencia.

Posteriormente otros miembros del gabinete, con excepción del Ministro del Interior, que no se encuentra en la capital, se entrevistaron también con el general Justo, quien concedió luego diversas audiencias particulares.

Momentos antes de que abandonara su despacho oficial nos entrevistamos con el Presidente de la República a fin de solicitarle sus impresiones sobre aquel acontecimiento.

"Se trata, nos dijo el general Justo, de que el gobierno del Uruguay declaró rotas las relaciones diplomáticas sin que mediara previamente, si es que se estimaba que había lugar a ella, una reclamación o un pedido de explicaciones que es lo que se expide entre pueblos que mantienen relaciones diplomáticas.

El embajador del Uruguay en nuestro país estuvo la noche del lunes conversando con el Ministro de Agricultura en el local de la Legación de Polonia, donde se realizaba una recepción, sobre el asunto relacionado con el intercambio de productos entre las dos naciones, y si bien es cierto que le expresó que esa misma noche se embarcaba para Montevideo, [illegible] a hechos que hubieran podido relacionarse con la resolución que horas más tarde adoptaba el gobierno de su país.

No ha existido, terminó diciendo el presidente, tal vigilancia alrededor del crucero "Uruguay" ni actitudes que pudieran interpretarse como manifestaciones inamistosas.

La posición que ante la actitud del Uruguay cuadraba al gobierno argentino es la que se especifica en el decreto que acabo de firmar."

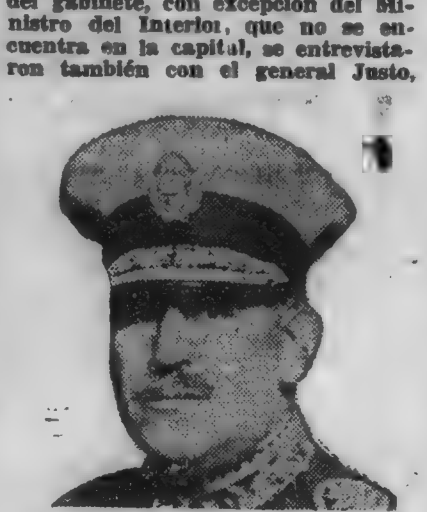

El General Justo, cuyas manifestaciones nos trae el telégrafo

Con el Presidente de la República

Una vez conocida por nosotros la noticia sobre la ruptura de relaciones, nos entrevistamos de inmediato, en su domicilio particular, con el Presidente de la República, doctor Gabriel Terra, quien nos atendió en el acto deferentemente.

Se hallaba en esos momentos el primer magistrado reunido con el Ministro de Relaciones Exteriores doctor Juan Carlos Blanco, y con el Jefe de Policía, coronel Baldomir.

Enterado el doctor Terra del motivo de la visita, nos expresó que por el momento no creía conveniente formular declaraciones al respecto, pues daría a la prensa las notas cambiadas entre ambas cancillerías, como también los informes que presentaron el comandante del crucero "Uruguay", capitán de fragata Rodolfo E. Hernández, y el subdirector de la Armada, capitán de fragata Domingo Gomensoro.

Agregó el primer magistrado que los funcionarios que incurrieron en irregularidades fueron seriamente amonestados y que resolvió separar de su puesto al comandante del crucero "Uruguay", capitán de fragata Rodolfo E. Hernández, por no haber comunicado éste telegráficamente a la Superioridad sobre la incidencia ocurrido, máxime cuando la estación radiotelegráfica de a bordo funcionaba perfectamente.

Tales las informaciones recogidas en la casa del Presidente.

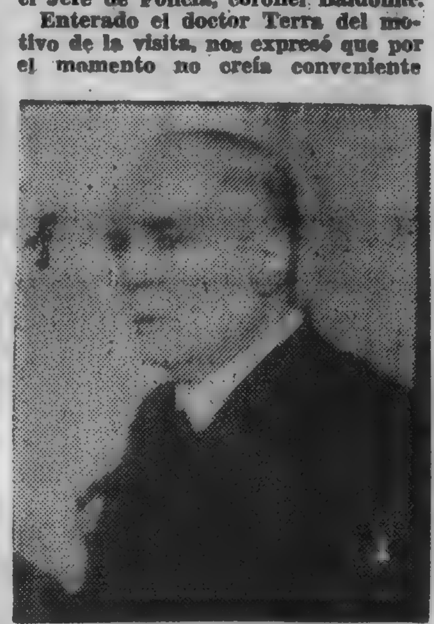

El doctor Gabriel Terra cuyas declaraciones reproducimos

El Decreto del gobierno argentino

BUENOS AIRES, 13. — A LA MAÑANA. — El Decreto del Poder Ejecutivo cortando las relaciones diplomáticas con el Uruguay contiene los siguientes considerandos:

"Vista la comunicación recibida del gobierno de la República O. del Uruguay en la cual resuelve cortar sus relaciones diplomáticas con el gobierno argentino a raíz de una supuesta actitud inamistosa que atribuye a las autoridades argentinas con el crucero "Uruguay", llegado en ocasión del aniversario de la independencia nacional, para saludar a la nación argentina y por considerar que esa actitud es sin precedentes en las relaciones de ambos países, constituyendo un agravio a la dignidad uruguaya y a la bandera que ostenta dicha unidad militar y considerando que esta intempestiva ruptura de relaciones diplomáticas carece en absoluto de fundamento y sería insólita aún en el supuesto de que el Uruguay se hubiera sentido molestado por alguna medida del gobierno argentino, dado que en la práctica de la vida oficial internacional habría sólo correspondido en tal hipótesis un pedido de explicaciones o reclamación que no se ha formulado.

Que la ruptura se produce en circunstancias en que el gobierno uruguayo ha podido prever la presentación de una reclamación formal por el gobierno argentino por el acto inamistoso que ha importado recibir en un buque de guerra que venía a Buenos Aires a un ex jefe del ejército argentino, procesado y prófugo, a raíz de tentativas subversivas, siendo acogido a bordo por un jefe y oficiales de la misma cambiando brindis de confraternidad y otras manifestaciones, no obstante haberse expresado dicha persona en términos hostiles para las autoridades constituídas en la República Argentina.

Que el gobierno de la Argentina ante tan inusitada circunstancia, aunque prescindiendo en absoluto de la persona y propósitos del ex jefe prófugo, que en nada podrían preocuparle, entendió que lo que correspondía como acto de cordialidad y confianza, era dar noticia del hecho al gobierno uruguayo al que no podía suponer solidario con el procedimiento del comando y oficiales del crucero "Uruguay" y las autoridades marítimas, obteniendo el reconocimiento de esos hechos por parte del gobierno uruguayo.

Que a esta actitud del gobierno uruguayo se unen reiteradas transgresiones a los deberes emanados del Tratado de Derecho Penal Internacional de Montevideo, al permitir las actividades sediciosas de los fugitivos políticos argentinos refugiados en el territorio uruguayo y probadamente vinculados a elementos subversivos del orden social con violación del artículo 16 de dicho Tratado, que impone al Estado de refugio el deber de impedir que los asilados realicen en su territorio actos que pongan un peligro para la paz pública de la nación contra la cual han delinquido.

Que lejos de observarse una actitud inamistosa con el crucero "Uruguay", las autoridades argentinas, especialmente las marítimas, han cumplido rigurosamente con las normas precedentes que al caso correspondían por tratarse de un buque de país amigo."

La parte dispositiva dice así: "1o. Desestimar como infundados los motivos que invoca el gobierno uruguayo en su comunicación de la fecha, para cortar las relaciones diplomáticas con el gobierno argentino.

2o. Dar por cortadas las relaciones diplomáticas con el gobierno del Uruguay y entregar los pasaportes a su embajador en Buenos Aires.

3o. Solicitar del gobierno de la Gran Bretaña quiera hacerse cargo transitoriamente de los intereses argentinos en la República O. del Uruguay."

PASE A DISPONIBILIDAD DEL COMANDANTE DEL R. O. U. "URUGUAY"

Por el Ministerio de Guerra se dictó en la tarde de ayer, un decreto disponiendo el pase a disponibilidad del comandante del R. O. U. "Uruguay", capitán de fragata Rodolfo E. Hernández.

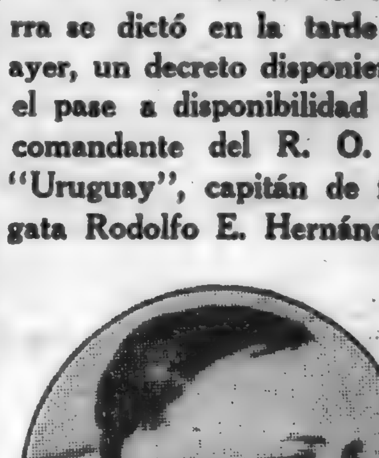

Nuestro embajador Dr. Leonel Aguirre que recibió a su vez sus pasaportes del gobierno argentino

El embajador Cantilo a quien se entregaron los pasaportes

El público aguardando noticias en los alrededores del Palacio Legislativo

La Mañana

AÑO XVI—Núm. 5343 | Montevideo, Viernes 15 de Julio de 1932 | Redacción: Ciudadela 1478 — Administración: Cerrito 737. Agencia en Buenos Aires: Talcahuano 481.

DEL PROFESOR LUIS MORANDI

Especial para "LA MAÑANA"

Acotaciones y Comentarios Científicos

Una hipótesis curiosa :-: Los cometas y las variaciones climatéricas

Una hipótesis curiosa y casi sin antecedentes que le sirvan de camino preparatorio, es la emitida hace poco por R. T. A. Innes sobre la colisión de cometas como causa precipua de las variaciones climatéricas.

Veamos, en síntesis, de qué se trata.

Muchos de los lectores no habrán olvidado, sin duda, la impresión de pánico causada en muchos espíritus por el anuncio imprudente de una posible colisión en 1910 con el cometa periódico de Halley y en 1926 con el Pons-Winnecke: vaticinios seguramente no lanzados por astrónomos dignos de ese nombre, siempre ajenos al charlatanismo; y que barajados por la prensa, ávida de impresiones, fueron objeto de los más fantásticos comentarios, no faltando quién previera cataclismos y catástrofes y hasta el último día para la pobre familia humana.

Pero nadie soñaba entonces en atribuir a estos vagos del espacio una misión regeneradora, casi diríamos esencial para la vida del planeta.

Vivimos del sol: todo cambio en sus actividades debe afectarnos. El período de manchas o, con más exactitud, de actividades solares (once años), con su máximum y mínimum separados por intervalos nunca los mismos cuando se los determina independientemente de los promedios, debe por necesidad ejercer influencia sobre las propiedades emisivas del sol: (luz, calor, radiaciones electro-magnéticas (...) y, en consecuencia, modificar también la intensidad y frecuencia de los fenómenos que de ellas dependen.

Si nuestro Sol se pareciera a "Mira Ceti" (la maravillosa de la Ballena) que en menos de un año (320 días) pasa de la tercera a la novena magnitud, se comprendería que tan rápidas y violentas transiciones trajeran rápidos y violentos cambios en el clima de las tierras encadenadas al sistema.

Pero en el Sol las variaciones traídas por el período undecenal son demasiado leves para dejar rastro pronunciado y permanente en el planeta.

Por otra parte la ciencia actual está incapacitada para afirmar como haya variado la radiación solar durante millones de años, sin que se incline a la admisión de cambios catastróficos.

Al ocuparse de variaciones climatéricas terrestres producidas en el transcurso de las edades y posibles en el porvenir, los astrónomos han buscado sus causas en el período solar, en el desplazamiento del eje polar, en la alteración de la excentricidad de la órbita terrestre.

Pero, como observa Innes, parece fuera de razón pedir grandes cambios dentro de límites de tiempo relativamente restringidos, a un cuerpo como el Sol con masa trescientos treinta mil veces mayor que la Tierra, ubicado a 150 millones de kilómetros.

Inadmisible es también la segunda hipótesis. El eje polar puede vibrar lentamente sobre una superficie mínima, apenas una media hectárea; pero observaciones exactas de estos últimos tiempos descartan la suposición de una variación secular.

En cuanto a la última, no puede tampoco ser aceptada por no disponerse de elementos suficientes para apreciar cambios milenarios en la excentricidad.

La línea de ataque más eficaz, se encuentra, pues, en un cambio de densidad y de composición atmosférica, que traería necesariamente cambios climatéricos.

Pasemos reseñas a algunas de las posibles causas modificadoras.

Durante los últimos treinta años y, en proporción algo menor, durante la última media centuria, el carbono contenido en el carbón, la leña y los aceites combustibles fué transformado en parte en ácido carbónico y difundido en la atmósfera en cantidades cada vez mayores. Pero, aún así, su influencia en la enorme masa aérea debe considerarse como casi inapreciable, aún cuando no tomemos en cuenta las numerosas y diversas causas de absorción reductoras del mayor aporte de un gas existente en la mezcla atmosférica en muy bajas proporciones.

Otro camino podría conducirnos al resultado perseguido: el cruce de la Tierra o del sistema por una nube cósmica, cuya masa total se considera igual a la del sistema sideral mismo.

Las nubes cósmicas, en grandes masas o en fragmentos, están esparcidas un poco en todas partes del firmamento. Siendo así, es lógico suponer que un buen día alguna de ellas se atraviese en su camino a nuestro planeta o a nuestro sistema.

Este viaje por el espacio, vaya a saber si en línea recta o en órbitas, con una velocidad de 20 kilómetros por segundo; lo cual significa que, de conservarse constante tal velocidad durante un millar de millones de años (de escasa significación en el reloj de los tiempos cósmicos) el sistema y con él la Tierra habría recorrido una distancia en kilómetros, igual a un

LA ENORME COLA DEL COMETA HALLEY, FOTOGRAFIADA EN EL OBSERVATORIO LOWELL EL 13 DE MAYO DE 1910, Y A TRAVES DE LA CUAL DISLOCANDOLA, CRUZO LA TIERRA POCOS DIAS DESPUES, EXACTAMENTE LA NOCHE DEL 18 AL 19. (L. Rodés).

seis seguido por 17 ceros, o sea unos 70.000 años -luz.

A lo largo de ese enorme trayecto, casi el doble del diámetro total de la Galaxia, el hecho a que nos referimos es perfectamente factible un buen número de veces. Pero las distancias de los entes siderеos son tan grandes que, aun aceptando tales posibilidades, deberían hacerse intervenir unidades de tiempo desproporcionadas con los hechos.

Queda una tercera hipótesis que supone intervalos más en consonancia con las modalidades de las épocas geológicas y las variaciones fundamentales de los climas.

Se refiere el autor a colisiones directas con cometas, o por lo menos, al paso a través de sus cabelleras y colas. Esta eventualidad la considera como la más probable.

El espectro de un cometa, de su cola y del involucro nebuloso que envuelve el núcleo, revela la presencia del cianógeno (gas compuesto de carbono y azoe, eminentemente tóxico), de hidrocarburos y de óxidos de carbono, cuerpos que en un momento dado podrían pasar a formar parte de la atmósfera terrestre alterando sensiblemente su composición.

La historia de los cometas registra varios casos y no hay necesidad de ir muy lejos en su búsqueda.

Los enjambres de estrellas fugaces de las Leónidas y Perséidas se explican hoy por el cruce de la Tierra a través de residuos de comettas dislocados y dispersos.

Del 18 al 19 de Mayo de 1910 nuestro planeta atravesó la cola del gran cometa de Halley, deshaciéndola. Pero, dada la extrema tenuidad de la materia caudal, los efectos meteorológicos a (juzgar por los informes del Observatorio de Transvaal) fueron insignificantes y pasajeros.

La masa total de un cometa, puede decirse de cualquier cometa, es muy pequeña: quizás no alcanza a la millonésima de la terrestre. La casi totalidad de la misma se reconcentra en el núcleo; una parte pequeña en la cabellera; el resto, una insignificancia, es la materia expulsada violentamente por la radiación solar y que forma la cola en proximidades del Sol.

En estas condiciones los cometas se desagregan con rapidez, sobre todo los de corto período. Diez y seis de los observados después de 1743 no volvieron a presentarse en una segunda aparición de acuerdo con ols cálculos de sus órbitas cerradas.

Pero otros los reemplazan procedentes de todos rumbos. Por eso es que, dado su número y la extensión de sus apéndices, las colisiones con algunos de ellos y a intervalos no muy largos deben considerarse inevitables.

El cometa Pons-Winnecke, que tanto dió que hablar, en 1927 se aproximó a la Tierra unos siete millones de kilómetros, a saber apenas 15 veces la distancia Tierra-Luna. Cierto es que el diámetro de su núcleo sólo alcanzaba los diez kilómetros, pero su cola medía ocho veces el diámetro terrestre.

Otro, el de 1770, se nos aproximó también casi a igual distancia pero sus dimensiones eran notablemente mayores.

Al lado de éstos hay cometas con colas monstruosas, como la del 1 de 1811, que se tendía amenazadora en el espacio sobre una distancia de dos millones de kilómetros. Un choque directo con tales colas bastaría para que la Tierra quedase envuelta en ellas.

¿Acaso no se considera hoy que el cráter del "Coon Butte" en el Arizona fué abierto no por un aerolito sino por el choque de un núcleo cometario?

Pero si los efectos de un encontrón con un núcleo pueden considerarse locales y sin importancia para la integridad del planeta, no debe decirse otro tanto en cuanto a la constitución atmosférica. El efecto sería un aumento en óxido de carbono y en hidrocarburos gaseosos que, tarde o temprano, quedarían reducidos a ácido carbónico y agua.

Consecuencias: el aumento sensible, por pequeño que sea, de ácido carbónico modificaría profundamente el clima. Provocaría un aumento de temperatura; el clima se volvería quizá tan cálido hasta producir el derretimiento de los hielos polares con la consiguiente alteración de los niveles oceánicos e inundación de continente litoráneos.

Por otro lado: el aumento de factores tan importantes para el desarrollo vegetal como el ácido carbónico y la humedad, provocaría en el planeta una nueva época carbonífera. Algunas de las formas más elevadas de vida podrían ser molestadas hasta tanto que un exhuberante crecimiento de los vegetales arrebatara el exceso de carbono liberando el oxígeno.

Entonces poco a poco, siguiendo el desarrollo del ciclo, los climas tornaríanse más fríos y más áridos, hasta el momento que una nueva colisión aportara nuevos elementos de regeneración.

Dijimos más arriba que sólo en el transcurso de un siglo, muchos cometas estuvieron a punto de chocar con la Tierra no con la casi parvencia de sus colas, sino con la cabellera y el núcleo.

La ciencia estima en centenares de millones de años los que separan las épocas geológicas. Ahora bien: ¿Cuántas veces, durante ese tiempo, la que sólo consideramos amenaza se habrá convertido en realidad provocando los trastornos señalados más lejos?

Innes extrema aún más su hipótesis. Si la Tierra poseyó, en épocas lejanas, una alta termicidad gaseosa primero, para adquirir luego el estado líquido, seguramente todo el oxígeno libre y el carbono debieron ser absorbidos en las combinaciones químicas. Lo cual significaría que, de poseen entonces la Tierra una atmósfera, ésta debía quedar reducida a una mezcla de hidrógeno y azoe.

¿Qué se deduce de tales consideraciones?

Lo siguiente: La atmósfera, tal como la conocemos, con su 21 o|o de oxígeno y su bajo porcentaje de ácido carbónico, debe atribuirse al cruce posterior a través de astros cometarios. O en otros términos: la regeneración de la vida orgánica sobre el planeta estaría confiada, de tarde en tarde, a la — sea como fuere — poco deseable visita de esos vagos del espacio que llamamos cometas.

Luis Morandi

De la Comedia Francesa al Convento de las Benedictinas

París, junio de 1932.

La historia de esta agraciada joven actriz puede resumirse en unas cuantas líneas. La señorita Yvona Hautin era una de las societarias más distiguidas de la Comedia Francesa. Un buen día fué tocada con la gracia del Señor y su pensamiento fué, desde ese momento abandonar las tablas para retirarse, por toda la vida, al cultivo de las virtudes que florecen bajo el velo de las Benedictinas. Y así fué. Después de un largo apostolado en Lourdes curando y cuidando a los enfermos, y en el Convento de las Benedictinas de París, mademoiselle Mautin fué considerada suficientemente apta para tomar el velo ambicionado.

Y hoy fué la ceremonia. Después de las vísperas el Cardenal de París, monseñor Verdier, fué en persona a buscar a la novicia a la puerta del claustro. Ella apareció toda de blanco vestida velada con velo finísimo y adornada con flores, cerca de la Reverenda Madre Superiora y de su comitiva de Hermanas. Entre sus madrinas y rodeada de las más notables artistas con que cuenta hoy Francia, la antigua societaria de la Comedia Francesa entró en la Capilla.

Monseñor Gerlier abrió la ceremonia con una alocución emocionante que hizo verter muchas lágrimas piadosas.

Sigue el instante solemne de la ceremonia sagrada. El **Venite Creator** resuena, luego el **Tu es Domine**, seguido de los Salmos XV y XVIII. La novicia se arrodilla ante el altar, a los pies del Cardenal. Sus madrinas dejan caer el velo de tul y presentan sus cabellos a las tijeras sacramentales.

El chirrido del acero causa un escalofrío a los asistentes. El velo de tul se cambia por el velo de lino de las monjas, luego la novicia se dirige hacia la sacristía. Los salmos continuan sus purezas vocalizadas. Y esta véz, la señorita Hautin ha desaparecido para siempre jamás; es una monja la que regresa vestida con la simple túnica negra y con el rostro enmarcado por el griñón blanco de rigor. Le cuelgan el largo escapulario y le ponen el cinturón de ancho cuero negro. El Cardenal Verdier toma a su vez la palabra y la emoción y el recogimiento son grandiosos. Apenas termina y el **Te Deum** triunfal estalla. La novicia va a tocar a la puerta del claustro. Allí se despide de todos sus amigos y amigas. Adioses sentidos pero sin la tragedia de la muerte, por la infinita esperanza que brilla en los ojos de la nueva monja. El prelado confía a la Madre Superiora "la nueva novia del Señor" y la puerta se cierra tras el paso de la joven devota.

Y mientras la muchedumbre de comediantes y artistas célebres, entre las que se destaca la maravillosa recitadora Cecile Sorel, las campanas monacales echan a volar al sol matinal sus himnos diáfanos.

Tal fué el camino recorrido por una artista de la Comedia Francesa, en su transformación en monja Benedictina. Hoy todo París comenta la ceremonia y su grandiosidad, no sin olvidar las "toilettes" de las lindas mujeres que asistieron al acto...

Veinticuatro horas en el Campamento — de los — Veteranos

El comunismo, vigilante, observa y explota la situación creada

ooo

ESPECIAL PARA "LA MAÑANA"

Junio de 1932.

Acabamos de llegar a la capital de los Estados Unidos. Inmediatamente nos trasladamos al campamento central de los veteranos de la guerra mundial. Vestidos humildemente para no llamar la atención. Treinta centavos en la bolsa y una camarita Kodak de bolsillo es todo lo que llevamos arriba.

A orillas del famoso Potomac, alzan su campamento los que defendieron los intereses norteamericanos durante la sangrienta guerra. Ahora estos hombres, en ataque pacífico, vienen a exigir al Congreso de la Unión el pago de sus bonos.

Hay en esta enorme explanada más de doce mil hombres acampados. El campamento consta de varias barracas improvisadas con madera. Miles de tiendecitas hechas con sacos viejos, pedazos de lona y otras con tablas de cajones, encuéntrase alineadas con tal simetría que nada tendrían que envidiar al campamento del más moderno ejército.

Los grupos de veteranos están divididos, según la ciudad de que procedan. Río por medio, encuéntrase este enorme cuerpo de ejército frente al histórico Capitolio. Hoy, piden con la mano abierta quien lealmente sirvió a su Patria. Más, que sucedería si esas manos se cerraran convirtiéndose en fornidos puños? En tal sentido, un gran rotativo neoyorkino ya publicó una caricatura.

Un hombre de más de seis pies me mira receloso. Creo que me ha tomado por un "parrot" — loro — como lo llaman en el campamento a los espías de la policía. Entra en conversación conmigo, y tengo que mentirle. Digo que también soy veterano, y que vengo desde Texas. "But you are spanish, aren't you?" — Pero usted, es español, no es verdad? — Explícole que mis padres fueron latinoamericanos, y mi interlocutor parece me ha creído. Después de todo, no soy yo el único de raza latina. Aquí hay varios portorriqueños también.

Dentro del campamento se desarrolla una formidable campaña comunista. La mayor parte de los ex soldados se llaman "camaradas", al estilo soviético. Un hombre de decente presencia, subido sobre un cajón, habla ante un grupo de más de quinientos. Es un obrero que acaba de llegar de Rusia, en donde vió con sus propios ojos el cambio radicalísimo que allá se ha experimentado. Cuenta de lo bien que se vive, de lo bien que el obrero es tratado. No hay quien lo detenga en su peroración; todos parecen estar con convertidos en esa doctrina.

Contrastando con la doctrina de revolución pacífica que el obrero predica, hay más allá otro grupo que declaran no ser comunistas; el más profundo radicalismo se nota en sus palabras. "De no obtener lo que queremos por la ley, lo cojeremos por la fuerza". Así se expresaba. Sus oyentes, a todo pulmón gritaban "Abajo con el capitalismo!". Mientras esto sucede, allá lejos, observan policías y soldados armados hasta los dientes dispuestos a apagar cualquier movimiento que nazca. Más, los planos de los ex soldados no hay quién los conozca. Esos planes son discutidos en secreto por los "leaders".

La comida que "se nos sirve", es escasa y muy lejos de ser buena. Para todas las necesidades hay que recurrir al río. Como desafío a la sociedad, estos hombres se bañan sin ropa alguna al aire libre...

Coméntanse las palabras del Padre Cox durante su reciente visita: "Hay que permanecer aquí hasta que el infierno se congele", fueron sus conclusiones. Los veteranos parecen resueltos a observarlas.

Con mi pequeñita "Kodak", tomo algunas vistas de personajes que me parecen serán célebres. Otras, en las que la camaradería más grande se observa. Blancos y negros viven en tiendas juntos. Qué diferencia hay, no son ambos humanos?

El ejército de la guarnición de Washington ha sido reforzado. Más, quien podrá asegurar que en caso necesario permanecerá fiel? La indignación que contra el gobierno hay es formidable. Las protestas más sangrientas se oyen. Nadie se oculta para decir sus acusaciones.

La ley aprobada por la Cámara, ha pasado al Senado, y éste, con arrolladora mayoría la rechazó. Miles de veteranos han marchado "sobre el Capitolio". Permanecen en expectativa. En los sótanos de la Casa Blanca y del Capitolio hay fuerzas suficientes para repeler cualquier ataque. Muchas de las manos, se han cerrado ya, y sus puños señalan amenazadores a la bella cúpula del Palacio del Ejecutivo de la Unión. Qué sucederá? Nadie podrá imaginárselo; la indignación es muy profunda. Aunque varios han roto filas y han regresado a sus hogares, la inmensa mayoría permanece en Washington, al parecer, con el inquebrantable propósito de "esperar hasta que el infierno se congele...!!

EL CORAZON

No te amo con mis ojos, porque ellos miran en ti mil defectos.
No te amo con mis oídos, porque el sonido de tu voz les es desagradable.
No te amo con mis manos, que sólo tocan en ti un cutis áspero y ardiente.
No te amo con mi boca, que sólo gustó en la tuya amarguras de hiel.
No te amo con mi nariz, que aspira en ti un perfume acre, de flor envenenada.

Pero te amo con mi corazón y a pesar de mis cinco espíritus, de mis cinco sentidos, deja en mí libre al hombre exterior y se hace el miserable esclavo de tu altanero corazón

SHAKESPEARE.

LA ESTRATOSFERA Y SUS MISTERIOS

EL PROFESOR PICCARD DICE QUE SU PROXIMA ASCENSION SERIA INICIADA HOY 15 DE JULIO

DENTRO DE UNA NUEVA ESFERA DE ALUMINIO

Especial para LA MAÑANA

—ooOoo—

Bruxelas, junio de 1932. — "La próxima ascensión del "F. N. R. S." se realizará en Zurich, hacia el final de julio", — me dijo anoche el Profesor Piccard.

—"Hoy mismo, el doctor Tilkenkamp, del Ost-Schweizerische Verein für Luftschiffahrt, salió de Augsbourg con la cubierta del globo gigante, para llevarla a Zurich (al hangar de su club).

"Zurich presenta numerosas ventajas. La partida comenzará, no del aeropuerto de Dubbendorf, que está algo alejado del Centro, sino de un terreno de deporte situado cerca de la ciudad.

"Se ha dicho que la partida ejecutada cerca de las montañas podría presentar algunas dificultades para aterrizar, pero todos los pilotos suizos me han asegurado que más valdría aterrizar en montaña que en la llanura, en donde hay líneas eléctricas de alta tensión cada cinco kilómetros y muchos obstáculos verticales".

LA NUEVA ESFERA

Se sabe que el camarote del "F. N. R. S." que sirvió a la primera ascensión se ha depositado en Bruxelas, en el laboratorio de física politécnica de la Universidad libre de esa capital, luego de haber permanecido durante largos meses en el ventisquero de Ober-Gurgl. Allí está en calidad de "inválida".

La nueva esfera de aluminio se le parece, además, como una hermana. Parece un poco más gruesa, pero es un efecto de óptica, debido a que la otra estaba pintada por mitad de negro. El nuevo camarote de los aeronautas se pintará completamente de blanco, para reflejar la luz en lo posible, y los rayos de sol, ya que cuando el primer "raid" los pasajeros se quejaron sobre todo del calor.

Hay algunas modificaciones en los detalles: No habrá más que ocho claraboyas, en vez de nueve; dos en el polo superior, para poder vigilar el aeróstato; tres en el hemisferio superior para observar el cielo y tres en el hemisferio inferior para ver la tierra. Se han modificado también las ventanillas, que se pueden cerrar desde adentro, y la válvula. La esfera pesa como antes 250 kilogramos y mide dos metros 20 centímetros de diámetro. Se unirá al círculo de carga del globo por ocho anillos exteriores, que corresponden a ocho montantes internos, que soportan el piso y las tres tablillas donde se fijarán los instrumentos científicos.

LA PARTIDA

El arreglo y final de construcción de la navecilla se prosiguen activamente. Si todo sigue su curso normal, el profesor Piccard y su ayudante, el físico Max Cosyns, podrán emprender viaje el 15 de julio próximo. El vuelo no será a las 4 de la mañana, sino más bien hacia las nueve o diez. En este momento, el calor solar, obrando sobre el hidrógeno, le dará una mayor fuerza ascensional al globo.

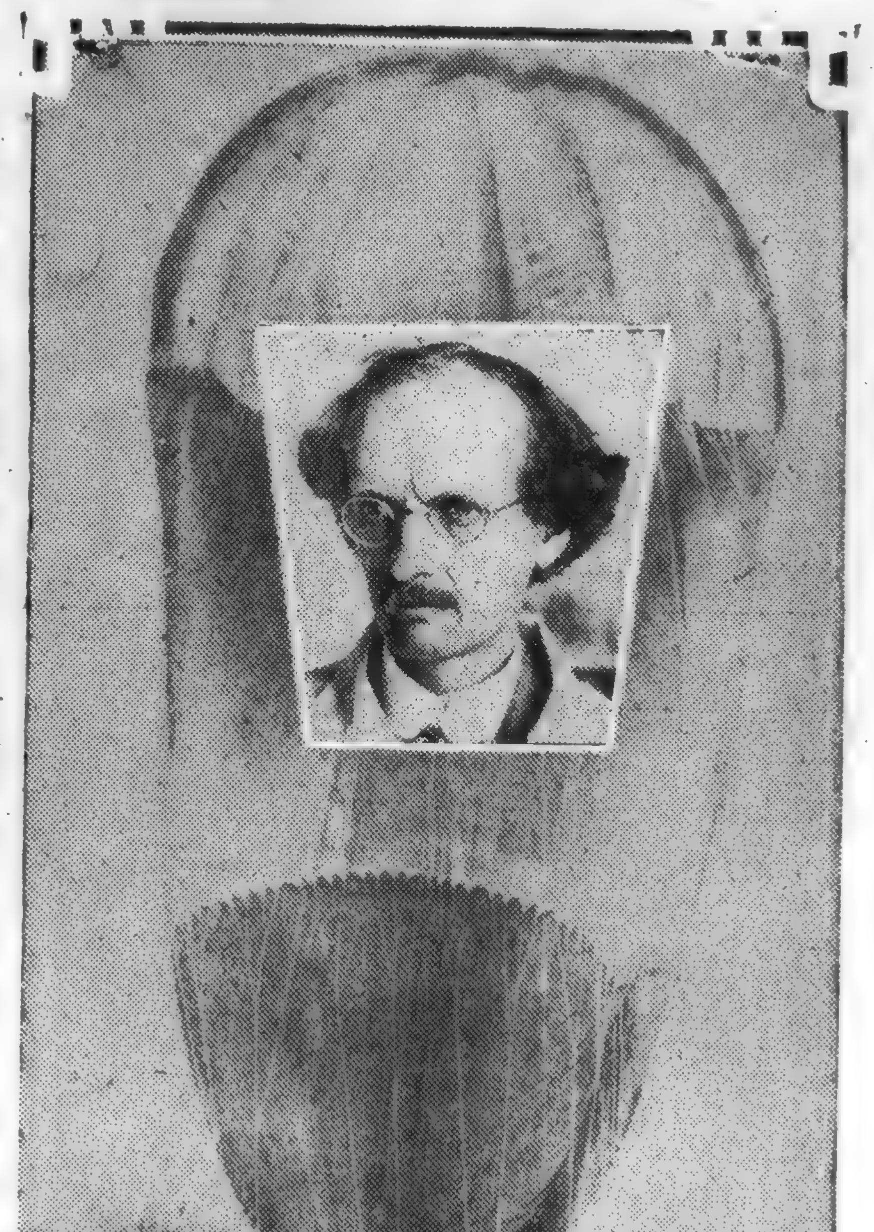

EL AEROSTATO DE PICCARD, con el cual se llegó por primera vez hasta la estratosfera en viaje de estudio. En círculo, el inquieto profesor belga, que organiza otra ascensión

Cuentos de La Mañana

EL AUTOMOVIL AZUL

JACQUES CONSTANT

—ooOoo—

Marise Galtié sacó su automóvil del garage de la calle Miguel Angel, y por la puerta de Auteuil penetró en el Bosque de Bolonia. Los rayos de un pálido sol de primavera alumbraban los campos de verdura nueva.

La joven iba preocupada. La noche anterior la había pasado oyendo a sus dos pretendientes: Pedro Daudelle y Jorge Lespare. Ambos eran hombres de posición, de gran porvenir político y administrativo, pero Marise no amaba a ninguno.

Atravesó el Sena por el puente de Neuilly, y pronto se encontró en la carretera de Saint-Germain. En Marly se detuvo delante de un restaurante, del cual le habían hablado muy bien. Delante de la puerta del establecimiento había varios coches de poco valor, y un spider azul, de marca reputada; Marise se detuvo a examinarlo como excelente conocedora de coches. Pero cuando echaba una mirada al interior, una voz armoniosa le dijo:

—¿Le gusta a usted mi coche? Está a su disposición.

La joven enrojeció al verse sorprendida en su curiosidad.

—Permítame que me presente. Me llama Demetrio Anastasiu, de Bucarest.

—Y yo agregó la joven, — Marise Galtié, de París.

—Ya que nos hemos conocido — dijo Anastasiu, —¿quiere usted almorzar conmigo? Estoy solo, y me aburro.

A pesar de que Marise era una joven ultramoderna acostumbrada a salir sola con hombres, vaciló antes de aceptar. Pero aquel extranjero ejercía una gran influencia sobre ella. Creía que éste era el hombre que ella esperaba desde hacía tiempo.

Almorzaron, y cuando salían del restaurante, el rumano manifestó a su compañera:

—Marise, me puedes hacer un gran servicio. Mi padre, el príncipe, quiere que a toda costa vuelva yo a su inmenso palacio, y tengo policías que me vigilan. Gracias a ti vamos a jugarle una buena partida. Toma mi automóvil, vuélvete a París en él y yo me llevaré el tuyo. Yo me voy a El Havre ahora.

—¿Pero cómo explico yo a mis padres este cambio?.

—Les dices que has sufrido un accidente, y que yo te he prestado mi coche para que pudieras volver a tu casa.

Aceptó la joven, y con el soberbio auto azul volvió a París. En el cruce de Roquecourt tuvo que parar porque el camino estaba cortado por los gendarmes.

—Los papeles, señorita — dijo un sargento que estaba al frente de los gendarmes.

Marise presentó sus documentos; pero éstos no correspondían al número de la matrícula del coche que conducía.

—Señorita — dijo el sargento, — me veo obligado a ponerla a disposición del juez de Versalles.

—¿Por qué crimen? — preguntó Marise.

—Por robo de automóvil y por complicidad en el ataque a mano armada de la relojería de Neuilly. El principal culpable ha desaparecido, pero seguramente usted puede darnos informes acerca de él.

Teatros y Artistas

Espectáculos de hoy

SOLIS. — A las 21 [illegible]: Presentación de la jazz norteamericana y de la típica criolla. — Platea, $ 1.00.

ESTUDIO AUDITORIO. — Cooperativa Teatral A. E. T. U. — A las 21 y 45: "Amor". — Platea, $ 0.30.

18 DE JULIO. — Compañía argentina de revistas. — A las 21 y 15 "Tapices de todas partes"; a las 22 y 20: "La hora cómica"; a las 23 y 30: "Biblioteca popular". — Platea, por sección, $ 0.50.

ARTIGAS. — Circo Fémina. Espectáculo de atracciones y variedades — A las 18 y 30 y a las 21 y 40. — Platea, $ 1.50.

CASINO (ex-Albeniz) — Compañía de revistas picarescas. — A las 21 y 15: "Las cariñosas"; a las 22 y 35: "Los verderones"; a las 23 y 35: "Las cariñosas". Platea, primera y tercera sección, $ 0.40; segunda, 0.50.

CONCIERTOS

ESTUDIO AUDITORIO. — A las 18 y 33: Concierto de canto por la contralto argentina, señorita Electra Rinaldini, auspiciado por la Asociación C. de Montevideo. — Platea, $ 1.50.

El espectáculo de esta noche en el Solís

Pocas veces en Montevideo, en un mismo espectáculo se han visto reunidos dos valores tan altos de la música popular como los que esta noche debutarán en el Solís.

La Jazz de los Estudiantes de Hollywood acaba de obtener en Buenos Aires el más grande de los éxitos. Los muchachos yankees se conquistaron de inmediato las simpatías del público de la vecina orilla y lo mismo sucederá con el nuestro. El solo hecho de que Dan Dean y "El pecoso" sean los directores del conjunto basta para dar la sensación de lo que se trata. Figuras eminentemente populares a través de los films en que han intervenido se muestran ahora bajo otra faz la de músicos en la cual obtienen su gran triunfo. Sobre todo en algunos foxs de su repertorio como por ejemplo "Goodnight sweetheart" donde Dan Dean luce sus condiciones de cantor y en "Song of Island" en donde corean las melódicas canciones de las Islas Hawai. Todas las noches iniciarán su programa con la Canción de la Universidad. Los componentes de la jazz son Dean, Red Radon, Martin Weisner, Dor Reither, Nobel Don Montero, Junior Lawson y Will Rodrigues, este último mexicano.

Don Dean, el director de la jazz que hoy actuará en Solís

A continuación se presentará la orquesta típica que dirige Carlitos Warren, orquesta que está integrada por 80 ejecutantes que desde hace días vienen ensayando con todo entusiasmo las novedades que presentarán al público entre las cuales se destacan producciones desconocidas en Montevideo aun, de Gerardo Mattos Rodríguez, el autor de "La Cumparsita".

Con la jazz actuará una bailarina americana ya conocida en nuestro público: Lucita Corvera, y con la típica una pareja de bailarines.

"Albergue de pobres" constituyó un magnífico espectáculo

Se nos permitirá por una vez que dejemos nuestra posición un tanto mecánica de informantes cotidianos para adoptar una actitud puramente admirativa ante el espectáculo magnífico que nos fuera dado apreciar anoche en el Estudio Auditorio con motivo del estreno de la versión española, por la Cooperativa Teatral A. E. T. U., de la bellísima obra de Máximo Korki, "Albergue de pobres".

"Lo más alto a que puede llegar el hombre es la admiración" y en verdad que anoche hemos escalado el último y más elevado eslabón de este sentimiento. Y con nosotros el público congregado en torno a la representación, que hubo de vivir paso a paso, latido a latido, esa pulsación doliente de los ex hombres de Gorki que la miseria ha arrinconado, como a trastos viejos, en un asilo nocturno.

La obra contiene un caudal enorme de esencia vital. Los anhelos son chicos; las aspiraciones han ido cediendo ante la realidad dolorosa de la existencia y el instinto, suprema convulsión del desesperado, predomina con su bestial presencia. Predomina, sí, siempre que los seres no sueñen. Porque como una compensación a la tristeza, al desencanto, el espíritu se adormece por momentos en el dulce y reconfortante ensueño. Entonces ya no son hombres ni menos ex hombres; son héroes. La fantasía los eleva y los transfigura. Sus ensueños no tienen nada de porvenir. Miran hacia atrás. Recuerdan... Recuerdos que, vistos en la lejanía de su posición actual, se convierten en poesía pura, en ideales retrospectivos.

Cada uno de estos seres, como aquellos muchachos de Sthevenson, llevan bajo sus ropas estropeadas, "sobre la barriga", la linterna encendida. No importa que ella apeste al quemarse el combustible; no importa que no preste su utilidad de alumbrar el camino; lo esencial es llevar la lámpara encendida, placer infinito que en los personajes de Gorgi adquiere los contornos vigorosos de los más nobles elementos humanos. Cuando la tormenta se cierne sobre las almas; cuando la noche es más negra y el frío más intenso, abren un poquito la ropa deshilachada por el tiempo, implacable y contemplan extáticos la lamparita que encendieran una vez allá en los años adolescentes... ¡Indescriptible emoción la del gesto sonriente y feliz ante la impasibilidad del sino adusto! ¡Cálido homenaje venerativo del espíritu ante su propia historia! Por la virtud mágica del recuerdo, vuelven los hombres al dorado período de la generosa juventud y del amor floreciente.

La pieza conmueve el sentimiento por su fuerte verdad. Con los elementos más sencillos y simples — cuales corresponden a toda producción inmortal — ha creado Gorki un mundo de sensaciones estéticas, accesible hasta a la sensibilidad más rudimentaria. La visión realista de esas vidas fracasadas tiende ante el espíritu espectativo como un velo piadoso. Seres fisiognómicos, en el concepto de Spencer, o lo que es lo mismo, personajes símbolos de nuestra cultura, su naturaleza histórica se anuda a nuestra conciencia, también histórica y la balancea con un ritmo de emoción y de ternura. Casi diríamos un ritmo musical que, ansioso de espacio y de infinito, concreta y resume los poderosos anhelos vitales del alma "fáustica".

"Albergue de pobres" es una de las expresiones más altas, artísticamente de las que hayamos podido apreciar en el decurso largo de nuestra profesión; período en el que hemos visto, con pena, como los más representativos valores del teatro contemporáneo se iban apartando de la verdadera senda en su persecución de "nuevos" motivos con que obtener una momentánea notoriedad. Iban, en suma, deshumanizando el arte escénico con malabarismos de titiriteros, con piruetas "clownescas", causales que fueron conduciendo al desprestigio y al desinterés a la más noble y más completa de todas las manifestaciones estéticas.

El error consiste en olvidar el artista que antes que nada es un hombre y que toda obra ha de tener, más que el viso novedoso, el sello de un carácter varonil y el latido de un corazón humano. Por eso alienta y reconforta el ver sobre la escena, aunque sea de tiempo en tiempo, producciones que, como la de Gorki, aunan los más puros elementos vitales con profundos conceptos, ideológicos y poéticos. Y esta satisfacción se la debemos a la Cooperativa Teatral A. E. T. U., elenco empeñado en una obra de difusión cultural aunque en algún momento, equivocadamente, haya torcido su elevación de miras con espectáculos de escaso significado artístico. Conscientes con el sentido de la responsabilidad que asumían, los artistas de la A. E. T. U. pusieron en la versión de la obra de Gorki, aparte de los principios honestos que les caracterizan, un verdadero amor y un evidente esfuerzo. Y, sobre todo, una gran sinceridad. Así nos fué dado apreciar una labor interpretativa que se mantuvo continuamente en el mismo nivel y en absoluta armonía con los inmensos valores de la pieza. El juego escénico lucido y brillante en todo instante provocó una impresión de seguridad en todas partes. No mencionaremos a nadie especialmente, por considerar que todos actuaron con suma corrección poniendo cada cual de suyo, amén de su fervor vocacional, un evidente respeto hacia la obra, el autor y el público.

Las decoraciones de Sevrino, ricas en evocación severas de dibujo y bellas de toda belleza, constituyeron un elemento ornamental digno de tal espectáculo, tal vez el más hermoso, profundo y substancial de todos los que nos ha ofrecido la Cooperativa.

Hoy realizará este elenco una función de carácter popular sobre la base de treinta centésimos el sillón de platea, poniendo en escena la obra japonesa "Amor".

18 de Julio

Anuncia ya sus últimas funciones en el 18 de Julio el conjunto revisteril de De Bassi, que se despedirá el miércoles próximo, y a quien sucederá en ese escenario la compañía de comedia española de Irene López Heredia.

Esta circunstancia, como en casos análogos, ha hecho reavivar el interés del público por la temporada, lo que pudo notarse especialmente en las funciones vespertinas y nocturnas de ayer, casi ellas desarrolladas ante salas llenas.

Siguen gustando "Tapices de todas partes", "La hora cómica" y "Biblioteca Popular", revistas que ocupan actualmente el cartel y que se repetirán, por esa orden, en el espectáculo de esta noche.

Para mañana se anuncia la penúltima novedad de la temporada: la revista cómica y espectacular "El mango se vino abajo", que fué una de las dos o tres mejor recibidas en la temporada de este año en el Monumental de Buenos Aires.

El domingo se realizarán funciones vespertinas, como de costumbre.

Artigas

El Circo Fémina que actua con marcado éxito en el Teatro Artigas pondrá término a su temporada el lunes próximo, de manera que las funciones que se anuncia para los días de la presente semana serán las últimas.

A este antecedente debe agregarse que, como hemos noticiado en números anteriores, para las funciones que aún restan regirán precios medios en virtud de la rebaja decretada por la empresa, lo que como es natural contribuye a aumentar la concurrencia.

Quienes aún no han apreciado los números que integran los programas que ofrece el Circo Femina, deben tomar debida nota de la próxima terminación de la temporada pues difícilmente se les brindará una oportunidad como esta de gustar de verdaderos números circenses.

Esta tarde como de costumbre se llevará a cabo una sección vermouth a las 18 y 30, secciones que han logrado imponerse en el Artigas.

Por la noche, como de costumbre, la función comenzará a las 21 y 40.

Casino

El segundo día de actividades de la compañía española de revistas modernas, que se presentó el miércoles en el teatro Casino (ex Albeniz), confirmó el éxito logrado en la noche del debut, no solo en lo que se refiere a la concurrencia de público, sinó también en lo que se refiere a la compañía que ya se encontró hecha a la situación, desenvolviéndose sus elementos en forma más eficaz, lo cual se comprobó por la correcta versión ofrecida de las distintas revistas que figuraron en el cartel.

Como ocurrió con motivo de la presentación de esta compañía, el público en repetidas oportunidades manifestó su complacencia, lo que es un síntoma evidente que esta temporada cuente con el apoyo del mismo, y de esto dan cuenta los aplausos que se escuchan, de los cuales un elevado porcentaje les corresponde a las primeras figuras femeninas, Rosita Sarnz de Miera, Carmen Manrique y Pura Feijo, como también a la excelente bailarina española Encarnita Gil.

Para esta noche los programas a anunciar en primera y tercera sección la revista "Las cariñosas" y en segunda "Los verderones".

Conciertos populares de la O. S. S. O. D. R. E.

SE REALIZARAN EL SABADO Y EL DOMINGO PROXIMOS

La orquesta sinfónica del Servicio Oficial de Difusión Radio Eléctrica realizará el sábado y el domingo próximos bajo la dirección del maestro Lamberto Baldi, conciertos de carácter popular con [illegible] especialmente confeccionados [illegible].

El programa a ofrecerse el sábado estará constituído en la siguiente forma:

Primera parte

Rossini, Guillermo Tell (Obertura); Verdi, "I lombardi" (obertura); Mascagni, Intermedio de Cavalleria Rusticana; Mascagni: Himno al Sol de "Iris"; Mascagni: Intermedio de "L'amico Fritz".

Segunda parte

Verdi: "I vespri siciliani" (obertura); Catalani: "A Sera" (preludio del tercer acto de "La Vally"); Catalani: Danza de las ondinas de "Loreley"; Puccini: "Manón Lescant" (obertura); Tchaikowsky: "1812" (obertura) la famosa y popular obertura "1812" de Tchaikowsky será ejecutada en condiciones excepcionales como no se ha oido nunca aquí, agregándose a la orquesta del Sodre compuesta de 100 profesores, la Banda Municipal con lo que se obtendr áun conjunto de alrededor de 160 ejecutantes.

La Asociación Coral cumple hoy quince años de existencia

Hoy es un día de fiesta para la Asociación Coral de Montevideo. Cumple su XV aniversario, después de haber desarrollado durante este período de tiempo una encomiable labor artística dentro de nuestro ambiente musical. Una reseña resumida de la actividad realizada por esta institución en provecho de nuestra cultura, dará una idea exacta de la importancia de esta fecha.

La Asociación Coral de Montevideo ha hecho conocer a nuestro ambiente arraigándole para siempre en él, un género que le era desconocido, el de la música coral; que es precisamente aquella en que, con mayor frecuencia, han encontrado los grandes maestros las expresiones de la más severa y elevada nobleza estética. Nuestro público ha podido escuchar así, como escuchan los grandes centros musicales europeos, coros de Palestrina, Victoria, Bach, Haendel, Pergolese, Gluck, Mozart, Beethoven, Schubert, Schumann, Wagner, Brahms, Franck, Mourosgsky, Borodine, Wolf, Chabrier, Dubois, Chausson, Vicent d'Indy, Debussy, Schmitt, Busser, y exquisitas canciones francesas de los siglos XVI, XVII y XVIII, nacidas de la deliciosa musa anónima popular.

Carlos Correa Luna, actual director y eficiente animador de la Asociación Coral de Montevideo

Ha vinculado de manera igualmente definitiva, al ambiente nuestro, el género de "lied", organizando en 1919 los primeros recitales de esa índole en Montevideo.

Ha restaurado también, entre nosotros, de modo definitivo, el género sinfónico, que, abandonado totalmente, después de la desaparición de la primitiva orquesta Nacional y de la Asociación Filarmónica, despertó por obra suya en 1919 con el gran concierto wagneriano dirigido por el maestro Tulio Serafín (el primero de cuantos se ejecutaron en las naciones latinas después de la guerra), y se asentó con nuevas fuerzas en 1920, por obra suya también, con la serie que dirigió el más grande de los directores de estos tiempos, Félix Wentgartner, (que con grandes esfuerzos contrató la Coral para hacerlo conocer en Montevideo, desafiando peligros que arredraron a los más avezados empresarios), y bajo cuya batuta ilustre se consagró el coro de la institución, cantando Nanie de Brahms y el Hostias del Requiem de Mozart, obras "muy bien y cuidadosamente estudiadas" y preparadas "con entusiasmo y prolijidad" según las expresiones del propio Maestro. Después de esta impulsión que le prestara la Coral, los conciertos sinfónicos se hicieron frecuentes en Montevideo, y prepararon el camino para la organización de la Orquesta Nacional, hoy a cargo del S.O.D.R.E.

No satisfecha aún con la divulgación de las obras maestras universalmente reconocidas y considerando que su labor sería incompleta en tanto que no propendiese al estímulo de los compositores nacionales mediante la ejecución de las páginas escritas al calor del aliento nativo, inició en 1922 una nueva face de su actividad para llenar aquel vacío haciendo escuchar la "Elegía a José E. Rodó", de César Cortinas; la afirmó con más altos valores en 1924, cantando por primera vez en Montevideo tres coros criollos de Eduardo Fabini y haciendo escuchar dos piezas sinfónicas de Luis Cluzeau Mortet, y la llevó al grado máximo de eficacia, con los grandes conciertos destinados a hacer conocer cabalmente la personalidad de Fabini.

Este sentido nacionalista de sus actividades se ha enriquecido también prestigiosamente con la inclusión en sus programas de números no corales, de "Tabaré" de Alfonso Brocqua, y de piezas vocales de Enrique Herrera Lerena y de trozos de la ópera "Morte di amore" de Rodríguez Socas, ha tomado un fecundo ensanche americanista mediante la ejecución de obras de autores argentinos como Boero, López Buchardo, Piaggio, Ugarte, Pedrell y brasileros como Hernani Braga, Luciano Gallet, Villa Lobos, Núñez Nepomuceno y Fernández, y haciendo conocer trece canciones incaicas auténticas de carácter coral algunas de ellas, y otras de expresión individual.

Paralelamente con sus actividades puramente de concierto, es decir, con el hecho de la cultura musical, la Asociación Coral ha desarrollado otra de organización de conferencias con audiciones, que son como su doctrina de la cultura musical. De ella cabe destacar la que pronunciara en 1919 José Ojeda, el conocido crítico musical de "La Nación" bonaerense, sobre la personalidad de Hugo Wolf; la que en la misma época hizo oir el doctor Emilio Frugoni, sobre los clásicos italianos; la que leyó el doctor Emilio Oribe sobre Verlaine y la moderna poesía francesa, como comentario de la sustancia poética contenida en las piezas vocales que enseguida se cantaron; la del doctor Eugenio Petit Muñoz sobre música incaica, y finalmente, las dos magistrales que el doctor Vaz Ferreira preparó especialmente y dijo desde su cátedra de conferencias, la una para explicar el significado estético de un himno griego "A Apolo", del siglo III a. J. C., y la otra sobre Bach, habiendo, en ambas, la Coral, hecho vibrar con sus cantos los muros, de ordinario silenciosos, y todavía demasiado fríos, de la Universidad, no lejos de aquel pórtico bajo el cual hace años entonara, con la trágica gravedad de un rito antiguo, un solemne lamento y su himno de gloria por la muerte de Rodó.

Para la realización de toda esa obra de real aliento que se ha llevado a cabo venciendo dificultades enormes de las que no pueden formarse idea quien no haya tenido que afrontarlas personalmente, han bastado hasta ahora las solas fuerzas espirituales; el lirismo desinteresado y entusiasta que ha encontrado admirables encarnaciones en las dos grandes almas, grandes musicalmente y grandes por su idealidad encendida, de los maestros Guillermo Kolischer, fundador de la institución, y que fué su director artístico desde 1917 hasta 1920; y Carlos Correa Luna, que le sucedió en el mismo cargo y lo ejerce actualmente y a cuyo talento, técnica y afanosísima labor se deben los grandes éxitos de los últimos conciertos, en las Comisiones Directivas y en los socios cantantes que, vinculados y estimulados por el amor del ideal común perseveran desde hace doce años con una continuidad en el esfuerzo que no tiene precedente ni parecido entre nosotros en su tarea de organizar conciertos, estudiar sus partes y asistir a los ensayos guiados por un único móvil de cultura y de emoción musical y animados por un constante anhelo de perfeccionamiento.

Recital de canto por la contralto Electra Rinaldini

Tendrá lugar esta tarde en el Estudio Auditorio, el anunciado concierto de canto a cargo de la contralto Electro Rinaldini, distinguida cantante argentina de cuyas condiciones destacadas nos hemos venido ocupando en crónicas anteriores.

El concierto será auspiciado por la Asociación Coral de Montevideo y se regirá con el siguiente programa:

Primera parte — Haendel Ch'io mai vi possa; Matteis, Caro volto palidetto; Pasquini, Canzone; Pablo Esteve (1730-1792), Alma sintamos; José Basa (1679-1730), Minué cantado (Armonizadas por J. Nin).

Segunda parte — Ravel, Cinq melodies populaires grecques, Chanson de la mariée, La bas vers l'église, Quel galant m'est comparable, Chanson des cueilleses de lentisques, Tout gai; Dupare, Au pays où se fait la guerre.

Tercera parte — Fauré, Les berceaux, Le parfum impérissable; Debussy, Green; Falla, Asturiana, Canción.

Al piano; señorita Esmeralda Escuder.

Tálice ofreció ayer su segunda charla

El ameno y elegante charlista que hay en la múltiple personalidad intelectual de Roberto Alejandro Tálice, se puso una vez más de manifiesto con motivo de ofrecer una nueva disertación, ayer de tarde, en el viejo coliseo, que, versó sobre el sonriente tópico "Vida y amor en Yanquilandia".

Intrascendente, jovial, minucioso en el detalle, interesante en todo momento, nuestro compatriota desarrolló el tema con una concienzuda técnica en la materia, tocando intimismos sentimentales de una manera sutilísima, con delicadeza y discreción.

No intentaremos resumir lo que dijo en primer término porque la difusión del asunto restaría mañana interés a los nuevos auditores que pretendieran escuchar esta misma charla en otra oportunidad y en segundo lugar porque en las disertaciones de Tálice lo atrayente no es el concepto — lo que puede transcribirse, discutiéndolo o elogiándolo — sino la forma cómo es expresado, este concepto, que se constriñe, como decimos a una técnica fundamental, admirable desde todo punto de vista en este caso, dado que ella permite al charlista grabar en la mente como en el corazón expectativos la imagen exacta de un paisaje, de un carácter, de un episodio, como si se tratarse de naturaleza viviente que pasando por nuestros sentidos, enclávase en forma discreta en el espíritu.

Ya lo hemos dicho con anterioridad: Roberto Alejandro Tálice, ha encauzado por el verdadero camino de un arte nuevo que por su frivolidad y por su intrascendencia, armoniza perfectamente con la psicología contemporánea. Y ese camino ha de llevarlo, sin duda, al sólido prestigio y a la consagración definitiva.

El público congregado en torno a este espectáculo aplaudió largamente al señor Tálice y a su acompañante, el pianista señor Martín Arrivillaga, encargado de matizar la charla y de marginarla con comentarios musicales, por momentos llenos de sugerencias, por otros llenos de recuerdos.

Sociedad Uruguaya de Autores

Para esta noche a las 21 se cita a todos los miembros de la Junta Directiva para tratar la organización del homenaje que se tributará a la memoria de José Pedro Bellán.

Dada la importancia del asunto se ruega puntual asistencia. — Los secretarios.

C.X.6

Hoy se trasmitirá por intermedio de esta Estación el siguiente programa:

A la hora 17. — Informativo.

A las 17 y 15. — Audición de la Discoteca Nacional.

A las 17 y 55. — Conferencia del Servicio de Extensión Universitaria de la Facultad de Agronomía, sobre "La leche mala".

A las 18. — Audición de la Discoteca Nacional.

A las 18 y 30. — Se trasmitirá desde el Estudio, por intermedio de C.X.12 Radio Westinghouse, la comedia de Frans Molnard, "Una farsa en el Castillo", interpretada por la Cooperativa Teatral A. E. T. U.

A las 18 y 33. — Se trasmitirá desde el Estudio Auditorio el recital de canto por la contralto Electra Rinaldini.

A las 20. — Audición de la Discoteca Nacional del N.o 1182 al 1194 del catálogo.

A las 21.— Se trasmitirá en audición especial de la misma: concierto del pianista Arturo Rubistein; recital del violinista Yehudi Manuhin y audición de obras de Elgar.

NCANTOS DE LA VIDA CONYUGAL O LAS AVENTURAS DE PANCHO —(Trifón) Y RAMONA (Sisebuta)—

FOLLETIN DE "LA MAÑANA"

Núm. 27

Mme. Deplemont, todavía enferma, si bien consciente de los acontecimientos, había tratado de levantarse para ir al lado de su hija; pero aquel esfuerzo le produjo un desmayo, Cebronne impuso su voluntad y la obligó a permanecer en la cama.

Refirió este incidente a Gertrudis la cual respondió:

—Prefiero no verla; sería desgarrador para ella y... para mí. Dígale que se cuide hasta que yo salga; dígale que leo y trabajo, que las benditas visitas de usted me reaniman y me consuelan. Repítale que espero serenamente el fin de esta cruel aventura.

—¡Serenamente, Gertrudis! En sus ojos leo que su dolor va en aumento y que usted desespera.

—No, no desespero. Es imposible con una ternura como la de usted, que me sostiene y me traslada muy lejos, a luminosas regiones...

—¡Pobre Gertrudis! ¡Amo a usted demasiado para no penetrar en los pensamientos que no dice... Pero descanse su espíritu en las regiones que ha mencionado. ¡Qué alegrías nos reserva el porvenir, Gertrudis, cuando lleve a usted a la propiedad en donde transcurrió mi infancia!... Allí pasaremos lo primeros meses de nuestra unión.

—¡Nuestrda unión!..., — repitió ella en tono de desaliento, que estremeció a Bernardo.

La atrajo a sí con inefable ternura y se llevó a los labios la mano de la joven.

—¡Sí, nuestra unión! — dijo con firmeza persuasiva. — Será completa, absoluta, más aún de lo que usted imagina. Usted no ha seguido la evolución de mis ideas bajo el influjo de las penas de estas últimas semanas. Usted ignora que su fuerza de ánimo, que proviene de un sentimiento religioso muy elevado y muy puro, ha completado la lección. Usted acabará de instruirme y no tendremos más que un alma, un pensamiento.

El corazón de Gertrudis latía más vivo escuchando tales palabras que la confortaban y le hacían olvidar el lugar en que eran pronunciadas. La joven penetraba más adentro en un carácter leal, en una inteligencia que abajaba su orgullo con sencillez para abordar francamente temas que Bernardo sabía que el gustaban a ella.

Gertrudis trató de entrar en los proyectos para lo futuro que él la sometía y le preguntó por la hacienda de que había hablado:

—¿Está cerca de París?

—Tengo una casa de campo a veinte minutos de París, pero no es ésa. La propiedad a que me refiero, está en Bretaña a orillas del Rance. Nunca hemos querido desprendernos de ella; desgraciadamente está casi abandonada, aunque la casa continúa amueblada. Allí es donde iremos, a un escenario antiguo que le gustará a usted, y lejos de todo ser viviente.

Gertrudis sonrió y se regocijó en la espera; pero Bernardo no estaba siempre con ella, y a cada nueva visita notaba que la soledad y el desaliento iban ejecutando su obra destructora.

El día siguiente a aquel en que Sofía Brion había pedido el permiso Aubrun fué llamado por Joncheres. Cebronne estaba con su amigo cuando aquél llegó:

—Vamos a ver, Aubrun, me escribió usted diciéndome que seguía una pista de la que espera mucho... ¿Aun no ha descubierto nada?

—La pista que sigo es buena, cada vez me convenzo más de ello — respondió Aubrun, evasivamente.

—¿Pero nada preciso aún?

—Nada.

—¡Gran Dios! — exclamó Bernardo. — ¡Y aquella desventurada, en la cárcel! Contemplo su dolor, sin quejas y sin recriminaciones, pero tan terrible que la veo cambiar de día en día. Si cae enferma, si muere, la habrán matado esos miserables magistrados.

—Pero, Bernardo, ¿quién te inspira ideas tan lúgubres? La señorita Gertrudis no está enferma; cierta depresión, muy natural, inevitable, pero no peligrosa.

—¡Qué sabes tu, si no eres médico! — contestó bruscamente Cebronne. — No conoces el resultado, siempre fatal, de tales sacudidas en un organismo delicado. Quiera Dios que no se prolongue mucho esta prueba... y conste que ahora está hablando el médico. Sin la energía, que es el resorte de su alma privilegiada, Gertrudis ya estaría enferma.

—Desvarías, amigo Bernardo. No abultes los hechos por favor; repítete a tí mismo lo que tantas veces dices a Gertrudis, esto es, mira siempre al término feliz de esta situación, del que quizás estamos ya cerca. ¿no es así, Aubrun?

—Así lo creo.

—¡Entonces hable usted, díganos alguna cosa! — exclamó Cebronne, en un arranque de dolor, irritado.

Aubrun se felicitaba de haber exigido el secreto de su pesquisas y observaba compadecido los estragos del pesar en la fuerte constitución del doctor. Dies años habían pasado sobre él, y, aunque en sus ocupaciones habituales, conservaba el imperio sobre sí mismo, veíase al hombre enérgico a punto de abatirse.

Aubrun, por grandes que hubiesen sido los extravíos de su vida, tenía mucho corazón y supo ponerlo a tono con su respuesta:

—Estoy desolado, doctor, desolado por no poder ir de prisa, y comprendo muy bien su profunda angustia; pero yo le aseguro que en este momento es más necesaria que nunca la prudencia. Crea en mi experiencia, todo va bien, y tengo motivos para creer que estamos tocando el fin.

—Por lo menos usted no duda de señorita Deplemont — dijo Bernardo.

—Jamás he dudado de ella... y ahora tengo razones para dudar menos.

—Aubrun — dijo Joncheres. — creo que ha llegado la hora de dejar de actuar a espalda de la justicia; ésta le ayudaría, y una palabra de usted, si sus sospechas son fundadas, pondría fin a una situación intolerable.

—Para que una palabra mía ponga fin a una situación intolerable, es indispensable que yo suministre una prueba a un encadenamiento lógico, ¿no es eso?

—Sí, es indispensable.

—Pues bien, aun no puedo hacerlo... Concédanme un semana más y habré obtenido la prueba necesaria o habré visto que soy un necio y que mi pista no valía nada.

—Haga usted lo que mejor le parezca — dijo Cebronne, paseándose por el aposento. — ¿Necesita usted dinero?

—No, señor... Estoy convencido de que mis trabajos quedarán terminados antes de haber gastado los cuatro mil francos que me entregó usted.

Joncheres siguió a Aubrun hasta la antesala:

—¿Están realmente bien fundadas sus sospechas?

—Sí... Observo a mis anchas a esa mujer y sigo creyéndola culpable, aunque ha sabido ponerse al abrigo de toda sospecha. ¿Ha ejecutado ella misma el crimen? ¿Tiene cómplices y ha partido con ellos el producto del robo? Pronto lo sabremos.

—Pero usted se limita a afirmar, y se requiere algo más que una afirmación.

—Ya lo sé, y por eso pido un plazo, que, por cierto, es bien corto. Sofía dice que ha tenido una herencia, que un pariente suyo ha muerto cerca de Blois, en Menars. En cuanto ella regrese, iré a ese pueblo. Si ha mentido, tendremos un indicio.

—Pero no sería una prueba... y las indagaciones sobre esa mujer han sido minuciosas.

—Las diligencias han descubierto que, el invierno pasado, el boticario Darrault confió un par de veces el laboratorio a Sofía Brion, muy de mañana, en donde estuvo sola haciendo la limpieza.

—Sí, conozco ese detalle... Pero los venenos estaban bajo llave. El boticario así lo afirma, y no es menos afirmativo respecto a la honradez de Sofía.

—¿No sería posible que el farmacéutico hubiese ignorado un incidente cualquiera, por ejemplo, el olvido de la llave en la cerradura del armario.

—No es imposible, pero tampoco es probable. El responde del ayudante, que era el médico a cuyo cargo estaba el armario.

—Sí, y ese ayudante ha muerto — dijo Aubrun.

—Lo evidente es que la aconitina ha sido robada; pero el boticario afirma que el robo no ha podido cometerse en su farmacia. Por otra parte, si Sofía es culpable, ¿cómo prueba tan bien la coartada? ¡Hubiera necesitado tanto tiempo para maquinar su crimen...

—Es verdad, en mis sospechas, mejor dicho, en mi convencimiento, hay algo inverosímil, pero no más inverosímil que en la acusación contra la señorita Deplemont. ¿No ha determinado el farmacéutico en el sumario el moento en que aceptó los servicios de Sofía?

—Sí... a principios de marzo.

—¿Epoca en que Mme. Deplemont estaba muy enferma?

—Sí.

—Y durante aquella enfermedad, el doctor Cebronne que empleaba la aconitina en el tratamiento, explicó a la señorita Gertrudis los violentos efectos del veneno?

—Sí.

—¿No recuerda en qué fecha... si-

La Mañana

Montevideo, Viernes 15 de Julio de 1932

EL CONFLICTO CON LA ARGENTINA

Si hace unos pocos días el más suspicaz de los espíritus hubiera predicho que de una misión de cortesía efectiva entre dos pueblos tan vinculados por todos los motivos, de común origen y solidarias orientaciones como lo son la Argentina y el Uruguay, surgiría una fulminante ruptura de relaciones diplomáticas, la insinuación nada más de la insólita consecuencia a raíz de un acto de tan amistosa naturaleza, habría provocado la más escéptica y burlona de las sátiras.

Sin embargo, los hechos están ahí para evidenciar que así ha sucedido. Del saludo de nuestro país a la vecina república, en ocasión de uno de los fastos más señalados de su historia, ha surgido un entredicho enojoso y el retiro de las respectivas misiones diplomáticas.

Ante la realidad efectiva, forzoso nos es emitir un nuevo comentario, tal como lo imponen las circunstancias, nuestra opinión sobre el asunto.

Los detalles de éste han sido llevados con toda amplitud a conocimiento público y no es necesario insistir en su desmenuzamiento.

Una serie de actos privados y oficiales, en los que es fácil descubrir yerros y desconfianzas, culminó en una decisión radical de la Presidencia de la república dictada con propósitos de reacción frente a los que consideró agravios inferidos a la dignidad nacional.

Compartimos seguramente el criterio de no permitir que el honor de la república pueda ser vulnerado por nada ni por nadie. En ese orden de ideas no será dado encontrar discrepancias, fuese cual fuese el juicio que puedan merecer las incidencias producidas.

Pero consideramos, al mismo tiempo, que la posición del gobierno uruguayo, sería inobjetable si hubiera guiado sus actitudes por las normas que le dictaba nuestra constante adhesión a los procedimientos de mesurada y firme aplicación de las reglas del derecho público externo consagradas en las convenciones que rigen desde muchos años atrás la vida internacional del país.

Como adherentes a la Sociedad de Naciones no debemos llegar al conflicto agudo sin agotar antes los recursos estatuídos para hacerlos abortar, siempre que lo permita el decoro de la república. Es indiferente para que así nos conduzcamos que la divergencia se haya ocasionado con naciones que no estén adheridas al pacto que tales reglas estatuye. Si las hemos creído encuadradas en los principios mejores de la armonía internacional, es nuestro deber practicarlas sin reservas y se ha dejado pasar una definida oportunidad de hacerlo.

Si la misión de confraternidad enviada a la Argentina no tuvo la acogida que imponían su calidad y sus cometidos, correspondió exigir de inmediato las aclaraciones y satisfacciones debidas por la vía correspondiente de las cancillerías.

La negativa, y admitamos que la misma demora injustificada, a aplicar satisfactoriamente los hechos nos hubiese colocado en sólido terreno para decisiones de un inconmovible y definitivo acierto.

Dicho lo precedente, agregaremos que no es de pensar en una prolongación sin plazo del conflicto. La manera como se aprecian los sucesos, una vez que la reflexión serena sobre los mismos ha primado por encima de las nerviosidades del momento, tanto por los dos gobiernos como por ambos pueblos, es prenda segura de que está abierta desde ahora la puerta de las soluciones de amplia y cordial reanudación de la amistad fraterna que perdura y perdurará siempre entre la Argentina y el Uruguay.

Sobre la nota del embajador Cantilo

El Ministro de Relaciones Exteriores doctor Blanco, en la sesión de la Cámara de Representantes de anteayer, dijo y dejó decir que el embajador argentino señor Cantilo, en la nota enviada al gobierno uruguayo, había puesto en duda la verdad que le fué comunicada por el comandante de marina Gomensoro.

Leyendo la nota del embajador Cantilo se llega a la conclusión de que el Ministro de Relaciones se enteró demasiado apresuradamente de esa comunicación tan importante, al punto de que no llegó a compenetrarse de su verdadero contenido, pese a estar redactado en estilo perfectamente claro.

En efecto, dice al terminar el señor Cantilo: "Aun cuando esto era innecesario tratándose de un oficial uruguayo, el señor comandante Gomensoro comprometió espontáneamente su palabra de honor de marino al afirmar la exactitud de este relato."

Como se ve, lejos de "atreverse" a dudar del destacado oficial uruguayo, el señor Cantilo aseguró que era innecesario que una vez hecho el relato jurara su veracidad.

¡Se necesita estar dominado por una nerviosidad excesiva para entender al revés el sentido de ese párrafo que a nuestro juicio certifica la confianza que debe merecer una relación de hechos formulada por un marino uruguayo!

En mala hora pudo, pues, citarse ese hecho como uno de los fundamentos de la ruptura de relaciones con la Argentina.

Musicofobia batllista

El vocero batllista de Salto se ha indignado contra la inversión de cientos de miles de pesos en la Sodre, y protesta airado contra la sanción parlamentaria del respectivo presupuesto.

Como el órgano en cuestión desafina respecto de las opiniones de sus correligionarios en la materia, resulta interesante la reproducción de una parte nada más de los conceptos que vierte.

Son estos:

"No hemos podido todavía resolver el vergonzoso problema de las comunicaciones con la capital, asunto éste de gran importancia y de positiva urgencia: no se ha hecho nada por los desocupados; no se puede conseguir unos pesos para escuelas; tenemos planteado en términos perentorios y graves el asunto de la nafta; nuestro presupuesto constituye una carga terrible para el pueblo trabajador; en fin, mientras el pueblo clama por un poco de cordura de los hombres públicos, las cámaras y el Consejo votan doscientos cincuenta mil pesos para que el Sodre siga trasmitiendo música para entretener los estómagos vacíos de tanta gente hambrienta."

¿Contra la música y contra el divino colegiado?

¡Lo van a excomulgar!

El tránsito urbano y los teléfonos

Comprendemos que, por su propia naturaleza, los trabajos que se realizan en las calles y aceras de nuestra capital para instalar las nuevas líneas telefónicas, tienen que resultar necesariamente molestos para el tránsito de peatones y vehículos.

Pero, nos parece, al mismo tiempo, que por parte de la empresa constructora no se agotan los desvelos para evitar molestias y aun peligros que con un poco de buena voluntad serían fácilmente conjurables.

En los cruces de las calles, no siempre están visiblemente señalados los pasajes diminutos por donde debe realizarse el cruce de autos y de carros; y continuamente, unos y otros, por deficiencia de las indicaciones pertinentes, han de detenerse al borde de zanjas o zanjones que hay que costear en busca del trozo accesible de calzada.

A lo largo de las aceras, fácil es observar como durante una, dos o más cuadras, el transeunte ha de ir realizando verdaderas proezas de alpinismo, para no errar la baldosa esquiva o el terrón movedizo en que tiene que asentar el pie para no caer dos y más metros bajo tierra.

Y en las esquinas, fácil es ver los tablones de mala muerte colocados para atravesar las aceras de la calzada: tienen a veces no más de treinta centímetros de ancho y su contextura es de tal aspecto, que da miedo realmente tener que pisar en ellos. Para señoras y criaturas, sobre todo, el peligro es evidente e ineludible.

En el colegiado edilicio fueron tema de conversación recientemente las circunstancias en que, por los motivos apuntados, se desarrolla nuestro tránsito urbano en las zonas en donde se realizan los trabajos aludidos, y es de desear que, sea por efecto inmediato de las medidas que han resuelto adoptar las autoridades municipales, sea por espontánea decisión de la empresa constructora de las obras, que fácilmente puede comprobar los inconvenientes y riesgos que para el público representan las deficiencias y omisiones a que nos referimos, las calles y aceras montevideanas no ofrezcan más obstáculos al tránsito que los que no sea posible eliminar con un poco más de diligencia y un poco más, también, de consideración para el público.

El producido de la ruleta

Extraoficialmente nos llega la noticia de que el Concejo acaba de disponer para el pago de deudas de Hoteles y Casinos Municipales de la suma de $ 46.000 correspondientes al trimestre Marzo, Abril y Mayo de este año, obtenidos por la ruleta del Parque Hotel.

Si el Concejo no reservó los porcentajes correspondientes en un 35 o|o al Consejo de Salud Pública, 5 o|o al Hospital Militar y 5 o|o a los empleados, como se nos informa, es evidente que el Ejecutivo Comunal ha dispuesto de dineros que no le pertenecen.

La Inspección de Hacienda que examina la contabilidad edilicia habrá de comprobar llegado el caso, esta posible irregularidad administrativa.

Sobre la ruptura de relaciones

LA OPINION DE LA CAMARA

Publicamos en otro lugar las manifestaciones que formuló el doctor Manini Ríos en la sesión de la Cámara de Representantes al juzgar la actitud asumida por el Poder Ejecutivo al romper las relaciones diplomáticas con el gobierno argentino.

Sin perjuicio del comentario que publicamos en nuestra columna editorial sobre la desagradable incidencia diplomática, queremos hacer resaltar que a nuestro entender las criteriosas consideraciones del doctor Manini Ríos definiendo la posición de nuestra bancada frente a la resolución de ruptura de relaciones, lograron la conformidad de la mayoría de la Cámara.

Decimos esto, a pesar de que no hubo en ese sentido votación que afirmara ese pronunciamiento, interpretando el modo de pensar de las distintas bancadas por los discursos pronunciados por sus representantes.

La bancada batllista, con excepción del diputado Bado y algún otro, compartió las manifestaciones que hizo el diputado Fusco, coincidiendo en lo fundamental con la opinión del doctor Manini Ríos. El doctor Domínguez Cámpora, pese a su vinculación a los círculos presidenciales, planteó una serie de reservas a la actitud presidencial, recordando el artículo 12 del pacto de la Sociedad de Naciones, al cual está adherido nuestro país que establece que toda diferencia susceptible de provocar una ruptura debe ser sometida al Consejo de la institución ginebrina.

Por otra parte, expresan más acabadamente el pensamiento de ese sector político, las opiniones aparecidas en "El Día" y en "El Ideal" que coinciden a su vez con la opinión riverista.

En forma análoga, precisando bien sus reservas, y dando unos más, otros menos relieve a las observaciones, se pronunciaron los diputados católicos, el socialista y el grupo del nacionalismo llamado independiente.

Todas esas fuerzas sumadas, que constituyen amplia mayoría en la Cámara, demuestran que dominó en la sesión un gran sentido de responsabilidad y de prudencia, y que la aceptación de la actitud presidencial "a posteriori" fué condicionada a las certeras reservas que dejó sentadas, con leal espíritu de solidaridad patriótica, el doctor Manini Ríos.

Pro-monumento a Rivera

La Comisión Nacional pro monumento al general Rivera está citada para esta tarde a las 6 en la sede del Ministerio de Instrucción Pública, a fin de considerar asuntos de interés relacionados con los trabajos iniciados.

La conmemoración del 18

EN EL CLUB ESPAÑOL

el baile de mañana

Asociándose a la conmemoración del 18 de Julio, el Club Español dará un gran baile mañana sábado a las 22 horas, en su lujosa sede social.

Dado el entusiasmo reinante entre las familias de los asociados, cabe esperar que un público numeroso concurrirá a esta fiesta, que resultarán tan animada y brillante como todas las que allí se celebran.

CENTRO GALLEGO

Conmemorará la histórica fecha del 18 de Julio

La progresista entidad social del epígrafe realizará un recibo social amenizado por una excelente el 18 de Julio a las 4 y 30 p. m., en su sede social de la calle San José, conmemorando la histórica fecha patria.

Dada la actividad que en su propaganda han desplegado las comisiones directivas y de fiestas, promete adquirir grandes y lucidos contornos, máxime si se tiene en cuenta el prestigioso concepto y popularidad de que goza esta cultural y recretativa asociación.

También está preparado un hermoso programa para una fiesta artístico-literaria que se realizará en los mismos salones el día 24 del corriente, conmemorando el Día de Galicia, y cuyo programa daremos a conocer en su oportunidad.

Junta de Historia Nacional

Esta institución sesionó el miércoles, presidiéndola provisoriamente el doctor José Salgado, en la que se trató sobre la reforma de los Estatutos.

El miércoles próximo se reune nuevamente con el fin de iniciar los trabajos.

Informaciones políticas

PARTIDO COLORADO "POR LA TRADICION"

Concentración en el campo Sosista

Con todo entusiasmo se apresta el Tradicionalismo, para la realización del 4.o Congreso que tendrá lugar el 27 de agosto, Congreso éste que debe abocarse a la consideración de varios asuntos de capital importancia para el Partido, entre ellos, la designación de candidatos para la próxima lucha electoral de noviembre.

Pero el Partido Colorado "Por la Tradición" que vive en estos momentos la vida más armónica de su existencia, y a la vez, la hora más sensata para la comprensión de sus problemas y de sus intereses, trata de allanar dificultades y de satisfacer las aspiraciones más ardientes de su masa ciudadana.

El Tradicionalismo reclama particularmente para el gobierno y para su dirección hombres de probada fibra partidaria, elementos que signifiquen una garantía por sus ideas, por su lealtad y por su consecuencia.

Dispuestos a empuñar por sí mismos el timón de su propio destino, se resuelven a cristalizar en el próximo Congreso la genuina representación de su electorado.

Llenos de fe y seguros del pensamiento partidario una fuerte corriente de opinión radical, gana la totalidad de la masa y dispuestos a exigir el reconocimiento de todos sus derechos, levantan con los nombres de los doctores Mussio Fournier, Emilio San Juan y Aguerre Aristeguy, una bandera llamada impersonal, encarnación elocuente de sus palpitaciones principistas.

Al efecto: después de varias reuniones de presidentes y secretarios de clubs, que simpatizan con estos nombres, se ha concretado en la última asamblea, que tuvo lugar el 12 del corriente un gran Comité Nacional encargado de dirigir la propaganda en la Capital y en el interior del país.

Con esta fórmula que satisface ampliamente la expresión medular del partido, en la que no se hace cuestión de personas, sino de interés general y colectivo el tradicionalismo presenta un frente único, que lo enaltece y lo pone a cubierto de cualquier contrariedad.

De esta manera con desinterés y con altura, se sirve al Partido y se rinde el mejor homenaje a la memoria de quien en vida fué la encarnación misma del deber y la significación más clara de la justicia. — **Doctor Octavio Ranguis, presidente; Fco. Polcino y A. Raymanda, secretarios.**

PARTIDO COLORADO RADICAL

Se cita a los miembros de la comisión Seccional para la reunión a efectuarse el viernes 15 del corriente a las 8 y 30 p. m. en su local, calle Pgo. Aramburú No. 1821 para tratar asuntos de suma importancia relacionado con el momento político.

Se ruega la más puntual asistencia. — La Secretaría.

Por el Parlamento

Labor de Comisiones

DIPUTADOS

Comisiones citadas para hoy

Presupuesto y Asuntos Financieros y Bancarios, a las 9 y 30 a. m. — Orden del día: Reajuste del Presupuesto General de Gastos.

Fomento de la Producción, a las 15 horas. — Orden del día: Empréstito para adquisición de tierras.

Subcomisión sobre Asistencia Social de Menores, a las 16 horas. — Orden del día: Redacción del anteproyecto.

Obras Públicas, a las 17 horas. — Orden del día: Asuntos entrados y distribuídos.

Las sesiones de hoy

DIPUTADOS

La Cámara de Representantes se reunirá esta tarde a las 2, en sesión extraordinaria, a fin de considerar los siguientes asuntos:

Permuta de predios de propiedad escolar.

Monumento a los argentinos y construcción de una escuela en el Ayuí.

Confirmación en sus cargos de profesores de Enseñanza Secundaria.

A la hora 14 y 30, en sesión extraordinaria, a fin de considerar los siguientes asuntos:

Presupuesto de los Ferrocarriles del Estado, para el ejercicio de 1932-1933.

Presupuesto para el Servicio Oficial de Difusión Radio-Eléctrica.

Amnistía por delitos electorales.

De la hora 15 a la hora 20 y 30, en sesión ordinaria, para informarse de los asuntos entrados y considerar la siguiente orden del día:

Seguro de desocupación.

Presupuesto de los Entes Autónomos.

Reajuste del Presupuesto General de Gastos.

Dictamen de la Comisión Especial encargada de proyectar la orden del día.

Pago de un crédito judicial al Sr. Héctor Olivera Risso.

Patente de importación a los automóviles.

Modificación del artículo 174 del Código Civil (Situación de hijos menores en caso de divorcio).

Inclusión de asuntos en la orden del día (Interpretación del Reglamento).

Modificación del artículo 250 del Código de Comercio (Vencimientos en días feriados).

Autorización a los Jueces de Paz para visar los libros de los comercios rurales.

Dr. Pedro Escuder Núñez

Se realizó ayer en el Buceo un expresivo homenaje a la memoria del doctor Pedro Escuder Núñez, cuya desaparición hace hoy un año causó profundo pesar en nuestros círculos médicos y sociales donde el destacado hombre de ciencia había conquistado una posición destacada.

A pesar de haber desaparecido a los cuarenta y cinco años, el extinto galeno ha dejado una obra científica perdurable y sus trabajos — muchos de ellos originales — que serán en breve reunidos, constituirán en su conjunto una obra muy valiosa para el estudio de la medicina y en especial para ciertos temas, como ser el "Sprus", los "Tumores cerebrales", el "Líquido Céfalo Raquídeo" y la "Epilepsia Jacksoniana", en los cuales el doctor Escuder ahondó mucho y fué capaz de sacar conclusiones personales interesantísimas.

Guardacostas norteamericanos

HOY LLEGARAN A MONTEVIDEO

De acuerdo con lo que anticipamos, son esperados hoy en nuestro puerto de Buenos Aires, donde se hallan desde el sábado último los dos guardacostas norteamericanos "Sebago", nave-insignia y "Serenac" ambos del servicio patrullero de las costas norteamericanas, afectados como dijimos al Ministerio de Hacienda de la Unión, en la especialidad de vigilancia aduanera, así como contra el contrabando de alcohol.

El capitán de navío Chester Harding Jones, que manda esta flotilla al igual que su colega del "Serenac" capitán W. K. Thompson, lo mismo que sus oficiales, cadetes, etc., serán objeto de diversas manifestaciones de simpatía por parte de la colonia norteamericana radicada entre nosotros por nuestros marinos y funcionarios aduaneros.

A ambas naves se les ha designado como lugar de amarre el Muelle A costado Este en andanas sucesivas. Los dos guardacostas permanecerán en ésta varios días debiendo luego seguir para Bahía, Colón, Hampton Road y New London, de donde partieron en este crucero de estudio.

Fuera de toda duda, estas naves han de llamar la atención de los profesionales por ser las primeras que llegan a Montevideo utilizando como propulsión turbinas eléctricas a base de un grupo motor que desarrolla 3.200 H. P. y les imprime la velocidad de 16 millas por hora.

Arribo de nafta

Como se verá por la información que damos a continuación se ratifica una noticia que anticipamos en momentos que más grave era el problema de la falta o restricción en la venta de nafta por parte de las empresas nafteras.

Dijimos que se hallaban en viaje dos naves con carga de nafta y anticipamos que una de ellas el "Startar" con todo de que es un buque de carga, debía llegar a Montevideo el 14 del corriente.

Ayer en esa fecha entró al puerto el citado vapor conduciendo cerca de 2500 tanques de nafta y kerosene y la noticia recibe su más amplia ratificación. También dijimos que se hallan en viaje el "West Columb" y nos ratificamos en que este buque debe llegar alrededor del 24 del corriente conduciendo también inflamables.

Círculo de la Prensa

Para mañana sábado a las 5 de la tarde está citada la Comisión Directiva del Círculo de la Prensa, con el objeto de considerar una importante orden del día, así como el informe elevado por la delegación que se trasladó a Buenos Aires con motivo de las fiestas patrias.

ACTUALIDAD EXTRANJERA

Significado del "acuerdo de caballeros"

El "gentlemen's agreement", — término de la diplomacia anglo-sajona que textualmente traducido significa "acuerdo de caballeros", es decir: pacto o compromiso de honor, — firmado entre los acreedores de Lausana y publicado ayer es la expresión diplomática del vínculo necesario entre deudas de guerra y deudas reparaciones.

Muchas veces nos hemos referido a este punto; y el lector habrá apreciado una vez más su significado financiero en la excelente síntesis de Enrique Berenger que publicamos en primera plana de nuestra edición del martes último.

Hoy señalaremos solamente el significado de este "gentlemen's agreement" dentro del cuadro optimista creado por "el espíritu de Lausana".

Estados Unidos no participó en la Conferencia porque se trataba de un asunto europeo que los europeos debían de poner en orden por sí solos. Con ello salvó la doctrina que siempre ha sostenido de que no hay vínculo de derecho alguno entre reparaciones y deudas de guerra — doctrina contraria sin embargo a la realidad política y financiera; — dejó toda la responsabilidad de la Conferencia a los europeos y se cubrió el gobierno de todo reproche de largueza con un déficit de 2 mil millones en el presupuesto, en vísperas electorales.

Es conocido el resultado de Lausana. — Para llegar a él, los acreedores de Alemania prescindieron de las deudas de guerra.

Pero obtenido el acuerdo hubo que pensar en esas deudas. Los acreedores de Alemania hacían una quita de más de 30 mil millones de marcos (el valor actual del plan Young se calcula en 36 mil millones. Al mismo tiempo deben por deudas de guerra a Estados Unidos más de 22 mil millones de dólares.

No repetiremos el balance financiero para cada Estado remitiéndonos al citado artículo de Berenger.

El doble sacrificio era imposible; es decir perder el beneficio de los créditos y continuar con la carga de las deudas.

Ya que el acuerdo general se hizo prescindiendo de las deudas de guerra, que no interesan al Reich, no se incluyó en él este problema, solucionándose por vía de acuerdo complementario entre los interesados, con el compromiso de no ratificar el primero hasta que no se resuelva la situación en que quedarán las deudas de guerra.

Además Francia y Gran Bretaña han resuelto no aceptar compromisos con la Unión sin previa consulta.

Estados Unidos debe fijar ahora sus intenciones sobre las deudas de guerra. Hasta ahora se han mostrado, sus gobernantes y la opinión pública, intransigentes; pero aun no han iniciado gestiones oficiales.

Mac Donald expresó en los Comunes que sabía que no había pueblo ni gobierno mejor dispuesto a solucionar la situación mundial que los Estados Unidos. Nosotros ya hemos dicho que, pasadas las elecciones presidenciales, debe esperarse una solución favorable.

En caso de negativa, sin embargo a toda concesión por parte de Estados Unidos, ¿cuál es la situación?

El plan Young está definitivamente suprimido, las reparaciones, como tales, no existen más, "y esto es ya un gran resultado" dijo Mac Donald.

Pero el plan de Lausana tampoco entraría en vigencia.

Mac Donald definió en los Comunes la situación con estas palabras: "Si aquel acuerdo no puede llevarse a la práctica dentro de un marco "mundial" no retrocederíamos al plan Young; sino que emprenderíamos de nuevo el estudio del asunto, buscando otro método de solución".

El espíritu de Lausana queda pues a pesar del "gentlemen's agreement" incorporado a la situación europea. Sólo se trata de extenderlo ahora a Estados Unidos. Si ello no fuera posible desde ya, en la nueva conferencia necesaria para liquidar la cuestión, no parece que la Unión pudiera negarse a intervenir.

LOS NUEVOS IMPUESTOS MUNICIPALES EN CANELONES

Los batllistas se quejan contra la agrupación de gobierno departamental

Damos a continuación la carta que nos envían los vecinos batllistas de Canelones, por la que nos solicitan la publicación de una nota que remitieron a "El Día", la que no fué publicada, y en la que hacen algunas aclaraciones a una información que envió el corresponsal de dicho diario:

"Las Piedras, Julio 14 de 1932.
Señor Director de LA MAÑANA.
De nuestra mayor consideración:

El adjunto suelto fué enviado por nosotros hace tres días a "El Día" para aclarar y ampliar lo informado por el corresponsal de Canelones en la correspondencia que se publicó el día lunes ppdo., en dicho diario, referente a lo actuado con una comisión de vecinos de Las Piedras, en la Agrupación de Gobierno Departamental Batllista.

Ahora bien, como que hemos notado que nuestras aclaraciones no han visto la luz pública, ignorando las circunstancias que hubieran influído para ello y considerando por nuestra parte se extraordinarias conveniencia para todos, sean ellas conocidas, ante esta causa, nos vemos obligados a pedir al señor Director hospitalidad en su popular diario, rogándole tenga a bien dar cabida al referido suelto aclaratorio.

Muy agradecidos de antemano, le saludan muy atte. Ss. Ss. — Ramon Varela, Nicolás Sierra, Juan P. Michetti.

LA NOTA QUE NO SE PUBLICO

"Las Piedras, Julio 12 de 1932 — Sr. Director de "El Día". — De nuestra mayor consideración:

En esa popular hoja de publicidad de su digna dirección, verdadero baluarte de nuestro partido batllista, y en el número de ayer al darse la información de la reunión de la Agrupación de Gobierno Departamental Batllista, efectuada el sábado ppdo. en aquella localidad y al hacerse la crónica de lo actuado con una comisión de vecinos presidida por el señor Ramón Varela, se omitieron algunos antecedentes que francamente, sentimos que el corresponsal los haya pasado por alto, debiendo suponer ha existido un involuntario error de su parte.

En primer término: diremos que no solo somos vecinos y hombres de trabajo en las distintas actividades de la producción, donde estaba representada en sus más amplias manifestaciones: la agricultura, la industria manufacturera y el comercio, sino que a más de todo eso que reputamos muy importante, somos batllistas de corazón, y por tener muy arraigados esos ideales de batllistas sinceros, honestos y desinteresados que todo lo dan y nada piden, ni pedirán en beneficio propio sino colectivo; [illegible] los batllistas que nada piden porque con nuestro trabajo honesto y fecundo al labrar nuestro propio bienestar labramos también el de los demás, y el del país, impulsándolo hasta donde nos dan nuestras anhelosas fuerzas por las vías del progreso efectivo.

Y bien: todo esto se debió decir y no se dijo; se debió decir que fueron más de cien batllistas bien calificados, sinceros y laboriosos que llevaban la representación de muchos cientos, tal vez de millares de compañeros de La Paz, Las Piedras, Canelón Chico, Canelón Grande, El Colorado, Juanicó, Canelones y Santa Lucía, llegamos hasta nuestra casa la Sede de la Agrupación de Gobierno Departamental Batllista, para pedirles a nuestros hombres de Gobierno que en esta hora de general ansiedad por la aguda e intensa crisis que a todos nos envuelve y agobia, se tenga la debida sensación de la realidad y no se carguen a la producción y al trabajo con nuevos gravámenes, máxime en estos momentos en que nuestra producción y nuestro trabajo se encuentran completamente desvalorizados, como muy bien dice nuestro prestigioso correligionario el consejero nacional señor Tomás Berreta.

Este pedido lo hacemos respaldados no solo por el derecho que en sí encierra nuestra condición de ciudadanos, sino que también con la autoridad que nos da nuestra situación de mandantes, desde que sin ninguna discrepancia hemos sido los que hemos dado los votos que contribuyeran tan eficazmente al triunfo de nuestra gran causa batllista, confiados en la gestión sana, y patriótica que de todos y cada uno de nuestros hombres de Estado cabe esperar.

También debemos referirnos a la conformidad que de manera tan optimista nos hace exteriorizar el señor corresponsal, la que sin duda alguna consideramos conveniente hacer notar, queda ésta condicionada a la confirmación de la impresión auspiciosa que nos fué dado recoger en esta oportunidad esto es de que no tendremos nuevos impuestos, que si existe un fuerte déficit para pagar cuentas de otras administraciones y que reputamos honesto se deban pagar éstas se paguen con los recursos de importantes impuestos que para servir un empréstito que no se efectuó, se crearon apenas hace diez meses.

Además, con las economías que de marcada importancia puedan hacerse, no llenando vacantes, entre ellas, la de puesto de consideración que existe actualmente vacante y otros que al igual quedarán por jubilación de los interesados, que por su conveniencia han de acogerse en breve a ese beneficio.

Uniendo a esta sugestión, que sin duda alguna le será dado puntualizar a nuestra Comisión, así como se ha dispuesto es llamada a colaborar en el estudio del Presupuesto Departamental, la conveniencias de que otros rubros también admiten algunas revisiones y se hagan las deducciones y economías que aconsejan la buena práctica, no dudamos que el presupuesto de Canelones sea equilibrado de una manera amplia, pues entendemos puedan, hasta no solo mejorarse los servicios actuales, sino que dentro de las cifras a que alcanza el presupuesto actual, permita arreglarse, reajustándose con tal sobriedad que los lleve a efectuar obras tanto de vialidad como urbanas que actualmente no se efectúan.

Dentro de estas sugestiones que a grandes rasgos esbozamos y las que sin duda alguna encierran evidentes economías en los gastos, es natural que no será posible crear nuevos impuestos, ni nuevas oficinas como las que se incluyen en el proyecto que obliga a crear recursos impositivos o sea impuestos, como los que nos han obligado a llevar a los hombres de Gobierno nuestra palabra no de protesta, pero sí de mesura, de orden, de cuidado, a fin de que tengan, como siempre fué su norte, el sano propósito de estimular y favorecer al trabajo productivo, es decir a la producción en sus múltiples manifestaciones, que es sin duda de donde hemos de sacar el bien de todos y con ello el progreso del país que en esta hora de general expectativa todos ansiosamente esperamos.

Estos que son nuestros propósitos y nuestras esperanzas, no lo ha dicho el corresponsal de Canelones y nosotros creemos muy conveniente sean conocidos, y a fin de evitar interpretaciones equivocadas, es que solicitamos al señor Director esta publicación, por lo que le quedaremos vivamente reconocidos. — **Ramón Varela, Vicente Pariani, Juan Rapetti, Nicolás Sierra, Juan P. Michetti, Luis S. Rapetti, Virginio Pattarino, Juan C. Ramírez".**

EL PLEITO DEL CHACO BOREAL

EL ARBITRAJE COMO SOLUCION

La Legación de Bolivia nos pide la publicación de lo siguiente:

"En las numerosas declaraciones que, en ocasión de su visita a esta capital, ha formulado a la prensa el doctor Eusebio Ayala, presidente electo del Paraguay — y, especialmente, en las registradas en LA MAÑANA, en su edición del 13 de Julio, reproducidas en "El Diario", de la misma fecha — el destacado hombre público paraguayo ha insistido en que "el único camino viable (para resolver el litigio con Bolivia) es el arbitraje", añadiendo que "estas manifestaciones, que en otras oportunidades ha formulado, no han encontrado eco del lado boliviano"...

Lamento tener que rectificar las citadas palabras del doctor Ayala, según las cuales Bolivia aparece como reacia al arbitraje para dirimir el diferendo territorial que sustenta con la República del Paraguay. Pero la verdad documentada es otra, y he de exponerla sin acudir a hechos remotos ni a papeles que aún se hallan en los archivos de las cancillerías. Me bastará referirme a una fuente que cualquier lector puede consultar, el grueso volumen que con el título "Actuaciones de la Comisión de Investigación y Conciliación Boliviano-Paraguaya" fué publicado por esta Comisión — de la que Uruguay formó parte — en Wáshington, en el año 1929.

Los hechos que siguen probarán, sin que yo entre en ociosos comentarios, que Bolivia no sólo no ha rehuído el arbitraje — como parece desprenderse de lo aseverado por el doctor Ayala — sinó que, en más de una ocasión, antes de ahora, lo ha propuesto categóricamente con los resultados negativos que se verán.

I. — El 12 de Diciembre de 1927, cuando las conferencias de plenipotenciarios bolivianos y paraguayos, realizadas en Buenos Aires con los auspicios del gobierno argentino parecían llegar a un punto muerto, — el Canciller de Bolivia doctor Tomás Manuel Elío arguyendo que las delegaciones no habían iniciado hasta esa fecha el estudio de temas fundamentales, lo que hacía temer que su labor resultara estéril, dirigió telegráficamente al del Paraguay, una solemne invitación para "someter al arbitraje de un tribunal internacional todas nuestras diferencias internacionales conforme al protocolo vigente". (V. "Actuaciones de la Comisión, &. p. 327).

Aclaro que el Canciller Elío, se refería al protocolo Gutiérrez - Díaz León cuyo art. 4.o obliga a las Partes a "fijar la zona determinada sobre la cual debe recaer el fallo de un tribunal arbitral".

La respuesta del Canciller paraguayo, doctor Enrique Bordenave, fué evasiva y terminaba manifestando que su gobierno reiteraba su adhesión al procedimiento de arbitraje" y esperaba (espera) que en cualquier circunstancia él ha de ser empleado para solución de cuestiones que no admiten un entendimiento directo" (V. op. cit. p. 328) — respuesta que evidentemente no era la que correspondía a la categórica y solemne invitación formulada por el Canciller boliviano.

II. — El 13 de Diciembre de 1927, es decir, al día siguiente de la invitación boliviana a que acabo de referirme el observador argentino en las Conferencias, doctor Isidoro Ruiz Moreno, presentó a ambas delegaciones una sugestión en tres cláusulas, la primera de las cuales dice: "que el Paraguay acepte ir derechamente al arbitraje en la cuestión fundamental". (V. op. cit. p. 333).

Cabe preguntar, ¿por qué esta invitación fué formulada solamente al Paraguay y no a Bolivia? La respuesta salta a la vista: por qué Bolivia no rehuía el arbitraje.

III. — Insistiendo sobre el mismo tema, en la sesión del 10 de Mayo de 1928, el presidente de la Delegación boliviana, doctor Daniel S. Bustamante, dió lectura a un conciso documento que termina así: "la Delegación de Bolivia propone a la del Paraguay ingresar al estudio del arbitraje en la cuestión fundamental, sin perder la esperanza de que en el curso de nuestros trabajos pudieran presentarse posibilidades de un acuerdo directo". (V. op. cit. p. 337).

La proposición precedente, como se vé, guarda perfecta armonía con los términos del artículo 1.o, ya citado, de la sugestión argentina. Y es interesante anotar que fué precisamente el mismo doctor Eusebio Ayala, presidente de la Delegación paraguaya, a quien le cupo contestar, textualmente: "La Delegación paraguaya no puede aceptar el procedimiento indicado por la boliviana". (V. op. cit. p. 339).

IV. — Finalmente, en la sesión del 24 de Mayo de 1928, la infatigable Delegación boliviana presentó un nuevo memorial que termina con tres conclusiones, la segunda de las cuales, armonizando sus ideas con el ya recordado artículo 4.o del Protocolo Gutiérrez - Díaz León, dice: Bolivia "conviene en la necesidad de pactar un arbitraje juris, en que el árbitro resuelva en estricta justicia conforme a los títulos que señalan las demarcaciones coloniales de España existentes a tiempo de la emancipación de estas repúblicas". (V. op. cit. p. 359)

Contrariamente, el memorándum de la Delegación paraguaya sentaba el principio siguiente: "La definición de los límites entre el Paraguay y Bolivia, deberá ajustarse a) al uti possidetis de 1810, y b) a los actos y hechos de posesión y dominio que, siendo posteriores a 1810 pero anteriores a 1907, corroboran o confirman el uti possidetis de 1810" (V. op. cit. p. 354).

Quizá no esté demás añadir que tanto el memorándum boliviano como el paraguayo, fueron presentados simultáneamente en la sesión del 24 de Mayo de 1928 en cumplimiento de un acuerdo tomado en la sesión anterior (21 de Mayo) para considerar el primer punto de la sugestión argentina de 13 de Diciembre de 1927, sobre el cual sería superfluo insistir.

Por lo demás me parece innecesario multiplicar las citas documentadas que presento para definir la posición de mi país frente al arbitraje y para demostrar cuán persistente ha sido su empeño en "encontrar eco" del lado paraguayo...

Montevideo, 14 de Julio de 1932. — **Arturo Pinto Escalier, Ministro Plenipotenciario de Bolivia.**

Del general Severo Toranzo

Hemos recibido una extensa carta firmada por el general argentino Severo Toranzo — actualmente exilado en nuestro país — que no damos a publicidad por los términos en que está concebida y, además, por razones circunstanciales que al lector le será fácil percibir.

Más sobre el conflicto diplomático rioplatense

Las últimas informaciones recibidas

(Continuación de la pág 12)

El acto del gobierno uruguayo agrava la situacion

DICE, EDITORIALMENTE, "LA NACION" DE BUENOS AIRES

BUENOS AIRES, 15 — "La Nación" publicó ayer el siguiente editorial acerca de la ruptura de las relaciones diplomáticas con el Uruguay.

"Se supo ayer en Buenos Aires y en todo el país con la sorpresa que provocan los acontecimientos insólitos, que el gobierno uruguayo había declarado rotas las relaciones con la Argentina.

Ningún antecedente ni hecho alguno inmediato o lejano justificaban esa brusca e inexplicable actitud. Las tramitaciones realizadas en nuestra Embajada en Montevideo a raíz de las actividades de los asilados y prófugos, se desarrollaron invariablemente con un carácter cordial y cortés y hasta aquellas gestiones que en cierto momento ofrecían aspecto de reclamación no llegaron a nublar realmente las vinculaciones de Cancillería a Cancillería.

Por lo tanto la decisión debía producir impresión de asombro, ya que el pretexto invocado en el decreto de ruptura no indujo siquiera al gobierno uruguayo a practicar los trámites elementales del esclarecimiento que le obligaban no sólo las prácticas consagradas, sino los sentimientos de superior lealtad.

Si se creía agraviado por las medidas especiales de que fuera objeto el crucero que vino a asistir a las fiestas patrias, debió solicitar explicaciones y aún podía extremar la severidad en su forma.

Lo que no podía ni debía hacer con ningún país y menos con la Argentina, es declarar rotas las relaciones en virtud del rasgo hipotético de desconfianza o detalle de descortesía.

Un comunicado de nuestro gobierno detalla con minuciosidad el origen de esa sorprendente episodio que crea un conflicto difícil de calificación.

En efecto, las autoridades uruguayas han revelado estos últimos tiempos tolerancia con los elementos alojados en su territorio, que han obligado más de una vez a llamarles la atención en forma a que rigen para tales eventualidades. Al caso reciente de un ex general prófugo que visita el crucero "Uruguay", donde es recibido con demostraciones significativas, se agregan a pesar de su increíble y curiosa apariencia las anteriores circunstancias. Y es sin embargo, el gobierno uruguayo que interrumpe las relaciones diplomáticas con nuestro país sin haber intentado ninguno de los recursos para evitarlo y que están dentro de las reglas más corrientes. Se trata de una resolución precipitada, como lo demuestran las mismas razones en que se funda.

Habla el gobierno uruguayo que el barco de guerra enviado a Buenos Aires fué vigilado seguido y sometida su oficialidad a acatamientos determinados. La Cancillería, al refutar esas razones con datos concretos, habría despojado de fundamentos lógicos la manera como interpreta los hechos el gobierno del Uruguay, si éste hubiese notado el recaudo indispensable a las buenas prácticas internacionales al requerir explicación previa. Pero como se ha conducido, su actitud resulta una precipitación inadmisible. Hemos de creer que así él interpretará la opinión ilustrada de la vecina República ese extraño decreto; por nuestra parte diremos que el gobierno argentino nunca se ha excedido en sus demandas amistosas y nunca ha olvidado el afecto antiguo que nos vincula al Uruguay en el deber que crea una amistad tan sólida y tan honda.

El gobierno de Uruguay ha querido olvidarlo, según lo evidencia esa ruptura a que únicamente pudo contestarse como se ha contestado.

El acto del gobierno uruguayo, lejos de mejorar, agrava la situación y da energía a las incidencias que se venían acumulando en este proceso y sobre todo de las que se han cristalizado en este conflicto.

La recepción al general Toranzo en un barco cuyo exclusivo objeto al zarpar para Buenos Aires, era exteriorizar la adhesión uruguaya al pueblo argentino mediante las manifestaciones oficiales que por su naturaleza debían desenvolverse en contacto con el gobierno al cual aquel compatriota es notoriamente hostil, resulta mucho más positivamente censurable que las que con posterioridad a la salida del barco, el gobierno uruguayo imputa al argentino, por cuanto éstas han guardado una forma de cortesía y consideración sin dejar suspicacias con las que se les puede haber atribuído otro alcance.

Sin haber dado lugar a explicaciones recíprocas, que podía haber suscitado el episodio, el gobierno uruguayo crea una situación más grave que la que existía. De donde se infiere que las actitudes apasionadas o irreflexivas dejan después de satisfaciones efímeras de desplantes impremeditados, consecuencias que deben evitar los gobernantes conscientes de altos intereses entregados a su gestión y penetrados del sentido de tradición espontáneo conveniente a la amistad mantenida a través de los años para bien de los pueblos".

Manifestaciones del doctor Angel Gallardo

El doctor Angel Gallardo, ex-Ministro de Relaciones Exteriores de la Argentina, durante la presidencia del doctor Alvear, cuya personalidad política se destacó por su descollante actuación en los círculos diplomáticos y gran amigo de nuestro país, se halla actualmente en viaje de descanso en Córdoba.

Entrevistado para expresar su opinión respecto del conflicto diplomático con la Argentina, se mostró optimista para que éste se solucione, quedando reanudadas las relaciones con el Uruguay, a corto plazo.

El despacho que damos a continuación informa acerca de la entrevista aludida:

Alta Gracia (Córdoba), 14. — Entrevistado el Dr. Angel Gallardo, se manifestó sorprendido por la ruptura de relaciones entre la Argentina y el Uruguay, lamentando mucho lo sucedido porque lo liga una íntima y vieja amistad con todas las personalidades argentinas y uruguayas que han intervenido en este asunto, extrañándose que fuera necesario tomar tales resoluciones, tratándose de personas que por los antecedentes de preparación no se puede inculpar de precipitaciones, ni de inexperiencia.

Como no tiene otros datos que los publicados hoy por los diarios, no puede por el momento hacer mayores declaraciones, pero cree, quizás, que por demasiada susceptibilidades se ha producido o precipitado el acontecimiento.

Espera que en breve se reanudarán las relaciones, porque entre países como la Argentina y el Uruguay, que están ligados por tantos vínculos de intereses, estos conflictos se producen como cuestiones familiares por malos entendidos o erróneas interpretaciones, que la misma grande amistad que se tienen produce.

De esa amistad tiene pruebas y de las que guarda recuerdos de la época en que fué Ministro de Relaciones Exteriores en la visita que hizo a Montevideo.

Atinados juicios alemanes

BERLIN, 14. — El conflicto diplomático entre Argentina y Uruguay preocupa mucho a los diarios alemanes, porque afecta a aquellos dos países sudamericanos que dentro de la inseguridad general conservaron mejor su estabilidad económica, y que junto con Brasil trataban de defenderse en comunidad de intereses.

"Lokall Anzeiger" enumera los diversos movimientos políticos en Chile, Brasil, Perú y Ecuador, lamentando que precisamente fuera el continente sudamericano, esperanza del resurgimiento económico mundial, el que se convirtiera en un foco de intranquilidad.

Interesantes declaraciones del canciller argentino

BUENOS AIRES, 14. — El Ministro de Relaciones Exteriores, doctor Saavedra Lamas, mantuvo varias conferencias con el Presidente General Justo y con el Embajador doctor Cantilo, acerca de la ruptura de las relaciones diplomáticas.

El doctor Lamas manifestó no tener por el momento informaciones para la prensa sobre el entredicho, pero, no ocultó su opinión respecto de que la incidencia pueda ser pronto satisfactoriamente resuelta y, agregó, que hasta ese momento no había sido ofrecida la mediación que se anunciaba, aunque habían llegado hasta él versiones según las cuales varios diplomáticos estudiaban la posibilidad de procurar la solución del conflicto.

Una proposición en el radicalismo argentino

BUENOS AIRES, 14. — El apoderado del radicalismo, doctor Rebora, presentará esta tarde al Comité Nacional del Radicalismo, un proyecto relacionado con la incidencia diplomática con el Uruguay. — Según ese proyecto de resolución, se incitaría a los partidos populares de la Argentina y Uruguay a abrir una campaña de cese de las hostilidades diplomáticas entre ambas naciones.

Los estudiantes correntinos por la solución del conflicto

Corrientes, 14 — Anoche después de conocerse la noticia de la ruptura de relaciones del Uruguay y la Argentina, los estudiantes de secundaria organizaron un mitin, consiguiendo reunir, no obstante la hora avanzada, una buena concurrencia de pueblo, dirigiéndose hasta la Plaza de Mayo, en donde varios oradores hicieron uso de la palabra manifestando sus anhelos de que el conflicto entre estos dos países termine satisfactoriamente y sin ulterioridades que desdigan la tradición pacifista de nuestro país.

El mitin terminó tranquilamente, dentro del mayor orden.

Una larga entrevista entre Cantilo y Saavedra Lamas

Buenos Aires, 14 — Poco después de medio día concurrió al despacho del Ministro doctor Saavedra Lamas, con quien mantuvo una larga entrevista, el embajador Cantilo.

Se insinúa el nombre de Alvear como mediador

MANIFESTACIONES DEL Dr. REPETTO Y ALMIRANTE DOMECQ GARCIA

BUENOS AIRES, 15. — (Havas) — Entrevistado el periodista y legislador Dr. Repetto sobre la ruptura de relaciones, dijo que la incidencia parece dar razón a ambos gobiernos.

El ingrato episodio debe tener inmediata solución.

El ex-Ministro Domecq García no asigna trascendencia alguna a la ruptura.

Creo, dijo, que el ex-Presidente Alvear es hoy el único hombre a quién podría confiársele la mediación en el incidente, con la certeza que por su intermedio quedaría en breve honorablemente resuelto.

Acerca de la posible actitud que adopten en el Parlamento los representantes socialistas y demócratas progresistas, manifestaron que quitaban toda importancia y trascendencia al hecho y que no pensaban por lo mismo derivar el asunto a las Cámaras.

Inglaterra aceptó guardar los intereses argentinos

Buenos Aires, 14 — El Ministro de Relaciones Exteriores, doctor Saavedra Lamas, anunció que el gobierno de Inglaterra aceptó hacerse cargo de los intereses argentinos en el Uruguay.

Lo que dice "Noticias Gráficas"

Buenos Aires, 15, (Austral). — El diario "Noticias Gráficas" publicó ayer el siguiente comentario sobre la ruptura de relaciones:

"El pueblo argentino y el uruguayo han sido sorprendidos por la noticia tan ingrata como inesperada de la ruptura de relaciones diplomáticas entre ambas naciones. Tan lejos estaban estos pueblos de la posibilidad de que se produjera un hecho de semejante naturaleza, que las causas que se dan como determinantes de esa ruptura eran ignoradas por gran parte de la población aquí y allí en los precisos momentos que se hacía pública la medida adoptada por la cancillería del Uruguay.

Las causas que se invocan que aparecen como motivo originario del entredicho de las cancillerías no alcanzan a justificarse plenamente entre los dos países, ligados desde sus orígenes por vínculos de sangre y fraternidad tan efectivos como permanentes.

Ningún conflicto serio de esos que contribuyen a mantener la desconfianza entre los países vecinos, han separado jamás a estos dos pueblos del Plata, y por eso ha debido sorprender a todos, por precipitada, la actitud que comentamos.

Hay evidentemente de parte de la cancillería uruguaya un apresuramiento innecesario, que sólo puede atribuirse a la nerviosidad del momento, porque a esa conclusión se llega después de la lectura reposada de las declaraciones oficiales producidas por una y otra parte, comprendiéndose que de no haber mediado ese factor ajeno a las buenas prácticas de la diplomacia, no hubiera sido nada difícil solucionar el entredicho por el medio normal y es seguro que se habría llegado a conclusiones honrosas, porque así lo exigía la amistad argentino-uruguaya.

La visita del general Toranzo a la nave de guerra uruguaya cuando ésta se disponía a trasladarse a Buenos Aires, en un episodio del que sólo puede sacarse la deducción demasiado simple de una falta de tacto diplomático de los jefes o autoridades navales uruguayas.

Ese detalle, que pudo ser motivo de disgusto para el gobierno argentino, no podía tener más consecuencia que una consulta al gobierno uruguayo fácil de aclarar.

Por otra parte, si durante la permanencia de esta nave uruguaya, las autoridades argentinas hubieran cometido la descortesía que se les atribuye, estaban también los procedimientos diplomáticos para esclarecer esa actitud, que, de haber existido, acusaría también de parte del gobierno argentino la misma falta de tacto que se hace imputable a quienes dieron ocasión que se produjera el hecho.

En el fondo de todo esto, se ve hasta donde ha estado en juego la carencia de tino, cordura y buenas formas, pero nunca podrá aceptarse esta circunstancia en términos tan excesivos que lleven a la adopción de medida tan extrema como desagradable.

Vemos en el episodio que ha provocado la ruptura de relaciones un conflicto de cancillería que en nada perturbará la inquebrantable cordialidad de los dos pueblos hermanos, episodio que ha podido herir la susceptibilidad de diplomáticos y gobernantes, pero que es demasiado pequeño para que pueda herir el espíritu de una nación.

La amistad entre naciones como las nuestras no se ha de quebrar por nerviosidad y apresuramiento de un mal cuarto de hora o por la falta de tacto de algunos. Existen vínculos demasiado estrechos y solidarios para que desaparezca cualquier peligro al respecto.

Si ha habido culpa o malentendido confesémoslo sin recato antes de provocar una tirantez perniciosa para unos y otros, porque así lo reclama el alto y grande sentimiento de confraternidad continental. Y si este lamentable suceso lo ha producido el apresuramiento propio de una exaltación del momento, esperemos que al apaciguarse los ánimos, que será bien pronto, la sensatez y la cordura desempeñen el papel de mediadores para encauzar la acción de uno y otro gobierno por la buena doctrina, que no es otra cosa que paz y amistad inteligente entre pueblos hermanos."

Son los malos diplomáticos, dice "Crítica"

En su última edición "Crítica" comenta la incidencia diplomática en los siguientes términos:

"El gobierno uruguayo ha devuelto sus credenciales al embajador argentino, Cantilo, acreditado ante el vecino país. No puede ocultarse la gravedad de este acto, aun cuando no fuera un secreto para los habitantes del Río de la Plata la continuidad y la reiteración de entredichos creados fundamentalmente por la incapacidad notoria de los diplomáticos que en uno y otro país no han sabido estar a la altura de la dignidad de sus cargos.

Hay que reconocerlo lealmente: el embajador uruguayo, Aguirre, acreditado ante este país, ha dejado automáticamente desde la vuelta a la normalidad institucional de ser persona grata a la Argentina, y el embajador argentino, Cantilo, dejó también desde hace tiempo de ser persona grata al pueblo uruguayo.

¿Qué puede haber pasado, se preguntará sorprendida la gente sensata de ambas orillas, para hacerse efectiva esta ruptura de relaciones entre dos países tradicionalmente hermanados en la raza, en el idioma y en el mismo culto al desinterés y a la libertad?

Si se recuerda como contraste la época en que la figura consular del viejito Moreno, acreditado ante el Uruguay, y la del ético Sansón Carrasco, acreditado en la Argentina, sorteaban todas las situaciones difíciles creadas por los continuos estados de convulsión interna del país hermano, podrá percibirse el abismo que separa a la diplomacia de ayer, de la diplomacia de hoy. Era aquella comprensiva, de buena voluntad, fraternal en el más ejemplar sentido; la actual, impuesta por Aguirre y Cantilo, florece en informes policiales en espionajes absurdos y actos espectaculares que tienden a disimular las situaciones personales de los pueblos, donde están acreditados.

Una diplomacia de obstrucción, pero de obstrucción al sentimiento que nos acerca a todos los habitantes del Río de la Plata, debía culminar con algún ingrato episodio. Este se ha producido. El entredicho provocado por la llegada del crucero "Uruguay", visitado antes en el puerto de Montevideo por el general Toranzo, a quien se presumía pasajero clandestino de la nave de guerra uruguaya, no es sino un detalle, un episodio más en la larga cadena de entredichos creados, acentuados y probablemente desvirtuados por los Aguirre y Cantilo, erigidos en gestores de la amistad cuando no tenían en sus funciones nada más que seguir la tradición de cordura marcada por sus antecesores.

La ruptura de las relaciones entre estos dos países tradicionalmente hermanos, tendrá que ser lamentada por la gente sensata de ambas orillas. No en balde se tiene un origen común e idéntica historia.

Y se ha de ver finalmente que no puede ser duradera una ruptura provocada por la diplomacia torpe de los embajadores de la enemitad rioplatense."

De quién es la lancha "El Galgo"

PERTENECE A BOTTANA Y NO A TORANZO

En la conferencia que mantuvieron el Embajador argentino doctor Cantilo y el capitán Gomensoro, el representante diplomático de la nación vecina habría expresado, concretamente, que la lancha "El Galgo" en que hacía continuas excursiones por la bahía el general Toranzo, pertenecía a éste.

La verdad es otra.

La lancha "El Galgo" es propiedad de Natalio Botana director de "Crítica".

Cuando éste abandonó Montevideo, en el mes de febrero, entregó la lancha para su cuidado y custodia, al señor Rubioni, representante de la agencia telegráfica "United Press".

Ha sido éste, pues, quien la ha cedido al general Toranzo para realizar las excursiones de que se ha hablado.

Tales los informes que nos fueron proporcionados ayer de mañana a nuestro pedido y en virtud de otras versiones circulantes, por el corresponsal de "Crítica" en Montevideo, señor Welker, que tiene por qué estar enterado de estas cuestiones.

EL PROBLEMA DE LA CARNE RIOPLATENSE Y LA CONFERENCIA DE OTAWA

INTERESANTES MANIFESTACIONES DEL EMBAJADOR ARGENTINO EN LONDRES

El Ministro del Brasil regresa a Montevideo—Otras noticias

En las últimas horas de la tarde pasó ayer con destino a Buenos Aires y procedente de Southampton, el magnífico liner británico "Arlanza" que representan en nuestra ciudad Maclean y Stepladen.

Con buen número de pasajeros, gran cantidad de sacos de correspondencia y varios cientos de toneladas de carga, operó atracado a muros del hangar cuatro.

El Embajador argentino en Londres, Dr. Malbrán, que nos formuló interesantes declaraciones

CON EL EMBAJADOR ARGENTINO EN LONDRES

Con destino a la vecina capital pasó el doctor Manuel Malbran, Embajador de la Argentina en Londres que viene al Plata, para conferenciar con su gobierno sobre diversos asuntos relacionados con el alto cargo que desempeña.

Nos pusimos al habla con el destacado pasajero y requerimos los motivos de su viaje expresándonos:

—Mi viaje responde al deseo de ponerme en contacto con el nuevo gobierno, pues a pesar de que he mantenido largas conversaciones telefónicas y he estado en constante correspondencia, las conferencias personales son infinitamente mas eficaces. Y he ahí, la razón de mi viaje.

—¿Pero usted hablará del asunto de las carnes? le decimos, pretendiendo sorprenderlo.

—Quizá — nos responde — pero sería un asunto entre los varios que serán motivo de las conversaciones que mantendré con el Poder Ejecutivo.

Luego le expresamos al doctor Malbrán el deseo de conocer su opinión respecto a la resultancias que puede arribar la Conferencia de Otawa.

—Será una conferencia de buena voluntad, en la cual los Dominios tratarán de obtener privilegios. El Imperio concurrirá a oír las proposiciones y analizar si le conviene o no, de manera que es difícil predecir lo que ocurrirá en Otawa, pues, todo depende de que se obtenga una reciprocidad perfecta, única fórmula que permitiría a los dominios conseguir los privilegios que anhelan.

Y, a este respecto, se refiere luego el doctor Malbrán a unas manifestaciones hechas por Mr. Roger Sing, Presidente de la Unión Cold Storage, que ha expresado en los círculos comerciales británicos que Gran Bretaña ha concedido a sus antiguas colonias ventajas que no han sido correspondidas y protestado por ciertas campañas que, en vísperas de la Conferencia de Ottawa, tienden a exigir que el Reino Unido conceda un tratamiento a favor de los Dominios hasta nueva orden.

Por último y refiriéndose a las perspectivas de las carnes rioplatenses, el doctor Malbrán nos expresó que él siempre es optimista y que no hay ninguna razón para no serlo en este asunto y en esta circunstancia, manifestación que encierra una elocuencia singular por el tono con que fué pronunciada.

En definitiva, pues, el doctor Malbrán no cree que las carnes rioplatenses entren en un periodo de crisis más intenso, producido por la Conferencia de Ottawa.

CON EL MINISTRO DEL BRASIL EN EL URUGUAY

Después de una permanencia de pocos días regresó de Río de Janeiro el doctor A. Guimaraes de Araujo Jorge, Ministro Plenipotenciario del Brasil en nuestro país.

Departimos brevemente con el distinguido diplomático, quien nos manifestó que, dada su corta estada, y el carácter particular de su viaje estuvo impedido de vincularse con el momento actual del Brasil, lo que lo inhibe para referirse a la asonada de San Pablo, que se produjo el mismo día que abandonó Río de Janeiro a bordo del "Arlanza".

El Ministro del Brasil Dr. Guimaraes de Araujo Jorge, que hoy regresó de Río

LA NAVE PROSIGUE VIAJE

A las nueve de la noche el "Arlanza" prosiguió viaje para Buenos Aires, a donde debe llegar a la hora de entrar esta edición en contacto con los lectores.

Retornará a Montevideo en viaje de regreso a Southampton, el 20 del corriente en las horas de la noche.

La "Casa de Italia"

SERA INAUGURADA EL DOMINGO PROXIMO

Un numeroso núcleo de residentes italianos entre nosotros, han resuelto fundar una nueva institución social denominada "Casa de Italia", la que tendrá por objeto la realización de actos culturales y recreativos.

La sede social ha quedado instalada en la Avenida 18 de Julio 1360, entre Ejido y Olimar.

Para la inauguración de la referida institución, que se realizará el domingo próximo, ha sido invitado especialmente el Presidente de la República doctor Terra, quien prometió hacer acto de presencia.

El programa de festejos que se ha confeccionado es el siguiente:

Domingo 17 — A las 10 y 30 a. m., ceremonia en el Hospital Italiano inaugurando la bandera de la sociedad y depositándose una corona en memoria de los mártires de la patria.

A las 9 y 30 p. m. — Inauguración de la Sociedad con la presencia del Presidente de la República y del Ministro de Italia.

A las 11 p. m. — Recepción de las familias de los socios.

A las 12 p. m. — Baile social.

Lunes 18 — A las 12 a. m., banquete social.

El Consejo Directivo quedó constituído en la siguiente forma:

Presidente, Demoro Girolamo; vicepresidente, Accarino Vicenzo; secretario, Bruno Domizio; vice secretario, Zazzaroni Nelson; tesorero, Gangi Giovanni; vice tesorero, Fronzutti Giuseppe; bibliotecario, Borrelli Manfredo; consejeros, Lalia Giuseppe, Cantu Luigi, Errico Raffaele, Genovese Eugenio.

Comisión Fiscal: Figari Federico, Ottati Giovanni, Zerrillo Pietro.

Jubilaciones y Pensiones Civiles

El Comité Ejecutivo celebró sesión ayer de tarde bajo la presidencia del señor Otero Mendoza y con asistencia de los señores Benzano, Scoseria, Méndez, Olivera, Espater, Domínguez, Torres Mendoza y Zufriategui, adoptando las siguientes resoluciones:

1o. — Aconsejar al Poder Ejecutivo el otorgamiento de las cédulas de pasividad que se detallan a continuación:

Jubilaciones. — Antonio García, pesos 580.67; Eduardo Loriente, 179.78; Carlos Ronchi, 971.38; César Castelli, 120; Juan Cosani, 154.04; Ginesio Tarantelli, 991.20; Diego Sanguinetti, 2.888.26; Jacinto Pombo, 637.63.

Retiros. — Paulo Martínez, $ 120; Ramón Núñez, 232.87; Claro Espinosa, 205.10.

Pensiones.—María P. de Panza, pesos 120; Jorgelina G. de Ruiz e hijos, 120; Irma S. de Tisnes e hj., 1.110.45; Emilia V. e Percibal e hjs., 120; Antonio Carimando, 124.38; María V. de Rodríguez, 135.48; Carmen Russomano, 456.31, Camila M. de Nemiña, pesos 149.27; Felicia y Elisa Piazza, pesos 120; María S. de Seluja e hjs., pesos 600.

Reforma de cédula. — Lucilo Alves, $ 166.92; Nicolás Oromí, 1.798.26; Octavio J. Salas, 2.824.22; Eduardo Nevell, 1.476.93.

2o. — Aprobar las liquidaciones de reintegros formuladas por la Contaduría en los siguientes expedientes de cómputo de servicios:

José Rodríguez, Manuel Camaño, Mario Maciel, Juan C. Méndez, Concepción Sandro, Valentín Quintana, Pedro Rodríguez, Zenón Gómez, José Lauz, Eulogio Arizaga, Norberto Islas, José Padulá, Castello Turcio, Román Torres.

3o. — Disponer el traspaso de varias cajas similares de los montepíos correspondientes a los servicios civiles prestados por las siguientes personas:

O. Rodríguez Barboza, Victorio Gatto, Herminio Fernández, Luis Alvarez, José C. Ramírez, Eladio Souza.

4o. — Aprobar los proyectos de resolución propuestos para los siguientes asuntos de repartido:

Repartido No. 307. — 1040 Felicia M. de Rodríguez. 1041 Enrique Doria. 1042 Teresa Tosi. 1043 De Alejo Razquin Carril. 1044 Albino Monteverde, 1045. Modesto Sequeira. 1046 Inocencia M. de Rivero. 1047 María L. D. de París. 1048 Cayetano Ruocco. 1049. Herminio Scarpelli. 1051. Eustaquio Quiroga. 1052 Victoriano Martínez. 1053. De Pablo Galli.

Repartido No 308 — 1054 Gualberto G. V. de Solé. 1055. Juan Rodríguez. 1056. J. Souza Machado. 1057 Vs. muebleros y carpinteros. 1058 J. Varela Acevedo. 1059 De A. Martínez Trueba, 1060. Julio Sáez.

Repartido No 309. — 1091 César Pioli.

5o. — Conceder licencia para residir en el extranjero a los jubilados Vicente Rodríguez Aparicio y Enrique Gregorio y a las pensionistas Isabel y María Mayans.

DEL GRAN MUNDO

Sociabilidad—

Mañana es el cumpleaños de la señorita María del Carmen Larriera.

—Muy agasajada por sus amigas, se vió el día de su cumpleaños la señorita Lila Bonomi Lamaison.

—Rodeada de sus amigas, celebró su día la señora Eloisa Paullier Carvalho de Güelmo.

—El 28 de este mes, es el cumpleaños de la señorita Margot Solari Amestoy.

—El 30, el de la señorita Esther Estrada Risso.

—La señorita Sarita Martorell Arteaga, cumple años el 31 de este mes.

—Hoy recibirá a sus relaciones, la señora María Angélica Alvarez Vignoli de Carrau.

—La señora Corina Rodríguez de Rodríguez, fué ayer muy visitada por sus relaciones en ocasión de festejar su cumpleaños.

Participaron de esta reunión, las señoras:

Elena Amestoy de Solari, Maruja Sosa de Zumarán Arocena, Jesús A. de Alzola, Delia R. de Orozco, Livia Sosa de Butler, Susana Nery de Rodríguez, Teresa García Lagos de Sanguinetti, Laura R. de Hill, María Correa de Martínez, Elisa Ferrando de Biraben, Serafina R. de Cuadra Díaz, Adela R. de Morató, eZlma R. de Rossi, Stella Orozco de Ruiz Mendiaco, Sofía Gómez Ibarlucea de Rodríguez, Estela R. de Menck Baena, Sara Gómez Ibarlucea de Howard Amelia R. de Medeiros, Irma Renée Orozco de Leme, Amanda Velázquez de C Martínez, Thelma F. de Rodríguez Cubilló, Adela Tanco de Da Costa, María Noel Riet Correa de Storm, Totó Riet Correa de del Campo, Coca Alzola de Gómes Folle, Ernestina R. de Riet Correa, Tina P. de Ventura.

Señoritas: Raquel Sanguinetti García Lagos, Cora y Susana Orozco Helena Maissel, Laurita Hill, Isabelita Mendoza Etchebarne, Rosa Blanca Rossi, Aurora Durán, etc., y un grupo de caballeros.

—Muy visitada se vió con motivo de su cumpleaños, la señorita Zulma Martínez Silveyra, lo que provocó en su elegante residencia una lucida nota social.

Estaban las señoras:

Lucía R. de Silveira, Enriqueta S. de Martínez Santos, Mecha R. de Silveira Reilly, Ofelia F. de Stajano, Adad Paiva de Díaz, Esther Garabelli de Platero, Tita Platero Fynn.

Señoritas: Chula y Pachola Boix Micoud, Celita Méndez Gomensoro, Elena y Raquel Pérez Castells, Beba Real de Azúa Platero, Susana Paysée Gash, Nata Bourse Marexiano, Chelita Real de Azúa Tocavent, Hortensia Serratosa Carvalho, Noemí Abente Haedo Pringles, Susana Gómez Folle, Pachoca Escande Piaggio, Chichí Ponce de León Rospide, Julieta Tiscornia Denis, Chichita Moratorio Rivière, Delia Podestá, Julieta Noboa, Isabelita Mendoza Etchebarne, Susanita Silveira Rivière, etc.

—Mañana cumple años, la señorita Melita Capdevilla Serra.

—Con motivo de festejar su cumpleaños, la señorita Carmencita San Martín, recibirá mañana a sus amigas.

—El Ing. Enrique Ambrosoli Bonomi, y señora Clarita Voulminot, reunieron en su residencia de Pocitos, a un grupo de matrimonios, jugándose interesantes partidas de bridge.

—Mañana cumple años la señora Carmen A. de Rovira.

—Con una animada reunión festejó su cumpleaños la joven señora Adhemar C. de Cerizola.

La nota artística de hoy—

ASOCIACION CORAL DE MONTEVIDEO —

Bajo los auspicios de esta prestigiosa Asociación tendrá lugar esta tarde en el Estudio Auditorio, el concierto de canto en el que actuará por primera vez en nuestro ambiente la cantante argentina señorita Electra Rinaldini. Su brillante actuación en los principales círculos artísticos europeos, le ha valido las más elogiosas críticas y es por esto que en nuestra sociedad reina una gran espectativa, y este interés se confirma en la gran demanda de localidades las que se encuentran en venta en la boletería del teatro.

El domingo en Maroñas—

Con motivo de la disputa del clásico "Gregorio S. Sánchez" la reunión que se realizará el próximo domingo en el Hipódromo de Maroñas, ha de congregar a un núcleo de gente conocida, lo que dará origen a una nota muy lucida.

El gran baile del lunes—

EN HONOR DE LA OFICIALIDAD DE LOS BUQUES "SARANAC" Y "SEBAGO" —

Ha sido muy bien recibida en nuestros principales círculos la noticia del baile que prestigiado por la señora de Butler Wright organizan los miembros que componen la Asociación Americana del Uruguay y la American Legión, para el lunes de la semana entrante en el salón de fiestas del Parque Hotel, en honor de los comandantes, oficiales y cadetes de los buques guarda costas norteamericanos, "Saranac" y "Sebago" que arribarán a nuestro puerto el día 18 por la mañana. Dos orquestas han sido contratadas y la famosa "jazz" de los estudiantes de Hollywood que debutan esta noche en Solís, a cuyo frente está el conocido astro de la pantalla. El Pecoso.

Anoche en el París—

Marco de una lucida reunión fué anoche la sala del Cine París, con motivo de ser día de moda.

Un núcleo de gente conocida, se congregó en la elegante sala recordando haber visto a las familias de:

Ramírez García Morales Cibils Salvañach, Seré Rücker, García Fonticiela, Ferrando de Biraben, Martinelli Gómez, Montaldo de León, Palma Piquet, Castells Eastman, Capurro Castells, Pena Gómez, Armas Harley, Pérez Marexiano de Beisso, Herrera Méndez, Riet Correa Rodríguez, Shaw de Mora, Lanza de Gómez Harley, Sosa de Butler, Zorrilla de Barreiro, Taranco de Zumarán, Mañé de Villegas Suárez, Alvarez de Calamet, Pérez Castells, Varzi Castel, Requena Cordero de Brum, Castellanos Etchebarne, García Lagos Ramírez, Hughes Lussich, Amézaga Alvarez, Garzón García Lagos, Ramos de Cabral Gurméndez, Pereda, Gómez Alzola, Althabe, Scandroglio de Galoimberti, Martorell de Falco, Lussich de Cardoso, Ayala Rodríguez, Escarza de Requena Cordero, Gutiérrez Herrera, Rachetti de Cáceres, Méndez Reissig de Narvajas, Pastori Gómez de Sanguinetti, Miláns de Mora, Barabino de Deambrosis, Olivera Guani de Arocena, Boix Micoud, Galán de Velasco, Cherviére de Mora, Spinelli de Acevedo Alvarez, Mendivil Netto, Cuadros Cardellino de Ricaldoni, Hughes de Piñeyrúa Winterhalter, etc.

Boda Urioste Piñeyro - Herrán—

En la residencia de la familia de la novia, se firmará hoy a las 10, el casamiento civil de la señorita Cora Urioste Piñeyro con el doctor Antonio María Harán.

En este acto, que sólo será presenciado por las personas más allegadas, a la nueva pareja, actuarán de testigos, por parte de la preciosa desposada, los señores Carlos María Urioste, doctor Amaro Carve Urioste, Enrique Artagaveytia y Francisco Piñeyro Carve, y por parte del novio, los señores, doctor Luis Bottaro, doctor José Antonio Gallinal, doctor Félix Harán y Guillermo Presno.

La ceremonia religiosa será bendecida con misa de velaciones, en la Iglesia de los Vascos, que con tan grato motivo, vestirá sus mejores galas.

La joven novia, realzará sus muchos encantos con una irreprochable toillette nupcial.

Apadrinarán esta ceremonia, la señora Luisa Musso de Harán y el doctor José Pedro Urioste.

Recital de Wanda Musso—

Dará margen a una nota social y artística muy lucida, el recital de canto a cargo de la intelectual brasileña señora Wanda Musso que se realizará mañana a las 6 y 30 en el salón de fiestas del Parque Hotel. La señora Musso interpretará una serie de canciones típicas de su país, de la que es destacada cultora. Prestigia este recital un núcleo de señoras y caballeros de nuestra sociedad, los que han resuelto que la entrada al salón sea libre.

Demostraciones—

AL SEÑOR MARIO MARTINEZ

Un grupo de amigos del señor Mario Martínez le ofrece mañana sábado una comida en uno de nuestros principales restaurants, con motivo de su próximo viaje de recreo a España.

El baile del Círculo Italiano

El gran baile de beneficencia anunciado para la noche de mañana en el Círculo Italiano, ha sido postergado para la noche del otro sábado, 23 del corriente, obedeciendo a razones de oportunidad.

Esta demora no restará brillo a la fiesta que es patrocinada por la esposa del Ministro de Italia en el Uruguay, señora María Pais de Bernardi, y un selecto núcleo de damas de nuestra sociedad y de la colectividad italiana.

Reuniones infantiles—

Se realizó en casa del señor Manuel Rodríguez Mujica y su señora Ofelia Veiga de Rodríguez, una animada reunión infantil con motivo de festejar el cumpleaños de su hija Renée.

Varias—

El hogar de los esposos Odizzio Odella, se ha visto favorecido con el nacimiento de una niña, que se llamará Ninio Teresita.

—El hogar de los esposos Zubillaga - Picasso, se ha visto alegrado con la presencia de un precioso niño.

Compatriotas en el exterior

Se encuentran en Berlín, donde pasarán una temporada el arquitecto Juan Scasso y su señora Dora Alzaibar y su hijito.

—En Setiembre se embarcarán de regreso a ésta, el doctor Carlos M.a Gurméndez y su señora Blanca Guillemette Méndes.

Los que viajan—

Acompañado de su familia parte hoy para su estancia de Valle Edén, el doctor Eugenio J. Lagarmilla.

Permanecerán hasta fines del corriente mes.

—De Buenos Aires, nuestro cónsul en Córdoba, señor Gabriel Debrus Reyes y su hermana la señora Delia Debrus Reyes de Coelho, quienes se alojan en uno de nuestros principales hoteles.

—Se encuentran en el Brasil, la señora Rosa Passarelo de Lanza, el señor Luis Varela Acevedo y su esposa Rosa Lanza.

—De Buenos Aires, el doctor Rodolfo Fonseca.

—Regresaron a Buenos Aires, los señores Carlos y Julián de Araos Alfaro.

—Han llegado de la vecina orilla, la señora Anita B. de Maglioni, su hija la señora Magdalena M. de Nocetti y su hija Ana María.

—Para Río Janeiro parte el señor Adolfo Castro.

—Se ausentan mañana para Buenos Aires, por breve temporada, nuestro compañero de tareas señor Rómulo F. Rossi, su esposa señora Zelmira Rodríguez Sauz de Rossi y su señorita hija Rosa Blanca.

—Regresa del Paraguay, el señor Carlos Sosa Pereyra.

—Para el mismo punto, el señor Carlos Robert Balparda.

—Para Río donde pasarán una temporada el señor Juan L. Ferrando, su señora María B. de Ferrando y su hija Ema.

—Para el mismo punto, la señora Teresa Volonté de Costa y su hija Beba.

Cambios de residencia—

Han trasladado su domicilio de la calle Colonia, a un apartamento, de la calle Agraciada, el señor Saturnino Pintos Ríos y familia.

Traslaciones—

Regreso de Colonia, el doctor Víctor Armand Ugón.

—Parte para Tacuarembó, el joven Federico Moller del Berg.

—Partió para Mercedes el ingeniero Francisco B. Sarateola.

—Procedentes de Colonia, el señor Sebastián Arreguy y la señora Laura Machi de Arregui.

—De Colonia el señor Ernesto de Freitas.

—Del interior el señor Mario Bosch Sienre.

—Esta tarde parte para Salto, la señora Maruja Sosa de Rodríguez, en compañía del niño Nelson Bentancur.

Enfermos—

Enfermos las señoras, Zoraida Casterás de Muñoz, Josefina Raffo de Helguera, Genoveva Gutiérrez de Del Castillo, las señoritas, Nona Hughes García Lagos, Sofía Helguera Raffo, María Blanca Pollero, María Carmen Massanés, Margarita y Clara Quesada, Aída Metalló Gibert, los señores: Asdrúbal Delgado Brum, Francisco Ameglio, Pedro Fontana, Fernando Pereda Montero, y los niños Nené y Robertito Tasende.

—Mejor, las señoras Mercedes Folle de Arocena, María H. de Pena Díaz, Josefina Siccardi Lezica de Salterain Herrera, Monona Méndez de Deambrosis, María F. de Oyhenart, las señoritas: María del Carmen Nicolich, María Acebedo, Lía y Zulma Jorajuría, Violeta Vázquez Callender, Elena Berro Gallego, Monona Méndez Previtali, Naty Fernández, los señores: Mario Boado Alonso, Carlos Ferreira, José María Estrada Villegas, Frank Hughes y Carlos Guichón Amestoy, y los niños de: Rivero Calo Berro, de López Labandera, Pérez Gomar, que fué operado, Chocho Sosa Pereyra y Mireya Cordara Pintos Risso.

Centros y Sociedades

CASA DE GALICIA

"Agrupación Cultural Juventud y Progreso"

Se exhorta a todos los adherentes y simpatizantes de esta agrupación, para la asamblea general que se realizará el viernes 20 a las 21 horas, en el salón de actos públicos de Casa de Galicia.

Dada la importancia ed los asuntos a tratarse, se recomienda puntual asistencia. — El secretario.

CENTRO EUSKARO ESPAÑOL
Gran festival de beneficio

El próximo domingo 17 del corriente, a las 15 y 30, se llevará a cabo un festival a beneficio del Centro en la hermosa Quinta de Recreo que esta institución vascongada posee en la avenida Larrañaga 3238.

El interés que este festival ha despertado, unido al número de tarjetas que han sido ya colocadas, hace presumir que la sede de este Centro reeditará sus mejores días.

E lprecio de las tarjetas de caballeros para este festival, han sido fijados en $ 1, pudiendo ser retiradas todos los días en el local social.

ASUNTOS ESCOLARES

CONSEJO NACIONAL DE ENSEÑANZA PRIMARIA Y NORMAL

Celebró sesión esta Corporación adoptando, entre otras resoluciones, las siguientes.

—Dirigir circular a las Inspecciones Departamentales, haciéndoles saber que deben recordar a los directores de escuelas, que no están facultados para asumir la representación que corresponde a este Consejo para realizar actos representativos por su sola autoridad, debiendo en cada caso especial, solicitar autorización ante su autoridad inmediata.

—Se comisionó a la señorita María Blanco, directora de la escuela N.o 142, de 1.er grado de la Capital — en ocasión de la visita que ésta realizará a Río de Janeiro — para que presente un informe acerca de prácticas de agricultura y de huertas que se hayan establecido en las escuelas suburbanas de aquélla ciudad.

—Se dispuso que la Inspección D. de Rivera se pronuncie con respecto a la propuesta formulada por la directora de la escuela N.o 1 de 2.o grado, de prácticas para proveer supletoriamente una ayudantía en el citado establecimiento.

—Se designó a la señorita Sadi Rodríguez para desempeñar, como suplente, una ayudantía en la escuela N.o 1 de 2.o grado de Tacuarembó, a la señora Elida López, de Egaña, para desempeñar provisionalmente, una ayudantía en la escuela N.o 1, de 2.o grado, de Rivera; a la señorita María Celia Casalís para ocupar, como suplente, el cargo de profesora del Instituto de Niñas Sordomudas, por licencia de la titular; al señor Mauro Montañés, para ocupar en el mismo carácter, una ayudantía en la escuela N.o 1, de 2.o grado, de Maldonado; a la señorita Elisa Thompson, para desempeñar precariamente, una ayudantía en la escuela N.o 6 de Belén; a la señorita María I. Riani, para desempeñar, como suplente, una ayudantía en la escuela N.o 5 de Artigas; a la señorita Elena Fosemalle, para ocupar, en el mismo carácter, una ayudantía en la escuela N.o 1, de 2.o grado, de Maldonado; y al señor Cándido Villar, para desempeñar, interinamente, la dirección de la escuela N.o 32 rural, del mismo departamento.

—Al considerarse los antecedentes relacionados con el fusionamiento, de la sescuelas 34 y 85 y 35 y 72, de 2.o grado, de la Capital, se acordó pedir a la Comisión Departamental, exprese si acepta o no la solución propuesta por el consejero señor Emilio Verdesio y aprobada por esta Corporación con fecha 11 de abril ppdo., en el sentido de ubicar una escuela para varones en el Cerrito de la Victoria, para descongestionar la escuela N.o 100, de 2.o grado indicando a la vez como conveniente la ssiguientes medidas: 1.o Fusionamiento de las escuelas 34 y 35, ambas de 2.o grado, aprovechando para el efecto la jubilación de la Directora del último de los nombrados establecimientos cuyo alumnado pasaría a formar parte de la escuela N.o 34 de Peñarol. — 2.o Ubicación de la escuela N.o 85 en el Cerrito de la Victoria, ocupando la casa propuesta por el señor Jacinto Scarone. — 3.o Adjudicación de dos ayudantías de la escuela 35 a la N.o 34, para subdividir las clases de 2.o y 4.o años que quedarán con excesivo número de alumnos, pasando las otras dos, así como la ayudantía, para varones, que existe disponible, otras dos de la escuela N.o 37 de 2.o grado, de Colón, y la que se utilizaba en la Colonia Marítima, a formar el personal de la escuela 85, para varones. — 4.o Traslado de la escuela N.o 35, de 2.o grado, al edificio escolar en construcción en la calle Barreiro, de Pocitos, estableciéndose de este modo una escuela mixta en esa localidad. — 5.o La escuela N.o 72 pasaría a funcionar en el local de la N.o 119, de 2.o grado, durante las horas de la mañana, con elementos varones que asisten a esa escuela y a la N.o 147, de igual categoría, ambas completamente recargadas de alumnos sin que exista posibilidad de adjudicarles nuevas ayudantías.

Al mismo tiempo, se resolvió destinar al Cerrito de la Victoria, una escuela de 2.o grado para varones, a cuyo efecto oportunamente se indicará de dónde se ha de tomar la respectiva dirección.

Con el pronunciamiento de la Comisión Departamental, los antecedentes deberán pasar a estudio de la Comisión de Exámenes, Concursos y Traslados, a los efectos de las demás soluciones propuestas por el señor Verdesio.

—Se dispuso hacer saber a la Inspección de Escuelas de Paysandú, que los ayudantes trasladados de una escuela de práctica a otra de la misma categoría respondiendo al reajuste de ayudantías, conservan ellos íntegramente los derechos que antes tenían.

—Se resolvió dirigir oficio al Ministerio de Relaciones Exteriores, solicitando quiera hacer llegar a las autoridades nacionales de Cuba, la congratulación de este Consejo por el hecho de haberse adjudicado el nombre de "Repblica O. del Uruguay", a la escuela pública N.o 20, de La Habana.

—Se dispuso llamar oportunamente a concurso de méritos, con plazo hasta el 20 de diciembre pxmo., para proveer en efectividad la dirección de la escuela N.o 30 rural, de Cerro Largo.

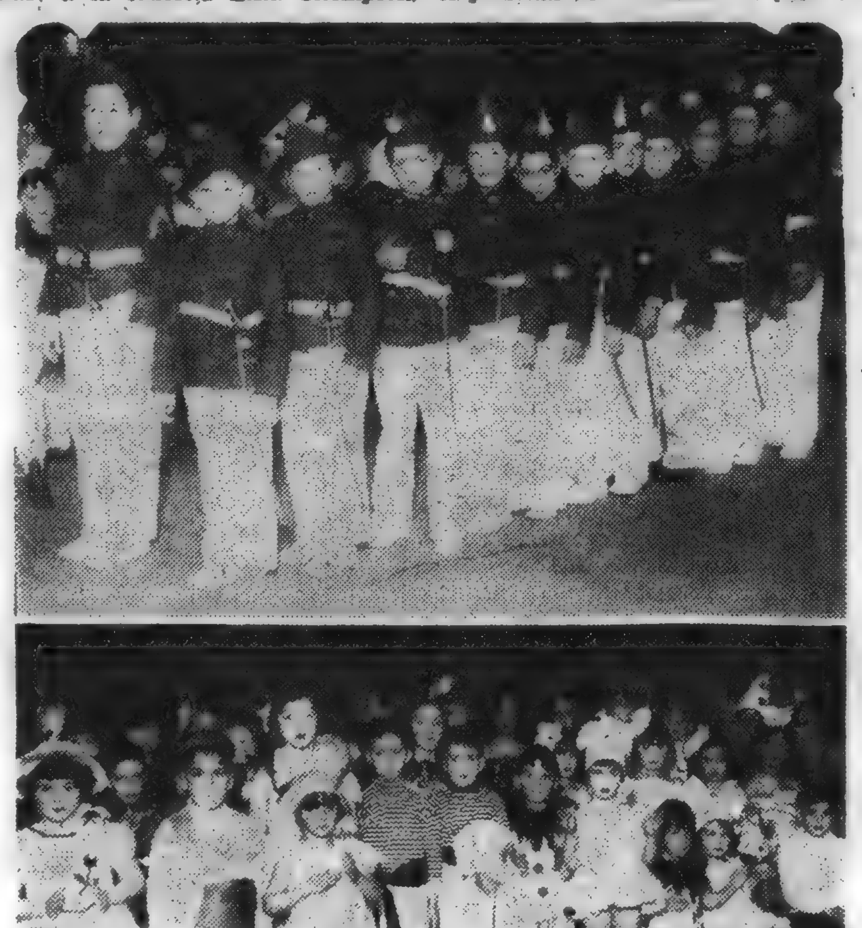

Niños de la Escuela Venezuela que tomaron parte en el festival realizado ayer en el 18 de Julio. Arriba: los pequeños que intervinieron en el coro "Los Soldados de Napoleón". — Abajo: un instante del cuadro el "Sueño de Pompón"

Servicio postal marítimo

Desde el 15 al 21 del corriente, en la Casa Central de Correos se cierran despachos para los siguientes vapores:

15. 6. p. m. WESTERN WORLD", norteamericano, a salir de Buenos Aires, el 16 para Santos, Río de Janeiro, Trinidad y Nueva York. (En destino 3 de Agosto). Esta nave llevará igualmente correspondencia para Indias Occidentales, Antillas, Norte y Centro América, Japón, China, etc. Establecer en el sobre escrito, la mención "vía Buenos Aires".

16. 4 p. m. GENERAL OSORIO, alemán, para Río de Janeiro. (En destino el 19).

20. 6 p. m. ARLANZA, inglés, para Santos, Río de Janeiro, Madeira, Lisboa, Vigo, Cherburgo y Southampton. (En destino el 9 de Agosto).

21. 9 a. m. DARRO, inglés, para Río de Janeiro, Lisboa, Cherburgo y Liverpool. (En destino el 11 de Agosto).

21. 9 a. m. EL ARGENTINO, inglés, para Londres. (En destino el 9 de Agosto).

Las horas fijadas para el cierre de despachos son aproximadas. Para la correspondencia recomendada una o dos horas antes. Correo de última hora con sobretasa en la Agencia Marítima y Fluvial, calle 25 de Agosto esquina Maciel, Puerto.

Actualidad Cinematográfica

CINES

LOS PROGRAMAS DE ESTA NOCHE

(Espectáculos de films sonoros)

ARIEL. — 1.a El adorado impostor; 2.a (doble) El expreso de Shanghai.

RIALTO. — 1.a Tarakanova o La falsa zarina; 2.a (doble) Los diablos del cielo.

CONTINENTAL. — 1.a Los dados del azar; 2.a (doble) Indiscreta.

AUSTRAL. — 1.a La rubiales; 2.a (doble) Tarakanova o La falsa zarina.

AVENIDA. — 1.a Sendas peligrosas; 2.a (doble) El teniente seductor.

PETIT REX. — 1.a El rápido de Escocia; 2.a (doble) Río Rita.

LUX. — 1.a La gloria de un amor; 2.a (doble) La tragedia del "Alantic".

EMPIRE. — 1.a El oficial O'Brien; 2.a (doble) Prisioneros de las montañas.

IDEAL. — 1.a Martini y seco; 2.a (doble) Peludópolis y Los amores de Romeo y Julieta.

ARTIGAS. — 1.a Las malas compañía; 2.a (doble) Como rata por tirante.

MODERNO. — 1.a El conde de Luxemburgo; 2.a (doble) El vampiro negro.

PARLANTE. — 1.a Las cuatro edades; 2.a El paso del ocaso; 3.a El juicio de dios.

ATENEO. — 1.a Abnegación; 2.a (doble) Volga-volga.

OLIMPIA. — 1.a Renegados; 2.a La dama sospechosa; 3.a El precio de la gloria.

SAN MARTIN. — 1.a La pista del tesoro; 2fia (doble) Un nueva y gloriosa nación.

GAUMONT. — 1.a A un paso de la horca; 2.a (doble) El judío errante.

PASO MOLINO. — 1.a La rosa de Shanghai; 2.a El pecado de Sor Teresa; 3.a Cómicas Spiendid.

PARIS. — 1.a Prisioneros de la fortaleza; 2.a Salto mortal.

VERSAILLES. — 1.a Kid del cabaret; 2.a Carlitos vida de perro; 3.a ¿Quo Vadis?

VICTORIA. — 1.a Luces de Buenos Aires; 2.a Gardel y Sofía Bozán.

ORO. — El Misterio del cuarto amarillo.

"SALTO MORTAL"

Anoche en el Cine París, exhibióse un film extraordinario y sensacional en el más alto grado. "Salto Mortal" es una obra que llega emocionalmente a todos los espectadores. Un argumento original, lógico, de análisis psicológico y una interpretación de lo más eficaz, sobria y ajustada, hacen triunfar la obra y anoche se pudo verificar esto en el Cine París en donde una concurrencia muy numerosa estuvo presente, atraída por la justa fama del director E. A. Dupont, la estrella Anna Stein y el prestigio de la sala.

El espectador por momentos queda como ensimismado ante el espectáculo que se ofrece. Esas escenas circenses, lo de "adentro" del circo, los conflictos íntimos que viven los héroes de esas veladas de suyo impresionantes, consiguen interesar grandemente al público.

Es una obra que está presentada con altura y dignidad, dentro de un marco de suntuosidad admirable y con un sentido artístico perfectísimo. Por sobre todo, se conoce que está la mano de Dupont, rigiéndolo todo.

Hoy vuelve a exhibirse de tarde y noche la notable película y ha de constituir un nuevo éxito.

"EL EMBRUJO DE SEVILLA"

Esta obra realmente excepcional, joya de la literatura uruguaya será presentada el próximo lunes en los cines Rialto y Continental. No cabe duda que su estreno ha de provocar honda expectativa, máxime teniendo en cuenta la belleza de sus páginas y la grandiosidad de su concepción.

Es lamentable el esfuerzo del director Benito Perojo, al llevar a la pantalla una obra de la importancia de ésta, en la que todo es colorido, belleza, emotividad y donde las pasiones están reflejadas con honda maestría.

María Ladrón de Guevara, María Delbalcin y Raúl Rivelles, tienen los papeles centrales de esta producción sobresaliente en todo sentido y un alarde auspicioso del adelanto de la cinematografía española.

OTRA COMEDIA DE JANET GAYNOR Y CHARLES FARRELL

Una notable película es "Deliciosa", joya de la pantalla, de Fox, una de las grandes productoras del mundo del cine. "Deliciosa", trabajo maestro de Janet Gaynor y de Charles Farrell, los dos románticos, los dos astros de gran prestigio, verdaderos ídolos del mundo del cine.

El estreno de "Deliciosa" llamará poderosamente la atención. El film tiene sus primeros actos en el mar. Los otros hasta el final en la ciudad de Nueva York. Notables canciones. Preciosa música.

HOLLYWOODIANAS

Stan Laurel y Oliver Hardy han terminado una comedia larga que promete arrancar todavía más carcajadas, que todas las festivas producciones de la incomparable pareja.

En merecido descanso, piensan emprender viaje a Europa, recorriendo Inglaterra, Escocia, Francia, Alemania y España. Saldrán de Nueva York a comienzos de julio, esto es, en el momento en que aparezcan estas líneas, acompañados por sus respectivas esposas y represarán a sus lares de Hollywood a principios de setiembre próximo.

Según informes de Hollywood, Conrad Nagel ha firmado nuevo contrato con la Metro-Goldwyn Mayer por largo tiempo.

La voz de Nagel está considerada como una de las más bellas de la pantalla y, se cree, que ha figurado en más películas parlantes que ningún otro actor de cinematógrafo.

Nagel ha pretenecido a la Metro-Goldwyn Mayer durante los últimos diez años.

Un admirador de Marie Dressler — la heroína de "Emma"— tuvo la iriginal idea de escribir una carta a la famosa "estrella" en el dorso del programa de una función teatral, en que aparecía Marie en Nueva York, hace muchos años.

La Dressler hizo colocar la carta en un marco.

Dícese que Lewis Stone es el actor más silencioso de la pantalla sonora... Cuando Lewis dice más de tres palabras en el "set", entre escenas de una película, se disculpa en seguida... ¡por haber hablado demasiado!

CINEMATOGRAFIA FRANCESA

En los estudios de la Gaumont Franco Film, se empezaron a filmar las primeras películas de dibujos animados por el sistema parlante.

Henry Bernstein está terminando el argumento que escribe para la pantalla. Se titula "Hier" (Ayer). Es la primera directamente para la pantalla.

"L'enfant reve", con Jacques Baumer, "L'affaire Orlhandi", con Victor Boucher, "Mlle. de la Seigiére", con Max Dearly, "La vertu difficile", con Jules Berry, "Le cardinal masque", son, entre otras, algunas de las producciones de la casa Haick.

Luis Verneuil, de quien ya se han adaptado a la pantalla sonora, en dos años, nueve obras, está escribiendo su primer argumento directamente para la pantalla.

"CAMAROTES DE LUJO"

Una notable película de la Fox. Trabajo de valores artísticos excepcionales, obra de amores, de aventuras, de luchas, de intrigas. El mundo de un barco, con una serie de acciones complicadas que se desarrollan en el curso de un viaje desde Europa a los Estados Unidos.

Interpretación magistral de Edmund Lowe, Myrna Loy, Greta Nissen, Jean Hersolt y John Hallida.

CONMEMORANDO EL 14 DE JULIO

En el Hospital Pasteur se realizó ayer un reparto entre las asiladas francesas en ocasión de conmemorarse el 14 de Julio

ITALIA ADHIERE A LA DECLARACION ANGLO-FRANCESA SOBRE LA COLABORACION DE LAS POTENCIAS EUROPEAS

ESPAÑA

La discusión del estatuto catalán

Se reanudó ayer en las Cortes — Declaraciones de Lerroux — Maniobra sin resultados de los agrarios

OTRAS NOTICIAS

MADRID, 14 (A. P.) — En medio de intensa expectativa la Asamblea reinició hoy la discusin del estatuto catalán

Las galerías prorrumpieron en aplausos cuando entró al recinto el líder catalanista Alejandro Lerroux

MADRID, 14 (Havas) — En la Cámara de Diputados el señor Royo Villanova provocó un debate político respecto al estatuto solicitando las opiniones al respecto del señor Lerroux y también al Primer Ministro señor Azaña.

El señor Lerroux declara, siendo aplaudido por la mayor parte de la Cámara, que ha dicho ya lo esencial sobre el particular y que tratará esa cuestión cuando ello sea necesario.

Citó al respecto a elementos muy alejados de los radicales, alusión clara a la vana maniobra de los agrarios de provocar un debate de consecuencias imposibles de prever.

Huelga en Valladolid

(Especial para LA MAÑANA)
Por radiotelegrafía

MADRID, 14. — El Ministro de Gobierno ha manifestado que en Valladolid se han declarado en huelga los campesinos, la que ha repercutido en varios pueblos. — (S. O.).

Un buen síntoma financiero

(Especial para LA MAÑANA)
Por radiotelegrafía

MADRID, 14. — El Ministro de Agricultura ha declarado que los saldos del mes de mayo de los años 1930 y 1931 habían sido negativos, siendo el de este año positivo y con una ganancia fuerte, lo que da una prueba del estado de la república — (S. O.)

Las cotizaciones en el mercado de cambios

(Especial para LA MAÑANA)
Por radiotelegrafía

MADRID, 14. — Cotizaciones oficiales en el mercado de cambios:

Francos 48.90; suizos 242.80; belgas 173.10; liras 63.60; libras 44.25; dólares 12.45; marcos oro 2.95; escudos portugueses 0.40; pesos argentinos 3.33; florines 5.025. — (S. O.)

Audiencia del Primer Magistrado

(Especial para LA MAÑANA)
Por radiotelegrafía

MADRID, 15. — El Presidente de la República recibió en audiencia a varios diputados de las Cortes y a un grupo de oficiales del ejército. — (S. O.)

Alcalá Zamora de vacaciones

(Especial para LA MAÑANA)
Por radiotelegrafía

MADRID, 14. — El Presidente de la República ha resuelto partir para la Granja el próximo sábado con objeto de tomarse unos días de veraneo. — (S. O.)

Fué inaugurada la Casa de España en El Cairo

(Especial para LA MAÑANA)
Por radiotelegrafía

MADRID, 14. — En el Ministerio de Estado se han recibido noticias de haberse inaugurado con toda solemnidad en El Cairo, la Casa de España. — (S. O.)

Se comenzará el estudio del Presupuesto para 1933

(Especial para LA MAÑANA)
Por radiotelegrafía

MADRID, 14. — El Ministro de Hacienda ha pedido a los demás ministros que envíen a su Ministerio el presupuesto para el año 1933 a la brevedad posible para iniciar de inmediato su estudio detenido. — (S. O.)

LA POPULARIDAD DE GASSOL

MADRID, 14 (A. P.). — El diputado Ventura Gassol, que ha adquirido gran celebridad desde que le cortaron por la fuerza la melena, dice que desean que sean perseguidos sus agresores, aunque sólo trataban de hacerle una broma. Sin embargo, se han oído protestas y comentarios sobre el asunto considerando que tenía repercusión desfavorable para el mejor entendimiento de Cataluña con el resto de España

LOS OBREROS QUE SE HABIAN APODERADO DE UNA FABRICA FUERON DESALOJADOS POR LA AUTORIDAD

BARCELONA, 14. (A. P.) — La guardia de asalto desalojó a los huelguistas de las fábricas de Castedefell, deteniendo a ocho líders. Los obreros se habían apoderado de la fábrica porque las obreras se habían negado a pagar las cuotas al sindicato.

CURA ENCARCELADO

VALENCIA, 14. (A. P.) — El gobernador ordenó que se encarcelase al sacerdote Juan Miguel Gil, quien no ha pagado la multa que se le aplicó por presidir unos funerales católicos.

FRACASO DE UN MOVIMIENTO HUELGUISTA

TOLEDO, 14. — (Havas) — Ha fracasado la huelga declarada como un acto de protesta contra las detenciones efectuadas por las autoridades policiales en Donfadrique.

Los panfletos en los cuales se atacaba al Gobierno fueron retirados en su mayor parte.

LA ANULACION DEL CONTRATO CON LA TRANSATLANTICA ESPAÑOLA

MADRID, 14 (A. P.) — La Asamblea discutió la ley relativa a la anulación del contrato del Estado con la Compañía Transatlántica Española.

Después de rechazar algunas enmiendas se aprobaron los artículos quinto, sexto, séptimo y octavo, que exigen un plazo de tres meses para liquidar la Compañía.

Todos los bienes de la empresa quedarán afectados para responder a la liquidación.

FRANCIA

CONMEMORACION DEL 14 DE JULIO ACTOS REALIZADOS EN PARIS

PARIS, 14. (Havas). — Las ceremonias realizadas con motivo del 14 de Julio no tuvieron el brillo tradicional, debido al duelo por la catástrofe del "Promethee".

La ceremonia efectuada en la explanada de los Inválidos tuvo más bien el carácter de un simple desfile que de una revista.

A las 8 a. m. la tribuna oficial se hallaba ocupada por el cuerpo diplomático. A las 9 llegó el presidente Lebrun acompañado del ministro de la Guerra señor Bonocur

Tomaron parte en el desfile las tropas de la guarnición de París y las grandes escuelas de Aplicación, entre ellas las de Saint Cyr, Escuela Naval, Escuela Superior de Aviación, Fusileros Marinos y la Guardia Republicana vestida de gala.

Encabezó el desfile el general Gouraud, gobernador militar de París. Herriot fué ovacionado al llegar a la tribuna oficial.

DOBLEMENTE DESGRACIADOS

NIZA, 14 (A.P.). — Los torrentes de las montañas, arrastraron a un número indeterminado de desocupados sin hogar, que dormían bajo los puentes del río Pailon.

Los bomberos lograron salvar a seis, pero se ignora cuántos han perecido.

PROVOCAN INCIDENTES EN BRUSELAS

BRUSELAS, 14. (Havas). — Se produjeron tumultos entre los comunistas y la policía. Hubieron varios heridos y se efectuaron treinta arrestos.

Labor de la Conferencia del Desarme

Acuerdo a que llegó un grupo de delegados y que sostendrá en las sesiones de la semana próxima

OTRAS NOTICIAS

GINEBRA, 14. — (Havas) Como la "Agencia Havas" lo informó oportunamente, un grupo de delegaciones a la Conferencia del Desarme, entre las que figuran Bélgica, Dinamarca, Holanda, Noruega, Suecia, Suiza, y Checo Eslovaquia vienen reuniéndose a iniciativa del delegado de España, señor Madariaga, a fin de concertar una actitud común en las sesiones que la Comisión General debe celebrar en la semana próxima como clausura de la primera etapa de la Conferencia.

En dicha reunión los representantes de los países antes mencionados llegaron a ponerse de acuerdo sobre una serie de puntos que sostendrán colectivamente en el seno de la comisión

Hemos podido obtener un resumen, cuya autencidad nos merece absoluta confianza, del documento que fija dicho acuerdo, el cual consta de cinco capítulos.

El primero relativo a la aeronáutica, el segundo a las fuerzas terrestres, el tercero a las armas químicas, bacteriológicas e incendiarias, el cuarto a la institución y organización permanente del desarme y el quinto a la reglamentación de la fabricación y comercio privado u oficial de armas y de material bélico.

Respecto a la aeronáutica el proyecto de la delegación reunida a iniciativa del señor Madariaga preconiza la supresión de aviones, hidroaviones y dirigibles superiores a cierto tonelaje que según él debe ser lo más bajo posible:

Mil seis cientos kilos para aviones y dos mil para hidro aviones; fijación de un tonelaje global para las fuerzas aéreas así en aviones, hidro aviones y dirigibles de cada una de las partes contratantes; supresión de todo dispositivo destinado al bombardeo aéreo; prohibición de la enseñanza y entrenamiento de pilotos en el lanzamiento de proyectiles desde lo alto; adopción de medidas eficaces tendientes a impedir la utilización militar de la aviación civil.

En lo que se refiere a las fuerzas terrestes preconizan la supresión de los tanques y de la artillería pesada

Algunas de las delegaciones se manifestaron dispuestas a suprimir el total de los tanques agregando que en en caso de que no se pueda obtener que la comisión general apruebe esa manera de ver, el tonelaje máximo de los tanques sea fijado al nivel más bajo posible.

Respecto a la artillería móvil se fija la cifra de ciento cincuenta y cinco milímetros.

Como se dijo antes, el capítulo tercero preconiza la prohibición absoluta de la guerra química, banteriológica e incendiaria y como consecuencia de esa prohibición, la supresión de todos los elementos utilizables con tales objetos, así como la enseñanza del uso de los mismos.

El capítulo cuarto dice más o menos textualmente así:

"Institución de un organismo permanente del desarme de acuerdo con la parte pertinente del proyecto de convención elaborado por la Comisión Preparatoria de la Conferencia del Desarme bajo reserva de los cambios que pueden eventualmente introducirse en dicho proyecto de convención a fin, ya sea de modificar la estructura de dicho organismo permanente, ya sea de ampliar su competencia especialmente en lo que se refiere a la investigación ocular de los casos que ante él se denuncien"

A continuación del capítulo quinto que preconiza la reglamentación del comercio y fabricación de armas y material bélico, así por los particulares como por los estados, el texto a que nos venimos refiriendo recomienda a las potencias firmantes de los Tratados navales de Washington y Londres que discutan entre ellos en el más corto lapso posible una reducción sustancial del material y de los gastos actuales en el dominio de las fuerzas navales.

Dicha reducción debería ser obtenida tanto por el método cualitativo como por el método cuantitativo.

Las deliberaciones entre las potencias navales deberán desenvolverse en contacto con la Mesa Directiva de la Conferencia a fin de que ésta pueda preparar a tiempo los trabajos futuros de la Conferencia en lo relativo a las cuestiones navales; segundo, ruega a la Mesa Directiva que examine la proposición del Presidente Hoover y demás proposiciones relativas a los efectivos a fin de buscar el modo de aplicarlas a cada nación en particular; tercero, ruega a la Mesa Directiva que emplee todos los medios a su alcance para acelerar los trabajos de la Comisión de Gastos a fin de que la Conferencia se encuentre en condiciones de poner en práctica el principio de la limitación por vía presupuestal y la publicidad de los gastos de defensa nacional tan pronto se reanuden las sesiones.

LA TREGUA SOBRE ARMAMENTOS

GINEBRA, 14 (Havas) — En el proyecto de resolución redactado por el señor Benes y que será sometido a la consideración de la comisión general el martes próximo un párrafo concierne a la tregua sobre los armamentos aprobada por la Sociedad de Naciones en 1931.

Es cuestión de prolongar esta tregua no solamente durante los seis meses de las vacaciones previstas por la Conferencia, sinó por lo menos hasta la terminación de sus trabajos.

La cláusula provocó observaciones de parte de algunos delegados de naciones sud americanas a los cuales como se anunció, fué sometido hoy el proyecto.

Los representantes de Chile y de la Argentina recuerdan que la tregua fué sugerida a los diferentes gobiernos y se volvió definitiva sólo después de la ratificación por los diversos gobiernos interesados.

Como pretender ahora, dicen, que los delegados puedan decidir la prolongación.

En todo caso un delegado no podrá ir más allá de la citada aprobación de la cláusula bajo la reserva de la ratificación gubernamental.

EL GOBIERNO BRASILEÑO ESPERA DOMINAR LA REVOLUCION SIN DERRAMAMIENTO DE SANGRE

Los rebeldes habrían hecho proposiciones de arreglo

GESTIONES ATRIBUIDAS AL Sr. ANTUNEZ MACIEL

Por su parte el gobierno invitó a los revolucionarios a deponer sus armas

A ULTIMO MOMENTO CIRCULA EN RIO DE JANEIRO EL RUMOR DE QUE SE LLEGO AL ARMISTSCIO

LAS PERSPECTIVAS DE CONCERTAR UNA PAZ

RIO DE JANEIRO, 14. (A. P.) — Los diarios de esta capital fueron rapidamente atraídos por las noticias de que era posible que la paz se concertara en breve, en vista de la conferencia que celebró el ex interventor del Estado de Matto Grosso, señor Antunez Maciel, con el presidente doctor Vargas, a raíz de la llegada del primero desde San Pablo. Sin embargo las perspectivas de paz hasta ahora son simples profecías.

EN RIO DE JANEIRO REINA TRANQUILIDAD

RIO DE JANEIRO, 14 (A. P.) — Continúa reinando tranquilidad en esta capital, donde la actitud del gobierno para mantener el aprovisionamiento de artículos alimenticios hizo terminar los rumores que circulaban, sobre un posible aumento de los precios de esos productos.

CONTINUA LA CONCENTRACION DE TROPAS BAJO EL COMANDO DEL GENERAL GOES MONTEIRO.

RIO DE JANEIRO, 14 (A. P.) — Todo el interés de los habitantes se centraliza con el comandante de las fuerzas del Gobierno Federal general Goes Monteiro y la concentración de tropas que realiza en el Estado de Río Janeiro, justo en la frontera con el Estado de San Pablo.

La llegada de doce regimientos de Minas Geraes y de otras tropas policiales de ese Estado ha aumentado las fuerzas reunidas en la Barra Depirahy, región de Rezande.

Ya se encontraban allí, cuando menos, cuatro regimientos de infantería, tres batallones de infantería ligera y varias baterías de artillería.

Prosigue el gran movimiento de tropas desde Minas Geraes.

TROPAS ESPERADAS EN RIO DE JANEIRO

RIO DE JANEIRO, 14. (A. P.) — Esta tarde son esperados el batallón de infantería ligera de Bahía y el noveno regimiento y un batallón especial de Río Grande del Sur.

EL GENERAL FLORES DA CUNHA INTERCEPTO UN RADIO DE LOS PAULISTAS

RIO DE JANEIRO, 14. (A. P.) — El "Correio da Manha" dice que se ha sabido que los rebeldes paulistas proyectaban para hoy una sublevación importante, pues esperaban obtener la adhesión de los estados de Río Grande del Sur, Minas Geraes y Matto Grosso.

Agrega que el interventor de Río Grande del Sur, general Flores da Cunha, interceptó un radio destinado a otras personas, tomando las medidas de defensa necesarias, informando además al gobierno federal al respecto.

SITUACION ESTACIONARIA

RIO DE JANEIRO, 14. (A. P.) — La situación por ahora parece estacionaria, continuando el gobierno expresando su confianza en que sofocará el movimiento revolucionario. Prosiguen los movimientos militares de tropas federales, pero hasta ahora no se han recibido noticias de que hayan entrado en contacto con los rebeldes.

EN RIO GRANDE DEL SUR LA SITUACION ES NORMAL

PORTO ALEGRE, 14. (A.P.). — El ambiente en esta capital y en el interior es completamente tranquilo.

Los bancos, el comercio y las fabricas funcionan regularmente, saliendo los vapores llevando buenos cargamentos, pero no harán escalas en los puertos del Estado de San Pablo.

CONTINUA LA MOVILIZACION DE FUERZAS FEDERALES

RIO JANEIRO, 14 (A. P.) — Despachos recibidos de Barra de Pirahy dicen que el estado mayor federal despliega gran actividad, y que el general Goes Monteiro, con sus ayudantes, se prepara a instalarse mas cerca del frente.

También se anuncia que se forman nuevos regimientos en los Estados de Minas Geraes y Bahía.

El general Alvaro Mariante, comandante provisional del distrito federal, anunció que el gobierno acepta la inscripción de los voluntarios de la primera y segunda clase.

EL GOBIERNO INVITO A LOS REBELDES A DEPONER LAS ARMAS

RIO JANEIRO, 14 (A. P.) — Los diarios anuncian que el gobierno dió instrucciones al general Goes Monteiro a fin de que tratara de convencer a los rebeldes para que depusieran sus armas antes de iniciar las operaciones militares contra ellos.

Aviones federales volaron sobre San Pablo, invitando a los rebeldes a que cesaran en su actitud belicosa.

GESTIONES DE ARREGLO

RIO JANEIRO, 14 (A. P.) — Se entiende que Antúnez Maciel conferenció con los jefes rebeldes de San Pablo y trajo al Presidente Vargas proposiciones de arreglo.

DIVERSAS NOTICIAS DEL CONFLICTO

RIO DE JANEIRO, 14. (A. P.). — El interventaoer de Matto Grosso, Antuñez Maciel, que desempeñó una importante misión, viajó en automóvil de San Pablo a Río en 24 horas, acompañado del teniente revolucionario Pinto Coelho.

Hoy a las 10 horas, nuevamente Maciel se entrevistó con Vargas, y luego con Osvaldo Aranha, mostrándose luego reservado y declarando solamente que no sabe cuando regresará.

De Porto Alegre comunican que es muy probable también que en esta semana el Ministro de Justicia Mauricio Cardoso venga cumpliendo una importante misión especial a Río.

Otra noticia procedente de Porto Alegre dice que Flores Da Cunha tuvo la idea de delegar el mando al comandante de la región militar, general Andrade Neves, desistiendo de ello en virtud de las gestiones de sus amigos y correligionarios políticos.

NO HA HABIDO PERTURBACION DEL ORDEN EN RECIFE

RIO DE JANEIRO, 14. (A. P.). — Telegramas oficiales de Recife desmienten que haya ocurrido cualquier perturbación del orden en aquel Estado, como también en cualquier Estado del Norte, donde continúan embarcándose tropas con destino a Río, para ponerse a las órdenes del Gobierno provisorio

CONCENTRACIONES DE FUERZAS

RIO JANEIRO, 14 (Austral) — Comunican de Bello Horizonte que el regimiento 11.o de infantería al mando del mayor Arthur Joveno Márquez se encuentra concentrado en Ruis de Fora y el 10.o batallón de cazadores concentrado en Ouro Preto.

MILITARES DISPUESTOS A INCORPORARSE A LAS FUERZAS FEDERALES

RIO JANEIRO, 14 (Austral) — El Ministro de Hacienda señor Osvaldo Aranha recibió de Uberana, Estado de Minas Geraes un telegrama del capitán Granville Belorofonte Lima que actuó en las revoluciones de 1922 y 1924 comunicándole que juntamente con otros colegas había conseguido escapar de San Pablo donde fuera tomado de sorpresa por el movimiento subversivo y que estaba dispuesto ahora a incorporarse a las fuerzas federales.

FUERZAS LEALES LISTAS PARA MARCHAR A LA FRONTERA

RIO JANEIRO, 14 (Austral) — Según un telegrama recibido por el Ministro de la Guerra del comandante del décimosexto batallón de cazadores acuartelado en Corumbá dicha unidad se halla preparada para marchar a la frontera de San Pablo.

También están prontas para el mismo fin las tropas federales de Cuyada, Ponta y Pora.

EL BLOQUEO DE SANTOS

RIO JANEIRO, 14 (Austral) — El Ministro de Marina nos declaró hoy "Todo marcha bien.

La marina es un solo bloque. Hay una división naval frente a Santos.

El puerto paulista está bloqueado.

Cuando ellos no tengan más dinero y cuando no embarquen más café habremos de ver el resultado".

EL GOBIENO ESPERA DOMINAR LA REVOLUCION SIN DERRAMAMIENTO DE SANGRE

RIO JANEIRO, 14 (Havas) — El gobierno cuenta con el apoyo de varios Estados. Organiza un fuerte contingente de tropas para dominar la insurrección de San Pablo pero espera llegar a ello sin derramamiento de sangre.

MAS TROPAS FEDERALES. — AVIONES LEALES SOBRE SANTOS

RIO JANEIRO, 14 (Austral) — Hoy llegaron los primeros contingentes de tropas federales del Norte que vienen a reforzar a las fuerzas leales enviadas contra los revolucionarios de San Pablo.

Una escuadrilla de aviones "Savoia Marchetti" de la armada voló anteanoche sobre Santos a escasa altura regresando después del reconocimiento.

¿SE LLEGO AL ARMISTICIO?

RIO DE JANEIRO 14. — (Havas). — A última hora rumores persistentes anunciaban que los esfuerzos para evitar la guerra civil habían finalizado con el armisticio.

EL PTE. HOOVER EXPUSO SUS PUNTOS DE VISTA SOBRE EL ACUERDO DE LAUSANA

"No hay ningún motivo para ver una acción combinada de los deudores de Norte América"

Como se había anunciado ayer fué publicado el "acuerdo de caballeros" — La prensa alemana siguiendo las recomendaciones del gobierno acoge con calma las noticias sobre el "gentlemen's agreement"

COMENTARIOS SOBRE LA ENTENTE ANGLO-FRANCESA

EL PRESIDENTE HOOVER Y EL ACUERDO DE LAUSANA

WASHINGTON, 14 (Havas) — El Presidente de la República, señor Hoover, escribió hoy al senador señor Borah exponiéndole sus puntos de vista sobre el acuerdo de Lausana donde dice que no hay ningún motivo para ver una acción combinada de los deudores de Norte América. Dice que el pueblo norteamericano es feliz de ver solucionar ese problema estrictamente europeo y otras cuestiones políticas y económicas que dificultaron hasta ahora el restablecimiento de Europa. Agrega que "los reales progresos hechos en materia de desarme contribuirán grandemente a la estabilidad mundial". "Sin embargo deseo precisar de manera en absoluto clara que el Gobierno de Norte América no fué consultado antes de este acuerdo, que no forma parte de ningún compromiso de esta clase ni está ligado por ellos de ninguna manera.

Aunque no haya lugar a creerlo ninguno de estos acuerdos se refiere a la acción común de nuestros deudores, tal era la interpretación que se podría darle.

No considero que el pueblo norteamericano deba ser sometido a una presión para determinar su línea de conducta y que nuestra política deba ser influenciada en lo que sea por tal acción común que reviste carácter explícito o implícito.

EL "GENTLEMEN'S AGREEMENT"

PARIS, 14 (A. P.) — Ha sido publicado el texto del "Gentlemen's Agreement", en el que se estipula que el Acuerdo de Lausana, no será ratificado hasta que cada uno de los países firmantes, haya obtenido un arreglo satisfactorio con sus acreedores.

Si se logra ese arreglo de las propias deudas, los gobiernos ratificarán el Acuerdo y el Convenio con Alemania, entrará en vigor.

En caso de no ser posible llegar a ese arreglo, el acuerdo no será ratificado.

Se creará entonces una nueva situación y los gobiernos se consultarán entre ellos y la posición legal de todos los gobiernos interesados, retornará a ser la que existía antes de la moratoria Hoover.

El Ministerio de Relaciones también publica el texto de la carta que recibió el Ministro de Hacienda señor Martin, de Neville Chamberlain, indicando que Inglaterra acepta la suspensión de los pagos de las anualidades de la deuda de guerra francesa, hasta que entre en vigor el Acuerdo de Lausana o hasta que se haya decidido no ratificar ese acuerdo.

(Especial para LA MAÑANA)
Por radiotelegrafía

BERLIN, 14. — El texto del "Gentlemen's Agreement" dice que los tratados de Lausana no cobrarán vigor antes de que los signatarios de dicho acuerdo logren el arreglo satisfactorio entre ellos y sus respectivos acreedores.

Sin este requisito, el tratado con Alemania no sería ratificado, creándose una nueva situación que obligaría a los gobiernos interesados a entenderse sobre lo que habría que hacer.

En este caso, la situación jurídica volvería a ser igual como estaba antes de la moratoria Hoover.

Dice, finalmente, que el Gobierno del Reich sería notificado sobre este acuerdo.

..Luego van las firmas de los delegados de Inglaterra, Francia, Italia y Bélgica. — (Transocean).

El "Gentlemen's Agreement" y las reivindicaciones políticas de Alemania

(Especial para LA MAÑANA)
Por radiotelegrafía

BERLIN, 14. — Los diarios alemanes, en general, se atienen a la recomendación que les fuera dada de parte oficial, de no perder la línea y acoger con calma las noticias alusivas al "Gentlemen's agreement".

El Encargado de Negocios alemán en Londres, ha sido instruído de mandar cuanto antes el texto exacto del acuerdo.

El Gobierno del Reich conservaría plena libertad de acción particularmente en lo que al supuesto frente único de los deudores se refiere y volvería a presentar sus reclamaciones en momento más oportuno.

Estas declaraciones oficiales hacen entrever que Alemania todavía no ha sido notificada del acuerdo, quiere decir que efectivamente existe tras las espaldas de Alemania un tratado secreto que lógicamente debe perjudicar mucho el restablecimiento de la confianza general, que debía ser la suprema finalidad como que Inglaterra y Francia se apuran a afirmar que el Gentlemens agreement" quedaba abierto al acceso de Alemania. Claro está que este eventual suceso daría motivo a que Alemania volviera a presentar sus reivindicaciones políticas, ya presentadas en Lausana, donde fueron postergadas porque no puede haber acuerdo entre "caballeros" el uno de ellos fuera de categoría inferior y políticamente discriminado. — (Especial Transocean)

LA PRENSA BRITANICA COMENTA EN DIVERSAS FORMAS EL ANUNCIO HECHO POR SIR J SIMON

LONDRES, 14. (A.P.). — Los diarios matutinos hacen diversos comentarios sobre el acuerdo franco-británico dedicándole numerosas columnas.

Lo califica de entente europea o nuevo espíritu de Europa o bien de renacimiento de una entente cordial.

El "Dayly Herald" dice que el anuncio de Sir J. Simons, precisará gran cantidad de explicaciones, antes de que reciba la aprobación de la opinión progresista del país, agregando que deja mucho sin decir.

El "Daily Telegraph" se muestra partidario del acuerdo, creyendo que posiblemente vigorizará el espíritu de cooperación que se desprende del Convenio de Dausane.

El "Daily Cronicle", considera sumamente importantes las declaraciones de Simons, pues demuestra que Francia está dispuesta a cooperar prácticamente con este país, hasta un punto que pareció imposible, durante mucho tiempo.

El "Daily Express", en cambio se pregunta si es por casualidad o con propósito deliberado que el anuncio se hizo el día en que partía para Canadá, el vapor que conduce a los delegados a la Conferencia de los Dominios, añadiendo: hemos entrado o estamos por entrar en convenios, pactos arreglos y obligaciones con una nación extranjera sin conocimiento ni sanción de nuestros Dominios, que tienen gobierno propio. Es ya bastante malo, que este país se mezcle aún más en los asuntos europeos, pero es monstruoso en esta cuestión que se tomen decisiones que no solo pueden separarnos de nuestros Dominios en la esfera económica sino que eventualmente pueden conducir a una separación en caso de guerra

Y citando a Herriot, quien ayer dió el anuncio como la resurrección de una entente cordial dicho periódico continúa: "Regresar al antiguo sistema de alianzas parciales que produjeron la gran guerra, sería retroceder a una de las peores formas."

IMPRESION PRODUCIDA EN WHITE HALL POR LA DECLARACION DE HERRIOT

LONDRES, 14. (A.P.). — En los círculos de White Hall, reina hoy enorme preocupación en vista de las declaraciones hechas por Herriot ante la Comisión de la Cámara de Diputados, cuando explicando el convenio británico francés, Herriot dijo al referirse a las deudas de guerra con Estados Unidos, lo siguiente: "la posición oficial británica mantiene aún que dicho convenio no se refiere explícita o implícitamente a las deudas de guerra norteamericanas.

En vista de la declaración de Herriot, se considera probable que se dejará acentada la posición británica, aún con mayor vigor publicando talvez en breve, un comunicado oficial.

Las palabras de Herriot, según una agencia informativa británica, habrían sido las siguientes: En el futuro no se podrá tratar separadamente ningún problema que afecte a los intereses de Francia e Inglaterra.

La consecuencia inmediata del nuevo pacto, será que Inglaterra no podrá en el futuro, como en 1923, hacer pagos de deudas a Estados Unidos, sin antes consultar al gobierno francés.

La seguridad de una actitud conjunta, es pues para el porvenir, un hecho concreto, lo que facilitará el éxito de las negociaciones que se hacen con Wáshington.

EL GABINETE SE REFIRIO A LOS ACUERDOS DE LAUSANA

ROMA, 14. — (Havas) — El Primer Ministro, Sr. Mussolini, presidió un Consejo de Ministros realizado hoy.

Lors Ministros de Relaciones Exteriores, Sr. Dino Grandi, y de Finanzas, Sr. Mosconi, expusieron las actividades de la Conferencia de Lausana, insistiendo sobre el carácter no definitivo que encierran los acuerdos de esta Conferencia en lo que se refiere a la ratificación y en virtud del acuerdo entre caballeros.

El Consejo de Ministros aprobó la actuación de los Ministros Sres. Grandi y Mosconi, cuyas decisiones afirmaran la interdependencia de las reparaciones y deudas de guerra, las cuales representan la primera tarea decisiva hacia el camino de la anulación final.

IMPORTANCIA DEL PACTO DE LAUSANA

LONDRES, 14. — (Havas) El señor Edenn, Sub Secretario de Estado de Relaciones Exteriores haciendo uso de la palabra en Warwich, hizo resaltar la importancia de la etapa que constituye el pacto de Lausana para la reconstrucción europea declarando que este importante acontecimiento fué muy bien acogido por la opinión inglesa.

Hizo alusión después a la obra de cooperación europea en la que Francia e Inglaterra son las primeras en dar el ejemplo y se felicitó por tener conocimiento de que ai ca seguido ya por Italia y Bélgica.

ADHESION ITALIANA

PARIS, 14. (Havas). — Italia se adhiere al acuerdo consultivo europeo.

ROMA, 14. (Havas). — El gobierno resolvió adherirse al acuerdo franco-británico de cooperación.

COMENTARIOS SOBRE EL ACUERDO FRANCO-INGLES

VARSOVIA, 14. (Havas). — En un artículo que publicará mañana el diario "Kurier Corany", comentando la "entente cordiale" de Francia e Inglaterra formula la opinión de que Polonia debería formar parte de esa entente.

Por otra parte, el citado diario declara que cualquiera que sea el parecer de Estados Unidos sobre el resultado de la Conferencia de Lausana sólo una cosa tiene importancia, es el acuerdo realizado entre Francia e Inglaterra.

Ese acuerdo, según ese diario, es un esfuerzo serio, honesto y consciente que vale las grandes sumas sacrificadas en Lausana por la idea de la paz.

Si esa "entente cordiale" consigue hacer comprender a los alemanes que hay que pagar sus deudas privadas, aún con el hitlerismo, Alemania no tendrá el coraje de desencadenar la guerra y el mundo gozará de paz.

Sólo esa "entente cordiale" puede ser el pilar de la paz mundial.

EL PACTO FRANCO-BRITANICO NO TIENE NADA QUE VER CON LA DEUDA DE GRAN BRETAÑA CON ESTADOS UNIDOS

LONDRES, 14 (A. P.) — Oficialmente se declara en las oficinas de Downing Street que no es verdad la declaración que el pacto franco-británico sea aplicable al asunto de las deudas que tiene Gran Bretaña con Estados Unidos.

BELGICA E ITALIA Y EL ACUERDO FRANCO-INGLES

LONDRES, 14. — (Havas) El Ministerio de Relaciones Exteriores comunica la siguiente nota: "El Encargado de Negocios de Bélgica hizo saber al Ministerio de Relaciones Exteriores la intención de su Gobierno de someter inmediatamente al Parlamento belga la comunicación de Sir John Simon concerniente a la colaboración de la nación, a fin de obtener la adhesión de esa asamblea a la declaración hecha mutuamente por los Gobiernos Francés e Inglés el 13 del corriente".

"Por su parte el Encargado de Negocios de Italia comunicó al Ministerio de Relaciones Exteriores que su Gobierno se había declarado de acuerdo, con antelación a la declaración franco-inglesa, sobre la colaboración de las potencias europeas y contribuye con gusto a la solución de los problemas internacionales según el método propuesto"

ALEMANIA

STRASSER PREDICE QUE HITLER SERA CANCILLER DESPUES DE LAS GENERAL GOES MONTEIRO.

PIRMASENS (Alemania), 14 (A P.) — Strasser, en un discurso que pronunció en un mitin electoral, predijo que Hitler sería el Canciller de Alemania después del 31 de Julio.

PIRMASENS (Alemania). 14 (A P.) — Strasser en su discurso añadió: "los nacional-socialistas demostrarán al país y a todo el mundo con fuerzas que no tienen precedentes, que es imposible el gobierno sin su participación. Después de las elecciones, Hitler se convertirá en el Canciller en quien tendremos confianza y que poseerá todo lo que el actual Canciller y a su débil Ministerio le falta"

VICTIMAS DE LAS LUCHAS POLITICAS

BERLIN, 14 (A. P.) — En los choques políticos ocurridos anoche, perecieron cuatro personas.

Dos comunistas fueron muertos en Berlín, un nacional-socialista en Kamborn y un comunista en Wuppertal.

En Hindemburg (Silesia), se registraron numerosos desórdenes y refriegas entre nacional-socialistas y comunistas.

GRAN BRETAÑA

Las cuestiones entre Irlanda y Gran Bretaña

La cámara irlandesa aprobó, en primera lectura, el proyecto de tarifas aduaneras a los productos británicos

OTRAS NOTICIAS

DUBLIN, 14. (Havas). — El Consejo Ejecutivo discutió hasta altas horas de la madrugada un decreto extraordinario en virtud del cual se imponen derechos a la importación de los productos británicos. Dicho decreto se someterá a la aprobación del "Dail Eirean".

DUBLIN, 14 (A. P.) — La situación sobre la disputa de los aranceles aduaneros anglo-irlandeses, ha llegado a su período crítico, en vista de que el partido laborista del Estado Libre de Irlanda, que tiene en el "Dail" el poder de equilibrar los sectores, pide que se implanten impuestos de represalia contra los productos ingleses.

En la madrugada de hoy el líder de ese partido William Horton, se entrevistó con De Varela, partiendo después en vapor hacia Londres, donde conversará con líders del partido laborista británico.

APROBACION DE LAS TARIFAS ADUANERAS ESPECIALES A LOS PRODUCTOS INGLESES

DUBLIN, 14 (A. P.) — Por 66 votos contra 51 el Dail Eirean aprobó en primera lectura el proyecto estableciendo tarifas aduaneras especiales para los productos de procedencia británica.

El proyecto es considerado como una represalia a los aranceles sancionados por Gran Bretaña para los productos irlandeses.

DUBLIN, 14. — (Havas) El Dail se separó sin haber terminado el debate sobre el proyecto de ley imponiendo derechos excepcionales sobre los productos ingleses, cuya discusión proseguirá mañana y que será votado, probablemente, ese día.

El proyecto será sometido al Senado el lunes próximo.

REUNION DE JEFES LABORISTAS

LONDRES 14 (Havas) — El señor Norton, jefe laborista irlandés, tendrá esta noche una entrevista con los jefes laboristas ingleses.

MAC DONALD CONFERENCIARA CON DE VALERA

LONDRES, 14 (A. P.) — Mac Donald ofreció encontrarse con De Valera en Londres para discutir las diferencias anglo-irlandesas.

Se tiene entendido que De Valera ha aceptado la invitación y que vendrá mañana a Londres.

LA DELEGACION BRITANICA A OTTAWA

LONDRES, 14. (A.P.). — Siete miembros del Gabinete Británico que van en viaje a la Conferencia Imperial de Ottawa, tendrán que hacer tanto en lo que se refiere a los graves problemas que se debatirán con los Dominios, como en el problema económico, no menos molesto, que se les presenta personalmente.

El ahorrativo Tesoro Británico les concede sólo dos dólares y medio diarios para gastos personales, además de los gastos oficiales necesarios.

Los miembros del ministerio de menor alcurnia, reciben dos dólares y los simples delegados un dolar diario.

CONFERENCIA DE MINEROS

LONDRES, 14 (Havas) — Telegrafían de Folkestone que la Conferencia de la Federación de Mineros reclama el minimum de salario y la disminución de las horas de trabajo.

LAS MANIOBRAS NAVALES

LONDRES, 14. — (Havas) Anuncian de Weymouth que hoy terminaron, bajo el comando del rey, las maniobras de la flota en aguas territoriales.

El rey asistió a diversos ejercicios y paso después revista a toda la flota. El yate real, escoltado por un crucero y dos torpederos, hizo luego rumbo a Portsmouth.

LLEGO UN IMPORTANTE CARGAMENTO DE ORO DE AUSTRALIA

LONDRES, 14. — (Havas) Un importante cargamento de oro cuyo valor es de 1.800.000 libras esterlinas, procedente de Australia y de la India fué desembarcado hoy en Plymouth desde donde será traído a esta capital.

El litigio entre Bolivia y Paraguay

LA RESPUESTA DE PARAGUAY A LA COMISION DE NEUTRALES. — SE MANTENDRA EL RETIRO DE LOS DELEGADOS

ASUNCION, 14 (Austral) — El gobierno contestará mañana a la nota de la comisión de neutrales en la que se pedía al gobierno del Paraguay dejar sin efecto el retiro de sus delegados en Wáshington.

De acuerdo con lo que anticipamos ayer dicha contestación expresará que el gobierno paraguayo ha resuelto mantener la mencionada resolución.

En las últimas horas de la tarde de hoy el canciller consultó respecto al asunto a los directores de todos los partidos políticos y diversas personalidades liberales y todos los cuales expresaron su conformidad con la actitud oficial.

RUSIA

NO ES SATISFACTORIA LA COSECHA DE REMOLACHA

RIGA, 14 (Havas) — El Comisariato de Agricultura de la Unión de Repúblicas Socialistas Soviéticas dictó un nuevo decreto concerniente a la aceleración de la cosecha de remolacha, cuyos resultados no son satisfactorios.

SUECIA

PAGO DEL EMPRESTITO KREUGER POR ALEMANIA

ESTOCOLMO, 14. (Havas). — El diario "Nya Dagligt Allahanda" anuncia que Alemania entregó, por intermedio de un Banco norteamericano, 25 millones de coronas, importe del interés durante seis meses del empréstito Kreuger al Reich.

✝ Juanita Bergero de Bayetto

Q. E. P. D.

Falleció en la Paz del Señor, después de haber recibido los auxilios de la Santa Religión y la Bendición Papal, el día 13 de Julio de 1932

Sus hijos: Adolfo G., J. Alfredo, José Luis, Angela Luisa, Amelia B. de Raineri, Adela B. de Gómez Ferrer y Delia; su hermano: Alfonso Bergero (ausente); sus hijos políticos: Victor Raineri, F. Gómez Ferrer, Sara Fernández Rivera y Valentina Ugartemendía; sus nietos: Juana Adela Gómez Ferrer de Gómez y Victor Alberto Raineri Bayetto; su nieto político: Jorge Gómez; biznieta, sobrinos y demás deudos, participan dicho fallecimiento y el sepelio efectuado el día 14 en el Cementerio del Buceo. Casa de duelo: Francisco A. Vidal 742. — Servicio fúnebre de la Empresa José Rossi y Cía.

CHILE

La tragedia ocurrida en Talcahuano

Detalles de la catástrofe originada por el incendio de una película en un cine —La ciudad de duelo

OTRAS NOTICIAS

SANTIAGO DE CHILE, 14. (Especial de Austral). — En Talcahuano, mientras se realizaba una función infantil en el teatro Esmeralda se incendió una película, resultando varios muertos y heridos.

El número de personas muertas, heridas y contusas en la catástrofe de Talcahuano, constatado hasta la hora 11 de la noche era el siguiente: Muertos: Alberto Ríos Manriquez, de nueve años; Francisco Zambrano, de doce; María Echavarría Sáenz, de catorce; Pedro Bustos Reyes, de catorce; Manuel García Mora, de diez; Segundo Ceballos Segura, de once; Juan Reyes López, de trece; Manuel Rodríguez Sánchez, de once; Jorge Jeria Flores, de once; Corina Días González, de doce; Osira del Campo Sanhueza, de doce; Ricardo Jaca Lechora, de diecisiete; Jeordina Días González, de seis; José Núñez, de dieciocho; Emilio Augusto Salazar, de diez; José Bustos Ríos y Pedro Bustos Ríos, Ana Zapata Echeverría, de catorce; Guarcemina González, de seis; Gregorio Cerna, de catorce y Gregorio Rodrígues, nueve. Total de muertos: veintiun años.

Los heridos graves atendidos en el Hospital de Halcahuano, son: Andrés Díaz González, René Reyes, Ruperto Ojeda, Ricardo Jara y Carlos Rojas.

Heridos de menor gravedad: Fernando Lira, José Gavilán, Ramón Arabda, Juan de Dios Alarcón, Julio Muños, Oscar Olivares, Ordenes Ríos, Lena Arias, Rosa Rivas, Federico Sandoval, Juan Villanueva y Raquel Lagos.

Además, atendidos en el Hospital, nueve personas cuyos nombres se ignoran.

Se estima que el número de heridos es mayor, pues en las casas vecinas se atienden numerosas personas.

COMO OCURRIO LA CATASTROFE

SANTIAGO, 14. (A.P.). — Según los detalles obtenidos se trataba de una matinée comercial, auspiciada por la Compañía Valorizadora, mediante el sitema de bonos que ofrece funciones.

El "bordereau", acusaba la siguiente asistencia: plateas, 276; anfiteatros, 251; galerías, 472.

meros, entre otros la película "Huellas

La función constaba de diversos núdel misterio", cinta en serie de la que se habían pasado varios rollos y solo al llegar a la terminación de una de las partes se inflamó la cinta.

Los niños en su mayoría pequeños de 9 a doce años, ante el grito de incendio, se lanzaron a las escaleras y puertas de escapes, para ponerse en salvo formándose un tumulto intenso en escasos momentos.

Inútiles fueron las voces que se alzaron para demostrar que el accidente no revestía gravedad, pues la caseta era de cemento armado.

El público en confusión espantosa siguió con las tentativas de salir a la calle viéndose escenas dolorosas.

Algunas personas se tiraban por las ventanas al pavimento.

Gracias a la energía del teniente de carabineros señor Gachardo, se pudo evitar que la catástrofe tuviera mayores proporciones.

Solo se recuerda el incendio de la Iglesia de la Compañía de Jesús durante unos funerales que asumiera tan grandes proporciones.

NUEVOS DETALLES DE LA CATASTROFE

SANTIAGO, 14 (Austral) — Siguen llegando detalles de la horrible catástrofe de Talcahuano.

Se cuenta que un padre que tenía cinco hijos en la función en medio de la desesperación se volvió loco, profiriendo gritos angustiosos pidiendo a sus hijos.

Muchas madres se desmayaron y sufrieron crisis de histerismo.

Todos los teatros han suspendido las funciones y el comercio ha cerrado las puertas en señal de duelo.

MANIFIESTO DEL PARTIDO DEMOCRATA

SANTIAGO, 14. (Especial de Austral). — El partido demócrata ha lanzado un manifiesto al país, en el cual define su actitud política de franca adhesión al gobierno.

EL PROBLEMA DEL TRASANDINO Y OTRAS CUESTIONES DE UTILIDAD PUBLICA

SANTIAGO, 14. (Especial de Austral) — Una información oficial sobre el Ferrocarril Trasandino, dice que ese problema continúa preocupando la atención del gobierno y que los estudios que se practican se encuentran bastante avanzados, esperándose solucionar el asunto a la brevedad posible.

Se agrega que es propósito del actual gobierno, resolver cuanto antes aquellos problemas que son una necesidad nacional, a fin de restaurar la normalidad de todos los servicios de utilidad pública.

Con este motivo, el Director General de Obras Públicas conferenció con el ministro de Fomento, tratándose la situación en que se encuentran los asuntos relacionados con el Ferrocarril Trasandino.

DEL VATICANO

"L'OSSERVATORE ROMANO" JUZGA LA HUELGA DE BELGICA Y LA REVOLUCION DE PERU

CIUDAD DEL VATICANO, 14 (Havas) — "L'Osservatore Romano" relaciona las revueltas de Bélgica y Perú, afirmando que "bajo un pretexto diferente tienen el mismo carácter". Denuncia al comunismo como una peste cuyos numerosos bubones advierten que está vivo y progresa, insinuándose en todas partes.

El órgano de la Santa Sede añade: "Cuando ardían en España las llamas de la revuelta comunista, el nombre de Dios era borrado de las leyes, la Iglesia proscripta, la religión desalojada de las escuelas. Así también mientras ardían las minas de Charleroi, los socialistas belgas se ocupaban sólo de la obra critiana del gobierno y el Perú votaba la ley del divorcio mientras que los jefes de la revuelta incitaban a la muchedumbre a la matanza".

TAPICES VALIOSOS ENCONTRADOS

CIUDAD DEL VATICANO, 14 (Havas) — Los valiosos tapices obsequiados por la ex reina de España a León XIII, en ocasión de su jubileo y que se creían perdidos, han sido encontrados, pues habían sido transferidos a causa de reparaciones en la nueva Pinacotea del Vaticano.

DISTINCION A UN EX COMBATIENTE

CIUDAD DEL VATICANO, 14 (Havas) — El Papa recibió en la ceremonia de besamanos al gran mutilado de la guerra Angelini quien combatió en Francia en el ejército norteamericano.

RUMANIA

LAS NEGOCIACIONES RUMANO-RUSAS Y RUMANO-POLACAS

BUCAREST, 14. — (Havas) Las conversaciones entre los representantes rumano, señor Titulesco, y ruso señor Litvinoff, respecto al pacto de no agresión parecen prosperar.

En caso de firma de los pactos polaco-ruso y rumano-ruso, serían firmados simultáneamente.

En caso de fracaso de esas conversaciones, sólo firmaría Polonia reservándose únicamente un plazo para la ratificación suficiente para la reanudación de las conversaciones rumano-rusas.

RUMANIA Y LA SOCIEDAD DE NACIONES

BUCAREST, 14. — (Havas) Los señores Avenol y Lovedal, delegados de Rumania ante la Sociedad de Naciones han terminado sus visitas a los jefes de partidos los que se manifestaron generalmente a favor de la colaboración económica sincera entre Rumania y la Sociedad de Naciones.

dado.

La disputa entre Noruega y Dinamarca

Dinamarca protestará ante la Corte de Justicia de La Haya

(Especial para LA MAÑANA)
Por Radiotelegrafía

BERLIN, 14. — El Consejo de Gabinete dinamarqués resolvió protestar ante la Corte Internacional de La Haya contra las ocupaciones declaradas por Noruega en Groenlandia. — (Transocean).

MEXICO

GRAVE ACCIDENTE DE AVIACION

MEXICO, 14 (A.P.). — Un avión cayó en las montañas cercanas a esta capital, pereciendo el piloto norteamericano Carl Gilpin y resultando heridos el millonario James Crofton, residente en Aguas Calientes, la actriz de cine mexicana Mona Rico y el ciudadano mexicano, Carlos Verdugo.

DESORDENES PROVOCADOS POR LOS CAMPESINOS

CHIHUAHUA, 14 (A. P.) — Se enviaron precipitadamente refuerzos a las regiones occidentales del Estado para desarmar a los campesinos que sostuvieron combates con las tropas en las aldeas de Zapalitán y Puntilly, situadas a 80 kilómetros al Oeste de esta ciudad.

El encuentro se produjo al pretender las tropas desarmar a los campesinos, resultando muertos 9 civiles y un soldado.

ARGENTINA

El proyecto de amnistía del Ejecutivo

Ayer se reunieron las Comisiones de Negocios Constitucionales y de Guerra y Marina de la Cámara

PRODUJERON DOS DESPACHOS

BUENOS AIRES, 14. — Se reunieron esta tarde las comisiones de Negocios Constitucionales y Guerra y Marina en conjunto, produciendo un despacho en mayoría y minoría sobre el proyecto de amnistía a los ciudadanos que incurrieron en delitos políticos y militares.

El despacho en mayoría en sustitución del proyecto del Poder Ejecutivo, fue redactado por el diputado Saggese, estableciendo:

Primero: — Amnistíase a todos los que hubieren cometido delitos políticos y militares conexos con aquellos, siempre que tales hechos no sean calificados de delitos por legislación común y que hubieren sido cometidos con anterioridad a la presente ley.

Segundo: — Esta amnistía es amplia y el Poder Ejecutivo queda facultado para reincorporar de acuerdo con las leyes orgánicas respectivas, a los miembros del ejército y la armada que hayan sido dados de baja y que se encuentren comprometidos en el artículo anterior.

Firman: Fresco, Corominas, Segura, González, Saggese, Garrayalde, Solís, Schoo, Lastra, Maglione, De Andreis, Bozzano y Ansaldo; falta la firma de La Serra.

El despacho de minoría, dice:

Primero: — Concédese la amnistía general para todos los que cometieron delitos políticos con anterioridad a la presente ley.

Segundo: — Esta amnistía es amplia en cuanto comprende a los delitos militares y comunes conexos con delitos políticos que menciona el artículo 1.o y por virtud de ella a los militares y marinos puestos en situación de retiro, procesados castigados o postergados, serán reintegrados al Ejército o la Armada, con restitución de los grados que revestían.

Firman: Solari, P. Arena, Iribarne, Giménez y Sellares.

FUE PROPUESTO UN CONVENIO ENTRE LA EMPRESA Y LOS OBREROS PARA LA SOLUCION DEL CONFLICTO TELEFONICO

BUENOS AIRES, 14 (A. P.) — En el despacho del Presidente del Departamento Nacional del Trabajo se reunieron esta mañana los representantes de la empresa Unión Telefónica y de la Federación de Empleados y Obreros Telefónicos, sugiriendo un acuerdo que consta de 10 artículos, por el cual se deja resuelto el conflicto telefónico.

El convenio ratifica el de 1920, y se resuelve reincorporar al personal declarado cesante con posterioridad al 30 de Julio de 1930, gradualmente y en la proporción que lo permita la explotación técnica. También se readmitirá al personal huelguista sin represalias, comenzando el lunes próximo y debiendo terminar el 21 del corriente, excluyéndose aquellos que estén a disposición de la justicia en razón de actos delictuosos.

La empresa estudiará la posibilidad de reducción de la jornada de trabajo, de acuerdo con las características del servicio y los servicios económicos.

Los delegados obreros declararon que el convenio quedaba firmado ad referendum de la asamblea que debe realizarse esta noche.

BUENOS AIRES, 14. — (Havas) — El Departamento Nacional de Trabajo comunicó que ha quedado resuelto el conflicto de la Compañía Telefónica, habiéndose redactado un convenio.

PREPARATIVOS PARA LA RECEPCION AL Dr. ALVEAR

BUENOS AIRES, 14. — (Austral) — Las autoridades partidarias del radicalismo continúan los preparativos para la recepción que se tributará al Dr. Alvear a su regreso de Europa y con tal objeto gestionan permiso para realizar una manifestación que lo acompañará hasta su alojamiento.

La Mesa directiva del comité del radicalismo de la Provincia de Buenos Aires decidió invitar a los correligionarios y al pueblo a adherir a la recepción popular que se tributará a Alvear a su llegada al país.

ESCRUTINIOS DE LAS ELECCIONES DE SANTA FE

SANTA FE, 14 (Austral) — Totales generales hasta las doce mesas de la sección cuarta de Rosario: demócratas, 42.531; radicales, 32.062; socialistas, 5.085; comunistas, 1.097 y en blanco, 14.417.

JAPON

HA RECONOCIDO AL ESTADO MANCHOU KUO

TOKIO, 14 (A.P.). — El gobierno japonés, en una serie de conferencias que ha celebrado la semana pasada con la Comisión Lytton, ha indicado en forma que no deja dudas, que está determinado a reconocer la independencia del Estado Mancheukuo cuando crea que la estabilidad del régimen de Chang Chun lo permita.

Después de ese reconocimiento, Japón declinará negociar con China o con la Sociedad de Naciones, respecto al estado de cosas de Manchuria.

S. D. N.

ESTUDIO DE LA SITUACION DE DANTZIG

VARSOVIA, 14. (Havas) — La Comisión de Expertos de la Sociedad de Naciones llegó a Dantzig a fin de estudiar la cuestión de su utilización por Polonia.

Del Observatorio Nacional

BOLETIN DE LAS 0 HORAS DEL DIA 15

Estado general del tiempo en la parte austral del Continente y Río de la Plata:

El área de un anticiclón intenso cubre toda la parte austral de América.

La cola del sistema nuboso que se retira cubre totalmente el norte del Uruguay y la mesopotamia, disminuyendo la nebulosidad al sur. Las temperaturas han disminuído en todo el país, centro y sur argentino.

En la mañana de ayer azotó el Río de la Plata un temporal del Sur, que alcanzó una velocidad máxima de 112 kilómetros por hora a las 11 horas 47 minutos del día 14.

Dominan en general, en toda la parte austral, vientos del sur al sudoeste.

PREDICCION DEL TIEMPO PARA EL DIA DE HOY

Durante la noche y la madrugada continuarán las nieblas de valle que se disiparán en las primeras horas del día. Se presentará escasa nebulosidad de cirrus y cielo despejado, reinando en general buen tiempo, vientos suaves del Sur al Sudoeste y temperaturas en paulatino descenso. — Elzear S. Giuffra (Director interino.)

Conferencias

DEL Dr. JOSE MAY

Esta noche, a las 9 y 30 se realizará en el local del Centro de Odontología del Uruguay, calle Yí 1460, la quinta conferencia del ciclo programado por la Comisión Directiva para el año en curso.

Dicho acto estará a cargo del doctor José May, quien disertará acerca del siguiente tema: "Surcos de la lengua".

Dado el especial interés del tema a tratarse, la Comisión Directiva descuenta con la asistencia de todos los odontólogos, socios y no socios y estudiantes de odontología, a dicho acto.

LA DEL DOCTOR RAFAEL LAHUD

Mañana sábado a las 6 y 30 p. m. el publicista y jurisconsulto libanés doctor Rafael Lahud pronunciará en castellano, en el salón de actos de la Universidad, una conferencia sobre "El matrimonio moderno".

El acto será prestigiado por el Comité Pro Derechos de la Mujer, que invita especialmente a todas sus socias y simpatizantes.

Noticiario naval militar

HASTA FINLANDIA ENTRA EN JUEGO

El "Kieler Zeitung" de Helsingfors, trae la noticia de que se hallan adelantados los trabajos de construcción de dos buques acorazados destinados a Finlandia, los que a su debido tiempo, a pesar de su reducido tonelaje — 4.000 toneladas — serán las naves protegidas por corazas más modernas en lo que se refiere a porte y destino que lo es el de guardacostas.

Dichas naves estarán armadas con cuatro cañones de 254 mm. estas piezas que sólo han montado hasta ahora los dreadnoughts y no tolera la convención de Washington ni aun para los cruceros de 10.000 toneladas.

Ambos buques deben hallarse listos para mediados de 1933 y según se dice, formarán el grueso de la escuadra finlandesa que cuenta con submarinos, cruceros, cazatorpederos, etc., etc. o lo que es igual ya han de pesar sobremanera sobre las arcas públicas de Finlandia.

PRESUPUESTO NAVAL TURCO

Ha sido fijado en 7.860.451 libras turcas el presupuesto de la marina turca para el ejercicio 1932-33 frente a 6.287.940 de 1930-31. Como se ve hasta los turcos se arman, a pesar de las contínuas discusiones pro desarme naval.

NUEVAS NAVES FRANCESAS

Han resultado óptimas las pruebas del nuevo crucero francés "Dupleix", como también la del nuevo cazatorpedero "Vautour". Igualmente realizaron sus pruebas definitivas el cazatorpedero "Aigle", los submarinos "Poncelet" y "Orphee" y los avisos "Savorgnan di Brazza" y "Dumont d'Urville", destinados estos últimos a prestar servicios en las colonias francesas.

ALEMANIA

A fin de realizar economías en gastos, el gobierno del Reicht ha resuelto suprimir los viajes cruceros al exterior de algunos buques de su flota militar, quedando únicamente el "Karlsruhe" que a estas horas debe hallarse en Chile, pero mantiene los viajes de instrucción para marinos en el Báltico y Mar del Norte.

El crucero "Koln", ha pasado a depender directamente de la Inspección de Instrucción de la marina como buque escuela para aspirantes y en breve realizará su primer viaje en esa categoría llegando hasta algunos puertos extranjeros.

ESTADOS UNIDOS

También el gobierno norteamericano, ha dispuesto que los cruceros anuales para reservistas navales queden suprimidos en el ejercicio que ha comenzado el 1o. del corriente con una positiva economía de 516.000 dólares. Igualmente ha dispuesto que se radien cinco viejas unidades de los Grandes Lagos en los que efectuaban cruceros los arriba citados reservistas, logrando por esa parte otra economía de 36.000 dólares por año. Estas cañoneras que llevan los nombres de "Paducah", "Dubuque", "Wilmington", "Hawk" y "Wilmette", serán radiadas, desarmadas y luego vendidas o desguazadas.

YUGOESLAVIA

Ha sido reducido en mas de 40 millones de dinares el presupuesto de la marina militar y aviación naval y terrestre de Yugoeslavia, sobre el presupuesto anterior.

Cargamento de azúcar

La motonave inglesa "Highland Chieftain" de la Nelson Line, llegada ayer a nuestro puerto con procedencia de Londres y escalas, condujo para nuestra plaza 13.000 sacos de azúcar de 45 a 50 kilogramos, cada uno, de origen inglés, los que se están descargando directamente a muros.

Caja de Jubilaciones de Servicios Públicos

Candidatura Ferreira

Se cita a todos los señores integrantes de los diferentes comités seccionales de la capital, que prestigian la candiadtura Ferreira-Walter-Aspesi, para que concurran el día viernes 15 del corriente a las 21 horas, a la reunión general que se realizará en la Secretaría del Comité Central, calle Agraciada 1668. Igualmente se cita a todos los miembros del Comité Nacional, para la misma reunión y muy especialmente a los señores Walter, Aspesi, Daglio, Moreira, Miramontes, Viñas, Henderson y Boero. Se ruega a todos puntual asistencia, por tratarse de asunto de capital importancia. — El secretario.

Dirección General de Pesas y Medidas

Defendiendo a la población

La Dirección General de Pesas y Medidas, ha encomendado a los funcionarios señores Vicente De Santis y Adolfo Montanaro, el estudio de las condiciones en que se hallan envasados los aceites comestibles de consumo popular. Al efecto, los referidos funcionarios visitan en estos momentos las casas importadoras del ramo. Cumplida esta primer providencia, la inspección se extenderá al comercio minorista.

En las proximidades de la estación Manga fué encontrado un hombre muerto

Presenta una herida cortante en el costado izquierdo de la garganta. — El médico forense opina que se trata de un suicidio — La víctima fué identificada

En la mañana de ayer la Oficina de Repórters policiales dió la voz de alarma, porque un comunicado breve de la seccional 16.a expresaba que en su jurisdicción había sido hallado el cadáver de un hombre que presentaba varias heridas cortantes en el cuello.

Inmediatamente nos trasladamos al lugar suponiendo que se trataba de un nuevo crimen misterioso y a fin de poder ofrecer al lector todos los pormenores del suceso que, habría de constituir la nota saliente del día en la crónica policial.

No parece empero, este hecho, tener los visos que se le atribuyeron en los primeros momentos y puede aceptarse que se trata de un suicidio.

Digamos en primer término que el lugar en que fué descubierto el cadáver está a una distancia aproximada de un kilómetro de la estación "Manga". Es en el kilómetro 18.400 de la vía férrea.

Allí, en una alcantarilla, estaba el cadáver, aún en la forma en que había sido hallado. Por lo que se observa, puede deducirse que el infeliz se hirió y caminó un trecho sentándose. La muerte al sorprenderlo, hizo que el busto se inclinara sobre el costado derecho y en esa posición quedó inmóvil.

Otras observaciones permiten creer que el hombre estaba enfermo y que acaso la obsesión de su enfermedad lo llevó a adoptar una trágica resolución. Una necesidad fisiológica habríalo hecho descender a la alcantarilla y allí más tarde resolvió eliminarse. Otras deducciones no son posibles por el momento, pues se tropieza además, con la dificultad de que el cadáver no ha sido identificado.

LA HERIDA QUE PRESENTA

A cinco metros del lugar en que estaba el cuerpo hay un charco de sangre y junto al cadáver otro, lo que robustece la afirmación que hacemos en líneas anteriores.

La víctima es un hombre joven, cuya edad puede oscilar entre los veinticinco y treinta años. Viste pantalón color gris, camisa de las que habitualmente usan los pandilleros, vale decir, de franela a cuadros grandes y boina de vasco que tenía ajustada a la cabeza. Calzaba zapatos y medias negras.

Junto al cadáver había un cortaplúmas, cuya hoja de filo áspero, puede medir unos diez centímetros y un sobretodo doblado. La herida, que toma la parte izquierda de la garganta es de quince centímetros y de profundidad suficiente para provocar la muerte.

El pantalón que viste el cuerpo — que ya hemos detallado — estaba desprendido y también se encontró en el lugar el cinto que lo sujetara.

El Juez doctor Mourigán, sorprendido al dirigirse a observar el cadáver. Este tal como fué hallado

COMO FUE HALLADO

Hecha esta reseña, diremos que el cadáver fué descubierto por el trabajador Jacobo Stomisk, integrante de una cuadrilla que realiza trabajos en las proximidades. Al cruzar por la vía férrea ayer de mañana Stomik se apercibió de que en la alcantarilla se encontraba tirado un hombre y se aproximó para ver de qué se trataba, sorprendiéndose al comprobar que estaba en presencia de un cadáver. Inmediatamente se dirigió a la seccional 16.a y dió cuenta de la novedad.

Jacobo Stomisk que descubrió el cuerpo

Las autoridades superiores de la comisaría citada se constituyeron en el escenario señalado por el obrero precitado acompañados por el inspector de segunda zona y comprobada la veracidad de lo manifestado por el denunciante se trasmitió la novedad al juez de Instrucción de Feria, doctor González Mourigán y al médico forense doctor Méndez.

LA OPINION DEL MEDICO

Examinado el cadáver, el médico forense opinó que se trataba de un suicidio, sin perjuicio de que se realice la autopsia según es de práctica, y se prosigan las indagaciones. En este mismo sentido se pronunció el juez de Instrucción, ordenando que el cuerpo fuera movilizado y la policía procurase la identificación por lo que de ella pudiera resultar.

El cadáver debía ayer ser llevado a la Morgue pero el feriado (¿?) no lo permitió así, por lo que se encuentra permitió así, por lo que permaneció en la comisaría hasta hoy.

QUIEN ES EL MUERTO

En la noche de ayer se presentó en la seccional 16.a Quintín Melo, quien examinó el cadáver comprobando que se trataba de un miembro de su familia llamado Alejandro Monzón, uruguayo, soltero, de 25 años de edad, domiciliado en la Avenida Sayago número 1548.

Mamerto Díaz, acompañaba a Stamisk cuando éste vió el cadáver

Fué detenida una banda de expendedores de alcaloides

Habían establecido una "casa de comidas", donde "operaban"

Hace ya algunos días el jefe de Investigaciones señor Casas recibió una denuncia concreta de que en la finca sita en la calle Brecha N.o 577 que figuraba bajo la denominación de "casa de comidas" habitaban varios conocidos expendedores de alcaloides entre ellos Pascuala Castellucci (a) Pascuarela" o Pascuarela suegro de Genaro Brandi (a) El tano Genaro, ambos suficientemente conocidos por sus actividades delictuosas.

Atento a lo denunciado, el señor Casas dispuso que el Encargado de la Sección Orden Social procediera en consecuencia, disponiendo entonces este este funcionario que una comisión de empleados de aquella sección vigilara la finca en cuestión. Dicha vigilancia dió el siguiente resultado. A las 23 horas del día de ayer, la comisión de empleados notó que el pederasta pasivo conocido Juan Carlos Cirelli Facal o Carlos Ernesto Fernández entraba y salía a dicha casa con frecuencia, dando la sensación evidente de que correteaba cocaína entre las meretrices que habitan en las fincas de los alrededores y por esa causa fué detenido, ocupándosele un paquete de cocaína, detención que dió lugar a que Cirelli o Fernández agrediera a golpes de puño a sus aprehensores.

Los otros integrantes de la banda de expendedores de alcaloides: Cayetano Cicarelli, Juan C. Cirelli, Eduardo Rossi y Francisco Pablo Arrua

Vueltos los empleados policiales nuevamente al lugar de observación, y siendo las 1 y 30 estos observaron que una persona con el aspecto característico de los que consumen alcaloides golpeó tres veces la puerta de la casa vigilada, con un llavero, siendo entonces que se pudo apreciar sin lugar a dudas que dos ocupantes de la misma llamados Francisco Pablo Arrua y Gaetano Cicarelli — concubino y sobrino de la Pascuarela respectivamente — le expendían un paquete de alcaloide. La rapidez con que esa maniobra se llevó a cabo impidió la detención del comprador, pero como ya se hubieran acercado los funcionarios policiales, estos lograron ocupar de manos a Cicarelli y Arrua 70 paquetitos conteniendo cocaína, no pudiendo impedir que otra persona que había en la casa, de nombre Eduardo Rossi, cerrara la puerta de calle y conjuntamente este con los ya nombrados se trabaron en lucha con la policía, interviniendo entonces un transeunte y el Comisario de Policía del Departamento de Colonia don Juan Francisco Rodríguez, con cuya cooperación los desacatados fueron reducidos a la impotencia y conducidos a la seccional 1.a

Pascuala Castellucci, la capitalista de la banda

En las circuntancias apuntadas intervino también la Pascuarela que agredió a los policías y la razón de tal actitud era de que tenía en su poder 60 paquetitos conteniendo el tóxico ya nombrado y un fracaso grande conteniendo también parte de aquel estupefacciente y así como una gran cantidad de trozos de papel del que se emplea para envasar la cocaína. La Castellucci fué también detenida y conducida a la nombrada seccional. Al pasársele el registro de práctica a Rossi, se le halló en su poder una carta que le fué dirigida desde la Argentina, y donde queda en evidencia que este y Cicarelli en virtud de ser desconocido por nuestra Policía, eran los encargados de traer la cocaína desde Buenos Aires a ésta, hablándose en dicha carta de la compra de cocaína que titulan "mercadería" aludiendose en ellas a una persona a quien apodan "Tanino" y Tano el que es sumamente conocido en el ambiente del hampa tratándose sin lugar a equívocos que es el ya referido Genaro Blandi (a) El Tano Genaro. Se hace constar que Rossi una vez que agredió a los funcionarios policiales penetró nuevamente a la finca de la calle Brecha 577 de donde se negó a salir, aduciendo que su esposa se encontraba enferma, por lo que se le colocó una imaginaria a fin de proceder a su captura una vez que salga.

Tal es la interesante captura efectuada por empleados de la Sección Orden Social y Leyes Especiales de la Policía de Investigaciones que libra por un tiempo prudencial a una banda de envenenadores perfectamente organizada de seguir en sus maniobras delictuosas.

El señor Juez Letrado de Instrucción de Feria doctor González Mourigan, dispuso la remisión a la Carcel de los prenombrados Castellucci, Cirelli o Fernández, Arrua, Rossi y Cicarelli a su disposición, por atentado a la autoridad y expendio de alcaloides.

Otras noticias de policía

Por resentimientos anteriores lo hirió de una puñalada

En las primeras horas de la mañana de ayer, en jurisdicción de la seccional 1.a, se produjo un incidente sangriento del que resultó un hombre gravemente herido de una puñalada. Entre los protagonistas de este hecho, a pesar de vivir juntos, existían viejos resentimientos, por lo cual als relaciones entre ellos no eran del todo cordiales, y aquéllos fueron la causa que motivó el hecho.

LOS PROTAGONISTAS

Entre las numerosas personas que se albergan en el Ejército de Salvación, sito en la casa de la calle Itazaingó 1523, se encuentran Errist Otto Ragnan, libanes, soltero, de 21 años de edad, y Leopoldo Aula, libanés, de 26 años de edad.

Ambos hombres son compañeros de pieza, durmiendo en una pequeña habitación de la citada finca.

A pesar de ello, las relaciones entre ambos son algo tirantes, pues se encuentran distanciados por resentimientos anteriores.

BAJO LOS EFECTOS DEL ALCOHOL

El miércoles de noche, Aula, que es una persona afecta al alcohol, luego de cenar comenzó su peregrinaje por los bodegones del puerto, ingiriendo copa tras copa de bebida.

A las 5 de la mañana se dirigió a su habitación del Ejército de Salvación, a la que todavía no había llegado su compañero de pieza.

Aula no se acostó, quedándose esperando a Ragnar pues el alcohol había reavivado su encono contra aquél y deseaba vengarse.

EL INCIDENTE

A la hora 6 y 45 de ayer de mañana Ragnar llegaba a su domicilio y al penetrar en la habitación, Aula, que estaba aguardando ese momento cuchillo en mano, lo atacó, infiriéndole

una grave puñalada en el costado izquierdo del cuerpo

A lgrito de auxilio que diera el herido, concurrieron varios habitantes de la finca, los que informaron de lo ocurrido a un agente de la seccional 1.a.

LAS AUTORIDADES

Este informó a sus superiores de lo ocurido, concurriendo éstos al lugar del hecho, solicitando los auxilios de la A. P., la que en una ambulancia transportó a Ragnar al Hospital Maciel.

Aula fué detenido y llevado a la seccional, informándose de lo ocurrido al juez de Instrucción de Turno.

Un comerciante fué asaltado por dos desconocidos

Informa la seccional 10.a que anoche en circuntancia en que Carlos Maseroni, uruguayo, soltero de 50 años de edad establecido con almacén en Larrañaga 453 después de cerrar la puerta de calle del comercio se dirigió a cenar la que da a la cancha de bochas.

En esa circunstancias dos desconocidos lo agredieron uno con una cachiporra y otro con una pistola.

Maseroni pensando que quisieran robar metió la mano en el bolsillo para arrojarles dinero pero los asaltantes equivocando la actitud de aquel creyeron que iba a sacar un arma y huyeron.

Los prófugos son buscados.

Incidente sangriento

En circunstancias en que el Oficial Inspector de la seccional 15.a, señor Vieytes, recorría, por la calle Plata al llegar a la esquina de ésta con la de Azara, vió que se encontraban discutiendo, las personas Doroteo Pintos, domiciliado en la calle Plata 2602 y Matías González, uruguayo, soltero, de 30 años de edad, domiciliado en la misma calle 2225.

Como le parecía observar que este último se encontraba herido se aproximó al lugar en que se encontraban aquéllos lo que visto por González éste se dió a la fuga siendo perseguido por el oficial nombrado que logró detenerlo en el comercio de la Avenida 8 de Octubre 3801 donde se había refugiado.

Llevado González a la seccional se comprobó que presentaba dos heridas de arma blanca en el costado izquierdo del cuerpo, por lo que fué llevado al Hospital Pasteur, donde quedó en asistencia.

De las averiguaciones realizadas por la seccional 15.a se pudo establecer que González había tenido una discusión que terminó en pelea con un sujeto llamado Gabriel Peter, que se encuentra prófugo y al que se busca por suponerse sea el autor de las heridas que presenta González.

En cuanto a Doroteo Pintos fué puesto en libertad por no tener nada que ver en el asunto.

Principio de incendio

En el establecimiento de elaboración de cafés, propiedad de Julio César Bruzzone, ubicada en la calle Arenal Grande N.o 2261, debido al recalentamiento de una máquina tostadora, se produjeron varias llamaradas, que fueron sofocadas por el personal del comercio. Concurrió una dotación del C. de Bomberos siendo innecesarios sus servicios. Intervino la policía de la seccional 14.a.

Para la Jefatura

Dice nuestro compañero "El Diario":

Se presentó en nuestra redacción el señor Santiago Orgales, establecido con comercio en las calles Pérez Castellanos y Washington formulando la siguiente denuncia contra un procedimiento de la seccional 1.a:

—Dice el denunciante que en la madrugada del día martes se dirigió a la referida seccional con el fin de gestionar la libertad de dos personas que habían incurrido en una falta leve.

Es el caso que en la seccional citada el señor Orgales no fué atendido correctamente por el oficial Mallarini y por el escribiente Pintos, por lo que manifestó su desconformidad por ello, —siendo entonces detenido y remitido a la Cárcel Central, "por falta de consideración a la autoridad" cuando en realidad el señor Orgales no se expresó en la forma como se le hace aparecer en el parte policial y por el contrario fué manoseado por Mallarini.

Hacemos la denuncia como se nos pide, reservándonos la opinión al respecto, pues al intentar varias veces hablar con los superiores, el escribiente Pereyra nos manifestó que el comisario estaba ausente y el segundo "muy ocupado".

Vareador en la mala

En momentos que el vareador Isidro Machado, uruguayo, casado, de 36 años de edad, domiciliado en la calle Guarapirú N.o 36, ejercitaba un caballo en la pista del hipódromo de Maroñas, recibió una cos de otro animal que montaba Juan Díaz. Machado resultó a consecuencia de lo expuesto con la probable fractura de la pierna derecha, siendo conducido en una ambulancia de la A. P. al Hospital Pasteur, donde se asiste. Intervino la seccional 16.a.

Remitidos

La seccional 19.a remite a Alfredo Bassi Suárez, por insultos a la autoridad.

—La 1.a a Antonio Olivera Gadea, por sustracción de un aparato de radio, avaluado por su dueño Adolfo Vicente, domiciliado en la calle Piedras N.o 369, en la cantidad de $ 160.

—La 3.a a Regino Giménez Rivero, por ebriedad, desorden y porte de armas.

—La 18.a a Antonio de Díaz, por hurto de varias aves, en perjuicio de distintas personas.

Síncope mortal

En una fiesta que se realizaba en la granja que el doctor Juan Viacaba, posee en el camino de las Tropas y La Paloma uno de los asistentes Mateo Egochske, polaco, casado, de 41 años de edad, domiciliado en la casa de la calle Colonia N.o 1175, sufrió un síncope cardíaco, falleciendo en el acto. Intervinieron las autoridades de la seccional 24.a.

Desde la Argentina

"EL ASALTANTE SOLITARIO" EFECTUO ANOCHE OTRO ATRACO

Buenos Aires, 14. (Austral). — Tal como se esperaba, el asaltante solitario realizó en la madrugada de hoy un nuevo atraco con el éxito acostumbrado.

Aproximadamente, a la hora 3 y 20 de la mañana de hoy por la calle Corrientes marchaba el coche de alquiler chapa 4187, conducido por Camilo Lorenzo, español, de 25 años que vive en la calle Acuña Figueroa 1545, fué llamado por el desconocido, quién le orden al chauffeur que lo llevara a la calle Alsina 3200.

Al llegar a la esquina que corresponde al No. 3200, el conductor Lorenzo detuvo la marcha del vehículo y como siempre, el asaltante solitario emple el mejor medio para que el chauffeur lo perdiera de vista el tiempo necesario para sacar el revólver y le ordenaba descender del vehículo.

Una vez que hubo descendido, procedió a revisarle los bolsillos, sacándole de uno de ellos la suma de 15 pesos.

Acto seguido y siempre apuntándole con el revólver, el desconocido subió al coche poniendo en marcha el motor, desapareciendo ante los ojos de su dueño.

El chauffeur Lorenzo se dirigió a la seccional 8a. haciendo la correspondiente denuncia.

Poco después como de costumbre, se recibió una comunicación de la seccional 38a. la cual comunicaba que había sido hallado el coche.

NOTAS DEL TURF

Los caballos más veloces se han dado cita en el Maipú

El clásico Maipú, dice un colega bonaerense, es la primera carrera de la temporada en la que pueden encontrarse los de la última generación con los de mayor edad. Por lo general, pocas veces los buenos productos son presentados en esa carrera, pues se disputa entre el Saavedra y la Polla, pruebas de 1600 metros, y como el Maipú es de 1200, y no sería prudente el violento cambio de distancia en pocas semanas, sobre todo para los productos que han de disputar más tarde las grandes carreras de 2000 y 2500 metros, por ese motivo pocas veces los potrillos de altas calidades intervienen en el Maipú.

También encuentran parecido impedimento los caballos viejos que tienen su campaña trazada en los clásicos Chacabuco, Pueyrredón, Belgrano y Copa de Oro. Esas distancias tan contrarias a la del Maipú alejan igualmente a los cracks. Es, en una palabra, carrera para caballos de segundo orden.

LOS QUE SE ANOTARON

Un lote demasiado numeroso fué anotado en los 1200 metros del premio Maipú.

Entre los de mayor edad están Whip, que es una de las figuras de más mérito de la pasada generación, poseedor de una velocidad extraordinaria, y Merezco, el ganador de numerosos clásicos, entre otros el Comparación, que ha sido especialmente preparado para esa carrera. Sacrilega, Mimica, Menino, Retirada y Mojarrita, son los de la guardia vieja que se animan en esa carrera.

De los nuevos deben citarse en primer término Espaventera y Vericueto, que en esa distancia ganaron en brillante estilo

All Steel, S. O. S., Rudeza, Trompetada, Agatuaupa, Setherat, Naltahuá y otros veloces serán los encargados de dar interés a esa carrera, en la que nos resultan mejores candidatos, si llevan buenas montas los de la guardia vieja. Nos gusta Whip, en el Maipú siempre que esté en plena forma, como parece.

1200 METROS. — 10.000 PESOS AL PRIMERO. — PESO POR EDAD

MEREZCO, 60 ks., I. Leguisamo.
WHIP, 59, Pelletier.
MENINO, 59, S Ragúndez.
RETIRADA, 57 (dudosa).
MIMICA, 57 R Montivero.
MOJARRITA 57 J. Ausbruch.
SACRILEGA, 57, A. Vdal.
RESCOLDO, 52 J. Chavarri.
ALL STEEL, 52 O. Solari.
VERICUETO 52, A. García.
SWEETHEART, 50, E. Orduna.
AGATAHUPA, 50 X. X.
ESPAVENTERA 50 (dudosa).

EJERCICIOS DE ALGUNOS COMPETIDORES

VERICUETO con A. García, pasó 1200 metros en buena forma, dejando la impresión de hallarse en condiciones de producir una gran carrera en el clásico Maipú; el hijo de Hermes hizo un buen trabajo en la distancia a las órdenes del mencionado látigo, sin emplearse finalizando con mucha acción.

SACRILEGA que será presentada a las órdenes del jockey O. Solari, pasó 1200 metros a la par de Mancores, dominando fácil la hija de Cad, en forma que permite creer en su buena figuración Está espléndida la defensora de la ecurie La Tropilla y será considerada como una de las cartas bravas de esa carrera.

AGATHAUPA, con A. García, a la par de All Steel, con Jacinto Sola, pasó la distancia del Maipú, 1200 metros, en cómodo galope Dominó la hija de Sir Berkeley.

WHIP, que es una de las cartas bravas de la carrera — acaso el ganador — fué trabajado en 700 metros, a las órdenes de Ramón Pelletier, pasando en 40' 3|5, con bravo final. Está lindísimo y listo para medirse con los mejores de esa carrera.

En el Jockey Club

SESION DE LA COMISION DIRECTIVA

Bajo la presidencia del señor Indart Denis y con asistencia de los señores doctor Guzmán Vargas, Cortinas, Zorrilla, doctor Acevedo y doctor Folle Juanicó, que fué designado secretario general ad-hoc, sesionó ayer la Comisión Directiva del Jockey Club, adoptando, entre otras, las siguientes resoluciones:

Autorizar al profesor Jorge Marinesco para que dé una conferencia sobre Hipnotismo en los salones del Jockey Club.

—Aceptar en calidad de socio al señor José Pedro León Risso.

—Designar Director Honorario del Stud Book al señor Eugenio O'Neill, quien por razones de salud acaba de acogerse a los beneficios de la jubilación, nombrando en su reemplazo para el cargo de secretario de dicha oficina al oficial de la misma señor José G. Monteiro. Con motivo de este nombramiento la Comisión Directiva ascendió a varios empleados.

—Disponer que en la Oficina de Equipos, en adelante, haya existencia de cinches de goma por si los entraîneurs desean utilizarlas en los animales a su cuidado.

—Teniendo en cuenta la reciente resolución de la Directiva por cual se dispone que al solicitar patente no se exija a los interesados edad máxima para poder ejercer la profesión de jockey-aprendiz, se acordó suprimir del inciso 2.o del artículo 75 del reglamento de carreras las siguientes palabras: "ni pesen más de 52 kilos".

Los próximos clásicos

Domingo 24 de Julio

PREMIO JOSE SERRATO
2.400 metros
Handicap para todo caballo limitado entre 60 y 50 kilos
$ 2.000 al 1.o, 600 al 2.o y 300 al 3.o

(FIERRO CHIFLE, X. X.
(CARRION, B. Morteyru.
)MORADOR, F. Guadalupe.
)SCARONE, M. Saucedo.
(LEONES, E. A. Díaz.
(SPRINTER, X. X.
BAMBU, A. Batista.

Domingo 31 de Julio

PREMIO POLLA DE POTRANCAS
1.600 metros
$ 4.000 a la 1.a, más el 50 por ciento de las entradas; $ 400 y el 30 por ciento a la 2.a y $ 200 y el 20 por ciento a la 3.a

(ROSAFLOR 55, F. Guadalupe.
(MOSCA GRIS 55, P. Batista.
)PALOMITA BLANCA 55, E. A. Díaz.
)SOLVENCIA 55 (dudosa).
ENERGINA 55, B. Morteyru.
SAL DE ROCA 55, Andrés Batista.
MAROMA 55, A. Batista.

Agosto 7

POLLA DE POTRILLOS
1.600 metros

SARGENTO MAYOR 57, B. Morteyru.
(NOBLEMAN 57, X. X.
(ZODIACO 57 (dud.), H. Gómez.
)ASTILLERO 57, X. X.
)TEMPRANO 57, A. Batista.
ALIVIADO 57, F. Guadalupe.
(LEGISLADOR 57, E. A Díaz.
ZORZALERO 57, A. Pérez.
PLATUDO 57, M. Tapia.
EL POLACO 57, P. Moreno.
LILO 57, (dudoso).
BORRON 57, X. X.

Agosto 14

PREMIO GENERAL ARTIGAS
2.500 metros

(MORADOR 62, F. Guadalupe.
(SCARONE 60, (dudoso).
)CARRION 62, B. Morteyru.
)FIERRO CHIFLE 62, X X.
LEONES 60, E. A. Díaz.
BAMBU 60, A. Batista.
CHARLESTON 60. H Gómez.

Agosto 21

PREMIO FEDERICO PAULL
1600 metros

(MOSCA GRIS, F. Guadalupe.
(ROSAFLOR (dudosa).
)PALOMITA BLANCA, E. A. Díaz.
)SOLVENCIA, (dudosa).
ENERGINA, B. Morteyru.
WILMA, M. Tapia.
MAROMA, A. Batista.
SAL DE ROCA, Andrés Batista.
LADY GANNET, J. Batista.

Agosto 25

PREMIO MIGUEL V. MARTINEZ
2000 metros

SARGENTO MAYOR, B. Morteyru.
NOBLEMAN, X. X.
ASTILLERO, A. Batista.
(LEGISLADOR, E. A. Díaz.
(MARTILLERO, X. X.
PLATUDO, X. X.
SAN TELMO, M. Tapia.
ZORZALERO, F. Guadalupe.
EL POLACO, P. Moreno.
MONOLOGO, X. X.

Agosto 28

PREMIO JUAN VICTORICA
2800 metros

(FIERRO CHIFLE, X. X.
(CARRION, B. Morteyru.
)SPRINTER, A. Pérez.
)LEONES, E. A. Díaz.
CHARLESTON, H. Gómez.
(BAMBU, A. Batista.
(ELECTRICO, X. X.
)MORADOR, F. Guadalupe.
)CASTELJALOUX, (dudoso)

Varias informaciones

SITIADOR, muy mejorado de su dolencia a un remo trasero se le trota y galopa.

METAFORA, sufrió los rigores del termocauterio, la pensionista de Riestra.

PEPITA interrumpió el training por haberse mancado. Será curada.

CABOCHARD fué vendido para el Brasil y en estos días será embarcado.

REAL Y MEDIO y NICANOR, serán llevados por una temporada a la playa.

MA PETITE sana de la cura, pronto reanudará el vareo.

CERRO VERDE, ha sido enviado a campaña hasta completar su cura.

TOTORA que cuidaba I. Rijo, pasó bajo la dirección de Ernesto Velázquez.

COTAGAITA sufrió los rigores del fuego en los garrones.

CAIREL fué curado de un sobrehueso este pupilo de Feliciano Díaz.

CONFUSION aliviada de sus males se le galopa.

CUADRILLA mejorada de sus dolencias se le camina.

Hipódromo de Florida

PROGRAMA COMPLETO PARA LA REUNION DEL LUNES 18 DE JULIO

Premio A. — 1.800 metros

1	CARABINIER	63 Kgs.
2	TRAGO AMARGO	57 "
3	DAGOBERT	57 "
4	DON JUAN	53 "
5	DIVO	50 "
6	JAMAICA	50 "
7	PELO DURO	50 "
8	FORAJIDO	50 "

Premio C. — 1.000 metros

1	(CARABINIER	67 Kgs.
2	(VERDULERO	54 "
3	SIRUS	56 "
4	MISS CHELA	55 "
5	JAMAICA	53 "
6	DIVO	52 "
7	CONDOTTIERE	51 "
8	PISTOLERO	50 "
9	TAPICHI	50 "

Premio D. — 1.300 metros

1	VERDULERO	60 Kgs.
2	EL PULPO	59 "
3	DIVO	56 "
4	ORIBE	54 "
5	MAX	49 "
6	EDICTO REAL	48 "
7	ELECTRON	48 "
8	CATEDRATICO	48 "
9	BALFOUR	48 "
10	FONTANARES	48 "
11	PICHONGO	48 "

Premio J. — 500 metros

1	SERRANA	55 Kgs.
2	VILLA	55 "
3	COPLA	54 "
4	VIAJERA	53 "
5	LA MATRERA	52 "
6	RUBIA LINDA	51 "
7	LINDA FLOR	49 "

Premio E. — 1.200 metros

1	REY DEL PAGO	57 Kgs.
2	ROSETA	55 "
3	BALFOUR	55 "
4	EL GITANILLO	55 "
5	PISTOLERO	55 "
6	ORIBE	55 "
7	FORAJIDO	55 "
8	SOMBRA BLANCA	53 "
9	LAURITA	53 "
10	DON TALO	53 "
11	ROSENDORFER	52 "
12	PERLITA II	50 "
13	VAMOS A VER	50 "
14	VIEJA LINDA	50 "

Premio F. — 1.000 metros

1	PATO CRIOLLO	57 Kgs.
2	SOBELLA	55 "
3	BEN HUR	54 "
4	VERIDICO	53 "
5	BUEN TRAGO	52 "
6	MAGALLANES	51 "
7	LA MATRERA	49 "
8	LINDA FLOR	46 "

Premio H. — 500 metros

1	BEN HUR	57 Kgs.
2	MONSEL	57 "
3	ARDANITO	57 "
4	BUSCA VIDA	57 "
5	POLO	55 "
6	BUEN TRAGO	55 "
7	SOBERBIO	55 "
8	ASPERO	55 "

Servicio especial de trenes para los aficionados que se trasladarán a Florida

Los importantes premios establecidos como asimismo la calidad de los productos anotados para intervenir en las grandes pruebas hípicas a desarrollarse el lunes próximo, 18 de Julio, en el hipódromo de Florida, han despertado inusitado interés en la afición, por cuyo motivo el Ferrocarril Central del Uruguay, previendo una gran afluencia de viajeros, ha dispuesto para dicha fecha un servicio especial de trenes desde Central, Piedras, Canelones y Santa Lucía.

Se han establecido boletos con precios sumamente rebajados, los que, con el impuesto correspondiente para la Caja de Jubilaciones valen:

Ida y regreso	1.a clase	2.a clase
De Central	$ 2.26	$ 1.64
De Piedras	" 2.06	" 1.44
De Canelones ..	" 1.85	" 1.23
De Santa Lucía..	" 1.64	" 1.03

El tren partirá de Central a la hora 8 y 15 para llegar a Florida a la hora 10 y 50. De regreso saldrá de Florida a la hora 18 y 35, llegando a Central a la hora 21 y 20.

Los menores de 12 años pagarán medio pasaje.

Habrá servicio de restaurant a la ida y al regreso.

Hipódromo de San José

La reunión del lunes 18

PRIMERA CARRERA — 600 METROS

1 La Libertad 57; 2(Pancho Viejo 56; 3 (Ronda 55; 4 Visión 50; 5 Poraipega 45; 6 Pirueta 45.

SEGUNDA CARRERA — 1000 METROS

1 Enriedao 54; 2 Chahut 51; 3 Pibón 51; 4 Pitigrilli 51; 5 Mayoral 51.

TERCERA CARRERA — 1100 METROS

1 Vergniaud 57; 2 Maric 54; 3 Millington 52; 4 Fantástico 50; 5 (Renée 50; 6 (Espigón 50.

CUARTA CARRERA — 900 METROS

1 Ulrico 60; 2 Bilches 57; 3 (Fanfulla 57; 4 (Mayoral 54; 5 Granadero 54; 6 Pitigrilli 54; 7 Chahut 54; 8 Pibón 54; 9 Visión 52; 10 Soñador 49; 11 Pancho Viejo 45.

QUINTA CARRERA — 1300 METROS

1 (Why Worry 58; 2 (General Quiroga 47; 3 San Remo 46; 4 Torcido 47; 5 Camerú 47; 6 Amurado 46; 7 Maric 40; 8 Espigón 40.

Turf extranjero

"CLARA WOOD" GANO EL PREMIO VERDUM

Saint Cloud, 14 — El premio Verdum por 40.000 francos, corrido en 1.600 metros, fué ganado por "Clara Wood", propiedad del señor Santamarina. Segundo se clasificó "Belrose", de León Renier y tercero "Sansranchune", de M. Littauder. No placé "Sinnamari", de Guttamnn. Ganada por dos cuerpos y medio. Sport a ganador, 19.50 francos por cinco.

PROFESIONALES

ABOGADOS

Félix Polleri
Abogado
Ha trasladado su estudio a la calle Treinta y Tres 1356, esq. Sarandí, 2.o piso.

Pedro Manini Ríos y Eduardo T. Travieso
Abogados
Han trasladado su estudio a la calle Treinta y Tres 1356, esq. Sarandí, 2.o piso

Juan José Carbajal
ABOGADO
Trasladó su estudio a Zabala 1441 (4.o piso). T. Uruguaya 3368, Central. Cooperativa 897, Central.

Eugenio J. Lagarmilla
Abogado
Ha traslado su estudio a la calle Treinta y Tres 1356, esq. Sarandí, 2.o piso. Teléf. 2131 Central.

Bibiano Riet
Abogado
Ha traslado su estudio a la calle Treinta y Tres 1356, esq. Sarandí, 2.o piso. Teléf. 2131, Central.

Dr. Juan José Amézaga
ABOGADO
Estudio: 25 de Mayo 634, de 8 1|2 a 9 y de 1 1|2 a 4

Dres. RAUL E. BAETHGEN, ALFREDO PACHECO. — Abogados. — ELIO PRESA. — Escribano. — Ituzaingó 1460 (Palacio Braceras). Tel.: 447 (Central)

Dr. HORACIO ABADIE SANTOS. — Abogado. — Estudio: 25 de Mayo 417. Teléf.: La Uruguaya 2247 (Central).

OCTAVIO MORATO RODRIGUEZ. — Abogado. — JUAN FURRIOL y ROMULO F. ROSSI — Estudio: Zabala 1405 Teléf.: Uruguaya 3456, Central. — Horario: Días hábiles de 10 12 y de 14 a 17. Sábados de 10 a 12.

CONTADORES

CIRO D. FRISCH. — Contador Perito. — 25 de Agosto 745, esq. Ciudadela.

ANIBAL P. GARDERES. — Contador —Tacuarembó 1515 — Teléf.: Uruguaya 2048 (Cordón).

Despachantes de Aduana

JULIO H. DALL'ORTO y Cía. — Sucesores de Alberto Lalanne — 25 de Agosto 449, esq. Misiones.

RAFAEL ALONSO FREIRE. — 25 de Agosto 376

ELBIO DASSO y Cía.
DESPACHOS DE ADUANA
Calle Zabala 1591. T. L. 1966, Central. — Montevideo

LABORATORIOS

Laboratorio de Análisis
del Prof. José G. Guglielmetti y Sr. José Arturo Lorenzo
Análisis químicos dermatológicos, serológicos, bacteriológicos e industriales. — Zabala 1327. — Teléf: Uruguaya 1789. Central

MEDICOS

Instituto Médico Dr. Joaquín Caldeyro
Medicina general Especialmente enfermedades de pulmones, bronquios, pleura Asma. Rayos X. Ultra Violeta Laboratorio Consultas: lunes, miércoles y viernes, de 11 a 12 y de 3 a 5 p. m. Teléfs 1863 Cordón y Cooperativa — Mercedes 1166

Sanatorio del Dr. Carlos P. Colistro
Profesor de la Facultad de Medicina. — Director de la Maternidad del Hospital Pasteur — Partos. Cirugía abdominal — Se trasladó a su nuevo local 8 de Octubre 2460 entre Avelino Miranda y Pte Batlle. Teléf.: Uruguaya 524. Unión Cooperative 183 Cordón Montevideo

Dr Américo Stábile
Médico-cirujano
Jefe de Clínica Ginecológica de la Facultad de Medicina
Consulta: días hábiles de 14 a 16. Teléf.: Urug 1837 (Cordón)
Calle Soriano N.o 1246

Dr. C. Víctor Armand Ugón
Cirujía general — Cirujía de la tuberculosis
Consultas de 1 a 3. Colonia 883 Teléf.: 174, Central. — Domicilio: Soriano 1196. — T. 3522, Cordón.

SCHNEEBERGER Enrique Dr. — Medicina general. Consultas de 14 a 16. Andes 1158. Teléf.: Urug. 3496, Central.

Dr. Juan Carlos Munyo
Especialista en enfermedades de oídos, nariz y garganta. — Trasladó su consultorio y domicilio particular a 18 de Julio 1324 6.o piso — Tel. 145 Cordón

Doctores W. y A. MEERHOFF.—Especialistas en enfermedades de los ojos. Paraguay 1281. Teléfonos Uruguaya 3893 Central y Cooperativa.

Dr Luis Alberto Barriére
MEDICO OCULISTA
Trasladó su consultorio a la calle Yí 1290, 2.o piso. Consultas de 3 a 5. Teléf.: Urug 872 o 3355. Cordón

PELFORT GONZALO Dr. — De regreso de Norte América y Europa. — Medicina interna. Especialmente estómago, intestino, hígado, diabetes, reumatismo, Rayos X. Todos los días de 3 a 5 p. m.—Teléfono: 117 Cordón. Cuareim 1480.

Dr. JUSTO F. GONZALEZ. — Estómago, intestino, hígado. — Infecciosas. Nutrición. Alimentación. Regímenes. — Lunes, miércoles y viernes de 14 a 18. —Paysandú 1283.

Dr. Carlos A. Parma
Médico especialista en enfermedades de la piel y sífilis
Ayudante de la policlínica dermatológica del Hospital Pasteur. — De regreso de su gira de estudio por Europa ha abierto su consultorio en la calle Mercedes N.o 1459. — Consultas de 3 a 6, excepto jueves Teléf.: Uruguaya 712 Cordón.

DOCTORA MARIA ARMAND UGON. —Enfermedades de señoras y niños. — Consultas de 3 a 5. Teléfono 1112 Central Calle Río Branco 1540.

Dr E. Bogorja de Skoinicki
Especialista en enfermedades de niños. Médico Jefe del Consultorio Gota de Leche N.o 3 Residencia: 21 de Setiembre 2916. Teléf.: Urug 674, Pocitos. — Uruguay 1233. Consultas: de 3 a 5 Teléf.: Urug. 3063. Cordón.

Dr. Pablo Santayana
Enfermedades del Estómago, Hígado Duodeno
Consultas de 2 a 4 p. m., menos sábados y festivos.
Teléf.: Urug. 3374, Central
CONVENCION 1454

Dr. Julio A. Bauzá
Director de la Casa del Niño
Exclusivamente enfermedades de niños, especialmente trastornos de alimentación. — Calle J. Herrera y Obes 1384, de 2 a 4 p. m., con exclusión de jueves y festivos.

Dr. Aquiles di Lorenzo
OIDOS, NARIZ, GARGANTA, BOCA Y CUELLO
Consultas de 3 a 6
Calle EDUARDO ACEVEDO 1120
Teléf.: Urug. 912 Cordón

Dr. JUAN SERVETTI LARRAYA. — Médico especialista en las enfermedades de la nutrición, reumatismo y sífilis. Tratamiento médico de los cálculos biliares Consultas de 2 a 4 p. m. Se trasladó a la Av. 18 de Julio 1515. entre Vázquez y Tacuarembó.

CLINICA MEDICA DEL Dr. Enrique Claveaux
Exámenes generales. — Consultorio, Laboratorio Rayos X. Metamolismo Basal.
PARAGUAY 1223
Teléf. 3153 Central y 890, Paso

Dr. Miguel Rago
Médico jefe de la policlínica del Hospital Militar.—Médico de la Maternidad
De regreso de su viaje a Europa después de una larga permanencia en las principales clínicas de París, Alemania, Suiza, Italia, ha reabierto su consultorio.
Medicina general — especialmente partos y enfermedades de señoras.
Tratamiento eficaz de las enfermedades del útero y los ovarios por la diatermia y los rayos ultra violetas Electricidad médica e infrarojos. Tratamiento de la esterilidad por la insuflación tubaria. Curación de las várices por el procedimiento Profesor Sicard, sin operación — Consultas de 2 1|2 a 6. Traslado su consultorio Nicaragua 1756 Teléf.: 1671 Aguada.

ISOLA Doctor Oculista — Profesor honorario de la Facultad de Medicina a su regreso de Europa ha reabierto su consultorio. Uruguay 967. Teléfono: La Uruguaya 1588 Central y la Cooperativa.

Dr Hugo S. Scosería
VIAS URINARIAS
A. de Vías Urinarias del H. Maciel. Tratamiento por la Diatermia. — MALDONADO 1244. — Consultas de 2 a 6 excepto jueves. — Nocturno: lunes y viernes de 9 a 10. Teléfono 2218, Colonia.

Dr. Gualberto de Medina Méndez
OIDOS NARIZ Y GARGANTA
De regreso de las Clínicas de Viena, Berlín y París, ha trasladado su consultorio en la Av. 18 de Julio 1103, 2.o piso, esq. Paraguay. — Consultas de 3 a 5. — Teléfono 1705, Cordón.

Casa Quinta de Salud Dr. Rafael E. Rodríguez
Para convalecientes y nerviosas
Calle Juan Fco. Santos 50, esquinta del doctor José P. Ramírez, Maroñas. — Teléf.: 487, Unión. — Curas de aislamiento, reposo, psicoterapia y toxicomanía. — Asistencia familiar. — Doctora María Inés Alustiza, médica interna. Su consultorio: Avenida Gral. San Martín 2486. — Consultorio del doctor Rodríguez: Avenida Gral. San Martín 2492. — Teléf. 1043, Paso. — Para hombres tiene otros sanatorios.

Dr. Germán Rubio
MEDICO
De regreso de Europa ha reabierto su consultorio. Especialmente en tratamiento especial de la colitis Consultas: Lunes, miércoles y viernes de 3 a 5. — 18 de Julio 1018.— Teléf.: 2744, Central.

Dr. RAFAEL CAPURRO. — Médico cirujano. — Consultas de 4 a 6, todos los días. Canelones 946, esq. Río Branco.

Dr. J. C. BRITO DEL PINO. — Especialista en oídos, nariz y garganta. De regreso de Europa reabrió su consultorio Río Branco 1421 de 2 a 5. Teléf.: Urug. 3021, Central.

Dr. ANTONIO S. VIANA. — Oculista. —Oculista del Hospital Vilardebó. — Consultas todos los días, excepto los jueves. — Teléf.: La Uruguaya 134. Cordón. — Uruguay 1359, esq. Ejido.

Dr. A. VAZQUEZ BARRIERE. — Oculista. — Profesor de Clínica Oftalmológica de la Facultad de Medicina. — Consultas de 3 a 6 p. m. San José 885. Teléfono: Uruguaya 4036, Central.

NOGUEIRA ALEJANDRO doctor. — Exclusivamente enfermedades del riñón, vejiga, próstata y uretra. — Consultas lunes, miércoles y viernes, de 16 y 30 a 18 y 30, y martes, jueves y sábados de 8 a 10 horas. Consultorio: Sanatorio Nogueira e Iraola. Bulvear Artigas 1483. Teléfonos: Uruguaya 190. Cordón y Cooperativa 497 Cordón.

Dr. DELGER B. — Especialista en enfermedades del riñón, vejiga, próstata, uretra y sífilis. Cirujano-jefe del Servicio de vías urinarias del Hospital Militar — A. de la Facultad de Medicina Consultas todos los días de 4 a 8 p. m. —Ituzaingó 1317, entre Sarandí y Buenos Aires.

Clínica de Oído, Nariz y Garganta
Doctores J. M. ALONSO y S. REGULES (hijo). — De 1 1|2 a 3, menos sábados. Calle Mercedes 1233 Teléf.: La Uruguaya 3011, Colonia.

Dr. CARLOS BUTLER. — Profesor de la Facultad de Medicina. Especialista en Rayos X y Radium. Consultas: Lunes, miércoles y viernes, de 3 a 5 p. m. San José 844. Teléf.: 1047. Central.

Dr. PRUDENCIO DE PENA. — Cirujano Jefe del Hospital de Niños. Sanatorio Quirúrgico. Rayos X — Calle Cerrito 656.

Dr. Pedro Regules
Profesor agregado de Oídos, nariz y Garganta. — Consultorio: Sarandí 412, de 1 1|2 a 3. Domicilio: Yí 1261, 5.o piso. — Teléfono: 3246 Cordón

Dr. PRAT DOMINGO. — Profesor de Clínica Quirúrgica.—Cirujano del Hospital Pasteur — Cirugía general de urgencia y de señoras. Consultas de 2 a 4. — Municipio 1642. — Teléf.: Uruguaya 1458. Cordón y Cooperativa.

Dr. JOSE IRAOLA. — Cirujano del Hospital Maciel. — Consulta: en su domicilio, Cuareim 1216, de 3 a 4 y en su sanatorio Boulevard Artigas 1483, de 8 a 10 de la mañana y de 6 a 8 de la tarde Teléfono: 1154, Cordón.

OTERO LUIS M. — Jefe de Dispensario Sífilis y Blenorragia. — De regreso de su viaje a Europa ha reabierto su consultorio en la calle Uruguay 1107, esquina Paraguay — Consultas: de 11 a 1.

Dr. BIRABEN E. — Enfermedades del riñón, vejiga, uretra, próstata y venéreo,sifilíticas. — De regreso de su viaje por Europa ha reabierto su consultorio Consultas: de 2 1|2 a 5 Florida 1275 Los dos teléfonos.

Dr. ALVAREZ MOULIA
Jefe del Servicio de Cardiología y Electro Cardiología del H. Pasteur
CORAZON
Medicina general
Todos los días excepto los sábados de 14 y 1|2 a 17.
25 DE MAYO 543
Teléf.. La Uruguaya 1176, Central

Dr. MARIO ROSSI. — Médico cirujano. Con preferencia cirugía. — Consultas todos los días de 3 a 4, excepto jueves y feriados. Convención 1538.

Dr. DUBOURDIEU. — Con preferencia enfermedades del aparato digestivo, ha trasladado su consultorio a Paysandú 833.—Horas de consulta: Agraciada 3096, de 2 a 3. — Paysandú 833, de 3 a 5, excepto jueves y sábado Teléf.: 598 Paso. 3075 Central.

Dr. Francisco González Vanrell
MEDICO OCULISTA
Médico ayudante de la policlínica Oftalmológica del Hospital Pasteur.
Consultas. de 4 1|2 a 6 1|2.
CONVENCION 1471
Teléf.. La Uruguaya 3605. Central

Dr. Héctor J. Laguardia
MEDICO CIRUJANO Y DENTISTA
Oído, Nariz y Garganta
Profesor de Clínica Quirúrgica y Semiología de la Facultad de Odontología. — Pyorrea. — Cirugía bucal.—Ha trasladado su Clínica Médica Dental a la Avda 18 de Julio 1324 entre Yaguarón y Ejido

Dr. Carlos A. Vilaró Rubio
ABOGADO
ESTUDIO: Juan C. Gómez 1436. de 10 1|2 a 12 1|2 — 18 de Julio 1712. de 14 a 18

Dr. H. Bove Macció
Jefe de Clínica de Servicio de vías urinarias del Hospital Maciel Exclusivamente enfermedades del riñón, vejiga, próstata y uretra De regreso de Europa ha reabierto su consultorio en Convención 1320 — Consultas todos los días, excepto sábados de 8 y 1|2 a 5 1|2. — Teléf.: Uruguaya 2002, Central.

CLINICA DE NIÑOS Dr. Pedro Cantonnet Blanch
De regreso de Europa. Rayos X Ultra Violetas, Metabolismo basal. Laboratorio. — Consultas: Lunes, Miércoles y viernes, de 2 a 4. Plaza Libertad 1332 y 21 de Setiembre 3040, Pocitos Teléf.: 2499. Cordón.

MUSSIO FOURNIER J. C. — Consulta todos los días de 3 a 5. Pedir hora anticipadamente. Misiones 1282 Teléfono: 3508. Central.

Dr. J. ABAL
De la F. de Med. de París
VIAS URINARIAS
De regreso de su jira de estudio por Europa, ha reabierto su consultorio. Horas: señoras, 2 a 4. hombres, 6 a 8. — Calle Colonia 1359, esq Ejido. Tel. 1968 (Cordón)

Dr. JOSE MARTIRENE. — Médico cirujano de niños. Se ocupa también de las enfermedades del oído, nariz y garganta de niños. Consultas martes y sábados de 1 a 2. — Colonia 1844.

DENTISTAS

MANUEL IRISARRI — Cirujano dentista. — Ha trasladado su consultorio a Rincón 575, altos del Bazar Cantú. — Trabajos sistema americano Hora fija. Teléfono: Uruguaya 3670.

Dr. EDUARDO RAZETTI MAREXIANO. — Dentista. — Trasladó su consultorio a Ibicuí 1264. Especialmente piorrea y enfermedades de las encías Teléfono: 740 Cordón.

Dr. B. PAIVA IRISARRI. — Cirujano dentista. — Consultas de 2 a 6. — Hora fija. Teléf.: Urug 1995 Cordón. — Colonia 1367.

Dr. JUAN S. BURNETT. cirujano-dentista. — Sarandí 562.

Dra I. Cassullo de Peluffo
DENTISTA
Trasladó su consultorio a la calle Obligado 1165 A, entre Av. Brasil y Durazno, Pocitos.

ALFREDO OSORIO CASTRO
CIRUJANO DENTISTA
HA TRASLADADO SU CLINICA A SORIANO 1327
Teléf.: Urug 1409 Cordón

MICHELINI, dentista, se trasladó a su nuevo consultorio Cuareim 1297. esq. San José. Teléf.: 1557, Cordón.

PARTERAS

Juana G. de Staffieri
PARTERA ESPECIALISTA
Diplomada y premiada con medalla de Honor en la Facultad de Medicina. Comunica a su numerosa y distinguida clientela, que se mudó de la calle Justicia 2006 a Mercedes 1758 Ofrece su nuevo consulterio obstétrico científicamente instalado. Atendido personalmente por su dueña. (No hay enfermeras) Higiene, esmero y competencia Discreción y reserva absoluta Consultas a toda hora. Atiendo todos los casos con éxito y resultado garantido. Consúlteme. Mercedes 1758. casi esq Gaboto.— Teléf. N 1390 Cordón

Señora REINOLDI
PARTERA especialista en cualquier caso urgente. Curaciones en general. Procedimientos modernos Recibe pensionistas. Consultas gratis todos los días en su consultorio moderno, calle Piedad 1475. Pida hora por teléfono Uruguaya 3586. Colonia

Mme. Espinosa de Agrello
PARTERA ESPECIALISTA
Tratamientos y curaciones eficaces. Sus conocimientos técnicos y larga experiencia le permiten garantizar se realice el parto normal. Métodos ultramodernos para embarazadas que por enfermedad no pueden tener familia. Atiende cualquier caso difícil, procedimientos rápidos sin dolor con resultados garantidos. Gran comodidad para pensionistas de ciudad y campaña. se reciben a toda hora Precios módicos. Consultas todos los días de 7 a 12 y de 13 a 22. Jueves y sábado de 20 a 22 gratis. Trasladó su consultorio Mercedes 1155 casi Rondeau

Madame Agrello de Quinteiro
PARTERA ESPECIALISTA
Tratamiento y curaciones eficaces y sin dolor para embarazadas Especialista en partos. — Atiende cualquier caso urgente o difícil. — Procedimientos rápidos y sin dolor Atiende personalmente y absoluta reserva Se reciben pensionistas de ciudad y campaña a toda hora. — Habitaciones independientes Precios módicos Consultas de 8 a 12 y de 1 a 10 de la noche Los jueves y domingos de 5 a 6 consultas gratis para los pobres Calle Ejido Núm 1642, entre Cerro Largo y Galicia Teléfono: La Uruguaya 968 Cordón

Juana G. de Staffieri
PARTERA ESPECIALISTA
Diplomada y premiada con la más alta distinción que otorga la Facultad de Medicina Diploma y Medalla de Honor Atiende cualquier caso urgente difícil con éxito y resultado garantido Procedimiento seguro rápido y sin dolor en todos los casos Higiene, esterilización y desinfección garantidas Atiende personalmente con el mejor esmero y la mayor competencia Discreción y reserva absoluta Casa sola y confortable para pensionistas Precios módicos Consultas todos los días a toda hora Gratis para pobres Trasladó su consultorio a la calle Mercedes 1758, casi esq. Gaboto Teléf. Uruguaya 1390. Cordón

Laura Fernández de Almansa
PARTERA ESPECIALISTA
Premiada con la más alta distinción que otorga la Facultad de Medicina Diploma y medalla de honor Atiende cualquier caso urgente o difícil y le garante el resultado No cobra consulta Atiende todos los días a toda hora personalmente y absoluta reserva. Precios módicos, higiene esterilización y desinfección garantidas. Procedimiento moderno. rápido, sin dolor, con resultado garantido. Recibe pensionistas de ciudad y campaña. Mercedes 1595. entre Piedad y Tacuarembó.

Los albos cumplieron ayer una intensa sesión de "training" para el match del domingo

EL GRAN MATCH DEL DOMINGO EN EL STADIUM

A pesar del mal estado de la cancha y de acuerdo a lo anunciado se realizó ayer de tarde en el Parque Central la práctica de los albos.

Este match, que por lo general carece de atracción tenía un especial interés para los partidarios pues, se esperaba tal práctica para saber a qué atenerse con respecto a algunos jugadores cuyos nombres se indicaban como probables integrantes del team para el clásico del domingo.

Asistieron no menos de 2.000 personas y el training de conjunto individualmente fué dirigido por Carlos Scarone.

Los jugadores Z. Saldombide, Arispe, Recoba y Buceta no intervinieron activamente en toda la sesión de práctica, sino que al principio se dedicaron a moverse y shotear en un costado del field.

Entre tanto se habían formado los equipos que iban a realizar el match de práctica. Presentaban esta alineación:

Colorado y Azul: Stratta; Bado y Oloris; Centurión, Gallego y Chifflet; Martínez, Ciocca, Minoli, Luna y Eulacio.

Violeta y Blanco: Saens; Tambasco y Martínez; Rodríguez, Magno y Pérez; Caballero, Dierich, Parravicini, Tuana y Dendy.

Las primeras incidencias se desarrollaron dentro de un marco de intensa movilidad. Los arqueros Saez y Stratta, intervinieron oportunamente, lo mismo que a los zagueros que extremaron su acción.

Iban cinco minutos de juego, cuando Tuana marcó el primer goal de la tarde. Después de recibir pase de Rodrigues, dirigió un certero shot que dejó sin chance al golero de las divisiones inferiores.

A los diez minutos entró Bengoa a sustituir a Stratta.

Duarnte los minutos restantes, el tanteador no experimentó modificaciones. Este período fué de 25 minutos veira Rodríguez, Magno y Molina; Tuana y Bengoa.

LOS TEAMS MODIFICADOS

Para jugar los 25 minutos del segundo tiempo, los teams sufren modificaciones, quedando constituído así:

Casaca verde: García; Martínez y Silveira; oRdrígues, Magno y Molina; Tuana, Dierig, Parravicini, Dendy y Atilio Fernández.

Casaca rojiazul: Bengoa; Buceta y Guasque; Centurión, Broncini y Chifflet; Martínez, Minoli, Faccio, Alberhibide y Pereira.

El equipo que viste la casaca verde se adjudicó en tanto por intermedio de Albervide, finalizando el tiempo sin que hubiera más goals.

RECOBA, DUHART Y A. FERNANDEZ

Entrevistado por nuestro cronista el zaguero Recoba, declaró que no podrá actuar el domingo, pues no tiene aún curada completamente su lesión.

Prueba de ello es que esta tarde ejercitó sólo livianamente. No está en estado como para actuar en un cotejo de la importancia del que se jugará el domingo.

El domingo serán de la partida el carolino Duhart y Asenio Fernández, que se encontraban enfermos.

El puesto de zaguero derecho está, según declaraciones de los dirigentes, entre Martínez y Guasque.

Conduelo Píriz no será tenido en cuenta por no estar en buenas condiciones.

LOS AURINEGROS

Suspendido el match contra Racing, que para Peñarol de haberse efectuado pudo resultarle una buena práctica, los aurinegros se ejercitaron en el gimnasio.

En la casa de la calle Maldonado se tiene la mejor impresión del estado que ofrecen los "boys".

Las presentes notas gráficas, fueron tomadas ayer durante el entrenamiento que realizó Nacional. En la primera vemos a Facio en un "tete a tete" con Arispe juniors, mientras éste se ... los "tamambuses". La otra nota nos muestra a Bucetta, Recoba y Saez, en amable plática. Recoba parece decirle a sus compañeros: me parece que no juego contra Peñarol...

Las grandes exigencias de los jugadores de Italia, hacen que los clubs dirijan sus conquistas hacia Sud América

Declaraciones del Secretario de la Federación Italiana, señor J. Zanetti

Roma, 14. — Giuseppe Zanetti, secretario de la Federación Italiana de Football preve una nueva tendencia de los clubs italianos hacia la importación de jugadores sudamericanos en gran escala como consecuencia que los jugadores locales tienen mayores exigencias en el sueldo. Desde que la corriente de jugadores importados de Uruguay, Argentina y Brasil disminuyó el año pasado, el precio que piden los jugadores nacionales ha aumentado considerablemente.

Zanetti dice que los pedidos de sueldos son desproporcionados. Ello ocasionará una nueva búsqueda de jugadores extranjeros, pues en la mayoría de los casos resulta más barato traer un jugador sudamericano a Italia, pagándole los gastos, que contratar uno aquí.

Hablando con un representante de Austral, Zanetti recordó la mala impresión dejada en el pasado por algunos importados, los cuales fracasaron, pero, agregó que, solamente pocos de ellos fueron enviados de regreso y el resto que jugó el año pasado o el anterior, demostró poseer buenas cualidades. Hizo resaltar que, mientras únicamente los italianos nativos podían participar en el campeonato italiano, las personas nacidas en el exterior de padres italianos, entraban en esa categoría. Los jugadores italoargentinos, italouruguayos e italobrasileños necesitaban presentar únicamente sus credenciales en regla para poder probar que se han presentado para hacer el servicio militar a Italia para poder jugar por clubs italianos.

Los jugadores con residencia extranjera que deseen tomar parte en el campeonato, deben hallarse antes del 28 de Agosto del año que deban jugar el campeonato que empieza en Setiembre. — (Austral).

El equipo que presentará River Plate frente a Rampla Juniors

El comando de River Plate en su sesión realizada anoche resolvió constituir el siguiente equipo para enfrentar a la escuadra superior del club Rampla Juniors mañana sábado:

Spósito: Galli y Ferreira; Samit, Gonzáles y Ottonello; Paola, Varela, Olhagaray, Fariña y Lorena.

En calidad de suplentes han sido designados los jugadores Ramón Fernández, Frioni, Ardoguein y Pesa.

El campeonato sueco de football

Con la victoria del Club A. J. K., de Estokolmo, acaba de finalizar el campeonato sueco de football.

A. J. K. se impuso en el último match en forma amplia a Malmo por 5 goals a 0, adjudicándose así el título.

Le fué otorgado a Caratoli el título de Campolo

José Caratoli, que sin pelear, entra en posesión de dos títulos argentinos

Buenos Aires, 14. — La comisión de campeonatos de profesionales, adjudicó el título de campeón nacional de pesopesado al desafiante José Caratoli, por no haber contestado al desafío el poseedor del título Victorio Campolo, dejando expirar el plazo de 15 días de comunicación de éste.

La medida adoptada pone en posesión de Caratoli, dos campeonatos, ya que lo era de la categoría medio pesado.

Progreso y Lito, jugarán en el Parque Nelson

DEBUTARAN EN EL TEAM DEL PANTANOSO, TRILLO Y PELUFFO

Disputando supremacías por la tercera fecha del torneo amateur se encontrarán pasado mañana, las primeras escuadras de Progreso y Lito, los buenos equipos de aquella divisional.

Este match ha sido fijado en el field de Rampla Juniors, ubicado en el Parque Nelson y harán su aparición defendiendo los colores del Progreso los buenos jugadores Alfonso Trillo y Peluffo.

Los locales tratarán de reivindicarse de su injusta derrota frente a Cerro, la que fué motivada por un fallo erróneo del juez. Salvo modificaciones los del Pantanoso formarán así: García; Fernández y Carballo; Mónico, Trillo (A.) y Elchirigoity; Coiman, Irigaray, Sardetti, Peluffo y Costau.

Los socios de Progreso gozarán de entrada libre presentando la tarjeta del mes de Julio.

San Lorenzo venció a Vélez Sársfield

Buenos Aires, 14. — Por el campeonato de competencia, de la Liga Profesional, argentino, jugaron esta tarde, los primeros equipos de San Lorenzo y Velez Sarsfield.

El resultado final de este encuentro, fué el siguiente:

SAN LORENZO 4
VELEZ SARSFIELD 1

Hoy se entrenarán los palermitanos

Han sido citados todos los jugadores de los primeros teams de Central A y B, para que sin falta y con puntualidad, concurran al gimnasio hoy, viernes, a las 6 y 30 p. m., en el local de la calle San José número 1215.

El campeonato de zona de los amateurs

MAÑANA SE CLAUSURARAN LAS SESIONES

Mañana sábado a las 21 horas se reunirán en la sede del club Fénix los delegados de los clubs Lito, Fénix, Liverpool, Uruguay Montevideo y Cerro y los señores Dr. Ezequiel Garzón, Fructuoso Delpino José Botto, con el fin de clausurar las sesiones de este campeonato.

En esta sesión serán distribuidos los premios otorgados al club campeón Liverpool, a los jueces señores Antonio Camacho y Manuel Sobreira y al empleado de la Asociación U. de Football señor José N. Derudi, por el presidente Dr. Ezequiel Garzón.

El comando de Nacional sesionará hoy

La Comisión Directiva de Nacional ha aplazado para hoy, por la noche, el acuerdo semanal que debía efectuar ayer.

De esta manera el comando contará con mayores facilidades para poder formar el conjunto que enfrentará a Peñarol.

En Buenos Aires se propician los matchs internacionales

Los diarios de Buenos Aires se ocupan de las gestiones que están haciendo los clubs argentinos para jugar con conjuntos uruguayos y los comentarios que se tejen alrededor de este asunto son favorables a dichas gestiones, expresando que deben ser autorizados dichos matches para terminar con una situación que nunca tuvo razón de ser.

Claro que, en esos juicios, no se aquilata la trascendencia internacional de esos partidos para los clubs uruguayos con respecto a su afiliación, hecho que tienen que tener muy en cuenta los dirigentes locales.

Un campeonato interesante

Se nos hace saber que entre los miembros del Consejo Directivo del Guaraní F. C. ha surgido la iniciativa de realizar un gran campeonato entre equipos de football no afiliados a otra Liga.

Dicho torneo será disputado por puntos, en dos ruedas, denominándose Campeonato Garzón - De María y patrocinado por conocidos deportistas.

El team vencedor recibirá como premio once artísticas medallas de oro. Próximamente se darán a conocer amplios detalles sobre este campeonato.

El tiempo le jugó ayer una mala pasada al football

MANIFESTACIONES DEL PRESIDENTE DE LA JUNTA PROFESIONAL

A medio día el presidente de la Junta, Directiva del Football Profesional, doctor Mario Ponce de León, resolvió suspender los matches fijados para el día de ayer, teniendo en cuenta las fuertes lluvias que habían caído en las últimas horas y que continuaban a la hora de adoptar la decisión, amén del pésimo estado de las canchas en que debía jugarse, que fueron examinadas por el presidente en una rápida recorrida que hizo poco antes de medio día.

En las horas de la tarde, vista la transformación fundamental del tiempo que mejoró en forma insospechada, nos pusimos al habla con el doctor Ponce de León, quien nos expresó que lamentaba haber adoptado la decisión pero que las circunstancias le habían impuesto sin existir el menor asomo de posibilidad, en aquel momento, de realización normal de los matches.

A juicio del doctor Ponce de León habría que estudiar una fórmula que evitara sucesos como el de ayer y es posible que en la próxima sesión de la Junta Directiva plantée una cuestión relacionada con la suspensión de los matches.

El fixture de la Federación Bancaria

El Consejo de esta Federación fijó los siguientes partidos para el sábado 16 del corriente, por el campeonato Gorlero:

Fénix v. Opalvea. Field del Lryco. Juez: Ramos.

Crédito v. Londres. Cancha del C. Liverpool. Juez: Strauman.

República v. Francés-Cobrensa. Field Belvedere. Juez: De León.

Canada v. Seguro. Field del C. Colón. Juez: Romano.

Dublin v. Popular. Field del D. Lito. Juez: Caminetti.

La nueva Comisión Directiva del club Liverpool

Ha entrado en un verdadero tren de reorganización los muchachos del Prado, habiendo nombrado la siguiente comisión directiva que regirá sus destinos en el año actual.

Presidente, doctor Francisco Cobas; vice presidente, César Martínez; secretario, Julio Vuela; pro secretario, Pío Alvarez; tesorero, J. Luis Guisto; pro tesorero, Marcelino Cassinelli; intendente, José V. Cardozo; vocales: doctor José A. Rivello, Lorenzo Salvo Carrara, Luis Etchegoyen, Manuel F. Ruiz y Desiderio Ferreira.

El Sayago Ferroviario jugará en Río Negro

El Sayago Ferroviario se trasladará hoy a Río Negro para jugar en el Paso de los Toros los días sábado y domingo.

Dado el poderío con que cuenta el mencionado team montevideano y lo mismo su ocasionales rivales, es digno poder apreciar las bonitas jugadas que desarrollarán ambos para adjudicarse el triunfo.

Ya es conocido y popular el Sayago Ferroviario por sus jiras por el interior de la República, y esta vez se presentará en Río Negro, constituído de la manera siguiente:

Pagliari; Trujillo y Rocatti; Vignolo, Espén y Cabrera; Rodríguez, Galvalizi, César Laguna, Puzzi, Sofarelli; Cabaccini, López, Blanco y Berrutti. Acompañarán a éstos los jóvenes Alfredo Pagano y Enrique Baena, quienes irán como delegados, esperamos que los sayagueses en su nueva gira, sepan imponerse una vez más a sus caballerescos rivales.

Sobre la suspensión del match Peñarol - Racing

MANIFESTACIONES DEL VICE PRESIDENTE DE PEÑAROL

Tuvimos oportunidad de hablar en la tarde de ayer, con el vice presidente de Peñarol, el destacado deportista doctor Gonzáles Conzi, quien nos manifestó lo siguiente:

—Me ha sorprendido muy desagradablemente la precipitada suspensión del partido Peñarol - Racing, fijado para ayer tarde, lo que nos impide contar para el domingo contra Nacional, con el concurso del jugador Matta.

Ayer me fui a la sede expresamente con el objeto de asegurarme de que serían tomadas todas las medidas para que el partido sólo se suspendiera en último caso.

Varios compañeros de comisión me aseguraron que solo que lloviera a las 12 horas copiosamente se suspendería el partido.

Sin embargo ayer se suspendió pasadas las 11, cuando se debió de haber esperado hasta las 13.

En adelante seré contrario a que sólo una persona tenga facultades para suspender partidos.

Peñarol ha sido perjudicado, pero ganaremos lo mismo el domingo, aunque arbitrariamente se nos haya privado del concurso de nuestro gran jugador Matta.

Mañana continuará en el gimnasio de la Unión Atlética el campeonato especial de basket - ball

Sporting contra Nacional de Regatas y Olimpia contra Unión Atlética

Mañana sábado continuará en la cancha de la calle Cerrito, la disputa del Campeonato Especial de Basket-ball que ha organizado la Federación, y que con tan buen éxito se viene desarrollando. El programa merece singular atención de la masa aficionada, que estamos seguros que colmará las instalaciones del Gimnasio de la Unión Atlética. Dos excelentes teams, han de bregar denodadamente por superarse. Los de García tratarán de vengar la derrota que Unión Atlética les infringiera el año pasado durante la disputa del Federal. El match de fondo poseerá valores de gran espectáculo. Jugarán Sporting, con sus tres campeones sudamericanos, y Nacional de Regatas la escuadra del gran Leandro Gómez Harley y de Pakelele Marín. Indudablemente, este lance clásico, que despejará una de las incógnitas del Campeonato, constituirá punto decisivo para decretar una notable afluencia de aficionados. Las fuerzas se equivalen y tanto uno como otro rival pueden salir del rectángulo a paso de vencedor. Oficialmente, la Federación fijó así los matches:

Olimpia - Unión Atlética, a las 21 y 15. Juez: J. G. Barabino.

Sporting - Nacional de Regatas, a las 22 horas y 15. Juez: J. G. Barabino.

En sus recientes compromisos, Sporting y Nacional de Regatas, vencieron a Unión Atlética y Peñarol, respectivamente, por 27 a 20 y 33 a 22.

RESULTADOS DE LOS MATCHES ENTRE LAS RESERVAS

Año 1932 — Liga Uruguaya de Football Profesional

	Peñarol	Nacional	Wanderers	Central	R. Juniors	Defensor	Racing	River Plate	Sud América	Bella Vista
Peñarol	X			5—2	4—1	9—1		5—1	2—0	
Nacional		X	0 2	1—1	4—1	4—2	2—0	2—2	1—1	
Wanderers		2—0	X	3—2	1—4		1—1	0—1	1—0	
Central	2—5	1—1	2—3	X	2—3	2—0		3—1	2—2	5—3
Rampla Juniors	1—4	1—4	4—1	3—2	X	4—2	3—2			1—0
Defensor	1—9	2—4		0—2	2—4	X	2—0	0—3		0—2
Racing		0—2	1—1		2—3	0—2	X		1—2	0—2
River Plate	1—5	2—2	1—0	1—3		3—0		X	2—1	2—2
Sud América	0—2	1—1	0—1	2—2			2—1	1—2	X	
Bella Vista				3—5	0—1	2—0	2—0	2—2		X

NOTA — Está consignado el match entre Wanderers y Sud América, que se suspendió a los 11 minutos de iniciado el segundo tiempo, cuando el score era favorable al primero por uno a cero.

Diversas informaciones del ambiente universitario

SESION DEL CONSEJO DE LA LIGA UNIVERSITARIA

Bajo la presidencia del doctor Oscar Aguerreberre y con asistencia de los señores arquitecto Miguel A. Cattáneo, Miguel A. Varoli, Heriberto Valli, Labat, Gardone, Guasque, Rodríguez, Belhot, Barreiro, Piñón, Pombo, Menotti, Canen y Aguerreberre sesionó el Consejo de la Liga Universitaria.

Partidos jugados

Fué aprobado el formulario del match Escuela Militar y Peñarol, mientras que el formulario del match Esparta - Defensor fué pasado a una comisión investigadora que la integran los señores Varoli, Valli y Barreiro para estudiar este asunto e informar a la brevedad posible, debiéndose citar a los delegados y capitanes de ambos clubs y al juez para prestar declaración en este asunto.

Fixture

Previo sorteo se fijó el encuentro semifinal entre los clubs Miranda y el ganador del match Esparta - Defensor para el domingo, quedando libre el club Escuela Militar para jugar la final.

ASAMBLEA DE LA LIGA

Se cita a los señores miembros del Consejo Provisorio de la Liga y los delegados de todos los clubs inscriptos para la Asamblea General a realizarse en la sede de la Asociación Uruguaya de Football esta noche, a las 21 y 30 horas.

CLUB UNIVERSITARIO

Se citan a los señores miembros provisorios del Club Universitario para la reunión a realizarse hoy, viernes a las 21 horas, con el fin de tratar una extensa orden del día:

Bayern, de Munich, es el campeón alemán de football

Ante más de diez mil personas se realizó en el amplio estadio municipal de Nuremberg el match anual por el campeonato de la Federación Alemana de Football entre los equipos superiores de Bayern, de Munich, y Eintracht, de Francfort sobre el Main.

El encuentro resultó disputado reciamente, desarrollándose el juego en forma interesante y movida durante ambos períodos. El eleven de Munich logró convertir en el primer half-time un hands penal, aumentando en la segunda etapa su ventaja, luego de una bonita combinación de los tres centrales.

Finalizó, pues, el match con la victoria de Bayern, de Munich, que se adjudicó por primera vez en la historia del football germano el título de campeón.

La disputa de la Copa Mitropa

Fijáronse las fechas para los matches por la disputa de la copa Mitropa, que se jugará anualmente.

En efecto, el 19 del actual, F. C. Bologna, el campeón italiano, recibirá la visita del segundo de Checoeslovaquia, Sparta, de Praga, mientras el match revancha se realizará en Praga el 28 del mismo mes.

Alemania del Sur derrotó holgadamente a Austria

Un triunfo amplio y fácil conquistó el seleccionado de Alemania del Sur en la localidad de Ulm frente a su combinado de Austria.

Los alemanes abrieron el score en el primer minuto de juego, aumentando luego su ventaja que era de 5 goals a 0, en el primer tiempo. Los austríacos se defendieron con entusiasmo en la etapa complementaria, sin poder evitar, empero, que sus contrarios señalaran 6 goals más, mientras los visitantes, obtuvieron sólo un tanto. Terminó, pues, la brega a favor de Alemania del Sur por [illegible] tantos a 1.

SPORTS

ATLETISMO. — En Southampton, se han embarcado ayer, para los Estados Unidos las delegaciones atléticas: suafricanas y húngara, que participarán en las olimpíadas de Los Angeles.

NATACION. — El comité olímpico holandés seleccionó el siguiente team femenino de natación para que lo represente en las olimpíadas de Los Angeles: Miss Willy Den Ouden, campeona europea de los 100 metros estilo libre; la señora Phililsen y Miss C. Ladde.

CICLISMO. — La clasificación de sexta etapa de la "Vuelta de Francia", fué la siguiente:

Primero, el belga Bonduel; segundo, el francés Leducq; tercero, el alemán Stoppel; cuarto, el belga Schegers; quinto, el francés Benoit y sexto, el francés Faure..

El recorrido de la sexta etapa, comprendió el trayecto entre las ciudades de Luchón a Perpignau.

PAAVO NURMI. — El gran corredor finlandés Paavo Nurmi comenzó ayer, a entrenarse para la maratón olímpica.

Recorrió 10.000 metros, no obstante no saberse aún si el notable fondista podrá competir como aficionado, cosa que se resolverá el 28 del corriente.

El polaco Janus Kusocinski uno de los adversarios que tendrán Nurmi y Zabala en la justa de los diez mil metros, llegó a esta ciudad, siendo ahora 15 las naciones cuyas representaciones han llegado ya a Los Angeles.

Kurocinsky, que en Europa venció hace poco tiempo al argentino Zabala, declaró que Paavo Nurmi es el único hombre en el mundo capaz de vencerlo a él sobre la distancia de diez mil metros.

ATLETISMO. — Llegó ayer, a Nueva York, el equipo olímpico de Francia compuesto por 87 atletas.

Esperaban a los viajeros numerosas personalidades de los círculos deportivos, quienes les hicieron objeto de una calurosa recepción.

NATACION. — Los Estados Unidos han perdido una de las figuras femeninas más destacadas de los próximos juegos olímpicos: Stella Watson, nacida en Polonia, pero criada en la Unión, rehusó naturalizarse y aceptó un puesto en el Consulado de su país en Nueva York. Intervendrá en los concursos de Los Angeles, pero en representación de Polonia.

PEDESTRISMO. — El andarín argentino Manuel Vandogay, se propone realizar un raid pedestre por Sud América, saliendo de Buenos Aires, en los primeros días de Agosto, siguiendo por Bolivia, Perú y Chile, volviendo a Buenos Aires. El raidista ha venido preparando cuidadosamente el viaje para lo cual cuenta con experiencia de viajes similares a Europa.

ATLETISMO. — La comisión ejecutiva del hospital Clonmel, Tipperary, (Irlanda), ha concedido una licencia de tres meses al doctor Patrick O'Callaghan, notable atleta irlandés para que pueda asistir a los juegos Olímpicos de Los Angeles.

La comisión también decidió pagar sus honorarios durante su ausencia y los del substituto.

Noticiario del Boxeo Extranjero y Local

Gains sólo es campeón del imperio

La Asociación Británica de Boxeo ha resuelto otorgar a Larry Gains el título de campeón pesado del imperio.

El hecho de ser negro le priva a Gains el ser considerado de Gran Bretaña, título este último que está ahora en poder de Jack Peterson, por su victoria sobre Reggie Meen, que noticiamos en suelto aparte.

Nos imaginamos la "bronca" que se habrá "cachado" el vencedor de Primo Carnera...

CARTELLE PRONTO — El invicto pugilista compatriota Hugo E. Cartelle dió fin, ayer, al intensivo entrenamiento que venía realizando para el match que sostendrá mañana con el argentino Tieri. Está bien "Kakaké".

TIERI APROBADO — En el gimnasio de la Uruguaya rindió ayer la correspondiente prueba de suficiencia el argentino Tieri, quien mañana debe medirse con Cartelle. Lo probó Claudio Silva y fué aprobado.

¿NO PODRAN PELEAR? — Para mañana estaba anunciada en Buenos Aires la pelea de Victorio Campolo con Quintín Romero, pelea que parece no será autorizada por la Comisión Municipal de Boxeo de Buenos Aires.

PARA LABOURDETTE — A Conrado Laborudette quieren hacerlo pelear en la vecina orilla con Cafferatta. El pupilo de Montero Alvarez no creemos que le saque el cuerpo al bulto. (El bulto sería Cafferatta).

PETERSON, CAMPEON — Jack Peterson se ha hecho presente con otra victoria consagratoria. No hace mucho consiguió el título británico de la categoría medio pesada y enseguida desafió al de la inmediata superior, que era Reggie Meen.

Sobre Meen su victoria fué rápida, pues en el segundo round consiguió ponerlo knock out, constituyéndose así en estos momentos en un doble campeón.

Peterson pesa 177 libras y Meen 179 1|2, habiéndose realizado el combate en Londres.

SELECCION DE PESADOS. — La dirección de Madison Square Garden, de Nueva York, ha anunciado los planes para un torneo de eliminación entre pugilistas de peso pesado, con el objeto de seleccionar el rival que enfrentará al actual campeón de esa categoría, Jack Sharkey, el año próximo, en un combate por el título.

El primer match lo sostendrán Paulino Uzcudun y Ernie Shaaf, el 25 de Julio.

Además figuran en la lista de los probables contendientes, Primo Carnera, Mickey Walker, Tommy Loughran, Johnny Risko, Stanley Poreda, Steve Hamas, Max Baer y King Levinsky.

Football bancario

CANADEA (2)—MONTEVIDEO BANCARIO (1)

En el field de Rampla Juniors se midieron por el Campeonato Bancario Chiappara los clubs arriba nombrados.

No bien iniciada la brega, el team azul y blanco del Canadea se puso en ganancia al vencer Ferrere con violento tiro a Apaulaza, que nada pudo hacer por evitar la caída de su valla.

Una nueva conquista obtuvo Ferrere a los 30 minutos, quien se viene destacando como artillero del Canadea. En la etapa complementaria se notó una leve reacción de los fusionados, los que obtuvieron un tanto a los 40 minutos de juego. El triunfo del Canadea fué merecido, al obtener este triunfo sobre el Montevideo Bancos sobre el Montevideo Bancario serio aspirante al Campeonato. El Canadá formó en la siguiente forma:

Maiztegui, (cap.); Bonino y Caberco; Piriz, Cal y Lopez García; Ferrere, Colombo, Magariños, Rodríguez Dutra y Cervieri.

Yugoeslavia derrotó a Francia

Con un resultado inesperado finalizó en Belgrado el match internacional de football entre el team representativo de Francia y su similar de Yugoeslavia, pues estos últimos ganaron merecidamente por 2 goals a 1.

Más de 25.000 personas fueron testigos de la victoria de los locales, que superaron netamente a los franceses. El primer half - time había terminado con un empate en un goal por bando.

INTERESES RURALES

La feria en la A. Rural de Florida

DEMANDA POR NOVILLOS Y GANADOS DE CRIA

Entrevistados los señores Liugain y Cía. y J. Sandalio Ibarburu, organizadores de los remates, en el local de la Asociación Rural de Florida, sobre las perspectivas de la Feria-Mensual, a realizarse el 28 y 29 del corriente mes, nos han manifestado que se nota mayor demanda por novillos y vacas para invernar y ganados de cría, teniendo interesados por la adquisición de estas categorías de ganado.

Los que tengan novillos hechos, vacages y ganados de cría de buena clase para la venta, pueden concurrir con ellos a este torneo, en la seguridad de encontrar compradores, debiendo apresurarse a enviar sus inscripciones antes del 18, que se cierra el catálogo.

La feria en el local "San José"

SIGUE AUMENTANDO LA OFERTA

Como venimos anunciando, el lunes 18 del corriente se realizará en el prestigioso local "San José", un extraordinario remate feria de haciendas en general, organizado por la firma Pérez y Sosa. La oferta hasta la fecha alcanza a 2.000 vacunos y 1.600 lanares, destacándose excelentes lotes de vacas gordas y para invernar, novillos gordos y de invernada, ganados de cría, vaquillonas, etc. y en los lanares muy buenos lotes de capones gordos y para lana. Cerrado el catálogo entre las consignacoines que se han recibido se destacan las de los señores Leanis Hnos., N. Ferreira, H. Pérez, Fernández Almirón Hnos., T. Peile, M. Vázquez, etc., etc.

Las ventas darán principio el lunes 18 a las 9 y 30 con lanares, continuando de tarde a las 13 y 30 con vacas gordas y novillos gordos y el martes con novillos para invernar, ganados generales, etc.

De Campaña

"LA CRISIS GANADERA QUE NOS ARRUINA, ESTA EN LA FALTA DE CALIDAD DE NUESTROS GANADOS"

En nuestro colega EL DIARIO, de Paysandú, leemos el siguiente "sabroso" y acertado comentario bajo los títulos: "La crisis ganadera que nos arruina, está en la falta de calidad de nuestros ganados, "a continuar por ese camino, Inglaterra cambiará el rumbo de sus embarques de carne":

"Las crisis económicas se han sucedido siempre, y después de algún tiempo, pasan sin dejar rastros de su existencia, al punto de haberse estudiado verdaderos periodos, llegando algunos economistas, observando que alguna de ellas coincidía con trastornos celestes a atribuir o señalar como causa de las mismas las manchas solares que de vez en cuando hacen su aparición.

"Pero concretándonos al campo ganadero observamos en estas crisis más o menos los mismos fenómenos. Cuando los productos ganaderos valen mucho, creyendo que esa suba tendrá que seguir indefinidamente y en todo caso si no se vende, quedará en casa enormemente valorizada; entonces nadie quiere vender su producción, o pretende por ella precios disparatados. Por el contrario, cuando nada vale nada, todo el mundo asustado desea liquidar, y entonces producimos un exceso tal de oferta, que los precios fatalmente se precipitan por el tobogán de la bancarrota. Pasará al fin la crisi y nuevos panoramas se presentarán a nuestra vista; nuevos ricos que supieron comprar en el tiempo de baja y nuevos pobres, que se apresuraron a vender cuando no debieron.

"La despoblación de nuestros campos que tanto preocupó a la opinión públicamente injustamente alarmada, por ciertos intereses a río revuelto; ha sido confinada a sus verdaderos términos por un informe de la Asociación Rural del Uruguay, que la calcula en un 10 o|o de nuestros stocks ganaderos, diciéndonos categóricamente que la merma alcanza en números redondos a 600.000 reses; cantidad esa insignificante, que se corregirá por sí sola, por aquello de que a mayor abundancia de pasto, corresponden mejores procreos.

"La verdadera crisis, la más inquietante, la que pronto ya no tendrá remedio, la que "nos hará llorar como mujeres, lo que no supimos defender como hombres; es la crisis de calidad, que estamos experimentando con tanta indiferencia.

"La calidad de nuestros ganados, no se aprecia por su pelaje, lo que en cierta ocasión hizo decir a un distinguido rematador, en momentos que iniciaba la subasta de un gran reproductor de raza Hereford; en nuestro país decía, hay mucho ganado pampa, pero muy pocos animales Herefords. La calidad del ganado se manifiesta en su mayor precocidad, su mayor peso vivo, y su mayor rendimiento neto en la faena, y ya sabemos en lo que a la faena se refiere, qué porcentaje de carne chilled nos corresponde a nosotros (el 9 o|o) frente al 80 o|o, que detenta para honra y prez de sus ganaderos, la República Argentina.

"Los frigoríficos de allende el Río, mejor preparados para la elaboración de carne de la más alta calidad, con mercados más interesados, con abundancia de bodegas, pagan mejores precios por sus ganados, mientras nuestro Frigorífico Nacional en una total incomprensión de nuestros problemas, se aferra en un mercado como el italiano, comprando ganados inferiores que les paga bien, perdiendo plata en perjuicio del que produce ganados de calidad, a quien no paga lo que le cuesta producirlos.

"A seguir por ese camino, dentro de 15 años, como muy bien lo dice un distinguido redactor de "El Bien Público", Inglaterra irá a cargar carne a Sud Africa, pero no vendrá al Uruguay. — D."

La feria mensual de Durazno

SE REALIZARA EL DIA 25

Las autoridades de la Sociedad Rural de Durazno, prepara con toda actividad la feria mensual de ganados generales que ofrecerá bajo bandera libre, en su amplio local del Yí, el día 25 del corriente.

En el registro de inscripciones figuran hasta la fecha más de 1.000 vacunos y 1.500 lanares de buy buenas procedencias.

Se destacan de esas anotaciones, lotes de novillos, ganado de cría, vacas gordas, terneros y capones, bien preparados y que llamarán la atención de los que concurran al local de la Rural de Durazno.

Remate judicial de haciendas

SE EFECTUARA EN TACUAREMBO

Gran interes ha provocado entre el elemento ganadero del norte del país, la noticia del remate judicial que el martillero don Alejandro Victorica realizará en el transcurso de este mes, en el local que posee en Tacuarembó.

Como se sabe, caerán bajo su martillo 800 vacunos Hereford, de buena mestización, una sola marca y bien garrapateados y 800 lanares cruza, de preparación y clase especial.

Se nos informa que el martillero Victorica ha recibido de diversos comitentes muy buenos lotes de ganado especial que ofrecerá en venta una vez que termine el remate judicial.

En Cerro Chato

LA FERIA DEL DIA 19

Para la feria que el día 19 del corriente mes se realizará en el local Manuel Beloqui, sito en Cerro Chato, departamento de Cerro Largo, bajo el martillo del señor Antonio Gianola, se cuenta hasta ahora con una inscripción de 1200 vacunos especiales, bien preparados, entrando 500 novillos de 3 y 4 años de una sola marca, machos, en buen estado y 1200 lanares entrando 400 capones de una señal.

Como la feria realizada anteriormente arrojó un excelente resultado, se espera que la del día 19 del corriente la supere, operándose firme y a precios satisfactorios.

Notas Rurales

EL GALLINERO EN INVIERNO

En el mes de Julio

Habiéndose intensificado el frío en forma considerable, a esta altura del año los gallineros deben ofrecer un seguro abrigo a sus moradores a fin de evitarles los múltiples perjuicios que ocasionan a sus organismos los vientos helados y la casi diaria congelación de los vapores del aire.

Es buena práctica suministrarles comidas blandas por las mañanas después de haberlas entibiado ligeramente. La ración en la tarde ha de ser en lo posible de granos, para ayudar a mantener el calor animal durante el reposo de la noche.

Los planteles de cría deben estar ya formados, de manera que el cuidado, abrigo y alimentación puedan ser atendidos al detalle para el mejor éxito de estos planteles.

En la segunda quincena puede intensificarse la incubación natural y artificial que favorece la obtención de pollos para los meses de Noviembre y Diciembre.

Se hace imprescindiblemente necesaria la desinfección prolija y con más detalles que en los meses anteriores para prever enfermedades tan temibles como el cólera o septisemia hemorrágicas de iguales consecuencias.

Por lo propicio de la época se introducen nuevos planteles en el gallinero, que deberán sufrir necesariamente unas observaciones de muchos días para estar seguros del buen estado de salud.

Las exposiciones de estos meses traen aves de diferentes partes de la República, portadoras muchas de ellas, de gérmenes ignorados hasta por el propio dueño, y que se dan a la venta con grave perjuicio para el que las adquiere.

La alimentación debe variarse en lo posible, uniendo a ellas una mayor proporción de maíz, pues este grano produce una cifra conveniente de calorías en la sangre y contrarresta con eficacia el frío del ambiente, propio de este mes.

Las palomas, igualmente, no conviene hagan cría en esta estación.

Los patos y gansos aún no han empezado la postura.

La enfermedad más frecuente es la enteritis microbiana (curso amarillo). A los enfermos se les alojará separadamente y al abrigo, suministrándoles dos píldoras por día, según la siguiente receta:

Benzonaftol, 10 centigramos.
Subnitrato de bismuto, 15 centigramos.
En un papel; hacer diez iguales.

La dieta es procedimiento a seguir en cualquier enfermedad, administrando alimentos blandos y cocidos en pequeñas cantidades durante el tratamiento. Los excrementos o deyecciones de esas aves enfermas se deben destruir con cal al 2o|o.

En el mes de Agosto

A partir de este mes conviene intensificar la incubación, ya que una serie de factores facilitan en gran manera el desarrollo del embrión y contribuyen a llevarla a buen término.

Los huevos para incubar no se deben tener más de 15 días en invierno y de siete en verano, pues es sabido que después de los cuatro empiezan a perder condiciones para la buena incubación. Dichos huevos deben ser de tamaño mediano, no afectar formas demasiado puntiagudas ni redondas y tampoco presentar rugosidades ni deformaciones, como asperezas de las cáscaras.

Para que el proceso embrionario continúe sin tropiezo hasta el fin de la incubación, es necesario dar vuelta sobre sí mismo a los huevos, dos veces diariamente, y cada doce horas más o menos, dejando en ventilación los huevos cada 24 horas, desde 2 a 3 minutos hasta media hora, que progresivamente se irá dando hasta el final del cierre de la máquina, que será el décimooctavo día de incubación.

Las incubadoras deben ser desinfectadas previamente con formol, en cantidad de 20 gramos y ventiladas durante las 48 horas siguientes. Esta operación se debe efectuar irremisiblemente después de cada incubación o en la incubadora donde se incube por primera vez.

Para incubar son preferibles los locales semioscuros, tranquilos, sin trepidaciones, y, sobre todo, que no estén expuestos a los cambios bruscos de la temperatura. Los más apropiados para este objeto son los sótanos.

Los pollitos nacidos por esta época deben cuidarse del frío en razón de su corta edad; el frío suele producirles trastornos intestinales que la mayoría de las veces les ocasiona la muerte y es atribuida a la alimentación.

Los que crían con cluecas no deben dejar salir a éstas hasta las nueve o diez de la mañana, hora en que ha desaparecido la helada.

Los pollitos nacidos en incubadora deben ser alojados en las madres después de las 30 horas de haber nacido.

Tanto para los pollitos nacidos con gallinas como en incubadoras, su alimentación será pan seco y rayado los dos primeros días y los subsiguientes apenas humedecido con leche, que se adicionará en el momento de dar el alimento.

Después del cuarto día se empezará a dar toda clase de granos y a lo posible mezclados, variándolos en cada comida, que se distribuirá cada dos horas al principio; cuatro raciones hasta el mes; tres hasta los tres o cuatro meses y después dos raciones, lo mismo que las demás aves adultas. La ración del mediodía la debe constituir una dosis de carne o pasta con hueso molido.

El verde no debe faltar en ningún momento, siempre que no sea posible tener en libertad a la pollada. El agua a los pollitos les será dada en bebederos, donde no puedan mojarse; al objeto se venden en el comercio bebederos adecuados.

Los que desearen remitir aves para las exposiciones de Primavera deben empezar a prepararlas.

A tal objeto se lavarán las patas de las aves con agua y jabón, y luego de convenientemente secas se las untara con una pomada compuesta así:

Azufre en polvo .... 30 gramos
Vaselina .... 1 "

Se lava el plumaje blanco con agua y jabón de tocador (el amarillo quema y no convienee usarlo), luego se lava con agua azulada, como quien azulara ropa lavada. Se colocarán en una jaula con piso de paja que se renovará cada vez que esté sucia.

La alimentación será a base de granos de avena y cebada, para favorecer el lustre del plumaje. Tratándose de animales blancos conviene no dar granos como el maíz que tiende a acentuar el color rojizo.

La enfermedad más temible es el terrible mal llamado "cólera aviar" y que se trata de evitar por medio de medidas profilácticas, es decir, prevenir dando a las aves 2 gotas de ácido fénico puro, por litro de agua y no descuidando la desinfección de los gallineros y parques. Las aguas estancadas provenientes de porquerías de otros lugares análogos deben desaparecer donde se críen aves.

Debe prestarse atención a las ponedoras y marcar aquellas que acusen condiciones excepcionales, que serán las predilectas para los huevos que se deben incubar. La selección de este medio nos lleva al más alto grado de perfeccionamiento de las razas ponedoras. A tal objeto se marcan con un número o cinta en la pata y mediante un nido, que se llama de trampa, se sabe seguro cuál es la gallina que más pone.

Desde Perú

LA PRODUCCION AGROPECUARIA

Interesante estadística

Desde Lima se nos informa lo siguiente, sobre recientes estadísticas que revelan la gran importancia actual de algunos renglones de la producción agropecuaria de aquel país:

Una obra de evidente utilidad e importancia nacional para el Perú, acaba de publicarse bajo los auspicios de la Dirección General de Agricultura y Ganadería. Se trata de la estadística agropecuaria del Perú correspondiente al año 1929, contenida en un nutrido volumen, cuyo autor es el ingeniero Pedro G. Ureña.

Grandes esfuerzos ha demandado al autor, según lo expresa en el prefacio del libro de referencia, la preparación y ejecución de este trabajo, por las dificultades con que se tropieza con motivo de la falta de un servicio estadístico nacional organizado sobre bases científicas, deficiencia substancial que ahora se trata de remediar con la reciente creación de ese indispensable departamento administrativo. Por otra parte, para lograr la uniformidad estadística, se ha visto obligado el ingeniero Ureña a buscar la equivalencia al sistema métrico decimal, cuya obligatoriedad no ha sido aún establecida en el Perú, y lo cual supone una labor extraordinaria y pérdida de tiempo en los trabajos estadísticos que ahora se realizan.

Antes apenas se habían llevado a cabo esfuerzos semejantes al cumplido por el autor de la "Estadística agropecuaria": ninguno alcanza la extensión ni la magnitud del que nos ocupa y que ofrece rica fuente de documentación de la realidad económica peruana. Sobre estos datos ha de estudiarse más tarde por los legisladores y los estadistas los problemas fundamentales de la tributación y de la demarcación territorial, así como las que se refieren de manera especial a la agricultura, ganadería y las industrias derivadas y conexas.

Estudiándose la real capacidad de producción, los rumbos de los cultivos, su extensión y su intensidad, es posible prever el volumen de la cosecha y evitar que ésta exceda de los límites precisos que se intensifiquen en forma desmedida algunos sembrados, y se abandonen otros que pueden alcanzar proyecciones favorables. Esto es lo que trata de aportar con su obra el ingeniero Ureña, y comprendiendo su utilidad, la Dirección de Agricultura peruana la ha patrocinado, dándole a la imprenta en acertado cumplimiento de sus elevadas funciones.

La estadística presenta las cifras globales de cada distrito agrícola, señalando la superficie y el índice de producción en cada cultivo y las proporciones correspondientes en relación con la producción respectiva, registrándose asimismo las cantidades de ganado y los productos derivados.

Estos resúmenes son por provincias y por departamentos, y los cuadros han sido formulados claramente, para facilitar la labor de consulta.

Es interesante destacar algunas de las cifras consignadas en la "Estadística agropecuaria", porque ellas revelan, indudablemente, el grado de desarrollo que han alcanzado en el Perú las actividades agrícolas.

En la mano de obra permanente se han considerado 768.849 hombres y 565.288 mujeres. La superficie total calculada es de 20.616.463 hectáreas, y de éstas son incultivables 7.230 389, cultivables 11.922.209 y 1.463.867 cultivadas.

De los cultivos de granos, el trigo arroja 142.154 hectáreas, con una producción de 121.180 toneladas métricas; el arroz 47.451 hectáreas, con 104.171 toneladas métricas; la cebada 124.806 hectáreas, con 118.516 toneladas métricas; el maíz, 280.412 hectáreas con 451.503 toneladas métricas. Las habas y arvejas ocupan 66.686 hectjreas, y rinden 78.041 toneladas métricas, y los porotos y pallares 39.188 hectáreas, con 53.460 toneladas métricas.

De los tubérculos y raíces, las patatas se siembran en 285.274, hectáreas y producen 820.361 toneladas métricas; la patata dulce 15.516 hectáreas, con 93.694 toneladas métricas, y las yucas 21.597 hectáreas, con 159.353 toneladas métricas.

Entre las plantas industriales, el algodón ocupa 126.883 hectáreas, la caña de azúcar 77.987, las viñas 6697, el café 6820 y el cacaó 11.115 hectáreas.

De ganado ovino se registran 11.209.235 cabezas, y 1.805.852 de vacuno.

Tablada Norte

ENTRADA Y VENTA DE HACIENDAS

Las transacciones de ganado en pié, en Tablada, se llevaron a cabo con mercado relativamente corriente para las haciendas clasificadas como de buena gordura y más encalmado y flojo para los conjuntos de animales deficientes a muy flacos en las diversas categorías, sobre todo para los lotes adquiridos por los frigoríficos extranjeros.

Los frigoríficos extranjeros recibieron muchas tropas de novillos compradas con anterioridad y en plaza únicamente intervino el Swift, que compró casi todo ganado para conserva a base de cotizaciones sumamente flojas.

El Nacional pagó por novillos, como precio más alto, 87 milésimos, por vacas especiales 77 a 80 y terneros como máximo, 78 milésimos.

He aquí la entrada de vacunos y lanares y los precios pagados en plaza:

Abasto: novillos 78 y 86; vacas 70; terneros 82.

Frigorífico Swift: Bueyes 65; novillos 70, 72 y 80; vacas 50, 55, 60 y 65; terneros 73 y 75.

Frig. Nacional: Bueyes 60 y 70; novillos 75, 80, 83, 84, 85, 86 y 87; vacas 65, 68, 75, 77 y 80; terneros 60, 66, 70, 72, 75 y 78.

Interior: Novillos 87; vacas 50, 70, 74, 75 y 80.

ENTRADA DE VACUNOS

Abasto	66
Swift	835
F. Nacional	710
Artigas	76
Interior	65
Total	1.352

ENTRADA DE LANARES

Artigas	100
F. Nacional	887
Pase	418
Total	1.405

He aquí ahora, el detalle de las operaciones efectuadas en la tablada Norte durante el día de ayer:

Vendido para el Frigorífico Nacional

De Florida: De Rogelio A. Peinado, 3 bueyes de 540 kilos a 70; 18 novillos de 541 kilos a 87, y 1 vaca de 350 kilos a 70 milésimos.

De Florida: De Héctor Borche, 14 novillos de 527 kilos a 86

De Florida: De Alfredo Etcheniquegaray, 1 buey de 370 kilos a 55; 3 novillos de 360 kilos a 75; 7 vacas de 278 kilos a 65.

De Treinta y Tres: De Jaime Godoy, 4 novillos de 410 kilos a 83.

De Colonia: De Ignacio Tolosa, 178 lanares de 36 kilos a 100

De Cerro Largo. De C. Lamanda, 341 lanares de 35 kilos a 76.

De Flores: De Domingo Elizalde, 84 vacas de 378 kilos a 77.

De Cerro Largo: De Rafael de León, 3 bueyes a 60, 2 novillos a 85.

De Cerro Largo: De Sixto Silvera, 368 lanares de 37 kilos a 70.

De Soriano: De María T. Luzardo, 40 terneros de 175 kilos a 78.

De Colonia: De Teodoro Lombardo, 33 terneros de 173 kilos a 60.

De Colonia: De J. T. Garnet y Cía., 44 terneros de 173 kilos a 72.

De San José: De Rogelio y J. Cami, 40 terneros de 138 kilos a 66.

De Cerro Largo: De Maestropierro Hnos., 68 terneros de 130 kilos a 75.

De Río Negro: De A. Villamil, 77 terneros de 177 kilos a 70.

De Maldonado: De Bozzia y Barbachan, 4 bueyes de 522 kilos a 60; 47 novillos de 427 kilos a 80, y 12 vacas de 394 kilos a 75.

De Cerro Largo: De M. Saravia, 19 novillos de 505 kilos a 80.

De Cerro Largo: De Manuel J. Taroc, 5 bueyes de 548 kilos a 60, y 75 novillos de 497 kilos a 84.

DeCerro Largo: De Alfredo Laborda, 8 bueyes de 642 kilos a 70; 7 bueyes de 532 kilos a 60; 8 novillos de 475 kilos a 83 y 15 vacas de 450 kilos a 80.

Vendido para el Frigorífico Swift

De Florida: De Héctor Borche, 27 vacas a 60 y 68 Sin precio.

De Cerro Largo: De Emilio O. Costa, 36 terneros de 197 kilos a 73. Saavedra, 6 novillos de 266 kilos a 70 y 34 terneros de 170 kilos a 75.

De Cerro Largo: De Andrés González, 3 vacas de 420 kilos a 65 y 39 terneras de 153 kilos a 75.

De Rocha: De Isaac J. Alipio Ferreira, 95 novillos de 524 kilos a 85.

De Rocha: De Ferreira y Lozada, 5 bueyes de 583 kilos, sin precio, y 5 novillos de 400 kilos a 85.

De Cerro Largo. De Colombo y López Cueva, 440 novillos de 395 kilos a 75.

De Florida: De Alfredo Etcheniquegaray, 23 terneros de 147 kilos a 75 milésimos.

De Cerro Largo: De Camilo Saravia e hijo, 8 bueyes de 490 kilos a 65 y 70 novillos de 457 kilos a 82.

De Cerro Largo: De Guillermo Ruprecht, 20 novillos de 456 kilos a 85.

Vendido para el Frigorífico Artigas

De Maldonado: De Juan Masso, 38 novillos de 490 kilos a 85

De Maldonado: De Suc. P. Fernández, 38 novillos a 85

De San José: De Rogelio y J. Cami, 100 lanares de 23 kilos a 85

Vendido para el Abasto

De Rocha: De Juan Ache, 40 novillos de 453 kilos a 86.

De Lavalleja: De Carlos Gómez Carrasco, 51 terneros de 137 kilos a 75 y 40 terneros de 202 kilos a 83.

De Durazno: De Pedro S. Crosa, 65 vacas de 415 kilos a 70.

De Cerro Largo: De Ramón Duque Saavedra, 20 novillos de 370 kilos a 78.

Vendido para el Interior

De Treinta y Tres: De Jaime Godoy, 15 vacas a 74 milésimos.

De Cerro Largo: De Ubilla Hnos., 5 novillos a 72; 18 vacas a 55 y 75.

De Cerro Largo: De Emilio O. Costa, 2 vacas a 70.

De Cerro Largo: De Rafael de León, 13 vacas a 56 y a 70.

De Soriano: De María T. Luzardo, 2 novillos de 490 kilos a 87; 18 vacas de 404 kilos a 80.

Mercados argentinos

Cereales y carne

Cámara Gremial

Buenos Aires, 14 — A LA MAÑANA. — Montevideo. — El trigo tipo Brasil a 6.55; con base de 80 kilos, a 6.15; para pon tipo Bahía, a 6.15.

La avena en dársena a 5.50; tipo Bahía, a 5.35.

El lino, a 8.75.
El maíz, a 4.72 1|2.
El centeno nominal.
La cebada forrajera nominal.

Mercado a Término

El trigo disponible y para Julio y Agosto, a 6.40; para Setiembre, a 6.41; para Octubre, a 6.45.

El maíz disponible y para Julio, a 4.75; para Agosto, a 4.77; para Setiembre, a 4.81; para Octubre, a 4.85.

El lino disponible y para Julio, a 8.83; para Agosto, a 8.90; para Setiembre, a 9.00; para Octubre, a 9.10.

La avena disponible y para Julio, a 5.55; para Agosto, a 5.60.

Mercado de Liniers

Novillos muy especiales para frigorífico de 0.1180 a 0.1840; gordos especiales para frigorífico y consumo, de 0.14 a 0.20; para consumo, de 0.1180 a 0.14; novillitos para consumo, de 0.13 a 0.2160, vacas para consumo, de 0.06 a 0.1650; vaquillonas para consumo, de 0.1310 a 0.1960; terneros para consumo, de 0.1410 a 0.1420.

Mercado de Matanza

Capones pesados para consumo, de 8.40 a 10; livianos para frigorífico, de 6.80 a 7.70; flacos en conserva de 7.40 a 8.00; pesados para frigorífico, de 6.30 a 7.10; livianos para frigorífico de 5.60 a 6.10; para consumo, de 4.60 a 5.60; corderos para frigorífico, de 6.80 a 8.20

Mercado a Término de Rosario

Rosario, 14 — A LA MAÑANA. — Montevideo — El trigo disponible y para Julio a 6.30; para Agosto y Setiembre, a 6.40; para Octubre, a 6.45.

El maíz disponible y para Julio a 4.60; para Agosto, a 4.65; para Setiembre a 4.70; para Octubre a 4.75.

El lino disponible y para Julio a 8.70; para Agosto, a 8.80; para Setiembre, a 8.90; para Octubre, a 8.95.

DEL INTERIOR

SAN JOSE

NUEVAS AUTORIDADES EN EL JOCKEY CLUB

Con el fin de elegir miembros para integrar la Comisión Directiva y Fiscal, se reunió la asamblea anual de la institución hípica local.

Resultaron electos:

Comisión Directiva. — Titulares: Gabino Sosa, Dr. Mario Fernández, Manuel García, Dr. Juan B. Geninazzi, Victorio Laurnaga. — Suplentes: Raúl Arriaga, Carlos A. Larriera, Matías Mazzone, Homero Suárez, Ramón Chapper, Enrique Arroqui, Francisco Marquez Ilarraz.

Comisión Fiscal. — Titulares: Julio César Callorda, Francisco Orgoroso, Alvaro J. Caputi. — Suplentes: Adrián Gil Salguero, Bernardo Soto, Miguel Trullen.

ESCOLARES

Se efectuó la anunciada velada a beneficio de la Escuela de 2o. grado de niñas, que dirige la inteligente educacionista señorita Carmen Bidegain.

El teatro Macció estaba completamente lleno, no habiendo una sola localidad vacía.

El programa se cumplió en todas sus partes, llamando cada uno de los números, la atención unánime del público, que los aplaudió entusiastamente, obligando a la repetición de algunos de ellos.

Fué una fiesta realmente magnífica, que puede bien decirse superó a todas cuantas hasta ahora ha realizado la Escuela de Niñas.

El profesor Schader, a cuyo cargo estuvo la dirección de los números de baile que se realizaron y de gimnasia rítmica, ratificó los prestigios de que goza en Montevideo, donde es profesor de las dependencias del Consejo Nacio-

SOCIALES

Enfermos—

Se halla enfermo de cuidado el señor Manuel Moreira.

—Restablecido el joven Juan Gonzáles Cornú

—Sigue mejorando el doctor Francisco Giampietro.

—Mejorada de su enfermedad la señorita María Cassotti.

Viajeros—

Estuvo en ésta el señor Orlando Pedragosa Sierra.

—Vitó la ciudad el señor José Riembau.

—Estuvo en la capital el señor Artigas Menéndez Clara, César Cantou y su esposa señora Zulema Larghero

—De la capital nos visitó el señor Alfredo Larriera.

—De Estación Jackson nos visitan las señoritas Nica y Luisa Cabrera Loustaunau.

—Se encuentra en la ciudad el joven Martín Díaz Arias.

—De Ecilda Paullier nos visitó el señor Inocencio Peraza.

—Estuvo en ésta el señor José María Pérez.

Necrológicas—

Muy lamentado ha sido entre sus amistades el deceso de la anciana señora María Sci galea de Silvatto, cuyo sepelio efectuado ayer dió lugar a una sentida demostración de pesar

SORIANO

CONCURSO DE PONEDORAS

El 4 del corriente quedó clausurado el Concurso de Ponedoras organizado por el Sindicato Avícola de Soriano el que tuvo duración de un año y se realizó en la Chacra Experimental de la Escuela Industrial "Pedro Blanes Viale". El jurado dió el siguiente fallo:

Categoría A. — 1.o Se establece un primer, un segundo y un tercer premio a los lotes de aves que hayan puesto mayor número de huevos durante el torneo.

Corresponde 1er. premio: Parque N.o 7. Raza Leghorn Americana, con un total de 515 huevos, propietario Juan Antonio Armas Rodríguez.

2.o premio: Parque N.o 5, raza Leghorn Morenas, con un total de 430 huevos. Propietario Luciano Colly Vera.

3er. Premio: Parque N.o 9, raza Leghorn Inglés, con un total de 406 huevos, propietario Leonardo Ubillos (hijo).

2.o Se establece un primer, un segundo y un tercer premio, a las tres mejores gallinas que hayan puesto mayor número de huevos durante el Concurso.

Corresponde 1er. premio: A la gallina N.o 1, raza Leghorn, del Parque N.o 7, con un total de 126 huevos, propietario Juan Antonio Armas Rodríguez.

2.o premio: A la gallina N.o 5, raza Leghorn Morena, con un total de 122 huevos, propietario Luciano Gol'y Vera.

3er. premio: A la gallina N.o 4, raza Langahan, del parque N.o 1, con 121 huevos, propietario Ambrosio May.

Categoría B. — 1.o Se establece un primero, un segundo y un tercer premio a las tres mejores ponedoras de los meses de invierno (junio, julio y agosto).

Corresponde 1er. premio: A la gallina N.o 2, raza Langahan, con 35 huevos, propiedad de Pedro Hors.

2.o premio: A la gallina N.o 6, del parque N.o 6, raza Leghorn, con 33 huevos, propiedad de Arturo Nonnenmacher.

3er premio: A la gallina N.o 3, del parque N.o 9, raza Yeghorn, con 32 huevos, propiedad de Leonardo Ubillos (hijo).

3.o: Se establece un primero, un segundo y un tercer premio a las tres mejores ponedoras de los meses de Febrero, Marzo y Abril.

Corresponde: 1.er premio A la gallina N.o 1, del parque N.o 1, raza Langhan, con 39 huevos, propiedad de Ambrosio May.

2.o premio: A la gallina N.o 2, raza Langahan, del parque N.o 1 con 37 huevos, propiedad de Ambrosio May.

3.er premio: A la gallina N.o 2 del parque N.o 3 para Langhan, con 19 huevos, propiedad de Pedro Hors.

3.o — Se establece un premio especial para toda gallina que no se encluequé durante el Concurso.

Habiendo 30 gallinas en estas condiciones, se sortea, saliendo favorecido el parque N.o 6, propiedad del Sr. Arturo Nonnenmacher.

Se adjudica premio estímulo a los parque N.os 2, 3, y 4 de Petrona R. de García, Florentino Carmona y Manuel Sunhary.

ARRENDAMIENTO DE CAMPOS

En el registro respectivo local se registraron durante la semana pasada los siguientes contratos de arrendamientos de campos de Soriano:

Doña Rosa B. de González Moreno arrendó las siguientes fracciones en la 6.a sección, para agricultura y por 4 años:

A Juana G. de Rovetta 196 hectáreas 417 metros; a Vicente Obrando 71 hectáreas 2055 metros y 151 hectáreas 7418 metros; a José A. Daloglio 296 hectáreas 524 metros; a Victoriano A. Garrone, 129 hectáreas 1291 metros; a Eliseo y Domingo Martínez 129 hectáreas 1291 metros, a Cecilio y Pedro Pauntelli, 280 hectáreas 394 metros y a Carlos S. Campbell, 71 hectáreas 2055 metros.

El precio de estos arrendamientos es el 30 o|o de la cosecha.

—Albérico J. Cabo, a Fortunato Cabrera, 23 hectáreas 2886 metros, en la 7.a sección, para agricultura o ganadería por 3 años, a $ 15 38 la hectárea.

—Manuel Gómez Alza a Santiago Frugoni Valle 1369 hectareas en la 4.a sección para ganadería o agricultura, por 4 años, a $ 3.93 por la hectárea.

—Fermina N. Aboal a Eugenio Porea, 64 hectáreas, para ganadería o agricultura por 1 año, a $ 3.42 la hectárea.

PARA EXPOSICIONES FERIAS

Los hacendados del Departamento señores Prudencio B. Lavista y Cía., han hecho donativo de un valioso premio a la Asociación Rural con destino a la Exposición Ferias que organice el Directorio de la Rural adjudicará este premio, que consiste en una hermosa Copa, al mejor producto Shorthorn, inscripto y no racionado y se adjudicará en definitiva al expositor que lo obtenga en dos concursos consecutivos o tres alternados, comenzándose a disputarse en la Exposición Anual de esta temporada

NOTAS SOCIALES

Se realizó el anunciado enlace de la distinguida señorita Aurora Irisarri Meyer con el joven abogado Dr. Alfonso Ferreira.

Un cronista de "El Día" local que presenció las ceremonias de esta destacada boda hace el siguiente comentario.

Las ceremonias de la boda, aunque de carácter íntimo dieron lugar a una interesante reunión social que alcanzó lucidos contornos por la animación que la caracterizó.

Los dueños de casa, con la gentileza y el "saber hacer" que los distingue prodigaron atenciones a sus invitados, secundados por sus señoritas hijas Maruja Esther y Lita.

En el momento de la ceremonia la gentil novia lucía un rico tocado de crêpe satín blanco, que por su sencillez y elegancia realzaba su espléndida belleza.

Terminada la ceremonia civil, que fué presenciada por toda la concurrencia, bendijo la boda el cura párroco, presbítero Eduardo Meny.

Luego la concurrencia pasó al 'buffet", servido regiamente, que presentaba un hermoso aspecto decorado con profusión de violetas y claveles.

A los compases de una buena orquesta, el elemento joven se dedicó al placer de la danza, bailándose con animación por espacio de varias horas, mientras proseguía la tertulia en medio de un gratísimo ambiente de fina sociabilidad.

Los jóvenes desposados recibieron infinidad de valiosos regalos, entre los que figuraban varias joyas de alto valor.

Siendo ya avanzada la hora, comenzó a retirarse la concurrencia, gratísimamente impresionada de la simpática fiesta formulando augurios de felicidad para la juvenil pareja que unió sus destinos.

Entre las damas que participaron de esta grata reunión, vimos a las señoras:

Adela Brugulat de Ferreira, Augusta Meyer de Irisarri, Melania Arcaus de Lasarte, Aurora Camp de Péres Roubn, Maruja Fynn de Costa, Magdalena Irisarri de Flores, Alcira Barrandeguy de Cima, Ana B. de Irisarri, Nilda Barrandeguy de Ferreria, Juanita Albín de Barrandeguy Gabina G. de Irisarri, María Celia Flores de Sremella, Catita Coll Phovú de Ithursarry, Isabel M. de Flores, Adela Dieguez de Esnaola, Lucía Cataumbert de Rivas Maluzán, Florencia Pérez de Alzaga y señoritas Isabel y Amanda Nonnenmacher, María Aurora y Blanquita Costa Leonard, Adelita y Elena Ferreria Brugulat, Maruja y Esther Irisarri Meyer, Zaida Noutary, Elena González, Aurorita Pérez Camp, María Teresa Costa Fynn, Lita y Elva Irisarri Meyer, Dra. Natalia Hirchy Sosa, Zelmira Suhary, Zelmira Herrera Silveira, Esther Barrandeguy, Lasarte y Judith Lasarte Arcaus

MORATORIA PROVISIONAL

Ha llegado hasta nosotros — dice un diario local — la noticia de que la importante firma "Melassi Hnos y Cendoya", de Cardona, de un momento a otro se presentarán a uno de los Juzgados Letrados de Comercio de la Capital, solicitando moratoria.

El comercio de la citada firma es en ramos generales, herrería, carpintería y taller mecánico

El activo oscila en $ 40.000 y el pasivo sería de $ 37.000.

(Corresponsal.)

ARTIGAS

(Desde Bella Unión)

NOTAS POLITICAS

La candidatura del Dr. Mussio Fournier

Algunos clubs políticos de colorados tradicionales, de la capital, acaban de proclamar la candidatura del Dr. J. C. Mussio Fournier, para el Consejo Nacional.

ROCHA

(Desde Castillos)

LAMENTABLE ACCIDENTE

En circunstancias que se encontraba cortando varas en un monte próximo a la casa de sus padres, Ramiro Piriz, vecino de India Muerta tuvo la desgracia de que se quebrara el gajo del árbol en que se sostenía, y al pretender agarrarse a otra rama con la mano en que tenía el cuchillo, sin lograr su intento, al bajar el brazo con violencia se incrustó el arma en el lado interior del muslo izquierdo.

El desdichado vecino dejó de existir pocas horas después de ocurrido el lamentable accidente. Su cadáver fué transportado a la Villa a fin de practicársele la autopsia.

Ramiro Piriz era oriental, casado, de 26 años y disfrutaba de unánime estimación.

Viajeros —

Para Montevideo el Dr. Antonio Valiño Sueiro.

—Con igual destino el Dr. Ferrer.

—Para su establecimiento de campo, desde Montevideo, el señor Pasiano Mendes

—Para Rocha los esposos Acosta Amonte.

—Estuvo en la Villa la señora Lila P. de Ubal

—En Montevideo hállase el señor Manuel F. Rubio.

—Estuvo en ésta el señor Elio S. Lima.

—Fué hoy para Montevideo, la señora Manuela R. de Rubio.

Enfermos—

Ha pasado algo molestada la señora Eufrasia O. de Paget.

—Sigue muy bien, en Montevideo, don Idalino Molina.

—Regresó para su casa el señor Asunción Terra, ya convaleciente de su enfermedad.

—Restablecidas las señoras Pilar Núñez de Torres y Angelita Martínez de Rubio.

Enlaces—

El próximo 28 se realizará el enlace del joven Modesto Gonzalez con la señorita Vicenta Rocha.

—A fines del corriente mes, contraerá enlace el señor Justo Cruz con la señorita Rosa aCmaño.

COLONIA

EL PRECIO DEL KEROSENE

Frente a la exhorbitancia constatada de que en algunos comercios de esta plaza un artículo de elemental consumo como el kerosene, se está vendiendo a 20 centésimos y hasta 24 en algunos casos, no puede menos que reclamarse la intervención de las autoridades respectivas, en defensa del publico consumidor.

Informes exactos permiten asegurar que las empresas que suministran dicho artículo al comercio, lo cobran a 14 centésimos y cuarto el litro, precio neto por tanque de 200 litros.

Precio idéntico por otra parte, al anterior al alza ficticia que ha ocurrido en ciertos comercios.

En cualquier forma, conocido el precio de costo del kerosene, es suficiente para calificar de abusivo el proceder de quienes lo están vendiendo al público a los precios consignados en este comentario.

Las autoridades municipales en conocimiento de hechos de esta naturaleza, deben aplicar la ley de subsistencias de diciembre del año 1917, dentro de lo que les es pertinente.

LA COMISION DE ZONA FRANCA

Adelantamos la noticia días pasados de que el interventor de Hacienda, señor C. C. Cornú, había dejado constituída la Comisión Administradora del Puerto y Zona Franca de esta ciudad.

En nueva sesión realizada por dicha entidad, fueron distribuídos los cargos, recayendo la presidencia en el señor Rodolfo Mendívil y la secretaría en el señor A. Angel Péres.

REGISTRO CIVIL

Movimiento en Junio

La oficina local de Registro de Estado Civil tuvo el siguiente movimiento, en el mes que acaba de terminar:

Nacimientos: varones, 9; mujeres, 21. Total, 30.

Defunciones: varones, 1; mujeres, 5. Total, 6.

Matrimonios, 5.

LA ADUANA EN JUNIO

Recaudación

Según el detalle que vá enseguida, la aduana de Colonia y dependencias recaudaron en Junio $ 30.017.90:

Concordia	$	1 60
Riachuelo	"	972.17
Rosario	"	1.506.21
Sauce	"	6.804 85
Conchillas	"	8.180.20
Colonia	"	12.672.87
Total	$	30.017 90

Lo recaudado por mes, en lo que va del año fué.

Enero	$	28.746 30
Febrero	"	41.631 38
Marzo	"	34.755 88
Abril	"	38.061 72
Mayo	"	38.917 20

Asciende la recaudación aduanera en el primer semestre del año a un total de $ 187.182.48, suma que comparada con la igual período del año 1931, que fué de $ 279.946.25, da una merma de $ 92.813.77 para los primeros seis meses del año actual.

EXPORTACION DE PIEDRA Y ARENA

Se exportaron en Junio por los puertos bajo el contralor de nuestra aduana las siguientes cantidades de estos productos extractivos:

Piedra, 3.085.500 kilogramos; arena, 35.650.000.

Valor de aforo, $ 3.085.50 y 35.650, respectivamente.

MOVIMIENTO DE BUQUES

Los puertos de la jurisdicción de la aduana local tuvieron el mes pasado el siguiente movimiento:

Buques entrados, 104; salidos, 101.

SOCIALES

Viajeros—

Regresó ayer de Buenos Aires el doctor Emilio Alberto Porras, presidente del Concejo Departamental de Administración.

—Partió el domingo para Montevideo, el doctor Samuel Bertón, jefe de policía del departamento.

—Procedente de Colonia San Pedro, se encuentra en ésta la señora Etela Genes de Nem.

—Regresó ayer de Buenos Aires, acompañada de sus señoritas hijas Violeta y Mary, la señora Lucía Lahusen de Booth, quienes siguieron para "Los Cerros de San Juan".

—Estuvo ayer en ésta el señor Ernesto D'Alessandro, director de la escuela para varones y del curso nocturno para adultos, en Carmelo.

—Partió ayer para Carmelo el inspector departamental de escuelas señor Guido R. Andrioti

PROXIMA BODA

Será consagrada el 16 del corriente en esta ciudad, la boda de la señorita Guillermina Villanustre con el señor Eduardo Justeluis.

La nueva pareja fijará su residencia en Paso de la Horqueta.

Enfermos—

Noticias de la capital hacen saber que sigue delicado el señor César Martorell.

—Se encuentra enfermo desde hace unos días, el señor José María Rovira.

—Enferma la señorita Amelia G. Basahún.

—Restablecida la señorita Olimpia Pardini.

—Mejoradas las señoritas María Mercedes Villanustre y Dominga Cresta Assandri.

Información general

ASOCIACION NACIONAL DE SOBRESTANTES

Se comunica a los afiliados de ciudad y campaña que el domingo 28 de Agosto próximo se efectuarán las elecciones de autoridades por el período 1932-33.

El registro para la presentación de listas estará abierto en secretaría, de las 18 a las 20 horas, hasta el día 3 de agosto.

Citación

Se cita para la reunión a efectuarse en el día de la fecha, a las 21 horas, a los miembros del Comité Directivo, a fin de tratar asuntos varios.

BOLSA, BANCA Y COMERCIO

Bolsa de Buenos Aires

Estado de la plaza

Buenos Aires, 14 — A LA MAÑANA. — Montevideo. — La plaza estuvo pesada. Se vendieron cédulas por 1 millón 513.735 pesos; títulos papel por 434.500 pesos.

CAMBIOS

Londres, 14 (Especial) — Las cotizaciones ...

Londres sobre Nueva York 3.54 1|2 dólares; sobre París, 90.25 francos; sobre Madrid 44.12 pesetas; sobre Amsterdam, 8.79 florines; sobre Roma, a 69.25 liras; sobre Bruselas, 25.50 francos belgas; sobre Berna, a18.19 francos suizos; sobre Berlín, 14.90 reichsmarks, sobre Tokio, a 19 1|8 yens; sobre Buenos Aires ...

LANAS

LONDRES

LONDRES, 14 (Especial Prosiguieron los remates de lanas coloniales.

Se ofrecieron 9.885 fardos, vendiéndose 8.000.

Los representantes de las hilanderías continentales y los industriales británicos llevaron más o menos la misma cantidad de fardos, quedando la tendencia a precios en contra de los compradores.

Fueron ofrecidos 2.618 fardos de Australia, merinas lavadas de 11 1|2 a 19 1|2; grasientas de 6 1|2 a 12 y 1|2.

162 fardos de Colonia del Cabo: cruzas grasientas de 7 1|2 a 8 1|2.

2.875 fardos de Nueva Zelandia; cruzas lavadas de 5 3|4 a 15 1|2; grasientas a 5 1|4: 10 fardos tipo alipe de 5 a 10.

4.230 fardos de Punta Arenas; cruzas grasientas de 5 a 11 peniques por libra.

ALGODON

LIVERPOOL Y NUEVA YORK

Liverpool, 14 (Especial) — El mercado ... americano a término estuvo hoy sostenido.

... julio se cotizó a 4.46.

Para Agosto a 4.46.
Para Setiembre, a 4.46.
Para Octubre, a 4.45.
Para Noviembre a 4.46.
Para Diciembre, a 4.494
Para Enero, a 4.51.
Para Febrero, a 4.53.
Para Marzo, a 4.56.
Para Abril a 4.56.
Para Mayo, a 4.61.
Para Junio. a 4.63.

... disponible ...

Good ordinary, a 5.05.
Stric good ordinary, a 5 19.
Low middling, a 4.96.
Stric low middling a 4.30.
Middling, a 4.76.
Stric middling, a 4.68.
Stric low middling, a 4.58.
Middling fair a 4.36.

Nueva York, 14 (Especial) — El algodón ... para entrega inmediata se cotizó hoy a 5.70 centavos ... por libra.

Para Julio a 5.74.

CEREALES

Chicago, 14. (Especial) — El mercado de maíz estuvo hoy flojo.

Para Julio al cierre se cotizó a 30 1|8; máximo, a 31 1|2 mínimo, a 30 1|8. Para Setiembre al cierre a 32 máximo, a 33; mínimo, a 32.

El mercado de trigo estuvo hoy muy flojo.

Para Julio al cierre se cotizó a 54 1|8; máximo, a 47 3|8; mínimo, a 45 1|8. Para Setiembre, al cierre 47 5|8 para máximo, a 49 7|8; mínimo, a 47 5|8

El mercado de avena estuvo hoy flojo.

Para Julio se cotizó a 18 7|8; para Setiembre, a 19.

Duluth, 14. (Especial). — La semilla de lino se cotizó para Julio a 101 1|2; para Setiembre, a 100 1|4.

A TERMINO

LONDRES, 14. — (Especial) El mercado de trigo estuvo sostenido, apesar de la poca demanda, cotizándose los cargamentos parciales con un alza de 3 peniques por quarter.

Los compradores se demostraron reservados, a la espera de nuevos acontecimientos.

La tendencia sostenida se atribuye a avisos telegráficos desde Estados Unidos.

El de maíz estuvo firme hubo poca actividad, con precios con alza de 1 1|2 a 3 peniques por quarter.

ACEITE DE LINO

Londres, 14. (Especial). — El mercado de aceite de lino estuvo sostenido.

El disponible se cotizó a 14.10.0; para Julio y Agosto, a 13.0.0; para Setiembre y Diciembre, a 13.7.5.

SEBO

Londres, 14. (Especial). — El sebo argentino tipo frigorífico de primera C. I. F. para embarcar en Agosto, a 21|; al comprador y a 21|6 al vendedor

De mataderos extra C. I. F. para embarcar en Agosto a 21|9; de matadero de primera para el mismo mes 20|9

CARNES

LONDRES

Londres, 14 (Especial). — El mercado de carnes de Smithfield cotizó los cuartos traseros argentinos, a 54 1; delanteros, a 26.4; cuartos traseros uruguayos, a 30.6, delanteros, s|c. Carne ovejuna de la misma procedencia, a 21.7; de cordero a 50|6.

MARITIMAS

BUQUES LLEGADOS AYER

HIGHLAND CHIEFTAIN, inglés de Londres con pasajeros, correspondencia y carga consignado a Christophersen Hnos.

ARLANZA, inglés de Southampton con pasajeros, correspondencia y carga consignado a Maclean Stapledon.

KERGUELEN, francés de El Havre con pasajeros, correspondencia y carga consignado a A. Boyer.

ENSTRE GRANGE, inglés de Newport con carga general consignado a Houlder Bros.

BARON BERNON, inglés de Tampico con inflamables consignado a Houlder Bros.

SATARTIA, norteamericano, de Nueva York, con carga general consignado a Christophersen Hnos.

A LLEGAR

Hoy ORANIA, holandés de Amsterdam con pasajeros y correspondencia, consignado a Dodero S. A.

Hoy URUGUAYO noruego de Nueva York con carga general consignado a Van Bokkelen y Rohr.

18 MONTE PASCOAL, alemán de Hamburgo con pasajeros, correspondencia y carga consignado a Dorner y Bernitt.

18 WESTERN PRINCE, inglés de Nueva York con pasajeros, correspondencia y carga consignado a Houlder Bros.

21 CAP ARCONA, alemán de Hamburgo con pasajeros, correspondencia, consignado a Dorner y Bernitt.

21 CRITON, francés de Amberes, con carga general consignado J. R. Williams y Cía.

21 UPWEY GRANGE, inglés de Londres con pasajeros, correspondencia y carga consignado a Houlder Bros.

A SALIR

Hoy ANDALUCIA STAR, inglés para Londres con pasajeros y correspondencia despachado por J. R. Williams

Hoy HIGHLAND MONARCH inglés para Londres con pasajeros, correspondencia y carga despachado por Christophersen Hnos

16 GENERAL OSORIO, alemán para Río de Janeiro, con turistas despachado por Dorner y Bernitt.

16 WESTERN WORLD norteamericano de Buenos Aires para Nueva York con pasajeros, correspondencia y carga despachado por Munson

19 GENERAL SAN MARTIN alemán para Hamburgo con pasajeros, correspondencia y carga despachado por Dorner y Bernitt.

20 ARLANZA, inglés para Southampton con pasajeros; correspondencia y despachado por Maclean Stapledon.

21 EL ARGENTINO, inglés para Londres con pasajeros, correspondencia y carga despachado por Houlder Bros.

21 PRINCIPESSA MARIA, italiano para Génova con pasajeros, correspondencia y carga despachado por Houlder Bros.

FLUVIALES

Para Buenos Aires salió "Ciudad de Buenos Aires".

Llega y sale hoy "Ciudad de Montevideo"

VARIAS

A muros de la dársena 1 atracó el liner inglés ARLANZA.

Opera en la misma dársena la motonave inglesa HIGHLAND CHIEFTAIN.

A muros de la dársena 1 atracó el vapor francés KERGUELEN.

Licitaciones

Frigorífico Nacional

Compra de artículos

Se hace saber que esta Institución, se interesa por la compra de los siguientes artículos:

1.000.000 de kilos de sal gruesa
10.000 kilos de aserrín blanco
150.000 kilos de carbón de Cardiff.
40 piezas de lienzo

Por ofertas e informes dirigirse a Frigorífico Nacional, Oficina de Compras, Cerrito 370, Montevideo

Intendencia General del Ejército y la Armada

LICITACIONES EN TRAMITES

Licitación pública N.o 8. — Víveres secos. Apertura el día 20 de Julio, a las 15 horas.

Licitación pública N.o 11. — Leche. Apertura el día 22 de Julio, a las 15 horas.

Licitación pública N.o 15. — Lubrificantes aviación. Apertura el día 22 de Julio, hora 15 y 30.

Licitación pública N.o 13. — Carbones. Apertura el día 25 de Julio, a las 15 horas.

Licitación privada N.o 38... — 4900 metros cretona, cinta de hilera, botones, hebillas, chapas de hierro y materiales varios. Apertura el día 19 de Julio a las 15 horas.

Licitación pública N.o 337. — Libros e impresos. Apertura el día 22 de Julio a las 15 horas.

Avisos Varios

Banco Mercantil del Río de la Plata

CONVOCATORIA

Se convoca a los señores Accionistas de este Banco, para la Asamblea General Ordinaria que de acuerdo con el Artículo 10 de los Estatutos, se efectuará el Miércoles 20 del corriente a las 16 horas, en el local del Banco, calle Zabala No. 1532, para tratar la siguiente orden del día:

1.o — Lectura y consideración de la Memoria, Balance General y el Informe del Síndico, correspondiente al ejercicio terminado el 30 de Junio de 1932

2.o — Nombramiento de dos Directores

3.o — Nombramiento del Síndico titular y Suplente, de acuerdo con el Artículo 39 de los Estatutos

4.o — Designación de dos Accionistas presentes para aprobar y firmar conjuntamente con el Señor Presidente y Secretario del Directorio el acta de la presente Asamblea

A los efectos del artículo 11 de los Estatutos, los señores Accionistas deberán concurrir a la Gerencia del Banco hasta cinco días antes del fijado para que tenga lugar la Asamblea, a recoger la boleta de entrada, previo depósito de sus Acciones en las Cajas del Banco

Montevideo, Julio 6 de 1932.

EL SECRETARIO.

Banco Italiano del Uruguay

Asamblea general ordinaria

PRIMERA CONVOCATORIA

En cumplimiento de lo que disponen los artículos 33 y 35 de los Estatutos, se convoca a los señores Accionistas del Banco Italiano del Uruguay, para la Asamblea General Ordinaria que tendrá lugar el día miércoles 27 del corriente, a las 16 horas, en el local del Banco, calle Cerrito N.o 428, a fin de tratar la siguiente

ORDEN DEL DIA

1.o Requisitos preliminares de acuerdo con los Estatutos.

2.o Aprobación de la memoria y Balance correspondientes al semestre vencido el 30 de Junio de 1932 y presentación del informe de la Comisión de Cuentas.

NOTA. — De acuerdo con el artículo 12 de los Estatutos, el Registro de Acciones quedará cerrado el día 23 del corriente, a las 12 horas. — Montevideo, 12 de Julio de 1932.

S. A. Fábrica Uruguaya de Alpargatas

DIVIDENDO ACCIONES PREFERIDAS

Se invita a los tenedores de Acciones Preferidas para que concurran a percibir el dividendo correspondiente al 1.er semestre de 1932, que se pagará todos los días hábiles de 14 a 16 horas (sábados 9 a 11), en las oficinas de la Sociedad calle Isidoro de María N.o 1631

EL SECRETARIO

Cervecerías del Uruguay y Cervecería Oriental S. A.

AL COMERCIO Y AL PUBLICO

A los efectos legales comunicamos al comercio y al público que por escritura otorgada hoy ante el escribano Eduardo L. Simón han quedado totalmente disueltas las Sociedades Anónimas denominadas "Cervecerías del Uruguay S. A." con sede en esta ciudad, calle Entre Ríos número 1060 y "Cervecería Oriental S. A.", con domicilio en la calle Burgues N.o 3051 habiéndose hecho cargo del Activo y Pasivo de ambas, la Sociedad Anónima denominada "Fábricas Nacionales de Cerveza S. A.", con sede en la casa número 1060 de la calle Entre Ríos

Los que se consideren acreedores o interesados deberán concurrir al domicilio últimamente citado, con los justificativos de sus créditos, para ser abonados

Montevideo Junio 30 de 1932. — Cervecerías del Uruguay, Cervecería Oriental S. A., Fábricas Nacionales de Cerveza S. A.

Banco Popular del Uruguay

ASAMBLEA GENERAL ORDINARIA

De conformidad con lo dispuesto por el Art. 12 de los Estatutos se convoca a los señores accionistas del Banco Popular del Uruguay, a la Asamblea General Ordinaria que se celebrará el día 22 del corriente a las 16 y 30 horas, en el local social calle 25 de Mayo número 402, esq. Zabala para considerar y adoptar la resolución sobre la siguiente orden del día: Memoria del Directorio balance general y cuenta de ganancias y pérdidas correspondiente al primer semestre del 30 ejercicio, en cumplimiento de lo dispuesto por el Art. 25 de los Estatutos

Los accionistas que hayan de tomar parte en las deliberaciones de la Asamblea depositarán sus acciones o certificados de depósito de éstas en otros Bancos en las Cajas de la Institución hasta el día 17 del corriente, o sea cinco días antes del fijado para la reunión, como lo dispone el Art. 14 de los Estatutos, y los accionistas que hayan de hacerse representar en la Asamblea deberán conforme a lo establecido en el Art. 15, comunicarlo al Directorio también cinco días antes de la Asamblea.

Montevideo Julio 1.o de 1932

Económicos

ORO se compra en cualquier estado, partidas grandes o pequeñas. Dirigirse a la fábrica SORIANO 887

SE OFRECE hombre joven para establecimiento Rural. Con conocimientos prácticos en la parcialidad de los trabajos. Sin pretensiones. Dirigirse por carta a Poste Restante A. Y B. 1642. Correo Central

SI SUFRE Vd de insomnio, reuma, corazón, riñones, hígado, diabetis, parálisis, impotencia o cualquier otro trastorno en su organismo le conviene conocer "La maravilla eléctrica" de "Overbeck", aparato completamente insensible de fácil manejo que se lo aplica Vd. mismo. Informes: Rodrigues Anido Hnos., Uruguay 1600.

PROSTATICOS! Antes de someterse a una operación quirúrgica en su propio interés, consúltenos. — Tenemos pruebas evidentes que lo asombrarán. El método es puramente científico y de reciente invención. La casa pone a su disposición reconocimiento facultativo. —Rodrigues Anido Hnos. Uruguay número 1600

REUMA Y GOTA. Se curan rápidamente con las famosas píldoras "EADE" puramente vegetales. En todas las farmacias. Agentes: Rodrigues Anido Hermanos. Uruguay 1600

TOROS, toritos terneros, vacas y vaquillonas Holandesas de pedigrée y puras por cruza, con grandes antecedentes lecheros, se vender. Rodrigues Anido Hnos., Uruguay 1600

OBSEQUIO — A toda persona que haga una compra en la Maison Lacassagne, con motivo de los últimos días de liquidación — Vea los modelos. — Ituzaingó 1472

SE ALQUILA casa para comercio, sucursal de banco, por encontrarse situada en la calle Paraguay N.o 1750, frente a la estación Central del F. C.

PARRA americana injertos de viña de uva de mesa y de vino vendo cantidades. Tratar almacén de José S. Pastorino (Colón) Telé.: 61? Paso

GRAN NEGOCIO. Se vende una hermosa finca con 11 piezas, más 4 de servicio y 3 cuartos de baño, ubicada en uno de los mejores parajes de la calle 18 de Julio, recibiendo en pago ganado vacuno o lanar al precio corriente. Informes: calle Canelones 961 bis, de las 15 a las 17.

ACIDO oxálico, acético glacial y nítrico, alumbre de potasa en piedra, bicarbonato de soda desnaturalizado, óxido de hierro, bicromato de potaza, carbonato, bisulfito de sodio en cristales, esencia de mirbana, amoníaco líquido, betún de judea, sulfuro de antimonio en frascos, nitrato de plata, aceite de hulla. Venta por mayor. Inca 1815.

REMATES

12

La Mañana
Viernes 15 de Julio de 1932

El conflicto diplomático entre los gobiernos rioplatenses

Estados Unidos, Colombia y Brasil parecen dispuestos a tomar la iniciativa de una mediación amistosa

El ex-comandante del Uruguay formuló para "La Mañana" interesantes declaraciones

Manifestaciones del presidente Terra

Tuvimos oportunidad de visitar en su domicilio particular al Presidente de la República doctor Gabriel Terra. El primer magistrado que se encontraba en esos momentos departiendo con el Ministro del Interior doctor Mateo Legnani y con el secretario y pro secretario de la Presidencia de la República, nos recibió de inmediato expresándonos para LA MAÑANA lo siguiente:

"La situación permanece incambiada. El Presidente Justo ha dispuesto — dentro de las atribuciones que tiene — que las agencias telegráficas y estaciones de radio se abstengan de hacer propaganda contra nuestro país. En cuanto aquí, estamos a la expectativa de los acontecimientos.

Mientras el conflicto no se soluciones, he solicitado — habiendo obtenido de inmediato aceptación — que la Embajada de Estados Unidos se haga cargo de los intereses uruguayos en la Argentina".

Tales fueron las declaraciones que nos hizo el doctor Terra.

Por su parte la Jefatura de Policía de Montevideo, en nombre de la Superioridad, — es decir de la Presidencia de la República — ha dispuesto que las radios se obstengan de comentar el conflicto y solicitado a las direcciones de los diarios que eviten de hacer cualquier clase de comentario que constituya una desconsideración o un agravio al país hermano.

CONFIA EN QUE EL GENERAL JUSTO ENCONTRARA LA SOLUCION

BUENOS AIRES, 14. (Especial de LA MAÑANA). — "La Nación" publicará mañana el siguiente telegrama de su enviado especial en Montevideo: "La palabra del presidente de la República tiene en los momentos actuales excepcional importancia respecto al conflicto producido entre ambos gobiernos. Entendiéndolo así quise hoy escuchar del doctor Terra algún concepto que contribuyera a disipar toda desconfianza y a fortalecer la esperanza popular de que el entredicho será pronta y satisfactoriamente solucionado. Poco antes de medio día, me trasladé a la residencia particular del primer magistrado donde fuí recibido cordialmente, por el Subsecretario de la Presidencia señor Trujillo, y por el edecán Coronel Herrera.

"Pocos instantes duró la espera. Introducido en la salita vecina en la cual departían el Jefe de Policía Coronel Baldomir con el Consejero nacional señor Berreta y ex Consejero doctor Fleurquin, me hallé sin tardanza en presencia del Presidente que me acogió con afabilidad y el cual me condujo hasta la biblioteca de la casa donde departió conmigo durante algunos minutos. Al cambiar los saludos preliminares, el doctor Terra tuvo palabras de grata recordación para el Director de "La Nación" don Jorge Mitre y como es de suponerlo, al abordar el tema esencial de mi visita el Presidente se expresó con parquedad.

"Luego de rápida cavilación sobre el particular, el doctor Terra me autorizó a poner en sus labios esta manifestación:

"Tengo mi espíritu tranquilo en el actual momento porque me consta positivamente que el General Justo es un amigo del Uruguay y que una vez que consiga reunir todos los antecedentes del asunto, dará la solución de armonía que interesa a los dos países".

Según puede inferirse de esa simple frase, el Gobierno Uruguayo se halla bien dispuesto para dar al lamentable conflicto la solución cordial que sin menoscabo para la dignidad de los dos países, conserve la vieja e histórica armonía que siempre ha vinculado a los dos pueblos".

La posición del Dr. Manini y Ríos

Una vez que el Ministro de Relaciones terminó, en Cámara, su exposición, hizo uso de la palabra el Dr Manini Ríos.

LA MAÑANA conceptúa de interés y oportunidad dar un resumen aproximado de los conceptos vertidos por el legislador riverista.

Dijo el doctor Manini Ríos, en sustancia, que compenetrado del deber patriótico del momento no iba a rehusar su solidaridad con la línea de conducta gubernativa.

Que de la exposición ministerial confirmatoria de lo que pocas horas antes había expresado el propio Ministro ante la Comisión de Asuntos Internacionales, surgía la comprobación de molestias y vejámenes inferidos a la representación uruguaya con motivo de la conmemoración patriótica de Buenos Aires, y que ante tales circunstancias, no sería su voz discordante en el concierto de voluntades que se imponía frente a las responsabilidades del momento.

Que era profundamente lamentable y doloroso que se hubiera producido semejante situación respecto a un país con el que nos une más que ningún otro del continente las más profundas e irrevocables vinculaciones históricas, raciales, económicas, espirituales; y que por lo mismo, entendía que no debían agravarse los aspectos del caso planteado, y por el contrario, empeñarse, sin duda en salvaguardar la dignidad nacional; pero también en que las derivaciones del conflicto no asumieran proporciones irrazonables.

Que debía, por eso mismo, reiterando lo expresado horas antes en la Comisión de Asuntos Internacionales, formular las reservas y salvedades que a su juicio imponían los procedimientos adoptados por nuestra Cancillería, que precipitó la ruptura de relaciones diplomáticas, sin antes agotar los términos hábiles y usuales que estaban expeditos para tentar alguna otra solución digna para la soberanía nacional, satisfactoria para el orgullo patrio, pero también conciliable con el mantenimiento de la fraternidad secular de los pueblos rioplatenses.

Que a su juicio, aun en los términos más firmes y rotundos, se debió haber recurrido previamente a un pedido de explicaciones que encauzara el incidente en las vías regulares de las costumbres diplomáticas.

Que si el gobierno argentino hubiera negado esas explicaciones, o bien las hubiera retaceado en forma que no satisfaciera nuestro amor propio lastimado, la posición uruguaya habría sido mucho más sólida e inobjetable; y la actitud gubernativa final rodeada de mucho más prestigio y autoridad; y que en cambio si las hubiera dado categóricas y claras, sí hubieran importado desautorizar a los funcionarios autores de los desaires a nuestra bandera, y desagraviar nuestros sentimientos patrióticos, se habría dado un gran paso más en el camino de esa confraternidad rioplatense que es un imperativo histórico ineludible.

Las palabras del doctor Manini fueron acogidas con unánimes apoyados en la bancada riverista, y numerosos en las demás, y al final aplaudidas por parte de la Cámara.

No sufrirá entorpecimiento alguno el tráfico entre ambas capitales

Buenos Aires, 15 (Austral) — El sub-secretario del Ministerio de Relaciones Exteriores, Dr. Alcorta a quién interrogamos acerca de las posibles dificultades que el conflicto con el Urúguay podía acarrear a los viajeros entre ambos países, nos manifestó lo siguiente:

—"Las personas que deseen trasladarse a Montevideo u otro punto cualquiera del Uruguay o que de este país tengan que venir al nuestro podrán hacerlo como simpr.

No hay, a este respecto, ninguna novedad, vale decir, que no se exigirá absolutamente ningún nuevo documento ni se opondrán dificultades".

EN EL SENADO

INTERPELACION AL MINISTRO DE RELACIONES EXTERIORES

Ayer a las 5 y 35 p. m celebró sesión extraordinaria el Senado, que estaba citado a fin de oir las explicaciones del Ministro de Relaciones Exteriores sobre los sucesos recientes con la Argentina.

El acto, que se realizó en sesión secreta, fué presidido por el doctor Rodríguez Larreta y con la asistencia de los señores Massera, Ponce de León, Ramos, Pérez Aquino, Andreoli, Minelli, Camacho, Vianna, Estradé, Batlle, Bonneta, Morelli, Viera y Demichelli.

A las 7 y 25 p. m. se levantó la sesión pasándose a cuarto intermedio hasta que la Comisión de Asuntos Internacionales se expida sobre el particular.

El hermetismo de los señores senadores es absoluto, de aquí que no podamos informar a nuestros lectores como sería de desear.

En Inglaterra se confía en un pronto arreglo

Londres, 14. — Causó gran sorpresa en esta capital la ruptura de relaciones de la Argentina con el Uruguay, pues no se esperaba que el incidente producido a raíz de la estadía del crucero "Uruguay" en Buenos Aires alcanzase tales proporciones.

Se tiene la esperanza que el tiempo y la reflexión, atenuarán las susceptibilidades, siendo la opinión dominante en los círculos londinenses que se llegue a la brevedad posible a un arreglo en la diferencia surgida entre ambos países.

El Dr. Terra espera que el general Justo, "cuando consiga todos los antecedentes, dará la solución de armonía que interesa a los dos países". — La interpelación del Senado al Ministro de Relaciones Exteriores. — En general, la situación se mantiene con pocas variantes, notándose, sin embargo, que el ambiente es propicio para llegar pronto a soluciones cordiales.

El capitán de fragata Hernández formula importantes declaraciones

Interesantes detalles de las actuaciones que han dado motivo al entredicho diplomático

UNA FIGURA CENTRAL

Sin duda, el capitán Rodolfo Hernández, el distinguido marino que comandaba el "Uruguay", ha sido — por obra de las circunstancias — una de las figuras centrales del entredicho diplomático, y ello nos movió a procurar algunas declaraciones de su parte, como interesante complemento al informe que elevara a la superioridad y que publicáramos en nuestra anterior edición.

La redacción del informe oficial, está sujeta siempre a márgenes que no permiten comúnmente, entrar en algunos detalles, que tienen su importancia, especialmente para el público, que siente una insatisfacción que sólo puede ser neutralizada con la nota periodística más amplia, más abierta y que permite el registro de algunos detalles, no siempre encuadrables en un documento oficial.

CON EL MINISTRO DE LA GUERRA

Lo que supusimos una tarea fácil, fué en realidad más que difícil, ya que la localización del Capitán Hernández, se hizo para nosotros tan dificultosa que pensamos que, en realidad, el destacado marino no deseaba hacer declaraciones y por ello había tomado sus medidas para evitar todo contacto con los periodistas.

En ese tren de conjeturas llegamos a suponer que hasta la intervención del Ministro de la Guerra, podría haber influído en la actitud del capitán Hernández, y esto nos impulsó a viistar al Ministro de la Guerra, doctor Mañé, en el domicilio de su señor padre, en la Avenida Agraciada.

Le sugerimos al doctor Mañé, la sospecha que teníamos, manifestándonos entonces el Ministro que, no había tal cosa, desde que, estando el capitán Hernández en disponibilidad no podía él — en su carácter de Ministro — prohibirle ni autorizarlo a hacer declaraciones, y que, su fiscalización sobre ellas sólo podría hacerse efectiva cuando afectaran elementales disposiciones militares que siempre están vedadas cualquiera sea el carácter en que se encuentre el marino o militar que las pronunciase.

CON EL CAPITAN HERNANDEZ

Seguros ya, pues, de que no había ningún serio impedimento para poder ofrecer a nuestros lectores una interesante nota como la constituye sin duda, un reporteje al capitán Hernández, reiniciamos su búsqueda, fracasando en diversos lugares hasta que logramos nuestro propósito en una casa de Pocitos, de una familia de la amistad del capitán Hernández.

Cuando le expusimos nuestros anhelos, una negativa fué la respuesta que obtuvimos, pero la insistencia nuestra no desmerecía en nada a la negativa de nuestro interlocutor.

Adujo el capitán Hernández, diversas razones de distintos órdenes para evadirse del reportaje que lo amenazaba, pero finalmente, como nuestro propósito era irreductible logramos que, sin decidirse, el capitán Hernández nos comenzara a hablar de algunos interesantes detalles de su actuación en la incidencia que hoy acapara los comentarios de los países del Plata.

ABSOLUTA IGNORANCIA

Y así fuímos conociendo — como hemos dicho — aspectos desconocidos o tratados muy esquemáticamente en el informe oficial.

Le preguntamos al capitán Hernández si él conocía algunas de las actuaciones registradas entre las cancillerías de ambos países, antes de arribar a Buenos Aires, como consecuencia de la visita del general Toranzo a bordo del "Uruguay".

—Ignorancia completa era la mía — nos responde nuestro interlocutor, — ignorancia que llegó hasta después de la comida en la Casa de Gobierno, donde recién pude ponerme en contacto con el Embajador, en forma que pudiera exponerle mis novedades y obtener la explicación a información del caso. De ahí nació que yo estuviera imposibilitado para llegar a planear cualquier cuestión, a fin de poder definir, de una vez, si las novedades anotadas respondía a caros sentimientos de confraternidad o a razones de orden reservado.

Capitán de Fragata Hernández

SITUACION DE EXPECTATIVA

—Las novedades que anotara en la misión que estaba desempeñando, en más de una oportunidad despertaron mi prevención, pero siempre encontraba una explicación satisfactoria, por ese mismo desconocimiento de lo acontecido en Montevideo, mientras el "Uruguay" se encontraba en viaje a Buenos Aires. Y cuando esa prevención llegó a ahondarse, impulsándome a hacer preguntas concretas al ayudante que me designara el gobierno argentino, siempre la respuesta denotaba un espíritu profundamente amistoso y un anhelo de facilitar y hacer más grata nuestra estada.

HUBIERA CONSTITUIDO UN EXABRUPTO

—¿Usted, capitán, nunca tuvo oportunidad de una queja fundada?

—En ninguna oportunidad, pues, como le he dicho, si bien algunos actos significaban novedades, todas ellas podían ofrecer una explicación que servirían para presentar aquella queja como un exabrupto.

A esta altura el Capitán Hernández nos reitera el deseo de cortar el reportaje, pues estima que no hay necesidad de que llevemos sus declaraciones al público, pero lo persuadimos estimando que toda aclaración en este asunto es una contribución al fijamiento de una situación que es necesario estereotipar nítidamente.

EL AMARRE EN EL ARSENAL DE MARINA

Nos referimos más tarde al amarre del "Uruguay", y el capitán Hernández nos expresa que la respuesta que se le dió, cuando inquirió la razón de ese procedimiento, fué el peligro comunista y el deseo de salvaguardar a los representantes del gobierno uruguayo y además cuidad la responsabilidad que les pudiera caber, de ocurrirle algo al "Uruguay" en aguas argentinas.

—Claro está, nos agregó el capitán Hernández, que esa medida es de difícil conciliación con la adoptada con las naves de guerra americanas, que, estando quizá, en mayor peligro de los comunistas, que el "Uruguay", han sido amarradas en Puerto Nuevo con vigilancia corriente, pero en nuestro caso, la respuesta era satisfactoria y el tacto diplomático nos impedía adoptar otra actitud que aceptarla tal cual nos era ofrecida.

EL "URUGUAY" NO FUE REVISADO

A continuación se refirió el capitán Hernández a una noticia que ha circulado, según la cual, el "Uruguay" habría sido revisado en el puerto de Buenos Aires.

—Muy flaco es el favor que se hace a los marinos uruguayos, si se acepta que puede haber ocurrido tal enormidad. Puedo garantirles, nos dijo el capitán Hernández, que se hubiera adoptado la medida más extrema para impedir semejante afrenta que no se ha producido y que no pudo producirse.

ALGUNAS ACLARACIONES

En lo que se refiere a las explicaciones públicas ofrecidas por el gobierno argentino, se han deslizado algunos errores que el capitán Hernández, subsana expresándonos:

—En el Teatro Colón no ocupé el Palco Oficial sino el de la Comuna, pues conforme penetré en el Palco Oficial fuí invitado para pasar al de la Comuna por el Intendente. Al banquete de la Casa de Gobierno no concurrieron los señores oficiales sino sólo yo y, en el desfile no me fué destinado un lugar en el Palco Presidencial, sino en el Palco Diplomático desde el cual presencié el desfile.

INSISTENCIA FINAL

Ya finalizábamos nuestra labor y el destacado marino que interviuvábamos nos expresó:

—Ya ven ustedes, como no hubo, en instante ni acto alguno, margen suficiente para reclamación, sin peligro de cometer una grave incorrección, pues, cuando en algunos momentos pudo adivinarse alguna razón de orden reservado determinante de ciertas actitudes, bien es cierto que todo tenía su explicación convincente, de acuerdo con el ceremonial.

Y, con esto, terminamos la interviú con el capitán Hernández a quien agradecimos sus interesantes manifestaciones.

ARSENAL NAVAL BUENOS AIRES

N.º A

Sr. Rodolfo Hernández

Motivo Capitán de Fragata Comandante del Cro. "Uruguay"

Con automóvil

Firma del Interesado

Vence

Jefe de ...

Palabras cordiales del Pte. Justo

"Esta incidencia no enfriará su sincero afecto por el Uruguay"

BUENOS AIRES, 15. — (Especial de nuestro corresponsal). — El Presidente Justo formuló algunas declaraciones interesantes a un diario de la tarde de esta capital relacionadas con la interrupción de las relaciones con el Uruguay.

Después de referirse a su espíritu reconocidamente pacifista, dijo:

"El Uruguay no puede ignorar con cuanto cariño encaré recientemente el estudio de una serie de problemas de carácter aduanero qué tenían como objeto la intensificación de su tráfico comercial.

Y esta breve disgresión se me antoja oportuna para desvirtuar, de manera categórica y terminante, cualquier especie tendiente a hacerme aparecer animado de otros propósitos.

La exposición de nuestra Cancillería establece escrupulosamente que todas las fórmulas protocolares y amistosas han sido llenadas.

Más adelante añadió:

El crucero "Uruguay" fué un grato huésped. — Como tal se le recibió y trató. — Su comandante se sentó alrededor de la mesa cordial servida el 9 de Julio en el Salón Blanco. Allí no estuvo sinó como el enviado de un país hermano. — No interesaba en esos momentos que ese oficial hubiera sido actor principal de una incidencia que el gobierno argentino estimaba inamistosa y por la cual se habían entablado reclamaciones que a esas mismas horas se tramitaban. — Por encima de todo estaba el país que representaba y al que nos hallamos unidos los argentinos por lazos que no podían destruir la falta de tacto de uno de sus hijos.

El epílogo — terminó diciendo — de este desgraciado asunto no puede adivinarse.

El Gobierno que presido ha adoptado la única actitud que correspondía.

Con todo, no será capaz esta incidencia de hacer modificar mis inalterables sentimientos de cordialidad americana ni enfriará el sincero afecto que me inspira el pueblo del simpático país de Artigas". — (Austral).

Las gestiones conciliatorias

Buenos Aires, 14. — En forma extra-oficial se anuncia que los representantes diplomáticos de varios países, de acuerdo con las sugestiones recibidas de sus gobiernos, estarían por iniciar algunas gestiones tendientes a procurar la reanudación de las relaciones oficiales entre el Uruguay y la Argentina.

UNA ENTREVISTA QUE PROVOCA COMENTARIOS

BUENOS AIRES, 14. — Poco después de mediodía el Embajador de Estados Unidos se entrevistó con el subsecretario de Relaciones Exteriores, con quien prosiguió las gestiones relacionadas con la misión que desempeña ante nuestro país.

A raíz de esta entrevista, en los corrillos de la Casa de Gobierno circularon diversas versiones relacionando la misma con el incidente uruguayo-argentino, pero poco después nos desmintió el mismo Embajador, quien expresó que su entrevista con el subsecretario era totalmente ajena a las versiones que circulaban.

ESTADOS UNIDOS ANUNCIO SU INTERVENCION AMISTOSA

BUENOS AIRES, 14. — El Embajador de Estados Unidos, Mr. Wood Bliss, había solicitado entrevista especial al Ministro de Relaciones con el propósito de ofrecer la mediación amistosa de su gobierno para la solución del conflicto Argentina-Uruguay.

EL Dr. ASSIS BRAZIL OFRECE SU MEDIACION

BUENOS AIRES, 14. — El Embajador del Brasil, doctor Assis Brazil se entrevistó en estos momentos con el Ministro de Relaciones Exteriores ofreciéndole la mediación de su gobierno en la actual incidencia diplomática Argentino-Uruguaya.

Cuando el Dr. Assis Brazil abandonó el despacho de la cancillería fué entrevistado por los periodistas mostrándose optimista respecto de los resultados de esa gestión, y para el caso de que ambos gobierno la aceptaran.

COLOMBIA, E.E. U.U. Y BRASIL QUIEREN MEDIAR

Buenos Aires, 14 (Austral) — Se ha advertido alguna actividad en las esferas diplomáticas durante las últimas horas de la tarde de hoy, lo que lógicamente se vincula con los anhelos de contribuir a la solución de la interrupción de las relaciones argentino-uruguayas.

A pesar de la reserva mantenida por los representantes extranjeros a los que ha podido sindicarse como presuntos gestores de los buenos oficios ante los gobiernos del Plata, hemos podido saber que el Ministro de Colombia, siguiendo instrucciones de su gobierno, mantuvo una entrevista con el embajador de Estados Unidos para considerar la posibilidad de iniciar una gestión conjunta, aun con la participación de otros representantes sudamericanos en esta capital, destinada a encontrar una solución satisfactoria a la cuestión planteada.

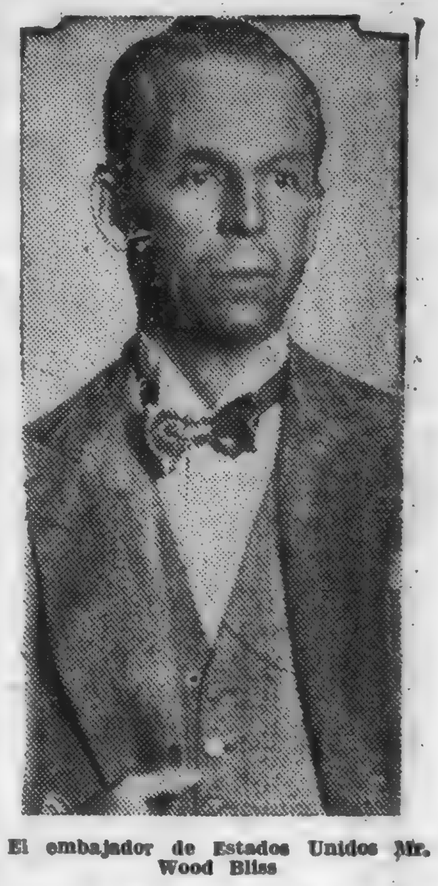

El embajador de Estados Unidos Mr. Wood Bliss

Según esos mismos informes, el embajador americano se había manifestado, por su parte, partidario sin reservas de la expresada iniciativa, no obstante lo cual debió dirigirse al Departamento de Estado de la Casa Blanca, en demanda de instrucciones, las que parece que no han llegado hasta el momento, circunstancia que explicaría el compás de espera, ya que por otra parte también se asegura que el gobierno brasileño estaría dispuesto a ofrecer su amistosa mediación.

Por lo que respecta a la cancillería argentina, donde acudimos en procura de algunas declaraciones, se mantiene una reserva completa, diciéndose por el órgano de los funcionarios que no hay ninguna novedad después de la resolución de ruptura adoptada ayer por decreto del Poder Ejecutivo.

LA BUENA DISPOSICION DE BRASIL Y ESPAÑA

Buenos Aires, 14. — (Havas). — Los embajadores de Brasil y España ofrecieron su mediación para resolver en forma amistosa el conflicto entre Argentina y Uruguay.

(Continúa en la 2.a pág.)

La Mañana

AÑO XVI—Núm. 5344 — Montevideo, Sábado 16 de Julio de 1932 — Redacción: Ciudadela 1478. — Administración: Cerrito 737. Agencia en Buenos Aires: Talcahuano 481.

LA CHINA QUE NO CONOCEMOS

De la interesante obra de Blasco Ibáñez "La vuelta al mundo de un novelista", reproducimos algunos acápites de las observaciones que el escritor hizo en China, y que nos muestran aspectos actuales de aquel país generalmente desconocido para el occidental.

1) Un canal en el barrio popular. 2) Caravana de camellos llegando del desierto de Gobi. 3) Banda de música china. 4) Escena callejera frente a un almacé

Al pasear por Pekín se nota inmediatamente la abundancia de policía y el método con que cumple ésta sus funciones. A cortas distancias hay agentes que con sus movimientos de brazos regulan la circulación. Sólo los pobres marchan a pie. Muchos chinos van en automóvil, y el resto de los transeuntes se vale del carruajito de ruedas ligeras, tirado por un solo hombre, que aquí se llama ricsha, en la gran avenida que parte longitudinalmente a Pekín, las ricshas forman filas de seis y de ocho, circulando por la derecha o la izquierda, según su dirección. Ninguno de los caballos humanos deja de obedecer los manoteos ordenadores de la policía. Además, cada cien metros hay una pareja de gendarmes con el fusil al hombro, más correctamente uniformados y de mejor cara que nuestros guardianes del ferrocarril.

Se adivina en toda la ciudad un orden firme y severo, una vigilancia continua e inexorable. Robos y homicidios abundan menos que en la mayoría de las capitales de Europa. El chino del Norte, grande de estatura, sobrio en palabras, honesto en sus tratos, se parece muy poco al chino del Sur, pequeñito, bullanguero astuto, propenso a la mentira, que es el más conocido en el mundo, porque junto con tan malas cualidades posee otras muy excelentes, que hacen de él un elemento valioso de emigración.

Después de comer en la Legación de España veo que una de las invitadas, señora joven y elegante se vuelve sola a su casa a las once de la noche. Al extrañarme de ello, como de una audacia inconcebible, me dice con naturalidad que todas las noches hace lo mismo. Toma una ricsha, cuyo conductor conoce las más de las veces y se hace llevar por él a su domicilio, fuera del barrio de las Legaciones, a través de calles puramente chinas.

Nunca le ocurrió el menor percance. Jamás ha sentido la inquietud del miedo. En las vías solitarias encuentra siempre a un policía, con su gorra redonda galoneada de blanco y el revólver sobre una cadera. Otras veces es una pareja de gendarmes con fusiles al hombro y cargados.

No todos pueden decir lo mismo en la mayoría de las ciudades de Occidente, más peligrosas y desiertas después de medianoche que los senderos de una selva.

Creemos que con tantas precauciones nos será posible llegar sin tropiezo a Shanghai, realizando el viaje de treinta y seis horas. Los dos trenes están compuestos de vagones - dormitorios, vagones - comedores y vagones - salones, con balconaje exterior para contemplar el paisaje. Nunca he visto en Europa algo semejante por sus comodidades y su lujo.

Unicamente los llamados "trenes de millonarios", que van de Nueva York a Los Angeles durante el invierno, pueden compararse con estos dos, organizados por el gobierno chino. El material rodante es el mismo, pues los vagones de Pekín fueron comprados en la América del Norte.

Los grandes mercados chinos, deseosos de imitar la vida de los europeos, frecuentan restoranes elegantes y menos "alegres" con sus esposas e hijas, conservando los trajes nacionales de vistosa suntuosidad. Todos son ricos en este país y despilfarran el dinero: los comerciantes ingleses y norteamericanos, los sederos franceses, los hombres de negocios de las otras colonias extranjeras; pero los capitalistas más fuertes hay que buscarlos entre los chinos, [illegible] que en un puerto como Shanghai pueden dar amplia expansión a sus facultades, monopolizando las introducciones de artículos extranjeros y la producción nacional de la seda.

En los edificios de otros patios ha improvisado la República china un museo con lo que se pudo salvar de la rapacidad de las tropas civilizadas cuando vinieron en 1900 a socorrer a los sitiados del barrio de las Legaciones y a dispersar a los boxers. Dichas salas ofrecen un aspecto poco ordenado, pero su magnificencia deslumbra y llega a fatigar los ojos. Mejor que museo debía titularse lo que se guarda en ellas "Colección de riquezas nacionales que no puedieron robar los representantes de la civilización occidental".

Cada vez que nos muestran un objeto precioso estúpidamente destrozado, los guardianes del museo se limitan a decir:

—Esto lo hicieron las tropas de las naciones civilizadas.

Y sonríen con una amabilidad irónica.

El pueblo chino ha cometido crueldades, como todos los pueblos de la tierra pero muchas menos que las imaginadas por la ignorancia occidental. La culpa remota de este error la tienen los sacerdotes budistas, que tanto aquí como en el Japón han hecho circular durante varios siglos estampas horripilantes representando cuantos tormentos sufren en la otra vida los que mueren en pecado. Son casi iguales a las estampas del infierno y de sus suplicios que existen en los países católicos.

Muchos viajeros, al ver estas escenas del infierno budista, las creyeron una fiel representación de tormentos complicados y montruosos que aplicaban antiguamente chinos y japoneses. Nada más falso. En China han existido la muerte a palos y la decapitación, como en casi todos los países de la tierra. Durante las revueltas populares y las guerras civiles abundaron refinadas ejecuciones y matanzas, aunque tal vez menos que en ciertos países de Europa y América. Sus piratas y sus bandidos de tierra firme no fueron peores que los de otros países.

En cambio, la expedición civilizadora contra los boxers abundó en episodios inauditos.

Un soldado procedente de uno de los países más cultos de Europa, al pasar con varios camaradas por una de las calles de Pekín, vió en la puerta de su tienda a un mercader extremadamente gordo, con esa obesidad monstruosa producto de una vida sedentaria, lenta y pacífica.

—Me interesa saber — dijo — lo que ese chino tiene en el vientre.

Y de un bayonetazo le rajó el addomen, echando afuera las tripas.

Estos chinos que parecen cansados y hasta apolillados, después de cincuenta siglos de civilización a su modo, hablan con ironía del estado que ocupan en el mundo moderno.

"Nosotros los salvajes" dicen con burlona modestia. Y añaden poco después: "Los blancos, que nos hacen el favor de querer civilizarnos..."

Además, la artillería de las citadas tropas se instaló en el primitivo Palacio de Verano, cerca de Pekín y la explosión intencionada o casual de su depósito de pólvora hizo desaparecer instantáneamente este monumento célebre del arte chino.

Otra intervención anterior de Inglaterra, en la primera mitad del siglo XIX, que le permitió adueñarse de Hong-Kong, aún fué más vergonzosa. Los gobernantes chinos, para librar a su pueblo del envilecimiento del opio, prohibieron el consumo de dicha droga. Los ingleses siguieron entrándola de contrabando, porque así convenía a su comercio, y como el virrey de Cantón embargase varios cargamentos, echándolos ala agua, la piadosa y liberal Inglaterra envió sus batallones y sus navíos contra el gobierno del Hijo del Cielo para defender una vez más la civilización... y la venta del opio.

—Nosotros los salvajes — repiten sonriendo los chinos.

Saben que su enorme y viejo país, rutinario y fatigado como todos los pueblos extremadamente antiguos dió al mundo la brújula, la imprenta, la pólvora, la porcelana y a los principios fundamentales de la agricultura científica.

Las Construcciones del Porvenir

EN BERLIN SE VA A CONSTRUIR PROXIMAMENTE, SEGUN LOS PLANOS del INGENIERO HONNEF, UNA TORRE DE ACERO, CAPAZ DE CAPTAR LAS ENERGIAS DE LAS CORRIENTES DE AIRE, PARA TRANSFORMARLAS EN ELECTRICIDAD

MAS ALTA QUE LA TORRE EIFFEL, MAS COLOSAL que los RASCA-CIELOS

LA TORRE EIFFEL

Producirá, diariamente, 25 mil kilowatts. Contendrá un velódromo, un restaurante monstruo donde podrán comer 5.000 personas y, en lo más alto, tendrá una estación meteorológica sin segunda en el mundo

Especial para LA MAÑANA

Una comisión que había sido determinaad por el Gobierno alemán para producirse en pro o en contra del gigantesco proyecto de una Torre de Acero, según los planos del ingeniero Honnef, acaba de estatuir que el proyecto es realizable y le ha recomendado para que se construya. El objeto de la torre es producir energía eléctrica, captando la fuerza de las corrientes de aire y de los vientos del alto cielo. La construcción no tardará en comensarse, en el terreno llamado "Parque de las Exposiciones", al oeste de Berlín.

Las dimensiones de la colosal torre, tanto en altura, en ancho y en largo no tendrán comparación con ningún edificio actualmente en pie. Se trata de algo verdaderamente "kolossal" y la divisa de los constructores será más "alta que la torre Beiffel y más colosal que los rascacielos".

La torre tendrá de alto 400 metros. Toda de acero. Cinco ruedas inmensas, de remos que sobresalgan, captarán las energías que desarrollan los vientos de las altas esferas celestes y las transformarán en energía eléctrica, por medio de dinamos especiales. Así, la fuerza que ellas reciban se transformará en electricidad, que servirá a los mil objetos, fines y necesidad de las sociedades modernas. Como se trata de varias torres, la construcción de la primera se calcula que costará unos ocho millones de marcos oro y las torres siguientes cinco millones de marcos oro.

La primera torre se construirá en Berlín y las otras en las principales ciudades de Alemania. La de Berlín podrá producir cotidianamente unos veinticinco mil kilowatts. El precio de la electricidad para alumbrado bajará considerablemente.

La torre Honnef tendrá también otros fines. Se la utilizará como velódromo. Este anfiteatro mónstruo se construirá en el piso bajo, con una pista de 180 metros de circunferencia, en la que correrán las carreras de bicicletas de los Seis Días. Diez y seis ascensores llevarán a los visitantes al primer piso y ocho, a los demás. En el décimo piso, es decir, entre 200 y 250 metros sobre el nivel del suelo, habrá un restaurante que podrá contener 5.000 personas, habrá una terraza desde la que 8.000 personas podrán contemplar el panorama de Berlín, sin estar demasiado apretadas. Y en lo más alto de la torre habrá una Estación Meteorológica, sin igual.

Con la energía eléctrica producida por la torre, se cree que se podrá repartir el agua en los áridos campos y en campiñas secas, de manera que se puedan producir las verduras y frutas que los alemanes compran hoy en el extranjero.

¿No es todo esto tan colosal que parece un sueño?

Crepúsculos de Córdoba

No son como todos los crepúsculos, porque el cielo de Córdoba no es como todos los cielos. Quietud por doquier. Cae silencio, resbalando sobre las montañas y los valles, envolviéndolos misteriosamente. Serenidad. Algo emana de la tierra, que nos atrae a nosotros mismos. Hojas quietas que conversan apagadamente en el blando lecho de la tierra...

Las montañas se agigantan a nuestra imaginación. Vemos. Pensamos. Cada montaña tiene una leyenda, para el ánimo casi supersticioso de los cordobeses. Y las leyendas caminan por las laderas de los montes. Vienen a nosotros; somos también un poco cordobeses... y tal es el silencio, que al no oír nada, creemos oír suspiros.

El auto rueda por el camino, pero no rompe la quietud del ambiente; levanta nubecillas blancas, que se pierden perezosamente en el espacio.

Atravesamos pueblos, Valle Hermoso, La Falda, Huerta Grande, Thea. Pueblos silenciosos, quietos a esa hora, como niñas recatadas. Sin embargo, dentro de las "villas" hay alegría, porque es la hora elegante para los frívolos. Soñadora para los románticos. La naturaleza, empero, penetra dulcemente hasta en el ánimo del más frívolo. El auto sigue. Adiós paseos, días radiantes bajo el sol de las sierras. Recuerdos alegres y dichosos que endulzarán la vida, cuando la nieve empiece a deslizar sus copos sobre nuestras cabezas... Cielo y sierras que guardan retazos de nuestra juventud.

Horas pasadas en ese tobellino, que parece nos ha acordado el tiempo de nuestra vida. Tan felices hemos sido. Mientras la imaginación trabaja, recordando, al ver los lugares donde fuimos dichosos, se va acercando el destino, desde donde partiremos.

Los hombres abandonan los campos cultivados y regresan cansados al cariño de sus hogares.

Pueblo cordobés, melancólico, religioso, noble, tradicional. Pueblo que se hace amar por lo hospitalario y consecuente. Pena da dejarlo.

Nos vamos y nos parece que queda algo de nuestra vida confundida en el camino... Y se acorta la distancia y se aproximan las horas. Creemos percibir el alejamiento hasta en los átomos de polvo.

A lo lejos, reclinados en la montaña, los primeros techos rojos aparecen envueltos, en la tenue luz del sol que ya desaparece en el ocaso... Crepúsculo sublime; distinto a todos los crepúsculos. Las ideas se agolpan queriendo salir todas a un tiempo. Sentimientos y sensaciones que se confunden en el espíritu. Enlace del alma y la naturaleza. Nos dan ímpetus de arrodillarnos ante ese cuadro porque ahí está Dios. Tristeza de partir. ¡Qué caudal de emociones enriquece el espíritu; la belleza en toda su soberanía parece que quiere detener al tiempo para no dejarnos ir. Pero el tiempo no se detiene ni con la belleza, y ya llegamos a nuestro destino.

No vimos la estación; pero estamos en ella. Todavía nos hallamos alelados, extasiados. La gente nos rodea y no nos damos cuenta. Alguna palabra grave, tiernísima, nos vuelve a la realidad... Entonces despedidas, lágrimas furtivas, abrazos, recomendaciones.

Sin saber cómo, en el tren que empezó a marchar. Rostros queridos y amigos de todos los día, que desaparecen para quedar en el recuerdo.

El resplandor de un rayo de sol nuestros ojos.

Como el último adiós de dos almas que se alejan para siempre...

María L. Coolighan Sanguinetti.

La Paloma de la Puñalada

Tupá (Dios), según la leyenda guaraní, creó primero la naturaleza y después los seres animados.

Antes que la primer pareja humana los hollase, los solemnes bosques se extendían junto a las claras aguas y aromaban los aires graciosas flores omnícromas, antes que mujer alguna pensase embellecerse con ellas.

Tupá, al fin, decidió poblar aquellas soledades, e hizo el primer hombre y la primera mujer; pero como para hacerlos tomó arcilla de las márgenes de un río, los hizo obscuros:

¡Ahí fué de la sorpresa de Tupá cuando vió que otro Dios había hecho un hombre y una mujer blancos!

E intentó hacerlos, pero no pudo. No disponía más ue de troncos de árboles y obscura arcilal para fabricarlos; todo material obscuro del que le salían seres obscuros. Para embellecerlos les dió, en cambio, los más hermosos, vivos y variados colores. Así obtuvo el verde yacaré (caimán), el pintado yaguareté (tigre), la rosada tuyuyú (cigueña), el vistoso ayurú (papagayo), la policroma panambí (mariposa), la ocre yarará (víbora amarilla), hasta el reluciente leuchú (escarabajo)... Pero Tupá no quedó contento. Molestábale que otro Dios hubiese podido hacer criaturas blancas, bien es cierto que por tener en sus dominios material para ello, mármol, por ejemplo, que en las tierras de Tupá no había; más éste obstinado en poseer una criatura blanca, y Juan Tuyá (el diablo), pícaro y sagaz como es, vaya a saber uno valiéndose de qué artimañas, consiguió llegarse hasta la tierra de los hombres blancos y robarles una doncella, que regaló a Tupá.

Con esa cuña-morotí (mujer blanca) hizo Tupá una ave blanca, dulce y buena: fué la paloma. Y Tupá quedó satisfecho.

Mas echóse a volar entre aquellos bosques solemnes y obscuros, a las márgenes de aquellos ríos caudalosos y azules, y no vió un solo ser blanco; y tuvo vergüenza de su blancura. Se sentía monstruosa por su color, en media de aquellos eres obscuros o multicolores; y se vió fea y lloró. Es desde entonces que la paloma gime siempre, melancólicamente: ¡u, u, u, u!...

Dióse a recorrer tierras en busca de un ser blanco. Ambuló por los bosques, y allí conoció el maravilloso naimumby (colibrí o picaflor) que la llenó de nevidia; por las praderas halló la retaceada ypaca-á (gallineta), en las selvas la hermosa mboi-chumbé (serpiente de coral) y en las aguas el pintoresco itaguá (armado).

Y la desdichada paloma-morotí fuese a lamentar ante el propio Tupá, a pedirle que la cambiase de color:

—Házme negra como el cuervo; házme un tenebroso urubú — rogó la infeliz.

Tupá no acedió; su blancura lo llenaba de orgullo; cómo habría de quitársela?

La desventurada paloma retiróse a llorar a lo más profundo de la selva; y una vez allí, en medio de su desesperación, perdida la esperanza, quiso matarse, y se hundió con ira el pico en el pecho. Brotóle roja la sangre.

Un intenso dolor le impidió seguir clavándose su pico, y la paloma cayó como muerta...

Cuando revivió, el agua clara de un manantial reflejó su plumaje blanco; más en medio de su blancura roja y bella, brilliábale una mancha de sangre, como si aun manara la herida.

Así se presentó ante Tupá, y éste la halló más hermosa aún con aquella mancha roja en medio del pecho blanco, tan roja que se dijera que su corazón asomábase curioso. Supo Tupá como había conseguido aquella roja mancha aquel ser bueno y dulce, y admiróse de su heroísmo. Para recompensarlo, hizo indeleble su roja mancha.

Y desde entonces se ven estas palomas blancas que ostentan sobre el blanco plumaje esa mancha roja, y a las que el pueblo llama paloma de la puñalada.

Y estas palomas son más bellas que las otras por entero blancas, y es porque estas palomas han conocido el dolor. Y el dolor embellece.

Ernesto Morales.

Cuentos de La Mañana

FERNANDA

HENRI DUVERNOIS

Juan, Pedro y Diego, amarraron su bote y, saltando a tierra, entraron alegremente a un café donde boteros descansaban, bebiendo.

—¿Dónde está Arturo? — exclamó Juan?

—Hace nido aparte — explicó Chadec. No tiene un espíritu grosero como nosotros. Pasa soñando. Sí, amigos, sueña en escribir versos y en ser amado por sí mismo...

—¡Qué fenómeno! — juzgó Juan.

—¡Nunca se ha mirado en un espejo! — dijo Diego, que era un lindo...

—Es un pagado de sí mismo. Y cuando se tiene su cara y se está en su situación, eso no tiene excusa, agregó Pedro. A mí me parece que merece una lección. ¿Y a ustedes? ¡Sí! ¡Bravo! Entonces vamos, a organizarle una broma enorme, para enseñarle... Yo me encargo... Esperen un poco.

Y volviéndose hacia una dama que miraba melancólicamente una copa de oporto, le dijo:

—¿Es posible? — respondió la dama con resignación.

—¿Usted no se llama María?

—No, Fernanda. Pero es lo mismo!

—¡Qué tonto soy! ¡Discúlpeme! Mozo, sirva otra vez a la señora. ¿Otro oporto?

—Preferiría un sandwich.

Así habló Fernanda. Tenía un vestido de tela rosada, un simple sombrero de paja y, bajo sus coloretes artificiales, tal vez un cándido y pueril rostro. Mientras que comía su sandwich que ella había pedido de carne y con mucha mostaza, Pedro la ilustró:

—Hemos encontrado aquí un tipo — dijo — que necesita una lección. Nos mira desde lo alto de su grandeza y tiene la pretensión de ser amado por sí mismo. ¡Si usted lo viese! ¡Hay que reírse! Tenemos la intención de darle un bromazo. ¿Usted quiere ayudarnos? Le revelamos que no tiene nada de lindo. Se trataría de hacerle creer que usted está loca por él...

—¿Es a vera como quien dice un papel de comedia? — precisó Fernanda.

—Exactamente — se sobreentiende, tendrá usted sus honorarios. Tómelos ya.

Extendió un billete que Fernanda tomó y continuó:

—Nosotros nos vamos. Él no tardará en llegar. Usted busque un pretexto cualquiera y hábil. Es necesario hacerle creer que ha encontrado el alma hermana, desinteresada, como toda alma hermana que se respeta. A eso de las siete, vengan aquí. Los dos cincuenta de ustedes estarán prontos en nuestra mesa. Después, le haremos saber que nos debe su buena fortuna.

—¿Para abatir su orgullo? ¡Está bien!

—Usted lo reconocerá fácilmente: alto como una boya, un sombrero verde, "jaquette" negro y anteojos...

Organizado el complot, Juan, Pedro y Diego se eclipsaron. A poco, apareció el joven Arturo. Fernanda lo identificó en seguida gracias a sus anteojos, que él sostenía con mano trémula. No era lindo, en efecto, y era pequeño, delgado, tenía el aire de un ojos miopes, una ternura de perro perdido.

—¿Busca usted a alguien, señor? — interrogó Fernanda.

—Sí, señorita, a tres amigos míos.

—Acaban de salir.

—Muchas gracias, señorita.

—Sin duda van a volver.

—¡Oh! Ahora no vendrán hasta la hora de comer. Los voy a esperar...

—Puede usted sentarse a mi mesa, propuso Fernanda. Estoy sola.

Arturo vaciló. Tartamudeando para pedir un refresco y luego se quedó mudo, con el bastón en las piernas y el sombrero sobre el bastón.

—¿Usted no rema junto con sus camaradas? — le dijo Fernanda.

—Arturo no remaba. Volvía de caminar solo por el bosque, buscando un rincón delicioso que los otros ignoraban, en el que había una laguna, un sauce y flores artificiales.

Había leído algunas páginas de una novela; había admirado la fuga de las nubes, y al fin se había dormido, lo que explicaba su tardanza. Dijo que durante la semana tenía que estar encerrado en el subsuelo de una sombrerería, donde aprendía a comercial y a vivir sin aire.

—¡Vamos a ver el sauce llorón! — propuso Fernanda. ¡A menos que le disguste pasear conmigo!

—¡Oh! no...

Pagó lo consumido. Fernanda le tomó el brazo y se internaron en un solitario sendero. Arturo preguntó:

—¿Usted está en el teatro?

—¡Algo así! — respondió ella.

—Yo me llamo Arturo Cobin.

—Y yo...

Vaciló un momento — luego prosiguió, con un tono grave:

—Yo, me llamo Magdalena.

Él adivinó oscuramente que ella le hacía una preferencia halagadora.

—¡Qué nombre encantador! ¡Magdalena!...

Estaba tan conmovido que no acertaba a encontrar su lugar favorito, ni el sauce, ni las flores acuáticas. Le pareció delicioso perderse así, acompañado en el bosque indulgente. Muy pronto, a pesar de su aire de hombre volvió a su juventud, corrió, se espinó las manos por coger humildes flores, hasta se metió en un charco de agua, embarrándose el pantalón.

—Vamos a descansar — ordenó Fernanda. Hemos loqueado bastante.

Esta frase volvió a Arturo a la realidad.

—Lo malo es que no soy rico.

—Yo tampoco, — repuso Fernanda. ¿Y qué hay con eso? Si es la cena lo que a usted le preocupa, le diré que no tengo hambre; he comido un buen trozo de carne; volveremos en tren o ferrocarril, al más bien en ferrocarril, como si no estuviéramos en este fin de domingo que ya tiene algo de lunes...

Pero Arturo escrupuloso, no quería dejar a sus amigos.

—Vamos a buscarlos: son un poco habladores, un poco brutales, pero, en el fondo, no son malos.

Hablaba sobre sus méritos respectivos cuando tuvo un sobresalto. Juan, Pedro y Diego desembocaban en un sendero. Parecían animados de una alegría feroz y daban grandes gritos.

—¡Hola! ¡Miren a Fernanda! —gritó Pedro. ¡Buenos días, Fernanda!

Pero Fernanda no se movió. Opuso a sus tres cómplices un rostro tan altanero, tan glacial, que éstos quedaron detenidos.

—¿Quién les ha dicho que yo me llamo Fernanda? Se engañan — dijo. Se equivocan de persona, señores. Yo no los conozco a ustedes.

Y agregó, arrastrando a Arturo, que se había puesto pálido:

—Se encuentra gente rara en el campo, los domingos! No te ocupes de esos idiotas, mi querido.

TEATROS Y CINES

Espectáculos de hoy

SOLIS. — Presentación de la jazz norteamericana y de la típica criolla. — Espectáculos por secciones. A las 21 y 50 y a las 22 y 50. Platea por sección, $ 0.60.

ESTUDIO AUDITORIO. — Cooperativa Teatral A. E. T. U. — A las 21 y 45: "Albergue de pobres". — Platea $ 1.00.

18 DE JULIO. — Compañía argentina de revistas. A las 18 y 30: "El mango se vino abajo"; a las 22: "Biblioteca popular"; a las 22 y 20: "El mango se vino abajo"; a las 23 y 30: "La hora cómica". — Platea por sección, $ 0.50.

ARTIGAS. — Circo Fémina. Espectáculo de atracciones y variedades. — A las 15 y 45; a las 18 y 30 y a las 21 y 40. — Platea, $ 1.50.

CASINO. (ex-Albéniz). — Compañía de revistas picarescas. — A las 18 y 30: "Los verderones"; a las 21 y 15. "Las cariñosas; a las 22 y 35: "El sanatorio del amor"; a las 23 y 35: "Las cariñosas"; a las 1: "El sanatorio del amor". Platea, primera y tercera sección, $ 0.40; segunda, 0.50.

CONCIERTOS

ESTUDIO AUDITORIO. — Concierto popular de fragmentos de óperas por la Orquesta Sinfónica y la Banda Municipal bajo la dirección del maestro Lamberto Baldi. — Platea $ 1.30.

Audiciones de música popular en el Solís

Con la base de una "jazz" norteamericana y una orquesta típica criolla que actúa bajo la dirección del celebrado pianista compatriota Carlitos Warren, se inició anoche en el viejo coliseo la serie de audiciones de música popular, bajo los mejores auspicios — digámoslo enseguida — pues, a pesar del mal tiempo reinante, la sala del Solís se vió sumamente concurrida en las dos secciones ofrecidas.

La orquesta de Carlitos Warren cumplió su cometido a entera satisfacción del auditorio, pues los aplausos entusiastas menudearon y se la hizo tocar fuera de programa. Veinticuatro ejecutantes bien armonizados y disciplinados, respondieron a la autorizada dirección de Carlitos Warren, constituyendo su parte la más sentida y gustada por el público.

Entre las composiciones fuera de programa no faltó, naturalmente, "La Cumparsita" pedida insistentemente por los aficionados y que la orquesta ejecutó con un sentido sinfónico lleno de brío y de calor.

En lo que respecta a la "jazz" compuesta según nos adelantaran, por estudiantes de Hollywood, su triunfo fué relativo, pues si bien es cierto que en algún momento produjeron excelente impresión por lo rítmico y suave de su música, en otros, en cambio, hicieron galas de una estridencia desaforada que pasa los límites conocidos aquí por la música de "jazz".

La bailarina Lucita Corvera nos recordó asimismo, sus buenos tiempos cuando conservaba un poco más la "línea", en algunas danzas acrobáticas.

El espectáculo resultó, en resumen, ameno y entretenido y por las manifestaciones del público es fácil augurarle un éxito a la temporada.

Hoy se repite la audición, que consta de dos secciones, comenzando la primera a las 9 y 50 y la segunda a las 10 y 50.

"Albergue de pobres" en el Estudio Auditorio

La Cooperativa Teatral AETU, ha dado el último estreno a nuestro público al ofrecer "Albergue de Pobres", y es, realmente, plausible este hecho, pues ha demostrado este conjunto que con tanto acirto dirige Rodolfo González Pacheco, que ha elegido una obra tan llena de valores, que es ridículo buscar adjetivos para calificarla. Llena de valores en todo sentido. Sobrio el lenguaje, rápida la acción, humilde en apariencia donde viven los personajes, pero donde cada andrajo es una nota de belleza y de emoción.

"Albergue de Pobres", se repetirá esta noche y en la semana entrante los días que no sean populares esta obra de Máximo Gorki, traducida por Alsina, deeb ser la que ocupe los carteles de la Cooperativa hasta fin de este mes que es cuando anuncia su despedida.

18 de Julio

Por primera vez en la temporada de revistas del 18 de Julio, se concederá a una función vespertina el privilegio de un estreno. Y este estreno, es, según, parece, uno de los de más "fuerza" con que cuenta en su repertorio el conjunto de De Bassi. Con él — titulado "El mangó se vino abajo" — se piensa sostener el interés de todos los espectáculos de despedida que se ofrezcan, hasta el día miércoles.

La nueva revista es de carácter cómico y espectacular, según los programas, y en su conjunto de cuadros se destaca un largo número dedicado a motivos regionales españoles y titulado "La España Builanguera" donde cada uno de los elementos del conjunto tendrá a su cargo la representación de cada uno de los estilos de canto y baile típicos, correspondiendo al coro un número de Majas de Goya, otro de valencianas y estudiantina y otro de mañicos, y a las primeras bailarinas Carmen Heldy y Dorita del Monte, una danza de mañicas, que destaca junto a las bulerías gitanas que se confiarán a Paquita Garzon.

Del resto de los cuadros prometen satisfacer el interés previo del público, por los motivos que en ellos se explotan, los titulados: "Ozardas" donde la popular música de Monti será interpretada por Dorita del Monte, Carmen Heldy y el conjunto de "girls"; "El tango de ayer y el de hoy", motivo de evocación y contraste confiado a María Esther Gamas, Blanca Ramos, Climent, Blanco, Daniels y Rodríguez; "Un hogar austero", anécdota cómica donde tienen participación todas las primeras figuras del conjunto; "La luna indiscreta", cuadro romántico con ribetes cómicos, a cargo de Paquita Garzón, Climent y las chicas del coro, y "Pasión gitana" una de las danzas, efectivamente, apasionadas de expresión, con que se ha distinguido Dorita del Monte en el conjunto.

"El mango se vino abajo" ocupará por primera vez el cartel de la función nocturna en la segunda seción, con "Biblioteca popular" en primera y "La hora cómica" en tercera.

Artigas

Ya quedan sólo dos días de actuación del Circo Fémina en el Artigas, pues, de acuerdo con lo que hemos anunciado, el lunes proximo dará su función de despedida. Ante esta resolución de la empresa que no ha podido prolongar la temporada debido a compromisos contraídos con anterioridad por el Circo Fémina, los días próximos y el de hoy inclusive serán de grandes actividades, pues se anuncia una serie de espectáculos que han de constituir un digno broche a la brillante temporada circense.

Hoy a las 18 y 30 se llevará a cabo una sección vermouth, dedicada especialmente a las familias, y por la noche a las 21 y 40 se llevará a cabo el programa completo con la intervención de todos los números.

Casino

Hoy la compañía de revistas españolas modernas que actúa en el teatro Casino (ex Albéniz), ofrecerá dos funciones, la primera de las cuales, la vermouth, comenzará a las 18 y 30 en la que se representará la revista "Los Verderones".

El programa nocturno ofrecerá a la una de la madrugada una sección extraordinaria con la revista "El Sanatorio del Amor", la cual ya ha sido representada con éxito en anteriores temporadas en Montevideo y el recuerdo de la gran aceptación lograda entonces nos exime de entrar en mayores detalles.

El programa habitual de la noche, estará integrado por la revista "Las Cariñosas", en primera sección a las 21.45; "El Sanatorio del Amor", en segunda y "Las Cariñosas", en tercera.

Recital de Ernst Kraus

En el Estudio Auditorio se realizará el martes a las 18 y 45, un concierto de violín a cargo del señor Ernst Kraus, distinguido artista alemán a quien nos referiremos ya con toda amplitud.

Kraus interpretará el siguiente programa:

Primera parte: 1 Beethoven, Sonata de Primavera en fa mayor op 24; Allegro - Adagio molto expresivo; Scherzo - Rondó allegro ma non troppo.

2. Mozart, Concierto de violín en la mayor No 5; Adagio Allegro aperto, Adagio, Tempo di Minuetto, Allegro.

Segunda parte. — 3 Beethoven, Romance en fa mayor; 4 Dvorak, Danza op 46 No 6; 5 Dvorak Danza eslava op. 46 No 8; 6 Paganini, Concierto en do mayor.

Acompañará al piano la señora Elena de Schramm.

El concierto de fragmentos líricos de esta tarde

Unidas la Orquesta Sinfónica y la Banda Municipal, y bajo la dirección del maestro Lamberto Baldi, se ofrecerá esta tarde en el Estudio Auditorio un concierto de carácter popular en el que serán interpretados diversos trozos de óperas.

Intervendrán ciento sesenta y nueve ejecutantes, lo que dará una idea de la magnitud del organismo musical que tendrá a su cargo el desarrollo de este programa:

Primera parte. — Rossini. "Guillermo Tell". Obertura: Verdi. "Los Lombardos". Intermedio, solo de violín: Juan Fabbri; Mascagni: "Cavallería Rusticana". Intermedio; "El amigo Fritz". Intermedio; "Iris". Himno al sol.

Segunda parte. — Verdi. "I vespri siciliani". Obertura; Catalani, "Loreley", danza de las ondinas; "La Wally". preludio del 3.er acto; Puccini. "Manon Lecaust", preludio del 3.er acto; Tschaikowsky, "1812", obertura solemne.

A pesar de la cantidad de elementos que interviene,n los precios serán bajísimos, como puede verse a continuación.

Palcos bajos y balcón sin entrada, $ 2.00; plateas, tertulias y entrada a palco, $ 1.00; luneta de galería baja 1.a fila, $ 0.50; id id id otras filas, $ 0.40; entrada a galería baja sin numerar, $ 0.30; luneta de galería alta 1.a fila, $ 0.40; id id id otras filas, $ 0.30; entrada a galería alta sin numerar, $ 0 20.

La audición de Electra Rinaldini

Auspiciada por la Asociación Coral de Montevideo, se presentó ayer tarde en el Estudio Auditorio la señorita Electra Rinaldini, distinguida contralto argentina que ofreció una audición de "lieder" poniendo en evidencia grandes condiciones de cantante y fina percepción tinerpretativa. Y, sobre todo, una magnífica técnica, tal cual debe poseer todo artista que pretenda dedicarse al exquisito arte de cámara.

El concierto constituyó una verdadera fiesta espiritual coronada por una alta y purísima expresión de belleza, pues a los valores vocales indiscutibles de la señorita Rinaldini, se unió el desarrollo de un programa seleccionado con criterio estético y con verdadero sentido artístico que unió a compositores como Haendel, Matteis, Fauré, Debussy y Falla, lo que dará una idea de la ductibilidad de temperamento de la contralto, teniendo en cuenta también que cantó en tres idiomas — italiano, francés y español — con clara dicción y pleno conocimiento.

Digna acompañante de Electra Rinaldini fué la pianista señorita Esmeralda Escuder, quien compartió con la cantante los cálidos y nutridos aplausos del público.

C.X.8

Hoy se trasmitirá por intermedio de esta Estación, el siguiente programa:

A las 3 p. m., desde el Estadio Centenario, el partido de football entre los equipos de River Plate y Rampla Juniors; a las 5, Informtaivo; a las 5 y 15 Audición de la Discoteca Nacional del No. 1181 al 1184 del catálogo. En esta numeración está comprendida la obra: Trío en Re menor op. 63 para piano, violín y violoncelo de Schumann; a las 6 y 33. desde el Estudio Auditorio concierto de la O. S. S. O. D. R. E., bajo la dirección del maestro Lamberto Baldi; a las 8 - 15, Audición de la Discoteca Nacional del No. 1185 al 1190 del catálogo; a las 9. Programa especial de la Discoteca Nacional.

Recital de violín

Tendrá lugar esta tarde a las 16, en el salón de la Asociación Coral Palestrina, un recital de violín a cargo de la señorita Laura Marranghello, quien interpretará el siguiente programa: Paganini. Capricho N.o 9 y 20; Bach, Sonata, Adagio, Fuga, Presto; Mendelssohn. Concierto op. 64, Allegro molto appasionato, Andante, Allegro molto vivace; Sarasate, Aires Bohemios.

CINES

LOS PROGRAMAS DE ESTA TARDE

Rex Theatre. — 1a. La Ley no escrita; 2a. Alma libre.

Colonial. — 1a. Vida nocturna; 2a. Resurrección; 3a. Mosqueteros del aire.

Grand Splendid. — 1a. Calles obscuras; 2a. Resurrección; 3a. Mosqueteros del aire.

Rex Pocitos. — 1a. Bandidos del Siglo XX; 2a. El genio loco.

Cervantes. — 1a. Toby Minero; 2a. Flor del mal; 3a. De bote en bote; 4a. Inspiración.

Avda. Concert. — 1a. Tobillos de oro; 2a. Mascaritas; 3a. Marianita.

Uruguayo. — 1a. Los misterios de Chicago; 2a. Tenorio en Pijama.

Apolo. — 1a. Tenorio en Pijama; 2a. Los misterios de Chicago.

Alcázar. — 1a. El vengador social; 2a. Wu Li Chang.

Defensa. — 1a. Casada y sin esposo; 2a. La ley del Haren.

Petit Rex. — 1a. La ley del Harem; 2a. Casada y sin esposo.

Metropol. — 1a. Politiquerías; 2a. Lo eterno.

Glucksmann Palace. — 1a. Lolitiquerías; 2a. Lo eterno.

American. — 1a. Son éstos nuestros hijos; 2a. Novias ruborosas.

Splendid Theatre. — 1a. Wu Li Chang; 2a. El vengador social.

Lutecia. — 1a. Novias ruborosas; 2a. Son éstos nuestros hijos; 3a. La legión de los centauros.

Centenario. — 1a. Son éstos nuestros hijos; 2a. Novias ruborosas.

Stella d'Italia. — 1a. Pintando un vaquero; 2a. En nombre de la amistad; 3a. 7 Caras; 4a. Mamá.

21 de Setiembre. — 1a. Mamá; 2a. El camello negro.

LOS PROGRAMAS DE ESTA NOCHE

Espectáculos de films sonoros

Ariel. — 1.a, El adorado impostor; 2.a, El expreso de Shanghai.

Rialto. — 1.a, Tarakanova o la falsa Zarina; 2.a, Los diablos del cielo.

Continental. — 1.a, Los dados del azar; 2.a, Indiscreta.

Astral. — 1.a, El enigma de la rosa; 2.a, El sargento Grischa y Carlitos Gardel en sus canciones.

Avenida. — 1.a, Salga de la cocina; 2.a, El teniente seductor.

Artigas. — 1.a, Hojas de escandalo; 2.a, El príncipe gondolero.

Empire. — 1.a, Juguetes del amor; 2.a, Mensajes del otro mundo.

Adelina Guzmán. — 1.a, El arca de Noé; 2.a, El profesor de mi señora.

Ideal. — 1.a, La audacia triunfa; 2.a, Cuerpo y alma.

Moderno. — 1.a, Los pecados de los padres; 2.a, El vampiro negro.

Ateneo. — 1.a, Cuando ama un valiente; 2.a, El triunfo de un amor y Carlitos Gardel en sus canciones.

Gaumont. — 1.a, Alegría, amor y champagne; 2.a, El asesino Karamasoff.

Parlante. — 1.a, El juicio de Dios; 2.a, La prófgua; 3.a, El paso del oso.

Paso Molino. — 1.a, Recién casados; 2.a, Algo en que pensar; 3.a, Geraldina.

París. — 1.a, Prisioneros de la fortaleza; 2.a, Salto mortal.

Versailles. — 1.a, Kid del cabaret; Carlitos, vida de perro; 2.a, Quo Vadis?

Victoria. — 1.a, Luces de Buenos Aires.

Ooro. — Espectáculos de films sonoros continuados desde las 11 hasta las 24 horas. — 300 días en el Infierno; 2.a, El misterio del cuarto amarillo

Selecto. — Nobleza Gaucha.

"LO MEJOR ES REIR"

Para próximos días, se ofrecerá un interesante estreno en la sala del Cine París. Nos referimos a "Lo mejor es reír", totalmente hablada en castellano y en la que descuella la actriz Imperio Argentina en un papel muy atrayente. "Lo mejor es reír" es un film suntuosamente presentado que acaba de lograr un gran éxito en la vecina orilla.

"EL EMBRUJO DE SEVILLA"

Esta obra realmente excepcional joya de la literatura uruguaya será presentada el próximo lunes en los cines Rialto y Continental, no cabe duda que su estreno ha de provocar honda expectativa, máxime teniéndose en cuenta la belleza de sus páginas y la grandiosidad de su concepción.

Es laudable el esfuerzo del director Benito Perojo, al llevar a la pantalla una obra de la importancia de ésta. en la que todo es colorido, belleza, emotividad y donde las pasiones están reflejadas con honda maestría.

María Ladrón de Guevara, María Delbaicín y Raúl Rivellos, tienen los roles centrales de esta producción sobresaliente en todo sentido y que es un alarde de auspicioso del adelanto de la cinematogarfaía española.

"SALTO MORTAL"

Una escena del film "Salto mortal" que hoy se exhibe en el Cine París

Una obra de méritos indiscutibles, que seduce, como espectáculo, emociona y subyuga por su dramaticismo y por su interpretación, es "Salto Mortal", que viene exhibiéndose con rotundo éxito en el Cine París.

Anna Stein es la actriz más prestigiosa, la elegida para las obras de mayor responsabilidad y en "Salto mortal" triunfa decididamente su belleza, el atractivo de su trabajo dramático y la justeza con que interpreta sus papeles.

Por el Municipio

Concejo Departamental

LA SESION DE AYER

Sesionó en la tarde de ayer el Concejo de Administración Departamental.

MEJORAS PARA EL PARQUE DE COLON

Se tomó conocimiento de una moción del señor Dagnino donde expresa que el parque municipal de Colón, situado entre las calles Lanús, Iturbe, Carve y Yedros, requiere la ejecución de algunas mejoras para que puede ser utilizado no sólo por los visitantes que realizan en ese paraje picnics, sino también por los vecinos del lugar y los escolares que concurren a él. En tal virtud y de acuerdo con una petición hecha por la Comisión vecinal de Fomento Local, propone el señor Dagnino que la Dirección de Paseos encare la posibilidad de llevar a cabo con el mínimo de gastos, dada la situación actual de las finanzas municipales, los siguientes trabajos: instalación de aguas corrientes, colocación de algunos focos de luz, arreglo de aceras y caminos, colocación de bancos, construcción de un muro de sostenimiento sobre la calle Carve dotando de escaleras de acceso y, por último, instalación de una plaza de deportes.

El señor Arrillaga Safons manifestó que, apropósito del parque municipal de Colón se había preocupado de gestionar algunas mejoras ante la Dirección de Paseos. El inconveniente de la situación económica no permitía mayores realizaciones, pero con el Arq. Scasso habían proyectado algunos arreglos.

El Concejo local provocó una reunión de vecinos con finalidad semejante especialmente de los de la calle Lanús, que por su posición económica pueden contribuir a algunas de esas obras. Todavía hace pocos días recibió una nota de habitantes de ese paraje, que ofrecen colaborar pecuniariamente para que las mejoras se hagan. Desearían, por ejemplo, la extensión del alumbrado por la calle Lanús, que llega en columnas hasta el parque. En tal situación, juzga muy plausible la moción del señor Dagnino y pediría que fuese informada a la mayor brevedad.

El señor Dagnino manifestó que debían tenerse presentes las consideraciones expuestas por el señor Arrillaga Safons.

La moción del señor Dagnino pasó a informe de la Dirección de Paseos.

CONSTRUCCION DE ACERAS EN LAS CALLES BRITO DEL PINO, BOLIVAR Y OTRAS

Se leyó una moción del Ing. Maglia en el sentido de que se proceda a la construción de aceras y se coloquen cordones en las siguientes calles y avenidas: Brito del Pino entre Maldonado y Av. Ricaldoni; Simón Bolívar entre Rivera y Av. Soca; Pedro Campbell entre Rivera y Av. Ricaldoni; Palmar entre Boul. Artigas y B. del Pino; Carapé entre B. Artigas y B. del Pino; Palmas y Ombúes entre Somme y Simón Bolívar; Somme entre Av. de entrada al parque J. Batlle y Ordóñez y Palmar; Ayuntamiento entre Somme y Av. Luis P. Ponce; Av. Luis P. Ponce entre Rivera y Av. Ricaldoni; Av. Fco. Soca entre B. del Pino y Av. Ricaldoni. Preparados los elementos para la licitación, el Concejo resolverá la forma de pago, debiendo llamarse de inmediato a postores para la realización de dichas obras. El ancho de las veredas será de dos metros con cincuenta centímetros, excepto la de Brito del Pino, que será de tres metros. El ancho de las aceras en las avenidas ya nombradas, será también de tres metros.

La proposición del Ing. Maglia pasó a la Dirección de O. Municipales para su informe.

LA EXPOSICION DE CITRUS

El Ing. Maglia expresó que, en ausencia del señor Presidente, había recibido la visita del señor César Mayo Gutiérrez y de otros dos miembros de la Comisión organizadora de la exposición de Citrus, por intermedio de los cuales se invita al Concejo al acto inaugural de ese certámen, que se llevará a cabo el lunes 18 del actual, a la hora 15.

Se dejó constancia del agradecimiento del Concejo a tal atención, quedando invitados los señores concejales.

LA DENOMINACION DE DISTINTAS ZONAS DEL PRADO

La Direc. de Paseos hace notar que algunos predios adquiridos para ensanche del Prado siguen denominándose, por hábito, con el nombre de sus antiguos propietarios, cuando hoy, por corresponder a parajes librados al uso público, esas denominaciones constituyen un homenaje que sólo puede concederse con arreglo a la ley. Por esta consideración, al señalar el hecho, sugiere la necesidad y conveniencia de proceder a la designación oficial de los nombres que han de tener esos parajes, pedido que formula sin entrar a juzgar, desde luego, los méritos de los ciudadanos cuyos nombres señalan hoy esas zonas.

La exposición de referencia pasó a estudio de la Comisión de A. Internos.

EL SERVICIO DE OMNIBUS Lc.

Al destinarse a estudio de la Comisión de Tránsito el informe de la Oficina del ramo en la gestión de don Alejandro Lorenti para realizar el servicio de la línea Lc, permanentemente, el señor Artecona recomendó a la Comisión informante un pronto pronunciamiento, por cuanto el vecindario de la zona servida en verano por ese recorrido, carece actualmente de medios de locomoción, rápidos, con los perjuicios consiguientes.

Se recomendó pronto despacho de este asunto a la Comisión informante.

Congreso N. de Contadores

PREPARANDO SU REALIZACION

El martes de la semana entrante a las 6 de la tarde se reune la Comisión Organizadora del 1.er Congreso Nacional de Contadores, compuesta por los señores Pablo Fontaina, Juan Rodríguez Lopez, Edmundo Narancio, Mariano García Selgas, Luis Zaffaroni, Francisco Palomino Zipitría y Emilio H. Foglia.

El Congreso se realizará a fines del corriente año y el programa contiene cuestiones no solamente de interés gremial sino económico, comercial, jurídico, financiero y administrativo.

ENCANTOS DE LA VIDA CONYUGAL O LAS AVENTURAS DE PANCHO —(Trifón) Y RAMONA (Sisebuta)—

FOLLETIN DE "LA MAÑANA"

Núm. 28

no que una tercera persona estaba presente?

—Así es... pero cree que aquella tercera persona era la hermana enfermera.

No está seguro... Este hecho me parece muy importante. Sé a ciencia cierta que Sofía necesitaba dinero, una cantidad bastante grande, es decir grande para ella.

—¡Ah, ya vamos precisando!... ¿Puede usted probarlo?

—Espero probar algo más decisivo. He ganado la confianza de Sofía, precisamente haciéndole que no la deseaba. ¿Cómo ha de desconfiar ya de M. de Lucel, buen rentista y mejor amo? Además, usted sabe que imperiosa necesidad tienen las mujeres, sobre todo las de esa clase, de hablar de sí mismas y de sus asuntos privados.

—Sí, ya lo sé.

—Añado que ésta es relativamente reservada; pero, aunque así sea, está metida en un negocio que, convertido en ella en idea fija, en el objeto de todos sus esfuerzos, la hará descubrirse, si es culpable. Me consultará, no lo dudo, sobre asuntos de dinero, y entonces será cuando yo ponga la mano en la prueba... ¡Ah, se me olvidaba! — agregó Aubrun, dándose una palmada en la frente. — ¿No tienen los números de los valores robados al señor Chantepy?

—Yo los tengo en mi bufete.

—Los necesito mañana mismo.

—Se los enviaré por el neumático

esta misma noche, y mañana a primera hora llegarán a manos de usted.

—¿Se ha cometido alguna indiscreción con esos números?

—Ninguna... Se han tomado las precauciones más extremas para que los periódicos no hiciesen la menor alusión a ellos. En un caso semejante se espera siempre una imprudencia de los culpables, puesto que creen que los valores al portador pueden negociarse sin peligro...

—Tal es la idea de Sofía, y yo he procurado no quitársela de la cabeza.

—Cuando la acusación de usted tenga la forma presentable, supongo que se apresurará usted a exponerla al juez. Se lo exijo, Aubrun.

—Y yo se lo prometo a usted; quizás de aquí tres días... pero no olvide usted los números.

—No olvidaré nada... Apresure usted las cosas si es posible. ¿Ha visto usted que cambiado está mi pobre amigo?

—Me da lástima... pero si yo no procediera con prudencia, nos alejaríamos del objeto. Si tuviera que comunicar a usted algo por la mañana, ¿dónde le encontraría? ¿en el Palacio de Justicia?

—Sí, durante ocho días o mas. allí estaré todas las mañanas.

—¿Y el señor juez?

—No es tan seguro... pero es probable que también lo encuentre usted.

Cebronne esperaba impaciente a Joncheres:

—Desconfío de Aubrun, Enrique. No ha descubierto nada y quiere darse importancia.

—Mi impresión es muy diferente, y te aseguro que vamos hacia la solución.

—Él lo dice, pero... Yo no lo hubiera conocido en su nuevo aspecto. Está espiando, y no parece espía. ¡Qué oficio!

—Ese oficio salvará a una inocente...

—¡Es verdad, pero pensar que estas deshonrosas interioridades afectan a ella! — exclamó Cebronne con amargura. — Con todo, estas cosas secundarias no deben hacernos padecer; o doloroso y triste es verla todavía en la cárcel... ¡pobre Gertrudis!

—Piensa solamente en el resultado probable y próximo... En un caso tan grave, Aubrun es incapaz de darse tono por vanidad... ¿Qué es eso? — preguntó al ayuda de cámara que entraba en aquel momento.

—Un telegrama, señor.

El abogado leyó en alta voz: "Mi querido Joncheres, venga a verme esta noche si recibe usted a tiempo este despacho. Le saluda MONVOY".

—Algún descubrimiento favorable, sin duda — exclamó Cebronne. — Vete corriendo. Aquí te espero.

Joncheres marchó precipitadamente.

—¿Qué hay? — preguntó al entrar en casa del juez.

—Eso mismo pregunto yo a usted.

—¿Cómo?

—Se ha sabido que Aubrun espía a Sofía Brion, y lo vigilan.

—¡Ah! — exclamó Joncheres sin poder contener una sonrisa. — ¡Y él que se cree tan seguro de obrar sin saberlo usted!

—Ya es conocido... sabíase que usted lo había empleado más de una vez, y la jefatura de policía me ha advertido que veía (con razón) cierta conexión entre le cambio de domicilio de Aubrun y su nueva postura y el asunto que tanto nos interesa. La conexión es evidente, puesto que yo, influído por las denegaciones de Cebronne, aunque creyendo en la culpabilidad de la señorita Deplemont, se seguido vigilando a Sofía y he sabido que ha entrado al servicio de un tal M. de Lucel.... En fin, ¿qué ha descubierto?

—Pide aún unos pocos días para dar forma tangible a sus sospechas. Sabe que Sofía Brion necesitaba dinero, y cree en la inocencia de la señorita Deplemont.

—Esto último es una opinión... y la necesidad de dinero no prueba que aquella mujer sea un asesino.

—Evidentemente... pero la aconitina ha sido robada. Aubrun sabe que el laboratorio del boticario Darrault fué confiado a Sofía un par de veces, y este detalle, al que no concedíamos importancia alguna a causa de las afirmaciones del farmacéutico, es un jalón sólido para las deduciones de mi agente.

—Muy endeble es todo ello, Joncheres.

—No obstante, si Sofía hubiese ido aquella noche a la habitación de Chantepy, tal hecho sería una presunción.

también... pero no fué.

—Aubrun supone que hay un cómplice....

—¿Cómo lo hubiera introducido? ¿Cómo hubiera podido estar en el aposento en que estaba la señorita Deplemont? En la indagatoria nada ha confirmado ni aun siquiera tal hipótesis. No obstante, se ha buscado ¿Y quién podía ser el cómplice? ¿Su hijo, único interesado en el robo? Es un excelente muchacho, y sabemos cómo empleó el tiempo la noche del crimen.

—Pronto sabremos si Aubrun se equivoca o está en lo cierto. Pero creo prudenute no poner trabas a su gestión.

—Lo mismo creo yo, y por eso le dejamos actuar sin intervenir, aunque convencidos de la inutilidad de su espionaje, que se reducirá a perder tiempo y dinero.

Joncheres repitió a Cebronne su conversación con el juez:

—Lo dicho por M. de Monvoy en nada altera mi confianza en Aubrun.

Aquella misma noche expidió Joncheres a su agente de policía un telegrama con los números pedidos.

Cuando Aubrun los recibió, se apresuró a aprendérselos de memoria. Empleando toda su astucia, esperaba obligar a Sofía a que le mostrar los valores de su herencia, simulada... o real. Pero como no sería fácil que pudiese guardarlos para comprobar los números, era necesario tenerlos presentes en la mente.

Al cabo de tres días volvió Sofía a reanudar su servicio. Parecía muy satisfecha, y, sin esperar a ser interrogada, habló de su herencia:

—Puesto que el señor se interesa por mí, tengo el gusto de manifestarle que mi primo ha dejado bonitos ahorros.

—Me alegro mucho de saber tan buena noticia, Sofía, y la felicito sinceramente. ¿No era casado el primo de usted?

—Sí, señor, pero no ha dejado hijos, y su mujer murió hace diez años. He heredado unos doce mil francos y además la casa y el huerto. Era un hombre muy ordenado.

—Por desgracia, esa herencia no es suficiente para la compra del comercio que usted desea.

—¿Por qué no, señor? No veo que sea difícil, al contrario. La cantidad exigida por el señor Marait se completará con los beneficios de la tienda o con un préstamo, Estoy muy contenta con esta ganga, porque voy a ver realizado el sueño de mi hijo.

—Y de usted también. Ya merece usted esa dicha; pero, como buena madre, tan sólo piensa en su hijo. La otra noche vino a verme para preguntarme si se había usted ido. Es un mozo muy simpático.

—Sí, señor, sí; es muy guapo. Todos lo quieren, y ahora está seguro de obtener su mayor aspiración.

Auburn deseaba ardientemente que la mujer hablara de los valores que componían aquella presunta herencia; pero Sofía solamente añadió que aquel mismo día pensaba ir a ver al amo de su hijo para arreglarse definitivamente con él.

Pocas horas después, llegaba Aubrun a Menars.

Aquel precioso lugar, dominado por el antiguo castillo de Mme Pompadour, estaba cuajado de rosas, de luz y de verdor, y Aubrun, poeta en otros tiempos en sus ratos perdidos, cuando amaba a una mujer que le había engañado traidoramente, quedó arrobado al aspirar los delicados perfumes del campo. El contraste entre su

La Mañana

Montevideo, Sábado 16 de Julio de 1932

EL CONFLICTO CON LA ARGENTINA

La Cámara y el Ministro de Relaciones

La publicación completa de los antecedentes que dieron lugar a la ruptura de las relaciones diplomáticas con la Argentina, ha tenido la virtud de fortalecer en el espíritu colectivo, la convicción de que una incidencia semejante no puede tener trascendencia seria entre dos pueblos que han vivido unidos por una sólida e intensa solidaridad fraternal. Nuestro pueblo, pese a la teatralidad de ciertas actitudes y a la atmósfera de impresionismo dramático provocada por la criticable exageración de los sucesos, adoptó una serena actitud de expectativa siguiendo los acontecimientos con interés pero con una calma espiritual que parecía denotar el íntimo convencimiento de que el desagradable conflicto, a corto plazo, tendría solución satisfactoria.

Esa impresión popular tuvo su condigna traducción en la actitud de la Cámara de Representantes, que después de escuchar al Ministro de Relaciones Exteriores, y pese a que éste exageró más de lo que debía al narrar los hechos, expresó, por boca de los sectores que integran la gran mayoría de esa rama parlamentaria, la aceptación de la actitud asumida por el Poder Ejecutivo, pero precisando con gran franqueza las observaciones y reservas que lógicamente debía provocar la decisión de la Presidencia de la República.

En el discurso del doctor Manini Ríos, que publicamos en otro lugar, podrá apreciar el lector, leyendo esa exposición que traduce el pensamiento dominante en la Cámara, cuáles son las reservas puntualizadas al comportamiento del gobierno que, enterado de hechos que pueden tener el carácter de ofensas a nuestro decoro patrio, se lanza, sin consulta parlamentaria previa, al paso grave de la ruptura de relaciones sin haber solicitado antes, como lo imponía la naturaleza del asunto, la costumbre diplomática y los tratados que son leyes de nuestra conducta internacional, el pedido de explicaciones pertinente en el estilo que exigieran las circunstancias. Pero es importante señalar que esa fué la primera reacción de la Cámara, inmediatamente de oír al Ministro de Relaciones Exteriores, sin tener a la vista la documentación que se publicó después.

Es justo agregar que la exhibición de esos documentos ha acentuado esa primera impresión, causando profundo disgusto en la mayoría de la Cámara, como se exteriorizó en la sesión de ayer, la diferencia advertida entre algunos hechos tal cual fueron relatados, y tal como aparecen en las comunicaciones publicadas. Como tuvimos oportunidad de destacarlo ayer, el ministro de Relaciones Exteriores, dijo y dejó decir en Cámara, que la nota del Embajador argentino Cantilo, era realmente agraviante porque en ella se dudaba con palabras inequívocas, de la veracidad de la información que trasmitieran al representante argentino, dos marinos uruguayos por orden del Presidente de la República. En esa nota se establece clara y terminantemente, que era innecesario que el marino jurara la veracidad del relato, por la confianza que inspira la palabra de un militar uruguayo.

Si bien es verdad que esa nota no constituye la causa del conflicto, y por consiguiente ésto no pierde su naturaleza, porque se prueba el distinto significado de aquélla, también es cierto que la exageración de los hechos, y la aprobación de la desfiguración de los mismos realizada por diputados oficialistas, ponen al ministro en una situación comprometida que agrega dificultades a las que ya debe vencer el gobierno para desempeñarse con eficacia frente al conflicto producido.

Los discursos pronunciados ayer por los diputados Prando, Sánchez Varela y Zabala Muniz, expresaron el profundo disgusto causado en la Cámara por la conducta del Ministro de Relaciones Exteriores ante el Parlamento.

Comprendemos que esto no cambia el problema internacional, al cual debe dedicar toda su atención el Poder Ejecutivo.

Pero de la ventilación del asunto en el Parlamento, queda, después de las observaciones y reservas con que fué expresada la aceptación de los hechos consumados, la lamentable impresión producida por esas exageraciones en que incurrió el doctor Blanco.

"De feliz trascendencia ha sido, por el contrario, la explicación de todos los antecedentes, que el poner la verdad en su lugar, desvaneciendo las creaciones de los impresionables, ha dado al pueblo la exacta sensación de la real importancia del asunto,, que pronto, estamos seguros, será dilucidado sin mengua para ninguno de los dos pueblos hermanos.

Los papelitos cantan evidenciando hasta donde puede llegar la imaginación de estos celosos defensores del interés público en las andanzas del colegiado montevideano.

¡Y ahora se las echan de fieros guardianes de lo que tan asiduamente ayudaron a desquiciar!

La enmienda del soneto

En vista de las fundadas salvedades opuestas a la precipitación con que nuestro gobierno rompió relaciones con la Argentina, pretende ayer "El Pueblo" explicar la fulminante decisión con estas singulares consideraciones:

"Producidos los sucesos de Buenos Aires con el crucero "Uruguay", toda reclamación al respecto se habría vinculado de inmediato a la actitud de los emigrados argentinos y se habría dado el caso de que el gobierno uruguayo estaría defendiéndose de lo que conceptuara un agravio y el gobierno argentino de lo que conceptuase un peligro.

"La posición uruguaya iría en desmedro de su dignidad con cada día que pasase en el trámite de las mutuas reclamaciones.

"Preferible era, pues, la ruptura de las relaciones diplomáticas, que llevarían la situación a un punto muerto, del que podría salirse sin precipitaciones, con los ánimos serenos y sin vincular entre sí asuntos totalmente separados."

A la verdad, si para evitar un conflicto eventualmente posible se empezó por darle existencia con todas sus lamentables ulterioridades, nada más hay que decir sobre el punto.

Gentes suspicaces

Los habitantes de Paso de los Toros que esperan desde hace cinco años el pago de sus pocos pesos que les adeuda el fisco por concepto de tierras expropiadas para los accesos al puente construído en el Río Negro, han entrado en la desconfianza de que esos dineros se han aplicado a otros fines y de ahí la recalcitrante negativa a oblar los modestos importes adeudados.

Se trata indudablemente de gentes que no tienen noción de la seriedad y corrección de los procedimientos administrativos en auge dentro del sistema colegialista y de ahí la aventurada suspicacia que denotan sus sospechas.

¿Dar otro destino a fondos dispuestos para atender determinadas obligaciones?

Eso no lo hace ningún colegiado ni grande ni chico.

Que lo digan el del Cabildo y los de todos los departamentos y que lo ratifiquen los acreedores impagos e impacientes hasta por sumas de miles y miles de pesos que los antedichos gobiernos han percibido por cuenta de terceros y no dan razón de un solo centésimo.

De la Ciudad

SIGA EL CORSO...

Pues señor, de seguir así las cosas vamos a poder pescar mojarras desde el cordón de las aceras, y con ayuda de las zanjas para el teléfono subterráneo van a nadar hasta los martillos, instrumentos que desde los más viejos tiempos conocidos se sindicaron por su tendencia invariable a zambullir de cabeza en todos los líquidos, inclusive el más denso, o sea el mercurio.

Cuando el Observatorio Nacional, que se desvive por prevenirnos a tiempo contra los desahogos pluviales de la otrora azul esfera, esboza un tímido anuncio de que se prepara "una nueva perturbación" ya están las señoras nubes llorrando a lágrima viva sobre la humanidad de los vecinos que tienen perentorios deberes extrahogareños y se deben echar por las calles anegadas y barrosas.

No hay techo que resista el golpear de las aguas, ni maderas que no estén hinchadas, ni paraguas sin goteras, ni impermeables que no estén traspasados, ni "galochas" en estado de "secano" interno. Hay que pensar un poco en ir preparando el arca bíblica y en la selección de las especies que merecen conservarse después de este diluvio.

Ah! Si siquiera nos pronosticaran un temporal, para ver lucir de una buena vez el sol rutilante y esplendoroso...

Los bonos a oro

LA SOCIEDAD COMERCIAL PIDE $ 200.000

En números anteriores hicimos resaltar y elogiamos como se merecía el gesto tenido por la Empresa del Ferrocarril Central del Uruguay al suscribirse con la cantidad de medio millón de pesos a los Bonos a oro recientemente creados por ley de la Nación.

Hoy nos toca destacar la resolución tomada por la Sociedad Comercial de Montevideo, en el sentido de suscribirse a dichos bonos con la suma de $ 200.000.

A nadie escapará la importancia de ambas resoluciones, pues el hecho de que sean dos de las Empresas extranjeras más poderosas que funcionan en el país, las que se hayan suscripto para adquirir dichos valores, habla bien a las claras de la confianza que les merece las fuerzas económicas de la República.

Los mercados para la exportación

LA IMPORTACION DE NARANJAS UPUGUAYAS EN BELGICA

La Comisión de Exportación de Productos de Granja acaba de recibir por intermedio del Consulado de la República en Amberes las siguientes informaciones:

Cesaron las subastas de naranjas procedentes de España por no recibirse de esa procedencia hasta la próxima temporada.

Actualmente se consumen la naranja del Brasil, de la cual la Sociedad Anónima "Valenciana", de la que he mandado catálogos al Ministerio con los resultados de sus subastas de naranjas españolas, está subastando actualmente de 800 a 1.000 cajas por semana de naranjas del Brasil Por tratarse de pequeñas cantidades, la Sociedad no imprime catálogos, pero en general el precio que se obtiene en subasta, es decir, lo que pagan los vendedores al detalle es de 100 a 110 francos la caja de 96 a 130 frutos. En general los citados vendedores prefieren las cajas que contienen de 126 a 150 frutos, porque es el tamaño más accesible para el consumidor, que paga estos tamaños a $ 1.00, 1.15 y 1.25 frs. cada naranja y las más grandes, es decir, aquellas que entran 96 en cada caja, se venden hasta 1.75 frs. cada una al público.

Es muy posible que a base de estos precios se pudiera hacer un ensayo de venta en Amberes de naranjas uruguayas, puesto que los precios obtenidos por las naranjas de ultramar son bastante elevados que los de las naranjas españolas. Para ello habrá que remitirlas en consignación a una casa importante como la S. A. "Valenciana", la que se encargaría de subastarlas, como lo hace con las de otras procedencias. Sus condiciones por este trabajo son, en general, 5 o|o de comisión sobre el precio obtenido en la subasta y francos 2.50 por caja de unos 40 kilos por recepción, manipulación, acarreo y gastos de venta. Este gasto de 2.50 aumentará si el peso de las cajas es mayor. Además de los derechos de aduana se ha establecido otro pequeño derecho de importación de 2 por mil.

En breve empezarán a llegar las naranjas del Cabo (Africa), que también tienen aceptación en este mercado. Según noticias adquiridas, esta naranja viene este año bastante cara. Oportunamente y cuando se celebren subastas de esta fruta, informaré a ese Ministerio su resultado.

Conseio de Salud Pública

LA SESION DE AYER

Se reunió en la tarde de ayer el Consejo de Salud Pública, adoptando las siguientes resoluciones:

Comisiones de disciplina

Se estableció la lista de personas que se sortearán para formar las comisiones de disciplina encargadas de apreciar las faltas cometidas por empleados de la institución.

Amparo y protección de menores

Luego se recibió en sesión al doctor Roberto Berro, director del Asilo Dámaso Larrañaga, quien hizo una detenida exposición acerca de la situación en que se encuentran los menores asilados al llegar a la adolescencia, proponiendo algunas soluciones que pasarán a estudio de una comisión especial.

Con motivo de este asunto se habló también de la colocación de los menores que han terminado su preparación en la Colonia de Educación Profesional de Santa Lucía.

Acusación contra un practicante

Someter a una comisión compuesta por el consejero doctor L. N. Surraco y los doctores Isidro Más de Ayala, Julio Carrere y Antonio Sicco a un practicante del Hospital Maciel, acusado de faltas cometidas en el desempeño de su cargo.

Los Jefes de Policía de San José y Durazno

ELECCION DE TERNAS

Como es notorio, desde hace días se hallan vacantes los cargos de Jefes de Policía de los departamentos de San José y de Durazno.

El Consejo Nacional de Administración, enterado de esa circunstancia por la Presidencia de la República, resolvió ayer proceder a la elección de las ternas de candidatos para esos cargos en el acuerdo que el miércoles de la próxima semana celebrará con el Ministro de Instrucción Pública

Del Sr. Francisco Donagaray

El proyecto de ley de Cooperativas

A LO QUE PUEDE QUEDAR REDUCIDO

Las ideas de cooperación que son estimuladas y favorecidas por todos los países más adelantados del mundo y que están en las plataformas políticas de todos los partidos importantes del Uruguay, no han sido aquí contempladas todavía por ninguna ley orgánica de cooperativas como las que en Dinamarca, Holanda, Inglaterra, etc. y la Argentina por citar un país adelantado de Sud América.

No es así extraño que el proyecto de ley en favor de las cooperativas sancionado por la Cámara de Diputados haya contado con el voto unánime o casi unánime de todos los sectores políticos, con la única excepción, quizás, de los comunistas.

Han extrañado algunos las facilidades que otorga ese proyecto a las cooperativas, pero hay que tener en cuenta que en ningún país se han desarrollado ampliamente sin protección, que en diversos casos se ha llevado mucho más allá que la que se proyecta aquí, siendo el Estado el que facilita importantes sumas de dinero para que puedan dar sus primeros pasos, desarrollarse sólidas y divulgarse profusamente en los pueblos cumpliendo una benéfica acción social, como ha ocurrido en las distintas naciones donde están extendidas desde años atrás.

Las ventajas que ofrece así el proyecto uruguayo no son ninguna novedad ni pueden considerarse siquiera grandes teniendo en cuenta el fuerte idividualismo que deberán combatir y que es una de las características nacionales que con toda evidencia perjudica nuestro consumo y producción.

Las rebajas, del proyecto de Diputados, del 50 o|o de los derechos de importación a los artículos de consumo de imprescindible necesidad destinados a las cooperativas y que no se produzcan en el país, aún en el caso que el Senado aceptase íntegro aquel proyecto, pueden, a nuestro juicio, quedar reducidas a sus mínimos extremos, no bien se reglamentara esa futura ley, y se considerara que el arroz y el azúcar se cosechan en el país y que otros comestibles importados y de gran consumo pueden ser sustituídos por productos nacionales, como muy bien podría ocurrir con el aceite de olivas, por ejemplo, frente a los aceite animales y a las excelentes grasas que preparan nuestros grandes frigoríficos, no considerando entonces el aceite de oliva como de primera necesidad.

En lo que respecta a los artículos de tienda, menaje, construcción, etc., el caso es parecido ya que la variada producción de nuestras fábricas de tejidos, la industria nacional del portland, caños, baldosas, maderas, arados y otros implementos agrícolas y las del vidrio, niquelado, enlozado, aluminio y otras pueden dejar reducido a un límite casi sin importancia la cantidad de mercaderías importadas de primera necesidad que no se producen en el país y que gozarán del 50 o|o de rebaja en sus derechos aduaneros.

Si esto sucediese, como es lógico presumirlo, es casi seguro también que la misma reglamentación extendería esas mismas franquicias a plazos relativamente cortos y entonces tendríamos que la proyectada ley de cooperativas no lleva a éstas ninguna protección desmedida si no quizás un estímulo mucho menor que el que han concedido al cooperativismo los países en que éste se desarrolla floreciente.

Encarado así el futuro desenvolvimiento de nuestro cooperativismo, que nos parece de modo imparcial, lo único que puede causar extrañeza es que una democracia tan adelantada como la nuestra no tenga desde hace muchos años una ley orgánica de fomento de las cooperativas

El peligro de la ruina del comercio y de la aduana por la vigencia del artículo 27 del proyecto de cooperativas de la Cámara de Diputados no sería entonces más que un peligro imaginario que se agranda y agita de todos modos por los individualistas que lo toman y enarbolan como una bandera para la supuesta salvación de grandes riquezas nacionales, que nadie por cierto amenaza.

En este caso de las cooperativas no hay más que una exigencia del progreso que pese a todos los individualismos que se le opongan ha de ser más tarde o más temprano una feliz realidad, por evolución lógica, que aumentando el consumo interno y externo aumentará la producción, y por consiguiente la riqueza del Uruguay. —Francisco Donagaray.—Montevideo, Julio 15 de 1932.

Del Observatorio Nacional

PREDICCION DEL TIEMPO PARA EL DIA DE HOY

La perturbación anunciada en el boletín de las 13 horas de ayer y que afectó con su traslado muy rápido el territorio nacional, continuará dando lluvias y vientos fuertes del Este al Sur en la parte meridional y centro de la República. — Elzear S. Giuffra, Director interino.

El oro en Francia

Después de haber repatriado desde el primero de Setiembre último cerca de 750 millones de dólares de los depósitos que tenía en los Estados Unidos, el Banco de Francia completó la transferencia de las fuertes cantidades de oro destinadas para ese objeto en Nueva York. En adelante sacará de allí solamente cantidades pequeñas y dejará un saldo de setenta a ochenta millones de dólares para fines comerciales.

Los banqueros del continente, por su parte, anunciaron que han sido agotadas las reservas de oro que los Bancos de emisión de Suiza y de Holanda tenían en Nueva York y que en adelante harán venir solamente poco oro de aquella plaza, a no ser que la baja del dólar haga provechosa su adquisición.

Los banqueros franceses hablan con grandes elogios del buen éxito que el Banco Federal de Reserva de los Estados Unidos tuvo en una de las transacciones más notables de la historia financiera. Sin permitir que el dólar se resienta, los Estados Unidos reembolsaron desde 1929 los tres mil millones de fondos a cortos plazos colocados en el mercado de Nueva York por gobiernos y Banco de emisión extranjeros y por especuladores particulares igualmente extranjeros. De toda esa formidable suma quedan ahora por reembolsar solamente setecientos millones de dólares.

Los altos funcionarios del Banco de Francia admiten que éste tendrá que realizar esta difícil tarea más tarde o más temprano. Es que no es de su propiedad exclusiva todo el oro que hay en el Banco de Francia; una gran parte del mismo vino al Banco huyendo del extranjero y será retirado cuando mejore la situación en los otros países. El Banco tiene disponible el oro para tal emergencia.

En el curso del verano cruzarán el Atlántico hacia el Este nuevas cantidades de oro, pero poco llegará a los Bancos de emisión de Francia, Holanda y Suiza. Los banqueros franceses calculan que Europa tiene en Nueva York alrededor de 450 millones de dólares en oro destinados a ser eventualmente retirados... Ese oro ya es considerado como no perteneciendo al que circula en los Estados Unidos, de modo que su retiro no afectaría la situación financiera de la Unión.

En los diez meses transcurridos desde el primero de Setiembre último, Francia retiró de los Estados Unidos 750 millones de dólares en oro, Suiza recibió 114 millones, Holanda 100 millones y Bélgica 89 millones.

Según los banqueros franceses, el oro extranjero que hay en Nueva York es de 750 millones de dólares, y casi la mitad de esta suma pertenece al Canadá, a varios países latinoamericanos, China y el Japón. La Gran Bretaña posee en Nueva York alrededor de 175 millones de dólares. Francia y los demás países del continente europeo tienen en aquel mercado unos 275 millones y alrededor de 135 corresponden a Francia.

El contínuo retiro de oro de los Estados Unidos tuvo el siguiente resultado: en Setiembre de 1931 la Unión poesía el 45 por ciento del total del oro del mundo, o sean cinco mil millones de dólares; esta suma ha quedado reducida a 3.900 millones, mientras que Francia, que en Setiembre tenía 1.500 millones, tiene ahora 3.500 millones de dólares.

Se levantó el veto a la ley de indeseables

Como era de esperarse, la Asamblea General, en su sesión de ayer, levantó por gran mayoría el veto opuesto por el Consejo Nacional a la ley de inmigración indeseable.

Nacionalistas, católicos, radicales y riveristas formaron la mayoría que derrotó al sector batllista, logrando que entre en vigencia la ley que impedirá que nuestro país siga transformado en el refugio de los delincuentes, enfermos, tarados y maleantes que nos envían ciertos estados europeos y sudamericanos.

De esa manera terminó la significación del gesto del ejecutivo colegiado, que sin otras razones que la declamación absurda y los desplantes de pretensiones izquierdistas, culminó la serie de las contradicciones del batllismo vetando la ley, que el presidente batllista había promulgado.

Toca ahora al poder administrador y a nuestros jueces aplicar con fidelidad y tino al mismo tiempo, esa ley de defensa social que como lo expresó ayer, una vez más, el diputado riverista Carbajal, no se opone a la entrada de los hombres por las ideas o tendencias avanzadas que sostengan, sino por su falta de aptitud física o moral para integrar nuestra población como elementos capacitados para acentuar el engrandecimiento colectivo.

Sin piedad

También en Durazno el gobierno comunal quiere más impuestos para no desentonar en el conjunto de las comunas exaccionistas. Así lo establece un colega de aquella localidad, dedicando a la nueva acometida estos fundados comentarios:

"La legión de impuestistas lugareños de los distintos matices políticos, con una tenacidad digna de mejor causa, vuelven a insistir en su propósito repudiable de querer imponer a la propiedad rural del Departamento, un nuevo impuesto que, de sancionarse, se uniría a los muchos que, como pulpos insaciables, absorben casi el total de su producción anual. Bajo el rótulo sugestivo y loable de aportar nuevos recursos para mejoras de la vialidad rural, se ocultan las aviesas intenciones electoralistas de varios políticos regionales.

"Rechazado el proyecto de marras en el Concejo, tres diputados departamentales, hacen suya la iniciativa del concejal doctor Parallada, y la presentan a consideración de la Asamblea Representativa.

"Imponer a la campaña un nuevo gravámen, por pequeño que sea, es una temeridad en las críticas circunstancias por qué atraviesa el país.

"Es querer llevar a su bancarrota financiera, a centenares de hombres de labor para "ensayar" el engañapichanga de ocupar algunos obreros.

"Si los hombres criteriosos que se sientan en la Representativa, están en minoría, los ciudadanos que deseen días mejores para las clases productoras, deben apelar ante quien corresponda, para obtener no solo la suspensión — sino la misma derogación de tan inconsulto impuesto. La unión hace la fuerza: ¡trescientas firmas de ciudadanos inscriptos en el Registro Cívico Nacional, harían el milagro.

"En estos momentos en que una terrible ola de extremismos sociales azota todos los países mundiales, es obra patriótica el formar un frente único de unión nacional, para detener su perjudicial avance por todo los ámbitos del país."

Nuestras carnes en Italia

UNA OPORTUNIDAD QUE DEBE APROVECHAR EL FRIGORIFICO NACIONAL

Una información telegráfica procedente de Roma da cuenta de que el representante diplomático de nuestro país en esa capital, señor Ubaldo Ramón Guerra, ha tenido el acierto de entrevistarse con el Ministro de Marina Italiano, Almirante Sirianni, a fin de interesarlo en la posibilidad de adquirir a nuestro Frigorífico Nacional la carne destinada a la alimentación de los marinos peninsulares.

El Ministro Sirianni sugirió al señor Ramón Guerra la conveniencia de que el establecimiento nacional aludido formulara las propuestas del caso a la licitación que con el fin de contratar el aprovisionamiento del referido alimento a la marina italiana, se llevará a cabo en el transcurso del próximo mes de Agosto.

En presencia de esta información, cabe señalar que resulta lógico esperar que contrariamente a lo ocurrido en otras oportunidades semejantes, el Frigorífico Nacional no deje de concurrir a la licitación aludida, de la que puede derivarse un excelente negocio para el Ente Industrial de la referencia.

Por otra parte, corresponde prever asimismo que el cotejo de cotizaciones a que dará lugar la licitación que anunciamos, servirá para poner en evidencia las posibilidades de concurrir, en los mercados de consumo, con los demás organismos similares que existen en el mundo, de que dispone nuestro Frigorífico, comprobándose de tal manera si se halla o no habilitado para dedicarse al comercio de exportación.

¡De dónde yerba!...

"El nacionalismo que ha vivido censurando la obra desquiciadora del batllismo al frente de la Comuna, insistiendo día por día en la necesidad de introducir un plan severo de economías en la ley de gastos del Municipio, aconsejando seria prudencia en la inversión de sus finanzas, criticando su política electorera de inflar desmesuradamente el presupuesto ejercicio tras ejercicio y atacando su negativa de introducir un pequeño descuento en los sueldos fastuosos de los funcionarios municipales."

Esto lo dice ayer "El País".

¿De dónde habrá sacado semejantes fantasías?

Sus correligionarios en el Concejo anterior, y los más allegados a su casa, por más señas, se esmeraron siempre en hacer todo lo contrario. Ni economías, ni prudencia, ni reducción presupuestal, y mucho menos descuentos, a pesar de que para todo eso hubieron proposiciones frecuentes de parte del concejal riverista el que, según consta en las respectivas actas, votó en general solo las correspondientes mociones y proyectos.

ACTUALIDAD EXTRANJERA

Panorama preelectoral de Alemania

Una de las inquietudes de Europa, es la suerte de Alemania luego de las elecciones legislativas de fin de mes.

El problema, como en la elección presidencial, vuelve a plantearse así: ¿Hitler o la República?

El programa de Hitler es el siguiente: Luchar con el actual sistema, edificio parlamentario caduco; para construir el 3.er Reich, "la más grande Alemania", unión de todos los pueblos alemanes en un pie de igualdad con las naciones más poderosas, anulando los tratados de Versailles y Saint Germain recobrando las colonias, organizando la dictadura fascista racial y antisemita.

Las fuerzas de Hitler eran en mayo de 1924 (elección de Reichstag), 908 087 votantes sobre más de 26 millones de electores.

En setiembre de 1930 (elección de Reichstag), llegan a 6.401.210 sobre 34 millones de electores.

En marzo de 1932 (elección presidencial), la candidatura Hitler obtuvo 11.341.119 votos sobre 37 millones y medio; y en abril (Duesterberg retira su candidatura nacionalista) 13.417 460 sobre poco más de 36 millones.

En las elecciones de Dietas, en diversos países, desde el mes de abril, principalmente en Prusia, los progresos han continuado.

Ahora volverá a hacerse un nuevo recuento general, que parece el definitivo.

La propaganda electoral se desarrolla con ataques sangrientos, al grito de "abajo el marxismo", que envuelve a socialistas y a comunistas. Los judíos, que no oponen resistencia organizada sufren también la fobia sistemática del racismo.

El recuento parece definitivo, dijimos. Hay, en efecto dos posibilidades: La caída electoral de la resistencia republicana no organizada y dividida (desde los social-demócratas hasta los conservadores populares, pasando por el Centro católico, los populistas, el partido de estado, partido económico cristianos sociales, asociaciones de ex combatientes, bandera republicana, etc.). Esta caída sería presenciada con satisfacción por los nacionalistas germanos, partido en disgregación al ser superado por el plus nacionalista de Hitler, y agraviado por éste en su organización y en su jefe Hugemberg y por la Liga agraria. Si Hugemberg guarda grandes rencores a Hitler más los tiene para la República, siendo el leader de la restauración monárquica.

Sería también presenciada con satisfacción por el comunismo, cuyo programa de acción confía más que en la revolución a mano armada, en la disolución de la democracia fuerte del frente Hindenburg por obra de Hitler, "su mejor aliado sin quererlo". El comunismo que, en 1924 obtuvo 2:708 mil votos, alcanzó en 1930 a 4:587 mil; deteniéndose allí sin impulso de crecimiento, llegando en marzo último solamente a 4:982 mil electores.

La segunda posibilidad sería la derrota de Hitler, a manos de las fuerzas republicanas.

No debe perderse de vista que luchan cada una por su lado divididas y opuestas entre sí. El frente único presentado alrededor de Hindemburg, que aceptaron los social-demócratas como sacrificio de sus convicciones para salvar la democracia en peligro con Hitler, no puede en modo alguno renovarse

El ala derecha (populistas, conservadores y populares, etc). juega un papel por su cuenta, encarando aún la posibilidad de una colaboración con un gobierno nacionalista.

El centro católico, realizó durante dos años en el gobierno, una obra de sacrificio en la época más dura para Alemania, y no pudo recoger ningún resultado de aparato para compensar el desprestigio derivado de aquella situación. Desalojado en el momento crítico, por Von Pappen, fué éste quien en Lausana obtuvo la cosecha sembrada hábilmente por Bruening. La obra de Bruening, esfuerzo de estadista extraordinario, tendrá su premio en el juicio de la historia; pero no en la opinión presente de sus conciudadanos.

Los socialistas, como el centro, se han desgastado en el gobierno (sea en el gobierno de coalición nacional Muller-Stressemann, sea en el gobierno de Prusia con Braun). En 1924 se detuvo su prosperidad electoral; en 1930 alcanzaron un máximo de 8 millones y medio de electores que hoy, sobre el cómputo de las elecciones locales, debe considerarse disminuido.

El gobierno, finalmente, en manos de un hombre sin partido (expulsado del partido del centro al aceptar el poder), y sin otro prestigio que la amistad de Hindenburg, vacilante y tibio frente a la presión nacionalista, representante genuino de las clases conservadoras agrarias, no es una garantía de arrastre electoral para nadie y menos para los grupos demócratas republicanos.

Recogió el fruto de Lausana, que Alemania sensata aplaude; aunque con ello nada adelantaron los antiracistas, aunque todo lo gane la nación.

El racismo justamente no ve en él un obstáculo, sino un fantasma Y un fantasma que ni siquiera profesa de corazón la fé republicana

Esa es la posición de las lineas en vísperas de la batalla.

La derrota de Hitler — es decir, la no obtención del poder a consecuencia de una mayoría neta — no significa por sí sola la victoria de los opositores desunidos. Esta misma desunión y la debilidad intrínseca del gobierno, configuran el peligro de un asalto al poder, por las tropas de Hitler detrás del cual está el otro espectro de la revolución roja. Solo una decisión enérgica del electorado alemán, reaccionando de la psicosis racista, puede detener ese peligro, si esa reacción es apoyada por una voluntad republicana efectiva en el gobierno.

Por eso dijimos, al observar más allá de Lausana, que el nuevo espíritu de Europa está supeditado, ante todo, a la nueva Alemania que saldrá de las elecciones de fin de mes.

Gobierno Nacional

Asuntos tratados y resueltos ayer

Consejo Nacional de Administración

ASUNTOS TRATADOS Y RESUELTOS AYER

Se reunió ayer el Consejo Nacional de Administración, considerando los siguientes asuntos:

LA CAJA DE AMORTIZACION AUTONOMA

Por indicación del Presidente se mandó promulgar la ley comunicada en el día por la Cámara de Senadores, por la cual se funda la Caja de Amortización Autónoma.

Con este motivo, el señor Berreta renovó las manifestaciones que hiciera en sesiones anteriores, sobre la necesidad de buscar la colocación en el exterior de la cosecha de lino, por mediación del Banco de la República; manifestando el Presidente Fabini que dicha institución ya había adoptado medidas en ese sentido.

Se decidió tratar en la sesión del miércoles próximo, la elección de ternas de candidatos para proveer las vacantes de Jefes de Policía en los Departamentos de San José y Durazno

ASUNTOS APLAZADOS

Correspondiendo acuerdo de Obras Públicas, fué recibido el titular de este Ministerio, ingeniero Federico Capurro.

Con el objeto de repartir algunos nuevos antecedentes, se aplazaron los siguientes asuntos: funcionamiento de varios coches motores de la línea férrea del Estado entre Durazno y Yí; pago de veinte mil kilos de carburo de calcio a la Casa Cuenca y Cía.

OBREROS QUE SE QUEJAN

El Consejero Sorín llamó la atención del Ministro acerca de la queja de los obreros del puente de Averías, a quienes el contratista adeuda varias quincenas de jornales; manifestando el Ministro que se informaría si esa demora se debía a trámites administrativos y que en el caso de que así fuera, corregiría esa anomalía

MEJORAS PARA RIVERA

También se interesó el señor Berreta por los estudios del camino nacional a Belén y por diversas obras en el Paso de la Puente, en el Departamento de Rivera.

En cuanto a este último punto, fué apoyado por los señores García Morales y Caviglia; habiendo manifestado el primero de ellos que en esa localidad se notaba la falta de un médico para el servicio general y expresando el doctor Caviglia que los vecinos solicitaban también la apertura de un pozo para agua potable.

ACTIVANDO LA CONSTRUCCION DE UN CAMINO

El señor Caviglia se hizo eco de una petición de los vecinos de la zona cercana al Sauce, en Canelones, relacionada con el trazado del camino que se proyecta construir entre dicha Villa y Matasiete; siendo apoyado por varios Consejeros y resolviéndose que se repartan de nuevo todos los antecedentes para liquidar defintivamente este asunto.

EL NUEVO PLAN DE VIALIDAD

El Minisro dió cuenta de que había concurrido a una sesión de la Comisión de Hacienda y Fomento de la Cámara de Senadores en la que se trató el plan de vialidad e hidrografía para el ejercicio corriente, y que el miércoles próximo celebraría una nueva reunión.

Se convino en que además del Ministro concurran a esa recepción el Presidente Fabini y el Consejero Cortinas.

EL CAMINO NACIONAL A RIO BRANCO

El Consejero Brum manifiesta haber recibido una información del pueblo Vergara, Treinta y Tres, haciéndole saber la conveniencia que habría en que no se retire el equipo caminero que se ha estado utilizando en el arreglo del camino nacional a Río Branco, en la parte comprendida entre Parao y Tacuary.

Entiende que debe terminarse la obra iniciada, en la que se han invertido como cuarenta mil pesos, tratándose de una importantísima vía de tránsito público.

Por otra parte, lo que falta no es sino unos dos kilómetros y si se arbitraran los recursos necesarios ...

rianse satisfechas las aspiraciones del departamento, y construída una obra de evidente utilidad.

LA LEY DE COOPERATIVAS

El doctor Brum por considerar de interés las manifestaciones que formula la Cooperativa "Czor" de Colonia Suiza, relacionadas con la ley de Cooperativas, a consideración del Senado, presentó, para que se haga conocer del Ministro de Hacienda, quien intervendrá en su sanción, la siguiente exposición:

"Con motivo de la sanción de la ley de Régimen Jurídico de las Sociedades Cooperativas, por la Cámara de Representantes, nos permitimos en molestar a ustedes al exponer nuestro criterio adquirido en la práctica de nuestros modestos trabajos de cooperación. Los beneficios de exenciones para las Cooperativas de Consumos deben alcanzar a las cooperativas de producción rural (acumulativas) ampliadas con privilegios y exenciones especiales, para operar con los Bancos oficiales en préstamos, créditos, seguros contra granizo e incendios, importación de máquinas para los socios y sus fábricas (lecherías, mataderos, bodegas, destilerías para producir flemas etc.) abarcando disposiciones especiales para la colonización de tierras y organización y fomento de las industrias rurales derivadas de la producción de la tierra.

Son nuestros modestos conceptos en la materia, no siendo factible la ampliación de la actual ley de cooperativas, solicitamos encarecidamente que nos permitan desarrollar nuestros modestos trabajos cooperativos bajo la actual ley de "Cajas y Sindicatos Rurales". Esperamos que ustedes nos dispensen la atención, nos es grato saludar con nuestra consideración más distinguida".

POR LOS MINISTERIOS

MINISTERIO DE OBRAS PUBLICAS

El Consejo Nacional de Administración despachó ayer los siguientes asuntos correspondientes al Ministerio de Obras Públicas:

Movimiento de funcionarios

Se elevó a 130 pesos mensuales el sueldo del capataz de la Sección Calderería en cobre de los Talleres de Obras Públicas, don Angel Cosmann.

—Se aceptó la renuncia presentada por el ingeniero Carlos Molinari, del cargo de ingeniero ayudante de la Dirección de Saneamiento.

—Se encomendó por el término de 4 meses, al sobrestante de 3.a categoría don Juan Soumastre, la vigilancia de los trabajos de abastecimiento de agua a las poblaciones de "Tomás Gomensoro" e "Isla Cabellos", con 100 pesos mensuales.

—Fué designado capataz de la sección Tornos de los talleres de Obras Públicas a don Juan Guidotti, con 180 pesos mensuales.

No se hizo lugar a los reclamos interpuestos por los señores Héctor Brindisi y Francisco Nasta, contra el nombramiento de don Antonio González para ocupar el cargo de marinero del vapor H. C. 9.

Nuevo Puente

Fué aceptada la propuesta de Giannatassio, Berta y Vázquez para la construcción por $ 18.819.50 del puente sobre el arroyo Canelón Grande en la carretera Cuchilla Pereyra a San Antonio.

Licencias

Se acordaron las siguientes:

Al obrero de los Talleres de Obras Públicas don Francisco Sanabria, una nueva licencia con goce de sueldo hasta el 31 de Julio corriente, debiendo notificársele al mismo que debe activar el trámite de su jubilación; un mes por enfermedad al peón caminero de la Dirección de Vialidad, don Pedro Rijo; dos meses al marinero de la draga A 9 de la Dirección de Hidrografía, don Romeo Pedullo con goce de sueldo; 6 meses con goce de sueldo al jornalero de la Sección Dragado de la Dirección Puerto de Montevideo, don Luis F. Viquer; un mes, con carácter de última, al marinero de la sección dragado de la Dirección Puerto de Montevideo, don Juan Olivieri.

Informaciones políticas

PARTIDO COLORADO "POR LA TRADICION"

Comité N. Pro Fórmula Impersonal

Ha quedado definitivamente constituído con las numerosas adhesiones recibidas, el Gran Comité Nacional que prestigia indistintamente los nombres de los doctores Mussio Fournier, Emilio San Juan y Aguerre Aristegui, para el futuro Consejo Nacional de Administración.

Como primer acto público, este comité prepara una asamblea de todos sus componentes y simpatizantes, para recibir en su seno a los distintos candidatos, quienes al dar sus nombres a los radicales del partido, no aspiran a otra cosa que a llevar un representante genuinamente sosista.

Además se ha dispuesto lanzar varios manifiestos a todo el país explicando el momento político y la finalidad de este movimiento. — Octavio Ranguis, presidente; F. Polcino y N. V. Raimondo, secretarios.

El conflicto ha tenido la virtud de evidenciar los sentimientos fraternales de ambos pueblos

Esta conclusión se desprende de todos los comentarios argentinos y uruguayos

DECLRACIONES DEL MINISTRO DE RELACIONES ARGENTINO

(Continuación de la pág 12)

EL DOCTOR PRANDO

Enseguida hizo uso de la palabra el Dr. Prando, quien pronunció el siguiente discurso:

Yo he llegado un poco tarde a la sesión, y recién me he podido enterar de la moción formulada por el señor Ricardo Paseyro. En este momento acabo de leerla, y me sorprende que la Cámara haya dudado un segundo para tratarla de inmediato.

(Muy bien!)

—El alcance de la moción es un voto que formula el Parlamento amparándose en el espíritu de paz y de americanismo que ha distinguido al Uruguay, exhortando a la vez a los Poderes Públicos a que nunca salgan de este cauce.

Si yo hubiera conocido en la sesión de ayer, como conozco en este momento, toda la información del entredicho diplomático, declaro honradamente que no me hubiera solidarizado, por ninguna razón, con el Poder Ejecutivo.

(Muy bien!)

—Me parece que ha habido una precipitación censurable. Un país que ha tenido el concepto de imponer el arbitraje amplio en todos los conflictos internacionales; un país que ha hecho gala, dentro de América, del pacifismo llevado al grado máximo, no puede, por pequeños detalles baladíes, y sobre todo cuando se llega a afirmar cosas que después no he visto confirmadas, adoptar el paso extremo de la ruptura de relaciones, que significa virtualmente un estado de guerra.

—Cómo es posible, señor Presidente, — recordando lo que el propio doctor Domínguez Cámpora, con toda oportunidad, dijo en aquella sesión, — que un país afiliado a la Liga de las Naciones, que tiene el vínculo moral y jurídico de cumplir sus cláusulas, en las que se establece que antes de dar un paso extremo para provocar una situación de conflicto, se deben agotar todos los medios; cómo es posible, digo, que por un tiquis miquis diplomático se llegue a esta solución, ¡y tan luego con el pueblo argentino, del cual nada nos separa y todo nos une!

(Muy bien. Apoyados).

Ya sé perfectamente bien que esta disputa no es de pueblo a pueblo, que es de Cancillería a Cancillería; pero nosotros, que somos representantes de la nación, no podemos subordinar los intereses supremos del Parlamento a la susceptibilidad nerviosa de la Cancillería.

(¡Muy bien!).

Por consiguiente, con ese espíritu y el texto de esa declaración, la Cámara, si quiere levantar su decoro y mantener el espíritu que le llevó a solidarizarse patrióticamente con el Poder Ejecutivo, con todas las reservas que se hicieron en el Parlamento, debe pronunciarse de inmediato porque esto va a contribuir a la solución del conflicto.

(Apoyados).

—Yo no comprendo por qué esta Cámara desea pasar el asunto a Comisión. ¿Qué puede decir la Comisión? Acaso podría decir que no está de acuerdo con el sentido ni con el texto de esa declaración?

Y para que la Cámara pueda apreciar bien el alcance de la moción del señor diputado Paseyro, yo pido que se vuelva a leer, y la Cámara verá que el sentido de esa moción lleva únicamente a exhortar al Poder Ejecutivo a que no incurra en una nueva "gaffe", cuyas consecuencias podrían ser realmente serias.

En situaciones diplomáticas, es necesario decirlo, se sabe dónde se empieza, pero no se sabe dónde se concluye. Yo puedo decir, adelantándome a los acontecimientos, según las fórmulas conciliadoras, que puede llegarse a esta situación: que el gobierno argentino le diga al gobierno uruguayo: "Yo acepto una fórmula de avenimiento, pero es necesario que se reconozca que yo no lo he provocado; es necesario que se reconozca que el gobierno del Uruguay ha procedido con ligereza..."

(Interrupciones).

—Yo creo que se ha procedido con ligereza, y planteado el asunto en las conversaciones diplomáticas de acuerdo inevitablemente el gobierno argentino va a exigir esa declaración. Y quiero ver a los gobernantes que han cometido la ligereza, si tendrán el valor de declararlo!

—Entonces veremos largas conversaciones, todo ese bizantinismo diplomático: si se debe poner una palabra o se debe poner otra; excitar las pasiones populares, crear un germen de suspicacia, toda esa secuela de las discusiones diplomáticas que aparentemente bajo su aspecto pueril, encierran razones realmente fundamentales.

Cuando el Parlamento, por consiguiente, formula el voto condensado en la moción del señor diputado Paseyro, de una exhortación patriótica al Poder Ejecutivo para que se encauce dentro de las normas del más estricto pacifismo y que no llegue nunca a soluciones extremas, para evitar cualquier situación incómoda en el orden internacional, no me explico por qué de inmediato no se vota esa moción que, vuelvo a repetirlo, es una forma de darle al pueblo argentino la sensación de que si una rama de los Poderes Públicos se ha precipitado, todavía queda en pie, con un sentido de cordura, el Parlamento para salvar la dignidad del país.

(Apoyados, no apoyados, aplausos en la Cámara y en la barra).

OTRAS OPINIONES

El doctor Sánchez Varela acepta el pase a Comisión; pero siempre que ésta se expida en la sesión que se efectuaba. Si en la sesión secreta — agrega — hubiera conocido los documentos aparecidos en la prensa, no se hubiera solidarizado con el P. E. sino que lo hubiera censurado, porque considera que aquél procedió en una forma ligera e indigna de una Cancillería que debe medir los pasos que da.

El doctor Galiinal se expresa en análogos conceptos.

Dado el punto por suficientemente discutido, se vota el pase a comisión de la fórmula del señor Paseyro, que lleva el siguiente texto:

TEXTO DE LA FORMULA

"La Cámara de Representantes del Uruguay, deplora la incidencia que motiva la interrupción de relaciones con la República Argentina, y hace votos porque la efectiva fraternidad que vincula a los pueblos argentino y uruguayo, inspire a sus respectivos gobernantes en la rama de relaciones exteriores la solución conciliatoria que permita la reanudación de su amistad diplomática."

AL FUNDAR VOTOS

Varios diputados de diversas bancadas con criterios distintos fundan sus votos al resolverse el pase a Comisión de la moción del señor Paseyro, en cuyas expresiones se vierten conceptos de crítica al P. E. por su precipitación al romper las relaciones diplomáticas.

Un juicio de "La Razón" bonaerense

BUENOS AIRES, 15. — A LA MAÑANA. — El vespertino "La Razón" publica un suelto titulado: "La naturaleza del conflicto", que entre otras cosas, dice: "La serenidad de espíritu, la tranquilidad efectiva de fondo con que la opinión uruguaya y argentina aprecian los antecedentes de la suspensión de las relaciones diplomáticas entre los dos países y comentan la misma situación, están demostrando bien a las claras que aquí se trata de encarar simplemente las consecuencias de una actitud indeliberada y desproporcionada a la vez.

Si no fuesen de suyo delicadas y graves en todo caso las incidencias internacionales de cualquier género podría atribuirse al episodio la virtud de un llamado premioso al buen sentido y a la reflexión de los pueblos repitiendo aquello de que no hay mal que por bien no venga. Pero siempre será mejor evitar toda apelación a la cordura pública en asunto susceptible de comprometer o exaltar los sentimientos patrióticos. Ahora ha primado la verdad y se ha impuesto la justicia en virtud de una visible conciencia popular, sin duda superior, que se ha adelantado a pronunciar su fallo.

Lo que el público de uno y otro lado quiere saber ahora es cómo se podrá salir mejor y más pronto del estado de cosas a que nos ha traído la indudable precipitación del gobierno uruguayo. No insistiremos sobre el extraño abandono de los recursos preliminares a que hay el deber de apelar, lo mismo entre las naciones que entre los individuos cuando surgen casos de un agravio real o supuesto. Tampoco nos corresponde insistir sobre el desenlace de un episodio que nos es extraño en sus causas y en sus responsabilidades. Entretanto no podemos dejar de señalar el ejemplo de serenidad y buen juicio que han dado en este caso uruguayos y argentinos, la prensa de las dos repúblicas y otros órganos autorizados representativos de la nación vecina.

Esas manifestaciones coincidentes comprueban la existencia de vínculos indestructibles de recíproco afecto y de recíproca consideración que desalojan del escenario del Plata toda sospecha de mala voluntad, intención agresiva o propósito hostil en las relaciones de los gobiernos y los pueblos.

Una visita absurda e intempestiva y una reacción inesperada y violenta no pueden desarticular en horas la obra de toda una vida y una confraternidad que lo mismo se fortalece en la gloria que en el infortunio. Así lo expresan también en forma propia de sus cargos y sus deberes los mismos jefes de Estado que han determinado esta situación. Ello mismo aumenta el asombro que ha causado en el mundo la ruptura y explica el interés con que tanto en Europa como en América se desea procurar la más rápida solución del conflicto.

Pero corresponde sobre todo a la prensa uruguaya la palabra de aplauso por su actitud ante la emergencia. Este aplauso no le puede ser sospechoso ni incómodo cuando le va de quienes han estado como ella en su puesto digna y resueltamente. Tenemos derecho a tributárselo en cuanto se trata al fin de la naturaleza de los sentimientos argentinos para con un país hermano y en cuanto roza además la obligación moral de anteponer la posibilidad de las explicaciones satisfactorias. La seguridad, podemos decir. — Austral.

El coronel Gregorio Pomar y los hermanos Kennedy

Desisten de los recursos entablados para facilitar la reanudación de las relaciones

Los exilados argentinos, Coronel Gregorio Pomar y señores Mario, Roberto y Eduardo Kennedy, por intermedio de su defensor, doctor Carlos Quijano, presentaron ayer la siguiente nota al Ministerio de Relaciones Exteriores, por la que desisten de los recursos entablados, declarando a la vez que aceptan la resolución que al respecto dicte el Poder Ejecutivo:

"Montevideo, Julio 15 de 1932. — Señor Ministro de Relaciones Exteriores, doctor don Juan C. Blanco. — Presente. — Señor Ministro:

Me permito adjuntarle el memorándum prometido, sobre la limitación de residencia impuesta a los señores Kennedy y Pomar. No constituye más que el desarrollo de los argumentos que en forma verbal, tuve el honor de formularle en las dos entrevistas que me acordó.

Le envío el memorándum, no obstante, al solo efecto de cumplir lo prometido y de dejar documentado que al adoptar su actitud de reclamo los señores Kennedy y Pomar y al asumir nosotros su defensa, lo hacíamos, porque nos creíamos unos y otros, asistidos de sólidas razones. Pero mis representados, desisten hoy en gesto totalmente espontáneo y que mucho les honra, de su reclamación. Producida la ruptura de relaciones entre la Argentina y el Uruguay, por hechos en los que no han tenido ninguna participación, no quieren constituir el más leve obstáculo, a la pronta reanudación de esas relaciones. Consideran que su interés y aun su derecho, deben pasar a segundo plano, si es necesario, para facilitar al Gobierno del Uruguay la rápida y feliz solución del conflicto.

Desisten pues, repito, de los recursos entablados y declaran que aceptan desde ya, la resolución que dicte el Poder Ejecutivo.

Reciba el señor Ministro las seguridades de mi consideración más distinguida. — Doctor Carlos Quijano. — Gregorio Pomar. — Mario Roberto y Eduardo Kennedy".

De la A. de Fruteros del Uruguay, a la Cámara S. de A. de la Argentina

Damos a continuación la nota que la Asociación "Fruteros del Uruguay" envió ayer a su similar argentina, formulando votos por el pronto restablecimiento de las relaciones diplomáticas entre ambos países:

Montevideo, Julio 15 de 1932. — Sr. Presidente de la Cámara Síndica del Comercio de Abasto de la República Argentina, D. Nicolás A. Casullo. — De nuestra consideración: Vistos los actuales momentos de conflicto internacional que envuelven hoy a nuestro país con el vuestro, la Comisión Directiva Provisoria de la Asociación Fruteros del Uruguay ha resuelto ratificar por unanimidad de votos de sus integrantes, la amistad ofrecida a vosotros por nota enviada ha pocos días.

Un entredicho de puro corte diplomático, de costumbres entre Estados hace que hoy las relaciones entre nuestro gobierno y el vuestro estén rotas, pero ese vínculo de amistad entre la Argentina y el Uruguay no puede ser roto por ninguna resolución gubernamental; es un vínculo que por sus largos años de existencia, por las características de nuestra raza, ardiente y ligera, pero noble y sincera, no puede subsistir por más tiempo alejado. Pueblos que marchan al unísono en la Historia de la Independencia, pueblos que han sufrido todas las angustias de cruentas guerras, están unidos aunque sea por un solo vínculo, al duelo de los seres perdidos, en tan fatales luchas.

No entramos a analizar las actitudes de la Argentina ni del Uruguay, que esa sería tarea inútil y contraproducente; no entramos a discutir los valores políticos de las personalidades puestas en juego en estos instantes, entramos solamente a expresar que los sentimientos que alienta nuestro pueblo y en especial modo los integrantes de nuestro gremio, es de amplia solidaridad hacia vosotros y estamos plenamente seguros de que esa inclinación espiritual es ampliamente correspondida por vuestro pueblo.

Y aún más la nación que ha dado hijos como San Martín, es hermana por lógica directa de la que ha creado un Artigas. La nación que ha vivido con nosotros cien años de Historia, con nosotros debe vivir cien años más.

Es de esperar que con buen criterio y con la serenidad de que sabemos poseedores a nuestros gobernantes y a los vuestros, esta situación de conflicto desaparezca y hacemos augurios de que así sea, para bienestar de todos.

Ratificamos a vosotros nuestra más sincera amistad acrecentada ahora por las circunstancias sabidas y sin otros motivos ofrecemos al señor Presidente y por su intermedio a los demás miembros integrantes de esa Cámara, las expresiones de nuestros cordialísimos afectos.

Por la Comisión Directiva Provisoria de la Asociación Fruteros del Uruguay: Juan Mezzetta, Presidente; Luis E. Mezzetta Rocca, Secretario general y Manuel Ulfe, Secretario."

Declaraciones del Canciller argentino Dr. Saavedra Lamas

BUENOS AIRES, 15. (Austral). — Como hacemos cotidianamente, cumpliendo nuestra misión informativa, visitamos al doctor Saavedra Lamas en la Cancillería y lo encontramos entregado a sus habituales tareas.

En el mismo día del conflicto el ministro terminó la recepción diplomática habitual de la semana, atendiendo uno a uno a los representantes extranjeros y solo subió después al despacho presidencial para conversar breves instantes con el Primer Magistrado.

Le preguntamos si se había realizado sobre este asunto algún acuerdo de gobierno y nos contestó que no se había efectuado ninguna. No sería por otra parte necesario, agregó, porque entre nosotros no caben distingos. Todos somos igualmente amigos del Uruguay y todos experimentamos la sorpresa igualmente dolorosa ante la noticia. Es elemental por demás, que lo que piensa en asunto público el Presidente es lo que piensa y siente su ministro y recíprocamente si es que desempeña el ministro sus funciones en la forma que corresponde a su carácter de secretario de Estado.

El Canciller se mostró reacio a nuevas manifestaciones públicas.

Hemos mantenido — dijo — sensibles episodios en que se venían desenvolviendo nuestras relaciones con el Uruguay en absoluta reserva y este último acontecimiento hago constar que se ha hecho público por el Uruguay, mientras no se pronunciaba una palabra sobre él en la cancillería argentina.

Accedo, pues, nos dijo, como última palabra, ya que toda manifestación pública en estos momentos sale, a mi juicio, de las normas severas que me he trazado y que impongo a mis colaboradores. Será sólo par formular una síntesis.

Del desagradable episodio quedan ya constancias expresas. La primera de ellas es que el gobierno, cuando fué informado por la Embajada en el Uruguay de la presencia del ex militar prófugo en un buque de guerra uruguayo, no se preocupó del viaje ni del itinerario, ni de su propósito sino del hecho.

El gobierno ha demostrado no hace mucho tiempo, con la ley de amnistía que envió al Congreso, que esos prófugos carecen como se dice de derecho penal. Su juicio y término es también aplicable al mundo un poco pueril de las conspiraciones de "peligrosidad". De lo contrario habría sido fácil colocarse en actitud de acecho y guardando toda reserva para realizar en el momento final la captura en que no tenía interés alguno.

Su posición fué, como se dijo en un considerando del decreto de ruptura, de confianza y de noble lealtad para con el mandatario uruguayo.

Le hizo avisar lo que parecía ignorar, esto es, un acto irregular de quienes estaban bajo su dependencia, para que tomara las medidas pertinentes. Los hechos han confirmado la verdad de aquella noticia que ha sido aprovechada aunque tardíamente para aplicar la debida sanción.

Es lo que esperaba el gobierno argentino. Si se hubiera realizado en oportunidad habría quizás concluído el asunto.

A pesar de que significaba la culminación de una serie de transgresiones a la buena amistad vecinal y a los deberes consiguientes.

Cualquiera que conozca la técnica del derecho internacional sabe que un buque de guerra representa la soberanía del Estado, y que como tal, goza de inmunidades y excepciones de jurisdicción.

Está equiparado en cierto modo a la sede de una embajada o legación como se establece en el tratado de Derecho Penal Internacional de Montevideo.

Todo lo que en él ocurre, da origen a responsabilidad de orden moral proveniente de norma internacional jurídica de una violación que puede ser delito o cuasi delito internacional y aun jurisdiccional del gobierno de quien depende.

Es el Estado responsable de todo lo que ocurre en un buque de guerra cuando actúa en sus atribuciones normales.

Las sanciones son la obligación de castigar al funcionario y dar excusas al gobierno extranjero o prometer que la transgresión no se ha de repetir. No vale la pena recordar numerosos antecedentes de las prácticas internacionales a este respecto. El que quiera conocer la doctrina la encontrará fácilmente en sus fuentes más modernas, "Societe de Nations, Conference pour Codification du droit international, Geneve 1929, pag. 70 y siguientes". He ahí, pues justificada la gravedad atribuída al hecho.

¿Y sobre otras incidencias? — interrogamos al doctor Saavedra Lamas.

Han quedado, nos dijo definitivamente consagradas. Al segundo fundamento de la actitud uruguaya parecía referirse a los movimiento de los buques nuestros en aguas del Plata.

En el comunicado oficial hecho oportunamente se probó que fueron antecedidas por el saludo fraternal realizado [illegible] idénticamente.

E haber amarrado el buque uruguayo en el Arsenal Naval de Buenos Aires, está justificado por el agregado a la circular N.o 27 de 1932, del reglamento marítimo, que dice en su párrafo 5.o: "no existe área especial para amarre de un buque de guerra. La Prefectura General Marítima dispondrá su ubicación".

Si se hubiera procedido con el elemental reposo que correspondía, habría bastado con la lectura de este reglamento público, si se hubiera querido buscar antecedentes o solicitarlos, se habría sabido que se ha procedido en idéntica forma en el año 1900 con siete buques de guerra, en 1903 con tres buques de guerra, en 1904 con un crucero británico, en 1909 con un crucero portugués en 1912 con el crucero brasileño "Tamoyo" en 1914 con el crucero británico "Glasgow" en 1927 con la corbeta chilena "Baquedano" y en 1931 con los cañoneros paraguayos "Humaitá" y "Paraguay".

En lo que se refiere al saludo, contestación al cañón, etc., no se ha tenido tampoco la serenidad de leer antes de formular juicio, la mencionada publicación oficial de 1932 que establece en su número 2, que el puerto de Buenos Aires no es plaza de saludo.

El ministro de Marina acaba de explicarlo con detalles en la publicación oficial demostrando que no ha habido falta de cortesía sino ignorancia, quizás un olvido al formular cargo, puesto que se hizo conocer por intermedio del ayudante argentino que se envió a bordo y antes por radiotelegrama que el puerto de Buenos Aires no era ya estación de saludo.

Las atenciones que se les dispensaron en el puerto mismo a los marinos uruguayos han sido con toda amplitud explicadas en el comunicado oficial dado anteriormente.

Sólo quedaría, pues, subsistente la sensación de cierta frialdad supuesta que no creo haya existido y habría sido sensible para nosotros no correspondieran a la acogida que en casos análogos se nos hubiera dispensado.

¿Ha leído usted las manifestaciones atribuídas en sesión secreta al canciller doctor Blanco?

Efectivamente, nos contestó, y son las que confiero mayor importancia.

Me resisto a creer que el doctor Blanco haya podido decir que se justificaba la actitud uruguaya ante los términos de las notas enviadas por el embajador argentino y que al pedírsele la última en la cual se fundaba dijera que no la tenía a mano.

Los señores representantes uruguayos sabrán si esa versión periodística de lo ocurrido es o no exacta, pero admitiendo la hipótesis yo afirmo, categóricamente, que tal manifestación no ha podido ser hecha.

Tiene usted aquí por orden cronológico para que pueda leerlas todas las notas del embajador argentino. Están redactadas con evidente cultura y respeto, limitándose la última a la cortés y sobria enumeración de los hechos, es cuestión de leerla.

Según la versión periodística el ministro doctor Blanco se ha referido también a la forma en que fueron atendidos los oficiales uruguayos en la función oficial en nuestro Teatro Municipal.

Me resistí igualmente a creer que haya podido fundarse en esos detalles la actitud uruguaya, pero precisamente puedo hablar de ello porque fuí en tales sucesos un actor y testigo.

Los señores oficiales uruguayos asistieron al desfile en el palco diplomático a mi lado y de ministros embajadores, así como del embajador de su propio país.

Por la noche no existiendo palco oficial los recibí en el propio palco presidencial y en este momento en que los altos jefes militares se disponían a cederles con toda gentileza sus sitios fueron reclamados por el Intendente Municipal como dueño del teatro para llevarlos a su palco.

Esos señores oficiales han dejado entre nosotros la mejor impresión y es justo establecerlo.

Son demasiado pundonorosos para que hubieran podido aceptar la continuada de una ceremonia en la que se sintieran afectados y no habrían, seguramente, necesitado en su sensibilidad de interpretación posterior de su cancillería, que no ha actuado antes el hecho y sólo ha podido juzgar por impresiones lejanas.

¿SU JUICIO FINAL, SEÑOR MINISTRO?

—Mi juicio, dijo el doctor Saavedra Lamas, es que todo esto es muy penoso. He asistido a conferencias internacionales en la histórica Montevideo y hablando en su Senado en representación de un Congreso Internacional, contribuí a elaborar el Derecho Internacional Convencional que rige nuestras relaciones.

No soy novicio en estas materias; el derecho de asilo se ha incorporado por mi iniciativa en Río Janeiro al llamado Derecho Internacional Americano.

Nunca habría supuesto que tendría que asistir a su desvirtuación, realizada por una serie de actos de que prefiero hacer abstracción.

Nunca habría supuesto que en el propio Montevideo, donde en 1889 lo crearon hombres tan eminentes como Ramírez, Quintana y Sáenz Peña, en la fraternal vinculación que siempre hemos tenido, se olvidara ese Derecho Internacional que hice aplicar recientemente con rigurosa exactitud respecto a Chile y que acaba de olvidarse tan sensiblemente en la ruptura de relaciones diplomáticas, sin reclamación previa.

Representa agravios más que a nosotros a las propias nobles tradiciones jurídicas del Uruguay, puesto que malogra desde la obra esclarecido de Ramírez hasta sus últimos tratados modelos en la aplicabilidad de los medios preventivos de encuesta de hechos y de procedimientos de conciliación y arbitraje amplísimos de que con el Uruguay nos habíamos justamente enorgullecido.

Volveremos a concurrir a nuevas conferencias, pero sobre ellas gravitará el recuerdo ingrato de los que no han sabido mantenerlos y la trasgresión de estos principios.

Tengo sobre mi mesa de trabajo, — prosiguió, — el convenio comercial que en una semana más habría quedado terminado con el distinguido embajador Aguirre cuyo sensible alejamiento se ha producido sin que haya formulado reclamación diplomática alguna sobre los hechos que se nos imputan.

No hará diez días puse en sus manos las proposiciones del tratado aduanero y de contrabando para que lo trasmitiera al canciller uruguayo, con quien he tenido vieja amistad que lo llevó a hacerme una visita en los primeros días de mi gestión y que me fué especialmente grata.

Entre tanto, debo velar por los respetos debido a mi país y a esta Cancillería.

Y sin ocultarlo, me agrada en lo más íntimo que sirva este episodio para demostrar la profunda vinculación de nuestros pueblos que no puede aceptar que sin razón, ni motivo podamos ser un día sorprendidos por las noticias trasmitidas al mundo antes que a este gobierno, por intermedio de United Press y de la Associated Press, que se habían enviado sus pasaportes a un embajador argentino.

Es la primera vez que ocurre semejante cosa en nuestra historia diplomática y en las tradiciones invariables de nuestra serena conducta internacional y jamás interrumpida en cordialidad proverbial y elevada.

LOS COMUNISTAS PROMOVIERON OTRO DESORDEN FRENTE AL P. LEGISLATIVO

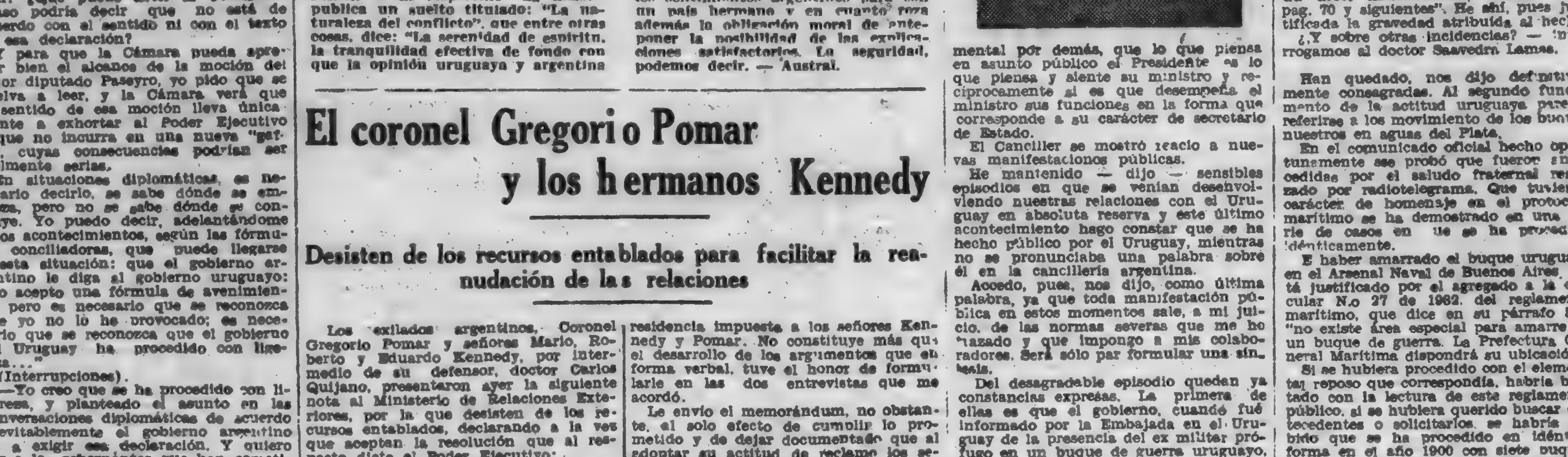

Juan Cabrera — José Blanco — Justo Reyes — Adelina Sánchez — Bernardino José Márquez Pereda — Luis Icarelli

A pesar de la severidad demostrada por las autoridades policiales en la represión de las últimas manifestaciones tumultuosas provocadas en su mayoría, por sujetos irresponsables y que no sufren las consecuencias de sus actos, sino que generalmente resultan víctimas los inconscientes que siguen sus indicaciones, los agitadores comunistas no se han dado por vencidos y continúan armando escándalos.

Ayer de tarde, en la plazoleta que circunda al Palacio Legislativo, tuvo lugar otra escena tumultuosa que culminó con la agresión de un funcionario de alta jerarquía, haciendo necesaria la intervención enérgica de otros policianos.

El resultado fué que muchos de los revoltosos salieron llenos de contusiones y cinco de ellos se encuentran a estas horas en la Cárcel Central de Policía, esperando a que el martes los remitan a la Correccional a disposición del Juez de Instrucción.

Siendo poco más o menos las cinco de la tarde un grupo de comunistas que se había instalado en la galería alta de la Cámara de Diputados, promovió un desorden a gritos.

El presidente de la Cámara, señor Otamendi, ordenó que fuera desalojada la barra.

Mientras algunos empleados de la Cámara procedían a hacer cumplir las órdenes de la mesa, otros solicitaron el concurso del comisario de la 1a. sección, señor Dalmiro Gorostiaga, que prestaba servicio en el exterior del Palacio.

Concurrió de inmediato al llamado el comisario Gorostiaga, no siendo necesaria su intervención en el interior del recinto, pues la barra se retiraba en orden.

Una vez en la plazoleta, los desalojados volvieron a prorrumpir en gritos injuriosos para las autoridades constituidas.

Intervino entonces el comisario Gorostiaga, siendo agredido por varios presentes. Abrumado por la cantidad de sus atacantes, el comisario cayó sobre el pavimento.

Intervinieron en socorro de su camarada varios empleados de las policías seccional y de Investigaciones.

Ante el cariz que habían tomado los acontecimientos, la intervención se hizo violenta, repartiéndose golpes a diestra y siniestra hasta que se restableció el orden.

La policía detuvo a siete personas, dos mujeres y cinco hombres.

Una de las mujeres fué puesta en libertad momentos más tarde por haberse comprobado que no tuvo ninguna intervención en los sucesos.

Los demás fueron conducidos a la comisaría seccional desde donde se informó al Juez de Instrucción de lo sucedido.

Este magistrado dispuso que fuera puesta en libertad la menor Adelina Sánchez y que fueran remitidos los sujetos Juan Cabrera, José Blanco, Justo Reyes, Bernardino José Márquez Pereda y Luis Icarelli.

Ayer se reunió el Senado

Ayer de tarde a las 4 se reunió el Senado, bajo la presidencia del doctor Eduardo Rodríguez Larreta y con asistencia de los señores Massera, Ramos Pérez Aquino Minelli, Demichelli, Bonnet, Andreoli Camacho, Estradé, Vianna y Ponce de León.

Se dió cuenta de los asuntos entrados y enseguida el doctor Ponce de León en nombre de la Comisión de Asuntos Internacionales, solicitó que no se celebrara sesión, a fin de que dicha Comisión pueda continuar estudiando el asunto de la ruptura de relaciones con la Argentina.

Se adoptó ese temperamento, levantándose la sesión de inmediato.

Del Gran Mundo

Sociabilidad—

Hoy recibirá a sus amistades con motivo de cumplir años la señora Carmen Rodríguez Diez de Casterás, lo que motivará una agradable reunión en su elegante residencia de la calle Colonia.

—El 18 del corriente con motivo de su cumpleaños, la señorita Chicha Salaverri Mautone recibe a las amigas que deseen saludarla, en la residencia de sus padres, de la calle Colonia.

—La señora Julia de Freitas de Ponce de León recibirá a sus amistades los cuarto lunes.

—El 26 del corriente, cumple años la señora Elina Mayer de Berro.

—El 30, la señorita Colina Antuña Zumarán.

—Hoy recibirá a sus relaciones en su lujosa residencia de la calle Río Branco, la señorita Carmencita Montaner, con motivo de cumplir años.

—El miércoles próximo es día de recibo de la señora Delia Balparda Blanco de Ponce de León.

—El 23 cumple años la señorita Olga Tellechea.

—El 27, la señorita Germaine Racine.

—La señora María Angélica Alvarez Vignoli de Carrau se vió ayer rodeada por un nucleo de sus relaciones con motivo de haber sido su día de recibo, lo que dió origen a una lucida reunión.

El 18 cumple años la señorita Chicha Salaverry Mautone.

—El 20 la señorita Margarita Ferrand Capella y Pons.

—El 17 recibirá a sus amistades con motivo de su cumpleaños, la señorita Ofelia Risso Risso.

Boda Harán Musso-Urioste Piñeyro—

Dió lugar ayer, a un brillante acontecimiento social, la boda de la señorita Cora Urioste Piñeyro con el Dr. Antonio María Harán.

El casamiento civil, se realizó en la residencia de los padres de la novia, y la ceremonia religiosa, fué bendecida con misa de esponsales, en la Iglesia de la Inmaculada Concepción.

Esta ceremonia, en la que la preciosa desposada lució una elegante toilette, que cubría un manto de encajes, fué apadrinada por la señora Luisa Musso de Harán y el Dr. José Pedro Urioste.

Consagrada la unión, se inició el desfile de la concurrencia que presenció esta boda, entre la que recordamos haber visto a las señoras: María Angélica Piñeyro de Urioste, Luisa Musso de Harán, Luisa Gurmendez de Carve, Josefina Perey de Serrato, Matilde Harán de Presno, Corina Rucker de Seré, Josefina Gómez Cibils de Pastori, Silvia Velasco de Harán, María Mercedes Viana Urtubey de Carve Urioste, Sara Urioste de Artucio, Elena Urioste de Carve, María Helena Serrato de Bentancor, Fidela Comparada de Durán, Amelia Ramirez de García Lagos, Martha García Lagos de Garzón, Agueda Carve López de Arrosa Bocking, Elena Urioste Carve de García Capurro, Martha Urioste Carve de Lenguas, Josefina Requena Cordero de Brun, Lucía Wilson Castellanos de Shaw Pérez Butler, Laura Llado de Comas, María Angélica Requena Cordero de Etchegaray, Elvira Micoud de Boix, Esther Mendez Reissig de Herrera, Inés Ruprecht Lerena de Dominguez Cámpora, Beba Sicardi Lesica de Salterain Herrera, Sara Macció de Rospide, Luisita Carve Gurmendez de Terra Arocena, María Gurmendez de Pintos, Eloisa Rodríguez Demy de Oyhenart, Celia Toureilles de Cáceres, Azema Martinez Correa de Dupont Aguiar, Pilar Carbonell de Jaume, Ana M. de Delgado, María Antonieta Platero de Real de Azúa, Lina Mayer de Berro, Ana María Algorta de Jimenez de Aréchaga, Caroline Zumarán de Antuña, María Elena Estrada de Casaravilla, Lola Solari de Mitre, Enriqueta Gianoli de Bonasso, Olga Bonasso de Aramendía, María Teresa Tahier Larrauri de Gómez Haedo, Mariana Gómez Cibils de Pena, Sofía Stajano de Serratosa, Emilia Callegaris de Mousquéz, Celia Alvarez de Amézaga, Blanca Caviglia de Amoroso, Paulina Vanrell de Piñeyro, Ana María Lenguas de Bonasso Gianoli, Juana Naveiro de Milans, Esther Urioste de Gómez Brisuela, Lala Rucker de Porro, Isabel Pitaluga de Arocena, Sara García Lagos de Hughes, Elina Castels de Capurro, Josefina Villegas de Estrada, Elvira Mousqués de Capurro, Emilita Mousqués de Martinez Chavarría, Beatriz Rospide de Ponce de León, Elena Piñeyro de Artagaveytia, Corina Rodríguez de Rodríguez, Carmen Perey de Soneira, María Lorda de Rovira Carve, Virginia Marexiano de Bourxe, Nené Sambucetti de Cosena, Zelmira Requena Cordero de Braga Salvañach, Adela Urioste de Guidice, María Antonieta Cabral Gurmendez de Duplesis Belo.

Señoritas: Hortensia y Majela Urioste Piñeyro, María Luisa Harán Musso, Colina Carve Gurmendez, María Helena Marquez Castro, Zelmira Casaravilla Estrada, Lilí Piñeyro, Margarita Shaw Pérez Butler, Sofía Victoria Belgrano, Matilde Algorta Algorta, María Matilde Laserre, Rosina Montero Uriarte, Elvira Cibils Piñeyro, Esther y Martha Berro Mayer, Celia Amézaga Alvarez, Nené, Colina y María Antuña Zumarán, Chula y Pochola Boix Micoud, Sara y Teresa Hughes García Lagos, Isabelita Jaume Carbonel, Cotina, Matilde y Martha Jimenez de Aréchaga Algorta, Hortensia Serrato Perey, Raquel y Blanca Pérez Castels, Chela Real de Azúa Tocavet, Matilde de la María Prins, Isabel y Susana Arocena Pitaluga, Malena y Matilde Artagaveytia Piñeyro, Josefina Estrada Villegas, Celia Gallinal Risso, Esther Estrada Risso, Susanasana y Beatriz García Arocena, Margarita, Sara y María Antonieta Arteaga Sierra, Inés y Nusha Arocena Capurro, Susana Soca Blanco, Julita Usher Blanco, Margarita Gueren Aguerre, Josefina y Beba Fernández Goyechea, Bibil Delgado Delgado, Malena Morelli Machkinnon, Elena Hughes García Lagos Ivanah y Betina Capurro Castels, Sara Mackinnon Artagaveytia, Elinita Capurro Etchegaray, Bell Pacheco Zubilla, Perla y Pilar Ponce de León Rospide, Esther Piñeyro Suese, Elia María Mendez Previtali Elenita Pintos Gurmendez, Hartha Garzón García Lagos, Isabel Larravide Balparda, Anitita Butler Balparda, Delia y Esther Althabe, Elia Ruprech Lerena, Martha y Chichita Solero Armas, Inés O'Brien, Amada Naveiro, Violeta y Martha Vásques Callander, Renee Abascal Vázquez, Alicia Núñez Viera, Sara Cuestas Urtubey, Elena Nucetti Mullin, Susana y Hortensia Pastori Gómez Cibils, Martha y Nata Bourxe Marexiano, Delia y Amelia Mitre Solari, Negra Martínez Sayago, Chorola Cuenca Sayago, Martha Crosta de Olea, Celia Cáceres Toureilles, señoritas de Campognaro, Alicia Brito del Pino, Lucía Terra Arocena, Margot Solari Amestoy, Hortensia Herrera Uriarte, Blanca Peixoto Nin, Olga y Carmen Portillo Días, Margot Pou Cardozo, Bertha y Paulina Reyes Denis María Angélica y Margot Paullier Nieto, Carmen Varela Seré, Emma, Susana y Beatriz

Señorita Elisa de Santiago, que hoy contrae enlace con el señor Héctor Hounié

Braceras, Lilita García Fonticiella, Renee Bonasso Gianolli, Beba Real de Azúa Platero, Olga Herrera Vargas etc.

El concierto de ayer—

Conmemorando el 15.o aniversario de la fundación de la Asociación Coral de Montevideo, se realizó ayer en el Estudio Auditorio, un espléndido concierto, cuyo programa fué interpretado por la exquisita contralto argentina, señorita Electra Rinaldini.

Escucharon este concierto, entre otras, las familias de: Castellanos Garzón, García Lagos, Mendoza Haedo, Reyes, Figary Ruano, Lacueva, Prats de María, Herrera, Mac Lean, Mme de l'Harpe Rappard, Capo, Pesce Casro, Tourme, Bsaso, Iri, Alvarez, Wilson, Herrera, Heide, Casinelli, Bottet de Diaz, Correa Luna, Larghero, Petit, Hourticou, Petit Muñoz, Metol, Martínez Prado, Hoffman, Mendivil, Bastos, Sierra, Barcia, Ugartamendía, Pietrafesa, Arana, Sala, Llambías, Vieira, Maestro Valdés, Sánchez, Oyanguren, Mailhos, Mendez del Marco, Boch, Lecour, Ltapié, Martínez Bula, Alonso, Etchebarne Vidal, Otero, Aspitarte, Couture, Pareja Guani, Langón, Haberli, De Ferrari, Morales, Berro, Garrido, Hill, De Rosa, Poussin, Beretervide, Olivera Calamet, Gioscia, Puga, Cunha, Tarigo, Marquez Baeza, Victorica, Velazco, Lombardini, Guerin, Hardy, Berambure, Muñe., Berhonet, Vaz Ferreyra, Hoors Hounnié, Calo Berro, Estrada, Zunino, Añéstoy, Vilar del Valle, Aldecoa, Machado, Garayalde, Baraibar, Manecarréere, Rodríguez, Pozzi, Larrayos, Astiz, Netto, Martínez, Supervielle, Ballart, Bonet, Fariña, Von Bhoden, Larrosa, Gianoni Amaro, Alvarez Requena, Anido, etc.

Anoche en el teatro Solís—

EL DEBUT DE LOS ESTUDIANTES DE HOLLYWOOD —

Marco de una lucida reunión fué anoche la sala del teatro Solís con motivo del debut de la sensacional "Jazz" de los Estudiantes de Hollywood, pues la sala del Coliseo de la calle Buenos Aires congregó a una numerosa y selecta concurrencia compuesta por destacados elementos de nuestro gran mundo.

Vimos anoche en los palcos y plateas del Teatro Solís a las familias de: Terra Ilarraz, Zumarán Taranco, Butler Sosa, Lussich Moratorio de Kelly, Taranco de Zumarán Arocena, Ponce de León Jaureguiberry de Morales Cardoso, Arteaga Sierra, Ferrando Ponce de León, Reguscí de Morasco, Martínez Sayago, Aguirre Maza, Castro Bayley de Precero, Hughes García Lagos, Taranco de Arocena Capurro, Guani de Olivera Risso, Ponce de León Rospide, Giufra Simoes de Carnelli, Orueta de Fillo, Calo Berro, Ponce de León Jaureguiberry, García Arocena, Mendez Gomensoro, Ricci de Grau Puig, Herrera Mendez, Terra de Martinelli, Althabe de González, Ramires de García Morales, Granara, Rodríguez, Oreggio Montero Lafone de Linardi, Michell Macció, Montero Lafone de Carve, Mendez Previtali, Olivera Guani de Arocena Capurro, Fernández Goyechea, Montaldo de León, Rodriguez de Riet Correa, Areco Pitaluga, Pérez Castels, Amézaga Alvarez, Alvarez de Calamet, Yéregui Lerena, Gómez Alzola, Rubio Mullin, Rodríguez de Rodríguez, Tahier Larrauri de Caviglia, Althabe, Cunha, Casaravilla Morales, Ferber Risso, Risso, Plá de Alvarez Aguiar, Graves de Mendez, Polleri Carrió, Escardó Berlan, Mousqués de Capurro, Wilson Platero de Stajano, Souza Donamari, Pérez Clave Péndola, Bourxe Marexiano, Estrada Risso, Montero Uriarte, Bordaverry Hamilton, Calo de Riveiro, Lessa García, Ayala Rodríguez, Labandera de Senra, Ortíz de Quintela, Sorhouet de Jiménez, Arocena Risso de Algorta, Pastori de Gómez García Capurro, Pastori Gómez Cibils, Mañé Hamilton, Chorviere de Mora Guarnido, Requena Cordero de Etchegaray, Castro Pérez de Starico, Casteras de Muñoz Silva, Muñoz de Caubarrere, Mendes de Sapelli, Barbagelata Biraben, Fries Padilla, Abo García, Serratosa de Vilar, Echegouberry de Hita, Herrera Vargas, Arrosa de Pastor, Pupo Rodríguez.

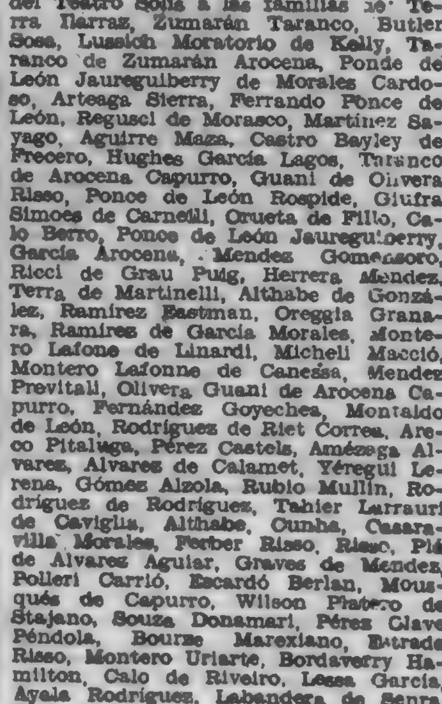

Señorita Celia De Simoni Albanell, que hoy contrae enlace con el señor Carlos Cabral

Para hoy y mañana se anuncian interesantes espectáculos con la intervención de la Jazz de los estudiantes de Hollywood y la ya conocida orquesta típica de Carlitos Warren.

El recital de canto de esta tarde—

Motivará una nota artística destacada el recital de canciones típicas brasileñas que ofrecerá esta tarde a las 6 y 30 en el salón de fiestas del Parque Hotel, la poetisa y periodista señora Wanda Musso que desde hace días es nuesped grata de nuestra capital. La señora Musso es una distinguida cantante de "lieders" dedicándose con preferencia al "folklore" brasileño tan abunoante en melodías llenas de poesía. Entre los aficionados a estas manifestaciones de arte, reina gran interés por escuchar a la señora Musso la que ha preparado este interesante programa que acompañará al piano el profesor Arata: Tare Dourada - cancao; Youbert Carvalho, Moreninha - cancao; Nauhan Pequena, cancao; Canarinho, cancao; Olhos tristes os teus olhos, cancao; — segunda parte: Aquelle Continho, cancao; O que voce pensa de min, cancao; Bemsinho de coracao, cancao; E nada mais, cancao; Cae, cae, calao, cancao. — La entrada es libre.

Boda Cabral - De Simón Albanell—

En la residencia de la familia de la gentil contrayente se realizará hoy la boda de la señorita Celia de Simoni Albanell con el señor Carlos Cabral.

Actuarán de testigos en el casamiento civil por parte de la señorita de De Simoni, los señores Antonio Piaggio (hijo), José G. Antuña, Alberto Lacordell, Héctor Pigurina Durán, y Juan B. Caillava, y por parte del novio los señores Luis Francis, Alfredo Cabral, Roberto Durán, Roberto Arredondo y Julio Lacordelle Storace.

En la ceremonia religiosa que será apadrinada por la señora Natividad F. de Cabral y el señor Juan Carlos de Simoni, la bonita desposada lucirá un atavío nupcial de corte sencillo, confeccionado en uno de nuestros principales talleres que hará resaltar sus encantos personales.

Casamientos y noviazgos—

El próximo 21 del corriente se llevará a cabo en la mayor intimidad en la residencia de la gentil contrayente, la boda de la señorita Ella Ruprecht Lerena con el señor Julio Lacordelle Storace.

Actuarán de testigos por parte de la novia los señores: Alfredo Lerena, general José López Videur, Dr. Alberto Dominguez Cámpora, Alberto Lacordelle Storace y Guillermo Ruprecht Lerena, y por parte del novio, Enrique Storace, Juan Carlos de Simoni, Luis Alberto Iruleguy, Emilio Lussich Sori y Roberto Arredondo.

La ceremonia religiosa, en la que la bonita novia lucirá un elegante atavío nupcial, será apadrinada por la señora Elena Lerena de Ruprecht y el señor Alberto Lacordelle.

—El 20 del corriente se realizará en el Templo Inglés, calle Treinta y Tres, la bendición de la boda del señor S. F. Kendall con la señorita Lucy Neill, de la colectividad británica.

El casamiento civil se firmará el martes 19, siendo testigos por parte del novio los señores E. A. Lucas Calcraft Edgar Dorner e Ing. Saratsola, y por parte de la novia el señor J. P. Repetto, Roberto Banks y Enrique Neill.

La señorita Neill recibirá a sus amistades que deseen visitarla, el martes 19 a las 5 p. m.

Margarita Christophersen de Pons—

Honda consternación ha provocado en nuestro gran mundo, el inesperado fallecimiento de la señora Margarita Christophersen Ibarlucea de Pons, joven dama que ocupaba lugar de preferencia en nuestro ambiente social, por sus exquisitas dotes personales.

Adornada de todas las virtudes que pueda anhelar una mujer, la Sra. de Pons había actuado con brillo en nuestros salones, donde se la destacaba por su belleza, por su cultura, y por la innata y extraordinaria simpatía, que emanaba de toda su persona.

Formó luego su hogar, con el señor Juan Carlos Pons Puig, y a él llevó todos los encantos de su feminidad, siendo la esposa fiel y compañera, y más tarde, la madre cariñosa y abnegada, capacitada para formar el carácter de sus hijos, pequeños aún.

Pero en plena juventud, una cruel y rápida dolencia, pone un fin a su vida, sumiendo en el mayor desconsuelo su joven hogar, y dejando una amarga sensación de dolor, en la sociedad montevideana, que la contó entre sus predilectas.

Su desaparición enluta a un crecido nucleo de familias conocidas.

Reuniones infantiles—

Cumple años mañana, el niño Albertito Areco Escuder Núñez, lo que originará una alegre reunión infantil en la residencia de sus padres en la calle Ellauri.

Varias—

Con un hermoso bebé, se ha visto alegrado el hogar de los esposos Coelli - Zubillaga Risso.

Los que viajan—

Regresó de Buenos Aires, el señor Joaquín Serratosa.

—Llegó de Buenos Aires, el ingeniero Blás Infantozzi.

—Parte para Buenos Aires, el señor Teodoro T. Varela, su señora Esther R. de Varela y sus hijos.

—Para Europa el señor Francisco De Viro.

—Para Río, donde pasarán una temporada, la señora Deolinda Pintos Sacias de Silveira y su señorita hija Pochocha. Con ellas las señoritas Dorila y Antonia López Sasias.

—Regresó de Buenos Aires el doctor Félix Angel Olivera.

Cambios de residencia—

El señor José Pollero Freitas y su señora Amelia Molfesse han pasado a ocupar una casa en la calle Guillermo Tell.

—El señor Rodolfo A. Henestrosa y su joven señora Adelita Gómez Sarias han pasado a ocupar un apartamento en la calle Coloió y Tomás Diago.

Traslaciones—

De una estancia en Soriano, regresó la señora Nené Coppetti de Sauanes Olivera.

—Del interior, el señor Fermín Ponce de León.

—De Pando, el señor Héctor Panario.

—Partió para su estancia el señor Julio Ponce de León.

—Para su estancia en Cerro Largo el señor Lisandro Rodríguez.

—Regresaron de Achar, la señora Elisa Santiago de Martínez Ibargoyen y la señorita Emma Santiago.

Enfermos—

—Enfermas las señoritas Margarita Balparda Blanco, y Beba Coll Ponce de León, los señores Staldes Palomo, Exequiel Fernández, y Bernardino Pallejas que fueron sometidos a una intervención quirúrgico, las señoritas Mercedes Irigoyen Raxagüe, Teresa Sierra, Ada Antuña, las señoras Carmen R. de Zorrilla, Rosa Olivera de Ximenez la Srta. Teresa Sienrra, y la niña Raquel Boffill.

—Mejor, la señora Esther Borges de Pitamiglio, los señores Enrique Puig, y Miguel Angel Ximenez, los niños Matilde y María del Carmen Nebe. Mendoza, y Chiche Bazerque Dupuy; las Srtas. Carlota Versaggi, María Amalia Lemes Menéndez, Delia Ferrario y el Sr. Miguel Lemes Menéndez.

Por el Parlamento

ASAMBLEA GENERAL

APELACIONES CONTRA LOS GOBIERNOS DEPARTAMENTALES. — VETO A LA LEY DE INMIGRACION INDESEABLE. — FUE RECHAZADO EL VETO DEL CONSEJO NACIONAL.

Primera sesión

A las 5 y 30 p. m., se reunió la Asamblea General presidida por el Dr. Rodríguez Larreta, a fin de considerar las apelaciones contra los gobiernos departamentales.

Se dió cuenta de los asuntos entrados y a continuación el Dr. Fusco, solicitó en nombre de la Comisión de Legislación de la Asamblea, se aplace la consideración de este asunto hasta el viernes 22 del corriente.

El señor Otamendi se opuso a esta moción por dos causas: primero porque la Cámara entrará en receso desde hoy, y segundo porque como el Partido Nacional está abocado a elecciones plebiscitarias para el día 24, con tal motivo es seguro que muchos legisladores se ausenten para campaña.

El Dr. Sánchez Varela a pesar de que en la Comisión se resolvió pedir el aplazamiento para el viernes, en vista de las atinadas razones expuestas por el señor Otamendi, se opone ahora a la moción del Dr. Fusco.

Oídas otras opiniones se votó la moción citada que no obtuvo andamiento, pasándose a tratar el asunto en debate.

El señor Zubiri tomó la palabra y consideró el asunto en tres términos: primero por el que considera que el pavimento no es un impuesto. Hay impuesto, dice, cuando se exige al particular un desembolso para el mantenimiento de un servicio público, pero en el caso del pavimento el particular paga una obra que el municipio realiza.

Citó en apoyo de su tesis lo resuelto en un Congreso belga, efectuado en 1923, así como opiniones de algunos autores americanos.

Los precios del pavimento tienen razón de ser distintos, pues para ello influyen los distintos momentos económicos en que aquellos se efectúan.

El municipio, continúa el orador, no es más que un "trait d'union" entre la empresa constructora y los propietarios, que deben pagar esa obra que beneficia sus propiedades, y que están en la ineludible obligación de pagar.

En segundo término sostiene que el decreto 1806 legisla únicamente las formas de pago, pues la facultad de hacer las obras ya las tiene el municipio por viejas leyes, que el orador cita para robustecer su alegato.

En cuanto al tercer término, que es el que establece la necesidad de un quorum reglamentario para votar estos decretos entiende que aunque no se hubieran obtenido los votos suficientes, el único capacitado para apelar estos decretos, es el Consejo Nacional de Administración.

A esta altura se interrumpe el debate a fin de considerar si se sigue tratando este asunto o se pasa a la segunda sesión de la Asamblea General.

Segunda sesión

Después de emitidas varias opiniones se resolvió no continuar con este asunto, pasándose por lo tanto a la segunda sesión, convocada con el fin de tratar el veto opuesto por el Consejo Nacional a la ley sobre inmigración indeseable.

Se dió lectura al mensaje del Consejo con el que devuelve la ley de inmigración.

El Dr. Carbajal Victorica considera que sólo puede explicarse el veto opuesto a esa ley, por la falta de serenidad de espíritu de los que la vetaron, porque puestos frente a esa ley carecen de todo punto de apoyo firme para oponer el veto.

Analizó el articulado de la ley que hace una defensa social amplia, al mismo tiempo que ampara los derechos individuales de las personas. Faltos, pues, de argumentos jurídicos para oponerla, la han calificado con adjetivos altisonantes e inconsistentes.

El Dr. Fusco interrumpe al orador siendo llamado al orden por la Mesa, pues el Dr. Carbajal Victorica no desea ser interrumpido.

Puntualizó también el representante riverista, la protección que esta ley dispensa al obrero nacional. Finalizó poniendo en evidencia algunas opiniones como las de los doctores Arena y Legnani, que consideraron bueno el proyecto sancionado por la Cámara de Diputados.

El Sr. Fusco empezó a impugnar la ley en debate, pero, el Dr. Minelli hizo una moción en el sentido de que se dé el punto por suficientemente discutido y que se vote, pues entiende que el sector batllista ya ha emitido su opinión al respecto, y no por hablar último se tiene la razón.

Este petitorio del Dr. Minelli se debe a que como la Comisión de Asuntos Internacionales debe reunirse con urgencia, a fin de considerar la ruptura diplomática con la Argentina.

No se opoya la moción del citado senador, y sigue por lo tanto el Dr. Fusco en su disertación, en contra de la ley en discusión.

A continuación se dió el punto por suficientemente discutido, procediéndose a votar si se mantiene o no la ley vetada.

Efectuada la votación nominal arrojó el resultado siguiente: por la firmativa: riveristas, 8; Nacionalistas, 52; vieristas, 3; católicos, 2. Total: 65 votos. Por la negativa: batllistas, 35; blanco radical, 1; socialistas 2 y sosistas 2. Total 40 votos.

Resultó, pues, afirmativa por lo que se rechaza el veto del Consejo Nacional, manteniéndose la ley tal como fué sancionada.

Se resolvió por último, citar a la Asamblea para el martes 5 de Julio, a fin de continuar con las apelaciones contra los decretos municipales.

No siendo para más se levantó la sesión a las 7 y 40 p. m.

EN DIPUTADOS

1.a Sesión Extraordinaria

MONUMENTO A LOS ARGENTINOS Y ESCUELA EN EL AYUI. — PERMUTA DE PREDIOS ESCOLARES. — TEXTO DE LOS PROYECTOS SANCIONADOS. — CONFIRMACION DE PROFESORES DE ENSEÑANZA SECUNDARIA. — EMPEZO A DISCUTIRSE

A las 2 p. m. celebró ayer la primera sesión extraordinaria, la Cámara de Diputados.

Preside el acto el señor Otamendi.

MONUMENTO A LOS ARGENTINOS Y ESCUELA EN EL AYUI

Se trata el proyecto sobre erección de un monumento a los argentinos en el Ayuí.

Habla en favor del proyecto el doctor Salgado.

El señor Dufour pide después algunas aclaraciones, que proporciona el miembro informante señor Gamba.

Tras un breve debate en el que intervienen los señores Macció y Anfuso, se toma como base el proyecto venido del Senado, que queda sancionado.

Destaca el doctor Bouquet que se congratula de la sanción de este proyecto por el cual se rinde homenaje al pueblo argentino, pese al entredicho diplomático. Este, dice, es el momento oportuno para estrechar los lazos afectuosos entre hermanos.

He aquí ahora el:

Texto del proyecto:

Artículo 1.o — Autorízase a la Comisión Nacional del Centenario para costear con el saldo de los recursos que se le otorgaron con el fin de celebrar las fiestas patrióticas cuya organización tuvo a su cargo, la erección en Montevideo de un monumento a la Argentina que recuerde sus esfuerzos por la Independencia de América y del Uruguay, y también la construcción de una Escuela (tipo de la Experimental de Las Piedras) en el Ayuí (República Argentina) o en sus proximidades, y que se denominará "El Pueblo Oriental".

Art. 2.o — Derógase la ley de 24 de Diciembre de 1929.

FUNDANDO SUS VOTOS

El señor Buranelli habla de la confraternidad que siempre ha unido a ambos pueblos.

El señor Fontana, declara que es argentino aunque hijo de padres uruguayos, constitucionalmente es uruguayo.

PREDIOS ESCOLARES

A continuación se considera el proyecto sobre permuta de predios de propiedad escolar, que se aprueba.

PROYECTO DE LEY

Artículo 1.o — Inclúyese en el artículo 8.o de la ley de 28 de Octubre de 1926, el siguiente inciso:

e) El Consejo Nacional de Administración podrá autorizar la permuta de inmuebles que no tengan aplicación útil, previo informe favorable de las autoridades escolares y de la Dirección G. de Avalúos.

Artículo 2.o — Comuníquese, etc.

PROFESORES DE ENSEÑANZA SECUNDARIA

Luego se pasa a discutir el proyecto que se refiere, en la confirmación en sus cargos de profesores de Enseñanza Secundaria, venido con enmiendas del Senado.

El señor Dufour autor del proyecto originario explica el porque de su iniciativa, y se extiende en una larga serie de consideraciones tendientes a demostrar la diferencia de criterio entre las dos Cámaras.

Suena la hora y se suspende el acto.

2.a Sesión Extraordinaria

PRESUPUESTO DE LOS FERROCARRILES DEL ESTADO. — SE ACEPTAN LAS ENMIENDAS DEL SENADO Y PASA AL P. E. — TEXTO DEL PROYECTO — PRESUPUESTO DEL S. O. D. R. E. — SE INICIO SU DEBATE

A las 2 y 30 p. m., se celebra la segunda sesión extraordinaria, presidiendo siempre el señor Otamendi.

FERROCARRILES DEL ESTADO

Se pasa a considerar el proyecto sobre Presupuesto de los Ferrocarriles del Estado, venido con sanción del Senado.

El señor Suárez considera, en lo que se refiere a los sueldos de los directores, que el Parlamento no puede desprenderse de esa facultad constitucional.

El doctor Puyol se extiende en breves consideraciones para defender el proyecto. La Comisión ha procedido, dice, con equidad y los directores perciben sueldos ridículos.

El comunista Lazarraga pide como sueldo mínimo para el personal $ 70.00 mensuales.

Habla después el herrerista señor Viña.

Es la única voz manifiesta que los comunistas tienen razón, al proponer el sueldo mínimo de $ 70.000. Han sido los servidores más olvidados en materia de sueldos.

Comparte el criterio del señor Suárez, por lo que, y por otro con el del comunista Lazarraga.

El señor Troitiño votará el presupuesto tal como está, porque, cualquier modificación perjudicaría al personal ya que el Senado ha entrado en receso. En un proyecto que presentó sobre sueldo mínimo se contempla la situación de estos servidores.

El proyecto aprobado que pasará ahora al P. E. para su cumplimiento, lleva el siguiente texto:

PROYECTO DE LEY

Artículo 1.o — El Presupuesto General de la Administración de Ferrocarriles y Tranvías del Estado, correspondiente al Ejercicio Económico 1932-33 queda fijado en las siguientes cifras:

Planilla global para sueldos	$ 430.000
Planilla global para gastos	$ 288.800
Total	$ 718.800

Art. 2.o — Autorízase al Directorio de la Administración a disponer de una partida hasta de trece mil pesos mensuales para personal y gastos extraordinarios de la línea Florida-Sarandí del Yí, siempre que toda o parte de esa línea fuere terminada y librada al servicio público, por los meses que estuviere en servicio.

Art. 3.o — Autorízase igualmente al Directorio de la Administración a disponer de otra partida hasta de catorce mil pesos mensuales para personal y gastos extraordinarios de la línea Treinta y Tres-Río Branco, siempre que toda o parte de la línea fuere terminada y librada al servicio público y por los meses que estuviere en servicio.

Art. 4.o — Autorízase igualmente al Directorio de la Administración y por resolución de seis votos conformes.

A) A hacer trasposición de rubros dentro de una misma sección o de una sección a otra, aunque ello implique el cambio de destino del personal correspondiente.

B) A modificar la denominación de cualquier rubro aunque ello implique el cambio de cometido del personal correspondiente.

Art. 3.o — El Consejo Nacional de Administración dispondrá que los entes autónomos industriales viertan hasta la cantidad de ciento noventa mil pesos en la Administración de los Ferrocarriles y Tranvías del Estado, los que se destinarán a enjugar el deficit que resulte en las planillas de sueldos y gastos autorizados por la presente ley. La suma a entregarse se distribuirá entre los diversos entes autónomos industriales de Estado en proporción a las respectivas ganancias en el ejercicio 1932-1933.

Art. 6.o — Facúltase al Consejo Nacional de Administración a fijar los sueldos de los miembros del Directorio y sus importes quedarán comprendidos en la planilla global para sueldos del artículo 1.o.

EL PRESUPUESTO DEL S. O. D. R. E.

Se empieza después a considerar el proyecto del presupuesto para el Servicio Oficial de Difusión Radioeléctrica.

Hay opiniones encontradas y está por sonar la hora. Se pasa a cuarto intermedio hasta las 8 y 30 p. m.

La sesión ordinaria

A las 3 p. m., la Cámara inicia su sesión ordinaria, presidiendo el señor Otamendi.

Después de darse cuenta de los asuntos entrados, se oyeron las siguientes

MOCIONES PREVIAS

En primer término habló el señor Buranelli, a quien no pudimos oir. El señor Zabala Muniz se ocupó de la sesión de anteanoche. Dijo que no concurrió a ella porque no recibió citación. Expresó que hubiera deseado intervenir en aquel debate sobre la interrupción de nuestras relaciones diplomtaicas con la Argentina

El señor Lazarraga pide que se interrumpa el receso, para seguir tratando el proyecto sobre desocupación.

El doctor Brum se ocupó de cosas relacionadas con el Consejo de Salud Pública, y que se refiere a traslados de enfermos a esta Capital, como ha ocurrido en una caso de Artigas y pide que la versión taquigráfica de sus palabras sean pasadas a dicho organismo.

El señor Tarabal, se ocupó de la mal instaurada Comuna de Canelones Protestó por el presupuesto formulado por la Asamblea Representativa de aquel departamento y que se considerará hoy, presupuesto, dice, que ha sido aumentado exageradamente, en estos momentos de angustia económica. Como circunstancia agravante aquel Municipio no ha reparado en gastos y el déficit ha aumentado también desproporcionadamente.

Toca el turno al señor Anfusso, que abogó por la construcción de un puente sobre el paso de Bentos, en el arroyo San Carlos, cuya importancia destacó y para cuya obra contribuye el vecindario.

A esta altura se suscitó un debate sobre el asunto internacional del día, del que damos cuenta en otro lugar de esta edición.

FALTAN 2 MINUTOS

La mesa da lectura a una invitación para la Exposición Nacional del Citrus, y con esto sonó la hora reglamentaria de esta sesión.

OTRA VEZ LAZARRAGA

Habla otra vez Lazarraga. Dice que ha llegado hasta el Parlamento una manifestación de obreros desocupados que exigen del Parlamento que se ocupe del problema de la desocupación. Quiere así mismo que los obreros ocupen los palcos diplomáticos. Le observa el Presidente que las barras están ocupadas por mayor número de los que ofrecen sus capacidades.

UN GRAN BOCHINCHE

La barra traída por Lazarraga, empieza a gritar insultos contra los diputados.

El Presidente llama al orden repetidamente a los bochincheros y los gritos crecen.

Así las cosas y en medio de aplausos de todas las bancadas y de la batahola creada de lo alto de la tribuna, las barras son desalojadas por la fuerza

SE REANUDA LA SESION

Reunida nuevamente la Cámara después de realizada la Asamblea General, y luego de consideradas algunas mociones de carácter urgente, se pasa, siendo las 8 p. m., a la orden del día, continuando la discusión del proyecto sobre seguro de la desocupación.

SE VOTA EN GENERAL

El señor Paseyro que estaba en uso de la palabra a fin de ahorrar tiempo, mociona en el sentido de que se dé el punto por suficienteemnte discutido, y se vote en general el proyecto en discusión.

Puesta a votación esta moción obtiene mayoría, quedando por lo tanto aprobado en general el seguro de desocupación.

COMO SE TRABAJO

Varios representantes fundan sus votos, siguiendo con esto la Cámara perdiendo lastimosamente el tiempo en vez de abocarse a la discusión particular del proyecto en discusión.

MAQUINA ATRAS

Por último se votó reconsiderando la votación anterior por la que se aprobó en general el proyecto y obtuvo mayoría quedando por lo tanto reabiertos los debates.

SESION PERMANENTE

No prosperó una moción para constituirse en sesión permanente, hasta terminar con el asunto sobre desocupación.

ESPERANDO QUE LLEGUE EL FIN

Faltando pocos minutos para terminar la sesión se vota si se levanta la sesión, moción que no prospera a pesar de ser votada dos veces.

EL PRESUPUESTO DEL S.O.D.R.E

Siguió reunida la Cámara a fin de continuar con el presupuesto del S.O.D.R.E., que quedó pendiente de la segunda sesión extraordinaria.

El señor Viera toma la palabra y manifiesta, que sus ideas nunca han sido tomadas en cuenta por la Cámara; pero esas ideas merecen la aprobación del Parlamento, cuando ellas son recogidas por otras personalidades o por el P. E., y en aseveración de sus palabras cita algunos casos.

Termina manifestando que el presupuesto en debate merece votarse, porque es digno estimular y proteger a una institución que hace honor al país, como lo es el SODRE.

El señor Guimaraens también aconseja se vote el presupuesto, tal como viene modificado por el Senado.

Oídas otras opiniones se aprobaron las modificaciones que introdujo el Senado en dicho presupuesto, que quedó sancionado pasando al P. E. con el siguiente texto:

TEXTO DEL PROYECTO

Artículo 1.o — Deróganse los artículos 4.o y 7.o de la ley N.o 8557 de 18 de diciembre de 1929 y el artículo 2.o de la ley N.o 8746 de 13 de agosto de 1931.

Art. 2.o — Suprímese el inciso d) del artículo 5o. de la ley N.o 8557 de 18 de diciembre de 1929.

Las solicitudes de licencia para el funcionamiento de estaciones trasmisoras de aficionados se presentarán en papel simple y estarán exentas de todo impuesto, quedando, en lo demás, bajo las disposiciones vigentes.

Art. 3.o — El producido de los impuestos aduaneros que determinan las leyes Nos 8557 y 8746, de 18 de diciembre de 1929 y 13 de agosto de 1931, y demás disposiciones legales relativas al Servicio Oficial de Difusión Radio Eléctrica, será vertido íntegramente a Rentas Generales.

Art. 4.o — Destínase de Rentas Generales la suma de ciento ochenta mil pesos anuales que se entregarán por duodécimos mensuales a la Comisión Directiva del "S.O.D.R.E." para atender el funcionamiento de éste, y la formación de su capital. La Comisión Directiva del "Sodre" podrá utilizar, además, la totalidad de los proventos que se obtengan por concepto de la explotación tanto de sus locales como de sus trasmisiones.

Art. 5.o — Comuníquese, etc. No siendo para más se levantó la sesión a las 8 y 50 p. m.

Las sesiones del martes

ASAMBLEA GENERAL

El Senado y la Cámara de Representantes se reunen en Asamblea General, en sesión extraordinaria, el martes próximo, a la hora 17, a fin de considerar la siguiente orden del día: Varios miembros titulares de la Asamblea Representativa de Montevideo interponen recurso de apelación contra el Decreto N.o 1806 del Gobierno Departamental respectivo, sobre emisión de Bonos Municipales de Pavimentación. — (Calificación del grado).

La primera sesión de la Asamblea General se efectuó el 12 del corriente.

Fracasaron los esfuerzos de Mac Donald y De Valera para evitar la guerra económica anglo irlandesa

Las cuestiones entre Irlanda y Gran Bretaña

La conferencia que sostuvieron ayer MacDonald y De Valera — Entrarán en vigencia los aranceles de represalias

OTRAS NOTICIAS

DE VALERA TRATARA CON MAC DONALD SOBRE LAS ANUALIDADES TERRITORIALES

DUBLIN, 15. (A. P.) — De Valera partió para Londres a fin de discutir con Mac Donald las divergencias que existen entre Inglaterra y el Estado Libre de Irlanda sobre el pago de las anualidades territoriales.

DUBLIN, 15. (Havas). — De Valera partió a las 8 y 50 acompañado de su secretario con destino a Londres para entrevistarse con Mac Donald

DUBLIN, 15. (Havas). — Interrogado antes de la partida, De Valera se limitó a declarar que fué invitado por Mac Donald.

Se anuncia a último momento que el señor Norton, jefe del partido laborista irlandés, que precedió a De Valera en su viaje a Londres se reunirá con éste hoy, en la estación Crewe, con objeto de enterarle de sus gestiones, antes de la entrevista De Valera-Mac Donald.

MAC DONALD Y DE VALERA INICIARON LAS DELIBERACIONES

LONDRES, 15. (A. P.) — Mac Donald y De Valera iniciaron las deliberaciones con el fin de resolver las diferencias económicas anglo irlandesas.

Antes de la llegada de De Valera, la policía despejó el público que llenaba Downing Street.

DE VALERA LLEGA A LONDRES

LONDRES 15 (Havas). — El jefe del gobierno del Estado Libre Irlandés, señor De Valera, acompañado del señor Norton, jefe del Partido Laborista irlandés, que fué a esperarlo a Crewe, llegó a Londres a la hora 17.45. Su llegada a la estación férrea dió lugar a una manifestación, siendo acogido con gritos de ¡Viva De Valera!, a los que respondieron otros con gritos de ¡Abajo! El Jefe del Consejo Ejecutivo fué recibido al bajar del vagón por el Attorney General, Sir Thomas Inskip.

LA LLEGADA DE DE VALERA A LONDRES

LONDRES, 15. (A. P.) — A su llegada a la estación Euston, De Valera, fué recibido con gritos de "Viva De Valera"; "Muera De Valera", por el público que llenaba los alrededores de la estación.

Dieron la bienvenida a Valera, Sir Stifford Cripps, Sir Thomas Inskip y representantes del primer Ministro y el comisionado irlandés en esta capital.

Entre las personas que exteriorizaban más ruidosamente su regocijo por el arribo del popular leader irlandés, se destacaron algunas mujeres que gritaban: "De Valera, no te rindas" "¡Viva el Sinfein!", mientras la muchedumbre lo aclamaba en su camino al hotel.

LA ESTADA DE DE VALERA EN LONDRES

LONDRES, 15. (Havas). — El jefe del Consejo Ejecutivo irlandés, señor de Valera, partirá de Londres mañana de mañana a la hora 8.30.

El señor Mac Donald partirá para Lossiemouth en avión.

Al regresar al hotel el señor de Valera declaró que nada tenía que agregar a lo que dice el comunicado oficial y puntualizó que se decidió conservar el carácter estrictamente confidencial de la discusión.

LONDRES, 15. (Havas). — El Jefe del Consejo Ejecutivo irlandés, señor De Valera, llegó a Downing Street, a la hora 20.50, acompañado del Sr. Norton, jefe laborista irlandés. Numerosa muchedumbre esperaba la llegada de los delegados irlandeses.

EL JEFE DEL GOBIERNO IRLANDES

LONDRES, 15 (Havas) — El señor de Valera, jefe del gobierno irlandés, llegó a esta capital a la hora 17 y 30, siendo recibido por el Secretario particular del Primer Ministro, señor Mac Donald, señor Stafford Cripps y por el Alto Comisario de Irlanda.

El señor de Valera se dirigió de inmediato al hotel donde se aloja, negándose a formular declaraciones.

LA ENTREVISTA MAC DONALD - DE VALERA

LONDRES, 15. (Havas). — Las conversaciones entre el Jefe del Gobierno irlandés señor de Valera y el Primer Ministro, señor Mac Donald, no han llegado a ningún resultado.

El fracaso de las gestiones de MacDonald y De Valera

LONDRES, 15. (A. P.). —Fracasaron esta noche los esfuerzos de MacDonald y De Valera para evitar la guerra económica entre G. Bretaña e Irlanda.

Después de la conferencia entre ambos estadistas, el Ministerio de Relaciones Exteriores anunció que no se había llegado a un acuerdo en las cuestiones referentes al juramento de fidelidad al rey y las anualidades territoriales; por lo tanto los aranceles de represalia de uno a otro país se pondrán en vigencia.

LOS ARANCELES DE REPRESALIA CONTRA INGLATERRA FUERON APROBADOS POR EL PARLAMENTO

DUBLIN, 15. (A.P.). — Los aranceles de represalia contra los británicos fueron aprobados en todas sus fases esta tarde, con la votación final de 68 votos contra 57.

El ministro de Hacienda, dijo que la ley daba facilidades para abrir nuevos caminos comerciales y para establecer si era necesario, nuevas industrias en Irlanda y resarcirse de cualquier pérdida debida a la legislación penal británica.

DUBLIN, 15. (Havas) — El Dail votó definitivamente por 68 votos contra 57 el proyecto relativo a los derechos de importaciones.

DUBLIN, 15. (Austral). — El "Dail Eireann" aprobó por 68 votos contra 57 el proyecto de ley de aranceles de emergencia en todas sus partes, después de un acalorado debate.

Cosgrave declaró que la Constitución del Estado Libre de Irlanda valdrá menos que el papel sobre el cual ha sido escrita si se aprobaba el proyecto de aranceles.

El ex ministro de Relaciones Exteriores, Macgilligan, se mostró ofendido por las acusaciones de la oposición, diciendo que todos aquellos que tuvieran sangre irlandesa pura, se verían insultados por los denuestos de un hombre como De Valera — por cuyas venas corre sangre española — y que el país era manejado por el orgullo de un hombre que buscaba legitimar su pasado.

El ministro de Defensa, le replicó declarando que De Valera se habría comprometido en una lucha de vida o muerte contra Gran Bretaña.

La sesión de ayer del Consejo de la S. de Naciones

Fué aprobado el protocolo sobre la ayuda financiera conjunta para lograr la reconstrucción de Austria — La próxima conferencia monetaria y económica mundial

REUNION DEL CONSEJO

GINEBRA, 15. (Havas) — El Consejo de la Sociedad de Naciones celebrará una sesión a las 8 y 30 p. m., para ocuparse de la futura conferencia económico monetaria y del empréstito austriaco.

El representante de Gran Bretaña en el Consejo en nombre de Mac Donald, informará a sus colegas del Consejo de las decisiones conocidas sobre la conferencia.

LA AYUDA FINANCIERA A AUSTRIA

GINEBRA, 15. (A. P.) — La Comisión mixta, informó al Consejo de la Sociedad de Naciones que se ha llegado a una feliz conclusión respecto a la ayuda financiera conjunta para lograr la reconstrucción de Austria.

Se concertó un empréstito internacional de 300 millones de schillings.

Francia y Gran Bretaña se suscribirán cada una con cien millones, lo cual ha sido interpretado como una manifestación práctica de la entente franco-británica.

EL EMPRESTITO AUSTRIACO

GINEBRA, 15. (Havas). — El Consejo de la Sociedad de Naciones en su sesión de esta tarde, adoptó por unanimidad, menos el voto de Alemania que se abstuvo, el protocolo para el empréstito austriaco que prevé que los gobiernos que participan en la acción a favor de Austria ayudarán al Gobierno Austriaco a emitir un empréstito que ascenderá hasta tres cientos millones de shillings por una duración de veinte años y cuyos servicios serán asegurados por las rentas afectadas al empréstito de 1923

Las condiciones de este empréstito serán aprobadas por los estados garantes.

El producto será consagrado para la mayor parte del pago de las deudas a corto plazo existentes

Austria se compromete a ejecutar el programa de reformas y se propone abolir la diferencia que existe entre el valor del schilling en el interior y el extranjero

El arreglo del problema del Kredit Anstalt forma parte del programa general de refomas.

Austria colaborará con el representante de la Sociedad de Naciones el que le dirigirá un informe trimestral.

El representante de Alemania declaró que la ayuda financiera a un estado no debería estar subordinada a condiciones políticas, pero para no dificultar la misión, Alemania contribuirá por medio de su acción especial a la reconstitución financiera y se asociará al Consejo de la Sociedad de Naciones.

LA PREPARACION DE LA CONFERENCIA MONETARIA Y ECONOMICA INTERNACIONAL

GINEBRA, 15. (A. P.) — El Consejo de la Sociedad de Naciones ha establecido una organización técnica a fin de preparar la Conferencia Monetaria y Económica Internacional, de acuerdo con el convenio de Lausana.

No se ha mencionado aún la fecha y lugar de la Conferencia pero en los círculos bien informados se cree que se celebrará en Octubre, en Londres o en Ginebra.

LA CONFERENCIA ECONOMICA Y MONETARIA

GINEBRA, 15 (Havas). — El Ministro de Relaciones Exteriores, de Inglaterra, Sir John Simon, aceptó el ofrecimiento que le hicieron sus colegas de la Sociedad de Naciones y presidió el Comité del Consejo que recibió la misión de aplicar las decisiones de la Conferencia de Lausana para la preparación de una Conferencia Económica y Monetaria.

Esa designación es un augurio de que la futura presidencia de la Conferencia Económica corresponderá a la Gran Bretaña, es decir, al mismo señor MacDonald, su Primer Ministro.

Por otra parte, en sesión privada, a raíz de un informe del representante de Noruega, el Consejo nombró representante de la Sociedad de Naciones en Austria, en virtud del protocolo aprobado, al señor Rostvanton Ningen y consejero acerca del Banco Nacional de Austria a su hermano.

Además se nombró al señor Watteau, comisario de la Sociedad de Naciones en Bulgaria.

Está entendido que el señor Watteau continuará, a título provisorio, sus funciones de consejero acerca del Banco Nacional de Bulgaria.

Finalmente, el señor Lewis P. Sheiden fué elegido como Comisario Fiduciario para los empréstitos búlgaros del 7 o|o 1926 y 1927.

CHINA

UN EJERCITO DE TRESCIENTOS MIL COMUNISTAS OPERA CONTRA EL EJERCITO DE CANTON

HONG KONG, 15. (A. P.) — Mientras la atención de las autoridades de Cantón se concentra en el Este, los comunistas organizaron un ataque en el Norte, apoderándose de Sinfeng.

Las tropas del gobierno tuvieron 300 bajas.

Chanchitong marcha hacia Shiuchow para dirigir personalmente la campaña con 30 mil soldados.

Se informa que las fuerzas invasoras se elevan a 300 mil soldados.

LLEGARON A CANTON SEISCIENTOS HERIDOS

HONKONG, 15. (A. P.) — Se informa que se han librado importantes combates entre comunistas y tropas cantonesas en Kwangtung, donde se presentaron inesperadamente algunas fuerzas de Nanking uniéndose a las cantonesas

Se dice que los comunistas están atacando con vigor. Ya han llegado a Cantón 600 heridos.

Los cantoneses aseguran haber destruído un aeroplano de los comunistas.

FRANCIA

AUMENTO DE LOS BONOS DEL TESORO

PARIS, 15. (Havas). — Después de una conversación con el señor Malvy, el ministro de Finanzas, Sr. Germain Martín, anunció en los pasillos de la Cámara que propondría verosímilmente mañana, a la Cámara, elevar a dos mil millones el importe de los bonos del tesoro que se autorizará a admitir.

Se prevé una seria discusión en razón de la oposición socialista y de los partidos moderados.

LABOR DE LA CONFERENCIA DEL DESARME

Los delegados latino-americanos continuaron ayer el examen del proyecto de resolución redactado por el Sr. Berres

EL DEBATE NO CONDUJO A CONCLUSION ALGUNA Y LOS DELEGADOS CONSERVARON SU LIBERTAD DE ACCION

GINEBRA, 15 (Havas). — Los miembros de las delegaciones latinoamericanos se reunieron de nuevo hoy para continuar el examen del proyecto de resolución redactado por el señor Benes, miembro informante de la Comisión General y que les fué sometido por intermedio del delegado señor Comba Aguero.

Extractos parciales de este proyecto de resolución, y alrededor del cual se desarollan actualmente todas las negociaciones entre las grandes potencias, fueron divulgados en estos últimos días.

No es sin embargo, posible apreciar todo su alcance sino conociéndolo enteramente.

Hemos podido obtener un ejemplar que trasmitimos "in extenso".

Hay que agregar que en los círculos de la delegación de Estados Unidos se dejaba creer esta tarde que el citado proyecto de resolución podía ser considerado como habiendo vivido

Sin embargo, una alta personalidad de la Conferencia, que en su calidad de miembro de la delegación de una de las principales potencias se encuentra bien colocado, para dar una impresión exacta de la situación, nos afirmó que el proyecto del señor Benes subsiste, que es sobre el que se hará el acuerdo o que no se hará.

Se modificará, puede ser, agregándole tal o cual párrafo, pero en su redacción definitiva se asemejará como

Pero en su redacción definitiva se asemejará como un hermano gemelo a lo que es actualmente.

En todo caso, gracias a esta primicia de la Agencia Havas, el lector podrá juzgar con todo conocimiento de causa el desarrollo de las negociaciones de Ginebra en los días venideros.

He aquí el texto del proyecto de resolución:

Preámbulo La Conferencia para la reducción y limitación de los armamentos está profundamente persuadida de que ha llegado la hora para todas las naciones de adoptar medidas substanciales y extensas con fines de desarme y para consolidar la paz mundial, apresurar la reconstrucción económica y aliviar las cargas financieras que pesan actualmente sobre todos los pueblos, recuerda las resoluciones del 18 y del 19 de Abril de 1932, manteniendo firmemente la determinación de realizar la primera etapa decisiva que comporta la reducción substancial de los armamentos sobre la base del artículo 8 del pacto de la Sociedad de Naciones, reducción que será igualmente la consecuencia natural de obligaciones que los Estados han contraido por el pacto Briand - Kellogg, saludando cordialmente la iniciativa del presidente Hoover tendiente a la reducción substancial de los armamentos por la prohibición de ciertas medidas de guerra, por la supresión de ciertos materiales y por las reducciones de importancia variable que alcanzan para ciertos materiales y armamentos una proporción de un tercio considerando al mismo tiempo el proyecto de convención de la Comisión preparatoria, las declaraciones y proposiciones hechas ante la Conferencia por numerosas delegaciones y los informes y resoluciones de diversas Comisiones, la Conferencia decide desde ahora y por unanimidad aceptar los principios siguientes que son la base de las declaraciones del presidente Hoover.

Será efectuada la reducción substancial de los armamentos mundiales debiendo la medida ser aplicada simultáneamente a los armamentos de tierra, navales y aéreos.

Uno de los primeros fines a alcanzar es el de reforzar los medios de defensa en relación con los de la agresión. Esta es la conclusión de la primera fase de la Conferencia.

Habiendo sido conducida a obtener un acuerdo sobre ciertos puntos importantes, la Conferencia está ya en condiciones de registrar un progreso hacia el fin perseguido en consecuencia, sin perjudicar las proposiciones. — HONORIO ROIGT, Enviado Especial de la Agencia Havas.

GINEBRA, 15. (Havas). — La mayor parte de las delegaciones latinoamericanas volvieron a reunirse hoy a fin de proseguir el examen del proyecto de resolución que les fué propuesto por el miembro informante de la Comisión General, señor Benes, quien se sirvió para ello del representante de Cuba, señor Guerra.

No asistió el señor Bosch, quien como lo dijimos ayer, no parece aprobar el método seguido por el señor Benes en esta consulta de las distintas delegaciones de los países de la América Latina.

En cambio, el señor Río Branco que no había asistido a la reunión anterior estuvo presente en la reunión de hoy.

En el curso de la misma se limitó a decir que en principio no tenía objeciones que hacer al proyecto de resolución preparado por el señor Benes, pero que reservaba la opinión definitiva de la delegación brasilera hasta el regreso del jefe de la misma, señor Macedo Soares.

Abierta la sesión, el señor Gardo, en nombre de Chile, dijo que no puede aprobar ni rechazar el proyecto de resolución sin previa consulta con su gobierno.

Por otra parte, entiende que el capítulo relativo a la tregua sobre los armamentos, tregua que se trataría ahora de prolongar hasta el final de la Conferencia de Desarme, no puede ser votada como una resolución de la Conferencia.

El procedimiento a seguir debe ser el mismo que emplea la asamblea.

Los gobiernos son los únicos habilitados para prolongar los efectos de una convención que sólo puede entrar en vigor mediante una ratificación expresa por parte de ellos.

Se pasó, luego, a examinar el capítulo relativo a los bombardeos aéreos.

Delegados, entre ellos de los países centroamericanos, hicieron la declaración de que sólo votarían un texto en que se estipulara la prohibición absoluta.

En cambio, el representante de Venezuela manifestó que como ya lo había hecho en la Comisión de la Conferencia, sólo se podía adherir a ese capítulo del proyecto de resolución con reservas.

Por su lado, el representante de Bolivia declaró que no podía apoyar ciertas cláusulas concernientes a los tipos de aviones en virtud de que ese criterio, que es aplicable a la mayor parte de las naciones, no lo es a Bolivia que se encuentra a cierta altitud.

En lo relativo a otros puntos del proyecto de resolución, los delegados de la mayor parte de los Estados de América Central, manifestaron que habiendo adherido a la proposición del presidente Hoover dicha proposición constituía para ellos el mínimo aceptable en materia de reducción y de limitación de armamentos.

El representante mexicano, señor Castillo Ferrara, declaró entonces que no se podía ser más papista que el Papa y que si la propia delegación de Estados Unidos aceptaba en el porvenir algunas enmiendas a la proposición Hoover no podían ser las delegaciones centroamericanas las que exigieran que se mantenga sin modificación las proposiciones de la Casa Blanca.

Como la discusión sobre ese punto amenazara con prolongarse demasiado se hizo traer una copia de la proposición comunicada por el señor Gibson a la Comisión General

En el curso de la lectura de ese documento se observó que algunos países latinoamericanos que hasta ahora habían apoyado la proposición de Hoover Chile entre ellos y que otros como la Argentina si bien han elogiado el espíritu de dicha proposición la han acogido con expresas reservas.

Se pasó a continuación a discutir el proyecto de resolución tiende a producir y limitar tanques automóviles blindados o dos tipos de carros de combate a un tiempo.

Este debate no condujo a conclusión alguna.

Por último, en vista de que no había unanimidad, se decidió encomendar al señor Guerra por cuyo intermedio el señor Benes creyó oportuno consultar a los representantes de las naciones de la América Latina, la misión de hacer saber al miembro informante de la Comisión General de la Conferencia, que las delegaciones latinoamericanas aunque sin ánimo de oponerse al proyecto de resolución quieren dejar constancia desde ahora que entienden conservar su libertad de acción en el seno de la Comisión general.

Se autorizó al representante de Cuba, señor Guerra, para comunicar al señor Benes las observaciones que cada uno de ellos había formulado en su conjunto o en algunas de sus partes. — HONORIO ROIGT Enviado Especial de la Agencia Havas)

PROPOSICIONES SOBRE LAS QUE SE ENCUENTRAN DE ACUERDO LAS DELEGACIONES LATINO - AMERICANAS

GINEBRA, 15. — (Havas) — En la reunión de miembros de las delegaciones de naciones latino-americanas, celebrada hoy, se dejó entendido que la resolución encarada no prejuzga en nada las decisiones a ser tomadas en lo concerniente a proposiciones de naturaleza política, presentadas por diversas delegaciones, y se declararon de acuerdo sobre las proposiciones siguientes que encontraran lugar en la convención general a celebrar sobre armamentos aéreos.

Todo ataque aéreo contra la población civil será prohibido.

Con este objetivo en vista, las altas partes contratantes deberán aceptar sea la prohibición al bombardeo aéreo entre ellas y en el caso en que no fuera posible llegar a un acuerdo general respecto a la prohibición total, la adopción de disposiciones definiendo estrictamente la zona en la cual podrá ser admitido el bombardeo aéreo.

Deben ser tomadas medidas para ir tan lejos como sea posible en el camino de la limitación de los tipos de aparatos aeronáuticos, particularmente los propios al bombardeo, limitando sus características principalmente el peso vacío para los aviones e hidroaviones y el volúmen para los globos dirigibles.

Serán limitados, además el número máximo y el tonelaje global de los aviones e hidroaviones, y el número máximo y volúmen global de aeronaves civiles, que serán sometidas a una reglamentación.

Se trata también de las armas químicas, bacteriológicas e incendiarias.

Se resolvió ponerse de acuerdo y hacer un informe a la comisión general si es posible antes de la reanudación de sus trabajos, respecto a las nuevas medidas sobre reducciones navales que serían realizables como una parte del programa general de desarme. La Conferencia invita además a las potencias navales otras que las firmantes de los acuerdos precitados, a concertarse con el fin de determinar el grado de limitación naval que ellas podrían aceptar relacionada con los Tratados de Washington y de Londres y el plan de desarme presentado a solución. La mesa de la Conferencia será informada sobre el desarrollo de estas negociaciones y tendrá por misión de coordinar los efectivos. Será efectuada una estricta limitación y reducción de los efectivos. La reducción dependerá de las necesidades y circunstancias especiales de cada país. La mesa de la Conferencia deberá presentar un inrofme sobre los resultados de estudios y negociaciones relativas a los armamentos navales y a los efectivos uniendo el texto de todos los artículos que hubiesen podido ser redactados a tiempo para que este documento sea distribuído a las delegaciones ante la Conferencia con tiempo útil antes de la reanudación de los trabajos de la Comisión General. Pertenecerá a la mesa, según el estado de los trabajos de fijar en la nueva reunión de la Comisión general que se realizará en el plazo máximo de seis meses. "Tregua sobre los armamentos". Con el propósito de asegurar en el intervalo precedente la convocación de la Comisión general para la segunda sesión y en el curso de los trabajos futuros, ninguna nación tomará iniciativa de naturaleza de perjudicar al programa de desarme expuesto.

La Conferencia decide que la tregua prevista por resolución de la Asamblea de la Sociedad de Naciones de fecha 29 de Setiembre de 1931, será convocada por un periodo de diez meses desde su expiración, en el mes de Noviembre de 1932.

Firmado: Honorio Roigt. — Enviado Especial de la Agencia Havas.

Alemania y la paridad en materia armamentista

(Especial para LA MAÑANA)
Por radiotelegrafía

BERLIN, 15. — Un comunicado semioficial anuncia la proximidad de un acto político alemán en el que se sentaría la reclamación de paridad en materia de armamentos y de verdadero desarme.

Esta declaración sería hecha en vista de la inutilidad de tratar de mejorar a último momento la resolución con que será aplazada la conferencia ginebrina de desarme. — Transocean.

ALREDEDOR DEL DESARME

Proyecto de la delegación soviética

GINEBRA, 15 (Austral). — Mientras los ministros de R. Exteriores de Inglaterra y Checoeslovaquia, Mr. Simon y M. Benes, respectivamente, procuran extraer una sola idea del cúmulo de resoluciones aprobadas por la Conferencia del Desarme para preparar las discusiones del martes próximo, la delegación soviética ha depositado un proyecto tendiente a obtener una reducción de un 23 o|o en las fuerzas militares y navales, así como la abolición de los tanques, y restricción del calibre de la artillería móvil, terrestre y naval.

ITALIA

Su política en el Cercano Oriente

Ha despertado gran interés la presencia de un crucero británico en el Golfo de Acaba

OTRAS NOTICIAS

ROMA, 15 (Havas) — La política muy precisa que sigue Italia en el cercano Oriente, hace que se interese muy particularmente por la presencia de un crucero británico en aguas del golfo de Acaba.

La prensa italiana se hace eco de las interpretaciones dadas por los diarios árabes y según las cuales la Gran Bretaña desearía separar a Acaba de los países árabes.

De este modo sus líneas de comunicación con la India se encontrarían garantidas con un nuevo lugar y este punto serviría de lugar de partida a la línea férrea que va hasta Merrongue, al Golfo Pérsico.

La prensa italiana estima por otra parte que las inquietudes árabes son exageradas.

"Nos rehusamos a creer — dice "Tribuna" — que la Gran Bretaña pueda pensar en dar un golpe de mano.

DIPLOMATICO RECIBIDO POR EL PAPA

CIUDAD DEL VATICANO 15 (A.P.) — El papa recibió en audiencia privada al señor Francisco Ilzarzaburu, primer secretario de la Embajada peruana ante la Santa Sede

PROPORCIONABAN EXPLOSIVOS A LOS TERRORISTAS

GORIZIA, 15. (A. P.) — Fueron arrestados tres individuos bajo la acusación de haber suministrado explosivos a los terroristas.

Los arrestos se efectuaron después que varios agentes de policía haciéndose pasar por antifascistas compraron en el depósito cinco toneladas de explosivos.

Se asegura que los tres individuos proporcionaron pólvora y dinamita a los terroristas Domenico Bovone que fué ejecutado el 17 de Junio.

Los detenidos son acusados de realizar ese negocio durante varios años, presumiéndose que han suministrado el material para las numerosas bombas que han explotado en Italia en los últimos tiempos.

PERU

EN EL IV CENTENARIO DE LA FUNDACION DE PIURA

LIMA, 15. (A. P.) — Los diarios matutinos publicaron ediciones especiales para celebrar el cuarto centenario de la fundación de Piura.

MAÑANA, "DIA DE DUELO NACIONAL"

LIMA, 15. (A. P.) — El gobierno decretó que el sábado será "Día de duelo nacional" en vista que llegarán de Callao los restos de los oficiales y soldados que fueron muertos en Trujillo, para ser sepultados en Lima.

LOS RESTOS DE LOS MILITARES MUERTOS POR LOS REBELDES EN TRUJILLO

TRUJILLO, 15 (A. P.) Cuando el tren que conduce los restos de los militares que fueron muertos por los rebeldes en la última sublevación llegó a la Estación Noche, que está situada entre Trujillo y Salavarry la muchedumbre profundamente emocionada y sin saber cómo expresar sus sentimientos, inesperadamente empezó a aplaudir

CUBA

LA DICTADURA DE MACHADO EN CUBA

LA CORUÑA, 15 (A. P.) — El ex presidente cubano señor Menocal está a bordo del "Karlsruhe".

Declaró que esperaba que "pronto estallaría una revolución en Cuba para terminar con la dictadura".

El litigio entre Bolivia y Paraguay

¿GRAVE CHOQUE ENTRE FUERZAS BOLIVIANAS Y PARAGUAYAS?

BUENOS AIRES, 15 (Austral). —El corresponsal del diario "La Razón", en La Paz trasmite una información, la que aparece en la quinta edición de ese órgano, cuyo texto es el siguiente:

"Circula con insistencia el rumor de que se ha producido un choque gravísimo entre fuerzas bolivianas y paraguayas hace dos días

Ignóranse los detalles y el punto donde ha ocurrido el encuentro.

Sobre este rumor no se ha podido obtener confirmación oficial.

ALEMANIA

Alrededor de la situación política en Prusia

(Especial para LA MAÑANA)
Por radiotelegrafía

BERLIN, 15. — Momentáneamente no será nombrado comisario interventor del gobierno del Reich en Prusia

Tal resolución definitiva ha sido tomada entre Hindenburg, Papen y Gayl en Neudeck.

El presidente se ha declarado conforme en conceder al Ministro del Interior poderes especiales si fueran indispensables.

El presidente del Landtag prusiano, Kerri, nacional-socialista, hablando en Kassel ha anunciado una carta que dirigiría a Von Papen, donde reclamaría en forma enérgica la modificación de la situación política en Prusia.

Esta reclamación nacional-socialista contrasta con la resolución que se acaba de tomar en Neudeck y señala una campaña contra Gayl desde ya poco grato a los partidarios de Hitler y Hugenberg. — (Transocean).

En honor del profesor Henning — El nuevo ministro argentino en Berlín

(Especial para LA MAÑANA)
Por radiotelegrafía

BERLIN, 15 — Esta noche el encargado de negocios argentino, doctor Alberto ... fico, ofrecerá una comida en obsequio del profesor Henning, delegado alemán nombrado por el gobierno del Reich al próximo Congreso del Frío, a celebrarse en Buenos Aires.

El nuevo ministro argentino en Berlín, doctor Labougle, abandonará Lisboa el 19 de Julio, embarcándose rumbo a Hamburgo a bordo del vapor "Cap Norte".—(Transocean).

La balanza comercial en Junio

(Especial para LA MAÑANA)
Por radiotelegrafía

BERLIN, 15 — En el mes del pasado Junio el aspecto de la balanza comercial alemana quedó un poco alterado.

Las importaciones aumentaron ligeramente en catorce millones y las exportaciones aumentaron en siete millones.

Entre los trescientos sesenticuatro millones de importaciones totales y cuatrocientos cuarenta y cuatro millones de exportaciones, queda un saldo favorable de ochenta millones contra ochenta y siete en el mes de Mayo, que es insuficiente para responder al servicio de las deudas inmovilizadas y demás compromisos alemanes.

El ligero incremento del valor de la importación a pesar de los precios muy bajos, ha contribuído el trigo, mayormente de procedencia argentina, y un poco de café brasilero — (Transocean).

Cuatro siglos de residencia de los miembros de una familia en una misma finca rústica

(Especial para LA MAÑANA)
Por radiotelegrafía

BERLIN, 15. — En la aldea de Uhrsleben, cerca de Magdeburgo (Prusia), se ha producido un raro acontecimiento de radicación rural.

La familia campesina de los Angerstein puede documentar exactamente que desde hace cuatro cientos años está en posesión ininterrumpida de la finca rústica que lleva su nombre.

Con tal motivo se reunieron los muchos parientes de todas las ramificaciones de esta familia de campesinos — Transocean.

CHILE

Estados Unidos y el gobierno de Dávila

OTRAS NOTICIAS

WASHINGTON, 15 (Havas) — A raíz de tentativas que el gobierno actual en Chile habría dirigido ante varios gobiernos respecto al reconocimiento del mismo, se anuncia que el gobierno de Estados Unidos no está de ningún modo preparado a obrar antes de recibir la seguridad completa de que el gobierno de Chile es capaz de hacer frente a las obligaciones internacionales y de regularizar la situación por medio de la realización de elecciones nacionales.

WASHINGTON, 15. (A. P.) — Los funcionarios que estudian el pedido de Dávila sobre reconocimiento por parte de Estados Unidos del régimen socialista imperante en Chile, opinan que no hay objeciones que hacer a la solicitud, desde que el gobierno de Dávila declaró que reconoce los compromisos internacionales, y que mantiene el control completo del país

PERU RECONOCE EL GOBIERNO CHILENO

SANTIAGO DE CHILE, 15. (Havas). — Perú reconoció al Gobierno chileno.

PARA MEJORAR LA SITUACION

SANTIAGO, 15. (Havas). — La mayoría de los agricultores se acogieron a las facilidades de dinero fiscal, comprometiéndose a aumentar la producción.

Los productores de carbón unidos nombraron representantes para buscar mercados a base de intercambio de productos

ARGENTINA

Reunión del Consejo de Guerra

Dictó sentencia condenando a ocho meses de prisión menor al teniente Carlos S. Toranzo Montero

OTRAS NOTICIAS

BUENOS AIRES, 15 (Austral). — Presidido por el general Manzano, se reunió esta tarde el Consejo de Guerra para jefes y oficiales, a objeto de juzgar al teniente 1.o Carlos Toranzo Montero, hijo del ex general Severo Toranzo.

Al referido oficial se le procesó por insubordinación contra el teniente coronal Juan Bautista Molina, actualmente en Europa.

El delito que habría cometido el teniente Toranzo Montero, estriba, según la acusación, de haber publicado en "Noticias Gráficas" una extensa carta que apareció en ese diario el 22 y 23 de febrero, contestando a apreciaciones del general Uriburu cuando éste estaba al frente del gobierno provisional.

La instrucción del sumario que sirvió de cabeza al proceso que se le sigue al teniente Toranzo, estuvo a cargo del juez militar coronel Oharro.

Pasada la acusa al plenario, le tocó actuar de fiscal al teniente coronel Lucas Rocca, quien después de determinar las constancias sumariales, pide para el acusado 8 meses de prisión, la que en caso de que el tribunal la impusiera debería cumplirla en la isla Martín García, con suspensión del empleo.

En la reunión de esta tarde, se leyó la extensa defensa del coronel Bosch, haciendo luego uso de la palabra el acusado, siendo interrumpido por el presidente del Consejo que le comunicó que el tribunal pasaba a deliberar para sentenciar.

El veredicto se dará a conocer una vez terminada la reunión, lo que probablemente ocurra en las últimas horas de la tarde.

FUE CONDENADO A OCHO MESES DE PRISION EL TENIENTE 1.o TORANZO MONTERO

BUENOS AIRES, 15 — (Austral) — El Consejo de Guerra dictó sentencia condenando a ocho meses de prisión menor al teniente primero Carlos S Toranzo Montero.

La defensa apelará el fallo ante el Consejo Supremo de Guerra y Marina.

EL PARO GENERAL DECRETADO POR LA F. O. R. A.

BUENOS AIRES, 15 — (Austral) — Esta mañana se hizo efectivo el paro general por 24 horas decretado por la F. O. R. A., que comprende entre otros gremios a los obreros portuarios y conductores de automóviles, colectivos y ómnibus.

La huelga no ha sido acatada con la unanimidad de otras veces, ya que los servicios que prestan los gremios de la referencia no se paralizaron totalmente.

Tanto en el puerto como en lo que respecta a las actividades de los obreros del volante, el movimiento ha sido parcial.

Por otra parte, de acuerdo con informaciones de la policía y de la prefectura marítima, hasta ahora no ocurrieron incidencias de ninguna especie.

LA REUNION DE AYER DE LA CAMARA DE DIPUTADOS

BUENOS AIRES, 15. (Austral). — A la hora de costumbre se reunió la Cámara de Diputados. Se dió cuenta de los asuntos entrados y se resolvió tratar el próximo miércoles la intervención a Buenos Aires.

Después se votó una declaración de Saggese sobre la construcción de una estación en Rosario, pasándose luego a tratar las denuncias recibidas desde San Juan sobre el encierro de tres periodistas. Sobre este asunto se produjo un agitado y animado debate.

Consideró la Cámara los despachos de la Comisión interparlamentaria sobre la desocupación, la cual produjo cuatro despachos: en el primero se solicita a las empresas ferroviarias y particulares que concedan pasajes gratuitos y tarifas reducidas a los obreros y empleados que se trasladen a cualquier punto del país. Se aprobó.

El segundo se refiere a la intensificación de la explotación petrolífera, aprobándose

El tercero, se refiere a un impuesto a las localidades de los partidos de football, el cual se aprobó.

El cuarto, establece un impuesto a los dividendos del Jockey Club para la construcción de comedores infantiles.

El diputado Dickmann propuso que se grave con el 50 o|o a las ganancias del público pero cuando el asunto se iba a votar la Cámara quedó sin quorum y se levantó la sesión.

ESCRUTINIOS DE LAS ELECCIONES DE SANTA FE

SANTA FE, 15. (Austral). — Los totales generales hasta las 23 mesas de la 9 a sección de Rosario, dan el siguiente resultado: Demócratas 53119; Radicales, 39011; Socialistas 7022 y comunistas, 1550.

✝ Margarita Christophersen de Pons

Q. E. P. D.

Falleció en la Paz del Señor confortada con los Santos Sacramentos, el 14 de Julio de 1932

Juan Carlos Pons Puig, esposo; Adela Margarita, Juan Carlos, Celia y Guillermo, hijos; María Esther de l. de Christophersen, madre; María Esther C. de Piñeyro Carve, Guillermo (ausente), Alejandro y Sara, hermanos; Francisco Piñeyro Carve, Yolanda Turenne, Olga Ramos, Raúl Pons y Blanca Tiscornia, hermanos políticos; tíos, primos y demás deudos participan su fallecimiento y el sepelio efectuado ayer en el Cementerio Central. Servicio fúnebre Automóvil de la Empresa: José Rossi y Cía.

✝ JOSE AVIOTTI

Q. E. P. D.

Falleció el 15 de Julio de 1932

Elisa Fracchia de Aviotti, esposa; sus hijos: Oscar Raúl y María Esther; sus hijos políticos; sus hermanos: Adolfo y Ursula Magdalena; hermanos políticos, nietos, sobrinos y demás deudos, participan a sus amistades este deceso e invitan para el acto del sepelio que se efectuará hoy 16 del corriente, a la hora 16.30, a cuya atención quedarán agradecidos. Cementerio del Buceo. Casa mortuoria: calle Mac Eachean N.o 1379. — Compañía Nacional de Miramonte.

Discurso pronunciado por Herriot en el Senado francés

Los resultados de la Conferencia de Lausana: El acuerdo financiero con Alemania, el "gentlemen's agreement" y la colaboración franco-británica

DISCURSO DE HERRIOT EN EL SENADO

PARIS, 15 (Havas). — En el Senado, durante la discusión del proyecto financiero y respondiendo al llamado del señor Caillaux y del señor Beranger, que pidió al Presidente del Consejo, que expusiese al Senado las líneas principales de las negociaciones que dieron por resultado los acuerdos de Lausana y el acuerdo franco-británico, el Primer Ministro señor Herriot pronunció un importante discurso que fué escuchado atentamente y aplaudido frecuentemente

"Las finanzas sólidas y claras — dijo — son para el país una fuerza esencial en la ruda brega internacional en que las pasiones son a veces difícilmente conciliables".

Añadió que el Gobierno quiso depositar su proyecto financiero, cuyas imperfecciones no trata de disimular, menos por los resultados que de él se esperaban, que por las resoluciones que se quería manifestar.

Exponiendo a continuación los resultados de la Conferencia de Lausana, el señor Herriot declara que si resistió las condiciones políticas fué para no dejar arreglar por el camino oblicuo, problemas que merecen ser mirados de frente.

"Lo que importaba más que una cuestión de dinero, era la absoluta independencia política de mi país".

Para el señor Herriot, los resultados de la Conferencia de Lausana se resumen en un tríptico. Ante todo el acuerdo financiero con Alemania, que constituye el aspecto central. Segundo aspecto, el "gentlemen's agreement". Si el acuerdo con Estados Unidos parece satisfactorio, el acta de Lausana se vuelve definitiva; si no, cada país recupera sus derechos tales como eran la víspera de la moratoria Hoover. El tercer aspecto, es el documento que formula el interés para Francia e Inglaterra en continuar la colaboración estrecha y cordial.

"Quisimos ensanchar los horizontes de Francia, dice el señor Herriot; pensamos que con un gran país como Inglaterra no había que continuar la discusión sobre las tarifas. Para poner orden en la gran familia europea, era preciso el acuerdo entre esos dos grandes países tan cargados de historia y de pruebas que su pasado les da como un derecho de mayoría de edad respecto de las otras naciones. Cumplimos ese designio en un esfuerzo cordial, de amistosa cooperación".

Revelaciones del "libro blanco" británico sobre la labor de Lausana

LA POSICION DE ALEMANIA FRENTE AL "GENTLEMEN'S AGREEMENT"

(Especial para LA MAÑANA)
Por radiotelegrafía

BERLIN, 15. — El "Libro Blanco" inglés, que contiene los documentos alusivo a los tratados de Lausana y que recién fué publicado, contiene también una carta de Von Papen, con fecha 9 de julio, donde acusa recibo del texto del "gentlemens agreement". ..

..Queda así esclarecida una cuestión importante para la situación interna de Von Papen, si tuvo o no conocimiento del "agreement". ....

..Resulta que durante la propia Conferencia, se acordaron convenios que según dice el órgano oficial "Correspondencia Política y Diplomática", tuvieron carácter secreto y pasajero" y sobre los que el canciller alemán fué informado tan sólo a último momento. El informante del gobierno dijo que Alemania conservara plena libertad de acción. Para nosotros tiene carácter obligatorio únicamente lo que ha sido concertado con nuestra participación directa.

Alemania de ningún modo volvería a reconocer el Plan Young. En cuanto al eventual acceso al "gentlemen's agreement", el gobierno del Reichs no precipitará sus resoluciones, habrá necesidad de muchas y cuidadosas diligencias para explorar la verdadera trascendencia del "agreement" y del nuevo pacto consultativo anglo-francés. Alemania no participará en ningún frente único que vaya dirigido ni contra Estados Unidos ni contra Rusia ni otra potencia. — (Transocean).

BELGICA ADHIRIO A LA ENTENTE FRANCO-BRITANICA

BRUSELAS, 15. (Havas). — El Ministerio de Relaciones Exteriores confirma que Bélgica adhirió al acuerdo de confianza franco-británico.

El titular de la cartera hará declaraciones al respecto esta tarde en la Cámara.

LA OPINION NEOYORKINA

NUEVA YORK 155. (Havas). — Un cambio parece manifestarse hoy en los diarios neoyorkinos, que al principio registraron alguna inquietud ante el anuncio del acuerdo consultivo franco-británico. — Tan es así, que el "Herald Tribune", dice: Estados Unidos no tienen porque sorprenderse por las conclusiones de nuevo "Gentlemen's Agreement" y los norteamericanos tienen al contrario todos los motivos para acogerlo favorablemente.

COMENTARIO DE H. BERENGUER

PARIS 1. (A. P.) — El presidente de la Comisión de Relaciones del Senado señor Henry Berenguer, comentando en "Agence Economique Financieri", el acuerdo franco-británico, dice: "Sin tomar en cuenta lo que se trate, ya sean las deudas, reparaciones, desarme, seguridad, créditos, problemas monetarios, producen cambios, aranceles aduaneros o transportes, en una palabra los problemas relacionados con la paz y la civilización Inglaterra y Francia se comprometen a buscar soluciones conjuntas.

ACTITUD ITALIANA

ROMA, 15. (A. P.) — Italia significó su intención de participar en el pacto franco-británico.

El gabinete, bajo la presidencia de Mussolini aprobó las actividades del ministro de Relaciones señor Grandi en Lausana y su firma en el Tratado Principal, en el Acuerdo de Caballeros y adhesión al pacto franco-británico.

Se hizo notar que Italia rechaza cualquier idea de ejercer presión sobre Estados Unidos, respecto a las deudas de guerra.

Mussolini es partidario de la cancelación completa e incondicional de las reparaciones, como el mejor medio de inducir al gobierno de Wáshington, a reconsiderar los arreglos acerca de las deudas de guerra.

ESPAÑA

COMO CALIFICAN ALGUNOS ACTOS DEL VIEJO POLITICO

MADRID, 15. (A. P.) — Ha causado sensación en los círculos políticos el manifiesto publicado conjuntamente por el partido socialista y la federación general de obreros socialistas, cuyo objeto es impedir que Lerroux y su partido formen gobierno, declarando que Lerroux está aliado con los monárquicos contra la República.

Dicho manifiesto recuerda la acción socialista proestablecimiento de la República diciendo que el partido no puede seguir tolerando la idea de una república conservadora o reaccionaria.

Expresa que Lerroux habla de dictadura socialista para disfrazar sus propias actividades contra-revolucionarias. Añade que los socialistas tienen el propósito de continuar en le gobierno porque ningun otro partido tiene fuerzas suficientes para consolidar el régimen.

Declara que Lerroux "desea asaltar a la República", agregando que es una circunstancia sospechosa la de que Lerroux haya tomado esta actitud en el momento que la Comisión de Responsabilidades procede contra el supuesto contrabandista señor Juan March y otros, quienes hasta ahora habían gozado de inmunidad ante todo castigo.

Agrega el manifiesto que el actual Parlamento debe continuar en sus funciones hasta que se termine el debate sobre el Estatuto Catalán y que los socialistas se opondrán a cualquier esfuerzo que haga Lerroux para crear una dictadura, usando cualquier medio extremo para oponerse. Dice que las observaciones de Lerroux, insinuando al presidente Alcalá Zamora que disuelva la asamblea, son "antidemócratas, antirrepublicanas y anticonstitucionales".

LERROUX SE NEGO A COMENTAR EL MANIFIESTO SOCIALISTA

MADRID, 15. (Austral). — Lerroux se negó a comentar el manifiesto socialista declarando que todavía no había leído con atención el documento, pero que en su opinión, más se parecía un desafío a la nación que una amenaza contra él.

MADRID, 15 (Havas). — El señor Lerroux, al llegar a la Cámara, declaró respecto al manifiesto del Partido Socialista y de la Unión General del Trabajo: "Examiné el manifiesto con toda serenidad. Lamento vivamente comprobar que el Partido Socialista español está por debajo de los otros Partidos Socialistas europeos, que dan siempre pruebas de buen sentido. Este manifiesto provocará ciertamente un debate político en breve plazo".

Por su parte, el señor del Río, jefe del grupo parlamentario radical, anunció que los radicales celebrarán una reunión el martes próximo para estudiar la situación política actual.

El jefe de los republicanos conservadores, señor Maura, declaró: "El tono del documento es absurdo y las tres afirmaciones que allí se hacen son inadmisibles. Con ese manifiesto se trata evidentemente de ejercer presión violenta, pero no refleja la opinión del país"

Este manifiesto, añadió el señor Maura, fué publicado para combatir la reacción o una posible dictadura.

El señor Lerrou, puesto al corriente de esa conversación, declaró: "No hay sino dos clases de dictaduras: la que los socialistas ejercen actualmente y la dictadura militar, que están a punto de provocar".

LA SESION DE AYER DE LAS CORTES

MADRID, 16. (Havas). — En la Cámara la sesión comenzó tranquilamente.

A pesar del discurso pronunciado por el señor Lerroux en aZragoza y de la respuesta de los socialistas por un manifiesto dirigido a la opinión, no se realizó ningún debate político.

La Cámara reanudó el examen de las enmiendas presentadas al capítulo 6 de la reforma agraria y sin terminar la discusión la sesión fué levantada.

BELGICA

SOLUCION DEL CONFLICTO MINERO

BRUSELAS, 15. (Havas). — El Congreso extraordinario de mineros constató que habían sido alcanzados los objetivos de la huelga, fijando la fecha de mañana para la reanudación del trabajo.

LA REVOLUCION BRASILEÑA

Ayer ocurrió el primer choque entre las fuerzas del gobierno y los revolucionarios

NUEVAS CONCENTRACIONES DE FUERZAS LEALES

"ULTIMATUM" DE GOES MONTEIRO A LOS REBELDES

BARRA DOS PIRHAY 14. (A. P.). — El jefe de las fuerzas federal general Goes Monteiro, ordenó que varios aeroplanos dejasen caer sobre San Pablo un "ultimatum" a los rebeldes, exigiéndoles su rendición o bien, les dice el general, "tendré que obrar rápidamente, para restablecer el orden".

Agrega: que hasta ahora, había retardado las hostilidades esperando llegar a una solución por medios pacíficos, pero que ahora que se ha iniciado la lucha Itatiaya, localidad que está en poder de los federales y "no es posible esperar más".

SE LIBRO EL PRIMER COMBATE

RIO DE JANEIRO, 15. (Especial de Austral). — Despachos que se reciben de Rezende (Estado de Río de Janeiro), informan que se ha producido el primer combate entre las fuerzas rebeldes y del gobierno.

La vanguardia del tercer regimiento de infantería, que comanda el capitán Zenodio Costa, entró en contacto con una pequeña tropa de la fuerza pública de San Pablo.

El combate se verificó en las inmediaciones de Itatiaya, frontera del Estado de Río de Janeiro con el de San Pablo.

Después de algún tiempo de fuego cerrado por ambas partes, los rebeldes se batieron en retirada, dejando en el campo algún material bélico y cuatro heridos.

Entre los heridos figura un teniente de las fuerzas públicas paulistas.

Los prisioneros fueron enviados a la barra de Pira ?, donde permanecerán a disposición del comando general de las fuerzas leales.

Pedido del jefe de las fuerzas del gobierno — Gran movimiento en el Ministerio de Marina

(Especial para LA MAÑANA)

Por radiotelegrafía

RIO DE JANEIRO, 15. — Atendiendo un pedido del general Goes Monteiro, el Director de la Intendencia le envió hoy 50 camiones.

Durante la mañana de hoy se registró un gran movimiento en el Ministerio de Marina.

A los periodistas se les informó que todo marcha en forma favorable para el gobierno, y que la marina ha bloqueado por completo el puerto paulista, con lo cual se cree que en breve tiempo se logrará someter a los insurrectos.

Los seguros contra riesgos de guerra

(Especial para LA MAÑANA)
Por radiotelegrafía

Fueron prohibidos en virtud de un decreto todas las operaciones de seguros, y reaseguros contra riesgos de guerra.

El mayor Pinto Soares al servicio activo — Otras noticias

Por radiotelegrafía
(Especial para LA MAÑANA)

RIO DE JANEIRO, 15 — El capitán Joao Alberto declaró hoy que el gobierno ha decretado la convocatoria al servicio activo del mayor Pinto Soares. Poco después mantuvo una larga conferencia con Pernestem.

En el ambiente policial a raíz de la llegada de Joao Alberto al frente reina gran satisfacción.

—Se ha dispuesto que la torpedera "Goyaz", que estaba últimamente al servicio de la Escuela Naval, sea inmediatamente reincorporada al servicio activo.

—El comandante en jefe de la aviación conferenció hoy largamente con el Ministro de Marina.

LA GUARNICION DE SANTA CATALINA

RIO DE JANEIRO 15. (A. P.) — La oficialidad de la guarnición federal y de las fuerzas públicas de Santa Catalina, lanzaron una proclama al pueblo, en la cual expresan su solidaridad con el Gobierno Provisional de la Nación.

EL COMANDO DE LAS FUERZAS DEL SUR

PUERTO ALEGRE 15. (A. P.) — El general Andrade Neves, comandante de la Tercera Región Militar, será jefe de las fuerzas del Sur.

Instalará el cuartel general en Ponte Grossa.

EL Dr. ASIS BRASIL PIDE INFORMES SOBRE LA SITUACION

PUERTO ALEGRE 15. (A. P.) — Un comunicado oficial, dado a publicidad anoche por el gobierno del Estado, dice: El doctor Asis Brasil, telegrafió al Interventor, diciéndole que el Directorio del Partido Libertador le ha solicitado la presencia allí, de un Comisario de éste que le lleve informaciones auténticas sobre la situación.

El doctor Asis Brasil, pide también al Interventor que le mande sus impresiones.

RIO DE JANEIRO 15. (A. P.) — Telegramas que llegan a esta ciudad procedentes de Río Grande del Sur, dan como segura la información de que hoy seguirá viaje para Buenos Aires el señor Gabino Fonseca, quien será portador de una importante carta del General Flores da Cunha, para el doctor Asis Brasil.

EL PRESIDENTE DE MINAS GERAES APOYA A GETULIO VARGAS

RIO DE JANEIRO 15. (Especial). — El Presidente del Estado de Minas Geraes, señor Olegario Maciel, lanzó un manifiesto dirigido a la población del Estado, en el cual afirma su solidaridad con el Gobierno Provisional del Brasil.

MENSAJE DEL ARZOBISPO MONSEÑOR JOAO BECKER

RIO DE JANEIRO, 15. (A. P.) — El arzobispo monseñor Joao Becker trasmitirá por radiotelefonía un mensaje dirigido al pueblo paulista pidiendo que se llegue a un acuerdo, para que nuevamente la familia brasileña viva en armonía.

LOS DIRIGENTES POLITICOS DEL MOVIMIENTO DE SAN PABLO

SAN PABLO, 15. (A. P.) — No obstante que los jefes de la revolución son el general Isidoro Dias Loües y el coronel Euclides Figuereido, entre los dirigentes políticos de la misma están Francisco Morató, Atalíva Lionel y Silvio De Campo, todos los cuales son decididos partidarios del retorno al constitucionalismo y de que el Estado de San Pablo tenga su gobierno propio.

NOTICIAS INFUNDADAS — SOBRE REBELIONES EN RIO GRANDE DEL SUR

PORTO ALEGRE, 15. (A. P.) — Carecen de fundamentos las noticias circulantes en Montevideo sobre rebeliones en el Estado de Río Grande del Sur.

En todo el Estado reina perfecta calma y el comercio, las industrias y los bancos funcionan normalmente.

Asimismo, prosiguen regularmente las operaciones de embarque de tropas que van a combatir contra los rebeldes.

Hasta hoy el número de fuerzas riograndenses salidas para la frontera de San Pablo, alcanza a unos cinco mil hombres de varias armas.

EN FAVOR DE LA CONCORDIA NACIONAL

PORTO ALEGRE, 15. (A. P.) — La iglesia Positivista de Río Grande, publicó un llamamiento en favor de la concordia nacional, presentando gestiones sobre la forma como podrían evitarse nuevos desgarramientos fratricidas en el pueblo brasileño.

Opina que de cada Estado debería surgir inmediatamente una manifestación fraternal de reprobación contra la rebelión armada, como sistema de reivindicaciones políticas y que se debiera seguir el ejemplo de la Argentina con su movimiento de 1930 en que después, la Constitución en vigor, fué nuevamente jurada.

En honor del doctor Sylla Monsegur

EL ACTO DE AYER

En los salones del Jockey Club se llevó a cabo ayer a mediodía una demostración ofrecida por la Comisión Directiva del Centro Automovilista del Uruguay al Presidente de la Asociación Automovilística Argentina, doctor Sylla Monsegur, que es en estos momentos grato huesped de Montevideo.

El acto de que damos cuenta se desarrolló en un ambiente de intensa cordialidad, renovándose durante su desarrollo las protestas de sincera amistad e inquebrantable afecto que unen a las dos prestigiosas entidades aludidas, que obra tan señalada y tan fecunda han venido cumpliendo en favor del acercamiento y de la identificación rioplatense.

Se cambió ideas asimismo en esa circunstancia acerca de la concurrencia, bajo el patrocinio de la entidad que preside el doctor Monsegur, de un grupo de corredores argentinos a la carrera automovilística que se realizará a fines del año en curso, inaugurando la pista provisoria del Autódromo Nacional.

De igual modo se conversó también respecto de la posibilidad de realizar en el transcurso del próximo mes de Setiembre, una excursión automovilística, en la que intervendrían turistas uruguayos y argentinos, hasta el Brasil, teniéndose el propósito de que esa caravana constituya un acto de amistad sudamericana.

Asistieron al acto de que informamos, que constituyó según queda dicho una bien elocuente y oportuna exteriorización de confraternidad argentino-uruguaya, además del homenajeado, los señores Juan Carlos Gómez Folle, Alfredo Behrens, doctor Julio C. Mourigán, José Pedro Rodríguez, Juan Indart Denis, Joaquín Serratosa Cibils, José Ignacio de la Peña, coronel José E. Trabal, Angel E. Goslino, Alejo Arocena Folle y Benigno Ambrois.

A la memoria del Dr. Julio Bastos

Con motivo de cumplirse el 18 de Julio próximo el segundo aniversario de la fundación de la Gran Logia Masónica del Uruguay, esta prestigiosa institución ha resuelto incluir dentro de los actos programados para conmemorar esa fecha, rendir un cálido tributo a su ex Jefe Supremo, el doctor Julio Bastos.

Con tal motivo las altas autoridades masónicas citan a todos sus afiliados a concurrir el lunes próximo a las 15 y 30 al Cementerio Central a depositar unas flores en la tumba de su ex Gran Maestro y a oir la palabra de los oradores designados.

Centros y Sociedades

ASOCIACION DEMOCRATICA ITALIANA

El festival de hoy en conmemoración de la Jura de la Constitución de 1830

Como oportunamente se había anunciado, esta noche, en los amplios salones de la entidad italiana de la Avenida Rondeau 1436, se realizará la gran velada artística - danzante, que ofrece a sus asociados y familiares, en conmemoración de la Jura de la Constitución.

Como número de mayor atracción a realizarse durante la velada, figura el baile del clásico Pericón Nacional, bailado por un grupo de jóvenes y señoritas, y dirigido por el maestro señor Carlos Ponzoni, con el acompañamiento de la "Rondalla Breton".

Además tomarán parte haciendo oir hermosas canzonettas, el bajo señor Luis Fattoruso, la artista señorita Benvena, el señor Vicente Pastura, y números de recitados por la señorita Palmira Imola. En los números de canto acompañará al piano, la señorita Luisa Luciani Bombau.

Para amenizar el baile han sido contratados los servicios de una excelente orquesta, que hará oir un variado y selecto repertorio de música bailable.

Dado los caracteres con que ha sido programado este festival, así como lo atrayente de los números programados, hacen esperar que, para este festival, los salones de la institución itálica resulten reducidos para el crecido número de personas que asistirán.

Lecheros multados

La Dirección de Salubridad ha multado a los siguientes lecheros por las causas que a continuación se exponen:

(Leche aguada)—1.a infracción

Bolívar Larrosa, Bd. España 2179, $ 10; Arnoldo F. Chilindron, Joanicó 3772, 10; José M.a Suarez, Martín Fierro 2451 s|u. 13, 10; Ricardo Rial, Cuareim 1113, 10; Manuel Galante, Ibicuy 1118, 10; José García, Canelones 1608, 10; Hipólito Casas, Justicia 1824, 10; José Blanco Barros, Martín Fierro 2413, s|u. 18, 10; Bernardino Iglesias, Hocquart 1958, 10; Alfredo Debernardi, Hocquart 1958, 10; Juan Lorenzo Otero, Martín García 1825, 10; Starico Hnos., San Mateo 4128, 10; Manuel Castro, Libres 1457, 10.

(Env. sin precinto) — 1.a infracción

Fructuoso Camacho, Rincón del Cerro, s|u. 23, $ 10.

Por 3.a vez dentro del año

Juan Jáuregui, Pando 2882, $ 100.

(Trasiego)

Pedro Haro, Cno. Nacional a la Barra, s|u. 23, $ 10.

(Rep. sin autorización)

José M. Rodriguez, Bd. España 2179, $ 10; Luis A. Falco, Burgues 361, 10; José García, Isla de Flores 1783, 10.

(No estar inscripto)

José Ramilo Calvetti, Horacio Areco 73, esq. Piñerúa, $ 10; Luciano Alvarez, Comandante Braga 2630, 10; Gregorio Hernandez, Paraiso 2962, 10; José Varela, Porongos 2375, 10; Catalina C. Montiel, Obligado 1261, 10.

(Eludir la inspección)

Juan Hernandorena, Millán 2365, $ 10; Bernardo Chilindrón, Cno. Veracierto y Garcilaso de la Vega, 10.

(Cert. Pol. Sanitaria)

1.a infracción — Balbina I. de Rivera, Cerroto s|n., Barrio Zabala, $ 10; Isidoro Carlos Algaré, Toledo, s|u. 16, 10; Manuel Estanga, Melilla, campos de Peirano, s|u. 22, 10.

Reincidente — Justiniano Morales, Cno. Carrasco, s|u. 16, $ 20.

Reincidentes por 2.a vez dentro del año — Luis Tobler, Chacarita, campos Suc. Perez, $ 100; Roberto Algaré Bustillo, Cno. Maldonado ktro. 15, 100.

Del Carnet Policial

Anoche hubieron tres asaltos de poca importancia

Amenazándolo con revólveres, le sacaron 51 pesos a Abraham Balovaski — A una señorita le fué arrebatada la cartera a una cuadra de Investigaciones— Un comerciante fué atacado por tres desconocidos.

Pese a la lluvia, que hacía esperar una noche tranquila, los "asaltantes desconocidos" se dedicaron anoche a recorrer varios barios de la ciudad, teniendo éxito en algunas operaciones

Los tres sucesos se produjeron en lugares céntricos de la ciudad, uno de ellos nada menos que a pocos metros del local de la Policía de Investigaciones.

Como el lector se lo habrá imaginado, ninguno de los delincuentes ha sido encontrado hasta el momento y es difícil que los encuentren.

EN ISLA DE FLORES Y RIO BRANCO

Comunica la policía de la 4a. sección, que dos sujetos desconocidos, armados de revólveres detuvieron en el cruce de las calles Isla de Flores y Río Branco a Abraham Balovaski, domiciliado en Canelones 781.

Los desconocidos amenazaron con sus armas a Balovaski y le exigieron la entrega de cuanto objeto de valor tenía encima.

De esta manera, pasaron a los bolsillos de los asaltantes 51 pesos que tenía Abraham.

Se practican averiguaciones.

EN 18 DE JULIO Y MINAS

La comisaría de la 5a., por su parte informa que otros dos desconocidos atacaron en este lugar, bastante frecuentado y a poca distancia del Cuartel de Bomberos, donde también tiene su sede la Policía de Investigaciones, a la señorita María Isabel Masellarro, domiciliada en California 48.

Violentamente se apoderaron de su cartera y se dieron a la fuga.

Según dice la señorita de Masellarro, en la cartera tenía cinco pesos y un brazalete de oro que avalúa en 60 pesos.

Se practican averiguaciones.

EN LA CALLE LA PAZ

A la comisaría 3a. se presentó Pedro Sachino, griego, soltero, de 47 años y establecido con almacén y despacho de bebidas en la calle La Paz 1262, y denunció lo siguiente:

En momentos en que se disponía a cerrar su casa de comercio llegó frente a la misma un automóvil, del cual descendieron tres sujetos cuya identidad desconoce.

Los tres individuos atacaron a Sachino, quien para defenderse desenfundó una pistola e hizo dos disparos contra sus agresores.

Ignora si ha herido o no a alguno. Los tres se dieron a la fuga..

Sachino resultó con lesiones en el rostro.

También se practican averiguaciones.

Del trabajo

En circunstancias que el obrero Humberto Tornatore, uruguayo, soltero de 28 años de edad, domiciliado en la finca de la calle Colorado N.o 1339, trabajaba en el interior de los talleres de la Usina Eléctrica, con una máquina, ésta le apretó un dedo, de la mano izquierda, produciéndole una lesión. Curado por la Asistencia Pública pasó a su domicilio. Intervino la policía de la seccional 11a.

Grave accidente del tránsito

UN TAXI LUEGO DE CHOCAR A UN CAMION SE FUE SOBRE LA VEREDA ARROLLANDO A CUATRO PERSONAS

En el cruce de las calles Industria y Asilo, el autocamión empadronado con el número 57-001 que guiaba Cándido Domínguez, domiciliado en la calle Carlos López N.o 201 chocó con el taxímetro matriculado con el número 61-929 conducido por el chofer Juan Antonio Puglia, que se domicilia en la casa de la calle Comercio No [illegible]. Dado la violencia con que ambos vehículos se encontraron, el camión volcó, yéndose el taxi, sobre la vereda.

En ese momento transitaban por dicho lugar los menores Raúl y Ernesto Ubal Díaz, uruguayos, de 13 y 14 años de edad, respectivamente, domiciliados con sus padres en la finca de la calle Larravide N.o 74, los que fueron embestidos y a causa de ello resultaron: el primero con lesiones en la boca y el segundo en la pierna derecha.

También fueron embestidos Marcos Setemich, yugoeslavo de 13 años de edad, domiciliado en la calle José A. Cabrera N.o 3927, quien sufrió la probable fractura de la pierna derecha; y a Raúl Víctor Vera, uruguayo de 12 años de edad, con domicilio en la calle Asilo N.o 3939.

Todos los nombrados fueron conducidos preventivamente al Hospital Pasteur, donde fueron curados.

En cuanto a los conductores de los vehículos se encuentran detenidos en la seccional 15a. de policía.

Se cayó de un andamio

En la obra en construcción ubicada en las calles Veracierto y Vertiz, en circunstancias que Pablo Antonio Petrono, uruguayo, soltero de 25 años de edad, domiciliado en la misma obra, trabajaba sobre un andamio a una altura de cuatro metros, en un descuido cayó de éste, al pavimento produciéndose lesiones en la cabeza. Fué atendido por la Asistencia Pública, pasando luego al Hospital Pasteur. Intervino la policía de la seccional 15a.

Si el tiempo lo permite... en el Estadio Centenario jugarán esta tarde River Plate y Rampla Juniors

Si el tiempo lo permite...

Si el tiempo o el estado de la cancha lo permite, lo que nos parece difícil porque en el momento de escribir estas líneas llueve que da gusto, los aficionados tendrán ocasión esta tarde de ver actuar nuevamente al fenómeno del torneo profesional: River Plate.

La calificación que nos merece no debe ni pueda molestar a la entusiasta muchachada de Straumann, porque con ella no personalizamos sino que así denominamo sa una serie de factores y circunstancias que rodean a su actuación de discutible brillo pero de innegable importancia.

Frente a Rampla uJniors tiene River Plate un compromiso difícil y si hemos de atenernos a la lógica debemos pronosticar a la gente del Cerro como la más probable ganadora.

¿Pero es acaso este compromiso más serio que los anteriores para River Plate?

Si analizamos la campaña que viene efectuando el team roji-blanco, llegamos a la conclusión de que la mayoría de sus triunfos fueron frutos de la suerte Pero es innegable, también, que se trata de un cuadro entusiasta, integrado por gente que dejan la cancha después de haber agotado en la lucha todo el caudal de sus energías.

Rampla si quiere ganar esta tarde no deberá descuidar a su adversario, que se agranda por su enorme entusiasmo, convencido de su inferioridad técnica pero capaz de suplantarla por una mayor decisión y fe en la victoria.

Sin duda alguna el match dará lugar a una reñida lucha y por lo tanto es dable esperar un excelente espectáculo.

LOS PARTIDOS DE HOY

Primera Profesional

RIVER PLATE - RAMPLA JUNIORS. — En el Estadio Centenario. Hora: 14 y 45. Jueces: Eugenio Crocco, Victorio Gariboni y Juan Anzuberro. Medios de locomoción: tranvías 8, 18, 23 y 24 y ómnibus de las líneas X y Z. Los asociados de River Plate, tendrn libre acceso a la tribuna Olímpica.

RIVER PLATE: Spósito; Galli y Ferreira; Mercadel, González y Ottonello; Paola, Varela Olhagaray, Fariña y Lorena.

RAMPLA JUNIORS: Ballesteros; Aguirre y Arispe; Gutiérrez, Maldonado y Aiscorbi; Labraga, García, C. Haeberli, R. Haeberli y A. Fernández.

RIVER PLATE RAMPLA JUNIORS. — En el Estadio Centenario. oHra: 13. Jueces: Francisco Mateucci, Juan B. Gotta y Julio O. Maura.

RIVER PLATE: Yapor; Villagra y Gonzáles; Rieris, De León y A. Fernández; Carabal, Fumagaldi. Quagliata, Nicola y Spósito.

RAMPLA JUNIORS: Burgueño; Stipanicic y Naranjo; Tauriz Cabrera y Giordano; Merello, Trillo, Castiglioni. Benedetto y Guevara.

PRECIOS

Taludes	$	0.20
Tribuna Amsterdam	"	0.25
Tribuna Olímpica	"	0.50
Platea	"	1.00
Menores	"	0.10

Liga Uruguaya de Football Amateur.

CITACIONES DE INTERMEDIA

Cítase para hoy, sábado 16 de julio de 1932, a las 18 horas, a las personas que más abajo se mencionan y que intervinieron en el asunto que se margina, concurran a prestar declaración ante la Comisión que entienda en dicho asunto:

Deportivo Juventud Wilson. — Señores Antonio García Ares, José A Bado v Juan Sclavi, de la Comisión Especial y a los señores Carlos Rebagliatti, Demesio Cabarcos Santiago Rezzano. Angel Traverso, Juan A. Maslach, Mario Alonso Ferrer y Luis V. Toscano.

Continúa hoy, el campeonato de la S. E. F. E. O. N.

PARTIDOS PARA EL SABADO 16 A LAS 14 Y 45

Jefatura de Policía v Escuela de Mecánicos. Juez: señor Oscar Fargo.

Deportivo Postal v. Talleres Usinas Eléctricas. Juez: señor Lanetra.

Arsenal de Guerra v. Cuerpo de Bomberos. Juez: señor Carlos Sebastiani.

Domingo 17 a las 10 horas. —

Contaduría G. de la Nación v. Escuela Militar. Juez: señor Luis Sachebarne.

Diario Oficial v. Impuestos Directos. Juez: señor Angel Giovanini.

Los clubs nombrados en primer término son locatarios.

Esta comunicación tiene carácter oficial y es la única que pasa a los jueces y clubs.

Precios exorbitantes

Para el match de mañana contra Nacional e nel Stadium Centenario, el club Peñarol ha fijado precios que consideramos excesivos.

El considerable aumento en el costo de las entradas es más notable y por lo tanto más perjudicial en lo que respecta a localidad populares.

En su afán financiero Peñarol se ha olvidado lamentablemente de la afición, pensando quizás que un espectáculo como el de mañana nadie dejará de verlo, ni el aficionado más humilde, aunque tal gasto le cueste un sacrificio.

Es football profesional, se dirá. Es cierto ;pero tambien es cierto que el cambio de régimen para los clubs grandes nada les ha costado y que no se lesionaría sus intereses con un poco más de contemplación para los aficionados.

Cleemos que ha llegado el momento para cortar de raíz con estos abusos, que debe fijarse un precio mínimo para las localidades populares, a fin de propiciar la difusión del football y no atentar contra él.

La actuación de Dorado en fields porteños

Las primeras performances cumplidas por Dorado en Buenos Aires fueron calificadas de mediocres por parte de los colegas porteños.

Sin embargo, leemos en "El Mundo", llegado hoy, lo siguiente:

"El winger Pablo Dorado, que en sus presentaciones frente a Racing y San Lorenzo, sólo había conseguido demostrar valiosas condiciones, ayer, ante Huracán, logró reafirmar los méritos que lo habían hecho considerar como a uno de los mejores punteros uruguayos."

Y este cambio de opinión, ¿quién lo entiende?

Match interdepartamental

"NACIONAL" DEL SALTO CONTRA "GLADIADOR" DE PAYSANDU

El próximo lunes se realizará en Paysandú un match entre los primeros equipos del Nacional del Salto y el Gladiador, local.

En este match que ha despertado intensa expectativa, se disputará un trofeo donado por "Tribuna Salteña" diario que se edita en el Salto.

A primera hora se jugarán, Centro Artigas de Salto, con Centro Allavena, de Paysandú. A segunda hora jugarán los cuadros de 1.a del Oratorio Festivo del Salto con Oratorio Festivo de Paysandú.

Nacional F. C. formará así:
Cardozo; Avalos y Pérez; Zuch., Garbani y Avalos; Lamarque. Grass; Forpessi, Galbalist y Berias.

Gladiador posiblemente formará así:
Panucci; Bermudez y Bianchini; Acosta, Escobar y Melendez; Faan, Magariños, Petersen, Arévalo y Escalada

Cinco matches por el campeonato Gorlero

El Consejo de esta Federación fijo los siguientes partidos para hoy sábado por el campeonato Gorlero:

Fénix v. Opalves. Field del Uruguay. Juez: Ramos.

Crédito v. Londres. Cancha del C. Liverpool. Juez: Strauman.

República v. Francés-Cobranza. Field Belvedere. Juez: De León.

Canadá v. Seguro. Field del C. Océano. Juez: Romano.

Dublín v. Popular. Field del O. Lito. Juez: Caminetti.

Diversas noticias de River Plate

Han sido citados los jugadores indicados más abajo para encontrarse hoy, sábado, en el Stadium Centenario, a fin de jugar el partido fijado por la Liga U. de F. Profesional. contra el club Rampla Juniors:

A las 14 y 15 (primer team): señores Spósito, Ramón Fernández, Galli, Ferreira, Martín Gonzáles, Mercadel, Frioni, Paola, Varela, Ardoguein Olhagaray, Fariña, Pees Lorena.

A las 12 y 15 horas (team reserva): señores Yapor, Mesquita, Villagra, Gonzáles, Carmelo Gorga, Rieris, De León, Alfredo Fernández, Mirabal, Cavallieri, Bello, Nicola, Spósito. Garabal, Fumagaldi y Quagliata.

Masajistas: Diego Mias y Liberto Corney. Intedente: Camilo Cesaralle.

Se advierte a los socios del C. A. River Plate que tendrán libre acceso a la Tribuna Olímpica con la presentación de la tarjeta del mes corriente.

El cobrador del club se encontrara en las boleterías de la Tribuna Olímpica, Hoy, de 19 a 24 se encontrará en el Tropical, calles Piedras e Ituzaingó

Dos enfermos

Los jugadores Suffiotti y García, del plantel superior de Sud América, no serán de la partida en el entrenamiento de hoy, por hallarse enfermos.

Tanto uno como otro no tienen dolencias de mayor gravedad, pero deben permanecer al margen de las actividades por dos o tres semanas.

Prometen ser interesantes las competencias de tennis que se efectuarán hoy y mañana

Aay expectativa por presenciar los matches del torneo Vallarino

A causa del mal tiempo no fué posible empezar anteayer oficialmente con este campeonato como era programado solamente dos partidos pudieron ser definidos uno de ellos sumamente disputado ganando el joven player Raúl Silveira en 5 sets peleados al veterano jugador Jost Tegtmeyer. El score era 2-6, 1-6, 6-1 6-4, 6-1. En el otro partido salió R Ruano Fournier victorioso sobre E Muños Nin con el score 6-1 6-4. 6-2.

Para hoy sábado 16 del corriente se ha fijado los partidos que tendrían que haberse jugado el jueves y para el día domingo 17 del corriente los que estaban fijados para el sábado. Para que no haya equivocaciones repetimos el fixture

Sábado 16 de julio a las 14 horas

Luis M. Petrillo v. Gray Harriman, cancha N.o 1. Juez E. Pies.

A. Figari v. F. Rotzoll cancha N.o Juez M Pinet.

E. Southcott v. J. J. Da Silva, cancha N.o 3 Juez D. Allen

Dajalma Pérez v. G. Deambrosis. cancha N.o 4. Juez F Pollak

A las 15 1/2 horas

A. Raffo v. E. Stanham. cancha N.o Juez Lowthrop.

Alejandro Peixoto v Rodolfo Tálice, cancha N.o 2. Juez L. Weber.

Hans H. Rubens v. J. Durán Guani, cancha N.o 3. Juez R. V Ruiz.

Domingo 17 de julio a las 14 horas

Carlos Ponce de León v R. V. Ruiz. cancha N.o 1. Juez J. C Da Silva.

Eugenio Pies v. J. Galcerán cancha Carlos Ponce de León, el campeón uruguayo que intervendrá en las competencias del domingo N.o 2. Juez E. Stanham.

Carlos M. Green v. J. Weber, cancha N.o 3. Juez F. Rotzoll.

Carlo Arcos Pérez v. C. F. Pollak, cancha N.o 4 Juez A Figari

A las 15 1/2 horas

Juan Pena v. E. Illañes. cancha N.o 1 Juez R. Tálice.

J. H. Henderson v. A L. Lucas Calcraft, cancha N.o 2. Juez E. Macken.

O. W. Rymer v. M Pinet. cancha N.o 3. Juez L. Gerbea

El día lunes 18 de julio será destinado exclusivamente a los partidos de dobles mixtos, que prometen ser muy interesantes dado la calidad y cantidad de las parejas inscriptas .Quedan fijados los partidos del siguiente modo:

A las 14 horas en punto

Señorita A Quincke-C M. Green v señorita Brito del Pino-E Pies cancha N.o 1. Juez J Weber.

Señorita M E. Nogueira-N Palmer v señora de Macken-R Winthrope cancha N.o 2 Juez A. Figari

Señora S. de Urtubey-E Stanham v. señora de Rotzoll-F Rotzoll cancha N.o 3 Juez F. Pollak.

Señora S. de Stapff-G Stapff v. señorita M. T Gorlero-J. C. Méndez, cancha N.o 4. Juez Deambrosis.

A las 15 1/2 horas

Señorita C. Varela-E Macken v. señora de Pinet-M. Pinet, cancha N.o 1. Juez Juan ePna.

Señora de Estrada-J Galcerán v. señorita de Poole-H. S Pullen. cancha N.o 2. Juez D. Allen

Señorita M. Gorlero-C F. Pollak v. señorita V. Metzen-Raúl Silveira, cancha N.o 3. Juez F. Rotzoll.

Señorita A Escardó-E. Illañes v. señorita C. Cament-J. Weber, cancha N.o 4. Juez R. V. Ruiz.

Peñarol se cotiza ligeramente favorito para el match de mañana

Si jugara Recoba y Faccio cumpliera una buena performance, la chance de Nacional sería otra

YA ESTAN LISTAS LAS DOS ESCUADRAS

El comentario deportivo de la semana gira en torno del encuentro que albos y aurinegros, los eternos rivales de todas las épocas de nuestro football, sostendrán mañana domingo en el Stadium Centenario.

Está demás decir que la realización de este match ha despertado intensa expectativa en nuestra afición que se apresta a presenciar la lucha ávida de emoción, que han sabido siempre brindar los clubs decanos. por su tradicional adversidad y por la potencialidad de sus conjuntos en la mayor parte de su existencia.

Es indudable que la vieja rivalidad entre los protagonistas del match de mañana ha creado en el ánimo de nuestra afición un sentimiento especial que es precisamente lo que anima y da calor a estas porfías apesar de temporales declinaciones de valores y de circunstancias especiales que atentan contra el mayor interés de las mismas.

De ahí que, prescindiendo del análisis de valores que ambos cuadros ofrecen en esta lucha a la consideración de la cátedra, el match ofrece como espectáculo todas las proporciones que caracterizan a un espectáculo de trascendencia

Bastan sólo los nombres de ambos contrincantes para que la afición se conmueva y se provoque la expectativa de siempre no disminuida por las decepciones, que especialmente en estos últimos años han surgido del balance de consideraciones que sobre tales encuentros se han formulado.

Las probabilidades de Nacional

Los albos desarrollan un juego más ligero que los aurinegros. Juegan la pelota de primera intención y de an. que sus ataques resulten rapidísimos y siempre sorprendentes hasta para la defensa más celosa de sus posiciones. Este factor debe tenerse en cuenta porque puede resultar de capital importancia.

Pero Nacional, en lo que va de la temporada ha demostrado ser un conjunto de volumen y no de peso Mientras su línea delantera. por el juego rápido y positivo. cumple su acción con toda eficiencia, la retaguardia no es lo suficientemente sólida para abordar con la eficacia debida con el ataque

Si Nacional contara para mañana domingo con el concurso de algunos de los jugadores que estaban en la enfermería, se desempeñará en buena forma. Las probabilidades de los albos alcanzarían, entonces, un superior nivel al que hoy alcanzan.

Y no tenemos en cuenta las últimas performances de Nacional. porque todos sabemos de sobra que frente a su adversario de mañana, los albos siempre se han superado

Las probabilidades de Peñarol

Los aurinegros saldrán a la cancha para defender un título que enorgullece, el de invictos. Cabe esperar, por lo tanto, que se hará por parte de sus hombres enorme gasto de energías y de entusiasmo.

Viene actuando Peñarol en forma satisfactoria para sus parciales. Su última victoria sobre Defensor por un score amplio dió la pauta de lo que puede dar el actual conjunto aurinegro. Individualmente Peñarol reune mayores valores que su adversario, y debido a las condiciones de excepción de algunos de sus hombres es que hasta el momento no se han manifestado en forma categórica la relativa ineficacia de otros jugadores, o mejor dicho, no ha tenido que lamentar la mala actuación de los mismos.

Se adjudica lógicamente a Peñarol mayores probabilidades que a Nacional para obtener el triunfo, pero no deben olvidarse las sorpresas que en más de una oportunidad han deparado los clásicos encuentros.

Peñarol a pesar de sus triunfos, desde luego lógicos, no se ha manifestado como una fuerza eficiente en todas sus líneas. Presenta claros, repetimos, que pueden degenerar en crisis ante la táctica de los albos

Como formarán los teams

Si bien hasta el momento los comandos de los clubs no se han pronunciado al respecto nuestros informes nos permiten adelantar que la más probable constitución de los elencos es la siguiente:

Peñarol. — Capuccini; Nogués y Mascheroni; Mainardi, Silva y Gestido; B. Castro, L. Fernández, Young, Ruggero y Arremón.

Nacional. — García; L. Martínez o Recoba y Gemelli; A. Fernández, Faccio y Pérez, Saldombide, Arispe, Duhart, Tuzna y Z. Saldombide.

Tabla de posiciones del torneo profesional argentino

Clubs	J.	G.	E.	P.	Ps.
Independiente	17	12	3	2	27
River Plate	17	12	3	2	27
Racing	17	11	4	2	26
San Lorenzo	17	10	4	3	24
Estudiantes	17	10	2	5	22
Boca Juniors	17	8	5	4	21
V. Sársfield	17	9	2	6	20
Platense	17	8	3	6	19
Huracán	17	6	4	7	16
C. Juniors	17	4	7	6	15
F. C. Oeste	17	7	1	9	15
Quilmes	17	5	3	8	13
Tigre	17	4	5	8	13
G. y Esgrima	17	4	4	9	12
Lanús	17	4	4	9	12
Arg. Juniors	17	1	7	9	9
Talleres	17	2	5	10	9
Atlanta	17	1	3	13	5

Precios fijados para el match Peñarol-Nacional

Taludes	$	0.25
Amsterdam y Colombes	"	0.40
Tribuna Olímpica	"	0.70
Tribuna América	"	1.00
Platea Olímpica	"	1.00
Platea América	"	2.00
Menores (Amsterdam y Colombes)	"	0.10
Menores (otras localidades)	"	0.15

Los socios de Peñarol tendrán libre acceso con la presentación de la tarjeta del mes corriente, a todas las localidades, excepto la platea América.

Los socios de Peñarol entrarán en la Tribuna Olímpica por la puerta K y en la Tribuna América por la puerta Q.

En las boleterías de los taludes Amsterdam y Colombes, también se venderán localidades para las respectivas Tribunas.

La venta de entradas comenzará a las 12 horas del día domingo.

Programa oficial de partidos de basket-ball

PRIMERA DIVISION

Campeonato Especial. — Sábado 16. — Cancha de Unión Atlética:

Olimpia - Unión Atlética, a las 21 horas y 15. Juez: F. Flores.

Sporting - Nacional de Regatas, a las 22 horas y 15. Juez: C. Balandra.

TERCERA EXTRA. — Domingo 17

Serie A

Los Incas - Defensor, en la Plaza No. 3, a las 10 y 15. Juez: E. Lluch.

Urupan - Tabaré, en la Plaza No. 5. a las 9 y 15. Juez: M. Torres.

Yale - M. Rua, en la Plaza No. 3, a las 9. Juez: E. Lluch.

A. La Paz - Harvard, en la cancha de Colón, a las 10. Juez: W. Ponce de León.

(Serie B)

León XIII - D. Savio, en la cancha del 1.o, a las 10. Jueces: F. Flores y L. Scarone.

Int. Belgrano - Thunder, en la Plaza No. 4, a las 10 y 15. Juez: Núñez.

San Isidro - Colón. — Fecha libre el primero.

Libre: Dep. La Paz.

NOVICIOS. — Domingo 17

Atenas - Neptuno, en la Plaza No. 7, a las 10. Juez: E. Castro.

INTERMEDIA. — Domingo 17

(Final del Campeonato)

Sprinfield - U. Sydney, en la cancha del Sporting, a las 10 y 30. Jueces: A. Ponti, T. Domínguez y E. Lluch.

En este partido se cobrará entrada, $ 0.20. como precio único.

El martes sesionará el Consejo Superior de Basketball

El martes próximo a las 21 horas y 30, se reunirá el Consejo Superior de la Federación a fin de liquidar la siguiente orden del día:

Acta anterior; Asuntos entrados; Campeonato Especial (Partidos jugados y a jugar): Informe de la de legación al 2.o Campeonato Sudamericano; Campeonato Federal (Fecha de iniciación); Campeonato Municipio del Plata (Informe de la C. de Asuntos Internacionales); Match Springfield - Sydney (Informe de la C Especial); Informe de la C. de Pases; Informe de la C. de Penas; Informe de la C. de Reglamentos; Informe de la Comisión que estudió la situación de los jugadores profesionales.

Como puede apreciarse, se trata de una orden del día importantísima, que provocará una significativa afluencia de consejeros.

En la cancha del Wanderers habrá hoy nuevos matches de pelota

Hoy sábado se realizará en la cancha de los bohemios un interesante programa en honor de los triunfadores del campeonato interno de pelota del año 1931.

Los homenajeados, que recibirán sus correspondientes medallas son:

Daniel Palacios y Guillermo Irigaray, 1.a a mano; Felipe Canavesi y Pedro Irigaray 2.a a mano; Eduardo Bossio y Víctor Blasco, 3.a a mano; Miguel Bastos y José Oscar Saenz, 4.a a mano; Antonio Donazar (hijo) y Alfredo ugnón. 1.a a paleta; José Oscar Saens y Florencio Erreguerena 2.a a paleta; Jorge Rubio y Carlos Engelbrecht, 3.a a paleta; Rómulo Gatti y Juan Pablo Pérez, 4.o a paleta.

El programa a cumplirse es el siguiente:

A las 15: Carlos Chiappara y Manuel Bastos v. oberto Juambeltz y R. Chiappara.

A las 16: Arturo Juambeltz y Jorge Rubio v. Eduardo Bossio y Raúl Bastos.

A las 17: Felipe Canavesi y Bernardo Olivera v. J. Lavignasse y J. Florenza.

A las 21: Víctor Blanco y José Saenz v. Walter Moyano y Olivera Ubios.

A las 22: Se entregarán los premios a los campeones homenajeados.

A las 22 y 15: Eulogio Beramendi y Alejandro Delfino v. Guillermo Irigaray y Perico Alvarez.

A las 23: (partido de fondo). José Anza y Daniel Palacios v. Andrés Iraizoz y Fermín Donazar.

Visto el completo programa, es de esperarse que numerosa concurrencia asista el sábado a prestigiar este gran esfuerzo que la sub comisión de pelota ha hecho por el bien del deporte vasco.

España al campeonato mundial de ciclismo

El Comité Directivo de la Unión Velocipédica Española inició una suscripción popular para costear los gastos que demandará el envío de un equipo español a Roma, para la disputa del Campeonato Mundial de Ciclismo, justas que tendrán efecto en el mes de agosto próximo. Por la secretaría de la Federación Ciclista se ha solicitado también el apoyo del Estado y de las corporaciones oficiales existiendo las mejores impresiones, que permiten asegurar que la participación de España será un hecho en los próximos campeonatos mundiales.

Jaguaré no regresa al Brasil

Barcelona 15. — El jugador brasileño de football Yaguaré fué visto paseándose, mucho despues de la partida del vapor. en el cual sus amigos creían que había regresado al Brasil. — El Club Barcelona le había pagado el pasaje de

Hace la rentree esta noche el invicto Cartelle, peleando con el argentino Tieri

Discretas preliminares

La reunión pugilística a realizarse hoy en el Stadium Uruguay, en la que el número central estará a cargo de Hugo Cartelle y Mefistófeles Tieri, tiene en sus preliminares dos buenos matches.

Seguramente que el interés habrá de especializar por el cotejo entre Leonardo Cabrera y Carlos Abate que creemos habrá de realizarse como lo anunció la Corporación.

Cabrera, hombre de discretas condiciones, encontrará a su frente a un enemigo de riesgo, y que pretende, conjuntamente con Gularte, ser el mejor mediano local.

La otra preliminar, estará a cargo de Esteban Garisto y Raúl Curbelo, elementos destacados, y que han llevado a cabo performances bastante elogiadas.

Tieri, el adversario de nuestro compatriota, realizó ayer la prueba de suficiencia, en el gimnasio de la Uruguaya, siendo aceptado después de recogerse la impresión ya adelantada por nosotros, que se trata de un pugilista combativo.

Cartelle, ya esta listo también, y espera solo el momento de encontrarse ante el contendor designado, para dar rienda suelta a su espíritu de peleador.

Precios de las localidades:

Plateas	$	1.20
D. de tertulia	"	1.00
Primera fila	"	0.70
Tertulia	"	0.50

Tieri, el discreto pugilista argentino, que hoy se medirá con el inquieto Cartelle

En el Parque Narancio

LA PRACTICA DE HOY

Han sido citados todos los jugadores que aspiran a jugar o que han sido vistos para actuar por el club como asimismo aquellos que hayan actuado y nos estén citados a continuación. para la práctica de selección que se efectuará hoy sábado a las 13 y 30 horas en el field del Parque Narancio.

Para esa misma hora fueron también citados el botiquín Ruiz el intendente Reyes, el entrenador González y miembros de la comisión directiva

Los aspirantes deberán llevar sus correspondientes equipos sinó no podrán actuar.

Para las 15 horas quedan citados: Tea, Minoli, Parma, Campos, Ramos, Berisso, Pérez, Sacco, Icardi, Mautone De León, Casella, Caballero, Porta, Pereyra, Tobagliare. Gonzáles Alonso. Crugnola, Ceschi, Calvete. Lema, Pedreira, Sevilla, Portugal, Vergara, Rodriguez, Casella, Cazaux. Graterola, Scapinachis, S. Fernández. Pino y Piriz. Suffiotti y García, enfermos.

Rampla Juniors cita a sus planteles

TEAM RESERVA

Han sido citados los siguientes jugadores para que concurran hoy, sábado a las 11 y 45 a la sede, Turquía 144, a fin de tomar el ómnibus que los conducirá al Stadium, para jugar con la reserva del C. A. River Plate: Armando Guevara, Antonio Benedetti, Antonio Arias. Francisco Merello Eugenio Cabarro, Raúl Naranjo, N. Risso, Conrado Bidegain, Carlos O. Iturralde, José Castiglioni. Raúl Trillo. Antonio Rigoli, Roberto Giordano, Francisco Serra, Pedro Cabrera, Albérico Vázquez, Ramón Touriz y Mateo Stipanicic.

PRIMER TEAM

Han sido citados los jugadores que más abajo se mencionan, para que concurran hoy, sábado, a las 13 y 45, a la sede, Turquía 144, a fin de tomar el ómnibus que los conducirá al Stadium. a jugar con el C. A. River Plate:

Enrique Ballestrero, Pedro Aguirre, Pedro Arispe, Francisco Gutiérrez, Gregorio Maldonado, Basilio Aizcorbi, Juan M. Labraga, Juan J. García, Conrado y Raúl Haeberli y Antonio Fernández.

La campaña de Deportivo Juventud

Ha jugado 21 partidos, de los cuales ganó 19 empatando 1 y perdiendo 1. Cuenta a su favor con 44 goals y 11 en contra.

Han cooperado a la obtención del honroso título, los siguientes jugadores Brovo, Pastorino, Patarelli, Patarelli J., Vera, Rezzana, Parodi, Larrosa. Maestrani, oTrredello y Rodriguez.

El flamante campeón había ingresado a la divisional Tercera Extra en la temporoda pasada, donde logró superar actuaciones de otras entidades que vienen militando desde hace años por lograr el ascenso a la división máxima. Esto hace más significativa la victoria.

Como es de imaginarse, dirigentes, jugadores y asociados han festejado alborozados esta campaña que les acredita derechos de disputar supremacías en el círculo privilegiado.

El próximo domingo enfrentará al club Cerro por los puntos reglamentarios del torneo amateur.

Se iniciará en breve el campeonato de Volley-ball para Novicios

En su reunión última, el Consejo Directivo de la Federación resolvió efectuar un campeonato para novicios, con el cual se inaugurarán las actividades oficiales correspondientes al año en curso.

En la sesión próxima se fijará la fecha de comienzo, habiéndose resuelto ya que las inscripciones se reciban hasta el 26 del corriente. a las 19, en la Casa de los Deportes.

Para dicho torneo, ha sido aprobada la siguiente reglamentación:

1.o El Campeonato Federal de Novicios se disputará entre los teams que al efecto inscriban las instituciones ya afiliadas a la Federación o las que se inscriban antes de vencer el plazo de inscripción respectivo.

2.o Se consideran novicios los jugadores que no hayan actuado en partidos de torneos oficiales a excepción de los que hubieran actuado solamente en matches por el Campeonato de Playas.

3.o Las inscripciones deberán venir acompañadas por una cuota de $ 1.00 por equipo.

4.o Cada club podrá inscribir como máximo, dos equipos.

5.o Se aplicará en todas sus partes los Estatutos y Reglamentos de la Federación.

SPORTS

ATLETISMO. — Llegó ayer a Nueva York, el equipo argentino que intervendrá en la olimpiadas a realizarse en Los Angeles.

NATACION. — El famoso nadador Duke Kahanamoku, no pudo lograr que se le incluyera en el equipo olímpico de los Estados Unidos, al no clasificarse en una prueba de selección sobre la distancia de cien metros, estilo libre.

MOTONAUTICA. — El corredor automovilista Kaye Don, durante los ensayos de velocidad realizados ayer, en Schlmond, anunció haber alcanzado la velocidad de 114 millas por hora. Don tratará de superar el actual record mundial en una próxima tentativa.

CILLY AUSSEM. — La famosa jugadora alemana de tennis, Cilly Aussem, manifestó ayer, en Colonia (Alemania), a su regreso de París, que por razones de salud no jugará este año. No defendió su título de campeona en Wimbledon ni tampoco participará en torneo alguno por espacio de seis meses.

Operada de apendicitis a su regreso de la gira por la Argentina en enero, la señorita Aussem creyó que estaba completamente restablecida, pero los matches que realizó en París le demostraron que su salud no le permitía, por ahora, afrontar los rigores de los partidos por el campeonato.

CRICKET. — Parte del equipo sudamericano de cricket, incluyendo a Dennett y Cyril Ayling, G. W. Ferguson, J. Knox, R. L. Latham y posiblemente también C. H. Sutton, regresarán a la Argentina hoy, sábado, a mediodía, a bordo del vapor "Asturias". Los otros componentes del equipo volverán individualmente en diferentes fechas.

ATLETISMO. — Jules Ladoumegue, el corredor de media distancia, francés, partirá para Los Angeles el 20 del corriente, aparentemente como corresponsal especial del diario "París Sports", pero estará listo para participar en las carreras en caso de que participe el corredor finlandés Paavo Nurmi.

WATER POLO. — En la sesión que celebrará el próximo martes, el Consejo Directivo de la Federación Uruguaya de Natación, fijará la fecha en que los primeros teams de los clubs Neptuno y Guruyú disputarán la final del campeonato de Water polo, correspondiente al pasado año.

TENNIS. — Alemania venció ayer, en Roma, dos veces a Italia en los primeros Singles de la zona europea por la final de la Copa Davis Los alemanes necesitan sólo otra victoria en los matches restantes, para tener derecho a medirse con los Estados Unidos y luego desafiar a Francia, en cuyo poder permanece la copa. El alemán Prenn venció por 6|1, 6|4, 10|6 y 6|2 a Destéfani.

BASKET-BALL. — Por el campeonato que organiza y prestigia la Federación Roja del Deporte, se jugarán hoy los siguientes partidos:

Ferrer-Krassin. — Cancha del primero. Juez: Castro. Control: Rodríguez.

Canillitas Rojos - Soviet. — Cancha del 2.o. Juez: Martínez. Control: Meluso.

Libre: Villa Muñoz.

Son locatarios los nombrados en primer término.

Noticiario del Boxeo Extranjero y Local

RIVERA NUÑEZ DIVIDIO HONORES CON SOSA

En presencia de un público numeroso, se llevó a cabo, ayer en el Tala (Canelones), el anunciado match revancha entre los profesionales D. Rivera Núñez y J. Sosa.

La lucha, según nos lo informa nuestro corresponsal, resultó espectacular

en todo momento, pues los ocasionales rivales actuaron con mucha valentía y entusiasmo.

Cumplidos los diez rounds de rigor, el "jury" decretó un empate, decisión que no fué mal recibida, aún cuando Rivera Núñez hizo mérito como para ser declarado vencedor.

Es muy posible que Núñez y Sosa ofrezcan un tercer match, aquí, en Montevideo, lo que de repetir la pelea realizada anoche, en el Tala, daría oportunidad a nuestros aficionados a que presenciaran un encuentro interesante, al par que emotivo.

CAMPOLO - ROMERO

A causa de que Domingo Cecarelli se embarcará para Italia a pocos días del 20 la empresa que le organiza su match con Luis Logan ha resuelto llevarlo a efecto el día indicado

Ello ha traído una postergación en el cotejo entre Victorio Campolo y Quintín Romero Rojas, que se ha fijado para el sábado 23.

GANO SANTA

En Oakland, el pugilista portugués José Santa Camarao derrotó a Cecil Myart.

Santa liquidó al contrario en cinco rounds, poniéndolo fuera de combate despues de haber dejado registrada una superioridad notable.

Myart pesó 222 libras y su contrario cien y ocho más. o sean 240 libras.

TODOS PESADOS

El miércoles de la entrante semana, reaparecerá en Buenos Aires nuestro compatriota Mauro Galusso. teniendo por adversario a Norman Tomasullo

Será la velada esencialmente entre elementos de la categoría máxima y al efecto, la empresa del teatro Nuevo llevará a cabo estos matches Julio Pastega v. Nicanor Hornos y Justo Prieto v. Eduardo Primo. matches éstos a diez rounds mientras que el principal está fijado a doce vueltas

¿CAMPEON, MAXIE?

Búffalo (México) 16. — Rosembloon de 80 kilos retuvo el campeonato mundial de medio pesado. al vencer por puntos a Scozza. de 78 kilos 500. en el match a quince rounds

Si no estamos equivocados, el "verdadero" campeón — y único — es George Nichols.

HARAN LA REVANCHA

Al parecer está todo convenido para que Alfredo Bilanzone y Antonio Fernández se encuentren en Chile.

Para el argentino y tambien por no decirle para el trasandino la nueva pelea es un gran negocio realizarla en aquel país, donde constituído en un ídolo Fernandito, dará un bordeaux por demás respetable, en contraste con el arrojado por el que sostuvieron en el Parque Romano y que llegó a seis mil nacionales.

SE TIENEN FE

Génova, 15. — Los boxeadores del equipo italiano que participará en los juegos olímpicos de Los Angeles, proyectan hacer una gira de un mes por Estados Unidos después de ese torneo, combatiendo en Tetuán. Detroit. Nueva York y Chicago.

El manager del team manifestó que los italianos están seguros que el mosca Edelweis Rodrigues y mediano Aldo Longinotti, ganarán los títulos olímpicos de sus respectivas categorías.

¡VAMOS, VAMOS!

Buenos Aires, 15 (Austral). — Debido al entredicho entre la Argentina y Uruguay, parece que también alcanza al ambiente deportivo, trayendo por consiguiente ciertos inconvenientes a combinaciones que se organizaban entre elementos de una y otra orilla.

Por lo pronto, la empresa que organiza los espectáculos en el teatro Nuevo, anunciaba para el 20 del actual la reunión pugilística y cuyo match principal estaba a cargo de Norman Tomasullo, uruguayo, y Mauro Galusso, ignorándose hasta el momento si el púgil uruguayo embarcará o no a cumplir el contrato.

Los rugbiers sudafricanos juegan hoy en Buenos Aires

CON UNA FUERTE SELECCION ARGENTINA

Harán hoy su tercera presentación en la vecina orilla, los rugbiers sudafricanos, enfrentando a una selección del vecino país.

Aunque esta es poderosa, según los informe que poseemos. no creemos que pierdan los sudafricanos.

Los equipos formarán en la siguiente forma:

Argentinos. — R. Abelleyra; H. Maurer, A. Turner C. Echeverría y N. Escarry; E. J. Stanfield y J. E. Bridger; C. Huntley Robertson. A. Navajas y A Rodríguez Jurado; . A. Cookson y J. Stewart, J. L. Francombe, N. C. Toser y Ernesto Olllev.

Sudafricanos. — Brock; Elliot y Gage; Cornell, Cunninghan. Moodie. Chesshire, Gillette. Apsey. Robertson. D'Alton Rest. Wardrop. Seymour y Nykamp.

El match del Celta contra el Barcelona

En el match sostenido en el campo vigués de Balaidos entre el Barcelona y el Celta. por la semifinal del Campeonato de España y que terminó con el triunfo del campeón gallego por 2 a 1, los equipos formaron del siguiente modo:

Celta. — Lilo; Montes y Capesto; Armando, Vega y Pardales; Marcial, Nicha, Rogelio, Valcárcel y Polo.

Barcelona. — Nogués; Zabalo y Alcorisa; Arnau, Guzmán y Martí; Diego, Samitier Arocha Ramón y Pedrol.

Goiburu y Bestit figuraban como suplentes del Barcelona.

NOTAS DEL TURF

Las carreras de esta tarde en La Plata

COMPETIDORES Y MONTAS

PRIMERA CARRERA

1300 METROS

1 M. BLANCA 56, E. Saavedra.
2 S. CORRIDA 56|54, F. Méndez.
3 TORTIJA 56, J. Bastias.
4 BARBERIN . 56, J. M. Pena.
5 PITONISA 56|54, S. Fagúndez.
6 ARDAGH 56, C. Capra.
7 CRIMEA 56|54, R. González.
8 MALAPENA 56, A. M. Tula.
9 RETICENCIA 56, E. Batista.
10 KARA 56|53, A. ... Aguilera.
11 FURIA 56|54, J. Martinez.
12 LAGURRA 56|54, E. Chavarri.
13 ALBAHACA 56, X.
14 ENHORABUENA 5', J. J. Dolán
15 LA MONTALVAN 56|53, V. Cano.
16 AIDA 56|53, M. Mendoza.
17 CHINOTA 56|55, Z. Corbalán
18 BELLOTTE 56, R. B. Batista
12 (REPULSIVO 49|48, M. Mendoza
13 (TOMILLO 47, X. X.
14 AMIGASO 46, X. X.
15 VENTURERA 46, P. F. Falcón.
16 DOROTHY 46, P. Ibarra.
17 INICUO 46, X. X.
18 BISONTE 45, A. Matos.

SEGUNDA CARRERA

1400 METROS

1 PITADOR 56|53, R. Pedullo.
2 IBERO 56, F. M. Ortiz.
3 CHIRON 56, J. Maceyra.
4 PILOTO 56, R. R. Batista.
5 ALTANERO 56, X. X.
6 JUAN LANAS 56|53, M. Dominguez.
7 MANDEL 56, X. X.
8 BALLOT 56, J. L. Garrido.
9 NO SE APURE 56, P. E. Guerrero.
10 TITO 56, X.
11 MANOLILLO 56|53, M. Góngora.
12 POR FIN 56, M. Perez.
13 JUK 56|53, A. M. Aguilera.
14 L. DOUGLAS 56, A. Lhuillier
15 KRONPRINZ 56, A. C. Triani.
16 AVENCO 56, X. X.
17 INFANTE 56|54, R. González.
18 CAPUCHIN 56, X. X.
19 CURAVI 56, J. R. Cabrera.
20 PARTIQUIN 56, E. G. Greme
21 SILONTX 56|55, Z. Corbalán.
22 PISCO 53|53, F. Moreira.
23 ...AZO 54, X. X.

TERCERA CARRERA

1100 METROS

1 RISIBLE 56, E. G. Greme.
2 NERAC 56|53, A. M. Aguilera.
3 ZENDO 56, X. X.
4 PERGAMINO 56, E. Santana.
5 MIRTO 56|54, S. Fagúndez.
6 BLASON 56, A. Gutiérrez.
7 XANROF 56|53, M. Dominguez.
8 LEOPARDO 56, A. M. Tula.
9 KELITO 56, X. X.
10 MAJEZA 56|53, J. Ruiz.
11 BATIDORA 56, M. Pérez.
12 CONQUILLA 56, J. Vecino.
13 NANETTE 54, J. Maceyra.
14 TEMIBLE 54, X. X.

CUARTA CARRERA

1100 METROS

1 REVOLCON 56|54, R. González.
2 FLAVIANO 56, A. Lhuillier.
3 LONGFELLOW 56, L. P. Menini
4 EMPIRE 56|54, J. Chavarri.
5 ABLASOLO 56, X. X.
6 SEGUIDOR 56|53, M. Mendoza.
7 AFINADOR 56, X. X.
8 TERCIOPELO 56, A. M. Robles
9 VICHADOR 56, J. R. Cabrera
10 SIENA 54, J. Bastias.
11 QUEMADA 54, R. B. Batista.
12 G. MOTHER 54, X. X.
13 LA JAPONESITA 54, X. X.
14 BELLALUISA 54|53, Z. Corbalán.
15 SABRINA 54, F. E. Guerrero.

QUINTA CARRERA

1400 METROS

1 VENTURERA 57, A. Lhuillier.
2 ABEJILLA 57|55, S. Fagúndez
3 ESTRELLADA 55, A. M. Robles
4 MANDADERA 55, E. G. Greme
5 KASY KAY 56|52, I. Degaetano.
6 VILMA 55, E. Saavedra.
7 TERCIA 55, L. P. Menini.
8 CHALADA 55, J. Bastias.
9 OLY 55, E. Santana.
10 PELIGROSA 52, X. X.
11 ESPUMADERA 53, A. M. Tula.
12 POLVERA 52, A. Croce.
13 RINGLETTE 52, X. X.
14 EVITA FRANCO 52, J Vecino.
15 FIEREZA 52, X. X.
16 BRIZNA 52, P. F. Falcón.
17 MISTRELA 52|50, J. Martinez.
18 LORABLADORA 52|49 M. Dominguez
19 BABY 52, X. X.
20 KAFFA 52, R. B. Batista.

SEXTA CARRERA

2000 METROS

1 (PITRIS 59, T. Sanchez.
2 (SEVERIDAD 57, R. B. Batista.
3 D. STEEL 56, J. Bastias
4 PELUCONA 57, X. X.
5 TRAFUL 56, E. Saavedra.
6 N. BLANCA 53, .. Dellestrac.
7 MADEJA 51|51, S. Fagúndez.
8 TORNASOL 52|51, M. Dominguez.
9 SARABAND 50, P. F. Falcón.
10 AZUCARADO 49, E. Santana.
11 SUEÑO LARGO 49, X. X.
12 ROISIL 48, E. Batista.
13 CEGATON 48, X. X.
14 MISSISSIPPI 48, X. X.
15 LAD 47, P. Ibarra.
16 MATZI 45, X. X.
17 PALIO 45, A. B. Lallana.

SEPTIMA CARRERA

1200 METROS

1 MISTRAL 57, J. Bastias.
2 MILLALEN 57, F. R. Quinteros
3 BOYERO 57|55, J. Martinez.
4 FABIO 55, G. Benvenutti.
5 VETIVER 55, C. Capra.
6 (PELLIZCON 5., A. Pérez.
7 (GIOVINETTA 53|50, T. Albertini.
8 NIGHTLY 53, A. Lhuillier.
9 CONFESION 53, E. G. Greme.
10 BACANTE 53, X. X.
11 QUEMERA 53, R. B. Batista.
12 FERRADA 53, X. X.
13 FATUA 53|51, S. Fagúndez.
14 KELITO 52, X. X.
15 MISTERIEUSE 50, A. M. Tula.
16 THE NUM 50, E. Santana.
17 PINTONA 50, X. X.

OCTAVA CARRERA

1600 METROS

1 PRIMO BUFO 57, E. Saavedra.
2 LEX 57, R. B. Batista.
3 LINDO 57, E. G. Greme.
4 SENCILLO 55, X. X.
5 EL CIVICO 55, A. Lhuillier.
6 TALON 55, F. R. Quinteros.
7 VASCONICO 55, J. J. Dolán.
8 FETICHE 54, P. Martín
9 SOLAZO 53 J. Bastias.
10 PINCHAZO 52|50, S. Fagúndez
11 EL OGRITO 51, X. X.
12 JUDITH 50, A. B. Lallana.
13 MANCHUELA 49|47, F. Méndez

NOVENA CARRERA

1200 METROS

1 MINUTERO II 56, R. Peña.
2 (BIGARREAU 55|54, R. González.
3 (KISMET 56, X. X.
4 DEMANDA 53, J. Bastias.
5 LINDBERGH 53, E. G. Greme.
6 BLACK 51|50, S. Fagúndez.
7 OCTUBRE 50|49, Z. Corbalán.
8 CERRAZON 49, E. Santana.
9 MAHABU 49, E. Batista.
10 CARPINCHO 49, R. Cecchi.
11 MENDRUGO 49, A. Gutiérrez.

Chances destacadas de algunos competidores

MATZI ENSAYA COMO PARA GANAR

Este hijo de San Jorge y Veracruz anda en forma de anunciar para muy pronto un triunfo que puede ocasionar un revocón a la cátedra.

El pupilo de Liberato Pesoa intervendrá en la quinta carrera, donde actuará con sólo 45 kgs., de peso, teniendo para dicha prueba a disputarse sobre 2.000 metros, un ensayo sobre el kilómetro donde señaló 59 segundos clavados. Es un gran sport.

CHALADA ES UNA BUENA BARRERA

Tiene un compromiso que le es favorable

Chalada, hija de Polemarch y Chicharra II por Old Man, que en La Plata está realizando una excelente campaña, tiene un compromiso favorable para hoy. La hermana entera de Charlatán, que es una probada especialista en lo anormal está bien colocada en la escala de peso, corre en un tiro que le es favorable y aunque la carrera en que le tocará actuar es difícil, cabe esperar un lucido desempeño de su parte

Para la reunión pasada era la fija de Capeletti.

LAS CARRERAS DE HOY SE CORRERAN SOBRE PISTA PESADA

Según nos informa nuestro corresponsal en la ciudad de La Plata, el miércoles llovió torrencialmente, y anteayer hubieron garúas seguidas. Los ejercicios fueron hechos en la tercera pista, pues la central está en pésimas condiciones y aunque ayer mejoró el tiempo la pista hoy se encontrará pesada. Habrá pues que palpitar los barreros.

VUELVE A SER CANDIDATO NO SE APURE

Con No se apure, que el sábado se corrían una gran rumbeada en la prueba de perdedores del hipódromo de La Plata y que tuvo que regresar de las cintas por habérsele roto una herradura, volverá a tentar suerte hoy en una prueba análoga, donde vuelve a ser gran candidato

El hijo de Spring Thyme, especialista en lo pesado, volverá a ser gran candidato. Es de esperar que responda a su condición de tal.

EMPIRE DEBE SER UNA FIJA
Perdió una carrera injusta el sábado

Empire, hijo de Grifo, que el sábado Danzador, perdió una carrera injusta, acaso porque su piloto, J. Chavarri, no estuvo muy feliz en su dirección, se encuentra anotado en el premio Ireneo, tercera carrera bis, donde parece ser poco menos que una fija imperdible.

En el programa de la reunión de hoy, su chance aparece como una de las más claras de la tarde.

SENDERO TIENE UN GRAN PROGRAMA

Sendero ha cambiado de cuidador. El hijo de Tiny que en forma holgada ganó el domingo la carrera de la milla será llevado al hipódromo platense, pero no será corrido de inmediato, pues existe el propósito de darle un alivio y hacerol disfrutar de los aires de La Plata, que sientan bien a los puros

Sendero tiene chance en cualquier carrera de la milla por ser uno de los más veloces en esas carreras intermedias, como lo revela su actuación de toda la campaña.

Parece que el clima de la provincia es más benigno que el de la Capital y los caballos se transforman y se ponen lindísimos en poco tiempo. Sendero no tiene aún entraineur oficial, pues le fué retirado a Rolón en estos días, no sabemos por qué causas, ya que los colegas argentinos no las han hecho públicas.

BIGARREAU SE SALE DE LA VAINA

Este saino colorado, que tiene efectuadas muy buenas performances en pistas platenses, disputará hoy en yunta con Kismet, la última carrera del programa.

El hijo de Saint Ermilida y Guinda, tiene una corrida sobre el tiro de la prueba, en la que señaló 1'21" 3|5. Competirá contra nuestro conocido Minutero II.

ROSARINO TRABAJO SOBRE 2000 METROS

Marcó 2'7" 4|5

Uno de los buenos caballos de cuantos actúan en el circo platense, est sin duda, Rosarino, que lleva conquistadas varias victorias, todas ellas en excelente estilo. El hijo de Double Hackle pasa por un momento excepcional en su entrenamiento y no puede dudarse que aún aportará muchos triunfos a las caballeriza Concordia.

El martes, el pensionista de Juan Regueras, a los órdenes del jockey Jesús Bastias, fué sometido a una corrida sobre la distancia de 2.000 metros, que descontó con acción brillante, en 2'7" 4|5, sin ser mayormente apremiado. En cuanto corra primero él.

JARNAC ESTA EN FORMA

Este hijo de Saint Emilión y Argone que con variada suerte actuó en Palermo y La Plata, está actualmente pasando por un excelente período en su preparación.

El miércoles con el aprendiz Lhuillier cubri 1.200 metros en 1'19" 3|5.

BLASON PUEDE SER EL GANADOR DE LA TERCERA

Este pupilo de Liceri intervendrá en la tercera carrera bis, de la reunión de hoy a correrse sobre 1.100 metros.

Hace poco intervino sobre 1.200 metros en Palermo clasificándose tercero de Buscavidas y All Steel.

De ganar es un buen sport.

ROISIL SE ENCUENTRA MUY BIEN PREPARADO

El defensor de la ecurie Los Vieyra, sano al parecer de las dolencias que lo mantuvieron alejado de las luchas, se apresta a reaparecer en la reunión de hoy, en la prueba a correrse sobre 2.000 metros.

El hijo de Double Hackle se encuentra admirablemente preparado y no nos extrañaría al postergara la victoria de los que aparecen con la mayor chance

Recomendamos al pupilo de Jáuregui como un lance muy factible.

Su dirección le será confiada al jockey Eduardo Batista

Hay que tener en cuenta que este bicho le ganó una tarde a Mineral.

MINUTERO II PUEDE GANAR LA NOVENA

El pupilo de R. Peña, que debió ser de la partida en la carrera final de la reunión extraordinaria del 9 de Julio en La Plata y que fué reservado para mejor oportunidad, figura anotado y participará en la última carrera de la reunión de hoy.

Minutero II es un animal de calidades indiscutibles y que su breve pero fructífera campaña en Palermo le autoriza a que se le considera como un candidato aceptable en cuanta oportunidad se presente

AZUCARADO PUEDE REPETIR

En la carera que hace las veces de clásico en la próxima reunión platense, será presentado este hermano de Azúcar, que en la última reunión realizada en este circo dió fácil cuenta de un número elevado de rivales y de cierta categoría.

Azucarado, al que le han correspondido cargar solamente 49 kgs., y será dirigido por P. Ibarra es un candidato de primera fila, para hacer suyo el triunfo en la carera que nos referimos más arriba

KARA ES CANDIDATA EN LA PRIMERA

Esta representante del stud La Casita, que en la reunión del 3 del corriente fué cuarta de Ballenera, Colombine y Cantaleta, a tres cuerpos de la ganadora, en 1'28" 1|2 para los 1.400 metros, en pista pesada, será presentada en la carrera inicial de la reunión de hoy en La Plata, donde llevará la monta de Aguilera y la mejor chance de la prueba.

PRONOSTICOS

1.a Carrera—MALVA BLANCA
2.a " —IBERO
3.a " —BLASON
4.a " —EMPIRE
5.a " —CHALADA
6.a " —SUEÑO LARGO
7.a " —MILLALEN
8.a " —TALON
9.a " —MINUTERO II

MAROÑAS

Sans Patrie puede mejorar

Muy buena actuación le cupo a esta descendiente de Sans Tache en sus dos últimas actuaciones. Batida últimamente por Sacha en una pista para la que esta tiene demostradas excelentes actitudes, accionó allí con gran empuje, para arremeter en el derecho y ocupar la segunda posición del semáforo, dejando establecido de que de haber venido colocada más cerca, y de haber existido una cancha que le hubiera convenido más, la hija de Patriotique, hubiera quizás puesto en aprietos a la descendiente de Senda.

La pupila de El Tala tiene una corrida de 1'29" a las órdenes de V. Martínez.

Montezuma correrá bien

Este hijo de Glass Idol viene actuando regularmente en todos los compromisos que disputó desde la tarde que hizo su rentree en carreras.

En la anterior presentación fué segundo de Paco, aventajando a ONCE GLORIOSO que pasado mañana llevará también como antagonista de fuste.

Este hijo de Mimosa actúa muy bien en cualquier clase de pista, por lo que le vemos chance de primera.

La declaración de los forfais deben hacerse los miércoles

En cada semana en que hay feriado en los dos primeros días la correspondiente declaración de los forfaits para la reunión siguiente, es postergada para el día jueves

Entendemos que esta práctica perjudica a la información que necesariamente debe dar la prensa, y la que repercute de paso en la oficina de Estadística y Programas que debe hacer un soberano esfuerzo, para dejar listo su cometido el viernes, con solo veinte y cuatro horas de tiempo.

No hay razón de fuerza mayor alguna para que no se pueda disponer del servicio de dos empleados de la oficina correspondiente para que permanezcan en ella una sola hora el lunes o martes para recibir las inscripciones o hacer los forfaits cuando alguno de los citados días es feriado.

Creemos que cualquier inconveniente puede perfectamente subsanarse en beneficio de una buena información que es la que más se reciente con este atraso injustificado en dejar el programa listo.

Ejercicios de la mañana de ayer

CANCHA GRANDE LADO EXTERIOR BARROSA

EXODO, Alcaide, 1000 en 1'5" 3|5.
CARBALHO, Días, y TATUADA, Ramos 800 en 50"
SACHA, Moreno, la partida del lado opuesto bien
MORATORIA, Mieres 800 en 50" 1|5.
MONTEZUMA, Morteyru, 700 en 45".
AVA, Gazzano y ELISITA Martínez, 800 en 51" 3|5.
EL POLACO, Moreno, y TIPO RICO, Antonio, 800 en 51" 2|5.
FIFA, Morteyru, 700 a medio correr.
DOMINGO SIETE, J Martínez, 1000 en 1'4" 1|5.
ALFARAZ Morteyru, 800 a medio correr.
NOVEDOSA Avero, y RESUELTO Gazzano, 600 en 37" 3|5.
X ..., Ramos, 800 en 53"
SIERRA NEVADA Moreno 700 suave.
BIDOCO, Antonio, 700 en 45".
VIUDA ALEGRE Morteyru el kilómetro en 1'6" 4|5.
LUTEA, Calderón, 800 en 51".
QUITA SUEÑO, Ramos, y DEFENSOR Moreno, 800 en 55".

DE LA TARDE

PALOMITA BLANCA Díaz, y ARZON, Tapia, 800 en 54".
NATO, Casella, y BALLISTA, peón, el kilómetro en 1'9".
PARISEO, Tapia, y PANGALOS Días, 1000 en 1'6" 3|5.
SPRINTER, Ferrari, y Leonés, Días, 1000 cómodos en 1'6" 2|5.
INCANO, Tapia, y BLACK DOG, Días florearon sobre 1400 en 1'38".
LEGISLADOR, Ferrari, 800 en 53"
NIGHT CLUB, peón, 800 suave
FORAJIDO, Ramos, 800 en 52" 2|5
ARTERA, peón 800 en 52" 3|5.
MARTILLERO, Diaz, y PURO TANGO, Tapia, 1400 en 1'34" 2|5.
LENGUA LARGA, Andrés, y MUCAMO, peón, 700 en 45" 3|5.

Información general

ASOCIACION N. DE CONTADORES

Se reunió el Consejo Directivo de la Asociación Nacional de Contadores y Peritos Mercantiles, con asistencia de los señores Juan Rodriguez Lopez, Abelardo Castiglioni, Roberto Lopez Macia, Daniel Mendez Schiaffino, Juan J. Duclós, Salvador Ríos, Eduardo Carrere, Vicente del Plato y Héctor Tarallo.

Oídos los informes de las comisiones designadas para visitar a los señores consejeros y en virtud de haberse promulgado sin observaciones la ley que crea la Facultad de Ciencias Económicas y de Administración sobre la base de la actual Escuela de Comercio, alcanzándose así una aspiración por la cual venía bregando la Asociación desde el año 1924, se resuelve instituir el día 13 de Julio como día de la profesión y conmemorar esa conquista con un gran acto de camaradería profesional consistente en un banquete a celebrarse en uno de los principales hoteles.

Para este acto serían especialmente invitados los senadores que tuvieron participación activa en la sanción del proyecto, del contador García Selgas, a quien se hará entrega de un pergamino firmado por los contadores y estudiantes, testimoniando así el reconocimiento colectivo por su iniciativa.

Para la organización de este banquete se ha designado una comisión especial, integrada con tres estudiantes.

Se acordó igualmente recopilar todos los antecedentes de la ley recientemente promulgada, tanto de orden parlamentario como periodístico, a fin de publicar con ellos un tomo que contendría el proceso de la creación del nuevo organismo universitario.

Se dió trámite reglamentario a las solicitudes de incorporación formuladas por los contadores Francisco Schenone Oscar Rebagliatti, Luis Alvarez, Fernando Rodriguez y Armengol Font.

EN EL ATENEO LIBRE

Lima 1330

Hoy, sábado, a las 21 horas, el conocido profesor señor Adolfo Rodrigues y Mallarini dictará en la institución del epígrafe una conferencia sobre "El libro". Entrada libre

CORRESPONDENCIA DETENIDA

A disposición de los interesados se encuentra en la Oficina de Listas del Correo Central, la correspondencia que por falta de franqueo no ha sido posible darle curso de acuerdo con el artículo 4 de la Convención Postal Panamericana, dirigidas a las siguientes personas y países:

República Argentina. — Francisca Dorrego Agustina S de Bidart, Eugenio V. González, Manuel Alonso María Rosa Arena Clara Anttoñazzi, Artpro Cludi, Pedro Castro Escalada, Carlos V. [illegible] Sarah de las Mercedes Conalan Salomon Dalla, Eduardo Ramondene (hijo). Elena Corti de Rodriguez, Rosa G de Quintana, Amelia S de Solari y flia., Pepita F. de Tejeiro, Adolfo Tiano, Pedro Schell, Angela G de Ricardo Petrona P de Marinelli Miguel Millara, Rita Mastropapa Lucía A de Peroni, José E. Pacheco, José Pelufo y Cía., Nicola Puget, Julia S. de Garrugate, Celia Gentile Leticia R. de Hode. Rodolfo Vilalba Adelana Valenti, Dr. J. Udabe, Bunge Born Lda.— España Beatriz Erguin, José Val Iglesias, Domingo Abeleira. — Brasil: Ysmael Soeres Susana Taragan.

LOS CARNICEROS Y EL DESCANSO DOMINICAL

La Sociedad Unión de Vendedores de carne y el Centro Propietarios de Carnicerías han presentado un escrito en representación del gremio de carniceros, al Consejo Nacional de Administración solicitando el cierre dominical para todas las carnicerías de Montevideo.

Los peticionantes cumplen así con la resolución de una asamblea gremial realizada meses atrás

DEL INTERIOR

TACUAREMBO

LA INVESTIGACION EN EL CONCEJO

Como resultado de la investigación practicada en la contabilidad del Municipio, por la Inspección General de Hacienda, el Concejo Departamental ha dictado la siguiente resolución:

VISTOS: La información sumaria remitida por los señores Inspectores de Hacienda, Antonio G. Baldizán y Carlos Centurión, y,

RESULTANDO. Que de ella resultan comprobados delitos e irregularidades cometidas por el Tesorero de este Concejo, Don Angel Diezo Estevez, y,

ATENTO: a lo dispuesto por el artículo 54 inciso 3.o de la Ley de Gobiernos Locales, declárase destituido al referido Tesorero, y pasen los antecedentes formados a la justicia ordinaria a sus efectos.

Auxiliar de Tesorería Celier Rodríguez, irregularidades cometidas en el desempeño de su cargo.

R: VISTOS: los antecedentes relativos a la prisión y enjuiciamiento del Auxiliar de Tesorería, don Celier Rodríguez, y

RESULTANDO; Que de acuerdo con la información sumaria practicada por los señores Inspector de Hacienda don Antonio G. Baldizán y don Carlos Centurión; resulta comprobado el delito de pleado, y

ATENTO: a lo dispuesto por el artículo 54 inciso 3.o de la Ley de Gobiernos Locales, declárase destituido al referido Auxiliar de Tesorería, y hágase saber al Juzgado Letrado y a la Asamblea Representativa a sus efectos".

FLORIDA

LA CONSTRUCCION DE LA LINEA FERREA A SARANDI DEL YI

Sobre esta importante cuestión el diario local "La Voz de Florida", dice lo siguiente:

"Merced a habilidosos y fatigosos trasteos, se ha retrocedido al punto de partida. Pase al hermetismo de los representantes en Florida de las "partes contrarias", logramos cerciorarnos de que el convenio ad-referendum, celebrado entre el Ministerio de Obras Públicas y la Compañía constructora de la línea férrea Florida - Sarandí del Yí, ha suscitado la resistencia del Consejo Nacional o cuando menos de la mayoría de sus componentes.

Parece que las suculentas proyecciones de la aplicación chinchulinera dejarán en blanco a todo un excepcional secretario de Estado y determinarán el encarecimiento exagerado de la obra en construcción. Se abrirá una nueva y ancha brecha en la economía nacional, pero en cambio se cumplirán algunas promesas a los distinguidos y meritorios correligionarios. No podrá negarse que en cuanto a probidad burocrática y ética administrativa, adelantamos una barbaridad.

Volviendo a las referencias puramente informativas, anticipamos la probabilidad de que el Estado, nada menos que por intermedio del genial Directorio que preside el ingeniero Lasgoity apechugará con la terminación del Ferrocarril a Sarandí del Yi. Y apechugará de inmediato si dispone (cosa más que dudosa), de los recursos necesarios a la aventura. De lo contrario, los densos núcleos de obreros que esperan pacientemente la reanudación de los trabajos, continuarán deambulando por las calles de la población demostrando practicamente la sinceridad y sabiduría de nuestros estadistas.

Esperemos, rehusando el asiento que compasivamente se nos ofrece, las rápidas y eficaces decisiones gubernativas".

LA INSPECCION DE LA LECHE

Es realmente censurable la actitud pasiva observada por los inspectores municipales y demás funcionarios del Municipio, encargado de la inspección de la leche.

Estamos en la estación más propicia para la adulteración de este artículo de primera necesidad alimenticia y se pasan los meses sin que los inspectore respectivos procedan a su revisación. Esta es una medida que debiera realizarse en esta época, por lo menos, una o dos veces por semana variando los días de fiscalización, para evitar que los infractores puedan burlar la vigilancia de los inspectores.

La población espera que los encargados de la vigilancia de este servicio, han de desplegar por su parte, la mayor actividad a fin de que los expendedores del artículo que nos ocupa, no conspiren contra la salud del pueblo.

SOCIALES

Próxima boda —

Se han presentado a las Oficinas del Registro Civil, solicitando unirse en matrimonio, el teniente Ramón Sánches y la joven educacionista señorita Maruja Suárez Piñeyro.

La boda se realizará a fines de Agosto próximo

Con este motivo los futuros desposados, están siendo objeto de expresivas demostraciones de aprecio por parte de sus numerosas amistades.

Viajeros —

Regreso a su residencia de Pintado, el señor Leopoldo Dibarbure.

—Retornó de Ahogado la señora Leonor Cantero de Vignoli.

—Para Montevideo la señorita María Elena Sáenz Cadorniga.

—De paso para Montevideo, nos visitó el señor Eduvijes Torres Negreira.

—Se encuentra en ésta desde hace días, la respetable señora Sara Cuñarro de Montes de Oca.

—Acompanado de su hijito José Oscar, regresó hoy a Molles de Timote, la señora Guillermina Nehr de Lombardo.

—Regresó de Montevideo la educacionista señorita Maruja Suárez Piñeyro.

—Partieron para Cerro Colorado, las señoras Dorita Zipitria y Antonia Tejera, acompañadas por el señor Pepe Zipitria.

—Partió para Río Negro, donde se radicarán definitivamente el señor Francisco Alvarez y su señora China Sierra.

Enfermos —

Guarda cama enfermo, el escribano Ramiro Mas y Pardo.

—Aunque algo mejorada, continúa en cama la señora Olga Montes de Oca de González.

—Se encuentra enfermo el señor Juan Pastorini.

—Gravemente enferma se encuentra la señorita Lola Trigo.

—Ha experimentado una pequeña mejoría el señor Nicolás Lombaardo.

—Restablecida se encuentra la señora Leonor Rodríguez Luis de Perdomo.

—Gravemente enfermo el estimado vecino señor Servando Echeverría.

—Continúa enferma la señora Adelaida Rodríguez Luis de Scarone.

—Mejorada la señora Tita Germn de Scotti.

—Guarda cama la señora María Angélica Topino de Guerra.

COLONIA

DESDE CARMELO

Se proyecta arbitrar fondos para construir el local del Liceo

Ultimamente en el seno del Concejo Departamental, el presidente, Dr. Porras, manifestó lo siguiente:

Según es sabido, la Asamblea Representativa tiene a estudio un proyecto, que en oportunidad aprobó el concejo anterior, de acuerdo con el cual se establece un impuesto a las aberturas de las propiedades urbanas en la ciudad de Carmelo, destinado al sostenimiento de la banda de música que allí existía.

Por otra parte, es del dominio público, que en dicha ciudad funciona un liseo no oficializado hasta la fecha, creado con el propósito nobre y generoso de implantar un establecimiento cultural de esa naturaleza, que tantos beneficios reporta.

Ese instituto, no obstante las dificultades surgidas, continúa prosperando y en consecuencia le parece al suscrito que sería más conveniente y además más adecuado a las actuales circunstancias que, de crearse aquel impuesto, (bien que modificado como gravamen inmobiliario), su producido se destine en primer término, no en su totalidad, a la construcción del edificio liceal.

Pienso — agrega el Dr. Porras — que ese reducido impuesto que gravaría en proporción muy reducida la propiedad urbana y suburbana, permitirá holgadamente hacer el servicio de amortización e intereses de un préstamo de 30 o 40 mil pesos, con lo que la ciudad de Carmelo obtendría, desde luego y a corto plazo, el edificio liceal, al que habría de adicionársele un salón de actos públicos y la biblioteca popular.

Complacido formularía de inmediato el proyecto, si esta iniciativa fuera compartida por el Concejo Auxiliar de Carmelo, a quién considero debe consultársele previamente.

Si el Concejo comparte estas ideas, formularía moción en el sentido de que se dé traslado de mi manifestación a la citada corporación, con recomendación de atención preferente.

No se me oculta que una objeción podría surgir, cual es la que dependiendo los liceos de una institución nacional, es el Estado y no el Municipio, quién debe ejecutar la obra. Pero a ello cabe responder, que en la materia, es demasiado dolorosa la experiencia, como para esperar infedinidamente su realización, de modo que si los pueblos celosos de su progreso, y ante todo realizadores, están en situación, como Carmelo de costearse una obra de tanta trascendencia y de tan hondo significado, esa consideración debe dejarse de lado y ejecutar la obra en las condiciones expresadas.

Pienso también que este sistema de empréstitos locales, debe implantarse en todas las ciudades del departamento, para atender progresivamente sus necesidades; las obras imprescindibles, primero; las útiles, después; y las suntuarias en último término.

El Concejo Departamental aprobó por unanimidad la proposición del presidente.

SOCIALES

Enfermos —

Se hallan enfermos la señora R. A. de Larcebeau y las señoritas Elmirene Aldax y Zulma Castiglioni.

Viajeros —

Regresó de Montevideo a Nueva Palmira, con su familia, el Sr. P. Pablo Arrieta.

—En jira comercial el representante de la casa A. López y Cía., señor Juan Gimeno.

—Regresó ayer de Buenos Aires, con su esposa, el señor Vicente Iribarren.

—De la misma ciudad el joven Héctor Sánchez Cúneo.

—Regresó a la capital vecina el estudiante Horacio Bianchi.

—De Buenos Aires llegó ayer, siguiendo para Dolores, el señor Carlos Alimuni.

Necrológica —

En su residencia de Colonia Estrella falleció en forma repentina, el vecino de ese paraje Sr. Vicente Depratti.

Era este uno de los más antiguos vecinos de la zona, así como un elemento de trabajo, luchador y progresista, que supo conquistarse el aprecio de cuantos cultivaron su amistad.

La noticias de su inesperado deceso — que enlutó numerosos hogares — causó el pesar consiguiente, siendo muy lamentada por todas sus relaciones.

Registro Civil

MATRIMONIOS

Se han presentado solicitando contraer enlace, las siguientes personas:

Francisco Figuerón, 27 años, oriental jornalero con Nicasia Juarez, 21 años, oriental

Juan Friedlander 37 años, checoeslovaco, comercio con Margarete Beer, 32 años, austriaca

Wasyl Farfan, 24 años, ukraniano, empleado con Ermina Lemos, 21 años, argentina.

Guillermo F. Leguizamon, 53 años, argentino, con Lila R. Howard, 41 años, argentina

Ramón Couto 3? años, español, panadero con María E. Varela, 27 años, española.

Akos P. Mandolna, 2? años, húngaro, modisto, con Aída O. Santa Lucía, 18 años, oriental

Hilario Ferrer 25 años, oriental, carpintero con Josefa Morales 22 años, oriental.

Enrique daraski 39 años, argentino, empleado con Brígida Fernándes 13 años, argentina

José M Lanza 25 años, oriental, carnicero con Sofía Silva, 22 años, oriental.

José A. Quarencio, 2? años, oriental albañil, con Eugenia Cruz 21 años, española

Juan P Lasaje 25 aos, oriental, empleado con Juana O. Cherro, 22 años, oriental.

Eduardo Marques, 25 años, oriental, comercio con Clara L. Silva, 18 años, oriental.

Julián B. Marfetán, 48 años, oriental corredor con Bergencia D. Lemos, 26 años, oriental.

Mario M. Mendoza, 27 años, oriental, perito agrónomo, con Celina Tejedor 23 años oriental.

José Berñaran 22 años oriental, empleado con María E. Natielli 17 años, oriental

José Pastorino 30 años, oriental, empleado, con Amanda Dierick 24 años, oriental

Manuel Carvalho 22 años, portugués, jornalero con Servanda Umpiérrez, 20 años, oriental.

Fidel Piris, 37 años, oriental, albañil, con Isabel Acosta, 30 años, brasilera.

José R. Guscaiburu, 25 años, oriental, comercio con Josefina Barranquet, 25 años, oriental.

Marcos Chertetenco, 30 años, argentino, peinador, con María G. Marrero, 22 años oriental

Francisco Dopazo 25 años, empleado, con Josefa M Matinotti, 25 años, española.

Pedro P. Pardo 29 años, oriental, jornalero, con María A. Benacedo, 28 años, oriental

Pablo Schirripa, italiano, 57 años, casado, Av. Millán 4444.

Alberto Sabujeiro, oriental, 52 años, soltero, H. Maciel.

Carlos José Peiro, oriental, 3 años, Soriano 944.

Margarita Ch. Ibarlucea de Pons, argentina, 32 años, casada, Cololó 2824.

Morziana Fernández de Varela, oriental, 33 años, casada H. Maciel.

Lucas Fernández, oriental, 70 años, soltero, H. Maciel.

Carlos Miller alemán, 52 años, casado, H. Maciel.

Daniel Iglesias, español, 55 años, casado H. Maciel.

Francisco Balladares, oriental, soltero, 38 años, H. Maciel.

Salvador Zapata 31 años, oriental, jornalero con Isabel Iriarte, 28 años, oriental

Carlos Lara 23 años, oriental, jornalero, con Irene Vera, 20 años, oriental.

Daniel Becerro 37 años, español, jornalero con América Regagliatti, 29 años, oriental.

Casimir Mikevicius, 31 años, lituano peón con Teodora Savickaite, 23 años, lituana.

Domingo Da Rosa, 42 años, oriental, empleado, con María A. Sánchez, 32 años, oriental.

Luis P. Costa, 39 años, oriental, empleado con Luisa Bielli, 19 años, oriental.

Segundo Cabrie 39 años, oriental, agricultor con María García, 21 años, española.

Jaim Skfirski, 24 años, rumano, tapicero, con Regina Visel, 22 años, rumana.

DEFUNCIONES

En la Dirección de Cementerios se han registrado las siguientes:

Nicolás Cantisani, italiano, 80 años, casado, H. Británico.

María del Carmen Ayala, oriental, 23 años, soltera, H. Maciel.

Hermenegildo Echenique, oriental, 44 años, soltero, H. Vilardebó.

Eulalia Maldonado de Matos, brasileña, 79 años, viuda, Solano Antuña 2937.

Magdalena María Luisa Daneri de Pallier, 49 años, viuda, Juan C Dighiero 2490.

Angel Noseda, oriental, 49 años, casado, Yaguarón 1240.

Esteban Brocca, italiano, 69 años, viudo, Democracia 2824.

Servicio postal marítimo

20, 6 p. m. ARLANZA, inglés, para Santos, Río de Janeiro, Madeira, Lisboa, Vigo, Cherburgo y Southampton. (En destino el 9 de Agosto)

21 9 a. m. DARRO inglés, para Río de Janeiro, Lisboa, Cherburgo y Liverpool (En destino el 11 de Agosto)

21 9 a. m. EL ARGENTINO, inglés, para Londres (En destino el 9 de Agosto)

Las horas fijadas para el cierre de despachos son aproximadas. Para la correspondencia recomendada una o dos horas antes. Correo de última hora con sobretasa en la Agencia Marítima y Fluvial, calle 25 de Agosto esquina Maciel. Puerto.

PRONOSTICOS DE LA PRENSA PARA LA REUNION DE LA PLATA

Diarios	1a Carrera	2a Carrera	3.a Carrera	4a Carrera	5.a Carrera	6a Carrera	7.a Carrera	8.a Carrera	9a Carrera
ULTIMA HORA	Pitonisa	No se apure	Risible	El Pibe	Estrellada	Nutria Blanca	Vetiver	Judit	Kiamet
LA FIJA	Pitonisa	No se apure	Risible	El Pibe	Estrellada	Sueño Largo	Vetiver	Judit	Kiamet
LA RAZON	Tortija	Ibero	Risible	Empire	Venturera	Madeja	Millalen	Talón	Black
EL TELEGRAFO	Kara	Ibero	Piafon	Embair	Abejilla	Madeja	Boyero	El Cívico	Black
NOTICIAS GRAFICAS	Tortija	No se apure	Piafon	Sabrina	Estrellada	Sueño Largo	Millalen	Talón	Black

INTERESES RURALES

En Norte América

Exposición Internacional de Hereford

SERA INAUGURADA EL 12 DE NOVIEMBRE EN KANSAS CITY

La Comisión Directiva de la prestigiosa Asociacion Norteamericana de Criadores de Ganado Hereford, radicada en Kansas City, Missouri, se encuentra realizando con gran actividad los trabajos tendientes a la mejor organización de su anunciada Exposición Internacional de Ganado Hereford a celebrarse en Kansas City, del sábado 12 del próximo noviembre al sábado 19 del mismo mes del corriente año.

Este gran torneo de "caras blancas" excepcionales, lo realiza la citada Asociación norteamericana, bajo sus valiosos auspicios para festejar con él el cincuentenario de su fundación.

Por las noticias que nos llegan, podemos anunciar, que la comisión organizadora de la Exposición Internacional que nos ocupa, espera muy fundadamente, que el certamen norteamericano de noviembre constituya la reunión más selecta e importante de ganado de la raza Hereford, de las realizadas hasta la fecha en todo el mundo.

En efecto; esas mismas noticias, nos informan que de las inscripciones realizadas hasta ahora, se puede decir que, solamente de Estados Unidos de Norte América concurrirán 1.000 reproductores Hereford, entre machos y hembras, 600 novillos y 100 lotes de ganado gordo, además de las anotaciones que de diversos países se han anunciado, en atención a la invitacion especial que la Asociación N. de Criadores de Ganado Hereford ha dirigido a todos los criadores de pampas, en el mundo, para que concurran con sus producciones o como simples visitantes del torneo de Kansas City.

Se cuenta además, entre los valiosos premios que se adjudicarán, con 100.000 dollares que son los que la institución organizadora ha destinado para premiar a los buenos cabañeros que se destaquen con sus selectas producciones y estimular, así, el desarrollo y perfeccionamiento de una noble productiva y excepcional raza bovídea que tanto bueno nos ha ofrecido y que tanto bueno aún es dable esperar de ella, junto a la acción constante, empeñosa y silenciosa de los zootécnicos y genéticos que siguen con inteligencia y perseverancia el desenvolvimiento pecuario de los países ganaderos.

No hay duda, pues, que a nuestros cabañeros nacionales y sobre todo, a los que vemos que triunfan en las exposiciones de campeonatos ganaderos que organiza y auspicia la Asociación Rural del Uruguay, se les ofrece una espléndida oportunidad de presentar una selección de sus producciones y poder discutir un sitial destacado y de preferencia en el veredicto de Kansas City, tal como lo hacen y lo logran en el veredicto de nuestro Prado.

Por esto, es que esperamos que los cabañeros a que nos hemos referido harán un esfuerzo y llevarán a la Exposición Internacional de Norte América, una buena representación que ostente el grado de adelanto de la cabaña del Uruguay, dentro de la que laboran con todo acierto, y en beneficio de nuestra industria pecuaria, los cabañeros productores de "caras blancas" del tipo norteamericano, en nuestro país.

LA SEMANA EN TABLADA

Lo que dice la revista de los Consignatarios de Ganado. — Movimiento semanal y perspectivas del mercado.

La Revista Semanal, órgano oficial de la meritoria Asociación de Consignatarios de Ganado, en su número de ayer expresa lo siguiente sobre el desarrollo de los negocios en la semana que termina y las perspectivas del mercado de tablada:

"Evidentemente nuestro principal mercado de carnes, desde hace ya varias semanas, permanece dentro de la misma situación, a pesar de que la oferta ha disminuido algo.

Las ventas empezaron con demanda interesada y cotizaciones sostenidas para las haciendas de alta calidad y de buena gordura, en las diversas categorías, colocadas al Frigorífico Nacional y los abastecedores y pesado y flojo para los lotes entreverados, deficientes a muy flacos, adquiridos en su mayoría por los establecimientos extranjeros.

Las puntas mejores de novillos que se ofrecieron en Tablada fueron compradas por el Nacional y los abastecedores, manteniendo para los mismos una escala que no marca diferencia apreciable con los precios establecidos en las semanas últimas, sobre todo en lo que respecta a los conjuntos mejores.

Con referencia al Artigas y el Swift, debemos manifestar, que no han modificado en lo más mínimo los precios fijados para los novillos, llegando sólo al máximo de 80 milésimos por los comprados en plaza y desde 80 a 83 por animales bien gordos a especiales, tratándose de negocios realizados con anterioridad.

Las transacciones en vacas y vaquillonas, lo mismo que en terneros, de calidad y buena carne, tipo consumo, se cotizaron a precios que pueden reputarse relativamente aceptables en estos momentos.

En cambio los lotes considerados como generales, entreverados a muy flacos, vendidos en su inmensa mayoría a los frigoríficos extranjeros, se adjudicaron siempre sobre una escala muy baja.

Tanto el Swift como el Artigas, en el correr de la presente semana recibieron numerosos lotes de novillos contratados, siendo como ya lo hemos dicho anteriormente, en su mayoría, conjuntos de animales bien gordos a especiales.

Repetimos una vez más que es necesario evitar el transporte de animales realmente inferiores, que únicamente sirven para dificultar las transacciones, teniendo en cuenta los precios ínfimos a que se cotizan esos animales.

Bueyes y torunos: Los mejores conjuntos formados por animales de carne gorda a muy gorda se pagaron en plaza desde 65 a 75 y los entreverados a muy flacos llegaron desde 40 a 60.

Novillos: Los frigoríficos extranjeros cotizaron los lotes de gordos a bien gordos 75 y 80 y los de carne regular a flacos de 55 a 70. Para consumo, adquiridos por el Nacional, en su mayor cantidad, los novillos especiales a excepcionales se pagaron desde 90 a 98; los de carne bien gorda de 85 a 88, carne gorda de 75 a 84 y los entreverados a inferiores desde 60 a 74.

Vacas y vaquillonas: Por conjuntos de especiales, tipo abasto, se llegó desde 80 a 82 milésimos; las de carne muy gorda 74 a 84; las gordas 65 a 70 y tratándose de animales regulares a inferiores 50 a 62. Los frigoríficos extranjeros cotizaron puntas de vacas entreveradas a muy flacas, desde 32 a 55 milésimos.

Terneros y terneras: Para consumo se pagó por lotes de terneros y terneras especiales a sobresalientes, entre 90 y 92; carne muy gorda 80 a 88; carne gorda 72 a 78 y los entreverados a inferiores, desde 50 a 70. Los frigoríficos extranjeros llegaron por los gordos, regulares a muy flacos, desde 40 a 75.

Lanares: La oferta de lanares resultó bastante limitada y correspondiendo la mayoría de la entrada al Nacional, que pagó por capones desde 80 a 92 y por corderos de 100 a 110 milésimos.

Porcinos: Para esta clase de carnes el mercado bajó muchísimo, pagándose por cerdos, según clase y gordura, desde 100 a 200 milésimos y lechones 120 a 220.

Perspectiva: Por el momento no existe ningún factor que pueda indicarnos que la situación del mercado mejore y en consecuencia, teniendo en cuenta que la oferta será aproximadamente la misma, es de esperar, que las operaciones con destino al abasto se realicén con mercado relativamente movido y precios sostenidos y más pesado y muy flojo para las haciendas generales e inferiores".

Las Sociedades y Comisiones de Fomento del interior han empezado ya a enviar la fruta destinada a la Exposición.

En el salón que se expondrán continúan realizándose los arreglos que permitirán la presentación de los productos expuestos en las mejores condiciones.

En la Escuela de Veterinaria

SESION DEL CONSEJO

Se reunió la corporación del epígrafe habiendo resuelto, entre otros, los siguientes asuntos:

Modificar las bases del concurso de Patología General y Clínica Propedéutica, en el sentido de que se exigirá también, una prueba práctica sobre Patología General.

—Pasar a informe de una Comisión Especial, un proyecto del Consejero Ernesto A. Bauzá sobre peritajes o tasaciones de haciendas.

—A informe del director del hospital, varios expedientes sobre registro de marcas.

—Convocar la Comision que deberá entender en lo relacionado con las experiencias a realizarse con la vacuna Friedman.

—Solicitar del Consejo de Salud Pública, la integración con un veterinario, de las Comisiones departamentales delegadas del mismo.

—Pasar a estudio de una Comisión Especial, otro proyecto del doctor Bauzá, reglamentando la producción y venta de tuberculina.

La primera feria en el local "Salvo"

SE REALIZARA EL 20

He aquí las inscripciones con que cuentan los martilleros Llugain y Cía., con la colaboración de don J. Sandalio Ibarburu, para el primer Remate Feria Ganadero del local "Salvo", ubicado en Mendoza, a celebrarse el 20 de lcorriente a la 1 de la tarde:

Antonio Perrone, 1 vaca con ternero chico; Félix Perdomo, 8 vacas para invernar, 20 terneros; Lorenzo Salvo, 1 vaca gorda; Juan Amespil, 1 lote ganado; Mauricio Costa, 10 vacas gordas; Benito Rodríguez, 21 vacas gordas; Miguel Luzardo, 20 vacas gordas; Gregorio Valerio, 25 novillos gordos; Montecoral y Rodrigues, 40 vacas gordas; Ignacio Liguex, 10 vacas gordas; Filemón Cabrera, 1 lote ganado; Marcos Noria, 8 vacas gordas y 2 bueyes gordos; Eufrasio González, 1 lote ganado; Silvano Romero, 20 vacas gordas; Alvarez Hnos., 4 vacas gordas; José Bide, 1 lote vacunos ;Cándido Mercadal, 1 lote vacunos.

Conocidos que viajan

LOS SEÑORES CADEROSO

Por el tren de mañana parte para su estancia "Blanquita" del departamento de Río Negro, los señores Juan José y Raúl Vicente Caderoso.

Estos jóvenes ganaderos vinieron a la capital de la república con motivo de la adquisición de un campo con el que aumentaron el área de "Blanquita" y de cuya transacción ya informamos a nuestros lectores.

La Exposición Nacional de Cirtus

DESIGNACION DE JURADOS

La Comisión Nacional de Fomento Rural continúa ocupándose con entusiasmo de la organización de la Exposición Nacional de Citrus que se abre al público el 18 del corriente.

En la última sesión celebrada se trató de la designación de los puestos, habiéndose designado dos de ellos, recayendo esa elección en los integenieros Gustavo Spangemberg y Felipe J. Ballefin.

La feria de Tacuarembó

BUENAS PERSPECTIVAS

Tal como lo informamos en números anteriores, al ocuparnos de la feria que se realizará bajo bandera libre en el local Municipal de Tacuarembó, las perspectivas que se presentan son excelentes.

Las más selectas entre las inscripciones efectuadas son las de haciendas de cria y novillos jóvenes, pudiendo los interesados en su adquisición hacer uso del crédito especial que otorga el Banco de la República en beneficio de la repoblación de estancias.

Esta feria se inicia mañana y durará hasta el lunes 18.

La lluvia

Agua caída en litros por metro cuadrado de las 7 horas del día 14 a las 7 horas del día 15 de Julio:

Montevideo — Observatorio Nacional (Sección Montevideo), 6 mm.

Departamento de Artigas — Ciudad, 2: Ricardiño, 5; C. P. Farias, 9; C. P. Campamento, 22; demás líneas ,mal.

Tacuarembó — Puryra, 16; Ramires, 24; Paso de los Toros, 3.

Soriano — 3.a sección, 3; 5.a sección, 8; 6.a sección, 4; 7.a sección, 11; 10.a sección, 5; 11.a sección, 7; Ciudad, 9; Estancia Caviglia, 2.

Paysandú — 3.a sección rural, 2; 4.a sección, 2; 5.a sección urbana, 5; 6.a sección rural, 3.

Treinta y Tres — 5.a y 6.a sección, llovió cinco horas.

Durazno — 2.a sección, 1; 4.a sección, 6; 5.a sección, 2; 6.a sección, 12; 9.a sección, 9; 10.a sección, 6.

Salto — Ciudad, 12; demás secciones, mal.

Flores — 1.a sección rural, 3; 2.a sección, 6; 3.a sección, 6; 5.a sección, 6; 6.a sección, 5; 6.a sección, 4.

Rivera — Ciudad, 1; Tranqueras, 12; Paso del Ataque, 4; Minas de Corrales, 5; Blanquillos, 5; demás, mal.

San José — 3.a sub., 10; 4.a sub., 9; 1.a sección rural, 12; 3.a sección rural, 13; 4.a sección rural, 10; 10.a sección rural, 9.

Canelones — Ciudad, 12; Santa Lucía, 14; Cerrillos, 8; Piedras, 4; Sauce, 12; Pando, 10; R. Soca, 5; Migues, 11; San Ramón, 11.

Fray Bentos — 1.a sección, 4; 2.a sección, 13; 3.a sección rural, 9; 4.a sección rural, 9; demás mal.

Florida — Ciudad, 10; Fray Marcos, 17; Isla Mala, 4; Sarandí, 4; Méndez, 4; P del Sauce, 5; Reboledo, 7.

Melo — 2.a sección urbana, 13; 2 a, 9; 2.a sección rural, 11; 5.a sección rural, 25; 7.a sección rural, 22; 8.a sección rural, 40; 9.a sección rural, 40; 10.a sección rural, 18; 12.a sección rural, 12; Policía Volante, 18. — Elzear S. Giuffra, Director interino.

La Sociedad Fomento de Salto

SU NUEVA COMISION DIRECTIVA

En la última sesión celebrada por los miembros electos en la Asamblea General de Asociados de la Sociedad Fomento de Salto, se procedió a la distribución de cargos, quedando constituida la nueva Directiva en la siguiente forma:

Presidente Bernardo Tenca; vicepresidente, Luis Basso; secretario, Camilo R. Williams; tesorero, Valentín Savio; contador, Pedro Iscardi; vocales, doctor Juan P. Bessio, Mario Suppero, Manuel Peixoto, Luis Biani, Juan B. Menoni y Venancio López Días.

Mercados argentinos

Cereales y carnes

(Cámara Gremial)

Buenos Aires, 15 — A LA MAÑANA. — Montevideo — El trigo tipo Brasil a 6.50; con base de 80 kilos, a 6.10; para ... Bahia a 6.15.

La avena en dársena a 5.55; tipo Bahía, a 5.30.

El lino, a 8.70.

El maíz, a 4.72 1|2.

El centeno nominal.

La cebada forrajera nominal.

Mercado a Término

El trigo disponible y para Julio y Agosto, a 6.40; para Setiembre, a 6.40; para Octubre, a 6.50.

[illegible] y para Julio, 4.70; para Agosto, a 4.77; para Setiembre, a 4.80; para Octubre, a 4.90.

El lino disponible y para Julio, a 8.83 para Agosto a 8.90; para Setiembre, a 9.00; para Octubre, a 9.20.

[illegible] Julio, a 5.60; para Agosto, a 5.50.

Mercado de Liniers

Novillos muy especiales para frigorífico de 0.1180 a 0.1840; gordos especiales para frigorífico y consumo de 0.16 a 0.20; para consumo, de 0.12 a 0.14; novillitos para consumo, de 0.10 a 0.2.60 [illegible] a 0.17; vaquillonas para consumo, de 0.131 [illegible] 1980 terneros para consumo, de 0.1410 a 0.15.

Mercado de Matanza

Capones pesados para consumo de 8.50 a 10; livianos para frigorífico, de 6.90 a 7.70; flacos para conserva, de 7.30 a 8.00 pesados para frigorífico de 6.30 a 7.10; livianos para frigorífico de 5.80 a 6.10; para consumo, de 4.70 a 5.60 corderos para frigorífico de 6.70 a 6.30.

Mercado a Término de Rosario

Rosario, 15 — A LA MAÑANA. — Montevideo — El trigo disponible y para Julio a 6.30 para Agosto y Setiembre, a 6.40; para Octubre, a 6.40.

El maíz disponible para Julio a 4.60 para Agosto a 4.65; para Setiembre, a 4.70; para Octubre, a 4.70.

El lino disponible para Julio a 8.70 para Agosto a 8.80; para Setiembre, a 8.70; para Octubre, a 8.90.

Tablada Norte

ENTRADA Y VENTA DE HACIENDAS

Las ventas de hacienda en pie se llevaron a cabo con una oferta de 679 reses vacunas y 566 lanares.

Los negocios se desarrollaron, poco más o menos, en las mismas condiciones del resto de la semana actual, es decir, más corriente para los lotes mejores y pesado para los conjuntos de animales regulares a muy flacos.

El Nacional completó las compras, con 240 reses, pagando por novillos común, máximo 83, vacas 79 y bueyes 75.

Los frigoríficos extranjeros recibieron algunas puntas de novillos y el Swift compró en plaza varios lotes de vacas y terneros, tipo conserva.

He aquí la entrada de vacunos y lanares y los precios pagados en plaza:

ABASTO: Novillos 83 milésimos.

F. SWIFT: Vacas 60, 62, 65. Terneros 78 milésimos.

F. NACIONAL: Bueyes 75. Novillos 70, 78, 83. Vacas 76, 78, 79 milésimos.

INTERIOR: Vacas 60, 70. Terneros 75 milésimos.

Entrada de vacunos

Abasto	10
F. Swift	259
F. Nacional	240
F. Artigas	95
Interior	75
	679

Entrada de lanares

F. Nacional	148
Interior	418
	566

He aquí, ahora, el detalle de las transacciones realizadas en el día de ayer, de acuerdo con los datos que hemos recibido:

Vendido para el Frigorífico Nacional

De Tacuarembó. — De Antonio Sapriza Vera, 146 lanares de 47 kilos a 80.

De Tacuarembó. — De Ramón Acosta, 90 vacas de 414 kilos a 79.

De Durazno. — De José P. Siquet, 42 vacas de 463 kilos a 76.

De Paysandú. — De F. Noriega, 48 vacas a 75.

Vendido para el Frigorífico Swift

De Tacuarembó. — De Juan Cardoso, 10 novillos de 466 kilos a 83; 44 vacas de 365 kilos a 65.

DE Paysandú. — Alberto Cardoso, 13 vacas de 360 kilos a 52.

De Cerro Largo. — De Arlengo Guesque, 110 vacas de 368 kilos a 60.

Vendido para el Frigorífico Artigas

De Tacuarembó. — De Luis Ignacio García, 95 novillos de 489 kilos a 85.

Vendido para el Abasto

De Rivera. — De Matías Alvarez, 59 cerdos a 130 y 170.

De Tacuarembó. — De Eduardo Ibargoyen, 5 novillos de 450 kilos a 70; 30 novillos de 445 kilos a 82 y 25 novillos de 383 a 78.

Vendido para el Interior

De Cerro Largo. — De Sixto Sierra, 418 lanares.

De Tacuarembó. — De Antonio Sapriza Vera, 62 terneros de 220 kilos a 75.

De Tacuarembo. — De Ramón Acosta, 10 vacas de 424 a 76.

De Treinta y Tres. — De Jaime Godoy, 4 vacas a 60.

Vida Marítima

BUQUES LLEGADOS AYER

ORANIA, holandés, de Amsterdam, con pasajeros y correspondencia. Consignado a Dodero S A.

DELAMBRE, inglés, de Buenos Aires, a completar cargamento. Consignado a Real de Azúa.

SALIDOS

HIGHLAND MONARCH, inglés, para Londres, con pasajeros, correspondencia y carga. Despachado por Christophersen Hnos.

ANDALUCIA STAR, inglés, para Londres, con pasajeros y correspondencia. Despachado por J. R. Williams.

MATAHANA, inglés, para Londres, con carga en tránsito. Despachado por Mann George.

ELSTREE GRANGE, inglés, para Buenos Aires, con resto de carga. Despachado por Houlder Bros.

ELSTER GRANGE, inglés, para Amberes, con frutos del país. Despachado por Houlder Bros.

SATARTIA norteamericano, para Buenos Aires, con resto de carga. Despachado por Christophersen Hnos.

A LLEGAR

18. MONTE PASCOAL, alemán, de Hamburgo, con pasajeros, correspondencia y carga. Consignado a Dorner y Bernitt.
18. WESTERN PRINCE, inglés, de Nueva York, con pasajeros, correspondencia y carga. Consignado a Houlder Bros.
19. URUGUAYO, noruego, de Nueva York, con carga general. Consignado a Van Bokkelen y Rohr.
21. CRITON, francés, de Amberes, con carga general. Consignado a J. R. Williams.
21. CAP ARCONA, alemán, de Hamburgo, con pasajeros y correspondencia. Consignado a Dorner y Bernitt.
21. UPWEY GRANGE, inglés, de Londres, con pasajeros, correspondencia y carga. Consignado a Houlder Bros.

A SALIR

Hoy. GENERAL OSORIO, alemán, para Río de Janeiro, con turistas. Despachado por Dorner y Bernitt.

Hoy. WESTERN WORLD, norteamericano, de Buenos Aires, para Nueva York, con pasajeros, correspondencia y carga. Despachado por Dodero S. A.

19. GENERAL SAN MARTIN, alemán, para Hamburgo con pasajeros, correspondencia y carga. Despachado por Dorner y Bernitt.
20. ARLANZA, inglés, para Southampton, con pasajeros y correspondencia. Despachado por Maclean Stapledon.
21. DARRO, inglés, para Liverpool, con pasajeros, correspondencia y carga. Despachado por Maclean Stapledon.
21. PRINCIPESSA MARIA, italiano, para Génova, con pasajeros, correspondencia y carga. Despachado por Cosulich Uruguay.
21. EL ARGENTINO, inglés, para Londres, con pasajeros, correspondencia y carga Despachado por Houlder Bros.

FLUVIALES

Para Buenos Aires salió "Ciudad de Montevideo".

Luego y sale hoy "Ciudad de Buenos Aires"

VARIAS

Atracará hoy a muros de la dársena 1, la motonave alemana "General Osorio".

Operó ayer en la dársena 1, el postal neerlandés "Orania".

VAPORES EN RADIO

Alcantara, Alsina, Antonio Delfino, Belbedere, Buenos Aires Maru, Cabo San Antonio, Cabo Santo Tomé, Cap Arcona, Deseado, Florida, General Artigas, Giulio Cesare, L'Atlantique, La Coruña, La Plata Maru, Martha Washington, Monte Pascoal, Monte Olivia, Orcoma, Principessa Giovanna, Río de Janeiro Maru, Reina del Pacífico, Santos Maru, Santa Bárbara, Santa Clara, Santa Inés, Santa Rita, Virgilio.

Por los claustros

FACULTAD DE ARQUITECTURA

Matrícula para el segundo semestre del año escolar

Se previene a los alumnos de la Facultad de Arquitectura, que las matrículas para el segundo semestre del presente año escolar, se expedirán en el término comprendido entre el 15 y el 25 del corriente de 10 a 12 horas. Vencido este plazo, sólo se admitirán solicitudes de matrículas, previo pago del impuesto reglamentario.

Provisión del cargo de Profesor Adjunto de teoría del arte

Se previene a los interesados, que el plazo señalado para la presentación de las solicitudes para intervenir en el concurso de méritos para proveer el cargo de Profesor Adjunto de Teoría del Arte, vence el 19 del corriente a las 12 horas. — El Secretario.

BOLSA, BANCA Y COMERCIO

MERCADO DE CAMBIOS

La única novedad que se registró ayer en el mercado fué una pequeña variación en el precio del marco, pues todas las demás monedas no experimentaron variación alguna con respecto a los precios del miércoles. En cuanto al movimiento de operaciones fué más activo debido a los permisos otorgados por la oficina contralora del Banco de la República.

Damos a continuación la plaza que rigió en el día de ayer:

SERVICIO ESPECIAL DE 'LA MAÑANA'

	Apertura	Cierre
Londres	32 1|4	32 1|4
Nueva York	47.50	47.50
Francia	12.10	12.10
Amberes	3.42	3.41 3|4
Génova	9.31	9.27
España	5.89	5.92
Suiza	3.43 3|4	3.44
Alemania	2.00	2.00
Cor. checolovacas	16.—	16.—
Holanda	1.18	1.18
Yokohama	1.73 1|2	1.73 1|2
Río Janeiro	66190	66190
Buenos Aires	81.—	81.—

PRECIOS DE CLAUSURA

Cable	Vista
Inglaterra	32 1|4
Francia	12.11
España	5.92
Suiza	3.44
Italia	9.28
Estados Unidos	47.50
Alemania	2.00
Buenos Aires	81.00
Brasil	66190
Bélgica	3.42
Holanda	1.12
Canadá	52.00
Japón	1.71

REDUCCIONES

De acuerdo con los precios de clausura correspondientes a la tarde de ayer:

10 libras valen	$ 74.42
100 francos valen	" 8.26
100 pesetas valen	" 16.89
100 francos suizos valen	" 40.98
100 liras valen	" 10.78
10 dólares valen	" 21.05
100 marcos valen	" 50.00
100 $ argentinos valen	" 54.32
1 conto vale	" 161.55
100 francos belgas valen	" 29.24
10 florines valen	" 8.47
10 yens valen	" 5.85

Cambios de Buenos Aires

Hora: 4 p. m.

Países	Cable
Francia	14.81
Bélgica	4.21
España	7.26
Italia	11.40
Estados Unidos	171.00
Suiza	2.99
Uruguay	80.00
Inglaterra	39 3|8
Alemania	2.45
olanda	1.45 1|8

Interés del dinero

HIPOTECAS REGISTRADAS AYER

1.a Sección

$ 16.400 al 6 por ciento anual.
" 10.000 al 6 por ciento anual.
" 6.500 al 6 por ciento anual.
" 2.700 al 7 por ciento anual.
" 12.000 al 7 por ciento anual.
" 3.500 al 8 por ciento anual.
" 3.000 al 9 por ciento anual.
" 1.500 al 10 por ciento anual.
" 680 al 12 por ciento anual.
" 1.800 al 12 por ciento anual.
" 5.000 ampliación.
" 25.000 cuenta corriente.

2.a Sección

$ 3.500 al 7 por ciento anual.
" 3.000 al 7 1|2 por ciento anual.
" 500 al 8 por ciento anual.
" 1.200 al 8 por ciento anual.
" 1.500 al 8 por ciento anual.
" 3.000 al 8 por ciento anual.
" 10.000 al 8 por ciento anual.
" 2.300 al 9 por ciento anual.
" 1.600 al 9 por ciento anual.

BOLSA

OPERACIONES REALIZADAS AYER

1.a RUEDA

DEUDAS NACIONALES

Deuda Obras Públicas 1932
6 1|2 o|o Cupón 1.o de Agosto
$ 3.000 para mañana . . . 87.047
Bonos M. de Pavimentación — 2.a Serie
$ 1.000 para mañana . . . 82.—
Tercera Serie
$ 2.500 para mañana . . . 82.—
1.000 idem idem . . . 82.—
1.000 idem idem . . . 82.—
Lechería C. Kasdorf — (Acciones)
15 para mañana . . . 86.—
TITULOS HIPOTECARIOS
Serie U
Cupón 1.o de Agosto
$ 2.000 al contado . . . 90.80
4.200 para mañana . . . 90.60
6.000 idem idem . . . 90.60
Serie Z
Cupón 1.o de Octubre
$ 2.000 para mañana . . . 89..0
15.000 idem idem . . . 89.80
1.000 al contado . . . 89.80
Serie 26
Cupón 1.o de Setiembre
$ 6.000 para mañana . . . 87.50
Serie 27
Cupón 1.o de Setiembre
$ .000 para mañana . . . 87.550

2.a RUEDA

DEUDAS NACIONALES

Deuda Nacional de Saneamiento
(Cupón 1.o de agosto)
$ 1.000 para maañna. . . a 84.—
Emp. Fomento Rural y Colonización
(Cupón 1.o de agosto)
$ 2.000 para mañana. . . a 81.—
Deuda Obras Públicas 1932
(Cupon 1.o de agosto)
$ 10.000 para el 19. . . a 87.40
$ 6.000 para mañana. . . " 87.40
Títulos Deuda Publica 1932
(Cupón 1.o de setiembre)
$ 3.000 para el 19. . . a 90.—
" 2.000 al contado. . . " 90.—
Bonos M. de Montevideo
(Cupón 1.o de octubre)
$ 7.000 para el 19. . . a 74.50
Bonos M. Pavimentación
3.a Serie
(Cupón 1.o de octubre)
$ 3.000 para mañana. . . a 82.—
" 2.000 para mañana. . . " 82.—
" 2.000 para mañana. . . " 82.—
" 3.000 para mañana. . . " 82.—
Lechería C. Kasdorf (acciones)
10 para mañana. . . . . a 86.—
TITULOS HIPOTECARIOS
Serie Z
(Cupón 1.o de octubre)
$ 7.000 para el 19. . . . a 90.—
" 2.000 para mañana. . . " 90.—
Serie X
(Cupón 1.o de octubre)
$ 3.000 para mañana. . . a 90.10
Serie 25
(Cupón 1.o de setiembre)
$ 1.000 para mañana. . . a 88.—
Serie 26
(Cupón 1.o de setiembre)
$ 5.000 para el 19. . . . a 87.90
Serie 29
(Cupón 1.o de agosto)
$ 5.500 para mañana . . . a 88.20
" 1.000 para mañana. . . " 88.20
" 1.500 para mañana . . . " 88.20
" 2.000 para mañana . . . " 88.20
Serie 30
(Cupón 1.o de octubre)
$ 3.000 para mañana . . . a 86.90
" 7.000 para mañana. . . " 86.90
" 25.000 para fin agosto . . " 87.60
" 20.000 para el 19. . . . " 87.—
" 2.000 para mañana . . . " 87.—
" 3.000 para mañana . . . " 87.10
" 1.500 al contado. . . . " 87.—
" 6.300 para mañana. . . . " 87.10

Valor de la propiedad

VENTAS REGISTRADAS AYER

$ 6.381 casa calle Grecia (13.a sección) con 235 metros.
10.300 casa calle Yaguarón 1688 con 345 metros.
1.050 casa calle José A. Possolo (12.a sección) con 708 metros.
4.700 casa calle 4 de Julio 3092 con 255 metros.
3.100 casa calle Julio César 1681-83 con 181 metros.
7.096 casa calle Uruguay 1832 con 199 metros.
4.000 casa calle Daniel Zorrilla (9.a seccion) con 686 mts.
6.140 terreno Avda. Garibaldi (19.a sección) con 352 metros.
1.339 terreno Camino Vecinal (16.a sección) con 2.575 metros.
1.169 terreno calle Juan D. Jackson (15.a sección) con 37 metros.
5.000 campo en la 2.a sec. Dpto de Canelones con 8 hectáreas.
2.600 campo en la 6.a sec Dpto de Río Negro con 100 hectáreas.
22.750 campo en la 6.a sec. Dpto. de Cerro Largo con 479 metros.

Nuestros títulos en el exterior

LONDRES, 15. — A LA MAÑANA. — Montevideo. — Los títulos uruguayos se cotizaron los siguientes precios:

Deuda Consolidada 1891 a $ 31.—
Emp. Uruguayo 1896 a " 65.—
Emp. Conversión 1905 a " 40.—

París, 15. — A LA MAÑANA. — Montevideo. — El Empréstito Conversión se cotiene a 90 francos.

Bolsa de Buenos Aires

Buenos Aires, 15 — A LA MAÑANA.— En la Bolsa de Comercio de ésta, se cotizaron hoy los siguientes valores:

Cédulas Argentinas 8172 a 97.40.
Id id 4.a y 13.a, 90.00.
Id id 7.a y 30.a, 91.00.
Id id 9.a y 20.a, 91.20.
Id id 11.a, 89.70.
Id id 15.a, 16.a y 25.a, 89.50.
Id id 21.a, 22.a, 31.a y 32.a, 89.60.
Id id 23.a, 90.20.
Id id 24.a, 36.a y 34.a, 90.10.
Id id 27.a y 28.a, 90.70.
Id id 29.a, 91.10.
Id id 37.a, 90.40.
Id id 38.a, 90.50.
Crédito 1922, 88.00.
Id 1924, 84.50.
Id 1925 1.a, 86.50.
Id 1927, 82.90.
Id 1930, 88.40.
Id 11389 1.a, 88.50.
Municipal 6 1|2 o|o A, 85.00
Id 7 o|o 2.a y 5.a, 91.10.
Id Const. Modernas, 75.30.
B. Aires Deuda 2 1|2 o|o E, 28.30.
Id Cam. Avellaneda a Quilmes, 81.00.
Id Escuelas y Hospitales, 80.50.
Bonos Hipotecarios B, 87.50.
Id id C, 88.40.
Id id E, 87.00.
Id id F, 86.50.
Banco Hogar, 34.10.
Cha'laco Petróleo, 9.00.
La Ibreo-Platense, 106.00.
La Primitiva (Fáb. Bolsas), 40.00.

Mercado Uruguayo de Cereales a Término. S. A.

PRIMERA RUEDA

Trigo
(Base de 78 kgs.)
50 toneladas para Agosto $ 4.89
50 " " " " 4.89

SEGUNDA RUEDA

Trigo
(Base de 78 kgs.)
50 toneladas para Agosto $ 4.91
20 " " Setiembre " 4.98

PRECIOS DE AJUSTE

	Anterior	Ayer
Trigo (Base de 78 kgs.)		
Disponible	4.90	4.90
Julio	4.90	4.90
Agosto	4.90	4.90
Setiembre	4.95	5.00
Octubre	5.00	5.05
Trigo (Base de 80 kgs.)		
Disponible	5.00	5.00
Julio	5.00	5.00
Agosto	5.00	5.00
Setiembre	5.05	5.10
Octubre	5.10	5.15
Maíz		
Disponible N.o 1	3.65	3.60
Disponible N.o 2	3.55	3.50
Julio N.o 1	3.65	3.60
Julio N.o 2	3.55	3.50
Agosto N.o 1	3.55	3.50
Agosto N.o 2	3.45	3.40
Setiembre N.o 1	3.55	3.50
Setiembre N.o 2	3.45	3.40
Lino		
Disponible	4.85	4.85
Julio	4.85	4.85
Agosto	4.85	4.85
Avena		
Disponible	3.70	3.70

PRECIOS OFICIALES DE CLAUSURA

Trigo (Base de 78 kgs.)		
Agosto C	4.91	——
Setiembre	4.97	4.90
Octubre C.	5.03	——

Maíz
Sin cotización.
Lino
Sin cotización.
Avena
Sin cotización.

INFORMACION TELEGRAFICA

DIVERSOS MERCADOS EXTRANJEROS

(Especial para LA MAÑANA)

CAMBIOS

Londres, 15 (Especial) — Las cotizaciones del día de ayer fueron las siguientes:

Londres sobre Nueva York, 3.54 1|2 dólares; sobre París, 90.25 francos; sobre Madrid, 44.12 pesetas; sobre Amsterdam, 8.79 florines; sobre Roma, a 69.25 liras; sobre Bruselas, 25.50 francos belgas; sobre eBrna, a 18.19 francos suizos; sobre Berlín, 14.90 reichsmarks; sobre Tokio, a 19 1|8 yens; sobre Buenos Aires, nominal.

LANAS

LONDRES

Londres, 15 (Especial) — Los remates de lanas coloniales continuaron con mucha animación, notándose cierta tendencia a un nivel más alto de precios, particularmente en el caso de las lanas cruzas.

Se vendieron 7.000 fardos del total ofrecido de 8.440 fardos.

Fueron ofrecidos 4.450 fardos de Australia. Merinas lavadas, de 12 1|2 a 19 1|2; grasientas, de 6 1|2 a 13 |2.

De Colonia del Cabo, 704 fardos; merinas lavadas, de 0 a 14; grasientas, de 4 3|4 a 7 1|2.

De Nueva Zeelandia, 1.910 fardos; cruzas lavadas, de 8 a 15; grasientas, de 4 1|4 a 10 3|4; tipo slipe, de 4 1|2 a 10 1|2.

De lana inglesa, 1.376 fardos, retirándose la mayor parte.

Los tipos inferiores y grasientas de mejor calidad se cotizaron de 5 1|2 a 6 peniques.

ACEITE DE LINO

Londres ,15 (Especial) — El mercado de aceite de lino estuvo sostenido.

El disponible se cotizó a 14.10.0; para Julio y Agosto, a 13.17.6; para Setiembre y Diciembre, a 13.2.6.

ALGODON

LIVERPOOL Y NUEVA YORK

Liverpool, 15 (Especial) — El mercado de algodón americano a término estuvo hoy encalmado.

Para entregar en Julio se cotizó a 4.46.
Para Agosto, a 4.37.
Para Setiembre, a 4.35.
Para Octubre, a 4.33.
Para Noviembre, a 4.34
Para Diciembre, a 4.36.
Para Enero ,a 4.39.
Para Febrero, a 4.41.
Para Marzo, a 4.44.
Para Abril, a 4.46.
Para Mayo, a 4.49.
Para Junio, a 4.51.
Mercado de disponible:
Good ordinary, a 5.58.
Stric good ordinary, a 3.5
Lo wmiddling, a 4.86.
Stric low middling, a 4.62.
Middling, a 4.66.
Stric middling, a 4.56.
Stric low middling, a 4.46.
Middling fair, a 4.28.

Nueva York, 15 (Especial) — El algodón fully middling para entrega inmediata se cotizó hoy a 5.86 centavos de dólar por libra.

Para Julio a 5.71.

CEREALES

Chicago, 15 (Especial) — El mercado de maíz estuvo muy flojo.

Para uJlio al cierre se cotizó a 30 1|8; máximo, a 31 1|2; mínimo, a 29 1|8. Para Setiembre al cierre, a 33; máximo, a 33; mínimo, a 30.

El mercado de trigo estuvo hoy muy flojo.

Para Julio al cierre se cotizó a 53 1|8; máximo, a 46 3|8; mínimo, a 45 1|8. Para Setiembre al cierre, a 47 5|8; máximo, a 49 7|8; mínimo, a 46 5|8.

El mercado de avena estuvo muy flojo.

Para Julio se cotizó a 1 77|8; para Setiembre a 19.

Duluth, 15 (Especial) — La semilla de lino se cotizó para Julio a 101 1|2; para Setiembre, a 100 1|4.

A TERMINO

Londres, 15 (Especial) — El trigo estuvo encalmado ,efectuándose pocas operaciones. Los precios por cargamentos estuvieron al mismo nivel de ayer.

Llegaron informes bajistas sobre cosechas; pero los compradores esperan el desarrollo de los acontecimientos.

El maíz sostenido y hubo buena demanda a los mismos precios de ayer.

SEBO

Londres, 15 (Especial) — El sebo argentino tipo frigorífico, de primera C. I. F. para embarcar en Agosto, a 21|; al comprador y a 21|6 al vendedor.

De mataderos extr C. I. F. para embarcar en Agosto a 21|9; de matadero de primera para el mismo mes, a 20|9.

CARNES

LONDRES

Londres, 15 (Especial) — El mercado de carnes de Smithfield cotizó los cuartos traseros argentinos a 51.5; delanteros a 25.1; cuartos traseros uruguayos, a 40.9; delanteros, s|c.. Carne ovejuna de la misma procedencia, a 31.7; de cordero, a 50.2.

Mercado de productos

GANADERA

En nuestra reseña del sábado anterior, ya hacíamos notar que el mercado de los productos pecuarios, como consecuencia de las buenas noticias recibidas del exterior, había reaccionado favorablemente, pues se notaba en nuestra plaza mayor actividad de parte de los compradores que operan para la exportación. Y hoy, al comentar las condiciones de nuestro mercado en el transcurso de los últimos siete días, debemos manifestar que la situación ha venido siendo cada día de mayor firmeza, debido al interés demostrado por la exportación, lo cual ha provocado una suba muy apreciable en los precios de la mayoría de los renglones.

Lanas

Durante la semana se recibieron en plaza 22.140 kgs.

Correspondiente a la presente zafra se ha recibido hasta la fecha un total de 44.100.860 kgs.

Respecto al mercado de lanas podemos decir que en la presente semana los negocios señalaron bastante importancia. Los compradores operaron con buena demanda y mejoras sucesivas en los precios. Se colocaron lanas de todas las categorías pero con preferencia, lanas finas.

Al cerar ayer viernes, el mercado quedó firme, cotizándose en los negocios generales como precios más corrientes, los que señalamos a continuación. Por lanas cruzas finas supras, pagan de $ 5.30 a 5.40; por id. superiores, de $ 4.90 a 5.10; por id. corrientes buenas, de $ 4.60 a 4.80; por id gruesa superior, de $ 2.80 a 3.00; por merinas supras. de $ 4.60 a 4.80; por id. superiores, de $ 4.30 a 4.50; por id. corriente de $ 4.00 a 4.20; por sucidas y capacho fina, de $ 4.00 a 4.20; por id. id. gruesa de $ 2.20 a 2.40; por cordero cruza buena, de $ 3.40 a 3.50; por barrigas, de $ 1.80 a 2.00.

Cueros vacunos secos

Para este fruto también el mercado ha estado con muy buena demanda, registrándose diariamente subas en los precios. Pero a pesar de esta circunstancia, el movimiento de operaciones no ha sido de gran importancia, pues los depositarios no se han mostrado muy liberales para vender.

Actualmente ofrecen corrientemente por los cueros buenos, pelo de invierno y sin garrapata, $ 3.50. pero este precio puede ser mejorado cuando se trata de algún lote de importancia.

Cueros vacunos salados

Este renglón sigue muy solicitado, colocándose con facilidad todo lo que se ofrece, a los precios corrientes que señalamos.

Por los lotes especiales, piezas de 15 kilos arriba, pagan de $ 18.00 a 20.00 los 100 kgs.

Pieles lanares

La exportacion opera con buena demanda, notándose poca existencia de mercadería en plaza.

Los precios han mejorado algo mas Por los de estación están pagando de $ 1.90 a 2.00, pudiéndose conseguir hasta $ 2.50 por algún lote muy adelantado; por los pelados sanos se obtiene hasta $ 1.20.

Se han colocado algunos lotes de cueros lanudos finos viejos, de $ 2.30 a 2.50.

Cuero de potro

Muy poca importancia revisten los negocios sobre este renglón, debido principalmente a la falta de existencia de mercadería.

El previo para los cueros sanos buenos, puede estimarse entre $ 1.80 y 2.00.

Cueros silvestres

El mercado se mantiene con buena demanda para los cueros de comadreja. He aquí los precios que rigen para las operaciones corrientes. Pagan por los cueros especiales de loob de río. de $ 6.00 a 6.50; por los zorros id., de $ 1.40 a 1.50; por las nutrias id., de $ 3.00 a 3.50; por comadreja id. id., $ 0.60 a 0.70; por zorrillo id. de $ 0 40 a 0.50 c|u.

Cerda

Se mantiene de venta corriente y sin cambio en los precios. Por la mescla buena abonan de $ 3.80 a 4.00

Pluma

Se ha seguido colocando dentro de los mismos límites de precios. Por la de manga especial pagan de $ 3.80 a 4.00; por la larga y fresca. de $ 3.40 a 3.60

AGRICULTURA

La situación del mercado de los productos agrícolas no acusa variantes dignas de mencionar. En general, los negocios de la semana se desarrollaron en forma corriente y con precios firmes, con excepción del maíz, que como las entradas fueron de importancia estuvo bastante ofrecido debido a lo cual se colocó con mercado algo pesado y precios flojos

Trigo

Entraron durante la semana 10.192 bolsas.

Los arribos de este año se elevan hasta la fecha a un total de 775 669 bolsas

Ningún cambio tenemos que señalar con respecto a la situación del mercado de este cereal Los negocios de la semana se desenvolvieron en las mismas condiciones favorables y precios de la semana anterior.

Por el trigo superior de pan se pagó corrientemente $ 5.00, pudiéndose conseguir algo más por algún artículo muy superior; por el id. bueno, abonan hasta $ 4.96 por el id superior de fideos. hasta $ 7.60.

Maíz

Se recibieron 14.186 bolsas.

Desde el principio de este año entraron a la plaza hasta la fecha. 245.461 bolsas.

En el correr de esta semana el mercado de este grano estuvo operando en condiciones algo desfavorables, debido a que la oferta fué superior a la demanda, pues los arribos de la semana fueron excesivos con relación a las necesidades del consumo de nuestra plaza.

En las operaciones de ayer se abonó por el cuarentino superior, $ 4.15; por el maíz fino superior, $ 4.05; por el común superior, $ 3.50.

Lino

La entrada semanal sumó 9.449 bolsas.

Desde el 1.o de Enero se han recibido hasta la fecha 652.045 bolsas en total.

Para este oleaginoso el mercado se ha mantenido con escaso movimiento de operaciones, no obstante los precios experimentaron un ligero repunte.

Durante los negocios de ayer se cotizó con destino a la exportación, alrededor de $ 4.80; el consumo local ofreció $ 5.00 por el artículo bueno a superior.

Avena

Continúa con mercado encalmado y dentro de los mismos límites de precios. Por la superior se obtiene de $ 3.90 a 4.00; por la buena, $ 3.70.

Forrajes

Dentro de las mismas condiciones favorables en que estaba en la semana anterior ha seguido operando en el curso de la presente semana el mercado de forrajes.

Como precios más corrientes se paga por alfalfa superior, de $ 3.90 a 4.00, por mezcla id. de $ 2.80 a 2.90; por pasto id., de $ 2 80 a 2.90; por paja, de $ 1 20 a 1.30.

Harina

Este artículo sigue de venta corriente dentro de los precios señalados. Por la especial abonan de $ 0.76 a 0.78; por la primera, de $ 0.66 a 0.67 los 10 kgs.

Papas

Se venden con demanda activa, pagándose por la superior del país, alrededor de $ 5.50; por la id. de Mar del Plata, $ 7.50.

Entrada de frutos y cereales

Por Estación Central: 568 cueros vacunos secos, 225 id. id. salados, 164 atados id. lanares, 6 cueros becerros, 1 atado id., id. 39 id. varios 2 bls. cerda, 1 id. pluma, 435 id. trigo. 2.227 id. maíz, 256 id. lino, 2 id. cebada, 251 id. avena, 81 id. alpiste, 1.317 id. harina, 23 id. afrechillo. 1.318 id. arroz, 28 id. porotos. 300 id. papas 60 bultos tabaco.

Por Estación Bella Vista: 689 bolsas maíz, 432 id. harina. 720 id. arroz.

Por vía fluvial: 1.457 bls. trigo.

Avisos Varios

Banco Mercantil del Río de la Plata

CONVOCATORIA

Se convoca a los Señores Accionistas de este Banco, para la Asamblea General Ordinaria que de acuerdo con el Artículo 10 de los Estatutos, se efectuará el Miércoles 20 del corriente a las 16 horas, en el local del Banco, calle Zabala No. 1532, para tratar la siguiente orden del día:

1.o — Lectura y consideración de la Memoria, Balance General y el informe del Síndico, correspondiente al ejercicio terminado el 30 de Junio de 1932.

2.o — Nombramiento de dos Directores

3.o — Nombramiento del Síndico titular y Suplente, de acuerdo con el Artículo 39 de los Estatutos

4.o — Designación de dos Accionistas presentes para aproba. y firmar conjuntamente con el Señor Presidente y Secretario del Directorio el acta de la presente Asamblea

A los efectos del artículo 11 de los Estatutos, los señores Accionistas deberán concurrir a la Gerencia del Banco, hasta cinco días antes del fijado para que tenga lugar la Asamblea, a recoger la boleta de entrada, previo depósito de sus Acciones en las Cajas del Banco

Montevideo, Julio 6 de 1932

EL SECRETARIO.

Cervecerías del Uruguay y Cervecería Oriental S. A.

AL COMERCIO Y AL PUBLICO

A los efectos legales, comunicamos al comercio y al público que por escritura otorgada hoy ante el escribano Eduardo L. Simón, han quedado totalmente disueltas las Sociedades Anónimas denominadas "Cervecerías del Uruguay. S. A." con sede en esta ciudad, calle Entre Ríos número 1060 y "Cervecería Oriental S. A.", con domicilio en la calle Burgues N.o 3051: habiéndose hecho cargo del Activo y Pasivo de ambas, la Sociedad Anónima denominada "Fábricas Nacionales de Cerveza S. A.", con sede en la casa número 1060 de la calle Entre Ríos.

Los que se consideren acreedores o interesados deberán concurrir al domicilio últimamente citado con los justificativos de sus créditos, para serles abonados.

Montevideo, Julio 30 de 1932. — Cervecerías del Uruguay, Cervecería Oriental S. A., Fábricas Nacionales de Cerveza S. A.

Banco Popular del Uruguay

ASAMBLEA GENERAL ORDINARIA

De conformidad con lo dispuesto por el Art. 12 de los Estatutos se convoca a los señores accionistas del Banco Popular del Uruguay, a la Asamblea General Ordinaria que se celebrará el día 22 del corriente, a las 16 y 30 horas, en el local social calle 25 de Mayo número 402, esq Zabala, para considerar y adoptar la resolución sobre la siguiente orden del día: Memoria del Directorio balance general y cuenta de ganancias y pérdidas correspondiente al primer semestre del 30 ejercicio, en cumplimiento de lo dispuesto por el Art 25 de los Estatutos

Los accionistas que hayan de tomar parte en las deliberaciones de la Asamblea depositarán sus acciones o certificados de depósito de éstas en otros Bancos, en las Cajas de la Institución hasta el día 17 del corriente, o sea cinco días antes del fijado para la reunión, como lo dispone el Art. 14 de los Estatutos, y los accionistas que hayan de hacerse representar en la Asamblea deberán conforme a lo establecido en el Art 15, comunicarlo al Directorio también cinco días antes de Asamblea

Montevideo Julio 1.o de 1932

Económicos

ORO se compra en cualquier estado partidas grandes o pequeñas Dirigirse a la fábrica: SORIANO 887

SE OFRECE hombre joven para establecimiento Rural Con conocimientos prácticos en la parcialidad de los trabajos Sin pretensiones Dirigirse por carta a Poste Restante A. Y B 1642 Correo Central

SI SUFRE Vd. de insomnio, reuma corazón, riñones, hígado, diabetis, parálisis impotencia o cualquier otro trastorno en su organismo, le conviene conocer "La maravilla eléctrica" de "Overbeck", aparato completamente insensible de fácil manejo que se lo aplica Vd. mismo informes: Rodríguez Anido Hnos., Uruguay 1600.

PROSTATICOS! Antes de someterse a una operación quirúrgica en su propio interés, consúltenos. — Tenemos pruebas evidentes que lo asombrarán El método es puramente científico y de reciente invención La casa pone a su disposición reconocimiento facultativo —Rodríguez Anido Hnos., Uruguay número 1600.

REUMA Y GOTA. Se curan rápidamente con las famosas píldoras "EADE" puramente vegetales. En todas las farmacias Agentes: Rodríguez Anido Hermanos Uruguay 1600.

TOROS, toritos, terneros, vacas y vaquillonas Holandesas de pedigrée y puras por cruza, con grandes antecedentes lecheros, se vender Rodríguez Anido Hnos.. Uruguay 1600

OBSEQUIO — A toda persona que haga una compra en la Maison Lacassagne, con motivo de los últimos días de liquidación. — Vea los modelos. — Ituzaingó 1473.

SE ALQUILA casa para comercio sucursal de banco, por encontrarse situada en la calle Paraguay N.o 1750 frente a la estación Central del F. C.

PARRA americana, injertos de viña de uva de mesa y de vino vendo cantidades. Tratar almacén de José B. Pastorino (Colón) Telé.: 619 Paso

GRAN NEGOCIO. Se vende una hermosa finca con 11 piezas, más 4 de servicio y 3 cuartos de baño, ubicada en uno de los mejores parajes de la calle 18 de Julio recibiendo en pago ganado vacuno o lanar al precio corriente. Informes: calle Canelones 961 bis, de las 15 a las 17.

ACIDO oxálico, acético glacial y nítrico alumbre de potasa en piedra, bicarbonato de soda desnaturalizado óxido de hierro, bicromato de potasa, carbonato y sulfito de sodio en cristales, esencia de mirbana, amoníaco líquido, betún de judea, sulfuro de antimonio en frascos, nitrato de plata, aceite de hulla. Venta por mayor. Inca 1815.

PARRAS americanas, injertos varios, vende a precios bajos P. Mondelli y Hnos., Estación Suárez, Canelones. Tel. Urug. 47, Pando.

NECESITO $ 32.000.00 sobre campo; pago buen interés. Scaglioni, Cerrito 455, Escritorio 8.

PERROS tengo de todas razas, gran criadero Av. San Martín 3469, entre Larrañaga y Propios. Tel. 656, Aguada.

Licitaciones

Frigorífico Nacional

Compra de artículos

Se hace saber que esta Institución, se interesa por la compra de los siguientes artículos:

1.000.000 de kilos de sal gruesa
10.000 kilos de aserrín blanco
150.000 kilos de carbón de Cardiff.
40 piezas de lienzo

Por ofertas e informes dirigirse a Frigorífico Nacional, Oficina de Compras, Cerrito 370, Montevideo

Consejo de Patronato de Delincuentes y Menores

Llámase a licitación pública para la adquisición de extinguidores de incendio destinados a los establecimientos de la Institución, de acuerdo con el Pliego de Condiciones que se halla a disposición de los interesados en la Secretaría del Consejo, calle Cuareim 1281.

Las propuestas, extendidas en el sellado de ley, cerradas y lacradas, se recibirán en la expresada Secretaría todos los días hábiles hasta el 3? del corriente a las 15 horas, en que serán abiertas en presencia de los interesados que concurran al acto.

El Consejo se reserva el derecho de aceptar la propuesta que considere más ventajosa o rechazarlas todas

Montevideo, Julio de 1932.

La secretaría.

REMATES

JUAN PEROLO

HERMOSO Y BIEN UBICADO SOLAR.

BOULEVARD ARTIGAS, entre la Av. 18 DE JULIO Y CORONEL BRANDZEN

Con asombrosas facilidades de pago

Remataré EL SABADO 23 de Julio, a las 4 p. m.

Ubicación excepcional. Frente al Gran Parque de los Aliados. En la ubicación más notable y preponderante de la Ciudad.

Area: 19 met. 25 frente, 20 met. 16 en el fondo, 43 m. 86 y 44 m. 66 en sus laterales=827 metros 60.

Facilidades de pago: 7.500 contado y saldo en 4 anualidades iguales con el interés del 7 o|o anual.

Arrimos, vereda, pavimento y caño maestro pago.

Títulos perfectos. Escrituración a cargo del comprador. Oblación: 10 o|o. Comisión: 1 o|o. — Más datos y prospecto con detalles completos en mis oficinas: Sarandí 414, T. U. 1508, Central.

GOMENSORO & CASTELLS

AL MEJOR POSTOR!! CON FACILIDADES DE PAGO. — LA GRANJA "VOGLINO"

Situada a 5 kilómetros del Pueblo Sauce (Depto. de Canelones), a un paso de la carretera a Santa Rosa, y a 35 kilómetros de la Capital.

Son 13 hect. 7536 metros de campo muy bueno, con 7 hect. de viña, plantaciones, frutales, con todas sus poblaciones, bodegas, galpones y demás mejoras.

Establecimiento en plena producción. Merece visitarse.

El remate se efectuará en la Bolsa de Comercio.

EL JUEVES 4 DE AGOSTO, a las 15 y 30 horas (3 1|2 p. m.), de acuerdo con el siguiente

EDICTO. — Por disposición del Juez Letrado de lo Civil e Intestados de 2.o turno, doctor Nicasio del Castillo, dictado en el expediente caratulado "Santiago Aguila contra José Voglino. Ejecución de hipoteca", se hace saber al público que el día cuatro de Agosto a las quince y treinta horas, en la Bolsa de Comercio, se va a proceder por los martilleros Gomensoro y Castells, asistidos del Alguacil y Actuario del Juzgado, a la venta en remate público al mejor postor, de una fracción de terreno y demás mejoras que contenga, ubicado en el paraje denominado Sauce, sexta sección judicial del departamento de Canelones, designado con la letra E. en el plano respectivo, compuesta de una superficie de 13 hectáreas 7536 mts. 18 decmts., lindando por el Norte con Liborio Gonzáles; por el Este, Santiago González; por el Sur, Eleuterio Paulina y Apolinario González, y por el Oeste, Liborio González. — SE PREVIENE: Primero: Que el mejor postor en el acto de serle aceptada su oferta deberá consignar en poder del Actuario el 10 o|o en garantía de la misma. — Segundo: Que la parte acreedora ofrece al comprador pesos 5.000 en hipoteca, garantizada por el mismo inmueble. — Tercero: Que se ha habilitado la feria menor para las publicaciones de avisos. — Cuarto: Que los títulos y demás antecedentes se encuentran a disposición de los interesados en la Oficina Actuaria de este Juzgado calle Buenos Aires núm. 367. — Montevideo, Julio 13 de 1932. —Eduardo Días Falp, Actuario.

GOMENSORO & CASTELLS

TRES CHACRAS EN SANTA LUCIA

Con frentes a las carreteras Nacional a San José y a Aguas Corrientes. Muy bien ubicadas a 500 m. de la Plaza Principal del Pueblo de Santa Lucía.

Grandes facilidades de pago del Banco Hipotecario.

Fracción "A" área 4 hect. 5252 m. con $ 1050 serie 21
" "B" " 3 " 1[illegible] " " " 850. " "
" "C" " 3 " 1984 " " " 600 " ".

Venta terminante, sin base, al que más pague!

EL LUNES 18 DE JULIO, a las 15 h. (3 p. m.). en las mismas chacras.

La 1.a tiene plano de división de 18 solares con frente a la Carretera Nacional y pozo manantial. La 2.a con monte de eucaliptus

Visítense y pidan informes en Santa Lucía a los señores Antonio Volpe o M. Bervejillo Falcón.

Planos y más informes PIEDRAS 318

Garantía en el acto: 10 o|o. Comisión: 1 o|o.

GOMENSORO & CASTELLS

De todas las existencias de la casa importadora PEDRO HIRIART, Plaza Cagancha, costado sur, N.o 1132.

EL MIERCOLES 20 DE JULIO, a las 14 horas (2 p. m.), y días siguientes, remataremos al mejor postor y por cuenta de quien corresponda:

Maquinaria industrial en general. Compresores automáticos Astra Wuma Motores Diesel id a nafta electro motores bombas centrífugas electro bombas Sihi y Weise, a succión automática conservadora de helados condensadores Bavaria inmersión serpentines materiales fabricar frigoríficos pi caportes manijas bisagras niqueladas platinas para amoníaco válvulas Batidoras Miraklulum dobles y sencillas desnatadoras refrigeradoras, tina americana Astra para quesería tarros baldes para crema tanques aislados maduradora repuestos lechería máquinas Fema para fabricar soda y gaseosa, lavadoras y tapadoras de botellas Amasadora sobadora cortadora de bollos moledoras peladoras, batidoras útiles de confiteros, nel bandejas y valioso surtido de llaves eléctricas, cajas de fusibles, aisladores, tableros, resistencias transformadores aspiradoras ventiladores: cable caños carbones, etc.. etc.

BAZAR Y FERRETERIA — Surtido de artículos de platina metales, nickel porcelana, cristalería, menaje batería de cocina de aluminio, marmitas e infinidad de mercaderías que estarán en exhibición desde el 15.

Entrega de mañana Garantía a satisfacción a todo comprador.

Comisión: 8 o|o Más informes: PIEDRAS 318

12

TIEMPO REINANTE EN EL PAIS

El Observatorio Nacional registró en el Prado, los siguientes datos a las 14 horas:
Presión atmosférica a cero grado y al nivel del mar: 768.12.
Humedad relativo por ciento: 72.
Temperatura al abrigo: 13.0.
Máixma al abrigo: 14.1 a las 13 h. del día 15.
Mínima al abrigo: 4.0 a las 6 h. del día 15.

La Mañana
Sábado 16 de Julio de 1932

TEMPERATURA MA XIMA Y MINIMA

Temperatura a la intemperie: 13.0.
Máima a la intemperie: 18.6 a las 13 h. 30 del día 15.
Mínima a la intemperie: 0.9 a las 5 h. del día 15.
iento: ESE. con 20 kilómetros por .hora.
Temperaturas mínimas registradas en las estaciones meteorológicas del servicio (al abrigo): Punta del Este: 9.1. — Mercedes: 9.2. — Melo: 10.9.

En ambas márgenes del Plata se desea una rápida y feliz solución del conflicto existente entre los gobiernos argentino y uruguayo

Las mediaciones que se anuncian

BUENOS AIRES, 15. — Con respecto a la ruptura de las relaciones diplomáticas entre el Uruguay y la Argentina hemos logrado averiguar en fuentes que nos merecen la más absoluta fé, que Estados Unidos, España, Colombia y Brasil ofrecieron, por intermedio de sus Embajadores, su intervención, a fin de dejar solucionado el conflicto de la referencia.

En cuanto a la actitud del gobierno argentino con respecto a dichos ofrecimientos, sabemos que la Cancillería argentina no ha adoptado ninguna resolución, porque, según se dice, espera que ella parta del gobierno uruguayo, desde el momento que la Argentina resulta agraviada en el caso.

Con respecto a las notas que el Embajador argentino doctor Cantilo envió al Canciller doctor Blanco y que éste consideró redactadas en términos inadecuados y que no pudieron ser leídas en el Senado del Uruguay por habérselas olvidado el Ministro doctor Blanco, se nos asegura que ellas están concebidas en términos encuadrados dentro de la más absoluta cordialidad y se agrega que el doctor Cantilo las dará a conocer de un momento a otro.

El Senado y la Cámara de Representantes volvieron a ocuparse del asunto

Texto del discurso pronunciado en la sesión del miércoles por el doctor Manini Ríos

El doctor Prando censuró ayer en la Cámara la conducta del ministro de Relaciones Exteriores para con el Parlamento.— Otros aspectos interesantes del debate parlamentario. — Esta mañana llegará a nuestro puerto la delegación de estudiantes argentinos. — La prensa de Buenos Aires coincide con la nuestra en la necesidad de una rápida solución. — Las mediaciones de otros países.— El gobierno argentino no ha contestado aún a los ofrecimientos. — En nuestro país no se ha realizado ninguna gestión.

EL DIRECTOR DE LA ARMADA HABRIA INICIADO UNA AMPLIA INVESTIGACION

Comentarios brasileños

RIO DE JANEIRO, 15. (Austral). — Todos los periódicos al referirse al incidente diplomático entre la Argentina y el Uruguay formulan votos por la pronta solución de la crisis.

"A Noite", dice: "Varios incidentes análogos han ocurrido entre la Argentina y el Uruguay, surgidos a veces en las relaciones diplomáticas de las repúblicas iberoamericanas y todos ellos han sido resueltos en perfecta paz.

Lo mismo no lo dudamos un instante, acontecerá en breve en este caso de los dos pueblos hermanos del Plata, cuyos intereses de toda especie se confunden y se hermanan tan profundamente."

"O Globo", comenta: "Los intereses continentales indican la necesidad de que se conjuren las posibles consecuencias que haga la discusión más larga."

El embajador argentino Mora Araujo, entregó a la prensa un comunicado haciéndole conocer integramente el telegrama del ministro de Relaciones argentino para aclarar el incidente.

EE. UU. está deseoso de participar en cualquier gestión de acuerdo

WASHINGTON, 15. — No obstante no haberse recibido hasta ahora ningún pedido en el sentido de que Estados Unidos haga gestiones para restablecer las relaciones diplomáticas entre la Argentina y el Uruguay, altos funcionarios del Departamento de Estado declaran que Estados Unidos está deseoso de participar en cualquier gestión que se realice, para que ambas naciones reanuden sus relaciones.

Se entrevistó el ex-embajador Cantilo con el General Justo y el M. de R. E.

BUENOS AIRES, 15. — Esta tarde el ex embajador Dr. Cantilo mantuvo una conferencia con el presidente, general Justo.

La entrevista que fué prolongada se relacionó con el reciente conflicto diplomático argentino- uruguayo.

Momentos después, el Dr. Cantilo conferenció con el ministro de Relaciones Exteriores.

Ministro del Interior, declarando que él la contestaría a sí mismo.

Quería decirle al señor diputado Puyol que a mí no me debe presentar en el sentido de que pueda ser adversario de la actitud asumida por el Poder Ejecutivo.

Señor Puyol. — No, señor.

Señor Manini Ríos. — Creo que con toda precisión dije en Cámara, repitiendo lo que dije en la Comisión...

Señor Puyol. — Así es.

Señor Manini Ríos. — ... que me solidarizaba en esta circunstancia con la conducta del Poder Ejecutivo, y que de ninguna manera quería ser una voz discordante en el Parlamento. Ahora sí, hice salvedades y hasta amparándome en el patriótico silencio o secreto que se ha querido guardar de esta sesión, respecto del procedimiento seguido por el Poder Ejecutivo, y me parecería que habría faltado a mi conciencia, y sin encarecer mucho los términos, hasta a mi deber patriótico, si no hubiera expuesto a la deliberación y a las reflexiones de mis compañeros del Parlamento esas salvedades. — (Apoyados — Muy bien!).

—Ahora, en cuanto a lo que dijo el señor Ministro del Interior debo reprocharle que por un giro de la frase, quiza debido a lo tempestuoso de su exposición y a su natural vehemencia oratoria, haya dado a entender como que yo pretendía ir a un procedimiento de cambio de explicaciones que hubiera, en resumidas cuentas, podido importar algo así como una sumisión. No, señor Ministro: en ningún caso hubiera yo pretendido llegar a la sumisión, y si hubiera escuchado con cierta atención mis palabras habría visto que yo me ponía categóricamente en la hipótesis de que el Gobierno Argentino rechazara toda explicación, y declaraba que en ese caso todo el radicalismo de nuestras actitudes quedaría perfectamente más explicado, más aclarado ante la conciencia nacional y también ante el tribunal de la conciencia internacional que nos juzgara. — (Muy bien!).

—Yo no me he negado a admitir la hipótesis de las soluciones, si se quiere recias ;pero he querido, sí, que se agotasen los caminos posibles de avenimiento; porque he entendido, sí, que había términos hábiles para salidas decorosas que coincidieran con esa hermandad espiritual de los dos pueblos que a todos interesa, porque todos, también, debemos ser celosos de nuestra soberanía.

Muchas gracias.

"La Nación" publica hoy un artículo realzando la unión de ambos pueblos

BUENOS AIRES, 16. — "La Nación" publicará hoy el siguiente artículo titulado: "Conflicto feliz", que dice:

"Entre sus virtudes no descuellan los pueblos del Plata por la continencia emocional y por esa prudencia silenciosa con que los asiáticos mantienen en conciliábulos internacionales misteriosos sus intenciones.

Nosotros nos entregamos al primer impulso y a veces acogemos lo absurdo, lo exagerado sin análisis condigno.

De este modo la gente sería hablaba ayer no más en los círculos directos de una movilización en Francia.

El entredicho con el Uruguay no ha puesto en escena esas características comunes.

Contra prueba halagüeña, por cierto más trascendental de todo lo ocurrido, ella desbarata la tormenta diplomático en emocionante puja de discreción y cordialidad exacerbada por lo superlativo de las actitudes oficiales.

Drieu Larrochelle sostenía, días pasados, al azar de una pregunta que el deporte no crea rivalidades internacionales, sino que obra más bien como un derivativo.

A la luz de esta tesis vemos que nuestras querellas de vecindad y de hermanos no van mucho más allá del puntapié inicial.

Felices los pueblos que como los niños solo se disputan en los juegos y que se empacan en un gesto de solidarios afectos cuando los ayos encuentran que se ha transgredido algún canon de la etiqueta.

Hecha la comprobación de la desavenencia revestirá posiblemente un sentido técnico mirada de uno u otro lado del río, pero no la alimenta el combustible con que se han encendido en el mundo tantas trágicas hogueras.

El único calor que provoca es el del afecto, adormecido en la quietud de sus siglos de los cuales ha surgido para nuestro spueblos jóvenes susceptibles y extremosos su feliz inspiración de conducta y de buen sentido.

Días más, días menos, los actos oficiales se acordarán al compás de este ejemplo común de profunda fraternidad y entonces habremos demostrado ante propios y extraños que el mar que nos separa es solo agua dulce."

La noticia en Lisboa

CAUSO SENSACION

Lisboa 15. (Austral). — La noticia de la ruptura de las actuaciones diplomáticas entre el Uruguay y la Argentina, ha causado en esta verdadera sensación.

Nuestros intereses en la Argentina

WASHINGTON, 15.— El Departamento de Estado envió instrucciones al Embajador en Buenos Aires, señor

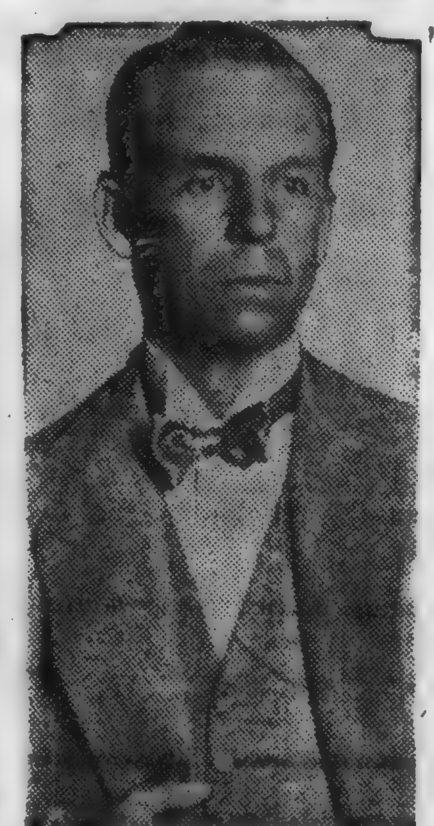

El embajador de Estados Unidos Mr. Wood Bliss

Robert Wood Bliss, en el sentido de que acceda al pedido del gobierno uruguayo para que se haga cargo de los intereses uruguayos en la Argentina.

Un gesto argentino

BUENOS AIRES, 15. — El Ministerio de Marina ha enviado al Comandante de la Fragata "Sarmiento" un radiograma comunicándole la ruptura de relaciones diplomáticas entre la República O. del Uruguay y la Argentina.

En el mismo comunicado se dan instrucciones para que los dos guardias marinas uruguayos que viajan en dicha fragata, continúen a bordo de la misma hasta la terminación del viaje, debiendo ser considerados como cadetes argentinos y tratados con la mayor deferencia.

De la prensa boliviana

LA PAZ, 15. — (Austral) — Los diarios lamentan la ruptura de relaciones entre Uruguay y Argentina y hacen votos por la pronta reanudación en vista de la futilidad de las causas que motivaron el incidente.

Nuevo comandante del crucero "Uruguay"

En el acuerdo celebrado ayer por el Presidente de la República con el Ministro de Guerra y Marina, se extendió un decreto nombrando al capitán de navío, Francisco Ruette, Comandante del crucero R. O. U. "Uruguay".

De los diputados socialistas argentinos a los uruguayos

BUENOS AIRES, 15. — A LA MAÑANA. — El bloque socialista resolvió enviar un telegrama a sus colegas en el Uruguay en el que dice que el grupo parlamentario socialista argentino adhiere a las manifestaciones formuladas por los diputados socialistas uruguayos y expresa su anhelo ferviente por la rápida reanudación de las relaciones.

La grata visita de los universitarios argentinos

Los estudiantes argentinos frente al acontecimiento internacional del momento han resuelto trasmitirnos por intermedio de una calificada delegación su inalterable sentimiento de fraternidad.

Esa delegación universitaria, que representa a todas las casas de estudio del vecino país, llega hoy a nuestra capital para abrazar a sus hermanos del Uruguay y exponer desde la tribuna de nuestra Universidad los altos ideales de solidaridad americana que animan a las falanjes estudiantiles de la patria de Sarmiento.

LOS TELEGRAMAS CAMBIADOS

Con motivo de este acto de solidaridad rioplatense los estudiantes argentinos remitieron el siguiente telegrama a sus colegas uruguayos:

Buenos Aires, 15 — A Federación Universitaria del Uruguay. — La Federación de Estudiantes Universitarios resolvió enviar a Montevideo una delegación que traduzca a los camaradas uruguayos los sentimientos de paz y concordia que la animan.

Esta delegación está compuesta por los estudiantes Enrique Garat, Isidro Odena, Ernesto Giudice, Horacio Ferro, Juan Pedro de Andrea, Roberto Tagle, Mercurio Pelican, Próspero F. Alvariño y Moisés Polak.

Por su parte la Federación Nacional Universitaria contestó con el siguiente despacho:

Montevideo ,15 — A Federación de Estudiantes de Buenos Aires. — Profunda satisfacción nos causa la actitud de los colegas argentinos.— Los esperamos fraternalmente.

LLEGAN HOY

En el vapor de la carrera llegan hoy de mañana los estudiantes argentinos que nos traen este saludo de cordialidad rioplatense. Numerosos estudiantes compatriotas concurrirán al puerto a esperar a sus colegas argentinos.

UN GRAN ACTO EN EL SALON DE ACTOS DE LA UNIVERSIDAD

Entre los significativos actos de confraternidad rioplatense a celebrarse entre los estudiantes argentinos y uruguayos se destacará el gran acto público a realizarse en el salón de actos de la Universidad.

UNA DELEGACION URUGUAYA RETRIBUIRA LA VISITA

Terminados los actos de la referencia los estudiantes uruguayos irán a Buenos Aires a fin de retribuir la visita y llevar a los argentinos el sentimiento de amistad de nuestro pueblo.

EN EL S. O. D. R. E.

En conocimiento de la venida de esta delegación, la Comisión del Servicio Oficial de Difusión Radio Eléctrica resolvió ayer declararlos huéspedes de honor e invitarlos muy especialmente a asistir al concierto que se celebrará esta tarde.

Será este acto a no dudarlo, un nuevo motivo para que se exteriorice a los gratos visitantes toda la simpatía con que nuestro pueblo ve el hermoso gesto que significa su viaje al Uruguay en estos momentos.

RESOLUCION DE LA FEDERACION UNIVERSITARIA

Anoche se reunió extraordinariamente el Consejo de la Federación U. del Uruguay, con la asistencia de los delegados de Derecho, Notariado, Medicina, Agronomía, Ingeniería, Arquitectura, Comercio, Veterinaria y Liceo Nocturno.

Se resolvió concurrir en corporación a recibir a los compañeros argentinos de la Federación que llegan en el vapor de la carrera.

—Realizar un mitin en la Plazoleta del Gaucho a las 19 horas, designándose los siguientes oradores: Arturo Figueredo, José P. Cardozo, Ing. Mauri, doctor Carlos Quijano y doctor Emilio Frugoni.

—Aceptar la invitación del Sodre y concurrir a la hora 18 a la función que se realiza en ese Estudio Auditorio.

—Realizar el domingo 17 una comida ofrecida por la Federación Universitaria del Uruguay.

La Federación Universitaria invita a todos los estudiantes, obreros y pública en general a concurrir a los diversos actos organizados por la misma en estos momentos en que han de ratificarse los lazos fraternales que nos unen con nuestros compañeros de la vecina orilla.

RESOLUCION DE LA ASOCIACION DE E. DE INGENIERIA

Reunida extraordinariamente la Comisión Directiva del Centro de Estudiantes de Ingeniería y Agrimensura, en conocimiento de la llegada de la embajada estudiantil argentina, y considerando su noble significado como exponente de la inalterable comunidad que mantienen los estudiantes del Río de la Plata, resuelve:

1.o Designar al Presidente y Secretario para que hagan acto de presencia en el momento del desembarco, para presentarle los saludos de la institución.

2.o Agasajar a los colegas argentinos durante la permanencia en ésta.

Un mensaje de los Empleados y Obreros uruguayos a la burocracia argentina

Por intermedio de "La Nación", el diario de América, en cuyas páginas alienta el soplo republicano del gran Mitre, la Federación de Empleados y Obreros del Uruguay, tiende su mano cordial a la burocracia argentina.

Un mismo sentimiento de inalterable fraternidad afianza, a través de la historia, fecunda en glorias comunes e indivisibles, el noble vínculo de ambas colectividades.

Que cada una, en su muy amada patria, continúe haciendo honor a los más puros ideales de la democracia americana y, de tal modo, contribuiremos, siempre unidos, a engrandecer el ejemplo de libertad y de amor, que los pueblos del Río de la Plata siempre ofrecieron al mundo civilizado.

(Firmado): Lorenzo E. Risso, presidente; Juan Negre, prosecretario.

La Cámara de Diputados volvió a ocuparse del "affaire" internacional

Un discurso del Dr. Carlos M. Prando

Al iniciarse ayer la sesión de la Cámara el diputado señor Viera se manifestó apenado por la actitud de la prensa que sostiene que nuestro gobierno no ha estado bien con la conducta asumida al romper las relaciones diplomticas con la Argentina.

El general Toranzo, dice, no ha hecho otra cosa que cumplir con un deber de caballerosidad al despedir a unos camaradas que se dirigían a su país. Habla del derecho de asilo que debe dispensarse ampliamente a los emigrados políticos de cualquier procedencia.

El señor Paseyro habló de la sesión secreta y que sus palabras pronunciadas en dicho acto, han sido mal interpretadas al darse después a publicidad por la prensa, en lo que se refiere a los símbolos de la patria. El criticó a la diplomacia y también al Ministro de Relaciones Exteriores en sus explicaciones, más cortas que las que dió a la prensa, en esta incidencia cancilleresca. Los pueblos de ambas márgenes del Plata, pese a todo, han permanecido hermanados, como lo han estado siempre.

Propone que la Cámara haga una aclaratoria de confraternidad cuyo texto lee.

El señor Buranelli ha vivido veinte años en la Argentina, en donde fué tratado como hijo de aquel país y como lo son todos los uruguayos allí residentes. Ello no obstante, entiende que no puede considerarse así a corazón ligero la moción del señor Paseyro.

El señor Zavala Muniz expresa que el gobierno uruguayo no ha respondido a las exigencias del momento. Por suerte, dice, no ha estallado el "chauvinismo" en ninguno de los dos países. Nuestro gobierno ha procedido mal, porque debió haber empezado por castigar a nuestros marinos que han actuado con tanto desacierto. Considera que han estado mal los comandantes Hernández, Gomensoro y Saez al compartir con un exilado argentino indicado como conspirador. Critica también al Poder Ejecutivo porque se ha prestado a seguir muchas exigencias en lo que a exilados se refiere, procedentes del gobierno argentino, medidas que hasta menoscababan en ciertos momentos, nuestra dignidad.

Por su parte, el doctor Domínguez Cámpora, tras algunas reflexiones considera, como el señor Buranelli, que la moción del señor Paseyro debe pasar a comisión.

Luego habla el señor Lazarraga, que critica que después de haberse celebrado una sesión secreta, se hayan hecho públicos los discursos cuyas versiones impugna.

Le cae duro y parejo al general Toranzo, al que califica de motinero y prófugo. Ve en esta incidencia un complot de ambos países para abatir al proletariado.

Incita al pueblo proletario argentino para que intesifique la lucha y vaya a la revolución contra el gobierno del general Justo.

El doctor Domínguez Cámpora considera que el señor Lazarraga es un diputado nacional y por lo tanto no puede expresarse así contra la [illegible]. Dejó planteada esta cuestión.

Los señores Viera y Troitiño apoyan la proposición del señor Paseyro.

El señor Troitiño asegura que la incidencia ya ha perdido oportunidad; los pueblos de ambas márgenes así lo han demostrado, todo se reduce a una incidencia de cancillería.

El herrerista doctor Santos apoya la conducta del Poder Ejecutivo; en cambio la ataca y defiende por lo tanto la tesis del señor Paseyro, el doctor Solari.

El batllista señor De Mula, considera que la proposición del señor Paseyro merece ser estudiada y por consiguiente pasar a comisión.

Habla después el doctor Fusco. No puede resolverse el punto en forma unilateral. Debe entender la Asamblea General.

Está por el pase a Comisión, el doctor Arena. Si él hubiera sido gobierno no habría llegado a medida tan extrema. Producido el conflicto, nos interesa salir de él en la forma más decorosa para el País.

Toca el turno después al doctor Bado, que cree que el asunto ha sido traído improcedentemente cuando ha sido debatido ya, largamente. Deplora el incidente. La conducta del P. E. ha sido serena y bien estudiada. Se solidariza con la actitud asumida.— Aceptar la fórmula Paseyro sería entrar al fondo del asunto. — Está por el pase a Comisión.

El socialista doctor Seoane, se asombra de que en pleno año de 1932 ocurran estas cosas y vé en esto una actitud política, afirmación que niegan los señores Domínguez Cámpora y Zabala Muniz. Considera que debe aceptarse la fórmula del Sr. Paseyro.

Habla después el Sr. Haedo, que entiende que debe predominar la resolución que adoptó la Cámara. Si se acepta la proposición del Sr. Paseyro puede ser interpretada como un acto de debilidad que no representa la opinión del país. Todos deploramos la incidencia con el País hermano.

El católico doctor Regules cree que no debe improvisarse como ocurriría votándose la fórmula del Sr. Paseyro. No se pueden hacer por la Cámara manifestaciones de tal naturaleza, porque podría ser perjudicial, ya que plantearía también dificultades entre el Parlamento y el P. E.

EL DOCTOR C. GUTIERREZ

El riverista doctor César Gutiérrez, vota por el pase a Comisión. Nadie pone en duda el sentimiento fraterno hacia el pueblo argentino. Esta nueva cuestión debe correr el trámite de todos los asuntos. Por otra parte, agrega, en la sesión secreta, que después se hizo pública, llena bien la finalidad perseguida por el Sr. Paseyro. En ese acto no hubo una sola palabra que pudiera molestar al pueblo argentino y quedó en evidencia de abrazar fraternalmente al pueblo hermano.

Si bien no se negó solidaridad al gobierno en su consulta a posteriori, en homenaje a la trascendencia del problema internacional, no faltaron de varias bancadas y de la nuestra por la palabra brillante del Dr. Manini, las reservas que se formulaban por el trámite dado al asunto, excluyendo el razonable pedido de explicaciones.

Señala el Dr. Gutiérrez, que en la libertad de aquella sesión secreta, no hubo sino palabras de homenaje para la nación argentina y lejos de cerrar nuestro espíritu a un sentimiento de hostilidad, lo abríamos generosamente al deseo vehemente de la convivencia cordial, que nuestra tradición con aquel pueblo vecino, que ha sido un acicate y un estímulo para nuestro progreso, donde millares de ciudadanos uruguayos labraron su felicidad, que es el más poderoso vínculo de acercamiento.

En estos momentos de ruptura de relaciones, estos recuerdos sirven para convertirlo en un episodio que todos lamentamos y avivar nuestro afán que se resuelva esta incidencia dentro del espíritu de fraternidad que alienta en nuestro pueblo.

El doctor Puyol está también por el pase a comisión.

(Continúa en la pág. 4)

La sesión nocturna del miércoles

El discurso del Dr. Manini Ríos

Publicamos en seguida la versión taquigráfica del discurso que el Dr. Manini Ríos dijo en la Cámara de Diputados al deliberar esa rama legislativa sobre el conflicto con la Argentina.

Recién ayer quedó pronta y pudo ser entregada a los efectos de la publicación esa versión, lo que explica la demora en insertarla.

CONTESTANDO AL MINISTRO DE RELACIONES EXTERIORES

Señor Manini Ríos. — Yo también tuve la suerte de escuchar atentamente la exposición del señor Ministro en Comisión.

Declaro que esa exposición, así como la que formuló en Sala, contiene la revelación de una serie de detalles altamente molestos para la dignidad nacional, y que hay razones, por consiguiente, para que los Poderes Públicos, o para que la Presidencia de la República, que tiene en sus manos las relaciones exteriores del país y con ellas la vigilancia de la dignidad nacional, hayan tomado cartas en el asunto.

En esta materia voy á expresar casi exactamente lo mismo de lo que manifesté en Comisión después de oír al señor Ministro. Creo que un deber de solidaridad patriótica nos obliga a estar en este momento con la actitud de la Presidencia de la República, y no seré yo, sin duda, quien en semejantes circunstancias levante una voz de discordia para debilitar la posición del Poder Ejecutivo nacional.

Pero sin embargo, señor Presidente, me será permitido expresar, con toda sinceridad y con absoluta franqueza, que yo, a la adhesión que manifiesto en este momento, le acompaño algunas reservas que me parecen fundamentales.

Creo que nuestra vinculación con la Argentina, vinculación estrecha por el pasado, y que la hará más estrecha necesariamente el porvenir, vinculación de orden económico, político, racial e histórico que nos ha hermanado toda la vida, á tal punto que si hay dos pueblos que tengan semejanzas espirituales y físicas son precisamente el argentino y el uruguayo, creo que esa vinculación nos debe hacer, ante todo, al acompañar a la Presidencia de la República en su actitud, lamentar profundamente el entredicho producido y hacer los votos más calurosos para que no sea sino un episodio pasajero que no llegue a enturbiar nuestras relaciones tradicionales.

Pero creo también que conviene establecer que en este caso, y tal es mi concepto firme al respecto, la actitud del Poder Ejecutivo hubiera sido explicable, perfectamente inatacable, si acaso hubiera adoptado algunos trámites más, para que, al mismo tiempo que asegurara la dignidad nacional, despejara más, si fuera posible, los horizontes del porvenir. — (Muy bien! — Apoyados).

—Yo no creo señor Presidente, que a pesar de la seriedad de los vejámenes sufridos por nuestros marinos, y de la delicadeza que ellos importaban en estos momentos de las relaciones internacionales, estuvieran agotados en este momento todos los medios para llegar a una solución decorosa... — (Apoyados).

... y que, por consiguiente ,el Poder Ejecutivo no hubiera podido adoptar un trámite más antes de decidir repentinamente la ruptura de las relaciones con la Argentina. — (Apoyados).

—En casos semejantes — sabe muy bien el señor Ministro, diplomático de escuela cuyas calidades reconozco, acaso por haber actuado con él en algunas circunstancias internacionales que me han hecho concebir el juicio que tengo de que es un hombre que tiene el sentido de la dignidad de su investidura, y que es capaz de saber defender su investidura — sabe muy bien el señor Ministro, decía, que en casos semejantes no se llega a la situación extremosa de romper las relaciones sin antes agotar esos trámites previos a que me refería. — (Apoyados).

—A mi juicio, en este caso, lo que se imponía de inmediato era un rotundo pedido de explicaciones al gobierno argentino... — (Apoyados — muy bien!).

—... porque, si acaso las actitudes con que se agraviaron injustamente a nuestros oficiales no eran mandadas de arriba o no eran autorizadas de arriba el desmentido y la desautorizacion del gobierno argentino era la más noble y la más grande satisfaccion que podía experimentar el país. — (Muy bien!).

—Hay más: creo que todo se ganaba y nada se perdía con una gestión previa. Si acaso el gobierno argentino, como presume el señor Ministro de Relaciones — y tal vez ciertos antecedentes lo autorizan a esta presunción — se mostraba irreductible y negaba dar las explicaciones, esa sería una razón más que justificara nuestra actitud para la ruptura de relaciones con la Argentina. — (Muy bien!)

—Y si acaso, lo que pudo haber ocurrido — lo que en cierto sentido optimista creo que pudo haber ocurrido — sobrevenía, en cambio, a fuerza de un debate más o menos azaroso entre las cancillerías, un resquicio para una solución decorosa, ésta hubiera sido la solución más fraternal y más digna y más conveniente para los intereses permanentes que vinculan y deben seguir vinculando a los dos países hermanos. — (Apoyados).

—Es con estas reservas, que repito que son exactamente las mismas que manifesté en Comisión hace un rato, que yo declaro que por mi parte acompaño sin ningún aflojamiento de solidaridad, la actitud que ha asumido en la emergencia el Poder Ejecutivo, volviendo a formular votos porque venga una solución patriótica y decorosa que permita reanudar cuanto antes nuestras relaciones con el país vecino.

He terminado. — (Muy bien! Aplausos).

Señor Paseyro. — Pido la palabra.

Señor Presidente. — Tiene la palabra el señor diputado.

CONTESTANDO AL MINISTRO DEL INTERIOR

Señor Manini Ríos. — ¿Me permite una interrupción?

Señor Puyol. — Sí, señor.

Señor Manini Ríos. — Le confieso al señor diputado que deseo la interrupción, no tanto para aclarar lo que él dice, como por también contestar la interrogación o semi interrogación que me dirigió hace un momento el señor

Homenaje al pueblo argentino y Escuela en el Ayuí

Ayer de tarde, la Cámara de Diputados sancionó el proyecto por el cual se autoriza a la Comisión de Fiestas del Centenario para invertir el saldo de los recursos de que dispuso en la erección de un monumento a la Argentina y la construcción de una Escuela en el Ayuí (Entre Ríos), lugar donde se estableció Artigas luego del episodio que pasó a la historia bajo la denominación de "el éxodo del pueblo oriental".

La casualidad ha querido que este proyecto, trasunto fiel de nuestra admiración por la nación hermana, se hallara en el primer término de la orden del día en momentos en que para el observador superficial parecería quebrantada la tradicional fraternidad rioplatense. Y es así como se ha brindado una ocasión para demostrar al pueblo argentino que el conflicto suscitado entre ambos gobiernos no ha llegado a variar en lo más mínimo los verdaderos sentimientos del Uruguay.

La Cámara de Diputados, al aprobar el proyecto, que materializará aquí nuestra admiración y allá nuestro agradecimiento, no ha hecho otra cosa que interpretar fielmente la voluntad popular y exteriorizar en forma elocuente el estado de espíritu con que en todo el país se ha encarado el lamentable entredicho diplomático.

El proyecto sancionado ayer es el que fuera enviado al Parlamento por la Comisión Nacional del Centenario hace ya más de un año, autorizando a dicha Comisión para invertir el saldo de sus proventos en la erección de un monumento a la Nación Argentina, que sería ubicado en la ciudad de Montevideo.

Para esa obra de arte, que es un testimonio de reconocimiento y de estimación hacia el pueblo hermano, se llamará a concurso entre artistas uruguayos y argentinos.

Además el proyecto incluye la construcción de una escuela, que se denominaría Pueblo Oriental y sería ubicada en el mismo paraje en que acampó Artigas al abandonar nuestro país a raíz de la invasión portuguesa.

El campo referido está situado en la Provincia de Entre Ríos y en el ejido de la ciudad de Concordia.

Como la ley que aprobó ayer la Cámara de Representantes ya cuenta con sanción del Senado de la República, pasará de inmediato al Consejo Nacional de Administración para su cumplimiento.

Se está realizando una investigación en la Armada

El Director de la Armada, capitán de navío Juambeltz, que dirigirá la investigación

Estamos en condiciones de adelantar que en estos momentos y por disposición del Presidente de la República, se está realizando una minuciosa investigación en la Armada a fin de establecer en forma precisa algunos hechos y actuaciones producidos en nuestra capital con motivo del viaje del crucero "Uruguay" a Buenos Aires.

Se ha encomendado la realización de esa investigación al propio director de la Armada, capitán de navío Arturo Juambeltz, quien ha iniciado ya su tarea tomando declaraciones a los principales marinos que han actuado en una forma o en otra en las incidencias que son de pública notoriedad.

La Mañana

AÑO XVI—Núm. 5345 — Montevideo, Domingo 17 de Julio de 1932 — Redacción: Ciudadela 1476. — Administración: Cerrito 737. Agencia en Buenos Aires: Talcahuano 681.

DEL Dr. CESAR G. GUTIERREZ

"Dos Cumbres del Renacimiento: Leonardo y Miguel Angel"

Reproducimos a continuación el texto íntegro de la interesante conferencia que pronunció recientemente en el Instituto Verdi nuestro ilustrado compatriota, doctor César G. Gutiérrez, sobre Leonardo da Vinci y Miguel Angel, "Dos cumbres del Renacimiento".

CASAS QUE HABITO EL GENIO DEL ARTE LEONARDO DE VINCI

He elegido como tema para esta disertación: "Dos cumbres del Renacimiento, Leonardo y Miguel Angel" no porque me asista una erudición que no poseo, sino porque tan solo ha conquistado mi ánimo la belleza útil de estas peregrinaciones espirituales, en que nos remontamos a las cimas laboradas del genero humano, aleccionadoras en el tormento y en el desfile de sus panoramas y perspectivas, quebradas en perfiles y pulidas en aristas que subyugan y encantan la atención con la atrayente majestad de una catedral gótica. De esas catedrales, que cuando las vemos envueltas en las brumas de la distancia, nos parecen grandes barcos anclados en la tierra, con la aguja fina de sus torres, que se elevan con la elegancia de mastiles esculpidos, con la luz difusa que filtran sus vitraux, semejante a los retazos de cielo que se recortan y desflecan suspendidos entre las jarcias y el velamen; catedrales góticas, barcos andariegos, nos parecen estas figuras de excepción, cuyas quillas trazan su luciente estela, mientras las proas predestinadas enfilan triunfales las rutas del infinito.

Esta es la causa de que me detenga en estas formidables personalidades, de [illegible] bellezas [illegible] obras y singulares méritos en sus vidas, que son didácticas en el esfuerzo de la voluntad tenaz expoliando al genio, universales, trascendentes y fecundas, en sus trayectorias de claridades únicas más duraderas que la de los astros, porque no termina como la de éstos en el seno de las sombras sino que triunfan a través de los siglos en las diversas ramas de su arte manteniéndose erguidas en altura y en luz, como en los brazos esculpidos de un viejo candelabro inextinguible.

Los dos nacieron en villas humildes, Leonardo en Vinci y Miguel Angel en Caprese y tan ignorada sería la primera como la segunda, si Leonardo al llevar el nombre de su pueblo, no la impusiera ante el recuerdo con su enorme pedestal.

Sorprendido el padre de éste, por su gran habilidad en el dibujo, alienta la vocación del niño, y lo lleva a Florencia, confiando su educación artística a la maestría del Verrocchio.

En sus primeros pasos, Miguel Angel fué mucho menos afortunado, teniendo que vencer porfiadas resistencias paternas para imponer su irresistible inclinación al estudio del arte. Veamos como se realiza su viaje en busca del taller de Ghirlandaio, su primer maestro.

Un camino humilde serpentea por las laderas, uniendo a Florencia con Caprese. Como una ráfaga de viento, se adapta el camino en su curso a las eminencias y descensos de la montaña y aunque es escarpado y de dura base, es caprichoso como una rúbrica y dócil al marco de piedra, como un cauce de agua. Por él transitaban las personas, con sus inquietudes, sus desfallecimientos y sus esperanzas, vehículo único de la época, confidente de contenido de alegría o de dolor, que llevan las almas en su marcha.

Dos hombres, un viejo y un niño de trece años vienen por él rumbo a Florencia. Próximos los cuerpos, acompasado el paso lento, unidas las sombras, animado el diálogo, se diría que es ameno el viaje, encendido en la dulce cordialidad de los caminos. Sin embargo dentro del respeto de las distintas edades, los espíritus riñen en animadas polémicas, que si los cuerpos van juntos en idéntica dirección, profundas diferencias de aspiraciones divorcian las voluntades.

El padre anhela un gran destino para el hijo y por eso quiere que ingrese en el comercio, pensando, quizás en aquellos banqueros, los Médici, los Pitti, los Sforza, cuyo poderío brilla y gobierna en Florencia y Milán. El niño también sueña con un gran destino y lo va construyendo a lo largo de la marcha, curvando el porvenir en la ilusión del arte, como curvan las montañas al camino confidente.

A través de esta disertación, apreciaremos cómo resuelven la discusión, los años en su ruta triunfal, con que portentoso relieve se cumplió el gran destino soñado por ambos, y cómo la fantasía del niño rectificó sabiamente la experiencia endurecida y bien intencionada del anciano.

Así llegan a Florencia quienes habrían de ser sus conquistadores máximos, superiores a todos los príncipes, porque reinarían en el culto soberano de las almas, así llegan, quiénes volcarían el deslumbramiento de un nuevo sol, sobre la altivez de sus torres, el friso de sus muros y la orgía de color de sus pinceles que poseían, además, el secreto el soplo divino de alentar como nadie la euforia cálida de la vida, en el mármol indiferente, que se tiende en la cantera como un sudario, encendiendo en su frialdad la temperatura humana, para darnos la ilusión de que circulaba la sangre en sus formas armoniosas y perfectas, y vibraban emotivos los nervios en el estremecimiento fulgurante de la pasión expresiva, con que fueron modeladas.

¡Y qué escenario único y magnífico era Florencia, para extasiarse en la contemplación de la obra bella y dejarse seducir por quien la ejecutara con maestría! Allí la vida era atormentada, oceánica, se apuraba con intensidad espasmódica, cuerpo y espíritu disipaban sus energías en luchas permanentes. Política, religión guerras, rivalidades familiares, venenos misteriosos, odios y crímenes, cruzaban el escalofrío de sus relámpagos en aquel sereno cielo azul de la Toscana, testigo de una historia bravía, enfurecida de instintos y de grandeza.

Pero había algo, que hermanaba a los hombres, fecundaba los espíritus y en un dulce remanso de ensueño, olvidaba las discrepancias arrodillando las almas en los altares de un mismo culto. Ese algo de acción tan poderosa y dominadora, era el amor al arte que todos sentían y que presta fisonomía tan propia a aquella ciudad, que enriquece como ninguna esta explosión de gloria del renacimiento.

Es el amor al arte, que estimula al artista, eleva y dignifica como nunca su jerarquía, y le hace vibrar en la atmósfera de Florencia, ese arrobamiento encantador, que nos sobrecoge al transitar por sus calles llenas de reliquias [illegible] un museo y como [illegible] museo pobladas de un ayer, vencedor del mañana.

Diríase que la ciudad fué batida en metal como las campana, en granito y en belleza, como los monumentos, rejuvenecida en frescuras inmarcesibles y encanecida de gloria, en que la voluntad humana muestra el relieve potente de su musculatura, como en un torso clásico, en que la fantasía alada, danza su ritmo como en un verso, donde la vida fué torturada como el hierro en la fragua, para desflecarse en caprichos de ingenio como en los dibujos forjados de una reja; vida rica en vicios y errores, pero mucho más rica en aciertos que les ganan el olvido y en afirmaciones que le conquistan el recuerdo, que nos brinda sus muestrario de maravillas, como en un copón repujado, henchido de todos los jugos, las mieles y las sales de la gracia, ya que nunca como bajo el marco de sus colinas onduladas de pinares y a orillas del Arno, que la atavía, el espíritu humano entró en tan intensa combustión interior, ni floreció en tan gallarda cosecha de siemprevivas, de mirtos y de laurel.

Son estos atributos que le permiten evocar el destino civilizador de Grecia y el milagro cultural de Atenas, como una feliz repetición de la historia, como un eco vivo a través de los siglos, como si aquella primavera juvenil, volviera a florecer en los lises de su escudo y en las curvas armoniosas de sus frisos, como si la sonrisa helénica desplegara sus labios en el coro de sus mármoles y en la ronda de sus bronces.

Todas las perfecciones de los pinceles, y los buriles manejados por el genio, Florencia los guarda, los enseña, como en un magnífico cofre de piedra, sobre el cual la admiración y las épocas, hubieran engarzado la esmeralda patinada del tiempo.

Quizás, cuando las manos de estos recién venidos, golpearon el aldabón de su puerta, cuando asomaron su curiosidad al regazo de su cuna de genios, cuando doblaron su respeto ante su cementerio de inmortales y elegidos, quizás hubo un misterioso estremecimiento de predestinación en las tintas que mojaban los pinceles y en los block que desafiaban los buriles y los frescos adivinaron posiblemente la belleza de nuevas formas, la alegría de nuevos colores, así como las canteras se habrán visto vestidas con nuevos encajes de piedras y habrán escuchado resonar los pasos de gigantes y de héroes, que en sus entrañas estaban dormidos.

El conferencista se detiene en un interesante estudio, sobre la vida y las obras de estos dos artistas, estudiando estas últimas y recordando algunas anécdotas, así como pasajes de su vida sentimental, para terminar con las siguientes palabras, en que define sus características:

¿Cuál es la síntesis de sus trayectorias excepcionales; qué perfiles diferencian y complementan sus siluetas qué suman el prodigio y el milagro?

Los dos se destacan de los hombres de su tiempo; en la selva humana no se parecían a nadie, ni en la gallardía del tronco, ni en el encanto floral.

Leonardo era hermoso, llevaba el sello divino en el físico, en la voz, en el íntimo deleite de la espiritualidad que atraía. Bastardo de origen, era aristócrata como los reyes, en el cuidado del vestir y de las maneras; amante del sport, era hábil en tirar el arco y a la esgrima, con aquella mano izquierda que, siendo tan magistral como la derecha para enriquecer las telas, torcía además la herradura de un caballo o el badajo de una campana.

Miguel Angel era vulgar en su chocante fealdad; su temperamento hosco hacía el vacío a su alrededor, rebelde y arisco en el trato con los [illegible], [illegible] en la [illegible] ría pobre, no conoció el placer de jugar con las horas, ni otro sport, que la confidencia de los pinceles y el redoble del martillo en el buril, infundiendo espíritu a las formas esculpidas. — El uno era fuerte, el otro sutil, al uno la exaltación le desbordaba el alma y al otro la serenidad la embellecía; al primero lo agitaba el furor creador y al segundo, ansias supremas de perfección lo retenían en las mellas de la duda y del pensamiento.

Miguel Angel, conocía el ardor de la pasión y el desprecio por quienes no la sentían; en el espíritu de Leonardo, se engarzaba el excepticismo y la indiferencia con la gracia de una flor. Su vida, dicen, que fué bella, como la Gioconda, y [illegible] elogia [illegible] halagos: "Chi non ama la vita, non la merita"; la del otro fué atormentada, como la gesta con sus mármoles, y en su desolación llama la muerte: "¿por qué temerla si es otorgada por la misma mano que nos dió la vida que tanto queremos?"

Miguel Angel, sabe mucho; puede hacer muchas cosas y las realiza insuperablemente; es un mago que domina los misterios de su tiempo; pero Leonardo sabe más, sabe todo! puede hacer todo, agota y avanza la ciencia de su época, es más que un mago, es un profeta que rasga las nieblas del porvenir.

Sin embargo, no nos lega el asombro de tantos tesoros; su savia prefiere la policromía alada del pétalo a las dulces sazones del fruto. Su rico caudal ama la corriente mansa, que, en su dormidad quietud, parece ofrecerse de lecho a la estrella, mientras que el de Miguel Angel, irrumpe bravío venciendo con flecos de plata la resistencia de los guijarros. Diríase que en su cielo cruza a veces la violencia tajante del relámpago; en el de Leonardo la luz se aquieta en la amatista difusa del arco Iris.

Uno es rey y señor de sus dones; los goza, se sirve de ellos, con el gesto elegante con que Leonardo va los mercados a comprar pájaros para libertarlos de la jaula y experimentar la alegría infantil y noble de verles extender las alas en el marco azul.

El otro parece estar al servicio de sus privilegios, esclavizado a la voluntaria tiranía de una labor infatigable, empeñado en libertar vidas aprisionadas en las tintas, en las piedras y en el fuego de las fundiciones.

Miguel Angel, ama el desnudo, porque según él "las almas no tienen sastre que las vistan"; Leonardo sólo deja sin cubrir las manos primorosas y los rostros bellos, que ilumina a veces con el embrujo de una sonrisa.

Los dos son ciencia y arte, pero en el uno prima el artista y en el otro el sabio.

Ambos, en su prodigio compendian todas las notas de [illegible] la misma belleza que la música lo hacen en el acorde o en la sinfonía, aunque uno prefiera las trompetas Wagnerianas y el otro la cuerda romántica de los violines.

El nombre de Miguel Angel rúbrica su generación; el de Leonardo, en su videncia, abre prólogo a las que vendrán.

Tan diferentes y tan semejantes en la unidad de la gloria y en la maravilla de sus obras! Columnas esculpidas de los pórticos del Renacimiento, que decoran con una verde guirnalda de laurel, fiestas del espíritu, espectáculos hermosos del género humano, elevándolo a la gerarquía del genio, que, como la savia, está constantemente en devenir y en floración. Genios que forjan y embellecen la historia de su tiempo, maestros, dueños, vencedores del destino, en su formidable inmortalidad.

MONUMENTO A LEONARDO DE VINCI EN MILAN

DE HORACIO MALDONADO

El historiador Teopompo y nuestro ambiente

Especial para "LA MAÑANA"

Mi ilustre amigo, el historiador Teopompo, me salió al encuentro mientras me paseaba por entre unos árboles frondosos, cuyas ramas el viento movía suavemente.

—He seguido los consejos de usted — me dijo Teopompo; — y estoy escribiendo sobre los hombres y las cosas del Uruguay en esta hora. Pero le advierto a usted que soy extremadamente pesimista.

—¿Por qué, Teopompo?

—Usted se dará cuenta perfectamente. ¿Qué advierte usted en nuestro país en esta hora, que le despierte algún entusiasmo? ¿Qué ideal, qué heroísmo, qué grandeza nota usted en las almas que pueblan este rincón de la tierra,

—Pero Teopompo, usted se ha encariñado muchísimo con los hombres y las cosas del pasado. Usted mismo me dijo el otro día que hasta los tiranos del pasado le parecían simpáticos, y que, en cambio, los hombres de ahora, aún los más buenos... Yo no le dejé terminar la frase porque me despedí de usted bruscamente. ¿Por qué detesta usted tanto, Teopompo, las cosas y los hombres del Uruguay en esta hora?

—Pero observe usted lo que pasa en este ambiente, en la hora presente. ¿Florece en el algún ideal?

—No podría contestarle de inmediato, Teopompo. Estos árboles encantadores me dejan el alma tan buena y tan tranquila; me despiertan tanto optimismo, que me atrevería a decirle ahora que el Uruguay es el país más amable, más delicioso y más idealista del mundo.

...—¿Lo dice en serio?

—Ahora que cuando abandone este sitio, estos árboles amigos, puede ser que piense de otra manera...

—Ahora mismo está usted pensando de otra manera. Lo noto en su semblante, en su mirada. Huye usted de los hombres para refugiarse entre los árboles, para sentir la caricia de la naturaleza, para olvidar las miserias de esta hora...

—Me cree usted un misántropo Teopompo? ¿Algo así como aquel Timón de Atenas, que odiaba a la sociedad, que sentía aversión al trato humano?

—No creo que usted sea un misántropo; pues no es misantropía huir de un desierto moral, es decir, de un sitio poblado de hombres pero despoblado de almas, de ideales...

—¡Oh Teopompo! Como el otro Teopompo historiador, de la antigua Grecia, es usted un hombre pesimista, un murmurador, un maldiciente. una mala lengua...

—¿Y si yo le probara a usted que esta hora del Uruguay es la más triste, la más árida, la más pobre, la más infortunada de todo el correr de este siglo?

—Si usted me probara eso, me arrodillaría a sus pies para pedirle perdón por lo de pesimista, murmurador, maldiciente y mala lengua.

—¡Bravo! Sentémonos, pues, al pie de este árbol, y escúcheme usted con paciencia.

—¡Pero Teopompo! ¿No es preferible que nos deleitemos escuchando al viento entre los árboles? ¿Por qué entristecer nuestro paseo? ¿Escriba usted todo lo que piensa y siente usted sobre los hombres y las cosas uruguayos del presente. Yo leeré su escrito, su tratado, y si él me convence...

Tal fué la otra conversación que sostuve con mi ilustre amigo historiador sobre los hombres y las cosas del Uruguay en esta hora. Me desconcierta un poco el juicio de Teopompo sobre nuestros hombres y nuestras cosas. El afirma, ante todo, que una vulgaridad espantosa nos rodea; que las almas se han empequeñecido; que ninguna inquietud noble sacude a los espíritus. Que la cultura disminuye; que la ignorancia es atrevida; que se deja a un lado la esencia de las cosas, tanto en el arte, en las letras, en la enseñanza, como en la política, como en la misma vida. Y lo más gracioso de Teopompo sobre esta cuestión del arte y de las letras es que se atreve a emplear una famosísima frase del filosófo griego Timón sobre el museo de Alejandría. Llama a la poesía de esta hora "La pajarera de las "Musas".

Medite el lector sobre esta frase, y diga si Teopompo no sigue siendo un pesimista, un maldiciente, un murmurador, una mala lengua. ¿No sería preferible que Teopompo volviera a sus historias del pasado, donde tan a gusto se siente?

Pero yo estoy resuelto a analizar detenidamente las ideas y los sentimientos de Teopompo sobre esta hora en el Uruguay, rebatiéndolos cuando me parezcan falsos o exagerados, y confirmándolos cuando me parezcan verdaderos. Tengo miedo de que Teopompo tenga razón en muchas cosas; tengo miedo de que su pesimismo me contagie; tengo miedo de entenebrecer mi pluma. Yo que quisiera escribir, regocijándome en la aprobación y en el elogio, un verdadero himno, un cántico de alabanzas al Uruguay. Yo que quisiera no odiar nunca y hacer vibrar siempre a mi alma con las cuerdas de la simpatía Yo que quisiera estar rodeado de grandes almas para discurrir con ellas sobre las cosas que engrandecen la vida y la acercan a lo eterno. Yo que qusiera ver en esta hora tremenda como el anuncio de horas mejores; más nobles, más puras, más henchidas de eternidad. Yo que quisiera ver en esta hora como el estremecimiento de aquel gran espíritu que se marchó hacia lo eterno, después de haber rozado dulcemente nuestra alma con sus alas de Ariel, y a quien la vida sonrió tan poco porque él amaba otra vida, que se obstina en no ser de este mundo... ¿Verdad, ilustre sombra de Rodó?

Horacio Maldonado

La impresionante novela de los potentados rusos que hoy viven en la miseria

Hace un año publicó nuestro querido colega "Ahora" un impresionante reportaje de Manuel Chaves Nogales, titulado "Lo que ha quedado del imperio de los Zares", en el que desfilaban las figuras representativas de la antigua Rusia imperial tal y como viven hoy en la emigración y la miseria. Aquel reportaje se publicó más tarde en un primoroso volumen, ilustrado con un centenar de fotografías, cuya primera edición se ha agotado en pocos meses. En estos días se ha lanzado al mercado la segunda edición de este interesantísimo libro. El tema, inagotable, presenta cada día facetas más novelescas. He aquí unas cuantas fotografías rarísimas de los personajes de este reportaje, según aparecían en la corte imperial y tal como están en la actualidad. Ellas solas dan una idea exacta del interés de este libro de Manuel Chaves Nogales, del cual han hecho grandes elogios los más reputados críticos literarios.

"Azorín" ha dicho:

"En un cuartito de una pensión sórdida, un hombre medita. Ha vivido este caballero en la holgura; ahora — lejos de su patria, Rusia — es pobre. Ha estado habituado este caballero a las comodidades del vivir rico y ahora se ve sumido en la pobreza. ¿Cuál va a ser su actitud ante las cosas? ¿Cómo va a tomar la adversidad? ¿Cuál será el estado de su ánimo ante el infortunio? Un libro mediocre no sugiere nada; un libro interesante como éste se halla preñado en sugerencias".

Eduardo Zamacois comenta:

"La fastuosa corte de Rusia, al derrumbarse, fué como un collar roto, cuyos principales personajes, huyendo del huracán bolchevique, habían de dispersarse por todo el mundo, y esas grandes siluetas que hoy agonizan en el destierro, semejantes a gamas enfermas, son las que Manuel Chaves Nogales hace revivir, con vivacidad excepcional, en las páginas de su obra. "Lo que ha quedado del imperio de los Zares". He aquí un libro — un raro libro — sobrio y claro, donde el momento más terrible de la historia contemporánea adquiere toda la emoción obsesionante y casi dolorosa del folletín. Como todos los grandes novelistas, Chaves Nogales no sabe escribir si no en pintado. "Lo que ha quedado del imperio de los Zares" es un cuadro de Rembrandt".

De Benjamín Jarnés:

"Se avanza en la lectura de este libro tropezando aquí con un personaje trágico, allá con un gracioso cuadro de opereta. Bailarinas que fueron princesas, vendedores de periódicos que fueron coroneles, vagabundos que fueron grandes duques... Las anédoctas se multiplican, se entrecruzan... Manuel Chaves Nogales, un cronista de estos tiempos, de prosa flexible y contenida, se va asomando, correcto y sagaz, a esta interminable serie de patéticas intimidades".

De Enrique Díez Canedo:

"Pocas novelas más brillantes en su exterioridad que la de la Rusia zarista, en su lujo y su miseria, sus déspotas y sus rebeldes. Todos hemos presenciado el final. Ahora Chaves nos dice lo que fué de algunos actores de aquella gran tragedia, de los que desempeñaron papeles primeros y de los que hacían el entremés... Chaves multiplica sus referencias; todos los aspectos de esa vida múltiple le interesan y los ha ido estudiando en conversaciones y en informaciones documentadas. En "Lo que ha quedado del imperio de los Zares", Chaves Nogales casi agota uno de esos temas "periodísticos" que tanto favor alcanzan".

De José del Río:

"Manuel Chaves Nogales es el más hábil captador de emociones con que cuenta actualmente España. Todo lo pintoresco, todo lo dramático, todo lo periodístico, en fin, tiene en Chaves Nogales el minero experto que sabe llegar a su fondo y arrastrando a la superficie... Chaves Nogales visitó las villas en que habitan los grandes duques supervivientes; los almacenes en que se ganan su vida las princesas que en la revolución lo perdieron todo; viajó en los "taxis" que conducen los antiguos coroneles de la guardia y los caballeros de San Jorge. Habló con todos; oyó de sus labios el drama de la revolución y del éxodo, y así pudo formar la estadística de ese mundo angustioso, de esa Rusia de cientos de miles de seres desgajados del árbol de la patria y que vive, se multiplica y muere lejos de su tierra, con el recuerdo sangrando siempre y la esperanza cada vez más remota... Leyendo este libro se siente la emoción sagrada. La justicia de Dios se nos muestra hecha carne como en un milagro".

EL COMANDANTE FUUS MANDABA LOS REGIMIENTOS DE ULANOS DE NICOLAS II, Y DURANTE LA GUERRA FUE UNO DE LOS JEFES MILITARES DEL IMPERIO QUE MAS SE DISTINGUIERON...

...PERO TRIUNFARON LOS BOLCHEVIQUES Y EL AFAMADO ESTRATEGA TUVO QUE HUIR DE SU PATRIA Y REFUGIARSE EN ALEMANIA, DONDE HOY GANA PENOSAMENTE SU VIDA TRABAJANDO PARA UN FABRICA DE CIGARRILLOS.

EL CONDE BASEL TANORWSKI FUE UN NOBLE RUSO QUE POR AMOR AL ARTE ABANDONO SU VIDA DE GRAN TERRATENIENTE PARA DEDICARSE A LA OPERA Y CONSIGUIO SER UNO DE LOS CANTANTES MAS CELEBRES DEL TATRO IMPERIAL. LO QUE EL NO SOSPECHABA ERA...

...QUE ANDANDO EL TIEMPO, EXPATRIADO Y HAMBRIENTO, IBA A TENER QUE DEDICARSE A CANTAR EN LOS PEQUEÑOS RESTORANES DE ALEMANIA, Y NO POR AMOR AL ARTE, COMO CANTABA EN EL TEATRO IMPERIAL, SINO POR CONQUISTAR EL DERECHO A COMER.

El Amor y los Poetas

Desde que ya olvidarte el alma intenta
espero la catástrofe aturdido,
cual solitario pájaro que, herido,
espera entre las ramas la tormenta.

En horas que el pesar no verá iguales,
con otro al verte hablar, tiemblo de frío,
como tiemblan las gotas del rocío
el calor al sentir de los rosales.

Suena vago tu nombre en el oído
como esa melodía misteriosa
que escucha, en la alta noche silenciosa
el niño, en sueños de candor dormido.

Tu profundo recuerdo, triste y suave
aun arde en mí, como en la iglesia obscura
arde una luz en solitaria nave.

ANTONIO ZOZAYA.

ESCÓNDEME

ESCÓNDEME, que el mundo no me adivine. Escóndeme como el tronco su resina, y que yo te perfume en la sombra, como la gota de goma, y que te suavice con ella, y los demás no sepan de dónde viene tu dulzura...

Soy fea sin ti, como las cosas desarraigadas de su sitio: como las raíces sobre el suelo, abandonadas. Contigo soy natural y bella, cual el musgo en el tronco.

¿Por qué no soy pequeña, como la almendra en el hueso cerrado?

¡Bébeme!

Hazme una gota de tu sangre, y subiré a tu mejilla, y estaré en ella como la pinta vivísima en la hoja de la vid. Vuélveme tu suspiro, y subiré y bajaré de tu pecho, me enredaré en tu corazón, saldré al aire para volver a entrar. Y estaré en este juego toda la vida...

GABRIELA MISTRAL.

El Príncipe Predestinado

CUENTO DEL ANTIGUO EGIPTO

Una vez era un rey que no tenía ningún hijo varón. Afligido por ello, les pidió un hijo a los dioses a quienes servía, y éstos decretaron que tuviese uno. Pasados los meses, su mujer dió a luz un hijo.

Cuando llegaron las Hathores para predecir el destino del niño, dijeron: "Morirá por el cocodrilo, o por la serpiente, o por el perro". Los que estaban junto al niño le contaron esto a Su Majestad, que quedó muy afligido.

Su Majestad hizo construir una casa de piedra en el desierto, provista de gentes y de todas las buenas cosas de palacio, y ordenó que el niño no saliese nunca de ella.

Pero un día, cuando el niño fué mayor, subió al tejado y vió a un galgo que seguía a un hombre por el camino. Le dijo al criado que estaba junto a él: "¿Qué es eso que va detrás del hombre que viene por el camino?" El servidor dijo: "Es un galgo". El niño le dijo: "Quiero que me traigan uno como ese". El paje se lo contó a Su Majestad, y Su Majestad dijo: "Que le den un perro pequeño para que no se preocupe". Le trajeron el galgo.

Más después que pasaron muchos días, el niño se había desarrollado en todos sus miembros, y envió un mensaje a su padre, diciéndole: "¿De qué sirve que pase aquí mi vida ocioso? Ya que me amenazan tres destinos adversos, déjeseme obrar según mi corazón, y Dios hará su voluntad." Escucharon sus deseos y le dieron armas y un paje para que le acompañara. Le transportaron a la costa oriental y le dijeron: "Vete ahora a donde quieras". Y dejaron con él al galgo.

Siguiendo sus caprichos, se encaminó al Norte por el desierto, viviendo de las primicias de la caza. Así llegó a la morada del príncipe de Naharina. El príncipe de Naharina no tenía hijos varones, sino únicamente una hija, para la cual había levantado una casa cuyas ventanas estaban alejadas del suelo setenta varas. Convocó a todos los hijos de los príncipes del país de Charu y les dijo: "El que suba hasta la ventana de mi hija se casará con ella".

Pero cuando habían pasado muchos días y los príncipes de Charu estaban ocupados a diario, pasó por allí el príncipe de Egipto. Le llevaron a la casa, le bañaron, dieron piensos a sus caballos, le mostraron toda suerte de amabilidades, le perfumaron y le dieron pan a su criado. En tono de conversación le dijeron: "¿De dónde vienes, bello joven?" El les dijo: "Soy hijo de un oficial del país de Egipto. Mi madre se ha muerto y mi padre se ha casado con otra mujer. Mi madrastra me cogió odio, y yo escapé de ella". Entonces le abrazaron y le besaron en todos sus miembros.

Pero cuando hubieron pasado algunos días, él les dijo a los príncipes: "¿Qué hacéis ahí?" Le respondieron: "El que suba a la ventana de la hija del príncipe de Naharina, se casará con ella". El les dijo: "Acaso pueda yo. Conjuraré mis pies, para subir con vosotros". Los príncipes, como todos los días, trataron de subir, mientras el príncipe de Egipto se mantenía alejado, viendo la escena. La mirada de la hija del príncipe de Naharina posaba sobre él.

Cuando hubieron pasado algunos días, el príncipe de Egipto trató también de subir con los hijos de los demás y alcanzó la ventana de la hija del príncipe de Naharina. La princesa le besó y abrazó en todos sus miembros.

Fueron a alegrar al padre de la princesa con esta nueva, y le dijeron: "Un hombre ha alcanzado la ventana de tu hija". Preguntó el príncipe por él y dijo: "¿De cuál de los príncipes es hijo?" Le respondieron: "Es hijo de un oficial. Ha huído de Egipto para escapar a la cólera de su madrastra". Entonces el príncipe de Naharina montó en cólera y dijo: "¿Voy a darle mi hija a un fugitivo del país de Egipto? Que se vaya a su tierra".

Llegaron y le dijeron al príncipe: "Márchate por donde has venido".

Pero la princesa lo abrazó y juró por Dios, diciendo: "Por Re. Si me separan de ti, no comeré ni beberé más y me moriré al instante".

Un mensajero fué a comunicar al padre, lo que ella había dicho.

El príncipe mandó llamar al mancebo y a su hija, y besando y abrazando a aquél en todos sus miembros, le dijo: "Cuéntame quién eres, pues ahora eres para mí como un hijo". El joven respondió: "Soy hijo de un oficial del país de Egipto. Mi madre murió y mi padre volvió a casarse, y yo me he ido, huyendo del odio de mi madrastra". El príncipe le dió a su hija por mujer y también una casa, gente y tierras, así como ganado y todo género de cosas buenas.

Pero después que hubieron pasado muchos días, el joven le dijo a su mujer: "Estoy predestinado a tres destinos: al cocodrilo, a la serpiente, y al perro". Entonces ella dijo: "Que maten, pues, al galgo que te sigue." El le dijo: "No dejaré matar al perro, a quien he criado desde pequeño". Ella entonces comenzó a vigilar cuidadosamente a su marido y no le dejaba salir solo.

Pero el joven deseó recorrer la tierra de Egipto. El cocodrilo del río apareció en la ciudad en que estaba el príncipe. Pero había en ella un gigante que no dejaba salir al cocodrilo. Cuando el cocodrilo dormía, el gigante salía a pasearse y al ponerse el sol, el gigante tornaba a su albergue; y así diariamente durante dos meses.

Luego que hubieron pasado los días, el príncipe se quedó en casa para divertirse. A la noche se acostó en su lecho y el sueño se apoderó de todos sus miembros. Su mujer llenó una taza con cerveza. Salió en esto una serpiente de un agujero para morder al joven, pero la mujer estaba junto a él sin dormir, velándole, y las criadas le dieron a la serpiente la cerveza, que ésta bebió hasta emborracharse. Al fin se quedó dormida sobre sus espaldas, y la mujer la hizo pedazos con su hacha. Despertaron al marido, y ella le dijo: "He aquí que tu Dios ha puesto en tus manos uno de tus destinos. El te pondrá también los otros". Entonces hizo ofrendas al Dios y le adoró y exaltó su poder durante todos los días de su vida.

Y después que hubieron pasado los días, el joven salió a pasear por sus dominios, seguido de su perro. Como el perro saliera corriendo, persiguiendo caza, el príncipe le siguió y bajó tras él al río. Entonces salió el cocodrilo y lo arrastró a donde estaba el gigante. El cocodrilo le dijo al príncipe: "Yo soy el destino que te persigue. Pero te dejaré el día que el gigante deje de existir".

Cuando amaneció y se hizo nuevo día, vino...

(El resto es incomprensible).

"El príncipe predestinado" fué descubierto por Goodwin en el dorso del papiro Harris 500. Data de la época de Ramsés II (1300-1234 a. J. C.).

CREACION

En las aristas nítidas
en el rotundo perfil
de la víspera lúcida,
larga de angustias,
la araña intelectual
teje,
desteje,
rehace
los planos iluminados
— gesta herida de la llama.

Una idea
— unidad de la inquietud —
perfora toda la altura.
Generación ilusoria de Eros!

JUAN CARLOS FAIG.

PALABRAS CRUZADAS

HORIZONTALES

1. Pan baso que se amasa para los trabajadores.
7. Agregue, incorpore una cosa a otra.
9. Pruebas o gustas un licor.
12. Título de deuda emitido comúnmente por una tesorería pública.
13. Humedece una cosa con agua u otro líquido.
14. Indicación del lugar y el domicilio de una persona.
15. Estera que se pone a los lados del carro para que no se caiga lo que se conduce en él.
17. Llevar por fuerza gente o ganado de una parte a otra.
19. Frustrar, debilitar, desvanecer una cosa.
20. Nombre de una nota musical.
21. Cualquier materia que toma forma cilíndrica por rodar o dar vueltas.
23. Percibí con el oído.
24. Moneda de plata del Perú, equivalente a un peso fuerte.
25. Interjección con que se expone aflicción o dolor.
27. Demandante o acusador.
29. Interjección con que se denota incredulidad o negación.
30. Conjunto de perros que cazan dirigidos por un mismo perrero.
33. Cada una de las juntas de un concilio, congreso u otra corporación.
36. Concepto equivocado o juicio falso.
37. Aplícase familiarmente al sujeto torpe, rudo y necio.
38. Mujer noble o de calidad distinguida.
39. Percha de cerda para cazar perdices.
40. Dícese del betún o primera cera con que las abejas untan por dentro la colmena.
42. Galicismo por "fábrica".
43. Nombre antiguo de las musas, por el de la comarca en que estaban el monte Helicón y la fuente Hipocrene, consagrados a ellas.

VERTICALES

1. Dicho de juegos, batallas, oposiciones, pleitos, etc., obtener lo que en ellos se disputa.
2. Poner una cosa, por su espalda o envés, contigua a otra, como un cuadro contra la pared, o sólo arrimada, como una columna junto al muro.
3. Artículo.
4. Pronombre personal.
5. Pez malacopterigio abdominal, parecido al salmón, del que se distingue por ser más obscuro y tener la aleta dorsal muy larga, alta y de color violado.
6. Derogué, dejé sin fuerza ni vigor para en adelante un precepto o costumbre.
7. Insecto himenóptero, que vive en enjambres, habita en los huecos de los árboles o de las peñas, o en los sitios a propósito que el hombre le prepara para obtener de él los productos industriales que elabora.
8. Dícese de la persona sumamente apocada o delicada, quejumbrosa y asustadiza.
10. Deslucid una cosa manoseándola.
11. Aplícase a los animales que tienen muchas habilidades.
14. Dícese del animal que no es doméstico.
16. Antiguo nombre del Po, río de Italia.
18. Cada una de las vueltas de una espiral, o el conjunto de ellas.
19. Pronombre personal.
22. Sobrino de Abrahán, cuya mujer fué convertida en estatua de sal.
26. Medida inglesa de longitud, equivalente a 91 centímetros.
27. Irritado.
28. Recorrí lo que había estudiado para recordar mejor lo leído.
29. Caminé con velocidad.
31. Río de Rusia, que nace en los montes Urales y después de recorrer 2.379 kilómetros desagua en el mar Caspio.
32. Griega bizantina.
34. Navegante español del siglo XVI, descubridor del río más ancho de la América del Sur.
35. Se trasladarán de acá allá.
41. Partícula inseparable que denota privación o negación.
42. Abreviatura usual de una voz de tratamiento cortesano y familiar.

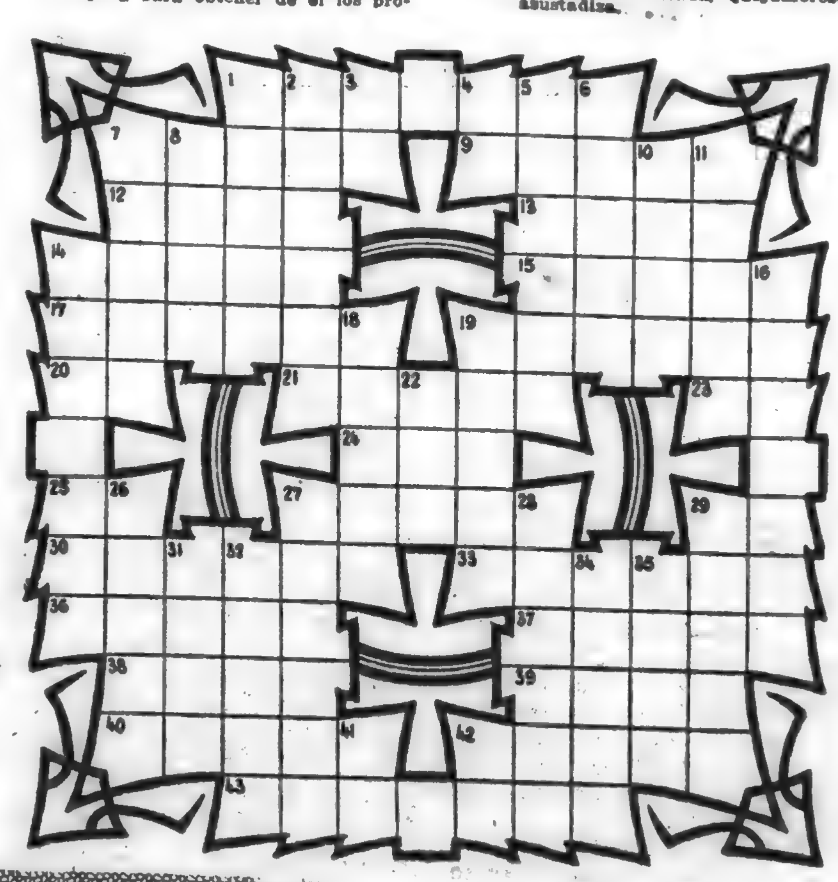

(La solución se publicará el domingo próximo)

SOLUCION del problema publicado el domingo anterior

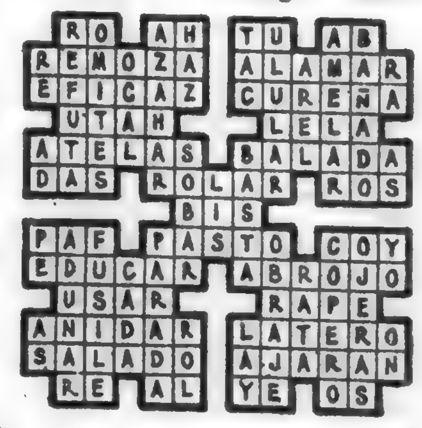

BELLEZAS PERDIDAS

I

Bajo el cielo gris y las lluvias desconsoladoras de este Julio de otoño, pienso en la luz que he abandonado. La he dejado allá, en las villas ahora desiertas del Mediterráneo y en vano me pregunto por qué me he separado de ella. Y conste que yo fuí uno de los que le fueron fieles hasta el último momento. Todos la dejan en los primeros días de Abril, llamados por los recuerdos legendarios de las engañosas primaveras del Norte, sin pensar que dejan perder una gran dicha.

Es bueno y es prudente huir, por entre lo azul de los meses helados de nuestros inviernos que son negros como castigos. Esos meses, si son allá abajo más tibios y, sobre todo, más luminosos que los nuestros, no nos resarcen del todo de las tinieblas y los escalofríos del suelo natal. Las horas de mayor claridad, las más calurosas, tendrán siempre un dejo de nieve y de nube; son bellas, en efecto, pero son tímidas y veloces, y alocadas se precipitan en busca de la noche. Al hombre nacido bajo el sol como a todas las cosas, le hace falta su parte hereditaria de calor primitivo y de claridad total. Existen en ese hombre innumerables y profundas células que guardan la memoria de los días deslumbradores del origen y son desgraciadas y sufren cuando no pueden hacer su cosecha de rayos solares. El hombre puede vivir en la sombra, pero en ella pierde, a la larga, la sonrisa y la necesaria confianza. En presencia de nuestros veranos crepusculares, es indispensable restablecer el equilibrio entre la obscuridad y la luz y suscitar a ratos los fríos y la tinieblas que nos invaden hasta el alma por magníficos excesos de sol.

II

Ahí mismo, a unas cuantas horas de nosotros, reina el sol incomparable y fijo que nosotros no vemos. Los que se van antes de haber llegado a mediados de Junio, no saben lo que pasa cuando están ausentes. Cuando esto ocurre los verdaderos actores del admirable trabajo de hadas, surgen de todas partes, como si para salir hubiesen esperado a que se marchasen los testigos inoportunos y burlones. Durante el invierno y ante los huéspedes oficiales, no se representa más que un prólogo del género moderado, un poco pálido, un poco lento, un poco temeroso y acompasado. Pero ahora, sobre la tierra ebria, estallan a la una todos los grandes actos líricos.

El cielo ensancha sus perspectivas hasta los últimos confines de lo azul, hasta las postreras alturas donde se despliegan la gloria y la felicidad de Dios, y todas las flores, haciendo irrupción en los jardines, por entre las rocas y en las llanuras, se elevan y se precipitan en el abismo de luz y de alegría que las aspira por el espacio. Las ebrias manzanillas ofrecen durante seis semanas, a unas novias invisibles, enormes ramos redondos que parecen espumas de nieve ardiente. La escarlata de las tumultuosas campanulas cubren las casas cuyas ventanas parecen hacer guiños entre las llamas de rojo vivo que las lamen constantemente. Las rosas "the" visten las colinas con velos azafranados; las rosas, con el bello color rosa inocente de los primeros pudores, inundan los valles, como si los divinos arcanos de la aurora, donde se elabora la carne ideal de las mujeres y de los ángeles, se hubiesen volcado sobre el mundo. Otras, trepan por los árboles, por los pilares, por las columnas, fachadas y pórticos se cuelgan y caen, se yerguen y se multiplican, se amontonan y se estrujan en racimos que fermentan de embriaguez, en silenciosos enjambres de pétalos apasionados. Y los perfumes innumerables, variados, imperiosos se deslizan por entre ese mar de alegría, como corrientes que se confunden entre sí y cuya fuente se reconoce a cada inspiración. He aquí el torrente verde y frío del geranio-rosa, el borboteo del clavel, la clara y noble corriente del espliego, el resinoso hervir de los pinos y la inmensa sábana extendida y azucarada, casi vertiginosas, de la flor del naranjo que, bajo el aroma infinito de lo azul cubre por entero la campiña.

III

No creo que exista en el mundo nada más bello que los jardines y los valles de la Provenza marítima, las seis o siete semanas durante las cuales, la primavera que ya desaparece, mezcla aún sus verdores con los primeros calores del estío, que viene a instalarse. Pero lo que presta a esta milagrosa alegría de la naturaleza, una melancolía como no se encuentra quizá en ningún otro lugar, es la soledad inhumana y casi dolorosa en que se desvanece. En el desierto, en el silencio y, por así decirlo en el vacío de las verjas, de las paredes, de los pórticos y balcones y terrazas de mil quintas abandonadas, una como emulación de belleza que llega hasta el sufrimiento más agudo del ardor, hasta el agotamiento de todas las formas de todos los colores. Hay en eso, como una especie de consigna, como si todas las potencias de gracias y de esplendor que guarda la naturaleza, se hubiesen puesto de acuerdo para, en un momento dado, en un mismo minuto ofrecer a un testigo que los hombres no conocen, un testimonio único y decisivo de la beatitud y de las magnificencias de la tierra. Hay en eso, como una especie de espera insospechada, solemne e insoportable que, por encima de las vallas, las verjas y las paredes, vigila la llegada de un dios; un silencio de éxtasis que exige una presencia natural, una impaciencia exasperada e insensata que, brotando de todas partes, se derrumba por todos los caminos por los cuales no desfila más que el mudo transparente cortejo de las horas.

IV

¡Ay! ¡Cuántas bellezas se pierden en este mundo! ¡He aquí con qué nutrir nuestras miradas, hasta el momento de la muerte! ¡Hé aquí dónde recoger recuerdos que sostendrían nuestras almas hasta llegar a la tumba! ¡Hé aquí con qué ofrecer, a millares de corazones, el supremo alimento de la vida!

En el fondo, cuando se piensa en ello, se echa de ver que todo lo que hay de bueno en nosotros mismos, toda la dicha y la limpidez de nuestra inteligencia y de nuestros sentimientos arranca de unos cuantos espectáculos bellos. Si nunca hubiésemos visto cosas bellas, no tendríamos más que muy pobres y siniestras imágenes para vestir nuestras ideas y nuestras emociones que perecerían de frío y de miseria como las de los ciegos. El camino empieza en las llanuras de la existencia y se eleva hasta las cumbres claras de la conciencia humana, sería entonces tan sombrío, tan desnudo y desierto, que nuestros pensamientos no tendrían el valor suficinte para ir por él y por donde el pensamiento no pasa, no tardan en aparecer las sombras y el horror de la selva bárbara. No se puede reemplazar ni sustituir con nada, un bello espectáculo que hubiéramos podido ver, que nos pertenecía, que parecía llamarnos, pero que perdimos por haber huído de él. No volverá a crecer nada más en los lugares donde ese espectáculo nos esperaba. Deja en nuestra alma un gran círculo estéril donde sólo encontraremos espinas, precisamente cuando hubiéramos necesitado tener rosas. Nuestros pensamientos y nuestros actos, toman su energía y su forma, de todo aquello que hemos contemplado. Entre el gesto heroico, el deber cumplido, el sacrificio noblemente aceptado y el bello paisaje que un día contemplamos, existen lazos más vivos y más fuertes que los que ha retenido nuestra memoria. Cuántas más cosas bellas vemos, más capaces somos de realizar otras. Para que prospere nuestra vida interior precisa un magnífico montón de admirables despojos.

Mauricio Maeterlinck

FLORES Y FLORES

Dentro de una preciosa corona de dalias, aparecen otras tres flores de Hollywood: Roberta Gale, Lita Chevret y Rochelle Hudson. Difícil decir cuáles son las flores más hermosas

ENCANTOS DE LA VIDA CONYUGAL

O LAS AVENTURAS DE PANCHO —(Trifón) Y RAMONA (Sisebuta)—

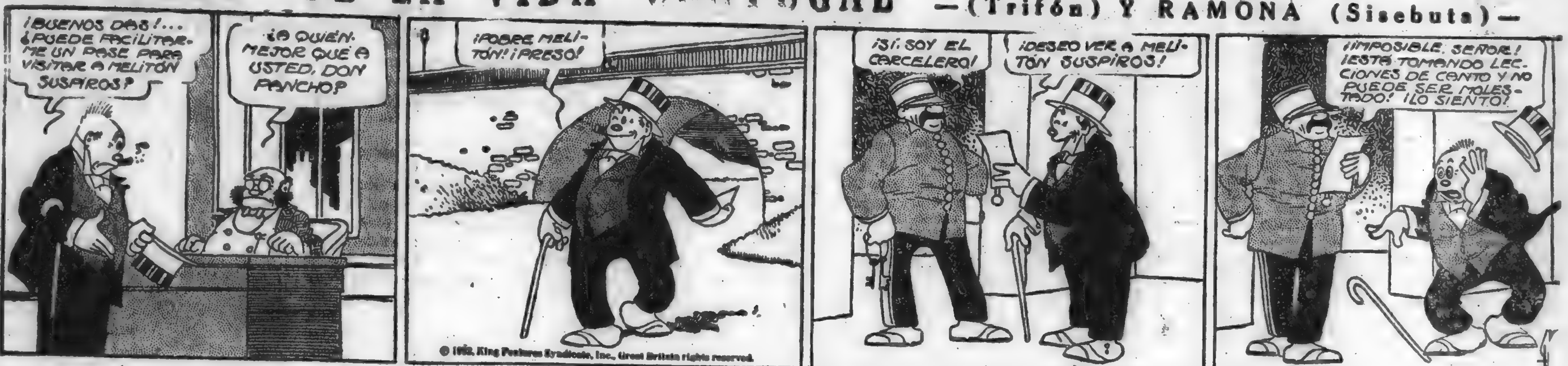

FOLLETIN DE "LA MAÑANA"

Núm. 29

oficio y la pura naturaleza cuya contemplación, cuya suavidad y cuyos aromas lo trasladaban a los años más felices de la juventud, le fué penoso.

Echó de sí semejantes recuerdos para pensar en la joven acusada y presa en momento en que el florido junio radiaba...

De pronto, sin saber por qué, tuvo tan viva impresión de la culpabilidad de Sofía Brion, de su negra perversidad, que experimentó violenta cólera contra la mujer. Después sonrió de sí mismo.

"¿Y si no es culpable?..." Entró en un posada, muy bien situada en el borde de la carretera y muy frecuentada por arrieros. Desde el comedor adornado de aparadores, cargados de chillona vajilla, se veía el agua reverberante del Loire al otro lado de un jardín, lleno de flores de lis y alhelíes.

En aquella hora de la tarde no había nadie en la posada. Aubrun, después de haber pedido un refresco, preguntó a la mujer que le servía:

—¿No hay en este pueblo un albañil llamado Rollant?

—Rollant... no lo conozco.

—Me han dicho que era un maestro albañil que ha muerto hace pocos días.

—Lo menos quince hace que no ha muerto nadie en Menars, señor.

—¡Es raro!... Siendo así, me han dado indicaciones falsas.

—Sí, señor, muy falsas. Aquí no hay nadie que se llame Rollant, ni en los alrededores tampoco.

—Lo habrá habido antes...

—Tampoco. Yo no soy joven, siempre he estado en esta posada, mi difunta madre también estuvo, y jamás he oído ese nombre. Conozco muy bien a todos los albañiles de la comarca.

—Ando en busca de ese hombre por cuestión de una herencia. ¿No hay notario en Menars?

—Sí, señor... vive en una casa muy grande en el otro extremo del pueblo, en medio de un jardín con verja.

Aubrun eludió las preguntas de la mujer, pagó el gasto y se encaminó hacia la casa indicada.

El notario había salido, pero le respondió un pasante:

—Aquí ni defunciones ni herencias, y menos de albañil, en mucho tiempo atrás. Conozco dos maestros albañiles retirados, pero no se llaman Rollant y están tan vivos como usted y yo.

—Entonces es que me han inducido a error... Ese Rollant ha podido morir en Blois...

—Fácil es comprobarlo... pues en un periódico semanal tenemos el estado civil de Blois y de los alrededores.

El pasante, muy comlaciente, examinó el periódico y después lo entregó al policía:

—Véalo usted mismo... no hay ni un nombre que se parezca a Rollant ni a cien leguas. ¿Quiere usted que le escriba, si oigo hablar de ese individuo? Déjeme usted su dirección y tendré mucho gusto en servirle.

—Muchas gracias; pero es enteramente inútil... Se han equivocado o yo he entendido mal.

Y se dirigió rápidamente a la estación. Sentíase ligero, feliz, pensando en Gertrudis y en el doctor Cebronne, pues tenía corazón bastante para relegar al segundo término las promesas de Bernardo.

"Es suficiente — iba diciéndose, de regreso a París — para denunciarla; no obstante, una mentira no es aún la prueba concluyente. Pero ya la tenemos en el camino de las torpezas; cuento con una de más calibre que la invención de la herencia. Sofía tiene confianza en mí, se cree enteramente a cubierto y, en fin, está hipnotizada por la idea de establecer a su hijo. Tiene aspecto de honrado... ¡pobre chico!

Estuvo tentado de ir aquella misma noche a ver al juez, pero se contuvo pensando que no había inconveniente en esperar a mañana, puesto que sus datos ya eran bastante precisos y no quería precipitar los acontecimientos.

Había desempeñado su papel con tanto tacto, y el interés que manifestó a su sirviente se mantuvo en tan justos límites, que la confianza de Sofía era absoluta.

Al día siguiente, ya muy entrada la mañana, le dijo ésta:

—Ayer estuve a ver al señor Marait.

—¡Ah!... Por fin se decidió usted. ¿Quedó usted contenta de él?

—Mucho... Dentro de unos días firmaremos el contrato.

—¡Me alegro, me alegro! Pero el primo de usted ¿no ha dejado quince mil francos en dinero contante?

—No, señor... lo tenía colocado en valores, de los que no entiendo nada. Yo siempre he colocado mi dinero en la caja de ahorros.

—Yo creía que Marait quería dinero en metálico.

—Así es, y no admite otra cosa: por eso deseaba yo consultar con usted.

—¿Sobre qué, mi buena Sofía?

—Sobre los valores de mi pariente.

—Pues negócielos usted en una casa de Banca; la cosa es muy fácil, si son buenos.

—¿Cómo si son buenos, señor? ¿Por qué no lo han de ser?

—Porque hay valores que, siendo excelentes al principio, bajan algunas veces a nada o no ofrecen garantías serias. Es de creer que el primo de usted sabría escoger...

—¿Y cómo saberlo, señor? El notario no me ha hablado de ello.

"No necesitas decírmelo", pensó Aubrun.

—Lleve usted sus valores a una sucursal cualquiera del Crédit Lyonnais o de la Sociedad General, donde la informarán, y usted podrá dar órdenes para la venta.

Aubrun la veía turbada y vacilante, y esperaba ansioso su decisión, resuelto, si ella no pasaba adelante, a violentar el desenlace.

—Señor, me inquieta usted al decirme que mis valores no son buenos.

—Pero yo no lo sé, amable Sofía. Es una suposición... y una respuesta a sus precedentes palabras.

—¿Quiere usted verlos y decirme lo que piensa de ellos y lo que debo pedir a la Sociedad General?

—No es necesario que yo los vea; en la Sociedad le darán toda clase de informes.

—Pero yo nunca he tenido valores de este género, y se vería que no entiendo nada de estas cosas.

—¿No preguntó usted nada al notario que se los dió?

—Muy poco, señor, y únicamente me dijo que representaban una cantidad de doce mil francos. Supongo que no se habrá equivocado.

—¡Bien, bien! Pues enséñemelos usted. Yo le explicaré lo necesario y veré en el periódico a qué cambio debe usted venderlos.

—Yo quisiera saber a qué atenerme... ¿va a salir el señor?

—Sí, hoy almuerzo en casa de un amigo... Se me olvidó decírselo ayer.

—Pues, si el señor lo permite, voy a buscar mis papeles.

—Vaya usted.

Aubrun, devorado de impaciencia, apenas pudo esperar serenamente el regreso de la asistenta. Contó los segundos, y, como tardaba, temió haber despertado desconfianza. Pero, después de reflexionar, comprendió que semejante temor era sencillamente resultado de una idea siempre fija en el mismo punto. Aun en aquel minuto tan palpitante para él no había manifestado apresuramiento en responder.

En cambio, Sofía se felicitaba de haber encontrado un amo tan bueno, que tanto se interesaba por ella y que la ayudaba para no dar un paso en falso, porque viéndose ella en terreno desconocido, era una dicha recibir consejos desinteresados.

Hablando un día de la señora Deplemont, vino a parar Sofía al punto capital para ella: la negociación de los valores. Aubrun, con prudencia, pero con autoridad, había aprovechado aquella nueva ocasión para disipar sus inquietudes.

Por todo ello, la mujer le entregó confiadamente acciones y obligaciones de ferrocarriles cuyos números reconoció al punto.

Por grandes que fuesen sus hábitos de impasibilidad, fué tal la emoción de Aubrun que temió no poder contenerse. Su primer movimiento hubiera sido arrojarse sobre ella para detenerla; pero, prolongando expresamente el examen de los papeles con el objeto de reponerse, dijo a la mujer con voz serena:

—Estos valores son excelentes... el señor Marait podría aceptarlos, en lugar de obligar a usted a hacer gastos en la negociación.

—¿Y si no quiere?

—Si no quiere, los vende usted; pero le aconsejo que se lo proponga. De no querer emplear el dinero en negocios industriales, cosa que ignoro, no encontraría cosa mejor que estos títulos, por lo menos, a mi parecer.

—Seguiré el consejo de usted, señor.

Y adelante de él, enrolló los papeles para poder guardarlos en el bolsillo, cuya boca cerró con un imperdible.

—Abultan mucho esos papeles; le estorbarán a usted para trabajar — dijo Aubrun riendo.

—No es cosa que pueda dejarse en cualquier sitio. Llevándolos así y, al cabo de un rato, llamó:

—Creo haberle dicho que hoy almuerzo en casa de un amigo. Si quiere usted aprovechar esta circunstancia, de aquí a una hora queda usted en entera libertad, puesto que tiene asuntos que arreglar.

—Es usted muy bueno, señor... acepto con gusto. Entre la una y las

La Mañana

Montevideo, Domingo 17 de Julio de 1932

MAS SOBRE EL CONFLICTO

A medida que pasan las horas, va quedando en evidencia con cuánto tino y cuánta razón se pronunciaron los diversos sectores en mayoría de la Cámara de Diputados, al formular reservas y salvedades acerca de la actitud radical adoptada por la Presidencia de la República con respecto al gobierno argentino, y hasta dónde los hechos, despojados de apariencias cuya gravedad exageró, hay que suponer que inocentemente, nuestro Ministro de Relaciones, han perdido los filosos perfiles que tuvieron para cortar, en un santiamén, la buena armonía y la tradicional amistad invariablemente cultivadas por los gobiernos de ambas márgenes del Plata.

Por suerte, nuestro pueblo no experimentó otra sensación que la de una gran sorpresa, si se quiere que la de un profundo estupor, ante la magnitud del hecho consumado. Y si después de pasada esa primera impresión, no se sintió rozado ni en su decoro ni en sus susceptibilidades patrióticas, fué, sin duda, porque la inmediata publicidad dada a los antecedentes del conflicto, las aclaraciones y rectificaciones de que inmediatamente fueron objeto, tanto las palabras pronunciadas en el Parlamento por nuestro Ministro de Relaciones como las versiones alarmantes propaladas con muy poco fundamento, hicieron ver que la tormenta no relampagueaba tanto en el campo de la realidad, como en el ámbiente artificioso de una ligera interpretación de las circunstancias y en la errónea traducción de engañosas apariencias.

Así se explica que, a pesar de la determinación gubernativa a que nos referimos, de orilla a orilla, centros representativos de poderosos sectores de la opinión pública y fieles exponentes del sentimiento colectivo dominante, hayan cambiado mensajes de paz y de fraternidad entre ambos pueblos, negando así toda repercusión en uno y otro país a un episodio que, por lo insólito y repentino, engendró el escepticismo público sobre su razón de ser, en vez de provocar las reacciones que despiertan, en las fibras sensibles del patriotismo, el convencimiento de un agravio y aun la simple presunción de una ofensa nacional.

La misma Cámara de Diputados que, horas después de haber asumido su discretísima actitud frente al conflicto provocado, decretaba a la República Argentina el homenaje de un monumento en nuestra capital, no habría elegido bien el momento, por cierto, de sancionar esa ley, si ante el enojoso entredicho pendiente, el conocimiento posterior de los sucesos y de las circunstancias no hubieran confirmado cómo fué de prudente y juiciosa su acttitud al articular las reservas fundamentales que en su seno se expusieron al considerar la ruptura de relaciones con el país vecino, decretada por la Presidencia de la República.

Y es ahora el propio Presidente de la República, quien se apresura, en las siguientes palabras que se le atribuye haber pronunciado ayer ante la delegación estudiantil argentina, a darles, en cierto modo, la razón, a la actitud de la Cámara y a la escéptica posición adoptada por la conciencia pública de los dos países:

"El incidente diplomático lo considero casi terminado, dijo el Dr. " Terra, después de haber conocido las declaraciones del Presidente " Justo y de sus Ministros de Relaciones y de Marina, porque no pue- " de persistir la sensación de agravio por actos de funcionarios subal- " ternos, cuando se revela en forma elocuente la falta absoluta del " propósito de ofensa por parte de los hombres dirigentes."

Fué lo que sospechó la opinión pública nacional, fué lo que sospechó la Cámara de Diputados, al estar de acuerdo, la gran mayoría de sus sectores en que, antes de romper las relaciones y entregar sus pasaportes al representante de una nación como la República Argentina, debieron iniciarse las gestiones tendientes a aclarar hechos que podían ser más aparentes que reales y propósitos agraviantes u ofensas para nuestro país, que podían no ser sino interpretaciones erróneas o percepciones equivocadas de la realidad.

Y si a esas comprobaciones logró llegar el Presidente de la República, dentro del incómodo ambiente de una situación anormal como es la de ahora, ¡cómo no hubiera logrado desarmar sus respetables prevenciones patrióticas y su plausible celo por defender la dignidad nacional, en la atmósfera mucho más bonancible y despejada en que la diplomacia agota sus recursos antes de llegar a las soluciones extremosas!

Lo que es de desear ahora, pues, es que cuanto antes se encuentre, dentro de la situación creada, la oportunidad de reanudar las relaciones oficiales entre dos pueblos tan estrechamente vinculados, a través de su historia y de sus sentimientos, de sus ideales y de sus destinos, como lo han estado siempre el Uruguay y la Argentina, ya que por lo visto, virtualmente se han esfumado los engañosos espejismos que originaron el lamentable episodio que es del dominio público.

Se debió asesorar mejor...

Según una información que publica "Diario del Plata", la noticia de que se declararía la ruptura de relaciones con la Argentina llegó a la casa del colega con una anticipación de muchas horas, al punto de que decidió a los doctores Guani y García Morales a hacer una visita al presidente con el propósito de aconsejarle de que no diera semejante paso.

Esto, en cierto modo, puede dar lugar a que se crea que nuestro gobierno, en un rapto de impresionismo enteró de la decisión a todos los familiarizados con su política, s... acordarse del parlamento, a quien debía consultar antes de adoptar una decisión tan grave.

Si alarmado el presidente por el peligro comunista, convocó la llamada reunión de notables, bien pudo hacer lo mismo en esta oportunidad, en que se terminaban las relaciones diplomáticas entre el Uruguay y la Argentina.

Es de lamentar que no haya procedido como en aquella oportunidad el gobierno del doctor Terra.

Nadie niega que esté rodeado de estadistas, llenos de aptitud para triunfar en las cuestiones graves.

Pero de haber consultado a los leaders de los partidos, es seguro que hubiera oído el presidente algún buen consejo y nos hubiéramos evitado la situación del ministro de Relaciones al desfigurar la verdad ante la Cámara.

Trabajo sin divisa

RECONOCIENDO MERITOS

"El Heraldo" de Maldonado dedica el siguiente comentario a la actitud de la bancada riverista con respecto a las normas para distribuir el trabajo de las obras públicas:

"La exigencia del sector Riverista en la Cámara de Diputados, de que se estableciese en la Ley de Distribución de Trabajo, las suficientes garantías para que se adjudicase sin exclusivismos odiosos e irritantes injusticias, trabajo a todos los obreros que lo necesitaran; ha dado sus frutos. — Ante los hechos concretos de las irregularidades cometidas, que se adujeron, indujo a la mayoría de la Cámara a modificar tal estado de cosas, tomando el camino de la corrección, haciendo que se modificasen las Comisiones de Distribución de Trabajo en forma tal, que todos los sectores de la opinión pública tendrán su representación, a fin de fiscalizar el cumplimiento estricto de la Ley. — En adelante, no habrá preferencia para nadie, y menos acomodos, el más riguroso sorteo entre los obreros inscriptos presidirá la adjudicación de trabajo. — Nadie tendrá que abjurar de sus preferencias políticas a cambio del pedazo de pan que se le ofrece y al que tiene legítimo derecho desde que lo ganará con su esfuerzo.

"Es ésta una brillante conquista del sector riverista del parlamento, que ha sido bien recibida por la opinión pública y sobre todo por la masa de obreros que se veía excluída de los trabajos públicos. — En esta conquista de trabajo para todos, sin preferencias ni acomodos, cúpole parte principal al diputado riverista por el departamento Sr. Odizzio, que con toda valentía llevó la voz de alarma al seno de la Cámara, de lo que estaba ocurriendo en campaña con los arbitrarios acomodos a que estaban dando lugar los procederes de las Comisiones de Distribución de Trabajo, que solo ubicaba a sus parciales.

"Justo es que lo consignemos así. — En adelante habrá trabajo para todos los obreros sin exclusivismos injustos y agraviantes, gracias al esfuerzo de la bancada riverista".

El decreto de bonos

SU APELACION SE TRATARA EL MARTES

La Cámara de Representantes no resolvió suspender el receso. En los primeros días de Agosto continuará con la orden del día, entrando a votar el proyecto de ley presentado por la comisión informante sobre bolsas de trabajo, disminución del horario de trabajo, seguro de la descocupación y subsidios a los desocupados.

En cambio la Asamblea General se reunirá el próximo martes para ocuparse de la calificación del grado del recurso de apelación interpuesto por un tercio de diputados de los que componen la Asamblea Representativa contra el decreto reciente sobre bonos de pavimentación.

Como es notorio, el batllismo sostendrá que el pago del pavimento no constituye un impuesto y que por lo tanto no cabe la apelación.

Bueno es recordar que ese sector sostuvo la tesis contraria en otras oportunidades, defendiendo con vehemencia la tesis de que la palabra "impuesto" en la ley de gobierno locales se refería a toda extracción coactiva de la riqueza particular con fines municipales, sin hacer el distingo doctrinario entre tasas, impuestos y contribuciones especiales.

Sin duda alguna el asunto dará lugar a un interesante debate que versará sobre la interpretación que cabe dar al respecto a las disposiciones pertinentes de la ley de gobiernos locales.

A cada cual lo suyo

Ratifica "El Día" de ayer indirectamente lo que hemos venido diciendo al nacionalismo ex-directorial en cuando a la cooperación que sus elementos han prestado para que la marcha de la comuna montevideana fuese financieramente de lo más desordenado e imprevisor, hasta traerla a las difíciles circunstancias en que se encuentra.

Pero involucra en esa aquiescencia a la representación riverista en el Concejo anterior.

Le diremos, a su vez, al vocero batllista que revise las actas de la corporación ejecutiva edilicia para refrescar su olvidadiza memoria, pues en ellas encontrará la prueba de que las medidas de economía y orden tuvieron siempre por base proposiciones riveristas o el voto invariable de este sector, mientras que todos los arbitrios de gastar fondos existentes o problemáticos provocaron una negativa constante y rotunda.

En cambio batllistas y nacionalistas se entendieron siempre, total o parcialmente, para echar la casa por la ventana aunque el techo les estuviera crugiendo, en sus amenazas de caérseles encima.

Esa es la única verdad acerca de la gestión comunal del precedente período.

Chorro providencial

Según informes fidedignos, durante la primera quincena del mes corriente, se ha recaudado por concepto de Contribución Inmobiliaria, la confortante cantidad de un millón y seiscientos mil pesos ($ 1.600.000).

Es un hermoso chorro de oro, que revela la buena voluntad de los contribuyentes y la magnitud del esfuerzo que hace el país en estas horas de angustias económicas.

Las arcas públicas están recibiendo, pues, una tonificante inyección, que mucho necesitaban.

En cuanto a la recaudación aduanera, parece que ha experimentado también un repunte en lo que va corrido del mes actual, no con relación, naturalmente, a aquellos tiempos en que la pródiga "lechera" parecía ser inagotable ante todas las manifestaciones de los despilfarros oficiales, pero si con respecto a igual período del año anterior, en que ya se había experimentado un fuerte descenso en ese rubro de las rentas del Estado.

Caja de Amortización Autónoma

CANDIDATURA DEL Dr. J. VARELA ACEVEDO PARA PRESIDIRLA

En círculos por lo general bien informados se da como un hecho que el Consejo Nacional de Administración designará Presidente de la "Caja autónoma de amortización" al doctor Jacobo Varela Acevedo, que actualmente desempeña el cargo de Ministro Plenipotenciario ante el gobierno de los Estados Unidos de América.

De la Ciudad

A HORTALIZAS Y CONSERVAS

Está bueno: los carniceros quieren tener reglamentado su descanso debdomadario y han elegido el día domingo para el asueto.

Nadie podrá discutir al respetable gremio su derecho a reposar un día de la semana, como todos los demás hijos de vecino, que huelgan por ese o más largo término—atentti al sábado inglés—muy amenudo sin ejercer tareas que fatiguen tanto como la lidia con los costillares y los cuartos de las reces bovinas y ovinas.

Pero han elegido el domingo y a la verdad no han estado a la altura de las circunstancias. ¿Por qué? Pues por la sencilla razón de que se van a perjudicar ellos mismos y van a malograr amenudo las sanas expansiones de los picniquistas espontáneos e imprevisores.

Efectivamente. Fácil sería comprobar, mediante una estadística, sería que el día de mayor consumo de carne es precisamente el elegido para cerrar las carnicerías.

La generalidad de los hogares celebra el festival con refuersos señalados a la culinaria de todos los días y no digamos nada de los que salen a las afueras o en los propios dominios hogareños, se suscriben dominicalmente a los "rotis" de parrilla o asador que demandan — como plato por lo general exclusivo — mucho mayor cantidad de materia prima.

Todas esas sanas prácticas de la bucólica montevideana tendrían que modificarse o someterse a la dura ley de las variantes en especie de los manjares extraordinarios.

En lugar de los asados suculentos y los pucheretes con todas las de la ley en mesas bajo techo o en las arboledas propicias, los "menús" habrían de integrarse con verduritas de al tres menos cuartillo o conservas de las que salen por un ojo de la cara, cuando no se llevan ojo y cara a la vez mediante un patatús definitivo a base de intoxicaciones fulmíneas.

Así no podrá haber pic-nics posibles, ni conservarse la criolla tradición de churrasquear gordo y abundante al aire libre, como rito dominguero insustituible.

Que descansen los carniceros, pero que los domingos haya como tener con que pulpear a la antigua usanza, sin necesidad de andar enfriando la pulpa que han de dorar las brasas animaditas con tiento para no arrebatar el característico manjar de nuestras gentes.

Avancismo?...

"Diario del Plata" reprocha a las prédicas herreristas los escasos contingentes aportados por las masas ciudadanas a los padrones cívicos en el reciente período inscripcional, estableciendo asimismo que la merma mayor le ha correspondido al nacionalismo en los aportes respectivos.

Y hasta invoca a la divinidad en sus amarguras, asegurando que se "ha causado un daño irremediable al " prestigioso partido del llano, dete- " niendo Dios sabe por cuánto tiem- " po, su avance victorioso en la lucha " democrática."

La detención estaba ya decretada antes del cisma, si es que se atiende a los hechos notorios y comprobados.

Era un haz compacto el nacionalismo y sufrió en las últimas elecciones un retroceso de esos que hacen época.

A menos que el neófito considere que también entonces su partido avanzaba... con la marcha del cangrejo.

La conmemoración del 18 de Julio

ACTOS PROGRAMADOS

Al igual que en años anteriores, diversos actos públicos se realizarán mañana con motivo de celebrarse un nuevo aniversario de la gran fecha patria.

A continuación damos información de los actos cuya celebración se nos informa:

CASA DE ITALIA

Adhiriendo al aniversario patrio que se celebrará mañana, la "Casa de Italia" ha resuelto inaugurar esta noche su sede social, sita en la Avenida 18 de Julio 1369, para cuyo acto se ha confeccionado un interesante programa de festejos.

Asistirá a la inauguración el Presidente de la República, doctor Terra, el Ministro de Italia y destacadas personalidades de la colectividad italiana.

A las 11 de la noche se efectuará la recepción de las familias de los socios y a las 12 se dará comienzo al baile.

Una buena orquesta amenizará el acto.

EN EL CENTRO GALLEGO

También este prestigioso centro, adhiriendo a la conmemoración de dicho aniversario, ofrecerá esta tarde a las 4 una reunión social bailable, en su local propio, sito en la calle San José entre Andes y Convención.

A tal efecto se ha contratado una selecta orquesta, la que ejecutará un variado repertorio de piezas bailables.

ASOCIACION DEMOCRATICA ITALIANA

Esta Asociación festejará la conmemoración del aniversario patrio con un baile familiar, que se realizará mañana a las 4 de la tarde, en su sede social, sita en la Avenida Rondeau número 1426.

Para este festival han sido invitadas numerosas familias, las que prometieron asistir.

A juzgar por los trabajos realizados por la Comisión de Fiestas, la reunión promete estar muy animada.

HOMENAJE SALESIANO

Con motivo de la fiesta patria del 18 del corriente, los Colegios Salesianos preparan con sus niños distintos homenajes a la patria en su magno día

Dos de estos actos serán de carácter particular.

El primero, a efectuarse por los alumnos del Colegio San Francisco de Sales, de la calle Maturana, en la siguiente forma.

Domingo 17 — A las 10 a. m., desfile por las calles de los alrededores del Colegio: Uruguayana, Gil, Joaquín Suárez. Allí se hará detener la columna para escuchar a los distintos oradores, cantándose al mismo tiempo los himnos y canciones patrias con algunos ejercicios de gimnasia rítmica.

A la misma hora, un acto semejante en la localidad de Sayago, en el Colegio San Juan Bautista.

En tercer término, se cumplirá el programa que damos a continuación:

Lunes 18 — A las 10 a. m. — Himno Nacional, coreado por los niños de los Colegios Salesianos; Representación del Colegio de Sayago; Delegado del Colegio San Miguel; En nombre del Colegio San Francisco de Sales; Juramento; Himno a la Bandera, coro; Representación de la Asociación Patriótica; Himno Popular.

LOS RESIDENTES ARGENTINOS

Un núcleo de residentes argentinos entre nosotros han resuelto adherir a los festejos patrios que se celebrarán, organizando una comida de confraternidad que se realizará en el día de mañana y a la que asistirán también uruguayos.

En nuestro número de mañana informaremos acerca del lugar en que se realizará este acto de confraternidad argentino-uruguaya.

LA RADIO COLONIAL DE PARIS SUSPENDE SU TRASMISION DEL 18 DE JULIO

Buenos Aires, 16 — (Havas) — La Agencia Havas está en condiciones de informar que la estación "La Voix de France" no retrasmitirá a Montevideo el anunciado programa del 18 de Julio que debía enviar la Radio Colonial de París, pues la línea telefónica de la Broadcasting Argentina está en malas condiciones debido a la huelga.

Informaciones políticas

TACUAREMBO

Resultado de la inscripción en Paso de los Toros

Nuestro corresponsal en Paso de los Toros nos remite el telegrama que más abajo reproducimos sobre el resultado de la inscripción en esa localidad:

Paso de los Toros, 16 — A LA MAÑANA — Fué ayer clausurado el período inscripcional con el resultado siguiente:

Colorados: inscriptos nuevos, 4; cambio de domicilio, 14; traslados interdepartamentales, 35; simple soldados, 15.

Nacionalistas: inscriptos nuevos, 19; cambio de domicilio, 6.

Blancos radicales: inscriptos nuevos, 3; traslados, 2.

Comunistas: nuevo, 1; cambio de domicilio, 1.—Corresponsal.

Junta de Historia Nacional

ELECCION DE NUEVA DIRECTIVA

En asamblea de miembros de la Junta de Historia Nacional fué electa la Directiva que actuará en el nuevo período, quedando constituída por unanimidad de votos en la forma siguiente: Presidente, doctor José Salgado; Vocales, Setembrino E. Pereda, doctora Paulina Luisi, Ramón Montero Brown, Telmo Manacorda, José L. Gomensoro, teniente coronel Orosmán Vázquez Ledesma, Pedro Riva Zucchelli, doctor Pedro Bonino, capitán Mariano Cortés Arteaga, doctor Atilio C. Brignole, Luis Arcos Ferrand; Secretario general, Blas C. Martínez; Secretario, Santiago P. Minetti; Tesorero, Arturo Scarone; Bibliotecario, Armando Bózzolo. — Suplentes: Luis Garayalde, Aurelio Flangini, Eduardo Dufrechou, Alberto Lasplaces, Ricardo Martínez Quiles, Aparicio Méndez, doctor Eugenio Petit Muñoz, Vicente Caputi, Benjamín Sierra y Sierra, coronel Ulises Monegal, Daniel Martínez Vigil, R. Jauregulberri, doctor Luis M. Bauggarner, doctor Zoilo Saldías, señorita Juana M. Salvat, Antonio Roji Violas.

Cursos de Perfeccionamiento de Profesores

SE INICIARAN EL MARTES

De acuerdo con lo resuelto por el Consejo de Enseñanza Secundaria y Preparatoria, los cursos de perfeccionamiento para el profesorado establecidos por primera vez por aquella institución, comenzarán el próximo martes 19 del corriente, ajustándose en cuanto a las asignaturas, horarios respectivos, a los programas que se exponen a continuación.

Los cursos de este año se contraerán especialmente para el profesorado del primer año de estudios, en razón de la aplicación del nuevo plan de estudios secundarios iniciado este año.

Los profesores del interior del país, por gestión realizada por el Decanato de la Sección, gozarán del beneficio de un 50 o|o de rebaja en los pasajes de ida y vuelta de ferrocarril, acordada graciosamente por los señores administradores del Ferrocarril Central del Uruguay y Midland, Norte y Noroeste.

El plan de los cursos será el siguiente:

Idioma nacional. — Temas y días de las disertaciones:

Viernes 22. — La enseñanza de la lengua materna, asignatura capital. (Por el señor Decano de la sección, doctor José Pedro Segundo).

Sábado 23. — El fetichismo del dictado. Requisitos a que debe ajustarse éste para constituir un ejercicio conveniente. (Por el señor Decano de la sección, doctor José Pedro Segundo).

Lunes 25. — La recitación. Condiciones de la misma. (Por el señor Deacno de la Sección, doctor José Pedro Segundo).

Martes 26. — La lectura explicada. (Por el señor Profesor Pablo Larnaudie).

Miércoles 27. — La composición. Sus elementos fundamentales. (Por el señor profesor Pablo Larnaudie).

Jueves 28. — Las sesiones de trabajo vigilado, establecidas en el último programa de idioma nacional. (Por el señor Decano doctor José Pedro Segundo).

Viernes 29. — La enseñanza del idioma nacional y la gramática. (Por el señor Profesor doctor Martín R. Echegoyen).

Sábado 30. — El concepto de idioma nacional. (Por el señor Inspector de Enseñanza Secundaria, D. José Pereira Rodríguez). Hora: de 10 a 11.

Matemáticas. — Este curso estará a cargo del señor profesor doctor Julio Rey Pastor, el que se trasladará a Montevideo, invitado especialmente por el Consejo de la Sección.

Oportunamente se darán a conocer los temas de las disertaciones del eminente matemático así como los días y horas de las mismas.

Lenguas vivas. — Temas y días de las disertaciones:

Miércoles 20. — Tendencias actuales de la pedagogía de las lenguas vivas. (Por el señor Inspector de Enseñanza Secunadria, D. Pablo Bernir).

Sábado 23 y lunes 25. — Metodología de la enseñanza del vocabulario. (Por el Inspector de Enseñanza Secundaria Pablo Bernier.)

Martes 26 y miércoles 27. — Metodología de la enseñanza de la gramática. (Por el Director del Liceo D. de Florida, Pablo Schurmann).

Jueves 28. — Los ejercicios escritos. (Por el Director del Liceo D. de Florida.

Viernes 29. — Los auiliares de la enseñanza. (Por el mismo director) de 11 a 12 a. m.

Historia. — Se dictarán simultaneamente dos cursillos breves e intensos de historia universal a cargo de los señores Fructuoso Pittaluga (hijo) y Director del Liceo No. 4, Sr. Oscar Secco Ellauri, los que disertarán respectivamente obre la totalidad del programa en vigor en la parte correspondiente a Grecia y Roma. Estos cursos serán diarios y comenzarán el martes 19. De 3 a 4, historia de Grecia, de 4 y 15 a 5 y 15, historia de Roma.

Ciencias Geográficas. — Temas y días de las disertaciones:

Martes 26. — Las ciencias geográficas en la educación. (Por el Sr. Elzear S. Giuffra).

Miércoles 27. — Orientación moderna de la enseñanza, de las ciencias geográficas. (Por el mismo).

Jueves 28. — Interpretación del nuevo programa de la asignatura. (Por el mismo)

Viernes 29. — Los elementos auxiliares para la enseñanza de las ciencias geográficas. (Por el Sr. Mario Bouyat). De 6 a 7 p. m.

Dibujo. — Temas y días de las disertaciones:

Sábado 23. — Aplicación de los principios generales de pedagogía a la enseñanza del dibujo. (Por el Sr. Mario Bouyat.

Lunes 25. — Interpretación del actual programa de la asignatura. (Por el mismo. De 5 a 6 p. m. — Montevideo, Julio 16 de 1932. — José Pedro Segundo, decano.

Los mercados para la exportación

MERCADOS EUROPEOS PARA NARANJAS

El Consulado del Uruguay en Valencia ha remitido las siguientes interesantes importaciones de la Comisión de Exportación de Productos de Granja:

"Los precios en los centros produtores se han mantenido de 80 a 100 pesetas para las sanguíneas y alrededor de 60 pesetas para la común; y en ello no solo porque ha mejorado las cotizaciones de las plazas consumidoras, sino también porque cada día son más escasas las disponibilidades. La floración se ha efectuado bien en l amayor parte de la zona productora, pero se ha dado el fenómeno de que unos árboles han cargado de azahar hasta la exageración y en otros apenas si ha habido muestra.

Se había dicho que el Gobierno austriaco había prohibido la importación de mandarinas y naranjas, pero no ha resultado cierta la versión; lo ocurrido fué que sujetó la importación de estas mercancías a premisas previas. Italia actuó rápida y enérgicamente para conseguir cuantas premisas necesitaba para continuar normalmente su comercio; el resultado de su gestión fué satisfactorio, puesto que en la actualidad se sigue vendiendo especialmente la naranja, como antes de ese régimen especial. hech u-ypa-q etaoi

En España se ha subordinado la gestión a otra que se realiza para conseguir una modificación del régimen actual de divisas ya que hoy resulta muy difícil obtener la salida de las sumas correspondientes al pago de las remesas efectuadas a Austria por España. De momento no es grave el perjuicio que tal medida irroga, por ser al final de la temporada; pero sería de incalculable importancia si persistiese ese estado de cosas.

Durante el año 1931, Suiza ha comprado en España 163.439 quintales métricos de naranjas cuyo valor asciende a 205.000 francos suizos. Estas cifras significan aumento en relación con años anteriores; pero conviene tener presente que aun significando tación naranjera suiza, ... países más del 45 por 100 de la total imporcompetidores de España, aunque a gran distancia, todavía, han aumentado sus envíos en proporción mayor.

Las cifras de exportación, desde el principio de la temporada, han sido las siguientes:

Por vía terrestre, 53.453, vagones, con toneladas 319.266, durante el mismo período de la temporada anterior, fueron 48.129 vagones, con 274.582 toneladas.

Por vía marítima han salido: 11.431.204 cajas y en la campaña anterior salieron por esta vía 11.154..341 cajas.

El "Gral. Osorio" al Brasil

ACTOS DE CONFRATERNIDAD URUGUAYO-ARGENTINO A BORDO

Anoche a las 8 y 30 atracó a los muros portuarios el transatlántico alemán "General Osorio", que realiza un crucero del Río de la Plata al Brasil, llevando a su bordo centenares de turistas.

Al atracar la motonave, la banda hizo oír el himno nacional y al terminar este los turistas argentinos que se hallaban a bordo estallaron en frenéticos aplausos.

La motonave zarpó a las 10, embarcándose cien turistas uruguayos, lo que dió lugar a que se repitieran las manifestaciones de confraternidad, actos que de seguro se han de multiplicar durante el crucero de turismo que tiene programado el "General Osorio".

ACTUALIDAD EXTRANJERA

Importancia y posibilidades de la Conferencia de Ottawa

Están en viaje, para reunirse en Ottawa, delegados que representan a 464 millones de habitantes distribuídos sobre 39 millones 300 mil kilómetros cuadrados.

El objeto de esta reunión es buscar la fórmula de una cooperacion económica intima que permita a todos, defenderse de la crisis y encontrar el camino de la prosperidad económica.

Este propósito y aquella extensión bastan para destacar la enorme trascendencia de esta Conferencia, aunque ella se limite a una unidad política: el Imperio británico.

Hasta hoy todos los esfuerzos de coordinación económica de cierta amplitud han fracasado.

Así, no llegaron a resultados prácticos las Conferencias diplomáticas para la abolición de prohibiciones y restricciones al comercio internacional reunidas bajo la iniciativa de la Sociedad de las Naciones ni la tregua aduanera de Ginebra, en el orden universal, y en el orden continental o regional, fracasó la unión económica paneuropea, la unión económica danubiana, y en nuestro continente, no ha tenido resultados prácticos de conjunto la reciente Conferencia de Montevideo.

La razón de estos fracasos está en la oposición de intereses entre los diversos países, y el deseo de cada gobierno de proteger a "todos" sus intereses en lugar de estimularse por el intercambio el aspecto económico dominante de cada país.

Frente a la crisis, fracasando la coordinación internacional se acude a la restricción por ley de las importaciones, que equivale a corto plazo a restringir también las exportaciones, es decir a agravar la crisis.

No haremos de nuevo un desarrollo que venimos repitiendo constantemente. Pero permítanos el lector insertar una noticia elocuente: Estados Unidos fué enérgico adherente a esta política de restricción de las importaciones. Ayer el Departamento de Comercio anunció esta balanza comercial para el mes de Junio: importaciones, 121 millones; exportaciones, 115 millones; déficit 6 millones.

La Gran Bretaña también debió caer en esa política, frente a la crisis aguda de Setiembre del 31 y las nuevas mundiales.

Para contrarrestar sus efectos perniciosos, busca sin embargo la coordinación internacional.

La busca en dos terrenos: el mundial y el imperial. En el mundial MacDonald tomó la iniciativa de una gran Conferencia económica, que ayer acordó el Consejo de la S. D. N. Sin embargo, antepone a toda otra reorganización la Conferencia imperial a reunirse ahora en Ottawa, porque espera poco efectivo de una reunión mundial y cree más factible y eficiente la coordinación de intereses dentro de la organización política del Imperio.

Sin embargo, en vísperas de la Conferencia, ese acuerdo de intereses parece muy problemático.

Hoy mismo entrarán en vigencia los aranceles de represalia irlandeses, respuesta a los aranceles coercitivos de Inglaterra, que, aunque tienen una causa política, parece ésta insoluble por ahora. Los delegados irlandeses concurren sin embargo, a la Conferencia.

En la India, que también envía representantes oficiales continúa el boycott nacionalista a toda mercadería inglesa. Causas también políticas, que pesan sobre la situación económica.

En el puro terreno económico los intereses son también opuestos paar los Dominios entre sí — con secuencia entre los productores de carnes, lanas y trigo, de Sud Africa, Canadá, Nueva Zelandia y Australia — y entre los Dominios e Inglaterra.

En Canadá se afirma la voluntad de no perjudicar su mercado con Estados Unidos.

Inglaterra, debería aceptar la preferencia a los Dominios (se habla de 3|4 de penique de preferencia por libra de carne, por ejemplo), a cambio de una preferencia de éstos sobre sus productos, que vacilan mucho en acordar. Pero ello podría representar un perjuicio en su comercio con los países rioplatenses. A ese respecto no puede perder de vista que, tomando la Argentina como punto de comparación, este país importa productos y manufacturas británicas por valor de 4.72 por ciento, mientras Nueva Zelandia sólo llega al 3.33 o|o y Sud Africa al 4.92.

En el aspecto monetario — otro punto principal de la Conferencia — hemos adelantado el propósito inglés de evitar la actual anarquía de sistemas. El proyecto preferido sería el de la moneda imperial dirigida (extensión del sistema inglés), pero ni la India ni Canadá ni Sud Africa lo creen oportuno ni realizable. Canadá y Sud Africa, no piensan abandonar el patrón oro y apoyaron decididamente la declaración de los técnicos del Banco de Basilea, que recomendaron la semana pasada, como medio de restaurar la confianza universal, la vuelta al patrón oro. En cambio, al ser interrogado hace un par de días sobre este punto, el gobierno inglés en los Comunes, respondió que no ha encarado siquiera la posibilidad de volver al patrón oro.

He aquí algunas de las dificultades, que se presentarán en la Conferencia, cuya importancia, por la influencia mundial de sus resoluciones atrae sobre sí la atención de todos los gobiernos e interesa primordialmente al nuestro.

En el Comité de Vigilancia Económica

Expresión de desagrado por el veto de la Ley de Indeseables. — Próxima edición de un órgano de publicidad. — Otras noticias de interés.

Bajo la presidencia del vice, señor Juan Antonio Zubillaga y actuando en Secretaría el señor Manuel Monteverde, se reunió el Comité Nacional de Vigilancia Económica.

En primer término, se procedió al despacho de diversos asuntos entrados y a la tramitación de distintas cuestiones de orden interno, entrándose a la consideración de la orden del día.

RESPONDIENDO A APRECIACIONES SOBRE EL ASUNTO DE LAS COOPERATIVAS

El señor Monteverde hizo referencia a unos artículos aparecidos en "El Diario" de Paysandú, en los que se comentan las declaraciones hechas por el Comité de Vigilancia acerca del proyecto de Cooperativas que tiene a estudio el Senado. — Aun cuando esos artículos aparecen suscritos con seudónimo, el lugar destacado que ocupan, hacen presumir cierta solidaridad de ideas, por parte de la Dirección, con las que en ellos se emiten.

Cree el señor Monteverde que existe conveniencia en que se conozca con precisión cuales son los móviles que han impulsado al Comité de Vigilancia a hacer las declaraciones que motivan los comentarios de la referencia. — No son ellos los de una oposición sistemática al principio cooperativista, cuya legitimidad reconoce, sino a la forma arbitraria adoptada en el proyecto para imponerlo en nuestro país.

Entiende que las disposiciones de ese proyecto, encierran un ataque injusto al comercio, en cuanto tienden a suprimirlo, provocando deliberadamente su ruina. — Fué esto lo que creyó el Comité de su deber llevar a conocimiento de los comerciantes, con lo que no hacía más que cumplir uno de los cometidos que justifican su existencia.

Todas las cooperativas de consumo, en cuanto tienen como finalidad la eliminación de intermediarios, son contrarias al interés de los comerciantes; pero esto no sería una razón suficiente para justificar ninguna oposición, desde que quienes recurren a la asociación cooperativista ejercitan un derecho indiscutible; pero si es justo reconocer ese derecho, también lo es el reconocimiento de los derechos que asisten al comercio para reclamar que no se empleen procedimientos repudiables para destruirlo, como si se tratara de un enemigo del bienestar social. — Y es repudiable e ilícito el poner armas al alcance de las cooperativas para que jerciten con más eficacia la acción demoledora que se persigue de una institución que como la del comercio debiera merecer, no el ataque del Estado, sino un apoyo para consolidarlo, por constituir la organización que con más acierto encauza las actividades del país y el más eficaz organizador de su vida económica.

Si se desean abaratar los consumos con liberaciones de impuestos, que se haga enhorabuena, pero que sea sobre la base de una igualdad para todos y no en la forma irritante de que se tengan tarifas diferenciales para los mismos artículos, favoreciendo a unos con beneficios de que se le priva a otros y con el agravante de que esa falta de equidad respondería al propósito inaudito de arruinar al co-

mercio, exponiendo al país a un caos por perseguir trasnochadas transformacoines de un orden social que la experiencia universal enseña que no puede imponerse impunemente cuando se quieren anticipar al grado de evolución que ellas requieren.

Por otra parte, es de toda evidencia que los beneficios que se esperan de la organización proyectada, serán una ficción, pues como el Estado no se encuentra en situación de hacer economías que compensen las concesiones varias veces millonarias que se harán a las cooperativas, es evidente que se verá obligado a crear nuevos recursos, imponiendo gravámenes que recaerán sobre los mismos a quienes aparentemente se quiere favorecer, gravámenes que nadie sabe si no se traducirán en cargas aún más pesadas, pues bien pudiera ocurrir, dadas las ideas que sustentan algunos propulsores del proyecto, que él ocultara propósitos que no se confiesen claramente porque se sabe que si así se hiciera merecerían el repudio de la opinión pública.

Agrega el señor Monteverde que si realmente las cooperativas son más beneficiosas que el comercio, se impondrán por sus propias bondades, pero que si fracasan colocadas en igualdad de condiciones que el comercio, debe aceptarse uqe es porque éste realiza con más acierto la función de atender al consumo.

No habla de las cooperativas de producción, ni de las de crédito, porque responden a finalidades distintas a las de consumo.

Concluye diciendo que en los artículos que motivan las reflexiones que expone se hace gran caudal de ciertos principios doctrinarios de escuela que no cree oportuno contestar, desde que está en la conciencia de todos que el Comité de Vigilancia Económica no encasilla sus ideas en ninguna escuela económica y que para apreciar las necesidades del país le basta con la apreciación de los hechos y ese discernimiento del que suelen carecer quienes han disciplinado su mentalidad siempre en planos ideológicos, sin descender a analizar como encajan en nuestro medio y si resuelven o no las dificultades que deben afrontar los que luchan con realidades que no siempre perciben claramente quienes se mantienen alejados de ellas.

APROPOSITO DE LA LEY DE INDESEABLES

En momentos en que sesionaba el Comité y después de haberse resuelto expresar públicamente el desagrado producido por la actitud del Consejo Nacional al vetar la ley de indeseables, se recibió la noticia de que la Asamblea Legislativa había resuelto levantar el referido veto.

Con ese motivo se recordó que correspondía al Comité de Vigilancia Económica la iniciativa de que se implantara una ley restrictiva de la inmigración inconveniente, pues fué esta entidad la primera en iniciar el movimiento desarrollado en tal sentido, expresándose por esta causa la satisfacción con que se veía el éxito que comportaba en definitiva la plausible actitud del Parlamento, contrarrestando la inoportuna y condenable decisión de la mayoría de la rama colegiada del Ejecutivo.

EDICION DE UN BOLETIN

Por último y después de oirse el dictamen de la Comisión informante designada al efecto, se resolvió la edición de un Boletín quincenal, que será el órgano oficial del Comité, cuyo primer número aparecerá a principios del próximo mes de Agosto y al que se dará una vasta difusión en toda la República.

Por unanimidad de votos se encomendó al señor Juan Antonio Zubillaga la organización de la dirección y redacción del referido órgano de publicidad, cometido que el destacado publicista aludido aceptó con agrado.

Para integrar la Comisión Administrativa del mismo Boletín fueron designados los señores E. Gil Pereira, Vicente Gómez Harosteguy y Santiago A. Michelini Lagurara.

Conferencias

DEL SEÑOR JULES BERTRAND

Jean Jaurés. — El hombre — El pensador. — El historiador. — El tribuno

Especial interés despertará seguramente en nuestro ambiente intelectual y político, el anuncio de la conferencia que el distinguido historiador francés, miembro de la Sociedad de Estudios Robespierristas, señor Jules Bertrand dictará el próximo jueves 21 de julio a las 6 y 30 p. m. en el salón de Actos Públicos de la Universidad, sobre el tema: "Jean Jaurés. — El hombre — El pensador — El historiador. — El tribuno".

La personalidad compleja del gran orador filósofo y político será, en efecto, estudiada y presentada al público no sólo por un especialista en cuestiones de historia contemporánea, sino además por un hombre que ha conocido de cerca a Jaurés durante varios años, circunstancia que le permitirá hacer de él un retrato particularmente verídico e interesante.

La conferencia del señor Jules Bertrand es prestigiada por la "Alliance Française" y la "Societé Francaise d'Enseignement", las cuales invitan al público en general y a todos sus socios.

Homenajes a Goethe

TERCERA CONFERENCIA DEL CICLO GOETHIANO

El martes, 19 del corriente, a las 18 horas y 30, se realizará en el salón de actos públicos de la Universidad, la 3.a conferencia del ciclo goethiano organizado por el Instituto de Estudios Superiores.

En dicho acto disertará el profesor Francisco Lange, sobre el tema: "Lo musical en la poesía lírica de Goethe".

La 4.a conferencia del ciclo, a realizarse el martes 26 de Julio, estará a cargo del doctor Emilio Oribe, sobre el tema: "Goethe y la escultura griega".

EL INCIDENTE DIPLOMATICO CON LA ARGENTINA

LA SITUACION PERMANECE INCAMRIADA

(Continuación de la pág. 16)

ron cordialmente atendidos por el Primer Magistrado y después que el señor Giúdice, en su representación expresó que no venían a considerar una controversia diplomática, sino a manifestar la viva adhesión del pueblo argentino por nuestro país, el Dr. Terra les dirigió las siguientes palabras:

"Si les hice dar la bienvenida al llegar a Montevideo, por el jefe de edecanes de la Presidencia de la República fué porque me era muy simpática la misión de confraternidad que los traía. Los estudiantes son los mejores embajadores porque simbolizan la esperanza, es decir el porvenir, que consagra para siempre la grandeza del continente sudamericano por el triunfo de la democracia y de la política de amor y de solidaridad.

El incidente diplomático lo considero casi terminado después de haber conocido las declaraciones del Presidente Justo y de sus ministros de Relaciones Exteriores y de Marina, porque no puede persistir la sensación de agravio por actos de funcionarios subalternos cuando se revela en forma elocuente la falta absoluta del propósito de ofensa por parte de los hombres dirigentes.

Sin duda surgirá de este desgraciado episodio de nuestras relaciones un gran bien para los dos pueblos que han sabido demostrar en forma entusiasta y espontánea la intensidad de los vínculos de afecto que les unen y que presidirán una nueva época en las relaciones diplomáticas, de mayor franqueza, de confianza mutua, y de verdadera y perdurable fraternidad."

EXPUSIERON POR RADIO LOS MOTIVOS DE SU MISION

Por la tarde los integrantes de la misión estudiantil argentina de confraternidad, desde una de las broadcasting locales, expusieron los motivos de su viaje a Montevideo.

Los simpáticos embajadores de la juventud argentina, durante la grata visita que hicieron a la Dirección de LA MAÑANA después de mediodía.

LA VISITA AL SODRE

Respondiendo a una invitación oficial que hiciera la Dirección del Sodre a la embajada estudiantil argentina para que visitara sus dependencias, concurrieron en la tarde de ayer al ex-Urquiza nuestros gratos huéspedes.

La numerosa concurrencia que ocupó todas las localidades del Sodre, al llegar la embajada de estudiantes del país hermano, le tributó una afectuosa y cariñosa salva de aplausos, con lo que se evidenció la simpatía que tiene el pueblo uruguayo por el pueblo argentino.

Luego se ejecutaron los Himnos Uruguayo y Argentino, escuchándolos la concurrencia de pié.

La dirección del Sodre, en honor de los visitantes, cumplió un programa extraordinario, renovándose así una vez más los lazos de amistad que nos unen con la Argentina.

Al retirarse los estudiantes fueron nuevamente ovacionados por el público, vivándose a la Argentina y al Uruguay.

EN LA PLAZOLETA DEL GAUCHO

De acuerdo con lo que habíamos anunciado, se realizó en las últimas horas de la tarde de ayer una conferencia en la plazoleta del Gaucho, a la que asistió numeroso público, notándose la presencia de un crecido número de damas.

En este acto también los estudiantes argentinos fueron recibidos a su llegada con una expresiva demostración de simpatía.

Ocuparon la tribuna varios oradores uruguayos y argentinos, refiriéndose todos ellos en el curso de sus improvisaciones oratorias a la amistad sincera que liga a ambos países y que, provocada la ruptura de relaciones diplomáticas, en nada podía rozar los sentimientos y afectos que se profesan los pueblos uruguayo y argentino, por lo que consideraban que el conflicto había llegado a su término, formulándose votos por el pronto restablecimiento de las relaciones entre dichos países.

El público aplaudió entusiastamente a los oradores, adhiriendo en esta forma al acto de confraternidad que se realizaba y que constituyó un completo éxito.

El ingeniero Mauri que dirigió también la palabra al pueblo

Nota a la embajada estudiantil

Anoche le fué entregada a la embajada estudiantil, la siguiente nota:

"A la embajada estudiantil argentina:

El Comité Pro Paz Internacional del "Circulo Juvenil de Idealistas Prácticos de Montevideo, testimonia por esta sus sentimientos de confraternidad hacia el gran pueblo hermano, adhiriéndose sin reservas a toda iniciativa tendiente a estrechar aún más los lazos afectivos que unen sin disputa a los pueblos del Plata hermanos —pese a desavenencias de cancillerías, — en Historia, Instituciones e Ideales. — N. Gambeta Roldán presidente; S. Briano, secretario general".

Nuevas opiniones de la prensa brasileña

Porto Alegre, 16. (Associated).— La atención pública está fuertemente interesada en la ruptura de relaciones argentino-uruguayas.

"Jornal Da Manha" dice: "Líbrense la Argentina y el Uruguay de la grave responsabilidad que pesa sobre ellos actualmente. Apáguense los resentimientos que se tienen y extiéndanse nuevamente as manos, porque la paz sudamericana, también depende de la paz universal.

El estudiante argentino Giudice en su discurso

LA SUSPENSION DE LA CONFERENCIA DEL DR. RAFAEL LAHOUD

Causas que la han motivado

Ha causado verdadero asombro en nuestros círculos intelectuales la súbita suspensión de la conferencia que en el día de ayer debía dictar en el salón de actos públicos de la Universidad el distinguido intelectual y destacado periodista libanés doctor Rafael Lahoud.

Las cartas que publicamos a continuación ante el pedido del doctor Lahoud informarán a los lectores de esta lamentable incidencia que por causas que resultan realmente inexplicables ha privado al público montevideano de escuchar la autorizada palabra del distinguido huesped:

Montevideo, Julio 15 de 1932.—Señor doctor Rafael Lahoud. — Presente. — Señor doctor: — Habiéndose informado a este Comité que existe de parte de algunos elementos la intención de promover un desorden en la Universidad por causas que le son desconocidas, rogamos a usted se sirva tener la amabilidad cancelar dicha conferencia.

Saludo a usted muy atentamente.— Firmado: Sara Rey Alvarez, Presidenta.

Montevideo, 16 de Agosto de 1932.— Señor Director de LA MAÑANA: — Tengo el honor de poner en su conocimiento, en la seguridad de que tendrá cabida en las columnas del diario de su digna dirección, la afrenta gratuita que considero que se me ha inferido al suspender un acto público por motivos capciosos que debía realizarse en la Universidad.

Se que dadas las causales originarias de ese entorpecimiento y la circunstancia de tratarse de un huesped extranjero en vuestra dignísima nación, colega en el periodismo internacional y universitario además, habreis de contribuir con vuestro prestigio a que este "caso se aclare totalmente".

Expongo sucintamente los hechos:

La señorita Sara Rey Alvarez, presidenta del Comité Pro-Derechos de la mujer, vino a solicitarme al hotel en que resido y honrándome con su visita personal le pronunciara una conferencia sobre "El matrimonio moderno".

Manifesté la dificultad de detenerme aquí para esta fecha en virtud de tener solicitaciones [illegible] de Buenos Aires. Pero ante su insistencia y teniendo yo para todas las manifestaciones de la cultura uruguaya una simpatía marcada y un aprecio superior, resolví, postergando mis ineludibles compromisos en Buenos Aires, aceptando hacerme cargo de la conferencia y acordando efectuarla el día de hoy sábado en el aula de la Universidad.

Manifesté en ese momento a la señorita Rey Alvarez de que en virtud de una situación particular (y propiamente un divorcio de un allegado mío) habría alguna baja animosidad, cosa que la señorita manifestó sería sin importancia, dado que nada tenía que ver las situaciones privadas con esa situación y que toda perturbación sería reprimida, ofreciéndome además el intermedio del señor Jefe de Policía, a quien por sus vinculaciones personales podría interesar.

Rechacé agradecido toda intervención de autoridad policial, porque pienso que los que tenemos en la vida una conducta rectilínea y estamos al servicio del pensamiento, usamos del cerebro y de las actitudes claras y jamás de las artes subterráneas, pues como bien dijo Bolívar: "El arma está de más donde el cerebro discurre".

Convencido también del alto nivel cultural alcanzado por este país, llamado a justo título la "Atenas del Plata", se me figuró innecesaria la intervención extraña, creyendo bastaran y sobraran los prestigios de la institución dirigida por tan culta presidenta.

Imagine, señor Director, la sorpresa extraordinaria que me produjo la indicación de suspensión del acto a última hora, después de haberse personalmente encargado la señorita Rey Alvarez de la propaganda condicente en toda la prensa y haber sido anunciado profusamente dicho acto.

Sin dar crédito a lo que escuchaba me indicó la señorita presidenta que había "cierta persona influyente y capaz de hacer presión en la prensa de la capital" — prensa que yo considero digna y seria — de que sería perturbado el acto por elementos de bajos impulsos, pero no queriendo acceder, a pesar de mis reiterados pedidos a manifestarme el nombre de quien tan estúpidamente y a la sombra de una tan cobarde impunidad se permitía perturbar las altas manifestaciones de la cultura.

Convencido del altísimo desempeño del periodismo de este país y de su noble y empeñoso afán en la dilucidación de toda oscura maniobra que mengüe los prestigios que el pueblo uruguayo ha conquistado, me he permitido molestar su atención, en el convencimiento de que además de la publicación de estas líneas, contribuirán con sus prestigios a darle el comentario necesario que su elevado criterio le sugiere.

Me es muy honroso en esta oportunidad reiterarle las expresiones de mi mayor estimación. — **Rafael Lahoud**, Director del diario "Byblos".

Homenaje a la memoria de José M. Serrato

LA CEREMONIA DE MAÑANA

Mañana, lunes 18, un numeroso grupo de amigos de don Juan M. Serrato, concurrirá al Cementerio Central para depositar en su tumba una placa recordatoria, como expresión de

los sinceros afectos que en vida supo conquistar este digno compatriota.

Sin duda alguna, ese sencillo acto, adquirirá las proporciones de un sentido homenaje, a quien en una conducta de corrección intachable fué un profesional de acrisolada honradez, un funcionario modelo en el cumplimiento de sus deberes y un amigo que puso en la amistad un acendrado sentimiento de lealtad y simpatía.

Del Consejo Deliberante de Bs. Aires

AGRADECIENDO ATENCIONES

Relacionada con la reciente estada en nuestra capital del Presidente y algunos miembros del Concejo Deliberante de la capital vecina, acaba de llegar a manos del Presidente del Concejo Departamental, señor Alberto Dagnino, la siguiente amable esquela:

"El Presidente del Honorable Concejo Deliberante de la Ciudad de Buenos Aires, Andrés Justo, saluda con su mayor consideración al señor Alberto Dagnino, Presidente del Concejo Departamental de Administración de Montevideo y se complace en agradecerle las atenciones recibidas en esa Capital con motivo de su reciente visita, en compañía del señor concejal Fernando Ghio y del señor Contador de este Honorable Concejo, don José H. Porto. — Buenos Aires, Julio 13 de 1932".

DEL GRAN MUNDO

En la Legación de Francia—

Marco de una lucida nota mundana fué anoche la sede de la Legación de Francia en la calle Uruguay, con motivo de la comida ofrecida por el Ministro de ese país, señor Gastón Velten y su esposa en honor de un núcleo de sus amistades.

Alrededor de una mesa elegantemente arreglada tomaron asiento además de los distinguidos diplomáticos franceses las siguientes personas:

Ministro de Relaciones Exteriores, doctor Juan Carlos Blanco y su esposa señora Margot Idiarte Borda Platero; Ministro de Alemania, doctor Arturo Schmidt Elskop y su esposa señora Elizapeth Pape; Ministro de Italia, señor Temistocles Bernardi y su esposa señora María Pais Serra; Ministro de España, señor Antonio Plá; Ministro del Uruguay en Bélgica, doctor Enrique Buero y su esposa señora Margot Alvarez Martínez, doctor Eduardo Biraben y su esposa señora Elisa Ferrando, Ministro de Bolivia, señora Pinto Escalier y señora de Pinto Escalier.

Diplomáticas—

Llegó ayer de mañana de Buenos Aires, la señora Rosa Martínez Chas de Cantilo, quien regresó a Montevideo, con el objeto de despedirse de sus amistades.

Dadas las simpatías con que cuenta en nuestro ambiente, la distinguida dama, no dudamos que su residencia, será estos días, marco de brillantísimas reuniones.

Sociabilidad—

En la elegante residencia del señor Rodolfo Casterés y su esposa señora Carmen Rodríguez Diez, en la calle Colonia se realizó ayer una brillante reunión con motivo de haber celebrado su cumpleaños la distinguida dueña de casa, quien se vió en tan grata ocasión rodeada por un núcleo de gente conocida, quienes fueron atendidos por los amables dueños de casa con su acostumbrada gentileza, habiendo transcurrido la reunión en un ambiente muy animado.

Estaban las señoras: Carmen B. de Rodríguez Diez, María Luisa Piccardo de Pérez, Alicia Rospide de Ponce de León, Honorina Scandroglio de Galimberti, Aída Pereyra de Vallebona; Chita García Conde de Sienra Lessa, María Inés Piaggio de Escande, Manuela Nebel de Herrera, María Luisa Silva de León de Frisch, Juana Mautone Gadea de Caviglia, Elisa Furest de Carriquiry, María Angélica Alvarez Viñoly de Carrau, María Requena Muñoz de Saavedra, Margarita Caprio de Crosta Dupplessis, Elisa Straumman de Viñoly Bosch, Ofelia Giuffra de Carzolo Travieso, Elisa Vallega de Piñeyrúa Estrázulas, Susana Pérez Piccardo de Rivero, Hortensia Ponce de León de Ferrando, María Luisa Ballesteros de Beceiro, Elisa Oyhenart de Salvo Carrara, Filomena González de Abella, Elvira Sellanes de Sayagués Lasso, Yolanda Scoot de Díaz, Elvira L. de Rodríguez Diez, Carola Labandera de Falco, Chichí Carriquiry Furest de Morlán, Valentina Piaggio de Riviere, Iris Brunet Gallo de Mautone; Esther Vidal de Alvariza, María Angélica Salvo de García Cames, Ruth Moure de Zabaleta; Señoritas: Coca y Eloisa Sayagués Lasso, Pocha Rodríguez Coll, Maruja y Ana Albín Villegas, Bella y Quica Coll Ponce de León, María Inés y Rubia Jaureguy, Alicia Mondino Morales, Locha Labandera Nin, Mirra y Yolanda Brunet Gallo, Ofelia y Lolita Lecour, Elsa Díaz Scoot, María Esther Prando Ballesteros, Nelly y Raquel Vallebona Pereyra, María T. Saavedra Muñoz.

—Cumplen años hoy, las señoras Olga Bonomi Costa de Rodríguez Ilarraz y Aurora Young de Muñoz, y las señoritas de la Varela Seré, Ofelia Risso y Nelly Olga Victora Segade.

—La señora Aída Ferrando de Iraola, recibirá el miércoles próximo a sus amistades.

—Mañana, cumple la señora Mariquita Hughes García Lagos de Piñeyrúa.

—La señora Laura Bonomi de Brunet, ha fijado los primeros viernes para recibir a sus amistades.

—Cumplió años la señora Aurora Silveyra de Gómez Ferreira, lo que dió lugar a una agradable reunión en su residencia de la Avda 18 de Julio.

—Con motivo de haber celebrado ayer su cumpleaños la señora Carmen Giuria de Viana se vió en su elegante casa de la calle Uruguay, muy visitada por un núcleo de sus relaciones.

—La señorita Faustina Lessa García Illa, que hoy festeja su cumpleaños recibirá en su elegante casa de la calle Uruguay el saludo de sus relaciones.

—En honor de un núcleo de sus amistades las señoritas de Mitre Solari, ofrecieron ayer un "cocktail" en su residencia de Pocitos, habiendo dado origen a una nota muy animada.

—La elegante residencia del señor José Méndez Rovira, en la calle Uruguay, fué ayer durante las horas de la tarde marco de una agradable reunión con motivo de haber celebrado al cumpleaños de su gentil hija Margarita Méndez Bouton, lo que se vió rodeada en tan grata fecha por un núcleo de sus relaciones.

Pasaron a saludarla las señoritas Elvirita Mendez Anselmi, Margarita Margeñat Bosch Adelita Graña Carballo, Adelina Apatia Egusquiza, Mela Larreera, Isabelita Larravide Balparda, Michi y Elsa Mendez Spangenberg, Nelly Vallebona Pereyra, Nenee Falco Labandera, Elenita y Margarita López Mañé, Beatriz Ocampo Juanicó, Monona Laventure Mailhos, Chucha Paullier Mendez, Celia y María Mercedes Alberdi Benavídez, Elsa y Laura Larghi, Magela Berreta Radmilovich, etc.

—Las señoras Marta Menck de Deambrosis y Marta Casaravilla de Menck y su señorita hija Blanca, recibirán a sus relaciones los segundos viernes.

—Los viernes son días de recibo de la señora Leticia Ferriolo de Mailhos.

—El viernes próximo recibirá a sus amistades en su residencia de la calle Ellauri, la señora Delia Céspedes Polanco.

—Los primeros lunes, son los días de recibo de la señora Sara Crovetto de Alvarez.

Del album del cronista—

EVOCACION —

Fué en los días claros de 18... a la sombra plácida de un tiempo despejado de sones guerreros, como si dijeramos, en un rincón del bosque, las damas y los caballeros montevideanos de la época, se reunían a menudo para consagrar a la alegría bulliciosa y noble de los antiguos salones de honor, los bailes llenos de gracia y distinción que caracterizaron la época.

Envuelta en el recuerdo polvoroso de cerca de cien años nos viene esta evocación singular de los antiguos salones, y de entre ellos, con la brillantez de los astros surge la fiesta maravillosa en que fueron como protagonistas las principales damas de entonces y el grupo numeroso de caballeros que más adelante nombraremos...

Era como decíamos al principio en los calurosos días de 18... y a la sombra tibia de los atambores y clarines, la ciudad festejaba una de sus fechas revolucionarias, ahora perdida entre las mil hojas sueltas de las efemérides...

El salón de honor, que alumbraban soberbios mecheros de bronce, estaba repleto de figuras de la época. En el antiguo clavicordio sonaban los clásicos sones de la danza ceremoniosa y gentil. Decoraban las paredes los grandes óleos de sabor y carácter, el retrato del Gobernador el gran espejo de luna sin biselar que ahora el tiempo desgastó, afuera presenciando la fiesta servidumbre de color, arropada de gala churrigueresca y detonante con los vivos tonos de la zaraza y el percal recién llegado... El mate de plata escondido en las manos de la vecina que había ido a "vichar" y el mantón precioso que quedó olvidado sobre el duro respaldo de la silla de madeda sin lustrar...

Adentro, el aire alegre y sereno de entonces; la nobleza en las figuras, la distinción en las maneras, el indumento torpe y delicado a la vez, de factura rica y de confección paupérrima... Y entre el sonido musical y aleve, y entre las ceremoniosas reverencias de los personajes y el asomarse grotesco de una cara del pueblo que se acerca a los ventanales de reja que dan a la calle, y la gentil mirada expresiva que se cambia entre ellos, la niña ingénua y dulce, de ojos purísimos y traje blanco en forma de polvera, y el galán joven, calzón corto, media blanca, frac ceniza, corbata envuelta, — el desleirse de las perlas del tiempo alegre y risueño que pocas veces tornará a volver...

Así el ambiente y el color graciosos, el dulce ritmo, y la profunda gravedad de aquellas fiestas donde el amor abriera sus alas de seda y la galantería clásica de la ciudad renovara el escenario limeño del siglo anterior...

Primero doña María Clara Zabala, de puro linaje y aristocrática dulzura, mujer de corte, llegando a la fiesta en precioso traje de color violeta claro, con profusión de volados en el ruedo, escote suave y marfileño sobre el que las arracadas de diamantes y el crucifijo de plata imponían una majestad real.

Pasando de un salón a otro, distraídos en el vuelo de una conversación de importancia, a qué sin duda no fuera ageno alguna insinuación de sacristía iban y venían, tal nos parece verlas, doña Francisco Elizalde de Vallejo, poseedora de radiantes virtudes, bella y bizarra mujer de la época con doña Josefa Durán, toda una personalidad cuya hermosura es inolvidable, vestida en la blancura de un traje de volados y respingues profusos, largas y anchas las mangas ceñidas al puño, vistosos los hevillones cuadrilongos de piedras de colores sobre el zapato de baile, inmenso el abanico pericote de varillaje de hueso y país de papel pintado.

Aquí, allá a los grupos de selección, doña Ana Monterroso, con la frente despejada por el peinado liso y tirante partido en dos alas que abrochan dos rodetes sobre las orejas. Doña Eusebia Vidal y Zabala, con su broche de oro y piedras sobre el pecho y los mitones blancos que tan lindo efecto daban a sus largos dedos rosados; doña Margarita Oribe, elegante, bizarra, claros los ojos, alineados los tarrones de azúcar de sus dientes, finas las facciones, soñador el aire...

En los rítmicos pasos del minuet iba el ensueño y la gracia de la época.

Y a la luz tibia de los mecheros las siluetas tenían largas líneas de sombra proyectada sobre los muros blancos y desnudos, sin más adornos que los óleos y le espejo de azógue, semiperdido que en larga travesía vino de uropa...

Doña Juana de Escarza, con su gran peineta de enorme vuelo y dibujo soberbio, aparecía de pronto sobre el vano de la puerta en compañía graciosa de doña Margarita Contucci, la mismo que más tarde envolviera en las redes del amor el alma revolucionaria del caudillo...

En sus sillas severas, talladas sin fineza pero a mano, sentadas pasaban las horas doña María Vilardebó regia mujer de sencillo empque culta y hermosa, doña Bernardina Fragoso, morocha, elegante de ojos negros y lucientes, de boca cortada como una roja flor, de manos principescas, en su vestido blanco floreado, de anchas mangas abombadas y cuello descubierto...

Envuelta en los giros tan fatiga de la danza doña María Dolores de la Sagra y Peris, ilustre en el apellido, en el corazón y en la belleza, doña María del Carmen Gomar y doña Rosa Herrera que aún prolongan como casi todas las que recordamos un prestigio singular en los descendientes actuales, doña Genoveva Basavilbaso y doña Faustina Espinosa y doña Francisca Chucarro unidas por una amistad idealista que las hacía tan íntimas como si fueran hermanas...

Y otras muchas más, la memoria recuerde no obstante, estos nombres: Juana Morales, Bernabela Martínez compañeras fragantes y animosas de sus caballeros, que en noches como ésta imperaban radiantes en la simplicidad de sus modales, en la sencillez discreta de sus copas y alhajas, en la espiritualidad fresca y luminosa de su corazón...

Una pieza, otra pieza, otra pieza.. La danza gira suave y lenta, y hay frases breves, galantes, cumplidos y gratos apartes donde se comenta la noticia del último correo, la belleza de la niña que recién comienza, el dulce encanto femenino de su gracia impagable, el novio elegante en su frac ceniza y sus zapatos negros de becerro lustrado, las divergencias últimas del gobernador y el cura patriotero, el lejano resonar bravío de los últimos indios, asustando de lejos con sus hazañas indomables el alma tímida y religiosa de las mujeres...

Y doña Juanita de Medina y Vidal, pequeña y grave, con su peineta arcueada y las manos sin joyas, con su diminuta miniatura de color en el centro del pecho, con su cabellera renegrida y enrulada.

Y doña Gervasia Basabilvaso, de rancio abolengo, tierna como casi todas las mujeres de su familia, la boca pequeña, el aire suave, las manos diminutas como dos jazmines..

Y doña Antonia Avellaneda de Garzón, de cabello castaño, su peineta española, su gran manto de encaje también español echado con discplicencia real sobre los hombros, hablando de la patria naciente y de la libertad americana con doña Faustina Espinosa, de acaudalada famili de la época, dueña de prestigios intelectuales y morales de primer orden...

Y muchas más; doña Magdalena González de Furriol, severa y austera en su traje de fiesta, divagando plácidamente sobre los temas eternos con don Ambrosio Mitre, mientras la juventud se divierte en su estiramiento romántico, tan cuidadoso del detalle, del ademán del gesto...

La fiesta está en su esplendor. Recién son las 11 de la noche y en el ambiente estival las luciérnagas apagan y encienden su farolito mágico mientras por las salas espaciosas y alegres, por el patio lleno de plantas en flor y por el corredor amplio que dá al quintal del fondo, los caballeros alternan la danza con el comentario político o moral, la conversación o la broma; el noviazgo que nace y el asunto trascendente que merece consulta.

Y allí don Francisco Medina, Mateo Vidal, Manuel Antonio Argerich, José del Pozo, Juan S Sostoa, Juan José Secco, Juan Francisco García de Zúñiga, Joaquín de Chopitea, Felipe de la Torre, José Giró, Antonio Juanicó, Juan José Durán, Mateo Magariños, Manuel Luna, Juan de Vargas, Joaquín Alvarez, Navia, Joaquín de Soria, José Gesta, José Batlle, Francisco Remigio Castellanos, Pedro Llambí, Juan Benito Blanco, Carlos Camusso José María Roo, José María Platero, Román de Acha, Ambrosio Mitre, Manuel Ocampo, Agustín Guarch, Manuel Reisig, Ramón Artagaveytia.

El alma se expande y crece en el recuerdo musical de aquella vida social, purísima como el cristal, amarillenta ya en el marfil escondido del desván familiar pero fragante como una rosa de muchos pétalos que aunque destefiidos el tiempo acaricia todavía y el cronista le gusta evocar como si hundiera en ella la cabeza soñadora para llenarse de antiguas y olvidadas fragancias...

Boda Cabral-De Simoni Albanell—

Se realizó ayer en la mayor intimidad en la residencia de la familia de la gentil contrayente, la boda de la señorita Celia De Simoni Albanell con el señor Carlos Cabral.

En el casamiento civil actuaron de testigos, por parte de la joven desposada, los señores: José G. Antuña, Antonio Piaggio (hijo, Alberto Lacordelle, Héctor Pigurina y Juan B. Callava, y por parte del esposo los señores, Luis Francis, Roberto Durán, Alfredo Cabral, Julio Lacordelles Storace y Roberto Arredondo.

La ceremonia religiosa fué bendecida a las 7 de la tarde ante un improvisado altar habiendo actuado de padrinos la señora Natividad F. de Cabral y el señor Juan Carlos De Simoni.

Esta ceremonia, en la que la bonita desposada lució un elegantísimo atavío nupcial que hacía resaltar su elegancia y fina silueta, fué presenciada tan solo por un núcleo íntimo de los parientes de ambos contrayentes.

El gran baile de mañana—

EN HONOR DE LOS MARINOS DEL "SARANAC" Y "SEBAGO" —

Tendrá lugar mañana a las 10 p. m., en el salón de fiestas del Parque Hotel el baile prestigiado por la señora de Butler Wright, esposa del Ministro Plenipotenciario de Estados Unidos de Norte América en honor de la plana mayor y cadetes de los buques guardacostas "Saranac" y "Sebago" de la marina norteamericana que desde ayer son gratos huéspedes de nuestra ciudad. Esta fiesta organizada por la Asociación Americana del Uruguay y la American Legión, ha despertado enorme interés en nuestros principales círculos y entre los miembros más calificados de las colectividades norteamericana e inglesa radicados en el Uruguay, motivo por el que resultará seguramente brillante bajo todo concepto. Se bailará con dos espléndidas orquestas: una típica y la otra americana y también con el extraordinario conjunto de estudiantes de Hollywood que actúa con gran éxito en el teatro Solís. Las entradas se encuentran en venta al precio de $ 2 en la gerencia del Parque Hotel, y ya son numerosas las solicitadas por conocidas familias de nuestra sociedad

Las carreras de esta tarde—

Siempre que el tiempo lo permita, las carreras que se disputarán esta tarde en el Hipódromo de Maroñas, han de originar en la pelousse y en el palco de socios una nota social muy lucida, pues allí se ha de congregar un núcleo de conocidas familias de nuestra "haute".

Para el almuerzo que se servirá en el salón comedor del recinto de socios ya han sido solicitadas varias mesas, por lo que a esa hora se originará otra interesante reunión, la que estará en su apogeo a la hora del correrse el premio Clásico "Gregorio S Sánchez"

En el Estudio Auditorio—

Muy concurrida se vió ayer la sala del Estudio Auditorio con motivo del interesante concierto allí realizado:

Estaban las familias de: Terra Ilarras, Pérez Butler de Blanco Acevedo Bernardi Pís, Sanguinetti García Lago, Estrada Risso, Blanco Acevedo Shaw, Acevedo Alvarez Spinelli Perez Petit, Cibres Pineyro, Terra Ilarraz de Bullrrich, Peixoto, Buela de Sarelegui, Faget de Miranda, Maihlos, Varela Acevedo Seré, Hardoy, Sienra d eGiménez de Aréchaga, González Ferrando, Marquez de Morquio, Viana, Roosen, Plá Rodríguez, Marquez Ilarraz, Amaro de Gutiérrez, Spikerman de Vázquez, Ghigliani Casaretto, Reyes Lerena Terra, Berro Mayer, Romeu de Pacheco Casaravilla, Baldomir Ramírez García Morales, Sanguinetti de Herrera, Mac Lean, Bengolea de Rogberg, Saavedra, Martínez Correa, Del Castillo, Usher Blanco, Castellanos Villarnovo, Canesa, Mojana de Brito Foresti, Scosería Silva Tezanos, Spangemberg Buela, Lasnier Muñoz Nin, Hughes García Lagos, Gacía Lagos de Sanguinetti, Guani Gomensoro, Marquez Castro, Neto de Mondilharsú, Mello Otero Penso Illa, Lapido, Ayala, Lussich Barerriro, Estrazuelas Marexiano, Basañez, Quijano, Montero, Linardi, Freccero d eMuxi, Caprile Casaravilla, Moratorio, Lussich de Kelly, Sampognaro, Moller de Berg, etc

Los martes selectos del Ariel

El martes próximo, tendrá lugar en la elegante sala del cine Ariel una función beneficio del "Refectorio N.o 1 de la Protección a la Infancia.

Dicha función resultará todo un éxito dado el prestigio de las personas que lo patrocinan.

De beneficencia—

De común acuerdo reuniéronse días pasados un grupo de jóvenes, que compenetrados de la miseria que azota a las clases pobres ha resuelto con un gran espíritu de solidaridad constituir una Asociación con el fin de mitigar en lo posible sus necesidades. Esta Asociación llevará el nombre de "Asociación Uruguaya de Protección a los Pobres" Francisco Antonio Maciel; siendo el fin de esta asociación el de pretender aproximarse en lo posible a la gran obra que realizó esa figura de excepción.

Se resolvió formar la comisión directiva, que quedó constituida como sigue:

Presidente, Manuel Alberto Oneto Jaume; 1.er Vice, José Pedro Cibils; 2.o Vice, Ricardo V. Flores Viana; Secretarios: Tuzo R. Caviglia Staricco y Uélson J. Urreta; Tesorero, Jorge Morixe Morixe; Pro tesorero, Luis Alberto Muñoz Casterás; Vocales: Aureliano Rodríguez Larreta, Antonio M. Pitaluga Arocena, Saul Caviglia Staricco, Héctor Gandós García, Osvaldo Martínez Jaume, Angel Quintana Muñoz, Juan Carlos Crespi, Juan Carlos Brito del Pino, Juan Nicola Boninc y Nélson Crespi, habiéndose aprobado a más los estatutos de la novel institución redactados por una comisión delegada de esta asociación.

Club Italia—

En los elegantes salones del Club Italia se realizará la tarde del 18 de Julio, el anunciado "Aperitivo Danzante", festejando el aniversario Patrio.

Ya son muchas las familias de los asociados que se han dado cita para esta reunión que no dudamos tome caracteres de una brillante fiesta social. El salón ha sido artísticamente adornado y dispuesto en su alrededor elegantes mesitas para el servicio del aperitivo el que se ha confiado a una de nuestras principales confiterías.

Una excelente orquesta tendrá a su cargo la ejecución de las últimas novedades bailables.

Promete pues esta reunión social todo un acontecimiento, festejando así la gloriosa fecha de la Jura de la Constitución.

El gran baile del lunes—

EN HONOR DE LA OFICIALIDAD DE LOS BUQUES NORTEAMERICANOS "SARANA" Y "SEBAGO" —

Reina mucho entusiasmo en nuestra sociedad y entre los miembros de las colectividades estadounidense y británica por el gran baile que se realizará el próximo lunes en el salón de fiestas del Parque Hotel, patrocinado por la Asociación Americana del Uruguay y la American Legión, en honor de los comandantes, oficiales y cadetes de los guardacostas norteamericanos "Sarana" y "Sebago" que desde mañana serán gratos huéspedes de nuestra capital. El señor Decker, extraordinario animador de la gran fiesta del 2 de Julio, es el encargado en esta nueva oportunidad de organizar y concentrar los mayores atractivos a la que nos ocupa, de manera que es una garantía más del brillante éxito que acompañará a esta fiesta. Dos numerosas orquestas han sido contratadas además de la "jazz" de los estudiantes de Hollywood que con gran suceso dbeutaron anoche en Solís y que por sí solo constituye un número de gran atracción. Prestigiará este baile la señora de Butler Wright, esposa del ministro plenipotenciario de Estados Unidos de Norte América. Se ha fijado el precio de entrada en $ 2.00.

Casamientos y noviazgos—

Se ha formalizado el compromiso matrimonial de la señorita María Eugenia Gomez, con el señor Manuel Gil.

La boda ha sido fijada para los últimos meses del año actual.

—Ayer se realizó el enlace de la señorita Elisa de Santiago con el señor Héctor Hounié.

Fueron padrinos, el señor Ramón de Santiago, padre de la novia y la señora Dominga H. de Ordoño, tía del novio.

Actuaron de testigos, por parte de la novia, los señores, doctor Moisés Rodríguez Ximeno y el ingeniero Alfredo de Santiago y por el novio los señores, Capitán Ramón de Santiago y señor Alejo Hounié.

Se improvisó luego un baile que resultó muy animado.

Reuniones infantiles—

Con motivo del cumpleaños del niñito Carlos Walter Alvarez Villamil, el 22 del mes en curso se verá rodeado de sus numerosos amiguitos en su residencia de Pocitos.

Fiesta Juventud—

Mañana domingo 17 a las 21 y 30, se llevará a cabo una interesante fiesta en el amplio gimnasio de la Asociación Cristiana de Jóvenes que tiene su sede en Colonia y Río Negro.

Esta fiesta es organizada con el fin de dotar a la División Menores de un escenario completo y también hacer que los muchachos pasen un rato alegre junto a sus familiares y en unión sincera con sus camaradas.

Varias—

Con un hermoso bebé, se ha visto alegrado el hogar de los esposos Demichelli - Lasala.

—El hogar de los esposos Gonzáles-Delacalle se ha visto alegrado con la presencia de un hermoso niño.

Los que viajan—

A fines del corriente mes, regresan de Río Janeiro el señor Fernando Braga y su familia.

—Parten en breve para Buenos Aires, el señor Mario Acebedo y su esposa Julia Cuspinera de Acebedo

—Parte hoy para Buenos Aires la señorita Sara Susviela.

—Partió ayer para Europa, el doctor Roberto Pereyra y su esposa Eva Bonomi de Pereyra.

—Pasa una temporada en Buenos Aires, la señorita Estela Davie Jugou ville

—Han regresado de Buenos Aires donde pasaron unos días, el señor Enrique Lussich su esposa señora Laura Márquez y sus hijas Laura y Sara.

—Partieron para el viejo mundo el señor Roberto Pereyra y su esposa señora Eva Bonomi.

—Para la vecina orilla, el señor Alberto Gonzáles, su esposa señora Fermina Althabe y la señorita Delia Althabe.

Cambios de residencia—

Han pasado a ocupar un chalet en la Avda. Buschental el señor Juan M.a Basso, su señora Mena Vacchelli y sus hijos.

—Pasan una temporada en la residencia de la familia de O'Brien Rebollo, en la calle Paysandú, el señor Carlos Durán Rubio y su esposa señora Maggie O'Brien.

—En los primeros días del próximo mes de Agosto, pasarán a ocupar un apartamento en la calle San José y Convención, la señora Ana María Previtali de Méndez y sus hijos. Con ellos el señor Raúl C. Davies y su esposa señora María Ofelia Méndez Previtali y su hijo Rulito.

Traslaciones—

Partió para su estancia, el señor Raúl Sienra.

—Parte el miércoles próximo para su estancia en Corrales, el doctor Carlos Ferrés.

—Para Colonia Suiza, el doctor Gregorio Pérez y su esposa María Laura Elena de Pérez.

—Partió para Treinta y Tres, el señor Raúl Demaría.

—Partió para San Carlos, donde pasará una temporada la señorita Beba Segade García.

Enfermos—

Enferma, las señoras Ema López de Maciel, María Angélica Ilarraz de Morixe, las señoritas Julita Bonomi Alvarez, Monona Goldaracena Carvallido, Nené Borges y Olga Albanell Mac Coll, los doctores Héctor del Campo y Domingo Giribaldo, los señores Américo Bonomi, Domingo Giribaldo, Alberto Lauz y Rogelio Ardauz, y los niños Chichita Moceto Vacchelli, que fué operada en uno de nuestros principales sanatorios y Olguita Caprario Brugnini.

—Mejor, las señoras Zoraida Casterás de Muñoz, Julia Law de Martínez y Enriqueta Segade García, el ingeniero Carlos de Malherbe, los señores Miguel Campomar y Luis Roberto Ponce de León y la niña Magela Demiochelli Alvarez Vignoli.

Más azúcar

Sin duda alguna si por algo no puede quejarse el comercio nacional es por la falta de azúcar ya que este arriba por toneladas de las más variadas procedencia.

A las partidas llegadas recientemente de Londres, Amsterdam, Checoeslovaquia, etc., tenemos que agregar una más de 12.000 sacos que conduce el buque motor noruego "Uruguayo" esperado por momentos en nuestro puerto con procedencia de Nueva York.

En la Cordillera de los Andes se perdió un avión de la Panagra

Se le ha buscado con resultado negativo. — Varios aparatos militares chilenos vuelan en su ruta

SE HAN ENVIADO AUXILIOS Y MEDICOS

Un nuevo accidente de aviación se ha producido en la línea internacional que desde hace tiempo atiende la "Panagra" y, que, como es sabido, comprende varios países americanos.

Aun cuando las primeras noticias que, de ese hecho se tienen, no dan mayores detalles sobre el mismo, es de desear que no se dmore en saber que los tripulantes y pasajeros han sido encontrados sanos y salvos.

Los despachos que más abajo reproducimos, hacen saber que tanto por tierra como por el aire, han salido de Santiago y de Mendoza, varias comisiones de salvamento en búsqueda del avión extraviado.

LAS PRIMERAS NOTICIAS

SANTIAGO, 16 (A. P.) — El avión de la Panagra, que partió para Buenos Aires hoy a las 7 horas ha desaparecido creyéndose que se ha perdido sobre la Cordillera de los Andes

El Agregado norteamericano de aviación militar capitán Ralph Wooten se prepara para emprender vuelo en un avión del ejército norteamericano a fin de buscar el aparato perdido.

LOS FUNCIONARIOS DE LA "PANAGRA" SE MUESTRAN CONFIADOS

SANTIAGO, 16 (A. P.) Los jefes de la "Panagra", se muestran seguros de que el avión perdido ha bajado sin novedad en alguno de los valles o campos de aterrizajes de emergencia del lado argentino de los Andes y no creen que haya motivos para alarmarse desde ya.

El aparato partió a las horas 6 y 40 y las comunicaciones radiotelegráficas se interrumpieron a las 7 y 40, pero el avión fué visto volando sobre Las Cuevas más allá del Paso de Aspallata a las 8 y 20 horas.

La "Panagra" dice que hay un excelente campo de aterrizaje a treinta millas de Las Cuevas, donde puede haber descendido el avión, quedando incomunicado con el resto del mundo

LOS QUE VIAJABAN EN EL AVION

SANTIAGO, 16 (A. P.) — El aparato de la "Panagra" lleva seis pasajeros y tres tripulantes.

Los pasajeros son: F. Camus, gerente de la División Tráfico de la Panagra; J. Sabaté, O. Pezeti, E. M. Rafts Pinkus Rotzyld y F. América.

El piloto del avión era Charles Robinson, superintendente de la División de la Panagra. Iba también el operador radiotelegráfico C. Myers y el mozo A Woods. Estos ... norteamericanos.

TRABAJOS DE SALVAMENTO

SANTIAGO, 16 (A. P.) — Los trabajos de salvamento de concentran en Mendoza, desde donde se anuncia que un avión ha partido para realizar la búsquedad.

EL AVION PERDIDO NO LLEGO A MENDOZA

BUENOS AIRES, 16. — El avió de la Panagra no llegó a Mendoza. Continúa perdido en la cordillera.

Partió una patrulla para iniciar su búsqueda. — (Havas).

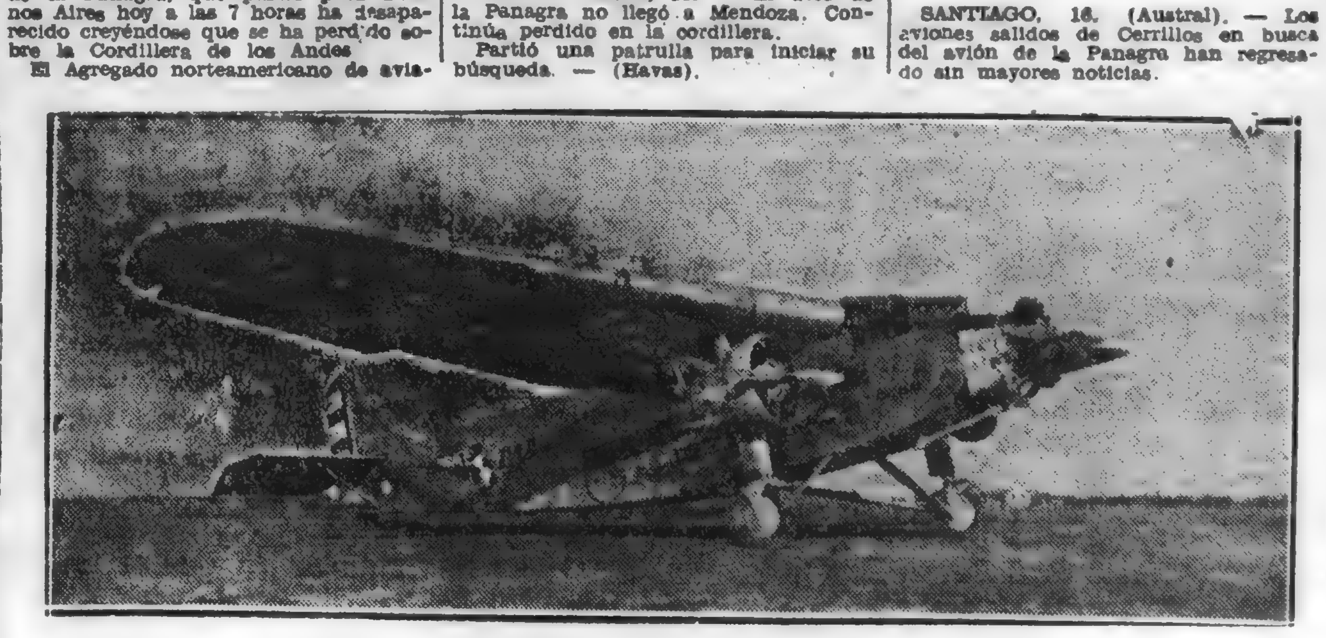

Tipo del avión extraviado, que es un trimotor de gran potencia

EN MENDOZA SE IGNORA QUE LE HAYA OCURRIDO NINGUN ACCIDENTE AL AVION DE LA PANAGRA

MENDOZA, julio 16. — La Agencia de la Panagra en ésta no tiene noticias ninguna sobre que le haya ocurrido un accidente al avión de la carrera que debió llegar esta mañana de Chile.

El avión no ha venido por lo que es de suponer que advertido del mal tiempo no emprendiera el vuelo o que aterrizara en Talca u otro lugar

De Mendoza no ha salido ningún aparato en su búsqueda, habiendo partido esta mañana el avin correo.

En estos momentos está para salir hacia Chile el de Pasajeros procedente de Buenos Aires.

La policía nos informa que carece de todo informe al respecto, de que le pueda haber ocurrido algún accidente. — (Austral).

EN CHILE SE TEME POR LA SUERTE DEL AVION

SANTIAGO, julio 16. (Especial Austral). — Hay inquietud por la suerte del avinó de la Panagra que salió de esta capital con nueve pasajeros y no se sabe lo que le haya ocurrido hasta el momento.

AVIONES MILITARES CHILENOS TRATAN DE BUSCAR EL APARATO EXTRAVIADO

SANTIAGO, 16. (A. P.) — Varios aviones militares chilenos cooperan en la búsqueda del avión de la Panagra desaparecido en Los Andes.

NO SE SABE DONDE ESTARA EL AVION

SANTIAGO, 16. (Austral). — En las oficinas de la Panagra no se dan todavía datos sobre el avión perdido.

Sin embargo hay quienes creen que ha podido caer frente a Juncal o Las Cuevas.

LA BUSQUEDA RESULTA INFRUCTUOSA

SANTIAGO, 16. (Austral). — Los aviones salidos de Cerrillos en busca del avión de la Panagra han regresado sin mayores noticias.

El adicto militar de los Estados Unidos ha salido en avión llegando, según se anuncia, a Mendoza sin mejor éxito.

Desde esta capital sale una excursión de automovilistas llevando auxilios y médicos en prevención de alguna desgracia, llegarán hasta Las Cuevas.

En el avión iban el piloto Robinson, radiotelegrafistas Unyles, el inspector de tráfico Woods y de pasajeros el señor Juan Sabatte, el mismo que acompañó al General Ibáñez en su venida, y los señores Camus, Pezot, Retozylon y Anexcio.

El último en ver el avión fué el guardavía trasandino quien dice que venía de Caracoles siendo agitado por el fuerte viento, perdiéndolo luego de vista.

ULTIMO MOMENTO

¿APARECIO EL AVION?

BUENOS AIRES, 16. — A LA MAÑANA. — El avión Panagra del cual no se tenían noticias desde la partida de Santiago, llegó normalmente a Mendoza prosiguiendo el vuelo hacia Buenos Aires. — Havas.

DEL GRAN MUNDO

En la Legación de Francia—

Marco de una lucida nota mundana fué anoche la sede de la Legación de Francia en la calle Uruguay, con motivo de la comida ofrecida por el Ministro de ese país, señor Gastón Velten y su esposa en honor de un núcleo de sus amistades.

Alrededor de una mesa elegantemente arreglada tomaron asiento además de los distinguidos diplomáticos franceses las siguientes personas:

Ministro de Relaciones Exteriores, doctor Juan Carlos Blanco y su esposa señora Margot Idiarte Borda Platero; Ministro de Alemania, doctor Arturo Schmidt Elskop y su esposa señora Elizapeth Pape; Ministro de Italia, señor Temistocles Bernardi y su esposa señora María País Serra; Ministro de España, señor Antonio Plá; Ministro del Uruguay en Bélgica, doctor Enrique Buero y su esposa señora Margot Alvarez Martínez, doctor Eduardo Biraben y su esposa señora Elisa Ferrando, Ministro de Bolivia, señora Pinto Escalier y señora de Pinto Escalier.

Diplomáticas—

Llegó ayer de mañana de Buenos Aires, la señora Rosa Martínez Chas de Cantilo, quien regresó a Montevideo, con el objeto de despedirse de sus amistades.

Dadas las simpatías con que cuenta en nuestro ambiente, la distinguida dama, no dudamos que su residencia, será estos días, marco de brillantísimas reuniones.

Sociabilidad—

En la elegante residencia del señor Rodolfo Casterés y su esposa señora Carmen Rodríguez Diez, en la calle Colonia se realizó ayer una brillante reunión con motivo de haber celebrado su cumpleaños la distinguida dueña de casa, quien se vió en tan grata ocasión rodeada por un núcleo de gente conocida, quienes fueron atendidos por los amables dueños de casa con su acostumbrada gentileza, habiendo transcurrido la reunión en un ambiente muy animado.

Estaban las señoras: Carmen B. de Rodríguez Diez, María Luisa Piccardo de Pérez, Alicia Rospide de Ponce de León, Honorina Scandroglio de Galimberti, Aída Pereyra de Vallebona; Chita García Conde de Sienra Lessa, María Inés Piaggio de Escande, Manuela Nebel de Herrera, María Luisa Silva de León de Frisch, Juana Mautone Gadea de Caviglia, Elisa Furest de Carriquiry, María Angélica Alvarez Viñoly de Carrau, María Requena Muñoz de Saavedra, Margarita Caprio de Crosta Dupplessis, Elisa Straumman de Viñoly Bosch, Ofelia Giuffra de Carzolo Travieso, Elisa Vallega de Piñeyrúa Estrázulas, Susana Pérez Piccardo de Rivero, Hortensia Ponce de León de Ferrando, María Luisa Ballesteros de Beceiro, Elisa Oyhenart de Salvo Carrara, Filomena González de Abella, Elvira Sellanes de Sayagués Lasso, Yolanda Scoot de Díaz, Elvira L. de Rodríguez Diez, Carola Labandera de Falco, Chichí Carriquiry Furest de Morlán, Valentina Piaggio de Riviere, Iris Brunet Gallo de Mautone; Esther Vidal de Alvariza, María Angélica Salvo de García Cames, Ruth Moure de Zabaleta; Señoritas: Coca y Eloisa Sayagués Lasso, Pocha Rodríguez Coll, Maruja y Ana Albín Villegas, Bella y Quica Coll Ponce de León, María Inés y Rubia Jaureguy, Alicia Mondino Morales, Locha Labandera Nin, Mirra y Yolanda Brunet Gallo, Ofelia y Lolita Lecour, Elsa Díaz Scoot, María Esther Prando Ballesteros, Nelly y Raquel Vallebona Pereyra, María T. Saavedra Muñoz.

—Cumplen años hoy, las señoras Olga Bonomi Costa de Rodríguez Ilarraz y Aurora Young de Muñoz, y las señoritas de la Varela Seré, Ofelia Risso y Nelly Olga Victora Segade.

—La señora Aída Ferrando de Iraola, recibirá el miércoles próximo a sus amistades.

—Mañana, cumple la señora Mariquita Hughes García Lagos de Piñeyrúa.

—La señora Laura Bonomi de Brunet, ha fijado los primeros viernes para recibir a sus amistades.

—Cumplió años la señora Aurora Silveyra de Gómez Ferreira, lo que dió lugar a una agradable reunión en su residencia de la Avda 18 de Julio.

—Con motivo de haber celebrado ayer su cumpleaños la señora Carmen Gluria de Viana se vió en su elegante casa de la calle Uruguay, muy visitada por un núcleo de sus relaciones.

—La señorita Faustina Lessa García Ila, que hoy festeja su cumpleaños recibirá en su elegante casa de la calle Uruguay el saludo de sus relaciones.

—En honor de un núcleo de sus amistades las señoritas de Mitre Solari, ofrecieron ayer un "cocktail" en su residencia de Pocitos, habiendo dado origen a una nota muy animada.

—La elegante residencia del señor José Méndez Rovira, en la calle Uruguay, fué ayer durante las horas de la tarde marco de una agradable reunión con motivo de haber celebrado al cumpleaños de su gentil hija Margarita Méndez Bouton, lo que se vió rodeada en tan grata fecha por un núcleo de sus relaciones.

Pasaron a saludarla las señoritas Elvirita Mendez Anselmi, Margarita Margeñat Bosch Adelita Graña Carballo, Adelina Apatia Egusquiza, Mela Larreta, Isabelita Larravide Balparda, Michi y Elsa Mendez Spangenberg, Nelly Vallebona Pereyra, Nenee Falco Labandera, Elenita y Margarita López Mañé, Beatriz Ocampo Juanicó, Monona Laventure Mailhos, Chucha Paullier Mendez, Celia y María Mercedes Alberdi Benavídez, Elsa y Laura Larghi, Magela Berreta Radmilovich, etc.

—Las señoras Marta Menck de Deambrosis y Marta Casaravilla de Menck y su señorita hija Blanca, recibirán a sus relaciones los segundos viernes.

—Los viernes son días de recibo de la señora Leticia Ferriolo de Mailhos.

—El viernes próximo recibirá a sus amistades en su residencia de la calle Ellauri, la señora Delia Céspedes Polanco.

—Los primeros lunes, son los días de recibo de la señora Sara Crovetto de Alvarez.

Del album del cronista—

EVOCACION —

Fué en los días claros de 18... a la sombra plácida de un tiempo despejado de sones guerreros, como si dijéramos, en un rincón del bosque, las damas y los caballeros montevideanos de la época, se reunían a menudo para consagrar a la alegría bulliciosa y noble de los antiguos salones de honor, los bailes llenos de gracia y distinción que caracterizaron la época.

Envuelta en el recuerdo polvoroso de cerca de cien años nos viene esta evocación singular de los antiguos salones, y de entre ellos, con la brillantez de los astros surge la fiesta maravillosa en que fueron como protagonistas las principales damas de entonces y el grupo numeroso de caballeros que más adelante nombraremos...

Era como decíamos al principio en los calurosos días de 18... y a la sombra tibia de los atambores y clarines, la ciudad festejaba una de sus fechas revolucionarias, ahora perdida entre las mil hojas sueltas de las efemérides...

El salón de honor, que alumbraban soberbios mecheros de bronce, estaba repleto de figuras de la época. En el antiguo clavicordio sonaban los clásicos sones de la danza ceremoniosa y gentil. Decoraban las paredes los grandes óleos de sabor y caracter, el retrato del Gobernador el gran espejo de luna sin biselar que ahora el tiempo desgastó, afuera presenciando la fiesta servidumbre de color, arropada de gala churrigueresca y detonante con los vivos tonos de la zarcaza y el percal recién llegado... El mate de plata escondido en las manos de la vecina que había ido a "vichar" y el mantón precioso que quedó olvidado sobre el duro respaldo de la silla de madera sin lustrar...

Adentro, el aire alegre y sereno de entonces; la nobleza en las figuras, la distinción en las maneras, el indumento torpe y delicado a la vez, de factura rica y de confección paupérrima... Y entre el sonido musical y aleve, y entre las ceremoniosas reverencias de los personajes y el asomarse grotesco de una cara del pueblo que se acerca a los ventanales de reja que dan a la calle, y la gentil mirada expresiva que se cambia entre ellos, la niña ingénua y dulce, de ojos purísimos y traje blanco en forma de polvera, y el galán joven, calzón corto, media blanca, frac ceniza, corbata envuelta, — el desleirse de las perlas del tiempo alegre y risueño que pocas veces tornará a volver...

Así el ambiente y el color graciosos, el dulce ritmo, y la profunda gravedad de aquellas fiestas donde el amor abriera sus alas de seda y la galantería clásica de la ciudad renovara el escenario limeño del siglo anterior...

Primero doña María Clara Zabala, de puro linaje y aristocrática dulzura, mujer de corte, llegando a la fiesta en precioso traje de color violeta claro, con profusión de volados en el ruedo, escote suave y marfileño sobre el que las arracadas de diamantes y el crucifijo de plata imponían una majestad real.

Pasando de un salón a otro, distraídos en el vuelo de una conversación de importancia, a qué sin duda no fuera ageno alguna insinuación de sacristía iban y venían, tal nos parece verlas, doña Francisco Elizalde de Vallejo, poseedora de radiantes virtudes, bella y bizarra mujer de la época con doña Josefa Durán, toda una personalidad cuya hermosura es inolvidable, vestida en la blancura de un traje de volados y respingues profusos, largas y anchas las mangas ceñidas al puño, vistosos los hevillones cuadrilongos de piedras de colores sobre el zapato de baile, inmenso el abanico pericote de varillaje de hueso y país de papel pintado.

Aquí, allá a los grupos de selección, doña Ana Monterroso, con la frente despejada por el peinado liso y tirante partido en dos alas que abrochan dos rodetes sobre las orejas. Doña Eusebia Vidal y Zabala, con su broche de oro y piedras sobre el pecho y los mitones blancos que tan lindo efecto daban a sus largos dedos rosados; doña Margarita Oribe, elegante, bizarra, claros los ojos, alineados los terrones de azúcar de sus dientes, finas las facciones, soñador el aire...

En los rítmicos pasos del minuet iba el ensueño y la gracia de la época.

Y a la luz tibia de los mecheros las siluetas tenían largas líneas de sombra proyectada sobre los muros blancos y desnudos, sin más adornos que los óleos y le espejo de azógue, semiperdido que en larga travesía vino de uropa...

Doña Juana de Escarza, con su gran peineta de enorme vuelo y dibujo soberbio, aparecía de pronto sobre el vano de la puerta en compañía graciosa de doña Margarita Contucci, la mismo que más tarde envolviera en las redes del amor el alma revolucionaria del caudillo...

En sus sillas severas, talladas sin fineza pero a mano, sentadas pasaban las horas doña María Vilardebó regia mujer de sencillo empaque culta y hermosa, doña Bernardina Fragoso, morocha, elegante de ojos negros y lucientes, de boca cortada como una roja flor, de manos principescas, en su vestido blanco floreado, de anchas mangas abombadas y cuello descubierto...

Envuelta en los giros sin fatiga de la danza doña María Dolores de la Sagra y Peris, ilustre en el apellido, en el corazón y en la belleza, doña María del Carmen Gomar y doña Rosa Herrera que aun prolongan como casi todas las que recordamos un prestigio singular en los descendientes actuales, doña Genoveva Basavilbaso y doña Faustina Espinosa y doña Francisca Chucarro unidas por una amistad idealista que las hacía tan íntimas como si fueran hermanas...

Y otras muchas más, la memoria recuerda no obstante, estos nombres: Juana Morales, Bernabela Martínez compañeras fragantes y animosas de sus caballeros, que en noches como ésta imperaban radiantes en la simplicidad de sus modales, en la sencillez discreta de sus copas y alhajas, en la espiritualidad fresca y luminosa de su corazón...

Una pieza, otra pieza, otra pieza.. La danza gira suave y lenta, y hay frases breves, galantes cumplidos y gratos apartes donde se comenta la noticia del último correo, la belleza de la niña que recién comienza, el dulce encanto femenino de su gracia impagable, el novio elegante en su frac ceniza y sus zapatos negros de becerro lustrado, las divergencias últimas del gobernador y el cura patriotero, el lejano resonar bravío de los últimos indios, asustando de lejos con sus hazañas indomables el alma tímida y religiosa de las mujeres...

Y doña Juanita de Medina y Vidal, pequeña y grave, con su peineta arqueada y las manos sin joyas, con su diminuta miniatura de color en el centro del pecho con su cabellera renegrida y enrulada.

Y doña Gervasia Basabilvaso, de rancio abolengo, tierna como casi todas las mujeres de su familia, la boca pequeña, el aire suave, las manos diminutas como dos jazmines..

Y doña Antonia Avellaneda de Garzón, de cabello castaño, su peineta española, su gran manto de encaje también español echado con displicencia real sobre los hombros, hablando de la patria naciente y de la libertad americana con doña Faustina Espinosa, de acaudalada famili de la época, dueña de prestigios intelectuales y morales de primer orden..

Y muchas más; doña Magdalena González de Furriol, severa y austera en su traje de fiesta, divagando plácidamente sobre los temas eternos con don Ambrosio Mitre, mientras la juventud se divierte en su estiramiento romántico, tan cuidadoso del detalle, del ademán del gesto...

La fiesta está en su esplendor. Recién son las 11 de la noche y en el ambiente estival las luciérnagas apagan y encienden su farolito mágico mientras por las salas espáciosas y alegres, por el patio lleno de plantas en flor y por el corredor amplio que dá al quintal del fondo, los caballeros alternan la danza con el comentario político o moral, la conversación o la broma; el noviazgo que nace y el asunto trascendente que merece consulta.

Y allí don Francisco Medina, Mateo Vidal, Manuel Antonio Argerich, José del Pozo, Juan S Sostoa, Juan José Secco, Juan Francisco García de Zúñiga, Joaquín de Chopitea, Felipe de la Torre, José Giró, Antonio Juanicó, Juan José Durán, Mateo Magariños, Manuel Luna, Juan de Vargas, Joaquín Alvarez, Navia, Joaquín de Soria, José Gesta, José Batlle, Francisco Remigio Castellanos, Pedro Llambí, Juan Benito Blanco, Carlos Camusso José María Roo, José María Platero, Román de Acha, Ambrosio Mitre, Manuel Ocampo, Agustín Guarch, Manuel Reissig, Ramón Artagaveytia.

El alma se expande y crece en el recuerdo musical de aquella vida social, purísima como el cristal, amarillenta ya en el marfil escondido del desván familiar pero fragante como una rosa de muchos pétalos que aunque desteñidos el tiempo acaricia todavía y el cronista le gusta evocar como si hundiera en ella la cabeza soñadora para llenarse de antiguas y olvidadas fragancias...

Boda Cabral-De Simoni Albanell—

Se realizó ayer en la mayor intimidad en la residencia de la familia de la gentil contrayente, la boda de la señorita Celia De Simoni Albanell con el señor Carlos Cabral.

En el casamiento civil actuaron de testigos, por parte de la joven desposada, los señores: José G. Antuña, Antonio Piaggio (hijo, Alberto Lacordelle, Héctor Pigurina y Juan B. Caillava, y por parte del esposo los señores, Luis Francis, Roberto Durán, Alfredo Cabral, Julio Lacordelles Storace y Roberto Arredondo.

La ceremonia religiosa fué bendecida a las 7 de la tarde ante un improvisado altar habiendo actuado de padrinos la señora Natividad F. de Cabral y el señor Juan Carlos De Simoni.

Esta ceremonia, en la que la bonita desposada lució un elegantísimo atavío nupcial que hacía resaltar su elegancia y fina silueta, fué presenciada tan solo por un núcleo íntimo de los parientes de ambos contrayentes.

El gran baile de mañana—

EN HONOR DE LOS MARINOS DEL "SARANAC" Y "SEBAGO" —

Tendrá lugar mañana a las 10 p. m., en el salón de fiestas del Parque Hotel el baile prestigiado por la señora de Butler Wright, esposa del Ministro Plenipotenciario de Estados Unidos de Norte América en honor de la plana mayor y cadetes de los buques guardacostas "Saranac" y "Sebago" de la marina norteamericana que desde ayer son gratos huéspedes de nuestra ciudad. Esta fiesta organizada por la Asociación Americana del Uruguay y la American Legión, ha despertado enorme interés en nuestros principales círculos y entre los miembros más calificados de las colectividades norteamericana e inglesa radicados en el Uruguay, motivo por el que resultará seguramente brillante bajo todo concepto. Se bailará con dos espléndidas orquestas: una típica y la otra americana y también con el extraordinario conjunto de estudiantes de Hollywood que actúa con gran éxito en el teatro Solís. Las entradas se encuentran en venta al precio de $ 2 en la gerencia del Parque Hotel, y ya son numerosas las solicitadas por conocidas familias de nuestra sociedad

Las carreras de esta tarde—

Siempre que el tiempo lo permita, las carreras que se disputarán esta tarde en el Hipódromo de Maroñas, han de originar en la pelousse y en el palco de socios una nota social muy lucida, pues allí se ha de congregar un núcleo de conocidas familias de nuestra "haute".

Para el almuerzo que se servirá en el salón comedor del recinto de socios ya han sido solicitadas varias mesas, por lo que a esa hora se originará otra interesante reunión, la que estará en su apogeo a la hora del correrse el premio Clásico "Gregorio S Sánchez"

En el Estudio Auditorio—

Muy concurrida se vió ayer la sala del Estudio Auditorio con motivo del interesante concierto allí realizado:

Estaban las familias de: Terra Ilarraz, Pérez Butler de Blanco Acevedo Bernardi Pís, Sanguinetti García Lago, Estrada Risso, Blanco Acevedo Shaw, Acevedo Alvarez Spinelli Perez Petit, Cibres Pineyro, Terra Ilarraz de Bullrich, Peixoto, Buela de Sareleguy, Faget de Miranda, Mathios, Varela Acevedo Seré, Hardoy, Sienra de Giménez de Aréchaga, González Ferrando, Marques de Morquio, Viana, Roosen, Plá Rodríguez, Marquez Ilarraz, Amaro de Gutiérrez, Spikerman de Vázquez, Chigliani Casaretto, Reyes Lerena Terra, Berro Mayer, Romeu de Pacheco Casaravilla, Baldomir Ramírez García Morales, Sanguinetti de Herrera, Mac Lean, Bengolea de Rogberg, Saavedra, Martínez Correa, Del Castillo, Usher Blanco, Castellanos Villarnovo, Canesa, Mojana de Brito Foresti, Scoseria Silva Tezanos, Spangemberg Buela, Lasnier Muñoz Nin, Hughes García Lagos, Gacía Lagos de Sanguinetti, Guani Somensoro, Marquez Castro, Neto de Mondilharaú, Mello Otero Penso Ila, Lapido, Ayala, Lussich Barerro, Estrazuelas Marexiano, Basañez, Quijano, Montero, Linardi, Preccero de Muxi, Caprile Casaravilla, Moratorio, Lussich de Kelly, Sampognaro, Moller de Berg, etc

Los martes selectos del Ariel

El martes próximo, tendrá lugar en la elegante sala del cine Ariel una función beneficio del "Refectorio N.o 1 de la Protección a la Infancia.

Dicha función resultará todo un éxito dado el prestigio de las personas que lo patrocinan.

De beneficencia—

De común acuerdo reuniéronse días pasados un grupo de jóvenes, que compenetrados de la miseria que azota a las clases pobres ha resuelto con un gran espíritu de solidaridad constituir una Asociación con el fin de mitigar en lo posible sus necesidades. Esta Asociación llevará el nombre de "Asociación Uruguaya de Protección a los Pobres" Francisco Antonio Maciel; siendo el fin de esta asociación el de pretender aproximarse en lo posible a la gran obra que realizó esa figura de excepción.

Se resolvió formar la comisión directiva, que quedó constituída como sigue:

Presidente, Manuel Alberto Oneto Jaume; 1.er Vice, José Pedro Cibils; 2.o Vice, Ricardo V. Flores Viana; Secretarios; Tuzo R. Caviglia Staricco y Uélson J. Urréta; Tesorero, Jorge Morixe Morixe; Pro tesorero, Luis Alberto Muñoz Casterás; Vocales: Aureliano Rodríguez Larreta, Antonio M. Pitaluga Arocena, Saul Caviglia Staricco, Héctor Gandós García, Osvaldo Martínez Jaume, Angel Quintana Muñoz, Juan Carlos Crespi, Juan Carlos Brito del Pino, Juan Nicola Boninc y Nélson Crespi, habiéndose aprobado además los estatutos de la novel institución redactados por una comisión delegada de esta asociación.

Club Italia—

En los elegantes salones del Club Italia se realizará la tarde del 18 de Julio, el anunciado "Aperitivo Danzante", festejando el aniversario Patrio.

Ya son muchas las familias de los asociados que se han dado cita para esta reunión que no dudamos tome caracteres de una brillante fiesta social. El salón ha sido artísticamente adornado y dispuesto en su alrededor elegantes mesitas para el servicio del aperitivo el que se ha confiado a una de nuestras principales confiterías

Una excelente orquesta tendrá a su cargo la ejecución de las últimas novedades bailables.

Promete pues esta reunión social todo un acontecimiento, festejando así la gloriosa fecha de la Jura de la Constitución.

El gran baile del lunes—

EN HONOR DE LA OFICIALIDAD DE LOS BUQUES NORTEAMERICANOS "SARANA" Y "SEBAGO" —

Reina mucho entusiasmo en nuestra sociedad y entre los miembros de las colectividades estadounidense y británica por el gran baile que se realizará el próximo lunes en el salón de fiestas del Parque Hotel, patrocinado por la Asociación Americana del Uruguay y la American Legión, en honor de los comandantes, oficiales y cadetes de los guardacostas norteamericanos "Sarana" y "Sebago" que desde mañana serán gratos huéspedes de nuestra capital. El señor Decker, extraordinario animador de la gran fiesta del 2 de Julio, es el encargado en esta nueva oportunidad de organizar y concentrar los mayores atractivos a la que nos ocupa, de manera que es una garantía más del brillante éxito que acompañará a esta fiesta. Dos numerosas orquestas han sido contratadas además de la "jazz" de los estudiantes de Hollywood que con gran suceso debutaron anoche en Solís y que por sí solo constituye un número de gran atracción. Prestigiará este baile la señora de Butler Wright, esposa del ministro plenipotenciario de Estados Unidos de Norte América. Se ha fijado el precio de entrada en $ 2.00.

Casamientos y noviazgos—

Se ha formalizado el compromiso matrimonial de la señorita María Eugenia Gomez, con el señor Manuel Gil.

La boda ha sido fijada para los últimos meses del año actual.

—Ayer se realizó el enlace de la señorita Elisa de Santiago con el señor Héctor Hounié.

Fueron padrinos, el señor Ramón de Santiago, padre de la novia y la señora Dominga H. de Ordoño, tía del novio.

Actuaron de testigos, por parte de la novia, los señores, doctor Moisés Rodríguez Ximeno y el ingeniero Alfredo de Santiago y por el novio los señores, Capitán Ramón de Santiago y señor Alejo Hounié.

Se improvisó luego un baile que resultó muy animado.

Reuniones infantiles—

Con motivo del cumpleaños del niñito Carlos Walter Alvarez Villamil, el 22 del mes en curso se verá rodeado de sus numerosos amiguitos en su residencia de Pocitos.

Fiesta Juventud—

Mañana domingo 17 a las 21 y 30, se llevará a cabo una interesante fiesta en el amplio gimnasio de la Asociación Cristiana de Jóvenes que tiene su sede en Colonia y Río Negro.

Esta fiesta es organizada con el fin de dotar a la División Menores de un escenario completo y también hacer que los muchachos pasen un rato alegre junto a sus familiares y en unión sincera con sus camaradas.

Varias—

Con un hermoso bebé, se ha visto alegrado el hogar de los esposos Demichelli - Lasala.

—El hogar de los esposos González-Delacalle se ha visto alegrado con la presencia de un hermoso niño.

Los que viajan—

A fines del corriente mes, regresan de Río Janeiro el señor Fernando Braga y su familia.

—Parten en breve para Buenos Aires, el señor Mario Acebedo y su esposa Julia Cuspinera de Acebedo

—Parte hoy para Buenos Aires la señorita Sara Susviela.

—Partió ayer para Europa, el doctor Roberto Pereyra y su esposa Eva Bonomi de Pereyra.

—Pasa una temporada en Buenos Aires, la señorita Estela Davie Jugouville

—Han regresado de Buenos Aires donde pasaron unos días, el señor Enrique Lussich su esposa señora Laura Márquez y sus hijas Laura y Sara.

—Partieron para el viejo mundo el señor Roberto Pereyra y su esposa señora Eva Bonomi.

—Para la vecina orilla, el señor Alberto González, su esposa señora Fermina Althabe y la señorita Delia Althabe.

Cambios de residencia—

Han pasado a ocupar un chalet en la Avda. Buschental el señor Juan M.a Basso, su señora Mena Vacchelli y sus hijos.

—Pasan una temporada en la residencia de la familia de O'Brien Rebollo, en la calle Paysandú, el señor Carlos Durán Rubio y su esposa señora Maggie O'Brien.

—En los primeros días del próximo mes de Agosto, pasarán a ocupar un apartamento en la calle San José y Convención, la señora Ana María Previtali de Méndez y sus hijos. Con ellos el señor Raúl C. Davies y su esposa señora María Ofelia Méndez Previtali y su hijo Rulito.

Traslaciones—

Partió para su estancia, el señor Raúl Sienra.

—Parte el miércoles próximo para su estancia en Corrales, el doctor Carlos Ferrés.

—Para Colonia Suiza, el doctor Gregorio Pérez y su esposa María Laura Elena de Pérez.

—Partió para Treinta y Tres, el señor Raúl Demaría.

—Partió para San Carlos, donde pasará una temporada la señorita Beba Segade García.

Enfermos—

Enferma, las señoras Ema López de Maciel, María Angélica Ilarraz de Morixe, las señoritas Julita Bonomi Alvarez, Monona Goldaracena Carvallido, Nené Borges y Olga Albanell Mac Coll, los doctores Héctor del Campo y Domingo Giribaldo, los señores Américo Bonomi, Domingo Giribaldo, Alberto Lauz y Rogelio Ardauz, y los niños Chichita Moceto Vacchelli, que fué operada en uno de nuestros principales sanatorios y Olguita Caprario Brugnini.

—Mejor, las señoras Zoraida Casterás de Muñoz Julia Law de Martínez y Enriqueta Segade García, el ingeniero Carlos de Malherbe, los señores Miguel Campomar y Luis Roberto Ponce de León y la niña Magela Demichelli Alvarez Vignoli.

Más azúcar

Sin duda alguna si por algo no puede quejarse el comercio nacional es por la falta de azúcar ya que este arriba por toneladas de las más variadas procedencia.

A las partidas llegadas recientemente de Londres, Amsterdam, Checoeslovaquia, etc., tenemos que agregar una más de 12.000 sacos que conduce el buque motor noruego "Uruguayo" esperado por momentos en nuestro puerto con procedencia de Nueva York.

En la Cordillera de los Andes se perdió un avión de la Panagra

Se le ha buscado con resultado negativo. — Varios aparatos militares chilenos vuelan en su ruta

SE HAN ENVIADO AUXILIOS Y MEDICOS

Un nuevo accidente de aviación se ha producido en la línea internacional que desde hace tiempo atiende la "Panagra" y, que, como es sabido, comprende varios países americanos.

Aun cuando las primeras noticias que, de ese hecho se tienen, no dan mayores detalles sobre el mismo, es de desear que no se demore en saber que los tripulantes y pasajeros han sido encontrados sanos y salvos.

Los despachos que más abajo reproducimos, hacen saber que tanto por tierra como por el aire, han salido de Santiago y de Mendoza, varias comisiones de salvamento en búsqueda del avión extraviado.

LAS PRIMERAS NOTICIAS

SANTIAGO, 16 (A. P.) — El avión de la Panagra, que partió para Buenos Aires hoy a las 7 horas ha desaparecido creyéndose que se ha perdido sobre la Cordillera de los Andes

El Agregado norteamericano de aviación militar capitán Ralph Wooten, se prepara para emprender vuelo en un avión del ejército norteamericano a fin de buscar el aparato perdido.

LOS FUNCIONARIOS DE LA "PANAGRA" SE MUESTRAN CONFIADOS

SANTIAGO, 16 (A. P.) Los jefes de la "Panagra", se muestran seguros de que el avión perdido ha bajado sin novedad en alguno de los valles o campos de aterrizajes de emergencia del lado argentino de los Andes y no creen que haya motivos para alarmarse desde ya.

El aparato partió a las horas 8 y 40 y las comunicaciones radiotelegráficas se interrumpieron a las 7 y 40, pero el avión fué visto volando sobre Las Cuevas más allá del Paso de Aspaliata a las 8 y 20 horas.

La "Panagra" dice que hay un excelente campo de aterrizaje a treinta millas de Las Cuevas, donde puede haber descendido el avión, quedando incomunicado con el resto del mundo

LOS QUE VIAJABAN EN EL AVION

SANTIAGO, 16 (A. P.) — El aparato de la "Panagra" lleva seis pasajeros y tres tripulantes.

Los pasajeros son: F. Camus, gerente de la División Tráfico de la Panagra; J. Sabate, O. Pezetl, E. M Rafl, Pinkus Rotzylo y F. América.

El piloto del avión era Charles Robinson, superintendente de la División de la Panagra. Iba también el operador radiotelegráfico C. Myers y el mozo A Woods. Estos [illegible] norteamericanos.

TRABAJOS DE SALVAMENTO

SANTIAGO, 16 (A. P.) — Los trabajos de salvamento se concentran en Mendoza, desde donde se anuncia que un avión ha partido para realizar la búsquedad.

EL AVION PERDIDO NO LLEGO A MENDOZA

BUENOS AIRES, 16. — El avió de la Panagra no llegó a Mendoza. Continúa perdido en la cordillera.

Partió una patrulla para iniciar su búsqueda. — (Havas).

AVIONES MILITARES CHILENOS TRATAN DE BUSCAR EL APARATO EXTRAVIADO

SANTIAGO, 16. (A. P.) — Varios aviones militares chilenos cooperan en la búsqueda del avión de la Panagra desaparecido en Los ndes.

NO SE SABE DONDE ESTARA EL AVION

SANTIAGO, 16. (Austral). — En las oficinas de la Panagra no se dan todavía datos sobre el avión perdido.

Sin embargo hay quienes creen que ha podido caer frente a Juncal o Las Cuevas.

LA BUSQUEDA RESULTA INFRUCTUOSA

SANTIAGO, 16. (Austral). — Los aviones salidos de Cerrillos en busca del avión de la Panagra han regresado sin mayores noticias.

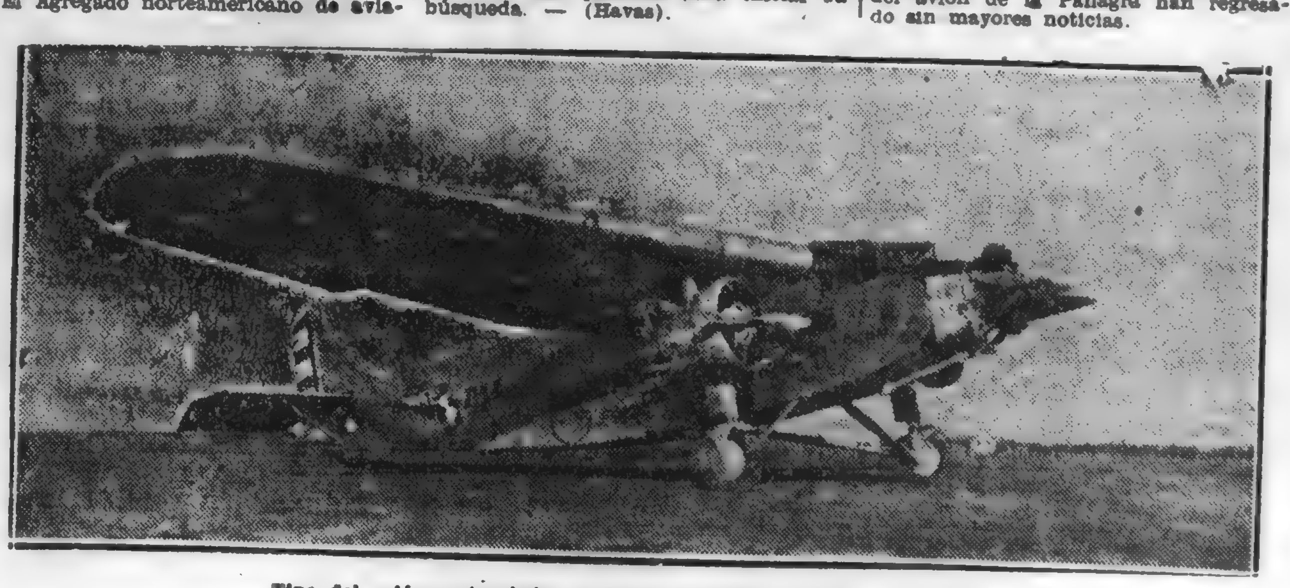

Tipo del avión extraviado, que es un trimotor de gran potencia

EN MENDOZA SE IGNORA QUE LE HAYA OCURRIDO NINGUN ACCIDENTE AL AVION DE LA PANAGRA

MENDOZA, julio 16. — La Agencia de la Panagra en ésta no tiene noticias ninguna sobre que le haya ocurrido un accidente al avión de la carrera que debió llegar esta mañana de Chile.

El avión no ha venido por lo que es de suponer que advertido del mal tiempo no emprendiera el vuelo o que aterrizara en Talca u otro lugar

De Mendoza no ha salido ningún aparato en su búsqueda, habiendo partido esta mañana el avin correo.

En estos momentos está para salir hacia Chile el de Pasajeros procedente de Buenos Aires.

La policía nos informa que carece de todo informe al respecto, de que le pueda haber ocurrido algún accidente. — (Austral).

EN CHILE SE TEME POR LA SUERTE DEL AVION

SANTIAGO, julio 16. (Especial Austral). — Hay inquietud por la suerte del avinó de la Panagra que salió de esta capital con nueve pasajeros y no se sabe lo que le haya ocurrido hasta el momento.

El adicto militar de los Estados Unidos ha salido en avión llegando, según se anuncia, a Mendoza sin mejor éxito

Desde esta capital sale una excursión de automovilistas llevando auxilios y médicos en prevención de alguna desgracia, llegarán hasta Las Cuevas.

En el avión iban el piloto Robinson, radiotelegrafistas Unyles, el inspector de tráfico Woods y de pasajeros el señor Juan Sabatte, el mismo que acompañó al General Ibáñez en su venida, y los señores Camus Pezot, Retozylon y Anexcio.

El último en ver el avión fué el guardavía trasandino quien dice que venía de Caracoles siendo agitado por el fuerte viento, perdiéndolo luego de vista.

ULTIMO MOMENTO

¿APARECIO EL AVION?

BUENOS AIRES, 16. — A LA MAÑANA. — El avión Panagra del cual no se tenían noticias desde la partida de Santiago, llegó normalmente a Mendoza prosiguiendo el vuelo hacia Buenos Aires. — Havas.

TEATROS Y CINES

Espectáculos de hoy

ESTUDIO AUDITORIO. — Espectáculo a cargo del Conjunto Lírico del Sodre. A las 21 y 45: primer acto de "El barbero de Sevilla", tercer acto de "El trovador", y tercer acto de "Lucía de Lammermoor". Platea, 1 Entrada a galería, $ 0.20.

SOLIS. — Presentación de la jazz norteamericana y de la típica criolla. Espectáculos por secciones. A las 17; a las 18 y 15; a las 21 y 50; y a las 22 y 50. Platea por sección, $ 0.60.

18 DE JULIO. — Compañía argentina de revistas. A las 16: "Biblioteca popular" y "La hora cómica". Platea, $ 1.00; A las 18 y 30: "El mango se vino abajo". Platea, $ 0.60.

A las 21 y 15: "La hora cómica"; a las 22 y 20: "El mango se vino abajo"; a las 23 y 30: "Biblioteca popular". Platea, por sección, $ 0.60.

ARTIGAS. — Circo Fémina. Espectáculo de atracciones y variedades. A las 15 y 45; a las 18 y 30: y a las 21 y 40. Platea, $ 1.50.

CASINO (ex Albéniz) — Compañía de revistas modernas. A las 15 y 30: "El sanatorio del amor" y "Las cariñosas". Platea, $ 0.60. A las 17 y 30: "Los verderones"; a las 18 y 30: "El sanatorio del amor"; a las 21 y 15: "Los verderones"; a las 22 y 35: "Las cariñosas"; a las 23 y 35: "El sanatorio del amor"; a la 1: "La república del amor". Platea por sección $ 0.30

CONCIERTOS

ESTUDIO AUDITORIO. — A las 18 y 33: Concierto popular de fragmentos líricos por la Orquesta Sinfónica y la Banda Municipal bajo la dirección del maestro Lamberto Baldi. Platea $ 1.00.

La función lírica de esta noche en el Estudio Auditorio

Continuando en su obra de difusión de las más populares partituras de ópera, el Servicio Oficial ha preparado para esta noche un espectáculo lírico en el que intervendrán algunos de los más celebrados cantantes nacionales, tales como las sopranos Rina Mastardi y Margarita María, la medio soprano Ercilia Quiroga, el barítono Gino Frosini, el tenor Luis Giammarchi, los bajos Luis Fattoruso y Ademar Sosa, etc., todos de eficiente actuación en la actual temporada lírica.

El programa constará del primer acto de "El barbero de Sevilla", el tercer acto de "El trovador" y el también el tercer acto de "Lucía de Lammermoor" que se llevarán a cabo en el mismo orden que las enunciamos y de acuerdo con los repartos siguientes:

"El Barbero de Sevilla", reparto. Rosina, Rina Massardi; Fígaro, Gino Frosini; Lindoro, Luis Giammarchi; Fiore, Alfredo Cancelo y Coro General.

"El Trovador", reparto: Leonora, Margarita María; Azucena, Ercilia Quiroga; Conde, Gino Frosini; Ferrando, Ademar Sosa; Manrico, Julio Cuiñas; Ruy, Luis Sgarbi y Coro General.

"Lucía de Lammermoor" reparto: Lucía, Rina Massardi; Raymundo, Luis Fattoruso y Coro General.

18 de Julio

En la sección vermouth de ayer, que contó con una concurrencia numerosa y expresiva, dióse a conocer en el 18 de Julio la revista "El mango se vino abajo", que marca una superación sobre las que le precedieron últimamente en el cartel de esa sala, por cuanto se han acentuado acertadamente en ella los aspectos cómicos y espectaculares que en las otras aparecían apenas esbozados. Gustaron así, especialmente, los cuadros "La España bullanguera", "Czardas", "Un hogar austero" y "El tango de ayer y el de hoy", donde cupo lucida intervención a las "vedettes" María Esther Gamas y Paquita Garzón, las bailarinas Dorita del Monte y Carmen Heldy y los actores cómicos Quintanilla, Gilment y Enríquez, fuera del coro que mostró su disciplina en varios bailables regionales españoles.

El éxito de su "première" vespertina se repitió por la noche ante una sala totalmente llena.

Con "Biblioteca Popular" y "La hora cómica", revistas últimamente estrenadas, ha compuesto el conjunto de revistas de De Bassi el programa de la "matinée" que ofrecerá hoy.

Los dos títulos son de atracción y ambos harán que la última función de este carácter en la temporada tenga, sin duda, un concurso muy numeroso.

Nuevamente ocupará el cartel de la "vermouth" de las 18 y 30 la revista "El mango se vino abajo", que volverá también al cartel en la segunda sección nocturna, acompañada de "La hora cómica" en primera y "Biblioteca Popular" en tercera.

Mañana, con motivo de la fecha nacional que se festeja, se realizarán las dos últimas secciones vespertinas de la temporada.

Solís

Los conjuntos típico y de "jazz" que han iniciado anteanoche sus audiciones de música popular en el viejo coliseo, ofrecerán hoy en el mismo escenario, dos secciones vespertinas y dos nocturnas, en las que desarrollarán un nutrido y variado programa.

Tanto la orquesta típica que dirige Carlitos Warren, como la "jazz" norteamericana han conseguido desde el primer momento granjearse la simpatía y el interés del público, por lo que no es difícil que en todas las audiciones de hoy la sala del viejo coliseo se vea repleta de concurrencia.

Para mañana también se anuncian cuatro secciones, dos por la tarde y dos nocturnas.

Artigas

Solo quedan dos días de actuación del Circo Fémina, pues mañana lunes dará sus últimas funciones, lo que es de lamentar dado el gran éxito logrado durante la temporada, especialmente en las funciones diurnas qeu han congregado en la sala del Artigas un selecto público de familias.

De manera que es de esperar que durante estos dos días la sala de la calle Colonia y Andes ha de resultar pequeña para albergar a la concurrencia que sin duda alguna ha de asistir poniendo así digno broche final a la brillante temporada.

Las funciones anunciadas para hoy, son tres: matinee, que comenzará a las 15.45; vermouth, a las 18 y 30, y nocturna, a las 21 y 40.

Casino

Hoy será un día de grandes actividades en el teatro Casino, ex-Albéniz, donde actúa con marcado éxito la compañía española de revistas modernas que tiene por principales figuras a las tiples Rosarita Saenz de Miera, Carmen Manrique y Pura Feijo, y a la bailarina española Encarnita Gil.

Las funciones a que nos referimos serán una matinée que comenzará a las 15 y 30, en la cual se representarán las revistas "El Sanatorio del Amor" y "Las cariñosas"; una sección especial a las 17 y 30 con la revista "Los verderones" y por la tarde también a las 18 y 30 en sección vermouth irá la revista "El Sanatorio del Amor".

Por la noche los programas anuncian cuatro secciones, que se desarrollarán de acuerdo con el detalle siguiente: primera sección, la revista del maestro Guerrero "Los verderones"; segunda "Las cariñosas"; tercera "El Sanatorio del Amor"; y por último una sección extraordinaria a la una de la madrugada, en la cual se estrenará la revista "La República del Amor", sobre la cual se nos adelantan elogiosas referencias.

Wanda Musso cantará en el Estudio Auditorio

La distinguida cantante brasileña señora Wanda Musso, que hubo de suspender un concierto vocal anunciado hace unos días en el viejo coliseo, ante una repentina indisposición, actuará ahora en el Estudio Auditorio bajo los auspicios de diversas entidades nacionales.

Para el miércoles próximo anuncia su presentación la mencionada cantante, en esa sala, en donde ofrecerá un recital de "lieder" brasileños que comprende este desarrollo:

Primera parte

Palabras de presentación por la distinguida cantante brasileña señora Wanda Musso, por el Presidente de la Federación de Empleados y Obreros de la Nación, señor Lorenzo E. Risso.

"Quando a noite desce", canción.

"Cancao do abandono", valse-canción; música de Goubert Calvalho; letra de O. Marianno.

"Tormento" canción; música de F. Albes.

"E. nada mais", cancón; música de Hekel Tavares; letra de Adelmar Tavares.

Segunda parte

"La catarata", prólogo de la epopeya dramática nacional, obra de teatro inédita, recitada por su autor, Sr. Francisco C. Aratta.

"Olhos tristes os teus olhos", canción; música de Goubert Calvalho; letra de Osvaldo Santiago.

"O que eu penso de vocé", canción; música de J. Machado; letra de Rafael Prado.

"Galantería" canción; música de G. Calvalho; letra de Olegario Marianno.

Tercera parte

"Pierrot", canción; música de G. Carvalho; letra de Pascoal C. Magnos.

"Queixas", canción, música de Zelita Vilar; letra Reha Cibele.

"Cae, cae, balao", canción; música de Goubert Calvalho; letra de O. Marianno.

La audición lírica de ayer

Contornos realmente brillantes adquirió la audición de trozos líricos efectuados ayer de tarde en el Estudio Auditorio por la Orquesta del Servicio Oficial y la Banda Municipal bajo la dirección del maestro Lamberto Baldi. Un público desbordante y entusiasta, que agotó desde temprano las localidades, constituyó un marco en verdad imponente en el centro del cual se desarrolló el concierto, que tuvo como nota simpática el de ser huéspedes de estudiantes argentinos.

Así pues, tuvimos ocasión de escuchar el Himno Nacional y el Himno Argentino, por un organismo musical tan numeroso y disciplinado como tal vez nunca pudo reunirse entre nosotros. Despertada con ellos la fibra patriótica, ambos himnos fueron largamente ovacionados.

Siguió en seguida la Overtura de "Guillermo Tell", de Rossini; el Intermedio de "Los Lombardos", de Verdi, en el que actuó como solista el violinista Juan Fabini, poniendo de manifiesto una vez más su gran temperamento artístico su fina percepción y su exquisita musicalidad a la par que su innegable y perfecta técnica; el Intermedio de Cavallería, el "Himno al sol"... ¿Para qué más? No bastará manifestar que tanto Rossini, como Verdi, Mascagni, Catalni, Puccini o Tchaikowsky fueron magníficamente interpretados por la gran orquesta formada al efecto que dirigida inteligente y autorizadamente por el maestro Lumberto Baldi, actuó como un solo instrumento, tal fué su perfección melódica, su ritmo y su matiz.

Nuestra Orquesta Sinfónica, y aun la Banda Municipal, habituadas a ejecuciones de música más difícil técnicamente y aún en el sentido de su interpretación y comprensión que los trozos líricos que tuvieron ayer a su cargo, se desempeñaron con mayor soltura que en otras oportunidades sin que ello signifique que no hayan tenido que vencer también dificultades de orden técnico.

Pero el indudable conocimiento de las partituras, facilitó la labor que resultó, como decimos, brillantísima y fué aplaudida con el calor y el entusiasmo merecidos.

Esta tarde, a las 18 y 33, se repite este concierto, que ha de contar de nuevo con numerosa cantidad de público, máxima teniendo en cuenta que los precios establecidos por las loclidades son bajísimos y se hallan, en consecuencia, al alcance de los más modestos aficionados.

El programa const de las siguientes partituras:

Primera parte

Rossini — "Guillermo Tell". Obertura.

Verdi — "Los Lombardos" Intermedio. Solo de violín: Juan Fabbri.

Mascagni —"Cavalelría Rusticana" Intermedio.

Mascagni — "El amigo Fritz". Intermedio.

Mascagni — "Iris". Himno al sol.

Segunda parte

Verdi — "I vespri siciliani". Obertura.

Catalani — "Loreley". Danza de las ondinas.

Catalani — "La Wally". Preludio del 3.er acto.

Puccini — "Manon Lecaust". Preludio del 3.er acto.

Tschaikowsky — "1812". Obertura solemne.

Mañana se realiza un concierto vocal

El conjunto lírico del Sodre ofrecerá mañana de tarde en el Estudio Auditorio, un nuevo concierto vocal con acompañamiento de orquesta y presentación escénica.

La audición será realizada a precios populares, y de acuerdo con el siguiente programa:

Rossini, "Semiramis", Obertura; Bellini, "La Sonámbula" O cari Luoghi, bajo Ademar Sosa.

bajo Ademar Sosa. — Verdi, "El Trovador", Il balen del suo sorriso, del 2.o acto, barítono Ernesto Gravier; Donizetti, "La Favorita", O mio Fernando, del 3.er acto, medio soprano María de Siano. — Verdi, "La Traviata", Di Provenza il mar, del 2.o acto, barítono J. Veira. — Verdi, "El Trovador", D'amor sull'ali rosse, del 4.o acto, soprano Margarita María.

Segunda parte. — Donizetti, "Don Pascual", Obertura. — Leoncavallo, "Los Payasos". No, Pagliaccio non son! 2.o acto, tenor Héctor Rebagliatti. — Leoncavallo, "Los Payasos", Che volo d'angelli!, del 1.er acto, soprano Vilma F. de Bodó. — Verdi, "Rigoletto", Questa o quella, del 1.er acto, tenor L. Barbieri. — Puccini, "Manon Lescaut", Donna non vide mai, del 1.er acto. — Mascagni, "Cavallería Rusticana", Adiós a la Madre, tenor César Barrachini. — Verdi, "Aída", dúo final del 4.o acto, soprano Ada Nervi, tenor Aurelio Alvarez.

Próxima temporada de comedia española

Desde el viernes tendremos instalada en el escenario del 18 de Julio, a la compañía de comedia española de Irene López Heredia, conjunto que inaugurará este año las actividades de elencos extranjeros en Montevideo, esperándose su debut por ello con justificada espectativa.

La obra elegida para este debut es de aquellas, que, por su firma, reputan siempre los conjuntos españoles como la de atracción más definida y de efecto más certero en el público. Es "La melodía del jazz" última pieza de don Jacinto Benavente, comediógrafo cuya producción ya no satisface por igual al público y a la crítica, de donde cada uno de sus nuevos estrenos trae la controversia subsiguiente y, en resumen, el movimiento de apasionamiento y de interés que es lo que persigue cualquier compañía que desea afianzar de entrada el éxito de su temporada.

"La melodía del jazz" es además obra que permite una presentación escénica que dé idea acabada del esfuerzo realizado en este sentido por la compañía Irene López Heredia, en cuyas partes principales tienen motivo de actuación todas las figuras destacadas del conjunto, razón que hace perfectamente plausible, por otra parte, su elección para la velada inaugural de esta campaña.

Concierto por la Banda Municipal

En la mañana de hoy se llevará a cabo en el Estudio Auditorio un nuevo concierto a cargo de la Banda Municipal, la que actuará bajo la dirección del maestro Benone Calcavecchia.

El programa que interpretará en esta oportunidad es el siguiente:

Primera parte. — 1. Verdi, Obertura de la ópera "I vespri siciliani" 2 Pierné, Gavota Farándola. 3 Jones, Fragmentos de la opereta "La Geisha".

Segunda parte: 4. Glinka. Noche de verano en Madrid. Fantasía. 5. Verdi, Fantasía sobre la ópera "El Trovador" 6. Mascagni Preludio de la ópera "Iris".

Como siempre, la entrada para este concierto es gratuita, pudiendo solicitarse en la boletería del Estudio Auditorio.

Se homenajeará a Luisa Vehil, Santiago Arrieta y Mario Soffici

En el Estudio Auditorio se prepara una función extraordinaria en honor de las primeras figuras de la Cooperativa Teatral A. E. T. J. señores Mario Soffici y Santiago Arrieta y señorita Luisa Vehil. Al efecto se está organizando un programa realmente interesante, con la intervención de la Cooperativa, que interpretará "El cadáver viviente", de los artistas de la lírica del Sodre y de diversos elementos que actúan en las difusoras de la capital.

Será indudablemente un programa lleno de atractivos que sabrá tomar buena cuenta nuestro público.

El miércoles debutará en el Artigas un conjunto de atracciones

Con las funciones del lunes próximo pondrá fin a su actuación en el Artigas el Circo Fémina. Esa sala solo quedará inactiva durante el día martes, pues el miércoles se presentará una compañía de atracciones europeas, que en la vecina orilla está actuando con éxito extraordinario. Esta compañía está constituida por un conjunto de números entre los cuales se destacan los famosos "perros albañiles" de Egochaga que interpretan el original "sketch" cómico "Una casa en construcción". Este número es la fama mundial y su apreciación ha de confirmar cuantas referencias elogiosas se hayan anticipado. También se presentará el ameno espectáculo americano titulado "El cocktail Negro" conjunto de revistas y baile americanos por artistas negros, de éxito en los music-halls y como otros números de gran fuerza figura el cuarteto "Kaeth" llamados "Los cuatro virtuosos holandeses". Completarán el programa de esta compañía Werkins y sus monos artistas Beyer y Baalay, malabaristas excéntricos de gran rapidez, Ada Neri y el violinista Ferrezano, acompañados del pianista D'Agostino; "Las dos perlas" equilibristas de gran precisión etc., etc.

Como podrá apreciarse se trata de una compañía que sin duda ha de conquistar la aceptación de nuestro público.

C.X.6

Hoy, se trasmitirá por intermedio de esta Estación el siguiente programa:

A la hora 10 y 30. — Concierto de la Banda Municipal bajo la dirección del maestro Benone Calcavecchia, desde el Estudio Auditorio.

A las 15. — Partido de football entre los equipos de Peñarol y Nacional, en el Estadio Centenario.

A las 17. — Audición de la Discoteca Nacional, del N.o 1191 al 1196, del catálogo. Dentro de esta numeración se encuentra la sinfonía N.o 8 en fa mayor de Beethoven.

A las 18 y 33. Concierto de la O. S. S. O. D. R. N., desde el Estudio Auditorio bajo la dirección del maestro Lamberto Baldi.

A las 20 y 15. — Audición de la Discoteca Nacional del N.o 1197 al 1202 del catálogo. Dentro de esta numeración se encuentra la sonata en fa menor, op. 5 de Brahms y tema con variaciones de la suite N.o 3 en sol, de Tschaikowsky.

A las 21 y 45. — Se trasmitirá desde el Estudio Auditorio el primer acto de la ópera "El barbero de Sevilla" de Rossini; tercer acto de la ópera "El Trovador", de Verdi y tercer acto de la ópera "Lucía de Lamemoor", de Donizetti, interpretados por el conjunto lírico del "Sodre".

CINES

LOS PROGRAMAS DE ESTA NOCHE
Espectáculos de films sonoros

ARIEL. — 1.a El adorado impostor; 2.a (doble) El expreso de Shanghai.

RIALTO — 1.a Tarakanova o La falsa Zarina; 2.a (doble) Los diablos del cielo.

CONTINENTAL — 1.a Los dados del azar; 2.a (doble) Indiscreta.

ASTRAL — 1.a El enigma de la rosa; 2.a (doble) El sargento Grischa; y Carlitos Gardell en sus canciones.

AVENIDA — 1.a La Salga de la cocina; 2.a (doble) El teniente seductor.

ARTIGAS — 1.a Como rata por tirante; 2.a (doble) El príncipe gondolero.

EMPIRE — 1.a Juguetes del amor; 2.a (doble) Mensajes del otro mundo.

IDEAL — 1.a El pasado no muere; 2.a (odble) Cuerpo y alma.

MODERNO — 1.a No codiciarás a la mujer de tu prójimo; 2.a (doble) El vampiro negro.

LUX — 1.a Mamba; 2.a (doble) La calle.

ADELINA GUZMAN — 1.a El arca de Noé; 2.a (doble) El profesor de mi señora.

ATENEO — 1.a Cuando ama un valiente 2.a (doble) El triunfo de un amor; y Carlitos Gardell en sus canciones.

GAUMONT — 1.a Amor, alegría y champagne; 2.a (doble) El asesino Karamasoff.

PARLANTE — 1.a El paso del ocaso; 2.a La dama sonriente; 3.a La pró-

PASO MOLINO — 1.a Algo en qué pensar; 2.a Recién casados; 3.a El signo fatal.

PARIS — 1.a Prisioneros de la fortaleza; 2.a Salto mortal.

VERSAILLES — 1.a Kid del cabaret; Carlitos Vida de Perro; 2.a Quo Vadis?

VICTORIA — 1.a Luces de Buenos Aires.

ORO — 300 días en el infierno; El misterio del cuarto amarillo.

JUEVES INFANTILES DEL ARIEL

Vienen verificándose con creciente éxito las matinées cómicas del Ariel, para este jueves se presentarán "La bolilla que faltaba" por el célebre bufo Eddie Cantor; y "Casado y con suegra" por el inimitable Harold Lloyd. Es como puede verse en programa especial para hacer reír.

SALTO MORTAL

La gran obra de E. A. Dupont continúa atrayendo muchísimo público al Cine París y en rigor de verdad, cabe destacar que esta obra reune todos los valores de la más moderna técnica cinematográfica, por cuyo motivo, triunfa, además de contar con una interpretación ajustada y brillantísima, como es la que cumple Anna Stein, la relevante estrella que ha conquistado a todos los públicos, por virtud de su arte único y excepcional.

"Salto Mortal" asombra a todos los espectadores; es tan grande la emoción que fluye de sus escenas, son tan vivas y reales las expresiones que vemos proyectadas a lo largo de su desarrollo, que los más simples aficionados, los menos sugestionables también y los más exigentes discernidores, están de acuerdo en considerarla la obra más completa y bella. Hoy, tarde y noche, la veremos en la sala del Cine París y seguramente ha de conquistar nuevos éxitos.

LO MEJOR ES REIR

Para fecha próxima, se dará a conocer en el Cine París este film Paramount, primicia absoluta en Montevideo y en el cual destaca su graciosa silueta, la estrella Imperio Argentina.

Al lado de la nombrada estrella, actúa Tony D'Algy, que la crítica estadounidense ha justipreciado su calidad de actor en forma muy encomiástica.

"Lo mejor es reír" es hablada totalmente en castellano y ha de constituir un éxito en sus exhibiciones.

"EL EMBRUJO DE SEVILLA"

Resulta altamente sugestiva la realización por la cinematografía hispana de una obra de la grandiosidad de "El embrujo de Sevilla" máxime si se tiene en cuenta que todas sus escenas han sido filmadas en Sevilla y sus alrededores, todas las bellezas de la obra están reflejadas en forma maravillosa gracias a la dirección de Benito Perojo, que con esta realización supera todas sus creaciones anteriores y nos dá la pauta de lo que está progresando la cinematografía española, pues esta producción puede considerarse como uno de los grandes esfuerzos del nuevo arte que surge con horizontes amplísimos.

María Ladrón de Guevara, María Dalbaicín, y Rafael Rivelles descuellan en la interpretación de sus respectivos roles.

Será esta obra uno de los grandes sucesos de la temporada.

Están en Montevideo los guardacostas "Sebago" y "Serenac"

Las modernísimas naves conducen a su bordo 80 cadetes estadounidenses que cumplen un viaje de instrucción

Capitán Pharusow, comandante del "Sarenac"

Como estaba anunciado llegó ayer de mañana a nuestro puerto, con procedencia de Buenos Aires, donde permaneciera varios días, la flotilla naval norteamericana de la especialidad vigilancia de costas a los efectos aduaneros y cumplimiento de la ley Volstead, que manda el capitán W. G. Jones y que integran los pequeños cruceros "Sebago", nave insignia y "Serenac", ambos del mismo tipo como otros más que forman la división que si bien depende de la Armada en lo técnico, en lo demás está afectada al servicio que nos referimos y por lo tanto a una misión fiscal supeditada al Ministerio de Hacienda de la Unión.

Estas dos naves pertenecen a la división del Pacífico y de dicho Océano proceden, conduciendo a su bordo en conjunto 84 aspirantes y cadetes — de allí el motivo de su viaje — y en total 127 plazas subalternas con 10 oficiales y 25 suboficiales.

Como anticipamos, el "Sebago" y su "sister-ship" son los dos primeros buques accionados a electricidad por medio de un grupo turbi-eléctrico que llegan a nuestro país, de allí la mayor importancia que su visita adquiere.

Se tratan de naves modernísimas, pues sólo hace dos años fueron construídas.

El Estado Mayor de las naves es el siguiente: "Sebago", comandante el capitán Jones, segundo y jefe de instructores de los cadetes capitán K. Finlay; oficial de derrota, teniente C. A. Anderson; oficiales de cargo, H. F. Slade, C. O. B. Wev y R. R. Ridgley, jefe de máquina, ingeniero Carnes; instructores de cadetes, tenientes H. G. Belford y C. W. Hardwood y médico el doctor J. Hammond. Manda el "Serenac", el capitán W. C. Thompson, quien tiene a sus órdenes un número igual de oficiales especializados que el jefe de la otra nave.

Ambos buques, como hemos dicho, son accionados por un grupo motor turboeléctrico de 3221 H. P. y tienen como velocidad máxima la de 16 millas que logran con una sola hélice.

Su distribución interna es muy completa y práctica, disponiendo el personal de cada buque de todo el confort necesario, así como de amplias cubiertas para los ejercicios físicos a los que se presta preferente atención.

La división que ha atracado al muelle A, costado Este, permanecerá varios días en nuestro puerto, circunstancia que aprovecharán los cadetes para conocer la ciudad e informarse de todo lo relativo a la Aduana Nacional, así como para asistir a las fiestas y reuniones que les ha preparado nuestro gobierno y la colectividad norteamericana residente entre nosotros.

Entre el jefe de la división y el director de la Armada, Capitán General de Puertos, Directorio del Puerto y Dirección de Aduanas, se han cambiado las visitas de rigor. Igualmente los jefes de las naves que fueron saludados en el puerto por representantes del Ministro de la Unión, en el Uruguay, pasaron a saludar al distinguido diplomático.

Al enfilar el canal de acceso al puerto, la nave insignia que entró en primer término, saludó a la plaza con la salva de ordenanza que fué contestada de inmediato por la Batería Centenario, emplazada en el Arsenal de Marina.

El comando de las naves ha resuelto habilitar el día de hoy, el lunes y martes, de 1 a 4 de la tarde, para que puedan ser visitadas por el público y en especial nos permitimos indicar, a los mecánicos y especialistas, que hallarán en esas naves la última palabra de la ciencia naval.

Capitán Charles H. Yones, comandante en jefe de la flotilla

En primer término aparecen el "Saranac" y el "Sebago" atracados a muros del muelle A. — En el centro en la parte superior aparecen los oficiales instructores del "Saranac", en el medio los oficiales instructores del "Sebago", y en la parte inferior los cadetes que vienen en los barcos citados.

FEMENINAS

A cargo de STERN

EL HERMANO BUENO

Hay un resplandor de alegría en el rostro de la madre, a tu regreso, hermano; una alegría que me llega hasta mi pobre corazón y afluye a cerebro martirizado, por esta negación de felicidad que vibra en mí! Yo quisiera ayudarte, hermano, que mis manos obtengan como las tuyas, el fruto del trabajo diario, y mi cuerpo, adolorido y enfermo se sienta libre de tanta inutilidad. Pasan las horas, yo veo como pasan los días de invierno, mucho más triste como es esa otra desventura de ser joven y no poder erguirse, saltar, caminar, andar por todas las encrucijadas del camino, ágil y contento! Eres tan bueno hermano!

E. Almada

MUEBLES Y ESTILOS

EL ESTILO LUIS XV

Apareció en los primeros años del siglo XIII, en que los espíritus a pesar de todo, volvieron hacia la frivolidad. Muerto Luis XIV, su obra murió en él, y se produjo en la arquitectura y en la decoración el mismo cambio que en las costumbres. Todo se hizo bello, pequeño, pretencioso, de una riqueza refinada. Una de las primeras razones del cambio que se opera, es que todo se construye atendiendo a la intensidad de la vida (lo mismo en decorado, amueblado, esculpido, grabado como en cincelado). Empieza el reino de la mujer elegante y frívola.

Las dimensiones de las piezas se reducen a la mitad; la luz es a un tiempo más viva y más discreta; las paredes no se cubren de grandes cuadros y pesadas tapicerías, sino de espejos que engrandecen y animan las habitaciones, dándoles un aire alegre, aumentado por el oro sembrado por todas partes, y lo blanco del techo, de donde han desaparecido las pinturas. Las pastorales, las sayas, los empolvados, las cintas y lo amores, encuentran en las molduras de puertas y chimeneas, cuadro digno de ellos. Los muebles se cubren de pinturas en barniz Martin, de laca, de oriente, de bronces cincelados y de porcelanas de Sajonia y de China, que completan el conjunto armonioso y elegante; las habitaciones de recibir son: el salón, el gabinete y el comedor. La alcoba se torna íntima, y su mobiliario se transforma en confortable. La cama luce ropas livianas de seda. El lujo llega a la locura; pero la característica del estilo Luis XV es la que condena la línea recta; todo es ondulante, con torneados, relieves y calados. La fantasía reemplaza a lo convencional.

GLOSAS DE LA MODA

Las primeras novedades para la primavera han aparecido, y mientras que todavía buscamos en las pieles protección contra el frío, nuestras grandes modistas nos presentan ya sombreros de paja y las fantasías exóticas de mejor gusto. Las nuevas colecciones son el resultado de un estudio artístico digno de mayor elogio y en parte debido tal vez al estímulo que reciben actualmente las casa de moda, pues puede decirse que nunca ha tenido el sombrero tanta importancia como en este momento, en que la "crisis" mundial ha conseguido disminuir el lujo de nuestras elegantes.

Con razón se ha creído siempre que la mujer compraba un sombrero con más facilidad que cualquier otro cosa: ahora el nuevo sombrero sirve para renovar el aspecto de la "toilette" y en algunos cosas hasta consigue modificar la línea de una silueta.

Y siendo así, el instinto caprichoso de la mujer encuentra su mejor aliado en el cambio cada vez más frecuente que nos ofrecen los sombreros. Cada dos meses se inicia alguna novedad, que hace que el sombrero que llevábamos dos meses antes carezca de ese "algo" que denote su "antigüedad".

Haced, queridas lectoras, que nadie del sexo masculino critique este lujo que exige nuestra psicología femenina, y para defender nuestra causa con sinceridad que de todas nuestras extravagancias ésta es la menor).

Mainbocher ha enseñado recientemente una nueva colección muy linda, en la cual dominan el colorado y ciertos tonos del colorado obscuro. Los vestidos de satén negro son los modelos llamados "toilette de cocktail", un poco escotados, y que se acompañan de piel.

Muchos conjuntos para la tarde en tejidos de lana y las faldas tienen tendencia a ser más columinosos que los de la estación pasada.

Yteb. — Nos enseña una colección muy sencilla y muy parisiense: dominan el azul y un beige rosado muy lindo, y con los vestidos de forma sencilla van chaquetas adornadas con volantes en las mangas.

Helene Irande parece haber estudiado con acierto la tendencia de la moda, y con sus vestidos de tarde se ven capitas de terciopelo cuyo color forma una nota de contraste. Sus abrigos largos son también en color diferente al del vestido, pero a veces el cinturón o un detalle recuerda el color del vestido con el cual se armoniza un abrigo determinado.

Las medias no demasiado claras son las preferidas por las parisienses elegantes.

El escarpín sencillo en el calzado que continúa de moda y el bolso es siempre el accesorio que se adapta al color que domina en el conjunto de una "toilette".

1. Precioso abrigo de paño rojo adornado con pespuntes en hilo de seda negra. El cuello y los puños son de loutre negro. — 2. Vestido de lanilla color celeste con rayitas negras y abrigo de paño azul con piel negra. — 3. Bonito traje de lanilla marrón, adornado con tablas y botones.

Para pegar el caucho al metal se pone a hervir cola de Colonia de buena calidad previamente reblandecida en agua, hasta que tome la consistencia de un fluído espeso. Entonces se echa ceniza de leña y se bate para obtener una masa homogénea no muy espesa.

Se emplea en caliente. Las piezas pegadas se ponen de modo que permanezca bien unidas hasta que el secado sea completo.

CORRESPONDENCIA

A LAS CONTRIBUYENTES A MI LIBRO. — Al publicar el domingo pasado la lista de las adherentes a mi libro, omití decir que las interesadas, pueden comprobar que los ciento cinco pesos que en el mes de febrero me entregó la iniciadora de la colecta "Pro-libro Stern", fueron depositados según libreta a mi nombre en la Caja N. de Ahorro Postal con el N.o 54276, el día 25 de dicho mes; y que el resto está aún en poder de "Ivy", quedando ambas sumas en condiciones de ser reintegradas a las nobles y generosas contribuyentes.

A CEIBO. — Imposible publicar su hermosa carta en mi página. Le agradezco de alma a alma su magnífica bondad, esa elevación de sentimientos tan digna de admiración... pero puedo aceptar lo que usted me ofrece relacionado con la publicación de mi libro... Si usted supiese cuán hondamente estoy herida!

Su bellísimo gesto, será uno de esos recuerdos que uno guarda con satisfacción, hasta con alegría! y que me unirá estrechamente a usted.

A ALMA DOLORIDA. — Usted también mi excelente amiga me hace una honrosa manifestación. Su linda carat, encierra un caudal de ideas de sentimientos altamente dignos, y créame estoy orgullosa de saberlos inspirar, de haber logrado conquistar a través de "Femeninas" afectos del valor del suyo. Tampoco me es posible aceptar lo que usted me dice, aún cuando sus palabras y sus resoluciones, sean un lenitivo para la herida recibida; usted no se ofenderá, pero las cosas se harán como el caso presente lo exige. Reciba mi mayor agradecimiento.

A ELVIRA. — No la conozco a usted personalmente, pero su carta, con motivo de reintegrar los donativos recibidos para mi libro, me revela la grandeza de su corazón, y me satisface conocerla de este modo. Es bien consolador hallar a nuestro paso seres que puedan dar de sí, cuánto hay de más bello en la existencia. nobleza nobleza nobleza siempre!

A FLOR DE NACAR. — Procede usted con idéntica generosidad que las contribuyentes ya citadas. Oh! si el mundo se compusiera de personas como usted cuánta confianza tendríamos en la vida, y cuánta fe en la amistad! Por desgracia debo darle a usted la misma negativa, asegurándole mi doble agradecimiento.

A DIAMELA. — Igualmente mi inteligente colaboradora, la de las hermosas "Espiguitas" se muestra dulce buena y dotada de excepcional sentimiento ante este revés, ante esta desilusión, que ha sacudido fuertemente mi espíritu, pero no es posible remar hacia atrás. Se lo agradezco todo como si lo aceptara.

A DINAH. — Vuelvo a encontrar en usted a la amiga fraterna, que en tantas ocasiones de mi vida surgió ante mi, hasta encariñarme con la ternura de una hermana verdadera. No puedo, no debo aceptar de nuevo lo que usted. "Amanda de Santa Lucía" y "Lilita me ofrecen. Comprendo que esta emergencia la publicación de mi libro sufre en la dignidad con que ha de imprimirse, esas páginas tan mías... y acaso tan de ustedes también tendrán algún día, y no muy lejano quizar, su vida propia, extraída de mi sacrificio, de mi abnegación, sin ostentar el sello deprimente de "un favor" hecho por la iniciadora. Gracias, fervorosamente gracias, nobilísima amiga

A ISA. — He extrañado su silencio... usted la compañera tanto de los días felices, como de las horas tristes, no me regala hoy con su palabra? No es un reproche, compréndame, sino una necesidad de estar unida a usted.

A CHIRIMOYA. — Le agradezco infinitamente los delicados bombones con que tuvo la amabilidad de obsequiarme y quedé encantada por la preciosa fantasía en que usted me los ofreció. Anhelo saber si recibió noticias de "Resignada" y confío en Dios que ustedes se arreglarán. No deje de comunicarme cualquier novedad a ese respecto.

A NATIVIDAD. — Usted y "Diamela" han tenido la gentileza de enviarme una platnitas destinadas para mi enferma. Les envío la expresión de mi gratitud por estas amables demostraciones.

A CLEMENTINA. — No contesté en privado su carta, porque no me encuentro con ánimo, para hacer la correspondencia particular. Vaya a la farmacia "Rey" calle 25 de Mayo N.o 387, donde la atenderán preferentemente pues la he recomendado por teléfono. Los Productos "Coeur de Fleurs" se han impuesto en el mundo elegante, pues junto con sus cualidades benéficas bien probadas ostentan propiedades de distinción invalorables, que usted como muchas de mis corresponsales sabrá apreciar. Elija todos los productos de esa marca, y déjese aconsejar en la misma farmacia con respecto al uso y selección de cada uno.

A VARIAS CONSULTANTES, que esperan mis respuestas, les ruego me disculpen si no cumplo hoy con ellas

STERN

Dirigir la Correspondencia a "Stern" calle Solano Antuña, 2859. (Pocitos).

EL CODIGO SOCIAL

REGALOS DE CASAMIENTO

Todas las personas invitadas a una boda, aunque no asistan a la ceremonia, tienen la obligación moral de regalar algo. Claro está, los obsequios de los amigos o simples conocidos no son nunca de tanto valor como los de los parientes cercanos. Estos regalan a veces muebles, un buen piano, una radio, el juego de cristales, de cubiertos o de porcelanas, etc. En estos tiempos de vida cara tiende a generalizarse la costumbre de reunirse varios amigos y cotizarse para ofrecer un solo regalo de valor en vez de varios insignificantes. Esto se hace siempre cuando se trata de los empleados de una casa, los miembros de un Club, etc. Las familias que deseen obsequiar a los novios tienen infinidad de objetos para elegir, en cubiertos de postres juegos de trinchar, fuentes, ensaladeras, cucharitas, chocolateras, cafeteras, juegos de te, todo ésto en plata o en buen metal; además cristales, porcelanas, alfombras, jarrones, frascos de perfumes, relojes, juego de peines y cepillos, juegos para uñas, carteras, necessaire de viaje, bibelots, etc. El regalo se envía con una simple tarjeta, sin carta; se dirige a aquel de los dos novios que se conoce; cuando uno es amigo de ambas familias, debe dirigirlo a la novia. Cuando varias personas se reunen para hacer un obsequio, se agradece a cada una por separado. El novio, según su posición, además del regalo a su prometida, debe, el día del casamiento obsequiar a sus suegros y cuñados o cuñadas, sin olvidar tampoco a los sirvientes.

La novia no tiene obligación de regalarle nada a él, pero sin embargo, se acostumbra que en ese día le dé un recuerdo. Como muestra de su cariño puede ofrecerle un anillo macizo de oro cincelado, o bien uno con brillante u otra piedra preciosa; si prefiere puede obsequiarlo con un reloj, una cadena, un lápiz de oro, un cortaplumas, un reloj pulsera, un alfiler de corbata o los brillantes para el smoking. También los suegros hacen un regalo al novio. En ocasión de esa fiesta, la joven debe obsequiar a sus cuñadas, y a veces a su primas; también a su profesora, institutriz, etc. Estas costumbres tan europeas como americnas del norte, no las siguen en todo los sudamericanos, pero cada cual toma de ellas, lo que más le place que está dentro de sus posibles.

Cuando se exponen los regalos el día de la boda, se coloca junto a cada uno la tarjeta del donador.

EL TOCADOR

Limpieza de cabellos postizos. — Colocar en una vasija que se quieren limpiar y rociarlos abundantemente con éter de petróleo. Esta limpieza debe hacerse únicamente en las horas del día, sin fuego ni luz de ninguna especie, pues el éter de petróleo se inflama a distancia lo que hace que su empleo sea muy peligroso, cuando no se toman las precauciones necesarias. Etexender en seguida los postizos sobre una toalla, peinarlos cuidadosamente y reformar con los dedos las ondulaciones, dejando secar durante cuatro o cinco días. Peinar de nuevo y pasar un poco de brillantina seca sobre los cabellos.

Esta limpieza no sería necesaria, si todas las semanas se tuviera por costumbre el cepillar cuidadosamente los postizos. De ese modo, con un poco de brillantina y dejándolos reposar durante algunos días las ondulaciones volverían a tener su plagies primitivos.

Limpieza de cabellos grises o blancos. — Algunas personas decomiendan para este uso, el empleo de aguardiente blanco, que fortifica la raíz del cabello, los hace crecer y los impide de tomar un tinte amarillo que resulta desagradable. y además, tiene el inconveniente de endurecerlos un poco. El mismo procedimiento puede aplicarse a los postizos blancos, cuando no se tiene a mano, éter de petróleo.

Limpieza de los cepillos de cabeza. — El agua adicionada de alcali (una cucharada de sopa por litro) y el agua de cristales, son empleadas para limpieza de los cepillos.

Pueden estas mojarse en el líquido, sin que este legue a la armazón, a fin de que el marfil, hueso o ébano, la madera barnizada, no sean alterados. Algunas personas tienen los cepillos ligeramente inclinados encima de una vasija y hacen correr el agua de limpieza en la base de la cerda, gota a gota, sin tocar el armazón. Hay que proseguir en esa tarea durante un buen rato y cualquiera que sea el procedimiento que se emplee, enjuagar bien los cepillos en agua pura.

MUEBLES Y UTILES

EL ESTILO LUIS XIV

Aunque al mencionar algunos muebles los relacionaremos con la época de la "transición", pasaremos al estilo Luis XIV Las consolas aparecen ahora muy cargadas de ornamentos, se realizaban en madera dorada; mientras que luego en el estilo Luis XV venían de madera pintada, y en la Restauración se hicieron de caoba.

La "cómoda" es el mueble con cajones, montado sobre pies, cubierto de mármol, que nació en el siglo XVII para sustituir al arca; y como en ese tiempo toda idea de decoración, hacía rápido camino, el nuevo modelo se implantó velozmente en todas partes. Muchas se fabricaron en maderas preciosas, en laca, en marquetería, ornades de bronces y dorados.

Muchas de las cómodas "bombées" del estilo Luis XV son bellas, y verdaderas obras de arte en el Luis XVI. Así es que en el siglo XVIII tuvieron gran valor. Una cómoda de laca de la Pompadour fué vendida en 2 400 libras. El Imperio tuvo un momento en favor de las cómodas de caoba, pero eran de una uniformidad rígida y fría, que fué cayendo en desuso ysuplantada a su vez por el armario de espejo. Las camas del estilo Luis XIV, siguen siendo anchas y bajas, no tienen generalmente columnas; un cielo sostiene los pesados drapeados que se adosan al muro por una abrazadera Es aún de buen gusto recibir en la alcoba

El "cielo de techo", es la denominación que se da desde la época del Renacimiento, a una especie de techo colocado encima de la cama para sostener los cortinados y los mosquiteros. Estos cielos, han sido en tod tiempo pretexto de una rica ornamentación; se han empleado en ellos las más lujosas telas y los más bellos encajes. En los lechos con columnas, que estuvieron tanto tiempo en moda, el cielo formaba parte de ellos mismos, hasta que en el siglo XVII, se hizo independiente con la supresión de las columnas y se sujetaron desde el techo.

Entonces se sobrecargaron los adornos de madera esculpida y dorados, bordados, borlas, nudos y pompones o penachos de plumas, que formaban juego con las colchas preciosas de la época.

Una de las características del estilo Luis XIV es la marquetería de nácar y de marfil, que se coloca en todo, desde los barqueños hasta los péndulos. Suficientemente decorado, sin atraer la atención por el rebuscamiento de detalles, este estilo es uno de los más perfectos en el arte decorativo, así como apropiado a una sociedad seria donde la conversación literaria era el mayor atractivo de las reuniones mundanas.

LA MESA

GANSO ASADO

Un ganso, cuatro cebollas grandes, ocho hojas de salvia, 180 gramos de pan rallado, 60 gramos de manteca, dos huevos, sal y pimienta.

Se pelan las cebollas, se cortan en cuatro, se hacen hervir en agua y sal; se pican menudamente. Las hojas de salvia se secan en el horno, luego se desmenuzan bien y se pasan por cernidor. Se mezcla la cebolla, la salvia, la manteca derretida, el pan rallado se sazona con pineta y sal y se une con huevos batidos.

Se limpia y se prepara el ganso, que tiene que ser joven, se rellena con la preparación anterior, se cierra la abertura pon donde se rellenó. Se pone en la sadera con bastante manteca y se rocía a menudo con ella. Un ganso de tamaño mediano necesitará de una hora y cuarto a una hora y media de horno. Se sirve con una salsa de manzanas.

LA SALSA DE MANZANAS

Se pelan dos o tres manzanas grandes, se cortan en trozos, sacándoles la semilla se cubren con agua y se ponen al fuego hasta que se ablanden. Se hace como un puré, y se le revuelve un trozo de manteca, se le pone un poco de azúcar (según el gusto), y se sirve en una salsera, acompañando el ganso.

ECONOMIA DOMESTICA

Para lavar botellas. — Cuando éstas han contenido vino tinto, adquieren un color rojizo que las hace del aspecto desagradable e inútiles para contener bebidas de otro color. Para obviar tal inconveniente conviene lavar aquéllas con una mezcla de hojas de te, arena y agua de jabón bien caliente. Se agita fuertemente la botella con este contenido hasta la completa desaparición de las manchas, y después se lava con agua clara.

Es problemática la realización del match Peñarol y Nacional debido al mal estado de la cancha

Peñarol: mejor cuadro. Nacional: mejor táctica

Nacional y Peñarol o viceversa. He aquí en dos palabras anunciado un espectáculo que siempre ha conmovido a la gran familia de casa. Un espectáculo que ya no se anuncia con bombas ni que necesita de claque. Un espectáculo que no por conocido deja siempre ser de un suceso, mayo o bueno, pero siempre atrayente y sensacional. Todo un suceso. Ya nos parece ver la larga caravana de peatones y vehículos en pos del cuadrilátero donde se medirán los favoritos...

Se llena el Estadio. Aparecen los rivales y la "merza" se desahoga con las manos en un constante y frenético aplauso. Luego gira de nuevo el comentario en alta voz sobre el estado que presentan los campeones. Todos se identifican, arrastrados en la corriente del "hinchismo", en un mismoo criterio, en una solo deseo.

Termina el partido. Fué malo o bueno; ganó el mejor o el peor, pero el comentario de la gente es el mismo. Gira en torno de la actuación de los cuadros, aprecia la labor individual de los héroes de la jornada y en cuanto al juego desarrollado, bueno o malo, no sugiere juicio alguno.

Peñarol y Nacional jugando bien o mal son siempre los mismos. La tradición se impone, atrae, sugestiona a la afición, y en torno de ellos se desenvuelve, va y viene la gran legión de aficionados.

Deseamos fervientemente que los adversarios de todas las épocas de nuestro football brinden esta tarde una buena exhibición de juego. Formulamos este voto porque es hora de que tanto Nacional como Peñarol estén a la altura del espectáculo que por el sólo anuncio provocan. Es hora de que tal cosa suceda, para que se rehabiliten los clubs decanos con la crítica imparcial y seren y que no contgiada con el partidismo generoso y amplio de las multitudes, tiene en su haber un margen notable de reproches para quienes desde hace mucho tiempo no nos brindan un match de la factura que obliga la propia tradición por la que han heredado el favor del público aficionado.

UN PRONOSTICO DIFICIL

Si analizamos los valores de ambos cuadros y si por base debiéramos adoptar esa apreciación para emitir un pronóstico obligado nos inclinaríamos por Peñarol. Forman el elenco aurinegro elementos de excepción.

Pero sabemos de sobra que la gran mayoría de los partidos se ganan por la labor de conjunto, y que en muy contados casos una victoria es fruto de la acción individual, o mejor dicho en otras palabras, que puede resultar triunfante una fuerza cuyos miembros actúen en forma pareja y no la que su valor radique en el desenvolvimiento individual de sls componentes.

Peñarol ofrece esta tarde un conjunto mayor acreditado que el de su tradidional adversario. Lógicamente por ello la cátedra debe adjudicrale mayores probabilidades de victoria pero ese favoritismo no resulta todo lo amplio que requiere el voto categórico. Y ello se explica; Peñarol tiene más cuadro que Nacional pero éste es dueño de una táctica más positiva.

¿Quién vencerá?

La fuerza más efectiva de Peñarol o la táctica de Nacional practicada por hombres de condiciones técnicas inferiores?

Hemos abierto una interrogante que sólo el match puede contestar. Esperemos, pues...

COMO FORMARAN LOS RIVALES

La constitución de los teams que se medirán esta tarde en el Estadio Centenario, es la siguiente:

Peñarol. — Capuccini; Nogués y Mascheroni; Mainardi, Silva y Gestido; B. Castro, L. Fernández, Young, Ruggero y Arremond.

Nacional. — García; Guasque o L. Martínez y Gemelli; A. Fernández, Faccio y M. Pérez; A. Saldombide, Arispe, Duhart, Tuana y Z. Saldombide.

EL FOOTBALL DEL INTERIOR SE ABRE PASO !!

El sanducero Young y el carolino Duhart son principales protagonistas del clásico de esta tarde

Young

En más de una ocasión hemos destacado las condiciones de muchos footballers del interior de la república.

Quienes hemos presenciado matches jugados entre los clubs y seleccionados departamentales tuvimos oportunidad de apreciar condiciones sobresalientes en los footballers de campaña.

Una prueba de que en tierra adentro se sabe manejar el "zapallo" la da el hecho de que esta tarde como directores de los punintetos que accionarán en el Stadium figuran un sanducero y un carolino.

El sanduceros, nos referimos a Young, dirigirá el quinteto aurinegro. En verdad no dirigirá nada porque Young no tiene condiciones para esa difícil misión de la que hizo verdadera cátedra su antecesor Pendibene, pero en cambio, ha de probar puntería con sus certeros shots que constituyen su especialidad.

El carolino Duhart presidirá el quinteto albo. Ya sabemos de las condiciones sobresalientes de este delantero y también conocemos su defecto que no es otro que el de una absoluta falta de decisión dentro del área penal adversaria ¿Se corregirá Duhart esta tarde? ¿Entrará resueltamente dentro de las últimas posiciones rivales para imponer dentro de ellas su clase y consagrarse como el mejor centreformard de la actualidad?

Por un lado, el shot certero, aniquilador de Young.

Por la otra parte el pase inteligente de Duhart.

¿Quién sacará mejor tajada?

Duhart

LOS PARTIDOS OFICIALES DE HOY Y MAÑANA

PRIMERA PROFESIONAL

PEÑAROL - NACIONAL. — En el Estadio Centenario. Hora: 14 y 45. Jueces: Domingo Lombardi, Luis A. Mirabal y Agustín Imbriago. Medios de locomoción: tranvías 8, 18, 23 y 24 y ómnibus de las líneas X y Z. Los socios de Peñarol tendrán libre acceso con la presentación de la tarjeta del mes corriente, a todas las localidades, excepto la platea América. Los socios de Peñarol entrarán a la Tribuna Olímpica por la puerta K y en la tribuna América por la puerta Q. En las boleterías de los taludes Amsterdam y Colombes, también se venderán localidades para las respectivas tribunas. La venta de entradas comenzará a las 12 horas del día y el cobrador de Peñarol se hallará desde las 12 y 30 en una de las ventanillas de la tribuna América.

Peñarol: Capuccini; Nogués y Mascheroni; Mainardi, Silva y Gestido; B. Castro. L. Fernández. Young, Ruggero y Arremond.

Nacional: García; Guasque o L. Martínez y Gemelli; A. Fernández, Faccio y M. Pérez; A Saldombide. Arispe, Duhart, Tuana y Z. Saldombide.

CENTRAL RACING. — En Pocitos Hora: 14 y 45. Jueces: Ricardo Vallarino, Juan Anzuberro y Juan C. Reybaud. Medios de loocmoción: tranvías 32, 37, 38, 39 y 40, y ómnibus de la línea E y derivados.

Racing: Maquiavello; Faotto y López o Brito; Schiavo, Etcheverry y Fones; Lena, Olivieri Medina Visconti y Gonzáles.

Central: Neves; Urdinarán y Aguerrebere; E. Martínez, Domínguez y Bartibás; Feula. Fernández, Nieto. Ruiz y Silva.

RESERVA PROFESIONAL

PEÑAROL - NACIONAL. — En el Estadio Centenario. Hora: 13. Jueces: Pedro Olavarrieta. José Tesitor y Pedro Belhot.

Peñarol: H. Fernández; Oddo y Dagosto; Andrade Chanes y Riccardi: Pérez Serrés, Cristóbal. Rizzo Irigaray e Iriarte.

Nacional: Bengoa; Martínez y Tarabasco; Centurión, Broncini y Molina; Martínez, Giocca, Alberbide, Peireira y Eulacio.

CENTRAL - RACING. — En Pocitos. Hora: 13 Jueces: Luis Varela, Juan J. Nilson y Angel Romano.

Racing: C. A. López; Pérez y Secreto; Fones, Gonzáles y Hernández; Labadía, Candan, Sebastiani, Malcuori y Silva.

Central: Martínez; Fide y Gentil; Salvia, Fernández y Thomas; Rodríguez, Besiño, Pateta, Soli y Carreras.

PRIMERA DIVISION AMATEUR

INTREPIDO BELGRANO - MISIONES (Primera División). Field del primero. Hora: 14 y 30 Jueces: José Broad de Parnés, Hernán Lapetra y D. Cabarcos.

LIVERPOOL - UNIVERSITARIO (Primera división). Field del primero. Hora: 14 y 30. Jueces señores Manuel Sobreira, Roque Villamil y Juan G. Stupino.

FENIX - URUGUAY MONTEVIDEO (Primera división). Field de Lito. Hora: 14 y 30. Jueces: señores Dario Castello, Agustín Yoy y Homero Graside.

LOS MATCHES DEL LUNES

LIGA PROFESIONAL

WANDERERS - BELLA VISTA (Primera División). — Field del Stadium. Hora: 14 y 45. Jueces: señores Francisco Borrelli, Humberto Caimi y Francisco Mateo.

WANDERERS - BELLA VISTA (Reserva). — Field del Stadium. Hora; 13. Jueces: señores Francisco Nasolino, Luis A. Rodrigues y Dario Castello.

SUD AMERICA - DEFENSOR. — Field de Pocitos. Hora: 14 y 45. Jueces: señores: Eugenio Crocco, César Puoli y Juan J. Nilson

SUD AMERICA - DEFENSOR (Reserva). — Field de Pocitos. Hora: 13. Jueces: señores Pedro Olavarrieta, Juan J. Nilson y Angel Romano.

LIGA AMATEUR

DEP. JUVENTUD - CERRO (Primera División). — Field del Parque Central. Hora: 14 y 30. Jueces: señores Carols Rebagliati, Aurelio Gonzáles y José Gómez.

PROGRESO - LITO (Primera División). — Field del Parque Nelson. Hora; 14 y 30. Jueces: señores Antonio Camacho, Héctor Fernández y Jorge Brusland.

ORIENTAL - MAROÑAS (Primera División). — Field del Colón. Hora: 14 y 30. Jueces: señores H. Brignardelo, Pedro Porro y J. Perrone Florans.

Se cumplió anoche la cuarta etapa del campeonato especial de basket-ball

Nacional de Regatas y Olimpia vencieron a Sporting y Unión Atlética

En el gimnasio de la Unión Atlética, se cumplió anoche, la cuarta etapa del campeonato especial de basketball.

Un público numeroso, tomó asiento en las distintas localidades del cómodo gimnasio de la U. A., en el deseo de no perder un solo detalle de los matches a realizarse entre los primeros "fives" del Sporting v. C. N. de Regatas y U. Atlética v. Olimpia.

Estos encuentros, resultaron muy interesante, gustando al numeroso público, especialmente, por el entusiasmo con que se desempeñaron los defensores de los cuadros adversarios.

Olimpia, en el primer partido de la noche, venció a Unión Atlética, tras reñida e interesante lucha.

Los cuadros actuaron constituídos en esta forma:

Olimpia: García y Ríos: Ponce de León, Tambasco y Barros.

Unión Atlética: Hourquebie y Sierra; Seré, Saavedra y Matta.

"Referee": Flores.

El resultado final del match, fué el siguiente:

Olimpia 27
U. Atlética 20

Luego apuraron el match de fondo, las primeras escuadras de' Sporting y Club Nacional de Regatas, triunfando estos últimos merecidamente.

Formaron en esta forma los cuadros:

Sporting: Oromi y A. G Roig; Bernasconi, Rodríguez y Castro.

N. de Regatas: Noli y Martins; Forné, L. G. Harley y Ortiz.

Juez: Torres.

El resultado final de est encuentro, fué el siguiente:

N. de Regatas 20
Sporting 19

Nurmio se encuentra en perfectas condiciones físicas

Los Angeles, 16. — El médico de Nurmi, dice que el famoso corredor se encuentra en excelentes condiciones físicas, a pesar de las noticias que circularon de que estaba gravemente lastimado.

Agrega que estuvo sufriendo una herida en el tendón de Aquiles, lo que hizo creer a algunos que no podría tomar parte en los juegos olímpicos, aunque se le levante la suspensión, pero que el corredor se encargó de desmentir los rumores, haciendo un largo entrenamiento en las colinas cercanas.

SPORTS

TENNIS. — Se anuncia en Nueva York, que la tenniswoman Helen Willis Moody, que se encuentra actualmente en Europa, no defenderá su título de campeona en el torneo que se iniciará el 15 de Agosto próximo, en Forest Hills.

ATLETISMO. — Llegó ayer a Nueva York, la segunda parte de la deelgación de atletas suecos que participarán en los juegos olímpicos que se realizarán en Los Angeles.

TENNIS. — Ayer, en Le Touquet, en la segunda y última jornada del torneo de tennis entre Francia y Gran Bretaña, triunfó esta última por 8 victorias contra 4.

¿LEDUCQ O BONDUEL? — Dice un despacho de la Agencia Austral: "Continúa disputándose con gran éxito la Vuelta de Francia. Ha concluído la séptima etapa que comprende las regiones de Perpignan y Montpellier, clasificándose ganador el corredor francés Leducq que viene actuando con mucho éxito. Los puestos restantes — hasta el sexto — fueron ocupados por Stoepel, Pesenti, Benoit, Taure y Camusso."

Leducq

Por su parte, informa la Agencia Havas: "En la séptima etapa de la Vuelta de Francia, en el recorrido entre las localidades de Perpignan y Montpellier, se ha obtenido la siguiente clasificación en los tres primeros puestos: primero, llegó Bonduel; segundo, Leducq, y tercero, Cornes."

Después de conocerse ambas versiones telegráficas, es del caso preguntarse: ¿Quién llegó primero? ¿Leducq o Bonduel?

ATLETISMO. — Con la llegada a Los Angeles de los equipos olímpicos pertenecientes a Japón, Holanda, Irlanda, Grecia y Estonia, el número de atletas que ya se encuentran allí, se eleva a más de 300 personas que representan a 19 países.

BASKETBALL. — Hoy, se presentará en la ciudad de Colonia. el fuerte equipo montevideano del Trouville, jugando con una calificada seleccción coloniense. Este cotejo ha logrado despertar enorme expectativa.

BOXEO. — En la oficina de Nueva York, del empresario Humberto Fugasy se anunció que Marcel Niles ofreció al púgil italiano Primo Carnera, 50.000 dólares para combatir en Buenos Aires, posiblemente contra Victorio Cámpolo. El gigante italiano dijc que está dispuesto a aceptar el ofrecimiento, siempre que el mismo sea definitivo.

TIRO. — El Consejo Directivo del Círculo Sportivo de Cazadores, para el ejercicio 1932 - 33, ha quedado constituído en la siguiente forma: Presidente, José De Mula Conde; vice, Juan Heider; secretario, Alejandro P. Curiel; pro, Otto Leicht; tesorero, Ricardo Ingold; comisarios de tiro: Alfredo B. Lohigorry y José B. Martínez; vocales: Luis Ma. Robles, Hugo Fossati, Carlos Mestres y Juan Leicht. — Comisión Fiscal: Basilio Miendizabal, Aníbal Faraut y Pedro Faraut.

MOTONAUTICA. — El campeón de velocidad Kaye Don, anunció ayer, en Londres, que su lancha automóvil "Miss England III" ya se halla completamente lista para correr pruebas de gran velocidad, y que será embarcada próximamente para los Estados Unidos, donde tomará parte en las pruebas por la disputa del Trofeo Internacional de Velocidad, que se efectuará en el mes de Setiembre próximo.

La posible suspensión del match

Ayer de tarde concurrimos al Stadium para apreciar el estado que presenta la cancha.

No obstante los trabajos de desagüe que se efectuaron, el campo no está en condiciones de que se juegue.

Nuestra opinión es de que el match debe suspenderse.

Debe ganar Central

En el field de los aurinegros, en Pocitos, se medirán los primeros y las reservas de los clubs Central y Racing.

A nuestro juicio, Central de repetir su últimas performances debe imponerse a Racing pues constituye una fuerza más capaz y realizadora. Con todo no dudamos de que Racing, con su entusiasmo característico, tan peculiar en los teams llamados chicos puede darle mucha tarea a los palermitanos.

Este partido, de actuar ambos conjuntos en buena forma puede resultar muy interesante.

181 socios nuevos de Peñarol

En la última sesión efectuada por la Directiva del Club Peñarol se aceptaron 181 solicitudes de inscripción.

Como se vé día a día aumenta la gran familia aurinegra.

Algunas resoluciones de la C. D. de Nacional

La Comisión Directiva del Club Nacional de Football celebró sesión ordinaria el viernes 15 del corriente con asistencia de los señores Dr. Delgado, Espi, Gorriti, Chiodoni, Villzio, Colombo, Lisidini, Bottini, Repetto y Rey.

Asiste también el delegado señor Corchs.

Pases concedidos. — Se conceden los pases solicitados a los siguientes jugadores:

Carlos Melogno a Central, Carlos A. Alfaro a Oriental, Eduardo Mila a Universitario, Helvecio Regamoni a Central.

Arrendamiento del Parque Central.—

Se designa a los señores Rey, Bottini y Chiodoni para que estudien las condiciones en que el club arrendaría el Parque Central y presenten a consideración de la Comisión Directiva una fórmula conveniente

Homenaje a Adolfo Villanueva. —Se designa a los señores Goicoechea, Conti y D'Ottone delegados del Club, ante el Comité de Homenaje a Adolfo Villanueva, resolviéndose contribuir pecuniariamente a los gastos que origine la colocación de la placa en su tumba.

Condolencias. — Se acuerda enviar nota de pésame a los deudos del socio activo fallecido Luis Polanco y a los señores socios activos Juan Carlos Pons, Antonio Ilarraz, Ernesto y Adolfo Oonamari por fal'ecimiento de miembros de sus familias.

Tesorería. — Se acepta la liquidación presentada por la Liga U. de oFotball Profesional del Partido realizado contra Rampla Juniors.

—Se acuerda renovar por un año el seguro de incendio del mobiliario de la sede social

Movimiento de socios. — Se acepta el ingreso a la categoría de activos de los socios suscriptores: Tomás Camaño, Juan Femenía, Alfonso de Salterain y Juan J. Bucca.

Fué suspendido el match River Plate - R. Juniors

Debido al mal estado de la cancha la Presidencia de la Liga Profesional de acuerdo con el informe presentado por los técnicos, resolvió suspender el match que debía realizarse ayer de tarde entre los primeros conjuntos de Rmpla Juniors y River Plate.

Como esta noticia no fué facilitada a la prensa antes del mediodía fueron muchos los aficionados que se llegaron hasta el Stadium.

Se suspenden los partidos en Buenos Aires

Nuestro corresponsal en la vecina orilla nos comunica que debido el mal estado del tiempo y de los fields se ha resuelto la suspensión de los partidos programados para esta tarde por el Campeonato de la Liga Profesional.

El Campeonato Amateur

El Campeonato Amateur correspondiente al año en curso comenzará el 24 del corriente. Así lo resolvió el Concejo que dirije el mencionado torneo por indicación del señor Scelza.

La segunda rueda profesional argentina

Se iniciará esta tarde la disputa de la segunda rueda del campeonato profesional argentina de primera división.

Los encuentros a jugarse son los siguientes.

Quilmes v. Lanús, en Quilmes.

Boca Juniors v. Atlanta, en Brandsen y Del Crucero.

Platense v. Ferrocarril Oeste, en Crámer y Del Crucero.

Independiente v. Huracán, en Avellaneda.

Gimnasia y Esgrima v. Estudiantes, en La Plata.

San Lorenzo v. Racing, en Avenida La Plata 1768.

Vélez Sarsfield v. Argentino Juniors, en Basualdo 466.

Chacarita Juniors v. River Plate, en Avenida San Martín 2115.

El Congreso Sudamericano de Referées

La Federación Chilena ha contestado aceptando la formación de la Confederación Sudamericana de Referées, cuyos representantes se reunirán en fecha próxima en la ciudad de La Paz

Con este país, ya son cinco los que enviarán delegados, faltando únicamente Brasil, cuyas gestiones están encaminadas de manera que no se duda de su concurrencia.

Carlos Volante se pasó al Livorna

Roma, 15. (Havas). — El jugador argentino Carlos Volante, que fué contratado el año pasado por la Asociación de Football de Nápoles, acaba de aceptar contrato con la Asociación Sportiva de Livorna, juntamente con el jugador Benevento.

Ambos jugadores harán su presentación en uno de los próximos partidos

Mañana jugarán en Belvedere Progreso y Lito

Disputando supremacías por la tercera fecha del campeonato amateurs jugarán mañana lunes en Belveder las primeras escuadras de Progreso y Lito.

Se trata de un buen encuentro, al cual ha de concurrir numeroso público dada la forma como se presentarán ambos conjuntos.

En el team del Arroyo Seco debutan dos conocidos jugadores que hasta hace poco pertenecieron a los profesionales Por otra parte, Progreso anuncia que jugarán los ex jugadores ramplenses Trillo y Peluffo.

Arbitrará el conocido referee Antonio Camacho, toda una garantía para el normal desarrollo del partido.

Cartelle venció por puntos a Tieri, pero su actuación no logró entusiasmar

A cambio del programa anunciado, se hicieron varias exhibiciones

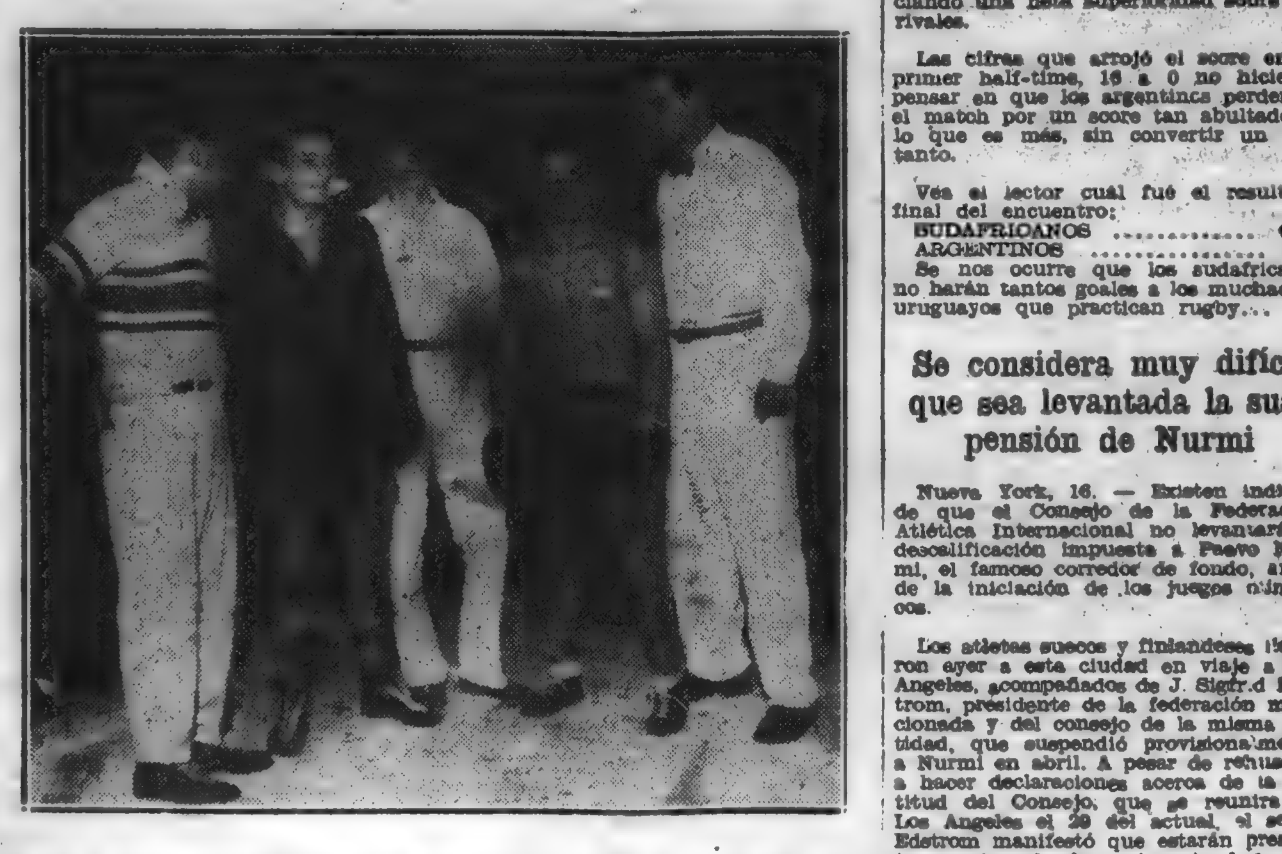

Cartelle y Tieri, momentos antes de entrar en batalla, en compañía del árbitro y de sus segundos principales

El invicto Cartelle reapareció anoche, ante los aficionados locales, pero su actuación, a pesar de haber triunfado, no logró entusiasmar.

Actuó en forma desordenada, marrando gran cantidad de golpes, y, si la pelea no llegó a resultar un "opio", ello se debe a la valentía demostrada por su ocasional adversario, el argentino Tieri, cuya actuación técnica fué discreta.

Sobre el match que nos ocupa, poco — o nada más bien dicho — puede decirse, a no ser que los jurados concedieron la decisión al uruguayo, y que ella fué bien recibida por la regular cantidad de espectadores que se hallaban en el Stadium Uruguay

A cambio del programa anunciado, que no se cumplió por razones que desconocemos, se realizaron tres matches académicos que pasaron sin pena ni gloria.

Fueron rivales, en ellos, Sean v. Alfonso, Alvarez v. Cardozo y Curbelo v. Singarelli

Entendemos que la Comisión Nacional de Boxeo, debe estudiar este asunto, decretando — como se hace en todas partes — que en cada festival de profesionales se cumplan determinados números de rounds.

No es lógico que a quien paga para ver tres peleas, se le ofrezca una, y a cambio de las otras,exhibiciones que no interesan.

Sobre este interesante tópico nos ocuparemos en otra oportunidad, cuando tengamos ma tiempo y espacio.

Los rugbyers sudafricanos golearon a los argentinos

¡CASI CUATRO DOCENAS DE GOALES!

Los rugbyers sudafricanos se presentaron ayer, por tercera vez en Buenos Aires, y nuevamente lograron conquistar los honores del triunfo.

Pese a que debieron enfrentar al seleccionado argentino, los sudafricanos ganaron en gran forma, evidenciando una neta superioridad sobre sus rivales.

Las cifras que arrojó el score en el primer half-time, 16 a 0 no hicieron pensar en que los argentinos perderían el match por un score tan abultado, y lo que es más, sin convertir un solo tanto.

Vea el lector cuál fué el resultado final del encuentro:

SUDAFRICANOS 42
ARGENTINOS 0

Se nos ocurre que los sudafricanos no harán tantos goales a los muchachos uruguayos que practican rugby...

Se considera muy difícil que sea levantada la suspensión de Nurmi

Nueva York, 16. — Existen indicios de que el Consejo de la Federación Atlética Internacional no levantará la descalificación impuesta a Paavo Nurmi, el famoso corredor de fondo, antes de la iniciación de los juegos olímpicos.

Los atletas suecos y finlandeses llegaron ayer a esta ciudad en viaje a Los Angeles, acompañados de J. Sigfrid Edstrom, presidente de la federación mencionada y del consejo de la misma entidad, que suspendió provisionalmente a Nurmi en abril. A pesar de rehusarse a hacer declaraciones acerca de la actitud del Consejo, que se reunirá en Los Angeles el 29 del actual, el señor Edstrom manifestó que estarán presentes cuatro de los seis miembros del Consejo, que votaron unánimemente en Berlín la suspensión de Nurmi. Agregó que no tenía conocimiento de nuevos testimonios que podrían ser presentados, pero que probablemente los habrá.

Si el Consejo rehusa levantar la descalificación de Nurmi, Finlandia tendrá el derecho de llevar el asunto ante el congreso plenario, en el que cada país estará representado por cinco delegados.

Se ofrece la perspectiva de una lucha reñida en Los Angeles antes de la iniciación de los juegos olímpicos en el seno del congreso mencionado.

Los delegados finlandeses manifestaron que no desean emitir juicios sobre lo que podría acontecer en el caso de que se impidiera la participación de Nurmi.

La Mañana

Segunda sección

Domingo 17 de Julio de 1932

EL GOBIERNO PARAGUAYO MANTIENE LA RESOLUCION DE RETIRAR SUS DELEGADOS DE LA CONFERENCIA DE WASHINGTON

EL EMPRESTITO CONCEDIDO A AUSTRIA

Alemania protesta por las condiciones políticas impuestas por los acreedores a Austria

(Especial para LA MAÑANA) Por radiotelegrafía

BERLIN, 16. — Sobre la actitud mantenida por Alemania en el Consejo de la Liga de Naciones respecto al empréstito de trescientos millones de chelines concedido a Austria, bajo condiciones políticas que suprimen virtualmente la independencia austriaca durante el período de veinte años, da hoy "Correspondencia Política y Diplomática" una explicación oficial que recogen todos los periódicos.

Alemania protesta por el procedimiento puesto en práctica por los países acreedores de Austria, y en esta protesta se sabe que la acompañan los sentimientos de la inmensa mayoría del pueblo austriaco, pero el representante alemán en el Consejo de la Liga de Naciones no podía votar contra la concesión del empréstito, porque siendo necesaria la unanimidad para que la Liga de Naciones pueda realizar una operación de crédito, el voto contrario alemán hubiese representado el fracaso de una ayuda financiera que, a pesar de las condiciones impuestas, el gobierno austriaco estima como indispensable.

Con la abstención y la declaración escrita explicando los motivos de la misma, Alemania deja constancia de su protesta sin causar perjuicios inmediatos a Austria, cuya triste situación financiera está determinada por circunstancias de las que Austria no tiene ninguna culpa. Alemania contribuirá también a remediar su situación directamente, por medio de préstamos directos, cuya cifra no ha sido todavía fijada.

Las condiciones en que se encuentra Alemania la imposibilitan para que su ayuda pueda ser muy importante, pero se procurará, en cambio, que Austria reciba el préstamo alemán con la máxima rapidez posible, y, desde luego, sin condiciones onerosas. — Transocean.

LA CANCILLERIA AUSTRIACA ESPERA LA RATIFICACION DEL PROTOCOLO DE LAUSANA

VIENA, 16. (Havas). — En los círculos de la Cancillería se espera firmemente la ratificación del protocolo de Lausana concerniente al nuevo empréstito austriaco.

No es el caso de que la mayoría sea absolutamente garantida y el diario "Neue Freie Presse" hace observar, bastante juiciosamente, que si la oposición compuesta por los Grandes Alemanes y los Socialistas desea verdaderamente tomar la responsabilidad de hacer fracasar el empréstito sería bien difícil la mayoría del gobierno.

Sabremos el miércoles próximo, concluye diciendo el diario "Neue Freie Presse", si el gabinete presidido por el señor Dollfus no se hizo ilusiones sobre la ratificación por parte del parlamento.

La cuestión es, efectivamente de saber si la oposición deseara sacar las últimas consecuencias de su hostilidad de principio a las condiciones políticas del empréstito.

Ya se eleva más de una voz para hacer observar a los social-demócratas austriacos lo que tiene de ficticio su verba declamatoria sobre la unión con Alemania.

Causa extrañeza, dice el diario "Neues Wiener Tagleblatt" ver a nuestros socialistas erigirse en paladines del "Anschluss" y cuesta creer que la Alemania de Von Papen les sea en tal forma simpática.

El diario "Weltblatt" cree por otra parte saber que en el seno del Partido Social-Demócrata se realizan en este momento deliberaciones tendientes a la revisión de la actitud del partido en la cuestión del Anschluss.

El Anschluss, agrega este órgano cristiano, no es hoy más que una frase.

EL EMPRESTITO A FAVOR DE AUSTRIA

PARIS, 16. (Havas). — El Gobierno ha depositado en la mesa de la Cámara de Diputados el proyecto autorizando al Ministro de Finanzas para acordar la garantía del Estado en lo que respecta a la parte de cien millones de schillings para el empréstito a favor de Austria.

PERU

LAS CORTES MARCIALES

LIMA, 16 (Especial de Austral) — Se aprobó un proyecto que modifica la constitución de las Cortes Marciales en el sentido de que comprenderán civiles y militares y que sus fallos serán inapelables, no concediéndose el derecho de gracia.

EL "DUELO NACIONAL" DE HOY

LIMA, 16 (A. P.) — El Congreso aprobó el proyecto del Ejecutivo, declarando que hoy es "duelo nacional" en homenaje a las víctimas de los sucesos de Trujillo.

LA REVOLUCION EN EL ESTADO DE SAN PABLO

Un regimiento de caballería de Río Grande del Sur, entró en contacto con los rebeldes

Se anuncia también que un destacamento paranaense con grandes efectivos, penetró en San Pablo

OTRAS NOTICIAS DE LA REVOLUCION BRASILEÑA

REINA TRANQUILIDAD EN RIO GRANDE DEL SUR

PORTO ALEGRE, 16 (A. P.). — Contrariamente a los rumores que circularon en Montevideo, en todo el estado reina el más perfecto orden y funcionan el comercio, las industrias y los bancos.

Se calcula que 5.000 hombres salieron ya de Río Grande do Sur.

"A Federacao" dice que en la conferencia habida entre Flores da Cunha Borges de Medeiros, éste reafirmó en nombre del partido republicano, el propósito de mantener el orden en el Estado.

LAS TROPAS FEDERALES PROCURAN EVITAR LAS LUCHAS FATRICIDAS

PORTO ALEGRE, 16 (A. P.). — Una nota oficial dada a publicidad por la Secretaría del Palacio de Gobierno del Estado, anuncia que el general Monteiro, tiene instrucciones especiales del jefe del gobierno provisional, en el sentido de evitar en lo posible, el derramamiento de sangre entre brasileños.

Con tal objeto, deberá emplear todos los medios de persuación, procurando hacer desistir a los rebeldes de su intento, con el más sincero empeño.

Los aviones del gobierno en cumplimiento de esta orden, han lanzado proclamas sobre Sao Paolo, incitando a la paz.

Sólo después de haberse verificado la inutilidad de tal empeño, abrieron fuego las tropas del gobierno.

LOS AVIADORES FEDERALES REALIZARON VARIOS RECONOCIMIENTOS E HICIERON FUEGO SOBRE LOS REBELDES

RIO DE JANEIRO 16. (A. P.) — En el cuartel general de Barra do Pirhay, se ha informado que la aviación realizó variosp reconocimientos sobre las posiciones rebeldes.

Dos aviones, uno de ellos piloteado por el teniente Cándido Murity, partió del Campo dos Affonsos llegando hasta Taubate y descendiendo hasta 20 metros sobre las tropas revolucionarias, sobre las cuales hizo fuego con una ametralladora, respondiéndole los rebeldes. El aviador regresó a su base ileso, pero el avión presentaba veinticinco perforaciones de bala.

SOBRE EL COMBATE DE ITATIAYA

RIO DE JANEIRO 16. (Especial de Austral). — A propósito de la acción de reconocimiento realizada por una patrulla leal al mando del capitán Euclydes Zenobio Costa, en Itatiaya, el general Goes Monteiro, hizo el siguiente elogio:

Con la mas viva satisfacción registró como ejemplo de gran espíritu militar y ánimo combativo al capitán Euclydes Zenobio Costa, que condujo rapidamente su compañía de Rezende a Itatiaya, donde rechazó el ataque de una fuerza compuesta de ochenta hombres, desbaratándola, haciéndole prisioneros y tomándole material bélico.

La valentían con que se comportó su compañía, demuestra sus bellas condiciones de mandó

SON CONFUSAS LAS NOTICIAS SOBRE LA SITUACION

NUEVA YORK 16. (A. P.) — Un radiotelegrama particular recibido por "The Associated Press" de un vapor que estuvo anclado ayer en Río de Janeiro, dice: "Las autoridades han clausurado el diario "Carioca" y "La Vanguardia". — Ayer un aeroplano paulista volvió a lanzar manifiestos sobre esta capital.

La situación es confusa.

PERIODICOS QUE REAPARECEN

RIO DE JANEIRO 16. (A. P.) — Los periódicos "Diario Carioca" y "La Vanguardia" reaparecieron después de haber sido clausurados durante el día de ayer.

DESTITUCION DE COMANDANTES DE LA ESCUADRA

(Por radiotelegrafía)

RIO JANEIRO, 16. — Fué lanzado un decreto destituyendo al capitán de fragata Pementel Duarte en el comando de la flotilla del Amazonas, y el capitán de fragata Carvalho, comandante del acorazado "Florianópolis", fué sustituido por Marcelino Jorge (hijo).

EL DESTROYER "MATTO GROSSO"

(Por radiotelegrafía)

RIO DE JANEIRO 16. — Se espera por momentos la llegada del destroyer "Matto Grosso" que regresa a la base naval, conjuntamente con el remolcador "Heitor Perdigao".

MILITARES QUE RINDIERON EXAMEN

(Por radiotelegrafía)

RIO JANEIRO, 16. — El comandante del Centro Militar de Educación Física, hizo presentar a sus oficinas a 15 oficiales, 4 médicos y 160 sargentos que estaban matriculados.

Dicha oficina por orden del Ministerio de la Guerra, ha sido clausurada.

Los oficiales y sargentos rindieron hoy mismo el examen correspondiente al primer período.

EL PERSONAL FERROVIARIO

(Por radiotelegrafía)

RIOJANEIRO, 16. — El ministro Aranha recibió del director de los ferrocarriles el siguiente telegrama:

"Comunico que todo está en orden y que el personal está cumpliendo con todo orden y disciplina con su deber, sin discrepancias.—Fernando Pereira".

DESIGNACION DE JEFE DEL 12 R. I.

(Por radiotelegrafía)

RIO DE JANEIRO, 16. — Se llevó a cabo esta tarde una conferencia entre el general Alvaro Tourinho, el Inspector del Servicio de Salud Pública, el Comandante de la primera región Alfonso Castilho, el jefe del departamento del material bélico, y el coronel Amilcar Pederneiras, comandante de la Escuela de Aviación Militar, resolviéndose designar al teniente coronel Edgard Faco, como jefe del 12 R. I. en sustitución del coronel Canince.

EL GENERAL GOES MONTEIRO SOLICITA EL ENVIO DE OFICIALES

(Por radiotelegrafía)

RIO JANEIRO, 16. — Goes Monteiro, solicitó esta tarde al Ministro de la Guerra que le sean puestos a su disposición un mayor número de oficiales para ser incorporados a los cuerpos que se encuentran a sus órdenes.

SE CONSOLIDAN LAS POSICIONES FEDERALES

RIO DE JANEIRO 16. (A. P.) — Los feedrales continúan consilidando sus posiciones pero por ahora no hay indicios de que se prepare un ataque importante. Los corresponsales y fotógrafos de periódicos han recibido orden de abandonar el frente.

CATASTROFE MINERA

RIO DE JANEIRO, 16 (A. P.). — Ayer a las 19 horas se produjo una violenta explosión en la mina Morro Velho, estado de Minas Geraes, a una profundidad de 2.200 metros.

Nueve mineros resultaron muertos.

NO HAY NOVEDADES DE IMPORTANCIA

RIO JANEIRO, 16. — (A. P.) Hasta las últimas horas de la tarde no se había producido novedades de importancia en la situación de los beligerantes, a pesar de los grandes preparativos que hacen los federales.

Ha habido varios choques sin importancia entre patrullas de avanzada.

El Gobierno insiste en asegurar que no desea que se prolonguen la lucha fratricida, pero, al mismo tiempo mantiene la firme resolución de exigir la rendición de los rebeldes, como única solución para cesar las hostilidades.

Mientras tanto, los federales tienen ventajas en poder de prolongar la situación, circunstancia que no favorece a los paulistas, cuya vida depende de las exportaciones de café y frutas y del comercio con otros Estados.

FUERZAS LEALES QUE ENTRARON EN CONTACTO CON LOS REBELDES

RIO DE JANEIRO, 16.— (Austral) — El regimiento 30 de Caballería de la brigada militar de Porto Alegre entró en contacto con los rebeldes del sector de San Pablo.

Se anuncia también que penetró en San Pablo por el Norte de Paraná un destacamento paranaense al mando del coronel Sayao con grandes efectivos.

LA ULTIMA REUNION DE LA CAMARA DE DIPUTADOS DE FRANCIA

Anoche se suscitó un nuevo debate sobre la Conferencia de Lausana. — Declaraciones de Herriot. — Luego el Parlamento entró en receso

OTRAS NOTICIAS DE FRANCIA

EL PROYECTO DE AYUDA A LA TRANSATLANTICA

PARIS 16. (Havas). — La Comisión de Finanzas de la Cámara, rechazó el proyecto de ayuda a la Compañía Transatlántica.

DOS PROYECTOS DEL GOBIERNO

PARIS, 16 (Havas) — El gobierno depositó en la mesa de la Cámara un proyecto relativo a la emisión de 2.000 millones de francos en Bonos del Tesoro y otro autorizando el gasto de 3.300 millones en obras públicas a efectuarse en Argel.

EMISION DE DOS MIL MILLONES EN BONOS

PARIS, 16. — (Havas) El Senado adoptó, por 277 votos contra 18, el proyecto de ley de emisión de dos mil millones en bonos a corto término.

EMPRESTITO PARA ALGERIA

PARIS, 16. (Havas). — El Senado adopto el proyecto de ley po rel cual se autoriza a Algeria a realizar un empréstito por un total de 3.300 millones de francos.

NUEVAS DECLARACIONES DE HERRIOT EN LA CAMARA DE DIPUTADOS

PARIS, 17. (Havas). — Durante las sesiones celebradas esta noche última por la Cámara de Diputados y el Senado, se discuten los proyectos de ley que se proponen votar antes de la entrada en receso.

A la una de la mañana el conflicto principal entre las dos asambleas se refiere al proyecto de ley concerniente a la reparación de los daños causados por las calamidades públicas ocurridas en los años 1931 y 1932, para lo cual el Senado propone 75 millones de francos y la Cámara 280 millones.

Se produjo inesperadamente un incidente. Antes de votar un proyecto sin importancia, el señor Louis Marin pidió al Primer Ministro, señor Herriot, que diera, antes del receso, explicaciones a la Cámara sobre la Conferencia de Lausana, diciendo:

"Francia, que pagó los gastos de la guerra, perderá el derecho a la reparación de los perjuicios?"

"El mismo señor Herriot declaró que no es posible ninguna paz sin el respeto de la palabra dada. La Cámara francesa debería repetir el voto según el cual Francia no pagaría más de lo que recibiera".

El señor Herriot manifestó su extrañeza por el debate provocado. Afirmó que el arreglo de Lausana no es más que provisorio y que se volverá definitivo cuando los acreedores de Alemania hayan recibido propia satisfacción. Los derechos del Parlamento quedan, pues, reservados.

El señor Herriot añade: "No olvido que viene a aquí a afirmar que el respeto de los Tratados es la base de todo régimen nuevo para la paz internacional. Esta doctrina no se opone a la revisión de los contratos de común acuerdo, pero sí a la supresión por voluntad unilateral".

Recordando la actitud inicial de la Gran Bretaña e Italia afirma que los negociadores franceses tuvieron el mérito de obtener un forfait de 3.000 millones de reichmarks.

Si el plan de Lausana no es satisfactorio, el Plan Young continuará en vigor.

Después pide a la Cámara que aprecie el acuerdo de confianza con la Gran Bretaña que dió lugar, dice, a "interpretaciones enojosas". No he dicho una palabra que pueda molestar a nuestros amigos ingleses. Acepto enteramente la declaración de Sir John Simon. El acuerdo franco-inglés, hecho por la paz de Europa no va dirigido contra nadie. Seremos dichosos si vemos adherir a ese acuerdo a las potencias, grandes y pequeñas.

Tuve la satisfacción de oír al señor Simon, el cual hablando sobre la paz europea citaba el nombre de Briand.

Sin sacrificar nada fundamental de los intereses de Francia las negociaciones de Lausana permitieron hacer progresos hacia el fin que todos deseamos.

EL PARLAMENTO ENTRO EN RECESO

PARIS, 17. (Havas). — A la hora 1 y 35 el Primer Ministro, señor Herriot, dió lectura al decreto de clausura, y entrando el parlamento en vacaciones.

El Ministro de Justicia, señor Renoult dió lectura al mismo decreto en el Senado.

ACERCA DE LA CARTA DE HOOVER AL SENADOR BORAH. — CRITICAS DE LA EXTREMA DERECHA FRANCESA

PARIS, 16 (A P.) — Algunos órganos nacionalistas extremistas atacan agriamente la carta que el presidente norteamericano Hoover envió al senador Borah.

Emile Bure en "L'Ordre", dice que una extravagancia así será motivo de risa en tiempos menos catastróficos y que Hoover ha llevado a su país a la ruina, mientras profetizaba prosperidad y no debemos continuar aceptándolo como guía.

ITALIA

Explosión de un obús a bordo del crucero "Trieste"

OTRAS NOTICIAS

ROMA, 16. — (Havas) A bordo del crucero "Trieste" en momentos en que se efecuaban tiros anti aéreos, hizo explosión en forma repentina un obús de 100 milímetros.

Debido a este lamentable accidente resultaron muertos tres sub oficiales y heridos trece tripulantes.

LAS VICTIMAS DE LA EXPLOSION EN EL "TRIESTE"

ROMA, 16. — (Havas) He aquí los nombres de las víctimas de la explosión de un obús ocurrida a bordo del crucero "Trieste":

Cabos de cañón Eugenio Nin, Pascual Scramuzzi y Felipe Chaippadiu.

Heridos graves: De Andreis, Ciancario, Gudenzi, Gundulfo, Cmpetti, Lando

Heridos leves: Antonio Sottile, Alfredo Calcagno, Héctor Gerol, Benin Blas de Lero, Juan Condemi, Carlos Di Viesti, Salvador Mourolo, Juan Mariochio, Vicente Gambardella y Antonio Lavezzi.

Se ha iniciado una investigación para aclarar las causas del accidente.

LAS PROXIMAS MANIOBRAS MILITARES

ROMA, 16. (Havas). — Las grandes maniobras del ejército italiano se realizarán del 20 de agosto al 26.

El día 27 de ese mes se realizará en Roma la revista general.

Muy verosimilmente es el general Grazioli que dirigirá esas maniobras.

Grazioli es comandante de ejército en Bolonia, teniendo los tres otros ejércitos su sede en Turín, Florencia y Nápoles.

Se hace observar que el General Grazioli publicó recientemente un estudio en el cual se declaró adversario de la guerra de desgaste tal como fué practicado en 1914, declarándose, por el contrario, partidario de la guerra de movimiento.

No es extraño, pues, que insista sobre la importancia de los medios mecánicos que se utilizarán en el curso de las maniobras, las cuales parece que serán particularmente activas.

Se hace observar por otra parte que las fuerzas empleadas, alrededor de 50.000 hombres, 20.000 de los cuales son reservistas, son mucho más importantes que las que actuaron en las maniobras precedentes. Las del año último no habían enrolado sino los efectivos de tiempo de paz.

En lo concerniente al terreno, es decir las regiones de marcha y Umbría, se trata de un terreno cubierto y complicado. Las tropas que deberán vivir en ese terreno, encontrarán allí trigo, maíz, avena y ganado. Por el contrario, la cuestinó del agua y principalmente del agua potable se les planteará y es el problema técnico más interesante que se tratará de resolver.

RELACIONES ITALO - HUNGARAS

ROMA, 16. — (Havas) Las negociaciones entabladas desde los últimos tiempos son Hungría han llegado a la firma de un protocolo adicional al tratado de comercio de fecha 4 de Julio de 1928.

El nuevo acuerdo hace modificar varias tarifas aduaneras.

Fué firmado también para el pago de los intercambios comerciales entre Italia y Hungría.

Los dos gobiernos estudiarán además las modalidades para la aplicación práctica del acuerdo italo-húngaro firmado en Roma el 28 de Febrero último.

Los acuerdos susodichos entrarán en vigor el día 21 del corriente.

DISMINUYE LA DESOCUPACION

ROMA 16. — (A. P.) — La desocupación el 30 de uJnio era 905 mil personas, es decir había sufrido una disminución de 68.000, desde la quincena anterior.

LAS GRANDES MANIOBRAS NAVALES

ROMA, 16. — (Havas) La fecha de las maniobras navales no ha sido publicada todavía.

S habló de fines de agosto; parece ahora qu ese realizarán a fines de julio.

Ciento treinta navíos y 28 escuadrillas de aviones participarán en las maniobras, es decir, prácticamente, toda la flot aitaliana.

Se pondrá a disposición de los parlamentarios un navío especial.

El almirante Ducci, Jefe del Estado Mayor, desempeñará las funciones de árbitro, a bordo del crucero "Zara".

Parece que el tema de las maniobras no será fijado desde el punto de vista estratégico, sino táctico, y que tenderá en parte a controlar los servicios de comunicaciones y búsquedas.

El número de unidades empleadas demuestra que las maniobras de este año serán más importantes que de costumbre.

Se realizarán en el Mediterráneo meridional, al efecto. La primera escuadra que ha vuelto a Spezia, después de un crucero durante el cual visitó Argelia y las isla Baleares, debe unirse a la segunda escuadra en Tarento.

Se recuerdá que la sexta división se encuentre desde hace lgún tiempo en Varna y que las unidades, el crucero "Tarento" y el torpedero "Lenzon", se enceutrn en Durazzo.

Después de las maniobras, el rey Victor pasaría revista a la flota.

PORTUGAL

COLISION DE NAVIOS

LISBOA, 16. — (Havas) El aviso "5 de octubre" de la marina de guerra portuguesa, tuvo una colisión con el buque ruso "Kiamy", en el puerto de Berlengas, a causa de una falsa maniobra de éste último.

El aviso portugués remolcó al barco ruso hasta el puerto, donde ámbos navíos podrán reparar las ligeras averías.

Felizmente no ocurrieron desgracias personales.

LA INSTRUCCION PUBLICA

LISBOA, 16. — (Havas) Según informes suministrados por la Dirección General de Enseñanza Primaria, 36.527 niños son sometidos este año al examen de la segunda clase de instrucción primaria, o sea un aumento de 7205 sobre el año precedente.

El aumento en el año 1931 sobre el de 1930 hbía sido de 7272.

SUECIA

LA COMPAÑIA KREUGER - TOLL

ESTOCOLMO, 16. (Havas). — La Compañía Kreuger-Toll reclama la cantidad de 25 millones de coronas al revisador de cuentas Wendler por los perjuicios ocasionados a sus accionistas.

El abogado señor Lofgnen reconoció haber dado consejos a la Compañía Kreuger Toll concernientes a los debentures mientras que ocupaba el cargo de Ministro de Relaciones Exteriores, pero desmintió haber cobrado doscientas mil coronas de honorarios. Pretender haber recibido solo treinta y cinco mil coronas.

CHILE

¿RENUNCIA DEL MINISTRO DE MARINA?

MENDOZA, 16 (Austral) — Se anuncia que el Ministro de Marina de Chile presentó renuncia de esa cartera.

El almirante Francisco Nieto renunciaría por desavenencias" con el gobierno.

UN EDITORIAL DE "EL MERCURIO"

SANTIAGO 16. — (Havas) — "El Mercurio" aconseja que se de a los electores a la constituyente amplias garantías para la libre elección, con objeto de tranquilizar al país y la pronta vpuelta a los derechos constitucionales.

EN LOS LAVADEROS DE ORO

SANTIAGO 16. — (Havas). — El Gobierno organiza la unificación de los rabajos de explotación de los Lavaderos de Oro.

ESTADOS UNIDOS

DATOS DEL DEPARTAMENTO DE COMERCIO

WASHINGTON 16. (Havas). — El Departamento de Comercio anuncia que se ha producido un balance desfavorable en lo que respecta al comercio exterior en el mes de Junio último

Las exportaciones se elevan a 115 millones de dolares y las importaciones a 121 millones de dolares. Esto es la primera vez que se produce en el curso de este año

LLEGARA A NUEVA YORK EL PRESIDENTE ELECTO DE PANAMA

NUEVA YORK, 16, (Havas), — El señor Arias, Presidente electo de Panamá, llegará mañana a esta ciudad a bordo del vapor "Quriga"

Le darán la bienvenida a su llegada el ministro de Panamá en Norte América y representantes de los Departamentos de Estado, de la Guerra y de Marina.

El señor Arias visitará Nueva York hasta el día 21 del corriente, Wáshington hasta el día 24 y se embarcará de regreso a su país el 30 del mes en curso.

MOVIMIENTO DE ORO EN EL BANCO DE RESERVA FEDERAL

NUEVA YORK, 16. (Havas). — El boletín cuotidiano sobre el movimiento de oro en el Reserva Federal Bank señala una importación de México por un valor de 13.000 dólares.

FUE VOTADA LA LEY DE AYUDA

WASHINGTON, 16 (Havas) — El Senado votó el proyecto de ley de ayuda destinando la suma de 2.122 millones de dólares, ley que fué enmendada ayer por la Cámara de Representantes según el deseo del Presidnte de la República, señor Hoover.

PROYECTO FINANCIERO RECHAZADO POR LA CAMARA DE REPRESENTANTES

WASHINGTON, 16 (Havas) — La Cámara de Representantes rechazó hoy el proyecto de ley del senador Flas sobre expansión monetaria, medida que admitía el empleo de fondos del Estado como cobertura del proyecto de expansión monetaria.

Se contaba que ese proyecto de ley permitiría la emisión de alrededor de 800 millones de dólares de la nueva moneda.

Se sabe que el Senado votó recientemente ese proyecto de ley y rechazó el proyecto Goldborough que había votado la Cámara de Representantes y que preveía la expansión de la circulación en dólares, medida que sus adversarios consideraban como susceptible de abrir directamente el camino a la inflazón.

EXPORTACION E IMPORTACION DE ORO EN LA UNION

WASHINGTON, 16. — (Havas) — Las salidas de oro de Estados Unidos continuaron en el curso del mes último en que las expediciones de oro alcanzaron a 226 millones de dólares contra importaciones que alcanzaron apenas a 18 millones de dólares.

Estas cifras contrastan con las del mismo mes del año último, en que las exportaciones habían sido sólo de cuarenta millones de dólares contra importaciones de cerca de 64 millones.

MANCHURIA

SE PROYECTABA UN ATENTADO CONTRA LA COMISION INVESTIGADORA DE LA S. D. N.

TOKIO, 16. — (Havas) — Se anuncia que en ocasión de la llegada a Dairen, el 26 de Mayo último, de la comisión investigadora en Manchuria enviada por la Sociedad de Naciones, presidida por Sir Litton, escapó de ser víctima de un atentado.

Sucedió que dos coreanos arrestados dos días antes de la llegada de esta comisión, proyectaban lanzar una bomba contra los miembros de esa comisión.

EL LITIGIO ENTRE BOLIVIA Y PARAGUAY

Nota de la cancillería paraguaya al ministro de Estados Unidos en Asunción

WASHINGTON, 16. (Havas). — Los Estados Unidos y demás naciones neutrales abandonaron prácticamente toda esperanza de evitar el retiro de los representantes paraguayos de la Conferencia que debe tratar el asunto sobre la no agresión entre ambos países, terminando así los esfuerzos realizados durante ocho meses para solucionar el desacuerdo sobre la cuestión del Chaco y las relaciones entre Bolivia y Paraguay.

Los delegados paraguayos notificaron al señor White que partirán el martes próximo de esta capital embarcándose de regreso a su país en Nueva York, el día 23 del corriente.

Subsiste una leve esperanza de que Paraguay cambiará de actitud a raíz de la consideración de que su contestación a la nota del 11 del corriente no es la última palabra.

REINA TRANQUILIDAD EN LA FRONTERA

LA PAZ, 16 (A. P.) — Habiendo circulado rumores de un nuevo encuentro de tropas en el Chaco, la Cancillería los desvirtúa, asegurando que reina tranquilidad en la frontera.

Respecto a las declaraciones de Ayala, hechas en Montevideo, sobre el acuerdo pacífico del asunto del Chaco, el Canciller declara:

"Debemos felicitarnos de los propósitos pacifistas de Ayala, pues Bolivia, jamás rehuirá considerar toda razonable proposición de arreglo".

"Si el Paraguay quiere llegar a un arreglo, lo conseguirá sin gran esfuerzo, pues es sabido que nuestro país ha aprobado tres tratados sucesivos que Paraguay repudió sin explicación".

PARAGUAY MANTIENE SU ACTITUD

ASUNCION, 16. — (Austral) — Se entregó al Ministro de Estados Unidos una nota de la Cancillería contestando al pedido de los países neutrales para que el Paraguay deje sin efecto la resolución de retirar sus delegados de la conferencia de Washington.

La nota paraguaya ratifica las tradiciones y sentimientos pacíficos, pero se mantiene la actitud alegando que la situación creada por la última e injustificada agresión boliviana en el Chaco no ha variado.

Los periódicos publican un telegrama de La Paz, anunciando sin confirmación un nuevo choque en el Chaco y un desmentido de la Cancillería boliviana.

De fuente paraguaya nada se ha anunciado al respecto.

EL MANIFIESTO DEL PARTIDO SOCIALISTA ESPAÑOL

Artículo de "La Nación" de Madrid. — Según ese diario, la redacción del documento fué provocada por las recientes gestiones de los partidos republicanos

OTRAS NOTICIAS DE ESPAÑA

ACERCA DEL MANIFIESTO SOCIALISTA

MADRID, 16 (Havas) — El diario "La Nación" fundado por el General Primo de Rivera publica esta noche un artículo en el cual eplica por qué los socialistas publicaron su manifiesto.

Según este diario la redacción de este inesperado e inexplicable documento es debido a las recientes gestiones que fueron hechas ante los principals partidos republicanos, para que estos formen un frente único.

Los ministros socialistas, puestos al corirente de estas gestiones estimaron que no podían abandonar el poder sin que fuesen aprobadas ciertas leyes sociales.

También encargaron al Ministro señor Prieto de redactar un manifiesto en términos enérgicos y publicarlo una vez que el comité de la dirección del Partido Socialista y la Unión General de Trabajadores lo hayan aprobado y firmado.

Los ministros socialistas habían decidido guardar el mayor silencio y el Presidente del Consejo de Ministros, el mismo, no tuvo conocimiento del documento sinó en la noche del jueves.

Desde la aparición, el Primer Ministro señor Azaña, muy sorprnedido, y convencido de la gravedad que representaba el manifiesto tuvo varias entrevistas con diversas personalidades y luego con los ministros que justificaron su conducta.

El Presidente del Consejo de Ministros no hizo ninguna observación y guardó completa reserva.

El diario "La Nación" asegura después el Primer Ministro, señor Azaña, está completamente decidido a provocar un debate en la Cámara el martes próximo respecto al manifiesto.

Su primera idea fué la de dejar al señor Leroux que interpelará pero ante la gravedad del documento que deja sobreentender que toda la obra revolucionaria de la república es debida únicamente a los socialistas, decidió hacer uso de la palabra, hablando después de él el señor Lerroux y después el señor Prieto y en fin diversos jefes de grupos parlamentarios tomarían intervención en los debates.

El señor Azaña no solicitará en seguida a la Cámara un voto de confianza pues, estima que obrando así atentaría contra la prerrogativa del Presidente de la República.

Las declaraciones de "La Nación" deben ser acogidas con la mayor reserva.

PRO UNIVERSIDAD VASCA

BILBAO 16. (A. P.) — La Federación Vasca de Estudiantes Universitarios, publicó una nota instando a realizar una campaña intensa, a favor de una universidad vasca.

Dicha nota, dice que los vascos que estudian en las universidades de toda España, gastan anualmente alrededor de seis millones de pesetas, lo que sería suficiente para mantener una universidad regional.

GRAVES PERJUICIOS CAUSADOS POR LOS TEMPORALES

MADRID, 16. (A. P.) — Una investigación realizada respecto a los daños causados por las tormentas, demuestra que todas las cosechas de Lérida han quedado tan perjudicadas que se temía sea imposible realizar la siega.

Los rayos que cayeron sobre el hotel y otros edificios han causado grandes daños.

Los ríos Segre y Nogueda se desbordaron, pereciendo ahogada una persona.

Se informa que las fuertes lluvias han perjudicado las cosechas en Halniel, Teruel y Soria, desde donde los agricultores telegrafiaron al ministro de Agricultura Marcelino Domingo, para que les envíe ayuda.

FUERON DETENIDAS POR SOSPECHARSELES COMPROMETIDAS EN ACTIVIDADES DELICTUOSAS, CINCO PERSONAS

BILBAO, 16. (A. P.) — La policía detuvo en Irún a cuatro jóvenes, a quienes se acusa de negociar la compra de quinientas pistolas, con fin desconocido. Dos de ellos, jugadores de foot-

✝ JUAN M. SERRATO

(Q. E. P. D.)

Falleció el 18 de Abril de 1932

Los organizadores del homenaje en memoria de Don Juan M. Serrato, invitan a los adherentes y demás amigos para dicho acto que tendrá lugar mañana lunes 18 del corriente a las 10 y 30 en el Cementerio Central.

✝ Manuel Velasquez

(Q. E. P. D.)

Falleció en la Paz del Señor confortado con los Santos Sacramentos, ayer 16 de Julio de 1932

Francisca Gomensoro de Velásquez, esposa; sus hermanos, Julio, Ramona V. de Hand, (ausente); Piedad V. de García, María Carlota V. de Seijo; sus hermanos políticos, Matilde Alberti de Velásquez, Agustina Moreno de Velásquez, Maximiliano Seijo y Esteban García, primos, sobrinos y demás deudos, invitan a las personas de su relación para el sepelio de dicho finado que tendrá lugar hoy 17 del corriente a las 9 y 30. Atención que agradecerán. — Casa mortuoria: calle Besares 1975, esquina Belinzon. — Cementerio del Buceo.

Empresa Vicente Rodríguez. Agraciada 2717.

ball, son: José María Méndez y Ramón Triana, acompañados por dos compañeras alquilaron un automóvil dirigiéndose a las afueras de la ciudad, donde los esperaba un obrero de la fábrica de armas Eibar, señor Juan Ormaechea, según se supone para entregarles armas. Este también fué detenido.

Los sospechosos han negado su culpabilidad, pero se les seguirá proceso en San Sebastián.

DISTURBIOS OCURRIDOS EN ZAMORA

ZAMORA, 16. (A.P.). — La guardia civil y los serenos se precipitaron hacia las puertas de la Municipalidad y dispersaron a la muchedumbre que estaba atacando a los concejales socialistas y radical-socialistas, porque se habían negado a dar un voto de censura contra el alcalde señor Lopez García.

El alcalde había suspendido la sesión anterior, cuando los radicales republicanos, atacaron a los diputados zamoranos, que votaron a favor del Estatuto Catalán. Hay varios heridos y arrestados.

Fué destituído el Jefe de la Marina

(Especial para LA MAÑANA)
Por radiotelegrafía

MADRID, 16. — El Ministro de Marina ha manifestado que ha sido destituído de su puesto el jefe de marina. (S. O.)

Preocupaciones de la agricultura

(Especial para LA MAÑANA)
Por radiotelegrafía

MADRID, 16. — El ministro de agricultura manifestó que serán enviados a Valencia varios agrónomos para que estudien los daños por el pedrisco. (S. O.)

Subvención a un Ayuntamiento

(Especial para LA MAÑANA)
Por radiotelegrafía

MADRID, 16. — El Ministro de Obras Públicas ha resuelto conceder una fuerte subvención al ayuntamiento de Moratalla (Murcia) con el fin de instalar el abastecimiento de agua potable. (S. O.)

Alcalá Zamora inició sus vacaciones de verano

(Especial para LA MAÑANA)
Por radiotelegrafía

MADRID, 16. — Inició su anunciada jornada veraniega el presidente de la República, en La Granja. (S. O.)

Las cotizaciones oficiales en el mercado de cambios

(Especial para LA MAÑANA)
Por radiotelegrafía

MADRID, 16. — Cotizaciones oficiales en el mercado de cambios Francos 45.850 suizos 242.50, belgas 173.00, libras 44.20, liras 63.75, dólares 12.45, marcos oro 2.76, (S. O.)

POLONIA

TERRIBLE TORMENTA ELECTRICA EN VARSOVIA

VARSOVIA, 16. — (A. P.) 14 tranvías fueron alcanzados por los rayos, que mataron a un obrero, hiriendo gravemente a tres mujeres.

Los incendios causados por tempestades eléctricas han provocado considerables daños materiales.

BELGICA

SE SOLUCIONO EL CONFLICTO MINERO

BRUSELAS 16. (Havas). — El trabajo se reanudará el lunes en todas las minas.

Accidente automovilístico Al Dr. Eckener

EL Dr. ECKENER SUFRIO UN ACCIDENTE DE AUTOMOVIL

KEMPTEN (Alemania). — El célebre Comandante del "Graff Zeppelin", Dr. Eckener, mientras viajaba en auto con su familia, chocó contra un árbol al

tratar de pasar a otro coche. — La violencia del golpe fué tal, que tanto el árbol como el auto quedaron destrozados, y Eckener, su esposa e hijas fueron lanzadas lejos, sufriendo heridas felizmente leves.

ALEMANIA

SOBRE LA ENTENTE FRANCO-BRITANICA. — ALEMANIA PIDE UNA ACLARACION

BERLIN, 16 (Havas) — Antes de decidir si participará en el Pacto Consultivo al cual ya se han adherido Italia y Bélgica, Alemania envió una comunicación a Londres, pidiendo se le informe exactamente, lo que implicaba el convenio.

CONTINUA LA VIOLENCIA EN LAS LUCHAS POLITICAS

BERLIN 16. (A. P.) — Un agente de policía y un desocupado resultaron gravemente heridos en una refriega sostenida en ésta.

Mil quinientos nacional - socialistas uniformados, fueron apedreados y tiroteados por los comunistas. Tres personas fueron hospitalizadas.

Muchas personas quedaron heridas en los choques ocurridos en Halle entre "cascos de acero" y nacional - socialistas".

NUEVO GLOBO DIRIGIBLE

BERLIN, 16. — (Havas) — Un nuevo globo dirigible tipo semi rígido acaba de ser construído en Pomerania por el ingeniero Sr. Naatz.

La innovación esencial reside en el ajuste automático del motor y la presión permitiendo confiar el pilotaje a un solo hombre.

Este dirigible mide 46 metros de largo y 10 metros de alto.

Su volúmen es de 2600 metros cúbicos.

Está munido de un motor de 115 caballos de fuerza.

Puede volar a una velocidad media de ochenta kilómetros conduciendo una carga útil de mil kilos.

La navecilla de este globo fué construída para recibir a dos tripulantes y cinco pasajeros.

Este aparato que efectuará su primer vuelo el día 25 del corriente, sería susceptible de cubrir la etapa de mil kilómetros y de contener el aire durante unas quince horas.

PARA REMEDIAR LA DESOCUPACION — EL SERVICIO DEL TRABAJO VOLUNTARIO

BERLIN, 16. — (Havas) La nueva ordenanza reglamentaria el servicio del trabajo voluntario de los desocupados será publicada el lunes próximo.

Irá acompañada de un manifiesto anunciando la intención del Gobierno de instituir con urgencia el servicio del trabajo obligatorio.

El ingreso de Turquía en la S. de Naciones

SE EFECTUARA MAÑANA

GINEBRA, 16. (Havas). — La Asamblea de la Sociedad de Naciones se reunirá el lunes de tarde en sesión extraordinaria para admitir en su seno a Turquía, como nuevo miembro de la Sociedad.

Las cuestiones entre Irlanda y Gran Bretaña

Comunicado del Ministerio de Relaciones Exteriores de Gran Bretaña. — El regreso de De Valera a Dublín

OTRAS NOTICIAS

POR AHORA NO HAY SOLUCION APARENTE EN EL CONFLICTO

LONDRES, 16. (A.P.). — Existe la amenaza de una intensa guerra comercial anglo-irlandesa, en vista de que De Valera regresó a Dublín sin haber podido ponerse de acuerdo con el primer ministro británico Mac Donald sobre las cuestiones de las anualidades territoriales y el juramento de fidelidad a la corona.

Mac Donald al partir hacia Lossiemouth, dijo que estaba decepcionado de las negociaciones pero agregó, que: "aún continúa en pié la oferta para un arbitraje inmediato".

El primer ministro, expresó: "Espero que el gobierno irlandés no dejará ninguna piedra sin remover, para llegar a un arreglo que sea razonable y honorable para ambas partes".

De Valera sostuvo una breve conversación con el Fiscal de la corona, Sir Tomás Inskip, y con la delegación oficial que lo visitó. El tren partió a las 8 y 30 horas, pero no hay indicios de que se halla resuelto algo importante en esas discusiones.

CAUSO SORPRESA LA NOTICIA A BORDO DEL "EMPRESS OF BRITAIN"

A BORDO DEL "EMRESPS OF BRITAIN" 16. — (Havas). — El enviado especial de la "Agencia Havas" a bordo informa que la noticia de la partida en Londres de De Valera, sorprendió a la delegación inglesa la cual se negó a hacer comentarios sobre los resultados de la visita.

Inmediatamente de conocerse la noticia Thomas sostuvo una conversación radiotelefónica con Londres.

LANDSBURY HACE UN LLAMADO A LOS JEFES RELIGIOSOS PRO CONCORDIA ANGLO - IRLANDESA

LONDRES, 16. — (Havas) El jefe del Partido Laborista, señor Lansbury dirigió hoy a los jefes de los diferentes cultos, es decir, al Papa, al Arzobispo de Cantorbery, al Gran Rabino y al Presidente de las Iglesias Libres un telegrama en el cual los invita, en nombre del ideal religioso, a ofrecer juntos su mediación a fin de poner término, por el arbitraje, a la querella funesta anglo irlandesa "para el mantenimiento de la paz entre ambos pueblos", dice es una cuestión más importante que el pundonor o las cuestiones de orden financiero.

COMUNICADO DEL FOREIGN OFFICE

LONDRES, 16. — (Havas) El Ministerio de Relaciones Exteriores publica un comunicado en el cual expone la posición del Gobierno Británico respecto a la cuestión irlandesa.

Después de haber evocado el origen de las indemnizaciones territoriales sobre las cuales se produjo el litigio anglo irlandés, dicho documento recuerda que el 10 de junio último el Gobierno Inglés ofrecía al jefe del Consejo Ejecutivo de Irlanda, señor de Valera, someter la cuestión al arbitraje, pero que el Gabinete del Estado Libre formuló objeciones respecto a a composición del Tribunal y hace resaltar que aún sobre este último punto las negociaciones entre los dos gobiernos no tomaron un giro preciso.

El comunicado añade: "A última hora se propuso el Gabinete inglés constituir un comité de cuatro miembros, — dos designados por el Gobierno de Dublín y dos por el de Londres, — que se encargaría de examinar los puntos en litigio. Esta proposición sugería que la decisión de ese comité no comprometería a ninguna de las dos partes y que el informe de ese organismo hubiera sido sometido a los Gobiernos interesados. Estos debían entablar negociaciones y en caso de fracaso de estas últimas, ninguna proposición preveía los medios de llegar a un acuerdo".

"Esta proposición necesitaba semanas, sino meses, de conversaciones, sin dar la certidumbre de un acuerdo ulterior. Por otra parte ofrecía el inconveniente de dejar entretanto alterarse las relaciones entre los dos países.

El Gobierno Británico, deseoso de ver arreglada la cuestión del pago de las anualidades territoriales, estaba pronto para aceptar ya sea la creación de un tribunal de arbitraje, ya sea a proseguir las discusiones sobre la cuestión de saber si podía mantenerse contacto directo entre los dos gobiernos con objeto de buscar un arreglo de las cuestiones financieras en litigio.

Así pues, se sugirió que el procedimiento generalmente aplicado en materia de diferencias financieras, sea también seguido en este caso particular, es decir, que en espera de que se produzca una decisión, los pagos contestados sean efectuados, bajo reserva de que sean objeto de un arreglo ulterior.

El Gobierno Británico propuso además, suspender desde la celebración del acuerdo provisorio sobre el procedimiento a seguir, la percepción de los derechos aduaneros especiales, y ésta es siempre la proposición del Gobierno Británico.

El Gobierno Inglés, en cuanto reciba un comunicado del Gobierno del Estado Libre sobre ese particular, está pronto para celebrar un acuerdo de esa naturaleza, que pondrá fin al litigio actual.

SE PROPONEN PAGAR LAS ANUALIDADES TERRITORIALES DIRECTAMENTE AL TESORO BRIANICO

BELFAST 16. (A. P.) — Una información procedente de Londonderry, dice que los agricultores de la zona Oriental tienen la intención de proponer a Inglaterra que les permita exportar libre de derechos a los mercados ingleses, granos y productos agrícolas, comprometiéndose ellos a pagar las anualidades territoriales, directamente al Tesoro Británico.

EL REGRESO DE DE VALERA A DUBLIN

DUBLIN, 16 — (Havas) — Millares de espectadores estaban reunidos en el puerto cuando entró el buque a bordo del cual viajaba el Presidente, señor de Valera.

El buque entró en el puerto de Dunalogshire y en esos momentos se vió aparecer al señor de Valera sobre el puente con aire fatigado pero sonriente.

El señor de Valera estaba acompañado del señor Norton, jefe del partido laborista irlandés, y de su secretario.

Al notarse la presencia del señor de Valera éste fué acogido por el numeroso público por gritos de "Nada de capitulación, viva de Valera".

La mayor parte de los miembros del gabinete esperaban en el desembarcadero al Presidente.

El señor de Valera se rehusó a hacer ninguna declaración.

Se dirigió de inmediato a la sede del gobierno, donde puso a sus colegas al corriente de sus conferencias en Londres.

Se sabe por otra parte que su conversación telefónica de Holyhead a Londres tenía por fin consultar a las autoridades de la tesorería inglesa sobre la oportunidad de hacer una declaración pública.

Se estima en los círculos de las autoridades irlandesas que la reanudación de las negociaciones es muy improbable.

LA PRENSA ACHACA A DE VALERA EL FRACASO DE LAS NEGOCIACIONES

LONDRES, 17 (Havas) — La prensa de hoy domingo hace recaer generalmente sobre el Presidente señor De Valera la responsabilidad del fracaso de las negociaciones anglo irlandesas.

El diario "The Observer" estima que solamente con fuertes represalias fiscalias se convencerá al señor de Valera.

El diario "Sunday Times" dice que este conflicto es un lamentable preámbulo de la Conferencia de Ottawa cuyo espíritu debe ser el de reducir y no aumentar las barreras fiscales.

Solamente el diario "Sunday Referee" juzga que las responsabilidades deben ser compartidas y concluye expresando su esperanza en la moderación de los dos países.

HA CESADO EL COMERCIO ENTRE INGLATERRA E IRLANDA

DUBLIN, 16 (A. P.) — Una entusiasta muchedumbre aclamó al presidente De Valera a su regreso de Londres.

De fuente autorizada se sabe que por el momento no hay probabilidad de que se reanuden las negociaciones anglo irlandesas.

Mientras tanto, el comercio entre ambos países ha cesado, pues los aranceles británicos han entrado ya en vigencia, y los irlandeses comenzarán el próximo martes.

"IRLANDA QUIERE SER LIBRE Y LO SERA"

QUEBEC, 16. — (A. P.) Sean O' Kelly, Jefe de la Delegación del Estado Libre de Irlanda ante la Conferencia imperial de Ottawa, al llegar hoy, declaró: "Irlanda tiene el propósito de ser libre, y será libre".

Expresó que su país propondrá convenios comerciales, además de los miembros del commonwealth británico, y recalcó que se encontraba en Canadá por asuntos económicos, y que no pensaba referirse a la parte política de la actual disputa entre Inglaterra e Irlanda.

COMENTARIOS DEL ORGANO OFICIAL DE DE VALERA

..DUBLIN, 16. (A. P.) Al comentar el fracaso de las negociaciones entre Gran Bretaña y el Estado Libre de Irlanda, presidente De Valera, dice que el Gran "The Irish Press", órgano oficial del Bretaña dispone de una gran arma en su facilidad para impedir el comercio con Irlanda, el Estado Libre también tiene un instrumento de defensa, pues puede producir lo que necesita para su vida o adquirir en otros países lo que Gran Bretaña le vendía.

Agrega que la Comisión del Gobierno se pondrá en contacto con las fuentes d eabstecimientos del continente y otras partes, para eliminar así la intervención británica.

PRO MEJORAMIENTO DEL INTERCAMBIO COMERCIAL DE CANADA. — GESTIONES DE LOS PRODUCTORES, ANTE EL GOBIERNO

OTTAWA 16. (Havas). — Gran número de agrarios de Ontario, llegaron a presentar las reinvidicaciones de los productores que desean crear mercados más importantes para la venta a sus productos agrícolas, por cuyo motivo reclaman que el dominio, desarrolle con preferencia sus compras de productos manufacturados, en los países más susceptibles de comprarles a cambio de su producción.

LA CONFERENCIA DE OTTAWA. — ¿HAY YA UN ACUERDO SOBRE UN SISTEMA PREFERENCIAL RESPECTO DEL TRIGO?

LONDRES, 16. — (Havas) El redactor político de "The Observer", hablando del programa de la Conferencia imperial británica de Ottawa, dice que las negociaciones estarían mucho más adelantadas de lo que se cree generalmente y que desde los primeros días de la Conferencia Imperial se harían importantes declaraciones anunciando acuerdos.

Uno de los acuerdos se referiría al trigo y el Gobierno Británico podrá someter en Ottawa no un proyecto de contingentes liso y llano, sino un sistema preferencial aplicable a los dominios.

LOS RESTOS DEL MARISCAL PLUMER

LONDRES, 16. (A. P.) — Los restos del mariscal Plumer serán sepultados el miércoles a la hora 11 en la Abadía de Westminster.

ARGENTINA

ALMUERZO OFRECIDO POR EL Pte. JUSTO AL DOCTOR AYALA

BUENOS AIRES, 16. — (Havas) El Presidente Justo ofreció un almuerzo en honor del Presidente electo del Paraguay doctor Ayala asistiendo los Ministros, el Presidente de la Cámara de Diputados, el Presidente de la Suprema Corte, el Ministro del Paraguay y personalidades.

EL TENIENTE CARLOS SEVERO TORANZO APELA UNA SENTENCIA DE OCHO MESES DE PRISION EN MARTIN GARCIA

BUENOS AIRES, 16. — (Austral) — El teniente primero, Carlos Severo Toranzo Montero, ha resuelto apelar la sentencia dictada anoche por el Tribunal Militar, que le impone la pena de ocho meses de prisión menor en la isla Martín García.

La apelación la hace como corresponde ante el Consejo Superior de Guerra y Marina, cuyo fallo resolverá en definitiva la suerte del joven militar.

INFORMACIONES COMPLEMENTARIAS

EL BANDOLERISMO EN MANCHURIA

TOKIO, 16. (A. P.) — Los rebeldes chinos atacaron el tren internacional del Ferrocarril Oriental, mientras viajaba entre Harbin y Manchuli, matando a 8 personas del personal del tren e hiriendo a 5 pasajeros.

FARMACIAS DE TURNO PARA HOY

De acuerdo con la ley de 2 de Julio de 1931, permanecerán abiertas al público las siguientes farmacias:

Turno N.o 6

Imperial, Sarandí 250; Inglesa, Hutchinson, 25 de Mayo e Ituzaingó; Beisso (Sucursal), 18 de Julio 941 bis; Bounous, Uruguay 993; Oriental, Ibicuy y San José, Garate, Colonia; Ejido; [illegible]hal, Constituyente 1801; Moya, Uruguay y Sierra; Bristol, Dante 2150; Pijuan Gonzalo Ramírez 1750, Gaggero, Patria 1200; Boulevard Boulevard España 2299; Constitución, Miguelete y Municipio; Del Aguila Blandengues 1751; 8 Octubre, 8 de Octubre 2390; F[illegible]ndes Garibaldi 2145; Domínguez Agraciada 1867; Argerich, Agraciada 2331; Bengoa, Agraciada 3805; Laureles, Laureles y A. Muñoz; Brin, Sierra 2000; Ferrero Sierra y Nicaragua; Uruguay Millán 3741; Picarelli, Larrañaga y San Martín; Libertad, General Flores 2906; Augusto General Flores 4972; Curie Espinosa, 8 de Octubre 2943; Fraternidad, 8 de Octubre 3856; Maldonado, Camino Maldonado N.o 8; Demicheri, Rivera 3349; De Clerck, Comercio 2219; Stadium, Ramón Anador y Larrañaga; Mangino Pereira 3001; Capozzoli, 21 de Setiembre 340; [illegible]eira, Camino Ariel 4924 (Sayago); Olazábal, Camino Peñarol y Coronel Raíz (Peñarol), Tundisi, 18 de Julio esq Eduardo Acevedo; Central, Grecia 463 (Cerro); Durand, Colón.

LABOR DE LA CONFERENCIA DEL DESARME

"Sunday Dispatch", de Londres, anuncia que se firmará un acuerdo provisorio sobre ciertos puntos del desarme

LONDRES, 17 (Havas) — "Sunday Dispatch" anuncia que seguramente se firmará un acuerdo provisorio referente a ciertos puntos del desarme, excepción hecha de los que están en controversia.

Los firmantes de ese acuerdo se comprometerían a no recurrir en tiempo de guerra a los bombardeos aéreos de las poblaciones civiles y renunciarán también al uso de los gases tóxicos y métodos bacteriológicos, y a los carros de asalto que pesen más de veinte toneladas.

LA JORNADA DE AYER EN GINEBRA DEJO BUENA IMPRESION

GINEBRA, 16. (Havas). — La jornada de hoy de la Conferencia del Desarme terminó con una impresión de mejora de la situación.

En efecto, después de las nuevas conversaciones que se realizaron entre los representantes de Francia, Inglaterra, Italia y Estados Unidos, fueron elaborados nuevos textos sobre los cuales parece probable, en adelante, un acuerdo.

Esos progresos fueron posibles por los esfuerzos y buena voluntad de todos los participantes. Las disposiciones más favorables de la delegación de Estados Unidos, señaladas en el precedente despacho de la "Agencia Havas", se confirmaron en el curso de esas negociaciones y particularmente sobre los efectivos permitieron encontrar una fórmula que pareció dar satisfacción a los negociadores norteamericanos.

Esa fórmula no lesiona las posiciones de fondo adoptadas por las delegaciones inglesa y francesa, pero da a los norteamericanos la certidumbre de que los métodos preconizados por el Presidente Hoover serán estudiados con la más viva simpatía.

A título informativo, parece confirmarse que los norteamericanos hicieron por su parte algún camino para ir al encuentro de los puntos de vista de sus colegas en lo tocante a la cuestión del control y limitación de los presupuestos.

Sobre varios puntos en controversia fueron adoptados textos alternativos y las soluciones encaradas fueron adoptadas solamente ad referéndum. Las decisiones finales son dejadas a discreción de los jefes de gobierno y es ésa una de las razones por las cuales se supo esta noche con satisfacción la llegada del Primer Ministro de Francia, señor Herriot, para el lunes de mañana.

Entretanto el señor Benes hará repartir mañana domingo a las delegaciones un ejemplar del nuevo texto del proyecto de resolución, cuyas líneas generales fueron esbozadas en las conversaciones celebradas hoy.

MEXICO

ECOS DE UN GRAVE ACCIDENTE DE AVIACION

MEXICO, 16 (A. P.) — El aviador norteamericano Clarence Mc Elroy, fué encontrado en los bosques del Estado de Oaxaca, donde vagó sin comer por espacio de 17 días.

El aeroplano volaba y se precipitó a tierra el día 27 de Junio. Un compañero Roig Gordon, se mató.

Mc Elroy se halla muy débil no pudiendo hablar.

No se encontraron el cadáver de Gordon ni los restos del avión.

VICTIMAS Y PERJUICIOS DE LOS TEMPORALES EN MEXICO

MEXICO 16. (A. P.). — Debido a las intensas lluvias los muertos en Saltillo se elevan ya a 12, habiendo una veintena de personas desaparecidas.

Muchas casas han quedado destruídas.

Del Carnet Policial

Labor de Investigaciones

CACO ENTRE REJAS

Con motivo de una denunca formulada por el señor Luis Kandi, domiciliado en la calle Piedras N.o 420, de haberle entregado a José Fellinguer Webe una máquina de escribir marca "Stoner" para su venta, y no haber aparecido aquel hasta la fecha, el encargado de la sección "Delitos contra la Propiedad" dispuso que el personal a sus órdenes procediera a la búsqueda del aludido Fellinger, siendo hallado en el día de ayer por empleados de la referida sección e invitado a concurrir a Investigaciones.

Una vez en dicha oficina e interrogado sobre la referida máquina, manifestó haberla pignorado en una casa de compra - venta en la suma de $ 30.00 y haber gastado en su provecho el importe de la misma.

El señor Kandi avalúa la máquina en $ 90.00. Enterado el señor Juez L. de Instrucción de Feria, doctor González Mourigan, dispuso la remisión de Fellinger Weber a la Cárcel Central a su disposición.

FAMULA APROVECHADA

La misma sección aprehendió y remitió a la Cárcel Central a disposición del señor Juez L. de Instrucción de Feria, a Carmen Diego, en virtud de una denuncia formulada por el señor Francisco Manetti, de que del interior de un ropero de su dormitorio, le habían sustraído un medallón y cadena de oro, un anillo de oro con tres brillantes, otro idem con un rubí, otro idem con una piedra marina, otro con un escudo, una moneda de oro y un anillo alianza, todo lo que avalúa en la suma de $ 200.00. Como se presumiera que la Diego no fuera agena al hecho, se le invitó a concurrir al local de Investigaciones, donde interrogada que fué se confesó única autora del hecho, manifestando que tenía en su domicilio parte de los efectos que el denunciante especifica en su denuncia y otros que había sustraído con anterioridad. Por disposición del magistrado aludido, le fueron entregados a su propietario las prendas recuperadas.

ROBABA IMPLEMENTOS DE AUTO

En virtud de una denuncia formulada por señor Diego Lacuesta, de la sustracción de un automóvil de su propiedad que había dejado estacionado en las calles 18 de Julio y Julio Herrera y Obes, el que fué hallado días después por un empleado de Investigaciones — el que al serle entragado a su propietario notó la falta de dos ruedas auxiliares completas y una bolsa de herramientas avaluadas en la suma de $ 150, el encargado de la sección "Delitos contra la Propiedad" dispuso que por el personal a sus órdenes se procediera a las averiguaciones pertinentes, dando ello por resultado la captura de José Ferulano Masei, el que había sido visto por una persona de la relación de Lacuesta conduciendo el coche de éste, momentos después de haberle sido sustraído. Una vez en el local de la calle Colonia, e interrogado que fué, negó toda participación en el delito que se le imputaba, invitándose a la persona que lo había visto a concurrir a presencia de Ferulano, quien se mantuvo en sus primeras declaraciones. Enterado el señor Juez L. de Instrucción de Feria, éste magistrado dispuso la remisión de José Ferulano Masei a la Cárcel Central y a su disposición.

El nombrado Ferulano registra en su prontuario una entrada por robo.

Una locomotora embistió a un hombre

SUFRIO GRAVES LESIONES

En momentos en que la máquina N.o 124 del Ferrocarril Central que guiaba el maquinista Pedro Vidal y el foguista José Pesano, penetraba en la estación Peñarol embistió al guarda agujas José María De Lucca, uruguayo, soltero, de 80 años de edad, domiciliado en la Avda. Peñarol 439.

A causa de ello Di Lucca sufrió la fractura de la pierna derecha y lesiones graves en la cabeza y cuerpo.

En una ambulancia de la Asistencia Pública fué transportado al Hospital Pasteur.

Intervino la seccional 20.a que detuvo a los conductores de la máquina dando cuenta del accidente al Juez de Instrucción de turno.

Consecuencias de la tormenta de ayer de madrugada

En las calles Propios y Marne donde existe una cañaleta, debido a la fuerte correntada de las aguas fué arrastrada una jardinera con su conductor. El agua alcanza a las casas de la vecindad.

—Inundose el stud de Francisco Testa, situado en José María Guerra y Victorica, llegando el agua a la altura de la cama donde se halla el señor Testa enfermo.

—La policía de la seccional 20.a hace saber que debido a las fuertes lluvias, se inundaron los domicilios de: Manuel Fernández, sito en la calle Santa Lucía N.o 3970, causando daños en los muebles por valor de $ 30, señora Angela Frangoli de Capo, ubicado en la calle Marcos Núñez N.o 17, daños por $ 15. Antonio Forti, Juan J. Aguiar N.o 4059, daños por $ 10. Santiago Lungo, Capitán Lorensio N.o 4079, daños por valor de $ 100. Domingo Lusardo, Juan J. Aguiar N.o 4092, daños por $ 15 y señora María Angela García, calle Marcos Núñez N.o 70, daños por la cantidad de $ 10.

Desde la Argentina

CRIMINAL PROFUGO AL SER DETENIDO SE RESISTIO USANDO UNA DAGA — A CAUSA DE ELLO FUE MUERTO POR UN POLICIA

Buenos Aires, 16 — Francisco Antonio Orato, argentino, de 38 años, autor de un homicidio, se fugó anoche de la comisaría 3.a de Avellaneda, donde se hallaba detenido por las autoridades policiales. Fué encargado el escribiente Prudencio Del Giudice para lograr su captura.

Del Giudice se encaminó al barrio Nueva Pompeya, donde recorrió varias almacenes y bodegones.

Siendo las 21 y 40 llegó al comercio de Avenida Saenz 1201, jurisdicción de la comisaría 36.a, encontrando a Orato.

Cuando el escribiente de policía le dió la orden de arresto, Orato extrajo una cuchilla de largas dimensiones y lo atacó resueltamente.

Por su parte el oficial desenfundó su revolver con el propósito de intimidarlo pero como Orato volviera a la carga el oficial viéndose en situación difícil hizo fuego hiriéndolo mortalmente.

Orato falleció poco después en el Hospital Pena.—(Austral).

VIOLENTO CHOQUE DE AUTOS — DOS SEÑORITAS RESULTARON HERIDAS Y OTRA MUERTA

Buenos Aires, 16 — Un accidente espectacular se produjo esta madrugada en la esquina de las calles Pueyrredón y Córdoba.

Por la primera de las arterias citadas circulaba el auto de alquiler chapa 7044, ocupado por Angela de Agüero, argentina, de 32 años, Felipa de Agüero, argentina, de 31 años y Delfina de Agüero, argentina, de 11 años, domiciliadas en la calle Misiones número 240.

Al llegar el auto a la esquina de Córdoba, debido posiblemente a una brusca maniobra, se produjo una violenta colisión con el auto particular 260 de Lomas de Zamora, que manejaba Alberto Gonzalez Acha.

A consecuencia del choque el auto de alquiler se estrelló contra una columna del alumbrado.

El conductor del taxi, que se presume resultó herido, al apreciar la magnitud del accidente, con el propósito de eludir las responsabilidades, se dió a la fuga.

Las tres mujeres que viajaban en el taxi resultaron heridas de consideración, siendo trasladadas al hospital de clínicas, donde una de ellas según se informa dejó de existir.

Hoy seguirán las lluvias y lloviznas

DEL OBSERVATORIO NACIONAL

Boletín de las 9 horas del día 17:

El régimen de altas presiones que estaba ayer a las 8 horas sobre la provincia de Buenos Aires, ha afectado en el día de hoy el territorio nacional. La parte oeste de la parte sur del Continente, ha sido invadida por una depresión cuyo centro se encuentra sobre el golfo de San Jorge, pero cuya periferia abarca hasta el centro argentino. En general ha reinado mal tiempo en casi toda la República Argentina y territorio del Uruguay, con lluvias y garúas y cielo a intervalos claros, muy breves.

PREDICION DEL TIEMPO PARA EL DIA DE HOY

El cielo tendrá aspecto cambiante, pero en general predominará el mal tiempo con lluvias y lloviznas.

Los vientos de los sectores del sur, pasarán después a los sectores del norte y las temperaturas tendrán poca variación. — Elzear S. Giuffra (Director interino).

Servicio postal marítimo

20. 6 p. m. ARLANZA, inglés para Santos, Río de Janeiro, Madeira Lisboa, Vigo, Cherburgo y Southampton. (En destino el 9 de Agosto)

21. 9 a. m. DARRO inglés para Río de Janeiro, Lisboa, Cherburgo y Liverpool (En destino el 11 de Agosto).

21. 9 a. m. EL ARGENTINO inglés, para Londres (En destino el 9 de Agosto).

Las horas fijadas para el cierre de despachos son aproximadas. Para la correspondencia recomendada una o dos horas antes. Correo de última hora con sobretasa en la Agencia Marítima y Fluvial, calle 25 de Agosto esquina Maciel Puerto.

DEL INTERIOR

RIO NEGRO

PARA LOS OBRERO SDESOCUPADOS

El Concejo Departamental de Administración, se ha interesado viva y directamente ante la situación difícil en que quedan muchos obreros y sus hogares, por la terminación de la zafra del Anglo, lo cual viene a agravar con caracteres más crudos, el problema de la desocupación y ha resuelto, en una de sus sesiones últimas, crear trabajo iniciando y continuando algunas obras locales necesarias.

Con ese motivo y para dar cumplimiento a ellas, a la vez que para combatir eficazmente la desocupación, tomará de 400 a 450 obreros, que trabajarán en turnos de 10 días cada grupo, durando este empleo de operarios, utilizados en aquellas obras, durante los meses de Julio y Agosto y casi todo el mes de Setiembre de este año.

LAS OBRAS DE SANEAMIENTO

Por fin se ha tomado en serio el problema del saneamiento de nuestra capital. Se halla actualmente en ésta el ingeniero Traverso, estudiando las obras de saneamiento para formular el respectivo plan y efectuar el llamado a licitación. Estos estudios demorarán posiblemente hasta fines del corriente año.

El saneamiento de Fray Bentos es una obra vital justamente reclamada por nuestra población que tiene conquistado el derecho de ciudad moderna para disfrutar de todas las comodidades inherentes a su categoría.

SOCIALES

Boda

El 28 del actual se efectuará el enlace de la apreciable señorita María E. Peccio con el señor Juan C. Siri.

Con tal motivo los apreciados futuros cónyugues vienen siendo objeto de felicitaciones.

Necrológica—

Dejó de existir en nuestra localidad, a consecuencia de una aguda dolencia contra la que se luchó en todo momento, la señorita Clotilde Sliva, muy apreciada entre las muchas relaciones con que contaba entre nosotros.

Viajeros—

Regresó a Montevideo el teniente Francisco Pérez Masoller.

—De Guichón se encuentra en ésta la señora María de los Angeles D. de Stteaben.

—Restablecido se ausenta el jueves próximo para Nuevo Berlín, el apreciado vecino señor Augusto A. Schulze, acompañado de su señora Manuela B. de Schulze y uno de sus hijos.

—Llegaron el domingo de Buenos Aires, la señora Teresa D. de Giles y la educacionista señorita María Elena Nájeras Rodríguez, a pasar en ésta una breve temporada.

—Procedente de Rosario se encuentra en ésta el señor Leopoldo Boverano.

—Regresó a Gualeguaychú el joven Fernando Solari.

—De Nuevo Berlín regresó ayer el señor Elías T. Chiavoni.

Enfermos—

Se encuentra enferma la estimada y antigua vecina señora Celia B. de Reggio.

—Continúa mejorando el señor Antonio R. Garmendia.

—Sigue siendo delicado el estado del antiguo vecino señor José Callerí.

—Está enfermo desde hace unos días el señor Olegario Urristi.

—Guarda cama el señor Juan G. Morales.

RIO NEGRO

LA FAENA DEL ANGLO EN EL PRIMER SEMESTRE DE 1932

Nos comunica la Sección Propaganda e informaciones de la Dirección de Policía Sanitaria de los Animales, que el Frigorífico Anglo ha suspendido según costumbre de todos los años, la faena de animales que será reanudada a fines de Setiembre del año que cursa.

En los seis meses del corriente año dicho frigorífico ha faenado un total de 98.503 bovinos clasificados en la forma siguiente: 67.243 novillos, 2276 vacas y 28.984 terneros.

Los ovinos faenados en el mismo período de tiempo suman 12.309 capones, 28 ovejas y 82.290 corderos que forman un total de 94.627 ovinos.

En el mismo período del año pasado el Anglo había faenado 83.833 vacunos y 138.336 ovinos.

Haciendo la comparación se vé que en los seis meses de este año ha faenado 14.665 bovinos más y 43.709 ovinos menos.

COLONIA

EL SERVICIO TELEFONICO CON COLONIA VALDENSE

Dando cumplimiento a lo resuelto por el Concejo Departamental, fueron conectadas las líneas telefónicas de las Empresas Berohuet y Conde y Montevideo en sus sucursales de Colonia Valdense.

Los abonados, pues, de ambas compañías, pueden ahora comunicar por intermedio de cualquiera de la sdos líneas, lo que constituye una señalada comodidad para todos.

DESDE ROSARIO

En el Concejo Auxiliar

El Concejo Departamental resolvió en su última sesión solicitar el retiro de sus respectivas renuncias a los miembros del Concejo Auxiliar de Rosario señores Eduardo Ahuntchain y Guillermo Curti, encomendándose al presidente Dr. Porrás el cometido de entrevistarse con dichos vecinos con aquel objeto.

Rumores que circulan nos permiten adelantar que el señor Curti ha accedido ya el retiro de su renuncia.

DESDE JUAN LACAZE

La Destilería de Alcohol

Días pasados llegaron a esta localidad los técnicos de la A. N. C. A. P., señores Valletti y Gallinal. En tren especial que con toda gentileza cedió la Empresa Pressone Ltda., recorrieron hasta el Terminal, conociendo aproximadamente la capacidad agrícola de esta pogresista zona de trabajo. Además la delegación conversó extensamente con los dirigentes de las Sociedades de Fomento de la región sobre el asunto de la instalación de la Destilerai de Alcohol en Juan L. Lacaze. Los señores delegados, ante las pruebas que tuvieron a la vista, regresaron a la capital con impresiones óptimas, por lo que cabe suponer que el informe que presentarán en el seno de la A. N. C. A. P. será por demás favorable para nuestra zona.

. bien se haya levantado el censo a cargo del Comité local, se elevará inmediatamente a la Ancap, a fin de que este sirva de base a la tésis que sostiene el Comité que integran caracterizados vecinos de nuestra Villa.

PAYSANDU

MODIFICACIONES EN EL PRESUPUESTO MUNICIPAL

Sigue siendo muy comentado el acuerdo celebrado entre los elementos colorados y los nacionalistas-herreristas del gobierno municipal, a fin de introducir economías en el proyecto de Presupuesto Municipal elaborado por el Concejo.

Los elementos nacionalistas independientes censuran acremente la conducta de los herreristas, significando que éstos han motivado el expresado acuerdo con los adversarios para llevar a cabo un plano de persecución contra los empleados municipales que militan en sus filas.

El Club "Diego Lamas" y la Comisión Departamental Nacionalista que responde a los "independientes", han hecho público su repudio a aquel acuerdo y han resuelto denunciarlo ante la Convención y ante el Directorio del Partido.

El dirigente nacionalista y Presidente del Concejo Departamental, señor Víctor Becelro, en un reportaje que le ha hecho un órgano local, vapuleado in extenso a unos y otros "acuerdistas", afirmando que lo llevado a cabo por éstos no es otra cosa que "un pacto impúdico"; afirmación, ésta, harto merecedora de glosas, si se tiene en cuenta que quién la formula integra las huestes beneficiadas con el "impúdico" Pacto del Chinchulín, y las que en todo momento defienden, con calor digno de mejor causa, a aquel otro pacto — no menos "impúdico" — del año 17.

RENUNCIA DEL DIRECTORIO DE LA COOPERATIVA DE LECHERIA

Por discrepancias con el Director Técnico de la Cooperativa de Lechería local, ingeñiero Iedlukow, el Directorio de la misma ha elevado su reiuncia colectiva al Decano de la Facultad de Agronomía.

Se informa que esta actitud está vinculada estrechamente al hecho ocurrido días pasados, en que a la citada Cooperativa le fueron aplicadas varias multas municipales por comprobársele el expendio de leche aguada.

ARROZ DE PAYSANDU

Ha sido remitida a Montevideo una partida de 150 toneladas de arroz de la última cosecha, recogida en los cultivos que se realizan en "La Constancia" de este departamento.

UN SUICIDIO

En Parada Constancia, puso fin a sus días descerrajándose un tiro de escopeta en un ojo, el agricultor del lugar, de nombre Marcos Contessa.

Ignóranse los motivos determinantes de la trágica resolución de Contessa.

HOMENAJE A UNA MAESTRA

Con motivo de retirarse de la Dirección Volante de Cañadas de Las Isletas, la señorita Nélida Gerstner fué objeto de un merecido homenaje que fué realizado en Colonia Esperanza.

Realizado el homenaje — en cuyo transcurso se entregó a la expresada educacionista un álbum conteniendo numerosas firmas de vecinos — se realizó una animada fiesta.

COMPRA DEL MUNICIPIO A LA "ANCAP"

El Concejo Departamental, aceptando una oferta de la "Ancap", resolvió comprar a ésta 50 cajones de nafta al precio de 6.30 cada cajón, puesto en Montevideo.

Es de presumir que esta compra será abonada por el Concejo con una mejor puntualidad que la usada hasta ahora con sus proveedores locales de combustibles, algunos de los cuales hanse vistos preciśados a exigir, en sus operaciones con el Municipio la condición del pago contra entrega de marcadería.

LOS QUE NACEN Y LOS QUE MUEREN

Durante la última semana se registró en la Oficina de Registro Civil de la primera sección, el siguiente movimiento demográfico:

Nacimientos: Juanita Esther Onoratto, Juana Gianotti, María Leticia Velázquez, Ricardo oZilo Belasai, Julio Andrés Silva, Euclides Rogelio Frutos, Juan José Darrospide, Blanca Aída Almada, María Teresa Paulli, María Hortensia Gonzales, Haydee Ofelia Ayiyu, Pedro Demari, Angel Artigas Payró, Mario Pedro Giacosa, Alfonso Elbio Iturralde, Pablo Marcial Mendietta, Hilda Renee Gariboni, María Teresa Accinelli.

Defunciones: María Aurora Rotundo de Maristán, oriental, 23 años, casada; Pedro Demari, oriental, 7 días; Máxima Sotelo, oriental, 63 años, soltera; Evaristo Montenegro, argentino, 70 años, soltero; José Favre, francés, 76 años, soltero.

FONDOS PARA EL MUNICIPIO

La Caja Nacional de Ahorro Postal, acaba de cubrir diversas cautelas que le habían sido enviadas por el Municipio local, por un valor de $ 57. 571.22.

Est suma proviene del acuerdo referente a los Empréstitos realizados entre el Municipio y la Caj., y a misma se destinará al pago de varias recepciones de obras últimamente realizadas y que se mantienen pendientes.

SOCIALES

Boda—

En Pueblo Porvenir se llevó a cabo el enlace de la señorita Hermógenes Silva con el señor Luis María Alvarez, en casa del señor Alejandro Baladao prodigando éste sus mayores atenciones a la concurrencia.

Actuaron en el acto civil como testigos por el novio los señores Félix Romeo y Juan y Martín Baladao y por la novia los señores Medardo y Dionisio Carballo y Teléforo Alvarez.

Fueron padrinos el señor Alejandro Baladao y la señora Justa López de Baladao.

Enfermos—

Se encuentra enferma de cuidado la señora Eulalia G. de Moreno.

—Se encuentra enferma la señorita Carlota Chabay.

—Fueron operadas en el Sanatorio Sanducero, la señora Lorenza L. de Quintana y la señorita Elida Maraicoveira.

El estado de ambas es satisfactorio.

Viajeros—

Regresó a Piedras Coloradas el señor Juan José Orgoroso.

—Regresó de Belén el señor José S. Meler.

—De la capital el joven estudiante Roberto Buenaventura.

—De campaña el señor Héctor Molinelli.

—De Campaña el señor Héctor Ouculic.

—De Cerro Chato el señor Gregorio Lopetegui.

—De Queguay el señor Miguel Nolla.

—Volvió de su viaje a Montevideo, el doctor Leonidas Vernay.

—De Montevideo, el señor Maitland Moor Davie.

—Estuvo en ésta regresando a campaña el señor Carlos Silveira.

—De Concepción del Uruguay, el señor Juan Filippini.

SALTO

EL FUTURO JEFE DE POLICIA

El diario local "Tribuna Salteña" dice lo siguiente sobre la designación de Jefe de Policía para este departamento:

"Estamos en condiciones de afirmar que de un momento a otro será nombrado jefe de policía de Salto el señor Antenor Cabrera, de larga y meritoria actuación pública en Salto y Paysandú.

Don Antenor Cabrera, según se recordara, fué jefe de policía sanducero durante los ocho años de las presidencias de Brum y de Serrato, destacándose siempre por la sensatez y el acierto en los procedimientos.

La actuación del señor Cabrera entre nosotros, si es que se produce el nombramiento como nuestros informes autorizan a afirmar, se destacará mas aún en virtud de las condiciones notoriamente negativas del jefe actual, señor Balbela, a quien el presidente Terra ubicará en otro cargo más de acuerdo con las condiciones del candidato.

El nombramiento del señor Cabrera, constituirá, pues, una positiva ganancia para la administración policial de Salto."

Leído lo que antecede, cabe preguntar: qué ubicación se le dará al actual jefe de Policía salteño?

SOCIALES

Bodas —

Se llevó a cabo en la residencia de la familia de la novia, la consagración de la boda de la señorita Plácida Tarabini con el señor Nicolás Compa.

La realización de esta boda dió lugar a una lucida fiesta, te la que participaron las amistades más allegadas a los novios, quienes fueron muy felicitados por las personas que en tan grata circuntancia los rodearon.

Viajeros —

De la capital el doctor Juan M. Gutiérrez.

—De Paysandú el señor Atanasio Castro y Silva.

—Para la capital se ausentó el Ingeniero Juan José Pérez.

—Procedente de Tomás Gomensoro el señor Francisco Méndez.

—Por vía fluvial se ausentó la señorita Maura J. Aguiar.

—De Palomas el señor Mario Maldini.

—Para Artigas el mayor Miguel Sánchez Gomeza.

—De la capital el señor Dalmiro Lema.

—Se ausentó para Cuchilla de Salto el señor Antenor Guarch.

—Para la capital el señor Salvador Ferrari.

—De la capital el señor Vicente Lema.

—Se encuentra en ésta el señor Juan Derrégibus.

—Para la capital el señor Arnoldo Piegas Da Cunha.

—Es esperado de Arapey el señor Wenceslao N. Silva en compañía de su familia.

—Del mismo punto el señor Carlos Silva Panizza y su señorita hermana Isabel.

—De Palomas el señor José L. Panizza.

—De y para Paso de los Libres el hacendado señor Juan B. Silva.

Enfermos —

Guarda cama siendo grave su estado, la señora Gumersinda Ortelli.

—Restablecido el señor José Mezzulla, quien anoche sufrió un ataque, habiendo sido internado en el Sanatorio.

—Guarda cama, enfermo, el doctor Horacio Suárez Sedraschi.

—También se encuentra enfermo el doctor Isabelino Curbelo Urros.

—En vías de restablecimiento la profesora de inglés señorita Violeta Sharp María Angélica Papa Preve.

—Enferma la educacionista señorita María Angélica Papa Preve.

REGISTRO CIVIL

Nacimientos—

Ovidio Miguel, hijo de Luis Mateo Volpi y de Fanny Gerolami, Yatay 32.

—Carlos María, hijo de Santos Gallvalis; y de Felicia Teresa Pascale, W. Beltrán 530.

—José Luis, hijo de Luis Francisco Errandonea de María Amalia Fonticiella, Sarandí 75.

—Ramón Osvaldo, hijo de Fermín Garay y de Cándida Martínez. Barrio La Conserva.

—Euclides Vidal, hijo de Euclides Figueroa y de María del Carmen Romero, Cervantes s|n.

—Raúl María, hijo de Alcidio Oscar Barboza y de Amelia Búrmester, Rivera 1026.

Defunciones—

Haydée Gularte, oriental, 18 años, soltera, oHspital Salto.

—Juan María Ferreyra, oriental, 3 meses, Hospital Salto.

GRAVE DENUNCIA CONTRA EL MEDICO DE SERVICIO PUBLICO

"Tribuna Salteña" escribe lo siguiente:

"Hemos recibido una denuncia contra el Médico de Servicio Público concretada en los siguientes términos: "En la mañana de ayer siendo más o menos las 6 horas, un vecino de Salto Nuevo sufrió un ataque, siendo solicitado los servicios del Médico de Servicio Público de inmediato por medio de un joven que vino a caballo al domicilio de aquél. Transcurrido un largo lapso, se formuló un segundo llamado, sin obtenerse tampoco la presencia del médico. Se recurrió entonces a la policía y por su intermedio se consiguió la concurrencia del doctor Invernizzi siendo más o menos las 9 y 30 horas. La víctima del ataque había fallecido, lo que hizo que el médico se limitara a certificar su defunción. El vecindario — nos dicen los denunciantes — se sintió profundamente afectado por la tardanza en concurrir el doctor Invernizzi, máxime si se tiene en cuenta que además de Médico del Servicio Público, es médico de Asistencia Domiciliaria del Hospital Salto, agregando si no cabe la suposición de que con la oportuna concurrencia del médico se hubiera podido intentar la salvación del enfermo".

UNIVERSITARIO SYDNEY Y SPRINGFIELD DISPUTARAN HOY LA FINAL DE BASKET - BALL DE INTERMEDIA

EL CARACTER DECISIVO DEL ENCUENTRO ASEGURA A ESTE UN GRAN INTERES

Por la final del campeonato correspondiente al año 1931, se medirán hoy domingo los teams representativo de Universitario Sidney y Springfield.

El solo anuncio de un match entre estos dos teams, que dentro de la divisional han demostrado una calidad superior a los demás participantes del campeonato, bastaría para avivar el interés de la masa aficionada al deporte del cesto, si no fuese que circunstancias especiales dan más realce el cotejo que nos ocupa.

El ganador de este match se hará acreedor a los premios que ha instituído la Divisional Intermedia, consistentes en una copa y medallas de oro a sus componentes.

Además adquirirían el derecho de ascender a la divisional superior y disputar la copa "Municipios del Plata" con el team campeón de 2a. División de la Federación Argentina.

Ambos teams terminaron todos sus compromisos con sólo dos puntos en contra, lo que da una pauta de la regularidad de sus actuaciones.

He aquí los detalles del encuentro:

Cancha y hora de comienzo

Será escenario de este cotejo, que promete ser sensacional, la espaciosa cancha del Sporting, en el Parque Rodó y su comienzo se ha fijado para la hora 10 y 30 de la mañana.

Jueces

Actuará como juez del lance el competente árbitro señor Américo Ponti, a quien secundarán en calidad de linesmen, los señores Domínguez y Lluch.

Se cobrará entrada

La Divisoinal Intermedia, atendiendo a que el campeón debe concurrir a Buenos Aires a disputar la Copa "Municipios del Plata", lo que demandará algunos gastos, ha resuelto cobrar la módica suma de veinte centésimos, como precio único de entrada.

Así mismo, ambas instituciones han renunciado a lo que pudiera corresponderles por concepto de recaudación.

Los teams

Los teams se alinearán en la siguiente forma:

Universitario Sidney. — Lema y Di Carlo, Elzaurdia, Verzi y Báez. Supl. Larrosa, Zernotti y Sornini.

Springfield.—Cedrés y Seoane; Mesa, López y Barabino. Supl. Manocci y V. Mesa.

Programa oficial de basketbal para hoy

TERCERA EXTRA
Serie A
Domingo 17

Los Incas - Defensor, en la Plaza No. 3, a las 10 y 15. Juez: E. Lluch.

Urupan - Tabaré, en la Plaza No. 5, a las 9 y 15. Juez: M. Torres.

Yale - M. Rua, en la Plaza No. 3, a las 9. Juez: E. Lluch.

A. La Paz - Harvard, en la cancha de Colón, a las 10. Juez: W. Ponce de León.

(Serie B)

León XIII - D. Savio, en la cancha de 1.o, a las 10. Jueces: F. Flores y L. Scarone.

Int. Belgrano - Thunder, en la Plaza No. 4, a las 10 y 15. Juez: Núñez.

San Isidro - Colón. — Fecha libre el primero.

Libre: Dep. La Paz.

NOVICIOS

Atenas - Neptuno, en la Plaza No. 7, a las 10. Juez: E. Castro.

INTERMEDIA
(Final del Campeonato)

Sprinfield - U. Sydney, en la cancha del Sporting, a las 10 y 30. Jueces: A. Ponti, T. Domínguez y E. Lluch.

En este partido se cobrará entrada, $ 0.20, como precio único.

Hoy continuará la disputa del torneo de tennis Vallarino

A continuación damos a conocer el programa completo a cumplirse hoy.

A las 14 horas

Carlos Ponce de León versus R. V Ruiz; cancha N.o 1. Juez: Juan Carlos Da Silva.

Eugenio Pies versus Juan Galcerán; cancha N.o 2 Juez: Eduardo Stanham.

Carlos M Green versus J. Weber: cancha N.o 3. Juez: Federico Rotzoll.

Carlos Arcos Pérez versus C. F. Pollak, en la cancha N.o 4 Juez: A. Figari.

A las 15 y 30 horas

Juan Pena versus E. Illáñez. en la cancha N.o 1. Juez: Raúl Tálice.

J. H. Henderson versus A. L. Lucas Calcraft en la cancha N.o 2 Juez: E Macken.

O. W. Rymer versus M. Pinet en la cancha N.o 3. Juez: L. Gerbea.

BOXEO

OSCAR GALVAN SE VIENE PREPARANDO PARA SU MATCH CON SPOSITO

Fijada definitivamente la fecha de la otra semana para llevar a cabo el match entre Oscar Galván y Félix Spósito, uno de los mejores de la temporada, nuestro compatriota le viene metiendo duro y parejo al training.

Spósito, que no recibió de muy buena gana la postergación, pues fijado un límite en el peso debió extremarse en el entrenamiento, lo que tendrá para continuar haciendo por algunos días más, llegará a esta el próximo jueves.

SE ESTA REALIZANDO UNA INVESTIGACION ANTE EL MATCH BROWN-FRANCIS

París, julio 16. — El sub secretario de Estado de Cultura Física, ha dispuesto que se realice una investigación a raíz de las incidencias ocurridas en el match que sostuvieron Kid Francis y Alfonso Brown, en Marsella, por el campeonato mundial de la categoría gallo.

Ante tal resolución, la Federación Francesa de Box está preparando un informe al respecto.

ACIFIONADOS CITADOS PARA EL PESAJE DE MAÑANA

Se cita para el pesaje a realizarse mañana, a los competidores siguientes:

Peso gallo. — Rudino, Pérez, Melgarejo, Abella y López.

Peso pluma. — Pereyra, Lofredo y Cardozo.

Peso ligero. — Bremen, Lombardi, Aguerrondo, Varela, Leiro.

Peso medio mediano. — Castellanos, Céspedes, Di Menna, García y Correa.

Peso mediano. — Díaz, Dorado y Moas.

Peso medio pesado. — Deus y Martorell.

Peso pesado. — Filgueiras y Rodríguez.

El competidor Bergamasco debe controlar su peso el martes 19.

El pesaje se realizará de las 21 a las 22 horas.

EL CAMPEONATO "CIUDAD DE MONTEVIDEO"

Se avisa a todos los aficionados asociados a clubes afiliados a la Federación Uruguaya de Boxeo, que en la secretaría de la C. N. de E. F., 18 de Julio 1270, de las 18 a las 18 horas, se encuentra abierto el período de inscripción del torneo "Ciudad de Montevideo", el que se cerrará en fecha que fijará la Federación en su próxima sesión ordinaria.

Se recuerda a los aficionados la ficha médica, requisito imprescindible para aceptarse la inscripción.

Vida Marítima

BUQUES LLEGADOS AYER

BARON VERNON, inglés, de Tampico con inflamables y carga general. Consignado a Houlder Bros.

JOSEPHINE CHARLOTTE, belga de Amberes, con carga general. Consignado a Christophersen Hnos.

SALIDOS

DELAMBRE, inglés, para Liverpool, con frutos del país. Despachado por Mario Real de Azúa.

OACKLANDS GRANGE, inglés, para Liverpool, con frutos del país. Despachado por Houlder Bros.

GENERAL OSORIO, alemán para Río de Janeiro, con turistas. Despachado por Dorner y Bernitt.

A LLEGAR

HOY: MONTE PASCOAL, alemán, de Hamburgo, con pasajeros, correspondencia y carga. Consignado a Dorner y Bernitt.

HOY: URUGUAYO, noruego, de Nueva York, con carga general. Consignado a Van Bokkelen y Rohr.

18 WESTERN PRINCE, inglés, de Nueva York, con pasaperos, correspondencia y carga. Consignado a Houlder Bros.

20 GASCONY, inglés de Buenos Aires, a completar cargamento. Consignado a Maclean Stapledon.

21 CAP ARCONA, aleman, de Hamburgo, con pasajeros y correspondencia. Consignado a Dorner y Bernitt.

21 UP..E YGRANGE, inglés, de Londres, con pasajeros, correspondencia y carga. Consignado a Houlder Bros.

21 BRONTE, inglés de Liverpool, con carga general. Consignado a Mario Real de Azúa.

A SALIR

HOY: WESTER WOOLD, norteamericano, para Nuevo York, con pasaperos, correspondencia y carga. Despachado por Agencia Dodero S. A.

19 GENERAL SAN MARTIN, aleman para Hamburgo, con pasajeros, correspondencia y carga. Despachado por Dorner y Bernitt.

20 GASCONY inglés para Liverpool, con frutos del país. Despachado por Maclean Stapledon.

20 ARLANZA, inglés para Liverpool, Southampton, con pasajeros, correspondencia. Despachado por Maclean Stapledon.

21 EL ARGENTINO, inglés, para Londres, con pasajeros, correspondencia y carga. Despachado por Houlder Bros.

21 PRINCIPESSA MARIA, italiano para Génova, con pasajeros, correspondencia y carga. Despachado por Cosulich Uruguay.

21 DARRO, inglés para Liverpool, con pasajeros, correspondencia y carga. Despachado por Maclean Stapledon.

21 MONTEVIDEO MARU, japonés, de B. Aires para Kobe, con pasaperos, correspondencia y Despachado por Osak Shosen Kaisha.

22 ORANIA holandés para Amsterdam, con pasajeros y correspondencia. Despachado por Dodero, S. A.

22 CABO SAN AGUSTIN, español, para Génova, con pasajeros, correspondencia y carga. Despachado por Carrau y Cía.

FLUVIALES

Para Buenos Aires, salió anoche "Ciudad de Buenos Aires".

—Llega y sale hoy "Ciudad de Montevideo".

—De Salto llega esta noche "Ciudad de Salto".

VARIAS

A muros de la dársena 1 atracó la motonave alemana "General Osorio".

—Operará mañana en el hangar 3, la motonave inglesa "Western Prince".

—A muros de la dársena 1 atracará hoy la motonave alemana "Monte Pascoal".

—Al hangar 7 atracó el vapor belga "Josephine Chalotte".

—Atracaran al Muelle A los cruceros norteamericanos "Sebage" y "Serenac".

VAPORES EN RADIO

En comunicación directa por intermedio de la Transradio:

Alcántara, Alsina, Antonio Delfino, Belbedere, Buenos Aires Marú, Cabo San Antonio, Cabo Santo Tomé, Cap Arcona, Deseado, Florida, General Artigas, Giulio Césare, L'Atlantique, La Coruña, La Plata Marú, Martha Washinghton, Monte Olivia, Monte Pascoal, Orcoma, Principessa Giovanna, Reina del Pacífico, Río de Janeiro Marú, Santa Bárbara, Santa Clara, Santa

El mal estado de la pista conspira contra el éxito de la reunión de hoy

LAS PRUEBAS ORDINARIAS

PREMIO VERGARA

1.600 metros

El número inicial de la reunión que se desarrollará esta tarde en nuestro hipódromo es una carrera para productos que aun no han obtenido ningun triunfo.

Anuncia su debut Monólogo, un lindo hijo de Stayer del que se espera una buena campaña.

Tiene en privado cumplidos ejercicios en los que se comportó en forma muy aceptable y respondiendo a los cuales creemos que mucho ha de costar batirlo.

También hará su estreno Marcelo, hijo de Galien, que cuida Gil Lemos, que asimismo cuenta con meneos bastante buenos, esperando los allegados a su ecurie que se desempeñe en muy buena forma en su primera presentación.

Lilo entró tercero en las tres veces que intervino y con ello tiene algunos títulos para aspirar al triunfo en esta carrera, sobre todo si los debutantes no resultan lo que de ellos se dice.

Y Simbólico, que también figuró en el marcador, puede ser el encargado de derrumbar la estantería.

PREMIO CARRION

1.400 metros

En segundo término se correrá el Premio Carrión, sobre una distancia de mil cuatrocientos metros, donde será de la partida Sésame. El hijo de Silurian se presenta en esta prueba como un gran candidato. El pasado domingo hizo la rentrée después de una prolongada relache, cayendo vencido frente a Aplauso, el que para aventajarlo tuvo que emplear el excelente tiempo de 1'11" y quintos para los mil doscientos metros. Como se ve, es una performance muy buena, la que sin duda ahora ha de mejorar, pues habrá contribuido a mejorar sus formas.

Montezuma, que viene demostrando progresos, se presenta como un candidato muy aceptable. Otro tanto puede decirse de Once Glorioso, que en privado se conduce en forma como para rehabilitarse.

La sorpresa puede estar a cargo de Cubano, que donde responda a sus ejercicios en privado puede dejarlos por el camino.

PREMIO PULPO

1.200 metros

Esta carrera es reservada para potrancas perdedoras, donde entre las conocidas se destacan Lady Gannet, Novedosa y Moratoria.

La primera todas las veces que intervino figuró en el marcador, contando con dos segundos puestos.

Se trata de una yegua bastante floja, pero que puede venírseles de un viaje.

Por su parte Novedosa la única vez que corrió llegó segunda de Kazoo a sólo una cabeza antecedente que le abona muchas probabilidades de triunfo en esta carrera.

MORATORIA también está asistida por alguna chance, pues siempre ha actuado discretamente.

De las que harán sus primeras armas, la que algo sobresale es PURETA, una hija de Hunt Law y Puriya, hermana entera de Paco, que cuida J. Ferro. — Los ejercicios son buenos, lo que unido a su buen origen, la presentan como una de las cartas más recomendables.

PREMIO DESPILCHADO

2.500 metros

Ocupa el cuarto lugar el handicap de fondo que dará lugar a un lucido encuentro.

Entre los que más se destacan se encuentra CAUDAL, que en este tiro fué buen segundo de Monetario en un tiempo recomendable.

Ahora si la pista se encuentra en estado anormal la cuestión cambia completamente y es SPRINTER el que resulta la mejor carta, pues son reconocidas las aptitudes del viejo hijo de Enero para esta clase de canchas.

ELECTRICO lleva solo cincuenta kilos, es también un candidato de consideración, lo mismo que EXODO, también muy liviano que cuenta con un buen ejercicio sobre la distancia de la prueba en dos cuarenta y quintos, desarrollando buena acción.

PREMIO LANCIER

2.000 metros

A continuación del clásico será disputado el Premio Lancier para caballos perdedores, en el que una de las cartas más recomendables es PLATILLO, que ahora actuará con el nombre de HILO BUENO.

El pupilo de Bolonia no ha obtenido su primera victoria de pura mala suerte, pues en sus dos últimas presentaciones perdió carreras injustas.

Como ejercicio preparatorio para esta carrera tiene uno sobre dos mil metros en 2'6" y quintos, lo que viene aún más a aumentar su chance.

Creemos, pues, que no pasa de esta presentación sin abandonar la modesta categoría.

LARRAIN, que corrió solo una vez haciéndolo en buena forma, será uno de los competidores que contarán con mucha opinión.

CURANDERO, INDIO VIEJO y MON REVE también llevan bastante chance, los dos últimos por los ejercicios que cuentan.

PREMIO REMATE

1.400 metros

En séptimo término se disputará un almoneda para yeguas, donde se destacan tres o cuatro competidoras con crecida chance.

En primer término tenemos a RETRANCA, que fuera de su última performance donde actuó contra Casteljaloux, las anteriores son muy buenas aventajando a yeguas como Supremacy, que en esta carrera resultaría una gran candidata.

SANS PATRIE, actuó ya en encuentros de esta categoría, siendo vencida por Sacha en pista anormal, es una gran enemiga.

Su media hermana SANS DOUTE se viene comportando en forma muy discreta en sus últimas actuaciones, por lo que hay que asignarle alguna chance.

Y finalmente tenemos a SACHA, que reapareció con todo éxito y que ha seguido el training en perfectas condiciones, con pista anormal, aumentan sus probabilidades y ha de costar mucho aventajarla.

PREMIO RADIANCE

1.600 metros

Finalizará la reunión con un handicap sobre la milla, donde si es de la partida SARGENTO MAYOR, cosa que no es muy segura, tendremos un nuevo encuentro entre el hijo de Safety First y TEMPRANO. — La última vez el triunfo correspondió al pupilo de Días, que venció con relativa facilidad a TEMPRANO, pero en esa oportunidad iban a peso igual, mientras que ahora SARGENTO MAYOR otorga una ventaja de dos kilos que pueden influir grandemente emparejando mucho las chances.

Los dos lucen muy buen estado y sus ejercicios son muy aceptables. — Por lo tanto, si corre el pupilo de Días, tendrá una lucha que puede resultar muy interesante.

De los restantes REGAÑON es el que luce más chance, luego de una relache bastante prolongada, reaparecerá muy bien ejercitado, impresionando en buena forma, sobre todo en el trabajo que tiene a la par de NOBLEMAN, sobre la milla, y al que dominó cerca.

Sintetizando las consideraciones que dejamos apuntadas en las diferentes pruebas, son los siguientes nuestros

Pronósticos

1a. — MONOLOGO
2a. — MONTEZUMA
3a. — NOVEDOSA
4a. — SPRINTER
5a. — ZORZALERO
6a. — HILO BUENO
7a. — SACHA
8a. — TEMPRANO

Las tres últimas performances de los probables competidores del premio Gregorio S. Sánchez

1 SARGENTO MAYOR 58, B. Morteyru
5 de Junio 55, B. Morteyru, 1.o de Temprano 55. Ganada por 1 y 1|2 cuerpos en 1'18" 1|5, 1.300 metros, P. L.
8 de Mayo 53, B. Morteyru, 1.o de Nobleman 53. Ganada por 1|2 cuerpo en 1'24" 4|5, 1.300 metros, P. L.
24 de Abril 53, B. Morteyru, 3.o de Aliviado 53, a 1 cuerpo en 1'34" 2|5, 1.400 metros, P. L.

2 ZORZALERO 56, F. Guadalupe —
3 de Julio 57, F. Guadalupe 1.o de Borrón 57. Ganada por 3 cuerpos en 1'38" 3|5, 1.600 metros, P. P.
12 de Junio 55, F. Guadalupe 1.o de Borrón 55. Ganada por 1 cuerpo en 1'18" 3|5, 1.300 metros, P. L.
5 de Junio 55, F. Guadalupe, 2.o de Martillero 55, a 1 pescuezo en 1'32" 1|5, 1.500 metros, P. L.

3 NOBLEMAN 56, J. Batista —
19 de Junio 56, J. Batista, 3.o de Night Club 53, a 3 y 3|4 cuerpos en 1'32" 4|5, 1.500 metros, P. P.
25 de Mayo 53, J. Batista, 1.o de Night Club 55. Ganada por 1 cabeza en 1'19" 4|5, 1.300 metros, P. P.
8 de Mayo 53|55, F. A. Gómez, 2.o de Sargento Mayor 53, a 1|2 cuerpo en 1'24" 4|5, 1.400 metros, P. L.

4 ASTILLERO 53, A. Batista —
25 de Mayo 55, A. Batista, N. P. de Nobleman 55 en 1'19" 4|5, 1.300 metros, P. P.
24 de Abril 53, T. Batista, 4.o de Aliviado a 3|4 cuerpo en 1'24" 3|5, 1.400 metros, P. L.
10 de Abril 56, T. Batista, 1.o de Bocabuya 55. Ganada por varios cuerpos en 1'15" 1|5, 1.200 metros, P. F.

5 ZODIACO 53, H. Gómez.

6 PUNZANTE 53, E. Mieres —
3 de Julio 55|54, E. Mieres, 1.o de Carbaiho 55. Ganada por 1|4 cuerpo en 1'13" 3|5, 1.200 metros, P. P.
19 de Junio 55|54, E. Mieres, 2.o de El Polaco 55, en 1'14", 1.200 metros, P. P.
12 de Junio 55|54, E. Mieres, 3.o de Zorzalero 55, a 3 y 1|2 cuerpos en 1'18" y 2|5, 1.300 metros, P. L.

7 PALOMITA BLANCA 51, E. A. Díaz —
19 de Junio 55, E. A. Díaz, 1.a de Moratoria 55. Ganada por 3|4 cuerpo, en 1'21" 2|5, 1.300 metros, P. P.

Los tres años que debutan esta tarde

EN EL PREMIO EL PULPO

ABEJILLA, zaina, nacida el 22 de octubre de 1929 en el establecimiento del señor Eugenio Urtiaga. Es hija de Gradely y Acética, por Wapper en Acida, por Yago II. Acética es hermana paterna de Pistolero. Defenderá los colores del stud O. y P., a cargo del entrener Gerónimo Ponciolo. Tiene 1'30" 4|5 para los 1400 metros. Aún no está pronta.

CIDERA, doradilla, nacida el 27 de setiembre de 1929 en el haras El Cacique. Es hija de El Cubano y Cintia, por Mangoré en Jangada, por Rockefeller. Pertenece al stud Los Ideales a cargo del entrener Juan C. Morales. Costó 700 pesos. Tiene 1'19" 1|5 para los 1200 metros. Es ligera y puede figurar en el marcador.

SANS DIRE, alazana, nacida el 15 de octubre de 1929 en el haras El Taia. Es hija de Sans Tache y Patriotique, por Bridge of Canny en Patricienne, por Sargento. Es propia hermana de Sans Patrie. Es hermana paterna de La Pequeña, que tan fácil se impuso el último domingo. Defenderá los colores del stud Imperio a cargo del entrener Eduviges Melo. Tiene varias partidas en buena forma.

PURETA, zaina, nacida el 11 de setiembre de 1929 en el haras Hampton. Es hija de Hunt Law y Puriya, por Air Raid en Pura Uva, por Maroñas. Es hermana de Paco. Puriya es hermana entera de Puritano, Pulpo, Pureza y Pulcro. Correrá por cuenta del stud Escalera Real, quien la adquirió en 1100 pesos. Atiende su preparación el entrener Tito Ferro. Tiene, entre otras, una corrida de 1 17" 1|5 sobre 1.200 metros. Estará en el marcador.

PREMIO VERGARA

MONOLOGO, tordillo, nacido en el haras Casupá el 28 de setiembre de 1929. Es hijo de Stayer y Monna Vanna, por Piel Roja en Flower of the Loch, por Florizel II. La madre fué buena ganadora, entre otros, de los clásicos Yerba Amarga y Zamora. Es hermana entera de Mono Mil. Fué adquirido por el stud Mondariz en 3.300 pesos, atendiendo su preparación el entrener José Ferro. Ya estuvo anotado pero no corrió debido al hecho de haberle aparecido sobrecañas. Está pronto para ganar enseguida.

MARCELO, alazán, nacido el 8 de setiembre de 1929 en el haras Santa Justina. Es hijo de Bigre y Vivas, por Volador en Olympia, por Chain Shat. Es hermano de Vogt. Pertenece al stud Coquimbo, quien lo compró en 2 500 pesos. Atiende su preparación Gil Lemos. Tiene una corrida sobre la milla en la que señaló 1'43" 2|5. Está en condiciones de hacer buena carrera.

ZORZALERO ES NUESTRA CARTA EN EL CLASICO GREGORIO S. SANCHEZ

Si la pista se encuentra esta tarde en condiciones, de que todos los potrillos que han ratificado su anotación en la carrera clásica puedan disputarla sin ventajas, para sus condiciones de especialidad para actuar sobre determinada cancha, hemos de presenciar un interesante cotejo, el mejor de cuantos nos han permitido ver los animales que este año hicieron su primera aparición en la pista de correr.

La chance de SARGENT OMAYOR, habráse de considerar en el supuesto caso de que actúe. Nosotros, en principio estamos de acuerdo con la explicación que se da al hecho de la doble inscripción, y al no estar resuelto aun en qué carrera participará el pupilo de Marcelino Díaz.

El compositor y el propietario, son los únicos que deben de resolver el punto, no resintiéndose para nada ni los intereses del apostador que vaya a jugar a Maroñas, ni el de la información. Pero si en verdad esto puede aceptarse como una explicación lógica, en cuanto a que no ocasiona perjuicios ya que el propietario es quien dispone, habría el hecho de un poco de buena voluntad, ya que perjudicaba la información en cuanto al pronóstico, el que deberá darse en estas condiciones a medias, entre dos participantes.

SARGENTO MAYOR en su campaña cumplida hasta el presente se reveló como un animal de méritos, desde que se impuso sobre sus coetáneos que a juzgar por la forma de como venían actuando, eran considerados como productos de alta calidad. Su fructífera campaña, lo obliga a ofrecer ventajas a sus contrarios.

ZORZALERO, después de tres presentaciones, queda clasificado como un productos llamado a destacarse, desde que como lo dejó acabadamente demostrado en su última competencia cumplida, llega a la milla con suma facilidad, haciendo obligar la carrera, como hizo en casi todo el tiro del clásico Francia, demostrando que tiene todas las características de un animal valiente.

Esta tarde actuará con un kilogramo menos de peso que en la referida oportunidad, y en consecuencia vuelve a destacarse como el más serio competidor, no siendo difícil de que, si se le obligara bajara fácilmente los 1'38" 3|5, tiempo señalado para imponerse sobre Borrón, por tres cuerpos.

NOBLEMAN a peso igual con el pupilo de Juan Gómez, no puede ser enemigo; salvo, circunstancias especiales, muy factibles de suceder en carreras entre animales nuevos. El hermano de Linera tiene 1.41 4|5 de corrida, con 1.3 3|5 en el kilómetro final.

Si la pista está en condiciones después de tanto esperar, intervendrá en una competencia Astillero. Nos parece que el prolongado entrenamiento, no le debe haber asentado muy bien al descendiente de Asteroide, causa por la cual, solo nos limitarmos a señalar su preliminar ejercicio en la distancia, que fué de 1.42 1|5, con 50 en los últimos 800, que hizo a la par de Cubano.

PUNZANTE constituye una incógnita, desde que el hijo de Puritano recién dentro de algunas horas, afrontará su primer cotejo entre animales de su edad que han hecho una mejor campaña, y cuyo ascenso a la categoría de ganadores, les costó menos que al vástago de Reine de Coeur.

El pupilo de Soler, bajará a la competencia clásica que nos viene ocupando, precedido de excelentes ensayos, habiendo establecido para el recorrido de la milla, el discreto guarismo de 1.41 3|5.

PALOMITA BLANCA, que también será de la partida interviniendo contra animales del sexo opuesto, los que por tal cual causa deben acordarle ventajas, constituye como el pupilo de Soler, una incógnita, ya que es una competidora que solo tiene el mérito de haber ganado en su primera presentación, en forma de dejar establecido que posee alta calidad.

Si hemos de juzgar su comportamiento en la carrera de esta tarde por su corriente de sangre, su parentesco consanguíneo con el crack de las distancias de aliento, habremos de convenir en que ello puede ser causa más que suficiente para que si heredó algo de la sangre paterna de Leonés produzca una significativa performance, capaz de darle el triunfo.

Como lo dejamos establecido en el transcurso de este somero comentario, confiamos en la calidad de ZORZALERO a quien le damos nuestro voto.

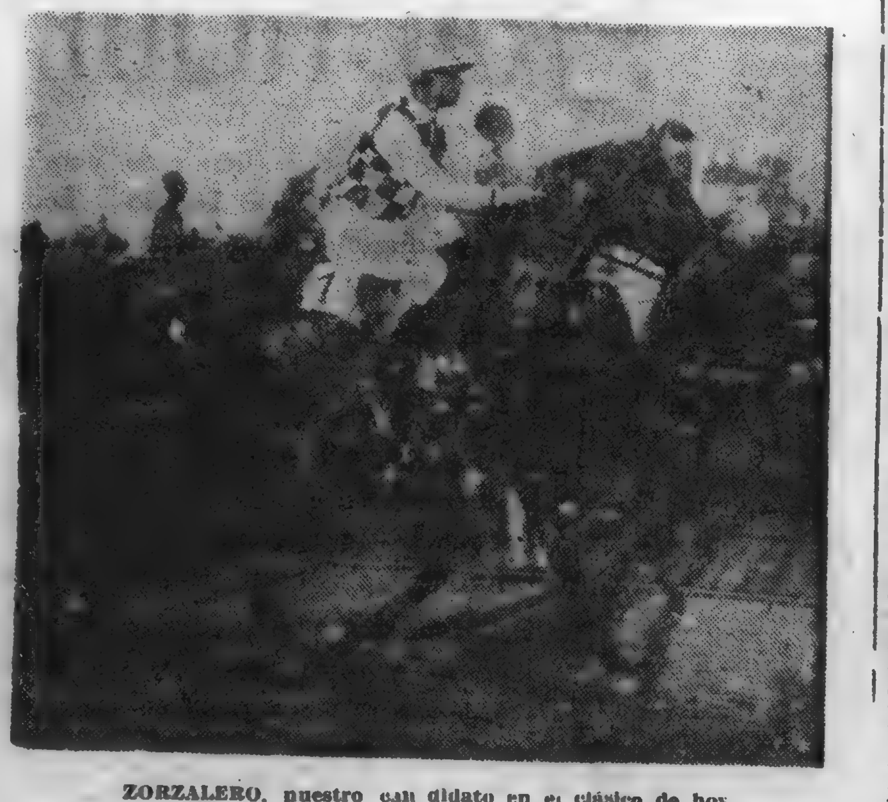

ZORZALERO, nuestro candidato en el clásico de hoy

Lo que nos manda "El Manco Reboledo"

Ayer recibimos una misiva de nuestro estimado colaborador "El Manco Reboledo" donde nos dá sus pálpitos para la reunión de hoy que según él nacieron después de un concienzudo examen de cada carrera.

Ellos son los siguientes: 1.a, Marcelo; 2.a Sésame; 3.a Moratoria; 4.a, Tiro e Bola; 5.a Zorzalero; 6.a, Cuore; 7.a Sans Doute; 8.a Ava.

PRIMERA CARRERA

PREMIO VERGARA — 1.600 METROS

1 MONOLOGO 55 (Stayer-Monna Vanna). J. Batista. En compañía de QUIPANYU, Mieres, 800 en 51". Es nuestro candidato.
2 CANCANERO 55 (Asteroide-Cancanera). M. Tapia. Y CUORE, Mieres, 800 en 50" 3|5. Acompaña al anterior.
3 LILO 55 (Sanduncuero-Lomera) A. Batista. 700 en 44" 2|5. Formidable adversario.
4 MARCELO 55 (Galien-Manacha). (No corre).
5 CITRO 55 (Guinpool-Sus Tanned). F. Guadalupe. Con Raúl, 1000 en 1'3" 3|5. Les gusta en fija.
6 SIMBOLICO 55|53 (Sisley-Olimpiada). V. Martínez. Puede ganar. No lo vimos.

SEGUNDA CARRERA

PREMIO CARRION — 1.400 METROS

1 ONCE GLORIOSO 57 (Saint Wolf-Iparéá). H. Gómez. A la par de PELO DURO, peón, 800 en 51". Muy indicado.
2 PELO DURO 57 (Gaulois-Mosa Rose). X. X. Ver arriba.
3 MAQUILLON 57 (Stayer-Magnolia) P. Batista. Con Francisco, a la par de RIGEL, Pedro, 800 en 51" 4|5. A pesar de su última defección, le vemos gran chance.
4 PINOCHO 57 (Rey Sol-Frine) F. Guadalupe. Con Pedrola, y MANDOLINA, Francisco, 700 en 44" 4|5.
5 MONTEZUMA 55 (Glass Idol-Mimosa), B. Morteyru. — 700 en 45" 2|5. Lo pronosticamos.
6 SESAME 55 (Siluriam-Plaisantine). J. Batista. 700 en 43" 2|5. Serio enemigo.
7 EL RARO 55 (Gradely-Bella Diva) M. Tapia. No lo vimos trabajr ni debe correr.
8 CUBANO 55|52 (El Cubano-Saracura). A. Solís. Formidable barrero. ¡Ojo! A la par de TEMPRANO, Antonio, 800 en 50" 4|5.

TERCERA CARRERA

PREMIO PULPO — 1.200 METROS

1 LADY GANNET 55, (Safety First-Grey Gannet). — (No corre).
2 NOVEDOSA 55, (Ariosto-Novelera), A. Avero. — Apareada a RESUELTO, Gazzano, ayer 600 en 37" 1|5. — Es nuestra preferida.
3 MORATORIA 55|54, (Bigre-Mora). E. Mieres.— 500 en 30" 3|5.— Muy indicada.
4 SANS DIRE 55, (Sans Tache-Patriotique), A. Batista. — 700 en 43" 3|5 — Debuta en condiciones de imponerse.
5 PURETA 55, (Hunt Law-Puriya). J. Batista. — 700 cómoda en 45" 3|5. — Es de temer.
6 CIDERA 55|53, (El Cubano-Ontra). — (No corre).
7 ABEJILLA 55, (Gradely-Acética), B. Morteyru. — Es difícil. — 800 en 52" 2|5.
8 LUTEA 55, (Sena-Luu) F. Guadalupe. — 800 en 51". — Puse ganar.
9 LENGUA LARGA 55, (Astro Rey-Christiana), And. Batista. — Y Mucamo, peón, 700 en 45" 3|5. — No la creemos.

CUARTA CARRERA

PREMIO DESPILCHADO — 2.500 METROS

1 SPRINTER 61|59. (Enero-Sevillana). C. Ferrari. — Y Leones Díaz, 1.000 en 1'8" 3|5. — Es nuestra carta.
2 CAUDAL 53. (Caid-Pteropus). J. Batista. — 1.000 en 1'4" 4|5. — Su presencia no es segura.
3 AVAL 53. (Asturiano-Pajaruela). H. Gómez. — No lo vimos. — Tiene chance.
4 ELECTRICO 50. (Copyright-Sada Yacco). A. Batista. — 1 000 en 1'6" 2|5. — Su presencia es dudosa.
5 TIRO E BOLA 50. (Pancho Talero-Ehontée). M. Tapia. — Y Zogazo. De Bernoche, 800 en buena forma en 51" 4|5. — Si corre, ¡ojo!
6 EXODO 49. (Movedizo-Irredenta). M. Alcaide. — Ayer 1.000 en 1'5" 3|5. — Tiene probabilidades.

QUINTA CARRERA

PREMIO GREGORIO S. SANCHEZ — 1.600 METROS

1 SARGENTO MAYOR 58 (Safety First-Zancadilla). B. Morteyru. — 800 en 51" 2|5. — Es de temer... si corre.
2 ZORZALERO 56 (Zodiac-Westeria). F. Guadalupe. — Apareado a CHULAPA, peón, 800 en 51" 3|5. — Le damos nuestro voto.
3 NOBLEMAN 56 (Glass Idol-La Nación II). — No corre.
4 ASTILLERO 53 (Asteroide-Luz Mala). — No corre.
5 ZODIACO 53 (Zodiac-Inocentona). H. Gómez, y SUPREMACY, Casella, 800 en 49" 4|5. — No nos entusiasma.
6 PUNZANTE 53 (Puritano-Reine de Coeur), E. Mieres, y CARCAJADA, Andrés, 800 en 49" 4|5. — Anda bien pero tiene un bravo compromiso.
7 PALOMITA BLANCA 51 (Rico-Paloma Pará). E. A. Díaz, y ARZON, Tapia, 800 ayer en 54". — Es muy temible en el barro.

SEXTA CARRERA

PREMIO LANCIER — 2.000 METROS

1 LARRAIN 57 (Paparc-La Rosa), M. Alcaide. — A la par de ANSALDO, Tapia, 800 en 50". — Enemigo formidable.
2 HILO BUENO (ex Platillo) 57|54 (Puritano-Mansavillagra), J. García. — 700 en 44" 3|5. — Lo recetamos.
3 MON REVE 57 (Tapado-Reveillon), M. Saucedo, y SANS PATRIE, Martínez, 800 en 51" 1|5. — Tiene una corrida especial y creen no perder.
4 RITUAL 57 (Remanso-Pelegrina). Andrés Batista. — 800 en 52". — Puede ganar.
5 DOMINGO SIETE 57|54 (Pincel-Onza de Oro), J. Martínez. — 1000 en 1'4" 1|5. — No lo creemos.
6 INDIO VIEJO 57|56 (Caid-Mentirita), E. Mieres. — 700 en 44" 2|5. — Es difícil.
7 CUORE 57|55 (Caid-Brenda), C. Ferrari. — Lo damos con Cancanero en la 1.a — Puede entreverarse.
8 CURANDERO 57. (Gavilán-Yegua s|p.). (Dudoso).
9 EMBRUJO 57|54. (Air Raid-Bella Donna). B. Ramos — Gran barrero. — Attenti... 800 en 52" 3|5.
10 NATO 57. (Tolbiac-Yegua s|p.). P. Casella. Y BALLISTA con el peón, 1.000 en 1'3" En esta cancha suele hacerse presente.

SEPTIMA CARRERA

PREMIO REMATE. — 1.400 METROS

1 SANS PATRIE 56|54. (Sans Tache-Patriotique). V. Martínez.—Va con MON REVE en la anterior. Es la fija de los entendidos.
2 VILLANEGRI 56|55. (Villanchaff-La Negra). M. Saucedo. — Y DON NADIE con Glocola, 700 en 43" 3|5, con 18" los 300 finales. — Es carta brava.
3 SANS DOUTE 55|52. (Sans Tache-Veneciano) M. Guadalupe — 700 en 44" 4|5. — Gran candidata.
4 RETRANCA 55 (Cagancha-Yegua s|p) V. de Bernoche. — No trabajó y no debe actuar.
5 DOÑA SOL 53 (Hunt Law-Sol de Mayo). B. Morteyru.—700 en 44" 2|5. — No la creemos.
6 BALIZA 53 (Beware-Babil). Andrés Batista. Tiene una gran corrida. — 800 al freno.
7 ZAMBA 53|52. (Marken-Maxixa). E. Mieres.—700 en 45" 2|5. — A ellos les gusta.
8 SACHA 52 (Glass Idol-Senda). P. Moreno. — La partida del lado opuesto bien. Lleva nuestro voto.
9 BROMA 51|49. (Staver-Bric a Brac). M. Ramos. — Con Casella, 700 en 46" 3|5. Es buena barrera.
10 JAMAICA 50|49. (Arriosto-Manila). R. Gazzano. Apareada a VERDULERO con Mieres, 800 en 51" Se corren una fija.

OCTAVA CARRERA

PREMIO RADIANCE. — 1.600 METROS

1 MOB 60. (Tumulto-Sunlight). — (No corre).
2 PISTO 59. (Packoy-Pred d'Alouette), P. Batista.—Reaparece y no nos gusta. — Con Andrés, 700 en 46" 4|5 4|5.
3 TUYU CUE 57-57 (Melik-Rabonera). V. Martínez, Con Saucedo, a la par de REYNOLDS, Martínez, 800 en 49" 3|5. Anda bien.
4 OCOA 57 (Saint Wolf-Obediente) — (No corre).
5 AVA 57|56 (Schahriar-Table) R. Gazzano. Y ELISITA, Martínez, 800 en 50" 2|5. Es candidata.
6 SARGENTO MAYOR 57 (Safety First-Zancadilla). Dicen que corre la otra, pero aún eso no está resuelto.
7 TEMPRANO 55 (Well Meant-Voluntad). A. Batista. Es nuestro candidato. Va en la 2.a con Cubano.
8 REGAÑON 55 (Cad-Reventona). — (Dudoso).
9 CARABINIER 54 (Polemarch-Guardia Real). X. X. Con Casella, 1000 a medio correr. Gran barrero.
10 DON JUAN 54|51 (Marken-La Marne). J. García. Y LEÑADOR, peón 800 en 51" 3|5. Puede hacerse.
11 PANGALOS 52 (Pendennis-Cocainera). E. A. Díaz. Y FARISEO, Tapia 1000 en 1'6" 3|5. Es difícil.

PRONOSTICOS DE LA PRENSA PARA LA REUNION DE HOY EN MAROÑAS

DIARIOS	1.a CARRERA	2.a CARRERA	3.a CARRERA	4.a CARRERA	5.a CARRERA	6.a CARRERA	7.a CARRERA	8.a CARRERA
LA MAÑANA	Monólogo	Montezuma	Novedosa	Sprinter	Zorzalero	Hilo Bueno	Sacha	Temprano
EL DIARIO	Monólogo	Montezuma	Novedosa	Sprinter	Zorzalero	Hilo Bueno	Sans Doute	Temprano
EL DIA	Monólogo	Montezuma	Novedosa	Sprinter	Zorzalero	Hilo Bueno	Sans Patrie	Temprano
EL IMPARCIAL	Monólogo	Montezuma	Moratoria	Caudal	Zorzalero	Hilo Bueno	Sans Patrie	Temprano
DIARIO ESPAÑOL	Citro	Montezuma	Moratoria	Eléctrico	Zorzalero	Hilo Bueno	Sans Doute	Temprano
I T. & RADIO	Citro	Montezuma	Lady Gannet	Eléctrico	Pal Blanca	Hilo Bueno	Sans Doute	Temprano
EL PLATA	Monólogo	Montezuma	Moratoria	Sprinter	Zorzalero	Hilo Bueno	Sans Patrie	Temprano
DIARIO DEL PLATA	Lilo	Sésame	Novedosa	Sprinter	Zorzalero	Hilo Bueno	Sans Doute	Temprano
LA T. POPULAR	Monólogo	Cubano	Novedosa	Sprinter	Zorzalero	Indio Viejo	Sans Doute	Temprano
LA UNION	Citro	Montezuma	Lady Gannet	Eléctrico	Zorzalero	Hilo Bueno	Retranca	Temprano

La reunión de ayer en La Plata

RESULTADOS GENERALES

PRIMERA CARRERA

De uno a otro extremo se impuso Enhorabuena al principio era seguida por Ardagh, Billete, La Montalván y Malva Blanca. En los tramos finales atropellaron conjuntamente La Montalván y Bellote para clasificarse en ese orden.

Cerró el marcador Albahaca.

PREMIO INTENSO
1.300 metros

$ 2.000 al 1.o, 500 al 2.o y 250 al 3.o

1 ENHORABUENA 56, por Craganour y E. de Berger, del stud A. R. jockey A. Robles	462	309
2 La Montalbán 56, V. Cano	1561	904
3 Bellote 56, L. Banquero	129	139
4 Albahaca 56, J. Pena	122	109
Malva Blanca 56, E. Saavedra	2495	1499
Tortija 56, J. Bastías	906	642
Ardagh 56, C. Capra	948	550
Crimea 56, R. González	1096	805
Mala Pena 56, M. Méndoza	217	145
Reticencia 56, E. Batista	435	301
Totales	8373	5403

Retirados: Suerte Corrida, Barberiña, Pitonisa, Kara, Furia, Lagura, Aida y Chinota.

Dividendos: de Enhorabuena, $ 30.30 y $ 8.90; de La Montalván, 4.25; de Bellote, 17.50.

Ganada por varios cuerpos, la 3.a a varios cuerpos.

Tiempo: 1'25" 1|5.

Compositor: J. J. Dolán.

SEGUNDA CARRERA

Salió al frente Pitador seguido por Manolillo, Ballot, Cachupín y No se apure. Entre los dos codos mejoraron de colocación Infante, Cachupín y No se apure, que se colocaron en persecución del puntero. Entrados en la recta No se apure domina la carrera, pero en los tramos finales cargó Mandil que obtuvo el triunfo en la misma raya. Tercero se colocó Infante y cuarto Ballot.

PREMIO INTRUSA
1.400 metros

$ 2.500 al 1.o, 500 al 2.o y 250 al 3.o

1 MANDIL 56, por Audax y Morucha, del stud La Llamosa. Jockey: J. Martínez	1731	1119
2 No se apure 56, J. Bastías	382	315
3 Infante 56, R. González	126	143
4 Ballot 56, J. Garrido	3763	1838
Pitador 56, R. Fedullo	129	117
Altanero 56, A. Robles	923	544
Juan Lanas 56, A. Saavedra	187	159
Manolillo 56, M. Gongora	857	693
Avenco 56, P. Ibarra	366	257
Cachupín 56, M. Gil	227	132
Curaví 56, J. Cabrera	567	472
Partiquin 56, M. Mendoza	394	128
Silonyx 56, Z. Corbalán	488	472
Pisco 56, E. Saavedra	1333	811
Totales	11644	7277

Retirados: Ibero, Chirón, Piloto, Tito, Por Fin, Juk, Lord Douglas, Kromprinz, Balazo.

Dividendos: de Mandil, $ 35.75 y 10.90; de No se apure, 3.25; de Infante, 11.90.

Ganada por 1|2 cza., el 3.o a 1|4 cpo.

Tiempo: 1'32" 4|5.

Compositor: Lorenzo Pagés.

TERCERA CARRERA

Picó en la punta Leopardo pero corridos cincuenta metros pasó al frente Nanette para seguir en ganancia hasta el disco. Era seguida por Blasón, Pergamino, Leopardo, Xawof y Majesa.

En los últimos metros arremetió Xanrof, para relegar a Blasón al tercer puesto. Cuarto llegó Pergamino.

PREMIO IRENEO
1.100 metros

$ 3.000 al 1.o, 600 al 2.o y 300 al 3.o

1 NANETTE 54, por Pepino y Nossette del stud A. J. V., jockey I. Maceyra	807	336
2 Xanrof 56, M. Domínguez	312	155
3 Blasón 56, A. Liceri	2110	1276
4 Pergamino 56 J. Garrido	3786	1483
Risible 56, B. Greme	2311	1645
Zendo 56, Mendoza	152	142
Mirto 56, S. Fagúndez	2524	1544
Leopardo 56, A. Tula	326	224
Kelito 56, M. Domínguez	1078	652
Majera 54, J. Luz	805	540
Batidora 54, M. Pérez	995	638
Cosquilla 54, R. Picón	907	409
Temible 54, J. Martínez	324	346
Totales	16493	9494

Retirada Nerac.

Dividendos: de Nanette, $ 69.50 y 14.30; de Xanrof, 28.90 de Blasón, 5.10.

Ganada por varios cuerpos; el 3.o a 1 pescuezo.

Tiempo: 1'10" 2|5.

Compositor: M. Gorostiaga.

CUARTA CARRERA

De punta a punta se impuso Flaviano, al que seguían en los primeros metros Terciopelo y Seguidor y más atrás Quemada, Siena y Empire. A la altura del paddock atropelló con gran empuje Empire pero el puntero se cerró, teniendo que levantar el jockey de Empire. También se notó que los pilotos de Revolcón, Vichador y Sabrina levantaron. Finalmente llegó segundo Empire delante de Grand Mother y Revolcón.

PREMIO IRENEO (bis)

1.100 metros

$ 3.000 al 1.o, 600 al 2.o y 300 al 3.o

1 FLAVIANO 56, por Inspector y Flerida, del stud Ruy Blas. Jockey: A. Lhuiller	3002	1270
2 Empire 56, J. Chavarri	5311	2480
3 Grand Mother 54, J Bastías	770	548
4 Revolcón 56, J. Martínez	1676	700
Longfellow 56, H Corbalán	1096	720
Ablasolo 56, M. Pérez	306	231
Segundón 56, T Sánchez	157	123
Afinada 56, M. Gongora	541	502
Terciopelo 56, A. Robles	539	350
Vichador 56, J. Cabrera	98	86
Siena 54 R. González	587	465
Quemada 54, R. Batista	1529	928
Sabrina 54, F. Guerrero	3178	1506
Totales	18883	10087

Retirados: La Japonesita, Bella Luisa.

Dividendos: de Flaviano, $ 10.50 y 4.20; de Emipre 3.00; de Grand Motter, 7.25.

Ganada por 2 cos., el 3.o a 1|2 cpo.

Tiempo: 1'10" 4|5.

Compositor: J. Bellizio.

QUINTA CARRERA

Levantadas las cintas apareció al frente Vilma seguida por Venturera, Mandadora, Oly, Ringlette y Kaffa.

Antes de girar el codo Venturera se pone a solo medio cuerpo de la puntera y Kassikay se coloca tercera.

En la recta pasó Venturera al frente para imponerse, precediendo a Kasy Kay, Oly y Estrellada.

PREMIO IRUPE
1.400 metros

$ 2.000 al 1.o, 500 al 2.o y 250 al 3.o

1 VENTURERA 57, por Carlos XII y Venecianita, del stud La Vida, jockey a Lhuiller	4013	1638
2 Kasy Kay 55, J. Dagaetano	1764	1202
3 Oly 55, E. Arbilla	1279	792
4 Estrellada 55, A. Robles	2396	1237
Abejilla 57, J. Fagúndez	990	483
Mandadera 55, E. Greme	510	325
Vilma 55, E. Saavedra	1312	873
Chalada 55, J. Bastías	4973	2648
Amglette 52, E. Santana	2407	1312
Mistello 52, J. Dolán	276	243
Lorabladora 52, M. Domínguez	342	207
Kaffa 52, J. Ruiz	233	160
Totales	20495	11117

Retirados: Brizna, Baby Tercia, Peligrosa, Espumadera, Polvera Evita, Franco, Fiereza.

Dividendos: de Venturera, $ 3.50 y 4.25; de Kasy Kay, 5.10; Oly, 6.85.

Ganada por 1 cpo., el 3.o a 1 y 1|2 cuerpo.

Tiempo: 1'29" 4|5.

Compositor: J. V. Bellisu.

SEXTA CARRERA

En la punta Sueño Largo seguido por Traful, Azucarado, Mississippi, Saraband y Madeja.

Corridos 200 metros pasó a la vanguardia Traful precediendo a Azucarado, Saraband y Sueño Largo.

No sufre variantes hasta entrados en el derecho donde cargó Azucarado que hace suya la prueba después de contener el avance de Madeja que se clasificó segunda. Tercera llegó Severidad y Cuarto Sueño Largo.

PREMIO ISBSER
2.000 metros

$ 5.000 al 1.o, a la 2.a 1.000 y a la 3.a 500

1 AZUCARADO 49 kgs., por Tiépolo y Azucarada, del stud El Alba, jockey J. Nobas	2694	651
2 Madeja 52, S. Fagúndez	5609	2349
3 Severidad 57, R. Batista	2424	1069
4 Sueño Largo 49, E. Santana	5622	2593
Traful 56, E. Santana	563	316
Nutria Blanca 38, F. Delleutraz	3322	1514
Saraband 50, P. Falcón	1564	830
Cegatón 48, M. Gil	349	259
Mississippi 48, P. Ibarra	1022	697
Matzi 45, R. Croce	1365	663
Totales	24714	10961

Retirados: Pitris, Double Steel, Pelucona, Tornasol, Roisil, Lad, Palio.

Dividendos: de Azucarado $ 15.00 y 7.35, de Madeja 3.35, de Severidad 5.10.

Ganada por varios cuerpos, el 3.o a 2 cuerpos del 2.o.

Tiempo: 2'8" 1|5.

Compositor: J. J. Boni.

SEPTIMA CARRERA

De uno a otro extremo se impuso Millalén, el que fué seguido por Mistral, Giovenetta, Boyero y Bacante.

En la recta arremetió Boyero para clasificarse segundo.

Tercero se mantuvo Mistral y cuarta Bacante.

PREMIO ISOLA II
1.200 metros

$ 3.000 al 1.o, 600 al 2.o y 300 al 3.o

1 LILLALEN 57, por Allan Breck y Mallalelvun, del stud Los Caranchos. Jockey: F. Quinteros	9051	2638
2 Boyero 57, J. Martínez	4555	2013
3 Mistral 57, J. Bastías	970	519
4 Bacante 53, R. González	316	228
Fabio 56, R. Batista	510	242
Vetiver 55, C. Capra	2769	1005
Pellizcón 55, M. Robles	2006	855
Grovetta 53, M. Domínguez	(con Pellizcón)	
Quemera 53, E. Greme	728	496
Fatua 53, S. Fagundez	2716	1222
Misterneuese 50, A. Tula	330	235
Totales	22951	9735

Retirados: Nightby, Confesión, Ferrado, Kelito, Thle Nin, Pintona.

Dividendos: de Millalen, $ 4.75 y 2.60; de Boyero, 2.90; de Mistral, 5.90.

Ganada por 1 cpo., el 3.o a 4 cpo.

Tiempo: 1'16" 2|5.

Compositor: C. del Castillo.

OCTAVA CARRERA

Salió en la punta El Cívico, seguido por Vasconico, Pinchazo, Solazo, Manchuela y El Ogrito.

Este último fué mejorando de colocación y ya en la recta, cargó sobre El Cívico, al que dominó fácilmente y siguió en ganancia hasta el disco.

Solazo en los últimos tramos, consigue ubicarse segundo, mientras Primo Bufo, relega a El Cívico al cuarto puesto.

PREMIO ITACA

1.600 metros

$ 3.000 al 1.o, 600 al 2.o y 300 al 3.o

1 EL OGRITO 51, por Pulgarín y Sierra Braba del stud Señorial, jockey P. Falcón	6124	1670
2 Solazo 53, M. Domínguez		
3 Primo Bufo 57, E. Saavedra	3567	1522
4 El Cívico 55, J. Bastías	4849	2092
Vascónico 55, A. Robles	3506	1375
Fetiche 54, P. Martín	344	205
Solazo 53 M. Domínguez	3256	1231
Pinchazo 52, S. Fagundez	1786	913
El Ogrito 51, P. Falcón		
Manchuela 40, F. Méndez	1450	779
Totales	24882	9787

Retirados: Lex, Lindo, Sencillo, Falón, Judith.

Dividendos: de El Ogrito, $ 6.80 y 3 50; de Solazo, $ 4.05; de Primo Bufo, $ 3.65.

Ganada por 2 cuerpos el 3.o a 1 pescuezo.

Tiempo: 1'43".

Compositor: P. Thompson.

NOVENA CARRERA

De uno a otro extremo y con facilidad se impuso Kismet, al principio era seguido por Mendrugo, Tornillo, Amigazo y Octubre.

Girado el último codo arremetió Amigazo, ubicándose segundo, delante de Mendrugo y Octubre tercero y cuarto, respectivamente.

PREMIO IVAN

1300 Metros

$ 400 al 1.o, 800 al 2.o y 400 al 3.o

1 KISMET 53, por E. Eye y Kissy, del stud Julio Oscar, jockey R. González	12891	2466
2 Amigazo 48, J. Nievas	1496	524
3 Mendrugo 40, A. Gutiérrez	4190	1001
4 Octubre 50, E. Corbalán	3687	865
Demanda 53, J. Bastías Robles	2764	819
Tornillo 47, A. Gil	1035	385
Inicuo 46, A. Croce	3268	931
Totales	29230	7069

Retirados: Minutero II, Bigarreau, Lindbergh Blach, Cerrazón, Mahabú, Carpudo, Repulsivo, Venturera, Dorothy y Bisonte.

Dividendos: de Kismet $ 3.75 y $ 3.05; de Amigazo $ 7.60.

Ganada por 2 cuerpos: el 3.o a 1 cuerpo.

Tiempo: 1.23" 3|5.

Compositor: J. Andreoni

PRONOSTICOS DE LA PRENSA PARA LA REUNION DE HOY EN PALERMO

DIARIOS	1a. Carrera	2a. Carrera	3a. Carrera	4a. Carrera	5a. Carrera	6a. Carrera	7a. carrera	8a. carrera	9a. Carrera
EL TELEGRAFO	Patria	Bonete Blanco	Ballenera	Gavilan	Whip	Hallali	Torera	Alameda	
LA RAZON	Seafoam	Presagio	Modorra	Eventino	Merezco	S. O S.	Muy Alegre	Perlero	
NOTICIAS GRAFICAS	Verona	Presagio	Ballenera	Maquiavelo	Merezco	Opila	Alcestes	Perlero	
ULTIMA HORA	Chicha	Saintdenis	Ballenera	Maquiavelo	Merezco	Rimmel	Alcestes	Perlero	
DIARIO ESPAÑOL	Chicha	Saintdenis	Ballenera	Maquiavelo	Merezco	Rimmel	Alcestes	Perlero	
REVISTA PALERMO	Chicha	Saintdenis	Ballenera	Maquiavelo	Merezco	Rimmel	Alcestes	Perlero	
LA FIJA	Chicha	Saintdenis	Ballenera	Maquiavelo	Merezco	Rimmel	Alcestes	Perlero	

La reunión de hoy en Palermo

COMPETIDORES Y MONTAS

La caballada palermitana ensayo poco esta semana, debido a las continuas lluvias que dejaron la pista convertida en un lago.

En consecuencia nos veremos precisados hoy, a no tomar por base ningún trabajo de los realizados, desde que los tiempos nada dirán.

Primera carrera

PREMIO EL MACHACO
1.600 metros

1 PATRIA 56 kgs. (no corre).
2 CHICHA 56, Pelletier.
3 SEAFOAM 56 (no corre).
4 MYOSOTIS 56, J. J. Ausbruch.
5 PILLUELA 56, Lema.
6 BELLALUISA 56, A. Montivero
7 VERONA 56, J. E. Chavarri.
8 AHORA 56, A. García.
9 AVILA 56, Morales.
10 CAPRICHOSA 56, Antúnez.

La carrera reservada para las potrancas que no hayan ganado, parece presentarse favorable para SAEFOAM VERONA o AHORA.

La pupila de Maschio acusa buena preparación, y es dificil que el mago de Olleros pase otra reunion sin sacar de perdedora a la hija de Serio

VERONA, fué en su penúltima presentación tercera de Trompetada Esta performance la acredita mucha chance.

AHORA anda ensayando en muy buena forma, y al entrener Carrelli no le desagrada la carrera.

Si PATRIE es presentada, habrá que tenerla muy en cuenta, dado que la descendiente de Rico anda en gran forma.

Segunda carrera

PREMIO BACACAY
1.600 metros

1 PONT NEUF 56 kgs., E. Antúnez.
2 COLIGNY 56, Delleutraz.
3 MOSUL 56 P. M. Quinteros.
4 SAINT DENIS 56, I. Leguisamo.
5 PRESAGIO 56, R. Pelletier.
6 MARIO 56, F. E. Guerrero.
7 B. BLANCO 56, J. E. Chavarri.
8 PURO 56, Bastias.
9 MATEI 56 (no corre).
10 APELES 56, Ausbruch.

En la prueba reservada para potrillos perdedores, hará su debut el gran precio de las ventas del año pasado. Se trata de COLIGNI un hijo de Copyright y Per Maid. Si este pupilo del Zubiaurre está en forma, cosa que no podemos asegurar debido a la falta de ejercicios que nos sirvan de guia. deben ser el ganador. Costó nada menos que 28.000 pesos.

BONETE BLANCO como hemos informado durante la semana anda una enormidad, por lo cual consideramos que fallando el debutante, el hermano paterno de Mineral debe ser el ganador.

PRESAGIO segundo de Niño en su debut, anda en forma de dejar para otra vez la fija del gran precio. El hijo de Picacero tiene una buena partida en cancha pesada en la que señaló 43" 3|5 en los 700 metros.

Tercera carrera

PREMIO NAVAZIO
1.400 metros

1 GANDURA 56 kgs., O. Ruiz.
2 BARBARA 56, P. Pucineri.
3 SOSEGADA 56, T. A. Albertini.
4 CORISANDA 56 (no corre).
5 MODORRA 54, J. E. Chavarri.
6 MARUCA 54, Peluffo.
7 PUBILLETA 54 J. Vecino.
8 DIVA 54 (no corre).
9 MISS EDE 52 (no corre).
10 CRESCENT 52, Ibarra.
11 TOSQUILLA 52, F. R. Quinteros.
12 BRIZNA 51, Fagundez.
13 LELEN 51, Dominguez.
14 BALLENERA 51, R. Picón.
15 VODKA 51, Spizirri.
16 MANCHUELA 50 (no corre)
17 KARA 49, no correrá.
18 DIVETTE 48 (no corre).
19 PETIJA 48, Falcón.
20 GASCOGNE 48, X. X.
21 PITONISA 48 (no corre).
22 FURIA 48, X. X.
23 CANTALETA 48, E. Orduna.
24 LOLITA 48. J. Ruiz.

En la tercera carrera reservada para yeguas de cuatro años que no hayan ganado más de 15.000 pesos se hace dificil la elección, ya que intervendrán posiblemente 20 de las 24 anotadas

JOCKEY CLUB
Asamblea General Ordinaria

(Segunda y última convocatoria)

Convócase a los Señores Socios de la Institución para la Asamblea General Ordinaria que tendrá lugar en el Local Social, el dia MIERCOLES VEINTE de JULIO corriente, a las 21 horas 30, a fin de tratar la siguiente

ORDEN DEL DIA:

1o. — Consideracion del acta anterior.

2o. — Memoria, Balance y Cuenta de Ganancias y Pérdidas correspondientes al ejercicio 1931-32, presentados por la Comisión Directiva.

3o. — La Comisión Directiva propone se acuerde a la familia del extinto jockey Don Héctor Busso, una pensión graciable equivalente a la que le hubiera correspondido, en el caso de que aquel malogrado profesional hubiera estado asegurado.

4o. — Un núcleo de socios propone que se amplie hasta completar la suma de CINCUENTA PESOS, la pensión que le corresponde a la Caja de Jubilaciones de la Institución, a la Sra. viuda e hijos del ex-concesionario de la Peluquería, Don Ricardo Amoroso.

5o. — Solicitud presentada por un número de socios, proponiendo que al ex-entrainer, Sr. Manuel de Armas, se le otorgue una pensión mensual.

6o. — Petición presentada en análogo sentido por más de 30 socios del Jockey Club, en favor del ex-jockey-entraineur, Sr. Hernani Estevez.

7o. — Un grupo de socios solicita se conceda pensión a la señora viuda e hijos del ex-empleado, Don Juan M. Serrato

Nota: De conformidad con lo dispuesto en el Artículo 24 de los Estatutos, esta Asamblea se considerará legalmente constituída cualquiera sea el número de los socios que concurra.

De acuerdo también con el articulo 33 de los Estatutos, al día siguiente de efectuada esta Asamblea, — de las doce a las veinticuatro horas, — tendrá lugar la elección de un Presidente Titular y un Presidente Suplente; dos Titulares y seis Suplentes para la Comisión de Carreras; dos Titulares y seis Suplentes para la Comisión del Interior; un Titular y tres Suplentes para la Comisión de Finanzas, los que integrarán la Comisión Directiva por el periodo reglamentario, y tres Titulares e igual número de Suplentes para la Comisión Fiscal.

Montevideo, 15 julio 1932.

LA SECRETARIA

Si la pista está liviana GANDURA una buena candidata. Con el pata Ruiz, tiene 48" 2|5 en los 800 metros.

MODORRA fué segunda de Jema, entrando delante de Divette

DIVETTE mejora dia a dia de estado, por lo que opinamos que debe estar en el marcador.

CORISANDA es gran barrera por lo que habiendo pista pesada puede hacerse.

MISS EDE es una de las mejores cartas, si la pista está en forma.

BALLENERA es según lo demostró ya, la más barrera del lote, estando por lo consiguiente en condiciones de repetir.

MARUCA acaba de clasificarse segunda de Mojarrita, estando en condiciones de adelantar mañana.

PUBILLETA es una hija de Su Berkeley, en quien nos palpita que debe estar la manga.

Cuarta carrera

PREMIO CABALISTA
1.500 metros

1 MAQUIAVELO 57, J. E. Chavarri.
2 MAIRS 57, X. X.
3 MALCRIAO 55 (no corre).
4 GRULLO 54 (no corre).
5 AVENTINO 54 (no corre).
6 FRA ANGELICO 53 (no corre).
7 VASCONICO 53, Albertini.
8 SENCILLO 52 (no corre).
9 KARI 51, Costa.
10 GANAPAN 51 (no corre).
11 BADMINGTON 51, M. de Luca.
12 BOUGEOIR 51, J. Canal.
13 MANCORES 51, A. Vidal.
14 CENIT 50 (no corre).
15 COMICO 50, X. X.
16 WANDERER 49, Fagúndez.
17 BANDINI 49, no correrá.
18 GAVILAN 48 (no corre).
19 OIGABIEN 48 P. F. Falcón.

Otra carrera dificil es la cuarta en donde las chances están equilibradas.

CENIT en cuanto responda en carrera a lo bien que anda en privado ganará en serie, si no es que los pareos con Signum lo dejaron de cama.

AVENTINO es el mejor candidato, con un poco que responda a su carrera detrás de Versalles.

WANDERES acaba de ser derrotado por Don Robusto, lo que habla de lo bien que anda el hijo de Capablanca; es además buen barrero.

MAQUIAVELLO ensayó muy bien a no de modo puede estar cerca. la par de Presagio. El hermano paterno puede hacer por la riña.

FRA ANGELICO anda lo bastante como para imponerse con un dividendo de cuatro cifras.

Quinta carrera

PREMIO CLASICO MAIPU
1.200 metros

1 MEREZCO 60, I. Leguisamo.
2 WHIP 59, R. Pelletier
3 MOJARRITA 57 (no corre).
4 SACRILEGA 57, A. Vidal.
5 MIMICA 57 (no corre).
6 RESCOLDO 52 (no corre).
7 ALL STEEL 52, O. Aldari.
8 AGATHAUPA 50, Aguilera.
9 SWEETHEART 50, E. Orduna

EL CLASICO MAIPU
Treinta y ocho años de tradición

El clásico Maipú fué instituido en 1894. Quiere decir que se corre desde hace treinta y ocho años. El primer ganador de este premio fué Sargento, el excelente racer del stud Prisionero, que, luego de ganar muchas carreras, transmitió en los haras, con hijas muy productivas y con descendientes como Druid y Vadarkblar, la sangre real de Barcaldine. En años subsiguientes inscribieron sus nombres, como vencedores en el Maipú, caballos cuyas hazañas en la pista todavía se recuerdan Offenbach, Belcebú, Espuma, Rataplán, Melgarejo, Barsac, Larrea, Carlos XII, Petite Chose, Remanso, Moloch, Clamor, Zig Zag, Hijo Mio, Diógenes. Siempre ha sido prenda de grandes ligeros el trofeo del Maipú. El gran Moloch mantuvo el record en la distancia de 1200 metros, alcanzando en este premio, hasta el año pasado, en que lo mejoró Magnac, que hizo una hazaña estupenda. Con 60 kilos y con seis años de edad, gastado por una larga y activa campaña, convaleciente eterno de sus manos claudicantes, el hijo de Craganour y Monna Vanna cubrió los 1200 metros en 1'8" 1|5.

Anecdotario del clásico Maipú

Tres caballos han ganado dos veces esta carrera. Melgarejo triunfó en 1907 y 1908, llegando segundo de Barsac al año siguiente. Petite Chose ganó en 1915 y en 1916, y Moloch en 1918 y en 1920. En 1918 el hijo de Diamond Jubilée hizo "walk ower". Uno de los caballos más ligeros que han pisado la pista de Palermo, el tordillo Aldimine, no logró consagrar sus ligerezas en el Maipú. En 1913 llegó segundo de Completa y en 1914 segundo tambien de Heredia. El gran ligero Tiépolo también fué vencido en este premio por el famoso castrado de la ecurie Hampton: Diógenes.

Nueve animales fueron ratificados en el Premio Maipú, y de ellos la mitad son de la última generación a quienes se le animan los más viejos, a pesar de la gran diferencia de kilos, alentados por el triunfo de los pesados Magnac y Golfo en el mismo premio del año pasado.

De los nuevos, Rescoldo. entre los potrillos, y Sweetheart y Agathaupa entre las potrancas, son los que más en condiciones se hallan para defender los prestigios, no muy bien afirmados por cierto, de la última generación.

El tordillo Rescoldo ganó por un campo, en cien metros menos que ahora y como el tiempo empleado fué discreto, ya que no necesitó más. puede iniciarse con éxito en pruebas clásicas, pues su estado, calidad y medios le aseguran una campaña más que regular entre elementos segundones.

La potranca Sweetheart dió pruebas de sus ligeresas al salir de perdedora, primera dominando como quiso a Clarté Ambas cuentan con decididos partidarios, sobre todo la pupila del Alerta que, en 1.200 metros también, hizo peligrar, siendo mal corrida, la victoria de Origan, quien debió emplearse a fondo y marcar 1'11" para ganarle por media cabeza.

En cuanto a los de más edad, basta nombrar a Merezco, Whip y Mimica para comprender hasta dónde deberán superarse los productos para salir bien del encuentro.

El pupilo de Maschio a quien le sobra calidad para intervenir en cualquier carrera, poseedor, por un tiempo del record de la milla, y ganador de este mismo premio en el año 30, es quien se encargará de someter a los potrillos a una demostración de sus bondades.

No corre desde su cuarto puesto del clásico América, y reprisa en gran forma, preparado especialmente para esta carrera como don Francisco sabe hacerlo.

No es suficiente que Danzadora y Mojarrita, esta última enemiga peligrosa en la carrera, les hayan ganado a Mimica y Retirada, recibiendo ventajas en el peso, para creer que las chances de estas dos yeguas queden reducidas, pues ambas han hecho tan buenas demostraciones, sobre todo en tiros cortos, que con sólo volver a repetirlas justifican su inclusión entre las más capacitadas para imponerse en esta prueba clásica.

Mojarrita, por el gran estado que ostenta en la actualidad y sus recientes victorias, son, de los restantes, los más capaces para dejar mal parados a los de la última hornada que hasta hoy no han demostrado ser nada extraordinario.

Sexta carrera

PREMIO TEMPLE
1.500 metros

1 HALLALI 55, T. A. Albertini
2 RIACHUELO 55, Lema.
3 ALL STEEL 53, (no correrá).
4 S. O. S. 52, Peluffo.
5 RIMMEL 51 (no corre).
6 OPILA 51, E. Orduña.
7 ALTAHUA 51, A. M. Lofiego.
8 GUAPITO 50 (no corre.)
9 ASAMBLEA 50 (no corre).
10 TROMPETADA 50 (no corre).
11 ICATU 49, Falcón.
12 RAMITA 49, Fagúndez.
13 RUDEZA 49, Martinez.

La sexta carrera dará lugar a un interesante cotejo entre potrillos de tres años ganadores hasta 15 mil pesos.

RIMMEL será posiblemente el favorito, y el probable ganador.

Su mayor enemigo es S. O. S. que tiene una excelente corrida en la distancia, habiendo marcado 1'34" clavados.

HALLALI parece haberse achicado en carrera, resultancias quiza de sus bravos cotejos anteriores. Con todo es candidato serio.

Si ALL STEEL apta por esta, es tan bravo competidor como Rimmel.

ASAMBLEA viene de conquistar varias victorias en pistas rosarinas. Tiene un apronte de 1'55" 1|5 en los 1.800

Séptima carrera

PREMIO MEREZCO
1.600 metros

1 INSENSATO 58, A. A. Morales.
2 ANOTE 57 (no corre).
3 CRIOLLO VIEJO 55, G Benvenuti
4 ZELIM 54, P. Costa.
5 ALAMEDA 51, (no correrá).
6 DURA 51, P. F. Falcón.
7 FERRYBOAT 50, T. A. Albertini.
8 ROISIL 50, A. M. Lofiego
9 ALCESTES 47, A. Vidal.
10 MAQUIAVELO 46, (no correrá).
11 MUY ALEGRE 46, M. Acosta.

Interesante desde todo punto de vista será el handicap de la milla donde tomarán parte un buen número de animales especialistas en las distancias intermedias En esta carrera debutará el crack de las pistas limeñas, Zelim, un hijo de Fantasio, que en el Hipódromo de Santa Beatriz se consagró como el crack de aquellas pistas De los pingos palermitanos se destacan Ferryboat, que reaparece en plena posesión de sus medios y dispuesto a vender cara su derrota Dura se halla muy bien preparada y será otra de las excelentes competidoras llamada a ocupar uno de los puestos preferentes en el marcador. Muy Alegre, que ostenta una preparación esmerada, ha de estar en los primeros puestos, ya que solo llevará 46 kilos en el lomo. Alcester que termina de clasificarse en pos de Machazo, finalizando a corta distancia del defensor del stud Tom Pouce, es una carta bravísima, llamada a resolver el triunfo con los candidatos más autorizados para aspirar a la victoria Roisil, que un día venciera al crack Mineral, puede ser uno de los participantes con muchas probabilidades de éxito si se resuelve su presentación aqui, ya que también está anotado para esta tarde en La Plata.

Octava carrera

PREMIO MAGNAX
2.500 metros

1 APACHINETTE 57, E. Antúnez.
2 PERLERO 53, J. E. Chavarri.
3 TACTICA II 52, Quinteros.
4 TIRIFILO 52 (no corre).
5 ALAMEDA 49, M. Acosta.
6 LAGARTA 49 (no corre).
7 DULZAINO 48, A. Vidal.
8 HIJOEPOBRE 47, E. Santana.
9 BALUARTE 45 (no corre)

Ofrecerá un final muy emocionante la carrera de larga distancia, por la clase de participantes que se han dado cita Perlero, que pasa por un momento excepcional en su preparación, es la carta más calificada para cruzar triunfantes el disco. Apachinette que cuenta en su favor con destacadas performances; con buena corrida, venderá cara su derrota. Tirifilo inspira gran confianza a su cuidador y puede estar al final muy prendido con los delanteros Dulzaino, que ha manifestado en las carreras de aliento ser especialista, pues en el premio Guillermo Lemmis, venciendo a Alameda, marcó el buen tiempo de 2'37" 3|5 en esta oportunidad, no seria de extrañar que haga suyo el premio de la prueba que comentamos. Táctica II puede ser la sorpresa de la carrera, porque bajará a la liza con una preparación esmerada y con ensayos estupendos.

Pronósticos

PALERMO

1.a carrera — CHICHA.
2.a " — BONETE BLANCO.
3.a " — BALLENERA.
4.a " — MAQUIAVELO.
5.a " MEREZCO.
6.a " — S. O. S.
7.a " — DURA.
8.a " — APACHINETTE.

Leguisamo no actuará esta tarde

Buenos Aires, 17. — Por motivos de salud el jockey Irineo Leguisamo no concurrió hoy a la pista ni tomará parte en la reunión de mañana.

Como consecuencia el caballo Merezco tomará parte en la prueba clásica y correrá bajo las órdenes de Olegario Ruiz.

Servicio especial de trenes a Florida mañana lunes 18

Como ya lo anunciamos en oportunidad con motivo del feriado de mañana lunes, se realizarán grandes carreras en el hipódromo de Florida, en las que intervendrán a disputar los importantes premios establecidos. un buen número de caballos de destacada actuación en Maroñas, por cuyo motivo el Ferro Carril Central de Uruguay para mayor comodidad de los aficionados que concurran a presenciar dicha reunión, ha dispuesto un servicio especial de trenes, desde Central, Piedras, Canelones y Santa Lucia

Se han establecido boletos con precios sumamente rebajados los que con el impuesto correspondiente para la Caja de Jubilaciones, valen:

Ida y regreso de Central, primera clase	$	2.26
Id id segunda clase	"	1.64
Ida y regreso de Piedras, primera clase	"	2.08
Id id segunda clase	"	1.44
Ida y regreso de Canelones, primera clase	"	1.85
Id id segunda clase	"	1.23
Ida y regreso de Santa Lucia, primera clase	"	1.64
Id id segunda clase	"	1.03

El tren partirá de Central a la hora 8 y 15 para llegar a Florida a la hora 10.50. De regreso saldrá de Florida a la hora 18 35 llegando a Central a la hora 21.20.

Los menores de 12 años pagrán medio pasaje.

Habrá servicio de restaurant a la ida y regreso.

Registro Civil

MATRIMONIOS

Se han presentado solicitando contraer enlace las siguientes personas:

Antonio Román, 29 años, argentino contador, con María C. Pessagno, 23 años, argentina

Antonio Cancela, 31 años, oriental, empleado, con Dominga E. Manzzoni, 27 años, argentina.

Juan A. Strattta, 39 años, oriental, empleado, con Carolina Cuda, 36 años oriental.

José M. Diaz, 29 años, oriental, viajero con Rosala C. M. Minoli, 25 años, oriental.

Nicolás Toledo, 27 años, oriental, jornalero, con Eulalia González, 21 años, oriental.

Antonio Quagliata, 31 años, oriental, empleado, con María L. Varela, 19 años oriental.

José T. Grebe, 23 años, oriental, jornalero, con María C. Graciano, 30 años, oriental.

Julio Dieguez, 31 años, oriental, maquinista, con Julieta V. Borges, 26 años oriental.

Jacinto Luciano, 24 años, oriental empleado, con Dora O. Mainetti, oriental 18 años.

Isaac D. Zylberberg, 37 años, polaco, jornalero, con Regina Slavatizos, polaca, 33 años.

José Guerrero, 28 años, italiano, empleado, con Antonieta Imparato, argentina, 18 años.

Arnoldo Rebosio, 26 años, oriental industrial, con Francisca Peluffo, oriental, 23 años.

Hipólito García, 36 años, oriental, albañil, con Mara Méndez, 36 años, oriental.

Francisco M. Fumeo, 20 años, oriental, jornalero, con Carmen Alario, 18 años, oriental.

Herman Michelsohon, 30 años, lituano, empleado, con María Cafanovich 26 años, lituana.

Estanislao García, 39 años, oriental rentista, con Lucía Varela, 45 años oriental.

Blas F. de León, 28 años, oriental, empleado, con Gabina C Aranguren 2? años, española.

Natalio Sastre, 37 años, oriental, jornalero, con María V. Martinez, 38 años, oriental.

INTERESES RURALES

La Exposición Nacional de Citrus

Mañana será inaugurada oficialmente

Mañana de tarde se realizará la inauguración oficial de la Exposición Nacional de Citrus, organizada por la Comisión N. de Fomento Rural, certamen que ha despertado gran interés en los círculos productores.

Es conocido el gran impulso que ha experimentado la industria frutícola en el país, cuyos adelantos son cada día mayores, debido al empeño de los particulares.

Por estas circunstancias la exhibición que nos ocupa, ha de obtener sin duda un éxito brillante.

CON EL INGENIERO BROTOS

Tuvimos ocasión de entrevistarnos con el director técnico de la Exposición, ingeniero Brotos, quien se hallaba muy atareado, dando los últimos toques a la organización.

El conocido técnico, nos manifestó que la inscripción es bastante numerosa, pues se recibieron 1400 cajones de frutas. No todos los departamentos enviaron muestras de su producción pues muchos faltaron por causas diversas.

Los departamentos que se hallan representados son los de Salto, Rivera, Cerro Largo, Montevideo, Durazno y Soriano, los cuatro primeros en mucha mayor proporción.

EL ACTO INAUGURAL

A las 5 de la tarde, se inaugurará oficialmente el certamen, con un acto que promete resultar muy concurrido. Han sido especialmente invitados, el Presidente de la República, doctor Terra, diputados y senadores, ministros, consejeros y otros funcionarios públicos y elementos vinculados a nuestra producción.

La parte oratoria estará a cargo del Presidente de la Comisión Nacional de Fomento Rural, señor César Mayo Gutiérrez, a quien contestará el Ministro de Industrias, doctor Castillo.

LA LABOR DE LOS JURADOS

Los jurados empezaron a trabajar ayer y terminarán esta tarde sus cometidos.

Además de los ingenieros Spangenberg y Ballefin, de cuya designación informamos en nuestra edición anterior, cumplicarán esas delicadas funciones, el ingeniero Hugo Surraco Cantera y el señor Eduardo Brodley.

En Mercedes

LA EXPOSICION DE AVICULTURA Y CONCURSO DE PONEDORAS

Hoy se inaugura el torneo avícola

Organizado y bajo el patrocinio del Sindicato Avícola de Soriano, que preside el ingeniero agrónomo señor Luis Fernández, se realizará en los días de hoy y de mañana, la anunciada Exposición Avícola en el local de la Chacra Experimental de Arboricultura Frutal de la Escuela Industrial "Pedro Blanes Viale", de Mercedes.

Para este torneo avícola son numerosas e importantes las inscripciones de productos que han sido presentados por conocidos y prestigiosos criadores de Soriano que se interesan por el desarrollo de una industria tan beneficiosa como es la avicultura en cualquier país.

Por lo expuesto es de esperar que el mejor éxito corone la labor del Sindicato Avícola de Soriano en esta jornada del trabajo rural granjero de aquel departamento.

2.o CONCURSO DE PONEDORAS

Además, el citado Sindicato organiza el 2.o Concurso de Ponedoras, a celebrarse en el mismo local, y para el que se ha ordenado el siguiente reglamento:

Art. 1.o — El segundo concurso de Ponedoras se iniciará el 1.o de Agosto de 1933.
to de 1932 y terminará el 1.o de Agos-

Art. 2.o — Podrá intervenir cualquier raza y cada lote de gallinas, que deben tener menos de un año de edad, podrá estar compuesto por un máximo de nueve aves y un mínimo de cinco. Estará integrado por ejemplares de tipos definidos y de la misma raza y variedad.

Art. 3.o — El concurso tendrá carácter departamental y podrán intervenir en él todos los criadores que así lo deseen, aún aquellos que en la actualidad no sean socios del Sindicato Avícola de Soriano.

Art. 4.o — Todos los lotes que intervengan en el Concurso podrán ser remitidos a la Escuela Industrial, en las fechas comprendidas entre el 15 y el 31 del mes de Julio del corriente año.

Art. 5.o — Las aves que se envíen al Concurso deben estar en perfecto estado de salud y serán revisadas por médicos veterinarios antes de darles ingreso rechazándose todas aquellas que no se encuentren en perfectas condiciones de salud.

Art. 6.o — A fin de contralorear individualmente la postura de las aves, la Escuela Industrial marcará con un anillo de aluminio en la pata derecha el número oficial que le corresponde y el número del parque donde se aloja la gallina.

Art. 7.o — El control de la puesta se hará en forma individual, a cuyo efecto se utilizarán nidos trampas.

Mensualmente, por igual a todas las aves que le integran y que se encuentran en postura.

Art. 8.o — No podrá retirarse ningún ave del Concurso, excepción hecha de las que se enfermaran durante los ocho primeros días u ofrezcan síntomas que denoten algún accidente.

Ingeniero Luis Fernández presidente del Sindicato Avícola de Soriano y Director de la Chacra Experimental de Arboricultura Frutal de Mercedes

Art. 9.o — Las aves que se retiren por muerte, enfermedad, etc., no podrán ser sustituídas por otra después de pasados los días que menciona el artículo 8.o.

Art. 10. — Si un ave se enferma y es preciso retirarla momentáneamente del parque podrá volver al control si durante la enfermedad permaneció bajo el control de los empleados del Sindicato sin haber sido trasladada de la Chacra Experimental.

Art. 11. — Las raciones alimenticias se establecerán con miras de estimular la producción de huevos, distribuyéndolas con regularidad y abundancia.

Para hacer el cálculo de la alimentación que se debe suministrar a cada ave, se tendrá en cuenta el peso vivo que le asigna el Standart.

Art. 12. — Los huevos que pongan las aves quedan a beneficio de la institución organizadora.

Art. 13. — Los gastos de alimentación y de todo género que origine el Concurso serán por cuenta de la Escuela Industrial y del Sindicato Avícola de Soriano.

Art. 14. — Conocido el número de lotes inscriptos la distribución de los parques en la Chacra se hará por sorteo.

Art. 15. — La solicitud de inscripción será dirigida a la Secretaría del Sindicato Avícola o a la Secretaría de la Escuela Industrial.

Art. 16. — Se aceptarán inscripciones para el Concurso de ponedoras hasta el día 31 de Julio del corriente año.

Art. 17. — La clasificación y distribución de recompensa se llevará a cabo teniendo en cuenta el número de huevos y el peso de los mismos que será debidamente controlado el peso de unidad será de 57 gramos y se adoptará el llamado sistema de cociente según la fórmula siguiente:

Peso del huevo — Puntuación. — Se despreciarán en los cálculos las fracciones de gramos. El peso por unidad para los primeros veinte huevos que ponga las pollas será de 45 gramos adoptándose la misma fórmula que la anterior para la adjudicación de puntos.

Art. 18. — En caso de muerte de algún ave se comunicará oficialmente al dueño antes de las 12 horas de producido el deceso.

Art. 19. — El Sindicato distribuirá los premios que estime conveniente, no pudiendo adjudicar ningún campeón a ninguna gallina que no reuna por lo menos 150 puntos.

Art. 20. — Toda gallina que al llegar el 15 de Octubre no haya puesto 20 huevos se eliminará del Concurso.

Art. 21. — Mensualmente se publicará en la prensa local los resultados del concurso y se enviarán copias a cada uno de los concursantes.

La Exposición de Campeonatos del Prado

LAS PRIMERAS INSCRIPCIONES

La Asociación Rural del Uruguay, acaba de recibir las primeras inscripciones para la Exposición de Ganadería de Campeonatos anuales, que se realizará en el local del Prado el 25 de agosto próximo.

Estas anotaciones son las siguientes:

Hehlem's Winsord Star 45. — T. 327 (60.334), nacido el 20 de agosto de 1929, por Winsord Star (31316) y Hehlem's Countess (31950) Criador y expositor: José y Lorenzo Salvo. Estancia "Nueva Mehlem". Estación Haedo, (F. C. M.).

Mehlem's Quilmesley 17. — T. 378 (68.358), nacido el 20 de octubre de 1930, por Quilmesley Marvel (54.798) y M. Winsord Bessy (48.860). Criador y expositor: José y Lorenzo Salvo Estancia "Nueva Mehlem". Estación Haedo, (F. C. M.).

Mehlem's Quilmasley 24. — T. 390 (70.705), nacido el 23 de noviembre de 1930, por Quilmesley Marvel (54.798) y S. Stephens (17.685). Criador y expositor: José y Lorenzo Salvo. Estancia "Nueva Mehlem". Estación Haedo (F. C. M.).

Mehlem's Tandil 1.o. — T. 410 (73.252), nacido el 28 de agosto de 1931, por Tandil Leofu All Squeare (67.348) y N. Windsor Liddy 3.a (46.866). Criador y expositor. José y Lorenzo Salvo. Estancia "Nueva Mehlem". Estación Haedo. (F. C. M.).

Mehlem's Tandil 3.o. — T. 413 (72.255) nacido el 2 de setiembre de 1931, por Tandil Deofu All Square (67.348) y Hehlem's Amazona (35 885) Criador y expositor: José Lorenzo Salvo. Estancia "Nueva Mehlem". Estación Haedo, (F. C. M.).

Mehlem's Diadem. — T 368 (66 632). nacido el 9 de agosto de 1930, por Quilmesley Marvel (54.798) y M. Windsor Dorotea (37.343). Criador y expositor: José y Lorenzo Salvo. Estancia "Nueva Mehlem". Estación Haedo (F. C. M.)

Mehlem's Olga. — T. 367 (66.636), nacido el 19 de setiembre de 1930, por Quilmesley Marvel (54.798) y Splendid (26.118). Criador y expositor: José y Lorenzo Salvo. Estancia "Nueva Mehlem". Estación Haedo (F. C. M.).

Mehlem's Dalila. — T. 405 (72.913), nacido el 2 de agosto de 1931, por Quil-Doris (36.372). Criador y expositor: mesley Marvel (54.798) y M. Windsor José y Lorenzo Salvo. Estancia "Nueva Mehlem". Estación Haedo. (F. C. M.)

Mehlem's Colombina—T 406 (72.914). nacido el 2 de agosto de 1931, por Quilmesley Marvel (54.798) y M. Windsor Fashion (37.654). Criador y expositor: José y Lorenzo Salvo. Estancia "Nueva Mehlem". Estación Haedo. (F. C. M.).

Mehlem's Minerva — T. 407 (72 916), nacido el 3 de agosto de 1931, por Quilmesley Marvel (54.798) y M. Princess Eva (39.308). Criador y expositor: José y Lorenzo Salvo. Estancia "Nueva Mehlem". Estación Haedo. (F. C. M.).

Quintero Marvel 11.—T 127 (70 191), nacido el 26 de diciembre de 1930 por Pershore Marvel (59174) y San Juan's Britannia 165 (39077). Criador y expositor: Inciarte y Días. Estancia "San Carlos". Rolón.

Quintero Marvel 10 — T 126 (70 290), nacido el 15 de diciembre de 1930 por Pershore Marvel (59174) y San Juan's Maid 128 (42.975). Criador y expositor: Inciarte y Días. Estancia "San Carlos" Rolón.

Quintero Marvel 9. — T 126 (69.193), nacido el día 7 de diciembre de 1930, por Pershore Marvel (59 174) y San Juan's Britannia 171 (42.276). Criador y expositor: Inciarte y Días. Estancia "San Carlos". Rolón.

Quintero Marvel 17—T. 137 (72.659), nacido el 14 de julio de 1931, por Pershore Marvel (59.174) y San Juan's Peg 136 (42322). Criador y expositor: Inciarte y Díaz. Estancia "San Carlos". Rolón.

Quintero Marvel 26.—T 177 (74 937), nacida el 23 de octubre de 1931, por Pershore Marvel (59174) y San Juan's Britannia 171 (42276). Criador y expositor Inciarte y Días. Estancia "San Carlos". Rolón

Quintero Marvel 28.—T. 180 (74.940), nacida el 16 de noviembre de 1931, por Pershore Marvel (59174) y San Juan's Keepshake (48.000). Criador y expositor: Inciarte y Díaz. Estancia "San Carlos". Rolón.

En Paysandú

LA EXPOSICION DE AVICULTURA Y LECHERIA

El 31 será inaugurada

Nos informan de Paysandú que la Sociedad de Fomento de aquel departamento continúa organizando con toda actividad la Exposición de Avicultura y Lechería que bajo sus auspicios se inaugurará el domingo 31 del corriente en la ciudad sanducera.

A medida que se aproxima la fecha de inauguración, se trabaja empeñosamente atendiendo los diversos aspectos de la preparación del certamen como también evacuando por medio de la secretaría de la S. Fomento sanducera las muchas consultas que se formulan con motivo de la exposición y concurso que se organiza.

En un principio se pensó en realizar la exposición en el local de la Sociedad Rural; pero en vista de los pedidos que ha recibido la Directiva de la Sociedad de Fomento, se ha resuelto hacerla en la ciudad, para lo cual se tienen en vista varios locales muy apropiados, sobre los cuales decidirá la Directiva.

Como se sabe, los Poderes Públicos acordaron un subsidio de $ 1.500 para premios y gastos de la exposición, pero en vista de las razones que la Sociedad de Fomento ha hecho conocer a la Comisión de Subsidios, al Consejo Nacional y al Ministerio de Industrias, se tiene la seguridad, de que la mencionada cantidad será aumentada a pesos 2 300, con cuya suma se podrá premiar a los triunfadores del certamen con verdadera justicia y como ellos lo merecen dado el esfuerzo que realizan por el mejoramiento avícola regional.

Siempre en el deseo de superar año a año los torneos que organiza la Sociedad de Fomento de Paysandú, y considerando que los jurados son la base principal del éxito y seriedad del torneo, este año se piensa invitar a un jurado de Buenos Aires y otro de Montevideo, habiéndose iniciado ya las gestiones necesarias para su venida.

La Sociedad de Fomento ha recibido comunicaciones del Frigorífico Nacional, de la Escuela de Lechería de Colonia Suiza y de las Usinas Eléctricas del Estado, interesados en participar en el certamen, lo que prueba el prestigio que han logrado estos torneos.

Las Exposiciones presentan una oportunidad buena para ilustrar a los productores rurales sobre los modernos sistemas de explotación y es por ello que se programan varias disertaciones sobre temas de avicultura y lechería por personas de indiscutida competencia como también la exhibición de diversas películas sobre los mismos temas.

La lluvia

AGUA CAIDA EN LITROS POR METROS CUADRADOS (DE LAS 7 H. DEL DIA 15 a 7 H. DEL DIA 16 DE JULIO)

Montevideo. — Observatorio Nacional. — (Sección Montevideo Prado), mm. 30.

Dpto. Melo: 2a. U. 15; 3a. U. 8; 4a. R. 9; 5a. R. 29; 7a. R. 20; 8a. R. 27; 9a. R. 28; 10a. R. 15; 12a. 20; P. Buena Vista, 27; San José: 3a. U. 52; 4a. U. 83; 1a. U. 69; 3a. R. 58; 4a. R. 63; 5a. R. 65; 10a. R. 59.

Treinta y Tres: En todas las secciones llovió 5 h. Rocha: 2a. 40; 3a. 27; 4a. 25; 5a. 21; 7a. 54; 8a. 42; 10a. 34. — Colonia: 13a. 0; 14a. 12. — Rivera: Ciudad, 4; Paso del Ataque, 6. — Canelones: 40; S. Lucía: 73; Cerrillos, 14; B. Piedras, 65; Sauce: 71; Pando, 58; D. Soca, 82; Miguez, 73; 1a., 72; S. Ramón, 42; C. Rosa, 40; Lavalleja: 2a., 54; 3a., 36; 4a., 31; 6a., 43; 7a., 40; 7a., 47; 9a., 31; 10a. 20; 11a., 38; Tacuarembó: 2a., 21; 7a., 26; 8a., 24; 9a., 31; 12a. 10; 14a., 28.

El transporte de haciendas por ferrocarril

En el mes de Junio último se utilizaron de las diferentes empresas ferrocarrileras establecidas en el país 2.325 vagones sencillos y doble piso, correspondiendo a los primeros 2.116 y a los segundos 209.

En el primer semestre del corriente año, llegaron a Tablada 13.242 vagones para hacienda bovina y 2.313 para el transporte de ovinos, teniendo la siguiente distribución mensual:

Enero, 1.906 sencillos y 231 doble piso; Febrero, 1.862 y 472; Marzo, 2.498 y 662; Abril, 2.614 y 436; Mayo, 2.306 y 313; Junio, 2.116 y 209.— Totales, 13.242 sencillos y 2.313 doble piso.

El promedio mensual de los vagones sencillos para el transporte de vacunos fué de 2.207 y el de los doble piso para lanares, 385.

En el mes de Abril correspondió el mayor número de vagones sencillos y a Marzo le correspondió la entrada de vagones de doble piso.

Damos a continuación el detalle de las distintas clases de vagones que se utilizaron para la conducción de vacunos y lanares, en el mes de Junio de los años comprendidos entre 1921 y 1932:

1921, 3.145 sencillos y 232 doble piso; 1922, 3.725 y 198: 1923, 4.204 y 133; 1924, 4.158 y 44; 1925, 3.969 y 139; 1926, 3.964 y 128; 1927, 3.440 y 65; 1928, 3.508 y 86; 1929, 3.148 y 542; 1930, 3.640 y 229; 1931, 3.395 y 209; 1932, 2.116 y 209.

De acuerdo con los datos que anteceden, en Junio de 1924 fué la fecha en que se utilizó mayor número de vagones aparentes para el transporte de vacunos y a Junio de 1929 le correspondió la cantidad mayor de vagones doble piso propios para la conducción de lanares.

El cultivo del pinus pinea en el Uruguay

IMPORTANCIA Y CARACTERISTICAS DE ESA ESPECIE FORESTAL

El pinus pinea (pino piñonero, pino albar, pino doméstico, pino pignon pino parasol) es una conífera todavía poco cultivada en el Uruguay, sucediendo lo mismo, en general, en América del Sur. En Europa en cambio es conocida la importancia de sus plantaciones, siendo la especie dominante en Italia, ocupando grandes áreas en Portugal, Francia y Argelia, y contándose también en cantidad apreciable en España, sobre todo en las provincias de Valladolid, Andalucía y Castilla.

En América del Norte, según Morris, existen treinta especies de pinos que producen semillas comestibles, extendiéndose su área forestal desde Quebec a la Florida.

En el estudio cuyo resumen comen-

...a en la presente publicación, interesa el Pinus pinea desde el punto de vista de la producción de piñones, dado que el Uruguay, en la actualidad, es totalmente tributario de los países productores para la provisión del consumo de este alimento. Desde el punto de vista forestal, por otra parte, cuéntase con otras coníferas que llenan cumplidamente las necesidades selvícolas del país.

La explotación de los frutos del Pinus pinea era hasta hace pocos años remuneradora, en Europa, según Lacroué; pero, mermadas las cosechas, se piensa en su aprovechamiento para resinas, lo que significa que ofrece otra posibilidad industrial de apreciable valor.

Es un árbol muy decorativo, de forma redondeada cuando jóven y aparasolada en el período adulto. Sus hojas están formadas por acículas reunidas por pares, de color verde claro. Sus frutos, conos o piñas, son de forma ovoide; está formado por escamas leñosas de color castaño que contienen en su base dos semillas muy duras y de coloración castaño-rojiza; tienen ala bastante corta y encierran una almendra comestible, blanquecina, de sabor aromático y agradable, recubierta por una película amarillo-rojiza.

El Pinus pinea tiene raíz pivotante y conserva este carácter en árboles transplantados, aunque se les haya cortado el pivot. Tienen, por lo tanto, una gran estabilidad para los vientos y mucha resistencia a las sequías prolongadas. Es de temperamento luminoso. Admite también la asociación con otros árboles, especialmente coníferos, cuando joven, pero vive perfectamente bien en macizos puros de poca densidad.

El "buen negocio"

UN COMENTARIO REALMENTE ACERTADO

Leemos lo siguiente que transcribimos de "Gaceta Cooper", por considerarlo de interés para nuestros lectores y sobre todo para aquellos que andan por nuestras ferias y exposiciones a la "pesca" del "buen negocio" que acertadamente comenta nuestro colega M. Domenech, director de la referida revista:

"Cada día se hace mayormente necesario llevar a muchos hacendados al convencimiento de que es la más inútil y contraproducente de las economías, la que tiene por origen reducir a extremos a veces irrisorios, la compra de reproductores para rodeos y majadas.

"Al decir economía, quizá no empleamos correctamente el término, pues no es el usado cuando el estanciero adquiere los reproductores a bajo precio. Por lo común, se denomina esta operación, "un buen negocio".

"El "buen negocio" comercialmente denominado "pichincha", es la aspiración de muchos estancieros equivocados; y este espejismo — tan falso como disculpable — pocas veces se confiesa llanamente, sino que se le disfraza con la zarandeada frase de "hay que hacer economías".

"Como resultado de tan perniciosa práctica, solo consiguen adquirir animales de dudosa calidad y de conformación deficiente, o bien los considerando como refugo de toradas para venta en algunos establecimientos. Podrá pagarse muy poco por ellos; pero, por menos que sea el costo, siempre será "un pésimo negocio" para quienes los utilicen. Así salen luego las crías".

"El cabañero que tiene conciencia del valor de los reproductores que produce, no tiene por que dar entrada a la "pichincha" y defiende su producción sosteniendo los precios. Hay, en cambio, quienes, sin tener competencia ni "sangres" para ser cabañeros, aparecen criando toros o carneros por los cuales, claro está, cualquier precio es demasiado. Con estos padres es con los que, casi siempre, se ensarta el buscador de los "buenos negocios".

"Sobre las antiguas y acreditadas cabañas del país, se cierne esta manía del miramiento exagerado en los gastos de adquisición de sementales, y todos los años, deben sostener tenaz lucha para colocar su producción en forma de no perder dinero. Consecuencia de tal falta de estímulo, el cabañero, a su vez, se ve impedido de invertir fuertes sumas en grandes padres de cabaña".

"Ningún gasto más noblemente empleado que el que se destina sin retaceos a la compra de reproductores de buena calidad y procedencia, pues, si por una parte se beneficia la hacienda propia, por otra se contribuye a la obra de las cabañas honestas que merecen todo el apoyo de los ganaderos."

"Sería demasiado ilusión pretender llevar un poco de mejoramiento al ganado echando sementales ordinarios adquiridos por cuestión de bajo precio. Posiblemente, solo se conseguirá retroceder en ese orden."

"Nadie ignora hoy la enorme desventaja en que se halla colocado el estanciero cuya hacienda no tiene clase, que además de ser de difícil engorde y pésimo rendimiento, se paga en tablada actualmente a precios reducidísimos (algunos lotes de novillos se han pagado el mes anterior a cinco milésimos y medio el kilo)"

"Para justificar la legítima pretensión a mejores cotizaciones de las empresas frigoríficas, se hace cada día más necesario aumentar la calidad de la producción de carnes, así como también aumentar y mejorar la producción y calidad de las lanas. Este anhelo, — que es el de todos los ruralistas sin distinción, — no se consigue cercenando el rubro destinado a reproductores. Es preciso, aunque sea haciendo algún sacrificio pecuniario, adquirir los mejores sementales que sea posible, cuya procedencia signifique una garantía para el comprador, y sólo entonces, habrá derecho a decir que se ha hecho verdaderamente "un buen negocio". Porque en ese orden, la pretensa economía se convierte generalmente en futuras pérdidas."

Mercados argentinos

Cereales y carnes

Cámara Gremial

BUENOS AIRES, 16. — A LA MAÑANA. — Montevideo. — El trigo tipo Brasil a 6.55; con base de 80 kilos a 6.15; para pan tipo Bahía a 6.20.

La avena en dársena a 5.50; tipo Bahía a 5.35.

El lino a 8.92 1|2.

El maíz a 4.77 1|2.

El centeno nominal.

La cebada forrajera nominal.

Mercado a Término

El trigo disponible y para julio, agosto y septiembre a 6.44; para octubre a 6.50.

El maíz disponible y para julio a 4.82; para agosto a 4.83; para septiembre a 4.87; para octubre a 4.92

El lino disponible para julio a 8.95; para agosto a 9.03; para septiembre a 9.10; para octubre a 9.17.

La avena disponible y para julio a 5.55; para agosto a 5.60.

Mercado de Liniers

En este mercado solamente se operó con una existencia anterior de 268 animales, por cuanto de mañana no se registró entrada alguna.

El consumo local compró doscientos dies y ocho borregos.

Mercado de Matanza

Pocas operaciones de hacienda y consumo hubo en este mercado.

A consecuencia de la reducida entrada lo fueron las mismas condiciones extremadamente desfavorables a los días anteriores, como así reflejándolo a los precios siguientes: La entrada fué de 33 animales, clasificados así: Una vaca y treintidós terneros.

Para el consumo local fueron destinados veintisiete animales, para matar afuera uno y setenticuatro para invernar; quedando un remanente de 184 animales contra 253 del día anterior.

Mercado a Término de Rosario

El trigo disponible a 6.25; para julio a 6.30; para agosto a 6.40; para septiembre a 6.40; para octubre a 6.45.

El maíz disponible y para julio a 4.65; para agosto y septiembre a 4.70; para octubre a 4.75.

El lino disponible a 8.80; para julio a 8.85; para agosto a 8.90; para septiembre a 8.95; para octubre a 9.05.

Setiembre	N.o 1 ..	3.50	3.50
Setiembre	N.o 2 ..	3.40	3.40
Lino. —			
Disponible		4.85	4.85
Julio		4.85	4.85
Agosto		4.85	4.85
Avena. —			
Disponible		3.70	3.70

PRECIOS OFICIALES DE CLAUSURA

Trigo — (Base 78 kilogramos)

Agosto	4.91	4.96
Setiembre	5.00	5.05
Octubre	5.05	5.10

Maíz. — Sin cotización.

Lino. — Sin cotización.

Avena. — Sin cotización.

Nuestros títulos en el exterior

Londres, 16. — A LA MAÑANA. — Montevideo. — Los precios de clausura de los títulos uruguayos son los siguientes:

Deuda Consolidada 1891 ... a " 31.—
Empréstito Uruguayo 1896 . " " 65.—
" Conversión 1905 " " 40.—

París, 16. — A LA MAÑANA. — Montevideo. — El Empréstito Conversión cerró a 30 francos.

Información telegráfica

DIVERSOS MERCADOS EXTRANJEROS

(Especial para LA MAÑANA)

CAMBIOS

Londres, 16 (Especial) — Las cotizaciones del día de ayer fueron las siguientes:
zaciones del día de ayer fueron las si-

Londres sobre Nueva York, 3.54 1|4 dólares; sobre París, 90.50 francos; sobre Madrid, 44.99 pesetas; sobre Amsterdam, 8.80 florines; sobre Roma, a 69.25 liras; sobre Bruselas, 25.56 francos belgas; sobre Berna, a 18.20 francos suizos; sobre Berlín, a 14.92 reichsmarks; sobre Tokio, a 19 yens; sobre Buenos Aires, nominal.

ACEITE DE LINO

Londres, 16 (Especial) — El mercado de aceite de lino estuvo firme.

El disponible se cotizó a 15.10.0, para Junio y Agosto, a 15.0.0; para Setiembre y Diciembre, a 18.7.6.

ALGODON

LIVERPOOL Y NUEVA YORK

Liverpool, 16 (Especial) — El mercado de algodón americano a término estuvo hoy inestable.

Para entregar en Julio se cotizó a 4.40.

Para Agosto, a 4.38.
Para Setiembre, a 4.37.
Para Octubre, a 4.37.
Para Noviembre, a 4.38
Para Diciembre, a 4.40
Para Enero, a 4.42.
Para Febrero, a 4.45.
Para Marzo, a 4.48.
Para Abril, a 4.50.
Para Mayo, a 4.53.
Para Junio, a 4.55.
Mercado de disponible
Good ordinary, a 5.64.
Stric good ordinary, a 4.0.
Low middling, a 4.94.
Stric low middling, a 4.66.
Middling, a 4.70.
Stric middling, a 4.64.
Stric low middling, a 4.54.
Middling fair, a 4.34.

Nueva York, 16 (Especial) — El algodón fully middling para entrega inmediata se cotizó hoy a 5.90 centavos de dólar por libra.

Para Junio, a 5.73.

CEREALES

Chicago, 16. (Especial). — El mercado de maíz estuvo firme.

Para Julio al cierre se cotizó a 31 1|2; máximo, a 31 1|4; mínimo a 31 1|4. Para Setiembre al cierre, a 33; máximo, a 33 1|4; mínimo, a 32.78.

El mercado de trigo estuvo hoy muy flojo.

Para Julio al cierre se cotizó a 44 3|8; máximo, a 45 3|8; mínimo, a 44 1|4. Para Setiembre al cierre, a 47; máximo a 48 1|4; mínimo a 46 3|4.

El mercado de avena estuvo inseguro.

Para Julio se cotizó a 18 5|8; para Setiembre a 19 1|8.

Duluth, 16 (Especial) — La semilla de lino se cotizó para Julio a 99 1|2; para Setiembre, a 99 3|4.

A TERMINO

Londres, 16 (Especial). — El mercado de trigo estuvo firme, cotizándose los cargamentos con un alza de 3 peniques.

Se atribuye esta firmeza al mejoramiento de cotizaciones en Winnipeg, y y a las compras de trigo australiano por parte de Rusia.

La tendencia del mercado de maíz estuvo firme, pero no hubo actividad, cotizándose el grano del Río de la Plata, con un alza de tres peniques.

SEBO

Londres, 16. (Especial). — El sebo argentino tipo frigorífico, de primera C. I. F. para embarcar en Agosto, a 21|3; al comprador y a 21|9 al vendedor.

De mataderos extr C. I. F. para embarcar en Agosto a 21|9; de matadero de primera para al mismo mes, a 20|9.

BOLSA, BANCA Y COMERCIO

Operaciones bursátiles de la semana

Dentro de un ambiente favorable se realizaron los negocios en el mercado de títulos de la Bolsa de Comercio, en los cinco días hábiles de la semana, pudiéndose notar mayor actividad y una mejora en los precios. La plaza cerró firme con tendencia alcista:

Denominaciones			Abrió	Cerró
Deuda Consolidada	$	4.700.—	69.50	—
Id Nacional de Saneamiento	"	1.000.—	84.—	—
Id Interna de Conversión 1916	"	5.000.—	90.50	—
Id id id id 2a. Serie	"	32.000.—	89.20	90.—
Id Obras Púb. y Conversión 1918 6 o|o	"	4.500.—	82.—	—
Id. Bonos Construcción P. Legislativo.	"	1.000.—	82.30	—
Id Obras Públicas 1932	"	75.100.—	87.20	87.40
Títulos Deuda Pública 1928	"	80.000.—	90.—	90 —
Empr. de Fomento Rural y Colonizac	"	2.000.—	81.—	—
Id. Avenida Agraciada	"	5.000.—	77.30	—
Bonos Municipales de Montevideo	"	5.000.—	74.50	—
Id id de Saneamiento	"	16.400.—	80.60	82.50
Id id de Pavimentación	"	85.000.—	80.70	83.—
Id id id de Caminos	"	5.000.—	79.40	—
Obligaciones Hipotecarias 1926	"	4.000.—	83.—	—
Títulos Hipotecarios Serie F	"	1.500.—	100.—	—
" " " I	"	6.600.—	100.—	—
" " " S	"	4.200.—	92.—	—
" " " U	"	26.200.—	90.—	91.50
" " " V	"	9.000.—	89.80	—
" " " X	"	32.850.—	89.50	90.10
" " " Z	"	23.600.—	89.—	90.—
" " " 25	"	5.000.—	87.30	88.—
" " " 26	"	25.100.—	87.—	88.50
" " " 27	"	58.275.—	86.60	88.20
" " " 28	"	1.800.—	87.80	—
" " " 29	"	34.575.—	87.30	88.50
" " " 30	"	628.650.—	86.10	87.50
Banco Comercial 30 acciones	"	3.000.—	280.—	—
Lechería C. Kasdorf 75 acciones	"	7.500.—	86.—	—
Suma total, valor nominal	$	1.038.150.—		

MERCADO DE CAMBIOS

Durante el día de ayer, las actividades de la plaza se llevaron a cabo en forma limitada, sin que variara absolutamente la característica de los días anteriores.

En cuanto a los precios tampoco acusaron diferencia, según podrá apreciarse por el detalle que damos a continuación:

SERVICIO ESPECIAL DE LA MAÑANA

	Apertura	Cierre
Londres	32 1|4	32 1|4
Nueva York	47.50	47.50
Francia	12.10	12.10
Amberes	3.42	3.41 3|4
Génova	9.31	9.27
España	5.89	5.92
Suiza	3.43 3|4	3.44
Alemania	2.00	2.00
Cor. checlovacas	16.—	16.—
Holanda	1.15	1.15
Yokohama	1.73 1|2	1.73 1|2
Rio Janeiro	6$190	6$190
Buenos Aires	81.—	81.—

PRECIOS DE CLAUSURA

Cable	Vista
Inglaterra	32 1|4

Francia	12.11
España	5.92
Suiza	2.44
Italia	9.28
Estados Unidos	47.50
Alemania	2.00
Buenos Aires	81.00
Brasil	6$190
Bélgica	3.42
Holanda	1.18
Canadá	52.60
Japón	1.71

REDUCCIONES

De acuerdo con los precios de clausura correspondientes a la tarde de ayer:

10 libras valen	$	74.42
100 francos valen	"	3.26
100 pesetas valen	"	16.89
100 francos suizos valen	"	48.98
100 liras valen	"	10.78
10 dólares valen	"	21.05
100 marcos valen	"	50.00
100 $ argentinos valen	"	54.32
1 conto vale	"	161.55
100 francos belgas valen	"	29.24
10 florines valen	"	8.47
10 yens valen	"	8.35

BOLSA

OPERACIONES REALIZADAS AYER
UNICA RUEDA
DEUDAS NACIONALES

Deuda Obras Públicas 1932
(Cupón 1.o de agosto)
$ 6.000 para el 19. . . a 87.40

Bonos M. Saneamiento
Serie F
(Cupón 1.o de octubre)
$ 3.900 para el 19. . . a 82.30
$ 4.000 para el 19. . . " 82.50
" 1.000 al contado. . . " 82.50

Bonos M. Pavimentación
(Cupón 1.o de octubre)
1.a Serie
$ 1.000 para el 19. . . a 82.50
3.a Serie
$ 1.000 para el 19. . . a 82.60
" 2.000 para el 19. . . " 82.—
" 5.000 hasta fin de mes " 83.—

Lechería C. Kasdorf (acciones)
50 para el 19. . . a 86.—

TITULOS HIPOTECARIOS
Serie I
(Cupón 1.o de octubre)
$ 4.000 para el 19. . . a 100.—
Serie U
(Cupón 1.o de agosto)
$ 3.000 para el 19. . . a 91.50
" 1.000 para el 19. . . " 91.50
Serie 26
(Cupón 1.o de setiembre)
$ 5.000 para el 19. . . a 88.—
" 5.000 para el 19. . . " 88.50
Serie 27
(Cupón 1.o de setiembre)
$ 5.000 para el 19. . . a 88.20
(Cupón 1.o de octubre)
Serie 29
$ 3.000 para el 19. . . a 88.50
" 1.000 para el 19. . . " 88.50
" 2.000 para el 19. . . " 88.50
" 1.000 para el 19. . . " 88.50
Serie 30
(Cupón 1.o de octubre)
$ 1.800 para el 19. . . a 87.20
" 5.000 para el 19. . . " 87.20
" 2.500 para el 19. . . " 87.20
" 2.000 para el 19. . . " 87.20
" 1.400 para el 19. . . " 87.20
" 5.000 para el 19. . . " 87.30
" 1.100 para el 19. . . " 87.20
" 1.000 para el 19. . . " 87.40
" 1.500 al contado. . . " 87.40
" 1.000 para el 19. . . " 87.40
" 2.000 para el 19. . . " 87.50
" 3.000 para el 19. . . " 87.50
" 3.000 para el 19. . . " 87.50
" 1.000 para el 19. . . " 87.50
" 1.000 para el 19. . . " 87.50
" 2.000 para el 19. . . " 87.50
" 5.000 para el 19. . . " 87.50
" 5.000 para el 19. . . " 87.50
" 2.000 para el 19. . . " 87.50

Bolsa de Buenos Aires

Estado de la plaza

BUENOS AIRES, 16. — A LA MAÑANA. — Montevideo. — La plaza estuvo sin variación; se vendieron cédulas por pesos 143.500; títulos papel, por pesos 109.750; títulos oro por mil pesos.

Mercado Uruguayo de Cereales a Término. S. A.

(UNICA RUEDA)
Sin operaciones.

PRECIOS DE AJUSTE

		Anterior	Ayer
Trigo — (Base 78 kilogramos)			
Disponible		4.90	4.90
Julio		4.90	4.90
Agosto		4.90	4.95
Setiembre		5.00	5.00
Octubre		5.05	5.05
Trigo — (Base 80 kilogramos)			
Disponible		5.00	5.00
Julio		5.00	5.00
Agosto		5.00	5.05
Setiembre		5.10	5.10
Octubre		5.15	5.15
Maíz. —			
Disponible	N.o 1	3.60	3.60
Disponible	N.o 2	3.50	3.50
Julio	No. 1	3.60	3.60
Julio	N.o 2	3.50	3.50
Agosto	N.o 1	3.50	3.50
Agosto	N.o 2	3.40	3.40

Banco Mercantil del Río de la Plata

CONVOCATORIA

Se convoca a los Señores Accionistas de este Banco para la Asamblea General Ordinaria que de acuerdo con el Artículo 10 de los Estatutos, se efectuará el Miércoles 20 del corriente a las 16 horas, en el local del Banco, calle Zabala No 1532, para tratar la siguiente orden del día:

1.o — Lectura y consideración de la Memoria, Balance General y el Informe del Síndico, correspondiente al ejercicio terminado el 30 de Junio de 1932.

2.o — Nombramiento de dos Directores.

3.o — Nombramiento del Síndico Titular y Suplente, de acuerdo con el Artículo 39 de los Estatutos.

4.o — Designación de dos Accionistas presentes para aprobar y firmar conjuntamente con el Señor Presidente y Secretario del Directorio el acta de la presente Asamblea.

A los efectos del artículo 11 de los Estatutos, los señores Accionistas deberán concurrir a la Gerencia del Banco hasta cinco días antes del fijado para que tenga lugar la Asamblea, a recoger la boleta de entrada, previo depósito de sus Acciones en las Cajas del Banco.

Montevideo, Julio 8 de 1932.
EL SECRETARIO.

Económicos

Avisos Varios

Cervecerías del Uruguay y Cervecería Oriental S. A.

AL COMERCIO Y AL PUBLICO

A los efectos legales, comunicamos al comercio y al público que por escritura otorgada hoy ante el escribano Eduardo L. Simón, han quedado totalmente disueltas las Sociedades Anónimas denominadas "Cervecerías del Uruguay S. A.", con sede en esta ciudad, calle Entre Ríos número 1060 y "Cervecería Oriental S. A.", con domicilio en la calle Burgues N.o 3051; habiéndose hecho cargo del Activo y Pasivo de ambas, la Sociedad Anónima denominada "Fábricas Nacionales de Cerveza S. A.", con sede en la casa número 1060 de la calle Entre Ríos.

Los que se consideren acreedores o interesados deberán concurrir al domicilio últimamente citado, con los justificativos de sus créditos para serles abonados.

Montevideo, Junio 30 de 1932. — Cervecerías del Uruguay, Cervecería Oriental S. A. Fábricas Nacionales de Cerveza S. A.

Banco Popular del Uruguay

ASAMBLEA GENERAL ORDINARIA

De conformidad con lo dispuesto por el Art. 12 de los Estatutos se convoca a los señores accionistas del Banco Popular del Uruguay a la Asamblea General Ordinaria que se celebrará el día 22 del corriente, a las 18 y 30 horas, en el local social calle 25 de Mayo número 402 esq. Zabala para considerar y adoptar la resolución sobre la siguiente orden del día: Memoria del Directorio, balance general y cuenta de ganancias y pérdidas correspondiente al primer semestre del 30 ejercicio, en cumplimiento de lo dispuesto por el Art. 25 de los Estatutos.

Los accionistas que hayan de tomar parte en las deliberaciones de la Asamblea depositarán sus acciones o certificados de depósito de éstas en otros Bancos, en las Cajas de la Institución hasta el día 17 del corriente, o sea cinco días antes del fijado para la reunión como lo dispone el Art. 14 de los Estatutos, y los accionistas que hayan de hacerse representar en la Asamblea deberán conforme a lo establecido en el Art. 15, comunicarlo al Directorio también cinco días antes de la Asamblea.

Montevideo, Julio 1.o de 1932.

Licitaciones

Frigorífico Nacional

Compra de artículos

Se hace saber que esta Institución, se interesa por la compra de los siguientes artículos:

1.000.000 de kilos de sal gruesa
10.000 kilos de aserrín blanco
150.000 kilos de carbón de Cardiff.
40 piezas de lienzo

Por ofertas e informes dirigirse a Frigorífico Nacional, Oficina de Compras. Cerrito 370, Montevideo

TIEMPO REINANTE EN EL PAIS

El Observatorio Nacional registró en el Prado, los siguientes datos a las 8h.30:
Presión atmosférica a cero grado, y al nivel del mar: 757.88.
Humedad relativa por ciento: 100.
Temperatura al abrigo: 12.5.
Máxima al abrigo: 14.1 a las 12h. del día 15.
Mínima al abrigo: 11.2 a las 2h.40 del día 16.

La Mañana

Domingo 17 de Julio de 1932

TEMPERATURA MAXIMA Y MINIMA

Temperatura a la intemperie: 12.5.
Máxima a la intemperie: 18.8 a las 12h.30 del día 16.
Mínima a la intemperie: 10.6 a las 2h.30 del día 16.
Viento: WW. con 4 kilómetros por hora.
Temperaturas mínimas registradas en las estaciones meteorológicas del servicio (Al abrigo), Punta del Este: 10.8; Melo: 10.9.

En los círculos diplomáticos acreditados en B. Aires se espera con optimismo la solución del entredicho

Hay buena impresión en los círculos diplomáticos

BUENOS AIRES, 16. (Austral) — En los círculos diplomáticos está bastante generalizada la impresión de que los buenos oficios ofrecidos por los representantes de algunas naciones amigas, han de tener buena acogida de parte de los gobiernos actores en la presente incidencia internacional.

Robustece aquella presunción la circunstancia de que el espíritu público de los dos países se ha manifestado absolutamente tranquilo y confiado y aún se han acentuado las manifestaciones cordiales, concretadas en algunas exteriorizaciones que han merecido el auspicioso comentario de la prensa de las dos orillas del Plata.

Por lo que respecta a la cancillería argentina, se ha mantenido en completo mutismo no obstante lo cual ha podido trascender en las esferas allegadas a la Casa de Gobierno que existe la mejor disposición para cualquier fórmula de advenimiento que intentaran los mediadores oficiosos, siempre que aquélla hallara primeramente acogida en la cancillería uruguaya que es la que tuvo la iniciativa de la incidencia que ha originado la ruptura de relaciones.

Tales impresiones surgen de una observación atenta de los acontecimientos que felizmente parecen encausarse bien hacia la única solución lógica que no puede ser otra que el retorno de las cosas al estado de armonía reinante antes de la ruptura.

EN EL SENADO

Sesión secreta extraordinaria. — Cuarto intermedio hasta el martes.

A las 5 y 30 p. m. se reunió ayer extraordinariamente el Senado en sesión secreta, a fin de considerar el dictamen de la Comisión de Legislación y Asuntos Internacionales sobre las explicaciones dadas por el Ministro de R. E. con motivo de la reciente ruptura de relaciones con la R. Argentina.

Concurrieron al acto el señor Ministro, Dr. Juan Carlos Blanco y los senadores: Massera, Ramos, Pérez Aquino, Minelli, Estradé, Bonnet, Camacho, Andreoli, Vianna, Batlle, Rodríguez Larreta, Ponce de León, Minelli, Demicheli y Viera.

Después de dos horas y media de labor y siendo las 7 y 50 p. m., se resolvió pasar a cuarto intermedio hasta el martes a las 4 p. m.

La sesión podemos asegurar se realizó en medio de vivísimos y acalorados debates y creemos que esta es la causa por la que los senadores doctores Demicheli y Rodríguez Larreta, se hayan retirado al mediar la sesión con breve intervalo uno de otro, y dando muestras inequívocas de gran contrariedad.

La Cámara de [illegible] continuará el martes 19 del corriente, a la hora 16 la sesión extraordinaria destinada a considerar la siguiente orden del día: Ruptura de relaciones de nuestro país con la Argentina.

Derivaciones del entredicho en el intercambio comercial

Buenos Aires, 16 — A objeto de conocer las consecuencias que para el intercambio comercial argentino-uruguayo se podrán derivar de la reciente ruptura de relaciones diplomáticas, entrevistamos esta mañana a uno de los directores de la firma José Peluffo Limitada, que por el carácter de actividades que desarrolla en el tráfico internacional productor de abasto, podía proporcionarnos.

El señor Peluffo nos dijo: "El rubro principal de los productos que de aquí se envía al Uruguay lo constituye la patata, representando actualmente el mayor tonelaje. Además los renglones de la producción frutícola y hortícola, son escasos.

—¿Entonces la situación creada no podrá afectar mayormente al comercio local?

—Posiblemente lo entorpezca un poco, pero seguramente no producirá alteración fundamentales. Lo único que la ruptura de relaciones podrá ocasionar, será la interrupción de las gestiones que se realizaban para tratar de llegar a un acuerdo recíproco del intercambio.

En el Uruguay los derechos con que se grava la introducción de frutas y patatas de toda procedencia son casi prohibitivos y teniendo en cuenta que se trata de uno de los artículos que la Argentina envía en mayor escala, lógicamente se procurará de reducirlo".

El primer secretario de nuestra embajada en Buenos Aires

Buenos Aires, 16 — El Primer Secretario de la Embajada Uruguaya en la Argentina, señor Germán Roosen Regalía, a quien entrevistamos hoy con el objeto de que corroborara la versión según la cual debía ausentarse esta noche para Montevideo, nos manifestó: "Ni yo, ni mi familia pensamos abandonar la Embajada esta noche. No hemos recibido orden alguna del gobierno uruguayo en ese sentido, de modo que permaneceremos aquí hasta que disponga otra cosa el gobierno de nuestro país.

Preguntamos si la esposa del ex Embajador doctor Aguirre y sus hijos están en ésta, respondiéndonos: "La señora Matilde Rodríguez Larreta de Aguirre, permanece en la Embajada juntamente con sus hijos y tampoco ellos piensan abandonar todavía el país" —

La visita de la embajada estudiantil argentina ha despertado gratísimo eco en nuestro país– Declaraciones formuladas por el Presidente de la República. – Continúan cambiándose mensajes de confraternidad entre instituciones representativas de ambos países.

¿El entredicho tendrá consecuencias en el terreno comercial?

Declaraciones del Presidente del Club Argentino

El presidente del Club Argentino, señor Arturo Puig, ha hecho las siguientes declaraciones:

La ruptura de relaciones ha servido para poner de manifiesto el hondo afecto que se profesan los dos pueblos del Plata.

Como no ha habido ofensas a la soberanía nacional, el incidente diplomático ha sorprendido, pero no ha enfriado las buenas relaciones entre uruguayos y argentinos.

La serenidad con que se ha recibido la ruptura de relaciones, corresponde a la inquebrantable y vieja amistad de las dos naciones hermanas.

Como todo se reduce a procedimientos de protocolo, entiendo que aclaradas esas diferencias, renacerá más intenso el afecto rioplatense.

De la Sociedad Argentina de Autores

Buenos Aires, 16 — A LA MAÑANA. — La Sociedad Argentina de Autores ha enviado el siguiente despacho a la Sociedad de Escritores, a la Sociedad Uruguaya de Autores y al Círculo de la Prensa de Montevideo: "La Sociedad de Artistas y Autores sienten la necesidad de expresar a sus colegas del Uruguay y a la prensa de Montevideo que sus sentimientos profundamente amistosos para los uruguayos se han avivado ante la fría y artificial ruptura de relaciones.

De la Federación Rural a la Sociedad Rural Argentina

Damos a continuación el texto del telegrama remitido por la Federación Rural a la Sociedad Rural Argentina, reiterándole su amistad en estos momentos en que se encuentran suspendidas las relaciones entre ambos países; dice así:

Presidente Sociedad Rural Argentina. — Buenos Aires.

Federación Rural reafirma su vieja e inalterable amistad a la Sociedad Rural Argentina y por su intermedio envía saludo cordial esforzados y progresistas ruralistas argentinos, anhelando pronta solución entredicho cancillerías. — (Firmado: J. AMERICO BEISSO, Vice-Presidente; JUAN VICENTE CHIARINO, Secretario.

Declaración de la A. de Estudiantes Normalistas

Se nos pide la publicación de lo siguiente:

"La Asociación de Estudiantes Normalistas ante la situación creada en las relaciones entre nuestro país y la República Argentina y frente al gesto sincero y solidario de los compañeros, representando el sentir de los estudiantes en general no puede menos de manifestar sus sentimientos de solidaridad y de afectos hacia los representantes del estudiantado argentino que sabemos son también enviados de todo el pueblo argentino.

En momentos en que las relaciones oficiales de dos países amigos unidos por tantos años de cooperación y respecto mutuo, se ven interrumpidas por dictamen de sus gobernantes, no puede ser sino entusiastamente recibida y apreciada en todo su valer la actitud de todos los estudiantes que llegan a nuestro país para dar una nota de franca amistad dentro de la actual situación de incertidumbre.

Por sobre todas las disidencias y por sobre todos los comentarios, los elementos jóvenes de las dos naciones amigas se deben unir en un franco repudio hacia toda clase de intereses bastardos y en ansias de una compenetración de ideales de resultados beneficiosos para el futuro de toda la colectividad. Deben los estudiantes uruguayos ponerse a la altura de las circuntancias: de un tiempo a esta parte no ha habido movimiento de naturaleza social o política en el mundo en que los estudiantes no hayan tomado parte más o menos directamente. Desde la actitud asumida siempre frente a todo intento de sojuzgamiento por parte de cualquier poder, hasta el caso en que la acción se ha desarrollado en el sentido de acercamiento y de confraternidda social, siempre ha sido preponderante el rol desempeñado por la juventud estudiosa.

Hoy, en el caso especial por lo que nos toca de cerca, de un rompimiento entre naciones hermanas, hoy, más que nunca tienen que ser los estudiantes los que constituyan en guías del pensamiento popular y los que marquen con su actitud el verdadero sentido de la acción a desarrollarse.

Es por esto que la Asociación de Estudiantes Normalistas apoya decididamente las gestiones de los verdaderos elementos conscientes que obran basados en el caudal de simpatías y afectos de los dos pueblos amigos y da la bienvenida a los que traen al Uruguay la verdadera posición de toda conciencia solidaria.

Por la Asociación de Estudiantes Normalistas: R. Neryor; Presidente de turno: Juan C. Baudenotte; Secretario General.

Del Capitán de Fragata Eduardo Saez

RECIBIMOS Y PUBLICAMOS

Señor Director de LA MAÑANA. — Presente.

Señor Director:

He leído con profunda sorpresa un suelto que publica "El País" de hoy, al pie de mi retrato con uniforme naval, que se titula: "El Mayor Culpable".

Solo con espíritu avieso, queriendo derivar hacia terceras personas agenas responsabilidades, o por censurable torpeza característica de ciertos periodistas descomedidos, se puede comentar en la forma repudiable en que lo hace ese diario, mi actitud leal y correcta al constituirme en compañía de mi distinguido amigo el General Señor Severo Toranzo a bordo del Crucero Uruguay, para despedir a mis compañeros de armas que partían para Buenos Aires, en misinó de confraternidad, con motivo de la fecha patria argentina.

Muy agradecido a la publicación de estas líneas, aprovecho esta oportunidad para saludar a Vd. con mi mas distinguida Consideración, — Cap. de Fta. Eduardo Mario Saez.

El P. E. define su posición en el entredicho

Reproducimos a continuación, íntegramente, las declaraciones que acaba de dar a publicidad el Presidente de la República a propósito de la incidencia diplomática que preocupa a las cancillerías rioplatenses.

"Corresponde que la República Argentina, pueblo y Gobierno, comprendan la razón que nos asistió al sentirnos agraviados por sospechas y desaires que sufrió en la capital vecina nuestro crucero, enviado en representación del país a compartir en una fiesta, recuerdos patrióticos de los argentinos.

Ante ciertas ofensas como ante ciertas agresiones, es preciso responder revelando el máximo sentido de la dignidad que se posee.

Cabe manifestar, además, que la ruptura de relaciones diplomáticas con el Gobierno Argentino, no debe interpretarse sino dentro de su verdadero alcance.

La Argentina y el Uruguay no están en el caso de otros países del mundo que tienen cuentas de odios que liquidar que hacen posible la guerra entre ellos y presentan a la ruptura diplomática como el paso previo a las hostilidades de hecho.

No solo es verdad que los pueblos argentino y uruguayo se hallan poseídos de un espíritu amplio de profunda y mutua cordialidad, sino también es cierto que sus gobernantes se encuentran en la misma situación, pues si claras y terminantes son las afirmaciones del Presidente Justo con respecto a los sentimientos que abriga hacia el Uruguay, no menos claras y terminantes son mis afirmaciones afectuosas hacia la Argentina.

Sería necesario una incomprensión absoluta del sentimiento popular de uno y otro país, para que sus gobernantes se orientaran hacia la agresión.

Por eso no puede ni debe verse en la ruptura de relaciones diplomáticas, un punto de partida sino una línea de llegada.

La ruptura no es comienso de un período de distanciamiento entre la Argentina y el Uruguay.

La ruptura es la cesación instantánea de un incómodo estado de cosas que se ha venido arrastrando con la creación de una atmósfera artificial en que la verdad no se abría paso para resplandecer en tal forma que alejase por completo hasta la sombra de una sospecha de actos inamistosos entre los gobiernos de uno y otro país.

La ruptura con ese carácter a que me refiero, es el medio objetivo, comprensible para todos, gobierno, pueblo, prensa, extraños, de hacer entender que era equivocada y peligrosa la ruta que estábamos siguiendo y en cuyo camino se iban jalonando los desagrados de las continuas pequeñas incidencias.

Era preciso hallar el medio de restablecer la confianza, — si puede decirse así, — en la lealtad de unos para otros. Aun sin las declaraciones de amistad del Presidente Justo, tenía la íntima convicción de que en caso alguno habría accedido a un deliberado desaire al barco representativo de la Nación Uruguaya, como tengo también la certidumbre de que el gobernante argentino ha de creer en mi leal comportamiento al cumplir el doble deber de amistad hacia el Gobierno Argentino y de hospitalidad a los emigrados políticos.

Pero eso no impide que otros funcionarios, fuera del contralor de los gobernantes, malos intérpretes de su verdadero espíritu, creen dificultades llevando las cosas al incierto terreno de las sospechas, las suspicacias, las incorrecciones, de los agravios.

Cuando se pisa ese terreno y se vive entre hermanos, vale más romper la relación diplomática que es como saltar del tembladeral para llegar al terreno firme, abriendo de un golpe la posibilidad de comenzar una nueva vida de relaciones en que los actos y las palabras armonicen con el único espíritu que anima a los gobiernos y los pueblos de estos países del Plata: el espíritu de cordialidad, de sinceridad, de respeto, de lealtad que es el verdadero e inalterable espíritu rioplatense.

Yo no quiero hablar de los hechos ocurridos. No es la oportunidad. Tienen para mí, como han de tenerlo para todos los patriotas uruguayos, la magnitud de la herida que la patria recibe, lo cual no lleva, por cierto, a exagerar la proporción real del móvil que les produjo.

No son las justificaciones ni las responsabilidades lo que observo ahora desde mi punto de vista. Busco desde él, campo nuevo y firme para las relaciones argentino-uruguayas: el campo del leal, franco, abierto entendimiento, sin desconfianzas, sin recelos, ni suspicacias, tal como corresponde a dos países que espiritualmente son uno solo.

A la consecución de esa finalidad debe inclinarse el patriotismo en uno y otro pueblo".

Los estudiantes argentinos en la visita que realizaron por la mañana al Presidente de la República y de la que damos cuenta separadamente

La visita de los universitarios argentinos

La embajada estudiantil argentina es recibida en todos lados con honda y cariñosa emoción

Los diversos actos celebrados ayer sirvieron para ratificar el indestructible vínculo afectivo que une a los dos pueblos

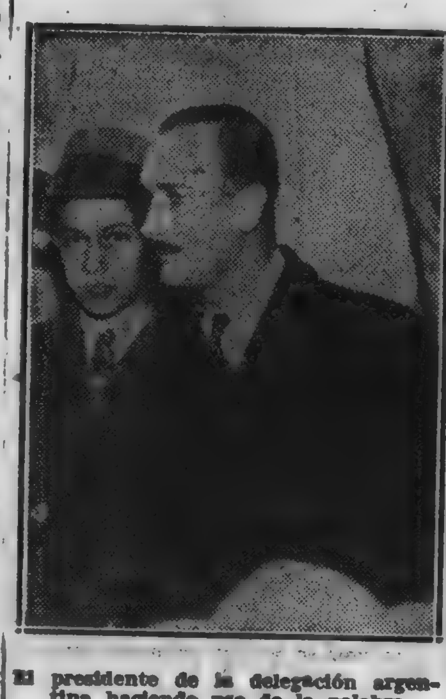

El presidente de la delegación argentina haciendo uso de la palabra

Como lo anunciáramos en nuestra anterior edición, en la mañana de ayer arribaron procedentes de la vecina orilla, los universitarios que vienen a nuestro país a traer el sentimiento colectivo de toda la masa estudiantil del pueblo hermano, en momento que los hombres de gobierno se han separado diplomáticamente.

EL RECIBIMIENTO

A la hora del arribo del vapor de la carrera, se hallaban en la dársena representantes de todas las instituciones estudiantiles de nuestro país, una banda de música de uno de los regimientos de guarnición en la capital, representantes de diversas instituciones y un público numeroso que deseaba testimoniar su simpatía y adhesión a los gratos viajeros en misión tan calificada.

EL SALUDO DEL PRESIDENTE DE LA REPUBLICA

También se encontraba en la dársena, el coronel Herrera, Jefe de Edecanes de la Presidencia de la República, quien llevaba la misión oficial de saludar en nombre del primer magistrado a la delegación estudiantil en viaje.

La significación de este saludo no escapó para el numeroso público presente que comentaba vivamente esta actitud presidencial

LOS PRIMEROS SALUDOS

No bien atracó la nave, de inmediato todas las delegaciones ascendieron al buque y se pudo presenciar entonces varias escenas de que el afecto y la solidaridad que une a los universitarios uruguayos y argentinos tuvieron emocionante manifestación.

Cuando el coronel Herrera presentó sus saludos a nombre del Presidente de la República una salva de aplausos rubricó tan calificada bienvenida, aplausos que se repitieron cuando la representación oficial del estudiantado uruguayo recibió al presidente de la delegación argentina bachiller Enrique Garat.

QUIENES INTEGRAN LA DELEGACION

La delegación universitaria argentina viene compuesta por los presidentes de todas las entidades directivas de los estudiantes de las Facultades, que integran en tal carácter el Comité Central de la Federación Argentina de Estudiantes que es la unión de toda la familia estudiosa argentina.

Queda más en evidencia, al destacar quiénes son los integrantes de la delegación, la importancia y trascendencia de la visita cordialmente inspirada.

He aquí ahora los señores que forman la delegación: señores Enrique Garat, Ernesto Giúdice, José Pedro D'Andrea, Eduardo Tagle, Horacio B. Ferro, Moises Pollak, Nicanor Policano, Julio Fernández Alvariño y el secretario rentado de la Federación, señor Ramón Otero

El representante de la Facultad de Derecho no llegó porque confundiendo la hora de salida del barco, llegó tarde al puerto para embarcarse.

MANIFESTACIONES DE LOS VIAJEROS

Antes de que descendieran a tierra conversamos con los viajeros sobre los móviles de su visita, expresándonos nuestros interviuvados que su visita no constituye más que una manifestación de un arraigado y latente sentimiento de amistad que anima a los argentinos para con los uruguayos.

Y les ha parecido a ellos, nos agregaron, que, por ser representantes de la juventud estudiosa eran los que debían tomar la iniciativa en está cruzada de confraternidad que se ha avivado más, si es posible, con motivo de la separación diplomática de los hombres de gobierno.

Los pueblos aun cuando ejercen un contralor sobre los actos de sus hombres gobernantes no pueden llegar a una fiscalización inmediata de todos sus actos, pero aun por sobre esa gestión de los pueblos libres, está el sentimiento que vive permanentemente y que, en este caso es de honda confraternidad y de cariñosa solidaridad.

Y esto es lo que traen los universitarios argentinos. Ellos no entran ni les interesa discernir cuál de los dos gobiernos ha procedido en forma de provocar el conflicto. Lo que ellos quieren significar y lo que realmente los anima es hacer saber a nuestro pueblo y hacer llegar a sus colegas del Uruguay, que para el universitario argentino la amistad rioplatense y la unión indestructible de ambos pueblos, avivada de continuo por la vida y por la historia es algo que escapa al contralor y a la dirección y mandato de las relaciones oficiales y, por eso, en estos momentos, aquel sentimiento fraternal experimenta un grato avivamiento integral y han sido ellos, los universitarios argentinos, quienes han querido tomar la iniciativa de practicar en sus más bellas formas esa confraternidad que ha sido la característica saliente de la vida de ambas repúblicas del Plata.

INVITACION A LOS UNIVERSITARIOS URUGUAYOS

Los estudiantes argentinos traen asimismo, la misión de invitar a los universitarios uruguayos para que designen una representación para intervenir en el acto de confraternidad rioplatense que la Federación Universitaria Argentina ha programado para el 22 del corriente en Buenos Aires.

Los viajeros piensan retornar a su país hoy por la noche, luego de cumplir el intenso programa que se han trazado en combinación con los representantes de los estudiantes uruguayos.

DE LA ASOCIACION N. DE ESTUDIANTES UNIVERSITARIOS

A los hermanos estudiantes argentinos

El entredicho oficial uruguayo-argentino os trae a nuestra patria con la expresada finalidad de ratificar la secular hermandad de nuestros pueblos. Tan noble gesto de la Federación Universitaria de Buenos Aires llega a lo más íntimo de nuestros sentimientos de sano americanismo.

Estamos seguros de que las dificultades creadas, serán prontamente disipadas y que, vuestra fecunda misión de confraternidad será debidamente valorada por la juventud estudiosa del Uruguay, que ve en la delegación estudiantil argentina la más genuina expresión de la fraternidad de nuestros pueblos.

La Asociación Nacional de Estudiantes Universitarios os da la más fraterna y cordial bienvenida y os declara huéspedes de honor.

Hermanos universitarios argentinos: Siempre hemos tenido el más alto concepto del pueblo de Belgrano y San Martín; ese pueblo noble, que con nosotros ha vivido las horas de tristeza y de alegría, de derrota y de triunfo. Siempre en todo momento y en todas las horas, hemos sentido el más grande afecto por nosotros, que sois nuestros hermanos.

Por eso, hoy, al pisar tierra uruguaya, estáis en vuestra patria. La Asociación Nacional de Estudiantes Universitarios formula votos para que en ésta no recibáis sino muestras de aprecio y simpatía, reconoce la grandeza de vuestros propósitos en momentos en que venís a estrechar vínculos con quienes siempre habéis estado unidos espiritualmente.

Y, cuando retornéis a vuestra patria, le podréis decir a la juventud estudiosa argentina que ella está unida al pueblo uruguayo por indestructibles lazos de amor y cordialidad. — Isaac Emanuelli, presidente. — María Fernández Sainz, secretaria. — Manuel González, secretario.

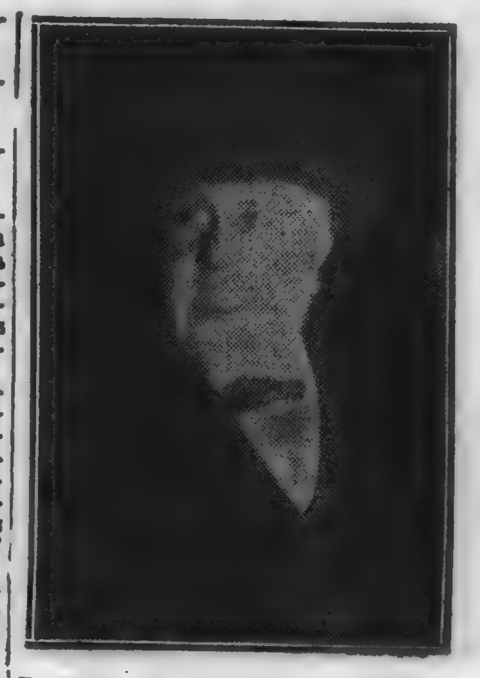

El doctor Emilio Frugoni pronunciando su discurso

Representantes de la Asociación Nacional de Estudiantes, del Centro de Confraternidad Universitaria y del Centro Universitario de Relaciones Internacionales con una banda de música, recibieron a los compañeros estudiantes argentinos, saludándolos a nombre de la Asociación el estudiante Isaac Emanuelli o presidente de la misma.

El numeroso público congregado en la Plazoleta del Gaucho oyendo la palabra del señor Robles de la embajada estudiantil argentina

EL PRESIDENTE DE LA REPUBLICA RECIBIO A LOS ESTUDIANTES

A las once y media de la mañana, el Presidente de la República doctor Gabriel Terra recibió en su residencia particular a la delegación de universitarios argentinos.

Los estudiantes del vecino país fue-

(Continúa en la pág. 4)

Declaración conjunta del Club Oriental de Buenos Aires y el Club Argentino de Montevideo

El "Club Oriental" de Buenos Aires y el "Club Argentino" de Montevideo, frente a las incidencias diplomáticas que son de pública notoriedad e interpretando el sentir de los uruguayos residentes en la Argentina y de los argentinos radicados en el Uruguay, declaran:

1o. — Que la vinculación fraternal de los pueblos del Plata es una inmensa realidad, fundada en el origen idéntico, en la comunidad de intereses y en el destino solidario.

2o. — Que sin pronunciarse sobre las causas y los procedimientos del conflicto actual, aquellos sentimientos permanecen y deben mantenerse inalterables en el corazón de ambos pueblos, y

3o. — Que, en tal concepto, exhortan a sus compatriotas, a contribuir con el espíritu sereno y el corazón abierto a la mejor solución de las diferencias producidas entre los gobiernos, a fin de facilitar a éstos el pronto restablecimiento de las relaciones oficiales. — Julio 15 de 1932. — Por el "Club Argentino": ARTURO PUIG presidente; SANTIAGO R. SOLER, secretario. Por el "Club Oriental": EUSEBIO E. GIMENEZ, presidente; RAFAEL LOUSTANE, secretario.

La Mañana

AÑO XVI—Núm. 5346 — Montevideo, Lunes 18 de Julio de 1932 — Redacción: Ciudadela 1478. — Administración: Cerrito 737. Agencia en Buenos Aires: Talcahuano 481.

DE OTTO MIGUEL CIONE

El supremo ideal de Stalin y compañía

Las colonias de insectos y el comunismo

ESPECIAL PARA "LA MAÑANA"

Todo el que haya leído la sugestiva obra de Maeterlinck, no hace mucho aparecida, titulada: "La Vida de los Termites", se quedará asombrado al notar la analogía de leyes que rigen la vida de dichas colonias con las que tratan de imponer a la entera humanidad los nuevos regeneradores que responden al nombre de Lenin, que aún muerto reina despóticamente en todas las Rusias, Trotzki, anulado hábilmente de toda acción en el gobierno de los soviets, Stalin el actual zar rojo, y demás corifeos de la tiranía impuesta "desde abajo", que no se diferencia en nada de las que han dominado en el mundo y las sobrepasa a todas en diabólica perversidad, en sistemático cruelidad y en la falsedad de sus postulados.

Afirma el autor del libro nombrado que: "los termitos en sus intrincados subterráneos obedecen ciegamente a un poder misterioso, suerte acaso c inconciente con toda probabilidad que procede a la inmolación del individuo con una finalidad que representa la más perfecta de las inutilidades. La adopción de esas leyes abstrusas y extrañas, a las que rinden tributo los termitos, por parte de la humanidad nos tornaría en hermanos de esos incomprensibles insectos".

Ninguna de las pasiones que el escritor infunde a la fauna tradicional de las fábulas, es tan humana como el sacrificio doloroso y tal vez inútil a una idea utópica, a algo desconocido o impreciso que los investigadores han observado en ciertas especies de animales. Por momentos, al contemplar la vida de los termitos, la de las hormigas, abejas, avispas, etc. creemos estar ante nuestra propia vida observada desde un punto de vista situado fuera de nuestra especie.

Es indudable que esos insectos carecen de la conciencia de sus actos y sus conocimientos, según la afirma H. Fabre en sus admirables: "Recuerdos Entomológicos", están cristalizados en el instinto cuyas manifestaciones tienden únicamente a la conservación y reproducción de la especie. Fuera de ahí ningún acto de inteligencia les es posible, salvo en algunos pequeños detalles de adaptación o de utilización de elementos preparados.

Impulsados por el instinto, que es la inteligencia acumulada por la especie, y carentes de inteligencia, librados del pesado fardo de los sentimientos que rigen, atan y son el tormento y la dicha de los humanos, los insectos citados han podido realizar esas colectividades comunistas sin que ninguna de las manifestaciones que caracterizan la inteligencia del hombre obstaculicen la finalidad incomprensible de sus existencias: el amor, la libertad, la democracia, el trabajo a elección y voluntario, el placer, la posesión de un bien, etc., todo considerado desde el punto de vista antropológico. Intentar transformar las sociedades humanas en colmenas, termiteros, hormigueros y cárceles, en las que el individuo pierde toda personalidad para convertirse en un simple perno de la colectividad, con una misión tiránicamente impuesta y determinada, sin ideales, sin discernimiento, sin descanso, sin independencia, sin derecho al análisis o a la discusión de leyes que la autoridad resuelve con visos de infalibilidad papal, sin espiritualidad alguna obligado a soportar una vida materialista hasta los límites de la más baja animalidad, es un absurdo. Y esa materialidad impuesta por las teorías comunistas hará fracasar a las cortas o a las largas el sistema dominante en Rusia, porque el hombre a través de la historia y en la vida, siempre se ha rebelado contra la tiranía y las utopías que han querido hacer de él un pobre ser inconsciente sin iniciativas, sin voluntad propia, perdida su dignidad de varón y su conciencia de un ser libre en un mundo libre. En las colmenas y termiteras existe la reina madre, única procreadora de la especie, la cual a voluntad, según parece, produce los seres machos, hembras y asexuales. En la termitera vive una sola hembra y a su lado un diminuto macho.

Como el comunismo fatalmente llegado por su propia cuenta a la reducción de los nacimientos para evitar la superpoblación del suelo y la concurrencia de bocas [illegible] la reprobada teoría de Malthus, que es uno de los mayores males que amenazan a la humanidad, según la cual, afirma él que: "la población cuando no es detenida por ningún obstáculo crece en progresión geométrica doblándose cada 25 años mientras las subsistencias [illegible]. Malthus aconsejaba la violencia moral para limitar el total desarrollo de la humanidad. Stalin y demás corifeos no pretenderán inventar una sola madre y un solo padre para producir [illegible] futuro [illegible] aunque ya han mostrado de lo que son capaces en cuanto se trata de la [illegible] en la lucha con el apetito de la colectividad: han instituido el "aborto a voluntad" oficializado! Corolario obligado del amor libre llevado al último grado de la desvergüenza y el escándalo. Los termitos, abejas y hormigas viven en colectividad es decir que toda la colmena constituye una gran habitación. Ningún habitante dispone de casas o departamentos individuales. Como sería materialmente imposible crear una sola colmena para alojar a los ciento y pico de millones de obreros y campesinos rusos, los tiranos soviéticos han empezado a fabricar grandes edificios en los que convivirán cien de individuos con sus familias y allegados.

En las sociedades de insectos no existe la promiscuidad de sexos porque fuera de la reina sus componentes la forman individuos asexuados y la moral no se resiente.

Ya en Rusia se ha impuesto el uso de una casa para inmensa cantidad de habitantes. Una pieza para ocho o diez personas, sean o no de la familia una sola cocina para toda la camada de un piso, etc. ¿Comprendéis los peligros de la convivencia de mujeres, niños y hombres en esa horrible promiscuidad? Pero eso es de cuño legítimo comunista. Lo otro es burgués y como tal hay que suprimirlo o vilipendiarlo.

Pero lo que acepta tácitamente el insecto asexual que ignora los sentimientos de la familia, de la paternidad, del aislamiento fuera de la colectividad, por lo menos a ciertas horas, ¿es posible que lo adopte el hombre consciente e inteligente? Nos figuramos lo que deberán sufrir en su dignidad de hombres los pobres y desgraciados obreros y campesinos rusos al verse privados de las comodidades que depara un hogar por humilde que sea, al carecer de toda esperanza de mejoramiento en sus situaciones personales y las de los miembros de su familia, al tener que perdurar bajo un régimen tiránico donde el espionaje es una virtud y toda libertad de hecho y de pensamiento está excluida y penada con la muerte, donde hasta para lograr el sustento cotidiano hay que hacer colas interminables frente a los dispensarios y almacenes para obtener alimentos sino averiados, la mayor parte de las veces, insuficientes, y de escasas calorías. Por lo menos en la colmena cada uno de sus individuos come según su apetito. Un termito dotado de conciencia, tal vez pensaría con Lenin y compinches, que la organización impuesta al mísero pueblo ruso realiza un fin superior, perfecto y trascendental. Pero nosotros sabemos que esa organización [illegible] que el de los termitos han ido perdiendo en su evolución los ojos, las alas y el sexo, adaptándose a la vida subterránea, ha sido para conservar una de las tantas formas inventadas por la vida. Como dice Maeterlinck: "La vida es el lujo de crear formas infinitas de vivir, lo mismo en los animales que en los vegetales, para luego cuando sus individuos creen haber llegado a la perfección, suprimirlas sin misericordia, substituyendo la especie por otras nuevas e imperfectas que han de volver a ensayar con torpeza los primeros pasos".

Está muy lejos de la perfección aparente de una termitera o de un hormiguero el comunismo de Lenin y nunca arribará a conquistarla, mientras el hombre posea inteligencia y la rebeldía natural de no aceptar en silencio todas las imposiciones tiránicas, que a pretexto de fabricarle un paraíso terrenal para un futuro cercano, le están haciendo sufrir. Es inútil la invención, a medias fracasada ya, (léase el informe de los ingenieros americanos que presentaron al Centro de fabricantes de Estados Unidos) del plan quinquenal, del trabajo forzado por la violencia y el castigo, de la retribución escasa para el trabajador y los grandes beneficios para los zánganos que forman el ejército rojo y los bandidos que componen la terrible institución de la G. P. U., el terror de toda Rusia. No se puede establecer nada permanente en una sociedad donde no hay ninguna esperanza de bienestar y mejoramiento individual, donde se ha suprimido toda influencia de padres a hijos, donde el estado se ha convertido en madrastra de todos los niños del país para: "elaborar los termitos del porvenir. El comunismo ruso que quiere suprimir toda acción individual en sus adeptos, voluntarios muy pocos y forzados por el terror la mayoría, convirtiéndolos en insectos, va a tener la sorpresa de que un buen día, para el resto del mundo, la máquina urdida estallará como una bomba. No es posible aherrojar el pensamiento humano con fórmulas de una materialidad que espanta.

La historia ofrece muchos ejemplos de ensayos de comunismo integral y una de los más típicos fué el adoptado por los Incas del Perú, desde el divinizado Manco Capac hasta el último Atahualpa, pasando por el conquistador Roca, Viracocha, el legislador insigne, y Pachacutec el gran organizador. Ellos impusieron un régimen de hierro, de vida condensada y madrepórica, que suprimió la familia, las luchas entre clases etc. Pero el indio sometido a la más cruel de las esclavitudes pagó el establecimiento del régimen comunista con su libertad y su miseria. El gran imperio incaico era un gran hormiguero en el que dominaba el rey-dios, en vez de una reina, cuyas facultades omnímodas eran tan extraordinarias que para casarse y mantener la pureza de su casta debía hacerlo únicamente con sus hermanas. El estado proveía a todo y hasta reglamentaba el corte de las cabelleras y el uso de determinados sombreros. Se vé un trasunto de D. Juan Manuel Rosas en esos detalles de gobierno rayanos en el más completo de los ridículos. En Rusia se ha ordenado el uso de la gorra la supresión del cuello duro y otras pamplinas, para que los castizos marxistas no se parezcan a los infames burgueses. E ignoran que Marx vestía eternamente de levita, peluca empolvada, zapatos con hebillas de plata, media de seda bajo el pantalón corto y coqueto de cortesano...

El indio no podía cerrar la puerta de su casa, ni viajar, bajo pena de muerte. Los casamientos eran obligatorios y el estado reglamentaba los ayuntamientos y los nacimientos según las necesidades económicas. Los niños a los cinco años de edad dejaban de pertenecer a la familia y pasaban a ser hijos del estado. El estado tenía todos los monopolios y había impuesto el trabajo forzado. Como se vé Stalin y compañía no han inventado nada. Hasta las patatas y el maíz estaban estandardizados. Baudin en su reciente obra, "El estado Social de los Incas", explica como todo el sistema estaba basado sobre la ciencia estadística, punto débil del gobierno ruso actual. No obstante esa organización formidable y un ejército de doscientos mil honderos y piqueros, Pizarro con ciento ochenta hombres logró conquistar el imperio. La rivalidad entre Atahualpa y su hermano Huana Capac facilitó en mucho el triunfo de los españoles; pero la causa comprobada es que el comunismo incaico había acabado por convertirse en una burocracia talmente centralizada que los extranjeros apenas se apoderaron de Cuzco, la capital, la máquina entera se paralizó. El pueblo se había convertido bajo el régimen en una inmensa majada de ovejas. El individualismo había desaparecido, la libertad de acción y de pensamiento estaba prohibida, cada habitante era un esclavo al cual sistemáticamente se le había invalidado el carácter y toda iniciativa. En el imperio no había más hombres; todos eran ilotas numerados. Rusia no ha inventado nada.

Dice Paul Morand, que el hombre parece que no tuviera más que dos sistemas políticos y económicos. Dejar agrandar la célula inicial de la familia, el clan, la tribu para arribar en poco tiempo al feudalismo o a la anarquía, o quebrar la alianza de las castas, la ciudad, y constituir inmensas agrupaciones de individuos amorfos y esclavizados.

Doce millones de habitantes con su ejército formidable incaico fueron dominados por un grupo insignificante de aventureros. ¿Aprovecharán esta lección histórica los termitos que forman el gran nido de Rusia?

Las estadísticas todo lo habían previsto menos la llegada de los españoles. Tal la invasión súbita de las hormigas rojas en la ciudadela invulnerable de cemento de los termitos que todo lo habían previsto. ¿De donde les vendrá a los comunistas rusos el factor del derrumbe de su régimen tan típicamente asiático? Fácil es pronosticarlo. De adentro de su propia organización artificial surgirá la hidra que ha de volver las cosas a su cauce natural y primitivo. Repetimos: mientras el hombre posea inteligencia, raciocinio, libre albedrío, no podrá ser transformado por la imposición de una teoría cualquiera en un vulgar miembro de un hormiguero o de una colmena. Tristes sorpresas les esperan a los países cerrados que se creen, como el Perú incaico, poseedores de la facultad de labrar la felicidad de sus moradores, mediante la tiranía sea de abajo o de arriba: Stalin o Mussolini.

El ideal de Stalin y compañía es modelar una sociedad humana calcada de la que existe en el interior de las colmenas o en las profundidades de las termiteras. Distancias guardadas, entre los insectos y los hombres, la tentativa está en marcha y ya vemos que no obstante la magnitud del proyecto y las dificultades inherente algo se ha hecho domeñando por métodos expeditivos y violentos la natural resistencia del ser humano a convertirse en el instrumento de una experiencia que ha fracasado todas las veces que se ha intentado realizarla en la tierra. Por sobre las teorías sociales extremas está el instinto del hombre que lo incita hacia la libertad, hacia el indicidualismo, hacia una vida en la que él ha de ser su propio impulsor, ejecutor y único responsable. Ser un simple tornillo en el engranaje complicado de una máquina monstruosa, cuya acción se ignora y su finalidad se desconoce, repugna a toda conciencia que tiene por base el discernimiento, el análisis, y la independencia propia del hombre dotado de inteligencia.

Entre los termitos el que no trabaja no come, principio fundamental del comunismo ruso y nada tenemos que objetar en contra; pero la forma en que se aplica esa ley es la que choca con nuestras ideas de libertad individual. Nada se pierde en la termitera. En ella domina una economía llevada hasta la sordidez propia de un pueblo sitiado. Los cadáveres son consumidos apenas producidos cuando escasea la celulosa de los vegetales, exclusivo alimento de toda la colonia. Algo parecido sucede en el comunismo ruso. Si no se devoran los cadáveres, materialmente hablando, toda la alimentación de los habitantes de las ciudades y los campos está basada sobre la muerte de los campesinos y obreros por extenuación, a los que se les impone un trabajo impositivo, exprimiéndoles hasta la última partícula de fuerza vital, por el castigo, por la disminución del racionamiento alimenticio, por la expulsión para siempre de los talleres, por la pena capital, etc.

La colectividad se alimenta mal y con escacez y a costa de la vida de todos. Resultado que está muy lejos de constituir un éxito.

Si la alimentación humana fuera regida por un principio realizable de esa economía, utilizando un solo producto que abundara sobre la tierra: la misma tierra, transformada en alimento, el carbono combinado con los otros elementos que forman los tejidos animales o vegetales, formando un producto sintético capaz de alimentar a toda la humanidad, es probable que ya se hubiera resuelto científicamente el problema del sustento en la misma forma que los termitos; que se nutren con celulosa que es la substancia más abundante en la tierra, pues la constitución morfológica de los vegetales está constituída por dicha celulosa. Bergius, sabio alemán y Berthelot francés han logrado extraer de las maderas azúcar y otros hidratos de carbono. Pero si los termitos se adaptan a ese único régimen alimenticio, los hombres tienen otros hábitos y otras necesidades orgánicas y por encima de la materialidad de la nutrición poseen desarrollado en alto grado el gusto y llegan hasta la refinación de los apetitos. Y por más que los soviets quieran imponer una sola fórmula (a ello llegarán en día próximo) de sustento, creemos que esa mísera carne de experiencia que es el habitante de todas las Rusias se resistirá con todas sus protestas.

El ideal comunista querrá imponer a seres conscientes, y por lo tanto inteligentes lo que se logra en las termiteras con insectos semi-inconscientes que lo ignoran todo fuera de la lección que traen aprendida desde el día en que se originó su especie.

No está lejos el día en que el soviet ordene la castración de determinado número de jóvenes y la extirpación de los ovarios de mujeres, porque hay exceso de bocas en los Estados soviéticos y hay que evitar el nacimiento de nuevos concurrentes. Quienes no se detuvieron en el establecimiento del aborto oficializado no se van a arredrar ante estas menudencias. Se volverá a establecer la terrible ley que rige entre los lapones, indios onas y otras tribus del Chaco y centro del Brasil: la eliminación de todos los individuos inaptos para el trabajo por enfermedades y vejez. Eso sucede en los hormigueros y en las termiteras frecuentemente.

Ya se ha establecido las castas como en las colmenas: hay obreros, campesinos que le siguen en orden de importancia y jerarquía, y la suprema casta militar, el ejército rojo, que goza de todas las inmunidades posibles y que disfruta con la G. P. U. (Policía Secreta) de las simpatías del gobierno tiránico del soviet.

Desearíamos que los agitadores criollos se dieran una vueltecita por Rusia para darse cuenta de como las gastan en el reino de Stalin. Que se atrevan a organizar una huelguita, que asalten un comercio, que escriban los artículos furibundos contra determinados actos del gobierno, que pidan la libertad de los llamados "presos sociales", entre los cuales involucran a los asaltantes, falsificadores, asesinos, ladrones, etc. hasta que se presenten como individuos de "ideas avanzadas"! ¡Qué vayan a Rusia son nuestros deseos!

Verán en que forma expeditiva se termina con el más moderado de los protestantes. ¡Ah! Los sótanos de la Loubianka, donde se martiriza a los sospechosos y condenados...

Cuando la reina del colmenar ha realizado el vuelo nupcial y ha vuelto fecundada, una orden tácita, que no se sabe de quien emana y que Maeterlinck adjudica al incógnito o misterioso: "espíritu de la colmena", se expande por todo el ámbito. Los buenos zánganos son asesinados sin compasión. Eran bocas inútiles que se mantenían con todo egoísmo cínico en conserva para que uno de los mil fecundara a la reina! No sirven, mas luego hay que exterminarlos.

Si las teorías comunistas siguen en tren de avanzar en Rusia pronto veremos cosas análogas.

Así lo hacen los termites.

En las épocas de guerra, cuando la comunidad está amenazada, los soldados toman la defensa de la termitera y proceden como hábiles estrategas, con poderes dictatoriales. Desde luego, si es necesario, decretan la muerte, por razón de utilidad pública, de millares de obreros, cuyos cadáveres les sirven para rellenar los fosos y formar rápidamente trincheras y defensas, así como para sobrealimentar a los soldados y al resto de la población, cuando los víveres escasean.

Pero lo que es posible en una colonia de insectos lo será en una sociedad de humanos?

No lo admitimos porque a la altura a que ha llegado la inteligencia del hombre no podemos creer que después de haberse independizado del instinto caiga en la más baja, humillante y terrible de las servidumbres.

Vamos a suponer ahora que de pronto las leyes inmutables que rigen en una termitera sufrieran un vuelco completo y en vez de acumular celulosa y cultivar hongos para la propia subsistencia de sus habitantes se les dejará morir de hambre y los alimentos se "exportarán" a otras termiteras inmediatas con fines que no son del caso nombrar. ¿Qué sucedería?... Por más espíritu de clase y de obediencia servil, por más instinto de solidaridad que animara a todos los habitantes, es seguro que producida el hambre en la colectividad, los almacenes y depósitos serían asaltados y cada uno satisfaría su apetito a su gusto. Hace catorce años que el régimen comunista se ha impuesto en Rusia. Hace catorce años que el pueblo de las ciudades y de los campos vive una vida precaria, insatisfecha, infernal, bajo un régimen de violencia. La U. R. S. S. es un coloso con pies de arcilla. Desde su iniciación persigue la ruina del capitalismo cuando ese capitalismo, por propia confesión de Stalin, es indispensable para realizar el plan quinquenal. Contradicción fatal. Ese plan ha sido urdido por cerebros comunistas; pero su ejecución se realiza con más de doce mil técnicos alemanes, seis mil ingenieros americanos y cuatro mil de otros países. En la práctica se emplean maquinarias americanas, con especialidad y todo se paga con los créditos capitalistas de las exportaciones hechas a los mercados capitalistas. Esta gigantesca empresa está sometida a las necesidades peculiares a toda industria. Necesita mucho dinero y ese dinero sólo se encuentra en los mercados del exterior que cada vez restringen sus créditos a la demanda soviética. Y en la actualidad "la crisis capitalista está en plena virulencia" en Rusia. La maniobra de exportar para vender a bajo precio sus productos en el extranjero perdurará hasta que todas las naciones comprendan que uno de los factores de la actual crisis es el plan quinquenal. Una vez que se suprima esa compra engañosa y que se les niegue todo crédito a los especuladores sin conciencia que forman el gobierno ruso, el derrumbe será irremediable.

Y recién entonces el mísero pueblo ruso oprimido, vejado, castigado, hambriento podrá romper sus cadenas y libertarse del pequeño grupo de falsos apóstoles que han pretendido transformar en una termitera a una sociedad humana! Utopía que les costará demasiado caro!

OTTO MIGUEL CIONE

Los hermosos paisajes de Francia

El valle de Loira con el pueblo de Montoise en el fondo, contemplado desde las ruinas del Castillo de Lavardin

DE MIGUEL DE UNAMUNO

LA SEMILLA INTACTA

GLOSAS A UNA PARABOLA EVANGELICA

Estábamos leyendo el tomo III de la excelentísima **Historia de la literatura argentina**, de Ricardo Rojas, tomo dedicado a **los proscriptos**, cuando llegamos a un pasaje del cap. IV, en la página 214, en que al tratarse de la obra cultural de Esteban Echeverría, se dice allí esto: "Como al sembrador de la parábola, ocurrióle que muchas de las simientes por él sembradas cayeron en tierra estéril y que a otras se las llevaron las aves del cielo". Leído lo cual nos quedamos, sin reflexión previa, como buscando en el cielo a dóde irían esas semillas que se llevaron las aves. La versión parábola evangelica no siendo, como sin duda no lo es, intencionada en cuanto a su divergencia de la canónica del Evangelio ha sido para nosotros como una luz que nos ha abierto nuevas perspectivas metafóricas. Y esto lo presentimos de pronto y a la que Rojas en este pasaje da de la primera lectura.

Veamos, en efecto, lo que nos dice el relato canónico evangélico. Es en el cap. VIII del Evangelio según Lucas, en cuyo versillo 5 se lee: "Salió el que sembraba a sembrar su semilla, y al sembrarla parte de ella cayó en el camino y fué pisoteada y las aves del cielo la comieron". Se la comieron después de pisoteada y se perdió para dar fruto. Aunque no se perdiera para alimentar a las aves, criaturas de Dios que tienen derecho a la vida.

Más, Ricardo Rojas, al decirnos que las aves del cielo se llevaron esas simientes caídas en el camino, y que se supone generalmente perdidas, nos abre otras perspectivas parabólicas — o sea metafóricas — pues esas semillas así llevadas no se perderían ni para fructificar. Las aves pudieron llevarlas a alturas inaccesibles al hombre sembrador. Muchos escarpados picachos hay donde si florecen ciertas flores es porque llevaron allá las aves sus simientes. Y a las aves las llevan así en su buche, después de tragadas.

Sabido es, en efecto, que hay semillas de plantas que tragadas enteras por algún pájaro y expulsadas después por éste con sus deyecciones, prenden en terrenos a donde de otro modo no habrían llegado. Acaso el vientre de un ave peregrina o emigratoria ha sido el vehículo por donde alguna especie vegetal ha pasado a prender y vivir en una isla. Función esta de esas aves que se parece a aquella otra de las abejas, abejorros, moscardones y otros insectos que al ir a libar el cáliz de ciertas flores, sacuden sus estambres haciendo que fecunden a los pistilos y fructifique la planta, o llevan entre sus patitas el polen de una flores a otras. Y cuando hay planta macho distinta y separada de la planta hembra, parece ser uno de los principales medio de su fecundación.

Y a partir de estas reflexiones parabólicas o simbólicas que nos sugirió la versión que, en divergencia desinteresada, Ricardo Rojas nos presenta de la parábola evangélica, vimos cuan conveniente es que una parte siquiera de las semillas que a la tierra común, por donde cruzan los senderos, lanzamos los sembradores de ideas se las traguen las aves del cielo y sin digerirlas las lleven a lugares a donde no habríamos llegado nosotros.

¿Qué importa que repita otro lo que te oyó, y aún sin entenderlo y, por lo tanto, sin digerirlo, si, siendo él puro como las aves del cielo y como ellas volandero, lo lleva a islotes o a cumbres o a barrancos a donde tú no habrías llegado?

En el caso mismo de Esteban Echeverría, sin duda que no pocas de las semillas que echó en el campo argentino prendieron luego en remotos lugares, porque a ellos las llevaron y allí las dejaron caer, sin haberlas antes digerido o sea deshecho y alterado, aves del cielo, espíritus alados, ligeros, volátiles pero incomprensivos, entusiastas repetidores. "Todo eso **se ha perdido**, afirmaba Echeverría en el escepticismo de su destierro, y así podía creerlo en 1846, desde Montevideo sitiado por Oribe; pero medio siglo después, pudo verse que aquello no se había perdido del todo". Así escribe Rojas poco antes del pasaje susodicho. Y si aquello no se perdió del todo, débese, sin duda, en parte, a esas aves del cielo que se tragan semillas enteras y sin digerirlas las echan luego. Lo malo es cuando las digieren y las convierten en propia carne.

El texto evangélico nos dice que la semilla perdida cayó en el camino, que fué pisoteada, y que después, preparada así por el pisoteo para la digestión, fué comida por las aves. Y así sí que se pierde.

Entonces una idea al público, en el campo del espíritu social, y la que cae en el camino, en la senda de sus afanes cotidianos, en el terreno apisonado y trillado de la vida del negocio, es pisoteada por el sentido común — por ese terrible sentido común, que mata el propio y que es una poderosa muela de moler ideas — y luego pueden ya digerirla las aves. Y se pierde para flor y para fruto.

Está bien que se muela el grano de trigo con el que se quiera hacer pan, pero aquel que ha de ser de sembradura, el destinado a perpetuar el trigo, ese no debe ser molido ni pisoteado. Y así son las ideas. Las hay de aplicación práctica inmediata y esas conviene molerlas — ¿y qué mejor muela que el sentido común? — pero las hay que deben ser reservadas para nuevas ideas y para flor. Que es a lo que se llama el pensamiento puro especulativo. Y si éste cae al alcance de las aves del cielo, de los espíritus volátiles y ligeros, es mejor que se lo traguen entero, sin molienda de sentido común, que lo repitan intacto con fervor místico, y que así lo trasmitirán.

¿Ideas indigestas? Gracias a ser indigestas para los que buscaban engordarse con ellas se nos han trasmitido enteras y en disposición de dar fruto ciertas ideas. Ni conviene siempre que los transmisores y propagadores de ciertos ideales los digieran.

Acerca del Amor

En amor, las grandes aventuras como las grandes desgracias, tienen por origen atisbos de sentimientos.

—Toda felicidad que ha pasado por los celos es como un rostro que ha sufrido la viruela: conserva los estigmas.

—Es posible traicionar a un corazón que ama verdaderamente; lo imposible es engañarlo.

—La más cruel de las venganzas de una mujer es, algunas veces, habernos permanecido fiel.

—Las mujeres más galantes conviértense en sinceras virtuosas cuando se trata de condenar a sus rivales.

—Amar de corazón equivale a haber perdonado por anticipado todo a la persona que se ama.

—Los hombres nunca son buenos jueces para apreciar las cualidades por las cuales otro hombre agrada o desagrada a una mujer.

—Una mujer que ha amado verdaderamente, lo que equivale a decir que mucho ha sufrido, mira flirtear a las otras con los mismos ojos de una madre que ha perdido a su hija y contempla el juego de unas niñas con sus muñecas.

Claude Larcher.

La zorra y el tambor

VIEJAS FABULAS DE LA INDIA

Una zorra, obligada por el hambre, merodeaba en un bosque para proporcionarse alguna caza. Divisó un gallo, provisto de bella cresta y de hermoso plumaje, y que marchaba gravemente rodeado de un crecido número de gallinas.

Se puso en acecho para no perder tiempo y que no se le escapara el gallo. En aquel momento oyó un extraño ruido y, volviendo la cabeza, vió un tambor atado a un árbol, cuyas ramas, agitadas por el viento, golpeaban la piel tersa del instrumento, y producía un ruido espantoso.

—Oh, oh! — se dijo la zorra; ese animal que hace tanto ruido debe ser mucho más excelente manjar que aquel gallo, que ya es viejo.

Dejó, pues, de acechar al gallo, saltó de su emboscada para ir derecho al árbol, y por el trepó con mucha dificultad. Saltó sobre el tambor y lo mordió con sus dientes, pero dentro de él no encontró más viento.

Despechada, se bajó del árbol para correr detrás del gallo, pero éste se había puesto en salvo con las gallinas.

Cuentos de La Mañana

LECCIONES CARAS

ANTON CHEJOV

Es un gran inconveniente para un hombre instruído no conocer las lenguas extranjeras. Vorotov lo pensaba así cuando, luego de recibir el grado de doctor, se dedicaba a un pequeño trabajo científico.

—¡Es terrible! Sin las lenguas extranjeras es de todo punto imposible trabajar. Soy como un pájaro sin alas.

Se desalentaba, y, sofocado, recorría la estancia a largos y pesados pasos; a pesar de sus veintiséis años padecía ya de asma y tenía abotagado el rostro. Se decidió a estudiar por lo menos el francés y el alemán, y rogó a algunos de sus amigos que le buscasen profesor.

Una tarde de invierno, estando Vorotov trabajando en su casa, su criado le anunció que una señorita deseaba verle.

—Que pase — dijo Vorotov.

Momentos después entró en el gabinete una muchacha, vestida con suma distinción y conforme a la última moda. Se presentó como profesora de francés.

—Me llamo Alicia Osipovna Anket. Me envía su amigo Petrov.

¿Petrov? ¡Me alegro mucho! ¡Tenga la bondad de sentarse! — dijo Vorotov, tapando con la mano el cuello de su camisa de dormir y tosiendo.

Y empezaron a hablar de las condiciones. Mientras hablaban Vorotov observaba a hurtadillas a la muchacha. Era una verdadera francesa, muy joven y elegante. A juzgar por la lánguida palidez del rostro y por el talle fino, esbelto no se le podían suponer más de diez y ocho años; pero parando mientes en sus ojos severos y en sus anchos hombros, Vorotov se dijo que debía tener veintitrés o quizá veinticinco. Después le pareció de nuevo que solo tenía diez y ocho. Su expresión era la fría y atareada de un hombre que ha venido a hablar de negocios. Desde el principio al fin de la conversación permaneció impasible, sin sonreír ni fruncir las cejas. Sólo manifestó un ligero asombro cuando se enteró de que era el mismo Vorotov quien había de ser su discípulo: suponía que se la llamaba para dar lecciones a algun niño.

—¡Entonces, convenido, Alicia Osipovna! — le dijo Vorotov. — Trabajaremos todas las tardes de siete a ocho. Acepto sus condiciones: un rublo por lección.

Le ofreció té o café, pero ella no aceptó. Para prolongar la conversación, le pidió amistosamente algunas noticias relativas a ella: dónde estaban sus padres, donde había hecho sus estudios y de qué vivía.

La señorita Alicia, conservando siempre la expresión impasible y atareada, respondió que había hecho sus estudios en una escuela privada y obtenido un diploma de institutriz; que había perdido hacía muy poco a su padre, víctima de la escarlatina, y que su madre fabricaba y vendía flores artificiales.

—Y usted, ¿tiene mucho trabajo?

—Por la mañana doy lecciones en un colegio de niñas, y por las tardes en casas particulares.

Se fué, dejando tras ella un perfume leve y exquisito.

Vorotov, luego que partió, parecía muy distraído y no trabajaba. "Está muy bien — pensaba — que muchachas como ésta sean económicamente independientes. Pero, por otra parte, es sensible que se consuman en la lucha por la existencia jóvenes tan bonitas y tan elegantes como la señorita Alicia".

No había visto nunca francesas virtuosas, y pensó que aquella elegante muchacha, tan bien vestida, de espléndidos hombros, tendría además de las lecciones alguna otra ocupación.

La tarde siguiente, a las siete menos cinco, la señorita Alicia se presentó, roja de frío. Sin preámbulo alguno abrió un manual de la lengua francesa, que llevaba consigo, y comenzó en el acto:

"La lengua francesa tiene veintiséis letras. La primera se llama a; la segunda b..."

—Perdóneme — la interrumpió Vorotov sonriendo. — Debo prevenirle que conmigo necesitará usted cambiar un poco su método, dado que, mire... conozco bien el latín y el griego y he estudiado además filología comparada. Me parece que podríamos prescindir de ese manual, y empezar a leer a algún autor francés.

Y comenzó a explicarle cómo estudian las personas adultas las lenguas extranjeras.

—Un amigo mío — dijo, — colocando ante sí el Evangelio en francés, en alemán y en latín, los leía paralelamente, traduciendo con cuidado cada palabra. Y de este modo consiguió su objeto en menos de un año. Si le parece a usted bien, procederemos de igual suerte. Cojamos cualquier autor francés, y leámosle.

La señorita Alicia le miró con asombro. Evidentemente la proposición de Vorotov le parecía muy ingenua, incluso estúpida. Pero puesto que no era un chico a quien se le podía mandar sino una persona mayor, se contentó con encogerse ligeramente de hombros y dijo:

—Como usted quiera.

Vorotov bustó en su biblioteca, y halló un libro francés muy usado.

—¿Este? — preguntó.

—Es igual.

—Entonces comencemos, con la ayuda de Dios. Lo primero, el título. "Mémoires".

Ella tradujo. El repitió. Con su sonrisa bonachona, y respirando pesadamente, se dedicó durante una cuarto de hora al análisis gramatical de la palabra "memorias".

La señorita Alicia se sentía cansada. Respondía con trabajo a las preguntas de su discípulo, sin comprender lo que quería y sin querer comprenderlo. Al hacerle las preguntas Vorotov la examinaba a hurtadillas.

"Tiene el pelo rizado — pensaba. — Es asombrosa: trabaja todo el día, y aun le queda tiempo de rizarse el pelo".

En punto de las ocho la profesora se levantó.

—¡Hasta mañana, señor! — dijo fríamente.

Y se marchó, dejando tras sí el mismo leve, exquisito y turbador perfume. También entonces Vorotov quedó largo rato pensativo, sin hacer nada.

Las lecciones siguientes llevaron al ánimo de Vorotov la convicción de que su profesora era una señorita muy seria, formal y simpática; pero sin instrucción alguna e incapaz de enseñar ni aun a las personas mayores. Y para no perder el tiempo determinó despedirla y llamar a otro profesor. Cuando se preparaba a darle la séptima lección sacó él del bolsillo un sobre con siete rublos y, muy confuso, dijo:

—Perdóneme, señorita Alicia, pero debo decirle... que... me veo en la triste precisión...

Miró ella el sobre y comprendió de qué se trataba. Por primera vez desapareció la expresión impasible y fría de su rostro. Se ruborizó un poco, y bajando los ojos se puso a jugar nerviosamente con su fina cadena de oro. Al verla así Vorotov comprendió que el rublo que le pagaba por lección tenía para ella una gran importancia y que le sería muy sensible el perderlo.

—Debo decirle — balbuceó aún más confuso, y volviendo a meterse el sobre en el bolsillo — que... Excúseme; me veo en la precisión de dejarla sola diez minutos.

Y simulando que no tenía ni por asomo, la intención de despedirla, sino que le pedía simplemente permiso para retirarse unos momentos, salió a la habitación inmediata y permaneció diez minutos en ella.

Volvió a entrar, más confuso aún seguro de que su ficción se había adivinado.

Se reanudaron las lecciones.

Vorotov no ponía en ellas ningún entusiasmo. En la certeza de que no servirían para nada, las dejó al arbitrio de la señorita Alicia y no volvió a hacerle preguntas. Ella traducía presurosa, sin detenerse, diez páginas por hora. Vorotov no la escuchaba, y se limitaba a examinar con disimulo sus cabellos rizados, su ebúrneo cuello, sus finas manos blancas y a respirar el perfume que desprendía.

A veces pensamientos frívolos le asaltaban, y se avergonzaba de ellos; a veces se dolía de que la muchacha se mantuviese con él en una actitud tan fría y reservada: la faz, impasible. Y no sabía cómo componérselas para inspirarle algo de confianza, para entablar con ella relaciones de amistad y decirle que enseñaba muy mal, para guiarla en fin, y ayudarla.

Una tarde llegó vestida con un traje muy chic, ligeramente descotado. Estaba tan perfumada como si una nube de fragancias la envolviese de arriba abajo. Se excusó y dijo que sólo disponía de media hora, pues la habían invitado a un baile.

El miraba su cuello y sus hombros medio desnudos, y sentía el influjo arrebatador de aquella nube de fragancias, de aquella desnudez y de aquella belleza; mientras ella, sin cuidarse de él ni de sus sentimientos, volvía una tras otra las hojas y traducía con rapidez vertiginosa, disparatando de un modo terrible: "¿Dónde vais, señor mi amigo? En viendo vuestra figura talmente pálida, eso me daña el corazón".

Otra tarde llegó a las seis en vez de llegar a las siete.

—Perdóneme — dijo — que venga tan pronto; pero me han invitado al Teatro Dramático.

Cuando se fué, Vorotov se vistió, encaminándose también al Teatro Dramático. "Hace mucho tiempo que no voy al teatro" — pensó, como para justificarse. No quería confesarse a sí mismo que iba por ver a su profesora. Se tenía por un varón demasiado sesudo para correr tras una muchacha poco inteligente.

Pero en los entreactos su corazón latía más aprisa que de costumbre. Recorría el foyer y los pasillos en la esperanza de encontrarla. Cuando los timbres anunciaban que iba a alzarse el telón, se disgustaba y no sentía el menor interés por la obra.

Al fin, antes del último acto, la divisó entre la multitud que se agolpaba en el foyer. Un presentimiento de dicha inundó su corazón e iluminó su rostro con una sonrisa de alegría.

La señorita Alicia no estaba sola: a su lado había dos estudiantes y un oficial. Ella reía, hablaba en voz alta, coqueteaba mucho y parecía muy feliz. Por primera vez en su vida, Vorotov, aunque vagamente, experimentó el tormento de los celos. Nunca la había visto tan feliz, tan contenta, tan espontánea. Con aquellos jóvenes se encontraba, sin duda ninguna, por completo a su gusto; mientras que con él...

Hubiera querido hallarse aunque fuera por un breve espacio, en el lugar del oficial o de los estudiantes.

Saludó a la señorita Alicia, que le respondió con frialdad, y volvió la cabeza: acaso quisiera ocultar que daba lecciones.

Una honda tristeza oprimió el corazón de Vorotov. Desde aquella noche comprendió que estaba enamorado de la señorita Alicia. Durante las lecciones siguientes la devoraba con los ojos, ponía una atención cordial en cada uno de sus rasgos, debía ávidamente el perfume que exhalaba. Ella se mantenía siempre en una actitud llena de reserva y de indiferencia. En punto de las ocho se levantaba.

—¡Hasta mañana, señor! — decía con frialdad.

Y se marchaba impasible, no comprendiendo ni queriendo comprender lo que experimentaba por ella. Esta indiferencia le hacía muy desgraciado. Se daba clara cuenta de que no debía esperar nada.

A veces en plena lección empezaba a soñar, a proyectar cosas audaces. Con frecuencia llegaba a decidirse a hacerle una declaración de amor. Pero en cuanto ponía los ojos en su rostro frío e imperturbable sus pensamientos amorosos se extinguían como la llama de una vela al soplo de un viento glacial.

Una vez, estando ella a punto de partir, la detuvo y anheloso, loco, balbuceó:

—Dos palabras... dos palabras no más. ¡La amo a usted! La amo de tal modo...

Ella palideció — probablemente temerosa de que tras aquella declaración se acabaran las lecciones, y con ellas, los rublos, — y, con el espanto en los ojos, dijo:

—¡No: eso, no! ¡Se lo ruego: eso, no!...

Vorotov no durmió en toda la noche. Estaba avergonzado. Creía haber ofendido a la señorita Alicia y temía que no volviese. Determinó escribirle pidiéndole perdón y rogándole que continuase sus lecciones.

Pero ella volvió sin necesidad de eso. Al principio parecía un poco cohibida. Después abrió el libro y empezó a traducir como siempre, muy de prisa y disparatando: "¡Oh señor mi caro amigo! no desgarréis esas flores que yo quiero dar a la señorita mi hija".

Continúa siendo muy exacta. Llega a las siete en punto y se va sonando las ocho.

Teatros y Artistas

Espectáculos de hoy

ESTUDIO AUDITORIO. — Espectáculo a cargo del Conjunto Lírico del Sodre. — A las 21 y 45: Himno Nacional, tercer acto de "La traviata", segundo acto de "La boheme" y segundo acto de "Rigoletto". Platea: $ 2.00. Entrada a galería, $ 0.20.

SOLIS. — Presentación de la jazz norteamericana y de la típica criolla. Espectáculos por secciones. A las 17: a las 18 y 15; a las 21 y 50; y a las 23 y 50. Platea por sección, $ 0.60.

18 DE JULIO. — Compañía argentina de revistas. — A las 16: "La hora cómica" y "El mango se vino abajo". Platea $ 1.00. A las 18 y 30: "Biblioteca popular". Platea $ 0.60. — A las 21 y 15, "La hora cómica"; a las 22 y 20, "Biblioteca popular"; a las 23 y 30, "El mango se vino abajo" — Platea por sección, $ 0.60.

ARTIGAS. — Circo Fémina. Espectáculo de atracciones y variedades. A las 15 y 45, 18 y 30 y 21 y 40. Platea, $ 1.50.

CASINO (ex-Albéniz). — Compañía de revistas modernas. — A las 15 y 30: "La república del amor" y "Sanatorio del amor". Platea $ 0.60. A las 17 y 30: "Las cariñosas"; a las 18 y 30: "La república del amor"; a las 21 y 15: "Las cariñosas"; a las 22 y 35: "La república del amor"; a las 23 y 45: "El sanatorio del amor". Platea por sección, $ 0.40.

CONCIERTOS

ESTUDIO AUDITORIO. — A las 18 y 33: Concierto vocal con acompañamiento de orquesta y presentación escénica por el conjunto lírico del Sodre, bajo la dirección del maestro César Metelli. Platea, $ 1.00. Galería, pesos 0.20.

La popular de mañana por la Cooperativa Teatral A. E. T. U.

A pedido de numeroso público que quedó sin ver esta hermosa obra, la Cooperativa Teatral ha resuelto llevar nuevamente a escena la graciosísima comedia de Franz Molnar, "Una farsa en el castillo" que ha obtenido en sus representaciones anteriores un gran éxito de hilaridad.

Debemos recordar a nuestros lectores, que la Cooperativa Teatral A. E. T. U., está dando sus últimas funciones y que solo quedan tres de estas popularísimas, por lo tanto aconsejamos que reserven con tiempo sus localidades y para ello están desde hoy a la venta en el Estudio Auditorio.

Regirán los precios siguientes: Platea o tertulia, $ 0.30. Delantera de cazuela o paraíso $ 0.15.

El miércoles irá nuevamente "Albergue de pobres" la bellísima producción de Máximo Gorki y una de las interpretaciones más llenas de nobleza y dignidad de la Cooperativa.

Solís

Para esta noche en Solís, se ha combinado una función extraordinaria con motivo de conmemorarse el 18 de Julio.

Carlitos Warren presentará grandes novedades con su gran típica de 24 ejecutantes, novedades que ha venido preparando desde hace tiempo. Por su parte la "jazz" Hollywood ha seleccionado lo mejor de su repertorio, donde figuran números de gran atracción. Don-Dean el director del conjunto cantará varios "blues" y "El Pecoso" demostrará sus habilidades. Estas son las últimas funciones de los muchachos americanos en Montevideo, lo que quiere decir que esta noche el Solís ha de verse completamente lleno de público.

Para la tarde se anuncian dos funciones una a las 27 y otra a las 18 y 15.

Conferencias por el señor Francisco Lange

Dos interesantes conferencias anuncia para esta semana el conocido e ilustrado musicólogo, señor Francisco Lange.

La fecha y tema de dichas conversaciones son las siguientes:

Martes 20 de Julio, en el salón de actos públicos de la Universidad a las 10 y 30 horas: "Lo musical en la lírica de Goethe", (Tercera conferencia sobre "Goethe y la música").

Miércoles 21 de Julio, en el salón de actos públicos de la Universidad a las 18 y 30 horas: "La religiosidad de Beethoven" (cuarta conferencia del ciclo) "El aspecto romántico de Beethoven" que se dá bajo los auspicios del Instituto de Estudios Superiores como "Música superior".

abajo", que también fué muy aplaudida en sus diversas representaciones efectuadas ayer.

Como con el anuncio de despedida han arreciado las demostraciones del público, que encuentra de su agrado las últimas revistas estrenadas, que se hace presente de un modo francamente favorable al desarrollo de los espectáculos, es de suponerse que las tres funciones de hoy repetirán el buen éxito de taquilla de las efectuadas ayer.

Artigas

Con las tres funciones de hoy pondrá término a su temporada el Circo Fémina, conjunto que ha impresionado en forma favorabilísima, lo cual se ha traducido por las entradas extraordinarias que noche a noche y tarde a tarde se han registrado en la boletería.

Estas tres funciones serán una matinée que comenzará a las 15.45, una sección vermouth a las 18 y 30, y por la noche última función de la temporada, a las 21 y 40.

La función [illegible] será en honor del ejército uruguayo, gesto que merece ser señalado, precisamente, como prueba de adhesión a la festividad del día.

Casino

Con buen éxito continúa actuando en el teatro Casino, ex-Albeniz, la compañía de revistas modernas, cuyos espectáculos han congregado una numerosa concurrencia.

Hoy lunes y en homenaje a la fiesta patria se llevarán a cabo cuatro funciones que serán: una matinee a las 15 y 30 con las revistas "La República del Amor" y "El Sanatorio del Amor"; una sección especial con la revista "Las Cariñosas", terminándose las actividades de la tarde con una sección vermouth en la que irá la revista "La República del Amor".

Por la noche los carteles anuncian en primera sección "Las Cariñosas"; en segunda, "La República del Amor" y en tercera, "El Sanatorio del Amor".

LOS ESPECTACULOS LIRICOS EN EL ESTUDIO AUDITORIO

Con la base del primer acto de "El barbero de Sevilla", el tercero de "El trovador" y el tercero de "Lucía de Lammermoor", se llevó a cabo anoche en el Estudio Auditorio un nuevo espectáculo lírico en el que se puso de manifiesto el anhelo de nuestros cantantes por dar de suyo lo más rico y noble de su temperamento artístico, aunque, en la mayoría de ellos instintivamente, sin esa seguridad que da la técnica para la práctica de cualquier arte y que se consigue mediante severos y prolijos estudios.

La soprano Rina Massardi nos ofreció dos manifestaciones completamente distintas en esencia dramática y en espíritu musical, como una prueba eficiente de lo rico y variado de su temperamento. De la grácil y fresca Rosina pasó, en efecto, a la doliente y torturada Lucía y si en el primer papel estuvo insinuante, graciosa, llena de esa juvenil desenvoltura que encierra el personaje de Rossini su actuación en el acto de Donizetti no fué menos eficaz y lucida. Los nutridos aplausos que escuchó fueron una justa compensación a su labor, evidentemente brillante y en especial manera en la cavatina y en la escena de la locura, ambas partes interpretadas ya por esta cantante en conciertos vocales, pero tal vez nunca con la seguridad, el acierto y la melodía de anoche.

En igual forma logró distinguirse el barítono Gino Frosini, cantante cuya autoridad es indiscutible y que compensa el timbre poco simpático de su voz con una admirable escuela.

En lo que respecta al tenor Luis Giammarchi, no estuvo anoche a la altura de sus antecedentes, dejándonos la impresión de que su papel de Almaviva no lo ensayó como lo hiciera con las partes de otras óperas.

Intervinieron también la soprano Margarita María, de discreto desempeño; la mezzo soprano Ercilia Quiroga, poco convincente en el papel de Azucena; el tenor Julio Cuiñas, cuyo registro natural carece del necesario estudio y que a pesar de ello es tan rico que se impone de inmediato; el bajo Ademar Sosa, correcto, y el bajo Luis Fattoruso que cantó una parte cuya tesitura no es, nos parece, para su registro.

Los coros, de actuación discreta en las dos primeras partituras, desentonaron lamentablemente en la última, evidenciando, por falta de ensayos, desconocimiento en las entradas. Se impone, pues, una mayor disciplina, por cuanto las partes corales ya no salen como en los primeros tiempos.

En la tarde de hoy se realizará un nuevo concierto vocal a cargo de los elementos que actúan bajo la dirección del Sodre, con un programa distinto en su casi totalidad al ofrecido en anteriores oportunidades.

En su lectura notamos la inclusión de dos cantantes nuevos: el barítono Ernesto Gravier y el tenor César Barrachini.

La primera tuvimos oportunidad de escucharlo en un concierto realizado hace poco en el Instituto Verdi y nos merece la más absoluta confianza. En cuanto al segundo no podemos emitir juicio por sernos absolutamente desconocido aunque esperamos de él una lucida actuación dado que se le hace cantar nada menos que el "Addio a la mamma", aria de "Cavallería" que, como se sabe representa algo así como una piedra de toque para los tenores y el cantante que cargue con la responsabilidad de su interpretación, ha de poseer extraordinarias cualidades vocales y dramáticas.

También intervendrá en este concierto una medio soprano desconocida aun para nuestro público. Nos referimos a María de Siano, que cantará una romanza de "La favorita".

El texto íntegro del programa es el siguiente:

Rossini, "Semiramis". Obertura.

Bellini, "La Sonámbula". O cari luoghi. Bajo: Ademar Sosa.

Verdi, "El Trovador". Il balen del suo sorriso, del 2.o acto. Barítono: Ernesto Gravier.

Donizetti, "La Favorita". O Mio Fernando del 3er. acto. Medio Soprano: María de Siano.

Verdi, "La Traviata". Di provenza il mar, del 2.o acto. Barítono: J. Veira.

Verdi, "El Trovador". D'amor sull'ali rosee, del 4.o acto. Soprano: Margarita María.

Segunda parte. — Donizetti, "Don Pascual". Obertura.

Leoncavallo, "Los payasos", No. Pagliaccio non son!, 2.o acto. Tenor: Héctor Rebagliatti.

Leoncavallo, "Los Payasos". Che volo d'augelli!, del 1er acto. Soprano: Vilma F. de Bodó.

Verdi, "Rigoletto". Questa o quella del 1er. acto. Tenor: L. Barbieri.

Puccini, "Manon Lescaut". Donna non vide mai, del 1er acto. Tenor: Bartolomé Bianchi.

Mascagni, "Cavallería Rusticana". Adiós a la Madre. Tenor: César Barrachini.

Verdi, "Aida". Dúo final del 4o acto. Soprano: Ada Nervi. Tenor: Aurelio Alvarez.

Para esta noche hay anunciada una función de gala a la que han sido invitadas las autoridades del país y Cuerpo Diplomático.

Comenzará el espectáculo con el Himno Nacional cantado por todo el conjunto lírico y en el que actuará como solista la soprano Berta Vidal Senra.

A continuación se desarrollará este programa:

Tercer acto de "La Traviata". — Reparto: Violeta, Vilma F. de Bodo; Flora, Tina Furetini; Alfredo, Luis Giammarchi; Germond, Luis Schinca; Gastón, Luis Sgarbi; Barón, Alfredo Cancelo; Marchese, Emmerich Weiss; Doctor, Luis Fatorusso. — Coro y gran baile.

Segundo acto de "La Boheme". — Reparto: Mimí, Berta Vidal Senra; Musseta, Vilma Fodor de Bodo; Rodolfo, Luis Giammarchi; Marcelo, Gino Frosini; Collini, Luis Fatorusso; Schaunard, Luis Sgarbi; Alcindoro, Alfredo Cancelo; Parpignol, Alberto Díaz. — Coro y banda en escena.

Segundo acto de "Rigoletto". — Reparto: Duca di Mantova, Luis Giammarchi; Rigoletto, Gino Frosini; Gilda, Rina Massardi; Sparafucile, Luis Fatorusso; Giovanna, Tina Furetini; Marullo, Emmerich Weiss; Borsa, Luis Sgarbi; Ceprano, Alfredo Cancelo; y Coros.

18 de Julio

Se aproxima ya la despedida del conjunto de De Bassi, que ofrecerá mañana un espectáculo en honor de su primera "vedette", Paquita Garzón, y dedicará la función última a María Esther Gamas. Festejando la fecha patria, hoy anuncia nuevamente tres espectáculos, consistentes en un "matinee" a las 16, con las revistas "La hora cómica" y "El mango se vino abajo" una vermouth a las 18 y 30, con "Biblioteca Popular" revista que registra algunos aciertos, como el coro criollo concertado y dirigido por el maestro Lozzi y Blanca Ramos revela dotes vocales que, bien dirigidas, pueden dar un halagador resultado; y las tres secciones nocturnas, donde subirán a escena, respectivamente, "La hora cómica", "Biblioteca poplar" y "El mango se vino abajo".

El miércoles debutará en el Artigas una compañía de atracciones

Sólo en el día de mañana permanecerá clausurada la sala del Artigas, pues el miércoles próximo se presentará una compañía de atracciones europeas, en la cual figuran en primera fila los "perros albañiles" de Egochaga, número único en su género, cuya labor le ha conquistado un envidiable renombre.

También actuará en esta compañía el conjunto "Cocktail Negro", que presenta un acto de music-hall, con jazz-band, bailes, etc., todo interpretado por artistas de color; y como complemento de estos dos números, que por sí solos constituyen todo un espectáculo, debemos mencionar a los monos artistas, presentados por Mr. Workins; al cuarteto holandés "Kaetn", al "Beyer y Baalay", malabaristas excéntricos de gran rapidez; a los "Dos Perlas", equilibristas que han de asombrar por sus extraordinarios ejercicios, y por último a "Ada Negri", acompañada por el violinista Ferrezzano, el autor de la armonía de nuestro tango "La Cumparsita".

Como puede apreciarse, la temporada de esta compañía ofrece números de atracción y sus espectáculos han de dar sin duda margen a grandes reuniones de público.

Con "La melodía del jazz", se inicia una temporada de comedia española

El viernes, en función nocturna, efectuará su presentación en el 18 de Julio, la compañía española de verso encabezada por Irene López Heredia, cuyo elenco y repertorio hemos ya detallado en forma que habrá permitido al lector recoger la impresión de que la campaña a realizarse va a ser muy interesante y pródiga en notas de calidad artística.

En ese oportunidad se estrenará la última comedia de Jacinto Benavente, "La melodía del jazz", que tendrá el siguiente reparto: Lucila, Irene López Heredia; Carmen, María Isabel Pallares; Juanín, Carolina Fernan Gómez; Visitación, Lis Abrines; Felisa, Pilar Arroyo; Diña Engracia, Adela Carbone; Carmelina, Consuelito Fernández Granja; Una doncella, Avelina Yegros; Pepe Tomillar, Mariano Asquerino; Sabino Montero, Ignacio Evans; Fulgencio, Fernando Freeno; Martín, Ricardo Vargas; Andrés, José Baviera; Un camarero, Octavio Castellanos.

La obra será presentada con decorados especialmente pintados por Sigfredo Burmann y la "regie" escénica correrá a cargo de Mariano Asquerino.

Para este espectáculo se pondrán en venta las localidades desde el miércoles en la boletería del 18 de Julio.

C.X.6

Hoy se trasmitirá por intermedio de esta Estación el siguiente programa:

A la hora 15. — Partido de football entre los equipos de Wanderers y Bella Vista, desde el Estadio Centenario.

A las 17. — Audición de la Discoteca Nacional del N.o 1203 al 1220 del catálogo.

A las 18 y 33. — Se trasmitirá desde el Estudio Auditorio el concierto de canto por el conjunto lírico del "Sodre", bajo la dirección del maestro César Metelli.

A las 20 y 30. — Discoteca Nacional del N.o 1221 al 1224 del catálogo. Dentro de esta numeración se encuentra el cuarteto en Re menor de Mozart.

A las 21.48. — Se trasmitirá desde el Estudio Auditorio: Himno Nacional Uruguayo cantado por el conjunto lírico del "Sodre" bajo la dirección del maestro César Metelli; tercer acto de la ópera de Verdi, "Traviata"; segundo acto de la ópera de Puccini "La Boheme"; segundo acto de la ópera de Verdi, "Rigoletto", interpretados también por el referido conjunto.

En Buenos Aires se dieron a conocer dos novedades musicales

He aquí como comenta "La Prensa" dos interesantes novedades musicales dadas a conocer en conciertos recientes en Buenos Aires:

Una novedad de Ysaye

"En su última audición del Gran Splendid Theatre, el aplaudido concertista argentino de violín, Remo Bolognini, dió a conocer una nueva sonata del que fué su maestro Eugenio Ysaye, la número 3, obra de un músico que en ningún momento pudo olvidar que era un virtuoso del instrumento para el cual escribía. En la literatura instrumental, las obras de los que son autores grandes concertistas, si aprovechan en grado máximo los recursos técnicos del instrumento, suelen estar construídas con ideas sin calidad y sin belleza. — No acontece lo propio con la Sonata N.o [illegible] de Isaye, para violín solo, en la que el célebre concertista belga afirma nobles condiciones de artista. Remo Bolognini, con[illegible]mente esta obra y vencer sin esfuerzo las grandes dificultades técnicas por ella ofrecidas".

Un cuarteto de Haydn

"Ante una sala totalmente ocupada, dió ayer en la Opera el último concierto de la serie anunciada, el Cuarteto de Londres, con una interesante novedad en el programa: el "Cuarteto op. 1, N.o 1", de Haydn, recientemente encontrado en los archivos de una universidad británica. Se trata, más que de un cuarteto, de una serie para arcos. Si el número del opus es cronológicamente justo, [illegible] probable que el autor haya considerado esa composición como un ensayo en el género instrumental. Sea como fuere, debe reconocerse que las tan personales y cautivadoras cualidades del viejo artista se hallan en esta obra de juventud, en la que pudo admirarse la fluidez de sus ideas, particularmente en el "Adagio" y el segundo "Minué", que pueden señalarse como de las páginas más hermosas que hayan salido de su pluma. La versión que ofrecieron los cuartetistas británicos fué perfecta en cuanto a gracia, estilo y fina musicalidad".

Gran Logia Masónica

CONMEMORACION DEL II ANIVERSARIO

A fin de conmemorar dignamente el segundo aniversario de la fundación de la Gran Logia Simbólica del Uruguay, se realizará hoy en el local social, calle Paysandú 889, una interesante reunión de conferencia, en cuyo acto harán uso de la palabra varios prestigiosos oradores. Ese mismo día a las 15 horas en el Cementerio Central y como acto recordatorio al que fué Gran Maestre doctor Julio Bastos, se colocará en la tumba que descansan los restos de ese gran masón, una corona de flores, en cuyo acto hablarán representantes de la Gran Maestría y de las Logias adheridas a la Gran Logia Simbólica del Uruguay. A dichas ceremonias se invitan a todos los masones regulares afiliados a las logias con sede en la calle Paysandú 889.

ENCANTOS DE LA VIDA CONYUGAL O LAS AVENTURAS DE PANCHO —(Trifón) Y RAMONA (Sisebuta)—

FOLLETIN DE "LA MAÑANA"

Núm. 30

dos, iré a ver al señor Marait y le enseñaré los valores.

Aubrun salió sin darse prisa, pero en cuanto puso el pie en la calle, se arrojó al primer automóvil de alquiler, que tuvo la suerte de encontrar en la esquina de la calle Madame, y un cuarto de hora después de haber dejado su aposento, se le veía subir precipitadamente las gradas del Palacio de Justicia.

—¿Está M. de Joncheres? ¿Está M. de Monvoy? — preguntó jadeante a un ujier.

—A M. de Joncheres lo encontrará usted en la sala de Pasos Perdidos, ya hace rato que ha llegado M. de Monvoy.

Aubrun, siguiendo las indicaciones que le daban llegó a la célebre sala donde vió a Joncheres, con la toga de abogado, hablando animadamente en medio de un grupo de compañeros.

Aubrun se precipitó hacia él.

—¡Ah! Veo que ha perdido usted su impasibilidad, que parecía prestada, Aubrun. ¿Qué hay?

—¡Qué está cogida! Tengo la prueba material.

—¿La prueba indiscutible? — exclamó Joncheres con la emoción más viva.

—¡Indiscutible! He tenido en mis manos los valores de Chantepy.

—¿Qué es ello, Joncheres? — le preguntaron sus compañeros, que escucharon el diálogo. — ¿Se trata de la señorita Deplemont?

—¡Viva señores, ¡es inocente!

Cogió a Aubrun del brazo y corrió con él al despacho del juez, rogando que los introdujesen en el acto.

El ujier, admirado de la agitación del abogado, quiso protestar, pero éste, pasando delante de él, llamó vigorosamente a la puerta y apenas esperó el permiso de entrar para precipitarse en el despacho en que el juez estaba solo con el escribiente.

Asombrado de aquella entrada tan poco en armonía con la corrección habitual de Joncheres, el magistrado se levantó preguntando:

—¿Qué ocurre, Joncheres? ¿Muy importante debe de ser?

—¡Hable usted pronto, Aubrun!

—Dos palabras nada más: acabo de ver los valores de Chantepy en manos de su antigua ama de llaves.

—¡Magnífico! — exclamó el escribiente, en un arranque de entusiasmo. En tanto, M. de Monvoy, desconcertado y muy pálido, volvió a sentarse.

—¿Está usted seguro de lo que dice? ¿No hay error posible?

—No hay error posible. La mujer está en mi casa, y no saldrá hasta las doce o la una. Vayan a buscarla: lleva los valores en un bolsillo.

El juez mandó a buscar dos agentes de seguridad y dió a uno la orden de que trajeran a su presencia Sofía Brion:

—La encontrará usted en casa de M. de Lucel, calle de Assas, 180.

—Si se inquieta y se niega a seguirme, ¿qué debo hacer?

—Detenerla. Pero no la asuste usted; dígale que es para pedirle datos de M. de Chantepy. ¿Dice usted, Aubrun, que lleva los valores en un bolsillo?

—Sí... yo se los he visto meter y cerrar con un alfiler la abertura.

—Procure usted traerla sin que cambie de roja — dijo el juez al agente. — Vaya usted sin perder un segundo.

Dictó un auto para el director de la cárcel y lo entregó al otro agente:

—Tome usted un automóvil y vaya de prisa a busacr a la señorita Deplemont.

Hecho esto, ocultó un instante la cara entre las manos y se le oyó repetir varias veces:

¡"Pobre muchacha! ¡Pobre criatura!... ¡Caeré enfermo de pena!"

—¿Y Cebronne? ¿Y la madre? — preguntó levantando la cabeza.

—Voy de un vuelo a casa de Bernardo — dijo el letrado. — Mi defensa ha terminado.

—Vaya usted... ya son cerca de las doce, quizá haya vuelto a casa... ¡Ah, una palabra!... ¿Y la aconitina? ¿Conocía esa muper la propiedad de este veneno?

—Es lo más probable — respondió Joncheres. — Por la señorita Deplemont sabe usted que el doctor Cebronne le explicó los efectos de la aconitina y que otra persona estaba oyendo la explicación; pero ni Bernardo ni la joven se acuerdan de si era Sofía o la enfermera. Los dos se inclinaban a esta última hipótesis.

—Y Cebronne por su parte, se ha guardado mucho de insistir sobre aquella conversación tan comprometedora para la infortunada muchacha — dijo M. de Monvoy.

Este acompañó a Joncheres hasta fuera del despacho.

—Estoy desolado, pensando en la señorita Deplemont... ¿Qué son nuestras pretensiones de discernimiento y deducciones lógicas, cuando el azar y un simple policía de afición destruyen con tanta facilidad nuestros sabios andamiajes? ¡Qué desgracia! ¿Verdad, Joncheres?

—Los hechos acusaban a la señorita Deplemont, y, ahora se lo confieso, también yo opinaba como usted.

—La astucia y premeditación de esa mujer son inauditas — confesó M. de Monvoy.

Volvió a su despacho e interrogó a Aubrun, que no deseaba otra cosa sino referir por qué lógicas deducciones había llegado a obtener la verdad.

—Más de una vez que fracasaría en mi intento, porque aquella miserable se dominaba de manera asombrosa, hasta el punto de que, observándola exenta, en apariencia, de todo temor dudé... Pero empecé a estar seguro de mi pista cuando, después de haber ganado su confianza, hablándole con interés de su hijo, ella me explicó su intento de comprar para él una tienda. Ese era su delirio, su idea fija, y las circunstancias apremiaban.

—¿Cómo es eso?

—El amo de su hijo estaba en tratos con otra persona par ael traspaso de su comercio y dió a Sofía un mes de plazo para que se decidiera y encontrara fondos.

—¿Por qué no esperó la ocasión de comprar otro comercio?

—Porque persistía en la idea de ver a su hijo dueño de la casa en que trabajaba como dependiente. El señor Marait la hirió en lo más vivo cuando se encogió de hombros al hablarle ella de comprarle la tienda.

—De todos modos, la negociación de los valores la hubiera denunciado. Ella lo ignoraba, sin duda.

—Sí, y dos veces tuve ocasión de mantenerla en su error. En fin, la mujer necesitaba una invención cualquiera para demostrar que poseía la cantidad pedida por el comerciante, y hace cinco días me dijo que acababa de heredar de un primo lejano, muerto en Menars, cerca de Blois. Ayer fui al pueblo y comprobé la mentira. Esta mañana, un poco turbada porque mostré ciertas dudas respecto a la validez de sus valores, me enseñó una parte de ellos, pidiéndome explicaciones para negociarlos...

Mientras Aubrun entraba en los pormenores de su hábil campaña, Joncheres corría a casa del doctor Cebronne.

Este acababa de llegar, más fatigado y más triste que nunca.

—¡Libre! — exclamó su amigo. — ¡Está libre, querido Bernardo.

—Un mes hace que me están engañando con esa esperanza — replicó Cebronne, en tono incrédulo.

—Ya no es esperanza, es certidumbre. Sofía Brion es la culpable... Aubrun ha tenido en sus manos los valores de Chanteuy.

—¿Es cierto? — preguntó Cebronne con voz ahogada.

—¡Te lo juro!... ¡Corre!... ¡Ven conmigo al despacho del juez de instrucción. Aubrun está declarando en este momento, han enviado a buscar a aquella horrible mujer, que será detenida acto continuo, y la señorita Deplemont llegará al Palacio de un instante a otro. ¡Vámonos! Al pasar he dicho a tu cochero que no desenganche. Así, pues, el coche está a punto.

—¿Y la madre? — preguntó con interés el doctor.

—Tú mismo le llevarás a su hija... pero supongo que no será conveniente para ella enterarla de repente del desenlace, aunque séa tan feliz.

—La violencia de la noticia la mataría.

Cebronne llamó a su ayuda de cámara:

—Tome usted un coche y vaya al Sanatorio. Dirá usted a la directora que se ha reconocido la inocencia de la señorita Deplemont... que prepare suavemente a la madre para ver a su hija. No se detenga usted.

—Que tome el coche que me ha traído y que espera abajo — dijo Joncheres, — puesto que yo voy contigo.

XI

CONVICTA Y CONFESA

Por la prisa de arreglar sus propios negocios, Sofía había hecho únicamente lo indispensable de su trabajo y ya se disponía a marchar cuando el agente de seguridad llamó a la puerta del presunto señor de Lucel.

El policía le transmitió el deseo del juez de instrucción.

—Me es imposible ir ahora — respondió la mujer; — ya iré a las cuatro, como siempre.

—Pues el señor juez no quiere ver a usted a las cuatro, sino ahora.

—¿Por qué tanta prisa? Las otras veces era a las cuatro, y yo recibía la correspondiente citación por escrito.

—No ha tenido tiempo de escribir... se ha producido un hecho nuevo, y

La Mañana

Montevideo, Lunes 18 de Julio de 1932

LA ANARQUIA FINANCIERA VICIO DEL REGIMEN ACTUAL

Rasgo saliente del actual régimen constitucional, es la desarmonía y falta de coordinación entre los diversos órganos de gobierno, complicados e independientes hasta la anarquía.

La tendencia moderna a la descentralización administrativa, que compartimos y sostenemos, no implica en modo alguno una independencia o autonomía que escape a todo control y a toda norma directriz. De lo contrario cae la administración pública en el absurdo espectáculo contradictorio y anárquico que la crisis económico - financiera actual ha puesto de relieve, una vez más, en toda su crudeza.

Observemos, a título de ejemplo, el panorama de la gestión financiera.

El gobierno nacional, por medio del Parlamento, considera frente a la crisis financiera, la necesidad de realizar economías para obtener el equilibrio presupuestal que no puede alcanzarse por un aumento de gravámenes impositivos, intolerable para la capacidad económica del país.

En ese mismo momento, los entes autónomos del Estado, parecen ignorar la norma pública y privada de defensa frente a la crisis, de hacer economías, aumentando sus presupuestos, aun en los casos de que su gestión es deficitaria gravitando sobre las rentas nacionales. Y en mérito a una libertad de acción que es licencia, y a las trabas impuestas de exprofeso y por razones de política subalterna al control legislativo, esa conducta perjudicial para los intereses del país y contradictoria con la actitud del Parlamento, no puede ser corregida como sería necesario.

Más grave en este sentido es aún la gestión financiera de los municipios, los cuales se rehusan a hacer economías, alegando "una situación floreciente" como la Comuna de Montevideo, y movidos en general por la conveniencia subalterna de no disminuir la fuerza de la máquina electoral montada por las mayorías dentro de cada Comuna. Pero no es sólo una negativa a reducir sus presupuestos, sino que éstos se acrecientan, acudiéndose al nuevo gravamen impositivo en forma arbitraria y anticientífica — como el caso de San José y la amenaza de Canelones — sea para cubrir los déficits de las 'Comunas florecientes, sea para vigorizar la máquina electoral que ellas ponen en juego.

No puede imaginarse actitud más absurda ni antieconómica que la de un país donde el gobierno nacional para defenderló de la crisis, acude a las economías públicas — aun las más dolorosas como el impuesto a los sueldos — evitando nuevos tributos sobre la población y presionando a los particulares para llevarlos a la economía privada; mientras que los entes autónomos aumentan sus presupuestos y los municipios promulgan nuevos impuestos para mantener intangibles o para aumentar sus gastos.

La Constitución actual, permite ese absurdo, al no prever normas de armonía y control financiero eficaces. Entrega a los municipios, demasiado absorbidos por la pequeña política, la facultad de crear impuestos con la sola limitación de no gravar el tránsito ni crear impuestos interdepartamentales, a los artículos de producción nacional. El recurso de apelación concedido al Consejo Nacional carece, por otra parte de eficacia, por la propia inocuidad ingénita de este organismo y por la curiosa doctrina de su mayoría que frente a lo reconocidamente arbitraria como en el caso de San José, se niega a apelar los impuestos para no violar la autonomía municipal!

La corrección de este vicio constitucional, fué previsto por los representantes riveristas en su proyecto de reforma de 1925. La exposición de motivos decía a este respecto:

"Como un medio de contener la codicia de los gobiernos municipales y evitar la desarreglada creación de impuestos que puede perturbar, si no se establece una norma reguladora, la armonía de los recursos impositivos, proponemos como solución que las Comunas solamente podrán votar para su tesoro hasta los dos décimos de los impuestos directos que anualmente imponga el Parlamento a las respectivas juridisdicciones, sin perjuicio de las entradas que les acuerdan las disposiciones en vigor, que deberán ser revalidades por ley, y de los que se originen por concepto de sus funciones y servicios privativos".

Al mantener por otra parte el principio de descentralización administrativa, ese proyecto prevé otro aspecto de sus inconvenientes: la anarquía, con la creación de un Tribunal administrativo. — Dice el mismo informe:

"Como la autonomía no debe implicar una absoluta independencia fuera de todo control, hemos establecido, a semejanza de otros países, un cuerpo especial, elegido por la Asamblea General, encargado de dirimir los conflictos que puedan originarse por los entes autónomos y por los gobiernos municipales".

Este control no implica mengua para la descentralización administiva, sino organización de la misma. Recordemos que la propia constitución alemana de 1919, que establece un régimen federal o al menos ampliamente descentralizado, lo establece con cuidado; y en materia impositiva da facultades al Reichstag (parlamento federal) para dictar normas sobre la legislación fiscal de los "países", para impedir: un perjuicio a los recursos del Estado federal, la superposición impositiva y el establecimiento de cargas excesivas; o para salvaguardar intereses sociales importantes.

Este o, aproximado, es el concepto de autonomía organizada que debe crearse para nuestro país en substitución al actual régimen de anarquía autónoma.

---

resultaron inauditas, puede juzgarse ahora como habría que calificarlas en un periodo de crisis tan agudo como nunca lo ha conocido el país.

Acuerdo político denunciado

EN TACUAREMBO

Nuestro corresponsal en Tacuarembó nos envió ayer el siguiente despacho, dando cuenta de la enérgica resolución adoptada por el Comité Ejecutivo Departamental Riverista, dando un plazo perentorio de tres días para que se le conteste satisfactoriamente la nota enviada al Comité Departamental sosista en la que se llamaba la atención sobre la violación de un acuerdo partidari por los concejales batllista y sosista.

Dice el despacho:

Tacuarembó, 17 — A LA MAÑANA — Celebró sesión plena hoy el Comité Ejecutivo Departamental Riverista, celebrada bajo la presidencia del doctor Alberto Barragué y asistiendo los señores Antonio Casas, Atahualpa Aliano, Luis Fontana, Juan Martínez, Hilario T. Rodriguez, Nicolás U. Lando, Enrique M. Pagola, Ramón Perreira, Segundo A. Rodriguez y Héctor Benavides.

Por moción del señor Casas, ampliada por el señor Martinez, se resolvió dirigir nota a la Comisión Departamental del Partido Colorado Por la Tradición manifestando que no habiendo recibido contestación a la nota que se le pasó con fecha 7 del actual al concejal de esa fracción y representante de las minorías coloradas, mayor Carlos B. Suarez, de acuerdo con la cláusula correspondiente, del pacto partidario que dió el triunfo al Partido Colorado, en el gobierno local, hace saber a esa autoridad partidaria que el Comité Departamental Riverista denunciará el acuerdo partidario si en término de tres días no recibe contestación satisfactoria.

El secretario, señor Benavides, votó discorde porque entiende que debe darse por denunciado el "acuerdo de honor" de inmediato, en virtud de no haber sido cumplido por los concejales Domingo Paunesse (batllista) y mayor Carlos B. Suarez (sosista). — **Corresponsal.**

De la ciudad

FALTA DE SEÑALES

Ha vuelto a recrudecer la omisión de señales nocturnas para evitar accidentes al tránsito en las calzadas removidas o por efecto de los montones de materiales acopiados para ejecutar los trabajos de cualquier naturaleza en la vía pública.

En la calle Paraguay, nada menos, han estado obstruyendo la calzada verdaderas montañas de pedregullo destinado al hormigonado de los trechos de transversales que van hasta la vía del ferrocarril, sin que una mala linterna previniera a los vehículos del obstáculo.

Lo mismo ha ocurrido frecuentemente en las zanjas abiertas para los teléfonos subterráneos, resultando verdaderos acertijos para los conductores, en las noches de lluvia y de deficiente dispersión de la luz de los focos de los autos, dar con los pasajer seguros y evitar descalabros de vehículos y personas.

La necesidad de las obras no excusa las seguridades del tránsito y así deben comprenderlo tanto las empresas ejecutoras como los funcionarios a los que está cometida la vigilancia de aquellas y el cumplimiento de las disposiciones preventivas de accidentes.

El aforo de la C Inmobiliaria

SE GESTIONARA SU REBAJA

Refiriéndose a la gestión iniciada por el Concejo Departamental de Artigas para obtener una rebaja en el aforo de la Contribución Inmobiliaria, apoyando esa idea, "La Publicidad" de Durazno dice al respecto lo siguente:

"No sabemos si el Concejo de Administración Departamental ha recibido aun la comunicación de su colega de Artigas, solicitándole su apoyo para la amplia campaña que ,a iniciativa del señor Luis A. Montossi, se aprobó días atrás. Se recordará que el concejal nombrado formuló una moción en el sentido de iniciar ante los poderes públicos las gestiones necesarias para lograr una rebaja prudencial en los aforos que rigen actualmente para la Contribución Inmobiliaria, gravados demasiado, en una forma tal que no condice con la mala situación financiera porque se atraviesa.

La medida solicitada por el Concejo artiguense, en el deseo de uniformar ideas entre todos los Municipios del país, merece los más calurosos plácemes si se tiene en cuenta las dificultades financieras porque se está atravesando y en especial para los contribuyentes, obligados sin contemplacioón a abonar los altos impuestos establecidos, cuando la tierra se encuentra completamente desvalorizada y no retribuye en la forma esperada los afanes y desvelos.

Esperamos que el Concejo Departamental le prestará su más caluroso apoyo a la iniciativa que comentamos, para ver si es posible lograr de los Poderes Públicos una rebaja prudencial en los aforos de la Contribución Inmobiliaria, hasta tanto la situación anormal de ahora se restablezca."

La Exposición N. de citrus

HOY SE INAUGURA

Esta tarde será inaugurada oficialmente la Exposición Nacional de Citrus ,organizada por la Comisión N. de Fomento Rural.

Al acto asistirán el Presidente de la República doctor Gabriel Terra, consejeros nacionales, diputados y senadores, concejales y otros funcionarios, así como conocidos elementos de nuestros círculos productores.

El Presidente de la Institución organizadora, señor César Mayo Gutiérrez, pronunciará un discurso que será contestado por el Ministro de Industrias, doctor Castillo, quien declará inaugurada oficialmente la Exposición Nacional de Citrus.

Los jurados, señores Julio G. de Soto, José M. del Campo y Hermes A. Sosa, iniciaron la tarea en la tarde de ayer, esperando tener pronto los veredictos hoy a mediodía.

Un nuevo organismo panamericano

Se ha organizado en Wáshington una "Asociación para honrar a los libertadores de las Naciones de América". Sus presidentes honorarios son los señores Elihu Root, antiguo Secretario de Estado de los Estados Unidos; doctor Nicolás Murray Butler, Presidente de la Universidad de Colombia y doctor L. S. Rowe, Director General de la Unión Panamericana.

El Presidente de la Asociación es el doctor James Brown Scott, Secretario de la Fundación Carnegie para la paz internacional. El secretario honorario es el doctor E. Gil Borges, Vicedirector de la Unión Panamericana y el secretario el señor George A. Finch, sub secretario de la Fundación Carnegie para la paz internacional.

El propósito de la Asociación es conmemorar las grandes fechas históricas de las naciones americanas y honrar la memoria de sus grandes hombres. Sus vidas, por la trascendencia continental de su pensamiento y de su acción, hacen parte de la historia de toda la América.

La Asociación aprovechará la oportunidad de los aniversarios del nacimiento y de la muerte de los libertadores para divulgar entre los pueblos de América y presentar como ejemplos a la juventud, y especialmente a los alumnos de las escuelas, los grandes hechos, las grandes ideas y las grandes virtudes que hicieron memorables las vidas de sus hombres ilustres.

La Asociación recordará también para rendirles homenajes, a los hombres que en todos los países americanos han contribuído por su eminente trabajo intelectual al desenvolvimiento de la cultura en el Nuevo Mundo.

Para realizar este pensamiento, la Asociación se propone desarrollar el siguiente programa:

1.o Imprimir biografías cortas de los hombres ilustres de las Américas, que pongan de relieve sus pensamientos, su carácter, sus ideales, sus virtudes y la trascendencia de su acción en la historia de las democracias americanas y distribuir esas biografías entre los alumnos de las escuelas.

2.o Estimular el desarrollo de los estudios de la historia americana y de la vida de los hombres ilustres de América en las universidades, colegios, escuelas y centros de cultura histórica.

3.o Mediante la cooperación de las sociedades de análoga índole que se establezcan en las capitales de las naciones americanas, contribuir a dar amplitud continental a los actos conmemoratorios de las fechas nacionales y de las grandes figuras históricas de cada uno de los países de América.

La siembra de papas

PROTESTA CONTRA MEDIDAS DE LA COMISION O. DE SEMILLAS

Con motivo de la demora en el envío de semillas de papas por parte de la Comisión Oficial respectiva, la Sociedad Fomento de Salto ha dirigido una nota al Consejo N. de Administración presentando sus quejas al mismo tiempo que le sugiere la conveniencia de que se derogue el decreto correspondiente sobre control de siembra, por este año, en virtud del trámite oficinesco que se exige a los agricultores para formular las solicitudes de semillas.

Al respecto "El Nacional" de Salto hace el siguiente comentario:

"Con fecha 9 de Julio, la Comisión Oficial de Semillas ha remitido a la Defensa Agrícola Regional y a las Sociedades de Fomento un formulario titulado "Control siembra de papas", que deben llenar los agricultores, además del otro formulario solicitando la semilla.

El formulario de marras, summun de lo oficinesco, contoene una serie de preguntas que debe contesta rel solicitante, exige el número de la credencial, y para colmo de colmos, tiene dibujado un planito a cuyos lados el agricultor debe señalar los linderos del área a sembrarse.

Como se ve, un verdadero fruto de la meticulosidad oficinesca de algún técnico de esos que nunca han visto un arado.

Pero lo realmente grave, es que esa nueva traba que pone el Gobierno Nacional (la primera fué el decreto del 11 de Junio de 1931 por el cual se prohibió a las Sociedades de Fomento introducir semilla de papa libre de derechos) se da a conocer en Salto cuando debía ya haberse empezado la siembra, cosa que parece ignorar la Comisión Oficial de Semillas, a no ser que crea que el país termina en Las Piedras, donde la siembra se inicia un mes después que en el Norte.

Han sido inútiles los reclamos que han hecho la Sociedad de Fomento de Salto y la de oCralito, solicitando el pronto envío de tla semilla, y es así como vamos llegando a la mitad del mes, sin que se sepa a ciencia cierta qué día estará en Salto la primer remesa de bolsas.

El nuevo formulario viene a agravar la negligencia de la Comisión Oficial de Semillas ,puesto que el Banco de la República, con toda razón y obedeciendo a órdenes de la Casa Central, rechazó ayer todas las solicitudes que no venían acompañadas del formulario de marras.

La Defensa Agrícola se vió ayer asediada por un crecido número de agricultores, en demanda de semilla, que con el desagrado consiguiente se enteraron del nuevo trámite oficinesco que imponía la sesuda Comisión Oficial de Semillas.

Enterada ayer mismo la Comisión de la Sociedad Fomento de Salto de este nuevo tropiezo, se dirigió al Presidente del Consejo Nacional, solicitando la derogación del decreto referente al control de siembra, por este año.

Es de esperar, que el Consejo acceda a esta solicitud y que además investigue las causas por las cuales la Comisión Oficial de Semillas no envía la semilla de papa en su debido tiempo, así como por qué el 9 de Julio remite los nuevos formularios de control de siembra."

La conmemoración del 18 de Julio

ACTOS PROGRAMADOS

Al igual que en años anteriores, diversos actos públicos se realizarán hoy con motivo de celebrarse un nuevo aniversario de la gran fecha patria.

A continuación damos información de los actos cuya celebración se nos informa:

EN EL CENTRO GALLEGO

El festival realizado en la tarde de ayer en la sede social del Centro Gallego en ocasión del aniversario patrio que se conmemora hoy, constituyó un éxito por el crecido número de familias que participó de él.

Se bailó hasta las 8 de la noche, notándose un ambiente de exquisita sociabilidad.

Una buena orquesta amenizó la reunión organizada por el prestigioso centro del epígrafe.

EN EL CLUB "25 DE MAYO" DE TRINIDAD

En los salones de este prestigioso club, festejando la gloriosa efeméride que se conmemora hoy, se realizará un aperitivo danzante, para el que han sido invitadas las principales familias de la localidad.

A tal efecto se ha reforzado la orquesta, la que ejecutará un variado repertorio de piezas bailables.

CLUB "DEMOCRATICO" DE TACUAREMBO

Adhiriendo a la fecha patria que se conmemora, el Club "Democrático" ofreció anoche un recibo social a las familias de los asociados, el que duró hasta las primeras horas de la madrugada.

Se bailó con entusiasmo, amenizando la reunión una selecta orquesta.

CLUB "ORIENTAL" DE SAN CARLOS

También en los salones de este Club se realizó anoche una gran fiesta social, de la que participó la juventud carolina.

La orquesta del profesor José Zuloaga ejecutó un movedoso y variado programa de piezas bailables.

El festival se vió muy concurrido, obteniendo sus organizadores un éxito lisonjero.

CENTRO "DEMOCRATICO" DE FLORIDA

Promete resultar muy interesante la reunión social programada para esta tarde por el Centro del epígrafe, celebrando el aniversario patrio.

En virtud de realizarse hoy una reunión hípica en dicha localidad, hará que el recibo de la referencia adquiera grandes proporciones.

EN EL CLUB "MINAS"

En los salones de este prestigioso Club, que tiene su sede en la ciudad de Minas, adhiriendo a la fecha patria que se conmemora, ofrecerá hoy a sus asociados un baile familiar.

Esta fiesta, como todas las que prestigia el Club "Minas", será un alto exponente de sociabilidad.

CONCIERTO TRASMITIDO POR LA RADIO COLONIAL DE PARIS

París, 17 — (Havas) — En ocasión de la fiesta nacional uruguaya, la broadcasting "Voix de France" de Buenos Aires, radio difusará el concierto trasmitido por la Radio Colonial, de París, con el siguiente programa:

A la hora 23 y 30, hora francesa, Himno Nacional Uruguayo.

Discurso del Ministro del Uruguay en París, doctor Guani.

Variaciones de Adam.

La senora Mañé cantará "Lejos de mi patria"

Poema musical ejecutado al piano por su autor, señor Roberto Tammaro.

Zamba gitana, Sombrero cordobes y La Cumparsita, cantadas por Carlos Gardel.

El repertorio será acompañado al piano por el señor Mateo.

HOMENAJE A ZORRILLA DE SAN MARTIN

Buenos Aires, 17 — Con motivo de cumplirse el 102 aniversario de la primera Constitución del Uruguay, la Comisión Directiva del Club Oriental realizará mañana a las 18 horas un homenaje a la memoria del poeta Juan Zorrilla de San Martín.

El doctor Alberto Palomeque pronunciará una conferencia sobre los múltiples aspectos de la personalidad de Zorrilla como poeta, orador, político y escritor, que será ilustrada con poesías y fragmentos en prosa recitados por la señora Sara Ligeo Olivari de Lagos.

El acto se iniciará con los himnos nacionales de la Argentina y el Uruguay por la Sociedad Sinfónica de Buenos Aires, dirigida por el compositor Francisco Branda, quien ha escrito expresamente para ese acto una composición que será interpretada por la misma orquesta.

El Presidente del Club Oriental, señor Eusebio Giménes, pronunciará un breve discurso de apertura y luego se cumplirá un variado programa musical y literario.

"LA NACION" SALUDA LA FECHA PATRIA

Buenos Aires, 18 — A LA MAÑANA —Con motivo del aniversario uruguayo, "La Nación" publica hoy el siguiente suelto:

"Celebra hoy el Uruguay el aniversario de su Constitución—"Constitución de 1932"—que después de la afirmación de su soberanía como país definió su modalidad esencial de nación.

Desde aquellos días tan distantes, pues un siglo es casi todo un pasado para un pueblo americano, el Uruguay desenvolvió su existencia histórica con energía extraordinaria, que rebeló ante el continente la fuerza de su espíritu.

Ha conocido en el transcurso de ese tiempo horas difíciles, visicitudes amargas, pero supo afrontar estas luchas profundas con la fortaleza de carácter en que se reconoce un designio y un sentido de honda coherencia nacional.

La República hermana ha llegado así a ser una de las democracias más organizadas y más avanzadas de América y su día será evocado con sentimiento fraternal y simpatías vehementes de sólida y tradicional vinculación.—(Austral).

ASOCIACION DEMOCRATICA ITALIANA

Las autoridades directivas de esta Asociación han resuelto celebrar la fecha que se conmemora hoy con un gran baile familiar en su sede social, sita en la Avenida Rondeau 1426, el que dará comienzo a las 4 de la tarde.

Se han distribuído numerosas invitaciones entre las familias de los asociados por lo que puede descontar el éxito de dicho festival.

HOMENAJE DEL RADICALISMO ARGENTINO

Buenos Aires, 17 — A LA MAÑANA. — Especialmente convocados por los miembros de la Mesa directiva del Comité Nacional del Radicalismo, se reunirá mañana a las 10 en el local de la calle Victoria, a objeto de considerar una proposición del doctor Adolfo Guemes referente a la tributación de un homenaje popular al Uruguay que deberá realizarse ese día con motivo de cumplirse el aniversario patrio de ese país.

La proposición del doctor Güemes ha encontrado ambiente en el elemento partidario, siendo muy probable que se realice en el local del Comité una asamblea con conferencias a cargo de caracterizados dirigentes del radicalismo, a la que asistirían especialmente invitados los radicales que estuvieron exilados en el Uruguay.

El doctor Güemes considera en su proposición que ausente la representación oficial de la Argentina en la celebración de la efeméride uruguaya ,debido a la reciente ruptura de relaciones diplomáticas, cábele al pueblo el deber fraternal de asociarse a ella como lo hiciera en otras oportunidades.

Los actos americanistas

HOMENAJE A COLOMBIA

El 20 del corriente, aniversario de la independencia de Colombia, se realizará un gran acto americanista de homenaje al país hermano, bajo los auspicios de la Sociedad Bolivariana del Uruguay, que preside el doctor Miguel A. Paez Formoso.

Ha sido especialmente invitado el doctor José Camacho Carreño, Ministro de Colombia residente en Buenos Aires y que en breve presentara sus credenciales en el Uruguay.

Los discursos y números musicales alusivos serán trasmitidos el 20 a la hora 16 y 45, por intermedio de la Radio Monte Carlo (C. X. 20).

El doctor Miguel A. Paez Formoso pronunciará una conferencia sobre "La legislación social y financiera de Colombia" y el señor Hugo O'Neill Guerra disertará sobre "Héroes, mártires y patriotas de Nueva Granada"

Finalmente el Cónsul de Colombia, señor Justiniano Véles, clausurará el acto.

La conmemoración a que nos referimos constituirá sin duda uno de los actos más brillantes del ciclo americanista que desarrolla la Sociedad Bolivariana del Uruguay.

Los impuestos apelados

CORREN LOS PLAZOS

Por importantes que sean otros sucesos de actualidad, no deben las Cámaras olvidar que están corriendo los plazos fijados en la ley que reglamentó el trámite de las apelaciones contra los acuerdos de las organizaciones comunales.

Este llamado a la atención legislativa se concreta preferentemente sobre el asunto relativo a la creación de impuestos resuelta por la Asamblea Representativa de la capital, extremando las cargas que pesan sobre los habitantes de Montevideo.

La ley reglamentaria permite dos etapas para el pronunciamiento parlamentario, que en total suman noventa días, corridos después de la admisión del recurso y ya va corrido un plazo considerable sin que se inicie la consideración de tan importante problema tributario.

Sería el colmo del absurdo que después de haberse dictado la ley expresamente para permitir una revisión juiciosa de las desatentadas cargas que se quiere echar sobre el pueblo, la inercia de los legisladores hiciera inútil el recurso y permitiera la vigencia de la intolerable exacción edilicia.

18 de Julio

La gran fecha nacional llega en momentos en que la república, como si fueran pocas sus amarguras por la honda crisis que afecta sus más vitales energías, se ve envuelta en un molesto e inexplicable conflicto externo.

No estarán los ánimos para conmemoraciones que exterioricen regocijo del pueblo uruguayo; pero seguramente, sobreponiéndose a los hechos de la actualidad, todos los espíritus evocarán hoy, en la intimidad de las conciencias, el fasto glorioso que dió al país una Constitución sabia, capaz de presidir su marcha progresiva y de asentar sobre sólidos cimientos una libre y progresista nacionalidad.

Una vez, por nuestra parte, hemos de decir que ya no rige los destinos de la patria aquel venerable código, porque en determinado momento de nuestra evolución se quizo modificarlo para introducir en sus preceptos instituciones condenadas por la experiencia de muchos países y por el ruidoso fracaso de los ensayos del sistema que se pretendía imponer con todo el peso del electoralismo oficialista.

Y una vez repetiremos que el repudio varonil del electorado del 30 de Julio no impidió que en las páginas de la nueva Constitución dada a la república por la mayoría de los electos en aquella magnífica jornada del civismo, se introdujera el régimen rechazado en las urnas a pesar de todos los halagos y a despecho de todas las coacciones.

Y que son esas instituciones las que han regido mal al estado en las épocas de bonanza y peor todavía cuando los horizontes se oscurecieron.

En este día renovamos, pues, nuestra fé en la reforma salvadora que habrá de modificar sustancialmente esa Carta clandestinamente elaborada contra los mandatos de la soberanía popular y que volverá a darnos días de glorioso esparcimiento público como digna celebración de los adelantos que en todos los planos de su actividad material y de su cultura logrará alcanzar esta tierra.

Malas perspectivas

Según informaciones procedentes de Florida, la solución de las dificultades existentes para realizar las obras constructivas del ferrocarril que unirá a aquella ciudad con la Villa de Sarandí del Yí, se va orientando hacia el propósito de confiar tan complicado trabajo al Directorio de los Ferrocarriles del Estado.

Ya la prensa de aquella localidad, que ha tenido ocasión de ver actuar al organismo estatista en sus actividades de contralor y en otras que han dado mérito a censuras reiteradas por parte de los mismos órganos periodísticos, se cree en el caso de dar la voz de alerta, previendo la reproducción en las obras de los famosos cortos kilómetros de la línea San Carlos-Rocha, que ultrapasaron todos los límites conocidos en el mundo entero para la ejecución de líneas férreas en condiciones normales de niveles y terrenos a cruzar.

Si en el tiempo de las vacas gordas esas arremetidas al tesoro público

---

ACTUALIDAD EXTRANJERA

El empréstito a Austria, anverso y reverso

El Consejo de la Sociedad de las Naciones aprobó el empréstito extraordinario a Austria por 300 millones de chelines. De esta suma, Gran Bretaña y Francia adelantarán 100 millones cada una, Italia 30 millones y el resto Suiza, Checoeslovaquia, Holanda y Bélgica.

La situación financiera angustiosa de Austria es conocida por el lector, que recordará que el año pasado sólo pudo evitar la quiebra por virtud de préstamos semejantes, pero a corto plazo.

El plan de Unión económica, aspiración de Tardieu solución que hubiera presentado favorables perspectivas a este país, fracasó por la oposición política de Alemania, las reservas económicas y políticas de Italia y el choque de intereses entre los diversos estados comprendidos en la proyectada Unión aduanera.

Desde entonces, Austria, ha visto agravarse su situación en tal forma que, como lo expresó el canciller Dollfus a la S. D. N. sólo un empréstito exterior a largo plazo podría impedir una quiebra.

Ese empréstito acaba de ser acordado, a 20 años de plazo.

En su significado externo, como obra de cooperación intereuropea, es, según la frase ajustada de Sir John Simon, "el primer fruto del espíritu manifestado en Lausana en favor de la reconstrucción europea"

Es también una manifestación práctica de la "entente" financiera anglo-francesa; ya que ambos gobiernos cargan por partes iguales, con los 2|3 del préstamo.

Pero tiene también su contrapartida, su reverso político. El preámbulo establece que el empréstito se basa sobre el protocolo de 1922, es decir, que Austria conviene en no firmar ningún acuerdo político o económico en mengua de sus derechos de país soberano.

Traduciendo: el empréstito se concede mediante un nuevo y formal compromiso de no intentar por parte de Austria, el "Anschluss" o unión con Alemania, sea política o económica.

El "Anschluss" está ya prohibido en el tratado de Versalles, a exigencia de Francia que temía la reconstrucción de un gran imperio central sobre su frontera del Este. La renuncia fué renovada en el protocolo de 1922.

Cuando, el año pasado, el canciller Scholer, bajo color de tratado comercial, intentó la unión aduanera con Alemania, el asunto fué llevado al tribunal de La Haya, que sentenció que el acuerdo violaba el tratado de Versalles

Francia, inquieta insistió en la renuncia por parte de Austria, antes de renovar su crédito a corto plazo. Austria cedió; y poco después Scholer tuvo que retirarse a su casa.

Ahora, al concederse un préstamo a largo plazo, vuelve a inscribirse ese compromiso.

Frente a la campaña fusionista que persiste en ambos países, siendo el Anschluss programa del racismo alemán y del partido pangermano austriaco, Francia renueva la prohibición constantemente.

Escribe un historiador francés, que Francia siempre ha tenido la manía un poco pueril de amontonar compromisos escritos, creyendo que con ello detiene o modifica las realidades históricas; y que en las vísperas de 1914 la encontraron recolectando firmas, al pie de "chiffons de papier". En lo que no le falta razón.

Esta cláusula política a la cual está supeditado el préstamo, ha provocado una tempestad de críticas en Alemania, cuyo delegado en el Consejo se abstuvo de votar, porque el voto negativo hubiera bastado para hacer fracasar un empréstito vital para Austria, que Alemania, no le puede proporcionar en estos momentos; pero dejó sentada la posición formal de su país.

En Austria también formulan ásperas críticas los pangermanos y los social-demócratas, lo que mantiene cierto temor sobre la suerte que el acuerdo pueda correr en el Parlamento. Sobre esta oposición el "Weltblatt" recuerda que el "Anschluss" no es hoy más que una frase, y el "Neues Wiener Taglebatt" pregunta por qué es tan simpática la Alemania de von Paper a los socialistas.

En realidad, el sentido de la responsabilidad de la hora económica debe primar sobre la oposición política; confirmando una vez más que entre las naciones como entre los individuos, "poderoso caballero es Don Dinero"

La acción perturba dora rusa en el comercio mundial

¿Cuándo reaccionarán las na ciones en su propia defensa?

Se volverá a renovar la ceguera en lo que respecta la U. R. S. S.? ¿O se aceptará poner en evidencia el rol nefasto en la crisis mundial de ese inmenso Estado el cual se ha propuesto un solo objeto: arruinar a los otros Estados?

La prueba de este rol, hela aquí:

El régimen bolchevique ha cerrado Rusia a las importaciones normales de los otros países Su pueblo está reducido a la miseria; su poder de compra actual para 160 millones de habitantes, equivale al poder de compra Suiza, que cuenta con 4 millones de habitantes y hoy Suiza paga al contado; en cambio, las U. R. S. S. compran en crédito y ese crédito es detestable

La acción revolucionaria bolchevique en el mundo mantiene y desarrolla en todas partes el desorden político y social. Es sobre todo en Asia que los mercados han sido diezmados, empobrecidos y en algunas regiones, arruinados por la acción de Moscou. Cerca de la mitad del territorio chino, en inmensas provincias, el comercio y su desarrollo normal están paralizados por los elementos rojos y los jefes soviéticos que han organizado un movimiento comunista. Las Indias Irlandesas la Indo-China, han sido gravemente amenazadas por la acción bolchevique, que igualmente hace grandes esfuerzos para penetrar en las Indias británicas.

En una palabra toda la Rusia de Europa y más de la mitad del Asia, están cada vez más cerradas a la expansión europea y americana debido a la acción conciente de Moscou, que arruina así a industria y reduce las masas hacia el paro forzoso. Es la ejecución de la orden de Lenine: "Démonos vuelta hacia el Asia y así nos apoderaremos del Occidente".

En el transcurso de estos últimos años, la acción comunista dirigida por Moscou, ha sido descubierta por las tentativas revolucionarias que han estallado en el Brasil, en Bolivia, en Colombia y Chile. La acción bolchevique es incesante en España, impidiendo el retorno de la estabilidad Todo el mundo sabe que los negocios deben desarrollarse en el orden y la seguridad y únicamente de esta manera que los desocupados pueden enontrar trabajo. Es así que Moscou mantiene en todas partes el desorden y la inseguridad. El desarrollo de la prosperidad de los Estados limítrofes de la U. R. S. S. está paralizado por el cierre hermético de la frontera roja y por el monopolio del comercio detentado por el Estado soviético; el desarrollo normal de los intercambios comerciales con Rusia es imposible.

Alemania, en lugar de encontrar en Rusia una salida creciente, indispensable a su industria y los pagos al contado, indispensables a sus finanzas ha tenido que consentir, para poder exportar por más de un millón de marcos de créditos y que han sido hechos mediante la ayuda de créditos consentidos por otros países, cuyos créditos deben hoy estar congelados. A pesar de que su balance comercial ha sido desde mucho tiempo desfavorable a la libra ester-

una amenazada, el Imperio Británico compra anualmente desde hace tres años, cerca de 30 millones de libras al contado a los Soviets, y les vende por 5 millones de libras a crédito. He aquí cerca de 100 millones de libras que han sido engullidas por el plan quinquenal y en la propaganda soviética mundial, en lugar de ser utilizadas para la compra de trigo, maderas, de petróleo al Canadá, en los Estados escandinavos, en Argentina, en Australia, en Estados Unidos y de ayudar así a mantener una sana vinculación de capitales con esos países excelentes clientes del Imperio Británico

Las exportaciones soviéticas sobre los mercados mundiales, han tenido un efecto nefasto sobre los precios de las materias primas y de algunos productos manufacturados. Que se haya tratado o no de un "dumping" premeditado, eso no tiene importancia. Lo que importa son los resultados. En consecuencia es incontestable que la U. R. S. S. vende siempre abajo de los precios de la concurrencia y amenudo a cualquier precio. El régimen de la dictadura soviética, la organización de trabajos obligatorios por un millón de deportados, la legislación estableciendo el trabajo forzado en toda la U. R. S. S., los salarios irrisorios, al calcular su valor oro de los obreros y de los paisanos en U. R. S. S. permiten al Estado soviético, único exportador y único importador de no tener en cuenta el precio de costo, permitiéndole hacer en los mercados mundiales una concurrencia desleal.

En lugar de unirse para combatir esta plaga que los arruina y que tiene tendencia a destruirlos, los Estados la han acrecentado ayudando a la U. R. S. S. por sus compras al contado, sus ventas a crédito y por el envío de sus técnicos a la U. R. S. S.

Bloqueados económicamente, los Soviets estarían reducidos a la impotencia. Serían ellos que irían a la quiebra. Es probable que su régimen se derrumbara, entonces Rusia alienta nuevamente su comercio y a la industria mundial, podría darles trabajo a los desocupados. A pesar del plan quinquenal, todo debe reconstruirse. Rusia no tiene más poder de compra. En consecuencia, bastaría que cada ruso ganase un término medio de 50 francos oro más por año, para volver a crear un poder de compra de ocho millones de francos oro. Pero para lograr esto hay que bloquear económicamente a los Soviets y no ayudarlos, comprándoles o consintiéndoles créditos para que puedan mantenerse en el poder. Pues, son ellos que han arruinado y siguen arruinando al pueblo ruso.

Los millares, que bajo el aspecto de compras al contado o de créditos, van a perderse cada año en los pozos sin fondo de la economía y de la propaganda soviética, estarían mejor empleados en otra parte, como ser en compras o créditos o Estados que tienen un régimen normal y sano. Sometemos estos hechos a todos los que tomen parte o se interesen a la próxima conferencia económica internacional.

Theodore Hubert.

Presidente de la "Entente Internacional contra la "III Internacional".

—(Traducción de Germán Reyles).

La "colectividad helénica"

NUEVA COMISION DIRECTIVA

Los componentes de la "Colectividad Helénica" se reunieron en su sede social, a fin de designar su nueva Comisión Directiva, para el período 1932-33, la cual quedó constituída en la siguiente forma:

Presidente, Ciriaco Zafiriadis; Vice-Presidente, Andreas Avramikos; Secretario, Christenson J. Efthimiu; Pro-Secretario, Dionisios Argiriu; Tesorero, Jorge Sicalos; Vocales, Nicolás Dritsos, Angel Mamonia, Demetrio Juan, Mateo Eleftheriu, Constantino Jaidopulos, Nicolás Bukakos, Nicolás Scandaliaris, Demetrio Karalis, Belisario Zafiropulos.

Comisión Fiscal — Presidente, Manusos Marothodorakis; Secretario, Stavros Contudakis; Vocales, Stamatios Marcantonis, Spiro Lagas y Nicolás Sicalos.

Dr. Antonio María Rodríguez

EL HOMENAJE DE HOY EN EL CEMENTERIO CENTRAL

Hoy, lunes 18, a las 10 y media de la mañana, se efectuará junto a la tumba que guarda los restos del doctor Antonio María Rodríguez, en el cementerio Central, una ceremonia recordatoria propiciada por el personal del Banco Hipotecario del Uruguay.

También se ha adherido a este homenaje, el personal de la Caja de Jubilaciones y Pensiones Civiles, ya que fué al doctor Rodríguez a quien tocó destacada actuación cuando la sanción de la ley que creó el referido instituto.

El Comité Organizador cuenta ya con la adhesión de figuras de significación en el foro, la banca y el comercio y, fuera de toda duda, la ceremonia ha de revestir vastas proporciones.

El Consejo del Puerto

SE REUNIO ADOPTANDO VARIAS RESOLUCIONES

En el acuerdo últimamente realizado por el Directorio del Puerto, se resolvieron entre otros, los siguientes asuntos:

Solicitar del Consejo Nacional la derogación de la tarifa de emergencia de fecha 23 de Abril de 1929, que tenía por finalidad obligar a los comerciantes a que retiraran los materiales de construcción, en virtud del abarrotamiento de las ramblas.

—Aprobar el proyecto de contrato a celebrarse con el señor Manuel Fascetto, para el servicio de extracción de ceniza y carbonilla de las embarcaciones de tráfico y demás buques surtos en el puerto, abonando la suma de 20 pesos mensuales.

—Depositar en el Banco de la República, el día 20 del corriente, la suma de $ 27.915.50, importe del interés y amortizaciones de la Deuda nacionalización del Puerto, que vencen respectivamente el 1.o y el 10 de Agosto próximos.

—Acceder a una solicitud del Instituto Geográfico del Ministerio de la Guerra y Marina, para retirar de la Rampla portuaria tres viejos tubos de cañón, para ser empleados como elementos decorativos en el local del expresado Instituto.

—Considerar el expedientillo promovido por la ANCAP y relacionado con la descarga a granel de 6.000 toneladas de nafta y kerosene.

—Aprobar la relación de cuentas por el mes de Marzo, correspondiente a la Dirección del Puerto por pesos 19.394.90.

—Desechar un ofrecimiento de venta del buque "Independencia" formulado por los señores Fassari y Daneri.

Cursos de Estudios Superiores

LAS CLASES DEL MARTES Y MIERCOLES

El martes: Metodología y Crítica histórica. Este curso a cargo del prof. Aquiles Oribe se inició el martes pasado continuando mañanas a las 17 y 45 en el Instituto Normal. Cuareim 1381. El tema de esta clase será el que sigue: Concepto moderno de la historia. El eclecticismo. Método teológico, metafísico y positivista de Bossuet y Hegel a Buchner, Comte y Spencer. Las cosmogonías y las teogonías fueron posteriormente encarriladas por Platón y Aristóteles y diversificadas por Spinoza. Dios en la Historia. San Agustín, Laurent, Voltaire, Herder, Roman, etc. El método de las incidencias. El cristianismo, monogoismo y poligoismo. Santo Tomás de Aquino; el límite definitivo de la teología y la filosofía. Descartes y Kant; el problema del conocimiento.

Se invita especialmente a todos aquellos que cultivan la filosofía y la historia a asistir a este interesante curso. Por otra parte la asistencia es absolutamente libre y gratuita.

Para el martes se anuncian. Radiaciones (Prof. Scarón) y Latín (Prof. Dr. Spagna), en el Liceo Normal, Cuareim 1381, a las 18.30 h.

El miércoles: Estética de la música. A cargo del prof. F. Lango, en el Salón de Actos de la Universidad, a las 18.15 horas, donde se seguirá estudiando a Beethoven.

Estética a cargo del Prof. E. de Salterain Herrera, en la Escuela de Comercio (Universidad) a las 13.15 h.

Idioma Italiano. A cargo de la profesora señora E. Bertoli, en el Ateneo, a las 17.45 h. La hora de este curso ha sido modificada porque estaba anunciado con anterioridad para las 18.30. Quedan advertidos los interesados.

Para todos los cursos del Instituto la asistencia es absolutamente libre y gratuita. Los programas se venden a $ 0.10 en las librerías, en la Secretaría, 18 de Julio 2824, o por el bedel de las clases.

Sobre la suspensión de una conferencia

DE LA Sta. REY ALVAREZ

Señor Director de LA MAÑANA. — Enterada de la carta publicada en la edición de LA MAÑANA de hoy con respecto a la suspensión de la conferencia del señor Rafael Lahoud que debía haberse pronunciado en la Universidad, me apresura a rectificar las inexactitudes que contiene.

Es completamente incierto que yo haya solicitado al señor Lahoud el pronunciar dicha conferencia. Mi primer conocimiento que tuve de dicho señor fué la visita héchame por su secretario en mi domicilio particular, presentándome toda una colección de diarios nacionales y extranjeros, y que ponían en evidencia que había pronunciado numerosas conferencias prestigiadas por instituciones muy reputadas. Dicho señor me pidió que el Comité que presido prestigiase una conferencia sobre un tema relacionado con los derechos de la mujer. El señor secretario del señor Lahoud traía ya preparada una lista de temas de conferencias entre las que yo podía elegir. Estimé suficiente esa documentación que acreditaba la intelectualidad del conferenciante, punto de vista que fué compartido por mis compañeros del Comité y se decidió prestigiar la conferencia.

En cuanto a los motivos que me impulsaron a rogar al señor Lahoud que retirara la conferencia fueron los siguientes: habiendo sido informada que existían algunas personas enemigas del señor Lahoud con intenciones de promover desórdenes en la Universidad durante el acto en contra de dicho señor, lo que daría motivo a escándalos, de lo cual el Comité que presido no podía cargar con la responsabilidad ante las autoridades universitarias, ya que no conozco moralmente al señor Lahoud.

Es inexacto que yo haya dicho al señor Lahoud que se trataba "de personas influyentes y capaces de hacer presión en la prensa de la capital". El señor Lahoud me manifestó en la conversación que tuve con él, que dichos incidentes no se producirían y que además la policía tendría la autoridad suficiente para calmar cualquier escándalo, a lo que yo me opuse firmemente.

Le ruego al señor Director de dar publicidad a estas líneas, con las que doy por terminado este enojoso incidente. — Sara Rey Alvarez.

DEL GRAN MUNDO

En lo de Lessa-García Illa—

La lujosa residencia del señor Patricio Lessa y su esposa señora Faustina García Illa, en la calle Uruguay, fué ayer marco de una espléndida reunión juvenil, con motivo de haber celebrado el cumpleaños de su gentil hija Faustina, niña que en nuestros círculos de figuración cuenta con numerosas simpatías, las que en esta ocasión vió evidenciadas al verse rodeada por un núcleo de jovencitas conocidas.

Los distinguidos dueños de casa secundadas por sus señoritas hijas colmaron de finas atenciones a sus visitas lo que hizo que las horas allí pasadas transcurrieran en un ambiente muy elegante.

Participaron de esta reunión de la que se guardarán muy gratos recuerdos las siguientes:

Señoras: Sara Nocetti de Mullin, Lucía Suffeu de Illa Moreno, Elena Mullin de Beltrán, Anna Mullin de González, Blanca Hughes de Blanco, Julia Nicolich de Peixoto, Laura Martínez, Alicia Furest de Estrada, Ester Albisten de Barbagelata, Elvira Mullin de Rubio, Beba Abadie de Risso, Malvina Illa; señoritas: Marta Elisa Lessa Salterain, Elina y Matilde Penco Illa, Angélica Illa Suffern, Elvira y Margot Rubio Mullin, Sarita Mullin Noceti, Rosa Pérez Mackinon, Beba y Nené Blanco Hughes, Julita Peixoto Nicolich, Marta Giménez de Aréchaga Algorta, Pepa Ayala Rodríguez, Luisa Garzón Barreira, Margarita Peixoto Nin, Mecha Algorta Algorta, Chona Alzola Pastor, Alicia y Marta Muñoz Viera, Hortensia Peixoto Olascoaga, Ester Barbagelata Albistur, Maruja y Susana Gonzáles Mullin, Coca Herrera Muñoz, Beba Carluccio Coll, Carmen Illa, Blanquita y Dinorah Martínez Ramos, Chiquita Martínez Fernández, Marta Berro Mayer, Negrita Arteaga, Chicha Reyes Terra, Olga Hughes Zás, Beba Fernández Goyechea, Sara Mullin Eguren, Corina Puppo Rodríguez, Angélica Beramendy Halty, Josefina Guerin Aguerre, Elenita Beltrán Mullin, Alicia Estrada Furest, Margot y Beba Algorta Villegas y un grupo de caballeros.

Sociabilidad—

—Cumplen años hoy, las señoras Julia Abaracón de Achard y Yolanda Infantozzi de Abella, y la señorita Inés Arocena Capurro.

—El miércoles próximo, recibirá a sus amistades la señora Carlota Valerio de Ayala.

—Ayer cumplió años la señorita Elvirita Montero Zorrilla, quien recibió el saludo de sus amigas íntimas dando lugar a una juvenil reunión.

—En su chalet del Prado, se vió ayer muy visitada con motivo de haber cumplido años la señora Olga Bonomi Costa de Rodríguez Ilarraz.

—Con motivo de festejar su cumpleaños la señorita Carmencita San Martín, reunió en su residencia de la calle Río Branco a un numeroso grupo de amigas originándose con este motivo una interesante reunión.

Se encontraban las señoras: María Arrarte de Fabiani, Clarita Vouliminot de Ambrosoli Bonomi, Tita Mondino Morales de Infantozzi, Dora Risso de Henón, Ilda Risso de Corralejo, Esther Crosta Duplesis de Candeau, Manuela Hernández de Martino, Cosa Sacchi de Bossio, Lili Pintos Risso de Cordara Methol, Tita Costa de Echavarren, Elvirita Granesse Castro de Mourigán, Delia Mourigán Canale de Vázquez, Lola Ferreira de Canale, María Inés Casamayou de Chapuis, María N. de Trianón Gillot, Violeta Scarrone Benzo de Zamacois, Gloria G. Gómez de Torrado, María Esther N. de Aguirre, María de la Riba de Bajac, Manuela Canale de Parma, Aída Peluffo de Gallo, Chicha Bocage de Dighiero, Nidia Suárez de Clavelli, Anita Infantozzi de Loustau.

Señoritas: Tinita San Martín, Carmencita Montaner Delgado, Morocha Bocage, Nenucha Eroza, María Esther Nina y Chiquita Aguirre, Célica y Leticia Barbagelata, Maruja y Elvira Giribaldo, Elvira e Irma Alonso, Mercedes y Adela Méndez Piria, Alicia Mondino Morales, Aída y Roma Lusiardo, Minón y Elvira Trujillo, Coca Berreta Echemendy, Martita Brause, Julia Mazzuchi Lauder, Chichí Rocha, María Ecilda Gómes, María Teresa y Amandita Canale, Consuelo Suárez, Chichí y Beba Fratelli, Olga Molniari, Anita Castro Furest, Blanquita Trianón Gillot, Potonga Ibarrar Peluffo, Catalina Peluffo, Enriqueta Chartier, Memé Chapuis, Pocha Olegaria, Elida Martino, etc., y un grupo de caballeros.

—El 18, cumple años la señorita Susana Orozco Rodríguez.

—El 20, la señorita Malala Ferrand Capella y Pons.

—El 29, la señorita Margot Solari Amestoy.

—La señora Noemia Márques de Medeiros y su señorita hija Wanda, reciben en su apartamento del Palacio Florida, los primer y segundos martes de cada mes.

—Mañana cumple años la señorita Emilia Caprio.

—También cumplió años, la señora Carmen Hoffman de Gradín, quien recibió el saludo de sus íntimas.

Las funciones de ayer en el Solís—

Tanto de tarde como de noche, fué ayer marco de lucidas notas sociales, la sala del teatro Solís, donde actúa con gran éxito la famosa "Jazz de los Estudiantes de Hollywood".

Los palcos y plateas del viejo coliseo congregaron a un núcleo de familias conocidas, recordando entre otras muchas haber visto a las siguientes:

Silva, Mautone Gadea de Caviglia, Boix Micoud, Pereda, García Lagos Howard, Mautone de Mautone, Aicardi de Puig Spángemberg, Albin Villegas, Brieva de Molina Letellier, Albin Villegas, Delgado Brum de Taranco, Bajac de Rachetti, Pedralbes de Cardozo, Altamirano de Castells Ramos, etc.

Varias—

En Buenos Aires, donde reside, recibirá hoy el saludo de sus amigas con motivo de cumplir años nuestra compatriota la joven señora Beatriz Davie Ingouville de Goode.

Los que viajan—

Parten en breve para Río Janeiro, el señor Oscar Arteaga, su hija Sara y la señorita Margarita Shaw Pérez Butler.

—Para Río Janeiro, partieron ayer el doctor Gervasio Posadas Belgrano, su esposa María Elena Montero Uriarte y la señorita Rosina Montero Uriarte.

—Parte el miércoles próximo para Buenos Aires, la señora Bernardina Sánchez Viamonte de Illa.

—Partió para la vecina orilla, la señora Constancia Lawry de Eastman.

—Para Río Janeiro a bordo del "Cap Arcona", los esposos Esponga - Casacar.

—De Buenos Aires, el señor Alfredo I. Larrosa.

—Pasan unos días en la vecina orilla, el señor Arturo Davie y su esposa Mary Ingouville.

LA MODA FEMENINA INGLESA

La últim a palabra de la moda femenina en las carreras de Ascot: grandes sombreros y vestidos largos

El gran baile de esta noche

EN HONOR DE LOS MARINOS NORTEAMERICANOS —

El acontecimiento destacado del día lo constituye fuera de duda, el gran baile que prestigiado por la señora de Butler Wright esposa del Ministro Plenipotenciario de los Estados Unidos de Norte América y que se realizará esta noche a la hora 22 en el salón de fiestas del Parque Hotel, organizado por la Asociación Americana del Uruguay y la American Legion en honor de los comandantes, oficiales y cadetes de los buques guardacostas norteamericanos: "Saranac" y "Sebago" que desde el sábado son gratos huéspedes de nuestra capital. Nuestra sociedad y los elementos más caracterizados de las colonias estadounidense y británica, harán acto de presencia. El salón será objeto de especial decoración a base de banderas, plantas, reflectores y profusión de globos. El número principal lo constituirá la actuación de la "jazz" compuesta por un núcleo de jóvenes estudiantes de Hollywood a cuyo frente están los astros de la pantalla, El Pecoso y Don Dean. Además han sido contratadas dos importantes orquestas, de manera que los aficionados al baile estarán servidos como nunca. Son numerosos los "tickets" solicitados por conocidas familias de nuestra sociedad, los que se hayan en venta en la administración del Parque Hotel, al precio de $ 2.00.

Ayer en Maroñas—

Aún cuando el mal tiempo restó brillo a la reunión realizada ayer en el Hipódromo de Maroñas, con motivo de la disputa del Clásico "Gregorio S. Sánchez", el recinto de socios congregó desde temprano a un núcleo de gente conocida.

Vimos a las señoras y señoritas de: Shaw de Mora Otero, Mousqués de Martínez Chavarría, Lussich de Cardoso, Taranco de Zumarán Arocena, Guani de Olivera Risso, Taranco de Levrero, Nicolich, Montero Lafone de Canessa, Olivera Guani de Berro, Taranco de Zumarán Arocena, Hili Hamilton, Areco Pitaluga, Montero Lafone de Linardi, Olivera Guani de Arocena Capurro, Elorza de Maya y Ilarraz de Terra, Shaw de Blanco Acevedo, Amézaga Alvarez, Taranco de Levrero, Serratosa de Vidiella, Shaw de Mora Otero, Alvarez de Calamet, Behrens Hoffman, Storace Perey, Arteaga Suárez, Sanguinetti Pineyrua, Sáez Narbondo, Pascual Bosch del Marco, Aramendía Bonasso, Bove Macció Santayana García, Jiménez de Aréchaga Algorta, Aznárez Simondino, Herrera Méndez, Kelly Lussich Moratorio, Fontela Ortega, Viera Garino, Arredondo, Cunha Berro Estrázulas, Laserre Castellanos Regules, Martorell Arteaga, Muñoz del Campo Riet Correa, Olivera Sala Piaggio Terra, Podestá Galimberti, Mussio Fournier Hardoy, Repetto Frávegas, Alcaraz Fuentes, Echavarren Laurnaga Costa, Podestá Miláns, Soler Aznárez, Pérez Castells, Canessa Micoud, Varzi Castel, Arocena Pittaluga, Butler Balparda, Gómez Alzola, Itté Legeren, García Aust, Pastor Arrosa, Linardi Montero, Tiscornia Denis, Peixoto Nin, Méndez Gomensoro, Ferber Castro, Mezzera Ajsvl 0(hrd mfw hr mfwy Bonasso Raggio Micoud, Pereira Pintos, García Lagos Sanguinetti, Reyes Lerena Terra, Antuña Zumarán, García, Morales Ramírez, Yéreguy Lerena, Rogberg Balparda, Sanguinetti de Herrera Mac Lean, Sienra Ferber, Requena Cordero, Castellanos Etchebarne de Gallinal, Buela Spángemberg, Gómez Dos Santos Peirano, Marexiano, Pérez Olave, Rodríguez Castro, Lasnier, Dubra Gutiérrez, Herrera, Martinelli, Carve Urioste, Montero Labandera, Barreiro Brunell, Márquez Castro, Sienra de Sienra, Caseravilla, Méndez, Ricci de Grau Puig, Althabe, Cunha, Pérez de Crocco Aznárez, Moratorio de Lapido Calo Berro, etc.

Reuniones infantiles—

Marco de una alegre reunión, fué ayer tarde la residencia del señor Alberto Areco y su esposa Anita Escuder Núñez en la calle Ellauri con motivo de haber festejado el cumpleaños de su hijo Albertito.

Cambios de residencia—

Han fijado su residencia en una casa en la calle Defensa, la señora Rosa Richling de Ramírez y sus hijas.

—Después de haber pasado una temporada en Pocitos, se encuentran nuevamente instalados en casa de la señora Sara Blixen en la calle Durazno, el arquitecto Roque García Blixen, su esposa Margarita Mullin Thevenet y su hijo.

—De regreso del Brasil, el señor Rafael P. Medeiros su señora esposa Noemia Marqués y su señorita hija Wanda, se hallan instalados en un apartamento del Palacio Florida.

—Ocupa un chalet en Pocitos, el señor Isidoro Lema y su señora Pepita Gonzáles Capurro.

—Se ha trasladado a un apartamento de la calle Santiago de Chile, el señor José Alberto Gonzáles Capurro y su señora Margarita Real de Azúa.

Traslaciones—

De Durazno, la señora Rosa Rikling de Ramírez y sus hijas Rosa y Sara.

—En la semana entrante regresan de Rocha, la señora María Angélica Pieri de Muiños y su sobrina Monona Alonso Pieri.

De Santa Clara, el doctor Longino Guasque.

Enfermos—

Se encuentran enfermas, las señoras Blanca Usher Conde de Heber Uriarte, María Capurro de Castells Carafí, Constancia Villar de Lay, cuyo estado es algo delicado, Estanislada Amestoy de Pesce y Paula Caillava de Guasque, la señorita Isabel Almada, los señores Claro Terra y Juan Linares, los niños de los esposos Williams - Ramírez Eastman y la señorita Raquel Carvallido Albin.

—Mejorada, la señora Sara Usher Conde de Minelli, el señor Basilio Larriera y los niños Mercedes Rovira, Alfredito Albanell Martorell y Carlos Walter Larrosa Borges.

Necrologías—

Penoso sentimiento habrá de causar la noticia del fallecimiento del señor José Aviotti, ocurrido el sábado último a raíz de una cruel dolencia que lo había obligado a alejarse de todas sus actividades de un tiempo a esta parte. Pertenecía el extinto a una antigua familia y se hallaba vinculado por lazos de parentesco y amistad con numerosos hogares conocidos. Al acto de la inhumación de sus restos realizado ayer en el Cementerio del Buceo acudió un crecido número de personas conocidas testimoniándose así el dolor que esta muerte ha producido.

Reclamos de la ciudad

INUNDACION EN LA CALLE CARIGNANO

Los vecinos de la calle Carignano entre las de Chuy y Nelson, nos visitaron anoche para expresarnos que con motivo de las últimas lluvias caídas esa cuadra se halla completamente inundada, llegando las aguas a una altura de dos metros en la boca-tormenta, la que se encuentra obstruída por los residuos que arrastra la corriente.

Nos dijeron también que se ven imposibilitados de salir de sus casas, teniendo que pasar por las azoteas vecinas para poder llegar hasta donde no llegan las aguas.

Terminaron solicitándonos que por nuestro intermedio llamemos la atención de las autoridades edilicias — lo que hacemos gustosos, — a fin de que se adopten las medidas que el caso requiere para que desaparezca la situación angustiosa en que los ha colocado la inundación, al verse privados de poder salir de sus domicilios.

HOY SE HARAN NUEVOS ESFUERZOS EN GINEBRA A FAVOR DE LA CAUSA DEL DESARME

JAPON

La próvima sesión extraordinaria de la Dieta

Tratará proyectos para prestar ayuda al comercio, la industria, los campesinos y los pescadores

OTRAS NOTICIAS

TOKIO, 17. (Havas). — Se espera ue la próxima sesión extraordinaria de la Dieta se reuna en el curso de la segunda quincena de Agosto próximo. Ella tendrá principalmente que adoptar los proyectos destinados a prestar ayuda a los campesinos, pescadores, a las poblaciones de los distritos montañosos y también prestar socorro en la medida de lo posible al comercio y a la industria.

INVENTO DE UN NUEVO TEJIDO

TOKIO, 17. (Havas). — Se ha realizado un invento que según se cree es de naturaleza de tener una influencia real sobre el desarrollo de la agricultura y de la industria japonesa.

Se trata de la fabricación de un textil suave y liviano, así como brillante cuyo precio es extraordinariamente reducido.

Costarán 30 yens la yarda y es hecho en parte de seda hilada y de restos de lana de cordero.

Este nuevo textil se presta para la fabricación de ropas sólidas y livianas.

RUSIA

Se registran aumentos en la producción

DATOS ESTADISTICOS

MOSCU, 17. (Havas). — Según las estadísticas, la grande y la pequeña industria, alimenticia y forestal dieron en los cinco primeros meses del corriente año una producción de un valor en rublos de 12.346.400.000, siendo mayor de 19.6 por ciento la del mismo periodo de 1931.

En el mismo periodo la producción de la gran industria se elevó a 5.702.800.000 o sea un aumento de 31.7 con relación a la del año anterior.

La de la industria forestal fué de 1.113.500.000 o sea un aumento de 1 porciento.

La producción de la pequeña industria fué de 3.536.400.000; aumentó 16.2 o|o. La de la industria alimenticia fué de 1.933.700.000; aumentó 7.8 o|o.
año nto43oaume etaoi

ESTADOS UNIDOS

Clausura de las sesiones del Congreso

OTRAS NOTICIAS

WASHINGTON, 17. (A. P.) — El 72.o periodo de sesiones del Congreso de Estados Unidos, que legisló durante la época de mayor depresión económica que se ha registrado en la historia de la nación, terminó su tarea anoche a las 11.25 p. m., no volviendo los congresales a reunirse hasta Diciembre.

Hoover había decidido presentarse al Capitolio en esta ocasión, pero media hora antes de cuando pensaba hacerlo, cambió de opinión.

Se espera que Hoover firmara el proyecto de ley de socorro, que destina 2.122 millones de dólares y también el proyecto de ley sobre el empréstito nacional, que permite la expansión de cerca de mil millones de dólares, y que fué aprobado en la sesión final, en la cual, además, se rechazó el proyecto de ley sobre la prohibición.

HOOVER APROBO LA LEY DE AYUDA Y SOCORRO

WASHINGTON, 17. (A. P.). — Hoover declaró que la ley que concede 2.122 millones de dólares para ayuda y socorro es una medida enérgica, agregando que espera promulgar la ley el martes próximo.

Choques sangrientos en Alemania entre fascistas y comunistas

El encuentro más grave ocurrió en Altona, donde hubo 10 muertos y 50 heridos

La policía tropezó con grandes dificultades para restablecer el orden, pues tuvo que impedir que los comunistas levantaran barricadas — Convenio arancelario entre Alemania y Rusia

OTRAS NOTICIAS DE ALEMANIA

GRAVISIMOS DESORDENES EN DIVERSAS PARTES DEL PAIS

BERLIN, 17. (A. P.) — Cuatro personas resultaron muertas y varias decenas de heridos al repetirse los choques entre social-nacionalistas y comunistas sobre una manifestación de hitleristas.

El encuentro más sangriento ocurrió en Altona, donde tres hombres resultaron muertos y muchos heridos, cuando miles de personas comenzaron una batalla campal en las calles, después que la policía habrían resultado diez muertos y más de cincuenta heridos.

Los nacional socialistas habían organizado una manifestación en la cual participaron secciones de Schleswig Holstein y grupos de asalto racistas.

No tardaron en registrarse incidentes con grupos de comunistas y una verdadera batalla se entabló en las calles.

Fueron levantadas barricadas y el servicio de tranvías tuvo que ser suspendido en un extenso radio.

Adolf Hitler, jefe del movimiento nacional-socialista, quien predica una doctrina de solidaridad teutónica, abarcando toda la Europa del Norte, y ha establecido ya misiones de propaganda en cinco naciones vecinas a Alemania

los franco tiradores hicieron fuego sobre la manifestación de hitleristas.

La policía al intervenir para restablecer el orden, apeló a sus armas y a la soportó el fuego de los combatientes.

Los gases lacrimógenos también fueron utilizados.

ALTONA, 17. (A. P.) — En un tiroteo entre nacional - socialistas y comunistas hubo 10 muertos.

El tiroteo fué iniciado por los comunistas; desde las azoteas dispararon contra una manifestación de seis mil hitleristas.

La policía intervino sofocando la revuelta.

Hubo cinco muertos en las calles y 50 heridos.

Más tarde cinco heridos fallecieron en el hospital.

La policía tropezó con grandes dificultades para restablecer el orden, pues tuvo que impedir que los comunistas levantaran barricadas.

Más tarde hubo otro encuentro en Saint Pauli, barrio de los mineros de Hamburgo, resultando muchos heridos.

BERLIN, 17. (Havas). — Muy graves desórdenes se produjeron esta tarde y al anochecer en Hamburgo y otros lugares.

Según los informes suministrados por

Cristales de coches de tranvías fueron destrozados por disparos de armas de fuego.

La policía puso en acción automóviles blindados para emprender los registros en las casas mientras que desde los techos de las mismas los manifestantes continuaban haciendo fuego.

Varios centenares de personas fueron detenidas a raíz de estos sucesos.

Otros incidentes sangrientos señalados en varios lugares del Reich prueban que la situación interior se agrava peligrosamente con las actividades electorales.

Según los informes suministrados por las autoridades policiales en esta capital y sus alrededores resultaron un muerto y gran número de heridos.

SE ESTIMA QUE EL NUEVO CONVENIO CON RUSIA RESOLVERA EN PARTE EL PROBLEMA DEL ABASTECIMIENTO

BERLIN, 17. (A. P.) — En los círculos cerealistas se considera que el nuevo convenio arancelario entre Alemania y Rusia, que aun no ha sido ratificado, resolverá en parte, el problema del abastecimiento del país, para el otoño e invierno venideros, causando también un golpe al comercio de exportación de granos y ganados de Norte América.

El convenio durará hasta marzo de 1933, entrando en vigor 10 días después de la ratificación por ambos gobiernos.

Labor de la Conferencia del Desarme

Hoy se intentará llegar a un acercamiento entre los distintos proyectos presentados

PREPARATIVOS PARA LA CLAUSURA

GINEBRA, 17. (Havas). — En el momento en que el Primer Ministro de Francia, señor Herriot, viene a participar en la Conferencia sobre el Desarme, la situación puede resumirse así:

La Conferencia que va a entrar en su sexto mes va a poner término a la fase de sus trabajos y se defenderá a fin de aplazar sus sesiones.

El miembro informante, señor Benes, insistirá, según se cree, sobre el hecho de que si las sesiones plenarias no son reanudadas antes del mes de Enero próximo, los miembros de la Comisión de los siete y de la mesa de la Conferencia se reunirán desde principios de Setiembre.

Por otra parte los organizadores están firmemente resueltos a hacer de manera que la Conferencia termine definitivamente a fines del mes de Febrero próximo por la votación de una convención substancial sobre la reducción de los armamentos.

Antes de separarse los diversos representantes serán invitados a votar el proyecto de resolución que establecerá el estado de sus trabajos, los resultados obtenidos y trazará el programa de los últimos esfuerzos a realizar.

El señor Benes negoció con los grupos de delegaciones que representan a todas las tendencias, un proyecto de resolución cuya substancia fué publicada, pero cuyas ediciones sucesivas todavía no han sido agotadas.

En la tarde de hoy la cuarta y última edición de este proyecto fué distribuída entre las delegaciones después de la última reunión oficiosa de los representantes de Francia, Inglaterra, Italia y Estados Unidos.

Es esta edición la que servirá de base a las conversaciones que el señor Herriot tendrá mañana con varias delegaciones.

Si el proyecto del señor Benes registra los puntos a los cuales se ha llegado a un acuerdo no dice todavía nada de ciertos otros sobre los cuales existe controversia.

Los acuerdos virtuales son aquellos que se refieren a la guerra química y bacteriológica, carros de asalto y artillería pesada.

Entre los que están todavía en discusión figuran los referentes a la limitación de los depósitos militares y a la supresión de la aviación de bombardeo.

En fin, el documento comunicado esta noche mantiene que la tregua sobre los armamentos cuya expiración debía realizarse el 1.o de Noviembre próximo, será prorrogada hasta la terminación de la conferencia.

Si la jornada del lunes, que será consagrada al esfuerzo de acercamiento de los textos divergentes, da felices resultados, el debate público, en comisión general, será inaugurado el martes próximo.

En ese caso y a pesar de que numerosas intervenciones son previstas, la Conferencia podrá separarse el jueves o el viernes próximo.

HERRIOT Y LEYGUES PARTIERON PARA GINEBRA

PARIS, 17. (A. P.). — Herriot y Leygues tomaron el tren para Ginebra.

Painlevé y Boncour irán después.

FRANCIA Y EL DESARME. — COMENTARIO DE SAINT BRICE EN "LE JOURNAL"

PARIS, 17. (Havas). — Saint Brice publica un artículo en "Le Journal" en el cual dice: "Francia redujo los armamentos más que cualquier otra nación. Acaba de tomar espontáneamente medidas de restricción que no se explican únicamente por necesidades presupuestales.

Francia quiso dar una prueba de su buena voluntad, que merece el nombre de temeridad, mucho más en un momento en que Alemania deja salir a las calles a 600.000 hitleristas.

El señor Herriot tendrá para lucirse si los alemanes quieren un debate sobre el equilibrio de los armamentos.

La opinión francesa quiere el mantenimiento estricto de las salvaguardas esenciales.

Las concesiones generosas son excelentes, pero la verdadera confianza nace con la certidumbre de la seguridad".

PERU

CONTINUA LA REPRESION DEL MOVIMIENTO DE TRUJILLO

LIMA, 17. (A. P.) — Las autoridades de Trujillo continúan apresando a los que tomaron parte en el movimiento revolucionario, refugiándose algunos en los distritos vecinos.

La corte marcial continúa funcionando activamente y aplicará sanciones severas.

El director del gobierno se halla en Trujillo en misión de servicio.

FINLANDIA

ATENTADO CONTRA UN MINISTRO

HELSINGFORS, 17. (Havas). — Esta mañana temprano, cuatro individuos entraron a viva fuerza en la residencia del Ministro de Defensa Nacional. Después de disparar algunos tiros de revólver, los asaltantes huyeron. Solamente fué detenido uno de ellos. El Ministro resultó indemne.

ESPAÑA

Lerroux formula nuevas declaraciones de carácter político

"La presencia del partido socialista en el gobierno representa un peligro para el capital"

OTRAS NOTICIAS

DECLARACIONES DE LERROUX

MADRID, 17. (Havas). — El diario "Hoja del lunes" anuncia que el señor Lerroux declaró estar muy sorprendido por la explosión de cólera de parte de los socialistas.

Sin ser enemigo del partido socialista ha sostenido siempre que después de votada la constitución y de efectuada la elección de Presidente, los representantes del mismo deben abandonar el poder.

Su presencia en el gobierno constituye una amenaza para el capital y la iniciativa del trabajo.

Considera que la contra dictadura rindió un gran servicio a la República.

Contra la dictadura socialista todos lucharon, pues la masa quiere tomar la responsabilidad de intervenir en la vida pública.

En lo concerniente a la dictadura militar el Gobierno debe conocer la situación. El martes próximo los radicales fijarán la actitud que observarán en el parlamento.

LERROUX ENTABLARA JUICIO AL DIARIO "LA REPUBLICITAT"

BARCELONA, 17. (A. P.). — Lerroux telegrafió a sus abogados, ordenándoles iniciar juicio contra el diario "La Republicitat", porque en un artículo dijo que Lerroux estaba en relaciones con March.

Dice Lerroux que desea obligar al periódico que trate de basar sus acusaciones ante la Corte.

LOS TRABAJADORES ESPAÑOLES Y EL DISCURSO DE LERROUX

MADRID, 17. (Havas). — El señor Manuel Cordero, diputado por Madrid, y Presidente de la Unión General de los Trabajadores, hizo una declaración concerniente a la actitud actual del señor Lerroux, jefe de los radicales.

El señor Cordero estima que el manifiesto socialista y de la Unión General de Trabajadores define a fondo la política que preconizan esos partidos y responde exactamente al discurso agresivo de Lerroux en Zaragoza.

La actitud del dirigente radical, dice, va contra la soberanía del Parlamento, esforzándose por hacer creer que la política republicana se base en la antigua política de la monarquía.

Lerroux nos acusa de obrar como dictadores, pero no puede presentar ningún hecho que lo demuestre. Al contrario, en el Parlamento transigimos a menudo y proponemos soluciones a los problemas de cárácter nacional.

Señor Alejandro Lerroux

Lo cierto es que los radicales son minoría y quieren gobernar según sus ideas personales. Esto no puede ser.

UN POLITICO SOCIALISTA DESMINTIO LAS ASEVERACIONES DE LERROUX

MADRID, 17. (A. P.). — El socialista Cordero ha contestado la aseveración de Lerroux sobre la dictadura socialista que dirige ahora el país, diciendo: "No puede concebirse cosa más incierta".

"También carecen de fundamento los temores de Lerroux sobre una dictadura

HUBO UNA VIOLENTA PELEA ENTRE CONCEJALES DE UN MUNICIPIO

BILBAO, 17. (A.P.). — En la localidad de Caldacano los municipales radical-socialistas y los nacionalistas-republicanos, se dieron de trompadas a raíz de una acalorada discusión política. Los radical socialistas Toma y Zamallos socialistas, recibieron una paliza tal, que fué necesario internarlos en el hospital.

Se acusa a los nacionalistas de haber provocado el desórden.

EL FANATISMO POLITICO

SANTANDER, 17. (A.P.). — Varios jóvenes republicanos y socialistas, apedrearon los balcones de algunas casas obligando a sus moradores a retirar las colgaduras que habían colocado un homenaje a la Virgen, porque tenían los colores monárquicos.

RATIFICACION DE LA CONVENCION POSTAL HISPANO-AMERICANA

MADRID, 13. (A.P.). — "La Gaceta Oficial" publica la ley que ratifica la Convención Postal Hispano Americana, la que fué firmada en Madrid el 10 de noviembre de 1931.

VICTIMA DE UN COBARDE ATENTADO

SEVILLA, 17. (A.P.). — En la población de Carrión, de los Condes, el presidente de la Asociación de Empleados señor Juan Ramírez, fué muerto a balazos, cuando abandonaba su casa.

La policía que cree se trata de una venganza y está empeñada en buscar a los autores del crimen.

SOBRE EL HUNDIMIENTO DEL "BLAS LEZO"

MADRID, 17. (A.P.). — A consecuencia de la investigación que se realizó sobre el hundimiento del "Blas Lezo" mientras tomaba parte en las maniobras, el ministro de Marina puso en disponibilidad al comandante de la escuadra vicealmirante Alvaro Getitian, nombrando en su reemplazo al vicealmirante Francisco Márquez.

FALLECIO UN VIEJO REPUBLICANO — HABIA SIDO DIPUTADO EN LA PRIMERA REPUBLICA

BARCELONA, 17. (A.P.). — Falleció a los 89 años Tiberio Avila, quien fué diputado en la primera República en 1873.

El extinto había dedicado su vida a múltiples actividades. Era abogado, pintor, químico y profesor universitario, habiéndose destacado al dirigir la campaña pro abolición de las corridas de toros.

ACTIVIDADES COMUNISTAS

MADRID, 17. (Havas). — La Dirección de Seguridad tuvo conocimiento de que una reunión clandestina de comunistas debía tener lugar hoy y envió al lugar de la reunión un destacamento de guardias de asalto.

Más de cien personas fueron detenidas.

Estos arrestos son mantenidos.

Los detenidos declararon que habían recibido órdenes para asaltar numerosas casas que venden comestibles.

El movimiento fracasó completamente militar, porque es contraria a la ideología del partido que comprende un millón de miembros activos.

Preparando la recepción al Dr. Alvear en Buenos Aires

Resoluciones de la nueva Directiva del Congreso N. de la Juventud del Radicalismo

La sesión que celebrará hoy la Cámara de Diputados — Los proyectos sobre el crédito agrario y los bonos de pavimentación — El Dr. Eusebio Ayala inició el viaje de regreso a su país

OTRAS NOTICIAS DE LA ARGENTINA

EL PROXIMO REGRESO DEL DOCTOR ALVEAR A BUENOS AIRES

BUENOS AIRES, 17. (Austral). — La Mesa Directiva del Congreso Nacional de la Juventud del Radicalismo Personalista ha dispuesto lo siguiente con motivo de la próxima llegada del Dr. Alvear:

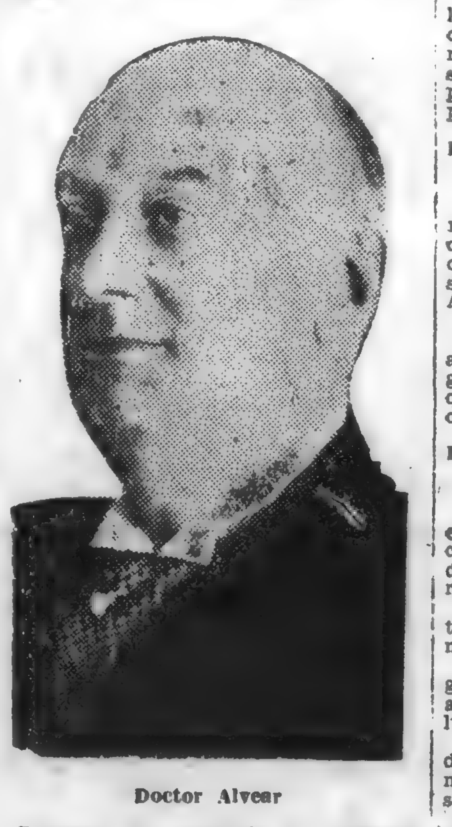

Doctor Alvear

Designar una comisión de recepción integrada por representantes de los centros de la Capital y del Interior. Destacar una comisión a Montevideo para que le presente sus saludos.

Invitar al pueblo a concurrir a la dársena Norte el día 21 y adherir al acto que realice el Comité Nacional.

LA SESION DE HOY DE LA CAMARA DE DIPUTADOS

BUENOS AIRES, 17. (Austral). — En la sesión que la Cámara de Diputados deberá realizar mañana tienen preferencia los despachos de los proyectos sobre el crédito agrario y los bonos de pavimentación para las obras de la Capital.

EL Dr. AYALA EN VIAJE DE REGRESO A SU PAIS

BUENOS AIRES, 17. (Austral) —Con numerosas muestras de simpatía fué despedido hoy en la estación del Ferrocarril Central de Buenos Aires el Presidente electo del Paraguay Dr. Eusebio Aayala.

Ayala fué despedido por numerosos amigos, miembros de la legación paraguaya y el teniente coronel Tomazzi, quien le despidió en nombre del Presidente de la República.

EL MINISTRO DEL INTERIOR LLEGO ANOCHE A BUENOS AIRES

BUENOS AIRES, 17. (Austral). — En el tren de las 10 y 30 p. m. llegó anoche el Ministro del Interior procedente de Río Hondo, a donde se ausentó por razones de salud.

El doctor Melo fué recibido en la estacin por el subsecretario del Departamento del Interior.

El Director General Sr. Madero y un grupo numeroso de personas de su amistad fueron a presentarle sus saludos.

El teniente coronel Tomazzi, edecan del Preisdente, le trasmitió un expresivo mensaje de salutación de parte del Presidente Justo.

Según se nos anunció de mañana, el Dr. Melo reanudará sus tareas y se dedicará en primer término a la solución de diversos asuntos que había estudiado ante de ausentarse.

Las cuestiones entre Irlanda y Gran Bretaña

OTRAS NOTICIAS

CONTINUA AGITADA LA OPINION IRLANDESA

DUBLIN, 17. (Havas). — Los habitantes encontraron esta mañana al despertarse los frentes de establecimientos y casas comerciales con afiches con las siguientes palabras: "Boycott a los productos británicos".

La policía por orden, según se asegura, del Gobierno del Estado Libre de Irlanda, hizo desaparecer estas inscripciones esta mañana.

Numerosos meetings se desarrollaron en diversos lugares del país con el propósito de protestar contra la actitud inglesa con respecto a Irlanda.

En una de esas reuniones el resultado negativo del viaje del Presidente señor de Valera fué saludado como una victoria republicana.

En los círculos católicos se muestran muy satisfechos por la carta de Lord Landsbury haciendo un llamado a la mediación del Papa en el conflicto anglo - irlandés.

Uno de sus más influyentes órganos, "The Standard", publica un editorial que refleja según se dice el punto de vista de los Obispos irlandeses y en el cual se incita a los negociadores a encontrar un método de arbitrage.

Después de haber celebrado una conferencia durante dos horas con sus colegas de Gobierno, el Presidente señor de Valera permaneció tranquilamente en su domicilio.

DUBLIN, 17. (Havas). — Numerosas mercaderías británicas destinadas a la importación en Irlanda llegaron al puerto de Fishgard.

A causa del fracaso de las conversaciones anglo irlandesas, numerosos productos irlandeses importados en Inglaterra en los últimos días serán tal vez reexpedidos.

Los obreros se manifiestan muy inquietos.

Numerosos funcionarios de las aduanas británicas llegaron a Irlanda del Norte para instalar oficinas aduaneras en la frontera que separa a Ulster del Estado Libre.

DECLARACIONES DE DE VALERA

DUBLIN, 17 (A. P.) — De Valera declaró que la actitud de la Gran Bretaña respecto al tribunal de arbitrajes es puramente una restricción artificial sin que ofrezcan las garantías generales de equidad.

Dijo que Saorstat dió a entender que estaba dispuesto a negociar una arreglo, pero que Gran Betaña exige como medida preliminar que continúen los pagos de las anualidades de la tierra, cosa que no puede aceptar el Estado Libre de Irlanda, aunque como prueba de su buena fe dejará en depósito las sumas necesarias hasta que se llegue a un acuerdo.

Agregó Saorstas que no deseaba provocar la guerra económica, pero está resuelto a defender los intereses de los pueblos obligados a soportar injustamente la carga de esos pagos, cuya magnitud se comprenderá si se tiene en cuenta que equivalen a 330 millones de libras esterlinas.

EXPORTACION DE ORO

BOMBAY, 17. (A. P.). — Se notan frecuentes cargamentos de oro para Europa.

MUERTE DE UN TEMIBLE BANDOLERO

LAHORE, 17. (Havas). — El bandolero Ratan Singe, mató a cuatro policías e hirió a varios antes de ser muerto a tiros.

Singe aterrorizaba toda la región.

CHINA

CONTINUA LA LUCHA CONTRA LOS COMUNISTAS

CANTON, 17. (A. P.). — El gobierno asegura que ha obtenido otras victorias sobre los comunistas, pero informaciones extraoficiales indican que una división de Cantón se encuentra embotellada en Sin Feng, región de Tayuliny.

Se dice que quince mil soldados de Nanking llegaron a Kanghow, y probablemente cooperarán con las tropas de Cantón.

Entre tanto las tropas de Kwng Si continúan bajando el río, también, según parece, para tomar parte en el ataque contra el enorme ejército comunista.

ASESINATO DEL MISIONERO HENSON Y SUS HIJOS

TOKIO, 17. (Havas). — Según noticias recibidas de Hankeou por los diarios de ésta el misionero norteamericano Henson y sus tres hijos, fueron asesinados por bandidos chinos el día 20 del mes de Junio último, en el curso del viaje que efectuaban en la provincia de Crensi.

TOKIO, 17. (Havas). — Según las últimas noticias recibidas, el chauffeur del misionero norteamericano Hanson, que era de nacionalidad ruso, fué igualmente asesinado por los bandidos chinos.

Este hecho delictuoso sólo fué conocido ayer.

El Consula General de Estados Unidos en Hankou, protestó de inmediato y en forma enérgica ante el gobierno de China.

La investigación de la S. de Naciones en Manchuria

Los miembros de la comisión partieron ayer de Kobe, dirigiéndose a Tsingwatao

TOKIO, 17. (Havas). — Lord Lytton y los miembros de la comisión investigadora en Manchuria, enviada por la Sociedad de Naciones, partieron esta tarde de Kobe a bordo del vapor "Chichibu Marú" con destino a Tsingwatao.

Desde este último lugar se dirigirán a Pekín por tren.

De Pekín telegrafían que se espera allí que esta comisión llegue el día 20 del corriente como lo anunció en su telegrama el señor Robert Ross, Secretario de la comisión.

Se sabe que el informe final de esta comisión destinado a Ginebra será terminado a fines del mes próximo.

Durante el período de fuerte calor los miembros de esta comisión residirán en Peitathe, estación estival situada cerca de Shanghai y Kouan y vendrán a trabajar a Pekín solo dos días por semana.

Opinión de Emil Ludwig sobre la Iglesia Católica

La Iglesia libre en el Estado libre, es irrealizable — Lo único posible es la separación de los dos poderes

ROMA, 17. (Havas). — El señor Emil Ludwig hizo declaraciones en las cuales manifestó que la Iglesia libre, en el estado libre es irrealizable con la iglesia Católica.

Lo único que es posible es la completa separación de los dos poderes.

El estado ignora la existencia de la iglesia o arregla con ella las cosas comunes.

BRASIL

La revolución en el Estado de San Pablo

El comandante de la vanguardia rebelde está dispuesta a llegar a un entendimiento con las fuerzas del gobierno

REPLICA DE GOES MONTEIRO

PORTO ALEGRE, 17 (Austral) — Una información oficial anuncia que el coronel Andrade, comandante de la vanguardia de los rebeldes envió un radiotelegrama al general Goes Monteiro diciendo que estaba animado del propósito de llegar a un entendimiento con el comando de las fuerdas del gobierno. Monteiro le contestó con un relato de todo lo hecho para evitar la prolongación de la lucha pero haciéndole notar que solo aceptaría entablar negociaciones en cuanto a la suerte de los rebeldes después que estos depusieran las armas.

GETULIO VARGAS RECORRIO EL FRENTE

RIO DE JANEIRO, 17. (A. P.). — El grito de "¡Viva Getulio Vargas!" resonó a lo largo del frente que las tropas leales establecieron en la línea fronteriza de los Estados de Río de Janeiro y San Pablo, cuando el jefe del gobierno provisional realizó una gira de inspección.

Viajando 160 millas en automóvil, desde la capital el Presidente pasó revista a las tropas, viéndose a menudo detenido por concentraciones de soldados.

Habiendo transcurrido hasta hoy una semana del estallido revolucionario de San Pablo, no se han registrado acciones importantes entre los beligerantes, siendo problemático pronosticar en estos momentos cuándo comenzará la ofensiva de los federales contra los rebeldes.

La concentración principal de las tropas federales se halla radicada en Barra de Ipiray, Rezende y Barra Mansa, todas ellas localidades del Estado de Río de Janeiro.

UN MENSAJE A LA FUERZA PUBLICA PAULISTA

BELLO HORIZONTE, 17. (A. P.) — El cuartel general de la fuerza pública de Minas Geraes envió un radiotelegrama a la fuerza pública paulista, sugiriéndole que deponga las armas.

EMISARIO QUE REGRESA A SAN PABLO

RIO JANEIRO, 17. (A. P.) — El emisario rebelde señor Cyrille partió para el sur a bordo de un destroyer que le desembarcará a 70 millas de Santos, en San Sebastián, puerto que pertenece al Estado de San Pablo.

Después de la Conferencia de Lausana

La opinión pública italiana ha evolucionado favorablemente acerca del acuerdo consultivo europeo

DISCURSO DE Mr. WALTER LAYTON

PARIS, 17. (A. P.) — En los círculos oficiales se opina que el discurso pronunciado por Herriot en la sesión del Senado, contribuye a aclarar varios de los acuerdos celebrados en Lausana.

Declaró Herriot que Francia apoyaba el principio de asociación de los créditos contra Alemania y de las deudas contraídas con Estados Unidos, porque el pueblo francés no quiere pagar a sus acreedores más de lo que recibe de sus deudores.

Herriot explicaría el acuerdo celebrado en este sentido y el alcance de los acuerdos de caballeros, que tienden a indicar la forma en que los acreedores de Alemania quieren proceder para llegar a un posible acuerdo con Estados Unidos.

Después agregó: Si el acuerdo con Estados Unidos parece satisfactorio a los deudores de aquel país, el arreglo de Lausana se hará definitivo.

Al referirse al acuerdo franco-británico, dijo que afirma la voluntad de Francia y de Gran Bretaña de continuar en interés de los dos países, de Europa y del mundo, una colaboración cordial, que dió tan buenos resultados en Lausana. El acuerdo no contiene cosa alguna que sea perjudicial a los demás, sino que meramente expresa el deseo de continuar la cooperación amistosa que redundará en beneficio de todos.

EL ACUERDO CONSULTATIVO EUROPEO Y LA OPINION ITALIANA

ROMA, 17. (Havas). — La opinión italiana con respecto al acuerdo consultivo europeo evolucionó muy levemente en el curso de algunos días.

El anuncio del acuerdo franco británico fué acogido con cierta sospecha en un principio la cual duró por otra parte, solo unas horas.

Se pudo notar pronto desde que Italia fué invitada a participar que no se trataba de ningún modo de un acuerdo exclusivo peró a la sospecha del principio siguió cierta inquietud.

Se temía que declaraciones imprudentes hiciesen creer a Estados Unidos que se trataba de un block europeo hostil a Norte América.

En los círculos políticos esta inquietud se ha apaciguado ahora y en los mismos se felicitan muy sinceramente por el acuerdo entre las potencias del viejo continente, acuerdo que está conforme con el famoso artículo del diario "Il Popolo d'Italia".

Este diario continúa insistiendo sobre la necesidad de observar extrema prudencia con respecto a los norteamericanos.

Se da cuenta de las dificultades que encuentran en los Estados Unidos los hombres mejor dispuestos al acuerdo de conformidad con los deseos y necesidades de Europa.

EL ECONOMISTA WALTER LAYTON APRUEBA EL TRATADO DE LAUSANA

LONDRES, 17. (A. P.). — Walter Layton hablando de economía en una conferencia transatlántica por radio, dijo: El Tratado de Lausana es necesario para la restauración económica del mundo".

LONDRES, 17. (Havas) — En el discurso que pronunció Walter Layton, añadió que si los países europeos invitan a los Estados Unidos a tratar la cuestión de las deudas de guerra tan generosamente como liquidaron las reparaciones, es porque creen sinceramente que esa medida es tan necesaria a la prosperidad de Estados Unidos, como a la del resto del mundo.

LONDRES, 17. (Havas). — Walter Layton pronunció un discurso que fué difundido por radio en Estados Unidos, sobre el acuerdo de Lausana. Dijo que si Italia, Francia y Bélgica no obtenían las condiciones esperadas de E. Unidos, no deberían aplicar a las reparaciones las medidas previstas

✝ Enriqueta Ferrari de Gandoglia

Q. E. P. D.

Falleció ayer 17 de Julio de 1932

Su esposo, Vicente Gandoglia; sus hijos, Debora, Zulema, Raúl, Fátima y Delia; sus hermanos, Matilde F. de Duque y María F. de Carrara; sus hermanos políticos, Ramón Duque y Pablo Carrara; sobrinos y demás deudos participan a las personas de su relación dicho fallecimiento e invitan para el acto del sepelio que se efectuará hoy 18 del corriente a las 16 y 30 horas. — Atención que se agradece.

Casa mortuoria: 20 de Setiembre 1420.

Cementerio del Buceo.

Empresa Carlos Sicco, Rivera 2236, Esq. Patria.

ITALIA

Movimiento símico en Pisa

OTRAS NOTICIAS

MOVIMIENTO SISMICO EN PISA

FLORENCIA, 17 (Havas). Un leve temblor de tierra se produjo en la región de Ripafratta, en Pisa, no ocasionando desgracias ni perjuicios materiales.

Interrogado sobre el particular el Padre Alfani, Director del Observatorio, declaró que se trataba de un fenómeno de carácter puramente local.

Una violenta tempestad se abatió sobre la ciudad acompañada de descargas eléctricas.

Un rayo cayó sobre la antena de la estación de radio de Florencia causando leves daños.

Los puntos más bajos de la ciudad fueron inundados.

EL CONSORCIO DEL AZUFRE EN LIQUIDACION

ROMA, 17. (Havas). — El consorcio del azufre entrará en liquidación el 1.o de agosto a causa de los stocks no vendidos y de las deudas de los productores hacia las instituciones de crédito

El acuerdo que ligaba a los productores sicilianos y americanos no consiguió impedir la disminución de los precios.

La venta del stock de 200.000 toneladas será repartida en seis años para evitar la caída de los precios.

EL PRIMER MINISTRO EGIPCIO VENDRA A ITALIA

ROMA, 17. (Havas). — El primer Ministro egipcio, Sidky Bajá, llegará a Italia el 26 del corriente y se entrevistará con el jefe del gobierno Sr. Mussolini.

RUMANIA

Resultados parciales de las elecciones

BUCAREST, 17. (Havas). — Los primeros resultados de las elecciones dan a los nacionales liberales del Partido de Duca un número de votos dos veces superior al de los nacionales.

En provincia los resultados llegan de manera fragmentaria, y dan una mayoría de 60 o|o a los nacionales campesinos.

BUCAREST, 17. (Havas). — A la hora 8.20 de esta mañana se conocían los siguientes resultados parciales de las elecciones en 31 distritos, sobre un total de 71: Partido gubernamental nacional campesino, 278.851 votos; Partido Liberal, 82.672; Partido Liberal Bratiano, 32.218; Partido Nacional Agrario 26.261; Partido Campesino, 25.762; Partido del Mariscal Averescu, 16.289; Partido de la Unión Nacional, jefes del precedente gabinete Iorga y Argetoiano alrededor de 16.000.

Los partidos del mariscal Averesco, Iorga, Argetoiano, Partido Conservador y Partido Comunista, no estarán representados en el nuevo Parlamento.

El Partido gubernamental nacional campesino tiene actualmente 278.851 votos contra 250.825 la oposición que se compone de los demás partidos.

Los resultados indican, pues, para el Partido Gubernamental una proporción de 60 o|o.

VICTORIA DEL PARTIDO NACIONAL AGRARIO

BUCAREST, 17 (Austral). — Al conocerse los resultados parciales de las elecciones parlamentarias de Rumania se sabe que el partido nacional agrario dirigido por Maniu, ha conquistado una victoria apreciable.

No hubo desórdenes. Las autoridades han prohibido el expendio de bebidas alcohólicas.

FRANCIA

MANIFESTACION COMUNISTA EN PARIS. — SITIAN UNA COMISARIA DE POLICIA

PARIS, 17. (Havas). — En momentos en que cuatrocientos comunistas regresaban de un lugar de los alrededores de esta capital realizaron manifestaciones en una estación de esta capital.

Luego los comunistas sitiaron la comisaría de policía próxima.

La policía dispersó a los manifestantes y arrestó a varios de ellos.

AUSTRIA

SE HABRIA DECRETADO UNA MORATORIA

VIENA, 17. (Havas). — Dollfuss declaró que en el caso de que se hubiera concedido los préstamos a Austria, se habría decretado una moratoria general.

EL EMPRESTITO A AUSTRIA

VIENA, 17. (Havas). — El Directorio del Partido denominado Grandes Alemanes, declaró que el protocolo sobre el empréstito auspiciado en Lausana a favor del país equivalía a la esclavitud política de Austria.

Al mismo tiempo anuncia que hará lo imposible para impedir que sea desechada la reivindicación a favor de Anschluss.

Por el contrario, el diario "Volksblatt", tomando la defensa de este empréstito, escribe:

"Entendemos no morirnos de hambre para permitir a los hitlerianos de hacernos el favor de la anexión."

INFORMACIONES COMPLEMENTARIAS

EXPLOSION EN UN MOLINO HARINERO

FUMANO, 17. (Havas). — Una violenta explosión se produjo en un molino harinero resultando un obrero gravemente herido.

Una segunda explosión se produjo en momentos en que los bomberos combatían el incendio provocado por la primera explosión.

Seis bomberos resultaron heridos.

RUSIA Y POLONIA ESTARIAN A PUNTO DE REANUDAR LAS RELACIONES COMERCIALES

BUCAREST, 17. (Havas) — Se anuncia que los Soviets construyen una estación aduanera en el pueblo de Iracautú, deduciéndose que se preparan para reanudar las relaciones comerciales con Polonia.

MOLINERO MULTADO POR OCULTAR EL STOCK DE TRIGO. — SE LE DECOMISO LA EXISTENCIA

BARCELONA, 17. (A. P.). — Las autoridades se apoderaron de 50.000 libras de trigo que había acumulado en una fábrica de harina de la vecina localidad de Granullera.

El ministro de la Gobernación multó al propietario Sr. José Avellada en 2.700 pesetas, por ocultar el trigo.

Ese cereal era llevado al molino y después repartía la harina en las panaderías.

LA ASAMBLEA DE PERIODISTAS LATINOS - AMERICANOS

Un interesante artículo de "Libertad" el órgano del Socialismo Independiente bonaerense

"La delegación periodística uruguaya que ha visitado Buenos Aires con motivo de nuestras efemérides patrias del 9 de Julio y que ha sido debidamente agasajada por el Círculo de la Prensa de esta Capital, ha sometido a la Comisión Directiva de dicha institución una iniciativa interesante y que se nos antoja oportuna en las circunstancias presentes: la celebración de una asamblea de periodistas latinoamericanos.

Como es natural la idea ha sido acogida favorablemente por las autoridades de la precitada entidad periodística argentina, las cuales han recordado, además, que ya existían en sus carpetas antecedentes relacionados con una iniciativa análoga, sugerida en reciente oportunidad por las instituciones similares de Brasil, Chile y Bolivia. En suma, se ha constituído ya un comité promotor, con residencia en esta Capital y encargado de fijar la fecha — que deberá ser próxima — y de precisar el programa y alcances de la conferencia.

Tratándose de una asamblea de periodistas, no es difícil concebir sus características ni la naturaleza de las resoluciones a adoptarse. Desvinculada en absoluto de las orientaciones políticas militares o predominantes en cada uno de los países que participen, su finalidad esencial será la de establecer vinculaciones periodísticas de carácter permanente ampliar el conocimiento recíproco y establecer corrientes contínuas de intercambio de informaciones que contribuyan a solidificar los lazos naturales e históricos que ligan indisolublemente a estos pueblos.

Hay que reconocer que actualmente es insuficiente el conocimiento recíproco entre los países latino-americanos, cuya prensa adquiere cada día mayor importancia y mayor influencia en la tarea de orientar a las distintas naciones del continente. La información que de uno a otro se envía ordinariamente es escasa y no siempre verídica e imparcial. En tal forma la prensa contribuye involuntariamente a confundir a los pueblos y a deformar los acontecimientos, quitándoles gravedad cuando la tienen y atribuyéndosela cuando carecen de ella. Sabido es que los errores comunes en todo el continente son al respecto tan abundantes como lamentables.

Las revoluciones políticas y las conmociones de diversa índole que han afectado durante los últimos tiempos a casi todas las naciones latino-americanas, han puesto ampliamente de relieve las deficiencias de la información periodística continental y la necesidad de corregir una situación que a todos perjudica por igual. Es frecuente, en efecto, que por nuestros países circulen las especies más estrafalarias con relación a alguno de ellos. No es posible precisar nunca o casi nunca el origen de tales especies, pero no por desconocerse la procedencia y solvencia de quienes las difunden dejan de perjudicar menos al crédito de las naciones a que se refieran. Es la prensa el vehículo natural de semejantes informaciones, y resulta explicable que sea la propia prensa responsable la que trate de evitar esas cuestiones desagradables.

Creemos que con asambleas periódicas como la que se proyecta será relativamente fácil eliminar esos inconvenientes. Los periodistas son hombres que necesitan viajar, renovar incesantemente el bagaje de sus conocimientos y ampliar el horizonte de su visión cotidiana. El periodista debe informar todos los días a muchos millares de personas sobre hechos y cosas acerca de los cuales necesita informarse bien, pues de lo contrario inducirá en error a cuantos dependan de la información y del comentario periodístico.

El día que la prensa internacional se halle bien informada y posea los elementos de juicio indispensables como para avanzar un comentario objetivo y verídico acerca de los acontecimientos mundiales, sin crear confusiones y malentendidos, ese día los pueblos habrán ganado mucho en lo que respecta a su conocimiento recíproco y a su tolerancia, que serán las bases más firmes de la paz universal.

La prensa latino - americana hará bien en ir estableciendo vínculos y relaciones permanentes que permitan el intercambio regular de informaciones y de misiones periodísticas. Por eso saludamos con entusiasmo la iniciativa que acaban de formular concretamente los colegas uruguayos que han visitado Buenos Aires."

Círculo de la Prensa

SESION DE LA DIRECTIVA

Presidiendo el señor José L. Gomensoro y con asistencia de los señores M. Oribe Coronel, Arturo Scarone, Héctor Obes Polleri, Andrés de Dios Aldasoro, Manuel Palmero, Raúl Crovetto, Alejandro Ugoccioni, Eugenio Alsina, Casto Núñez Travieso, A. Diego Garat, Julio Caporale Scelta y Carlos M. Perelló, celebró sesión ordinaria la Comisión Directiva del "Círculo de la Prensa", tratándose entre otros los siguientes asuntos:

Dar un voto de aplauso por el éxito de su gestión a la delegación que concurrió recientemente a Buenos Aires a fin de considerar problemas y asuntos de mutuo interés para los círculos de la prensa de ambas capitales.

—Reiterar la invitación a los dirigentes del "Círculo de la Prensa" de Buenos Aires, enviándose el siguiente telegrama:

"Dr. Adolfo Lanús. — Buenos Aires. — La Comisión Directiva del "Círculo de la Prensa", en sesión de hoy y por unanimidad, luego de votar mensaje de agradecimiento por agasajos a sus delegados, reitera su invitación para el 25 de Agosto, segura de que interpreta el sentimiento de los periodistas uruguayos al colocar por encima de los pasajeros conflictos diplomáticos las razones permanentes que, según Sarmiento, unen a los hombres del Río de la Plata y que son la Raza, la Historia, el Lenguaje y las Tradiciones. — **José L. Gomensoro**, Presidente; **Héctor Obes Polleri**, Secretario."

—Hacer saber a los señores socios que adeudan mensualidades atrasadas, así como cuotas por servicio telefónico, que deben ponerse al día con la Tesorería social, en el correr del mes de Julio; a los que así no lo hicieren se les suspenderán los beneficios sociales.

El problema del oro

EL INFORME DE LA SOCIEDAD DE LAS NACIONES

Acaba de publicarse el informe final de la delegación a quien el Comité financiero de la Sociedad de las Nacoines había pedido que examinara las causas de las fluctuaciones de la capacidad de compra de oro, así como sus efectos en la vida económica de las naciones.

La primera parte del informe se refiere al abandono del patrón de oro en varios países, y a las medidas que deberían tomarse para restablecer este sistema. La delegación recomienda el restablecimiento del patrón de oro, y confirma su opinión de que en las actuales circunstancias del desarrollo económico mundial, éste representa el mejor sistema monetario.

A este efecto recomienda ciertas condiciones que comprenden una acción internacional; restablecimiento de un grado razonable de libertad en los intercambios de mercancías; solución satisfactoria del problema de reparaciones y deudas de guerra y por último que todos los bancos de emisión adopten ciertos principios directores sobre el funcionamiento del sistema del patrón de oro.

Además de estas medidas de carácter internacional, la delegación considera indispensable que los países equilibren sus presupuestos; que la economía nacional en todos sus aspectos, y principalmente el costo de la producción y de vida, se adapten a la situación económica y financiera internacional, de manera que el país pueda restablecer o conservar el equilibrio de su balanza de cuentas.

La segunda parte del informe se refiere al funcionamiento del patrón de oro, y a la necesidad de evitar las fluctuaciones violentas de la capacidad de compra de oro. Los demás capítulos examinan la cuestión relativa a la producción de oro monetario.

El informe presenta por otra parte varias informaciones estadísticas sobre la producción total de oro monetario en el mundo. Otras estadísticas demuestran la agravación del problema que presenta la distribución anormal de las reservas de los bancos centrales, cuya causa se atribuye al desequilibrio de la balanza de pago de ciertos países.

FARMACIAS de TURNO PARA HOY

PRIMER TURNO

Tapié, 25 de Mayo 280.
Doyen, Sarandí 478.
Demarchi, Cerrito 557.
Franco Inglesa, Uruguay 800.
Rodríguez, Andes 1336.
Del Globo, 18 de Julio 375.
Nueva York, Uruguay 1150.
Rubino, 18 de Julio y Cuareim
Arraga, Canelones 1302.
San Fernando, 18 de Julio 1540.
Papariello, Maldonado 1850
Mangino, Lavalleja 2103.
Avenida, 18 de Julio esquina Yaguarón
Boston, Blanes y G. Ramírez
Londres, Agraciada 2107.
Pasteur, Angel F. Costa 1502
García, Agraciada 2793.
Bella Vista, Uruguayana 3200.
Nueva, Cont. Agraciada 4104.
La Teja, Carlos M. Ramírez 901.
Biraghi, Cerro Largo y República.
Berzelius, Sierra y Lima.
R. Arraga, Tacuarembó y San Salvador.
Ferrero sucursal, Cuñapirú 2101.
Sarubbi, San Martín e Isidoro de María.
Bulla, San Martín 2651.
Renacimiento, Sitio Grande 1350.
Dufour, Ganaderos 4401.
Colón, Gral. Flores 2588.
Espinosa, Gral. Flores y Larrañaga.
San Antonio, 8 de Octubre 3407.
Paladino, 8 de Octubre [illegible]
Quijano, Camino Carrasco 92
Sorchantres, Besares 50, Maroñas.
Stagno, Comercio 180.
Cáceres, Juan B. Blanco 919 (Pocitos).
Sayago, Manuel González Otetelo, Sayago.
De Los Santos, Peñarol.
Nueva Constantini, Grecia 2900 (Cerro).
Paccard, Plaza Colón (Colón).

COLOMBOFILAS

RESULTADOS DEL CONCURSO DE AYER

San José.— 1a. carrera de la 5a. Serie Distancia: 79 Kms.

(Para palomas de toda edad)

Las pruebas que realiza semanalmente la Colombófila Uruguaya, están pasando a esta altura del campeonato por un momento de gran interés. Hay palomares que ocupan los primeros puestos y considerados entre los mediocres, pero sin embargo van defendiendo sus posiciones.

Aspecto de la lucha

En la inscripción de palomares del día viernes en el local social, a pesar de la circunstancia que suponía la no concurrencia de varios concursantes, por el tiempo, alcanzó ésta, a un buen número.

Animados por la corta distancia y la buena preparación de los defensores de los palomares rivalizantes, se notaba que la lucha por la conquista del triunfo, sería muy difícil de pronosticar al ganador.

16 palomares, 120 palomas

El cotejo estaba integrado por 16 palomares con 120 palomas. Doce premios había a los ganadores, la largada se efectuó a la 1 de la tarde.

En el marcador

1o. Avelardo Arenillas; 2o., Federico Acchiardi; 3o., Noitier C. Castelli; 4o., Noitier C. Castelli; 5o., Noitier C. Castelli; 6o., Noitier C. Castelli; 7o., R. Martínez Recco; 8o., Noitier C. Castelli; 9o., Pablo Liotti; 10, Avelardo Arenillas; 11, Julio Tellechea; 12, Federico Acchiardi.

Del Carnet Policial

Accidentes del tránsito

Frente a la finca señalada con el N.o 3206 de la calle Uruguayana, la jardinera N.o 27-100 guiada por Ricardo Pardo, domiciliado en la calle Uruguayana N.o 3127, fué chocada por el auto N.o 00-[illegible] cuyo conductor se dió a la fuga.

Pardo sufrió una pequeña lesión en la mano derecha siendo curado por la Asistencia Pública y pasó a su domicilio.

Intervino la policía de la seccional 18a.

—Frente a la finca señalada con el N.o 2181 de la calle [illegible], el tranvía recorrido 7 guiado por José Petrovski y a cargo del guarda Santiago Medina, domiciliado en las calles Florencio Varela N.o 37 y San Petersburgo 55, intentó descender María Bogosvich, polaca, soltera, de 21 años de edad, domiciliada en la calle Justicia N.o 2241, la cual como el tranvía se hallaba en marcha, cayó al pavimento ocasionándose la probable fractura de la pierna derecha.

La herida fué atendida por la Asistencia Pública y pasó a su domicilio.

El conductor y el guarda fueron citados por la policía de la seccional 8a.

Principio de incendio

Refiere la policía de la seccional 6a. que en la casa de artículos para hombres, que Batllano y Barreiro, poseen en la calle Constituyente No. 1527, debido a que de un tragaluz del segundo piso caía alcohol encendido, se produjo un principio de incendio, que fué sofocado con un extinguidor por el gerente de la casa, señor Arturo Costaglioni.

Concurrió una dotación del Cuerpo de Bomberos al mando de su 2o. Jefe, mayor Prefumo.

Las pérdidas en mercaderías se estiman en $ 500.

El comercio está asegurado en 15.000 pesos.

Robo de alhajas

Manifiesta la seccional 24.a que en la tarde de ayer, mediante la violación de una puerta, personas desconocidas penetraron en el chalet que Franz Krulcholz posee en la calle Puerto Rico N.o 4266, y robaron alhajas y ropas por valor de 200 pesos y una alcancía conteniendo 20 pesos.

Mosqueteros agresivos

La seccional 1.a, remite a Paulino Gilardoni, Pascual de Cristofaro, Antonio Fernándes y Rogelio Montes de Oca, por agredir a puñetazos a los empleados policiales Nicolás Enrique García, Domingo Laplume, Oscar Carámbula, y al cabo Juan A. Mungay, en momentos de haber sido sorprendidos cuando jugaban a la "mosqueta". Los referidos empleados resultaron con contusiones leves en el rostro y en el cuerpo.

Un traspiés

En momentos en que el soldado del batallón N.o 7 de Infantería Ramón Franz, uruguayo, soltero, domiciliado en el referido cuartel, intentaba penetrar en la casa de inquilinato situada en la calle Cufré Chico 26, dió un traspié cayendo al pavimento, produciéndose la fractura de la pierna derecha.

En una ambulancia de la Asistencia Pública fué conducido al Hospital Militar.

Por jugar a lo prohibido

El comisario Carlos Ronaud Vigliola, suboficial José López y personal a sus órdenes, sorprendieron en el café que Francisco Castro posee en Lima y Justicia, asociado con Bernardo Gómez a ocho personas jugando a los naipes por dinero.

Se le secuestraron un mazo de naipes y la suma de $ 4.78, y una moneda de $ 0.50, falsa. Todos fueron remitidos.

Represión del juego clandestino

La policía de la seccional 12.a, allanó el salón sito en San Martín N.o 3390, sorprendiendo al dueño Domingo Miramonte y a Nicolás Depato, con jugadas clandestinas de carreras

—Elementos de la misma seccional, en las calles Vilardebó y Marcelino Sosa, sorprendieron a José Miguel Daltón, en la misma infracción que los anteriores. Los infractores serán remitidos

—La seccional 8.a remite a Héctor Lobusán y Francisco Jorge Sánchez, por clandestinos de carreras.

—La seccional 1.a remite a Cristóbal Sosa López y Pascual Iturburu Velázquez, por juegos prohibidos.

—La policía de la seccional 8.a allanó el café sito en la Avenida Gral. Flores N.o 2728, sorprendiendo al dueño José Villar, con jugadas cladestinas de carreras. El infractor será remitido

La seccional 16.a remite a Norberto Desidio, Alfredo Bazzano y Enrique Segade, por clandestinos de carreras.

Comercio robado

En las horas de la madrugada "los amigos de lo ajeno", luego de forzar la puerta del comercio que Jesús Díaz posée en la calle Yaguarón 1842 penetraron al negocio y robaron una balanza y mercaderías por valor de $ 350.

La seccional 11.a realiza las averiguaciones del caso.

Los marinos estadounidenses

Han visitado en su despacho al Director de la Armada, capitán de navío Arturo Juambeltz, los comandantes de los buques norteamericanos "Sebago" y "Saranac", surtos en nuestro puerto, señores Jones y Thompson y el comandante Minlay, jefe de Estado Mayor, acompañados de sus ayudantes los tenientes de navío Juan Carlos Correa y Julio R. Cigliutti.

Visitaron luego al comandante de la Escuela Naval, capitán de fragata Héctor Luisi e hicieron una detenida visita a las distintas reparticiones de la Escuela, apreciando el adelanto de sus laboratorios y gabinetes, resolviendo que hoy lunes a la hora 9 y 45, oficiales y alumnos de nuestra Escuela Naval visiten los buques, donde se les dará explicaciones sobre las modernísimas instalaciones con que cuentan, especialmente en sus máquinas eléctricas y sus turbinas. Posteriormente un grupo de cadetes norteamericanos visitarán nuestra Escuela Naval.

A la memoria de José Serrato

Se realizará hoy a las 10 de la mañana en el Cementerio Central la ceremonia en homenaje a José Serrato, cuyo reciente fallecimiento tanto pesar ha causado.

En este acto se colocará la plaza recordatoria que reproducimos, ofrendada por los numerosos amigos, que en vida tuviera el señor Serrato que fué un funcionario modelo y un correcto caballero.

Actualidad Cinematográfica

CINES

LOS PROGRAMAS DE ESTA NOCHE

Espectáculos de films sonoros

ARIEL — 1.a El adorado impostor; 2.a (doble) El expreso de Shanghai.

RIALTO — 1.a El prisionero de la montaña; 2.a (doble) El embrujo de Sevilla.

CONTINENTAL — 1.a El oficial O'Brien; 2.a (doble) — El embrujo de Sevilla.

ASTRAL — 1.a Los amores de Manón; 2.a (doble) La muchacha del circo.

ARTIGAS — 1.a Carlitos Gardell en sus canciones y Noticiario sonoro de Crítica; 2.a (doble) El rey de los garroneros.

RIVERA — 1.a Los tiempos cambian; 2.a (doble) La gloria de un amor.

MODERNO — 1.a Esto es París; 2.a (doble) La calle.

IDEAL — 1.a El conde de Luxemburgo; 2.a (doble) Danton.

GAUMONT — 1.a Abnegación; 2.a (doble) Venganza o La tierra de la maldición.

ATENEO — 1.a La canción de París; 2.a (doble) Las luces de Buenos Aires.

EDEN (Cerro) — 1.a El enigma de la rosa; 2.a (doble) Peludópolis.

MIRAMAR — 1.a Más fuerte que el amor; 2.a (doble) Creo en Dios.

PARLANTE — 1.a La prófuga; 2.a La tierra del jazz; 3.a La dama sonriente.

PASO MOLINO — 1.a La pena capital; 2.a Baja traición; 3.a Cómicas Splendid.

CINE PARIS. — 1.a, Prisioneros de la fortaleza; 2.a, Salto mortal.

VERSAILLES. — Día Popular. — Dreyfus.

VICTORIA. — Día Popular. — La legión de los condenados.

ORO. — Espectáculos continuados desde las 11 hasta las 24 horas. — El misterio del cuarto amarillo.

REX THEATRE. — 1.a, Alma libre; 2.a, La Paloma.

COLONIAL. — 1.a, Mosqueteros del aire; 2.a, Juraban olvidarla.

GRAND SPLENDID. — 1.a, Mosqueteros del aire; 2.a, Juraban olvidarla.

REX POCITOS. — 1.a, El genio loco; 2.a, La ley no escrita.

CERVANTES. — 1.a, Solo hay una madre; 2.a, Cuando el amor ríe.

AVDA CONCERT. — 1.a, El chico de Arizona; 2.a, El precio de un beso.

URUGUAYO. — 1.a, Conueñado: 2.a, Del infierno al cielo.

APOLO. — 1.a, La horda argentada; 2.a, Esclvas de la moda.

ALCAZAR. — 1.a, La novia del regimiento; 2.a, Don Juan Diplomático.

DEFENSA. — 1.a, Sunny; 2.a, Esclavas de la moda.

PETIT REX. — 1.a, Qué viudita!; 2.a, Del Infierno al Cielo.

METROUOL. — 1.a, El hijo del Seik; 2.a, Luces de la ciudad.

GLUCKSMANN PALACE. — 1.a, El águila solitaria; 2.a, Noches vienesas.

AMERICAN CINE. — 1.a, Qué viudita!; 2.a, La gran jornada.

LUTECIA. — 1.a, Cada loco con su tema; 2.a, El valiente.

SPLENDID THEATRE. — 1.a, Millie; 2.a, Luces de la ciudad.

CENTENARIO. — 1.a, El hombre y la ocasión; 2.a, Luces de la ciudad.

EDISON. — 1.a, Sendas traicioneras; 2.a, Cuando el amor ríe.

STELLA D'ITALIA. — 1.a, Madre mía! 2.a, La dama atrevida.

21 DE SETIEMBRE. — 1.a, Chicas de hoy. 2.a, El sueño que yo viví.

JOCKEY CLUB. — 1.a, Africa habla; 2.a, Son estos nuestros hijos?

CHIC SALON. — 1.a, Romola; 2.a, Los cautivos; De tal palo tal astilla.

LAS DELICIAS. — 1.a, El escuadrón de la aurora; 2.a, Entre escollos.

ELECTRIC PALACE. — 1.a, La familia fué a París; 2.a, Mío serás.

REDUCTO. — 1.a, Sunny; 2.a, Esposas solitarias.

CONSTITUCION. — 1.a, Por su hombre; 2.a, Bohemios.

MIRAMAR. — Creo en Dios.

MILLAN. — 1.a, El ingrato; 2.a, Nacida para amar.

ITALIA. — 1.a, Corazones irlandeses; 2.a, El verdadero cielo.

LATINO. — 1.a, Radiomanía; 2.a, Sin novedad en el frente.

VILLA DOLORES. — 1.a, El as del volante; 2.a, El fantasma de la ópera.

REAL CINE. — 1.a, La guardia nocturna; 2.a, Noches vienesas.

"SALTO MORTAL"

Una gran película sonora, hablada y con algunas canciones de dulces resonancias, es "Salto Mortal", la obra que vemos en los carteles del Cine París. Es un film de hondo dramaticismo, dirigida por el insuperable E. A. Dupont. Es la obra para los públicos de todas las ciudades del mundo. Se describen aspectos humanísimos de esas vidas dispersas que viven en íntimos conflictos y se mueven entre la gloria y la fortuna, marchando entre alternativas de sufrimientos y quebrantos para hallar la hermosa finalidad.

En este film, se admira el sentido artístico y dramático con que ha sido llevado a cabo, y la interpretación superior es el más alto grado, a cargo de Anna Stein, la actriz para las grandes obras, y la que se revela con su alta belleza y su atrayente psicología de mujer valerosa.

"Salto mortal" viene siendo objeto de la sensación del público en el Cine París, y hoy la veremos nuevamente en la elegante sala.

"EL EMBRUJO DE SEVILLA"

La Soc. Gral. presenta hoy en los cines Rialto y Continental una de las grandes creaciones de la cinematografía hispana nos referimos a la adopción cinesca de "El embrujo de Sevilla". Toda la atracción de la ciudad de la alegría está reflejada en esta obra el trabajo más importante que se nos haya brindado hasta la fecha en lengua castellana. Las más intensas pasiones, las luchas del corazón, el Sol que enerva, el alma gitana en su más intensa manifestación, las canciones que encierran el alma andaluza son los motivos para que este film triunfe en forma rotunda.

María Ladrón de Guevara, María Dalbaicín, Rivelles son los intérpretes centrales de este film que nos hará vivir una de las más cálidas páginas de la literatura contemporánea.

JUEVES COMICOS DEL ARIEL

El próximo jueves a las 3 y 30 se presentará en la matinée infantil una serie de producciones ultra cómicas, entre las que destacaremos "Casado y con suegra" del inimitable Harold Lloyd y "La bolilla que faltaba" del formidable bufo Eddie Cantor. Como puede verse es un espectáculo que hará reír constantemente en el que los niños podrán deleitarse.

INCIDENCIA JUDICIAL QUE PROVOCA LA REPRESENTACION DE UN FILM

París, 17 — A LA MAÑANA. — Pabst, editor del film parlante "Atlántida" basado en la novela de Pierre Benoit se presentó ante los tribunales para pedir que se impida las representaciones de la versión muda de dicha película.

El tribunal civil se declaró incompetente en el asunto que apasiona a los aficionados del cine pues estos discuten sobre cuál de ambas producciones es superior. — (Havas).

LA INAUGURACION DE LA "CASA DE ITALIA"

Se efectuó anoche con extraordinaria concurrencia

Una nueva institución social se inauguró anoche, la que perseguirá fines culturales y recreativos y que la componen más de 200 asociados, número éste que por tratarse de su reciente fundación es un exponente del prestigio que goza entre la colectividad italiana.

En la mañana de ayer, de acuerdo con el programa de festejos, se realizó una ceremonia en el Hospital Italiano, depositándose una corona de flores al pié del monumento allí existente en memoria de los caídos por la patria.

A las 10 de la noche se procedió al acto inaugural de la sede social, asistiendo en representación del Presidente de la República el edecán coronel Manuel Lerena, y en representación del Fascio el Sr. Camilo Cardú y otro representante de la Asociación de Alpinos.

El Ministro de Italia envió una carta cordial, no pudiendo asistir por duelo de Corte.

El presidente de la "Casa de Italia", señor Girolano Demoro, pronunció un expresivo discurso alusivo al acto, formulando votos por la confraternidad ítalo-uruguaya, en nombre de la institución que preside.

Luego hizo uso de la palabra el secretario, señor Dominichio Bruno, quien estuvo feliz en su improvisación, declarando que las puertas de la "Casa de Italia" estaban abiertas para todos sus compatriotas que deseen ingresar, a fin de que encuentren en ella la protección necesaria.

Ambos oradores fueron muy aplaudidos.

Seguidamente la Comisión de Damas hizo entrega de la bandera social a las autoridades directivas, ejecutándose el Himno Nacional y la Marcha Real Italiana.

A las 12 de la noche la numerosa concurrencia que asistió al festival fué obsequiada con un bien servido lunch, iniciándose luego un animado baile, el que duró hasta las primeras horas del día de hoy.

Los miembros de la Comisión Directiva serán obsequiados con un almuerzo hoy a las 12 a. m., en la sede social, por los trabajos realizados con todo éxito en la fundación de la "Casa de Italia".

Miembros de la Comisión Directiva de la nueva entidad e invitados especiales en la fiesta de anoche

SE HIZO BAILARINA POR AMOR AL DEPORTE

La campeona mundial de natación Helene Madison, izquierda, apareció en varias funciones teatrales bailando a beneficio del fondo que juntó el equipo norteamericano para ingresar en los Juegos Olímpicos de Los Angeles. Aquí la vemos ensayando con Ruth Burton, conocida bailarina de Broadway

Es muy probable que se suspendan los partidos fijados para esta tarde por la Liga Profesional

COMENTANDO EL PROGRAMA DESDE EL CORNER

Una vez más debemos comenzar con aquello de "si el tiempo lo permite..." Nos cuesta creer que los partidos programados para esta tarde puedan cumplirse por la sencilla razón de que estamos viviendo entre agua. Agua por arriba y por abajo y en cuanto al sol no aparece por ningún lado. Nuestro palpite es de que hasta que no sople el pampero no tendremos football. Tendremso que conformarnos con los partidos orales que en ruedas de cafés y en esquinas de barrio hacen los aficionados a quienes la inclemencia de tiempo parece no haberles mermados el hinchismo. Pero suponiendo que una vez en máquina esta edición sople el pampero y como por encanto hoy las canchas estén secas, deslizaremos a través de estas líneas el comentario que nos sugiere los encuentros programados para esta tarde.

En primer término destacaremos el de Defensor y Sud América. No titubeamos en calificarlo de prometedor. Son conjuntos capaces a que los caprichos de la lógica los ha distanciado en la tabla de posiciones pero que merecen ir prendidos porque se tratan de fuerzas parejas y entusiastas.

A primera vista parecería que Defensor tiene más probabilidades, pero analizando los valores de ambos conjuntos, dejando de un lado la fortuna que los acompañó en lo que va del torneo se llega a la conclusión de que un absoluto equilibrio preside el cotejo de sus bondades.

Reaparece Defensor después de una sonada derrota por cuenta del puntero. Sud América llega a la cancha gustando aun del licor que a ese entonces no había probado de su primera victoria frente a Racing.

Mientras uno vá en procura de recuperar posiciones perdidas y que eran inmejorables, el otro, vencida la guigne, tratará de repetir el plato pues apetito de triunfos no les falta y... tiene buenos dientes.

En el Stadium Wanderers enfrentará a Bella Vista. Nuestra impresión es de que deben vencer los bohemios pues reunen una fuerza mas positiva que la de su ocasional contrincante.

El conjunto de Belvedere sin venir actuando en la forma que era dable esperar por los elementos que lo integran es un cuadro que una vez centrado sus ejes ha de producir grandes performances. Pero sin esperar a que esa reacción llegue, con solo repetir sus últimas actuaciones creemos que Wanderers debe vencer a la gente de Agraciada y Olivos.

No descartamos con esto la posibilidad de que Bella Vista superando en mucho sus últimas presentaciones ofrezca a su adversario tenaz resistencia y haga méritos para lograr un triunfo que si bien puede sorprender no por ello dejará de ser justo.

Los amateurs han fijado para hoy tres matchs. Los tres pueden resultar interesantes porque enfrentan conjuntos entusiastas y de valores equilibrados.

Nazzasi, que hoy — si no llueve — dirigirá a sus "boys" contra Wanderers

Programa Profesional y Amateur

PRIMERA DIVISION

WANDERERS - BELLA VISTA. — Field: Stadium Centenario. Hora: 14 y 45. Jueces: señores Francisco Borrelli, Humberto Caimi y Francisco Mateo.

Teams. — Wanderers: Ceriani; Florio y Tejera; Lobos, Ochiussi y Carrica; González, Rodríguez, Calvo, Figueroa e Iturbide.

Bella Vista: Demartino; Nasazzi y Pilo; Peralta, Suárez y Faccio; Villareal, Zubizarreta, Lamas, Cea y Canavesi.

SUD AMERICA y DEFENSOR. — Field: Pocitos. Hora: 14 y 30. Jueces: E. Crocco, C. Pioli y J. J. Nilson.

Teams. — Sud América: Tea Minoli y Parma; Campos, Ramos y Berisso; Pérez, Sacco, Icardi, Mautone y De León.

Defensor: Marini; Minoli y D. Fernández; J. Píriz, Legorburo y Bravo, Sherri, Duhagón, Cataldo, Legorburo y Olivera.

RESERVAS

WANDERERS - BELLA VISTA. — Field: Stadium Centenario. Hora: 13. Jueces: señores Francisco Nasolino, Luis A. Rodríguez y Darío Castello.

SUD AMERICA - DEFENSOR. — Field: de Pocitos. Hora: 13. Jueces: señores Pedro Olavarrieta, Juan J. Nilson y Angel Romano.

LIGA AMATEUR

DEP. JUVENTUD - CERRO. (Primera División) — Field: del Parque Central. Hora: 14 y 30. Jueces: señores Carlos Rebagliati, Aurelio González y José Gómez.

PROGRESO - LITO. (Primera División). — Field: de Belveder. Hora: 14 y 30. Jueces: señores Antonio Camacho, Héctor Fernán y Jorge Brustand.

ORIENTAL - MAROÑAS. (Primera División). — Field: del Colón. Hora: 14 y 30. Jueces: señores H. Brignardelo, Pedro Porro y J. Perrone Florans.

¿Se podrá jugar hoy?

De acuerdo al programa fijado esta tarde deben realizarse dos partidos por la Liga de Profesionales y tres por la Asociación Amateurs.

Su realización nos parece problemática, pues las causas que obligaron la suspensión de los lances de ayer se mantiene latente ya que la lluvia hasta el momento de escribir estas líneas, prosigue imposibilitando aún más la práctica del popular juego en las canchas que presentan un estado deplorable.

Falleció un ex defensor de Lito

A temprana edad falleció ayer el exjugador de Lito, Constante Salvato quien desde hace tiempo se hallaba enfermo, padeciendo de una cruel dolencia.

Reunida la comisión del mencionado club, resolvió:

1.o Ponerse de pie en homenaje.
2.o Enviar corona de flores naturales.
3.o Gestionar la suspensión del encuentro Progreso-Lito.
4.o Usar brazalete el próximo compromiso.
5.o Enviar nota de pésame.
6.o Exhortar a socios, partidarios y jugadores a concurrir al sepelio.

La jornada de ayer en Tacuarembó

Tacuarembó, 17. — Los partidos de football realizados hoy en el Parque 25 de Agosto, fueron bastante buenos.

Primera División. — Nacional 2 Fiat Lux 1.

Segunda División. — Oriental 0 Peñarol 0.

El juez, señor Pratti actuó muy bien. — Corresponsal.

Las nuevas autoridades del Colón

Presidente, Carlos Puyol; vice presidente, José Rodríguez Riet, secretario Pierino Broglia; pro secretario, Raúl Hours; tesorero, Enrique Zunino; pro tesorero, José Nocetti; secretario de Prensa, Mariano Carbcuero; vocales: Vicente Roveta, Juan Marchioni, Juan Ferrando y Santiago Cabarcos.

Se suspendieron todas las actividades

Debido al mal estado que presentaban las canchas a causa de las fuertes lluvias caídas en estos últimos días se suspendieron los matches programados para ayer.

También se suspendieron las actividades en otros deportes, de manera, pues, que la paralización fué total.

Noticiario del Boxeo Extranjero y Local

El italiano Locatelli, venció al holandés Van Kleveren

EN UN MATCH POR EL CAMPEONATO EUROPEO DE PESO LIGERO

Dice un cable de la Agencia Havas: ROTTERDAM, 17. (Havas). — En un match de box realizado esta noche, el pugilista italiano Locatelli venció al holandés Van Kleveren.

El match era de 15 rounds. Locatelli conserva el título.

N. del C. — Locatelli no ha retenido el título como lo informa Havas, pues nunca lo poseyó, sino que lo ha ganado, puesto que el campeón era Van Kleveren.

¿PELEARA CARTELLE CON EL ARGENTINO DE RITTIS?

El Núñez Boxing Club, de Buenos Aires, le ha propuesto al invicto Cartelle un match, a realizarse en la vecina orilla, con el profesional argentino De Rittis.

¿Aceptará Cartelle? Sería de desear que sí.

El adversario que se le propone, es un elemento discreto, superior al chico Tieri.

MAX SCHMELING VOLVERA A MEDIADOS DE AGOSTO A ESTADOS UNIDOS

Berlín 17. — El manager del ex campeón de peso pesado Max Schmeling Jacobs, declaró hoy que su pupilo se embarcará con destino a los Estados Unidos a mediados de agosto próximo y que boxeará en setiembre en Chicago o en Nueva York.

Citó entre sus posible adversarios, a cuatro púgiles, a saber: Levinsky, Walter, Baer y Risko.

EL TEAM OLIMPICO ITALIANO DE BOXEO HARA UNA JIRA POR LA UNION

Genova, 17. — Los boxeadores del equipo italiano que participará en los juegos olímpicos de Los Angeles, proyectan hacer una jira de un mes por los Estados Unidos después de ese torneo, combatiendo en Detroit, Nueva York y Chicago.

El manager del team, Ferri, que parte a bordo del "Conte Grande", manifiesta que los italienos confían que el peso mosca Edelweis Rodríguez y el mediano Aldo Longinotti, ganarán los títulos olímpicos de sus respectivas categorías.

PROXIMAS PELEAS EN LA VECINA CAPITAL

El Nuñez Boxing Club esta dispuesto a llevar a cabo el miércoles 27 una reunión en el teatro que tiene arrendado, el Nuevo, y piensa contar con el concurso de tres uruguayos.

Conrado Labourdette, que enfrentara a Amilcar Cafferata, Agustín Olivera y Raúl Carnese y Carlos Abate a Pedro Mancieri.

EL NORUEGO VON PORAT VENCIO AL FRANCES GRISELLE

En Oslo, han combatido Otto Von Porat, boxeador noruego, que en estos últimos tiempos ha permanecido inactivo y Mauricio Griselle.

Triunfó Von Porat de manera tan amplia que al desarrollarse el quinto round, obligó al juez a declarar vencido a Griselle.

Como dato ilustrativo para que se conozca la superioridad del campeón olímpico de 1924, diremos que el pugilista francés cayó sobre el tapiz en todos los rounds.

NUEVA POSTERGACION DEL MATCH ENTRE OSCAR GALVAN Y FELIX SPOSITO

Todo hace suponer que el sábado tampoco habrán de pelear Félix Sposito y Oscar Galván.

El nuestro aún no se halla en condiciones de subir al ring a cumplir tan serio compromiso, y tuvimos oportunidad de verlo con una mano vendada.

Sufre la contienda un nuevo compás de espera, y ello no hará sino dilatar el interés que existe en nuestros aficionados por ver el cotejo.

PLADNER INTENTA VOLVER A A MEDIRSE CON AL BROWN

El francesito Emil Pladner que se halla en los Estados Unidos, acaba de obtener una victoria sobre Willie Wills.

Este match se realizó en Toronto y durante los diez rounds, la actuación de Pladner fué muy superior a la del antagonista, correspondiéndole justamente la victoria por decisión del jurado.

Pladner, prosiguiendo su campaña para llegar hasta Al Brown, enfrentará dentro de poco a Midget Wolgast, a quien en Nueva York se considera campeón mundial de la categoría mosca.

GENE TUNNEY SERA EL SUCESOR DE JAMES FARLEY

Nueva York, 18. — Se informa que Gene Tunney está indicado como el sucesor de James A. Farley en la comisión de Boxeo del Estado de Nueva York, cuando éste renuncie para dirigir la campaña electoral de Roosevelt.

SE DESCUENTA LA DERROTA DE BERG EN MANOS DE CHOCOLATE

Nueva York, 17. — El cubano Kid Crocolate se cotizó favorito favorito en forma abrumadora en el mach que sostendrá a quince rounds con Kid Berg, mañana en el Madison Square Garden.

El cubano se halla en mejor forma y da la impresión de encontrarse en el pináculo de su carrera, mientras que Berg, quien se vió obligado a postergar su encuentro la semana pasada debido a enfermedad, desmejorándose enormemente desde que hace dos años venció por puntos a Chocolate

El ganador tendrá derecho a combatir con el vencedor del match por el campeonato de la categoría liviana, que disputarán Tonny Canzoneri y Billy Petrolle.

GALUSSO ESTA DISPUESTO A PELEAR EL 20 CON TOMASULLO

Como era de suponerlo, Mauro Galusso, no tiene ningún inconveniente como para postergar su compromiso de pelea con Normal Tomasullo.

El profesional uruguayo, con renovados bríos, se apresta a hacer su rentrée, no en su patria, sino en Buenos Aires, y para ello, se embarcará bien entrenado mañana, lunes, para dos días después verse en el ring del Teatro Nuevo con Tomasullo

HUGO CARTELLE Y ALDO LINZ EN LA REVANCHA

Confirmando los rumores que circulaban, parece que se llegó a un acuerdo para que Aldo Linz y Hugo Cartelle se encuentren por segunda vez

En cuanto a la fecha, se da la del sábado próximo, pero en nuestra opinión, no será posible, porque Cartelle anoche recibió una lesión en la frente y ella no estará curada en breve espacio de tiempo como para permitirle reaparecer el sábado.

El equipo que representará a Hungría en Los Angeles

Hungría ha llegado a formar un equipo de boxeadores amateurs, que merece mucha confianza. — La selección fué escrupulosa, pués fué numeroso el contingente de púgiles que se presentaron a hacer méritos para llegar a obtener la representación. — De izquierda a derecha vemos en esta nota, a Korosi, Csiszar, Szigeti, Kerekes, Fogas, Szabo, Enekes y Kulinyi

Los albos aprovecharon ayer la tarde

Dispuesta la suspensión del clásico encuentro, los dirigentes de Nacional se reunieron con los jugadores y almorzaron en la sede.

Después, en las horas de la tarde, asistieron al Parque Central, donde se efectuaron diversos ejercicios, contribuyentes ellos a que los que aun no se hallan con el deseable estado físico, vayan adquiriendo forma.

¡No puede ser!

Se insiste en que Peñarol exigirá al club Firenze $ 1000 por el pase de los jugadores Sarni y Gringa.

¿Cuánto le costaron esos footballers al club decano?

¡Ni un vintén!

¿Quieren mil pesos por los dos entusiastas muchachos a quienes tenían en la percha?

¡No puede ser!

Uruguay Postal jugará en Minas el 24

Ha sido fijada la fecha del próximo domingo, para que Uruguay Postal se traslade a la ciudad de Mina, a dirimir supremacías por el trofeo "Dos Americanos", instituido hace varios meses para ser disputado entre los Postales y el fuerte representivo local Central F. Club. Como se recordará, este encuentro ya ha sufrido dos postergaciones debido al mal estado del tiempo, con que así, veremos si no hay dos sin tres. Los visitantes deberán presentar su mejor exponente, si desean adjudicarse los honores de inscribir su nombre en el hermoso trofeo a disputarse, pues los presididos por don Carlos, están affiladísimos, y al menor descuido primeros ellos.

La dirección del encuentro será ofrecida al caballeresco ábitro señor Do-

El espectáculo en Pocitos

Con motivo del encuentro que llevarán a cabo en el field de Peñarol los elevens superiores de Sud América y Defensor, y previamente las reservas de ambos, los socios del club decano obtendrán una bonificación de 50 o|o sobre el precio de las instalaciones, mientras que los afiliados de Sud América tendrán libre entrada a field e instalaciones.

Un buen match ofrecerán Progreso - Lito

JUGARAN HOY EN BELVEDER

Como lo hemos anunciado, hoy, jugarán en Belveder, los primeros equipos representativos de las zonas del Pantanoso y Arroyo Seco, disputando supremacías por los puntos reglamentarios del Campeonato Amateurista.

Los clubs cuyos títulos nos sirven en el epígrafe, reunen en sus filas elementos destacados, como para ofrecer a la afición al viril deporte, un jornada interesante y emotiva. Siendo por lo tanto, fácil vaticinar que ha de concurrir mucho público a presenciar este lance. En el team de Lito, harán su presentación dos elementos de condiciones estimables, y en el equipo local, se anuncia que jugarán Trillo y Peluffo, dos buenos players que hasta hace poco defendieron a Rampla Juniors.

Probable team de Progreso: García; Fernández y Carballo; Mónico, Trillo y Elchirigoity; Golman, Yrigaray Sardetti, Peluffo y Costau.

Se suspendieron los partidos de la Liga Regional del Sur

Ayer debieron realizarse en Pando varios encuentros, por el Campeonato local que organiza la Liga Regional del Sur, pero debido al mal estado de los fields, por la lluvia caída, han sido suspendidos.

Citaciones de Peñarol

CITACION AL 1.er TEAM Y RESERVA

Práctica del martes a las 9 horas en Pocitos

Se cita a los siguientes jugadores: Capuccini, Canavessi, Mascheroni, Dr. Nogués, Oddo, Mainardi, Ricardi, Silva, Gestido, Andrade, Lorenzo Fernández, Braulio Castro, Mata, Arremón, Ruggero, Young, Carbone, Cambra, Anselmo, H. Fernández, Iriarte, V. Castro, Dell'Avo, Dagosto, Pérez, Serrés, Adolfo Nogués, Cristóbal Sarni, Irigaray, Chanes, Gaitán, Gringa, Rizzo Tejeiro, Guido Laino, Estivez, F. Bruzzese, Padién y Vigorito.

Se encarece especialmente la asistencia.

Citación importante para hoy en la Guardia Vieja, a los jugadores del 1.o y Reserva

Se cita a los jugadores del 1.er team y Reserva para que concurran al picnic de camaradería que se realizará hoy lunes 18, desde las 10 de la mañana en "La Guardia Vieja" (calle Carve, media cuadra de Garzón y 1 cuadra ante de la Plaza).

(No se suspende por mal tiempo.)

Se encarece especialmente la asistencia.

Noticias del Colón

Se cita a los siguientes jugadores para que concurran hoy, lunes, a las 14 horas, al field del Racing F. C. para realizar una práctica de conjunto: Gabín, Díaz, Barreiro, Godoni, Picón Fatiga, Costa, Casadey, Areco, Aphesteguy, Merli, Giarreto, Giner, P. Casadey, Frugoni, Rovira, Cristóbal, Castrillón, Márquez, Porro, Pombo Pini, Ardao, García, Pozzo, Giusto, Agradeño, Arbiza, Alvez, Techera, Floreal, Nicola, Otero, Quinnelli y demás a todos aquellos que se encuentran en condiciones de defender al club.

Hoy será inaugurado el local del Nautilus Yachting

Debido a que el mal estado del tiempo obligó a suspender el programa a cumplirse el jueves 14 con motivo de la inauguración del local provisorio de invierno, en la Barra de Santa Lucía, del Nautilus Yachting Club, la secretara de esta institución nos comunica que hagamos saber a los asociados que han retirado tarjeta para el almuerzo y a los aficionados en general, que dicho acto se efectuará hoy lunes 18.

Hora 10: Series eliminatorias en los yates de la clase "U" propiedad del club.

Hora 13: Almuerzo de confraternidad.

Hora 15: Final de los ganadores de las series.

Hora 17: Lunch en el local del club.

Las tripulaciones inscriptas son las siguientes:

Alejandro Zorrilla, tim.; Julio R. Carrera, trip.

Carlos M. Canale, tim.; Héctor Escofet, trip.

Raúl Montero, tim.; Juan C. Zorrilla, trip

Juan Grasioli, tim.; José M. Montero, trip.

Se definió ayer en Lisboa, el Campeonato Portugués de Football

OPORTO VENCIO A BELENSES

Lisboa, 17 — (Havas) — El partido final del Campeonato de Football de Portugal se ha jugado hoy en Coimbra ante una crecida concurrencia de público, pues había despertado gran interés.

Actuó el arbitro español Melcon

Como se recuerda, los finalistas de este campeonato, Club de Oporto y Belenses de Lisboa, habían ya jugado un match, que resultó empatado.

El primer tiempo del partido de hoy se desarrolló con perfecto equilibrio de parte de los dos equipos, los que atacaron sin descanso, practicando un verdadero juego y rápido.

Al terminar el primer tiempo los dos equipos tenían cada uno un goal a su activo.

El segundo tiempo fué jugado con el mismo ritmo pero con alguna superioridad de parte de Oporto.

Todo el equipo de Belenses de Lisboa atacaba al mismo tiempo y ello permitió al Club de Oporto de marcar un goal que le aseguró la victoria.

El team de Belenses atacó con furia hasta el último minuto, pero a pesar de ello el partido terminó: Club Oporto dos y Belenses uno.

De acuerdo con el resultado que antecede, el Club Oporto fué proclamado campeón de football de Portugal por el período 1931-1932

SPORTS

MOTOCICLISMO. — Las carreras motociclistas por el Gran Premio Bruselas, efectuadas ayer, en Bélgica, fueron ganadas por Woods, Simpson y Meller, respectivamente.

MOTONAUTICA. — Las regatas de velocidad en lancha automóvil fueron ganadas ayer, en Albang (Nueva York), por el corredor Jack Wood, de Detroit, quien logró marcar una velocidad de 46 millas 045 por hora, en una distancia de cinco millas.

CICLISMO. — En la octava etapa de la Vuelta de Francia, en el recorrido de Perpignan a Marsella, entró primero Orecchia, segundo Buttafocchi, tercero Leducq, cuarto Ronsée y quinto Stoepel.

La clasificación general de la Vuelta de Francia, después de la octava etapa es la siguiente:

Primero, Leducq; segundo, Stoepel; tercero, Pesente; cuarto, Camusso y quinto Benoit.

¡PARA EMPEZAR! — Resultados sensacionales se obtuvieron en las pruebas preolímpicas efectuadas por los atletas norteamericanos, en Palo Alto (California), lo que demuestra que Estados Unidos tendrá representantes destacados en todas las pruebas atléticas de Los Angeles.

LEO SEXTON

En el torneo que se realizó ayer, en el cual se disputaron 13 pruebas, se establecieron nuevos records olímpicos y cuatro records mundiales.

Los records mundiales fueron los siguientes: Salto con garrocha: Bill Graber, 14 pies 43|8 pulgadas; 400 metros llanos: Bill Carr, con 46.9 segundos Este corredor derrotó al famoso Den Eastmtn Lanzamiento del disco: John Anderson, con 165.54 pies; lanzamiento de la bala: Leo Sexton, con 52 pies 3 pulgadas.

Sobre las prueba sque nos ocupan, nos llega este cable:

PALO ALTO, California, 17. — Durante las pruebas para seleccionar el equipo atlético que representará a los Estados Unidos en los próximos juegos olímpicos, el corredor Eddie Tolan, de Detroit, venció a Frank Wykoff, del sur de California, en los 100 metros llanos, que cubrió en 10" 4|10.

Leo Sexton, del New York Athletic Club, venció en el lanzamiento de la bala, con 16m046, con lo cual superó por seis milímetros el record mundial del alemán Emil Hirschfeld.

GOLF. — Olin Dutra ganó el campeonato abierto de golf de Nueva York, con 282 strokes. Segundo se clasificó Walter Kozak, con 284.

AUTOMOVILISMO. — El Gran Premio Automovilista de Alemania, fué gànado por el corredor italiano Caracciola, con coche "Alfa-Romeo", con una velocidad media de 120 kilómetros por hora.

Segundo llegó Nuvolari y tercero Borzacchini, con coches "Alfa-Romeo".

ATLETISMO. — Rivas, Cicarelli y Zabala se entrenaron ayer, en Los Angeles, sobre carretera. Los tres maratonistas se encuentran en muy buenas condiciones Los sprinters y Berra descansaron. Hoy realizarán algunos aprontes

REMO. — Los campeonatos nacionales de remo de Lisboa, fueron ganados, respectivamente, en la categoría de senior por el Club Fluvial Portuense de Oporto y en la categoría Junior por la Asociación Naval 1.o de Mayo de Figueira da Foz

BASKET BALL. — Debido al mal tiempo, se suspendió el match que los equipos del Springfield y Universitario Sydney debían disputar ayer, por la final del Campeonato de Intermedia de 1931.

Es casi seguro que dicho partido sea fijado nuevamente para el domingo próximo.

NATACION. — Durante las pruebas preparatorias para participar en las olimpiadas de Los Angeles, el nadador estadounidense Clarence Buster Crabbe, batió ayer, en Cincinato, (Ohio), el record olímpico de los 400 metros, tres veces, cubriendo dicha distancia en 5 minutos, 1 segundo 2|5.

OUT-BORD. — Ayer en aguas del Sena y en la base de Sartrouville Sorian, el marqués Ivanrey intentó batir el record del mundo de velocidad sobre la milla para out-bord de un litro de cilindrada. La tentativa obtuvo pleno éxito por cuanto Ivanrey alcanzó una velocidad media de 95 kilómetros con 656 metros, mientras que el anterior record que él detentaba era de 91 kilómetros.

PELOTA. — Ante una concurrencia numerosa y entusiasta, se realizaron anoche, en el local de Euskal Erría, los partidos programados, los cuales tuvieron los resultados que expresamos a continuación:

Martínez y Lavignasse, vencieron a Silva y Sotelo por 50 tantos contra 39.

A segunda hora se efectuó el partido de mayor importancia, en el que la pareja formada por Benítez y Martínez, se impuso a la compuesta por Elizondo e Irigoyen por 50 a 43.

ANTE LOS JUEGOS OLIMPICOS

EL "HANDICAP" DE EUROPA POR LAS BAJAS DE NURMI Y LADOUMEGUE

Madrid, 1932.

Con la ausencia de los atletas europeos aumentan considerablemente las probabilidades de éxito que los representantes de la América del Norte y del Sur tienen en los próximos juegos olímpicos de Los Angeles.

Los probables representantes de Europa, salvo los finlandeses, parecen tener pocas persectivas de victoria.

La amenaza de arrebatarle la supremacía a los Estados Unidos en las distancias medias y largas ha quedado esfumada con la suspensión de Ladoumegue, acusado de profesionalismo por parte de la Federación Atlética Francesa. Francia posee otros corredores ligeros, pero difícilmente podrán ser ganadores olímpicos. En las distancias largas solo se destaca J. Gerault como un posible vencedor de la Maratón. El grupo francés quedará completado con Ramadier, en el salto de la garrocha; Duhour, en el lanzamiento de la bala; Winter, en el lanzamiento del disco, y Saint-Pe, en el lanzamiento del martillo; pero tendrán que superarse si desean figurar encabezando la clasificación.

El poder del equipo alemán se basa en los corredores oKerning y Jonath, quienes han empleado tiempos notables en las distancias de 100 y 200 metros. Los lanzadores de pesos alemanes nada tendrán que hacer si interviene en Los Angeles el californiano Houser.

El team checoeslovaco aun no ha sido elegido, pero en las distancias largas y medias, el argentino Zabala derrotó a los muchachos de la Europa Central el invierno pasado, en excelente estilo. El sudamericano, o bien los finlandeses, son los indicados para ofrecerles lucha a los corredores norteamericanos.

Son varias las naciones europeas que esperan ganar los 5.000 metros: Entre éstas figuran Polonia, con su astro Jan Kuszosinski; Finlandia, con L. Vitanen, Lehtinen y T. Loukola; Suecia, con Ragbar Magnussen, y Gran Bretaña, tal vez, con Tomlin y Winfield. Los alemanes Schaumberg y Helberg, tendrán que superar en muchos segundos su tiempo para terminar entre los primeros. Las esperanzas italianas en esa distancia son Longhi y Lipee.

Lord Burghley representará nuevamente a Inglaterra en las carreras de vallas, juntamente con Kampling y Hampson en las pruebas de 400 y 800 metros, y de Irlanda irá el robusto O'Callaghan, que ya se está preparando para el lanzamiento del martillo.

El alemán Koerhermann y el húngaro Balogh son los mejores representantes europeos para el salto de altura. El italiano Facelli y el sueco Peterson son los más destacados rivales de los norteamericanos en los 400 metros vallas, pero ninguno de ellos ha demostrado tener una velocidad capaz de vencer en Los Angeles.

Los europeos ofrecerán una reñida resistencia, pero salvo raras excepciones, solo figurarán en los lugares segundo y tercero en las principales pruebas de los juegos olímpicos.

Un record olímpico... de entradas vendidas

Los Angeles, 17. — Ha quedado asegurado el record de asistencia a los juegos olímpicos de Los Angeles.

Apesar de faltar dos semanas para la iniciación del torneo se han vendido más de 454 000 entradas para las 135 pruebas que se disputarán durante 16 días

Esta cifra es el doble de las ventas anticipadas de entradas que se hicieron en los torneos anteriores. — Austral.

Sesionarán los "amateurs"

El Consejo de la Liga Uruguaya de Football Amateurs, se reunirá mañana, martes 19 del corriente, a las 21 horas, a fin de considerar la siguiente orden del día:

1. Acta anterior.
2. Asuntos previos (15 minutos).
3. Asuntos entrados.
4. Partidos jugados.
5. Partidos a jugar.
6. Elección de miembro neutral.
7. Informes de comisiones.
8. Elección del Cuerpo de Tribunal de Protesta.
9. Fields profesionales.

COMENTARIOS SOBRE LAS REUNIONES de AYER en MAROÑAS y PALERMO

ESTA TARDE HABRA CARRERAS EN SAN JOSE Y FLORIDA

PRIMERA CARRERA

Dada a la espesa neblina que circunda el Hipódromo nos es imposible ver claramente los desarrollos de la prueba.

En esta prueba vimos a Citro en la vanguardia seguido por Lilo y Monólogo, éste antes del codo se coloca segundo y en la recta arremete para imponerse con facilidad, mientras que Lilo consigue el segundo lugar delante de Citro tercero y último.

PREMIO VERGARA
1.600 metros
$ 1.400 al 1.o, 140 al 2.o y 70 al 3.o

1	MONOLOGO 55, por Stayer y Monna Vanna del stud Mondariz, jockey J. Batista (1)	473	—
2	Lilo 55, A. Batista (3)	178	—
3	Citro 55, F. Guadalupe (5)	156	—
	Totales	807	—

Retirados: Cancanera, Marcelo, Simbólico.
Dividendos: de Monólogo, $ 2.95.
Ganada por 3 cps., el 3.o a varios cuerpos.
Tiempo: 1'40".
Compositor: J. Ferro.

SEGUNDA CARRERA

Puesto el lote en movimiento apareció al frente Cubano, seguido muy de cerca por Pelo Duro y Montezuma, más atrás corría Maquillón. Sin otra variante giran el último codo, donde avanza Maquillón, trabándose en lucha con el puntero, al que vence por medio cuerpo. Tercero se clasifica Montezuma y cuarto Pelo Duro.

PREMIO CARRION
1.400 metros
$ 1.000 al 1.o, 100 al 2.o y 50 al 3.o

1	MAQUILLON 57, por Stayer y Magnolia, del stud 19 de Abril. Jockey: F. Guadalupe (3)	377	121
2	Cubano 55, Andrés Batista (8)	560	122
3	Montezuma 55, B. Morteyru (5)	1166	298
4	Pelo Duro 57, H. Gómez (2)	100	40
	Totales	2223	581

Retirados: Once Glorioso 57, Pinocho 57, Sésame 55, El Raro 55.
Dividendos: de Maquillón, $ 10.35 y 4.15; de Cubano, 4.15.
Ganada por 1|2 cpo., el 3.o a 4 cps.
Tiempo: 1'26" 3|5.
Compositor: J. Riestra.

TERCERA CARRERA

De uno a otro extremo se impuso Moratoria con gran facilidad. La seguía al principio Pureta, pero corridos cien metros pasó al segundo lugar Abejilla, quedando tercera Pureta y cuarta Novedosa. Girado el último codo atropelló Novedosa para ubicarse segunda delante de Abejilla y Sans Dire, tercera y cuarta respectivamente.

PREMIO PULPO
1.200 metros
$ 1.400 al 1.o, 140 al 2.o y 70 al 3.o

1	MORATORIA 55|54, por Bigre y Mora, del stud J. Soler. Jockey E. Mieres (3)	781	338
2	Novedosa 55, A. Avero (2)	831	290
3	Abejilla 56, B. Morteyru (7)	144	76
4	Sans Dire 55, A. Batista (4)	556	195
	Pureta 55, J. Batista	241	108
	Lútea 55, F. Guadalupe	185	79
	Totales	2738	1086

Retirados: Lady Gannet, Cidera y Lengua Larga.
Dividendos: de Moratoria, $ 5.10 y 2.95; de Novedosa, 3.10.
Ganada por 3 cps., la 3.a a varios cps.
Tiempo: 1'14" 3|5.
Compositor: J. Soler.

CUARTA CARRERA

Salió en la punta Sprinter, seguido por Caudal y Exodo. El tren es lento pasando los primeros mil en 1'7" 4|5.
Siguen en ese orden hasta girar el último codo, entrando al derecho con Sprinter en la vanguardia.
Pronto se le aparea Caudal y faltando trescientos metros le saca una ventaja que conserva hasta el disco.
Tercero y último llegó Exodo.

PREMIO DESPILCHADO
2.500 metros
$ 1.400 al 1.o, 140 al 2.o y 70 al 3.o

1	CAUDAL 53, por Caid y Pteropus, del stud Cordón Rouge, jockey J. Batista (2)	674	—
2	Sprinter 61|59, C. Ferrari (1)	1446	—
3	Exodo 48, M. Alcaide (6)	575	—
	Totales	2695	—

Retirados: Aval 52, Eléctrico 50, Tiro e Bola 50.
Dividendos: de Caudal $ 6.95.
Ganada por 1|2 cpo., el 3.o a 2 y 1|2 cuerpos.
Tiempo: 2'41" 4|5.
Compositor: A. Milla.

QUINTA CARRERA

Levantadas las cintas apareció al frente Palomita Blanca, seguida por Astillero, por el palo de los 1200 metros Zorzalero se colocó segundo, corriendo tercero Astillero y más atrás Zodiaco y Punzante. En ese orden giran el último codo, arremetiendo Zorzalero por el centro de la cancha, haciendo suya la prueba. Astillero de atropellada se ubica segundo, aventajando a Palomita Blanca. Cuarto llegó Punzante.

PREMIO GREGORIO S. SANCHEZ
1.600 metros
$ 2.500 al 1.o, 500 al 2.o y 250 al 3.o

1	ZORZALERO 56, por Zodiac y Westeria, del stud 13 de Febrero. Jockey: F. Guadalupe (2)	3402	788
2	Astillero 53, A. Batista (4)	461	104
3	Palomita Blanca 51, E. A. Díaz (7)	1392	422
4	Punzante 53, E. Mieres	189	109
	Zodiaco 53, H. Gómez	104	48
	Totales	5548	1471

Retirados: Sargento Mayor 58, Nobleman 56.
Dividendos: de Zorzalero, $ 2.85 y 2.50; de Astillero, 5.70.
Ganada por 1 cpo., el 3.o a 4 cps.
Tiempo: 1'37" 4|5.
Compositor: J. Gómez.

SEXTA CARRERA

Picó al frente Ñato, seguido por Indio Viejo e Hilo Bueno; éste corridos los primeros metros, pasó a comandar el lote, seguido por Indio Viejo, Ñato, Larrain y Cuore.

Con Hilo Bueno en la vanguardia, entran en la recta y faltando cuatrocientos metros carga sobre él Cuore, que lo vence en los últimos tramos. Tercero llegó Indio Viejo y cuarto, Ritual.

PREMIO LANCIER
2.000 metros
$ 1.000 al 1.o, 100 al 2.o y 50 al 3.o

1	CUORE 57|55, por Caid y Brenda, del stud Pochita. Jockey: C. Ferrari (7)	226	145
2	Hilo Bueno 57|55, J. García (2)	1026	700
3	Indio Viejo 57|56, E. Mieres (6)	221	121
4	Ritual 57, And. Batista (4)	221	121
	Larrain 57, M. Alcaide	1036	398
	Mon Reve 57, M. Saucedo	627	281
	Embrujo 57|54, B. Ramos	333	179
	Ñato 57, P. Casella	123	118
	Totales	4927	2243

Retirados: Domingo Siete y Curandero.
Dividendos: de Cuore, $ 37.95 y 5.70; de Hilo Bueno, $ 2.75; de Indio Viejo, $ 3.80.
Ganada por 3|4 cuerpo; el 3.o a 1 y 1|2 cuerpos.
Tiempo: 2'8" 2|5.
Compositor: J. Ferro.

SEPTIMA CARRERA

De junta a punta se impuso Sacha. Al principio era seguida por Baliza Zamba, Villanegri y Broma que a pesar de haber largado con alguna desventaja corridos cien metros se colocó entre las de adelante.

En la recta final cargó Villanegri para ubicarse segundo, delante de Doña Sol que en los últimos tramos consigue el tercer puesto. Cerró el marcador Sans Doute.

PREMIO REMATE
1.400 metros
$ 1.000 al 1.o, 100 al 2.o y 50 al 3.o

1	SACHA 52 kgs., por Glass Idol y Senda, del stud Uruguay, jockey P. Moreno (8)	1234	463
2	Villanegri 56, M. Saucedo	736	345
3	Doña Sol 43, E. A. Díaz (5)	126	78
4	Sans Doute 55, M. Guadalupe (3)	1351	567
	Sans Patrie 56|54, V. Martínez	737	434
	Baliza 58, And. Batista	311	111
	Zambra 5), E. Mieres	270	119
	Jamaica 50|49, R. Gazzano	451	228
	Totales	5641	2435

Retirados: Retranca: 55.
Dividendos de: Sacha: $ 7.95 y 3.75; de Villanegri: $ 4.40; de Doña Sol: $ 12.55.
Ganada por 3|4 cuerpo; la 3.a, a 1 pescuezo.
Tiempo: 1' 27" 3|5.
Compositor: M. Rojas.

OCTAVA CARRERA

Levantadas las cintas, aparecieron en los primeros puestos, Sargento Mayor y Temprano, con una ventaja para el primero, a dos cuerpos corría Pangalos.

Entran en la recta, donde se traban en reñida lucha y faltando cien metros, Temprano había conseguido una pequeña ventaja a su favor, pero, a rigor de látigo, reacciona Sargento Mayor y consigue una ventaja de una cabeza.

Tercero, a varios cuerpos, llegó Pangalos.

PREMIO RADIANCE
1.600 metros
$ 1.100 al 1.o, 110 al 2.o y 55 al 3.o

1	SARGENTO MAYOR 57, por Safety First y Zancadilla, del stud M. Díaz. Jockey: B. Morteyru (6)	2044
2	Temprano 55, A. Batista (7)	1244
3	Pangalos 52, E. A. Díaz (11)	546
	Totales	3834

Retirados: Mob 60, Pisto 59, Tuyú Cué 59, Ocoa 57, Ava 57, Regañón 55, Carabinier 54, Don Juan.
Dividendos: de Sargento Mayor $ 3.25.
Ganada por 1 cabeza; el 3.o a varios cuerpos.
Tiempo: 1'39" 4|5.
Compositor: M. Díaz.

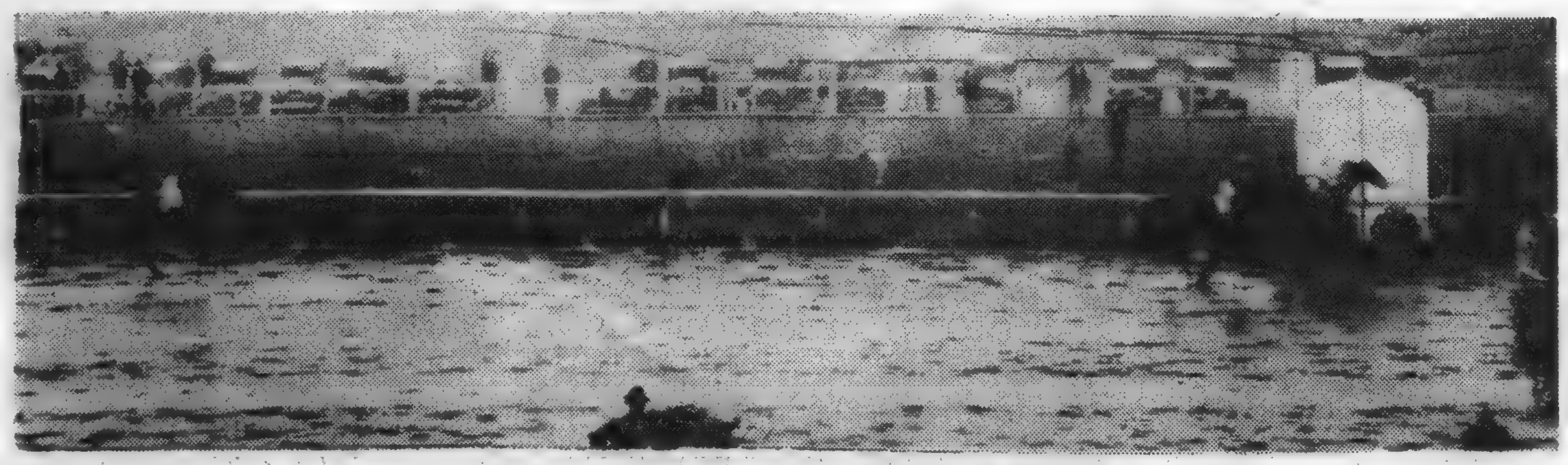

QUINTA CARRERA. — En buen estilo, Zorzalero hace suyo el clásico "Gregorio S. Sánchez", conteniendo bien la carga de Astillero, que se clasifica segundo, delante de Palomita Blanca y Punzante

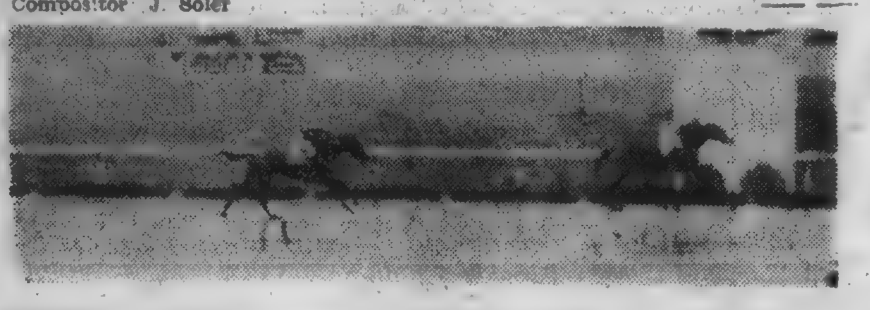

PRIMERA CARRERA. — Con facilidad Monólogo se impone en la inicial, aventajando a Lilo y Citro, sus únicos rivales

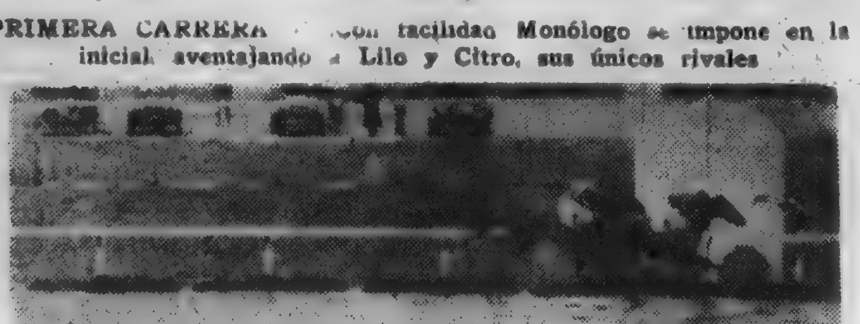

SEGUNDA CARRERA. — Maquillón aventaja a Cubano, después de luchar un trecho. Tercero llegó Montezuma y cuarto Pelo Duro

TERCERA CARRERA. — Moratoria de punta a punta se impone en la de potrancas, precediendo a Novedosa, Abejilla y Sans Dire

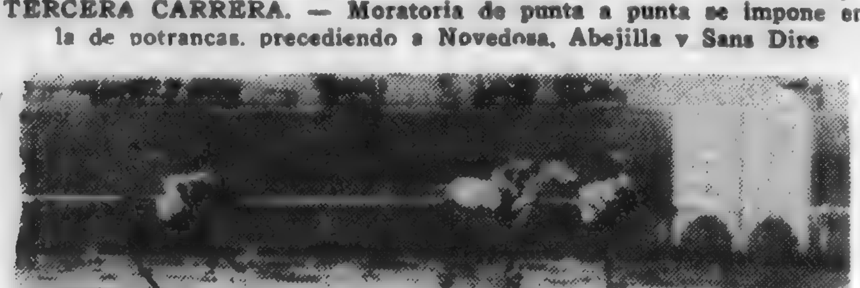

CUARTA CARRERA. — Caudal domina por medio cuerpo a Sprinter en la de fondo. Ultimo llega Exodo

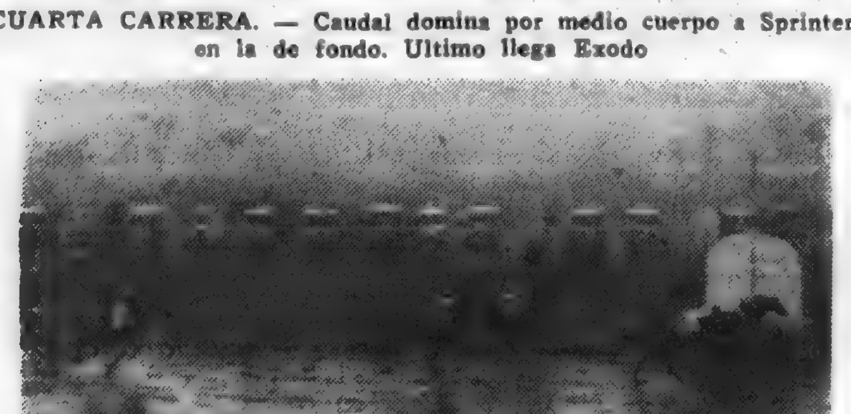

SEXTA CARRERA. — En los últimos tramos Cuore arrebata la victoria a Hilo Bueno. — Tercero llegó Indio Viejo y cuarto Ritual.

CUANTO PAGABA EL CABALLO QUE USTED JUGO

Primera carrera

LILO	$	7.90
CITRO	"	9.—

Segunda carrera

PELO DURO	$	38.70
MONTEZUMA	"	3.25
CUBANO	"	6.90

Tercera carrera

NOVEDOSA	$	5.85
SANS DIRE	"	8.70
PURETA	"	20.10
ABEJILLA	"	33.70
LUTEA	"	26.20

Cuarta carrera

SPRINTER	$	3.25
EXODO	"	8.15

Quinta carrera

ASTILLERO	$	20.95
ZODIACO	"	93.80
PUNZANTE	"	51.10
PALOMITA BLANCA	"	8.65

Sexta carrera

LARRAIN	$	8.25
HILO BUENO	"	4.70
MON REVE	"	13.65
RITUAL	"	36.80
INDIO VIEJO	"	16.00
EMBRUJO	"	25.75
ÑATO	"	69.70

Séptima carrera

SANS PATRIE	$	11 95
VILLANEGRI	"	13.50
SANS DOUTE	"	7.25
DOÑA SOL	"	78.50
BALIZA	"	31 55
ZAMBA	"	36.35
BROMA	"	22.50
JAMAICA	"	21.75

Octava carrera

TEMPRANO	$	5.95
PANGALOS	"	12.20

Sport y premios

En la reunin el movimiento de sport alcanz a la cifra de $ 72.464, repartida en 26.418 boletos a ganador y 7.819 boletos a placé.

El Jockey Club repartió en premios la suma de $ 12.795.

Comentarios de la reunión de ayer

Debut triunfal

En la prueba inicial hizo su debut Monólogo, un lindo producto hijo de Stayer y Monna Vanna.

Siguiendo la tradición de todos los hijos de Stayer se impuso en su primera presentación haciéndolo con toda facilidad.

Impresionó en muy buena forma, pareciéndonos que ha de resultar un elemento muy útil para su ecurie.

En los primeros tramos vino en la retaguarda, mejorando de colocación paulatinamente para en el derecho pasar a la vanguardia y seguir en ganancia con holgura hasta el disco.

Los otros dos

LILO. Repitió sus anteriores performances, al ubicarse segundo a tres cuerpos del ganador.

CITRO. Finalizó tercero y último ocupó el puesto de leader hasta la entrada al derecho, donde retrogradó para finalizar último lejos.

Se impuso Maquillón

Muy favorecido por el estado de la pista se impuso este pensionista del stud 19 de Abril.

El hijo de Stayer y Magnolia especialista para el matete, siguió la carrera desde los puestos de retaguardia para al final desarrollando una acción desenvuelta pasó al frente, imponiéndose en un buen tiempo, dado el estado de la pista.

Con esta performance Maquillón se rehabilitó ampliamente de su última actuación, donde no se había comportado del todo bien.

Los otros

CUBANO. Corrió muy bien, actuando siempre en el puesto de leader, cayendo vencido en los últimos tramos y en un tiempo muy aceptable.

MONTEZUNNA. Cotizado favorito, no respondió a esa preferencia consiguiendo únicamente un tercer puesto que nada dice.

PELO DURO. Llegó cuarto y último.

Otra barrera se impuso bien

MORATORIA venía demostrando condiciones para accionar sobre pista al "pastiche". En corta distancia ya había demostrado que podía considerarse enemiga. Levantadas las cintas se la hizo tomar la punta, y así se mantuvo hasta la raya. Los 500 iniciales los pasó en 30" 2|5.

Nuevamente quedó chairando Manuco

Dada la carrera hecha por NOVEDOSA, detrás de Kazoo en una cancha parecida a la que hubo ayer, no había de sorprender que hasta los guardas de los tranvías que van al hipódromo, la tuvieran como fija. Pero la menor distancia, y la forma un poco rara como se le corrió hicieron que la hija de Ariosto solo conservara el segundo puesto, a tres cuerpos de la pupila de Soler.

Una debutante que promete

ABEJILLA hizo muy buena carrera en seguimiento de la hija de Bigre! y, en mitad del derecho tentó una atropellada que no fructificó por cuanto la ganadora traía sobras de energías.

Las demás

SANS DIRE, también debutante, logró la última posición del semáforo, haciendo un discreto debut.

PURETA, corrió un trecho entre las de adelante, para entrar quinta.

LUTEA, pasó completamente desapercibida, pareciéndonos que venía patinando.

LODY GANNET, CIDERA, y LENGUA LARGA no corrieron.

La de larga distancia

Nuevamente demostró ayer CAUDAL que ahora se afirma en el barro, y que corre tanto de atrás como en la punta.

Actuó ayer en seguimiento del puntero SPRINTER, hasta la entrada de la recta, donde luchó metro a metro con el pupilo de Don Francisco, para vencerlo bien. El tordillo hizo una buena performance a pesar de sus ocho años de vida gloriosa. El primer kilómetro lo pasó en 1'7" 3|5.

EXODO llegó como largo, sin haber adelantado un metro.

AVAL, ELECTRICO y TIRO E'BOLA no actuaron, debido al estado de la cancha.

La carrera clásica

Es de lamentar que el mal estado en que se hallaba la pista ayer, haya malogrado una carrera que; en pista normal, hubiera resultado sumamente reñida, ya que los competidores que no accionan bien en la pista como la de ayer, hubieran producido una mejor carrera, haciendo rendir mejor sus condiciones, ya puestas en evidencia en otras oportunidades.

El resultado de este clásico disputado sobre cancha anormal, dejó establecido que la polla de potrillos a disputarse el siete del próximo mes, dará lugar a un reñido encuentro, que será tanto más lucido si para esa tarde el terreno no ofrece el estado lamentable de ayer.

Es muy bueno Zorzalero

El hijo de Zodiaco obtuvo ayer un nuevo triunfo, siguiendo por lo tanto destacándose en gran forma de los demás coetáneos que le han salido al paso.

Muy bien corrido, siempre en tercer término, en el derrecho atropelló con grandes bríos para dar cuenta del pupilo de Morales, y señalar un buen tiempo dado el estado de la cancha.

Hubiera actuado mejor

Si la cancha hubiera estado en estado normal, es muy posible que ASTILLERO hubiera accionado en mejor forma, y quizá la lucha con el ganador hubiera sido más emocionante. El descendiente de Asteroide se abrió un poco al entrar al derecho, lugar donde quebró a la puntera, para luchar metros más adelante con el pupilo de Gómez, y finalizar a un cuerpo de éste.

La palomita de Don Francisco

De acuerdo con la boleteada que tenía esta hermana paterna de Leonés, a los allegados al stud Champs Elysées les debía agradar bastante, ya que se le apostó con gran fe.

La hija de Rico, a las que nos pareció faltarle algo, hizo muy buena carrera, por lo que será una competidora temible para la polla de potrancas a correrse el último domingo del mes en curso.

Los dos restantes

PUNZANTE actó último en los primeros 600 metros, para ocupar el último puesto del marcador de atropellada.

ZODIACO, que no iba a correr, lo hizo, entrando último. Ya hemos dado repetidas veces nuestra opinión sobre este pupilo del 9 de Marzo. Le costará ganar otra carrera, como le costó salir de perdedor.

SARGENTO MAYOR y NOBLEMAN no actuaron.

Los primeros 200 metros se pasaron en 12;; 600 en 36" 1|5; 800 en 48"; 1.000 en 1' 1|5; 1.400 en 1'24" 3|5; últimos 400 en 1'25" 3|5; mil en 1'2" 2|5; 800 en 49" 3|5; 600 en 37" 2|5.

Cayó la estantería

El modestísimo CUORE, que sólo tenía en esta temporada un cachito de puesto de placé, debido a que varios competidores quedaron parados en aquella oportunidad, se permitió el lujo de subírsele a las barbas nada menos que al caballo de Bolita, considerado en el stud "El Carretel" algo así como el Leonés de la conocida ecurie. No hay duda que el cambio de nombre puede haber influído algo en la derrota de HILO BUENO por ese maldito 3|4 de cuerpo. Ya vendrán tiempos mejores dijo el emperador de los chasiretes, mirando con aire de resignado franciscano el tétrico firmamento.

Monólogo, un hijo de Stayer y Monna Vanna que dubtó ganando

Moratoria regresa el pesaje luego de su victoria en la de potrancas

Respondió a su corrida Indio Viejo

Habíamos informado que este modesto pupilo de Cova le había ganado en su apronte a Acróbata. Respondió a medias en esta carrera que comentamos, ubicándose tercero de atropellada.

Cerró el marcador LARRAIN, cotizado con un millar de boletos a ganador. Don Gumersindo recibió un soberano baño, cosa que en verdad lamentamos.

MON REVE había sido apresuradamente purgado con el "sanfereri". El hecho se hizo público esta vez, y el "noble bruto" llevó seiscientos veinte y tantos ganadores.

La cosa será para otra vez, donde se tenga tiempo de hacer la mescolanza con la bardana.

RITUAL seguirá dándole trabajo al rubio Lemos. Nosotros le aconsejamos que largue el petizo al potrero y se enhorquete en el hijo de Remanso.

EMBRUJO con 2'9" de corrida y '42" y quintos en la milla final, quedó por el camino.

ÑATO, especialista en pista al merengue, actuó un momento en la punta, para llegar entre los de atrás.

Amigo Muniz: ese jamelgo con ocho años sobre el lomo, esta pidiendo a gritos que lo jubilen. Vea a Dubra o a Salom, que a lo mejor le sacan pensión.

DOMINGO SIETE y CURANDERO no actuaron.

Los primeros 77 se corrieron en 44" tres quintos.

El almoneda

El público le teme a Moreno por esa innecesaria asentada que le hace cumplir a su piloteado en cualquier carrera. Ayer Sacha largó peladita y se vino en punta hasta la colorada, sin temor a nada. Puesta en venta la subió a 700 pesos su mismo stud, que aun puede ganar varias en esta temporada invernal y barrosa.

De la segunda abajo

VILLANEGRI en esta distancia hace a veces buenas carreras. Ayer largó bien y llegó al disco en la misma colocación que tomó al elevarse las cintas.

DOÑA SOL, ayer que no lo había, se coló en el marcador, abonando un dividendo que da la pauta de lo que les agradaría.

SANS DOUTE, gran favorita, con M. Guadalupe y todo, perdió ya la colocación frente al paddock viejo, para cerrar el marcador a medio pescuezo, y no a uno, de la hermana paterna de Charleston.

BALIZA cuya intervención se resolvió a último momento, dejó todos sus brios — como lo dijimos — en el apronte de 1'26" 3|5. Ahí está la prueba, señor Zabaleta: perdió en 1'27" 3|5.

Hay que trabajarla con más contemplación, ya que el público se juega esperando que responda a su corrida.

BROMA en los cien metros iniciales estuvo en el tercer puesto, desapareciendo luego. Don Pancho, observe esa yegua que algo tiene.

JAMAICA, con la que Monterito y su barra se corrían una fija, quedó sin hacer nada que justificara aquella preferencia especialísima.

RETRANCA no corrió.

El terceto de la final

El reñido final que ofrecieron SARGENTO MAYOR y TEMPRANO en esta carrera última de la tarde, ratifica ampliamente cuanto decimos al comentar la prueba clásica y que se relaciona con las perspectivas que tendrá el gran clásico a disuutarse el primer domingo del mes entrante.

Ambos potrillos serán en la próxima lucha enemigos de consideración de ZORZALERO, ALIVIADO, CAUTELOSO — que también correrá la polla — y demás aspirantes a la primera corona de laño hípico para los potrillos.

Los últimos cincuenta metros ofrecieron una lucha emotiva, ya que el de Marcelino que parecía quebrado, reaccionó para imponerse por una cabeza.

PANGALOS corrió seguramente por los 56 grullos del tercer puesto, sin mayor chance, ya quedó completamente fuera de carrera.

MOB, PISTO, TUYO CUE, OCOA, AVA, REGAÑON, CARABINIER y DON JUAN desertaron para dejar el campo libre a los dos potrillos, que era lo más interesante que ofrecía la prueba final de la reunión número 32 del año.

Jockey Club Florida

Llámase a inscripciones para la siguiente carrera a incluirse en el Programa de la reunión a celebrarse el próximo 20 de Agosto en el Hipódromo Florida.

Premio N.o 1. — Sin descargo. — Distancia: 500 metros. — Para todo caballo. — Peso 60 y 58 kilos. — Premio $ 1.200 y el 50 o|o del producido líquido de los remates al 1.o y $ 100 al 2.o. — Inscripción $ 20.00. — Ratificación $ 80. — Entreda $ 100. — Forfeit $ 10.

Notas importantes

El plazo para la inscripción vence el día 6 de Agosto.—Ratificación el día 10.

—Se considerará llenada esta prueba con un mínimo de 8 ratificaciones de diferentes Studs.

—Los remates tendrán lugar la víspera de la carrera.

—Rigen para esta prueba las mismas disposiciones establecidas para las que integran el Programa Oficial. — La Gerencia.

Hipódromo de San José

La reunión de hoy

PRIMERA CARRERA — 600 METROS

1 La Libertad 57; 2 (Pancho Viejo 56; 3 (Ronda 55; 4 Visión 50; 5 Porsipega 45; 6 Pirueta 45.

SEGUNDA CARRERA — 1000 METROS

1 Enriedao 54; 2 Chahut 51; 3 Pibón 51; 4 Pitigrilli 51; 5 Mayoral 51.

TERCERA CARRERA — 1100 METROS

1 Vergniaud 57; 2 Maric 54; 3 Millington 52; 4 Fantástico 50; 5 (Renée 50; 6 (Espigón 50.

CUARTA CARRERA — 900 METROS

1 Ulrico 60; 2 Bilches 57; 3 (Panfulla 57; 4 (Mayoral 54; 5 Granadero 54; 6 Pitigrilli 54; 7 Chahut 54; 8 Pibón 54; 9 Visión 52; 10 Soñador 49; 11 Pancho Viejo 45.

QUINTA CARRERA — 1300 METROS

1 (Why Worry 58; 2 (General Quiroga 47; 3 San Remo 46; 4 Torcido 47; 5 Camerú 47; 6 Amurado 45; 7 Marie 40; 8 Espigón 40.

Pronósticos

1.a carrera	—	PORSIPEGA
2.a "	—	PITIGRILLO
3.a "	—	VERGNIAUD
4.a "	—	SOÑADOR
5.a "	—	WHY WERRY

La reunión de ayer en Palermo

Resultados completos

Primera carrera

Cuatro deserciones se registraron en la primera carrera de la tarde, reservada para potrancas no ganadoras. Ahora, una de las de chance más destacada, quedó casi con la carrera asegurada por aquella circunstancia. Así lo entendió el público, que le apostó con gran fé siguiéndola.

Largada la carrera, Pilluela picó al frente seguida por Caprichosa y Bellaluisa, pero a los 100 metros, Verona pasó a la vanguardia y en los puestos inmediatos quedaron Ahora, Caprichosa y Bellaluisa.

Por los 1.200 metros Myosotis, desde el fondo, avanzó resueltamente y pasó a la punta, en tanto que Pilluela quedaba última.

En la recta cargó Ahora para ganar fácilmente a Verona que se clasificó segunda. En el tercer puesto se ubicó la puntera, Myosotis y cerró el marcador Caprichosa.

PREMIO EL MACHACO
1600 metros

$ 4.500 al 1.o, $ 900 al 2.o y $ 450 al 3.o

1 AHORA, 56, por Zig Zag y Astucia, del stud El Pino, jockey: A. García (8)	18068	4607
2 Verona, 56|53, J. Chavarri (7)	6173	2774
3 Myosotis 56|55, J. Ausbruch (4)	702	379
4 Caprichosa, 56|55, E. Antúnez (10)	408	280
Pilluela, 56, E. Lema	1527	745
Bellaluisa, 56, R. Montivero	1341	690
Totales	28.319	9445

Retirados: Patria, 56; Chicha, 56; Lafoam y Avila, 56.

Dividendos de Ahora, $ 2.60 y $ 2.10; de Verona, $ 2.25.

Ganada por 1 y 3\|4 cuerpos; la 3.a a 1 cabeza.

Tiempo. 1'43" 4\|5.

Compositor: Miguel Carelli.

Segunda carrera

También en esta prueba sólo fueron de la partida seis competidores. Ordenada la partida por el starter, Presagio picó de inmediato con ventajas, sacando poco más de un cuerpo a Apeles. Más atrás corrían Mario y Bonete Blanco. Corridos 300 metros, Mario pasó al segundo puesto, corriendo muy cerca de éste, Mosul, Coligny y Bonete Blanco, en tanto que Apeles cerraba la marcha.

El puntero Presagio, en acción fácil, entró a la recta y resistió bien la atropellada de Bonete Blanco, Coligny y Mosul, que lo escoltaron en ese mismo orden.

PREMIO BACACAY
1600 metros

$ 4.500 al 1.o, $ 900 al 2.o y $ 450 al 3.o

1 PRESAGIO, 56, por Picacero y Pontezuela, del stud Regio, jockey: R. Pelletier (5)	18986	5545
2 Bonete Blanco 56|53, J. Chavarri (7)	11383	4431
3 Coligny 56|54, F. Quinteros (2)	4150	2465
4 Mosul, 56|55, F. Delleutraz (3)	906	391
Mario, 56, F. Guerrero	2495	1244
Apeles, 56|55, J. Ausbruch	945	574
Totales	427565	14636

Retirados: Pont Neuf, 56; Saint Denis, 56; Puro, 56, y Matei, 56.

Dividendos: de Presagio, $ 3 75 y $ 2,35; de Bonete Blanco, $ 2.50.

Ganada por 1\|2 cuerpo, el 3.o a 4 cuerpos.

Tiempo: 1'40" 1\|2.

Compositor: José Martini.

Tercera carrera

En buen momento se levantaron las cintas, apareciendo en los primeros metros de la vanguardia, Maruca, pero enseguida pasó Lelén, a la que seguía Vodka, Sosegada, Cantaleta, Kara, Miss Ede y Publieta.

Poco antes de entrar a la recta Bárbara, seguida por Piloto, pasó al segundo puesto, no registrándose otra variante hasta la recta.

Atropellaron pasadas las populares, Cantaleta y Kara, que se traban en lucha, pero Cantaleta pronto se despachó de ésta para imponerse fácilmente. Tercera de atropellada, Ballenera, que corrió en el fondo y cerró el marcador Maruca, que también atacó en los últimos metros.

PREMIO NARAZIO
1400 metros

$ 4.000 al 1.o, $ 800 al 2.o y $ 400 al 3.o

1 CANTALETA, 48, por Sandal y Cantarrana, del stud Aga Taura, E. Orduna (23)	4762	2848
2 Kara, 49, P. Iberra (17)	3121	1875
3 Ballenera, 51|50, R. Picón (14)	11829	6025
4 Maruca, 54, O Solari (6)	4942	2770
Bárbara, 56|53, P. Puccineri	4779	1486
Publieta, 54|51, A. Lallama	4576	2767
Miss Ede, 53, E. Antúnez	2714	1968
Crescent, 52|51, F. Delleutras	4996	3158
Brizna, 50, S. Fagúndez	1129	680
Lelén, 51, A. Gonzáles	2746	1464
Vodka, 51|49, E. Spizirri	1008	654
Lolita, 48|45, J. Ruiz	647	441
Potisa, 45, P. Falcón	963	696
Totales	51332	29009

Retirados: Gandara, 56; Cortaanda, 54; Modorra, 54; Diva, 53; Tosquilla, 52; Manchucia, 50; Dinette, 49; Gascone, 48; Pitonisa, 48 y Furia, 48.

Dividendos: de Cantaleta, $ 18.05 y $ 3.30; de Kara, $ 9.00; de Ballenera, $ 3.50.

Ganada por 1 y 3\|4 cuerpos; la 3.a a 2 y 1\|2 cuerpos.

Tiempo: 1'26" 2\|5.

Compositor: Vicente Maglio.

Cuarta carrera

En los primeros metros se disputaron la punta Bandini y Mancores. A los 100 metros quedó en la vanguardia el favorito corriendo el resto del lote escalonado en este orden: Maquiavelo, Gavilán, Wanderer Maira Bougeoir y cerrando la marcha Ganapán.

Entre los dos codos Gavilán pasó al segundo puesto y una vez en la recta presentó de inmediato lucha al puntero. Corrieron los últimos 400 metros casi en una línea, pero Mancores resistió a su adversario ganándole por un pescuezo.

En el tercer puesto se ubicó Badmington que vino en los últimos puestos y atropelló seriamente al final, aventajando a Wanderer que cerró el marcador.

PREMIO CARLISTA
1.500 metros

$ 4.000 al 1.o, 800 al 2.o y 400 al 3.o

1 MANCORES 51, por Colibrí y Fresca, del stud Pichy, jockey A. Vidal (13)	24270	9067
2 Gavilán 48, R. Montivero (18)	5055	2149
3 Badmington 51, J. Canal (11)	5359	3462
4 Wanderer 49, M. Acosta (16)	9043	4717
Maquiavelo 57|54, J. Chavarri	10460	4607
Maira 57, A. García	2632	1518
Ganapán 51, P. Costa	2711	1055
Bougeoir 51, J. Canal	4289	1878
Bandini 49, E. Orduna	1260	872
Totales	65080	30700

Retirados: Malcriao 55, Grullo 54, Aventino 54, Frá Angélico 53, Vasconico 53, Sencillo 53, Vari 51, Cenit 50, Comicio 50 y Oigabien 48.

Dividendos: de Mancores, $ 4.45 y 3.60; de Gavilán, 5.35; de Badmington, 4.06.

Ganada por 1 pso.; al 3.o a 1 y 1\|2 cuerpo.

Tiempo: 1'34" 1\|5.

Compositor: José Ger.

Quinta carrera

Sacrilega, la veloz hija de Cad, ganó en muy buen estilo el clásico Maipú. Largada la carrera, Whip tomó de inmediato la delantera, colocándose a sus grupos Sacrilega y Sweel Leart. Poco más atrás All Steel, Merezco y Mojarrita.

La carrera no sufrió variantes hasta frente a las populares donde atacaron al puntero Sacrilega y All Steel, dominando entre ambos la carrera. Sacrilega, que corría relativamente fácil al lado de All Steel lo despidió frente al paddock sacando cerca de un cuerpo de ventaja, en la llegada.

En el tercer lugar se mantuvo Whip delante de Merezco, que no hizo la carrera que se esperaba.

PREMIO MAIPU
1.200 metros

$ 10.000 al 1.o, 2.000 al 2.o y 1.000 al 3.o

1 SACRILEGA 57, por Cad y South Star, del stud La Tropilla. Jockey: A. Vidal (4)	18327	7004
2 All Steel 52, O. Solari (7)	2556	1075
3 Whip 59, R. Pelletier (2)	23771	5808
4 Merezco 60, O. Ruiz (1)	12526	2709
Mojarrita, 57, E. Lema	1792	1557
[illegible]		
Sweet Leart 50, Orduna	16452	4366
Totales	70424	21758

Retirados: Mimica 57, Rescoldo 52 y Agathaupa 50.

Dividendos: de Sacrilega $ 8.85 y 3.40; de All Steel $ 11.80.

Ganada por 3\|4 cuerpo :el 3.o a 1 y 3\|4 cuerpo.

Tiempo: 1'13" 1\|5.

Compositor: José Ger.

Sexta carrera

En una misma línea partieron los cuatro competidores de la sexta carrera. Tomó la punta Rudeza, seguida por Maltahuá e Icatú y muy cerca de éstos el favorito Ofila.

Por el palo de los 1200 metros Ofila pasó de golpe al frente, quedando en los puestos inmediatos, Rudeza, Valtahuá y cerrando la marcha Icatú.

Al entrar en la recta, Rudeza y Valtahuá se abren, aprovechando Opila para sacar más ventaja, que mantuvo en toda la recta, pasando frente al disco con 2 cuerpos y 1\|2 de ventaja sobre Rudeza. Tercera Valtahuá y último Icatú.

PREMIO TEMPLE
1.500 metros

$ 4.500 al 1.o, 900 al 2.o y 450 al 3.o

1 OPILA 51, por Tropero y Liffey Bank, del stud Tamangueyú. Jockey: E. Orduna (6)	29980	3596
2 Rudeza 49 R. Montivero (13)	9100	2271
3 Naltanuá 50, M. Loffiego (7)	6692	1577
4 Icatú 49, P. Falcón (11)	7008	1667
Totales	52789	9111

Retirados: Hallali 55, Riachuelo 55, All Steel 53, S. O. S. 52, Rimmel 51, Guapito 50, Asamblea 58, Trompeada 50 y Ramita 49.

Dividendos: de Opila, $ 2.95 y 2.45; de Rudeza, $ 2.80.

Ganada por 2 y 1\|2 cuerpos; la 3.a a 1 y 3\|4 cuerpos.

Tiempo: 1'34" 4\|5.

Compositor: Luis Saint.

Séptima carrera

En los primeros tramos corrieron en la punta Criollo Viejo y Muy Alegre. A los 100 metros Ferry Boat pasó al frente, seguido por Muy Alegre, Criollo Viejo, Dura y cerrando la marcha, fuera de carrera Zelin.

La carrera no sufrió variantes hasta la recta, donde Dura quebró de inmediato al puntero, siguiendo en ganancia fácilmente hasta el disco. Segundo de atropellada se clasificó Criollo Viejo, delante de Ferry Boat y Muy Alegre que completaron el marcador.

PREMIO MEREZCO
1.600 metros

$ 4.500 al 1.o, 900 al 2.o y 450 al 3.o

1 DURA 51, por Rico y Duquesa, del stud Villanueva B, jockey P. Falcón (6)	27174	4705
2 Criollo Viejo 55|52, G. Benvenutti (3)	5484	1797
3 Ferry-boat 50, A. Larriera (7)	17528	3407
4 Muy Alegre 45, Máximo Acosta (11)	27104	6169
Zelion 54, P. Costa	3929	1303
Totales	81219	17381

Retirados: Insensato 58, Anote 57, Alameda 51, Raisil 50, Alcestes 47 y Maquiavelo 46.

Dividendos: de Dura, $ 5.00 y 2.65, de Criollo Viejo, 6.60.

Ganada por 2 y 1\|4 cpos.; el 3.o a 1 y 1\|4 cps.

Tiempo: 1'40" 1\|2.

Compositor: Naciano Moreno.

Octava carrera

Táctica triunfó esta tarde por primera vez en Palermo.

Largada la carrera, Hijoepobre tomó la punta, corriendo a un cuerpo de éste Táctica y Perlero apareados. Así fueron hasta el palo de los 1000, donde los tres corrían en una misma línea. Poco antes de entrar a la recta Hijoepobre volvió a la punta. Frente a las Tribunas Perlero y Táctica dominaron a Hijoepobre y van hasta el disco en reñida lucha, consiguiendo la hija de Gradely medio cuerpo a su favor. A varios cuerpos finalizó Hijoepobre.

PREMIO MAGNAX

$ 5.000 al 1.o, 1.000 al 2.o y 500 al 3.o

2.500 metros

1 TACTICA II 52, por Gradely y Tacna, del stud Reve Noir. Jockey: E. Antunez (3)	27224
2 Perlero 53|50, J. Cohavarri (2)	28299
3 Hijoepobre 47, A. Crocce (8)	7384
Totales	62907

Retirados: Apachinette, 57; Tiriliro, 52; Alameda, 49; Lagarta, 45; Dulzaino, 48 y Baluarte, 45.

Dividendos: de Táctica II, $ 3.85.

Ganada por 1\|2 cuerpo; el 3.o a varios cuerpos.

Tiepo: 2'45".

Compositor: Emilio Ridella.

Los próximos clásicos

Domingo 24 de Julio

PREMIO JOSE SERRATO
2.400 metros

Handicap para todo caballo limitado entre 60 y 80 kilos

$ 3.000 al 1.o, 600 al 2.o y 300 al 3.o

(FIERRO CHIFLE, X X
(CARRION, B. Morteyru
)MORADOR, F Guadalupe.
)SCARONE M Saucedo.
(LEONES E A Diaz
(SPRINTER, X X.
BAMBU A Batista

Domingo 31 de Julio

PREMIO POLLA DE POTRANCAS
1.600 metros

$ 4.000 a la 1.a, más el 50 por ciento de las entradas; $ 400 y el 30 por ciento a la 2.a y $ 200 y el 20 por ciento a la 3.a

(ROSAFLOR 55, F Guadalupe
(MOSCA GRIS 55, P Batista.
)PALOMITA BLANCA 55 E A Diaz.
)SOLVENCIA 55 (dudosa)
ENERGINA 55 B Morteyru
SAL DE ROCA 55, Andrés Batista.
MAROMA 55, A Batista

Agosto 7

POLLA DE POTRILLOS
1.600 metros

SARGENTO MAYOR 57 B Morteyru.
(NOBLEMAN 57, X X.
(ZODIACO 57 (dud.) H Gómez.
)ASTILLERO 57, X. X
)TEMPRANO 57, A. Batista.
ALIVIADO 57, F Guadalupe
(LEGISLADOR 57, E A Diaz.
ZORZALERO 57, A. Pérez.
PLATUDO 57, M Tapia
EL POLACO 57 P Moreno.
LILO 57, (dudoso)
BORRON 57. X X

Agosto 14

PREMIO GENERAL ARTIGAS
2.800 metros

(MORADOR 62 F Guadalupe
(SCARONE 60 (dudoso)
)CARRION 62 B Morteyru.
)FIERRO CHIFLE 62 X X.
LEONES 60 E A Diaz
BAMBU 60, A Batista.
CHARLESTON 60 H Gómez.

Agosto 21

PREMIO FEDERICO PAULLIER
1600 metros

(MOSCA GRIS, F Guadalupe
(ROSAFLOR (dudosa)
)PALOMITA BLANCA E A Diaz
)SOLVENCIA, (dudosa).
ENERGINA B Morteyru
WILMA M Tapia
MAROMA A. Batista
SAL DE ROCA Andrés Batista
LADY GANNET A Batista

Agosto 25

PREMIO MIGUEL Y MARTINEZ
3000 metros

SARGENTO MAYOR B Morteyru.
NOBLEMAN X X.
ASTILLERO A Batista
(LEGISLADOR E A. Diaz.
(MARTILLERO X X
PLATUDO. X X
SAN TELMO M Tapia
ZORZALERO F Guadalupe.
EL POLACO P Moreno
MONOLOGO X X

Agosto 28

PREMIO JUAN VICTORICA
3500 metros

(FIERRO CHIFLE, X X.
(CARRION B Morteyru.
)SPRINTER, A. Pérez.
)LEONES E. A Diaz
CHARLESTON H Gómez.
(BAMBU A. Batista
(ELECTRICO, X X
)MORADOR, F. Guadalupe
)CASTELJALOUX, (dudoso).

Hipódromo de Florida

Programa completo para la reunión de hoy

Premio A. — 1.000 metros

1 CARABINIER	63	Kgs
2 TRAGO AMARGO	57	"
3 DAGOBERT	57	"
4 DON JUAN	53	"
5 DIVO	50	"
6 JAMAICA	50	"
7 PELO DURO	50	"
8 FORAJIDO	50	"

Premio C. — 1.000 metros

1 (CARABINIER	67	Kgs
2 (VERDULERO	54	"
3 SIRUS	56	"
4 MISS CHELA	55	"
5 JAMAICA	53	"
6 DIVO	52	"
7 CONDOTTIERE	51	"
8 PISTOLERO	50	"
9 TAPICHI	50	"

Premio D. — 1.300 metros

1 VERDULERO	60	Kgs
2 EL PULPO	59	"
3 DIVO	56	"
4 ORIBE	54	"
5 MAX	49	"
6 EDICTO REAL	48	"
7 ELECTRON	48	"
8 CATEDRATICO	48	"
9 BALFOUR	48	"
10 FONTANARES	48	"
11 PICHONGO	48	"

Premio J. — 500 metros

1 SERRANA	55	Kgs
2 VILLA	55	"
3 COPLA	54	"
4 VIAJERA	53	"

5 LA MATRERA	52	"
6 RUBIA LINDA	51	"
7 LINDA FLOR	40	"

Premio E. — 1.200 metros

1 REY DEL PAGO	57	Kgs
2 ROSETA	55	"
3 BALFOUR	55	"
4 EL GITANILLO	55	"
5 PISTOLERO	55	"
6 ORIBE	55	"
7 FORAJIDO	55	"
8 SOMBRA BLANCA	53	"
9 LAURITA	53	"
10 DON PALO	52	"
11 ROSENDORFER	52	"
12 PERLITA II	50	"
13 VAMOS A VER	50	"
14 VIEJA LINDA	50	"

Premio F. — 1.000 metros

1 PATO CRIOLLO	57	Kgs
2 SOBELLA	55	"
3 BEN HUR	54	"
4 VERIDICO	53	"
5 BUEN TRAGO	52	"
6 MAGALLANES	51	"
7 LA MATRERA	49	"
8 LINDA FLOR	46	"

Premio H. — 500 metros

1 BEN HUR	57	Kgs
2 MONSEL	57	"
3 ARDANITO	57	"
4 BUSCA VIDA	57	"
5 POLO	55	"
6 BUEN TRAGO	55	"
7 SOBERBIO	55	"
8 ASPERO	55	"

Pronósticos

1.a carrera — COPLA
2.a " — FONTANARES
3.a " — ASPERO
4.a " — DON JUAN
5.a " — PERLITA II
6.a " — BUEN TRAGO
7.a " — SIRUS

PROFESIONALES

ABOGADOS

Félix Polleri
Abogado
Ha trasladado su estudio a la calle Treinta y Tres 1356 esq. Sarandí. 2.o piso

Pedro Manini Ríos y Eduardo T. Travieso
Abogados
Han trasladado su estudio a la calle Treinta y Tres 1356 esq. Sarandí 2.o piso

Juan José Carbajal
ABOGADO
Traslado su estudio a Zabala 1441 (4.o piso) T. Uruguaya 3368, Central Cooperativa 697 Central

Eugenio J. Lagarmilla
Abogado
Ha trasladado su estudio a la calle Treinta y Tres 1356. esq. Sarandí. 2.o piso. Teléf. 2131 Central

Bibiano Riet
Abogado
Ha trasladado su estudio a la calle Treinta y Tres 1356 esq. Sarandí 2.o piso Teléf. 2131 Central

Dr. Juan José Amézaga
ABOGADO
Estudio: 25 de Mayo 634, de 9 1\|2 a 9 y de 1 1\|2 a 4

Dres. RAUL E. BAETHGEN. ALFREDO PACHECO. — Abogados. — ELIO PRESA — Escribano. — Ituzaingó 1465 (Palacio Brasceras) Tel. 447 (Central)

Dr HORACIO ABADIE SANTOS. — Abogado — Estudio 25 de Mayo 417 Teléf.: La Uruguaya 2247 (Central).

OCTAVIO MORATO RODRIGUEZ. — Abogado. — JUAN FURRIOL y ROMULO F ROSSI — Estudio Zabala 1405 Teléf. Uruguaya 3458 Central — Horario: Días hábiles de 10 12 y de 14 a 17. Sábados de 10 a 12

CONTADORES

CIRO D. FRISCH. — Contador Perito — 25 de Agosto 745 esq. Ciudadela

ANIBAL P GARDERES. — Contador —Tacuarembó 1515 Teléf. Uruguaya 2048 (Cordón)

Despachantes de Aduana

JULIO H DALL'ORTO y Cía. — Sucesores de Alberto Delanne — 25 de Agosto 449 esq. Misiones

RAFAEL ALONSO FREIRE — 25 de Agosto 376

ELBIO DASSO y Cía.
DESPACHOS DE ADUANA
Calle Zabala 1591. T. 1966 Central — Montevideo

LABORATORIOS

Laboratorio de Análisis
del Prof. José G. Guglielmetti y Sr. José Arturo Lorenzo
Análisis químicos dermatológicos, serológicos bacteriológicos e industriales. — Zabala 1327 — Teléf. Uruguaya 1789 Central

MEDICOS

Instituto Médico
Dr. Joaquín Caldeyro
Medicina general. Especialmente enfermedades de pulmones bronquios, pleura Asma Rayos X Ultra Violeta Laboratorio Consultas lunes miércoles y viernes de 11 a 12 y de 3 a 5 p m Teléfs. 1863 Cordón y Cooperativa — Mercedes 1166

Sanatorio del Dr. Carlos P Colistro
Profesor de la Facultad de Medicina — Director de la Maternidad del Hospital Pasteur — Partos Cirugía abdominal — Se trasladó a su nuevo local 8 de Octubre 2460 entre Avelino Miranda y Pte. Batlle Teléf. Uruguaya 534 Unión Cooperativa 182 Cordón Montevideo

Dr. C. Víctor Armand Ugón
Cirujía general — Cirujía de la tuberculosis
Consultas de 1 a 3 Colonia 884 Teléf.: 174, Central. — Domicilio: Soriano 1196. — T. 3522 Cordón

SCHNEEBERGER Enrique Dr. — Medicina general. Consultas de 14 a 16. Andes 1158 Teléf. Urug 3401 Central

Doctores W y A MEERHOFF. — Especialistas en enfermedades de los ojos Paraguay 1281 Teléfonos Uruguaya 3893 Central y Cooperativa

Dr Luis Alberto Barriére
MEDICO OCULISTA
Trasladó su consultorio a la calle Rincón 1290, 2.o piso Consultas de 3 a 5 Teléf. Urug 372 o 3355 Cordón

PELFORT GONZALO Dr. — De regreso de Norte América y Europa. — Medicina interna. Especialmente estómago, intestino hígado, diabetes reumatismo, Rayos X. Todos los días de 4 a 5 p. m.—Teléfono 117 Cordón Cuareim 1480

Dr. JUSTO F. GONZALEZ. — Estómago, intestino, hígado — Infecciosas Nutrición Alimentación. Regímenes. — Lunes miércoles y viernes de 14 a 18 —Paysandú 1282

Dr. Carlos A. Parma
Médico especialista en enfermedades de la piel y sífilis
Ayudante de la policlínica dermatológica del Hospital Pasteur — De regreso de su gira de estudio por Europa ha abierto su consultorio en la calle Mercedes N.o 1459. — Consultas de 3 a 6, excepto jueves Teléf. Uruguaya 712 Cordón

DOCTORA MARIA ARMAND UGON. —Enfermedades de señoras y niños. — Consultas de 3 a 5 Teléfon. 1112 Central Calle Río Branco 1340

Dr E. Bogorja de Skoinicki
Especialista en enfermedades de niños Médico Jefe del Consultorio Gota de Leche N.o 3. Residencia 21 de Setiembre 2916. Teléf.: Urug 674. Pocitos. — Uruguay 1233 Consultas: de 3 a 5 Teléf.: Urug 3063 Cordón

Dr. Pablo Santayana
Enfermedades del Estómago Hígado Duodeno
Consultas de 2 a 4 p. m. menos sábados y festivos.
Teléf. Urug 3374 Central
CONVENCION 1454

Dr. Julio A. Bauzá
Director de la Casa del Niño
Exclusivamente enfermedades de niños, especialmente trastornos de alimentación — Calle J Herrera y Obes 1384 de 2 a 4 p. m., con exclusión de jueves y festivos

Dr. Aquiles di Lorenzo
OIDOS NARIZ, GARGANTA, BOCA Y CUELLO
Consultas de 2 a 6
Calle EDUARDO ACEVEDO 1120
Teléf.: Urug 912 Cordón

Dr. JUAN SERVETTI LARRAYA. — Médico especialista en las enfermedades de la nutrición reumatismo y sífilis Tratamiento médico de los cálculos biliares Consultas de 1 a 4 p. m Se trasladó a la Av 18 de Julio 1515 entre Vázquez y Tacuarembó

CLINICA MEDICA
DEL
Dr. Enrique Claveaux
Exámenes generales — Consultorio, Laboratorio Rayos X Metamolismo Basal
PARAGUAY 1235
Teléf. 3158 Central y 890, Paso

Dr. Miguel Rago
Médico jefe de la policlínica del Hospital Militar.—Médico de la Maternidad
De regreso de su viaje a Europa después de una larga permanencia en las principales clínicas de París Alemania, Suiza, Italia ha reabierto su consultorio.
Medicina general. Especialmente partos y enfermedades de señoras
Tratamiento eficaz de las enfermedades del útero y los ovarios por la diatermia y los rayos ultra violetas. Electricidad médica e infrarrojos. Tratamiento de la esterilidad por la insuflación tubaria. Curación de las várices por el procedimiento Profesor Sicard sin operación — Consultas de 2 1\|2 a 6. Trasladó su consultorio Nicaragua 1756 Teléf 1671 Aguada

ISOLA Doctor Oculista — Profesor honorario de la Facultad de Medicina a su regreso de Europa ha reabierto su consultorio Uruguay 967 Teléfono. La Uruguaya 1588 Central y la Cooperativa

Dr Hugo S. Scosería
VIAS URINARIAS
A. de Vías Urinarias del H. Maciel Tratamiento por la Diatermia — MALDONADO 1244 — Consultas de 2 a 6 excepto jueves — Nocturno. lunes y viernes de 9 a 10 Teléfono 2218 Colonia

Dr. Gualberto de Medina Méndez
OIDOS NARIZ Y GARGANTA
De regreso de las Clínicas de Viena, Berlín y París, ha trasladado su consultorio en la Av 18 de Julio 1103. 2.o piso, esq. Paraguay — Consultas de 3 a 5 — Teléfono 1705 Cordón

Casa Quinta de Salud Dr. Rafael E. Rodríguez
Para convalecientes y nerviosas
Calle Juan Poo Santos 50, ex quinta del doctor José P Ramírez Maroñas — Teléf. 487, Unión — Curas de aislamiento, reposo, psicoterapia y toxicomanía — Asistencia familiar — Doctora María Inés Alustiza médica interna Su consultorio Avenida Gral San Martín 2486 — Consultorio del doctor Rodríguez: Avenida Gral San Martín 2492. — Teléf 1043 Paso — Para hombres tiene otros sanatorios

Dr. Germán Rubio
MEDICO
De regreso de Europa ha reabierto su consultorio Especialmente en tratamiento especial de la colitis Consultas: Lunes, miércoles y viernes de 3 a 5 18 de Julio 1018 — Teléf 8744 Central

Dr RAFAEL CAPURRO — Médico cirujano — Consultas de 4 a 6, todos los días Canelones 948 esq Río Branco

Dr. J. C. BRITO DEL PINO — Especialista en oídos nariz y garganta De regreso de Europa reabrió su consultorio Río Branco 1421 de 2 a 5 Teléf Urug 3021 Central

Dr. ANTONIO S. VIANA. — Oculista —Oculista del Hospital Vilardebó — Consultas todos los días, excepto los jueves. — Teléf.. La Uruguaya 134 Cordón. — Uruguay 1359. esq Ejido

Dr. A. VAZQUEZ BARRIERE. — Oculista — Profesor de Clínica Oftalmológica de la Facultad de Medicina — Consultas de 3 a 6 p. m San José 885 Teléfono: Uruguaya 1036 Central

NOGUEIRA ALEJANDRO doctor — Exclusivamente enfermedades del riñón, vejiga próstata y uretra — Consultas lunes miércoles y viernes de 16 y 30 a 18 y 30, y martes, jueves y sábados de 8 a 10 horas Consultorio Sanatorio Nogueira e Iraola Bulevar Artigas 1483 Teléfonos Uruguaya 190 Cordón y Cooperativa 497 Cordón

Dr. DELGER B. — Especialista en enfermedades del riñón, vejiga próstata uretra y sífilis Cirujano-jefe del Servicio de vías urinarias del Hospital Militar — A. de la Facultad de Medicina Consultas todos los días de 4 a 8 p m —Ituzaingó 1317 entre Sarandí y Buenos Aires.

Clínica de Oído, Nariz y Garganta
Doctores J. M. ALONSO y E. REGULES (hijo). — De 1 1\|2 a 3 menos sábados, Calle Mercedes 1233 Teléf.: La Uruguaya 3011 Colonia

Dr. CARLOS BUTLER. — Profesor de la Facultad de Medicina Especialista en Rayos X y Radium Consultas: Lunes. miércoles y viernes, de 3 a 5 p m San José 844 Teléf.: 1047. Central

Dr PRUDENCIO DI PENA. — Cirujano Jefe del Hospital de Niños Sanatorio Quirúrgico Rayos X Calle Cerrito 656

Dr. Pedro Regules
Profesor agregado de Oídos, Nariz y Garganta. — Consultorio: Sarandí 412, de 1 1\|2 a . Domicilio Ti 1261, 5.o piso — Teléfono 3246 Cordón

Dr. PRAT DOMINGO. — Profesor de Clínica Quirúrgica.—Cirujano del Hospital Pasteur — Cirugía general de urgencia y de señoras Consultas de 3 a 4. — Municipio 1642 — Teléf. Uruguaya 1458 Cordón y Cooperativa

Dr. JOSE IRAOLA. — Cirujano del Hospital Maciel — Consulta en su domicilio, Cuareim 1216, de 3 a 4 y en su sanatorio Boulevard Artigas 1438 de 8 a 10 de la mañana y de 6 a 8 de la tarde Teléfono: 1154 Cordón

OTERO LUIS M — Jefe de Dispensario Sífilis y Blenorragia — De regreso de su viaje a Europa ha reabierto su consultorio en la calle Uruguay 1107 esquina Paraguay — Consultas de 11 a 1.

Dr. BIRABEN E. — Enfermedades del riñón vejiga uretra próstata y venereo,sifilíticas — De regreso de su viaje por Europa ha reabierto su consultorio Consultas: de 2 1\|2 a 5 Florida 1275 Los dos teléfonos

Dr. ALVAREZ MOULIA
Jefe del Servicio de Cardiología y Electro Cardiología del H. Pasteur
CORAZON
Medicina general
Todos los días excepto los sábados de 14 y 1\|2 a 17.
25 DE MAYO 2..
Teléf. La Uruguaya 178 Central

Dr MARIO ROSSI — Médico cirujano Con preferencia cirugía — Consultas todos los días de 3 a 4 excepto jueves y feriados Convención 1538

Dr. DUBOURDIEU. — Con preferencia enfermedades del aparato digestivo ha trasladado su consultorio a Paysandú 833 —Horas de consulta Agraciada 3096 de 2 a 3 — Paysandú 833, de 3 a 5, excepto jueves y sábado Teléf 590 Paso 3075 Central

Dr. Francisco González Vanrell
MEDICO OCULISTA
Médico ayudante de la policlínica Oftalmológica del Hospital Pasteur
Consultas de 3 1\|2 a 6 1\|2
CONVENCION 1471
Teléf. La Uruguaya 1605 Central

Dr. Héctor J. Laguardia
MEDICO CIRUJANO Y DENTISTA
Oído Nariz y Garganta
Profesor de Clínica Quirúrgica semiología de la Facultad de Odontología — Pyorrea — Cirugía oral —Ha trasladado su Clínica Médica Dental a la Avda 18 de Julio 1324 entre Yaguarón y Ejido

Dr. Carlos A. Vilaró Rubio
ABOGADO
ESTUDIO Juan C. Gomez 1436 de 10 1\|2 a 12 1\|2 — 18 de Julio 1712 de 14 a 18

Dr. H. Bove Macció
Jefe de Clínica de servicio de vías urinarias del Hospital Maciel Exclusivamente enfermedades de riñón vejiga próstata y uretra De regreso de Europa ha reabierto su consultorio en Convención 1320 — Consultas todos los días excepto sábados de 3 y 1\|2 a 5 1\|2 — Teléf. Uruguaya 3002 Central

CLINICA DE NIÑOS
Dr. Pedro Cantonnet Blanch
De regreso de Europa Rayos X Ultra Violetas, Metabolismo basal Laboratorio — Consultas: Lunes Miércoles y viernes, de 3 a 4. Plaza Libertad 1332 y 21 de Setiembre 3040 Pocitos Teléf.: 2499 Cordón

MUSSIO FOURNIER J. C. — Consulta todos los días de 3 a 5 Pedir hora anticipadamente Misiones 1282 Teléfono: 3508 Central

Dr J. ABAL
De la F. de Med. de París
VIAS URINARIAS
De regreso de su jira de estudio por Europa, ha reabierto su consultorio Horas: señoras, 3 a 4 hombres 6 a 8. — Calle Colonia 1359 esq Ejido Tel 1968 (Cordón)

Dr JOSE MARTIRENE. — Médico cirujano de niños Se ocupa también de las enfermedades del oído nariz y garganta de niños Consultas martes y sábados de 1 a 2. — Colonia 1844.

DENTISTAS

MANUEL IRISARRI — Cirujano dentista — Ha trasladado su consultorio a Rincón 575 altos del Bazar Cantú — Trabajos sistema americano Hora fija. Teléfono Uruguaya 3670

Dr EDUARDO RAZETTI MAREXIANO. — Dentista — Trasladó su consultorio a Ibicuí 1264 Especialmente piorrea y enfermedades de las encías Teléfono 740 Cordón

Dr B. PAIVA IRISARRI. — Cirujano dentista — Consultas de 2 a 6. — Hora fija Teléf. Urug 1995 Cordón — Colonia 1867

Dr. JUAN S. BURNETT. cirujano-dentista — Sarandí 563.

Dra I. Casaullo de Peluffo
DENTISTA
Trasladó su consultorio a la calle Obligado 1165 A, entre Av. Brasil y Durazno Pocitos

ALFREDO OSORIO CASTRO
CIRUJANO DENTISTA
HA TRASLADADO SU CLINICA A SORIANO 1237
Teléf. Urug 140 Cordón

MICHELINI, dentista, se trasladó a su nuevo consultorio Cuareim 1297 esq. San José Teléf.: 1557 Cordón

PARTERAS

Juana G. de Staffieri
PARTERA ESPECIALISTA
Diplomada y premiada con medalla de Honor en la Facultad de Medicina Comunica a su numerosa y distinguida clientela, que se mudó de la calle Justicia 2006 a Mercedes 1758 Ofrece su nuevo consultorio obstétrico científicamente instalado atendido personalmente por su dueña (No hay enfermeras) Higiene esmero y competencia Discreción y reserva absoluta Consultas a toda hora Atiende todos los casos con éxito y resultado garantido Consultorio Mercedes 1758 casi esq. Gaboto.— Teléf. U. 1390 Cordón

Señora REINOLDI
PARTERA especialista en cualquier caso urgente. Curaciones en general Procedimientos modernos Recibe pensionistas Consultas gratis todos los días en su consultorio moderno, calle Piedad 1475 Pida hora por teléfono Uruguaya 8586 Colonia

Mme Espinosa de Agrello
PARTERA ESPECIALISTA
Tratamientos y curaciones eficaces Sus conocimientos técnicos y larga experiencia le permiten garantizar se realice el parto normal Métodos ultramodernos para embarazadas que por enfermedad no pueden tener familia Atiende cualquier caso difícil procedimientos rápidos sin dolor con resultados garantidos Gran comodidad para pensionistas de ciudad y campaña se reciben a toda hora Precios módicos Consultas todos los días de 7 a 12 y de 13 a 22 Jueves y sábado de 20 a 22 gratis Trasladó su consultorio Mercedes 1156 casi Rondeau

Madame Agrello de Quinteiro
PARTERA ESPECIALISTA
Tratamiento y curaciones eficaces y sin dolor para embarazadas Especialista en partos — Atiende cualquier caso urgente o difícil. — Procedimientos rápidos y sin dolor Atiende personalmente y absoluta reserva Se reciben pensionistas de ciudad y campaña a toda hora. — Habitaciones independientes Precios módicos Consultas de 7 a 12 y de 1 a 10 de la noche Los jueves y domingos de 5 a 6 consultas gratis para los pobres Calle Ejido Núm 1642, entre Cerro Largo y Galicia Teléfono La Uruguaya 966 Cordón

Juana G. de Staffieri
PARTERA ESPECIALISTA
Diplomada y premiada con la más alta distinción que otorga la Facultad de Medicina Diploma y Medalla de Honor Atiende cualquier caso urgente difícil con éxito y resultado garantido Procedimiento seguro rápido y sin dolor en todos los casos Higiene esterilización y desinfección garantidas Atiende personalmente con el mejor esmero y la mayor competencia Discreción y reserva absoluta Casa sola y confortable para pensionistas Precios módicos Consultas todos los días a toda hora Gratis para pobres Trasladó su consultorio a la calle Mercedes 1758 casi esq Gaboto Teléf. Uruguaya 1390 Cordón

Laura Fernández de Almansa
PARTERA ESPECIALISTA
Premiada con la más alta distinción que otorga la Facultad de Medicina Diploma y medalla de honor Atiende cualquier caso urgente o difícil y le garante el resultado No cobra consulta Atiende todos los días a toda hora personalmente y absoluta reserva Precios módicos higiene esterilización y desinfección garantidas Procedimiento moderno rápido, sin dolor con resultado garantido Recibe pensionistas de ciudad y campaña Mercedes 1595 entre Piedad y Tacuarembó

INTERESES RURALES

El Primer Concurso de Ponedoras en Mercedes

ADJUDICACION DE PREMIOS

Conforme a los resultados del Primer Concurso de Ponedoras realizado en Mercedes, se han adjudicado los premios en la siguiente forma:

Categoría A. A los tres lotes de aves que pusieron mayor número de huevos durante el Concurso.

1er. premio. — Parque No. 7. Raza Lehgorn, de Juan Antonio Armas, 1 incubadora "Empire" de 120 huevos y $ 28.25 en efectivo.

2o. premio. — Parque No. 5. Raza Leghorn Moreno, de Luciano Golly Vera, 1 nido trampa doble y $ 17.45.

3o. premio. — Parque No. 9, de Leonardó Ubillos (hijo), 1 nido trampa simple y $ 11.70.

2o. A las tres gallinas mejores ponedoras del concurso.

1er. premio. — Gallina No. 1. Raza Leghorn, de Juan A. Armas, una medalla de oro de la Asociación Rural de Montevideo y $ 28.25.

2o. premio — Gallina No. 5, raza Leghorn, de Luciano Golly Vera. Se adjudica 100 anillos celuloide y pesos 11.70.

Categoría B. A las mejores ponedoras de Junio, Julio y Agosto:

1er. premio. — Gallina No. 2, raza Langahan, de Pedro Hors. Se adjudica un trío de aves puras, raza Rhode Islan y $ 23.40.

2o. premio. — Gallina No. 3, raza Leghorn, de Arturo Nonnenmacher. Se adjudica 100 kilos de harina de carne y $ 11.70 en metálico.

3er. premio. — Gallina No. 8, raza Leghorn, de Leonardo Ubillos (hijo), 1 texto Avicultura por Eduardo Llovet, $ 5.85.

—A las tres mejores ponedoras de Febrero, Marzo y Abril.

1er. premio. — Gallina No. 4, raza Langshan, de Ambrosio May. Una caja instrumentos para castrar pollos y $ 23.40.

2o. premio. — Gallina No. 2, raza Langahan, de Ambrosio May. Se adjudica un libro Standard de la Perfección Avícola y $ 11.70.

3er. premio. — Gallina No. 2, raza Langahan, de Pedro Hors. Se adjudica 100 anillos celuloide y $ 5.85.

A Arturo Nonnenmacher, favorecido en el sorteo de parques de las gallinas que no se encluecaron, se adjudica un trío de aves raza Catalanas del Prat.

A Petrona R. García, Florentino Carmona y Manuel Sunhary, premio estímulo consistente en cien kilos de harina de carne del Frigorífico Nacional.

En la Dirección de Policía Sanitaria Animal

COTIZACION DE NUESTROS GANADOS EN LAS FERIAS

A la Dirección de Policía Sanitaria de los Animales, se han enviado datos sobre la realización de remates-ferias de ganado efectuados en el país durante el mes de Mayo pasado.

En esos torneos ganaderos tuvieron, como de costumbre, intervención los veterinarios oficiales regionales, a los efectos del estado sanitario de los animales. La Sección Informaciones y Propaganda de dicha oficina, nos ofrece a continuación un resumen de esas ferias ganaderas.

En Artigas se efectuó un remate-feria, alcanzando las ventas a pesos 1.700.

En Rivera dos remates-ferias, con la concurrencia de 1.230 bovinos y 20 equinos, se vendió por valor de pesos 11.400.

En Cerro Largo se realizaron cuatro remates-ferias y una liquidación, subastándose 13.176 vacunos y 9.490 lanares, alcanzando las ventas a pesos 72.441.

En Treinta y Tres se efectuaron 8 remates-ferias, sumando las ventas $ 172.000.

En Rocha, 7 remates-ferias y una exposición de granja e industrias produjeron $ 105.000.

En Batlle y Ordóñez, las ventas en 7 remates-ferias y una liquidación de estancia, alcanzaron a $ 70.168.

En Río Negro, una liquidación de 1.200 lanares y 560 bovinos, arrojó la suma de $ 24.567.

En Paso de los Toros, dió $ 29.489.30 el remate de 2.500 lanares y 1.200 bovinos.

En Durazno, se vendieron $ 28.128 en un remate-feria y una liquidación de ganado

En Tacuarembó se efctuaron en el mes referido, 4 remates-ferias y una liquidación.

Se vendieron vacas gordas y para invernar, vacas con cría, bueyes, novillos para embarque e invernár, vaquillonas y novillitos de sobreaño a precios bajos, siendo el total de las ventas, $ 116.531.

En Lavalleja, 6 remates-ferias dieron $ 135.224.

En Flores, 5 remates-ferias produjeron $ 51.368.90.

En Florida, las ventas de 9 remates-ferias y 2 liquidaciones sumaron pesos 64.900.

En San José, se realizaron 6 ferias ganaderas y 2 liquidacoines. Lo vendido fué 390 vacas gordas, 410 novillos gordos, 62 bueyes, 797 novillos de invernada, 894 vacas de cría e invernada, 276 vaquillonas, 435 terneros machos y hembras, 1.150 capones y 730 ovejas. Se pagaron precios bajos. Los capones para invernar a $ 2.80, 3.00 y 3.50. Los capones gordos, pesos 4.20, 4.50 y $ 5.40. Ovejas gordas de $ 3.50 a $ 3.90. Ovejas para cría de $ 3.05 a $ 3.80. Por vacas gordas, de $ 29.00 a $ 35.00, 38.00 y $ 45.00. Novillos gordos, de $ 37.00 a $ 40.00 y $ 46.00. Novillos para invernar de $ 24.00, 29.00, 32.00 a pesos 36.00. Vacas para invernar de pesos 14.00, 18.00 y $ 20.00. Ganado de cría de $ 10.00, 15.00 y 20.00.

Plantación de Citrus

El Servicio de Extensión Universitaria de la Facultad de Agronomía, acaba de publicar un folleto sobre "Plantación de Citrus" — referente a Suelos, Porta-Injertos, Sistemas de Plantación y Distancias", redactado por la Escuela de Práctica y Campo Experimental de Agronomía de Salto.

Los interesados por esta publicación que se reparte gratuitamente, deben dirigirse a la Facultad de Agronomía, Servicio de Extensión Universitaria, Sayago

La Comisión de Exportación de Productos de Granja

LA REUNION EXTRAORDINARIA DE MAÑANA

Se cita a los señores miembros de la Comisión de Exportación de Productos de Granja, para la reunión que tendrá lugar en el Ministerio de Industrias mañana martes 19 a las 6 de la tarde a fin de cambiar ideas con una delegación de los productores del Salto, sobre la organización de la exportación de citrus en la próxima zafra.

La vacuna Friedmann

SERA ENSAYADA POR LA ESCUELA DE VETERINARIA

En la última sesión realizada por el Consejo Directivo de la Facultad de Veterinaria, fué considerado el informe producido por la Comisión Especial que integraban el señor decano de auuel organismo doctor A. Cassamagnaghi y los profesores Carballo Pou y Freire Muñoz referentes a la conveniencia que pudiera existir para nuestro país en proceder a la experimentación de la vacuna antituberculosa preparada por el doctor F. Friedmann de Leipzig, vacuna acerca de cuyas bondades se han pronunciado en sentido diverso las más renombradas celebridades de la bacteriología mundial.

Nuestra Escuela de Veterinaria, estudiando la iniciativa del doctor Ernesto A. Bauzá tendiente a experimentar el referido producto dentro de la mayor rigurosidad a objeto de hallarnos capacitados para proceder en consecuencia, no puede ser más plausible, máxime cuando a las referidas experiencias, serán especialmente invitadas a concurrir junto con los técnicos ya designados, representantes del Consejo de Salud Pública y del Instituto E. de Higiene, a quienes mucho tienen que interesar aquellas pruebas, dada la vinculación del problema de la tuberculosis humana con la tuberculosis animal.

Los institutos rurales a su vez, a quienes tan de cerca toca el problema que plantea el descubrimiento del sabio Prof. Friedmann, estarán igualmente representados en la Comisión de Experiencias, siendo ahora de desear que la experimentación en cuestión se lleve a efecto sin demoras, pudiendo así saberse, por experiencia propia, el valor que corresponda dar a dicho producto, de cuya aplicación en el terreno extensivo y en lo que dice relación con la prevención y cura de la tuberculosis, tanto se espera.

Es de destacar igualmente lo encomiable de la actitud de nuestra Escuela de Veterinaria la cual, mismo dentro de los escasos medios de que dispone, se lanza a una experimentación indiscutiblemente larga y costosa, interesada en dar a nuestros hacendados un poderoso elemento de lucha contra uno de los más terribles flajelos de nuestra ganadería. Tendremos a nuestros lectores al corriente de las resoluciones que se adopten en tan interesante cuestión.

La Tablada en Junio

MOVIMIENTO REGISTRADO. — INTERESANTES CIFRAS COMPARATIVAS —

Las transacciones de ganado en pie, en Tablada, cerraron en el mes de Junio proximo pasado, con una oferta compuesta por 56.390 reses vacunas y 32.178 lanares, contra 64.963 y 50 900, respectivamente, que fué el número de cabezas que arribaron en Mayo último.

Como puede verse, el movimiento de entrada, en Junio, resultó menor que en el mes anterior, tanto en bovinos como ovinos.

En lo que se refiere al valor de los ganados, podemos decir, que los precios que se obtuvieron en plana no acusan diferencia apreciable con los fijados en el mes de Mayo.

Las haciendas generales e inferiores fueron sumamente castigadas y sobre todo las colocadas a los frigoríficos extranjeros, las cuales se cotizaron a base de precios realmente bajos.

En cambio, por diversos lotes de novillos adquiridos por el Frigorífico Nacional, se pagó algo más, llegándose al maximo de 100 milésimos el kilogramo en pie, por una punta de novillos clasificados como excepcionales, livianos y de alta mestización. En Mayo este mismo competidor no pasó de 95 milésimos por los mejores conjuntos de novillos, tipo frío y consumo.

Como pasa siempre, por lo general, las principales operaciones en Tablada se llevaron a cabo sobre la base de novillos, correspondiendo a esta categoría de hacienda, sobre el monto total de las adquisiciones realizadas en el mes pasado, el 54|85 o|o.

Damos a continuación el detalle de las compras que efectuaron los diversos compradores del Mercado, en el mes de Junio pasado, segun la categoría y destino de las mismas:

Compradores:

Abastecedores: bueyes 127; novillos, 2.727; vacas, 2.190; terneros, 3.597. Totales: 8.641.

Frig. Swift: bueyes, 903; novillos, 10.201; vacas, 3.477; terneros, 3.219. Totales: 17.800.

Frig. Nacional: bueyes, 406; novillos, 11.878; vacas, 1.780; terneros, 4.049. Totales: 18.113.

Frig. Artigaso: bueyes, 62; novillos, 5.796; vacas, 159; terneros, 3.297. Totales: 9.314.

Interior: bueyes, 45; novillos, 332; vacas, 1.925; terneros, 191. Totales: 2.493.

Serv. particular: bueyes, 11; novillos, 1; vacas, 10; terneros, 7. Ttotales: 29.

Totales: 1.554, 30.935, 9.451, 14.360 y 56.390.

La distribución de los lanares que se vendieron en el mes de Mayo pasado, para los diferentes compradores, tuvieron la siguiente distribución, por categoría y destino:

Abastecedores: capones, 301.

Frig. Swift: capones, 3.132; corderos, [illegible].

Frig. Nacional: capones, 11.846; corderos, 4.846; ovejas, 397.

Frig. Artigas: capones, 1.673; corderos, 6.220; ovejas, 76.

Interior: capones, 686; corderos, 15; ovejas, 190.

Totales: 17.638, 13.872 y 663.

El peso de los ganados vendidos a los frigoríficos y los abastecedores, en el mes de Mayo próximo pasado, fué el siguiente:

Abastecedores	3.001.520
Frig. Swift	7.259.240
Frig. Nacional	7.747.430
Frig. Artigas	4.070.530

En el primer semestre del corriente año, la entrada de vacunos a la Tablada Norte, ascendió a la cantidad de 409.778 reses vacunas, con un promedio mensual de 68.296 y la de lanares llegó a la cantidad de 379.238, con un promedio de 63.206 animales en pie.

Damos a continuación el detalle de las diversas entradas registradas en el primer semestre, desde el 1.o de Enero al 30 de Junio de 1932:

	Vacunos	Lanares
Enero	88.981	34 141
Febrero	62.389	84.408
Marzo	83.444	112 046
Abril	93.611	65.570
Mayo	64.963	50.300
Junio	56.390	32.173
Total:	409.778	379.238

De acuerdo con los datos que anteceden, la oferta mayor de bovinos correspondió al mes de Abril y la más reducida al mes de Junio último. En lo que se refiere a los ovinos, la entradas más elevada correspondió al mes de Marzo y la más reducida, también al mes pasado.

Publicamos más abajo el detalle mensual de la entrada de vacunos y lanares que se registró en la Tablada Norte, durante los doce últimos años, en el mes de Junio:

		Vacunos	Lanares
1921	Junio	62.001	24 913
1922	"	86.430	26 500
1923	"	100.922	16.469
1924	"	102.346	7.557
1925	"	95.578	17.388
1926	"	102.636	19.512
1927	"	91.664	7 555
1928	"	89.793	8.149
1929	"	80.747	345
1930	"	87.985	33 371
1931	"	88.114	29 063
1932	"	56.390	32 173

La entrada más elevada de vacunos que se registró en el transcurso de los doce últimos años, en el mes de Junio, correspondió a 1926, que llegó a la cantidad de 102.636 animales en pie, siendo la más limitada, la correspondiente al mes pasado, que como se sabe, únicamente alcanzó a 56.390 reses.

En lo que se refiere a los lanares, las de los tres últimos años, han sido las más elevadas, pero, no hay que tomar como base esas cifras, dado que, en esta época del año la oferta de ovinos es siempre reducida, debido a que son pocos los hacendados que venden esta clase de ganado con destino a nuestro mercado de ventas.

La proporción de la oferta de vacunos de acuerdo con la respectiva categoría de ganado, sobre la entrada correspondiente a Junio, es la siguiente:

Bueyes y toruños	el	2|76 o|o
Novillos	"	54|85 "
Vacas y vaquillonas	"	15|92 "
Terneros y terneras	"	25|47 "

He aquí ahora la proporción que corresponde a cada categoría de ganado, en el transcurso de los doce últimos años, desde 1921 a 1932, durante el mes de Junio:

1921: bueyes, 1|65 o|o; novillos, 54|13 o|o; vacas, 34|41 o|o; terneros, 9|61 o|o.
1922: bueyes, 1|30 o|o; novillos, 62|59 o|o; vacas, 28|08 o|o; terneros, 8|08 o|o.
1923: bueyes, 3|11 o|o; novillos, 46|13 o|o; vacas, 42|73 o|o; terneros, 8|08 o|o.
1924: bueyes, 4|51 o|o; novillos, 44|41 o|o; vacas, 37|39 o|o; terneros, 13|69 o|o.
1925: bueyes, 3|44 o|o; novillos, 45|97 o|o; vacas, 37|14 o|o; terneros, 13|45 o|o.
1926: bueyes, 4|42 o|o; novillos, 46|39 o|o; vacas, 20|28 o|o; terneros, 16|91 o|o.
1927: bueyes, 4|87 o|o; novillos, 38|29 o|o; vacas, 31|73 o|o; terneros, 25|11 o|o.
1928: bueyes, 5|07 o|o; novillos, 36|38 o|o; vacas, 34|30 o|o; terneros, 24|25 o|o.
1929: bueyes, 5|90 o|o; novillos, 37|74 o|o; vacas, 31|85 o|o; terneros, 24|51 o|o.
19230: bueyes, 5|39 o|o; novillos, 38|53 o|o; vacas, 28|73 o|o; terneros, 27|35 o|o.
1931: bueyes, 4|95 o|o; novillos, 51|53 o|o; vacas, 24|58 o|o; terneros, 18|88 o|o.
1932: bueyes, 2|76 o|o; novillos, 54|85 o|o; vacas, 16|92 o|o; terneros, 25|47 o|o.

NOTAS RURALES

INDUSTRIAS

Preparación casera de salame

Aunque la preparción casera del salame tipo "crespón" requiere algunos cuidados, por cuanto es un producto que se consreva cuando es preparado con esmero, creemos que puede intentarse su elaboración, si se siguen estrictamente las instrucciones que, al respecto, se dan a continuación:

Ingredientes para preparar aproximadamente 100 kilos de salame:

Carne de novillo (sin tendones ni gordura)	40 kilos
Carne de cerdo (magra)	40 "
Tocino	25 "
Sal fina (de Cádiz)	3.500 gms.
Salitre (no es indispensable)	6 "
Pimienta en grano (o quebrada)	400 "
Vino tinto o blanco	500 c.c.
Nuez moscada	1
Ajo	2 cab.

Para proceder a su elaboración, se picarán ambas carnes, o mejor dicho, se cortarán en pequeños trozos, como se hace para el salame común. El tocino será previamente cortado en lonjas, después de serle etraido el cuero y de ser raspada la superficie para sacarle la grasa blanca. Luego se cortará, a cuchillo (o máquina) en forma de pequeños cubitos.

Las dos carnes se mezclarán con el tocino, amasando bien, y agregándole al mismo tiempo la sal y la pimienta. Después de volver a amasar, para uniformar la mezcla con la sal y la pimienta, se le agregará a la pasta así obtenida los demás ingredientes, es decir, el vino, la nuez moscada, y el ajo deben triturarse antes en un pequeño mortero, con un poco de sal gruesa.

Mezclados todos los ingredientes, se continuará amasando la pasta por el término de 20 minutos, mas o menos, después de lo cual se procederá a embutirla, operación que se hará utilizando con preferencia tripa de cerdo. Antes de usarlas, las tripas deben ser lavadas con agua caliente, para dilatarlas y quitarles la sal (cuando son saladas).

No disponiendo de máquinas embutidoras, la pasta debe ser embutida a mano de tal suerte que la tripa quede bien rellena. Luego se atará, formando piezas de 30 a 40 centímetros, las que serán pinchadas (con una aguja gruesa, común, para extraerles el aire, que puede haber quedado dentro mientras se embutía la pasta.

oFrmadas las piezas, de dos a dos riestra, se dejarán un rato mientras se va llevando a la estufa, la que consistirá en una pieza donde se colgarán los salames en perchas pendientes del techo y donde se colocarán, en sus cuatro rincones, otros tantos braceros con leña (quebracho), con el objeto de secar por evaporación del agua, los salames. Esta operación deberá durar, con fuego lento (brasas), 2 o 3 días, según el estado de humedad del ambiente.

Si se dispone de piezas o sótanos bien ventilados, los salames se colgarán allí durante 30 o 40 días, para su conservación, teniendo cuidado de encender 1 o 2 braseros en los días de mucha humedad.

Al cabo de 2 o 3 meses, es decir, cuando el producto se ha desecado bien (madurado), se le dará un baño en grasa de cerdo derretida sumergiéndolos, y secándolos rápidamente. Puede usarse, también, grasa sin derretir untando el producto con la mano. En otra forma, la merma en el peso no es tan acentuada.

Se puede apreciar si el proceso de maduración del salame es normal, si después de 12 a 15 días de ser colocados en el depósito se observa al tacto cierto endurecimiento de las piezas, cuya superficie debe presentarse ya algo contraída. Se inicia, también, la formación de algunas colonias de hongos (mohos) característicos en estos productos; su presencia es la mejor prueba de la buena marcha de la maduración.

Si después del tiempo señalado anteriormente no se presentan ninguno de estos signos, y, por el contrario, las piezas aumentan de volumen, son blandas al tacto, no hay colonias de hongos en su superficie, puede juzgarse que el producto está en principios de descomposición, cambiando el producto a un local más apropiado y observando la marcha de la desecación. Si las manifestaciones anormales se han acentuado a pesar del cambio, el producto debe considerarse inapto para el consumo. Después de untado con grasa, se hace una limpieza de la superficie del salame sacando en lo posible, la grasa que está con exceso, y pueden envolverse las piezas con papel impermeable o papel plateado, si se desea.

SALAME TIPO "MILAN"

Si no se dispone de una cámara frigorífica donde se pueda obtener temperaturas hasta 7º bajo cero, no conviene tentar la elaboración de este producto en la casa. Condición indispensable para ello, es el frío, por lo menos durante una noche.

Ingredientes para preparar 100 kilos aproximadamente:

Carne de novillo (sin tendones ni gordura)	35 kilos
Carne de cerdo (magra)	35 "
Tocino	30 libr.
Sal fina (de Cádiz)	3.300 gramos
Salitre (no es indispensable)	6 "
Pimienta molida	400 "
Vino tinto o blanco	500 c.c.
Nuez moscada	1
Ajo	2 cabezas

El proceso de elaboración es análogo al indicado en la colaboración anterior.

DIFERENCIAS DE ELABORACION

(Salame tipo "Crespón"), con las siguientes diferencias de detalle:

1.o La carne debe ser picada muy finamente (como granos de pimienta) y, en cuanto al tocino, no se empleará la capa de arriba (la adherida al cuero), por que no tiene la consistencia necesaria paar elaborar esta clase de salame. Se picará tan finamente como las carnes (molde N.o 1, cuando se disponga de máquina picadora).

2.o Tanto la carne como el tocino serán colocados en cámaras frigoríficas la noche víspera de su elaboración donde permanecerá extendidos en bandejas o zarandas, cortadas en pequeños trozos, a una temperatura de 7º bajo cero, durante por lo menos 12 horas, de tal suerte que adquiera una dureza tal, que permita ser picadas finamente, como se explica en el párrafo anterior. De lo contrario esto último será imposible.

3.o Una vez sacadas de la cámara la carne y el tocino, deberán ser trabajados de inmediato, para evitar que pierdan la consistencia que adquirieron con el frío intenso.

4.o El secado del producto durante el primer tiempo, con braceros a leña deberá ser hecho a fuego suave y durará de tres a cuatro días.

5.o El recubrimiento del salame, que se efectúa a los dos o tres meses, se hará con parafina y grasa de cerdo en partes iguales, derretidas, lo que formará una buena capa protectora.

De campaña

"Comprar a quien nos compra, y producir más y mejor, debe ser nuestra fórmula salvadora"

Leemos lo siguiente en nuestro colega "El Diario", sanducero, bajo el título: "Comprar a quien nos compra", y producir mas y mejor debe ser nuestra fórmula salvadora".

"Nuestro mercado de exportación está considerablemente abatido, y para remediarlo, entre otras medidas, se levantan barreras a la importación, bajo forma de impuestos o bajo la forma más disimulada del contralor de los cambios.

El concepto demasiado generalizado de "bastarse a sí mismo", nos llevará a la ruina, si no lo cambiamos a tiempo, por el juicioso lema de la Rural Argentina, de "comprar a quien nos compra". La pequeña Bélgica, en muchas cosas modelo de producción, que se bastaba a sí misma con los productos de su suelo, no tardó en comprender que más le valía depender de países extranjeros, que producen la materia prima a menor costo, para dedicarse ella con más provecho a la industria manufacturera, cuyos productos vende a buenos precios al mundo entero. Si nosotros, imprudentemente soltados de nuestro andar económico, quisiéramos bastarnos a nosotros mismos, no nos faltaría, sin duda alguna, carne para comer, ni cueros para vestirnos; pero caeríamos muy pronto en el charruísmo más completo. De donde sacar nafta, que ya es escasa, de dónde nos proveeríamos de carbón?

Debemos, pues comprar todo lo necesario en el extranjero, y preferentemente en los países que más nos compran; y vender en cambio, no sólo carne, sino también leche, manteca y queso. Si el importe de nuestras exportaciones a cargo tan sólo de nuestras carnes y nuestras lanas, asciende a $ 70 u 80.000.000 de pesos, debemos aumentar ese saldo de exportación hasta hacerlo pasar de los $ 100.000.000 y entonces sí, habríamos puestos una pica en Flandes, y habríamos colocado la piedra más sólida para solucionar nuestra crisis.

En los tiempos primitivos, se volteaba un animal vacuno de 300 kilos de peso vivo, para sacarle sólo el cuero, lo demás no se utilizaba. Hoy, hemos ya mejorado ese sistema, carneando un animal de 300 kilos para aprovechar 250 kilos de carne y algunas achuras. Y ya no tardará el día, no podrá demorar, en que a nuestras vacas, además del cuero y de la carne, le saquemos también leche y con ella elaboraremos buenos quesos y exquisita manteca. Los vascos muy aficionados a la cría de las ovejas, suelen decir para dar idea de su producción, a nuestras majadas le volteamos la lana, pero nos queda el bicho parado. Y nosotros deberíamos decir: la leche de nuestras vacas es el vellón de nuestras ovejas.

No olvidemos tampoco, que la vaca además de su carne y su ternero, puede darnos anualmente en leche 10 veces su propio peso, y en lo que a su valor alimenticio se refiere 1 kilo de queso equivale a dos kilos y medio de carne.— D

MARITIMAS

BUQUES LLEGADOS AYER A NUESTRO PUERTO

ALGIC, norteamericano, de Buenos Aires a completar cargamento. Consignado a Christophersen Hnos.

LIGURIA, alemán, de Hamburgo, con carga. Consignado a Dorher y Bernitt.

SALIDOS

WESTERN WORLD, norteamericano, para Nueva York, con pasajeros, correspondencia. Despachado por Dodero, S. A.

PORSANGER, noruego, para San Vicente Cabo Verde, con carga en tránsito. Despachado por Mann George.

A LLEGAR

18-19. WESTERN PRINCE, inglés, de Nueva York con pasajeros, correspondencia y carga. Consignado a Houlder Bros.

18-19. MONTE PASCOAL, alemán, de Hamburgo con pasajeros, correspondencia y carga. Consignado a Dorner y Bernitt.

19. URUGUAYO, noruego, de Nueva York con carga general. Consignado a Christophersen Hnos.

20. GASCONY inglés, de Buenos Aires a completar cargamento. Consignado a Maclean Stapledon.

21. CAP ARCONA, alemán, de Hamburgo con pasajeros, correspondencia. Consignado a Dorner y Bernitt.

21. BRONTE, inglés, de Liverpool con carga general. Consignado a Real de Aza.

21. UPWEY GRANGE, inglés, de Londres con pasajeros, correspondencia y carga. Consignado a Houlder Bros.

A SALIR

19. GENERAL SAN MARTIN, alemán, para Hamburgo, con pasajeros, correspondencia y carga. Despachado por Dorner y Bernitt.

20. GASCONY, inglés, para Liverpool, con frutos del país. Despachado por Maclean Stapledon.

20. ARLANZA, inglés, de Southampton con pasajeros y correspondencia. Despachado por Maclean Stapledon.

21. PRINCIPESSA MARIA, italiano, para Génova con pasajeros, correspondencia y carga. Despachado por Cosulich Uruguay.

21. DARRO, inglés, para Liverpool, con pasajeros, correspondencia y carga. Despachado por Maclean Stapledon.

21. MONTEVIDEO MARU, japonés, de Buenos Aires para Kobe con pasajeros, correspondencia y carga. Despachado por Osaka Shosen Kaisha.

21. EL ARGENTINO, inglés, para Londres, con pasajeros, correspondencia y carga. Despachado por Houlder Bros.

22. CABO SAN AGUSTIN, español, para Génova con pasajeros, correspondencia y carga. Despachado por Carrau y Cía.

22. ORANIA, holandés, para Amsterdam con pasajeros y correspondencia. Despachado por Dodero S. A.

FLUVIALES

Para Buenos Aires salió anoche "Ciudad de Montevideo".

Llega y sale hoy: "Ciudad de Buenos Aires".

VARIAS

Al hangar 3 atracará hoy la motonave inglesa "Western Prince".

Operará hoy en la dársena 1, la motonave alemana "Monte Pascoal".

Operó en la dársena 1, el liner norteamericano "Western World".

Situación de los paquetes postales

En ultramar o en viaje al Plata

AVILA STAR. En Londres. Saldrá el 30.
AMERICAN LEGION. De Nueva York. Zarpó el 9. Esp. el 22 en Río.
ALMANGRA. En Southampton. Saldrá el 30.
ALMEDA STAR. De Londres. Partió el 14 de Madeira. Esp. el 24 en Río.
ANTONIO DELFINO. De Bremen. Zarpó el 9 de Lisboa. Esp. el 21 en Río.
BARONESA. En Londres.
BUENOS AIRES MARU. De Kobe. Zarpó el 9. Esp. el 30 en Zingapore.
CAMPANA. De Génova. Zarpó el 14. Esperado el 22 en Dakar.
CABO SAN ANTONIO. De Génova. Salió el 11. Recaló el 15 en Valencia.
CAP ARCRRORNRA. De Hamburgo. Zarpó el 9 de Lisboa. Esp. el 18 en Río.
DUNSTER GRANGE En Londres. Saldrá el 30.
DUILIO. En Génova. Saldrá el 19.
DESNA. En Liverpool.
DESEADO. De Liverpool. Salió el 6 de Lisboa. Esp. el 21 en Río.
DUQUESA. De Liverpool. Zarpó el 9. Esp. el 29 en ésta.
EL PARAGUAYO. En Liverpool. Saldrá el 23.
FLANDRIA. En Amsterdam. Saldrá el 20
GROIX. De Hamburgo. Zarpó el 10 de Vigo. Esp. el 30 en ésta.
HIGHLAND BRIGADE. En Londres. Saldrá el 23.
HIGHLAND PRINCESS. De Londres. Zarpó el 9. Esp. el 26 en Río.
LA PLATA MARU. De Kobe. Zarpo el 9 de Durban. Esp. el 24 en Río
MONTE OLIVIA. De Hamburgo. Partió el 14 de Las Palmas. Esp. el 25 en Río.
MARQUESA. De Londres. Salió el 16.
MARTHA WASHINGTON. De Trieste. Zarpó el 14. Esp. el 18 en Nápoles.
MONTE PASCOAL. De Hamburgo. Esp. el 18 en ésta.
NORTHERN PRINCE. De Nueva York. Salió el 16.
PRINCIPESSA GIOVANNA. De Génova. Zarp el 10. Esp. el 18 en Río.
UPWEY GRANGE. De Londres Salió el 3. Esp. el 21 en ésta.
WESTERN PRINCE. De Nueva York. Zarpó el 2. Esp. el 18 en ésta.

En el Plata o en viaje a ultramar

ARLANZA. Para Southampton. Saldrá el 20.
ALSINA. Para Génova. Recaló el 13 en Río.
ANDALUCIA STAR. Para Londres. Esp. el 19 en Río.
ALCANTARA. Para Southampton. Zarpó el 13 de Madeira. Esp. el 18 en destino.
BELVEDERE. Para Trieste. Recaló el 17 en Río.
CABO SAN AGUSTIN. Para Génova. Saldrá el 22.
CAP NORTE. Para Bremen. Zarpó el 6 de Río. Recaló el 17 en Madeira.
CABO QUILATES. Para Génova Zarpó el 27 de Junio de Santos.
CABO SANTO TOME. Para Génova. Partió el 7 de Santos. Esp el 18 en Las Palmas.
DARRO. Zarpará el 21 para Liverpool.
EUBEE. Para Hamburgo. Partió el 1.o de Río. Esp. el 18 en Leixoes.
EL URUGUAYO Saldrá el 29 para Liverpool.
EL ARGENTINO Saldrá el 21 para Londres.
GIULIO CESARE. Para Génova. Zarpó el 9 de Río. Recaló el 17 en Las Palmas.
GENERAL SAN MARTIN Para Hamburgo. Saldrá el 19.
GENERAL ARTIGAS. Para Hamburgo. Zarpó el 10 de Las Palmas.
HIGHLAND CHIEFTAIN. Para Londres. Saldrá el 29.
HIGHLAND PATRIOT. Para Londres. Zarpó el 5 de Río. Recaló el 15 en Las Palmas.
HARDWICKE GRANGE. Para Londres. Partió el 7 de Montevideo. Esp. el 29 en destino.
HIGHLAND MONARCH. Para Londres. Esp. el 19 en Río.
KERGUELEN. Para El Havre. Saldrá el 24.
LIPARI. Para El Havre. Zarp el 12 de Montevideo. Recaló el 17 en Río.
LA CORUÑA. Para Hamburgo Partió el 14 de Río.
MONTEVIDEO MARU. Para Kobe Saldrá el 21 a las 16 de Buenos Aires.
PRINCIPESSA MARIA. Para Génova Saldrá el 21.
RIO DE JANEIRO MARU. Para Kobe. Zarpó el 2 de Río. Esp. el 18 en Nueva Orleans.
SANTOS MARU Para Kobe. Esp el 26 en destino.
SOUTHERN CROSS Para Nueva York. Partió el 7 de Río Recaló el 17 en Bermudas.
WESTERN WORLD. Para Nueva York. Salió el 16 de Buenos Aires.

DEL INTERIOR

PAYSANDU

JUSTICIA PARA TODOS...

En el arreglo celebrado entre los herreristas y batllistas locales para "reducir" el presupuesto municipal figura en una de sus cláusulas la exoneracion del actual Director de la Biblioteca, quedando en lugar de éste el Jefe del Archivo Municipal con un pequeño aumento de sueldo.

Esta medida que s etomará ha llamado la poderosamente la atención del público.

En efecto, si esa medida que se tomaré en procura de mejoras de servicios en buena hora venga, pero pasará todo lo contrario (y esto bien lo saben algunos diputados deparamentales que concurren asiduamente a la Biblioteca) porque ellos han podido comprobar que el actual Director a más de ser una persona com petensísima para el desempeño del puesto es un intelectual de nota que aumenta el prestigio de la biblioteca teniéndolo a su frente.

Además como es profesor está al tanto de lo que conviene leer a un estudiante o una persona según el año que curse o según su preparación, etc. Es asi que vemos todos los días en la biblioteca presentarse personas pidiendo al Director que les aconseje un libro o una novela, o pidiéndole la opinión sobre tal o cual libro u obra que trate de filosofía historia, literatura, política, economía, etc., etc., y para llenar en forma eficaz este cometido se necesita una persona de amplia capacidad e ilustración si es que se quiere darle a la biblioteca la importancia que requiere.

El actual Director reune más que suficientemente esas condiciones.

Nadie objetaría que si se quiere hacer economía se le rebaje el sueldo teniendo en cuenta que él es profesor del Liceo y del Instituto Normal pero de ahí a exonerarlo del cargo — teniendo presente que es muy difícil encontrar dentro de la repartición municipal otra persona que lo desempeñe en la forma por todos elogiosa que él lo hace — hay una diferencia enorme.

Y esto es lo que ha causado no sólo estupor sino indignación en el público conocedor de lo injusto de esta antipática medida que se piensa tomar.

EL FAMOSO PACTO

Las dudas y temores acerca de la sinceridad de las bases del pacto concertado entre batllistas y herreristas del gobierno departamental, están confirmadas plenamente.

No se trata de un plan científico y armónico en que se contemplan las necesidades de orden administrativo, en cuanto a los servicios funciones y competencia de los funcionarios, sino un amasijo híbrido en que los contratantes solo han tenido como mira de sus "reformas" la filiación política de los empleados.

No estaban pues equivocados al juzgar de antemano el aspecto político de la cuestión persumieron e carácter de sus conclusiones.

Reunióse en el Club Diego Lamas, la Comisión Directiva de este Centro Nacionalista, con asistencia de sus representantes en los diversos sectores del gobierno departamestal, considerando la consumación del pacto entre miembros herreristas y batllistas acerca del presupuesto municipal.

Después de una extensa debileración, se resolvió denunciar la celebración del pacto a las autoridades superiores del nacionalismo y al partido en el Departamento por medio de una nota y manifiesto.

También se reunirá la Comisión Departamental Nacionalista, que preside el doctor Roldán, para adoptar actitudes frente al mismo asunto.

LA VISITA DE LA DELEGACION MAGISTERIAL ARGENTINA

Un gran número de educacionistas de nuestra ciudad esperó en nuestro muelle la legada de las maestras argentinas las cuales han venido a visitar nuestras escuelas institutos culturales en viaje de estudio y observación con motivo de celebrarse un Congreso que la vecina ciudad de Colón, iniciado el día 11 y que terminará el 14.

Las diferentes entidades que forman nuestro cuerpo magisterial enviaron delegaciones a recibir a las distinguidas excursionistas estando allí la señorita Inspectora de Escuelas Berta Isabel Hegutito, sub inspectora señorita María Teresa Saporitti, Directora del Instituto Normal señora Ercilia G. de Pisano, señores Gereda Planel, Gonzáles Rey y otros educacionistas.

Las excursionistas inmediatamente de llegados, formando una caravana de automóviles se dirigieron a las escuelas N.o 1, 3, 6 y 26, donde visitaron las clases en plena acividad, siendo muy bien atendidos por el personal docente.

Luego visitaron la plaza de deportes, edificios públicos, Instituto Normal y otras instituciones, siendo obsequiadas con un soberbio lunch en la Casa Cerini a las 18 horas.

eD la excúrsión participaron miembros del magisterio de Paraná, y Colon, estando integrada por las siguientes personas:

Petronilla A. de Ulla, Luisa C. de Barone, Carolina D. de Carbini, Irene N. de Gartegrau, Irene A. de Oscaris, Jacinta Narbarte, Elvira eVrgara, Gregoria García, Josefa Formosa, Isabel El Halli Obil, Luisa García, Dora B. Rocha, M. Cristina Gómez, Lilia Farghareon, Teresa Sabella, Aída S. de Donarto, Esther J. de Donatis, Teresa Mir, Julia Mir, Elvira Durán, Paulina arahutey, Julio Meirana, Alberto Arigós DE'lin, Eduardo Irigoyen, Miguel Cattini, José M. Santa Cruz, Enrique Chichizola, Rogelio Alarcon, Juana Arbien, Orlando Dalmbaroni, José M. Santa Cruz, Eva Kareshasty.

EN LA COOPERATIVA DE LECHERIA DE LA ESCUELA DE AGRONOMIA

Los miembros del directorio de la Cooperativa de Lechería de Paysandú con usinas en la Estación Agronómica, han elevado renuncia colectiva el decanato de la Facultad de Agronomía, por haber surgido serias descrepancias con el director técnico señor Yendiwkov y por haberse comprobado que esta institución vendía la leche aguada, que dió mérito a la aplicación de varias multas por la Oficina Química Municipal.

SOCIALES

Bodas. —

Celebróse en Pueblo Porvenir, la boda de la señorita Hermógenes Silva con el señor Luis María Alvárez, actuando de padrinos la señora Justa López de Baladao y el señor Alejandro Baladao.

El acontecimiento fué celebrado dignamente con una tertulia familiar que resultó sumamente animada.

Viajeros. —

De Queguay los señores Vicente Elhordoy y José M. Elhordoy.

—De Belén el señor José S. Meier.

—De Concepción del Uruguay el señor Miguel Nolla.

—A Pandule el señor Arturo Soneira Perey.

—Procedente de Quebracho el señor Héctor Cuculic.

—De la Metrópoli regresó el doctor Leonidas Vernay.

—Para Piedras Coloradas el señor Juan Jos Orgoroso.

—De Cerro Chato el señor Gregorio Lopetegui.

—De la capital el señor Maitland Moor Davie.

—Regresó a campaña el señor Carlos Silveira.

Enfermos. —

Se nota mejoría en la enfermedad que sufre la señora Antonia Oliva de Ventura.

—Restableciéndose la señora Jacoba F. de Carrió.

—Ha sido sometida a una intervención quirúrgica en el oHspital Galán y Rocha la señora Cesarpina G. de Saravia, siendo su estado satisfactorio.

TACUAREMBO

EL PUENTE DE LAS TOSCAS

Esta obra vial está terminada, los vecinos siguen pagando el impuesto respectivo, y sin embargo no se libra el puente al servicio público.

El encargado se ha convertido en dictador, y no se deja pasar a los que pagan un peaje antojadizo, vulgo "propina", dándose el caso que mientras prohibe el pasaje de un vecino, deja circular una tropa...

Esta situación no puede prolongarse y el Concejo Departamental debe hacer gestiones ante la Dirección de Vialidad a fin de que sea habilitado enseguida el puente de Paso de las Toscas.

SOCIALES

Viajeros. —

Regresó a Tacuarembó Chico el señor Esteban Baisón.

—Visitó la ciudad, procedente de Tres Cruces, el señor Juan Cantero.

—Para el mismo punto el estimado abogado doctor Juan Cantero Ibarra.

—De Tambores el señor Javier Esteves.

—Para Rivera el señor Neca Pereira.

—Regresó se Montevideo el acreditado médico doctor Barrabás Ríos.

—Regresó a Paso del Borracho el doctor Mattos.

—Regresó a Paso de Pérez el joven Elías Borad.

—De Tres Cerros el señor aPtricio Ferraz Silva.

—Regresó a la Aldea San Joaquín, el señor Tácito Cunha.

—Para Tambores, el señor Felipe Teixeira.

—De Estación Paso del Cerro, el señor Cornelio Vargas.

Casamientos —

En breve se realizará en Paso de Pérez, domicilio de los padres de la novia, la boda de la señorita Margarita Capelli con el señor Eulogio Baraybar.

—En el mismo paraje, ha hecho su primera visita oficial a la señorita Alicia E. Berriel, el señor Toribio Techera.

—El 1.o de agosto próximo se efectuará la boda de la señorita Ramona Vlau con el señor José González.

—El caballero Domingo Delgado Luzardo, h asolicitado la mano de la señorita Nené González.

Enfermos —

Restablecida la señora Leonor Fontana de Sery.

—Enfermos los niños de los esposos Ardaiis maidá.

—Enferma la señora Carlota Landó de Rodríguez Bas.

—Mejorada la señora Eloisa Zatto de Barbosa.

—Enferma de cuidado la niña de Freitas.

SORIANO

SE CONSTRUIRA UNA CALZADA SOBRE EL ARROYO "LAS MAULAS"

En su ultima sesion, el Concejo resolvió encomendar a la Dirección de Obras Municipales, el proyecto y presupuesto para la construcción de una calzada sobre el arroyo Las Maulas en la carretera a Dolores.

Será del mismo tipo existente sobre el Dacá y vendrá a prestar señalado servicio al tráfico importante que por aquella vía de comunicación se realiza.

INCIDENTE SANGRIENTO

La seccional 9.a aprehendió y puso a disposición de la justicia, a Joaquín Larrama y Juan M. Grajales, por haber tenido un incidente del que resultó con dos heridas de arma blanca el mencionado Grajales, una en el cuero cabelludo y otra en el dedo meñique de la mano izquierda, las que al parecer son de importancia, siendo reconocido el herido por el médico del Servicio Público de Dolores, doctor Botinelli, quien expidió el informe de práctica.

En cuanto a Larrama, que también presenta una herida en la cabeza que se la produjo Grajales con un arreador, fué trasladado a Dolores para su reconocimiento médico.

SOCIALES

Noviazgos y casamientos. —

El señor Francisco Andriolo y su señora esposa María Vásquez, solicitaron la mano de la señorita Tuia A. Méndez Modernell, para su hijo el joven Mario S. Andriolo.

La boda quedó concertada para noviembre próximo.

—En la ciudad de Dolores, se realizará, dentro de pocos días, el enlace de la señorita Raquel Prestes con el señor Tomás Carbone.

—Para el 28 del corriente se ha fijado el enlace de la señorita Alicia Wern Bazzano, con el señor Alfredo Eudelen, pareja que cuenta con muchas simpatías y vinculaciones en la sociedad de Dolores y la nuestra.

—Se realizó en Cardona, el enlace de la señorita Amanda I. Romero con el escribano don Jesús Aguiar Melián, joven pareja que cuenta con simpatías y aprecio generales.

Enfermos. —

Mejoran de la dolencia que les aqueja, la señora Ramona Curti de Galván y su hijita Aurora.

—Se encuentra enferma la señorita Sabina Bentancourt.

—Continúa delicado el estado de salud del señor Francisco Cantesano.

—Se encuentra enferma la señorita Lucía Benquet.

—Mejorada de la dolencia que le aqueja, la señorita Rosita Blanca Orcoyen.

—Continúa enfermo, el señor Alberto Arellano.

—Ligeramente enfermo el Juez de Peria, don Ramón Costa Pérez.

—Restablecido de la dolencia que lo aquejaba estos días, el señor Jorge Sifredi.

—Guarda cama el señor Rafael Tempone.

—Enferma la señorita Maruja Oficialdegui.

Viajeros. —

Vino de Montevideo el señor Carlos Lavista.

—Ha venido de Fray Bentos el señor Antonio Garbarino.

—Regresó de su viaje por Buenos Aires y Montevideo, el señor Héctor Cavalletti.

—Regresó a Montevideo el señor E. Far Martorell.

—Para Montevideo se fué el doctor Angel Lorenzi.

Necrológica. —

Falleció ayer en ésta, después de sufrir las alternativas de una penosa dolencia, el señor Carlos A. Centurión, persona extensamente vinculada a nuestra sociedad y actual comisario de Ordenes de la Jefatura.

Por el Parlamento

Labor de Comisiones

DIPUTADOS

Comisiones citadas para hoy

Presupuesto y Asuntos Financieros y Bancarios, a las 14 horas. — Orden del día: Reajuste del Presupuesto General de Gastos.

Nota. — Se encarece puntual asistencia.

Fomento de la Producción, integrada, a las 16 horas. — Orden del día: Empréstito para adquisición de tierras.

Especial sobre toma de obreros metalúrgicos del exterior, para la construcción de los tanques de la A. N. C. A. P., a las 16 horas. — Orden del día: Recibir una delegación de la Comisión Técnica para la construcción de los tanques para la A. N. C. A. P.

Asuntos Internacionales, integrada a las 16 horas. — Orden del día: — Moción del señor Representante don Ricardo Paseyro para que la Cámara haga una declaración respecto de la ruptura de relaciones con la Argentina.

Legislación Social, a las 16 horas.— Orden del día: Desocupación.

Especial sobre el conflicto pendiente entre el Banco Hipotecario y los agricultores de San Javier, a las 16 y 30.—Orden del día: Dar cuenta de la nota enviada por el Banco Hipotecario.

Obras Públicas, a las 16 y 30. — Orden del día: Asuntos entrados y distribuídos.

Subcomisión sobre asistencia social de menores, a las 15 horas.

Los Secretarios.

Publicaciones periódicas

"ORIENTE"

Con este nombre acaba de aparecer una revista mensual dirigida por el joven Jorge Audi, la que será el portavoz de la colonia árabe en el Uruguay.

"Oriente" se ocupa con preferencia de las cosas bellas de aquel país, haciéndolas conocer al público uruguayo, no descuidando, por otra parte, toda nota que sea de interés para los árabes residentes entre nosotros.

La iniciativa del joven Audi, ha sido bien recibida y apoyada por sus compatriotas, augurando por nuestra parte a la revista "Oriente" muchos años de vide prospera.

Licitaciones

Consejo de Patronato de Delincuentes y Menores

Llámase a licitación pública para la adquisición de extinguidores de incendio destinados a los establecimientos de la Institución de acuerdo con el Pliego de Condiciones que se halla a disposición de los interesados en la Secretaría del Consejo calle Cuareim 1281.

Las propuestas extendidas en el sellado de ley cerradas y lacradas se recibirán en la expresada Secretaría todos los días hábiles hasta el 2° del corriente a las 15 horas en que serán abiertas en presencia de los interesados que concurran al acto.

El Consejo se reserva el derecho de aceptar la propuesta que considere más ventajosa o rechazarlas todas.

Montevideo Julio de 1932

La secretaria.

Avisos Varios

Cervecerías del Uruguay y Cervecería Oriental S. A.

AL COMERCIO Y AL PUBLICO

A los efectos legales comunicamos al comercio y al público que por escritura otorgada hoy ante el escribano Eduardo L. Simón han quedado totalmente disueltas las Sociedades Anónimas denominadas "Cervecerías del Uruguay S. A." con sede en esta ciudad, calle Entre Ríos número 1060 y "Cervecería Oriental S. A." con domicilio en la calle Burgues N.o 3051; habiéndose hecho cargo del Activo y Pasivo de ambas, la Sociedad Anónima denominada "Fábricas Nacionales de Cerveza S. A.", con sede en la casa número 1060 de la calle Entre Ríos.

Los que se consideren acreedores o interesados deberán concurrir al domicilio últimamente citado con los justificativos de sus créditos para serles abonados.

Montevideo, Junio 30 de 1932 — Cervecerías del Uruguay, Cervecería Oriental S. A., Fábricas Nacionales de Cerveza S. A.

Banco Popular del Uruguay

ASAMBLEA GENERAL ORDINARIA

De conformidad con lo dispuesto por el Art. 12 de los Estatutos se convoca a los señores accionistas del Banco Popular del Uruguay a la Asamblea General Ordinaria que se celebrará el día 22 del corriente a las 16 y 30 horas en el local social calle 25 de Mayo número 402, esq. Zabala para considerar y adoptar la resolución sobre la siguiente orden del día: Memoria del Directorio balance general y cuenta de ganancias y pérdidas correspondiente al primer semestre del 30 ejercicio, en cumplimiento de lo dispuesto por el Art. 25 de los Estatutos.

Los accionistas que hayan de tomar parte en las deliberaciones de la Asamblea depositarán sus acciones o certificados de depósito de éstas en otros Bancos en las Cajas de la Institución hasta el día 17 del corriente, o sea cinco días antes del fijado para la reunión, como lo dispone el Art. 14 de los Estatutos, y los accionistas que hayan de hacerse representar en la Asamblea deberán conforme a lo establecido en el Art. 15, comunicarlo al Directorio también cinco días antes de la Asamblea.

Montevideo Julio 1.o de 1932.

Banco Mercantil del Río de la Plata

CONVOCATORIA

Se convoca a los señores Accionistas de este Banco para la Asamblea General Ordinaria que de acuerdo con el Artículo 10 de los Estatutos, se efectuará el Miércoles 20 del corriente a las 16 horas, en el local del Banco, calle Zabala No. 1532, para tratar la siguiente orden del día:

1.o — Lectura y consideración de la Memoria, Balance General y el informe del Síndico, correspondiente al ejercicio terminado el 30 de Junio de 1932.

2.o — Nombramiento de dos Directores.

3.o — Nombramiento del Síndico Titular y Suplente, de acuerdo con el Artículo 39 de los Estatutos.

4.o — Designación de dos Accionistas presentes para aprobar y firmar conjuntamente con el Señor Presidente y Secretario del Directorio el acta de la presente Asamblea.

A los efectos del artículo 11 de los Estatutos, los señores Accionistas deberán concurrir a la Gerencia del Banco hasta cinco días antes del fijado para que tenga lugar la Asamblea, a recoger la boleta de entrada, previo depósito de sus Acciones en las Cajas del Banco.

Montevideo, Julio 6 de 1932.

EL SECRETARIO.

La Mañana
Lunes 18 de Julio de 1932

¿Estamos frente a una nueva tragedia de aviación?

A pesar de las acti vidades desplegada s, nada se sabe del avión de la Panagra desaparecido al cruzar los Ande s

¿SE REPETIRA EL CASO DEL AVIADOR FRANCES GUILLAUMET?

Los traicioneros Andes envueltos en su velo de niebla continúan acechando a los pilotos aéreos...

Hasta el momento de escribir estas líneas se ignora el paradero de un avión de la Panagra que salió de Santiago de Chile con destino a la Argentina, con tres tripulantes y cuatro pasajeros. Las más diversas conjeturas se formulan sobre esta desaparición, producida al atravesar la cordillera.

El mal tiempo persistente en los Andes y la escasa visibilidad, como consecuencia de los temporales, impiden la formalización de las tentativas de rescate.

Varios vuelos se han efectuado sin resultados, expresándose temores por una tragedia.

Frente a esta incertidumbre, se recuerdan casos similares, en que desaparecieron conocidos correos aéreos y pilotos transatlánticos, que luego fueron encontrados sanos y salvos.

Entre otros casos, se recuerda el aterrizaje forzoso en la cordillera, del prestigioso aviador Mermoz, en Marzo de 1929, que despertó la lógica inquietud. Pero el suceso realmente extraordinario, fué el que ocurrió al piloto Gillaumet en Junio de 1930. Esta conocida figura de la aviación francesa, de larga actuación en el servicio de correos aéreos del Río de la Plata, en momentos en que volaba tripulando su aparato sobre el volcán Maipú, a 6.500 metros de altura, fué tomado por una corriente de aire que lo hizo descender bruscamente. Trató de ganar altura por largo rato, pero no pudiendo hacerlo se vió obligado a aterrizar por falta de nafta en plena cordillera, a orillas de la laguna del Diamante.

A pesar de capotar el aparato, resultó ileso y al día siguiente tuvo la desilusión de ver que otro avión recorría la región en su busca, sin ver sus señales de humo. Desalentado, dejó un papel en el aparato diciendo la dirección que seguía y brújula en mano emprendió su odisea a través de la nieve... Caminó tres días y tres noches, con la nieve a veces nasta la cintura, sin poder descansar para que no se le congelasen los pies. Después se despeñó por un precipicio de 800 metros, perdiendo su bolsa de víveres y estando dos días sin comer ni tomar agua. Vagó por una zona desolada, hasta llegar finalmente al llano, donde encontró un puesto de cabres, donde se le auxilió. Una semana estuvo Guillaumet perdido en la cordillera...

Abrigamos la esperanza de que pronto aparezca el piloto Robinson y sus valientes compañeros y tripulantes y su historia no asuma las proporciones dolorosas de la odisea que hemos recordado.

He aquí los despachos telegráficos que hemos recibido relacionados con los trabajos de salvamento:

PESE AL MAL TIEMPO SE INTENSIFICA LA BUSQUEDA

MENDOZA, 17. (Austral). — Prosigue la búsqueda del trimotor "San José", cuyo paradero se desconoce desde ayer, que salió de Santiago de Chile con destino a la Argentina.

Esta mañana a primera hora los aviones correo de la Panagra trimotores "Fairchild" y "Falcon" hicieron un viaje de reconocimiento desde Mendoza por la ruta ordinaria a Chile, no logrando pasar "El Portillo" por el mal tiempo reinante en la Cordillera, que se halla cubierta de nubes lo que impide toda visibilidad.

MAS EXPEDICIONES DE RECONOCIMIENTO

MENDOZA, 17. (Austral). — Se informa que desde Las Cuevas, salieron esta madrugada comisiones de reconocimiento de los cerros próximos, con objeto de buscar el avión extraviado, pero hasta la hora 13 no se tenían noticias sobre los resultados de esos esfuerzos.

Tampoco en la Agencia de la Panagra, se tienen informaciones.

LA UNICA ESPERANZA

MENDOZA, 17. (Austral). — La única esperanza que puede abrigarse con respecto a la suerte del avión, es de que haya aterrizado en una pampa o una quebrada lejana, del lado del macizo andino o ser en la cordillera, manteniéndose allí los viajeros al abrigo, dentro del propio aparato, esperando que lo encuentren pues es de notar la carencia de medios de trasmisión por falta de batería, cuando el aparato no se encuentra en vuelo.

De acuerdo con la práctica en estos viajes, cuando el cruce de la Cordillera es difícil por la vía ordinaria, los pilotos se dirigen en exploración hacia el Norte hasta San Juan o hacia el Sur hasta frente a San Rafael, (Mendoza), porque en una u otra zona, las condiciones climatéricas son favorables en lo que respecta a la visibilidad en cuanto a las corrientes de aire.

Así se explica el cruce hace poco tiempo del avión de la Compañía Comercial Chilena, que aterrizó en San Juan, con la delegación uruguaya de basketball y hace años, el aterrizaje del aviador Guillamet en el departamento de San Carlos (Mendoza).

HASTA MEDIODIA NO SE TENIAN NOTICIAS DEL AVION

BUENOS AIRES, 17. (Austral). — Entrevistado uno de los representantes de la "Panagra" esta mañana, nos manifestó que hasta la hora 11 y 15, no tenían ninguna noticia referente a la pérdida del avión comercial, que salió de Santiago de Chile hacia la Argentina.

FUE AVISTADO EN JUNCAL

SANTIAGO, 17. — Nada se sabe aun de la suerte que ha corrido el avión trimotor de la Panagra que se perdió en plena cordillera.

Los datos recogidos por las autoridades aeronáuticas han establecido que el último punto del cual fué avistado, es Juncal.

El valiente aviador francés Guillaumet, al llegar a Mendoza, luego de estar perdido una semana en la cordillera de los Andes, cuya odisea recordamos ante la desaparición del trimotor de la Panagra

TAMBIEN EN PUNTA DEL INCA

MAIPU, 17. (Mendoza). — El Jefe de Policía de la Capital tiene informes del comisario de "Puente del Inca" de haber sentido ayer pasar un avión del cual hasta este momento no hay noticias.

El Correo dice que en la cordillera neva con viento intenso.

A las 17 horas salió una comisión al mando del jefe político de Las Heras con numerosos baqueanos en la busqueda del avión de la Panagra.

MAL TIEMPO EN LA CORDILLERA

SANTIAGO DE CHILE, 17. — El mal tiempo ha impedido a los aviones de socorro a realizar la búsqueda del aparato de la Panagra, desaparecido.

Aquí está lloviendo intensamente y nevando en las montañas.

Infórmase que las cumbres más altas de la cordillera están cubiertas por la neblina.

Los jefes de la Panagra temen que hasta mañana los aviones no podrán salir para la región donde se supone que cayó el aparato.

No se tiene ninguna noticia del avión desaparecido.

NOTICIAS PESIMISTAS

MENDOZA, 17 — Si por desgracia el descenso o la caída del avión de la Panagra se produjo dentro de la cordillera principal, no cabe formular ningún propósito optimista.

El ferrocarril trasandino informa que desde ayer a las 9.30 horas, en que el empleado de la estación Las Cuevas observara el paso del avión e igualmente en Puente del Inca, no tiene novedades al respecto, a pesar de los esfuerzos realizados para localizar el punto donde puede haber aterrizado o caído el avión. La misma empresa informa que procedente de Chile llegó al norte de la estación, una máquina, con vagón, en el cual iban varios norteamericanos y alemanes con el propósito de recorrer las zonas donde se supone puede hallarse el trimotor.

Como la nieve alcanza en la estación citada a gran altura, no pudo avanzar, resolviendo algunos viajeros y exploradores iniciar la búsqueda a lomo de mulas, no teniéndose noticia alguna sobre el resultado de esa tentativa.

Agrega el ferrocarril trasandino que la comisión vecinal del Puente del Inca, que realian exploraciones en los contornos, volvió a esa localidad sin haber logrado averiguar nada.

Respecto a las comisiones vecinales de Las Cuevas, aún no ha retornado la misión exploradora.

La agencia de la Panagra insiste en este momento, 17.40, no tener la menor noticia del trimotor, a pesar de los esfueros hechos.

Informa la Panagra que los aviones salieron a las 14 horas con dirección a la cordillera, en búsqueda del avión y regresaron a Tamarindos sin novedad alguna.

LOS TRABAJOS REALIZADOS

MENDOZA, 17. (Austral). — Interrogamos al agente de la Panagra en ésta, ingeniero Juan Carlos Alurralde, sobre los trabajos realizados hoy y los resultados de la busqueda del trimotor.

Expresó que esta mañana a primera hora salieron dos aviones tipo correo de esa compañía siguiendo la ruta ordinaria debiendo volver una hora después a Tamarindos a las 6 p. m. sin conseguir divisar al avión.

Agrego que mañana partirán de nuevo tres aviones para realizar una nueva expiracoón.

Entre el Sanjón amarillo, kilómetro 118 de la línea del trasandino también se comprobó que la última vez que el avión "San José" fué visto sobre el cerro Boleadero.

Se informa que en el supuesto caso que el trimotor realizara un descenso forzoso, sin ocasionarse daño, sus ocupantes tendrían alimentos para varios días, pues la dotación de víveres del avión es siempre de 15 cajas de comida y como solo estaba ocupado por nueve personas, correspondería a éstas doble ración.

Al frío podrían soportarlo encerrados en el interior del avión y que en el caso que quedara nafta en los tanques puede ponerse en marcha un motor teniendo escape en el interior de la cabina, constituyente calefacción.

Una comisión compuesta por norteamericano, alemanes, y chilenos, llegó a Portillo en lomo de mulas siguiendo a Caracoles.

No se tienen otras noticias sobre el resultado de la exploración de éstos.

La Comisión Vecinal de Las Cuevas no retornó todavía a esa localidad.

LAS COMISIONES DE EXPLORACION

MENDOZA, 17 (Austral) — El gobierno por intermedio de la jefatura de Policía ha dispuesto por las jefaturas políticas de San Carlos, Tunuyan, Las Heras y el comisario de Las Cuevas y Cacheuta, el despacho de comisiones de exploración dentro de sus respectivas jurisdicciones en busca del avión y que estén listos para prestar auxilios en caso necesario.

De Las Heras en dirección a Casa de Piedra y San Isidro, salió hoy a las 6 p. m. una comisión compuesta de 4 hombres, 3 policías y un cabo del regimiento primero de artillería con el propósito anunciado los que en el caso de obtener alguna novedad anunciarían por medio de fuegos distantes 80 metros uno de otro.

El comisario general de Las Cuevas ha comunicado telefónicamente que el dueño del hotel de Uspallata manifiesta que ayer a las nueve y treinta horas sintió un ruido de avión en dirección al cerro Boleadero no pudiendo salir en exploración en razón de un intenso temporal de nieve.

En caso que lo permita el tiempo explorará mañana.

El comisario de Puente del Inca salió en la madrugada de hoy pudiendo subir únicamente hasta el cerro Banderita debido al intenso temporal. En caso de que disminuya mañana el temporal saldrán varias comisiones en dirección al sur del Puente del Inca.

HOY SE PODRAN REALIZAR VUELOS

SANTIAGO DE CHILE, 17 — (Austral) — El pronóstico sobre el estado del tiempo señala día claro para mañana y bueno para realizar vuelos.

Se ha ordenado la salida de un avión del ejército que levantará vuelo cada hora mañana y realizará buscas contínuas de este lado de la cordillera, cooperando así a la acción de la Panagra del otro lado.

Otro aparato de la Panagra procedente de Lima saldrá para investigar en la ruta de Mendoza.

Una expedición terrestre pasará la noche en Puente del Inca y seguirá mañana hasta Las Cuevas.

Los picos nevados de los Andes, acechando el paso de los pilotos aéreos. — El avión de la Panagra ha desaparecido en la cordillero pero cuando los picos estaban ocultos por la niebla y la nieve hacía difícil la visión a distancia

En la travesía de nuestra capital a Bs. Aires, desapareció de abordo un pasajero

En su camarote se encontró su equipaje y un saco con $ 42.85 en uno de sus bolsillos

El telégrafo nos informa que al arribar a la capital bonaerense el vapor "Ciudad de Buenos Aires", las autoridades marítimas comprobaron que de su bordo faltaba un pasajeros, el que había desaparecido sin dejar rastros.

QUIEN ES EL DESAPARECIDO

Este se llama Arturo Victorio Lobato, uruguayo, de 48 años de edad, casado

Lobato había tomado pasaje en el vapor "Ciudad de Buenos Aires" que salió anteanoche de nuestro puerto rumbo a la capital bonaerense.

Que el desaparecido se embarco en la citada nave es cosa indudable, ya que fué visto por personal de ésta a la hora 23 y 30 en el salón comedor, por lo que hay que descartar el que hubiese perdido el vapor.

SE CONOCE LA DESAPARICION DE LOBATO

En la mañana de ayer al arribar a la ciudad de Buenos Aires el vapor de la carrera y al efectuar el contralor del pasaje las autoridades marítimas notaron la falta del pasajero Arturo Lobato, que figuraba en la lista de pasajeros.

Realizadas las averiguaciones del caso, se comprobó que el nombrado había desaparecido en forma inexplicable hasta el momento.

LOS EFECTOS DE LOBATO

De inmediato las autordiades marítimas se dirigieron al camarote de lobato, encontrando los efectos de éste en perfecto orden.

Se encontró debajo de la cama una valija suya, de cuero, cerrada

Sobre la cama varias prendas de vestir entre ellas un saco en cuyos bolsillos estaba toda la documentación personal del desaparecido.

Además, en esa prenda de vestir, en uno de los bolsillos interiores se encontró la suma de $ 42.85 oro uruguayo.

¿ACCIDENTE, SUICIO O O CRIMEN?

La primera impresión de las autoridades era de que se estaba ante un suicidio; pero el hecho de que entre los papeles de Lobato, no se encontró carta ni papel alguno explicativo de que hubiese tomado tan extrema resolución el desaparecido, nada se puede, pues, afirmar en ese sentido.

Puede en cambio haber sido Lobato víctima de un accidente. Luego que fué visto en el comedor a las 11 y 30, puede haber salido a caminar por los corredores exteriores y habiéndose asomado demasiado fuera de la baranda, haber caído al agua en un movimiento brusco del barco.

También puede haber intervenido una mano criminal que aprovechando ese paseo solitario que realizó Lobato haya aprovechado la circunstancia para consumar una venganza largo tiempo esperada.

DOS RETRATOS

Entre los papeles de Lobato se encontraron dos fotografías. Una de ellas es la de una mujer y tiene la firma de Lila y la otra es la de una señora de edad acompañada de una señorita.

No hay cambios en la situación creada por el entredicho diplomático

COMENTARIOS DE "EL DIARIO" Y "LA PRENSA" DE BUENOS AIRES

Los agasajos que se tributan a la embajada estudiantil argentina

La situación planteada entre nuestro país y la Argentina, como consecuencia de la ruptura de relaciones diplomáticas, permanece incambiada.

Como era natural que así sucediera, los gobiernos de ambos paises mantiene sus respectivas posiciones y las anunciadas intervenciones amistosas diplomáticas, no se han producido, esperando, seguramente, con todo tacto dejar pasar algunos días para iniciar las gestiones, de modo que ellas puedan desenvolverse en un terreno más propicio, en las esferas oficiales, ya que los dos pueblos han evidenciado en la lamentable emergencia que nada los ha desunido.

En los acontecimientos que se sucedan posteriormente, tendrá su influencia probablemente, la próxima llegada del ministro de Colombia en Buenos Aires, doctor Camacho Carreño, quien presentará las credenciales que lo acreditan en el mismo alto cargo ante nuestro gobierno.

El doctor Carreño, que es una de las figuras más destacadas de la diplomacia americana, fué sindicado desde el primer momento de producido el entredicho, como la personalidad indicada para iniciar cualquier gestión conciliatoria.

Como ya decimos más arriba, ninguna novedad de importancia se ha producido hasta el momento, siendo sólo dignas de destacar las informaciones que subsiguen:

La estada de los universitarios argentinos

Las expresivas manifestaciones de simpatía de que se hicieron objeto desde que pisaron tierra uruguaya los universitarios argentinos, continuaron en el día de ayer en cada lugar en que los gratos visitantes hicieron aparición.

Todas las entidades estudiantiles se disputaron el honor de agasajar a los visitantes que con su hermoso gesto comprometieron la gratitud de todos los uruguayos.

Así a mediodía se celebró un almuerzo de camaradería patrocinado por la Federación de Estudiantes del Uruguay; por la tarde, a las 6 y 30 los estudiantes argentinos fueron recibidos en el local de la Asociación de Estudiantes de Medicina y por la noche se celebró el banquete ofrecido en su honor por los estudiantes de ingeniería.

Exhortación del Centro de Ingeniería y Agrimensura

El Centro de Estudiantes de Ingeniería y Agrimensura exhorta a los universitarios y al pueblo en general a concurrir a la dársena testimonianco su afecto a la fraternal embajada de la juventud universitaria argentina que esta noche retorna a Buenos Aires después de haber recogido las palpitaciones del estudiantado uruguayo confundido con sus colegas argentinos en comunes anhelos de confraternidad americana. — Angel A. Giannoni, Presidente de turno; Carlos A. Morandi, Secretario.

Movimiento que inicia el Partido Socialista

Se nos pide la publicación de lo siguiente:

"Frente al conflicto de carácter diplomático que mantiene en suspenso las relaciones de ese carácter entre nuestro país y la República Argentina, el Partido Socialista del Uruguay ha propiciado, entre sus numerosos afiliados y simpatizantes, así como entre las instituciones de carácter estudiantil y cultural obreras, un intenso movimiento de opinión en favor de la realización de una gran demostración popular pro-solidaridad argentino - uruguaya, demostración que consistirá en un gran mitin a realizarse en la Plaza Libertad el miércoles 20 del corriente a las 18 y 30 horas. Hablará el Delegado socialista argentino, Diputado doctor Angel Ma. Giménez.

Para ese acto se ha invitado a hacerse representar por un orador a la Federación de Estudiantes del Uruguay, al Centro de Estudiantes Ariel, a la Universidad del Ateneo Popular y otras instituciones.

Harán uso de la palabra en representación del Partido Socialista, el Diputado Nacional Líber Troitiño y el delegado del Comité Ejecutivo, Julio C. Marote.

Lo que dice "Correio do Povo"

Porto alegre, 17. — A LA MAÑANA.— "Correio do Povo" refiriéndose al conflicto argentino uruguayo dice que si no se pudieron evitar las primeras manifestaciones de excesivo patriotismo, se debe tentar, por lo menos en nombre de la civilización del continente sudamericano, un pacto de congraciamiento para que se olviden y perdonen las ofensas si las hubo y reafirmar de nuevo y más enérgico el concierto de la paz.

Aspecto olvidado de la ruptura

UN COMENTARIO COINCIDENTE CON LA OPINION DEL Dr. MANINI RIOS

Buenos Aires, 17. — (Havas). — En su editorial "La Prensa", bajo el título de "Aspecto olvidado de la ruptura de relaciones diplomáticas", dice:

"Comprobada la forma fehaciente de precipitación con qué el gobierno uruguayo decidió interrumpir las relaciones diplomáticas con la Argentina, cabe destacar un aspecto del episodio que no debió olvidarse antes de dar un paso como el realizado: nos referimos a la obligación que existe entre los dos estados, de someter a negociaciones directas todas las controversias cualquiera que sea su naturaleza, que pudiera separarlos.

Salvo en casos en que esté afectada la Constitución de cualquiera de las partes el tratado de ocho de Junio de 1899, establece que los signatarios someteran sus diferencias a pronunciamiento arbitral, siendo previas a este las actividades que realicen por su propia cuenta a fin de dejarlas resueltas satisfactoriamente.

Solo una vez que hayan fracasado deberá recurrirse al arbitraje, lo que equivale consagrar como valor entendido el mantenimiento de las vinculaciones diplomáticas.

Esta obligación que surge implícitamente del acuerdo mencionado no ha sido objeto de recuerdo alguno por las autoridades uruguayas, que sin reclamar por supuestos agravios, sin utilizar medios diplomáticos que estaban a su alcance para obtener satisfacción de aquellos en caso de que hubieran existido, resolvieron poner término al trato con nuestra república, a pesar de la situaciones graves y motivos serios del conflicto, los firmantes del pacto de 1899 tendrían que intentar cuando menos resolver la situación por su propia cuenta, primero recurriendo al arbitraje convenido despues, la ruptura de relaciones viene a tener, consecuentemente un carácter de desconocimiento del espíritu y la letra misma del convenio. El olvido del compromiso es manifiesto dado que si sólo ante el fracaso de las negociaciones directas se procede al arbitraje y éste se aplica en todas las cuestiones inafectando la esencia misma de la Constitucin de cada estado, es imposible desconocer la necesidad que las relaciones diplomáticas se mantengan por lo menos hasta el momento en que se decida acudir al arbitraje.

Hemos dicho que la suspensión del trato entre países de América no puede justificarse sino ante agravios que revelen claramente, animosidad imposible de contrarrestar por las reclamaciones de práctica, en uso por estas es deber ineludible no sólo de consideraciones de cortesía internacional, condenando las determinaciones apresuradas o desprovistas de verdadero fundamento, sino por las conveniencias generales.

Todos los acuerdos de conciliación y arbitraje prevén la acción directa ante el estado cuya conducta se considera inamistosa o ajena a las precedentes y acabamos de recordar como el Tratado de 1899 da a las negociaciones directas el carácter previas a la entrega del problema a los métodos de arbitraje y el mantenimiento de la vinculación diplomática es no sólo útil sino también como se advierte, obligatorio desde que está impuesto por el acuerdo representativo y la valuntad permanente de las partes firmantes a la precipitación se ha unido por tanto en las actuales circunstancias un olvido lamentable, más aún cuando el tratado admite que las partes pueden convenir cuando parézcales la constitución de un tribunal arbitral, en caso contrario, sujetarse al sistema ideado por dicho pacto lo cual confirma la tésis que presupone la continuidad de las relaciones diplomáticas aun después de concluídas las negociaciones directas".

Repercusión en la Bolsa de Londres

Londres, 17. — A LA MAÑANA. — Se notó cierta irregularidad en la cotización de valores argentinos; pues numerosos títulos bajaron varios puntos.

Se atribuye el hecho en gran parte a la ruptura de relaciones con el Uruguay. — (Havas).

Un juicioso comentario de "El Diario" bonaerense

Bajo el título "Serenidad de dos pueblos" nuestro colega "El Diario", de Buenos Aires, comenta en los siguientes términos el incidente entre las cancillerías del Plata:

"Era de preverse que el entredicho diplomático con el Uruguay, no conmovería la opinión de ambos países, más de lo que lógicamente podía permitirlo la superficialidad de la causa que le había dado origen.

Ninguno de los dos pueblos sigue el incidente con otro interés que el de la simple curiosidad, y ni la abundancia de informaciones detallistas que en otras circunstancias pudieran galvanizar entusiasmos, ha logrado en este caso sujetar el comentario alrededor del asunto, con exclusión de los temas de la vida diaria, que han continuado predominando en la actividad espiritual de ambos países

Posiblemente en Montevideo, por razón de que es de allí de donde ha partido la iniciativa de esta ruptura, el incidente haya cobrado más emoción o interés y sobre todo después que el pronunciamiento casi unánime de la prensa ye de los organismos de gobierno ha dejado bien claramente entrever que ha habido demasiada precipitación al promover esa rutpura, cuya significación internacional sobrepasa la importancia del motivo, aparte del olvido en que para llegar a ella se ha hecho de elementales tradicionales reglas de conducta en la relación internacional de los países.

Es que desde al primer momento los pueblos de ambos países han establecido bien el verdadero valor de este conflicto y han entendido que por grande que se le quisiera hacer, no habría de perforarse la sensatez de ninguno, reforzada en este caso, en una fraternal armonía que así no más no se quiebra por más empeño que se ponga para ello.

Los dos pueblos han permanecido y permanecerán serenos en el desfile de aspectos que la incidencia ofrece, y no han perido su calma, ni ante el intento de llevar a la vocinglería de la calle la decisión de este entredicho, que felizmente, no roza, ni puede rozar la más sensible epidermis del patriotismo, siempre pronto a excitarse en esfuerzo de comprobación de su existencia y de su valor.

La prudencia de las dos naciones ha flaqueado las tentativas para convulsionar su tranquilidad, y contempla inamovibiel a caravana de entusiasmos que pasan, satisfecha de la intranscendencia de este sport con que la oficiosidad apresurada quiere o se propone adornar este episodio, que sólo por lo inusitado en esta parte de América, ha podido tener un cuarto de hora, de sonoridad y de espectáculo.

Felizmente, el entredicho, marginado por la cordura de gobiernos y pueblos, no sale de su cauce y no saldrá tampoco, menos cuando la gentileza de naciones amigas se ha anticipado a ofrecer su amistad, para volver a los primeros a la buena relación que siempre se mantuvo, ya que en los segundos, allí y aquí, es unánime el anhelo de que así ocurra cuanto antes.

El mismo interés de estas soluciones que se prevén aconseja no extremar los entusiasmos oficiosos que se empeñan por mantener una amistad que no se ha conmovido, y no perturbar, con sus desproporciones, la labor reposada de la diplomaca,(que es la única llamada a resolver estos conflictos, en los que el patriotismo sólo tiene sito de espectador, porque nada que lo reclame está en juego".

Habrá un entendimiento directo

ASI LO AFIRMA LA AGENCIA AUSTRAL

BUENOS AIRES, 18. — Informaciones particulares recibidas esta noche de Montevideo, nos permiten adelantar la posibilidad de un entendimiento directo que volvería a la normalidad las interrumpidas relaciones diplomáticas entre el Uruguay y la Argentina.

De prosperar este propósito que, según los mismos informes, de fuente que nos merecen fe, ha sido detenidamente estudiado y tal vez hasta ha comenzado ya a gestarse, el acuerdo se realizaría alrededor de elementos de juicio conocidos con posterioridad a la ruptura.

En cuanto a las gestiones de mediación sugeridas en las conversaciones por algunos países amigos, no han tenido hoy variante alguna.

Un aspecto del banquete de confraternidad entre estudiantes argentinos y uruguayos

Torneo de maestros de ajedrez

SE INICIO AYER EN BERNA

Berna, 17 — A LA MAÑANA — En la sesión inaugural del torneo internacional de maestros de ajedrez, Alekhine derrotó a Sultan, Khan Flohr a Baegeli, Rivier a Grox, Collin a Pasi y Henneberger a Staehelin.

Bojoluord y Woelly y Euwe y Hans empataron y la partida entre Gygli y Bernstein quedó suspendida.—(Austral).

Contribución inmobiliaria

Se previene a los señores contribuyentes del impuesto inmobiliario de la Capital, que a partir del día 16 del corriente mes, se inició la recaudación de los padrones No. 10.001 al 20.000 y que el vencimiento de plazo para su pago es el 31 del mismo.

Así mismo se hace saber que los padrones No. 1 al 10.000, ya tienen el recargo de 2 o|o y que para el impuesto inmobiliario de campaña vence también su plazo para el pago el 31 del corriente.

La Mañana

AÑO XVI—Núm. 5347 — Montevideo, Martes 19 de Julio de 1932 — Redacción: Ciudadela 1478. — Administración: Cerrito 737. Agencia en Buenos Aires: Talcahuano 481.

DEL Dr. CARLOS MARIA GURMENDEZ

De España, las ciudades de la Paz

(Especial para "LA MAÑANA")

(POR AVION)

Madrid, 9 de Julio de 1932.

Una inquietud concreta, una ansiedad espiritual más definida, una intranquilidad que, aunque latente, no atreviase a traducir en hechos: tal podría ser la síntesis expresiva de los resultados que desde ahora se asignan a la Conferencia de Lausana. Porque cualesquiera de los vaticinios que se formulan, importa mantener a la humanidad en la misma tensión de incertidumbre que, forzosa e ineludiblemente provoca la prolongación de un pleito internacional, que renueva en cada nuevo episodio las antiguas dificultades y aun crea otros obstáculos.

La revisión del Tratado de Versailles, la declaración alemana, al parecer irrevocable, de no abonar las obligaciones de la guerra ni ahora ni mañana, plantea, un estado de irreconciliación que, de no surgir acontecimientos insospechados, no admitirá seguramente modificaciones. Y se explica así que ante semejante situación unos piensen que la Conferencia será aplazada "sine die" y otros que se nombrará una Comisión de Estudio, soluciones ambas que dejarían entregado, efectivamente, el problema a la sorpresa serena o violenta de los sucesos.

Esta es, por ahora, la verdad indisimulada e intergiversable. No interesa estudiar actitudes ni fijar responsabilidades, ni demostrar que esta o aquella Cancillería exteriorizó con mayor elusión o con más acierto sus propósitos de transigencia. La Conferencia de Lausana puede razonablemente considerarse fracasada y frente a la ingrata incidencia, lo urgente, acaso lo apremiante, es perseguir la fórmula oficial o popular que contenga la recia sacudida de este conturbado momento mundial.

Fórmula oficial o popular, o fórmula que reuna los dos caracteres. La amenaza de una perturbación mueve aquí, en España, a un grupo de hombres a producir un movimiento de la índole del que señalamos. Dentro o al margen de las organizaciones actuales, fuera de ritos protocolares, con la fuerza expansiva de la espontaneidad, escritores, periodistas, artistas y oradores, elaborarán la obra de la paz. Se busca que España sea la sede de la paz; que Madrid, Barcelona y Sevilla sean las ciudades de la paz. Refirámonos a una iniciativa que acaba de llegar, probablemente, a América. Un grupo de legisladores significados, entre los que se destaca Alejandro Lerroux, presentará un proyecto de ley con la fundamental finalidad, ya enunciada. España, que ha incorporado al artículo 6.o de su Constitución la renuncia a la guerra, como medio de resolver los conflictos internacionales, aspira, según acabamos de expresarlo, a ser la sede de la Paz. En Madrid instalará su centro de acción en la Ciudad Universitaria y en Barcelona y Sevilla en los magníficos edificios de las Exposiciones.

El proyecto establecerá que un diez por ciento de los actuales gastos de guerra se dediquen a la obra, formulando, a la vez, una invitación a todos los países del mundo para que adopten análoga actitud. Otro de los recursos que se arbitrarán para el desenvolvimiento de la humanitaria empresa, será la creación de un sello internacional de la paz. En el día 14 de Abril, fecha de la proclamación de la segunda República española, se celebrará la Fiesta de la Paz, consistente en una serie de actos, con carácter internacional, para proclamar el Desarme Moral. Los comités internacionales que se formarán en España, estarán constituidos en su mayoría por periodistas y escritores, a los que se confiará así una acción de preponderante influencia. Valle Inclán, Azorín, Zozaya, Marañón, con otros muchos, prestarán su inapreciable colaboración a la obra. Un periódico, exclusivamente destinado a sí misma, divulgará por todo el mundo los esfuerzos de los trabajadores de la paz y denunciará el propósito adverso de aquellos que directa o indirectamente tiendan a provocar la guerra. Y así como el pacto Briand - Kellog pone fuera de la ley toda acción belicosa, la Liga que se fundará en España entenderá tal disposición a las personas y entidades que se opongan a la paz, inscribiendo sus nombres en el "Libro Negro" que anualmente publicará. En las negociaciones previas a la iniciativa, cuyos principales fundamentos hemos expuesto, ha destacado su eficaz entusiasmo por la obra, un francés, Henry Oger que recorre el mundo en propaganda de paz y que con un grupo de colaboradores — formado por él — lleva realizada una labor que, seguramente, será fecunda.

Simultáneamente, según se ve, hay empeños opuestos, actitudes contradictorias, posiciones plenamente divergentes, que abren la incógnita sobre el pensamiento veraz de la humanidad. En Lausana, un desacuerdo que hasta ahora, es inquebrantable y fuera de Lausana una ansia incontenible de sosiego espiritual y material. ¿Las organizaciones encargadas de hallar la solución pacificadora, traducen en su real intimidad el sentimiento mundial? ¿O, las manifestaciones exteriormente importantes de los elementos que abogan por el desarme efectivo no interpretan auténticamente el deseo de los pueblos?

Dntro de la política interna, la percepción de las disociaciones entre las entidades oficiales y la opinión verdaderamente dominante en el país, constituye el motivo, siempre renovado, de las contiendas cívicas. Pero la política internacional, mientras no se produzca una renovación esencial, se desarrolla y se desarrollará, dentro de otras formas. Y aun cuando ya la publicidad ha entrado en sus procedimientos, la comunicación de los organismos con la voluntad directamente popular no reviste, sin duda, los mismos caracteres que los que aparecen en la política interior de cada nación. De ahí que la incógnita, ahora planteada ante la intranquilidad mundial, no encuentre una explicación inmediatamente satisfactoria. Sin embargo, median factores que permiten la dilucidación acertada del problem. La transformación de valores morales que viénese contemplando, el regreso que se opera para muchos inadvertido, pero no por ello menos verdadero, en la marcha ya felizmente, detenida hacia la materialización de las sociedades, proporcionan base para afirmar que el deseo de paz es una incertidumbre. Y llevada la magna cuestión a un plano de elevación espiritual, reclamado por la propia humanidad como una vindicación de la nobleza de sus atributos, puesta en trance de duda, las ciudades de la paz en España, realizarán la misión de arraigar con firmeza indestructible el sentimiento de solidaridad, que ha vacilado, y crearán bajo la atracción de sus cielos incomparables, un anhelo más comprensivo de convivencia dichosa, al margen de la turbación o del dolor estériles.

Carlos Gurmendez

Acerca de la Virtud

NO HAY HOMBRE VIRTUOSO SIN DIOS. LA VIRTUD NO ES EL FRUTO DE LA NATURALEZA NI DE LA CIENCIA: ES UN DON DE LA DIVINIDAD. LA NATURALEZA NO DA LA VIRTUD; NACEMOS PARA ELLA, PERO SIN ELLA.

¿QUE NO VENCE LA VIRTUD?

LA VIRTUD NO CAUSA HASTIO NI ARREPENTIMIENTO.

EL CONOCIMIENTO DEL VICIO ES PRINCIPIO DE VIRTUD.

NO HAY ARMA TAN PODEROSA COMO LA VIRTUD.

BIEN ACABA LA VIRTUD SI ACABA PRIMERO LA VIDA.

SENECA.

Cada Raza Tiene su Modo de Enterrar a sus Muertos

Una de las cosas más curiosas en que nos diferenciamos de otras razas, que pueblan el mundo, es que encerramos a nuestros muertos rodeando las sepulturas de altas tapias y poniendo en éstas puertas de sólidas rejas.

Los musulmanes son más confiados. Sus cementerios, sin cerca de ninguna clase, aislados en medio del bosque o de los campos, han hecho creer que no respetaban a los muertos; pero si es verdad que no escriben mentirosos epitafios en ricos panteones, ni plantan jardines simétricos, no se olvidan de los que fueron sus deudos o sus amigos.

Un cementerio musulmán, en Argelia o en Marruecos, suele ser un oasis, un bosquecillo a cuya sombra se abren las tumbas, largas y estrechas, donde se depositan los cadáveres acostados sobre el lado derecho y con la cara vuelta en la dirección de la Meca. Encima se colocan piedras planas, rodeadas de otras puestas de pie, y a cada extremo se colocan dos piedras más altas, que reciben el nombre de "chuahed" (testigos).

Los argelinos son muy aficionados a visitar los cementerios. Por la tarde éstos son el punto de cita de las mujeres, que se reunen allí para charlar, y sus risas y sus voces resuenan entre las tumbas como los gorjeos de lo pájaro. Los viejos también gustan de ir a sentarse cerca de los pequeños túmulos y de hablar, en tan adecuado sitio, de cosas pasadas y de personas que ya partieron del mundo.

Las mismas costumbres sigue el pueblo en Turquía. El cementerio de Constantinopla, inmenso bosque de cipreses abierto a todo el mundo, se ve frecuentado por las damas stambulinas

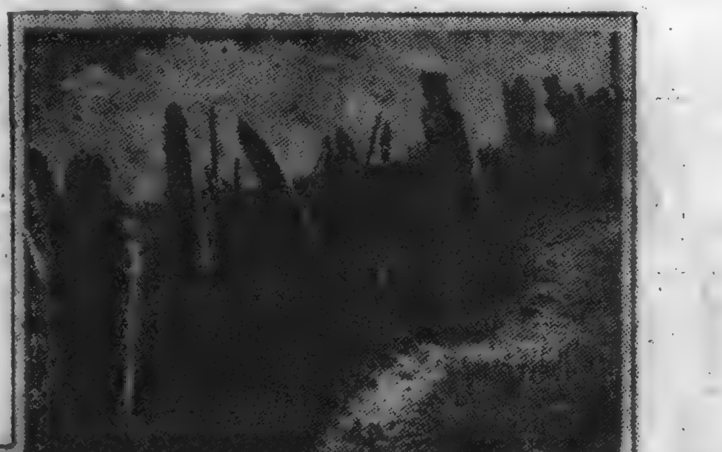

OSKUB: CEMENTERIO MAHOMETANO

OTRO ASPECTO DE UN CEMENTERIO MAHOMETANO

que con pretexto de hablar a las almas de los difuntos, distraen allí sus horas de ocio. Las inagotables canteras de Mármara suministran el mármol necesario para levantar junto a cada fosa un elevado poste donde se graba el nombre del que la ocupa, y aunque cada sepultura ocupe muy poco espacio y sus filas son muy apretadas, el bosque de postes de mármol y de cipreses ocupa ya más terreno que la ciudad entera. A la cabeza de cada tumba se deja un agujero que comunica con la grieta del cadáver, para que éste pueda oír los gemidos y las plegarias de sus parientes y amigos. Los perros y los chacales se encargan a veces de agrandar en beneficio propio este tubo acústico que la previsión turca establece entre el mundo de los vivos y el de los muertos.

Los chinos van más allá que los mahometanos. No sólo ponen a sus muertos en campo abierto, sino que ni siquiera los entierran, en el verdadero sentido de la palabra. Depositan el ataúd en el suelo y lo cubren con tierra o con ladrillos hasta formar un túmulo.

Como entre los chinos es costumbre llevar a la tierra natal a todo el que muere fuera de ella, la China entera es un inmenso cementerio, lleno como está de estos túmulos. En algunas provincias se suele poner alrededor de cada tumba un muro de arcilla, abierto sólo por un lado; su objeto es impedir que entren los malos espíritus; la entrada se deja para que pueda entrar el espíritu bueno, que es el único que viene de aquella dirección.

No son los chinos los únicos que no ponen a los cadáveres bajo tierra. En la América del Norte, los indios hacen lo mismo; pero allí la costumbre es colocar el cuerpo sobre una plataforma elevada por medio de altísimos postes, envuelto en un sudario de piel gruesa y bien curtida, de modo que ni las fieras puedan llegar a él, ni las aves rapaces hincarle el pico. Casi siempre establecen sus cementerios en ciertos valles de los llamados "Bad Lands" (Tierras malas), donde jamás cae una gota de lluvia y donde reina la esterilidad más absoluta. El ambiente es allí tan seco, que los cadáveres se acartonan y momifican sin descomponerse jamás, hasta que el viento los hace polvo.

Otros pueblos americanos que entierran a los muertos, como los mapuchés y los araucanos, apelan a otro medio de protección, que consiste en colocar sobre las tumbas toscas imágenes de los dioses familiares, en forma de postes. Esta práctica, que recuerda la nuestra de levantar cruces, lápidas y obeliscos, es muy frecuente en pueblos bárbaros; lo mismo se observa en los cementerios de Madagascar, que en los de los velludos ainos del norte del Japón.

UN CEMENTERIO EN ESCANDINAVIA

Mi delirio sobre el Chimborazo

Yo venía envuelto con el manto de Iris desde donde paga su tributo el caudaloso Orinoco al Dios de las aguas. Había visitado las encantadas fuentes amazónicas, y quise subir al atalaya del Universo. Busqué las huellas de La Condamine y de Humboldt, seguílas audaz, nada me detuvo; llegué a la región glacial, el éter sofocaba mi aliento. Ninguna planta humana había hollado la corona diamantina que pusieron las manos de la Eternidad sobre las sienes excelsas del dominador de los Andes. Yo me dije: este manto de Iris que me ha servido de estandarte, ha recorrido en mis manos sobre regiones infernales; ha surcado los ríos y los mares; ha subido sobre los hombros gigantescos de los Andes; la tierra se ha allanado a los pies de Colombia, y el tiempo no ha podido detener la marcha de la Libertad. Belona ha sido humillada por el resplandor de Iris, ¿y no podré yo trepar sobre los cabellos canosos del gigante de la tierra? ¡Sí podré! Y arrebatado por la violencia de un espíritu desconocido para mí, que me parecía divino, dejé atrás las huellas de Humboldt, empañando los cristales eternos que circuyen el Chimborazo. Llego como impulsado por el genio que me animaba, y desfallezco al tocar con mi cabeza la copa del firmamento: tenía a mis pies los umbrales del abismo.

Un delirio febril embarga mi mente; me siento como encendido por un fuego extraño y superior. Era el Dios de Colombia que me poseía.

De repente se me presenta el Tiempo. Bajo el semblante venerable de un viejo, cargado con los despojos de las edades, ceñudo, inclinado, calvo, rizada la tez, una hoz en la mano...

"Yo soy el padre de los siglos, soy el arcano de la fama y del secreto, mi madre fué la eternidad; los límites de mi imperio los señala el Infinito; no hay sepulcro para mí, porque soy más poderoso que la muerte; miro lo pasado, miro lo futuro, y por mis manos pasa lo presente. ¿Por qué te envaneces niño o viejo, hombre o héroe? ¿Creéis que es algo tu Universo? ¿Que levantaron sobre un átomo de la creación, es elevaros? ¿Pensáis que los instantes que llamáis siglos pueden servir de medida a mis arcanos? ¿Imagináis que habéis visto la Santa Verdad? ¿Suponéis locamente que vuestras acciones tienen algún precio a mis ojos? Todo es menos que un punto a la presencia del Infinito que es mi hermano".

Sobrecogido de un teror sagrado, ¿Cómo, ¡oh Tiempo! — respondí — no ha desvanecerse el mísero mortal que ha subido tan alto? He pasado a todos los hombres en fortuna, porque me he elevado sobre la cabeza de todos. Yo domino la tierra con mis plantas; llego al Eterno con mis manos; siento las prisiones infernales bullir bajo mis pasos; estoy mirando junto a mí rutilantes astros, los soles infinitos; mido sin asombro el espacio que encierra la materia, y en tu rostro leo la Historia de lo pasado y los pensamientos del Destino".

"Observa — me dijo — aprende, conserva en tu mente lo que has visto, dibuja a los ojos de tus semejantes el cuadro del Universo físico, del Universo moral; no escondas los secretos que el cielo te ha revelado; di la verdad a los hombres".

La fantasma desapareció.

Absorto, yerto, por decirlo así, quedé exánime largo tiempo, tendido sobre aquel inmenso diamante que me servía de lecho. En fin, la tremenda voz de Colombia me grita; resucito, me incorporo, abro con mis propias manos los pesados párpados; vuelvo a ser hombre y escribo mi delirio.

Simón Bolívar.

GEN. SIMON BOLIVAR

Gaby Morlay

Simple como la llama y como el grito,
Simple como el puñal filoso que alcanza la división
del cuerpo y del espíritu,
Simple como la llama que pesa los elementos
en su devorante alquimia.

PAUL CLAUDEL.

En casa de la que creó "Le Jour" la luz pálida de emoción penetraba despacio con cuidados enternecidos; atenta buscaba para cada objeto un alumbrado que le diese un valor exquisito.

Los sillones de terciopelo marrón se encontraban frente a frente, simétricamente y con rigidez indolente tomaban posesión sin pesadez de la claridad del tapiz gris, ofreciendo una línea justa bastante severa para indicar la plenitud de un confort de un precioso quilate.

Vasos de valor, donde dominaba el azul real ordenábanse gravemente; la vitrina en la cual se encontraban encerrados, orgullosos de una forma y de una materia rara, confería a ese rincón de azul profundo la nota indefinible de los museos silenciosos que disimulan un tesoro único...

...Pero el alma que vigilaba sobre esos objetos inanimados había deseado que el lenguaje de las flores rompiese con el mutismo altanero de los vasos color azul un poco cruel: los lirios tomaban actitudes casi amicales, y brotando de un agua tiernamente azulada las rosas se enrojecían de afirmar discretamente su soberanía momentánea.

Evadiéndose hacia los libres espacios, el sueño es holgado delante de escenas campestres hábilmente pintadas con las cuales se aereaban las paredes: tres paisanas en una aldea inundada de sol; algunas casas, un cielo puro... Un niño entre su padre y madre, en un camino claro... Una ruta centelleante de calor, nubes blancas y en el fondo eregido tal como un llamamiento un campanario, puro como una súplica de niño... Si "un paisaje es un estado de alma", la elección es pues un reflejo.

Al silencio sucedió como una especie de misterio y dulce tumulto; en el jardín cercano un pájaro modulaba notas encantadas... Conmovedora en la blancura matizada del satín, Gaby Morlay, entraba... Un rayo de luz con un tierno respeto se atenuó, para huír hacia ella a través de una cortina roja. El sol avasallado acarició su mejilla de un encarnado lleno de sumisión.

Quedé mirándola: la inteligencia trémula de su rostro, la llama de su rostro me trastornó.

Entonces comprendí que la verdadera luz estaba en ella...

Cerca de las ventanas que dan al jardín, hojas caídas en el suelo, en un marco de vidrio, una estrella de mar de seis ramas, y sobre una cómoda una pequeña caja donde pude leer "toquemos madera" me hicieron creer en supersticiones lo que únicamente eran recuerdos...

... Henri Duvernois, y su fotografía, en cuya dedicatoria decía "la admiración agradecida de su amigo..." pareciendo sonreir de mi error sin embargo apenas expresado. Reconocí en ese rasgo, la habilidad psicológica del autor de "Edgar" y dí vuelta a mi rostro en el cual parecía leer sin dificultad.

Fué para apercibir delante de las ventanas que dan hacia la calle de la Tourele, a Mauricio Donnay, cuya Gaby Morlay —"la exquisita" escribía — interpreté "El gesto" y Luciano Guitry que no conocía "una camarada y amiga más deliciosa que usted, Gaby Morlay"...

Contra la pared, color verde tierno, un retrato del gran de Max, "su viejo amigo", del cual no puede hablar sin emoción... que gratitud fiel y sincera en esta artista adorada del público. Jamás podrá olvidar a de Ma, al cula un día había ido a ver a la calle Lamartin y le dió sus últimos cien francos para que ella pudiera ir a divertirse a la fiesta de Neuilly.

—Andate sin mí, pequeña, no me encuentro bien...

Tanto deseaba que, sola, pensase únicamente en ella.

De Ma había comprendido qué artista era. Y Luciano Guitry también, quien le decía: "No tomes lecciones. Es una tontería."

Nunca ha tenido teimpo de espera. Figurante en el Lapucines, conoció todas las "contrariedades" suficientes para "tener algunas cualidades"...

Unicamente se hace sentir a los demás, que lo que uno siente en sí mismo.

Ella nunca ha "abandonado" al público y bien creo que actualmente no hay na artista más querida y mejor comprendida.

Ha realizado este milagro, la pequeño Ariana, establecer, en el cine, el contacto con el público! Helos aquí bien, querida "señorita rusa", "las Hazañas de una pequeña francesa": es el título de la pieza en la cual trabajaba Gaby Morlay durante la guerra, en el Chatelet Hervis detenía una compañía alemana en una botella termos... y a la salida Duquesse se hacía linchar porque interpretaba el papel de un alemán.

Después de la guerra, el "Tratado de Auteuil" como era justo... y después vinieron las series de Bernstein, esa serie maravillosa y temible de la cual por un tiempo le hace falta "evadirse".

En su diván, apoyada en los codos, la mirada muy alta, animada de repente del temblor sagrado que hace su genio, me cuenta las horas deliciosas y terribles de "Melo", "del Día"...

—Doy mis entrañas en Bernstein... y sus manos de dedos nerviosos acompañan sus palabras de un gesto.

Muy lejos, parecía llamar el teléfono. A ejemplo de la luz el sonido penetraba aquí con una discreción circunspecta. Una voz atenuada calmaba impaciencias quizá legítimas. Gaby Morlay permanecía; y yo me alegraba en mi corazón de una presencia cuya pura cualidad me aparecía creciente.

Pues dejando de costado el teatro, el cine, desdeñando evocar su triunfo en "Il était une fois", en "Ariane", la gran artista me hablaba de ella.

"Hubiese querido, dijo Marcel Proust, hablando de la ilustre actriz, la Berna, hubiese querido — para poder ahondar, para tratar de descuidar lo que tenía de hermoso— para inmobilizar mucho tiempo delante de mí cada entonación de la artista, cada expresión de su fisonomía: al menos trataría de no distraer en preparativos una parcela de la duración de cada palabra, de cada gesto, y, gracias a la intensidad de mi atención llegar en ella tan profundamente como si la hubiese tenido largas horas a mi lado.

Largas horas a mi lado... Ya, sólo antes en ese salón, no había meditado ante ese cuadro donde Gaby Morlay, las manos cruzadas sus ojos negros matizados de melancolía, fijan un punto de ensueño?... Ahora delante de ella, hubiese querido descifrar el enigma de un pensamiento insatisfecho, de un alma donde la inquietud no está excluida.

... hoce guardaba silencio para oír hablar su corazón... Pues ella cuya simplicidad palpitante sabe en el teatro o en el cine encantar al espectador, ésta posée, según la expresión de Cocteau, un verdadero "corazón en forma de corazón". Sonreía de esos artistas cuya pasión noblemente expresada respeta la sintaxis y la pronunciación... Me digo: "El pensar que yo pudiese representar una pieza clásica me hace reir..." Sí; pero usted no la "representaría", Gaby Morlay... Usted aportaría ese esmero, ese ardor cálido, esa ternura elevada que constituyen otros tantos remedios a nuestro querido y fatigado conocimiento del mundo...

Pienso todavía en la Berna. Y no puedo impedirme en pensar en el triunfo sin precedentes que sería para Gaby Morlay renovar ese papel.

"Pues bien, conoce a Phedra y todo su furor. Quiero".

Yo estaba verdaderamente demasiado emocionado para decirle entonces a qué paroxismo su talento podía así elevarse.

Ella, que "la naturaleza y el cielo han ataviado a la envidia", ella a quien acomete el sentimiento de lo incompleto, sabe claramente la necesidad que hay en romper a veces con la rudeza de las cosas materiales. No ignora las tristezas, ni las decepciones; de caminar en el mundo, en el pobre mundo, con el corazón y los ojos bien abiertos, ha encontrado cínicamente en algunos días, solo desilusiones fatigantes... Incomparablemente agasajada, solo ha conservado de los días de fiesta cierta amargura...

Pero su alma patética conoce el precio de los valores espirituales, la alegría de las sinceridades absolutas, el aplacamiento de los ruegos surgidos puramente. El secreto de la artista unánimemente admirada es el de la creyente que transporta el don de la fé. Conflicto a veces, doloroso.

La inquietud metafísica que Gaby Morlay lleva en ella es de esas que solo atormentan a seres raros.

Al impulso de nuestro corazón, hacia el éxtasis, sé ahora, Ariana, de qué amor está herida...

M. Y.

Traducción de GERMAN REYLES

El Amor y los Poetas

Te escribo, complaciendo tus antojos,
una carta deamor y no te digo
que te amo en ella, porque no consigo
nada al hablar si no me ven tus ojos.

Miedoso a tu esquivez y a tus enojos,
desesperado por no estar consigo,
florezco la distancia que maldigo,
con el recuerdo de tus labios rojos.

Y atando de mis ansias los excesos,
por que mi boca no te cause agravios,
en el papel mis besos dejo presos;

mas, como sonansioços y traviesos,
si vuelan del papel hasta tus labios,
ya te pido perdón paar mis besos.

Felipe Sassone.

Cuentos de La Mañana

EL IDILIO

por

ROBERT DIENDONNE

La señora de Heurtelin, con mano impaciente, dió a su hija Margarita un sonoro bofetón.

La joven estaba enamorada de Andrés, el dependiente de la carnicería, y había cometido la imprudencia de entrar a su casa a las dos de la mañana, después de pasar la noche en el baile.

Andrés hubiera sido para Margarita un partido tan aceptable como otro cualquiera, si no hubiese tenido que marchar en el curso de la semana a Remiremont para cumplir un año de servicio militar, y no existiera el peligro de que ya no volviese a su pueblo natal.

La señora de Heurtelin temía por su hija, joven sentimental y sedienta de aventuras, pero se equivocaba al creer que un bofetón podía apaciguar una pasión novelesca. Por el contrario, Margarita, sin secarse las lágrimas, se encerró en su cuarto con llave. Metió su ropa en una maleta, saltó por la ventana a la calle y encargó al primer chico que encontró fuese a decir a Andrés que lo esperaba en la estación, donde no tardó en presentarse el galán.

—oOo—

—¿Qué ocurre?

—Que mi madre me ha pegado por causa tuya, y como no la aguanto, he decidido irme contigo.

—¿Adónde?

—A París, primero. El sábado irás a recogerme y te acompañaré a Remiremont.

—¿Y que vas hacer allí? ¿No sabes que en el regimiento no nos dan más que un real diario?

—Yo no te pido nada. Buscaré trabajo. ¿Es que me vas a dejar?

—¡No es eso. Es que si no encuentras trabajo en seguida no vas a tener que comer.

—Tengo unos francos ahorrados, y podré resistir algún tiempo.

—¿Cuántos?

—Unos mil quinientos.

—Entonces es preferible que no te baste el dinero en París mientras yo voy a recogerte. De aquí al sábado podías seguir con tu madre.

—¿Y si vuelve a pegarme?

—Le amenazas con irte, y amainará.

Ella se resistía, y Andrés insistió. Unas caricias del galán parecieron convencerla.

—Lo mejor — dijo Andrés — es que me des ese dinero. Yo iré primero, te buscaré un cuartito y cuando llevemos unos días prepararemos todo para la boda, una vez casados, con cariño todo se arregla. ¿Te parece bien?

—¡Cuando tu lo dices! ¿Entonces tengo que entregarte mis ahorros?

—¡Claro! ¿Cómo vamos a instalarnos sin dinero?

Margarita sacó de su seno un sobre, y se lo entregó.

—Entonces vuelvo a casa de mi madre, ¿no es eso?

—Es lo mejor.

Volvió. Andrés partió a los dos días. Margarita no volvió a verlo jamás. Pero como era orgullosa nadie se enteró de su lamentable aventura.

Y ahora su madre le sigue pegando a causa de un dependiente de comestibles.

TEATROS Y CINES

Espectáculos de hoy

ESTUDIO AUDITORIO. — Cooperativa Teatral A. E. T. U. — A las 21 y 45: "Una farsa en el castillo". Platea, $ 0.30; Galería, $ 0.10.

18 DE JULIO. — Compañía argentina de revistas. — A las 21 y 15: "Biblioteca popular"; a las 22 y 20: "Se reanudaron las relaciones"; a las 23 y 30: "El mango se vino abajo". Platea por sección, pesos 0.60.

CASINO (ex-Albéniz). — Compañía de revistas modernas. — A las 21 y 15: "Las cariñosas"; a las 22 y 35: "La república del amor"; a las 23 y 45: "El sanatorio del amor". Platea por sección, $ 0.40.

CONCIERTOS

ESTUDIO AUDITORIO. — A las 18 y 45: Recital de violín por el concertista Ernst Kraus. Platea, $ 1.00.

"Una farsa en el Castillo" irá hoy en popular

La graciosísima comedia de Molnar subirá esta noche en función popular por última vez en el Estudio Auditorio.

Recomendamos esta pieza por ser una obra realmente graciosa, pero sin chabacanerías y sin astrakanadas, lo que la hace noble en todo sentido. Está realizada con gran habilidad y el tercer acto es de una comicidad pocas veces igualada en una obra.

Regirán los siguientes precios: Platea o tertulia, $ 0.30; delantera de cazuela o paraíso, $ 0.15. Con esta función se realiza una de las tres últimas funciones popularísimas.

La Cooperativa Teatral AETU se despide de nuestro público la semana entrante.

18 de Julio

Próxima a despedirse la compañía de revistas de De Bassi, que efectuará mañana su espectáculo último en el 18 de Julio, se ofrecerá la función de esta noche a Paquita Garzón "vedette" cuya gracia y cuya desenvoltura, ayudados por una garrida estampa, han lucido en sus diversas intervenciones en las revistas dadas a conocer en la presente temporada, que aunque no siempre tuvieron papeles que le permitieron el máximo lucimiento, le conquistaron en suma la simpatía del publico, que le ha sido demostrada continuamente y que hoy, con motivo de esta función de honor, se hará patente con mayor efusin que en otras oportunidades.

Está compuesto el programa de esta velada con las revistas "Biblioteca popular" y "El mango se vino abajo" que ocuparán las secciones primera y tercera, estando reservada la segunda para el estreno de la revista "Se reanudaron las relaciones" cuyo título de actualidad, un poco precipitado si se quiere, pero nó por eso menos simpático, cobija algunos de los cuadros más festejados de revistas ya representadas, junto a cinco nuevos, dos de ellos de letra y especialmente escritos para esta ocasin.

Sin duda la funcin de esta noche tendrá el mismo éxito de público de las que se han venido realizando últimamente en el 18 de Julio, al que un sábado, un domingo y un lunes, fiesta, han sido singularmente propicios en taquilla.

La función de mañana, despedida de la compañía, se dedicará a María Esther amas, estrenándose "De lo bueno, lo mejor", título que indica, naturalmente, una recopilación de cuadros elegidos entre los más festejados en esta temporada.

Los espectáculos líricos del Sodre

EL CONCIERTO DE AYER

En el Estudio Auditorio tuvo lugar ayer de tarde un nuevo concierto vocal a cargo de los artistas líricos del Sodre, en el que intervinieron tres elementos nuevos. Nos reefrimos a la mezzo soprano María de Siano, al barítono Ernesto Gravier y al tenor César Barrachini.

Cada uno de ellos puso de manifiesto un bello caudal lírico sin educar aún lo conveniente como para adquirir la seguridad y la emisión vocal. Sobre todo la medio soprano que cantó con una hermosa voz natural, una romanza de "La favorita" y el barítono Gravier, al que ya le habíamos elogiado con motivo de una audición ofrecida en el Instituto Verdi, en el aria de "El trovador" que repitió ayer con bueno voz y excelente gusto. En cuanto al tenor Barrachini actuó evidentemente nervioso por lo que esperamos escucharlo en otra oportunidad para hacernos un juicio más concreto sobre su personalidad lírica.

También cantaron las sopranos Ada Nervi, Wilma Fodor de Bodo y Marzagliatti. Aurelio Alvarez, Bartolomé rita María; los tenores Hector Reba-Bianchi y Lorenzo Barbieri, el barítono J. Veira y el bajo Ademar Sosa, haciéndolo todos correctamente y en especial manera el cantante señor Barbieri cuya romanza "Questa o quella", de "Rigoletto" hubo de repetirla a insistencia del auditorio.

LA FUNCION DE GALA DE ANOCHE

Con asistencia de diversas autoridades civiles y militares el conjunto lírico del Sodre ofreció por la noche una función extraordinaria que comenzó por el Himno Nacional cantado por todo el elenco que se hallaba marginado por un cordón de Blandengues de Artigas y cuyo solo estuvo a cargo de la soprano Berta Vidal Senra.

De inmediato se dió comienzo al tercer acto de "La Traviata", siguiendo luego el segundo acto de "La Boheme" y más tarde el segundo acto de "Rigoletto", los que fueron interpretados por los mismos cuadros de cantantes que ya intervinieron en otras oportunidades, a excepción del papel Alfredo de "La Traviata" que fué encargado esta vez por el tenor Luis Giammarchi en lugar de Frasca Mónaco.

Nuestro público ya conoce la actuación de estos elementos, de los que nos hemos ocupado tantas veces, por lo que consideramos innecesario hacer un nuevo análisis de la labor de cada uno. Nos bastará, pues, manifestar que el espectáculo resultó correcto en sus lineamientos generales y que el numero público congregado en su torno, aplaudió largamente cada una de las romanzas cantadas y al final de cada acto.

El maestro Metelli dirigió ambas funciones.

La audición de esta tarde

Se realizará esta tarde en el Estudio Auditorio el primer concierto del violinista alemán Ernst Kraus, de que se nos adelantan óptimas referencias.

Es este el primero del ciclo de tres conciertos que ofrecerá este violinista entre nosotros y se regirá de acuerdo con el siguiente programa:

Primera parte. — 1. Beethoven. Sonata de Primavera en fa mayor op. 24 Allegro, Adagio molto expresivo; Scherzo, Rondó alegro ma non troppo. 2. Mozart. Concierto de violín en la mayor N.o 5. Adagio, Allegro aperto Adagio; Tempo di Minuetto, Alegro.

Segunda parte. — 3. Beethoven. Romance en fa mayor.
4. Dvorak. Danza eslava op. 46 N.o 6.
5. Dvorak. Danza eslava op. 46 N.o 8.
6. Paganini. Concierto en dó mayor.

Casino

A medida que se suceden las representaciones de la compañía de revistas españolas que actúa en el teatro Casino, ex Albéniz, aumenta el éxito de la temporada, el cual no solo se comprueba por la numerosa concurrencia que noche a noche se registra, sino también por los aplausos que se escuchan en la sala de la calle Ibicuy.

Para esta noche los carteles anuncian en primera sección "Las cariñosas" revista que desde la noche del debut se mantiene en los programas; en segunda sección se representará "La República del Amor" cuyo estreno constituyó un franco éxito, y en tercera irá "El Sanatorio del Amor".

El jueves se estrenará la revista "Ojo por Ojo".

Mañana debuta en el Artigas un conjunto de variedades

Un espectáculo verdaderamente original y nuevo para Montevideo se presenta mañana en el teatro Artigas, cuyo programa llamará sin duda la atención del público por las sobresalientes atracciones que lo componen, contando entre ellas Music-hall, Revista y Circo.

La empresa, queriendo brindar a su público la facilidad de poder apreciar este novedoso espectáculo, ha resuelto hacerlo por secciones, costando la platea, $ 0.70.

Como decimos, el debut tendrá lugar mañana a las 21 40. Este conjunto realizará funciones Vermouth todos los días a las 18 y 30 y Matinees infantiles y familiares los días jueves, domingos y festivos.

El personal cesante del ex-Albeniz

Nos visitó anoche una delegación de los porteros y acomodadores que fueron despedidos del ex teatro Albéniz al comenzar la temporada de revistas que se desarrolla actualmente en esa sala.

Si ese personal no ha dado motivos para su cesantía, como dice y lo creemos, nos parece realmente injusto que se le supla por otro, máxime después de aguantar todo el tiempo de inactividad del Albéniz, de haber constituido siempre un personal correcto — de ello damos fé — y por ser sus sueldos tan exiguos que no pueden representarle a la empresa actual un gran desembolso como para proceder así, arbitrariamente, en los tiempos que corremos y más aún si, como lo expresa diariamente en los comunicados que nos envía, la temporada de esa sala marcha en forma favorable y halagadora.

Esperemos pues una franca reacción de parte de esa empresa que no querrá indudablemente que se haga público un gesto a todas luces antipático y desconsiderado para con antiguos y modestos funcionarios de su teatro.

En honor de Luisa Vehil, Santiago Arrieta y Mario Soffici

En verdad que después de una gran temporada artística como la realizada por la Cooperativa Teatral AETU, los artistas se merecen una función en su homenaje tanto por sus condiciones artísticas como por la devoción y el cariño que han puesto al servicio del repertorio realmente notable con que nos han obsequiado los intérpretes de la AETU.

A excepción de alguna obra que no tuvo la altura de ideas y de miras que siempre ha acompañado a la dirección el resto del repertorio ha sido escogido con una sinceridad artística digna de aplauso. Para ese repertorio se necesitaban artistas capacitados y compenetrados con el director del elenco y del animador de la escena Mario Soffici y para ellos hubo artistas decididos, capacitados estudiosos y fué así que fueron surgiendo obras y obras, hasta culminar el espectáculo en "Albergue de pobres" donde la compañía ha obtenido todo un suceso interpretativo.

De ese montón de artistas jóvenes sobresalen Luicita Vehil, la joven y entusiasta primera actriz; Santiago Arrieta, el galán, que nos ha ofrecido en esta temporada dos creaciones de un excelente primer actor, en "Anatema" primero y en "Albergue de pobres" después, y Mario Soffici, el que desde "Judas" hasta "El cadáver viviente" nos ha demostrado la ductibilidad de su temperamento y el gran talento artístico para interpretar estas obras. Creemos pues que cada uno de ellos merecía una función de honor, pero los tres se han unido y la realizarán el sábado 23 sabiendo desde ya que no habrá un solo sitio desocupado ese día en el Estudio Auditorio.

C.X.6

Hoy, se trasmitirá por intermedio de esta estación, el siguiente programa:

A las 14. — Escuela del Aire organizada por la Inspección Técnica del Consejo de Enseñanza P. y Normal.
A las 17. — Informativo.
A las 17.15. — Discoteca Nacional.
A las 17.55. — Trasmisión N.o 19 del Servicio de Extensión Universitaria de la Facultad de Agronomía sobre el tema: La Leche Mala.
A las 18. — Discoteca Nacional.
A las 18.30. — Trasmisión desde el Salón de Actos de la Universidad de Montevideo, de la conferencia del señor Francisco Lange sobre: Lo musical en la Lírica de Gothe.
A las 19.30. — Discoteca Nacional del N.o 1225 al 1232 del Catálogo. Dentro de esta numeración se encuentra comprendida la Sinfonía N.o 3 en La menor op. 56 (La Escocesa) de Mendelssohn.
A las 20.45. — En audición especial de la misma: Drama lírico en 3 actos de Wagner "Tristán e Isolda".

CINES

LOS PROGRAMAS DE HOY

Espectáculos de films sonoros

REX THEATRE. — Matinée: 1.a La Ley no Escrita; 2.a Alma Alegre. — Noche: 1.a La Ley no Escrita; 2.a Alma Libre.

COLONIAL. — Matinée: 1.a Juraban olvidarla, 2.a Mosqueteros del Aire. — Noche: 1.a Juraban olvidarla; 2.a Mosqueteros del Aire.

GRAND SPLENDID. — Matinee: 1.a Mosqueteros del Aire; 2.a Juraban olvidarla. — Noche. 1.a Mosqueteros del Aire; 2.a Juraban olvidarla.

REX POCITOS — Noche: 1.a El genio loco; 2.a La ley no escrita.

CERVANTES — Matinee: 1.a Matrimonio a prueba; 2.a De bote en bote; 3.a Inspiración. — Noche: De bote en bote; 2.a Inspiración.

AVENIDA CONCERT. — Matinee: 1.a Coqueta; 2.a El chico de Arizona; 3.a Cimarrón. — Noche: 1.a El chico de Arizona; 2.a Cimarrón.

URUGUAYO — Noche: 1.a Tenorio en Pijama, 2.a Lo eterno.

APOLO. — Noche: 1.a Tenorio en pijama. 2.a Los misterios de Chicago.

ALCAZAR. — Noche: 1.a Allá en el Oeste; 2.a Wu Li Chang.

DEFENSA. — Noche: 1.a Casada y sin esposo; 2.a La ley del harén.

PETIT REX. — Noche: 1.a No, No Nanette; 2.a Don Juan Diplomático; 3.a La obra maestra de bolita.

METROPOL. — Noche: 1.a El Ingrato; 2.a Lo eterno.

GLUCKSMANN PALACE. — Noche: 1.a Politiquerías; 2.a Sevilla de mis amores.

AMERICAN. — Noche: 1.a Mosqueteros de la Marina; 2.a Locos de remate.

LUTECIA. — Noche: 1.a La muchacha de la Habana; 2.a Hay que casar al Príncipe.

SPLENDID THEATRE. — Noche: 1.a El jockey de moda; 2.a El vengador social.

CENTENARIO. — Noche: 1.a La rubiales; 2.a El triunfo de un amor.

EDISON. — Noche: 1.a El sueño que yo viví, 2.a El precio del silencio.

STELLA D'ITALIA. — Matinee: 1.a El soñador; 2.a En el viejo Arizona; 3.a Sed de cariño; 4.a Mamá. — Noche: 1.a Sed de cariño; 2.a Mamá.

21 DE SETIEMBRE. — Noche: 1.a Crimen; 2.a La legión de los Centauros y Vest de Ilusión.

CHIC SALON. — 1o., Los que danzan; 2o., Politiquerías.

LAS DELICIAS. — 1o., Entre escollos; 2o., Politiquerías; 3o., Ola Rusia.

ELECTRIC PALACE. — 1o., Fama trágica; 2o., El precio de un beso.

REDUCTO. — 1o., El amor nunca muere; 2o., La dama atrevida.

EDISON. — 1o., El sueño que yo viví; 2o., El precio del silencio.

MIRAMAR. — 1o., Noches vienesas; 2o., Amor que peca.

Avda. MILLAN. — 1o., El carnaval de la vida; 2o., Noches vienesas.

REAL CINE. — 1o., Noches de Nueva York; 2o., Condenado.

ITALIA — 1o., El angel pintado; 2o., Sally.

LATINO. — 1o., El apartamento de un soltero; 2o., Juventud, divino tesoro.

SAN MARTIN. — 1o., María Rosa; 2o., La voluntad del muerto.

VILLA DOLORES. — 1o., Una artista de teatro en Hollywood; 2o., El Puma.

APOLO. — 1o., Amor de sobra; 2o. La dama atrevida.

ARIEL — 1.a El derecho de amar; 2.a (doble) El expreso de Shanghai.

RIALTO — 1.a El prisionero de la montaña; 2.a (doble) El embrujo de Sevilla.

CONTINENTAL — 1.a El oficial O'Brien; 2.a (doble) El embrujo de Sevilla.

ASTRAL — 1.a Fiel a la marina; 2.a (doble) Gente alegre.

ARTIGAS — 1.a El rápido de Escocia; 2.a (doble) La tierra de las sonrisas.

AMERICAN — 1.a Los mosqueteros de la marina; 2.a (doble) Locos de remate.

CENTENARIO — 1.a La rubiales; 2.a (doble) El triunfo de un amor.

RIVERA — 1.a La señal de alarma; 2.a (doble) El zepelino perdido.

GAUMONT — 1.a Adios Argentina; 2.a (doble) Peindópolis; y Los amores de Romero y Julita.

MODERNO — 1.a Esto es París; 2.a (doble) La calle.

IDEAL — 1.a Sed de sangre; 2.a (doble) Danton.

ATENEO — 1.a La canción de París; 2.a (doble) Las luces de Buenos Aires.

STADIUM URUGUAY — 1.a Toda mujer; 2.a (doble) La isla del diablo.

PARLANTE — 1.a La dama sonriente; 2.a Cómicas Splendid; 3.a En la tierra del jazz.

PASO MOLINO — 1.a La araña blanca; 2.a La chica del circo; 3.a Cómicas Splendid.

NIDA — 1.a Náufragos del amor; 2.a (doble) Una mujer a bordo.

PARIS — 1.a Prisioneros de la Fortaleza; 2.a Salto mortal.

VERSAILLES — 1.a Kid del cabaret; Carlitos Vida de Perro; Quo Vadis?

VICTORIA — 1.a Selección de films humorísticos.

ORO — Día Popular. Exhibición de dos grandes películas extraordinarias.

"EL EMBRUJO DE SEVILLA"

Un suceso extraordinario constituyó el estreno de la obra de Reyles "El embrujo de Sevilla". El público admiró los pasajes salientes de este film en el que Benito Perojo realizó su trabajo artístico más eficaz.

Los intérpretes, felices en sus roles respectivos, dándonos una visión exacta de la atracción de Sevilla. En todas las escenas se admira la belleza de la reina de Andalucía. Se exhibirá hoy, nuevamente, en los cines Rialto y Continental.

JUEVES DE LA RISA EN EL ARIEL

El jueves, en la matinée a las tres y media, el Ariel presentará un notable programa cómico dedicado especialmente al mundo infantil habiéndose seleccionado para el caso películas, propias para hacer reir a cuantos las vean. "Casado y con suegra" super cómica por Harold Lloyd y "La bolilla que faltaba", de Eddie Cantor lo que constituye fuera de duda un éxito de hilaridad. Todos los jueves se presentarán películas cómicas de este género.

"SALTO MORTAL"

La obra que ha movido a grandes críticos a declararla, excepcional entre todas las demás producciones cinematográficas, "Salto Mortal" será ofrecida hoy tarde y noche en el Cine París, correspondiendo a la buena acogida que le ha dispensado el público.

Anna Stein, es la actriz de relevantes aptitudes que en "Salto Mortal" obtiene un resonante triunfo como intérprete y como mujer de excelsa belleza.

"LO MEJOR ES REIR"

La gran primicia que significa esta obra Paramount, totalmente hablada en castellano, será ofrecida el próximo jueves en el Cine París. Actúan en los papeles principales, Tinny D'Algy y la conocida actriz Imperio Argentina.

Esta obra merecerá buena acogida, por cuanto la elección del tema, sentimental y dramático, trabajado con un sentido verdadero de la observación que surge viendo como son sus personajes, como se mueven y actúan, interesarán directamente al público. El Cine París, matizando sus carteleras con las novedades de más variada procedencia, ofrece al público la oportunidad de ver una obra notablemente presentada y además, interpretada por una artista latina que viene triunfando en Hollywood.

Será, como decimos, el próximo jueves el estreno de "Lo mejor es reir".

"LA DONCELLA PARTICULAR"

Muy pronto será presentada en el Ariel una excelente comedia Paramount "La doncella particular" obra de realización perfecta y que tiene como principales intérpretes a Nancy Carroll, Pat O'Brien, Gene Raymond y George Fawcett.

La vida de los millonarios de Nueva York.... Una muchacha pobre bonita ingénua, llena de gracia, atrayente mucamita elegante primeriza en amores... ¿Saben Vds. y sabe ella misma lo que le espera en ese ambiente del gran mundo? Un film tan fresco como la vida misma. Esta obra será presetnada en el Ariel.

ENCANTOS DE LA VIDA CONYUGAL O LAS AVENTURAS DE PANCHO — (Trifón) Y RAMONA (Sisebuta) —

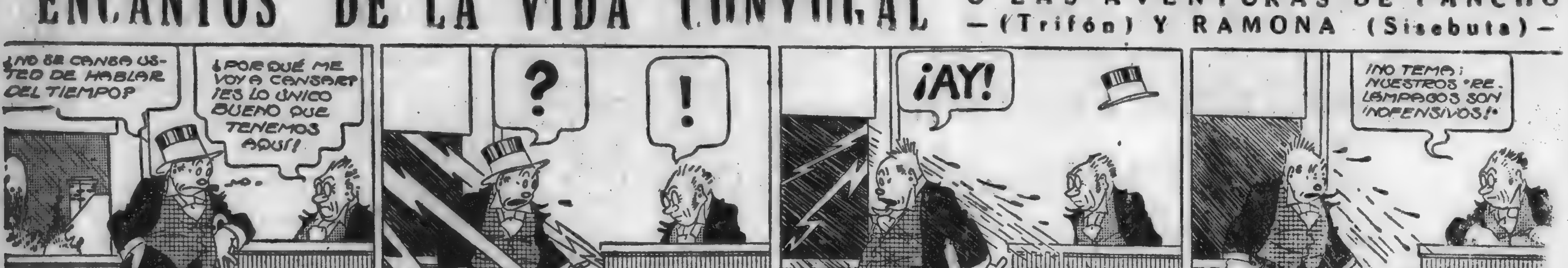

© 1932, King Features Syndicate, Inc., Great Britain rights reserved

FOLLETIN DE "LA MAÑANA"

Núm. 31

solamente usted puede suministrar los datos que el juez necesita antes de marcharse a su casa.

—Siendo así, déjeme ir a la mía a ponerme un vestido conveniente para presentarme ante el señor juez, que este que llevo es el de trabajo.

—No es necesario... eso nos retrasaría y la cosa es muy urgente.

—Por lo menos pasaré por mi casa para coger un sombrero—insistió Sofía, empezando a levantar la voz. En dos minutos estaré lista.

—Basta de discusión... yo me atengo a mi consigna. Así, pues, en marcha. En la calle nos espera un coche.

La asistenta, muy alarmada, estuvo a punto de resistir; pero, comprendiendo al punto el error que cometería, se limitó a responder:

—¡Qué fastidio, verse una mezclada en asuntos de justicia! Siempre están molestando con interrogatorios! Es la quinta vez que voy al juzgado.

—No tardará mucho... esté usted tranquila.

Sofía le lanzó una mirada inquieta pero lo siguió sin añadir palabra.

Por el camino trató de hacer hablar al agente, que entró con ella en el coche; pero tan sólo obtuvo respuestas bruscas y lacónicas que la desconcertaron.

Iba ella rememorando los actos de su vida de un mes a la fecha y no recordó haber cometido torpeza alguna.

¿Quién podía comprobar la mentira de la herencia? Excepto su hijo, nadie se interesaba en sus negocios lo bastante para observar sus movimientos y mirar de cerca su conducta. En lo sucesivo no era de temer indagatoria alguna puesto que no se había dado ni un informe malo de ella.

Respecto a la herencia, a fin de no alarmar a su hijo, tuvo buen cuidado de no hablar de un pariente próximo, sino de un primo lejano con el que las relaciones estaban rotas de mucho tiempo y a quien creía muerto.

De este modo gozaría el joven, sin gran sorpresa, de la buena suerte que les caía sin esperarla.

A todas las preguntas había contestado siempre de la manera más plausible.

Con el juez de instrucción, jamás había variado en un ápice sus declaraciones. Después volvió a ponerse a trabajar y manifestaba, sin exageración, una pena muy comprensible.

En fin, los cargos se acumulaban contra la señorita Deplemont, cuya culpabilidad parecía evidente a la justicia y, en gran parte, a la opinión pública.

Así, pues, ni en los hechos ni en sus actos había cosa alguna que acerca de ella pudiera infundir sospechas.

No obstante, presentía un peligro se preparaba anteriormente a arrostrarlo o desviarlo.

Recuperada toda la serenidad, cuando entró en el despacho del juez hubiera engañado aun al mejor observador. Dió sus excusas por presentarse en traje de trabajo; pero el juez le interrumpió en un tono que hizo vacilar su seguridad preguntándole sin preámbulo de ninguna especie:

—¿Donde estuvo usted la noche en que fue asesinado su excelente amo M. de Chantepy?

Esta pregunta, a la que ya había contestado, el giro de la frase y la sequedad del magistrado turbaron a la miserable; con todo, respondió bastante tranquila:

—Ya dije al señor juez que estuve en mi cuarto, de donde no me moví.

—Está bien... Llame usted a Aubrun — dijo el juez al escribiente.

Al ver a su nuevo amo, Sofía, se puso de color de púrpura.

—¡El señor de Lucel aquí! — exclamó.

—No... Aubrun a secas — dijo éste friamente.

—Agente al servicio del abogado señor Joncheres, defensor de la señorita Deplemont.

Una expresión de locura pasó por el rostro de la mujer; pareció buscar alrededor de sí un medio de huir, y después haciendo un esfuerzo de voluntad, se repuso y recuperó su apariencia tranquila.

—Señor juez — dijo Aubrun, — esta mujer, llamada por usted como testigo, es el asesino de M. de Chantepy.

—¡Asesino de M. de Chantepy! ¡De mi querido amo! — exclamó Sofía dando un paso hacia Aubrun. — Este hombre está loco... Señor juez, ¿es posible que me haya puesto yo al servicio de un loco?

—Está tan loco como usted y yo, bien lo sabe usted... Le advierto a usted que no le sirve semejante comedia.

—¿De modo que me han traido aquí para injuriarme? ¿Y un magistrado consiente que delante de él se insulte a una mujer honrada? — dijo con indignación muy bien imitada.

—La han traido para que diga la verdad. Hasta ahora ha sido usted interrogada como testigo, y sus declaraciones han sido cargos contra la señorita Deplemont. Pero este hombre que ha observado a usted durante un mes, afirma que la señorita Deplemont es inocente y que en las manos de usted ha visto la prueba material del crimen. Si no destruye usted este cargo, la detendré y la haré conducir ante el fiscal.

—¡Es decir, que este presunto señor de Lucel era un espía! — exclamó la mujer, ya fuera de sí. — ¡Ah, como engañan a las personas honradas! En lo sucesivo tomaré informes minuciosos antes de servir a alguno.

Nadie se dignó responderle.

—Dijo usted a Aubrun — repuso el juez — que había usted heredado de un primo, quien le dejaba una fortunita.

—Y dije la pura verdad, señor juez, se lo juro.

—Hable usted, Aubrun.

—En cuanto regresó esta mujer, fui a Menars, donde me dijeron que allí no había vivido ningún maestro albañil llamado Rollant.

—¿Quién le dió a usted esos informes, que son enteramente falsos? — preguntó Sofía.

—Pruebe usted que lo son. Por más que es inútil, puesto que...

—Entonces me habré inventado yo un nombre y habré hablado de Menars... así, al acaso... sin saberlo — interrumpió la mujer. — El abogado de la señorita Deplemont podía haber escogido para salvarla, un agente más hábil y capaz de mejores invenciones.

—En efecto, al acaso tomó usted el nombre de su supuesto primo y del sitio en que habitaba. Está demostrado que es mentira cuanto usted dijo y es cierto que esta mañana ha enseñado usted los valores que pertenecieron a M. de Chantepy.

—¡Falso!... Los valores son míos y muy míos. Los he heredado — replicó Sofía enérgicamente.

—¿Y los números?

—¿Qué números? — repitió ella temblando.

—Hice a usted creer que no había peligro en negociar valores al portador; pero los números de esos valores los conoce siempre el agente de cambio y de la sociedad encargada de las compras. Esos números los sabía yo de memoria y en el acto los reconocí.

—¡Mentira! ¡Mentira! ¿Qué me importan los numeros que usted dice? Puede haber otros iguales.

Y perdiendo la corrección exterior, llenó de injurias al hombre que la había espiado.

—Continúe usted — le dijo Aubrun sonriendo, — que no me molesta. Usted misma se perjudica con ello. Por mi parte, me basta decirle que jamás he tropezado con una bribona tan astuta.

—Dejese de insultos, Aubrun. ¿No me ha dicho usted que Sofía Brion llevaba consigo los valores de que se trata?

—Sí señor, y me ratifico en lo dicho.

—Si esos valores son de usted — continuó el juez, dirigiéndose a la mujer — y por lo tanto Aubrun se ha equivocado, no debe usted tener inconveniente en enseñármelos.

"Aubrun se ha equivocado", estas palabras fueron para Sofía como un rayo de luz que le devolvía la esperanza que a pesar de su insolencia, empezaba a abandonarla.

La mujer tomó un tono sumiso y cortés para responder:

—Perdóneme el señor juez mi movimiento de cólera, muy natural... Sí, este espía se ha equivocado, y yo no tengo inconveniente alguno en entregar mis papeles al señor juez.

Mientras hablaba, buscó en su bolsillo los valores y lo entregó al magistrado.

El juez comprobó con la lista de los numeros que tenía en la mesa y entregó los papeles al escribiente.

—Estos son... — le dijo — ¿Quiere usted ir a buscar a quienes usted sabe? Ya deben de estar ahí.

La señorita Deplemont, su abogado y Cebronne estaban ya esperando a que les permitiesen entrar en el despacho.

La reclusión y una angustia sin nombre habían impreso en el semblante de Gertrudis algo indefinible, que impresionaba penosamente. El doctor Cebronne tenía razón para afirmar que ciertas sacudidas pueden quebrantar, si se prolongan, un organismo delicado. Meditando en los cargos que pesaban sobre ella, siguiendo en sus noches de insomnio la lógica de la acusación y no consiguiendo rasgar la red de pruebas que la encerraban, iba perdiendo toda esperanza y veía su vida condenada de la manera más atroz.

Durante los últimos días sobre todo, la perseguía la idea de su definitiva pérdida relajando hora por hora los resortes de su energía.

No obstante aun conservaba la actitud digna y un poco altiva de la que nunca se despojó ante el juez de instrucción.

Cebronne entró con Joncheres por una puerta y Gertrudis entró por otra. Aquél, al verla, corrió a ella.

—¡Libre, Gertrudis! — dijo, con voz vibrante, cogiéndole las dos manos.

M. de Monvoy se había levantado.

La Mañana

Montevideo, Martes 19 de Julio de 1932

LOS SUBSIDIOS A LOS DESOCUPADOS

La Cámara de Representantes iniciará en el mes de Agosto, en sus sesiones ordinarias, la discusión particular del proyecto relativo a la desocupación.

Como hemos informado, ese proyecto consta de varios capítulos: Bolsas de Trabajo, Disminución de horario de trabajo Seguro de la desocupación y Subsidio a los desocupados.

Puede asegurarse que la coincidencia de opiniones producida en torno de los tres primeros aspectos de la cuestión, va a desaparecer en cuanto se refiere al subsidio, por la trascendencia del problema financiero que plantea el pago de ese socorro diario, por un período de tiempo a los treinta mil desocupados que se calcula existen actualmente en el país.

No se discute la magnitud dolorosa del mal de la desocupación, ni se duda de que corresponda al Estado el deber de intervenir en favor de esos obreros que sufren miseria porque no encuentran dentro de fronteras quien contrate sus brazos. Pero bueno es recordar también cuál es la situación del Estado en estos momentos para exigirle obligaciones que excederán de varios y determinados millones de pesos.

Para poder reparar el déficit del presupuesto general de gastos, ha sido forzoso imponer serias economías y recurrir a impuestos extraordinarios como los aplicados sobre los sueldos de los empleados públicos y sobre las jubilaciones y pensiones.

A pesar de eso, el presupuesto ha llegado a arrojar un déficit de más de tres millones de pesos.

Todavía no se ha aprobado el nuevo presupuesto general, para cuyo equilibrio los distintos sectores han presentado su plan financiero, exigiendo el riverismo, de acuerdo con la declaración de nuestra Convención, que la igualdad entre los gastos y los recursos se busque primero por la reducción severa de aquéllos y no por la vía de nuevas imposiciones tributarias que recaerían sobre una sociedad saturada de gravámenes, que con dificultad enorme se desenvuelve en medio de una crisis gravísima.

Pues bien, dando por resuelto el problema presupuestal con las medidas ordinarias o extraordinarias propuestas, cabe analizar cuáles serán los gastos que demandará en pago proyectado de subsidio a los desocupados.

En el proyecto de la Comisión informante se propone pagar un subsidio de un peso diario a cada desocupado durante un período máximo de 180 días, si es que antes no encuentra ocupación.

Como fondos destinados al pago de esos subsidios se prevé una cantidad de un millón de pesos.

Sin entrar en este comentario a juzgar los impuestos proyectados para obtener esa suma, haremos algunas consideraciones sobre la verdadera trascendencia financiera de los subsidios.

Admitamos que el millón de pesos destinado a obras públicas, contribuya a disminuir en parte el número de desocupados. Los cálculos realizados sobre la base de los trabajos públicos a efectuarse, indican que en éstos podrán encontrar ocupación 3.000 obreros. Estiremos las cifras con optimismo, para llegar a las conclusiones más favorables, y pongamos, por el gusto de planear en el campo de la teoría, que llegará a 5.000 la cantidad de proletarios ocupados por esas obras.

Admitamos que la agravación de la crisis no aumentará la desocupación, permitiendo que no aumente el total de desocupados actuales, que quedará en las cifras que hemos recordado, desde que vigente la ley de inmigración indeseable no podrán llegar al país nuevos competidores de la mano de obra nacional.

Reconozcamos que la obra diligente y solidaria de las bolsas de trabajo y la disminución del horario en ciertos oficios, determine también una baja apreciable de otros 5.000 en el conjunto de los desocupados.

Hechas estas deducciones alegres, estaríamos todavía frente a 20.000 desocupados.

Para poder pagar a esos 20.000 hombres subsidios de un peso diario durante 180 días, se necesita no un millón, sino tres millones seiscientos mil pesos.

Advierta el lector que nos hemos puesto en una posición de espíritu favorable a la mayor disminución de las obligaciones que derivarían del pago de los subsidios. Y por ese camino llegamos a cifras que exceden en mucho del triple del monto calculado por el proyecto de la Comisión.

¿Con qué se financiará ese déficit seguro de varios millones de pesos? ¿Y si la desocupación encuentra en el subsidio, como pasó en Inglaterra y en Alemania, un factor estimulante de su extensión, teniendo en cuenta sobre todo la idiosincrasia criolla que da ese sujeto que prefiere ganar diez pesos en la vida cómoda del cuartel antes que ganar tres pesos diarios trabajando fuerte como buen obrero?

Estas interrogantes, puntualizan aspectos muy serios de la financiación de los subsidios, que deberán ser meditados por los legisladores.

El Estado apenas podrá con grandes sacrificios equilibrar sus finanzas evitando el desprestigio de tener su presupuesto en déficit. En esa situación, la sangría de los subsidios a lo sdesocupados, en el período de mulminación de la crisis, podría ser de consecuencias gravísimas.

Pobre país...!

Tanto hablarse del conflicto de marras, tanto vacilar sobre sus causas reales o aparentes y sobre sus proyecciones, parecen haberle sugerido a la prensa batllista la buena ocurrencia de provocar en el público un gesto risueño que lo libre de las arduas preocupaciones que ha despertado la política internacional del doctor Terra.

Y han conseguido su objeto los diarios de la secta, porque desde hace dos días están empeñados en convencer a todo el mundo, de que si las relaciones exteriores del país estuviesen en manos de un multicápite, éste no hubiera hecho con el embajador argentino lo que tan acerbamente le critican al Presidente Terra.

¿Es o no es ganas de provocar la risa, buscar esta coyuntura para prestigiar el advenimiento del "integral"?

Porque eso de querer evitar la falibilidad humana, entregándole a la corporación del Cabildo, definitivamente desacreditada en el concepto nacional, precisamente por sus errores, sus barrabasadas, sus desatinos, los asuntos de carácter internacional, solo le puede prender en el meollo al que se le ocurrió asar la manteca, que seguramente fué a algún colegiado...

¡Buenos papelones habríamos hecho ya, fuera de fronteras, si el multicápite hubiera tenido a su cargo la gestión internacional del gobierno?

¿Qué requiere ella? Pues criterio bien orientado, discreción, sagacidad, rumbos certeros, conocimientos profundos en diplomacia y en derecho, agilidad y rapidez que no excluyen ni la serenidad ni la clarividencia, ojo clínico y olfato sutil para prever los sucesos y buscar las soluciones, para advertir los escollos y elegir, a veces entre nubes y relámpagos, el camino del deber, del derecho y de la dignidad de una nación.

Como se ve, en el plano de la acción internacional, el colegiado se luciría de lo lindo, probado como está que lo que le sobra es ciencia, sagacidad, penetración, habilidad, clarividencia y destreza para resolver los más arduos problemas que la vida de la República le ha planteado al multicápite durante sus trece años insuperable acción gubernativa.

¡Hacia el colegiado integral, pues, para cubrir de laureles a nuestra diplomacia y dejar absortos a los demás pueblos, después de haber conquistado, gracias a él, esa gloriosa carga para la honradez y el orden administrativo, para las instituciones republicanas, para la moral cívica, para la sabiduría y los prestigios del gobierno interno del país!

Por lo demás, la decisión presidencial que tan acerbamente censura la prensa de la secta, lleva la firma del Presidente y de los tres ministros con que cuenta para los trances apurados, lo que quiere decir que ella fué el fruto de cuatro ingenios, de cuatro corazones, de cuatro temperamentos, en una palabra, de cuatro hombres públicos, o, lo que es lo mismo, que fué un colegiado el que la dió a luz.

Palabras imprudentes

Se ha puesto en boca del Presidente de la República la declaración de que no sólo el doctor Blanco, Ministro de Relaciones Exteriores, no tiene por qué renunciar, sino que aún en el caso de que así lo hiciese, el Presidente no le aceptaría la renuncia.

En general, es de buena táctica política no hacer, desde tan arriba, afirmaciones rotundas frente a sucesos cuya solución puede depender de concesiones impuestas por las circunstancias.

Y si esa es norma que revela el tino elemental para manejar el timón gubernativo, ella debe ser mucho mas extricta, por cierto, frente a conflictos como el que ha provocado la ruptura de nuestras relaciones con la República Argentina.

Puede ser que el doctor Terra este en lo cierto y que la ayuda de su canciller, con la que ya contó para hacer lo que hizo, le resulte indispensable para solucionar satisfactoriamente el grave entredicho pendiente.

Pero, así como el silencio oportuno, en nada habría modificado el juego que pueda facilitarle el concurso del doctor Blanco al Presidente Terra bien puede ocurrir que, a pesar de todos los pesares, y como tan a menudo sucede en la vida pública, el doctor Terra se vea en el caso de cambiar de cartas, con lo que quedaría en transparencia, y nada ganaría el Presidente con ello, hasta dónde llegan las sorpresas ingratas de la incontinencia verbal.

¡Si será difícil decir, en ciertas circunstancias, de esta agua no he de beber!...

Por lo demás, opinamos que ya se ha hablado más de lo necesario sobre este conflicto, por parte de los que asumen la responsabilidad del ...mo, y, como no son los designios personales que traduzcan las palabras los factores que han de determinar su necesaria solución, nos parece que ya es tiempo de abandonar el campo de las expansiones verbales, por no ser éste el más indicado para preparar el ambiente diplomático en que debe buscarse el desenlace de la situación actual.

Dejarlas quietas

Como ocurre en todas las renovaciones periódicas de las nutridas asambleas representativas, en el comienzo del ejercicio del mandato los diputados departamentales dan pruebas de una asiduidad ejemplar. Pero después de logradas las satisfacciones iniciales de la investidura se llaman a andana a las citaciones así está ocurriendo en diversos departamentos de campaña, cuya prensa pone en evidencia el ausentismo reiterado de los antes puntuales asambleistas.

En definitiva, las censuras no tienen razón de ser, del punto de vista de las conveniencias de los departamentos.

Cuanto menos se reunan los organismos menos impuestos tendrán que soportar las respectivas circunscripciones, visto que la experiencia jamás variada comprueba que las sesiones de las representativas salen siempre caras al pueblo tributario.

Lloriqueo inútil...

Suspira y llora, la hoja batllista de la tarde, porque el doctor Terra no concurre a las arduas tenidas de la "agrupación de gobierno".

Ahora le recuerda todo el bien que le hubiera resultado al Presidente, de un "cambio de ideas" con la agrupación, antes de romper relaciones con el gobierno argentino, paso que la hoja en cuestión considera un resbalón formidable.

Pero el doctor Terra, como si los oyera llover...

No sabe que se reunen, ni sabe dónde, ni le importa saber cuándo.

Pero ellos no pierden la esperanza: ¿Por qué no viene, doctor Terra? ¿Ud. no es un Presidente batllista? ¿Ud. no conoce las normas del Partido? "Acerquesé"...!

Y no hay caso: el doctor Terra no los oye...!

Es realmente doloroso el episodio: ¡no llevarle el apunte a la "agrupación de gobierno", acostumbrada como está a trincar consejeros ministros, etc., etc.!

Pueden intentar un último recurso: enviarle un embajador...

¿A que nó?

Inglaterra y su comercio exterior

DONDE ESTA SU VERDADERO INTERES

Sir Edmund Vestey acaba de distribuir entre los miembros del Parlamento un folleto titulado "Insensatez económica de la Gran Bretaña", en el que llama la atención sobre "la asombrosa desproporción" que existe entre las compras que Inglaterra hace en los países extranjeros y en los Dominios, comparadas con las ventas que hace a los unos y a los otros.

Las cifras que cita indican que el comercio entre la Gran Bretaña y los Dominios arroja un gran saldo desfavorable para la primera. "En vista — se dice — de las pocas compras que los Dominios hacen en Inglaterra y de las grandes que este país hace en aquellos, los Dominios no tienen el derecho a la preferencia aduanera de que ya gozan y menos aún pueden pedirnos en Ottawa que hagamos mayores sacrificios."

Las declaraciones de sir Vestey son así contrarias a todo cuanto se espera de la conferencia imperial, que tiene por objeto principalmente ampliar las preferencias que reciben los productos de los Dominios. Como se sabe, es también el propósito de a conferencia establecer entre los diferentes países del imperio acuerdos comerciales que sean flexibles y voluntarios.

Se cita como ejemplos de este proyecto los acuerdos aduaneros que ya existen entre Gran Bretaña y algunos Dominios. El primer ministro, señor Macdonald, por su parte, en un discurso propalado por "broadcasting", insistió en la necesidad de adoptar una política tendiente a asegurar la unidad permanente de la comunidad de las naciones británicas, sin paralizar el comercio mundial.

Agregó que las naciones británicas, al actuar por su beneficio propio, darían un paso destinado a indicar al mundo un método para salir de la actual crisis.

Las exportaciones argentinas

LAS CIFRAS CORRESPONDIENTES AL PRIMER SEMESTRE

La dirección de Estadística del país vecino envió al Ministro de Hacienda el informe de las exportaciones correspondientes al primer semestre de 1932, comparadas con las del mismo período del año anterior.

El valor total de las exportaciones alcanzó en 1932 a la suma de 333.010.000 pesos oro contra 331.399.000 en el mismo período del año 1931, es decir, que han experimentado un aumento de 1.611.000 pesos oro, o sea de 0.5 o|o.

Carnes. — Ha sido casi general el descenso de las cantidades de carnes de toda clase exportadas en el primer semestre de este año con respecto al año anterior. Las cifras alcanzaron a 277 mil toneladas y 319 mil respectivamente, lo que indica una merma de 13.1 o|o para 1932. Superior en intensidad, en razón de la disminución de precios, fué el descenso de 32.8 o|o experimentado por los valores de las carnes, que declinaron de 61.962.000 pesos oro en el primer semestre de 1931, a 41.635.000 en el mismo período de 1932.

Cueros. — Las cantidades embarcadas de cueros vacunos descendieron de 57 mil toneladas en 1931 a 47 mil en igual período de 1932. Los valores disminuyeron de 15.115.000 a 9.496.000 pesos oro. Los embarques de cueros lanares declinaron de 10.800 toneladas en el primer semestre de 1931 a 8.000 en igual período de 1932, y los valores se redujeron de 2.923.000 a 1.383.000 pesos oro. El descenso de los valores, como puede observarse, es de mayor intensidad que el de las cantidades, a causa de la notable declinación de los precios de toda clase de cueros.

Lanas. — En los embarques de lanas sucias se registró un descenso en el tonelaje en 1932 con respecto al primer semestre de 1931: 7[illegible]300 y 98.000 toneladas, respectivamente, o sea una disminución de 26.2 o|o. El valor de lo exportado en 1932 sumó 18.343.000 pesos oro, contra 25.043.000 en igual período de 1931, o sea una disminución de 26.8 o|o.

Exportación de metálico. — En el primer semestre de 1932 las exportaciones de oro alcanzaron a 4.988.000 pesos oro, contra 101.832.000 en 1931. Durante el año 1931 (Enero-Diciembre) las exportaciones de oro alcanzaron la cifra de 171.730.488 pesos oro.

Informaciones políticas

Se realizó ayer en Florida el Congreso Nacionalista

Informaciones telegráficas de Florida dan cuenta de que se realizó ayer en esa ciudad el Congreso Nacionalista pro-unificación política.

Al acto asistieron delegados de todas las Comisiones Departamentales del país, haciéndose notar la adhesión de destacadas figuras del nacionalismo tales como Eduardo Lamas, Carlos Quijano, W. Barbot, Arrarte Corbo, Angel Núñez Aicaguer, Fernando Gutiérrez, Luis Alberto Viera, Juan Andrés Ramírez, B. H. Aramendi, Alejandro Gallinal, Nubles González Olaza, Pedro Rosa Giffuni, Ismael Cortinas, Alberto B. Pírez, Gerardo Noblía, Ovidio F. Alonso y los Comités "Aparicio Saravia" de Treinta y Tres, "Pro Unificación" de Melo y "Herrerista" de Santa Lucía.

Inició el acto con un discurso el señor Antonio M. Fernandez. La hora avanzada en que se realizó el Congreso impidió trasmitir otras informaciones.

La reforma constitucional

Se ha hecho pública ayer la siguiente información:

"El Presidente de la República ha resuelto postergar la reunión de notables que debía realizarse en la semana próxima, hasta tanto no se resuelva el conflicto diplomático internacional.

A dicha reunión han prometido asistir: César Batlle Pacheco, Juan Andrés Ramírez, Martín C. Martínez, Domingo Arena, Joaquín Secco Illa, Andrés Puyol, Dardo Regules, Francisco Ghigliani, Alberto Demicheli, M. Pérez Aquino, A. Paseyro, Pedro Manini Ríos, Eugenio Lagarmilla, Raúl Jude, José Espalter.

Los señores César Batlle Pacheco y Domingo Arena, harán una consulta previa de la invitación al Comité Ejecutivo Colorado.

El doctor Luis Alberto de Herrera, invitado, manifestó que se adherirá por carta, que se hará pública en oportunidad.

Los representantes del socialismo, señores Troitiño y Seoanes, deberán consultar así mismo, a las autoridades de su partido".

Debemos manifestar que el doctor Manini Ríos, con motivo de la invitación presidencial, provocó una reunión del Comité Nacional Riverista, la que se realizó el martes de la semana pasada.

En dicho acto el doctor Manini Ríos expuso sus puntos de vista respecto de la cuestión que sería tratada en la conferencia a que había sido invitado por el doctor Terra, puntos de que fueron compartidos por el Comité, no adoptándose ninguna resolución en virtud del carácter personal de la invitación.

El profesor Rey Pastor

SU VENIDA A MONTEVIDEO

Invitado por las autoridades de la Sección de Enseñanza Secundaria llega el jueves de Buenos Aires el eminente profesor español Dr. Julio Rey Pastor, quien participará del ciclo de conferencias para profesores, que organiza el Decano de la Sección, Dr. José Pedro Segundo.

El profesor Rey Pastor dictará su primera conferencia el viernes a las 5 de la tarde en el Salón de Actos Públicos del Instituto "Alfredo Vásquez Acevedo" en la calle Lavalleja.

Las conferencias siguientes de la serie que el profesor Rey Pastor ha titulado "Conversaciones pedagógicas sobre temas matemáticos" se dictarán durante la semana próxima y prometen verse extraordinariamente concurridas, dada la expectativa reinante entre el profesorado de secundaria para escuchar la palabra del gran matemático y pedagogo español.

..Las autoridades universitarias y los colegas se disponen a agasajar dignamente al ilustre huésped.

Con motivo de la visita de ilustre profesor se nos pide que invitemos a los profesores y amigos del Dr. Rey Pastor para una reunión a realizarse mañana, miércoles a las 11 de la mañana en el Liceo "Héctor Miranda" con objeto de organizar los homenajes a tributársele durante su estada en Montevideo.

EL MUNICIPIO DE RIO NEGRO

OTRO DE LA GRAN FAMILIA...

Déficit, trampas y abusos de confianza

La Inspección G. de Hacienda realizó recientemente una investigación en las oficinas del Concejo Municipal de Río Negro, por intermedio del interventor-contador Alberto Reinoldi, quien se expidió en términos tales que ponen en evidencia una vez más, las excelencias del régimen municipal en vigencia.

Para dar al lector una impresión exacta del desbarajuste constatado, transcribimos algunos pasajes del informe técnico elevado por la Inspección de Hacienda.

Después de una relación numérica, dice el interventor Reinoldi.

"Como puede comprobarse, por los "datos precedentes, fueron sobrepasados los límites establecidos por los "rubros de presupuesto en la suma de "$ 67.683.72, además fueron aplicados también sin las respectivas autorizaciones los excedentes de recaudación producidos en los dos primeros ejercicios de la gestión".

El conjunto de las obligaciones del Municipio en diciembre 31 ppdo., asciende a la cantidad de $ 178.644.05. De la cantidad expresada corresponde a distintas dependencias del estado la suma de $ 128.461.78 y el resto o sean $ 50.182.27, a diversas obligaciones pendientes, casi en su totalidad, con los proveedores del Municipio.

"Las deudas con las entidades del Estado, por diversas disposiciones legales, se distribuyen como sigue:

Caja de Jubilaciones y Pensiones Civiles ...	$	73.590 60
Omitido en los cálculos formulados por la contaduría	"	734.90
Policía Sanitaria Animal	"	25.655.48
Frigorífico Nacional	"	24.069.34
Asistencia Pública Nacional	"	2.747.86
Tesorería G. de la Nación	"	1.663.60
Total	$	128.461.78

"Supone una seria irregularidad por "parte del Concejo, el empleo de partidas que legalmente tienen un destino especial, para cubrir obligaciones completamente extrañas a las in"dicadas por la ley".

"Si nos referimos a los descuentos "por montepíos y demás correspondientes a la Caja de Jubilaciones, "1 o|o y adicional de Abasto para la "Asistencia Pública, e impuestos para "la Policía Sanitaria de los Animales "y Frigorífico Nacional, como también "al producido de los timbres sobre "guías, el hecho asume proporciones "graves, ya que dichos recursos que "pertenecen al Estado, de ningún modo deben ser aplicados a otros des"tinos que los determinados por los "preceptos legales respectivos".

SITUACION FINANCIERA AL CIERRE DEL EJERCICIO 1931-32

Obligaciones

Saldo obligaciones a cumplir por presupuesto..	$	81.643.73
Deudas pendientes al 31 de Diciembre	"	178.644.05
Total de obligaciones ..	$	260.287.78

Recursos

Saldo existente	$	6.393.80
Rentas a recaudar	"	96.481.85
Total de recursos	$	102.875.65

Liquidación final

Valores pasivos	$	260.287.78
Valores activos	"	102.875.65
Déficit	$	157.412.13

Constatando el desastre financiero y administrativo, el interventor formula las siguientes consideraciones finales que no tienen desperdicio:

"Para nada tuvo en cuenta el Concejo las indicaciones precedentes ni las demás que se dejaron expuestas en los distintos capítulos del anterior informe, puesto que se hicieron gastos por muchos miles de pesos, se transpusieron rubros y se contrataron deudas sin la previa autorización necesaria, haciéndose caso omiso de las impresas disposiciones contenidas en los artículos 4, 5, 6 y 7 de la ley de presupuesto en vigor, que dicho sea de paso es la misma sancionada para el ejercicio 1926-27."

"Por su parte, la contaduría tampoco puso en vía de ejecución las medidas aconsejadas con respecto al contralor que debe ejercer en todos los hechos de caracteres económicos y financieros que se realizan por el Concejo y en particular con respecto a las adquisiciones que se realizan, aspecto este que había sido tratado especialmente."

"Es indiscutible, señor Jefe, que los hechos comprobados en el Municipio de Río Negro ponen en evidencia el poco respeto que han merecido las disposiciones legales correspondientes por parte del Concejo, como también las indicaciones de nuestra Oficina tendientes a corregir los errores e irregularidades puestos de manifiesto en varias oportunidades."

"El déficit que se fija ($ 157.412.13) expresa elocuentemente los resultados alcanzados por la gestión ilegal cumplida y de la importancia numérica de dicha cantidad se puede juzgar, teniendo en cuenta que el monto total de recursos para un ejercicio completo es de $ 156.462.68, según el Presupuesto en vigor y autorizaciones especiales otorgadas — Inútil resulta por consiguiente, extenderme en más consideraciones, puesto que por repetidas veces se han hecho las indicaciones del caso, sin haber conseguido ningún resultado práctico."

"Queda únicamente, pues la esperana de que el Concejo actual ajuste su gestión a las normas legales pertinentes y efectuando la mayor cantidad de economías posibles, trate de liquidar la situación verdaderamente precaria porque atraviesan las finanzas municipales de Río Negro."

El sabroso informe técnico que precede revela de manera harto elocuente cuál es el concepto que tienen en general los Municipios respecto al cumplimiento de los preceptos legales y a las normas más elementales de administración de los dineros ajenos.

EL ENTREDICHO DIPLOMATICO RIOPLATENSE

LAS GESTIONES CONCILIADORAS SE REALIZAN CON LAS MAXIMAS RESERVAS

Esta noche tiene lugar en Buenos Aires un significativo acto de confraternidad

De la Asociación Patriótica

TELEGRAMAS ENVIADOS A BUENOS AIRES

Convocada a sesión extraordinaria por su presidente, el general Dr. Luis Fabregat, se reunió la Comisión Directiva de la Asociación Patriótica del Uruguay para considerar la situación planteada por la ruptura de las relaciones diplomáticas con la Argentina.

Si bien se manifestaron en el curso de la sesión opiniones justamente apreciadoras de los móviles de la actitud asumida por el Presidente de la República, la mencionada corporación resolvió abstenerse de formular ninguna declaración que pudiera contribuir a convertir en conflictos de pueblos lo que no pasa, felizmente, de transitorio incidente entre gobiernos. Y así como en el momento mismo en que conoció la noticia del rompimiento de relaciones oficiales, intercedió ante las Estaciones de Radio que le son afectas para que no propalaran ningún término inconveniente o contrario a la popular armonía argentino - uruguaya, intensificó en los días siguientes sus gestiones favorables al mantenimiento inviolado de la histórica hermandad de los dos pueblos dle Plata. De algunas de esas gestiones, que estimuló el tono cordialísimo de las declaraciones de los presidentes Terra y Justo, tanto como la actitud franca y recíprocamente amistosa de la prensa de los dos países, dan cuenta los telegramas que se insertan a continuación, respectivamente pasados por la Asociación Patriótica a su institución similar, la Liga Patriótica Argentina, y a la Federación Universitaria Argentina, por el envío que hizo esta última de su juvenil embajada de confraternidad:

"Liga Patriótica Argentina. — Buenos Aires. — Cualesquiera sean las diferencias de nuestros Gobiernos, será siempre una verdad entre nosotros la fórmula del ilustre Saenz Peña: "Formamos una misma familia asentada en dos soberanías". — Corresponde a nuestras instituciones, representativas del sentimiento nacional uruguayo y argentino, contribuir a evitar partan de ningún pueblo del Plata imprudentes palabras irreparables. — Las que, como decía vuestro Pellegrini, no deben ser pronunciadas entre familia. — Luis Fabregat, Presidente; Juan Carlos Maeso, Eduardo Lukasiewicz y Esteban Calatayud Lazo, Secretarios."

"Federación Universitaria Argentina. — Buenos Aires. — La Asociación Patriótica del Uruguay aprecia la actitud de esa Institución en favor del mantenimiento inviolado de la concordia de los pueblos rioplatenses. — Luis Fabregat, Presidente; Juan Carlos Maeso, Eduardo Lukasiewicz y Esteban Calatayud Lazo, Secretarios".

El regreso de los estudiantes argentinos

AGASAJOS QUE PREPARAN A SUS COLEGAS URUGUAYOS

Buenos Aires, 19. — A LA MAÑANA — Ayer de mañana regresaron en el vapor de la carrera, los estudiantes universitarios que fueron en representación de la Federación Universitaria Argentina a Montevideo, en misión de confraternidad con motivo de la ruptura de relaciones. Integran la delegación llegada hoy, los estudiantes Alberto May Zubiría, presidente de la Federación Universitaria Argentina; Isidro Odena, Enrique Gant, Juan Andrea y Alberto Tagle, todos los cuales regresaron gratamente impresionados por la recepción de que han sido objeto en la vecina orilla y no ocultan su entusiasmo por lo mismo.

Con motivo de la llegada de los universitarios uruguayos, la Federación Universitaria Argentina, está preparando un extenso programa de agasajes. A las 7 horas de hoy concurrirán al puerto los miembros de la Federacion, Dr. Peco, el decano de la Facultad de Ciencias Sociales de La Plata senador nacional Alfredo Palacios y el doctor Mario Sáenz.

Seguidamente, realizarán algunas visitas a los órganos de la prensa y a mediodía se servirá un almuerzo en uno de los hoteles centrales. Por la noche se realizará un acto en el Augusteo y el miércoles, posiblemente, se realice una excursión a la ciudad platense.

DECLARACION DE PRINCIPIOS

Transcribimos a continuación la declaración que fué sancionada por los miembros de ambas federaciones que dice así:

Los representantes de la Federación Universitaria Argentina y de la Federación de Estudiantes Universitarios del Uruguay, reunidos en Montevideo con motivo de los actos de confraternidad expresados por las federaciones de ambos países, declaran que por encima de las discrepancias de las cancillerías están la unidad espiritual de los pueblos cuyos inquebrantables destinos de paz y fraternidad, alcanzan a la América toda y no pueden ser alterados por ninguna expresión protocolar.

Que los estudiantes representantes de las universidades del Río de la Plata, reafirman solidariamente sus anhelos pacifistas y aprovechan este momento en que los pueblos se identifican por sus comunes sentimientos amistosos, para manifestar su confianza en sus ideales de justicia social y de comunidad espiritual que los animaron siempre a través de la historia y que los alienta en sus luchas y esperanzas para lo porvenir.

Que los estudiantes, al bregar por la reforma universitaria en todo el continente, han luchado para tener un instrumento de cultura que haga efectivo en los pueblos aquellos ideales. — Lo firman: por la Federación Universitaria Argentina, Alberto May Zubiría, presidente; por la Federación

ACTUALIDAD EXTRANJERA

Las elecciones rumanas y la situación del país

En Rumania se realizaron el domingo elecciones generales cuyos resultados conocidos anoche, aseguran al partido nacional paisano el 60 o|o del electorado.

Este triunfo es un éxito gubernamental porque a él pertenece el actual primer ministro Vadja-Voevoal, quien fué llamado al gobierno por el rey Carol en reemplazo del demócrata nacional Jorga.

La dimisión de Jorga, que gobernaba con el apoyo de la coalición demócrata nacional liberal (este partido es el dirigido por Bratiano) no respondió a una censura parlamentaria (contaba con 289 diputados sobre 387) sino a la voluntad del rey y, en cierto sentido, a la presión diplomática de Francia que no encontraba garantías para concederle un préstamo, en su gestión financiera.

El rey le substituyó por Vadja, que disolvió el parlamento, convocando a elecciones. El leader del partido nacional paisano es sin embargo Julio Manin.

Manin fué el factor principal que hizo posible aquel regreso cinematográfico del rey Carol que llegó en avión de París a Bucarest en busca del trono perdido en una aventura de amor.

Pero Carol, asegurado en el poder, quiso ejercer una acción personalísima, concluyendo por exonerar en 1930 a Manin, quien se alejó entonces de la dirección ostensible del partido, pero le apoyó y estimuló en la oposición.

La crisis económica, agravada por la caída del mercado del trigo (dumping soviético de 1930-1931) provocó serias dificultades a los sucesivos gobiernos rumanos, como por otra parte, al resto de Europa Central.

Consecuencia de ello fué el desprestigio paulatino del gobierno, que alcanzó en cierto modo al propio rey recibido como salvador al llegar de París.

Prueba de este desprestigio ha sido el fracaso electoral rotundo de Jorga, cuyo partido no obtiene

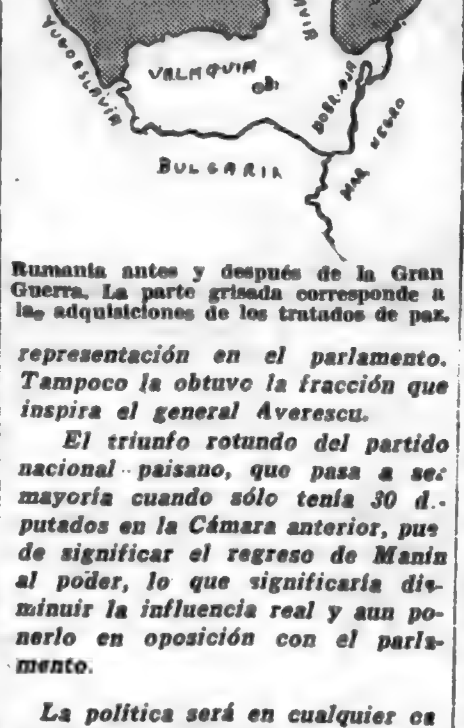

Rumania antes y después de la Gran Guerra. La parte grisada corresponde a las adquisiciones de los tratados de paz.

representación en el parlamento. Tampoco la obtuvo la fracción que inspira el general Averescu.

El triunfo rotundo del partido nacional paisano, que pasa a ser mayoría cuando sólo tenía 30 diputados en la Cámara anterior, pue de significar el regreso de Manin al poder, lo que significaría disminuir la influencia real y aun ponerlo en oposición con el parlamento.

La política será en cualquier caso de predominio de los factores nacionalistas y de protección a la agricultura; de menoscabo del predominio de los grupos militares, y de neta vinculación con Francia.

La importancia de este resultado no se circunscribe a lo interno, dado el medio internacional nervioso en que se desenvuelve su política. Europa centro-balcánica es hoy, como era antes de la guerra, un foco de inquietud. En ese foco, Rumania vinculada diplomáticamente a Yugoeslavia y a Checoeslovaquia en la llamada "Petite Entente" surgida en 1920 para defender la integridad de los tratados de paz (Versailles, Trianon y Saint-Germain), tiene además de los problemas conexos a ésta (problemas de Macedonia, de Transilvania, de la dinastía Hasburgo en Buda-Pest etc.), los propios con sus vecinos: teme una agresión del lado de la U. R. S. S., que no renuncia a reconquistar la Besarabia y para asegurarse acaba de concertar un acuerdo militar con Polonia; tiene el problema del magiarismo en la Transilvania, donde la minoría húngara buscaría, de serle posible, la integración de la "gran Hungría". Hay, finalmente, tensión con Bulgaria que no se consuela de haberle tenido que ceder Silistria, primero y la Dobrudja, después.

Rumania, estado compuesto de la post-guerra, con la dificultad de las minorías junto a la soldadura deficiente de los elementos similares, necesita, además, una gran prudencia y eficacia en sus gobernantes, para evitar los choques de intereses y para resolver los problemas económicos que la afectan. El partido nacional paisano puede ser una garantía por el prestigio personal de Manin y la fuerza popular de su partido. En cambio, traen las elecciones de ayer el peligro latente de un nuevo conflicto entre el rey restaurado y el ministro restaurador.

de Estudiantes Universitarios del Uruguay. José P. Cardoso.

El Dr. Frugoni en Bs. Aires

BUENOS AIRES 19. — A LA MAÑANA. — Hoy martes, era esperado en ésta, el Decano de la Facultad de Derecho de Montevideo, Dr. Emilio Frugoni, quien participará en el acto organizado por la Federación Universitaria que se realizará en el salón "Augusto", como exteriorización de protesta por la ruptura de relaciones argentino-uruguayas. — Corresponsal.

Un editorial de "La Mañana" reproducido por

BUENOS AIRES 19. — A LA MAÑANA. — El diario "La Prensa" reproduce el editorial de "La Mañana" sin comentarios. Asimismo publica las declaraciones del ex embajador uruguayo en Buenos Aires, formuladas a un diario de esa.—Corresponsal.

Los estudiantes rendirán un homenaje al Uruguay

BUENOS AIRES, 19. — A LA MAÑANA.—La Federación Universitaria Argentina, resolvió realizar hoy a las 9 p. m. en el salón "Augusto", calle Sarmiento 1362, un acto público de adhesión al Uruguay.

Participará especialmente invitada la Federación de Estudiantes de Universitarios de Montevideo que es esperada hoy en ésta. — Corresponsal.

El partido socialista del Uruguay

DETALLES DEL MITIN QUE PREPARA PARA MAÑANA

La secretaría del Partido Socialista os pide la publicación de lo siguiente:

"El Partido Socialista del Uruguay, en el deseo de hacer conocer desde las tribunas callejeras a la población de Montevideo su pensamiento respecto del doloroso conflicto diplomático mantenido entre nuestra Cancillería y la Cancillería Argentina ha propiciado la realización de un gran acto público alrededor de una tribuna desde la que se oiga, no solamente la voz de sus delegados, sino a de las instituciones estudiantiles y obreras de carácter cultural.

Delegados socialistas: [illegible] y Dip. L. Troitiño. Hará uso de la palabra además el diputado socialista argentino, doctor Angel María Giménez, personalidad robusta del movimiento socialista argentino y ya conocido ampliamente en nuestro medio no solamente por haber ocupado en numerosas veces las tribunas públicas sino también por su posición ampliamente comentada por [illegible] decidida y franca frente al gobierno del General Uriburu, posición que le valió varios encarcelamientos.

Y en representación de aquellas instituciones, han sido invitadas a hacerse representar por un orador, la Federación de Estudiantes que tan destacada acuación le cuyo en lo que hace referencia al acercamiento argentino-uruguayo, el Centro de Estudiantes Ariel y la Universidad del Ateneo Popular.

Lugar: — Plaza Libertad (Costado Norte). Hora: 18.30

El miércoles 20 del corriente.

Se invita al público en general a exteriorizar sus sentimientos de solidaridad internacional, tratando de contribuir con su presencia al mayor brillo de este acto de tan grandes proyecciones".

Exhortaciones. — De la secretaría del Partido Socialista. — Esta Secretaría exhorta a todos los afiliados y simpatizantes a concurrir al mitin organizado por el Partido Socialista pro solidaridad argentino-uruguaya que se efectuará el miércoles 20 a las 18.30 horas en la Plaza Libertad — Emilio Frugoni, Secretario.

Del Centro Socialista Acción (3.a sección) — El Centro Socialista Acción cita a todos sus afiliados para hacer acto de presencia en el mitin organizado por la Secretaría del Partido como demostración de solidaridad en-

se efectuará en la Plaza Libertad el miércoles 20 a la hora 18 30. — El Secretario.

La mediación diplomática

SIN NOVEDAD

BUENOS AIRES, 18. — Se entrevistaron esta tarde por separado con el canciller Saavedra Lamas el embajador de Estados Unidos y el Ministro de Colombio no trascendiendo lo tratado.

El movimiento en la cancillería respecto de la situación con el Uruguay ha sido casi nulo en el día de hoy.

¿SE ESPERA LA PALABRA DEL URUGUAY?

BUENOS AIRES, 18. — A LA MAÑANA. — Según informó la Cancillería, no se ha producido ninguna novedad en el asunto referente al entredicho con el Uruguay.

El Ministro de Relaciones conferenció con el Ministro de Colombia doctor Carreño suponiéndose que se haya referido a las gestiones iniciadas a fin de contribuir a la solución del conflicto.

También conferenció con el Ministro de Relaciones el embajador de Estados Unidos.

Sobre los resultados de estas conferencias se ha guardado reserva, sabiéndose, sin embargo, que la Cancillería Argentina espera conocer los informes que acerca de esas gestiones para resolver el entredicho, se iniciaron ante el gobierno del Uruguay

NO SE HA PRODUCIDO NOVEDAD EN WASHINGTON

WASHINGTON, 18. (Havas). — El Departamento de Estado declinó comentar las informaciones publicadas en Estados Unidos según las cuales varios países habrían ofrecido sus buenos oficios a la República Argentina en lo que respecta a la ruptura de relaciones con el Uruguay.

El Embajador de la Argentina, doctor Felipe Espil, conferenció con el señor White en el Departamento de Estado, pero declaró que no se ha producido ninguna novedad en Washington.

En el campo del radicalismo argentino

HOMENAJE A ARTIGAS

Buenos Aires, 18. — El Sr. Angel Vago, en su carácter de afiliado al Partido Radical, se ha dirigido al doctor Güemes sugiriendo la realización de un homenaje al pueblo uruguayo consistente en el donativo de una placa que sería depositada en el monumento a Artigas, en Montevideo, el 25 de Agosto próximo.

El autor de la iniciativa propone una suscripción entre los afiliados para costear la placa.

UN MANIFIESTO RADICAL

Buenos Aires, 18. — El Comité de Radicalismo que preside el Dr. Güemes se reunió y luego de deliberar resolvió dar un manifiesto con motivo del conflicto suscitado con el Uruguay.

En el documento se lamenta que se haya producido una desinteligencia diplomática en instantes de graves preocupaciones económicas y políticas.

Se hace luego la historia de la diplomacia argentina desde 1810 y cita antecedentes de cordialidad entre las naciones de América.

También sostiene que el secreto del poderío de estas repúblicas reside en su unión y apoyo mútuo.

Puntualiza enseguida la actuación internacional del Radicalismo en el gobierno y recuerda que se fundaron escuelas americanistas para mejor conocimiento de la amistad intercontinental.

Trata de las orientaciones que diera el gobierno "de facto" y su acción diplomática para consignar el juicio que le merece a la Junta.

Dice el manifiesto que las relaciones con el Uruguay deben ser reanudadas e invita finalmente a iniciar una propaganda para que se llegue a un franco entendimiento de los problemas económicos, basado en la política de puertas abiertas

Buenos Aires, 19. — Ayer, poco después de medio día el Comité de la Unión Cívica Radical de la calle Victoria, resolvió enviar un telegrama al Presidente de la República del Uruguay Dr. Terra y también suscribir una declaración, cuyos párrafos principales son los siguientes:

"Repudiar la política de proteccionismo y xenofobia como signos de gobiernos carentes de conceptos fundamentales para desenvolverse con eficacia frente a los demás países que se refugian en medidas de prepotencia y antidemocráticas.

Declarar que los verdaderos intereses de los pueblos residen en la necesidad de mantener una diplomacia de puertas abiertas y franco entendimiento de los problemas económicos.

Invitar a los partidos populares, agremiaciones de trabajadores y estudiantes de los países hermanos, para que, interpretando el sentido de la U. C. R., inicien una propaganda y una política internacional más sana y más digna."

Firman la declaración doctor Güemes y el secretario Dr. Borda.

Mensaje del Congreso Nacional de la Juventud de la "Unión Cívica Radical"

AL PUEBLO URUGUAYO

Con las más nobles y puras emociones, exteriorizando las íntimas vibraciones del alma nacional, nos dirijimos al pueblo del país hermano, para reafirmar una vez más, los vínculos de indestructible solidaridad con la altiva, digna y hospitalaria Nación Uruguaya

La "Unión Cívica Radical", partido al cual nos honramos de pertenecer encarnada en el pueblo argentino, tiene a través de los gobiernos durante las presidencias de los doctores Hipólito Irigoyen y Marcelo T. de Alvear, y en su acción en la oposición, una obra fecunda realizada, que la autorizan a proclamar a la faz del mundo sus levantados propósitos e ideología en pro de la paz universal, de respecto, y de estrechamiento de los lazos de sincera amistad con los países americanos.

PUEBLO HERMANO:

Nada podrá alterar, turbar ni conmover la honda y profunda raigambre recíproca que une la tradicional confraternidad argentino-uruguaya, y esta entidad que agrupa a la juventud inspirada en ideales democráticos, en un sano nacionalismo, y surge de las mismas entrañas de las masas populares — base de la armonía de los pueblos — hace llegar sus votos y anhelos jubilosos para la pronta solución del entredicho diplomático, segura de interpretar como lo experimenta, el unánime sentimiento que embarga a todos los corazones de ambas márgenes.

Buenos Aires, Julio 18 de 1932. — Por la Mesa Directiva del Congreso Nacional de la Juventud de la "Unión Cívica Radical. — (Firmado): Oscar Semino Parodi, presidente. Carlos A. Fregossi. Héctor Bosisio, secretarios.

Los uruguayos residentes en Tucumán

UNA ACTITUD SIMPATICA

TUCUMAN, 18 (Austral) — Los miembros de la colectividad uruguaya residentes en esta asistieron en corporación a la casa histórica depositando una corona de flores naturales como homenaje a los próceres de la independencia argentina y escribiendo en el álbum de los visitantes lo siguiente:

"La colectividad uruguaya residente en esta, pide a este gran pueblo la unión de sus hijos y la confraternidad inalterable con nuestra patria ajena".

Después se envió el siguiente telegrama al presidente del Uruguay:

"Los uruguayos residentes en Tucumán, interpretando sentir de ustedes en un acto sencillo pero que caracteriza el afecto y la confraternidad en los pueblos hermanos, hemos depositado en la cuna de la independencia una corona de flores como homenaje a este gran pueblo hermano. Aprovechamos este motivo para brindar por la prosperidad patria y por vuestra ventura"

La situación de los Embajadores

UN COMENTARIO DE "NOTICIAS GRAFICAS"

BUENOS AIRES, 18 — "Noticias Gráficas" bajo el título "Los embajadores", dice: "Con motivo de las incidencias que han dado origen al conflicto diplomático argentino-uruguayo de ambos países pretendiéndose hacer caer sobre ellos toda la responsabilidad de lo ocurrido.

Sin embargo viendo las cosas desapasionadamente no es difícil advertir como los embajadores han sido actores de ese desgraciado episodio sin tener arte ni parte ninguna en la incidencia no originaria [illegible] originadas con posterioridad.

Por ejemplo: ¿tiene nuestro embajador Cantilo la culpa de que el general Toranzo haya visitado el crucero "Uruguay"? ¿Tiene culpa de ello el Embajador uruguayo en Buenos Aires? Evidentemente, no.

El Embajador uruguayo además ha manifestado públicamente que no tenía conocimiento ninguno de la tramitación diplomática de su gobierno hasta que llegó a Montevideo llamado por él. De esta manera explícase que no presentara al gobierno argentino ninguna reclamación oficial ni oficiosa y que durante los festejos patrios no se manifestara tampoco desagradado por las ofensas que al principio se dijo habíase inferido al comandante del "Uruguay".

El comandante del "Uruguay" ha dicho públicamente, también, que no se sintió agraviado en ningún momento

¿Cómo es posible, entonces responsabilizar a los representantes diplomáticos de las tramitaciones realizadas precisamente a espaldas de ellos?

La incidencia diplomática, tenga la culpa quien la tenga es una incidencia producida entre las cancillerías y nada más. Cada vez se vé más claro el asunto y es ridículo pretender que la cuerda se corte por lo más delgado.

Los Embajadores, por el contrario, gozan evidentemente de confianza y respeto entre los pueblos los que están acreditados

¿Quién puede dudar de ellos?

Sus renuncias no son, precisamente, las que resolverán esta incidencia. — (Austral).

Nuestras carnes y la conferencia de Ottawa

Ocupándose de las perspectivas que pueden diseñarse para la producción pecuaria del país en la próxima conferencia de los países integrantes del imperio británico, dice "La Tarde" de Salto, después de dedicar otras consideraciones a los recientes acuerdos internacionales de las naciones europeas:

"Pero si bien en Lausana se produjo ese entendimiento ad referendum que debe ser ratificado por los gobiernos de las potencias que intervinieron en la Conferencia, para los grandes intereses económicos del Río de la Plata, falta todavía otro entendimiento, otra solución tanto o más importante que la primera, y son las resultancias a que pueda arribarse en el convenio definitivo de Ottawa entre Inglaterra y sus colonias.

"Las exigencias de los dominios ingleses son muy grandes y pueden poner en peligro nuestro comercio de carnes, la base de nuestra independencia económica, el único factor serio del engrandecimiento nacional.

"El Uruguay que a inspiración del batllismo, ha seguido una política estrecha y mezquina contra los capitales extranjeros está expuesto a sufrir un nuevo sacudón en los cimientos del edificio mayor de su economía, al restarnos una gran parte de nuestras mejores energías distribuídas en la producción e industria pecuarias.

"Inglaterra ha sido nuestro mejor mercado y el mercado más estimulante de lo bueno, del perfeccionamiento que proceda adquirir nuestra ganadería.

"Esperemos, pues, con ansiedad las conclusiones de la conferencia de Ottawa que se celebra ahora, porque de ella depende en buena parte el futuro ya incierto de nuestra principal riqueza.

Por los Claustros

EL PROFESOR ADRIAN MACHADO B.

Se ha acogido a la jubilación

Después de 35 años de servicios continuos consagrados a la causa de la enseñanza, como profesor de idioma inglés,

ha obtenido su jubilación el señor Adrián Machado B.

Su vasta ilustración, su carácter, sus singulares condiciones de profesor hace sensible su alejamiento de las aulas liceales, donde deja un amable recuerdo entre los que fueron sus compañeros de profesorado y una estima sincera en la grey estudiantil.

Con motivo de su jubilación, el profesor Machado ha recibido diversos homenajes de los que fueron sus discípulos.

CENTRO DE ESTUDIANTES DE CIENCIAS ECONOMICAS

Se cita a los señores socios para la reunión extraordinaria del Cuerpo Deliberante, que se efectuará hoy martes 19, a las 18 horas en el local de la Asociación de Contadores, sito en la calle Uruguay N.o 1062 a fin de considerar varios asuntos que requieren su pronta solución. — El Secretario

Del Sr. Pedro Riva-Zuchelli

Reincidiendo en un error histórico

El "Imparcial" del 16 de este mes, dirigiéndose al Círculo de la Prensa de Buenos Aires, lo invita a concurrir a esta ciudad el 25 de Agosto para celebrar conjuntamente la fecha que ese diario califica de Independencia Nacional en retribución de los agasajos recibidos por los miembros de nuestro Círculo en aquel país.

Es explicable la impresión que recibirán los cultos periodistas de aquel país al ver el enorme error que comete un diario uruguayo al invitarlos a festejar la fecha de la incorporación a la Argentina el 25 de Agosto de 1825, como consta en el acta de aquella fecha, que dice:

"La Sala de Representantes de la Provincia Oriental del Río de la Plata... declara que su voto general, constante, solemne y decidido es y debe ser con la unidad con las demás provincias argentinas... Por tanto ha sancionado y decreta por ley fundamental lo siguiente:

Queda la Provincia Oriental del Río de la Plata unida a las demás de este nombre en Sud América.

Dada en la Sala de Sesiones de la Representación Provincial de la Florida a 25 de Agosto de 1825. — Juan Francisco Larrobla, Presidente; Luis Eduardo Perez, Vice."

Felizmente, el Círculo de la Prensa uruguaya, representado en este acto por el honesto y destacado historiador nacional señor José L. Gomensoro como presidente, enmendó el error del "Imparcial" invitando simplemente para el día 25 de Agosto, sin calificarlo de fecha nacional.

El Círculo de la Prensa ha procedido de acuerdo con la historia patria, que no establece esa fecha como se ve en el acta de la Florida.—Pedro Riva-Zucchelli.

"Amigos del Arte"

El próximo viernes 22 a las 18 . 30, el escritor francés Drieu La Rochelle pronunciará su única conferencia en Montevideo, contratado por la sociedad "Amigos del Arte".

Esta conferencia se realizará en la sala del Cine París, que ha de congregar con ese motivo a nuestras figuras políticas e intelectuales más sobresalientes. Las recientes disertaciones de Drieu La Rochelle en Buenos Aires han llamado la atención por la profundidad y el interés de sus temas desarrollados con imponderable inteligencia, alrededor de la política europea de post-guerra. No menos interesante resultará esta que anunciamos y que lleva como título: "La situación de la démocratie française dans l'Europe actuelle."

Drieu La Rochelle ocupa en la joven literatura de su país un lugar destacado y preponderante, siendo en el momento actual una de las fuerzas más sólidas de ese brillante grupo de "La Nouvelle Revue Française" que lleva a su punto más alto la expresión inquietante de la época.

Su obra publicada en volúmenes y en diversas revistas es muy extensa, destacándose: "Ginebra o Moscú" "Interrogación" "Fond de cantine" "Mesure de la France". "L'Europe contre les patries". "Un homme à sa fenêtre".

La conmemoración del 18 de Julio

LOS JEFES Y OFICIALES DE LA FLOTILLA NORTEAMERICANA

Colocaron flores en la tumba de Artigas

Ayer de tarde a las 3, los jefes y oficiales de la flotilla norteamericana que nos visita, concurrieron a la Plaza Independencia con el propósito de colocar al pié del monumento a Artigas un hermoso ramo de flores, como adhesión a los actos patrióticos que se realizaron hoy en ocasión de celebrarse un nuevo aniversario de la Jura de la Constitución de 1830

Asistió también el Ministro de Estados Unidos.

HOMENAJE DE LOS COLEGIOS SALESIANOS

Como estaba anunciado los Colegios Salesianos de la metrópoli, conjuntamente con los Talleres de Don Bosco, ofrecieron ayer un homenaje a Artigas, en la Plaza Independencia. A la hora señalada llegaron ante la estatua del prócer en correcta formación y vistiendo sus vistosos uniformes los pequeños escolares, realizándose una hermosa y tocante ceremonia, que se inició con la ejecución del himno patrio. Luego algunos pequeños escolares hicieron uso de la palabra pronunciando alocuciones patrióticas, depositando finalmente uno ofrenda floral al pie del monumento.

LA MANIFESTACION PATRIOTICA EN "PASO DE LOS TOROS"

Paso de los Toros 18. — A LA MAÑANA. — Con motivo de la celebración del nuevo aniversario patrio del 18 de Julio, los estudiantes locales organizaron una gran manifestación patriótica y desfile al que concurrieron las escuelas de niños N.o 6, mixta N.o 12 de varones N.o 5 y colegio de niños y hermanas salesianas.

La manifestación recorrió la Avenida 18 de Julio.

La parte oratoria estuvo a cargo de una niña, de un niño de cada colegio, del estudiante de Larrobla, Luis Alemañy y del presidente de la Asociación Patriótica del Uruguay, general Luis Fabregat pronunciando un patriótico discurso lleno de entusiasmo; se refirió a los afectos comunes de argentinos y uruguayos para los que tuvo frases de cordialidad. Elogió también las obras de "Rincón de Bonete" mereciendo verdaderas ovaciones del numeroso público que se había congregado en el mitin patriótico

En resumen puede decirse que la manifestación constituyó destacadas proporciones e exteriorización y sentimientos patrios — Corresponsal.

EN EL CLUB "ORIENTAL" DE BUENOS AIRES

Buenos Aires 18. — Ante numerosa concurrencia, en el Club "Oriental" se celebró el 18 de Julio. Al abrirse el acto se ejecutaron los himnos uruguayo y argentino

El señor Eusebio Giménez habló en nombre del Uruguay, sobre Zorrilla de San Martín quien dedicó el homenaje.

El doctor Alberto Palomeque diserto sobre la personalidad del autor de "Tabaré" y "Leyenda Patria", ilustrando la inspirada conferencia con fragmentos poéticos de Zorrilla de San Martín con varios números de música, con el concurso de distintos concertistas y canciones criollas y la marcha militar de Schubert se puso término a la fiesta

cZI.. -delS.o etacinetao

El doctor Marcelo T. de Alvear en viaje al Plata

SU PASO POR RIO DE JANEIRO

No hizo declaraciones políticas, pero pidió datos sobre el entredicho uruguayo-argentino

Río Janeiro, 18. (Associated). — A bordo del "Cap Arcona" que llegó hoy a ésta capital pasó para Buenos Aires, el ex presidente doctor Marcelo T. de Alvear.

El transatlántico entró a las 2 p. m. y el doctor Alvear fué saludado por los socios del Club Argentino y destacados miembros de la colectividad argentina.

La señora de Alvear recibió también varios ramos de flores.

El ex presidente se excusó de hacer declaraciones en vista del actual momento político argentino.

Sin embargo, dijo, "las sugestiones de mi partido, no serán echadas en olvido por mí".

Río de Janeiro, 18. (Austral). — A bordo del "Cap Arcona" llegó a ésta en compañía de su esposa el doctor Marcelo T. de Alvear que fué recibido por el Conciller de la embajada y el Presidente del Club Argentino Juan Albertotti.

Se excusó de hacer cualquier declaración en vista de lo delicado del momento político argentino.

Entretanto, quiso enterarse de los detalles de la situación política internacional argentina, mostrándose regocijado por el éxito de la misión de los estudiantes argentinos en Montevideo.

Desembarcó en compañía de su esposa y del señor Albertotti dirigiéndose al consulado argentino a fin de legalizar su pasaporte. Le fueron ofrecidas a la señora del Dr. Alvear dos ricos ramos de flores.

RECEPCION QUE SE LE TRIBUTARA EN LA ARGENTINA

Buenos Aires Julio 18. — A LA MAÑANA. — Con motivo de la llegada del doctor Alvear a bordo del "Cap Arcona" el 21 del corriente, a las 2 p. m. el Comité Radical de la calle Victoria organiza una recepción

Entre las personas encargadas de esa tarea se proponen tributarle un homenaje popular al doctor Alvear al pie del monumento Alem, ubicado en la plazoleta de Retiro, donde hablará el Dr. Guemes y otros oradores que se designarán a efecto y cuyas palabras serán difundidas radiotelefónicamente

Igualmente un grupo de damas radicales obsequiarán con un ramo de flores a la Sra Pacini.

Un grupo de compañeros de exilio integrado por por doctores Pueyrredón, Guido, Tamborini, Carlos y Martín Noel, Siris y Ratto tienen el propósito de trasladarse a Montevideo para saludar al doctor Alvear.

ROSA ALVAREZ
Cerrito [illegible] — 18 DE JULIO 1932

DEL GRAN MUNDO

Diplomáticas—

De la vecina orilla, nos comunican que se realizó la comida que ofrecían en su casa, el Embajador de España en la Argentina señor Alfonso Danvila y su esposa señora Margarita Amy Sánchez, en honor del Ministro de Relaciones Exteriores doctor Carlos Saavedra Lamas y su esposa señora Rosa Sáenz Peña.

—Mañana abandonará nuestra capital, regresando a Buenos Aires, el secretario de la Embajada argentina Dr. Ludovico Loizaga, acompañado de su esposa Sra. María Elena Berreta Moreno.

El retiro del Dr. Loizaga ha de ser vivamente lamentado en nuestros círculos diplomáticos y sociales, donde el distinguido diplomático argentino constituía una figura destacada por sus dotes de caballero y por tratarse de un sincero amigo de nuestro país.

nuestro gran mundo y de las colectividades británica y estadounidense

Poco antes de las doce, la fiesta se encontraba ya en todo su apogeo, bailándose con gran animación, en el ambiente de extraordinaria alegría, que caracteriza a las iniciativas de la Asociación Americana.

Dos excelentes orquestas, y la Jazz de los Estudiantes de Hollywood que actúa en Solís, deleitaron a la concurrencia con interesantes programas musicales.

Señoritas: Sarita Doasans Chucarro y Chocola Cuenca Sayago, comentando con el teniente de navío señor Juan Carlos Correa, los interesantes detalles de la fiesta

Los simpáticos marinos homenajeados, fueron objeto de innumerables agasajos.

En el Golf de Punta Carretas—

Muy concurrida se ha visto estas últimas tardes la elegante sede del Golf Club de Punta Carreta, por dis-

ffil, Levrero, Platero Gómez Cibils Lamboglia Denis, Blanco Shaw, Shaw Pérez Butler, Narbondo, Howard Gómez, Garabelli Paysée Cash, Arteaga Arrosa, Monsegur Fleurquin, Cat Alvarez, Arteaga Canessa, Hughes Delgado, Paiva Oillarteaguerre, Ferber Risso, Sienra Ferber, Amézaga, Real de Azúa Tocavent, Rodríguez Nery Stajano Wilson, Molina, Portillo Pena Díaz, Escalada, Méndez Gomensoro, Velten Jost, Varela Seré, Estrada Suaviela, Susviela Guarch, Pastori, Sanguinetti, Paiva Santayana, Azmáres Menck Domínguez Ruprecht, Arocena Taranco, Shaw Howard Tocavent, Gomensoro Hughes, Serratosa, Kelly, Sáenz, Giménez de Aréchaga, Vázquez Callander Sosa Díaz, etc.

Martes selecto—

PRO REFECTORIO N.o 1 DE LA A. U. P. I. —

Hoy se realizará la función correspondiente a los martes selectos del Ariel, a beneficio del Refectorio N.o 1 de la Asociación Uruguaya de Protección a la Infancia.

Dada la noble finalidad perseguida y el interés del programa, ni dudamos que esta función se verá concurrida por numerosas familias conocidas.

Reuniones infantiles—

Celebraron ayer sus cumpleaños los niños Pepita y Héctor Payssé Turena, lo que dió origen, en la residencia de sus padres, a una animada reunión infantil.

—El 29 cumple años, el niño Carlitos Ros Fernández.

De la Protección a la Infancia—

Según damos cuenta en otra parte, en el Refectorio No. 5 "Angel Salvo" de la Asociación Uruguaya de Protección a la Infancia, se realizó ayer un almuerzo extraordinario, del que participaron 130 niños, entre quienes se hizo un gran reparto de ropas y alimentos.

Estaban en este acto, las señoras y señoritas de: Rodríguez Bemby, Salvo, García Cames Salvo, Oyhenart Rodríguez Demby, Mendez Cazenave, Carve Raffo, Salvo Carrara, Torres, Salvo Mendez Previtali, Clauzolles, Alvarez Vigñoli Carrau, Rodríguez Luengo, Camma, Correa, Barbagelata Servetti, Paullier Barbagelata, Martínez Bula, Perez Canfield, Nattino, Raggio Bula, Zuasnábar, etc., etc.

Sección compras—

A Jeanne (Colonia) — Creo que quedará Vd. encantada de su toilette, pues la modista ha conseguido dar una aplicación muy feliz a sus preciosas tiras de armiño, pues ha colocado unas al borde del cuello pelerina que termina el traje de encaje de jersey negro, las otras formando el cuello smoking del tapado de marocain negro. Con esta toilette puede usar indistintamente guantes negros o blancos. Saludos.

A Salteña (Salto) — El sábado se le remitió la salida de baile de peau d'ange rosa guarnecida de zorro gris, pero, quiero hacerle notar que ella sola le servirá para usar con gran toilette. Fué imposible adjuntarle la crema para combatir las arrugas por cuanto aún no la han despachado en Aduana. Como Vd. hay muchas señoras que esperan ansiosamente ese producto. Mil gracias a todas sus amabilidades.

A Sevigné (Florida) — Recién mañana o pasado será posible enviarle el tapado, los guantes y el espejo. Siento mucho no haber podido enviarlo antes, pero las circunstancias de que le hablaba en la mía motivaron la demora. Tampoco se ha recibido el giro para el sombrero. En cuanto a las consultas que dice Vd. me hacía en una suya, le diré que ella no ha llegado a mi poder. Afectos.

A Y. F. H. (Flores) — Contesto nuevamente su atenta carta en que solicitaba Vd. el nombre de la crema para borrar las arrugas. Espero sabrá Vd. disimular la involutaria demora.

A M. P. (Ciudad) — Celebro mucho que mi indicación le haya sido provechosa y que en la Casa García le hayan hecho tan perfecta ondulación en su blanca cabellera. Me dicen que le ha resultado una cabeza preciosa y que haya Vd. visto subsanado el inconveniente que la preocupaba.

A G. S. L. (Treinta y Tres) — A los nueve meses de muerto su padre de ninguna manera puede Vd. vestirse de rosa para figurar en el cortejo de una novia. En una de las grandes bodas de París las señoritas del cortejo vestidas por Vionet llevaban trajes de satín blanco con la falta muy fruncida y los corpiños cruzados delante y anudándose en la espalda con un gran lazo; el talle marcado muy alto. Grandes capelinas de tul blanco. En las manos ramos de rosas rosadas muy pálidas. Los niños que llevaban la cola de la novia también vestían iguales. Podía Vd. copiar modelo tan elegante. La cola de los trajes de novia ya no se usan tan largas de cuatro a cinco metros. Estos trajes son de una gran simplicidad y todo su lujo está en la tela y en el corte, solamente algunos recortes en el talle. Las telas son siempre crépe Georgett, crépe satin o peau d'ange. El velo se coloca en forma casi monástica. Los grandes modistos se han concertado para reemplazar el tul por la muselina de seda o el crépe Georgette, con los que se obtienen unos pliegues esculturales. El tocado es muy simple: se acabaron las tiaras de stras, perlas o azahares; sobre los cabellos se coloca un tul finísimo del mismo color de aquellos y en él se prende el velo que parece sostenerse por milagro. Un detalle bonito es sobre esta sencilla toilette un collar de flores de azahar que baje casi hasta la cintura. Los guantes siempre de cabritilla y piel de Suecia. Queda Vd. complacida ¿verdad?

A Ojos verdes (Rocha) — Ayer se le remitieron dos "Tratamientos Egipcios" completos. De la Farmacia Rey le escriben a Vds. dándole cuantas indicaciones Vd. solicita. No hay motivo para suponer que Vd. no alcance el mismo éxito que su hermanita. Quedo a la espera de su carta.

A E. M. B. (Tacuarembó) — Ayer se le remitieron los tapados y trajes. En estos verá Vd. la nueva tendencia a las mangas anchas sobre el codo. No tiene Vd. nada que agradecer y menos aún, deuda que pagar. Retribuyo su amable saludo.

A Inah (Minas) — Para obtener contestación particular debe Vd. enviar estampillas de correo por valor de 0.14 cent. Para la correspondencia particular en este capital solamente por valor de 0.06.

JUDITH VALLET.

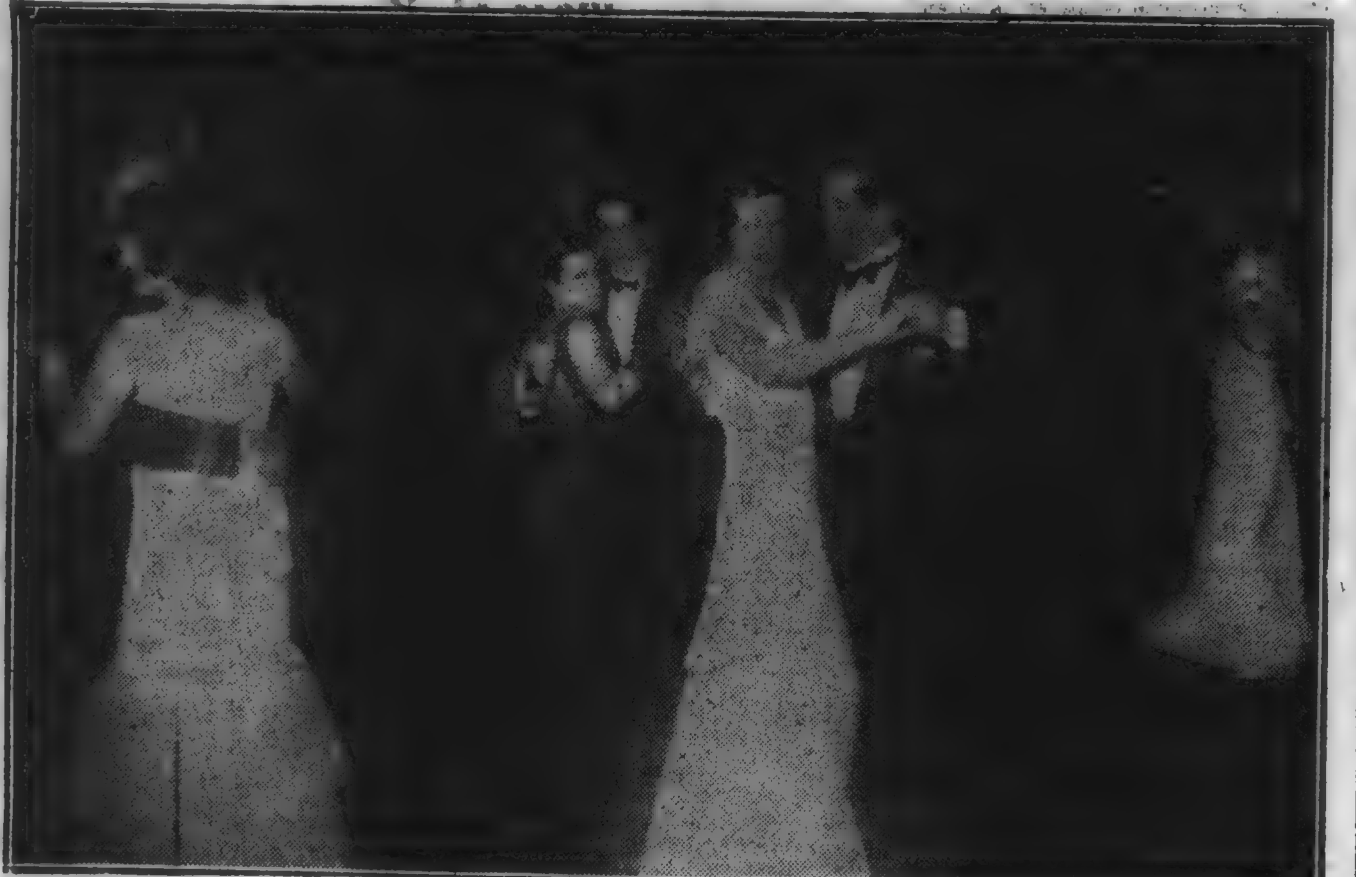

Parejas bailando, durante la espléndida fiesta realizada anoche en el Parque Hotel, en honor de los marinos norteamericanos

Sociabilidad—

Habiendo llegado recientemente del viejo mundo, se vén a diario muy visitadas por un núcleo de sus relaciones, la señora Elena Wilson Castellanos de Torres y la señorita Laura Wilson Castellanos, lo que origina en la residencia que ocupan en la calle Río Branco muy selectas reuniones, ya que en ellas se congregan destacados elementos de nuestro gran mundo, donde las distinguidas damas cuentan con grandes prestigios.

—La señora María Antonieta Nin Recayte de Rodríguez Castro, no recibirá a sus amigas, el sábado próximo.

—Mañana cumple años la señorita María Angélica Serrato.

—La lujosa residencia del doctor José Iraola, será mañana, marco de una selecta reunión por ser el día de recibo de su esposa la señora Aida Ferrando de Iraola.

—La señorita Pichona Ponce de León Freitas, se vé muy visitada los domingos por ser su día de recibo.

—La señora Rosa Moratorio de Polando, recibe a sus amistades los días sábado, dando ello lugar a selectas reuniones en su residencia de la calle Vilardebó.

—Una amena reunión tuvo lugar en casa del doctor Pedro Tasende, con motivo de cumplir años su esposa señora Carmen A. de Tasende.

—La señorita Carmen Bado, festejó su día, reuniendo a sus amigas y parientes.

—Una lucida reunión tuvo lugar en casa de la señora Rosa L. de Cánepa con motivo del cumpleaños de su hija, la señora Carmencita C. de Scapusio.

—El 27 del corriente cumpleaños la señorita Bertha Vilaró Méndez.

—Mañana la señorita Sara Margarita Rodríguez Prieto quien recibirá a sus amistades.

—El domingo, la señora Milka Zubillaga Risso de Howard Fuller.

El gran baile de anoche—

EN HONOR DE LOS MARINOS NORTEAMERICANOS —

Una espléndida fiesta, fué la realizada anoche en el Parque Hotel, en honor de la oficialidad de los guardacostas norteamericanos "Sebago" y "Saranac" pues de ella participaron numerosos elementos destacados de-

tinguidas damas y niñas de nuestra sociedad.

Hemos visto allí a las señoras y señoritas de:

Terra Ilarraz, Martinelli, Lussich de Cardozo, Cantilo, Seré Rücker, Bernardi, Yéregui, Mañé, Hughes Lussich, Urioste Cunha Acosta, y Lara Pena Gómez, Herrera, Lussich Márques, Platero Fynn, Real de Azúa, Lasala Bo-

La señorita de Hansen y un oficial estadounidense, en un aparte

Varias—

El hogar de los esposos Rodríguez Luengo - Deluchi, se ha visto alegrado con la presencia de un varón que se llamará Jorge.

La madre y su hijito se asisten en uno de nuestros principales sanatorios.

—En uno de nuestros templos fué bautizado el niño de los esposos Rafael Colombo y señora Bebe Facio, actuando como padrinos la señora Carmen Polvarini de Facio y el señor Rufino A. Aguirre.

Los que viajan—

Partieron para Buenos Aires, la señora Josefa Campomar de Bastos, su hijo Julito y la señorita Sara Bastos Días.

—Pasa una temporada en la vecina orilla, la señorita Tula Piccardo Ruano.

—De Buenos Aires, el señor Francisco Garrido Casares.

—Para Estados Unidos, el señor Francisco de Vivo.

Cambios de residencia—

El señor Horacio Bulirich y su esposa señora Mercedes Terra Ilarraz, pasan una temporada en casa de sus padres los esposos Terra - Ilarraz, en la Plaza Zabala.

Traslaciones—

Con motivo del fallecimiento del señor Federico Camacho, partieron para el Salto, el señor Angel Canaveris y su señora Blanca Camacho.

—De su chacra el señor Daniel Lussich.

—Regreso de Solís, el señor Horacio Crosta de Olea.

—Del interior el señor Lisandro Rodríguez.

Enfermos—

Enfermos la señora, Mora Zorrilla de Rodríguez, las niñas María Real Vigñoli, Martita Easton y los señores Italo Casaretto, y Manuel Bastos Díaz.

—Mejor las señoras Raquel Delucchi de Rodríguez Luengo y su hijito, Mabel Seré Cornú de Rodríguez Castro y María Elena Antón de Ferrando y su hijito, los señores, Irineo Guasque, doctor Manuel Cantonet [illegible] Alfredito Albanell Martorell, Alberto Vigasot, las señoras Valentine Díaz de Portillo, Emilia Facio de Flores las señoritas Alcira Irigoin, Yolanda Inirdio Piccardo, Marta de León Josefina Cerrutti, los señores, doctor Agustín Minelli y Diego y Zenón Cabrera.

—Se encuentra enferme de cierto cuidado la señora Ema Ruocco de Pareja Calamet.

—Restablecida la señorita Isabel Goldaracena que fué operada con todo éxito por el doctor Luis Calzada.

EN MEMORIA DE DON JUAN MARIA SERRATO

Crecida concurrencia asistió ayer al Cementerio del Buceo, donde — de acuerdo con lo anunciado — se realizó un homenaje en memoria de don Juan María Serrato, recientemente fallecido. Hizo uso de la palabra el Dr. Carlos María Prando, que con su brillantez y elocuencia destacó las grandes dotes que en vida había puesto de manifiesto el ejemplar funcionario desaparecido

Necrologías—

MARIA FERNANDEZ ACEBEDO—

Dió lugar ayer, a una sentida exteriorización de pesar, el sepelio de los restos de la Srta. María Fernández Acebedo, dama que gozaba de generales simpatías y afectos en nuestra sociedad, a la que se hallaba estrechamente vinculada.

Por su bondad y natural don de gentes, se había hecho acreedora a la estimación de cuantos la trataron, que encontraron siempre en ella, una amiga sincera y cariñosa, merecedora de todos los afectos.

Su lamentado deceso, lleva luto a numerosos hogares conocidos.

Llamado a las mujeres del Uruguay

Este movimiento feminista que se está produciendo actualmente entre las mujeres del Uruguay, no es más que una nueva eclosión dentro del feminismo universal, cuya aura anunciadora hace largos lustros que viene desvaneciendo las tinieblas.

En el año 1917 la asociación femenina más antigua del país, el Consejo Nacional de Mujeres, presentó a la Asamblea Constituyente una nota pidiendo sus derechos. Era la primera vez que las mujeres uruguayas pedían se las considerara como seres humanos responsables de sus actos. Nuestro país, que en materia legislativa y reformas sociales, ha tratado de seguir el ritmo de los avanzados, no ha querido considerar el insistente pedido de ese grupo de mujeres, que dotadas del instinto de liberación, reclamaban para sus hermanas lo que su preparación intelectual ya se había conquistado.

Han pasado quince años... de indiferencia de nuestros hombres de gobierno. De tiempo en tiempo, desafiando el espíritu conservador de muchos hombres y también el de muchas mujeres, se reunía un grupo de feministas, que lanza en ristre, reclamaba sus derechos... pero el oasis de ese reclamo quedaba como un cantero verde y lozano en medio del desierto de la indiferencia oficialista como testimonio de que había savia en medio de la apatía del medio ambiente.

Un nuevo empuje de esas fuerzas en potencia se está registrando actualmente entre nuestras mujeres de ideales pero con una diferencia fundamental: la acción dispersa, dividida de las asociaciones femeninas y mixtas del país, de todo orden, estudiantiles, culturales, previsión social y gremiales será transformada en una acción conjunta, armónica, convergente. En el Comité Pro Derechos de la Mujer que persigue como fin federar a todas las asociaciones del país en que entren mujeres se han unido las siguientes asociaciones: Alianza U. de Mujeres de Montevideo, Alianza U. de Mujeres de Rocha, Amigos del Bien, Asociación Cristiana Femenina, Asociación Estudiantil Femenina, Asociación Estudiantes de Medicina, Asociación José P. Varela, Centro Estudiantil J. E. Rodó, Consejo Nacional de Mujeres, Consejo C. F. de la F. de O. y E. de la Nación, Estudiantas de 5o. Año del Instituto Normal y Preparatorios, Federación Magisterial, Sociedad de Médicas del Uruguay, Sección Mujeres de la Unión pro Acercamiento Germano Uruguayo, Asociación Jubilados Escolares, Asociación Pro Educación Madres, Liga Femenina Evangélica, Asociación Estudiantes de Farmacia, Asociación Cristiana Universitaria, Liga U. contra la Trata de Blancas, Escuela Cívica Ciudadana Femenina del Club Concentración Batllista de la 22o. Sec. Zona 38, Escuela Feminista y Asociación de Profesores Normalistas.

Comprende además adhesiones personales numerosas, y espera reforzar sus filas con muchas otras que se interesen en sus fines y que deseen colaborar en su obra de unión, cultura y propaganda.

Esta Federación que significará la síntesis del esfuerzo de las mujeres ansiosas por sentirse tratadas en la sociedad como seres responsables será un hecho esta tarde, en la reunión que el Comité Pro Derechos de la Mujer realizará a las 6 y 15, en la Federación de Obreros y Empleados de la Nación 18 de Julio 1272.

Mujeres uruguayas, no defraudéis, con vuestra decidida las aspiraciones de este bien intencionado conjunto de mujeres que reclaman derechos, autoridad y jerarquía. — Célica M. Rossi, secretaria.

Conferencias

DEL Dr. ALBO

Hoy martes a las 10 horas, el doctor Manuel Albo, cirujano adjunto del Servicio de Cirujía del Hospital Militar dará en dicho hospital una conferencia sobre el interesante y discutido tema:

Traumatismos de la columna vertebral

La conferencia se hará con presentación de enfermos y de placas radiográficas y será precedida de breves palabras del director del hospital doctor Eduardo Gómez, quien para esa conferencia a todos los médicos y estudiantes que tengan interés.

Esa conferencia será la primera de una serie que con señalado acierto se han organizado por iniciativa del doctor Gómez.

DEL Sr. RAFAEL LAHOUD

El próximo sábado, a las 5 de la tarde el distinguido intelectual libanés Sr. Rafael Lahoud, pronunciará una conferencia en el S. O. D. R. S. sobre el tema "El deporte y la música".

Dados los prestigios del conferencista innecesario nos parece destacar el alto valor que revestirá esta disertación.

Exposición de la Industria Uruguaya

SE REALIZARA EN SALTO EN SETIEMBRE PROXIMO

El comité delegado de la institución Pro Fomento Industria Uruguaya en Santo se propone realizar en el mes de setiembre próximo una exposición nacional de todas las industrias y productos del país.

Con tal motivo exhorta a todos los industriales del Uruguay a prestarle su eficaz colaboración presentando sus "stands" de artículo, los que serán de todas las categorías.

Espera que los esforzados industriales compenetrados de la alta significación de estas justas del trabajo, no escatimen esfuerzos y aunque factores de diversa índole pudiesen presentársele adversos, les ruega que sean optimistas y que con patriótico entusiasmo concurran a Salto con sus productos, artículos o trabajos.

Este comité quiere hacer conocer al pueblo de Salto muchísimos artículos de producción nacional cuyo consumo haría restringir racionalmente las importaciones de sus similares, así como tendría la oportunidad de apreciar la capacidad competencia y tesonero esfuerzo de los expositores.

Seguro de que nuestra invitación ha de ser recibida con general aprobación por aquellas personas a quienes nos dirigimos quiere este comité agradecer anticipadamente a los que prestarán su apoyo para la realización de lo proyectado.

Cree el comité, que el verdadero inmenso y ardiente patriotismo se demuestra aunando esfuerzos en estos momentos de verdadero desequilibrio económico y financiero valorando así el trabajo de nuestros hombres de labor que son los que más engrandecen la patria cimentando la gran nación que cada uno de nosotros debe contribuir a formarla. — C. Areta de Amorim, presidenta; Ema Lange, secretaria.

La Junta Electoral

SE REUNE EL MIERCOLES

La Junta Electoral de Montevideo se reune el próximo miércoles 20 a las 6 y 30 p. m. con el propósito de considerar la siguiente Orden del Día:

1.o Acta
2.o Dar cuenta
3.o Asuntos de trámite

La Conferencia de Ginebra deberá decidir si debe recomendar a las potencias interesadas, la prolongación de la tregua de los armamentos

Labor de la Conferencia de Desarme reunida en Ginebra

La igualdad de derechos en materia de armamentos

La Conferencia tendrá que decidir si debe recomendar la prolongación, por cuatro meses, de la tregua de los armamentos que expira el 29 de Setiembre próximo — El tráfico y fabricación de armas — Actividades de Benes — Al terminar la primera jornada

OTRAS NOTICIAS SOBRE EL DESARME

ACTIVIDADES DE HERRIOT EN GINEBRA

GINEBRA 18. (A. P.) — El primer ministro francés, señor Herriot, llegó procedente de París y comenzó a celebrar una serie de conversaciones particulares, que serán destinadas a apresurar la terminación de la Conferencia.

LA LABOR DE HOY

GINEBRA, 18. — (Havas) — La presencia de todos los miembros de la delegación francesa en esta ciudad permitió hoy a la Conferencia de Desarme realizar la conclusión de la primera fase de sus trabajos.

El Sr. Benes se había, por otra parte, dedicado durante toda la semana última a elaborar el proyecto de resolución que trazara el programa de la parte final de las negociaciones.

El Sr. Benes se había esforzado hasta ahora en hacer aceptar este proyecto de resolución por las principales potencias.

La misión del Sr Herriot consistía hoy en obtener un acuerdo preliminar entre Francia, la Gran Bretaña y Estados Unidos con el pensamiento de que su comunidad de puntos de vista determinaría más fácilmente la adhesión de otros estados y es por ello que el Presidente del Consejo de Francia desde su llegada trató de conferenciar sucesivamente, y en varias oportunidades, con los delegados norteamericanos e ingleses.

Al terminar esta primer jornada la situación se presenta así:

El acuerdo ha quedado establecido sobre el preámbulo de la resolución final que plantea dos principios fundamentales, particularmente apreciados por la delegación francesa.

El primero se refiere a la reducción substancial aplicada al conjunto de los armamentos terrestres, navales y aéreos, así como se encuentra consagrada en la tesis francesa sobre la interdependencia de los armamentos y su limitación.

El segundo principio proclama la necesidad de reducir los medios de agresión.

El documento en preparación registra después las conclusiones de la primera parte de la Conferencia.

Presenta un estado sobre las medidas concretas relativas al desarme que serán más tarde insertadas en la convención final.

Desde ahora la Conferencia admite la limitación de los carros de asalto en lo que respecta a su tonelaje, y la supresión de la guerra química bacteriológica e incendiaria y en fin el control de los armamentos por medio de la institución de una comisión permanente cuyos poderes serían ampliados en tal forma que podría vigilar la aplicación efectiva de la convención.

Por el contrario la discusión continúa todavía, en buenas condiciones, por otra parte, sobre la aviación.

La delegación francesa reclama, en efecto, el mantenimiento de los aviones de bombardeo a condición de que éstos no sean empleados sino sobre el campo de batalla y por otra parte la reglamentación de la aeronáutica civil a fin de impedir su empleo con fines militares.

La suerte de la artillería pesada queda también en suspenso.

Francia solicita que el calibre de la artillería terrestre sea reducido como el calibre de la artillería naval.

La delegación británica parece compartir esta opinión.

Queda ahora por convencer a los representantes norteamericanos.

En su segunda parte el proyecto de resolución trata sobre la preparación y reanudación de los trabajos de la conferencia después de la interrupción de las vacaciones.

Es aquí que se plantea el problema muy importante de la reducción de los efectivos, problema que hasta ahora había sido dejado sin solución.

La proposición del Presidente Hoover vino a aportar un elemento nuevo en la discusión que continúa en la hora actual.

La Conferencia tendrá que tomar, igualmente, posición sobre el problema relativo a la limitación de los armamentos por medio de la reducción de los gastos de presupuesto.

El Gobierno Francés, que sin esperar las decisiones de Ginebra tomó la iniciativa de tal medida para su presupuesto de defensa nacional, tiene interés muy particularmente en la generalización de esta regla.

Después vendrá el problema relativo al tráfico y fabricación privada y pública de armas de guerra.

Desde ahora Francia hizo admitir la creación de un comité especial que estudiará la reglamentación del comercio y fabricación de este material.

Además el acuerdo parece establecido entre Francia, la Gran Bretaña y los Estados Unidos sobre la necesidad de establecer sanciones especiales en los casos de violación de las reglas del derecho internacional que serán instituidas referentes a la prohibición de la guerra química y al bombardeo aéreo.

Terminando, el proyecto de resolución en su forma actual no prejuzga la adopción de medidas más amplias que serían adoptadas en lo que respecta al desarme y tampoco las proposiciones de carácter político que podrían ser presentadas por las diversas delegaciones.

El texto tiene referencia implícitamente con la proposición del Presidente Hoover y la reivindicación alemana sobre la igualdad de derechos en materia de armamentos.

En fin la conferencia tendrá que decidir si debe recomendar a los gobiernos la prolongación por el término de cuatro meses de la tregua de los armamentos que debe expirar el día 29 de Setiembre de este año.

Los programas sobre construcción y defensa nacional continuarían siendo preparados hasta la reanudación de la conferencia prevista para Enero de 1933.

La delegación británica habría mismo deseado que durante la interrupción de las negociaciones éstas fuesen reanudadas entre las cinco grandes potencias navales, Estados Unidos, Gran Bretaña, Japón, Francia e Italia, con el fin de preparar entre ellas el acuerdo preliminar sobre el desarme naval.

La proposición del Presidente Hoover ha venido a poner en discusión las disposiciones del Tratado de Londres de 1930.

Una conferencia especial se celebraría en Londres con este fin.

Pero la delegación francesa prefiere celebrar conversaciones entre las cancillerías, los resultados de las cuales serán comunicados a la mesa de la Conferencia ya informada del problema.

Opiniones de "Deutsche Allgemeine Zeitung" sobre el desarme

(Especial para LA MAÑANA)
Por radiotelegrafía

BERLIN, 18. — Defendiendo la ausencia de miembros del Gabinete en la sesión de mañana de la Conferencia del Desarme en Ginebra, "Deutsche Allgemeine Zeitung" escribe que se trataba del "acto final del gran sabotage", donde los representantes del Reich seriamente empeñados en un verdadero desarme, nada tenían que ver.

Se espera la próxima declaración alemana reclamando la paridad en materia de armamentos. — (Transocean).

ARGENTINA

VOLVIERON A SUS TAREAS LOS OBREROS TELEFONICOS

BUENOS AIRES, 18 — (Havas) — Solucionado el conflicto telefónico, esta mañana volvieron los empleados y obreros huelguistas a reanudar sus tareas, interrumpidas hace algo más de dos meses.

CONFLICTOS ALREDEDOR DEL INTENDENTE NAON

BUENOS AIRES, 18 — (Havas) — Los concejales socialistas independientes entrevistaron al ministro Melo, manteniendo una larga conferencia.

Al abandonar su despacho entrevistamos a los concejales, que informaron que habían venido a exponer la posición insostenible en que se ha colocado el intendente Naón.

Agregaron que en la reunión de esta noche el partido socialista independiente considerará la situación en el Concejo Deliberante, que viene siendo objeto de reiterado desconocimiento de parte de Naón.

En esta reunión se resolverá pedir un juicio político contra Naón.

También entrevistaron a Melo los concejales antipersonalistas, que formularon cargos contra la acción de Naón y agregaron que Naón no ajusta su conducta a los anhelos populares.

LABOR DE LA CAMARA DE DIPUTADOS

BUENOS AIRES, 18. (Austral) — La Cámara de Diputados celebró una prolongada sesión considerando el despacho de la Comisión de Presupuesto, Hacienda y Legislación agraria favorable a la creación de la sección Crédito Agrario del Banco de la Nación.

Después de aprobarse en general el despacho la consideración en particular dió lugar a una amplia discusión con algunos agregados que se aprobaron en particular hasta el artículo 7.o, suspendiéndose las consideraciones hasta la próxima sesión del artículo 8.o, donde los miembros demócratas progresistas suscribieron su disidencia.

El despacho, salvo este artículo, fué suscripto por unanimidad por todos los miembros de la comisión que representan los distintos sectores de la Cámara.

REPRESENTANTES NACIONALES ELECTOS EN SANTA FE

SANTA FE, 18 (A. P.) — Terminó el escrutinio de las elecciones de dos diputados nacionales, resultando electos los representantes demócratas progresistas Rafael Manzini y Julio Noble, obteniendo éstos 79149 votos y radicales 58087.

SERIO CONFLICTO UNIVERSITARIO

CORDOBA, 18 (A. P.) — En la madrugada de hoy las autoridades de la Universidad de Córdoba resolvieron renunciar a sus cargos.

Asumen esta actitud como consecuencia de las palabras del Ministro de Instrucción Pública, contestando a la interpelación en la Cámara de Diputados.

DEL ACTUAL MOMENTO POLITICO EN ALEMANIA

Los hitleristas aceptan discutir sobre la formación de un Gobierno con los nacionalistas y el centro

Así lo declaró el canciller Von Papen — El Presidente del Reichstag confirma de que la dirección del partido nazista prometió tolerar a Von Papen — Represión a las actividades comunistas — Los sangrientos sucesos de Altona

OTRAS NOTICIAS DE LA REPUBLICA ALEMANA

SE PROHIBIERON LAS MANIFESTACIONES AL AIRE LIBRE

BERLIN 18 (Havas) — El gobierno publicó un decreto prohibiendo todas las manifestaciones al aire libre. Esta decisión fué tomada en vista de que nuevamente a fin de semana, debido a los choques políticos brutales, perecieron 15 personas y 30 resultaron heridas.

El Gabinete, hubiera podido tomar otras decisiones, especialmente declarar un estado de emergencia y prohibir todos los uniformes o bien declarar ilegales a los comunistas como lo pedían los nacional-socialistas, pero ha creído que la supresión de las manifestaciones públicas, era un método más efectivo para evitar las sangrientas luchas de fin de semana, que culminaron ayer, con un salvaje combate en Altona donde murieron doce personas.

Continúa en vigor la autorización de llevar uniformes políticos.

En algunos círculos se cree que mientras esos uniformes sean permitidos, continuarán los choques, pero el gobierno asegura que la prohibición de reunirse o de desfilar grandes grupos, será suficiente para evitar los encuentros.

LOS SANGRIENTOS SUCESOS QUE DETERMINARON EL DECRETO PROHIBIENDO LAS MANIFESTACIONES PUBLICAS

ALTONA, 18 (A. P.) — Numerosos grupos de personas agitadas se han reunido en varios sitios donde los nacional-socialistas y comunistas lucharon ayer, lo que obligó a la policía a enviar refuerzos para mantener el orden.

Las autoridades locales, creen que el número de muertos excede a 12 y que los partidos políticos que participaron en la lucha ocultan sus bajas.

Más de 60 personas, incluyendo tres mujeres han sido internadas en los hospitales.

El Ministro Severing, visitó toda la región y después partió hacia Berlín, sin presentar sus informes a las autoridades federales.

ALTONA, 18 (A. P.) — Las últimas informaciones indican que a fines de la semana, ocurrieron choques políticos por lo menos en 40 ciudades y poblaciones.

BERLIN, 18 (A. P.). — A raíz de los incidentes sangrientos producidos en Altona, de los que resultaron doce muertos, 64 heridos y un centenar de arrestos, el gobierno del Reich decidió hacer uso pleno de los poderes acordados por el Presidente y prohibió hasta nueva orden, las manifestaciones y cortejos al aire libre.

Anuncia al mismo tiempo que no trepidará, si es necesario en adoptar medidas radicales, tales como las de que en lo sucesivo, todo individuo hallado en la vía pública llevando armas prohibidas, podría ser fusilado.

El empréstito alemán a Austria

(Especial para LA MAÑANA)
Por radiotelegrafía

BERLIN, 18. — Oficialmente se rectifican las versiones propaladas sobre el importe del empréstito que Alemania concedería a Austria.

No eran, pues, definitivas ni la suma de diez millones de marcos indicada ni las modalidades de dicho empréstito. — (Transocean)

Podrán votar los marinos y pasajeros

(Especial para LA MAÑANA)
Por radiotelegrafía

BERLIN, 18. — Por la primera vez, en las próximas elecciones de Reichstag los marineros y pasajeros en altamar podrán sufragar, bajo condición de que estén munidos de boletas especiales.

Han sido designados doce vapores de las diversas líneas navieras, entre ellas, de las Sud Americanas, los vapores "General Artigas" y "Monte Sarmiento".

DISTURBIOS POLITICOS EN ALEMANIA

BERLIN, 18 (Havas) — Hoy se produjeron nuevos disturbios entre adversarios políticos.

El tumulto más grave se produjo cerca de Breslau entre nacionales socialistas y miembros de la organización republicana Frente de Bronce resultando un manifestante muerto, tres gravemente heridos y seis heridos leves.

DE LA ACTIVIDAD POLITICA ALEMANA. — DECLARACIONES DE VON PAPEN

BERLIN, 18 (Havas) — El canciller, von Papen, declaró que los hitleristas aceptaban discutir sobre la formación de un gobierno con los nacionalistas y el centro.

El diario "Germania" pregunta a los nazistas si persisten en apoyar a Von Papen.

Por otra parte Von Loebe, Presidente del Reichstag, declaró haber recibido la confirmación de que la dirección del partido nazista prometió tolerar a Von Papen.

BERLIN, 18 (Havas) — La policía tuvo hoy al anochecer que dispersar reuniones que se organizaban al aire libre cumpliendo la disposición no permitiendo la realización de las mismas con fines de mantenimiento del orden público.

En una de estas demostraciones el señor Hugenberg reclamó la adopción de medidas radicales contra los partidos de la izquierda y la designación en Prusia de un comisario del Reich.

Agregó que los nacionalistas no asumían ninguna responsabilidad por los actos del Canciller Von Papen.

Represión de desórdenes comunistas

(Especial para LA MAÑANA)
Por radiotelegrafía

BERLIN, 18. — Cerca de Fuerstenwalde, en los alrededores de Berlín, un destacamento del regimiento nueve de caballería, con ametralladoras, tuvo que intervenir anoche para facilitar a la policía la detención de un numeroso grupo de comunistas que con motivo de la demostración nacional-socialista, aterrorizaban al pueblo de Ketschendorf.

Bastó la aparición de la tropa para intimidar a los perturbadores. — (Transocean).

Enérgicas medidas del gobierno

(Especial para LA MAÑANA)
Por radiotelegrafía

BERLIN, 18. — Aleccionado por el sangriento choque de ayer en Altona, donde los comunistas tiroteaban a la policía cuando acompañaba la demostración de los hitleristas, el gobierno del Reich ha reconsiderado su política de tolerancia interna, prohibiendo para todo el Reich demostraciones al aire libre, sin distinción de partidos.

Se permitirán únicamente los mitines en locales cerrados o en estadios deportivos.

El Gobierno motiva esta resolución diciendo que, desgraciadamente, no se habían cumplido las esperanzas abrigadas de que la campaña electoral se efectuaría dentro de límites razonables.

Esta medida era tan sólo precursora de otras más severas, y el gobierno reflexionaba para castigar con penas extremas a aquellas personas que fueran sorprendidas infraganti usando armas o robando materias explosivas.

Esta advertencia encierra la aplicación de la pena de muerte, y en caso de extrema necesidad, la imitación de un decreto expedido en 1923 por el ex Presidente Ebert, cuando delegaba parte del poder ejecutivo en manos del jefe de la Reichswehr, quien mandaba formar tribunales marciales competentes, para juzgar sin apelación toda clase de delitos contra el orden público. — (Transocean).

Las medidas adoptadas por el gobierno harán recrudecer la campaña nacional-socialista

(Especial para LA MAÑANA)
Por radiotelegrafía

BERLIN, 18. — Es de temer que el decreto del gobierno tendrá el efecto, para el Ministro del Interior Von Gayl, de "quedar sentado entre todos los sillones".

Recrudecerá, sin duda, la campaña de los nacional-socialistas, que no solamente están descontentos por las negativas del Gobierno a intervenir en su favor, sino que reclaman ahora el permiso para defenderse a mano armada contra las agresiones.

La única persona grata a Hitler en el presente gabinete parece ser el ministro de Defensa, general Schleicher.

La insaciabilidad de Hitler ha inducido hasta a distanciarse a Hugenberg, nuevamente, de los métodos y exigencias de los Nazi, que lo acusaban de falta absoluta de ideas positivamente reconstructivas.

"Deutsche Allgemeine Zeitung", que muchas veces refleja la opinión del gobierno, editorialmente dice: "Estamos en medio de la revolución".

Luego recomienda la persecución de los comunistas, cuyos jefes hacían campaña terrorista bien organizada y tenían la culpa de los acontecimientos sangrientos.

En efecto, debe admitirse que las demostraciones de los nacional-socialistas se distinguen por su disciplina, aunque tengan carácter provocador. — (Transocean).

JAPON

LA CONFERENCIA GUBERNAMENTAL

TOKIO, 18. (Havas). — En ocasión de la apertura de la Conferencia Gubernamental, el Ministro de Relaciones Exteriores señor Uchida, declaró por su parte que el nacimiento del nuevo Estado Manchú es consecuencia de la descomposición política de China y en lo que se refiere a ese nuevo Estado, tan políticamente establecido, el Gobierno japonés no tiene otro deseo que el de verlo desarrollar en paz y prosperidad.

Añadió que el Gobierno japonés ha trazado ya las grandes líneas de su política al respecto y en cuanto llegue el momento y espera que será lo más pronto posible, Japón reconocerá a Manchuria.

Sin embargo el señor Uchida, dijo, que hablando con toda sinceridad, no podía decir absolutamente en qué fecha exacta Japón podrá reconocer al nuevo Estado.

DATOS ESTADISTICOS DEL ULTIMO AÑO

TOKIO, 18. (Havas). — La Oficina de Estadística de Estado acaba de hacer públicas en números redondos el movimiento de nacimientos y decesos durante el año último, a saber:

Nacimientos	2.102.000
Decesos	1.240.000
Exceso de los nacimientos sobre los decesos	862.000
Aumento del porcentaje de nacimientos	32.60
Aumento del porcentaje de decesos	18.96 o/o

LAS DIFICULTADES JAPONESAS

TOKIO, 18. (Havas). — En ocasión de la apertura de la Conferencia Gubernamental que tiene lugar esta semana en la sede de la Presidencia del Consejo de Ministros, el Primer Ministro, Vizconde Saito, hizo resaltar, en el curso de una alocución la importancia que existe en que el pueblo japonés reaccione para encontrar por sus propios medios la solución a las dificultades actuales más bien que contar solamente sobre las medidas de socorro de parte del gobierno.

Coraje y economía, tales deben ser las palabras de orden del momento actual, sin los cuales los proyectos elaborados por el Gobierno no tendrían de ningún modo eficiencia.

El señor Makahachi, Ministro de Finanzas, haciendo luego uso de la palabra, declaró que el renacimiento económico no debe traducirse por la simple acumulación de dinero, pero sí más bien por la facilidad de la circulación monetaria.

Este Ministro agregó que con motivo de la depresión general, las entradas del presupuesto han descendido a límites que están fuera de todo lo que se esperaba y habiendo por lo tanto hecho inevitable la emisión de bonos para conjurar el déficit.

Concluyó manifestando el Sr. Makahachi su muy firme esperanza de que el pueblo japonés hará todo lo que sea posible para provocar la restauración de la economía nacional consolidando así la prosperidad del país.

Por unanimidad de votos, Turquía quedó incorporada a la S. de Naciones

La república turca reafirmó su personalidad — dijo el Sr. Hymans

"La Liga ha hecho algo más que conquistar un adepto; ha vencido una resistencia" — Para Setiembre se descuenta la incorporación del nuevo Estado del Irak — Esperanzas en las esferas ginebrinas sobre reincorporación del Brasil y el retiro de la Argentina

OTRAS NOTICIAS DE LA S. DE NACIONES

EL INGRESO DE TURQUIA

GINEBRA, 18 (Havas) — La Sociedad de Naciones cuenta desde esta tarde con un asociado más: la República Turca. Este país habría podido ingresar en la institución de la Paz hace muchos años, ya sea conjuntamente con Austria, Hungría y Bulgaria en 1920, ya sea más tarde, al mismo tiempo que Alemania en 1926. Desde entonces la Asamblea o el Consejo la invitaron en más de una ocasión a participar en algunas de sus actividades técnicas o políticas. Pero el gobierno kemalista hizo oídos sordos a esas invitaciones. Su política exterior se orientaba en sentido contrario a los métodos de cooperación internacional que tienen su centro en Ginebra.

Por razones que el tiempo se ha encargado de demostrar hasta qué punto eran infundadas, Angora miraba con no muy buenos ojos a la Liga.

Esa corriente ha terminado por desaparecer. Los intereses y los entendidos de la República del cercano oriente la impelieron poco a poco a un cambio de actitud.

Tal evolución, que ha sido lenta y que comenzó a raíz de la colaboración de la delegación turca en la Comisión Preparatoria de la Conferencia del Desarme primero y en la misma Conferencia después, acaba de coronarse con el acto de esta tarde.

Cada día se hace más evidente que la política del aislamiento termina por perjudicar a los estados que la practican. Turquía lo ha comprendido.

Son precisamente los antecedentes que se acaban de recordar que dan una significación particular a la incorporación de la República Turca a la Sociedad de Naciones. En efecto, no se trata solamente de que la organización wilsoniana haya ganado un nuevo miembro.

La importancia de este acontecimiento se acrecienta por el hecho de que el asociado de hoy figuraba no hace mucho en el corto número de naciones hostiles a Ginebra.

La Liga, pues, ha hecho algo más que conquistar un adepto; ha vencido una resistencia.

Su poder de atracción que algunos creían en regresión, o cuando menos en un período de estancamiento, se intensifica.

El año pasado se ejerció sobre Méjico; ahora se hace sentir sobre Turquía.

Para Setiembre se descuenta la incorporación del nuevo estado del Irak.

En las altas esferas ginebrinas se abrigan esperanzas de que a esta incorporaciones no tardarán en sumarse una reincorporación: la de Brasil; y el retorno de un ausente, la Argentina.

Sometida a votación la incorporación de Turquía fué aprobada por unanimidad.

La admisión requería dos terceras partes de votos.

Dicho pronunciamiento se efectuó sobre la base de las prescripciones del Pacto, cuyo artículo primero estipula que un Estado no puede entrar a formar parte de la Liga sinó cuando dá garantías de que llena cumplidamente todas sus obligaciones internacionales y de que éstas no son contrarias al espíritu de la carta orgánica de la Institución. El requisito en cuestión tuvo que ser llenado no obstante la invitación formulada por la Asamblea misma en su sesión del 6 del corriente.

El señor Hymans, Presidente actual de la Asamblea, lo que también de la primera Asamblea de Ginebra en 1920. Ello lo calificaba muy especialmente para decir en su discurso de esta tarde, que como todos los suyos es una fina pieza oratoria, que al la Sociedad de Naciones acaba de dar un paso más hacia la universalidad, la República Turca reafirmó hoy su personalidad internacional.

GINEBRA, 18 (A. P.). — La asamblea de la Sociedad de Naciones en sesión extraordinaria, por unanimidad, aceptó a Turquía como miembro de la institución.

Después, Kemal Masnu Bajá, Ministro turco en Berna tomó asiento entre los delegados.

Turquía fué admitida en la S. de Naciones

(Especial para LA MAÑANA)
Por radiotelegrafía

GINEBRA, 18. — En la asamblea extraordinaria de la Sociedad de Naciones, Turquía ha sido admitida esta tarde como el quincuagésimo sexto socio. — (Transocean).

LA REVOLUCION BRASILEÑA

REINAN VIOLENTOS TEMPORALES EN BAHIA

RIO DE JANEIRO, 18 (Havas) — Despachos de Bahía, anuncian que grandes tormentas causaron enormes daños en las propiedades y de la navegación. Los habitantes de la costa se refugiaron en las colinas.

GESTIONES DE ARREGLO

RIO DE JANEIRO, 18 (A. P.) — Se informa que los exportadores paulistas, están presionando para que se llegue a una solución pacífica.

RIO DE JANEIRO, 18 (A. P.) — Wenceslao Braz que fué Presidente del Brasil desde 1914 hasta 1918 y que es líder político del Sur de Minas Geraes, telegrafió al Presidente de ese Estado, sugeriéndole que trate de inducir al Presidente Getulio Vargas y a los paulistas a llegar a un acuerdo.

SAN PABLO EMITIRA PAPEL MONEDA

RIO DE JANEIRO, 18 (A. P.). — Se informa que ha sido interceptado un radiograma del gobernador paulista, ordenando una emisión de papel moneda, porque los fondos rebeldes serían escasos.

TROPAS RIOGRANDENSES QUE LLEGARON A RIO DE JANEIRO

RIO DE JANEIRO, 18 (A. P.). — El primer regimiento de tropas de Río Grande, compuesto de 800 soldados, llegó en el vapor "Río de Janeiro".

HABLA GETULIO VARGAS

RIO DE JANEIRO, 18. (A. P.). — El Presidente doctor Getulio Vargas, replicando a los llamados de paz que le hizo el Arzobispo de Puerto Alegre, manifiesta que su Gobierno desea la Paz, pero que está determinado terminar con la rebelión y a realizar elecciones el 3 de Mayo de 1933.

Agrega que el Gobierno Federal trató al paulista con justicia, prestándole la mayor ayuda en el asunto del café.

DOS TRIUNFOS FEDERALES

RIO DE JANEIRO, 18. — (A. P.) — Comunicaciones recibidas de Barra Mancha anuncian que las fuerzas del general Jorge Pinheiro, tomaron la aldea "Bessa Quatro" cerca de la frontera de San Pablo, después de un rápido ataque protegido por la artillería.

Anteriormente las mismas fuerzas se habían posesionado de la aldea "Sao José do Barreiro".

Los rebeldes tuvieron bajas.

LA PLAZA DE SANTOS NO TIRARA SOBRE LA MARINA FEDERAL

RIO DE JANEIRO, 18. — (A. P.) — El Ministro de Marina recibió hoy, del comandante de la división naval que opera en Santos, un radio comunicando que el comandante militar de la plaza de Santos le notificó que Santos no tirará contra la Marina.

Respondiendo, el Ministro de Marina afirmó que apesar de estos propósitos, la división de Marina bombardeará el litoral santista en caso de ser objeto de cualquier actitud hostil.

PARA COMBATIR A LOS REBELDES

RIO DE JANEIRO, 18. (A. P.) — El interventor de Goyas ha enviado un telegrama al Presidente Getulio Vargas, anunciándole que la fuerza pública del partido de la Capital del Estado, para combatir a los rebeldes, agregando mil federales, se encuentra ya en la frontera de Matto Grosso.

MILITARES FEDERALES ASILADOS EN EL PARAGUAY

ASUNCION, 18. (A. P.) — Comunican del Pueblo Juan Caballero, cercano a la frontera brasileña, que llegaron oficiales brasileños, el teniente primero Da Silva, acompañado de un capitán y dos soldados, declarando que sus soldados se plegaron a la revuelta, por cuyo motivo se vieron obligados a pedir asilo en territorio paraguayo, agregando que respondían a las fuerzas leales.

AEROPLANOS FEDERALES ATACARON UN AERODROMO DE SAN PABLO

RIO JANEIRO, 18 (A. P.) — Aeroplanos federales atacaron el aeródromo de Marte, situado en las afueras

PORTUGAL

TESTAMENTO DE DON MANUEL DE BRAGANZA — CONCEDE EL USUFRUCTO DE TODOS SUS BIENES A SU ESPOSA

LISBOA, 18 (Especial de Austral) — El testamento de don Manuel de Braganza hecho el 20 de Setiembre de 1915 con un codicilo del 29 de Mayo concede el usufructo de todos sus bienes a su esposa, pasando después las propiedades al poder de varias instituciones de beneficencia, entre los cuales está la de "Misericordia" de Oporto.

No hace disposición alguna, respecto a los bienes de la Casa de Braganza.

Por esos documentos se designan albaceas testamentarios al Vizconde de Asseca, al doctor Vicente Monteiro y al señor Eduardo Fernándes, todos fallecidos y al Conde de Sabugosa y al señor Fernando Serpa.

CARACTERISTICAS DEL PARTIDO MONARQUICO

LISBOA, 18. (Havas). — El señor Azevedo Coutinho representante del ex rey Manuel de Portugal, de regreso de Londres donde asistió a los funerales del soberano, hizo al "Diario" de Lisboa algunas declaraciones sobre la índole política de la causa monárquica.

"La causa monarquista, declaró especialmente el señor Azevedo Coutinho, es una causa nacional, orientada más bien por objetivo patriótico que por indicaciones de partido. Así es que la fórmula que se plantea para los monárquicos es siempre la misma que la que pronunció D. Manuel de Braganza: "El país encima de todo". Para conformarse a ella los monárquicos prestarán al país gobernado por el régimen republicano todos los servicios compatibles con la posición social y su dignidad política".

A continuación el señor Azevedo Coutinho emitió el parecer de que los monárquicos que quieran continuar siéndolo, deben mantenerse unidos y elegir lo más rápidamente posible su jefe, y afirma que el ambiente es netamente favorable al príncipe Duarte Nuño en los círculos monárquicos.

Obedeciendo al interés nacional, prosiguió el representante del ex rey, nuestro programa debe ser poner de lado por el momento sus aspiraciones, sus reivindicaciones principales, es decir, el cambio de régimen.

Por otra parte no hay que olvidar que entre los partidarios de D. Manuel había numerosos integralistas o más bien nacionalistas. El rey mismo se había vuelto nacionalista en los últimos tiempos, fervientemente.

Más adelante el señor Azevedo Coutinho afirma que algunos monárquicos abandonarán toda al actividad política y que algunos otros adherirán a la República.

En cuanto a la nueva Constitución el señor Azevedo Coutinho declara que será votada por los monárquicos, en cumplimiento de su deber patriótico.

El Sr Azevedo Coutinho agregó:

"Queremos que todo el mundo esté convencido de que la causa monárquica es una causa constructiva y no de oposición. No repugna, pues, a los monárquicos apoyar al gobierno actual republicano en toda acción que tenga carácter patriótico nacional".

Finalmente declaró que después de las negociaciones que van a realizarse en lo concerniente a la sucesión política del ex rey Manuel, se alejará de la política. Las gestiones que va a emprender señalarán el cierre de su carrera política comenzada, cuando tenía apenas 15 años.

EL CONFLICTO DEL CHACO BOREAL

Los buenos oficios de los delegados neutrales para impedir la ruptura de las negociaciones

BOLIVIA HABRIA FUNDADO EN LA REGION EN LITIGIO DIEZ NUEVOS FORTINES

REGRESARON LOS DELEGADOS PARAGUAYOS EN WASHINGTON

WASHINGTON, 18. (A. P.) — Los delegados paraguayos a la Conferencia sobre el Chaco se despidieron del Secretario de Estado, Stimson y del Sub Secretario White antes de partir para Asunción.

Sin embargo, los delegados se rehusaron a declarar que consideraban terminadas las negociaciones.

HAY INQUIETUD EN LA FRONTERA

ASUNCION, 18. (A. P.) — "El Diario" publicará mañana: "Durante las conferencias del pacto de no agresión realizadas en Washington, Bolivia ha fundado en el Chaco 10 nuevos fortines que son los siguientes: Platillo, 14 de Diciembre, Cabo Castillo, Rabelo (asiento actual del comando de la 3a. división a cargo del general Lanza, cuyo comando antes estaba en Robore), Pedro Camargo, Ignacio Veigas y además, otros cuatro fortines en los fondos del fuerte Olimpo, no identificados todavía."

El mismo diario publicará un telegrama de Corumbá, que dice que hay noticias de Puerto Suárez que anuncian que se notaba gran movimiento de jefes bolivianos, agregando que existen dos nuevos fortines bolivianos fundados este año en la línea de Robore, en dirección Oeste a Este, denominados Pedro Camargo e Ignacio Vargas.

A mediodía el Ministerio de Guerra ha sido informado por el comando del Chaco que no hay novedades en dicha región.

SE ORDENO EL REGRESO A LOS MILITARES PARAGUAYOS EN MISION DE ESTUDIOS

ASUNCION, 18. (A. P.) — Extraoficialmente se anuncia que se ordenó regresar a los militares paraguayos que están en Europa.

LAS NEGOCIACIONES ENTRE PARAGUAYOS Y BOLIVIANOS

WASHINGTON, 18. (Havas). — Los representantes neutrales se reunieron esta tarde para realizar su último esfuerzo y desarrollar sus buenos oficios con el propósito de impedir la ruptura completa de las negociaciones sobre la cuestión del chaco entre paraguayos y bolivianos.

Estos últimos esperan la notificación oficial de los paraguayos antes de anunciar sus planes.

LA DELEGACION PARAGUAYA ANTE LA CONFERENCIA DE NO AGRESION

WASHINGTON, 18. (Havas). — Después de haberse despedido del Secretario de Estado señor Stimson, los delegados paraguayos ante la Conferencia de no agresión, conferenciaron una hora con el señor White, Sub Secretario de Estado.

En los círculos diplomáticos encaran si la partida de estos representantes paraguayos no significa la conclusión simplemente de la interrupción de las negociaciones sobre la cuestión del Chaco.

En algunos círculos esperan aun que se encontrará al último minuto el medio de reanudar las negociaciones entre paraguayos y bolivianos.

FRANCIA

EN MEMORIA DE LAS VICTIMAS DEL "PROMETHEE" — FUNERAL CELEBRADO EN CHERBURGO

CHERBURGO, 18 (Havas). — Se celebró un servicio fúnebre en la basílica de la Trinidad, a pedido de los marinos de la primera escuadrilla de submarinos, en recuerdo de sus camaradas desaparecidos a bordo del "Promethee".

Asistieron el vicealmirante Ledo, el Prefecto Marítimo, contralmirante Neuzillet et Malavoye, el comandante del "Promethee" y las familias de los deudos.

Destacamentos de marinos hicieron acto de presencia.

La ceremonia oficial, probablemente se realizará la semana próxima.

FALLECIMIENTO

PARIS, 18 (A. P.). — Falleció el ex Embajador señor Jules Jusserand.

COLEGIO DE ABOGADOS DEL URUGUAY

ASAMBLEA GENERAL ORDINARIA

De acuerdo con lo establecido en el Art. 11 del Estatuto, se convoca a los socios del Colegio de Abogados del Uruguay para la Asamblea Ordinaria Anual, que tendrá lugar el día 29 del corriente, a la hora 18, en el local del Colegio, para considerar los asuntos relacionados en la circulación personal repartida.

Montevideo, Julio 19 de 1932. — Horacio Ros de Oger, Secretario.

María Fernández Acebedo

Q. E. P. D.

Falleció en la Paz del Señor, después de recibir los Santos Sacramentos y la Bendición Papal, el día 17 de Julio de 1932

Sus hermanas: Fernanda y Ofelia Fernández Acebedo, participan a sus relaciones este fallecimiento cuyo sepelio se efectuó ayer en el Cementerio Central. Casa de duelo: 18 de Julio 1117, 3er. piso. — Servicio fúnebre de la Empresa José Rossi y Cía.

ERNESTO PIÑEYRUA

Q. E. P. D.

Falleció ayer 18 de Julio de 1932

Sus hijos: Pedro, Ernesto, Eugenio, Mario, Clara P. de Blanco Wilson, Valentina P. de Seré Castellanos, María Angela, Gilberto y Roberto; sus hijos políticos: Amelia MacColl, Margarita Demby, María Hughes García Lagos, Dora Baûza, Juan Carlos Blanco Wilson y Mateo Seré Castellanos; sus hermanos, sus hermanos políticos, nietos, sobrinos y demás deudos, participan a las personas de su relación dicho fallecimiento e invitan para el acto del sepelio que se efectuará hoy 19 del corriente, a las 16 horas, en el Cementerio Central. — Empresa de pompas fúnebres de Luis Moro, calle Ariel 4734, Sayago. Teléf.: Urug. 36, Paso, Cooperativa.

ERNESTO PIÑEYRUA

Q. E. P. D.

Falleció ayer 18 de Julio de 1932

El Presidente del Jockey Club invita a todos los asociados al sepelio del dignísimo miembro de la Comisión Directiva y socio fundador de la Institución, que tendrá lugar hoy martes a las 16 horas en el Cementerio Central.

El cortejo partirá, a dicha hora, de la Sede Social del Jockey Club.

TENIENTE CORONEL RETIRADO

AGUSTIN PARODI

Q. E. P. D.

Falleció ayer 18 de Julio de 1932

Su Sra. esposa, Rita Prieto de Parodi; sus hermanos, Luisa, Esteban, Antonio, Mercedes, Honorio, Eudoro y Sara Parodi (ausentes); su Sra. madre política, Juana D. de Prieto; hermanos políticos, tíos, primos y demás deudos invitan a sus relaciones para el sepelio que tendrá lugar hoy 19 del corriente a las 16 y 30 horas. Atención que agradecerán. — Casa mortuoria: calle Patria 716 (Parque Rodó). — Cementerio del Buceo. — Empresa Urta y Cía.

---

de la ciudad de San Paulo.

Los aviones no dirigieron sus operaciones contra la ciudad misma.

RIO JANEIRO, 18 (A. P.) — Por radiogramas interceptados se ha logrado saber que en el cuartel general de los rebeldes estalló un incendio, originado por bombas.

No se sabe la procedencia de las bombas.

LA TOMA DE PASA CUATRO

RIO DE JANEIRO, 19. — (A. P.) — La toma de Pasa Cuatro ha removido el principal obstáculo que se oponía al avance de las fuerzas federales.

Los federales tomaron un oficial y cinco soldados prisioneros y una regular cantidad de material bélico.

PARA OBSERVAR EL CAMPO DE CONCENTRACION DE LOS REBELDES

RIO DE JANEIRO, 19. — (A. P.) — En cumplimiento a una resolución del Estado Mayor, el sábado de noche partieron del aeródromo del campo Dos Afronsos, una escuadrilla de aviones de bombardeo, escoltada por otra de caza, a objeto de observar el campo de concentra de los rebeldes y el medio de comunicación entre su retaguardia y la línea del frente.

Aunque no se ha publicado ninguna información oficial, parece que dicha escuadrilla bombardeó la fábrica de municiones de Sao Gaetano, a 20 kilómetros de Sao Pablo.

El 9.o de Infantería

(Especial para LA MAÑANA)
Por radiotelegrafía

RIO, 18. — A bordo del "Itatinga" llegó a Pelotas el 9.o de Infantería que comanda el Coronel Ataliba Osorio, y cuyo cuerpo cuenta con un efectivo de 900 hombres incluso 40 oficiales.

La visita del Pte. Getulio Vargas a las líneas del frente

(Especial para LA MAÑANA)
Por radiotelegrafía

RIO, 18. — Los diarios publican largas informaciones relacionadas con la visita de Getulio Vargas a las líneas del frente, a las cuales concurrió y no obstante los pedidos que le fueron formulados para disuadirlo de sus propósitos, Getulio llegó hasta el riachuelo Formoso desde donde examinó los movimientos de los rebeldes que se encontraban en la sierra Bocaina.

ESPAÑA

CONCURSO DE HUMORISTAS QUE SE ORGANIZA EN SAN SEBASTIAN

MADRID, 18 (Havas). — La Unión de Dibujantes españoles, organizará en agosto, en San Sebastián un Salón de Humoristas, en el que podrán participar los caricaturistas y grabadores españoles e hispano-americanos.

LE AMPUTARON UNA PIERNA A ROBERTO CASTROVIDO

MADRID, 18 (A. P.) — Debido a la infección que sufrió en un pie, fué necesario amputarle una pierna al periodista Roberto Castrovido.

MAURA PRONUNCIO UN DISCURSO POLITICO — CUATRO CATALANISTAS FUERON DETENIDOS.

ALBACETE, 18 (A. P.) — Cuatro catalanistas, fueron detenidos porque gritaban: "Viva Cataluña libre", mientras Maura pronunciaba un discurso en el Circo Teatro.

Maura instó a la clase media a unirse a su partido y defender la República.

Manifestó que la participación de los socialistas en la reconstrucción del país era odiosa, porque se trataba de un partido de clase y no de un partido político, porque eran intolerables en materia de religión.

VICTIMAS PRODUCIDAS POR UN ACCIDENTE AUTOMOVILISTICO

GUADALAJARA, 18. (A. P.) — Once estudiantes resultaron heridos cuando varios camiones del Ministerio de Instrucción Pública se volcaron en una carretera.

ASALTO FRUSTRADO

CADIZ, 18 (U. P.). — Varios desconocidos atacaron un tren, pero emprendieron precipitada fuga atemorizados por los pasajeros.

PERIODICO MULTADO

TARRAGONA, 18 (A. P.). — El gobernador multó al periódico de la derecha, "La Tradición", por haber publicado un artículo antirepublicano.

GUERRA DEL RIO ACUSA A LOS SOCIALISTAS

BARCELONA, 18 (A. P.) — Guerra del Río atacó a los socialistas acusándoles de provocar disturbios en la provincia de Toledo y en otros lugares.

Agregó que 15 leaders del club obrero de la provincia de Toledo están procesados por esos disturbios.

AUDAZ ROBO EN UN BANCO

OVIEDO, 18 (A. P.). — Cuatro bandidos robaron 100.000 pesetas en la sucursal de Avilés de la firma bancaria Maribona Hnos.

Hay espectativa sobre el discurso de Azaña

(Especial para LA MAÑANA)
Por radiotelegrafía

MADRID, 18. — Es esperado con gran ansiedad en los círculos oficiales el discurso que pronunciará el señor Azaña mañana martes sobre el tema "La Política". — S. O.

Audiencias del Primer Magistrado

(Especial para LA MAÑANA)
Por radiotelegrafía

MADRID, 18. — En la residencia veraniega el presidente de la república recibió en audiencia especial a un oficial Peruano y a otro paraguayo. — S. O.

La cuestión de los ascensos militares

(Especial para LA MAÑANA)
Por radiotelegrafía

MADRID, 18. — El ministro de guerra señor Azaña continúa estudiando detenidamente el asunto de los ascensos en el ejército efectuados por la dictadura manifestando que serán muchos los oficiales que se les rebajará los grados, pues han sido ascendidos sin motivo alguno. — S. O.

APARECIO EN LAS COSTAS GALLEGAS EL AVION DE HAUSNER

LA CORUÑA, 18 (Havas) — La Oficina Marítima comunica que el avión abandonado por el aviador Hausner durante su tentativa para atravesar el Atlántico entre Estados Unidos y Europa, se encuentra por los 42 grados 21 de latitud norte y 24 de longitud oeste, marchando a la deriva hacia el sur.

La Oficina Marítima envió con urgencia un navío de guerra y varios buques mercantes para que recojan los restos de dicho avión.

PERU

LAS FUERZAS DEL GOBIERNO TOMARON HUARAZ

LIMA, 18. — (A. P.) — El director del Gobierno, que se halla en Trujillo, envió al Ministerio el siguiente telegrama: "Comunícole que después de nueve horas de lucha las tropas leales tomaron Huaraz.

El Mayor López Mindreau engañó a las fuerzas leales, a fin de facilitar el motín y huyó directamente a Yungay.

Tenía 60 hombres de línea y 150 civiles.

La primera medida ha sido tomar conocimiento del estado de la tesorería fiscal y de la Caja, y de la seguridad de los depósitos de las familias adineradas, restableciéndose el orden con la pacificación de Huaras".

NUEVA SUBLEVACION MILITAR

LIMA, 18 (Havas). — El Mayor López Mondreau se sublevó con las fuerzas a su mando y se apoderó de la región de Huaras.

Poco después llegaron tropas leales y reconquistaron esa zona.

Los rebeldes fugaron.

El Presidente de la República convocó a los notables a fin de recaudar fondos para adquirir aviones destinados para la defensa.

BELGICA

Vuelta al trabajo

(Especial para LA MAÑANA)
Por radiotelegrafía

BRUSELAS, 19. — Los mineros en huelga han vuelto al trabajo en toda la región del carbón, con excepción de algunos distritos aislados que continúan aun en huelga.

En Charleroi el trabajo no se reanudó debido a razones de orden técnico, esperándose que se reanude el trabajo el miércoles próximo. — (Transocean).

IMPERIO BRITANICO

EN EL "EMPRESS OF BRITAIN", BUQUE EN EL QUE VIAJAN VARIAS DELEGACIONES A LA CONFERENCIA DE OTTAWA, HUBO UN PRINCIPIO DE INCENDIO.

A BORDO DEL "EMPRESS OF BRITAIN", 18 (Havas). — Durante la celebración de un espectáculo teatral, en provecho de las obras de mar, un cortocircuito provocó un principio de incendio.

Baldwin, que presidía la función, dispuso la evacuación de la sala, mientras los marineros combatían el fuego, el cual fué rápidamente sofocado.

Los daños son escasos y el barco, debido a la niebla, sufrió un retardo de seis horas. Llegará a Quebec a las 8 p. m.

A BORDO DEL VAPOR "EMPRESS OF BRITAIN", 18 (A. P.) — El Lord Presidente del Consejo Británico Stanley Baldwin, que se dirige a Ottawa para asistir a la Conferencia Imperial evitó el posible pánico al originarse un pequeño incendio en la sala de conciertos de la nave.

Baldwin, que ocupaba el sitio de honor durante el concierto, vió que salía humo del proscenio y entonces anunció tranquilamente: "Con esto termina el programa".

Los asistentes salieron de la sala ordenadamente.

El fuego fué extinguido sin que se ocasionaran mayores daños.

EXTRAOFICIALMENTE ASISTIRA A LA CONFERENCIA

NUEVA YORK, 18 (A. P.). — El señor Alejandro Bunge, partirá en breve para Ottawa, para asistir extraoficialmente a la Conferencia Imperial.

EL PROBLEMA DEL TRIGO

MONTREAL, 18 (A. P.) — Los representantes de los intereses británicos sobre el trigo, que llegan para asistir a la Conferencia Imperial, anuncian que tratarán de mantener en Ottawa una política que tenga la finalidad de crear buenas relaciones comerciales con todos los países importadores, pertenezcan o no al imperio Británico.

El miembro de la delegación, señor Arthur Holmes, dijo, que si el gobierno británico imponía un arancel al trigo, dando preferencia al productor del imperio, sería el caso de preguntarse si el resultado final no sería perjudicial para Gran Bretaña.

Añadió: existe una opinión unánime entre el comercio de cereales a todo el Imperio Británico, de que es económicamente errónea, cualquier tentativa de dividir los mercados mundiales, por medios arbitrarios tales como el de cuotas.

FUE HALLADA UNA SOLUCION A CIERTAS CUESTIONES RELIGIOSAS EN LA INDIA

BOMBAY, 18 (Havas) — Gracias a la iniciativa de los jefes religiosos, los incidentes entre hindúes y musulmanes fueron evitados el domingo.

Se acordó que los servicios religiosos se celebraran simultáneamente en los templos y mezquitas, cuando estos edificios están próximos unos a otros, pues los musulmanes no toleran que se toque música en los templos durante sus oficios.

IMPRESIONES SOBRE EL PORVENIR DE BRASIL Y LA ARGENTINA

LONDRES, 18. (Havas). — Sir William Seeds, Embajador de la Gran Bretaña en Brasil, llegó hoy a Southampton y expresó su punto de vista sobre el porvenir comercial de Brasil y de la República Argentina.

Es imposible, dijo, hablar del porvenir en el estado actual en que se encuentra el mundo, pero cuando se produzca un mejoramiento, Brasil y la República Argentina serán de los primeros Estados que se beneficiarán.

Brasil tiene ante sí un porvenir lleno de esperanzas, pero las dificultades del cambio no le permiten adquirirnos las mismas cantidades de productos que antes.

Hablando de las deudas extranjeras dijo que el único motivo que impide a ese país cumplir con sus obligaciones es la cuestión del cambio adverso.

Tienen bien los fondos deseados pero no los poseen en libras esterlinas.

Desde que mejore el cambio todo será más fácil pues la situación financiera de Brasil y de la Argentina es fundamentalmente sana.

EN OTTAWA NO ADMITEN "OBSERVADORES"

WASHINGTON, 18 (A. P.) — Al enterarse que en la Conferencia Imperial de Ottawa no serían admitidos observadores de ninguna clase, Alejandro Bunge decidió cambiar el itinerario de su viaje, y probablemente se embarcará para Europa el 21 del corriente.

RUMANIA

Resultados finales

(Especial para LA MAÑANA)
Por radiotelegrafía

BUCAREST, 19. — Los resultados finales de las elecciones, han arrojado para los partidos populares un porcentaje del 47 o|o, sobre el total de 383 bancas.

La fracción liberal que encabeza Ducas conquistó 22 bancas, el partido popular que responde a Lupu, 14 y los liberales de Bratianu 10.

Los socialistas que por primera vez participaron en las elecciones con lista propia de candidatos obtuvieron 6 bancas, es decir el mismo número que lograron los comunistas y las fracciones de Jorge Hyphen.

El grupo de Averescu no tendrá representación en el nuevo parlamento. — (Transocean).

ITALIA

INCURSIONES NOMADAS EN LA REGION DE HEDJAZ

ROMA, 18. — (Havas) — Las incursiones de nómadas que partieron de Transjordania con dirección a Hedjaz y Nedjed son seguidas con interés justificado por la proximidad de Eritrea, la política italiana en el cercano Oriente y la amistad en aumento de parte de Italia para Hedjaz, de lo cual es un testimonio el tratado especial y la acogida hecha en Roma al joven Emir Faycal.

El diario "Tribuna" trata de rechazar la responsabilidad sobre Inglaterra, la que dice que desearía hacer retroceder hacia el sur, las fronteras de Transjordania y del Irak para controlar enteramente la futura línea férrea que atraviesa Arabia.

Deseamos, añade este diario, que tal programa sea la obra de agentes británicos y no de Inglaterra que en el momento en que Europa intenta buscar el equilibrio no desearía desencadenar el caos en el cercano Oriente.

FURIOSA TORMENTA

TURIN, 18. — (Havas) — En el curso de la noche última una violenta tormenta causó devastaciones en los alrededores de Salusso.

Las aguas formaron grandes torrentes que arrastraron piedras hasta de un peso de más de quinientos kilos.

Resultaron también destrozados cuarenta puentes.

Lo mismo se registran daños de relativa importancia en los cultivos.

Felizmente no se tiene que lamentar ninguna desgracia personal.

Esta tarde volvió a desencadenarse la fuerte tormenta.

ESTADOS UNIDOS

LA SALVO LA SERENIDAD

AKRON (Ohio), 18. (A. P.) — Al enredarse una cuerda del paracaídas de una joven acróbata, cayó en el aire con vertiginosa velocidad, desde un aeroplano que volaba a 740 metros de altura, pero sin perder la serenidad la mujer logró desenredar las cuerdas cuando se hallaba a 100 metros de tierra. El paracaídas se abrió y la joven aterrizó felizmente.

CURTIUS FUE PUESTO EN LIBERTAD BAJO FIANZA

NUEVA YORK, 18. (Havas). — Informan de Flemingtom (Nueva Jersey), que el naviero Curtius inculpado de haber desorientado a la justicia en ocasión del rapto del hijo de Lindbergh, fué puesto en libertad bajo fianza.

VAN REGRESANDO LOS EX SOLDADOS

WASHINGTON, 18 (A. P.) — Después que el Congreso suspendió sus sesiones, y sin tener esperanzas de obtener pronto sus pensiones, muchos veteranos de la guerra han resuelto regresar a sus hogares, aprovechando el ofrecimiento del gobierno de abonarles sus pasajes.

IMPORTANTES OBRAS EN EL RIO SAN LORENZO

WASHINGTON, 18 (A. P.) — Estados Unidos y Canadá firmaron un convenio para efectuar obras en el río San Lorenzo, entre Montreal y el lago Ontario, haciéndolo apto para la navegación.

Con los trabajos aludidos quedará expedita la línea fluvial al mar de 180 millas de largo y los buques de alto bordo podrán navegar hasta el mismo corazón del continente americano, y proporcionará al mismo tiempo enorme energía eléctrica.

Las obras proyectadas se calculan en 800 millones de dólares.

VARIAS

TEMBLOR DE TIERRA EN LOS ALREDEDORES DE MANILA — VICTIMAS Y PERJUICIOS

MANILA, 18 (A. P.). — Un fuerte temblor de tierra causó graves daños en las provincias de los alrededores.

Tres personas resultaron muertas y cierto número de casas quedaron destruídas.

En Manila se registraron perjuicios.

Movimiento comercial

(Especial para LA MAÑANA)
Por radiotelegrafía

PARIS, 19. — Durante los primeros seis meses el comercio de exportación de Francia disminuyó en 10 millones de francos equivalente a un 36 o|o comparado con el mismo período del año anterior.

Las importaciones disminuyeron en 8 millones de francos o sea un 34 o|o. — (Transocean).

En una estancia de Río Negro se cometió un doble homicidio

UN "PUESTERO" Y UN MENOR FUERON BRUTALMENTE ASESINADOS

El crimen se descubió muchas horas después de cometido

La policía busca activamente a sus autores, siendo difícil la persecución por el mal estado de las vías de comunicación

De un tiempo a esta parte, los numerosos hechos criminales que vienen teniendo por escenario nuestra campaña, son una demostración del desarrollo de la delincuencia entre los habitantes de aquella.

Ayer nuevamente nuestra campaña ha vuelto a sentirse conmovida por un bárbaro crimen en el que en su consumación los asesinos han puesto de manifiesto sus instintos brutales, ya que se trata de un doble crimen contra seres indefensos, cuyo fin según lo creen las autoridades, ha sido el robo.

"LA PALMERA"

Así se llama la estancia donde se cometió el crimen.

Está situada sobre el Paso de los Varones, en Las Flores próxima a Paysandú y es propiedad del doctor Lauro Rodríguez teniendo una extensión de unas siete mil cuadras.

El establecimiento está a cargo del capataz Nicasio Comil.

Además del peonaje con que cuenta el establecimiento hay dos "puesteros" en éste.

En uno de esos "puestos" que está a una legua de las "casas" y sobre el arroyo Asencio fué donde se cometió el crimen.

LAS VICTIMAS

Estas fueron Felipe Galván, uruguayo, soltero, de 62 años de edad y José Alberto Sosa uruguayo de 15 años de edad.

Galván desde hace unos 14 años disfrutaba el puesto que le fuera cedido por el propietario del establecimiento, dedicándose a la agricultura, y a los deberes que su cargo de "puestero" le asignaban.

Era una persona de antecedentes intachables, sin vicios de especie alguna, de carácter afable y campechano, por lo que era querido por la peonada no conociéndosele enemigos en el largo tiempo que estaba en La Palmera.

El menor Sosa vivía del otro lado de la barra del arroyo Asencio y acostumbraba a visitar al anciano puestero, casi diariamente.

Tanto éste como Galván nunca usaban armas, cosa que era bien sabida en aquellas inmediaciones.

SE DESCUBRE EL CRIMEN

En las primeras horas de la noche del día sábado, un vecino que se llegó hasta el "puesto" de Galván, descubrió la consumación del brutal crimen.

Al internarse en el rancho al ver que no respondían a sus llamados se encontró con un cuadro aterrador.

Los cuerpos de Galván y de Sosa se encontraban caídos en el suelo del rancho y ostentaban numerosas heridas.

De inmediato dió aviso a las autoridades, las que concurrieron al lugar del hecho iniciando las actuaciones del caso.

EL MOVIL DEL CRIMEN

Dado el desorden en que se encontraron los muebles del rancho de Galván, que estaba todo revuelto, dejaba de manifiesto que los asesinos habían cometido su doble crimen, con el fin del robo.

También da lugar a esta sospecha, pues, se cuenta entre los vecinos que Galván, persona retraída, guardaba más de quinientos pesos, producto de los ahorros, y tenía, además algunas monedas de distintos valores.

El dinero no ha sido encontrado en la búsqueda realizada el día sábado.

LOS ASESINOS

Las autoridades han llegado a establecer que éstos serían tres. Parece indicar ese número los rastros que los criminales dejaron en el terreno, que debido a las lluvias caídas estaba barroso.

Se supone que los asesinos una vez cometido su brutal atentado se habían dirigido a Paysandú.

Hasta el momento la justicia nada ha podido adelantar para establecer la identidad de los criminales, realizando las diligencias del caso para llegar a ello y a la detención de los delincuentes.

EL MIERCOLES O EL JUEVES

Se cree que el crimen se cometió entre el miércoles y el jueves de la semana pasada, dado el estado de descomposición en que se encontraron los cadáveres de las dos infortunadas víctimas.

El paraje en que ocurrió el hecho está alejado de los centros de población y en la actualidad se encuentra más aislado que de costumbre por el mal tiempo reinante desde hace varios días.

Esta circunstancia explica la demora en que se ha descubierto el suceso delictuoso.

LAS HERIDAS

El anciano Gaban presenta tres heridas de arma blanca: una puñalada en el vacío a la altura de la primera costilla, un puntazo profundo en el pecho y una feroz degolladura.

El infortunado Amador Sosa fué ultimado de dos balazos: uno le atravesó la columna vertebral y tiene orificio de salida y el otro le atravesó el cuello, degollándolo.

LA POLICIA

El hecho ha producido vivo y justificada consternación en el paraje, pues el puestero asesinado era persona muy apreciada.

La policía seccional trabaja activamente en el esclarecimiento del doble homicidio.

Se han hecho allanamientos en casas sospechosas de la comarca y se han organizado y llevado a cabo batidas por los montes más cercanos.

LAS DIFICULTADES DE LA INVESTIGACION

Pese a estos esfuerzos, la labor de los policianos se ve grandemente dificultada por ser escaso el personal de que se dispone y porque debido a las últimas lluvias están muy crecidos los arroyos, los caminos intransitables y las líneas telefónicas particulares y policiales no funcionan.

Líneas y postes han sido derribados por el último ciclón que azotó estas regiones y todavía no han sido reparados.

LA JUSTICIA

La policía seccional dió cuenta enseguida a la justicia del lugar y a la superioridad.

Esta tomó disposiciones, partiendo ayer para el lugar del suceso el inspector de policías, señor Bruno Altunez da Graca y un empleado de la oficina dactiloscópica, para orientar las tareas de la pesquisa.

Se asegura que la policía tiene varias pistas con las que se piensa obtener pronto un resultado satisfactorio.

No obstante estas pistas, como se trata de un lugar distante y apartado, que hizo que se descubriera el crimen pasados ya unos días de efectuado, será más difícil orientar las diligencias para el esclarecimiento.

Se trabaja no obstante esas causas adversas sin descanso para hallar a los autores.

Se ha ordenado la autopsia de los cadáveres.

Otras noticias de policía

Una denuncia grave

Se nos informa que el 8 del corriente mes fué mordida por un perro, una mujer, en la calle Brecha.

De inmediato se formuló la denuncia correspondiente ante la comisaría seccional, siendo la víctima del suceso examinada por la Asistencia Pública.

Nos consta que la comisaría seccional ofició [illegible] correspondiente al Instituto Antirrábico, a fin de que se fuera a buscar al perro y se le examinara para ver si estaba atacado de hidrofobia.

Han transcurrido diez días del suceso y según nuestros informes el animal referido todavía no ha sido llevado al Instituto.

Ponemos el hecho en conocimiento de quien corresponda a fin de que se subsane cuanto antes esta anormalidad, cuyas consecuencias pueden ser gravísimas.

Un traspiés

En momentos que Alfredo Nemerkiet, alemán, soltero, de 27 años de edad, domiciliado en José L. Terra 2709, se encontraba haciendo ejercicios gimnásticos en el interior de un café existente en General Flores 2825, dió un traspiés, cayendo al pavimento produciéndose la dislocación del pie derecho.

Curado por la Asistencia Pública pasó al domicilio.

Buzón que se quema

Comunica la seccional 4.a, que el buzón de cartas existente en la calle Maldonado y Andes, por causas que se ignoran, se produjo un principio de incendio, que fué sofocado por el oficial inspector Teodoro Salazar y varios vecinos con baldes de agua.

Fué detenido un ladrón de gallinas

La seccional 15.a detuvo y remitió a Fermín Gómez Barrios o Juan Rodríguez (a) "El Manco", por robos de gallinas a las siguientes personas: a Valentín González, 15 gallinas avaluadas en 15 pesos; a Carlos Sebastián, 20 gallinas valor 26 pesos; a Addon Mochialdes, domiciliado en Dionisio López 2122, 12 gallinas valor 24 pesos; a Oscar Minares, domiciliado en Rafael Pérez 25, 4 gallinas valor 6 pesos; a Francisco Molinare, domiciliado en Cardal 2318, 5 gallinas valor 7 pesos; a Carlos Prechimán, domiciliado en Propios 2295, 15 gallinas valor 15 pesos; a Francisco Garigues, domiciliado en Azara 3383, 8 gallinas valor 8 pesos; a Santiago Bossi, domiciliado en Camino Carrasco 122, 22 gallinas valor 44 pesos; a Alberto Durán Rubio, domiciliado en 8 de Octubre 3278, 15 gallinas de raza fina valor 100 pesos; a José Bosaino, domiciliado en Magariños Cervantes 548, 16 gallinas valor 20 pesos; a Alfonso García, domiciliado en Sevilla 1994, 8 gallinas valor 16 pesos; a Enrique Fernando, domiciliado en Viana 2230, 6 gallinas valor 7 pesos; a Guillermo De Levi, domiciliado en Echegaray 459, 5 gallinas valor 12 pesos; a Pablo Vega, domiciliado en Osla de Gaspar 25, 6 gallinas valor 6 pesos a Agustín Bandi, domiciliado en Carpintero 20, 4 gallinas valor 6 pesos; a Gregorio Villalba, dos gallinas valor 4 pesos; a Arístides Ducassi, domiciliado en Ramón Massini 24, ocho gallinas valor 8 pesos; a José Palermo, domiciliado en Larrañaga 50, diez gallinas valor 10 pesos, y a Benjamín Balasián, domiciliado en D. Aseglio 2029, quince gallinas avaluadas en 25 pesos.

Accidentes del tránsito

—En el Camino Maldonado y [illegible] el auto 5844, guiado por Raúl Federico Santos, domiciliado en [illegible] 50, embistió a Prospero González, uruguayo, soltero, de 24 años de edad, domiciliado en Luis Loussan [illegible] lesionándolo en la cabeza y cuerpo. En el mismo vehículo fué conducido al Hospital Pasteur.

El conductor se encuentra detenido en la 16.a.

—En la avenida Agraciada y Guadalupe, el auto taxímetro No. 68-890 guiado por Juan J. Pazos Cortés, embistió y lesionó en ambas piernas y en el tórax a Elisa Rodríguez García, uruguaya, soltera, de 23 años, domiciliada en la calle Abayubá 2621. La herida fué curada por la A. P. y pasó a su domicilio. El conductor se encuentra detenido en la comisaría de la seccional 11a.

—Frente a la casa señalada con el No. 2923 de la avenida Agraciada, Ladislao Coso, francés, soltero, de 28 años domiciliado en la nombrada calle 2820, sufrió un síncope cardíaco. Fué atendido por la A. P., pasando luego a su expresado domicilio. Intervino la policía de la seccional 18a.

Frente a la casa señalada con el número 623 de la calle Castro, el tranvía recorrido N.o 44 que conducía el motorman Feliciano Marenale y a cargo del guarda Vicente Natalai, embistió al menor Pablo Méndez Regueira, uruguayo, de 15 años de edad, domiciliado en la citada calle N.o 286.

A raíz de lo expuesto el menor resultó con lesiones en el rostro y espalda, que le fueron curadas por la A. Pública, pasando después a su domicilio.

El motorman y gaurda quedaron citados para comparecer en la seccional 20.a de policía.

—En el cruce de las calles Comercio y Ricaldoni, el auto-camión 55.067 que guiaba Ramón Díaz, derribó al pavimento al menor Rufino Nañán, uruguayo, de 15 años de edad, con residencia en la calle Tomás Claramount N.o 23.

El meno rresultó, con lesiones en la pierna derecha, siendo curado por la Asistencia Públicos, pasando luego a su domicilio.

En cuanto al conductor del camión, se encuentra detenido en la seccional 15.a de policía.

—En la avenida Garibaldi y José L. Terra, el auto N.o 27.063 guiado por Gabriel Leluchón, a quien acompañaba el menor Isaac Chaldio, ruso, de 4 años de edad, domiciliado en la Avenida Gral. Flores N.o 2421, chocó con el auto N.o 58.861, guiado por Juan C. Demarco.

A consecuencia de la colisión, el menor sufrió lesiones en el cuero cabelludo, siendo curado por la Asistencia Pública y conducido a su domicilio.

Los conductores están detenidos en la comisaría de la seccional 13.a

Lo que se pierde y se encuentra

Se encuentra a disposición de sus dueños en la Oficina de Entradas y Salidas de la Jefatura de Policía, documentos a nombre de las siguientes personas: Angel Delfino, Carlos C. Molti, Lorenzo Sesio Mérola, Gumersindo Román, Juan Luis Pavón y Lucía Spincel, y un tanque de nafta para auto.

Señorita asaltada

En circunstancias que la señorita Laura Freire Castro, domiciliada en Llambí 1338 transitaba por 18 de Julio y Cuareim, un sujeto que resultó ser Elías Rustorf, le arrebató la cartera que contenía documentos y la suma de $ 0.30, dándose una vez ocurrido el hecho, a la fuga, siendo perseguido por el agente José Lorenzo Cesarino, quien logró aprehenderlo.

El nombrado individuo será remitido.

Desde Paysandú

ENTRE PARIENTES SE SUSCITO UNA PELEA, RESULTANDO UNO DE ELLOS GRAVEMENTE HERIDOS

Quebracho, 18 — A LA MAÑANA — Esta madrugada al salir de un baile Elbio Acosta, uruguayo, soltero, de 20 años de edad, empleado de una casa de comercio de la localidad, Gregorio Acosta y Juan Zagaroni, se suscitó entre ellos una acalorada discusión en el transcurso de la cual Gregorio Acosta armado de un cuchillo agredió a Elbio Acosta, infiriéndole una terrible puñalada en el vientre.— El estado de Elbio, que es pariente de su heridor es grave, habiendo sido transportado al Hospital de Paysandú. — El heridor está detenido, ignorándose las causas originarias del incidente. — Corresponsal.

EL HOMENAJE A ANTONIO MARIA RODRIGUEZ

SE REALIZO AYER EN EL CEMENTERIO CENTRAL

En la mañana de ayer, como estaba anunciado, se realizó en el Cementerio Central, el homenaje a la memoria del doctor Antonio María Rodríguez. La numerosa y selecta concurrencia que asistió al acto, habla con elocuencia de la justicia del homenaje tributado y el recuerdo que de las virtudes del ciudadano desaparecido, se guarda en nuestros más altos círculos políticos y sociales.

En nombre de la Asociación de Jubilados y pensionistas Civiles habló su presidente, Dr. Armand Ugón, quien explicó las causas del homenaje, en el elocuente discurso que publicamos a continuación:

Discurso del Dr. Armand Ugón

Señores:

La Asociación de Jubilados y Pensionistas Civiles que tengo el honor de representar en este acto, se asocia a este justiciero homenaje por expreso mandato de su Comisión Directiva. El eminente hombre público que recordamos en este día, 5o aniversario de su fallecimiento, lo merece ampliamente, pues por su noble y humanitaria inspiración traducida en una ley, todos los servidores de la Nación, pueden mirar con tranquilidad los días de su vejez, por eso señores, nuestra presencia es un hondo e ineludible deber, que para siempre hemos tratado de consagrar también al adoptar el nombre de este esclarecido compatriota, como emblema de la Asociación. — Deseamos también deshojar sobre esta tumba la flor exquisita de profundos agradecimientos y de veneración.

Otras personas con más derecho y capacidad, podrán tejer el elogio de este varón ilustre que durante decenas de años llenó parte del escenario nacional ocupando sus más altos puestos en el gobierno del país. Muy extensa, muy amplia, muy ilustrativa fué la acción que desarrolló el doctor Rodríguez como estadista, financista y jurisconsulto. Su autorizada opinión se hizo sentir, sobre todo en el Parlamento en cuyo seno su labor fué asidua, brillante, sabia y eficaz durante varias legislaturas. Fué un financista de fuste, tomó parte principal en la dirección de varios Bancos y su consejo fué requerido y oídos por los directores de la Hacienda Nacional.

Sería largo detallar su dinámica acción, pero en mi concepto dos cosas se destacan de su vida:

La ley del 14 de Octubre de 1904 por cuya sanción luchó empeñosamente, que el tiempo agiganta y cuyos benficios son de incalculables proyecciones.

Miles de hogares bendicen su memoria y muy especialmente, aquellos en donde si no existiera, esta ley, que otorga la jubilación y la pensión después, como justa compensación, al modesto funcionario al tener que retirarse del servicio, inutilizado por el trabajo y por el peso de los años, sólo reinarían angustias, desolación y miseria.

Y por último lo que no debe morir es su integridad, quien sabe sacrificar una brillante situación por una idea, equivocada o no, como lo hizo el doctor Antonio María Rodríguez, debe merecer nuestro respeto, conquistar para siempre nuestra estimación y marcarnos la ruta a seguir. Lo espiritual permanece, dura eternamente y sobrevive a lo que es material.

He dicho.

En cancha pesada, Bella Vista venció a Wanderers y Defensor a Sud América

WANDERERS MERECIO PERDER PERO NO POR UN SCORE TAN ABULTADO

En el primer tiempo Bella Vista accionó en superior forma, no así en la segunda etapa que correspondió a los bohemios

EL MAL ESTADO DE LA CANCHA CONSPIRO CONTRA EL BRILLO DE LAS JUGADAS

Field: Estadio Centenario
Público: 3.000 personas
Juez: Borrelli.
Wanderers: Besuso, [illegible] y Tejera; Carrica, Ochiussi y Lobos; González, Conti, Calvo, Figueroa e Iturbide.
Bella Vista: Di Martino, Nasazzi y Pilo; Peralta, Suarez y Faccio, Villarreal, Zubiszarreta Lamas Cea y Canavessi.

La salida correspondió a la gente de Agraciada y Olivos encargándose Lamas de romper las hostilidades.

Con todo, no fué Bella Vista sino el cuadro rival, el que primero se hizo presente en la ofensiva no prosperando ese ataque, encargándose enseguida Cea y Canavessi, de devolver esa visita, que arojó el mismo resultado.

Parejos fueron los primeros minutos, ya que se cargó sin mayor peligrosidad a ambos sectores.

UN GOAL A LOS [illegible] MINUTOS

Correspondió a Wanderers la apertura del score, y fué leader en la jugada que significó esa conquista. Iturbide, pues un buen centro. fué tomado de cabeza por Conti, para recibir en seguida la ball Calvo, que con un shote fuerte, restó toda intervención a Di Martino.

Por breves instantes, los bohemios, alentados por esa incidencia, manuvieron el control de las acciones, y se vió registr un remate de Conti, que encontró a Di Martino en su puesto.

VINO EL EMPATE

A los diez minutos, Bella Vista consiguió equilibrar el tanteador. Se produjo una serie incidencias ante el cuadrilátero de Besuso y Villareal, aprovechandose de ella hizo llegar la ball hasta la red.

Los bohemios tendieron nuevamente su linea y estuvieron a un tris de desempatar nuevamente ya que un fuerte shot de Iturbide, después de haber eludió a Peralta, encontró en su camino el travesaño alejando el rebote Nasazzi.

Una nueva carga organizan los auriblancos, y ella es llevada por el costado izquierdo, shoteando Canavessi afuera.

Nuevamente cargan los agiles de Bella Vista, y Florio se ve apurado ante la situación que provoca un centro de Villareal, consiguiendo el back salir airoso.

En última instancia Iturbide no aprovecha la buena posición que observaba, ya que se encontró frente a Di Martino, levantando ametrallamente el remate.

Lamas pone en acción a Canavessi, el centro de éste da ocasión a que Tejera se luzca, pues antes de permitir la intervención de los tres centrales devolvió la ball de heading.

El campo está muy pesado, como resultado de la lluvia caída dificultando así la libre acción de los players. Con respecto al juego, debemos decir que a esta altura, veinte minutos, no ha arrojado ventajas para ninguno de los bandos.

HUM...

Calvo coloca muy bien la ball a los pies de Figueroa, que prestamente ejecuta un shot que tanto le caracteriza, pero algo alto, de ahí que pasara por sobre el arco de Di Martino.

Por momentos se juega en el centro del field, hasta que Bella Vista obtiene un corner.

Le cedió Ochiussi en su afán de quitarle efectividad a un esfuerzo bien organizado por Villareal.

Este mismo wing lo ejecuta y lo hace en forma ceñida, encargándose Florio de evitar un dolor de cabeza a su cuadro, pues esforzándose pudo alejar.

Una situación apremiante se produce frente a Besuso, al rechazar éste con insuficiente decisión una carga que había llevado Canavessi.

Se sucedieron varias alternativas peligrosas, atacando unos y contratacando otros, sin que empero, la ball se alejara de la zona de peligro. Finalmente, Tejera, puso fin a ese apremio, y los hinchas de los bohemios volvieron a respirar tranquilamente.

Iturbide esquiva limpiamente a Nasazzi, y busca una buena ubicación pero opta por servir la pelota a Calvo, quien pierde una excelente ocasión de probar fortuna al resbalar permitiendo el arresto de la [illegible] de Bella Vista.

Continuó el match sin que sufriera modificaciones los aspectos generales de la contienda.

Llegan en este momento parte de la oficialidad de los dos [illegible] norteamericanos que se hallan en nuestro puerto, siendo recibidos en el palco oficial por el doctor Ponce de Len. y dirigentes de ambos clubs rivales.

DOS A UNO

Justo a la media hora, los capitaneados por Nasazzi aumentan su haber. Cea alimenta a Lamas, y éste observando la buena colocación de Canavessi le adelanta la pelota, rematando tras correr breve trecho con ella, haciéndolo con todo éxito pues su tiro anuló a Besuso.

Algunos elementos de Wanderers observan este goal, por considerar que su autor se hallaba en posición offside.

Con todo, el juez mantuvo su primer fallo y la ball fué al medio.

Por momentos, Wanderers va en busca del desquite, pero sus intentos bien contenidos por la defensa adversario, resultan infructuosos.

Nasazzi debe ceder un corner, ante una tentativa de Iturbide, alejando Pilo, después de que el mencionado player de Wanderers lo ejecuta.

Gonzalez, elude a Faccio, y prueba fortuna encargándose Di Martino de devolver la ball hacia el centro del campo.

El mismo Gonzalez organiza otra incursión, y como resultado de ella, Faccio impulsa la ball hacia el corner.

Para nada benefició esa incidencia a los bohemios, y otra identica, ocurrida a renglón seguido, llevó el mismo fin.

[illegible] LLEGO LA CIFRA A 3

Poco minutos más tarde del registro de su segundo tanto, Bella Vista eleva a tres la cifra por ese concepto.

Villarreal sirve la ball al centro y una [illegible] de Carrica, pone a Canavessi en poder del esférico, que llega hasta las piolas de la red, y resultando inútil todo esfuerzo del sustituto de Ceriani.

Los minutos restantes del tiempo, nada nuevo denunciaron, finalizando el periodo con la victoria parcial de los auriblancos por 3 a 1.

SEGUNDO TIEMPO

[illegible] de reiniciarse la brega, Tejera incurre en foul ante Villarreal y ejecutado dió mérito a una atajada de Besuso.

Paulatinamente los bohemios se posesionan de la mejor parte y consiguen un corner, cedido por Suarez.

Ejecutado, Nasazzi aleja pero la ball es reintegrada al area de Bella Vista, tomandola de cabeza Iturbide, que la vantó cuando se hallaba en buenas condiciones para emplear seriamente a Di Martino.

Instantes después pasan los visitantes por la misma situación, y esta vez es Pilo, el que impulsa la ball hacia el corner. Se produce un scrimage y Lobos prueba puntería sin incomodar a Di Martino que no tuvo dificultades para entrar en posesión del esférico.

Insisten los agiles bohemios y la zaga bellavistense debe mostrarse atenta a los esfuerzos contrarios para anularlos toda ulterioridad.

Wanderers mantiene sus intenciones de recuperar el terreno perdido en la otra etapa e insiste en la ofensiva, pero su labor nada le significa, por la absoluta desorganización que impera en sus lineas de ágiles.

Un centro de Gonzalez permite a Figueroa hacer un buen pase a Iturbide, pero Nasazzi corta el pase y el juego es transportado al otro campo.

Canavessi devora distancia y requiere los servicios de Besuso, respondiendo éste en forma.

Gonzáles ejecuta en el otro campo un shot fuerte, y Di Martino no consigue retener la ball, pero toma bríos y recupera la posesión de ella.

El público silba a Florio al cometer foul ante Canavessi, ejecutada la pena es detenida la ball por Carrica y llevada al campo de los auriblancos.

A cargo de Di Martino está una de esas incidencias que no se sabe si aplaudirla o renegarla.

Resulta que un shot de Calvo se le escapa a Di Martino, y en su disputa con Gonzáles, el arquero le hace a éste con los pies una serie de driblings [illegible] jando finalmente.

Conti pone en acción a su compañero de ala, y Gonzáles no vacila en ejecutar un centro, que tomado por Calvo obliga una espectacular entrada de Di Martino, que consigue alejar.

Enseguida vuelven a la carga los delanteros bohemios e Iturbide le da una deficiente dirección a su remate.

OTRO GOAL DE BELLA VISTA

Después de incidencia peligrosa que despejó la resolución de "Pepe el tranquilo" se produce una carga expresiva de Bella Vista.

Hallándose adelantados los dos backs bohemios, el centro de Villarreal obliga una salida de Besuso.

Pero no llega a alcanzar la ball cayéndose y produciéndose un tole-tole al que pone fin Cea para elevar a cuatro las cifras del tanteador.

Las características del match no experimenta modificación, ya que Wánderers sigue manteniendo una presión, pero por las causales establecidas al correr de la crónica no dan el resultado apetecido.

Fueron apurándose los minutos que faltaban y ellos no hicieron más que confirmar la actuación superior de los bohemios.

Vino finalmente la expiración del tiempo reglamentario, y con ello el registro de la victoria de Bella Vista por el siguiente score:

BELLA VISTA	(4)
WANDERERS	(1)

ASPECTOS TECNICOS DEL MATCH WANDERERS-BELLA VISTA

En el match desarrollado en el Estadio Centenario, se ofrecieron las siguientes incidencias técnicas en el transcurso de la primera etapa.

Wanderers, incurrió en dos fouls, un hand e igual número de corners.

En nueve oportunidades, sus delanteros shotearon al arco, dando mérito a dos atajadas de Di Martino, cinco tiros desviados y uno que resultó goal.

Hubieron asimismo dos cabezasos, embolsado uno por el arquero y otro que llevó deficiente dirección.

Por su parte Bella Vista, se vió precisado a cometer cuatro corners, dos offside, dos fouls y un hand.

Un tiro menos, ejecutaron los ágiles auri-blancos, es decir ocho, pero con mayor puntería que su colegas de Wanderers, ya que tres llegaron hasta la red, cuatro atajados por Besuso y uno desviado.

COMENTARIOS

Fué sorprendente el resultado final del partido realizado ayer en el Estadio Centenario, ya que ni el más optimista de los partidarios del team de Olivos hubiera presagiado que sus favoritos derrotarían por score tan resonante al último de los campeones uruguayos.

Es que Wanderers no acusa en la actualidad una fuerza positiva y regular, capaz de repetir aquella exitosa campaña del año anterior.

Si sus últimas actuaciones decían de una declinación de valores, la de ayer frente a Bella Vista no hace más que afirmar la veracidad de esos asertos.

En efecto acusó el team bohemio en todo momento una falta completa de homogeneidad en sus distintas líneas que trajo como consecuencia la anulación de todo buen intento en la ejecución de sus distintos planes de ataque y defensa. No se ganó nada con la inclusión de Calvo en la delantera; por el contrario, se llevó a mantener en divorcio absoluto a sus integrantes que en ningún momento encontraron en el ex-defensor misionista un regular organizador de avances, quien impresiona solamente como un buen shoteador. Y si en ese plano se trabajaba con dificultades no era mejor el éxito de sus compañeros de retaguardia que parecían de acuerdo para el malogramiento de toda buena acción.

Resultó, pues, simplificada la tarea de los capitaneados por Nazzazi, quienes en más franca inteligencia y con un plan mejor ejecutado a base de pases cortos anularon en cuanto se dispusieron a hacerlo a las últimas líneas bohemias.

El estado fangoso del campo anulaba más de un buen trabajo, y los hombres de Bella Vista entendieron mejor que su rival la manera más favorable de contrarrestar esa dificultad. En efecto sus acciones fueron llevadas siempre a base de combinaciones y pases cortos, lo que dió excelente resultado, más si se suma el mal desempeño de los de la defensa de Wanderers.

Y esa acción que persistió en la mayoría del tiempo de la primera etapa, dió ocasión a que se observaran jugadas de suma vistosidad.

El resultado final de esta etapa manifestaba una diferencia acentuada en el score de [illegible] presente a los fowards auriblancos como reales positivistas.

Por el contrario puede decirse que frente al goal más valieron los desaciertos de los rivales que su acción ofensiva, ya que si exponían vistosas jugadas acusaban falta de positividad en los remates finales.

La segunda parte nos presentó a Wanderers dispuesot a todas luces a cambiar favorablemente el resultado del partido y a Bella Vista replegado a defender sus posiciones. Se vió a los perdedores ofender desesperadamente, sin tino ni acierto, pues en el calor de la lucha las cosas le salieron en peor forma. Atacaron y más atacaron por el espacio mayor de los últimos cuardenta y cinco minutos, pero su trabajo fué hecho siempre dentro del mayor desorden.

Lógico también es destacar que la labor acertada de la defensa de Bella Vista significó un gran escollo para los intentos de los bohemios que vieron terminar la lucha sin haber podido vencer en más ocaciones al "tranquilo" Di Martino que estuvo en una tarde felicísima.

Por el contrario, una acción aislada de los forwards auriblancos significó una nueva caída para el baluarte de Beseiso, lo que quitó ya todo entusiasmo a los bohemios, que en mérito a haber predominado más en la etapa final que su rival, hubiera merecido algún tanto más a su favor.

La circunstancia de que cada uno de los rivales hayan predominado en una etapa, no crea la razón de creer lógico el resultado, ya que Bella Vista cuando le tocó ofender lo hizo dentro de planes más acertados y de una técnica superior, aunque eso sí, volvemos a repetirlo creemos exagerado el score final.

Se destacaron por Bella Vista: Di Martino, Nazzazi, Villarreal, Zubizarreta y Cea, y por Wanderers: Iturbide su mejor hombre, González y Ochiusi a ratos.

El juez señor Borelli muy irregular.

Una incidencia [illegible] Nazzasi [illegible] Castilla [illegible]

DEFENSOR LOGRO DERROTAR A SUD AMERICA POR UN GOAL DE DUDOSA LEGALIDAD

El capitán de los "naranjinegros" protestó el tanto, alegando que Barceló se encontraba en posición "off side"

SUD AMERICA HIZO MERITOS PARA ACREDITARSE LOS HONORES DE LA VICTORIA

Field: Pocitos.
Público: 1500 personas.
Juez: Srocco.
Teams:
SUD AMERICA — Tea, Minoli y Parma; Campos, Ramos y Berisso; Pérez, Sacco, Icardi, Mautone y De León.
DEFENSOR — Marini, Etchegaray y Berdías; Gnierra, Legorburo y Fedulo; Gherzi, Cruchi, Barceló, Correa y Duhagon.

Hora 3 y 15. Gana el sorteo Sud América, saliendo por lo tanto Defensor pero el primer avance de los violetas es bien interceptado por Ramos.

El centre half de Sud América se adelanta con la pelota y la cede en buen momento a Sacco, quien a su vez hace un pase largo a Pérez, pero Etchegaray desbarata el avance.

Por breves minutos el juego se estaciona en el centro del field, pero luego es Sud América quien lleva varios ataques peligrosos, obligando seriamente a la retaguardia violeta.

A los 6 minutos de juego se registra un potente shot de Icardi que Marini detiene bien.

Un minuto despues De León, puesto en juego por Mautone, vuelve a emplear a Marini, cosechando el arquero violeta aplausos.

Insisten los de Villa Muñoz. Sacco en posesión de la ball esquiva a Legorburo y avanza resueltamente sobre el arco de Marini, pero Berdías en buena jugada lo anula.

El juego es movido y los jugadores actúan con mucho entusiasmo. El estado del field conspira contra el éxito de muchas jugadas.

Por los 10 minutos Defensor equilibra las acciones, que hasta ese entonces habían correspondido a Sud América.

SITUACION APREMIANTE

Duhagon ejecuta peligrosísimo centro que Crucci frente al arco de Tea recoge y cuando se disponía a fulminar al goalkeeper sudamericano, surge Berisso, que lo despoja de la pelota.

Avanzan Sacco y Mautone en bonita combinación, pero el shot final del último de los nombrados sale afuera.

Campos se luce al detener a Duhagon y cede a Mautone, quien a su vez luego de correrse breve trecho cede a Icardi. El centro forward de los rayados no pierde tiempo y ensaya potente tiro que Marini detiene en aplaudida jugada.

Se registra el primer corner de la tarde, cedido por Campos. Lo ejecuta Duhagón, salvando muy bien Minoli.

Se cobra foul de Mautone a Fedulo. Ejecuta Fedulo, restando Parma.

Vuelve a lucirse Marini al detener potente tiro de Pérez.

Las acciones son equilibradas, pero Sud América es el que ofende más seriamente, comprometiendo en todos sus avances la situación del arco violeta.

Crucci intenta cortarse entre los backs, pero Berisso, siempre oportuno, le quita la ball.

Un shot rastrero largo de Barceló detiene bien Tea.

MEJOR SUD AMERICA

A esta altura del juego presiona Sud América, quiar realiza una mejor labor que su adversario.

Ante un avance de Gherzi, Berisso cede corner, que lo ejecuta el mismo forward violeta pero su tiro resulta desviado.

Mautone inicia un avance y pasa a Fedulo, pero Berdías anula a éste, lo que es imitado por su compañero Etchegaray frente a Icardi.

Sacco, que se viene revelando como el mejor forward del field, se muestra empeñosísimo. Pone en juego a Icardi pero éste se demora con la pelota, perdiéndola finalmente ante Berdías.

Van 25 minutos de juego.

Un pase de De León toma Sacco, quien se corta y ejecuta fuerte tiro alto que Marini detiene a medias y cuando la ball iba a traspasar la linea el mismo Marini salva echando al corner.

SE RETIRA RAMOS

El centre half de Sud América Ramos, que venía actuando en forma eficiente, se lesiona de consideración, debiendo retirarse de la cancha. Sud América actúa con diez hombres.

Sud América, ante un avance a fondo de los violetas, cede corner. Lo ejecuta Gherzi, salvando Mauttone. A pesar de jugar con 10 hombres, Sud América sigue presionando, aunque en forma leve.

Etchegaray [illegible] foul contra Icardi. pena que es ejecutada por Sacco salvando Berdías.

Insisten los de Villa Muñoz y Sacco prueba puntería con mala fortuna.

Un esfuerzo individual de De León obliga un corner cedido por Fedulo. Ejecutado salva Etchegaray.

Campos detiene a Bruló y cede a Icardi, quien pone en juego a Sacco quien luego de correrse breve plazo, ejecuta fuerte shot que detieen bien Marini.

Faltando pocos minutos para finalizar el primer tiempo, De León consigue eludir a los baks violetas y solo frente a Marini cuando ya se coreaba el goal el nombrado delantero eleva el tiro final. Ataca Defensor y un centro de Gherzi provoca un scrimage que salva Berisso en última instancia.

Se suspende el juego por accidente del mismo half de Sud América.

Un peligroso avance de los violetas obliga a Parma a ceder corner. Ejecutado por Gherzi salva bien Campos.

La lucha es intensa y el juego muy equilibrado. Se hace derroche de entusiasmo por ambas partes. Er Sud América se llena bien hasta el momento el claro dejado por Ramos cuyo retorno es difícil.

UN GOAL DUDOSO DE DEFENSOR

Sobre la hora, Barceló en dudosa posición frente al arco defendido por Tea, recoge un centro de Gherzi venciendo al arco de Sud América.

Los jugadores rayados protestan el tanto alegando que el centre forward de los violetas se encontraba en posición offside al recoger el centro.

También protesta el público silbando al juez.

Unas jugadas más sin importancia y termina el primer tiempo:

Defensor	(1)
Sud América	(0)

SEGUNDO TIEMPO

A [illegible] se reinicia el juego.

Corresponde el primer avance serio a Defensor registrándose un fuerte shot de Duhagon que Tea detiene en gran forma.

Un tiro de De León pega en las manos de Berdías quién se hallaba dentro del area penal. El público reclama la pena máxima pero el juez criteriosamente no la concede por entender que no fué intencional la jugada.

Y suceden los avances por ambos lados. Mauttone pone en juego a De León y éste centrea recogiendo Sacco pero Legorburo en plausible esfuerzo lo anula.

JUEGO BRUSCO

Debido al excesivo entusiasmo de los jugadores se registran algunas jugadas bruscas que el juez reprime con energía.

Un avance de los violetas da oportunidad a Gherzi para shotear violentamente, pero Tea, en espectacular jugada, detiene el tiro.

El publico anima a los jugadores, que están brindando un lindo partido.

Las acciones son parejas, logrando Sud América mantener equilibrado el juego, no obstante su inferioridad numérica.

Sacco pasa a Icardi, pero Etchegaray anula al centre forward de los rayados.

Se cobra hand de Berdías. Lo ejecuta Berisso salvando bien Marini.

Se suceden dos avances peligrosos de ambos lados, debiendo intervenir ambos arqueros ante tiros de Sacco y Correa.

Fedulo, en situación comprometida, cede corner. De León lo ejecuta, recogiendo el kit libre Berisso para rematar desviadamente.

Van 5 minutos de juego [illegible] a esta altura un decaimiento lo que tren de lucha y el estado de la cancha, que por lo pesada exije un mayor esfuerzo a los jugadores.

Se cobra hand a Berdias. Lo ejecuta di.

Se estaciona el juego por momentos en el centro de la cancha, pudiendose descansar un poco.

El arco de Tea pasa por un mal momento ante centro de Gherzi pero Campos mediante golpe de cabeza aleja.

Sacco emplea con bonito shot a Marini que responde bien.

MAGISTRAL JUGADA DE MARINI

Van 21 minutos de juego. Icardi puesto en juego por Sacco logra eludir a Etchegaray y Berdías y cuando se disponía a rematar la espléndida jugada Marini abandonando el arco se arroja a sus pies quitándole la ball. El público premió con insistentes aplausos esta brillante intervención del portero de Punta Carretas.

Sud América lleva varios avances en forma tal que la defensa violeta debió emplearse a fondo para contenerlos.

Los rayados actúan en mejor forma.

Se covra foul a Crucci cerca del area penal.

Lo ejecuta Icardi con potencia que Marini detiene en gran forma.

El arquero de Defensor viene cumpliendo una performance elogiosa.

Duhagon puesto en juego por Correa se adelanta y emplea con tiro débil a Tea.

Se cobra foul de Fedulo a Mauttone. Sin resultado.

Berdías se luce al detener a Icardi y enseguida Berisso pone en juego a Pérez cuyo avance finaliza ante el mismo back violeta.

Sud América no cede en su empeño de descontar ventajas correspondiéndole el mayor número de avances.

Van 30 minutos de juego.

Icardi aprovecha un buen pase de Sacco y luego de eludir a Berdías queda solo frente a Marini pero se demora ocasión que aprovecha Etchegaray para alejar pero lo hace a medias pués De León se apodera de la pelota y ejecuta violento tiro que rebota en el cuerpo del mismo Etchegaray para alejar finalmente y en forma definitiva Fedulo.

El triangulo final de Defensor juega en gran forma.

El juego continúa equilibrado, pero es Sud América quien se muestra más peligroso. La circunstancia de que actúa sin contar con el concurso de su centre half lesionado a los 30 minutos de juego, hace más destacable la meritoria performance de los naranjos.

Se juegan los últimos minutos en medio de un gran entusiasmo, si bien el juego es menos movido.

Sacco e Icardi prueban puntería, sin resultado.

Campos hace lo mismo luego de adelantarse largo trecho.

Correa toma un centro de Gherzi y emplea a Tea con tiro débil.

Pérez escapa al control del half adversario, pero su centro final resultó desviado.

Legorburo en plausible esfuerzo logra anular un peligroso avance de los centrales de Sud América.

Un centro de De León aleja Berdías con fuerte golpe de "tete".

Sud América redobla sus esfuerzos y concentra el juego en las últimas líneas de Defensor.

Crucci elude a Campos y pasa a Correa quien emplea a Tea con fuerte tiro.

Fedulo se luce al detener un avance de Mauttone.

Terminó el partido:

DEFENSOR	(1)
SUD AMERICA	(0)

COMENTARIOS

Un partido interesante fué el que apuraron estos dos elevens de la categoría privilegiada. Sud América en los primeros minutos de juego se puso en la ofensiva sus hombres de la línea delantera accionaban en forma y en varias ocasiones reclamaron la intervención de Marini, que por momentos parecía que caería irremediablemente ante los fuertes remates de los delanteros de Villa Muñoz.

Defensor por su parte, falto de algunos titulares, vió mermada su chance, pero no por eso les faltó energías para estar a la altura de su rival, ya que en los últimos minutos del primer tiempo hizo suyo el campo de juego. Esto sucedió por haberse retirado lesionado Ramos, que de no mediar esa ausencia en el team de Sud América, hubiera salido en ganancia en este periodo de la lucha. Bueno es reconocer el buen comportamiento de ambas defensas, sobre todo lo de Sud América, que tuvo que multiplicarse para detener los impetuosos avances del quinteto violeta.

Iniciado el segundo tiempo los jugadores ponen entusiasmo en sus jugadas, lo que promueve algunas jugadas bruscas. Defensor en los primeros minutos se posesiona de la mejor parte del partido, pero paulatinamente Sud América, que [illegible] jugando con solo diez hombres, logró por momento poner en serios apuros a la defensa de Defensor que vió recargada su tarea ante el juego desplegado por los centrales de Sud América.

Hasta los veinte minutos el juego de este tiempo fué muy movido para luego decaer ante el trabajo que se vieron abrumados en los veinte minutos de juego.

Volvió Sud América al ataque, pero Marini, que estuvo acertado en su puesto salvó en dos oportunidades a su arco de ser vencido. Sud América hizo suficientes méritos para salir vencedor, pero en cuestión football no hay lógica, y de allí que Defensor salió con los dos puntos de rigor.

Lograron destacarse: Berdías, Legorburu, Correa y Cruchi. En Sud América, Minoli, Berisso, Sacco y Mautone.

SPORTS

TENNIS. — La celebrada tenniswoman norteamericana Helen Wills, campeona mundial en su sport, visitará Dinamarca este año. La gran jugadora de tennis será acompañada por su madre, la señora Catherine Wills, cuyo padre nació en Vejle (Jutlandia), y luego emigró a los Estados Unidos.

ATLETISMO. — En las eliminatorias olímpicas que se vienen realizando en Chicago, se superó el record mundial femenino en la carrera de 800 metros con obstáculos, al cubrir Mildred Didrikson la distancia y salvar las vallas en 11" 9|10. Poco después este record fué superado por Evelyn Hall, quien empleó 11" 8|10.

AJEDREZ. — El conocido ajedrecista José Raúl Capablanca decidió no intervenir en el torneo de ajedrez post-olímpico que se jugará en Los Angeles, porque el señor Alekhine insiste en que se le paguen 2.000 dólares más si Capablanca juega.

¡TIBURONES Y TIBURONAS! — En las pruebas acuáticas que se realizaron ayer, en Jones Beach (Norte América), a fin de efectuar la selección de los atletas que representarán a los Estados Unidos en la X Olimpiada de Los Angeles la señorita Eleanor Holm, de Nueva York, recorrió la distancia de 100 metros, estilo espalda, en 1 minuto 18 segundos 2|5.

ELEANOR HOLM

La señorita Helene Madison, de Seatle, también estableció un nuevo "record" mundial en la distancia de 400 metros, estilo libre, que cubrió en 5 minutos 32.4 segundos.

También en Cincinnati se disputaron pruebas por la selección olímpica, durante las cuales Clarence Buster Crabbe, cubrió la distancia de 400 metros, nadando en estilo libre, en 5 minutos 1 segundo 2|5. Daniel Zehr ganó la carrera de los 100 metros, estilo espalda, en 1 minuto 10 segundos 2|5. Segundo en esta prueba, se clasificó el nadador Robert Kerber, de la Universidad Noroeste, y tercero Gordon Thalmers, de Newark. Todos se clasificaron para intervenir en la Olimpiada.

MOTONAUTICA. — Kaye Don, piloteando la lancha automóvil "Miss England II" estableció ayer, en Luss Lochlomond, un nuevo record de velocidad, corriendo a razón de 119.81 millas por hora. El record anterior lo había establecido el norteamericano Gard Wood, con 111.726 millas por hora.

GOLF. — Leonard Reeve, un niño de 9 años, ha logrado hacer un hoyo con un solo golpe.

Jugando en los links del Spring Valley Country Club, en Cleveland, Leonard lanzó un violento drive desde la salida del hoyo décimo sexto y después de recorrer la pelota 133 yardas entró en la taza correspondiente.

TIRO. — El sargento mayor C. F. H. Bayly, de 58 años, ganó el trofeo más ambicionado del Imperio Británico — el histórico premio del Rey — al marcar 289 puntos sobre un total posible de 300, con fusil de guerra. El vencedor recibió una suma equivalente a 1.250 dólares, una medalla de oro y un distintivo que significa que ha sido el ganador del premio, cuya implantación data de 1860.

MOTOCICLISMO. — Mientras se realizaba un entrenamiento en Bruselas, para tomar parte en la carrera motociclística por el Gran Premio de Bélgica en el circuito de Francorchamps, el corredor alemán Pecke, chocó violentamente contra el italiano Quagliani. A consecuencia de este accidente, falleció en el acto el italiano Quagliani y el alemán Pecker resultó con diversas fracturas en las caderas y en el hombro derecho.

ATLETISMO. — Los teams de la posta de 400 metros tendrán en el cuarteto alemán constituído por Koerning, Lammers, Borchmeyer y Jonath un adversario difícil de vencer en los Juegos Olímpicos de Los Angeles. Este team estableció ayer, en Kassel (Alemania), un nuevo record en la distancia al cubrirla en 40" 6|10. Dos veces fué batido en el mismo día el record mundial de 40" 8|10, que mantenía también el team alemán de que formaban parte Jonath y Koerning: una por 1|10 y otra por 2|10 de segundo. Los corredores no fueron favorecidos por el viento.

Por el Campeonato Amateur, Cerro venció a Sportivo Juventud

No se jugaron dos matches

Field: Parque Central.
Público: 400 personas
Juez: Rebagliatti:
Recaudación $ 51.30 (se vendieron 432 entradas).
CERRO. García, Sorobio y Delgado; Antúnez, Fonteira y Spósito; Sosa, Isabella, Farbon, Senador y Lagomarsino.
SP. JUVENTUD: Bravo; Parodi y Paparielli; Labrige, Heras y Correa, Rodrigues, Mangiatta, Mascuoli, Torres y Pastorino.

PRIMER TIEMPO

A las 2 y 45 el juez ordenó la iniciación del encuentro. Las primeras acciones fueron parejas, no registrándose ataques que pudieran hacer peligrar los arcos. Luego de los cinco minutos Cerro desarrollando un mejor juego primó en las acciones, correspondiéndole el contralor en esta parte del match.

CERRO ABRE EL SCORE

A los 26 minutos, Cerro consiguió fructificar sus intentos. Isabella remató con acierto un rápido ataque, dejando sin chance al arquero del Juventud.

JUEGO EQUILIBRADO

Luego de esa incidencia, Sportivo Juventud reaccionó, logrando equilibrar el juego. Sin jugadas que pudieran denotar mayor técnica transcurrió el último cuarto de hora en el que pese a los esfuerzos de los antagonistas el score no experimentó variaciones, finalizando el periodo con estas cifras en el tanteador:

CERRO	(1)
SPORTIVO JUVENTUD	(0)

SEGUNDO TIEMPO

En esta parte del match, Cerro actuó casi enteramente en la ofensiva conquistando un nuevo goal a los 27 minutos por intermedio de Senador.

Cuatro minutos antes Cerro había obtenido otro goal pero el juez lo anuló por haber cometido una infracción uno de los forwards.

Así un score justo finalizó el encuentro siendo las cifras las siguientes:

CERRO	(2)
SP. JUVENTUD	(0)

LITO NO SE PRESENTO A JUGAR CON PROGRESO

Apesar de que la Asociación había mantenido su decisión de que se realizase el match no obstante las gestiones de Lito en el sentido de que se suspendiera el partido por el fallecimiento del jugador Salvato, el mencionado encuentro no se realizó pués Lito no se presentó en la cancha.

MAROÑAS TAMPOCO APARECIO FRENTE A ORIENTAL

En la cancha del Colon debieron medirse ayer, Maroñas y Oriental, pero este match no pudo llevarse a cabo por la ausencia del primero de los nombrados.

Los de Oriental esperaron cerca de media hora a sus adversarios, pero en vista que éstos no se presentaban resolvieron retirarse del campo ganando descansadamente los dos puntos.

En caso de haber tenido que jugar Oriental hubiera formado así:

Pucciarelli; Satler y Dorado, Ambros, Delfino y Hernandez; Pelegrini, Lerena, Cataletto, Galinder y Scapin.

1.a División de la Liga Profesional

CON LOS RESULTADOS DE AYER

CLUBES	P.J.	P.G.	P.E.	P.P.	G.F.	G.C.	P.F.	P.C.
Peñarol	6	4	2	0	16	5	10	2
River Plate	8	5	2	1	16	12	12	4
Rampla Juniors	8	4	3	1	17	7	11	5
Nacional	7	3	2	2	14	12	8	6
Defensor	8	4	2	2	17	12	10	6
Wanderers	7	2	2	3	8	9	6	8
Central	8	3	2	3	10	11	8	8
Bella Vista	7	2	1	4	11	14	5	9
Racing	7	1	0	6	8	20	2	12
Sud América	8	1	0	7	4	19	2	14

Pasando el tiento...

UN DIARIO QUE SE EDITA en Buenos Aires ha lanzado una feliz iniciativa: la de que se jueguen dos matchs simultáneos en ambas capitales del Plata entre seleccionados. Con tal cosa persigue el colega el plausible propósito de que se destaque una vez la solidaridad y amistad entre los pueblos que no se encuentran separados por un río sino unidos, valga la gráfica expresión de un ilustre argentino.

Nosotros aplaudimos la idea del colega, que sea dicho de paso no se caracterizó nunca por unir a las multitudes rioplatenses, por lo menos a las deportivas, y nos permitimos sugerirle un agregado a su plausible proyecto para que se complete mejor su propósito: iniciar un movimiento popular para que los Gobiernos nombren embajadores a Lorenzo Fernández y Roberto Cherro en Buenos Aires y Montevideo respectivamente.

EN EL VATICANO SE HA fundado un team de football. Integran el conjunto varios gendarmes del Papa, dos guardias suizos y los más empleados administrativos.

El cable no dice contra quiénes jugará este flamante cuadro que llegará a la cancha con la bendición papal pero desde ya nos palpita que nadie mejor que el Sacristán defenderá la portería...

DI MARTINO HIZO AYER cosas que no son para contar sino para ver. A este raro ejemplar de serenidad se le ocurrió entre otras cosas restar la pelota con el pie prefiriendo bailar el "charleston" en el barro que no ensuciarse las manos con el "ball" embarrada. No paró ahí la cosa, pues cuando se dió cuenta que era [illegible] no se conformó con rechazar los shots sino que esperaba a los forwards contrarios para driblearlos y luego a las cansadas tirar para el centro de la cancha.

La hinchada de Bella Vista gozó de lo lindo... porque ya con cuatro faroles prendidos tenían la victoria asegurada.

EL DR. BUERO VICE - presidente de la Fifa (no tiene nada que ver con la yegua que corre en Maroñas y como la descuidan siempre paga bien) dentro de breves días irá a Buenos Aires a gestionar la unión de amateurs y profesionales para acordarles la afiliación internacional.

La idea es buena: condiciones no le faltan al Dr. Buero para salir con las suyas.

Pero... ¿cuánto costará este nuevo servicio del Vicepresidente?

EL CLUB BOTAFOGO, la prestigiosa institución carioca que preside el Dr. Renato Pacheco, acaba de cumplir 38 años de existencia. Todo un record, como se ve... A esa edad, por lo general a los clubs les gusta vivir a costillas de la tradición, pero no sucede lo mismo con Botafogo que continúa sun [illegible] todo...

NUESTRO TRADUCTOR RUSO, el único ruso que hay en Montevideo que no es comunista ni vende corbatas, nos entera de que en Rusia el deporte popular es el football, cosa que dedujo de la lectura de los últimos diarios que llegaron de Moscú.

De acuerdo con la interpretación popular de lo que es comunismo o sea aquello de "partes iguales" el final de los partidos en Rusia debe ser de lo más pintoresco. El árbitro llamará a los teams y repartirá por partes iguales los zapallos que registra el marcador...

RIVER PLATE, LA simpática falange que surgió de la sangre torera de Capurro y el aleteo del Gurugú, se viene caracterizando por su empeño en no [illegible] el apunte.

Desde que juega River siempre se pronosticamos la derrota y gana... En solo dos oportunidades nos dió el gusto.

Ahora necesitamos que nos envíe tarjetas para el libre acceso al field [illegible] es locatario y a nuestra súplica hacen oídos de mercader...

Estos muchachos no comprenden que se llevamos la contra por pura cábala...

Pero al... muchachos, ¡Manden las tarjetas!

CARLITOS PUYOL, el simpático deportista, referee, dirigente, etc., ha sido honrado con la presidencia del club Colón.

Los del [illegible] ganando Puyol, el nombre del cargo. Colón... los lunchs.

¡Tableau!

CON FIGUEROA SIEMPRE me encuentro en un simpático boliche de una esquina no menos simpática. El hombre se me quejaba estos días que el tiempo que no le dejaba probar el zapallo. Es tanto el entusiasmo que siente el "chueco" por mover la sin mango que me decía el otro día: "Se dá cuenta, este tiempo... oux no nos deja jugar..."

Ayer de mañana cuando vi sol me acordé de Figueroa y me dije: "el chueco está contento, esta tarde se las desquitará de su obligado breve relache".

4 a 1.

Figueroa no apareció anoche por el simpático boliche de la no menos... etc., etc.

LOS DIRIGENTES DEL FOOTBALL amateur se quejan a la sordina del poco público que les lleva el apunte... Hay teams que no sacan para naranjas... ni para disimular su amateurismo, ¡Qué ganas de convertirse en profesionales tiene esa gente!

Habano.

Football amateur

LA PROXIMA ETAPA

El domingo próximo se efectuará la siguiente etapa del Campeonato organizado por la Sección Amateurs:

Lito - Oriental, en el Parque Salvo.
Colón - Progreso, en Propios.
Deportivo Juventud - Montevideo, en el Parque Central.
Misiones - Universitario, en Pocitos o en el Parque Rodó.
Intrépido - Liverpool, en Piedras Blancas.
Cerro - Fénix, en Belvedere.
Libre: Maroñas.

Debutará en breve

Otro footballer uruguayo jugará en la vecina orilla. Nos referimos a Gargiulo, joven elemento que entre nosotros defendió al club Misiones y que dentro de pocos días se alistará en filas del Vélez Sársfield.

Vamos a ver si también resulta un fenómeno.

Resultados del Interior

CERRO LARGO

ARTIGAS	4
WANDERERS	1

SORIANO

PEÑAROL	4
NACIONAL	1
BRISTOL	1
ARTIGAS	1

FLORIDA

ATLETICO FLORIDA	7
PEÑAROL	0

FLORES

PORONGOS	2
CHARLEY	1
INDEPENDIENTE	0
CENTENARIO	0

Faltan 30 minutos.

Los matches de Peñarol y Nacional

Es casi seguro que la Comisión de Fixture resuelva aconsejar la siguiente distribución de sábados y domingos para los matches de Nacional y Peñarol para la segunda rueda:

Agosto 6 (sábado): Nacional y Sud América.
Agosto 7 (domingo): River Plate y Peñarol.
Agosto 13 (sábado): Peñarol y Sud América.
Agosto 14 (domingo): Nacional y River Plate.
Agosto 20 (sábado): Racing y Nacional.
Agosto 21 (domingo): Central y Peñarol.
Agosto 25 (jueves): Partidos suspendidos.
Agosto 27 (sábado): Peñarol y Rampla Juniors.
Agosto 28 (domingo): Nacional y Wanderers.
Setiembre 3 (sábado): Central y Nacional.
Setiembre 4 (domingo): Bella Vista y Peñarol.
Setiembre 10 (sábado): Peñarol y Racing.
Setiembre 11 (domingo): Nacional y Defensor.
Setiembre 17 (sábado): Bella Vista y Nacional.
Setiembre 18 (domingo): Wanderers y Peñarol.
Setiembre 21 (miércoles): Peñarol y Defensor.
Setiembre 25 (domingo): Nacional y Rampla Juniors.
Octubre 2 (domingo): Nacional y Peñarol.

El encuentro entre Nacional y Peñarol

SE JUGARA EL 7 DE AGOSTO

De acuerdo con el orden establecido para la realización de los partidos amistosos, el encuentro entre Nacional y Peñarol recién se llevará a cabo el 7 del mes próximo.

Peñarol jugará el 24 del corriente con Wanderers y el 30 contra Racing.

El único match entre reservas

SIETE GOALES LE MARCO SUD AMERICA A DEFENSOR

Con anterioridad al match de fondo entre los equipos primeros de los mismos clubs, jugaron en Pocitos las reservas de Defensor y Sud América.

En filas de Villa Muñoz apareció González Alonso, ex arquero de Peñarol y que se encuentra habilitado para prestar su concurso a la entusiasta entidad de Chopitea [illegible].

Los teams formaron así:

Sud América. — González Alonso; Brugnolo y Zecchi; Calvete, Lima y Pedreira; Sevilla, Fernández, Vergara, Rodríguez y Casella.

Defensor. — Molinari; Calcagno y Velazco; Prezo, Pesavanti y Pavoni; Sierra, Bruzzese, Mazzali, Arco y Serrato.

El match comenzó a las 13 y 12 m. De juez actuó el Sr. Olavarrieta.

Desde los primeros minutos se hizo visible la superioridad de Sud América, que al final del match se había acreditado por 7 goales a 0.

Los goales fueron marcados así.

Primer tiempo. A los 2 minutos de juego, gol de Sevilla; a los 6 m. de Vergara; a [illegible] m. de Rodríguez; a los [illegible] m. de Vergara.

Segundo tiempo. — A los [illegible] minutos goal de Rodríguez; a los 11 de Vergara, a los [illegible] m. de Sevilla.

Total: 7 a 0.

Peñarol ejercitará esta mañana a sus "boys"

CITACION AL 1er. TEAM Y RESERVA

A las 9 horas en Pocitos

Se cita a los siguientes jugadores: Capuccini, Canavesi, Mascheroni, [illegible] Nogués, Oddo, Mallardi, Ricardi, Silva, Gestido, Andrade, Lorenzo Fernández, Braulio Castro, [illegible], Arremón, Ruggero, Young, Carbone, Cambra, Anselmo, H. Fernández, Iriarte, V. Castro, [illegible] Dagosto, Pérez, Serres, Adolfo Nogués, Cristobal, Barisi, Irigaray, Chalbes, Gaitán, Iringa, Rimso Tejeiro, Guido Lalino, Estévez, F. Bruzzese, Padilla y Vigorito.

Se encarece especialmente la asistencia.

Cuando se jugará el match River - Rampla?

La suspensión del match fijado para el sábado entre River Plate y Rampla Juniors, obligará su nueva fijación para una fecha que aún no se ha establecido, pero que puede ser la del próximo domingo como la del siguiente, ya que estos clubs han terminado todos sus compromisos, excepto, claro está, el de la referencia.

De manera, pues, que recién mañana se sabrá cuando jugarán River Plate y Rampla Juniors, finalizando los compromisos de la primera rueda.

¿El F. C. Barcelona, a la Argentina?

Barcelona, 18.—Ha regresado de Madrid el delegado argentino que está en España para organizar una expedición de los clubs Español y Madrid. Dice que las peticiones del Madrid no han podido ser atendidas, y que ello ha recibido una indicación de los clubs barceloneses diciéndole que se ponga al habla con el Barcelona para que vaya combinado con el Español.

Practican hoy los jugadores albos

Se cita a los siguientes jugadores para que concurran a la práctica de football que se realizará mañana a las 2 p. m. en el Parque Central: Stratta, Muniz, Gabín, Recoba, Silveira, Aparicio, H. Acosta, Cabrera, Buzzetta, Villanueva, Cammera, A. Melogno, Sosa, Paravicini, Porte, Romero, Sanguinetti, Molina, Amonte, Bergara, Roccatti, Caballero, Dierig, Gambetta, Piris, Balao, B. Fernández, Larrosa, Olhagaray, Tellechea, Larraura, A. Fernández, Varela, H. Rodríguez, Furtado, Masangues, A. Barzana y Suárez.

—Para la práctica a realizarse el mismo día a las [illegible] y 30 p. m. (gimnasia), se cita a los siguientes jugadores: García, Saez, Bengoa, Oloriz, Gemelli, Careaga, Guasque, Tambasco, Bado, Fernández, Faccio, Pérez, Centurión, Broncini, Chifflet, Rodríguez, Gallego, Magno, A. Saldombide, Riepe, Duhart, Tuana, Z. Saldombide, C. Martínez, Ciocca, Arrelbide, Pereira, Dendi, Minoli y Eulacio.

Se ruega puntual asistencia y se previene que no se suspende la práctica por mal tiempo.

Perdió

Kid Chocolate, el famoso boxeador cubano, enfrentó anoche, en un match revancha, al británico Jack Kid Berg, perdiendo nuevamente por puntos. El encuentro, que tuvo una duración de quince rounds, tenía por objeto el designar al hombre que enfrentaría al ganador de la próxima pelea entre Canzoneri y Petrolle.

Varias noticias de la Federacion Uruguaya de Basket-ball

MAÑANA CONTINUARA EL CAMPEONATO ESPECIAL

El miércoles próximo, 20 del corriente continuará en el Gimnasio de la Unión Atlética, calle Cerrito 475 el Campeonato Especial que ha organizado la Federación U. de Basket-Ball, con el fin de reforzar sus finanzas, que quedaron bastante resentidas a raíz de los desembolsos extraordinarios que provocó el últim. Campeonato Sudamericano.

Se trata de la 3a. jornada y todo lleva a pensar en que los espectáculos no han de desmerecer a los observados anteriormente. El programa contará con un par de encuentros en los que los clubs decanos de nuestro basket ball deberán cotejar fuerzas con adversarios capaces de hacerles mascar el paso.

Atenas enfrentará a Peñarol que, con sólo repetir su match con los del Parque Rodó estará en condiciones de exigir a fondo a los albi-celestes. Sporting, recientemente vencido por Nacional de Regatas buscará el desquite ante Olimpia. El asunto se presenta difícil para los del Parque. Si no superan en mucho su última performance los olimpistas que alistarán toda su escuadra, son capaces de amargarles la noche. El programa oficial es el siguiente:

Atenas - Peñarol, a las 21 horas y 15.
Sporting - Olimpia, a las 22 y 15.

Los clubs aún no se han puesto de acuerdo para la elección de jueces, lo que harán en el día de hoy. En caso contrario la Mesa de la Federación se encargará de las designaciones.

HOY SESIONARA EL CONSEJO SUPERIOR

Se cita a los miembros del Consejo Superior de la Federación U. de B. B. para la reunión ordinaria que se efectuará hoy martes 19 del corriente, a las 21 horas y 30 a fin de considerar la siguiente importante Orden del día:

Acta anterior; Asuntos entrados; Campeonato Especial (partidos jugados y a jugar); Informe de la Delegación al 2o. Campeonato Sudamericano; Campeonato Federal (informe de la C. de Calendario); Campeonato Municipios del Plata (informe de la C. de Asuntos Internacionales). Lista de Jueces oficiales; Match (Springfield - Sydney, informe de la C. Especial). Informe de la C. de Penas; Informe de la C. de Pases.

El Club Universitario de basket-ball visitó al Sparta de Minas

Se cumplió anteayer la visita anual de confraternidad deportiva que realiza el Club Universitario del Uruguay al Club Atlético Sparta de la ciudad de Minas.

La Delegación Universitaria, presidida por el doctor Mosera, se trasladó por la mañana a la capital de Lavalleja, siendo deferentemente atendida por los dirigentes del Sparta, señores: Barbosa, Maldonado, Calzada, Pintos Ortiz, Aldabalde y numerosos amigos.

A medio día fué ofrecido en el Touring un almuerzo a los visitantes, y en las primeras horas de la tarde se realizó en la Plaza de Deportes el partido de Basket Ball programado, presentándose los teams integrados en la siguiente forma:

Sparta. — Ramiro Calzada (Cap.) Francisco Raimondi, Marcelino García, Francisco Melogno y Concepción Aviaga.

Universitario — Ezio Sanguinetti (cap.), Jorge Horacio Aguiar, Carlos Jaume, Raúl Eduardo Illa y Manuel Varela Domínguez.

El amistoso encuentro fué dirigido con acierto por el señor F. L. Estévez, correspondiendo el triunfo a los colores del Sparta.

Luego de asistir a la reunión social en el prestigioso Club Minas, los deportistas locales y visitantes se reunieron en una cordial cena de despedida, regresando la Delegación, gratamente impresionada por las múltiples atenciones.

Citaciones de Defensor

A LOS JUGADORES

Se cita a los jugadores titulares y suplentes de la Primera y Reserva para que concurran a la sesión de gimnasia que se realizará el miércoles 20 a las 19 y 30 horas en nuestra sede social.

Esta citación se hace extensiva al intendente señor Umberto Pascual Bové y masagista señor Max Garay.

POSICION DE LOS CLUBS EN LA RESERVA PROFESIONAL

CON EL RESULTADO DEL MATCH DE AYER

CLUBES	P.J.	P.G.	P.E.	P.P.	G.F.	G.C.	P.F.	P.C.
Peñarol	5	5	—	—	25	5	10	—
R. Juniors	7	5	—	2	17	15	10	4
Nacional	7	3	3	1	14	9	9	5
Wanderers	6	3	1	2	8	9	7	5
Bella Vista	5	2	1	2	9	8	5	5
Sud América	7	3	—	2	16	8	8	6
Central	8	3	2	3	19	18	8	8
Racing	5	—	1	4	6	8	1	9
River Plate	8	2	2	4	13	17	6	10
Defensor	8	1	—	7	7	31	2	14

NOTA. — Está consignado el match entre Wanderers y Sud América, que se suspendió a los once minutos de iniciado el segundo tiempo, cuando el score era favorable al primero por uno a cero.

Noticiario del Boxeo Extranjero y Local

HA SIDO APLAZADO EL MATCH GALVAN - SPOSITO

Nos informa la Corporación Uruguaya de Boxeo:

El match que el sábado debían disputar nuestro compatriota Oscar Galván y el argentino Félix Spósito, debido a haberse lesionado Galván el pulgar de la mano izquierda, el que se le ha inflamado, imposibilitándole usar dicha mano, ha sido ayer de tarde, lunes, suspendido una vez terminado el entrenamiento Galván en el que para nada pudo hacer uso de dicha mano.

Aún no se ha fijado nueva fecha, la que se estipulará en el correr de esta semana.

¿GALUSSO ASPIRA AL TITULO DE CAMPEON SUDAMERICANO?

Partió anoche, para la vecina orilla, donde reaparecerá el 30 del corriente frente a Norman Tomasulio, el peso pesado compatriota Mario Galusso, en compañía de su manager Enrique García.

Se asegura que de ganar el "Búfalo", sería enfrentado a Victorio Campolo, discutiéndose en ese cotejo el derecho a titularse campeón sudamericano de peso pesado, título al que se dice aspira el popular pugilista de la Unión.

EL CAMPEONATO DE BOXEO DE NOVICIOS CONTINUA MAÑANA MIERCOLES

Se disputarán varias peleas finales de peso

Anoche se realizó en la Federación Uruguaya de Boxeo el pesaje y sorteo de peleas anunciado. Concurrieron la mayoría de los competidores citados, dejándose en suspenso los correspondientes al peso ligero a pedido de las partes que solicitaron que se hiciera 24 horas antes.

Mañana pues se pesarán los pesos ligeros y una vez pesados los mismos se dispondrán las peleas correspondientes a dicho peso, completándose el programa con los matches que previo sorteo se confeccionaron y que son los que siguen a continuación:

Peso gallo

A. Rudino, Uruguaya v. A. López, Liverpool.
A. Abella, Olimpia v. O. Melgarejo, Guipuzcoa.

Peso pluma. Final

P. Pereyra, Olimpia v. O. Cardozo, Internacional.

Peso mediano. Final

C. Dorado, Soviet v. E. Díaz, Sporting.

Peso medio pesado. Final

A. Deus, Uruguaya v. A. Martorell, Internacional.

Peso pesado. Final

J. M. Figueiras, Internacional v. J. Rodríguez, U. Atlética.

Castellanos, campeón

Por haberse excedido de peso su rival Ismael García, del Club Guipuzcoa, perdiendo dos puntos más a los perdidos ya de la misma manera, se clasifica campeón del peso medio mediano el competidor Francisco Castellanos, de la Academia Uruguaya.

Hoy martes se pesan los ligeros

Esta noche, martes, deben concurrir a controlar sus pesos los competidores del peso ligero, en el local y hora de costumbre.

GUILLERMO RUIZ FUE DESIGNADO CHALLENGER DE SANZ

La Federación Española de Box ha acordado ofrecer una chance a Guillermo Ruiz para que dispute la categoría ligero de ese país.

El actual poseedor del título es Sanz, que hace poco estuvo en Buenos Aires, y el encuentro con Ruiz ha de realizarse dentro de breve tiempo, so pena de quitarle al primero la corona.

SE ENCUENTRA VACANTE EL TITULO EUROPEO DE LOS MOSCA

Hace poco combatieron Angelman, francés y Savo, italiano para llenar la vacante que había dejado el rumano Popesco al abandonar el título por exceso de peso.

Ganó Angelman y cuando se suponía que sería reconocido como el nuevo campeón, he aquí que la International Boxing Union ha anulado ese combate, lo que significa que la categoría continúa vacante.

CAUSO SORPRESA EL VIAJE DE PRIMO CARNERA A E. UNIDOS

Secretamente, Primo Carnera ha dejado Italia embarcándose para los Estados Unidos.

El viaje lo ha hecho solo y del mismo no se hallaba enterado ni aún su manager León See.

El quiere decir que el gigante italiano, está dispuesto a dejarlo en la palmera y aliarse otro trainer norteamericano, indicándose a Charley Friedman.

Si éste en viveza no tiene nada que envidiar a sus colegas, ni qué decir que pronto nos anunciará el cable una de esas raras combinaciones y tendremos a Carnera disputando el título mundial.

LA FEDERACION ITALIANA LE LEVANTO LA SUSPENSION A ORLANDI

Después de habérsela rebajado a seis meses, la Federación Italiana de Box, ha resuelto dejar por caducada la suspensión que venía sufriendo Carlos Orlandi.

Ella fué pedida por la Federación Argentina de Box, a consecuencia de su deficiente performance frente a Justo Suárez. Con todo, al Orlandi le queda aún [illegible] de volver a estos lares, no pudiendo actuar en la Argentina hasta cumplirse el año.

LARRY GAINS PELEARA EL 25 CON BELLANGER

Jeff Dickson, aprovechando la popularidad adquirida por Larry Gains, a raíz de su victoria inesperada sobre Primo Carnera, le ha concertado al pugilista de color un match para el lunes entrante.

Será rival, el también canadiense Bellanger, llevándose a cabo el mismo en el Stadium de White City, escenario que también sirvió para la consagración mundial de Gains.

NOTAS DEL TURF

RESULTADOS GENERALES DE AYER EN FLORIDA

Primera carrera

PREMIO PERLITA II

500 metros

1.a Linda Flor, $ 6.95 y 2.70.
2.a Copia, $ 2.45.
No corrieron: Cerrana y Rubia Linda.

Séptima carrera

PREMIO FIFA

1.000 metros

1.o MISS CHELA $ 3.40 y 2.4.
2.o Condotiere $ 3.45.
3.o Pistolero.
4.o Carabinier.
No corrieron: Verdulero, Sirus, Divo y Trapichí.

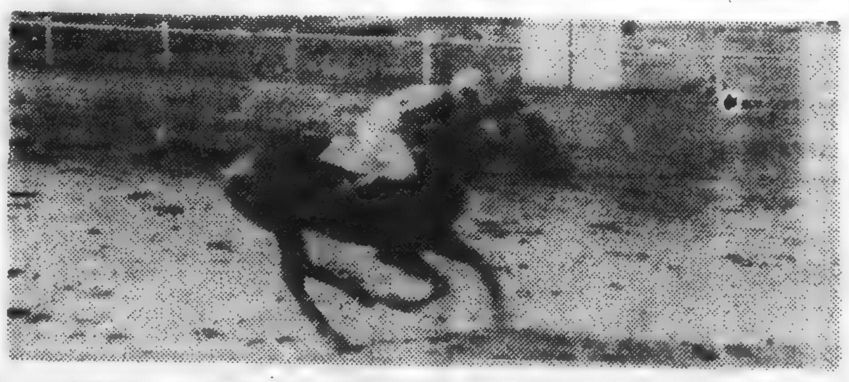

1.a CARRERA. — Linda Flor con facilidad se impone en la inicial, precediendo a Copia

2.a CARRERA. — Balfour aventaja a Edicto Real, Fontanares y Divo

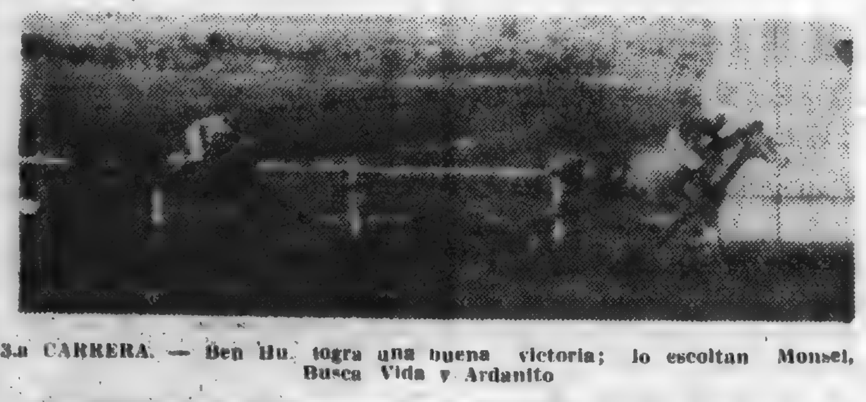

3.a CARRERA. — Ben Hur logra una buena victoria; lo escoltan Monsel, Busca Vida y Ardanito

4.a CARRERA. — Jamaica se impone en la prueba clásica. Detrás de ella llegan Carabinier, Dagobert y Divo

5.a CARRERA. — Con buen dividendo se impone Vamos a Ver, en el Premio Piedra Alta, venciendo a Balfour y Pistolero

6.a CARRERA. — Linda Flor gana en doblete dominando a Ben Hur por un cuerpo, tercera llega La Matrera

Segunda carrera

PREMIO SARANDI

1.300 metros

1.o Balfour $ 4.90 y 3.30.
2.o Edicto Real $ 3.55.
3.o Fontanares.
4.o Divo.

No corrieron: Verdulero, El Pulpo, Catedrático y Pichongo.

Tercera carrera

PREMIO PATO CRIOLLO

500 metros

1.o Ben Hur, $ 10.55 y 3.90.
2. Mones $ 2.70.
3.o Busca Vida.
4.o Ardañito.

No corrieron: Buen Trago.

Cuarta carrera

PREMIO "ASOCIACION DE CRONISTAS Y REPORTERS DEL TURFO"

1.800 metros

1.o JAMAICA $ 17.50 y 3.60.
2.o CARABINIER $ 3.55.
3.o DAGOBERT.
4.o VIVO.

No corrieron: Trago Amargo, Don Juan, Pelo Duro, Foragido.

Quinta carrera

PREMIO PIEDRA ALTA

1.200 metros

1.o Vamos a Ver, $ 23.40 y 4.95.
2.o Balfour, $ 3.65.
3.o Pistolero, $ 4.65.

No corrieron: Oribe, Forajido y Laurita.

Sexta carrera

PREMIO REY DEL PAGO

1.000 metros

1.a Linda Flor, $ 8.70 y 3.15.
2.o Ben Hur, $ 3.90.
3.o La Matrera.
No corrió: Pato Criollo.

Vuelve al Plata Domingo Torterolo

Este gran látigo compatriota que se encuentra radicado en Francia donde obtuvo sonados triunfos como piloto oficial de varias ecuries de importancia, regresará próximamente a Buenos Aires, abandonando su profesión de jockey, para dedicarse al entrenamiento de "pura sangs", donde seguramente obtendrá tantos éxitos como los que logró dirigiendo parejeros en Maroñas, Palermo, Francia e Italia.

Turf Argentino

Comentarios de "La Nación" sobre el clásico Maipu

La mayoría de los componentes del Stud Porteñito serán enviados a Maroñas

El estimado sportman argentino señor Víctor de la Barrera Montenegro resolvió en definitiva que siete de los componentes de su prestigiosa caballeriza sean enviados a ésta para intervenir en las pruebas que se correrán en Maroñas durante la temporada clásica actual.

Como ya lo noticiamos, se encuentran en ésta Cauteloso y Selvática, y en el transcurso de la semana actual serán traídos Hallali y cuatro inéditos que se harán debutar en nuestro circo.

Todos estos animales serán atendidos por el entrener José Martínez.

"Aplaudióse el retorno de Sacrílega cuyas victorias vienen a confirmar en la hija de Cad todas las esperanzas puestas por su ecurie en su desempeño como potranca, y que si no llegó a cumplir entonces, fué debido a las dolencias que dificultaron su training y que ahora su cuidador ha sabido vencer con encomiable pericia y paciencia.

El tiempo de 1'13" 1/2 para los mil doscientos metros, es bueno dado que la cancha fangosa no permitía desarrollar su libre acción a los animales, y que en todas las demás carreras advirtiéronse tiempos malos, pero que reflejan acabadamente la situación del terreno en que corriéronse todas las pruebas.

El jockey Vidal, que condujo a Sacrílega en gran forma, obtuvo con ella un doblete, iniciado poco antes con Mancores, también al cuidado del entrener José Ger."

Inscripciones para la reunión del domingo

Premio Bacán — 1.600 metros. — Feijo, Cañabo, Gotán, Oigabien, Gavilán Groom, Wanderer, Venturoso, Anfitrión, Islandes, Juk, Civil, Apliepieck, Indio, Embelesco, Cachaciento, Avenco, Kara, Mangota.
Kara, Mangota, Divette.

Premio Henry Lee — 1.200 metros. — Endecha, Larosse, Nocturna, Grand Un, Caparosa, Cruz de Malta, Nuits, Irún, Víspera, Trova, Rompeesquina, Alesandria, Cambeda, Cachada, Pianísima, Tonada, Flor, Inca, Rosa, Raisa, Vamporosa, Cendra, Lagarúa, Ratonera, R. Blanca.

Premio Goldseeker — 1.500 metros. — Chiripá, Waikiki, Pianillo, Yapai, Mar Báltico, Belfort, Runaway, Mossul, Mentolero, Fausto, Hijoelpueblo, Ñato, Xas, O. del Plata, Incivil, Apelier, La Fontaine, Calinahuel, Mario, Puro, Savoyard.

Premio Congreve. — 1.100 metros. — Cañamo, Mojarrita, Inicuo, Nassau, Danzadora, Lelén, Badmington, Dorothy, Menino, Revido, Chalada, Mímica.

Premio General Pueyrredón — 4.000 metros. — Signum, Firmeza, Copofón, Cruz Diablo, Puro Habano, Mineral.

Premio Remate — 1.800 metros. — Don Robusto, Baluarte, Máximo, Lad, Lex, Almafuerte, Bidmar, Rondel, Goyito, Hijoepobre, Witt, El Ogrito, San Salvador, Lelén, Ofensivo, Chicot, Lindbergh.

Premio Sipo — 1.600 metros. — Artesana, Sincorá, Alcestes, Alameda, Criollo Viejo, Chacona, Minutero II, Anote, Muralla.

Premio Signum — 2.200 metros. — Millacó, Dura, Apachinetta, Rusito, Señorito, Alcestes, Alameda, Taful, Tirifilo.

Turf extranjero

RESULTADOS DE AUTEUIL

Francia, julio 17. — En Auteuil el caballo Pesse Purce, del sportman argentino Juan Anchorena, guiado por el jockey Mandot, rodó mientras intervenía en el Prix de Vitdl, un steeplechasse handicap que se corre sobre 3500 metros, con un premio de 20 mil francos.

Dicha prueba fué ganada por Vizille, de Juan Cristóbal, llegando segundo Chardon Rouge, propiedad de la princesa Duleep Singh, y tercero Le Soleil, de León Reniers.

El ganador abonó 54.40 por cada 5 francos.

Información general

COMITE PRO JUBILACIONES PATRONALES

Es encomiable la actividad desplegada por las distintas comisiones en la recolección de firmas entre la industria y el comercio.

Este comité y la comisión de propaganda, se reunen hoy martes 19 para dar cuenta de su cometido en el local calle Soriano 929.

Nota. — Los interesados por firmar nuestro petitorio, pueden hacerlo en esta Secretaría.

CORAL DEL CENTRO ENCICLOPEDICO

Citación urgente

Se cita a los señores coristas de esta institución, para el ensayo general, a efectuarse el miércoles 20 del corriente a las 21 y 30, para preparar convenientemente los coros que se cantarán en próximo concierto. Se encarece la asistencia. — El Secretario.

LIGA DE LA CONSTRUCCION

Sesión del Consejo Directivo

Se cita a los señores delegados de los Centros afiliados, para la sesión de Consejo Directivo de la Liga de la Construcción que se celebrará el día miércoles 20 del corriente a las 14 horas en el local social calle Cerrito 686. Se encarece puntual asistencia.

HOMENAJE AL Sr. JOSE AÑON

Se cita a los propietarios de ómnibus para la reunión que se efectuará el día viernes 22 del corriente, a las 15 horas, en la Cooperativa de Omnibus de la línea "A", 8 de Octubre 4553, a fin de organizar un homenaje al señor José Añon, por su destacada y eficaz actuación en la solución de los problemas que recientemente afectaron al ómnibus. — Por el Comité organizador: Atilio Pruto, Alfredo Venditto y Ricardo C. Alfaro.

JOCKEY CLUB

Asamblea General Ordinaria

(Segunda y última convocatoria)

Convócase a los Señores Socios de la Institución para la Asamblea General Ordinaria que tendrá lugar en el Local Social, el día MIERCOLES VEINTE de JULIO corriente, a las 21 horas 30, a fin de tratar la siguiente

ORDEN DEL DIA:

1o. — Consideración del acta anterior.

2o. — Memoria, Balance y Cuenta de Ganancias y Pérdidas correspondientes al ejercicio 1931-32, presentados por la Comisión Directiva.

3o. — La Comisión Directiva propone se acuerde a la familia del extinto jockey Don Héctor Busso, una pensión graciable equivalente a la que le hubiera correspondido, en el caso de que aquel malogrado profesional hubiera estado asegurado.

4o. — Un núcleo de socios propone que se amplíe hasta completar la suma de CINCUENTA PESOS, la pensión que le corresponde a la Caja de Jubilaciones de la Institución, a la Sra. viuda e hijos del ex-concesionario de la Peluquería, Don Ricardo Amoroso.

5o. — Solicitud presentada por un número de socios, proponiendo que al ex-entrainer, Sr. Manuel de Armas, se le otorgue una pensión mensual.

6o. — Petición presentada en análogo sentido por más de 30 socios del Jockey Club, en favor del ex-jockey-entraîneur, Sr. Hernani Estevez.

7o. — Un grupo de socios solicita se conceda pensión a la señora viuda e hijos del ex-empleado, Don Juan M. Serrato.

Nota: De conformidad con lo dispuesto en el Artículo 24 de los Estatutos, esta Asamblea se considerará legalmente constituída cualquiera sea el número de los socios que concurra.

De acuerdo también con el artículo 33 de los Estatutos, al día siguiente de efectuada esta Asamblea, — de las doce a las veinticuatro horas, — tendrá lugar la elección de un Presidente Titular y un Presidente Suplente: dos Titulares y seis Suplentes para la Comisión de Carreras; dos Titulares y seis Suplentes para la Comisión del Interior; un Titular y tres Suplentes para la Comisión de Finanzas, los que integrarán la Comisión Directiva por el período reglamentario y tres Titulares e igual número de Suplentes para la Comisión Fiscal.

Montevideo, 15 julio 1932.

LA SECRETARIA

INTERESES RURALES

LA PLANTACION DE CITRUS

Suelos, porta-injertos, sistemas de plantación y distancias

SUELOS

El cultivo del naranjo se adapta a diferentes clases de suelos con exclusión de los terrenos húmedos, cualquiera sea su naturaleza. Los terrenos arcillosos y compactos así como los muy arenosos y pobres no le son favorables.

Las tierras sueltas, profundas, fértiles y con buenas salidas para el exceso de agua deben considerarse, en términos generales, como las más indicadas para el cultivo de los citrus.

Los terrenos pedregosos se aconsejan para las variedades precoces o tempranas. Son tanto más buenos cuanto mayor profundidad tienen. En general son pobres y requieren el empleo de abonos. Para la obtención de fruta temprana ninguna otra clase de terreno puede competir con ellos, especialmente cuando tienen exposición al norte y alto contenido de arena.

En cuanto a profundidad del suelo debe tenerse presente que se requiere de 30 a 40 centímetros de capa vegetal para el desorrollo de las raíces superficiales, como mínimo. Pero no debe olvidarse que los buenos naranjales se asientan en terrenos de 70 a 80 centímetros de profundidad. En estas condiciones crecen con gran exhuberancia y vigor y se mantiene mejor su estado sanitario.

Los terrenos arenosos, poco profundos, con subsuelo arcilloso, como en el caso de no pocas plantaciones salteñas, requieren cuidados especiales. En primer término desagües; además empleo de porta injerto de naranjo agrio y aplicaciones de abono.

Las tierras arcilloseas fértiles, profundas, con fácil salida para las aguas, que no sean tenaces, como se encuentran en muchos campos de San Antonio y demás localidades del departamento, son indicadas para el cultivo de naranjos dulces con preferencia de variedades tardías (naranjos de primavera y verano debiendo injertarse sobre naranjo agrio, y a título de ensayo con probabilidades de tener muy buenos resultados, sobre citrus trifoliata, teniendo presente por otra parte que sobre este port-injerto solo se desarrollan bien determinadas variedades, entre ellas las mandarinas.

Con respecto a la elección de suelos, debemos dejar consignado que más adelante se dará una conferencia especial con la base de los resultados de los análisis de tierras y frutas que se están llevando a cabo en el establecimiento, de muestras procedentes de los distintos predios y clases de terrenos de la zona de Salto y proximidades de Concordia.

PORTA - INJERTOS

Ante todo debe tenerse muy presente que según sea la clase del suelo, se puede optar por uno u otro porta-injerto. Además debe considerarse la variedad que se desea injertar.

Las indicaciones a seguir son las siguientes:

En terrenos de naturaleza arenosa, profundos, con salida fácil para las aguas de lluvia, puede seguirse empleando el naranjo dulce.

El naranjo dulce asegura un buen desarrollo, más que el naranjo agrio y más todavía que el naranjo trifoliata, y además proporciona una excelente calidad de fruta, especialmente en la mandarina.

En la Argentina se ha ensayado el empleo del limón subtilis como patrón, con resultados semejantes al naranjo dulce en cuanto a gran desarrollo y clase de fruta, teniendo la ventaja de ser más resistente a la gomosis. Conviene en consecuencia probarlo en esta zona ya que en caso de confirmarse tales resultados sería más indicado que el naranjo dulce.

En terrenos de naturaleza arcillosa; en suelos arenosos, pero con subsuelo arcilloso; en tierras que sin ser húmedas, la salida de las agua tenga entorpecimientos en periodos de grandes lluvias, el único porta-injerto aconsejable es el naranjo agrio, universalmente reconocido como el más resistente a la gomosis; pero que no por ello deja de ser atacado donde haya exceso de humedad, cabe agregar, edad avanzada, etc.

Tanto las mandarinas como las naranjas dulces y de ombligo injertadas sobre agrio crecen bien, aunque no tanto como el naranjo dulce. La fruta no es tan azucarada; pero conviene recordar que en los mercados extranjeros, especialmente el mercado inglés, prefieren la naranja algo ácida, siendo además esta calidad favorable para los transportes a grandes distancias, ya que tales frutas se conservan más tiempo y mejor, aparte de que cuando se aprecian sus bondades se concede tanta importancia al dulzor como a la acidez (15 puntos de cada uno en un total de 100).

El naranjo trifoliado es un porta-injerto que se está aconsejando y difundiendo mucho en el estado de Florida en Estados Unidos. Indudablemente tiene grandes cualidades como patrón. En primer término desarrolla una sistema radicular extendido, abundante y superficial, especialmente apto para favorecer la producción de fruta. Y en efecto, sobre ese porta-injerto la mayoría de las variedades empiezan a producir más pronto y en mayor cantidad que sobre el naranjo agrio. Los árboles no crecen tanto; pero en cambio se posible plantarlos más cerca de manera que la producción por hectárea es siempre igual o superior que sobre agrio. Es muy rústico, resiste al frío y grandes heladas y se afirma que trasmite en buena parte estas cualidades al injerto. No es tan resistente a la gomosis comosis como el naranjo agrio; pero es el que le sigue en resistencia.

Otra de sus características es la de adelantar la maduración, de interés para obtener fruta temprana.

Para terrenos arcillosos profundos y con buenos desagües es probablemente el mejor porta-injerto. Además influye favorablemente la calidad de la fruta.

No es indicado en suelos pedregosos, secos, ni terrenos pobres de poca profundidad.

Por el momento puede aconsejarse para injertar mandarinos especialmente el King. En cuanto a las naranjas dulces muchas variedades se desarrollan y producen bien, la Ruby entre ellas. Es muy probable que la naranja de ombligo produzca más que en otros porta-injertos. La naranja Jaffa y el pomelo Duncan también han sido experimentados, adquiriendo tanto o más desarrollo que en el agrio. La mandarina común anda perfectamente bien según puede constatarse en la granja Solari del Salto.

SISTEMAS DE PLANTACION

Prácticamente y para plantaciones de frutales en general sólo hay dos sistemas: el "Cuadrangular" y el "Triangular". Este último sistema es mejor que el primero y reviste especial interés en citricultura donde universalmente se reconoce la ventaja de plantar los árboles distanciados, en cuanto lo permita un buen rendimiento por hectárea.

Las diferencias entre uno y otro sistema pueden apreciarse en los diseños de las figuras 1 y 2.

Las ventajas del sistema triangular son:

a) Se aprovecha mejor el terreno porque todos los árboles quedan a igual distancia entre sí. Así por ejemplo plantando a 6 metros de distancia según el sistema triangular entran 320 árboles por hectárea, casi tanto como plantando a 5 metros por el sistema cuadrangular. Plantando en cuadrados sólo entrarían a 6 metros 277 plantas por hectárea. Hay una ventaja de 43 por hectárea.

La superioridad de la plantación en triángulos es evidente, ya que a igual distancia de plantación y de superficie disponible, se coloca invariablemente un -5 1|2 por ciento más de árboles.

b) La luz, el aire y el suelo quedan repartidos con exacta igualdad. La conveniencia a favor de la plantación en triángulos es innegable.

c) En resumen, puede decirse que el sistema triangular es más conveniente porque las plantas quedan mejor dispuestas entre sí, es tan fácil de hacer como la plantacinó en cuadrados, permite alargar las distancias sin perder tanto terreno y como entra un quince por ciento más de árboles, es seguro también que permite obtener una mayor producción de fruta a igual distancia de plantación entre los árboles.

d) Estas ventajas son particularmente favorables y efectivas cuando se aplica a plantaciones de más de 5 metros de distancia, como corresponde que sea en la inmensa mayoría de los casos de montes de naranjos.

El modo de llevar a cabo una plantación triangular es semejante al de una plantación en cuadrados en lo que respecta a la disposicinó de las bases y líneas principales para dirigir la plantación. Las diferencias estriban en estos dos detalles:

1) — En la plantación triangular la distanica entre fila y fila es menor que la distancia de árbol a árbol. En cambio, plantando en cuadrados la separación entre los árboles es igual a la separación entre filas. En el sistema triunfular la separación de fila a fila es prácticamente una séptima parte menor de la distancia entre los árboles. Es decir, que si plantamos a 7 metros las filas quedarán a 6 metros una de otra.

2) — La otra diferencia que es necesario tener presente cuando se planta en triángulo es que los árboles de una fila van frente al medio de la seperación existente entre los árboles de cualquiera de las dos filas vecinas.

El esquema gráfico que acompaña a estas páginas demuestra mejor que con explicaciones las sencillas diferencias que existen entre la forma de hacer una plantacinó triangular y la forma de hacer otra cuadrangular.

Para que el arboricultor que tenga que hacer una plantación no tenga que hallar en cada caso cual es la separación entre las filas que corresponde a cada distancia a que se planten los árboles, las damos a continuación:

PLANTACION EN TRIANGULO

Cuando la separación entre los árboles es de:	La separación de fila a fila debe ser de:
5.5 metros	4.75 metros
6.0 "	5.20 "
6.5 "	5.60 "
7.0 "	6.00 "
7.5 "	6.45 "
8.0 "	6.90 "
8.5 "	7.30 "
9.0 "	7.75 "
9.5 "	8.20 "
10.0 "	8.55 "

Las mayores distancias corresponden a los suelos más fértiles.

DISTANCIA DE LAS PLANTACIONES DE CITRUS

Las plantaciones de citrus distanciadas son recomendadas sin ningún género de dudas en todos los países en que se les cultiva racionalmente. Y es así, porque en primer término se trata de un árbol de gran porte; 6, 8, 10 metros de altura; exigente en luz aire y elementos nutritivos. Las plantaciones apiñadas sufren, siendo fácil observar las malas consecuencias que tienen tanto en su salud como en la producción; las enfermedades se desarrollan fácilmente, su curación se dificulta y la fruta experimenta pérdidas en calidad y cantidad. Naturalmente que la poda y los fertilizantes pueden neutralizar totalmente esos efecos; pero es a cambio de mayor trabajo, mayores gastos y más competencia de parte del encargado del monte. Son plantaciones además onerosas en gastos de instalación y cuidados culturales por necesitar más árboles y ser las labores más dificultosas. Sólo en muy pocos casos se justifican y como son excepcionales y de poco interés general, omitimos su enumeración. Tratándose de una cuestión en que los arboricultores salteños ya tienen opinión hecha por lo que directamente han podido observar, pasamos a dar las distancias para el mandarino, naranjo dulce y pomelo según sea el porta-injerto empleado. Las demás especies y variedades se plantarán, según su porte, a igual distancia que la clase de los tres citrus citados a que más se acerque.

Para todos los casos nos referimos a plantaciones triugulares.

EMPLEANDO PORTA - INJERTO DE NARANJO AGRIO

Mandarinos	5 1|2 a 6 1|2	metros
Naranjo dulce	7 a 8	"
Pomelo	7 1|2 a 9	"

SOBRE TRIFOLIATA (1)

Mandarino	5 1|2 a 6	metros
Naranjo dulce	6 a 7 1|2	"
Pomelo	7 a 9	"

SOBRE NARANJO DULCE O LIMON SUBTILIS

Mandarinos	6 a 6 1|2	metros
Pomelo	6 a 10	"
Naranjo dulce	7 1|2 a 8 1|2	"

(1) Hacen excepción la naranja mediterrnea Jaffa y la mandarina King, que deben plantarse a las distancias que correspondería a una injertación sobre agrios.

La Feria en Florida

SE REALIZA EL 28 Y 29 DE JULIO

Organizada por la firma Llugain y Cía., con la colaboración de J. Sandalio Ibarburu, se realizará el 28 y 29 del corriente, una feria de ganadería en el local de ventas de la Asociación Rural de Florida.

Este centro de ventas que siempre fué uno de los mejores mercados del país, para transacciones rurales, destacándose por el elevado monto y regularidad de sus ventas mensuales, después de una paralización, que ha sido general, vuelve a reaccionar, ofreciendo a los ganaderos la oportunidad de encontrar una ventajosa colocación para sus haciendas.

Los señores Llugain y Cía. con J. Sandalio Ibarburu, organizadores de estas ferias, tienen clientes interesados en la adquisición de novillos nuevos y para invernar, vacas y ganados de cría de buena clase.

Hasta la fecha, la inscripción es numerosa, habiéndose consignado para esta feria, muy buenos lotes de ganados gordos y de invernada.

En lanares, también concurrirán varios lotes de ovejas para consumo y para consumo y para cría, caponadas gordas y para lana.

Oportunamente, publicaremos el catálogo con la totalidad de las inscripciones recibidas para esta feria.

En el local "Sánchez"

LA FERIA DEL 25

Se realizará el lunes 25 del corriente, la feria ganadera mensual, organizada por el martillero Perera (hijo), en su "Local Sánchez", de Estación Juan J. Castro, departamento de Flores

La feria en el local "Iribarren"

Realizóse en el Local "Iribarren", la feria ganadera mensual por el rematador señor Julio C. Baranano, con la colaboración del señor Ismael U. Iribarren. La tenaz lluvia de ese día impidió la concurrencia de gran número de haciendas y compradores, no siendo esto motivo suficiente para que lo que pasó por la pista se vendiera en su totalidad, a precios verdaderamente halagadores, ya que superaron en todos los casos las pretensiones de los vendedores, confirmando una vez más la firmeza con que se opera en el Local "Iribarren", aún con dificultades de fuerza mayor como la que dejamos expuesta:

Las cotizaciones fueron las que damos a continuación:

Vacas gordas, a $ 28, 29.25, 30, 33 y 36

Vacas de invernada, a $ 18.25, 19.50, 20.50, 21, 22 y 23.

Vaquillonas, a $ 14.75 y 26.25.

Novillitos, a $ 10, 16 y 18.75.

Ganados de cría, a $ 8.25 y 13.50.

Bueyes, a $ 27.

Torunos, a $ 40.

Fueron principales vendedores, los señores Alberto Sienra, Suc. Ventura Bentancur, Alfredo Castellanos e hijo, Leopoldo Ithurralde, Gualberto y Luis Correa, Joaquín G. Milber, Delfino Borteyro, Omar Carbajal, Ramón Bidondo y Pablo Acosta. — Compradores: los señores Wenceslao Martínez, Suc. Eduardo Bidondo, Ricardo González, Félix M.a De Armas, Mario J. Correa, Tomás Couto (hijo).

La próxima feria en el Local "Iribarren", se efectuará el sábado 13 de agosto, para la que los interesados en inscribir algún lote de hacienda, deben hacerlo con prudencial anticipación a fin de figurar sus lotes respectivos en la intensa propaganda que se realiza.

Local Salvo

LA FERIA DEL 20

Ha sido profusamente distribuído el catálogo para el remate-feria, que el miércoles 20 del corriente, realizarán los martilleros Llugain y Cía con J. Sandalio Ibarburu en el local Salvo, situado en Mendoza, kilómetro 79 de la carretera Montevideo-Florida.

Entre los ganados inscriptos hay más de 200 vacas y novillos gordos, ganados éstos que vienen a venderse, por lo que llamamos la atención de los señores carniceros y abastecedores de la zona, en la conveniencia de concurrir a este remate, en el que encontrarán la oportunidad de hacer buenas compras.

Tablada Norte

ENTRADA Y VENTA DE HACIENDAS

Las transacciones de ganado en pie, en Tablada, se llevaron a cabo con mercado más bien pesado, sobre todo para las haciendas entreveradas a deficientes, en todas las categorías.

El Frigorífico Nacional pagó por un lote de novillos, especiales en clase y gordura, 98 milésimos, por vacas llegó a 76 y terneros a 85.

Por su parte los frigoríficos extranjeros se concretaron casi exclusivamente a la compra de ganados tipo conserva, para los cuales fijaron como siempre, precios muy bajos. En Tablada el Frigorífico Artigas cotizó los novillos muy gordos a 80 milésimos el kilogramo en pie.

Los abastecedores pagaron por vacas muy gordas a especiales, desde 78 a 82 y por novillos llegaron al máximo de 87.

He aquí la entrada de vacunos y lanares y los precios pagados en plaza:

Abastecedores: bueyes, 66 y 80; novillos, 78, 80, 86, 87; vacas, 75, 77, 78, 80, 82; terneros, 65 y 80.

Frig. Swift.: Bueyes, 77; vacas, 63; terneros, 60, 75, 77, 80.

Frig. Nacional: bueyes, 60, 68, 73, novillos, 60, 66, 80, 82, 83, 84, 86, 87, 98; vacas, 65 y 76; terneros, 82, 84, 86.

Frig. Artigas: bueyes, 50, 55, 60, 66, 72; novillos, 47 y 62; terneros, 65.

Interior: vacas, 66.

ENTRADA DE VACUNOS

Abastecedores	418
Frig. Swift	470
Idem Nacional	519
Idem Artigas	89
Interior	19
Pase	41
	1551

ENTRADA DE LANARES

Frig. Nacional	258

He aquí el detalle de lo realizado en el día de ayer:

Vendido al F. Nacional

De Cerro Largo. — De Arrarte y Delmunt, 63 vacas de 413 kilos a 76.

De Flores. — De Luis Verdier, 30 terneros de 173 kilos a 82.

De Artigas. — De G. de Sosa, 135 lanares de 54 kilos a 93.

De Durazno. — De P. Etchegaray 66 vacas de 400 kilos a 72.

De Flores. — de A. F. Chaves, 42 novillos de 520 kilos a 98 y 12 novillos de 562 a 85.

De San José. — De F. Echeverría, 40 novillos de 502 a 87.

De Flores. — De J. C. Fernández, 40 terneros de 172 kilos a 84.

De Durazno. — De S. M. Piriz, 18 novillos de 501 kilos a 82.

De Durazno. — De C. Silveira, 90 vacas de 379 kilos a 76 y 20 vacas de 379 kilos a 65.

De Durazno. — De H. Rachetti, 18 novillos de 460 kilos a 84.

Vendido al Frigorífico Swift

De Lavalleja. — De Rubio Hnos., 263 novillos s|p. con 147.780 kilos.

De Flores. — De Luis Verdier, 58 terneros de 140 kilos a 75.

De Florida. — De Juan M. Guerra, 44 terneros de 140 kilos a 77.

De Durazno. — De Inciarte y Díaz, 40 terneros de 120 kilos a 80.

Vendido para el F. Artigas

De Florida. — De R. G. Barreiro, 4 bueyes de 587 kilos a 55.

De Durazno. — De F. H. Piriz 56 novillos de 1574 kilos a 80.

De Florida. — De M. Curbelo, 19 novillos de 561 a 80.

De Durazno. — De H. Rachetti, 5 bueyes de 630 kilos a 60 y 72.

De Durazno. — De G. Curbelo, 10 vacas de 390 kilos a 63.

Vendido para el Abasto

De Río Negro. — De J. Rodrigues, 60 novillos de 487 kilos a 87 y 49 novillos de 515 kilos a 82.

De Flores. — De C. B. Irazabal, 20 vacas de 485 kilos a 78.

De Florida. — De R. G. Barreiro, 39 terneros de 198 kilos a 80.

De San José. — De M. Irazabal, 25 novillos de 473 kilos a 86.

De Florida. — De Juan M. Guerra, 30 vacas de 415 kilos a 77.

De Durazno. — De Inciarte y Díaz, 20 vacas de 377 kilos a 65.

De Florida. — De Róspide y Alvarez, 35 novillos de 538 kilos a 86 y 36 terneros de 167 kilos a 80.

De Flores. — De M. Irazabal, 20 novillos de 455 kilos a 87, y 42 terneros de 159 kilos a 85

De Río Negro. — De Suc. I. M. Reyes, 30 vacas de 452 kilos a 82.

De Montevideo. — De J. Rodrigues, 15 terneros de 269 kilos a 79.

De Durazno. — De G. Curbelo, 10 novillos de 423 kilos a 80.

Vendido para el Interior

De Treinta y Tres. — De C. Moreira, 19 vacas a 66.

Mercados argentinos

Cereales y carnes

Cámara Gremial

Buenos Aires, 18. — A LA MAÑANA. — Montevideo. — El trigo tipo Brasil, a 6.45; con base de 80 kilos, a 6.10; para pan tipo Bahía, a 6.15.

La avena en dársena a 5.50; tipo Bahía, a 5.30.

El lino, a 8.80.

El maíz a 4.77 1|2.

El centeno, nominal.

La cebada forrajera, nomina.

Mercado a Término

El trigo disponible y para Julio, a 6.46; para Agosto y Setiembre, a 6.42; para Octubre, a 6.46.

El maíz disponible y para Julio, a 4.83; para Agosto, a 4.86; para Setiembre, a 4.88; para Octubre, a 4.94.

El lino disponible y para Julio, a 8.82; para Agosto, a 8.90; para Setiembre, a 8.95; para Octubre, a 9.02.

La avena disponible y para Julio, a 5.55; para Agosto, a 5.60.

Mercado de Liniers

Novillos muy especiales para frigorífico de 0.1350 a 0.20; gordos especiales para frigorífico y consumo, de 0.140 a 0.20; para consumo, de 0.0980 a 0.1440; novillitos para consumo, de 0.1360 a 0.23; vacas para consumo, de 0.09 a 0.1740; vaquillonas para consumo, de 0.1350 a 0.23; terneros para consumo, de 0.15 a 0.40.

Mercado de Matanza

Capones pesados para consumo, de 8.20 a 11; livianos para frigorífico, de 6.80 a 7.80; ovejas pesadas, de 8.90 a 9.00; borregos excepcionales para frigorífico, de 7.50 a 8.00; pesados para frigorífico, de 6.50 a 7.20; livianos para frigorífico, de 6.50 a 7.20; para consumo, de 4.20 a 5.50; corderos para frigorífico, de 7.30 a 8.50; para consumo, de 5.50 a 6.60; carneros, a 10.50.

Mercado a Término de Rosario

Rosario, 18.— A LA MAÑANA. — Montevideo. — El trigo disponible, a 6.30; para Julio, a 6.40; para Agosto, a 6.35; para Setiembre, a 6.35; para Octubre, a 6.40.

El maíz disponible, a 4.66; para Julio y Agosto, a 4.70; para Setiembre, a 4.76; para Octubre, a 4.80.

El lino disponible, a 8.70; para Julio, a 8.75; para Agosto, a 8.80; para Setiembre, a 8.85; para Octubre, a 8.95.

Situación de los paquetes postales

En ultramar o en viaje al Plata

ALCANTARA. En Southampton.
AVILA STAR. En Londres. Saldrá el 30.
AMERICAN LEGION. De Nueva York. Zarpó el 9. Esp. el 22 en Río.
ALMANORA. En Southampton. Saldrá el 30.
ALMEDA STAR. De Londres. Partió el 14 de Madeira. Esp. el 24 en Río.
ANTONIO DELFINO. De Bremen. Zarpó el 9 de Lisboa. Esp. el 21 en Río
BARONESA. En Londres.
BUENOS AIRES MARU. De Kobe. Zarpó el 9. Esp. el 30 en Zingapore.
CAMPANA. De Génova. Zarpó el 14. Esperado el 22 en Dakar.
CABO SAN ANTONIO. De Génova. Salió el 11. Recaló el 15 en Valencia.
CAP ARCONA. De Hamburgo. Zarpó el 9 de Lisboa. Recaló el 18 en Río.
DUNSTER GRANGE. En Londres. Saldrá el 30.
DUILIO. En Génova. Saldrá hoy
DESNA. En Liverpool.
DESEADO. De Liverpool. Salió el 6 de Lisboa. Esp. el 21 en Río.
DUQUESA. De Liverpool. Zarpó el 9. Esp. el 29 en ésta.
EL PARAGUAYO. En Liverpool. Saldrá el 23.
FLANDRIA. En Amsterdam. Saldra el 20
GROIX. De Hamburgo. Zarpó el 10 de Vigo. Esp. el 30 en ésta.
HIGHLAND BRIGADE. En Londres. Saldrá el 23.
HIGHLAND PRINCESS. De Londres. Zarpó el 9. Esp. el 25 en Río.
LA PLATA MARU. De Kobe. Zarpo el 9 de Durban. Esp. el 24 en Río
MONTE OLIVIA. De Hamburgo. Partió el 14 de Las Palmas. Esp. el 25 en Río.
MARQUESA. De Londres. Salió el 15.
MARTHA WASHINGTON. De Trieste. Zarpó el 14. Recaló el 18 en Nápoles.
NORTHERN PRINCE. De Nueva York. Salió el 16.
PRINCIPESSA GIOVANNA. De Génova. Zarpó el 10. Recaló el 18 en Río.
UPWEY GRANGE. De Londres. Salió el 8. Esp. el 21 en ésta.

En el Plata o en viaje a ultramar

ARLANZA. Para Southampton. Saldrá el 20.
ALSINA. Para Génova. Recaló el 18 en Río.
ANDALUCIA STAR. Para Londres. Esp. el 19 en Río.
BELVEDERE. Para Trieste. Recaló el 17 en Río.
CABO SAN AGUSTIN. Para Génova. Saldrá el 22.
CAP NORTE. Para Bremen. Zarpó el 6 de Río. Recaló el 17 en Madeira.
CABO QUILATES. Para Génova. Zarpó el 27 de Junio de Santos.
CABO SANTO TOME. Para Génova. Partió el 7 de Santos. Recaló el 18 en Las Palmas.
DARRO. Zarpará el 21 para Liverpool.
EUBEE. Para Hamburgo. Partió el 1.o de Río. Esp. el 18 en Leixoes.
EL URUGUAYO. Saldrá el 29 para Liverpool.
EL ARGENTINO. Saldrá el 21 para Londres.
GIULIO CESARE. Para Génova. Zarpó el 9 de Río. Recaló el 17 en Las Palmas.
GENERAL SAN MARTIN. Para Hamburgo. Saldrá hoy.
GENERAL ARTIGAS. Para Hamburgo. Zarpó el 10 de Las Palmas.
HIGHLAND CHIEFTAIN. Para Londres. Saldrá el 29.
HIGHLAND PATRIOT. Para Londres. Zarpó el 5 de Río. Recaló el 15 en Las Palmas.
HARDWICKE GRANGE. Para Londres. Partió el 7 de Montevideo. Esp. el 29 en destino.
HIGHLAND MONARCH. Para Londres. Esp. el 19 en Río.
KERGUELEN. Para El Havre. Saldrá el 24.
LIPARI. Para El Havre. Zarpó el 12 de Montevideo. Recaló el 17 en Río.
LA CORUÑA. Para Hamburgo. Partió el 14 de Río.
MONTEVIDEO MARU. Para Kobe. Saldrá el 21 a las 16 de Buenos Aires.
PRINCIPESSA MARIA. Para Génova. Saldrá el 21.
RIO DE JANEIRO MARU. Para Kobe. Zarpó el 2 de Río. Llegó el 18 a Nueva Orleans.
SANTOS MARU. Para Kobe. Esp. el 26 en destino.
SOUTHERN CROSS. Para Nueva York. Partió el 7 de Río. Recaló el 17 en Bermudas.
WESTERN WORLD. Para Nueva York. Salió el 16 de Buenos Aires.

BOLSA, BANCA Y COMERCIO

Bolsa de Buenos Aires

ESTADO DE LA PLAZA

Buenos Aires, 18. — A LA MAÑANA. — Montevideo. — La plaza estuvo firme; se vendieron cédulas por pesos 835.650; títulos oro por pesos 9.700; títulos papel por pesos 420.700.

Información telegráfica

DIVERSOS MERCADOS EXTRANJEROS

(Especial para LA MAÑANA)

CAMBIOS

Londres, 18 (Especial) — Las cotizaciones del día de ayer fueron las siguientes:

Londres sobre Nueva York, 3.54 1|2 dólares; sobre París, 90.50 francos; sobre Madrid 44.99 pesetas; sobre Amsterdam 8.80 florines; sobre Roma, a 69.37 liras; sobre Bruselas, 25.55 francos belgas; sobre Berna, a 18.20 francos suizos; sobre Berlín, 14.90 reichsmarks; sobre Tokio a 18 5|8 yens; sobre Buenos Aires, nominal.

LANAS

LONDRES

Londres, 18 (Especial). — En los remates de lana coloniales las ventas alcanzaron a 6.090 fardos, retirándose del total ofrecido 1.560.

Los representantes de las hilanderías locales y continentales operaron liberalmente en cruzas grasientas de Nueva Zelandia.

Los precios demuestran que la tendencia es a mejorar.

Fueron ofrecidos 3.822 fardos de Australia; merinas lavadas de 12 a 18, grasientas de 7 a 12 3|4; 3.778 fardos de Nueva Zelandia; cruzas lavadas de 7 1|2 a 13 1|2; grasientas, de 5 1|4 a 11 1|2; tipo slipe, de 4 a 11 1|4 peniques por libra.

ACEITE DE LINO

Londres, 18 (Especial) — El mercado de aceite de lino estuvo apenas sostenido.

El disponible se cotizó a 14.10.0; para Julio y Agosto, a 12.17.6; para Setiembre y Diciembre, a 13.5.0.

ALGODON

LIVERPOOL Y NUEVA YORK

Liverpool, 18 (Especial) — El mercado de algodón americano a término estuvo hoy encalmado.

Para entregar en Julio se cotizó a 4.40.
4.46.
Para Agosto, a 4.44.
Para Setiembre, a 4.40.
Para Octubre, a 4.43.
Para Noviembre, a 4.44.
Para Diciembre, a 4.46.
Para Enero, a 4.48.
Para Febrero, a 4.51.
Para Marzo, a 4.54.
Para Abril, a 4.56.
Para Mayo, a 4.59.
Para Junio, a 4.61.
Mercado de disponible:
Good ordinary, a 5.68.
Stric good ordinary, a 5.23.
Low middling, a 4.98.
Stric Low middling, a 4.86.
Middling, a 4.76.
Stric middling, a 4.68.
Stric low middling, a 4.58.
Middling fair, a 4.38.
Middling fair a 4.34.

Nueva York, 18 (Especial) — El algodón fully middling para entrega inmediata se cotizó hoy a 5.75 centavos de dólar por libra.
Para Junio, a 5.61.

CEREALES

Chicago, 18 (Especial) — El mercado de maíz estuvo flojo.

Para Julio al cierre se cotizó a 31 máximo, a 31 5|8; mínimo, a 30 5|8; Para Setiembre al cierre a 31 7|8; máximo, a 33 1|4; mínimo, a 31 3|4.

El mercado de trigo estuvo hoy inestable.

Para Julio al cierre se cotizó a 44 1|2; máximo, a 44 3|4; mínimo, a 44 1|4; Para Setiembre al cierre, a 46 7|8; máximo, a 47 1|4; mínimo, a 46 7|8.

El mercado de avena estuvo flojo.

Para Julio se cotizó a 18 1|4; para Setiembre, a 18 3|4.

Duluth, 18 (special — La semilla de lino se cotizó para Julio a 97 1|2; para Setiembre, a 97 1|2.

LONDRES

Londres, 18. (Especial). — El mercado de trigo estuvo sostenido.

Hubo buena demanda a los mismos precios del sábado próximo pasado.

Los precios mejoraron gradualmente, después de la apertura.

Los negocios fueron exclusivamente sobre trigo tipo Manitova del Canadá y trigo australiano.

El trigo procedente de la Argentina no tuvo interesados, y no se registró operaciones en este artículo.

La tendencia del mercado de maíz estuvo sostenida, y la demanda bué buena.

Los precios para los cargamentos no variaron.

SEBO

Londres, 18 (special) — El sebo argentino tipo frigorífico, de primera C. I. F. para embarcar en Agosto, a 21|3; al comprador y a 21|9 al vendedor.

De mataderos extr C. I. F. para embarcar en Agosto a 21|6; de matadero de primera para el mismo mes, a 20|9.

CARNES

LONDRES

Londres, 18. (Especial). — El mercado de carnes de Smithfield cotizó los cuartos traseros argentinos, a 67.3; delanteros, a 31.7; cuartos traseros uruguayos, a 51.5; delanteros, s|ct. Carne ovejuna de la misma procedencia, a 31.7; de cordero, a 50.2.

DEL INTERIOR

RIO NEGRO

EL "COMEDOR PARA DESOCUPADOS" Funciona admirablemente

Es excelente el funcionamiento del Comedor para desocupados, simpática iniciativa llevada a la práctica con todo éxito por el Jefe del Batallón de esta ciudad Teniente Coronel Esteban Cristi con el apoyo y la intervención del Concejo Departamental y de la Jefatura de Policía, y luego con el con el concurso generoso del vecindario del departamento.

Desde el día 8 del corriente en el amplio y cómodo local de la Avenida 33, conocido por "Cuartel viejo", viene funcionando diariamente este comedor popular, al que asisten numerosos necesitados entre hombres, mujeres y niños, para los cuales se han habilitado distintas salas de comidas.

Bajo el contralor inmediato y directo del Teniente Coronel Cristi y los elementos a su mando que lo secundan, se prepara y sirve en el Comedor para desocupados, una comida abundante, sana y nutritiva, en un ambiente de prolijidad metódica, de aseo e higiene.

Dada la humanitaria finalidad que llena este establecimiento y el número cada día mayor de elementos menesterosos que a él concurren, toda la prensa local sin distinción de ninguna clase, exhorta al vecindario a contribuir al sostenimiento de esta beneficiosa obra a fin de que puedan prolongarse sus beneficios al mayor número de necesitados y tiempo posible.

Las listas que de la misma ha dirigido el Teniente Coronel Cristi y que insertamos a continuación, dan cuenta del número de personas pobres que han concurrido hasta ahora al Comedor:

Día 8, hombres 38, mujeres 10, menores de ambos sexos 18. Total: 66.
Día 9, hombres 45, mujeres, 31, menores de ambos sexos 27. Total 103.
Día 10, hombres 48, mujeres 33, menores de ambos sexos 70. Total 112.
Día 11, hombres 65, mujeres 38, menores de ambos sexos 70. Total 173.
Día 12, hombres 51, mujeres 33, menores de ambos sexos 98. Total 187.
Día 13, hombres 69, mujeres 45, menores de ambos sexos 100. Total 214
Día 14, hombres 69, mujeres 44, menores de ambos sexos 127. Total 240.

SOCIALES

Bodas

Se realizó anoche en el domicilio de la familia de la novia el enlace de la apreciable señorita Carmen Irene Pérez con el joven Juan Carlos Tonelli.

Con tal motivo se realizó en la residencia de los padres de la contrayente una interesante fiesta social de la qué participaron los parientes y amistades más íntimas de los novios.

Se efectuó el enlace de la señorita Jacinta Margarita Alvarez con el señor Ciriaco Castillo.

Este acto dió lugar a una fiesta de la que participaron los parientes y amistades de los contrayentes.

—En el domicilio del padre de la novia se realizó el enlace de la señorita María Albina Casco con el señor Genaro Alves, lo que dió lugar a una interesante reunión.

Los desposados recibieron numerosas felicitaciones y un gran número de regalos, testimonio del aprecio de que gozan.

—El 21 del corriente se celebrará la boda de la señorita Herminia Ibarguren con el señor Juan P. Caniggia, pareja que cuenta con numerosas relaciones en nuestra sociedad.

Esa misma noche la joven pareja se embarcará para Buenos Aires donde fijarán su residencia.

Necrologías—

En esta ciudad dejó de existir la antigua vecina señora Inés Olivera de Martínez, perteneciente a una estimada familia de la localidad.

La extinta venía sufriendo desde hace tiempo una grave enfermedad, para la que fueron inútiles todos los esfuerzos realizados y el solícito cuidado de sus familiares

Enfermos—

Restablecida la señorita Zulmita Montaño y su hermano Tito de Aristegui.

—Guarda cama el señor Florencio Onetto.

—Sigue mejorando el señor Ricardo Perulena.

—Sigue siendo satisfactorio el estado de salud del joven José Ma. Olazábal, que se encuentra en la capital.

—Mejorada la señorita Nélida Beaulieu Roverano.

—Algo mejorado el señor Juan Morales Quintana.

—Guarda cama el niño Westhel Cassinelli.

Viajeros—

De su estancia "Los Paraísos" se encuentra en ésta el señor Miguel Young, quien pasar una breve temporada en la localidad.

—De Montevideo llegó la señora Francisca Z. de Bordoli, acompañada de su hijo Héctor Mario.

—Para la capital el joven Otto Nocerino.

—Para Young, el inspector departamental de Escuelas, señor Atilio Cassinelli.

—Estuvieron en la localidad los señores José Pereira y Ernesto Rohner (hijo).

—Para Buenos Aires regresó la señora María Inés Z. de Müller en compañía del niño Bocha Gilardoni.

—De su jira por campaña regresó el sub inspector de escuelas, señor Pedro M. Diez.

—De su estancia "Las Rosas" estuvo en ésta el señor José Liuzzi.

—Para campaña el señor Francisco Elicegui.

—Para Pueblo Young, donde pasará las vacaciones liceales, se ausentó el joven Jorge San Julián, hijo del apreciado vecino de aquella localidad señor Ernesto San Julián.

—De Montevideo, llegó el joven Antonio Morell.

—De Montevideo llegaron las señoritas Nélida Lencina, N. Hodghes, Hilda López, Blanca Gandulfo, Elida Minetto e Irma Bonnet.

SORIANO

NUEVO CONCEJAL

Con motivo de la licencia acordada al señor Jorge Jiredi y renuncia de los suplentes respectivos, entre a formar parte del ejecutivo comunal el señor Ramón Elhorriburu.

En la sesión del viernes el nuevo concejal se incorporó a aquel cuerpo.

INFORME QUE SE HACE DESEAR

Hace casi seis meses que tuvo lugar la visita del Inspector de Hacienda señor Reinoldi al Concejo de ésta, solicitado para que efectuara un examen de la hacienda municipal.

Todavía no se conocen los resultados de esa labor, pese a los continuos reclamos del Concejo, interesado en conocer la situación de sus finanzas al iniciarse la actual administración.

Ahora nuevamente y a pedido del señor Viera se insistirá en ese sentido, aunque no somos optimistas ni mucho menos acerca del éxito de esta gestión.

LA "GRIPPE" SE HA ADUEÑADO DE LA CIUDAD

Aumentan en forma alarmante el número de atacados por la grippe, enfermedad, que como ocurre todos los años, se encuentra de nuevo de moda.

La población adopta las medidas de defensa, clásicas ya para estos casos, pues si bien hasta ahora la epidemia se desarrolla en forma benigna, de persistir el pésimo estado atmosférico, no sería difícil adquiera caracteres violentos.

Por su parte, el cuerpo médico, trabaja activamente, tomando las providencias tendientes a impedir la difusión del mal.

SOCIALES

Demostración —

En el Salón de Familias de "La Central" se efectuó la demostración que sus amistades ofrecían a la señorita Celia Barrenechea con motivo de su próximo enlace.

Concurrieron las señoritas: Chela Galagorri, Prudencia Saratzola, Reyna Barrenechea, Luisita Saratzola, Dorita Galagorri, Tomasa Saratzola, Luisita Gastelumendi, Albortita Barrenechea, Nica y Maricha Novale, Tita Zaizar, María Olano, Blanquita Barrenechea, señoras Angélica B. de Acquistapace y Aguedita C. de Borio.

Enfermos —

Enfermos, guarda cama la señorita Julia Balsairo.

—Se encuentra enferma la señorita Celina Urdangarín Zarauz.

Viajeros —

Se encuentra en ésta, el señor Alfredo Moreira Ubios.

—Regresó de Montevideo el señor Italo Duilio Rosa.

—Del mismo punto, el señor Máximo Pintos.

—De Palmitas el señor Marcos Irigaray.

—De campaña el señor José Real.

—De Montevideo las señoritas Dora y Gogé Capdevielle.

MARITIMAS

BUQUES LLEGADOS AYER:

WESTERN PRINCE, inglés, de Nueva York, con pasajeros, correspondencia y carga. Consignado a Houlder Bros.

URUGUAYO, noruego, de Nueva York, con carga general. Consignado a Van Bowwelen y Rohr.

JAMENSON, inglés, de Hamburgo con carga, consignado a Agencia Dodero.

SALIDOS:

ALGIC, norteamericano para Nueva York, con frutos del país. Despachado por Christophersen Hnos.

A LLEGAR

Hoy, MONTE PASCOAL alemán, de Hamburgo con pasajeros correspondencia y carga consignado a Dorner y Bernitt.

20. GASCONY, inglés de Buenos Aires a cargar frutos del país. Consignado a Maclean Stapledon.

21. BFONTE, inglés, de Liverpool, con carga. Consignado a Real de Azúa.

21. CAP ARCONA, alemán, de Hamburgo, con pasajeros y correspondencia. Consignado a Dorner y Bernitt.

21. UPWEY GRANGE, inglés de Londres, con pasajeros, correspondencia y carga. Consignado a Houlder Bros.

22. CRITON, francés, de Amberes con carga general. Consignado a J. R. Williams.

24. ALPHACCA, holandés de Rotterdam, con carga general Consignado a Maclean Stapledon.

24. WEST CALUMB, norteamericano, de Nueva York, con carga general. Consignado a Christophersen Hnos.

25. DESEADO, inglés de Liverpool con pasajeros, correspondencia y carga. Despachado por Maclean Stapledon.

25. ANTONIO DELFINO alemán, para Hamburgo, con pasajeros, correo y carga. Consignado a Dorner y Bernitt.

25. LAURA G, italiano, de Trieste con carga general. Consignado a Cosulich Uruguay.

A SALIR:

19. GENERAL SAN MARTIN, alemán para Hamburgo, con pasajeros, correspondencia y carga. Despachado por Dorner y Bernitt.

20. ARLANZA inglés para Southampton, con pasajeros, correspondencia. Despachado por Maclean Stapledon.

20. GASCONY, inglés para Liverpool con frutos del país, Despachado por Maclean Stapledon.

21. MONTEVIDEO MARU, japonés, de Buenos Aires, con pasajeros, correspondencia y carga. Despachado por Osaka Shosen Kaisha.

21. DARRO, inglés, para Liverpool, con pasajeros, correspondencia y carga. Despachado por Maclean Stapledon.

21. TOMISLAV, yugoeslavo, con cereales, para Rotterdam, Despachado por J. R. Williams.

21. EL ARGENTINO, inglés, para Londres, con pasajeros correspondencia y carga. Despachado por Houlder Bros.

21. PRINCIPESSA MARIA, italiano, para Génova, con pasajeros, correo y carga. Despachado por Cosulich Uruguay.

22. ORANIA, holandés, para Amsterdam, con pasajeros y correspondencia. Despachado por Dodero S. A.

22. CABO SAN AGUSTIN, español, para Génova, con pasajeros, correspondencia y carga. Despachado por Carrau y Cía.

23. WESTERN PRINCE inglés de Buenos Aires, para Nueva York, con pasajeros, correspondencia y carga Despachado por Houlder Bros.

24. KERGUELEN francés, para El Havre, con pasajeros, correo y carga Despachado por A. Bover.

FLUVIALES

Para Buenos Aires salió anoche CIUDAD DE BUENOS AIRES.

Llega y sale hoy CIUDAD DE MONTEVIDEO.

Para Salto sale mañana CIUDAD DE SALTO.

VARIAS

A muros de la dársena 1 atracó la motonave inglesa WESTERN PRINCE.

Al hangar 8 atracó el vapor inglés JAMESON.

Licitaciones

Comisión Oficial de Semillas

LLAMADO A LICITACION

La Comisión Oficial de Semillas llama a licitación para la compra de hasta cuatro mil toneladas de papas para semilla, de las variedades "Americana Blanca" y "Chaqueña", de acuerdo con el Pliego de Condiciones que está a disposición de los interesados en sus Oficinas, calle Uruguay N.o 828.

Las propuestas conjuntamente con las muestras deberán ser presentadas el martes 26 del corriente, a la hora 15, en que serán abiertas en presencia de los interesados que concurran al acto.

Montevideo, Julio 16 de 1932.

La Secretaría.

Avisos Varios

Cervecerías del Uruguay y Cervecería Oriental S. A.

AL COMERCIO Y AL PUBLICO

A los efectos legales comunicamos al comercio y al público que por escritura otorgada hoy ante el escribano Eduardo L. Simón han quedado totalmente disueltas las Sociedades Anónimas denominadas "Cervecerías del Uruguay S. A." con sede en esta ciudad calle Entre Ríos número 1060 y "Cervecería Oriental S. A." con domicilio en la calle Burgues N.o 3051, habiéndose hecho cargo del Activo y Pasivo de ambas, la Sociedad Anónima denominada "Fábricas Nacionales de Cerveza S. A.", con sede en la casa número 1060 de la calle Entre Ríos.

Los que se consideren acreedores o interesados deberán concurrir al domicilio últimamente citado con los justificativos de sus créditos para serles abonados.

Montevideo, Junio 30 de 1932 — Cervecerías del Uruguay, Cervecería Oriental S. A. Fábricas Nacionales de Cerveza S. A.

Banco Popular del Uruguay

ASAMBLEA GENERAL ORDINARIA

De conformidad con lo dispuesto por el Art 12 de los Estatutos se convoca a los señores accionistas del Banco Popular del Uruguay a la Asamblea General Ordinaria que se celebrará el día 22 del corriente a las 16 y 30 horas en el local social calle 25 de Mayo número 402 esq. Zabala para considerar y adoptar la resolución sobre la siguiente orden del día: Memoria del Directorio balance general y cuenta de ganancias y pérdidas correspondiente al primer semestre del 30 ejercicio, en cumplimiento de lo dispuesto por el Art. 25 de los Estatutos.

Los accionistas que hayan de tomar parte en las deliberaciones de la Asamblea depositarán sus acciones o certificados de depósito de éstas en otros Bancos en las Cajas de la Institución hasta el día 17 del corriente o sea cinco días antes del fijado para la reunión, como lo dispone el Art 14 de los Estatutos y los accionistas que hayan de hacerse representar en la Asamblea deberán conforme a lo establecido en el Art 15 comunicarlo al Directorio también cinco días antes de la Asamblea.

Montevideo, Julio 1.o de 1932

Banco Mercantil del Río de la Plata

CONVOCATORIA

Se convoca a los Señores Accionistas de éste Banco para la Asamblea General Ordinaria que de acuerdo con el Artículo 10 de los Estatutos, se efectuará el Miércoles 20 del corriente a las 16 horas, en el local del Banco, calle Zabala No 1532, para tratar la siguiente orden del día:

1.o — Lectura y consideración de la Memoria, Balance General y el Informe del Síndico, correspondiente al ejercicio terminado el 30 de Junio de 1932

2.o — Nombramiento de dos Directores

3.o — Nombramiento del Síndico titular y Suplente, de acuerdo con el Artículo 30 de los Estatutos

4.o — Designación de dos Accionistas presentes para aprobar y firmar conjuntamente con el Señor Presidente y Secretario del Directorio el acta de la presente Asamblea

A los efectos del artículo 11 de los Estatutos los señores Accionistas deberán concurrir a la Gerencia del Banco hasta cinco días antes del fijado para que tenga lugar la Asamblea, a recoger la boleta de entrada, previo depósito de sus Acciones en las Cajas del Banco.

Montevideo, Julio 6 de 1932.

EL SECRETARIO.

Económicos

ORO se compra en cualquier estado, partidas grandes o pequeñas. Dirigirse a la fábrica SORIANO 887

SE OFRECE hombre joven para establecimiento Rural Con conocimientos prácticos en la parcialidad de los trabajos Sin pretensiones Dirigirse por carta a Poste Restante A Y B 1642 Correo Central

SI SUFRE Vd de insomnio, reuma, corazón, riñones, hígado, diabetis, parálisis, impotencia o cualquier otro trastorno en su organismo le conviene conocer "La maravilla eléctrica" de "Overbeck", aparato completamente insensible de fácil manejo que se lo aplica Vd mismo. Informes Rodríguez Anido Hnos. Uruguay 1600

PROSTATICOS! Antes de someterse a una operación quirúrgica en su propio interés, consúltenos — Tenemos pruebas evidentes que lo asombrarán. El método es puramente científico y de reciente invención. La casa pone a su disposición reconocimiento facultativo —Rodríguez Anido Hnos. Uruguay número 1600

REUMA Y GOTA. Se curan rápidamente con las famosas píldoras "EADE" puramente vegetales. En todas las farmacias. Agentes Rodríguez Anido Hermanos Uruguay 1600.

TOROS, toritos, terneros, vacas y vaquillonas Holandesas de pedigrée y puras por cruza, con grandes antecedentes lecheros, se vender Rodríguez Anido Hnos. Uruguay 1600

OBSEQUIO. — A toda persona que haga una compra en la Maison Lacassagne, con motivo de los últimos días de liquidación — Vea los modelos. — Ituzaingó 1473

SE ALQUILA casa para comercio sucursal de banco por encontrarse situada en la calle Paraguay N.o 1750 frente a la estación Central del F. C.

PARRA americana injertos de viña de uva de mesa y de vino vendo cantidades. Tratar almacén de José S Pastorino (Colón) Telé. 61º Paso

NECESITO $ 32.000.00 sobre campo; pago buen interés Scaglioni, Cerrito 455, Escritorio 8.

PERROS tengo de todas razas, gran criadero Av. San Martín 3469, enare Larrañaga y Propios. Tel. 656, Aguada

RETRATOS ANTIGUOS, deteriorados, se restauran o reproducen a cualquier tamaño Foto Faig. 18 de Julio 968 (bis).

ABONADOS DE TRANVIA O FERRO CARRIL, las fotografías para su carnet las obtiene de inmediato en la Foto Faig. 18 de Julio 968 bis

OBSEQUIO a toda persona que haga una compra en la Maison Lacassagne. Blonsas desde $ 3.00; trajes de seda y tailleur desde diez pesos, abrigos y trajes de baile y visitas desde quince pesos, sombreros desde $ 2.00, paraguas finos desde $ 5.00, carteras desde $ 2.50, Ituzaingó 1473, entre 25 de Mayo y Cerrito.

GOMENSORO Y CASTELLS

JUDICIAL

LA PROPIEDAD CALLE JUAN CARLOS GOMEZ N.o 1570 - 1572

ENTRE PIEDRAS Y 25 DE AGOSTO. — MAGNIFICO TERRENO PARA UNA EDIFICACION MODERNA EN UN PARAJE CENTRAL. 19 Mts. 169 de frente por 27 mtrs. 144.

EL JUEVES 4 DE AGOSTO a las 4 y 1|2 p. m., de acuerdo con el siguiente

EDICTO: — Por disposición del Señor Juez Letrado de lo Civil e Intestados de Tercer Turno Doctor Enrique C. Armand Ugón, dictada en el expediente caratulado: "Adolfina Martínez de Alonso Criado por sí y sus hijos menores contra Carlos Félix Carlson. Ejecución de hipoteca" se hace saber al público, que el día 4 de Agosto próximo a las 16 y 30 y en el lugar de su ubicación, por intermedio de los Martilleros Gomensoro y Castells, con asistencia del Alguacil y Actuario del Juzgado, se venderá en remate público y al mejor postor el siguiente bien:

Una fracción de terreno con los edificios y demás mejoras que contiene, situado en la primera sección judicial de este Departamento, empadronado con el número 5368, compuesto de una superficie de quinientos cinco metros veinte y seis decímetros: con 19 metros 169 milímetros de frente al Oeste a la calle Juan Carlos Gómez, por donde las puertas del edificio están señaladas con los números 1570 y 1572; por 27 metros 144 milímetros de fondo, lindando por el Este con sucesores de Antonia Vázquez de Marquez; al Norte con la sucesión de Faustino Goyechea y por el Sud con una pequeña fracción deslindada en el plano del Agrimensor Senen Rodríguez de fecha 26 de Diciembre de 1907, que toma la casa adjudicada a María Mercedes Ponce de León.

SE PREVIENE: 1.o, Que el mejor postor deberá consignar el diez por ciento de su oferta en el acto de serle aceptada a los efectos del artículo 919 del Código de Procedimiento Civil.

2.o, Que los títulos de propiedad y demás antecedentes se encuentran en esta Oficina Actuaria, calle 25 de Mayo N.o 586, de manifiesto y a disposición de los interesados.

3.o Se hace constar que se ha habilitado la Feria Menor a los efectos de las publicaciones. — Montevideo, Julio 9 de 1932. — C. Walter Balleta, Actuario.

GOMENSORO & CASTELLS

DE MERCADERIAS

HOY — HOY

1 automóvil D. F. Ford, 1 camión Ford, 20 cubiertas Mohawk, medidas surtidas, 1 báscula Fairbanks para 1200 kilos, 20 bultos yerba, saldo de conservas, vinos, etc.

Cantidad de armazones, estanterías, tablas, tablones, tirantes, escalerines, madera etc.

EL MARTES 19 DE JULIO A LAS 2 P. M., EN NUESTRO SALON DE VENTAS, CALLE PIEDRAS 318.

Iniciaremos la venta con artículos de tienda, mercería, pullovers, sacos, tricotas, lana, y demás que está en exhibición.

Entrega al día siguiente. Garantía 25 o|o. Comisión, 5 o|o.

GOMENSORO & CASTELLS

AL MEJOR POSTOR!! CON FACILIDADES DE PAGO. — LA GRANJA "VOGLINO"

Situada a 5 kilómetros del Pueblo Sauce (Depto. de Canelones), a un paso de la carretera a Santa Rosa, y a 35 kilómetros de la Capital.

Son 13 hect. 7536 metros de campo muy bueno, con 7 hect. de viña, plantaciones, frutales, con todas sus poblaciones bodegas, galpones y demás mejoras.

Establecimiento en plena producción. Merece visitarse.

El remate se efectuará en la Bolsa de Comercio.

EL JUEVES 4 DE AGOSTO, a las 15 y 30 horas (3 1|2 p. m.), de acuerdo con el siguiente

EDICTO. — Por disposición del Juez Letrado de lo Civil e Intestados de 2.o turno, doctor Nicasio del Castillo, dictado en el expediente caratulado "Santiago Angüilla contra José Voglino Ejecución de hipoteca", se hace saber al público que el día cuatro de Agosto a las quince y treinta horas en la Bolsa de Comercio, se va a proceder por los martilleros Gomensoro y Castells, asistidos del Alguacil y Actuario del Juzgado, a la venta en remate público al mejor postor, de una fracción de terreno y demás mejoras que contenga, ubicado en el paraje denominado Sauce, sexta sección judicial del departamento de Canelones, designado con la letra E. en el plano respectivo, compuesta de una superficie de 13 hectáreas 7536 mts. 18 decmts., lindando por el Norte con Liborio González; por el Este, Santiago González; por el Sur, Eleuterio Paulina y Apolinario González, y por el Oeste, Liborio González. — SE PREVIENE: Primero: Que el mejor postor en el acto de serle aceptada su oferta deberá consignar en poder del Actuario el 10 o|o en garantía de la misma. — Segundo: Que la parte acreedora ofrece al comprador pesos 5.000 en hipoteca, garantizada por el mismo inmueble. — Tercero: Que se ha habilitado la feria menor para las publicaciones de avisos. — Cuarto: Que los títulos y demás antecedentes se encuentran a disposición de los interesados en la Oficina Actuaria de este Juzgado, calle Buenos Aires núm. 367. — Montevideo, Julio 13 de 1932. —Eduardo Días Falp, Actuario.

FRANCISCO SPINELLI

JUDICIAL — AL MEJOR POSTOR

El Miércoles 3 de Agosto, a las 16 horas (4 p. m.) — Concepción Arenal N.o 1636

Una buena casita para renta. — 3 piezas, cuarto baño, cocina, w. c., patio claraboya corrediza, altillo, obra sanitaria completa pavimento de hormigón, vereda, etc.

MODERNA CONSTRUCCION toda de material y hierro.

Venderá de acuerdo con el siguiente:

EDICTO — Por mandato del señor Juez Letrado Departamental de primer turno, doctor Florencio E. Moreno, dictado en los autos caratulados "Sbárbaro Antonio contra José Didini y otra", Ejecución de hipoteca" se hace saber que el día 3 de Agosto de mil novecientos treinta y dos, a las diez y seis horas, en el lugar de su ubicación se va a proceder por el martillero don Francisco Spinelli, asistido de los señores Alguacil y Actuario del Juzgado, a la venta en remate público y al mejor postor del siguiente bien: un solar de terreno con sus edificios y demás mejoras, situado en la octava sección judicial de esta ciudad, manzana 588, compuesto de una superficie de setenta y nueve metros, cincuenta y tres decímetros señalado con la letra "G" en el plano de subdivisión levantado por el Agrimensor M. E. Avilés, del quince del corriente, y deslindado así: siete metros dos centímetros de frente al Norte a la calle San Eugenio, hoy Concepción Arenal, donde la propiedad tiene determinada su puerta de entrada con el número 1636; siete metros veinte y dos centímetros al Sud, lindando con María Rama; once metros nueve centímetros al Este confinando con el solar letra "B" de este plano; y once metros veinte y cinco centímetros al Oeste, lindando con Luis Carrara. Se previene: 1.o Que el mejor postor deberá consignar el 10 o|o de su oferta a los efectos de lo dispuesto por el art. 916 del Código de Procedimiento Civil; 2.o Que serán de cuenta del mismo los gastos de escrituras, certificados y cualquier otro que afecte la venta. 3.o Que se ha habilitado el feriado menor a los efectos de las publicaciones; 4.o Que el título y demás antecedentes se hallan de manifiesto y a disposición de los interesados en la Oficina Actuaria del Juzgado, calle Treinta y Tres N.o 1375. — Montevideo Julio 5 de 1932 — José Pedro Barbot, actuario.

Otros informes, ver al rematador, Rivera 3324.

REMATES

GOMENSORO & CASTELLS

De todas las existencias de la casa importadora PEDRO HIRIART, Plaza Cagancha costado sur, N.o 1132.

EL MIERCOLES 20 DE JULIO, a las 14 horas (2 p. m.) y días siguientes remataremos al mejor postor y por cuenta de quien corresponda:

Maquinaria industrial en general. Compresores automáticos Astra Wumag, Motores Diesel id a nafta, electro motores, bombas centrífugas electro bombas Sihi y Weise, a succión automáticas, conservadores de helados condensadores Bavaria inmersión, serpentines materiales fabricar frigoríficos, picaportes, manijas, bisagras niqueladas, platinas para amoníaco, válvulas Batidoras Mirakiulum dobles y sencillas, desnatadoras, refrigeradoras, tinas americana Astra para quesería, tarros baldes para crema, aislados maduradora repuestos lechería, máquinas Pema para fabricar soda y gaseosa, lavadoras y tapadoras de botellas, Amasadora sobadora cortadora de bollos, moledoras, peladoras, batidoras, útiles de confiteros, bandejas y valioso surtido de llaves eléctricas, cajas de fusibles, aisladores, tableros, resistencias, transformadores, aspiradoras, ventiladores, cable, caños, carbones etc. etc.

BAZAR Y FERRETERIA — Surtido de artículos de platina, metales, nickel, porcelana, cristalería, menaje, batería de cocina de aluminio, marmitas e infinidad de mercaderías que estarán en exhibición desde el 15.

Entrega de mañana. Garantía a satisfacción — todo comprador. Comisión: 5 o|o. Más informes: PIEDRAS 318

ANTONIO S. ZORRILLA & Cía.

SOBERBIA PROPIEDAD!

Construída con materiales de primer orden, buenas comodidades y confort.

URUGUAY, 1659|61 al lado de MINAS

VENTA TERMINANTE. — AL MEJOR POSTOR

Reconoce un gravamen original de $ 16.500.00 en títulos serie X en favor del Banco Hipotecario del Uruguay, reducido al 30 de Junio p.pdo., a $ 14.384.36 con el cual podrá continuar el comprador, abonando la diferencia de los títulos, entre su valor nominal y el tipo de cotización bursátil en el día de la escrituración.

EL JUEVES 28 DE JULIO, A LAS 4 P. M.

Mide 9m. de frente al Sud, 28m45 al Este, 9m al Norte y 28m60 al Oeste. — Area: 256 metros 7250 cmtrs.

Comodidades: Sub suelo con amplio garage, 3 piezas, local para depósito y dependencias. — Planta alta: casa habitación con hall, sala, escritorio, 2 salitas, comedor, 3 dormitorios, cuarto de baño, cuarto de costura, patio cubierto, cocina, despensa, 2 piezas de servicio y fondito con gallinero y pileta. Instalaciones eléctricas, aguas corrientes etc. Renta actual (con la rebaja del 10 o|o de ley) no estando alquilado parte del subsuelo, $ 1.512.00 anuales. VISITESE de 5 a 6 p.m

Pavimento, vereda, arrimos y caño maestro pagados. Títulos buenos. Escrituras y certificados por cuenta del comprador. Consignación 10 o|o. — Más informes: MISIONES 1365.

La Mañana
Martes 19 de Julio de 1932

Los accidentes de aviación

Persiste la incertidumbre sobre la suerte del trimotor "San José" y sus tripulantes perdidos en Los Andes

LAS NUMEROSAS TENTATIVAS PARA LOCALIZARLO NO HAN TENIDO EXITO

¿Estamos frente a otra tragedia en las costas del Atlántico?

INFORMACIONES CONTRADICTORIAS

Cuando aun no ha podido aclararse todavía el misterio que envuelve la desaparición del trimotor "San José" de la Compañía Pan American Grace Airways, el telégrafo deja entrever, aunque en forma incierta la posibilidad de otro trágico accidente de aviación ocurrido en las costas del Atlántico.

La amplia información telegráfica que subsigue permitirá conocer a nuestros lectores, los detalles que han llegado hasta el momento a Montevideo.

La desaparición del "San José"

EL APARATO FUE VISTO ENTRE ZANJON AMARILLO Y EL KILOMETRO 108 DEL TRASANDINO.

Lima, 18 (A. P.) — La desaparición del aeroplano de la "Panagra" ha causado en esta capital cierta inquietud, pues uno de los pasajeros es miembro de una conocida familia limeña.

En la oficina local de la "Panagra" se recibió un radiograma desde Mendoza que dice: "Ha quedado establecido que el avión fué visto entre el Zanjón Amarillo y el kilómetro 108 del ferrocarril trasandino, i le tres volaba hacia el Este. Se cree que el aparato haya aterrizado en algún lugar al Norte de Mendoza.

SE CREE QUE HAYA CHOCADO CONTRA UNA MONTAÑA

SANTIAGO, 18 (A. P.). — Hasta este momento han resultado completamente infructuosas las tentativas realizadas para localizar el avión de la Panagra, que ha desaparecido en la Cordillera de los Andes.

El Agregado norteamericano, Wooten, llegó de regreso de Mendoza e informó que nada había visto.

Igual cosa le ocurrió al aeroplano de servicio regular de la Panagra, que llegó de Buenos Aires.

Norberto Dagnino, agente local de la Panagra, expuso la posibilidad de que el aparato se haya estrellado contra la cumbre de una montaña, debido a la neblina. Hizo esta indicación al corresponsal de Associated Press, después de recibir las informaciones de ciertas personas que creen haber escuchado el ruido de un motor al Sur de la ruta corriente.

Dagnino cree, que, inesperadas y densas nubes pueden haber oscurecido la ruta, provocando la catástrofe.

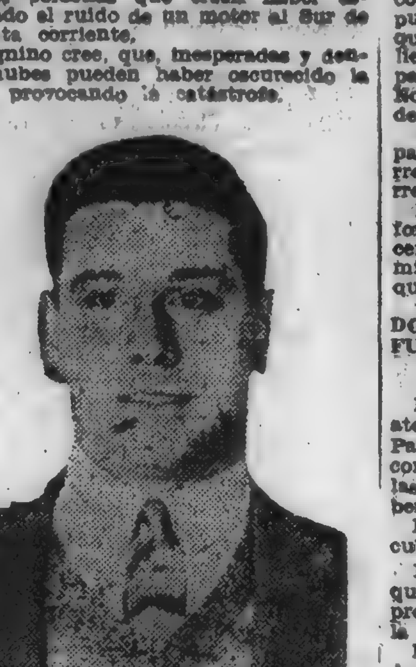

El aviador francés Guillaumet, que estuvo siete días perdido en los Andes y a quien se confía ahora la búsqueda del "San José".

Sin embargo, la Panagra continúa esperanzada en que los tripulantes y pasajeros se encontrasen en seguridad.

EL "SAN JOSE" ANUNCIO QUE LUCHABA CONTRA UNA TORMENTA DE VIENTO

SANTIAGO DE CHILE, 18 (Havas). — No obstante las exploraciones efectuadas en la zona de la Cordillera nada se sabe del avión perdido. Las condiciones del tiempo impidieron la acción de las comisiones partidas en la búsqueda en Lima e interceptóse un despacho radiotelegráfico trasmitido desde el avión "San José", el cual anunciaba la lucha contra una fuerte tormenta de viento.

GUILLAUMET, EL FAMOSO PILOTO DE LA AEROPOSTAL, BUSCARA A LOS TRIPULANTES DEL TRIMOTOR

Buenos Aires, 18. (Austral). — La carencia de noticias sobre el paradero del avión de la Panagra perdido el sábado en el cruce de la cordillera, salió hoy por disposición de la dirección de la Panagra, desde el aeródromo Los Tamarindos en Mendoza, un avió tipo excursión piloteado por Warren Smith a fin de hacer toda clase de exploraciones a baja altura sobre los terrenos donde se calcula que ha tenido lugar el descenso forzoso.

Smith sacará fotografías especialmente de la región comprendida por el cerro Boleadero e inmediaciones, donde fué avistado por última vez el trimotor.

La Aeropostal dispuso hoy que uno de sus pilotos más experimentados, el aviador Henri Guillaumet, buen conocedor de la ruta, partiera en dirección a Mendoza para cooperar desde allí a la búsqueda del avión extraviado.

Como se recordará, Guillaumet se perdió en la cordillera en análogas circunstancias el 12 de junio de 1930, siendo hallado después de una semana sano y salvo.

Guillaumet saldrá hoy mismo del aeródromo Los Tamarindos y explorará la ruta minuciosamente colaborando en esa tarea con el piloto Pierre Devey.

Guillaumet llegó poco después de medio día a Mendoza con un Latte 28.

SE CREE QUE EL COLOR METALICO DEL APARATO LO HACE CONFUNDIR CON LA NIEVE

SANTIAGO, 18. (Austral).—El agregado a la embajada norteamericana, Wooten hará esta tarde otro vuelo para buscar el avión desaparecido.

Dijo Wooten que él y otras personas habían inspeccionado el terreno a ambos lados de la ruta pero que nada habían visto.

Los que toman parte en la búsqueda creen que el avión, que es de metal, puede haber descendido sin sufrir desperfectos en algún sitio, pero que su propio color lo confunde con la nieve, siendo imposible localizarlo.

LAS ULTIMAS NOVEDADES

MENDOZA 18. (Austral). — La Agencia "Panagra" en esta capital informa que esta mañana a primera hora salieron dos aviones para explorar la región comprendida entre Zanjón Amarillo y el kilómetro 118, sin lograr resultados satisfactorios. Volvieron los aparatos a las 11 y 30 a Los Tamarindos, manifestando los pilotos que las nubes en esa región impiden realizar exploraciones minuciosas.

Dicen que en la cordillera se presenta una enorme sábana blanca, sin distinguirse el menor accidente del terreno.

Esto hace creer que para el caso de haber tenido que hacer un aterrizaje forzosa el avión puede haberse perdido totalmente en las profundidades de la nieve, siendo rápidamente cubierto por ésta.

A pesar de la infructuosa búsqueda, la labor auxiliadora se intensifica.

UN TECNICO ANDINO, DICE QUE NO HAY QUE PERDER LAS ESPERANZAS

BUENOS AIRES, 18. — Un técnico andino, en una interview, declaró que no se debe perder las esperanzas, porque siéndoles imposible a los aviones ver desde grandísima altura al avión caído, quizá se halle cubierto por la nieve, no sería imposible al piloto y pasajeros que consigan alcanzar a pié algún refugio, si resisten al hambre y al frío.

Varios funcionarios de la Panagra, entre los cuales se encuentra el señor F. E. Camus (x), uno de los funcionarios desaparecidos en el "San José".

El Ferrocarril Trasandino nos informa que la comisión de Las Cuevas, dirigida por una comisión de aquella localidad, volvió esta madrugada a dicho punto después de recorrer el cerro Navarro y sus adyacencias sin lograr hallar rastro alguno del trimotor ni de sus ocupantes. La misma empresa nos comunica que la comisión chilena, compuesta por norteamericanos y alemanes, que llegaron ayer a Juncal en tren, salieron esta madrugada de Caracoles para recorrer las regiones adyacentes. No se conoce hasta ahora el resultado de esa exploración.

Esta mañana llegó, siguiendo viaje para Chile, el aviador Guilloumet, correspondiendo su viaje ordinario de correo.

En la Jefatura de Policía se nos informó que hasta este momento, carecen de informaciones de todas las comisiones que han partido para la búsqueda del avió a lo largo de la frontera.

DOS AVIONES DE LA "PANAGRA" QUE FUERON A EXPLORAR LA CORDILLERA, VOLVIERON SIN NOTICIAS

MENDOZA, 18. — A las 17 y 45 horas aterrizó en "Tamarindos" el avión de la Panagra que desde las 6 horas se encontraba realizando reconocimientos en las regiones donde se sospecha pueda haber descendido el avión "San José".

Expuso el piloto que nada había descubierto.

Igualmente resultó negativa la búsqueda de otro avión de la misma empresa que saliera a las 14 horas hacia la cordillera y que volvió a las 16 horas.

Llegó a ésta en un avión procedente de Chile el Gerente General de la Panagra en Sud América, relacionándose el viaje con la desaparición del trimotor "San José".

Se comenta en ésta que el aviador Guillaumet que se dirigiera hoy a Chile en viaje ordinario del correo de servicio aeropostal, había manifestado que estaría hoy mismo de vuelta de Mendoza para cooperar en la búsqueda del avión "San José" y que no haya regresado a pesar de sus manifestaciones.

El Trasandino informa que hasta este momento no tienen noticias del avión.

CONTINUAN LAS EXPLORACIONES

SANTIAGO DE CHILE, 18. — Los aviones militares salidos esta mañana, regresaron sin hallar al avión caído.

Los otros aviones de pasajeros seguirán la exploración.

EL PESIMISMO CUNDE

SANTIAGO DE CHILE, 18. — En medio de la angustiosa ansiedad se han seguido las actividades para buscar al avión perdido, alentándose la esperanza de poder auxiliar a los tripulantes y pasajeros, por cuya suerte se desespera.

Las personas que han volado en los aviones exploradores traen la más profunda decepción.

Dos caravanas con mulas y luces de bengala los buscan, llevando víveres.

LOS EXPEDICIONARIOS NO ENCONTRARON AL AVION

SANTIAGO DE CHILE, 18. — A las 12 y 30 llegó el tren de expedicionarios de Punta Rieles.

Luego tomaron las mulas dirigiéndose a buscar el avión perdido.

A las 13 y 30 los expedicionarios comunican que nada habían encontrado y los aviones avisan igual cosa.

Charles J. Robinson, el piloto del "San José" extraviado en Los Andes

12 AEROPLANOS REGRESARON, SIN NOVEDADES

SANTIAGO DE CHILE, 18. — Regresaron a sus bases los 12 aeroplanos que durante el día hicieron exploraciones en la cordillera sin haber encontrado vestigios del avión perdido.

El Agregado militar norteamericano, señor Wooten, no pudo volar debido a que el motor de su aeroplano necesitaba ser revisado.

¿HA SIDO LOCALIZADO EL "SAN JOSE"?

MENDOZA, 18. — Los diarios locales anuncian que el trimotor "San José" ha sido localizado a la altura de Río Blanco, en el paraje que delimita a Chile de la Argentina.

La noticia no tiene confirmación.

SE DICE QUE EL AVION FUE VISTO POR UN PUESTERO

MENDOZA, 18. — En las últimas horas de la tarde circuló una versión, no confirmada, de que el trimotor "San José" había sido localizado a la altura de Río Blanco que comprende parte del territorio argentino y chileno.

Según información recogida el origen de esta versión se debe a que un puestero de esa zona había visto en la mañana del sábado a las 9 horas a un avión que luchaba con fuertes vientos, al punto de impedirle avanzar, y que el cuerpo desapareció luego de su vista.

UNA PATRULLA DE CARABINEROS VIO EL SABADO A UN AVION EN LA CORDILLERA

SANTIAGO DE CHILE, 18. — Aunque, sin confirmación, se informa que la patrulla de carabineros que ha bajado de "Los Condes", en el interior de la cordillera, habrían visto el sábado a un avión que descendía a causa de accidente en las cercanías.

Se supone que podría ser el avión "San José".

Se dice que éste podría haber caído en el desfiladero de Manuel Rodríguez, lugar que queda en plenos cajones cordilleranos, casi inaccesibles en la actual estación a causa de las intensas nevadas que cubren totalmente a ese sector, interrumpiendo todo el tráfico.

Inmediatamente se despacharon varias comisiones en automóviles, las que irán hasta Río Blanco a fin de hacer exploraciones.

El accidente en las costas del Atlántico

Cuando la tensión nerviosa del público sudamericano está fuertemente conmovida por la tragedia andina de la desaparición del trimotor, llegó en la tarde de ayer la noticia inconcreta aún, de que un avión que se dirigía desde Río de Janeiro a Buenos Aires, mientras volaba a la altura de Santos explotó por causas no establecidas, precipitándose al Océano, desapareciendo de la superficie.

Enseguida de llegar la noticia a nuestra redacción, y como se temiera que se tratara de uno de los aviones de las Compañías Panagra o Aeropostal, destacamos nuestros reporteros a las agencias de las mencionadas empresas aéreas, pero como verá en las declaraciones de los funcionarios de las mismas, que insertamos en otro lugar de esta crónica, los representantes de ambas empresas manifiestan que el avión incendiado no puede tratarse de ningún aparato de sus respectivas compañías.

Frente a esas afirmaciones rotundas cabe suponer que se trata, o de un avión del Sindicato Cóndor, que viniera a Buenos Aires en viaje especial, o de un avión militar brasileño, que por las circunstancias que son de notoriedad, se dirigiera al Río de la Plata en misión urgente.

LO QUE NOS DICEN EN LA "PANAGRA"

Concurrimos en la tarde de ayer a las oficinas de la "Panagra", donde fuimos informados de que en dicha compañía se carecía por completo de informes al respecto pero que se abrigaba la convicción de que el aparato caído no pertenece al número de los que realizan el servicio de pasajeros, puesto que, a esta fecha, ningún avión de la "Panagra" se halla a la latitud en que ocurrió el accidente de que damos cuenta.

Nos manifestó también nuestro informante que en su opinión debe tratarse de algún avión brasileño, posiblemente del ejército revolucionario que hubiera sufrido una explosión en momentos en que transportaba elementos bélicos probablemente bombas.

EN LAS OFICINAS DE LA AEROPOSTAL

No bien llegó el cablegrama anunciando el trágico suceso, nuestros cronistas se trasladaron hasta las oficinas de la Compañía General Aeropostal.

Se nos informó allí que no se tenían noticias de un accidente de esa naturaleza ocurrido a uno de los aparatos de la compañía.

Los aviones correo que hacen la travesía periódicamente, llegaron a su destino sin haber registrado ningún accidente.

El que traía la correspondencia de Europa, pasó el domingo por esta capital y llegó sin novedad a Buenos Aires; el que hace el mismo trayecto en sentido inverso, llegó el domingo último a Río de Janeiro, cabe destacar entonces la hipótesis de que a ese avión le hubiera ocurrido el accidente. Además llegarían noticias de inmediato.

Casi con seguridad, agregó el empleado que nos atendió, no se trate de un avión de la Aeropostal. Los que hacen el viaje desde el Brasil al Plata semanal, advierte, han llegado perfectamente a sus destinos. En estas oficinas no se tienen noticias de servicios especiales, ni tampoco que un avión de los nuestros, haya salido desde Río de Janeiro hacia ésta capital. Por eso creo, que la información telegráfica, no sea exacto en lo que se refiere a la Compañía a que pertenece el aparato.

UN AEROPLANO DESCENDIO EN PARANAGUA DEBIDO AL MAL TIEMPO

RIO JANEIRO, 18. — La Compañía Aeropostal, asegura que debido al mal tiempo un aeroplano postal descendió cerca de Paranaguá, Estado de Paraná, asegurando que no hay desgracias personales.

EL DIRECTOR GENERAL DE LA COMPAÑIA, DECLARO QUE NINGUN APARATO DE LA MISMA, SUFRIO ACCIDENTE ALGUNO

BUENOS AIRES, 18. — Al tener noticias el corresponsal de la Austral en Río de Janeiro, de que un avión de la Aeropostal había sufrido un grave accidente frente Santos, de acuerdo con lo que adelantamos, concurrimos a la sede de la Aeropostal de ésta, entrevistándonos con el señor Colin Joamel, director general de esa compañía en la América del Sur, a objeto de verificar los detalles del hecho.

El señor Joamel, que nos atendió con toda deferencia, nos expresó que nuestra información era la primera que recibía en tal sentido, extrañándose que de ser cierto el accidente ocurrido, él no haya tenido noticia hasta estos momentos.

Por otra parte, nos agregó que el avió procedente de Río Janeiro con abundante correspondencia llegó esta mañana sin novedad y que a estas horas ya se había distribuído la correspondencia.

El referido funcionario a objeto de verificar esta información telegrafió a las agencias de la compañía en Santos y Río de Janeiro.

La única y remota posibilidad de que el avió accidentado pertenezca a la Aeropostal, podría tratarse de un avión que debido a la niebla realizó un aterrizaje forzoso en una isla frente a Curityba y que después de reparados algunos desperfectos debía emprender vuelo hacia Río de Janeiro y no hacia Buenos Aires.

Comentando nuestro telegrama el referido funcionario nos dejó entrever la posibilidad de una confusión en identificación con el avión accidentado y que bien pudiera tratarse de un avión militar brasilero, dado el lugar y hechos que se desarrollan en el vecino país.

Con gran éxito se inauguró la Exposición Nacional de Citrus

NUMEROSO PUBLICO SE INTERESO VIVAMENTE POR NUESTRA RIQUEZA FRUTICOLA

Un gran triunfo obtuvieron ayer nuestros fruticultores, al inaugurarse la 1.a Exposición Nacional de Citrus, organizada por la Comisión N. de Fomento Rural.

Un público numerosísimo visitó en las últimas horas de la tarde el local de la avenida 18 de Julio, entre Ejido y Yaguarón, renovándose constantemente y evidenciando su interés por conocer los adelantos de esta industria, ya prestigiada por los certámenes regionales de Salo, Melo y otras ciudades del interior.

LA CONCURRENCIA

A las 4 y 30 llegó el Presidente de la República, doctor Terra, acompañado por los Ministros de Guerra y del Interior, doctores Mañé y Legnani, siendo recibidos por los miembros del Comité Ejecutivo de la Comisión Nacional de Fomento Rural, señores César Mayo Gutiérrez, Blas Cortés, Romeo Bacigalupi, Roberto H. Barreiro, Juan Pablo Lavagnini, ingeniero González Vidar y José F. Rossi.

Luego llegaron los consejeros nacionales Fabini, Berreta y Brum, el Ministro de Industrias, señor Castillo. A la hora de iniciarse los discursos, se hallaban presente también los delegados de las Sociedades de Fomento Rural de Salto, Rivera y Melo, señores Camilo R. Williams, ingeniero Manuel F. Mendizábal y Julio G. de Soto, el Decano de la Facultad de Agronomía, señor Pedro Menéndez Lees, el representante del Ferrocarril Central ingeniero Rodolfo Brescia, el doctor Justo F. Gonzáles, el Director de Enseñanza Industrial, doctor José F. Arias, el Presidente de la Asociación Rural del Uruguay, doctor César G. Gutiérrez, el señor Miguel Jaureguiberry, doctores Ramón y Pedro Díaz, el Presidente de la Sociedad de Fomento de Salto, señor Lanza, el director del Frigorífico Nacional señor Carlos Siemens el señor Federico P. Arrosa, el Director de la Escuela Agronómica del Salto, ingeniero Lezama etc., etc.

LOS DISCURSOS

La parte oratoria fué iniciada por el Presidente de la institucinó organizadora, señor Mayo Gutiérrez. El orador empezó diciendo que esta Exposición no revela nada nuevo, por ser ya conocidos sus valores, pero constituye una amplia ratificación nacional que viene a poner su clara afirmación optimista. La producción de citrus — prosiguió — que no sólo abastece al consumo local, sino que irá hacia la exportación, merece un apoyo santo. Somos un país agrario afirmó el señor Mayo Gutiérrez. Por muchos años la ganadería ha sido la principal riqueza del país, pero se deeb diversificar la producción para defenderse de la crisis. El único recurso realmente positivo — dijo a continuación — para luchar contra la crisis, es el trabajo fecundo. Los países a quienes procuramos vender, o nos cierran sus fronteras y elevan las tarifas aduaneras o aparecen los viejos competidores, pero podemos producir bien y con economía. Los productores se quejan, pero deben defenderse a base del cooperativismo, hasta sustituir el lema bárbaro "la lucha por la vida" por el de "la cooperación para la vida".

El señor Mayo Gutiérrez agradeció a todos la colaboración prestada, invitando luego al Ministro de Industrias a inaugurar el certamen.

El doctor Castillo dijo lo siguiente: Asistimos con gran satisfacción a esta exposición citrícola. Puede cifrarse — agregó el citado secretario de Estado, — un gran optimismo en esta industria. La obra realizada demuestra la posibilidad de aumentarla. La primera etapa de dar a la población un alimento sano, está cumplida. La obra no debe terminar aquí, ni continuar así, dijo el Ministro de Industrias. Los productores quedarían igual con la cantidad, pero hay que cuidar la calidad para conseguir el mercado exterior. Es un peligro lograr el aumento de cultivos, sin conseguir nuevos mercados. A continuación el doctor Castillo, dijo, que de 4 años hasta ahora los cultivos se habían aumentado en 3.000 hectáreas.

La cosecha de mandarinas de 1931 fué de 300.000 cajones, perdiéndose 100.000 cajones por diversas causas. Este año la cosecha ha sido de 200.000 cajas. En lugar de dejar librado todo al árbol, hay que podar científicamente y eliminar la alternativa de pérdidas y ganancias.

Se halla la industria frente a un gran triunfo y a un gran riesgo. Conservar y mejorar la situación de equilibrio entre la oferta y demanda.

Luego se refirió el Ministro de Industrias a la colaboración del Estado en esta obra, mediante la creación del Instituto de Citricultura ocupándose también de las cooperativas de producción y venta. Hay que presentar bien la fruta — dijo — y reducir su costo.

Por último felicitó a los organizadores y productores, declarando inaugurada en nombre del Poder Ejecutivo la Primera Exposición Nacional de Citricultura.

A continuación hizo uso de la palabra el Ministro del Interior doctor Legnani, que con su estilo característico saludó a los expositores en nombre del Presidente de la República.

Por último, ocupó la tribuna el consejero nacional señor Tomás Berreta, quien dijo que había concurrido a conocer la obra generadora de los fruticultores. En esta exposición, dijo, vemos reunidos a los productores de todo el país. ¡Cuántas enseñanzas pueden derivarse de esta exposición! Luego, agrega el citado consejero, esto demuestra la razón por la cual el gobierno proteje a las industrias autóctonas. Con esos propósitos es que el Consejo Nacional envió a Europa, al ingeniero Mauricio Demoulin, con el propósito de estudiar los métodos de producción.

En seguida recuerda a los patrióticos citricultores que como nuestro malogrado correligionario don Alberto Nieto Clavera hicieron ensayos de exportación por su cuenta a los mercados de consumo extranjeros. También hizo referencia a la exportación de los demás países, expresando finalmente, su anhelo de ir a la organización gremial.

Todos los oradores fueron muy aplaudidos.

LA EXPOSICION

Se exhiben frutas de excelente calidad de Salto, Montevideo, Cerro Largo, Rivera, Durazno, Soriano, Paysandú y Treinta y Tres.

Todas las variedades de citrus se hallan bien representadas. Naranjas toronjas, de ombligo, común dulce, mandarina, sanguínea, piriforme, agria, chata, bergamiota, de verano, limones para jugo y para dulce, cidras, limas, pomelo, Bunquats, etc., se exhiben en cantidad amundante.

Salto es el departamento que presena mayor concurrencia con más de 600 cajones, que pudieron haber sido más si el mal tiempo no hubiera impedido el día del embarque, la llegada de otras 200 muestras comprometidas. Cerro Largo, por la misma causa, exhibe en cantidad menor de lo que se pensaba.

La concurrencia de los productores de Montevideo es también regular.

Rivera constituye una revelación. Los demás departamentos sólo han enviado muestras de lo que significan sus cosechas de naranjas. Es una lástima que anelones y otros departamentos no se hallan representados en esta exposición.

LOS JURADOS AUN NO SE HAN

Dada la gran cantidad de cajones, la labor de los jueces se ha visto demorada. Por otra parte, los jurados fueron constituídos un poco tarde, lo que impidió adelantar los trabajos de clasificación.

Hoy de tarde se espera tener prontos los veredictos.

LOS CITRUS EN LA ALIMENTACION

A las 18 y 30 de hoy, en el local de la Exposición, el doctor Justo F. González, Presidente de la Comisión Nacional de Alimentación Correcta del Pueblo, disertará sobre los citrus en la alimentación.

Un detalle del importante certamen nacional de frutas inaugurado ayer. Las naranjas constituyen una segura fuente de recursos para nuestra economía

Un grave accidente en la carretera nacional

RESULTO MUERTO EL SEÑOR ERNESTO PIÑEYRUA Y HERIDA UNA HIJA SUYA

En las últimas horas de la tarde de ayer se produjo en la carretera Nacional, a la altura del pueblo de Progreso, un grave accidente en el que perdió la vida un conocido caballero, muy vinculado a la alta sociedad montevideana.

Entre las 7 y 7 y 1|2 de la tarde, según nos informa la policía de Las Piedras, se dirigía en un charret, hacia la granja de su propiedad el señor Ernesto Piñeyrúa, su propietario, una hija suya de nombre María Angela, de 22 años de edad y el joven Ramón Camelo uruguayo, de 40 años. Manejaba el vehículo el propio señor Piñeyrúa.

No se sabe a consecuencia de haberse roto un arreo o por otro motivo, se desbocó el caballo que tiraba del charret, precipitándose contra el automóvil empadronado en Montevideo con el número 25-215, que guiaba su propietario señor Alberto Noguera, a quien acompañaba su esposa.

No hubo tiempo para tomar ninguna precaución y el choque fué violentísimo, resultando gravemente herido el señor Piñeyrúa, y su hija con el brazo izquierdo fracturado. El peón salió ileso por haber saltado a tiempo del charret.

Los heridos fueron conducidos al sanatorio Civitate en Las Piedras donde falleció el señor Piñeyrúa momentos después de ingresar.

El señor Noguera quedó detenido en la comisaría de Las Piedras.

Del Observatorio Nacional

BOLETIN DE LAS 0 HORAS DEL DIA 19

Estado general del tiempo en la parte Austral del continente y Río de la Plata.

Dominan bajas presiones en el norte de la República Argentina, si bien por el momento no acusan un centro bien definido. Las altas presiones que ayer invadieron por el Neuquén, se encuentran ya tocando el territorio del Uruguay. En general el cielo de la República Argentina y del Uruguay se presentó cubierto por una nebulosidad cirrosa que en algunos instantes formó bancos de stratus-cumulus. En la Patagonia cruzó un centro depresionario que se internó a las 18 horas en el Atlántico Meridional.

PRONOSTICO PARA EL DIA DE HOY

El cielo estará de aspecto variable. Predominarán no obstante los cirrus-stratus y los stratus y, en general, presentará cariz de mal tiempo. — Elzear S. Giuffra, Director Interino.

En la Asociación C. de Jóvenes

CONFERENCIA DEL DIPUTADO ARGENTINO DR. ANGEL L. GIMENEZ

Hoy martes a las 18 y 30 horas, el diputado argentino doctor Angel L. Giménez dará una conferencia en el salón de actos públicos de la Asociación Cristiana de Jóvenes sobre el tema: "Lo que enseña la tradición Uruguaya-Argentina".

UN PUBLICO NUMEROSO VISITO LA EXPOSICION NACIONAL DE CITRUS

LAS PRESENTES NOTAS GRAFICAS TOMADAS AYER DESPUES DE LA INAUGURACION DE LA EXPOSICION NACIONAL DE CITRUS, NOS MUESTRAN, DE IZQUIERDA A DERECHA, UN ASPECTO QUE PRESENTABA EL LOCAL, SUMAMENTE CONCURRIDO POR EL PUBLICO, QUE EN DETERMINADOS MOMENTOS IMPEDIA MOVERSE CON COMODIDAD, Y LAS PERSONALIDADES DEL GOBIERNO QUE ASISTIERON, EN POSE PARA "LA MAÑANA"

La Mañana

AÑO XVI—Núm. 5348

Montevideo, Miércoles 20 de Julio de 1932

Redacción: Ciudadela 1478. — Administración: Cerrito 737.
Agencia en Buenos Aires: Talcahuano 481.

DEL DOCTOR MIGUEL A. PAEZ FORMOSO

Colombia en la Cultura Americana

LOS PRECURSORES DEL PERIODISMO

El mejor homenaje que podemos tributar a Colombia en su fecha patria hoy 20 de Julio, no puede ser otro que exponer a la consideración de nuestro pueblo, su múltiple esfuerzo para imponerse en los destinos de América.

Es innegable que en el desarrollo de su compleja expansión de civilidad el periodismo ha sido preponderante, manteniendo cátedra de prédica esclarecida, no solo para orientar al pueblo en sus deberes sociales y políticos, sino para formar la conciencia nacional.

El se inició en los tiempos que podríamos decir "históricos" para ser culminante en estas horas difíciles en que el país hermano reclama el concurso solidario de todos los ciudadanos a una acción de trabajo, como antes lo exigiera como esfuerzo defensivo de la libertad.

Hay criterio hecho sobre el establecimiento de la imprenta en 1737 y es también indudable que las primeras manifestaciones de la Prensa se hicieron con el AVISO DEL TERREMOTO que informó sobre la catástrofe sísmica ocurrida en la ciudad de Santafé el 12 de Julio de 1785.

Debían transcurrir sin embargo algunos años antes de que alcanzara estabilidad e influencia animando la acción cultural en la que habían de destacarse las grandes personalidades del país y cuya labor he revelado la erudita pluma de Gustavo Otero Muñoz, en cuyas brillantes impresiones nos inspiramos.

Nada más oportuno, pues, que evocar en este nuevo aniversario de Colombia a los precursores de la empresa y que se han hecho dignos de la posteridad: Manuel del Socorro Rodríguez, Francisco José de Caldas y Antonio Mariño. El primero fundó el "Papel Periódico de la ciudad de Santafé", cuyo número inicial apareció el 9 de Febrero de 1791, siendo intérprete de las diversas manifestaciones de la época colonial.

Aunque cubano de nacimiento, puso todo su entusiasmo y saber en defensa de los intereses colombianos y con grandes sacrificios sostuvo el periódico hasta el 6 de Enero de 1797, despidiéndose de sus lectores con el siguiente soneto:

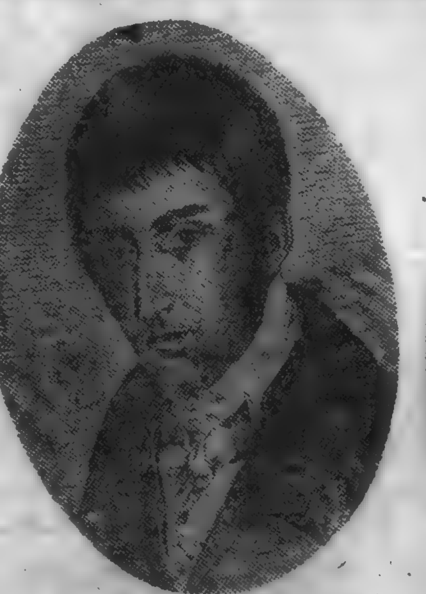

FRANCISCO JOSE DE CALDAS

MANUEL DEL SOCORRO RODRIGUEZ

Por cumplir con la ley de la obediencia
Te pusiste a escribir, ¡oh pluma mía!
Llevando a la verdad siempre por guía
Y al bien común por alma y por esencia.
Más ¿qué has logrado al fin? Triste experiencia!
Mil ataques sangrientos que a porfía
Te han hecho con infanda tiranía
Los hijos de la cruel malevolencia
Oh infausta estrella y premio miserable
Del que con fino amor servir procura
A este mundo despótico y variable!
Ya pues, descansa en plácida clausura
Que si duermes en ocio perdurable
Lograrás de la envidia estar segura.

Años después se destacó el "Semanario del Nuevo Reyno de Granada" cuyo número inicial apareció el 3 de Enero de 1808. Fué la tribuna periodística de Francisco José de Caldas una de las más notables personalidades científicas de América, habiendo merecido la atención de los intelectuales del viejo mundo.

Caldas nació en Popayan, el 4 de Octubre de 1768, dedicándose al estudio, a pesar de las dificultades derivadas de su vida azarosa. Fué compañero de Humboldt en una de sus excursiones y por su obra de naturalista, astrónomo y matemático mereció la consideración excepcional de sus contemporáneos.

Como periodista hizo obra fecunda. No pudo sustraerse al movimiento patriótico de la Revolución y pagó con su vida preciosa sus rebeldías, siendo fusilado el 29 de Octubre de 1816.

Es de recordar, finalmente, la intervención de Mariño en la Prensa colombiana. "La Bagatela" apareció bajo su dirección, el 14 de Julio de 1811 y fué uno de los mejores exponentes del periodismo. Mariño nació el 9 de Abril de 1765 y destacó su esfuerzo de garra en múltiples manifestaciones científicas y literarias. Su pluma, inspirada, trazó hermosas páginas conceptuales.

Fué no obstante, una personalidad perseguida por el destino y afirman sus críticos que hubiera alcanzado extraordinario relieve, a no mediar esas fatalidades de su inquieta existencia. Despertó el fanatismo admirativo de sus amigos y los odios más implacables de sus enemigos.

Fué hombre de temple excepcional y en diversas oportunidades hubo de ser víctima propiciatoria, hasta que le condenaron a presidio enviándosele engrillado, desde Lima hasta Cadiz realizando el viaje por vía Magallanes, en una trágica cruzada.

Es justicia recordar en este día que despierta el sentimiento fraterno de América a esas figuras que si la Historia ha consagrado documentadamente, no tienen todavía el reconocimiento de las generaciones.

Colombia dió a la cultura americana, a la gesta emancipadora, el concurso ponderable de muchos ciudadanos ilustres: ellos lucharon en la tribuna ideológica como en los campos de batalla, para magnificar la causa, constituyendo un ejemplario de inteligencia y de civismo.

Sería imposible dentro del breve marco de un comentario periodístico revisarlos con toda la proporción que ellos reclaman, de ahí que en los nombres citados hacemos representación de todos aquellos que en los días indecisos supieron cumplir con el deber, para consolidar no solo la patria, sino la orientación intelectual, que estimula a los pueblos a dignificarse, justificando el derecho a la autonomía política.

Ante esas personalidades de Colombia, grandes en el pensamiento y en la acción, América rinde hoy su homenaje admirativo, celebrando que los hombres actuales, por su ideal democrático, por sus propósitos de cooperación internacional de justicia, constituyan una garantía de paz y trabajo y una fuerza moral decisiva en los destinos continentales.

COMERCIO Y COMERCIANTES DE SIGLOS PASADOS

En todo tiempo y entre los pueblos más diferentes por su raza, usos y costumbres, el intercambio de productos y la adquisición de ellos, por medio de la moneda, además de establecer una forma más o menos desarrolada del comercio, constituyó un vínculo de comunicación entre las gentes más diversas y distantes. Hoy no se conserva ninguna de las antiguas formas de comercio en los países donde llega el ardiente soplo de la civilización.

Para volver a ese género de cambio que estaba tan en uso en tiempos remotos, sería preciso aventurarse por regiones lejanas. En algunas provincias del Asia Menor, en las más remotas tierras del Cáucaso, en el Africa austral es donde aun imperan los procedimientos del antiguo comercio. Sobre este punto, Livingstone refiere cosas increíbles y maravillosas.

En los grandes mercados de esclavos de Tombuctu y de Crartum, la moneda coriente de las transacciones era de anillos de bronce, hilos de perlas y paquetes de sal, siendo muy apreciados estos últimos porque es muy escasa la sal en todo el interior de Africa. Con diez paquetes de esta substancia, que pesaban otros tantos kilogramos en total, podía adquirirse un negro de raza sudanesa o una nubia de esculturales formas digna de figurar en el harem de un sultán, o de un pachá oriental.

En la época de las grandes exploraciones africanas eran muy apreciadas en el comercio de cambio, ciertos género de muselina ligera, de colores muy vivos, y algunas cucherías muy vistosas de metal ordinario. Pero ningún objeto competía en valor con un quitasol color fuego.

La posesión de uno de estos objetos frecuentemente disputada por algunos reyes del continente negro, y nuevo cubo robado — como el del poema de Tassoni — más de uno de esos quitasoles, adquirido a elevado precio, suscitó feroces luchas entre los jefes envidiosos, acometidos por el invencible deseo de poseerlo.

Dice Samuel Withe Baker, que visitó el territorio de Uganda, que fué recibido por el gran jefe Mtossa, rodeado de sus mujeres y ridículamente vestido a la europea, bajo un enorme símbolo de poder y de nobleza fué pagado a los mercaderes árabes con ¡cien esclavos!.

Bien puede verse por este ejemplo, el modo como entonces se practicaba el intercambio en Africa Austral, en pleno siglo XIX, desafiando las leyes más elementales y humanas de la civilización.

Si nos maravilla este sistema de tráfico con mercadería representada por seres humanos, no deben sorprendernos tampoco los primeros procedimientos de cambio usados en épocas lejanas, perdidas en la niebla de los tiempos, que eran fundamentalmente iguales, puesto que sabido es que un hombre podía rescatar sus deudas dándose como esclavo a su acreedor.

Los dracmas y los sextercios vinieron con la civilización griega y romana, a alterar el método elemental de cambio, empleado antes de las remotas provincias de los grandes imperios, porque nuestros padres antiguos, tuvieron que aprender de asirios y fenicios el uso de los pesos y la moneda.

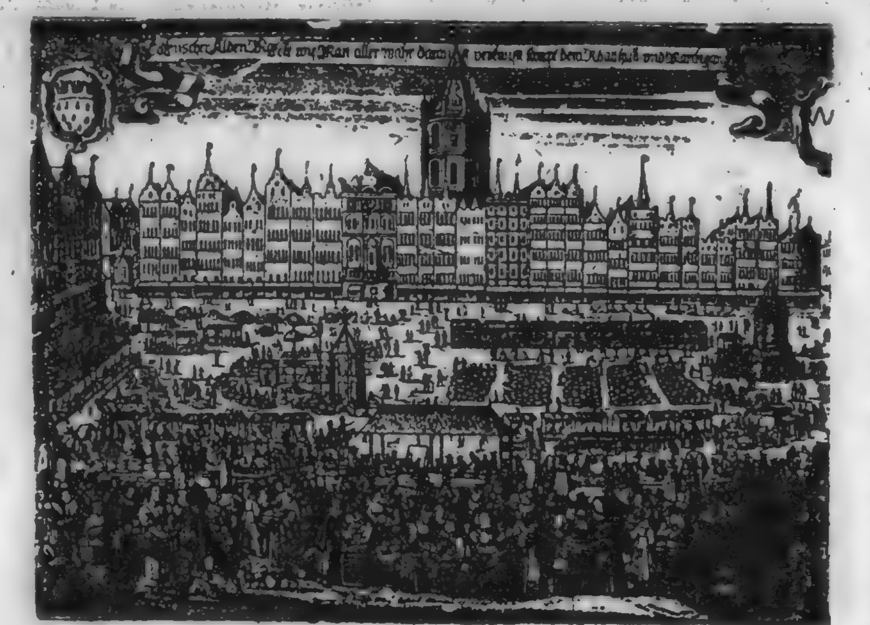

EL MERCADO VIEJO DE COLONIA EN 1565 (GRABADO DE LA EPOCA)

El dinero imperaba ya desde los tiempos primitivos sobre el hombre, ávido de suyo por rodearse de lujo, y satisfacer todos sus placeres.

Aquel gran resorte de la codicia, conquistaba ya irresistiblemente los espíritus más que ningún otro medio de cambio, y pronto hubo de ser el único y exclusivo que los substituyera a todos. Que el comercio ha influído considerablemente en los pueblos, es cosa cierta e innegable.

En Asia Central, el contacto continuo de los pueblos más diferentes por religión y costumbres, ha modificado las razas, ha hecho languidecer por obra de lenta filtración algunas creencias, y desarrollado otras, como también modificado algunos instintos y suavizado ciertas tendencias.

Vemos, por ejemplo, en la población indígenas de la Indo China, hombres que siendo de la misma raza profesan unos el brahmanismo y otros el budhismo, influídos por la acción de ciertos pueblos que propagan así sus creencias. En Italia y en España, vemos el efecto de la vecindad y algunos pueblos, ya en la bizantina arquitectura de Venecia, ya en las formas moriscas de construcción de los templos de Córdoba, y los palacios de Granada y Sevilla.

El comercio fué sin duda el más eficaz y activo aproximador de pueblos, y esto desautoriza la pueril pretensión de los patricios romanos y señores feudales, que se jactaban de sacar de sus propias tierras, y obtener de sus súbditos exclusivamente, todo lo necesario para su fastuosa existencia.

Era un ejemplo de injustificado "chauvinisme", que hubo de ceder ulteriormente, cuando refinada la existencia, y multiplicadas las necesidades, el hombre sintiendo el estímulo del lujo, tuvo, al fin, que inclinarse y reconocer la superioridad de los productos del exterior.

Y entonces se presentaron los intermediarios, primeramente israelitas, que por no tener residencia fija en ninguna parte, conociendo bien varios idiomas y siendo muy expertos en el comercio, eran los más indicados para facilitar toda clase de cambios y negocios.

A partir de siglo V, el comercio toma poco a poco un extraordinario desarrollo. Parece que se apodera de los comerciantes con verdadero frenesí, y el comercio se extiende por todas partes. Es una contienda sin tregua sobre quien se enriquece más pronto. El concilio de Lyon en 1274 se ve obligado a prohibir que los comerciantes se establezcan dentro de las iglesias, costumbre que se había difundido entre los cristianos de los países fríos y lluviosos, y en algunas partes se concedieron franquicias al transporte de mercaderías por vía fluvial.

En 1500 el comercio se había desarrollado en Francia y en Alemania y los mercaderes italianos eran allí numerosos y activos. Los alemanes acudían ya a la gran feria de Leudit en la llanura de San Dionisio, y presentaban sus preciosas pellizas compradas en Rusia y en Escandinavia, países donde entonces aún abundaban los animales selváticos. Notablemente mermados por la caza, fué necesario acudir luego a la América Septentrional, donde varias compañías sostenían cuadrilas de cazadores enteramente ocupados por su cuenta en matar animales de piel solicitada.

En aquellos tiempos en que las comunicaciones eran tan difíciles, ya Lyon había adquirido grandísima fama. Unida fluvialmente con el Mediterráneo y con el Océano, servía no sólo de depósito internacional, sino también de academia, porque allí era a donde los ricos mercaderes alemanes enviaban sus hijos para aprender al mismo tiempo la lengua francesa y el sistema mercantil.

Desde entonces empieza también el desarrollo de los cambios. El Oriente, con el que, gracias a la Italia, se reanudaron las relaciones, enviaba sus ricos tejidos, sus metales labrados, sus perfumes y sus drogas, que reflejan la sensualidad y afición al lujo de los poderosos y aun bárbaros potentados. De Italia, que era realmente el centro de la Europa meridional, arrancaban dos grandes vías comerciales: una hacia el valle de Ródano, y otra hacia el del Danubio.

De este período nació la fortuna de algunas ciudades, que aun hoy perdura. Coblenza tenía gran fama, y estaba llamada a ser por su riqueza, la capital del imperio. Los cruzados entran por gran parte en esta prosperidad, pues las Cruzadas bajo este punto de vista deben ser consideradas como una brillante operación comercial, además de un gran movimiento religioso. Los predicadores entre los que se destaca la figura de Pedro el Ermitaño, no se recataban para desplegar ante los ojos de los fieles las perspectivas de los fabulosos tesoros del Oriente, como César cuando prometía a sus legionarios las riquezas y la belleza de Galia.

Desde entonces, las sectas religiosas establecidas en Levante no desdeñaron comerciar y enviar a Europa aquellos objetos de lujo que las gentes de la corte y de las clases elegidas, agradecerían bastante porque siendo de gustos refinados no cesaba de reclamar al comercio de todo el mundo.

Los comerciantes, entonces, se dividían en varias clases, y a cada una de ellas, aun reconociendo mutuamente el derecho de venta, le era vedada absolutamente la fabricación de los objetos de su comercio.

En los ricos y vistosos bazares podía encontrarse todo lo necesario para la vida doméstica, y con los utensillos más modestos, y junto a los más lujosos objetos de toilette, podían encontrarse armas labradas, piezas de plata, yelmos de acero, arpas y otros instrumentos de música tan buscados por los castellanos como por los errantes trovadores.

UN ANTIGUO VENDEDOR DE DIAMANTES

La mayor parte de los comerciantes de entonces eran nómadas, y como los caminos no eran muy seguros, reuníanse en caravanas para ir de un mercado a otro, escoltados por gentes armadas.

El Alemania, más que en ninguna otra parte, tenían que temer los asaltos y rapiñas de los bandidos apostados a lo largo del camino. Herederos de estos comerciantes son los mercachifles de hoy, que entonces seguramente no habrían excitado la condicia de los malhechores. Entonces, los llamados "regatiess" andaban de puerta en puerta y de pueblo en pueblo con poca mercadería, compuesta, en su mayor parte, de objetos de uso diario y productos alimenticios.

Los más reputados eran los "buhoneros" propiamente llamados, y los "mayoristas" consagrados al comercio de importación, y a quienes quedó reservado el más brillante porvenir. Desde entonces, ellos fueron los primeros negociantes, y los vemos pasar a través de los siglos, agigantándose cada vez más, abandonando las cuevas obscuras y estrechas para ir a las ciudades lejanas en sus propios navíos a establecerse en los barrios más hermosos, y llegar así a París para traficar en las galerías del "Palais Royal", donde las damas y los señores de la corte, ofrecíanles excelente clientela.

En 1137 fórmanse las primeras asociaciones de comerciantes en París análogas a las corporaciones de obreros, y se hicieron más numerosas en 1300, dividiéndose en grupos según la índole de su tráfico.

En el siglo XIV, los grandes comerciantes constituían unas verdadera aristocracia que disfrutaba con privilegios especiales, el lujo y las maneras elegantes de las clases más elevadas.

En Alemania el tipo de estos traficantes fué inmortalizado desde Rodolfo de Ens, en su breve y elegante poema que se atribuyó a Gerardo de Colonia.

En él, los héroes, expertamente tratados, mandan sus comisionistas a la busca de mercaderías extrañas hasta el lejano Oriente, y cuando, con fácil verso, Rodolfo de Ens, el ilustre poeta, pinta las bodas del hijo del buen Gerardo, parece que describe las del hijo de un rey, tantos son los ricos regalos y suntuosos banquetes.

En muchas cosas, los comerciantes se acercaron a los nobles mismos; y en efecto, en aquellos tiempos obscuros, llenos de insidias y de peligros, solían verse obligados a tener siempre la espada en la mano, y a llevar una vida llena de aventuras como los caballeros.

En Francia para la tutela de los comerciantes se dictó la carta de Amiens, que imponía penas muy severas, corporales y pecunarias contra los que osasen vejar a los comerciantes que venían a la ciudad con sus mercaderías.

La ardiente pasión por las aventuras, impulsa a los más audaces a la costa de Africa, donde funcan pequeñas estaciones comerciales, que andando el tiempo, se convierten en centros importantes, y más tarde, en ciudades considerables.

La importancia de los comerciantes llega a su grado más alto con la acumulación de los capitales y el desarrollo de las negociaciones. Su poder y el lujo de que no se rodean, suscita hasta los celos de los reyes mismos.

Para comprobar esta observación, basta recordar a un tal Coeur, quien después de haber recorrido el Mediterráneo, comprendiendo que las marinas italianas, poseedoras del monopolio del tráfico, habíanse arruinado, dejándoles así el campo libre, y echando las bases de unos trescientos establecimientos comerciales especula con el kidevi de Egipto, con los califas de Turquía, con los venecianos y con los caballeros de Rodas, lucha también contra los berberiscos, hasta tal punte que un cronista de aquel tiempo dice que él había revestido en los mares de Oriente el peto de lirios de oro, que, como se sabe, simbolizaba entonces el poder real.

Después de algunos años y a pesar de haber prestado algunos servicios a Carlos VII, fué acusado de haber hecho salir de Francia el dinero metálico. Reducido a prisión, consiguió huir, para morir después en una expedición contra los turcos.

Así lo narraba la Revue, agregando que tal audacia era sólo igualada y aun sobrepasada por los italianos como los Médicis, entonces muy poderosos en la península.

Favorecida por la riqueza y por el tráfico, aumentó colosalmente la corrupción social. A medida que las riquezas se acumulaban, la molicie se apoderaba de los presuntuosos hijos de los comerciantes.

MERCADERES ATACADOS POR LOS BANDIDOS. (DIBUJOS DEL AÑO 1580 EN LA GALERIA DE ABURGO)

La envidia cada vez más violenta, se suscitó entre las clases. Los mercaderes despreciaban a los pobres, y los pobres sufrían porque no podían mantenerse a su altura.

En los albores del siglo XVI surgen las grandes familias, cuyos descendientes ostentan hoy ilustres apellidos.

La Italia era entonces recorrida en todas direcciones por franceses y alemanes. Pisa, Genova, Florencia, Venecia, Milán, próximas a los caminos que llevan al norte, se convierten en los mercados más grandes e importantes; pero el tráfico no se hacía entonces con artículos de lujo, sino con mercadería corriente.

Siempre fuéron los franceses los maestros de la elegancia, y aun entonces uno o dos veces por año, formando comitivas armadas avanzaban hasta "Mailand" o tierra de Mayo, como llamaban a Milán poéticamente los comerciantes alemanes, traduciendo el nombre de la antigua Mediolanum, los mismos que en 1228, habín formdo en Venecia aquella especie de caravau-serrallo, que aun hoy se llama "Almacén de los tudescos".

El siglo XVI es la edad de oro para los comerciantes europeos.

Nacen entonces las letras de cambio y las curiosas medidas casi draconianas contra los fallidos, que se reducen a colocar un gorro verde en la puerta de su tienda, a tocar una campana anunciando su quiebra, y a reunir a los traficantes para discutir sus intereses.

Entonces aparece en Italia la palabra "bancarrota", para significar la quiebra, porque en eso dolorosa contingencia, el capitán de justicia enviaba sus esbirros a romper el "banco" en presencia del público, lo que constituía una señal indeleble de infamia.

Pero la riqueza no satisfacía a los codiciosos y activos negociantes. El deseo de supremacía era grande en todos ellos, y de ahí surgían infinidad de artificios en daño del público, tan enormes y continuados, que los sacerdotes desde lo alto de los púlpitos se vieron obligados a lanzar furiosas diatribas contra los mercaderes deshonestos, que con una mano vendían y con otra robaban, y contra los cambistas y los joyeros, que llegaban a rebajar los metales preciosos y hasta la moneda misma.

Ya entonces habían especuladores a la baja, que dominaban el mercado y provocaban crisis con supercherías y mentiras, no menos ingeniosas ni culpables que las de nuestros modernos bolsistas.

Tan grande era la corrupción de los fabricantes, que Lutero mismo decía que no era comprensible cómo se podía encontrar una moneda de verda-

DE GEO LONDON

El trabajo obligatorio en los soviets, según un ingeniero evadido

UNOS INFORMES VIVIENTES

Son muchas las versiones acerca del régimen de trabajo, pretendiendo los interesados de la policía secreta de los soviets, que los evadidos son elementos haraganes y de mala índole, sin embargo entre esos que se aventuran a pasar el Dniester, figuran intelectuales, ingenieros, obreros, que constituyen un viviente informe de confrontación.

Tales testigos, actores con frecuencia de interesantes sucesos, que unos a otros se ignoran, son la comprobación evidente de la verdad, por cuantados para determinadas explicaciones, y resultan, por consiguiente, una documentación viva que debe merecernos el más evidente crédito.

Sabido es que el plan quinquenal, ha sido impuesto como una solución de emergencia, y la disciplina brutal para un éxito, impuesta al pueblo ruso, es la demostración evidente de que la felicidad y el bienestar de ese pueblo, se ha sacrificado para tal triunfo, hallándose en período agudo al entrar en su cuarto año de aplicación.

Las familias diseminadas con motivo de ese plan, han obligado a otras a expatriarse para evitar el desbande, sobre todo entre los campesinos afectos a sus familiares.

No me sería difícil señalar varios nucleos de campesinos que, si bien fueron siempre miserables, tanto bajo los zares como bajo Lenin o Stalin, no pudieron resistir las prácticas que convierten al agricultor en una rueda de la inmensa máquina agraria, señalando el tiempo al minuto, el encierro en las locaciones colectivas, imponiéndoles una disciplina en todos sus actos y en todos los momentos.

EL GENERAL BUTUNOIU

Llevemos, ahora, un eco de la vida industrial recogida entre los refugiados también.

Sabido es que, para el equipo industrial ruso, todo se ha sacrificado a impulso del soviet. El precio que ello representa para el duro régimen a que se somete al obrero, lo veremos en las explicaciones suministradas por los ingenieros.

Y, de acuerdo con que los ejemplos son más convincentes que las generalidades, es uno de tales testigos, cuyas notas tomé, lo que nos servirá de información.

Los datos fuéronme suministrados por Mr. Valentín Vataevitch, joven ingeniero de minas, que fué agregado a la dirección de la explotación carbonera de Stalina.

El señor Vatalevitch se escapó, junto con su mujer, bajo la indignación y el dolor que le produjo la ejecución, en circuntancias de injusticia y crueldad, de su padre, habitante de Barovska, en la Siberia.

Mr. Vatalevitch, que apenas cuenta treinta años, presenta el aspecto, en su rostro flaco, de la tristeza sombría y vaga, esta expresión de infinita lasitud que es tan llamativa en los habitantes de la U. R. S. S., una expresión que me llamó la atención ya en mi viaje a Rusia en 1927, y que hallo de nuevo, acrecida, en todos los evadidos, especialmente entre los jóvenes.

Es que la juventud rusa actual, ignora las horas le libre expansión que conoce, a pesar de la dureza del momento, la juventud de los países libres.

Semeja, esa mozada rusa, prematuramente gastada, ajada, envejecida sufrió penurias en los diferentes organismos juveniles, en el cuartel, en los trabajos forzados, ya en las usinas, ya en los campos, ese trabajo del que no se puede decir otra cosa sino que es la prolongación del servicio militar.

EL TRABAJO FORZADO

Oigo a Mr. Vatalevitch en los detalles que me dá sobre las condiciones del trabajo en las minas, condiciones semejantes en todos los ramos de la industria.

Por doquier se trata de un trabajo forzado, pues la reglamentación legal de las horas es desconocida por nuevas disposiciones que datan del último año.

¡Veamos lo que ocurre en las minas de carbón!

—Antes de 1931, — me explica Vatalevitch, — los mineros trabajaban un número de horas determinado y debían extraer una cantidad de combustible, fijado de antemano cada mes.

"Si al fin del mes, la cantidad extraída era inferior a la prevista, se reducían los salarios de los mineros en una proporción corespondiente al déficit de extración. A este respecto, cabe señalar, que el salario normal de un obrero es siempre notablemente inferior al índice de vida, de suerte que, el salario resducido equivale al hambre.

"Después de 1931, se echó mano de otro recurso. Es a la administración de la mina a la que se hace responsable del trabajo efectuado. De tal manera se aplica que, si la cantidad de carbón extraída es inferior a las previsiones del mes, los obreros continuan trabajando sin salario, hasta tanto no han cubierto el déficit de producción.

"Resulta, de tal método, que los obreros llevan un vivir espantoso, yendo a sus casas para comer en horas imposibles y que se hallan en un estado de salud deplorable merced a tan anormal situación.

"Mineros alemanes, procedentes de la región del Ruhr en donde vivían, fueron embaucados. No pudieron desistir el vivir infernal de nuestras minas. Retornaron hacia sus casas, prefiriendo hallarse sin trabajo, sin pan, antes que convertirse en esclavos".

Mientras anotaba las precisiones del ingeniero, pensaba con las declaraciones hechas por varios campesinos refugiados.

En el campo, como en las ciudades, los soviets, ante la realización del plan quinquenal, — el que será seguido de otro plan quinquenal o de un plan de quince años, — han tomado medidas excepcionales para aumentar las horas de trabajo y suprimir los festivos. Se ha terminado con la semana de cinco días, instituída más para contrarrestar el descanso dominical de esencia religiosa, que para el bienestar de los trabajadores.

Hace poco unos campesinos de una aldea de la región de Kiew se revelaron. Estaban hartos de ser llamados a la labor cada mañana y trabajar duramente, en tanto que los dirigentes soviéticos, elegidos entre los habitantes más ignorantes y haraganes, les imponían sus voluntades despóticas. Estaban, sobre todo, hartos de la obligación de concurrir, por la tarde, después de su labor, a las conferencias pretendidamente educativas, ¡y a las que no puede faltarse, salvo casos de enfermedad bien demostrada!

En presencia de tal revuelta, el plenipotenciario del lugar, elemento por el estilo de los dirigentes, les arengó. En un discurso había más amenazas que alientos, terminando en los términos que siguen:

—Es necesario que Rusia se industrialice. Es necesario que el plan quinquenal se lleve a efecto. ¿Queréis descansar? Cuando murais ya descansareis bastante.

Y es que en efecto, salvo para los miembros del partido comunista, o sea los super-ciudadanos de la U. R. S. S., con todas sus prebendas, el trabajo forzado es la ley común.

—Tres días de espera, — dijo Colón a sus marinos desanimados, — y les doy un nuevo mundo.

—Dos años de plan quinquenal, — prometió Stalin, — y la felicidad empezará a alumbrar...

Tres años transcurrieron desde que el amo de todas las Rusias dijo tales palabras.

Ha sido inmenso el esfuerzo llevado a cabo, sería inútil negarlo. Pero el pueblo ha visto sin cesar, aumentar sus padeceres. Han beneficiado solamente, de esta situación, los miembros del partido comunista y los ingenieros y contramaestres extranjeros llegados de América, de Suecia, de Alemania, de Checoeslovaquia, sin los cuales las nuevas fábricas no funcionarían, porque Rusia carece de personal técnico competente.

Para la masa del pueblo, jamás la vida fué tan espantosa.

Por lo tanto, ¿cómo sorprenderse de que, con gestos de audacia y desesperación a la vez, tantos miserables se dirijan hacia el helado Dniester que suele conducirles hacia su liberación?

dera plata en toda Alemania.

Semejante estado de cosas duró en Europa Central, hasta que Lutero logró emancipar el individualismo tudesco, proscribiendo toda la tradición latina para recordar a los alemanes sus orígenes e infundirles la conciencia de su nacionalidad.

Sobrevino luego una terrible crisis económica, que arruinó a la mayor parte de los comerciantes alemanes y dió mucho provecho a sus concurrentes franceses, ingleses y holandeses.

El descubrimiento de América contribuyó también al desarrollo del comercio. El Adriático, el Mediterráneo, el Tirreno y los mismos mares del Norte fueron abandonados por el Oriente. Sobrevino la ruina de las más considerables y ricas ciudades de Italia, y, naturalmente, de la Alemania meridional, cuya riqueza procedía de Génova, Roma, Florencia y Venecia, que literalmente vieron cegadas las fuentes de su riqueza. En una sola ciudad de las más importantes, sobrevino en el transcurso del siglo XVI, la quiebra de cincuenta y seis casas de las más importantes.

Pero todo lo que éstas perdieron, lo ganaron los Países Bajos y la Inglaterra, que trajeron del Nuevo Continente y de las Indias otra vida y mayor abundancia.

La colonización de las Antillas fué, poco a poco, pesando sobre los negociantes, y los mercados de esclavos pululaban a lo largo de las costas de Africa a pesar del crucero de los barcos ingleses. Como todos los demás comercios estaban muy en baja, el de la madera de ébano, suscitaba la ruin codicia, y excitaba la concupiscencia de los traficantes poco correctos.

Y muchos de éstos, efectivamente, con las lágrimas de la pobre humanidad más mísera y abyecta, si pudieron escapar a los cañones de las naves inglesas, formaron enormes fortunas, muchas de las cuales todavía se conservan. Entre los más ardientes partidarios de los sudistas que lucharon en la guerra de Secesión por la libertad de los esclavos, había no pocos descendientes de aquellos traficantes de carne humana, que abandonaron las sedas y el oro por el comercio de esclavos.

El soplo de la revolución francesa, condensó más y más sobre el viejo continente las nieblas, que envolvían al comercio europeo, pero al otro lado del océano Atlántico encendían nuevas antorchas al dios del comercio y de la riqueza.

Y así, poco a poco, surgieron los verdaderos gigantes del tráfico, que dieron al comercio la vida próspera que hoy tiene, y le mostraron los horizontes rosados de su brillante porvenir.

Cuentos de La Mañana

LA POCION

JACQUES DONSTAT

El doctor Foucaud se levantó de mal humor. Su auto estaba estropeado y tenía que ir al pueblo vecino a hacer una visita urgente.

La señora Usseau le había dicho por teléfono que fuera en seguida, porque su marido, Sulpicio Usseau, estaba embriagado.

El doctor conocía muy bien a este alcohólico impenitente.

Cuando llegó al pueblo de Mesnil y entró en casa del cliente, éste estaba dormido, y la esposa indicó con una dedo al médico que guardara silencio.

—¡Ah, doctor! — murmuró la señora. ¡Si supiera usted lo insoportable que está! Ayer quiso matarme a mí y al pequeño. ¿Por qué no le da usted algo para que se calme?

—¿No tiene la poción que traje yo ayer?

—No quiere tomarla. Dice que quiero envenenarle. ¡Después de llevar seis noches velándole.

De pronto se irguió Sulpicio en el lecho:

—¿Quién está ahí? — dijo.

—Soy yo — respondió el médico.

—¡Vete tú de ahí — agregó Sulpicio dirigiéndose a su mujer.

La señora Usseau se marchó llorando.

—¿Por qué es usted tan injusto con su mujer, que tanto se sacrifica por usted?

—¡Ah! — agregó Sulpicio. — ¿También usted muerde en el anzuelo?

—Tenga la bondad de reflexionar, doctor. ¿Encuentra usted natural que esta criatura me cuide con tanto esmero? Piense usted que desde hace diez años le he pegado al menos dos veces por semana. Hace cuatro años, por San Miguel, vendí el prado de Martinval, y le pegué tan brutalmente, que le rompí una pierna, que usted le arregló.

—En efecto. Pero lejos de acusarle, la desgraciada me dijo que había sido una vaca la que le hizo el mal.

El enfermo sonrió tristemente, y luego agregó.

—Desirée ha sufrido por mí un largo martirio, y lo mismo su hijo. He pegado a los dos, los he reducido a la miseria vendiendo y gastando todo, les he hecho una vida infernal. ¿Quiere usted que no me detesten? Me odia ferozmente, y como se a cuenta de que estoy fastidiado, me vela, pasa las noches cerca de mí, para gozar de mi desdicha, para asistir a mi agonía.

El médico se encogió de hombros y repuso:

—Si lo cree perdido, ¿por qué ha de envenenarlo? ¿Ve usted cómo desvaría?

— o doctor. A veces tiene miedo. a que me cure, y se complace en envenenarme lentamente.

—Usted está loco. Además ¿dónde encontraría el veneno?

—En el desván. Hay allí arsénico, que compra hace tiempo para las ratas. Llévese la botella, haga analizar su contenido y se convencerá.

El doctor levantó los brazos en el aire, y para complacer al enfermo se guardó la botella en su bolsillo.

Al día siguiente se acordó de la botella en el mismo momento en que Desirée Usseau le comunicaba con voz temblorosa el fin de Sulpicio. Como se trataba de un calmante, dió el frasco a su amigo el veterinario, que quería cortar un principio de pulmonía en un perro.

—Tú remedio es radical — le dijo aquela misma noche el veterinario. — El perro murió diez minutos después de haberlo absorbido.

TEATROS Y CINES

Espectáculos de hoy

SOLIS. — Espectáculos de música menor, por la jazz de Holywood, tiples Gavioli - Bettoni y cuarteto "Los reyes del aire". A las 21.50 y a las 22 y 30. — Platea: $ 0.60.

ESTUDIO AUDITORIO. — Cooperativa Teatral A. E. T. U. — A las 21 y 45: "Albergue de pobres". — Platea, $ 0.70. Galería, $ 0.10.

18 DE JULIO. — Compañía argentina de revistas. — A las 21 y 15 "El mango se vino abajo"; a las 22 y 20: "De lo bueno lo mejor"; a las 23 y 30: "Se reanudaron las relaciones". — Platea, por sección, $ 0.60.

ARTIGAS. — Compañía de atracciones y variedades. Espectáculos por secciones. — A las 21 y 40 y a las 23. Platea, por sección $ 0.70.

CASINO (ex-Albéniz). — Compañía de revistas modernas. — A las 21 y 15: "El sanatorio del amor"; a las 22 y 35: "Las cariñosas"; a las 23 y 45: "La república del amor". — Platea, por sección, $ 0.40.

CONCIERTOS

ESTUDIO AUDITORIO. — Recital de canciones brasileñas por la Sra. Wanda Musso. — A las 18 y 30. — Platea, $ 0.50.

"Albergue de pobres" en el Estudio Auditorio

Una nueva representación de "Albergue de pobres" ofrecerá esta noche, en el Estudio Auditorio la Cooperativa Teatral A. E. T. U., lo que equivale a la prespectiva de un magnífico espectáculo artístico que no deben desaprovechar aquellos capaces de sentir emoción por lo bello y captar las sensaciones que emanan de toda manifestación puramente estética.

Hermosa la obra de Gorki y excelentísima la interpretación: he ahí los dos factores primordiales que armonizan en este espectáculo y que deben primar en toda expresión escénica. Representa en verdad un esfuerzo grande de estos muchachos uruguayos, animosos y consecuentes con sus principios de honestidad artística, el llevar a escena una producción de tal naturaleza, que une el elemento dramático con el motivo plástico o con la esencia netamente humana y que para hacerla llegar al espíritu expectativo es necesario, más que interpretarla, sentirla hasta en las fibras más íntimas y vitales. Es por eso doblemente meritoria la labor desarrollada por los artistas de la A. E. T. U.: por lo que encierra de cerebro y por lo que contiene de corazón.

Falta ahora que el público se aperciba de que en el Estudio Auditorio ha de vibrar hondamente ante un espectáculo lleno de dignidad y nobleza, y que es la resultancia del esfuerzo, la dedicación, el amor y la sinceridad de un puñado de elementos animosos, empecinados en depurar el gusto escénico de nuestro pueblo.

Mañana la Cooperativa Teatral A. E. T. U., realizará una función a beneficio de la Universidad Popular, la cual ha formado comisiones para la venta de entradas y tenemos entendido que han sido colocadas casi todas las plateas y gran cantidad de palcos. Ayer fueron entregadas las tertulias, porque había una gran demanda de esas localidades.

Para el público se pondrán a la venta el jueves a la mañana.

El sábado próximo tendrá lugar la función con que se benefician Luisa Vehil, Santiago Arrieta y Mario Soffici, los que pondrán en escena "El cadáver viviente", la célebre obra del conde de Tolstoi.

Los artistas más destacados de la lírica tomarán parte, bajo la dirección del maestro Metelli y las radios han prestado el concurso de sus más destacados artistas.

Dada la venta de localidades que hay desde ayer, es de presumir que el viernes no quedarán localidades para esta función. Lógico es que así suceda, pues, el programa y el móvil de la función son bien llamativos.

18 de Julio

La función de esta noche se dedicará a María Esther Gamas, otra joven y vivaz "vedette" del conjunto de De Bassi que en sus últimas actuaciones en Montevideo ha conquistado en buena ley la simpatía del público. Llena de "entrain", de nervio, con un gusto reconocido para interpretar los aires americanos o las tonadas alegres de la "chanson", agradable; y ágil, casi acrobática en los bailables, quedó ya señalada a la atención del público desde la temporada que con aquel memorable éxito, realizara a fines de año la compañía de Sofía Bozán en la misma sala.

Incorporada últimamente al conjunto de De Bassi, supo amoldarse de inmediato a la sexigencias de sus papeles — tampoco muy abundantes ni de mucho compromiso — y constituyó sin duna uno de los atractivos de la temporada que termina esta noche, seguramente con el mismo apoyo incondicional del público con que empezara y se siguiera desarrollando y que ha probado una vez más el ascendiente que tienen los conjuntos del género en nuestro medio donde siempre se les recibe — aunque no traigan nada nuevo ni extraordinario — con reservada adhesión.

También se estrenará esta noche una recopilación de los mejores cuadros puestos en escena en el curso de la temporada y que se titulará, como tantas otras veces, "De lo bueno lo mejor".

En primera sección irá "El mango se vino abajo" y en tercera se repetirá "Se reanudaron las relaciones".

Artigas

Desde hoy se desarrollará en el teatro Artigas una temporada de atracciones que, sin duda, han de merecer la aprobación y el apoyo del publico. Sin que esta compañía sea abundante en lo que se refiere al número de artistas que la integran, en cambio ellos han sido objeto de una selección severa y de acuerdo con los gustos de los distintos públicos, que creemos que difícilmente podría haberse formado un conjunto que ofrezca espectáculos de tan marcado interés y atracción, como los que desde hoy, y por una breve temporada, se realizarán en el teatro de la calle Colonia y Andes.

Para mejor información al púublico, nos remitiremos al análisis sintético del programa, en el cual figuran los famosos "Perros albañiles" de Egochaga, número único en su género que constituyen una de las bases firmes de los programas, al igual que el "Cocktail Negro", conjunto de revistas americano, con un repertorio de bailes, música etc., y dentro de otro género, nos encontramos con dos números constituídos por Ada Neri, de figuración en los teatros europeos, gracias a sus condiciones de cantante, y como complemento el violinista Ferrazzano, ya conocido de nuestro público, y cuya gira de nueve años por Europa, de la cual regresó recientemente, le ha valido grandes éxitos.

En el mismo plano debemos expresarnos del cuarteto holandés "aeth", concertistas conocidos por los "virtuosos holandeses"; y como otros números mencionaremos a los monos artistas de Mr. Workins, "Beyer y Baalay", malabaristas excéntricos de gran rapidez, "Los 2 Perlas", equilibristas de gran precisión y "John y Lily", que ha de llamar la atención.

Bien puede apreciarse que ante la relación de estos números los espectáculos a realizarse han de provocar interés y por tal motivo la empresa del Artigas, dado el corto número de días que alternará la temporada ha resuelto ofrecer secciones vermouths diarias a las 18 y 30, dedicadas especialmente a las familias.

En cuanto a los espectáculos nocturnos se dividirán en dos secciones, que comenzarán a las 21 y 40 y 23 horas, habiéndose fijado el precio de los sillones de platea en $ 0.70 por sección.

Esta tarde se realiza la audición de Wanda Musso

Esta tarde, a las 18 y 30, tendrá lugar en el Estudio Auditorio el anunciado concierto a cargo de la señora Wanda Musso y a beneficio de los niños huérfanos y desamparados.

Tanto el interesante programa a desarrollar como la alta finalidad de la velada ha despertado unánime interés y simpatías en nuestros círculos sociales, anticipándose un éxito completo.

Las localidades se hallan en venta en el local de la Federación de Empleados y Obreros de la Nación (18 de Julio 1272), Casa Ott, 25 de Mayo esquina Treinta y Tres y en la boletería del Estudio Auditorio.

He aquí el programa que interpretará la distinguida folklorista brasileña:

Primera parte

Palabras de presentación por el Presidente de la Federación de Empleados y Obreros de la Nación señor Lorenzo E. Risso.

"Quando a noite desce", canción.

"Canción do abandono", valse-canción; música de Boubert Calvalho: letra de O Marianno.

"Tormento", canción: música de Francisco Albes.

"E nada mais", canción; música de Hekel Tavares: letra de Adelmar Tavares.

Segunda parte

"La catarata", prólogo de la epopeye dramática nacional, obra de teatro inédita recitada por su autor, el señor Francisco S. Aratta.

"Olhos tristes os teus olhos", canción; música de Goubert Calvalho: letra de Osvaldo Santiago.

" que eu penso de você", canción; música de J. Machado; letra de Rachel Prado

"Galantería", canción: música de Goubert Carvalho: letra de Olegario Marianno.

Tercera parte

"Pierrot", canción: música de Goubert Calvalho; letra de Pascoal C. Magnos.

"Queixas", canción: música de Zelita Vilar: letra de Reha Cibele

"Cae, cae, balao", canción: música de Goubet Calvalho: letra de O. Marianno.

Acompañará al piano la distinguida profesora señora Obdulia Sánchez de Aratta.

Casino

Continúa con éxito la compañía de revistas modernas españolas en el teatro Casino, ex Albeniz, y en la cual figuran las conocidas tiples Rosarito Saenz de Miera, Carmen Manrique Pura Feijoo, y la bailarina española Encarnita Gil.

Los carteles anuncian para hoy, en primera sección, la revista "El sanatorio del amor", cuya reposición ha constituído un franco éxito; la segunda sección comenzará a las 22 y 35 representándose "Las cariñosas", y en tercera sección irá "La república del amor".

Mañana se llevará a cabo el estreno de la revista "Ojo por ojo", sobre cuya representación e interpretación se nos adelantan buenos informes.

El sábado próximo en sección a la una de la madrugada se estrenará a su vez la revista "La niña de mis ojos".

Noticias de París

OBRAS, AUTORES, INTERPRETES

(Especial para LA MAÑANA)

¡Cómo perdería en su fuerza y en su significación, cualquiera que fuese su valor, la obra teatral a la manera de H. G. Wells, quien, para darnos la sensación de horror de la guerra, nos la presentara estallando entre los habitantes de dos planetas situados a millones de de leguas de nosotros, aunque estos habitantes fuesen nuestro vivo retrato!

Aplaudiríamos tal vez la belleza del texto, pero sin apasionarnos por los personajes que la animaron ante nosotros y quedaríamos impasibles ante el conflicto expuesto en virtud de que no podríamos llegar a creer en su realidad, dada su lejanía.

Y he aquí, precisamente, algo de la impresión que se experimenta en el teatro Antoine escuchando "La Prochaine?...", admirable obra de M. Andre Paul Antoine. Un prólogo pleno de fantasía nos transporta a veinte años del presente, en el momento en que el cine ha invadido todos los escenarios y terminado definitivamente con el teatro y se encuetran el último director de una sala de espectáculos con el último autor dramático. No importa que el autor sea bueno o malo ni que venga de un lugar lejano donde ha vivido diez años apartado del bullicio y de nuestra febril existencia; lo esencial es la obra, que es lo que necesita el director.

Pero en lugar de una obra el autor solo trae de su solitario retiro, una máquina para fabricar personajes. Una vuelta de manivela; se aprietan algunos botones y sale el personaje, dotado de vida propia. Vemos aparecer así, uno a uno, en esta variente de "Seis personajes en busca de autor", de Pirandello, la mujer, el joven, el jugador de "rugby", el aldeano, un prelado, un magistrado, un gendarme, un banquero, un soldado, un oficial, dos generales, un presidente de república, un dictador, un colegial, un académico... Toda esta reunión provocará enseguida la formación de dos grupos, cada uno constituyendo un Estado, con sus fronteras y sus dirigentes. La habilidad de cada grupo se orientará ahora en el sentido de convencer al otro de su necesidad de existencia con lo que nace el incidente que llevará a la guerra a dos pueblos vecinos que no pedían otra cosa que vivir como hermanos. Toda esta aventura se realiza en presencia del "Desconocido", personaje saltarín y cambiante, inquieto y lleno de atractivos, que llegó sin que nadie lo haya llamado y que representará las nuevas ideas; la anarquía, los consejos de rebelión contra los mercaderes de cañones que, de acuerdo con los dirigentes de los Estados, tendrán siempre necesidad de vidas jóvenes con que nutrir, los unos su ambición material y los otros su ambición de poderío.

Si "La Pochaine?..." no presenta del principio al fin el mismo interés, no deja por eso de ser una de las obras mas bellas y generosas de este año. El prólogo del segundo acto, por ejemplo, llega al mas alto grado del pensamiento y la fantasía.

Ha sido notablemente puesta en escena, con decorados interesantísimos y su interpretación de una rara homogeneidad, mereció el mas amplio elogio de taoda la crítica.

Maurice Escande es el enigmático desconocido, insinuante y turbador que ha querido el autor. Este intérprete se destaca con honor en ese papel terriblemente complejo en el que cualquier otro hubiera fracasado y es este el mas justo, el más hermoso elogio que puede hacer al admirable artista, uno de los primeros de nuestro tiempo y que París aclamaba aún la víspera en un papel tan opuesto y patético como el de Héctor de Henri Decoin..

Suzet Mais interpreta el único personaje femenino de la obra con el talento y la brillantez característicos en ella, y Jacques Verennes, como siempre, sorprendente de maestría, de sinseridad, de perfección.

En el teatro Foles Wagram, M. Margue acaba de presentarnos "Au temps des... crises", revista de Fernando Rouvray, que ha tenido también un resononte triunfo, tanto en la "generale" como en la "premiere". Hay en ella verdaderos aciertos, uno de los cuales — el mas feliz — está a cargo del extraordinario Harry Pileer, siempre nuevo y siempre único y que bastaría a justificar la afluencia del público si no fuese justo que repartiera los aplausos con la sorprendente Devilder y la no menos admirable Rhana.

Un poema de Maurice Rostand sobre Graziella y Lamartine proporciona a esta revista la nota inesperada de su estilo brillante, de su encanto, de su virtuosísimo romántico: un bellísimo cuadro de Charles Meré aporta algunos minutos dramáticos con "La máscara de la muerte roja", inspirado en Edgar Poe.

Samson Fainsibler es el feliz intérprete de estas dos páginas, secundado con talento por Delia Col. La parte vocal en "Les valses qui chantent", se halla bien defendida con Magny Warma y Geo Bury (éste último interviene también con éxito en una escena anterior de Hughes Delorme: "La nuit du 5 avril"). Edmond Rose es el constante animador, la alegría de la noche. Se nota su "presencia" en los menores detalles y en la magnificencia con que ha sido montada esta revista, que empezando por "La entrevista del campo del paño de oro, nos llevará a través de "Sueño de otoño" "Visión del año 2000", y "La ronda de las horas" hasta la evocación de la Exposición Colonial que le sirve de fin.

No quisiera terminar esta breve reseña sin manifestar que "El tulipán negro", de Richepin, continúa triunfando en la "Gaite lirique" de la mas brillante manera. Si he dicho anteriormente que el prodigioso Pascuali la llevó a la victoria ante salas completas, debo también, haciendo justicia, mencionar a M. Albert E. Jacobs que contribuyó al triunfo de la pieza de Richepin por el cuidado con que dirigió los estudios musicales de los coros y la maestría con que conduce cada noche la más vibrante de las orquestas.

En la "Opera Comique", el tenor Guiseppe Lugo sigue siendo el "cordero de cinco patas" que atrae al público y desencadena ovaciones. Dentro de poco, en ese teatro, París tendrá la rara alegría de oír "Carmen" a la cantante que representa en más alto grado el ideal de Bizet se había formado de la intérprete de este papel, pasado tan sin razón al repertorio de las contraltos. Nos referimos a Ninon Vallin, diva francesa y la primera soprano lírica del mundo, que, como decimos asumirá, proximamente, el papel de la heroína de Bizet.

Andre de Badet.

C.X.6

Hoy se trasmitirá por intermedio de esta Estación el siguiente programa:

A las 17. — Informativo.

A las 17 y 15. — Discoteca Nacional del N.o 1232 al N.o 1239 del catálogo.

A las 17 y 55. — Trasmisión N.o 20 del Servicio de Extensión Universitaria de la Facultad de Agronomía sobre "El valor alimenticio de la leche y las ventajas higiénicas y económicas del consumo de ese noble producto".

A las 18. — En audición especial de la Discoteca Nacional: La Arlesiana. Suite N.o 2 de Bizet.

A las 18 y 20. — Se trasmitirá la pieza en siete cuadros de los Dres Julio César Gallardo y Juan Carlos Patrón: "Humanidad", inspirado en un libro de Wallace, interpretada por la Cooperativa Teatral A. E. T. U.

A las 20. — Conferencia del Dr. Alfonso Mossera sobre el tema: Cultura física universitaria.

A las 20 y 30. — Audición de la Discoteca Nacional.

A las 21. — En audición especial de la misma, la ópera de Bizet: Carmen.

CINES

LOS PROGRAMAS DE ESTA TARDE

Espectáculos de films sonoros

REX THEATRE — 1.a Alma libre; 2.a Parlez Vous; Los Calaveras.

COLONIAL — 1.a Mosqueteros del aire; 2.a Bandidos del Siglo XX.

GRAND SPLENDID — 1.a Juraban olvidarla; 2.a Bandidos del Siglo XX.

CERVANTES — 1.a Matrimonio de prueba; 2.a De bote en bote; 3.a Inspiración.

Avda. CONCERT — 1.a El chico de Arizona; 2.a El ingrato; 3.a Cimarrón.

STELLA D'ITALIA — 1.a El soñador; 2.a En el viejo Arizona; 3.a Sed de cariño; 4.a Mamá.

LOS PROGRAMAS DE ESTA NOCHE

Espectáculos de films sonoros

REX THEATRE — 1.a Alma libre; 2.a Parlez Vous; y Los calaveras.

COLONIAL — 1.a Mosqueteros del aire; 2.a Bandidos del Siglo XX.

GRAND SPLENDID — 1.a Juraban olvidarla; 2.a Bandidos del Siglo XX.

REX POCITOS — 1.a El genio loco; 2.a La ley no escrita.

CERVANTES — 1.a De bote en bote; 2.a Inspiración.

Avda. CONCERT — 1.a El ingrato; 2.a Cimarrón.

URUGUAYO — 1.a En el corazón de Borneo; 2.a Lo eterno.

APOLO — 1.a Mosqueteros de la marina; 2.a El triunfo de un amor.

ALCAZAR — 1.a Una noche ideal, 2.a Los misterios de Chicago.

DEFENSA — 1.a Lo eterno; 2.a El vengador social.

PETIT REX — 1.a Noches vienesas; 2.a La voluntad del muerto.

METROPOL — 1.a Función de beneficio.

GLUCKSMANN PALACE — 1.a Tres Hermanas; 2.a La ley del harem. Reina y mártir.

LUTECIA — 1.a Maridos de lujo; 2.a En el corazón de Borneo.

SPLENDID THEATRE — 1.a Paga el diablo; 2.a Tenorio en pijama.

CENTENARIO — 1.a Monsieur le Fox; 2.a Reina y mártir.

EDISON — 1.a El precio del silencio; 2.a Del mismo barro.

STELLA D'ITALIA — 1.a Sed de cariño; 2.a Mamá.

21 DE SETIEMBRE — 1.a El capitán Calaverón 2.a El arca de Noé.

CHIC SALON — 1.a Los que danzan; 2.a Politiquerías.

LAS DELICIAS — 1.a El esposo de la reina; 2.a Politiquerías; 3.a Hoin Rusia.

ELECTRIC PALACE — Función de beneficio.

REDUCTO — 1.a Tres caras al Este; 2.a Juventud. Divino Tesoro.

CONSTITUCION — 1.a Corazones y alas; 2.a Labios sellados.

MIRAMAR — 1.a El águila solitaria.

ITALIA — 1.a El ángel pintado; 2.a Sally.

LATINO — 1.a Por su hombre; 2.a La horda argentada.

VILLA DOLORES — 1.a Sunny; 2.a El azote de los mares.

REAL — 1.a Evangelina; 2.a Luces de la ciudad.

SAN MARTIN — 1.a California; 2.a Los corsarios.

LOS PROGRAMAS DE ESTA NOCHE

Espectáculos de films sonoros

ARIEL — 1.a El derecho de amar; 2.a (doble El expreso de Shanghai.

RIALTO — 1.a Prisioneros de las montañas; 2.a (doble) El embrujo de Sevilla.

CONTINENTAL — 1.a El oficial O'Brien; 2.a (doble) El embrujo de Sevilla.

ASTRAL — 1.a Fiel a la marina; 2.a (doble) Gente alegre.

AVENIDA — 1.a Intromisión; 2.a (doble) El rey romántica.

21 DE SETIEMBRE — 1.a El capitán calaveron; 2.a (doble) El arca de Noé.

APOLO — 1.a Los mosqueteros de la marina; 2.a (doble) El triunfo de un amor.

MODERNO — 1.a El policía sin esposas; 2.a (doble) El dios del mar.

IDEAL — 1.a Macho y hembra; 2.a La mascota del regimiento.

RIVERA — 1.a Un amor en el desierto; 2.a (doble) El zepelin perdido.

GAUMONT — 1.a Adios Argentina, 2.a (doble) Peludópolis y Ahora o nunca.

STADIUM URUGUAY — 1.a Juguetes de amor; 2.a (doble) La pista blanca.

ATENEO — 1.a El adorado impostor; 2.a (doble) Toda una vida.

PARLANTE — 1.a En la tierra del jazz; 2.a La presa del cóndor; 3.a Cómicas Splendid.

PASO MOLINO — 1.a A 70 millas; 2.a Alistado en la marina; 3.a

PARIS — 1.a Prisioneros de la fortaleza; 2.a Salto mortal.

VERSAILLES — 1.a Kid del cabaret; Carlitos Vida de Perro; 2.a Quo Vadis?

VICTORIA — 1.a Gran función de Beneficencia.

Oro — El misterio del cuarto amarillo.

"LO MEJOR ES REIR"

Mañana en Cine París se estrenará un gran film Paramout totalmente hablado en español con el concurso de Imperio Argentina, la conocida actriz y Tony D'Algy, el excelente galán.

Una obra poco matizada de sentimentalismo y de fina hilaridad. El conflicto o tema en que va desarrollándose, está inspirado en los aspectos sociales en que viven los aristócratas. Hay un joven que está resuelto a grandes realizaciones, un poco enfatuado, a quien nada le detiene. Acostumbrado a burlarse de todo, hasta del amor, choca con la realidad dura y cruel que lo torna a su justo medio no sin antes sufrir lo indecible. Se admira la presentación, la fineza que rige sus diálogos y la hermosura fotográfica. El autor español Muñoz Seca, el aplaudido y festejado creador del "Don Mendo" ha escrito algunos diálogos que cosechan la mayor hilaridad en el auditorio Imperio Argentina es la estrella que va fulgurando entre todas las latinas en Hollywood, la que está escalando los puestos principales por su notable dicción, su esbeltez y la desenvoltura con que trabaja. Al lado de la gran artista, se destaca el galán Tony D'Algy en un papel especial par asus características.

Mañana, como decimos, se dará en el Cine París, "Lo mejor es reir" primicia absoluta del sello Paramount y ello constituirá un nuevo éxito en la elegante sala.

"SALTO MORTAL"

La gran película del momento, la obra que ha sido justicieramente saludada por la crítica del mundo, como la más completa realización cinematográfica, por su profundidad conceptual, su descripción psicológica y su hondo dramaticismo, será exhibida hoy tarde y noche, en el Cine París, y es seguro que ha de constituir nuevos éxitos en la elegante sala "Salto Mortal" está dirigida por el más hábil de los directores, E. A. Dupont, y no hay que olvidar que actúa en el papel principal la singular actriz Anna Stein, de fulgurante belleza y de aptitudes inigualables para lograr los más amplios triunfos.

Centros y Sociedades

ASOCIACION CANARIA

Esta institución convoca a sus asociados para asistir a la Asamblea G. Ordinaria que de acuerdo con el artículo 39 del Reglamento tendrá lugar el día 30 de Julio de 1932, en su local de la Calle Rincón 456, a objeto de proceder a la renovación parcial de la Comisión Directiva. — La Secretaría.

ENCANTOS DE LA VIDA CONYUGAL O LAS AVENTURAS DE PANCHO —(Trifón) Y RAMONA (Sisebuta)—

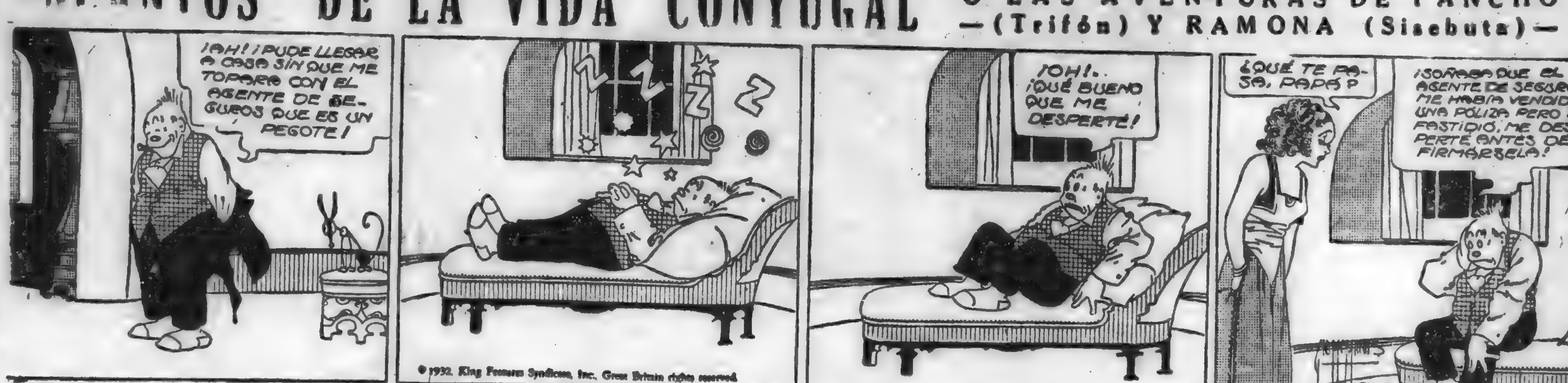

FOLLETIN DE "LA MAÑANA"

Núm. 32

—Señorita, ha sido usted víctima de apariencias que parecían convincentes. ¡Es usted libre! Y no encuentro palabras para expresarle cuánto lamento la equivocación y cuán grande es el respeto que me inspira usted.

Al salir de la carcel había firmado un registro, sin saber por qué, y oyó que el director le afirmaba que no volvería ya a aquel sitio; pero estaba tan trastornada, que no comprendió bien las palabras que le dijeron.

Al oír al juez y ver el radioso semblante de Cebronne, la emoción fué tan fuerte que cayó en brazos de su prometido.

Viendo los diferentes movimientos de los presentes, el doctor respondió con un gesto que significaba:

"No se muevan ustedes... no será nada".

No estaba desvanecida. Bernardo se inclinó hacia ella, diciéndole.

—Gertrudis, todo ha concluído. Ya no tiene nada que temer. ¡Míreme!...

Todos, excepto la antigua asistenta, observaban ansiosamente el rostro descolorido de la joven, que, por fin, abrió los ojos y sonrió débilmente a Bernardo.

—¡Libre! — murmuró. — ¿Es verdad? ¿No me engañan?

—Es verdad, Gertrudis.

Levantóse con esfuerzo, y copiosas lágrimas conjuraron la crisis que Cebronne temía. Este la hizo sentarse y se abalanzó hacia Sofía:

—¡Odiosa y horrible mujer! Tengo derecho a aplastarla como a un...

Aubrun se puso delante de ella y Joncheres cogió del brazo a Bernardo:

—¿Qué vas a hacer, Bernardo? Esta mujer no se librará del castigo. Tú no tienes derecho a hacerte justicia por ti mismo.

—¡No tener derecho a aplastar a un venenoso reptil! Luego las leyes están mal hechas.

Gertrudis, a quien aquella escena acabó de reponer, se levantó para ir hacia el doctor.

—¡Bernardo, Bernardo! — le dijo. — Déjela y venga a mi lado.

Cebronne se volvió, suavizándosele las facciones y, después de un momento de vacilación, volvió al lado de Gertudis.

—Tiene usted razón — dijo — el verdugo es el único que puede poner la mano sobre esa mujer sin envilecerse.

Sofía Brion, aterrorizada y acosada por todas partes, comprendió, al fin, que sus negaciones de nada servirían ante las pruebas evidentes, tomó de pronto la resolución de callarse y no respondió palabra a las preguntas del juez.

—Haga usted lo que quiera — le dijo. — Está usted en estado de prisión preventiva y comparecerá ante el fiscal. Voy a mandar que traigan a su hijo, quien, sin duda, nos dará informes útiles y, si es cómplice, como es de suponer quizás haga confesiones.

Aquella mujer que un momento antes derafiaba con insolencia al oír el nombre de su hijo se puso tan pálida y temblorosa que solamente con tocarla hubiera caído al suelo.

—¡Mi hijo!

Y lanzó esta exclamacin con un grito de rabia y espanto.

—¡Mi hijo! — repitió. — ¡Mi hijo cómplice... cuando no ha sabido nada!

—"No ha sabido nada" — repitió lentamente el juez. — luego acaba usted de confesar.

La mujer levantó los brazos y los dejó caer consternada.

—Deseo que su hijo no haya tomado parte en un crimen tan horrible, pero tiene que ser interrogado. El era el único interesado en el caso, y me parece difícil que usted haya obrado enteramente sola.

—No inquieten a mi hijo, por favor... no le molesten; nada tiene que ver en esto; yo sola lo maquiné, señor juez, yo sola! Lo juro y voy a contarlo todo. ¡Oh, hijo mío! Por él lo hice, por él sólo... es honrado y bueno, y ni siquiera sospecha que su madre ha arriesgado todo por hacerlo feliz...

Gertrudis se apoyó, temblorosa, en el brazo de Bernardo. Este, con las facciones contraídas, miraba encolerizado a la mujer odiosamente criminal, bajo la capa de un sentimiento honroso.

—Hable usted — ordenó el juez. — Explique cómo obró sola, sin ayuda de su hijo ni de otra persona.

Sofía nunca imaginó que su hijo pudiera ser acusado o verse comprometido, y el pensar en el peligro que al joven amenazaba la sobreexcitó singularmente.

—Hace muchos meses que me perseguía tal idea — dijo. — M de Chantepy era viejo, estaba enfermo... los dos o tres años que podía haber vivido eran, a mi juicio, muy poca cosa... Pero yo quería poner todas las cosas en mi favor, y, sin la intervención de ese miserable espía, lo hubiera conseguido — exclamó, volviéndose hacia Aubrun, arrebatada de furor.

—Aubrun — dijo el doctor Cebronne, — admiro y estimo la habilidad de usted y doblo la cantidad prometida.

—Gracias, doctor. Su primer ofrecimiento era ya generoso, y el hecho de haber descubierto a esta bribona era ya recompensa suficiente.

—Es posible, pero no me vuelvo atrás. Recibirá usted cincuenta mil francos.

La expresión de Sofía demostró que Cebronne la hería en lo vivo y que para ella era una puñalada semejante recompensa a su denunciador.

—Continúe la declaracion — dijo el juez, — y sepa que tarde o temprano hubiera usted caído al negociar los valores. ¿Cómo conocía usted las propiedades de la aconitina?

—Oí una explicación que el doctor dió a la señorita Gertrudis respecto a la violencia de ese veneno y que se necesitaba muy poco en una inyección para matar a un hombre. Desde aquel momento fué creciendo aquella idea en mi cabeza, porque me inquietaba mucho el porvenir de mi hijo, y en ella veía el medio de alcanzar mis propósitos sin comprometerme.

—¿Y cómo se procuró usted la aconitina?

—La casualidad vino en mi ayuda poco tiempo después de aquella conversación del doctor Cebronne y la señorita Deplemont. Estaba limpiando muy de mañana, el laboratorio del señor Darrault, cuando vi que habían olvidado la llave del armario de los venenos. Lo abrí y leí el rótulo: "aconitina". Entonces cogí cierta cantidad.

—El boticario ha afirmado que nunca había quedado olvidada la llave. ¿Sabe usted a qué fué debido aquel olvido?

—Sí, señor... el ayudante, que murió poco después, tuvo aquel descuido. Aquella mañana llegó muy inquieto, antes de terminar yo mis faenas, y me confió su falta. Yo le prometí no decirlo, y el boticario nunca supo nada.

—¿Tenía usted ya decidido su plan cuando cogió la aconitina?

—Aún no, señor juez... lo resolví más tarde, cuando supe que el amo de mi hijo quería vender la tienda... Siempre que veía a mi pobre hijo, me hablaba éste de su gran deseo de adquirir aquel comercio y se desolaba de no poder hacerlo. Entonces me decidí, pero esperé el instante favorable. Al saber que Mme. Deplemont y su hija iban a marcharse súbitamente, comprendí que aquel era el momento de realizar mi propósito. Yo tenía una tercera llave que se creía perdida... El domingo por la noche bajé al piso de M. de Chantepy y me escondí en la cocina. Si me hubiesen oído, habría dicho que iba para mi servicio. En cuanto se fué la señorita, no esperé un minuto, y entré en el cuarto del señor.

—Pero él no quiso recibir la inyección que le propuso la señorita Deplemont. Si no hubiese aceptado la de usted, ¿cómo se las hubiera arreglado?

—Era un albur con que ya contaba, pues el amo no tomaba morfina todos los días.

—¿Y cómo es que aceptó la inyección de usted, después de haber rehusado una?

—Le dije que, habiéndole visto sufrir cuando lo dejé al retirarme estaba inquieta; y que, conmovido por la marcha de la señorita Deplemont, no dormiría sin la morfina.

—Y aceptó, como una prueba de solícito cariño, el acto que iba a matarle... ¡Es espantoso!...

—Era por mi hijo, por mi pobre hijo — respondió la mujer muy bajito.

—¿Y el desgraciado no vió que usted cogía otra substancia y no morfina?

—Hice disolver por anticipado el veneno — dijo Sofía, vacilante, — y el tubo de morfina que cogí delante de él, me lo metí en el bolsillo. Desde la cama no veía nada...

—Es extraordinario — dijo Aubrun. —¡En todo había pensado!

—¿De modo que desde el principio pensó usted en acusar a la señorita Deplemont en perderla? — le preguntó el juez.

—Era mi único medio de conseguir lo que me proponía, señor, y un medio que parecía muy seguro. Y al fin y al cabo ¿qué? ¡Ella no era madre! Mi plan estaba bien concebido, tan bien que la misma justicia se ha dejado enredar en él.

—Aun llegó usted a pensar en poner un resto de aconitina en un cajón de la cómoda de la señorita Deplemont.

—Sí .. después que las señoras se fueron

—¡Infame miserable! — exclamó Cebronne.

Sofía miró un instante a todos los presentes, que no disimulaban su horror y su repugnancia.

—¡Infame! — dijo. — ¿Y por qué infame? Buscaba la felicidad de mi hijo y, sin dinero, nadie es feliz. Los ricos son los únicos que habían de poder prescindir del dinero. Si yo no llego a ser descubierta, mi hijo hubiera sido feliz.

La Mañana

Montevideo, Miércoles 20 de Julio de 1932

Los impuestos edilicios resistidos

EL TRAMITE DE SU APELACION

En breve nota informativa llamamos hace un par de días la atención del Parlamento sobre un tópico del más positivo interés para los contribuyentes de la Capital.

Siguen éstos bajo la amenaza de verse obligados a soportar la carga excesiva de los impuestos que en una de sus últimas sesiones y con todos los más señalados vicios de la improvisación fiscalista, sancionó en el pasado período la Asamblea Representativa de Montevideo, a fin de permitir la inflazón de algunos renglones del ya frondoso presupuesto de la comuna metropolitana y, también, para cubrir con las nuevas entradas ciertas deudas pendientes, cuya causa originaria no tiene más justificación que la porfiada insistencia del gobierno municipal en el mantenimiento de actividades ruinosas para su tesoro y ajenas a sus concretas finalidades funcionales.

Bien sabido es el proceso de las tales exacciones. Promulgado por el Consejo Departamental el decreto que las creaba, mediante cuatro votos de los dos sectores mayoritarios, a partes iguales, coincidió esa promulgación con la serie de actos constitutivos de la Asamblea Representativa, electa en los comicios de Noviembre pasado. Después de una sesión inicial, un tercio de los nuevos diputados apeló el decreto de presupuesto, en el que iban contenidos los arbitrios de la referencia; pero a poco la misma Asamblea Representativa declaró que en aquella oportunidad no se habían cumplido para la instalación de la misma, algunos requisitos esenciales, por lo cual anuló lo hecho y volvió a constituirse, esta vez definitivamente. Surgió de inmediato la cuestión de la validez del recurso interpuesto por diputados departamentales cuya investidura había sido luego declarada improcedente y entre tanto corrieron los días de ley para que pudiera ser reiterada la apelación, con caracteres de indiscutida validez. Esta circunstancia llevó al Consejo a considerar caducado el recurso — y asimismo sus efectos suspensivos preceptuales, iniciando el resistido cobro de los tributos de la referencia, con la suerte que es notoria; pero con un contragolpe efectivo en las Cámaras nacionales porque la grita levantada por la actitud de las autoridades edilicias en esa ocasión fué motivo determinante, a no dudarlo, de la ley del 27 de Mayo del año en curso, que no sólo reglamentó el trámite ante el Parlamento de las apelaciones contra los actos de los municipios, sino que por el Art. 16 estatuyó sobre los recursos deducidos con anterioridad abriendo la puerta para su reiteración dentro de los 60 días a contar de la fecha en que fuese aquélla promulgada.

Al trazar la historia esquemática de los sucesos, nos ha guiado el propósito de poner de manifiesto la influencia que sobre las Cámaras tuvieron aquéllos para dar curso a la revisión del decreto de presupuesto de la Capital. Una ley que en muchos años no había logrado franquear la tramitación parlamentaria fué rápidamente dictada para permitir que fuesen apelados y para fijar las normas del procedimiento ulterior a seguirse.

Y bien. De acuerdo con la disposición recordada el recurso contra los impuestos de que venimos tratando fué renovado y la Asamblea General calificó su grado, admitiéndolo en sesión celebrada el día 17 del mes anterior, lo que equivale a decir que han corrido ya más de 30 días desde que fué llenado ese requisito preliminar.

El asunto quedó desde entonces sujeto a las reglas que la misma ley contiene en su artículo 4o., así concebidas: "Estas apelaciones, cuando han sido interpuestas en tiempo y forma, deberán ser resueltas por Cámaras separadas dentro del término perentorio de treinta días a contar de la fecha en que la Asamblea haya calificado el grado. Transcurrido ese plazo sin que el Poder Legislativo haya dictado resolución, el recurso será fallado en Asamblea General reunidas ambas Cámaras, *dentro de los sesenta días siguientes al vencimiento del término anterior.*"

"SI LA ASAMBLEA GENERAL NO SE PRONUNCIARA DENTRO DE LOS PLAZOS SEÑALADOS SE TENDRA POR DESECHADO EL RECURSO."

Está, pues, la consideración del asunto dentro de las potestades de la Asamblea General, a estar a la letra clara de la ley y a los plazos ya conocidos.

Toca, por lo tanto, a las Cámaras reunidas, resolver el asunto del que depende la liberación o no de los habitantes de la Capital de pesados aumentos en las cargas que ya debe soportar por obra del gobierno departamental.

Si la resistencia que esos tributos levantaron al ser aprobados en la Representativa y si la grita unánime que provocó su cobro movieron al Cuerpo Legislativo a establecer sin demora las normas requeridas para su revisión parlamentaria, eran fundadas, sería inexplicable que ahora, por inacción del tribunal de alzada hubiera de verse el vecindario de la Capital en el trance de pagar tales impuestos que la voluntad de los legisladores debe derogar sin pérdida de tiempo, desde que dispone del medio de hacerlo, expresamente fijado, puede decirse, para la liberatoria decisión.

A propósito de renuncias

SE RUEGA NO CONFUNDIR

Publicamos en otro lugar la información correspondiente a la renuncia presentada por el doctor Leonel Aguirre como embajador uruguayo en la Argentina.

Entre una de las causas que decidieron al doctor Aguirre, en un rasgo de delicadeza, a presentar su renuncia, parece que hay que contar un artículo aparecido en el diario presidencial en el cual se considera imprescindible la dimisión de nuestro representante diplomático en la Argentina.

Verán nuestros lectores que el doctor Terra, recibida la renuncia del doctor Aguirre, envió a éste una carta en la que atribuye el artículo al doctor Ghigliani, ciudadano, según dice, de bastante personalidad, que procede con independencia, todo lo cual significa que en el diario que era del presidente no se dice y piensa lo que piensa y dice el primer mandatario, puesto que don Gabriel no está de acuerdo con el comentario que molestó a nuestro embajador en la Argentina.

Antes de comentar la necesidad de las renuncias de que tanto se habla, nos permitiremos señalar que nada nos pareció más fuera de lugar que ese artículo, que tiende a descargar toda la responsabilidad de lo sucedido sobre el doctor Aguirre, que indirectamente, a creer en las primicias de "El Ideal", resulta propaganda en favor del señor Constancio Vigil, más vinculado a "El Pueblo" de lo que parece.

De todos los antecedentes que se conocen de la ruptura de relaciones diplomáticas con la Argentina, no surge, hasta ahora, ningún cargo directo contra el doctor Aguirre.

Según las propias palabras del jefe del crucero "Uruguay" capitán de navío Hernandez, las actitudes de apariencia desagradable, los hechos equívocos, las actitudes un si no es molestas, tenían su explicación dentro del ceremonial cuanto esa explicación fué solicitada.

Jamás se le dió noticia al embajador de haber recibido ofensas y agravios serios a la dignidad nacional.

Vino el doctor Aguirre a Montevideo y al conversar con el presidente y el ministro de Relaciones, les hizo ver que era un paso equivocado el de la ruptura.

Ahí terminan, dentro de lo que conocemos, sus actitudes. ¿Puede considerarse en serio que es él el culpable de la incidencia que hoy lamenta la opinión pública de los dos países del Plata y que se abre el camino de la anhelada solución haciendo renunciar solamente a nuestro embajador?

El primer responsable es el presidente y con él el ministro de Relaciones.

No queremos comentar la actitud del gobierno por la situación que ella ha planteado entre la Argentina y el Uruguay. Pero debemos en cambio poner bien en claro la verdad, al margen de la grave resolución adoptada por la presidencia sobre la conducta del ministro doctor Blanco ante la Cámara.

Se trata de un problema interno, aparte de la cuestión internacional.

El doctor Blanco dijo en Cámara y dejó decir que la nota del embajador Cantilo era ofensiva para nuestros marinos. Leída la nota, no se encuentra una sola palabra agraviante sino por el contrario expresas salvedades enaltecedoras.

En muchos otros parajes de su exposición el ministro al narrar los hechos exageró en forma que el parlamento no puede tolerar.

De manera que hace mal, pero muy mal, el diario del presidente en salir a pedir renuncias cuando le ha faltado la discreción necesaria para permanecer callado frente al casi unánime repudio parlamentario de la actitud del ministro de Relaciones.

Hasta legisladores de acendrado terrismo fulminaron a nuestro canciller.

Admitamos, como dice el presidente en su carta, que el instante no es propicio para solicitar renuncias.

Pero si la norma de prudencia se viola, que se utilice entonces la indiscreción para pedir todas las renuncias que se deben exigir.

Que consulte "El Pueblo" la opinión emitida por los sectores de la Cámara y revise los comentarios de la prensa especialmente los de los órganos correligionarios del doctor Blanco, "El Día" y "El Ideal". Si le queda ánimo que compare la actitud del ministro con las verdades asentadas en la documentación.

Entonces verá que al gesto del doctor Aguirre debió agregarse espontaneamente el del ministro de Relaciones, que según "El Pueblo" dígase cuanto se diga y pase lo que pase, permanecerá en su puesto...

Era lo que faltaba

El batllismo quiere a toda costa sacar partido de la precipitación de que en una circunstancia — cuya importancia no vamos seguramente a desconocer — han dado pruebas el Presidente de la República y sus ministros asesores para hacer la prédica del colegiado y exaltar las virtudes del injerto pactista.

Es de lo más pintoresco que pudiera imaginarse.

Sus hombres elegidos, el batllista doctor Terra, el batllista doctor Blanco, como lo proclama ayer mismo la prensa del sector, en deliberación con los otros ministros, el archibatllista doctor Legnani — apóstol tronituante del pacifismo solidario — y el doctor Mañé, que si no es batllista le anda raspando, han fallado en las expectativas de quienes los escogieron directa o indirectamente para investirlos de las potestades públicas que ejercen.

¿Tiene la culpa el régimen presidencialista de la falta de previsión y tacto demostrados en la emergencia, y demuestra su actitud que en un colegiado habrían procedido de otra manera?

¿Acaso el colegiado, no una vez sino centenares de veces cada año, no comete yerros que equivalen en cuanto a su influencia negativa sobre los destinos nacionales al de la ruptura de relaciones con la Argentina?

¿Nos traerá este conflicto diplomático, sin repercusión en la marcha de la república, los trastornos materiales y morales que nos ha causado el régimen del pacto, hasta colocarnos en la pendiente porque vamos descendiendo?

Un colegiado, puede decirse, no habría hecho nada.

Es cierto. Es su característica más saliente no hacer y en las circunstancias presentes su atonía orgánica no hubiera dejado de manifestarse; pero lo mismo habría sucedido aún cuando la dignidad del país hubiera sido menospreciada.

El quietismo, la irresolución, la inercia habrían sido las mismas.

El batllismo, en su afán de demostrar la inconveniencia del régimen presidencial por la virtud de los ejecutivos colegiados, al querer demostrar demasiado solo conseguirá poner en evidencia que su resorte favorito hubiera sido peor.

Como siempre.

Aniversario de Colombia

Celebra hoy su fecha liminar la república de Colombia.

Nacida del mismo tronco que sus demás hermanas de América meridional, como todas ellas tuvo que luchar con heroica constancia para obtener la consagración de sus derechos a regirse por la soberana voluntad de sus hijos.

Y también, como fué requerido para todas las repúblicas de la región norte del continente, se debió a los esfuerzos coaligados de los patriotas de las distintas divisiones del vasto imperio colonial hispano, la culminación de la gesta emancipadora, prestándose unas y otras mútuos auxilios según las vicisitudes de la lucha.

Así, en la jornada decisiva de Boyacá pelearon juntos, para la liberación de lo que fuera el antiguo virreinato de Nueva Granada, los colombianos y los venezolanos, al mando del Libertador Bolivar, y los mismos contingentes habrían de consumar poco después en Carabobo la obra, emancipando a Venezuela de todo poder extraño.

Estamos alejados de Colombia por la situación geográfica y por las diversificadas corrientes del intercambio comercial; pero la hermandad espiritual siempre ha subsistido con intensidad entre nuestros países, desde las horas augurales de la independencia. Sus progresos incesantes al igual que su desarrollo cultural y democrático no nos han sido nunca ajenos, siguiéndolos con el afecto solidario que liga a las generaciones salidas de un tronco común y alentadas por idénticos ideales.

En este día saludamos al pueblo hermano, con los augurios mejores por su prosperidad en todos los órdenes de la existencia nacional.

Mostrando las uñas...

El multicápite mayor se enteró ayer de que el colegiadito edilicio de San José, le había remitido un despacho telegráfico.

¿Qué le ocurría a ese hermanito en las virtudes y en la gloria?

El telegrama decía:

La murga municipal maragata, le pedía a la del Cabildo que éste urgiese a la Oficina de Impuestos Directos, y a la Administración de Rentas de San José que se apresurasen a recaudar el impuesto a la tierra!...

No había que perder tiempo y, en tratándose de rascarle los bolsillos a los vecindarios, es archisabido que los multicápites edilicios son de una rapidez y de una destreza realmente prodigiosas.

El de San José ha de andar, sin duda, de la cuarta al pértigo, y de ahí sus apremios por "manguear" a los maragatos.

Y serían éstas las únicas noticias, por lo demás, que los municipios tienen de la existencia de los colegiaditos que rigen sus destinos, sino fuera que la Inspección de Hacienda, cada vez que curiosea en sus libros, no les comunicase que sus arcas están vacías, sus cuentas impagas, los presupuestos atrasados y algunas que otras referencias sobre malversaciones, despilfarros, abusos de confianza, y otras hazañas por el estilo.

Cita convincente

Para "Diario del Plata", el acto electoral que realizará el herrerismo el próximo domingo, no sólo será fraudulentoa y malo, sino que está lejos de constituir lo que se llama un verdadero plebiscito.

Y dice el neófito, por vía de ejemplo demostrativo:

"En nuestro país, se realizó un plebiscito cuando se sometió a votación popular, por sí o por nó, la nueva Constitución."

Pues vaya un modelo el que se le ofrece al herrerismo para hacerle saber lo que es un "plebiscito", como Dios manda.

Porque nadie habrá olvidado, en efecto, que en la célebre jornada a que alude "Diario del Plata", el escaso electorado que concurrió a ratificar el adefesio institucional del pacto histórico, fué fumado en pito!...

Los ciudadanos que sufragaron, en efecto, conocían la letra de la tal Constitución pactista; pero ignoraban completamente que, entre los próceres blancos de la época y los primaces del oficialismo, se había firmado un contra-documento secreto que reducía a papel pintado algunos preceptos de tan glorioso código!

El ejemplo, como se ve, es de los más eficaces para convencer al herrerismo de lo que es un verdadero "plebiscito" y, sobre todo, para evidenciar lo que "Diario del Plata" quiere demostrar: que el acto electoral programado por el herrerismo es fraudulento porque no se parece a aquel de 1917, que sirvió para darle, con insuperable gracejo, la castaña a la soberanía nacional.

No hay tal

Pretende ayer "Ghig" en "El Pueblo" explicar el anticolegialismo de los riveristas por nuestro ciego apasionamiento contra el batllismo.

Nada de eso.

El anticolegialismo de nuestra agrupación no obedece a ningún elemento negativo, sino a la más respetable y firme de las afirmaciones patrióticas y sociales.

Es el amor al país, desquiciado y arruinado por el ingerto colegialista en el gobierno de la república lo que ha hecho de los riveristas los adversarios más tenaces y si se quiere más implacables del sistema.

Buscar la razón de la conducta riverista por otros caminos no es ni lícito, ni justo.

La apelación de los bonos municipales

SE TRATO EN LA ASAMBLEA GENERAL

Ayer, como informamos en la crónica respectiva, se trató en la Asamblea General la calificación del grado sobre el recurso de apelación interpuesto por el tercio de la Cámara municipal contra el decreto de bonos de pavimentación.

Después de un largo debate no se tomó resolución, suspendiéndose la sesión hasta hoy a las cinco de la tarde.

Como novedad del debate, se registró la siguiente: el batllismo sostuvo la tesis que antes combatió sobre la naturaleza del gravamen por concepto de pavimentación.

Los diputados riveristas Manini y Carbajal destacaron la naturaleza de ese gravamen, que para la letra de la ley es un impuesto como cualquier otro, procediendo en consecuencia la apelación.

Esta tarde la Asamblea resolverá si se da o no entrada al recurso deducido.

El doctor Abelardo Véscovi

SU ESTADO DE SALUD

Desde hace varios días guarda cama nuestro ilustrado compatriota, doctor Abelardo Véscovi atacado de "grippe" y expuesto a una operación quirúrgica.

Actualmente su estado es satisfactorio habiéndose operado una sensible mejoría, noticia esta que producirá el mejor efecto entre las numerosas relaciones del destacado jurisconsulto.

EL CONFLICTO DEL CHACO

Comunicados oficiales de las legaciones de Bolivia y Paraguay

El Ministro de Bolivia en esta capital nos pide la publicación del siguiente cablegrama que ha recibido hoy de su Cancillería a las horas 18 y 30:

Cablegrama de La Paz, 19 de Julio de 1932. — Hs. 12.25. — Recibido Hs. 18.30. — Legación de Bolivia. — Montevideo. — Para su conocimiento e información inmediata a ese Gobierno, trasmítole lo siguiente: Estado Mayor General recibió anoche, horas veintiuna cuarenticinco, siguiente despacho enviado de Comando Cuarta División: de Muño. a horas veinte y veinte: "Se ha recibido de Mariscal Santa Cruz, hoy a horas diez y seis, siguiente parte: Día quince de Julio, horas doce, en Laguna Grande Chuquisaca, nuestro fortín Mariscal Santa Cruz ha sido rodeado por más de trescientos paraguayos. Continúase combatiendo." Simultáneamente con último ataque, delegados paraguayos Conferencia Washington retíranse por orden su gobierno desechando gestiones amistosas Secretaría Estado y representantes neutrales. Tales procedimientos comprueban que Paraguay preparaba acción militar Chaco." — Zalles, Ministro Relaciones.

Por su parte, de la Legación del Paraguay nos piden también la publicación del comunicado oficial:

Asunción. — Las partes más salientes de la nota con que esta Cancillería ha contestado la de los neutrales: "Mi gobierno, excelentísimo señor, aprecia en su alto valor el noble empeño de la Comisión de Neutrales en el sentido de impedir la clausura de la conferencia para la negociación de un Pacto de no agresión, porque entiende que mediante ella se habría llegado tal vez a la firma del pacto, que hubiera constituído una garantía para la paz sin mengua del honor a que mi país aspira, pero lamenta no poder deferir al pedido de revocar la resolución de retirar sus delegados de la mencionada conferencia porque el agravio inferido a la Nación con el asalto en plena paz, del fortín Carlos Antonio Lopez (Pitiantuta) por tropas regulares del ejército boliviano, le impide seguir tratando con el agresor sin que previamente éste dé una explicación satisfactoria del hecho y una justa reparación del daño causado. Por grande que sea nuestro amor a la paz y nuestros anhelos de resolver la cuestión de fronteras con Bolivia por los procedimientos jurídicos y conciliatorios, no podemos seguir en esta conferencia que se organizó precisamente por iniciativa del mismo gobierno que acaba de traernos la agresión en una forma aleve y completamente injustificada ante el derecho y la moral internacional." Después de explicar los hechos que motivaron la determinación de esta cancillería, agrega: "¿Qué perspectivas de acuerdo razonable y digno se puede ofrecer una conferencia celebrada en ambiente de zozobra y de inquietud producida a cada paso por la mala fe, no disimulada siquiera de una de las partes?" Pero la determinación a que se ve obligado mi gobierno por la última agresión que ha malogrado los nobles esfuerzos de los gobiernos neutrales, no significa que el Paraguay considera clausurada la vía pacífica que puede conducir a la solución de la larga controversia. El Paraguay no estima con ello agotados los procedimientos conciliatorios para buscar el arreglo de la cuestión y está ahora, ha estado siempre dispuesto a escuchar y estudiar cualquiera proposición razonable, sugerida por los neutrales, cuya empeñosa buena voluntad no deja de agreciar y agradecer y que tienda a tranquilizar los ánimos, ya sea con la celebración de un Pacto de no Agresión satisfactorio para sus cláusulas y por la seriedad y respectabilidad de las naciones que garanticen su cumplimiento o con el estudio del fondo mismo de la cuestión del Chaco para tratar de hallarle una solución jurídica, por los procedimientos arbitrales a que apelan los países civilizados para finiquitar sus diferendos.

Los jubilados escolares

HOY COBRARAN JUNIO

La Tesorería de la Caja Escolar de Jubilaciones, nos comunica que hoy miércoles 20, empezará a pagar el presupuesto del mes de Junio a los jubilados y pensionistas, de acuerdo con este orden:

Miércoles 20, del N.o 1 al 400; jueves 21, del N.o 301 al 800.

Oportunamente se avisará la fecha que continuará el pago.

Las carnes rioplatenses en Inglaterra

Despachos telegráficos de la capital londinense, relacionados con las operaciones que se realizan en los mercados ganaderos, nos hacen saber que Lord Luke declaró en el seno de la asamblea de accionistas de la empresa Estates Control Limited, que era necesario que las libras esterlinas provenientes de las compras que hace Inglaterra de carnes enfriadas quedaran disponibles para hacer frente a las necesidades de cambio de los países rioplatenses, para sus compras en Gran Bretaña.

Agregó que sea cual fuere la reducción de importaciones inglesas de productos platenses, podía asegurar que no se hará extensivo a la de carnes enfriadas.

Fundamentando esta predicción, dijo que el tipo llamado "baby beef" ha requerido 40 años de constante refinamiento y que, en consecuencia, el producto podía ser sustituído únicamente en condiciones de suelo y clima análogos a los del Plata, y ello después de importar constantemente animales ingleses de "pedigree" para formar nuevos tipos, por muchas generaciones de tres años cada una.

El Empréstito Patriótico Argentino

MARCHA DE LA SUSCRIPCION

En la vecina capital se acaba de hacer pública la marcha de la suscripción del Empréstito Patriótico que levanta el gobierno nacional para hacer frente a las dificultades financieras ocasionadas a la administración por la actual crisis mundial.

De esos informes resulta que se ha cubierto hasta ahora la suma de $ 99.995.550 m|n en la 1.a serie y de $ 25.366.700 en la 2.a serie; en total $ 125.362.250, que representan en efectivo $ 112.826.025.

La escasez de divisas extranjeras

PREOCUPA A NUESTROS GOBERNANTES

En la sesión celebrada ayer por el Consejo Nacional de Administración, el Presidente Fabini expresó que en vista de la escasez de divisas en estos momentos para contemplar la necesidad de importar materias primas para la industria nacional, artículos de primera necesidad, combustibles, nafta, carbón, etc. y otras mercaderías imprescindibles, durante el tiempo que transcurra antes de iniciarse la próxima zafra, considera necesario y de relativa urgencia para solucionar esa situación que se autorizara al Banco de la República para disponer de parte de su encaje oro para la adquisición de divisas en casos indispensables, y para ello desea conocer la opinión del Consejo sobre el envío de un proyecto de ley al Cuerpo Legislativo que establezca esa autorización, previa consulta al Banco de la República.

Adelanta desde ya que el pronunciamiento del Banco, por informes que le fueron remitidos por el Presidente y Vice de dicha institución, doctor Mendívil y señor Baqué, será seguramente favorable.

Añadió el señor Fabini que, en su concepto, convendría que la medida de previsión indicada fuera un poco más amplia, esto es, que la autorización a pedirse al Parlamento, comprendiera hasta dos millones de pesos, porque quizás, por circunstancias inesperadas, podría ser necesario un mayor margen que el sugerido por el Banco. Desde luego entiende que puede darse este margen fácil a nuestra primera institución de crédito, en la seguridad de que sólo hará uso de él en los casos absolutamente imprescindibles, habiendo dado plenas pruebas de su defensa del depósito de oro que tiene a su cargo. En este sentido y si la proposición del Consejo fuera favorable a su proposición, solicita se resuelva consultar al Banco en el día de hoy si fuera posible y agrega que en cuanto al monto de la autorización por su parte estará en último término a lo que el Banco aconsejara.

El consejero Brum dijo que en el año anterior, por razones de orden económico, se opuso a la exportación del oro del Estado. Ahora razones del mismo orden económico, influyen a la inversa en el sentido de que la susodicha exportación sea conveniente para la mejor marcha económica de las actividades industriales y comerciales del país. Así es que no vacila en dar su voto a la proposición del Presidente, y en cuanto a que sean uno o dos millones, se atiene a la opinión del Banco.

A su vez el señor García Morales expresó que la conducta que han venido observando el gobierno y las instituciones pertinentes del Estado, han influído grandemente en el sentido de que puede abrigarse la creencia de que el país puede salir de la difícil situación económica sin realizar nuevos sacrificios.

Por otra parte, la creación de la Caja de Amortización Autónoma que soluciona el problema de los cambios diferidos, permite un margen mayor de desahogo para el intercambio comercial, vislumbrándose una reacción favorable que influye sobre estos sentimientos optimistas. Acaso sea posible pensar, si no mediar nuevos factores desfavorables, la exportación de oro que se decretará constituiría la última a autorizar.

A continuación se votó afirmativamente la proposición del Presidente Fabini.

EL CONSUMO DE NAFTA

También el señor Fabini trasmitió un pedido del Banco de la República sobre la conveniencia de establecer procedimientos que permitan restringir el consumo de nafta en el país, dado que el Estado tiene que realizar sacrificios importantes para que la población no carezca de un combustible tan necesario.

En su concepto, esta restricción en el consumo de ese combustible es indispensable provocarla, no sólo para favorecer la economía nacional sino también en vista de la dificultad de disponer de las divisas necesarias a que se ha referido anteriormente, para su pago. Si el Consejo estuviera de acuerdo, podría cometerse al Ministerio de Industrias, que ya se ha ocupado del asunto, que proyectara una reglamentación en ese sentido.

Los consejeros presentes apoyaron las manifestaciones del Presidente y entre ellos el señor García Morales, quien recordó que el año anterior el sector de la minoría propuso el sistema de permitir solamente la salida de los coches particulares con las excepciones más indispensables, por turnos cada dos días, esto es, podrían circular un día los números pares y al siguiente los impares, y así sucesivamente.

Ya era tiempo!

Ayer fué promulgada por el colegiado ejecutivo la ley contra los indeseables que éste cayera en la inconcebible torpeza gubernativa de vetar.

La República tiene, pues, ahora, como todos los demás pueblos civilizados, el medio legal y eficaz de defender su salud y su tranquilidad contra la horda de los cachafaces de toda categoría, que hasta hoy tuviera abierta nuestras fronteras.

Uruguayos y extranjeros vivirán más seguros en este pedazo de suelo americano.

Con esa ley, a pesar de la demora de su sanción, nos evitaremos la realidad de un gran peligro interno y el descrédito que ya sombreaba a nuestro país, señalado como el refugio de la canalla que los jueces y la policía aventaban de todos los rincones de la tierra.

Se trata, pues, de una doble conquista, pues al mismo tiempo que defenderemos mejor el orden, la seguridad y las buenas costumbres de morbosos contagios, nos libraremos de la ignominia de estarnos exhibiendo ante el mundo como el asilo providencial de todos los que viven al margen de la moral y de la ley.

Lanas, cueros y lino en los mercados extranjeros

Las informaciones que nos llegan de diversas plazas comerciales del exterior acusan situación favorable para las lanas, los cueros y el lino.

En Boston, por ejemplo, se anota demanda de lanas finas y semicruzas, con estabilidad de precios, y hay firmeza en la cotización de cueros lanares.

En Italia ha aumentado grandemente la importación de lanas, pero preferentemente de Australia y Sud Africa. Durante los meses de Enero a Abril inclusive se importaron 302.569 quintales de lana contra 197.000 en el mismo período de 1931.

También fueron importados 21 mil quintales de lana lavada contra 12 mil en el año 1931.

De Nueva York se comunica que al terminar la semana las cotizaciones de cueros acusaban un aumento de 50 puntos, debido al alza experimentada por los precios de los cueros nacionales y argentinos en las ventas a entrega inmediata.

Por lo que se refiere al lino, la cotización para el producto rioplatense fué de $ 59.07 oro uruguayo al cambio del día 16, la tonelada.

Tales las noticias que nos traen una impresión general de los mercados del exterior sobre el valor de nuestros productos exportables.

Tte. coronel Agustín Parodi

SEPELIO DE SUS RESTOS

En la tarde de ayer se efectuó en la necrópolis del Buceo, con la presencia de numeroso cortejo, el sepelio de los restos del teniente coronel Agustín Parodi, destacado jefe de nuestro ejército, a quien rodeaban generales simpatías por sus condiciones personales y sus méritos militares.

Con 34 años de servicios a nuestro instituto armado, su actuación relevante le hizo conquistar desde las más modestas posiciones jerárquicas hasta el grado de teniente coronel, en que se retiró del servicio activo, acreditando en importantes y delicados cometidos sus condiciones de militar valiente, correcto y celoso cumplidor de sus deberes.

Ocupó el mando de diversas unidades del ejército, con merecido prestigio, confirmando sus excelentes dotes.

La muerte del teniente coronel Agustín Parodi, ocurrida en forma casi repentina, ha llenado de justo dolor a los suyos, a sus camaradas, a sus amigos y a todos los que aquilataron sus méritos de militar y de ciudadano, que fueron muchos.

Los mercados para la exportación

VENTA DE NARANJAS EN LONDRES

Las ventas de naranjas en el mercado de Inglaterra, procedentes de Sud Africa, Brasil y California, en las dos últimas campañas de verano, acusan un considerable aumento en el pasado año, en relación con 1930, según se observa por las cifras a continuación:

1930 — Sud Africa, 1.837.000 cajas; Brasil, 430.000; California, 40.000.

1931 — Sud Africa, 1.582.311 cajas; Brasil, 1.730.000; California, 1.185.000.

En la presente campaña de invierno, hasta fines de Febrero, se han importado procedentes de Jaffa 1.680.000 cajas, lo que supone también un aumento respecto a la campaña anterior de cerca de 128.000 cajas. Aun cuando los cálculos de principio de temporada cifraban los embarques de Jaffa en un total de tres millones de cajas, existe la impresión de que los envíos alcanzarán tan sólo un total de dos millones y medio, lo que no obstante supone un aumento considerable, teniendo en cuenta que en 1930-31 se vendieron menos de dos millones de cajas. La venta de naranjas de España hasta fin de Febrero ascendió a 3.680.000 cajas, contra 3.700.000 en la temporada.

Los precios se han afirmado últimamente, y sin que sean muy remuneradores, son superiores a los calculados por las personas conocedoras del mercado al iniciarse la campaña.

SE REUNIO AYER LA ASAMBLEA GENERAL

Continuó la discusión sobre la apelación interpuesta contra la emisión de Bonos Municipales de Pavimentación

PALABRAS DEL Dr. MANINI RIOS

Ayer a las 5 y 30 p. m. se reunió la Asamblea General bajo la presidencia del Dr. Rodríguez Larreta, con el fin de continuar la discusión de la calificación de grado, sobre la apelación interpuesta contra la emisión de Bonos Municipales de Pavimentación.

Después de dar cuenta de los asuntos entrados, se pasó a la orden del día, solicitando la palabra el señor Carbonell.

Considera el citado representante que es un absurdo calificar de impuesto a los bonos de pavimentación.

El Municipio — dice — contrata una obra que por su carácter público no puede ser hecha en fracciones, y después lo único que realiza es asegurar la forma de pago de la mejora efectuada.

Cita en aseveración de sus palabras recientes sentencias que sobre el particular se han presentado

Si se anula este decreto de los bonos de pavimentación — continúa el orador — se llegaría a estar en la situación antigua, en la que se pagaban los pavimentos en cinco años, pues de ninguna manera se paralizarían las obras de pavimentación, que ya están autorizadas por leyes desde hace varios años.

Luego toma la palabra el doctor Fusco, quien con citas de carácter legalista se empeña en demostrar lo improcedente de la apelación interpuesta.

Termina haciendo moción para que se declare que el recurso ha sido mal interpuesto, por no haber materia que de motivo a la apelación.

El señor Troitiño dejó constancia que si la delegación socialista en la Asamblea Representativa, votó la apelación de estos impuestos, no fué con el fin de que se paralizaran las obras dejando sin ocupación a los obreros, sino que lo hizo con el convencimiento de que esos bonos eran creados, en su mayoría, para pagar obras ya realizadas.

El doctor Carbajal Victorica solicita una interrupción, a fin de aclarar la interpretación lógica que debe dársele a la palabra impuesto, que fué considerada en otras oportunidades como toda erogación coactiva que se impone a los propietarios por parte del Municipio en uso de sus facultades

Y en aseveración de sus palabras cita la opinión del asesor letrado del Municipio, doctor Vicens Thievens, y también la del doctor Demicheli.

Reanuda su disertación el señor Troitiño, quien manifiesta que su bancada votará en contra de esta apelación, pues entiende que la forma de pago planteada por los bonos en quince años es mucho más favorable que la que sobrevendría si se diese andamiento a la apelación, que sería la antigua de cinco años de plazo.

A continuación el doctor Sánchez Varela comenta los argumentos de los señores Carbonell y Fusco, los que a pesar de ser de gran fuerza se ven repartidos por otros perfectamente claros que inclinan a votar afirmativamente el recurso interpuesto.

Estamos en presencia — dice — como toda la bancada batllista lo ha manifestado, de que la obra de pavimentación no va a dejarse de realizar; pues lo único que se trata de establecer es la forma de pago en quince o en cinco años.

No causaremos ningún perjuicio dando entrada al recurso actual, a fin de poder estudiar el asunto a fondo, pues dispondremos por lo menos de tres meses, ya que antes de ese término ninguna empresa concluirá las obras proyectadas.

Por todas estas razones y por considerar que es la única forma práctica de solucionar este asunto, votará por la entrada del recurso interpuesto.

El señor Carbonell refuta las afirmaciones del doctor Sánchez Varela, haciendo constar que el Municipio no podrá llamar a licitación, hasta no saber la forma de pago de las obras a adjudicarse

El doctor Sánchez Varela apela a la versión taquigráfica sobre lo que manifestó el señor Carbonell, y que fué lo que expresó sobre el asunto, sin tergiversar en ningun momento lo dicho por el citado legislador.

El doctor Arena entiende que debe darse el punto por suficientemente discutido y votarse; pero deja sentado que dígase lo que se diga, darle entrada al recurso es suspender las obras proyectadas, dejando sin ocupación a mucha gente necesitada que está pendiente de la resolución de la Asamblea.

A continuación el doctor Manini solicita la palabra y se expresa en los siguientes términos:

Por lo mismo que la cuestión es un poco árdua, por lo mismo que es difusa, no quiere que se vote sin dejar el fundamento de la forma como votará.

Cree que la cuestión, como se ha dicho y repetido en sala, es puramente legal: esté bien o esté mal interpuesto el recurso, y a este respecto expresa como otros señores diputados, que hubiese preferido que el asunto les hubiera dado un poco más de término para sus meditaciones, para poder resolver sus votos de una manera definitiva. Si de acuerdo con la ley reglamentaria no hay tiempo para la elaboración de otras asambleas, se inclinaría a dar entrada al recurso con el objeto de que haya tiempo de formar esa opinión y que previo dictámen de Comisión, la Asamblea se expida en definitiva rechazando la apelación, si procede su rechazo.

Cree el orador que el argumento que se ha hecho respecto a si la contribución de pavimentación es o no un impuesto, supone simplemente una distinción puramente literaria. El hecho evidente es que realmente desta-

ción entre los impuestos, las tasas y aun las contribuciones particulares: que la antigua división tripartita en impuestos y tasas se ha hecho tripartita porque ha ent..do el nuevo concepto de las llamadas tasas particulares; pero el hecho evidente es que en nuestra terminología administrativa, en nuestra terminología fiscal, ha habido siempre una completa y quizás, — dice, — deliberada imprecisión al agrupar todas esas formas de recursos entre las rentas generales de la nación sin distinción de ninguna clase. Así se hace al calcular las rentas generales de la nación, así se hace al calcular las rentas municipales, así se da el caso de que el Código Civil haya tomado como impuesto en su capítulo "De la prescripción" un caso evidente de contribución especial como es el gravamen de pavimento, y así sucede que el propio doctor Demicheli, miembro distinguido de la bancada batllista, en su conocida obra sobre gobiernos locales, afirme, expresa y categóricamente, que al establecerse la facultad de las Asambleas Representativas respecto de la creación de impuestos, no haya querido referirse a los impuestos propiamente dichos solamente, sino también a las tasas y a las contribuciones particulares; de donde se deduce que si la facultad de crear es extensiva a todas esas formas de gravámen, la facultad de apelar también es extensiva a las mismas formas de gravámen.

Manifiesta que no tuvo el gusto de estar en la sesión anterior de la Asamblea, pero sabe que el doctor Zubiría disertó respecto a las contribuciones especiales, señalando, según se le ha dicho y según ha visto en las versiones escuetas de los diarios, que ... pago por pavimentación es un caso claro de contribución especial, también analizado y dilucidado por Selligman en su conocida obra. Pues bien: él le diría al señor diputado Zubiría que precisamente la contribución particular es de todas las formas de gravamen que no son el impuesto propiamente dicho, la que más se acerca al impuesto, porque si bien la tasa que ..pone la simple contraprestación de un servicio determinado que el que hace la contraprestación solicita de la autoridad y en el momento en que lo solicita o lo recibe; si bien el hecho de pagar un telegrama o el de pagar al Registro de Estado Civil la saca de una partida puede considerarse que no es sino el precio o la contraprestación del servicio que presta la autoridad y que no se recibe la prestación, sino en el momento en que se produce el servicio de la autoridad, en cambio en las contribuciones particulares y entre ellas en las de pavimento, hay una condición que las acerca al impuesto y les da el carácter de impuesto, si bien únicamente circunscripto al caso de determinados contribuyentes, y es la obligatoriedad a la forma coercitiva del pago obligatorio, aún contra la voluntad del contribuyente, aún cuando el contribuyente no haya solicitado el servicio a la autoridad, aún cuando no suponga la contraprestación directa del servicio.

El señor Zubiría interrumpe y pregunta al orador, si concibe la existencia de un impuesto en el cual el Estado no tenga interés fiscal.

El doctor Manini expresa que va a contestar rápidamente al señor diputado Zubiría para ir a lo que considera es el punto fundamental, el argumento principal y capitalísimo que se ha hecho sobre la apelación en debate.

El señor diputado Zubiría debe convenir que el interés fiscal en el fundamento del impuesto es una cosa algo elástica. El Estado hace una obra mediante la prestación de un tributo determinado; el Estado hace obras en general mediante los tributos generales que ingresan a las rentas de la Nación. De modo que el tributo se cobra. ¿Para qué? Para hacer obras, porque el Estado hace obras o da servicios o presta amparo a todos los miembros de la soberanía y todo eso mediante las entradas generales que entran a la Tesorería de la Nación. Ahora pasa el orador al argumento principal. Para él, la objeción fundamentalísima es la que si han hecho otros diputados, en cambio analizó con más precisión el diputado Fusco. Ahí está el gran argumento que lo hace vacilar en algo, y le ha provocado una duda, una situación de perplejidad. El diputado Fusco dice que el impuesto ya existe y que en virtud de este decreto apelado, el impuesto no se modifica.

Cuando el representante Cardozo] victorica, continúa el doctor Manini hizo al diputado Fusco precisamente la observación que sugiere ahora el doctor Arena, el diputado Fusco con cierta vehemencia le contestó que dividir el tiempo en que se pagan las cuotas, no afecta en nada las cuotas. Y bien: aquí surge la duda. La cuestión no es tan clara como la quiere plantear el doctor Fusco. Cree que en materia de impuestos como en materia de deuda pública, la cuota del impuesto, como en otro caso la cuota de amortización no es el único elemento esencial. Hay una serie de elementos esenciales. Es claro que es el más visible, el más predominante, el que interesa más directamente al bolsillo del contribuyente, pero hay otra serie de condiciones anexas de cobro de las cuotas cuya variante puede suponer o no la modificación del régimen impositivo. Un ejemplo: Si se establece que el cobro de un impuesto ha de suponer una obligación de carácter personal sobre el contribuyente y se transforma esa obligación en una de carácter real que admite todo el efecto que puedan tener las acciones reales, hay ahí, evidentemente, una modificación del impuesto, aunque no lo sea de las cuotas. Si hay, pues expresa el doctor Manini, una distribución tal de cuotas que en virtud de cobrarse el impuesto en cinco años se cobra en quince, si en virtud de recaudarse la contribución en un plazo determinado se extiende y se prolonga el plazo de una manera considerable, hay una modificación impositiva, y entonces puede haber entrada para el recurso de apelación.

La cuestión fundamental, la cuestión de fondo es otra, y no les interesaría en este momento sino que les interesaría después.

Si realmente se demuestra que el pago en quince años es mucho más beneficioso para los propietarios, es evidente que no se tendrá más remedio que resolver el fondo del asunto votando en favor del mantenimiento del decreto: pero entre tanto si en esta instancia primera de admisión o de no admisión del recurso, es decir de pronunciarse o de no pronunciarse sobre su legalidad, en el caso de perplejidad en que se encuentran prefiere ir a la admisión, siquiera para poder estudiar con más detenimiento el punto.

En este sentido es que quería fundar su voto, termina diciendo el doctor Manini..

El señor De Mula, en vista de que ya han emitido su opinión varios legisladores, y con el fin de dar tiempo a que se estudie bien el asunto, y siendo el viernes el último día en que vence el plazo para la calificación del grado, mociona para que se levante la sesión y se continúe el viernes a las 5 p. m.

Después de oídas otras opiniones se resolvió levantar la sesión siendo las 7 y 55 p. m., y citar para hoy a las 6 p. m. a fin de terminar con la calificación del grado.

Labor de Comisiones

DIPUTADOS

Comisiones citadas para hoy

Presupuesto, a las 3 p. m. con asistencia de los señores Decano y Rector de la Universidad. — Orden del día. 1.o, Presupuesto Universitario; 2.o, Presupuesto de Sala y Secretaría.

Presupuesto y Asuntos Financieros y Bancarios, a las 5 p. m. — Orden del día: Considerar el informe de la subcomisión.

Sub Comisión de la de Presupuesto y Asuntos Financieros y Bancarios, a las 2 p. m.

Las sesiones de hoy

ASAMBLEA GENERAL

El Senado y la Cámara de Representantes se reunen en Asamblea General, en sesión extraordinaria, esta tarde a las 6, a fin de considerar la siguiente orden del día:

Varios miembros titulares de la Asamblea Representativa de Montevideo interponen recurso de apelación contra el Decreto N.o 1806 del Gobierno Departamental respectivo, sobre emisión de Bonos Municipales de Pavimentación. (Calificación del grado).

Nota: — Ley de 27 de Mayo de 1932: "Art. 1.o, — Interpuesto un recurso de apelación de acuerdo con los artículos 134 de la Constitución y 79 y 80 de la ley de 28 de Diciembre de 1919, el Presidente de la Asamblea General convocará de inmediato a ésta, con término de tres días hábiles para que proceda a calificar el grado, con los miembros que concurran, determinando si el recurso ha sido interpuesto en tiempo y forma".

"Art. 2.o, — El pronunciamiento deberá efectuarse dentro de los diez días de celebrada la primera sesión. Si aquel no se produjera, la Asamblea General será citada para el día hábil siguiente con el fin exclusivo de proceder a la votación."

La primera sesión de la Asamblea General se efectuará el 18 del corriente.

SENADO

La Cámara de Senadores continuará esta mañana a las 10, la sesión extraordinaria destinada a considerar la siguiente orden del día:

Ruptura de relaciones de nuestro país con la Argentina.

La misma Cámara se reúne hoy a las 5 p. m., para informarse de los asuntos entrados y considerar la siguiente orden del día:

Continuar la primera discusión particular del proyecto de ley de presupuesto de la Caja de Jubilaciones y Pensiones Civiles.

Primera discusión general y particular de los proyectos siguientes:

Reparaciones en las construcciones de la Isla de Flores.

—Inversión de $ 1.000.000 con destino a obras públicas.

—Primera discusión general y particular del proyecto de decreto sobre prórroga del Presupuesto de Sueldos y Gastos de Sala y Secretaría del Senado.

—Primera discusión general y particular del proyecto de ley que declara incluídas en los beneficios de la de 22 de Octubre de 1931, las gomas neumáticas sin válvulas para uso de transporte pesado.

Los servicios del Correo

JUSTA QUEJA

Un conocido agenciero de lotería de esta plaza, nos visitó anoche para expresarnos la siguiente queja contra los servicios del Correo:

Dice nuestro informante que desde hace año y medio, efectúa una intensa propaganda en el extranjero para lograr la colocación de billetes de la lotería de caridad.

Con ese fin envía periódicamente a sus clientes cartas certificadas conteniendo los precios y programas respectivos.

Ahora bien, de un tiempo a esta parte, ha podido comprobar que persona interesada en aprovechar de sus trabajos — en complicidad seguramente con empleados del Correo — logra de éstos las direcciones de sus clientes, con lo que su aprovechado competidor está en condiciones de colocar los billetes a los clientes por él conseguidos.

Y como por dos o tres veces, según afirma nuestro visitante, ha puesto estos hechos en conocimiento de la Dirección General de Correos, sin que se haya tomado ninguna resolución al respecto, quiere hacer pública su protesta para ver si se toma de una vez cartas en el asunto y se manda practicar una seria investigación que ponga en claro los hechos que dejamos expuestos.

Liga U. contra la Tuberculosis

IMPORTANTES DECISIONES

Presidido por la señora Berta De María de De Santiago, sesionó el Comité de Damas de la Liga Uruguaya contra la Tuberculosis.

Entre otros asuntos a tratar se dió preferente atención al informe presentado por la Visitadora de la Liga.

En ese informe se expresa que existen 200 niños pre tuberculosos, debidamente controlados por el examen médico y la visita domiciliaria, en hogares de desolante pobreza, que piden acogerse a los beneficios del Preventorio de la institución, y que no pueden ingresar por estar todas las plazas ocupadas.

El Comité acordó realizar todos los esfuerzos posibles a fin de arbitrar recursos para proveer del outillage necesario a los nuevos pabellones del Preventorio contra la tuberculosis.

Para ello se resolvió invitar a una reunión próxima a las señoras Presidentas de las Comisiones Seccionales, que en toda época prestaron su valioso concurso a los fines de la Liga.

Se fijó la fecha del 29 del corriente para celebrar una reunión.

Como está resuelto no efectuar la colecta callejera de años anteriores, se facultó a la Mesa para poner en circulación un álbum "Pro salud de los débiles" en forma de lista cadena. La contribución no será mayor de un peso y se coleccionarán las firmas como de bienhechores de la institución.

Se dió cuenta también de una gestión oficiosa efectuada ante uno de nuestros círculos sociales de más prestigiosa significación para la realización de un té concierto.

Ecos del 18 de Julio

DE LA SOCIEDAD DE ARQUITECTOS DE BUENOS AIRES

La Secretaría de la Sociedad de Arquitectos comunica a sus asociados que ha recibido de la Sociedad de Arquitectos de Buenos Aires el siguiente telegrama:

Buenos Aires, 18 — En este aniversario grato a los colegas del Uruguay, Sociedad Central de Arquitectos, a la Sociedad de Arquitectos envía cordialísimo saludo y votos por engrandecimiento de su patria.—Rivarola.

HOMENAJE A ZORRILLA DE SAN MARTIN

Destacamos de nuestros servicios telegráficos:

Buenos Aires 19. — Las proporciones del acto realizado ayer por el Club Oriental para celebrar el aniversario uruguayo y tributar un homenaje a la memoria del poeta Juan Zorrilla San Martín, fueron realzadas por una selecta concurrencia que ocupó totalmente la sala de fiesta de la casa.

Se contaban entre los presentes personas de representación en los diversos círculos nacionales quienes testimoniaron a la colectividad uruguaya por intermedio de la citada institución la cordialidad que anima a los argentinos en la excepcional situación presente.

Comenzó el programa con la ejecución de los himnos nacionales de la Argentina y el Uruguay. Luego pronunció un breve discurso el presidente del club señor Eusebio E. Giménez quien expuso los dos motivos que ocasionaron la fiesta haciendo un brillante elogio al poeta Zorrilla de San Martín y terminó pidiendo a los presentes se pusieran de pie en homenaje a la memoria de los constituyentes de 1830 y del inolvidable compatriota y gran ciudadano doctor Zorrilal de San Martín "y para hacer votos porque la nube que hoy oscurece en este momento el horizonte de ambas patrias desaparezca a la brevedad posible para que brille de nuevo con toda su intensidad el sol común que lo ha iluminado siempre"

Pronunció luego su conferencia el doctor Alberto Palomeque sobre la personalidad del doctor Zorrilal de San Martín disertación que fué brillantemente ilustrada por la señora Sara Ligia Oliveria de Lagos.

Se cumplió a continuación el selecto programa musical anunciado, cuyos excelentes intérpretes señoritas María Branda Cárcano, Margarita García Aguerre y Noemí Gómez, fueron juntamente con el compositor señor Francisco Branda, sumamente aplaudidos.

CONFRATERNIDAD URUGUAYO-ARGENTINA A BORDO DEL "GENERAL OSORIO"

Un radiograma recibido ayer desde el "General Osorio", que viaja rumbo a Río de Janeiro con sus cuatrocientos turistas uruguayos y argentinos, informa que la fecha del 18 de Julio fué solemnizada en medio de la mayor armonía. El día del aniversario uruguayo el tiempo se presentó espléndido y la mar calma, lo que contribuyó a dar realce a la gran fiesta realizada en el transatlántico alemán.

Homenaje a Colombia

EL ACTO AMERICANISTA DE HOY

Con motivo de cumplirse hoy un nuevo aniversario de la independencia de Colombia, se efectuará esta tarde un homenaje americanista, bajo los auspicios de la Sociedad Bolivariana del Uruguay.

En esta ceremonia, que tendrá lugar a las 4 y 45 p. m., harán uso de la palabra el doctor Miguel A. Páez Formoso, presidente de dicho instituto, quien disertará sobre "La legislación social y financiera de Colombia", el doctor Hugo O'Neill Guerra, que dará una conferencia sobre "Héroes, mártires y patriotas ilustres de Nueva Granada", cerrando el acto el señor Justiniano Vélez, Cónsul de Colombia.

Además se ejecutarán los himnos y músicas alusivas.

El profesor Novoa Santos

LLEGA A BORDO DEL "CAP ARCONA"

A bordo del "Cap Arcona", cuya llegada se anuncia para las primeras horas de mañana, viaja el ilustre Médico y Profesor de la Universidad Central de Madrid Dr. Novoa Santos, el que ocupará este año las Cátedras de las Culturales Españolas de Buenos Aires y Montevideo, en las que pronunciará varias conferencias y desarrollará los trabajos de seminario, y clínica de mayor interés dentro de su especialización.

A recibir a tan distinguida personalidad concurrirán al puerto la Junta Directiva y demás asociados de la Cultural Española, recibiendo también el saludo de nuestra Facultad de Medicina y su invitación Oficial.

El Dr. Novoa Santos, seguirá viaje para Buenos Aires, de donde una vez terminados sus compromisos vendrá a Montevideo, desarrollando entonces en esta Capital su programa de conferencias.

La Cámara de Industrias

SESIONARA HOY

Hoy miércoles a las 6 p. m. se reunirá en su local social la Cámara de Industrias, compuesta por los señores doctor Ramón Alvarez Lista, Francisco E. Graffigna, Ramón Varela Radío, Juan B. Bodegaray, Newell E. Davis, Luis Barbacelata, Guillermo Barreiro, Juan Christie, Augusto Pérsico, Arturo Strauch y Francisco Vilaró.

Fletes marítimos

El mercado de fletes marítimos del Río de la Plata que durante la última semana se mantuvo flojo, es decir, con poco interés, se ha iniciado ayer con igual manifestación, si bien se confía en que se entonará, ya que a estar a los despachos recibidos del Viejo Mundo, algunas naciones del mismo se tienen interés por los productos del Río de la Plata en especial por los cereales argentinos.

Durante la semana última se fletaron 24 vapores para trasportar en conjunto 151.000 toneladas de cereales y unas 14.000 de quebracho en rollizos, tanino, etc.

El flete más alto alcanzado fue 17.6 y el más bajo de 14.6.

Ayer se colocaron algunas bodegas a 15.6. En Rosario se hallaba ayer 31 buques de ellos 16 cargando, 4 en descarga y el resto a la espera de órdenes. Diez buques se hallaban ayer en puertos argentinos (descontados Buenos Aires, La Plata y Bahía Blanca), de los destinados a cargar cereales.

En Montevideo en la dársena al se halla el vapor yugoeslavo, cargando un parcial de lino de 1.200 toneladas por cuenta de la casa Bunge y Born.

Asociación U. de P. a la Infancia

LA ASAMBLEA DE ESTA TARDE

Como se ha anunciado hoy miércoles a las 18 horas se realizará en la sede de la Asociación Uruguaya de Protección a la Infancia la Asamblea Anual de Socios a la cual el Consejo Directivo presentará la Memoria de actividades y balance del período 1931, aprobado por unanimidad por aquel Consejo.

En la orden del día figura también la renovación de autoridades, previa la aprobación del proyecto de reforma de los Estatutos Sociales.

Dada la importancia de los asuntos a tratarse las actuales autoridades esperan la concurrencia de todos los asociados interesados en la obra de la A. U. P. I.

Deuda Edificios Universitarios

Mañana 21, a la hora 14 y 30, se realizará en la Dirección de Crédito Público la licitación para la amortización de la Deuda Edificios Universitarios, que no pudo efectuarse el día 6 por falta de postores.

Los avisos respectivos se han fijado en los tableros de la citada Dirección y en los de la Bolsa de Comercio.

Bonos Municipales

LA AMORTIZACION DE HOY

La Contaduría Departamental procederá hoy a la apertura de propuestas para amortizar la cantidad de $ 5.000 nominales en Bonos de expropiación Ciudad de Montevideo serie A y la suma de $ 8.000 nominales de los valores de igual denominación serie B.

Libros nuevos

Hemos recibido un ejemplar de la obra "Concordancias de leyes y decretos sobre impuestos de herencias", de la que es autor el doctor Arturo J. Casares, con la que se viene a enriquecer la colección administrativa.

También recibimos un libro titulado "Poesías", del poeta italiano Carlos Alberto Salustri — conocido por el pseudónimo de Trilussa — cuya traducción al castellano fué hecha por el doctor Ricardo del Campo, el que será leído con placer, por figurar en él composiciones de diversa modalidades, desde la nota intensamente trágica hasta la aguda sátira espiritual.

Ambos libros fueron editados por el señor Claudio García, a quien agradecemos el envío.

Escuela del Aire

TRASMISION No. 41 PARA LOS MAESTROS

El día 21 del actual a las 16, el señor inspector técnico Luis Pecantet, por medio de la Escuela del Aire, estación oficial C - X 6, se dirigirá al Magisterio Nacional, para hacer conocer el plan y las bases de la exposición de dibujos y pinturas infantiles que se celebrará a fines del corriente año.

2o. — Bibliografía por el señor H. Abadie Soriano y el noticioso completarán el programa de esta trasmisión.

Publicaciones periódicas

"MUNDO URUGUAYO"

En el número que aparecerá mañana, se publican interesantes notas gráficas de los asuntos de actualidad. Una carátula en conmemoración del 18 de Julio. Además notas especiales para la mujer, página de cine, modas, cuentos, etc. Reserve su ejemplar a su vendedor.

Los grandes sorteos de avisos numerados de EL DIARIO

Se iniciará hoy la publicación de los cupones

SE REGALARAN $ 100.00 SEMANALES

De acuerdo con lo anunciado repetidas veces en estas columnas, esta tarde iniciará EL DIARIO la publicación de la *segunda serie de "avisos numerados"* cuyo éxito extraordinario se evidenció durante la publicación de la primera serie, realizada hace algunos meses.

El mecanismo del "sorteo de los avisos numerados" es sencillo y muy conocido de nuestros lectores pero no obstante esta circunstancia hemos creído conveniente relatarlo para el conocimiento de los que lo hubieren olvidado o no se enteraron en su oportunidad.

Cada aviso de la serie mencionada llevará impreso un número y el espacio para que el lector pueda colocar manuscrito su nombre.

El lector puede recortar ese aviso - cupón, firmarlo y depositarlo en una gran caja destinada a ese efecto en la Administración de EL DIARIO, calle Cerrito número 737 hasta las horas 12 del día de la jugada de la lotería del hospital de Caridad de Montevideo.

Si realizada la jugada mencionada, las dos últimas cifras del premio mayor conciden con alguno de los número contenidos en los avisos publicados y depositados en la gran caja, se extraería de ésta al día siguiente a las 10 de la mañana, una aviso - cupón, tomado al azar, que contenga el número premiado y al lector de EL DIARIO que lo hubiere firmado, se le entregará en la administración, una orden para retirar de la casa a que corresponda el aviso premiado, mercadería *por valor de cien pesos ($ 100)*.

Debemos destacar que la casa de comercio que debe proveer las mercaderías, recibirá de la administración de EL DIARIO, *el importe de $ 100 en dinero efectivo* y en consecuencia debe saber el lector favorecido que al efectuar la compra pagará con un valor tan real, como si llevará billetes del Banco República.

La extracción del aviso - cupón firmado de la Caja de la administración, será efectuada por un chico con los ojos vendados y el acto podrá ser presenciado por las personas que lo deseen.

Gobierno Nacional

Asuntos tratados y resueltos ayer

Consejo Nacional de Administración

Se reunió ayer el Consejo Nacional de Administración, considerando los siguientes asuntos:

EL PRESUPUESTO DE LOS F. F. C. C. DEL ESTADO

Correspondiendo acuerdo de Hacienda, fué recibido el titular de este Ministerio, Dr. Acevedo Alvarez.

El consejero Berreta pidió que se tratara en la sesión del viernes próximo la ley recientemente sancionada que establece el presupuesto para la Administración de los Ferrocarriles y Tranvías del Estado y por la cual se dispone que los entes industriales de la nación contribuirán con la suma de $ 190.000 para enjugar el déficit de aquella repartición.

A propósito de esta última parte del proyecto de ley, el señor Fabini dijo que había tenido oportunidad de conversar con algunos miembros del Directorio del Banco de Seguros del Estado quienes le hicieron presente que esa entidad ya contribuía con sumas apreciables para el mantenimiento de los servicios generales y que le sería difícil distraer otras sumas en concepto semejante: agregando que el Banco de Seguros enviaría al Consejo una exposición sobre ese punto.

LA LEY DE INDESEABLES

De inmediato fué promulgada la ley ratificada por la Asamblea General que reglamenta la inmigración y cuyo texto es ya suficientemente conocido.

EL HOMENAJE A LA ARGENTINA

En seguida hizo moción el consejero Brum para que sobre tablas se pusiere, el cúmplase al proyecto de ley, que, por iniciativa de la Comisión Nacional del Centenario, acaba de sancionar el Poder Legislativo, para erigir un gran monumento a Pueblo Argentino y para donar a los habitantes del Ayuí (Entre Ríos), una escuela experimental que siga el procedimiento docente de Declory, que se practica con tanto éxito en la Escuela de las Piedras.

El señor Brum hizo resaltar el significado fraternal de ambos homenajes a la Argentina, y su moción fué aceptada; poniéndose de inmediato el cúmplase a la ley:

Al ponerse el cúmplase a dicho ley, el consejero Cortinas expresó lo siguiente: Quiero dejar constancia de mi íntima satisfacción al votar el cúmplase a esta ley de justicieron homenaje al pueblo argentino que compartió responsabilidades con el nuestro desde los albores de la independencia nacional.

Y al hacerlo, quiero también expresar que ni directa ni indirectamente vinculo este homenaje a la situación creada por un conflicto diplomático cuya solución corresponde constitucionalmente, a la otra rama del Poder Ejecutivo.

A ese respecto, con la misma sinceridad con que en la función gubernativa participé alguna vez en las discrepancias del Consejo con la Presidencia de la República, hoy creo que debemos confiar en el patriotismo del Presidente, Terra, para que en esta emergencia concilie los ineludibles deberes impuestos por su alta dignidad representativa, con los impulsos generosos de su espíritu a fin de que esta ruptura de relaciones diplomáticas sea el anticipo de una mayor cordialidad rioplatense, sin desmedro para la confianza recíproca y sin mengua para principios inviolables de soberanía.

Mientras tanto votemos, complacidos este homenaje al pueblo argentino, que en este mismo conflicto de cancillería ha ratificado su elevación moral, expresando en forma inequívoca, como también ha expresado nuestro pueblo, el noble propósito de consolidar vínculos históricos regados con sangre en Ituzaingó; vínculos que deben perdurar y fortificarse en generosas solidaridades para afrontar y vencer los obstáculos que hoy surgen para la evolución y el progreso de ambos pueblos civilizados.

El consejero Brum dijo, que los conceptos del señor Cortinas a favor del pronto restablecimiento de las relaciones diplomáticas con la Argentina, —que exteriorizan los evidentes sentimientos fraternales que nos unen a ese pueblo, — merecen su más franca aprobación y seguramente tal es la opinión unánime del Consejo.

El Presidente Fabini expresó que compartía en un todo las manifestaciones del Dr. Brum, pronunciándose en el mismo sentido los restantes consejeros.

El señor Berreta expresó que adhería en general a las manifestaciones del señor Cortinas.

DECRETO APLAZADO

Se trató un decreto por el cual se modifica el de 8 de Octubre de 1929 relativo a la jubilación de los empleados que desempeñan funciones accidentales o por un período de duración incierta pero limitada; no llegándose a votar la resolución en virtud de observaciones formuladas por los señores Martínez, Sorín y Lussich, quedando aplazado el asunto para el acuerdo próximo a fin de atender dichas observaciones.

FUNCIONARIO REPUESTO

Se mandó reponer en su cargo al Contador de la Receptoría de Aduana de Colonia, señor Agesta, en virtud de haber desaparecido los motivos que que originaron su alejamiento de la oficina.

SOBRE PERMUTA DE CARGOS

Con motivo de autorizarse una permuta de empleos, el Ministro prometió proyectar una reglamentación relativa a los puntos que deben adjudicarse a los que se hallen en casos semejantes, como lo solicitara el consejero Martínez.

JUBILACIONES OBSERVADAS

Al aprobarse el asunto que concede jubilación a don Vicente Costa, como diputado nacional, el doctor Lussich dijo que entendía que estas jubilaciones no procedían aun cuando las consagra la ley, aparte de que no le basta que se dé a esa jubilación un destino determinado.

Al aprobarse el asunto referente a la jubilación de don Atanacio Martínez, también el doctor Lussich puso de manifiesto su extrañeza porque la Comisión Financiera del Puerto no haya podido encontrar otra ubicación a este obrero que sólo cuenta con 32 años de edad, y únicamente tiene, como consecuencia de una fractura consolidada un acortamiento en una de las extremidades inferiores.

REGLAMENTO DE ELECCIONES APROBADO

Se pasó a considerar la reglamentación de la ley de elecciones de miembros al Directorio de la Caja de Jubilaciones al Servicio Público.

El consejero Brum expresó que a su juicio los patrones peluqueros, — salvo los que paguen elevadas patentes de giro, — deben ser considerados como verdaderos empleados y por lo tanto, con derecho a votar en estas elecciones.

El señor Cortinas formuló observaciones en cuanto al régimen de los sublemas a que se hace referencia en la reglamentación, creyendo que debían ser eliminados. En cuanto al costo de las elecciones que se realizan por dicha Caja sostuvo que no alcanza a cifras tan elevadas como las que se han mencionado en sesiones anteriores agregando que la mayor parte del desembolso que se efectúa en estos momentos se debe a la preparación del fichero de personas hábils para sufragar, pero ese gasto se realizará por una sola vez, dado que en el futuro bastará con irle agregando las nuevas inscripciones.

Los doctores García Morales y Lussich, se pronunciaron en el mismo sentido en cuanto a la conveniencia de suprimir los sublemas, observando por su parte el doctor Sorín que este régimen permite distinguir las diversas candidaturas en juego dentro de una tendencia determinada.

Tras otras consideraciones, la reglamentación quedó aprobada en la forma propuesta.

LOS VALES DE RETORNO DEL FRIGORIFICO

Ante una consulta del Ministro de Industrias, se acordó que cuando se trate el asunto referente a los vales de retorno del Frigorífico Nacional se invite a concurrir a la sesión del Consejo a una delegación del Directorio de aquel organismo.

ASUNTOS APLAZADOS

Se aplazó a pedido del Dr. García Morales, el proyecto del doctor Brum sobre emisión de títulos hipotecarios de distintos intereses.

También se aplazó el asunto iniciado por la firma concursada ingeniero E. Chiancone y Cía., solicitando sustitución de garantía a efecto de recabar la opinión de la Dirección de Arquitectura y del Fiscal de Gobierno, sin perjuicio de que el Sr. Fabini y el Dr. García Morales oigan a los representantes de la citada empresa.

También se aplazó a efecto de que el Ministro cambie ideas con el Presidente de la Caja de Jubilaciones, el asunto relacionado con la aplicación del artículo 42.o, de la ley de Jubilaciones de 6 de Febrero de 1925.

EL INSPECTOR DE RECEPTORIAS

También se dispuso, conforme a una indicación del señor Berreta, considerar en el próximo acuerdo de Hacienda la situación del Inspector de Receptoría Sr. A. Defféminis quien está alejado de su cargo.

FONDOS PARA LOS COMEDORES PUBLICOS

Después de oirse al Ministro, se acordó entregar a la Comisión Distribuidora de Trabajo de Montevideo, la cantidad de cinco mil pesos para atender los comedores públicos.

También se resolvió ante una proposición del señor Berreta entregar el saldo disponible a la Comisión de Canelones, para que pueda atender a suministro de alimentos a las escuelas públicas del departamento.

EL PAGO DEL IMPUESTO INMOBILIARIO

Conforme a una indicación del consejero Berreta, el Ministro de Hacienda dirigirá una comunicación telegráfica a las Administraciones de Rentas, haciéndoles saber que el 31 del corriente vence el plazo señalado para el pago de la contribución inmobiliaria el que no será prorrogado.

EMPLEADO SUSPENDIDO

Remitida por el Ministro de Instrucción Pública, previa consulta del Consejo de Patronato de Delincuentes y Menores, se firmó una resolución dejando sin efecto la de 9 del Junio ppdo., y suspendiendo por el término de dos meses al chauffeur de la Cárcel P. y Correccional don Fermín García.

APOYANDO UNA PATRIOTICA INICIATIVA

El consejero Brum manifiesta que es de su conocimiento que el Comité Delegado de la institución Pro Fomento de la Industria Uruguaya en Salta, — que preside con todo acierto la señora Candelaria Areta de Amorín, se propone realizar en el mes de Setiembre próximo una exposición nacional de todas las industrias y productos del país.

Después de extenderse en consideraciones elogiosas sobre la labor esforzada y patriótica que lleva a cabo esa institución femenina, al propiciar la realización de esa fiesta de trabajo, tan meritoria y de tanta importancia para la economía nacional, sobre todo en estos momentos, recomienda a la atención del señor Ministro de Industrias sobre el particular, a fin de que por esa secretaría de Estado preste la mayor cooperación al torneo de la industria y de la producción nacional.

POR LOS MINISTERIOS

MINISTERIO DE HACIENDA

El Consejo Nacional de Administración despachó ayer los siguientes asuntos correspondientes al Ministerio de Hacienda.

Jubilaciones y pensiones

Con las asignaciones anuales que se indican fueron acordadas las solicitadas por las siguientes personas:

Menor Raúl Romero Yañez ($ 247.39); señora Esperanza Lirios de Silvera ($ 120); Eugenio González (158.51), Andrés M. Ferreiro ($ 6.000); señorita Enriqueta Groba y los menores Elisa, Raúl y uJan Carlos Groba ($ 219.04); señora Agustina Pérez de Rebollo e hijos ($ 473.32); señora Celina Freire de Mancini y su hija Celina Gregoria Mancini de Noseda ($ 912.24); Francisco J. Linares ($ 691.72); señora Esmeralda Rodríguez de Yemol ($ 120); señora Leontina L. de Mosquera (pesos 120); Juan Isaías ($ 189.04); Antonio Rama ($ 120); señorita María Toribia Campos y Julia Camapos de Adamo ($ 120); señora Adelaida Pérez de García e hijas ($ 120); Luis Rivero ($ 935.76); señoritas Zulema, María del Carmen y Celia Irene Romero ($ 270); señora Leonor Moulia de Benzano ($ 1.620); Gregorio Martínez (pesos 955); Nicasio Moreno ($ 269.15); Ignacio Areosa ($ 310.39); Francisco Barnech ($ 186.74); Constancio Jaureña ($ 300); uJan C. Giménez (pesos 696.05); menores Emecilia E. y María T. Román ($ 120); señora María Elena Rodríguez de González ($ 120); Lorenzo Otto ($ 289.55); Vicente F. Costa ($ 1950.08); Victorio Ricobaldi (pesos 163.80); señorita Juana Jacinta Lozada ($ 9600); Atanasio Martínez ($ 768); Fernando Cairo ($ 120); Manuel Muniz Rodríguez ($ 120); Victorio Barboza ($ 140.08); señora Rita Suárez de Ficitas e hijos ($ 205.72); Fernando Antúnez ($ 285.70); Francisco Batao ($ 215.80); señora Faustina Larrosa de Casias ($ 120); Alfredo San Román ($ 618.55); señora Irma Simón de Tisnes e hija ($ 1.110.45); Cayetano Nardacione ($ 120); Juan Olivera (pesos 200.09)

Licencias

Se concedieron las siguientes:

Seis meses para residir en el extranjero, a la pensionista doña Petrona Magdalena Barros; ocho días, por enfermedad, al portero de la Administración de Rentas de Florida, don Andrés Fernández, autorizándose la ocupación de un suplente; 30 días al Fiscal de 3.a clase del Resguardo de la capital, don Luis Grecco; 60 días, por enfermedad, al guarda de la Receptoría del Carmelo, don Laudelino Barrios, y un mes al auxiliar de la División de Vistaría Exterior, don Américo Lagarreta, por razones de salud.

La labor de los inspectores de alcoholismo

Se modificó la disposición del apartado 2.o del artículo 6.o del Reglamento Orgánico de la Inspección General de Represión al Alcoholismo, que establece que el personal inspectivo en la capital deberá ejercer sus cometidos por el término de un mes en cada zona del departamento, etc.

Mivimiento de funcionarios

Se autorizó la permuta presentada por los señores Servando Pedragosa, Sub receptor de la Aduana de San Luis, y Honorio Machado, comisario urbano de la 5.a sección del departamento de Rivera.

—Se nombró sub jefe de sección de la Secretaría del Ministerio de Hacienda al señor Julio César Servente; oficial de Sección de la Secretaría del Ministerio al auxiliar 1.o de la Contaduría General de la Nación don Ceferino Libera; en lugar de éste al oficial de Secretaría de 1.a clase de dicha Secretaría señor Julio Penco Illa; en su lugar al oficial de Secretaría de 2.a clase señorita María J. Pazos; en lugar de ésta a la auxiliar 3.a de la Contaduría General de la Nación señorita María del Carmen Idiartegaray y para este último cargo al auxiliar 2.o de la Dirección de Impuestos Directos señorita Alice Thiele.

Asuntos escolares

HOMENAJE A JOSE MARIA CASTRO

La C. D. de la Asociación de Maestros "José Pedro Varela" invita a los maestros a concurrir al acto de homenaje a José María Castro, que se realizará el día 24 del corriente a las 11 horas en el cementerio de la Teja, en ocasión de cumplirse el 2o aniversario de su muerte.

Usará de la palabra en nombre de la Asociación el Sr. Nicasio H. García.

El Secretario

COOPERATIVA MAGISTERIAL

Se hace público que el Secretario de esta entidad atenderá en el local social Canelones No. 1040 esq. Río Negro, los días miércoles hábiles a las 18 horas, a las personas que deseen formular consultas, solicitudes, denuncias o quejas sobre los servicios que presta a sus afiliados la Cooperativa Magisterial del Uruguay.

DEL COMITE PRO HOMENAJE A LA Srta LEONOR HORTICOU

El Comité Pro-Homenaje a la Srta. Leonor Hourticou, al dar término a su cometido, agradece a todas las personas y entidades que contribuyendo con su adhesión franca y entusiasta, facilitaron su misión.

Al mismo tiempo hace saber que los comprobantes de la inversión de lo recaudado se encuentran a la disposición de los interesados en el Instituto Normal de Señoritas "María Stagnero de Munar".

DEL GRAN MUNDO

En la Embajada Argentina

Estos ultimos dias ha sido marco de brillantisimas notas mundanas, la sede de la Embajada Argentina en la Avda. Agraciada, con motivo de haber recibido a todas sus relaciones con motivo de su alejamiento de nuestro pais, la esposa del embajador, señora Rosa Martinez Chas de Cantilo, dama que durante su actuacion en nuestros salones se ha conquistado numerosas simpatias gozando en nuestras principales esferas mundanas, de grandes prestigios, por lo que hoy se vé su partida, con verdadero sentimiento.

Diplomáticas—

Partieron para la vecina orilla, donde pasarán unos dias el Ministro del Uruguay en Bélgica, doctor Enrique Buero y su esposa señora Margot Alvarez Martinez.

—Llegaron ayer de Buenos Aires, el Agregado Civil a nuestra Embajada en la Argentina señor Alfredo Saavedra Barroso y su esposa señora Nilda Gregorini.

Sociabilidad—

La señorita Ella Ruprecht Lerena, recibió ayer el saludo de sus amistades, con motivo de su proxima boda.

Ello originó en la residencia de la gentil niña una lucida reunión de la que participaron las señoras:

Elena Lerena de Ruprecht, Perusa Ruprecht Lerena, Dominguez Cámpora, María Angélica Ilarraz de Morixe, Celia Folle de Sardá, Manuela Rubio de Cuenca y Lamas, Isabel Bordaberry de Storace, Lastenia Balparda de Guani, Carolina Dias Larriera de Agorio, Mercedes Lerena de Márquez, Papita Reyes Lerena de Paysé Reyes, Ema Lerena de Yéregui, Juana F. de Cortés, Coco Lussich Moratorio de Kelly, Elena Castellanos Etchebarne de Gallinal, Mimí Turenna de Paysé Reyes, Julia Morasca de Mezzera, María Mercedes Nadal de Pedragosa Sierra, Delia del Campo de Bustillo, María C. Regules de Castellanos, Consuelo Larriera de Belo, Colete Castellanos de Márquez Vaeza Rosa B. de Cerdeiras, Chela Storace Montaño de Razetti Marexiano, Zelmira Márquez Ilarraz de Rodriguez Grolero.

Señoritas. Chula Lacordelle Storace, Emita Yéregui Lerena, Sofía Reyes Rius, Esther Morasca, China Garmendia Irureta Goyena, Chichita Reyes Terra, Monina Mezzera Alvarez, Isabelita Larravide Balparda, Beba Zalduondo Lerena, Hortensia y Majela Urioste Piñeyro, Beba Storace Bordaberry, Elsa Guani Balparda, Marquesa Storace Montaño, etc.

—El sábado próximo cumple años la señorita Marta Portillo Urtubey.

—La señorita Negra Sayago Martinez, cumple el 4 del próximo mes.

—El 7, la señorita Alma Acosta Estapé.

—También el 7, la señorita Coquita Ramos Suárez.

—La señora Camila Apotheloz de Barriola que cumplió años, se vió rodeada de sus parientes y amistades.

—La señorita Inés Arocena Capurro, recibió el saludo de sus amigas con motivo de haber cumplido años dando lugar a una juvenil reunión.

—Rodeada de sus amistades celebró su cumpleaños la joven señora Amanda Barrabino de Deambrosis.

—Hoy es dia de recibo de la señora Flora Stirling de Stirling.

—Muy agasajada se vió la señorita Nelly Olga Victora Segade con motivo de haber festejado su cumpleaños. Sus numerosas amigas, pasaron a saludarla por su residencia en la calle Julio Herrera y Obes, la que motivó una interesante reunión social.

—La señorita Chichita Bonet Torres, no recibirá a sus relaciones el día de su cumpleaños 26 del corriente. En cambio lo hará en fecha próxima.

—El 22 cumple años la señorita Ofelia Goñi Antognazza.

Gran baile en perspectiva—

EN EL CLUB URUGUAY —

Organizado por el Montevideo Rugby Club, se realizará en los primeros dias del mes entrante, un gran baile en el Club Uruguay, que promete revestir brillantisimos contornos.

Para esta fiesta, en la que hará su presentación en sociedad, un selecto grupo de jovencitas, se hacen grandes preparativos, lo que hace suponer, que superará en brillo, al realizado el año anterior.

En el 18 de Julio—

La primera temporada de comedia extranjera a realizarse este año entre nosotros ha despertado justificada espectativa en nuestro mundo elegante, que se congregará repetidas veces en la sala del 18 de Julio.

Una actriz de los prestigios de Irene López Heredia, acompañada nuevamente en esta visita por Mariano Asquerino es siempre recibida con simpatía entre nosotros. Su repertorio y su elenco revelan, en esta oportunidad la preocupación que ha tenido de satisfacer a los públicos del Plata cuyo aplauso lo ha sido siempre prodigado cordialmente.

Viene la señora López Heredia de desarrollar una lucida campaña en la Opera de Buenos Aires y debutará entre nosotros con "La melodía del jazz-band", estreno de Benavente con el que se presentarán todas las primeras partes de su conjunto y cuyo ambiente dá lugar a un derroche escénico de presentación, donde sin duda serán un atractivo para las damas de nuestro gran mundo las "toilettes" de famosos modistos parisienses que exhiben en ella las actrices de la compañía.

Las localidades para este espectáculo, que promete una velada brillante en su doble faz social y artística, se pondrán a la venta desde mañana en la boletería del 18 de Julio.

Abrigo de piel color gris, adornado con cuello y puños de piel beige

Próxima fiesta de beneficencia—

EN EL ESTUDIO AUDITORIO —

El 9 de Agosto próximo tendrá en el Estudio Auditorio, un interesante festival de beneficencia, en el que tomará parte un grupo de niñas discípulas de la señora Olga de Hintz las que interpretarán diversos clásicos, números de recitación y un cuento infantil, además de varias de sus poesías, que dirá el conocido poeta señor Fernán Silva Valdes.

Para esta fiesta que será exclusivamente dedicada al mundo infantil, se ha formado una conocida comisión de niñas y niños de nuestra sociedad cuya nómina daremos a conocer próximamente.

Reparto de ropas y comestibles—

A LOS POBRES DE LA BARRA DE SANTA LUCIA —

En estos dias que la crisis aflige al mundo entero, con caracteres alarmantes para la clase menesterosa, la comision que preside la señora Amalia Saavedra de Supervielle, secundada por las señoritas de Munyo, Bustamante Huertas, Supervielle y Bacon Supervielle, realizó un reparto de ropas y comestibles a los pobres del pueblo de Santiago Vázquez.

La señora Mariana Munyo de Supervielle, generosa donante, envió gran cantidad de frazadas, ropas y comestibles, pudiendo dársele una frazada a la pobre.

También contribuyeron a este reparto importantes casas de comercio, el patronato de la Aguja y la señora Ema Lois de Garrido.

La comisión agradece por medio de estas líneas a todas las personas que han contribuido a socorrer a los pobres del pueblo de Santiago Vázquez.

Don Ernesto Piñeyrúa—

La inesperada noticia del fallecimiento, ocurrido en forma trágica, del señor Ernesto Piñeyrúa, ha causado profunda consternación en nuestros principales circulos sociales donde el distinguido caballero era hondamente estimado.

Perteneciente a una de las familias de mayor arraigo en la sociedad montevideana, por sus dotes de caballerosidad y hombria de bien, puestos a prueba en todos los actos de su vida, se habia hecho acreedor al respeto y al cariño que se le profesaba y que hoy hacen más dolorosa su inesperada desaparición.

Su deceso enluta entre otras, a las familias de Piñeyrúa Winterhalter Piñeyrúa Mac Coll, Piñeyrúa Denby Piñeyrúa Hughes, Blanco Wilson Piñeyrúa, Seré Castellanos Piñeyrúa Piñeyrúa Bauzá, Piñeyrúa Saavedra Piñeyrúa Saavedra, Piñeyrúa Sanguinetti Gómez Piñeyrúa, Piñeyrúa Estrázulas etc.

Casamientos y noviazgos—

Se formalizará el compromiso matrimonial de la señorita Blanca C. Arriera Berón de Astrada con el señor Eduardo Millot, por lo que los novios serán muy felicitados.

—En la residencia del señor Torres Negreira en la Avenida Brasil, se realizará hoy la boda de la señorita Ramona Torres Negreira con el señor Antonio M. Sapriza. Apadrinarán la ceremonia religiosa la señora Felicia Brufao de Durante, tía del novio y el señor E. Torres Negreira padre de la novia. En el casamiento civil actuarán como testigos, por parte de la gentil contrayente el doctor Julio Carrére, Carlos Sapriza, Severo Torres Negreira y el escribano T. Mandoez, y por el novio los señores Héctor Sapriza Vera, doctor Domingo Vázquez Roiff Oscar Silveira y el doctor José Pedro Sapriza.

Ambas ceremonias se realizarán en intimidad debido al duelo de la familia de la novia.

Sanatorio para Obreras y Empleadas—

"CATALINA PARMA DE BEISSO" —

Mañana jueves 21 del corriente, a las 4 p. m., tendrá lugar en dicho local, la clase de teoría para las enfermeras voluntarias que estará a cargo de la señorita Ofelia Goñi y a las 5 p. m., la conferencia que sobre "Anestesia" dictará el médico interno del sanatorio doctor Domingo Gómez.

Reuniones infantiles—

El 26 del corriente, cumple su primer año la niña Elina Blixen Helguera, lo que originará una alegre reunión infantil.

—Muy acompañada por sus amiguitas se vió ayer con motivo de su cumpleaños la niñita Dorita Ferrere Lamaison, lo que dió origen en la residencia de sus padres a una lucida reunión infantil en la que la pequeña concurrencia pasó horas muy agradables, habiéndose repartido golosinas y juguetes.

Los que viajan—

Parten para Rio Janeiro, el señor José M. Durán y su señora Clara Harley.

—Para Europa, parte en breve el señor Luis Barriola.

—Para Rio Janeiro, parten en breve las señoritas Marta Garzón García Lagos y Maruja Durán Guani.

—Regresó de Buenos Aires, el doctor Juan José Campisteguy Macció.

—Parte en breve para la vecina orilla, la señorita Cata Martinez.

—Regresaron ayer de Buenos Aires, el señor Arturo Davie y su esposa Mary Ingouville.

—Parten para Rio Janeiro, las señoras María Antonia Bernardá Brown, Ofelia Marexiano de Bourse y las señoritas Marta y Nata Bourse Marexiano.

—Parten para Rio de Janeiro, la señora Luisa Colombo de Molinari y su hija Olga.

—Para Buenos Aires, las señoritas Hortensia y Elina Crispo Ayala.

—El señor Héctor Olivera Risso, partió ayer para la vecina orilla.

—Para el Rio Janeiro, el señor Enrique Piñeyrúa Estrázulas y su esposa señora Lolita García Montaner.

—Han aplazado su viaje a Rio Janeiro, el doctor Rafael E. Rodríguez y familia.

Traslaciones—

Parte hoy para su estancia, el doctor Carlos Ferrés.

—Parten para la ciudad de San Carlos la señoritas Ketty y Nelly Victora Segade Pasarán allí, una temporada.

—Llegaron de Durazno, para asistir a la boda Sapriza - Torres Negreira, el agrimensor Floro J. de Souza y su señora Angela Sapriza Vera.

Enfermos—

Enfermos. la señorita Carmen Diaz, los señores Alberto Peirano que sufrió un accidente y se asiste en un sanatorio, y José Rivero que fué operado, los niños de Storm Young - Castellanos Cranwell que fueron sometidos a una intervención quirúrgica y los de los esposos García - Milburn.

—Mejor, las señoras Josefa Márquez de Garcao, María Capurro de Castells y Elena E. de Nicola, las señoritas Susana Arocena Pittaluga, María Amalia Ponce de León, Trinita Lessa García Margarita Montero Portillo y Elita Piaggio Garzón, el señor Enrique Harley, los niños de los esposos Barriola Milrbun, la señora Ester Alvarez Moulía de Ilarraz, Anita Massini de Larravide, María Inés Peixoto de Lamaison, Sara de la Torre de Escardó y Anaya y el señor José Martinelli Gómez

Agradecimientos—

El doctor José Repetto, agradece a todas las personas que se han interesado por su salud con motivo de su enfermedad.

—Los deudos de Armando Buela Taborda, agradecen sinceramente condolencias recibidas con motivo de su reciente duelo.

Jubilaciones y Pensiones Civiles

RESOLUCIONES DE LA CAJA

El Comité Ejecutivo celebró sesión bajo la presidencia del señor Otero Mendoza adoptando las siguientes resoluciones:

Aconsejar al Poder Ejecutivo el otorgamiento de las cédulas de pasividad que se detallan a continuación:

Jubilaciones

Manuel Maurimata $ 960; Salvador Prado, 295.33; Luis San Martín, 720; Agustín Sánchez 120; Isaac Sanguinetti, 1721.67; Pablo D. Damonte, 307.?? Francisco Machado, 120; Manuel L. Maldana 256.89; Luis Fauquemont, 1117.02; Antonio Martínez, 625.26; Lauro Sendeza 1470.46

Retiro

Juan Cruz Aranda, $ 300.68.

Pensiones

Ursula M. de Sagaria, $ 152.8?; María B. F. de Buela e hijos, 1093.75; Gregoria de los S. de Lorenzo e hijos, 569.69; Natividad S. de Alvarez, 120; Rosalía Suárez, 137.28; Julia S. de Casas e hijos, 120; Bernardina P. de Rodriguez e hijos, 159.91; Lucía D. de Morisio e hijos, 120; Gregoria N. de Guimaraens, 120; Paula R. de Silva, 120; Pura G. de Cardozo 120.

Aprobar las liquidaciones de reintegros formuladas por la Contaduría en los siguientes expedientes de cómputo de servicios:

Miguel Quinteros, Juan Basagoiti, Francisco Franchi, Pedro Grandi, Paulino Rodriguez, Casimiro Hernandez, Pilar Ramón, Julia S. de Stéfani, José Grela Hernandez, Raul Bacigalupi, Oscar Zaffaroni, Juan Rafaele.

Traspasar a varias cajas similares los montepíos correspondientes a los servicios civiles prestados por las siguientes personas:

Pedro C. Cerrano, Salvador Archimaut, Vicente di Biasi, Alfredo Moretti, Raul Acosta.

DEL INTERIOR

SAN JOSE

SOCIALES

Enlaces—

Fué consagrada la boda de la señorita María Delia Cattáneo y el joven Ismael Odriozola. En el contrato civil actuarán de testigos por parte de la novia, los señores Julio M. Odriozola, Alberto Menéndez Franco y Oscar Artola (hijo) y por el novio los señores José Mauri, Tulio Odriozola y Teodoro Odriozola (hijo).

La ceremonia religiosa fué apadrinada por la señora María Louzán de Odriozola y el señor Pedro Cattáneo.

Celebrando este acontecimiento, se realizó en casa de los padres de la novia una interesante fiesta, de la que participaron las relaciones de los contrayentes.

—Se efectuó la boda de la Srta. Elvira del Castillo y el Sr. Leopoldo Azcurrain. La consagración religiosa fué apadrinada por la señora Josefa Azcurrain y el señor Miguel J. del Castillo El acto dió lugar a una animada reunion en la que se congregó las amistades de los novios. La novel pareja que recibió gran cantidad de regalos y telegramas y tarjetas de felicitación, se ausentó enseguida para la capital, donde pasará una breve temporada, regresando después a esta donde se radicará.

—Ha sido consagrada en ésta la boda de la señorita Joaquina S. Imas con el señor Bonifacio Antogazza. Debido al luto que lleva la familia de la gentil desposada, las ceremonias se realizaron dentro de la mayor intimidad.

Enfermos—

Están enfermos el señor Francisco M. Rovira y su esposa señora Blanca Rodriguez Bonavita.

—Mejorada, la señora Rosa Lacava de Giampietro

—Se halla enferma, la señora Dolores Vaco.

—Ha estado enferma la señora Agustina Dorazzi de Ochoa.

—En la capital, se encuentra enfermo de gravedad, el señor Juan Pérez Reyes.

—Continúa enfermo, el señor Juan A. Abalo Liddle

Viajeros—

De Rincón del Pino estuvieron en ésta, el señor Bartolo Macció y su esposa señora Carmen Cambó.

—De la capital nos visitó el señor Rogelio Naguil, de la sección producción e inspección del Banco de Seguros del Estado

—Procedente de Trinidad el señor Arturo T. Urán.

—Se ausentó para para Montevideo, la señora Clotilde Chiozza de Senatore.

—Regresó de Isla Mala, la señora Petrona Agüero.

—Partió para Montevideo, el joven Mario Seijas.

—Regresó a la ciudad, la señorita Blanca Ciganda Duhau.

—Para la capital parten el señor Lázaro R. Amado y su esposa señora Carola Carbajal.

—Visitó la ciudad el señor Alberto Ciganda

—Regresó de Montevideo, la señora Teresa C. de Farias y sus señoritas hijas Teresa, Celina y Cheva.

ARTIGAS

EL FUTURO SENADOR

Es del dominio público que en el departamento, en el seno del batllismo, existen dos tendencias.

De ellas, la que en la última elección sostuvo la fórmula Brum-Bianchi, tiene como candidato a senador al doctor Enrique Cornú, y la que prestigió la fórmula Brum-Pagani sostiene la candidatura del doctor Alfeo Brum.

Se dice que se busca un entedimiento entre los comités, bajo la base de eliminar los candidatos nombrados y proclamar un tercero.

De llegarse a un acuerdo serian los candidatos más probables para disputar la senaduría por Artigas, los señores Fusco o Zabala Muniz.

EL CLUB SOCIAL DE BELLA UNION

Ha cumplido ayer, el quinto año de existencia el Club Social de la progresista localidad de Bella Unión.

Al iniciar la quinta etapa, con muchos los progresos que ha incorporado a su sede social, y bien ganados los prestigios que cuenta en la actualidad.

Inicióse en un local reducido, pero el espíritu de iniciativa de sus autoridades, siempre realizador, fué colmando todas las exigencias de los socios y el público, hasta darle las más amplias comodidades.

Cuenta hoy el Bella Unión, con un amplísimo salón, con billar y sala de lectura para los socios, teniendo al mismo tiempo, un escenario adecuado para funciones. Un buen bar, bien surtido y billar separado para las personas no socias.

En el mismo local, hay montada una fábrica de soda y bebidas gaseosas, naranja y limón, elaboración esmerada e higiénica que ha merecido los elogiosos comentarios por la alta calidad de los productos

El Club Bella Unión en 1928 se inauguró con 50 socios y en la actualidad cuenta ciento tres que abonan una cuota mensual de treinta centésimos.

Festejando tan fausto acontecimiento las autoridades de ese Club en su amplio local, obsequiaron a sus numerosos asociados con un magnífico almuerzo a la criolla.

ROCHA

LOS ESTUDIANTES DE ENSEÑANZA ESTAN CASI ABANDONADOS

Las autoridades de enseñanza superior se preocupan de mejorar la suerte del alumnado montevideano, con el viejo espíritu centralista que parece abominar la campaña.

Es de toda justicia que los estudiantes del interior estén en igualdad de condiciones con los metropolitanos y deber tomar la iniciativa, pues de otro modo no lograrán nunca lo que les corresponde.

Se trabaja para que la asociación estudiantil de nuestro Liceo inicie gestiones al respecto, buscando el apoyo de otras entidades similares, con lo cual se podría realizar un movimiento en conjunto con grandes probabilidades de éxito.

EL PLANO REGULADOR DE CASTILLOS

Escriben de Castillos haciendo saber que ha estado en esa villa un ingeniero de la Dirección de Arquitectura con el fin de tomar los primeros datos para proceder a la construcción del plano Regulador solicitado por nuestra comuna.

Es de esperar que esta obra de imprescindible necesidad para el desarrollo de aquella villa se obtenga en el más breve lapso.

PAYSANDU

NO TENEMOS PAPAS

Viene sufriendo nuestra población, desde un tiempo a esta parte las consecuencias de la escacez de papas y también del alto precio, que a causa de esa escacez, está alcanzando este tubérculo.

Se compra aquí al precio medio de de ochenta centésimos los diez kilogramos, lo que resulta una veradera tiranía para el presupuesto doméstico, si se tiene en cuenta el gran consumo de papas que hace cada familia.

De ahí que a todas las dificultades de orden económico con que se tropieza en la actualidad se agregue esta otra, no tan pequeña como para que no merezca que se le dedique atención.

La misma situación de escacez y encarecimiento de la papa que se manifiesta este año, se produjo el año pasado, mas o menos por este tiempo.

En aquella oportunidad, se indicó al consejo local que solicitara la rebaja de los derechos aduaneros a ese producto, a fin de que fuese posible importarlo de la Argentina, donde se podía adquirir a precios bajos, para venderlo en plaza.

El Concejo aceptó entonces esa sugestión, la puso inmediatamente en práctica y el resultado fué que a renglón seguido el artículo bajó considerablemente de precio y la población pudo beneficiarse consumiendo papa más barata y, naturalmente, en mayor cantidad.

Presentado de nuevo este problema, el Concejo puede repetir su actitud del año pasado a fin de devolver su precio normal a un artículo indispensable en nuestro sistema de alimentación y cuyo encarecimiento excesivo, está perjudicando a todos y especialmente a los hogares modestos.

FINALIZO EL PERIODO INSCRIPCIONAL

Finalizó el viernes como estaba dispuesto el período inscripcional. La Oficina Electoral cerró sus puertas, como de costumbre, a las 5 p. m., no existiendo en ese momento sino un solo ciudadano para inscribirse, el cual habia legado 10 minutos antes. Al quedar incorporada esa persona al Registro Cívico los empleados pudieron retirarse sin tener que cumplir tareas extraordinarias.

De acuerdo con los datos que suministró uno de los delegados políticos, en este período los colorados superaron a los nacionalistas en 88 inscripciones nuevas, según los datos de las Oficinas Inscriptoras de campaña hasta el jueves de la semana anterior (faltan dos datos de la semana fenecida el viernes) y de la Oficina de la ciudad hasta finalizar el periodo.

Los nuevos inscriptos se clasifican así:

Nacionalistas: Inscripciones nuevas, 203; traslados interdepartamentales, 59. Total: 262.

Colorados. Inscripciones nuevas 250; traslados interdepartamentales, 100; Total: 350.

Cívicos católicos: Inscripciones nuevas, 19; traslados, 3. Total: 22.

Blancos radicales: Inscripciones nuevas, 1.

Socialistas: Inscripciones nuevas, 2.

EN EL ATENEO

Como se habia anunciado, se efectuó en el Ateneo el acto en que debian tomar parte los estudiantes liceales.

A la hora indicada ocuparon el estrado en compañía del Presidente doctor Bergara y el profesor don Juan B. Speroni todos los estudiantes que debian hacer uso de la palabra.

Inició el acto oratorio el estudiante Enrique Quintana, quien dió lectura a su trabajo sobre la vida y obra de Rodó. Siguióle en el uso de la palabra el joven Fernando Borrel, haciendo un ligero resumen de las Universidades en la vida de los pueblos.

La señorita Alcie Iewdiukow dió lectura a un importante trabajo que versó sobre la actuación de la mujer universitaria. La inteligencia estudiante liceal señorita Isabel Roquer, ocupó luego la tribuna dando lectura a un bien meditado trabajo sobre la vida y obra de Florencio Sánchez.

Los jóvenes señorita Olga Mier y señor José Norbis tuvieron también parte lucida en dicho acto con sus meditados trabajos sobre los temas elegidos. El aventajado estudiante Alejandro Baccino estuvo ayer a la altura acostumbrada, pues destacóse en el tema "Arte griego", disertada en forma brillante y elocuente, siendo su oratoria una hermosa página literaria.

Todos los estudiantes que tomaron parte en el acto de ayer, supieron demostrar ante la numerosa y selecta concurrencia que asistió al acto, su brillante preparación y condiciones oratorias.

A la terminación de cada disertación eran saludados con entusiastas aplausos.

SOCIALES

Noviazgos y casamientos.—

Ha quedado concertado el compromiso matrimonial de la señorita Dive Notaro, con el joven Epimenio Bachini, empleado de la sucursal del Banco Hipotecario.

Con este motivo, la gentil pareja ha sido muy felicitada por sus relaciones.

—Tuvo lugar en la residencia de la familia de la contrayente, en la Avenida España, el enlace de la señorita Dora Berocay con el apreciable joven Alfonso José Piaggio, pareja muy vinculada en nuestro medio.

La celebración del acontecimiento dió lugar a un interesante acto social con motivo de las ceremonias nupciales, autorizadas por el Juez de Paz de la 1.o sección señor Vidart y por el presbiter Juan Solari, en las vias civil y religiosa, respectivamente.

—Se ha formalizado recientemente el compromiso matrimonial de la señorita María Springael con el joven Alcides Molinelli, ambos muy vinculados a nuestro medio social.

La realización de su enlace ha quedado concertada para los primeros meses del año entrante.

Con tal motivo los novios han sido objeto de múltiples felicitaciones.

—Se efectuó la unión matrimonial de la señorita María E. Miró Uslenghi con el señor Juan Damiano, acto que se llevó a cabo en la residencia de la familia de la novia.

—Se realizó la unión matrimonial de la señorita Carmen Pena, con el joven Juan José Estefanell pareja extensamente vinculada a nuestra sociedad.

En la realización de la boda actuaron como testigos los señores Santiago Estefanell, Antonio Estefanell, Vicente Pena y Pedro Pena, por parte de la novia y los señores Lorenzo Pena, Juan B. Pena y Luis Dionisio Estefanell, por parte del novio.

La bendición religiosa del enlace fué apadrinada por la señora Orfilia Penna de Estefanell, y por el señor Benito Pena actuando de testigos por la novia el señor Juan Fioretti y por el novio el señor Ernesto Penna.

—Se efectuó en la Oficina de Registro Civil la boda de la señorita Julieta Albertina Trucco con el joven Rogelio Campopiano.

El acontecimiento fué celebrado con una fiesta de carácter intimo.

—Se llevó a cabo en la Oficina de Registro Civil de la primera sección el enlace de la señorita Felipa Amparo Farías, con el señor Pedro Rogelio Volpe, pareja muy vinculada a nuestro ambiente social.

Actuaron como testigos en momentos de suscribirse el acta matrimonial los señores Benito L. Astrada, Gilberto Mele y Marcelino Pessano, por parte de la novia y los señores Juan Farrali, Alfredo Volpe y Juan C. Volpe, por parte de la contrayente.

En la residencia de la familia del novio se realizó la ceremonia religiosa.

Enfermos. —

Enfermo el señor Américo Tabela.

—Continúa enfermo el señor Nemesio Seró.

—Completamente restamblecido el señor Francisco Lazo quien hace pocos dias fué sometido a una operación quirúrgica en el Sanatorio Sanducero.

—En el Sanatorio Sanducero, fueron operados con resultado satisfactorio, la señorita Flora Mauti y el señor Olivo Lucardi.

—Con resultado satisfactorio fueron operados en el Sanatorio la señora Isabel G. de Goñi, el señor José M. Stirling y el niño Carlos María Aguilera.

Viajeros. —

Se ausentó para Buenos Aires en compañía de su familia el doctor Manuel Bercianos.

—De Guichon el señor Dr. Alberto Souza.

—Procedente del Salto, se encuentra en ésta el joven doctor Esteban D. Ruiz, Juez Letrado Departamental de aquél departamento.

—Vilvió a campaña la señora Juana I. de Alvarez.

—Para Montevideo el joven Carlos Damasco.

—Regresó de Montevideo, el señor Alejandro Stirling en compañía de su señora esposa María Luisa Deball.

—Del mismo punto volvió el señor Oscar Azcúe.

—De Fray Bentos el señor Francisco J. Crosa.

—De su establecimiento de campo el señor Rodolfo Gutiérrez Zorrilla

—De Montevideo, el ingeniero agrónomo Cipriano Laserra.

—En ésta el señor Roque Belgiorno.

—Regresó a campaña el señor Francisco M. Urteaga.

—De campaña volvió el Inspector de Policía señor Enrique Guillemoint.

—Para Montevideo el señor José M. Elorza.

—De Salto volvió el Fiscal Letrado doctor José León Barreto.

FLORES

LA CARRETERA AL PASO DEL PUENTE DE RIO NEGRO

Antes de que se den por terminados los trabajos de la famosa carretera a Río Negro, ya presenta zanjas y pozos en el trecho terminado.

Nuestro municipio debería preocuparse de la conservación de una obra que, como la que nos ocupa, cuesta treinta mil pesos al erario público.

Registro Civil

MATRIMONIOS

Se han presentado solicitando contraer enlace las siguientes personas:

José Matos, 30 años, español, comisionista, con Leonor Fermoselle 25 años, argentina.

José M. Monatte, 1? años, oriental, jornaero, con Carmen B. Mattos 15 años, oriental.

David Wechebor, 26 años, polaco, comercio, con Luba Wonsever 20 años, polaca.

Primitivo Acosta, 27 años, oriental, empleado, con Celestina Alvez 31 años oriental.

Jacobo Lesaca, 27 años, polaco, industrial con Hela Kaliszer, 22 años, polaca.

Ange A. Pérez, 32 años, oriental, rentista, con Amara Acosta, 2? años, oriental.

Manfredo Heinemann, 32 años, alemán, comercio, con Gretel Frohlich, 22 anos, alemana.

Juan P. Baccino, 34 años, oriental, comercio, con María E. Torres. 27 años oriental.

Timoteo Silvera, 20 años, oriental, comercio, con María E. Torres 27 años, oriental.

Timoteo Silvera, 20 años, oriental, carpintero, con Carlota C. Wilcher. 18 años, oriental.

Santiago B. Robaina, 21 años, oriental, comercio con Lydia E. Días. 19 años, oriental.

Carlos G. Andrioti, 25 años, oriental, empleado, con Turquesa Martínez, 23 años, oriental.

Héctor Vila, 24 años, oriental mecanico, con María A Couñag 23 años, española.

Candelario Larroca, 41 años, oriental, comercio, con Margarita Gular. 35 años, oriental.

Armando O. E. Batista, 21 años oriental, empleado, con María A. Piedras, ?? años, oriental.

Asmonaro R. G. Barbarit 25 años oriental, chofer, con Teresa Caraffa, 24 años, oriental.

DEFUNCIONES

En la Dirección de Cementerios se han registrado las siguientes:

Defunciones registradas en el dia 19 de Julio de 1932:

Demetria Silva, brasilera, 20 años, soltera, H. F. Ferreira.

Coral Ruiz Castaldo oriental 2 meses, Donizetti 5.

Rosa Navas de Bebilacqua, italiana 95 años, viuda, Cuñapirú 1770.

Magdalena Bula de Divenuto, oriental, 65 años, viuda, Mac Eachen 1597.

Manuel Grela Regueira, 52 años, casado, Nueva York 1643.

César A' Carvallo, oriental, 32 años soltero, Gral. Aguilar 1181.

Saturnina Prego de Varela, española 69 años casada Cuareim 2211

Angela Ramos, oriental 60 años soltera, Gral Luna 1323.

Manuela Escalada oriental 64 años se ignora, H. Pasteur

Jesús Recarey Varela español, 64 años, casado, B. Artigas 1465

Concepción Benitez de Da Rosa argentina, 74 años, viuda, Arenal Grande 2722.

Mario Boeri, francés, 59 años, viudo, Paysandú 1525.

Agustín Parodi, oriental, 54 años, casado, Patria 716.

Julio Peyraube, oriental, 48 años, H. Maciel.

Ernesto Piñeyrúa, oriental, 63 años, viudo, Proc. de Canelones.

Luis Quintín Cardoso, oriental, 74 años, soltero, Constituyente 1805.

Josefa Mujica de Imenarrieta, española, 79 años, viuda, Río Branco 1395.

Distinción a un compatriota

FUE CONDECORADO NUESTRO MINISTRO EN ITALIA

Un despacho telegráfico procedente de Roma, nos entera que el gobierno italiano confirió la "Gran Cruz de la Corona de Italia" al señor Ubalde Ramón Guerra, Ministro del Uruguay.

Las insignias le fueron entregadas en ocasión de la fiesta nacional del Uruguay, ceremonia que dió lugar a una expresiva manifestación de confraternidad entre los dos paises.

Nuestro Ministro en Italia, Sr. Ubaldo Ramón Guerra

Conferencias

DEL DOCTOR CESAR CHARLONE

El doctor César Charlone, aventajado conocedor de los problemas relacionados con el trabajo y la situación de los obreros, dará una interesante conferencia en la Asamblea que convoca la Asociación de Gráficos para el próximo sábado 23 del corriente a las 21 horas, en la Sociedad Española, sobre el importante tema de actualidad: "Las reformas parlamentarias a las Leyes de Jubilaciones"

Previamente, hablará también el conocido periodista señor José L. Gomensoro, presidente del Circulo de la Prensa

DEL SEÑOR JULES BERTRAND

Como hemos anunciado mañana a las 18 y 30 horas en el Salón de Actos Públicos de la Universidad, el prestigioso intelectual francés Sr. Jules Bertrand disertará sobre el tema: "Jean Jaurés: el hombre el pensador, el historiador, el tribuno".

Con la autoridad que le confiere el haber sido amigo personal y discipulo de Jaurés el señor Bertrand estudiará cuatro interesantes aspectos de aquella ilustre personalidad.

La "Alliance Francaise" y la "Sociéete Francaise d'Enseignemente" que patrocinan este acto, invitan a todos sus socios y al público en general a asistir a esta conferencia

DEL DOCTOR VAZ FERREIRA

El viernes 29 a las 6 y 30 de la tarde y en el Salón de Actos Públicos de la Universidad, el maestro de conferencias, Dr. Carlos Vaz Ferreira disertará sobre:

"La Físico-Matemática actual desde el punto de vista de los aparentes retornos del pasado, y disgresión sobre el alcance filosófico de la indeterminación de Heisenberg"

DEL Dr. FRANCISCO GHIGLIANI

El jueves 21 del corriente a las 17.15 el doctor Francisco Ghigliani dará una disertación sobre "La Radiotelefonía en su faz cultural". Esta conversación se efectuará en el Salón de Actos Públicos de la Enseñanza Industrial, calle San Salvador entre Minas y Magallanes

Se invita al público en general a concurrir a este acto.

Se confirma que en el Chaco ha ocurrido un choque sangriento entre fuerzas paraguayas y bolivianas

La Conferencia Económica Mundial

La participación de Estados Unidos será motivo de estudios especiales — Labor de la comisión organizadora

TEMAS QUE SERAN TRATADOS

GINEBRA, 19 (Havas) — El Comité encargado por el Consejo el 15 del corriente, de tomar decisiones de orden práctico para la convocación de la Conferencia Monetaria y Económica, y especialmente las relativas a la fecha, sede y composición de esa Conferencia, celebró esta tarde una breve sesión bajo la presidencia del Ministro de Relaciones Exteriores de Inglaterra, Sir John Simon.

Ese Comité decidió, conforme con la resolución del Consejo que le dá la facultad de invitar a otros Estados a enviar representantes a formar parte del Comité. Autorizar al Presidente a dirigir invitaciones a ese efecto a los Gobiernos de Bélgica y de Estados Unidos.

Como se sabe la Conferencia de Lausana invitó a los Gobiernos de Alemania, Bélgica, Francia, Italia y Japón, así como al de Estados Unidos, a designar cada uno de ellos dos miembros de una Comisión de Peritos encargada de la preparación de la orden del día de la Conferencia.

Por su parte el Comité del Consejo designará, llegado el momento, tres peritos en materia financiera y tres peritos en materia económica que serán miembros de esa Comisión.

El Comité comprenderá, pues, hasta nuevo aviso ocho miembros de Alemania, Japón, Gran Bretaña, Italia, Francia, Noruega, Bélgica y Estados Unidos.

La participación de Estados Unidos en la Conferencia

(Especial para LA MAÑANA)
Por radiotelegrafía

GINEBRA, 19 — La Comisión del Consejo de la Liga que tiene por misión la organización de la próxima Conferencia Económica Mundial, se reunirá mañana.

Se informa que la cuestión de la participación de Estados Unidos será motivo de especiales estudios.

Según una información que merece ser tenida en cuenta en dicha Conferencia se tratarán los puntos siguientes: Papeles en Circulación y Crédito, Circulación de Letras de Cambio, nivelación de precios, capital en circulación, métodos de producción y exportación especialmente lo referente a la política de tarifas y convenios comerciales.

La Conferencia prestará especial atención a todo lo que se relacione con la reducción de las dificultades que se presentan relacionadas con los cambios y transferencias. — (Transocean).

LONDRES, 19 — Con respecto al informe llegado de Ginebra, cuyo original es del alto comisionado de Whitehall, se expresa que aún es prematuro todo cuanto se diga relacionado con la Conferencia Mundial Monetaria, la cual será dividida en dos secciones, financiera y económica, la primera que se reunirá en Londres y la segunda en Ginebra. — (Corresponsal).

GRAN BRETAÑA

La Conferencia Imperial de Otawa

OTRAS NOTICIAS

PREPARANDO EL ACTO INAUGURAL

OTTAWA, 19. — (A. P.) — Se ultiman los preparativos para la Conferencia Imperial Británica que se inaugurará oficialmente el jueves 21 del corriente.

DELEGACIONES QUE LLEGARON

OTTAWA 19. (A. P.) — Las delegaciones de Inglaterra, La India, Rhodesia, Sud Africa y Africa del Norte, llegaron procednetes de Londres para asistir a la Conferencia Imperial Británica de Comercio que se inaugurará el jueves. Otras delegaciones llegarán mañana.

DECLARACIONES FORMULADAS POR BALDWIN

El ex primer ministro Stanley Baldwin, jefe del grupo inglés, esbozó el objeto principal de la Conferencia, que es "Llenar convenios para aumentar el comercio entre las diferentes partes del Imperio", pero dijo que esperaba que las demás naciones se beneficiarían.

Baldwin agregó: Creo que podemos dar un ejemplo a todo el mundo destruyendo los obstáculos que se oponen al comercio y ayudando al renacimiento de la agricultura, las industrias y el comercio y terminando la trágica depresión.

ACUERDO ANGLO-CANADIENSE

LONDRES, 19. (Havas). — Una información recibida hoy en Londres, anunció que había sido celebrado un acuerdo entre los representantes canadienses y británicos de la industria del hierro y el acero, siendo considerada como un importante preludio de la Conferencia de Ottawa.

En cuanto se anunció ese acuerdo, Sir James Dunn, uno de los principales jefes de esa industria, que tiene importantes intereses en el Canadá, pidió la confirmación por cable al presidente de una de las más importantes fábricas de acero canadienses.

Este respondió que, en efecto, el acuerdo había sido celebrado, satisfaciendo a las dos partes.

Sir James Dunn declaró en un interviú que ese acuerdo era de la más alta importancia para la industria siderúrgica anglo canadiense y que los primeros ministros de Inglaterra y Canadá tenían razones para estar satisfechos. Los manufactureros británicos y canadienses añadió Sir James Dunn, están de completo acuerdo, y la armonía que presidió las negociaciones y aseguró su éxito es el mejor augurio.

EL STOCK EXCHANGE

LONDRES, 19. (Havas). — El volumen de las trasacciones y depósitos fué reducido hoy en el stock exchange y la tendencia general es débil.

Los fondos ingleses son poco solicitados y se inscriben en condiciones más bajas de sus cotizaciones precedentes.

Los temores que inspira la situación financiera de Europa Central pesan sobre la cotización de los valores de esos países que acusan una nueva baja.

Las cotizaciones de empréstitos brasileros son pesadas.

Por el contrario las emisiones gubernamentales japonesas y chinas se presentan resistentes.

Las cotizaciones de valores ferroviarios argentinos están mal orientadas y las bajas de un punto a un punto y medio son frecuentes.

En el mercado de cambios la libra esterlina se presenta más resistente con relación al franco y termina a 90 7/8 o sea con una alza de 1/4.

El cambio sobre Nueva York se clausuró a 3.56 contra 3.54 7/8.

Cierto número de ventas por cuenta de Estados Unidos provocan un retroceso en la cotización del metal plata.

La plata disponible se cotiza a 16 7/8 y a término a 16 1/16.

El oro fino se cotizó a 115 chelines y 3 peniques.

AMY JOHNSON SE CASA

LONDRES, 19. (A.P.) — El aviador Mollidón anuncia que contraerá enlace con la aviadora Amy Johnson una semana antes de iniciar el vuelo trasatlántico.

ARGENTINA

PROTESTA CONTRA EL INTENDENTE DE BUENOS AIRES

BUENOS AIRES, 19 (Austral) — Los concejales socialistas independientes, concurrieron a la Casa de Gobierno, entrevistándose con el Ministro del Interior y exponiéndole la situación en que se ha colocado el Intendente Municipal doctor Naón, frente a varias resoluciones del Concejo Deliberante, aplicando la facultad del veto que le concede la ley orgánica municipal.

Expresaron los mencionados concejales, que su partido denunciaría ese proceder, a su juicio abusivo, y que en lo sucesivo en conferencias callejeras, en las que solicitará del Poder Ejecutivo la remoción del doctor Naón.

PREPARANDO UN HOMENAJE A LA MEMORIA DEL EX PRESIDENTE Dr. FIGUEROA ALCORTA.

BUENOS AIRES, 19 (Austral) — Se constituyó en la Capital Federal la Junta Nacional, para honrar la memoria del ex Presidente doctor José Figueroa Alcorta.

La comisión preliminar que corrió con la tarea hasta ahora, presidida por el doctor E. Ramos Mejía se reunió hoy quedando definitivamente constituída e integrada con destacadas personalidades.

PROYECTOS DEL MINISTERIO DE AGRICULTURA

BUENOS AIRES, 19. (Austral). — El ministro de Agricultura ha sometido a la consideración del Presidente, un proyecto sobre construcción de elevadores de granos y otro sobre colonización de tierras que actualmente son de propiedad de diversas instituciones públicas.

Dichos proyectos se enviarán cuanto antes, a la consideración de la Cámara.

En cuanto a la ley sobre granos que fué encomendada a una comisión especial, el ministro espera que le presente el anteproyecto respectivo el viernes próximo a fin de redactar el articulado que se enviará a la Cámara.

ESTUDIO DE DIVERSAS CUESTIONES GANADERAS

BUENOS AIRES, 19. (Austral). — Presidida opr el Director de Ganadería se reunió nuevamente la Comisión Nacional de la Carne, considerando diversos asuntos. Después el Presidente, dió a conocer los deseos del ministro de Agricultura.

La Junta se reune mañana con objeto de conocer el proyecto de ley que el Ejecutivo enviará a la Cámara, referente a la defensa ganadera.

Se trata de un proyecto que presentó la Sociedad Rural, ligeramente modificado por la Comisión de Carnes y que el ministro ha revisado preparando el articulado y teniendo el propósito de someterlo mañana a la consideración del Presidente, siempre que los miembros de la Comisión N. de Carnes, no hallaren observaciones que formular.

En tal caso el proyecto se remitirá al Congreso acompañado de un mensaje en el curso de la corriente semana.

DECLARACIONES DEL MINISTRO DE LA GUERRA SOBRE UNA SUPUESTA DESINTELIGENCIA EN LAS FILAS DEL EJERCITO

BUENOS AIRES, 19. — (Havas) — Con motivo de las versiones que vinieron circulando con insistencia sobre la supuesta desinteligencia en las filas del ejército, el Ministro de la Guerra declaró que tales versiones carecen de fundamento y sólo responden a un plan trazado por unos cuantos desorbitados cuyo único propósito es hacer creer en la posibilidad de una alteración del orden.

Agregó el Ministro de la Guerra que el Ejecutivo ha señalado ya sin vacilación a los creadores de dichas versiones y que fueron puestos de manifiesto ante la opinión pública.

Su finalidad única es producir confusión y perjudicar a los intereses del país.

LAS INFORMACIONES SOBRE EL NUEVO HECHO DE ARMAS REGISTRADO EN EL CHACO BOREAL SON CONTRADICTORIAS

Las distintas versiones recibidas de La Paz y Asunción

Un comunicado oficial boliviano dice que el 15 del corriente fué atacado el fortín "Santa Cruz" por 300 soldados paraguayos — Por su parte un comunicado oficial paraguayo anuncia que después de dos días de lucha las fuerzas paraguayas retomaron el fortín "Carlos Antonio López"

DECLARACIONES DE LOS PRIMEROS MAGISTRADOS DE AMBOS PAISES

COMUNICADO OFICIAL BOLIVIANO

LA PAZ, 19. (A. P.) — Un comunicado oficial dice que la 4a. división del ejército boliviano fue atacada el 15 del corriente por numerosas fuerzas paraguayas en "Laguna Chuquisaca" en el fortín "Mariscal Santa Cruz" resultando heridos en el combate el suboficial Arpiazu y muertos dos soldados.

Hasta este momento se carece de mayores detalles.

DE LA CANCILLERIA DE LA PAZ

LA PAZ, 19. (A. P.) — La cancillería ha enviado la siguiente circular del Estado Mayor que recibió anoche a las 9 y 45.

Un despacho del comando de la 4a. división de Muiños, recibido del fortín "Mariscal Santa Cruz" hoy a las 4 p. m., dice lo siguiente:

"El 15 de Julio a las 12 a. m. en Laguna Grande Chuquisaca nuestro fortín "Santa Cruz" fué rodeado por más de 300 soldados paraguayos.

Se continúa combatiendo."

Simultáneamente al último ataque los delegados paraguayos en Washington se retiran por orden de su gobierno, desechando las gestiones amistosas de la secretaría de Estado y representantes neutrales.

Tales procedimientos comprueban que el Paraguay preparaba una acción militar.

UN COMUNICADO DEL MINISTERIO DE LA GUERRA DE ASUNCION

ASUNCION, 19. (A. P.) — Un comunicado del Ministerio de la Guerra, dice: "Después de dos días de combate, las fuerzas paraguayas retomaron el fortín "Carlos Antonio López" el cual lo tomaron los bolivianos el 15 de Julio último.

Los paraguayos tomaron en las posiciones ametralladoras y gran cantidad de municiones".

ASUNCION, 19. (A. P.) — La primera información facilitada a la prensa por el Ministerio de la Guerra dice que según un parte recibido del comandante de la 1a. división, nuestro destacamento, después de un reñido combate retomó el fortín "Carlos Antonio López" (Pitiantuta), asaltado el 15 de Junio por tropas regulares del ejército boliviano.

En la acción, los nuestros tomaron dos ametralladoras pesadas con gran cantidad de municiones y fusiles.

Las bajas sufridas por nuestras tropas son: muertos, el sargento 1o. Esteban Martínez; el cabo 2o. Antonio Cano y el soldado Facundo Orue: heridos, el teniente 2o. Pedro Duarte, el teniente 2o. Erminio Fretes; el idóneo en farmacia, Julio Rojas y cinco soldados.

Las bajas enemigas han sido más numerosas y no ha sido posible precisarlas hasta el momento del envío de este parte.

PARAGUAY SE DIRIGE A LA SOCIEDAD DE NACIONES

ASUNCION, 19. (A. P.) — De fuente autorizada se hace saber que el Paraguay se dirigirá a la Sociedad de Naciones.

Manifestaciones, recorren la ciudad.

DECLARACIONES DEL PRESIDENTE GUGGIARI

ASUNCION, 19. (Austral). — El presidente Guggiari contestando a una manifestación patriótica que acudió a visitarlo, declaró:

"Lo ocurrido en el Chaco es sanción lógica y castigo legítimo de un crimen alevoso e injustificado tanto más alevoso e injustificado cuanto que nosotros, vosotros lo sabéis, fué perpetrado en momentos en que el Paraguay asistía confiado y tranquilo a una conferencia para llegar a un pacto de no agresión precisamente propuesto por Bolivia.

Debemos contemplar este hecho con serenidad y con la más absoluta tranquilidad, puesto que él no constituye sino un acto de legítima defensa.

La nación está desagraviada, el honor nacional vengado y esta bandera síntesis del amor y cariño del pueblo paraguayo, puede seguir flameando limpia y orgullosa cobijando bajo sus amplios pliegues el destino de este pueblo heróico y patriota.

Hasta aquí debemos llegar. No será nuestro país el que aparezca como provocador de una guerra en esta América que tanto necesita de paz.

Pero si nuestros contendores insisten en sus agresiones, su política de penetración ilícita y violenta en nuestro territorio, nos levantaremos como un solo hombre para repelerlos hacia sus fronteras, porque el Chaco bien lo sabéis, ha sido siempre y será paraguayo."

El presidente recomendó calma, prometiendo que el gobierno sabría cumplir con su deber.

MANIFESTACIONES EN LA PAZ — PALABRAS DEL Pte. DE LA REPUBLICA

LA PAZ, 19. (A. P.) — El anuncio del ataque paraguayo a una fuerza boliviana produjo gran excitación pública.

Esta mañana se produjo un mitin de protesta contra la agresión paraguaya, el que reunió alrededor de 10.000 personas que llegaron hasta frente al Palacio de Gobierno, donde pidieron la presencia del presidente de la república.

El primer mandatario arengó a la multitud diciendo que el gobierno vela con gran solicitud por el país y pidió al pueblo se mantuviera con serenidad frente a los acontecimientos.

Agregó que las noticias que se trasmitían desde el Chaco eran confusas y contradictorias y que había pedido aclaración al respecto.

Añadió el Presidente que en caso de que se confirme ampliamente la alevosa agresión paraguaya, el presidente de la república y el pueblo boliviano sabrán cumplir con su deber, respondiendo con dignidad contra el agresor.

Concluyó pidiendo al pueblo boliviano que jure acompañarle como un sólo hombre en el caso que la defensa de la patria necesite el esfuerzo de todos sus hijos.

Se realiza en estos momentos un Consejo permanente del gabinete.

INFORMACION DE LA CANCILLERIA PARAGUAYA

ASUNCION, 19. (A. P.) — La Cancillería entregó a la prensa una información relacionada con el incidente inicial en el fortín paraguayo "Carlos Antonio López" (Pitiantuta), y con motivo del retiro de los deelgados paraguayos de la Conferencia de Washington.

La información consta de la nota pasada por la Cancillería a las Legaciones de los países integrantes de la Comisión de neutrales y de los informes pasados por el comandante de la 1a. división del ejército teniente coronel Estigarribia, que ya han sido dados a conocer por el Ministerio de la Guerra.

PREPARATIVOS DE FIESTAS SUSPENDIDOS EN BOLIVIA

LA PAZ, 19. (Havas). — En vista de las graves noticias procedentes del Chaco, se suspendieron los preparativos para las fiestas de la efemérides local.

El estado sanitario de las tropas paraguayas del fortín Casado

(Especial para LA MAÑANA)
Por radiotelegrafía

ASUNCION, 19. — Regresaron los doctores Pena, Goyino Mendez y Golecia, quienes inspeccionaron detenidamente las posiciones militares del sector Casado, comprobando que el estado sanitario de las tropas que se hallan en los fortines es completamente satisfactoria. — Corresponsal.

En el sector paraguayo del comandante Astigarribia

(Especial para LA MAÑANA)
Por radiotelegrafía

ASUNCION, 19. — El comandante José Félix Astigarribia comunicó radiotelegráficamente al Ministro de la Guerra que en su sector no ocurre novedad alguna. — Corresponsal.

LOS MINISTROS DE PARAGUAY Y BOLIVIA EN BUENOS AIRES CONCURRIERON A LA CANCILLERIA

BUENOS AIRES, 19. (Havas). — El Ministro del Paraguay señor Rivarola, se entrevistó con el Ministro de Relaciones Exteriores, manteniendo una larga conferencia.

Según informes recogidos la conferencia se refirió a las versiones que han circulado de un nuevo choque entre fuerzas paraguayas y bolivianas.

También estuvo en la Cancillería el Ministro de Bolivia, Sr. Matienzo, quien conferenció con el Sub Secretario de Relaciones, diciéndosenos que la visita no se había referido a nada del conflicto con el Paraguay, sino solamente al propósito de obtener diversos elementos para combatir más eficazmente la enfermedad infecto-contagiosa que algunos califican de fiebre amarilla, aparecida en el oriente boliviano.

LOS DELEGADOS PARAGUAYOS SE EMBARCARAN EN NUEVA YORK EL DIA 23

WASHINGTON, 19. (Havas). — Los delegados paraguayos ante la conferencia de no agresión, relacionada con la cuestión del Chaco, partieron esta mañana con destino a Nueva York y se embarcarán allí de regreso a su país el día 23 del corriente.

LAS TROPAS DE RIO GRANDE DEL SUR TOMARON AYER LA POSICION ESTRATEGICA DE ITARARE

Con la caída de esa posición quedó abierto el camino hacia el interior de San Pablo a las tropas leales de Río Grande, Santa Catalina y Praná

El general Wadomiro Lima comenzó ya el avance hacia el norte desde Itararé

OTRAS NOTICIAS DE LA REVOLUCION BRASILEÑA

LA TOMA DE ITARARE

PORTO ALEGRE, 19. (A. P.) — La secretaría del Palacio de Gobierno entregó hoy una nota a la prensa que dice: Las tropas de Río Grande demostraron hoy una vez más, su disciplina y su eficiencia en la conquista de la posición estratégica de Itararé realizada por las fuerzas del general Waldomiro Lima que llevaban en la vanguardia el tercer regimiento de caballería de la brigada militar del Estado, bajo el mando del teniente coronel Pelegrino Castiglione.

Hace tres días que se procuraba tomar dicha posición que estaba sólidamente fortificada por los rebeldes.

La toma de Itararé abre ahora el camino hacia el interior de San Pablo a las tropas federales de Río Grande, Santa Catalina y Paraná".

FUE INTERCEPTADO UN RADIO DE LAS FUERZAS FEDERALES

RIO DE JANEIRO, 19. (A. P.)—La estación del Gobierno interceptó un radio de las fuerzas federales el que dice que éstos al apoderarse de Itararé lo hicieron por medio de un ataque a la bayoneta originándose un breve y sangriento combate.

Los rebeldes se vieron forzados a retirarse.

No hay mayores detalles.

AVANCE DE LOS FEDERALES HACIA EL NORTE

RIO DE JANEIRO, 19. (A. P.). — El comandante de las fuerzas federales, general Waldomiro Lima, ha enviado un radiograma informando que avanza hacia el norte desde Itararé.

EMISION DE BONOS POR LOS REVOLUCIONARIOS

RIO DE JANEIRO, 19. (Austral). — Para hacer frente a las necesidades de la revolución, los jefes del movimiento sedicioso paulistano resolvieron lanzar una emisión de bonos por 100 mil contos descontables en los establecimientos bancarios con garantías de que en el caso de triunfar la revolución serán reembolsados por el Banco del Brasil.

Los bonos tienen actualmente poder liberatorio; se obliga a todos a aceptarlos como si fuesen dinero inclusive los bancos nacionales y extranjeros.

DEL JEFE DE LAS FUERZAS FEDERALES AL INTERVENTOR DE PORTO ALEGRE

PORTO ALEGRE, 19. (A. P.). — El Interventor recibió un mensaje de las fuerzas federales, general Goes Monteiro, desde el valle de Parahyba, comunicando que al encontrarse un destacamento de fuerzas de Minas Geraes con las rebeldes, éstos levantaron bandera blanca, pero luego recibieron a las fuerzas leales con fuego de ametralladoras.

Después de este procedimiento, hostilizaron el transporte de heridos que conducían nuestros camilleros.

A pesar de ello ocupamos la entrada del túnel siendo nuestro ataque apoyado por la artillería.

El mal procedimiento de los rebeldes ha causado indignación.

REGIMIENTOS QUE SE PLEGAN A LA REVOLUCION

ASUNCION 19. (Austral). — Comunican de la frontera paraguayo-brasileña, que el regimiento 2.o de caballería brasileña, destacado en Punta Porá, y el 18.o regimiento de Campo Grande, se plegaron a la revuelta en dicho país.

LOS REBELDES DE SANTOS CONTINUAN HACIENDO PROPOSICIONES DE PAZ AL GOBIERNO

PORTO ALEGRE, 19. (A. P.). — La Secretaría del Palacio de Gobierno informa que los rebeldes de Santos continúan haciendo al gobierno provisional de Río proposiciones de paz por lo cual parece crítica la situación de los rebeldes de ese puerto.

SE CREO EN PORTO ALEGRE EL COMISARIATO DE ABASTECIMIENTO

PORTO ALEGRE, 19. (A. P.). — El Interventor federal creó el Comisariato de Abastecimiento en esta capital, el que estará bajo la dirección del presidente de la Asociación Comercial.

LOS DELEGADOS DEL RADICALISMO DE LA CALLE VICTORIA. — GESTIONES ANTE EL JEFE DE POLICIA

BUENOS AIRES, 19. (Austral). — Los delegados del radicalismo, Avellaneda y Siri, se entrevistaron esta tarde con el jefe de policía con el objeto de que fueran autorizados a organizar la manifestación que acompañará al doctor Alvear desde el puerto hasta la sede del Comité del partido en la calle Victoria.

Expresaron al coronel García que la manifestación no tendría carácter de mitin o desfile, sino que era como acto de solidaridad hacia el presidente del Comité del partido, acompañándole hasta el Comité de la agrupación.

El coronel García manifestó que procedía de acuerdo con las instrucciones del Presidente de la República y Ministro del Interior en el sentido de hacer cumplir las disposiciones referentes a reunión.

Les expresó que autorizaba el que pudieran acompañar al doctor Alvear hasta el local del Comité, pero que podrían hacerlo solamente en grupos y sin agruparse en manifestación.

LA ACTITUD RIOGRANDENSE EN EL CONFLICTO

SAN PABLO 18. — (A.P.). —(Retrasado). — Aún se cree que en cualquier momento el Estado de Río Grande del Sur se unirá a los revolucionarios, debido a la influencia libre, del frente único, aunque hasta ahora el gobierno del general Flores Da Cunha ha impedido esa adhesión.

Se ponen en duda las seguridades que dan los generales, sobre la lealtad de Río Grande, recordándose que de Toledo en San Pablo, también dijo ser partidario del Dr. Getulio Vargas ordenando el acuartelamiento de las fuerzas públicas, noches antes de estallar el movimiento.

LA REVOLUCION SE HABRIA ANTICIPADO A LA FECHA PROYECTADA

SAN PABLO 18. — (A.P.). — Se informa que la revolución había sido proyectada para el 14 de Julio y que se precipitó debido a las críticas que hizo el general Bertholdo Klinger Comandante Militar de Matto Grosso contra el Ministro de la Guerra, Sr. Cardoso.

Klinger, fué expulsado antes de haberse completado los planes revolucionarios, los cuales al triunfar habrían dejado al país en manos de una Junta Nacional.

ACTIVIDADES DE LOS AVIADORES FEDERALES

BELLO HORIZONTE, 19 (A.P.). — Viajeros que llegan a Pocos Caldos informan que los aviones federales causaron grandes perjuicios en los cuarteles de luz, cerca de San Pablo. No se tienen mayores detalles.

CONDICION CONSIDERADA INACEPTABLE

SAN PABLO, 19 (A.P.). (Retrasado). — Los constitucionalistas declaran que la amnistía comprometa un futuro entendimiento y es inaceptable, exigiendo que los federales depongan simultáneamente sus armas con ellos.

EL EJERCITO FEDERAL MEJORA SUS POSICIONES

RIO DE JANEIRO, 19 (A.P.). — Despachos de la Barra Mansa, informan que las fuerzas federales han mejorado su posición estratégica, estando prontas a avanzar desde dos direcciones, contra el empalme de los ferrocarriles de Cruceiro en el Estado de San Pablo.

La tarea ha quedado facilitada con la toma de Bassa Quatro en la frontera de Estado de Minas Geraes en San Pablo. La localidad fiscaliza el túnel que pasa en las montañas de Mantequera. Así se podrá atacar a los rebeldes desde el oNrte, además de los avances que se realicen por el Noroeste subiendo de Parahyba.

LOS FEDERALES OBTIENEN UN TRIUNFO

RIO DE JANEIRO, 19 (A.P.). — El cuartel general de Goes Monteiro, anuncia que los federales ganaron un pequeño combate en las vecindades de Itacaré, frontera sur del Estado de San Pablo.

DESTRUCCION DE UNA FABRICA DE MUNICIONES

RIO DE JANEIRO, 19 (Havas). — Oficialmente se anuncia la destrucción de una fábrica de municiones de San Pablo, por los aviones federales.

¿GESTIONES DE PAZ?

RIO DE JANEIRO, 19. (Havas). — Existe la posibilidad de un acuerdo entre el gobierno y los revolucionarios.

El ex ministro de Justicia doctor Cardoso, sería la persona encargada de entablar gestiones de paz ante el presidente doctor Getulio Vargas.

Otro de los que harían gestiones en ese sentido, sería el arzobispo de San Pablo monseñor Joao Becker Palegre.

EXODO DE EXTRANJEROS DE SANTOS

RIO DE JANEIRO, 19 (Havas) — Numerosos extranjeros habrían empezado a abandonar el puerto de Santos.

ACTIVIDADES DE LAS FUERZAS DEL GOBIERNO. — LOS VENCIMIENTOS EN MONEDA NACIONAL

RIO DE JANEIRO, 19. (Havas) (Oficial). — Las fuerzas del Gobierno ocuparon la región de Itararé y persiguen ahora a los rebeldes los cuales se baten en retirada.

—Se ha decretado la suspensión hasta el 20 de Agosto próximo de la exigibilidad de vencimientos en moneda nacional.

MANCHURIA

LAS FUERZAS IMPERIALES LUCHAN EN LA PROVINCIA DE JEHOL PARA RESCATAR UN PRISIONERO

TOKIO, 19. (A.P.). — Una expedición japonesa entró a Jehol, que era la única provincia de Manchuria que hasta ahora se había visto libre de operaciones militares japonesas.

Los japoneses sostuvieron un combate con las fuerzas de Jehol, haciéndolas retroceder y ocupando una localidad, dentro de la provincia.

Según informaciones japonesas, el avance continúa.

El propósito confesado de la expedición, es salvar al ex oficial del ejército nipón Conshiro Ishimoto el cual se dice fué hecho prisionero por los bandidos cerca de la estación terminal de Peiniao el 17 de junio.

Las autoridades japonesas consideran que el incidente es muy grave, pues opinan que Chang Shue Lhiang o el gobernador de Jehol, Tangyulin, son responsables del secuestro del oficial japonés.

DE MUKDEN PARTEN TROPAS PARA JEHOL

TIENTSIN, 19 (A. P.) — Hay gran actividad de tropas en Mukden, partiendo diariamente fuerzas hacia el Norte, las cuales según se dice, van para Jehol a fin de defenderla contra la propaganda antijaponesa.

RUMANIA

TRIUNFARON AMPLIAMENTE LOS NACIONAL-AGRARIOS

BUCAREST, 19 (Havas) — Los nacional-agrarios, triunfaron en las elecciones generales. El partido obtiene el 45 por ciento de los sufragios emitidos. El número de bancas conseguidas, es de 277, sobre 387, lo cual asegura la posibilidad de constituir un gobierno estable.

Las elecciones en Rumania

(Especial para LA MAÑANA)
Por radiotelegrafía

BUCAREST, 19 — El escrutinio de las elecciones generales ha asignado a la minoría alemana en Rumania veinte bancas del Parlamento. — (Transocean).

ALEMANIA

21 partidos participarán en las elecciones

El desarrollo de la campaña electoral — Ayer se produjeron nuevos disturbios sangrientos

OTRAS NOTICIAS

(Especial para LA MAÑANA)
Por radiotelegrafía

BERLIN, 19 — Para las elecciones al Reichstag del 31 de Julio, han sido admitidas listas de 21 diversos grupos políticos, que las ascienden hasta el número 27.

Diez corresponden a las nuevas agrupaciones que con denominaciones fantásticas no tienen perspectivas de reunir suficientes votos para los mandatos.

Los cinco primeros números corresponden a los cinco grandes partidos socialistas, nacional socialista, comunista, centro y nacional.

Seis números quedan sin llenar porque sus anteriores tenedores, entre ellos los partidos popular y economista, han dejado de concurrir, limitándose a concluir alianzas electorales con los grandes partidos.

Los restantes seis números, corresponden a los menores grupos que aparte de los bávaros, bastante importantes, conseguirán solamente unas cuantas bancas. — (Transocean).

LOS CHOQUES SANGRIENTOS.— MAS DE UN CENTENAR DE VICTIMAS.

BERLIN, 19. (A. P.) — Desde que se dejó sin efecto, el 29 de Junio la prohibición de las organizaciones políticas, de llevar uniformes, murieron en todo el país más de cien personas y alrededor de 1.125 heridas.

Hoy se produjeron nuevos disturbios que ocasionaron la muerte de dos personas y numerosos heridos.

Ecos del atentado contra el Presidente del Reichsbank

CURIOSA DEFENSA DE LOS ACUSADOS

(Especial para LA MAÑANA)
Por radiotelegrafía

BERLIN, 19. — El juicio seguido a los dos hombres que el día 9 de Abril atentaron contra la vida del presidente del Reichsbank, se inició hoy.

Los defensores de los dos reos, Doctor Roosen y Kertscher, expresaron que los acusados hicieron fuego con el solo objeto de atraer la atención sobre las fallas del nuevo sistema de policía que ha sido ideado conjuntamente por las autoridades del gobierno y del Reichsbank.

Roosen dió amplios detalles sobre el atentado declarando que todo cuanto hizo su defendido fué con el sólo objeto de demostrar lo fácil que resultaba burlar la acción policial.

El proceso, según se creé, durará dos días.

Grandes ventas de carbón en perspectiva

(Especial para LA MAÑANA)
Por radiotelegrafía

BERLIN, 19 — Las perspectivas de llevarse a cabo grandes contratos para la venta de carbón, dió bastante animación a la Bolsa, la cual abrió en forma optimista manteniéndose así durante todo el día. — (Transocean).

Para conjurar la desocupación

(Especial para LA MAÑANA)
Por radiotelegrafía

BERLIN, 19. — El nuevo comisario del Reich para el Servicio Voluntario de Trabajo, doctor Syrup, que facilitará ocupación a doscientos mil jóvenes, ha declarado a los periodistas que sus experiencias ganadas, servirían para formarse un criterio sobre la eventual implantación del servicio de trabajo obligatorio. — (Transocean).

LAS VICTIMAS DE LAS LUCHAS POLITICAS

BERLIN, 19. (A. P.) — A causa de las revueltas que hubieron durante el feriado de fin de semana, en las que perecieron 21 personas y hubo numerosos heridos, el gobierno ha decidido prohibir todos los desfiles y demostraciones al aire libre.

Varios heridos murieron en los hospitales y las revueltas recrudecieron en varios puntos del reich.

En Striegau (Silesia) los nacional-socialistas tuvieron un choque con los del frente de hierro o veteranos de la guerra. En ese combate se utilizaron hachas y revolvers y hubo un muerto y muchos heridos.

Dos personas resultaron muertas en Lengenselbold en un encuentro entre comunistas y la policía, poco después del entierro de dos mujeres que habían sido muertas a balazos el viernes pasado.

El número de muertos en Altona aumentó a 14 a causa de que dos heridos graves fallecieron en el hospital.

Entre los muertos 9 son comunistas, dos nacional-socialistas y 3 mujeres.

Son ahora tres los muertos de Grisfswald, pues falleció uno de los heridos.

La policía dispersó una procesión comunista en Hamburgo.

El gobierno ha hecho un llamamiento a los ciudadanos para que contribuyan al mantenimiento del orden.

A PESAR DE LAS SEVERAS MEDIDAS ADOPTADAS POR EL GOBIERNO

BERLIN, 19 (A. P.) — Las enérgicas medidas adoptadas por el gobierno no han logrado impedir los disturbios políticos. Dos personas fueron muertas y varias resultaron gravemente heridas en los diversos y reñidos combates que sostuvieron los comunistas y nacional-socialistas.

Un peatón resultó muerto y otro mortalmente herido por los nacional-socialistas en Wesseling, cuando los comunistas trataron de impedir a los primeros colocar carteles electorales en las calles.

En Striegau un nacional-socialista fué muerto. Se informa que ocurrieron otros choques sangrientos en Schneidemühl, Schloppe Prechlau, Hinderburg y Crefeld.

CARTA DEL PRESIDENTE DE LA DIETA PRUSIANA AL CANCILLER DEL REICH

BERLIN, 19. (Havas). — El Presidente de la Dieta Prusiana, diputado nacional socialista, señor Kerr, dirigió al Canciller, señor von Papen, una carta por la cual informa que sus esfuerzos para la formación de un nuevo Gobierno en Prusia fracasaron en razón, dice, del reglamento de la Dieta prusiana que prescribe que la elec-

COLEGIO DE ABOGADOS DEL URUGUAY

ASAMBLEA GENERAL ORDINARIA

De acuerdo con lo establecido en el Art. 11 del Estatuto, se convoca a los socios del Colegio de Abogados del Uruguay para la Asamblea Ordinaria Anual, que tendrá lugar el día 29 del corriente, a la hora 18, en el local del Colegio, para considerar los asuntos relacionados en la citación personal repartida.

Montevideo, Julio 19 de 1932. — Horacio Ros de Oger, Secretario.

✝ Josefa M. de Imenarrieta

Q. E. P. D.

Falleció en la Paz del Señor, habiendo recibido los Santos Sacramentos y la Bendición Papal, el día 18 de Julio de 1932

Sus hijas: Manuela I. de Inciarte y Clara I. de Cohas; sus hijos políticos: José Guerra y Héctor Cohas; su hermana: Cándida M. de Garmendia; sus nietos, bisnietos, primos, sobrinos y demás deudos, participan a sus relaciones el fallecimiento y que sus restos fueron inhumados en la tarde de ayer en el Cementerio del Buceo. — Empresa Metropolitana, San José 1274.

TENIENTE CORONEL RETIRADO

✝ Agustín Parodi

Q. E. P. D.

Falleció el día 18 de Julio de 1932

La Comisión Directiva del Círculo Militar "General Artigas", tiene el pesar de participar el fallecimiento del estimado consocio y su sepelio efectuado en el día de ayer en el Cementerio del Buceo. — Los secretarios.

ción de Presidente del Consejo Prusiano debe hacerse por mayoría absoluta.

Después de haber declarado que el Partido Nacional Socialista está siempre dispuesto a asumir la dirección del Gobierno de Prusia, el Presidente de la Dieta prusiana termina sugiriendo al Gobierno del Reich que nombre un comisario del imperio para Prusia.

LA CUESTION DE LOS UNIFORMES DE LOS PARTIDOS

BERLIN, 19. (Havas). — El Consejo de Estado prusiano desmiente que el uso de los uniformes de las asociaciones políticas, haya sido nuevamente prohibido.

Se adoptó hoy una moción depositada por el Centro y que insiste en la necesidad de mantener el orden público en todo el país. El Gobierno prusiano es invitado a restablecer el orden con todos los medios de que dispone. El Gobierno del Reich es invitado, por su parte, a prohibir el uso de uniformes y a proceder con severidad ejemplar contra toda posesión ilegal de armas y municiones.

RAID AEREO TRANSATLANTICO

BERLIN, 19. (Havas). — El aviador alemán Von Gronau, está pronto para partir para su nuevo raid aéreo con destino a América vía Groenlandia.

La partida la efectuará desde Listt, sobre la isla de Sylt, en el mar Norte, tan pronto como lo permitan las condiciones meteorológicas.

Este aviador será acompañado de un segundo piloto, de un mecánico y un radiotelegrafista.

CONFERENCIA DE MINISTROS DE AGRICULTURA DE LOS ESTADOS ALEMANES

BERLIN, 19. (Havas). — La conferencia de Ministros de Agricultura de los Estados alemanes se reunió hoy en Munich bajo la presidencia del Ministro de Agricultura del Reich y aprobó las medidas tomadas por el Gobierno para la protección de los productos agrícolas alemanes, invitándole a proseguir enérgicamente por ese camino, así como a concentrar sus esfuerzos para restablecer y sanear el mercado interior alemán.

LA CONFERENCIA DE OBISPOS PIDE MEDIDAS CONTRA EL TERRORISMO

FULDA, 19. (A. P.) — El arzobispo de Breslau, cardenal Adolf Bertram, en nombre de la Conferencia de Obispos que se realiza aquí, envió un llamamiento urgente a Von Papen y a Von Gayl para que repriman el terrorismo extremista con la mayor severidad.

Alrededor del pacto consultivo franco-británico

Consultas diplomáticas entre Londres y Berlín

(Especial para LA MAÑANA)
Por radiotelegrafía

BERLIN, 19. — Continúa entre Berlín y Londres el cambio de consultas diplomáticas para esclarecer el verdadero significado del pacto consultativo.

MacDonald, con su forma de concertar el pacto con Francia, ha causado también desagrado a Grandi, quién en Lausana sabía del pacto solamente por las noticias periodísticas.

La "poca habilidad" del Primer Ministro británico se ha puesto más de relieve por las declaraciones de Simons, quien contrario a lo dicho por MacDonald, afirmaba en Ginebra que el pacto consultativo quedaría abierto al acceso de todas las potencias europeas, mientras que MacDonald originariamente lo limitaba al acceso a Italia, Alemania y Bélgica.

Polonia se muestra muy apresurada por adherir.

La adhesión de Alemania continúa siendo impedida por las declaraciones de Herriot, quien ante la Cámara francesa volvió a decir que la no ratificación por Francia del acuerdo de Lausana traería como consecuencia automática la revalidación del plan Young, que Alemania considera definitivamente derogado. — (Transocean).

(Especial para LA MAÑANA)
Por radiotelegrafía

LONDRES, 19 — El Encargado de Negocios de Alemania, Conde Bernstorff fué invitado a concurrir al Ministerio de Relaciones Exteriores, con el objeto de solicitarle algunos detalles relacionados con el pacto franco-británico.

En virtud de encontrarse ausente Sir John Simon, el Conde Bernstorff fué atendido por los altos empleados del Ministerio con quienes mantuvo una larga conferencia. — (Transocean).

LAS ADHESIONES DE POTENCIAS EUROPEAS AL PACTO CONSULTATIVO INGLES

LONDRES, 19 (Havas) — La cuestión relativa al pacto consultativo franco inglés y la adhesión de las potencias europeas a las cuales está abierto continúa reteniendo la atención de los círculos políticos ingleses.

El pedido de admisión presentado por el gobierno polaco produjo aquí una excelente impresión y parece haber provocado una gestión del Encargado de Negocios de Alemania ante el Ministerio de Relaciones de Inglaterra.

Respecto a esta gestión se precisa en los círculos políticos bien informados que el Gobierno de Berlín está sobre todo preocupado por saber si su adhesión al pacto aumentaría las probabilidades de hacer tomar en consideración ciertas cuestiones políticas y principalmente el pedido de revisión de los tratados.

Se asegura además que la preocupación de asegurarse en los consejos internacionales la cooperación del gobierno soviético, de la cual se benefició en Ginebra en virtud del acuerdo que liga a los dos países, el Gobierno alemán desearía saber si en la idea del Gobierno británico el pacto consultativo está abierto a la Unión de Repúblicas Socialistas de Soviets. En los círculos oficiales ingleses se observa sobre este punto una muy gran reserva, pero se puede presumir que si el Foreign Office recibiese el pedido de parte de Rusia, se limitaría a registrarlo.

PARAGUAY

En la Cámara de Diputados paraguaya

(Especial para LA MAÑANA)
Por radiotelegrafía

ASUNCION, 19. — La Cámara de Diputados después de un movido debate aprobó con modificaciones el proyecto sancionado por el Senado creando la comisión parlamentaria para intervenir en el servicio de la compañía americana de luz y tracción. — Corresponsal.

CONTINUAN LAS NEGOCIACIONES ENTRE LAS PRINCIPALES POTENCIAS

GINEBRA, 19 (Havas) — Las negociaciones entre las principales potencias continuaron hoy en Ginebra durante todo el día y parte de la noche, teniendo siempre como base el proyecto de resolución elaborado por el ponente de la Comisión General, doctor Benes, cuyo texto la "Agencia Havas" anticipó el viernes pasado.

Dicho documento ha sufrido desde entonces algunas variantes. A estas horas debe de haber alcanzado por lo menos lo que podría llamarse su quinta edición. No obstante sigue siendo sustancialmente el mismo.

Como es de suponer para llenar a poner de acuerdo tesis tan poco afines como las que vienen sosteniendo las delegaciones de las grandes potencias y las del grupo denominado de pequeñas potencias, que encabeza el señor Madriaga, ha sido necesario atenuar tal o cual pasaje, recurrir a una que otra fórmula vaga, sobre todo en lo relativo a los puntos que más han dado que hacer en estos últimos días.

Entre Francia, Estados Unidos, Italia y la Gran Bretaña sigue en pié el capítulo relacionado con la artillería pesada. Se espera resolverlo mañana de mañana.

En esas condiciones la Comisión General podría reunirse en el curso de la tarde.

La Conferencia del Desarme entrará de esa manera en vacaciones dejando como resultado de la primera faz de sus deliberaciones una serie de acuerdos que se pueden resumir así: Se procederá a una reducción "real" de los efectivos, teniendo en cuenta la "realidad" de los efectivos de cada país; se prohibirá en absoluto los bombardeos aéreos, procediendo al mismo tiempo a una reglamentación de la aviación civil; el desarme naval se efectuará tomando en consideración la reducción de los tonelajes establecidos por los Tratados preexistentes de Wáshington y Londres; reducción de los gastos.

Esos acuerdos no constituirán, sin embargo, el fruto más apreciable de esta primera cosecha.

Lo que desde ahora reviste mayor trascendencia en la larga empresa de reducción y limitación de los armamentos en el mundo, es que la Conferencia se encamina a la consagración de los cinco grandes principios generales llamados a ser regla del porvenir en esta materia. Primero: la libertad de las naciones en lo relativo a los armamentos deja de ser ilimitada. Cada cual podrá armarse en la medida que lo requiera su propia seguridad, pero también dentro de los límites que no constituyan un elemento de inseguridad para las demás; segundo, los armamentos navales, terrestres y aéreos son interdependientes unos de otros. De este principio se derivan otros dos. Los efectivos de las organizaciones extra militares y militarizadas entran en consideración en la apreciación de los efectivos reales de cada país y la aviación civil es tenida en cuenta en la apreciación de la fuerza aérea de cada cual; tercero: el contralor o si el término no se emplea para no contrariar a ciertas potencias, la vigilancia internacional de los armamentos nacionales, queda consagrada como el medio más eficaz de asegurar la ejecución de las obligaciones relativas a los armamentos; cuarto: a la teoría antigua del principio moral se agrega el rincipio de la aplicación de sanciones en los casos de violación del derecho de gentes. Por el momento sólo se preven sanciones para los casos de violación de las reglas relativas a la guerra química, bacteriológica e incendiaria, o del recurso a los bombardeos aéreos; quinto: la seguridad, aunque no todo lo amplia que sería de desear, se incorpora al desarme. Su aplicación aparece en la prohibición de ciertas armas específicamente agresivas y particularmente peligrosas para la población civil y como una consecuencia de la limitación en sí misma y del contralor internacional.

¿Se dará por satisfecha la delegación alemana?

El delegado alemán, señor Nadolny, estuvo esta noche a entrevistarse con el Primer Ministro de Francia, señor Herriot, en el hotel donde éste reside. Se nos dice que busca una manera decorosa de salir del paso. — Fdo: H. ROIGT, Enviado especial de la "Agencia HAVAS".

Discurso del Primer Ministro, Sr. Azaña, en las Cortes

Réplica al señor Lerroux

'La política republicana debe ser hecha gracias a la colaboración de todos dentro de los límites fijados por la Constitución" — Hoy se reanudará el debate

OTRAS NOTICIAS DE ESPAÑA

SE ANUNCIAN GRANDES DEBATES POLITICOS EN LA ASAMBLEA

MADRID, 19 (A. P.). — Los diputados radical-republicanos, reunidos bajo la presidencia de Alejandro Lerroux, anunciaron que apoyaban el discurso que pronunció Leroux en Zaragoza y la política esbozada en él.

Declararon que sus actividades futuras del Congreso serían dictadas por mismas circunstancias.

Después de una larga discusión respecto a la reciente declaración socialista, se decidió obrar en conjunto para demostrar que no se trataba de una política antisocialista, sino del propio credo del partido.

Lerroux manifestó a sus partidarios: 'Creo, que el combate político entre el gobierno y la oposición se iniciará en la Asamblea esta noche o el miércoles.

Espero que se seguirán fielmente las resoluciones de los radical republicanos. Me mantengo en el punto de vista de que los socialistas debieran retirarse del gobierno.

MADRID, 19 (A. P.). — En los círculos parlamentarios se informa que los radical-republicanos y los socialistas están preparando las líneas y es casi seguro de que probarán sus fuerzas en la asamblea.

El Gabinete se negó a discutir la situación.

MADRID, 19. (A. P.) — Durante la reunión de la Asamblea después de la breve suspensión de sus sesiones se espera que quedará de manifiesto el antagonismo entre los lerrouxistas y el gobierno a causa del reciente discurso que ha pronunciado Lerroux contra el gobierno y del manifiesto socialista que se les dió como respuesta

CONSEJO DE MINISTROS

MADRID, 19 (Havas) — Durante el Consejo de Ministros celebrado hoy, el Primer Ministro señor Azaña, expuso las líneas generales del discurso que pronunciará en respuesta al del señor Lerroux.

En el caso de que el señor Lerroux atacara a los socialistas, sería uno de los tres ministros socialistas quien tomaría la palabra.

Durante ese Consejo se examinó también la cuestión de la construcción de dos barcos para la Compañía Transmediterránea.

Esta cuestión provocó un verdadero conflicto en Valencia, cuando se supo que los navíos serían tal vez construídos por los astilleros de Bilbao.

Habiéndose anunciado un debate en la Cámara, en el cual participarán diputados de Valencia, Bilbao y Cataluña, el Consejo decidió ocuparse de ese asunto más tarde.

DECLARACIONES DE LERROUX EN LA CAMARA Y REPLICA DE AZAÑA

MADRID, 19. (Havas). — En la Cámara el señor Lerroux declaró que el grupo radical es tan compacto como las aletas de una piña de pino y que está dispuesto a defender sus derechos.

Los diputados radicales se ponen de pie para aplaudir a su jefe.

El Primer Ministro, Sr. Azaña contesta al Sr. Lerroux.

Declara que el Gobierno se considera muy feliz por ver abrir el debate político pues las discusiones de esta clase son útiles para las diferentes fuerzas parlamentarias a fin de definir mejor sustendencias.

Agregó que la política republicana debe ser hecha gracias a la colaboración de todos dentro de los límites señalados por la constitución límites en los cuales todo el mundo puede tomar su lugar mismo los enemigos del régimen.

Hay dos clases de republicanos, los que creen que la actual constitución está bien hecha y los que estiman que ella hubiera podido ser mejor.

Estima que la política puede ser hecha sea por la sucesión de los partidos en el poder y según la concepción particular de cada uno o por la concentración de los partidos para realizar un programa común.

MADRID, 19. (Havas). — En la Cámara, el señor Lerroux declaró que la campaña de difamación favorece únicamente a los enemigos de la República. En cuanto a él, dada su vida política, no le produce ningún efecto. — (Aplausos de los radicales.)

El señor Lerroux hace observar que su actitud no es provocativa. Es el manifiesto socialista que plantea una cuestión muy seria.

Algunos miembros del Gobierno han firmado ese manifiesto. Es por eso que deberá escogerse entre aprobarlo o rechazarlo.

El señor Lerroux pide a los socialistas que ratifiquen o rectifiquen las afirmaciones que han hecho contra su persona. Si las ratifican, habrá que juzgarlo y hasta expulsarlo en caso de que las acusaciones hechas contra él fuesen probadas (Aplausos de los radicales).

EL DISCURSO DEL PRIMER MINISTRO, CONTESTANDO AL SEÑOR LERROUX

MADRID, 19 (Havas — En el discurso que pronunció en la Cámara de Diputados, contestando al señor Lerroux, el Primer Ministro, señor Azaña, agregó que es la concentración lo que había sido decidido y que si el partido radical se encuentra en el gobierno es por su propia voluntad.

Hoy los radicales acuden a decirnos que no pueden más continuar colaborando con los socialistas.

El señor Azaña detalla con minucia todas las gestiones que habían sido hechas ante los socialistas para conducirlos a participar en las gestiones que habían sido hechas ante los socialistas para conducirlos a participar en las maniobras revolucionarias contra la monarquía.

Se había entonces estudiado con ellos los problemas que deseaban ver resolver y las soluciones que se daría a esos problemas una vez establecida la república.

Fué la reforma agraria la que ha sido objeto de más largo examen.

El señor Azaña agregó que el señor Lerroux no habiendo intervenido en la discusión su actitud no había dejado de causar extrañeza a sus compañeros

El señor Azaña estima que no hay pues improvisación en materia social una vez que fué proclamada la república

Los ministros radicales habían mismo dado su aprobación al proyecto examinado por el gobierno.

Por otra parte, en el curso de un almuerzo, había sido decidido que las leyes complementarias de la Constitución deberían ser aprobadas por las Cortes Constituyentes.

Entre estas leyes figuraban el estatuto de Cataluña y la reforma agraria.

El señor Azaña examina a su vez los detalles de la crisis que sobrevino en seguida después de la aprobación de la constitución.

Explicó que en el curso de la asamblea de la Alianza republicana, a la cual se adhirió el señor Lerroux se había decidido que los socialistas deberían continuar formando parte del gobierno.

La asamblea había después votado su confianza a los señores Azaña fué encargado de resolver la crisis a la cual se refiere y le hace según sus ideas, es decir con la colaboración socialista.

El presidente declara que el gobierno no es de ningún modo socializante.

Por otra parte hay que darse cuenta que si los socialistas habían podido tener un más gran número de diputados gobernarían según y como socialistas.

Aplausos de la mayoría.

El señor Azaña agrega que el progreso de la reforma agraria fué establecido por todo el gobierno.

Los socialistas han estimado que es el mínimum que la República podía acordar al proletariado.

A continuación el señor Azaña exclamó:

"¿Sabéis lo qué significa la dictadura del proletariado?"

Aplausos de la mayoría.

El Presidente del Consejo de Ministros continúa diciendo que los delegados del trabajo deben ser nombrados por todo el gobierno cuidadoso de ver aplicar la legislación española.

"¿Dónde entonces se vá ver formar un gobierno que vuelva a comenzar lo que hemos querido hacer desaparecer, cuando el obrero se encontraba a merced del patrón que hacía de él lo qué deseaba?"

Nuevamente aplausos de la mayoría.

El señor Azaña declara que el Gobierno afrontó bien situaciones difíciles de las cuales pudo salir sin hacer víctimas ni sin tomar el aire de un héroe.

En cuanto al principio de autoridad, del cual se ha hablado tanto, debo manifestar que se le pone en práctica cumpliendo con su deber si que sea necesario adoptar una actitud amenazadora.

Agregó que se acepta el principio de ver vivir a las Cortes actuales tanto tiempo como podrán suministrar una mayoría capaz de apoyar al gobierno.

Se debe prever, en un orvenir más o menos alejado un gobierno de coalición republicano, pero es preciso abstenerse de atacar la dignidad de nadie y de los grupos parlamentarios a fin de no hacer imposible esta solución.

El señor Azaña dirigiéndose al señor Lerroux, le declaró que su discurso pronunciado en Zaragoza puso en peligro esta futura concentración cuando dijo que colaboraba con personalidades de la ex monarquía.

Ello es muy grave, dijo el Presidente del Consejo.

Se sienten rumores en todas las bancas.

El señor Azaña, continúa por otra parte, declarando que esas personalidades del antiguo régimen no podrán jamás gobernar antes de haber declarado su adhesión sin condición al régimen republicano. (Aplausos de la mayoría).

Además, agrega el señor Azaña, el señor Lerroux habló de las cuestiones militares y religiosas en una forma intolerable.

La actitud de los militares no constituye por otra parte un peligro.

En efecto, mismo si este peligro existía ello no sería nunca un motivo suficiente para hacer cambiar la política que seguimos.

La mayoría se pone de pie para aplaudir al Presidente del Consejo de Ministros.

El señor Azaña reanudando el uso de la palabra agrega:

Se puede admitir que algunos militares estén descontentos, pero es insoportable que el señor Lerroux, que puede ser un día el jefe del Gobierno, recoja esas quejas para hacer de ellas un arma política.

En cuanto a los jesuitas, el Gobierno se ha contentado con poner en aplicación la constitución.

El Sr. Azaña pregunta después al Sr. Lerroux cómo pudo decir que la constitución del Gobierno, actualmente en el poder, sería un acto de dictadura, cuando el gobierno se presenta cuotidianamente en el Parlamento para seguir el debate.

Ruega al jefe radical de no hablar de la posibilidad de una dictadura militar cuando todo el mundo sabe que esta eventualidad escandaliza a los propios militares.

El señor Azaña agregó que el Gobierno no es solidario con el manifiesto socialista en vista de que el Partido Socialista es tan libre como todos los demás que apoyan al Gobierno.

Le ocurriría lo mismo al el Gabinete comprendía sino hombres de un mismo partido.

El Presidente del Consejo de Ministros continúa diciendo:

El manifiesto socialista declara que para defender a la república, los socialistas opondrían todos sus esfuerzos a la reacción, pero en este caso los republicanos adoptarían la misma actitud. — (Aplausos de la mayoría).

El señor Azaña resume su discurso manifestando:

Sería inoportuno disolver la concentración republicana socialista antes de que haya aprobado el estatuto de Cataluña, la reforma agraria la ley sobre el orden público y la ley electoral.

Termina diciendo: "No puedo más hacer política pensando en un decreto de disolución de las Cortes, sino pensando más bien en la conquista de la opinión pública. Los republicanos no pueden despedir a los socialistas puesto que han sido elegidos en la misma consulta electoral bajo el mismo lema y han ayudado a desalojar al rey, cosa que algunos parecen haber olvidado".

Una ovación enorme de la mayoría saludó al Presidente.

El señor Lerroux responde al señor Azaña. Hace observar que el Presidente del Consejo insiste sobre el hecho de que mientras tenga un voto de mayoría podrá gobernar. El señor Lerroux no es de ese parecer, estimando que se necesita la opinión del país para gobernar.

Por otra parte, el señor Azaña está de acuerdo conmigo cuando busca para la aprobación definitiva del Estatuto de Cataluña un número de votos que represente la opinión de España.

El jefe radical añade que la opinión pública no es la misma actualmente que cuando se proclamó la República y que si el Gobierno no hace nuevas elecciones parciales para llenar las actualmente vacantes, es porque teme que la coalición de las derechas ponga en derrota a los candidatos de la mayoría.

Cuando el jefe radical ataca la política religiosa del Gobierno, se queja de que haya sacado el crucifijo de las escuelas.

Se oyen protestas y rumores. Se recuerda, en efecto, las campañas anticlericales del señor Lerroux.

Este critica al señor Azaña, quien declaró que los antiguos elementos monárquicos no pueden gobernar. Y lo acusa de haber dado puestos de confianza a algunos de esos elementos. (Rumores).

Afirma que soñó siempre con un gobierno de concentración republicana, pero a raíz de las palabras del señor Azaña que confirman, según él, el manifiesto socialista, estima que esa concentración no es más posible.

El documento es un ataque demasiado evidente contra el Partido Radical.

Los puentes entre los dos políticos parecen, pues, cortados por el momento.

El señor Lerroux vuelve a la idea que le es querida, a saber, que la opinión pública se divorció del Gobierno y que la continuación del Gabinete actual llevará a una dictadura.

El señor Lerroux termina diciendo: Espero que el Presidente del Consejo no obligará a pedir que la opinión del país tenga que manifestarse en la calle. Esta es una cosa peligrosa, pues se sabe dónde comienza y se ignora donde termina. (Aplausos de los radicales.)

El debate es suspendido y aplazado hasta mañana.

Mal tiempo en Madrid

(Especial para LA MAÑANA)
Por radiotelegrafía

MADRID, 19. — Reina en esta capital un día lluvioso y con frío a pesar de lo avanzado del verano, saliendo a relucir los sobretodos. Noticias que llegan de toda España dicen que también se sienten fríos intensos. — (S. O.).

Reunión en la Casa del Pueblo

(Especial para LA MAÑANA)
Por radiotelegrafía

MADRID, 19. — Se reunió en la Casa del Pueblo el Comité Nacional de la Unión General de Trabajadores bajo la presidencia del señor Cordero, acordándose aprobar el manifiesto socialista publicado hace días. También se resolvió aplazar el anunciado oconsejo hasta el mes de Octubre próximo. — (S. O.).

Ceremonia en Lérida

(Especial para LA MAÑANA)
Por radiotelegrafía

LERIDA, 19. — Se inauguró con gran solemnidad las fiestas del subcanal de Urgel. Se celebraron con tal motivo diversos números, en el que intervino toda la comarca. — (S. O.)

Conflicto obrero en Zamora

(Especial para LA MAÑANA)
Por radiotelegrafía

ZAMORA, 19. — Se han declarado en huelga los obreros del ramo de construcciones debido a que han sido despedidos varios obreros sin motivo alguno. — (S. O.).

Ecos del robo al banco de Avilés

(Especial para LA MAÑANA)
Por radiotelegrafía

AVILES, 19. — La guardia civil detuvo a dos de los atracadores del Banco que restaban detener, resultando uno de ellos herido debido a que no acató la orden del guardia civil. — (S. O.).

MAL TIEMPO

MADRID, 19 (Havas) — De todos los puntos de España se reciben noticias relativas al mal tiempo persistente, que amenaza arruinar completamente las cosechas.

De Oviedo anuncian que se produjeron numerosos derrumbes, principalmente a lo largo de la vía férrea, lo que provocó la interrupción de la circulación de trenes durante cuatro horas.

De Valencia informan que las calles están transformadas en verdaderos ríos. Numerosas casas están inundadas y los bomberos tuvieron que intervenir para desagotar los sótanos.

La mayor parte de las cabinas de la playa fueron destruídas por el viento y la lluvia

LANGOSTA EN ORENSE

MADRID, 19. (Havas) —Informan de Orense que grandes bandas de langostas aparecieron en la región de Viana del Rollo, devastando los campos y devorando todo lo que encuentran a su paso.

Un ingeniero agrónomo partió de Orense para ir a apreciar los perjuicios causados.

EL FERROCARRIL ZAMORA-ORENSE

MADRID, 19 (Havas) — El Comité del Ferrocarril Zamora-Orense celebró una reunión estimando que la cuestión de la construcción de esa vía férrea está demorando mucho.

Se encargó al diputado señor Fábregas que intervenga esta semana en la Cámara respecto a ese asunto.

INFORMACIONES COMPLEMENTARIAS

Crónica de un corresponsal sobre la Conferencia de Ginebra

(Especial para LA MAÑANA)
Por radiotelegrafía

BERLIN, 19 — El corresponsal del "Deutsch Allgemeine Zeitung" en Ginebra, quien durante muchos años fué el representante oficial del gobierno en la oficina de la prensa de la Sociedad de Naciones, caracteriza las condiciones finales de la primera etapa del desarme diciendo que las deliberaciones que debían ser internacionales, se habían transformado en conventículos entre Francia, Inglaterra, Estados Unidos y Benes.

Agrega que no tomaban en consideración ninguna otra potencia con la rara excepción de Italia.

Dice que denunciaban una marcada falta de tacto para el presidente de la conferencia, Mr. Henderson.

Era obvio que en semejante ambiente la delegación alemana nada tenía que ver. — (Transocean).

ITALIA

¿Se producirá una crisis de gobierno?

VERSIONES QUE CIRCULAN EN ROMA

¿CRISIS DE GABINETE?

ROMA, 19. (Havas). — Parece que los rumores que circularon en el extranjero, relativos a la pretendida dimisión del Ministro de Relaciones Exteriores Sr. Dino Grandi provienen de los rumores que circularon ayer en Roma, pero no se habla en ellos de la dimisión de un ministro, sino de todo el Gabinete, con excepción de los tres ministros de la Defensa nacional general Gazzera, almirante Sirianni y Sr. Italo Balbo.

Se dijo que el Sr. Grandi habríase encarado recientemente dirigirse a Ginebra y su presencia en Roma fué interpretada por algunos como determinada por el deseo de un cambio en los cuadros del Ministerio de Relaciones Exteriores.

Los diversos rumores no han sido, por lo demás, confirmados de ninguna manera, ni oficial ni oficiosamente.

EN MEMORIA DE LAS VICTIMAS DE LA EXPLOSION EN EL "TRIESTE"

TRAPANI, 19 (Havas) — Los funerales de los tres marineros víctimas de la explosión ocurrida a bordo del "Trieste" asistieron el Prefecto, el Podestá y representaciones del ejército y la marina.

CAUSARON GRANDES PERJUICIOS LAS TORMENTAS EN VARIAS REGIONES

ROMA, 19 (Havas) — El mal tiempo arrecia en diversas regiones del país. En Toscana Central y Región de Pisa, varios torrentes se desbordaron. Dos líneas ferroviarias quedaron cortadas.

Los daños de las cosechas son considerables en Montecattini. En Valdicesina los daños alcanzan a más de un millón. En los Abruzzos grandes granizadas causaron daños en las cosechas. Se organizan socorros.

BARRERAS ADUANERAS CON FRANCIA

ROMA, 19. (A. P.) — El gobierno estableció un sistema de cuotas para las importaciones, como represalia por el sistema similar que ha implantado Francia contra las exportaciones italianas.

Quedan limitados dentro de esa cuota 16 artículos, figurando entre ellos la lana, el papel, el vidrio, el cuero y el vino.

EFECTOS DE UNA EXTRAORDINARIA CRECIENTE

BRESCIA, 19. (A. P.). — Las aguas desbordadas del Río Brenda, se precipitaron por el valle, causando grandes perjuicios en la ciudad de Odolo.

Las aguas destruyeron los postes y cables de energía eléctrica. Se desmoronaron tres puentes, dañando numerosos edificios, incluyendo la Iglesia de San Bartolomé, sepultando la calle principal, bajo un alud de tierra.

CHILE

¿Renunciará el Ministro del Interior?

EL Sr. JOSE MAZA REEMPLAZARA AL Sr. ELISEO PEÑA VILLALON

SANTIAGO, 19. (A. P.) — Circulan insistentes rumores de que renunciara el ministro del Interior, Sr. Eliseo Peña Villalón asegurándose que se designará en su lugar al señor José Maza.

ESTADOS UNIDOS

CURTIS APELARA

NORFOLK, 19. (A. P.). — El intermediario de Lindbergh John Curtis, quedó en libertad bajo fianza y regresó a su casa para tratar de juntar el dinero a fin de apelar contra el fallo que recayó sobre él, de que había obstaculizado la acción de la justicia.

Del Carnet Policial

Labor de Investigaciones

PRISION DE UN CUENTERO

En mérito a la denuncia formulada por el señor Lorenzo Inda, de que había sido víctima de una estafa por medio del "cuento del tío" en la suma de $ 1.000 y exhibida que le fué la Galería de Delincuentes, reconoció en ella al estafador conocido, Vicente Petrucelli Carvetti (a) "El hojalatero", disponiendo el encargado de la sección "Delitos contra la Propiedad" que por personal a sus órdenes se procediera a la captura del aludido. En el día de ayer empleados de la referida sección lograron aprehenderlo, e interrogado, negó tener participación en el hecho que se le imputaba.

En vista de ello, se invitó a concurrir al damnificado, y puesto frente a Petrucelli, lo reconoció como al mismo que en compañía de Sellera García y otro, lo estafaron en la forma relatada.

Enterado el señor Juez L. de Instrucción de Feria doctor González Mourigán, este magistrado dispuso que Petrucelli fuera remitido a la Cárcel Central a su disposición.

CAPTURA DE LOS AUTORES DE UNA ESTAFA

De acuerdo con una denuncia formulada, por el propietario de una perfumería establecida en plaza, de que había sido víctima de una estafa siendo perjudicado en la suma de $ 320.09, el encargado de la sección "Delitos contra la propiedad" dispuso que empleados a sus órdenes, iniciaron las diligencias para el esclarecimiento del delito mencionado.

De acuerdo con las filiaciones suministradas, y como una de ellas coincidiera con la del estafador conocido Eloy García Pérez, se pusieron en su búsqueda, logrando aprehenderlo en el día de ayer.

Conducido al local de Investigaciones, e interrogado sobre el delito que se le imputaba, confesó que efectivamente, en compañía de Andrés Casariego Ortiz habían estafado al damnificado, adquiriendo un tanque vacío, el cual lo condujeron hasta una herrería, solicitándole allí que a dicho tanque le colocaran a la altura de la tapa, un recipiente con capacidad para poner dos o tres litros de alcohol. Que a fin de no llamar la atención, le manifestaron a los propietarios de la herrería que eran estudiantes de química y que estaban haciendo un experimento, solicitándole de paso le permitieran llenar el tanque de agua, a lo que aquellos accedieron, luego de lo cual vertieron en el depósito que hicieron colocar, tres litros de alcohol, a objeto de que cuando el damnificado abriera el tapón del tanque, saliera ese líquido. En vista de ello se impartieron los órdenes para la captura de Casariego Ortiz, logrando aprehenderlo horas más tarde e interrogado del hecho que se le acusaba, negó toda participación en el mismo. Invitado el damnificado y los dueños de la herrería, como asimismo el chauffeur que los condujo con el tanque, reconocieron a Casariego y García Pérez, como las mismas personas que cometieron la estafa, vendiendo al comerciante en cuestión, agua por alcohol.

Enterado el señor Juez L. de Instrucción de Feria, Dr. González Mourigán, dispuso que los citados Casariego y García Perez fueran remitidos a la Cárcel Central a su disposición.

CLANDESTINOS DE CARRERAS

Empleados de la sección "Orden Social" aprehendieron y remitieron a la Cárcel Central a disposición de Juez competente, a Alberto Figari, Luis y Angel Maturro, Hector Luciani y Alberto Pioli, por sorprendérseles en momentos que hacía recepciones de jugadas clandestinas de carreras.

POR TIRAR A LA MOSQUETA

La misma sección aprehendió y remitió a la Cárcel Central a Antonio Leone Delisante o etc., quien en la calle Florida y Canelones, ejercitaba el juego denominado "mosqueta", promoviendo desorden y obstaculizando el tránsito.

Lo arrolló su propia jardinera

Refiere la policía de la seccional 15.a que frente a su domicilio sito en Chamizo N.o 4217, en momentos que José Domínguez Suárez, español, casado, de 39 años de edad, arreglaba la cadena de una jardinera, se asustó el equino que la tiraba, y al emprender la marcha. Domínguez se golpeó contra el vehículo, lesionándose en la pierna derecha.

El herido fué curado por la Asistencia Pública y pasó a su domicilio.

Accidentes del tránsito

—Manifiestan las autoridades de la seccional 16.a de policía, que en el día de hoy se presentó a sus oficinas, el señor Carlos Alsi, domiciliado frente a la columna número 87 del Camino Maldonado manifestando que ayer, el carro matriculado con el número 24-248, cuyo conductor continuó la marcha, embistió a su hija de nombre María Angélica, uruguaya, de 15 años de edad.

La menor resultó con lesiones leves en las manos, porque se negó a ser reconocida por la Asistencia Pública.

La policía practica averiguaciones al respecto.

—En las avenidas 8 de Octubre y Larrañaga, el auto camión N.o 67-415 guiado por Francisco Llambí, domiciliado en el camino Cuchilla Grande N.o 22, embistió y lesionó en la cabeza a Pascual Posanti, italiano, viudo, de 77 años de edad, domiciliado en la calle Emilio Raña N.o 2287.

El herido fué conducido por la Asistencia pública al Hospital Militar.

El conductor se encuentra detenido en la comisaría de la seccional 9.a.

NOTAS DEL TURF

Inscripciones para la reunión del domingo

PREMIO PUEBLERA
1.300 metros

Michi, Cacha, Totoral, Elisita, La 31, Sierra Nevada, Golden Arrow, Flor Azteca.

PREMIO LUTIN
1.600 metros

Cubano, Forajido, Flamengo, El Rayo, Hilo Bueno, Montezuma, Mon Reve, Cuore Balfour, Silbido, Sésame, Toledano Rigel.

PREMIO MARQUITO
1.500 metros

Tipo Rico, Cancanero, Misuri, Puro Ojo, San Telmo, Carbalho, Arañon, El Buitre.

PREMIO AVATAR
1.500 metros

Borrón Punzante, Billete, Platudo, Legislador, Astillero, El Polaco.

PREMIO JOSE SERRATO
2.400 metros

Sprinter, Leonés, Morador, Montenegrino, Bambú, Caudal.

PREMIO REMATE
2.000 metros

Cardenal $ 1.000, Sans Doute 900, Calavera 700, Exodo 700, Aval 700, El Duque 700, Divo 700, Don Juan 600, Matón 500, Balfour 300, Pichongo 300, Pelo Duro 300

PREMIO SPRINTER
2.000 metros

Agua Helada, Hilo Bueno, Eléctrico, Once Glorioso, Ocos, Rebelde, Supremacy, Violento.

PREMIO TALERO
1.400 metros

Ocos, Fariseo, Chuspa, Moli, Dagobert, Omlet, Defensor, La Chichita, Regañon, Munia, Sans Gene.

Handicap mañana miércoles a las 15. Forfeits el jueves 21 a las 15.

Ejercicios de ayer

CANCHA GRANDE PESADA

FARISEO, Díaz y LEGISLADOR, Valillo, 1.500 en floreo suave 1'42"; últimos 800 en 52".

ARZON, Valillo y BLACK DOG, Díaz, 1.200 en 1'19".

TATUADA, Saucedo, 1.100 en 1'12".

LEONES, Díaz, floreo sobre 2.500 en 2'54"; últimos 2.000 a la par de NICO, con Valillo, 2'15", con 1'6" el kilómetro final.

PACO, Casella, 700 a medio correr.

CAIRELITO, peón y CABORTERO, Saucedo, 800 en 52".

DESPILCHADO, Valillo, a la par de NIGHT CLUB, Díaz, 1.400 en 1'32".

SIERRA NEVADA, Antonio y TIPO RICO, Ramos, 1.400 en 1'33", con 1'7" los mil finales.

REBELDE, Justino, 2.000 metros en floreo, con 1'38" los últimos 1.500.

REYNOLDS, V. Martínez, floreó sobre 2.000 metros en 2'15"; con 1'3" los mil finales.

PAQUETE, Iriarte, PURO TRAGO, Díaz y BIRLOCHE, Valillo, 1.400 en 1'33".

INCANO, Díaz, 1.200 en floreo en 1'18" 2|5.

TUYU CUE peón y PRIMER GRITO, V. Martínez, 1.400 en 1'31" 2|5; con 1'4" 2|5 los últimos mil.

DOMINGO SIETE con J. Martínez, 800 en 49" 3|5.

CARBALHO, Saucedo, 1.400 sin exigencias, últimos 700 en 44" 4|5.

FIFA, Morteyru, 800 suave.

SESAME, Justino la milla en 1'44" con 1'4" 2|5 los mil finales.

EL POLACO, Valillo y DEFENSOR Antonio, 1.500 en 1'35" 3|5; con 1'5" el kilómetro final.

MUNIA Justino, 1.300 en 1'40" 3|5 con 1'21" 2|5 los últimos 1.300 y 44" los 700 finales.

REPARAZ, Morteyru, 800 en 51" 4|5

Varias informaciones

MARTIN GONZALEZ se hizo cargo de todos los pensionistas del stud Movimiento Continuo.

JAMAICA llegó anteanoche mismo de Florida.

PEBETIN el pensionista de Gil Lemos se encuentra sano de sus males y se le varea con regularidad.

TITERE que cuidaba Juan Núñez, pasó bajo la dirección del compositor J. González.

CARABINIER y Dagobert llegaron ayer de Florida.

GENERAL PRINGLES sufrirá el próximo jueves los rigores del termocauterio en los remos traseros.

SARRACENO después de una larga relache sano de sus males ha vuelto al training.

LADY GANNET fué curada con cáustico en una pata.

VALILLO el domingo podrá ejercer nuevamente su profesión.

CAUDAL, según dicen se encuentra nuevamente en trato de venta para el Brasil.

JA JA ha sido favorecido con un breve reposo.

HIJA la pupila del Orlando que había sido curada con cáustico, mejorada se camina.

MARCELO no corrió el pasado domingo por haberse mancado de un vaso.

TUNEL se encuentra muy mejorado de su dolencia a un vaso y se le camina.

RIK el hijo de Enzo y Calcuta, que entrena Augusto Oller ha sido curado con fuego. Tendrá cura para rato.

SEVERIANO IZARRUALDE será el novel entraineur de los pensionistas del malogrado compositor don Alejandro Flammant.

Turf argetnino

Asignación de pesos para la reunión del domingo

PREMIO HACAN

Feijó 57, Gotán 57, Cáñamo 57, Oigabien 57, Gavilán 57, Groom 57, Wanderers 57, Venturoso 57, Anfitrión 57, Islandés 57, Juk 57, Apple Jie 57, Sidie 57, Embeleco 57, Indio 57, Cachaciento 57, Avenco 57, Kara 55, Mangota 55, Divette 55.

PREMIO HENRY LEE

Todos con 56 kilogramos: Endecha, Barose, Nocturna, Carparrosa, Cruz de Malta, Grand'un, Nuits, Irun, Víspera, Trova, Alexandra, Rompequinas, Cambeda, Cachada, Pianíssima, Tonada, Rosa Raisa, Flor Inca, Blanca Bamporosa, Cendra, La Garúa, Ratonera.

PREMIO GOLDSEEKER

Todos con 56 kilogramos: Churipá, Waikiki, Pinillo, Yapai, Mar Báltico, Belfort, Run Away, Mosul, Mentolero, Fausto, Hijoelpueblo, Nato, Xoams, C. de Plata, Incivil, Atelier, La Fontaine, Calinahuel, Mario Puro, Savoyard.

PREMIO CONGREVE

Mímica 61, Mojarrita 59, Menino 56, Nassau 54, Danzadora 51, Cáamo 45, Inicuo 50, Dorothy 50, Revido 47, Chalada 47, Badmington 45, Lelen 45.

PREMIO Gral. PUEYRREDON

Signum 61, E. Antúnez; Firmeza 59, M. Altamiranda; Copofón 58, I. Leguisamo; Cruz Diablo 58, E. Lema; Puro Habano 58, O. Ruiz; Mineral 58, O. Solari.

PREMIO REMATE

Don Robusto 56, Baluarte 56, Máximo 54, Lad 54, Goyito 54, Lex 54, Almafuerte 52, Vidmar 52, Rondel 52, Hijoepobre 52, Witt 52, El Ogrito 50, San Salvador 50, Ofensivo 50, C. ...cot 48, Lelén 48, Lindbergh 46.

PREMIO SIPO

Artesana 61, Minutero II 59, Anote 58, Muralla 57, Sincorá 57, Criollo Viejo 56, Alameda 52, Chacona 50, Alcestes 48.

PREMIO SIGNUM

Apachinette 57, Traful 55, Rusito 52, Dura 52, Tirifilo 52, Millacó 49, Alameda 49, Señorito 49, Alcestes 45.

Nacional solicitó autorización para jugar el 25 de Agosto con Boca Juniors

Se reunió anoche la Junta Dirigente de la Liga Uruguaya de Football Profesional

PARA EL PROXIMO SABADO FUE FIJADO EL MATCH ENTRE RAMPLA JUNIORS Y RIVER PLATE

PEÑAROL JUGARA EL 7 DE AGOSTO CON NACIONAL

Anoche se reunió la Junta Dirigente de la Liga Uruguaya de Football Profesional, bajo la presidencia del Dr. Mario Ponce de León.

SUSPENSION DE PARTIDOS

El presidente da cuenta de que se vió obligado a suspender los partidos del jueves 14, sábado 16 y domingo 17 a causa del mal tiempo reinante. Como siempre, y dentro de las claras atribuciones que le confiere el Reglamento ha tomado dicha medida, cuando la lluvia persistente a mediodía, hacía presumir que el público no concurriría a presenciar los espectáculos al aire libre. Agrega el doctor Ponce de León que siempre ha tenido en cuenta los intereses de los clubs y que el domingo, antes de resolver la suspensión, solicitó la opinión de los presidentes y delegados de los Clubs Peñarol y Nacional, desde el punto de vista económico. Dadas las pésimas condiciones del día, ambas delegaciones por igual, le manifestaron su anhelo de que el match fuera suspendido lo que así hizo, al amparo de las disposiciones reglamentarias. Manifiesta una vez más que desde la Presidencia está siempre dispuesto a laborar con todos y cada uno de los clubs para que el Campeonato Profesional obtenga el más completo éxito, deseando que en los casos de mal tiempo en los días de partidos, los delegados concurran antes del mediodía al local de la Liga porque si bien el reglamento le da sólo a la Presidencia facultades para suspender los encuentros a esa hora, desea antes de tomar resolución oír la opinión de los clubs y contemplar en lo posible sus intereses económicos, tan dignos de tenerse en cuenta ahora, dentro del nuevo régimen profesional.

El señor Felipe Rodríguez objetó la invitación de la Mesa para que los delegados interesados concurriesen a la Liga, en momentos en que el Presidente debe resolver si se suspenden los partidos, por entender que el Presidente no debe despojarse de sus facultades.

El doctor Ponce de León explicó que los invitaba al solo efecto de consultarlos.

El Sr. Garderes consideró la actitud del señor Presidente, como un gesto amable que no podía derogar sus facultades.

FORMULARIOS DE LA RESERVA

Fué aprobado el único presentado, a saber: Sud América (7) Defensor (0).

FORMULARIOS DE PRIMERA

Defensor (1) Sud América (0). El Juez declaró que Sud América no formuló la protesta en el field. El señor F. S. Rodríguez se sorprendió de la declaración del juez, pues entiende que la protesta se hizo en forma.

El Arq. Cattaneo, propuso que el tribunal aclarase la cuestión, planteada, por intermedio dyel tribunal Arbitral.

A juicio del señor Rodríguez Fabregat, correspondía que la aclaración la hiciese la Junta.

El señor Parell declaró que el Defensor no se opondría a que la protesta siguiese su curso. Se refirió luego a si los jueces podían ser rectificados en cuestiones de hecho, reclamando una resolución de carácter general.

El Sr. Días Falp combatió la tesis que admite la posibilidad de dar curso a protestas no formuladas legalmente.

El Sr. Garderes sostuvo que las declaraciones de los jueces, en esta materia, podían ser rectificadas, ya que si se puede discutir los fallos importantes, podían serlo también los que lo fueran menos. Se declaró partidario de realizar una investigación, previa consignación de los derechos de protesta.

El Sr. Rodríguez manifestó que si se imponía pagar previamente los derechos, Sud América no ratificaría la protesta aunque requería que se aclarase al su club protestó o nó.

Se resolvió: Aprobar el formulario del match y nombrar una Comisión para estudiar estos hechos, que quedó constituída en la siguiente forma: Rodríguez Fabregat, Garderes y Días Falp.

El Sr. Parell dejó constancia, luego, que el juez omitió consignar en los formularios una observación y una amonestación a jugadores, dentro del field y durante el partido. Dijo que no daba los nombres por carecer de importancia los hechos.

Por moción del Sr. Rodríguez Fabregat, se agregó este asunto al que tratará la Comisión.

Bella Vista 4 Wanderers 1. Este formulario también fué aprobado.

EL FIXTURE

Al tratarse este asunto, el Sr. Giménez propuso que se fijase, para el domingo, el match Racing-Peñarol.

El Sr. Díaz Falp declaró que Wanderers jugaría el día que se le fijase, aunque juzgaba que debía jugarse el match Peñarol-Wanderers.

El Sr Giménez hizo notar que con su moción no se daba un privilegio, ya que se beneficiaba a todos.

El Sr. Díaz Falp apoyó la proposición del Sr. Giménez.

El Sr. Balsán protestó porque se pretendía, por intereses creados, fijar un fixture contra lo dispuesto por los Estatutos a lo que replicó el Sr. Giménez que se trataba de arreglar con beneficio para todos el fixture.

El Sr. Bonomi se inclinó a la solución propiciada por el Sr. Giménez.

El Sr. Garderes abogó por la tesis de que el orden cronológico de los partidos suspendidos, era el que fijaba el calendario primitivo.

El Sr Corcha sostuvo el criterio defendido por el Sr Balsán, por entender que los partidos suspendidos dos veces, debían quedar para jugar en último término.

El Sr. Bonomi pidió que el match River Plate-Rampla Juniors, se fijase en un día también en que sólo se jugase ese match solución que Rampla Juniors admitía.

El Sr Giménez propuso el siguiente calendario de partidos suspendidos:

1a. fecha. — Peñarol-Racing. Defensor-Wanderers y Nacional-Bella Vista.

2a. fecha. — Wanderers-Peñarol. Bella Vista-Sud América y Central-Racing.

3a. fecha. — River Plate-Rampla Juniors (sábado) y Nacional-Peñarol (domingo).

El Sr. Rodríguez se declaró favorable a la tesis de los señores Garderes y Giménez.

Agotado el debate, se pasó a votar la moción de carácter general del señor Garderes, la que obtuvo nueve votos, resultando aprobada.

El Sr. Balsán objetó que esta resolución no podía tener efecto retroactivo, haciéndosele notar, entonces, que aún no se habían fijado los partidos.

El fixture de las tres fechas quedó así formado:

23 DE JULIO (SABADO)

Reserva y Primera División

River Plate - Rampla Juniors, field del Stadium Centenario. (Primera División). Jueces: Crocco, Cariboni y Ansuberro.

Ochiuzi a Italia

El popular "Fray Mocho" marchará a Italia, a pesar de haberle sido negado el pase correspondiente por las autoridades de Wanderers. Sabemos que Ochiuzi, de un momento a otro devolverá al club bohemio la suma que éste le entregó hace algún tiempo. Mientras tanto, Wanderers puede ir pensando en el hombre que reemplazará al futuro defensor del Bologna...

River Plate - R. Juniors (Reserva). En el Stadium o Pocitos. Jueces: Mateucci, Pioli y Sobreira.

24 DE JULIO (DOMINGO)

Wanderers - Defensor. Field de Peñarol. (Primera División). Jueces: Crocco, Mateucci y Cariboni.

Wanderers - Defensor. (Reserva). Jueces: Cariboni, Vastello y Nilson.

Racing - Peñarol. (Primera División). Field del Stadium. Jueces: Vallarino, Reyband y Romano.

Racing - Peñarol. (Reserva). Field del Stadium y Parque Rodó. Jueces: A. Romano, B. Sapelli y J. Ansuberro.

Bella Vista - Sud América. Field del Bella Vista (Primera División). Jueces: Rami, Pioli y Caimi.

Bella Vista - Sud América. Field del Bella Vista. (Reserva). Jueces: Torres, Caimi y Pioli.

Además quedarán fijados los siguientes partidos:

30 y 31 de Julio: Peñarol - Wanderers; Nacional - Bella Vista y Central - Racing.

7 de Agosto. — Peñarol - Nacional.

ASUNTOS ENTRADOS EXTRACTADOS Y PASES

Fueron aprobados los trámites y resoluciones proyectadas para los pases y asuntos entrados extractados.

RESOLUCIONES DEL TRIBUNAL ARBITRAL

Se promulgaron los siguientes fallos del Tribunal Arbitral:

Match Defensor - Central. (Asunto del jugador Morales. "Amonestar al jugador Alejandro Morales, de Defensor. Comuníquese a la Junta Dirigente y previa las comunicaciones y anotaciones correspondientes archívese".

Match Central - River Plate. (Asunto jugadores Aguerrebere y Guarnieri). "Comunicar al jugador Aguerrebere que deberá abstenerse de realizar jugadas de carácter semejantes a la que surge de estos antecedentes y previa comunicación a la Junta Dirigente archívese".

Match Racing - Rampla Juniors. (Reserva):

1.o, Se suspende al jugador Atonio Arias, de Rampla Juniors, por dos partidos.

2.o, Se suspende al jugador Carlos Olhagaray, de Racing, por un partido.

3.o, Se pone en conocimiento de la Junta Dirigente que está probado que el botiquín de Rampla Juniors, tomó intervención activa en el incidente que motivó este fallo.

Por moción del señor Díaz Falp, se resolvió pedir a la Asamblea que incluya, entre los pasibles de pena, a los botiquines, masagistas y entrenadores. Se resolvió también pasar los antecedentes referentes al botiquín de Rampla Juniors, a conocimiento de este club; El señor Guichón pidió que se determinase el alcance de esta moción y después de breve cambio de ideas, el señor Giménez retiró su moción, por entender que bastaba con que el delegado de Rampla Juniors trasmitiese el fallo a su club.

Match Sud América - River Plate (Asunto del jugador Berisso):

"Se suspende al jugador Alberto Berisso de Sud América por dos partidos Comuníquese a la Junta Dirigente, háganse las anotaciones correspondientes publíquese y archívese.

SE NEGO EL PASE DE OCHIUZZI

La Federación Italiana de Football pidió el pase del jugador Francisco Ochiuzzi. El Wanderers se opuso al pase, declarando el señor Díaz Falp que el señor Ochiuzzi había recibido dinero para actuar por Wanderers. Se resolvió denegar el pase y comunicarlo telegráficamente a la Federación de Italia y por vía aérea a la F. I. F. A.

PLAQUETAS DEL CAMPEONATO MUNDIAL

Se resolvió distribuir entre los miembros de la Junta y los empleados de la Asociación entregando una al señor Aníbal Rovegno.

NACIONAL Y BOCA JUNIORS

El señor Corcha pidió autorización para que Nacional pudiera jugar el 25 de Agosto en Montevideo, con el Boca Juniors. Pasó a la Comisión de A. Internacionales.

EL REGLAMENTO DE RECAUDACION

Después de breves aclaraciones del Presidente, fué aprobado por unanimidad el Proyecto de Reglamento de Recaudación. El señor Farell destacó las bondades del proyecto, y prometió concretar un proyecto sobre la materia.

HOMENAJE AL Dr. BUERO

El señor Corcha excusó su inasistencia al homenaje al doctor E. E. Buero, que fué causada por retardo en una información de la secretaría de su club. Por su parte, el Presidente anunció que el doctor Buero concurriría a la sesión próxima.

El mejor forward español

Gorostiza, el ala exterior como dicen algunos colegas peninsulares, es en la actualidad el más hábil forward español. En la extrema izquierda del Atletic de Bilbao, fué una de las grandes figuras en el match jugado recientemente por la final del campeonato eliminatorio, auspiciado por la Federación Española.

Un gran match entre argentinos y uruguayos

SE REALIZARA MAÑANA ENTRE EQUIPOS FORMADOS POR GENTE DE TEATRO

Por una "tallarinada" que correrá por cuenta — y riesgo — del equipo perdedor, jugarán mañana en el Parque Saroldi, los equipos representativos de las compañías teatrales argentina y uruguaya que aquí giran bajo el rubro de "De Bassi" y "Nazzari" respectivamente.

El encuentro ha logrado — demás está decirlo — enorme expectativa tanto aquí como en Buenos Aires, donde son bien conocidas las bondades que poseen los integrantes de ambos conjuntos, en lo que al manejo del globo se refiere.

María Esther Gamas

María Esther Gamas, la simpática "vedette" porteña, será la encargada de dar el puntapié inicial, con lo que el match adquiere mayor atractivo.

Arbitro y linesmen para el partido, han sido designados los señores Danyans, Cerfoglio y Candou.

Los equipos formarán así:

Argentinos: Rodríguez; Blanco y Malcom; Valenti, Quintanilla y Pampín; Daniels, Lozzi, Ciliment, Rial y Enríquez.

Uruguayos: García Villa; Lavignasse y Leal; J. Bayona, Severino y A. Bayona; Medina, Nazzari, Martínez, Del Bó y Ponte.

En nuestra próxima edición daremos amplios detalles sobre este encuentro internacional.

Hoy proseguirá la asamblea de la Liga Universitaria

Se cita a los señores miembros de la Liga Universitaria de Football para que concurran a la asamblea general que continuará hoy a las 19 horas.

Urdinarán y Piriz

Para el próximo domingo se anuncia en filas albas la reaparición de los destacados delanteros Santos Urdinarán y Conduelo Piriz.

Los "hinchas" albos encantados.

Liga Uruguaya de Football Profesional

UN SALUDO DE LA ASOCIACION ARGENTINA DE FOOTBALL

En el día de ayer la Asociación Uruguaya de Football recibió el siguiente telegrama de la Asociación Argentina de Football:

"Football. — Montevideo. — Asociación Argentina de Football se congratula al felicitar a su similar uruguaya en el fuasto aniversario que hoy festeja. — Saludos. —Football".

La Asociación Uruguaya de Football Profesional contestó el saludo en los siguientes términos:

Agradezco en nombre de la Asociación Uruguaya de Football, el saludo gentil de la Asociación Argentina de Football, que se sirvió trasmitile en ocasión de la gloriosa efeméride del 18 de Julio; y a expresar a Vd nuestra gratitud, me place sobremanera subrayar esa manifestación de solidaridad argentina, para con un episodio culminante de la edad de oro de la historia del Uruguay — Aprovecho la oportunidad para saludar a Vd. con mi mapor consideración. — Mario Ponce de León, presidente; Miguel A. Cattaneo, secretario".

Barsana y Larroza a Nacional

Estos dos discretos jugadores del Mauá y Sportivo Juventud, han obtenido el correspondiente pase para Nacional.

Debutarán muy pronto.

Probable "rentree"

Es muy probable que el próximo domingo hagan la "rentree" en Nacional, Recoba y Chiflet.

El primero ocupará el puesto de Careaga y el segundo el de Marcelino Perez.

Actuarán en Buenos Aires

Han firmado contrato para actuar por la Liga Argentina de Football Profesional, los siguientes jugadores uruguayos: Jorge León Miracca, José Cruz y Eduardo de Jorge.

Un uruguayo en Vélez Sársfield

Otro footballer uruguayo jugará en la vecina orilla. Nos referimos a Gargiulo joven elemento que entre nosotros defendió al club Misiones y que dentro de pocos días se alistará en filas del Vélez Sársfield.

Informaciones de Misiones

EXHORTACION A LA DIRECTIVA

Se exhorta a los señores miembros de la comisión directiva para que concurran el viernes a las 21 horas a la reunión que se efectuará en el local social a fin de considerar asuntos que requieren urgente resolución.

PRACTICA DEL 1er TEAM

Se cita a los jugadores titulares y suplentes del 1er. team para que concurran hoy miércoles a las 10 horas al field del Club A. Peñarol a objeto de realizar la práctica semanal.

Esta citación se hace extensiva a los jugadores Paredes, Guiñóc, Causillas, Réos, Pinto, Dosetti y Hernández.

En Cataluña tendrá lugar un torneo regional

Madrid, 19 — Se anuncia que los equipos de football de Cataluña disputarán un campeonato regional en la próxima temporada. Participarán en el torneo los siguientes clubs: Barcelona, Deportivo Español, Badalona, Júpiter, Sabadell, Sanz Marthinet y Palafrugell.

Hoy continuará el Campeonato Especial de Basket-ball

Continuará hoy, en el gimnasio de la Unión Atlética, calle Cerrito 475, el Campeonato Especial que ha organizado la Federación U. de Basket-aBl con el fin de reforzar sus finanzas, que quedaron bastante resentidas, a raíz de los desembolsos extraordinarios que provocó el último Campeonato Sudamericano.

Se trata de la quinta jornada y todo lleva a pensar en que los espectáculos no han de desmerecer a los observados anteriormente.

Atenas enfrentará a Peñarol que con sólo repetir su match con los del Parque Rodó estará en condiciones de exigir a fondo a los albi-celestes. Sporting, recientemente vencido por Nacional de Regatas, buscará el desquite ante Olimpia. El asunto se presenta difícil para los del Parque si no superan en mucho su última performance, los olimpistas, que alistarán toda su escuadra, son capaces de amargarles la noche. El programa oficial es el siguiente:

Atenas - Peñarol, a las 21 horas y 15.

Sporting - Olimpia, a las 22 y 15.

Los clubs aun no se han puesto de acuerdo para la elección de jueces lo que harán en el día de hoy. En caso contrario la Mesa de la Federación se encargará de las designaciones.

SPORTS

CICLISMO. — Ayer se corrió la clásica prueba ciclista portuguesa entre Lisboa y Oporto, imponiéndose el corredor José María Nicoláu, del Club Bemfica, quien empleó 12 horas y 10 minutos, batiendo el "record" anterior, que era de 12 horas 35 minutos y 11 segundos. El corredor Alfredo Trimabe, del Club Río de Janeiro, se clasificó 2o.

ATLETISMO. — El presidente de la república norteamericana, señor Hoover, designó al vicepresidente, señor Curtis para representarlo en el acto de la inauguración de las Olimpiadas en Los Angeles, que se efectuará el 30 del corriente.

ERNIE FLIEGEL. — El peso gallo Ernie Fliegel, de Minneapolos, tenía inmensas probabilidades de descollar entre los mejores de su peso cuando su carrera fué interrumpida intempestivamente por un golpe que le privó de la vista por espacio de seis meses.

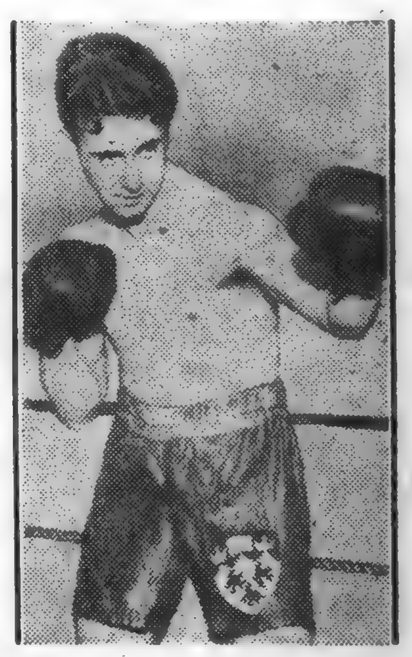

Durante ese período de tinieblas existían escasas esperanzas de que su vista se restableciera y su manager, Freddie Lucas, encontró solamente un método para reanimar a su viejo amigo. Y comenzó la cuenta: "Uno... dos... tres... cuatro..."

El espíritu batallador de Fliegel respondió y se armó de la esperanza y paciencia necesarias, cosas que finalmente la eyudaron a devolverle la vista. Y Fliegel se hizo manager, llevando entre otros púgiles a King Tut hasta el pináculo.

Hace un año su vista le falló de nuevo y otra vez comenzó la cuenta que un día iniciara su manager Lucas y la siguió por espacio de muchos meses en una blanca habitación de un sanatorio. Un ojo quedó envuelto en tinieblas, pero el otro se restableció, y ahora Fliegel, no pudiendo contener su amor por el boxeo, tratará de regresar a las actividades de manager, ya que no de boxeador.

MOTONAUTICA. — Gar Wood, el famoso corredor yanqui, envió un teelgrama a Kaye Don, felicitándolo por su reciente hazaña y haciéndole saber que no hará esfuerzo por intentar reconquistar su record hasta que haya intervenido en las carreras de Hartwood.

BASKETBALL. — La Liga de Basketball de Canelones en su última reunión resolvió que el Campeonato Departamental se inicie el 25 de Agosto próximo, jugándose los partidos que serán programados oportunamente, en la cancha de la Plaza de Deportes de la ciudad de Canelones. Intervendrán en este torneo, equipos de Canelones, Santa Lucía, Pando, La Paz y Las Piedras.

NATACION. — En las pruebas finales realizadas en Cincinnati, para designar los representantes olímpicos de natación en la distancia de 100 metros, Al Schwartz, de Chicago; Roy Thompson de Los Angeles Athletic Club, y Maniella Kalili, de Hawai, ocuparon los tres primeros puestos en ese orden, quedando por lo tanto designados para integrar el equipo de natación.

ATLETISMO. — El corredor argentino Juan Carlos Zabala, después de una animada conversación que sostuvo ayer, en Los Angeles, con Paavo Nurmi, por intermedio de un intérprete, expresó la esperanza de que la Comisión permitiese correr al formidable finlandés. Zabala se ha repuesto totalmente de las llagas que presentaba en los pies, y se entrena regularmente. Nurmi parece no sentir la molestia que se le atribuía a un tendón.

REMO. — En Buenos Aires, se realizaron ayer, las carreras de resistencia organizadas por el Club Canottieri Italiani, sobre la distancia de 20 kilómetros en botes de paseo de tres pares. Esta prueba fué ganada en 1 hora 15 minutos y 25 segundos, por el bote que tripulaban los aficionados: J. Godio, S. Scaglia, S. Leporatti, A. Laborde, R. Senestraro, C. Gastaldi, A. Cafferata, O. Fosatti y E. Bardoneschi, timonel.

Noticiario del Boxeo Extranjero y Local

SE CUMPLE HOY LA PENULTIMA ETAPA DEL TORNEO DE NOVICIOS

Peleas finales

Esta noche, de acuerdo con el resultado de los pesajes y sorteo de peleas, continuará en el S. Uruguay la disputa del torneo de Novicios, correspondiendo la reunión a la penúltima etapa.

Se realizarán varias finales de peso y además dos peleas de peso ligero, en las cuales intervienen los cuatro boxeadores que más se han distinguido en el Campeonato, por lo que la reunión de esta noche tiene descontado el éxito más rotundo.

Programa de peleas

Peso gallo. — A. Abella, Olimpia v. O. Melgarejo, Guipuzcoa.

Peso gallo. — A. Rudino Uruguaya v. A. López, Liverpool.

Peso pluma (final). — F Pereyra, Olimpia v. O. Cardozo, Internacional.

Peso mediano (final). — E. Dias, Sporting v. C. Dorado, Soviet.

Peso ligero. — J. Bergamasco, Yale v. R. Varela, Laureles.

Peso medio pesado (final). — A. Deux Uruguaya v. A. Martorell, Internacional.

Peso ligero. — R. Premen, Uruguaya v. J. Leiro, U. Atlética.

Precios de las localidades. — Plateas con entrada numerada, $ 0.50 y Tertulias, $ 0.40.

EL HOLANDES VAN KLEVEREN SIGUE SIENDO CAMPEON

Una nueva información procedente de Rotterdam, nos permite adelantar que el match que noches pasadas sostuvieron en aquella ciudad, Van Kleveren y Locatelli, finalizó con el triunfo del holandés, y nó del italiano como equivocadamente aseguró una empresa telegráfica.

Van Kleveren, continúa, pues, en posesión del título de campeón europeo de peso ligero, título que intentó arrebatarle el italiano Locatelli, quien gracias a un cable equivocado, fué durante algunos días campeón, aunque sin corona...

SE POSTERGO LA PELEA ENTRE GALUSSO Y TOMASULLO!

Cuando se esta que Mauro Galusso pelearía esta noche en Buenos Aires, con Norman Tomasullo, he aquí que un telegrama nos impone de una postergación.

Ella se prolongará por una semana, lo que quiere decir que "El búfalo de la Unión", cumplirá su compromiso el miércoles [illegible] del corriente.

JADICK DERROTO POR SEGUNDA VEZ A CANZONERI

Igual que K o Chocolate, anoche sufrió un traspiés otro campeón mundial Tonny Canzoneri.

Johnny Jadick campeón de la categoría welter juniors, había conquistado este trono frente al mismo Canzoneri.

Anoche, en Filadelfia le dió la oportunidad de un desquite al italo-americano en un match a diez rounds, pero fracasó este.

Sin embargo parece que el contraste se debió a uno de esos fallos "morrocudos" pues al conocerse la decisión, dice el despacho telegráfico, el público armó una gran trifulca.

HEUSER VOLVERA A ENCONTRARSE CON MARTINEZ DE ALFARA

Martínez de Alfara, no quedó conforme con su fulminante contraste en manos del alemán Heuser y que significó a éste la conquista del título europeo de la categoría medio pesada.

Se le reconocen grandes valores al germano, pero no al extremo de establecer la diferencia que hace suponer el knock-out sufrido por el español en el primer round.

Esa impresión ha dado ambiente para que se formalizara la revancha a realizarse — igual que el primer match — en Valencia, el 28 del corriente.

FERNANDITO Y BILANZONE COMBATIRAN EL 30

Guerrieri, el match-maker del Parque Romano, ha anunciado que Antonio Fernández y Alfredo Bilanzone realizarán un segundo match el sábado 30 del presente.

Después de lo que se ha hablado sobre la justicia del empate, seguramente que el público de la vecina orilla tendrá ganas de verlos, y la afluencia de personas será grande, aunque a las postre resulte la pelea un "opio".

HOY SE ENCONTRARAN DOMINGO CECARELLI Y LUIS LOGAN

A fin de dejar liquidado su contrato con el italiano Domingo Cecarelli, hoy, en el Parque Romano, este cruzará guantes con el filipino Luis Logan.

COMENTARIOS DEPORTIVOS. — Por "Lank" Leonard

LAS AMAZONAS DEL TIO SAM

El team olímpico femenino que para el próximo Agosto alista el Tío Sam, se propone lucirse con gran lucimiento y espera confiado obtener en los Angeles los galardones que no pudo conseguir en Amsterdam. Nueve miembros del escuadrón olímpico de 1928 se entregan de lleno a infatigable entrenamiento y todo un ejército de fornidas atletas fatigan los senderos, caminos, carreteras y veredas de la extensa nación con el continuo golpear de sus zapatos herrados todas impelidas por un mismo móvil el de alcanzar un record de las olimpiadas de Los Angeles.

Betty Robinson fué la única atleta yanqui que salió victoriosa en Amsterdam, la única que regresó a la patria trayendo entre sus bártulos deportivos un trofeo, el de la carrera rápida de cien metros. Este año Betty no tomará parte en los juegos debido a un accidente de automóvil que la tiene imposibilitada, pero en cambio hay otras muchas, tan ligeras como ella, que al desplegar sus actividades preparatorias hacen sonreír satisfecho al viejo zorro de la casaca y rayas y cubilete estrellado pensando que este año sus amazonas le ayudarán a enriquecer su colección de trofeos deportivos a la cual es tan aficionado.

Entre la nueva emisión de jóvenes atletas se destaca Miss Mildred "Babe" Didrikson, de Dallas, Texas, quien ganó en Julio pasado el título nacional femenino de la unión atlética americana en los campeonatos de pista y campo que tuvieron lugar en Jersey City. Babe no se ha decidido aún en cual de los eventos olímpicos se especializará, pero cualquiera que sea, se puede decir sin riesgo de equivocarse, que será una oponente formidable. Me río yo de los que todavía llaman las mujeres "el sexo débil" cuando veo a Miss Didrikson en acción. Esta muchacha despliega sus actividades en la pista con más soltura y más precisión que un hombre.

Entre el grupo de las veteranas de 1928, Lilliam Copeland es tal vez la que tiene más probabilidades de ganar el los juegos olímpicos de este año; es estrella del club atlético de Los Angeles y hace cuatro años ocupó en Amsterdam el segundo lugar, después de la campeona polaca Halina Konopacka, en el lanzamiento del disco. Hoy ha alcanzado mayores distancias que nunca con el disco y no es menos hábil en el lanzamiento de la jabalina. Jean Shirley, quien hace cuatro años se tuvo que contentar con el cuarto lugar en el salto alto, ha mejorado tanto que hoy se la considera como la más probable candidata para la medalla de oro. Su record, "indoor" norteamericano de cinco pies y tres y media pulgadas — superior al record mundial oficialmente establecido — es una prueba evidente de que tal candidatura es más que una mera posibilidad.

Seis atletas más de las que podemos llamar las veteranas de 1928 se entrenan para tomar parte activa en el gran torneo que se acerca y entre las nuevas, las debutantes, cuyo número es enorme, descuellan estrellas de primera magnitud como Etella Walsh,

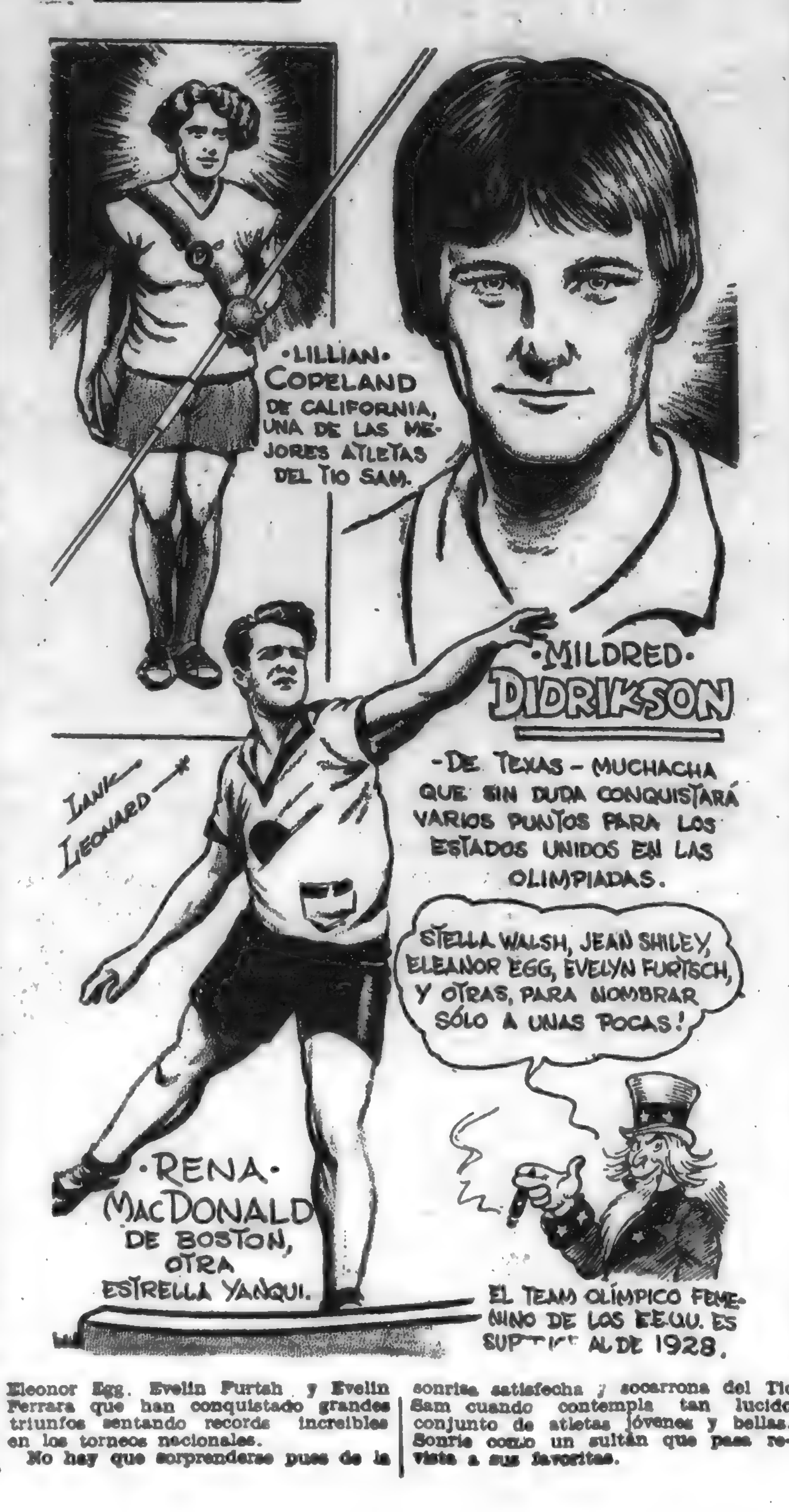

Eleonor Egg, Evelin Furtah y Evelin Ferrara que han conquistado grandes triunfos sentando records increíbles en los torneos nacionales.

No hay que sorprenderse pues de la sonrisa satisfecha y socarrona del Tío Sam cuando contempla tan lucido conjunto de atletas jóvenes y bellas. Sonríe como un sultán que pasa revista a sus favoritas.

Uruguayos y extranjeros jugaron ayer en la cancha Municipal de Golf

TRIUNFO EL CUADRO NACIONAL

En la hermosa cancha municipal de Punta Carretas, realizóse en el día de ayer un interesante concurso de golf entre dos equipos igualmente fuertes y hábiles: uno nacional y otro de extranjeros. Uno y otro team estaban compuestos por los mejores jugadores del país, por lo que a pesar del mal estado de la cancha, debido a las fuertes lluvias de estos últimos días, el juego desarrollado fué realmente superior.

Gran cantidad de espectadores siguió el desarrollo de los partidos, interesados en la magnífica exhibición de juego desplegada y lo reñido de cada match, decidido en la casi totalidad de los casos, por el mínimo score lo que demuestra el equilibrio de fuerzas y la pericia y temple de los participantes. Pudo apreciarse el interés que despierta en nuestros círculos deportivos el golf, por la numerosa concurrencia que asistió al Club de Golf donde vimos a destacados elementos de nuestra sociedad y de la colonia extranjera residente en Montevideo, así como a varias damas y caballeros argentinos que se encuentran accidentalmente en Montevideo, que también se interesaron vivamente por el juego.

El concurso se decidió a favor del cuadro nacional, que triunfó finalmente por 9 partidos a 3. He aquí los resultados:

POR LA MAÑANA: TWOSOMES

URUGUAYOS		EXTRANJEROS	
A. O. Crocekr	1	J. Christie	0
F. O. Crocker	1	C. D. Prevett	0
A. O. Crocker (hijo)	1	D. Yool	0
Mario Pascual	1	A Murray Simpson	0
Julio Arteaga	0	J. Summers	1
Francisco A Lanza	1	C. Purviance	0
Dr. José P. Urioste	1	C W. Someregale	0
Guillermo Armas	0	J. N. Whyte	1
	6		2

POR LA TARDE: FOURSOMES

URUGUAYOS		EXTRANJEROS	
A. O. Crocker / A. O. Crocker (hijo)	1	J. Christie / D. Yool	0
F. C. Crocker / F. A. Lanza	1	A. Murray Simpson / C. D. Prevett	0
M. Pascual / J. Arteaga	1	J. Summers / C. Purviance	0
Dr. J. P. Urioste / C. Armas	0	C W. Someregale / J. N. Whyte	1
	3		1

INTERESES RURALES

La Exposición de Citrus

Mañana se remata la fruta recibida

TODAVIA NO SE HAN EXPEDIDO LOS JURADOS

Un público enorme continuó visitando ayer la Exposición Nacional de Citrus que se realiza en un local de la Avenida 18 de Julio entre Ejido y Yaguarón.

La gran cantidad de fruta exhibida ha llamado la atención, haciéndose comentarios favorables sobre la capacidad de los laboriosos expositores

MAÑANA SE REMATA LA FRUTA

De acuerdo con lo resuelto por el Comité Ejecutivo de la Comisión Nacional de Fomento Rural, a partir del día de mañana, de 14 a 20 y de 21 a 24, se procederá al remate de la fruta.

Este acto indudablemente ha de verse sumamente concurrido, dado el interés demostrado por las naranjas exhibidas.

LA CONFERENCIA DEL DOCTOR GONZALEZ

El Presidente de la Comisión Nacional de Alimentación Correcta del Pueblo, doctor Justo F. Gonzáles, pronunció ayer de tarde en el local del certamen, una interesante conferencia, que fué escuchada por un crecido número de personas.

El doctor Gonzáles trató el tema "Los citrus en la alimentación", destacando que la naranja es una fruta sana y de indudables beneficios para el organismo humano

HOY SE CONOCERAN LOS VEREDICTOS

Recién hoy se hará público el veredicto pronunciado por los jurados.

El trabajo de los jueces ha sido difícil por la gran cantidad de muestras y la calidad de muchas de ellas, que demoró la pronunciación de los fallos respectivos

Sobre el comercio de carnes

A PROPOSITO DE UN PEDIDO DE INFORMES DEL GOBIERNO ARGENTINO

Se acaba de presentar, siendo aprobado por unanimidad, en el Senado argentino, un pedido de informes al gobierno del citado país, sobre el comercio de carnes, cuyo autor — el doctor De la Torre, — fundamentó su iniciativa haciendo una breve reseña de la situación actual en estos negocios, y formulando algunos comentarios que creemos de interés para nuestros lectores darlos a conocer en nuestra sección.

En efecto: "hay en estos momentos — dijo el doctor De la Torre — en relación con nuestro comercio de exportación de carnes, algo más fundamental que las utilidades que realizan los frigoríficos cuando adquieren un novillo por 10 u 11 centavos menos de su valor por cada kilogramo de su peso vivo. Esta utilidad podría ser transitoria, como ha sucedido otras veces, mientras que ahora las maniobras que se advierten tienden a dar carácter de permanencia a la restricción de los embarques de carnes argentinas, por obra directa de los frigoríficos, y esa es la causa del abarrotamiento de ganado gordo que determina a su vez la baja de la carne."

"Los frigoríficos parecen en realidad omnipotentes, y quizá no lo sean. No cuentan, como dije recién, con el apoyo de los consumidores ingleses, que están perfectamente advertidos de que se proponen hacerles comer cada día carne de inferior calidad, y no cuentan tampoco, al parecer, con el apoyo del gobierno británico."

Estas ideas se han vulgarizado mucho en los últimos tiempos y han concluído por imponerse con la evidencia de una necesidad impostergable. Los argumentos que se hacían antes para combatirlas han perdido fuerza paulatinamente. Se decía que era inconveniente cualquier competencia, cualquier lucha con los frigoríficos, indicando razones que los hechos actuales rectifican. Se creía que los frigoríficos no pretenderían nunca mantener un precio de compra inferior al del costo de producción, y hace ya un año que en realidad rige un precio que no remunera el costo de producción. Se creía que los frigoríficos eran acaparadores incontrarrestables de las bodegas y que una compañía argentina no tendría como transportar sus carnes o tendría que reducirlo al pequeño tanto por ciento que se le asignara. En la actualidad es evidente que habría todas las bodegas que se necesitaran. Se decía también con insistencia que los frigoríficos dominan la reventa en el Reino Unido, con sus carnicerías propias. Y resulta de una averiguación prolija que por una carnicería de propiedad de los frigoríficos que existe en la Gran Bretaña, existen nueve carnicerías completamente independientes de ellos. Y también se decía que una entidad argentina escasa de capital no podría luchar nunca con esas empresas tan poderosas, olvidando que esas empresas extranjeras trabajan en el país y pueden estar sujetas al control del gobierno, y que si usaran procedimientos repudiables para impedir la expansión legítima de la exportación de las carnes argentinas, el gobierno argentino podría de una plumada, llamarlas al orden, concediendo, si fuera necesario, directa o indirectamente, la exclusividad de la exportación de carnes a una o más empresas nacionales.

En realidad, si no se ha hecho nada efectivo hasta ahora en favor de la industria ganadera, es principalmente por la pasividad del mismo gremio ganadero, que nunca se ha decidido a arriesgar sumas de dinero en el comercio de exportación de carnes, cometiendo con ello un error del que ahora está advertido; pero hoy han cambiado las cosas, y estas ideas que estoy emitiendo son compartidas por la inmensa mayoría de los ganaderos, y la Sociedad Rural Argentina y las conferencias y congresos de las sociedades rurales últimamente realizadas han coincidido en propiciar el establecimiento del Frigorífico Nacional

Cuando esas iniciativas tomen forma práctica ha de verse que los frigoríficos no son tan omnipotentes; han fundado su predominio en la indiferencia del gobierno argentino, complementaria de esa pasividad de los ganaderos a que me he referido. Esos han sido los puntales sobre los que reposa el monopolio. Cuando esos aliados falten, será otra cosa."

En la Sociedad Rural de Paysandú

LA ASAMBLEA GENERAL DEL 23

De conformidad con los artículos 26 y 25 de los Estatutos sociales de la progresista Sociedad Rural Exposición Feria de Paysandú, se ha convocado a los accionistas de dicha institución ruralista sanducera, para la Asamblea General Ordinaria a celebrarse el sábado 23 del corriente a las 8 y 1/2 de la noche en la capital del departamento citado.

En dicha asamblea se tratará la siguiente orden del día:

1.o Consideración de la Memoria anual y Balance General.

2.o Elección de tres miembros titulares y suplentes respectivos.

3.o Elección de la Comisión de Cuentas.

En Tacuarembó

LIQUIDACION DE HACIENDAS

Judicialmente, el 27 del corriente y bajo el martillo de don Alejandro Victorica, con Lorenzo Núñez, se llevará a cabo en la ciudad de Tacuarembó, la liquidación total de 700 vacunos Hereford, de buena mestización y una sola marca, 1.000 lanares cruza fina de una sola señal, 93 yeguarizos, varios lotes de cerdos, cueros, lana, etc., todo lo que será vendido bajo las dos terceras partes de su tasación.

Esta podrán conocerla los interesados en el Edicto que se publica en el Diario Oficial o dirigiéndose al escritorio del martillero Victorica o a su representante en Tacuarembó, señor Lorenzo Núñez.

A continuación de estas haciendas se rematarán lotes de otras procedencias, con las que la oferta se verá considerablemente aumentada, tanto en ganados de cría como de invernada

La siembra de papas en el Salto

De la ciudad salteña se nos informa que se encuentra allí el señor Francisco Brunengo, representante de la Comisión Oficial de Semillas, quien se trasladó a Salto con el fin de dar trámite a los pedidos de semillas de papas y a hacer entrega de las mismas a los agricultores solicitantes.

"Por ahora — dice un colega salteño refiriéndose a este reparto de papas — llegarán al Salto 3.000 bolsas, y después pletar los pedidos que se hagan."

"Los pedidos deben hacerse al agrónomo regional todos los días, pudiendo hacer las compras al contado y a plazos, al precio de $ 5.00 los cien kilos. Después que se constate que esa semilla fué sembrada, se devolverá a cada productor $ 1.10 por cada cien kilos, lo que quiere decir que el precio de la semilla será de $ 3.90."

La 5a. Feria del local "Reboledo"

LA FERIA DEL 23

El 23 del corriente se realizará el 5.o Remate Feria de Ganadería en el local "Reboledo", ubicado en Feliciano, departamento de Durazno.

Según se nos informa, los ganados a venderse en esta feria — que se iniciará a las 8 de la mañana del día indicado — son numerosos y componen un conjunto de haciendas muy buenas que proceden de conocidas estancias de Durazno y de las zonas que circundan el citado centro de transacciones de Feliciano.

Exposición de Campeonatos

Continuamos la publicación de las inscripciones recibidas para la exposición del 25 de Agosto.

Hereford

Adler 26.-T. 963 (65267), nacido el 20 de Junio de 1930, por Adler (39955) y Miss Dillon 98a. (39252). — Criador y expositor: Alfredo von Vetzen. — Cabaña "La Sanducera". — Paysandú.

Dillon 35o.-T. 967 (67533), nacido el 10 de Setiembre de 1930, por Dillon 9B. (43363) y S. J. Ruth 92 (38255). — Criador y expositor: Alfredo von Metzen.

Taunus 2o.-T. 1018 (71766), nacido el 2 de Marzo de 1931, por Taunus (49011) y Irenita (57963). — Criador y expositor: Alfredo von Metzen.

Conqueror de Santa Elena 20o.-T 1749 (68486), nacido el 2o. de Noviembre de 1930, por Free Town Conqueror (54190) y Flora de Santa Elena 3a. (50545). — Criador y Expositor: Alberto A. Gallinal Heber.

Jaborina 3a.-T. 1736, nacida el 2o. de Octubre de 1930, por Count de Santa Elena 2o. (44252) y Jaborina 3a. (87917). — Criador y expositor: Alberto A. Gallinal Heber.

Hesiona 9a.-T. 1843 (75930), nacida el 21 de Octubre de 1931, por Vern Escott (59176) y Hesiona 5a. (49936). — Criador y expositor: Alberto A. Gallinal Heber.

Sta. Elena Escort-T. 1715 (68452), nacido el 30 de Setiembre de 1930, por Vern Escort (59176) y Roxana de Santa Elena (29734). — Criador y expositor: Alberto A. Gallinal Heber.

Sans Juan Quoit 65o.-T. 101 (76465), nacido el 13 de Setiembre de 1931, por Eyton Quoit (44279) y Twiligth 19a. (27229). — Criador y expositor: Los Cerros de San Juan y Cochicó.

Sans Juan Timbrel 114a.-T. 941 (69987), nacido el 5 de Noviembre de 1930, por Gwernyfed Timbrel (38695) y Ruth 63a. (24645). — Criador y expositor: Cía. Rural Los Cerros de San Juan y Cochicó.

Sans Juan Banker 74a.-T. 684 (69444), nacido el 28 de Agosto de 1930, por Vern Banker (38696) y Sans Juan Longaides 67a. (33068) — Criador y expositor: Cía. Rural Los Cerros de San Juan.

Sans Juan Emblem - T. 521 (66309), nacido el 16 de Junio de 1930, por Hampton Emblem (47866) y Sans Juan Countess 346a. (34499). — Criador y expositor: Cía. Rural Los Cerros de San Juan.

Sans Juan Peg 225a.-T. 1869 (76285), nacida el 18 de Noviembre de 1931, por Gwernyford Timbrel (38695) y Sans Juans Peg 121a. (38262). — Criador y expositor: Cía Rural Los Cerros de Sans Juan.

Sans Juan Seguel 383a.-T. 1565 (69555) nacida el 18 de Setiembre de 1931, por Noke Plunder (53915) y San Juan Seguel 319a. (53308) — Criador y expositor: Cía. Rural Los Cerros de San Juan

Sans Juan Peg 212a.-T. 1510 (69420), nacida el 1o de Setiembre de 1930, por Nenadd Courses (47865) y Sans Juans Peg. 165a. (51514). — Criador y expositor: Cía Rural Los Cerros de San Juan.

La lluvia

Agua caída en litros por metro cuadrado (de 7 h del día 18 a 7 h del día 19):

Depto. Melo: 2a. U. 7; 3a., 3; 5a., 17; 12a. 4: P. Volante, 8

Depto. Rocha: 2a. R., 28; 3a. U., 8; 6a. U., 26; 5a. R., 32; 6a. R., 16; 6a. U., 6; 8a. U., 19; 12a., R., 23.

La producción de arroz, sanducera

Nuestro corresponsal especial en Paysandú nos informa que fué embarcada para Montevideo una importante partida de arroz, consistente en ciento cincuenta mil kilogramos, producto cosechado en los ingenios de Constancia, de aquel departamento.

Es este el primer embarque que se hace de aquella procedencia, debiéndose decir que los cultivos sufrieron muchos perjuicios con las inundaciones del río Uruguay, a raíz de la última creciente, echando a perder una buena parte de los sembrados.

Pese a ello, la producción se conceptúa de excelente por el buen rendimiento y la calidad del grano.

Tal hecho tan promisor no sólo para el departamento de Paysandú sino para la economía nacional, es la mejor comprobación de la fertilidad de las tierras sanduceras para estos cultivos y de la tenacidad y competencia con que se ha acometido la difícil empresa.

Mercados argentinos

Cereales y carnes

Cámara Gremial

Buenos Aires, 19 — A LA MAÑANA. — Montevideo — El trigo tipo Brasil, a 6.40; con base de 80 kilos, a 6.30; para pan tipo Bahía, a 6.15.

La avena en dársena a 5.45; tipo Bahía, a 5.40.

El lino, a 8.85.

El maíz a 4.77 1/2.

El centeno, nominal.

La cebada forrajera, nominal.

Mercado a Término

El trigo disponible y para Julio, a 6.40; para Agosto y Setiembre, a 6.40; para Octubre, a 6.46.

El maíz disponible y para Julio, a 4.80; para Agosto, a 4.85; para Setiembre, a 4.85; para Octubre, a 4.94.

El lino disponible y para Julio, a 8.80; para Agosto, a 8.90; para Setiembre, a 8.90; para Octubre, a 9.10.

La avena disponible y para Julio, a 5.50; para Agosto, a 5.65.

Mercado de Liniers

Novillos muy especiales para frigorífico de 0.14 a 0.20; gordos especiales para frigorífico y consumo, de 0.140 a 0.21; para consumo, de 0.0980 a 0.1440; novillitos para consumo, de 0.1380 a 0.24; vacas para consumo, de 0.09 a 0.18; vaquillonas para consumo, de 0.1350 a 0.20; terneros para consumo, de 0.18 a 0.45.

Mercado de Matanza

Capones pesados para consumo, de 8.30 a 11; livianos para frigorífico, de 6.70 a 7.80; ovejas pesadas, de 8.80 a 9.00; borregos excepcionales para frigorífico, de 7.50 a 8.00; pesados para frigorífico, de 6.50 a 7.20; livianos para frigorífico de 6.50 a 7.20; para consumo, de 4.30 a 5.60; corderos para frigorífico, de 7.30 a 8.50; para consumo de 5.60 a 6.60; carneros, a 10.40.

Mercado a Término de Rosario

Rosario, 19 — A LA MAÑANA.—Montevideo. — El trigo disponible, a 6.40; para Julio, a 6.40; para Agosto, a 6.30; para Setiembre, a 6.35; para Octubre, a 6.30.

El maíz disponible, a 4.65; para Julio y Agosto a 4.80; para Setiembre, a 4.80; para Octubre, a 4.80.

El lino disponible a 8.70; para Julio, a 8.70; para Agosto, a 8.80; para Setiembre, a 8.80; para Octubre, a 8.90.

Tablada Norte

ENTRADA Y VENTA DE HACIENDAS

Las transacciones de ganado en pie, en plaza, se llevaron a cabo con una oferta compuesta por 3977 reses vacunas y 525 lanares.

Los negocios se desarrollaron con mercado corriente para las haciendas de mejor clase y gordura, sobre todo novillos, bien gordos, especiales a sobresalientes, llevados en su gran mayoría por el Frigorífico Nacional. En cuanto a los ganados generales e inferiores, principalmente para los vendidos a los frigoríficos extranjeros, los precios siguieron muy bajos.

El Nacional llegó por novillos especiales a excepcionales, desde 92 a 100 milésimos, por vacas hizo hasta 80 y terneros 90 y en cuanto a los abastecedores, pagaron por novillos hasta 83, vacas 77 y terneros especiales 92.

Los frigoríficos extranjeros recibieron varias tropas de novillos, ya apalabradas y en Tablada, no pasaron de 86 milésimos por esta categoría de hacienda.

He aquí la entrada de vacunos y lanares y los precios pagados en plaza:

Abasto — Novillos a 80, 81 y 83; Vacas a 65, 70, 75 y 77; Terneros a 72, 75, 76, 78, 81, 82, 88 y 92.

Swift. — Bueyes a 50, 62, 68 y 70; Novillos a 70 y 8[illegible]; Vacas a 60, 62, 63 y 70; Terneros a 60, 75, 77, 78 y 80.

F. Nacional. — Bueyes a 60, 62, 65, 70 y 7[illegible]; Novillos a 65, 75, 77, 80, 81, 82, 83, 84, 85, 86, 88, 92, 95, 97 y 100; Vacas a 70, 73, 74, 75, 78 y 80; Terneros a 65, 70, 74, 75, 77, 85 y 90.

Artigas — Bueyes a 70; Novillos a 75, 77 y 80; Vacas a 50, 60, 63, y 65; Terneros a 65 y 75.

Interior. — Novillos a 75; vacas a 65 y 73.

ENTRADA DE VACUNOS

Abasto	464
Swift	1.332
F. Nacional	1.693
Artigas	293
Interior	127
Pase	68
	3.977

ENTRADA DE LANARES

Nacional	525
	525

He aquí ahora, el detalle de lo adquirido ayer:

Vendido para el Frigorífico Nacional

DE Soriano. — De A. Feber, 20 novillos de 545 kilos a 92.

De Soriano. — De Juan M. Kreyle, 36 novillos de 575 kilos a 86.

De Soriano. — de Antonio Guilmarant, 38 novillos de 551 kilos a 88.

De Soriano. — De Julián Urdengarin, 72 novillos de 587 kilos a 100.

De Florida. — De Bonilla Corbo 36 novillos de 560 kilos a 84.

De Florida. — De Severo Greia, 15 bueyes a 62 y 70; 43 novillos a 77 y 80 con un peso total de 28.480 kilos

De Florida. — De Primitivo Etchevarría, 66 novillos de 558 kilos a 92.

De Flores. — De M. Irazabal, 12 terneros de 159 kilos a 85.

De Lavalleja. — De A. Delgado 36 novillos de 474 kilos a 85 y 86; 4 vacas de 452 kilos a 70.

De Rivera. — De Arrarte y Delmondi, 63 vacas de 443 kilos a 76.

De Florida. — De Francisco Orosa 30 novillos de 565 kilos a 88.

De Florida. — De C. Machado Letpia, 59 vacas de 511 kilos a 75.

De Soriano. — De Midland y Vincarino 77 vacas de 476 kilos a 78

De Soriano. — De Coltiño Hnos. 295 lanares de 45 kilos s|p.

De Florida. — De F. Hoyos y Cía. 14 vacas de 445 kilos a 74.

De Soriano. — De Federico P. Arroes, y Cía. 16 novillos de 550 kilos a 97; 2 novillos de 550 kilos a 85 y 40 terneros de 197 kilos a 90.

De Cerro Largo. — De Wenceslao Silveira, 66 vacas de 410 kilos a 75.

De Soriano. — De Ordoño y Cía. 38 novillos a 85 y 97 con un peso total de 23.290 y 155 lanares de 42 kilos a 110.

De Florida. — De Medardo Rodríguez, 61 vacas de 386 kilos a 65.

De Lavalleja. — De J. Fernández, 28 terneros de 181 kilos a 74 y 75 lanares con 2500 kilos.

De Soriano. — De Manuel Elizalde, 22 novillos de 523 a 92; 3 novillos de 380 kilos a 82.

De Soriano. — De Turnié y Touron, 66 novillos de 539 kilos a 95 y 10 novillos de 539 kilos a 85.

De Lavalleja. — De Rodolfo Pérez, 27 novillos de 466 kilos a 65 y 81.

De Soriano. — De Tornie y Pombo, 40 terneros de 200 kilos a 85.

De Rocha. — De Pedro S. Macino, 2 bueyes de 470 kilos a [illegible] y 38 novillos a 65, 80 y 88.

De Cerro Largo. — De F. Verber: 2 bueyes a 60; 68 vacas a 70 y 80 terneros a 68 con un peso total de 45.660.

De Cerro Largo. — De Camilo Saravia, 57 novillos de 470 kilos a 82.

De Soriano. — De Julián Mendes, 40 terneros de 206 kilos a 75 y 90.

De Cerro Largo. — De Eduardo Paropa Vancher, 85 terneros de 167 kilos a 77.

De Flores. — De Domingo Elizalde, 69 vacas de 361 kilos a 73.

De Soriano. — De Luciano Lins, 20 novillos de 416 kilos a 84.

De Casupá. — De B. J. Calvete 43 novillos de 496 kilos a 86.

De Cerro Largo. — De Juan dos Santos, 17 novillos de 310 kilos a 73.

De Cerro Largo. — De Banco Francés, 6 bueyes de 478 kilos a 62 y 54 novillos de 478 kilos a 88.

De Durazno. — De Francisco Rodríguez, 11 bueyes de 574 kilos a 60 y 70.

De Cerro Largo. — De Barros y Ocaris, 52 vacas de 408 kilos a 80.

De San José. — De Dionisio Guillen, 10 terneros de 195 kilos a 65.

Vendido para el Frigorífico Swift

De Treinta y Tres. — De S. Barragan Casas, 77 novillos de 501 kilos s|p.

De Durazno. — De Suc. J. M. Reyes, 3 toros de 683 kilos a 55 y 6 vacas de 376 kilos a 65.

De Florida. — De José B. del Marco, 44 terneros de 156 kilos a 77.

De Durazno. — De M. Mederos, 37 vacas de 378 kilos a 63.

De Flores. — De Anselmo Verdier, 78 terneros de 149 kilos a 75 y 82.

De Cerro Largo. — De Gallo Hnos., 42 vacas a 63; 44 terneros a 75, con un peso total de 25.000 kilos.

De Cerro Largo. — De Nicolás Storache, 40 terneros de 165 kilos a 78.

De Cerro Largo. — De Isidoro Locito, 60 vacas de 407 kilos a 63.

De Cerro Largo. — De Ernesto Machado, 20 novillos de 440 kilos s|p.

De Cerro Largo. — De Espinel y Lenós, 43 vacas de 337 kilos a 63.

De Florida. — De F. Hoyos y Cía., 21 terneros de 98 kilos a 80.

De Lavalleja. — De Eugenio Perdomo, 40 vacas de 390 kilos a 62; 79 vacas de 390 kilos a 70.

De Soriano. — De Manuel Elizalde, 54 novillos de 541 kilos a 85.

De Lavalleja. — De Nicasio J. Acevedo, 23 novillos de 384 kilos a 70 y 85.

De Rocha. — De Rubio Hnos. y Cía., 30 bueyes de 499 kilos a 68 y 65 novillos de 464 kilos a 80.

De Cerro Largo. — De S. Saravia 21 vacas de 392 kilos a 63.

De Cerro Largo. — De Noé Rodríguez, 19 vacas de 370 kilos a 60.

De Cerro Largo. — De Isabelino Vignole y Cía., 5 bueyes de 514 kilos a 70; 125 novillos de 511 kilos a 85.

De Cerro Largo. — de Juan dos Santos, 25 terneros de 158 kilos a 75.

De Cerro Largo. — De José L. Martins, 116 novillos s|p. con un peso de 58.330 kilos.

De Cerro Largo. — De Plácido Martins Hnos. 57 novillos s|p. con un peso total de 31.320 kilos.

De Cerro Largo. — De Ventura Garmendia 42 novillos de 431 kilos a 82

De Cerro Largo. — De Palmiro Viera, 19 novillos de 526 kilos a 82.

De Cerro Largo. — De Barros y Ocaris, 5 bueyes de 542 kilos s|p. y 77 novillos de 542 kilos a 86.

Vendido para el Frigorífico Artigas

De Durazno. — De Felipe Ferreira, 20 vacas de 374 kilos a 63.

De Durazno. — De Irene M. de Ferreira 20 vacas de 400 kilos a 63

De Florida. — De Severo Greia, 11 vacas de 363 kilos a 57.

De Durazno. — De Nemecio Ourbelo, 19 novillos de 561 kilos a 80.

De Florida. — De Machado Latpis, 4 vacas de 447 kilos a 60.

De Cerro Largo. — De Alfredo Machado, 47 terneros de 160 kilos a 64

De San José. — De A. Cordero Larena, 67 vacas a 52; 49 terneros a 65 con un peso total de 31.060 kilos.

De Cerro Largo. — De Larrosa y Zabala, 20 vacas de 367 kilos a 65

De Lavalleja. — De J. Rachetti, 25 novillos de 49[illegible] kilos a 75.

De San José. — De Dionisio Guillen, 1 buey a 60; 3 novillos a 80 y 2 vacas a 60 con un peso total de 3240 kilos.

Vendido para el Abasto

De Soriano. — De Fratán y Batro, 20 terneros de 196 kilos a 92.

De Florida. — De Angel de la Peña, 40 vacas de 420 kilos a 75.

De Florida. — De Primitivo Etchevarría, 10 novillos de 558 kilos a 85.

De Flores. — De M. Irazabal, 20 novillos de 455 a 87.

De Durazno. — De Suc. J. M. Reyes, 30 vacas de 452 kilos a 82.

De Cerro Largo. — De Arrarte y Dalmond, 34 vacas de 395 kilos a 77.

De Cerro Largo. — De Concepción Cortalicio, 40 terneros de 190 kilos a 88.

De Soriano. — De Manuel Elizalde, 2 vacas de 380 kilos a 78 y 21 terneros de 244 kilos a 87.

De Lavalleja. — De Nicasio J. Acevedo, 9 terneros de 215 a 81.

De Cerro Largo. — De Noé Rodríguez, 19 novillos de 526 kilos a 83.

De Cerro Largo. — De Plácido Martins Hnos., 40 terneros de 199 kilos a 78.

De Cerro Largo. — De Ramón Ortiz, 38 terneros de 203 kilos a 72.

De Florida. — De Amadeo P. Fabini, 25 bueyes de 636 kilos a 62 y 65, 10 bueyes de 428 kilos a 80.

De Lavalleja. — De J. Rachetti. 14 vacas de 405 kilos a 75.

De Florida. — De E. S. Rodríguez, 5 vacas de 366 kilos a 65 y 29 terneros de 226 kilos a 80.

Vendido para el Interior

De Florida. — De Angel de la Peña, 17 novillos a 76.

De Lavalleja. — De Nicasio J. Acevedo, 9 vacas a 65.

De Cerro Largo. — De A. J. Bentancor, 41 vacas a 65.

De Cerro Largo. — De Alfredo Machado, 21 vacas a 73.

De Cerro Largo. — De Noé Rodríguez, 23 vacas a 73.

De Cerro Largo. — De Juan dos Santos, 12 vacas a 60.

TABLADA DE PORCINOS

Ventas realizadas en el día de ayer en la Tablada del Cerro:

Leoncio Gonzáles, de Canelones: 15 cerdos a 19 1|2 centésimos, con 2.000 kgs., al Nacional.

Evaristo Cruz, de Canelones: 14 cerdos a 18 1|2 cent. con 1.680 kgs., al Nacional.

M. Rey de Canelones: 11 cerdos a 18 1|2 cent., con 1.545 kgs. al Nacional.

Hernández y Salsamendi, de Lavalleja: 19 cerdos a 19 1|2 cent. con 2.115 kgs., a Cristiani Hnos.

Walter Rick, de Canelones: 8 cerdos a 19 cent., con 990 kgs., a Cristiani Hnos

P. Perlera de Canelones: 10 cerdos a 19 1|2 cent. con 1 455 kgs a Pozzi Hnos

Gil Prando, de Lavalleja: 32 cerdos a 1 9cent., con 4.405 a Pozzi Hnos.

S. P Bernal, de Canelones: 14 cerdos a 19 1|2 cent., con 1.670 kgs., a Pozzi Hnos.

A. Medina, de Canelones ,7 cerdos a 20 cent., a 965 kgs., a Pozzi Hnos.

Hernández y Salsamendi, de Lavalleja: 12 cerdos a 20 cent., a 1 900 a J. Piazorno

C. y Veris de Canelones: 16 cerdos a 20 cent., con 2.26 0kgs., a H. Pizzo

A. Barboza, de Lavalleja: de 40 cerdos a 19 cent., con 6.235 kgs. a V. Bono.

J. Alvarez, de Canelones: 10 cerdos a 20 1|2 cent., con 1.450 kgs. a V. Bono.

R. Díaz, de Canelones: 11 cerdos a 19 cent., con 1.345 kgs., a S. Mauri

R. Denis, de Canelones: 16 cerdos a 18 1|2 cent., con 1.635 kgs., 11 lechones a 18 1|2 cent. con 120 kgs a S. Mauri.

G. Gonzáles, de Rocha: 15 cerdos, a 18 cent., con 1.885 kgs a E. Minoli.

E. Arbelo, de Canelones: 21 cerdos a 19 cent., con 2.835 kgs., a J. Caserza

PROFESIONALES

ABOGADOS

Félix Polleri
Abogado
Ha trasladado su estudio a la calle Treinta y Tres 1356, esq. Sarandí, 2.o piso

Pedro Manini Ríos y Eduardo T. Travieso
Abogados
Han trasladado su estudio a la calle Treinta y Tres 1356, esq. Sarandí 2.o piso

Juan José Carbajal
ABOGADO
Trasladó su estudio a Zabala 1441 (4.o piso). T. Uruguaya 3368, Central Cooperativa 897 Central

Eugenio J. Lagarmilla
Abogado
Ha trasladado su estudio a la calle Treinta y Tres 1356, esq. Sarandí 2.o piso. Teléf. 2131 Central

Bibiano Riet
Abogado
Ha trasladado su estudio a la calle Treinta y Tres 1356, esq. Sarandí. 2.o piso. Teléf.: 2131, Central.

Dr. Juan José Amézaga
ABOGADO
Estudio: 25 de Mayo 584, de 8 1|2 a 9 y de 1 1|2 a 4

Dres. RAUL E. BAETHGEN, ALFREDO PACHECO. — Abogados. — ELIO PRESA — Escribano. — Ituzaingo 1460 (Palacio Brasseras) Te. 44[illegible] (Central)

Dr. HORACIO ABADIE SANTOS. — Abogado. — Estudio: 25 de Mayo 417 Teléf.: La Uruguaya 2247 (Central)

OCTAVIO MORATO RODRIGUEZ. — Abogado. — JUAN FURRIOL y ROMULO F ROSSI — Estudio. Zabala 1406 Teléf. Uruguaya 3458 Central. — Horario: Días hábiles de 10 12 y de 14 a 17. Sábados de 10 a 12.

CONTADORES

CIRO D. FRISCH. — Contador Perito. — 25 de Agosto 745. esq. Ciudadela.

ANIBAL P GARDERES. — Contador —Tacuarembó 1515 Teléf. Uruguaya 2048 (Cordón)

Despachantes de Aduana

JULIO H. DALL'ORTO y Cía. — Sucesores de Alberto Lalanne — 25 de Agosto 449 esq. Misiones.

RAFAEL ALONSO FREIRE. — 25 de Agosto 378

ELBIO DASSO y Cía.
DESPACHOS DE ADUANA
Calle Zabala 1591. T. [illegible] 1966 Central. — Montevideo

LABORATORIOS

Laboratorio de Análisis
del Prof. José G. Guglielmetti y Sr. José Arturo Lorenzo
Análisis químicos dermatológicos, serológicos, bacteriológicos e industriales — Zabala 1327 — Teléf. Uruguaya 1789 Central

MEDICOS

Instituto Médico
Dr. Joaquín Caldeyro
Medicina general. Especialmente enfermedades de pulmones bronquios pleura Asma Rayos X Ultra Violeta Laboratorio Consultas lunes miércoles y viernes de 11 a 12 y de 3 a 5 p. m. Teléfs. 1363 Cordón. Cooperativa. Mercedes 1165

Sanatorio del Dr. Carlos P. Colistro
Profesor de la Facultad de Medicina — Director de la Maternidad del Hospital Pasteur — Partos. Cirugía abdominal — Se trasladó a su nuevo local 8 de Octubre 2460 entre Avelino Miranda y Pte. Batlle. Teléf. Uruguaya 534 Unión. Cooperativa 183 Cordón. Montevideo

Dr. C. Víctor Armand Ugón
Cirujía general. — Cirujía de la tuberculosis
Consultas de 1 a 3 Colonia 884 Teléf.: 174, Central. — Domicilio: Soriano 1196 — T. 3522 Cordón

SCHNEEBERGER Enrique Dr. — Medicina general. Consultas de 14 a 16. Andes 1158 Teléf.: Urug 3496 Central

Doctores W. y A. MEERHOFF.—Especialistas en enfermedades de los ojos Paraguay 1281. Teléfonos Uruguaya 3893 Central y Cooperativa

Dr. Luis Alberto Barrière
MEDICO OCULISTA
Trasladó su consultorio a la calle Yi 1290, 2.o piso. Consultas de 3 a 5. Teléf. Urug 872 o 3355 Cordón

PELFORT GONZALO Dr. — De regreso de Norte América y Europa. — Medicina interna. Especialmente estómago, intestino, hígado, diabetes, reumatismo, Rayos X. Todos los días de 3 a 5 p. m.—Teléfono 117 Cordón. Cuareim 1480

Dr. JUSTO F. GONZALEZ. — Estómago, intestino, hígado. — Infecciones. Nutrición. Alimentación. Regímenes. — Lunes, miércoles y viernes de 14 a 16. —Paysandú 1282

Dr. Carlos A. Parma
Médico especialista en enfermedades de la piel y sífilis
Ayudante de la policlínica dermatológica del Hospital Pasteur. — De regreso de su gira de estudio por Europa ha abierto su consultorio en la calle Mercedes N.o 1459. — Consultas de 3 a 6, excepto jueves. Teléf.: Uruguaya [illegible]12 Cordón

DOCTORA MARIA ARMAND UGON —Enfermedades de señoras y niños. — Consultas de 3 a 5. Teléfono 1112 Central. Calle Río Branco 1540.

Dr. E. Bogorja de Skoinicki
Especialista en enfermedades de niños. Médico Jefe del Consultorio Gota de Leche N.o 3. Residencia: 21 de Setiembre 2916. Teléf.: Urug 674, Pocitos. — Uruguay 1233. Consultas: de 3 a 5. Teléf. Urug 3063 Cordón

Dr. Pablo Santayana
Enfermedades del Estómago, Hígado, Duodeno
Consultas de 2 a 4 p. m. menos sábados y festivos.
Teléf.: Urug 2274 Central
CONVENCION 1454

Dr. Julio A. Bauzá
Director de la Casa del Niño
Exclusivamente enfermedades de niños, especialmente trastornos de alimentación. — Calle J. Herrera y Obes 1384, de 2 a 4 p. m., con exclusión de jueves y festivos

Dr. Aquiles di Lorenzo
OIDOS, NARIZ, GARGANTA, BOCA Y CUELLO
Consultas de 2 a 5
Calle EDUARDO ACEVEDO 1124
Teléf.: Urug 912 Cordón

Dr. JUAN SERVETTI LARRAYA. — Médico especialista en las enfermedades de la nutrición, reumatismo y sífilis. Tratamiento médico de los cálculos biliares. Consultas de [illegible] a 6 p. m. Se trasladó a la Av. 18 de Julio 1515 entre Vázquez y Tacuarembó

CLINICA MEDICA
DEL
Dr. Enrique Claveaux
Exámenes generales. — Consultorio, Laboratorio, Rayos X, Metabolismo Basal
PARAGUAY 1223
Teléf. 4158 Central y 890, Paso

Dr. Miguel Rago
Médico jefe de la policlínica del Hospital Militar.—Médico de la Maternidad
De regreso de su viaje a Europa después de una larga permanencia en las principales clínicas de París, Alemania, Suiza, Italia ha reabierto su consultorio.
Medicina general. Especialmente partos y enfermedades de señoras. Tratamiento eficaz de las enfermedades del útero y los ovarios por la diatermia y los rayos ultra violetas. Electricidad médica e infrarojos. Tratamiento de la esterilidad por la insuflación tubaria. Curación de las várices por el procedimiento Profesor Sicard, sin operación. — Consultas de 2 1|2 a 6. Trasladó su consultorio Nicaragua 1756. Teléf. 1671 Aguada

ISOLA Doctor Oculista — Profesor honorario de la Facultad de Medicina a su regreso de Europa ha reabierto su consultorio. Uruguay 967. Teléfono. La Uruguaya 1588 Central y la Cooperativa

Dr. Hugo S. Scosería
VIAS URINARIAS
A. de Vías Urinarias del H. Maciel. Tratamiento por la Diatermia. — MALDONADO 1244. — Consultas de 3 a 6 excepto jueves. — Nocturno. lunes y viernes de 9 a 10. Teléfono 2218 Colonia

Dr. Gualberto de Medina Méndez
OIDOS, NARIZ Y GARGANTA
De regreso de las Clínicas de Viena, Berlín y París ha trasladado su consultorio en la Av. 18 de Julio 1108, 2.o piso, esq. Paraguay. — Consultas de 3 a 5. — Teléfono 1705, Cordón.

Casa Quinta de Salud
Dr. Rafael E. Rodríguez
Para convalecientes y nerviosas
Calle Juan Ros Santos 50, ex quinta del doctor José P. Ramírez. Maroñas. — Teléf. 487, Unión. — Curas de aislamiento, reposo, psicoterapia y toxicomanía. — Asistencia familiar. — Doctora María Inés Alustiza, médica interna. Su consultorio: Avenida Gral. San Martín 2486. — Consultorio del doctor Rodríguez: Avenida Gral. San Martín 2492. — Teléf. 1043, Paso. — Para hombres tiene otros sanatorios

Dr. Germán Rubio
MEDICO
De regreso de Europa ha reabierto su consultorio. Especialmente en tratamiento especial de la colitis. Consultas: Lunes, miércoles y viernes de 3 a 5. 18 de Julio 1018. — Teléf.: 6744 Central

Dr. RAFAEL CAPURRO. — Médico cirujano. — Consultas de 4 a 6, todos los días. Canelones 946 esq. Río Branco

Dr. J. C. BRITO DEL PINO. — Especialista en oídos, nariz y garganta. De regreso de Europa reabrió su consultorio Río Branco 1421 de 3 a 5. Teléf. Urug. 3021 Central

Dr. ANTONIO S. VIANA. — Oculista. —Oculista del Hospital Vilardebó. — Consultas todos los días, excepto los jueves. — Teléf. La Uruguaya 134 Cordón. — Uruguay 1859, esq. Ejido.

Dr. A. VAZQUEZ BARRIERE. — Oculista. — Profesor de Clínica Oftalmológica de la Facultad de Medicina. — Consultas de 3 a 6 p. m. San José 965. Teléfono: Uruguaya [illegible]36 Central

NOGUEIRA ALEJANDRO doctor. — Exclusivamente enfermedades del riñón, vejiga, próstata y uretra. — Consultas lunes, miércoles y viernes de 16 y 30 a 18 y 30, y martes, jueves y sábados de 8 a 10 horas. Consultorio: Sanatorio Nogueira e Iraola. Bulevar Artigas 1463. Teléfonos: Uruguaya 190, Cordón y Cooperativa 497 Cordón

Dr. DELGER B. — Especialista en enfermedades del riñón, vejiga, próstata, uretra y sífilis. Cirujano-jefe del Servicio de vías urinarias del Hospital Militar. — A. de la Facultad de Medicina. Consultas todos los días de 4 a 6 p. m. —Ituzaingó 1317 entre Sarandí y Buenos Aires.

Clínica de Oído, Nariz y Garganta
Doctores J. M. ALONSO y E. REGULES (hijo). De 1 1|2 a 3 menos sábados. Calle Mercedes 1239. Teléf. La Uruguaya 3011. Colonia

Dr. CARLOS BUTLER. — Profesor de la Facultad de Medicina. Especialista en Rayos X y Radium. Consultas: Lunes, miércoles y viernes, de 3 a 5 p. m. San José 844. Teléf.: 1047 Central

Dr. PRUDENCIO DE PENA. — Cirujano Jefe del Hospital de Niños. Sanatorio Quirúrgico. Rayos X. Calle Cerrito 656

Dr. Pedro Regules
Profesor agregado de Oídos, Nariz y Garganta. — Consultorio: Sarandí 412, de 1 1|2 a 3. Domicilio: Yi 1261, 5.o piso. — Teléfono 2246 Cordón

Dr. PRAT DOMINGO. — Profesor de Clínica Quirúrgica.—Cirujano del Hospital Pasteur. — Cirugía general de urgencia y de señoras. Consultas de 2 a 4. — Municipio 1642. — Teléf. Uruguaya 1458 Cordón y Cooperativa

Dr. JOSE IRAOLA. — Cirujano del Hospital Maciel. — Consulta en su domicilio, Cuareim 1216, de 3 a 4 y en su sanatorio Boulevard Artigas 1438 de 8 a 10 de la mañana y de 5 a [illegible] de la tarde. Teléfono: 1164 Cordón

OTERO LUIS M. — Jefe de Dispensario Sífilis y Blenorragia. — De regreso de su viaje a Europa ha reabierto su consultorio en la calle Uruguay 1107, esquina Paraguay. — Consultas de 11 a 1

Dr. BIRABEN E. — Enfermedades del riñón, vejiga, uretra, próstata y venéreo-sifilíticas. — De regreso de su viaje por Europa ha reabierto su consultorio. Consultas: de 3 1|2 a 6. Florida 1275. Los dos teléfonos

Dr. ALVAREZ MOULIA
Jefe del Servicio de Cardiología y Electro Cardiología del H. Pasteur
CORAZON
Medicina general
Todos los días excepto los sábados de 14 y 1|2 a 17.
25 DE MAYO [illegible]
Teléf. La Uruguaya [illegible]176 Central

Dr. MARIO ROSSI. — Médico cirujano. Con preferencia cirugía. — Consultas todos los días de 3 a 4, excepto jueves y feriados. Convención 1538

Dr. DUBOURDIEU. — Con preferencia enfermedades del aparato digestivo ha trasladado su consultorio a Paysandú 833. —Horas de consulta: Agraciada 3096 de 2 a 3. — Paysandú 833, de 3 a 5, excepto jueves y sábado. Teléf. 598 Paso 3075 Central

Dr. Francisco González Vanrell
MEDICO OCULISTA
Médico ayudante de la policlínica Oftalmológica del Hospital Pasteur.
Consultas de [illegible] 1|2 a [illegible] 1|2
CONVENCION 1473
Teléf. La Uruguaya 3605 Central

Dr. Héctor J. Laguardia
MEDICO CIRUJANO Y DENTISTA
Oído, Nariz y Garganta
Profesor de Clínica Quirúrgica, semiología de la Facultad de Odontología. — Pyorrea. — Cirugía bucal.—Ha trasladado su Clínica Médica Dental a la Avda. 18 de Julio 1824 entre Yaguarón y Ejido

Dr. Carlos A. Vilaró Rubio
ABOGADO
ESTUDIO: Juan C. Gómez 1420 de 10 1|2 a 12 1|2. — 18 de Julio 1712 de 14 a 18

Dr. H. Bove Macció
Jefe de Clínica de servicio de vías urinarias del Hospital Maciel. Exclusivamente enfermedades del riñón, vejiga, próstata y uretra. De regreso de Europa ha reabierto su consultorio en Convención 1320. — Consultas todos los días excepto sábados de 3 y 1|2 a 5 1|2. — Teléf. Uruguaya 2002 Central

CLINICA DE NIÑOS
Dr. Pedro Cantonnet Blanch
De regreso de Europa. Rayos X. Ultra Violetas. Metabolismo basal. Laboratorio. — Consultas: Lunes, miércoles y viernes, de [illegible] a 4. Plaza Libertad 1332 y 21 de Setiembre 3040 Pocitos. Teléf. 2499 Cordón

MUSSIO FOURNIER J. C. — Consulta todos los días de 3 a 5. Pedir hora anticipadamente. Misiones 1282. Teléfono: 3506 Central

Dr. J. ABAL
De la F. de Med. de París
VIAS URINARIAS
De regreso de su jira de estudio por Europa, ha reabierto su consultorio. Horas: señoras, 3 a 4; hombres 6 a 8. — Calle Colonia 1359 esq. Ejido. Tel. [illegible]968 (Cordón)

Dr. JOSE MARTIRENE. Médico cirujano de niños. Se ocupa también de las enfermedades del oído, nariz y garganta de niños. Consultas martes y sábados de 1 a 2. — Colonia 1844.

DENTISTAS

MANUEL IRISARRI. — Cirujano dentista. — Ha trasladado su consultorio a Rincón 575, altos del Bazar Cantú. — Trabajos sistema americano. Hora fija. Teléfono Uruguaya 3670

Dr. EDUARDO RAZETTI MAREXIANO. — Dentista. — Trasladó su consultorio a Ibicuí 1264. Especialmente piorrea y enfermedades de las encías. Teléfono 740 Cordón

Dr. B. PAIVA IRISARRI. — Cirujano dentista. Consultas de 2 a 6. — Hora fija. Teléf. Urug. 1995 Cordón. — Colonia 1267

Dr. JUAN S. BURNETT, cirujano-dentista. — Sarandí 562

[illegible] Peluffo
DENTISTA
Trasladó su consultorio a la calle Obligado 1165 A, entre Av. Brasil y Durazno. Pocitos

ALFREDO OSORIO CASTRO
CIRUJANO DENTISTA
HA TRASLADADO SU CLINICA A SORIANO 1327
Teléf. Urug. 149[illegible] Cordón

MICHELINI, dentista, se trasladó a su nuevo consultorio Cuareim 1297 esq. San José. Teléf. 1557 Cordón.

PARTERAS

Juana G. de Staffieri
PARTERA ESPECIALISTA
Diplomada y premiada con medalla de Honor en la Facultad de Medicina. Comunica a su numerosa y distinguida clientela, que se mudó de la calle Justicia 2006 a Mercedes 1758. Ofrece su nuevo consultorio obstétrico científicamente instalado, atendido personalmente por su dueña (No hay enfermeras). Higiene, esmero y competencia. Discreción y reserva absoluta. Consultas a toda hora. Atiende todos los casos con éxito y resultado garantido. Consúlteme. Mercedes 1758 casi esq. Gaboto.— Teléf. N. 1390 Cordón

Señora REINOLDI
PARTERA especialista en cualquier caso urgente. Curaciones en general. Procedimientos modernos. Recibe pensionistas. Consultas gratis todos los días en su consultorio moderno calle Piedad 1475. Pida hora por teléfono Uruguaya 4586 Colonia

Mme. Espinosa de Agrello
PARTERA ESPECIALISTA
Tratamientos y curaciones eficaces. Sus conocimientos técnicos y larga experiencia le permiten garantizar se realice el parto normal. Métodos ultramodernos para embarazadas que por enfermedad no pueden tener familia. Atiende cualquier caso difícil. Procedimientos rápidos sin dolor con resultados garantidos. Gran comodidad para pensionistas de ciudad y campaña se reciben a toda hora. Precios módicos. Consultas todos los días de 7 a 12 y de 13 a 22. Jueves y sábado de [illegible] a 22 gratis. Trasladó su consultorio Mercedes 1155 casi Rondeau

Madame Agrello de Quinteiro
PARTERA ESPECIALISTA
Tratamientos y curaciones eficaces y sin dolor para embarazadas. Especialista en partos. — Atiende cualquier caso urgente o difícil. — Procedimientos rápidos y sin dolor. Atiende personalmente y absoluta reserva. Se reciben pensionistas de ciudad y campaña a toda hora. — Habitaciones independientes. Precios módicos. Consultas de [illegible] a 12 y de 1 a 10 de la noche. Los jueves y domingos de 5 a [illegible] consultas gratis para los pobres. Calle Ejido Núm. 1642, entre Cerro Largo y Galicia. Teléfono Uruguaya 968 Cordón

Juana G. de Staffieri
PARTERA ESPECIALISTA
Diplomada y premiada con la más alta distinción que otorga la Facultad de Medicina. Diploma y Medalla de Honor. Atiende cualquier caso urgente o difícil con éxito y resultado garantido. Procedimiento seguro, rápido y sin dolor en todos los casos. Higiene, esterilización y desinfección garantidas. Atiende personalmente con el mejor esmero y la mayor competencia. Discreción y reserva absoluta. Casa sola y confortable para pensionistas. Precios módicos. Consultas todos los días a toda hora. Gratis para pobres. Trasladó su consultorio a la calle Mercedes 1758 casi esq. Gaboto. Teléf. Uruguaya 1390 Cordón

Laura Fernández de Almansa
PARTERA ESPECIALISTA
Premiada con la más alta distinción que otorga la Facultad de Medicina. Diploma y medalla de honor. Atiende cualquier caso urgente o difícil y le garante el resultado. No cobra consulta. Atiende todos los días a toda hora personalmente. Absoluta reserva. Precios módicos. Higiene, esterilización y desinfección garantidas. Procedimiento moderno, rápido, sin dolor con resultado garantido. Recibe pensionistas de ciudad y campaña. Mercedes 1595 entre Piedad y Tacuarembó

BOLSA, BANCA Y COMERCIO

MERCADO DE CAMBIOS

Nada digno de mención se registró ayer en la plaza, pues continuó el mismo estado de cosas que se viene registrando desde tiempo atrás — es decir, que el movimiento fué muy limitado y que solo muy pequeñas variantes se registraron en las cotizaciones, según podrá apreciarse por el detalle que damos a continuación.

SERVICIO ESPECIAL DE LA MAÑANA

	Apertura	Cierre
Londres	32 1|8	32 1|8
Nueva York	47.50	47.50
Francia	12.12	12.12
Amberes	3.42 1|2	3.42 1|2
Jénova	9.28	9.28
España	5.92	5.92
Suiza	2.44	2.44
Alemania	2.—	2.—
Holanda	1.18	1.18
Río Janeiro	6|190	6|190
Buenos Aires	81.—	81.—

PRECIOS DE CLAUSURA

Países	Cable
Inglaterra	32 1|8
Francia	12)12
España	5.93
Suiza	2.4425
Italia	9.30
Estados Unidos	47.50
Alemania	1.9975
Buenos Aires	81.—
Brasil	6|190
Bélgica	3.425
Holanda	1.18
Canadá	82.—

REDUCCIONES

De acuerdo con los precios de clausura correspondientes a la tarde de ayer:

10 libras	valen $	74.71
100 francos	" "	8.25
100 pesetas	" "	16.86
100 francos suizos	" "	40.94
100 liras	" "	10.75
10 dólares	" "	21.05
100 marcos	" "	50.06
100 $ argentinos	" "	54.32
1 conto	" "	161.55
100 francos belgas	" "	29.20
10 florines	" "	8.47

BOLSA

CORREDORES DE SEMANA

En la presente semana actuarán de corredores los señores Enrique Comas y Agustín Mullin como titular y suplente respectivamente.

LA RUEDA
OPERACIONES REALIZADAS AYER
DEUDAS NACIONALES

Emp. Fomento Rural y Colonización
6 o|o Cupón 1.o de Agosto
$ 3.600 para mañana . . . 91.40

Deuda Obras Públicas 1932
5 1|2 o|o Cupón 1.o de Agosto
1.000 para mañana . . . 87.60
10.000 idem idem . . . 87.60
10.000 idem idem . . . 87.60
20.000 idem idem . . . 87.60
20.000 idem idem . . . 87.60
15.000 idem idem . . . 87.60
20.000 idem idem . . . 87.60
10.000 idem idem . . . 87.60

Bonos M. de Saneamiento — Serie K
6 1|2 o|o Cupón 1.o de Octubre
$ 5.000 para mañana . . . 82.60

Serie P
$ 3.000 para mañana . . . 82.50
5.000 idem idem . . . 82.50

Bonos M. de Pavimentación Serie O
6 1|2 o|o Cupón 1.o de Octubre
$ 3.000 al contado . . . 82.60

Serie P
$ 3.000 al contado . . . 82.60

Segunda serie
$ 2.000 para mañana . . . 82.60
1.500 idem idem . . . 82.70

Tercera serie
$ 1.000 para mañana . . . 82.60
1.000 idem idem . . . 82.60
2.000 idem idem . . . 82.60
1.000 idem idem . . . 82.70
1.000 idem idem . . . 82.70

Lechería C. Kasdorf (Acciones)
50 para mañana . . . 96.—
50 idem idem . . . 96.50

TITULOS HIPOTECARIOS

Obligaciones Hipotecarias 1926
6 o|o Cupón 1.o de Setiembre
$ 2.000 para mañana . . . 88.50

Serie 26
Cupón 1.o de Setiembre
$ 3.000 para mañana . . . 88.70
1.000 idem idem . . . 88.70
3.000 idem idem . . . 88.50
5.000 al contado . . . 88.50

Serie 27
Cupón 1.o de Setiembre
$ 5.000 para mañana . . . 88.60
2.000 idem idem . . . 88.50
3.000 idem idem . . . 88.50
5.000 idem idem . . . 88.50
1.000 idem idem . . . 88.50
1.000 idem idem . . . 88.50
1.500 idem idem . . . 88.50

Serie 29
Cupón 1.o de Agosto
$ 1.000 para mañana . . . 88.50
1.000 idem idem . . . 88.50
2.000 idem idem . . . 88.50
3.000 idem idem . . . 88.50
2.000 idem idem . . . 88.60
3.000 idem idem . . . 88.60
1.000 idem idem . . . 88.60
1.000 idem idem . . . 88.60
4.000 idem idem . . . 88.50
1.000 idem idem . . . 88.50

Serie 30
Cupón 1.o de Octubre
$ 1.050 al contado . . . 87.50
1.000 para mañana . . . 87.40
6.000 idem idem . . . 87.40
5.000 idem idem . . . 87.40
1.200 idem idem . . . 87.40
3.000 idem idem . . . 87.40
1.100 idem idem . . . 87.40
1.100 idem idem . . . 87.40
1.000 al contado . . . 87.40
1.000 para mañana . . . 87.40
1.000 idem idem . . . 87.40
10.000 idem idem . . . 87.40
1.200 idem idem . . . 87.40
5.000 idem idem . . . 87.40
1.000 idem idem . . . 87.40
5.000 idem idem . . . 87.40
3.500 al contado . . . 87.30
1.000 para mañana . . . 87.30
4.000 idem idem . . . 87.30
3.000 idem idem . . . 87.30
4.000 al contado . . . 87.30
1.600 para mañana . . . 87.30
6.500 idem idem . . . 87.30

2a RUEDA
DEUDAS NACIONALES

Deuda Obras Públicas 1932
5 1|2 o|o Cupón 1.o de Agosto
$ 10.000 para mañana . . . 87.80
10.000 idem idem . . . 87.80
10.000 idem idem . . . 87.80
10.000 idem idem . . . 87.80

Bonos M. de Saneamiento — Serie P
Cupón 1.o de Octubre
$ 2.000 para mañana . . . 82.50

Bonos M. de Pavimentación — 2a Serie
Cupón 1.o de Octubre
$ 4.000 para mañana . . . 82.60
1.000 idem . . . 82.60

Tercera serie
$ 4.000 para mañana . . . 82.60
3.000 idem idem . . . 82.80
4.000 idem idem . . . 82.80

Cervecerías del Uruguay — Acciones
25 para mañana . . . 173.80
10 idem idem . . . 175.20

TITULOS HIPOTECARIOS

Serie O
$ 1.100 para mañana . . . 90.—

Serie X
Cupón 1.o de Octubre
$ 1.000 para mañana . . . 90.20
1.000 idem idem . . . 90.20

Serie Z
Cupón 1.o de Octubre
$ 10.000 para mañana . . . 89.—
1.000 idem idem . . . 89.—

Serie 26
Cupón 1.o de Setiembre
$ 1.000 para mañana . . . 88.50
2.000 idem idem . . . 88.50
1.500 idem idem . . . 88.40

Serie 27
Cupón 1.o de Setiembre
$ 3.000 para mañana . . . 88.00
10.000 idem idem . . . 88.50
3.000 idem idem . . . 88.50

Serie 29
Cupón 1.o de Agosto
$ 2650 al contado . . . 88.40

Serie 30
Cupón 1.o de Octubre
$ 2.000 para mañana . . . 87.30
3.000 idem idem . . . 87.30
5.000 idem idem . . . 87.40
2.250 idem idem . . . 87.30
1.000 idem idem . . . 87.40
7.000 idem idem . . . 87.30
5.000 idem idem . . . 87.40
1.400 idem idem . . . 87.40
1.000 idem idem . . . 87.40
10.000 idem idem . . . 87.40
4200 idem idem . . . 87.30
2.000 idem idem . . . 87.30
3.000 idem idem . . . 87.40

2.000 idem idem . . . 87.40
10.000 idem idem . . . 87.50
3.000 idem idem . . . 87.50
3.000 idem idem . . . 87.50
5.500 idem idem . . . 87.50
1000 idem idem . . . 87.50

Bolsa de Buenos Aires

Buenos Aires, 19. — A LA MAÑANA — Montevideo. — En la Bolsa de Comercio de ésta, se cotizaron hoy los siguientes valores:

Cédulas Argentinas 2.a a 90.20.
Idem idem 4.a y 24.a, a 90.60.
Idem idem 5.a y 6.a, a 89.80.
Idem idem 9.a, 29.a y 30.a, a 91.60.
Idem idem 10.a, a 91.70.
Idem idem 13.a, a 90.70.
Idem idem 15.a, 21.a, 23.a, 25.a, 26.a, 35.a y 36.a, a 89.50.
Idem idem 16.a, a 89.60.
Idem idem 19.a, 20.a y 30.a, a 91.60.
Idem idem 27.a y 37.a, a 90.80.
Idem idem 31.a y 32.a, a 90.
Idem idem 33.a y 34.a, a 90.50.
Idem idem 38.a, a 90.90.
Obras Públicas 1911, a 70.
Crédito 11389 1.a, a 83.70
Idem idem 2.a, a 83
Idem 1922, a 83.80.
Idem 1923, a 84.20.
Idem idem 1924, a 86 10
Idem 1925 1.a, a 87.
Idem idem 2.a, a 86.
Idem idem 3.a, a 84.90.
Idem 1927 1.a, a 83.20.
Idem 1930 1.a, a 83.60.
Obras Sanitarias Cap. Provincia 1927 2.a, a 84.20.
Municipal 6 1|2 o|o A, a 88.
Idem 7 o|o 4.a y 5.a, a 91.80.
B. Aires Deuda 1922, a 71.50.
Entre Ríos 7 o|o, a 90.
Bonos Hipotecarios A, a 88.40.
Idem idem B, a 87.50
Idem idem C, a 86.40.
Idem idem E, a 87.
Idem idem F, a 86.50.
Mercado Abasto Proveedor, a 1.220.
San Nicolás, a 46.

Nuestros títulos en el exterior

Londres, 19 — A LA MAÑANA — Montevideo. — Los precios de las cotizaciones de los títulos uruguayos son los siguientes:

Deuda Consolidada 1891 a $ 31.—

Empréstito Uruguayo 1896 a $ 65.—

Empréstito Conversión 1905 $ 40.—

París, 19 — A LA MAÑANA — Montevideo. — El Empréstito Conversión se cotizó a 27 50 francos.

Interés del dinero

HIPOTECAS REGISTRADAS AYER

1a Sección
Sin operaciones

2a Sección
$ 20.000 al 6 1|2 o|o anual.
" 1.500 al 7 o|o anual.
" 750 al 7 o|o anual.
" 10.000 al 7 o|o anual.
" 500 al 8 o|o anual.
" 1.300 al 8 o|o anual.
" 760 al 8 o|o anual.
" 14.000 al 8 o|o anual.
" 7.000 convencional
" 20.000 "
" 2.500 "
" 1 600 "

Valor de la propiedad

VENTAS REGISTRADAS AYER

$ 8.000 casa calle Ejido 1160, con 180 metros.
" 6.000 casa calle Maldonado 2422, con 120 metros.
" 3.100 casa en la Ciudad de Paysandú con 472 metros.
" 2.000 casa calle Rallien y Vallejo, (10a. sec.) con 295 metros.
" 3.000 casa calle Larrávide 2720, con 210 metros.
" 6.500 casa calle Ituzaingó (San José) con 550 metros.
" 4.66[illegible] casa Av. G. Flores s|n. (10.a sec.) con 615 metros.
" 5.900 casa calle Walcalde 2681 al 2685, con 56 metros.
" 4.135 terreno calle Capurro (14.a sec.), con 314 metros.
" 1.404 terreno calle Charrúa (18.a sec.), con 113 metros.
" 3.550 terreno calle Luis R. Cavia, (18.a sec.), con 358 metros.
" 1.200 terreno Ciudad de Santa Lucía, con 286 metros.
" 5.342 campo en el Departamento de Durazno, con 43 hectáreas

Cambios de Buenos Aires

CAMBIOS EN BUENOS AIRES

Precios a las 16 horas

Países	Cable
Francia	14.90
Bélgica	4.21
España	7.27
Italia	11.42
Estados Unidos	171.—
Suiza	2.99
Uruguay	80.—
Inglaterra	39 7|32
Alemania	2.45
Holanda	1.45 1|[illegible]

Mercado Uruguayo de Cereales a Término, S. A.

PRIMERA RUEDA

Sin operaciones.

SEGUNDA RUEDA

Sin operaciones.

PRECIOS DE AJUSTE

	Anterior	Ayer
Trigo — (Base 78 kilogramos)		
Disponible	4.90	4.90
Julio	4.90	4.90
Agosto	4.95	4.95
Setiembre	5.00	5.00
Octubre	5.05	5.05
(Base 80 kilogramos)		
Disponible	5.00	5.00
Julio	5.00	5.00
Agosto	5.04	5.05
Setiembre	5.10	5.10
Octubre	5.15	5.15
Maíz. —		
Disponible N.o 14	3.60	3.55
Disponible N.o 2	3.50	3.45
Julio N.o 1	3.60	3.55
Julio N.o 2	3.50	3.45
Agosto N.o 1	3.50	3.50
Agosto N.o 2	3.40	3.40
Setiembre N.o 1	3.50	3.50
Setiembre N.o 2	3.40	3.40
Lino. —		
Disponible	4.85	4.85
Julio	4.85	4.85
Agosto	4.85	4.85

PRECIOS OFICIALES DE CLAUSURA

Trigo. — (Base 78 kilogramos)
Julio . . . 4.90 4.9[illegible]
Agosto . . . 4.95
Setiembre . . . 5.00
Maíz. — Sin cotización.
Lino. — Agosto . . . 4.85
Avena. — Sin cotización.

INFORMACION TELEGRAFICA

DIVERSOS MERCADOS EXTRANJEROS

(Especial para LA MAÑANA)

CAMBIOS

Londres, 19. (Especial). — Las cotizaciones del día de ayer fueron las siguientes:

Londres, sobre Nueva York, 3.55 1|2 dólares; sobre París, 90.75 francos; sobre Madrid, 44.37 pesetas; sobre Amsterdam, 8.80 florines; sobre Roma, a 69.37 liras; sobre Bruselas, 25.55 francos belgas; sobre Berna, a 18.20 francos suizos; sobre Berlín, 14.90 reichsmarks; sobre Tokio a 18 5|8 yens; sobre Buenos Aires, nominal.

LANAS

LONDRES

Londres, 19 (Especial) — En los remates de lanas coloniales se ofrecieron 8.925 fardos, de los cuales se vendieron 7.000, que fueron adquiridos por partes iguales por los compradores locales y extranjeros.

Los precios de ayer fueron mantenidos hoy y las operaciones se realizaron con liberalidad.

Fueron ofrecidos 5.906 fardos de Australia; merinas lavadas, de 13 a 18; grasientas, de 7 1|4 a 13 1|4.

De Colonia del Cabo, 84 fardos, que fueron retirados sin venderse.

De Nueva Zelandia, 2.935 fardos; cruzas lavadas, de 9 1|2 a 17; grasientas, de 5 a 7; tipo slipe, de 5 a 11 1|4 peniques por libra.

ACEITE DE LINO

Londres, 19. (Especial). — El mercado de aceite de lino estuvo flojo.

El disponible se cotizó a 14.10.0; pa-

ra Julio y Agosto, a 12.12.6; para Setiembre y Diciembre, a 12.17.6.

ALGODON

LIVERPOOL Y NUEVA YORK

Liverpool, 19. (Especial) — El mercado de algodón americano a término estuvo hoy sostenido.

Para entregar en Julio se cotizó a 4.42.
Para Agosto, a 4.40.
Para Setiembre, a 4.39.
Para Octubre, a 4.39.
Para Noviembre, a 4.40.
Para Diciembre, a 4.42.
Para Enero, a 4.45.
Para Febrero, a 4.47.
Para Marzo, a 4.50.
Para Abril, a 4.52.
Para Mayo, a 455.
Para Junio, a 4.57.

Mercado de disponible:
Good ordinary, a 5.22.
Stric good ordinary, a 5.90.
Low middling, a 4.92.
Stric low middling, a 4.90.
Middling, a 4.70.
Stric middling, a 4.62.
Stric low middling, a 4.52.
Middling fair, a 4.32.
Middling fair, a 4.22.

Nueva York, 18. (Especial). — El algodón fully middling para entrega inmediata se cotizó hoy a 5.73 centavos de dólar por libra.
Para Junio, a 5.61.

CEREALES

Chicago, 19. (Especial). — El mercado del maíz estuvo flojo.

Para Julio al cierre se cotizó a 30; máximo, a 29 5|8; mínimo, a 28 5|8; Para Setiembre al cierre a 31 7|8; máximo, a 33 1|4; mínimo a 30 3|4.
El mercado de trigo estuvo hoy inestable.

Para Julio al cierre se cotizó a 44 1|2; máximo, a 44 3|4; mínimo, a 40 1|4; para Setiembre, al cierre, a 45 7|8; máximo a 48 1|4; mínimo, a 46 7|8.

El mercado de avena estuvo flojo.
Para Julio se cotizó a 19; para Setiembre, a 18 3|4.

Duluth, 19. (Especial). — La semilla de lino se cotizó para Julio, a 94 1|2; para Setiembre, a 97 1|2.

LONDRES

Londres, 19 (Especial) — El mercado de trigo estuvo sostenido, con buena demanda y a los mismos precios de ayer.

Se registraron grandes negocios en trigo Manitoba y del Canadá y de cereal australiano por cuenta de Rusia.

En trigo procedente de la Argentina no se registraron operaciones por falta de interesados.

El maíz encalmado, pero con ofertas más liberales, declinándose los precios para el cereal del Río de la Plata en 1 1|2 peniques por quarter con relación a los de ayer.

SEBO

Londres, 19. (Especial) — El sebo argentino tipo frigorífico, de primera C. I. F. para embarcar en Agosto, a 21|3; al comprador y a 21|9 al vendedor.
De mataderos extr C. I. F. para embarcar en Agosto a 21|9; de matadero de primera para el mismo mes, a 20|9.

CARNES

LONDRES

Londres, 19. (Especial). — El mercado de carnes de Smithfield cotizó los cuartos traseros argentinos, a 60|7; delanteros, a 33; cuartos traseros uruguayos, a 51.5; delanteros, s|ct. Carne ovejuna de la misma procedencia, a 31.7; de cordero, a 50.2.

Mercado de productos

GANADERIA

Lanas —
Se reanudaron los negocios de la semana habiéndose operado ayer con mercado corriente y dentro de precios que acusan mayor firmeza.

En las operaciones generales pagan como precios más corrientes por lanas cruzas finas supras de $ 5.30 a 5.60; por idem superiores de $ 5.00 a 5.20; por idem corrientes buenas de $ 4.70 a 4.90; por cruzas gruesas supras de $ 2.80 a 3.00; por cordero cruza larga de $ 3.40 a 3.50; por sufrida y capacho fina, de $ 4.00 a 4.20; por idem idem gruesa, de $ 2.80 a 2.50, por barrigas buenas, de $ 1.80 a 2.00; por merinas supras, de 4.60 a 4.80, por id superiores de 4.30 a 4.50; por idem corrientes, de 4.00 a 4.20.

Cueros vacunos secos —
Continúa siendo cada vez más favorable la situación del mercado para este fruto, pues los compradores se muestran muy interesados por operar.
Los precios han experimentado un nuevo repunte, siendo en estos momentos muy fácil poder conseguir por los cueros buenos, pelo de invierno y sin garrapata, de $ 3.60 a 3.60, mejorándose este límite cuando se trata del algún lote de importancia.

Cueros vacunos salados —
Los negocios sobre este renglón se van desenvolviendo en forma corriente y dentro de los precios que indicamos. Por los lotes especiales, piezas de 15 kilogramos arriba, abonan de $ 18.00 a 20.00 los 100 kilogramos.

Pieles lanares —
Ningún cambio se ha registrado con respecto al mercado y precios de estas pieles.
Con buena demanda siguen pagando por los cueros lanudos viejos, de $ 2.20 a 2.50; por los de estación de $ 1.90 a 2.00, pudiéndose llegar hasta $ 2.20 por algún lote muy adelantado; por los pelados sanos se obtiene de $ 1.00 a 1.20.

Cueros de potro —
Muy poca importancia siguen señalando los negocios sobre este artículo.
Por los cueros buenos, pagan de pesos 1.80 a 2.00.

Cueros silvestres —
Para estos renglones se ha notado cierta calma en el mercado y los precios han aflojado algo. Por los cueros de comadreja, siendo especiales, se obtiene de $ 0.55 a 0.65, por los zorrillos idem de 0.36 a 0.45 cada uno.

Cerda —
Pagan por la mezcla buena, de pesos 3.80 a 4.00.

Pluma —
Sin cambio que señalar. Por la de manga especial abonan de $ 3.80 a 4.00; por la larga y fresca, de 3.40 a 3.60.

AGRICULTURA

Trigo —
La última entrada sumó 264 bolsas.
Para este cereal el mercado se mantiene dentro del mismo estado de firmeza y precios ya conocidos.
En las operaciones de ayer se abonó por el trigo superior, el precio corriente de $ 5.00; por el idem bueno, hasta $ 4.95; por el idem superior de fideos, hasta $ 7.60.

Maíz —
Se recibieron 875 bolsas.
Tampoco para este renglón el mercado ha variado en lo mas mínimo. Durante los negocios efectuados ayer la colocación de este grano se llevó a cabo en forma corriente, volviéndose a pagar por el cuarentino superior, pesos 4.15; por el maíz fino idem 4.05; por el común idem 3.50.

Lino —
Con poca animación se registraron ayer escasos negocios sobre este oleaginoso, habiéndose cotizado con destino a la exportación alrededor de pesos 4.70; el consumo local volvió a pagar hasta 5.00 por el artículo bueno a superior.

Avena —
Por la superior siguen pagando de $ 3.90 a 4.00; por la buena, alrededor de 3.70.

Forrajes —
Las ventas de forrajes se siguen realizando con demanda activa y precios muy firmes. Por alfalfa superior abonan de $ 3.90 a 4.00; por mezcla idem de 2.80 a 2.90; por pasto idem de 2.80 a 2.90; por paja, de 1.20 a 1.30.

Harina —
Se sostiene con mercado corriente. Los precios más generales, para la harina especial, oscilan entre $ 0.76 y 0.78; para la primera, entre $ 0.66 y 0.67 los 10 kgs.

Papas —
Muy buen interés sigue despertando este artículo por cuyo motivo el mercado se mantiene muy firme. Por papa superior del país pagan alrededor de $ 5.50; por Mar del Plata $ 7.50.

Entrada de frutos y cereales

Por Estación Central. — 25 bolsas lana, 1.893 cueros vacunos secos, 153 yeguarizos 22 id becerros, 9 atados id id, 44 id varios, 5 pzas id 9 bolsas cerda, 1 id pluma, 1 atado cueros corderos, 263 bolsas trigo, 875 id maíz 56 id lino, 1.725 id harina, 333 id afrechillo 490 id arroz, 123 id papas 64 bultos tabaco.

Por Estación Bella Vista. — 21 bolsas trigo, 201 id avena, 250 id harina, 360 id arroz.

MARITIMAS

BUQUES LLEGADOS AYER

MONTE PASCOAL, alemán, de Hamburgo, con pasajeros, correspondencia y carga. Consignado a Dorner y Bernitt.

SAN MELITON, inglés, de Aruba, con petróleo crudo. Consignado a Houlder Bros.

WEST MAHORAHA, americano, de Power River, con carga, consignado a Christophersen Hnos.

SALIDOS

GENERAL SAN MARTIN, alemán, para Hamburgo, con pasajeros, correspondencia y carga. Despachado por Dorner y Bernitt.

CEDARBANK, inglés, para San Vicente, con carga en tránsito. Despachado por Chadwick Weir.

URUGUAYO, noruego, para Buenos Aires, con resto de carga. Despachado por Van Bokkelen Rohr.

A LLEGAR

Hoy — GASCONY, inglés, de Buenos Aires, a completar cargamento. Consignado a Maclean Stapledon.

21 — CAP ARCONA, alemán, de Hamburgo, con pasajeros y correspondencia. Consignado a Dorner y Bernitt.

21 — BRONTE, inglés, de Liverpool, con carga general. Consignado a Mario Real de Azúa.

21 — UPWEY GRANGE, inglés, de Londres, con pasajeros, correspondencia y carga. Consignado a Houlder Bros.

22 — ORITON, francés, de Amberes, con carga general. Consignado a J. R. Williams.

24 — ALPHACCA, holandés, de Rotterdam, con carga general. Consignado a Maclean Stapledon.

23 — WEST CALUMB, norteamericano, de Nueva York, con carga general. Consignado a Christophersen Hnos.

25 — DESEADO, inglés, de Liverpool, con pasajeros, correspondencia y carga. Consignado a Maclean Stapledon.

25 — ANTONIO DELFINO, alemán, de Bremen, con pasajeros, correspondencia y carga. Consignado a Ribereña del Plata.

25 — LAURA C., italiano, de Trieste, con carga general. Consignado a Cosulich Uruguay.

A SALIR

Hoy — GASCONY, inglés, para Liverpool, con frutos del país. Despachado por Maclean Stapledon.

Hoy — (10 p. m.) ARLANZA, inglés, para Southampton, con pasajeros y correspondencia. Despachado por Maclean Stapledon.

21 — TOMISLAV, yugoeslavo, con cereales, para Rotterdam. Despachado por J. R. Williams.

21 — DARRO, inglés, para Liverpool, con pasajeros, correspondencia y carga. Despachado por Maclean Stapledon.

21 — MONTEVIDEO MARU, japonés, de Buenos Aires, para Kobe, con pasajeros, correspondencia y carga. Despachado por Osaka Shosen Caisha.

21 — PRINCIPESSA MARIA, italiano, para Génova, con pasajeros, correspondencia y carga. Despachado por Cosulich Uruguay.

21 — EL ARGENTINO, inglés, para Londres, con pasajeros, correspondencia y carga. Despachado por Houlder Bros.

22 — ORANIA, holandés, para Amsterdam, con pasajeros, y correspondencia. Despachado por Dodero S. A.

22 — CABO SAN AGUSTIN, español, para Génova, con pasajeros, correspondencia y carga. Despachado por Carrau y Cía.

23 — WESTERN PRINCE, inglés para Nueva York, (de Buenos Aires), con pasajeros, correspondencia y carga. Despachado por Houlder Bros.

FLUVIALES

Para Buenos Aires salió anoche CIUDAD DE MONTEVIDEO.
—Llega y sale hoy CIUDAD DE BUENOS AIRES.
—Para Salto sale esta noche CIUDAD DE SALTO.

VARIAS

Terminó sus operaciones a muros la motonave alemana MONTE PASCOAL.
—A muros de la dársena 1 atracará esta noche el liner inglés ARLANZA.
—Operará mañana en la dársena 1 el postal alemán CAP ARCONA.
—A la misma dársena que el anterior atracará mañana la motonave inglesa UPWEY GRANGE.

VAPORES EN RADIO

En comunicación directa por intermedio de la "Vía Transradio":

Almeda Star, Alsina, Antonio Delfino, Andalucía Star, Asturias, Belvedere, Buenos Aires Marú, Cabo San Antonio, Cabo San Tomé, Campana, Cap Arcona, Deseado, Duilio, General Artigas, Giulio Cesare, Hinghland Monarch, Hinghland Princess, La Coruña, La Plata Marú, Martha Wasnigmton, Monte Olivia, Orazio, Orcoma, Principessa Giovanna, Reina del Pacífico, Río de Janeiro Marú, Santa Bárbara, Santa Clara, Santa Inés, Santa María, Santa Rita, Santos Marú.

MONTEVIDEO MARU. Para Kobe. Saldrá el 21 a las 18 de Buenos Aires.
PRINCIPESSA MARIA. Para Génova. Saldrá el 21.
RIO DE JANEIRO MARU. Para Kobe. Zarpó el 2 de Río. Llegó el 18 a Nueva Orleans.
SANTOS MARU. Para Kobe. Esp. el 26 en destino.
SOUTHERN CROSS. Para Nueva York. Partió el 7 de Río. Recaló el 17 en Bermudas. Esp. el 22 en destino.
WESTERN WORLD. Para Nueva York. Salió el 16 de Buenos Aires.

Situación de los paquetes postales

En ultramar o en viaje al Plata

ALCANTARA. En Southampton.
AVILA STAR. En Londres. Saldrá el 30.
AMERICAN LEGION. De Nueva York. Zarpó el 9. Esp. el 22 en Río.
ALMANORA. En Southampton. Saldrá el 30.
ALMEDA STAR. De Londres. Partió el 14 de Madeira. Esp. el 24 en Río.
ANTONIO DELFINO. De Bremen. Zarpó el 9 de Lisboa. Esp. el 21 en Río.
BARONESA. En Londres.
BUENOS AIRES MARU. De Kobe. Zarpó el 9. Esp. el 30 en Zingapore.
CAMPANA. De Génova. Zarpó el 14. Esperado el 22 en Dakar.
CABO SAN ANTONIO. De Génova salió el 11. Recaló el 15 en Valencia.
CAP ARCONA. De Hamburgo. Zarpó el 9 de Lisboa. Recaló el 18 en Río.
DUNSTER GRANGE. En Londres. Saldrá el 30.
DUILIO. De Génova. Salió el 19.
DESNA. En Liverpool.
DESEADO. De Liverpool. Salió el 5 de Lisboa. Esp. el 21 en Río.
DUQUESA. De Liverpool. Zarpó el 9. Esp. el 29 en ésta.
EL PARAGUAYO. En Liverpool. Saldrá el 23.
FLANDRIA. En Amsterdam. Saldrá hoy.
GROIX. De Hamburgo. Zarpó el 10 de Vigo. Esp. el 30 en ésta.
HIGHLAND BRIGADE. En Londres. Saldrá el 23.
HIGHLAND PRINCESS. De Londres. Zarpó el 9. Esp. el 25 en Río.
LA PLATA MARU. De Kobe. Zarpó el 9 de Durban. Esp. el 24 en Río.
MONTE OLIVIA. De Hamburgo. Partió el 14 de Las Palmas. Esp. el 25 en Río.
MARQUESA. De Londres. Salió el 16.
MARTHA WASHINGTON. De Trieste. Zarpó el 14. Recaló el 18 en Nápoles.
NORTHERN PRINCE. De Nueva York. Salió el 16.
PRINCIPESSA GIOVANNA. De Génova. Zarpó el 10. Recaló el 18 en Río.
UPWEY GRANGE. De Londres. Salió el 2. Esp. el 21 en ésta.

En el Plata o en viaje a ultramar

ARLANZA. Para Southampton. Saldrá el 20.
ALSINA. Para Génova. Recaló el 15 en Río.
ANDALUCIA STAR. Para Londres. Recaló el 19 en Río.
BELVEDERE. Para Trieste. Recaló el 17 en Río.
CABO SAN AGUSTIN. Para Génova. Saldrá el 22.
CAP NORTE. Para Bremen. Zarpó el 6 de Río. Recaló el 17 en Madeira.
CABO SANTO TOME. Para Génova. Partió el 7 de Santos. Recaló el 18 en Las Palmas.
DARRO. Zarpará el 21 para Liverpool.
EUBEE. Para Hamburgo. Partió el 1.o de Río. Recaló el 18 en Leixoes.
EL URUGUAYO. Saldrá el 26 para Liverpool.
EL ARGENTINO. Saldrá el 21 para Londres.
GIULIO CESARE. Para Génova. Zarpó el 9 de Río. Recaló el 17 en Las Palmas.
GENERAL SAN MARTIN. Para Hamburgo. Salió el 19.
GENERAL ARTIGAS. Para Hamburgo. Zarpó el 10 de Las Palmas.
HIGHLAND CHIEFTAIN. Para Londres. Saldrá el 29.
HIGHLAND PATRIOT. Para Londres. Zarpó el 6 de Río. Recaló el 15 en Las Palmas.
HARDWICKE GRANGE. Para Londres. Partió el 7 de Montevideo. Esp. el 29 en destino.
HIGHLAND MONARCH. Para Londres. Recaló el 19 en Río.
KERGUELEN. Para El Havre. Saldrá el 24.
LIPARI. Para El Havre. Zarpó el 13 de Montevideo. Recaló el 17 en Río.
LA CORUÑA. Para Hamburgo. Partió el 14 de Río.

Avisos Varios

Cervecerías del Uruguay y Cervecería Oriental S. A.

AL COMERCIO Y AL PUBLICO

A los efectos legales comunicamos al comercio y al público que por escritura otorgada hoy ante el escribano Eduardo L. Simón han quedado totalmente disueltas las Sociedades Anónimas denominadas "Cervecerías del Uruguay S. A." con sede en esta ciudad calle Entre Ríos número 1060 y "Cervecería Oriental S. A." con domicilio en la calle Burgues N.o 3051 habiéndose hecho cargo del Activo y Pasivo de ambas, la Sociedad Anónima denominada "Fábricas Nacionales de Cerveza S. A." con sede en la casa número 1060 de la calle Entre Ríos.

Los que se consideren acreedores o interesados deberán concurrir al domicilio últimamente citado con los justificativos de sus créditos para serles abonados.

Montevideo, Junio 30 de 1932. — Cervecerías del Uruguay, Cervecería Oriental S. A., Fábricas Nacionales de Cerveza S. A.

Banco Popular del Uruguay

ASAMBLEA GENERAL ORDINARIA

De conformidad con lo dispuesto por el Art. 12 de los Estatutos se convoca a los señores accionistas del Banco Popular del Uruguay a la Asamblea General Ordinaria que se celebrará el día 22 del corriente a las 16 y 30 horas, en el local social calle 25 de Mayo número 402 esq. Zabala para considerar y adoptar la resolución sobre la siguiente orden del día: Memoria del Directorio, balance general y cuenta de ganancias y pérdidas correspondiente al primer semestre del 30 ejercicio, en cumplimiento de lo dispuesto por el Art. 25 de los Estatutos.

Los accionistas que hayan de tomar parte en las deliberaciones de la Asamblea depositarán sus acciones o certificados de depósito de éstas en otros Bancos en las Cajas de la Institución hasta el día 17 del corriente o sea cinco días antes del fijado para la reunión como lo dispone el Art. 14 de los Estatutos y los accionistas que hayan de hacerse representar en la Asamblea deberán conforme a lo establecido en el Art. 15 comunicarlo al Directorio también cinco días antes de la Asamblea.

Montevideo, Julio 1.o de 1932.

Banco Mercantil del Río de la Plata

CONVOCATORIA

Se convoca a los Señores Accionistas de éste Banco para la Asamblea General Ordinaria que de acuerdo con el Artículo 10 de los Estatutos se efectuará el Miércoles 20 del corriente a las 16 horas, en el local del Banco, calle Zabala No 1532, para tratar la siguiente orden del día:

1.o — Lectura y consideración de la Memoria, Balance General y el Informe del Síndico, correspondiente al ejercicio terminado el 30 de Junio de 1932.

2.o — Nombramiento de dos Directores.

3.o — Nombramiento del Síndico Titular y Suplente, de acuerdo con el Artículo 39 de los Estatutos.

4.o — Designación de dos Accionistas presentes para aprobar y firmar conjuntamente con el Señor Presidente y Secretario del Directorio el acta de la presente Asamblea.

A los efectos del artículo 11 de los Estatutos, los señores Accionistas deberán concurrir a la Gerencia del Banco, hasta cinco días antes del fijado para que tenga lugar la Asamblea, a recoger la boleta de entrada, previo depósito de sus Acciones en las Cajas del Banco.

Montevideo, Julio 6 de 1932.

EL SECRETARIO.

Económicos

ORO se compra en cualquier estado, partidas grandes o pequeñas. Dirigirse a la fábrica SORIANO 887.

SE OFRECE hombre joven para establecimiento Rural. Con conocimientos prácticos en la parcialidad de los trabajos. Sin pretensiones. Dirigirse por carta a Poste Restante A. Y. B. 1642 Correo Central.

SI SUFRE Vd. de insomnio, reuma, corazón, riñones, hígado, diabetis, parálisis, impotencia o cualquier otro trastorno en su organismo le conviene conocer "La maravilla eléctrica" de "Overbeck", aparato completamente insensible de fácil manejo que se lo aplica Vd. mismo. Informes: Rodríguez Anido Hnos., Uruguay 1600.

PROSTATICOS! Antes de someterse a una operación quirúrgica, en su propio interés, consúltenos. — Tenemos pruebas evidentes que lo asombrarán. El método es puramente científico y de reciente invención. La casa pone a su disposición reconocimiento facultativo. —Rodríguez Anido Hnos. Uruguay número 1600.

REUMA Y GOTA. Se curan rápidamente con las famosas píldoras "EADE" puramente vegetales. En todas las farmacias. Agentes: Rodríguez Anido Hermanos. Uruguay 1600.

TOROS, toritos, terneros, vacas y vaquillonas Holandesas de pedigrée y puras por cruza, con grandes antecedentes lecheros, se venden. Rodríguez Anido Hnos. Uruguay 1600.

OBSEQUIO — A toda persona que haga una compra en la Maison Lacassagne, con motivo de los últimos días de liquidación. — Vea los modelos. — Ituzaingó 1472.

SE ALQUILA casa para comercio sucursal de banco, por encontrarse situada en la calle Paraguay N.o 1750 frente a la estación Central del F. C.

PARRA americana, injertos de viña de uva de mesa y de vino vendo cantidades. Tratar: almacén de José S. Pastorino (Colón). Teléf. 610 Paso.

NECESITO $ 22.000.00 sobre campo; pago buen interés. Scaglioni, Cerrito 455, Escritorio 8.

PERROS tengo de todas razas, gran criadero Av. San Martín 3469, entre Larrañaga y Propios. Tel. 656, Aguada.

OBSEQUIO a toda persona que haga una compra en la Maison Lacassagne. Blonsas desde $ 3.00; trajes de seda y tailleur desde diez pesos, abrigos y trajes de baile y visitas desde quince pesos, sombreros desde $ 2.00, paraguas finos desde $ 5.00, carteras desde $ 2.50. Ituzaingó 1472, entre 25 de Mayo y Cerrito.

PAYSANDU 1233, casa de lujo, alquilo 8 piezas y comodidades, gran garage. Tratar: Banco Francés.

REMATES

JOAQUIN J. ROMERO

JUDICIAL

EL DIA 8 DE AGOSTO próximo, a las 4 de la tarde, en las puertas del Juzgado Ldo. de lo Civil de 1.er turno, calle Rincón N.o 475.

Remataré 4 fracciones de Chacras, en un solo lote, compuestas cada una de 2 hectáreas 147 metros 75 decímetros, con un área total de 8 hectáreas 591 metros, con frentes al Camino de las Tropas y por el fondo lindan con la margen izquierda del Arroyo de las Piedras, Departamento de Montevideo; con valiosas mejoras consistentes: árboles frutales, viñedos, casa habitación de material compuesta de tres cuerpos independientes y además contiene importantes arenales de fácil explotación. Excepcional ubicación, próximas a los Caminos Colman y Melilla, hormigonados. Base de venta: $ 5.000.
Y todo de acuerdo con el siguiente:

EDICTO. — Por mandato del señor Juez L. de lo Civil e Intestados de 1.er turno, doctor don Francisco Jardí Abella, dictado en los autos caratulados: "Sucesión de Juan Zunino", se hace saber al público que el día 8 de Agosto próximo, a las 16 y en las puertas del Juzgado, se procederá por el martillero don Joaquín J. Romero asistido del Alguacil y Actuario del Juzgado, a la venta en remate público y sobre la base del aforo de la C. Inmobiliaria de cuatro fracciones de terreno, con las mejoras que contienen, situadas en la margen izquierda del arroyo de las Piedras, 9.a sección judicial de este departamento de Montevideo, señaladas con los N.os 1, 2, 3 y 4, en el plano de mensura que practicó el Agrimensor Mario E. Percovich en Setiembre de 1914, compuesta cada una de dos hectáreas ciento cuarenta y siete metros setenta y cinco decímetros cuadrados, y que lindan en conjunto por estar unidas, al Norte y Oeste con el arroyo de las Piedras; al Este, con el Camino de las Tropas, y al Sud con la fracción N.o 5 del mismo plano. Están empadronadas con los números 93.376, 93.377, 93.378 y 93.379, y aforadas para el pago del impuesto inmobiliario en las sumas de $ 1.000.00, 2.000.00, 1.000.00, 1.000.00 respectivamente. — SE PREVIENE: 1.o Que el mejor postor deberá consignar el 10 o|o de su oferta en el acto de serle aceptada en garantía de la misma. — 2.o Que los gastos de escrituración, certificados, etc., así como la comisión del rematador serán de cuenta del comprador. — 3.o Que se habilitó la Feria Menor a los efectos de la publicación. — 4.o Que los títulos y demás antecedentes se hallan de manifiesto en la Oficina Actuaria de este Juzgado, Rincón 472, a disposición de los interesados. — Montevideo, Julio 9 de 1932. — Patricio A. Pereira, Actuario.

Informes: calle Juncal N.o 1363

GOMENSORO & CASTELLS

HOY — HOY

De todas las existencias de la casa importadora PEDRO HIRIART, Plaza Cagancha, costado sur, N.o 1132.

EL MIERCOLES 20 DE JULIO, a las 14 horas (2 p. m.) y días siguientes remataremos al mejor postor y por cuenta de quien corresponda:

Maquinaria industrial en general. Compresores automáticos Astra Wumag. Motores Diesel id a nafta, electro motores, bombas centrífugas, electrobombas Sihi y Weise, a succión automática, conservadora de helados, condensadores Bavaria, inmersión, serpentines, materiales fabricar frigoríficos, picaportes, manijas, bisagras niqueladas, platinas para amoníaco, válvulas. Batidoras Mirskiulum dobles y sencillas, desnatadoras, refrigeradoras, tinas americanas Astra para quesería, tarros, baldes para crema, ancur, aislados, maduradora, repuestos lechería, máquinas Fema para fabricar soda y gaseosas, lavadoras y tapadoras de botellas, Amasadora, sobadora, cortadora de bollos, moledoras, peladoras, batidoras, útiles de confiteros, bandejas y valioso surtido de llaves eléctricas, cajas de fusibles, aisladores, tableros, resistencias, transformadores, aspiradores, ventiladores; cable, caños, carbones etc. etc.

BAZAR Y FERRETERIA — Surtido de artículos de platina, metales nickel, porcelana, cristalería, menaje, batería de cocina de aluminio, marmitas e infinidad de mercaderías que estarán en exhibición desde el 15.

Entrega de mañana. Garantía a satisfacción a todo comprador.

Comisión: 5 o|o. Más informes: PIEDRAS 318.

GOMENSORO Y CASTELLS

JUDICIAL

LA PROPIEDAD CALLE JUAN CARLOS GOMEZ N.o 1570 - 1572

ENTRE PIEDRAS Y 25 DE AGOSTO. MAGNIFICO TERRENO PARA UNA EDIFICACION MODERNA EN UN PARAJE CENTRAL. — 19 Mts. 169 de frente por 27 mtrs. 144.

EL JUEVES 4 DE AGOSTO a las 4 y 1|2 p. m., de acuerdo con el siguiente

EDICTO: — Por disposición del Señor Juez Letrado de lo Civil e Intestados de Tercer Turno Doctor Enrique C. Armand Ugón, dictada en el expediente caratulado: "Adolfina Martínez de Alonso Criado por sí y sus hijos menores contra Carlos Félix Carlson. Ejecución de hipoteca", se hace saber al público, que el día 4 de Agosto próximo a las 16 y 30 y en el lugar de su ubicación, por intermedio de los Martilleros Gomensoro y Castells, con asistencia del Alguacil y Actuario del Juzgado, se venderá en remate público y al mejor postor el siguiente bien:

Una fracción de terreno con los edificios y demás mejoras que contiene, situado en la primera sección judicial de este Departamento, empadronado con el número 5368, compuesto de una superficie de quinientos cinco metros veinte y seis decímetros; con 19 metros 169 milímetros de frente al Oeste a la calle Juan Carlos Gómez, por donde las puertas del edificio están señaladas con los números 1570 y 1572; por 27 metros 144 milímetros de fondo, lindando por el Este con sucesores de Antonia Vázquez de Marquez; al Norte con la sucesión de Faustino Goyechea y por el Sud con una pequeña fracción deslindada en el plano del Agrimensor Senen Rodrigues de fecha 26 de Diciembre de 1907, que toma la casa adjudicada a María Mercedes Ponce de León.

SE PREVIENE: 1.o, Que el mejor postor deberá consignar el diez por ciento de su oferta en el acto de serle aceptada a los efectos del artículo 919 del Código de Procedimiento Civil.

2.o, Que los títulos de propiedad y demás antecedentes se encuentran en esta Oficina Actuaria, calle 25 de Mayo N.o 586, de manifiesto y a disposición de los interesados.

3.o Se hace constar que se ha habilitado la Feria Menor a los efectos de las publicaciones. — Montevideo, Julio 9 de 1932. — C. Walter Balleta, Actuario.

GOMENSORO & CASTELLS

MUEBLES

2 juegos tapizados cuero y felpa, 2 termos eléctricos Trébol L. de 50 y 75 lts. Amueblados de dormitorio, comedor, living, etc.; 100 árboles frutales diferentes.

En nuestro salón de ventas: calle PIEDRAS 318.

EL VIERNES 22 DE JULIO, a las 14 horas (2 p. m.), remataremos al mejor postor gran surtido de artículos de bazar para regalos, porcelanas, cristales nuevos, variedad de sacos para lluvia, carteras para señora para colegio, cintos, gorros cuero, alfombras de goma para automóviles, polainas montar y demás que estará en exhibición.

La entrega al día siguiente. Garantía: 25 o|o. Comisión: 5 o|o.

GOMENSORO & CASTELLS

AL MEJOR POSTOR!! CON FACILIDADES DE PAGO. — LA GRANJA "VOGLINO"

Situada a 5 kilómetros del Pueblo Sauce (Depto. de Canelones), a un paso de la carretera a Santa Rosa, y a 35 kilómetros de la Capital.

Son 13 hect. 7536 metros de campo muy bueno, con 7 hect. de viña, plantaciones, frutales, con todas sus poblaciones, bodegas, galpones y demás mejoras.

Establecimiento en plena producción. Merece visitarse.

El remate se efectuará en la Bolsa de Comercio.

EL JUEVES 4 DE AGOSTO, a las 15 y 30 horas (3 1|2 p. m.), de acuerdo con el siguiente

EDICTO. — Por disposición del Juez Letrado de lo Civil e Intestados de 2.o turno, doctor Nicasio del Castillo, dictado en el expediente caratulado "Santiago Anguilla contra José Voglino. Ejecución de hipoteca", se hace saber al público que el día cuatro de Agosto, a las quince y treinta horas, en la Bolsa de Comercio, se va a proceder por los martilleros Gomensoro y Castells, asistidos del Alguacil y Actuario del Juzgado, a la venta en remate público al mejor postor, de una fracción de terreno y demás mejoras que contenga, ubicado en el paraje denominado Sauce, sexta sección judicial del departamento de Canelones, designado con la letra E. en el plano respectivo, compuesta de una superficie de 13 hectáreas 7536 mts. 18 decmts., lindando por el Norte con Liborio González; por el Este, Santiago González; por el Sur, Eleuterio Paulina y Apolinario González, y por el Oeste Liborio González. — SE PREVIENE: Primero: Que el mejor postor en el acto de serle aceptada su oferta deberá consignar en poder del Actuario el 10 o|o en garantía de la misma. — Segundo: Que la parte acreedora ofrece al comprador pesos 5.000 en hipoteca, garantizada por el mismo inmueble. — Tercero: Que se ha habilitado la feria menor para las publicaciones de avisos. — Cuarto: Que los títulos y demás antecedentes se encuentran a disposición de los interesados en la Oficina Actuaria de este Juzgado, calle Buenos Aires núm. 367. — Montevideo, Julio 13 de 1932. —Eduardo Días Falp, Actuario.

FRANCISCO SPINELLI

JUDICIAL — AL MEJOR POSTOR

El Miércoles 3 de Agosto, a las 16 horas (4 p. m.) — Concepción Arenal N.o 1636

Una buena casita para renta, — 3 piezas, cuarto baño, cocina, w. c., patio claraboya corrediza, altillo, obra sanitaria completa, pavimento de hormigón, vereda, etc.

MODERNA CONSTRUCCION toda de material y hierro.

Venderá de acuerdo con el siguiente:

EDICTO — Por mandato del señor Juez Letrado Departamental de primer turno, doctor Florencio E. Moreno, dictado en los autos caratulados "Sbarbaro Antonio contra José Didini y otra". Ejecución de hipoteca" se hace saber que el día 3 de Agosto de mil novecientos treinta y dos, a las diez y seis horas, en el lugar de su ubicación se va a proceder por el martillero don Francisco Spinelli asistido de los señores Alguacil y Actuario del Juzgado, a la venta en remate público y al mejor postor del siguiente bien: un solar de terreno con sus edificios y demás mejoras, situado en la octava sección judicial de esta ciudad, manzana 588, compuesto de una superficie de setenta y nueve metros cincuenta y tres decímetros señalado con la letra "C" en el plano de subdivisión levantado por el Agrimensor M. E. Avilés del mes de corriente, y deslindado así: siete metros dos centímetros de frente al Norte a la calle San Eugenio, hoy Concepción Arenal, donde la propiedad tiene determinada su puerta de entrada con el número 1636; siete metros veinte y dos centímetros al Sud, lindando con María Rama; once metros nueve centímetros al Este confinando con el solar letra "B" de este plano; y once metros veinte y cinco centímetros al Oeste, lindando con Luis Carrara. Se previene: 1.o Que el mejor postor deberá consignar el 10 o|o de su oferta a los efectos de lo dispuesto por el art. 919 del Código de Procedimiento Civil; 2.o Que serán de cuenta del mismo los gastos de escrituras, certificados y cualquier otro que afecte la venta. 3.o Que se ha habilitado el feriado menor a los efectos de las publicaciones; 4.o Que el título y demás antecedentes se hallan de manifiesto y a disposición de los interesados en la Oficina Actuaria del Juzgado, calle Treinta y Tres N.o 1375. — Montevideo, Julio 5 de 1932. — José Pedro Barbot, actuario.

Otros informes ver al rematador, Rivera 3324.

ANTONIO S. ZORRILLA & Cía.

SOBERBIA PROPIEDAD!

Construída con materiales de primer orden, buenas comodidades y confort.

URUGUAY, 1659|61 al lado de MINAS

VENTA TERMINANTE. — AL MEJOR POSTOR

Reconoce un gravamen original de $ 16.500.00 en títulos serie X en favor del Banco Hipotecario del Uruguay, reducido al 30 de Junio p.pdo., a $ 14.384.36 con el cual podrá continuar el comprador, abonando la diferencia de los títulos, entre su valor nominal y el tipo de cotización bursátil en el día de la escrituración.

EL JUEVES 28 DE JULIO, A LAS 4 P. M.

Mide 9m. de frente al Sud, 28m45 al Este, 9m al Norte y 28m50 al Oeste. — Area: 256 metros 7250 cmtrs.

Comodidades: Sub suelo con amplio garage, 2 piezas, local para depósito y dependencias. — Planta alta: casa habitación con hall, sala, escritorio, 2 salitas, comedor, 3 dormitorios, cuarto de baño, cuarto de costura, patio cubierto, cocina, despensa, 2 piezas de servicio y fondito con gallinero y pileta. Instalaciones eléctricas, aguas corrientes etc. Renta actual (con la rebaja del 10 o|o de ley) no estando alquilado parte del subsuelo, $ 1.512.00 anuales. VISITESE de 5 a 6 p.m.

Pavimento, vereda, arrimos y caño maestro pagados. Títulos buenos. Escrituras y certificados por cuenta del comprador. Consignación 10 o|o. — Más informes: MISIONES 1365.

La Mañana

Miércoles 20 de Julio de 1932

TIEMPO REINANTE EN EL PAIS

El Observatorio Nacional registró en el Prado los siguientes datos a las 14 horas:
Presión atmosférica a cero grado y al nivel del mar, [illegible].
Humedad relativa por ciento: 46.
Temperatura al abrigo: 16.0.
Temperatura a la intemperie: 17.0.

TEMPERATURAS MAXIMAS Y MINIMAS

Máxima al abrigo: 16.8 a las 13 horas del día 19.
Mínima al abrigo: 6.4 a las 5 h. 50 del día 19.
Máxima a la intemperie: 20.1 a las 12 horas 10 del día 19.
Mínima a la intemperie: 4.0 a las h. 3 y 30 del día 19.
Viento: E. con 27 kilómetros por hora.
Temperaturas mínimas registradas en las estaciones meteorológicas del Servicio(al abrigo).
Punta del Este, 8.7; Mercedes, 10.2; Melo, 6.4.

Argentina y Uruguay aceptaron la mediación de Estados Unidos

EL PRESIDENTE TERRA PIDIO AL EMBAJADOR AGUIRRE QUE RETIRARA SU RENUNCIA

Esta tarde tendrá lugar el mitin de solidaridad rioplatense organizado por el Partido Socialista

En el día de ayer se registraron novedades de marcada importancia en lo que se relaciona con el incidente diplomático que mantienen desde hace días las cancillerías rioplatenses y que, como es notorio, culminó con el retiro de los embajadores que estaban acreditados en la Argentina y Uruguay.

La primera se refiere a la renuncia presentada por el Dr. Leonel Aguirre al Presidente de la República y a la solicitud formulada por éste en el sentido de que abandonara sus propósitos.

La segunda tiene que ver con el estado actual del conflicto. Se había informado que la representación diplomática de Colombia había mediado para procurar que los gobiernos encauzaran las gestiones por la vía del entendimiento directo, pero se ocultaba que simultáneamente Estados Unidos de Norte América había ofrecido sus buenos oficios.

El Presidente Hoover

Recién en las últimas horas de la tarde de ayer el Departamento de Relaciones Exteriores de Washington dió a conocer sus sugestiones, agregándose que ambos gobiernos habían aceptado la mediación ofrecida.

Quiere decir, pues, que la solución del conflicto depende ahora del tacto conque seguramente procederá la cancillería estadounidense, ya que se descuenta la buena voluntad de los gobiernos exteriorizada por intermedio de los presidentes de ambos Estados.

Se entra, desde luego, en un período de expectativa que deseamos sea breve para satisfacer, de esta suerte, la ansiedad reinante manifestada en el indisimulado deseo de que las interrumpidas relaciones internacionales se reanuden lo antes posible.

Mediará Estados Unidos

AMBOS PAISES ACEPTARON SUS BUENOS OFICIOS

WASHINGTON, 19. —A LA MAÑANA — (Associated).— Estados Unidos ofreció su mediación para resolver el entredicho entre la Argentina y el Uruguay.

WASHINGTON. 19. — (A. P.) — El subsecretario de estado Whitte, declaró que estaba en comunicación con el embajador Bliss en Buenos Aires y el ministro Butler Wright en Montevideo, a quienes el departamento de Estado ha delegado para hacer cuanto deseen Argentina y Uruguay de parte de Estados Unidos.

ARGENTINA Y URUGUAY DE ACUERDO

WASHINGTON, 19. —A LA MAÑANA — (Associated) — Se anuncia que los gobiernos de la Argentina y el Uruguay aceptaron los buenos oficios ofrecidos por el gobierno de Estados Unidos.

LA PRESIDENCIA CONFIRMA LA NOTICIA

En las horas de la noche concurrimos a la casa particular del Presidente de la República para verificar el grado de exactitud de esa noticia que había trascendido al público en forma vaga e imprecisa desde hace varios días.

Podemos adelantar a nuestros lectores que ella fué confirmada en todas sus partes.

Entre las entidades ruralistas rioplatenses

EXPRESIVO CAMBIO DE TELEGRAMAS

De la Sociedad Rural Argentina

Como es sabido y en estos momentos en que se encuentran suspendidas las relaciones entre los países de ambas márgenes del Plata, la Federación Rural dirigió un telegrama a la Sociedad Rural Argentina reiterándole su vieja e inalterable amistad y formulando votos por la pronta solución del entredicho de ambas Cancillerías.

Damos hoy a conocer la contestación recibida por la Federación Rural de aquella prestigiosa entidad argentina; dice así:

Federación Rural. — Montevideo. — La Sociedad Rural Argentina agradece y retribuye amistoso saludo de la Federación Rural y comparte elevados sentimientos de los productores uruguayos. — Salúdole con mi mayor consideración. — HORACIO N. BRUZZONE, Presidente.

De la Asociación Rural del Uruguay

He aquí el telegrama enviado por la entidad del epígrafe a la Sociedad Rural Argentina, con motivo de los recientes sucesos internacionales:

Señor Presidente Sociedad Rural Argentina, Dr Horacio M. Bruzzone.

Manifestaciones cordialidad mutuas y reiteradas provocadas última incidencia lejos debilitar tradicionales vínculos los fortifican en vehemente deseo solucionar entredicho que no altera fraternidad ambos pueblos.

A productores argentinos que en su inteligente labor han sido estímulo de nuestro progreso sentímonos unidos doble solidaridad afectos y problemas semejantes que tantas veces estudiamos juntos anhelando conclusiones coincidentes defiendan porvenir común.

Renovamos expresión sentimientos unieron siempre clases rurales rioplatenses.

Atentos saludos. — Por Asociación Rural del Uruguay: César G. Gutiérrez, Presidente; Alfredo O. Inciarte.

Declaración del Sindicato Médico del Uruguay

"El Sindicato Médico del Uruguay, interpretando el sentir del Cuerpo Médico Nacional y sin entrar a analizar los motivos que asistieron a nuestro Gobierno para romper sus relaciones con el Gobierno Argentino, ya que ello es de competencia de esa alta autoridad, declara que anhela fervientemente que las cosas vuelvan a su cauce normal lo más pronto posible.

No es concebible, que por muy graves que sean las razones protocolares, constituyan sin embargo un obstáculo capaz de mantener las relaciones rioplatenses enfriadas por largo tiempo.

Solucionados los entredichos diplomáticos nada podrá turbar la tradicional paz ejemplar de estos dos pueblos amigos que ostentan entre ambos el orgullo de ir elaborando una civilización extraordinaria por su espíritu de justicia, de trabajo y de libertad.

A la infinidad de lazos que nos unen al Pueblo Argentino, lazos de raza, de cooperación, de familia y de sangre, los médicos tenemos especiales motivos de admiración y confraternidad para con él. Queremos y admiramos a nuestros colegas de la vecina República, a los que sabemos realizando un portentoso esfuerzo de superación y en quienes hemos apreciado muchas veces pruebas inequívocas de solidaridad y simpatía para con nosotros.

A ellos, en esta hora desagradable, nuestro apretado, cordial e indestructible abrazo. — César J. Crispo, Presidente; Ricardo Bastos Peltzer, Secretario."

Actos de confraternidad en Córdoba

CORDOBA 19 — (Austral). — En la Escuela Normal "Gobernador José Vicente Olmos", se llevó a cabo ante crecida concurrencia un acto de confraternidad argentino-uruguaya celebrando el aniversario de la Independencia del Uruguay.

Auspició el festival el Centro de Estudiantes del citado instituto de enseñanza.

Hicieron uso de la palabra el vice director del establecimiento y los señores Justo Pardiñas y Ruben Iristi por el centro de estudiantes.

De la Asociación Estudiantil Femenina

La Asociación Estudiantil Femenina ante el conflicto surgido entre las cancillerías Argentina y Uruguaya, quiere hacer llegar hacia el pueblo argentino, su gran optimismo en el sentido de que él terminará en breve plazo.

Esa ruptura de las relaciones diplomáticas, no ha afectado en nada el vínculo fraternal de ambos pueblos, hermanados en una misma tradición y en un mismo ideal y ella ha servido para estrechar más fuertemente los lazos que nos unen para auscultar nuestros sentimientos y nuestros corazones, que hablan y nos dicen: ¡Pueblo Argentino! Hermanos siempre y para siempre. — Isabel Pazos Abelenda, presidenta. — Irma Barreiro, secretaria.

EN EL SENADO

Sesión secreta. — Se continúa con el asunto internacional con la Argentina.

Se reunió ayer a las 4 y 30 p. m. extraordinariamente en sesión secreta, el Senado, a fin de continuar con la discusión del informe de la Comisión sobre la ruptura de relaciones con la Argentina.

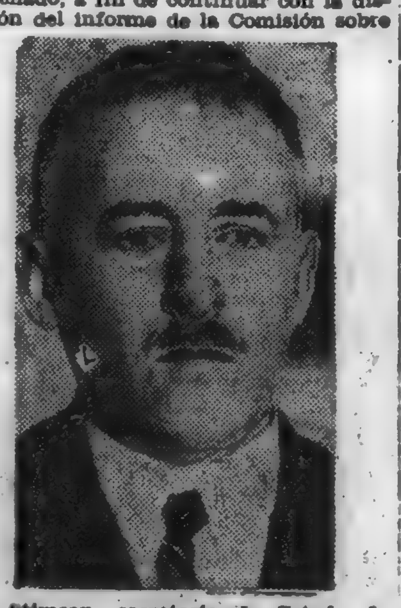

Mr. Stimson, secretario de Estado de la Unión

Presidió el señor Cabrera, estando presentes los señores: Massera, Bonnet, Rodríguez Larreta, Andreoli, Pérez Aquino, Cámacho, Estradé, Ponce de León, Demichelli, Minelli, Batlle, Vianna y Morelli.

Asistió también a la sesión el Ministro de R. E., Doctor Juan Carlos Blanco Acevedo.

A las 5 y 30 p. m. se pasó a un cuarto intermedio, hasta terminar la sesión de la Asamblea General.

Después de realizada ésta, se resolvió continuar hoy con este asunto a las 10 a. m.

Los universitarios uruguayos en Buenos Aires

Buenos Aires, 19. — A LA MAÑANA. — Los universitarios uruguayos llegados esta mañana han sido entusiastamente agasajados por sus colegas argentinos, en los distintos centros y sitios que visitaron durante el día.

Inmediatamente de descender el vapor, los universitarios ocuparon un ómnibus de excursión y entremezclados con estudiantes argentinos recorrieron la ciudad, mientras se hacía la hora de concurrir a los centros.

A mediodía, después de corto descanso, en el hotel donde se alojan los universitarios uruguayos, fueron al Centro de Derecho, donde los agasajaron las autoridades con un lunch.

A las 13 horas fué servido en el hotel Castelar un almuerzo ofrecido por la Federación Universitaria Argentina.

Ocupó la cabecera de la mesa el Dr. Mario Saenz, ex decano de la Facultad de Ciencias Económicas, sentándose a su lado el Decano de la Facultad de Derecho de La Plata, Dr. José Peco y el Dr. Florentino Sanguinetti.

Los asientos contiguos los ocuparon José P. Cardoso, titular de la presidencia de la Federación Uruguaya, Alberto May Zubiría, que ocupa el mismo cargo en la Federación Universitaria Argentina y además Ernesto Giudice, Isidro Odena, Marcelo Aleta y varios otros estudiantes reformistas.

La reunión transcurrió en un ambiente cordialísimo, brindando a los postres May Zubiría, agradeciendo por el Uruguay J. Dubra, pronunciándose algunos discursos más.

Los uruguayos visitaron por la tarde diversos lugares de la ciudad en compañía de los miembros de la Federación local, presenciando una función en el teatro Opera y en otros teatros de Buenos Aires.

LAMENTABLES INCIDENCIAS

Buenos Aires, 19. — Los actos organizados por los estudiantes afiliados a la Federación de la Universidad Argentina en homenaje a sus colegas uruguayos, llegados esta mañana, han tenido una derivación inesperada dentro del ambiente estudiantil argentino, pues elementos que todavía no están identificados, han producido desórdenes en momentos en que se preparaba el acto de esta noche en el salón Agusteo.

Al local Agusteo en la calle Sarmiento 1770, desde temprano se hallaba repleto de concurrencia estudiantil, que se disponía a asistir al acto de homenaje a los colegas uruguayos, cuando inesperadamente se produjeron desórdenes descomunales, siendo atacados algunos de los concurrentes y obligándoseles a abandonar el local en razón del mayor número de los atacantes y la forma decidida en que obraban.

Aunque por el momento se desconocen otros detalles, se sabe que cuando debían llegar los organizadores del acto, dirigentes de la Federación Universitaria acompañados de los estudiantes uruguayos, el salón se hallaba ya completamente desocupado, debiendo intervenir la policía, de modo que aquellos no se han visto envueltos en los desórdenes.

También se anuncia otro desorden que se produjo en la calle Suipacha entre Corrientes y Lavalle, en el barrio céntrico de cines y cafés, debiendo intervenir también la policía.

Más adelante ampliaremos información.

MAS DETALLES

BUENOS AIRES, 19 (Austral) — La incidencia ocurrida en el salón Augusteo en momentos antes que se debía realizarse un acto publico organizado por la federación Universitaria Argentina contra la ruptura de relaciones con Uruguay y como afirmación de paz y solidaridad americana, se produjo poco después de las 21 horas. A esa hora el salón se hallaba ocupado por varios centenares de personas en las cuales no se advertía nada que hiciera presumir el desorden que iba a ocurrir en seguida. El escenario donde fué instalada la tribuna permanecía desocupado y esa circunstancia fué aprovechada por una persona, no individualizada por la policía para sembrar la confusión entre los asistentes al acto. Todavía no se había hecho presente los organizadores de esa reunión cuando un joven que se hallaba en primera fila subió al escenario manifestando en alta voz que el acto había sido suspendido por resolución de las autoridades de la Federación Universitaria Argentina. Inmediatamente se oyó un grito "Viva la patria" que inició la inquietud entre los concurrentes por lo extemporáneo notándose movimiento en la sala y poniéndose muchos de pie. De pronto se tuvo la evidencia de que el hecho derivaba al terreno político interno, pues, de todos los sectores de la sala partieron al mismo tiempo gritos "Viva Irigoyen" contestados por "Viva Uriburu".

Hubo una tregua de segundos y durante ella se estableció la separación de los bandos contrarios. De una parte se encontraba la casi totalidad de los asistentes a la reunión y de la otra poco más de cien jóvenes algunos armados con bastones quienes proferían gritos hostiles contra el irigoyenismo.

Las escenas de pugilato menudearon y cuando la gresca adquirió mayor violencia los participantes ganaron las calles profiriendo gritos. La policía destacada en el lugar procuró poner orden, pero la primera tentativa no surtió efecto.

Llegaron al rato refuerzos de policía del Departamento Central, pero el grueso de los revoltosos había tomado ya por la calle Uruguay, luego por Corrientes hacia el centro.

Mientras tanto, frente al local de la calle Sarmiento proseguían las disputas en acalorado tono.

Grupos pequeños recorrían las inmediaciones dando vítores al radicalismo, que eran contestados en forma contraria.

Grupos de asistentes a la asamblea forzosamente suspendida llegaron en improvisadas manifestaciones hacia el centro de la ciudad, provocando a su paso algunas incidencias violentas

Frente al Teatro Nacional varios vendedores de diarios sostuvieron campeos de palabras con los manifestantes, quienes los atacaron a golpes de puño

LA TERCERA INCIDENCIA

BUENOS AIRES, 19. — La tercera incidencia estudiantil, fué cuando momentos después, elementos que integraban la manifestación llegaban a la calle Esmeralda entre Corrientes y Lavalle, donde se produjo otro disturbio, pero también de escasas consecuencias.

En la refriega del Salón Augusto, resultó herido de varios puñetazos en el rostro el doctor Eduardo Anido, quien fué curado en una farmacia próxima y trasladado luego a la comisaría 3.a.

Infórmase que los dirigentes de la Federación Universitaria así como la delegación de estudiantes uruguayos, no se vieron mezclados en ninguno de los disturbios.

El gran mitin de esta tarde

LO ORGANIZAN LOS SOCIALISTAS Y HABLARAN FRUGONI Y GIMENEZ

En el mitin que propicia el Partido Socialista de nuestro país como gran demostración de los sentimientos solidarios que alientan los dos países platenses, el público montevideano tendrá oportunidad de aquilatar perfectamente cuál es el pensamiento socialista respecto del problema que tanto apasionó el comentario público en los últimos días.

Por boca de sus más caracterizados líderes, expondrán los socialistas sus puntos de mira en cuanto se refiere a su concepto de las relaciones internacionales entre los pueblos y particularmente en cuanto se concreta frente al conflicto diplomático que provocó la ruptura de relaciones entre el Uruguay y la Argentina. — Julio César Marote, como delegado del Comité Ejecutivo del Partido; el Diputado Nacional Líber Troitiño, que tomó parte activa en la rama legislativa, en los debates que en ese organismo alrededor de ese asunto se provocaron; el Dr. Emilio Frugoni, Secretario General del Partido Socialista y el Diputado Socialista Argentino doctor Angel Ma. Giménez.

Harán conocer además su opinión la Federación de Estudiantes, el Centro de Estudiantes Ariel y la Universidad del Ateneo Popular por medio de oradores designados al efecto.

El punto de reunión será la Plaza Libertad. Hora 18.30. Hoy por la tarde, pues, no dudamos que ha de congregarse una gran masa popular a fin de oír la palabra de tan caracterizados oradores.

LA RENUNCIA DEL EMBAJADOR AGUIRRE

NO FUE ACEPTADA POR EL PRESIDENTE DE LA REPUBLICA

En las últimas horas de la mañana de ayer, el Dr. Leonel Aguirre, Embajador del Uruguay en la Argentina, hizo llegar a manos del Presidente de la República, Dr. Gabriel Terra, su renuncia del alto cargo diplomático que desempeñaba.

Por más que no se ha dado a conocer el texto de esa dimisión, se sabe que fué provocada por los comentarios periodísticos aparecidos en Montevideo, en los cuales se discutía la firmeza de su posición diplomática a raíz de la ruptura de relaciones con la Argentina.

Más aún: en los círculos bien informados se admitía que la renuncia del Embajador Aguirre estaba fundamentada en un artículo que se dió a publicidad ayer, suscrito por el Dr. Francisco Ghigliani. ex ministro del Interior del Dr. Gabriel Terra y director del diario "El Pueblo", cuyo directorio integra, como es notorio, el primer mandatario.

Se habría visto en ese artículo algo más que la opinión personal y periodística del Dr. Ghigliani, dada la estrecha vinculación que éste mantiene con el Dr. Terra. De ahí la explicación de la renuncia.

Inmediatamente de conocido el texto de la renuncia, el Dr. Terra conferenció con el Dr. Leonel Aguirre, informándosenos que de la conversación sostenida — de la que se guarda absoluta reserva — habría surgido una inteligencia tal, que podría darse por descartado el retiro de la renuncia por parte de nuestro embajador.

En las horas de la tarde, el Dr. Gabriel Terra hizo llegar a manos del Dr. Leonel Aguirre la siguiente carta:

"Sr. Dr. Leonel Aguirre. — Mi amigo: Insisto en mi primer impresión manifestada en la entrevista de esta mañana, de que no es el momento de presentar renuncias y que Vd. debía por razones de patriotismo desistir de ese propósito.

El artículo aparecido hoy en "El Pueblo" no me fué consultado. El Dr. Ghigliani es director único de ese diario, desde que ocupando la Presidencia no puedo ser periodista, y tiene el Dr. Ghigliani bastante personalidad para actuar independientemente como lo ha hecho siempre. No tengo porque ocultarle que no estoy de acuerdo con las apreciaciones que se hacen sobre su situación jurídica y legal.

Espero que esta incitación y la vieja e inalterable amistad que nos ha unido, lo moverán a no abandonar el cargo que ha desempeñado con dignidad y acierto.

Lo saluda. — Gabriel Terra. — 19 de Julio de 1932."

SU REPERCUSION EN BUENOS AIRES

Buenos Aires, 19. — A LA MAÑANA. — Los diarios de la tarde informan de la renuncia del Embajador del Uruguay en la Argentina, Dr. Leonel Aguirre. — (Austral).

Fué localizado el avión perdido de la Panagra

Dos de sus ocupantes aparecen muertos a su lado

LA EXPEDICION DE AUXILIO CONFIRMA EL HALLAZGO, PERO AUN NO HA PODIDO ACERCARSE AL APARATO

Después de una ansiosa expectativa a través de 72 horas y aun frente a las contradictorias informaciones que han seguido ofreciéndose, los últimos telegramas dan la impresión de que la horrible catástrofe presentida es una dolorosa realidad, y que el avión de la "Panagra" salido de Chile en dirección hacia la Argentina, ha sido víctima de un accidente, que ha costado la vida de todos sus pasajeros.

No es posible tener, en estas condiciones, detalles del desgraciado episodio, pero cabe ya la certidumbre de la espantosa tragedia que una vez más, señala un deplorable contraste en la navegación aérea.

La ruta tantas veces salvada a través de la Cordillera, por las poderosas alas de estos pájaros conquistadores del aire, en esta ocasión fué trayectoria fatal, que negó al valiente piloto y a los confiados pasajeros el merecido éxito para el término feliz de su travesía.

¿EL "SAN JOSE" DESTROZADO?

SANTIAGO DE CHILE, 19. —A LA MAÑANA. — Se asegura que el avión "San José" ha sido encontrado en Los Andes, totalmente destrozado. No se dan datos respecto de los tripulantes y pasajeros. Inmediatamente fueron despachados auxilios. — (Austral).

DOS MUERTOS CERCA DEL AVION

SANTIAGO, 19. — A LA MAÑANA. —Se anuncia que un aeroplano fué encontrado destrozado en la hacienda "Los Andes", en Vitacura. cerca de "Los Condes".

Una expedición que salió para verificar el hallazgo, telefoneó informando que se encontraron dos cadáveres cerca de los restos del aparato, creyéndose que los demás tripulantes están muertos dentro del mismo.

Han partido varios automóviles de Santiago para comprobar la versión. — (Austral).

MAS AUXILIOS

SANTIAGO, 19. — A LA MAÑANA.— A las 8 horas salieron dos aviones de la "Panagra", uno con el secretario de la Embajada Yanqui a buscar el avión "San José".

EL EMBAJADOR COOPERA EN LA BUSQUEDA

SANTIAGO, 19. — A LA MAÑANA.— El Agregado de aviación de la Embajada Americana Wooten, llevando como pasajero al Embajador Culberston partió para continuar la búsqueda del avión de la "Panagra".

El vuelo lo efectuaron por la región "Los Condes" o sea en la zona de la cordillera que se encuentra al Noroeste de Santiago incluyendo el desfiladero de Arrayan.

Wooten ya había realizado otro vuelo solo más temprano pero no encontró nada.

Varias expediciones realizan también la búsqueda por esa zona tratando de confirmar informaciones que se dieron anoche según las cuales el sábado había sido visto a mediodía un aeroplano que luchaba contra el viento en esa región.

PRESUNCION PESIMISTA

SANTIAGO, 19. — A LA MAÑANA.— A pesar de la empeñosa búsqueda ha sido imposible hallar al trimotor "San José".

Están decepcionados los pilotos chilenos que cooperan en la búsqueda.

La cordillera se presenta como una enorme sábana blanca sin distinguirse el menor accidente del terreno, esto hace crer que en caso de haber tenido que hacer un aterrizaje forzoso, el avión puede haberse perdido fatalmente en las profundidades de la nieve siendo rapidamente cubierto

UN RUMOR INEXACTO

SANTIAGO, 19. — A LA MAÑANA.— La labor auxiliadora se intensifica en Santiago de Chile, circuló una falsa versión sobre el hallazgo del trimotor

Se dijo que se le había localizado en "Los Condes" comprobándose que ese rumor era inexacto.

LOS DIARIOS DE CHILE PROTESTAN

SANTIAGO DE CHILE, 19. — Las personas que avistaron el avión sobre la Mina "Los Condes" dicen que se esforzaba por regresar a Santiago y luchaba con el viento.

Consideran que cayó en un lugar próximo a donde hay dos metros de espesor de nieve.

Se envió una comitiva allí.

Los diarios protestan porque el avión no llevaba dos pilotos como exige la ley.

LAS AUTORIDADES EXPRESAN EXCEPTICISMO

SANTIAGO, 19. (A. P.). — Las autoridades ponen en duda la verdad de la versión anunciando el hallazgo del avión, opinando que la región en que se dice fué encontrado el avión, es demasiado bien poblada para que el aparato permaneciera sin ser visto desde el sábado.

Mientras tanto la policía hace toda clase de esfuerzos para establecer la verdad del anuncio telefónico.

El embajador Culbertson y Wooten regresaron en avión, después de haber inspeccionado minuciosamente esa región, sin haber visto nada.

PARTIDA DE LA COMISION DE AUXILIO

SANTIAGO, 19. (Austral). — Apenas conocidas las indicaciones de Inquilino Aguilera, la Panagra, las fuerzas aéreas y los carabineros han despachado una comisión exploradora, provista de todos los medios para poder acercarse al sitio que se señala como el de la caída del aparato.

Llevan auxilios médicos y skies.

La caravana que va en auto, espera poder llegar a la región después de las tres de la tarde y regresar a las 18 horas.

Hasta ahora todos los datos obedecen a las informaciones dadas por el Inquilino sin que haya medio de confirmación, aunque se asegura que los carabineros han podido divisar desde lejos al avión sobre la nieve.

Se presume que ya han logrado llegar las primeras noticias, las cuales luego podrán traer de Los Condes los datos exactos.

DOS PERSONAS SE ARROJARON DEL AVION

SANTIAGO, 19. (Austral). — La información que parece confirmar la caída del avión en Los Condes, se debe al inquilino de la hacienda "Los Andes", Luis Aguilera.

Dice éste que se encontraba el sábado trabajando en un potrero cuando divisó un avión que pasaba, internándose en los contra fuertes cordilleranos.

Cree que eran las dos de la tarde.

Después de algunos minutos volvió a oír el ruido del motor y pudo advertir que desde el aparato se lanzaban dos bultos grandes, que se precipitaron sobre la nieve.

Tras esto, vió que el avión violentamente se iba contra la quebrada no sabiendo más.

No fué a ver lo ocurrido por la larga distancia de donde se encontraba, y creyendo que se trataba de un aterrizaje.

Al día siguiente, supo que se había perdido el avión y corrió a comunicar lo que había visto a los carabineros.

Los carabineros de ese sector despacharon entonces patrullas en la dirección indicada, pudiendo desde larga distancia ver al avión, que se supone destrozado.

Debido tanto a las dificultades del terreno como a la larga distancia desde donde se divisa el aparato (más de veinte kilómetros) hasta ahora no se sabe el estado del mismo, ni la situación de los tripulantes y pasajeros.

Por indicaciones de Aguilera, se presume que los dos bultos de que habla, puedan ser pasajeros que se han lanzado al espacio, espantados ante el accidente inmediato.

No se duda que en tal caso, todos los pasajeros habrían muerto a consecuencia del golpe.

FUE LOCALIZADO EL AVION

SANTIAGO, 19 (Austral) — Un avión de la Panagra que acaba de aterrizar en Cerrillos, después de volar sobre la región del fundo Los Andes, informa que logró ubicar al "San José", que aparece volcado completamente.

No se sabe aún nada de las comisiones exploradoras.

EL LABRADOR AGUILERA DIO LA PISTA

SANTIAGO, 19 (A. P.) — Luis Aguilera, labrador de una estancia de las vecindades de Las Condes, declaró que el sábado último vió un aeroplano, que volaba en forma difícil, desaparecer en la cordillera.

Luego pudo observar que dos grandes bultos caían a tierra, mientras oyó a distancia una fuerte detonación.

Aguilera vino hoy a Santiago y se enteró que había desaparecido el avión de la Panagra, junto con Aguilera, despachó una comisión para explorar el lugar de la catástrofe. La versión de Aguilera concuerda con el hecho, pero las autoridades se mantienen escépticas.

LA NOTICIA DEL HALLAZGO

MENDOZA, 19 (Austral) — La oficina local del ferrocarril trasandino, informa que desde la estación "Las Cuevas", se habría recibido un despacho comunicando haberse hallado al avión en la localidad de Los Andes (Chile).

SANTIAGO, 19 (Austral) — Informan de Los Andes que se encontraron dos cadáveres.

LA CAUSA DEL ACCIDENTE

MENDOZA, 19 (Austral) — En los círculos que se consideran bien informados, se ha recogido una versión sobre las causas que pueden haber provocado el accidente al trimotor "San José".

Según las informaciones, en Chile se había encomendado a la Panagra el transporte de un motor para reemplazar al del trimotor del ejército del país vecino, que hace algún tiempo aterrizó en San Juan.

El mencionado motor tiene un peso aproximado de 500 kilos y para poder trasladarlo por vía área, se había amarrado a los últimos asientos de la gabina.

Seguramente el peso restaba eficiencia al avión, siendo posible que el "San José" haya volado por la ruta habitual y que en el transcurso del vuelo, los vientos intensísimos que reinaban hayan zarandeado a la máquina; como consecuencia el motor ha roto las amarras, precipitándose a algún extremo de la cabina del avión que perdió la estabilidad, cayendo a tierra.

CONFIRMACION OFICIAL DEL HALLAZGO

MENDOZA, 19. (Austral). — El gobernador de la provincia nos informa que hace media hora ha sostenido una conferencia telefónica con el jefe de policía de Santiago, quien le informó que un avión chileno que volaba a muy escasa altura por la cordillera, sobre el lugar denominado "Los Condes" vió un aeroplano volcado, agregando, que por imposibilidad de aterrizar en aquel punto, el piloto se dirigió a Santiago a dar cuenta del hallazgo.

En vista de esa información, se dispuso que brigadas de carabineros se dirigieran al lugar citado con elementos de salvamento y víveres.

Agregó el jefe que hasta dentro de unas horas no puede ser más explícito, en espera de noticias más concretas.

¿PERECIO EL PASAJERO SABATE?

SANTIAGO 19. (Austral). — Informan de Los Andes, que se encontraron dos cadáveres.

Informaciones de la policía dicen haberse encontrado a cien metros del avión, dos cadáveres y uno de ellos sería el del pasajero Sabaté.

Esta comunicación pertenecería a la caravana del capitán de carabineros Hahn, quien fué el primero en recibir las informaciones de Aguilera.

OTRA CONTRADICCION

SANTIAGO DE CHILE, 19. — Se cree que son falsos los rumores anteriores del encuentro del avión "San José".

Se suspendió la búsqueda hasta mañana. — (Austral).

SE CONFIRMA PLENAMENTE LA NOTICIA DEL HALLAZGO

SANTIAGO, 19 (Austral). — Los expedicionarios enviados a la cordillera a buscar al avión "San José", hablaron por teléfono con la policía, confirmando el rumor de que dos cadáveres han sido hallados en la región de Condes, a alguna distancia del aeroplano.

La noticia es confusa, porque no se menciona a los demás ocupantes.

La policía espera la segunda comunicación telefónica dentro de breve tiempo.

Servicio postal marítimo

En la Casa Central de Correos se cierran despachos desde el 20 al 24 del corriente por vapores que se citan a continuación:

20, 8 p. m., "Arlanza", inglés, para Río de Janeiro, Bahía, Pernambuco, San Vicente, Lisboa, La Coruña, Cherburgo y Southampton. (En destino el 8 de Agosto).

21, 8 a. m., "El Argentino", inglés, para Londres. (En destino el 8 de Agosto).

21, 9 a. m., "Darro", inglés, para Río de Janeiro, Lisboa y Liverpool. (En desino el 9 de Agosto).

21, 11 p. m., sale el 22, "Orania", holandés, para Río de Janeiro, Bahía, Pernambuco, Las Palmas, Lisboa, Vigo, Cherburgo, Southapton y Amsterdam. (En destino el 13 de Agosto).

22, 8 p. m., sale el 23, de Buenos Aires, "Western Prince", inglés, para Río de Janeiro, Trinidad y Nueva York. (En destino el 10 de Agosto). Para este buque se despachará igualmente, a pedido, correo para Indias Occidentales, Antillas, Norte y Centro América, Canadá, Japón, etc. Establecer en los sobrescritos la correspondiente mención.

Las horas fijadas son aproximadas Para la correspondencia recomendada o certificada, una o dos horas antes. Correspondencia de Ultima Hora con sobretasa, en la Agencia Marítima y Fluvial de Correos. calle 25 de Agosto esquina Maciel. Puerto.

La lotería de hoy

Hoy, miércoles 20, juega la lotería que se halla en circulación con un premio mayor de cincuenta mil pesos.

El sorteo se regirá por el siguiente programa:

1	premio de $		50.000
1	" " "		5.000
1	" " "		2.000
3	" " "	1.000	3.000
8	" " "	500	4.000
15	" " "	200	3.000
57	" " "	100	5.700
184	" " "	50	9.200
2750	" " "	20	54.600
3.000	premios sorteados con $		136.500

En su edición de esta tarde misma nuestro compañero "El Diario" publicará el extracto completo de esta lotería.

El Dr. Juan León Bengoa

SU ARRIBO AL PAIS

En el vapor "Monte Pascoal" llegó ayer a nuestra capital, procedente del viejo mundo, el doctor Juan León Bengoa.

Regresa el destacado escritor compatriota después de una larga permanencia en tierras europeas, donde terminó sus estudios jurídicos, graduándose abogado en la Universidad de Madrid. En uso de la beca universitaria que se le concediera, el doctor

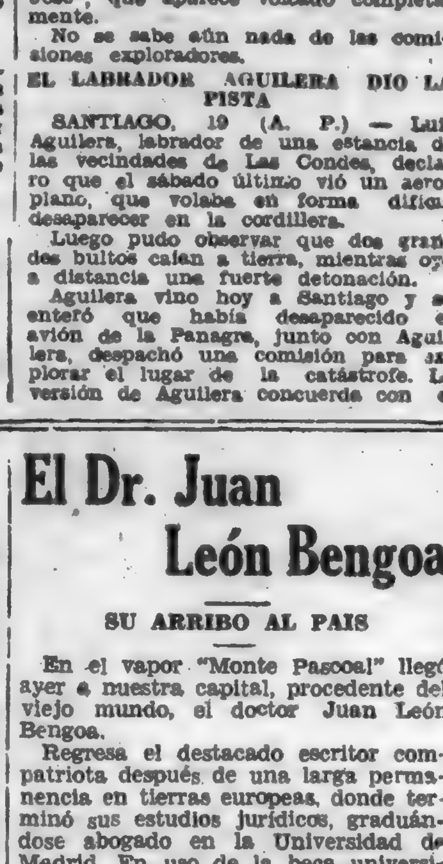

Bengoa realizo un curso de Derecho Político en la Facultad respectiva de la capital española, como agregado a la cátedra del eminente tratadista D. Adolfo Posada, trabajos estos que dan singular valor a los méritos universitarios de nuestro compatriota.

Como colaborador de LA MAÑANA y de "El Diario" confirmó el doctor Bengoa sus singulares dotes periodísticas, revelando la vida hispánica en crónicas demasiado aquilatadas para que insistamos en destacar sus merecimientos.

Autor teatral de singular fuste, nuestro representante en España mostró al público y a la crítica madrileña su enjundia artística, motivando su obra "Labios pintados", el elogio amplio de los colegas españoles.

Su regreso al país, después de tan lucida actuación en Europa, cuyos principales países recorrió antes de embarcarse, ha de provocar sin duda alguna muy expresivas demostraciones de simpatía de parte de sus numerosos amigos.

Sabemos que ofrecerá en breve varias disertaciones sobre el sugestivo tema "Estructura técnica y política del nuevo Estado Español", oportunidad en la que ha de demostrar sin duda sus relevantes condiciones intelectuales.

A su arribo a la patria nos es grato ofrecerle nuestra más cordial bienvenida.

En el Comité de V. Económica

LA SESION DE HOY

Para esta tarde, a la hora de costumbre, está citado el Consejo Directivo del Comité Nacional de Vigilancia Económica, para considerar una extensa e importante orden del día.

Como en esta sesión se tratarán diversos asuntos de urgente resolución, la Secretaría de la entidad mencionada nos pide encarezcamos a los señores delegados que la integran, puntual asistencia.

La Mañana

AÑO XVI—Núm. 5349 | Montevideo, Jueves 21 de Julio de 1932 | Redacción: Ciudadela 1478. — Administración: Cerrito 737. Agencia en Buenos Aires: Talcahuano 481.

DEL Dr. FERNANDEZ SALDAÑA

El Dr. Campana, Médico de los Deportados

ESPECIAL PARA "LA MAÑANA"

Si el doctor José Campana no hubiera sido el médico de los deportados de la barca "Puig" hubiera faltado, en la accidentada travesía, una nota tan simpática como justa.

Para aquel viaje era menester aquel médico.

Probablemente el doctor Campana sintió la aventura, por extraño presentimiento, y se aprestó a ir en la barca famosa, pidiendo el puesto de médico.

Fué, sabemos, llevado por su gran espíritu de bondad y por el fondo inquieto y novelesco que formaba el fondo de su corazón.

Los principistas deportados del 24 de Febrero de 1875, creyeron, en los primeros días del viaje, sin conocer a Campana, que aquel médico italiano — bello italiano de florida barba, despejada frente y ojos luminosos — sería una especie de Borgia, enviado a la barca por el alma atravesada de Isaac de Tezanos para que los envenenara en pleno mar, llegado el caso...

Pronto se convencieron de que el médico del "Transporte de Guerra Nacional Puig" era un caballero, un compañero servicial durante los días interminables del trayecto y después — libres ya en la tierra libre de Estados Unidos — un amigo que fué con ellos a todas partes; convivió sus días participando de los buenos y de los malos ratos.

Así lo declaró, a los muchísimos años de la deportación una de las víctimas de aquel inicuo atentado el doctor Aureliano Rodríguez Larreta, desde su asiento de la Cámara de Diputados, banca por banca frente a la mía...

En esos días, se trataba de votar una pensión graciable para la viuda del doctor Campana, pensión que se aprobó sin inconveniente.

El doctor Campana había nacido en Italia, en Sabioncello, población del antiguo ducado de Ferrara, el 26 de Julio de 1837, teniendo entonces 38 años cuando se embarcó para la Habana.

En la Universidad de Ferrara obtuvo sucesivamente los títulos de farmacéutico y de médico. Alistado como voluntario a órdenes de Garibaldi, hizo la campaña libertadora de los cazadores de los Alpes, el año 1859.

En la expedición contra Roma trágicamente terminada en Mentana, también sirvió a las órdenes del Libertador y distinguióse como oficial del 8.o regimiento en la sangrienta jornada de Monte Rotondo.

Campana se contó entre aquellos médicos y estudiantes de medicina que negaban ser tales por no salir de las filas de fuego y tener que ir a retaguardia a curar heridos, en lo más vigoroso del ataque, encarnizados como perros en forzar las posiciones enemigas...

Por tales servicios de armas llegó a tener el grado de teniente en el ejército de su país, y a ostentar en el pecho las condecoraciones italianas de la independencia y la francesa de la campaña de Italia.

El año 1869, el doctor Campana arribó al Río de la Plata y habiendo ejercido la carrera en Montevideo unos pocos meses, al año siguiente se trasladó al Rosario argentino.

Sin embargo, la corta permanencia en nuestra capital tuvo sobre su ánimo una influencia decisiva y, en 1872, tornó a la república, donde sus relaciones lo acogieron de modo excelente buscando forma de que pudiera arraigar en el país.

Obtuvo, merced a esos buenos oficios, un cargo de médico en la Capitanía del Puerto.

Tres años más tarde hizo la aventurada travesía de Montevideo a Charleston como médico de la barca Puig y regresó de Norte America el mismo año 1875 a tiempo para curar los heridos gubernistas, destrozados por los fusiles remington que los deportados habían comprado en Estados Unidos, y que emplearon luego en la Revolución Tricolor.

Se sabe el estrago que causó en las filas gubernistas la bala del rémington.

En el combate de Perseverano donde los revolucionarios del bravo y caballeresco coronel Julio Arrué derrotaron a los batallones del coronel Gaudencio, el campo de la lucha, según un testigo presencial, quedó como arado.

La puntería un poco baja de los infantes de la Tricolor produjo en las extremidades inferiores de los pobres soldados — a la fuerza — del gobierno, impresionantes heridas que aparejaban, en notable porción de casos, la amputación o la muerte.

Luego de rendir buenos servicios a la Sociedad filantrópica masónica en días de epidemia, el doctor Campana aparece de nuevo en el vecino país, acompañando al coronel Carlos Gaudencio en una etapa revolucionaria en Buenos Aires en Junio de 1880.

Gaudencio, antiguo compañero de los "candomberos del 75", corrido por Latorre andaba metido en la política de su provincia, pues como sabemos el coronel Gaudencio era porteño.

Dueño un momento, de cierta posición dominante, designó al doctor Campana médico de la Comandancia Militar de la Boca del Riachuelo...

Es la última y breve etapa movimentada de la existencia de nuestro médico.

En 1880 el gobierno del doctor Vidal extendió a su favor una patente de cónsul del Uruguay en Génova.

Allí permaneció el doctor Campana un cuarto de siglo, casi día por día, viniendo a fallecer el 11 de Marzo de 1905 — decano del cuerpo consular — en una villa de Quarto, frente a los gloriosos escollos de donde había partido la expedición de los Mil.

Su adhesión y su amor a esta tierra que había querido como suya y donde nació su hijo único llamado Américo, lo demostró el doctor Campana en toda ocasión que fué necesario.

Inspirado en esos sentimientos escribió un opúsculo "L'Uruguay, Appunti e note", donde rebatía tendenciosas y equívocas afirmaciones hechas en Francia y publicó reiterados artículos de propaganda nacional en diarios y revistas.

Fué presidente de la Comisión Uruguaya de la Exposición Internacional Americana de Génova en 1892.

El gobierno del general Tajes, en 1890, en mérito de sus servicios al país había designado al doctor Campana, teniente coronel honorario del ejército nacional, en el arma de infantería, dándole los correspondientes despachos.

En uno de mis últimos artículos, relatando el regreso del general Santos en el vapor "Matteo Bruzzo", cuando se le extrañó del país, tuve ocasión de citar al doctor Campana, que tenía pasaje en el mismo transatlántico.

Durante el viaje le cupo asistir, al Capitán General junto con el médico de a bordo, y del luego doctor Gabriel Honoré, que acompañaba a Santos como practicante.

Santos mejorado de sus heridas, traía afectado profundamente el corazón, que un día lo mató, sea cualquier cosa lo que ahora — respecto a la causa mortis — haya dado en decir algún historiador de pacotilla.

J. Fernández Saldaña.

Un Músico: Johannes Brahms

UNA BIOGRAFIA FRUSTRADA. — UN GRAN HOMBRE SIN UNA GRAN VIDA

¿Hay en la vida de todo hombre ilustre valores ecuménicos de los que poder extraer un símbolo o lecciones de normas de conducta? Hasta bien entrado el siglo XVIII, salvo raras excepciones, era doctrina que lo que no poseía un fin didascálico no era digno de la atención docta. Incluso al arte se le buscaron aquellas últimas razones intelectualistas que culminan en la definición con que Leibnitz justifica la música: exercitium aritméticae ocultum nescientis se numerare ánimi, y que parece soportar el peso de la posición cartesiana acerca del fenómeno estético. Así, las vidas de los hombres ilustres, por mejor decir, sus biografías, iban en busca de pedagogía, de escolaridad. Ahí nace el esfuerzo de querer inhumar en cada vida enseñanzas, direcciones. Lo que equivale a mirarla desde fuera, por el halo que esparcen las potencias que le han otorgado sus hagiógrafos.

Acercarse a una existencia humana por el placer de enfrentarse con las peripecias de su lucha con la intimidad no era digno. Las biografías querían ser lecciones de ética, normas de conducta, hechos que explicaban historia o lo que se llamó más tarde sociología; acaso, en última instancia, psicología, comentario a mecanismos psíquicos de prefijada trayectoria científica. El deleite amoroso, sin ulteriores consecuencias, de salir al encuentro de una vida como a una cita con la novia o un amigo, es muy reciente, y aun los más perspicuos que biografían no aciertan a abandonar por completo el lastre de aquella dirección. El sentido del reportaje periodístico, en sus más agudas intenciones, ha abierto un camino fecundo, ha contribuido a indicar que fuera del aula la vida tiene escorzos inefables que rehuyen toda metodología escolar. La historia de la música, desde la margen erudita y crítica, constituye el más desesperado esfuerzo de clasificación, de metodización seudocientífica.

¡Bien se han burlado desde la acera de enfrente los compositores de estas inquebrantables leyes de "cálculo combinatorio"!

La vida de Brahms es, sin duda, análoga a la mayoría de los burgueses sus contemporáneos. Pero legó a la Humanidad 121 composiciones. Este es el haber de su vida, y éstas gravitan en la conciencia de los hombres, que como en el fondo se siente insatisfecha con metafísicas y esquemas, persigue el auténtico bulto humano, la temperatura fisiológica, que se escuda tras lo representativo.

Se ha dicho que los artistas hacen la autobiografía en las obras que nos legan. Esto, que parece sólo una justificación del que historia, no deja de ser cierto desde determinado ángulo; pero si hay una biografía auténtica en la producción de un hombre, es la de su inteligencia, que no toca más que de refilón con las peripecias y accidentes de la otra vida, la que describe nuestro tránsito y real contacto por los caminos del mundo.

Brahms nació en Hamburgo un día de Mayo de 1833, quizá lluvioso, acaso límpido y soleado. Murió en Viena un día de Abril de 1897, de un cáncer en el hígado. Como otros tantos.

Entre estos sesenta y cuatro años discurre una vida apacible burguesa, una vida que en vano quisieron algunos hacerla símbolo del movimiento clasicista que intentaba oponerse a las "demagogias" líricas de los Wagner, de los Listz, de los Berlioz. Una sola vez, y acaso por compromiso, estampó su firma al lado de la de Joachin, Grimm y Scholz en una protesta ridícula contra la música del porvenir, en nombre de las sanas tradiciones germanas. ¡Siempre las mismas sanas tradiciones!

Como "un animal de sangre fría" lo definió el gran director de orquesta Motll.

Sus pasiones, sus amores, no debieron de herirle muy hondo. Se habla de que él y la viuda de su amigo y protector Schumann (1) — Clara Schumann era mucho mayor que Brahms — tuvieron relaciones amorosas. La correspondencia entre ambos atestigua gran ternura. ¿Maternal, filial, mutua admiración de artistas? Quizá todo menos esos arrebatos que agitan el curso de los días y llenan todos los poros de amada.

Hay también en su haber sentimental la hija de un honesto profesor de la Universidad de Gottingen. Se llamaba Agata Siebold. Era bella, tenía dulce voz de soprano; pero no poseía dinero... Brahms no era rico, y tenía que hacer música. Este amor lo pagó escribiendo un lied famoso, Amor eterno.

Quiero ofreceros dos estampas de época.

Una muchachita en la flor de su juventud, Hedvige Salomón, escribía en 1853: "Ayer me presentaron a un joven que traía una carta de Joachim. Se sentó delante de mí. Era ese joven el héroe del día, el Mesías anunciado por Schumann. Rubio, de apariencia delicada, y aunque no tiene más que veinte años, sus rasgos están ya bien definidos, pero limpios de toda pasión. Pureza, inocencia, naturalidad, vigor: he aquí su ser. Una cara de niño que una muchachita puede besar sin ruborizarse! He aquí toda una profesión de fé; el escorzo sentimental y poético de un momento histórico.

Aquel imberbe jovencito se hizo al final de su vida barrigón, barbudo — un "erizo rojo", — devoto fidelísimo de los placeres de la mesa; aquel tímido sentimental, vanidoso. Al salir de los salones en reuniones que no se compusieran de amigos íntimos, en el umbral de la puerta, con reverencia barroca de elefante, clamaba: "Y si hay algunos aquí que hubiese olvidado molestar, le presento todas mis excusas".

Brahms intentó justificar la razón de por qué permaneció soltero. No es una justificación de poeta, sino de burgués comodón y orgulloso. "En la época que yo me hubiera casado gustoso, mis composiciones eran silbadas o acogidas muy friamente. Yo soportaba esto muy bien porque sabía lo que valían y lo que el porvenir les reservaba. Cuando, tras de estos fracasos, tornaba a mi solitario hogar, no me encontraba mal del todo. Pero si en esos momentos hubiera tenido que presentarme delante de una mujer, al ver sus ojos interrogantes, ansiosos, dirigidos hacia mí, ¿cómo habría de decirle una vez más esto no marcha? He aquí lo que no hubiera podido tolerar. En efecto: cualquier clase de amor que una mujer hubiera experimentado por mí, y aun cuando hubiese creído en mí, no habría tenido nunca la certeza de mi victoria final. Y si ella me hubiera querido consolar... ¡Ah! ¡No quiero pensar qué infierno supondría para mí todo esto!"

Y he aquí el otro rasgo que viene a adherirse al perfil de época por la que deambula Brahms:

"Concierto de abono del 3 de Febrero de 1884, dirigido por Haus Bülow.

Primera parte. — "Tercera sinfonía", de Johannes Brahms.

Segunda parte. — "Tercera sinfonía", de Brahms (segunda audición)"

Más, muchos más detalles se saben de la vida de Brahms; pero si por azar conocéis los de cualquier honorable komerzienrat de 1850, no se os ocultarán los que restan en el anecdotario de este ilustre hombre: madrugador, amigo de la pesca, de la caza y de que lo cazado fuera muy bien sazonado.

¡La vida de un gran hombre sin gran vida! Vivió, murió, y en el ínterin escribió música, en la que se vincula el espíritu romántico y apacible de la canción popular alemana. Fué nacionalista en música; pero un poco, como era prosista M. Jourdan.

Juan Del Brezo.

El Estatuto Catalán Escrito en un Papel de Fumar

¿Cuántas palabras creen ustedes que pueden escribirse en una tarjeta postal? Ustedes habrán oído hablar de señores que logran escribir en una cartulina ocho, diez y doce mil palabras, y, claro, les habrá parecido que superar este número es algo que queda al margen de las facultades de que la Naturaleza ha dotado al hombre. Pues bien; acabamos de tener el gusto de conocer a un señor, don Ricardo Ordinas, que, como quien no hace nada, escribe en una postal de 9 x 14, la friolera de veinticinco mil palabritas.

¿Les parece exagerado el número? ¿Qué ocurrirá entonces cuando sepan que este mismo señor escribe en una cerilla trescientas palabras, y le sobra todavía espacio en un grano de arroz para las del Padrenuestro, con el amén y todo?

—Esta facultad mía para la escritura microscópica, — nos dice Ordinas — la descubrí un día por una apuesta con un compañero, delineante como yo, trabajando en una carta topográfica. "¿A qué la hago más chica?" — le dije. — "A que no, a que sí..." Y nos fué necesario el concurso de una lupa para convencernos mutuamente de lo que habíamos escrito. Y lo notable es que soy corto de vista. Ya ven ustedes que gasto gafas; pero para esta habilidad no las empleo.

—¿Y no se le fatigan los ojos?

—En absoluto; ni los ojos ni el pulso. Mire usted: aquí tengo el Estatuto de Cataluña — cuatro mil ciento noventa palabras — en un espacio de veintinueve centímetros cuadrados.

—¿Un papel de fumar?

—Sí, un papel de fumar. He tardado en escribirlo doce horas, en dos turnos. Este trabajo lo he hecho para don Francisco Maciá. Ya vieron ustedes el grano de arroz: una hora de labor y me ha sobrado espacio, después de escritas las sesenta palabras del Padrenuestro, casi para repetirlo.

—Veamos las cerillas.

—Aquí están. En ésta, la "Sonatina", de Rubén Darío, y en esta otra "La Santa Espina" y una dedicatoria a un amigo. Lo único verdaderamente difícil para escribir sobre las cerillas es sujetarlas. Para lograrlo, tuve que cortarme las uñas en sección lunar, hacia arriba.

—¿Y qué objeto persigue usted con esto?

—¿Objeto? Ninguno, como no sea acabar con todos los que presumen de practicar la escritura microscópica. Yo soy el que bate todos los "records" en este sentido: en espacio y en velocidad. ¿Pruebas? La de espacio la tienen ustedes en el propio Estatuto. Comparen el tamaño de la edición hecha para el público — mil setecientos cincuenta centímetros cuadrados — con el mío. En cuanto a velocidad, en esta tarjeta está escrita la Constitución — ocho mil novecientas noventa y nueve palabras — en veinte horas. ¿Cuántas tardaron en el Congreso para aprobar su articulado?

—¿Escribirá usted con un alfiler, naturalmente?

—Nada de eso; con una pluma de dibujo topográfico afilada sobre porcelana. Ahora voy a escribir "La Atlántida", de Mosén Cinto Verdaguer, y el "Don Quijote de la Mancha". Estas serán mis últimas obras, con las que pienso superar mi propia marca. Dígalo, dígalo usted por ahí: en Barcelona hay un muchacho mallorquín que practica la escritura microscópica, y que reta a desafío a todos sus competidores.

Ricardo Ordinas, cuando tenga terminadas esas dos obras, piensa estampar en sus cubiertas la siguiente leyenda: "Non Plus Ultra".

J. D. B.

LOS UTILES DE TRABAJO DE ORDINAS Y SUS OBRAS MAS PERFECTAS: EL ESTATUTO EN MINIATURA, UN GRANO DE ARROZ EN EL QUE ESTA ESCRITO EL PADRENUESTRO Y UNA CERILLA CON LA "SONATINA" DE RUBEN

PARA LEER EN ESA CERILLA LA LETRA DE "LA SANTA ESPINA" ES NECESARIO VALERSE DE UNA LUPA

DEL Dr. HANS LUTHER

ESPECIAL PARA "LA MAÑANA"

Personalidades Prominentes Centroeuropeas

Ministro de Hacienda de la estabilización monetaria alemana (1923).

Canciller de la política de concentración nacional (1924).

Presidente del Reichsbank para la defensa de la moneda (1931).

En la víspera del día en que fué reelegido el Presidente Von Hindenburg por 20 millones de electores, se disparó un arma de fuego en Berlín, sin que por fortuna diera la bala en el blanco. Fué objeto de ese atentado el doctor Hans Luther, Presidente del Reichsbank, personalidad de reputación universal, que data de la época en que fué canciller de la República y que hoy se destaca como tenaz defensor de las bases sólidas de la moneda alemana, que creó en 1923.

La ejecución del programa estabilizador en aquel año y el mantenimiento del cambio de la divisa alemana son principios y fin de un decenio político, en el que descuella de manera conspicua el nombre de Hans Luther. Una reseña de la actuación de esta personalidad muestra que es una de las pocas figuras que están dotadas de gran saber y energía y que en los años después de la guerra han puesto todos sus esfuerzos al servicio de su país.

Una evolución excepcionalmente rápida de carrera brillantísima llevó al funcionario comunal, que no era parlamentario ni pertenecía a ningún partido, hasta el cargo de ministro nacional de Alimentación en 1923, durante la lucha por el Ruhr, y, poco tiempo después, al de ministro de Hacienda. La opinión pública adquirió conocimiento de su nombre cuando, en su calidad de primer burgomaestre de la ciudad de Essen, situada en el centro del sector industrial del país, hizo frente con calma y dignidad al jefe de las tropas francesas de ocupación, negándose a recibir al general francés fuera de su oficina.

Con enérgica rapidez puso término a la inflación, a los pocos días de haber asumido el ministerio de Hacienda, creando el marco de renta, y llevando a la práctica las leyes tributarias de emergencia, que formaron la base de una nueva moneda y aseguraron el equilibrio del presupuesto. Al mismo tiempo que llevaba a cabo esta labor capital actuaba con tesón y continuidad en la educación política del pueblo alemán. El fué el primer canciller (en Enero 1925 fue llamado al frente del gabinete) que se atrevió a incluir las fuerzas vivas nacionales y económicas de las derechas en el ministerio y persistió contra todos los obstáculos en el desarrollo de una política de concentración, independiente de los partidos, que está personificada ejemplarmente ahora por la persona del Presidente de la República Hindenburg, cuya primera elección se realizó siendo canciller Luther.

Su política exterior condujo desde el plan Dawes, en el cual participó de modo decisivo en su calidad de ministro de Hacienda, hasta los tratados de Locarno. El resurgimiento de Alemania parecía estar acompañado de notables progresos cuando la dimisión de los alemanes nacionales redujo considerablemente la base parlamentaria del gobierno, en forma que el segundo gabinete Luther dependía de la minoría de los partidos del centro, logrando por fin sus adversarios, cuyo número había aumentado por la claridad y energía de la política de Luther, derribarlo y sustituirlo por otro canciller.

Pero aun después de aceptada su dimisión continuó su vida de intensa [illegible] pequeño señor Calvo". Bien

Dr. HANS LUTHER

pronto sorprendió al público con un cambio de su posición política, al menos exterior, pues abandonando su aislamiento anterior, desde el cual había prestado señaladísimos servicios al Estado, se adhirió a un partido político.

Ingresó en el partido populista y fundó, persuadido de que la reforma de la estructura territorial de la República es el problema de mayor trascendencia en la política interior, la "Asociación para la Renovación de la República". Pero antes todavía de que entrara en el Reichstag como diputado o reingresara en la arena política como jefe de un gabinete de renovación, renunció súbitamente a una actuación política activa y asumió la dirección de uno de los más importantes Bancos Hipotecarios de Alemania. De ese cargo, ajeno a la política y meramente económico, le sacó a los pocos meses un acontecimiento inesperado: el Presidente del Reichsbank doctor Schacht había renunciado a su cargo y el Consejo General del Banco nombró en seguida para sucederle al Dr. Luther. No era nada fácil la tarea que le incumbía.

La crisis económica mundial asomaba ya en el horizonte. Las polémicas relativas al Plan Loung habían conmovido gravemente la confianza internacional, Alemania se hallaba en una coyuntura mantenida artificialmente y continuaba su destructora política de consumo, los contrastes franco-alemanes se manifestaban con creciente agudeza desde el fallecimiento de Stresemann, París derivaba de la situación cálculos a largo plazo. Los acontecimientos de los años 1930 y 1931 están en la memoria de todos: las olas de reclamaciones de devolución de créditos extranjeros, la lucha desesperada del gobierno Brüening, el mensaje del Presidente de los Estados Unidos de Norte América, los ataques de Francia al marco alemán y la libra inglesa. El Presidente del Reichsbank se halló a menudo en el centro de las perturbaciones de esa época y hubo momentos — como en el crítico mes de julio de 1931 — en que la hostilidad contra Luther se enardeció hasta el extremo de suscitar el temor de que su presidencia del Reichsbank terminaría tan bruscamente como su cancillería.

No cabe duda que Alemania se hallaba entonces financieramente al borde de un precipicio y que sus fatales deudas a corto plazo en el extranjero podían darle el último golpe cualquier día. En esta terrible situación ha dirigido Luther con un arrojo que recordaba los días de su defensa en el Reichstag no sólo la lucha por el mantenimiento de la confianza y del crédito de Alemania en los círculos financieros internacionales, sino ha sido además, junto con el canciller doctor Brüening, el más firme exponente de la salvaguardia del marco. La evolución de la interdependencia económica mundial ha confirmado la razón que asistía a esa política de consolidación de los créditos internacionales mediante una serie de convenios de moratoria y la resolución de impedir absolutamente una nueva inflación. La participación decisiva del Reichsbank en la gran operación bancaria interior que tenía por objeto la reconstrucción, ya terminada, de los más importantes bancos de depósito, hizo enmudecer los últimos ataques contra Luther y la opinión se modificó radicalmente cuando se supo con cuánta solicitud se había salvado el principio de la responsabilidad propia de la economía, evitando la mezcla del cometido de un banco de emisión con los intereses de bancos particulares.

El grave peligro en que se había hallado por un momento el Dr. Hans Luther dió a comprender súbitamente a toda Alemania cuánto debe agradecer a ese hombre, cuya vida ha sido de ininterrumpida labor por la reconstrucción de la Europa de la post guerra. Los hombres que realizan tan grandes acciones tendrán siempre enemigos que no retroceden ante actos de violencia. Rigen también para el Dr. Hans Luther, que constituye una de las reservas políticas más valiosas de Alemania en el presente y en el futuro, la antigua divisa alemana: "A muchos enemigos, mucha honra".

K. Oppel.

Variedades

Nada menos que 700.000 habitantes de Londres viven casi exclusivamente del crimen, según dice un semanario londinense.

Las calles más sanas son por lo general las orientadas de Norte a Sur.

Los zorros olfatean la presencia de un hombre desde medio kilómetro de distancia, siempre que el aire sople en dirección favorable.

Hacer medias es el mejor ejercicio para las manos cuando tienen tendencia a entorpecerse por el reuma, la gota o enfermedades nerviosas.

Son muchos los médicos que lo recetan y tienen fe en su eficacia. El mismo remedio sirve para las personas propensas a calambres en los dedos.

Una de las ceremonias que acompañan a las bodas en el Japón, es el entierro de los juguetes de la novia para significar que ha salido de la infancia.

Todos los años se gastan en el mundo más de ciento ochenta y cinco millones de pesos en fósforos.

Calcúlase que el terreno que ocupa la parte más antigua y céntrica de Nueva York vale actualmente $ oro 5.400 millones. El sitio donde está enclavado tan valioso terreno es la isla de Manhattan, y toda ella se la vendieron los indios a Pedro Mimit por una cantidad de tela encarnada, botones de latón y otras menudencias que en conjunto no valían más que veinticuatro pesos oro.

Los cocodrilos, lo mismo que los avestruces, tragan piedrecitas para pulverizar los alimentos y digerirlos bien.

Viejas Fábulas de la India

El Asno Disfrazado con la Piel del León

Había en Hastinapura un tintorero que había venido sirviéndose de un asno durante muchos años para transportar pesados fardos: el pobre animal, ya viejo y débil, era incapaz de prestar ningún servicio.

Su dueño reconocía que sería una vileza matarlo; pero no podía tenerlo en su poder, puesto que para nada le servía. Entonces lo vistió con una piel de tigre y lo dejó en medio de un campo de trigo próximo a un bosque. Los propietarios del campo, al verlo desde distancia, creyeron que era un tigre y huyeron a todo escape.

El asno comía trigo y pasaba felices los días.

Pero un campesino, encargado de cuidar los trigos, se cubrió con un traje hecho de tela gris, se armó con un arco y permaneció, en forma de cuadrúpedo, alejado del sitio en que estaba el asno.

Este lo vió desde lejos, creyó que era una hembra de su misma especie y se puso a rebuznar de alegría.

Al oirlo, el hombre comprendió lo que ya se había figurado, que el señor tigre no era más que un asno.

Le disparó y lo mató.

A pillo, pillo y medio.

Cuentos de La Mañana

AGUAFUERTE

CLAUDE FERRERE

La rebelión del Gran Lago tenía un jefe. Un príncipe de sangre imperial, descendiente lejano de una dinastía olvidada. No se sabía su nombre ni su historia. Llevaba señalados los estigmas de su raza. Sus fanáticos partidarios le habían dado el nombre de "Hong-Kop, el "Tigre".

Una noche fué vendido el príncipe Hong-Kop. La historia de estas en fila india por cada sendero. Llegó al cuartel general una noticia anónima, escrita en buen latín clásico. Lanzaron dos columnas apresuradamente, y en el pueblo indicado descubrieron al príncipe con una débil escolta. Nunca se ha sabido la verdad de esta cuestión.

Al primer ruido, Hon-Kop intentó escaparse. Pero los franceses quedaban en el bosque. Por los arrozales avanzaban las columnas de ataque y brillaban las bayonetas en fila india por cada sombrero. La retirada era imposible. Hong-Kop comprendió su pérdida y se resignó a ella. El emperador se sentó en medio de sus súbditos — ya ardían las chozas vecinas, incendiadas — y bebió el té libertador sin declamaciones ni lágrimas, con la sonrisa en los labios. Ninguno le imitó, porque no está bien que se igualen los hombres con los príncipes. Eran cincuenta y dos hombres y dos niños. No hicieron inútil resistencia, no queriendo cansarse antes de morir. La orden de París era, en efecto, dar muerte a los "piratas", y se ejecutó la orden.

Los llevaron fuera del pueblo al arrozal, porque el pueblo ardía como una tea. No los ataron, se arrodillaron ellos mismos correctamente en dos filas. Llegó el verdugo, un anamita igual a los condenados, con el pelo largo y liso atado por detrás con un moño, como el de las mujeres. Sacó su ancho sable, y todos bajaron la cabeza. Los oficiales vencedores, pálidos, miraban los ojos de los condenados indiferentes e irónicos. Cayó una cabeza, cayeron dos, hasta cuarenta; se detuvo el verdugo para afilar su sable, y el condenado siguiente miró con curiosidad esta operación; el sable afilado continuó su oficio, y se terminó por los dos niños.

El comandante Fierce estaba allí. Había sido menester ir a prisa, sin esperar el concurso de las demás fracciones, y habían tenido que desembarcar la mitad de la tripulación de las cañoneras. Fierce mandaba este destacamento.

Era ya media noche. Acamparon allí mismo, por secciones. Los marinos estaban cerca del bosque. No había nada que temer; sólo se doblaron las centinelas y se encendieron algunos fuegos.

De pronto se oyó un tiro que partió del bosque. Hubo un tumulto y todos corrieron a las armas. Sonaron otras detenaciones. Un sargento, con el muslo roto por una bala, cayó aullando de dolor. Cayó un centinela, misteriosamente degollado, sin que se viese quien lo había muerto. Los oficiales se lanzaron adelante y su ejemplo arrastró a los hombres. Fierce entró el primero debajo de los árboles, con el sable desenvainado.

Pero el enemigo había huído. Sólo vieron algunas chozas negras. No salía de ellas ningún ruido. Sin embargo excitados por la decepción y la sed de venganza, echaron abajo las puertas. Los marineros entraron dentro con vociferaciones salvajes.

Había allí algunas mujeres. Las mataron, sin ver siquiera que eran mujeres. Fierce también hundió una puerta, y buscó ferozmente una presa viva. La encontró detrás de dos tablas que formaban como una barricada. Era una muchacha anamita. Al verse descubierta, se levantó de un salto.

Era casi una niña y estaba casi desnuda.

Fierce se detuvo. Ella se echó a sus pies: abrazándose a su cuerpo le suplicaba con caricias y sollozos, y él sentía palpitar su cuerpecito, pegado a él. Tembló de pies a cabeza. Sus manos vacilantes tocaron los cabellos lisos, los hombros delicados, el pecho de la niña. Ella le oprimía con toda la fuerza de sus manecitas, como ofreciéndose en rescate de su vida.

Crujieron suavemente las esteras, y pasó una nube por delante de la luna. Por fuera se alejaban los gritos de los marineros, y se acercaba el rugido del tigre.

TEATROS Y CINES

Espectáculos de hoy

SOLIS. — Espectáculos de música menor, por la jazz de Holywood, típica Gavioli-Bettoni y cuarteto "Los reyes del aire". Presentación de Juan Daniels y sus "girls". Plateas, $ 0.60.

ESTUDIO AUDITORIO. — Cooperativa Teatral A. E. T. U. — A las 21 y 45: "Albergue de pobres". — Platea, $ 0.70. Galería, $ 0.10.

ARTIGAS. — Compañía de atracciones y variedades. Espectáculos por secciones. A las 15 y 45. Platea, $ 1.00. A las 21 y 40; y a las 23. Platea, por sección, $ 0.70.

CASINO (ex-Albéniz). — Compañía de revistas modernas. — A las 21 y 15: "El sanatorio del amor"; a las 22 y A las 22 y 35: "Ojo por ojo"; A las 23 y 45: "La república del amor". Platea, por sección, $ 0.40.

Solís

Siempre en el deseo de renovar constantemente el programa, la empresa del Solís ha contratado al imitador de All' Jhonson, el conocido "chansonier" y bailarín Juan Daniels y sus 12 "girls", en sus creaciones de pequeñas revistas.

Juan Daniels es un "chansonier" de capacidad reconocida y sabe dar sentimientos y veracidad a las canciones y baile que ejecuta.

Las 12 "girls" que lo acompañan en sus canciones y bailes, forman un conjunto disciplinado que llamará justamente la atención por su uniformidad.

También se presentará al público montevideano por primera vez, la "vedette", gitano - americana, Miss Delly, figura que viene precedida de éxito conquistados en los escenarios porteños.

Prosigue ininterrumpido el éxito de la "jazz" integrada por los estudiantes de Hoolwiid, que dirigen Don Dea y el conocido pecoso que hasta hace poco integró la famosa pandilla Our Gangs.

Como puede verse, el espectáculo de esta noche y las subsiguientes, durante la semana en curso, serán interesantes y llevarán una numerosa concurrencia al Solís, en las dos secciones nocturnas, a las 21 y 50 y 22 y 50, respectivamente.

Espectáculos de la Cooperativa A. E. T. U.

Anoche volvió a aplaudirse con gran entusiasmo la hermosa obra de Máximo Gorki, "Albergue de pobres", que ha constituído un gran éxito interpretativo y de público.

Esta noche se repite en una función a beneficio de la Universidad Popular, la cual se ha encargado de la venta de las localidades, habiendo colocado casi toda la platea, muchos palcos y la mayoría de las tertulias. Estamos pues, frente a una funcinN que constituirá un lleno.

Mañana en función popular irá una vez más "Amor", la comedia japonesa de Junichiro.

Para el sábado se anuncia un espectáculo en honor de Luisa Vehil, Mario Soficci y Santiago Arrieta, prestigiosos elementos del teatro nacional que darán así oportunidad a nuestro público que se los agasaje en la forma debida a sus merecimientos.

Casino

La compañía de revistas que actúa en el teatro Casino, ex Albéniz, anuncia para esta noche en la segunda sección el estreno de la revista "Ojo por ojo", la cual ha constituído uno de los mayores éxitos en la temporada realizada por esta compañía en el teatro Mayo de la vecina orilla.

En cuanto a otras novedades los carteles anuncian para el sábado próximo una función extraordinaria a la una de la madrugada en la que se estrenará la revista "La Niña de mis Ojos".

El programa para la función de esta noche lo integran, en primera sección, "El Sanatorio del Amor" y en tercera "La República del Amor".

Se presentó anoche en el Artigas un conjunto de variedades

La lluvia caída anoche en momentos de dar comienzo a los espectáculos teatrales, conspiró, indudablemente, contra la afluencia de público en la presentación efectuada en el teatro Artigas, de un conjunto de variedades y atracciones internacionales cuya primera función fué apreciada, no obstante, en sus justos méritos.

Sin mayor tiempo para ocuparnos en forma amplia y detallada de los distintos números que anoche desfilaron por el palco escénico, expresaremos en forma sintética que todos y cada uno de ellos merecieron la amplia aprobación del público, pues cada uno en su género, tal cual lo anticipamos, constituyen verdaderos números de valor, y si debemos en este comentario hacer una excepción ella corresponderá, sin ningún género de duda, a los famosos "perros Albañiles", de Egochaga, número éste que por sí solo constituye un verdadero espectáculo de excepción, siendo digno de verse el trabajo de esos inteligentes caninos, que no admite parangón con cuantos hemos apreciado hasta el presente. Otro número de significación fué la cantante Ada Neri, a quien acompaña el violinista argentino Ferrazzano y Carlitos Warren; se trata de un número delicado, fino, que justificó ampliamente las referencias que sobre ella se nos había anticipado.

En el mismo plano se ganaron nutridas ovaciones los "Kacth" cuarteto holandés, cuyas interpretaciones musicales provocaron los más elogiosos comentarios. Y como número de fuerza dentro del espectáculo no debemos dejar de mencionar al conjunto "Cocktail Negro", que presentó un ameno espectáculo americano, de cantos, bailes, jazz.

En resumen, tal cual lo expresamos en el comienzo de esta crónica, el debut de esta compañía fué bien recibido, y a juzgar por los aplausos que se escucharon, no es aventurado pronosticar a la corta temporada que ofrecerá, el más amplio éxito.

Esta noche se llevará a cabo el segundo espectáculo de la temporada que se dividirá en dos secciones: la primera a las 21 y 40 y la segunda a las 23.00.

Por la tarde a las 15 y 45 se realizará la primera matinée de la temporada, dedicada especialmente al mundo infantil, habiéndose combinado un interesante programa en el cual intervendrán los perros albañiles los monos de Workins, el Coctail Negro, los malabaristas Boyer y Baalay John y Lily, Ada Neri y Ferrazano, es decir todos los números que integran el programa ofrecido anoche.

Audición de piano

Tendrá lugar esta noche en el Instituto Verdi, una audición de piano a cargo del pianista compatriota Sadhi Mesa, vastamente vinculado a nuestros círculos artísticos y musicales y cuya técnica segura unida a su gran temperamento artístico le colocan entre los buenos concertistas nuestros.

El programa que desarrollará el mencionado pianista es el siguiente:

1a. parte. — Mozart, Rondo; Fridemann Bach, Concierto en re menor.

2a. parte. — Chopín, Nocturno; Dos estudios.

3a. parte. — List, Vals improntu; Debussy, Reflejos en el agua.

Se despió anoche el conjunto ..revisteril de De Bassi

Con la representación de una refundición de cuadros titulada "De lo bueno, lo mejor", clausuró ayer su temporada en el 18 de Julio la compañía argentina de revistas de Antonio de Bassi, que dedicaba su última función a la "vedette" María Ester Gamas, con quien se particularizaron por ese motivo las demostraciones de afecto del público.

La sala, llena en las últimas secciones; los aplausos y las flores, los obligados discursos, dieron la medida de las simpatías despertadas por el conjunto, que aunque se recibió con gran expectativa, no superó en sus espectáculos el nivel de la habitual revista criolla, estando el mayor relieve del mismo a cargo de algunas figuras: Ester Gamas, la bailarina, característica Dorita del Monte y el saxofonista Sam Liberman, como también la cancionista Blanca Ramos que incorporada últimamente al conjunto, supo constituirse asimismo en uno de los números de ascendiente sobre el público.

La compañía De Bassi embarcará esta noche para Buenos Aires en el vapor de la carrera.

Nueva charla de Roberto Tálice

En vista del extraordinario éxito obtenido por el charlista uruguayo Roberto Tálice, en sus charlas anteriores, la empresa del teatro Solís ha resuelto programar para el domingo 24 de Julio, en sección vermouth, un espectáculo extraordinario.

Tálice dará su tercera charla con el sugestivo prometedor tema de "La Ciudad de los Rascacielos", en la que desfilarán estrellas de cine, artistas de teatro, políticos, héroes, deportistas y millonarios entrevistados por el periodista compatriota en us viaje a Estados Unidos.

Completarán el espectáculo, las ilustraciones musicales de Martín Arrivillaga los Estudiantes de Hollywood y las 12 Girls que reservan para ese día nuevos números de su repertorio. Teniendo en cuenta la atracción extraordinaria del espectáculo y los precios ordinarios que se cobrarán, se explica la enorme espectativa que ha despertado la sección vermouth que el próximo 24 llenará de seguro las localidades de nuestro primer coliseo.

El viernes se presenta la compañía de Irene López Heredia

En el 18 de Julio, cuya temporada se caracterizara hasta ahora por el desfile de conjuntos nacionales, iniciado por Ramírez en Marzo y que termina ahora el conjunto revisteril de De Bassi, se iniciará ahora el período de actividades dedicado a los elencos extranjeros, y que por lo pronto comprende una temporada de comedia española a cargo de la compañía de Irene López Heredia, la actuación de otra compañía española de zarzuela, y la de varios concertistas que empezarán a desfilar por esa sala a fines de mes en curso.

Como hemos informado en otras oportunidades, el front del conjunto de Irene López Heredia, que en tres años de actuación como cabeza de compañía ha afirmado sus dotes de actriz moderna, fina y comprensiva, revelando además su sentido de la responsabilidad por un cuidado cada vez más escrupuloso de la presentación escénica — lo que hizo que en la ultima temporada madrileña se elogiara continuamente el acierto de sus trajes y decorados, modernísimos y bellamente estilizados éstos últimos — se realizará con la última comedia de Jacinto Benavente "La melodía del jazz", donde el celebrado escritor español aplica su sátira y sus alardes dialécticos a pintar el extraño caso de una mujer, colocada en ese "gran mundo" que tantas veces fustiga sin piedad con sus críticas, y que no se atreve a luchar por su felicidad, prefiriendo una solución fácil, pero dolorosa.

En "La melodía del jazz" tienen intervención las principales figuras del conjunto.

C.X.6

Hoy se trasmitirá por intermedio de esta Estación, el siguiente programa:

A las 11 a. m., Curso de Metodología de la Enseñanza de la pronunciación, por el señor Pablo Berniez, desde el salón de actos de la Sección de E. S. y Preparatoria; a las 3 p. m. Curso sobre historia de Grecia, a cargo del Dr Fructuoso Pittalugá, desde el mismo salón; a las 4. Escuela del Aire, para los maestros, organizada por la Inspección del Consejo de E. P. y Normal; a las 5. Informativo; a las 5 y 15. Discoteca Nacional; a las 5 y 55. Trasmisión del Servicio de E. Universitaria de la F. de Agronomía, sobre: "Ordeñe higiénico y análisis de leche"; a las 6. Discoteca Nacional; a las 6 y 30. Conferencia desde el salón de actos de la Universidad, del Sr. Jules Bertrand, organizada por la Aliance Française sobre "Jean Jaurés: el hombre, el pensador, el historiador, el tribuno"; a las 7 y 15 Discoteca Nacional del No. 1237 al 1242 del catálogo, encontrándose dentro de esta numeración, el Concierto en si bemol mayor op. 83, de Brahms; a las 9. Audición especial de la Discoteca Nacional.

CINES

LOS PROGRAMAS DE ESTA TARDE

Espectáculos de films sonoros

REX THEATRE — 1.a La viuda artificial; 2.a Alma libre; 3.a Los calaveras.

COLONIAL — 1.a Caprichos; 2.a Juraban olvidarla; 3.a Bandidos del Siglo XX.

GRAND SPLENDID — 1.a Por su hombre; 2.a Juraban olvidarla; 3.a Bandidos del Siglo XX.

REX POCITOS — 1.a El perro del Regimiento; 2.a Una cana al aire; 3.a Un charlatán de feria; 4.a La calle.

CERVANTES — 1.a Las simplezas de Simplicio; 2.a El hijo de los Dioses; 3.a De bote en bote; 4.a Música de besos.

Avda. CONCERT — 1.a Radiomanía; 2.a De frente, Marchen; 3.a Angeles del infierno; 4.a De bote en bote.

URUGUAYO — 1.a Ganarás el pan; 2.a 5.000 pesos de Recompensa; 3.a Sed de cariño; 4.a Mosqueteros del amor; 5.a Rascacielos.

APOLO — 1.a La perla misteriosa; 2.a Shary la Hechicera; 3.a Pintando un vaquero; 4.a Ama, vive y ríe; 5.a Marianita.

ALCAZAR — 1.a El regreso del hijo; 2.a Idaho; 3.a Vacaciones entre vacas; 4.a Allá en el Oeste; 5.a El código Penal.

DEFENSA — 1.a Indios endemoniados; 2.a Match Dempsey - Gibbons; 3.a La perversa; 4.a Raffles; 5.a El vengador social.

PETIT REX — 1.a La Legión de los centauros; 2.a Miradas que matan; 3.a Más allá de la Victoria; 4.a La voluntad del muerto; 5.a Wu Li Chang.

METROPOL — 1.a La ciudad automática; 2.a El monarca de las sierras; 3.a 7 caras; 4.a Nunca es tarde; 5.a Casada y sin esposo.

GRAND PALACE — 1.a Rápido como una flecha; 2.a Que lata la serenata; 3.a Difícil de alcanzar; 4.a Condenado; 5.a La isla misteriosa.

AMERICAN — 1.a Obra maestra de Bolita; 2.a La caza del gorila; 3.a Legión centauros; 4.a Dinamita; 5.a Reina y mártir.

LOS PROGRAMAS DE ESTA NOCHE

Espectáculos de films sonoros

ARIEL — 1.a El derecho de amar; 2.a (doble) El expreso de Shanghai.

RIALTO — 1.a Prisioneros de la montaña; 2.a (doble) El embrujo de Sevilla.

CONTINENTAL — 1.a El oficial O'Brien; 2.a (doble) El embrujo de Sevilla.

ASTRAL — 1.a Mamá; 2.a (doble) El pecado de los padres.

AVENIDA — 1.a Intromisión; 2.a (doble) El romántico.

REX POCITOS — 1.a El charlatán de feria; 2.a (doble) La calle.

EMPIRE — 1.a El último de los Vargas; 2.a (doble) La princesa se enamora.

RIVERA — 1.a El zepelín perdido; 2.a (doble) El arca de Noé.

STADIUM URUGUAY — 1.a Juguetes de amor; 2.a (doble) La pista blanca.

GAUMONT — 1.a La escuadrilla de la muerte; 2.a (doble) El oficial O'Brien.

IDEAL — 1.a El águila azul; 2.a (doble) La mascota del regimiento.

MODERNO — 1.a La elocuencia de los diamantes; 2.a (doble) Paludópolis.

ARTIGAS — 1.a Amores de Manón; 2.a Variedades; 3.a Cómicas.

PARLANTE — 1.a Cómicas Splendid; 2.a La bestia del mar; 3.a La presa del cóndor.

OLIMPIA — 1.a Bajo el disfraz; 2.a Sangre deportiva; 3.a El rey del circo.

ELECTRIC — 1.a Un duelo en las nubes; 2.a Abnegación; 3.a El crimen perfecto.

PASO MOLINO — 1.a La señal de alarma; 2.a El jinete justiciero; 3.a El signo fatal.

ATENEO — 1.a Sifrido, la obra completa.

PARIS — 1.a La mujer de cualquiera; 2.a Lo mejor es reir.

VERSAILLES — 1.a Juego sin límites; 2.a Una mujer a bordo.

VICTORIA — 1.a Día Familiar.

ORO — Dos almas.

EL GRAN ESTRENO DE HOY

CINE PARIS

Imperio Argentina y Tony D'Algy, son los intérpretes principales del film totalmente hablado en castellano que se exhibirá hoy como primicia absoluta en el Cine París.

Film Paramount, de notable fotografía y desarrollado en el ambiente de la aristocracia, alcanzará un éxito ante nuestro público, pues el contenido de esta producción consigue establecer en el espectador un fuerte interés, por el colorido de escenario, la seguridad de interpretación, la magnífica y sugestiva dicción de los intérpretes, en lo que sobresale la actriz Imperio Argentina.

Hoy, pues, se estrenará una de las obras de éxito en el corriente año que la concurrencia del Cine París justipreciará debidamente. En "Lo mejor es reír" hay diálogos de Muñoz Seca el autor del astrakán, la sátira y el chiste ingenioso.

"Lo mejor es reír", film Paramount, con intérprtes latinos, y en primicia absoluta para Montevideo, será estrenada hoy en el Cine París, sala de categoría para los grandes estrenos de selección.

"LA VIA DE ORO"

En breve se estrenará en una de las salas mejor concurridas el film sonoro cantado y hablado totalmente en castellano, "La vía de oro" producción MGM que luce estupendas fotografías y está desarrollado sobre un tema interesantísimo. Este film fué consagrado por la crítica de Buenos Aires como una obra de valores efectivo y en nuestro ambiente ha de causar la mejor impresión.

NOTAS DEL TURF

LAS ELECCIONES DEL JOCKEY CLUB SE REALIZARAN HOY

Ayer se realizó la asamblea general de socios

Bajo la presidencia del señor Indart Denis, actuando en la Secretaría el señor Mezzera y con asistencia de un crecido número de asociados, celebró reunión en el día de ayer la Asamblea General Ordinaria de socios del Jockey Club, adoptando, entre otras, las resoluciones siguientes:

1.o Ponerse de pie en homenaje al extinto socio fundador y miembro de la Comisión Directiva, don Ernesto Piñeyrúa.

2.o Aprobar sin observación el acta anterior.

3.o Sancionar por unanimidad la Memoria, Balance y Cuenta de Ganancias y Pérdidas, correspondientes al ejercicio 1931-32, presentados por la Comisión Directiva.

4.o Conceder una pensión graciable de 20 pesos a la señora madre del malogrado jockey Héctor Busso.

5.o Aprobar unánimemente una moción formulada por el doctor Francisco Jardí Abella, concebida en los siguientes términos:

Se le de un voto de aplauso a la Comisión Directiva por la brillante gestión realizada en el ejercicio fenecido y principalmente por haber llevado a feliz término la aspiración de sus asociados de tener su sede social, la que hace honor a la Institución y constituye una obra de verdadero embellecimiento edilicio.

El Presidente, atento los dispuesto en el párrafo segundo del inciso 3 o de los Estatutos, dió cuenta a la Asamblea de haber designado como titulares para integrar la Comisión Receptora y Escrutadora a los señores Pedro Raúl Alonso, Luis Carvalho Alvarez, Juan Carlos Muiños, Carlos Riviere Podestá y Juan M. Figari, y en calidad de suplentes a los señores Julio Arocena Capurro, Félix Boix, Ildemaro Montecoral, Ricardo Canessa Prando y José Martinelli Gomes.

EL ACTO ELECCIONARIO DE HOY

Se realizará en el día de hoy, desde las horas 12 a. m., hasta las horas 12 p. m. el acto eleccionario para la renovación de algunas de las autoridades de nuestro club hípico, entre otras el de Presidente, dos titulares y seis suplentes de la Comisión de Carreras.

Para el referido acto solo fueron registradas dos listas, pero ello no obstará a que dé lugar a una reñida lucha, pues los que prestigian ambas han trabajado con mucho entusiasmo.

Las listas rivales son las siguientes:

LISTA JOSE PEDRO RAMIREZ

Presidente: Pedro Indart Denis.
Presidente suplente: Augusto Morales.

COMISION DE CARRERAS

Titulares

Dr. Francisco Ponde León; Arq. Gualberto Rodríguez Larreta.

Dr. Adolfo Artagaveytia (hijo), Sr. Juan Carlos De Simone, Dr. Augusto E. Martínez, Dr. Rubén Trelles, Sr. Alfredo Rodrigues Sosa, Dr. Héctor del Campo.

COMISION DEL INTERIOR

Titulares

Sr. Juan Carlos Gómez Folle, Dr. Alberto Mañ.

Suplentes

Ingeniero Rodolfo Fonseca (hijo), Sr. Eduardo Hughes, Dr. Gervasio de Posadas Belgrano, Sr. José Cavestany, Arq. Raúl Olivera Calamet, Dr. Francisco Estrózulas Follé

COMISION DE FINANZAS

Titular

Dr. Asdrúbal Delgado.

Suplentes

Sr. José M. Rodríguez Sosa, Dr. Pedro Riori, Sr. José M. Sienra

COMISION FISCAL

Titulares

D. Julio L. Muños, D. Otto Muller, D. Mario Morató.

Suplentes

D. Francisco J. Lanza, D. Lorenzo I. Nocetti, D. Eduardo Peixoto.

LISTA "JOCKEY CLUB"

Presidente: Dr. Francisco Rodríguez Larreta.
Presidente suplente: Ing. Florencio Michaelsson.

COMISION DE CARRERAS

Titulares

Dr. Jaime Bayley, Sr. Nelson Carrasco.

Suplentes

Dr. Enrique Claveaux, Dr. Arturo Inchaurreguy, Dr. Segundo F. Santos, Dr. Ernesto Tarigo, Dr. Alberto Artagaveytya, Dr. Jaime Gianetto.

COMISION DEL INTERIOR

Titulares

Sr. Federico R. Camacho, Sr. Oscar Secco Ellauri.

Suplentes

Dr. Melchor Pacheco, Sr. Ricardo Blanco Wilson, Dr. Juan Carlos Munyo Sr. Carlos Riviere Podestá Sr. Hugo L. Ricaldoni, Dr. Julio César Canessa.

COMISION DE FINANZAS

Titular

Sr. Ovidio C. García.

Suplentes

Sr. Enrique Storace; Escb. Luis Mattiauda, Sr. Víctor Paullier.

COMISION FISCAL

Titulares

Ing. Carlos Ratti, Sr. Carlos Schek, Sr. José Schmidt.

Suplentes

Sr. Eduardo Víctor Haedo, Sr. Gilberto Corradi, Sr. Antonio S. Agustini.

Duque es gran candidato

El hermano paterno de Fifa y Temprano, ha sido anotado en el almoneda a correrse el próximo domingo sobre una distancia de 2000 metros.

El vástago de Capicúa viene de imponerse sobre la mayoría de los que llevará por contrarios, señalando 2'5" 1|5 para recorrer la misma distancia sobre la que actuará próximamente.

Recordamos que el malogrado entrenador Flamant tenía de este zaino un buen concepto, aun cuando decía que había que darle en la tecla.

Veremos si su nuevo cuidador lo mantiene en el mismo tren de triunfos con los cuales se satisfacía el pobre don Alejandro. Ayer con Humberto Gomez recorrió los dos kilómetros, en 2'11" 2|5, con 1'4" 3|5 los 1000 finales.

Llegó ayer el potrillo Rouen

Llegó ayer de Palermo este potrillo hijo de Applecross y Rochfield que será entrenado por el cuidador Juan Maschio.

El zaino tiene buen origen y puede hacer discreta campaña en Maroñas.

En el Royal Theatre

El sábado próximo, nuestro público ávido de emociones, gustará un nuevo espectáculo denominado "Cycle Ball", en la sala de nuestro primer varieté, de la calle Bartolomé Mitre.

Este espectáculo que constituye en la actualidad uno de los más grandes sucesos de la atracción en los países americanos y europeos en que está funcionando, será motivo de verdadera atracción para todos aquellos que gusten ver el triunfo de su favorito.

Al efecto, se ha construído en la referida sala una gran pista, sobre la cual evolucionarán seis ciclistas numerados del 1 al 6, y que saldrán en orden correlativo ascendiente, para tocar con la rueda anterior de la bicicleta, una bola puesta en el centro de la pista, la que deberá rodar, hasta introducirse en uno de los 25 hoyos numerados del uno al 25; éstos a su vez harán elevar mediante un contacto eléctrico, el número correspondiente al mismo, el cual será apercibido por todo el público.

La combinación formada por los números que ostenten las dos ciclistas que hayan introducido la bola en los hoyos de números más altos, será la favorecida con el sport correspondiente calculado debidamente y en la misma forma que en los Hipódromos para lo cual nuestro público, tendrá a la vista, la reglamentación, que a tal efecto han aprobado nuestras autoridades Municipales.

Repetimos pues, que el sábado próximo dará comienzo este interesante espectáculo.

La reunión del domingo en Maroñas

PROBABLES COMPETIDORES Y MONTAS

PREMIO PUEBLERA
1.300 metros

1 ELISITA 55|54, R. Gazzano.
2 CACHA 55|52, A. Miguez.
3 SIERRA NEVADA 55|52, B. Ramos.
4 FLOR AZTECA 55|52, G. Solís.
5 GOLDEN ARROW 55|53, V. Martinez.
6 LA 31 55|53, V. Valillo.
7 (MICHI 55|52, J. R. García.
8 (TOTORA 55|52, A. Falcón

PREMIO LUTIN
1.600 metros

1 SESAME 57, J. Batista.
2 MONTEZUMA 57, B. Morteyru.
3 EL RARO 57, M. Tapia.
4 CUBANO 57, And. Batista.
5 CUORE 57|55, C. Ferrari.
6 TOLEDANO 57|55, V. Martinez.
7 SILBIDO 57, M. Saucedo.
8 BALFOUR 57, no corre.
9 FORAJIDO 57|54, B. Ramos.
10 RIGEL 55, Fco. Guadalupe.
11 HILO BUENO 54|51, J. R. García.
12 FLAMENGO 54|52, V. Valillo.
13 MON REVE 54, no corre.

PREMIO MARQUITO
1.500 metros

1 SAN TELMO 55, M. Tapia.
2 CARBALHO 55, M. Saucedo
3 CANCANERO 55, X. X.
4 ARAÑON 55, P. Moreno.
5 EL BUITRE 55, X. X.
6 TIPO RICO 55, A. Batista.
7 MISURI 55, Fco. Guadalupe
8 PURO OJO 55, And. Batista

PREMIO AVATAR
1.500 metros

1 ASTILLERO 55, A. Batista.
2 BORRON 55, B. Morteyru.
3 BILLETE 55|52, A. Miguez.
4 EL POLACO 55|53, V. Valillo.
5 LEGISLADOR 55, E. A. Díaz.
6 PLATUDO 55, M. Tapia.
7 PUNZANTE 55|54, E. Mieres.

PREMIO JOSE SERRATO
2.400 metros

1 LEONES 60, E. A. Díaz.
2 MORADOR 58, F. Guadalupe.
3 SPRINTER 58, P. Casella.
4 MONTENEGRINO 55, A. Batista
5 BAMBU 54, X. X.
6 CAUDAL 51, J. Batista.

PREMIO REMATE
2.000 metros

1 CARDENAL 56, B. Morteyru.
2 EL DUQUE 53|51, V. Valillo.
3 EXODO 53, F. Guadalupe.
4 CALAVERA 53, A. Batista.
5 AVAL 53, H. Gómez
6 DIVO 53, X. X.
7 SANS DOUTE 53, M. Guadalupe
8 MATON 51, And. Batista.
9 DON JUAN 52|50, G. R. García.
10 PELO DURO 49, M. Alcaide.
11 BALFOUR 49, R. Gazzano.
12 PICHONGO 49, X. X.

PREMIO SPRINTER
2.000 metros

1 VIOLENTO 58, H. Gómez.
2 ELECTRICO 57, A. Batista.
3 REBELDE 57, J. Batista.
4 OCOA 56 (no corre).
5 AGUA HELADA 54, B. Morteyru.
6 (ONCE GLORIOSO 53 X. X.
7 (SUPREMACY 52, M. Alcaide
8 HILO BUENO 50, (no corre).

PREMIO TALERO
1.400 metros

1 PARISEO 62, E. A. Díaz.
2 SANS GENE 58, F. Guadalupe
3 MUNIA 57, J. Batista.
4 LA CHICHITA 55, (dudosa).
5 (OMLET 55, M. Tapia.
6 (DAGOBERT 50, V. de Bernech
7 DEFENSOR 55, P. Moreno.
8 MOB 53, A. Batista.
9 OCOA 50, X. X.
10 CHULAPA 49, X. X.
11 REGAÑON 48|50, And. Batista

FOLLETIN DE "LA MAÑANA"

Núm. 33

—Y usted — le preguntó el juez, — ¿no habría tenido remordimientos?

—Eso era cosa mía, y sólo se trataba de mis padecimientos personales

—¿Y no temió usted ser descubierta?

—Al principio, sí... ¡Pero después se fué arreglando todo tan bien!...

—¿No veía nunca el patíbulo en el extremo de tal camino?

—¿Por qué el patíbulo? ¿Por que me habían de condenar cuando hay personas que matan y son absueltas porque su crimen es pasional? Pues bien, yo amo a mi hijo, lo quiero con pasión y mi afán era verlo feliz.

—Pues lo ha hecho usted desgraciado con su crimen, que no tiene relación con esos de que habla usted por terribles que sean. El de usted es horroroso y de una cobardía inaudita — dijo el juez. — La idea de premeditarlo tanto tiempo y echarlo sobre una joven inocente,.. pasa todos los límites.

—¡Mi hijo desgraciado!... ¡Y yo iba triunfando sin este espía! — exclamó exasperada tratando de arrojarse sobre Aubrun.

La sujetaron, y el juez ordenó que se la llevaran. Después se acercó a la señorita Deplemont.

—No espero su perdón — le dijo, emocionado — porque la prueba ha sido cruel. No obstante, considere el pesar de un viejo magistrado que jamás se consolará del error cometido con usted.

El semblante y el tono de M. de Monvoy expresaban más que sus palabras el hondo sentimiento que le agitaba.

Gertrudis le tendió la mano.

—¡Perdono! — dijo con voz conmovida.

—¿Y usted, Bernardo? Olvide estos días de angustia.

—Jamás — respondió Cebronne con energía. — Hago justicia a la bondad que usted ha demostrado, pero jamás olvidaré, nunca perdonaré.

—¡Lo comprendo! — dijo el magistrado con resignada bondad.

Pocos minutos después atravesaba el doctor Cebronne con Gertrudis y Joncheres las galerías de los Mercaderes y de la Santa Capilla. Tuvo empeño en seguir el mismo camino que siguió tres semanas antes, y llegaron al patio del Palacio de Justicia en medio de una verdadera ovación.

La noticia se había esparcido por la calle; y, sin saber de qué manera, como frecuentemente ocurre en París, habíase reunido una multitud.

Todos se descubrieron respetuosamente al ver a Gertrudis y a Bernardo:

—¡Ellos son!

—¡Qué pálida está!

Y se atropellaban por verla, aclamando a Cebronne. Y éste y la joven, a duras penas pudieron llegar al coche del doctor.

—¡Al sanatorio! — gritó al cochero

Y se alejaron, entre ruidosas aclamaciones y gritos de muerte contra la mujer que acababa de ser detenida.

—Gertrudis, amada mía — exclamó, entramos en la era feliz.

Gertrudis, ya en la crisis de reacción, apenas se sentía con fuerzas para responder.

—Dios le oiga — dijo en tono de duda.

El corazón de Cebronne se encogió al adivinar el secreto pensamiento de la joven.

—La conmoción pasará, como ha pasado lo otro — dijo Bernardo con autoridad. — Usted renacerá al lado de su madre y... de su marido — añadió, besándole la mano.

—Y jamás me hablarán de estos espantosos momentos! — dijo Gertrudis temblando.

—¡Jamás! Ya me encargo yo de ello.

LA PAZ TRAS LA TORMENTA
XII

El doctor Cebronne estaba transfigurado cuando, tres días después, fué nuevamente a visitarle su amigo Joncheres.

—Aubrun acaba de salir de aquí, Enrique. Lo he llamado por telegrama y le he entregado el cheque prometido. Es persona que vale más que su oficio, y lo tendré presente para que no vuelva a padecer miseria.

—Con la cantidad que le has dado y las copias que yo le he de procurar, podrá vivir bastante bien. ¿Y esas pobres mujeres? Háblame de ellas, Bernardo. ¿Cómo fué la primera entrevista?

—Sin ruido ni crisis nerviosas, gracias a Dios. Estuvieron largo rato abrazadas; pero, acostumbradas a padecer y a dominarse, no hicieron demostraciones exteriores exageradas. Semejante imperio sobre sí mismas y su moderación en circunstancia tan excepcional, me placen enormemente. Es una garantía para el restablecimiento de las dos.

—¿Y no temes que la señorita Deplemont caiga enferma?

—Lo temería si se abandonase a sí misma... Felizmente, su madre necesita los cuidados de ella, así lo comprende y se esfuerza por vencer el abatimiento que ha traído la reacción. Y ahora, para las dos, la seguridad y la paz harán lo demás.

—La paz y la seriedad producen el [illegible] en ti, querido Bernardo — repuso Enrique, mirando con alegría la serena expresión de su amigo. — En tres días has rejuvenecido asombrosamente. De aquellas angustias, de aquella aventura extraordinaria no te quedarán sino algunos cabellos blancos. El sueño malo, la pesadilla, que me hacía sufrir casi tanto como a vosotros, ha desaparecido. ¡Alabado sea Dios!

—Sí — replicó Cebronne, — tú participabas de mi dolor con todo el afecto de amigo... Pero aquella pesadilla... ¿habría adquirido tan odioso carácter si vuestras leyes no estuviesen tan mal hechas?

—Explícate.

—No quisieron aceptar la fianza que yo ofrecía para evitar a Gertrudis la brutalidad de su situación... no obstante, nadie ha puesto en duda mi honorabilidad, y bien sabes que, en caso de necesidad, mi palabra de honor hace ley.

—Lo sé, pobre amigo; pero si se aplicase semejante teoría, ¡cuántos culpables escaparían de la justicia!

—¿Por qué? Podrían imponerse estrechas condiciones a la aceptación de la fianza.

—¿Y tú haces entrar en tales condiciones la honorabilidad del que ofrece la fianza? Ya sabes que el hombre más honrado y seguro es a veces engañado.

—No digo que se deje a un acusado sin la debida vigilancia; al contrario, vigílenlos de cerca, pero mientras no exista certeza de la culpabilidad de un hombre, la prisión preventiva es irritante. Mira la flagrante contradicción en el hecho siguiente, según un principio de jurisprudencia: "Todo hombre es honrado, mientras no se demuestre lo contrario"; se abren debates para aportar o discutir la prueba de la culpabilidad, y ¡encierran al interesado antes de que la cuestión deje de ser dudosa!

—Amigo, todo esto es complejo y no se resuelve de manera tan sencilla. Observa que los errores judiciales son raros y que, en la actualidad, la justicia está inspirada en un laudable espíritu de humanidad.

—Ya lo sé... pero la sola posibilidad de un hecho como éste, en el que tres personas acabamos de sufrir tanto, es bastante, a mi entender, para que se modifique la ley de la prisión preventiva

Dos meses después, en el caluroso Agosto, Cebronne y Gertrudis fueron a pasar la luna de miel a Bretaña.

Bernardo había enviado por delante a los criados para arreglar la casa y ponerla en condiciones de recibir a su mujer.

No pudo escoger mejor sitio, lejos del ruido, lejos de los hombres, en un escenario que, llevando la mente a épocas remotas, ayudaba al olvido y ofrecía la suspirada paz.

La casa, larga, bastante baja, de tejados redondeados, databa del siglo XVIII. Le habían conservado sus postigos verdes, cantados por el gusto romántico de otro tiempo. Una escalinata de pocos escalones daba acceso al jardín, cuyos cuadros regulares, cuajados de bosquecillos en miniatura, extendíanse hasta el río Rance, de orillas singularmente escarpadas y salvajes. Unas cuantas estatuas veladas de líquenes, aumentaban la melancolía del viejo jardín cultivado por el hombre encargado de guardar aquella propiedad.

Cebronne conservaba tierno recuerdo de la casa en que había pasado su dichosa infancia. Ni él ni su padre, llamados por brillantes carreras lejos del país natal, quisieron venderla, si bien tan sólo pasaban breves días en ella y a largos intervalos.

Bernardo observaba en el semblante de su mujer el efecto producido por el aspecto anticuado, pero, según él, muy poético, de la finca.

—¡Es admirable! — exclamó Gertrudis. — ¡Delicioso!

—¿Te alegras de que te haya traído aquí?

—¡Mucho!... Por fin encontramos la paz, lejos de París, lejos de espantosos recuerdos.

—¡Aquí desaparecerán, ya lo verás! ¡No mires ya atrás, adorada Gertrudis! — le dijo en tono firme. — Pensemos únicamente en nosotros. Estamos solos, somos felices...

En efecto, estaban enteramente solos. Mme. Deplemont no quiso acompañarlos para no ser un tercero indiscreto en la felicidad de los recién casados.

Cebronne había augurado bien de la atmósfera de paz y alegría en la que vivieron varias semanas, y pronto dejó de ver la dolorida expresión que tanto daño le causaba.

Gertrudis, amorosa, apasionadamente agradecida, y que, a pesar del desarrollo de su energía por la lucha y el trabajo, seguía siendo mujer has-

La Mañana

Montevideo, Jueves 21 de Julio de 1932

LA UNICA REFORMA

Si el 30 de Julio de 1916, no hubo sino una sola jurisdicción electoral, el departamento de Artigas, en que la causa de la reforma constitucional colegialista logró triunfar sobre los partidos anti-colegialistas que arrollaron al oficialismo batlli-vierista en todo el resto del país, lógicamente, después del funesto ensayo del colegiado impuesto a la República mediante la grotesca burla de que fué objeto aquel pronunciamiento popular, lo único que se puede deducir es que, asegurado el ejercicio libérrimo del voto, ni siquiera en Artigas existe ya la mayoría colegialista lugareña de 1916.

Y salvo prueba en contrario, no podemos ni debemos admitir que las cosas, planteado en el terreno de la realidad el problema de la reforma, puedan ocurrir de otra manera, porque pensar en otro sentido sería como formular la afrentosa afirmación de que la República no tiene conciencia de sus destinos, de que la mayoría de los ciudadanos es refractaria a los rigores de la experiencia, de que constituímos un pueblo tan ignorante y tan torpe que está efectivamente inhabilitado para inclinarse, entre un régimen rematadamente malo y otro que ofrezca la esperanza de ser mejor, por el primero o, lo que es lo mismo, que entre el colegiado ejecutivo, que ha resultado ser en nuestro país idéntico flagelo insoportable que el que aventaron de todas partes las reacciones salvadoras de los pueblos, y el sistema parlamentario que es la concepción institucional más perfecta y definitivamente consagrada por la sabiduría de las mejor organizadas del mundo, el Uruguay elige aquél, se queda con el azote colegialista, como si estuviese irremisiblemente condenado a vivir en medio del desgobierno, de la corrupción y del descrédito.

De ahí que la reforma constitucional, venga de donde venga, venga como venga y cuando venga, no podrá realizarse sino sobre la base de librar al país, tal como el país lo tiene que desear, de los estrafalarios y fracasados ejecutivos colegiados, lo mismo en el orden nacional que en el municipal, porque el ensayo ha revelado el mismo desastre, los mismos defectos, los mismos vicios orgánicos en la esfera superior de la acción gubernativa, que en el plano más modesto de las administraciones comunales.

Ya no es cuestión, pues, de discutir, en el terreno puramente doctrinario, como en 1916, si el colegialismo puede ser bueno o malo, si es mejor o es peor que el parlamentarismo y aun que el propio presidencialismo. La experiencia está hecha, y su fallo es condenatorio para las instituciones colegiadas.

Estas han fracasado, en efecto, en todas las épocas en que se las ha ensayado, y en nuestro país están haciendo buenas aún a algunas de aquellas Presidencias omnímodas en las que nadie piensa ya, y con respecto a las cuales el concepto público es francamente condenatorio.

Y es que, en efecto, la relajación cívica, las corruptelas administrativas, la inmoralidad de los pactos, la venalidad del voto fomentada con las leyes de repartijas indecentes, la irresponsabilidad de los actos gubernativos, el despilfarro de los dineros públicos, los poderes nacionales al servicio de las clientelas electorales, son lacras que, si en parte, es cierto que desacreditaron a algunas Presidencias, no eran irreparables de éstas, entre las cuales las hubo que ya quisiéramos hoy... En cambio, en trece años de gobierno colegialista, hemos visto que ellas son ingénitas del sistema e incurables dentro de él, desde que no ha sido capaz de brindarle a la República el respiro de un período administrativo en que se prestigiase la acción de los poderes públicos, siquiera fuese deteniéndose en la pendiente al despeñadero por donde se ha venido deslizando la vida económica, política e institucional del país.

Tenemos que creer, pues, que cualquiera sea la reforma constitucional que llegue a hacerse, ella será netamente anti-colegialista, es decir, será la que quiso el país hace diez y seis años, y no la que pretendan imponerle, ¡quién sabe cómo!, los intereses y las conveniencias de caudillejos y de círculos, que son la armasón en que se aguanta el repudiado sistema actual!

Más discreción, señor!

Que un corresponsal cualquiera haya anunciado que el gobierno argentino y el uruguay habían aceptado la mediación de tal o cual país amigo para resolver el entredicho pendiente entre aquéllos, no tiene nada de particular, ni ajusta a más nada que a su crédito informativo la confirmación o desautorización posterior de tal noticia.

Pero, que a raíz de una versión semejante, el Presidente uruguayo la haya ratificado públicamente, sin que sea exacta, ya es harina de otro costal, porque entonces lo que entra en juego no es la dignidad y el prestigio de tal o cual agencia telegráfica, sino la circunspección y la seriedad del propio gobierno uruguayo.

Por eso es lamentable lo que acaba de ocurrir: el Presidente Terra dijo antes de ayer que el gobierno argentino y él habían admitido la intervención amistosa del embajador americano en Buenos Aires, en el conflicto que es del dominio público; y ayer mismo llegó el desmentido terminante de esa información, hecho por la Cancillería misma: el gobierno argentino agradece pero no acepta la mediación de que se ha hablado.

¿En qué se basaba, pues, el doctor Terra, para confirmar tan inexacta versión? ¿Cómo es que su Ministro de Relaciones Exteriores no pudo advertir el falso paso que iba a dar? ¿Es que los informes de ésta, también coincidían con los que precipitaron tamaño traspiés presidencial? ¿O es que el Ministro ni siquiera tenía noticias del "gesto dipomático" del Presidente?

Ante esta otra opuesta circunstancia del episodio, nos ratificamos en lo que hemos dicho: ya es tiempo de reprimir las expansiones verbales, a que tan propenso se encuentra el Presidente de la República en torno al conflicto pendiente.

Sobre todo cuando, como viene ocurriendo, el optimismo que ha venido desbordando en las reiteradas decaraciones presidenciales sobre el desenlace del entredicho, no transparenta otro arte en la diplomacia gubernativa que el de patinar con poca suerte.

En ambiente agitado

Según nuestras noticias, la agrupación de gobierno del batllismo acaba de celebrar una animada "tenida" para considerar los asuntos de más palpitante actualidad y relacionados con decisiones de la Presidencia de la República.

Sobre el tapete de la discusión se planteó en término preferente la cuestión internacional, cambiándose algunas "serpentinas con púa" entre los partidarios de la actitud presidencial y los que entendieron ésta excesiva y poco meditada. Ni que decir que hubo vapuleo en grande para el Presidente Terra y su canciller doctor Juan Carlos Blanco, lo que podía descontarse de antemano después de los comentarios del órgano vespertino de esta colectividad política, no escasos en acritud.

La reunión reservó muy malos momentos para el ministro del Interior, doctor Legnani, cuya actitud en la incidencia diplomática y en la destitución de los jefes de policía de San José y Durazno, así como en la provisión de estos cargos, provocó críticas severas, llegándose a poner en tela de juicio la fe partidaria del netismo bátlico del nombrado Secretario de Estado.

El uso de las facultades discrecionales por el primer magistrado, para remover a esos jefes de policía, dio margen a largo comentario, insistiéndose en señalar la posición del doctor Legnani en este episodio, extraño al pronunciamiento de la agrupación.

El ambiente se volvió más agitado aun cuando se plantearon las candidaturas para las jefaturas de policía vacantes y apareció como grata al Presidente y a su Ministro la del señor Laguarda, para el departamento de San José. Se sindica a este ciudadano como terri-sosista, y el asentimiento del doctor Legnani tornó a alarmar a los "netos".

El nombre del coronel Barbadora para la jefatura de Durazno tampoco conquistó todas las voluntades.

Por último, las discrepancias fueron tantas, el desconcierto tan grande y la atmósfera tan cálida, que se dejó a los consejeros en libertad de acción, es decir, se resolvió... que no se decidía nada.

La Agrupación de Gobierno del batllismo no se puso de acuerdo, pues, sobre las candidaturas jefaturiales, como no se había entendido respecto de ninguno de los otros asuntos de trascendencia que había considerado.

El rechazo de la mediación

De acuerdo con la información que publicamos en otro lugar, en la reunión celebrada ayer en la Casa Rosada, decidió el gobierno argentino agradecer la mediación ofrecida por el gobierno de Estados Unidos, pero expresando que no puede aceptarla en virtud de que rige para los dos países del Plata el tratado de 1899, convenio que según la opinión del Ministro de Relaciones argentino, doctor Saavedra Lamas, "excluye esas mediaciones desde que prevé la inteligencia directa entre los gobiernos". Nos parece que esta vez, el Ministro de Relaciones argentino, si ha dicho lo que se le atribuye, ha incurrido en equivocación.

Dice el artículo 1.o del tratado firmado en junio de 1899, por Gonzalo Ramírez, en representación del Uruguay y por el doctor Amancio Alcorta como canciller argentino lo que va a continuación:

Las altas partes contratantes se obligan a someter a juicio arbitral todas las controversias de cualquier naturaleza, que por cualquier causa surgieren entre ellas, en cuanto no afecten a los preceptos de la constitución de uno u otro país, y siempre que no puedan ser solucionadas mediante negociaciones directas"

El texto claro de este artículo, lo que dispone como obligación fundamental e ineludible es el sometimiento al arbitraje de toda controversia sea cual sea su naturaleza, cuando éstas no hayan podido ser resueltas por la negociación directa.

¿Cuál es la situación actual entre las dos repúblicas del Plata? La de la ruptura de las relaciones diplomáticas, si se nos permite decir, a dos voces, por la de nuestro gobierno, primero; por la de nuestros estimados hermanos, después.

En esas condiciones, si es de desear que la inteligencia directa se produzca, no nos parece que sea el medio al cual se pueda recurrir con espontánea facilidad si a la ruptura se fué en nombre de razones serias.

Rotas las relaciones diplomáticas, queda impedido el camino normal de las negociaciones directas.

Entonces, cumpliendo el tratado, no habría otro remedio que ir al arbitraje, dándole al asunto una trascendencia que a nuestro juicio excede a la verdadera magnitud del incidente diplomático. La mediación de Estados Unidos en el momento actual, por consiguiente, podría haber servido como el paso previo de una inteligencia directa hacia la que parece orientarse en doctrina, el canciller argentino.

Si el doctor Saavedra Lamas hubiera dicho que encontraba que la actitud de nuestro gobierno al romper las relaciones, violató el tratado de 1899, ratificado en 1900, hubiera pisado un terreno más firme. Antes de ir a la ruptura, se debió, sin duda, tener bien en cuenta el procedimiento impuesto por ese convenio internacional.

Pero producida la ruptura de relaciones, por nuestro gobierno primero, por el argentino después, no alcanzamos a comprender, en virtud de qué razones, cuando son pocas las probabilidades de inteligencia directa (¡ojala nos equivoquemos!), se rechaza una mediación que puede poner los dos países en contacto y en situación de despejar el malentendido, sea por la negociación directa o en caso de fallar ésta, por el medio establecido en el Tratado Ramírez - Alcorta.

Espere sentado

"El País" emplaza al riverismo para cuando termine sus cometidos la Inspección de Hacienda que examina la contabilidad del municipio montevideano.

El reto obedece a lo malísimamente que le ha sentado la comprobación de los desórdenes administrativos en que ha incurrido la comuna de Río Negro, en donde el nacionalismo campó por sus irrespetuosidades a todos los frenos legales que pretenden en vano poner coto a las dilapidaciones de los colegiaditos.

Puede esperar sentado el decano del nacionalismo ex directorial si espera echar las culpas al lo que saldrá de esa revisión sobre los concejales riveristas.

En cambio el sambenito, con cruz alta y monagos en profusión, del auto de fe que decretará seguramente la opinión pública, tendrá que ser vestido y con los muy justos merecimientos por sus propios correligionarios, los que más cerca ha tenido siempre, colaboradores orilleros con el batllismo en los excesos de gastos del municipio de la capital, hasta llevarlo a la situación en que hoy se encuentra.

Las transgresiones a la ley electoral

La Cámara de Diputados votó con preferencia, a fin de tratar un proyecto de ley que acuerda "amnistía "general a los procesados y condena-"dos por delitos electorales cometidos "hasta la fecha, siempre que resulte "de autos que en la comisión de esos "delitos no hubo intención dolosa".

A lo que parece, los diversos sectores están de acuerdo con la oportunidad y utilidad del proyecto de la referencia; pero se ha fijado para considerarlo una sesión del 1.o de agosto próximo a las 2 p. m.

Como se trata de un estatuto que afecta la legislación electoral, es sabido que para su sanción se requerirá una mayoría extraordinaria, de 82 diputados conformes, cifra de votantes que es difícil reunir y menos en horas iniciales de las tareas de la Cámara.

Si son exactas las versiones sobre el interés de las bancadas en el asunto, podría adoptarse para el caso el método que se ha usado en ocasiones similares y aún en otras que no exigían tan crecido numerario de legisladores, o sea discutir y cerrar el debate a la hora ya fijada y luego establecer para votación del proyecto otra que coincida con la afluencia mayor de diputados al recinto.

De esa manera, y respetando el reglamento, se lograría el pronunciamiento sobre el asunto de la casi totalidad de los diputados.

De la ciudad

LA DESOLACION DE LOS "HINCHAS"

Andan por ahí, como alma en pena, millares y millares de ciudadnos jóvenes de la Atenas del Plata.

Son los "hinchas" del football que llevan varias fechas sin tener el goce de ver rodar por los campos engramillados, el "globo" mágico de sus alegrías y sus desazones.

Su majestad El Tiempo así lo ha dispuesto, con sus inapelables decretos, convirtiendo las canchas en charcos por los que podría deslizarse alguna embarcación ligera; pero no los taponados botines de los campeones.

Y lo peor es que las suspensiones se han concretado a los encuentros importantes. Los de menor cuantía, o los que no provocan el sensacional comentario de la afición, se han cumplido con góndola o lo que fuere, y con desarrollo escuchado mucho más que visto, desde que los deportistas, salvo los curados como boquilla de diente de lobo, prefirieron saber por radio cómo andaba el "zapallo" rebotando sobre los barriales, a mojarse hasta los huesos desde gradas y declives.

Si el cielo no se apiada del hinchaje y resuelve dejar paso libre al sol, les va a entrar a los hinchas una melancolía rayana en neurastenia.

Los criollos son así para su preferencias y en tratándose de football, cualquier extremismo es explicable.

La apelación contra los bonos

SE DIO ENTRADA AL RECURSO

La Asamblea General, en su sesión de ayer, después de corto debate, aprobó la moción del diputado Sánchez Varela, según la cual se reconoció que el recurso de apelación contra los bonos de pavimentación había sido interpuesto en tiempo y forma.

Seguirá por consiguiente en suspenso ese decreto que fuera sancionado después de agitadas sesiones en la Asamblea Representativa.

La novedad del debate la ofrecieron los diputados socialistas, quienes después de solidarizarse con la actitud de sus compañeros de la Cámara comunal que fulminaron el decreto de bonos, votaron el rechazo de la apelación por un intríngulis de razonamientos en los que abundaba la palabra democracia, sin duda alguna, de engorrosa interpretación.

A pesar de esta alianza de última hora, el batllismo fué derrotado.

Cabe destacar que de haber concurrido todo el sector batllista a la Asamblea General, la apelación hubiera sido rechazada. Pero por lo visto la prédica de la prensa batllista no surtió el efecto deseado ni entre sus propios feligreses.

Paradojas moscovitas

Varios comités comunistas de aquende y allende el Plata han aprovechado la bolada que les ofrecía la ruptura de relaciones entre la Argentitna y el Uruguay para poner en marcha su atenido disco de la sujección al imperialismo extra y dentro del continente, de las guerras capitalistas contra la santa hornalla renovadora de Moscú y demás declamaciones del auténtico léxico sovietista, que los delegados a sueldo del Kremlin reproducen en estas atitudes para cumplir su misión desquiciadora.

La monserga ha tomado esta vez forma de manifiesto, y en ella se estampa esta asombrosa paradoja, muestra fiel del estado de desorbitación de los apóstoles del leninismo:

"Trabajadores, luchad contra la guerra, realizando acciones revolucionarias de masas bajo la dirección de los partidos comunistas, únicos en la lucha consecuente contra la guerra imperialista, y contra sus provocadores."

O lo que es lo mismo: "Anatema contra la guerra; pero si la hacemos nosotros (si se pudiera) entonces, sí guerra sin cuartel."

Como ya se hizo en Rusia para convencer a los ex-súbditos de los zares de la verdad de aquel viejo refrán: "otro vendrá que bueno me hará". Y a fe que así ha sucedido, porque si vituperable y tiránico fué el régimen de los Romanoff, la dinastía de los Lenine y Stalin, según lo demuestran los informes más imparciales y recientes, va resultando más despótica y sombría aún...

Aunque en América se conoce bien a estos redentores, bueno es utilizar sus propias exteriorizaciones de sanguinarios propósitos para ponerlos más en evidencia.

Comité Nacional Riverista

LA SESION DE HOY

Se invita a los señores miembros del Comité E. Nacional, legisladores y presidentes de las comisiones departamentales, del Partido Colorado General Fructuoso Rivera, para la reunión que se realizará hoy jueves 21 del corriente a las 11 de la mañana en su sede Yí 1456, esquina Mercedes.

Se encarece puntual asistencia.
LA SECRETARIA.

Ternas jefaturiales

Con la presencia del Ministro de Instrucción Pública, el Consejo Nacional de Administración procedió ayer a votar las ternas de candidatos para jefes de policía en los departamentos de Durazno y San José y de entre las cuales el Presidente de la República deberá elegir los titulares para esos cargos.

La elección para el departamento de San José recayó en los señores Enrique Laguarda, Julio Agorio y Andrés Criozza, obteniendo el señor Laguarda el voto de todos los consejeros presentes y los dos ciudadanos restantes el voto de los consejeros colorados Fabini, Brum, Sorín, Berreta y Martínez.

Los consejeros nacionalistas votaron por los señores Manuel D. Rodríguez y Luciano Jouvin.

Para el departamento de Durazno fueron electos, por su orden, los señores Huascar Parallada, Juan Barbadora y Villanueva Lemes, que obtuvieron el voto de los señores Brum, Fabini, Berreta, Martínez y Sorín; los consejeros Cortinas, Lussich y García Morales votaron por los señores Esteban Chiapara, Emilio Penza y Pedro V. Tournie.

El consejero Caviglia no participó en la votación por hallarse fuera del recinto durante la misma.

El señor Brum, con respecto a la terna de Durazno, manifestó que el representante Fusco, de acuerdo con la fracción política que apoyó su candidatura, deseaba que no figurara en la terna ninguno de sus miembros; pero que no obstante se consideraba en el deber de dar su voto afirmativo por el doctor Huascar Parallada, que pertenece a dicha fracción, que prestigia la terna que el Consejo someterá a la Presidencia de la República.

LA NIVELACION DEL PRESUPUESTO NACIONAL

ARBITRIOS PROPUESTOS POR EL RIVERISMO

Un excedente para alivio de situaciones de apremio

El señor Carlos de Castro, diputado riverista que integra la Comisión de Presupuesto de la Cámara de que forma parte, ha presentado a sus colegas, con previo conocimiento del sector correligionario, la proposición que subsigue destinada a propender a la nivelación de los ingresos y egresos en la ley de gastos de la nación y aún a obtener un excedente de recursos que serían destinados a los objetos que más adelante estableceremos.

El señor de Castro ha formulado su plan teniendo en cuenta proposiciones batllistas y nacionalistas en idéntico sentido.

Va en seguida el texto íntegro de la exposición del señor de Castro:

Monto de las obligaciones calculadas para el Ejercicio Económico 1932 - 1933 (Incluso $ 500.000, para servicio de intereses y amortización de nuevas emisiones de deudas)		$ 62.973.328.31
Recursos normales actuales		" 56.134.750.97
Diferencia o desnivel		$ 6.838.577.34

Recursos proyectados:

Impuesto a los sueldos,. jubilaciones, etc..	$ 2.000.000.—	
Economías aprobadas por las Comisiones de Presupuesto y Asuntos Financieros	" 1.205.133.58	
Suspensión de amortización de la Deuda Interna	" 1.600.000.—	
Depósitos Judiciales inmovilizados	" 300.000.—	
Contribución extraordinaria, entes autónomos	" 625.000.—	
Represión del contrabando (se calcula un aumento de $ 500.000 en el producido de los impuestos, pero como se autorizaría pesos $ 160.000 para atender los gastos que demandaría la represión, quedarían $ 300.000)	" 340.000.—	
Recursos aprobados por las Comisiones de Presupuesto y Asuntos Financieros:		
Proventos Policía Sanitaria de los Animales	" 50.000.—	
50 o|o del 10 o|o de las utilidades retenidas por la Ad. Nacional del Puerto	" 119.582.74	
Versión a Rentas Generales de los fondos destinados a la construcción del edificio para sede de la Facultad de Arquitectura	" 200.000.—	
Nuevos recursos de la Dirección. de. Crédito Público (Art. 42.o del Repartido)	" 25.250.—	
Versión a Rentas Generales de los Derechos que por concepto de tasación de costas perperciben los Juzgados Departamentales (Grupo A)	" 4.000.—	
Versión a Rentas Generales de la suma anual de $ 15.000 que se tomará del producido de la patente adicional a Compañías de Seguros	" 15.000.—	
Derechos de análisis al fuell oil	" 25.000.—	
Resultado que dará el uso de conforme obligatorio	" 350.000.—	
Versión a Rentas Generales de la mitad de las economías del rubro Sueldos y compensaciones militares	" 50.000.—	
Reducción en la subvención al Correo y Telégrafos	" 100.000.—	
Disminución a la mitad de las franquicias a la importación de azúcares, en estado de refinación incompleta	" 150.000.—	
Elevación hasta $ 500.000 de las economías proyectadas en el Ministerio de Guerra y Marina ($276.000)	" 264.000.—	
Supresión Oficina Rep. Alcoholismo	" 1.795.—	
No provisión de 1|3 de las vacantes del Ministerio de Guera y Marina	—	
Regularización de expedientes atrasados por concepto de deslindes y obras nuevas	" 500.000.—	$ 7.884.761.32

Como se ve, al aceptarse la propuesta del diputado riverista resulta un excedente sobre los gastos previstos de $ 1.046.183.98 que el señor de Castro propone se apliquen por partes iguales a la supresión de las rebajas impuestas a los sueldos de los funcionarios públicos y a la rebaja de los impuestos que gravan los artículos de primera necesidad para la población del país.

ACTUALIDAD EXTRANJERA

El conflicto entre Paraguay y Bolivia

Otra vez, exactamente con el mismo prólogo que en 1929, se plantea en estado agudo el conflicto paraguayo-boliviano por la posesión del Chaco.

Las actuaciones diplomáticas del problema se remontan a mediados del siglo pasado a través de larga serie de conferencias, incidentes y mediaciones de países amigos, y cuyo origen documental y de hechos se deduce de la época de la conquista y colonización española.

Paraguay extrae su derecho de la propia acta de fundación del fuerte de Asunción por Juan de Ayolas, en 1536, que tuvo "por jurisdicción y distrito más de cien leguas por todas partes"; y de un auto gubernativo de 1598 que establecía esa jurisdicción, extendiendo sus términos en la banda occidental del Paraguay desde la línea media entre el Pilcomayo y el Bermejo hasta más de cien leguas por el Norte y una extensión igual hacia el Oeste confirmado en 1617. Completa el derecho alegado con múltiples actos y hechos de jurisdicción y posesión hasta su construcción en Estado independiente en 1842, y desde entonces hasta la fecha.

Bolivia extrae su derecho de la "Organización Política y Administrativa del Virreinato del Río de la Plata en Intendencias de Ejército y Provincias con arreglo a la Real Ordenanza de 28 de Enero de 1782" la cual da jurisdicción a la Audiencia de Charcas hasta la confluencia del Bermejo y el Paraguay, quedando a la Audiencia de Buenos Aires, la margen oriental de este río, formando la Intendencia del Paraguay. De ahí emanaría el "uti possidetis juris" de 1810, base de los derechos territoriales de las repúblicas americanas. Actos de presión "parcial y transitoria permitidos durante la Colonia para el mejor gobierno de esas tierras, dieron base a reclamar derechos sobre el Chaco a la Argentina y al Paraguay", que se dividieron el territorio, el Chaco boreal para el Paraguay, el Austral para la Argentina, con intervención arbitral del presidente de Estados Unidos, Mr. Hayes.

En 1879, iniciada la guerra del Pacífico, que duró hasta 1884, Bolivia que veía clausurada su salida hacia el mar, buscó por negociaciones con el Paraguay, una ventana hacia la vertiente del Atlántico.

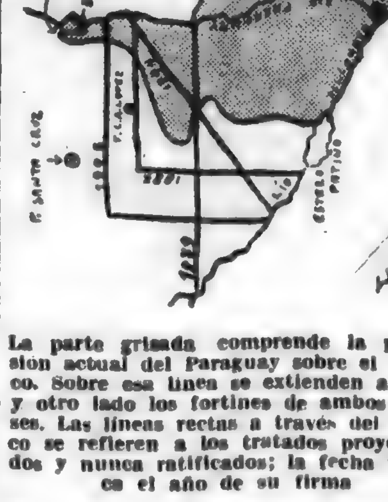

La parte grisada comprende la posesión actual del Paraguay sobre el Chaco. Sobre esa línea se extienden a uno y otro lado los fortines de ambos países. Las líneas rectas a través del Chaco se refieren a los tratados proyectados y nunca ratificados; la fecha indica el año de su firma

Desde entonces los conflictos e incidentes, interrumpidos por breves negociaciones, tratados nunca ratificados y proyectos de arbitraje nunca llevados a la práctica se producen esporádicamente, coincidiendo casi siempre con situaciones internas complicadas que aprovecha el país rival para continuar el avance paulatino sobre el Chaco, o que imprimen al país convulsionado un timbre agresivo con que tonifica su situación interna.

La característica de este largo período es la ruptura de relaciones casi permanente y la penetración del Chaco por fuerzas militares y esfuerzos colonizadores. Esta penetración convergente ha llegado a colocar, en la zona del Pilcomayo y en la del Alto Paraguay sobre todo, los fortines o puestos de guardia frente a frente, a pocas cuadras uno de otro. Como ni uno ni otro reconocen jurisdicción y la animosidad y el recelo presiden todas sus actividades, los incidentes a veces de origen banal, son frecuentes, y en la resonancia que les da el orgullo nacional sobrexcitado, adquieren proporciones de "casus belli".

Los esfuerzos conciliadores han fracasado. El arbitraje, que en teoría proclaman y desean los gobernantes de ambos países, no puede llevarse a la práctica porque ambos son intransigentes en cuanto a la zona a someter a arbitraje; y en cuanto al "juris" del arbitraje: cuestión de límites y de posesión, para el Paraguay, y cuestión territorial basada en el "Uti possidetis" de derecho de 1810, para Bolivia.

Los incidentes son inevitables porque ni uno ni otro se resignan a desarmar las avanzadas del Chaco, empeñados ambos en la penetración subrepticia en las estepas disputadas aun cuando se comprometen por pactos de "statu quo" a detener todo movimiento

El espíritu con que se encaran los incidentes, no es de buena voluntad, lo que ya señalamos en reciente artículo comentando lo extemporáneo del retiro de la delegación paraguaya de Washington. Esa poca voluntad se confirma en los discursos de los presidentes de ambos países, frente a las masas exaltadas que piden ¡la guerra! y que el lector encontrará en nuestra sección teelgráfica. El tono es este: Sí, la guerra, para defender el honor nacional!

Esa es la situación. Frente a la posibilidad de guerra, absurda, en la que los dos beligerantes perderían, América debe presionar diplomáticamente a fin de mantener la paz.

La solución debe ser el arbitraje. Un arbitraje que más que resuelo por fórmulas abstractas de derecho se funde en las necesidades de los pueblos y en la situación y condiciones de la región disputada

Habría a este respecto dos bases salientes:

1a. La parte oriental del Chaco es necesaria para el desarrollo económico del Paraguay, y, a su vez, el Paraguay puede desarrollar su explotación facilmente, mientras que Bolivia apenas si dificultosamente se comunica con ella

2a. Bolivia, aislada en el centro del Continente, injustamente privada de salida al Pacífico, necesita una ventana sobre la cuenca del Atlántico, sea sobre el Pilcomayo, más abajo del Estero Patiño, o sobre el Paraguay a la altura de Bahía Negra.

Para un lector. — *En breve publicaremos la nota que le interesa, lo que no hemos hecho todavía por exceso de tareas.*

El I Congreso Nacional de Contadores

TEMAS QUE ABORDARA

El programa preliminar del Pirmer Congreso Nacional de Contadores que se reunirá en Montevideo a fines de año, contiene los siguientes temas recomendados por la Comisión Organizadora y el Cuerpo Deliberante de la Asociación de Contadores y Peritos Mercantiles:

Ley de contabilidad administrativa; Bolsas de viaje en la Facultad de Ciencias Económicas; Creación de cargos de contadores adjuntos en las Fiscalías y Juzgados Letrados de Comercio; Reformas del Código de Comercio (libros, balances, registro público); Modificación del régimen para la designación de contadores en los juicios de concordato y derogación del sistema de síndicos en los juicios de quiebra; Corte de Cuentas, exigencia de firma profesional en los balances a los efectos de la patente de giro; Organización técnica del Ministerio de Hacienda; cambio de denominación a los cargos de contadores ocupados por no titulados; Fiscalización impositiva sobre bases técnicas; Modificación de la ley de Abril 27 de 1917; Balances de las sociedades anónimas; Sustitución de los agentes diplomáticos por enviados económicos; designación de profesionales para la jefatura de las oficinas dependientes del Ministerio de Hacienda; Cursos extensivos de perfeccionamiento; Extensión universitaria; Cursos de investigación científica; Anales de ciencias económicas; Sindicatura de las sociedades anónimas; Museos comerciales y expansión económica; Estatuto del funcionario administrativo; revisión anual del presupuesto general de gastos; Balanza de pagos de la Nación; Ordenación presupuestal y financiera; Normas de escrituración y contralor de las oficinas recaudadoras; Reforma de sistema tributario; Refundición de oficinas y funciones similares; Censo profesional; Seguro de vida; Jubilaciones y retiros, etc.

Deuda Nacionalización del Puerto

PAGO DE INTERESES Y AMORTIZACIONES

En el día de ayer la Administración Nacional del Puerto, de acuerdo con el artículo 23 de la Ley de 21 de Julio de 1916, ha depositado en la cuenta corriente que el Gobierno tiene en el Banco de la República, la suma de $ 27.915.50 importe del 64.o trimestre de intereses y de la 28.o amortización de la Deuda Nacionalización del Puerto de Montevideo, que vencen, respectivamente, el 1.o y el 10 de Agosto próximo.

El comercio de exportación de Francia

DECLINA SENSIBLEMENTE

Continuaron acusando una declinación las exportaciones durante el mes de junio ppdo, por lo que el saldo desfavorable del comercio exterior alcanza a 9.194 millones 586 mil francos al fnializar el primer semestre del año de acuerdo con los datos suministrados por la Aduana. Las importaciones registradas en junio pasado fueron valoradas en 2.601 millones 831 mil francos y las exportaciones en 1'576 millones 403 mil, cantidades que arrojan un déficit de 1.025 millones 428 mil francos. El total de las importaciones en el primer semestre de este año, se eleva a 19.277 millones 535 mil francos y las exportaciones, a 10.083 millones 949 mil. A pesar de las complicadas restricciones impuestas a la importación de numerosos productos, la entrada de artículos manufacturados acusó un nivel casi igual al del primer semestre de 1931, mientras que las exportaciones de productos fabricados en Francia, señaló una declinación del 35 o|o comparativamente a ese período.

SOLICITUD DE LOS INDUSTRIALES AL GOBIERNO

Para remediar esta situación, los manufactureros y exportadores del país, se dirigieron al gobierno, solicitando la celebración de acuerdos comerciales con naciones que podrían ser clientes de Francia. Alegan que, en cambio de las concesiones aduaneras, Francia podría obtener tratamientos favorables en los mercados del Norte y Sud América, como asimismo en el lejano Oriente. En apoyo de esa proposición, el presidente de la Asociación Nacional de Expansión Económica, señor Etienne Fougere, redactó la lista siguiente, aún incompleta, de medidas aduaneras que afectan desfavorablemente el comercio francés: Gran Bretaña, elevación gradual de sus aforos a los artículos más importantes del comercio exportador francés, principalmente a los tejidos, frutas frescas, legumbres y productos de lujo; Italia, sobretasa fiscal del 15 o|o a todos los productos franceses, y aplicación de cuotas de importación restringiendo la entrada de ciertos artículos; Bélgica, aumento del 15 o|o de los derechos aduaneros, y elevación del 10 o|o de las

LOS CONCURSOS MAGISTERIALES DE OPOSICION

Fechas de su iniciación en el Museo Pedagógico

Agosto 16, a las 14 horas: Escuela N.o 75 rural, "Peralta", Tacuaremb; id. id., Escuela N.o 41, rural, "Picada de Quirino", Tacuaremb; id. id., Escuela N.o 21, rural, "Bañado de Rocha", Tacuarembó; id. id., Escuela N.o 55, rural, "Pueblo Los Cuadrados", Tacuarembó; id. id., Escuela N.o 26, rural, "Barra del Aaia", Canelones.

Agosto 23, a las 14 horas: Escuela N.o 60, rural, "Oducecitas", Tacuarembó ;id. id. Escuela N.o 51, rural, "Rincón de Giloca", Tacuarembó; id. id., Escuela N.o 11, rural, "Yatay", Treinta y Tres; id. id., Escuela N.o [illegible], rural, "Chileno Grande", Durazno; id. id., Escuela N.o 2, 2.o grado, ciudad, Durazno.

Agosto 29 a las 14 horas: Escuela N.o 3, 2.o grado, "San Gregorio", Tacuarembó; id id., Escuela N.o 46, rural, "Talas de Arapey, Salto; id. id., Escuela N.o 33, rural, "Paso M. de Sopas", Salto; id. id., Escuela N.o 25, rural, "Vera", Salto; id. id., Escuela N.o 10, rural, "Mataojo", Río Negro; id. id., Escuela N.o 65, rural, "Paso del Colorado", Canelones ;id. id., Es. Rocha.

Setiembre 6, a las 8 horas: Escuela N.o 61, rural, "Lagunitas", Rocha; id. id., Escuela N.o 48, rural, "Piedras Baiaas", Rocha; id. id., Escuela N.o 41, rural, "Garzn Abajo", Rocha; id. id., Escuela N.o 19, rural, "Valizas", Rocha; id. id., Escuela N.o 9, rural, "La Carbonera", Rocha; id. id., Escuela N.o 16, 1.er grado, "Parada Herrería", alto; id. id., Escuela N.o 24, rural, "Atahona", Rocha.

Setiembre 10, a la hora 8: Escuela N.o 34, rural, "Zanja Honda de Itapebí", Salto; id. id., Escuela N.o 65, rural, "Picada de la Gloria", Cerro Largo; id. id., Escuela N.o 11, rural, "Cuaró Chico", Artigas; id. id., Escuela N.o 39, rural, "Vejigas", Lavalleja; id. id., Escuela N.o 18, rural, "Saca Chispas", Soriano; id. id., Escuela N.o 13, rural, "Cerros de la Calera", Rivera; id. id., Ayudantía de 2.o grado en la Escuela N.o 18 de 2.o grado, Montevideo.

Setiembre 15, a las 14 horas: Escuela N.o 14, rural, "Picada de Chafalote", Rocha; id. id., Escuela N.o 34, rural, "Tamanduá", Artigas; id. id., Escuela N.o 38, rural, "Paso de Campamento", Artigas; id. id., Escuela N.o 43, rural, "Paso de las Toscas", Tacuarembó; id. id., Escuela N.o 71, rural, "Puntas de San Gabriel", Florida; id. id., Escuela N.o 12, rural, "Olimar Chico", Treinta y Tres.

Setiembre 22, a las 14 horas: Escuela N.o 57, rural, "Puntas del Sauce del Yí", Florida id. id., Escuela N. 47, rural, "Paso de la Arena", de l. Muerta", Rocha; id. id., Escuela N.o 22, rural, "Alférez", Rocha; id. id., Escuela N.o 49, rural, "Piedra Sola", Paysandú; id. id., Escuela N.o 50, rural, "Rincón de los Py", Cerro Largo; id. id., Escuela N.o 27, rural, "Cerro Chato de Yaguarí", Rivera.

Setiembre 27, a las 14 horas: Escuela N.o 86, rural, "Costa del Colla", Colonia.

Octubre 3, a las 14 horas: Escuela N.o 44, primer grado, "Barrio Machado", Rocha; id. id., Escuela N.o 11, rural, "Arenal Chico", Flores.

Octubre 8, a las 8 horas: Escuela N.o 78, rural, "Puntas del Riachuelo", Colonia.

Octubre 14, a las 14 horas: Escuela N.o 50, rural, "Arroyo Latorre", Florida; id. id., Escuela N.o 56, rural, "Abrra del Alférez", Rocha; id. id., Escuela N.o 13, rural, "La Palma", Soriano.

Octubre 21, a las 14 horas: Escuela N.o 27, primer grado, "Fray Bentos", Río Negro.

Octubre 27, a las 14 horas: Escuela N.o 62, rural, "Cerros B. de Aiguá", Lavalleja.

Noviembre 3, a las 14 horas: Escuela N.o 43, rural, "San Gregorio", San José.

Noviembre 8, a las 14 horas: Escuela N.o 59, rural, "Sarandí de Gutiérrez", Lavalleja.

Noviembre 11, a las 14 horas: Escuela N.o 12, de primer grado, "18 de Julio", Rocha; id. id., Escuela N.o 36, rural, "Cuchilla del Carmen", Cerro Largo.

Noviembre 17, a las 14 horas: Escuela N.o 14, rural, "San Juan", Colonia; id. id., Escuela N.o 40, rural, "Paso de la Laguna", Treinta y Tres.

Noviembre 23, a las 14 horas, Escuela N.o 69, rural, "Sauce de Casupá", Florida; id. id., Escuela N.o 55, de primer grado, "Cebollatí", Rocha; id. id., Escuela N.o 73, rural, "Cañada Brava", Cerro Largo.

Estos actos se iniciarán en el Museo Pedagógico, Plaza Cagancha N.o 1175. Los aspirantes deberán presentar carnet de identidad o credencial cívica.

Los concursos serán realizados por el Tribunal presidido por el señor Carlos T. Gamba y por el señor Amaro F. Perdomo.

impuestos fiscales; Suiza, cuotas de importación de todos los productos manufacturados gravamen adicional del 4 ojo de represalia, a todos los artículos franceses; Holanda, cuotas de importación; Dinamarca, legislación que establece que todas las importaciones deberán ser aprobadas por el Banco Nacional; Alemania, estricta reglamentación de las transferencias de créditos al exterior; ciertos países sudamericanos, escandinavos Yugoeslavia, Rumania, Austria, Checoeslovaquia, Grecia, Turquía y España, restriciones de la exportación de fondos. Agrega el señor Fougere, que la declinación del comercio francés data de la fecha en que se renovaron os tratados somerciaes, es decir, del año 1927.

La exportación de lino

JIRA DE INSPECCION A LOS GRANEROS OFICIALES

Con el fin de dar instrucciones directas a los Gerentes de Sucursales y Jefes de Graneros Oficiales en San José, Cardona, Mercedes, Fray Bentos, Dolores, Colonia y Rosario, el Departamento de Crédito Rural e Industrial organizó dos jiras, una a cargo del Subgerente del Departamento de Crédito Rural e Industrial quien recorrió la línea a Mercedes deteniendose especialmente en este punto, donde el Granero Oficial de la zona tiene un fuerte stock de lino y encontrando perfectamente organizados los depósitos para llenar sus funciones a favor de los agricultores. En estación Mercedes se explicó a un grupo de interesados el mecanismo de las nuevas operaciones que ensaya el Banco.

El Jefe del Granero Oficial N.o 1, visitó las localidades de Colonia y Rosario realizando una inspección de los depósitos de lino y poniéndose de acuerdo con los Gerentes de las Sucursales respectivas para proseguir el desarrollo de las operaciones de crédito sobre lino.

Por el Municipio

Concejo Departamental

LA SESION DE AYER

Sesionó en la tarde de ayer el Concejo de Administración Departamental.

AMORTIZACION EXTRAORDINARIA DE BONOS MUNICIPALES

Se tomo conocimiento de una nota de la Contduría Municipal donde hace saber que en los meses de abril, mayo y junio recientemente transcurridos, rescató extraordinariamente, en virtud de haber recibidos en pago de cuentas de pavimentacinó y saneamiento, la importante suma de $ 687.525.00 en bonos municipales de distintas emisiones, siendo el detalle clasificado el siguiente:

Bonos Municipales de Pavimentación, diversas series	$ 489.850
Id id id Saneamiento id id	" 151.025
Id Pavimentación de Caminos	" 42.720
Id M. Mejoras de Caminos	" 3.930
Total	$ 687.525

El Concejo se dió por enterado.

AMORTIZACIONES ORDINARIAS DE VALORES MUNICIPALES

A continuación se tomó conocimiento de otras comunicaciones de la Contaduría Municipal donde hace saber que efectuó en acto público las siguientes amortizaciones ordinarias:

Bonos Empréstito Av. Agraciada, $ 53.200, en diversas ofertas cuyo promedio fué de 77.7 ojo, abonándose en efectivo $ 41.369.45.

Bono M. de Montevideo, también en varias propuestas, por valor de pesos 5.000 nominales, con un promedio de 97.76 ojo, representando en efectivo $ 4.888.

Bonos Expropiación Ciudad de Montevideo, serie A, $ 8.000 nominales al tipo 74.98 ojo.

En cuanto a la amortización de Bonos Expropiación Ciudad de Montevideo, serie B, no pudo llevarse a cabo por presentarse solamente dos ofertantes. Anuncia que hará un segundo llamado a licitación, para el día 27 de julio, a la hora 14 y 30, si no hubiera oposicin por parte del Concejo.

Se aprobó todo lo actuado por Contaduría.

LA PAVIMENTACION DE LA CALLE GOBERNADOR VIANA

Se dió cuenta de una moción del señor Dagnino donde expresa que atendiendo una gestión de un núcleo de propietarios con frente a la calle Gobernador Viana, entre las de 24 de Setiembre y Agustín Sosa, formula indicación para que por la dependencia respectiva se estudie la pavimentación de la primera de las vías nombradas en el trozo ya mencionado.

A los efectos indicados pasó la propuesta del señor Dagnino a la Dirección de Obras.

ARREGLO DE LA CALLE JUAN ORTIZ

Se leyó una moción del señor Pintos Diago para que se proceda al arreglo de la boca calle de Juan Ortiz y Abacú, sacando los montones de tierra que impiden la corriente de las aguas y colocando balastro u otro material que permita la salida de los vecinos que habitan en la calle Juan Ortiz entre el cierre y Abacú.

El mocionante señaló que esta obra exigiría un gasto pequeño y que la situación de ese vecindario, en la presente estación, era realmente imposible, pues hasta debían descalzarse para transitar.

Se resolvió que la Dirección de Obras proceda a eefctuar el arreglo indicado sino tiene inconvenientes que oponer.

ACERAS EN LA AVENIDA ESPAÑA

Pasó a informe de la Dirección de Arquitectura una moción del señor Pintos Diago para que se ordene la construcción de veredas y verjas en los terrenos baldíos de la Avenida España.

LIMITES DE COLON Y VILLA COLON

Se leyó una moción del señor Arrillaga Safons a objeto de que declare que los límites de la población de Villa Colón son los siguientes: Arroyo Pantanoso; Camino Colman hasta el camino Melilla; éste hasta la Tablada, camino Sienra hasta el arroyo Pantanoso. La Dirección de Obras proyectará el amanzanamiento de Villa Colón.

Otra proposición del mismo señor concejal declara límites del pueblo Colón los siguientes: camino Casavalle desde Peira al arroyo Pantanoso; éste arroyo hasta Colmán; éste camino hasta Peirano y el camino Peirano hasta Casavalle. La Dirección de Obras proyectará igualmente el amanzanamiento del pueblo Colón.

Las dos mociones del señor Arrillaga Safons pasaron a estudio de la Comisión de Obras Municipales.

El ingeniero Maglia hizo presente que la Dirección de Obras tiene ya proyectados los amanzanamientos de Colón dentro de los límites actuales.

PARA EL DIRECTOR DEL CORRALON

Los vecinos de Atahualpa se quejan

Los vecinos de Atahualpa nos piden hagamos saber el señor Barbato, diligente Director del Corralón Municipal, que desde el viernes de la semana pasada, hasta ayer miércoles en que se hicieron ver, no aparecieron por aquel bariro los recolectores de residuos domiciliarios.

Les consta a los quejosos que el señor Barbato, cuando supo, hace dies días, que durante seis habían faltado a sus obligaciones en el mismo radio los "basureros", dispuso que le informase circunstanciadamente acerca de esa omisión.

Pues bien: por el mismo conducto de la otra vez, el señor Barbato puede darse por enterado de que nuevamente sus subordinados han repetido el plato, provocando las justificadas quejas y protestas derivadas de tan inexplicable anomalía.

Damos traslado de ellas al activo funcionario, en la seguridad de que evitará el reiterado abuso de que ha sido víctima el vecindario de Atahualpa.

El escritor René Bazín

SU FALLECIMIENTO

PARIS, 20 (Havas). — Falleció el señor René Bazin, miembro de la Academia Francesa.

El académico René Bazin, que acaba de fallecer, había nacido en Angers en 1853.

Había sido electo miembro de la Academia en 1903.

El extinto es autor de numerosas obras.

Era un escritor delicado que amaba trazar la vida de los campos y elogiar las tradiciones del pasado.

Escribió principalmente "La Terre qui meurt" y "Les Oberle".

Había igualmente suministrado numerosas impresiones de viaje sobre España, Italia y regiones francesas. Después de larga enfermedad falleció hoy a las 18 horas rodeado de su familia. Conservó lucidez hasta el último momento, demostrando un coraje que no se desmintió ni un solo instante en él. Serán inhumados sus restos en fecha que no fué fijada, en Anjou maine (Loire) donde el difunto expresó el deseo de ser enterrado cerca de una propiedad donde escribió la mayoría de sus obras.

El profesor Rey Pastor

Llega mañana de Buenos Aires, e inaugurará esa misma tarde el anunciado cursillo de conferencias, el sabio matemático español doctor Julio Rey Pastor.

Como hemos venido anunciando, el doctor Rey Pastor, cediendo a la invitación que le formulara el Decano de Enseñanza Secundaria doctor Segundo, intervendrá con la autoridad de su palabra indiscutida, el ciclo de conferencia que, para perfeccionamiento del profesorado secundario, se realiza actualmente en la sede de la Sección, en la calle Lavalleja.

El cursillo que dictará el doctor Rey Pastor, se titula "Conversaciones pedagógicas sobre temas matemáticos", y el programa completo del mismo lo daremos a conocer oportunamente. Para la inauguración, que como decimos, se efectuará mañana viernes, a las 5 de la tarde, en el local de la calle Lavalleja, se invita a los profesores y estudiantes de matemáticas y al público en general.

Se avisa también a los interesados que la conferencia de mañana se trasmitirá por la Estación O. de Difusión Radio-eléctrica, si las líneas, que han comenzado a tenderse hoy, lo permiten.

Las autoridades universitarias y sus colegas se disponen a agasajar dignamente al ilustre huésped.

Donación al Museo Histórico

El Museo Histórico ha recibido la donación a que se refiere la siguiente carta:

Montevideo, Julio 14 de 1932. — Señor Director del Museo H. Nacional.— Don Telmo Manacorda. — De mi consideración: En el deseo de perpetuar un recuerdo de mi señor padre el Sargento Mayor Miguel Páez y en concordancia con la exhortación recientemente hecha por esa Dirección, me complazco en poner a vuestra disposición y digna custodia: una espada con vaina de bronce y puño de nácar y una medalla de plata, ambas cosas donadas por su actuación en la Batalla de "Monte Caceros" como oficial del Ejército Uruguayo.

Al propio tiempo envíole un juego de "boleadoras" que usó mi señor padre durante la "Cruzada Libertadora" siendo ayudante del señor Coronel Máximo Pérez, Jefe de la Escolta del señor General Flores.

Saluda atentamente, al señor director. — Modesto Páez.

Conferencias

DE LA SRA. CIRA E. DE DE VICENTE

En los últimos días del mes corriente, se llevará a cabo en el Salón de Actos Públicos de la Universidad, la conferencia de la Sra. Cira Eguía de De Vicente, sobre el interesante tema: "Actitud de la mujer frente a los problemas sociales". La prestigia la Asociación Estudiantil Femenina, continuando el ciclo de conferencias iniciado en el corriente año. — La Secretaría.

Por los claustros

FACULTAD DE INGENIERIA Y RAMAS ANEXAS

Sesionó el Consejo Directivo de la Facultad de Ingeniería y Ramas Anexas, bajo la presidencia dele Decano, señor Vicente I. García.

Entre otros asuntos de carácter interno se resolvieron los siguientes:

Nombramiento

De acuerdo con el fallo del Tribunal que presidió las pruebas del Concurso para proveer el cargo de Profesor del aula de "Instalaciones Hidro-eléctricas e Hidráulica Agrícola", y en vista de lo que establece el nuevo Presupuesto de la Facultad, se nombró Profesor de "Hidráulica" (Mecánica de los líquidos), de "Instalaciones Hidro-eléctricas e Hidráulica Agrícola", al Ingeniero señor Juan A. Stella. El referido Tribunal, estuvo integrado por los profesores ingeniero Vicente I. García, Eduardo Terra Arocena, Clemente J. Vercesi, Félix de Medina, Raúl Costemalle, Félix A. Bruno, Víctor B. Sudrier y Luis Giorgi.

Teniendo en cuenta una indicación de este mismo Tribunal, se acordó designar a otro de los cuatro opositores que se presentaron al concurso, el Ingeniero Héctor Oddo, para ocupar el cargo de Sustituto del aula de "Instalaciones Hidro-eléctricas e Hidráulica Agrícola".

Refuerzo del rubro

Se acordó reforzar el rubro "Remuneración de Sustitutos" del Presupuesto Interno, con la suma necesaria para abonar a estos Profesores sus honorarios por el mes de Junio ppdo.

Curso de investigaciones

Se formó la lista de temas que serán propuestos a los alumnos de Ingeniería Industrial, matrimulados en el curso de "Investigaciones" aprobándose al efecto el informe producido por la Comisión de Enseñanza, que aconseja la inclusión de varios temas propuestos por los profesores ingenieros Vercesi, Villar, Fernándes y Químico Industrial, Pastori.

FACULTAD DE MEDICINA

Concurso de oposición — Provisión de un cargo de ayudante del Instituto de Fisiología

De acuerdo con lo dispuesto por el Consejo Directivo de la Facultad de Medicina, en su sesión del día 12 del corriente, llámase a concurso de oposición para la provisión de un cargo de Ayundante del Instituto de Fisiología de esta Facultad, de conformidad con las disposiciones vigentes.

Las bases y demás antecedentes de este concurso se encuentran a disposición de los interesados en la Secretaría de la Facultad de Medicina, durante las horas hábiles.

El plazo para la inscripción de este concurso, en el sellado correspondiente, vence el día 20 de Noviembre de 1932, a las 18 horas.

Exposiciones de Arte

LA DEL PINTOR ARTURO REQUE

En los salones del "Centro Gallego", calle San José 870, se inaugurará esta tarde a las 6, la exposición de algunas de las obras del pintor boliviano Arturo Reque, la que se realizará bajo los auspicios del Ministro de Bolivia, doctor Arturo Pintos Escalier.

La exposicin permanecerá abierta al público, hasta el 29 del corriente.

Gobierno Nacional

Asuntos tratados y resueltos ayer

Consejo Nacional de Administración

ASUNTOS TRATADOS Y RESUELTOS AYER

Consejo Nacional de Administración

Se reunió ayer, el Consejo Nacional de Administración considerando los siguientes asuntos:

RESOLUCIONES APLAZADAS

Con el objeto de ampliar antecedentes, se aplazó la consideración de los siguientes asuntos: promociones en el Ministerio de Instrucción Pública; promociones en la Dirección General del Registro de Estado Civil: funcionamiento de la Comisión que ha de entender en el proyecto de Código de Procedimiento y apelación interpuesta por la señorita Sarah Rivas contra la resolución que dispuso su traslado a esta Capital.

DEBENTURES PARA LAS SOCIEDADES ANONIMAS

El Ministro presentó un proyecto de ley autorizando la contratación de debentures a las sociedades anónimas, resolviéndose pasar el articulado al Ministro de Hacienda, antes de tratarlo definitivamente el Consejo, por si tiene alguna observación que formular, como la indicara el Consejero Martínez.

EL EDIFICIO DEL INSTITUTO DE H. EXPERIMENTAL

Con motivo de tratarse una resolución relacionada con la entrega de fondos por parte de la Dirección de Crédito Público a la Orden de la Universidad y con destino a la Comisión del Hospital de Clínicas, el señor Berreta expresó que era conveniente que se procediera cuanto antes al llamado de licitación para construir el edificio del Instituto de Higiene Experimental, cuyos planos están terminados, tarea que compete a la Dirección de Arquitectura y que juzga sumamente demorada dada la urgencia que existe en que dicho instituto posea lo más pronto posible un edificio adecuado para los importantes servicios que tiene a su cargo.

El Consejero Lussich, a su vez, renovó las manifestacionse que hiciera en otras oportunidades tendientes a demostrar que se cometía un error por parte de la Comisión Administradora, al disponer la realización de las obras generales contando solamente por ahora con trescientos mil pesos. El cumplimiento total del plan de construcciones alcanzará a tres millones de pesos de los cuales no se dispone por ahora, de manera que los fondos existentes sólo podrían alcanzar para la cimentación. Así es que juzga más conveniente destinar la citada cantidad disponible para el Instituto de Higiene Experimental que dentro de esa suma podría quedar habilitado.

Ante estas consideraciones, se resolvió aplazar la resolución para consultar a la Comisión del Hospital de Clínicas, sobre la sugestión de dar preferencia a las obras del Instituto de Higiene.

LAS APELACIONES A IMPUESTOS MUNICIPALES

A renglón seguido el Consejo deliberó acerca del procedimiento a seguirse con las apelaciones interpuestas tiempo atrás ante la Asamblea General contra decretos de los Municipios creando impuestos o violando disposiciones constitucionales y legales.

Predominó el criterio de que no es necesaria la ratificación de estas apelaciones; pero en el caso de que el Cuerpo Legislativo juzgue que así sea, el Consejo las daría ratificadas en general, quedando pues las que tienen carácter suspensivo en la misma condición y las que no tienen, en la contraria. Entiende asimismo el Consejo que el nuevo régimen establecido para la sustanciación de estas apelaciones deben regir solamente para el futuro.

El Ministro redactará el mensaje de acuerdo con estas ideas y someterá sus términos a consideración del Consejo en un acuerdo próximo.

Los señores Brum Martínez, Sorin y Fabini aclararon que si la ratificación se hiciera por cada asunto separadamente salvarían sus votos con respecto a algunas apelaciones por las razones doctrinarias de orden constitucional, o económico, según los casos que han expuesto en diversas oportunidades.

LOS TERRENOS DE LA PLAYA "LAS DELICIAS"

El doctor Gacia Morales interesó la atención del Ministro respectivo a efecto de que gestiones en el Parlamento el pronto despacho del proyecto que tiende a regularizar la situación de los ocupantes de tierras en la playa de "Las Delicias", Maldonado.

ACTIVANDO UN EXPEDIENTE DE JUBILACION

Por su parte el señor Berreta solicitó que en uno de sus próximos acuerdos de Instrucción Pública, se traiga el expediente de jubilación de la educacionista señorita Elena C. Brito.

POR LOS MINISTERIOS

MINISTERIO DE INSTRUCCION PUBLICA

El Consejo Nacional de Administración despachó ayer los siguientes asuntos correspondientes al Ministerio de Instrucción Pública:

El presupuesto de la Universidad

Se prorrogó por el mes corriente el presupuesto interno de la Universidad que rigió durante el ejercicio último.

Nombramientos

Se firmaron los siguientes: auxiliar 3o. de la Facultad de Agronomía a Olegario López; a Julián Icaza Coronel ayudante agrónomo en la Escuela de Práctica y Campo Experimental de Cerro Largo y Decano interino de la Facultad de Ciencias Económicas y de Administración al contador Pablo Fontaina.

Presidencia de la República

MINISTERIO DEL INTERIOR

En el acuerdo celebrado ayer por el Presidente de la República con el Ministro del Interior, se adoptaron las siguientes resoluciones:

Nombramientos

Comisario de la 7.a Sección de Rocha a Israel Torres, Comisario de la 7.a rural de Treinta y Tres al Sub Comisario de la 9.a urbana Reginaldo Fernández; Sub Comisario de la 9.a Urbana de Treinta y Tres al Escribiente de la 1.a urbana, Simn M. Sosa y en su lugar al Sub Comisario de la 5.a Rural Paulino Silva.

Traslados de funcionarios

Se trasladó al Comisario de la 8.a sección de Colonia Cándido Gulla a la 3.a y al de ésta Tomás Arroyo a aquélla; al Comisario rural de la 11.a de Colonia, Astrogildo Pereira Machado a la 12.a y al de ésta a Daniel Roland a aquella; al Comisario rural de la 16.a de Colonia, Francisco Lleonard a la 18.a y el de ésta Bernardo Irostieguy a aquella; al Comisario de la 7.a rural de Treinta y Tres Severo Lago a la 5.a rural.

Funcionario cesante

Fué declarado cesante el Comisario de la 5.a rural de Treinta y Tres Esteban Piedra.

Por el Parlamento

ASAMBLEA GENERAL

EL ASUNTO DE LOS BONOS MUNICIPALES DE PAVIMENTACION —EL RECHAZO DE LA PRETENSION BATLLISTA.

A las 6 y 30 p. m. sesionó la Asamblea General, bajo la presidencia del doctor Eduardo Rodríguez Larreta, para proseguir ocupándose del asunto que se refiere a la apelación contra el Decreto N.o 1806 del Gobierno Departamental sobre emisión de Bonos Municipales de Pavimentación.

Habla el senador señor Viera, quien expresa los motivos por los cuales no ha podido la Comisión, presentar el informe respectivo.

Expresa el señor Suárez que el asunto fué debatido extensamente en la sesión anterior; y que, consiguientemente debía darse el punto por suficientemente discutido, resolviéndolo así la Cámara.

Como consecuencia de esa votación, se da lectura a las dos fórmulas en pugna: una del doctor Sánches Varela y la otra del doctor Fusco.

Se reconsidera lo resuelto momentos después a pedido del diputado socialista.

El diputado socialista rectifica un dato que en la sesión anterior aportara el señor Carbonell y Migal, que según éste — de los dos millones sólo se emplearían 100.000 para pagar obras ya ejecutadas; y según el diputado socialista que toma el dato de un informe de un diputado departamental, la cantidad para tales obras se elevaría a $ 900.000.

Interviene el señor Carbonell y Migall, para sostener que el dato referido por el socialista fué rectificado por el propio diputado departamental que no es otro que el señor Grochetti, en una de las últimas sesiones celebradas por la Representativa.

Toca el turno después al doctor Secco Illa, quien anuncia que su bancada votará en el sentido de que se dé entrada al recurso de apelación, en mérito a que parte de los bonos se aplicarán a obras ya ejecutadas.

Después de extenderse en otras consideraciones de carácter legal, el diputado católico, se da el punto por suficientemente discutido y se da lectura en primer término, a la fórmula del doctor Fusco, en representación de la bancada batllista, fórmula que se vota negativamente. Por la afirmativa votaron los batllistas, socialistas y sosistas con [illegible] votos en 87.

Enseguida se vota la otra fórmula del doctor Sánchez Varela, que resulta afirmativamente — 51 por la afirmativa y 38 por la negativa.

Así las cosas, a pedido del señor De Mula, se hizo la votación en forma nominal.

LA FORMULA VOTADA

He aquí ahora el texto de la fórmula:

Artículo único. — Declárase que la apelación interpuesta por 33 miembros titulares de la Asamblea Representativa de Montevideo contra el decreto N.o 1806, del Gobierno Departamental respectivo, sobre emisión de Bonos Municipales de Pavimentación, ha sido interpuesta en tiempo y forma; y vuelva a la Presidencia de la Asamblea General para su tramitación correspondiente.

PASA A LA CAMARA BAJA

Este asunto pasa a la Cámara de Diputados para su conocimiento. El acto no fué para más levantándose la sesión a las 8 p. m.

Labor de Comisiones

DIPUTADOS

Comisiones citadas para hoy:

Presupuesto. — A las 15 y 30.

Orden del día: Presupuesto e Sala y Secretaría de la Cámara.

Fomento de la Producción, integrada, a las 16 horas.

Orden del día: Empréstito para adquisición de tierras.

Instrucción Pública, a las 16 horas.

Legislación Social, a las 16 y 30.

Orden del día: Desocupación.

Presupuesto y Asuntos Financieros y Bancarios, a las 17 horas.

Orden del día: Reajuste del Presupuesto General de Gastos.

Sub comisión de Sueldos, gastos y creaciones, recursos y Asuntos Técnicos de la Comisión Especial de Presupuesto Escolar, a las 15 horas.

Obras Públicas, a las 17 horas.

Orden del día: Considerar los informes de los asuntos distribuidos.

Nota — Se encarece puntual asistencia.

Especial. — Sobre toma de obreros metalúrgicos del exterior, para la construcción de los tanques de la A. N. C. A. P., a las 17 horas.

Las sesiones de hoy

SENADO

La Cámara de Senadores continuará hoy a la hora 16, la sesión extraordinaria destinada a considerar la siguiente orden del día:

Ruptura de relaciones de nuestro país con la Argentina.

El proyecto de Cooperativa

LA REUNION DE MAÑANA EN LA COMERCIAL

De conformidad con lo resuelto con anterioridad, volverán a reunirse mañana, viernes, a las 21 horas, los Delegados de las instituciones que por iniciativa de la Asociación Comercial del Uruguay vienen desarrollando una intensa campaña tendiente a gestionar del Senado el rechazo del proyecto, que ya ha sido aprobado por la Cámara de Diputados y que concede privilegios excepcionales a las Cooperativas.

En la reunion que anunciamos se considerará preferentemente el asunto indicado, cambiándose ideas, asimismo respecto de la formación de un frente único permanente, de empleados públicos y particulares y de comerciantes e industriales, así como acerca de la próxima realización del gran Congreso Nacional a que ya se ha hecho pública referencia.

La Gerencia de la Asociación Comercial nos pide exhortemos a los distintos delegados a concurrir puntualmente a la reunión aludida.

El crucero de turismo del "General Osorio"

RIO DE JANEIRO, 20 (Especial de Austral) — A las horas 9, llegaron los turistas rioplatenses a bordo del "General Osorio" habiéndose realizado una espléndida travesía.

Permanecerán 8 días en esta capital

DEL GRAN MUNDO

Diplomáticas—

La señora Rosa Martínez de Cantilo, en la imposibilidad de despedirse personalmente de los amigos que la han visitado nos pide que encuentre en estas líneas la expresión de su agradecimiento.

La señora de Cantilo que vino a Montevideo, con el fin de levantar su casa, embarcará esta noche para Buenos Aires.

Ayer de tarde, desfilaron por su residencia numerosos elementos destacados de nuestra sociedad, que fueron a testimoniar a la distinguida dama argentina, el sentimiento con que vén su partida.

—El doctor Ludovico Loizaga, secretario de la Embajada Argentina y su esposa señora María Helena Berreta Moreno, parten esta noche para la vecina orilla.

El alejamiento de los distinguidos diplomáticos argentinos, ha causado entre todos nuestros elementos de figuración gran sentimiento, pues rodeaban a los esposos Loizaga Berreta Moreno, grandes simpatías conquistadas en su actuación en nuestros salones, donde tanto la señora de Loizaga como su esposo son figuras de gran prestigio.

Sociabilidad—

La señorita Carmen Díaz, no recibirá mañana a sus amistades.

—El 1.o del mes entrante, cumple años la joven señora Dora Stanham Ingouville de Urtubey.

—La señora Herminia García Cames de Morató, reunió ayer tarde a un grupo de damas de nuestra sociedad en su elegante residencia de la Avda. Agraciada, a jugar "bridge".

—Hoy es el día fijado por la señorita Dora Vargas Castro para recibir a sus relaciones antes de su boda con el señor Augusto E. Hoffman. Ello ha de originar en la residencia de la gentil novia en la calle Defensa una nota muy lucida.

—El próximo miércoles es el día de recibo de la señora Esther Pendola Solari de Pérez Olave y de sus gentiles hijas Violeta y Amanda.

—El 28 del corriente es el cumpleaños de la señorita Margot Solari Amestoy.

—Ayer se vió muy visitada en su elegante residencia por un núcleo de sus amistades la señora Delia Balparda Blanco de Ponce de León, con motivo de haber sido su día de recibo.

—El 28 cumplen años la señora Emilia Palomeque de Nebel Ellauri y las señoritas Margot Solari Amestoy y Negra Estrada Risso.

—Festejó su cumpleaños la señorita Delia Fein Pastoriza.

—Mañana cumple años la señorita Chicha Magariños Usher, quien recibirá el saludo de sus amigas.

—El sábado próximo la señorita Sylvia Crossley.

—Celebró su cumpleaños rodeada de sus amigas la señorita Chicha Salaverry Mautone, lo que originó una animada reunión.

—Mañana cumple años la señora Mercedes B. de Bentancur, quien con tal motivo recibirá el saludo de sus relaciones.

Boda Lacordelle Storace - Rupretch Lerena—

En la mayor intimidad se realizará hoy la boda de la señorita Elia Ruprecht Lerena con el señor Julio Lacordelle Storace.

En el casamiento civil actuarán de testigos por parte de la gentil novia, los señores Alfredo Lerena, General José López Vidaur, doctor Alberto Domínguez Cámpora, Alberto Lacordelle Storace y Guillermo Ruprecht Lerena, y por parte del novio, los señores, Enrique Storace, Juan Carlos De Simoni, Luis Alberto Irureta, Emilio Lussich y Roberto Arredondo.

La ceremonia religiosa, en la que la contrayente lucirá un elegante atavío nupcial que hará resaltar sus muchos encantos, será apadrinada por la señora Elena Lerena de Ruprecht y el señor Alberto Lacordelle.

Próximo gran concierto de beneficencia—

En nuestros principales círculos sociales se comenta con gran entusiasmo, el gran concierto que con fines de beneficencia viene organizando una distinguida comisión de damas presidida por la señora Clarita Orueta de Pillol.

Este gran concierto que ha de constituir una de las notas artístico-sociales de mayor relieve en el año actual pues en él han de intervenir un núcleo de caracterizados elementos conocidos, se llevará a cabo en la suntuosa residencia de la señora Leonor Cachón de Correa en la calle Uruguay.

La función de moda de esta noche—

Volverá a ser marco hoy de una lucida nota social la sala del cine París en la Avda. 18 de Julio, por ser día de Moda.

Como en jueves anteriores se ha de congregar en la confortable sala del cine París un núcleo de elementos de figuración, quienes tendrán oportunidad de valorar la interesante película "Mejor es reir".

Bonne Garde—

Mañana a las 3 y 30 p. m., en el curso gratuito de cocina que dicta la Asociación Bonne Garde en el Palacio Sarandí, se dará una conferencia sobre el arroz y su preparación.

Recital Mesa—

Esta noche a las 9 y 30, ofrecerá un interesante concierto de piano en el Instituto Verdi, el Sr. Sadhi Mesa, quien ha combinado el siguiente programa:

Primera parte. — Mozart: Rondó; Friedmann Bach: Concierto en re menor.

Segunda parte. — Chopin: Nocturno, Dos estudios, Scherzo en si bemol.

Tercera parte. — Liszt: Vals impromptu; Debussy: Reflejos en el agua; Albeniz: Navarra; Falla: Danza de la vida breve.

Invita para este concierto, la siguiente Comisión: Señoras María del Carmen Delgado de Montaner, Amelia Basabilbaso de Rotondo, Tota Díaz Fournier de Cortinas, Alice Faget de Sánchez, María Díaz de Suárez Martínez, Mariana Fernández de Román, Juana Machado de Güelmi, María R. Cortinas de Valdez, Aída Matilde Libonati de Mesa; señoritas Laura Cortinas, Carmencita Montaner Delgado, Rosarina Machado Silveyra, Coca y Chichí Román, Alicia Mondino, María Luisa, Juanita y Sarita Cavallero, María Julia Pérez Serrés, Aída y Coca Vidal, Monona y Rica Fontana, Chichita y María Teresa Valdez Cortinas, María Angélica Suárez Martínez, Ester y Aída Mesa Orcajo, Mirka Libonati Muraglia, Chela Aguiar Costa, Juanita y María Amalia Ayala Rodríguez.

Casamientos y noviazgos—

El día 23 del corriente contraerán enlace la señorita Luisa Irma Rodríguez, con el señor José Marceliño. Dicha ceremonia se llevará a cabo en la Iglesia de María Auxiliadora.

—Ayer se realizó la boda de la señorita Ramona Torres Negreira con el señor Antonio M. Sapriza.

En el casamiento civil, actuaron de testigos, por parte de la gentil contrayente el doctor Julio Carrére, Carlos Sapriza, Severo Torres Negreira y el escribano T. Martínez y por el novio, los señores, Héctor Sapriza Vera, doctor Domingo Vázquez, Rolfi, Oscar Silveira y el doctor José Pedro Sapriza.

Apadrinaron la ceremonia religiosa, la señora Felicia Brufao de Durante y el señor E. Torres Negreira.

—Ayer se realizó la boda de la señorita Elena Benavides Arévalo, con el señor Julio Hermida.

En el casamiento civil, actuaron de

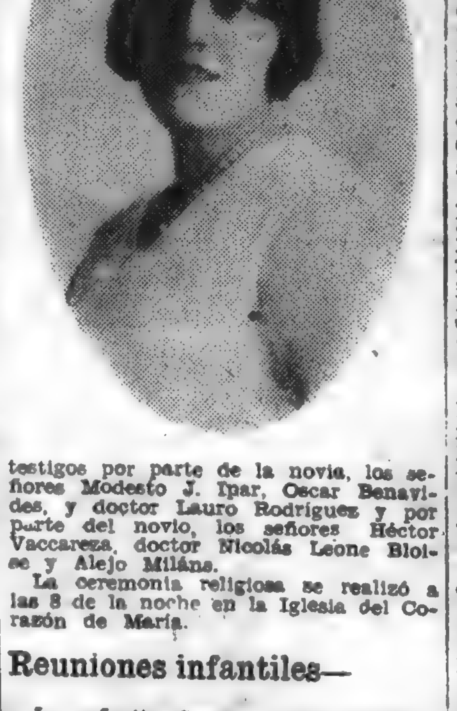

testigos por parte de la novia, los señores Modesto J. Ipar, Oscar Benavides, y doctor Lauro Rodríguez y por parte del novio, los señores Héctor Vaccareza, doctor Nicolás Leone Bloise y Alejo Miláns.

La ceremonia religiosa se realizó a las 8 de la noche en la Iglesia del Corazón de María.

Reuniones infantiles—

La señorita Susana Cornú Morasca, celebró su cumpleaños rodeada por un núcleo de sus amiguitas habiendo ello originado una lucida reunión infantil en la que estaban los niños:

Raquel Cornú Morasca, Renée y Graciela Olivera Morasca, Pitín, Julio y Conradito Roneu Cornú, Beatriz y Juancito Morasca, Margarita Freire Muñoz, Gladys y Nelly Del Campo De León, Mabelita y Popy Rodríguez Seré, Margot y Pirulo Artucio Cornú, Rosita y Sofía Alvarez Cortés, M.a Angélica y Gloria Piquerez Días Canessa, María Amelia Arrarte Victoria, Gladys Damonte, Mechita Días Canessa.

—Hoy ofrecerán una fiesta infantil, con motivo de cumplir años su hija Ivonne, los esposos Cantonet-Stirling.

—En la elegante residencia del doctor Melchor Pacheco y su esposa Celia Zubillaga en la Avda. Agraciada, se realizará hoy una animada fiesta infantil con motivo de recibir a sus amigas que deseen saludarla su hija Ana María.

Varias—

El hogar de los esposos Rudge-Gardiner Davie, se ha visto alegrado con la presencia de una niña.

—También ha nacido una niña en el hogar de los esposos Onetto-Martínez Errasquin.

—El hogar de los esposos Mac Lean-Nazzari, se ha visto alegrado con la presencia de una hermosa niña.

Los que viajan—

Han regresado de Buenos Aires, el señor Harold Urtubey y su señora Dora Stanham Ingouville.

—Pasan una temporada en Buenos Aires, el señor Carlos Gutiérrez y su señora Elina Butler.

—Regresaron de Buenos Aires, la señora Sara Narbondo y su señorita hermana.

—Parte para Río Janeiro, el doctor Luis Alberto Bouzá.

—Son esperados de Buenos Aires, el señor Oscar Posse, su señora Hilda Rodrígues y su hija.

—Partieron para Buenos Aires, la señora Lola Arredondo de Delger, y la señorita Amanda Rovira.

—Se ausenta para Río Janeiro, el señor Marcos Batlle.

—Parte la semana entrante para Buenos Aires, donde pasará una temporada en casa de la familia de Silguera Crespo, la señorita Cora Masanés.

—En breve regresan de Río Janeiro, la señora Genoveva Pouey de Lamas y su hija Mercedes.

—Regresaron de Buenos Aires, el señor Carlos Rivière Podestá y su esposa señora Valentina Piaggio.

—Para la vecina orilla, el señor Manolo Martínez Chavarría y su esposa señora Emilia Mousqués.

—De Río Janeiro, son esperadas las señoritas Etelvina y Julia Montero Silveira.

—Para Buenos Aires, el señor Carlos Caravia Hansa.

—Partieron para Río de Janeiro, donde permanecerán hasta mediados del mes entrante, las señoritas Victoria Hill, María Celia Piquinela y Maruja Ibarra Imaz.

—Partirán próximamente para Europa, los esposos Fernández-Díaz.

—Part el domingo próximo para Río de Janeiro, en viaje de placer, el maestro don Alejandro G. Maino.

—Embarcaron anoche en el "Arlanza", con destino a Europa y escalas, los siguientes pasajeros:

Señor Carlos Cabral y señora Celia de Simoni Albanell, señor Gonzalo Vázquez Barrière, señor E. Piegas Díaz, señorita Herminia Peixoto de Abreu Lima, señora Matilde E. de Apatia, señorita María Delia Apatia, doctor Antonio María Harán y señora Cora Urioste de Harán, señor Jorge Cluzeau Mortet, señor Carlos Garcao Marqués, doctor T. A. Truscott, señora Mary O'Neill, señora Silvera Houget, señor William Hall, señorita Gladys Burbidge, señorita Elsie Burbidge señor Tomás Choate, señora Elisabeth Choate.

Cambios de residencia—

El señor Juan Antonio Regules, su señora Haydée Rospide y sus hijos, pasan una temporada en casa de su madre la señora Mariana Serrán de Rospide en la calle Constituyente.

—La señora Zaida Puppo de Silva Ferrer, se ha instalado en casa de sus padres en la Avda. Brasil.

—Han pasado a ocupar un chalet en la calle Berro, en Pocitos, el señor Raúl Pascual, su esposa señora María Teresa Bosch del Marco y su hijo.

Traslaciones—

De Piriápolis, el doctor Rodolfo Canabal y su señora Matilde Paseyro.

—Regresaron a su estancia, el señor Pedro Goldaraz, su señora Emilia Darraugh y su hijo.

—De Flores, el señor Ramón Escarza (hijo).

—Para Durazno, el señor Ismael Benia Rovira.

—De Rivera, el señor Atilio Paiva.

Enfermos—

Mejor las señoras: Zelmira Márquez Iiarraz de Rodríguez Grolero, Lily Martínez de Onetto y su hijita, Blanca Usher de Heber Uriarte, y los niños Raúl Rouserie, Eduardo Stanham Pratt, Alfredo Vivo.

—Enfermos la señorita Juana Zúñiga, la niña Elvirita Capurro Mousqués, los señores Jorge Maschwitz Fynn, doctor Alberto Cima, Luis Castreán que fué sometido a una intervención quirúrgica en uno de nuestros principales sanatorios.

Necrologías—

EULALIA MALDONADO DE MATTOS

Un numeroso cortejo acompañó hasta la postrer morada, a los despojos mortales de esta venerable anciana baja a la tumba, después de sufrir las alternativas de una cruel dolencia, dejando en sus hijos y amigos un imperecedero recuerdo de su bondad y altruísmo.

Protección a la Infancia y Casa del Niño

ACCION DE LOS COMITES DE COOPERACION

Comienza a dar sus frutos la iniciativa de la Dirección del Servicio de Protección a la Primera Infancia, al constituir las comisiones de cooperación de los Consultorios Gota de Leche.

En el Consultorio N.o 9, a cargo del doctor Víctor Zerbino, se realizó hace pocas semanas, un sencillo pero hermoso acto, una distribución de ropitas para niños obtenidas por las señoras que componen el Comité de Cooperación de dicho Consultorio y que componen las señoras y señoritas siguientes:

Señoras: Julio Hounie de Burghi, Inés Munyo de Boffil, Coralia S. de Zerbino, María L. Larrondé de Hounie, María A. Felippone de Dall Orto, Rosa B. de Madrid, María C. Cayapani de Zerbino, Guerina S. de Diedern, Edelma G. de Rolland. Señoritas: Carmen y Amalia Garzolo. Ema Restrellino y Sara Vaillant.

El Consultorio N.o 12, instalado en la localidad del Pantanoso, y que dirige el doctor Julio Lorenzo y Deal, ha realizado en pocos meses dos distribuciones de alimentos y de ropas, obtenidas con la contribución de las siguientes personas y establecimientos:

Frigorífico Nacional, Compañía Swift de Montevideo, Cristiani Hnos., Lechería Central Uruguaya y Productos Lácteos Kasdorf S. A. Tienda London París, B. Introzzi y Cía., Compañía Primus, Deambrosis Hnos. (Jabón Bao) Señoras Julieta Parma de Deambrosis, Aída E. de Cavalleiri, Luisa S. de Dana. Señoritas Blanca y Olga Rodríguez Márquez.

Constituyen la Comisión del expresado consultorio, las siguientes personas:

Señoras Rosario Vega de aBqué, Sara Nicolini de Deal Smith Ema S. de Irureta Goyena, Luisa D. de Ardoini Repetto, Clotilde V. de Colomer, María Carmen de Irureta de Lorenzo y señorita Blanca Violeta Castro Klinger.

Tenemos conocimiento de que aquellos Consultorios que ya tienen su comisión constituída, han iniciado ya sus actividades en el sentido de obtener los recursos que permitan un alivio en la situación de tantos centenares de niños de familias desamparadas, y que muy en breve podrán como los citados anteriormente, dejar sentir su influencia hacia los niños pobres inscriptos en las Gotas de Leche.

DEL INTERIOR

SALTO

NACIMIENTOS.—

Gladys Beatriz, hija de Juan Gastessi y de Virginia Porcires, calle 19 de Abril 438.

—Alma, hija de Juan Feliciano Trindade y de Matilde Riet, calle Joaquín Suárez 965.

—José Alberto, hijo de Alberto Rivero y Carolina Sosa, Calle Brasil N.o 1265.

—Francisca Teresa, hija de Juan H. Suárez, y de Luisa F. Santoro, calle Uruguay 1437.

—Nery Lidio, hijo de Basilio V. Garaventa y de Fatricia Elisa Urtarán, calle 6 de Abril N.o 360.

—Walter Esaú, hijo de Diego Alberto Henderson y de Natividad Goncalvez Portugal calle Brasil 891.

DEFUNCIONES.—

Catalina Maiei de Mussetti, italiana, 92 años viuda, calle Dr. Arregui, s|n.

—Anaurelino Rodríguez de Almeida oriental, 69 años divorciado, calle Julio Delgado 61.

—Carlos Rossi, italiano, 57 años, casado, Avenida Blandengues s|n.

—Iris María Machiavello, oriental, 9 meses, avenida Rodó s|n.

MATRIMONIOS INICIADOS.—

Pedro Franco con Haydée Renée Escanellas, para el día 30 del corriente.

—Antonio Pablo Piastri con Ida Blanca Gonzaga para el día 28 del corriente.

CASAMIENTOS.—

Para mediados de setiembre próximo anuncia el enlace de la Srta. Roma Rossi con el señor Italo Ferradini.

—Fué consagrada la boda de la señorita Amelia Schiavi con el señor Horacio Ricciardi. Actuaron como testigos los señores Juan Schiavi, José Bianchi y Exequiel Cattáneo por parte de la novia y los señores José Ricciardi, Antonio Bianchi y Jorge Castro por parte del novio. La nueva pareja se ausentó para la capital donde fijará su residencia.

—Tuvo lugar el acto civil que consagró la unión matrimonial de la señorita Ceazuj Casañas con el señor José Dalia. Ese acto se realizó en el domicilio de la novia, motivando una numerosa reunión de sus familiares e íntimos que rodeó en tan gratos momentos a la gentil pareja.

VIAJEROS.—

Por el vapor de la carrera llegaron ayer el señor Pedro Díaz en compañía de su esposa señora Fermina Olascoaga.

—Regresaron de Montevideo por la misma vía el señor Enrique Martínez Vázquez y señora Renée Bellafin.

—Por el tren llegaron los estudiantes Jorge Borragaray, Carlos y Luis Eduardo Ubilla.

—Partió para la capital la señora Cecilia Gae Savio en compañía de la señorita Regina Savio Grille.

—Llegó de la capital los señores E. Preve, y Edmundo Moratorio González.

—Para su estancia en Paysandú partió el Dr. Guillermo M. Búrmester, su esposa señora Ema Larraechea y la nena Emita Salung.

—Regresó de su viaje a la capital el contador público señor Enrique Martínez Vázquez.

—Para Belén partieron hoy la señora Nieves A. de Balbela, acompañada de sus señoritas hijas.

—Llegó de Montevideo el señor Luis Picardo.

ENFERMOS.—

Se encuentra enfermo el señor Walter Texeira.

—Se encuentra enfermo el nene de los esposos Martínez Olascoaga - Pereira Machado.

—Guarda cama la señora Juana Silva y Rosas de Fonseca.

—Se encuentra enferma guardando cama desde hace varios días la señorita María Felisa Erandonea Carvallo.

—Guarda cama la señora Mercedes Pérez de Devincenzi.

—Se encuentra enferma la señorita Teresa Ambrosoni Nunes.

—Muy mejorada la señorita Rosita Córdoba Blanc.

—Mejora el odontólogo Dr. Manuel Olarreaga.

NECROLOGICAS.—

Después de sufrir las alternativas de una penosa enfermedad agravada con los achaques propios de la vejez, dejó de existir en esta el que fuera apreciado vecino don Federico Camacho. Era el extinto una persona que a través de su larga actuación en nuestro ambiente supo cimentarse el respeto y la estima por las dotes de caballerosidad y honradez, que supo poner en todo lo que ha realizado. Sus mejores energías las consagró al cumplimiento de importantes puestos que ocupara entre ellos la Administración de Rentas y la Agencia del Banco de Seguros del Estado, cargo que debió abandonar hace un tiempo cuando ya su temple de luchador comenzaba a ceder bajo el peso de los años. Recordamos aún la elogiosa actuación que le cupo en dicha actuación.

Dejó de existir a una edad relativamente avanzada el estimado convecino Sr. Máximo Merazzi, antiguo meritorio industrial de nuestra ciudad.

Era el extinto persona muy vinculada a nuestros centros sociales e industriales en donde siempre se le tuvo en el mejor concepto por su hombría de bien y por tratarse de un elemento de trabajo al calor del que derrochó lo mejor de sus energías.

SORIANO

(Desde Mercedes)

NOTAS SOCIALES

En la vecina ciudad de Dolores se realizó el enlace de la señorita Esther Lila Almundi con el señor Alfredo N. Galli. Los nuevos esposos se ausentaron para esa donde se embarcarán para Río de Janeiro para pasar allí la luna de miel.

—En Mercedes fué consagrada la boda de la señorita Mariana Gastellunarry con el señor Benito Mendívil, realizándose las ceremonias en la mayor intimidad.

—Regresó de esa, donde pasó una temporada el señor Salvador M. Fuentes.

—Ha corrido trámites para contraer matrimonio la señorita Dorotea Emma San Román y el joven Américo Ritorni.

—En la Iglesia Parroquial se han oficiado estos días misas de "réquiem" por el eterno descanso de los ex vecinos de Mercedes, Eduardo Perera, Salvador Ferrer y Francisca Zubieta de Ferrer.

—Se encuentran enfermas las señoritas Maruja Irisarri Meyer, María Elena Sellos y mejorados los señores Ramón Costa Pérez y Rafael Tempone.

—Festejó su onomástico la niña Carmincha, de los esposos Elhorriburu - Mela, realizándose en casa de éstos, con aquel motivo, una fiestita infantil que estuvo muy animada.

—En la localidad de Cardona contrajo enlace el sábado el escribano señor Jesús Aguiar Melián con la señorita Amanda Isabel Romero.

—Fué suspendida para nueva fecha una fiesta que se había programado para el domingo 17 en el Centro Uruguayo, en la que debía bailarse el Pericón Nacional. La suspensión se debe a la enfermedad de algunos participantes en los números principales del programa.

NOTICIAS DEL MUNICIPIO

En su última sesión, el Concejo Municipal acordó dirigirse al ministro de Hacienda urgiéndole llene el trámite que falta para poder ultimar la contratación de un empréstito de 50 mil pesos en la sucursal local del Banco de la República.

—También acordó el Concejo dirigirse a la Inspección General de Hacienda, solicitándole el rápido envío del informe sobre la inspección que practica en sus finanzas el empleado señor Reinoldi.

—En la misma sesión se acordó poner nuevamente en vigencia la ordenanza sobre revoques y blanqueos de las casas y paredes del radio céntrico de la ciudad.

El numeroso gremio de pintores y también el de albañiles, que sienten intensamente la desocupación, están de parabienes con la nueva vigencia de esta ordenanza.

Corresponsal.

PAYSANDU

NOS LLEGARON PAPAS!!

Procedente de Montevideo, arribó a nuestra ciudad, consignado a la Agencia Marcenaro, el vapor Santa María Magdalena, con un cargamento de 6.000 bolsas de papas, para la Comisión Oficial de Semillas.

La cantidad de dicho tubérculo, está destinado a semilla y su distribución se hará de acuerdo con los pedidos que de la misma han sido presentados a la Comisión Oficial y que son numerosos.

De manera que la misma viene a llenar una sentida necesidad, pudiendo disponer los agricultores solicitantes cuanto antes de la semilla que requieren y cuya existencia había decrecido sensiblemente, provocando el consiguiente encarecimiento.

DEMOGRAFIA

Defunciones —

María Cianciarulo de Chirigliano, italiana, 71 años, viuda, Montevideo entre Minas y Europa.

Francisco Alcorta, español, 71 años, viudo, Hospital Paysandú.

María Tabarez de Tabarez, oriental, 36 años, viuda, Hospital Paysandú.

Marcos Contessa, oriental, 53 años casado, Parada Esperanza.

Alba Dolores Pérez, oriental, 4 días, San Francisco.

José Benavidez, oriental, 62 años, casado, Hospital Paysandú.

Custodia Haydée Salvo oriental, 1 año, Hospital Paysandú.

Nacimientos —

Alfonso Sergio Ordoqui, Enrique Rodolfo Schwarzkopf, Isaac Gualberto Fernández Oldemar Roque Grampin, Adelia Stoltnig, Aurora Estela Amábile, Rosa Flores, María del Carmen Olivera, Eduardo Dupont, Rosa Elvira Panini y Teresa Romero.

ACTITUD INEXPLICABLE

En la tarde del sábado ppdo., un aviso argentino que se halla habitualmente fondeado en la vecina localidad de Concepción del Uruguay, hizo con una lancha de pasajeros de bandera uruguaya, las veces de policía marítima, sin que se sepa a qué atribuir las causas de su actitud.

Según denuncia que el capitán de la lancha "Volga", señor Alejandro Kasternov, ha hecho a las autoridades correspondientes, en la tarde del sábado navegaba con la lancha de referencia procedente de Colonia San Javier con destino a Paysandú, cumpliendo su itinerario.

Mientras venía a la altura del arroyo "El Tigre", aprovechando un remanso de la costa uruguaya, el aviso de la armada argentina M. 6, le dió orden de detenerse por medio de las pitadas reglamentarias.

Obedecida esta orden, el referido aviso, por medio de señales de popa, le dió orden de seguir viaje, sin revisar la lancha, lo que produjo la consiguiente extrañeza.

La embarcación del señor Kasternov efectuó, después su viaje a Paysandú sin novedad, llegando a puerto donde se formuló la correspondiente denuncia.

El aviso argentino, en momentos de producirse la incidencia que queda relatada, navegaba por el canal.

SOCIALES —

Noviazgos y casamientos —

El joven José Pereira Fraga ha formalizado su compromiso matrimonial con la señorita Tomasa Cristina Toturica, cuya boda se ha fijado para el mes de enero del año entrante.

Con este motivo, la joven y gentil pareja ha sido muy felicitada por sus extensas amistades.

—En la residencia de la familia del novio se realizará la ceremonia de la bendición de la boda de la señorita Felipa Amparo Farías con el señor Pedro Rogelio Volpe, acto al que siguió una tertulia familiar que asumió interesantes contornos.

El contrato matrimonial respectivo se firmó en la Oficina del Registro del Estado Civil.

—A pesar del carácter íntimo que rodeó la consagración de la boda de la señorita Julieta Albertina Trucco con el joven Rogelio Campopiano, que tuvo lugar esta mañana, el acto congregó a los familiares de los contrayentes en un ambiente de animadísima tertulia.

—Fué inscripto en el Registro Civil el enlace matrimonial de la señorita Carmen Pena con el joven Juan José Estefanell, firmando como testigos los señores Santiago Estefanell, Antonio Estefanell, Pedro Pena y Vicente Pena por la novia y los señores Lorenzo Pena, Miguel Pena, Juan B. Pena y Luis Dionisio Estefanell por el contrayente.

El Rdo. Padre Juan Solari realizó la unión de la gentil pareja que se vió rodeada de gran número de familias de nuestra sociedad.

Apadrinaron el acto la señora Orfilia P. de Estefanell y el señor Benito Pena.

Necrologías —

Se efectuó en ésta, el sepelio de los restos de la anciana señora María Cianciarulo de Chirigliano muy estimada por sus numerosas amistades que supieron apreciar en ella nobles cualidades.

Fueron numerosas las personas que tanto durante el velorio como en el acto de dar sepultura al cadáver, evidenciaron con su presencia sus afectos a la expresada familia.

—Falleció en ésta, donde se encontraba en asistencia, el señor Natalio Futen, domiciliado en San Javier.

Viajeros —

Entre nosotros procedente de la capital el señor Héctor J. Lapetra.

—Regresó de Curuzú Cuatiá el Jefe de Policía Ingeniero Alfredo Mendivil.

—De Salto la señora Crispina C. de Benítez.

—En la ciudad la señora Adela G. de Lapetra.

—De la capital el señor Carlos F. Percovitch.

—Regresaron de su jira por campaña como integrantes de la Mesa Inscriptora Delegada N.o 1 los jóvenes José Luis Sotuyo, Hamlet J. Sardo, Carlos H. Sommer y Rodolfo Lucero.

—De campaña el señor Oscar V. Rodríguez López.

Enfermos —

Guarda cama el señor Justo Germán Oberti.

—Se encuentran enfermos los señores Francisco Fernández Charvet y Roberto Tinetto.

—Guarda cama el señor Eugenio Macazaga, quien ayer fué víctima de un grave ataque.

La patente de rodados

PLAZO A VENCER EN BREVE

La Secretaría del Centro Automovilista del Uruguay, nos pide llamemos la atención de los interesados respecto de que el día 25 del corriente se vence el plazo para la expedición de patentes para los automóviles mayores al 3.050.

Se advierte, asimismo, que el referido plazo fué fijado con carácter de improrrogable, razón por la cual a partir de la fecha indicada comenzarán a hacerse efectivas las sanciones establecidas para los propietarios de coches comprendidos dentro de los números señalados, que no se hayan munido de las nuevas patentes.

La atención mundial se concentra en las medidas adoptadas en el día de ayer por el gobierno del Reich

La inauguración de la Conferencia Imperial en Ottawa

En el acto de apertura, que se efectuará hoy, pronunciarán discursos los jefes de cada delegación, estableciendo sus puntos de vista

OTRAS NOTICIAS DE GRAN BRETAÑA Y SUS DOMINIOS

LA CONFERENCIA DE OTTAWA

OTTAWA, 20. (Havas) La sesión de apertura de la Conferencia Imperial se efectuará en el edificio central del Parlamento Canadiense.

Se trata de un inmenso cuadrilátero de piedra gris, mezcla renacimiento y gotha que es dominado por una torre cuadrada de cincuenta metros sobre la cual fugura un carrillón analogo de la West minster rodeado de cuatro pequeñas campanas.

Desde este edificio se domina el inmenso valle de Ottawa y una amplia terraza que es la principal de la ciudad.

Imponentes guardias vestidos con uniforme rojo, negro y con galones dorados custodian la entrada a la sede del Parlamento.

El cielo se encuentra por completo azul y brilla un sol muy fuerte

Los coches ocupados por los delegados llegarán hasta frente al palacio del Parlamento y entrarán por la puerta principal.

Hoy las delegaciones se reunieron en la sede del Parlamento Canadiense a fin de preparar el conjunto de los discursos y evitar los rozamientos que podrían producirse a consecuencia de las ideas opuestas.

Numerosos periodistas y fotógrafos abordaron a los delegados en el hotel del parlamento donde se alojan

La vida de la conferencia ha comenzado.

Mensajeros recorren las calles de la ciudad en veloces motos.

A raiz de la reunión celebrada por los delegados imperiales esta mañana se cree saber que mañana serán pronunciados discursos en ocasión de la apertura de la Conferencia, por cada jefe de legación.

En esos discursos se hará profesión de fé y se establecerán las grandes líneas políticas de cada legación

El orden de los discursos será el siguiente:

El Gobernador General Canadiense, señor Bessborough, quien dará lectura al Mensaje Real, señor Bennet, Primer Ministro de Canadá. Vice Presidente del Consejo de Ministros británico señor Stnaley Baldwin, señor Bruce, Primer Ministro de Australia, señor Virg Havenza, Ministro de Finanzas de Sud Africa, señor Coates, Ministro de Trabajo de Nueva elandia, señor Alderdice, Primer Ministro de Terranova, señor Sean Okelly Vice Presidente de Irlanda y señor Chatergeindes.

Después de la reunión de apertura de la Conferencia, a las once horas, los jefes de las difertnes delegaciones se reunirán a fin de designar al Presidente de la Conferencia y decidir el programa general y los métodos a emplear.

Esta noche el Primer Ministro de Canadá señor Bennet, ofreció un gran banquete en honor de los representantes de la prensa.

Esta demostración se desarrolló en el club de Hull, antigua ciudad canadiense francesa situada en la otra orilla del Río Ottawa.

LAS CUESTIONES ENTRE REPRESENTANTES DE LAS INDUSTRIAS CANADIENSE Y BRITANICAS

LONDRES, 20. — (Havas) Los resultados de las gestiones realizadas entre representantes de las industrias canadiense y británica parecen ser felices preliminares de la Conferencia Imperial a reunirse en Ottawa.

Además de los primeros acuerdos rápidamente realizados entre canadienses y británicos es particularmente interesante el resultado obtenido.

Los primeros acuerdos se referían al hierro, acero y cueros.

En primer término debido a que Canadá es a la vez el dominio más importante desde el punto de vista de la metrópoli y aquel cuya adaptación a las exigencias británicas es más difícil.

En segundo lugar por que los acuerdos son obtenidos entre industriales y el acuerdo entre las industrias es el punto neurálgico de la conferencia.

El problema de Canadá e Inglaterra reside precisamente en la rivalidad de las potencias en igual forma equipadas desde el punto de vista industrial.

Por otra parte, confirmando el optimismo, se encuentra la visita de propietarios de granjas de la región de Ontario que para dar salida a su trigo y grano hacen votos para que el primero acuerde a la Gran Bretaña un mercado industrial más amplio permitiendo después a Canadá solicitar a la metrópoli la absorción agrícola más importante.

IRLANDA BUSCA MERCADOS EN EL CONTINENTE EUROPEO

LONDRES, 20 (Havas) — Según informaciones recibidas en esta capital, el señor Loughlin, ex director del departamento distribuidor de electricidad del Estado Libre, que partió recientemente para Alemania, ha sido encargado por el gobierno de Dublín de una importante misión comercial

El señor Loughlin se esforzará, según se dice, por obtener en el continente nuevos mercados para los productos irlandeses, a cambio de tarifas preferenciales en los puertos irlandeses.

Los productos sobre los cuales se negociará comprenden, además del cartón el hierro, acero, vestidos y cemento, que el Estado Libre tendría el propósito de importar de Alemania, Bélgica, Francia, etc. si en esos países se abrieran mercados para los productos irlandeses.

LAS VICTIMAS DE LA EXPLOSION DE UN VAPOR

OTTAWA, 20 (Havas) — Informan de Brockville (Ontario) que el número de víctimas de la explosión de dinamita que se produjo a bordo de un vapor que hacía volar escollos en el río San Lorenzo, es de 16 muertos y 9 gravemente heridos. Se ignoran las causas de ese siniestro.

LOS RESTOS DE LORD PLUMER FUERON SEPULTADOS HOY

LONDRES, 20 (A. P.) — El mariscal Lord Plumer, héroe de la guerra europea, fué sepultado con toda pompa militar en la Abadía de Westminster, cerca de la "tumba del soldado desconocido" de acuerdo con sus últimos deseos.

BRASIL

La revolución en el Estado de San Pablo

Renacen las esperanzas de que se llegue a un arreglo satisfactorio — Gestiones del Sr. Cardozo

OTRAS NOTICIAS

RIO JANEIRO, 20. — (A. P.) Renacen las esperanzas de llegar a un arreglo satisfactorio con la anunciada llegada del ex ministro de Justicia señor Cardoso, quien es esperado esta tarde o mañana en aeroplano, procedente de Río Grande del Sur.

Se anuncia que Cardoso trae amplios poderes del frente único de ese Estado para negociar un armisticio.

SE HABRIAN REALIZADO ENCUENTROS DE POCA IMPORTANCIA

RIO DE JANEIRO, 20. — (A. P.) Se anuncia algunos encuentros de poca importancia en el frente de Piraty, estado de Rio de Janeiro.

También se dice que los aviones navales volaron en la región de San Pablo.

PORTO ALEGRE, 20 (A. P.) Partió para Rio de Janeiro el ex ministro Mauricio Cardoso, llevando plenos poderes del frente único riograndense para proponer un armisticio, que será seguido de proposiciones de paz.

CELEBRANDO EL TRIUNFO DE ITARARE

RIO JANEIRO, 20. (A.P.). — Los periódicos celebran entusiastamente el anuncio de la captura de Itararé por las tropas federales, indicando así que las posiciones rebeldes del Sur se encuentran en peligro y amenazadas las comunicaciones entre los Estados de Matto Grosso.

TROPAS RIOGRANDENSES QUE PARTIERON PARA EL LUGAR DE LA LUCHA

RIO DE JANEIRO, 20 (A.P.) — Las tropas riograndenses que se encuentran en esta capital, se preparan a partir para el frente ahora que ha llegado otro batallón de infantería gaucho.

Hay aquí más de mil seiscientos soldados riograndenses, lo que dá la mayor confianza a los partidarios del Gobierno Federal.

PROPOSICION DE LOS REVOLUCIONARIOS

RIO DE JANEIRO, 20 (A.P.). — Se informa que los revolucionarios de San Pablo proponen que se forme una Junta Federal, compuesta de cinco miembros, que representarían a San Pablo, Río Grande del Sur, Minas Geraes, Río de Janeiro y al Norte del país.

Esta junta prepararía inmediatamente la vuelta a la vida constitucional del país.

LAS TROPAS RIOGRANDENSES PERSIGUEN A LOS REBELDES

SAN PABLO, 20. (A.P.). — Se realiza la combatividad de dos regimientos de caballería riograndenses que persiguen a los rebeldes, quienes según se informa, se retiran después que la carga de infantería les rompió las líneas.

ACTIVIDADES DE LOS AVIADORES FEDERALES

SAN PABLO, 20. (A.P.). — Reina tranquilidad en el frente de Rezende, actuando solo la aviación tratando de localizar las columnas rebeldes en las aldeas del estado de San Pablo cercanas al Estado de Río de Janeiro.

DESPUES DEL TRIUNFO DE ITARARE PROSIGUEN EN LA OFENSIVA LAS TROPAS FEDERALES

PUERTO ALEGRE, 20. (A. P.) — Un comunicado dado por la secretaría del Palacio de Gobierno de Estado dice que la guarnición de Itararé abandonó la ciudad en completo desorden y es perseguida por fuerzas gubernistas.

Informan desde Capella Ribeira que los rebeldes atacados por una vigorosa ofensiva de los federales, responden en forma franca.

El Pte. Hindenburg dictó un decreto designando al canciller Von Papen Alto Comisario del Reich en Prusia

Este asume poderes dictatoriales

Como el gobierno prusiano estaba dispuesto a oponer resistencia, fué declarada la ley marcial en Berlín y la provincia de Brandeburgo — El Alto Burgomaestre de Essen, Sr. Bracht, actuará en representación de Von Papen — El gobierno del Reich espera poder suspender el estado de sitio antes de las elecciones generales a efectuarse el 31 de este mes

EL GOBIERNO PRUSIANO APELARA ANTE LA CORTE SUPREMA

LA LEY MARCIAL EN BERLIN Y BANDENBURGO. — LA SITUACION EN PRUSIA.

BERLIN, 20 (A. P.) — El gobierno declaró la ley marcial en Berlín y en la Provincia de Brandeburgo, convirtiéndose el Alcalde de Essen, Franz Bracht virtualmente en dictador de Prusia.

El gobierno nombró Primer Ministro a Von Papen Comisionado en Prusia y Bracht, como su representante asumirá poderes dictatoriales.

El decreto estableciendo la ley marcial, coloca a la policía bajo la dirección militar del general Gerd von Rundstedt. Estas medidas drásticas han sido tomadas con esperanzas de poder terminar con los desórdenes que han costado la vida a 100 personas en tres semanas.

BERLIN, 20 (A. P.) — El decreto estableciendo la ley marcial, fue publicado después que el Ministro del Interior de Prusia Severing, declaró que sólo cedería ante la fuerza.

El gobierno, recalca que las medidas adoptadas son temporales y que no está efectada la independencia de Prusia, dentro de la Constitución pero acusa a Severing y a otros funcionarios de no haber tenido éxito en sus intentos para sofocar los desórdenes comunistas.

Von Papen ha decidido al menos por ahora, sacar de sus cargos al Primer Ministro Braun y al Ministro del Interior, Severing, dejando el resto del Gabinete, como sus colaboradores.

Bracht, es funcionario gubernamental desde 1918 y 1923 y fué Secretario de Estado. Apenas nombrado, tomó un avion en Essen para ir a ocupar su nuevo puesto. Los soldados ocuparon el Ministerio de Estado de Prusia en Wilhelmstrasse

Braun, Primer Ministro de Prusia, depuesto por el Alto Comisario del Reich

El Presidente, Vicepresidente de Policía y el comandante de policía de Berlín presentaron sus renuncias.

Se entiende que estas renuncias forman parte de una limpieza general, que se hará en la administración prusiana, de acuerdo con los poderes que se han dado a Von Papen, para tomar posesión de los Departamentos

El nombramiento de Brach, fué hecho pese al esfuerzo del gobierno para obtener el apoyo de los centristas, que sería esencial en caso de que los nacional-socialistas no lograsen mayoría, en las próximas elecciones del Reischtag.

SE CONSIDERA QUE SE TRATA DE UNA MEDIDA PROVISORIA

BERLIN, 20 (Havas) — En los círculos del gobierno en Berlín, dan a entender que el estado de emergencia, constituye sólo una medida provisoria que se hizo necesaria por la negativa de Severing, a transmitir sus poderes al Comisario del Reich, cuya medida será dejada sin efecto dentro de algunos días.

COMUNICADO DEL GOBIERNO

BERLIN, 20 (Havas) — Radiotelefónicamente, el gobierno manifestó su firme voluntad de mantener el orden y que tomará todas las medidas necesarias a ese fin.

EL GABINETE PRUSIANO APELA

BERLIN, 20 (A. P.) — El Gabinete Prusiano apeló ante la Corte Suprema del Estado, declarando que el decreto de emergencia era nulo, por no existir el caso de emergencia que se requiere para adoptarse esa actitud.

LA RESISTENCIA DE LOS FUNCIONARIOS PRUSIANOS

BERLIN, 20. (Havas). — En los círculos políticos se anuncia que el Comisario del Reich señor Franz Bracht, irá al Ministerio del Interior a fin de exigir la salida del señor Severing quien no se retirará sino por la fuerza

El señor Bracht recurrirá probablemente a la policía.

Por otra parte se considera que los miembros del Gabinete Prusiano no acudirán al llamado del Canciller Von Papen, estimando que éste carece de autoridad para convocar al Consejo.

Alemania va acercándose a las formas de gobierno dictatoriales

(Especial para LA MAÑANA)
Por radiotelegrafía

BERLIN, 20 — Los acontecimientos de Prusia representan un golpe de sorpresa raras veces presenciado.

Es evidente que Alemania va acercándose a las formas gubernativas dictatoriales, pero el Gobierno del Reich protesta contra semejantes intenciones, y se basa en que iguales medidas a las de hoy se tomaron en años anteriores.

Bruening, hoy en día defensor de las garantías republicanas, había sido un verdadero inventor del régimen semi-dictatorial de los decretos de emergencia.

Ebert, ídolo del socialismo, había en semejante situación, hace nueve años, recurrido al poder militar para dominar la agitación desenfrenada, y las resistencias contra el poder central, de los políticos recalcitrantes.

Los gobernantes socialistas de Prusia, hoy depuestos, debían de haber entregado el mando después de las elecciones de la Dieta prusiana a fines de Abril, cuando la voluntad del electorado ponía fin a su mandato.

Pero se ponían por encima de las reglas de la democracia, y quedaban clavados en sus sillones ministeriales por motivos puramente partidistas.

Igual cosa hicieron los ministros del centro.

Para Severing, los comunistas, autores de un sinúmero de actos subversivos, merecieron siempre la disculpa de ser "chiquilines políticos mal criados".

Esta mañana, cuando Severing y sus colegas penetraban en el despacho de Von Papen, para ser, con gran sorpresa, notificados de su deposición, el canciller les preguntó bruscamente como se justificaba que exclusivamente en Prusia la policía fuera impotente para prevenir los continuos desmanes comunistas contra el orden público, a la par que en ningún otro país ocurrían semejantes disturbios.

Más que nunca se concentran en la persona de Hindenburg, tanto la responsabilidad del gobierno, como la confianza de la nación. — (Especial de Transocean).

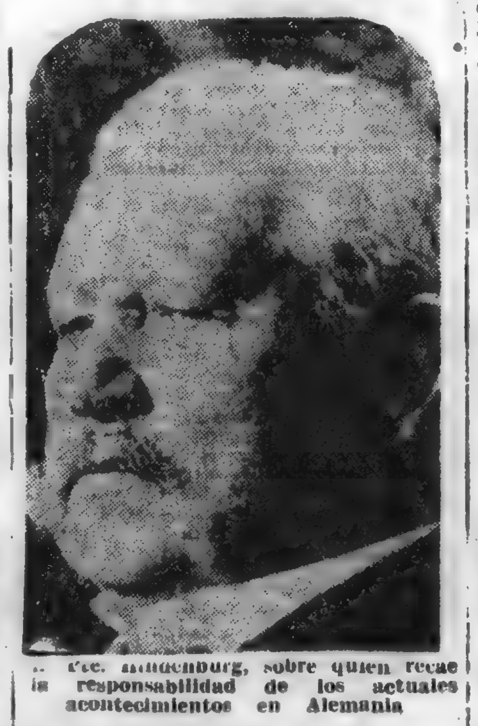

Pte. Hindenburg, sobre quien recae la responsabilidad de los actuales acontecimientos en Alemania

Comunicado oficial sobre los sucesos de Prusia

(Especial para LA MAÑANA)
Por radiotelegrafía

BERLIN, 20 — El Secretario de la Cancillería, señor Planck, ha dado el siguiente relato sobre las medidas tomadas hoy contra Prusia: "Fué leído el decreto presidencial nombrando al canciller Von Papen Alto Comisario del Reich, munido con poderes extraordinarios para dar de baja a los actuales ministros.

Dijo que la independencia de Prusia, dentro del marco de la Constitución del Reich no ha sido afectada.

El Gobierno espera poder, pronto restablecer las garantías normales.

El Gobierno tiene el deber de poner fin a los continuos disturbios comunistas, sistemáticamente organizados, que quedan circunscriptos a Prusia mientras que en los demás países federales, donde la policía está mejor dirigida no existe el peligro de que ocurran iguales anormalidades.

Es de lamentar que en Prusia no exista la misma firmeza de los altos dirigentes, no obstante que los órganos policiales locales se empeñan en cumplir con abnegación sus deberes.

[illegible] en Prusia las organi-

Von Papen, designado Alto Comisario del Reich en Prusia, con poderes extraordinarios

zaciones subversivas comunistas acusan mayor audacia terrorista.

Las autoridades del Estado se han marcado por la visible falta de celo en los círculos de la administración superior prusiana.

La necesaria cooperación entre el Reich y Prusia ha sido entorpecida por los desenfrenados ataques contra el Gobierno del Reich por el Ministro del Interior de Prusia, y varios de sus altos funcionarios.

El canciller ha nombrado como sustituto suyo en todas las funciones de Alto Comisario al ex Secretario de Estado Bracht actual Alto Burgomaestre de Essen, quien asumirá las funciones de Ministro del Interior.

Severing ha rehusado entregar el cargo, manifestando dudas sobre el carácter constitucional del decreto presidencial, y dijo que cedería únicamente a la fuerza.

Igual hicieron los ministros centristas Hirtsiefer y Klepper.

El recurso de inconstitucionalidad pasará al Tribunal de Estado.

Ante la actitud recalcitrante de Severing, el canciller ha obtenido otro decreto de Hindenburg, en previsión de la oposición del ex ministro, declarando el estado excepcional sobre Berlín y la provincia de Brandenburgo.

Con tal motivo, el poder ejecutivo y policial en el distrito mencionado ha sido delegado al general Comandante de la tercera región militar, Rundstedt.

Este ha declarado cesantes al jefe y sub jefe de la policía de Berlín, y garantizará la absoluta tranquilidad en Prusia. — (Transocean).

BERLIN, 20 (Havas). — El Comisario del Reich señor Bracht se dirigió esta tarde acerca del Ministro del Interior de Prusia, señor Severing, para invitarlo a dejar el ministerio. El señor Severing se negó a ello.

La Reichswehr irá probablemente a intimar al señor Severing para que parta.

Antes de su detención, el Prefecto de Policía, señor Grzesinski dirigió al general Rundstedt, encargado del Poder Ejecutivo de Brandeburgo, una carta de protesta contra la toma del poder por la Reichswehr, haciendo presente que había sido nombrado Prefecto por el Comisario del Reich.

GRZESINSKI Y DEMAS FUNCIONARIOS DESTITUIDOS HAN SIDO PUESTOS EN LIBERTAD

BERLIN, 20. — (Havas) El ex-Prefecto de Policía, señor Grzesinski, el ex-sub prefecto de policía, señor Weiss, y el ex-comandante de la policía berlinesa, Coronel Heimannsberg, detenidos esta tarde después de haberse rehusado a trasmitir voluntariamente los poderes a las personalidades designadas por el Comisario del Reich en Prusia, fueron puestos en libertad después de haber firmado una declaración por la cual se comprometen a "no realizar nada dentro del margen de sus antiguas funciones".

NUEVOS FUNCIONARIOS PRUSIANOS EXONERADOS

BERLIN, 20. — (Havas) El Canciller, señor Von Papen, en su carácter de Comisario del Reich en Prusia, exoneró a los Secretarios de Estado del Ministerio Prusiano de Comercio y Agricultura.

LAS ORGANIZACIONES SINDICALES ALEMANAS PROTESTAN

BERLIN, 20. — (Havas) Las siete principales organizaciones sindicales publicaron una proclama contra las medidas del Gobierno del Reich. Dicen que el pueblo alemán, y particularmente el proletariado, hará conocer su respuesta en las elecciones del 31 de julio.

DECLARACIONES FORMULADAS EN LOS CIRCULOS GUBERNAMENTALES

BERLIN, 20. — (Havas) En los círculos gubernamentales continúan haciendo observar que las medidas adoptadas hoy no modifican en nada las relaciones constitucionales entre el Reich y Prusia y los otros estados alemanes.

El Gobierno se vió obligado a intervenir en Prusia en razón de la falta de gobierno apoyado en la mayoría par-

Severing, Ministro del Interior de Prusia, también depuesto

lamentaria y por otra parte en razón de la falta de cumplimiento de sus obligaciones por ciertas autoridades prusianas en lo concerniente al mantenimiento del orden público.

Se afirma, en efecto, en los círculos gubernamentales que se tiene la prueba de que los incidentes sangrientos de Altona habían sido cuidadosamentt preparados por los comunistas y que hubiera bastado para evitarlos que las autoridades prusianas competentes tomasen las medidas de precausión que se imponían.

Se insiste, además, en el hecho de que las medidas tomadas hoy tiene carácter provisorio y serán revocadas cuando las circuntancias lo permitan, en particular cuando el Gobierno designado por mayoría parlamentaria haya sido constituído en Prusia.

Se asegura por otra parte que si el Gobierno tuvo que proclamar el estado de excepción en la provincia de Brandeburgo, es porque no tenía otro medio para obligar a los ministros prusianos a inclinarse ante una decisión que se había vuelto indispensable.

Estando la policía colocada bajo la autoridad del Estado Prusiano, el Gobierno del Reich no podía recurrir sino a la fuerza militar.

Se hace resaltar finalmente que las medidas no han sido tomadas a fin de obstaculizar el libre ejercicio de los dellorechos electorales, sino por el contrario a fin de que las operaciones electorales del 31 de julio puedan desarrollarse en condiciones normales.

EL GOBIERNO DE BAVIERA PROTESTA POR LAS MEDIDAS DEL GOBIERNO DEL RECH

BERLIN, 20 (Havas). — El Gobierno de Baviera protesta ante el Presidente del Reich y el Gobierno contra el nombramiento del Comisario del Reich para Prusia y la destitución de los Ministros prusianos y hace un llamado a la Corte Suprema de Justicia.

En un telegrama de protesta dirigido al canciller Von Papen, el señor Held, Presidente del Consejo de Baviera afirma la inconstitucionalidad de las medidas adoptadas.

Añade que el decreto de ley de fecha 20 del corriente es un atentado contra el derecho constitucional que pertenece a todos los estados y que se refieron a su existencia constitucional.

EL GOBIERNO PRUSIANO APELARA ANTE LA CORTE SUPREMA

BERLIN, 20, (A. P.). — El Gobierno prusiano apelará ante la Corte Suprema contra la intervención del Gobierno Federal, siendo apoyado por Baviera y otros Estados del Sur de Alemania.

Si la Suprema Corte apoya a Hindenburg, y Von Papen es segura la exoneración de los subsecretarios, jefes de policías, comandantes de distrito, gobernadores y otros funcionarios importantes del Estado, de filiación izquierdista.

ANSIEDAD EN FRANCIA

PARIS, 20. (A. P.). — Los acontecimientos que se desarrollan en Alemania están causando aquí ansiedad.

"L'Ere Nouvelle", órgano de Herriot, al referirse al tema dice:

"Un golpe de Estado militar, que fué uno de los acontecimientos mas graves de los años reciente de Kapp fracasó, pero Von Papen tuvo éxito.

Si la democracia alemana no reacciona se nos presentará un porvenir lleno de amenazas".

El estado de sitio sería suspendido antes de las elecciones generales

(Especial para LA MAÑANA)
Por radiotelegrafía

BERLIN, 21 — En la reunión realizada ayer miércoles por los periodistas extranjeros un representante del gobierno detalló la actitud del gobierno con respecto a Prusia, expresando que el estado de excepción será suspendido tan pronto como se tenga la seguridad que las altas autoridades prusianas estén dispuestos a someterse a las órdenes impartidas por el nuevo comisionado del gobierno nombrado por el Presidente.

El gobierno tiene la esperanza de poder lanzar el decreto suspendiendo el estado de sitio antes de las elecciones generales a realizarse el 30 de Julio. — (Transocean).

Repercusión de los acontecimientos en la Bolsa de Berlín

(Especial para LA MAÑANA)
Por radiotelegrafía

BERLIN, 20. — Las disposiciones del Gobierno, relacionadas con Prusia, produjeron una gran paralización en la Bolsa.

Los especuladores se mantuvieron con gran reserva para operar, lo que hizo que se operara en forma mínima, hasta el punto que los precios declinaron, cerrándose el mercado con gran flojedad. — (Transocean).

Declaraciones de la Asociación General Alemana de Trabajadores

(Especial para LA MAÑANA)
Por radiotelegrafía

BERLIN, 21. — En declaraciones publicadas en la noche de ayer por la Asociación General Alemana de los Trabajadores, se expresa que el desarrollo de los últimos acontecimientos políticos ha provocado gran agitación entre los trabajadores y empleados, pero que no obstante todos ellos permanecen en calma, y que la Nación alemana tendrá su respuesta categórica en las próximas elecciones a realizarse el 31 del corriente, en la cual cada trabajador sabrá cumplir con su deber. — (Transocean).

Los ataques al gobierno de España en las Cortes

El gobierno ha triunfado, pues combatió con éxito los esfuerzos que se hicieron para obligarlo a pedir un voto de confianza

OTRAS NOTICIAS DE ESPAÑA

Azaña y Lerroux frente a frente

MADRID, 20 (A. P.) — Todo el interés público se concentró en el desarrollo del duelo político entre Azaña y Lerroux que se inició ayer en la Asamblea y la alineación que tomarán las minorías, cosa que decidirá el resultado.

Se espera que Azaña, pedirá un voto de confianza.

Los periódicos dedican varias columnas a publicar los textos de los discursos, comentando en variadas formas la situación.

"Ahora" dice: "Lerroux debe recordar que dividiendo el partido republicano, contribuye a vigorizar a los socialistas".

"El Liberal", dice: "El debate carece de motivo. España se siente confortable y ni el discurso de Lerroux ni el manifiesto socialista, deben exaltar los sentimientos de la nación".

"El Sol", expresa: "El debate, demostró que el gobierno de Azaña tiene confianza en la mayoría del Parlamento y que por lo consiguiente Alcalá Zamora debe continuar en el poder".

"El Debate", comenta: "El incidente demostró que el gobierno no está dispuesto a permitir los interrogatorios políticos y que se apoya en la mayoría. También demostró, que Lerroux por ahora, no lo puede derrocar".

"A B C", dice: "El discurso de Lerroux exigía una respuesta que Azaña no dió".

"El Socialista", opina: "Los argumentos y razones, vencieron a Lerroux".

CONTINUO EL DEBATE SOBRE LA POLITICA GENERAL EN LA CAMARA

MADRID, 20. (Havas). — En la Cámara, continuó el debate sobre la política general del Gobierno, comenzado ayer con el discurso del señor Lerroux.

Es el señor Indalecio Prieto quien responde al jefe radical en nombre del Partido Socialista.

Explica la anomalía que consiste en vez a un ministro tomar la palabra después del Presidente del Consejo, pero estima necesario demostrar porqué los ministros socialistas se solidarizan con los firmantes del famoso manifiesto.

Declara a continuación que va a explicar porqué el documento en cuestión no es una respuesta inconveniente al discurso del señor Lerroux en aZragoza.

Comienza por dirigir reproches al señor Lerroux. Niega, por ejemplo, que el jefe radical no se haya opuesto a los socialistas de manera objetiva cuando en repetidas ocasiones se expresó respecto de ellos en forma verdaderamente injuriosa.

Por otra parte el señor Guerra del Río nos insultó también él recientemente.

El señor Prieto añade que los radicales se permiten injurias basándose en cosas inexactas. Atribuyen, por ejemplo, hechos delictuosos a los dirigentes de las Casas del Pueblo y hacen creer que el Gobierno deja impunes a los malhechores. El orador examina los puntos del manifiesto. Responde a las imputaciones hechas por el señor Lerroux sobre las manifestaciones contenidas en ese documento. Para esto declara que las organizaciones del Partido Socialista y Unión General de Trabajadores no están bajo el imperio de ningún personaje. Los mismos ministros no tienen influencia preponderante.

Por otra parte, en el momento en que aceptaron formar parte del Gobierno no contrajeron el compromiso de arbitrar las decisiones de las organizaciones socialistas, de las cuales son "ipso facto" solidarios.

El manifiesto es una de esas decisiones.

Habiendo preguntado el señor Lerroux, en las declaraciones que hizo ayer, sobre las estrechas relaciones del financista March con el señor Prieto, éste declara que el grupo radical firmó la decisión de la Comisión de Responsabilidades contra dicho financista; y sin embargo, añade el Ministro, la prensa financiada por el señor March incita al señor Lerroux a tomar el poder y lo apoya.

El señor Prieto justifica la continuación la presencia de los ministros socialistas en el Gobierno al cual prestan colaboracinó eficaz para bien del régimen.

Justifica también la duración de las Cortes actuales, apoyándose en los acuerdos celebrados y declara que la Cámara deberá votar ciertas leyes determinadas. Nosotros los socialistas dice, estimaríamos ilógico y subversivo que las Cortes fuesen disueltas sin realizar la misión que les fué legada.

El orador se ocupa del discurso del señor Lerroux, del cual se deduce que existe, según el jefe del Partido Radical, una amenaza de dictadura que "se fundaría en razones valederas", pero ante ese propósito, si existiera, las fuerzas socialistas se levantarían como un solo hombre en el Parlamento y en la calle.

Añade que el manifiesto de los socialistas no es una respuesta inconveniente a las palabras del señor Lerroux. En efecto, si esa amenaza de dictadura estuviese fundada en razones valederas, como lo dice el señor Lerroux este último debería unirse a todos los defensores del nuevo régimen, comprendidos los socialistas.

El señor Prieto añade que la hostilidad de la reacción va dirigida actualmente contra los socialistas, pero que si se formase un gobierno de concentración puramente republicana, las hostilidades se hubiesen dirigido contra los radicales socialistas que son los que se parecen más a nosotros.

Hasta os diría que si el señor Lerroux llegase al Gobierno con su Partido, la hostilidad sería dirigida contra él, de parte de los monárquicos enemigos del régimen.

El orador continúa diciendo: "Es preciso no olvidar que todo Gobierno en el porvenir no deberá desestimar la base obrera socialista y deberá sobre todo no gobernar contra ella, pues representa la organización más perfeccionada que haya en España. Hasta puedo decir que los socialistas tendrán siempre influencia en la marcha del Estado".

Dirigiéndose al señor Lerroux le dice que todo el programa del Gobierno había sido decidido con su acuerdo, antes de la proclamación de la República, y no tiene, pues, el derecho de combatir la obra del Gabinete actual.

Por ejemplo, cuando se procedió a la reforma agraria, al principio, el señor Lerroux, mucho más radical, dió su aprobación sin condiciones. No puede, pues, declarar hoy que la reforma agraria es una imposición de los socialistas.

El señor Prieto señala la contradicción entre las palabras del señor Lerroux en Zaragoza, cuando habla de persecuciones religiosas, y la actitud adoptada por el grupo radical que rehusó la indemnización por los bienes de la Iglesia confiscados por necesidades de la reforma agraria.

Es también ilógico que los radicales continúen ocupando puestos de confianza en el Gobierno, en tanto que el grupo radical hace todos los esfuerzos para impedir la aprobación de la ley sobre los delegados del trabajo, lo que significa una manera de ruptura con el Gabinete.

Más adelante, en otro pasaje de su réplica, el señor Indalecio Prieto declara que nada ni nadie podrá detener la idea de que la monarquía es un snobismo para jóvenes de cabaret. Y pregunta el señor Lerroux porque los elementos reaccionarios quieren captar su confianza. Para ilustrar sus palabras el orador lee algunas líneas de un gran cotidiano católico.

Finalmente el Ministro resume su discurso. Declara que la continuación de la colaboración de los socialistas no depende de estos últimos, sino de los que la soliciten. Cuando se considere necesario, el Partido Socialista se retirará contento de haber cumplido su deber, no obstante peroso.

Recuerda que los socialistas no han opuesto jamás un velo hosco a las aspiraciones del señor Lerroux.

Estima que los elementos que amenazan acaparar impedirían gobernar, pues son enemigos de la república y la democracia que quieren crear una política sobre la cual la voluntad del Parlamento y la del Presidente de la República no tendrían más ascendiente.

El Partido Socialista y el Partido Republicano se opondrán con todas sus fuerzas a esa maniobra.

Una enorme ovación saludó la última frase del Ministro socialista.

REPLICA DEL Sr. LERROUX

MADRID, 20 (Havas) — En la sesión de hoy de la Cámara, el señor Lerroux respondiendo al Ministro señor Indalecio Prieto, trata de hacer menos brutales las acusaciones que pronunció ayer contra los socialistas.

Reconoce que estos últimos en el seno del Gabinete se encuentran ante el dilema siguiente, hacer presión sobre el Gobierno, o bien no realizar su programa.

El jefe radical se asocia a los elogios que se han hecho de los socialistas por su actitud en el Gobierno.

Agradece al señor Prieto por su sinceridad cuando le contestó que pensaba de sus relaciones con March.

Agregó que las palabras pronunciadas en Zaragoza están fundadas sobre noticias reaccionarias.

El señor Lerroux ataca a los que luchan contra la república evidentemente.

El jefe radical agrega que es partidario de la reforma agraria que se impondría a fin de dejar tiempo a los granjeros para transformarse en propietarios de las tierras que cultivan.

El señor Lerroux vuelve a su idea que le es grata y según la cual la república debe recoger a los que militan en los partidos monárquicos.

Es pues imposible que yo pueda tener éxito añadió el orador.

Pero, soy yo el Partido Radical, soy la República?

Si me retiro la República continuará pues ella es inmortal.

Termina con estas palabras: "Habría que realizar un cambio de gobierno en el caso de que la república se viera amenazada?

Su declaración está bastante alejada de las palabras que pronunció ayer.

Los radicales aplauden a su jefe.

El señor Prieto pronuncia breves palabras.

La república es indestructible dice, y sus enemigos deben saberlo.

El señor Prieto es aplaudido también por los radicales.

Después de una breve suspensión de la sesión toma la palabra el señor Maura.

Comienza por manifestar que una vez terminada la parte, para así decir personal, del debate, es necesario hacer conocer la opinión de la calle.

Declara que la mayoría está poco habituada a que se le haga oposición y que ella reacciona demasiado viva lentamente contra los que expresan una opinión contraria cuando lo juzgan necesario.

Algunos piensan que el actual gobierno se divorció con la opinión pública.

El Gobierno cree que en tanto que tenga un voto de mayoría parlamentaria continuará gobernando.

A continuación se dirige al Presidente del Consejo de Ministros señor Azaña, para preguntarle quien a su parecer representa a la opinión del país.

¿Vd. y Lerroux han actuado en una misma lista en Valencia?

¿Quién representa a la opinión de Valencia, Vd. o el señor Lerroux?

Continúa diciendo que las Cortes actuales han recibido la misión de hacer obra común pero no la tarea hecha por una sola mayoría que impone su voluntad.

Es por ello que la vida del Gobierno es una ficción parlamentaria.

Declara que no colaborará nunca con un gabinete que reemplazaría a otro derrocado por una fuerza extra parlamentaria y esto podría bien producirse.

Enumera después los motivos que lo han llevado a ser de la oposición, el divorcio de la opinión pública y del gobierno a causa de la colaboración socialista.

España ha pasado sin etapas desde el punto más bajo al punto más avanzado.

La opinión pública se alarma por que no se sabe a donde esto va a conducir.

No se ha hecho ninguna gestión para la reconstitución del Estado.

Para el año próximo el Ministro de Finanzas encara la realización de eco-

nomias en lugar de emprender la reconstrucción nacional.

El grave problema del estatuto catalán está planteado pero mal planteado por los catalanes y agravado por las palabras indiscretas de Macia.

El estatuto será aprobado pero será planteado el problema de España opuesto a Cataluña.

Pienso que el secreto de la situación actual se encuentra en la solución que se dará a la crisis ministerial de Diciembre último.

Pero el acuerdo entre el señor Azaña y los radicales tuvo como consecuencia la unión de la mayoría con los catalanes.

Estos, declara, votarán el presupuesto a condición de que el Gobierno haga de la aprobación del estatuto una cuestión de Gabinete.

El diputado catalán señor Lluhurri exclamó: Es lo que desea el señor Maura, que nos retiremos de la Cámara.

El señor Maura continúa solicitando si se van a aprobar todos los artículos del estatuto en la misma forma que los que han sido adoptados, es decir con las mayorías solamente.

Pregunta finalmente si tiene derecho de paralizar toda legislación en solo beneficio del estatuto de Cataluña.

Cuando esta situación existe el Gobierno debe dimitir.

Cuando los hechos se pasan en esta forma llamados a la opinión pública y al jefe de Estado no pueden ser juzgados inconvenientes ni mismo anti constitucionales.

Si señor Maura dirigiéndose al mismo tiempo a los señores Maura y Lerroux les dice que si el gobierno no cambia de política deberán salir a la calle a buscar opinión.

Cuando la tengamos seguiremos solos nuestra política sin vuestra colaboración.

Se dirige en fin a los socialistas para decirles:

No hay nada que impida todavía el Gobierno de concentración republicana.

Debemos todos tener la vista fija sobre la república y cada uno debe cumplir con su deber.

Después de discursos monótonos el sindicalistas señor Balbotin declara que el malentendido entre el señor Lerroux y los socialistas fué suficientemente aclarado.

Comentamos después el discurso del señor Maura declara:

Se invocó en los últimos días a la opinión pública y se habló igualmente de la posibilidad para el Presidente de la República señor Alcalá Zamora de hacer uso de los derechos constitucionales.

Pero en tanto que el Gobierno no esté en crisis y que funcione perfectamente el señor Zamora no tiene nada que hacer. Cada uno puede creer que tiene la opinión de su parte, pero no puede probarlo hasta el día en que el cuerpo electoral lo establezca por medio del sufragio universal. Dirigiéndose al señor Lerroux declaró que no encontrara nunca dificultad entre los republicanos para la formación del Gobierno el día en que esta cuestión sea planteada. Agregó que en todos los países existen coaliciones electorales y cada partido se reserva independencia en el Parlamento. En lo concerniente al estatuto de Cataluña declaró que el problema estaba planteado cuando formó el gabinete y preguntó: ¿He pactado yo con los catalanes?, que los diputados catalanes lo digan. Interrumpe el orador el señor Maura, y dice: El Coronel Macia y el señor Companys lo dijeron en los diarios. El Primer Ministro señor Azaña niega que la opinión española sea opuesta a la opinión catalana. Admite que la opinión combate cierto tipo de estatuto, pero el problema es una cuestión de matices. Los artículos del estatuto, hasta ahora votados están lejos de asemejarse al proyecto catalán. En este caso los catalanes no fueron intransigentes. Manifiesta que si la obstrucción continúa el estatuto será todavía discutido en Enero pues es necesario aprobar la autonomía de Cataluña y la reforma agraria. Estima que es prematuro hablar de discusión del presupuesto. Estima que la confianza financiera renace y por otra parte los capitales comienzan a circular.

Los estados diversos de opinión deben ser examinados pues pueden ser injustos y peligrosos en cuyo caso deben ser combatidos. Termina felicitándose por el resultado de este debate que dijo aclara en forma considerable la atmósfera. A continuación el Presidente señor Besteiro dá por clausurado el debate y se levanta la sesión.

VICTORIA DEL GOBIERNO

MADRID, 20 (A. P.) — El gobierno salió victorioso contra el ataque de Lerroux y Maura en las últimas dos sesiones de la Cámara pues combatió con éxito los esfuerzos que se hicieron para obligarlo a pedir un voto de confianza.

Los diputados tienen en general la impresión de que Lerroux allanó el camino para que se forme un gabinete de coalición republicana en breve.

PIDEN QUE LA S. DE NACIONES RECONOZCA LA INDEPENDENCIA DE CATALUÑA

BARCELONA, 20, (A. P.) — La Unión Separatista Catalana publicó una petición que ha dirigido a la Sociedad de Naciones, pidiendo el reconocimiento de la independencia catalana, la cual dice, el Congreso se ha negado a reconocer a pesar del resultado "ad referendum" público.

RODRIGO SORIANO HABLA SOBRE EL FUTURO DE CATALUÑA

SAN SEBASTIAN, 20. (A. P.) — El diputado Rodrigo Soriano declaró "Apenas sea aprobado el Estatuto Catalán los socialistas se unirán para expulsar a los amigos del coronel Macia que son todos ellos reaccionarios.

Los sindicatos, inmediatamente, declararán la huelga en toda Cataluña.

Las primeras elecciones catalanas darán el triunfo a los extremistas".

Labor de la Conferencia del Desarme

En la sesión de hoy se discutirá una resolución acerca de la limitación del calibre de los cañones

PREPARANDO EL RECESO

HUBO UN ACUERDO ENTRE LAS CUATRO GRANDES POTENCIAS

GINEBRA, 20. (A.P.) — Después de una prolongada discusión, los representantes de las cuatro grandes potencias, llegaron a un acuerdo en principio. sobre la reducción de la artillería

LA LABOR DE AYER

GINEBRA, 20. — (Havas) A las tres de esta tarde en el Salón de Pasos Perdidos de la Conferencia de Desarme no se puede dar, íbamos a decir ni un paso.

Todo ese mundo cosmopolita que los grandes debates internacionales atrae a Ginebra, se ha dado cita allí.

El cuchicheo discreto que es de regla en tal lugar se ha substituído por la animación de la asamblea popular.

En otra ala del edificio esta reunida la conferencia interparlamentaria

Nadie piensa en ella.

Del proyecto de resolución que el ponente de la Comisión General de la Conferencia de Desarme va a dar a conocer media hora después, tampoco se dice una palabra.

De que hablan entonces, con tan inusitada vehemencia, esos mesurados delegados, esos graves péritos militares, esos periodistas que más que nunca parecen todos tener mucho que hacer.

Del golpe de estado que no de otro modo se le puede llamar a lo que se acaba de producir en Berlín.

Todo el mundo y con el su animación se trasladan a la sala de la comisión general cuando las campanillas llaman a sesión.

Los comentarios y conjeturas continúan entre las delegaciones.

En la tribuna de la prensa se han formado grupos en los que se leen y se interpretan de las más diversas maneras los telegramos que la mayor parte de los corresponsales han recibido de sus respectivos diarios o agencias, en los cuales se les dan nuevos detalles de lo ocurrido en Berlín y Roma o se les ordena reducir las informaciones en vista de que el interés público se concentrará mañana en las informaciones provenientes de Alemania e Italia.

El golpe con que el Presidente señor Henderson indica que va a empezar la sesión apaga las conversaciones como un soplido apaga una vela.

El silencio que sigue resulta imponente por lo brusco de la transición.

El señor Benes lee y comenta su proyecto de resolución que no poco trabajo le ha dado elaborar.

En el transcurso de esa lectura todo el auditorio piensa en recuperar su libertad.

Los delegados de Holanda, de los Soviets y de Alemania manifiestan un cierto malhumor ante el deseo del primer delegado de Estados Unidos de asegurarse el monopolio de la palabra de esta primera sesión de la comisión general, pero el señor Gibson que en vista de ello se muestra dispuesto a renunciar a la palabra hasta mañana, termina por subir a la tribuna insistentemente invitado a hacerlo por el Presidente señor Hendreson.

Forzoso es ponerse a pensar en el desarme.

¿Qué va a decir el vocero del Presidente Hoover en el desarme?

¿Qué va a decir el vocero de Hoover?

Todos estos días en los círculos de la delegación norte americana, se dieron, sabiamente alternadas impresiones pesimistas y optimistas.

La expectativa del auditorio es grande.

El señor Gibson declara que el proyecto de resolución contiene menos de lo que su delegación esperaba pero que se contenta con ello.

El documento le da satisfacción al declarar que se inspira en los principios generales que preconiza en su proposición el Presidente de la República de Norte América, señor Hoover.

Además agrega, el unico orador de la tarde, que la aceptación de los principios generales por la Conferencia abre campo a la adopción integral de la proposición del Presidente Hoover.

Acto seguido se levanta la sesión y cada cual vuelve a sus preocupaciones que hay excepcionalmente y que son las mismas para todos.

LA REUNION DE HOY

GINEBRA, 20 (A. P.) — En la sesión de mañana de la conferencia del desarme se discutirá una resolución acerca de la limitación del calibre grueso y de los efectivos indefinidos de los ejércitos. La conferencia posiblemente entrará en receso el viernes próximo hasta principios de 1933.

EL LITIGIO DEL CHACO BOREAL

Paraguay dió instruccio nes a sus delegados en Wáshington para que no ab andonen Estados Unid os

Ayer partió un tre n militar de La Paz con destino a las guar niciones del territo rio

LA PRENSA DE ASUNCION ANUNCIA QUE DESD E HACE DIAS HAY GRANDES MOVIMIENTOS D E TROPAS BOLIVIANAS

DECLARACIONES DEL PRESIDENTE ELECT O DEL PARAGUAY

COMUNICADO DE LOS GOBIERNOS LITIGANTES A SUS EMBAJADAS EN WASHINGTON

WASHINGTON, 20 (Havas) — Los gobiernos de Bolivia y de Paraguay comunicaron a sus respectivas legaciones los últimos acontecimientos producidos en la región del Chaco confirmando la reocupación del fuerte de Pitiantúa (Carlos Antonio López) por los paraguayos cuya pérdida causó el retiro de éstos de la Conferencia de no Agresión.

Por su parte los representantes bolivianos comunicaron al Departamento de Estado sus informaciones.

QUIEREN LA GUERRA

ASUNCION 20 — Tan pronto como se recibió en ésta la noticia de que en La Paz se organiza una manifestación popular, pidiendo la declaración de guerra al Paraguay, en ésta se organizó también una, recorriendo las calles de la ciudad, para hacer saber que el país estará en pie para afrontar cualquier nueva agresión en la imposibilidad de tolerar ya, la política boliviana de avanzar lentamente en el Chaco, mientras se realizan conferencias pacifistas.

LOS NEUTRALES ESPERAN UNA NOTA PARAGUAYA

WASHINGTON, 20 (Havas) — Los neutrales no recibieron la contestación de Paraguay a su nota ni la indicación del cambio de planes de los paraguayos de embarcarse el sábado próximo de regreso a su país.

DECLARACIONES DEL PRESIDENTE ELECTO DEL PARAGUAY, DOCTOR AYALA, Y DEL CANCILLER DOCTOR ARBO

ASUNCION, 20. (A. P.) — Tuvimos oportunidad de entrevistar al presidente doctor Eusebio Ayala, inquiriéndole su opinión sobre los últimos sucesos del Chaco.

El futuro mandatario nos manifestó que aunque su opinión sobre la cuestión del Chaco era ya sobradamente conocida, insistía en que cree, a pesar de todo, que siempre espera que se encontrará terreno propicio para eliminar estos peligrosos incidentes, para lo cual se halla dispuesto a allanar dificultades de manera de llegar a una solución de acuerdo con las aspiraciones del Paraguay, que siempre fue contrario a las soluciones violentas.

Terminó manifestándonos que para llegar a esta finalidad su futuro gobierno dedicará todos sus esfuerzos.

Seguidamente entrevistamos al canciller doctor Higinio Arbo solicitándole novedades de la cuestión del Chaco, informándonos que anoche la Cancillería informó a las Legaciones sobre la retoma del fortín Carlos Antonio López, en cuyo comunicado se desmintió en forma terminante el supuesto ataque paraguayo contra el fortín Santa Cruz, anunciado en los comunicados bolivianos.

Agregó que esta mañana en el Consejo de los Ministerios se trató de los últimos acontecimientos del Chaco.

Interrogado sobre si el Paraguay ha comunicado lo ocurrido a la Liga de Naciones, contestó negativamente, pues dijo que se trata de un incidente en la frontera.

Reina tranquilidad en todo el país

(Especial para LA MAÑANA)
Por radiotelegrafía

ASUNCION, 20. — Después de producido el choque del fortín "General Santa Cruz", "El Diario" publica un mapa presentado por la delegación boliviana a la Conferencia del año 1929, realizada en Wáshington, donde se encuentra consignada la situación exacta de los fortines "General Santa Cruz y "Carlos Antonio López", con lo que se demuestra que por propia declaración boliviana el fortín paraguayo se encuentra entre los meridianos 61 y 60, casi en el paralelo 19 y el "Carlos Antonio López" o "Pitiantuta" en el meridiano 60 y paralelo 21, donde se produjo la acción última, y que puede demostrarse en cualquier momento por el rastro dejado por el encuentro.

Tanto en la ciudad como en campaña, reina la más completa tranquilidad, desenvolviéndose las actividades comerciales e industriales con toda normalidad.

PARAGUAY NO RETIRARA SUS DELEGADOS DE WASHINGTON

WASHINGTON, 20. — El Subsecretario Estado White anunció que el gobierno paraguayo envió instrucciones a sus delegados que asistieron a las deliberaciones del pacto de no agresión con Bolivia, a fin de que no partieran de Estados Unidos.

Se reunió hoy el Consejo de Ministros

(Especial para LA MAÑANA)
Por radiotelegrafía

ASUNCION, 20. — Hoy a las nueve horas, en la Presidencia se efectuó el Consejo de Ministros, asistiendo el Presidente electo doctor Ayala, el Jefe del Estado Mayor comandante Ayala, el vice presidente doctor Cazal Ribeiro, y el general Rojas, sesionando hasta las trece horas.

Se mantiene reserva acerca del asunto tratado, pero se entiende que se refiere a cuestiones administrativas relacionadas con la situación internacional.

A la 1 y 30 p. m., entrevistado el Presidente doctor Guggiari, manifestó que se remitirá hoy una circular a las Legaciones paraguayas en el extranjero; ilustrando acerca de la situación.

Gran entusiasmo patriótico

(Especial para LA MAÑANA)
Por radiotelegrafía

ASUNCION, 20. — Los paraguayos atacaron y retomaron el fortín "Pitiantuta", hoy llamado "Carlos Antonio López", que fué atacado y ocupado por las armas bolivianas el 15 de Junio pasado.

El Paraguay no abandonará su actitud defensiva, sino obligado por Bolivia, pero está resuelto a hacer respetar sus derechos, y tanto el Gobierno, como el pueblo sabrán cumplir con su deber.

Al conocerse el informe del Ministerio de la Guerra acerca de la retoma del fortín "Carlos Anonio López", se organizó una manifestación patriótica, recorriendo las calles en medio de un delirante entusiasmo, con banderas nacionales y cantando el himno, siguiendo después hasta la casa del Presidente de la República y la Escuela Militar.

Luego se dirigió a la Estación Central a recibir al Presidente electo Dr. Ayala, quien pronunció una brillante alocución al sentimiento nacional, conservando el pueblo la serenidad, demostrada ya en los momentos difíciles.

Reina la tranquilidad, desenvolviéndose las actividades en forma normal.

La reconquista del fortín "Carlos Antonio López", ha despertado gran entusiasmo en todo el país

(Especial para LA MAÑANA)
Por radiotelegrafía

ASUNCION, 20 — El retome del fortín "Carlos Antonio López" fué comandado por el capitán Abdón Palacios.

Comunican de las principales localidades que anoche al recibirse las noticias de la retoma del fortín se organizaron manifestaciones patrióticas, vivándose entusiastamente al ejército.

Los diarios hoy destacan la magnitud de las manifestaciones en la capital, en los cuales, dicen, participaron activamente las mujeres, notándose un entusiasmo nunca visto.

El fortín "Carlos Antonio López", denominado también "Pitiantuca", consiste en una posición ocupada por Paraguay hace tiempo, situado a la derecha de la línea a Campo Esperanza, hallándose rodeado por montes espesos, y tiene gran importancia para la defensa paraguaya, contando en su centro una gran laguna de agua dulce.

Se halla situado a 40 leguas de Casanillo, 35 leguas de la vía férrea de Casado, y a 45 leguas en línea recta, del río Paraguay.

Posiblemente esta noche se publicará otro comunicado detallando la acción de la Unión Militar, integrada por militares de la reserva, que ofreció sus servicios al gobierno.

La misión médica enviada al Chaco ha informado que el estado sanitario es excelente en toda esa región.

El parte oficial sobre el choque

(Especial para LA MAÑANA)
Por radiotelegrafía

ASUNCION, 20 — Después de la publicación del primer parte, no se ha entregado otro.

La lista de bajas dada hasta hoy dá muertos a un sargento, un cabo y un soldado, y heridos a dos tenientes, un oficial de sanidad y cinco soldados paraguayos.

El parte dice "numerosas pérdidas bolivianas", sin dar el número.

Se tomaron gran cantidad de municiones, armas y ametralladoras.

El comandante de la división destaca la brillante comportación de las tropas y oficiales, y la eficacia de los materiales empleados.

El capitán Abdón Palacios tuvo actuación distinguida.

Los bolivianos fueron largamente perseguidos.

La población recibió con júbilo las noticias, dadas en todas partes, que indican la decisión del gobierno de encarar de manera firme la situación.

Gran movimiento de tropas bolivianas en la frontera

(Especial para LA MAÑANA)
Por radiotelegrafía

ASUNCION, 20 — Interrogado el Ministro de la Guerra, doctor Luis Escobar, nos manifestó que hasta el momento no hay, tras novedades del Chaco que las anunciadas anoche.

"El Orden", dice: "Por noticias del Norte, se sabe que en la población de Robore, boliviana, hace días que se nota un gran movimiento de tropas, e igualmente en el fortín Muñoz.

Las estaciones radiotelegráficas nacionales captaron ayer comunicaciones transmitidas por el Estado Mayor boliviano en La Paz, dirigidas a los fortines del Chaco, sin poderse traducir debido a que estaban cifradas, siendo lógico que se refieren a órdenes militares urgentes.

Por otro lado, se sabe que las tropas bolivianas de varios sectores se pusieron en movimiento, lo que hace suponer que se prepara un contraataque contra las posiciones paraguayas.

Las informaciones de la frontera argentino - boliviana anuncian en Formitas la misma efervescencia que en otros sectores, de parte de la población boliviana.

(Especial para LA MAÑANA)

Por radiotelegrafía

ASUNCION, 20. — Se ha notado un gran movimiento de tropas bolivianas en Robore y Muñoz, creyéndose que se prepara un contra ataque a las posiciones paraguayas.

GRAN ENTUSIASMO PATRIOTICO EN LA PAZ

LA PAZ, 20. — (A. P.) Salió un tren militar con destino a las guarniciones del interior, siendo despedido en la estación por una gran muchedumbre, que despidió a los soldados en medio de delirante entusiasmo.

La indignación despertada en el público por el anuncio del ataque paraguayo dió origen a que se formaran grandes manifestaciones patrióticas.

Una de éstas formada por 2 mil mujeres, que llevaban banderas, llegó hasta el frente del Palacio de Gobierno.

Desde los balcones del palacio la señorita Ana Rosa Tornerao, Directora de la Escuela profesional "Uruguay", arengó a la multitud, alentando el civismo de la mujer boliviana, y exhortándola a que se enrolara en la Cruz Roja, para concurrir a los campos de batalla en casos necesarios.

Las noticias que se reciben del interior dicen que en las ciudades se realizan grandes mitines solidarizándose con el gobierno en la hora actual.

El ciudadano peruano Eduardo López Romana obsequió al gobierno 5 mil bolsas de azúcar.

El Banco Central, espontáneamente, otorgó un fuerte empréstito al gobierno.

El Centro de Propaganda Pro Defensa Nacional hizo un llamado patriótico al pueblo boliviano, para que se enrole en la legión cívica, cuya constitución se dará a conocer luego.

ITALIA

Renovación en la constitución del gabinete

El Rey aceptó las renuncias de los ministros Grandi, Morconi, Guiliano, Rocco y Bottai

EL REY ACEPTO LAS RENUNCIAS

ROMA, 20 (Especial de Austral). — El rey Víctor Manuel aceptó las dimisiones presentadas por los ministros de Relaciones Exteriores, señor Dino Grandi; de Finanzas, señor Antonio Mosconi; de Educación Nacional, señor Balbino Giuliano; de Justicia y Culto señor Alfredo Rocco y de Corporaciones, señor José Bottai.

NUEVOS MINISTROS

ROMA, 20 (A.P.). — Fueron hechos los siguientes nombramientos: ministro de Justicia, señor Pietro de Francisci; Rector de la Univeridad de Roma; ministro de Instrucción Pública, señor Francisco Ercole, Rector de la Universidad de Palermo; ministro de Hacienda, señor Guido Jung

NUEVOS SUBSECRETARIOS

ROMA, 20 (A.P.). — Los nuevos subsecretarios son los siguientes: Edmundo Rossoni, del primer ministro; Fulvio Suvich, de Relaciones Exteriores; Antonio Albertini, de Justicia; Humberto Pupini, de Finanzas; Alberto Asquini, de Corporaciones; Brumo Viaji, de Corporaciones; Arrigo Solmi, de Instrucción Pública; Romano Ruggero, de Comunicaciones.

El subsecretario renunciante, señor Casalini fué nombrado Presidente Institucional Nacional de Exportaciones siendo el único de los que dimitieron que le han dado hasta ahora un cargo

---

Luis F. Pro vens Ascery

Q. E. P. D.

Falleció ayer 20 de Julio de 1932

Su esposa: María Heguy de Provens; sus hijos: María Luisa y Juan Silvio; su hermana: María Provens de Massone; sus hermanos y hermanas políticos; sus primos, sobrinos y demás deudos participan a sus relaciones dicho deceso e invitan para el sepelio que se efectuará hoy 21 del corriente a las 4.45 p. m. — Atención que agradecerán. — Casa mortuoria: Mendoza 2710. — Cementerio del Buceo.

Luis F. Pro vens Ascery

Q. E. P. D.

Falleció ayer, 20de ulio de 1932

El personal de LA MAÑANA y EL DIARIO, cumple con el penoso deber de participar el fallecimiento de su ex-compañero, e invita a sus relaciones para el sepelio que se efectuará hoy a las 4 y 45 p. m.
Casa mortuoria: Mendoza 2710.
Cementerio del Buceo.

ATILIO DELLA LONGA

Q. E. P. D.

Falleció en la Paz del Señor, en Milán (Italia), el 22 de Julio de 1931

Su esposa: Aída Maveroff de Della Longa y demás deudos; invitan para el funeral que por el eterno descanso de dicho finado se efectuará en la Iglesia de San Antonio (Capuchinos), el 22 del corriente a las nueve y media horas. El duelo se despide por tarjeta.

UMBERTO FASCIOLO

Q. E. P. D.

Falleció ayer 20 de Julio de 1932

Su esposa: Luisa Antognazza de Fasciolo; sus hijos: Fosca y Arioesto; sus hermanos: Delfino Fasciolo y Rosa F. de Merlano; sus hermanos políticos: Angel Pini y León Bielli, Angela Antognazza de Pini y Natalia Antognazza de Bielli; primos, sobrinos y demás deudos, ruegan a sus amigos y a las personas de su relación quieran acompañar los restos del finado al cementerio del Buceo, hoy jueves 21 de Julio, a las 16 y 30. Favor que agradecerán. Casa mortuoria: Colorado 1385. — Empresa Metropolitana.

Continúa la incert idumbre sobre la suerte corrida por el avión "S. José"

El furioso temporal desenca denado en los Andes, impide activar lo s auxilios

Nuevamente reina completa incertidumbre sobre la suerte corrida por el trimotor de la Panagra, desaparecido en la cordillera de los Andes. Las informaciones de ayer, que anunciaron el hallazgo del "San José", junto con la muerte de sus pasajeros, son desmentidas y por otra parte, aun no se ha podido ver otra vez el avión, debido a los fuertes temporales en el macizo andino.

Estamos, pues, como en el primer día. Esperamos que hoy se pueda saber algo en concreto.

He aquí los despachos telegráficos que hemos recibido:

MAS NOTICIAS CONTRADICTORIAS

Buenos Aires, 20 — A LA MAÑANA. — Absolutamente sin fundamento es la versión del hallazgo del avión de la "Panagra"

Parece que se ha confundido un avión de auxilio con el trimotor extraviado

El Gobernador de Mendoza Doctor Videla encabezó una exploración a la región cordillerana en busca del "San José"

Una Comisión militar argentina se internará en la cordillera con el mismo fin. La encabezan los tenientes Nazar y Pujato. Harán el viaje por autovía y a lomo de mula.

Entre los desaparecidos figura un joven de 17 años llamado Woodes recientemente incorporado a la "Panagra" como camarero del avión.

LA NIEVE DIFICULTA LA BUSQUEDA

Santiago de Chile. 20 — A LA MAÑANA. — A consecuencia de la copiosa nevada se hacen más difíciles las tareas de la busca del avión en la zona "Los Andes".

Las noticias que traen algunos expedicionarios dicen que las temperaturas bajan 1: 35 grados bajo cero.

En consecuencia nada nuevo se ha sabido de la laboriosa búsqueda.

Como dato ilustrativo hay que advertir que la planta de concentración de "Los Condes" se encuentra a 2.700 metros de altura mientras las minas están a 4.700. El sector donde se busca el avión queda a una mayor altura de la región, precisamente donde son frecuentes las temperaturas inferiores a 30 grados bajo cero. — Austral.

AGUILERA VIO CAER EL APARATO

Santiago de Chile, 20 — A LA MAÑANA. — El jefe de la estación Islón, que queda en el interior de "La Serena", insiste en sus informaciones al Ministro del Interior respecto al aterrizaje del avión cuyos pasajeros se encuentran en salvo.

A fin de no desperdiciar toda posibilidad, se ha organizado una caravana que partirá de madrugada hacia el punto indicado en las primeras expediciones llegadas del interior de "Los Condes", siguiendo las indicaciones de Aguilera.

No se ha encontrado rastro alguno que permita decir que el avión "San José" ha caído en esa región.

Aguilera, impuesto del camino seguido por los buscadores, ha dicho que se han equivocado, siendo sólo el que él indica el que posiblemente lleve hacia el sitio en el cual vió caer el aparato

LAS CARAVANAS EXPLORADORAS CONTINUAN EN LA BUSQUEDA DEL AVION

SANTIAGO DE CHILE, 20 — A LA MAÑANA — Desde esta madrugada han continuado las caravanas exploradoras de los sectores cordilleranos en la búsqueda del avión "San José" con resultado infructuoso

Acompañadas por el inquilino Aguilera algunas han pretendido internarse por el fundo "Los Andes", subiendo a los cajones de la cordillera; pero la copiosa nieve y los violentos temporales y viento con lluvias impiden todo intento, postergando la afanosa búsqueda

Mientras tanto, nada de nuevo se ha sabido, quedando las informaciones de ayer, cuyos comentarios exagerados y versiones imprecisas sólo abren esperanzas de dar con el aparato y su preciosa carga.

Se duda que pueda por ahora avanzar más en las exploraciones.

Las condiciones del tiempo en la cordillera constituyen un obstáculo insalvable

NOTICIAS PESIMISTAS

SANTIAGO DE CHILE, 20 — A LA MAÑANA. — Un representante de la Associated Press en el viaje en automóvil que hizo hasta "Los Condes" se entrevistó con los miembros de las patrullas que salieron en busca del avión "San José", las cuales se vieron obligadas a regresar a la oficina de las minas de cobre "La Diputada", debido, según dijeron a que jamás terrible tormenta se recuerda en los últimos años.

Debido a las lluvias de nieve y granizo y a los fuertes vientos, los expedicionarios no pudieron avanzar más allá del Cerro Plomo, que es relativamente de poca altura.

Encontraron hondonadas y barrancas llenas de nieve.

En la mina mencionada se encuentran listos los elementos de auxilios, tales como médicos, enfermeras y alimentos, pero se teme que ya no hay esperanzas de encontrar vivos a los tripulantes del avión y que sea falsa la noticia de que éste cayó en este distrito.

UN FURIOSO TEMPORAL AZOTA LA CORDILLERA

MENDOZA, 20 — A LA MAÑANA — Las comisiones salidas hoy para realizar exploraciones, ya sea por vía aérea o a pie y en mula, han regresado algunas de ellas y otras se encuentran detenidas cerca de Puente del Inca, debido al furioso tmeporal que se ha desencadenado en la cordillera.

Sopla aquí un viento de sonda de mucha intensidad, lo que denuncia que reina mal tiempo en todo el macizo de los Andes.

Las autoridades policiales han dado un comunicado, también en el cual se hace saber que todas las comisiones informado a la jefatura que no han encontrado rastro alguno que sirva para establecer el lugar donde pueda encontrarse el San José.

La del Tupungato recorrió la carretera hasta el pie de la cordillera, con resultados negativos; la que salió con rumbo al interior del valle, aún no han regresado.

La de San Carlos, que está encabezada por el comisario y jefe político de aquella localidad, señor Arturo Fusea Lavoissier, exploró Arroyo Hondo, Agua Seca, Roca Izquierda, las aguas abajo del río "Diamante y las proximidades del cerro del mismo nombre.

El puestero de las vegas de Llaucas, no ha suministrado dato alguno que haga presumir el descenso del avión en esos parajes.

Una comisión compuesta por el personal de la comisaría de Cacheuta, venciendo las dificultades del fuerte viento, exploraron la Quebrada del Medio y el norte de Potrerillos, con resultados negativos.

De Uspallata no se tiene noticias.

El comisario Hortas, que salió esta madrugada con el propósito de internarse en Cortaderas, a explorar esos puntos de la región, no regresó a Uspallata, según una comunicación telefónica recibida anoche.

La comisión del departamento Las Heras, que llegara hasta Manantial, ha debido regresar por el temporal, pero tampoco lo ha hecho aún.

El ferrocarril trasandnio no tiene informaciones respecto a este mismo asunto.

Esta tarde se realizarán algunos vuelos de exploración, siempre que lo permita el tiempo. — (Austral).

SE SUSPENDEN LOS VUELOS

MENDOZA, 20. — Escasa ha sido la actividad en el aerodromo de Tamarindos, pues no se han efectuado vuelos sobre la zona cordillerana.

Estos vuelos no se registraron en razón de que desde las primeras horas de hoy sopla un viento de sonda de singular intensidad y además, se ha desencadenado en la Cordillera un violento temporal que impide desde los aviones la visibilidad.

Las expediciones se arriesgan, así que su labor resulte ineficaz, por lo cual se resolvió no realizar vuelos en tal sentido.

Informes de la policía dicen que las Comisiones que salieron en mulas, que iban a internarse en la Cordillera se han visto obligadas a refugiarse hasta que amaine el temporal. — Austral.

COLABORACION DE LA AVIACION MILITAR

MENDOZA, 20. — El Gobernador de la provincia señor Ricardo Vidal se ha dirigido el ministro de guerra solicitándole que como complemento de la afanosa búsqueda del trimotor perdido en la cordillera, que hasta ahora ha efectuado aviones particulares, comisiones policía y aún del ejército, dicho ministerio disponga que una escuadrilla de la aviación militar dentro de la mayor urgencia se traslade a ésta, a fin de intensificar las exploraciones, dentro de la mayor parte posible del territorio.

Sporting se negó a jugar con Olimpia, por la inclusión de Eduardo García

La situación del gran zaguero uruguayo se halla a estudio de la Federación Uruguaya de Basket Ball

ATENAS VENCIO EN FORMA AJUSTADA A PEÑAROL

Uno solo de los dos matches fijados por la Federación Uruguaya de Basket-ball, por la quinta etapa del Campeonato Especial, pudo realizarse anoche, en el gimnasio de la Unión Atlética. Ese fué el de Atenas y Peñarol, pues el que debía

Eduardo García, "culpable" de la suspensión del match Sporting-Olimpia

apurar Sporting y Olimpia no pudo llevarse a cabo debido a que los de Parque Rodó se negaron a que sus rivales incluyeran en sus filas a Eduardo García, el destacado zaguero compatriota.

Como se sabe, la situación de Eduardo García se halal a estudio de una comisión de la Federación Uruguaya de Basket Ball la que deberá expedirse de un momento a otro sobre si el mencionado jugador es o no profesional.

Vista la negativa de los del Sporting, el "referee" señor Lluch, cumplió con los requisitos reglamentarios, declarando vencedor por Walk-over a Olimpia, haciendo constar, al mismo tiempo, la observación formulada por Sporting.

Los cuadros, de haberse realizado el match, hubieran formado así:

Sporting: G. Roig y Oromí: Bernasconi, Castro y Rodríguez.

Olimpia: García y Ríos; Posse Tambasco y Ponce de León.

ATENAS VENCIO A PEÑAROL

El match entre Atenas y Peñarol, resultó mucho más interesante de lo que se esperaba, pues los aurinegros opusieron — en el segundo tiempo — una serie resistencia a sus rivales, los que finalmente se adjudicaron el triunfo por 26 tantos contra 20.

Formaron de la siguiente manera los equipos:

Atenas: Gabín y Graña: Quintans, Braselli y Crotta.

Peñarol: Castro y Damele; Serra, Domínguez y Peñagaricano.

Fueron scorers: Braselli, 12; Crotta, 7; Quintans, 5 y Graña 2, por Atenas; y Peñagaricano 7; Serra, 6; Castro, 4 y Domínguez 3 por Peñarol.

Pasando el tiento..

PARA HOY ESTA ANUNCIADO el embarco de una nueva remesa de jugadores con destino a Italia.

Figuran en el despacho de embarque: un ejemplar de centre-half incansable: Ochiussi; un puntero que recién rompe la cáscara: Gringa y, finalmente, una imitación de centre forward: Sarni.

Ayer, según me informa Parelló que desesperado le siguió los pasos a Fray Mocho, los muchachos visaron sus pasaportes en el Consulado y luego se ejercitaron en el saludo fascista extendiendo las manos para ver si llovía...

Me dicen que los tres se van contentos, con plata en el bolsillo y que se despedirán de Wanderers y Peñarol cantando bajito aquello de "Me voy llorando y te dejo..."

Les deseo, muchachos, felicidades en la [illegible] tierra de los [illegible] queso bueno.

UN HINCHA DE NACIONAL llegó una tarde desesperado a la sede de la Plaza Independencia. Pidió que se reuniera la Comisión Directiva inmediatamente. Reunida ésta y oída la declaración del distinguido consocio se citó a la Subcomisión de team.

Reunidas las dos Comisiones se resolvió encomendar a Carlos Scarone la misión de secuestrar a un fenómeno que jugaba en Rivera y traerlo para ésta.

Se fué Rasqueta y mientras tanto el hincha no cesaba de decir a sus amigos: "Es un coloso. Tiene el pase de Pendibene, el shot de Petrone, el dribling de Conti, la elegancia de Anselmo, la sangre de L. Fernández y juega de cabeza como Zibechi.

Carlos Scarone volvió de Rivera. Vino solo, es decir sin mercadería...

Informó que el fenómeno era un fenómeno... de malo!

Me palpita que Carlos y el fenómeno no se entendieron...

EL VIERNES HABRA EXAMEN DE JUECES. — Estos andan muy nerviosos y nos consta que la gran mayoría se pondrá trajes nuevos.

Buenseñor y Lombardi quieren recusar a Crosley porque éste es muy exigente. Cree el ex arquero de Peñarol que ningún gordo puede ser árbitro... Exige peso de jockey.

Lombardi y Buenseñor estiman que no hay por que correr cuando se tiene buen ojo...

Vamos a ver quien gana: si Crosley o los gordos.

HEMOS ROTO LAS RELACIONES con nuestros vecinos y ahora andamos como las comadres de conventillo que cuando se enojan se mandan platos extras por los chicos.

En el afán de revelar al mundo la solidaridad, amistad entre los que comemos pescado del Río de la Plata no se trenida en nada.

A más de los partidos entre seleccionados a efectuarse simultáneamente en Montevideo y Buenos Aires, y de los matches interclubs, ahora se intenta la resurrección de un Campeonato que había fallecido hace rato: el de "Honor" para que se enfrenten los de aquí, los de allá y los de más allá que son los rosarinos.

Así es el football! No concibe más adversario que el referee y a la ruptura de relaciones prefiere la rotura de canillas..

YA SABEMOS QUE PEÑAROL no es solamente científico en la cancha. También lo es fuera de ella. Una prueba la tenemos con las lecciones teóricas que con tanto éxito dictara el doctor González Conzi a los jugadores. ¡Eran verdaderas lecciones de football!

Tiza en mano, el hombre que de haber seguido jugando el football nos hubiese privado de conocer a Vanzino, trazaba en un pizarrón grande las líneas generales de una cancha. Luego marcaba con puntos la situación de los 22 jugadores. Sonaba el pito y el partido comenzaba ante un público absorto. El profesor borraba y volvía a poner puntos. Raya va y raya viene. Y los goales se convertían con una facilidad desparramante. Al final del partido Peñarol resultaba siempre triunfante. Y por alto score. Nunca ganaron los puntos adversarios!

Las lecciones del doctor González Conzi me recordaron a un amigo que un día aburrido y con cuatro copejas encima llegó a un boliche, pidió barajas y jugó solo a la escoba del XV con la diferencia de que mientras el distinguido dirigente aurinegro hacía ganar a Peñarol, mi amigo, ejemplo de honestidad deportiva bajo techo, perdió.

Y... todo esto vino por lo de científico. Decía que Peñarol es científico y la última prueba de ello lo da el hecho de haber consultado al Instituto de Radiología sobre la práctica del popular deporte por pies femeninos.

El informe habla de peligros, pero también dice que las chicas pueden jugar siempre que usen preservativos eficientes que es lo mismo que decirles que no jueguen.

Porque salir a la cancha con canilleras rodilleras barrigueras, soutiens de lata, y escafandra, es cosa que no ha de agradar a las chicas por más profunda que sea su afición al más popular de los deportes.

WABANO!

Reunión semanal del comando aurinegro

RESOLUCIONES ADOPTADAS EN LA SESION DEL MARTES

Bajo la presidencia del doctor Alberto Demichelli y con asistencia de los miembros señores doctor González Conzi, Maggi, Brusa, Nin Vidiella, Feo, doctor Giudici y Delgado, celebró sesión ordinaria la Comisión Directiva del Club Atlético Peñarol, adoptando entre otras, las siguientes resoluciones:

Acta anterior. — Se lee y aprueba sin observación el acta de la sesión anterior.

Nuevas autoridades. — Comunican sus nuevas autoridades la Unión Atlética y el Club Estudiantes de la Plata. Tómese nota, acúsese recibo y archívese.

Memoria anual. — El Club Estudiantes de La Plata remite su memoria anual. Acúsese recibo agradeciendo y archívese.

Fiscalización en Pocitos. — La Lechería Central Uruguaya y Productos Kasdorf, agradece la fiscalización que el club hace sobre las tarjetas de entradas de los vendedores al Field de Pocitos. Enterado, transcríbase el último párrafo al señor Intendente.

Pases de la Liga Profesional. — La Liga Uruguaya de Football Profesional remite nómina de los pases acordados en su sesión del 11 del corriente. Tómese nota en lo que interesa a Peñarol y archívese.

Impuestos de la Asistencia Pública. — La misma institución recomienda que en todo caso que se realicen partidos, en que las entidades cobren por su cuenta entrada a instalaciones, se haga efectivo el pago del impuesto a la Asistencia Pública. Pase a la Gerencia para su conocimiento y demás efectos.

De la Federación de Volley Ball. — Esta institución solicita la cancha del Club para ser utilizada por los teams que intervienen en sus campeonatos. Pase a la Subcomisión del Gimnasio.

Eliminación social. — A pedido de los interesados se eliminan del Registro Social a los señores Gabriel Moragues y Américo A. García.

Acrobacia en Pocitos. — El señor Luis Dimerio, en representación de acróbata Mr. Alberto, solicita autorización para que su representante realice pruebas de acrobacia en el Field Pocitos. Espérese condiciones financieras.

Inasistencia práctica. — El jugador Julio C. Pérez Serrés excusa su inasistencia a la práctica de hoy por estar indispuesto. Enterado, archívese.

Del Instituto de Radiología. — El Instituto de Radiología evacúa la consulta que oportunamente se la formulara sobre peligro de cáncer en los senos para las jugadoras de football. Publíquese.

Informes del entrenador. — El entrenador informa sobre la asistencia de jugadores a la práctica de hoy. Tómese nota, extiéndase la planilla de pago que corresponda y archívese.

Inclusión en prácticas. — Se resuelve incluir en las citaciones de prácticas del primer team y Reserve al jugador José Berta.

Felicitación al Presidente de la Liga Profesional. — Se resuelve felicitar al señor Presidente de la Liga Uruguaya de Football Profesional por las enérgicas medidas tomadas para asegurar la organización de los partidos que se juegan en el Stadium y publicar dicha nota.

Pases de Gringa y Sarni. — Se resuelve confirmar la resolución anterior por la cual se exigen primas para el otorgamiento de las transferencias de los jugadores Gringa y Sarni para un club italiano.

Hoy jueves será electo el delegado de las Ligas Afiliadas

El Congreso Elector de Delegados de las Ligas Afiliadas, se reunirá en 2.a convocatoria hoy, jueves a las 18 horas, para proceder a la elección de un delegado titular y un suplente al Consejo Superior de la Liga Uruguaya de Football Amateur y tres representantes a las Asambleas de Delegados de la Liga Amateur.

Por ser ésta la tercera citación, el Congreso se tendrá por constituido con el número de delegados que concurra.

Campeonato "República Española"

ENTREGA DEL TROFEO DONADO POR EL GOBIERNO DE ESPAÑA

Hoy, jueves, a las 6 y 30 p. m., tendrá lugar en el salón de actos publicos de la Federación de Empleados y Obreros de la Nación, la ceremonia de entrega del gran premio "Copa de Honor" donado por el Gobierno de la Madre Patria al team vencedor de la segunda rueda del Campeonato de Football "República Española", organizado por el Departamento de Educación Física de la institución mencionada.

Dada la trascendencia de un acto tan significativo, han sido invitadas al mismo las principales autoridades e instituciones públicas y deportivas del país. La copa que es una magnífica obra artística de plata labrada, será entregada personalmente al capitán del team vencedor por el Embajador Español en nuestro país don Antonio Pla y De Folgueira.

El acto, indudablemente, asumirá extraordinarias proporciones, dado que se trata de un simpático y caluroso homenaje de los hombres dirigentes de la nueva República Hispana que en tal forma, envían al Uruguay un expresivo testimonio de inalterable vinculación y de espontánea cordialidad.

Empataron dolorinos y mercedarios

El lunes 18 se jugó en ésta un interesante match entre combinados de las Ligas local y de Dolores.

La cancha muy pesada impidió el buen desarrollo del juego; pero éste fué movido y pleno de incidencias que mantuvieron en creciente expectativa al público.

El primer tiempo terminó con dos tantos a uno a favor de los dolorinos, cuyos delanteros actuaron con mayor codicia. Al comenzar el segundo tiempo los dolorinos continuaron en buen tren y cuando iban 30 minutos de esta última etapa llevaban a los mercedarios 4 goals a 1.

Recién entonces los mercedarios parecieron darse cuenta que estaban jugando en representación del football local y se dieron con energía a hacer las cosas bien, logrando en los 10 minutos que faltaban conquistar tres magníficos tantos, igualando en el score de 4 a 4 a los dolorinos y terminando así el partido.

Es de justicia hacer notar que el segundo goal dolorino fué convertido por un back mercedario en una jugada infeliz.

Mucho público presenció este encuentro, que fué amenizado por una banda de música.

Final interzonas de tennis por la Copa "Davis"

París, julio, 20. — Ha quedado definitivamente establecido que los partidos correspondientes a la final interzonas de la Copa "Davis" que enfrentarán a los representantes de Estados Unidos, ganadores de la zona americana, contra los de Alemania, ganadores a su vez de la europea, se jueguen en el Estadio Roland Garros, el viernes, sábado y domingo próximos.

Los aficionados alemanes habían insistiendo en que dichos partidos se realizarán en Berlín, oponiéndose a este temperamento los estadounidenses, que juzgaron correspondía fueran realizados en las mismas canchas del "match", desafío que el ganador sostendrá contra Francia, actual campeón.

NO FUE AUTORIZADO EL MATCH CAMPOLO-ROMERO

Buenos Aires, 20. — La Comisión Municipal de Box ha resuelto no autorizar la pelea que por el campeonato sudamericano de la categoría máxima debían realizar Victorio Campolo y Quintín Romero Rojas, por considerar que el púgil chileno está incapacitado físicamente.

La Comisión ha obrado con buen criterio, ya que Romero presenta una extremada desigualdad en la vista y en la fuerza muscular de los brazos.

GALUSSO GANO POR KNOCK-OUT

Anoche [illegible] de la vecina orilla, el pugilista compatriota Mauro Galusso, con gran éxito, pues logró vencer por knock-out en el 5.o round, al argentino Norman Tomasullo. La noticia del triunfo de Ga[illegible] sorprende, pues se había adelantado que el match se realizaría el 27 del corriente. Veremos ahora, si Campolo se decide a pelear con el "Búfalo", ya que le "han" quitado al rival que se había elegido: el chileno Quintín Romero Rojas.

Hoy continúa la asamblea Universitaria

Se exhorta a los señores miembros del Consejo Provisorio y delegados de los clubs afiliados a la Liga Universitaria a que concurran a la asamblea a realizarse estatarde a las 18 horas.

Varios aspirantes a jueces rendirán examen mañana

Deben concurrir al local de la Liga Uruguaya de Football Profesional mañana, a las 21 y 30 horas, a fin de rendir el examen escrito de aspirantes a jueces Sres.: Agustín Yoy, Manuel Sobreira, Carlos D. Puyol, Manuel Mourigán, Albérico Lima, José Brod, de Parnés, Domingo Baubeta, Manuel Rosso, Federico Buenseñor, Francisco Borrelli, Luis J. Scandroglio, Francisco Mateucci, Juan Carlos Reybaud, Juan E. Rivas, Juan C. Sanguinetti, Raúl Sean, José L. Gómez, Luis Varela, Mario Alonso Ferrer, Zenón V. Amarello, Carlos Bonza, Pedro Olavarrieta, Juan B. Perrone, José Tecitor, Horacio E. Semino, Roque Torres, Humberto H. Caimi y Eugenio Crocco.

Además los jueces Francisco Mateucci, Juan E. Rivas, Luis Scandroglio y Manuel Rosso, que deben presentar sin pérdida de tiempo el certificado policial de buena conducta.

El Club Ciclista "Audax" organiza una excursión

La Comisión Directiva de este Club, ha organizado una excursión a la vecina localidad de Pando, a realizarse el próximo Domingo, siendo la salida a las 8 de la mañana desde el Boulevad Artigas y 8 de Octubre.

Dado el simple carácter de paseo de esta reunión pues ha sido organizada al margen del Campeonato de Turismo, a ella podrán concurrir todos los que lo deseen hacerlo.

El Campeonato Interno de basket ball de la A. C. de Jóvenes

Esta noche, a las 21 horas, se jugará en el amplio gimnasio de la calle Colonia, la tercera etapa del campeonato anual de mayores.

En primer término, jugarán los cuadros capitaneados por los señores Alvares y Theodulos, a las 21 horas. Este partido reviste importancia, ya que el cuadro del Sr. Alvarez, ganando, se adjudicará el campeonato de la Categoría "B".

A las 21.30 se enfrentarán los cuadros de la categoría "A" capitaneados por los señores Sena y Mesa.

Y como último partido jugarán los cuadros de la categoría "B" capitaneados por los señores Bruzzone y Velázquez a las 21 10 horas.

Los japoneses Takahashi y Yahagi superaron el record de la maratón

Dos corredores japoneses de grandes distancias, Tanji Yahagi y Seiji Takahashi han superado mientras se efectuaban las pruebas preliminares para el viaje a Los Angeles, el record olímpico de la prueba de Maratón.

Ambos corredores cumplieron la distancia en un tiempo inferior a 2 h. 37' 57", que consiguió el famoso corredor de Francia El Oouafi en 1928. Aún cuando no existe un record mundial para la Maratón puesto que las pistas son diferentes para todos los países los almanaques atléticos no tienen en cuenta otro record que el de El Oouafi. Los tiempos logrados por los atletas japoneses fueron los siguientes: Tanji Yahagi, 2 h. 31' 31", y Seiji Takahashi, 2 h. 33' 36".

Federación Uruguaya de Cadetes

Se cita a los delegados de los clubs: Guaraní, Rápido Pocitos, Mondiola, Miramar, Rampla Cufré, Libertad Juniors, Sportivo Quintero, Ariel, Las Brisas, Ombú, La Gloria, Gada Radio, F. Milla, para la asamblea que se realizará mañana viernes, a las 9 p. m., en el local de la calle Lamas y Libertad.

Nota A. — Se ruega que los delegados presenten sus poderes.

Nota B. — Los clubs que no estén inscriptos y deseen hacerlo deberán presentarse por escrito.

Los equipos profesionales que practicarán hoy

RAMPLA JUNIORS F. C.

Se cita a los siguientes jugadores para la práctica que se efectuará hoy, jueves a las 3 y 30 p. m.:

Enrique Ballestero, N. Risso, Pedro Aguirre, Mateo Stipañicio, Pedro Cabrera, Pedro Arispe, Ramón Touriz, Francisco Gutiérrez, Gregorio Maldonado, Francisco Serra, Basilio Aizcobi, José Magallanes, Juan M. Labraga, Antonio Rigoli, Raúl Naranjo, Eugenio Cabarro, Juan J. García, Raúl Trillo, José Castiglioni, Antonio Fernández, Carlos Rocatti, Conrado Bidegain, Roberto Giordano, Juan Ponche, Quintín Pérez, Antonio Arias, Carlos C. Iturralde, Conrado y Raúl Haeberli.

CLUB ATLETICO PEÑAROL

Citación a los teams "Julio María Sosa" y "Lorenzo Mazzucco", práctica de hoy a las 9 horas en el field Pocitos.

Se cita a los siguientes jugadores: Capuccini, Canavessi, Mascheroni, Oddo, doctor Nogués, Luis Mainardi, Ricardi, Silva, Gestido, Andrade, L. Fernández, Brauplio Castro, Mata, Arremón, Ruggero Young, Carbone, Cambra, Anselmo, Iriarte, H. Fernández, V. Castro, Dell Avo, Dagosto, Pérez Serrés, Adolfo Nogués, Cristóbal, Irigaray, Chanes, Haitán, Rizzo, Tejeiro, Guido Laino, Estévez, Padien, Francisco Bruzzese y Vigorito y Berta.

CLUB NACIONAL DE FOOTBALL

Se cita a los siguientes jugadores: García, Sanez, Bengoa, Oloris, Gemelli, Guasque, Tambasco, Silveira, Recoba, Buzeta, L. Martínez, Fernández, Faccio, Pérez, Rodríguez, Centurión, Chiffliet, Angel Melogno, Broncini, Gallego, A. Saldombide, Arispe, Duhart, Tuana, Z. Saldombide, C. Martínez, Cioca, Arbelbide, Píriz, Eulacio, Dendy, Pereyra, Minoli, Olhagaray, Balao y Dierig para que concurran a la práctica que se realizará en el Parque Central el jueves a las 2 y 30 p. m.

Se recomienda puntual asistencia y se previene que esta práctica no se suspende por mal tiempo.

No se cita a los jugadores Oareaga, Magno, Larraura, Atilio Fernández, Villadóniga, Larrosa, Urdinarán y Berrueta por encontrarse lesionados.

CENTRAL F. C.

Cítase a todos los jugadores de los teams A y B, para que con puntualidad concurran mañana a las 2 y 30 p. m. a la cancha que posee el club Colón en el Camino Propios, a fin de realizar una práctica de conjunto.

SUD AMERICA

Una citación a los nuevos

Los jugadores que deseen actuar por Sud América o hayan sido vistos para hacerlo como asimismo los que hubieren actuado y no estén citados en la convocatoria que sigue deben concurrir al field del Parque Narancio mañana tarde a la 1 y 30 p. m., a fin de tomar parte en la selección que allí se efectuará.

Se les advierte que deberán concurrir munidos de sus respectivos equipos.

Al primero y reserva

Para las 2 p. m. deberán estar para entrenarse los siguientes jugadores: González Alonso, Crugnola, Cech, Calvete, Lema, Pedreira, Sevilla, S. Fernández, Vergara, Rodríguez, Casella, Fovagliare, Cazaux, Graterola, Scapinachis, Pino, Píriz, Tea, Minoli, Parma, Campos, Beriaso, L. Pérez, Sacco, Icardi, Mautone, De León, Casella, Caballero, Pereyra, Porta, Portugal, Suffiotti, García y Ramos.

Se cumplió la penúltima etapa del Campeonato de Novicios

PEREYRA, DIAZ Y DEUS SE CLASIFICARON CAMPEONES EN SUS RESPECTIVAS CATEGORIAS

En la sala del Stadium Uruguay, se cumplió anoche, ante regular cantidad de público, la penúltima etapa del Campeonato Uruguayo de Novicios.

Los diversos matches realizados resultaron discretos, siendo el más interesante de todos ellos, el que sostuvieron los aficionados Bremen y Leiro, de la Uruguaya y Unión Atlética, respectivamente.

Terminaron con el siguiente resultado los encuentros realizados:

Peso gallo

O. Melgarejo (Gupuzcoa) v. E. Abella (Olimpia). Ganó el primero por puntos.

Peso Gallo

A. López (Liverpool) v. Rudino (Uruguaya). Ganó el primero por puntos.

Peso pluma

F. Pereyra (Olimpia) v. O. Cardozo (Internacional). Ganó Pereyra por puntos, clasificándose campeón de su categoría.

Peso mediano

E. Díaz (Sporting) v C. Dorado (Soviet). Ganó Díaz por puntos, conquistando el título de su categoría.

Peso ligero

R. Varela (Laureles) v. J. Bergamasco (Yaye). Ganó el primero por puntos.

Peso medio pesado

A. Deus (Uruguaya) v A. Martorell (Internacional). Ganó por puntos Deus, obteniendo el título de su división.

Peso ligero

R. Bremen (Uruguaya) v. J. Leire (Unón Atlética). Ganó el primero por puntos.

Volvieron a ganar los rugbyers sudafricanos

¡TREINTA A CERO!

En el estadio del club F. C. Oeste de la vecina orilla, se disputó ayer el cuarto partido internacional de rugby entre el equipo sudafricano y el de primera división del club universitario.

La primera etapa terminó 12 a 0, favorable a los sudafricanos.

En los primeros diez minutos dominaron completamente las acciones los forwards argentinos, ya que los extranjeros actuaron mal.

El resultado final fué el siguiente:

SUDAFRICANOS	30
UNIVERSITARIOS	0

Los cuadros actuaron así constituidos:

Sudafricanos: Jordaan, Elliot, Gage, Cornell y Cunningham; Moodie y Smit; Nykamj (capitán); Seymour, Wardrop, Apsey y Gerike; D'Alton, Hatting y Gilote.

Universitario: G. Newbery; Maurer, Pavlosky, Ghisso y Lanusse; Vanlenzuela y Coll; C. Quesada, Bedoya y Sommer; Mackinlay y Salzman; Ahumada, Viale y C. Black (capitán).

Club de Golf del Uruguay

PREMIO A LA STA. MARIA CARLOTA DE PENA

18 hoyos, match contra scratch con handicap

A pesar del tiempo poco procipio y del estado de la cancha, que se encuentra muy pesada y difícil por las recientes y continuadas lluvias, fueron bastante numerosas las inscripciones de damas participantes a este premio, disputado en la tarde de ayer en Punta Carreta.

Tomaron parte en este concurso 10 competidoras, a quienes el fuerte chaparrón caído en el momento de iniciar el juego, no arredró en su entusiasmo deportivo.

Los scoreres anotados son bastante regulares si se tiene en cuenta las dificultades que para el juego eficiente — especialmente para las damas — presentan las condiciones anormales de la cancha, arreglada en gran parte y muy barrosa en todo el recorrido.

Fué ganadora la señorita Amada Naveiro, con un score de menos siete.

El resultado de los partidos fué el siguiente:

Sta. Amada Naveiro	9	+ 2	— 7
" Fay Crocker	10	" 2	— 8
Sra. de Cobham	10	" 2	— 8
Sra. de Cobham	10	" 2	— 9
S.a de Lewis	12	" 2	— 10
Sra. de Grindley	13	" 2	— 11
Sra. de Whyte	11	" 0	— 11
Sra. de O. Q. de Capurro	12	" 1	— 11
Sra. de Burnett	13	" 0	— 13
Sta. de Whyte	16	" 1	— 13
Sra. de Reed		(control)	

El Yacht Club Punta del Este gestiona su sede

La Comisión Directiva del Yacht Club de Punta del Este, cumpliendo los altos postulados de acción que le imponen los Estatutos Sociales y cosa por otra parte de colmar de las mayores comodidades a los señores asociados, se ha dirigido al Consejo Nacional de Administración solicitándole permita usfructuar un terreno fiscal, sito en Punta del Este, en el que sería edificado un hermoso local destinado a sede social y depósito de embarcaciones.

Es de esperar que los yachtmen de Punta del Este, serán satisfechos en su justas aspiraciones.
svsdûo etaoinetao

Muy bien se hallan algunos atletas argentinos

Los Angeles, 20. — Stirling se encuentra preocupado porque José Ribas no ha logrado recuperar su mejor forma. El veterano corredor argentino es el único miembro de la delegación que aún no ha conseguido anular los efectos del largo viaje..

Ribas se queja de falta de velocidad y culpa de ello al exceso de comida y a la vida tranquila que se lleva en la aldea olímpica. Sin embargo espera recuperar su buen estado en breve.

Zabala, en cambio, se encuentra en condiciones maravillosas. Diariamente corre tres millas con Oliva y Del Rosso, que también se hallan en excelentes condiciones.

Bianchi, Lutti, Genta y Hoffmaister mejoran constantemente, aunque el primero todavía parece algo lento en los tramos finales, pero espera recuperar la velocidad con un entrenamiento adicional.

Próximas pruebas de natación en la A. C. de Jóvenes

Se disputará la Copa "Neptuno"

El 27 del corriente, a las 21.30 horas, se llevará a cabo en la piscina de la A. C. de Jóvenes un interesante torneo de natación.

Se disputará en él una copa donada gentilmente por el Club Neptuno.

Seguros estamos del éxito de esta contienda, que contará con la intervención de los "ases" de la natación uruguaya.

También se cumplirá durante esa noche, un interesante programa de pruebas para novicios y cadetes.

SPORTS

CICLISMO. — Se han cumplido dos nuevas etapas de la "Vuelta de Francia" — novena y décima — triunfando en ellas los corredores italianos Dipaco y Camusso. Dipaco cubrió la distancia que separa a Marsella de Cannes — 191 kilómetro — en 6 horas y 39 minutos. Por su parte Camusso hizo el trayecto de Cannes a Niza — 132 kilómetros — en 4 horas, 36 minutos y 40 segundos.

ATLETISMO. — Llegó ayer, a Los Angeles, la delegación francesa. La recibió el cónsul de Francia, siendo objeto de vivas demostraciones de simpatía de parte de la población.

ATLETISMO. — Ha llegado a Nueva York, la delegación de atletas irlandeses que intervendrán en los próximos juegos olímpicos de Los Angeles. Encabeza la delegación el general Owen O.Duffy, comisionado de policía de Dublín, y figura en ella el Dr. Patrick O'Callaghan, campeón olímpico de lanzamiento del martillo.

OPINION VALIOSA. — Guillermo Douglas, el crack compatriota que nos representará en los próximos juegos olímpicos a celebrarse en Los Angeles, ha comenzado a entrenarse, en el Estadio de la Marina, de Long Beach (California), siendo óptimo su estado físico. Perce Bobby que será su rival, y que es el candidato de los entendidos para triunfar en la competencia de "scull" ha dicho con respecto a las probabilidades de nuestro compatriota: "He visto entrenar al remero uruguayo, y he sacado en limpio que será difícil ganarle. — Nosotros somos de la misma opinión que el campeón australiano porque sabemos que el "sculler" uruguayo vale lo que pesa y algo más...

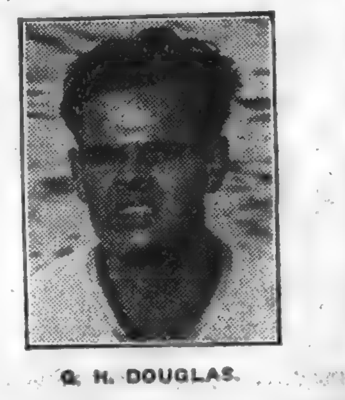

G. H. DOUGLAS.

CRICKET. — El equipo australiano de cricket, que registró un score de 169 (Kippax 65 not out) venció al de Nueva York, que señaló 116 corridas. Fleetwood Smith tomó siete wickets por 46 corridas.

TENNIS. — Los jugadores Vines, Shields, Allson y Van Ryn, integrarán el equipo norteamericano de tennis que disputará con los alemanes la final interzonas por la copa Davis. Los matches se iniciarán mañana.

YACHTING. — Los Estados Unidos se impusieron a Gran Bretaña en la primera carrera para yates de seis metros de eslora, por la copa de Gran Bretaña y los Estados Unidos. Todos los yates norteamericanos se clasificaron antes que los británicos.

GOLF. — José Jurado y Walter Hagen vencieron ayer, en Norte América, a Francis Doyle y Jack Reidy, aficionados del Wachussett Club, por 2 arriba y 1 a jugar. Jurado hizo los 18 hoyos en 75 y Hagen en 69, lo que constituye elrecord de la cancha.

MOTONAUTICA. — El IV Concurso Internacional de Lanchas Automóviles, se realizará en Venecia del 10 al 18 de Setiembre. Se han establecido premios por valor de 200.000 liras, y podrán intervenir lanchas de varias categorías. Entre las copas para premios figuran las donadas por el príncipe del Piamonte y Mussolini; el Gran Premio de Venecia, la copa "Volpi" y la copa "Duque de Génova".

Noticiario del Boxeo Extranjero y Local

PARA LA COMISION NACIONAL DE BOXEO

Recibimos y publicamos:
Montevideo, Julio 20 de 1932.
Señor Cronista de la página deportiva. — Sección Boxeo.
Presente.

Me tomo la libertad de pedirle a Vd., tenga a bien dar acogida a la sección deportes de su digno diario el artículo más abajo expresado.

Aclarando

No es mi hábito el salir a la prensa, pero lo hago para dar una satisfacción a los aficionados del boxeo que desde los principios de mi carrera me alentaron con sus cálidos aplausos y por eso siempre e subido al cuadrado con el máximo de entrenamiento para darle un espectáculo digno de esa confianza depositada en mí.

En incidente con el señor Zunino se debió al no querer acceder a mi pedido de dos entradas de favor, para mi hermano y un sparrings, dicho señor luego de hacerme ir por el teatro de arriba para abajo, me salió diciendo que era imposible mi pedido, cosa que me extraño mucho, pues es corriente que a los boxeadores se les de entradas para sus ayudantes y a lo cual contesto que en vista de esa poca consideración para conmigo no pelearía.

De inmediato dicho señor que debe de ignorar las reglas de la más elemental cultura se desató con palabras que ofendieron mi dignidad de hombre.

Y por lo tanto ante esa actitud decidí no hacer el match programado.

Y más aún dicho señor se cree dueñode las personas que hacen contrato con él, pues no me había notificado que la pelea era de semi fondo cláusula que en el contrato dice: que debe de ser con mi consetimeinto.

Ante la respectiva Comisión Nacional de Boxeo he elevado una nota detallando todos los pormenores de este suceso y otros que me reservo.

Saluda a Vd muy atte: Esteban Garisto.

ROBLEDO ANTICIPA SUS INTENCIONES DE HACERSE PROFESIONAL

Los Angeles, 20. — Continúa adiestrándose con gran intensidad, el equipo que en representación de la Argentina intervendrá en el torneo de boxeo.

Se anuncia que Carmelo Robledo, peso pluma, de resultar vencedor en la Olimpiada, se enrolará en seguida en el profesionalismo, pues manifiesta: "La posibilidad de fáciles ganancias, resulta excesivamente fuerte como para pretender resistirla"

PRIMO CARNERA VENCIO POR KNOCK-OUT A JACK GROSS

NUEVA YORK, 20. — Primo Carnera, venció hoy, al peso pesado norteamericano Jack Gross, por knock-out en el quinto round.

El gigantesco peso completo italiano que recientemente fuera derrotado por el británico Larry Gains, actuó bastante bien frente a Gross, al que antes de poner sobre la lona, dominó ampliamente.

EL 30 PELEARAN LANDINI Y BUSCAGLIA EN EL LUNA PARK

Buenos Aires, 20. — Posiblemente el 30 de este mes se realice en el local del Luna Park el encuentro entre el campeón de la categoría welter, Raúl Landini y Alfredo Buscaglia, quienes debían haber combatido el 9 de Julio, pero por enfermedad del último no pudieron hacerlo.

LUIS LOGAN Y DOMINGO CECARELLI HARAN UNA GIRA POR EUROPA

Buenos Aires, 20. — Aun cuando los interesados tratan de no divulgarlo, se ha adelantado que Luis Loga y Domingo Cicarelli tienen el propósito de realizar una gira por varios puntos de Europa, especialmente por España e Italia, para dirigirse luego a Filipinas donde también harían algunas peleas.

ABATE Y LABOURDETTE PELEARAN EL 27 EN BUENOS AIRES

Buenos Aires, 20. — La empresa organizadora del teatro Nuevo anuncia para el 27 de este mes, una interesante reunión pugilística, en cuyos encuentros principales se encontrarán el campeón argentino Pedro Mancieri y Amílcar Cafferatta con los uruguayos Carlos Abate, mediano, y Conrado Labourdette, respectivamente.

CARTELLE LE CONCEDE EL DESQUITE A LINZ

Según no los informa la Corporación Uruguaya de Boxeo, Cartelle ha decidido concederle el desquite al italiano Linz, a quien venció por puntos hace poco tiempo.

El nuevo cotejo entre Linz y Cartelle, se realizará, según nuestros informes, a fines del presente mes, o principios del próximo, en el Stadium Uruguay.

Sud América sesiona hoy

Para esta noche están citados los dirigentes del Club Sud América. La Secretaría del mencionado club ruega la asistencia de todos los dirigentes.

INTERESES RURALES

La Exposición de Citrus

HOY COMIENZA LA VENTA

De acuerdo con lo anunciado, dará comienzo esta tarde, en la Exposición Nacional de Citrus, la venta de los cajones de naranjas, etc., expuestas.

La Comisión organizadora ha fijado las dos de la tarde para dar comienzo, prolongándo el remate hasta la hora 20. Se iniciará de nuevo a la hora 21 para seguir hasta la hora 24 y así los demás días hasta terminar con toda la fruta expuesta.

La Exposición de Campeonatos

Continuamos la publicación de las anotaciones recibidas para este torneo: Raza Shorthorn

Conde Rosemary — T. A. 384 (32432) blanco, nacido el 25 de Abril de 1931, por Whitehall Comet (29121) y Sultan Rosemary 2.a (21073). Criador y expositor: María N. de Arocena, Cabaña "Santa Matilde", San José.

Bizcochero — T. 27 (30401), colorado poco blanco, nacido el 10 de Agosto de 1930, por Balcairn Beadaman (20698) y Ruby (10104). Criador y expositor: Agustín Arandia. Cabaña "San Felipe". Estación Bizcocho.

Bright Eyes of San Felipe 1.o — T 23 (30397), colorado y poco blanco, nacida el 30 de Julio de 1930, por Inschfield Lancelot (22732) y Concordiale's Bright Eyes 7.a (18140). Criador y expositor: Agustín Arandia.

Nellie of San Felipe 1.a — T. 26 (30666), rosilla, nacida el 15 de Diciembre de 1930, por Concordiale's Crusader of Collynie 55 (17073) y Media Agua Little Nellie (20833). Criador y expositor: Agustín Arandia.

Rose Badge of San Felipe 4. — T. 66 (69105), nacido el 6 de Setiembre de 1930, por Rosa Badge (33597) y Concordia's Princess 4 (47537). Criador y expositor: Agustín Arandia.

Benedictine 4 of Santa Adelaida. — T. 922 (50654), colorado, nacido el 13 de Noviembre de 1930. por Benedictine (27250) y Monzón Jenny Lind 3 (14703). Criador y expositor: Alejandro Gallinal, Estancia Santa Adelaida.

Royal Magnate 40 of S. A. — T. 961 (31966), colorado, nacido el 2 de Octubre de 1931. por Royal Magnate of S A. (20382) y Julieta de Monzón (17560). Criador y expositor: Alejandro Gallinal. Estancia Santa Adelaida. Estación Juan Jackson.

Benedictine 10 of S. A. — T. 966 (33009). rosillo oscuro, nacido el 20 de Octubre de 1931. por Benedictine (27250) Mimosa de Monzón 2 (15475). Criador y expositor: Alejandro Gallinal Estancia Santa Adelaida.

Royal Magnate 42 of S. A. — T. 970 (33013). rosillo, nacido el 1.o de Noviembre de 1931. por Royal Magnate of S. A. (20382) y Miss Ramsden de Monzón 40 (20804). Consignatario: Alejandro Gallinal.

Sunbeam 10 of S. A. — T. 903 (29650), colorada, nacida el 30 de Setiembre de 1930. por Benedictine (27250) y Sunbeam de Monzón (14704). Consignatarios: Alejandro Gallinal.

Augusta Marigold 7 of Santa Adelaida — T 949 (21236). colorada, nacida el 2 de Mayo de 1931. por Benedictine (27250) y Augusta Marigold of S. A. (14114). Criador y expositor: Alejandro Gallinal; Estancia Santa Adelaida.

Princess Lorne 4 of S. A. — T. 967 (333010), rosilla, nacida el 28 de Octubre de 1931, por Benedictine (27250) y Monzón Princess of Lorne 20 (16969). Criador y expositor: Alejandro Gallinal. Estancia Santa Adelaida.

Ch's Oxford 66 — T. 1686 (20732), colorado poco blanco, nacido el 26 de Noviembre de 1930, por Royal Oxford (18375) y Undine Queen 7 th (15277). Criador y expositor, S. A. Estancia Martín Chico.

M. Ch's Ramsden 43 — T. 1640 (31111). colorado poco blanco, nacido el 5 de Diciembre de 1930, por Concordia's Lord Ramsden 12 (19597) y Alegría 19 th (17463). Criador y expositor: S. A. Estancia Martín Chico.

Concordia's Lancelot 15 — T. 1142 (27175). colorado, nacido el 15 de Julio de 1929, por Juchfield Lancelot (22752) y Concordia's Flouver (17346). Criador y expositor. S. A. Estancia Martín Chico.

M. Ch's Quercue 13 — T. 1602 (29946) rosillo, nacido el 15 de Setiembre de 1930, por Donne Quercus (25101) y Grace 28 th (23402). Criador y expositor: S. A. Estancia Martín Chico.

M. Ch's Eduard 14 — T. 1672 (31853), rosillo, nacido el 8 de Agosto de 1931, por Chuny Lord Eduard (29108) y Fairy Queen (12929). Criador y expositor: Estancia Martín Chico.

Fairy Queen 10 th — T. 1442 (29067), colorada poco blanca, nacida el 11 de Abril de 1930, por Royal Oxford (18373) y Fairy Queen 5 th (12929). Criador y expositor: S. A. Estancia Martín Chico.

Peach Blossom 26 th — T. 1586 (32921), blanca, nacida el 6 de Setiembre de 1931, por Cuny Lord Eduard (29108) y Peach Blossom 8 th (15611). Criador y expositor: Estancia Martín Chico.

La Sorpresa Spanish 1.a — T. 88 (31446), rosilla, nacida el 4 de Agosto de 1931. por Cololó 2.o (22227) y La Sorpresa Mimosa 1.a (25447). Criador y expositor: Roberto Houne. Estancia La Sorpresa.

Cololó Dandy — T. 86 (32172). colorada. nacida el 3 de Setiembre de 1931, por Sealands Beauregard (20677) y La Sorpresa Happ 1.a (22226). Criador y expositor: Roberto Hounié. Estancia La Sorpresa, Soriano.

En la Federación Rural

SESION DEL CONSEJO DIRECTIVO

Hoy jueves 21, a las 10 de la mañana celebrará su sesión semanal ordinaria el Consejo Directivo de la Federación Rural con el objeto de abocarse a la consideración de una extensa Orden del Día, la cual ha sido repartida entre los señores miembros.

Dada la importancia de los asuntos a tratarse la secretaría encarece puntual asistencia.

Cotización de las carnes uruguayas en Inglaterra

El Ministerio de Relaciones Exteriores ha recibido de la Legación de la República en Gran Bretaña e Irlanda, con fecha de ayer, el siguiente telegrama relativo a las cotizaciones de las carnes uruguayas en el mercado de Smithfield:

"Legación del Uruguay. — Londres, 20 de Julio de 1932. — Las cotizaciones en el mercado de Smithfield durante la semana pasada, fueron por cuartos traseros de Chilled Beef (carne vacuna refrigerada) del Uruguay y por stone de ocho libras inglesas (3.6287 kilos), en chelines y peniques: 2|11; por corderos congelados del Uruguay: 3|-; por los cuartos delanteros carne congelada y capones del Uruguay no hubieron cotización. — Fdo: Encargado de Negocios".

Estas cotizaciones reducidas a nuestra moneda y al cambio actual de 32 1|8 equivalen aproximadamente a:

Cuartos traseros, $ 0.30 el kilogramo.

Corderos congelados, $ 0.308 el kilogramo.

La industrialización de huevos

Acaba de publicarse un trabajo del Director de la Estación Experimental del Frío de la Facultad de Agronomía, ingeniero Menéndez Lees, relativo a industrialización de huevos.

La finalidad de dicha publicación es la de orientar acerca de la posible industrialización de los huevos no aptos para la exportación en las épocas de intensa producción, haciéndose referencia a los procesos de congelación y desecación de huevos, lo mismo que su conservación mediante antisépticos.

Las personas que deseen recibir esta publicación pueden solicitarla a la Comisión de Exportación de Productos de Granja Ministerio de Industrias o a la Facultad de Agronomía (Sayago).

La Exposición Avícola y de Lechería de Paysandú

UN PREMIO DEL C. DE ARTIGAS

La Comisión Directiva de la Sociedad Fomento de Paysandú, institución sanducera que organiza bajo sus auspicios la realización de la Exposición Avícola y de Lechería a celebrarse en la ciudad de Paysandú el 31 del corriente, ha recibido del Concejo de Administración Departamental de Artigas la siguiente nota en la que se otorga un Premio para ser adjudicado en el próximo torneo sanducero:

"Señor Presidente de la Sociedad de Fomento de Paysandú. — Señor Presidente: En atención al pedido formulado por intermedio de su comunicación fechada el 10 de Junio próximo pasado tengo el agrado de significarle que el Concejo Departamental cuya presidencia ejerzo, resolvió donar un objeto que en oportunidad se remitirá, a efectos de que se adjudicado como premio, en nombre de este organismo, para el certamen que realizará esa Asociación el 31 del corriente.

Sin otro motivo, pláceme saludar al señor Presidente y demás miembros, con mi más distinguida consideración. — Por el Concejo: P. Pagani, presidente; C. Medina, secretario.

Los trabajos de organización de esta Exposición, se encuentran muy bien encaminados, y han respondido a la invitación de la Fomento sanducera, numerosos productores de aquellas ricas y laboriosas regiones del litoral uruguayo.

La feria en la Rural de San José

SE REALIZARA EL 1.o DE AGOSTO

La Asociación Rural de San José continúa organizando su feria de Agosto, a celebrarse en los días 1 y 2 del citado mes, en su local de Exposición Ferias ubicado en la capital del referido departamento.

Se trata de un gran remate de reproductores y haciendas generales, acto que se realizará bajo bandera libre, cerrándose el catálogo de anotaciones en el día de hoy.

Según se nos informa, los diversos martilleros que actúan en las ferias de la Rural maragata, cuentan ya con numerosas inscripciones de lotes de ganados y de reproductores que proceden de conocidos establecimientos de San José y de las limítrofes.
nocer una vez etaoi

Estas consignaciones las daremos a conocer una vez que se dé a publicidad el catálogo mencionado, correspondiente a la feria de agosto.

Local Raigón

LA FERIA DEL LUNES 26

Se llevará a cabo el próximo lunes 26 del corriente, por la firma Llugain y Cía., el remate - feria mensual en el Local Raigon, situado en la Estación del mismo nombre, en el departamento de San José.

Se cuenta con una buena oferta para este torneo, principalmente en vacas gordas, destacándose una inscripción del señor Deogracias Baldovino de 40 vacas especiales para abasto.

Los interesados por mayores informes pueden dirigirse al señor Raymundo J. Bentancour en Raigón o a los martilleros organizadores, en Montevideo.

La Feria en Young

SE REALIZARA EL 28

La Directiva de la Liga del Trabajo de Young, que preside el señor Roberto Stirling continúa en la organización de su 30.o Remate Feria de Ganadería, que se celebrará en su local de ferias del pueblo Young, el 28 del corriente.

En el catálogo de inscripciones, cerrado el 18 del corriente, figuran numerosos lotes de haciendas que proceden de conocidas estancias de aquellas zonas.

Relacionado con este remate feria, la Liga de referencia ha pasado a los ganaderos la siguiente circular:

Young, Julio de 1932. — Señor hacendado: Me complazco en comunicarle que, de acuerdo con el plan de la Liga del Trabajo de Young, se llevará a cabo el jueves 28 de Julio, el 30.o Remate - Feria, con bandera libre en su local propio, para el cual solicitamos consignaciones.

El catálogo se cerrará el lunes 18 del corriente.

Las anotaciones pueden hacerse en la Secretaría de la Liga, o al rematador de su preferencia.

Saludan a usted atentamente. — Roberto Stirling, presidente. — Lucio Malmierca, secretario.

Nota: En el próximo mes de Setiembre se realizará un gran remate de vientres jóvenes, reproductores machos y haciendas generales.

Local "Pestaña"

LA FERIA DEL 27

El activo martillero salteño, señor Mario Supparo, continúa trabajando en la organizacin de su anunciado remate-feria ganadero a llevarse a cabo en el local "Pestaña", ubicado en la Estación Quebracho del F. C. M.

Esta nueva feria se realizará el 27 del corriente, y cuenta el señor Supparo para ella con muy buenas consignaciones de haciendas excelentes.

Local "Las Palmas"

Se organiza para el 25 y 26 del corriente un nuevo remate feria ganadero a celebrarse en el local "Las Palmas", en Castillos, para el que se cuenta con muy buenas inscripciones de haciendas de estancias de aquellas zonas del departamento de Rocha.

Es de esperar que el éxito corone este nuevo esfuerzo de los organizadores del referido centro de ventas.

En Estación Palmitas

LA FERIA DE RUBIO

Para el sábado 30 del corriente está anunciada una nueva feria de ganadería a cargo de su organizador, el subastador señor Antonio Rubio en el local de Estación Palmitas, departamento de Soriano.

Las consignaciones de haciendas —según informes que nos llegan— van aumentando día a día, lo que hace preveer que la oferta el día de este nuevo remate la constituya un buen número de lotes de ganados de alta clase y excelente procedencia como son los que producen las estancias de aquellas regiones de Soriano.

Mercados argentinos

Cereales y carnes

CAMARA GREMIAL

Buenos Aires, 20. — A LA MAÑANA —Montevideo.

El trigo tipo Brasil, a 6.50; con base de 80 kilos, a 6.15; para pan, tipo Bahía, a 6.20.

La avena en dársena, a 5.50; tipo Bahía, a 5.35.

El lino, a 8.80.

El maíz, a 4.82 1|2.

El centeno, nominal.

La cebada forrajera, nominal.

Mercado a Término

El trigo disponible y para Julio, a 6.47; para Agosto, a 6.45; para Setiembre, a 6.46; para Octubre, a 6.50.

El maíz disponible y para Julio, a 4.85; para Agosto, a 4.86; para Setiembre, a 4.87; para Octubre, a 4.94.

El lino disponible y para Julio, a 8.85; para Agosto, a 8.90; para Setiembre, a 8.96; para Octubre, a 9.02.

La avena disponible y para Julio, a 5.55; para Agosto, a 5.60.

Mercado de Liniers

Novillos muy especiales para frigorífico, de 0.14 a 0.2110; gordos especiales para frigorífico y consumo, de 0.19 a 0.21; para consumo, de 0.12 a 0.2050; novillitos para consumo, de 0.16 a 0.2420; vacas para consumo, de 0.06 a 0.18; vaquillonas para consumo, de 0.15 a 0.24; terneros para consumo, de 0.18 a 0.45.

Mercado de matanza

Capones pesados para consumo, de 8.00 a 11.20; livianos para frigorífico, de 6.50 a 8.00; flacos en conserva, de 5.00 a 5.80; ovejas pesadas, de 9.50 a 11.50; livianas, de 6.00 a 7.50; inferiores, a 4.50; borregos pesados excepcionales, de 7.50 a 8.00; pesados para frigorífico, de 6.60 a 7.20; livianos para frigorífico, de 5.60 a 6.30; para consumo, de 5.00 a 5.60; corderos para frigorífico, de 7.08 a 7.70; para consumo, de 5.50 a 6.60.

Mercado a Término de Rosario

Rosario, 20. — A LA MAÑANA. — Montevideo.

El trigo disponible, a 6.30; para Agosto y Setiembre, a 6.35; para Octubre, a 6.40.

El maíz disponible, a 4.70; para Agosto, a 3.86; para Setiembre, a 3.90; para Octubre, a 3.95.

Tablada Norte

ENTRADA Y VENTA DE HACIENDAS

Las ventas en Tablada se realizaron con una oferta compuesta por 2.586 reses vacunas y 102 lanares.

Ninguna alternativa de importancia se ha producido en nuestro mercado de carnes, con relación al resto de la semana, habiéndose llevado a cabo las transacciones con demanda relativamente movida para los ganados mejores tipo abasto y más encalmado para los negocios realizados con destino a los frigoríficos extranjeros y los lotes entreverados a deficientes, vendidos indistintamente a todos los compradores de la plaza.

Se notó una ligera reacción en las operaciones efectuadas sobre vacas de buena calidad y gordura, tipo consumo.

El Frigorífico Swift recibió numerosos lotes de novillos, los cuales venían y colocados con la base máxima de 85 milésimos. En Tablada se concretó con preferencia a la adquisición de ganados tipo conserva.

He aquí la entrada de vacunos y lanares y los precios pagados en plaza:

Abasto. — Bueyes: 66 y 78; novillos: 74, 75, 78, 82, 83, 84, 87 y 92; vacas: 62, 65, 66, 73, 74, 78 y 79; terneros: 75 y 82.

Swift. — Bueyes: 60, 62, 65 y 70; novillos: 74 y 75; vacas: 50, 60, 63, 65, 67 y 68; terneros: 60, 70, 72, 75 y 77.

F. Nacional. — Bueyes: 60; novillos: 75, 83, 86, 87, 88 y 89; vacas: 67, 70 y 76; terneros: 75, 80 y 86.

Artigas. — Novillos: 80; terneros: 65.

Interior. — Novillos: 73; vacas: 62, 66, 74, 76 y 78.

ENTRADA DE VACUNOS

Abasto	630
Swift	1.171
F. Nacional	572
Artigas	69
Interior	101
Pase	43
Total	2.586

ENTRADA DE LANARES

F. Nacional	102

Vendido para el Frigorífico Nacional

De Paysandú. — De Avino Acosta y Cía., 202 lanares de 28 kilos a 102.

De Tacuarembó. — De Santiago Piaggio: 20 novillos de 460 kilos a 83 y 12 vacas de 332 kilos a 65.

De Tacuarembó. — De Zoilo Rodríguez: 40 novillos de 500 kilos a 87.

De Tacuarembó. — De Suc. S. Silva: 3 bueyes de 573 kilos a 60; 10 vacas de 366 kilos a 67. 38 novillos de 508 kilos a 86 y 6 novillos a 75.

De Cerro Largo. — De Máximo Casciano: 20 vacas de 455 kilos a 73.

De Río Negro. — De Luisa A Cash Angel: 80 terneros de 207 kilos a 88.

De Treinta y Tres. — De P A. Bonilla, Corbo: 37 vacas de 374 kilos a 65; 3 vacas de 503 kilos a 83.

De Paysandú. — De Donato L. Leites: 40 novillos de 543 kilos a 88.

De Tacuarembó. — De Severino F. Brasil: 38 terneros de 169 kilos a 75.

De Durazno. — De Salazar P. Araújo. — 28 vacas de 429 kilos a 70.

De Paysandú. — De Manuel Castrillón: 17 terneros de 46[illegible] kilos a 80.

De Paysandú. — De Tulio M. dos Santos: 90 terneros de 77 kilos a 80.

De Tacuarembó. — De Suc S. Saralegui: 19 novillos de 524 kilos a 89.

Vendido para el Frigorífico Swift

De Salto. — De Olivio Pereira Machado. 40 novillos de 460 kilos a 85 milésimos.

De Montevideo. — De J. Rodrigues: 5 terneros de 200 kilos a 72.

De Tacuarembó. — De Benjamín Rodríguez: 97 terneros de 133 kilos a 72.

De Salto. — De Méndez Hnos Donamarí: 90 novillos de 489 kilos a 85.

De Salto. — De Orestes Miliano: 190 novillos de 488 kilos a 85.

De Tacuarembó. — De Santiago Piaggio: 15 terneros de 187 kilos a 80.

De Tacuarembó. — De Suc. Fernández: 63 vacas de 377 kilos a 6

De Canelones. — De Ramón Fortuño: 3 bueyes a 60; 1 vacas a 50 y 7 terneros a 60.

De Canelones. — De Jerónimo Blanco: 6 bueyes de 670 kilos a 65.

De Paysandú. — De Joaquín Martínez: 40 novillos de 601 kilos a 75 y 55 y 21 vacas de 419 kilos a 68.

De Tacuarembó. — De Israel B. Cunha: 258 terneros de 141 kilos a 77.

De Cerro Largo. — De Máximo Casciano: 20 vacas de 442 kilos a 63.

De Tacuarembó. — De German Kenfeld: 10 vacas de 417 kilos a 63 y 21 terneros de 146 kilos a 75.

De Tacuarembó. — De Federico P. Bandera: 12 bueyes a 62 y 70

De Tacuarembó. — De C. Cardoso: 20 vacas de 415 kilos, sin precio.

De Durazno. — De Francisco Rodríguez: 10 vacas de 412 kilos a 60.

De Durazno. — De Salazar P. Araújo: 15 vacas de 416 kilos a 60

De Paysandú. — De Ramona C de Pereira: 21 novillos de 398 kilos a 74

De Canelones. — De Rafael La Cruz: 4 bueyes s|p.; 5 vacas s|p.; y 27 terneros s|p.

De Tacuarembó. — De Alvaro Cunha: 45 terneros de 137 kilos a 75.

Vendido para el Frigorífico Artigas

De Paysandú. — De Américo De León: 40 novillos de 301 kilos a 85.

De Canelones. — De Javier B. Torre: 8 terneros de 90 kilos a 66.

De Tacuarembó. — De Germán Kenfeld: 21 novillos de 438 kilos a 80

Vendido para el Abasto

De Paysandú. — De Avino Acosta y Cía.: 22 novillos de 416 kilos a 92; 52 vacas de 336 kilos a 76.

De Río Negro. — De José Piquet: 16 bueyes de 621 kilos a 60; 27 novillos de 437 kilos a 86 y 30 terneros de 175 kilos a 83.

De Tacuarembó. — De Varela Hnos 1 buey de 650 kilos a 78; 25 novillos de 408 kilos a 83; 56 vacas de 450 kilos a 79 y 39 vacas de 419 kilos a 75.

De Flores. — De Esteban Canos: 96 novillos de 557 kilos a 86.

De Tacuarembó. — De Aispuru Hnos. 4 novillos de 397 kilos a 74.

De Tacuarembó. — De Suc. Quadros: 40 vacas de 457 kilos a 78.

De Río Negro. — De Eduardo M. arrasco. 40 novillos de 47 kilos a 88.

De Flores. — De Antonio C Vago: 10 bueyes a 50 65 39 a 78; 25 novillos a 78 y 87 y 1 vacas a 45

De Montevideo. — De Joaquín Rodrigues: 42 terneros de 227 kilos a 82.

De Tacuarembó. — De A. Gabarro: 3 novillos de 393 kilos a 75; 2 vacas de 420 a 75; y 30 terneros de 187 kilos a 75.

De Tacuarembó. — De Hector J. Montanelo: 20 novillos de 462 kilos a 84.

De Montevideo. — De Juan Carlos Fernández e hijo: 17 novillos de 571 kilos a 76.

De Durazno. — De Francisco Rodríguez: 18 vacas de 565 kilos a 66.

De Tacuarembó. — De Alvaro Cunha: 66 vacas a 62 y a 74.

Vendido para el Interior

De Tacuarembó. — De C. Cardoso: 25 vacas, sin precio.

De Río Negro. — De José Piquet: 16 vacas de 413 kilos a 76.

De Tacuarembó. — De Aispuru Hnos. 17 vacas de 388 kilos a 62.

De Tacuarembó. — De Federico P. Bondera: 6 novillos a 73 y 82; 19 vacas a 74 y 13 terneros a 75.

TABLADA DE PORCINOS

Ventas realizadas en el día de ayer, en la Tablada de Porcinos del Cerro:

E. Rojas, de Canelones: 11 cerdos a 0.19 cent., con 2.290 kgs. al Nacional.

Benancio Bergero, de Canelones: 11 cerdos a 0.18 cent., con 1.405 kgs. al Nacional.

B. Ceurés, de Canelones: 18 cerdos a 0.18 cent., con 3.000 kgs. al Nacional.

Juan del Sur, de Canelones: 14 cerdos a 0.16 1|2 con 1.810 kgs., Nacional.

J. S. Hernández, de Canelones: 15 cerdos a 0.20, con 2.440 kgs., a Bertoni.

A. Batista, de Canelones. 19 cerdos a 0.16, con 2.300 kgs., a Bertoni Hnos.

F. Preso, de Rocha, 4 cerdos a 0.16, con 500 kgs. a Pozzi Hnos.

G. Moretti, de Canelones: 11 cerdos a 0.18 1|2 con 1.420 kgs., Pozzi Hnos.

J. García, de Canelones: 1 cerdo a 0.17 con 160 kgs. a Pozzi Hnos.

F. Rodríguez, de Canelones: 20 cerdos a 0.19 cent., con 3.010 kgs. a H. Minoli.

C. Cappi, de Canelones: 18 cerdos a 0.20 cent., con 2.855 kgs., a E. Minoli.

C. Rodríguez, de Canelones: 22 cerdos a 0.20 cent., con 3.420 kgs., H. Pizzo.

E. García, de Canelones: 10 cerdos a 0.20 cent., con 1.415 kgs. a V. Bono.

F. Fraga, de Canelones: 10 cerdos a 0.19 cent., con 1.180 kgs., a V. Bono,

G. F. Virmel, de Maldonado, 4 cerdos a 0.18 cent., con 740 kgs., a V. Bono.

E. Gentini, de Maldonado: 9 cerdos a 0.18 1|2 con 1.415 kgs .a V. Bono.

S. Delgado, de Canelones: 10 cerdos a 0.18 1|2, con 1.295 kgs. J. Caserza y 15 lechones a 0.18 con 160 kgs., a J. Caserza.

G. Moretti, de Canelones, 10 lechones a 0.25 con 110 kgs. a J. Caserza.

G. Moretti, de Canelones, 10 lechones a 0.25, con 110 kgs., a J. Caserza.

A. S. Pérez, de Lavalleja: 25 cerdos a 0.18 1|2 con 2.950 kgs., a E. Viña.

E. Rojas, de Canelones: 1 cerdo a 0.18 con 105 kgs. a S. Mauri.

A. Armas, de Montevideo: 6 cerdos a 0.15, con 530 kgs. a S. Mauri.

B. C. Leirana, de Canelones: 13 cerdos a 0.19 con 1.865 kgs., a S. Mauri.

G. Rodrígues, de Canelones: 9 cerdos a 0.19, con 1.220 kgs., J. Pizzorno.

Reuniones científicas

SOCIEDAD DE PEDIATRIA

En la Casa de los Médicos, sita en la avenida 18 de Julio 1056, se reúne mañana a las 6 p. m., la Sociedad de Pediatría, para considerar la siguiente orden del día:

J. C. Oreggia, J. A. Praderi y C. M. Barberousse. — Cuerpo extraño en las vías aéreas localizado en la bifurcación bronquica.

P. Cantonnet Blanch. — Fiebre y granulia pulmonar.

M. L. Saldun. — Nefrosis lipoídica en un niño de 11 meses.

A. Rodríguez Castro. — Absceso del hígado por quiste hidático.

J Vasconcellos y E. Peluffo. — Un caso de sífilis ósea en la primera infancia.

A. Volpe. — Un caso de linfogranulomatosis.

J. Marcos y E. Peluffo. — Sobre cuatro casos de espasmofilia.

P Cantonet y Blanch. — La gravedad de la oftalmía purulenta en la heredo-sífilis.

B. Delgado Correa. — Un caso de astasia-basofobia.

P. Cantonnet Blanch. — Púrpura flictenular.

Vida Marítima

BUQUES LLEGADOS AYER

UPWEY GRANGE, inglés, de Londres, con pasajeros, correspondencia ycarga. Consignado a Houlder Bros.

WEST MARWAK, norteamericano, de Nueva York, con carga general. Consignado a Christophersen Hnos.

SALIDOS

ARLANZA, inglés, para Southampton, con pasajeros y correspondencia. Despachado por Maclean Stapledon S. A.

WEST MARWAK, norteamericano, para Buenos Aires, con resto de carga. Despachado por Christophersen Hnos.

JAMESON, inglés, para Buenos Aires, con resto de carga. Despachado por Dodero S. A.

A LLEGAR

Hoy, CAP ARCONA, alemán, de Hamburgo, con pasajeros y correspondencia. Consignado a Dorner y Bernitt.

Hoy, GASCONY, inglés, de Buenos Aires, a completar cargamento. Consignado a Maclean Stapledon.

Hoy, BRONTE, inglés, de Liverpool, con carga general. Consignado a Mario Real de Azúa.

23, CHITON, francés, de Amberes, con carga general. Consignado a J. R. Williams y Cía.

24, WEST CAUMB, norteamericano, de Nueva Yorg, con carga general. Consignado a Christophersen Hnos.

24, ALPHACCA, holandés, de Hamburgo, con carga general. Consignado a Maclean Stapledon.

25, DESEADO, inglés, de Liverpool, con pasajeros, correspondencia y carga. Consignado a Maclean Stapledon.

25, LAURA, italiano, de Trieste, con carga general. Consignado a Cosulich Uruguay.

25, ANTONIO DELFINO, alemán, de Bremen, con pasajeros, correspondencia y carga. Consignado a Ribereña del Plata.

26, AMERICAN LEGION, norteamericano, de Nueva York, con pasajeros, correspondencia y carga. Consignado a Dodero S. A.

A SALIR

Hoy, PRINCIPESSA MARIA, italiano, para Génova, con pasajeros, correspondencia y carga. Despachado por Cosulich Uruguay.

Hoy, MONTEVIDEO MARU, japonés, de Buenos Aires para Kobe, con pasajeros, correspondencia y carga. Despachado por Osaka Shosen Kaisha.

Hoy, DARRO, inglés, para Liverpool, con pasajeros, correspondencia y carga. Despachado por Maclean Stapledon.

Hoy, EL ARGENTINO, inglés, para Londres, con pasajeros, correspondencia y carga. Despachado por Houlder Bros.

Hoy, TOMISLAV, yugoeslavo, para Las Palmas, a órdenes con cereales. Despachado por J. R. Williams.

22, ORANIA, holandés, para Amsterdam, con pasajeros y correspondencia. Despachado por Dodero S. A.

22, CABO SAN AGUSTIN, español, para Génova, con pasajeros, correspondencia y carga. Despachado por Carrau y Cía.

FLUVIALES

Para Salto salió anoche "Ciudad de Salto.

Para Buenos Aires salió anoche "Ciudad de Buenos Aires".

Llega y sale hoy "Ciudad de Montevideo".

VARIAS

A muros de la dársena 1 atracará hoy el postal alemán "Cap Arcona".

—Anoche operó en la misma dársena el liner inglés "Arlanza".

—Terminó sus operaciones a muros el vapor inglés "Jameson".

—Terminó sus operaciones a muros el vapor alemán "Liguria"

VAPORES EN RADIO

En comunicacin directa por intermedio de la "Vía Transradio":

Almeda Star Alsina, Antonio Delfino, Andalucía Star, Asturias, Belvedere, B. Aires Marú, Cabo San Antonio, Cabo San Tomé, Campana, Cap Arcona, Deseado, Duilio, Fiandia, General, San Martín, Giulio Cesare, General Osorio, Hinghland Monarch, Hinghland Princess, La Coruña, La Plata Marú, Martha Washington, Monte Olivia, Orazio, Orcoma, Principessa Giovanna, Río de Janeiro Marú, Santa Bárbara, Santa Inés, Santa María, Santa Rita, Santos Marú.

Registro Civil

MATRIMONIOS

Erico Haner, 29 años, austriaco, empleado, con Irene C. Bartel, 29 años, alemana.

Isaac Holz, 29 años, polaco, comercio, con Débora Bard, 27 años, polaca.

Segismundo Grunspann, 29 años, alemán, comercio, con Hassia Schiffumann 26 años, rusa.

Héctor Salas, 30 años, oriental, dentista, con María A. Crespo, 22 años, oriental.

Pedro Charpentier, 30 años francés, electricista, con Cristina Llaques. 29 años, oriental.

Sarkis Kallogluin, 43 años, armenio, jornalero, con Noenzar Kenseuian 33 años, armenia.

Keghan Torosian, 22 años, armenio jornalero, con Nuris Bedrossian. 21 años, armenia.

Luis Campión, 25 años oriental, jornalero con Delfina Cantoni. 22 años oriental.

Rafael Estillano, 44 años, oriental, jornalero, con Carmen Duarte, 21 años, oriental.

DEFUNCIONES

En la Dirección de Cementerios se han registrado las siguientes:

Juan Marcelo Méndez oriental, 82 años, H. Maciel.

Juana Olivera, 70 años, Maciel 1422.

María Filgueiras de Filgueiras, española, 78 años, H. Maciel.

Antonio Muñoz, oriental, 7 años, Goes 2207.

Fausto Ferreyra, oriental, 50 años, casado, R. Hortiguera 23.

Victorio Ferro, oriental, 48 años, soltero, Cerro Largo 1281.

Nicanor Mezo, oriental, 29 años, soltero H. Pasteur.

Felicia Pérez de Rosas, argentina 24 años, casada, Pintado 7.

Mariana Carusso de Segain oriental, 35 años, viuda, H. Vilardebó.

José Solari, oriental, 18 años, soltero, Guaviyú 3267.

Paula Pese de Gómez, española 90 años, viuda, San Martín 2190.

Fortunato Rossini, italiano, 43 años, casado, H. Pasteur.

Herminia Montero, oriental, 2 años, F. Arrascaeta.

Francisco Sosa Mederos, oriental, 30 años, soltero, H. Militar.

Pablo Zas, oriental, 69 años, casado, Enrique García Peña 2701.

Josefa Esmoris de Cotelo, española, 66 años, casada, Lima 1730.

Esperanza Chiarella, oriental, 20 años, soltera, Mac Eeachen 1411.

Francisco Mañe Folle, oriental, 43 años, soltero, Lambaré 2029.

Dionisia Muñoz de Machado, oriental, 85 años, H. Vilardebó.

Juan Bautista Espinosa, oriental, 63 años, casado, H. Vilardebó.

Mario Sala, oriental, 35 años, soltero H. F. Ferreira.

Federico Kruger Spillan, alemán, 66 años, casado, vía pública.

Ricardo García, español, 75 años, viudo, Asilo del Campo.

Manuela De Santos, oriental, 38 años, soltera, H. Pasteur.

Alejandro W. Pérez, oriental, 1 mes, H. P. Visca.

Juana Cardozo, oriental, 97 años, casada, Asilo del Campo.

Luis Bórmida, italiano 58 años, casado, Venancio Benavídez 4.

Bonifacio Bentancor, oriental, 75 años, casado, Molinos de Raffo 640.

Asuntos escolares

CONFERENCIAS A CARGO DEL PROFESOR DOCTOR JUAN CALO

El Consejo Nacional de Enseñanza Primaria y Normal invita al personal docente de las escuelas públicas e institutos y a los estudiantes magisteriales, a concurrir a las dos conferencias que pronunciará el profesor doctor Juan Caló en el Salón de Actos del Museo Pedagógico, teniendo lugar la primera el día 23 y la segunda el día 25, debiendo dar comienzo a la hora 17 y 30 y versarán sobre los temas: "El estado actual de la enseñanza en Italia" y "La historia en la cultura y en la educación contemporánea"

EN EL CERRITO DE LA VICTORIA

Nueva Escuela de Varones

El Consejo de Enseñanza Primaria y Normal en la última sesión celebrada, consideró el plan de modificaciones propuesto por el consejero señor Verdesio, con el que se resolvieron problemas fundamentales relacionados con la enseñanza escolar.

De acuerdo con ese proyecto, se resolvió crear una Escuela en el Cerrito de la Victoria, para varones, respecto de la cual deberá pronunciarse la Comisión Departamental de Instrucción Primaria.

Además por el plan del señor Verdesio se propone la creación de escuelas de barrio, a fin de descongestionar la concurrencia de niños en las escuelas cercanas.

LAS ESCUELAS 34 Y 85 DE 2.o GRADO

Se acordó el funcionamiento de las Escuelas de 2.o grado N.os 34 y 85, debiendo pasar el alumnado de ésta a formar parte de la N.o 34.

En consecuencia la Escuela N.o 85 quedará instalada en el Cerrito de la Victoria, en la casa propuesta por el señor Jacinto Scarone.

LA DE 2.o GRADO N.o 35

También se dispuso el traslado de la Escuela de 2.o grado N.o 35, al edificio de la calle Barreiro, Pocitos, estableciéndose que ésta funcionará en lo sucesivo como escuela mixta.

LA DE 2.o GRADO N.o 72

Se acordó que la Escuela de 2.o grado N.o 72 pase a funcionar durante las horas de la mañana en el edificio que ocupa la Escuela de 2.o grado N.o 118, exclusivamente para varones.

Para la N.o 147 de la ulara categoría y a la N.o 72, el Consejo las proveerá de las ayudantías necesarias en virtud del exceso de alumnos que se nota en dichos centros de enseñanza.

BOLSA, BANCA Y COMERCIO

MERCADO DE CAMBIOS

La situación de la plaza continúa incambiada, lo que significa que son muy limitadas las operaciones que se realizan y que las cotizaciones no acusaron variaciones de importancia con respecto a las de los días anteriores.

Damos a continuación los precios correspondientes al mercado de ayer:

SERVICIO ESPECIAL DE LA MAÑANA
Apertura cierre

Londres	32.—1|8
Nueva York	47.50
Francia	12.72
Amberes	3.42 3|4
Génova	9.30
España	5.93
Suiza	2.44 1|4
Alemania	1.99 3|4
Holanda	1.18
Río Janeiro	61.90
Buenos Aires	81.—

PRECIOS DE CLAUSURA

Países	Cable
Inglaterra	32.—1|8
Francia	12.12
España	5.92
Suiza	244.25
Suiza	9.30
Estados Unidos	47.50
Alemania	199.75
Buenos Aires	81.—
Brasil	6$190
Bélgica	34.25
Holanda	1.18
Canadá	53.—

REDUCCIONES

De acuerdo con los precios de clausura correspondientes a la tarde de ayer:

10 libras	valen	$	74.71
100 francos	"	"	8.25
100 pesetas	"	"	16.89
100 francos suizos	"	"	40.94
100 liras	"	"	10.75
10 dólares	"	"	21.05
100 marcos	"	"	50.06
100 pesos argentinos	"	"	54.32
1 conto	"	"	161.55
100 francos belgas	"	"	29.20
10 florines	"	"	8.47

BOLSA

OPERACIONES REALIZADAS AYER

1.a RUEDA

DEUDAS NACIONALES

Títulos Deuda Pública 1923
6 1|2 o|o. Cupón 1.o de Setiembre
$ 5.000 para mañana ...... 90.—
5.000 ídem ídem .... 90.—

Deudas Obras Públicas 1932
6 1|2 o|o. Cupón 1.o de Agosto
$ 5.000 para mañana ...... 88 —

Bonos M. Pavimentación.
6 1|2 o|o. Cupón 1.o de Octubre
2.a Serie
$ 3.000 para mañana 82.80
3.a serie
$ 1.000 para mañana 82.80
8.000 ídem ídem 82.80
6.000 ídem ídem 82.80
4.000 ídem ídem 82.80

Bonos M. Saneamiento
6 1|2 o|o. Cupón 1.o de Octubre
Serie R
$ 1.000 para mañana 82.60
Serie L
$ 1.000 para mañana 82.50

Serie O
$ 5.000 para mañana 82.50
Serie P
$ 1.500 para mañana 82 50
3.000 ídem ídem 82 50
1.000 ídem ídem 82.50

Bonos M. Pavimentación de Caminos
6 1|2 o|o. Cupón 1.o de Octubre
Serie B
$ 1.000 para mañana 81.50

TITULOS HIPOTECARIOS
Obligaciones Hipotecarias 1926
Cupón 1.o de Setiembre
$ 1.000 para mañana 88.50
Serie X
Cupón 1.o de Octubre
$ 4.000 para mañana 90.50
1.000 ídem ídem 90.50
Serie 25
Cupón 1.o de Setiembre
$ 1.900 para maañna ...... 89.—
Serie 26
Cupón 1.o de Setiembre
$ 2.900 para mañana 86.70
Serie 30
Cupón 1.o de Octubre
$ 2.325 para mañana 87.60
1.675 ídem ídem 87.60
6.325 ídem ídem 87.60
5.000 ídem ídem 87.60
11.600 ídem ídem 87.60
3.500 ídem ídem 87.60
2.000 ídem ídem 87.60

2.a RUEDA

DEUDAS NACIONALES

Deuda In. de Conversión 1916
6 1|2 o|o. Cupón .o de Setiembre
$ 1.000 para mañana 90.50

Deuda Obras Públicas 1932
6 1|2 o|o. Cupón 1.o de Agosto
$ 20.000 para mañana ...... 88.—
20.000 para mañana ...... 88.—
5.00 para mañana ...... 88.—
10.000 para mañana ...... 88.—
20.000 para mañana ...... 88.—

Bonos M. Saneamiento. — Serie F
6 1|2 o|o. Cupón 1.o de Octubre
$ 4.000 para mañana 82.80

Bonos M. Pavimentación. — 2.a Serie
6 1|2 o|o. Cupón 1.o de Octubre
$ 3.000 para mañana 82.80
5.000 para el 25 .... 83.—
3.a Serie
$ 10.000 para el 25 .... 83.—
3.000 para mañana 82.90

TITULOS HIPOTECARIOS

Serie P
Cupón 1.o de Octcbre
$ 1.200 para mañana 98.50
Serie U
Cupón 1.o de Agosto
$ 2.50 0para mañana 91.80

Serie Z

Cupón 1.o de Octubre
$ 7.000 para mañana ...... [illegible].80
3.000 para mañana ...... [illegible].80
1.000 para mañana ...... [illegible].80
11.000 para mañana ...... [illegible].80
Serie 26
Cupón 1.o de Setiembre
$ 1.000 para mañana 86.70

Serie 27
Cupón 1.o de Setiembre
$ 5.000 para mañana 86.70
6.000 para mañana 86.70

Serie 28

Cupón 1.o de Agosto
$ 5.000 para mañana 89.70
2.750 para mañana ...... 90.—
1.000 para mañana ...... 90.—
4.600 para mañana ...... 90.—
1.500 para mañana ...... 90.—

Serie 29
Cupón 1.o de Agosto
$ 1.800 para mañana 86.50
5.200 para mañana 86.70
1.000 para mañana 86.70

Serie 30
Cupón 1.o de Octubre
$ 2.000 para mañana 87.6
1.000 para mañana 87.6
1.000 para mañana 87.6
3.500 para mañana 87.6
2.000 para mañana 87.7
2.000 para mañana 87.7
5.000 para mañana 87.7
4.000 para mañana 87.7
1.000 para mañana 87.7

Cambios de Buenos Aires

Hora: 4 p. m.

Países	Cable
Francia	14.90
Bélgica	4.21
España	7.26
Italia	11.41
Estados Unidos	171.—
Suiza	2.99
Uruguay	80.—
Inglaterra	39.— 1|2
Alemania	2.44 1|2
Holanda	1.45 1|8

Interés del dinero

1.a serie

$ 21.000 al 6 o|o anual
10.000 al 6 o|o id.
2.800 al 6 o|o id.
3.800 al 6 o|o id.
1.500 al 7 o|o id
2.300 al 8 o|o id.
1.500 al 10 o|o id.
800 al 12 o|o id.
2.500 cuenta corriente

2.a sección

$ 1.750 al 7 o|o anual
3.000 al 7 o|o id.
9.000 al 7 o|o id.
1.000 al 7 o|o id.
1.500 al 8 o|o id.
1.500 al 8 o|o id.
300 al 8 o|o id.
800 al 8 o|o id.
1.300 al 8 o|o id.
10.000 al 8 o|o id.
2.000 al 9 o|o id.
1.000 al 10 o|o id.
1.000 al 12 o|o id.
500 al 12 o|o id.
800 al 12 o|o id.
28.000 convencional
7.000 id.
50.000 id.
8.000 id.

Nuestros títulos en el exterior

Londres, 20. — A LA MAÑANA. — Montevideo. — Los títulos uruguayos se cotizan a los precios siguientes:

Deuda Consolidada 1891	a $	31.—
Empréstito Uruguayo 1896	" "	65.—
Empréstito Conversión 1905	" "	42.50

París, 20. — A LA MAÑANA.—Montevideo. — A 25 francos se cotizó el Empréstito Conversión.

Bolsa de Buenos Aires

ESTADO DE LA PLAZA

Buenos Aires, 20. — A LA MAÑANA —Montevideo.

La plaza estuvo bien sostenida; se

EXTRACTO

Del sorteo verificado el Miércoles 20 de Julio de 1932.—Premio mayor: 50.000 pesos

[illegible]

vendieron cédulas por pesos 909.775; títulos papel, por pesos 528.010.

Buenos Aires, 20.—A LA MAÑANA. — Montevideo. — En la Bolsa de Comercio de ésta, se cotizaron hoy los siguientes valores:

Cédulas Argentinas 3172, a 97.
Idem idem 7.a y 27.a, a 91.50.
Idem idem 10.a y 29.a a 91.70.
Idem idem 12.a, a 90.20.
Idem idem 14.a, 23.a, 24.a y 34.a, a 90.70.
Idem idem 18.a, 28.a y 37.a, a 91.20.
Idem idem 19.a y 20 a, a 92.
Idem idem 21.a, a 89.60.
Idem idem 30.a, a 91 80.
Idem idem 35.a, a 89 70.
Idem idem 36.a, a 89 90.
Idem idem 38.a, a 91.10.
Crédito 1927 1.a, a 88.30.
Idem 1930, a 83.80.
Municipal 7091 6.a, a 94.
Idem 6 1|2 o|o A, a 84.
Idem idem idem B, a 85.50.
Interno 2 1|2 o|o B, a 31.
Idem idem C y D, 29.
Buenos Aires Pav. 6 o|o 1927 a 69.50.
Idem idem idem 7 o|o, a 84.30.
Bonos Hipotecarios A, a 88.40.
Idem idem C, a 86.40.
Idem idem D, a 89.70.
Astra, a 17.50.
Banco Hogar (oblig.), a 91.
Muelles La Plata, a 7.50.

Valor de la propiedad

VENTAS REGISTRADAS AYER

$ 3.800 — Casa, calle Colorado 1566, con 177 metros.
6.000 — Casa, calle Santiago Gadea, con 359 metros.
2.600 — Casa, calle Asilo 3458, con 201 metros.
9.050 — Casa y terreno Camino Melilla, con 5 hectáreas.
1.100 — Casa, calle Agustín Sosa (10.a sec.), con 671 metros.
100.000 — Casa, avenida Gonzalo Ramírez 1701 al 09, con 368.
11.150 — Casa, calle Avelina Miranda (18.a sec.), con 407 metros.
1.500 — Terreno en Peñarol, (9.a sec.), con 450 metros.
2.900 — Terreno, calle Ganadero, (21.a sec.), con 9.574 mts.
5.478 — Terreno, calle Libertad (18.a sec.), con 391 metros.
3.751 — Terreno, calle Libertad (18.a sec.) con 9 hectáreas.
1.407 — Campo, 3.a sec. de Canelones, con 2 hectáreas.
4.915 — Campo, 5.a sec. de Canelones con 14 hectáreas.
11.994 — Campo, en Caraguatá (Tacuarembó) con 470 metros.

Mercado Uruguayo de Cereales a Término, S. A.

PRIMERA RUEDA

Lino

20 toneladas para Agosto	$ 4.86
20 " " "	" 4.85
20 " " "	" 4.86

SEGUNDA RUEDA

Trigo (Base de 78 kgs.)

50 toneladas para Agosto	$ 4.89
30 " " Octubre	" 5.01

PRECIOS DE AJUSTE

	Anterior	Ayer
Trigo (Base de 78 kgs.)		
Disponible	4.90	4.90
Julio	4.90	4.90
Agosto	4.96	4.90
Setiembre	5.00	4.95
Octubre	5.05	5.00
Trigo (Base de 80 kgs.)		
Disponible	5.00	5.00
Julio	5.00	5.00
Agosto	5.05	5.00
Setiembre	5.10	5.05
Octubre	5.15	5.10
Maíz		
Disponible N.o 1	3.55	3.55
Disponible N.o 2	3.45	3.45
Julio N.o 1	3.55	3.55
Julio N.o 2	3.45	3.45
Agosto N.o 1	3.50	3.50
Agosto N.o 2	3.40	3.40
Setiembre N.o 1	3.50	3.50
Setiembre N.o 2	3.40	3.40
Lino		
Disponible	4.85	4.85
Julio	4.85	4.85
Agosto	4.86	4.86
Avena		
Disponible	3.70	3.70

PRECIOS OFICIALES DE CLAUSURA

Trigo (Base de 78 kgs.)		
Agosto	4.88	4.90
Setiembre	4.96	4.96
Octubre	5.01	5.02
Maíz		
Sin cotización		
Lino		
Agosto V.	4.86	—
Avena		
Sin cotización.		

INFORMACION TELEGRAFICA

DIVERSOS MERCADOS EXTRANJEROS

(Especial para LA MAÑANA)

CAMBIOS

Londres, 20 (Especial) — Las cotizaciones del día de ayer fueron las siguientes:

Londres sobre Nueva York, 3.56 1|4 dólares; sobre París 90.87 francos; sobre Madrid, 44.50 pesetas; sobre Amsterdam, 8.84 florines; sobre Roma, a 69.87 liras; sobre Bruselas, 25.70 francos belgas; sobre Berna, a 18.30 francos suizos; sobre Berlín, 14.95 reichsmarks; sobre Tokio, a 18 3|4 yens; sobre Buenos Aires, nominal.

LANAS

LONDRES

Londres, 20. (Especial). — En los remates de lanas coloniales que fueron iniciados el cinco del actual, se terminaron con las ventas hoy.

El total de ventas alcanzaron a 99 mil fardos, mientras que del stock inicial quedaron en depósito sin venderse, 23.000.

Al finalizar la venta de esta serie los precios denotaron en comparación a los últimos precios de las ventas de Mayo, un alza para todos los tipos.

Las lanas merinas experimentaron una suba del diez por ciento; las cruzas de Nueva Zelandia avanzaron de 10 a 25 o|o; las cruzas de Punta Arenas, de 5 a 10 o|o.

Los británicos llevaron en total 60 mil fardos y los continentales 39.000 fardos.

Fueron ofrecidos en las ventas de hoy 148 fardos de Australia, pagándose las merinas grasientas de 6 1|2 a 12 1|4.

4.540 fardos de Nueva Zelandia; las cruzas lavadas, de 14 1|2 a 17 1|2; grasientas, de 4 a 9 1|4; tipo Slipe, de 5 1|2 a 10 1|4; merinas, a 18 1|2.

3922 fardos de Punta Arenas; cruzas grasientas, de 6 3|4 a 10 1|2.

180 fardos de Colonia del Cabo; merinas grasientas, de 7 a 9 peniques por libra.

ALGODON

LIVERPOOL Y NUEVA YORK

Liverpool, 20 (Especial) — El mercado de algodón americano a término estuvo hoy sostenido.

Para entregar en Julio se cotizó a 4.41.

Para Agosto, a 4.39.
Para Setiembre, a 4.38.
Para Octubre, a 4.38.
Para Noviembre, a 4.39.
Para Diciembre, a 4.42.
Para Enero, a 4.45.
Para Febrero, a 4.47.
Para Marzo, a 4.50.
Para Abril, a 4.53.
Para Mayo, a 4.56.
Para Junio, a 4.58.

Mercado de disponible:
Good ordinary, a 5.25.
Stric good ordinary, a 5.23
Low middling, a 4.95.
Stric low middling, a 4.83.
Middling, a 4.73.
Stric middling, a 4.65.
Stric low middling, a 4.55.
Middling fair, a 4.35.
Middling fair, a 4.33.

Nueva York, 20 (Especial) — El algodón fully middling para entrega inmediata se cotizó hoy a 5.80 centavos de dólar por libra.

Para Junio, a 5.65.

CEREALES

Chicago, 20 (Especial) — El mercado de maíz estuvo flojo.

Para Julio al cierre se cotizó a 30 7|8; máximo, a 31 1|2; mínimo, a 30 5|8; Para Setiembre al cierre a 31 7|8; máximo, a 33 1|8; mínimo, a 31 5|8.

El mercado de trigo estuvo hoy flojo.

Para Julio al cierre se cotizó a 45 1|8; máximo, a 46 1|8; mínimo, a 44 3|4; para Setiembre, al cierre, a 47 3|8; máximo, a 48 5|8; mínimo, a 47.

El mercado de avena estuvo flojo.

Para Julio se cotizó a 17 1|8; para Setiembre, a 18 1|8.

Duluth, 20 (Especial) — La semilla de lino se cotizó para Julio, a 93 1|2; para Setiembre, a 96 3|4.

LONDRES

Londres, 20. (Especial). — El mercado de trigo estuvo firme, en concordancia con los mercados norteamericanos al cierre de ayer.

Los cargamentos se cotizaron con un alza de tres peniques por quarter.

Influyeron también los informes desfavorables sobre la cosecha de trigo de primavera en Estados Unidos.

Hubo buena demanda de trigo de Manitova y trigo procedente de Australia.

El trigo argentino no fué ofrecido.

En el mercado de maíz los vendedores ofrecen precios más altos, pero los compradores no ofrecen pagar por el momento precios más elevados.

En consecuencia, los precios de los cargamentos se mantienen sin cambio.

SEBO

Londres, 20 (Especial) —El sebo argentino tipo frigorífico, de primera C. I. F. para embarcar en Agosto, a 21|3 al comprador y a 21|9 al vendedor.

De mataderos extr C. I. F para embarcar en Agosto a 21|9; de matadero de primera para el mismo mes, a 20|3.

CARNES

LONDRES

Londres, 20 (Especial) — El mercado de carnes de Smithfield cotizó los cuartos traseros argentinos, a 60|7; delanteros, a 30.4; cuartos traseros uruguayos, a 51.5; delanteros, sict. Carne ovejuna de la misma procedencia, a 31.7; de cordero a 50,2.

Mercado de productos

GANADERIA

Lanas —

Continúa siendo bastante favorable la situación del mercado de lanas. Las operaciones se desenvuelven con buena demanda y los precios siguen con tendencia a nueva suba.

Para las operaciones generales y como más corrientes se cotizan los siguientes precios: por lanas cruzas finas supras, de $ 5.30 a 5.60; por id superiores, de $ 5.00 a 5.20; por id corrientes buenas, de $ 4.70 a 4.90; por sufridas y capachos finas, de $ 4.00 a 4.20; por id id gruesas, de $ 2.20 a 2.50; por barrigas buenas, de $ 1.80 a 2.00; por id gruesas, de $ 2.30 a 2.50; por barrigas buenas, de $ 1.80 a 2.00; por cordero cruza larga de $ 3.40 a 3.50; por merinas supras, de $ 4.60 a 4.80; por id superiores, de $ 4.20 a 4.50; por id corrientes, de $ 4.0 0a 4.20.

En cruzas gruesas se opera muy poco pagándose por las supras, de $ 2.80 a 3.00.

Cueros vacunos secos —

El mercado para este fruto se mantiene con demanda muy activa, siendo esa la causa de que los precios sigan cada vez más firmes.

Por los cueros buenos, pelo de invierno y sin garrapata, se obtiene fácilmente de $ 3.50 a 3.60, pudiéndose conseguir algo más cuando se trata de algún lote muy importante.

Cueros vacunos salados.—

Sin cambio que señalar. Las operaciones sobre este renglón se siguen realizando en forma corriente y dentro de los mismos límites de precios. Por los lotes especiales, piezas de 15 kilos arriba, abonan de $ 18.00 a 20.00 los 100 kilogramos.

Pieles lanares —

Con buena animación se sostiene el mercado de estas pieles, operándose corrientemente dentro de los siguientes precios: por los cueros lanudos viejos pagan de $ 2.30 a 2.50; por los de estación de $ 1.90 a 2.00, llegándose hasta $2.20 por algún lote muy adelantado, por los pelados sanos pagan alrededor de $ 1.20.

Cueros de potro —

Debido a la poca existencia de este artículo los negocios señalan muy escasa importancia. Por los sanos buenos se obtiene de $ 1.80 a 2.00.

Cueros silvestres.—

He aquí los precios que rigen para estos renglones. Por las nutrias especiales pagan de $ 3.50 a 3.60; por los lobos grandes de río, de $ 6.00 a 6.50; los zorros buenos con cola, de $ 1.20 a 1.30; por comadrejas id de $ 0.55 a 0.65; por los zorrillos id de $ 0.38 a 0.45 c|u.

Cerda —

Sigue con mercado corriente. La mezcla buena se coloca entre $ 3.00 y 4.00.

Pluma —

Por la de manga especial se obtiene de $ 3.80 a 4.00; por la larga y fresca de $ 3.40 a 3.60.

AGRICULTURA

Trigo —

Los arribos del día se elevaron a 2.290 bolsas.

Ninguna variante se ha registrado en el mercado de este cereal, en el cual los negocios se siguen desarrollando en condiciones favorables.

Durante las operaciones de ayer se volvió a pagar por el trigo superior, como precio más corriente, $ 5.00; por el id superior, hasta $ 4.96; por el id superior de fideos hasta $ 7.50.

Maíz —

Se colocaron varias partidas de este grano, habiéndose operado en forma corriente y dentro de los mismos límites de precios que rigieron en los días anteriores. Por el cuarentino superior se pagó $ 4.15; por el maíz fino id $ 4.05; por el común id $ 3.50.

Lino —

La entrada sumó 1 188 bolsas.

Este artículo se mantiene con mercado encalmado y con precios más bien flojos. La exportación cotizó ayer alrededor de $ 4 78; el consumo local ofreció hasta $ 4.90 por el artículo bueno a superior.

Avena —

Se sostiene dentro de los precios ya concedidos. Por la superior pagan de $ 3 90 a 4.00 por la buena, $ 3 70.

Forrajes —

Siguen vendiéndose con muy buen interés de parte de los compradores. Por alfalfa superior se obtiene de $ 3.90 a 4.00; por mezcla id de $ 2.80 a 2.90; por pasto id de $ 2.80 a 2.90; por paja, de $ 1.20 a 1.30.

Harina —

Este artículo continúa con mercado firme. Para la harina especial el precio más corriente oscila entre $ 0.76 y 0.78; para la primera entre $ 0.66 y 0.67 los 10 kilos.

Papas —

Se colocan con buena demanda y precios firmes. Por papas superiores del país siguen pagando $ 5.80; por id id Mar del Plata, $ 7.50.

Entrada de frutos y cereales

Por Estación Central. — 3 bolsas lana, 131 cueros vacunos secos, 58 atados id lanares, 1 id becerros, 2 id varios, 18 bolsas cerda, 28 5id trigo, 287 id maíz, 410 id avena, 144 id harina, 51 bultos tabaco.

Por Estación Bella Vista. — 100 bolsas trigo, 456 id maíz, 40 id lino, 260 id harina.

Por vía fluvial. — 2.914 bolsas trigo, 3.276 id maíz, 1.148 id lino, 155 id avena, 1.100 id harina, 1.000 id afrechillo, 20 id porotos, 3.515 id papas, 39 id balango.

Económicos

ORO se compra en cualquier estado, partidas grandes o pequeñas. Dirigirse a la fábrica: SORIANO 237.

SE OFRECE hombre joven para establecimiento Rural. Con conocimientos prácticos en la parcialidad de los trabajos. Sin pretensiones. Dirigirse por carta a Poste Restante A. Y B 1642 Correo Central.

SI SUFRE Vd. de insomnio, reuma, corazón, riñones, hígado, diabetis, parálisis, impotencia o cualquier otro trastorno en su organismo le conviene conocer "La maravilla eléctrica" de "Overbeck", aparato completamente insensible de fácil manejo que se lo aplica Vd. mismo. Informes: Rodríguez Anido Hnos., Uruguay 1600.

PROSTATICOS! Antes de someterse a una operación quirúrgica, en su propio interés, consúltenos. — Tenemos pruebas evidentes que lo asombrarán. El método es puramente científico y de reciente invención. La casa pone a su disposición reconocimiento facultativo. —Rodríguez Anido Hnos. Uruguay número 1600.

REUMA Y GOTA. Se curan rápidamente con las famosas píldoras "EADE" puramente vegetales. En todas las farmacias. Agentes: Rodríguez Anido Hermanos. Uruguay 1600.

TOROS, toritos, terneros, vacas y vaquillonas Holandesas de pedigrée y puras por cruza, con grandes antecedentes lecheros, se venden. Rodríguez Anido Hnos. Uruguay 1600.

OBSEQUIO. — A toda persona que haga una compra en la Maison Lacassagne, con motivo de los últimos días de liquidación. — Vea los modelos. — Ituzaingó 1478.

SE ALQUILA casa para comercio, sucursal de banco, por encontrarse situada en la calle Paraguay N.o 1750 frente a la estación Central del F. C.

PARRA americana, injertos de viña de uva de mesa y de vino vendo cantidades. Tratar: almacén de José B. Pastorino (Colón). Telé.: 61º Paso.

NECESITO $ 32.000.00 sobre campo, pago buen interés. Scaglioni, Cerrito 455. Escritorio 8.

PERROS, liquido de todas razas, gran criadero. Av. San Martín 3469, enare Larrañaga y Propios. Tel. 656, Aguada.

OBSEQUIO a toda persona que haga una compra en la Maison Lacassagne. Blonsas desde $ 3.00; trajes de seda y tailleur desde diez pesos, abrigos y trajes de baile y visitas desde quince pesos, sombreros desde $ 2.00, paraguas finos desde $ 5.00, carteras desde $ 2 50. Ituzaingó 1478, entre 25 de Mayo y Cerrito.

PAYSANDU 1232, casa de lujo, alquilo 8 piezas y comodidades, gran garage. Tratar: Banco Francés.

ESTABLECIMIENTO APTO PARA INSTALAR EN EL CUALQUIER FABRICA O INDUSTRIA. — Amplios pabellones, escritorio, casas para gerentes, encargados, cuidadores. A cuarenta metros del hormigón a la Barra, detrás del Cementerio, La Teja, se vende con facilidades o se alquila por módico precio, en conjunto o fraccionadamente. Uruguay 805.

SE OFRECE cocinera para estancia, tiene chico de 7 años. Tratar: Galicia 1182, de 2 a 4.

Avisos Varios

Sociedad Vitícola Uruguaya

Se cita a los señores Accionistas de la Sociedad Vitícola Uruguaya, para la Asamblea General Ordinaria que tendrá lugar el 28 del corriente, a las 18, en el local de la misma Sociedad Avenida Gral. Rondeau N.o 1420, para tratar la siguiente

ORDEN DEL DIA

1.o Consideración de la memoria y balance correspondientes al ejercicio 1931-32.
2.o Elección de dos miembros del Directorio y de la Comisión de Cuentas.
3.o Designación de dos Accionistas para que conjuntamente con el Presidente y Directorio firmen el acta de la Asamblea.

EL DIRECTORIO

Cervecerías del Uruguay y Cervecería Oriental S. A.

AL COMERCIO Y AL PUBLICO

A los efectos legales comunicamos al comercio y al público que por escritura otorgada hoy ante el escribano Eduardo L. Simón han quedado totalmente disueltas las Sociedades Anónimas denominadas "Cervecerías del Uruguay S. A." con sede en esta ciudad, calle Entre Ríos número 1060 y "Cervecería Oriental S. A.", con domicilio en la calle Burgues N.o 3081; habiéndose hecho cargo del Activo y Pasivo de ambas, la Sociedad Anónima denominada "Fábricas Nacionales de Cerveza S. A.", con sede en la casa número 1060 de la calle Entre Ríos.

Los que se consideren acreedores o interesados deberán concurrir al domicilio últimamente citado, con los justificativos de sus créditos, para serles abonados.

Montevideo, Junio 30 de 1932. — Cervecerías del Uruguay, Cervecería Oriental S. A., Fábricas Nacionales de Cerveza S. A.

Banco Popular del Uruguay

ASAMBLEA GENERAL ORDINARIA

De conformidad con lo dispuesto por el Art. 12 de los Estatutos se convoca a los señores accionistas del Banco Popular del Uruguay, a la Asamblea General Ordinaria que se celebrará el día 22 del corriente, a las 16 y 30 horas, en el local social calle 25 de Mayo número 403 esq. Zabala para considerar y adoptar la resolución sobre la siguiente orden del día: Memoria del Directorio, balance general y cuenta de ganancias y pérdidas correspondiente al primer semestre del 30 ejercicio, en cumplimiento de lo dispuesto por el Art. 26 de los Estatutos.

Los accionistas que hayan de tomar parte en las deliberaciones de la Asamblea depositarán sus acciones o certificados de depósito de éstas en otros Bancos, en las Cajas de la Institución hasta el día 17 del corriente, o sea cinco días antes del fijado para la reunión, como lo dispone el Art. 14 de los Estatutos, y los accionistas que hayan de hacerse representar en la Asamblea deberán conforme a lo establecido en el Art. 15, comunicarlo al Directorio también cinco días antes de la Asamblea.

Montevideo, Julio 1.o de 1932.

GOMENSORO Y CASTELLS

JUDICIAL

LA PROPIEDAD CALLE JUAN CARLOS GOMEZ N.o 1570 - 1572

ENTRE PIEDRAS Y 25 DE AGOSTO. EN UN PARAJE CENTRAL. — MAGNIFICO TERENO PARA UNA EDIFICACION MODERNA 19 Mts. 169 de frente por 27 mtrs. 144.

EL JUEVES 4 DE AGOSTO a las 4 y 1|2 p. m., de acuerdo con el siguiente

EDICTO: — Por disposición del Señor Juez Letrado de lo Civil e Intestados de Tercer Turno Doctor Enrique C. Armand Ugón, dictada en el expediente caratulado: "Adolfina Martínez de Alonso Criado por sí y sus hijos menores contra Carlos Félix Carlson. Ejecución de hipoteca" se hace saber al público, que el día 4 de Agosto próximo a las 16 y 30 y en el lugar de su ubicación, por intermedio de los Martilleros Gomensoro y Castells, con asistencia del Alguacil y Actuario del Juzgado, se venderá en remate público y al mejor postor el siguiente bien:

Una fracción de terreno con los edificios y demás mejoras que contiene, situado en la primera sección judicial de este Departamento, empadronado con el número 5368, compuesto de una superficie de quinientos cinco metros veinte y seis decímetros; con 19 metros 169 milímetros de frente al Oeste a la calle Juan Carlos Gómez, por donde las puertas del edificio están señaladas con los números 1570 y 1572; por 27 metros 144 milímetros de fondo, lindando por el Este con sucesores de Antonia Vázquez de Marquez; al Norte con la sucesión de Faustino Goyechea y por el Sud con una pequeña fracción deslindada en el plano del Agrimensor Senen Rodríguez de fecha 26 de Diciembre de 1907, que toma la casa adjudicada a María Mercedes Ponce de León.

SE PREVIENE: 1.o Que el mejor postor deberá consignar el diez por ciento de su oferta en el acto de serle aceptada a los efectos del artículo 919 del Código de Procedimiento Civil.

2.o Que los títulos de propiedad y demás antecedentes se encuentran en esta Oficina Actuaria, calle 25 de Mayo N.o 586, de manifiesto y a disposición de los interesados.

3.o Se hace constar que se ha habilitado la Feria Menor a los efectos de las publicaciones. — Montevideo, Julio 9 de 1932. — C. Walter Balleta, Actuario.

GOMENSORO & CASTELLS

MUEBLES

2 juegos tapizados cuero y felpa, 2 termos eléctricos Trébol L. de 50 y 75 lts. Amueblados de dormitorio, comedor, living etc.; 100 árboles frutales 1 mesa de billar, 1 Báscula p 300 k, 1 Brazo elect. p. café, armazones, mostradores, etc.

En nuestro salón de ventas: calle PIEDRAS 318.

EL VIERNES 22 DE JULIO, a las 14 horas (2 p. m.), remataremos al mejor postor gran surtido de artículos de bazar para regalos, porcelanas, cristales nuevos, variedad de sacos para lluvia, carteras para señora para colegio, cintos, gorros cuero, alfombras de goma para automóviles, polainas montar y demás que estará en exhibición.

La entrega al día siguiente. Garantía: 25 o|o. Comisión: 5 o|o.

GOMENSORO & CASTELLS

AL MEJOR POSTOR!! CON FACILIDADES DE PAGO. — LA GRANJA "VOGLINO"

Situada a 5 kilómetros del Pueblo Sauce (Depto. de Canelones), a un paso de la carretera a Santa Rosa, y a 35 kilómetros de la Capital.

Son 13 hect. 7536 metros de campo muy bueno, con 7 hect. de viña, plantaciones, frutales, con todas sus poblaciones, bodegas, galpones y demás mejoras.

Establecimiento en plena producción. Merece visitarse.

El remate se efectuará en la Bolsa de Comercio.

EL JUEVES 4 DE AGOSTO, a las 15 y 30 horas (3 1|2 p. m.), de acuerdo con el siguiente

EDICTO. — Por disposición del Juez Letrado de lo Civil e Intestados de 2.o turno, doctor Nicasio del Castillo, dictado en el expediente caratulado "Santiago Angüilla contra José Voglino. Ejecución de hipoteca", se hace saber al público que el día cuatro de Agosto, a las quince y treinta horas, en la Bolsa de Comercio, se va a proceder por los martilleros Gomensoro y Castells, asistidos del Alguacil y Actuario del Juzgado, a la venta en remate público al mejor postor, de una fracción de terreno y demás mejoras que contenga, ubicado en el paraje denominado Sauce, sexta sección judicial del departamento de Canelones, designado con la letra E. en el plano respectivo, compuesta de una superficie de 13 hectáreas 7536 mts. 18 decmts. lindando por el Norte con Liborio Gonzáles; por el Este, Santiago Gonzáles; por el Sur, Eleuterio, Paulina y Apolinario Gonzáles, y por el Oeste, Liborio Gonzáles. — SE PREVIENE: Primero: Que el mejor postor en el acto de serle aceptada su oferta deberá consignar en poder del Actuario el 10 o|o en garantía de la misma. — Segundo: Que la parte acreedora ofrece al comprador pesos 5.000 en hipoteca, garantizada por el mismo inmueble. — Tercero: Que se ha habilitado la feria menor para las publicaciones de avisos. — Cuarto: Que los títulos y demás antecedentes se encuentran a disposición de los interesados en la Oficina Actuaria de este Juzgado, calle Buenos Aires núm. 367. — Montevideo, Julio 13 de 1932. —Eduardo Días Falp, Actuario.

FRANCISCO SPINELLI

JUDICIAL — AL MEJOR POSTOR

El Miércoles 3 de Agosto, a las 16 horas (4 p. m.) — Concepción Arenal N.o 1636

Una buena casita para renta. — 3 piezas, cuarto baño, cocina, w. c., patio claraboya corrediza, altillo, obra sanitaria completa pavimento de hormigón, vereda, etc.

MODERNA CONSTRUCCION toda de material y hierro.

Venderá de acuerdo con el siguiente:

EDICTO — Por mandato del señor Juez Letrado Departamental de primer turno doctor Florencio E. Moreno, dictado en los autos caratulados "Sbarbaro Antonio contra José Didini y otra". Ejecución de hipoteca" se hace saber que el día 3 de Agosto de mil novecientos treinta y dos, a las diez y seis horas, y en el lugar de su ubicación se va a proceder por el martillero don Francisco Spinelli asistido de los señores Alguacil y Actuario del Juzgado, a la venta en remate público y al mejor postor del siguiente bien: un solar de terreno con sus edificios y demás mejoras, situado en la octava sección judicial de esta ciudad, manzana 568, compuesto de una superficie de setenta y nueve metros cincuenta y tres decímetros señalado con la letra "C" en el plano de subdivisión levantado por el Agrimensor M. E. Avilés del quince del corriente, y deslindado así: siete metros dos centímetros de frente al Norte a la calle San Eugenio, hoy Concepción Arenal donde la propiedad tiene determinada su puerta de entrada con el número 1636; siete metros veinte y dos centímetros al Sud, lindando con María Rama; once metros nueve centímetros al Este confinando con el solar letra "B" de este plano; y once metros veinte y cinco centímetros al Oeste, lindando con Luis Carrara. Se previene: 1.o Que el mejor postor deberá consignar el 10 o|o de su oferta a los efectos de lo dispuesto por el art. 919 del Código de Procedimiento Civil; 2.o Que serán de cuenta del mismo los gastos de escrituras, certificados y cualquier otro que afecte la venta. 3.o Que se ha habilitado el feriado menor a los efectos de las publicaciones; 4.o Que el título y demás antecedentes se hallan de manifiesto y a disposición de los interesados en la Oficina Actuaria del Juzgado, calle Treinta y Tres N.o 1375. — Montevideo Julio 5 de 1932. — José Pedro Barbot, actuario.

Otros informes, ver al rematador, Rivera 2294.

REMATES

JOAQUIN J. ROMERO

JUDICIAL

EL DIA 3 DE AGOSTO próximo, a las 4 de la tarde, en las puertas del Juzgado Ldo. de lo Civil de 1.er turno, calle Rincón N.o 475.

Remataré 4 fracciones de Chacras, en un solo lote, compuestas cada una de 2 hectáreas 147 metros 75 decímetros, con un área total de 8 hectáreas 591 metros, con frentes al Camino de las Tropas y por el fondo lindan con la margen izquierda del Arroyo de las Piedras, Departamento de Montevideo; con valiosas mejoras consistentes: árboles frutales, viñedos, casa habitación de material compuesta de tres cuerpos independientes y además contiene importantes arenales de fácil explotación. Excepcional ubicación, próximas a los Caminos Colman y Melilla, hormigonados. Base de venta: $ 5.000, y todo de acuerdo con el siguiente:

EDICTO. — Por mandato del señor Juez L. de lo Civil e Intestados de 1.er turno, doctor don Francisco Jardí Abella, dictado en los autos caratulados: "Sucesión de Juan Zunino", se hace saber al público que el día 3 de Agosto próximo, a las 16 y en las puertas del Juzgado, se procederá por el martillero don Joaquín J. Romero asistido del Alguacil y Actuario del Juzgado, a la venta en remate público y sobre la base del aforo de la C. Inmobiliaria de cuatro fracciones de terreno, con las mejoras que contienen, situadas en la margen izquierda del arroyo de las Piedras, 9.a sección judicial de este departamento de Montevideo, señaladas con los N.os 1, 2, 3 y 4, en el plano de mensura que practicó el Agrimensor Mario E. Percovich en Setiembre de 1914, compuesta cada una de dos hectáreas ciento cuarenta y siete metros setenta y cinco decímetros cuadrados, y que lindan en conjunto por estar unidas al Norte y Oeste con el arroyo de las Piedras; al Este, con el Camino de las Tropas, y al Sud con la fracción N.o 5 del mismo plano. Están empadronadas con los números 93.376, 93.377, 93.378 y 93.379, y aforadas para el pago del impuesto inmobiliario en las sumas de $ 1.000.00, 2.000.00, 1.000.00, 1.000.00 respectivamente. — SE PREVIENE: 1.o Que el mejor postor deberá consignar el 10 o|o de su oferta en el acto de serle aceptada en garantía de la misma. — 2.o Que los gastos de escrituración, certificados, etc., así como la comisión del rematador serán de cuenta del comprador. — 3.o Que se habilitó la Feria Menor a los efectos de la publicación. — 4.o Que los títulos y demás antecedentes se hallan de manifiesto en la Oficina Actuaria de este Juzgado, Rincón 473, a disposición de los interesados. — Montevideo, Julio 9 de 1932. — Patricio A. Pereira, Actuario.

Informes: calle Juncal N.o 1362

GOMENSORO & CASTELLS

HOY — HOY

De todas las existencias de la casa importadora PEDRO HIRIART, Plaza Cagancha costado sur, N.o 1132.

JUEVES 21 DE JULIO, a las 14 horas (2 p. m.) y días siguientes, remataremos al mejor postor y por cuenta de quien corresponda:

Maquinaria industrial en general. Compresores automáticos Astra Wumag. Motores Diesel, id a nafta, electro motores, bombas centrífugas, electro bombas Sihi y Weise a succión automática, conservadora de helados, condensadores Bavaria, imersión, serpentines, materiales fabricar frigoríficos, picaportes, manijas, bisagras niqueladas, platinas para amoníaco, válvulas. Batidoras Miraklulum dobles y sencillas, desnatadoras, refrigeradoras, tina americana Astra para quesería, tarros, baldes para crema, tanques aislados maduradora, repuestos lechería, máquinas Fema para fabricar soda y gaseosa, lavadoras y tapadoras de botellas. Amasadora, sobadora, cortadora de bollos, moledoras, peladoras, batidoras, útiles de confiteros, papel, bandejas y valioso surtido de llaves eléctricas, cajas de fusibles, aisladores, tableros, resistencias, transformadores, ventiladores; cable, caños, carbones, etc., etc.

BAZAR Y FERRETERIA. — Surtido de artículos de platina, metales, nickel, porcelana, cristalería, menaje, batería de cocina de aluminio, marmitas e infinidad de mercaderías que estarán en exhibición desde el 15.

Entrega de mañana. Garantía a satisfacción a todo comprador. Comisión: 5 o|o. Más informes: PIEDRAS 318.

TEMPERATURAS MAXIMAS Y MINIMAS
Temperatura a la intemperie, 18.8.
Máxima a la intemperie, 26.8 a las 13 h. 50 del día 20.
Mínima a la intemperie, 11.0 a las 2 h. 30 del día 20.
Viento N. con 20 kilómetros por hora.
Temperaturas mínimas registradas en las estaciones meteorológicas de Servicio (al abrigo):
Punta del Este, 14.3; Mercedes, 14.6; Melo, 10.0; Rivera (Liceo Departamental), 12.0.

La Mañana
Jueves 21 de Julio de 1932

TIEMPO REINANTE EN EL PAIS
El Observatorio Nacional registró ayer en el Prado los siguientes datos a las 14 horas.
Presión atmosférica a cero grado y al nivel del mar 764.42.
Humedad relativa por ciento: 93.
Temperatura al abrigo, 20.4.
Máxima al abrigo, 20.4 a las 14 h. del día 20.
Mínima al abrigo, 12.5 a las 2 h. 30 del día 20.

EL INCIDENTE DIPLOMATICO CON LA ARGENTINA

El gobierno del vecino país ha declarado que no acepta ninguna mediación

Basa su declaración en una errónea interpretación del Tratado Ramírez-Alcorta

La novedad registrada en las incidencias producidas desde la ruptura de las relaciones diplomáticas con el vecino país, la constituye, la singular actitud que acaba de adoptar la Cancillería argentina y que fué conocida ayer por el público montevideano, gracias a una información exclusiva que adelantara nuestro compañero "El Diario".

En efecto, según podrá verse por las informaciones que subsiguen, el gobierno del vecino país, ha resuelto rechazar todos los ofrecimientos de buenos oficios, basándose para ello en la interpretación que hace del Tratado suscripto entre la Argentina y el Uruguay en 1899.

En otro lugar comentamos el verdadero alcance de ese Tratado y a que situaciones internacionales corresponde su aplicación, que no es como facilmente se verá la presente.

La reunión celebrada por el Pte. Justo y sus ministros

Rechazo de ofrecimientos amistosos

Buenos Aires, 20. — En una reunión que mantuvo el presidente Justo con sus ministros acerca de la cual nada se ha querido informar a los representantes de la prensa, hemos podido saber que se habría conversado extensamente respecto a la cuestión diplomática planteada con el Uruguay.

A estar a nuestras informaciones, en la reunión de la referencia se habría convenido que el ministro de Relaciones respondería al embajador de Estados Unidos que el gobierno agradece sus buenos oficios, pero que la Argentina, fiel a los términos del Tratado de Montevideo suscripto en 1899, no acepta la mediación de ningún país para la solución del entredicho diplomático.

De acuerdo con los términos del referido convenio las diferencias que pudieran suscitarse entre el Uruguay y la Argentina sólo deben solucionarse por negociaciones directas.

Las negociaciones de arreglo deberán venir, opina el gobierno argentino, según nuestros informes, del país cuyas autoridades han agraviado al nuestro expulsando de la sede de sus funciones a nuestro representante diplomático.

Después de la reunión de los ministros, entrevistamos al canciller quien ratificó la información que consignamos, agregando que son cuatro los países que ofrecieron la mediación para la solución del conflicto planteado, ellos son: España, Colombia, Brasil y Estados Unidos. El único que de acuerdo con la práctica diplomática vigentes lo hizo por escrito, fué Colombia.

Terminó diciendo el doctor Saavedra Lamas que a todos se les había agradecido sus buenos oficios, considerando que no correspondía aceptarla, dada al naturaleza de la cuestión y la forma en que fué planteada y los términos del Tratado suscripto en Montevideo en 1899.

Puede decirse que la Cancillería mantiene su posición inicial en el conflicto manteniéndose la situación de expectativa. — Austral.

MAS DETALLES DE LA REUNION

Buenos Aires, 20. — La nota dada a la prensa por la Cancillería, dice que con motivo de la ruptura de relaciones con el Uruguay, el gobierno ha recibido ofrecimientos de buenos oficios de parte de los representantes diplomáticos del Brasil, Estados Unidos, Colombia y España, en el orden que se indica. Sólo el ministro de Colombia formuló el ofrecimiento por escrito y en consecuencia la Cancillería ha contestado igualmente por escrito al ministro de Colombia, Sr. Carreño, haciéndole llegar la expresión del alto aprecio del gobierno argentino por tan noble actitud, que concuerda con los anhelos tan sinceros de que el representante colombiano hace méritos.

Agrega la Cancillería que debe lamentar que en las circunstancias actuales no le sea posible otra cosa que tomar nota de ella, agradeciéndola efusivamente, como ha hecho con respecto a iguales deseos que le manifestaron otros países amigos.

A los demás representantes ha contestado verbalmente en análogos términos. — Havas.

Ayer en el Senado

NO SE ADOPTO NINGUNA RESOLUCION

Ayer de mañana, a las 15 y 55 a. m. se reunió en sesión secreta el Senado, bajo la presidencia del señor Cabrera y asistiendo los señores: Massera, Ponce de León, Rodrígues Larreta, Morelli, Boruet, Minelli, Estradé, Viera, Vianna, Andreoli, Batlle y Pérez Aquino, con el fin de continuar la discusión sobre el informe de la Comisión, relacionado con lo ruptura de relaciones con la Argentina.

Concurrió también al acto el Ministro de R. E. Dr. Juan Carlos Blanco Acevedo.

El leader socialista haciendo uso de la palabra

Después de dos horas de sesión, se pasó nuevamente a un cuarto intermedio hasta hoy a las 4 p. m., sin que todavía se haya tomádo ninguna resolución.

Se levantó la sesión a la 1 p. m., decidiéndose volver a reunirse a las 4 p. m.

OTRO CUARTO INTERMEDIO HASTA HOY

De acuerdo con lo resuelto en la sesión de la mañana, volvió a reunirse ayer el Senado a las 4 y 30 p. m., en sesión secreta, actuando en la presidencia el señor

Concurrieron a esta sesin el Ministro de R. E. y los senadores señores Ponce de León, Rodríguez Larreta, Massera, Pérez Aquino, Estradé, Andreoli, Bonnet, Vianna, Viera, Minelli, Demicheli, Morelli y Batlle.

La sesión duró dos horas y como debía constituirse la Asamblea General, se resolvió hacer un cuarto intermedio hasta hoy a las 4 p. m., levantándose el acto a las 6 y 30 p. m.

El mitin socialista

Como estaba anunciado, se realizó en la tarde de ayer en la Plaza Libertad el mitin organizado por el partido socialista.

Asistió numerosa concurrencia, constituyendo un éxito completo.

Hicieron uso de la palabra los señores Marotte, doctor Frugoni y doctor Angel M. Giménez, quienes se refirieron al actual conflicto diplomático, destacando las buenas relaciones que siempre existieron con el país hermano, las cuales deben reanudarse en nombre de la amistad d ambos pueblos. que están unidos por hechos históricos y vinculados comercialmente por el intercambio de productos nacionales.

Al terminar los oradores fueron muy aplaudidos, dándose vivas al Uruguay y a la Argentina.

El público oyendo a uno de los oradores durante el mitin socialista de ayer

La Comisión de Asuntos Internacionales

RESOLVIO APLAZAR LA CONSIDERACION DE LA MOCION DEL DIPUTADO PASEYRO

Celebró reunión la Comisión de A. Internacionales de la Cámara de Diputados, a fin de considerar la moción, que respecto del conflicto internacional, formulara oportunamente en Cámara el diputado Paseyro.

Tenemos entendido que frente a las informaciones que proporcionó uno de los miembros de la Comisión, diciendo que el diferendo había entrado en una vía de solución, mediante los buenos oficios de una potencia extranjera, gestiones que declaró "estaban bien encaminadas", la Comisión de Asuntos Internacionales resolvió aplazar la consideración de la moción del diputado Paseyro hasta la próxima sesión que se verificará en los primeros días del mes próximo.

Una reunión en la Presidencia

Estamos en condiciones de adelantar que se ha realizado en la Presidencia de la República una importante reunión, a la que asisieron además del Primer Magistrado, los ministros de Relaciones Exteriores y Guerra y Marina, el Director de la Armada y otros altos funcionarios pertenecientes a aquellas secretarías de Estado.

No trascendió lo conversado, pero se sabe, sin embargo que la conferencia tuvo por objeto conocer detalles relacionados con el sumario que se mandó instruir en la Armada a raíz de la ruptura de relaciones con la Argentina.

Declaraciones del Dr. Terra

Entrevistado el doctor Terra, poco después de medio día, hizo declaraciones para la prensa argentina. En ellas el Presidente de la República confirmó la información referente a la mediación de los Estados Unidos en el conflicto diplomático con la Argentina, agregando textualmente, que el ofrecimiento había sido aceptado por las cancillerías argentina y uruguaya.

Estas declaraciones del Presidente fueron cablegrafiadas a la una de la tarde a Buenos Aires.

El diputado argentino Angel M. Giménez pronunciando su discurso

Del Círculo Argentino Pro-Paz

A continuación damos a publicidad la siguiente carta recibida del "Circulo Argentino Pro Paz", de Buenos Aires, por la Asociación Cristiana Femenina:

"Buenos Aires, julio 16 de 1932. — A la Secretaría General de la Asociación Cristiana Femenina de Montevideo, señorita Josefina Gilles. — Estimada señorita Gilles: Muy grato nos sería si por su intermedio nos fuera posible hacer llegar al noble pueblo uruguayo la expresión de nuestro pesar por los incidentes diplomáticos que son del dominio público.

Los componentes del "Círculo Argentino Pro Paz", que como Vd. sabe, propende a todo lo que signifique una mejor comprensión y cooperación entre las naciones, no pueden permanecer indiferentes en estos momentos en que los dos países hermanos se encuentran separados por un mal entendido lamentable.

Al mismo tiempo que deseamos destacar el hermoso ejemplo de fraternidad que los dos pueblos, ajenos a resoluciones de cancillería, están dando en las actuales circunstancias, hacemos votos porque el alto espíritu internacional que inspiró en el pasado la política de este continente, sea ahora mantenida.

Pueda la noble actitud de los pueblos uruguayo y argentino, indicar a sus respectivos gobiernos que no es postible separar a quienes, a través del gran río, se tienden las manos cordialmente, unidos por los mismos anhelos, hermanados en un mismo afecto.

Tenemos el gusto de saludarla muy afectuosamente. — **Lily Kelly**, presidenta; **María Zoraida Villarroel**, secretaria".

Con el Ministro de Estados Unidos

Esta tarde en su despacho de la Legación, entrevistamos al Ministro de Estados Unidos, respecto del ofrecimiento de buenos oficios.

El hecho de que, la Argentina haya anunciado oficialmente su rechazo de la mediación norteamericana, nos exime de insertar las declraaciones cordiales, pero inconcretas, que nos formulara al respecto el distinguido diplomático nombrado.

Verdadero alcance del ofrecimiento de E.E. U.U.

Wáshington, 20 — A LA MAÑANA. — Los funcionarios del Departamento de Estado lamentan la aparente mala interpretación que se ha dado al ofrecimiento de Estados Unidos, al proponer sus buenos oficios para mediar en la disputa entre la Argentina y el Uruguay.

Hacen destacar el hecho de que la proposición no envolvía intervención o arbitraje u otro plan que pudiera servir de base para la conciliación de ambas naciones.

El anuncio hecho por el subsecretario de Estado Mr. White decía simplemente que ambos gobiernos habían aceptado el ofrecimiento de los buenos oficios del Departamento de Estado y que el embajador en Buenos Aires, Mr. Bliss y el Ministro en Montevideo, Mr. Wright habían recibido instrucciones para ponerse a disposición de ambas naciones para cooperar en cualquier forma en el sentido indicado.

Restricción de las reuniones públicas

Buenos Aires, 20 — A LA MAÑANA. — Por razones previsoras de cordialidad internacional, el Ejecutivo ha resuelto que hasta nueva orden, no se otorgue autorización para celebrar reuniones públicas, cuyos propósitos se relacionaran con las incidencias diplomáticas que son del dominio general, evitando así que se produzcan excesos verbales de cualquier carácter u otros actos que puedan alterar la tranquilidad pública.

Loterías del mes de Setiembre

Fueron aprobados ayer por Consejo de Salud Pública los programas de lotería para el mes de Setiembre próximo, quedando establecido que se realicen los siguientes sortos:

Día 6 — 21 millares con 3.000 premios sorteados, en décimos, a 12 pesos el billete.

Premios:

1 premio de			$ 60.000
1 "	"		" 6.000
1 "	"		" 3.000
1 "	"		" 2.000
3 "	"	1.000	" 3.000
5 "	"	500	" 2.500
26 "	"	200	" 5.200
80 "	"	100	" 8.000
82 "	"	50	" 4.100
2800 "	"	25	" 70.000
3000 premios sorteados			$ 163.000

Día 14 — 17 millares con 2.148 premíos sorteados.

Premios:

1 premio de			$ 100.000
1 "	"		" 10.000
1 "	"		" 5.000
2 "	"	2.000	" 4.000
5 "	"	1.000	" 5.000
8 "	"	500	" 4.000
30 "	"	200	" 6.000
50 "	"	100	" 5.000
2050 "	"	40	" 82.000
2146 premios sorteados			$ 221.000

Día 19 — 19 millares en décimos a $ 12 el billete.

Día 24 — 20 millares en quintos a $ 10 el billete.

Día 30 — 20 millares en décimos a $ 10 el billete.

Estado sanitario de la república

DURANTE LA SEMANA COMPRENDIDA ENTRE LOS DIAS 27 DE JUNIO Y 3 DE JULIO

Departamento de Montevideo —Las denuncias formuladas por la Dirección de Salubridad ascienden a 66 correspondiendo a difteria 31; tos convulsa. 3: escarlatina, 1; varicela, 1; grippe, 1 y tuberculosis pulmonar y laríngea, 30. El Cuerpo Médico Escolar denunció 9 casos de difteria y 1 de escarlatina, lo que eleva a 40 y a 2 el total de denuncias por dichas enfermedades, respectivamente.

Departamentos del interior y litoral — Difteria: Se denunciaron 53 casos, correspondiendo el mayor número a los departamentos de Tacuarembó (11); Rocha (10) y Durazno (9). Las restantes se distribuyen entre los departamentts de Treinta y Tres, 7; Florida, 4; Maldonado y Salto, 3 por cada departamento; Rivera y Artigas, 2 por cada departamento; Colonia 1 y Minas 1.

No se han registrado casos de difteria en Canelones, Cerro Largo, Flores, Paysandú Río Negro, San José y Soriano.

Fiebre Tifoidea: Minas, 3; Cerro Largo, Flores y Tacuarembó, 1 por cada departamento.

Escarlatina: Durazno, 3; Flores y Maldonado, 2 por cada departamento: Tacuarembó, 1.

Tos convulsa: 2 casos en Río Negro.

Carbunclo: Artigas, Durazno y Tacuarembó, 1 por cada departamento.

Erisipela: 1 en Colonia y 1 en Tacuarembó.

Fiebre puerperal: 2 casos en Salto y 1 en Soriano.

Varicela: 4 en Treinta y Tres, 1 en Salto y 1 en Soriano.

Tuberculosis pulmonar y laríngea: Paysandú, 4; Minas, Río Negro y Salto, 2 por cada departamento; Florida, 1 y Treinta y Tres, 1.

Sin novedad sanitaria en los departamentos de Canelones y San José.

Durante el mes de Junio ppdo. se denunció un total de 956 casos de enfermedades infecto contagiosas en toda la República.

Están presos los autores del doble homicidio de la estancia "La Palmera"

José María Silva y Constante Melo asesinaron al "puestero" y al menor para robarles

LA POLICIA LOCAL REALIZO UNA ARDUA Y DIFICULTOSA PESQUISA

La policía del departamento de Río Negro y en especial la de la 5.a sección acaban de obtener un señalado triunfo con el esclarecimiento total del misterioso crimen cometido en uno le los puestos de la estacia "La Palmera", sita en el Paso de los Varones sobre el arroyo Averías.

Tiene especial mérito la labor policial por las circunstancias adversas con que tropezaron desde los primeros momentos los funcionarios para la dilucidación del asunto.

Los asesinatos del anciano Galvan y del menor Sosa fueron descubiertos días después de haberse cometido y la policía no encontró ningún indicio que permitiera orientar las everiguerciones. A esta dificultad se agregó la originada por los últimos temporales que hacían intransitables la mayor paret de los caminos de esa zona y la interrupción de las líneas telefnicas.

Pese a ello, debido al empeño puesto por la policía de la sección, los asesinos fueron identificados y capturados en un plazo mucho más breve de lo que se esperaba.

DETENCION DE JOSE MARIA SILVA

Desde que se descubrió el asesinato del puestero Felipe Galvan y del menor José Alberto Sosa, el comisario de la 5.a sección señor Alfredo Cantalurda puso en movimiento a todo el personal a sus órdenes en la búsqueda de los criminales.

Se inició la averiguación, procurando informes de todos los individuos sospechosos que habían pasado en esos días por el paraje en que se cometió el crimen.

Esta indagación relativamente sencilla en épocas normales, puesto que es muy difícil en campaña que nadie pase desapercibido, se vió muy dificultada por la carencia de medios de comunicacin.

Déscartando uno a uno a los sujetos cuyas actividades considero sospechosas la policía se llegó a José María Silva, sujeto a quien se le acusaba de abigeato y que se había sido visto por la comarca en los días del crimen.

Se le siguió la pista y fué detenido.

SILVA TIENE UN COMPLICE

Conducido a la comisaría de la 5.a sección, Silva se confesó autor del delito de abigeato, pero negó tener ninguna participación en le asesinato de Galvan y Sosa. Sin embargo confesó que había tenido un cómplice en el abigeato, cuyo nombre es Constante Melo.

Las declaraciones de Silva no satisficieron al comisario Catalurda y éste dispuso que continuara detenido, mientras se buscaba a su compañero.

Con ese objeto partieron diversas comisiones en busca de Melo.

Los policianos tenían la seguridad de que se hallaban sobre una buena pista.

CONSTANTE MELO ES DETENIDO

Se buscó afanosamente y sin descanso a Melo, recorriendo las comisiones policiales las distintos parajes donde pudo dirigirse el delincuente.

Todos estos desvelos tuvieron su premio.

Una comisión compuesta por el sargento Rochá y el guardia civil Barragán consiguieron avistar al prófugo en las márgenes del arroyo Enrramada, internado en un campo propiedad del señor Rodrígues Grolero.

Este sitio dista a una veinte leguas del lugar en que fueron asesinados Galvan y Sosa.

Melo parecía dirigirse hacia los montes del Río Negro.

El sargento Rocha y el agente Barragán le dieron la voz de preso y Melo se entreg sin restencoa, siendo conducido a la comisaría de la 5.a sección.

LA CONFESION

Una vez detenidos los dos presuntos autores del delito, el comisario Cantalurda forzó interrogatorios, obteniendo finalmente la confesión de los dos sujetos.

Esta confesión fué ratificada por los mismos ante el Juez de Paz de la 8.a sección (jurisdicción correspondiente a la 5.a policial), señor Medeiros.

Declararon que eran los únicos autores del homicidio y que la causa de ambos crímenes había sido de apoderarse de los ahorros del anciano Galván.

También mataron al menor Sosa para evitar que los delatara.

LA AUTOPSIA

El juez Medeiros dispuso que se les hiciera la autopsia a los cadáveres de Galván y Sosa, la que fué practicada por el médico de Servicio Público de Young, doctor De Angelo.

Del informe de este facultativo se ha podido saber que Felipe Galváán presenta tres heridas de arma blanca, dos sin lesionar órganos importantes y la tercera una profunda degolladura que le provocó la muerte de inmediato.

Sosa tiene heridas leves en el muslo derecho, heridas de arma blanca en el cuello en forma de degolladura y un balazo en la columna vertebral que le interesó el corazón y el pulmón izquierdo, teniendo orificio de salida por este lado del cuerpo.

Terminada la aptopsia, el doctor De Angelo regresó a Young.

SE RECONSTRUIRA EL CRIMEN

Se encuentra en la 5.a sección el Inspector de Policías del departamento, quien informó al Jefe del esclarecimiento del crimen, elogiando la actuación del comisario Cantalurda y sus subalternos.

Si el tiempo lo permite, hoy se trasladarán a Averías el agente fiscal doctor Ricardo Espalter, el juez de Feria, señor Pastor Bayley, el escribiente Antonio Bordes y otros empleados policiales.

Es posible que también vaya el jefe de Policía.

Motiva el viaje de estos funcionarios el deseo de hacer una reconstrucción del doble crimen.

EN LAS GARRAS DE LA JUSTICIA

Todos los pobladores de "La Palmera" y de sus alrededores no ocultan su satisfacción por el ápido esclarecimiento del delito.

En el tren de mañana, o a más tardar en el del lunes, los criminales serán enviados a Fray Bentos, rigurosamente custodiados.

De casa

LUIS PROVENS

Su fallecimiento

Estamos nuevamente bajo la impresión de dolor que nos causa la pérdida inesperada de otro compañero de labor, un capacitado colaborador de la diaria labor periodística, de Luis Provens, que a través de diez años ha sido celoso y competente linotipista de nuestros talleres.

Provens contaba con la simpatía y

el afecto de todos los de esta casa, por sus cualidades personales, su cultura, su bondad y su hombría de bien.

Toda su vida fué dedicada a las actividades de la prensa. En Nueva Helvecia, donde residiera algunos años, fué propietario de los talleres donde se publicó un periódico titulado "Colonia Suiza". En esta capital fué uno de los primeros linotipistas que trabajaron entre nosotros, formando parte de los elementos gráficos de "La Razón", "El Día" y poco después de la aparición de LA MAÑANA, en esta casa.

Su competencia en esas actividades era realmente descollante y sus servicios excelentes por la dedicación y por sus dotes positivas.

El fallecimiento del buen compañero nos embarga de intensa pena, cuya expresión más cálida y afectiva vibra en nuestro espíritu en estos instantes.

El sepelio de sus restos que se realizará esta tarde reflejará elocuentemente el sentimiento de pesar que la muerte inesperada e injusta de Provens ha producido en toda la familia periodística.

Consejo de Salud Pública

Se reunió ayer tarde el Consejo de Salud Pública, despachando 138 asuntos de trámite y correspondientes a sus diversas comisiones.

SOBRE MEDIDAS PROFILACTICAS ACONSEJADAS POR EL INSPECTOR DE SANIDAD TERRESTRE, DOCTOR JUAN ZUNINO NOGUES

Se dispuso, que sin perjuicio de realizar dentro de lo posible, las investigaciones propuestas por la Sociedad de Higiene y de Medicina Social, con respecto a los casos sospechosos de Alastrim, a objeto de determinar su naturaleza, a los fines sanitarios, se mantenga respecto a dicha afección las disposiciones que rigen para la viruela, de acuerdo en esto con lo propuesto por el Director de Sanidad Terrestre.

COMISION DE LA DIFTERIA

Se resolvió integrar la Comisión del Centro de la Difteria, con el doctor Rafael Schiaffino

PLAZA DE DEPORTES

Se acordó la creación de una plaza de deportes con el siguiente proyecto, que fué aprobado en todas sus partes:

1.o Créase la Plaza de Deportes del Consejo de Salud Pública, en el predio de propiedad de la Corporación, sito entre las calles Larrañaga y Ramón Anador, destinada a los niños de los Asilos y al personal de la Institución.

2.o Acéptanse los aparatos de deportes donados por la Comisión Nacional de Educación Física.

3.o Autorízase para que previa licitación, se proceda al cierre de dicha plaza con tejido de alambre.

4.o Autorízase la instalación de un pequeño cuarto de baño y un vestuario, construcciones que serán de carácter económico.

5.o El importe del cerco no será más de $ 570, y el importe de las construcciones para baños, más de $ 500, debiendo agregarse un margen de pesos 200 para instalaciones sanitarias agua y luz.

6.o Encomiéndase al horticultor de la Colonia, doctor Bernardo Etchepare, para que proceda a las plantaciones de transparentes y de arbolado debiendo éstos obedecer a delineamientos de futuro.

TRIBUNAL DE RECUSACIONES EN UN CONCURSO

Con motivo del concurso de otorinolaringología del Hospital Fermín Ferreira, se acordó constituir un nuevo tribunal de recusaciones con los consejeros doctores Landeira, Penco y Bastos.

SOLICITUD DE LA CAJA DE JUBILACIONES DE O. Y E. DE S. P.

Se acordó autorizar a la Caja de Jubilaciones y Pensiones de Empleados y Obreros de Servicios Públicos, para utilizar las diversas dependencias de la institución, instalando en ellas mesas receptoras de votos para la elección de delegados obreros ante el Directorio, acto que se llevará a cabo el 28 de agosto próximo.

DESIGNACION DE MEDICOS ASISTENTES

Se designó al doctor Lorenzo Foderé, Médico Asistente del Servicio de Vías Urinarias, a cargo del doctor Eduardo Lorenzo, en el Hospital Pasteur.

—Al doctor Hugo Brugnini, Médico Adjunto honorario del Servicio del doctor Ernesto Trigo, en el Hospital Fermín Ferreira.

—Al doctor Guillermo Abadie, Médico Asistente del Servicio a cargo del doctor Federico Iribarne.

Al doctor Elías C. Pascale, médico Asistente del Servicio de Niños del Hospital Salto, a cargo del doctor Carlos Forrissi.

Servicio postal marítimo

En la Casa Central de Correos se cierran despachos desde el 20 al 24 del corriente por vapores que se citan a continuación:

Hoy, 8 a. m., "El Argentino", inglés, para Londres. (En destino el 8 de Agosto).

Hoy, 8 a. m., "Darro", inglés, para Río de Janeiro, Lisboa y Liverpool. (En desino el 9 de Agosto).

Hoy, 11 p. m., sale el 22, "Orania", holandés, para Río de Janeiro, Bahía, Pernambuco, Las Palmas, Lisboa, Vigo, Cherburgo, Southapton y Amsterdama. (En destino el 13 de Agosto).

22, 8 p. m., sale el 23, de Buenos Aires, "Western Prince", inglés, para Río de Janeiro, Trinidad y Nueva York. (En destino el 10 de Agosto). Para este buque se despachará igualmente, a pedido, correo para Indias Occidentales, Antillas, Norte y Centro América, Canadá, Japón, etc. Establecer en los sobrescritos la correspondiente mención.

Las horas fijadas son aproximadas. Para la correspondencia recomendada o certificada, una o dos horas antes. Correspondencia de Ultima Hora, con sobretasa, en la Agencia Marítima y Fluvial de Correos, calle 25 de Agosto esquina Maciel, Puerto.

Un ladrón conocido fué herido de tres puñaladas

No se ha podido establecer quién fué su heridor ni las causas originarias del hecho

En las últimas horas de la noche de ayer, en jurisdicción de la seccional 1.a, se produjo un hecho de sangre del que resultó herido de tres puñaladas un ladrón conocido.

Hasta el momento, las autoridades no han podido establecer las causas originarias del hecho, ya que tanto la víctima como las otras personas que intervinieron en el hecho, manifiestan no conocerse.

UNA DISCUSION

Sería próximamente la media noche cuando dos personas que pasaban por las calles Buenos Aires y Alzaibar, notaron un grupo de cuatro sujetos que discutían acaloradamente y que, una de éstas, estaba armada de un puñal que tenía en la mano.

Ante ello, los citados transeuntes, dieron aviso al agente de facción en las calles Buenos Aires y Misiones de lo que ocurría, concurriendo éste al paraje citado pero ya no había allí nadie.

El agente hizo averiguaciones enterándose que dos de las personas que discutían habían ascendido a un "bus" que corría hacia el centro y que al llegar a la calle Macien y Buenos Aires habían descendido.

Momentos después el agente les daba alcance dándoles la voz de preso, deteniendo a uno de ellos mientras el otro que vestía una tricota colorada fugaba.

"LLEVATELO PARA TU CASA"

Llevado el detenido a la seccional 1.a se le pasó revista de armas encontrándosele armado de un puñal de 40 centímetros de hoja, la que presentaba manchas de sangre.

El detenido que se encontraba en estado de ebriedad, dijo llamarse Carlos Rodríguez.

Preguntado por el arma que se le encontró encima, dijo que un desconocido se lo había dado diciéndole:

—"Tomá. Llevátelo para tu casa".

UN HERIDO EN EL MACIEL

Instantes después el Hospital Maciel comunicaba a la 1a. que había ingresado a aquel nosocomio la persona José Gonzáles, uruguayo, soltero, de 30 años de edad, sin domicilio conocido, quien presentaba tres puñaladas en el tórax y al que había acompañado Pedro García.

De inmediato el Subcomisario Gamboa, se trasladó al Hospital recogiendo la siguiente versión:

Varios transeuntes habían visto a González manchado de sangre, acompañado por García, los que intentaban ascender a un "bus" recorrido Bb.

Entonces esos transeuntes se aproximaron invitándoles a dirigirse al Hospital Maciel, lo qu easí hicieron.

NO SE CONOCEN

Interrogado el herido, que resultó ser un conocido ladrón, expresó que no sabía quién lo había herido, agregando que tampoco conocía a García ni a Rodrígues.

Dijo que en el cruce de la calle Buenos Aires y Alzaibar, él y tres personas más, que no conece, discutieron trabándose en pelea y que durante ésta, uno de los desconocidos le infirió las heridas que presenta.

¿SE OCULTA ALGUN DELITO?

Las autoridades tienen el convencimiento de que Gonzáles fué herido por Rodríguez, ya que resulta infantil la excusa dada por éste último para justificar la posesión del arma manchada de sangre.

El hecho de que tanto el herido, como su presunto heridor y como García expresan no conocerse ni haberse visto nunca, hace al hecho en sí misterioso.

¿Qué tratan de ocultar? ¿Será que el motivo por que discutieron sea cosa de tal gravedad que teman que llegue a conocimiento de la justicia?

¿Quién es la cuarta persona que fugó al ser detenido Rodríguez?

LA JUSTICIA

En estos momentos el Juez de Instruccinó de Turno, doctor Mourigán, a quien se ha informado del hecho, trata de aclarar cómo se produjo éste y las causas del incidente.

Tanto Rodríguez como García se encuentran detenidos e incomunicados.

Gonzáles también se encuentra en el Hospital Macienl en calidad de preso.

La Mañana

AÑO XVI—Núm. 5350 Montevideo, Viernes 22 de Julio de 1932 Redacción: Ciudadela 1478. — Administración: Cerrito 737. Agencia en Buenos Aires: Talcahuano 481.

POR EL CONDE H. KEYSERLING

ESPECIAL PARA "LA MAÑANA"

Meditaciones Hispano-Americanas

Ofrecemos aquí la primera versión a nuestro idioma de un texto inédito del gran filósofo alemán, H. Keyserling, sobre cuya importancia huelga insistir. Fruto de su viaje por nuestro continente, estas meditaciones se muestran henchidas de significado, de observaciones milagrosamente acertadas, y de enseñanzas profundas.

Cuando los conquistadores germanos comenzaron a mezclarse con los antiguos habitantes del Imperio Romano, los hechos ocurrieron en Europa, durante siglos, de modo análogo a como ocurren hoy en México. El conflicto interior de las almas busca un derivativo en los conflictos exteriores. Y en todas partes y por todos los tiempos el estado de cosas hispano-americano tomó fin cuando se hubo establecido un equilibrio duradero. Pero aun entonces, no se trata de un estado definitivo, excepto cuando una finalidad absoluta ha sido alcanzada. El hombre es a tal punto variable y capaz de diferenciarse, pero también a tal punto apto a petrificarse en una variedad particular, que el ritmo alternativo es eterno. Una fijación definitiva en el sentido de la pérdida de toda variación ha sido siempre el comienzo del fin. Mientras más profundamente escarba la arqueología mientras más se remonta la etnología en la prehistoria, más aumenta nuestra sorpresa ante la diversidad de los pueblos que han habitado la tierra y desaparecido; en pequeño, la historia humana presenta la misma imágen que la de los animales prehistóricos. Aquí como allá, el anquilosamiento de un estado de diferenciación determinado ha sido la causa de la extición. La mezcla vuelve a disolver las fijaciones, y de este proceso resulta rejuvenecimiento.

Si bien el hombre completo, de cultura añeja, tiene razón en circunscribirse dentro de una raza pura a fin de que ningún elemento extraño venga a comprometer el equilibrio existente, también es cierto que un sano instinto exige la mezcla cada vez que debe nacer una vida nueva. Ese instinto guió a los conquistadores de la antigua Roma imperial; así nacieron los grandes pueblos civilizados de la Europa actual. El mismo instinto hace que los Estados Unidos desechen todo prejuicio de casta y de raza en los límites de la especie blanca. El sentimiento de América del Sur es extremo en este sentido — ella cuyos primeros colonizadores andaban exentos de todo prejuicio racial. Yo contemplé el símbolo más convincente de su actitud una noche en que regresaba de una "fazenda" de café en Sao Paulo. Me tropecé con un célebre rebaño modelo. Pero este rebaño no constaba de una sola raza; por el contrario, "todas" las razas bovinas reconocidas estaban representadas en él, desde la vaca normanda hasta el cebú de India. Por ello, el ideólogo más original que haya tenido hasta ahora América Latina, José Vasconcelos, sostiene que la "raza cósmica", que produciría, como expresión suprema de otda humanidad posible, "el hombre integral", debía nacer de una mezcla de todos los pueblos existentes. Y siendo la población de América del Sur más mezclada que las de otros continentes, es ahí donde la humanidad realizaría su destino. Esta teoría es todavía más falsa que la que defiende la pureza de raza, porque muchos obstáculos se excluyen o neutralizan mutuamente y que solo son viables en el bien ciertas uniones determinadas y cuantitativamente limitadas. Pero la posibilidad de esta teoría y su sentido no resultan por ello menos significativos.

El espíritu es incapaz de establecer normas absolutamente válidas para la Sangre. El genio nace siempre, por sorpresa, y es imposible mantener a perpetuidad un pueblo en un nivel superior, por artimañas de selección. En los animales y las plantas, una mejoría duradera de raza es posible, porque en ese caso solo cuenta el cuerpo como tipo de especie, con sus leyes bastantes unívocas, porque un aislamiento perfecto es realizable, y porque influencias funestas pueden ser apartadas casi por completo. Pero cómo podría educarse hombres en el sentido en que se selecciona el ganado, cuando en este último caso las cualidades individuales importan mas que las de la especie? Además de que razas excelentes pueden surgir de las mezclas más increíbles. El Brasil nos demuestra, en todo caso, que una débil aportación de sangre negra — el Brasil se va haciendo de año en año más blanco — no resulta nocivo a la larga, sino que puede llevar a la formación de una raza nueva y superior. En todos los imperios africanos, las circunstancias fueron sin duda análogas. La célebre Nephreteté egipcia, de nacer en nuestros días, solo hubiera podido ser brasileña. La cuestión importante no es: "mezcla o no mezcla" sino esta: "saldrá de la mezcla un nuevo equilibrio favorable.

Si esta finalidad es alcanzada representa una indisoluble unidad cualitativamente nueva, exactamente como ocurre en el caso de una composición química. En lo que se refiere a la sangre mezclada, consolidada en una nueva unidad, es absolutamente falso hablar del predominio de un componente definido: lo decisivo es siempre la "nueva" cualidad. A la larga la sangre de los nuevos conquistadores que fué sola en "dar el tono" en un principio, ha desempeñado el mismo papel que el idioma tomado del vencedor; no es el derivado filológico lo que decide en este caso, sino la "novedad" de las lenguas derivadas, su alma nueva. Nada me parece tan significativo, en este caso, como los distintos significados tomados por las mismas palabras en español y las otras lenguas románicas. En español, "verificar" significa realizar; "facilitar", entregar; "manifestar", comunicar; "preciso", necesario. Aún "vis" y "vicium" se han confundido en la lengua española, sin lo cual una plaza fuerte no podría llamarse Villaviciosa. En la boca del pueblo la gran palabra "destino", se ha vuelto "un pequeño empleo". Por ejemplo: "Fulano tiene un destino de quince mil reales". Un espíritu nuevo confiere al viejo material lingüístico un senido casi arbitrario. Y es efectivamente por el empleo paralelo del lenguaje, como puede medirse mejor el verdadero significado de la mezcla de sangre. Podría decirse que ser mulato es una increible jeringoza. El inglés es hoy todavía, en la forma de las palabras, un increíble cocido de restos latinos y germánicos. Sin embargo el alma unificada del nuevo pueblo inglés se expresa tan perfectamente por ese medio, que nadie pensaría en calificar el inglés de mesticaje fallido. En análisis últimos podría decirse que todo lo que se refiere a los orígenes nos enseña bien poca cosa, ya que el único punto que cuenta es siempre el estado presente. Siguiendo el ejemplo del idioma que nos ha permitido iluminar lo que significa la sangre, añadamos todavía, para concluir, el de la danza nacional argentina: el tango. Nació en barriadas equívocas; los más importantes entre sus antecesores conocidos fueron las danzas de negros cubanos y canciones napolitanas. Teniendo en cuenta la gran pasividad de la raza argentina, está claro que el impulso tenía que provenir del exterior. Pero pronto, toda la inmensidad, toda la melancolía, toda la pasión sin límites y sin esperanzas, de la Argentina, se introdujeron en las formas recibidas de afuera, del mismo modo que el espíritu inglés, metamorfoseó en una lengua original la jerga germánico-latina de los primeros años. La segura maestría del domador de potros se substituye a la indolencia negro-napolitana. El fustazo adaptado a la guitarra, creó un ritmo viril. Hoy, el tango, música de danza, pertenece al clasicismo de la época. El modo con que lo bailan los compadritos, única manera históricamente exacta, produce en todo el que sabe comprender, el efecto de un sacrilegio, a pesar de que, por el año 1900 no se bailara de otro modo. Y otro tanto puede decirse del modo voluptuoso con que se baila en Europa. El "verdadero" tango se parece sobre todo a un minué, con la diferencia de que este último expresa una melancolía de otoño, mientras que el tango encierra la ansiosa tristeza de la primavera.

Ningún hombre puede identificarse completamente con su sangre. Ni siquiera la mujer, en su calidad de madre. En este punto íntimo de su sentimiento de sí mismo, cada cual siente la tragedia que el cristianismo ha encerrado en estas palabras: "El espíritu es recto, pero la carne es débil". Y por poco que exista una conciencia espiritual, no es el ser más espiritual, sino aquel que está mas cerca de la tierra, el que siente más hondamente esta tragedia. Pues solo la tierra vincula, mientras que el espíritu libera. De ahí proviene el espíritu religioso más fuerte en la mujer que en el hombre. De ahí, la profunda fe en el destino, de todos los seres primitivos. La Sangre es un destino, del cual cada uno debe soportar el fardo. De ahí, tanta melancolía. Pero, por otra parte, la dicha terrenal solo es posible en el seno de la comunidad, en el terreno del no-yo. Por ello, desde el albe de los tiempos, la sabiduría ha velado para que la conciencia personal desempeñara el papel más nimio. Toda cosa es despersonalizada, situada en el plano de la costumbre general. El ejemplo más moderno de este hecho primitivo se encuentra en España. Siempre he sido sorprendido por la felicidad aparente de las mujeres de España, en contraste con la profunda melacolía de las mujeres sud-americanas. Ortega, que me confirmó la justeza de esta apreciación, me lo explicó por el hecho de que el destino personal ha sido escamoteado en el gran mundo español. Desconfiados para con la vida, y sin cesar advertidos por ejemplos de que toda tentativa por rehuir la rutina conduce a catástrofes, los representantes de ese mundo vivían toda su vida personal en la proyección de una tradición impersonal. Por ello ocultaban y escamoteaban el amor, la pasión, la tristeza; en resumen, todo lo apto a conmover. Por ello la dicha que asegura la vida en el interior de un grupo vinculado por la sangre ha sido siempre y en todas partes perfecta.

Pero los mitos más antiguos hablan ya del antagonismo entre la naturaleza y el espíritu. Por comer la fruta del árbol de la Ciencia, se destruyó el paraíso. Caín mató a Abel, y ahí comenzó la historia. La Hélade exteriorizó su tormento interior bajo la forma del mito de Edipo, de Orestiada. No se atrevió a creer que Zeus había precipitado a su padre en el Tartaro. Los tiempos más antiguos de una clara conciencia espiritual expresaron por medio de imágenes la obreacción de su conflicto interior. Pero, más tarde, ese conflicto se volvió la principal fuerza motriz del dinamismo histórico... El hombre desea alcanzar su plenitud y su perfección personal. Esa finalidad solo se hace accesible por medio del triunfo sobre el conflicto de la sangre. Fuera del desacuerdo que crea en su alma la oposición de las herencias paternas y maternas, el hombre aspira a la unidad. Fuera de la oposición entre los instintos particulares que lo agobian, aspira a la conciencia de un triunfo posible hacia la conciencia espiritual.

Viejas Fábulas de la India

EL RATON CAMBIADO EN NIÑA

Un brahmán se paseaba en cierta ocasión por los alrededores de una fuente y vió caer inmediato a sus pies un ratón desprendido del pico de un cuervo. Lo cogió y lo llevó a su casa; después suplicó a los dioses que lo transformaran en una niña, gracia que le fué concedida. Algunos años después, viendo que la niña había llegado a la edad apropiada para casarla, dijo a la joven: Elige de toda la Naturaleza el ser que más te guste; prometo casarte con él. — "Quiero, dijo la joven, un marido que sea tan fuerte que nunca pueda ser vencido." — "Es el Sol, entonces, lo que quieres, dijo el brahmán."

Y al día siguiente, dijo al Sol: 'Mi hija desea un esposo que sea invencible. ¿Querrías casaros con ella?" Pero el Sol le respondió: "La nube destruye mi fuerza. Dirigíos a ella." El brahmán hizo la misma pregunta a la nube. "El viento, dijo ésta, me hace ir adonde mejor le parece."

El anciano no se desanimó y rogó al viento que se casara con su hija; pero como el viento le hizo saber que su fuerza era detenida por la montaña, se dirigió a la montaña: 'El ratón es más fuerte que yo, puesto que me agujerea por todas partes y penetra en mis entrañas".

El anciano fué, pues, en busca del ratón, que consintió en casarse con su hija, diciendo que hacía tiempo buscaba mujer.

El brahmán, cuando entró en su casa, preguntó a su hija si quería casarse con el ratón y ella aceptó, puesto que el ratón vencía a la montaña, la cual detenía al viento, superior a la nube que oculta al sol. El buen hombre se dijo entonces: "Para llegar a este fin, ¿qué falta hacía haber cambiado al ratón en niña?" Y rogó al dios que la joven volviera a su primitivo estado de ratón, gracia que obtuvo.

De PABLO GUARDIOLA

Transmutación de un Animal en Hombre

LOS SABIOS ENSAYAN UN PROCEDIMIENTO — CABALISTICO DE LA EDAD MEDIA —

ESPECIAL PARA "LA MAÑANA"

BERLIN, Junio de 1932.

En la pequeña estación de Dreiannen-Hohne, abandonamos todos la línea principal del ferrocarril Wernigerode-Nordhausen, y seguimos por un pequeño trayecto de ferrovía de montaña hacia la cima del Brocken. La comitiva no puede ser más curiosa: varios sabios alemanes e ingleses, una doncella "pura de corazón", varios periodistas, muchos mirones, y una cabra, con la consiguiente comparsa de cuidanderos y sirvientes.

Por qué mezclar una cabra con la gente? Señor, porque la cabra es el personaje más importante de la comitiva. La cabra va a a sufrir una metamorfosis sorprendente. La cabra se va a convertir en hombre!

El Dr. Harry Price, experto investigador de fenómenos psíquicos, encabeza la expedición, tan serio y tan flemático como todo buen inglés. Ha traído de los archivos del Laboratorio Nacional de Investigación Psíquica, de Londres, una fórmula asombrosa hallada en polvorientos pergaminos, en que los brujos de otro tiempo consignaron el más sensacional de los misterios de la nigromancia: la metamorfosis de un animal en el hombre.

Y qué sitio más a propósito para el experimento que la montaña del Brocken, la más alta del macizo del Harz en el norte de Alemania? En el atardecer brumoso, la fuerte mole granítica del Brocken remeda una rotonda de capitolio gigantesco. A medio día: si el sol es claro, se alcanza a divisar desde la cima una extensión muy grande: Madeburgo y el Elba; las torres le Leipzig; la floresta Thuringiana... Por la noche, la mágica montaña de Sajonia es amedrantadora, y las consejas de la comarca cuentan de extrañas apariciones, y aquelarres de brujas y brijos, de gnomos y diablillos. Mucho después que llegaron hasta esta comarca las enseñanzas del cristianismo, siguieron celebrándose curiosos ritos paganos en el Brocken; y condenado éstos por la iglesia católica, dieron origen a la leyenda, que aun hoy día insiste en asegurar que suceden allí extrañas cosas cada año por la noche de Walpurgis (1.o de mayo).

No han escogido nuestros sabios la noche de Walpurgis para su experimento. Pero sin embargo, van a suceder cosa extrañas en el tope del Brocken; por lo menos, algo así pensamos todos, como lo que vió el doctor Fausto en este mismísimo sitio; o tal vez mejor, algo así como lo que hizo en el laboratorio su pedante discípulo Wagner: "Un hombre va a nacer"; nuestra cabra se va a convertir en "Homúnculus".

UNA DONCELLA "PURA DE CORAZON". — Miss Gloria Gordon, joven londinense que ayudó a un grupo de sabios ingleses y alemanes a verificar un rito cabalístico de la edad media. Se trataba de hacer convertir una cabra en hombre, y el experimento se verificó por la noche en "la montaña mágica de Alemania", el Brocken, del grupo de Harz, en Sajonia.

El doctor Price y sus acompañantes preparan la ceremonia; la doncella "pura de corazón" que exige la fórmula cabalística, espera el momento de entrar en escena. Es ella Miss Gloria Gordon, inglesa, que en su propia opinión "merece tanto título como cualquier otra umchacha moderna". La cabrita sufre primero una ablución en sangre; luego la embardunan por completo de miel y raspaduras de una campana de iglesia. Se escoge la madera de pino apropiada para encender una fogata que prescribe la fórmula; se describe un círculo del tamaño exacto requerido; se entonan los latinajos de rigor...

Luego, con un cordón de plata, se hace entrar la cabrita en medio del círculo pintado en el suelo, y se la cubre con una sábana blanca. Los dirigentes del extraño rito entonan nuevamente las exhortaciones del abracadabra, y el experto doctor Price comienza en voz litúrgica, lúgubre, emocionada: "Uno!... Dos!... Tres!... Cuatro!..." Cuenta hasta diez. Y cuando dice "diez!", la doncella "pura de corazón" Miss Gordon, avanza como una fantasma, ante la reverente, silenciosa admiración de cien espectadores y levanta de un tirón la sábana blanca...

Momento de intensa emoción, de inaudita sorpresa. Lo hubieran sospechado ustedes? Allí, en el lugar preciso donde apenas unos pocos minutos antes se puso la cabrita bañada de sangre y miel, allí mismo... está todavía la cabrita!

Sí señores: allí estaba la cabrita en vez del príncipe encantado o apuesto doncel que según los pronósticos de la nigromancia debiera haber salido del cuerpo del animalito para hacer una profunda reverencia a la doncella pura de corazón y besarle la mano.

El experimento ha fracasado. Los eruditos investigadores psíquicos, tanto ingleses como alemanes, que tomaron parte en él, se muestran satisfechos. Ahora pueden decir con toda autoridad de su simpleza que la leyenda de la transmutación de un animal en hombre, según la fórmula hallada en los archivos del Laboratorio Nacional de Londres, es falsa.

Pero vayan ustedes a contárselo a los simples habitantes de la comarca! Gracias a Dios, a pesar de todo lo que diga la ciencia, el Brocken seguirá siendo para ellos el mismo fantástico Brocken le siempre. Cuando las fatídicas nubes azules y negras circunden su frente, y el viento sople por los desfiladeros y valles con satánico silbo, arrollando los pinos y abetos de las laderas, los moradores de las montañas de Harz seguirán reuniéndose en derredor del hogar para rememorar tenebrosas tradiciones...

Pablo Guardiola

Nanteau - Sur - Lunain (Francia)

JARDINES DE UNA RESIDENCIA PARTICULAR, PPROYECTADOS POR EL ARQUITECTO M. R. Ed. ANDRE

La Canción de las Fraguas

Os oigo temibles fraguas rugir sordamente como gargantas que quieren retener una imprecación. Cuando el hombre ciego y loco cree ser dueño de la materia, vosotras cantáis la siguiente canción:

Nosotras teníamos para tus pies el oprobioso grillete que ha de sujetarte, estúpida Humanidad.

Forjamos los eslabones de las cadenas que la convierten en un mísero esclavo, en un ser envilecido.

Forjamos la enfermedad, el dolor, el odio y la muerte.

En nosotras se forjan las armas que han de destruirte en guerras fraticidas. Forjamos el destino de tu de decrepitud el triste porvenir de tus hijos y extendemos sobre la calcinada arena el estandarte negro de todas las desgracias.

Cuentos de La Mañana

¡El hábito hace al... monje!

EDMOND SEE

Monsieur Enrique Verdier, substituto del procurador de la República de C... - sur - Saóne, trabajaba en su gabinete cuando fué interrumpido por dos golpecitos en la puerta. El viejo Frémines, guardián jefe de la prisión, apareció en ella.

—¿Qué le trae por aquí? — interrogó M. Verdier. — Estoy muy ocupado en este momento.

—Ya lo sé, señor, y no me atrevería a interrumpirle si no fuera un caso urgente. Se trata de uno de mis presos.

—¿Quién es?

—Se trata de Gramache.

—Gramache ha cumplido su pena, y debe ser puesto en libertad.

—Justamente, señor... Pero no quiere irse.

—¿Qué me decís?

—La verdad, señor; Gramache no quiere irse.

—¿Y por qué razón?

—Porque dice que quiere ver al señor, al que conoce desde la infancia.

—Está bien —interrumpió vivamente Verdier. — Voy a verlo con usted.

Algunos segundos más tarde se dirigían hacia la prisión. Verdier y Gramache eran hermanos de leche, y juntos habían pasado su juventud. Pero mientras aquél había sido honrado y trabajador éste se había entregado a una vida depravada.

—¿Qué queréis?... — preguntó Verdier, cuando unos minutos más tarde llegó a la celda de Gramache. — Queríais hablarme..., ¿no es cierto?

—Oh!... Ya te has olvidado de mi. Y al notar un gesto de disgusto en Verdier, al oir que lo tuteaba, prosiguió:

—No te preocupes. El guardián se ha ido; estamos solos.

—¡Está bien! — interrumpió secamente Verdier. Se me ha dicho que no queréis salir de la prisión.

—Sí..., rehuso.

—¿Por qué motivo?

Gramache señaló con un gesto su uniforme de prisionero.

—¿Es por causa de eso?

—Sí.

—¡Está bien! Dentro de una hora conocerá mi decisión.

Y salió de la celda.

Aquela misma tarde Frémines entregaba al preso un voluminoso paquete.

En él encontró todo lo necesario para vestirse de chófer.

Algunos instantes después, con la gorra de plato calada hasta los ojos, salió de la prisión, perdiéndose en la noche.

Monsieur Verdier se sintió más libre y respiró con tranquilidad. Pero no habían pasado veinticuatro horas cuando se enteró de que Gramache había sido detenido de nuevo. Preguntó a uno de los gendarmes que lo condujeron, el cual explicó que esta vez el delito era de robo, pues había querido, valiéndose de un traje de chófer, apoderarse de un automóvil estacionado delante de una oficina, mientras su dueño se ocupaba en sus negocios.

Monsieur Verdier fué a tomar declaración a Garmache.

—No te preocupes, querido hermano — dijo éste. — Esta vez tengo buenas excusas que poner. Yo no soy el único cupable en este negocio, pues tú también lo eres.

—¿Yo?

—¡Naturalmente Tú has contribuído a él, puesto que diste el traje de chófer.

Y como el magistrado, comprendiendo la lógica de esta argumentación, levantara los brazos al cielo, Gramache le dijo esbozando una sonrisa:

—¿Y qué te quieres apostar a que cuando mi abogado explique la cosa en público a los jueces, "lo entenderán todo, sacando las consecuencias", y me colocarán las atenuantes?

TEATROS Y CINES

Espectáculos de hoy

SOLIS. — Espectáculos de music-hall menor, por la jazz de Hollywood, tiples Gavioli - Bettoni y cuarteto "Los reyes del aire". Presentación de Juan Daniels y sus "girls". A las 21 y 30 y a las 23. Platea, $ 0.60.

ESTUDIO AUDITORIO. — Cooperativa Teatral A. E. T. U. — A las 21 y 45: "Amor". Platea $ 0.30. Galería, $ 0.10.

18 DE JULIO — Compañía Española de comedia Irene López Heredia. — A las 21 y 45: "La melodía del jazz-band". Platea $ 1.00.

ARTIGAS. — Compañía de atracciones y variedades. Espectáculos por secciones. A las 18 y 30; a las 21 y 40 y las 23. Platea por sección, $ 0.70.

CASINO (ex-Albéniz). — Compañía de revistas modernas. — A las 21 y 15: "El sanatorio del amor"; a las 22 y A las 23 y 25: "Ojo por ojo"; A las 23 y 45: "La república del amor". Platea, por sección, $ 0.40.

Solís

Debutaron anoche en el escenario de nuestro primer coliseo, tres números de "varieté" que interesaron al numeroso público que asistió a las dos secciones nocturnas realizadas.

Juan Daniels, imitador de Al Jholson, acompañado por 12 gentiles y simpáticas "girls", significan un número de mucha fuerza, poniendo en escena pequeñas revistas de gran visualidad y colorido.

Daniel es un perfecto imitador del célebre "chansonier" americano y las composiciones musicales que ejecuta merecen la más amplia aprobación del auditorio, así como la perfecta compresión que existe con el cuerpo de baile que le acompaña, integrado por elementos que lucen juventud, belleza y gran dominio en la tablas.

También mereció aplausos la "vedette" Miss Dolly, simpática mujercita que dice y baila con gran propiedad y verdadero sentido artístico, al punto que no estuvieron equivocados los juicios que se hicieron conocer de antemano sobre esta artista.

Completa el espectáculo la Jazz integrada por los siete estudiantes de Hollywood, que dirige Don Dean. Acompaña a esta jazz, con sus bailables, Lucita Corvera, ampliamente conocida en ambiente revisteril rioplatense.

Como de costumbre, se realizarán esta noche dos secciones nocturnas, comenzando la primera a la hora 21 y 30 y la segunda a las 22 y 30, costando el sillón de platea la suma de $ 0.60 por sección.

La popular de hoy en el Estudio Auditorio

La Cooperativa Teatral AETU, está dando las últimas funciones en Montevideo, pues como hemos venido anunciando debutará en Buenos Aires en el teatro Nuevo, el 4 de Agosto, con la hermosa obra de Simón Gantillón "Partir".

Esta noche subirá a escena la pieza japonesa "Amor", la cual irá por última vez en función popular.

Regirán los precios habituales para estas funciones popularísimas: platea, tertulia o entrada a palco, $ 0.30; delantera de casuela o paraíso, 0.15.

Con un programa realmente interesante darán su función de honor los tres artistas de la Cooperativa Teatral AETU, que más saliente tienen dentro del notable conjunto de que consta esta compañía.

La compañía pondrá en escena la célebre obra de León Tolstoy "El cadáver viviente", de la cual hacen los actores una verdadera creación y además tiene el atractivo de que trabaja toda la Cooperativa.

A continuación un miembro de la Sociedad Argentina de Autores disertará sobre José Pedro Bellán, en homenaje al segundo aniversario de su muerte.

Tomarán parte los artistas líricos que dirige el maestro Matelli y los principales elementos de las radios de Montevideo.

La compañía López Heredia se presenta hoy en el 18 de Julio

Terminó el miércoles su temporada en la Opera de Buenos Aires — temporada que tuvo una duración de dos meses — la compañía de comedia española de Irene López Heredia, a quien despiden con frases encomiásticas los periódicos argentinos, destacando algunos de ellos, como "La Nación" y "La Prensa" la viva carnadura humana y la simpatía que prestó la distinguida actriz a sus heroínas y el ajuste logrado por los conjuntos a medida que avanzaba el desarrollo de la temporada, y otros, como "Crítica", los aciertos de repertorio que registró notas de tan puro sabor poético y tan brillante fasto escénico como "Era una vez en Bagdad" y otras de tan aguda espiritualidad como "La diosa ríe" de Arniches, piezas éstas que, precisamente, ocuparán el cartel en las funciones del sábado y domingo.

En otras oportunidades hemos deseado diversos aspectos de esta temporada que por más de un concepto ha interesado vivamente a nuestro público. La impresión recogida ahora en esa despedida que tributa a Irene López Heredia la prensa de Buenos Aires es la de que no sólo podrá celebrar el público la gracia y la elegancia de la actriz, sino la calidad de ciertas obras, el esfuerzo que se les ha dispensado en cuanto a presentación e interpretación de conjunto, y la presencia junto a la actriz de otras figuras como la característica de Adola Carbone, las damas jóvenes María Isabel Pallarós y Carolina Fernán Gómez y los actores Mariano Asquerino, Fernando Fresno e Ignacio Evans que indudablemente destacan por sus virtudes escénicas entre los muchos actores de verso españoles que escuchamos continuamente.

Como hemos dicho ya repetidas veces, este espectáculo inicial de la temporada se realizará con el estreno de "La melodía del Jazz-band" obra con la que también se presentó Irene López Heredia en Buenos Aires y que constituyó el más sostenido éxito de público de la temporada.

De todas las heroínas surgidas últimamente de la pluma de Benavente, la que parecía hecha de medida para Irene López Heredia es esa Lucila de "La melodía del jazz-band" algo reconcentrada, reprimida en sus gestos, siempre digna, llena de honda ternura. Por ello confió a la actriz la primicia de la pieza en Madrid el prestigioso comediógrafo más discutido que nunca ahora a través de su desigual producción y en la "premiere" de cuyas obras se reúnen siempre el público intelectual, el de sociedad y el burgués que viene a extasiarse con la dialéctica de sus piezas

La famosa cantante, qué podremos oir a través del micrófono siempre que alguna firma comercial pague la trasmisión.

El concierto del sábado de la O. S. S. O. D. R. E.

El sábado a las 18 y 30 se realizará un nuevo concierto de la O. S. S. O. D. R. E., bajo la dirección del maestro Baldi.

Regirá el siguiente programa:

Primera parte. — 1. Vivaldi: "Las estaciones" El Invierno. (Concierto N.o 4). Transcripción de Molinari. — 2. Gluck: Suite de ballet N.o 1. Introducción-Allegro (Don Juan-Ifigenia en Aulida). Lento (Orfeo y Euridice). Andante (Musette) (Armida) Allegro (Siciliana) Ifigenia en Aulida-Armida).

Segunda parte. — 3. Albéniz: Evocación, de la Suite "Iberia". Transcripción para orquesta de Fernández Arbós. — 4. Ravel: El vals. Poema coreográfico para orquesta. — 5. Borodin: Danzas de la ópera "Príncipe Igor". Danza de las muchachas de Polovetzk Danza polovtsiana.

Artigas

Si grande fué el éxito que se registró en la noche del debut de la compañía de atracciones europeas, mayor lo fué anoche, tanto en lo que se refiere a la concurrencia que fué mucho más numerosa, como en la labor de los artistas que ya más hechos al escenario del Artigas actuaron con especial lucimiento.

Volvieron así a reeditarse los aplausos para los notables "Perros albañiles", para la cantante Ada Neri y su acompañante el violinista Ferrazzano, para el Cocktail Negro, para los monos de Workins, para el cuarteto holandés "Kaeth", para "John y Lily" y "Beyer y Baalay", es decir, para todos los números que integran el programa, pues cada uno de ellos en su género constituyen algo realmente interesante.

Nuevamente esta noche se realizarán dos secciones, la primera de las cuales comenzará a las 21 y 40 y la segunda a las 23, tomando parte en la primera sección "John y Lily", "Workins y sus monos artistas", "Beyer y Baaly" y "Los perros albañiles" de Egochaga.

En la segunda sección actuarán la cantante Ada Neri acompañada por el violinista Ferrazzano y el pianista Carlitos Warren, y a continuación se presentará el "Cocktail Negro".

Con el objeto de brindar la oportunidad a las familias de apreciar en forma cómoda los espectáculos de esta compañía, la empresa ofrecerá diariamente secciones vermouth, para las cuales se combinarán interesantes programas.

Esta serie de secciones vermouth comenzará esta tarde a las 6 y 30.

Casino

Con buen éxito continúa desarrollándose la temporada de revistas de la compañía española que actúa en el teatro Casino, ex Albéniz.

Anoche fué estrenada la revista "Ojo por ojo", la cual tuvo aceptación, no tanto debido al interés de la misma, sino a la cuidadosa presentación y la interpretación que le brindaron los elementos artísticos.

En vista de tales resultados, parecería lógico que el cartel no experimentará modificaciones, pero la empresa anuncia ya para mañana por la noche dos estrenos, que ocuparán la segunda sección y la extraordinaria que se realizará a la una de la madrugada. Los estrenos a que nos referimos son la revista "Cha-Ca-Chá" que irá en la segunda sección y "La Niña de mis ojos", que irá en la madrugada.

Los programas anuncian para esta noche en primera sección "El Sanatorio del Amor", en segunda "Ojo por ojo" y en tercera "La República del Amor".

Lily Pons pasó ayer para Buenos Aires

Después de tantos anuncios pasó ayer, al fin, la notable soprano francesa Lily Pons que, como se sabe intervendrá en los grandes espectáculos que aún restan cumplir en el Colón bonaerense.

La circunstancia de que la celebrada cantante estuviera algo indispuesta nos privó de conocer por su directo intermedio las novedades que trae al Plata y sus proyectos.

Lily Pons, viene ahora de París donde ha pasado unas semanas con su familia, después de actuar en Estados Unidos con el éxito rotundo que acompaña todas sus presentaciones.

En el Colón de Buenos Aires, debutará el 25 o 26 con "Lucía de Lamermoor" en un espectáculo de gran abono.

Además de la obra del debut Lily Pons cantará "El Barbero de Sevilla", "Rigoletto", "Lasonámbula".

Es posible que esta lista sea aumentada con alguna otra ópera conocida.

Lily Pons ha estudiado el papel de la princesa de la magnífica producción lírica de Rimsky-Korsakoff "El gallo de oro" que ya se ofreciera en el Colón hace años, pero en su versión coreográfica, esperándose poder darla en su versión original.

Se trata de un espectáculo de valores extraordinarios que ahora no se sabe si se podrá brindar, debido a lo avanzado de la temporada.

Sugerimos una respuesta respecto a la actuación de Lily Pons en Montevideo.

Es sumamente difícil que pueda presentarse en esta ciudad. El estado de salud de la notable soprano es delicado y requiere un descanso que ahora ha sido nuevamente postergado, ante la insistencia con que era reclamada por el teatro Colón.

Lily Pons tiene los mejores sentimientos para el público de Montevideo y su contrariedad no es poca al no poder acceder a las solicitudes que se le formulan.

Piensa abandonar Buenos Aires el 15 de Agosto para detenerse una breve temporada en Río de Janeiro cuyo clima es propicio para la famosa cantante.

Después proseguirá viaje a Estados Unidos, debiendo presentarse en California y San Francisco para terminar en Noviembre o Diciembre.

A principios de año retornará a Francia descansando una temporada en Vichy.

Escuela Dramática "Aetu"

Con una asistencia diaria promedial de ochenta alumnos, de ambos sexos, continúa desarrollando sus actividades en la sede de la Avenida 18 de Julio N.o 876, la Escuela Dramática AETU, que dirige el señor Luis Torres Ginart.

La clase de anteayer, de dicción, estuvo a cargo del escritor Carlos M.a Princivalle, quien expuso las finalidades de estas disciplinas en la educación del actor, encareciendo su importancia a pesar de su aparente materialidad. El señor Princivalle desarrolló su interesante disertación con palabra fácil y clara. Luego entró de lleno al estudio de la materia, en su primer capítulo, el que se refiere a los ejercicios respiratorios.

Ayer inició su curso sobre psicología el doctor Antonio M. Grompone, catedrático de filosofía del derecho de la Universidad. Dueño del tema que trató al mismo tiempo con profundidad y claridad, el doctor Grompone expuso el concepto de la personalidad estudiándola, aunque sintéticamente, en sus relaciones con la misión interpretativa del actor que ha de doblar su personalidad o su yo para encarnar y exteriorizar el de la obra creada por el autor. El doctor Grompone expuso además el plan de su curso, de gran aplicación teórica y práctica para el artista dramático.

Ambas lecciones, la del señor Princivalle y la del doctor Grompone, terminaron con clases experimentales de arte dramático a cargo de alumnos del instituto.

Hoy iniciará sus actividades el profesor de música y canto de la Escuela, maestro Domingo Dente. En ésta, su primera clase, procederá a la selección de voces para constituir la masa coral de la Escuela.

Recordamos a nuestros lectores que estas clases culturales se dictan en forma absolutamente gratuita y que el registro de inscripciones de alumnos, de ambos sexos, está a punto de clausurarse.

EL CUARTETO AGUILAR PASO POR MONTEVIDEO

Pasaron ayer de mañana por Montevideo los integrantes del famoso cuarteto de laúdes Aguilar, que se presentarán en Buenos Aires. La foto muestra a los hermanos Aguilar, acompañados de nuestro compatriota el compositor Mondino, quién se interesó por la presentación en Montevideo de los celebrados intérpretes.

C.X.6

Hoy se trasmitirá por intermedio de esta Estación, el siguiente programa:

A la hora 11. — Se trasmitirá desde el salón de actos de la Universidad el curso sobre "Enseñanza de la pronunciación", por el inspector de enseñanza secundaria y preparatoria señor Pablo Bernier.

A la hora 15. — Desde el mismo lugar se trasmitirá curso sobre "Historia de Grecia", por el doctor Fructuoso Pittaluga.

A la hora 16.15. — Desde el mismo lugar se trasmitirá curso sobre "Historia de Roma", por el señor Oscar Secco Ellauri.

A la hora 17.15. — Desde el mismo lugar, curso sobre "Matemáticas", por el doctor Julio Rey Bastos, organizado por la secciño de enseñanza secundaria y preparatoria.

A la hora 18. — Informativo.

A la hora 18.15. — Servicio de extensión universitaria de la Facultad de Agronomía.

A la hora 18.30. — Audición de la Discoteca Nacional.

A la hora 18.30. — Se trasmitirá desde el Estudio la comedia del doctor Francisco Imhoff, "Cantos rodados", por la Cooperativa Teatral A. E. T. U.

A la hora 20.15. — Discoteca Nacional del N.o 1243 al N.o 1346 del catálogo.

A la hora 21. — En audición especial de la misma, se trasmitirá la zarzuela de Usandizaga, "Las golondrinas".

CINES

LOS PROGRAMAS DE ESTA NOCHE

Espectáculos de films sonoros

ARIEL. — 1. 24 horas. 2. (doble) El expreso de Shanghai.

RIALTO. — 1. Montecarlo. 2. (doble) La conquista de pará.

PARIS. — 1.a, La mujer de cualquiera; 2.a. Lo mejor es reír.

VERSAILLES. — 1.a, Juego sin límites; 2.a, Una mujer a bordo.

VICTORIA. — El Misterio del Cuarto Amarillo.

ORO. — "Dos Almas"; y "Destinos".

CONTINENTAL. — 1. El sargento Grischa. 2. (doble) Los diablos del cielo.

ASTRAL. — 1. El pecado de los padres. 2. (doble) El teniente seductor.

AVENIDA. — 1. El camino de Santa Fe 2. (doble) Silencio.

ARTIGAS. — 1. El rápido de Escocia. 2. (doble) La tierra de las sonrisas

REX POCITOS. — 1. El charlatán de feria. 2. (doble) La calle

DEFENSA. — 1. La Rubiales. 2. (doble) Río Rita.

LUTECIA. — 1. El rosario de plata. 2. (doble) El canto del jazz.

AMERICAN. — 1. Los escándalos de Broadway. 2. (doble) El rey de los garroneros.

CENTENARIO. — 1. Las siete llaves. 2. (doble), Ternura.

EMPIRE. — 1. El último de los Vargas. 2. (doble) La princesa se enamora.

MODERNO. — 1. La chica alegre. 2. (doble) Peludópolis.

IDEAL. — 1. No codiciarás la mujer de tu prójimo. 2. (doble) Puños y corazones.

GAUMONT. — 1. La escuadrilla de la muerte. 2. (doble) El oficial O'Brien.

STADIUM URUGUAY. — 1. Juguetes del amor. 2. (doble) La pista blanca.

ESPECTACULOS DE FILMS MUDOS

PARLANTE. — 1. La presa del cóndor. 2. Amor indio. 3. La bestia del mar.

RIVERA. — 1. Los taris de la noche. 2. Los amores de Manón.

OLIMPIA. — 1. A través de la niebla. 2. Las eternas mujeres. 3. Sangre deportiva.

ATENEO. — Sifrido (la obra completa.

PASO MOLINO. — 1. La hija del zar. 2. (doble) El pecado de Sor Teresa.

"LA VIA DE ORO"

Méritos de fotografía, retratos maravillosos de paisajes y cosas, Técnica ajustada a los más modernos cánones. Una dirección que hace honor a la producción cinematográfica y una interpretación de primer orden, harán que "La Vío de Oro" triunfe decididamente ante nuestro público. Un argumento dramático, con fuerte colorido para registrar la emoción más honda. Un problema que está latente en el ambiente social del mundo. Seres que son o no adaptables a evolución según sea su educación, ambiente y su moral.

GRETA GARBO VIAJA

Hollywood, 21. — A LA MAÑANA — Greta Garbo, partió de esta ciudad, suponiéndose que se dirija a Suecia, aunque mantiene el secreto de sus planes.

Sin embargo se supone que regresará pronto para firmar nuevos contratos.

"EL DIRIGIBLE"

Muy pronto admiraremos la más grande creación de la cinematografía; nos referimos a "El dirigible", obra de proporciones gigantescas de la que la crítica mundial calificó de película sin parangón dentro del género.

Frank Capra, el célebre director americano logró realizar con esta obra su aspiración máxima, porque quería plasmar una obra con todas las condiciones sobresalientes que pueda reunir la cinematografía sonora: asunto, emoción, belleza, interpretación y culminar el film con un viaje al Polo, lo que representa uno de los más grandes esfuerzos que jamás haya realizado la cinematografía moderna. En la interpretación descuellan Jack Holt, Ralph Greves, Fay Wray y Hobart Boswords.

Viajes maravillosos a través de todos los cielos, asunto profundamente humano y una amenidad como jamás se vió en film alguno.

"ESTA NOCHE O NUNCA"

Una de las más felices producciones cómicas es "Esta noche o nunca" de la celebrada productora americana Artistas Unidos(film de recursos humorísticos maravillosos que dan lugar a que admiremos una vez más a la bella Gloria Swanson, que en esta nueva presentación el público festejará a carcajadas y festejará la actuación impecable de esta actriz de fino y alegre temperamento. Comedia de David Belasco, todo en ella es alegría y distinción, pues tiene como marco uno de los más interesantes aspectos de la vida moderna. Melvyn Douglas, Alison Spikworth, Robert Grieg y Greta Meyer completan el cuadro de intérpretes que tiene esta comedia que pronto veremos en el Ariel y ha de constituir uno de los mas salientes sucesos del año.

"LO MEJOR ES REIR" SE ESTRENO ANOCHE

La esbelta y elegante actriz Imperio Argentina se presenta en "Lo mejor es reir", film Paramount hablado en castellano con maravillosas "pilettes" que la hacen más bonita y seductora. "Lo mejor es reír" se estrenó anoche en el Cine París, sala de estrenos y novedades que vienen moviendo el interés del público, el que celebró las excelentes escenas de esta obra que contiene un argumento interesanet a través de sus variadas fases.

Hoy, tarde y noche, vuelve a exhibirse en la mencionada sala la interesante película que ha de llenar las más caras exigencias, pues ya lo decimos, al atractivo del tema que aboca el film, está el agrado de ver y oír a Imperio Argentina, la actriz que va escalando las mejores posiciones en la cinematografía mundial.

Conferencias

DEL Dr. RAFAEL LAHOUD

El sábado próximo y en el Estudio Auditorio el doctor Rafael Lahoud, pronunciará una conferencia sobre: "El deporte y la música".

Dados los prestigios del distinguido intelectual libanes, este acto que se iniciará a las 4 y 45 de la tarde revistará destacadas proporciones.

DE LA Srta. SARA REY ALVAREZ SOBRE "ACCION SOCIAL DE LA MUJER"

El Comité Pro derechos de la Mujer invita a todas las mujeres, y muy especialmente a las empleadas, obreras y estudiantes a la Conferencia sobre Acción Social de la Mujer pronunciará la presidenta del Comité Srta. Sara Rey Alvarez en la Federación de Empleados y Obreros de la Nación, 18 de Julio 1272. El acto tendrá lugar el sábado 23 del corriente a las 18 y 30.

ESCUELA DEL AIRE

(Organizada por la Inspección Técnica del Consejo de Enseñanza Primaria y Normal)

Trasmisión N.o 42. Conferencia para los padres.

El día 23 del actual, a la hora 14 la profesora Julieta Beletti Bianchi, trasmitirá por medio de la estación C X 6, una conferencia para los padres, titulada: "Como deben ser los juguetes y los libros, que los padres ponen al alcance de sus hijos".

DEL DOCTOR VAZ FERREIRA

En la tarde de hoy el doctor Vaz Ferreira dará su segunda conferencia en el Salón de Actos Públicos de la Universidad sobre el tema "La evolución físico-matemática en sus direcciones aparentemente regresivas".

Vida Marítima

BUQUES LLEGADOS AYER

CAP ARCONA, alemán, de Hamburgo, con pasajeros y correspondencia. Consignado a Dorner y Bernitt.

BRONTE, inglés, de Liverpool, con carga general. Consignado a Mario Real de Azúa.

CAPACITAS, italiano, de Odessa, con carga general. Consignado a Arturo Piñón.

GASCONY, inglés, de Buenos Aires, a completar cargamento. Consignado a Maclean Stapledon.

VALPARAISO, chileno, de Valparaíso, con carga. Consignado a Chadwick Weir,

SALIDOS

EL ARGENTINO, inglés, para Londres, con pasajeros, correspondencia y carga. Despachado por Houlder Bros.

DARRO, inglés, para Liverpool, con pasajeros, correspondencia y carga. Despachado por Maclean Stapledon.

SAN MELITO, inglés, para Buenos Aires, con resto de carga. Despachado por Houlder Bros.

PRINCIPESSA MARIA, italiano, para Génova, con pasajeros, correspondencia y carga. Despachado por Cosulich Uruguay.

TOMISLAV, yugoeslavo, para Las Palmas, a órdenes con cereales. Despachado por J. R. Williams.

A LLEGAR

23. CRITOJ, francés, de Amberes, con carga general. Consignado a J. R. Williams.

24, WEST CALUMB, norteamericano, de Nueva York, con carga general. Consignado a Christophersen Hnos.

24, ALPHACCA, holandés, de Hamburgo, con carga general. Consignado a Maclean Stapledon.

25, DESEADO, inglés, de Liverpool, con pasajeros, correspondiencia y carga. Consignado a Maclean Stapledon.

26, ANTONIO DELFINO, alemán, de Bremen, con pasajeros, correspondencia y carga Consignado a Ribereña del Plata.

25, LAURA C. italiano, de Trieste, con carga general. Consignado a Cosulich Uruguay.

26, WEST IBODEN, norteamericano, de Nueva York, con carga general. Consignado a Christophersen Hnos.

26 AMERICAN LEGION, norteamericano, de Nueva York, con pasajeros, correspondencia y carga. Consignado a Dodero S. A.

26. HIGHLAND PRINCESS, inglés de Londres, con pasajeros, correo y carga. Consignado a Christophersen Hnos.

26. ALMEDA STAR, inglés de Londres, con pasajeros, correspondencia y carga Consignado a J. R. Williams.

A SALIR

22, ORANIA, holandés, para Amsterdam, con pasajeros y correspondencia. Despachado por Dodero S. A.

22, CABO SAN AGUSTIN, español, para Génova, con pasajeros, correspondencia y carga. Despachado por Carrau y Cía.

22, GASCONY, inglés, para Liverpool, con carga general. Despachado por Maclean Stapledon.

23, WESTERN PRINCE, inglés, de Buenos Aires para Nueva York, con pasajeros, correspondencia y carga. Despachado por Houlder Bros.

25, KERGUELEN, frances, para Dunkerque, con pasajeros, correspondencia y carga. Despachado por A. Boyer.

28, MONTE PASCOAL, alemán, para Hamburgo, con pasajeros, correspondencia y carga. Despachado por Dorner y Bernitt.

28, EL URUGUAYO, inglés, para Liverpool, con pasajeros, correspondencia y carga. Despachado por Houlder Bros.

28, BUENOS AIRES, argentino, de Buenos Aires para Magallanes, con pasajeros, correspondencia y carga. Despachad opor A. M. Delfino.

FLUVIALES

Para Buenos Aires salió anoche "Ciudad de Montevideo".

Llega y sale hoy "Ciudad de Buenos Aires".

VARIAS

Terminó sus operaciones a muros el vapor inglés "Bronte".

—A muros de la dársena I atracó el postal alemán "Cap Arcona".

—Termino sus operaciones a muros el buque tanque petrolero inglés "San Melito".

—Terminó sus operaciones a muros la motonave inglesa "El Argentino".

LAS REPARACIONES DEL VAPOR "GUDMUNDRA"

Serán terminadas en el día de hoy

Como lo hemos noticiado hace algunos días, el vapor noruego "Gudmundra", al efectuar maniobras de atraque al costado del muelle en la dársena 2, sufrió averías de alguna importancia en la roda de proa, chapas adyacentes y rotura del escoben de babor. Los trabajos de reparación fueron ordenados de inmediato a los talleres navales de los señores ingenieros Regusci y Voulminot, quienes en el corto plazo de una semana dieron término a los mismos, a entera satisfacción de los peritos de la compañía armadora y del Lloyd Register, lo que prueba una vez más la capacidad de los citados talleres metalúrgicos.

El "Gudmundra" terminará su descarga en el día de hoy, siguiendo luego viaje a Buenos Aires.

FOLLETIN

Núm. 34

ta el fondo del alma, velaba sobre sí misma para que ni el reflejo de lo pasado viniese a entristecer a su marido. Después, innecesario ya tal esfuerzo, ensanchaba el alma en una dicha, que los antiguos dolores hacían más penetrante y profunda, y hasta los objetos que la rodeaban se impregnaban de las dulzuras de su vida actual.

"Mi querido amigo — escribía el doctor Cebronne al abogado Joncheres, — ¿te acuerdas de este lugar, a donde me acompañaste hace algunos años? Como verdadero parisién, únicamente veías una soledad absoluta, un aire triste bajo sus árboles y su vetustez, bajo los años que han puesto amarillos los tejados y han marcado su pátina en las paredes. Yo te describía el encanto misterioso, visto por mi corazón y mis recuerdos.. Este rincón me gustaba mucho entonces; ahora me gusta con delirio, porque lo veo rejuvenecido por el amor

"También recordarás un pensamiento que discutimos tú y yo; "El corazón de la mujer es un espejo que refleja el universo entero". ¿Lo comprendíamos bien? No lo creo, y un casamiento desgraciado me lo había hecho amargo.

"Hoy no comprendo tal pensamiento, lo vivo... El corazón honrado de una mujer inteligente y cristiana encierra todos los matices infinitos, todas las delicadezas exquisitas que,

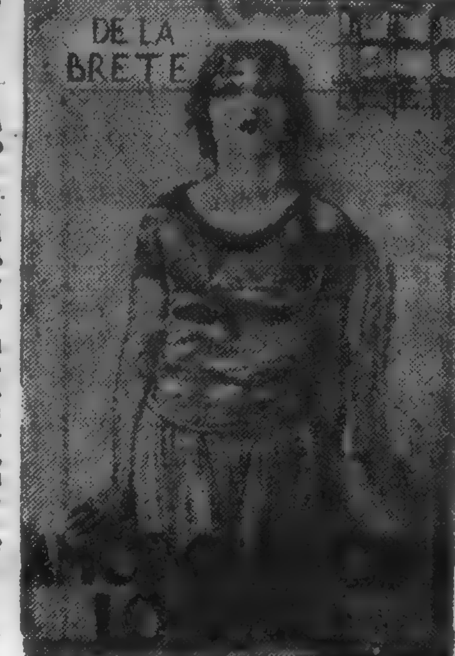

para el hombre, son la esencia de la paz y la felicidad.

"El corazón femenino, que comprende todo es en efecto "el espejo que refleja el universo entero".

Mi antigua amistad te desea que lo poseas algún día.

"Adiós y hasta pronto.

"Cebronne".

FIN

ENCANTOS DE LA VIDA CONYUGAL

—(Trifón) Y RAMONA (Sisebuta)— O LAS AVENTURAS DE PANCHO

La Mañana

Montevideo, Viernes 22 de Julio de 1932

EL REAJUSTE DE LOS AFOROS PARA LA C. INMOBILIARIA

Hasta los mismos órganos de publicidad que desde muchos años han estado invariablemente acordes con todas las teorías y aplicaciones impositivas en auge en los órganos centrales del gobierno de la República, empiezan a manifestarse como de vuelta de tales demasías, en vista de los dictados de la realidad.

Nada más sintomático que ese hecho. Son los constantes panegiristas de la exacción fiscal quienes claman ahora contra ella, alarmados por el exceso y de seguro sufriendo en su propia economía los efectos de las propias prédicas.

El tema más frecuente de las reclamaciones es la disparidad de los aforos de la tierra para el pago de los impuestos que la gravan con su valor real.

Y para mejor concretar la cuestión transcribiremos enseguida los párrafos pertinentes de un diario del interior, netamente situacionista que la plantea en estos términos de notoria exactitud:

"Los actuales aforos fueron establecidos en una época de gran " prosperidad. Entonces la propiedad inmueble valía quizá el doble " de lo que vale hoy. A pesar de ello, existen los mismos aforos que " entonces, carga excesiva e injusta que resulta más pesada todavía " debido a la depresión económica general que se viene soportando.

"Tal vez la propiedad urbana deba sufrir modificaciones que be" neficien al erario público, pero la propiedad rural, donde las me" joras no se tienen en cuenta para fijar los aforos, tiene que sufrir " una rebaja general. Así lo imponen los valores del momento. Se " están efectuando operaciones de venta de predios rurales por un " valor muy inferior al de su aforo, lo que alcanza y sobra para de" mostrar que la carga contributiva es injusta."

No se trata, como se ve, de afirmaciones de una oposición sistemática contra los procedimientos tributarios del Estado. Son los sostenedores del régimen actual los que proclaman sus demasías y ponen de manifiesto sus abusos frente al contribuyente esquilmado por el artificio de los aforos que sobrepasan el valor efectivo de la materia impunible, a pesar de las frecuentes constancias que arrojan las transacciones — cuando siquiera se encuentra por los vendedores apurados quienes las aborden — en el sentido de la disminución en proporciones nunca conocidas del precio de la propiedad rural.

Es de tener presente lo que multiplica la exacción ese mantenimiento desproporcionado de las estimaciones del valor de la tierra hechas en épocas de prosperidad.

No es solo el gravamen de la Contribución Inmobiliaria el que se fija por el valor otorgado a los predios. La restante nube de impuestos acoplados o adicionales sigue la escala de la oficina avaluadora nacional. De ese modo los recargos aditivos sancionados por los municipios, los tributos especiales para la lucha contra enfermedades, las sobretasas por conjuntos de bienes que llegan en la estimación a determinadas cantidades, los aditivos por obras públicas, sean caminos, puentes, saneamientos y otras mejoras cuyo costo se distribuye sobre los beneficiarios, siguen reposando en los valores ficticios ahora y que pudieron ser efectivos hace ya años.

Si se echaran números en cuanto a la carga indebida que esa permanencia de los avalúos ahora inexactos arroja sobre la población del país — caso de tener a mano los datos requeridos para un cálculo aunque aproximativo y que la administración no facilitará seguramente — se llegaría a cifras impresionantes.

Como se afirma en toda la campaña, menudean las zonas en que el valor de la tierra ha descendido en porcentajes que llegan frecuentemente a la mitad del aforo, lo que equivale a decir que todavía es más grave la depresión, porque aquél fué determinado en su época con una rebaja prudencial respecto de los precios corrientes en las operaciones trasmisoras del dominio.

Es, sin embargo, a gentes que han experimentado automáticamente una pérdida de tanta entidad en sus capitales, sufriendo las consecuencias del menor valor en las redituaciones de los mismos, a trabajadores que padecen de todos sus efectos de la honda crisis pecuaria, a los que se sigue considerando por el erario como si disfrutasen de los recursos de un período de auge y como poseyendo todavía valores que se han esfumado.

La unidad tributaria no existe con tales métodos y por lo mismo es tan urgente como justiciera una revisión de los aforos para restablecerla en lo que toca a los impuestos a la propiedad, especialmente la de las zonas rurales.

Las elecciones de senadores

LA ACTITUD RIVERISTA

Por la información que publicamos aparte, podrán enterarse nuestros lectores de la decisión adoptada por el Comité Ejecutivo Nacional de nuestro partido, con respecto a las elecciones de senadores que se realizarán en el próximo mes de Noviembre.

Nuestra autoridad partidaria resolvió que el riverismo vaya a los comicios senatoriales con lema propio, en los departamentos de Canelones, Florido, Durazno, Salto y Artigas, respetándose en lo que se refiere a Soriano, el acuerdo formalizado con la fracción sosista.

Nuestro partido al resolver su concurrencia a las urnas bajo el lema que lo distingue de todas las agrupaciones políticas, es consecuente con la decisión de nuestra Convención de que el riverismo siguiera una acción independiente no uniendo sus esfuerzos electorales sino a las masas populares que nos acompañan en la lucha por la imposición de nuestras ideas y de nuestros principios.

Frente a la situación que atraviesa el país ante el desastre económico y financiero y el fracaso del regimen gubernativo, el riverismo en las urnas debe ser una afirmación de reorganización social y política en armonía con los postulados reformistas que orientan su acción cívica.

Cabe descontar que todas las autoridades departamentales desplegarán esfuerzos entusiastas por cumplir con la máxima eficacia posible la resolución del Comité E. Nacional que contempla una aspiración ferviente de nuestra masa partidaria.

Legnani en las gavias?...

Anima y aplaude ayer, la hoja batllista vespertina, que el Ministro del Interior, don Mateo Legnani, concurra menudo a las tenidas de la "agrupación", es decir, que no haga las del doctor Terra, que ni la [illegible], ni la oye y menos la huele, la palpa o saborea.

Todo esto hace, sin embargo, su Ministro con gran regocijo de los netos que según versiones autorizadas ni por eso se cuidan de zurrarle la badana a algunos actos del doctor Terra cuando Legnani está presente.

Don Mateo, a quien le gustan estos escogidos torneos de dialéctica capea el temporal como mejor puede lo que no quiere decir que su temperamento estoico y su alma de filósofo no sufran las recias sacudidas de los vientos...

De ahí que a pesar de la alegría que despierta en el espíritu de los netos "agrupados" el gesto netamente batllista del Ministro Legnani, éste en cambio, según se dice, experimenta molesta sensación de un cierto inestable equilibrio.

Y la versión de que Legnani renuncia, de que Legnani no aguanta más, de que Legnani se va, no de la "agrupación", sino del Gabinete ministerial del doctor Terra, anda circulando de boca en boca.

Hasta se habla de su posible sucesor, que no sería, por cierto, un filósofo teórico y desinteresado como el doctor Legnani, sino un espíritu mucho más práctico y hombre más jinete para cabalgar en las diablura de este pícaro mundo...

Lo que sea, se verá. Mientras tanto lo que hay de cierto es que los netos no se explican cómo siendo tan batllista Legnani es Ministro de Terra, mientras Legnani se sumerje en hondas cavilaciones para explicarse como siendo tan terrista no ha perdido un solo pelo de su cabellera netamente batllista.

En la mala

Si don Tomás Berreta no conoce sus lonjas, deberá creer, por lo menos, en aquel otro adagio de la popular sabiduría que reza así: "Una desgracia nunca viene sola".

Porque, a la verdad, la suerte lo está tratando ya como a arbol caído, del que todos hacen leña — y vaya de refranes.

Ha tiempo tuvo en Pando un disgusto serio con sus obsecuentes admiradores.

No hace mucho, en Las Piedras su acaramelada popularidad canaria sufrió un grave contraste del que todavía quedan mentas acerbos y resquemores duraderos.

Y ahora, en la capital, un centro batllista que gasta el simbólico distintivo denominante de "Libertad y Justicia", ha recibido de sus asociados un pedido de llamado a asam" blea de afiliados para comunicar la " actitud del señor Tomás Berreta, de " no concurrir a la conferencia pa" trocinada por este club".

Dos hechos se desprenden de transcripción anterior.

Primo: que le preparan al dinámico consejero batllista una tenida poco amena.

Secundo: que don Tomás, antes incapaz de faltar a una reunión correligionaria, así fuese por donde el diablo perdió el poncho, les suele sacar ahora el cuerpo eligiendo cancha para el palmeo hipnotizante de presuntos votos.

Y a juzgar por los antecedentes anotados, sus razones tiene para el gambeteo previsor.

Tenemos eso y lo otro

Quiere "El Día" enseñarnos ética periodística porque al pasar dijimos que el Colegiado nos arruina, cuando según el vocero batllista nuestras desventuras económico-financieras se deben exclusivamente a la crisis mundial.

Maestro ciruela otra vez.

Jamás hemos desconocido la influencia que en nuestra depresión actual pueden tener los fenómenos externos; pero de ahí a pretender que ese elemento es el único causante del presente estado de cosas de que sufre la República, hay abismos y abismos.

Tenemos la repercusión de la crisis mundial y padecemos por partida cuádruple o quíntuple de las plagas de desgobierno, de imprevisión, de irresponsabilidad, de desorientación económica y de maninotismo proselitista que caracterizan al régimen colegialista que encanta al batllismo y se está comiendo al país.

Eso es lo exacto y nada más, encuadrado en las reglas de la ética periodística todas las veces que sea necesario para defender los intereses positivos de la comunidad.

Y que ellos lo digan!...

Con el título de "Un espectáculo vergonzoso" dice ayer el órgano batllista de la tarde:

"Desde que fueron abolidas las antiguas reglamentaciones de la prostitución, se está dando en algunos puntos de la ciudad, como por ejemplo en la esquina de la Plaza Independencia y calle Florida y en Colonia y Yí, y también en la esquina de aquella calle y Olimar, espectáculos realmente vergonzosos".

Y agrega, por el mismo tenor, otras consideraciones concordantes y coadyuvantes.

Como tal estado de cosas ha sido ocasionado por una decisión del Ministro archibatllista doctor Legnani que, según el mismo diario lo afirma ayer, concurre frecuentemente a las tenidas de la Agrupación y no hace como otros que después de empuñar el mango de la sartén "si te he visto no me acuerdo", el palo que se descarga es indiscutiblemente para el rancho del encumbrado y consecuente compañero de causa.

Es de figurarse el asombro que la arremetida provocará en el ministro, un acto más filosóficamente sentimental, el más pregonado y que de seguro consideró más acorde con los principios del credo, recibe ahora un anatema de calibre máximo, y nada menos que de las propias filas en las que procura marchar manteniendo el tacto de codos, cual corresponde a un soldado imbuído en las normas disciplinarias.

Y es en esas con[d]iciones que le dan un codazo de órdago!

El veto levantado

"La Voz de Florida" comenta elogiosamente la decisión de la Asamblea General oponiendo la mayoría necesaria para la vigencia de la ley de indeseables, al inconsulto veto de la mayoría del colegiado, que no podía fallar en la oportunidad de sus conocidos antecedentes.

Y dice, entre otras cosas:

"Y en manera especial deben estar de parabienes, nuestros obreros criollos, el trabajador autóctono del país que así verá despejarse un tanto el horizonte hacia soluciones sociales que le permitirán vivir y trabajar y no como desgraciadamente ocurre hoy, en que la competencia extranjera de brazos ha desplazado al trabajador compatriota de las fábricas y de los talleres como si aquellos fueren superiores a los nuestros.

Pero en todo esto, ha habido siempre electoralismo puro y descarado proselitismo político.

Despejados los nubarrones que obscurecían el horizonte, ya no vendrán los asesinos, tahures, ladrones y maleantes a engrosar nominalmente las filas de los desocupados.

Ahora se podrá establecer la cifra exacta de desocupados y no lo que estaba ocurriendo.

Prédica de circunstancias

Vienen de molde a la actualidad proselitista que presencia el país, las siguientes certeras comunicaciones de "La Idea Nueva", de Trinidad, acerca de la manera como el verdadero ciudadano debe encarar su afiliación a los bandos políticos:

"Es preciso combatir a todo trance el ejercicio de la política utilitaria.

"En nuestro país se ha venido fomentando dañosamente para el interés general el mercantilismo político.

"Así, por ejemplo, si un ciudadano se enrola en una organización política se cree autorizado para exigir de ella en no pocas ocasiones un medio fácil de vida, consiguiendo una ubicación burocrática o frecuentes favores materiales, a cambio de su voto en las elecciones o de su concurso en las actividades del partido o sector político a que se haya afiliado.

"No se cultiva entre nosotros la política desinteresada y este es un mal que conviene desterrar de nuestras costumbres ciudadanas. Mercantilizar la política es prostituirla y con una política espúrea no podremos jamás hacer una patria digna y una patria grande, donde sea para todos el bien y no para los mercaderes del voto. Cada ciudadano debe "hacer" política honrada por el bien de todos y no por el bien particular. Cada ciudadano debe sufragar por aquellos candidatos más aptos y más austeros y no por aquellos que más halaguen el interés personal. Debe conceptuarse depримente para la dignidad ciudadana, porque es una bofetada para la moral política, suscribir una adhesión para esta o aquella agrupación política o para este o aquel candidato teniendo en cuenta las mercedes que se puedan recibir por un acto libérrimo y consciente que jamás puede ser venal y abyecto. Esta es la doctrina moral que debemos difundir y defender en la política de nuestro país. La nobleza y el desinterés deben inspirar nuestros actos de la vida ciudadana. De otro modo no haremos patria ni cultivaremos la honesta política que reclama el interés común para alcanzar el bienestar general".

Muchas veces hemos expresado ideas similares y lo que es mejor nuestra agrupación las ha puesto en práctica, desdeñando las artes del enganche interesado.

En jira política

Parten hoy con destino a Salto, los doctores César G. Gutiérrez y Juan José Carbajal Victorica, quienes se dirigen al nombrado departamento con el objeto de visitar a varios núcleos partidarios de aquella zona, poniéndose en contacto con los decididos y abnegados compañeros de causa de la misma, así como para asistir a una importante asamblea cívica que allí se llevará a cabo.

El miércoles de la entrante semana, también se ausentarán de esta capital, en jira política, el doctor Pedro Manini Ríos y el señor Aníbal F. Garderes, los cuales asistirán a diversas reuniones locales, de entusiastas correligionarios del departamento de Colonia, que aprovecharán la presencia de los viajeros para cambiar ideas sobre importantes problemas del momento.

Asimismo saldrán para Florida el viernes o sábado de la semana venidera [illegible] el presidente [illegible] el doctor Adolfo H. Pérez Olave, que [illegible] líticos de aquella región.

Vida partidaria

COMITE E. NACIONAL

Lo tratado en la última sesión

Presidiendo el señor Carlos de Castro, actuando en la secretaría el señor Oscar Secco Ellauri, y con asistencia de los señores Santiago L. Abella, Carlos Mora Otero, Pedro Manini Ríos, Adolfo H. Pérez Olave, José A. Croce, Carlos M. Prando, Manuel Tiscornia, Isaac C. Díaz, José A. T. Pereira, Mario Rossi, César G. Gutiérrez, Juan J. Carbajal Victorica, Adolfo Daquó, Virgilio Scarabelli, Luis Segundo Pérez y León Peyrou, sesionó el Comité E. Nacional del Partido Colorado General Fructuoso Rivera.

Excusaron su inasistencia los señores Francisco Magnano, y José Luis Santayana.

Por moción del doctor Tiscornia se resolvió unánimemente adherir en todo a la actuación de los representantes riveristas en al Cámara, con motivo de las incidencias planteada en ella a raíz de la ruptura de las relaciones diplomáticas con la Argentina.

Finalmente se acordó que el Comité E. Nacional del Partido Colorado General Fructuoso Rivera, resuelve intervenir en las próximas elecciones de Senador con lema propio respetándose en lo que se refiere al Departamento de Soriano, el acuerdo electoral celebrado en Octubre de 1931, con las autoridades del Partido Colorado "Por la Tradición".

Se trataron otros asuntos de orden interno dándoseles el trámite correspondiente.

El doctor Wenceslao Silva

SE ENCUENTRA EN MONTEVIDEO

Se halla entre nosotros, desde hace varios días, nuestro destacado correligionario doctor Wenceslao Silva, dinámico dirigente de la organización riverista salteña y director del diario "La Tarde, que se publica en aquella región.

El apreciado compañero de causa, que permanecerá aquí varios días, es objeto de múltiples manifestaciones de simpatías por parte de sus muchos amigos de esta capital.

La nueva inscripción

15.607 CIUDADANOS SE INCORPORARON A LOS REGISTROS

La Oficina Nacional Electoral nos proporciona los siguientes datos oficiales, relacionados con los resultados de la inscripción terminada el 15 del corriente, según las informaciones proporcionadas por las oficinas Departamentales Electorales:

LA INSCRIPCION EN TODA LA REPUBLICA

Departamentos	Inscrip. nuevas	Trasl. int. dpto
Montevideo	6.122	1 211
Canelones	1.329	429
Maldonado	406	221
Rocha	386	119
Treinta y Tres	441	171
Cerro Largo	526	167
Rivera	618	195
Artigas	414	144
Salto	545	175
Paysandú	489	167
Río Negro	253	163
Soriano	684	833
Colonia	740	178
San José	365	172
Flores	195	179
Florida	592	280
Durazno	463	216
Lavalleja	551	214
Tacuarembó	508	316
	15 607	4 950

Inscripciones nuevas	15 607
Traslados Int. Dptl.	4 950
Total	20 557

Los guardacostas norteamericanos

Contrariamente a lo que se ha informado no partió ayer la flotilla de guardacostas norteamericanos, la que recién lo hará mañana si es que nueva contraorden no dilata la partida.

Cumplidos los requisitos de carácter oficial social etc. los jefes, oficiales y cadetes del "Sebagó" y "Serenac" se ocupan ayer y hoy en la misión real que ha motivado su visita a grandes puertos sudamericanos, o sea que es igual estudiar, y apreciar en la práctica los reglamentos leyes, ordenanzas etc de carácter aduanero así como la forma en que se vigilan las costas de los países marítimos.

Ayer y hoy como queda dicho ha sido ese el principal objetivo de los marinos yanquis ya que a su regreso a la patria deberán elevar un informe detallado y lo más completo de lo que hayan apreciado en el largo crucero de estudio que vienen realizando.

Como decimos mañana, con la salvedad a que nos referimos, los dos buques largarán cabos de ésta para [illegible] Bahía Brasil

LOS GANADEROS Y EL FRIGORIFICO

LO DE AYER EN EL COLEGIADO

Separamos de la crónica respectiva del colegiado ejecutivo, el debate promovido ayer en esa corporación, apropósito de un proyecto de modificación del estatuto legal del Frigorífico, presentado por el Directorio de este ente autónomo.

Como se verá perdura entre los arcontes batllistas, apoyados por el presidente del Frigorífico don Mayo Gutiérrez, la tendencia a vedar al elemento ganadero todo predominio en la gestión directriz de la administración de ese organismo.

Lo que ya insinuaron esos consejeros a las autoridades del Frigorífico, cuando dictaron el decreto en que se propiciaba el no cumplimiento de la ley de creación de aquél en lo referente a la entrega de los valores de retornos, sigue siendo, según claramente se dijo, un propósito acariciado por el batllismo, resuelto a hacer del Frigorífico, no lo que se les prometió que sería a los estancieros que lo sostienen, sino una rodaja netamente oficialista, al servicio de los intereses politiqueros y electorales que ya han empezado a trastornar su marcha.

He aquí ahora la versión del debate a que nos referimos:

Despues y de acuerdo con la Orden del Día, concurrieron a Sala del Ministro de Industrias, Dr. Castillo y los Miembros del Directorio del Frigorífico Nacional, señores César Mayo Gutierrez, Pedro Indart Denis y Enrique Huges.

Puesto a consideración el proyecto de reforma de la ley de creación del Frigorífico y el asunto referente a los vales de retorno, el doctor Lussich después de solicitar algunos informes en cuanto al monto de las ganancias obtenidas por ese establecimiento durante los dos últimos años, expresó que el interés correspondiente a esos vales representan una cantidad muy reducida para plantear una cuestión de fondo y motivar la reforma de la ley que dió origen al Frigorífico Nacional y de la orientación que el Parlamento quiso dar a ese Instituto.

El doctor Brum declaró que el problema se plantea con cierta imparcialidad, por cuanto se sostiene que los intereses de la ganadería se contempla por el solo hecho de adquirir haciendas el Frigorífico a un número determinado de estancieros, cuando en realidad la ganadería la forman todos los hacendados del país por lo tanto comprar animales a unos pocos es defraudar a la Industrial Pastoril de la República. Agregó que el Frigorífico Nacional no dispone de una Usina suficientemente amplia como para responder sin dificultades a la demanda de los mercados exteriores, correspondiendo, por tanto, en beneficio del interés general de la ganadería, destinar las cantidades que se reservan para vales de retorno a la construcción de esa gran Usina.

El señor Denis expresó que con frecuencia se confunden las acciones con los vales de retorno. Estos representan la intervención de los ganaderos en la dirección del Frigorífico, es decir las vinculaciones entre dicho establecimiento y el país; es el documento que poseen los vendedores de ganado para cangearlos por acciones, que gozarán del 5 o|o de interés, cuando existan utilidades en el frigorífico.

El interés actual de esas acciones puede constituir hoy un inconveniente para los ganaderos; en cambio, las acciones revestirán importancia en el futuro por la influencia que tendrán en la vida ganadera del país. Suprimir en la actualidad el regimen de los vales de retorno, es, a su juicio, ir contra el cooperativismo, aparte de que como los frigoríficos están expuestos a tener diferencias desfavorables en cualquier momento por concepto de cambios y de encarecimiento de las haciendas y contar con el apoyo de los ganaderos significa una gran tranquilidad para el Directorio. Por tanto, su impresión es favorable al mantenimiento del régimen actual.

El señor César Mayo Gutiérrez declaró que el Directorio no se ha pronunciado todavía sabre el régimen que se discute. No cree que existan razones suficientes para mantenerlos, pues a los hacendados les interesa más obtener mejores precios por su ganado, que entrar posteriormente en la participación de las ganancias del Frigorífico. Hizo notar también que las actividades de dicho establecimiento no se desarrollan en el orden cooperativista, sino en el industrial. Y agregó que si se defendiera el principio cooperativismo, el frigorífico debería ajustar el precio de compra a los que rigen en el mercado, mientras que hasta ahora su política ha sido la de mejorarlos, contemplando en esa forma los intereses de la ganadería.

Si a este régimen se agrega lo referente a los vales de retorno, se llega a la conclusión de que los vendedores de haciendas al Frigorífico, además de mejor precio, obtendrán con posterioridad un premio por concepto de participación en las utilidades. Observó, además, que el régimen cooperativista no contempla la situación de criadores de ganados, que merecen ser defendidos igualmente por el frigorífico Nacional. Aparte de ello, el sistema de los vales de retorno crea preferencia a favor de los ganaderos, procedimiento que no acepta por que el Frigorífico no fué creado para contemplar intereses gremiales, sino para defender cuestiones más vitales, todavía, vinculadas al interes nacional. El doctor Lussich manifestó que sería interesante conocer la opinion de las entidades ruralistas, expresando el señor Denis que sus manifestaciones coinciden con el criterio sustentado por la Asociación y Federación Rural.

El señor Cortinas expresa que no vota la autorizacion para una emisión de deuda tan crecida, porque eso es contradictorio para la situación de la plaza y complicará inutilmente otras necesidades del crédito.

La obra es necesaria y no ha de negarla que contribuyó a crearla con el proyecto de ley definitivo, pero esa obra debe realizarse dentro de las orientaciones que inspiraron una legislación francamente cooperativista.

Por otra parte, la construcción puede y debe iniciarse con los recursos ya votados estableciendo varias etapas y recurriendo al aumento de la emisión cuando sea absolutamente indispensable y cuando el estado de las finanzas públicas lo permitan.

Por estas razones siendo un gran partidario del Frigorífico propio, no votará el proyecto en la forma exagerada que se propone.

Se suscitó después un breve debate sobre la construcción de la nueva Usina y a renglón seguido el doctor García Morales afirmó que la presente situación económica del país no favorecía la construcción de la nueva fábrica del Frigorífico con adquisiciones millonarias en el extranjero y sufriendo la fuerte desvalorización de los cambios. Del mismo modo, la situación financiera actual no autoriza tampoco la emisión de títulos de deuda interna por ocho, nueve o diez millones de pesos, produciendo la saturación del mercado, con grave daño para otras emisiones vinculadas a motivos de mejoramiento general y en especial modo, a la prosecución del plan de obras y regularización de la hacienda nacional. Juzga, por lo tanto, que el proyecto de ley debería ser ampliado por una cláusula de garantía, que no permitiera la construcción de la nueva usina hasta tanto la depreciación de la moneda nacional no fuera inferior al 20 o|o. En cuanto a la cuestión de los vales de retorno que no está realmente planteada por una proposición concreta del Ministro o del Directorio del Frigorífico, mantiene su opinión resueltamente contraria a que se modifique la economía y la orientación de la ley de fundación del organismo, ni que se atenúen o se anulen los principios de cooperativismo que ella consagra. No se niega, empero, a considerar una más equitativa repartición de la cuota legare de provechos entre todos los hacendados del país, ni tampoco a que llegado el momento, todavía muy lejano, se modifique con el criterio que entonces y no ahora, domine en el Gobierno de la Nación la forma de administración definitiva de la entidad, de manera de evitar cualquier clase de predominio de los ganaderos o del Estado.

El doctor Lussich sostuvo idénticas ideas cuando se habló de este asunto con la delegación del Frigorífico Nacional y para no repetirlas, adhiere a las manifestaciones hechas por el doctor García Morales.

El Ministro Castillo declaró que es decidido partidario del proyecto en debate y argumentó que la situación de nuestra moneda nos debe inducir precisamente, a apurar la sanción, porque no tenemos un renglón más fuerte para el mejoramiento de las economías nacional que la industria ganadera. Al Frigorífico hay que proporcionarle todos los medios posibles que favorezcan su más rápido desarrollo. Habló también el Ministro acerca de las orientaciones que debe revestir el organismo así como sobre su manejo, sosteniendo que de constituir una entidad para el país y se refirió en seguida a los servicios que le atribuye la ley comparándolos con el renglón de la industria ganadera que constituye una parte muy considerable de las actividades pero no el conjunto total.

A su vez el Consejero Caviglia declaró que votaría favorablemente el proyecto de ampliación de la deuda para ensanchar el margen de actividades del Frigorífico y la construcción del gran establecimiento porque la gran importancia del asunto obliga a adoptar esta medida previsora.

Por último quedó aprobado el proyecto de ampliación de la deuda del Frigorífico hasta el cinco millones de pesos para los fines indicados; votando en ese sentido los señores Berreta, Brum, Sorín Martínez y Caviglia, dejando constancia de sus salvedades los señores Cortinas, Lussich y García Morales.

A CTUALIDAD EXTRANJERA

El gobierno de Hit'er, es para mañana

Cuando el mundo festejó alborozado el acuerdo de Lausana, como el advenimiento de una nueva era en Europa, advertimos a nuestros lectores que había que esperar la respuesta de Alemania antes de forjarse hermosas ilusiones de cordialidad en el viejo Continente.

En Alemania hay planteada una angustiosa interrogante: ¿Democracia o dictadura nacionalista, racista antisemita?

El pueblo, los 40 y tantos millones de electores alemanes — hombres y mujeres — debían dar su respuesta el 31 de este mes, en las elecciones de Reichstag más trascendentales de la historia parlamentaria de la Reichsrepublik.

Pero los acontecimientos se precipitan en tal forma que la respuesta llega antes y en otra forma que la esperada.

En una nota anterior, examinando el panorama de Alemania señalamos la disciplina férrea, la organización perfeccionada y la atracción fetichista que ejerce sobre las masas el racismo de Hitler; la complicidad pasiva de nacionalismo germano y los otros grupos nacionalistas; los desbordes del comunismo, que le dan ocasión para ejercitarse en la lucha de las calles y para aparecer frente a la burguesía aterrorizada por el fantasma bolchevique, como mártires y defensores del capitalismo (comunistas y racistas se consideran, con razón mutuamente favorecidos en sus planes extremistas), y la desocupación, la desocupación de la juventud alemana de 18 a 25 años sobre todo brindando nuevas legiones de reclutas al fascismo.

Para detener el "asalto al poder de las fuerzas racistas sólo hay una oposición demócrata, dividida e indisciplinada, cuyos núcleos esenciales son los social-demócratas y los centristas - católicos.

El gobierno de von Papen, que quiere aparecer como neutral y apolítico, es de una debilidad congenita, sin apoyo popular, sin partido detrás, sin valores efectivos y prestigiosos en el gabinete, a merced de la voluntad nacionalista.

Dominado por Hitler, cada día más autoritario y amenazante, apenas llegó al poder levantó la prohibición que Bruening decretó sobre las organizaciones militarizadas del racismo y disolvió el Reichstag según su voluntad.

Las formaciones racistas ganaron de nuevo la calle para cometer toda clase de atropellos y asesinatos, estimulados en ello por la rivalidad sangrienta con el comunismo.

Tan excesivos fueron los desmanes que hubieron de prohibirse otra vez las reuniones públicas y desfiles. Pero al mismo tiempo, para satisfacer al racismo, se licenció por decreto, al gobierno de Prusia de coalición centro socialista, el baluarte más firme de los partidos democráticos dentro de Alemania.

Von Papen tomó el control del Estado, en lugar de Braun y de Severing, nombrando comisionado al alcalde de Essen, Franz Bracht.

Este era el paso esencial que reclamaba Hitler para desarrollar sus planes. El gobierno prusiano de coalición aunque virtualmente derrotado por los partidos de derecha en las elecciones de Abril, se mantenía en el poder por la enmienda constitucional aprobada por la Dieta disuelta, que exige mayoría absoluta para designar el nuevo primer ministro del "país". Era un medio poco democrático, en previsión de que Prusia cayera en manos del racismo lo que sería peor sin duda. Ahora von Papen ha eliminado el obstáculo, con un golpe de Estado del Reich sobre Prusia, cuya constitucionalidad dudosa ha sido impugnada por el gabinete depuesto y por el de Baviera, último refugio del anti-racismo dentro de Alemania.

¿Y el presidente Hindenburg? El viejo mariscal está detrás de von Papen, hechura suya es decir que está, hoy, contra sus electores de Abril y con los votantes de Hitler.

Si von Papen, políticamente es un fantasma, Hindenburg es una personalidad, la primera entre sus conciudadanos.

¿Cuáles son ahora sus planes frente al caos político que arrastra a la república hacia la dictadura racial e imperial, qué actitud y qué norma piensa asumir?

Por ahora, limpia el camino del racismo hacia el poder. Los últimos actos del gobierno significan en efecto: el gobierno racista a breve plazo sea en una colaboración de las derechas (se habla aun de una posible colaboración del centro-católico) sea por sí solo.

Las elecciones del 31 ya no pueden impedir ese resultado. Si la mayoría en las urnas se pronunciara contra Hitler, Hitler que reniega de la democracia anularía esa elección en los hechos, sin que se admita la fuerza efectiva que esté dispuesta a impedirlo y que pueda hacerlo.

Ese es el problema gravísimo de Europa al otro día de imaginarse que la envolvía el "espíritu de Lausana", de paz, tranquilidad y colaboración internacional.

De José G. Antuña

LA SOLUCION DE LA CRISIS CHILENA

Carta abierta a D. Diego Molina Latelier

Señor Encargado de Negocios de Chile, D. Diego Molina Letelier — Mi estimado amigo:

En el instante en que se produce el reconocimiento, por parte de nuestro gobierno, del nuevo gobierno de Chile, parece despejarse, por ese lado del horizonte trasandino, las sombras que tornan de más en más angustiosa la perspectiva general de América.

El caso de Chile, — enfrentada a procelosa actualidad, — a la luz de los antecedentes históricos y las características propias, "sui-géneris", del fenómeno político, económico y social que la explica, es bien digna de toda la atención de quienes estudian el fondo sombrío de la crisis presente de América y el mundo.

Los últimos acontecimientos que parecieron precipitar en el caos al noble país hermano, traíanme a menudo el recuerdo de las pláticas, siempre sugerentes y a las veces apasionantes, que mantuviera en París, con tantos chilenos representativos, amigos míos que son legión, y que destacar allá, en la "Ciudad Acústica" a una de las más brillantes colonias de nuestro continente. Vuelto a mi tierra y en medio a la zozobra de los últimos sucesos políticos, se reeditaron esas mismas charlas, pero entonces con usted, y en repetidos y fraternales "tête a tête", mi amigo Molina, que con tanta dignidad representa en mi patria los intereses diplomáticos de Chile. Reducido aquí el número de los interlocutores, nunca hubo de restringirse, sin embargo y aún mismo frente a los vaticinios de siniestra agorería de cierta prensa inspirados más bien en los reclamos de la politiquería local, nuestra fe profunda en los destinos de Chile.

No resultaba extraña, ciertamente, la sorpresa de los que contemplaban a ese país, que durante todo el lapso tan largo como sangriento de la organización social de casi todas las naciones del Nuevo Mundo, había podido conservar un sentido del equilibrio y la mesura, que parecía ser un atributo orgánico, una verdadera resultante constitucional.

¿Es que es un sino ineludible de cada uno de estos países, una vez lanzados a la propia vida organizada, el de pagar tarde o temprano, su trágico tributo a la anarquía? ¿Es que la confusión y la sangre constituyen, como lo constata el comentarista de la obra violenta de Georges Sorel, — el sombrío cimiento de la ciudad venidera?

... ...

Efectivamente; la historia de Chile hasta hace dos lustros, y comprendida en su amplio conjunto panorámico, si destaca inquietudes ellas fueron "más bien fisiológicas que morales": secuela natural de estos pueblos demasiado niños advenidos de pronto a un mundo demasiado viejo. Por lo menos se podía afirmar ante los hechos, que su historia no era la historia del "despotismo", la "dilapidación" y "la guerra" como tantas otras, sino, por el contrario, el de una dirección consciente, aunque a las veces vacilante dentro de una unidad reiterada por la experiencia y un fuerte sentido de la nacionalidad.

Así lo convinieron siempre quienes enfocaron desde el viejo mundo, con un amplio sentido crítico, el caso chileno. Menéndez y Pelayo lo señalaba como a la solemne excepción, entre el tumulto y la agitación estéril de las demás naciones. No le tribuye, es cierto, excepcionales condiciones

Ode brillo, hasta el momento que Andrés Bello traslada allí su cátedra ilustre, pero proclama su ventaja sobre todos "en lo firme de su voluntad, en el sentido grave y maduro de la vida, en el culto de la ley, en el constante anhelo de perfección y en la virtud del respeto".

La reforma constitucional sancionada bajo el gobierno de don Federico Errazurriz Zañartu, fué citada en el Parlamento inglés con los más calurosos elogios y en ocasión del conflicto entre los Lores y la Cámara de los Comunes, como "un monumento de sabiduría política".

En el orden internacional, asombra el alto sentido de su diplomacia, dentro de la sociedad internacional americana, que don Alejandro Alvares estudia en un volumen nutrido de información y maduras observaciones, atribuyéndole a ese esfuerzo de su acción exterior, el desarrollo de un civismo característico que ha singularizado siempre a los ciudadanos y a la nación.

Mi ilustrado amigo Leonardo Pena, quien escribiera por encargo del Centro "France-Amérique" de París, una Historia de Chile, ha completado su labor con una magnífica síntesis de la evolución política, social y económica de su país.

"Chile atraviesa la edad ingrata", decía el autor hace apenas un lustro. Frente al panorama de su evolución social, anotaba el fermento de las ideas nuevas y el espectáculo de una evolución imprevista y a veces desconcertante.

No sospechaba entonces que fuera por los despeñaderos de la violencia que lograría asimilar los ritmos de la existencia moderna, ya que como se adelanta a constatarlo: "Chile ha cambiado más en los últimos veinte años que en todo el resto de su vida independiente".

Pero la violencia no parece sino haber sustituido en el mundo a un orden que se hubiera dicho providencial, sobre el que se asentaba el equilibrio de los pueblos y los gobiernos. — Y Chile no pudo constituir una excepción. — Y hélo aquí empeñado en un recio "golpe de timón". — Ardua la tentativa; audaz la empresa.

Ya situado en el terreno de los tanteos y las nuevas experiencias, nadie que no sea un ciego negador de la historia y la realidad de las transformaciones sociales, podrá sorprenderse del error, consiguiente la posible exageración o los ensayos frustráneos.

La única evidencia que la realidad social ha destacado en Chile, es que las tímidas iniciativas no han podido, no lo conseguirán jamás extirpar un grave defecto originario.

Después de la transformación del famoso "inquilino", verdadero mujick de las estepas rusas; desaparecida la vieja aristocracia autócrata, apropiada del gobierno y la riqueza (quinientas familias eran dueñas de los tres cuartos del territorio) luego de la desnaturalización de la mentalidad popular chilena, después de la anexión de Tarapaca y Antofagasta, que hizo del "roto" un obrero que hacía la huelga y se sindicaba y leía a Karl Marx; en presencia de esas formidables trasmu[illegible] talmente abrirse paso en aquel pueblo.

Las tímidas tentativas obreristas de Alessandri, por ejemplo; su "Código de Trabajo" y otras iniciativas de carácter social y económico, ya no bastaban. Se adormecía así con estupefacientes de demagogia declamatoria al grave paciente, pero el mal se magnificaba en la entraña, complicado de rémiras económicas, parlamentarismo desenfrenado, ejércitos a la alemana, etc., etc.

De aquí se induce que todo aquel milagroso equilibrio de Chile, provenía de un orden artificial. Se carecía aun de una verdadera clase media. — Se trataba, pués, de un caso curioso de patología social: un feudalismo organizado y enclavado en un régimen constitucional que no era ciertamente una consecuencia sino un contraste.

Mas tarde la clase media, y ahora las agrupaciones obreras, reclaman su derecho efectivo a intervenir en el gobierno del país.

Eso del rótulo de los nuevos regímenes políticos no entraña sino una importancia convencional. Se habla de "República socialista". — Comprobado el fracaso del socialismo científico, en su acepción neta, para gobernar y administrar, hoy llevan la etiqueta socialista acoplada a cualquier otra, más o menos marxista esencialmente. numerosos partidos de ambos mundos, que han andado su camino para adelante o para atrás, no por la culpa o el beneficio de las denominaciones inscritas en sus carteles electorales.

Chile, acaso como ninguno de los paises de América ha tentado el ensayo de los diferentes regímenes políticos. Del presidencialismo enraizado vigorosamente en el principio de autoridad de la constitución de 1833, bajo la advocación de Joaquín Prieto y Manuel Egaña, código ese elucubrado por fuertes sociólogos y estadistas se pasó al régimen parlamentario. Evolución gradual, primeramente por la vía del equilibrio de los poderes, de acuerdo con el plan de la coalición liberal-conservadora. Del régimen representativo se va, después de Balmaceda, hacia el parlamentarismo absoluto, y luego de éste que se consideró el "más bárbaro de los sistemas" que conociera la existencia política de la nación, de nuevo hacia el régimen representativo presidencial.

Los hombres que propician ahora un régimen distinto han pensado inaugurar ante todo un nuevo orden económico. El nuevo orden económico llámese como quiera llamársele, — hoy se abre paso en Chile con urgencia acaso con impaciencia, y ésto parece sorprender la ingenuidad o mejor aún la incapacidad de aquellos políticos vecinos, o periodistas de cualquiera de los paises del continente, que ignoran o fingen ignorar que el nuevo orden económico se les meterá por la ventana, mañana o pasado, rompiendo todos los vidrios, si no le abren oportunamente la puerta de las fundamentales reformas al régimen capitalista, cuyos estímulos nos llegan en actitudes perentorias, de un mundo que aunque viejo, se resiste a morir...

Lo felicita y saluda con toda cordialidad su amigo y S. S.

[illegible signature]

tuvo empeñada en esa tarea cerca de media hora.

Los grupos se disolvían pero se reunían en los lugares próximos.

Aquellos que estaban estacionados, eran obligados a circular y lo hacían, pero sin alejarse del lugar. Así estaban las cosas, cuando se notó la afluencia de mayor número de personas. Los grupos provenían de distintas direcciones como si así lo hubieran acordado.

A la llegada de algunos dirigentes estudiantiles, entre ellos, May Zubiría, se logró agrupar a numerosas personas que se tomaron de los brazos como para organizar un desfile.

En las primeras filas figuraban varias señoritas que, adhiriéndose al acto con entusiasmo, se colocaron en los puestos de vanguardia dando los brazos a los estudiantes. Sobre el lado de la Avenida Callao, en la plaza, a mitad de cuadra, se dejaron oir entonces vítores a la Federación Universitaria. Agrupábanse en esa manifestación alrededor de 50 estudiantes.

Los agentes de la guardia de seguridad comenzaron entonces a hacer dispersar a los manifestantes, subiendo con la cabalgadura a la plaza y haciendo caracolear a los caballos.

Se produjeron entonces algunas corridas, intentando reunirse los estudiantes en el centro de la plaza, lo cual obligó a la policía a extremar su acción.

Los estudiantes se dirigieron por la calle Callao, hacia la de Córdoba, en donde se dispersaron.

Quedaron empero algunos grupos ubicados en las esquinas, pero también se disolvieron ante las órdenes de la policía.

La Autobomba del Cuerpo de Bomberos se dirigió entonces con toques de clarín hasta la esquina de la calle Callao y Córdoba con el propósito evidente de hacer dispersar a los últimos grupos de estudiantes que quedaban.

Esta reunión los estudiantes la realizaron seguramente con el propósito de dejar constancia de la imposibilidad material por la cual no se les permitió realizar el mitin.

Los dirigentes de los estudiantes se reunieron luego en el local, sito en la calle Corrientes, con el propósito de hacer pública una declaración.

REGRESA A MONTEVIDEO LA DELEGACION ESTUDIANTIL URUGUAYA

Buenos Aires, 21 (Austral) — La delegación estudiantil universitaria uruguaya que ha participado en los últimos días en diversos actos con sus colegas argentinos de la Federación Universitaria en actos de confraternidad entre ambos paises, partieron esta noche de regreso a Montevideo.

En el puerto se congregaron para despedirlos numerosos estudiantes, delegados de numerosos centros estudiantiles y miembros de la Federación Universitaria, tributándoseles una despedida calurosa y entusiasta durante la cual vivóse insistentemente a ambos paises rioplatenses, haciéndose votos por un mayor acercamiento y una solución rápida de la incidencia diplomática.

De la Federación Provincial Magisterial de Santa Fé

SANTA FE, 21. Con motivo del entredicho producido entre las cancillerías de nuestro país y del Uruguay, la Federación Provincial del Magisterio ha enviado a su similar de Montevideo el siguiente telegrama:

"En nombre de la Federación Provincial del Magisterio a los maestros de la República hermana, nuestra cordial simpatía y expresión de nuestro convencimiento; sabréis a la par, con nosotros, robustecer en vuestro pueblo el espíritu de confraternidad americana".

La verdadera posición de Estados Unidos

WASHINGTON, 21. (Havas). — A raíz del malentendido sobrevenido en Buenos Aires sobre la naturaleza del ofrecimiento del Gobierno de Estados Unidos respecto a la ruptura diplomática entre la Argentina y el Uruguay, el Departamento de Estado anunció que la posición de los Estados Unidos no ha cambiado y reiteró que no hizo ninguna sugestión de mediación o intervención, sino simplemente un ofrecimiento de sus buenos oficios.

La búsqueda del trimotor "S. José"

Mendoza, 21 — Desde ayer quedó resuelto dar por finalizada la búsqueda del trimotor "San Joseé" en la parte argentina de la cordillera, por considerar que el sector ha sido cuidadosamente explorado.

A las 14 y 25 arribaron a Los Tamarindos los aviadores militares destacados por el Ministerio de la Guerra para colaborar en las investigaciones tendientes a localizar el trimotor desaparecido.

SALIERON VARIAS COMISIONES

Tupungato (Mendoza), 21 (Austral) Han salido varias comisiones policiales en busca del avión "San José". Su gestión será casi ineficaz por el fuerte temporal que reina en la cordillera y por las nubes de cenizas que hoy en los valles.

UNA ESCUADRILLA DE AVIONES

Mendoza, 21 — A LA MAÑANA. — Hoy no se han registrado actividades ni se ha hecho nada en procura del paradero del "San José".

Esta tarde a las 14 y 35 salió de esta capital el trimotor que llegó ayer procedente de Buenos Aires, siguiendo viaje a Chile, el cual fué escoltado por otro avión de la misma empresa Panagra.

Pasadas las 14.30 llegó procedente de Buenos Aires una escuadrilla de dos aviones "Breguet", al mando del teniente Oscar Cairot, integrada por el sargento Santiago Germano, y en calidad de acompañantes vinieron los mecánicos Rio y cabo primero Rotger.

Esta comisión militar viene a ponerse a las órdenes del gobernador de esta provincia, aunque se estima que muy poco podrá hacerse ya.

Persiste el personal en la cordillera en forma intensa.

NO SE ENCUENTRAN VESTIGIOS

Santiago, 22 — A LA MAÑANA.— No obstante continuar reinando mal tiempo en la cordillera, la compañía Panagra envió hoy dos aviones para explorar las regiones donde se supone se haya visto forzado a descender el "San José".

Los aviadores regresaron sin haber podido encontrar vestigios del aeroplano.

El tiempo sigue tormentoso en la cordillera, reinando fuertes nevizcas y vientos huracanados.

El problema de la nafta

HOY LLEGAN DOS BUQUES TANQUES

En la tarde de ayer circuló con insistencia el rumor de que las compañías nafteras se verían obligadas a clausurar los postes surtidores de nafta, en virtud de haberse agotado el stock de este combustible que tenían en sus depósitos.

Además, se decía también que el Banco de la República no les daba divisas, no pudiendo estas, por lo tanto, hacer nuevos pedidos de nafta.

UNA NOTICIA TRANQUILIZADORA

La versión en cuestión, en caso de confirmarse, indudablemente que habría venido a plantear, de nuevo, una situación difícil para la rama del automóvil y establecimientos industriales que emplean dicho combustible. Pero a fin de conocer el grado de veracidad de la misma, nos pusimos en campaña, llegando a obtener, después de entrevistarnos con personas bien interiorizadas en el asunto de la nafta, que la situación no es para alarmarse, pues habrá combustible suficiente para atender todos los pedidos que se hagan a las citadas compañías.

LAS DIVISAS Y EL BANCO DE LA REPUBLICA

En fuente fidedigna se nos informó también que en el día de hoy se esperan, procedente de Buenos Aires, dos buques-tanques con un importante cargamento de nafta.

Respecto de las relaciones entre el Banco de la República y las compañías nafteras, sobre el otorgamiento de divisas, no han sufrido entorpecimiento alguno, pues la institución bancaria aludida prometió darle las divisas necesarias a las compañías para las importaciones inmediatas de nafta.

En la tarde de ayer se hicieron varios despachos de ese combustible en la aduana para abastecer a los postes surtidores, los que — contrariamente a lo que se decía, que serían clausurados — continuarán funcionando regularmente, con lo que se desvirtuaban los rumores circulantes sobre escases de nafta. Además, las compañías esperan para la semana próxima nuevas partidas de nafta.

REUNION DE DIRECTORES

En las últimas horas de la tarde de ayer, se reunieron los directores de las compañías nafteras y posiblemente — ya que no pudimos confirmarlo — consideraron el asunto relacionado con la importación de nafta y las divisas que les otorgará el Banco de la República.

ARRIBO DE INFLAMABLES

Entre el 24 y 26 del corriente es esperado en Montevideo con procedencia de Nueva York, el vapor norteamericano, "Est Calumb" también portador de nafta y petróleo líquido, destinado a nuestra plaza. Y se afirma que están a salir de puertos de la Unión, dos buques más con idéntica carga.

Escandell como práctico del puerto de Montevideo.

Exoneraciones

Por incapacidad física contraída en acto de servicio, al mecánico motorista Jefe de Sección de la Escuela Militar de Aviación, 2.o teniente asimilado Dagoberto Moll; por razones de mejor servicio, al oficial albañil del Batallón de Ingeniero N.o 3, sub oficial asimilado Simón Dias.

Disponibilidad

Pasa a esta situación el teniente Gastón A. Barthelemy.

Pensines

Se declaran pensionistas del Estado a la menor Josefina Enriqueta Colmán, señora Matilde María Olavería de Machín, señoritas Adrianas Dolores, Dolores y Bibiana Noema Suárez Gordillo, María Paz, Mamerta y Juliana Marote y Adriana Casiana Corbo.

Renuncias

Se acepta la presentada por el teniente coronel Adolfo S. Quintana, como profesor de geografía analítica de la Escuela Naval; coronel Tydeo Larre Borges como profesor de la Escuela Militar de Aplicación.

Retiros

Sargentos José María Hoffemblatt y Santos Fernández, cabo Hilario Pereyra, músico Victoriano González; soldados Miguel Centurión, Juan de Dios Alcántara y Fernando Sabino Ferreira.

Privilegios de paquete

Con caracter provisorio fueron concedidos a los siguientes buques: "Sebeto", italiano; "Sally Maersk", dinamarqués; "Maud", noruego; "Sloga", yugoeslavo; "Highland Patriot", inglés; "Delvalle", norteamericano; "Delmundo", norteamericano y "Holystone", inglés.

El profesor Rey Pastor

LA CONFERENCIA DE HOY

Llegó hoy de Buenos Aires, en el vapor de la carrera, el ilustre matemático español doctor Julio Rey Pastor, para participar en el curso de perfeccionamiento del profesorado secundario, que se realiza en estos momentos en el local del Instituto "Alfredo Vázquez Acevedo", en la calle Lavalleja.

El profesor Rey Pastor dictará un cursillo de cinco o seis conferencias, con el título de "Conversaciones pedagógicas sobre temas matemáticos", especialmente dedicado a los profesores de enseñanza secundaria y normal, y en el que abordará también el estudio y la crítica de los nuevos programas y expondrá sus vistas sobre este asunto de tan palpitante interés.

Esta primera conferencia de hoy se dictará a las 5 de la tarde en el Salón de Conferencias del Instituto "Vázquez Acevedo", en la calle Lavalleja, y será irradiada por el Servicio O. de Difusión Radio Eléctrica. En cuanto al programa y horario de las conferencias futuras, el profesor Rey Pastor lo determinará de acuerdo con la opinión de los profesores interesados.

Concurrió a la dársena a recibirlo el Decano de la Sección, señor Segundo, y un grupo de profesores y amigos del doctor Rey Pastor.

La caravana estudiantil brasileña

POR QUE NO SE DETUVO EN MONTEVIDEO

Damos a continuación la nota remitida a Montevideo por el Embajador del Brasil en la Argentina, dando cuenta de las poderosas razones que se opusieron para que los estudiantes brasileños extiendan su visita a Montevideo.

"Embajada de los Estados Unidos del Brazil". — Buenos Aires, 18 de Julio de 1932. — Señor Presidente del Centro de Relaciones Internacionales —Montevideo. — Acuso con placer el recibo del oficio fechado a 12 del corriente, en que V. S. a nombre del Centro Universitario de Relaciones Internacionales, trae a mi conocimiento la simpatía con que el Presidente de la República del Uruguay, doctor Gabriel Terra, vería la visita de los estudiantes brasileños, actualmente en esta capital, a la ciudad de Montevideo.

"Conocedores, a tiempo, de esa amable comunicación, sólo hoy los estudiantes de la Universidad de San Pablo pudieron resolver sobre la posibilidad de pasar algunos días en esa capital, atendiendo a la gentil invitación de sus colegas uruguayos.

"Infelizmente, sin embargo, los acontecimientos sobrevenidos en el Estado de San Pablo, los obliga al urgente regreso, por lo que lamentan verse privados del agradable convivio que se les ofrece. Protestan todos, entre tanto, por mi intermedio, la más viva gratitud a sus compañeros uruguayos, considerando apenas postergada la visita a esa bella ciudad y a su brillante juventud.

Aprovecho el motivo para presentar a V. S. los protestos de mi estima y consideración. — (Firmado): J. F. de Asis Brasil.

UNA SUPUESTA "GAFFE" DIPLOMATICA

Se atribuye al Encargado de Negocios del Uruguay en Bolivia

LA ACTITUD DE NUESTRO GOBIERNO

De nuestros servicios telegráficos separamos los siguientes despachos relativos a una supuesta "gaffe" diplomática que relativa al delicado conflicto del Chaco, habría cometido nuestro Encargado de Negocios en La Paz.

LA PAZ, 21 (Havas). — Después de realizarse una manifestación protestando contra el Paraguay, el pueblo recorrió las calles dando vítores al Ejército.

Luego se estacionó frente a la Legación del Uruguay, donde a instancias de los manifestantes, habló el Encargado de Negocios de ese país — quien según el diario "La República" — dijo que como la justicia de la causa boliviana en el litigio del Chaco es incontestable, el Uruguay estará de parte de Bolivia.

PEDIDO DE EXPLICACIONES DEL GOBIERNO PARAGUAYO

ASUNCION, 21 (Austral). — El Gobierno pedirá amistosamente informes a la Cancillería de Montevideo, acerca de las manifestaciones públicas que hizo el Encargado de Negocios del Uruguay en Bolivia afirmando que la justicia de la causa boliviana en el litigio del Chaco es incontestable y que por eso el Uruguay estará con Bolivia.

MAS DETALLES DE LA ACTITUD DEL GOBIERNO PARAGUAYO

ASUNCION, 21 (Especial para LA MAÑANA). (Por radiotelegrafía). — Se estiman inverosímiles las noticias que atribuyen al ministro uruguayo en La Paz manifestaciones hostiles contra el Paraguay. La Cancillería — amistosamente — pedirá informes sobre esa versión periodística a la Cancillería del Uruguay.

EN CHILE SE ESTIMA INFUNDADA LA NOTICIA

SANTIAGO DE CHILE, 21 (Havas). — Se duda de la veracidad de la noticia norteamericana procedente de La Paz, atribuyendo al Encargado de Negocios del Uruguay una declaración grave de que el Uruguay está de parte de Bolivia en el asunto del Chaco. La noticia no ha sido confirmada por fuentes autorizadas.

MANIFESTACIONES DEL ENCARGADO DE NEGOCIOS ACLARANDO SU POSICION

LA PAZ, 21 (Havas). — El encargado de Negocios del Uruguay ha dirigido una comunicación a los diarios declarando infundada la versión que sobre sus manifestaciones publicó el diario de esta capital, "La República".

Entre otras cosas dice el diplomático uruguayo.

"El pueblo boliviano al acudir ante la Legación sabe que acude al Uruguay, campeón del Derecho, que siempre ha sabido reconocer la Justicia a quienes la tienen y mantenerse firme al lado de ellos."

Este párrafo habría sido el tergiversado por "La República".

DECLARACIONES DEL MINISTRO DEL URUGUAY EN ASUNCION

ASUNCION, 22. (Especial de Austral). — A las 4 p. m., el canciller informó que hasta ese momento no habían novedades respecto del Chaco.

Concurrieron a la Cancillería la mayoría de los diplomáticos para enterarse del pleito paraguayo - boliviano.

Ha causado fuerte impresión el telegrama que publica "El Diario" a grandes títulos, según el cual el Encargado de Negocios uruguayo en La Paz, habría declarado, durante una manifestación popular, que "la justicia de la causa de Bolivia en el litigio chaqueño es incontestable, y que el Uruguay estará de parte de Bolivia."

Al referirse a esta declaración, el minitsro uruguayo en esta capital, dijo que no creía que fuese cierta, agregando: "Puedo afirmar terminantemente que aquel Encargado de Negocios o cualquier otro representante uruguayo, no están habilitados para formular semejantes declaraciones."

Terminó diciendo que había pedido telegráficamente aclaración a su país.

LO QUE DICE NUESTRO GOBIERNO

EL PEDIDO AMISTOSO DEL PARAGUAY

En la tarde de ayer nos informó el subsecretario de Relaciones Exteriores, que hasta ese momento el gobierno paraguayo no había formulado pedido de explicaciones ninguno.

QUIEN SERIA EL AUTOR DE LA "GAFFE"

El Encargado de Negocios de La Paz funcionario a quien se atribuyen por parte de "La República" y agencias noticiosas las temerarias y absurdas declaraciones improcedentes en un funcionario diplomático de nuestro país sería el señor Ramón Piriz Coelho.

LA ACTITUD DEL GOBIERNO URUGUAYO. — PERENTORIO PEDIDO DE EXPLICACIONES.

El Ministerio de Relaciones Exteriores ha dado a publicidad la siguiente nota oficial:

"Habiéndose publicado en Montevideo diversos telegramas procedentes de La Paz, en los que se hace referencia a declaraciones sobre el asunto Bolivia Paraguay, atribuidas al Encargado de Negocios interino del Uruguay en dicha capital, Sr. Ramón Piriz Coelho, el Ministerio de Relaciones Exteriores anuncia que ha pedido urgentes explicaciones en términos perentorios a dicho funcionario

La decisión a tomarse dependerá de la información oficial que la Cancillería reciba."

EN INCIDENTE DIPLOMATICO RIOPLATENSE

ESTADOS UNIDOS ACLARO EL VERDADERO ALCANCE DE SU OFRECIMIENTO

No pudo realizarse el mitin estudiantil programado para ayer de tarde en Bs. Aires

Sobre una información presidencial

LA VERDAD EN SU LUGAR

El diario presidencial ofreció ayer, en su página editorial la siguiente rectificación:

"Afirma un diario de ayer que el Presidente de la República hizo declaraciones para la prensa confirmando la mediación de los Estados Unidos en el conflicto diplomático agregando textualmente que "el ofrecimiento había sido aceptado por las cancillerías argentina y uruguaya.

Oficialmente se nos ha declarado que la afirmación carece de fundamento, pues el Dr. Terra no ha hecho las declaraciones que se le atribuyen".

Efectivamente, un diario argentino retrasmitió a Buenos Aires las manifestaciones que se atribuyeron al Presidente de la República. El despacho telegráfico a que se refiere el Dr Terra y publicado el miércoles en la vecina orilla, dice así:

"SIN EMBARGO, TERRA INSISTE. — Montevideo, 20. (Austral).— Por teléfono. — El Presidente de la República, Sr. Gabriel Terra, confirma la noticia que adelantamos ayer respecto a la mediación de los Estados Unidos en el conflicto con la Argentina.

Agrega el primer mandatario que el ofrecimiento del gobierno de Wáshington, ha sido aceptado por las cancillerías de la Argentina y el Uruguay".

Por nuestra parte, debemos declarar:

"Que la noche que se recibió el telegrama de Washington informando que se aseguraba (en Washington) que ambos paises habían aceptado la mediación de E. E. U. U., uno de los cronistas de nuestros diarios concurrió, después de las 11 p. m., a la casa particular del Primer Magistrado, donde fué recibido por un hijo suyo en virtud de que el Dr. Terra estaba acostado. Se puso el telegrama original en sus manos y después de realizar la necesaria consulta expresó al representante de "LA MAÑANA" y "El Diario", que la noticia era exacta en todas sus partes. De ahí que al pie de los telegramas de Wáshington pusiéramos lo siguiente:

"LA PRESIDENCIA CONFIRMA LA NOTICIA. — En las horas de la noche concurrimos a la casa particular del Presidente de la República para verificar el grado de exactitud de esa noticia que había trascendido al público en forma vaga e imprecisa desde hace varios días.

Podemos adelantar a nuestros lectores que ella fué confirmada en todas sus partes".

¿Qué el asunto ha tenido otra derivación? Tal vez.

Pero la seriedad de los procedimientos periodísticos usados por nosotros no pueden ponerse en duda. — Ahí están concretados.

De la Asociación Uruguaya de Autores

La Asociación U. de Autores dirigió a sus colegas argentinos el siguiente mensaje:

"A los camaradas de la República Argentina:

La Asociación Uruguaya de Autores y Compositores de Música, nunca como en estos momentos, se ha sentido tan unida a los compañeros que en la gran República hermana, están empeñados en la misma obra de elevación por la que nosotros bregamos aquí.

Las frases con que la diplomacia oficial de ambos paises puso en nuestras almas un momento de inquietud, no tienen para nosotros cultores de idéntica aspiración de belleza ningún significado que pueda ensombrecer en lo más mínimo ese profundo, íntimo y caluroso sentimiento de solidaridad en el arte y en la vida que nos acerca en la lucha y que nos une en un afecto familiar cultivado en la convicción de proceder de la misma cuna histórica y en el orgullo de habernos hecho hombres en el regazo de un mismo ideal.

En estos momentos de prueba, queremos ratificar con hechos lo que antes de ahora pudo parecer un mero intercambio de cortesías, y es por eso que documentamos, en este mensaje fraternal, la aspiración, sincera y firme, de todos los autores y compositores del Uruguay, de que vuestra patria y la nuestra, ambas orgullo de América, sean desde hoy, más que nunca, una sola patria, a cuyo amparo maternal terminemos de dar forma concreta al grande y común anhelo de nuestros espíritus.

Compañeros del Círculo Argentino de Autores y Compositores de Música: Camaradas de la Argentina Que el eco de este mensaje, después de llegar a vosotros, repercuta con la misma vibración de cariño en el corazón de todos vuestros compatriotas — Firmados: Edmundo Bianchi, presidente; — Carlos A. Warren, secretario".

De la Junta de Historia Nacional

Nuestra Junta de Historia Nacional, respondiendo al más franco anhelo de confraternidad americana, ha dirigido a la Junta de Historia y Numismática, de Buenos Aires, el siguiente telegrama:

Sr. Presidente de la Junta de Historia y Numismática Americana. Museo Mitre. Buenos Aires. — La Junta de Historia Nacional, en estos momentos de transitorias divergencias diplomáticas, envía por intermedio de la Junta de Historia y Numismática Americana, su afectuoso saludo al pueblo de Mayo, el que formulá repitiendo con emoción la bella estrofa de su Himno: "Al gran pueblo Argentino: salud!" — José Salgado, Presidente; Blas C. Martínez, Secretario General; Santiago P. Minetti, Secretario."

Academia Americana de la Historia

Buenos Aires, Julio 18 de 1932. — Sr. D. Arturo Scarone. Miembro de la Junta de Historia Nacional del Uruguay — Montevideo. — En este día, aniversario de la Jura de la Constitución de esa Nación hermana, enviamos por su intermedio, al señor Presidente y demás miembros de la Junta de Historia Nacional del Uruguay, nuestras congratulaciones en nombre de la Academia Americana de la Historia.

Esta Academia, que cuenta con 68 instituciones históricas adheridas a ella y tiende a la mayor vinculación y hermandad de las naciones americanas, reafirma ante esa H. Junta sus sentimientos de paz y de concordia por sobre el actual incidente diplomático que lamentamos; anhelando porque la armonía basada siempre en principios de justicia y respeto mutuo, impere en ambas naciones del Plata.

Me es grato saludar a Vd. con mi distinguido aprecio y consideración. — Nicanor Sarmiento, Presidente; Fernando Mosellé, Secretario.

Montevideo, Julio 21 de 1932. — Sr. Presidente de la Academia Americana de la Historia, Dr. Nicanor Sarmiento. — Buenos Aires. — La Junta de Historia Nacional, que tengo el honor de presidir, recibió el 18 del corriente la nota de esa prestigiosa Academia, con sus congratulaciones en el histórico día, universario de la jura de nuestra Constitución de 1830.

Al agradecer tan afectuosos votos en estos momentos de transitorias divergencias diplomáticas, la Junta de Historia Nacional reafirma su solidaridad de sangre, de lengua y de raza, con el noble pueblo de Mayo, firmemente convencida, como esa Academia, de que los gobiernos del Plata solucionarán el presente conflicto, basándose, como lo han hecho siempre, en la paz, en el derecho y en la justicia internacional.

Saludo al señor Presidente con mi más alta consideración. — José Salgado, Presidente; Blas Martínez, Santiago P. Minetti, Secretarios.

No se realizó el mitin programado

Buenos Aires, 21. — Las autoridades de la Federación Universitaria, a pesar de la negativa policial para realizar el mitin, intentaron reunirse en la Plaza Rodriguez Peña.

Como se recordará, el martes último, la misma entidad estudianal resolvió realizar un acto pro confraternidad internacional con motivo del entredicho diplomático suscitado por las cancillerías rioplatenses.

Para dicho acto se había invitado a los representantes de los estudiantes uruguayos que llegaron hace unos días a Buenos Aires.

A la hora anunciada había en el salón "Agusteo" numerosa concurrencia, pero los organizadores no se hicieron presentes, por lo cual los miembros de algunas entidades adversas a aquella, aprovecharon para ocupar el escenario y hacer manifestación de fé nacionalista.

Los desórdenes se generalizaron y los dirigentes federacionistas resolvieron protestar contra la policía y contra la Legión Cívica, en acto público.

Solicitaron al efecto de la Jefatura el permiso para reunirse en la Plaza "Once", pero convinieron luego con aquellos hacerlo en la plaza Rodriguez Peña.

Momentos después y en conocimiento de la resolución, del gobierno de no autorizar reuniones que comprometan las relaciones del país, se comunicó a los estudiantes que quedaba suspendido el acto.

Estos insistieron en reunirse, aún sin permiso policial y para ello formularon invitaciones. Algo antes de la hora anunciada de la realización del mitin, alrededor de aquella plaza podía notarse gran despliegue de fuerzas policiales.

El escuadrón de la guardia de seguridad se ubicó frente a la plaza en la calle Rodriguez Peña. Eran 12 agentes y un trompa al mando de un oficial.

Había en lugar próximo un camión policial y numerosos agentes de infantería.

Pocos momentos después llegó la bomba del Cuerpo de Bomberos con personal correspondiente.

Alrededor de las 18 horas se notaba un movimiento extraordinario por alrededor de la plaza.

Como se formaran algunos grupos aislados la policía los obligó a circular. Es-

Gobierno Nacional

Asuntos tratados y resueltos ayer

Consejo Nacional de Administración

Se reunió ayer el Consejo Nacional de Administración considerando los siguientes asuntos:

ACLARANDO UNA VERSION

El Consejero Lussich refiriéndose a las manifestaciones que hizo en la sesión de ayer tendientes a demostrar que se cometía un error por parte de la Comisión del Hospital de Clínicas al disponer la realización de las obras generales contando solamente por ahora con $ 300.000.00, cuando el cumplimiento total del plan de construcción alcanzará a $ 3:000.000.00, aclaró que lo realizado hasta hoy era solamente la cimentación, de manera que los fondos existentes no podrían alcanzar para la estructura exterior y por ello consideraba más conveniente destinar la citada suma de $ 300.000.00 para el Instituto de Higiene Experimental, que dentro de esa erogación podría quedar habilitado.

EL PRESUPUESTO DEL CONSEJO DE SALUD PUBLICA

Se resolvió celebrar una sesión especial el miércoles próximo para tratar el presupuesto del Consejo de Salud Pública, invitandose a concurrir al Presidente de dicho organismo doctor Eduardo Blanco Acevedo.

En mérito de esa resolución quedó transferido el acuerdo de Instrucción Pública para el jueves 28 del corriente en primer término; colocándose en segundo término de la orden del día el acuerdo ordinario de Industrias.

EL IMPUESTO A LAS PAPAS

El Consejero García Morales requirió informes del Ministro acerca de las medidas que convenía adoptar relacionadas con la suba experimentada en el precio de las papas para el consumo; contestando el Ministro que dentro de una quincena sería el momento de levantar el impuesto de importación para llenar las necesidades del mercado.

Con motivo de este asunto el señor Berreta habló de la conveniencia de facultar a la Comisión Oficial de Semillas para hacer las compras correspondientes en el exterior

MINISTERIO DE INDUSTRIAS

En el acuerdo celebrado ayer entre el Consejo Nacional de Administración y el Ministro de Industrias fueron resueltos los siguientes asuntos:

Nombramientos

Se firmaron los siguientes:

Maestro de carpintería en la Escuela Industrial de Treinta y Tres, al señor Clotildo Cajarville Blanco; portero de la Escuela Industrial de Treinta y Tres al señor Camilo Oxley; sereno de la Escuela Industrial N.o 1 al señor José Varela, actual peón de la misma Escuela, químico industrial del Instituto de Química Industrial al señor Ernesto Liesegang; químico industrial rentado con 140 pesos mensuales a la señorita Virginia I. Camaño; auxiliar de contaduría del instituto de Química Industrial al señor Santiago Fernández; y auxiliar 2.o de la Oficina Nacional del Trabajo al auxiliar 3.o señor Otto E. Rath; en reemplazo de éste al auxiliar señor Francisco Alvares; para subrogar a éste al conserje Diego L. Ronzoni; en lugar de éste al mensajero José Piñeiro y para reemplazar a este último al encargado de limpieza Héctor E. Conde.

—Se confió provisoriamente al empleado de la Dirección de Policía S. de los Animales, señor Carlos F. Centurión, las tareas de contador de la misma repartición, hasta tanto se designe la persona que ha de ocupar dicho cargo como titular.

Licencias

Se concedió licencia por un año, a contar del 30 de Abril último, al operario de la Imprenta Nacional uJan J. Parma, y por el término de 6 meses al portero de la Dirección de Agronomía don Severino Verde.

Presidencia de la República

MINISTERIO DE GUERRA Y MARINA

Relación de los asuntos firmados por el Presidente de la República en el acuerdo celebrado con el Ministro de Guerra y Marina doctor Alberto Mañé.

Nombramientos

Ayudante de órdenes del Estado Mayor del Ejército al teniente coronel Carlos D. Lapitz; obstétrica honoraria de la Sección Hospital Militar Central a la señora Catalina P. de Scagliani, ayudante de herrador (asimilado a cabo) en el Servicio Veterinario y de Remonta al señor Nicolás Gonzáles: Profesor del Puerto al práctico suplente señor Catello Marrapodi

Cese

Se declara cesante al señor Vicente

DEL GRAN MUNDO

La Sra. Rosa Martínez Chás de Cantilo—

Anoche en el vapor de la carrera partió para su patria la esposa del ex embajador argentino, señora Rosa Martínez Chas de Cantilo, habiéndose visto abordo rodeada por caracterizados elementos de nuestro gran mundo.

Fué una brillante manifestación social la realizada anoche en la dársena, habiendo recibido la distinguida dama gran cantidad de "corbeilles" de flores y tarjetas de despedida.

También partieron anoche el secretario de la Embajada, Dr. Ludovico Loizaga y su esposa señora María Elena Berreta Moreno, quienes también fueron acompañados hasta la dársena por sus relaciones, de las que recibieron gran cantidad de canastas de flores.

En lo de Calamet - Alvarez Mouliá—

Fué una nota muy lucida la reunión realizada en la elegante casa del señor Américo Calamet y su esposa Elena Alvarez Mouliá, en la calle Rivera, con motivo de la despedida ofrecida por este distinguido matrimonio al secretario de la embajada argentina Dr. Ludovico Loizaga y su esposa María Elena Berreta Moreno con motivo de su partida para la vecina orilla.

Aun cuando se le dió carácter de intimidad, no por eso dejó de revestir los brillantes contornos de una nota mundana, ya que de ella participó un núcleo de gente de figuración en nuestro gran mundo.

Los esposos Loizaga-Berreta Moreno pudieron ver en esta oportunidad nuevamente evidenciadas las simpatías que tienen conquistadas y el sentimiento que su ida ha provocado.

Participaron de esta reunión, que transcurrió en un ambiente muy elegante, además de los nombrados, las siguientes personas: Juan José de Amézaga y su esposa Celia Alvarez Mouliá, Elzeario Boix y su esposa Blanca Larriera, Héctor Olivera Risso y su esposa Blanca Guani, Víctor Basabe Castellanos y su esposa Margarita Cat Alvarez, Alvaro Risso y su esposa Carmen Alvarez Eastman, señora Luisa Necol de Algorta Real de Azúa, Octavio Risso y su esposa señora Pola Suárez Fuller, Fermín Ilarraz y su esposa señora Esther Alvarez Mouliá, José Bentancour y su esposa señora María Helena Serrato Perey, César Stajano Cibils y su esposa señora Elsa Wilson Platero, Alberto Arteaga y su esposa señora Dora Storm, Rodolfo Sarda y su esposa señora Sara Fuentes, señor César Alvarez Aguiar, etc.

Belinzon, Eulalia Bica de Azambuya, señora de Martinelli, Concencao Soares Contreiras, María L. de Gómez, señora de Castella, Clotilde R. de Petruccelli, Zulima de Maggi, Ana B. de Morales y señoritas Carmen, Elsa y María Gama Riveiro, Nené Díaz y Díaz, Rebeca Santos Calvo, María Elena Zignago, Blanquita Morales Cunhild, O. Boje Grete Walzen, Sta. Staudt, Elie Basewich, Pompona Petruccelli, Cacha Maggi, Chiche Martinelli, Violeta Reyes Sosa, etc.

—Mañana recibirá a sus amistades la señorita Olga Telechea Latapié.

—Una animada reunión tuvo lugar en casa de los esposos Caballero con motivo de cumplir años su hija la señorita Laura Lidia Caballero.

—Festejó su cumpleaños la señorita Blanca Cornellio Accinelli. Con este motivo su elegante residencia del Boulevard Propios fué marco de una agradable reunión de la que participaron las siguientes señoras: Ferrando de Viale, Quartino de Gari, Bornini de Pessina, Gari de dencia de sus padres en la calle Patria, el saludo de sus numerosas amigas.

Boda Rupretch Lerena - Lacordelle Storace—

—En la residencia del señor Guillermo Ruprecht y su esposa señora Elena Lerena, en la calle Canelones, se realizó ayer en la mayor intimidad la boda de su señorita hija Elena con el señor Julio Lacordelle Storace.

Actuaron de testigos en el casamiento civil por parte de la gentil contrayente los señores Alfredo Lerena, General José López Vidaur, doctor Alberto Domínguez Cámpora, Alberto Lacordelle, y por parte Casal, Lecranpé de Burcci, Ferrari de Biassotti, Salvo de Del Campo, señora de Lacranpe, Fontela de Caldeiro, Fernandes de Accinelli, Dominici de Botinelli, Accinelli de Machó, Dominici de Cippa, Pasarello de Cornéllio, señora de Pérez y señoritas: Bernini Biasotti, Dellachá, Bonino Parma, Viale Ferrando, Cippa Dominici, Caldeiro, Pasarello, Hansen Salvo, Casal Gari, Messa Martínez y un grupo de caballeros.

—Festejó su cumpleaños la señorita Nené Viola, quien recibió en la residencia del novio, los señores Enrique Storace, Juan Carlos De Simoni, Luis Alberto Irurehul, Emilio Lussich y Roberto Arredondo.

A las 7 de la tarde fué consagrada la ceremonia religiosa en la que actuaron de padrinos la señora Elena Lerena de Ruprecht y el señor Alberto Lacordelle.

La bonita desposada lució en esta ceremonia que tan solo fué presenciada por un nucleo de los parientes y amistades más íntimas, un elegantísimo atavío nupcial de corte sencillo que hacía resaltar sus muchos encantos.

del cerebro y un dominio absoluto de la técnica.

L admiración que despierta la producción de Sáez es el homenaje que se debía a la memoria del pintor desaparecido, y a quien no se apreció en su rápido pasaje por el mundo, en todo lo que valía y significaba.

Por eso que es digna del mayor elogio esta iniciativa de "Amigos del Arte" que permitirá a las nuevas generaciones artísticas, admirar la obra valiosísima de Carlos Sáez.

Tal como ya hemos anunciado, la exposición Sáez se inaugurará el viernes 29 del corriente, alas 18 horas, en los salones Moretti y Castelli, en la Plaza Constitución.

Reuniones infantiles—

Hoy no recibirá a sus amigas, la niña Martita Martínez Mieres que cumple años, haciéndolo en cambio en fecha próxima.

Los que viajan—

Parten el domingo próximo para Río de Janeiro a bordo del "Cap Arcona", el señor José María Durán, su esposa Fidela Comparada y sus hijos Nelly, Roberto y Jorge; el Dr. Carlos Ferrés, su esposa María Mayol y la señorita Sofía Aguerre y el señor José María Rodríguez Sosa, su esposa Albana Tellechea y sus hijos.

—Partirán mañana para Buenos Aires, el señor Manuel Ortiz, su esposa Ernestina Canessa Gregorini y su hijo.

—Partieron para la vecina orilla, las señoritas Marta Frechou y Renée Acuña.

—Regresó de Buenos Aires la señorita Magdalena Podestá Milans.

—Parte para Río de Janeiro, el señor Héctor Sarmiento.

—De Buenos Aires, la señora Julieta B. de Eguía.

—Regresaron ayer a Buenos Aires, el señor Torcuato de Alvear y señora.

—Se ausentó para el mismo punto el señor Emilio Scanavino.

La señora Regina Pacini de Alvear a su paso por Montevideo. En la presente nota, aparece acompañada por las personas que concurrieron abordo a saludarla

Diplomáticas—

El lunes próximo la sede de la Legación de Italia en la Avenida Ellauri será marco de una lucidísima nota mundana con motivo de festejar su día la esposa del Ministro de ese país, señora María País Serra de Bernardi, dama que en nuestros principales círculos ocupa lugar destacado.

La distinguida festejada se verá fuera de dudas ese día, rodeada por un nucleo de nuestros más caracterizados elementos.

Sociabilidad—

En un apartamento de la calle Defensa recibió ayer el saludo de sus relaciones con motivo de su próxima boda con el señor Augusto E. Hoffman, la señorita Dora Vargas Castro, lo que dió origen en torno de la gentil jovencita a una nota en extremo lucida, ya que de ella participó un nucleo de gente conocida.

—La señora Gregoria M. de Guerra, que ayer celebró su cumpleaños, lo hizo rodeada por un nucleo de sus parientes y amistades, dando ello motivo en su casa de Pocitos a una reunión muy animada.

—La señora Martha Portillo Urtubey festeja mañana su cumpleaños.

—La señora Marina Stirling de Stirling recibirá a sus amistades los segundos y cuartos lunes.

—Cumple años mañana, la señora Elena Gonzáles de Antuña.

—El 30 del corriente, la señorita Renée Barzi.

—El 5 del entrante, la señora Elvira Ibañez Tálice de Pittaluga.

—Hoy recibirá a sus relaciones, la señora Sofía Alvarez Vignoli de Demicheli.

—El próximo martes 26 del corriente, el señor Oscar G. Perrone, su esposa señora Anita Ortiz de Zárate, ofrecerán en su elegante residencia una interesante fiesta con motivo del cumpleaños de la gentil dueña de casa.

Esta fiesta que dará comienzo a las 9 y 1|2 congregará a las numerosas relaciones de los dueños de casa.

—Con motivo de festejar su cumpleaños, la señora Carmen da Gama de Ribeiro, ofreció en su residencia de la calle Roque Graceras, una interesante fiesta de la que participó un nucleo de personas de su amistad, las que fueron colmadas de atenciones por parte de la festejada y sus señoritas hijas. Estaban las señoras Carmen Gama de Ribeiro, Dora Ribeiro de Solberg, Eulalia Da Franca Mascarenhas, María Angélica Montero de

El clásico "José Serrato—

Destacados elementos de nuestra sociedad se han de congregar el próximo domingo en el Hipódromo de Maroñas, con motivo de la disputa del Clásico "José Serrato".

Si el tiempo lo permite, el recinto de socios presentará desde la hora del almuerzo un lucido aspecto, que estará en todo su apogeo, a la hora del Clásico.

El debut de esta noche—

Todos los caracteres de un brillante acontecimiento social lo ha de provocar fuera de dudas, el debut de la compañía de comedias que encabeza la conocida actriz Irene López Heredia, que se realizará esta noche en el Teatro 18 de Julio.

La elegante sala del teatro de nuestra principal avenida, ha de congregar en sus palcos y plateas a un selecto nucleo de los más caracterizados elementos de nuestra "haute".

Anoche en el Cine París—

Con motivo de haber sido ayer día de moda en el Cine París, la elegante sala de este confortable Cine se vió muy concurrida por un nucleo de gente conocida, lo que dió origen a notas muy lucida.

La película "Los mejor es reír" que se estrenó, gustó a la numerosa y selecta concurrencia que llenaba la sala del Cine de la Avenida 18 de Julio.

Asistieron al Cine París las familias de: Mousques de Capurro, Rodríguez de Riet Correa, O'Neil de Del Cerro, Orozco Rodríguez, Lussich de Kelly, Pérez Parpal de Croco Aznarez, Antuña Zumarán, Risso, Guani de Olivera Risso, Nieto Usher, Moreno Cheriff, Castro Pérez de Starico, Ferber Risso, Taranco de Arocena Capurro, Delgado Brun de Taranco, Castro Bayley de Frecero, Rachetti Bajac de Cáceres, Pena Díaz, Nicolich, Lussich de Cardoso, Martinelli Gómez Cibils, Martínez Correa de Dupnt Aguiar, Straudt de Costa Pertile, Lamaison Ferrere, Rodríguez de Rodríguez, Gómez Alzola, Alzola de Alzola, Yéregui Lerena, Flores Mendez, Ayala Rodríguez, Pastori Gómez Cibils, Cibils Salvañack, Cuenca Syaho, Martínez Law, Barreiro Brunel, Denis de Lamboglia, Pascual Castellanos Bosch de Pascual, Suárez de Ruiz, Mendez Anselmi, Copetti Basañez, Herrera Mendez, Strauch, Galimberti de Podestá, Caprio de Crosta Duplessis, Althabe de Gonzáles, Fernández Goyechea, Lessa García, Rubio Mullin, etc

El baile de mañana—

EN EL CIRCULO ITALIANO—

Brillantes contornos promete adquirir el baile de beneficencia que se realizará mañana a las 10 y30 p. m., en los salones del Círculo Italiano, bajo los auspicios de la esposa del ministro de Italia en el Uruguay, señora María País de Bernardi, con el concurso de una Comisión de damas que preside la señora Amelia V. de Veltroni.

Las tarjetas han sido repartidas entre las más distinguidas familias de la colectividad italiana y de nuestra sociedad.

"Amigos del Arte"—

CONFERENCIA POSTERGADA —

Ha sido postergada para la semana próxima, la conferencia que debía realizarse hoy, bajo los auspicios de "Amigos del Arte"

UNA ESPLENDIDA EXPOSICION PICTORICA —

La exposición de las obras dejadas por Carlos Sáez ha provocado, lógica y justicieramente, un movimiento de admiración hacia aquel temperamento excepcional — el más fuerte temperamento artístico ue hasta ahora ha producido el Uruguay — que en plena juventud, en los dinteles de la vida, realizó obras que exijen casi siempre madurez de criterio, gimnasia prolongada

Cambios de residencia—

La señorita María Angela Piñeyrua Winterhalter, pasa una temporada en casa de sus hermanos los esposos Blanco Wilson - Piñeyrúa.

—Ocupan un apartamento en la calle Bartolomé Mitre y Cerrito el señor Enrique Gomensoro Cabeaudo y su joven esposa Blanca Hughes Mañé.

Traslaciones—

—De su estancia en Durazno, el joven Pedro Garve Silveyra.

—Parten para Salto y Paysandú, el señor Luis Alberto Barbagelata Biraben, su esposa María del Carmen Cardellino Plá y sus hijos.

—Regresó de Cerro Largo, el señor Lorenzo Salvo Carrara.

—Partió para San José, el señor Anibal Gelós.

—Regresó de Salto, el Dr. Santiago Sartori.

—De Minas el señor Mateo Seré Castellanos, su señora aVientina Piñeyrúa Winterhalter y sus hijos.

—Partieron para su estancia en el Colorado, la señora Pilar Herrera de Arteaga, su nieto el joven Diego Arteaga Heber, el Ing. Juan José de Arteaga y el señor José Alberto Nicolich.

—De Maldonado, el señor Haroldo Paiva y su esposa señora María Ester Oillartaguerre.

—De Algorta el señor Enrique Salgado.

Enfermos—

Enfermos la señora Isabel A. de Frechou, las señoritas Carmen Piñeyrúa Saavedra, Anita Campo y Carmen Sarmiento, el niño Lalao Riet Correa Rodríguez que fué sometido a una ligera intervención quirúrgica, el señor Oscar Rogberg Balparda que ayer fué operado de apendicitis, la Sta. Soledad Seré Ibarra, el Sr. Rodolfo Fonseca, las señoras María García Lagos de Hughes, Mariana S. de Rospide y María del Pilar Salvagno de Tena.

—Mejoradas las señoras Emilia Echavarría de Gallardo y Dora Mendoza y Durán de Almendarain, los niños de Gatti Crosta Duplesis, Bacigalupi Mendoza y Durán, Arancibia Olmedo, Bruzone Suárez, el Sr. Adolfo Pedemonte y la Sra. Isabel Terra de Acevedo.

Necrologías—

JUAN B. DI CORCIA—

El sepelio de sus restos dió lugar a una sentida exteriorización de duelo, en la que sus deudos se vieron acompañados por sus numerosas relaciones del señor Juan B. Di Corcia, conocido comerciante de la Aguada, que por sus dotes de bondad y hombría de bien, se había captado las simpatías de cuantos lo conocieron.

Por el Parlamento

EN EL SENADO

¡AL FIN! NO SE RESOLVIO NADA MAS QUE HACER UN PROLONGADO CUARTO INTERMEDIO.

A las 5 y 10 p. m., se reunió el Senado en sesión secreta bajo la presidencia del señor Cabrera y encontrándose presentes los señores Massera, Rodríguez Larreta, Pérez Aquino, Morelli, Andreoli, Bonnet, Vianna, Viera, Demicheli, Minelli, Camacho, Batlle, Estradé y Ponce de León, con el fin de continuar con el asunto internacional con la Argentina.

Asistió también a la sesión el ministro de R. E., doctor Juan Carlos Blanco Acevedo. Después de transcurrir media hora de sesión, se resolvió hacer retirar al cuerpo de taquígrafos, continuando el acto; una hora después se volvió a requerir los servicios de los taquígrafos.

A las 8 p. m. se retiró el ministro, y poco después se levantó la sesión sin que se resolviera nada en definitiva.

Lo único que podemos decir a nuestros lectores, es que se pasa a un cuarto intermedio por tiempo indeterminado.

Indudablemente que por lógico razonamiento, este ha sido un triunfo del P. E. sobre el Senado, al que después de una semana de sesiones diarias no se ha animado a emitir una opinión concreta sobre la actitud del Presidente.

Las sesiones de hoy

SENADO

La Cámara de Sandores se reune hoy en sesión extraordinaria, a la hora 17, para informarse de los asuntos entrados y considerar la siguiente orden del día:

Continuar la primera discusin particular del proyecto de ley de presupuesto de la Caja de Jubilaciones y Pensiones Civiles.

Primera disscusin general y particular de los proyectos de ley siguientes:

Reparaciones en las construcciones de la Isla de Flores.

Inversión de $ 1.00.000 con destino a obras públicas.

Primera discusión general y particular del proyecto de decreto sobre prórroga del Presupuesto de Sueldos y Gastos de Sala y Secretaría del Senado.

Primera discusión general y particular del proyecto de ley que declara incluídas en los beneficios de la de 22 de octubre de 1931, las gomas neumáticas sin válvulas para uso de transporte pesado.

Cámara Nacional de Comercio

Bajo la presidencia del señor León Peyrou y con asistencia de los señores Zaffaroni, Graffigne, Vilaró, doctor Helguera, Pérez, Lichtenberger y Raffo Frávega, se reunió la Cámara Nacional de Comercio.

Aprobada el acta de la sesión anterior, se dió cuenta de los asuntos entrados resolviéndose algunos de orden interno.

El ministerio de hacienda de acuerdo con lo dispuesto por el art. 4 de la ley sancionada en 15 del corriente, invita a la Cámara a nombrar el delegado que la representará en el Consejo Administrativo Honorario de la Caja de Amortización Autónoma y pide se gestione de las Cámaras de Comercio extranjeras la designación de su delegado.

La Cámara acordó nombrar su delegado al miembro de ella señor Francisco E. Graffigna, habiéndose dado el trámite correspondiente en lo que se refiere con las Cámaras extranjeras.

Fueron informados 9 expedientes sobre marcas de fábrica y de comercio pasados por el señor Ministro de Industrias.

Bibliográficas

"FERVOR", POESIAS POR HECTOR SILVA URANGA

Héctor Silva Uranga, vuelve a presentarse ante la crítica con un nuevo tomo de poesías al que intitula "Fervor".

El celebrado autor de "El alado bullicio" se nos presenta con su lira remozada, plena de sutiles sugerencias de belleza, franca, abierta de sentimientos y sin rebuscamientos torturados en la forma y en el fondo.

"Fervor" es un libro de poesía límpida, donde las imágenes y las emociones surgen naturalmente, con esa gracia que distingue a los verdaderos poetas y que Silva Uranga posee en grado apreciable.

A "Fervor", pues, le espera un rotundo éxito.

Información general

EL COMITE PRO JUBILACIONES PATRONALES

Advierte a los interesados, que teniendo que presentarse a fines de Julio al Parlamento, se han fijado para poder firmar el petitorio los locales siguientes:

Centro: Soriano N.o 929.
Cordón: 18 de Julio N.o 2009.
Unión: 8 de Octubre 4213.
Aguada: Avenida General Flores N.o 2199.
Paso: Agraciada 3897.
Cerro: Grecia 468.

Asuntos escolares

CONSEJO N. DE ENSEÑANZA PRIMARIA Y NORMAL

Oficina de Exámenes y Concursos

Fechas de iniciación de los concursos de oposición vencidos el 20 de Junio de 1932:

Agosto 16, a las 14 horas: Esc. 75, Rural, "Peralta", Tacuarembó; Esc. 41, Rural, "Picada de Quirino", Tacuarembó; Esc. 21, Rural, "Bañado de Rocha", Tacuarembó; Esc. 55, Rural, "Pueblo Los Cuadrados", Tacuarembó; Esc 26, Rural, "Barra del Tala", Canelones.

Agosto 23, a las 14 horas: Esc. 60, Rural, "Crucecitas", Tacuarembó; Esc. 51, Rural, "Rincón de Giloca", Tacuarembó; Esc. 11, Rural, "Yatay", Treinta y Tres; Esc. 54, Rural, "Cerrezuelo", Durazno; Esc. 43, Rural, "Chileno Grande", Durazno; Esc. 2, 2.o grado, Ciudad de Durazno.

Agosto 29, a las 14 horas. Esc. 3 2.o grado, "San Gregorio", Tacuarembó; Esc 46, Rural, "Talas de Arapey", Salto; Esc. 33, Rural, "Paso M. de Sopas" Salto; Esc. 25, Rural, "Vera", Salto; Esc 10 Rural, "Mataojo" Río Negro; Esc. 66, Rural, "Paso del Colorado", Canelones; Esc. 50, Rural, "Maturrango" Rocha.

Setiembre 6, a las 14 horas: Esc. 61, Rural, "Lagunitas", Rocha; Esc. 48, Rural, "Piedras Blancas", Rocha; Esc. 41 Rural, "Garzón Abajo", Rocha; Esc. 19 Rural, "Valizas", Rocha; Esc. 9, Rural, "La Carbonera", Rocha; Esc. 16, 1.er grado, "Parada Herrería), Salto; Esc. 24, Rural, "Atahona", Rocha.

Setiembre 10, a las 8 horas: Esc. 34, Rural, "Zanja Honda de Otapebí", Salto: Esc. 65, Rural "Picada de la Gloria", C. Largo; Esc. 11, Rural, "Cuaró Chico", Artigas; Esc. 39, Rural, "Vejigas", Lavalleja; Esc. 18, Rural, "Saca Chispas", Soriano; Esc. 13, Rural, "Cerros de la Calera", Rivera; Ayudantía de 2.o grado en Escuela 13, 2.o grado, de Montevideo.

Setiembre 16, a las 14 horas: Esc. 14, Rural, "Picada de Chafalote", Rocha; Esc. 34, Rural, "Tamanduá", Artigas; Esc. 38, Rural, "Paso de Campamento", Artigas;; Esc. 49, Rural, "Paso de las Toscas", Tacuarembó; Esc. 71, Rural, 'Puntas de San Gabriel", Florida; Esc. 13, Rural, 'Olimar Chico" Treinta y Tres.

Setiembre 22, a las 14 horas, Esc. 57, Rural, "Puntas del Sauce del Yí", Florida; Esc. 47, Rural, "Paso de la Arena de I. Muerta", Rocha; Esc 22, Rural, "Alféres", Rocha; Esc 49, Rural, "Piedra Sola", Paysandú; Esc. 50, Rural, "Rincón de los Py", Cerro Largo; Esc. 27, Rural, "Cerro Chato de Yaguarí", Rivera.

Setiembre 27, a las 14 horas: Esc. 86, Rural, "Costa del Colla", Colonia.

Octubre 3, a las 14 horas: Esc. 44, 1.er grado, "Barrio Machado" Rocha. Esc. 11, Rural, "Arenal Chico", Flores.

Octubre 8, a las 8 horas: Esc 78, Rural, "Puntas del Riachuelo", Colonia.

Octubre 14, a las 14 horas: Esc. 50, Rural, "Arroyo Latorre", Florida; Esc. 56, Rural, "Abra del Alféres" Rocha; Esc. 18, Rural, "La Palma", Soriano.

Octubre 21, a las 14 horas: Esc. 27, 1.er grado, "Fray Bentos", Río Negro.

Octubre 27, a las 14 horas: Esc. 62, Rural, "Cerros B. de Aiguá", Lavalleja.

Noviembre 3, a las 14 horas: Esc, 48, Rural, "San Gregorio", San oJsé.

Noviembre 8, a las 14 horas: Esc. 59, Rural, "Sarandí de Gutiérrez", Lavalleja.

Noviembre 11, a las 14 horas: Esc. 12, 1.er grado, "18 de Julio", Rocha; Esc. 36, Rural, "Cuchilla del Carmen", Cerro Largo.

Noviembre 17, a las 14 horas: Esc. 14, Rural, "San Juan", Colonia; Esc. 40, Rural, "Paso de la Laguna" Treinta y Tres.

Noviembre 23, a las 14 horas: Esc. 69, Rural, "Sauce de Casupá", Florida; Esc. 36, 1.er grado, "Cebollatí", Rocha;

Esc. 76, Rural, "Cañada Brava", Cerro Largo.

Estos actos se iniciarán en el Museo Pedagógico, Plaza Cagancha 1175. Los aspirantes deberán presentar el carnet de identidad o credencial cívica.

COMITE PRO CREACION DE CARGOS ESCOLARES

Este Comité invita a los maestros concursantes y supientes en general a concurrir a la sesión que tendrá lugar hoy viernes a las 6 p. m. en el local del Círculo de la Prensa, 18 de Julio 876. Se ruega puntual asistencia. — El Secretario.

Asociación de Gráficos

LA ASAMBLEA DEL SABADO

El problema de las elecciones de representantes obreros en la Caja de Servicios Públicos despiertar sumo interés en todos los afiliados a la misma.

Con motivo de la proclamación de los candidatos al Directorio, la Asociación de Gráficos convoca a una interesante asamblea en la que harán uso de la palabra el periodista señor José L. Gomensoro, presidente del Círculo de la Prensa, el doctor César Charlone, presidente de la Comisión Asesora de Periodistas y Gráficos y los candidatos proclamados.

Esta asamblea se efectuará mañana, sábado, a las 21 horas, en el local de la Sociedad Española, y promete resultar un acto interesante para todos los que siguen de cerca las actividades de las jubilaciones.

Asociación U. de P. a la Infancia

LO RESUELTO EN LA ULTIMA ASAMBLEA

De acuerdo con la convocatoria respectiva se reunieron ayer en Asamblea General, los socios de la Asociación Uruguaya de Protección a la Infancia.

Presidió el acto el señor Oscar Julio Maggiolo, actuando en secretaría los señores Emilio Fournié y Javier Gomensoro.

Leída y aprobada que fué el acta de la asamblea anterior se pasó a considerar el proyecto de estatutos — redactado por el doctor Turenne — que ya había sido estudiado por el Consejo Superior. Después de oirse un informe verbal del autor, quien aclaró algunos puntos acerca del alcance del mismo, el nuevo estatuto fué aprobado. De inmediato la asamblea oyó el proemio de la renuncia presentada por el Comité Ejecutivo ratificando a continuación el nombramiento de la señora Pilar de Herrera de Arteaga en el carácter de Presidenta Honoraria y designando miembro de honor a la señora Rosina Pérez Butler de Blanco Acevedo que tuviera señalada actuación en el carácter de Presidenta de la A. U. P. I.

Se pasó luego a elegir nuevas autoridades. Para el cargo de Presidente fué electa la señora Margarita Munar de Sanguinetti, cuya dedicación a la obra social es notoria. Para los demás cargos del Consejo Directivo resultaron electas las personas cuya nómina publicamos más abajo. Se resolvió por último tributar un voto de aplauso por su gestión, al Presidente saliente señor Oscar Julio Maggiolo, quien con competencia y dedicación bien probada ha sido insustituíble animador de la benemérita entidad. El señor Magiolo, no fué reelecto en virtud de considerar los caballeros que integran la Comisión — tesis que en oportunidades diversas defendida por el propio señor Maggiolo, el doctor Turenne y el señor Gomensoro — que el cargo de Presidente de la A. U. P. I, debe ser ocupado por una señora.

He aquí la nómina de las nuevas autoridades:

Presidenta: señora Margarita Munar de Sanguinetti; vocales, quienes tendrán a su vez que distribuir al constituirse, los otros cargos de la mesa: María I. de Terra, Rosina P. B. de Blanco Acevedo, Manuela de H. de Salterain, Julia H. de Burghi, Olga Capurro de Varela Acevedo, Albana T. de Rodríguez Sosa, Elisa F. de Beisso, Teresa R. de Manini Ríos, María Ana G. C. de Pena, Martha P. B. de Shaw, Beatriz H. de Mac Lean, Laura R. de Hill, M. Inés de A. de Segundo, María Salvo, Berta F. de Gaminara, Elina P. de Munyo, Anunziata Von Babouzeck, Leonor Hourticou, María Hortensia de Herrera, Josefina S. L. de Salterain, Sofía Cardoso Sosa Díaz, Dra. María Luisa Saldún, doctor Julio A. Bauzá, doctor Pablo Blanco Acevedo, doctor Alfredo Pernin, doctor Salvador Burghi, doctor Sebastián B. Rodríguez, doctor José P. Varela, doctor Augusto Turenne, Alejandro Beisso, Javier Gomensoro, Oscar Maggiolo, doctor Américo Mola, Franklin Souza Mascarenhas, doctor Francisco Rodríguez Gómez, Anton Von Babouzeck, Emilio Fournié, ingeniero Donato Gaminara, doctor Francisco Cortabarría.

Banco de Seguros del Estado

CONCURSO DE PROYECTOS PARA LA CONSTRUCCION DE SU EDIFICIO

Se hace saber a los interesados que en la Secretaría del Directorio, Rincón 437, se encuentran a disposición las respuestas formuladas por los concursantes hasta la fecha, de acuerdo con el artículo 17 de las bases del concurso.

POCAS HORAS SE DETUVO EL "CAP ARCONA" EN MONTEVIDEO

LOGRAMOS ENTREVISTAR A LO MAS DESTACADO DEL PASAJE QUE TRAIA PARA EL RIO DE LA PLATA

El embajador alemán en la Argentina — Actividades del profesor Novoa Santos — El cuarteto Aguilar — Las conferencias del profesor Werner

En el día de ayer arribó a nuestro puerto el paquete alemán "Cap Arcona" que abandonara el puerto de Hamburgo el 5 del corriente mes.

Contrariamente a lo que venía haciendo en sus últimos viajes, atracó a muros del hangar tres operando con pasaje y correspondencia.

Pasaje para Montevideo

En nuestro puerto — entre otros — desembarcaron los siguientes pasajeros: Dr. Ezequiel Garzón y familia, Sr. Carlos Brandes, Sr. James H. Henderson y señora, Sr. Rafael Pelaez y señora, Sr. Oscar Rodrigues, Sra. Juana Dunkel, Srta. Hamelore Dunkel, Sr. Peter Dunkel, Sr. Alberto Trías, Srta. Haydée J. Trías, Srta. María Gómez Gómez, etc., etc.

Con el embajador alemán en Buenos Aires

Después de una permanencia de seis meses en su patria retorna a hacerse cargo de su puesto el Embajador de Alemania en Buenos Aires, señor Federico Von Keller.

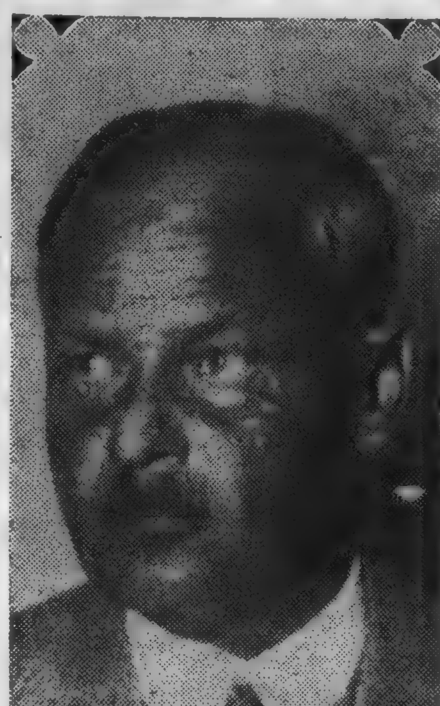

El profesor Werner, que dara conferencias en el Río de la Plata, sobre temas de ginecología

Conversamos brevemente con el distinguido diplomático, requiriéndole algunas impresiones del momento actual.

LA SITUACION DE ALEMANIA

El embajador nos expresó que, dadas las diferencias internas que se anotan en su país, es menester conocer las últimas novedades para poder opinar con propiedad.

A su juicio — pese a esas diferencias contando con una popularidad indiscutible.

EL INTERCAMBIO CON AMERICA

Sobre el intercambio intelectual tuvo el Embajador alemán expresiones de alto interés para estos países pues el Ministro nos expresó que tanto Uruguay como Argentina tienen un lugar destacado en los sentimientos de Alemania.

Y así se explica la atención constante que se presta en Alemania a las manifestaciones intelectuales y comerciales de los países del Plata, avivándose de contínuo el intercambio entre estos países.

Llegó el Prof Novoa Santos

De paso para Buenos Aires figuraba entre el pasaje del "Cap Arcona" el profesor español y diputado constituyente doctor Roberto Novoa Santos.

La visita del profesor Novoa Santos, era esperada con interés pues se trata de una vigorosa personalidad de los círculos científicos de la península.

Actualmente desempeña la cátedra de Patología general en la Facultad de Medicina de Madrid, además de otros cargos que hablan elocuentemente de las dotes intelectuales y científicas del doctor Novoa Santos.

SUS CONFERENCIAS

El profesor Novoa Santos pronunciará dos ciclos de conferencia, uno en Buenos Aires y otro en Montevideo, en los cuales tratará interesantes temas científicos, teniendo especialmente preparada la inicial que versará sobre la diabetis.

El embajador alemán en la Argentina, Von Keller, que regresa a la vecina orilla, después de una prolongada ausencia. Aparece en compañía del Ministro en el Uruguay y en el centro la esposa del embajador

AGASAJOS

Las sociedades españolas estan organizando diversos actos para agasajar al profesor Novoa Santos.

En el puerto recibió los saludos de los presidentes del Centro Gallego y de otras sociedades españolas y el Director de nuestro colega "El Diario Español", señor Manuel Magariños.

ALGO DE LA SITUACION ESPAÑOLA

Teniendo en cuenta que el viajero es diputado constituyente, le solicitamos algunas manifestaciones sobre la situación de la República.

El doctor Novoa Santos considera que la República está firmemente consolidada, no teniendo vigor ni significación alguna, algunos chispazos que se han registrado en algunos puntos en oposición a la implantación del republicanismo.

En estos momentos se está en el prólogo de la definitiva orientación que dará a España días de honda satisfacción.

El cuarteto Aguilar

También pasó para Buenos Aires, el Cuarteto Aguilar que venía contratado para actuar en Santos, pero debido a la revolución han debido seguir viaje y ahora han programado una excursión por Buenos Aires y las ciudades del Pacífico hasta Estados Unidos.

Vienen con las últimas novedades de París y España, trayendo como verdadera primicio la última obra de Halffter y una suite de Turina, así como las últimas obras de Nin y Elisalde.

A su paso por nuestro puerto fueron saludados por el compositor compatriota Mondino, quien se interesó por la presentación del Cuarteto en Montevideo.

El profesor Paul Werner

Con destino a Buenos Aires y procedente de Viena pasó el profesor Paul Werner, destacada personalidad de los centros científicos europeos, que cuenta con varios libros de verdadera valía.

El profesor Werner disertará desde la tribuna de la Facultad de Medicina sobre temas ginecológicos exhibiendo algunos trabajos de alto interés.

Es posible que también Montevideo sea visitado por este destacado elemento de la ciencia europea.

Como se sabe el "Cap Arcona" realizará ahora un crucero al Brasil, antes de retornar a Europa.

El profesor Novoa Santos, profesor y diputado español que se dirige a Buenos Aires

La dictadura establecida en Prusia consolida sus posiciones

ESPAÑA

La discusión del estatuto catalán

Las Cortes rechazaron una moción radical-republicana por 160 votos contra 110

OTRAS NOTICIAS

MADRID, 21. — (Havas) La Cámara prosigue la discusión sobre el estatuto catalán.

El Presidente de la Comisión anuncia ante todo que no ha podido obtenerse un acuerdo sobre la cuestión de la enseñanza.

El texto primitivo, por otra parte combatido por todos, será puesto en discusión.

El diputado radical, señor Lara, defendiendo la enmienda del señor Guerra del Río, jefe del grupo radical, plantea netamente el problema político y recuerda que en abril de 1931 el señor Maciá colocó la Universidad de Barcelona bajo la dirección de un comité nombrado por él.

Los diputados por Cataluña, especialmente los señores Xirau y Ventura Gassols, protestan.

Numerosos incidentes e interrupciones dejan creer que los diputados catalanes tratan de ganar tiempo para permitir a los ministros echar las bases de un acuerdo.

Rechazada la enmienda del señor Lara, no puede establecerse ninguna fórmula de acuerdo entre los grupos de la mayoría.

La sesión fué levantada.

RECHAZO DE UNA ENMIENDA RADICAL - REPUBLICANA

MADRID, 21. (A. P.) — El Congreso rechazó por 160 votos contra 110 una enmienda radical - republicana a las cláusulas del estatuto catalán relativas a la instrucción pública para que Estado mantuviera la Universidad castellana dentro de la región en lugar de la bilingüe.

LA EXPOSICION DEL LIBRO ESPAÑOL EN BUENOS AIRES

MADRID, 21. (A. P.). — La "Gaceta Oficial", publica una orden del Ministro señor Marcelino Domingo, postergando hasta Mayo próximo la exposición del Libro Español en Buenos Aires, a fin de dar tiempo a que sea preparada en forma adecuada.

LAS TORMENTAS CAUSAN GRANDES PERJUICIOS.—VICTIMA DE UN RAYO

MADRID 21. (A. P.) — Las tormentas de agua y viento que continúan desencadenándose en toda España provocan desbordamientos de los ríos e inundaciones de las tierras bajas y la paralización de las faenas agrícolas.

En Barcelona el Río Llobregat. inundó el suburbio de Antunez, obligando a sus habitantes a evacuarlo.

En Huelva un río desbordado, destruyó los corrales de ganados municipales.

E. Calatayud se salió de la madre, poniendo en peligro a los aldeanos.

Un rayo mató a una persona en la población Torres de Pedro, cerca de Teruel.

Se reunió el Consejo de Ministros

(Especial para LA MAÑANA)
Por radiotelegrafía

MADRID, 21 — A la hora de costumbre se reunió el Consejo de Ministros bajo la presidencia del señor Alcalá Zamora. Se firmaron numerosos decretos de los diversos departamentos y se habló en líneas generales sobre un proyecto de crear una orden de la República, la que sería otorgada con muchas restricciones y que constaría de 20 collares y 300 grandes cruces.

El Ministro de Guerra, señor Azaña, informó al Presidente sobre la marcha de los debates parlamentarios y por último se resolvió que el próximo Consejo de Ministros lo presida nuevamente el señor Alcalá Zamora y el que se llevará a cabo en La Granja, para lo cual el primer mandatario ha invitado a almorzar en su residencia a todos los ministros. — (S. O.).

Las cotizaciones en el mercado de cambios

(Especial para LA MAÑANA)
Por radiotelegrafía

MADRID, 21 — Cotizaciones oficiales en el mercado de cambios: Francos, a 48.95; suizos, a 243.50; belgas, a 173.85; liras, a 63.85; libras, a 44.60; dólares, a 12.50; marcos oro, a 2.965; pesos argentinos, a 3.18; florines, a 5.0325. — (S. O).

Destrozos causados por los temporales

(Especial para LA MAÑANA)
Por radiotelegrafía

ZARAGOZA. 21 — Telegramas llegados de los distintos puntos de la provincia, dan cuenta de los formidables destrozos causados por el temporal último. Varias aldeas se han inundado, partiendo de aquí el Batallón de Zapadores en su auxilio. — (S.).

EL CONTROL DE LA CONGREGACIONES RELIGIOSAS

MADRID, 21. (A. P.) — En el seno de la comisión parlamentaria, formada por destacados abogados, se propuso una nueva y estricta reglamentación que pone a las congregaciones religiosas bajo la acción de las leyes.

Se espera que las medidas propuestas se pondrán pronto en vigor como resultado de la declaración que hizo ayer Prieto, quien dijo que la Asamblea no se debería disolver sin antes aprobar las leyes restrictivas aludidas.

EL PROBLEMA DE LA ENSEÑANZA BILINGUE EN CATALUÑA

MADRID, 21. — (Havas) El Consejo de Gabinete se ocupará probablemente mañana de la cuestión de la enseñanza en Cataluña.

La fórmula propuesta sería la siguiente: La Generalidad podrá crear y sostener centros de enseñanza de todos los grados y todos los órdenes de acuerdo con el artículo 50 de la Constitución e independientemente de las instituciones de enseñanza creadas por el Estado. El Estado reconocerá los diplomas y grados académicos concedidos de acuerdo con el artículo 49 de la Constitución y según el plan de estudios, pruebas y condiciones establecidas de manera general.

Los diplomas y grados tendrán el mismo valor que los dicernidos por otros centros de enseñanza de la República. La Generalidad será encargada de los servicios de bellas artes, museos, bibliotecas, archivos y conservacion de monumentos.

A propuesta de la Generalidad, el Gobierno de la República podrá acordar a la Universidad de Barcelona un régimen autónomo.

En este caso la Universidad será regida por un Consejo que ofrezca todas las garantías en lo concerniente a la enseñanza en castellano y catalán con los mismos derechos para los profesores y alumnos de cada lengua.

Labor de la Conferencia del Desarme

Italia cambió de actitud—Comentarios que se formulan al respecto

OTRAS NOTICIAS

SE DESEAN TERMINAR LOS DEBATES ANTES DEL SABADO

GINEBRA, 21. (Havas). — El debate comenzado anoche en la Comisión de Desarme se reanudará a las 4 p. m. y proseguirá sin interrupción hasta su conclusión.

Henderson interpretará el sentimiento general de las delegaciones y expresará su deseo de que el debate termine antes del sábado pues desea partir el domingo para Londres a fin de preparar el Congreso "Labour Party" del cual asumirá la presidencia.

GINEBRA, 21. (Havas). — La Comisión General de la Conferencia de Desarme celebró esta tarde sesión, la que salvo una o dos intervenciones de los representantes de los sovietz y un "nin possumus" del representante italiano General Italo Balbo, poco tuvo de emocionante.

El representante sovietista señor Litvinoff propuso una enmienda al preámbulo que hubo que votar en forma nominal.

De los países de la América Latina votaron por el mantenimiento del texto del ponente señor Benes, las delegaciones de la Argentina, Brasil, Cuba, México, Panamá y Santo Domingo, en contra la de Colombia y se abstuvieron las de Bolivia y Chile, esta última lo hizo así, según creemos debido a la falta de instrucciones de su gobierno.

Antes de esa votación el representante argentino señor Bosch pronunció pocas palabras para adherir al texto en cuestión, pero haciendo ciertas reservas en cuanto a los principios que la inspiran y a las conclusiones que de esos principios se pueden sacar.

La abstención del representante italiano, General Italo Balbo no dejó de sorprender a la comisión general como que es notorio que hasta hace pocos días el señor Dino Grandi colaboró estrechamente en las negociaciones que bajo la dirección del señor Benes e siguieron entre los representantes de las principales potencias a fin de llegar a un acuerdo, que fué considerado por aquel ex Ministro de Relaciones Exteriores de Italia como satisfactorio para su país.

Esta actitud del jefe actual de la delegación fascista es interpretada como una prueba concluyente del cambio que se está operando en la política exterior italiana.

La Conferencia de Desarme cobrará en sus sesiones de mañana su punto de mayor interés.

Se anuncia un gran discurso del señor Herriot sobre el problema de los armamentos en general y sobre la proposición del presidente Hoover en particular, y la lectura por parte del representante alemán señor Nadolny de un documento que consta de diez páginas dactilografiadas en el cual desarrolla la doctrina que la derechos en armamentos. — Firmado: Honorio Roiet, enviado especial de la "Agencia Havas".

LA ABSTENCION ITALIANA

ROMA, 21 (Havas). — La abstención de Italia en Ginebra al votarse el proyecto de resolución de la comisión general de la Conferencia de Desarme, acaba de ser anunciada en esta capital.

El querer establecer el informe entre las artillerías dice el diario "Corriere della Sera", y no querer fijar ahora la cifra sobre la limitación de la atillería de grueso calibre, es un método inaceptable.

Las declaraciones hechas por el representante italiano, general Italo Balbo, son acogidas con satisfacción.

El diario "Giornale d'Italia" felicita a la delegación italiana por haber, honesta y valientemente, afrontado la situación.

Se hace resaltar la frase del ministro italiano citado al decir que el esfuerzo realizado fué vano y no corresponde a los votos y esperanzas del mundo.

Lo mismo se hace observar la intervención del representante sovietista, señor Litvinoff en el curso de la cual éste criticó el proyecto de resolución y lamentó las conversaciones privadas que ciertas delegaciones habían tenido entre ellas fuera de las sesiones de la Conferencia.

Se pone de relieve que el plan italiano estaba inspirado en los principios de la proposición Hoover.

La abstención italiana, a pesar de las críticas de los corresponsales de Ginebra, no era esperada.

Se sabe que el ex ministro de Relaciones Exteriores, señor Dino Grandi, debía ir a Ginebra, donde se trasladaría el día 19 del corriente.

En lugar de hacerlo, el ex ministro citado permaneció en esta capital.

Ayer, el Primer Ministro señor Mussolini, efectuaba la recomposición de su gabinete y hoy tomaba posesión del Ministerio de Relaciones Exteriores.

La situación de Alemania en la Conf. del Desarme

(Especial para LA MAÑANA)
Por radiotelegrafía

BERLIN, 21 — El gobierno hizo saber a los periodistas que la situación creada a Alemania por el protocolo final de la Conferencia del Desarme, encerraba para el Reich suma gravedad, porque las reclamaciones alemanas habían sido despreciadas y dilatadas.

Por lo tanto, la delegación alemana en Ginebra se encontraba en la imposibilidad de asentir a tal resolución. — (Transocean).

FRANCIA

LOS RESTOS DE M. JUSSERAND

PARIS, 21. (A.P.). — Los restos del ex embajador Jusserand, fueron sepultados con honores militares.

Asistieron a los funerales las autoridades francesas y diplomáticos norteamericanos.

LA REVOLUCION EN EL ESTADO DE SAN PABLO

Ayer continuó el avance de las fuerzas federales

Alrededor de 32 kilómetros al sur de Rezende, la vanguardia de las tropas del gobierno tuvo un choque con la retaguardia de los rebeldes

LAS GESTIONES DE PAZ QUE SE REALIZAN EN RIO DE JANEIRO

SE PELEA Y SE HABLA DE PAZ A UN MISMO TIEMPO

RIO DE JANEIRO, 21. (A. P.) — Mauricio Cardozo, que trae proposiciones de paz estudiadas por Río Grande del Sur, inició la discusión con el presidente doctor Getulio Vargas.

Mientras tanto llegaban a esta capital noticias sobre los combates sangrientos librados en la frontera del Estado de Minas Geraes con San Pablo.

Tambien continúan las actividades en el sector de Rezende frontera Norte y Central del Estado de San Pablo y en la frontera Sur del mismo Estado y en Itaré Ribeira.

No se han anunciado otras bajas no las de Guaxape, pero se sabe que el fuego de ametralladoras ha sido intenso, especialmente en Itarare.

Los rebeldes están atrincherados en lo alto de las montañas, en la frontera Norte del Estado de San Pablo, lo que dificulta el avance de los federales, que se hace en su mayoría en forma de ataques repentinos, ayudados por los aviones de bombardeo.

Los diarios de Río de Janeiro publican escasas noticias sobre el combate.

RIO DE JANEIRO, 21. (A. P.) — Varias sociedades femeninas se han unido en la campaña que se realiza en favor de la paz.

BUSCANDO UNA FORMULA DE PAZ

RIO JANEIRO, 24. (A. P.). — Mauricio Cardoso, que representa las ideas del Estado de Río Grande del Sur, iniciará hoy esfuerzos, para encontrar una fórmula de acuerdo.

IMPORTANCIA DE LA VICTORIA FEDERAL

RIO DE JANEIRO, 21. (A. P.). — El gobierno comunica que los federales del Estado de Minas Geraes, mataron a quince rebeldes, apoderándose de la aldea de Mancel Joaquín.

El frente, se extiende ahora a Guaxupe y Muzambinho en la frontera de los estados de Minas Geraes y San Pablo

En el combate ambos bandos tuvieron varios heridos, y fueron hechos prisioneros ocho revolucionarios.

La importancia de este frente que es más o menos de cuarenta millas, se debe a que controla los ferrovarriles que comunican el sur a el centro de Minas Geraes, con San Pablo.

DESPUES DE UN REÑIDO COMBATE LOS FEDERALES SE APODERARON DE GUAXUPE

RIO DE JANEIRO, 21 (A P.) — Las tropas federales de Minas Geraes se apoderaron de Guaxupe, importante y estratégico empalme ferroviario, situado en la frontera de los Estados de Minas Geraes y San Pablo

Con esta victoria los rebeldes quedan incapacitados para avanzar en el Estado de Minas Geraes hacia el Noroeste

En todo el frente, se anuncia con carácter oficial, que hubo muchos muertos y heridos por ambas partes

EL GOBIERNO FEDERAL ADQUIERE AVIONES

NUEVA YORK 21 — (Havas) — La "Troy Ohio Waco Aircraft Co" recibió un pedido del Gobierno de Brasil, para destinarlos a su ejército y marina, de quince aviones cuyo coste se estima en doscientos mil dolares

Diez de estos aviones serán de combate y de bombardeo y los restantes de observación Todos estaran dotados de equipos de telegrafía sin hilos y de fotografía

A BORDO DEL "MURTINHO" PARTIERON TROPAS

RIO DE JANEIRO 21 (A P.) — A bordo del paquete "Murtinho" partió hacia Paraty un destacamento comandado por Joao Albert.

COMUNICADO OFICIAL DEL GOBIERNO DE RIO GRANDE DEL SUR

PUERTO ALEGRE, 21. (A. P.) — Un comunicado oficial dado a publicidad por la secretaría del Palacio de Gobierno del Estado, informa que no han habido mayores novedades en las líneas del frente, en ninguno de los sectores en que se realizan operaciones.

Dicho comunicado agrega que sigue la concentración de tropas con entera precisión y de acuerdo con las determinaciones del Estado Mayor del Ejército.

CONTINUA LA LUCHA EN TODOS LOS FRENTES

RIO DE JANEIRO, 21 (A. P.) — Se anuncia que en todos los frentes se continúa combatiendo en forma aislada.

La Secretaría del Interior del Estado de Minas Geraes informa que una columna de tropas de ese estado compuesta por 12.000 hombres, continúa repeliendo a los rebeldes en el frente de Guaxepe a Muzambinho.

CARDOSO CONFERENCIO CON VARGAS Y ARANHA

RIO DE JANEIRO, 21 (A. P.) — El delegado del frente único riograndense, señor Cardoso, conferenció durante dos horas con Vargas.

El público espera con interés conocer los resultados de dicha conferencia

Cardoso conferenció con otras personalidades, incluyendo el Ministro de Hacienda señor Aranha

CONTINUA EL AVANCE FEDERAL

RIO DE JANEIRO, 21 (A. P.) — Continuó el avance de las fuerzas federales en el Estado de San Pablo.

Alrededor de 32 kilómetros al Sur de Rezende la vanguardia de las tropas del gobierno tuvo un choque con la retaguardia de los rebeldes.

FINANZAS BRASILEÑAS

RIO DE JANEIRO, 21 — El Banco del Brasil acaba de enviar a sus banqueros en Londres la contidad de 550.634 libras esterlinas para atender a compromisos del país.

De esa cantidad, 250.000 libras son destinadas al servicio del "funding loan" de los años 1898, 1914 y 1931, y 300.634 libras para el pago de la presentación correspondiente a ese mes del crédito abierto por los banqueros londinenses.

LA ARTILLERIA APOYA EL AVANCE FEDERAL

RIO DE JANEIRO, 21 (A. P.) — Cerca de Rezende han sido emplazados cañones de 105 milímetros para proteger el avance de dos columnas federales.

ACTUALIDAD POLITICA ALEMANA

Los primeros actos de la dictadura en Prusia

La protesta de los ministros destituídos — Mañana el Tribunal de Leipzig escuchará las acusaciones de anti-constitucionalidad contra las disposiciones del gabinete federal

BANDOS DICTADOS POR EL COMANDANTE MILITAR DE BERLIN

EN PRO Y EN CONTRA DE LA DICTADURA

BERLIN, 21. (A.P.). — En un discurso pronunciado en Bremen ante 50 mil personas, el orador se mostró satisfecho de la dictadura, opinando que "Ya era tiempo" para establecerla. La muchedumbre ovacionó cuando anunció que Braim y Severing habían sido expulsados de sus cargos.

Por otra parte, una enorme muchedumbre ovacionó al canciller Bruening, quien hablando en Munich deploró el tratamiento que se le daba al ministro prusiano Severing, quien —dijo el orador,— "dió catorce años de vida a Alemania". Declaró que la ley marcial había sido inspirada por Hitler y que no era necesaria

PESE A LAS DISPOSICIONES DE EMERGENCIA HUBIERON SERIOS INCIDENTES POLITICOS

BERLIN, 21. (A.P.). — Apesar de la ley marcial y de la dictadura, dos personas fueron muertas y muchas resultaron heridas en los disturbios políticos que se desarrollaron durante toda la noche.

Un comunista fue muerto y muchos quedaron heridos, cuando la escuadra de emergencia hizo fuego contra doscientos comunistas que se habían reunido en el barrio Sudeste de Berlín para protestar por la ley marcial

Otro comunista fué muerto también por la policía durante una refriega que se originó entre los comunistas y nacional-socialistas en Weisswasser.

La ley marcial impidió los anunciados mitins comunistas nacional socialistas en Luckenwalde. Provincia de Bradenburgo, pero los encuentros entre nacional socialistas y miembros de la Reichbanner ocurrieron en Homberg, donde varios resultaron lesionados y entre los nacional socialistas y miembros del frente de hierro en Buer, donde tres de éstos últimos, quedaron heridos.

LA DICTADURA EN PRUSIA

BERLIN, 21. (A. P.) — La dictadura funciona tranquilamente, pero hay señales evidentes de que existe un resentimiento considerable entre la muchedumbre.

Bracht tomó posesion del nuevo cargo, dando a los ministros prusianos la opción de elegir el método en lo que se refiere al abandono de sus puestos

El sentimiento con que el resto del país ha visto el establecimiento de la dictadura en Prusia, puede deducirse del hecho de que Bavaria se unió a Prusia para apelar ante a Corte Suprema del Estado contra la dictadura, mientras que Saxonia se negó a participar

El bloque social demócrata del Consejo Municipal de Essen, se negó a autorizar la ausencia de Bracht, basándose en que su presencia era indispensable en esa ciudad

EN LA CORTE SUPREMA DEL ESTADO

BERLIN, 21. (A. P.) — La corte Suprema del Estado fijó para el sábado el estudio de la protesta presentada por el gabinete prusiano, que fué destituído.

EL ESTADO DE SITIO SERIA SUSPENDIDO ANTES DE LAS ELECCIONES GENERALES

(Especial para LA MAÑANA)
Por radiotelegrafía

BERLIN, 21 — En la reunión realizada ayer miércoles por los periodistas extranjeros un representante del gobierno detalló la actitud del gobierno con respecto a Prusia, expresando que el estado de excepción será suspendido tan pronto como se tenga la seguridad que las altas autoridades prusianas estén dispuestas a someterse a las órdenes impartidas por el nuevo comisionado del gobierno nombrado por el Presidente

El gobierno tiene la esperanza de poder lanzar el decreto suspendiendo el estado de sitio antes de las elecciones generales a realizarse el 30 de Julio infringiendo el decreto de emergencia. — (Transocean).

Indagaciones contra los jefes depuestos de la policía de Berlín

(Especial para LA MAÑANA)
Por radiotelegrafía

BERLIN, 21 — El Comandante Militar, general Rundstedt, ha solicitado del Procurador General que mande instaurar indagaciones contra los ex jefes de la policía de Berlín, Grozinski Weiss y coronel Heinamsberg, depuestos porque se negaron a entregar sus despachos, y tuvieron que ser forzosamente alejados por la Reichswehr, in[illegible]

COMENTARIO ITALIANO SOBRE LOS SUCESOS EN BERLIN

ROMA, 21 (Havas). — "Tribuna" afirma que las medidas adoptadas en Berlín ponen fin a la posesión ilegal del poder por la Social Democracia derrotada en las elecciones del landtag.

Añade que la social democracia fué siempre impotente respecto de los comunistas. [illegible]

Von Papen explicaría el alcance de las medidas del gobierno

(Especial para LA MAÑANA)
Por radiotelegrafía

BERLIN, 21 — Von Papen ha invitado a los Ministros-Presidentes de los países alemanes a conferenciar el sábado próximo en Stuttgart, donde explicará el alcance de las medidas contra Prusia, y la extrema necesidad de aplicarlas en vista de la tolerancia del gabierno depuesto para las revueltas comunistas. — (Transocean).

BERLIN, 21. — (Havas) El Canciller, señor von Papen, invitó a los Ministros presidentes de los estados y parlamentarios alemanes a dirigirse el sábado próximo a Stuttgart para discutir con él la situación política interior.

Von Papen contesta al pedido de explicaciones del ex-ministro Braun

(Especial para LA MAÑANA)
Por radiotelegrafía

BERLIN, 21. — A la carta del ex primer ministro prusiano Braun al Canciller, donde aquél pedía explicaciones, Von Papen ha contestado con la deposición de los ex mandatarios, a que ha seguido hoy el licenciamiento de los diversos Secretarios de Estado, que se fundaba en el decreto de emergencia firmado por Hindenburg, que tenía su base constitucional en el artículo 48.

La ocupación momentánea de la sede del gobierno prusiano, y del despacho de Braun, había sido ordenada por el comandante militar en ejercicio de la autoridad ejecutiva. — (Transocean).

Bandos del comandante militar de Berlín

(Especial para LA MAÑANA)
Por radiotelegrafía

BERLIN, 21. — El Comandante Militar de Berlín ha expedido dos bandos: en uno de ellos ordena a los agentes de policía hacer uso enérgico de su pistola dentro de las prescripciones vigentes para el uso de armas.

En el otro, manda proceder con todo rigor contra los oradores, impresores y distribuidores de folletos que instiguen a la huelga general o a la propaganda únicamente de parte de los comunistas. — (Transocean).

Manifiesto de Von Papen

(Especial para LA MAÑANA)
Por radiotelegrafía

BERLIN, 21. — En un llamamiento al pueblo prusiano, el canciller Von Papen, en su calidad de Alto Comisario, ruega mantener el orden y la calma, y vuelve a insistir en que todas las medidas adoptadas contra el gobierno depuesto perseguían el exclusivo fin de garantizar la estabilidad del Estado. — (Transocean).

En Berlín reina la calma

(Especial para LA MAÑANA)
Por radiotelegrafía

BERLIN, 21. — En Berlín reina completa calma. La Reichswehr, hasta ahora, solamente ha entrado dos veces en función policial. En las calles no se ve soldado alguno. La policía observa la mayor transigencia con el público, tolerando tácitamente pequeñas aglomeraciones. La prensa, acaso temerosa de las medidas represivas del estado de sitio, comenta los acontecimientos con moderación. No hay indicio alguno de huelga, al contrario, las uniones obreras del Partido Socialista y su organización de combate, llamada el "frente de hierro", exhortaron a la población obrera a la más rígida disciplina y a "no perder el dominio de sus nervios".

Momentáneamente, todos se doblegan ante la firme voluntad que caracteriza los actos de Hindenburg y de su gobierno, sin incurrir en ninguna arbitrariedad ni provocación.

La protesta del gobierno bávaro, interpuesta ante el Tribunal del Estado contra la constitucionalidad de las medidas anti-prusianas, emana de la conocida sensibilidad de Baviera contra cualquier cosa que pueda afectar la autonomía federal.

Oficialmente, se observa que el gobierno de Munich, visto su carácter interino, que tiene desde hace tres años está inhabilitado para abrogarse en defensa de los derechos básicos del federalismo, máxime cuando la mayoría del partido popular bávaro, es insuficiente para hablar en nombre del pueblo bávaro. El que prospere o no el recurso interpuesto ante el Tribunal del Estado, dependerá, aparte de las consideraciones jurídicas, de si la Corte Suprema admitirá la prueba de extrema emergencia y auto-defensa contra las maquinaciones subversivas de los comunistas, tácitamente tolerados por el gobierno prusiano depuesto, que Von Papen expuso en su discurso radiofusor de anoche. — (Transocean).

SIGNIFICADO DE LA DICTADURA

BERLIN, 21. (Havas). — Después de la ofensiva brusca de ayer contra la ciudadela de la democracia Prusia, la calma ha vuelto a reinar en el campo de batalla.

Los asaltantes, si puede emplearse esa expresión hablando del Gobierno del Reich, se dedican desde ahora a consolidar las posiciones conquistadas.

El Gabinete de los Secretarios de Estados, como se ha dado en llamar al Gobierno prusiano creado por el Comisario del Imperio señor von Papen, se apronta, en efecto para limpiar la administración prusiana, a fin de librarla de los elementos viciados, es decir, de los funcionarios conocidos por su apego a la social democracia

Si se da crédito a las informaciones de los círculos de izquierda, los prefectos de policía de unas veinte grandes ciudades de Prusia habrían sido ya destituídos telegráficamente de sus funciones o puestos en situación de disponibilidad.

Los acontecimientos políticos que se desarrollan en Alemania constituyen en suma un episodio de la lucha entablada por los elementos reaccionarios de ese país contra la democracia alemana.

La opinión general es que el señor von Papen asestó ayer un golpe sensible al parlamentarismo alemán.

En efecto, acaba de infligirse una grave ofensa al régimen democrático sin que el Parlamento de Prusia haya dicho la más mínima cosa y algunos empiezan a preguntarse si no sucederá lo mismo pronto, con el régimen democrático del Reich.

Si bien en los círculos de la izquierda se expresan dudas respecto a las elecciones del Reichstag, los dirigentes de la social democracia recomiendan a sus tropas que eviten todo lo que pudiera suministrar al Gobierno del Reich un pretexto para suspender las elecciones que deben tener lugar el 31 de julio

Por otra parte se recuerda que en los círculos del Gobierno se afirmaba que las medidas tomadas por el Gabinete del señor von Papen estaban destinadas sobre todo a garantir para ese día operaciones electorales normales.

Pero como se presentará la situación después de esa elección?

¿No es de temer que el Reichstag se encuentre frente a una situación semejante a la que trajo en Prusia el nombramiento de Comisario del Reich.

Es poco probable que el Centro tenga mayoría en el Reichstag.

Se admite generalmente que los partidos del Centro reunidos obtengan el 31 de julio un máximo de 45 a 48 o|o de los sufragios.

Los partidos medianos y socialistas no tendrán tampoco la mayoría.

Por otra parte una coalición de esos partidos con los comunistas parece en estos momentos inconcebible, sobre todo por la actitud del Centro respecto de este partido.

Sería, pues, necesario para que el Gobierno del Reich pueda apoyarse en una mayoría parlamentaria en el Reichstag, que el Partido del Centro consienta a colaborar con los nacionales socialistas.

No sería imposible, pues, según el parecer de los buenos conocedores de las cuestiones políticas alemanas, que en el futuro Reichstag, no estando en condiciones de formar un acoalición gubernamental, el Gobierno del señor von Papen prescinda de él y lo aplace por tiempo indeterminado.

En este caso para el Gobierno del Reich el camino no quedaría sino más libre para cualquier reforma de la Constitución del Reich en el sentido de una limitación de las prerrogativas del Parlamento.

LOS PRIMEROS ACTOS DE LA DICTADURA. — LA PROTESTA DE LOS MINISTROS DETENIDOS.

BERLIN, 21 (A. P.). — El nuevo gobierno prusiano presidido por el canciller Von Papen, celebró su primera reunión mientras los ministros destituídos se reunían privadamente por otra parte para elevar al Presidente Hindenburg su protesta formal por las medidas adoptadas contra ellos.

El 23 del corriente, el Tribunal de Leipzig escuchará las acusaciones de anti-constitucionalidad contra las disposiciones del gabinete federal.

Las actividades comerciales se desarrollan normalmente en esta capital y Brandenburgo, a pesar del estado de sitio.

En la Bolsa de Berlín

Por radiotelegrafía

BERLIN, 21. — No obstante lo incierta de la situación política que hace que los especuladores se mantengan en espectativa, la Bolsa abrió hoy en forma bastante firme, anotándose en algunos de los valores una suba entre uno y dos puntos. — (Transocean).

CHINA

Ante la inminencia de un conflicto

Las actividades militares chinas muestran gran nerviosidad— Trenes militares prontos en Tient Sin

OTRAS NOTICIAS

NOTICIAS CONTRADICTORIAS ACERCA DE LAS ACTIVIDADES BELICAS NIPONAS

TOKIO 21 (A. P.) — Los jefes militares de Manchuria, desmienten que tengan intención de conquistar Gheol, que es la única provincia que no está bajo su contralor

En Tokio se muestran confiados en que el oficial japonés, cuya captura provocó el ataque, será puesto en breve en libertad

Sin embargo la expedición punitiva llegó a Peipiao y provocó el pánico entre los habitantes del Norte de China, que temen se esté preparando una ofensiva importante contra Peiping.

Despachos de Mukden informan que la expedición a Gheol es una pequeña y permanece en el distrito de Peipiao esperando la libertad del oficial japonés la cual ha sido prometida por los militares de Gheol.

Otro mensaje de Mukden al Ministerio de la Guerra de Japón confirma que los aviadores japoneses hicieron fuego contra las tropas de Gheol en Ohaoyang

Telegramas oficiales japoneses, informan que se ha producido una gran alarma en el Norte de China y que el general Chiang Kai Shek está en viaje a Nankin desde Hankow, agregando que debido a la crisis de Gheol el gobierno de Nankin, ordenó a Chang Sueh Liang que se movilizase contra los japoneses

Ese general despachó dos brigadas para Gheol

Los japoneses aseguran que los militares de Gheol están dispuestos a unirse al estado Manchoukuo

INMINENCIAS DE CONFLICTO ARMADO EN CHINA

TOKIO, 21. (Havas). — Informan de Tient Sin, de fuente autorizada, que percatidas de la inminencia de un conflicto armado, las autoridades militares chinas muestran nerviosidad. Estarían preparados 52 trenes para el transporte de tropas y jóvenes reclutas reforzarían las unidades.

Por otra parte Tchang Sue Liang concentra sus tropas en las fronteras de Jehol para quebrar la disidencia de Tang You Lin, gobernador de esa provincia.

ITALIA

Dino Grandi, embajador en Londres

OTRAS NOTICIAS

ROMA, 21. (A. P.) — El ex ministro de Relaciones señor Dino Grandi, fué designado embajador en Londres.

EL NUEVO GABINETE

ROMA 21. (Havas). — Los nuevos ministros se presentaran hoy ante el Rey y se posesionarán de sus respectivas Carteras.

Los nuevos subsecretarios prestaran juramento ante Mussolini.

Ciertos comentarios de la prensa dan hoy datos precisos sobre el espíritu que presidió la remoción del gabinete

"La Stampa" advierte que las directivas del fascismo permanecen, más que nunca unidas a Mussolini y que tal como lo expresó en su discurso y se menester ir hacia el pueblo"

CONMEMORACION FASCISTA

ROMA, 21. (Havas). — Los fascistas de Masa y Carrara conmemoraron la matanza de Sarzana, donde perecieron 14 fascistas.

Todas las autoridades asistían a esa ceremonia.

LAS COLONIAS DE VACACIONES FASCISTAS

NAPOLES, 21. (Havas). — La Princesa del Piamonte, aclamada por la población y los niños, visitó las colonias de vacaciones marítimas "Miguel Bianchi" y "Aurelia Padovani".

LA LINEA AEREA TRIESTE-PRAGA

ROMA, 21. (Havas). — La "Gaceta Oficial" publica un decreto aprobando el acuerdo del 28 de abril entre Italia y Checo Eslovaquia creando la línea aérea Trieste-Praga, previéndose tres viajes de ida y vuelta por semana.

S. D. N.

LA CONFERENCIA INTERPARLAMENTARIA

GINEBRA, 21. (Havas). — La Conferencia Interparlamentaria terminó hoy la discusión del informe de su secretario general señor Christian Lange.

En el curso del debate el senador sueco señor Hallin, hizo resaltar la necesidad de más gran libertad en los intercambios comerciales y en la cooperación en materia política y financiera, así que el desarme real.

El señor Koumanoudu, de Yugoeslavia, reclamó la adopción de medidas propias de restaurar la confianza. Recomendó sobre todo una acción de gran importancia en favor de los países danubianos. El señor Relle de Alemania, preconizó el arreglo rápido de los grandes problemas internacionales lo que haría renacer la confianza y restaurará el crédito.

Hizo un alegato a favor del más equitativo reparto de las riquezas en el mundo, afirmando que para alcanzar estos fines se impone la colaboración universalmente sobre la igualdad completa de los pueblos

ESTADOS UNIDOS

Reina una ola de calor en todo el aís

A consecuencia de la misma han fallecido 400 personas en los últimos diez días

OTRAS NOTICIAS

NUEVA YORK, 21 (A. P.) — La ola de calor reinante en todo el país causó 38 víctimas ayer, con lo cual el número total de fallecimientos por esta causa llega arriba de 400 en los últimos 10 días.

Se predice la continuación del calor.

LLEGADA DEL PRESIDENTE ELECTO DE PANAMA

WASHINGTON, 21. (Havas). — Llegó a esta capital el Presidente electo de Panamá, señor Arias, siendo recibido en la estación férrea por el Secretario de Estado, señor Stimson, y otros altos funcionarios. El señor Arias visitó esta tarde al Presidente Hoover y al Secretario de Estado, quien ofrecerá esta noche un banquete en su honor. El señor Arias asistirá mañana a un almuerzo privado en la Casa Blanca.

LEY DE AYUDA A LOS DESOCUPADOS

WASHINGTON, 21. (Havas). — El Presidente de la República, señor Hoover, firmó proyecto de ley de ayuda afectando 2.122 millones de dólares para emprender obras públicas destinadas a procurar trabajo a los obreros sin ocupación.

UNIFICACION DE REDES FERROVIARIAS

WASHINGTON, 21. (Havas). — La Comisión Comercial inter federal aprobó el proyecto de las principales compañías ferroviarias del Este de Pensilvania, New York Central, Baltimore and Ohio y Chesapeak and Ohio tendiente a llegar a la unificación de las redes situadas al este de Mississippi, al Norte de Ohio y en Carolina del Norte.

ARGENTINA

Ocurrieron disturbios en Buenos Aires

Choque entre manifestantes radicales y la Legión Cívica — La policía disolvió las manifestaciones

DOCE PERSONAS HERIDAS

BUENOS AIRES, 21. — A las 6 y 30 p. m. en circunstancias que unos manifestantes se dirigían al puerto con motivo de la llegada del doctor Alvear, al pasar frente al local de la Legión Cívica, los manifestantes quisieron incendiar el local produciéndose un tiroteo en el que no hubó víctimas.

Intervino la policía y disolvió a los manifestantes.

También en la intersección de Suipacha y Corrientes se produjo una incidencia entre manifestantes radicales y miembros de la Legión Cívica tomándose a puñetazos y bastonazos. Intervino la policía y disolvió a los manifestantes. No hubo ningún herido.

DOCE PERSONAS HERIDAS

BUENOS AIRES, 21. (Austral). — Doce personas resultaron heridas en disturbios ocurridos en la noche dentro de la ciudad.

Algunas de ellas fueron conducidas por la policía al consultorio central de la Asistencia Pública y otras concurrieron por sus propios medios al mismo establecimiento.

Los heridos son los siguientes: Oscar Simonelli, argentino, de 21 años, que recibió una herida cortante en la región temporal izquierda, hallándose en la esquina de la Avenida de Mayo y Salta.

Raúl Coroner, argentino, de 26 años, agente de policía montada, con herida leve en el pie derecho.

Mauricio Irinberg, inglés, de 56 años con contusión en la pierna, sufrida en la esquina de Lima y Rivadavia.

Alberto Villegas, argentino, de 20 años, herida cortante de siete centímetros en el occipital.

Juan Curbello, argentino, de 32 años con fractura del húmero izquierdo.

Leonardo Gómez, argentino, de 21 años, herida cortante en la mano derecha.

Juan Villar, argentino, de 26 años herida cortante en la región temporal derecha.

Manuel Bugallo, argentino, de 43 años, herida contusa en la cabeza

Hilco Canchelizki, polaco, de 33 años, casado, erosión en la región lobular izquierda.

Pierce Craigh, de 45 años, inglés fractura en la región coxígea.

Miguel Bajan, holandés de 28 años, contusión en el occipital.

Ignacio Benítez, argentino, de 32 años agente de policía, lesión en el pie izquierdo.

EL MITIN UNIVERSITARIO PROHIBIDO POR LA POLICIA

BUENOS AIRES, 21. — (Havas) La Policía impidió la realización del mitin universitrio en la Plaza Rodríguez Peña.

No permitió la formación de grupos produciéndose algunas incidencias y resultando 14 detenidos.

Los organizadores viendo frustrado el intento realizaron un acto en el local del Centro de Estudiantes.

Asistieron 500 personas.

Hablaron Zuviría, Cardoso, Dubra, Pecco, Sánchez Viamonte, Lunazzi y otros.

CHILE

Un complot ibañista frustrado

SANTIAGO, 21 (Especial de Austral). — El Gobierno ha entregado una información oficial, que dice que fueron detenidos el ex capitán Alejandro Lazo y los señores Pedro y Gabriel Letelier Algart, por habérseles sorprendido en actividades contrarias al orden público.

SE CREE QUE IBAÑEZ NO PARTICIPABA EN LA CONSPIRACION

SANTIAGO, 21. (Especial de Austral). — El gobierno anuncia que ha fracasado un complot destinado a restaurar al ex presidente Ibáñez, y que tres amigos de él han sido arrestados por dedicarse a actividades contrarias a las leyes.

Los arrestados son el capitán Alejandro Lazo y los señores Pedro Letelier y Gabriel Letelier.

El segundo fué, por largo tiempo, consejero particular de Ibáñez.

Numerosas fuerzas policiales están emplazadas y hacen guardia en los alrededores de la hacienda de Ibáñez, situada a treinta millas al sur de esta capital y donde el ex presidente reside en forma temporal.

Los funcionarios oficiales creen que Ibáñez no ha participado en el complot, siendo víctima del excesivo entusiasmo de sus amigos.

No se ha podido confirmar la fecha del supuesto movimiento subversivo, pero se supone que estallaría el día 26, aniversario de la huida del general Ibáñez, de Chile.

EL LITIGIO DEL CHACO BOREAL

Los miembros neutrales de la Comisión del Chaco solicitan a Paraguay y Bolivia que suspendan las hostilidades

Paraguay dió instrucciones a sus delegados para que contiúen las negociaciones en Wáshington

LOS ANIMOS COMIENZAN A SERENARSE EN LA PAZ

DECLARACIONES DE LOS PRESIDENTES SALAMANCA Y GUGGIARI ¿MOVILIZARA LA ARGENTINA LA DIVISION DEL NORTE?

LA GRAVISIMA SITUACION DE PARAGUAY Y BOLIVIA — ..MOVILIZA LA ARGENTINA LA DIVISION DEL NORTE?

BUENOS AIRES, 21 — A LA MAÑANA. — Por conducto particular, lo que no obsta para que garanticemos la seriedad de esta información, nos enteramos de que la situación entre Paraguay y Bolivia ha llegado a un grado de delicadeza tal, que se teme sean infructuosas todas las tentativas que se realizan para impedir un encuentro entre los ejércitos de ambos países.

Esos mismos informes se complementan con la versión — no confirmada todavía — de que el gobierno argentino habría decidido movilizar la división del Norte para que cualquier ulterioridad no lo encuentre desprevenido y en el interés de resguardar prudentemente sus fronteras.

Esta es la noticia que obtuvimos a última hora, grave sin duda, porque asegura la inminencia de un conflicto bélico entre dos países que hasta ahora habían preferido discutir sus diferencias en congresos internacionales, cuando fué imposible el entendimiento directo. — Corresponsal.

PARAGUAY ACCEDE A UN PEDIDO DE LOS NEUTRALES

ASUNCION, 21. (A.P.). — En vista del pedido insistente de los neutrales, los delegados paraguayos fueron autorizados a permanecer en Estados Unidos, suspendiendo su viaje de regreso.

SE DECRETO EL ESTADO DE SITIO EN BOLIVIA. — LA EXALTACION POPULAR VA EN AUMENTO

LA PAZ, 21. (A.P.). — Se ha declarado el estado de sitio en todo el país, en vista de la agitación popular que se ha desarrollado contra el Paraguay, debido a los recientes encuentros en el Chaco.

Anoche las manifestaciones fueron numerosas, especialmente porque partió un tren con tropas que se dirigen al Chaco.

La exaltación de la muchedumbre aumenta. Hombres y mujeres recorren las calles pidiendo la guerra.

LOS NEUTRALES ENVIARON NOTAS A LOS GOBIERNOS DE BOLIVIA Y PARAGUAY

WASHINGTON, 21. (Havas). — Los representantes de las naciones neutrales que intervienen en el asunto entre Bolivia y Paraguay, después de conferenciar durante dos horas con el Subsecretario de Estado, señor White, enviaron notas a los Gobiernos de Bolivia y Paraguay con el objeto de que traten de solucionar las diferencias actuales.

La fecha del regreso de los delegados paraguayos a Wáshington es todavía insegura y dependería de los resultados de los esfuerzos de los neutrales para impedir nuevas hostilidades y preparar la reanudación de las negociaciones interrumpidas.

BOLIVIA RECHAZO LA MEDIACION DE COLOMBIA

LA PAZ, 21. (Havas). — En toda la República continúan las grandes manifestaciones patrióticas.

El gobierno ha contestado el ofrecimiento amistoso de Colombia, que el momento no le parece oportuno para llevar al pueblo boliviano a un entendimiento pacífico frente a los hechos consumados.

PARAGUAY PERMANECERA EN ACTITUD DEFENSIVA. — NO HAY ORDEN DE MOVILIZACION GENERAL

(Especial pra LA MAÑANA)
Por radiotelegrafía

ASUNCION, 21.—En el Palacio Nacional se reunió el Consejo de Ministros en cuyas deliberaciones participaron especialmente invitados el Presidente electo Dr. Eusebio Ayala, el Inspector General del Ejército, general Manuel Rojas, y el jefe del Estado Mayor, comandante Juan B. Ayala.

Una vez terminada la sesión el Presidente Guggiari hizo a los periodistas las siguientes declaraciones:

"Paraguay se mantendrá en actitud defensiva, pero dentro de esta actitud sabrá hacer respetar sus derechos." — Desautorizó categóricamente que hubiera orden de movilización general.

LLAMADO DE LOS NEUTRALES A PARAGUAY Y BOLIVIA. — PARAGUAY CONTINUA LAS NEGOCIACIONES.

WASHINGTON, 21. (A. P.) — Los miembros neutrales de la Comisión del Chaco ha enviado un cablegrama al Paraguay y a Bolivia, pidiéndoles suspendan las hostilidades y aprueben el pacto de no agresión.

El Paraguay ha enviado instrucciones a sus delegados que se encuentran en Nueva oYrk, para que regresen inmediatamente a Washington para continuar las negociaciones.

WASHINGTON, 21. (Havas). — Las notas enviadas por los países neutrales a Bolivia y Paraguay, piden que esos países repriman los actos de hostilidades armadas en el Chaco, que podrían agravar la situación y hacer negativos los esfuerzos a favor de la paz.

Piden a ambos gobiernos que envíen lo más pronto posible informaciones referentes a los incidentes ocurridos en el Chaco desde el 15 de Junio.

En su nota al Paraguay, los neutrales expresan su satisfacción por haber consentido en dejar los delegados ante la Conferencia y haber enviado las instrucciones pedidas que les permitan firmar un pacto de no agresión que impida en adelante los conflictos armados.

LOS ANIMOS SE SERENAN EN LA PAZ. — MANIFESTACIONES DEL Pte. SALAMANCA.

LA PAZ, 21. (Austral). — Pasado el primer impulso de reacción colectiva, los ánimos comienzan a serenarse.

"La Razón" anuncia la posibilidad de que el gobierno de Bolivia retire su delegación de Washington.

Los diarios publican un llamamiento del presidente de Colombia para evitar el conflicto.

El presidente Salamanca ha contestado agradeciendo y manifestando "que el gobierno de Bolivia, iniciador del pacto de no agresión, ha hecho esfuerzos en Washington hasta el último momento para llegar a un acuerdo, pero el Paraguay, interrumpiendo las gestiones, ha procedido a dos actos sangrientos, hiriendo la dignidad del pueblo y pareciéndome que el momento no es aún oportuno para llevar al pueblo a una reflexión favorable al pacífico entendimiento frente a los hechos consumados."

UNA INTERESANTE VISION RETROSPECTIVA DE LOS SUCESOS. — DESARROLLO DEL CONFLICTO DEL CHACO BOREAL Y ESTADO ACTUAL DE LA SITUACION. — DECLARACIONES DE UNA PERSONALIDAD PARAGUAYA.

ASUNCION, 21. (A. P.) — A objeto de conocer la situación actual del Chaco, entrevistamos a una personalidad liberal muy versada en el asunto, quien nos manifestó lo siguiente:

"Indudablemente, el incidente último reviste importancia. Bolivia, desde hace muchos años, desarrolla una política de ocupación paulatina en este territorio, que pertenece legítimamente al Paraguay.

Dicha ocupación la realiza fundando fortines cubiertos por las tropas de su ejército regular. La ocupación ha cobrado bastante impulso desde el año 1922-23, en ocasión que el Paraguay sufría las consecuencias de una larga guerra civil. En esta época, fundó Bolivia los fortines "Saavedra", "Muñoz" y otros más en la región del Pilcomayo y, además, posteriormente, fundó los fortines "Sorpresa", "Tinfunke", "Cuatro Vientos", "Alibuatá" y "Arce", todos estos al Sudeste.

Simultáneamente, las actividades de Bolivia tomaron cuerpo al Oriente, mediante el arreglo del camino carretero entre Santa Cruz y Puerto Suárez. Como se sabe, en esta región posee también Bolivia varios fortines, unos dependientes del citado puerto, donde tiene su asiento el comando de la 5a. división, además de los de la línea Roboré que fué hasta hace poco el asiento del comando de la 3a. división de Puerto Suárez.

La línea de fortines se dirige hacia el Sur, siguiendo la línea fronteriza con el Brasil, donde se ubican los fortines "San Juan" y "Vitriones". Aquí se bifurca la línea siguiendo una dirección sudoeste hasta Vanguardia y otra al Sur hasta Río Negro, entre los fortines "Patria" y "Comandante Giménez".

Estas dos últimas posiciones son paraguayas, y en la línea Roboré existen varios fortines, denominados "Paredes", "Pando" "Mariscal" y "Santa Cruz". Este último está ubicado, más o menos, paralelo a Bahía Negra, por consiguiente a más de cien kilómetros del fortín "Carlos Antonio López" o "Pitinatuta" situado aproximadamente en el mismo paralelo del fuerte "Olimpo".

Después del fortín boliviano "Santa Cruz", que jamás ha sido atacado por los paraguayos, existen otros fortines fundados recientemente por las fuerzas bolivianas siendo los siguientes: "Rabelo", "Gral. Pérez Bolívar", "Plantanillo", "Yhuata", "Cabo Castillos" y otros más.

De un punto situado entre los fortines "Santa Cruz" y "Rabelo" sale una línea de fortines en dirección a Bahía Negra, visiblemente para facilitar la posibilidad de un ataque contra las posiciones paraguayas ubicadas en aquel punto.

Estos fortines son el "Camargo" e "Ignacio Vargas", aparte de un tercer fortín cuyo nombre está sin comprobarse aún.

La línea de fortines Roboré hacia el Sur, asegura las comunicaciones bolivianas del Oriente con las posiciones del Sudeste, las cuales pueden verse amenazadas por el fortín "Carlos Antonio López", que dista unos 20 kilómetros de este camino.

Es por esa razón que las tropas bolivianas de la 3a. división recibieron órdenes de atacar esa posición paraguaya, guarnecida por escaso número de soldados.

El propósito fué realizado en la madrugada del 15 de Junio, según datos conocidos. Hasta hoy, ese fortín fué recuperado por los paraguayos, después de enconada lucha dirigida por parte de las fuerzas bolivianas desde el fortín "Rabelo" por el general Lanza, comandante de la 3a. división.

La derrota boliviana fué neta y el combate duró 48 horas, participando efectivos importantes de ambas partes.

Tal es el resultado de la acumulación de tropas bolivianas, que se ha venido haciendo en el Chaco desde hace más de seis meses, es decir, desde poco tiempo después de iniciada la Conferencia del pacto de no agresión en Washington."

Interrogada esta personalidad sobre el probable plan que desarrolla Bolivia en sus actividades del Chaco, dijo:

"No cabe duda, para quienes conocen el plan del general Kunt, que Bolivia se propone firmemente ponerlo en práctica íntegramente."

LA CONFERENCIA IMPERIAL REUNIDA EN OTTAWA

El mensaje del Rey Jorge

Nombramiento de cinco comités que estudiarán el desarrollo del comercio internacional, la administración aduanera, las cuestiones monetarias y financieras y la cooperación económica

OTRAS NOTICIAS DE GRAN BRETAÑA Y SUS DOMINIOS

EL ACTO INAUGURAL — PERSPECTIVAS DEL MOMENTO

OTTAWA, 21. (A. P.). — A fin de restablecer la prosperidad dentro del Imperio Británico, por medio de convenios comerciales internos y con la creación de la moneda imperial, 272 delegados de todos los Dominios y colonias inauguraron a la hora 11, la Conferencia Imperial Comercial, recibiéndose simultáneamente un mensaje del saludo del Rey Jorge.

Aunque permaneció casi completamente ignorada, los comentarios que se han hecho hasta ahora, hacen notar que las principales razones de la disminución de los negocios de Inglaterra, se debe al "boycot" de la India, y que es posible que el éxito o fracaso de la reunión, dependa de la actitud que adopten los delegados hindúes.

Los delegados hindúes, representan a 300 millones de habitantes o sea a las dos terceras partes de toda la población del Imperior, y que normalmente compraban artículos británicos por cerca de cuatrocientos millones de dólares anuales, mientras que debido al "boycot", los negocios no se han elevado ni a la octava parte de ese volumen, durante los tres primeros meses de 1932.

Mientras los delegados de los demás Dominios han dado seguridades de que están dispuestos a tratar con Inglaterra e impedir que la Conferencia sea un fracaso, los hindúes no han indicado aún, si están dispuestos a entrar en algún convenio.

LOS PRIMEROS DISCURSOS

OTTAWA, 21. (A.P.) — El primer ministro canadiense señor Bennet fué nombrado Presidente de la Conferencia Imperial e inmediatamente hizo una oferta definida en nombre de Canadá al dar mayores preferencias a las mercaderías británicas a cambio de una extensión de preferencia británica a las importaciones canadienses.

Dijo que cualquier arreglo que se hiciese deberá ser durable, agregando que la proposición era dirigida a Inglaterra pero que también quedaba hecha en todas las partes del imperio, para las cuales pudiese tener ventajas recíprocas.

Bennet declaró "que una mayor preferencia, debiera obtenerse más bien por medio de una disminución de barreras comerciales inter imperiales y por el aumento contra los demás países. Por grandes que sean nuestros recursos, no podemos aislarnos del resto del mundo".

Stanley Baldwin, esbozando los propósitos generales de la Conferencia, dijo que su verdadera importancia residía en el hecho de que marcaba el punto de partida de dos rutas divergentes, una que se dirige al desarrollo único de los intereses nacionales y otra la de que haya una unidad imperial más estrecha y al reconocimiento de las ventajas de una cooperación comercial común". Agregó "que si los delegados toman el último camino el progreso está asegurado".

Dijo esperar, que como resultado de la conferencia: "No solo podremos mantener las preferencias existentes, sino encontrar el medio de aumentarlas".

La conferencia aprobó un mensaje al rey, afirmando la lealtad de los miembros del Imperio, al cual se adhirieron los delegados del Estado Libre de Irlanda.

EL MENSAJE DEL REY FUE LEIDO POR EL CONDE DE BESSBOROUGH

OTTAWA, 21. (A. P.) — La Conferencia Imperial Británica se inauguró a la hora once.

El conde de Bessborough, gobernador general de Canadá, leyó un mensaje de saludo enviado por el rey.

EL DISCURSO DE BALDWIN NO CAUSO BUENA IMPRESION EN LOS CIRCULOS COMERCIALES.

OTTAWA, 21 (Havas). — El discurso pronunciado hoy por el vicepresidente del Consejo británico, señor Stanley Baldwin, en la Conferencia Imperial reunida en ésta, ha impresionado en forma desfavorable en los círculos interesados en el comercio de carne y de trigo de los dominios.

Su proyecto sobre reducción de tarifas no asegura ninguna protección a esos productos.

El discurso del señor Bennet parecé más susceptible de servir de base a la Unión Imperial.

La declaración política inglesa ha sido bien acogida por los industriales y comerciantes ingleses.

Parece que los consejeros industriales oficiales tuvieron gran actuación en esta declaración.

Generalmente se considera que los discursos son muy divergentes. Ninguna nota sobre acuerdo en principio se dió a publicidad y se reveló interés por el comienzo de la lucha.

EL MENSAJE DEL REY JORGE

LONDRES, 21. — (Havas) Se dió a publicidad el texto del mensaje del Rey Jorge Quinto leído por Lord Bessborough, Gobernador General, en la Conferencia de Ottawa:

"Nuestros pensamientos y nuestras plegarias las dirijimos a los delegados de mi gobierno reunidos en la Conferencia de Ottawa a fin de que hallen el medio de traer la prosperidad a los pueblos del Gran Imperio.

La Conferencia abre una página de la historia en la que se inscribirá el gran esfuerzo desarrollado con el objeto de resolver las dificultades que pesan sobre el mundo.

Deseamos que cuando la Conferencia llegue a su término sus resultados reflejarán franqueza y sinceridad.

Los delegados darán pruebas de que el Imperio británico, está basado en un profundo principio de cooperación, especialmente en la esfera económica.

Dareis al principio toda amplitud, atrayendo hacia el Imperio todas las fuerzas bienhechoras para que su impulsión se extienda el mundo entero.

Mientras tanto rogamos y seguiremos rogando para que no os falte luz y fuerzas para lograr el triunfo".

NOMBRAMIENTO DE CINCO COMITES

OTTAWA, 21. (Havas). — La primera decisión adoptada esta tarde por los jefes de delegaciones ante la Conferencia Imperial fué la relativa al nombramiento de cinco comités respectivamente para el desarrollo del comercio internacional, para los estudios relacionados con la administración de aduanas, para los estudios de las relaciones comerciales con los países extranjeros, para las cuestiones monetarias y financieras y en fin para el estudio de los métodos de cooperación económica.

Informaciones políticas

PARTIDO COLORADO POR LA TRADICION

Se invita y se comunica a todos los presidentes de clubs y simpatizantes de la candidatura cuyo nombre nos sirve de epígrafe, que la reunión señalada en la casa del partido para ayer, quedó postergada para el día viernes 22 del corriente a las 9 y 30 p. m. en el local provisorio de la calle Convención N.o 1274 entre San José y Soriano.

Se llama la atención a todos los club que deban pronunciarse, deben dirigirse por nota a esta dirección calle Convención 1274. — Juan B. Borras.

Por los claustros

A LOS PROFESORES DE LOS LICEOS DEPARTAMENTALES

Con el objeto de conversar con los delegados del interior la Directiva de la Asociación de Profesores, acerca de asuntos de común interés, se cita a todos los profesores de los liceos departamentales actualmente en Montevideo para una reunión que se realizará hoy viernes 22 del corriente a las 14 horas, en el local social, 18 de Julio número 1212, segundo piso.

Comité de Vigilancia Económica

RESOLUCIONES ADOPTADAS

Bajo la presidencia del señor Santiago E. Bordaberry, se reunió ayer el Comité Nacional de Vigilancia Económica. Actuaron en Secretaría los señores Manuel Monteverde y doctor Vicente J. Echezarreta, haciendo además, acto de presencia, los señores Juan Antonio Zubillaga, Aniceto Patrón, ingeniero Miguel Carriquiry, Francisco Prados Bacia, Alvaro Risso, E. Gil Pereira, Santiago A. Michelini Lagurara, Julio Lamas y Vicente Gómez Harosteguy. Excusó su inasistencia el señor Ernesto Carlotta Bosch.

Evacuando una consulta

Al darse cuenta de los asuntos entrados, se tomó en consideración una nota del Centro Comercial e Industrial de Artigas, solicitando la opinión del Comité acerca de una iniciativa tendiente a obtener, por disposición parlamentaria y mediante determinadas condiciones, una moratoria general en favor del comercio minorista del interior.

Se resolvió a este respecto, comunicar a la entidad consultante que, en opinión del Comité, la oportunidad más indicada para plantear la iniciativa en cuestión y para decidirla con el aporte de un crecido número de interesados en el asunto, habrá de proporcionarla la celebración del Congreso de Comerciantes, Industriales y Empleados, que se realizará en breve en Montevideo, por iniciativa de la Asociación Comercial del Uruguay.

Sobre el asunto de las Cooperativas

A continuación se resolvió hacer pública una nueva advertencia, dirigida a todos los comerciantes del país, en la que se puntualizará especialmente las proyecciones desastrosas que habrá de traer aparejada para los intereses la implantación de las exorbitantes franquicias con que se quiere favorecer a las Cooperativas, de conformidad con lo establecido en el proyecto que se halla a estudio del Senado.

En esa advertencia se pondrá de relieve además, que el Comité no es contrario en principio, al régimen de cooperativas, sino a lo que se opone decididamente, en esta emergencia, es a que se tienda a favorecer a los organismos de esa índole con privilegios tales, que tendrá la virtud de ocasionar la bancarrota del comercio nacional y de acrecer en proporciones inquietadoras, el desequilibrio de las finanzas públicas.

La próxima aparición del Boletín

Por último, se adoptaron distintas resoluciones relacionadas con la próxima aparición del Boletín, que servirá de órgano de propaganda al Comité que, según ya anunciamos, será vastamente difundido por toda la República.

Se fijó, asimismo, los lineamientos generales a que responderá la enérgica prédica que se tiene el propósito de desarrollar desde ese periódico y que, sustancialmente, propenderá, como toda la acción del Comité, a defender los supremos intereses del país.

Caja Escolar de Jubilaciones

La Tesorería de la Caja Escolar de Jubilaciones, nos comunica que en el día de hoy continuará pagando el presupuesto del mes de junio, a los jubilados y pensionistas, del N.o 801 en adelante.

Servicio postal marítimo

En la Casa Central de Correos se cierran despachos desde el 20 al 24 del corriente por vapores que se citan a continuación:

22. 8 p. m., sale el 23, de Buenos Aires, "Western Prince", inglés, para Río de Janeiro, Trinidad y Nueva York. (En destino el 10 de Agosto). Para este buque se despachará igualmente, a pedido, correo para Indias Occidentales Antillas, Norte y Centro América, Canadá, Japón, etc. Establecer en los sobrescritos la correspondiente mención.

Las horas fijadas son aproximadas. Para la correspondencia recomendada o certificada una o dos horas antes. Correspondencia de Ultima Hora con sobretasa, en la Agencia Marítima y Fluvial de Correos, calle 25 de Agosto esquina Maciel, Puerto.

Registro Civil

MATRIMONIOS

Se han presentado solicitando contraer enlace las siguientes personas:

Raneiro Bellandi, 29 años, italiano, empleado, con Milena Maestrini 28 años, italiana.

Angel Katz, 21 años, ruso, vendedor con Ethel Apter, 25 años, rumana.

Natividad Freira, 30 años, oriental, mecánico, con Antonia Escobar, 21 años, oriental.

Santiago Yancich, 21 años, italiano, mosaísta, con Irma H. Aguilar, 15 años, oriental.

Luciano E. A. Alberton, 39, años, oriental, comercio, con Adelina Lantes, 40 años, oriental.

Manuel A. Ramírez, 32 años, oriental, empleado, con Julia E. Sedales, 26 años, oriental.

Ademar D. Canavessi, 26 años, oriental, empleado, con Olga T. Rossi, 26 años, oriental.

Nicolás Reig, 26 años, español, contador, con María T. Verdier, 20 años, oriental.

Grisilde E. Píriz, 22 años, oriental, jornalero, con Elida Pego, 17 años, oriental.

Eduardo Martínez, 29 años, oriental, empleado, con María A. Centeno 22 años, oriental.

Alfredo Pazos, 26 años, español, empleado con Estrella Alterello, 21 años, española.

Juan J. González, 22 aos, oriental, jornalero, con Juana D. Durán, 21 años, oriental.

Gerardo Alves, 31 años, oriental, jornalero, con Evangelina Lima, 26 años, oriental.

DEFUNCIONES

Francisco A. P. Sarubbi, oriental, 30 años, casado, Ceibal 1753.

Irma Cecilia Fuentes, oriental, 2 años Avalos 3211.

Cipriano Segredo, oriental, 81 años, casado, Agraciada 3939.

Antonio Difiore, italiano, 67 años, viudo, Haig esq. Yoffre 7.

Andrés Ferreiro, oriental, 82 años, soltero, Emancipación 280.

Felipe Vigliecca, italiano, 82 años, casado, Nueva Palmira 2180.

Julia Rodríguez de Velazquez, oriental, 40 años, viuda, Santa Lucía 4206.

José Conce Bazán, oriental, 28 años, soltero, H. Pasteur.

María V. Palesio de Santos, italiana, 67 años, casada, Colón.

Humberto Fasciolo, italiano, 55 años, casado, Colorado 1385.

María Averaldo de Crovea, italiana, 81 años, viuda, Justicia 2250.

Estaliada Nuñez de Blanco, oriental, 67 años, viuda, Piedad 1589.

Hilda Teresa Barenki, oriental, 15 días, Isla de Flores 1140.

Juan F. Soria, Gowland, oriental, 33 años, soltero, Juan J. Arteaga 41.

Angela López de Bustamante, oriental, 75 años, viuda, H. Maciel.

NOTAS DEL TURF

En el día de ayer se realizaron en el Jockey Club, las elecciones para la renovación de algunos cargos. — La presente nota gráfica nos muestra a la mesa receptora de votos en momentos que el Ministro de Guerra Dr. Mañé deposita el suyo

La reunión del domingo en Maroñas

PROBABLES COMPETIDORES Y MONTAS

PRIMERA CARRERA

PREMIO PUEBLERA — 1.300 metros

1 ELISITA 55|54, R. Gazzano.
2 CACHA 55|52, A. Miguez.
3 SIERRA NEVADA 55|53, B. Ramos.
4 FLOR AZTECA 55|52, A. Solís
5 GOLDEN ARROW 55|53, V. Martínez.
6 LA 31 55|53, V. Valillo.
7 (MICHI 55|52, J. R. García
8 (TOTORA 55|53, A. Falcón.

SEGUNDA CARRERA

PREMIO SPRINTER — 2.000 metros

1 VIOLENTO 58, H. Gómez.
2 ELECTRICO 57, A. Batista.
3 REBELDE 57, J. Batista.
4 OCOA 56 (no corre).
5 AGUA HELADA 54, B. Morteyru.
6 (ONCE GLORIOSO 52, X. X.
7 (SUPREMACY 52, M. Alcaide.
8 HILO BUENO 50, (no corre).

TERCERA CARRERA

PREMIO MARQUITO — 1.500 metros

1 SAN TELMO 55, M. Tapia.
2 CARBALHO 55, M. Saucedo.
3 CANCANERO 55, X. X.
4 ARAÑON 55, P. Moreno
5 EL BUITRE 55, X. X.
6 TIPO RICO 55, A. Batista.
7 MISURI 55, Fco. Guadalupe.
8 PURO OJO 55, And. Batista.

CUARTA CARRERA

PREMIO AVATAR — 1.500 metros

1 ASTILLERO 55, A. Batista.
2 BORRON 55, B. Morteyru.
3 BILLETE 55|52, A. Miguez.
4 EL POLACO 55, P. Moreno
5 LEGISLADOR 55, E. A. Días.
6 PLATUDO 55, M. Tapia
7 PUNZANTE 55|54, B. Mieres.

QUINTA CARRERA

PREMIO JOSE SERRATO — 1.400 metros

1 LEONES 60, E. A. Días.
2 MORADOR 58, F. Guadalupe.
3 SPRINTER 58, F. Casella.
4 MONTENEGRINO 55, A. Batista.
5 BAMBU 54, X. X.
6 CAUDAL 51, J. Batista.

SEXTA CARRERA

PREMIO REMATE — 2.000 metros

1 CARDENAL 56, B. Morteyru.
2 EL DUQUE 53|51, V. Valillo.
3 EXODO 53, F. Guadalupe.
4 CALAVERA 53, A. Batista.
5 AVAL 53, H. Gómez
6 SANS DOUTE 53, M. Guadalupe
7 MATON 51, And. Batista
8 PELO DURO 49, M. Alcaide
9 BALFOUR 49, R. Gazzano
10 PICHONGO 49, X. X.

SEPTIMA CARRERA

PREMIO TALERO — 1.400 metros

1 PARISEO 62, E. A. Días.
2 SANS GENE 58, F. Guadalupe.
3 MUNIA 57, J. Batista
4 LA CHICHITA 55, (dudosa).
5 (OMLET 55, M. Tapia.
6 (DAGOBERT 50, V. de Sernoc
7 MOB 53, A. Batista.
8 OCOA 50, X. X.
9 CHULAPA 49, X. X.

OCTAVA CARRERA

PREMIO LUTIN — 1.600 metros

1 SESAME 57, J. Batista.
2 MONTEZUMA 57, B. Morteyru.
3 EL RARO 57, M. Tapia.
4 CUBANO 57, And. Batista
5 CUORE 57|55, C. Ferrari.
6 TOLEDANO 57|55, V. Martínez.
7 SILBIDO 57, M. Saucedo.
8 BALFOUR 57, no corre
9 FORAJIDO 57|54, B. Ramos.
10 RIGEL 55, Fco. Guadalupe.
11 HILO BUENO 54|51, J. R. García
12 FLAMENGO 54|52, V. Valillo.
13 MON REVE 54, no corre.

Las elecciones del Jockey Club

TRIUNFO LA LISTA JOSE P. RAMIREZ

En las elecciones realizadas ayer en el Jockey Clubtriunfó la lista "José Pedro Ramírez" que disputó la preferencia de los electores con la lista "Jockey Club".

La lista "Ramírez" obtuvo que todos sus candidatos fueran electos, resultando electo el actual su presidente de la prestigiosa entidad, señor Pedro Indart Denis.

Jockey Club

NOTA ENVIADA A LA FAMILIA DE DON ERNESTO PIÑEYRUA, CON MOTIVO DE SU FALLECIMIENTO

Montevideo, 20 de Julio de 1932 — Señor Don Pedro Piñeyrúa Winterhalter y familia. — Presente. — De mi mayor consideración: En nombre de la Comisión Directiva del Jockey Club cumplo con el penosísimo deber de presentar a usted y a su familia las más sentidas condolencias con motivo del sensible deceso de su señor padre don Ernesto Piñeyrúa.

La institución que presido ha sido herida en lo más hondo de sus sentimientos por la inesperada desaparición de su digno y querido miembro, que fué, a la vez, la sincera encarnación del verdadero sportsman.

Contribuyente, en forma preponderante, al engrandecimiento del turf nacional, en su doble aspecto de cabañero y propietario de una de las ecuries más prestigiosas del país, sus esfuerzos tuvieron siempre la coronación que significaba el reconocimiento general ante la labor efectuada.

Es por eso que el duelo que hoy aflige a ustedes entristece también esta casa, en la que sentimos la pérdida de algo que nos era propio y a lo que nos hallamos vinculados por los más nobles lazos del cariño, respeto y gratitud. Tenemos que lamentar, igualmente, la pérdida irreparable de un amigo generoso y franco, y de un compañero amable y afectuoso al que echaremos de menos en todos los momentos.

Quiera, pues, aceptar, en nombre de la Comisión Directiva que presido y en el mío propio la expresión de la más profunda pena y las seguridades de mi elevada consideración y estima. — Pedro Indart Denis, presidente; Héctor Messera, secretario general.

Valillo actuará el domingo

Completamente restablecido, reanudará el domingo su profesión el aprendiz del epígrafe, contando con varias montas discretas.

Lo que no nos parece es que pueda dirigir a El Polaco en una prueba en que se encuentra inscripto Legislador, pensionista de Francisco Milia, tutor del aprendiz en cuestión.

Monólogo disputará la Polla

Vista la excelente forma en que extrenose el hijo de tayer y Monna Vanna, su caballeriza ha resuelto presentarlo en la Polla de Potrillos, a cuyos efectos se le ha empezado a preparar especialmente.

Tiene allí un bravo compromiso pero no dudamos que su actuación será honrosa.

Nuevo horario

Desde la reunión próxima y hasta nuevo aviso, la primera carrera de Maroñas se largará a la 1 y 15, o sea un cuarto de hora más tarde de lo que se hace actualmente.

Lady Gannet fué curada

No fué de la partida el pasado domingo la pupila de Milia (cadet) por haberse mancado.

Fué curada con cáustico, así que por un tiempo estará ausente de las pistas.

Otros pensionistas del Porteñitos llegados ayer

En el vapor de la carrera llegó ayer el distinguido sportman Victor de la Barrera Montenegro, acompañado por el jockey compatriota Olegario Ruiz, trayendo otros de los pensionistas de su stud que se instalará en Maroñas.

Los que llegaron ayer son Hallaif, Swit, Gran Príncipe y Ciberic.

El viernes serán traídos los dos restantes, Chicharro y Beguina.

En Palermo quedarán Correlo y Disrael, que serán entrenados, como hasta ahora, por el compositor Carelli.

Hipódromo de San José

La reunión que debió ser suspendida el lunes pasado debido al mal estado de la cancha con el desbordamiento del río, cuyas aguas la cubrieron totalmente se efectuará el próximo sábado 23, con el siguiente programa:

PRIMERA CARRERA — 600 METROS
1 La Libertad 57. (Pancho Viejo 56, (Ronda 55, 4 Visión 50 5 Poraipepa 45, 6 Pirueta 46

SEGUNDA CARRERA — 1.000 METROS
1 Enriedao 54, 2 Chabut 51, 3 Pibón 51, 4 Pitigrilli 51, Mayoral 51.

TERCERA CARRERA — 1.100 METROS
1 eVrgniaud 57, Maric 54, 3 Millington52, 4 Fantástico 50 5 (Renée 50, 6 (Espigón 50

CUARTA CARRERA — 900 METROS
1 Ulrico 60, 2 Bilches 57, 3 (Fanfulla 57, 4 (Mayoral 54 5 Granadero 54, 6 Pitigrilli 54, 7 Chahut 54, 8 Pibón 54, 9 Visión 52 10 Soñador 49, 11 Pancho Viejo 46

QUINTA CARRERA — 1.300 METROS
1 (WhyWorry 53, 2 (General Quiroga 47, 3 San Remo 48, 4 Torcido 47, 5 Camerú 47, 6 Amurado 45, 7 Maric 40, 8 Espigón 40.

Reuniones científicas

SOCIEDAD DE CIRUGIA

Bajo la presidencia del doctor Juan C. del Campo y actuando en la Secretaría el doctor Larghero Ibarra, tuvo lugar ayer la reunión anunciada de la prestigiosa Sociedad de Cirugía, con asistencia de los doctores A. Lamas, Porta, Albo, Nario, Stajano, Bado, Fossati, B. Lamas, Váquez, Mourigán, Victorica, Piquinella, E. Lamas, R. del Campo, Tálice, Silva, etc.

Iniciada la sesión, se cambiaron ideas sobre la orden del día anterior, interviniendo en el debate los doctores Larghero, Nario, D. Lamas y Albo.

A continuación el doctor Fossati presentó su comunicación sobre "Resultado de una osteosíntesis", dando lugar a un interesante debate en el que intervinieron los doctores Silva y Vázquez.

Frente al "Club Nacional de Regatas" "Atenas" tiene un compromiso difícil

Continuará mañana el Campeonato Especial de Basket Ball con dos interesantes partidos

Atenas contra Nacional de Regatas y Unión Atlética contra Peñarol

El sábado próximo, en el local de la calle Cerrito 475 proseguirá la dilucidación del Torneo Especial de Basket-Ball que con tanto éxito ha organizado la Federación. Y, es indudable que el público aficionado al deporte del cesto concurrirá en gran número a presenciar los encuentros. El programa paga la pena. Los atenienses se cotejarán con Nacional de Regatas que viene de imponerse en gran forma a Sporting, y que de lograr la mejor parte en esta nueva competencia se adjudicará el Campeonato. A nadie escapa que los Campeones del año pasado que poseen en sus filas elementos de notable calidad han de producir un espectáculo de excepción ante los remeros. Y los capitaneados por el extraordinario Leandro, que luego de su última conquista han visto aumentadas considerablemente sus pretensiones al título mejor, se han de prodigar para imponerse. Será un gran encuentro, con todas las características de un clásico del popular sport, en el que las chances de los oponentes se hallan situadas en plano semejante.

En el número inicial de la velada del sábado se cotejarán los dueños de casa con los entusiastas jugadores de Peñarol. Las fuerzas se equivalen, Unión Atlética es técnicamente superior a su antagonista, pero, los muchachos de Domínguez se juegan íntegros en cada esfuerzo y están capacitados para imponerse a fuerza de entusiasmo. En resumen un excelente programa basketballístico, que llevará un público tan entusiasta como numeroso al Gimnasio de la Unión Atlética.

Oficialmente, el programa ha sido así establecido:

Unión Atlética - Peñarol, a las 21 horas y 15. Juez: J. G. Barabino.

Atenas - Nacional de Regatas, a las 22 horas y 15. Juez: a designarse.

Comisiones citadas para hoy viernes

Comisión de Reglamento. — Se cita a los señores doctores G. de Posadas Belgrano, Angel B. Graña y Rodolfo Pereira, para la reunión que realizará la Comisión de Reglamento de esta Federación, hoy viernes 22, a las 18 horas y 30, a fin de considerar los importantes asuntos que obran en carpeta.

Comisión de Calendario. — Se cita a los señores Angel Martegani, H. López Reboledo y J. García, miembros de la Comisión de Calendario de esta Federación para la reunión que se realizará hoy, viernes 22, a las 18 horas y 30, a fin de confeccionar el "fixture" del Campeonato Federal de 1932.

El domingo se jugará la final de Intermedia

El domingo próximo en la cancha del Sporting, en la avenida 21 de Setiembre entre H. y Reissig y Boulevar Artigas, se realizará el encuentro definitivo del Torneo de Intermedia de 1931. Lucharán los efectivos superiores de Universitario Sydney y de Springfield, que luego de una campaña brillante han cumplido todos sus compromisos estando en igualdad de condiciones. La brega, que ha despertado singular espectativa entre la masa aficionada, llevará al rectángulo del Parque Rodó un contingente cuantioso de espectadores. Las condiciones oficiales del partido son las siguientes:

Springfield - Sydney, en la cancha de Sporting, a las 10 horas y 30.

Jueces: A Ponti, T. Domínguez y E. Lluch.

Se realizará además un lance preliminar, a cargo de dos calificados elencos de la Divisional Tercera Extra de la Federación, que disputarán los puntos reglamentarios. Este match ha sido así fijado:

San Isidro - León XIII, en la cancha de Sporting, a las 9 y 30. Juez: T. Quintana.

Ayer practicó Peñarol

En las horas de la mañana de ayer practicaron los players del club aurinegro. Debido al mal estado del campo y a la lluvia caída poco antes de las diez, el training se concretó a una sesión de gimnasia bajo la dirección del entrenador De Lucca.

Concurrieron los jugadores: Texeira, Young, Nogués, Nogués (juniors), Lorenzo Fernández, B. Castro, Pérez Serrés, Matta, Mainardi, Estívez, V. Castro, Chanes, Ruggero, Ricardi, Capuccini, Canavessi, Berta, Cazabra, Arremond y Silva.

Durante un buen espacio de tiempo, De Lucca hizo mover a los players, para suplir la falta de ejercicios más adecuados para completar el entrenamiento de la semana.

Todos están en excelentes condiciones, mostrándose el activo entrenador aurinegro, satisfecho del estado general que presenta el plantel a su cargo.

Quizá debido al estado del tiempo los jugadores Mascheroni, Oddo, Gestido, Rizzo, Andrade, Irigaray, Cristóbal, Dagosto, H. Fernández, Iriarte y Anselmo, no concurrieron al gimnasio de Pocitos. Practicarán hoy, a las 9 horas, de acuerdo con lo dispuesto por el entrenador De Lucca.

Accidentado resultó el match entre le gente de teatro

LOS URUGUAYOS TRIUNFARON POR TRES GOALS A DOS

Tal como estaba anunciado se realizó ayer, en el Parque Saroldi, el match internacional entre los equipos representativos de las compañías teatrales que dirigen los señores De Bassi y Nazzari.

A pesar de haberse realizado el partido en pista fangosa, la lucha resultó interesante al par que emotiva, viéndose obligada la numerosa concurrencia a calentarse las manos en muchas oportunidades para premiar la brillante labor de los defensores de ambos equipos.

El cuadro uruguayo, debió actuar durante todo el segundo tiempo con nueve hombres, pues Ponte y Nazzari fueron lesionados — queremos creer que sin intención — por Quintanilla, quien deslució su desempeño con jugadas bruscas.

Siguió dominando, a pesar de ello, el equipo uruguayo, logrando finalmente vencer por tres goals a dos.

Los tantos del vencedor, fueron marcados por Martínez, A. Bayona y Del Bó, y los del perdedor por Blanco, mediante puntapié penal que el "referee" concedió sin razón alguna.

Finalizado el match, por motivos que desconocemos, se produjo un incidente entre los jugadores argentinos resultando levemente lesionados Climent, Blanco, Quintanilla, Enriques y Daniels.

Los cuadros actuaron constituídos en esta forma:

Uruguayos: G. Villa; Medina y Leal; J. Bayona, Severino y A. Bayona; Lavignase, Nazzari, Martínez, Del Bó y Ponte.

Argentinos: Rodríguez; Malcom y Valenti; Blanco, Quintanilla y Pampin; Daniels, Lozzi, Climent, Riel y Enriques.

Por la noche, en el "attelier" de J. J. Severino, le fué ofrecida una cena a los componentes de ambos cuadros asistiendo, especialmente invitadas, las conocidas artistas porteñas María Esther Gamas, Carmen Heldy, Dorita del Monte, Dora Martínez, Susana Rodríguez, Yoyo Roselen, Sara Galdani, Betty Muller, Nelly Yanssen, Pina Infante, Irma Lenouve, Marta de la Torre, Serafina Fernández, Dora Etcheverry, Sara Ruasan, María Bersi, Dora Martini, Luisa Nicolai y Pina Infante. Angel Bayona y Roberto Lavignase, cuya actuación en el match resultó bastante pobre, se rehabilitaron como "cheffs" de cocina...

Nuevamente postergado

El Club Central, de Minas, había resuelto jugar el próximo domingo el trofeo "Dos Americanos", instituído para ser disputado anualmente entre aquella entidad y el fuerte representativo del Uruguay Postal.

La realización de este match, como se recordará, ya ha sufrido dos postergaciones, por inconvenientes del tiempo. Es por ello que al mencionado trofeo hoy se le puede titular "Copa Diluvio", pues es fijar la realización del tal partido para que llueva en la forma que lo viene haciendo desde hace más de quince días.

La Liga Departamental ha modificado el fixture para el próximo domingo, fijándose partido a Central, por esa causa los dirigentes de la mencionada entidad comunicaron a los postales su postergación.

Probablemente se jugará el 31 o 7 de Agosto.

Hoy practicará Bella Vista

EN EL PARQUE NASAZZI

Han sido citados los siguientes jugadores para que concurran al Parque José Nasazzi, hoy, viernes a las 16, para efectuar una práctica. Demartino, Nasazzi, Pilo, Peralta, Suárez, Faccio, Villareal, Zubizarreta, Oca, Canavesi, Figue, Pintos, Martínez, Petito, Lamas y entrenadores señores E. Castro y F. Lógaro.

Los matches de la Federación Bancaria

El Consejo de esta Federación en su sesión de ayer resolvió fijar para mañana sábado los mismos partidos que fueran fijados en la semana anterior que son los siguientes:

Fénix v. Opalvez, cancha del Drico; juez, Ramos.

Crédito v. Londres; cancha de Liverpool; juez, Strauman.

República v. Montevideo Bancario; Parque Nelson; juez, Sobreira.

Hipotecario v. Francés - Cobranza; cancha; eBelvedere; juez, a designarse.

Canadá v. Seguro; cancha del Colón; juez, A. Romano.

Dublini v. Popular; cancha Lito; juez Caminetti.

Las Piedras y Oriental de La Paz

EL MATCH DEL DOMINGO EN EL PARQUE ALFONSO

El domingo próximo tendrá lugar en el Parque Alfonso, un interesante programa deportivo. Las Piedras porfiará los puntos reglamentarios del torneo departamental, con el Oriental de La Paz, y esto dará lugar a un interesante cotejo, por cuanto las fuerzas en pugna son equivalentes, y recién los rivales se aprestan a porfiar las posiciones a que aspiran mantener en la competencia.

Como preliminar se medirán también los equipos reservas de las citadas entidades, lo que sin duda aumentará el interés de los aficionados.

Las Piedras F. Club

AVISO A LOS SOCIOS

La secretaría de Las Piedras F. C. comunica a los señores asociados, que tendrán libre acceso a instalaciones, previa presentación de la tarjeta correspondiente al actual mes de Julio.

Los bohemios tienen que rehabilitarse

La gente le Belvedere ha quedado completamente confundida con la performance de sus favoritos, y espera la próxima presentación para que el cuadro se rehabilite y levante el ánimo de los partidarios de blanquinegra.

El adversario que le ha tocado en oportunidad es nada menos que Defensor que, pese a los seis goals de Peñarol, es capaz de producir performances más que discretas, lo que prestará mayor valor a la actuación de Wanderers si ella es exitosa.

Campeonato de Pelota "Iniciación" en Peñarol

La Subcomisión del Gimnasio hace saber a los señores asociados al Club Atlético Peñarol que se halla abierto el Registro Especial de Inscripciones para tomar parte en este Campeonato. Las inscripciones serán individuales pues la Subcomisión se encargará de formar parejas y categorías. El Campeonato será por eliminación; las 21 y 30 la hora de iniciación de los partidos; los partidos de paleta serán a 40 tantos y los partidos a mano a 50 tantos.

Pasando el tiento..

Y SE FUERON NOMAS los muchachos para Italia. Yo fuí al puerto de pura cábula porque siempre que asisto a un espectáculo éste se suspende. Siempre me pasa lo mismo. La vez pasada tenía preparado el suelto necrológico para un deportista que al decir de los médicos estaba bien en la parrilla y el tipo no murió. Todos los días me lo encuentro y el hombre que conoce el caso me hace el cuatro y me guiña el ojo. Pero esta vez la cábula me falló, pues los muchachos se embarcaron. Iban alegres, emocionados. Ochiussi, no bien subió abordo preguntó si daban bien de comer.

Yo ví alejarse el barco no sin tristeza. Otro pedacito de football nuestro que se nos va... Lo que son las cosas.

Italia nos importa lustrabotas, chacareros, pizzeros y uno que otro tenor de voz discutible. Nosotros le exportamos footballers.

La ley de las compensaciones.

LA FEDERACION CATALANA ha resuelto prohibir la venta de bebidas en botellas mientras se realicen los matches de football en Barcelona. Para nosotros y, especialmente para nuestros vecinos de allende el Plata, esta noticia no es ninguna novedad. Indiscutiblemente estamos más adelantados que los europeos en el football y en el lanzamiento de botellas!!

RACING ESPERA CON CONFIANZA el lance con los aurinegros y se va ella fija de repetir el plato que consumó frente a Nacional.

Esta gente de Reducto anda como el tiempo. Sopla el viento norte y se les llena la cabeza de ilusiones tropicales. Me palpita que cuando juegue contra Peñarol soplará el pampero y el calor ecuatoriano emanado del entusiasmo irrefrenable de esta gente no va a ser lo suficiente cálido como para diluir el iceberg de un score escandaloso.

Allá veremos...

BERNARD SHAW, EL CONOCIDO celebérrimo humorista inglés asegura que de no existir football el número de crímenes en el mundo sería mayor.

Se trata de humorismo nada más. Shaw ha querido decir con esto que los criminales suspenden sus trabajos por un partidito de football dejando el crimen para el lunes.

Sea chiste o no lo cierto es que me cuidaré de hincharla cuando vaya a ver a mi cuadro favorito que no es otro que River Plate.

Y A PROPOSITO DE RIVER PLATE me decían anoche que los muchachos se agarraron el asunto en serio y que se entrenan de noche en un gimnasio. Las sesiones de gimnasia sueca se realizan en privado asistiendo solamente los dirigentes y un entrenador que descubrieron abordo de un barco noruego que viajaba de polizonte.

Me dicen que los ejercicios son variados y que responden a un sistema moderno de training. Sea mentira o verdad lo cierto es que los muchachos se muestran ágiles y bien dispuestos. Rampla Juniors debe cuidarse mucho. Mañana hablaré con el entrenador.

EN BUENOS AIRES SE APROBO el impuesto al football profesional. Todo irá en beneficio de un Stadium cuya construcción se proyecta con la plata que se recaude. Aquí ya tenemos Stadium, sin impuesto...

El único impuesto que tiene el Stadium es la cachimba que mana de la cancha y que un día, el menos pensado, nos dejará sin football para transformar aquellos en una piscina de natación.

Habano

Club Atlético Peñarol

Para tratar asuntos importantes y de urgente resolución, se cita para hoy viernes 22 a las 18 y 30, en la Sede Social, a los miembros de la Subcomisión del Gimnasio.

Se encarece especialmente la asistencia.

El estado actual del torneo carioca

Después de la jornada del domingo pasado, las posiciones del torneo carioca son las siguientes por puntos perdidos:

Primer lugar: Botafogo, 2 puntos.

Segundo lugar: Andarahy, 7 puntos.

Tercer lugar: Flamengo y Fluminense, 8 puntos.

Cuarto lugar: Vasco y Bangú, 9 puntos.

Quinto lugar: América, S. Christovao y Carioca, con 10 puntos.

Sexto lugar: Bomsuccesso, 11 puntos.

Séptimo lugar: Olaria y Brasil, con 18 puntos.

Fué aplazado el banquete del Stockolmo

Se pone en conocimiento de todos los asociados interesados en asistir a la Comida de confraternidad que debía realizarse el lunes 25 próximo, que esta fué transferida para el día siguiente, martes 26, a la misma hora y en el Restaurant de su conocimiento.

Las tarjetas deben retirarse de la Sede social antes del domingo 24 a la hora 18, a fin de conocer el número exacto de concurrentes.

EL ACTO DE AYER EN LA FEDERACION DE EMPLEADOS Y OBREROS DE LA NACION

El Ministro de España en el Uruguay, hizo entrega a la nombrada entidad, del trofeo donado por aquella República

De acuerdo con lo noticiado oportunamente, se realizó en la tarde de ayer, en el salón de actos públicos de la Federación de Empleados y Obreros de la Nación, el acto relacionado con la entrega del trofeo donado por el gobierno español a la citada entidad para ser discernido a los vencedores del campeonato de football "República Española", organizado por el Departamento de Educación Física de la Federación. Numeroso y calificado público asistió a la interesante ceremonia, que adquirió proporciones brillantes, y a través de la cual se puso de manifiesto el sentimiento cordial y afectuoso que inspira, en nuestras esferas, sociales, diplomáticas y administrativas, la naciente República Española, que, al donar el trofeo de que damos cuenta, ha hecho objeto de todos los funcionarios públicos del Uruguay de una extraordinaria distinción, única, hasta ahora, en América del Sur.

Los señores Ministro y Cónsul de España rodeados por las autoridades de la Federación de Empleados y Obreros de la Nación

En medio de una calurosa demostración de simpatía, hizo su entrada al salón el señor Ministro de España, don Antonio Plá y De Folgueira, quien fué recibido por el señor Presidente de la Federación de Empleados, don Lorenzo E. Risso, miembros del Consejo Directivo, autoridades del Departamento de Educación Física y distinguidos funcionarios del Estado asistentes a la reunión.

En primer término, hizo uso de la palabra el señor Presidente de la entidad mencionada, don Lorenzo E. Risso, quien en conceptuosa improvisación, destacó el alto honor que representaba para la Institución de su presidencia, el noble rasgo del Gobierno de la República Española, que significa una nueva demostración de fraternidad hacia el pueblo uruguayo y un estímulo afectuoso para la noble actividad del deporte en la Administración Pública uruguaya. Destacó el orador, los fuertes vínculos que nos unen a la patria común, dando la bienvenida al nombrado diplomático y a las numerosas personalidades presentes.

Seguidamente el señor Ministro de España, al hacer entrega del artístico trofeo hizo referencia a la importancia cada día más creciente del deporte en general y destacó el prominente lugar que tanto su aspecto, como en los órdenes intelectuales y políticos ocupa la República Oriental del Uruguay. Se refirió igualmente a la desavenencia que existe entre los footballers uruguayos y españoles y expresó su esperanza de que ese trofeo fuera una ofrenda de paz que permitiera la reanudación de esas relaciones.

Habló luego en representación del Departamento de Educación Física de la Federación, el señor Juan Negre, quien tuvo sentidas palabras de elogio y de agradecimiento por el noble gesto del Gobierno Español, que viene a representar un símbolo de unión entre los dos pueblos.

El señor Secretario General de la entidad referida, don Abelardo Torres Mendoza, tuvo igualmente palabras de reconocimiento, destacando la significación de este acto que representa un vínculo indestructible entre los integrantes de la Administración Pública Española y la Administración Pública Uruguaya.

A continuación, se dió posesión del trofeo donado al vencedor del Campeonato "República Española", así como de una copa discernida al segundo campeón, donada por la Corte Electoral.

Los delegados del Club Atlético Talleres Usinas y del C. A. Cuerpo de Bomberos, agradecieron con sentidas palabras el homenaje de que eran objeto, destacando la obra que desarrolla la Federación de Empleados y Obreros de la Nación basada en tres principales postulados de verdad, progreso y cultura.

Colón cita a sus defensores

Se cita a todos los jugadores y suplentes para la práctica a realizarse en el gimnasio de nuestra sede, Colorado 1564, hoy viernes 22 de Julio a las 9 p. m.

Sesionó la A. U. de Pelotarco

RESOLUCIONES TOMADAS

Se reunió el Consejo Superior de la Asociación de Pelotarco y resolvieron los siguientes asuntos:

1.o, — Lectura de actas, aprobándose, y aceptación del delegado salteño, señor Julio Leivas.

2.o, Aplazar nuevamente, debido a la falta de prácticas, preliminares al campeonato, a causa de las continuadas lluvias y mal estado de las canchas.

3.o, — Realizar el martes 26 el sorteo de cuadros en primera y segunda división.

4.o, — Hacer el repartido de reglamentación del torneo interclubs a efectuarse el 7 de Julio.

5.o — Cerrar la inscripción de clubs y de equipos para el 26 del corriente.

6.o — Dar comienzo el domingo 24, si el tiempo lo permite, los amistosos ya concertados.

7.o — Acordóse repartir las medallas en un próximo festival que se realizará en el nuevo local cedido gentilmente por el señor Valeta.

Se levantó la sesión después de haberse tratado otros asuntos de menor interés.

SESION EXTRAORDINARIA DE LA C. D. DEL "GIMNASIO Y ESGRIMA"

Quedan citados para hoy viernes 22, a las 17 horas, en el nuevo local, Avenida Agraciada 2502, los miembros de la Comisión Directiva para tratar asuntos de urgencia y de gran interés para el Club y los deportes que practica este instituto.

El campeonato de tennis del Club A. Stockolmo

Prosigue con todo entusiasmo el campeonato interno de clasificación, que se disputa en la categoría singles para caballeros.

El último partido tuvo el siguiente resultado:

Manuel O. Avilés-Leonardo Santi, (6-1; 9-7).

Los próximos partidos son los siguientes:

Sábado 23: Cancha N.o 1, a las 16 horas: Oscar Sáenz v. Oscar Peveroni.

Cancha N.o 2, a las 15 horas: Carlos Tosetti v. Luis Foglia.

Domingo 24. — Cancha N.o 1 a las 11 horas: J. C. Orsini v. Hipólito Tapie.

Cancha N.o 2, a las 10 horas: Dante Moreno v. Angel Bertoni.

Cancha N.o 1, a las 16 horas: Joaquín Lázaro v. Benjamín A. Bustello

Cancha N.o 2, a las 15 horas: Amilcar Soler v. Lyonel Gerbes.

Se avisa que pasados los 15 minutos de tolerancia se declarará w. o. Si algún competidor no pudiera concurrir al partido fijado por causa de fuerza mayor deberá dar aviso con 24 horas de anticipación a la intendencia del club.

Sporting Club Uruguay

ASAMBLEA G. ORDINARIA. — 2.a CONVOCATORIA

Se convoca a los asociados del Sporting Club Uruguay, a concurrir a la reunión de la Asamblea G. Ordinaria, que se efectuará hoy, viernes 22 a la hora 21 y 30 a efectos de tratar la siguiente orden del día:

Lectura del acta anterior.

Aprobación del Balance de Tesorería

Lectura de la Memoria Anual

Elecciones de autoridades

Asuntos varios

Se previene que siendo esta citación la segunda convocatoria, esta se realizará con el número de asociados asistentes. — La Secretaría

AYER SE FUERON PARA ITALIA, OCHIUSSI, SARNI Y GRINGA

Las precedentes notas gráficas nos muestran a los tres players uruguayos, poco antes de embarcarse acompañados de sus familiares y amigos.

Contra viento y marea Ochiussi, Gringa y Sarni, se embarcaron ayer tarde abordo del piróscafo italiano "Principessa María".

La ida de los mencionados footballers a Italia había despertado intenso interés entre nuestros aficionados, quienes en número elocuente concurrieron al puerto a despedir a los viajeros.

Debido a una serie de inconvenientes debido a la premura de la salida del barco como el hecho de que no atracara al puerto solo pudimos conversar breves minutos con los jugadores compatriotas.

Los tres se van contentos, ansiosos de conocer nuevos horizontes. En cuanto a las condiciones financieras, si bien no concretaron, manifestaron los viajeros su conformidad en forma tan elocuente que todo hace creer que se van ganando un Perú.

Ochiussi, lo mismo que Gringa y Sarni nos pidieron que por nuestro intermedio saludáramos a los aficionados y a la vez destacáramos las razones por las cuales ellos se alejan.

"Queremos ganar plata — nos dijeron — y con esas breves y substanciosas palabras sintetizaron todo el motivo que los alejaba del país.

SPORTS

YACHTING. — Los Estados Unidos vencieron a Gran Bretaña en la segunda regata internacional de yates, efectuada ayer, en Ryde.

CICLISMO. — Se ha cumplido la undécima etapa de la "Vuelta de Francia" (Niza - Gap), con la siguiente clasificación: 1o. Leducq; 2o. Stoepel; 3o. Bonduel; 4o. Benoit, y 5o. Faure.

TENNIS. — Prenn, von Cramm, Jaenecke y Frenz han sido designados integrantes del equipo alemán que disputará con el norteamericano la final interzonas de la copa Davis, a partir del día de hoy.

ATLETISMO. — Hoy son esperados en Los Angeles, los atletas brasileños, quienes viajan en un barco cargado de café. Este producto será vendido en Norte América para pagar los gastos de la delegación.

NATACION. — La copa Bissolati de natación, disputada ayer, en Roma, en el río Tíber, fué ganada por Reno, que representaba al Ministerio de Marina.

¡POBRE QUINTIN! — Sin rivales en su patria, Quintín Romero Rojas preparó un día sus bártulos y se largó a Norte América. Llegó poco menos que con las manos vacías a la patria de Dempsey, pero a fuerza de "piñazos" logró abrirse camino. Culminó su actuación en la ciudad de los rascacielos, venciendo por vías del knock-out, en nueve rounds, al hoy campeón mundial — perdón Schmelling — de peso pesado Jack Sharkey, allá por 1924. Nuevos triunfos obtuvo más tarde sobre hombres de "primo cartello" hasta que comenzó a perder a manos de "vichicomes". Hace poco tiempo, después de haber dejado en Norte América hasta el último vintén que había ganado en los rings, regresó a su patria, y fué vencido por hombres que nunca llegaron a pensar en que se les permitiría enfrentarlo. Quintín Romero Rojas estaba en completa decadencia. Más gráfico: tenía las lámparas quemadas. Se jugó, empero, la última carta, y consiguió un match con el "lungo" Victorio Campolo, pero hete aquí que el Dr. Grasso, de la Comisión Municipal de Box de Buenos Aires, lo examina y lo declara no apto para boxear. El pobre Quintín no tendrá más remedio que volver a sus pagos, y dedicarse a otra cosa menos seria que el pugilismo. Mientras tanto, quien sale ganando, es Galusso, si como lo esperamos, Campolo no desea perder los días de entrenamiento que lleva realizados...

MOTONAUTICA. — El corredor Kaye Don saldrá el 10 de Agosto próximo para Los Estados Unidos a fin de disputar en Detroit el trofeo Harmsworth al norteamericano Gar Wood.

ATLETISMO. — Arribó ayer, a Los Angeles, la delegación alemana, compuesta de cien personas entre atletas y delegados. También llegaron cuarenta y nueve de los ochenta y dos atletas mexicanos inscriptos.

PELOTA. — En el Círculo de Armas, disputaron ayer, un match a 40 tantos, los aficionados Julio Podestá y Pascual Gioscia, ganando este último por la diferencia de cinco tantos.

TENNIS. — Se hizo ayer, en París, el sorteo para los partidos finales de interzonas por la disputa de la copa Davis, que disputarán los equipos de Alemania y Estados Unidos. Hoy, Shields se medirá con Grahann y Vines con Frenn. Mañana se disputará el match de dobles entre Allison-Vanryan contra la pareja alemana que aun no ha sido elegida. El lunes Vines se enfrentará con Grahann y Shields con Frenn.

BASKETBALL. — Dirimieron ayer, superioridades en el gimnasio de Peñarol, el equipo local de cadetes y el de la escuela Elbio Fernández, empatando en 18 tantos. Los equipos formaron así: Peñarol, Schiappapietra y Saravia; Gorbarán, Dicarlo y Souto. En el segundo tiempo Manfredi ocupó el puesto de Saravia. Esc. Elbio Fernández: De la Serna y Blas; Legnani, Frocco y Salaverry. Scorers: Gorbarán 10, Dicarlo 4, Schappapietra 2, Manfredi 2, Legnani 8, Frocco 6, de la Serna 2 y Blas 2.

Noticiario del Boxeo Extranjero y Local

EN MARSELLA NO SE PODRAN PONER EN JUEGO CAMPEONATOS DE BOXEO

París, 21. — Como resultado del tumulto que impidió la terminación del match entre Al Brown y Kid Francis, disputado recientemente en Marsella, la Federación Francesa de Boxeo anunció que no concederá autorización para la realización de ningún combate en que se dispute un campeonato mundial, europeo o francés, en Marsella.

DEJA SENTADA SU PROTESTA EL AMATEUR CARDOZO

Recibimos anoche, la visita del aficionado O. Cardozo, del Internacional Boxing, quien en el reciente match por la final de la categoría pluma del torneo de novicios fué declarado perdedor de F. Pereyra, del Olimpia.

Nos solicitó el pupilo de Jaime Escobar, que dejáramos sentada su más formal protesta contra los señores jurados que contralorearon su match con Pereyra, pues entiende que mereció la decisión que injustamente le fué acordada a su rival, y con ella el título de campeón.

Complacemos en su pedido al amateur, pues el fallo, en verdad, fué desacertado.

LOGAN DERROTO POR VIAS DEL KNOCK - OUT A CECARELLI

El match - revancha entre el filipino Luis Logan y el italiano Domingo Cecarelli, realizado anteanoche, en la vecina orilla, tuvo un desenlace rápido.

En efecto, al promediar la tercera vuelta, el filipino mediante un gancho de derecha puso fuera de combate a su adversario.

FUE HOMENAJEADO EN CHILE, ANTONIO FERNANDEZ

Fernandito el hábil liviano chileno que hace poco venciera al campeón argentino de peso ligero Víctor Peralta, regresó hace pocos días a su patria, donde acaba recibir el homenaje de sus compatriotas.

Dentro de unos días, Fernandito volverá a la vecina orilla, donde debe volver a medirse con el argentino Bilanzoni el 30 del corriente.

ESTAN PRONTOS VICTOR PERALTA Y ANSELMO CASARES

Con los ligeros ejercicios que realizarán hoy, darán por finalizados sus respectivos entrenamientos para el combate que por la disputa del campeonato argentino de peso ligero sostendrán mañana en Buenos Aires, Víctor Peralta, campeón y Anselmo Casares challenger.

Según informes que nos llegan de la vecina orilla, ambos muchachos lucen una excelente preparación, habiendo provocado enorme interés el cotejo.

BENNY LEONARD ESTA EN CAMINO DE RECUPERAR FORMAS

El que dejara invicto el título mundial de la categoría liviano Benny Leonardo continúa empeñosamente su campaña para recuperar la brillante posición que ocupaba en momentos en que abandonó el boxeo.

Su match con Andy Saviola, a quien derrotó por puntos, sirvió para que 7.000 personas y diversos críticos que asistieron al Coney Islan Stadium estuvieran contestes en afirmar que Leonard ha demostrado que sigue progresando y no será difícil verlo enfrentar dentro de poco tiempo a rivales más calificados.

OLIVIERI DESAFIO A CARATOLI POR EL TITULO QUE ACABA DE OBTENER ESTE

La Comisión Municipal de Box de Buenos Aires, está en vísperas de tener que dar pase a un nuevo match por la posesión de un título, diremos que se trata del que ostenta José M. Caratoli quien, a su vez, lo recibió de manos del Cuerpo Municipal, al despojar éste a Victorio Campolo, por no contestar en el tiempo reglamentario al desafío que le hiciera el platense.

El desafiante, que es Vicente Olivieri quien ya en otra ocasión fuera campeón argentino, perdiendo el título con el mismo hombre a quien desafía ahora, solidifica su pretensión a uno de los cetros que detenta Caratoli, en el precedente de haber ganado por knock out al platense que, por su parte, lo venció en la misma forma cuando le arrebató el campeonato de medio pesado.

El reto de Olivieri, sólo es por el título de peso máximo, pues sus actuales 85 kilos lo inhiben del medio pesado.

LAS INSCRIPCIONES PARA EL CAMPEONATO CIUDAD DE MONTEVIDEO

Se comunica a todos los aficionados, asociados a clubs afiliados a la Federación Uruguaya de Boxeo, que desde la fecha, en las oficinas de la C. N. de E. F., 18 de Julio 1270, durante las horas hábiles de oficina, se encuentra abierto el período de inscripción para tomar parte en el Campeonato Ciudad de Montevideo, cuya fecha de iniciación pronto la determinará el Consejo. Se recuerda a todos los aficionados la ficha médica, requisito indispensable para ser tenida en cuenta la inscripción.

COMPETIDORES NOVICIOS CITADOS PARA EL PESAJE DEL MARTES

Se cita para el pesaje del martes 26 próximo, en el lugar de costumbre, de las 21 a las 22 horas, a los competidores siguientes:

Peso gallo: Pérez y Abella.

Peso ligero: Bremen, Varela, Bergamasco y Leire.

Peso pesado: Filgueiras y Rodríguez.

TURIELLO Y MARTINI FUERON PROCLAMADOS CAMPEONES ITALIANOS

Roma, 21. — La Federación Italiana de Box proclamó a Saverio Turiello y Antonio Martini (Kid Martino), respectivamente, campeones nacionales de las categorías liviano y mosca. El último obtuvo el campeonato por el hecho de que Vicente Savo, que lo mantenía, hace actualmente el servicio militar, y el reglamento dispone que en este caso los campeones deben hacer entrega de su título.

Martini fué el único que se presentó al concurso para llenar la vacante de Savo.

Turiello obtuvo el campeonato al vencer por puntos al campeón Ambrosio Redaelli.

OSVALDO SANCHEZ SE IMPUSO POR ABANDONO SOBRE DIOGENES LOBOS

En Temuco, Chile, acaban de pelear Osvaldo Sánchez y Diógenes Tamuco, ambos chilenos.

Sánchez, desde el principio, mostró superioridad, pero la valentía de su adversario hizo que la lucha se prolongara hasta el noveno rounds, donde Tamuco, agotado, optó por abandonar el match.

INTERESES RURALES

En la Federación Rural

SESION DEL CONSEJO DIRECTIVO

Bajo la presidencia del señor Americo eBisso y con asistencia de los miembros señores Santiago E. Bordaberry, Ingeniero Carlos Fonseca, E. Gil Pereira, Máximo Casciani Seré, Carlos A. Arocena, Julio Martínez Lamas, Augusto Pertile, Ingeniro Miguel Carriquiry, Luis E. Mailhos, Lorenzo Foderé, Vicente F. Costa, doctor Juan Vicente Chiarino, Aniceto Patrón, escribano eFrnando Segarra, Ingeniero José Luis Santayana, doctor Buenaveutnra Caviglia, doctor C. Arrarte Corbo y Manuel Lussich N'n, celebró sesión el Consejo Directivo de la Federación Rural.

Especialmente invitado asistía el señor Febrino L. Vianna.

Excusaron su inasistencia los señores Serafín J. Milans, Alejandro Victorica, Enrique J. Vidal, Ingeniero Juan José de Arteaga, doctor Gervasio de Posadas Belgrano y Alejandro Gallinal Heber.

Hacían acto de presencia los Socios Vitalicios señores Siul Obezudo, Francisco Donagaray, Carlos de la Fuente, Carlos Peixoto de Abreu Lima e Isaac Ferreira.

Después de considerarse los asuntos entrados, se tomaron las siguientes resoluciones:

Delegado de la Asociación y Federación Rural ante la Caja de Amortización Autónoma

Se dió cuenta de una nota del Ministerio de Hacienda solicitando a la Federación Rural que, de común acuerdo con la Asociación Rural del Uruguay designe el delegado que la representara en el Consejo Administrativo Honorario de dicha Caja de acuerdo con lo dispuesto en el Art. 4.o de la ley de su creación.

Luego de un cambio de ideas se autorizó a la eMsa para aunar criterio con la de la Asociación Rural en torno de una terna de candidatos de la que forman parte los doctores Martín C. Martínez, Pedro Mnini Ríos y Joaquín Secco Illa, procediéndose luego de esa consulta a la designación que se solicita, dado el apremio que existe en efectuar esa elección.

Presupuesto General de Gastos

A proposición del doctor Arturo Corbo el Consejo Directivo resolvió abocarse al estudio del Presupuesto de la Nación, que en estos momentos se considera en la Comisión de Presupuesto y Asuntos Financieros de la Cámara de Representantes.

Se designó una Comisión Especial compuesta por el Vice Presidente en Ejercicio don J. Américo Beisso y los señores doctor Arrarte Corbo, Aniceto Patrón, Julio Martínez Lamas y doctor Elbio Fernández, la que de inmediato dió comienzo a su tarea.

Proyecto del Senador señor Febrino L. Vianna modificando la ley del Frigorífico Nacional

Especialmente invitado asistía a esta sesión el Senador don Febrino L. Vianna a quien el Consejo Directivo deseaba oir respecto del proyecto de que es autor que acaba de presentar al Senado por el que se modifica la ley del Frigorífico Nacional en el sentido de que se declara que serán considerados accionistas del Instituto todos los vendedores de ganado a que se refiere el Art. 5.o de la misma ley, dejándose sin efecto lo dispuesto en los Arts. 11 y 12 de la referida ley en cuanto exigen el valor de un millón y dos millones de pesos en acciones para que los accionistas tengan derecho a elegir dos y cuatro miembros del Directorio subsistente la disposición referente al número de mil y dos mil accionistas.

El Vice Presidente señor eBisso destacó el plausible propósito del Senador Vianna en un todo de acuerdo con la finalidad de la ley del Frigorífico Nacional tendiente a dar la intervención a que tienen derecho los ganaderos en la marcha del Instituto.

Varios miembros del Consejo se expresaron también en términos completamente favorables a la iniciativa resolviéndose finalmente aceptarla en principio, tributándose en este acto un caluroso voto de aplauso al señor Vianna que éste agradeció.

En cuanto al estudio en particular de dicho proyecto se resolvió encomendarlo a la Comisión que entiende en los asuntos del Frigorífico Nacional invitándose al señor Vianna a concurrir a las reuniones de la Comisión.

La Exposición Nacional de Campeonatos

Continuamos la publicación de las inscripciones recibidas para esta exposición.

RAZA NORMANDA

TROMPIER. — T. 18 — (2158), nacido el 25 de noviembre de 1929, por Orageux (1355) y Tropicale (1318).— Criador y Expositor: Mariana M. de Supervielle. Estancia "Agueda".

MIRLITON. — T. 29 — (2620), nacido el 28 de Agosto de 1931, por Rouflant (2333) y Miralle (737). Criador y Expositor: Mariana M. de Supervielle.

ROUFLEUR. — T. 32. (2623), nacido el 5 de Setiembre de 1931, por Rouflant (2333) y Mirabelle (1590).— Criador y Expositor: Mariana M. de Supervielle.

CORRIEDALE

Tres carneros

N. 47 R. P. (341), nacido el 8 de Mayo de 1931, por (105) y (31).

N. 53 R. P. (347), nacido el 19 de Mayo de 1931, por (105) y (143).

N. 56 R. P. (360), nacido el 18 de Julio de 1931, por (105) y (75).

Criador y Expositor: Mariana M. de Supervielle.

3 OVEJAS

N. 49 R. P. (343), nacida el 8 de Mayo de 1931, por (194) y (72).

N. 56 R. P. (381), nacida el 18 de Julio de 1931, por (106) y (75).

N. 52 R. P. (346), nacida el 19 de Mayo de 1931, por (105) y (10).

Criador y Expositor: Mariana M. de Supervielle.

RAZA HEREFORD

OMBU OYSTER 10.o — T. 460 (65911), nacida el 21 de Agosto de 1930, por Ombú Oyster Prince 2.o (49511) y Palestina Bantam 2.a (47487). — Criador y Expositor: Luis Puig. Estancia "El Ombú".

IRONIA OYSTER 1a — T. 436 (65596), nacida el 27 de Julio de 1930, por Ombú Oster Prince 2.o (49511) e Ironía aBntam 2a. (42031). Criador y Expositor: Luis Puig.

MANSEL. — T. 174 (67393), nacido el 14 de Julio de 1930, por Sanducero Handyman 2o. (29240) y Chinaca (40316). Criador y Expositor: Hermann Holzmann. Cabaña "Julio Muró".

MANSEL 40. — T. 188 (66402) nacido el 2 de Agosto de 1930, por Sanducero Handyman 2o. (29240) y Sirena 2a (36435). Criador y Expositor: Hermann Holzmann.

JULIO MURO BURTON o. — T. 297 (73611), nacido el 16 de Agosto de 1931, por Sans Juan's Burton 142 (51489) y Tidy 5a. (41582). Criador y Expositor: Hermann Holsmann.

RAZA NORMANDA

CUPIDAN 5-2. — T. 172 (2820), nacido el 22 de Agosto de 1930, por Cupidon 5, (1557) y Briska (1162). Criador y Expositor: Hermann Holzmann.

CUPIDON 5-16. — T. 202 (2668), nacido el 19 de Agosto de 1931, por Cupidon 5. (1557) y Nick (944). Criador y Expositor: Hermann Holzmann.

MARKA 3a. — T. 147 (2085) nacida el 15 de Setiembre de 1929 por Cupidon (808) y Mariposa (1090). Criador y Expositor: Hermann Holzmann.

FARANDOLE. — T. 176 (2841), nacida el 17 de Agosto de 1930 por Rigolo (HBN 40264) y Usopie (2339). Criador y Expositor: Hermann Holzmann.

REBECA. — T. 191 (1575), nacida el 20 de Junio de 1931, por Cupidon 21 (1798) y Orfilia (1536). Criador y Expositor: Hermann Holzmann.

FARANDOLE 2a. — T. 201 (2667) nacida el 18 de Agosto de 1931 por Cupidon 21 (1798) y Usopie (2339). Criador y Expositor: Hermann Holzmann.

LOCY. — T. 8. (2562), nacido el 11 de Abril de 1931, por Lotus. 13 (1843) y Riche Lebye 16 (1426). Criador y Expositor: Gari y Bottero. Cabaña "Santa Dominga".

NANCY. — T. 124, (2402), nacido el 17 de Octubre de 1930, por Raifort (2051), y Narva 3a. (1350). Criador y Expositor: Sucesión Ricardo J. Shaw. Granja "Las Hortensias" y Estancia "Diana".

NANCY 2o. — T. 180, (2752), nacido el 2 de Noviembre de 1931, por Kangourou (2331) y Narva 3a. (1350). Criador y Expositor: Sucesión Ricardo J. Shaw.

KAS BEK. — T. 170, (2815), nacido el 12 de Enero de 1932, por Kangourou (2331) y Khiva 2a. (1262) Criador y Expositor: Sucesión Ricardo J. Shaw.

FOLLETTE 5a. — T. 158, (2648), nacida el 16 de Setiembre de 1931. por Kangourou (2331) y Follette 2a. (1224. Criador y Expositor: Sucesión Ricardo J. Shaw.

El estado de campos y cultivos

INFORME DE LA DIRECCION DE AGRONOMIA

Los Agrónomos Regionales destacados en campaña han remitido a la Dirección los siguientes informes sobre el estado de campos y cultivos:

Salto. — Agrónomo Regional. F. Mesa Carrión. Las lluvias copiosas y frecuentes han paralizado las siembras de lino trigo etc., que ya se habían iniciado así como la plantación de frutales.

Paysandú. — Agrónomo Regional Carlos M. Castelar. Las lluvias frecuentes han continuado impidiendo la preparación de las tierras y la siembra de trigo perjudicando seriamente la agricultura. Campos y haciendas bien.

San José. — Agrónomo eRgional Angel Núñez. Las siembras han sido interrumpidas a causa de las excesivas lluvias. La demanda de papas para semilla es este año excepcional. El estado de campos y haciendas en general es bueno. Las operaciones en ganados efectuadas indican leve repunte de precios y alguna animación. El estado de los caminos sigue siendo intransitables. El estado sanitario de las plantas es en general bueno. Se intensifica la campaña para la siembra de papas, lino y otros cultivos.

Colonia. — Agrónomo Regional. R. Fulco erpa. Las nuevas lluvias de esta quincena perjudican los cereales en vegetación e imposibilita continuar la siembra. Existe gran demanda por semilla de papa. La ganadería y los campos en general bien.

Fray Bentos. — Agrónomo Regional. Alejandro Sica. Las lluvias caídas durante la quincena han interrumpido los trabajos de laboreo de las tierras para la siembra de trigo y lino, atrasando así estas operaciones. Los campos de ganado y los cultivos se encuentran en general en buen estado. Hay mucho interés entre los agricultores por semillas de papas.

Rivera. — Agrónomo Regional Ramón U. Iglesias. Los campos y haciendas en buen estado. Se continúan los laboreos de la tierra para las siembras de primavera. Hay gran entusiasmo por la plantación de papas.

Durazno. — Agrónomo Regional Daniel Saez. Los campos y aguadas bien. La sanidad del ganado mayor y menor es buena. Los ovinos cuyo porcentaje de procreo se considera bueno se desarrollan normalmente. Las siembras de trigo y avena para grano están algo atrasadas por la intensidad de las lluvias considerándose se salvará la situación aún sembrando esta quincena debido al empleo de semillas de pedigree. Hay gran interés por semillas de papas.

Minas. — Agrónomo Regional. F. Castro Cravia. El tiempo templado ha favorecido el estado general de campos y haciendas especialmente la ovina que está en plena parición. Se efectuan numerosas plantaciones de forestales. Hay gran demanda por semilla de papas cuyo cultivo abarcará de 15 a 20 o|o más de extensión que el año pasado.

Maldonado. — Agrónomo Regional. Elbio Mendoza Garibay. Hay tareas agrícolas reiniciadas los primeros días del mes hubieron de suspenderse a causa del mal tiempo. Ese ha sido el motivo de que no se sembrara trigo en diversas zonas del departamento. Los trigos tempranos vienen bien. En los montes frutales ha debido suspenderse los trabajos de la poda. En los viñedos se han retrasado los trabajos y tratamientos de invierno. La ganadería en general en buen estado, como así mismo las pasturas y aguadas.

La lluvia

Agua caída en litros por metro cuadrado (de 7 h. del día 20 a 7 h. del día 21 de julio).

Departamento de Canelones. — Ciudad, 22; Santa Lucía, 10; Cerrillos, 13; Las Piedras, 14; Sauce, 25; Pando, 23; Soca, 15; Migues, 13; Tala, 13; S. Ramón, 6; S. Rosa, 9.

Durazno. — 2.a, 6; 9.a, 5.

Rocha. — 2.a rural, 23; 5.a rural, 14; 6.a, 23; 7.a rural, 21.

Florida. — Ciudad, 5; Fray Marcos, 1; Mendoza, 6; Reboledo, 2.

Minas. — 2.a, 20; 3.a, 4; 4.a, 8; 7.a, 3; 8.a 7; 9.a 7. Demás líneas mal.

La feria en el local de la Rural de Florida

1300 VACUNOS INSCRIPTOS

Para el Remate-feria mensual que en los días 28 y 29 del corriente realizarán los martilleros señores Llugain y Cía., con J. Sandalio Ibarburu en el Local de la Asociación Rural de Florida, hay inscriptos más de 1300 vacunos, entrando 800 vacas y novillos gordos.

En breve se cerrará el catálogo, dándose a conocer el detalle de las haciendas que concurrirán a dicha feria.

Local "Paso de los Toros"

tienen ya buenos lotes de novillos para la feria del jueves 28 en el centro de ventas que atiende con los señores Valdés García y Barrios la Sección Rural del Banco Francés Supervielle y Cía.

Los organizadores recomiendan a la clientela que apresure las inscripciones, a fin de anunciar todos los conjuntos con tiempo.

El Banco Francés en Tacuarembó

En la feria realizada el 18, dentro del local de la Comisión Municipal de Exposiciones de Tacuarembó, el señor José A. Valdez, que actúa en la zona con la Sección Rural del Banco Francés Supervielle y Cía., vendió consignaciones por valor de $ 6.716.50, sobre un monto de $ 7.900 que arrojaron los negocios de la feria. El dato es significativo y no necesita comentario.

La Feria en el local "Constitución"

POR GAUDIN Hnos.

Los martilleros señores Luis P. Gaudin y Hnos., se encuentran realizando con toda actividad su 30.o Remate Feria de Ganadería, correspondiente al mes en curso.

Esta nueva feria se celebrará en el local "Constitución", el domingo 31 del corriente habiendo despertado interés entre los ganaderos y hombres de negocios de Salto, Paysandú y Artigas, razón por la cual es muy posible que el 31 el citado local se vea muy concurrido por elementos del trabajo del campo, dispuestos a disputarse las excelentes haciendas que los señores Gaudin Hnos., pondrán a la venta en el local "Constitución".

Las faenas del Frigorífico Anglo

LA ULTIMA ZAFRA. — ZAFRAS ANTERIORES. — INTERESANTES CIFRAS COMPARATIVAS

Como complemento de la información que ya ofrecimos al dar cuenta de la terminación de las faenas del Frigorífico Anglo, de Fray Bentos, en su reciente zafra, damos a conocer hoy algunos datos relacionadas con la labor anterior de este frigorífico, tomando a efecto, diversos detalles de la estadística del mismo, todo lo que nos remite nuestro corresponsal en Río Negro:

Zafras anteriores

El año siguiente de emplazado en la fábrica de Fray Bentos el Frigorífico Anglo, o sea en el año 1925, sacrificó 105.318 vacunos y 43.310 lanares.

Un año después aumentó extraordinariamente sus matanzas, llegando a 160.345 vacunos y 227.215 lanares.

En 1927 disminuyó la faena de vacunos, que alcanzó a 127.302 cabezas de ganado mayor pero en cambio, aumentó la faena de ovinos, que llegó a 355.944 cabezas.

Sus últimas compras

En el mes de Junio recién transcurrido el Anglo compró diversas cantidades de reses en los siguientes departamentos:

En Artigas 249 novillos, en Salto 1.543 novillos 495 terneros en Paysandú 3708 novillos y 495 terneros, en Río Negro 3.566 novillos y 2.079 terneros, en Soriano 3.000 novillos y 51 terneros, en Rivera 88 novillos, en Tacuarembó 929 novillos y en Flores 153 novillos.

Se sacrificaron 460.000

La última zafra que terminó el 1.o de Julio correinte, fué de positiva importancia. Se inició el 6 de Octubre de 1931, terminando como decimos, el primer día de este mes.

Durante ella se sacrificaron 108.757 vacunos cuya clasificación es la siguiente: novillos 76.061 vacas 2.509, terneros 30.187.

En ovinos 36 ovejas, 28.596 cabezas y 322.699 corderos, lo que suma un total de 351.363.

Una tregua

Pues bien, desde el primer día de este mes quedaron terminadas las compras y matanzas de esta zafra, despidiéndose la casi totalidad de los empleados y obreros como ocurre todos los años. Algunas secciones quedaron en funcionamiento para dar término a diversos trabajos secundarios para lo cual permaneció un grupo de empleados y obreros.

Se clausura el establecimiento hasta nueva orden, según hemos podido informarnos, creyéndose que dentro de un par de meses reanudará sus actividades.

Corresponsal.

Feria suspendida

La feria anunciada para el 23 del corriente mes en el Local Castro, ha sido suspendida por causas de fuerza mayor.

Tablada Norte

ENTRADA Y VENTA DE HACIENDAS

Con mercado movido para las operaciones realizadas sobre ganados buenos, tipo consumo, adquiridos por parte del Frigorífico Nacional y los abastecedores y más encalmado y flojo para las haciendas tipo conserva, cerraron las ventas en Tablada.

El Frigorífico Nacional pagó por novillos especiales a excepcionales, desde 90 a 97 milésimos. Por los demás lotes de esta categoría de hacienda hizo los de 65 a 88 milésimos, por vacas de 65 a 80 y terneros de 80 a 88.

Los abastecedores cotizaron los novillos como precio mas alto a 80, las vacas 70 y los terneros de 81 a 90.

El Swift pagó por novillos hasta 80 milésimos y el resto de las operaciones las hizo a base de ganados generales e inferiores. En cuanto al Artigas, se concretó a recibir un lote de novillos a 85 milésimos.

He aquí la entrada de vacunos y lanares y los precios pagados en plaza:

Abastecedores — Novillos a 75 y 80; vacas a 70; terneros a 81, 87 y 90.

Frig. Swift — Bueyes a 50, 60, 65 y 70; novillos a 77 y 80; vacas a 57, 58 y 60.

Frig. Nacional — Bueyes a 53, 64, 65, 70 y 73; novillos a 65, 80, 83, 85, 87, 88, 90 y 97; vacas a 65, 70, 73, 74, 75 y 80; terneros a 80 y 88.

Interior — Vacas a 68.

ENTRADA DE VACUNOS

Abastecedores	167
Frig. Swift	263
Frig. Nacional	362
Frig. Artigas	111
Pase	82
Total	1.195

ENTRADA DE LANARES

Frig. Nacional	1.075
Interior	10
Total	1.085

Vendido para el Frigorífico Nacional

De Treinta y Tres — De Francisco Larraechea, 1 novillo de 550 kilos a 85.

De Cerro Largo — De C. Días, 4 bueyes a 73; 9 novillos a 82 y 7 vacas a 73, con un peso total de 9.900 kilogramos.

De Cerro Largo — De José M. del Campo, 1 buey de 640 kilogramos a 48; 4 bueyes de 592 kilogramos a 78: 30 vacas de 416 kilogramos a 75 y 5 vacas de 390 kilogramos a 65.

De Lavalleja — De Muños Fernández, 260 lanares a 75.

De Florida — De Sociedad Cooperativa de Abasto, 297 lanares a 90 y 100

De Cerro Largo — De Gonzalo Arrarte, 68 vacas de 458 kilogramos a 80

De Rocha — De Braulio J. Gonzáles, 11 novillos de 477 kilogramos a 80 y 10 vacas de 410 kilogramos a 70.

De Cerro Largo — De Manuel Ortiz, 1 buey de 580 kilogramos a 70; 19 novillos de 416 kilogramos a 85.

De Lavalleja — De Rafael Dotti 42 novillos de 458 kilogramos a 85.

De Cerro Largo — De P. Perrés y Cía., 10 vacas de 406 kilogramos a 70 y 22 terneros de 157 kilogramos a 88

De Soriano — De Mario Barrandegui, 18 novillos de 597 kilogramos a 85 y 87

De Paysandú — De Jorge Muller, 58 novillos de 563 kilogramos a 88 y 5 novillos a 90.

De Florida — De Jaime Bosch, 30 vacas de 387 kilogramos a 65 y 72

De Florida — De Manuel H. Landa 15 vacas a 75, y 42 terneros de 155 kilogramos a 80.

De Cerro Largo — De Maestropierro Hnos., 122 novillos a 81 y 4 a 65, con un peso total de 53.950 kilogramos.

De Lavalleja — De Nicolás De María 159 lanares sin precio

De Soriano — De Rounié y Tourón, 369 lanares de 36 kilogramos

De Soriano — De B. Barceló 30 novillos de 500 kilogramos a 90.

Vendido para el Frigorífico Swift

De Cerro Largo — De Sucesión M. y Methol, 42 novillos a 491 kilogramos sin precio.

De Cerro Largo — De Salustiano Coronel, 7 bueyes, 2 novillos y 7 vacas sin precio, con un peso total de 7.780 kilogramos.

De Cerro Largo — De Cerro Largo de José Quinteros, 2 bueyes de 385 kilogramos a 70; 18 vacas de 388 kilogramos a 58.

De Rocha. — De Juan M. Graña, 26 novillos de 456 kilogramos a 85 y 14 novillos de 417 kilogramos a 80.

De Florida — De Jaime Bosch, 1 buey de 680 kilogramos a 50

De Florida — De Manuel H. Landa, 2 bueyes de 510 kilogramos a 50; 4 bueyes de 500 kilogramos a 65, y 16 vacas a 57.

De Rocha — De Rubio Hnos y Cía., 40 novillos de 443 kilogramos a 80.

De Tacuarembó — De I. J. Brasil, 41 vacas de 397 kilogramos a 62.

Vendido para el Frigorífico Artigas

De Treinta y Tres — De Francisco Larraechea, 111 novillos de 564 kilogramos, a 85.

Vendido para el Abasto

De Cerro Largo — De Angel O. Cruz, 10 novillos de 389 kilogramos a 83; 35 vacas de 427 kilogramos a 74: 45 vacas de 432 kilogramos a 74; 2 vacas de 410 kilogramos a 80 y 20 terneros de 154 kilogramos a 81.

De Soriano — De T. Barsilio, 2 novillos a 90 y 38 terneros de 113 kilogramos a 90.

Vendido para el Interior

De Cero Largo — De Ernesto Torres, 22 vacas de 396 kilogramos a 68,

De Lavalleja — De Nicolás De María, 10 lanares.

TABLADA DE PORCINOS

TABLADA DE PORCINOS

Ventas realizadas en el día de ayer en la Tablada de Porcinos.

Justo Germino de Canelones: 33 cerdos a 0.19 con 4.655 kgs. al F. Nacional.

Juan Leirana de Canelones: 22 cerdos a 0.19 1|2 con 3.085 kgs., al F. Nacional.

M. Rodrigues de Maldonado: 8 cerdos a 0.19 con 830 kgs. al F. Nacional.

Hernándes y Salsamendi de Lavalleja: 18 cerdos a 0.18 con 1.960 kgs., al F. Nacional.

F. Pérez de Canelones: 12 cerdos a 0 18 1|2 con 1.345 kgs., al F. Nacional.

F. D. Ferreira de Canelones: 16 cerdos a 0.19 con 1.990 kgs., a E. Minoli.

D. Conte de Canelones: 12 cerdos a 0.1[illegible] 3|4 con 1.555 kgs. a E. Minoli.

M. Suárez de Canelones: 26 cerdos a 0 19 con 2.105 kgs. a H. Pizzo.

J. Meiranade de Canelones: 6 lechones a 0.25 con 65 kgs. a H. Pizzo.

J. Leirana de Canelones: 14 cerdos a 0.19 1|2 con 1.720 kgs. a J. Caserza.

B. Rodrigues de Canelones: 4 cerdos a 0.17 1|2 con 450 kgs. a J. Caserza.

O. Gonzáles de Canelones: 22 cerdos a 0 12 1|2 con 2.365 kgs. a S. Mauri.

D. Ferreira de Canelones: 12 cerdo a 0.20 con 1.820 kgs., a J. Caserza.

L. Ponte de Canelones: 8 cerdos 0 20 con 1 620 kgs. a J. Caserza.

L. Ponte de Canelones: 8 cerdos 0.20 con 1.620 kgs., a V. Bono.

Mercados argentinos

Cereales y carnes

CAMARA GREMIAL

Buenos Aires, 21 — A LA MAÑANA. — Montevideo. — El trigo tipo Brasil se cotizó a $ 6.55; con base de 80 kilos a 6.20; para pan, tipo Bahía, a 6.20

La avena en dársena a 5.50; tipo Bahía a 5.35.

El lino a 8.85.

El maíz a 4 82.

El centeno nominal.

La cebada forrajera, nominal.

MERCADO A TERMINO

El trigo disponible y para Julio, a $ 6.47; para Agosto, a 6.45; para Setiembre, a 6.47; para Octubre, a 6.51.

El maíz disponible y para uJlio, a 4.85; para Agosto a 4.87; para Setiembre, a 4.88; para Octubre a 4.93.

El lino disponible y para Julio, a 8.88; para Agosto, a 8.98; para Setiembre, a 9.02; para Octubre, a 9.06.

La avena disponible y para Julio, a 5.55; para Agosto, a 5.60.

MERCADO DE LINIERS

Novillos muy especiales para frigorífico, de 0.13 a 0.21; gordos especiales para frigorífico y consumo, de 0.16 a 0.21; para consumo, de 0.13 a 0.16; novillitos para consumo, de 0.1360 a 0.2360; vacas para consumo, de 0 09 a 0.1860; vaquillonas para consumo, de 0.16 a 0.35.

MERCADO DE MATANZA

Capones pesados para consumo, de 8.50 a 10.70; livianos para frigorífico, de 6.10 a 7.80; ovejas pesadas, de 8.20 a 10.60; livianas, de 7.00 a 7.50; borregos pesados para frigorífico, de 7.80 a 8.50; pesados para frigorífico, de 6.80 a 7.60; livianos para frigorífico, de 6.30 a 6 70; para consumo, de 5 00 a 6.30; corderos para frigorífico de 6.90 a 7.50; para consumo, de 5.50 a 6.60; carneros, a 6.50.

MERCADO A TERMINO DE ROSARIO

Rosario, 21 — A LA MAÑANA. — Montevideo — El trigo disponible a $ 6.30; para Agosto y Setiembre, a 6.40; para Octubre, a 6.45; para Noviembre, sin cotización

El maíz disponible a 4.60, para Agosto y Setiembre, a 4.75; para Octubre, a 4.80; para Noviembre, sin cotización.

El lino disponible a 8.75; para Agosto a 8.85; para Setiembre a 8.90; para Octubre, a 8.95, para Noviembre, sin cotización

PROFESIONALES

ABOGADOS

Félix Polleri
Abogado
Ha trasladado su estudio a la calle Treinta y Tres 1356, esq. Sarandí, 2.o piso.

Pedro Manini Ríos y Eduardo T. Travieso
Abogados
Han trasladado su estudio a la calle Treinta y Tres 1356, esq. Sarandí, 2.o piso.

Juan José Carbajal
ABOGADO
Traslado su estudio a Zabala 1441 (4.o piso). T. Uruguaya 3368, Central Cooperativa 397 Central.

Eugenio J. Lagarmilla
Abogado
Ha trasladado su estudio a la calle Treinta y Tres 1356, esq. Sarandí, 2.o piso. Teléf. 2131 Central.

Bibiano Riet
Abogado
Ha trasladado su estudio a la calle Treinta y Tres 1356, esq. Sarandí 2.o piso. Teléf.: 2131, Central.

Dr. Juan José Amézaga
ABOGADO
Estudio: 25 de Mayo 694, de 9 1|2 a 9 y de 1 1|2 a 6

Dres. RAUL E. BAETHGEN, ALFREDO PACHECO. — Abogados. — ELIO PRESA. — Escribano. — Ituzaingó 1409 (Palacio Brasileras) Tel.: 447 (Central)

Dr. HORACIO ABADIE SANTOS. — Abogado. — Estudio: 25 de Mayo 417 Teléf.: La Uruguaya 2247 (Central).

OCTAVIO MORATO RODRIGUEZ. — Abogado. — JUAN FURRIOL y ROMULO F. ROSSI. — Estudio: Zabala 1408. Teléf.: Uruguaya 3458 Central — Horario: Días hábiles de 10 a 12 y de 14 a 17. Sábados de 10 a 12.

CONTADORES

CIRO D. FRISCH. — Contador Perito. — 25 de Agosto 745, esq. Ciudadela.

ANIBAL P. GARDERES. — Contador —Tacuarembó 1515 — Teléf.: Uruguaya 2048 (Cordón).

Despachantes de Aduana

JULIO E. DALL'ORTO y Cía. — Sucesores de Alberto Lelanne — 25 de Agosto 449 esq. Misiones.

RAFAEL ALONSO FREIRE. — 25 de Agosto 376

ELBIO DASSO y Cía.
DESPACHOS DE ADUANA
Calle Zabala 1591. T. ... 1966, Central — Montevideo

LABORATORIOS

Laboratorio de Análisis
del Prof. José G. Guglielmetti y Sr. José Arturo Lorenzo
Análisis químicos, dermatológicos, serológicos, bacteriológicos e industriales — Zabala 1327 — Teléf: Uruguaya 1789 Central

MEDICOS

Instituto Médico Dr. Joaquín Caldeyro
Medicina general. Especialmente enfermedades de pulmones, bronquios, pleura. Asma. Rayos X. Ultra Violeta. Laboratorio. Consultas: lunes, miércoles y viernes de 11 a 12 y de 3 a 5 p. m. Teléfs. 1863 Cordón y Cooperativa. — Mercedes 1166

Sanatorio del Dr. Carlos P. Colistro
Profesor de la Facultad de Medicina — Director de la Maternidad del Hospital Pasteur — Partos. Cirugía abdominal — Se trasladó a su nuevo local 8 de Octubre 2460 entre Avelino Miranda y Pte. Batlle. Teléf.: Uruguaya 524, Unión. Cooperativa 188 Cordón. Montevideo

Dr. C. Víctor Armand Ugón
Cirujía general — Cirujía de la tuberculosis
Consultas de 1 a 3. Colonia 882. Teléf.: 174, Central. — Domicilio: Soriano 1196. — T. 3522, Cordón

SCHNEEBERGER Enrique Dr. — Medicina general. Consultas de 14 a 16. Andes 1153 Teléf.: Urug. 3490 Central

Doctores W. y A. MEERHOFF.—Especialistas en enfermedades de los ojos. Paraguay 1281. Teléfonos Uruguaya 3893, Central y Cooperativa.

Dr Luis Alberto Barriére
MEDICO OCULISTA
Trasladó su consultorio a la calle Yi 1290, 2.o piso. Consultas de 3 a 6. Teléf. Urug. 872 c 3855 Cordón

PELFORT GONZALO Dr. — De regreso de Norte América y Europa. — Medicina interna. Especialmente estómago, intestino, hígado, diabetes, reumatismo. Rayos X. Todos los días de 4 a 5 p. m.—Teléfono: 117 Cordón. Cuareim 1480

Dr. JUSTO F. GONZALEZ. — Estómago, intestino, hígado. — Infecciosas. Nutrición. Alimentación. Regímenes. — Lunes, miércoles y viernes de 14 a 18 —Paysandú 1283

Dr. Carlos A. Parma
Médico especialista en enfermedades de la piel y sífilis
Ayudante de la policlínica dermatológica del Hospital Pasteur — De regreso de su gira de estudio por Europa ha abierto su consultorio en la calle Mercedes N.o 1459 — Consultas de 3 a 6, excepto jueves. Teléf.: Uruguaya 712 Cordón.

DOCTORA MARIA ARMAND UGON. — Enfermedades de señoras y niños. — Consultas de 3 a 5. Teléfono 1112, Central. Calle Río Branco 1546.

Dr E. Bogorja de Skoinicki
Especialista en enfermedades de niños. Médico Jefe del Consultorio Gota de Leche N.o 8. Residencia 21 de Setiembre 2916. Teléf.: Urug. 674, Pocitos. — Uruguay 1233. Consultas: de 3 a 5. Teléf.: Urug. 3063 Cordón

Dr. Pablo Santayana
Enfermedades del Estómago, Hígado, Duodeno
Consultas de 2 a 4 p. m. menos sábados y festivos.
Teléf.: Urug. 3374. Central
CONVENCION 1454

Dr. Julio A. Bauzá
Director de la Casa del Niño
Exclusivamente enfermedades de niños, especialmente trastornos de alimentación. — Calle J. Herrera y Obes 1384, de 2 a 4 p. m., con exclusión de jueves y festivos

Dr. Aquiles di Lorenzo
OIDOS, NARIZ, GARGANTA, BOCA Y CUELLO
Consultas de 2 a 4
Calle EDUARDO ACEVEDO 1120
Teléf.: Urug. 912 Cordón

Dr. JUAN SERVETTI LARRAYA. — Médico especialista en las enfermedades de la nutrición, reumatismo y sífilis. Tratamiento médico de los cálculos biliares. Consultas de 2 a 4 p. m. Se trasladó a la Av. 18 de Julio 1515 entre Vázquez y Tacuarembó

CLINICA MEDICA DEL Dr. Enrique Claveaux
Exámenes generales — Consultorio, Laboratorio, Rayos X. Metamolismo Basal
PARAGUAY 1223
Teléf. 3153 Central y 890, Paso.

Dr. Miguel Rago
Médico jefe de la policlínica del Hospital Militar.—Médico de la Maternidad
De regreso de su viaje a Europa después de una larga permanencia en las principales clínicas de París, Alemania, Suiza, Italia ha reabierto su consultorio.
Medicina general. Especialmente partos y enfermedades de señoras.
Tratamiento eficaz de las enfermedades del útero y los ovarios por la diatermia y los rayos ultra violetas. Electricidad médica e infrarojos. Tratamiento de la esterilidad por la insuflación tubaria. Curación de las várices por el procedimiento Profesor Sicard, sin operación — Consultas de 2 1|2 a 6. Trasladó su consultorio Nicaragua 1756. Teléf. 1671 Aguada

ISOLA Doctor Oculista — Profesor honorario de la Facultad de Medicina a su regreso de Europa ha reabierto su consultorio. Uruguay 967. Teléfono: La Uruguaya 1588 Central y la Cooperativa.

Dr Hugo S. Scosería
VIAS URINARIAS
A. de Vías Urinarias del H. Maciel. Tratamiento por la Diatermia — MALDONADO 1244 — Consultas de 2 a 6 excepto jueves. — Nocturno: lunes y viernes de 9 a 10. Teléfono 2218, Colonia.

Dr. Gualberto de Medina Méndez
OIDOS, NARIZ Y GARGANTA
De regreso de las Clínicas de Viena, Berlín y París, ha trasladado su consultorio en la Av. 18 de Julio 1103, 2.o piso, esq. Paraguay. — Consultas de 3 a 5. — Teléfono 1705, Cordón.

Casa Quinta de Salud Dr. Rafael E. Rodríguez
Para convalecientes y nerviosas
Calle Juan Fco. Santos 50, esquinta del doctor José P. Ramírez. Maroñas. — Teléf.: 487, Unión. — Curas de aislamiento, reposo, psicoterapia y toxicomanía. — Asistencia familiar — Doctora María Inés Alustiza, médica interna. Su consultorio: Avenida Gral. San Martín 2486. — Consultorio del doctor Rodríguez: Avenida Gral. San Martín 2492. — Teléf. 1043, Paso. — Para hombres tiene otros sanatorios

Dr. Germán Rubio
MEDICO
De regreso de Europa ha reabierto su consultorio. Especialmente en tratamiento especial de la colitis. Consultas: Lunes, miércoles y viernes de 3 a 5. — 18 de Julio 1016.— Teléf.: 2744, Central.

Dr. RAFAEL CAPURRO — Médico cirujano — Consultas de 4 a 6, todos los días. Canelones 948, esq. Río Branco

Dr. J. C. BRITO DEL PINO. — Especialista en oídos, nariz y garganta. De regreso de Europa reabrió su consultorio Río Branco 1421 de 3 a 5. Teléf.: Urug. 3021. Central.

Dr. ANTONIO S. VIANA. — Oculista —Oculista del Hospital Vilardebó — Consultas todos los días, excepto los jueves. — Teléf.: La Uruguaya 184, Cordón. — Uruguay 1359, esq. Ejido.

Dr. A. VAZQUEZ BARRIERE. — Oculista — Profesor de Clínica Oftalmológica de la Facultad de Medicina. — Consultas de 3 a 6 p. m. San José 885. Teléfono: Uruguaya 4036. Central

NOGUEIRA ALEJANDRO doctor. — Exclusivamente enfermedades del riñón, vejiga, próstata y uretra — Consultas lunes, miércoles y viernes de 16 y 30 a 18 y 30, y martes, jueves y sábados de 8 a 10 horas. Consultorio: Sanatorio Nogueira e Iraola. Bulevar Artigas 1488. Teléfonos: Uruguaya 190 Cordón y Cooperativa 497 Cordón

Dr DELGER B. — Especialista en enfermedades del riñón, vejiga, próstata, uretra y sífilis. Cirujano-jefe del Servicio de vías urinarias del Hospital Militar — A. de la Facultad de Medicina. Consultas todos los días de 4 a 6 p. m. —Ituzaingó 1317 entre Sarandí y Buenos Aires.

Clínica de Oído, Nariz y Garganta
Doctores J. M. ALONSO y S. REGULES (hijo). — De 1 1|2 a 3, menos sábados. Calle Mercedes 1233. Teléf. La Uruguaya 3011. Colonia

Dr. CARLOS BUTLER. — Profesor de la Facultad de Medicina. Especialista en Rayos X y Radium. Consultas: Lunes, miércoles y viernes, de 3 a 5 p. m. San José 844. Teléf.: 1047 Central

Dr PRUDENCIO DE PENA. — Cirujano Jefe del Hospital de Niños. Sanatorio Quirúrgico. Rayos X. — Calle Cerrito 656

Dr. Pedro Regules
Profesor agregado de Oídos, Nariz y Garganta. — Consultorio: Sarandí 412, de 1 1|2 a 3. Domicilio Yí 1261, 5.o piso — Teléfono 3249 Cordón.

Dr PRAT DOMINGO. — Profesor de Clínica Quirúrgica.—Cirujano del Hospital Pasteur — Cirugía general de urgencia y de señoras. Consultas de 3 a 4. — Municipio 1642 — Teléf.: Uruguaya 1458 Cordón y Cooperativa.

Dr. JOSE IRAOLA. — Cirujano del Hospital Maciel — Consulta en su domicilio. Cuareim 1216 de 3 a 4 y en su sanatorio Boulevard Artigas 1488 de 8 a 10 de la mañana y de 6 a 8 de la tarde. Teléfono: 1164 Cordón

OTERO LUIS M. — Jefe de Dispensario Sífilis y Blenorragia — De regreso de su viaje a Europa ha reabierto su consultorio en la calle Uruguay 1107, esquina Paraguay — Consultas: de 11 a 1.

Dr BIRABEN E. — Enfermedades del riñón, vejiga, uretra, próstata y venéreo-sifilíticas — De regreso de su viaje por Europa ha reabierto su consultorio. Consultas: de 2 1|2 a 5. Florida 1275. Los dos teléfonos

Dr. ALVAREZ MOULIA
Jefe del Servicio de Cardiología y Electro Cardiología del H. Pasteur
CORAZON
Medicina general
Todos los días excepto los sábados de 14 y 1|2 a 17.
25 DE MAYO ...
Teléf. La Uruguaya 1176. Central

Dr. MARIO ROSSI — Médico cirujano. Con preferencia cirugía — Consultas todos los días de 3 a 4, excepto jueves y feriados. Convención 1333

Dr. DUBOURDIEU — Con preferencia enfermedades del aparato digestivo ha trasladado su consultorio a Paysandú 833.—Horas de consulta: Agraciada 3096, de 2 a 3 — Paysandú 833, de 3 a 5, excepto jueves y sábado. Teléf. 598 Paso. 3075 Central

Dr. Francisco González Vanrell
MEDICO OCULISTA
Médico ayudante de la policlínica Oftalmológica del Hospital Pasteur
Consultas, de 3 1|2 a 6 1|2
CONVENCION 1471
Teléf. La Uruguaya 3605 Central.

Dr. Héctor J. Laguardia
MEDICO CIRUJANO Y DENTISTA
Oído, Nariz y Garganta
Profesor de Clínica Quirúrgica, semiología de la Facultad de Odontología — Pyorrea — Cirugía bucal.—Ha trasladado su Clínica Médica Dental a la Avda. 18 de Julio 1324 entre Yaguarón y Ejido

Dr. Carlos A. Vilaró Rubio
ABOGADO
ESTUDIO: Juan C. Gómez 1436, de 10 1|2 a 12 1|2 — 18 de Julio 1712, de 14 a 18

Dr. H. Bove Macció
Jefe de Clínica del Servicio de vías urinarias del Hospital Maciel. Exclusivamente enfermedades del riñón, vejiga, próstata y uretra. De regreso de Europa ha reabierto su consultorio en Convención 1320 — Consultas todos los días, excepto sábados, de 3 y 1|2 a 5 1|2 — Teléf.: Uruguaya 2002. Central

CLINICA DE NIÑOS
Dr. Pedro Cantonnet Blanch
De regreso de Europa. Rayos X, Ultra Violetas, Metabolismo basal, Laboratorio. — Consultas: Lunes, Miércoles y viernes, de 2 a 4. Plaza Libertad 1332 y 21 de Setiembre 3040, Pocitos. Teléf.: 2499. Cordón

MUSSIO FOURNIER J. C. — Consulta todos los días de 3 a 5. Pedir hora anticipadamente. Misiones 1282. Teléfono: 3508 Central.

Dr. J. ABAL
De la F. de Med. de París
VIAS URINARIAS
De regreso de su jira de estudio por Europa, ha reabierto su consultorio. Horas: señoras, 2 a 4; hombres, 5 a 6. — Calle Colonia 1359, esq. Ejido. Tel. 1968 (Cordón)

Dr. JOSE MARTIRENE. — Médico cirujano de niños. Se ocupa también de las enfermedades del oído, nariz y garganta de niños. Consultas martes y sábados de 1 a 2. — Colonia 1844.

DENTISTAS

MANUEL IRISARRI — Cirujano dentista — Ha trasladado su consultorio a Rincón 575, altos del Bazar Cantú — Trabajos sistema americano. Hora fija. Teléfono Uruguaya 3670

Dr. EDUARDO RAZETTI MAREXIANO. — Dentista — Trasladó su consultorio a Ibicuí 1264. Especialmente piorrea y enfermedades de las encías. Teléfono: 740 Cordón.

Dr. B. PAIVA IRISARRI. — Cirujano dentista — Consultas de 2 a 6 — Hora fija. Teléf. Urug. 1995 Cordón — Colonia 1367

Dr. JUAN S. BURNETT, cirujano-dentista — Sarandí 562

a I. Casullo de Peluffo
DENTISTA
Trasladó su consultorio a la calle Obligado 1165 A, entre Av. Brasil y Durazno. Pocitos

ALFREDO OSORIO CASTRO
CIRUJANO DENTISTA
HA TRASLADADO SU CLINICA A SORIANO 1327
Teléf.: Urug. 149. Cordón

MICHELINI, dentista, se trasladó a su nuevo consultorio Cuareim 1297 esq. San José. Teléf.: 1557 Cordón

PARTERAS

Juana G. de Staffieri
PARTERA ESPECIALISTA
Diplomada y premiada con medalla de Honor en la Facultad de Medicina. Comunica a su numerosa y distinguida clientela que se mudó de la calle Justicia 2006 a Mercedes 1758. Ofrece su nuevo consultorio obstétrico científicamente instalado, atendido personalmente por su dueña (No hay enfermeras). Higiene esmero y competencia. Discreción y reserva absoluta. Consultas a toda hora. Atiendo todos los casos con éxito y resultado garantido. Consúlteme. Mercedes 1758 casi esq. Gaboto.— Teléf. U. 1390 Cordón.

Señora REINOLDI
PARTERA especialista en cualquier caso urgente. Curaciones en general. Procedimientos modernos. Recibe pensionistas. Consultas gratis todos los días en su consultorio moderno calle Piedad 1475. Pida hora por teléfono Uruguaya 4586 Colonia.

Mme Espinosa de Agrello
PARTERA ESPECIALISTA
Tratamientos y curaciones eficaces. Sus conocimientos técnicos y larga experiencia le permiten garantizar se realice el parto normal. Métodos ultramodernos para embarazadas que por enfermedad no pueden tener familia. Atiende cualquier caso difícil, procedimientos rápidos sin dolor, con resultados garantidos. Gran comodidad para pensionistas de ciudad y campaña, se reciben a toda hora. Precios módicos. Consultas todos los días de 7 a 12 y de 13 a 22. Jueves y sábado de 20 a 22 gratis. Trasladó su consultorio: Mercedes 1155 casi Rondeau

Madame Agrello de Quinteiro
PARTERA ESPECIALISTA
Tratamiento y curaciones eficaces y sin dolor para embarazadas. Especialista en partos — Atiende cualquier caso urgente o difícil. — Procedimientos rápidos y sin dolor. Atiende personalmente y absoluta reserva. Se reciben pensionistas de ciudad y campaña a toda hora — Habitaciones independientes. Precios módicos. Consultas de 9 a 12 y de 1 a 10 de la noche. Los jueves y domingos de 5 a 6 consultas gratis para los pobres. Calle Ejido Núm. 1642, entre Cerro Largo y Galicia. Teléfono La Uruguaya 968 Cordón

Juana G. de Staffieri
PARTERA ESPECIALISTA
Diplomada y premiada con la más alta distinción que otorga la Facultad de Medicina. Diploma y Medalla de Honor. Atiende cualquier caso urgente y difícil con éxito y resultado garantido. Procedimiento seguro, rápido y sin dolor en todos los casos. Higiene, esterilización y desinfección garantidas. Atiende personalmente con el mejor esmero y la mayor competencia. Discreción y reserva absoluta. Casa sola y confortable para pensionistas. Precios módicos. Consultas todos los días a toda hora. Gratis para pobres. Trasladó su consultorio a la calle Mercedes 1758 casi esq. Gaboto. Teléf. Uruguaya 1390 Cordón

Laura Fernández de Almansa
PARTERA ESPECIALISTA
Premiada con la más alta distinción que otorga la Facultad de Medicina. Diploma y medalla de honor. Atiende cualquier caso urgente o difícil y le garante el resultado. No cobra consulta. Atiende todos los días a toda hora personalmente. Absoluta reserva. Precios módicos. Higiene, esterilización y desinfección garantidas. Procedimiento moderno, rápido, sin dolor, con resultado garantido. Recibe pensionistas de ciudad y campaña. Mercedes 1595 entre Piedad y Tacuarembó

BOLSA, BANCA Y COMERCIO

MERCADO DE CAMBIOS

Muy pocas, por no decir ninguna, novedades se registraron ayer en la plaza, pues se continuó operando en la forma limitada que constituye la principal característica del mercado desde hace tiempo. En las cotizaciones tampoco hubieron novedades según podrá apreciarse del detalle que damos a continuación.

ESPECIAL PARA "LA MAÑANA"

Apertura y cierre

Londres	32.— 1|8
Nueva York	47.50
Francia	12.72
Amberes	3.4223|4
Génova	9.30
España	5.93
Suiza	2.44 1|4
Alemania	1.99 3|4
Holanda	1.18
Río Janeiro	61.90
Buenos Aires	81.00

PRECIOS DE CLAUSURA

Inglaterra	32.— 1|8
Francia	12.12
España	5.92
Suiza	9.30
Estados Unidos	47.50
Alemania	199.75
Buenos Aires	81.00
Brasil	6$190
Bélgica	34.25
Holanda	1.18
Canadá	52.00

REDUCCIONES

De acuerdo con los precios de clausura correspondientes a la tarde de ayer:

10 libras	valen $	74 71
100 francos	" "	8.25
100 pesetas	" "	16.89
100 francos suizos	" "	40 94
100 liras	" "	10.75
10 dólares	" "	21.05
100 marcos	" "	50 06
100 pesos argentinos	" "	54.32
1 conto	" "	161.55
100 francos belgas	" "	29 20
10 florines	" "	8.47

BOLSA

OPERACIONES REALIZADAS AYER
1.a RUEDA

DEUDAS NACIONALES

Deuda Consolidada
3 1|2 o|o. Cupón 1.o de Agosto
$ 11.750 para el 25 .... 60.50

Deuda Obras Públicas 1932
6 1|2 o|o. Cupón 1.o de Agosto
$ 2.000 para mañana .... 88.—
15.000 ídem ídem .... 88.—
20.000 ídem ídem .... 88.—
15.000 ídem ídem .... 88.—

Títulos Deuda Pública 1923
6 1|2 o|o Cupón 1.o de Setiembre
$ 10.000 para mañana 90.20
10.000 ídem ídem 90.20

Bonos Municipales de Saneamiento
6 1|2 o|o Cupón 1.o de Octubre
Serie L
$ 2.000 para mañana 82.80
Serie P
$ 8.000 para mañana .... 83.—
1.300 ídem ídem .... 83.—
5.000 ídem ídem .... 83.—
5.000 ídem ídem .... 83.—

Bonos Municipales de Pavimentación
6 1|2 o|o Cupón 1.o de Octubre
3.a Serie
$ 1.000 para mañana .... 83.—
1.000 ídem ídem .... 83.—
3.000 al contado .... 83.—
3.000 para mañana .... 83.—
3.000 ídem ídem .... 83.—
1.500 ídem ídem .... 83.—
3.000 ídem ídem 83.50

Serie L
$ 2.000 para mañana 83 50
Serie Y
$ 1.000 para mañana 83.40
2.a Serie
$ 2.000 para mañana 83.50
1.000 ídem ídem 83.60

Bonos Municip. de Pavim. de Caminos
6 1|2 o|o Cupón 1.o de Octubre
Serie C
$ 2.500 para mañana 83.70

TITULOS HIPOTECARIOS
Obligaciones Hipotecarias 1926
6 o|o. Cupón 1.o de Setiembre
$ 1.000 para mañana 88.50
Serie Z
Cupón 1.o de Octubre
$ 6.000 para el 23 .... 90.10
Serie 25
Cupón 1.o de Setiembre
$ 2.000 para mañana 89.40
Serie 26
Cupón 1.o de Setiembre
$ 5.000 para mañana 89.20
4.000 ídem ídem 89.20
2.000 ídem ídem 89.20
6.000 ídem ídem 89.20

Serie 27
Cupón 1.o de Setiembre
$ 6.000 para mañana 89.10
Serie 29
Cupón 1.o de Agosto
$ 2.000 para mañana .... 89.—
1.500 ídem ídem .... 89.—

Serie 30
Cupón 1.o de Octubre
$ 5.000 para mañana .... 88.—
4.000 ídem ídem .... 88.—
5.000 ídem ídem .... 88.—
11.000 ídem ídem .... 88.—
1.000 ídem ídem .... 88.—
7.300 ídem ídem .... 88.—
1.000 ídem ídem 88.10
1.000 ídem ídem 88.10

2.a RUEDA

DEUDAS NACIONALES

Deudas Obras Públicas 1932
6 1|2 o|o. Cupón 1.o de Agosto
$ 20.000 para mañana .... 88.—
10.000 ídem ídem .... 88.—
20.000 ídem ídem .... 88.—

Emp. Fomento R. y Colonización
6 o|o Cupón 1.o de Agosto
$ 4.600 para mañana .... 88.—

Bonos Empréstito Avenida Agraciada
6 o|o. Cupón 1.o de Octubre
Serie A
$ 2.000 para mañana .... 79.—

Bonos Municipales de Saneamiento
6 1|2 o|o Cupón 1.o de Octubre
Serie P
$ 2.500 para mañana 83 30
3.000 ídem ídem 83.30
3.500 ídem ídem 83.40
3.500 ídem ídem 83.40
3.000 ídem ídem 83.40
1.000 ídem ídem 83.40
6.000 ídem ídem 83.50

Bonos Municipales de Pavimentación
6 1|2 o|o Cupón 1.o de Octubre
2.a Serie
$ 2.500 para mañana 83.80
3.000 ídem ídem 83.80
2.000 ídem ídem 83.70
1.000 ídem ídem 83.70

3.a Serie
$ 1.000 para mañana 83.70
2.000 ídem ídem 83.80
5.000 ídem ídem 83.70
3.000 ídem ídem 83.80
1.000 ídem ídem 83.70
Serie H
$ 9.500 para mañana 83.70

Cervecerías del Uruguay (acciones)
20 para mañana .... 176.—

TITULOS HIPOTECARIOS

Serie U
Cupón 1.o de Agosto
$ 20 000 para el 25 .... 82.—
Serie Z
6 o|o. Cupón 1.o de Octubre
$ 3.000 para mañana 90.80
6.000 ídem ídem 90.80

Serie 28
Cupón 1.o de Agosto
$ 1.000 para mañana 90.50
1.500 ídem ídem 90.50

Serie 30
Cupón 1.o de Octubre
$ 3.000 ídem ídem 88.40
1.000 ídem ídem 88 60
5.000 ídem ídem .... 89.—
5.000 ídem ídem .... 89.—
2.000 ídem ídem .... 89.—
2.000 ídem ídem .... 89.—
6.000 ídem ídem .... 89.—
2.000 ídem ídem .... 89.—
2.000 ídem ídem .... 89.—
3.000 ídem ídem .... 89.—

Valor de la propiedad

$ 4.100 casa Avda. Simón Martínez 40, con 336 metros.
" 15.500 casa Avda. Gra. Flores 3165 3171, con 550 metros.
" 4 000 casa calle Mariano Soler 3110 con 344 metros.
" 5.000 casa calle Rivera (10.a sección), con 500 metros.
" 16.500 casa calle Justicia 2088 al 92, con 258 metros.
" 11.000 casa calle Durazno (4.a sección), con 430 metros.
" 9.000 casa calle Sarmiento 2357, con 82 metros.
" 7.000 casa calle 14 de Julio (18.a sección), con 180 metros.
" 1.134 terreno calle Carlos Anaya (15.a sección), con 189 metros.
" 1.200 terreno en el Pantanoso con 430 metros.
" 3.092 terreno calle Michigán (10.a sección), con 257 metros.
" 3.092 terreno calle Michigán (10.a sección), con 257 metros.
" 6.460 terreno calle José G. Suárez, con 726 metros.
" 3.060 terreno 6.a sección Canelones con 63.060 metros.
" 2.237 terreno 1.a sección Treinta y Tres con 30.209 metros.
" 1.570 terreno 14.a sección Canelones con 115 824 metros.
" 1.150 terreno 21.a sección Montevideo con 248 metros.
" 1.236 terreno calle Tomás de Tezanos con 441 metros.
" 1.000 terreno en Las Piedras (Canelones) con 3 611 metros.
" 278.689 campos en la 6.a sección de San José, con 1 266 hect.
" 4.412 campos en la 9.a sección de Tacuarembó con 147 hect.
" 146.969 campos en la 2.a sección de Soriano con 1 849 hect

Bolsa de Buenos Aires

ESTADO DE LA PLAZA

Buenos Aires, 21 — A LA MAÑANA. — Montevideo. — La plaza estuvo sostenida. Se vendieron cédulas por pesos 577.275; títulos en oro por 17.500 y en papel por 601.600 pesos.

Buenos Aires, 21.—A LA MAÑANA.— Montevideo. — En la Bolsa de Comercio de ésta, se cotizaron hoy los siguientes valores:

Cédulas Argentinas 8172, a 97.50.
Id id 2.a, 20 y 30, a 92.20.
Id id 10 a 92.10.
Id id 11, 31 y 32, a 90.50.
Id id 13.a a 91.20.
Id id 14 y 33, a 91.
Id id 17, a 91.30.
Id id 18, a 91 90.
Id id 22, a 89.70.
Id id 23 y 24, a 91.20.
Id id 25, a 89.90.
Id id 27, 37 y 38, a 91.70
Id id 35, a 90.10.
Id id 36, a 90
Crédito 1905, oro a 95.
Id 1926, a 83.70.
Id 1927, 1.a, a 83.90.
Id 1930, a 83.70.
Id 11389, 1.a, a 83.70.
Id id 2.a, a 83
Municipal 7091, 10.a a 83.
Id id 12.a a 80.50.
Id 6 1|2 o|o. A. a 84.
Id id id B, a 85.80.
Id 7 o|o, 3.a y 4.a, a 92.50.
Buenos Aires, Deuda 1926, a 71.50.
Id id id 4 1|2 o|o, 1910, a 50.
Id id Obras Públicas, Munic., a 67.
Id id Pavimentación 7 o|o, a 84.40.
Id id id 6 o|o, a 69.30.
Bonos Hipotecarios A, a 88.60.
Id id B, a 87.50.
Id id F, a 86.50.
Astra a 17.
Banco Hogar (Oblig.), a 81.
Id Popular (Oblig.), 6.a, a 84
Id Provincia, a 112.
Id id (Cert. 50 o|o), a 53.50.

Nuestros títulos en el exterior

Londres, 21. — A LA MAÑANA. — Montevideo. — Los precios de las cotizaciones de los títulos uruguayos son los siguientes:
Deuda Consolidada 1891. . a $ 31.—
Empréstito Uruguayo 1896 . " " 65.—
Empréstito Conversión 1905 " " 40.—
París, 21. — A LA MAÑANA.—Montevideo. — El Empréstito Conversión operó a 24.50 francos.

Interés del dinero

HIPOTECAS REGISTRADAS AYER

1.a Sección
Sin operaciones.

2.a Sección
$ 6.500 al 6 por ciento anual.
" 12.000 al 7 por ciento anual.
" 8.600 al 7 por ciento anual.
" 10.000 al 7 por ciento anual.
" 2 900 al 10 por ciento anual.
" 150 al 12 por ciento anual.
" 1.000 al 12 por ciento anual.
" 18.000 convencional
" 6.000 convencional.
" 3.000 convencional.

Cambios de Buenos Aires

Hora: 4 p. m.

Países	Cable
Francia	14.90
Bélgica	4.21
España	7.27
Italia	11.45
Est. Unidos	171.—
Suiza	2.99
Uruguay	80.—
Inglaterra	39.— 1|8
Alemania	2.45
Holanda	1.45 1|16

Mercado Uruguayo de Cereales a Término. S. A

PRIMERA RUEDA
Sin operaciones.
SEGUNDA RUEDA
Sin operaciones.

PRECIOS DE AJUSTE

	Anterior	Ayer
Trigo (Base de 78 kgs.)		
Disponible	4.90	4.90
Julio	4.90	4.90
Agosto	4.90	4.90
Setiembre	4.95	5.00
Octubre	5.00	5.05
Trigo (Base de 80 kgs.)		
Disponible	5.00	5.00
Julio	5.00	5.00
Agosto	5.00	5.00
Setiembre	5.05	5.10
Octubre	5.10	5.15
Maíz		
Disponible N.o 1	3.55	3.60
Disponible N.o 2	3.45	3.50
Julio N.o 1	3.55	3.60
Julio N.o 2	3.45	3.50
Agosto N.o 1	3.50	3.60
Agosto N.o 2	3.40	3.50
Setiembre N.o 1	3.50	3.60
Setiembre N.o 2	3.40	3.50
Octubre N.o 1	3.70	—
Octubre N.o 2	—	3.60
Lino		
Disponible	4.85	4.85
Julio	4.85	4.85
Agosto	4.85	4.85
Avena		
Disponible	3.70	3.70

PRECIOS OFICIALES DE CLAUSURA

	Anterior	Ayer
Trigo (Base de 78 kgs.)		
Agosto	4.88	4.98
Setiembre	4.96	5.00
Octubre C.	5.03	—
Maíz		
Octubre	3.50	3.70
Lino		
Sin cotización.		
Avena		
Sin cotización.		

INFORMACION TELEGRAFICA
DIVERSOS MERCADOS EXTRANJEROS
(Especial para LA MAÑANA)

CAMBIOS

...res, 21. (Especial). — Las cotizaciones del día de ayer fueron las siguientes:
Londres sobre Nueva York, a 3.55 1|2 dólares; sobre París, 90.62 francos; sobre Madrid, 44.37 pesetas; sobre Amsterdam, 8.82 florines; sobre Roma, a 69.62 liras; sobre Bruselas 25.62 francos belgas; sobre Berna, a 18.25 francos suizos; sobre Berlín, 14.95 reichsmarks; sobre Tokio, a 18 3|4 yens; sobre Buenos Aires, nominal.

ALGODON
LIVERPOOL Y NUEVA YORK

Liverpool, 21. (Especial). — El mercado de algodón americano a término estuvo hoy encalmado.
Para entregar en Julio se cotizó a 4.37.
Para Agosto, a 4.35.
Para Setiembre, a 4.35.
Para Octubre, a 4.35.
Para Noviembre, a 4.36
Para Diciembre, a 4.3?
Para Enero, a 4.42.
Para Febrero, a 4.44
Para Marzo, a 4.47.
Para Abril, a 4.50.
Para Mayo a 4.53.
Para Junio, a 4.55.

Mercado de disponible:
Good ordinary, a 5.58.
Stric good ordinary, a 5 13.
Low midling, a 4.88.
Stric low middling, a 4.73.
Middling a 4.63.
Stric middling, a 4.56.
Stric low middling, a 4.48
Middling fair, a 4.28.
Middling fair, a 3.98.

Nueva York, 21. (Especial). — El algodón fully middling para entrega inmediata se cotizó hoy a 5.75 centavos de dólar por libra.
Para Junio, a 5.60.

CEREALES

Chicago, 21. (Especial). — El mercado de maíz estuvo inestable.
Para Julio al cierre se cotizó a 30 1|2; máximo a 31 1|8; mínimo, a 30 1|2; para Setiembre al cierre a 31 5|8; máximo, a 32 1|4; mínimo, a 31 1|2.
El mercado de trigo estuvo hoy inestable.
Para Julio al cierre se cotizó a 45;

máximo, a 44 7|8; mínimo, a 44 7|8; para Setiembre, al cierre, a 47 1|8; máximo, a 47 7|8; mínimo, a 47 1|8.
Para Julio se cotizó a 16 3|8; para Setiembre, a 16 3|8.

Duluth, 21. (Especial). — La semana de lino se cotizó para Julio, a 92 1|2; para Setiembre, a 93 1|2.

Londres, 21. (Especial). — El mercado de trigo estuvo encalmado, registrándose pocas operaciones.
Las cotizaciones por cargamento del trigo Manitova experimentaron un alza de tres peniques por quarter, en concordancia con los avisos telegráficos recibidos de Winnippeg, pero no hubo compradores.
El trigo argentino tampoco fué ofrecido hoy.
El de maíz estuvo encalmado; los precios por cargamentos del Río de la Plata declinaron 1 1|2 peniques por quarter.

SEBO

Londres, 21. (Especial). — El sebo argentino tipo frigorífico, de primera C. I. F. para embarcar en Agosto, a 21|3; al comprador y a 21|9 al vendedor.
De mataderos extr C. I. F. para embarcar en Agosto a 21|9; de matadero de primera para el mismo mes, a 20|9.

CARNES

LONDRES

Londres, 21. (Especial). — El mercado de carnes de Smithfield ... cuartos traseros argentinos, a 36 1|2; delanteros, a 27|7; cuartos traseros uruguayos, a 28|8; delanteros, s|ct. Carne ovejuna de la misma procedencia a 31.7; de cordero a 50.2.

Mercado de productos

GANADERIA

Lanas

A pesar de que en general, la situación del mercado de lanas sigue siendo buena, se ha notado últimamente cierta quietud en nuestra plaza, haciéndose menos negocios que en estos días anteriores.
Por lanas cruzas finas supras, pagan de $ 5.30 a 5.60; por id superiores, de $ 5.00 a 5.20; por id corrientes, de $ 4.70 a 4.90; por defectuosas y capacho finas, de $ 4.00 a 4.20; por id id. gruesas, de $ 2.30 a 2.50; por cordero cruza larga, de $ 3.40 a 3.50; por barrigas buenas, de $ 1.80 a 2.00; por merinas supras, de $ 4.60 a 4.80; por id superiores, de $ 4.30 a 4.50; por id. corrientes, de $ 4.00 a 4.20.
Para las cruzas gruesas el mercado sigue muy paralizado y con precios más bien nominales.

Cueros vacunos secos

Las operaciones sobre este fruto se siguen desenvolviendo con mercado corriente, manteniéndose los precios en el mismo nivel que estaban. Por los cueros buenos, pelo de invierno y sin garrapata, pagan de $ 3.50 a 3.60.

Cueros vacunos salados

Este artículo se sigue colocando con buen interés de parte de los compradores. Por los lotes especiales, piezas de 15 kilos arriba, abonan de $ 18.00 a $ 20.00 los 100 kilos.

Pieles lanares

La exportación continúa operando con demanda activa y precios firmes. Los cueros lanudos viejos, se colocan entre $ 2.50 y 2.60; los de estación de $ 1.90 a 2.00, llegándose hasta $ 2.20 por algún lote muy adelantado; los pelados sanos los pagan alrededor de $ 1.20.

Cueros de potro

Poca importancia señalan los negocios sobre este renglón. Por los cueros buenos sanos, abonan de $ 1.80 a pesos 2.00.

Cueros silvestres

Hay poca actividad en los negocios sobre estos artículos. Por las nutrias especiales, se obtiene de $ 3.30 a 3.50; por los lobos grandes de río, de $ 6.00 a 6.50; por los zorros buenos con cola, de $ 1.20 a 1.30; por comadrejas buenos, de $ 0.55 a 0.60; por los zorrillos id, de $ 0.35 a 0.40 c|u.

Cerda

El mercado de este renglón no ha experimentado la menor variante. Por la mezcla buena siguen pagando de $ 3.90 a 4.00.

Pluma

Se coloca dentro de los precios ya conocidos. Por la de manga especial abonan de $ 3.80 a 4.00; por la larga y fresca, de $ 3.40 a 3.60.

AGRICULTURA

Trigo

La entrada del día ascendió a 300 bolsas.
Los negocios sobre este cereal se volvieron a realizar con mercado firme, abonándose como precio más corriente por el trigo superior de pan, $ 5.00; por el id. bueno, hasta 4.95; por el id. superior de fideos hasta pesos 7.50.

Maíz

Llegaron 1.808 bolsas en total.
Se operó con mercado más entonado y una ligera mejora en los precios del cuarentino y el maíz fino.
Por el cuarentino superior se abonó $ 4.20; por el maíz fino id. 4.10; por el común id. 3.50.

Lino

No se registraron entradas.
Para este oleaginoso el mercado se mantuvo dentro de los términos ya conocidos. Con poco interés se cotizó para la exportación a 4.78; el consumo local ofreció hasta $ 4.90 por el artículo bueno a superior.

Avena

Sin cambio en los precios. Por la superior se obtiene de $ 3.90 a 4.00 la buena, alrededor de $ 3.70.

FORRAJES

Las ventas de forrajes se van realizando con demanda activa, notándose en los precios una tendencia a la suba. Por alfalfa superior pagan alrededor de $ 4.00; por mezcla id. de 2.80 a 2.90; por pasto id. de 2.80 a $ 2.90; por paja de 1.20 a 1.30.

Harina

He aquí los precios que como más corrientes se pagan por este artículo: la harina especial vale de $ 0.76 a 0.78; la id. primera, de 0.66 a 0.68 los 10 kilos.

Papas

Se venden con facilidad, pagándose por la superior del país, $ 5.80; por la de Mar de Plata 7.50.

Entrada de frutos y cereales

Por Estación Central. — 48 bolsas lana, 30 cueros vacunos secos, 37 at. id lanares 1 at. id., varios, 1 bolsa cerda, 300 id. trigo 200 id maíz, 528 id harina, 364 id afrechillo.
Por Estación Bella Vista. — 482 bolsas harina.
Por vía fluvial. — 1 012 bolsas maíz

Centros y Sociedades

ASOCIACION DEMOCRATICA ITALIANA

Vienen conquistando continuos éxitos el desarrollo de las reuniones familiares danzantes, que se efectúan todos los domingos, de la hora 16 a la hora 20, en la sede social de la prestigiosa institución italiana de la Avda. Rondeau N.o 1426.
Una concurrencia numerísima llena los domingos los amplios salones de esta entidad poniendo así de manifiesto las grandes simpatías que ha conquistado entre sus asociados.
Para el próximo domingo está anunciado un nuevo recibo social danzante, en el cual actuará un disciplinado conjunto que hará oír las últimas novedades de música bailable.
Las invitaciones permanentes para estos festivales, pueden ser retiradas, en secretaría todos los días de la hora 21 a la hora 24.

CLUB SORIANO

Se avisa a los socios del Club Soriano, que la Comisión Provisoria ha fijado el día 8 de Agosto próximo para la realización de la elección de sus autoridades. — Dicho acto se llevará a cabo en el Club Banco República sito en la calle 18 de Julio 878 a las 21 y 30 horas.

DEL INTERIOR

MALDONADO

EL COLEGIADO DE MALDONADO CONTRA PUNTA DEL ESTE

Al colegiadito maldonadense no se le ha ocurrido mejor idea, para hacer vialidad, que acumularle impuestos a los dueños de propiedades más o menos vialosas (aunque se trate de terrenos modestos), de Punnta del Este. Poco le importa al colegiadito que esas propiedades soporten ya gravámenes desmesurados, algunos por caminos precisamente, como el del Bosque Municipal.
Los municipios de Maldonado resolvieron hacer un camino del Bosque al Placer. Se pudo pensar que gravarían tierras diretamente beneficiadas, si es que la obra tal como está concebida beneficia realmente. Pero no señor: para hacer esto se habrían necesitado cálculos, alguna meditación.. Y no era cosa de darse mal rato.
¡Cuánto más fácil proceder como el Concejo de Maldonado lo ha hecho! Con un artículo primero ha dicho: "Prorrógase hasta terminar el pago de la obra a que se refiere este proyecto el impuesto creado para la construcción de la carretera de Punta del Este al Bosque Municipal. Esa prórroga empezará a regir desde la fecha en que esté abonado totalmente el importe de las obras que dieron motivo a creación". Y en seguida hay un artículo segundo que exige: "El producido de este impuesto se destinará para la construcción de la carretera del Bosque Municipal al Placer".
Y así, de este modo sencillo y contundente, tenemos a los propietarios de Punta del Este, poderosos o modestos costeando obras de vialidad en que ni les va ni les viene.
La Comisión de Fomento y Defensa de la Propiedad de Punta del Este se agita para impedir lo que considera una arbitrariedad y hasta si se quiere, un atropello. Pero... como los Colegiados se entienden, es lo más seguro que el colegiadito de Maldonado se alzará con el santo y la limosna.

COLONIA

(DESDE NUEVA HELVECIA)

A nuestra plaza le falta luz

En infinidad de ocasiones, la prensa se ha ocupado de la necesidad de aumentar el alumbrado público de nuestra plaza.
Nuestro único paseo público nocturno, tiene todo el aspecto de un cementerio! Sus grandes arboledas y su escasísima luz, hacen de un punto que debiera ser la obligada reunión, especialmente en las noches de verano, un desierto, por el deficiente alumbrado de que está poseído.
Pese a todas estas razones que nadie pone en duda, nada o muy poco se hace en el sentido de subsanar el mal. Pese al tiempo transcurrido, desde que se implantó el alumbrado público en nuestra plaza, ni una reforma favorable se ha hecho, pese a que el progreso de la población así lo exige, y la prensa lo pide a diario.
Ahora, según se informa vendrá a la localidad un técnico de la Usina, con motivo de los desperfectos sufridos por el actual alumbrado. ¿No sería ésta la oportunidad para que el mismo técnico, procediera a un estudio para el asunto de luz?
Consideramos que la oportunidad sería magnífica, y que nuestras autoridades no deben dejarla perder, sobre todo, que el aumento de luz en nuestra plaza, es de una necesidad impostergable.
Esperamos se estudie la cuestión, y se resuelva algo en sentido favorable.

Edificio escolar en pésimo estado

En varias oportunidades se ha hablado de las reparaciones que deben introducirse en la Escuela N.o 76 Rural de Arroyo Grande.
Las autoridades superiores del ramo han despachado favorablemente el pedido que en este sentido formularon, por repetidas veces, la Dirección y Comisión de Fomento de la mencionada Escuela.
Importante sería conocer y en ello están interesados los vecinos de aquella progresista localidad, el porqué, no se procede a reparar el edificio de la mencionada escuela, si la autoridad superior ha consentido las mismas.
En manos de quién está, esta negligencia que tan malas consecuencias acarreará?
El edificio en cuestión, día a día va ofreciendo mayores peligros para los alumnos que allí concurren y para el maestro que habita el referido edificio.
De seguir las cosas como hasta ahora, lo que corresponderá es, proceder de inmediato a la clausura del local, tal como se hizo cuando en Barrancas Coloradas el edificio escolar ofrecía tan serios peligros para los que a él asistían.

El futuro Congreso Rural

Por iniciativa de la Sociedad de fomento rural de Mercedes se efectuará en esta ciudad un congreso rural con objeto de tratar los siguientes problemas:
Cómo estabilizar la agricultura nacional.
Crédito habilitador y Seguro agrariol.
Al efecto fueron invitadas las sociedades de fomento de los departamentos de Paysandú, Río Negro, Soriano, San José, Canelones, Flores, Florida y Colonia.
La fecha para la inauguración de las sesiones fué fijada para los días 13 y 14 de agosto.

SOCIALES

Enlaces. —
El jueves 28 de corriente se consagrará en la vecina ciudad de Rosario la boda de la educacionista señorita Laureana Gaborit con el joven Juan G. Bentancour, pareja estrechamente vinculada a los círculos sociales de aquella sociedad.
—En González tendrá lugar el día 27 del corriente la boda de la señorita Adelina Rosa Martiberry con el joven Roberto Adolfo Fernández.
—De la vecina localidad de La Paz acaba de formalizar su compromiso matrimonial con la gentil educacionista señorita Otilia S. Jourdan el comisario de aquella sección señor Eduardo Rodríguez, pareja que goza de múltiples simpatías dentro de la sociedad en que actúa.

Enfermos. —
Es muy delicado el estado de salud de la señorita María Rosa Gonzalez Schmit.
—Se encuentra enferma la señora Carmen C. de Gonzales.
—Guarda cama el señor Federico Milano.
—Mejorada de señorita Nelda Olgiatti de Navillat.
—Se encuentra enferma la señorita Julia Rufener.
—Mejorada la niña Pololó Egaña Iguel.
—Guarda cama la señora Elena Carbajal de Valarino.
—En vías de franco restablecimiento el joven Ricardo Raber.
—Mejorado el joven Alfredo M. Salomón.

Viajeros. —
De Juan L. Lacaze, el señor Juan Nocetti.
—Es esperado de capital el señor Alfredo Carbajal y su señora esposa Amalia V. de Carbajal.
—A Buenos Aires regresó el señor Candelari Casco.
—De Colonia, Española llegó el señor Marcelino C. Pérez.
—Vino de la capital la señora Estela C. de Duarte en compañía de su joven hijo Eduardo.
—Nos visitó de La Paz el señor Daniel Mourglia.
—De capital regresó el señor Juan J. Greising.
—Estuvo en Costa de Rosario el señor Arturo Carbajal.

FLORIDA

SOCIALES

Viajeros. —
Regresó de la capital el joven Alfonso Musso.
—Después de pasar unos días entre nosotros, regresó a Montevideo el señor Salvador Cetrulo Castro y su esposa señora Lía Rocca de Cetrulo Castro y sus hijos Lieta y Ricardito.
—Par. el mismo punto el señor Manuel López Cadenas.
—Estuvo en Montevideo el señor Francisco A. Musso y su esposa señora Zulma Vignoly de Musso.
—Para la capital el doctor Joaquín Cabrera Bordas.
—Del mismo punto el señor Osvaldo Rocca Jaumandreu.
—Para Montevideo el señor Benito Vidal.
—Para el mismo punto donde permanecerán unos días el señor Carlos Ferreira y su señora esposa.
—Partió para la capital el señor Miguel Lavecchia.
—Se ausentó para Montevideo la señora Sara Artucio de D'Auria.

Enfermos. —
Se encuentra enferma la niña Violeta Más y Pardo.
—Restablecido el señor Noberto Simonet.
—Restablecido el señor Eulogio S. Días.
—Continúa enferma la señorita Adélita Dinápoli.

DESDE CASUPA

Velada Escolar. —
En los amplios salones de la Escuela N.o 34 de esta localidad se realizó el sábado ppdo. el anunciado festival escolar, alcanzando muy brillantísimo éxito. De magnífica puede tildarse la labor desempeñada por los alumnos de la nombrada escuela, destacándose netamente los niños Dayasi Hernández, Violeta Santana, Dominga Barbosa, Sarita Rodríguez, Renée Pagliano y otros.
Merece sinceras felicitaciones por el éxito artístico de esta fiesta el personal enseñante y la Comisión Pro-Fomento que preside el doctor Oscar T. Aspiroz.

Viajeros. —
Regresaron de la capital los señores Diego Antonio Rodrigues.
—Para el mismo punto partió la señora María F. de Fernández.
—Regresó de Montevideo la señora Filomena V. de Goday.
—Del mismo lugar, el educacionista Roberto Mourelle Ottati y su esposa señora Ofelia Casabonet.

Enfermos. —
Se encuentra algo enferma la señora Zeraida S. de Moreno.

SORIANO

ROBO DE GANADO

El señor Cándido Goró denunció en la Comisaría de la 3.a sección, que de un potrero de su propiedad, en Sarandí, se le habían desaparecido 17 vacas en buen estado de gordura, sospechando le hubieran sido robadas.
Practicadas las averiguaciones, se logró saber que Domingo Martínez, oriental, de 27 años, arrendatario de una fracción de campo en Sarandí, había embarcado en Palmitas un lote de 18 vacas con destino a Tablada, se trasladó a la Capital el señor jefe de Policía y con la colaboración de investigaciones, pudo constatar que las vacas conducidas por Martínez eran las denunciadas por Goró.
Domingo Martínez fué detenido a su regreso a ésta, negando en un principio haber sido el autor del abigeato, en su contra, terminó por confesar su culpabilidad, siendo sometido a disposición del Juzgado de Paria.

Situación de los paquetes postales

En ultramar o en viaje al Plata

ALCANTARA. En Southampton.
AVILA STAR. En Londres Saldrá el 30.
AMERICAN LEGION. De Nueva York. Zarpó el 9. Esp. el 22 en Río.
ALMANORA. En Southampton. Saldrá el 30.
ALMEDA STAR. De Londres. Partió el 14 de Madeira. Esp. el 24 en Río.
ANTONIO DELFINO. De Bremen. Zarpó el 9 de Lisboa. Esp. el 21 en Río.
BARONESA. En Londres.
BUENOS AIRES MARU. De Kobe. Zarpó el 9. Esp. el 30 en Zingapore.
CAMPANA. De Génova. Zarpó el 14. Esperado el 22 en Dakar.
CABO SAN ANTONIO. De Génova salió el 11. Recaló el 16 en Valencia.
DUNSTER GRANGE. En Londres Saldrá el 30.
DUILIO. De Génova. Salió el 19.
DESNA. En Liverpool.
DESEADO. De Liverpool. Salió el 6 de Lisboa. Esp. el 21 en Río.
DUQUESA. De Liverpool. Zarpó el 9. Esp. el 29 en ésta.
EL PARAGUAYO. En Liverpool. Saldrá el 23.
FLANDRIA. En Amsterdam. Saldrá hoy.
GROIX. De Hamburgo. Zarpó el 10 de Vigo. Esp. el 30 en ésta.
HIGHLAND BRIGADE. En Londres. Saldrá el 23.
HIGHLAND PRINCESS. De Londres. Zarpó el 9. Esp. el 25 en Río.
LA PLATA MARU. De Kobe. Zarpó el 9 de Durban. Esp. el 24 en Río.
MONTE OLIVIA. De Hamburgo. Partió el 14 de Las Palmas. Esp. el 25 en Río.
MARQUESA. De Londres. Salió el 16.
MARTHA WASHINGTON. De Trieste. Zarpó el 14. Recaló el 18 en Nápoles.
NORTHERN PRINCE. De Nueva York. Salió el 16.
PRINCIPESSA GIOVANNA. De Génova. Zarpó el 10. Recaló el 18 en Río.
UPWEY GRANGE. De Londres. Salió el 3. Esp. el 21 en ésta.

En el Plata o en viaje a ultramar

ARLANZA. Para Southampton. Saldrá el 20.
ALSINA. Para Génova. Recaló el 15 en Río.
ANDALUCIA STAR. Para Londres. Recaló el 19 en Río.
BELVEDERE. Para Trieste. Recaló el 17 en Río.
CABO SAN AGUSTIN. Para Génova. Saldrá el 22.
CAP NORTE. Para Bremen. Zarpó el 6 de Río. Recaló el 17 en Madeira.
CABO SANTO TOME. Para Génova. Partió el 7 de Santos. Recaló el 18 en Las Palmas.
DARRO. Zarpará el 21 para Liverpool.
EUBEE. Para Hamburgo. Partió el 1.o de Río. Recaló el 18 en Leixoes.
EL URUGUAYO. Saldrá el 24 para Liverpool.
EL ARGENTINO. Saldrá el 21 para Londres.
GIULIO CESARE. Para Génova. Zarpó el 9 de Río. Recaló el 17 en Las Palmas.
GENERAL SAN MARTIN. Para Hamburgo. Salió el 19.
GENERAL ARTIGAS. Para Hamburgo. Zarpó el 10 de Las Palmas.
HIGHLAND CHIEFTAIN. Para Londres. Saldrá el 29.
HIGHLAND PATRIOT. Para Londres. Zarpó el 5 de Río. Recaló el 15 en Las Palmas.
HARDWICKE GRANGE. Para Londres. Partió el 7 de Montevideo. Esp. el 20 en destino.
HIGHLAND MONARCH. Para Londres. Recaló el 19 en Río.
KERGUELEN. Para El Havre. Saldrá el 24.
LIPARI. Para El Havre. Zarpó el 12 de Montevideo. Recaló el 17 en Río.
LA CORUÑA. Para Hamburgo. Partió el 14 de Río.
MONTEVIDEO MARU. Para Kobe. Saldrá el 21 a las 16 de Buenos Aires.
PRINCIPESSA MARIA. Para Génova. Saldrá el 21.
RIO DE JANEIRO MARU. Para Kobe. Zarpó el 3 de Río. Llegó el 18 a Nueva Orleans.
SANTOS MARU. Para Kobe. Esp. el 26 en destino.
SOUTHERN CROSS. Para Nueva York. Partió el 7 de Río. Recaló el 17 en Bermudas.
WESTERN WORLD. Para Nueva York. Salió el 16 de Buenos Aires. Esp. el 22 en destino.

Económicos

ORO se compra en cualquier estado partidas grandes o pequeñas. Dirigirse a la fábrica: SORIANO 387.

SE OFRECE hombre joven para establecimiento Rural. Con conocimientos prácticos en la parcialidad de los trabajos. Sin pretensiones. Dirigirse por carta a Poste Restante A. Y. B. 1642 Correo Central.

SI SUFRE Vd de insomnio, reuma corazón riñones, hígado, diabetis parálisis impotencia cualquier otro trastorno en su organismo le conviene conocer "La maravilla eléctrica" de "Overbeck" aparato completamente insensible de fácil manejo que se lo aplica Vd mismo. Informes Rodríguez Anido Hnos. Uruguay 1600.

El 1.o de Junio se inauguró la Casa Central de la gran
MUEBLERIA CENTENARIO
en la Avenida 18 de Julio 1268
Sucursal: JUSTICIA 2083
Créditos a $ 3.00 por mes

PROSTATICOS! Antes de someterse a una operación quirúrgica en su propio interés, consúltenos. — Tenemos pruebas evidentes que lo asombrarán. El método es puramente científico y de reciente invención. La casa pone a su disposición reconocimiento facultativo. —Rodríguez Anido Hnos. Uruguay número 1600.

REUMA Y GOTA. Se curan rápidamente con las famosas píldoras "EADE" puramente vegetales. En todas las farmacias. Agentes: Rodríguez Anido Hermanos. Uruguay 1600.

TOROS toritos terneros vacas y vaquillonas Holandesas de pedigree y puras por cruza con grandes antecedentes lecheros, se venden. Rodríguez Anido Hnos. Uruguay 1600.

OBSEQUIO. — A toda persona que haga una compra en la Maison Lacasagne, con motivo de los últimos días de liquidación. — Vea los modelos. — Ituzaingó 1472.

PARRA americana injertos de viña de uva de mesa y de vino vendo cantidades. Tratar: almacén de José B. Pastorino (Colón). Telé. 61° Paso.

NECESITO $ 32.000.00 sobre campo, pago buen interés. Scaglioni Cerrito 455 Escritorio 8.

PAYSANDU 1383 casa de lujo, alquilo, 8 piezas y comodidades, gran garage. Tratar: Banco Francés.

ESTABLECIMIENTO APTO PARA INSTALAR EN EL CUALQUIER FABRICA O INDUSTRIA. — Amplios pabellones, escritorio, casas para gerentes encargados, cuidadores. A cuarenta metros del hormigón a la Barra, detrás del Cementerio La Teja, se vende con facilidades o se alquila por módico precio, en conjunto o fraccionadamente. Uruguay 805.

PERSONA seria, comerciante retirado, responsable, sin pretensiones, como obligación y pasatiempo acepta empleo en barraca o comercio de importancia. San José 1464.

RADIO eléctrica Philips, mueble de pié, flamante, vende familia urgente, $ 80. Médanos 1118.

JUAN PEROLO
Hermoso y bien ubicado solar
BOULEVARD ARTIGAS, entre la Av. 18 DE JULIO y CORONEL BRANDZEN
CON ASOMBROSAS FACILIDADES DE PAGO
Remataré EL SABADO 23 de JULIO, a las 4 p. m.
Ubicación excepcional. Frente al Gran Parque de los Aliados. En la ubicación más notable y preponderante de la Ciudad.
Area: 19 met. 25 frente, 20 met 16 en el fondo, 43 m. 36 y 44 m. 06 en sus laterales = 827 metros 60.
Facilidades de pago: 7.500 contado y saldo en 4 anualidades iguales con el interés del 7 o|o anual.
Arrimos, vereda, pavimento y caño maestro pago.
Títulos perfectos. Escrituración a cargo del comprador. Oblación: 10 o|o. Comisión: 1 o|o. — Más datos y prospectos con detalles completos en mis Oficinas: Sarandí 414. T. U. 1505. Central.
Títulos perfectos y a disposición de los interesados en el estudio del Sr. Nelson Raúl Riso, calle Piedras N.o 357 1.er piso.

SE OFRECE cocinera para estancia, tiene chico de 7 años. Tratar: Galicia 1182, de 2 a 4.

Avisos Varios

Sociedad Vitícola Uruguaya

Se cita a los señores Accionistas de la Sociedad Vitícola Uruguaya, para la Asamblea General Ordinaria que tendrá lugar el 28 del corriente, a las 18, en el local de la misma Sociedad, Avenida Gral. Rondeau N.o 1420, para tratar la siguiente

ORDEN DEL DIA

1.o Consideración de la memoria y balance correspondientes al ejercicio 1931-32.
2.o Elección de dos miembros del Directorio y de la Comisión de Cuentas.
3.o Designación de dos Accionistas para que conjuntamente con el Presidente y Directorio firmen el acta de la Asamblea.

EL DIRECTORIO

Cervecerías del Uruguay y Cervecería Oriental S. A.

AL COMERCIO Y AL PUBLICO

A los efectos legales, comunicamos al comercio y al público que por escritura otorgada hoy ante el escribano Eduardo L. Simón han quedado totalmente disueltas las Sociedades Anónimas denominadas "Cervecerías del Uruguay S. A." con sede en esta ciudad, calle Entre Ríos número 1060 y "Cervecería Oriental S. A." con domicilio en la calle Burgues N.o 3051, habiéndose hecho cargo del Activo y Pasivo de ambas, la Sociedad Anónima denominada "Fábricas Nacionales de Cerveza S. A." con sede en la casa número 1060 de la calle Entre Ríos.
Los que se consideren acreedores o interesados deberán concurrir al domicilio últimamente citado con los justificativos de sus créditos para serles abonados.
Montevideo, Junio 30 de 1932. — Cervecerías del Uruguay, Cervecería Oriental S. A. Fábricas Nacionales de Cerveza S. A.

Banco Popular del Uruguay

ASAMBLEA GENERAL ORDINARIA

De conformidad con lo dispuesto por el Art. 12 de los Estatutos se convoca a los señores accionistas del Banco Popular del Uruguay a la Asamblea General Ordinaria que se celebrará el día 22 del corriente, a las 19 y 30 horas, en el local social calle 25 de Mayo número 403 esq. Zabala para considerar y adoptar la resolución sobre la siguiente orden del día: Memoria del Directorio balance general y cuenta de ganancias y pérdidas correspondiente al primer semestre del 30 ejercicio, en cumplimiento de lo dispuesto por el Art. 28 de los Estatutos.
Los accionistas que hayan de tomar parte en las deliberaciones de la Asamblea depositarán sus acciones o certificados de depósito de éstas en otros Bancos en las Cajas de la Institución hasta el día 17 del corriente, o sea cinco días antes del fijado para la reunión como lo dispone el Art. 14 de los Estatutos, y los accionistas que hayan de hacerse representar en la Asamblea deberán conforme a lo establecido en el Art. 15 comunicarlo al Directorio también, cinco días antes de Asamblea.
Montevideo, Julio 1.o de 1932.

REMATES

JOAQUIN J. ROMERO

JUDICIAL

EL DIA 8 DE AGOSTO próximo, a las 4 de la tarde, en las puertas del Juzgado Ldo. de lo Civil de 1.er turno, calle Rincón N.o 476.
Remataré 4 fracciones de Chacras, en un solo lote, compuestas cada una de 2 hectáreas 147 metros 75 decímetros, con un área total de 8 hectáreas 591 metros, con frentes al Camino de las Tropas y por el fondo lindan con la margen izquierda del Arroyo de las Piedras, Departamento de Montevideo; con valiosas mejoras consistentes árboles frutales, viñedos, casa habitación de material compuesta de tres cuerpos independientes y además contiene importantes areniales de fácil explotación. Excepcional ubicación, próximas a los Caminos Colman y Melilla, hormigonados. Base de venta: $ 5.000.
Y todo de acuerdo con el siguiente:
EDICTO. — Por mandato del señor Juez L. de lo Civil e Intestados de 1.er turno, doctor don Francisco Jardí Abella, dictado en los autos caratulados: "Sucesión de Juan Zunino", se hace saber al público que el día 8 de Agosto próximo, a las 16 y en las puertas del Juzgado, se procederá por el martillero don Joaquín J. Romero asistido del Alguacil y Actuario del Juzgado, a la venta en remate público y sobre la base del aforo de la C. Inmobiliaria de cuatro fracciones de terreno, con las mejoras que contienen, situadas en la margen izquierda del arroyo de las Piedras, 9.a sección judicial de este departamento de Montevideo, señaladas con los N.os 1, 2, 3 y 4; en el plano de mensura que practicó el Agrimensor Mario E. Percovich en Setiembre de 1914, compuesta cada una de dos hectáreas ciento cuarenta y siete metros setenta y cinco decímetros cuadrados, y que lindan en conjunto por estar unidas al Norte y Oeste con el arroyo de las Piedras; al Este, con el Camino de las Tropas, y al Sud con la fracción N.o 5 del mismo plano. Están empadronadas con los números 93.376, 93.377, 93.378 y 93.379, y aforadas para el pago del impuesto inmobiliario en las sumas de $ 1.000.00, 2.000.00, 1.000.00, 1.000.00 respectivamente. — SE PREVIENE: 1.o Que el mejor postor deberá consignar el 10 o|o de su oferta en el acto de serie aceptada en garantía de la misma. — 2.o Que los gastos de escrituración, certificados, etc., así como la comisión del rematador serán de cuenta del comprador. — 3.o Que se habilitó la Feria Menor a los efectos de la publicación. — 4.o Que los títulos y demás antecedentes se hallan de manifiesto en la Oficina Actuaria de este Juzgado, Rincón 472, a disposición de los interesados. — Montevideo Julio 9 de 1932. — Patricio A. Pereira. Actuario.
Informes: calle Juncal N.o 1383

GOMENSORO & CASTELLS

HOY HOY

De todas las existencias de la casa importadora PEDRO HIRIART, Plaza Cagancha costado sur, N.o 1132.
VIERNES 22 DE JULIO, a las 14 horas (2 p. m.) y días siguientes, remataremos al mejor postor y por cuenta de quien corresponda:
Maquinaria industrial en general. Compresores automáticos Astra Wumag, Motores Diesel, id a nafta electro motores, bombas centrífugas electrol, bombas Sihi y Weise a succión automática conservadora de helados condensadores Bavaria imersión, serpentines, materiales fabricar frigoríficos, picaportes, manijas, bisagras niqueladas, platinas para amoníaco, válvulas Batidoras Miraklulum dobles y sencillas, desnatadoras, refrigeradoras, tina americana Astra para quesería, tarros, baldes para crema, tanques aislados, maduradora, repuestos lechería, máquinas Fema para fabricar soda y gaseosa, lavadoras y tapadoras de botellas. Amasadora, sobadora, cortadora de bollos, moledoras, peladoras, batidoras, útiles de confiteros, papel, bandejas y valioso surtido de llaves eléctricas, cajas de fusibles, aisladores, tableros, resistencias, transformadores, ventiladores; cable caños, carbones, etc., etc.
BAZAR Y FERRETERIA. — Surtido de artículos de platina, metales, nickel, porcelana, cristalería, menaje, batería de cocina de aluminio, marmita e infinidad de mercaderías que estarán en exhibición desde el 15.
Entrega de mañana. Garantía a satisfacción a todo comprador. Comisión: 5 o|o. Más informes: PIEDRAS 318.

GOMENSORO Y CASTELLS

JUDICIAL

LA PROPIEDAD CALLE JUAN CARLOS GOMEZ N.o 1570 - 1572

ENTRE PIEDRAS Y 25 DE AGOSTO. EN UN PARAJE CENTRAL. — MAGNIFICO TERENO PARA UNA EDIFICACION MODERNA 19 Mts. 169 de frente por 27 mtrs. 144.

EL JUEVES 4 DE AGOSTO a las 4 y 1|2 p. m., de acuerdo con el siguiente

EDICTO: — Por disposición del Señor Juez Letrado de lo Civil e Intestados de Tercer Turno Doctor Enrique C. Armand Ugón, dictada en el expediente caratulado: "Adolfina Martínez de Alonso Criado por sí y sus hijos menores contra Carlos Félix Carlson. Ejecución de hipoteca" se hace saber al público, que el día 4 de Agosto próximo a las 16 y 30 y en el lugar de su ubicación, por intermedio de los Martilleros Gomensoro y Castells, con asistencia del Alguacil y Actuario del Juzgado se venderá en remate público y al mejor postor el siguiente bien:
Una fracción de terreno con los edificios y demás mejoras que contiene, situado en la primera sección judicial de este Departamento, empadronado con el número 5368, compuesto de una superficie de quinientos cinco metros veinte y seis decímetros; con 19 metros 169 milímetros de frente al Oeste a la calle Juan Carlos Gómez, por donde las puertas del edificio están señaladas con los números 1570 y 1572; por 27 metros 144 milímetros de fondo, lindando por el Este con sucesores de Antonia Vázques de Marquez; al Norte con la sucesión de Faustino Goyechea y por el Sud con una pequeña fracción deslindada en el plano del Agrimensor Senen Rodriguez de fecha 26 de Diciembre de 1907, que toma la casa adjudicada a María Mercedes Ponce de León.
SE PREVIENE: 1.o Que el mejor postor deberá consignar el diez por ciento de su oferta en el acto de serle aceptada a los efectos del artículo 919 del Código de Procedimiento Civil.
2.o Que los títulos de propiedad y demás antecedentes se encuentran en esta Oficina Actuaria, calle 25 de Mayo N.o 586, de manifiesto y a disposición de los interesados.
3.o Se hace constar que se ha habilitado la Feria Menor a los efectos de las publicaciones. — Montevideo, Julio 9 de 1932. — C. Walter Balletá, Actuario.

GOMENSORO & CASTELLS

HOY HOY

MUEBLES

2 juegos tapizados cuero y felpa, 2 termos eléctricos Trébol L. de 80 y 75 lts. Amueblados de dormitorio, comedor, living etc.; 100 árboles frutales 1 mesa de billar, 1 Báscula p 300 k., 1 Brazo elect. p. café, armazones mostradores, etc.
En nuestro salón de ventas: calle PIEDRAS 318.
EL VIERNES 22 DE JULIO, a las 14 horas (2 p. m.), remataremos al mejor postor gran surtido de artículos de bazar para regalos, porcelanas, cristales nuevos variedad de sacos para lluvia, carteras para señora para colegio, cintos, gorros cuero, alfombras de goma para automóviles, polainas montar y demás que estará en exhibición.
La entrega al día siguiente. Garantía: 25 o|o. Comisión: 5 o|o.

GOMENSORO & CASTELLS

AL MEJOR POSTOR!! CON FACILIDADES DE PAGO. — LA GRANJA "VOGLINO"

Situada a 5 kilómetros del Pueblo Sauce (Depto. de Canelones), a un paso de la carretera a Santa Rosa, y a 35 kilómetros de la Capital.
Son 13 hect. 7536 metros de campo muy bueno, con 7 hect. de viña, plantaciones frutales con todas sus poblaciones, bodegas, galpones y demás mejoras.
Establecimiento en plena producción. Merece visitarse.
El remate se efectuará en la Bolsa de Comercio.
EL JUEVES 4 DE AGOSTO, a las 15 y 30 horas (3 1|2 p. m.), de acuerdo con el siguiente
EDICTO. — Por disposición del Juez Letrado de lo Civil e Intestados de 2.o turno, doctor Nicasio del Castillo, dictado en el expediente caratulado "Santiago Angüila contra José Voglino. Ejecución de hipoteca", se hace saber al público que el día cuatro de Agosto a las quince y treinta horas, en la Bolsa de Comercio, se va a proceder por los martilleros Gomensoro y Castells, asistidos del Alguacil y Actuario del Juzgado, a la venta en remate público al mejor postor, de una fracción de terreno y demás mejoras que contenga, ubicado en el paraje denominado Sauce, sexta sección judicial del departamento de Canelones, designado con la letra B. en el plano respectivo, compuesta de una superficie de 13 hectáreas 7536 mts 13 decmts. lindando por el Norte con Liborio González; por el Este, Santiago González; por el Sur, Eleuterio Paulina y Apolinario González, y por el Oeste Liborio González. — SE PREVIENE: Primero: Que el mejor postor en el acto de serle aceptada su oferta deberá consignar en poder del Actuario el 10 o|o en garantía de la misma. — Segundo: Que la parte acreedora ofrece al comprador pesos 5.000 en hipoteca garantizada por el mismo inmueble. — Tercero: Que se ha habilitado la feria menor para las publicaciones de avisos. — Cuarto: Que los títulos y demás antecedentes se encuentran a disposición de los interesados en la Oficina Actuaria de este Juzgado calle Buenos Aires núm. 367. — Montevideo, Julio 13 de 1932. —Eduardo Días Falp. Actuario.

FRANCISCO SPINELLI

JUDICIAL — AL MEJOR POSTOR

El Miércoles 3 de Agosto, a las 16 horas (4 p. m.) — Concepción Arenal N.o 1636

Una buena casita para renta. — 4 piezas, cuarto baño, cocina, w. c., patio claraboya corrediza, altillo, obra sanitaria completa pavimento de hormigón, vereda, etc.
MODERNA CONSTRUCCION toda de material y hierro.
Venderé de acuerdo con el siguiente:
EDICTO. — Por mandato del señor Juez Letrado Departamental de primer turno, doctor Florencio E. Moreno, dictado en los autos caratulados "Sbarbaro Antonio contra José Didini y otra". Ejecución de hipoteca" se hace saber que el día 3 de Agosto de mil novecientos treinta y dos, a las diez y seis horas y en el lugar de su ubicación se va a proceder por el martillero don Francisco Spinelli asistido de los señores Alguacil y Actuario del Juzgado, a la venta en remate público y al mejor postor del siguiente bien: un solar de terreno con sus edificios y demás mejoras, situado en la octava sección judicial de esta ciudad, manzana 586, compuesto de una superficie de setenta y nueve metros cincuenta y tres decímetros señalado con la letra "C" en el plano de subdivisión levantado por el Agrimensor M. E. Avilés del quince del corriente y deslindado así: siete metros dos centímetros de frente al Norte a la calle San Eugenio, hoy Concepción Arenal, donde la propiedad tiene determinada su puerta de entrada con el número 1636; siete metros veinte y dos centímetros al Sud, lindando con María Rama; once metros nueve centímetros al Este confinando con el solar letra "B" de este plano; y once metros veinte y cinco centímetros al Oeste, lindando con Luis Carrara. Se previene: 1.o Que el mejor postor deberá consignar el 10 o|o de su oferta a los efectos de lo dispuesto por el art. 919 del Código de Procedimiento Civil; 2.o Que serán de cuenta del mismo los gastos de escrituras, certificados y cualquier otro que afecte la venta. 3.o Que se ha habilitado el feriado menor a los efectos de las publicaciones: 4.o Que el título y demás antecedentes se hallan de manifiesto y a disposición de los interesados en la Oficina Actuaria del Juzgado, calle Treinta y Tres N.o 1375. — Montevideo Julio 5 de 1932. — José Pedro Barbot, actuario.
Otros informes ver al rematador, Rivera 3324.

ANTONIO S. ZORRILLA y Cía
REMATES y COMISIONES

OFICINA: MISIONES 1365
Teléfono La Uruguaya 5108 (Central)

ANTONIO S. ZORRILLA & Cía.

SOBERBIA PROPIEDAD!

Construída con materiales de primer orden, buenas comodidades y confort.

URUGUAY, 1659|61 al lado de MINAS

VENTA TERMINANTE. — AL MEJOR POSTOR

Reconoce un gravamen original de $ 16.500.00 en títulos serie X en favor del Banco Hipotecario del Uruguay, reducido al 30 de Junio p.pdo., a $ 14.384.86 con el cual podrá continuar el comprador, abonando la diferencia de los títulos, entre su valor nominal y el tipo de cotización bursátil en el día de la escrituración.

EL JUEVES 28 DE JULIO, A LAS 4 P. M.

Mide 9m. de frente al Sud, 28m46 al Este, 9m al Norte y 28m46 al Oeste. — Area: 256 metros 7250 cmtrs.
Comodidades: Sub suelo con amplio garage, 3 piezas, local para depósito y dependencias. — Planta alta: casa habitación con hall sala, escritorio, 2 salitas, comedor, 3 dormitorios, cuarto de baño, cuarto de costura, patio cubierto, cocina, despensa, 2 piezas de servicio y fondito con gallinero y pileta. Instalaciones eléctricas, aguas corrientes etc. Renta actual (con la rebaja del 10 o|o de ley) no estando alquilado parte del subsuelo, $ 1.312.00 anuales. VISITESE de 5 a 6 p.m.
Pavimento, vereda, arrimos y caño maestro pagados. Títulos buenos. Escrituras y certificados por cuenta del comprador. Consignación 10 o|o. — Más informes: MISIONES 1365

TIEMPO REINANTE EN EL PAIS

El Observatorio Nacional registró en el Prado los siguientes datos a las 24 horas:
Presión atmosférica a cero grado y al nivel del mar: 761.00.
Humedad relativa por ciento: 84.
Temperatura al abrigo: 16°2.
Máxima al abrigo: 19°5 a las 13 h. del día 21.
Mínima al abrigo: 13°8 a las 7 h. del día 21.

La Mañana

Viernes 22 de Julio de 1932

TEMPERATURA MAXIMA Y MINIMA

Temperatura a la intemperie: 16°0.
Máxima a la intemperie: 21°7 a las 13 h. del día 21.
Mínima a la intemperie: 13°1 a las 6 h. del día 21.
Viento: SSW, con 4 kilómetros por hora.
Temperaturas mínimas registradas en las estaciones meteorológicas del servicio (al abrigo): Punta del Este, 13°0; Mercedes, 14°4; Melo, 15°7.

POR SALIR EN DEFENSA DE SU HERMANA, FUE MUERTO ANOCHE RAFAEL CAPRIO

SU MATADOR ES CARLOS CARLESSI, ESPOSO DE UNA SOBRINA SUYA

Las trágicas consecuencias de un matrimonio contraído con precipitación

Anoche perdió la vida, en jurisdicción de la seccional 15a., un hombre que quiso intervenir en defensa de su hermana, que era agraviada por su yerno. Este último, un sujeto de malos antecedentes, había ido a la casa de sus suegros a reclamar que su mujer, que había huído a consecuencia de los malos tratos de que era objeto, volviera al hogar conyugal.

La víctima intervino en el asunto para calmar los ánimos del iracundo marido que había intentado agredir a su madre política que era completamente ajena a las diferencias del matrimonio.

El victimario, que como decimos más arriba es un individuo pendenciero y de malos antecedentes, sólo buscaba alguien en quien descargar su furia y la presencia del tío de su mujer le dió oportunidad para poner de relieve sus fieros instintos.

UN MATRIMONIO POCO MEDITADO

Hace aproximadamente un año contrajeron matrimonio Carlos Carlessi Cora, argentino, de 29 años de edad y Raquel Cabrol Caprio, uruguaya, de 18 años.

Poco reflexionaron la niña y sus padres sobre el futuro y así fué como Raquel se unió a un sujeto archiconocido por sus malos antecedentes.

Poco tiempo después del casamiento se empezaron a sentir las consecuencias de la precipitación con que fué consagrada la unión.

Carlessi se irritaba por cualquier motivo y, desde luego, quien pagaba las "rabietas" del marido era la infortunada Raquel.

NACE UNA NIÑA

Hace pocos meses Raquel tuvo una hija.

La niña nació en condiciones anormales y su salud dejaba mucho que desear. Tampoco la madre estaba bien. Ambas fueron a un hospital.

Allí Raquel se enteró del motivo de los padecimientos suyos y de la pequeña. Carlessi sufría de una enfermedad específica que le había contagiado a ella y trasmitido a su hija.

MUERTE DE LA NIÑA Y PRIMERA SEPARACION

Poco tiempo después falleció la nenita y Raquel, indignada por las actitudes de su marido, resolvió separarse de él.

Así lo hizo y fué a vivir con sus padres, desoyendo los ruegos y las amenazas de Carlessi.

Continuamente Carlessi acechaba a su mujer y le exigía que volviera a su lado, unas veces tratando de convencerla y otras amenazándola con que si no accedía a sus deseos llegaría el día en que la iba a matar a ella y a toda su familia.

VUELVEN A UNIRSE

Pese a los sinsabores que había soportado al lado de su esposo, Raquel sentía o creía sentir todavía algún afecto por él.

Una sola cosa la mantenía apartada de él y era la terrible enfermedad de que padecía Carlessi que había sido la causa de la muerte de su única hija.

Por su parte, el marido en el deseo de recuperar a su mujer se había moderado en sus arrebatos y trataba de conseguir su propósito de buenas maneras.

Prometió a Raquel que ambos seguirían un tratamiento y que se curarían y que en adelante cambiaría su modo de vivir.

Finalmente, Raquel accedió a los ruegos de su marido y volvió a vivir al departametno de la calle Asturias N.o 1418.

NUEVOS CASTIGOS

Carlessi jamas penso cumplir sus promesas y no bien Raquel volvió a su lado comenzó a hacer la vida de los primeros tiempos.

La causa más insignificante daba lugar a que castigara brutalmente a su compañera y hasta un día llegó a amenazarla con una pistola y una cachiporra.

En estas escenas, que se producían diariamente, Carlessi le decía a su mujer que si lo volvía a abandonar la mataría.

En estas condiciones, la vida se hacía imposible para la infeliz Raquel

Varias veces abandono el departamento, dirigiéndose indistintamente, a casa de sus padres, de sus abuelos o de sus tíos, pero volvía luego al lado de su cónyuge, temerosa de que éste cumpliera sus amenazas contra ella y su familia.

LA ULTIMA SEPARACION

Pero últimamente las cosas habían llegado a un punto insostenible.

Carlessi persistía en su conducta brutal y Raquel comprendió que era preferible arriesgar la posibilidad de que su marido la matara a continuar viviendo de esa manera.

El jueves pasado, Carlessi salió a trabajar en su oficio, que es el de vidriero. Raquel vió que era el momento de irse sin llamar la atención.

Preparó como todos los días, el almuerzo para su marido y a las diez y media de la mañana, abandonó el departamento, yendo a refugiarse en casa de su tío Vicente Caprio Zinho, que vive con su esposa en la calle Patricios N.o 27.

Raquel se decidió a ir allí porque sabía que Carlessi ignoraba la dirección de estos parientes.

Próspera Díaz de Caprio, esposa del muerto. — Rafael Caprio Díaz que presenció el asesinato de su padre. — Marcos Salerno, el otro acompañante de Caprio

EN CASA DE LOS PADRES DE RAQUEL

Anoche, a las 8 y 15 p. m., Carlessi se presentó en casa de sus suegros, en la calle Espinosa 1515, manifestando querer hablar con Miguel Cabrol, para exigirle que le ordenara a su hija que volviera a su lado.

Como Cabril no estaba en la casa, salió a recibirlo su suegra, María Caprio de Cabrol.

La señora de Cabrel manifestó a Carlessi que Raquel no había ido a su casa y que no sabía dónde se encontraba.

Entonces, Carlessi se desató en injurias contra su madre política.

ES LLAMADO RAFAEL CAPRIO

Un hijo menor de los esposos Cabrol Caprio presenció la escena entre su madre y Carlessi y temiendo que éste la agrediese, fué hasta la casa de Rafael Caprio, que vive con su esposa, Próspera Díaz, en la calle Asamblea 4187, o sea pocos metros de casa de su hermana.

Vaciló unos momentos Caprio en acudir al llamado de su sobrino, pues conocía el carácter violento de Carlessi y no se consideraba hombre capaz de verse envuelto en historias de esta clase.

Su esposa también trató de impedirle que fuera, pero, por fin, primó en él el sentimiento del deber y marchó en socorro de su hermana.

Lo acompañaron un amigo llamado Marcos Rafael Salerno, que estaba accidentalmente en su casa y su hijo, menor de edad, Rafael Albérico Caprio.

LA ESCENA TRAGICA

La llegada de Rafael Caprio fué oportuna, pues en esos momentos Carlessi intentaba agredir a su suegra.

Rafael lo contuvo y se puso a hablar con él, reprochándole su conducta.

Breves momentos conversaron ambos hombres en la acera hasta que Carlessi dijo a Caprio:

—Vení que tengo que decirte algo.

Los dos se dirigieron al centro de la calzada y ninguno de los demás pudo oír lo que se decían.

Los acontecimientos se precipitaron violentamente, Carlessi desenfundó un revólver Colt, calibre 38, de caño corto e hizo dos disparos sobre Rafael Caprio

Caprio cayó herido mortalmente y entonces Carlessi volviéndose hacia los demás, gritó:

—Hay alguien que quiera más?

Lo inesperado del suceso dejó inmóviles a todos los presentes, oportunidad que aprovechó Carlessi para huir.

Raquel Cabrol, esposa del matador y sobrina del muerto, mientra era interrogada por el comisario Gatti

Carlos Carlessi

LAS HERIDAS DE CAPRIO

Rafael Caprio murió inmediatamente. Una de las balas le penetró por el oído derecho, yendo a alojarse en el frontal izquierdo.

También presenta un profundo hematoma sobre el ojo izquierdo, no sabiéndose hasta ahora si es trata de la otra bala o de la misma.

EL MATADOR SE PRESENTO

En la comisaría de la 15.a se recibió noticia por intermedio del telefonista de la Jefatura, que comunicó que había sido llevado al servicio de urgencia de la Asistencia Pública un herido grave de bala, procedente de las calles Espinosa y Asamblea.

El cadáver de Rafael Caprio

En momentos que los funcionarios se disponían a salir en esa dirección se presentó en la comisaría Carlos Carlessi confesándose autor del hecho y entregando su revólver.

LAS AUTORIDADES

Intervinieron en el asunto los comisarios Gatti, Bassini y Gilomén, el Juez de Instrucción de Feria, doctor González Mourigán y el médico forense doctor Moreau.

Se dispuso que el cadáver de Rafael Caprio fuera entregado a sus deudos y que Carlessi pasara incomunicado a la Cárcel Correccional.

Desde Fray Bentos

UN MENOR FALLECIO AL TRAGARSE UN TORNILLO

Nuestro corresponsal en Río Negro nos trasmite telegráficamente la siguiente noticia sobre un lamentable accidente ocurrido en la primera sección del departamento a raíz del cual perdió la vida un menor de dos años de edad:

Fray Bentos, 21. — A LA MAÑANA. — Esta tarde en la estancia de la Viuda Sra. de Elduayen, "Las Aromas" se produjo un trágico accidente.

El menor de dos años de edad Carlos Branca en circunstancias en que estaba jugando se tragó un tornillo muriendo instantes después a causa de ello.

Este hecho ha causado honda impresión entre el vecindario. — Corresponsal.

Patentes, contribución y sobretasa

PLAZOS PARA SU PAGO

Nos informa la Dirección General de Impuestos Directos, que el 31 del corriente vencen los plazos para el pago de la Contribución Inmobiliaria de Campaña; de la Capital, de los padrones N.os 10.001 al 20.000; de Sobretasa Inmobiliaria a los propietarios poseedores de bienes por valor de más de $ 200.000 y de las patentes de giro general.

Es oportuno que los contribuyentes tomen nota de esos vencimientos, pues de lo contrario incurrirán en los recargos legales

El Estatuto del Funcionario

APLAUSO AL DOCTOR CARBAJAL VICTORICA

Con motivo de las manifestaciones hechas en recientes debates parlamentarios por el diputado riverista doctor Carbajal Victorica, respecto de la atención que debe merecer la adopción del Estatuto del Funcionario, la Asociación de Empleados de Policía Sanitaria de los Animales, acaba de dirigirle una expresiva nota de aplauso por las ideas expuestas, la cual dice así:

"Montevideo, julio 12 de 1932. — Señor diputado nacional, don Juan J. Carbajal Victoria. — Señor diputado: La Comisión Directiva de esta Asociación, ha resuelto en su última sesión, llevar a su conocimiento la satisfacción que sus palabras pronunciadas en Cámara con referencia al Estatuto del Funcionario, han producido en el ánimo de todos sus componentes, funcionarios que desempeñan sus tareas en uno de los organismos más olvidados en su porvenir administrativo.

Sírvale de aliento en su propósito nuestra entusiasta felicitación.

Aprovechamos este motivo para saludarlo con nuestra consideración más distinguida. — Por la Comisión Directica: A. J. Fernández Espinosa, presidente; Pedro Mastandrea, secretario".

Del Observatorio Nacional

BOLETIN DE LAS 0 HORAS DEL DIA 22

Estado general del tiempo en la parte austral del Continente y Río de la Plata:

La situación atmosférica en la parte sur del Continente se traduce por la existencia de un núcleo depresionario intenso que pasa al Atlántico Meridional después de haber barrido la Patagonia, y otro de origen tropical, separados por altas presiones provenientes del Pacífico y que llegan ya a las márgenes del Plata. La nebulosidad ha disminuído mucho, quedando sólo un resto del cuerpo nuboso sobre la República, Norte de Córdoba y Entre Ríos. La humedad también ha disminuído mucho, pero se mantiene alta sobre el Uruguay.

Se produjeron lluvias al Oeste y Sudoeste en las últimas 12 horas.

PRONOSTICO PARA TODO EL DIA DE HOY

Por la madrugada predominará el mal tiempo, lluvias aisladas y cielo cubierto; después sobrevendrán claros y el cielo, a intervalos semicubierto, dejará ver el sol.

Habrá noca variación de temperatura, nieblas por la mañana y en general tiempo poco seguro.

Sobre el crimen de la estancia "La Palmera"

Las autoridades encontraron las armas utilizadas por los criminales y las de propiedad del puestero asesinado, escondidas en una cañada — Silva había escondido en casa de su padre el producto del robo

FUERON DETENIDOS POR ELLO ESTE Y UN CUÑADO DEL ASESINO

En nuestra edición de ayer informamos a nuestros lectores del esclarecimiento del misterioso crimen cometido en la estancia La Palmera, sita en el Paso de los Varones sobre el arroyo Averías.

Los asesinos del anciano puestero Gelvan y del menor Sosa fueron identificados por las autoridades y detenidos resultando ser José María Silva y Constante Melo. Los delincuentes ante las evidencias que contra ellos se levantaban no tardaron en confesar su crimen.

SE ENCUENTRAN LAS ARMAS DE LOS ASESINOS

El Juez de Paz señor Medeiros, el inspector de policía señor Da Grasa y el Comisario señor Catalurda con el fin de dejar completamente esclarecido este brutal crimen realizaron luego ciertas diligencias la que tuvieron por objeto encontrar las armas usadas por Silva y Melo, las que fueron halladas en una cañada cercana al escenario del crimen.

Allí estaban las armas de Galvan una pistola y un puñal el que fué reconocidos por sus familiares y junto a estas estaba el cuchillo utilizado por los asesinos para degollar a sus víctimas y el revólver utilizado para consumar el vandálico atentado.

Se pudo comprobar que el revolver era de un cuñado de Silva al que aquél se lo había prestado el día del crimen.

Por tal causa el Juez señor Medeiros ordenó la detención del dueño del arma acusado de encubridor.

TAMBIEN ES DETENIDO EL PADRE DE SILVA

En una revisación que las autoridades realizaron en la casa del padre de Silva de nombre Juan María, se encontraron escondidos billetes moneda uruguaya por valor de 680 pesos.

Interrogado anduvo con evasivas y contradiciéndose para al final confesar que el dinero se lo había entregado su hijo José María para que se lo guardase.

Ante esta confesión el señor Medeiros decretó la prisión de Juan María Silva como encubridor del crimen cometido.

FELICITACIONES

La policía del departamento de Río Negro que poco después de conocerse el crimen se abocó a su esclarecimiento con un celo de digno encomio llegando a la detención de los asesinos luego de luchar con las circunstancias adversas debidas a las inundaciones producidas por las crecientes y con las líneas telefónicas y telegráficas interrumpidas lo que les impedía su mayor desenvolvimiento han recibido calurosas felicitaciones del vecindario

PASO AYER POR MONTEVIDEO EL DOCTOR MARCELO T. DE ALVEAR

"Estoy decidido a luchar dentro del juego regular de las instituciones democráticas por el bien de mi partido y por la Nación Argentina"—El doctor Pueyrredon nos afirma que la Unión Cívica Radical es el único partido capaz de dar soluciones estables a su país

SE LE TRIBUTO UNA IMPONENTE RECEPCION

En el día de ayer, el "Cap Arcona" atracó a muros, conduciendo entre otros pasajeros de Cámara al doctor Marcelo T. de Alvear, cuyo regreso a la Argentina — llamado por la Junta reorganizadora de la Unión Cívica Radical—constituye sin duda alguna la nota política más saliente del momento.

Apenas puesto el transatlántico en libre plática una concurrencia numerosa que aguardaba impaciente el momento de saludar al viajero, subió a bordo e instantes después el "hall" de acceso del hermoso "paquete" se encontraba materialmente ocupado por las personalidades radicales que en el día de ayer llegaron a Montevideo a objeto de anticipar la bienvenida al ex Presidente.

A todos saludaba con su afabilidad característica, el doctor Alvear y para cada uno tenía un recuerdo amable o una palabra de aliento.

El espectáculo familiar de hace unos meses se renovó instantes después con la llegada de los prohombres del radicalismo que vivieran, en nuestra capital durante el exilio. Saludamos al doctor Honorio Pueyrredón, — que expresó su satisfacción por estar aunque fuera por espacio de unas horas en Montevideo; al Dr. Mario Guido que al frente de una numerosa delegación llegó en el vapor de la carrera; al ex Ministro, doctor José P. Tamborini, a don Tomás de Estrada; al doctor Pablo Torello, figura venerada dentro del Radicalismo; al doctor Carlos M. Noel, al doctor Francisco Ratto, al doctor Roque Suárez, al ex Presidente de la Cámara derrocada, doctor Andrés Ferreyra; a don Remigio Lupo y a don Enrique García Velloso. También vimos al general Severo Toranzo, que manifestó a los presentes que su vivo deseo era que la Unión Cívica Radical se mantuviese estrechamente unida; y a los hermanos Kennedy, estancieros de Entre Ríos, cuyas figuras atléticas se hacían notar en el ambiente.

Entre los uruguayos recordamos a los consejeros nacionales Baltasar Brum y Tomás Berreta, doctor Ezequiel Garzón, capitán de fragata Eduardo Mario Sáez, Juan Carlos Garzón, Guillermo Fynn, Víctor Arcelus, y representantes de la prensa local y bonaerense en su totalidad.

El doctor Alvear nos saludó cordialmente y en un brevísimo aparte nos habló así:

MANIFESTACIONES DEL DOCTOR ALVEAR

"Me enteré durante el viaje de la ruptura de relaciones entre ambos países.

Nada creo del caso opinar al respecto. Sí, quiero manifestar una vez más mi adhesión al Uruguay de cuya hospitalidad guardo imperecedero recuerdo.

Respecto de mi actuación política les expresaré que está ella condicionada a lo que resuelvan las autoridades del Partido Radical. Seré un soldado más dentro de filas. Y lo que pese mi palabra y valgan mis consejos, es lo que pondré al servicio de la noble causa en favor de la cual he quebrado lanzas toda mi vida, ya que estoy firmemente decidido a luchar dentro del juego regular de las instituciones democráticas, por el bien de mi partido y por la felicidad de la Nación Argentina".

Momentos después saludábamos al doctor Pueyrredón. Este nos expresó para LA MAÑANA, lo siguiente:

—¿Algo sobre el conflicto?

El doctor Pueyrredón, socarronamente, nos dice:

—¿A qué conflicto se refieren?

Jamás ha existido diferencias entre los dos pueblos hermanos.

Y agregó:

—Esto es cuanto debo y cuanto debe decirse, ya que sobre el conflicto diplomático en sí es preferible no hablar.

—¿El Partido Radical?

—La cohesión de nuestra colectividad es cada vez mayor y puedo asegurarles que la Unión Cívica Radical es hoy por hoy el único Partido capaz de dar soluciones estables a la Argentina.

—¿La recepción al doctor Alvear?

—Si el tiempo no nos juega una mala pasada, esperamos que recepción sea magnífica y que exteriorice, en una palabra, la fibra cívica de nuestro pueblo y el deseo ferviente de que con la llegada del doctor Alvear el radicalismo reinicie una campaña que le llevará indefectiblemente, tarde o temprano al poder, ya que es indiscutible mayoría dentro del electorado argentino.

También conversamos con el doctor Tamborini, quien nos dijo que nada tenía que agregar, que interesara periodísticamente, a lo manifestado por los doctores Alvear y Pueyrredón.

Momentos después el "Cap Arcona" partía para Buenos Aires, en medio del brumoso día que nos hizo casi imposible contemplar como otras veces desde el puente superior del "Cap Arcona" el soberbio panorama de la ciudad, que parece recostarse sobre las aguas de la bahía, o que se extiende a lo lejos, matizando con sus torres esbeltas o con sus casas blanquecinas las múltiples sinuosidades de la costa

EL SALUDO DEL PRESIDENTE JUSTO

Buenos Aires, 21. — El teniente coronel Tonazzi, en su caracter de edecán de servicio de la Presidencia, ha sido designado por el general Justo para saludar en el puerto al doctor Alvear en nombre del Presidente de la República.

LA LLEGADA DE ALVEAR A BUENOS AIRES

Se le tributó una extraordinaria recepción

BUENOS AIRES, 21. — Con bastante anticipación a la hora anunciada de la llegada del "Cap Arcona", en la dársena Norte largas caravanas de público acudían a la recepción en honor de Alvear, desembocando por las distintas arterias que conducen hacia el desembarcadero.

Los alrededores de la dársena se poblaron gradualmente hasta dar la impresión de una gran multitud que se había dado cita para tributar un excepcional homenaje a la primera figura del Comité Nacional del Radicalismo.

Como las calles que se extienden ante los portones del desembarcadero resultaron estrechas para contener a la multitud que se afanaba por tomar posiciones estratégicas para no perder detalles sobre el descenso del viajero, buena parte de público se posesionó en los convoyes de los ferrocarriles del puerto estacionados a lo largo de los galpones y diques.

Algunos miembros del radicalismo argentino concurrieron al puerto a presentar sus saludos al destacado hombre público argentino, cuyos propósitos unificadores están contenidos en el reportaje que publicamos

El portón que cierra los andenes del desembarcadero era tomado con verdadero asalto por los más entusiastas, intentando vanamente franquear la zona prohibida para llegar más pronto hasta el viajero.

Los árboles y verjas y cuanto sitio permitía el acceso al público era aprovechado por los concurrentes.

Las delegaciones de los comités de la capital y de la provincia de Buenos Aires, ostentando grandes carteles, con retratos de Alvear, Irigoyen y Alem y acompañados con leyendas alusivas al credo político partidario, se destacaba junto a los portones.

A la proximidad del buque, ya dentro del dique de atraque, se puso la primera nota de nerviosidad en el ambiente, advertida por las exclamaciones de los partidarios y el agitar de los pañuelos.

A las últimas maniobras de atraque del transatlántico, determinaron el despliegue del público, en evidente deseo de no perder detalles en el momento que Alvear pisara tierra.

Sin embargo, el descenso del viajero se efectuó en circunstancias que pasaron inadvertidas para el grueso de la concurrencia, en virtud, precisamente, de la aglomeración.

Por medio de altos parlantes dispuestos en camiones equipados al efecto, el speeker orientó al público, indicando que Alvear pasaría a ocupar la tribuna levantada en otro camión emplazado frente a una de las puertas de acceso a los galpones de revisación de equipajes.

Más de media hora el viajero estuvo retenido en el interior de las oficinas, por los primeros saludos oficiales recibidos, entre los cuales el del Presidente de la República, que se hizo representar por el edecán de servicio, teniente coronel Tonazzi.

Un clamoreo insistente y repetidos vítores, saludaron la aparición del doctor Alvear, que avanzaba muy penosamente hacia el lugar señalado para la recepción oficial.

Al llegar a la improvisada tribuna, Alvear debió escalarla con la dificultad consiguiente, determinada por la excesiva concurrencia. Acallados los aplausos y vítores de la multitud, el doctor Güemes pronunció unas palabras de bienvenida, significando en ellas el profundo regocijo que embargaba a la masa radical al ver repatriarse a su "Esclarecido correligionario".

El doctor Güemes se refirió después a la acción del partido durante la ausencia de Alvear, agregando: "Esta manifestación imponente es de efecto para la consideración de vuestra persona y también de enérgica protesta contra el inaudito abuso del poder de haberos arrancado a la patria por el imperio del capricho y a la fuerza, juntamente con otros ciudadanos y militares dignísimos".

Después de referirse al dolor y la angustia del destierro sufrido por los dirigentes radicales y a las enseñanzas que de ello se derivan, hizo severa crítica a los métodos aplicados por el gobierno de facto.

Tras otras consideraciones, terminó dando la bienvenida al doctor Alvear y su esposa.

Luego, y a pesar de que se había anunciado que el orador oficial sería el doctor Güemes, el presidente de la comisión popular de homenaje, doctor Víctor M. Molina, pronunció un breve discurso de bienvenida.

Después de expresar que llegaba en medio de dianas de victoria y aclamaciones de patriotismo en momentos tan difíciles y solemnes como el que atraviesa la República, hizo un cuadro pesimista de la situación que presenta el país, señalando todos los aspectos graves de la crisis que aflige a la República, agregando: "No hay que detenerse en inculpaciones".

"La hora es de trabajo y de reacción para todos. El partido que preside tiene que entregar a la patria todos sus esfuerzos y energías, cumpliendo con su deber de argentinos y de radicales".

Refiriéndose a la expatriación de Alvear y fustigando los procedimientos del gobierno de facto, añadió: "Vuestras palabras de despedida: "Os dejo los monumentos de mis antepasados", se han grabado en el corazón del pueblo y han servido para patentizar la injusticia del destierro sufrido con dignidad por un prócer argentino, que honró con heroicos próceres la epopeya y que os saludan desde la inmortalidad, como nostros os saludamos desde el llano".

Después de otros conceptos, terminó el discurso siendo aplaudidísimo.

A esta altura se produjo un pintoresco incidente que felizmente no cobró proporciones, determinado por la obstinada presencia de algunas personas que en lo alto de la tribuna se interponían entre gran parte de la multitud y la persona del doctor Alvear.

Durante diez minutos la muchedumbre significó su desaprobación por la inoportuna ubicación de los mencionados ciudadanos que le impedía el contemplar la figura de Alvear, arrojando fósforos encendidos y colillas de cigarrillos y otros proyectiles, no menos peligrosos sobre los privilegiados espectadores, hasta que finalmente consiguieron su propósito de hacerles abandonar las posiciones.

Terminado el episodio, el doctor Alvear pudo iniciar su discurso para agradecer la recepción que se le tributaba.

ENERGICO DISCURSO DEL DOCTOR ALVEAR

Ante el profundo silencio de la multitud comenzó diciendo el doctor Alvear que la gran manifestación que se le hacía podía interpretarla no como homenaje a su persona, sino a la idea que él simbolizaba, de vejámenes hechos por un gobierno de fuerza al partido de más altos ideales cívicos y de mayor arraigo en el país.

Agregó. "Un teniente prepotente y audaz, sumiendo a la República en torpe dictadura, me condenó al destierro, y yo pensé entonces que las persecuciones que se inician con las personas son precursoras de los vejámenes a las institucione, y desgraciadamente así fué.

A vosotros, radicales, los hombres del poder os recomiendan a cada momento calma, moderación y patriotismo, porque esa calma y esa moderación la exigen el bien del país, sin pensar que está en su mano el remedio para devolver al pueblo argentino esa confianza que sólo da el libre ejercicio de las instituciones democráticas."

Dirigiéndose a las autoridades partidarias, dijo:

"Sé todo lo que habéis hecho por la grandeza del partido en esta hora difícil de prueba para el pueblo argentino. Me siento identificado con vosotros.

Hace 43 años me jugué íntegro por la causa de la democracia argentina, al lado de ilustres figuras patricias que han entrado en el campo de la historia y otras que no han salido de la actualidad

Y hace 43 años fuí expulsado de mi país por un gobierno prepotente que me negó el derecho de colaborar en la reconstrucción de mi patria.

Las actuales autoridades de la Unión Cívica Radical son solamente autoridades provisorias que están elegidas al único objeto de representar al partido en esta hora de prueba y presidir su reorganización.

Cuando se produzca esa reorganización yo colaboraré con todas mis fuerzas en cuanto sea favorable para mi partido, como Presidente del Comité Nacional, como vocal del mismo o como simple ciudadano; mi persona es lo de menos.

Entonces adoptará el partido con sus autoridades definitivas la actitud firme, definida y clara que corresponde."

Después de agradecer el homenaje y dirigiéndose particularmente al doctor Molina y luego al partido, agregó:

"Cuando salí de mi país expulsado por el gobierno de facto, marché lleno de amargura, no por mi persona, que nada significa en este caso, sino por el atropello personal que era el prolegómeno de un atropello más grave a las leyes, a la Constitución y al pueblo argentino.

Recibo complacido este homenaje, no por mí, sino por lo que simbolizo: el gobernante respetuoso de la ley y las opiniones ajenas para quien lo que piensa el pueblo vale más que lo que piensa él."

Una atronadora salva de aplausos cerró el discurso del viajero y seguidamente a pedido insistente de la concurrencia, hablaron el ingeniero Boatti y el doctor Pueyrredón, quienes tuvieron palabras cálidas de bienvenida para el viajero, haciendo también una vigorosa arenga partidaria.

A las 22 y 10, una hora exactamente después de desembarcar, el doctor Alvear se ponía en marcha hacia su domicilio sito en el barrio "Palermo Chico", seguido de una compacta concurrencia

La Mañana

AÑO XVI—Núm. 5351

Montevideo, Sábado 23 de Julio de 1932

Redacción: Ciudadela 1478. — Administración: Cerrito 727. Agencia en Buenos Aires: Talcahuano 481.

DEL Dr. CARLOS M. GURMENDEZ

BANCARROTA DE LIBERTADES

ESPECIAL PARA "LA MAÑANA"

Madrid, Junio de 1932.

Hay, en el momento, una utopía dominante, trasunto del culto a una forzada modernidad, — que es, además, resurrección de primitivismo, — y que consiste en suprimir la libertad individual para llegar a la igualdad económica y social. Para ser iguales es preciso ser esclavos: tal podría ser la expresión sintética de un estado espiritual casi mundial, en el que aparecen mejoradas la inflexibilidad dogmática más arcáica y la preocupación obsesionante por desprenderse de la ley, del principio, o de la práctica que hasta el presente han regido, aunque la ley, el principio, o la práctica sustitutivos no los superen. Lo esencial no parecería el mejoramiento, sino el rechazo sistemático de lo que fué actual y ya no lo es. De ahí el empeño de los hombres que no pueden ser sino modernos, en sostener el estatismo, rígido, sin análisis, y con olvido de que fué, a su tiempo tiempo distante ya, estudiado y aún rechazado como fórmula integral de una reforma definitiva del régimen social. Notamos, a la vez, que los nuevos predicadores no tienen la ductibilidad suficiente para aceptar, ni para admitir siquiera, soluciones equidistantes e intermedias, avances graduales en la aplicación de una obra que debe, como consecuencia de su propio desarrollo, ir proporcionando las enseñanzas de rectificación o de ratificación. Más firmeza en el concepto de la renovación social, demuestran aquellos que encaran el problema con la relatividad impuesta por la insuficiencia, todavía no corregida, de toda realización humana, que los poseídos de una seguridad doctrinaria y ejecutiva, que concluye, las más de las veces, en inconsciencia o falsedad. No habrá posibilidad de colectivismo real, si colectivismo que no sea supresión de los atributos esenciales a la dignidad personal, mientras se pretenda abroquelar la expansión natural de los derechos. No nos sorprenda pues, que dentro de la "modernidad liberal" de la época, alguien comentando al colectivismo ruso haya exclamado: "Formar treinta millones de campesinos, cambiarles sus costumbres, convertirlos en obreros industriales, someterlos a una disciplina de cuartel... tiene una grandiosidad evidente". La "disciplina de cuartel" prepara, según se ve, la etapa dichosa de una nueva humanidad, más fuerte, más amplia, más verídica que la actual.

Pero, ¿la igualdad perseguida a qué puede responder? A entregar a una entidad más o menos responsable de sus procedimientos, el Estado, la libertad de movimientos, la libertad de trabajo, la libertad de pensamiento? O lo que se busca afanosamente es una situación superior a la presente, que suprima todo desnivel, toda contradicción, toda inconsecuencia, en el desenvolvimiento de la vida de los hombres? Porque acaso no tendría importancia la implantación de un nuevo régimen, si en definitiva, no hiciéramos sino sustituir arbitrariedades o modos diversos de arbitrariedades. Qué se preferiría entonces, ¿un pueblo en el ejercicio total de sus libertades pero sometido a una organización económica desigual o un pueblo con igualdad económica, pero sometido al despotismo que exigiría inevitablemente esta última? Reaparecería así el simplismo que inspira y domina a todos los extremismos. Más por encima de las improvisaciones del teoricismo, una realidad penetrante va acusando fracasos que han determinado ya reconocimientos de errores, y que obligarán, luego, al abandono de las utopías puestas en marcha. El "antiguo" sistema de carácter individualista va recobrando así posiciones y conteniendo la consagración del absurdo a que lleva la intransigencia o la intemperancia, cualquiera sea el plano desde donde se ejerza. Hemos leído y oído, en medio de este fanatismo colectivista, programas, orientaciones, definiciones, que rebasan la tolerancia más vasta. Escritores, políticos y gubernamentales no han detenido su plan de arrasamiento de la libertad, circunscribiéndolo a la organización económica, sino que lo han extendido a la propia organización electoral, base exclusiva de la soberanía. Y se ha visto como consecuencia de esta concepción tan desvastadora de la democracia que, para que las leyes electorales sean modernas, — vale decir, — no mantengan esencia ni forma individualistas, es necesario cercenar, al máximo, la decisión y la libertad del elector llegando, — como se ha llegado a articular, — que el ciudadano que vote por un partido, pueda resultar, entregando su voto al partido contrario. Doble atentado a la proporcionalidad sabia y legítimamente aplicada, y al principio de atracción del mayor número de votantes, fundando en el estímulo que forzosamente tiene que provocar el éxito seguro o probable del esfuerzo cívico.

La violencia sumada inevitablemente a la intransigencia ideológica, completa el desbarajuste actual de la colectivización. Por efecto de una y otra Rusia viene evolucionando sin gradaciones, siquiera. La incorporación forzosa y forzada al "Kolphos" se convierte en simplemente voluntaria, y, comprobadas la disminución de la producción, la carestía de la misma, y la "catástrofe alimenticia", que sobrevenía, como derivación de la explotación en común, se limitan las cantidades de grano que debían entregarse al Estado y se eximen de impuestos a las ventas que "individualmente" realizan los propios campesinos...

¿Cómo repudiar inflexible e inexorablemente el principio de la comunidad y del colectivismo? ¿Debemos volver a la implantación del "antiguo" individualismo?

Sólo debiéramos haber comprendido ya, que no existen soluciones inquebrantables, y que el bienestar social no se obtiene, al conjuro de una rotulación más o menos moderna, sin veracidad interior, sino bajo el dominio de factores que no son, general y probablemente, propiedad de una escuela ni privilegio de una generación. De ahí, de esa ausencia del sentido de la conciliación o de la aproximación, al menos, resulta que, como hemos dicho, para ser iguales, se haya creído preciso que seamos esclavos.

Carlos Gurméndez

Animales que se Suicidan en Masa

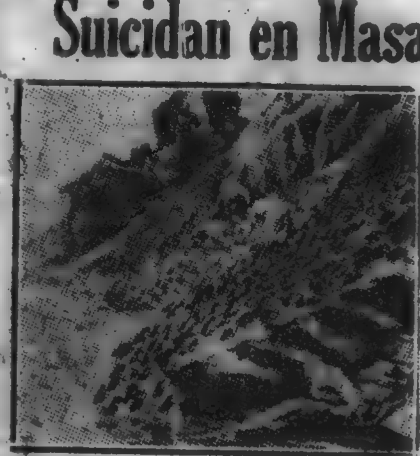

LEMMINGS PRECIPITANDOSE AL AGUA

Una de las más singulares maravillas en la vida de los animales es la emigración de los lemmings, pequeños roedores de Noruega, muy parecidos a nuestras ratas de agua, pero de costumbres puramente terrestres.

Como la mayor parte de los roedores, los lemmings se multiplican con frecuencia y en gran número, de tal manera, que llega un momento en que sus campos natales no dan bastante comida para todos y entonces toda la población sobrante emigra en masa como para buscar nuevos pastos. Millones y millones de lemmings bajar por las montañas y cruzan los valles devorando toda substancia vegetal que encuentran a su paso, y así llegan hasta la orilla del mar; pero no por eso se detienen. Empujados siempre por nuevas masas de roedores hambrientos, aquellos ejércitos entran denodadamente en el agua, y no hay que decir que allí tiene fin su odisea, viéndose luego durante mucho tiempo centenares de pequeños cadáveres que flotan sobre las olas.

La marcha desde el interior del país hasta el mar dura unos tres años, y durante ella las aves carnívoras asaltan a cada momento las filas de lemmings y abren en ellas muchos claros. A pesar de esto y del terrible fin que tiene la peregrinación, ésta siempre deja rastros acá y allá bajo la forma de algunas parejas rezagadas que hacen su nido de amor allí donde se encuentran cansadas [illegible] nuevas colonias.

No todos los años hay emigraciones, y constantemente aparecen nuevas colonias de lemmings en distintos puntos de la costa. Probablemente estas colonias irán en aumento rápido, a pesar de que en Escandinavia, como en la mayor parte de Europa, se ha declarado la guerra a las alimañas llamadas dañinas.

Esta especie de suicidio colectivo por hambre, no carece de equivalentes entre los animales que viven en colonias. Algo parecido se observa entre las abejas, cuando habiendo muerto la reina, no dan resultado sus tentativas para formar otra con un huevecillo de obrera. Entonces las abejas caen en la postración, pierden todo aliciente para renovar los víveres y no tardan en morir.

Fabricación de Sombreros de Bambú

Conocida y proverbial es la fuerza vegetativa del bambú, que alcanza considerable elevación sin perder mucho de su finura. De esas propiedades de la fibra se hacen numerosas aplicaciones, sin contar las de la parte más gruesa y robusta de la caña, que sirve para construcción de muebles y para edificación de casa. La industria asiática ha llegado en este punto a los más prodigiosos resultados.

Uno de ellos, y de los mas curiosos por cierto, es la trasformación de esa caña tan dura y al mismo tiempo tan quebradiza, en sombreros de una flexibilidad prodigiosa, y en las descripciones del Extremo Oriente una fábrica de esos "panamás" en pleno funcionamiento ofrece muchas veces cuadros de una animación pintoresca.

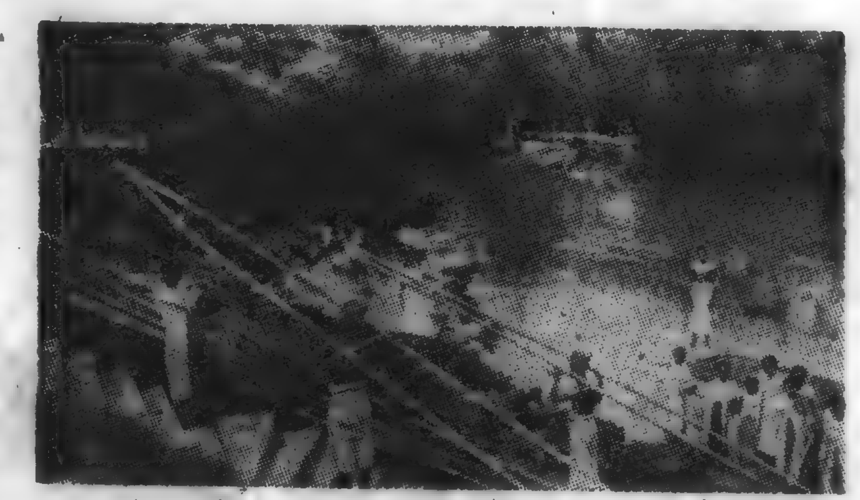

COMO SE LLEVAN LOS BAMBUES PARA CONSERVARLOS INTACTOS

EN JAVA, NIÑOS OCUPADOS EN REMALLAR LOS SOMBREROS DE FIBRA DE BAMBU

El bambú que se emplea es la cala de la corta del mismo año, que ha llegado a su completo desarrollo; pero que aún se conserva verde sin haberse ramificado. Y como cualquier rozamiento un poco fuerte, o un choque contra las maderas de un carro o de un barco, podría lesionar la rama y producir manchas indelebles, el transporte se efectúa con especiales precauciones, llevando a cuestas las cañas los indígenas.

Comiénzase por raspar con un cuchillo la capa verde y dura, y después se expone el bambú durante dos días al rocío de la noche y a los rayos del sol; y así la savia se endurece lo suficiente para que puedan obtenerse tiras regulares. Seccionando el bambú por nudos, se parte los troncos en varillas de 3 a 4 centímetros de ancho, y se guarda solamente la parte exterior, de grano duro y apretado, y de 2 a 3 milímetros de grueso. Entonces, y habiendo practicado en la extremidad una ligera incisión transversal, basta apoyar en ella el cuchillo, encorvando la varilla, para que se desprenda una tira del grueso de la incisión. De este modo se pueden sacar de cada varilla de 5 a 6 tiras o cintas, que con el cuchillo se afinan y se adelgazan para aumentar su brillo y darles la flexibilidad necesaria para tejerlas.

El trenzado es operación que se encomienda a las mujeres, y una vez que se han tejido los sombreros se reunen, superponiéndolos por parejas en forma de campana, como los de Manila, que todos conocemos. Para reunirlos, el borde del sombrero superior se repliega sobre el inferior, afinando y adelgazando previamente éste, mediante un raspaje de las alas, y se remachan los dobleces por medio de una pequeña lezna espatulada.

Esta última operación, que requiere prolijidad y destreza, se confía a niños javaneses, que siendo más ágiles que los mayores y teniendo sus dedos más finos, pueden rematar el trabajo con mayor perfección y rapidez. Como se les paga por pieza, resulta que alguna de estas criaturas ganan mayor jornal que sus padres, ocupados en la misma fábrica.

Para calcular los rendimientos de esa industria conviene tener presente que los sombreros de Java son preferidos en toda Oceanía, y gran parte de Asia, por la población europea, y por los indígenas regularmente acomodados.

CRONICAS DE NUEVA YORK

EL "MAL DE OJO" COMO ARMA POLITICA

UN CANDIDATO PRESIDENCIAL LA EMPLEA. — LA CIENCIA DECLARA QUE LA ANTIGUA SUPERSTICION SE BASA EN UN HECHO CIENTIFICO

(Especial para "LA MAÑANA)

Nueva York, junio de 1932.

Alto, flaco, medio desprendido de la realidad que lo rodea, tiene este genial político en lo físico y en lo espiritual más de un punto de similitud con el manchego hidalgo. "Alfalfa Bill" Murray, gobernador del Estado de Oklahoma, con su bufanda enroscada al cuello a pesar del calor infernal que está haciendo en Chicago, con su imprescindible puro, cuya punta se pierde bajo el lacio mostacho que no deja ver unos dientes sin duda amarillentos, con

Mr. WILLIAM MURRAY (IZQUIERDA) GOBERNADOR DE OKLAHOMA Y POPULARMENTE CONOCIDO CON EL NOMBRE DE "ALFALFA BILL", FOTOGRAFIADO EN LA RECIENTE CONVENCION DEMOCRATICA DE CHICAGO. "ALFALFA BILL", QUE ES UNO DE LOS TIPOS MAS PINTORESCOS DE LA POLITICA NORTEAMERICANA, HA DECLARADO QUE VOTARA POR SI MISMO PARA PRESIDENTE DE LOS ESTADOS UNIDOS.

sus botas altas de domador de potros, con su amplio sombrero de "cow boy", con toda esa curiosa indumentaria en que se atavía, como para dar la impresión del producto clásico de las sábanas del Far West, con todas estas cosas "Alfalfa Bill" es el tipo más pintoresco de la convención.

Y vamos, que no es poco decir. Porque la convención nacional del partido demócrata reunida en Chicago para escoger el candidato del partido a la presidencia de la república es casi un museo de curiosidades humanas. Díganlo sino, Will Rogers, el humorista, James Walker, alcalde de Nueva York, y ciento o doscientos especímenes más entre el millar y pico de delegados a la convención, que representan los más típicos mondes vivientes en que se vacía en estas latitudes la chirle masa de la política.

"Alfalfa Bill" Murray, gobernador de Oklahoma, y el único entre los cuarenta y ocho gobernadores de la Unión que ha llegado hasta amenazar con declararle la guerra al gobierno federal por un quítame allá esas pajas, no ha venido a la convención democrática a votar por los candidatos conocidos del partido: Roosevelt, Smith, Garner, Ritchie Baker, etc. El ha venido a Chicago a votar por un personaje que en su estimación debería clasificarse entre los superhombres de Nietzsche (suponiendo que haya oído nombrar a Nietzsche) y que se llama Murray, "Alfalfa Bill" Murray, para ser exacto.

La autocandidatura de "Alfalfa Bill" para la presidencia de los Estados Unidos es algo realmente reconfortante como expresión de idealismo, de sinceridad y de candor, en medio de la trama de compromisos, subterfugios, combinaciones y maquinaciones tapujos y embrollos y disimulos en que ha sumido al cónclave democrático la ambición de los diversos grupos que buscan la hegemonía del partido.

Pero lo que más recomienda a "Alfalfa Bill" al aprecio del observador imparcial es su método. No es suyo desgargantarse desde la plataforma en explosiones de retórica barata, ni apabullar de improperios a sus competidores. Nada de esto: trabaja callado por su candidatura. Su arma no es la palabra sino el ojo.

En efecto, "Alfalfa Bill" sabe hacer maleficio. Para el ojo tiene en la mirada un magnetismo que él considera definitivo, y le basta aojar a una persona sin decirle palabra para persuadirla de sus ideas, o para disuadirla de su alianza a la candidatura de un competidor. Tiene en su haber el celebérrimo gobernador de Oklahoma unos ojos hundidos en sus huesosas cuencas, sombreados por cejas tupidas, y cinco arrugas sempiternas en la cara: una que le surca la frente de parte a parte, dos que le bajan desde las fosas nasales hasta la extremidad de los largos bigotes; y una en cada uno de los carrillos, que contribuyen a formarle con primorosa simetría sendas carnosas abolladuras. Entiéndase que esto no es una descripción superflua, pues todo entra en la personalidad, y es la personalidad completa lo que causa el "mal de ojo".

Ni he de permitir que se me ría el lector de la ingenuidad de Bill Murray. En la última sesión de la Asociación Americana para el Avance de la Ciencia, que acaba de cerrarse en Siracusa, el doctor Otto Rahn, profesor de biología en la universidad de Corn declaró que la antiquísima superstición del mal de ojo está basada en una verdad científica. Los últimos experimentos del doctor Rahn le han demostrado, dijo, que no solo el ojo humano sino también la nariz y las puntas de los dedos emiten ciertas radiaciones, de acción análoga a la de los rayos ultravioletas, y capaces de destruir microorganismos, de suerte que la llamada personalidad magnética de ciertas personas puede ser un hecho físico. Las radiaciones humanas, explicó el sabio, son generalmente destructivas, o por lo menos nocivas.

Cada día va probando la ciencia como las antiguas supersticiones de la humanidad no son tan absurdas como a primera vista parece, sino que probablemente fueron sacadas de la observación imperfecta de hechos reales. Tranquilo puede estar "Alfalfa Bill" sobre el éxito de su sistema. Y ojalá llegue a ser presidente para que con una mirada domine a los senadores indómitos, a la oposición pérfida, y a los microorganismos politiqueros, para mayor gloria de "Alfalfa Bill" Murray y mayor sensatez en el gobierno de los Estados Unidos de América.

Jorge Cárdenas Nannetti.

El Verso y la Prosa

El verso es prosa musical, sin que esto impida que haya poesía en prosa, sin música superior a la poesía en versos regulares. Los que creen que el verso ha de tener número fijo de sílabas y cierto orden en la colocación del acento, aparte de las asonancias y consonancias finales, son como los partidarios de la música vieja, que no comprenden más que las melodías de organillo y no toleran que en una ópera se pueda hablar musical y humanamente a la vez, sino que desean que los cantantes, como muñecos, vayan saliendo por turno a lucir sus habilidades.

Primero sale el tenor y canta una romanza; luego la tiple encuentra al tenor, y sobreviene el dúo; después acude solícita la confidente de los amores, y tenemos el terceto; por último entra toda la familia y aún el pueblo en masa, y asistimos a un concertante, cuyo final ruidoso pone la carne de gallina.

Todo esto es pequeño y debe desaparecer conforme nazcan hombres capaces de abrazar mayores conjuntos y de ofrecernos escenas de la vida humana en cuadros de mayor amplitud. La gente de cerebro estrecho, resiste, pero al fin concluye por comprender lo que al principio no comprendía, y el arte sale gananciosо. Así, pues, los que en una composición buscan la armonía, verso por verso, se contentan con muy poco; que busquen la armonía íntima de la obra, que es superior a la del detalle y que piensen que el oído también progresa y no debe ceñirse eternamente a las cadencias de la métrica antigua. — Angel Ganivet.

El Tren más Rápido del Mundo

El tren más rápido del mundo, el "Cheltenham Flyer" de la Compañía del Gran F. C. del Oeste, ha establecido recientemente nuevos records de velocidad de trenes. Las 77 millas y cuarto que hay de Swindon a Paddington las recorre por lo común este tren a una velocidad media de 69'20 millas por hora; el record anterior de velocidad de este viaje era de 79'4 millas por hora. La velocidad media del "Fleyer" el 6 de Junio fué de 81'6 millas por hora, y en setenta millas del viaje estuvo marchando a 71 1|2 millas por hora. Su aceleración fué tan buena que a cinco millas de Swindon había alcanzado 80 millas por hora; su mayor velocidad en cualquier punto del trayecto fué de 92 millas por hora. El tiempo efectivo tardado en recorrer las 77 1|4 millas fué de 56 minutos 47 segundos, batiendo el record mundial de recorrido de "arranque a parada". El tren marchó tan uniformemente que los viajeros no se dieron la menor cuenta del hecho de que estaban contribuyendo a batir el record mundial.

La Gran Bretaña tiene ahora cinco de los seis grandes records del mundo. En cuanto a aeroplanos, el teniente de aviación Stainforth tiene ahora el record con 407'5 millas por hora. Sir Malcolm Campbell tiene ahora el record de automóviles con 253'968 millas por hora. En cuanto a motocicletas, M. J. S. Wright tiene el record con una velocidad de 135'8 millas por hora; y en automóviles pequeños, Mr. G. Eyston tiene el record con una velocidad de 183 millas por hora.

Según acabamos de ver, un ferrocarril británico tiene el record de velocidad mundial de trenes con 81'6 millas por hora. El único record de velocidad mundial que que da de importancia considerable, es el de botes automóviles, que lo tiene un norteamericano, Mr. Gar Wood, con una velocidad de 111'72 millas por hora.

Los Corsarios de Montevideo (1811-1812)

Con motivo de la destitución y expulsión del Virrey Cisneros y de los oidores y de no haber sido reconocida la Junta de Buenos Aires por las autoridades de Montevideo, las relaciones entre estas dos ciudades se hicieron cada día más ficticias. A esta situación desagradable puso fin el decreto de la Junta, de fecha 13 de Agosto de 1810, que establecía el cierre del puerto de Buenos Aires y sus dependencias para los buques procedentes de Montevideo o puertos de su jurisdicción, a la vez que prohibía toda comunicación con ellos.

Frente a este acto de manifiesta hostilidad, el gobernador Vigodet declaró a Buenos Aires en estado de bloqueo, el que fué llevado a efecto por los buques del apostadero, aunque no sin dificultades, debido a la intervención de los marinos ingleses de estación en las aguas del Plata. Otra de las medidas tomadas fué enviar buques menores de guerra a los ríos Paraná y Uruguay, en cuyas costas hicieron frecuentes desembarcos.

Poco tiempo después, el Virrey Elío, prosiguiendo el plan de aislamiento de las regiones que desconocían su autoridad, intimó a los buques mercantes ingleses que salieran de los puertos dependientes de la Junta; y el día 25 de Marzo de 1811 decretó que toda embarcación que navegase con patente de la Junta sería buena presa. En cuanto a los buques extranjeros, que salieran con carga de los puertos sujetos a la misma autoridad, deberían presentarse en Montevideo a pagar los correspondientes derechos, y si despreciando "estas órdenes — amenazaban, — se fueran a Europa, u otros puertos, se atendrá a las resultas".

Desde este momento personas pertenecientes al comercio de Montevideo armaron en corso algunas embarcaciones pequeñas, que operaron especialmente en el Delta del Paraná sin lograr interrumpir — pese al apresamiento de algunos buques — el pequeño tráfico fluvial que se hacía entre Buenos Aires y las provincias litorales.

Mientras acontecían estos sucesos la Banda Oriental se había sublevado en masa, surgiendo caudillos en toda la extensión de su territorio, los cuales se pusieron a las órdenes de Artigas.

Frente a estos graves acontecimientos el Cabildo de Montevideo observó una conducta atinada, pues, previendo un posible sitio — ya que los únicos puntos dominados por las armas españolas eran Montevideo y Colonia, — en comunicación de 30 de Abril le manifestaba a Elío que era conveniente adoptar alguna regla de economía en los víveres existentes dentro del corto territorio que poseían, a fin de que no disminuyesen, a más de prohibir el embarco de ellos en los buques mercantes sin permiso del cabildo. A la semana insistía proponiendo que se exonerase, por un año, de toda clase de derechos la introducción de artículos comestibles, y ofrecía enviar a los Estados Unidos "un sujeto de toda confianza recomendado a la protección del enviado y cónsules españoles cerca de aquel gobierno" para que contratase 12.000 barriles de harina.

En el mes de Junio se cumplieron las fatales previsiones del Cabildo: las tropas patriotas pusieron sitio a la ciudad; al poco tiempo el hambre comenzó a hacerse sentir: el Cabildo pidió varias veces a Elío que tomara medidas para asegurar la alimentación a los habitantes de la plaza, sin tener mayor éxito.

La falta de víveres que había en Montevideo trajo aparejada el aumento del número de embarcaciones empleadas en el corso, en realidad piratería, pues no se puede llamar de otro modo la acción de desembarcar en un punto abandonado de la costa, donde abundase el ganado, carnear o conducir en pie todos los que cupiesen en sus buques, robando al mismo tiempo todo lo que le pudiera ser útil.

El 20 de Octubre de 1811 se celebró un armisticio entre el gobierno de Buenos Aires y Elío, por el cual se levantó el sitio de Montevideo y el ejército de Rondeau evacuó la Banda Oriental. Este armisticio quedó roto en los primeros días de 1812 con motivo de la declaración de guerra hecha por Vigodet, por no haber suspendido el Triunvirato el envío de armamentos a Artigas.

Suponiendo que los buques de guerra y los corsarios montevideanos iban a entrar en los ríos Paraná y Uruguay, se tomaron las medidas pertinentes: Artigas le ordenó a Galván, en 28 de Enero, que hiciera retirar de las costas de ambos ríos todas las caballadas; la Junta del Paraguay, una semana después, le manifestaba a Artigas que era necesario "erigir una batería en la garganta más estrecha del río para defendernos de los corsarios enemigos, y auxiliar a Corrientes, armando asimismo en guerra algunos buques, tanto para rechazar a los portugueses, como a los de Montevideo, bajo los fuegos de la batería"; se cerraron los puertos de Santa Fe y Corrientes; se construyeron fuertes baterías en el puerto de Rosario, etc.

El 3 de Abril de 1812 el Triunvirato teniendo en cuenta la experiencia que "en la guerra pasada con Montevideo, como la presente, según los partes que de diferentes puntos se han recibido, que el gobierno de aquella plaza, a pretexto de permitir el corso, autoriza la piratería de sus súbditos sobre las costas de nuestros ríos, aprobando la usurpación, saqueo y exterminio de los moradores pacíficos que habitan en las inmediaciones de las riberas", ordenó que todo corsario que se prendiese robando en las costas fuera considerado como pirata y en condición de tal fusilado en el término de dos horas; que el buque y sus existencias, excepción hecha de las armas, fuera adjudicado a los apresores.

En varios desembarcos realizados por los corsarios fueron tomados algunos individuos prisioneros, y en ningún caso, podemos asegurarlo, se les aplicó la pena de muerte.

En los primeros días del mes de Mayo hubo una gran creciente en el río Paraná de tal modo que riachuelos que estaban casi secos se convirtieron en caudalosos ríos; esta circunstancia la aprovecharon los corsarios de Montevideo, en número de siete, para eludir las baterías de Rosario.

Inmediatamente que se supo que los corsarios habían franqueado el obstáculo de las baterías, Galván, teniente gobernador de Corrientes, se lo comunicó a la Junta del Paraguay, para que tomase las medidas más convenientes para la defensa. Esta Junta, en oficio de 10 de Mayo, le anunciaba al Triunvirato que al "comandante de Ñembucú que nos promete con aquellas tropas sepultarse dentro de sus cenizas antes que rendirse a los buques enemigos, lo autorizamos con esta fecha para que obre de acuerdo con el teniente gobernador de dicha ciudad (Corrientes) y que entre ambos, combinen el objeto del resguardo de ambas fronteras... los paraguayos han desplegado ya su genio marcial y están dispuestos a sacrificar su existencia antes que sobrevivir a la ignominia de verse supeditados por... los que hollando el sagrado derecho de gentes y faltando a la solemne exposición y tratados que celebraron con ese pueblo aspiran a menoscabar y contrastar los augustos títulos de la propiedad, seguridad y libertad".

Mientras se cambiaban estas comunicaciones los montevideanos verificaron un desembarco en el punto llamado Rincón, el cual fué rechazado por el subteniente Juan Pablo Videla.

Juan A. Pereyra, en 9 de Mayo, le oficiaba al gobierno que los enemigos debían de retroceder porque no tenían ningún punto donde abastecerse y que además existía el peligro de que el río bajase y no pudieran salir por donde habían entrado.

Efectivamente, a los pocos días se retiraron, según nos informa una comunicación del gobierno de Buenos Aires al del Paraguay: "... habiendo retrocedido hasta el caso de repasar al través de la batería del Rosario, por el riacho de la retaguardia de la isla; temeroso les fuese dificultoso su [illegible] su salida, han cesado ya los motivos de temer. Hace tiempo se toman todas las medidas para obstruir los canales por donde puedan introducir buques enemigos huyendo los fuegos de nuestras baterías, y espera el gobierno se conseguirá ahora con facilidad por la baja de la creciente del Paraná"...

Las autoridades de Montevideo, después de firmado el tratado Rademaker, temiendo que las tropas de las Provincias Unidas invadieron de nuevo la Banda Oriental, hicieron retirar los corsarios; pero viendo que esta medida resultaba inútil, después de dos meses de inactividad, reaparecieron en el Paraná.

En los últimos días de Julio, en una noche tenebrosa, un buque y una balandra corsarios consiguieron eludir la vigilancia de la guarnición de la batería Paso del Rey; remontaron el río hasta la boca del río Santa Fe, donde, el 31 de Julio, rindieron tres buques procedentes del Paraguay con carga de yerba y tabaco.

Este suceso llegó a oídos de don José Ortiz, comandante de la Bajada del Paraná, quien solicitó al comandante Perdriel alguna tropa de su mando para tripular el buque llamado "Jabonero", que estaba en la batería Paso del Rey, con objeto de represar los buques paraguayos. El jefe nombrado destacó 80 hombres al mando del sargento mayor Benito Alvarez, que en unión de algunos milicianos paranaenses se embarcaron el día 3 de Agosto a la altura de la citada batería; al día siguiente estuvieron a la vista de los enemigos: pudieron apoderarse de la balandra y recuperaron los buques apresados, más el corsario huyó aguas arriba.

Una de las poblaciones costeras más castigada por los corsarios montevideanos fué San Nicolás de los Arroyos: el 12 de Agosto de 1812 fué cañoneada por dos lanchones que navegaban río abajo. — A los dos meses — el 9 de Octubre — volvieron los enemigos en cinco buques y 150 hombres de marina regular, aunque en funciones de corsarios; bombardearon la población mientras efectuaban el desembarco en dos columnas, las que fueron resistidas por la pequeña fuerza con que contaba el comandante Correa. Al día siguiente se dieron a la vela para Montevideo después de haber dado muerte al Presbítero Dr. don Miguel Escudero y saqueando la iglesia durante diez horas seguidas.

A los dos días aparecieron tres nuevos buques de guerra que puestos en línea frente al pueblo, comenzaron a batirlo con sus cañones; desembarcaron 100 hombres que terminaron de saquearlo sin hacer mayor caso de las guerrillas de los defensores; al día siguiente hicieron rumbo hacia Rosario.

La osadía de los corsarios había llegado a tal extremo, a pesar de los continuos rechazos de que eran objeto, que habían desembarcado en la barra del río Santa Lucía (departamento de Montevideo), construído un galpón y establecido un saladero donde faenaban ganado y acopiaban reses para las necesidades de la guarnición y pueblo de Montevideo.

Rondeau tuvo noticia de las actividades de estos corsarios y despachó, en el mes de Diciembre de 1812, al comandante Baltasar Bargas con 33 hombres, para que incorporados con el piquete al mando de don Joaquín Suárez y algunos vecinos de San José, los atacase. Así lo hizo Bargas matando alguno de ellos, tomó 14 prisioneros y algunas armas, quemó el galpón donde trabajaban y les sacó porción de vacunos y caballos.

Pocos días después dióse la batalla del Cerrito, donde las armas españolas sufrieron un gran contraste y quedaron condenadas a rendirse a las de las Provincias Unidas. Esa rendición se hizo esperar un año y medio, pero hube de haberse realizado antes si no hubiera sido por la tenacidad con que los corsarios, durante todo ese tiempo, proveyeron de víveres a la Plaza.

Kenny.

Cuentos de La Mañana

LA VOCACION

HENRI FALK

—ooOoo—

Decididamente no se puede hacer carrera de tí — dijo por centésima vez el señor Phiphareaud a su hijo Juan Pablo, mozo de veintidós años, tan amigo de frecuentar los campos de deportes, las carreras de caballos, los teatros y los cabarets, como enemigo de adquirir una profesión regular.

Y prosiguió:

—No piensas más que en divertirte. Te niegas a ayudarme en mi negocio de librería. Así no podemos seguir.

—Está bien — dijo Juan Pablo secamente. — No hablemos más de esta cuestión. Mañana tendré una oficina.

Sus padres lo miraron estupefactos.

—¿Una oficina? ¿Una oficina de qué?

—Una oficina de negocios.

—¿De qué negocios?

—Ustedes verán.

—¿Es una sorpresa? — preguntó la madre.

—Sí, es una sorpresa. Con tal de que papá se decida a cesar en sus reconvenciones...

El señor Phiphareaud, intrigado, pero feliz, prometió tener paciencia y abstenérse de molestar a su hijo.

Juan Pablo no pidió nada a su padre. En el último piso de un rascacielos de los bulevares alquiló una habitación que amueblió con algunos clasificadores, una mesa y tres sillas compradas de ocasión; fijó en las paredes varios anuncios de empresas industriales; colocó sobre la mesa una vieja máquina de escribir, y puso en la puerta una placa esmaltada, en la que se leía: "Oficina técnica". Hecho esto, todas las mañanas, antes de almorzar, pasaba una hora en su oficina.

El señor Phiphareaud deseó ver la instalación, y su hijo Juan Pablo se ofreció a ello, alquilando para el día de la visita los servicios de una dactilógrafa, a la cual hizo copiar febrilmente las cotizaciones de la Bolsa de Comercio.

—En fin — le dijo al padre, después de una rápida inspección; — lo que yo quisiera saber es de qué asuntos te ocupas..

—No te inquietes; ya lo sabrás... Excúsame, papá; tengo que dictar mi correspondencia.

Una vez desaparecido el inquiridor despidió a la dactilógrafa.

Una mañana, en su despacho, dormía plácidamente, después de una noche tumultuosa, cuando oyó llamar a la puerta. Se despertó, y dijo:

—Pase.

Vió aparecer a un señor anciano con gafas, cuya altura y cuya presencia le hicieron pensar en un notario de ópera cómica.

—¿Es aquí donde puedo adquirir algunas muestras de palisandro y de caoba?

—Perfectamente, señor — respondió Juan Pablo.

El anciano, por lo visto, iba equivocado, pero el joven, encantado con el error, tenía un placer en prolongar la situación. Y como el visitante, con satisfacción, le preguntase: "¿Y dónde están?", Juan Pablo, con un aire muy serio, le repuso. "En nuestros depósitos", y agregó: "¿Quiere decirme de lo que se trata?".

Se trataba de la instalación de una gran farmacia moderna, en la cual el viejo señor, antiguo boticario, retirado después de hacer fortuna, iba a entrar como socio comanditario. Juan Pablo lo escuchó tomó notas y le dió una cita para el mediodía, con la promesa de entregarle las muestras deseadas.

Ese día no almorzó; telefoneó repetidas veces, se preocupó, atravesó París en todos direcciones en "taxi" y volvió a su despacho cargado de trozos de madera. El viejo, encantado, hizo la elección y le pasó el pedido en regla, no sin hacerle la advertencia de práctica:

—Ya lo sabe; no me retrase el envío.

Y se retiró, después de la afirmación de Juan Pablo:

—Pierda cuidado.

Una vez solo, mirando los diez billetes de mil dejados por el cliente.

—Formidable — dijo; — pero o le envío la madera o soy un estafador.

Esta historia la contaba Juan Pablo veinte años después en su suntuosa villa de Deauville ante un auditorio compuesto de hombres elegantes y mujeres ricamente ataviadas.

Juan Pablo prosiguió, sonriendo.

—Se me ha concedido la posesión de un genio sorprendente. Se han celebrado mis viajes de exploración a través del Africa Central y de la cordillera de los Andes; mis descubrimientos de maderas preciosos, mis importaciones de esencias raras; el vuelo que yo he dado a nuestras producciones coloniales; mi vocación de conquistador pacífico..., ¡mi vocación!... ¡Y todo a qué se reduce! Si en la persona de un hombre viejo, de anteojos, el azar no hubiese llegado a mi puerta una mañana, acaso no sería hoy otra cosa qué un "perdido de la existencia", como decía antes mi viejo padre.

—No, no, usted no nos hará creer eso — exclamaron sus encantadoras oyentes.

—Pues yo creo que es así; y algunas veces me pregunto si no es el mismo dios Azar el que se me presentó una mañana en la figura del viejo boticario, porque a este extraño hombre no lo he vuelto a ver más. El día que yo debía remitir el pedido, que tuve que esperar de Dakar, las personas me dijeron que ese viejo original, que había partido hacia un lugar ignorado, no tenía nada que ver en el negocio... El "stck" de madera quedó en mí, y lo coloqué en varios puntos y en mejores condiciones... Este fué el principio de mi fortuna y de mi primera vuelta del mundo. Azar, solamente azar. Y vamos a ver, en la mayoría de los casos, ¿qué es una vocación? Lo primero que os ha salido bien...

"LA VIA DE ORO"

PROXIMO ESTRENO DEL CINE PARIS

Una de las escenas del film "La vía de oro", que veremos pronto en el Cine París

Meticulosamente realizada, con aciertos fotográficos admirables, y un tecnicismo superior, es "La Vía de Oro", una obra interesante que será puesta ante el juicio inteligente de nuestro público en la función selecta de la semana próxima en el Cine París.

"La Vía de Oro" es una realización humana, que despierta emoción a medida que transcurren las escenas. Un tema en donde no es vulgar el punto de vista del autor del film.

Estamos seguros que gustará "La Vía de Oro", film hablado totalmente en nuestro idioma con sobriedad, ajustadamente a lo interesante que pueda surgir de la obra. Será un estreno que no pasará desapercibido a los más agudos críticos de la cinematografía.

TEATROS Y CINES

Espectáculos de hoy

SOLIS. — Espectáculos de música menor, por la jazz de Hollywood. Presentación de Juan Daniels y sus "girls". A las 21 y 50 y a las 23. Platea, $ 0.60

ESTUDIO AUDITORIO. — Cooperativa Teatral A. E. T. U. — A las 21 y 45: "El cadáver viviente" y acto de variedades. Platea, $ 0.30; Galería $ 0.10.

18 DE JULIO. — Compañía Española de comedia Irene López Heredia. — A las 18: "La melodía del jazz-band". A las 21 y 45: "Era una vez en Bagdad...". Platea, $ 1.60.

ARTIGAS. — Compañía de atracciones y variedades. Espectáculos por secciones. A las 18 y 30; a las 21 y 40 y a las 23. Platea por sección, $ 0.70.

CASION. (ex-Albeniz). — Compañía de revistas modernas. A las 21 y 15: "La República del Amor"; a las 22 y 35: "Cha-ca-cha"; A las 23 y 45: "Ojo por ojo". A la 1: "Las niñas de mis ojos". Platea por sección, $ 0.40.

CONCIERTOS

ESTUDIO AUDITORIO. — A las 18 y 30: Concierto sinfónico por la orquesta del Sodre bajo la dirección del maestro Lamberto Baldi. Platea $ 1.00.

Solís

Miss Dolly, la "vedette" inglesa que actualmente actúa en el teatro Solís, significa una de las figuras más interesantes del teatro picaresco y su gracia comunicativa merece el más franco elogio del público.

Artista inteligente y estudiosa, sabe darle a sus interpretaciones un sabor femenino que encanta y, además, con verdadera espontaneidad, logra captarse las simpatías del público, que ha hecho la figura mimada del elenco de variétés que actualmente trabaja en el Solís.

Daniels, el imitador de All Jhonson, poseedor de una timbrada voz, triunfa noche a noche interpretando populares canciones norteamericanas, que el público aplaude muchísimo.

Las 12 chicas del cuerpo de baile, acompañadas unas veces por Lucita Corvera y otras por Miss Dolly, ejecutan distintas danzas de gran visualidad y finalmente, los estudiantes de Hollywood, con Don Dean y el Pecoso por directores, siguen triunfando con su "jazz" y canciones.

Acompaña a la orquesta, la bailarina americana señorita Lucita Corvera, la que ejecuta distintos bailes con la maestría que todos le reconocen.

Como de costumbre, esta noche se realizarán las dos secciones, una a las 21 y 50 y la otra a las 22 y 50, costando solo $ 0.60 el sillón de platea.

El concierto de esta tarde

Tendrá lugar esta tarde en el Estudio Auditorio un nuevo concierto sinfónico a cargo de la orquesta del "Sodre", bajo la dirección del maestro Lamberto Baldi.

Se cumplirá el siguiente programa:

Primera parte. — 1 Vivaldi, "Las estaciones" El invierno (Concierto N.o 4), Transcripción de Molinari; 2 Gluck, Suite de ballet N.o 1. Introducción Allegro (Don Juan-Ifigenia en Aulida), Lento (Orfeo y Euridice), Andante (Armida), Allegro (Siciliana), (Ifigenia en Aulida-Armida).

Segunda parte. — 3 Albeniz, Evocación, de la Suite "Iberia". Transcripción para orquesta de Fernández Arbós; 4 Ravel, El vals. Poema coreográfico para orquesta; 5 Borodin, Danzas de la ópera "Príncipe Igor", Danza de las muchachas de Polovetzk, Danza polovtsiana.

La función de esta noche en el Estudio Auditorio

Luisa Vehil, Santiago Arrieta y Mario Soffici, harán llenar esta noche la amplia sala del Estudio Auditorio, en la función que se les dedica. En su honor tomarán parte todos los artistas de la Lírica bajo la dirección del maestro Metelli, lo mismo que la notable orquesta del O. S. S. O. D. R. y varios números de las Radios.

La compañía pondrá en escena la comedia de León Tolstoy, "El cadáver viviente", creación de este conjunto.

Ayer quedaban muy pocas localidades, así que esta noche estará el ex teatro Urquiza como en sus mejores días.

Se suspendió "Norma" en el Colón

Buenos Aires, 22 — Por encontrarse enfermo el tenor Merli, se ha debido suspender la representación de "Norma" anunciada para esta noche en el teatro Colón. A consecuencia de este contratiempo se modificó el programa para los días próximos.

En la velada de mañana se representará "Francesca da Rimini" en la matinée del domingo "Don Pasquale".

SE INAUGURO ANOCHE UNA TEMPORADA DE COMEDIA ESPAÑOLA

El título de la comedia de Benavente que sirvió para presentación de la compañía Irene López Heredia en el 18 de Julio — "La melodía del jazz" — daría la impresión de que el ilustre maestro se moderniza pretendiendo — él también — seguir el ritmo acelerado de nuestro tiempo, una de cuyas características mas pronunciadas es, precisamente, esa música sincopada y estridente, llena de un absurdo primitivismo.

No es así, sin embargo. Don Jacinto Benavente continúa siendo el mismo en esta comedia como en sus producciones anteriores. Su moral: "Castigat ridendo moris", asoma su punta acerada, no con tanto filo, ahora, tal vez porque ha aprendido de los años la virtud de la infinita piedad para con los errores y los defectos humanos. Y es piadoso, en efecto, Benavente. Piadoso y tolerante al extremo de encontrarle melodía a la música de jazz. Su gesto nos recuerda aquella maravillosa parábola de Tolstoi en la que se hallan frente a frente Jesús y un perro muerto: "¡Qué bellos dientes tenía!..."

El concepto simbólico del título quedaría resumido, en la obra, en el estrecho panorama vital de una mujer — Lucila — cuya existencia desaforada y sin compás de "amante", podría compararse a la diabólica música de Manhattan.

Esto, superficialmente, porque en el fondo de su corazón guarda Lucila una dulce melodía que canta ante el recuerdo de su primer amante — Pepe Tomillar — que, espíritu recto, se separó de ella ante un revés de fortuna y para no atarla a una vida de pobreza y de miseria. Pasan los años. El va descendiendo materialmente mientras ella se eleva en ese sentido hasta que un día la órbita de sus trayectorias los acerca de nuevo. Pepe Tomillar es ahora chofer; se ha casado con una mujer de su condición y del matrimonio ha nacido una hija. En tanto Lucila ha seguido su vida de disipación y de vértigo y está hoy convertida en una señorona, amante de uno de los más ricos hombres de Madrid. El orgullo del joven se tuerce ante la solícita ternura de ella, que es todo lo que le queda en su posición actual como un resabio melódico de música de jazz. Y acepta la protección que la mujer le ofrece, por su hija — dice — pretendiendo disculpar el acto moral indigno.

Tal es a grandes rasgos el asunto escenificado por Benavente; asunto que carece de ese profundo latido humano capaz de conmover por su misma hondura y por su propia esencia emocional. No cabe, en efecto, en el sentimiento del espectador, la actitud de esos héroes benaventinos que no proceden de acuerdo con la moral de tales ni tampoco en armonía con la moral corriente. Carecen de verdad, en suma; de esa fuerte y poderosa verdad que deben tener los prototipos.

De esa manera, la comedia se desarrolla dentro de una atmósfera ficticia, desnaturalizada por la falta de rectitud en los caracteres de los personajes principales. El autor podrá disculpar y atenuar, con esa dialéctica eminente que posee, todos los defectos y debilidades de sus entes dramáticos, pero no llega a poseer la fuerza de convicción como para que el espíritu expectativo acepte, por ejemplo, que la mujer — Lucila — se convierta en el hada buena de la esposa de Pepe Tomillar, por cuanto para quélla representa una rival o, más aun, el dique donde habrán de estrellarse sus proyectos que pudiera tener para el futuro. Ni menos que Pepe Tomillar — personaje presentado en un principio íntegro, orgulloso, con cierta honestidad varonil — agradezca lo que le da la mano pródiga de su antigua amiga sobreponiendo a la fuerza de su orgullo el débil concepto sentimental del cariño paterno.

El autor lo explica todo; como decimos, y ahí está su habilidad de comediógrafo. La palabra, efectivamente, es lo más jugoso y substancial de la obra. Tan sólo en el dialogado y no siempre brillante, puede reconocerse al ingenioso creador de Crispín, ya que no por la acción ni el conflicto de la pieza, amanerado, irreal, falto, en síntesis, del más noble atributo que debe poseer toda manifestación escénica: el de humanidad.

Irene López Heredia constituyó, indudablemente, el centro de atracción de la velada. La distinguida comedianta realizó una labor inteligente del papel protagónico con un gran sentido de su misión y de su responsabilidad. Frívola, insinuante, tierna a la medida del requerimiento de la situación, su trabajo escénico resultó en todo momento eficacísimo y se hizo acreedor a los más cálidos aplausos de la sala.

A su lado Mariano Asquerino fué un intérprete discreto en su encarnación de Pepe Tomillar, como asimismo Fernando Fresno que puso al servicio de su personaje un eficiente caudal de recursos. En lo que respecta a los demás constituyeron un cuadro que no nos convenció del todo, por lo que esperamos verlos actuar nuevamente.

La presentación escénica acusó buen gusto en lo que respecta a decoraciones y mobiliario.

La velada inaugural de esta temporada española resultó, pues, un espectáculo que se mantuvo en toda su extensión dentro de características amables y elegantes.

"La melodía del jazz" irá nuevamente hoy en la primera sección vermouth de la temporada. En lo que respecta a la función nocturna, esta será llenada por la obra de mayor significación artística que trae la compañía en su repertorio. Nos referimos a "Eva una vez en Bagdad...", pieza denominada por su autor, el ilustre poeta don Eduardo Marquina, "láminas de las mil y una noches agrupadas en tres actos".

Artigas

En excelente forma, tanto de público como artística, continúa desarrollándose la temporada que en el teatro Artigas, ofrece la compañía de atracciones modernas; que desde la noche de su debut ha logrado acreditarse buenas entradas, síntoma inequívoco de que el espectáculo que ofrece es de los que interesan verdaderamente al público.

Para esta tarde, como de costumbre, se anuncia una "vermouth" que comenzará a las 18 y 30, en la cual tomarán parte los principales números que integran el programa nocturno.

Por la noche se realizarán dos secciones, que comenzarán a las 21 y40, la primera, y a las 23 la segunda.

Casino

La compañía española de revistas que actúa en el teatro Casino, ex - Albeniz, ha resuelto una renovación total y continuada del cartel, fruto de lo cual es que ha combinado para esta noche un interesante programa en el que figuran los estrenos de dos revistas que ocuparán la segunda sección y la que se llevará a cabo ala una de la madrugada.

Las revistas a que nos referimos son "Oha - Ca - Oha", que será estrenada en la segunda sección, y "Las Niñas de mis ojos" que se estrenará en la sección madrugada.

Completan el programa para la función nocturna, "La República del amor" en primera sección y "Ojo por ojo" en tercera.

La tercera charla de Tálice

Como hemos anunciado, mañana de tarde, en la sección vermouth que se realizará a las 18 y 30, ofrecerá su tercera charla de viaje, el escritor compatriota R. Alejandro Tálice.

La empresa ha programado para ese día, un espectáculo verdaderamente extraordinario. Además de las charlas de Tálice que ha titulado "La ciudad de los Rascacielos" hechas en forma galana y espiritual que le caracteriza conjuntamente con seis reportajes orales: Antonia Merce (La Argentina); Un héroe (Tchiffelly); Una estrella de cine (Lupe Vélez); Un político (Alfredo Smith) y un millonario (Jhon Rockefeller). Como siempre las charlas serán ilustradas musicalmente por el concertista uruguayo Martín Arrivillaga.

Este espectáculo, estará integrado con la participación de la vedette gitano-americana Miss Dolly, la jazz de los Estudiantes de Hollywood y el imitador de All'Jhonson y sus 13 girls

Todo un espectáculo que en la tradicional sección de nuestro viejo coliseo, se verá coronado por una concurrencia extraordinaria.

C.X.6

Hoy, se transmitirá por intermedio de esta Estación el siguiente programa:

A la hora 10 — Transmisión desde la Sección de Enseñanza Secundaria y Preparatoria, del curso sobre El Fetichismo del Dictado. Requisito a que debe ajustarse este, para constituirse en ejercicio conveniente, por el Decano, doctor José Pedro Segundo.

A la hora 11 — Transmisión desde el mismo sitio del curso sobre Metodología de la Enseñanza de la Gramática, por el Director del Liceo de Florida, señor Pablo F. Schurmann.

A la hora 14 — Transmisión N.o 42 de la Escuela del Aire, organizada por la Inspección Técnica de Enseñanza Primaria y Normal.

A la hora 15 — Transmisión del desarrollo del partido entre los equipos de Rampla Juniors y River Plate desde el Estadio Centenario.

A la hora 17. — Informativo.

A la hora 17.15 — Audición de la Discoteca Nacional.

A la hora 17.30 — Transmisión de la Escuela del Aire organizada por la Inspección Técnica de Enseñanza Secundaria y Preparatoria, a cargo del profesor Juan Caló, sobre La Escuela Italiana Actual, desde el Museo Pedagógico.

A la hora 18.33. — Se transmitirá desde el Estudio Auditorio el concierto de la O. S. S. D. R. E. bajo la dirección del maestro Lamberto Baldi.

Audiciones especiales (Discoteca Nacional)

A la hora 20.30 — Recital del pianista Guillermo Backhaus.

A la hora 21. — Fragmentos de la ópera "Boris Godunow", de Mussorgsky. Fragmentos de la ópera "El Caballero de la Rosa", de Ricardo Strauss.

Transmisiones del S. O. D. R. E. por intermedio de C X 12, Radio Westinghouse

A la hora 15 — Transmisión desde la Sección Secundaria y Preparatorio del curso sobre Historia de Grecia, a cargo del doctor Fructuoso Pittaluga (hijo).

A la hora 16.30. — Transmisión desde el mismo sitio del curso sobre Historia de Roma, a cargo del Director del Liceo N.o 4, señor Oscar Secco Ellauri.

CINES

LOS PROGRAMAS DE ESTA NOCHE

Espectáculos de films sonoros

ARIEL — 1.a 24 horas; 2.a (doble) El expreso de Shanghai.

RIALTO — 1.a Montecarlo; 2.a (doble) La conquista de papá.

CONTINENTAL — 1.a El sargento Grischa; 2.a (doble) Los diablos del cielo.

ASTRAL — 1.a Aguiluchos; 2.a (doble) El teniente seductor.

AVENIDA — 1.a El camino de Santa Fé; 2.a (doble) Silencio.

ARTIGAS — 1.a Su intimo secreto; 2.a Médico y amante.

LUX — 1.a Fiel a la marina; 2.a (doble) Las luces de Buenos Aires.

EMPIRE — 1.a Un demonio entre las mujeres; 2.a (doble) Esposas de médicos.

RIVERA — 1.a Mambá; 2.a (doble) La calle.

IDEAL — 1.a Las cuatro edades; 2.a (doble) El arca de Noé.

MODERNO — 1.a Al borde de la silla eléctrica; 2.a (doble) El asesino Karamasoff.

GAUMONT — 1.a Los escándalos de Broadway; 2.a (doble). Cuando. ama un valiente

STADIUM URUGUAY — 1.a Mujeres de lujo; 2.a (doble) El triunfo de un amor.

PARLANTE — 1.a La bestia del mar; 2.a La sangre habla; 3.a Amor indio.

OLIMPIA — 1.a Sangre deportiva; 2.a Enmascarados; 3.a Papá misterio.

PASO MOLINO — 1.a El pillete de Flandes; 2.a El paraíso imaginario; 3.a Cómicos y profesor Raymond.

PARIS — 1.a La mujer de cualquiera; 2.a Lo mejor es reir.

VERSAILLES — 1.a Juego sin límites; 2.a Una mujer a bordo.

VICTORIA — 1.a La melodía del mundo; 2.a El misterio del cuarto amarillo.

ORO — 1.a Dos almas; 2.a Destinos.

"ESTA NOCHE O NUNCA"

Admirable comedia que el público admirará próximamente en el Ariel, es una de las más divertidas creaciones de la cinematografía sonora, al público la festejará a carcajadas porque es un film de una gracia sorprendente Gloria Swanson, la actriz que en cada nueva película se agiganta en su trabajo interpretativo, luce su fino y alegre temperamento para brindarnos con un film que ha de ser uno de los más salientes sucesos de la temporada, la secundan Helvyn Douglas, Robert Grieg, y Greta Meyer.

En un ambiente mundano y teatral se desarrolla el argumento de este film donde admiraremos a la Swanson, representar un papel de "Prima donna" veleidosa y sentimental. Como presentación y realización esta maravillosa concepción de la obra de David Belasco es superior, siendo muy bien dirigida por Mervyn Leroy.

"EL DIRIGIBLE"

Muy pronto veremos una de las creaciones máximas de la cinematografía, nos referimos a la magistral creación de Franck Capra "El dirigible" de la Columbia Pictures, es indiscutiblemente esta obra uno de los dramas más humanos de pujante acción y espectacular desarrollo que jamás haya presentado la cinematografía. La crítica mundial consideró este film como uno de los esfuerzos más serios de la nueva orientación cinesca y marca nuevos rumbos. Solamente (aparte del sensacional drama que encierra) la realización del viaje al Polo con todas las peripecias es un espectáculo muy difícil de igualar. Estamos pues próximos a uno de los grandes estrenos de la temporada.

MAURICE SE DIVORCIA

Maurice Chevalier, que ha emprendido los pasos necesarios para cortar los lazos matrimoniales

París, 22 (Ass.). — Mauricio Chevalier presentó demanda de divorcio contra su esposa Yvonne Vallee

La decisión no era esperada para antes de fines del verano.

"LO MEJOR ES REIR"

SIGUE EN CARTEL

Sigue obteniendo gran suceso en el Cine París esta obra Paramount hablada en castellano, primicia destinada a la mencionada sala.

Un drama en donde se hallan matizadas escenas de fina comicidad. Basta con nombrar a Pedro Muñoz Seca, el festejado autor de "La Venganza de Don Mendo", que ha compuesto para el film que nos ocupa diálogos ingeniosos y plenos de gracia.

Hoy tarde y noche se vuelve a exhibir en la sala de moda "El Cine París", el film en que Imperio Argentina la bonita estrella latina expone sus grandes aptitudes de artista.

EL ESTRENO DE HOY

"FRANSKENTEIN EL AUTOR DEL MONSTRUO"

Una película melodramática de un género, pues, casi desaparecido hoy, se estrena esta noche en el Rex.

Es ella la obra del subtítulo, sello Universal, cuya trama gira alrededor de las andanzas de un médico que en su afán de revivir a los muertos, llega, en vías de sus experimentos a crear un verdadero monstruo.

El tema más o menos variado es viejo. Pero la realización perfecta, la ajustada dirección, y un núcleo de intérpretes de "primo cartell" le aseguran el éxito.

Boris Karloff tiene a su cargo el papel de monstruo y el de médico ha caído en manos de Colin Clive. Otros personajes son caracterizados por Mal Clarke, John Toles, etc,

Se trata, realmente, de una gran producción que gustará al público.

Círculo de la Prensa

LA REUNION DE ESTA TARDE

Para hoy, a las 17 horas, está citada la Comisión Directiva del Círculo de la Prensa, con el objeto de considerar una importante orden del día, entre cuyos asuntos se encuentra la reforma de los estatutos sociales.

Caja de Servicios Públicos

ACTITUD DEL PRESIDENTE DEL CIRCULO DE LA PRENSA

Se ha anunciado que el Presidente del Círculo de la Prensa, señor José L. Gomensoro, haría uso de la palabra en la asamblea a celebrarse esta noche en la Sociedad Española.

El señor Gomensoro nos pide informemos que, no habiéndose pronunciado aún la Comisión Directiva del Círculo de la Prensa, acerca de candidatos para integrar el Directorio de la Caja de Servicios Públicos no está habilitado para pronunciarse al respecto.

Libros nuevos

"FERVOR", POESIAS POR HECTOR SILVA URANGA

Héctor Silva Uranga, vuelve a presentarse ante la crítica con un nuevo tomo de poesías al que intitula "Fervor"

El celebrado autor de "El alado bullicio" se nos presenta con su lira remozada, plena de sutiles sugerencias de belleza, franca, abierta de sentimientos y sin rebuscamientos torturados en la forma y en el fondo.

"Fervor" es un libro de poesía límpida, donde las imágenes y las emociones surgen naturalmente, con esa gracia que distingue a los verdaderos poetas y que Silva Uranga posee en grado apreciable.

Los remates de Perolo

Hoy, a las 4 de la tarde, el conocido martillero señor Juan Perolo, rematará un solar en una de las ubicaciones más importantes de la ciudad, decimos de lo más importante de la ciudad y no creemos exagerar con esta afirmación, pues se trata de una hermosa fracción de terreno con frente al Boulevard Artigas casi esquina a la avenida 18 de Julio, o sea, entre 18 de Julio y calle Coronel Brandzen, frente al gran Parque de los Aliados, lugar donde se destaca una vista panorámica estupenda.

Su área es de 19 metros 25 de frente, 20 metros 16 en la línea del fondo 43 metros 86 y 44 metros 66 en sus laterales igual a 827 metros 60 centímetros, con grandes mejoras.

Las facilidades de pago que se ofrecen no pueden ser más liberales, ellas son: $ 7.500 al contado y el saldo en cuatro anualidades iguales con el interés del 7 o|o anual. Recomendamos a nuestros lectores la lectura del aviso respectivo en nuestra sección remates.

Hemos recibido de las oficinas del señor Perolo, unas tarjetas donde se fijan los plazos para el pago de la Contribución inmobiliaria y al mismo tiempo nos comunica el señor Perolo que los que se interesen por ellas pueden solicitarlas en sus oficinas Sarandí 414, personalmente, por correo o por teléfono, que se le remitirá de inmediato.

Registro Civil

MATRIMONIOS

Manuel Rivero, 38 años, portugués, jornalero, con Ramona Rey, 29 años, española.

Alfredo Peña, 35 años, oriental, jornalero, con Ema Palacios, 38 años, oriental.

Damián Rivero, 40 años, oriental, marino, con María E. Pranei, 21 años, norteamericana.

Ernesto L. Bulla, 27 años, oriental, encuadernador, con Josefina Rodríguez, 26 años, oriental.

Juan A. Quebral, 21 años, oriental, empleado, con Carmen Brunetti, 17 años, oriental.

Virgilio Bentos, 25 años, oriental, jornalero, con Preciosa Pérez, 14 años, oriental.

Eliseo Bravo, 29 años, español, jornalero, con Belarmina Dieguez, 30 años, española.

César Escudero, 30 años, oriental, empleado, con Clara Ruiz, 25 años, oriental.

Julio C. Bauzá, 23 años, oriental, empleado, con María E. Rossi, 22 años, oriental.

Felipe Ojeda, 71 años, oriental, jornalero, con Albina Charquero, 70 años, oriental.

Agapo Farcilla, 33 años, oriental, jornalero, con Urbana Banquero, 23 años, argentina.

Pedro A. Rovaretti, 35 años, italiano, comercio, con María T. Rebutti, 25 años, italiana.

Pedro Valle, 24 años, italiano, empleado, con Orfilia G. Arrizala, 21 años, oriental.

José Ikiela, 33 años, lituano, carpintero, con María Dalidenaite, 33 años, lituana.

Francisco García, 46 años, español, chofer, con Tomasa Z. López, 38 años oriental.

Eudosio Pedrosa, 43 años, español, contratista, con Luisa Jorges, 39 años, oriental.

Alberto Noceto, 33 años, oriental, rentista, con Louise Evezard, 28 años, francesa.

Idl B. Burstin, 25 años, polaco, broncero, con Berta Visoka, 23 años, polaca.

Armando O. Sagrada, 21 años, oriental, empleado, con Aurora Mallo, 20 años, oriental.

Mario C. Suarez, 23 años, oriental, empleado, con María D. Rubio, 22 años, española.

DEFUNCIONES

Alejandrina González de Lasala, oriental, 62 años, viuda, Cuareim 1065.

Santa Clavijo, oriental, 24 años, soltera, H. Maciel.

Ana Bazzano, oriental, 3 años, Constitución, 1919.

María Elena Miranda, oriental, 11 días, Corumbé 1421.

Natalia Gastan, oriental, soltera, Escuela de Nurses.

Otilia Acuña, oriental, 15 años, soltera, H. F. Ferreira.

Pascual de Santos, italiano, 77 años, viudo, Maternidad.

Ismael Rodríguez, oriental, 20 años, soltero, H. Pasteur.

Sebastián Alegre, español, 57 años, casado, Saint Bois 94.

María Suárez, oriental, 42 años, soltera, Aaraycuá 2192.

Floro Benítez, oriental, 58 años, soltero, H. F. Ferreira.

Adela Mezzera de Palombo, italiana, 80 años, viuda, Lima 1616.

Carmelo Selgueiro, español, 84 años, casado, Democracia 2335.

Luis Francisco Provens, oriental, 52 años, casado, Mendoza 2710.

Catalina Terrés de Aparicio, española, 69 años, viuda, Vázquez 1161.

Vicente Crossa, italiano, 80 años, casado Tomás Gómez 3647.

Faustina López de García, española, 65 años, viuda, F. Rodríguez 3377.

Juan Prudencio Pereira, oriental, 58 años, soltero, Chacabuco 1770.

Felicia Macció de Filippo, italiano, 90 años, viudo, Magallanes, 1524.

Juan Kniesk, húngaro, 17 años, soltero, Sección 7.a.

María Gennina Bebella, oriental, 29 años, soltera, Isla Gorriti 2097.

Domingo Viscso, español, 62 años, casado Tomás Diago 636.

Angela Martínez de Echeverri, oriental, 53 años, viuda, H. Maciel.

José L. Rodríguez, oriental, 44 años, casado, H. Maciel.

Pablo Galarza, oriental, 118 años, soltero, H. Maciel.

ENCANTOS DE LA VIDA CONYUGAL — (Trifón) Y RAMONA (Sisebuta) — O LAS AVENTURAS DE PANCHO

La Mañana

Montevideo, Sábado 23 de Julio de 1932

EL ESTATUTO DEL FUNCIONARIO

Si se aprueba con carácter general el capítulo sobre bolsas de trabajo, del proyecto sobre desocupación, logrando con un régimen serio e independiente de la influencia política, que sean patrones y obreros los que decidan en la distribución de los puestos de labor quedaría, para completar esa obra depuradora y de un gran sentido de justicia, que se terminara con la politiquería dentro de la Administración Nacional, dictando el estatuto del funcionario.

Los mismos defensores del último pacto realizado para compartir a dos divisas el exclusivismo político entre el batlismo y una parte del nacionalismo, reconocen que este régimen subversivo no puede continuar. Los episodios administrativos a que ha dado lugar, implican la violación de toda norma de justicia, el predominio de la filiación política sobre la competencia y la desnaturalización de la función administrativa al crear tribunales para blancos y otros para colorados.

Se ha entregado la administración como botín a los comités electorales. En este sentido los hechos han ido más allá de las pesimistas previsiones de los opositores del pacto batllinacionalista. Recuérdese, para tener una noción ajustada de la naturaleza del sistema de "reparto de despojos" creado, lo sucedido con la provisión de la secretaría de la Administración de Combustible, Alcohol y Portland. Como lo expresó el presidente del Consejo Directivo de ese ente autónomo, los aspirantes a aquel cargo que demostraron más competencia en el concurso, no fueron llamados a las últimas pruebas, porque eran de filiación colorada, *perteneciendo* el puesto al nacionalismo.

Los más competentes, fueron postergados por los integrantes de la fracción pactista del nacionalismo. Al más útil a la administración se prefirió al correligionario de los pactantes.

El hecho bochornoso fué explicado como una consecuencia de la teoría que fué numen del pacto, según la cual los puestos públicos son propiedad de los partidos. Se realizó el reparto, y la secretaría le correspondió al nacionalismo... Frente a los resultados de la participación administrativa, dejó de existir la mejor competencia que es lo impuesto por el interés público.

Pero, ese insuceso no es el único cuadro edificante que ofrece el cumplimiento de las leyes del pacto.

En la Cámara de Representantes al discutirse el proyecto sobre obras públicas, se dieron a conocer las enormidades que se cometen en virtud de las leyes del pacto, llegando al extremo inconcebible de obligar a las mujeres del servicio en la asistencia pública a llevar el salvoconducto partidario para poder ocupar los puestos más modestos.

¡Pensar que se dijo que el pacto estaba destinado a librar a la administración del exclusivismo político!

A mayor abundamiento, nuestro compañero "El Diario", transcribió la resolución del Consejo de Salud Pública, inserta en el boletín oficial, según la cual, *las aspirantes a nurses también debían pasar* por las horcas caudinas del sometimiento a las reglas del reparto batllinacionalista. Desde la aspirante a nurse al portero, desde el mucamo al médico, todos deben pertenecer a un cuadro electoral pactista para tener éxito y paz en sus funciones técnicas o administrativas.

Esta desenfadada explotación electoral de los servicios públicos no puede continuar.

Lo que se ha logrado es deprimir el nivel moral de los agentes del Estado, convirtiendo a cada repartición pública en una prolongación de los comités, donde se perciben remuneraciones en parte para el funcionario, y en parte para los tesoros de los partidos.

Con esta subversión escandalosa terminará el estatuto del funcionario. Varios proyectos de distintas procedencias existen en las carpetas de la Cámara de Representantes sin haber logrado jamás despertar la atención parlamentaria, a pesar de figurar el asunto durante meses en lugar preferente en la orden del día.

El estatuto es una garantía de buena administración porque asegura la selección del personal burocrático, exclusivamente en razón de sus méritos y aptitudes. Libra a las dependencias públicas del factor de relajamiento de la disciplina y del régimen de trabajo, que es la intromisión de las muñecas electorales para consagrar ascensos inmerecidos, discernir tratamientos de privilegio o evitar las sanciones por el mal comportamiento.

Por esa ley, se proteje al funcionario en sus derechos, se transforma a la carrera administrativa en una actividad seria con estímulos para el perfeccionamiento individual y se consigue que los servicios públicos se orienten con un acentuado carácter técnico, cerrados a diez llaves contra la acción funesta de la politiquería.

mercial, siempre ajustadas al propósito de "comprar a quien les compre".

La política de cuotas, en materia de adquisiciones, seguida por varios países, entre ellos y de modo preferente por Francia — lo que también representa una seria limitación — inspira represalias por parte de Italia, que según los informes que nos llegan, acaba de restringir la entrada de ciertos productos franceses, como la lana, cristal, papel, muebles, pianofortes, sombreros de señoras, abanicos, flores artificiales, juguetes cintas cinematográficas, etc.

La prensa peninsular ha pedido insistentemente estas medidas y el estudio de tratados comerciales con el extranjero, lo que revela que este un momento de preocupación preferente, como lo han entendido los demás pueblos de acertada orientación en esta materia.

Los datos que consignamos revelan que empieza a producir una reacción contra aquelos pueblos que practican un proteccionismo exagerado.

Los aforos rurales

UN CASO IMPRESIONANTE

Los hechos ratifican las aseveraciones que venimos formulando acerca de la necesidad de revisar los aforos de los campos.

Un lector de esta hoja nos envia los comprobantes de una operación de venta que informa punto por punto las consideraciones que ayer mismo formulamos en columna editorial sobre esa grave cuestión tributaria.

El 9 del mes corriente se vendió en remate público en la Bolsa de Comercio, un campo sito en la 9.a sección judicial del departamento de Río Negro, con una superficie de 1107 hectáreas 93 áreas, a escasa distancia del ferrocarril Midland y sobre el Arroyo Grande.

La propiedad estaba aforada para el pago del Impuesto Inmobiliario. en 60.936 pesos.

El precio de venta apenas sobrepasó los veintinueve mil pesos.

Es decir, que el campo se vendió por menos del 50 o|o del avalúo fiscal.

Teniendo en cuenta que el aforo se fija un 20 o|o por debajo del precio real, queda evidenciada con un caso más, la desproporción injusta y exaccionista del avalúo del Estado para el cobro de los impuestos a la tierra.

No hay cuidado

Por un lado el batilismo exhorta a los legisladores que entraron en 1931 en el pacto que le permitirá tragarse a las fracciones menores del coloradismo, para ratificar la reforma constitucional entonces amasada sobre elección de senadores.

Y por otro se sulfura porque los riveristas no quieren caer en la estulticia de arrimarle sus sufragios en los próximos comicios para que haga su santa voluntad y hasta nos birle lo prometido en punto a senaturías.

A la Teja y con un pico, si quieren gangas...

La conservación de las carnes

Problema tan importante como el relacionado con la conservación de las carnes, preocupa hondamente a los hombres de ciencia de Inglaterra. Una información telegráfica nos hace saber que en la Universidad de Cambridge se han obtenido muy buenos resultados en esa labor.

Cabe destacar que el perfeccionamiento de los métodos en el mantenimiento de las carnes puede dar como resultado que Australia llegue tal vez a competir más activamente con el Río de la Plata en el mercado británico de carnes.

Esparciendo cierta cantidad de bióxido de carbono en el aire, los experimentadores de Cambridge lograron conservar carne en excelentes condiciones durante 10 semanas, por medio del enfriamiento y sin llegar a la congelación.

Han demostrado, desde luego, que la carne puede ser conservada sin congelar, en todo lo que reclama el transporte de Australia hasta Londres.

Queda por resolver, según parece, el aspecto de ingeniería para que sea llevado al cargamento el resultado que se alcanzó ya en trozos de carne; pero todo revela que los esfuerzos están bien orientados y que mientras las investigaciones continúan a cargo de la estación frigorífica del Departamento de Investigaciones Científicas e Industriales, los muchos productores rioplatenses deben preocuparse de mejorar su producción para luchar en la competencia que puede plantearles el éxito de estos ensayos.

Del Comité de Vigilancia Económica

DECLARACIONES SOBRE EL REGIMEN JURIDICO DE LAS COOPERATIVAS

"En presencia del empeño que por parte de personas, en su mayoría desvinculadas del comercio, están poniendo para inducir al Senado a que preste su aprobación al proyecto de Cooperativas que tiene a su estudio, el Comité Nacional de Vigilancia Económica, cumpliendo uno de sus más ineludibles cometidos, como es el de defender al comercio, cree conveniente declarar lo siguiente:

1.o Que si se sancionara el proyecto de la referencia sus efectos serían profundamente perturbadores para el comercio, por el tratamiento de privilegio que se concedería a esas organizaciones y que se traduciría en una competencia desleal sostenida con recursos que no pueden admitirse dentro de las normas de equidad que deben primar en las leyes de la Nación.

2.o Que frente al peligro real a que está expuesto el comercio es de imperiosa necesidad que se aunen esfuerzos para conjurarlo, haciendo llegar con tiempo su protesta a los legisladores y a la prensa, dado que si los primeros por sus funciones están obligados a contemplar las necesidades del comercio, no menos obligados están a hacer lo mismo quienes tienen a su cargo la dirección espiritual de la opinión pública y que tantos títulos deben reconocer al comercio para merecerle las mayores consideraciones.

3.o Que aun cuando no deben confundirse las cooperativas de producción con las de consumo, pues responden a fines distintos, el Comité sólo se ha pronunciado sobre estas últimas, no para combatirlas como organización social, sino para combatir el régimen jurídico de excepción a que se pretende someterlas en detrimento del comercio."

En la Federación Rural

TRES ASUNTOS DE POSITIVO INTERES

En su última sesión, según informamos ayer en la crónica respectiva, el Consejo de la Federación Rural abordó la solución de tres cuestiones de positiva importancia, porque tienen relación con problemas vinculados, en diversos aspectos, al interés público.

Procedió, en efecto, el Consejo de la Federación de acuerdo con el de la Asociación Rural, a presentar la terna de candidatos dentro de la cual se ha de elegir el que representa a ambas entidades ruralistas, en la Caja de Amortización Autónoma.

La terna quedó integrada por los doctores Martín C. Martínez, Pedro Manini Ríos y Joaquín Secco Illa.

No se puede negar el acierto que ha presidido la elección de las dos instituciones nombradas, porque cualquiera de los tres ciudadanos designados, aportarán al Directorio de la Caja de Amortización el valioso contingente de inteligencia, experiencia e ilustración que, como con toda razón se ha dicho, es necesario que ofrezcan los miembros de aquella corporación para asegurar el crédito y la confianza que necesariamente debe inspirar la gestión y el funcionamiento de la referida Caja.

Otra resolución que merece destacarse, es la decisión de la Federación Rural, de abocarse al estudio de un proyecto de ley de Presupuesto General de Gastos, con el objeto de concretar ante el Parlamento las aspiraciones de los ruralistas que tan cuantiosamente contribuyen a costear los gastos públicos, en lo que se refiere al reajuste y vinculación de los recursos y las erogaciones del Estado, con prescindencia de las explotaciones electorales y de los despilfarros proselitistas, que tanto perturban el equilibrio de las arcas nacionaels. A ese efecto, se nombró una Comisión formada por los señores Américo Beisso, vicepresidente en ejercicio del Consejo, y los señores Dr. Arrarte Corbo, don Aniceto Patrón, don Julio Martínez Lamas y Dr. Elbio Fernández.

Finalmente, el Consejo Directivo de la Federación ante el peligro de que las tendencias que se han exteriorizado en el colegiado ejecutivo a convertir el Frigorífico Nacional en un cantón electorero mediante la modificación de su estatuto legal para impedir el legítimo predominio futuro de los industriales ganaderos en su gestión, resolvió prestigiar el proyecto del senador don Fibrino Vianna, del cual ya nos hemos ocupado editorialmente, que contrarrestaría el extraviado propósito oficialista.

Garantía de Ferrocarriles

UN MAL TRIMESTRE PARA EL ESTADO

La situación de las empresas ferrocarrileras, cuyas líneas están garantidas por el Estado, tiende a agravarse debido a diversos factores que influyen para ello, y muy especialmente por la disminución en el tráfico de pasajeros y cargas.

Según nuestros informes, en el 2.o trimestre del año en curso, a liquidarse el 1.o de agosto próximo, las líneas de Algorta-Fray Bentos y Tres Arboles-Piedra Sola, han experimentado un déficit superior al registrado en el primer trimestre de enero a marzo, lo que demuestra el recargo que significa para el Estado en atender dicho servicio de garantía.

Las líneas del Ferrocarril Central, extensión al Este y ramal Nordeste (Parada- Minal), que también gozan de la garantía acordada por el Estado, han sufrido una disminución en sus entradas, pues a la primera habrá que abonarle alrededor de veinticinco mil pesos, y al segundo, si bien no devenga garantía, en cambio los productos acusaron una merma abultada, lo que redunda en perjuicio del Estado, a quien corresponde íntegramente el importe de las utilidades, cuando estas exceden del 8 por ciento.

La buena ley

A propósito del levantamiento del veto opuesto por el batllismo y compañía ilimitada del Consejo Nacional a la ley de indeseables, dice, entre otras cosas, "El Riverista" de Rivera lo que sigue:

"Una artificiosa argumentación, oponiendo causales y efectos que no existen ni pueden derivarse de la ley, fué la base de la oposición ejecutiva; frágil argumentación que sólo sirvió para exhibirlos ante el país, por la indiferencia con que miran los intereses materiales y las garantías individuales de los habitantes honestos de la República.

Todo ello, planteando la discrepancia ante el Ejecutivo unipersonal y el colegiado, la que debía ser resuelta por la Asamblea General, trajo la seguridad de que el veto no subsistiría, habiendo hecho afirmar por la prensa, que tal oposición no pasaría.

La confianza depositada en los representantes del pueblo, no fué defraudada; la buena doctrina sustentada por el mandatario y los legisladores ansiosos de amparar al habitante honesto y establecer la preferencia y un privilegio para el inmigrante apto moral y físicamente, tuvo su lógico y honroso epílogo en la sesión del viernes 15 en que ocho riveristas, cincuenta y dos nacionalistas, tres colorados radicales y dos legisladores de la Unión Cívica, en total sesenta y cinco, votando por el cúmplase puesto por la Presidencia de la República, dieron por tierra con el proselitismo político preconizado por treinta y cinco batllistas, un blanco, dos socialistas y dos sosistas."

El conflicto del Chaco

LAS DECLARACIONES ATRIBUIDAS AL ENCARGADO DE NEGOCIOS URUGUAYO

El Ministerio de Relaciones Exteriores sigue atentamente la investigación para aclarar el fundamento de la versión publicada sobre las palabras que se atribuyen al señor Ramón Píriz Coelho, Encargado de Negocios interino de nuestro país en Bolivia.

Aunque dicho funcionario ha expresado que sus palabras fueron erróneamente recogidas por órganos periodísticos de La Paz y ya ha hecho un desmentido en todos los diarios de aquella capital, la Cancillería considera necesario ampliar los informes recibidos y en ese sentido ha tomado las disposiciones necesarias para que quede completamente aclarado el asunto, pues el Uruguay desea, en todas las oportunidades, conservar su absoluta neutralidad frente al conflicto pendiente entre Bolivia y Paraguay.

Por su parte, la Legación de Bolivia en Montevideo, ha comunicado haber recibido de su gobierno un telegrama por el que se le hace saber que el señor Píriz Coelho ha rectificado la versión dada sobre sus palabras.

COMUNICADO OFICIAL DE LA LEGACION DE BOLIVIA

El Ministro de Bolivia en nuestro país, doctor Arturo Pinto Escalier, ha recibido ayer la siguiente información cablegráfica de su gobierno sobre los sucesos ocurridos en el Chaco:

"La Paz, 21 de Julio de 1932. — Hs. 10.30 p. m. — Legación de Bolivia. —Montevideo. — Trasmítole la realidad de los sucesos del Chaco en los siguientes términos:

1.o El 15 de junio pasado, un destacamento de nuestras fuerzas al mando del mayor Oscar Moscoso, ocupó la margen occidental de la laguna que llamamos "Chuquisaca", de dos kilómetros de extensión, sita en la parte central del Chaco.

2.o Al llegar a la laguna, el mayor Moscoso encontró en la margen occidental dos casuchas abandonadas.

3.o Ocupamos la margen occidental de la laguna para contener avances de los paraguayos, quienes hacía poco tiempo habían estado en la margen oriental dejando aquellas chozas.

4.o No es evidente que los paraguayos tuviesen allí un fortín denominado "A. López". No se puede llamar fortín a dos chozas abandonadas y a medio construir. Estaban, probablemente, iniciando la ocupación de ese territorio con el proyecto de darle tal nombre.

5.o A la ocupación de la margen occidental de esa laguna, la denominamos "Mariscal Santa Cruz", en recuerdo de un viejo fortín que tuvimos en en Chaco con ese nombre, ya sustituído por otro. A esto obedece que los partes de la Cuarta División se refieran a fortín Mariscal Santa Cruz.

6.o El día 29 de junio, nuestro puesto avanzado oficial en la laguna, fué atacado sorpresivamente por un destacamento de 50 soldados paraguayos, que victimaron un oficial boliviano y tres soldados, quedando tres heridos.

7.o Este ataque careció de motivos, fué sin agresión de nuestra parte y sin haber ocupado nosotros la margen oriental de la laguna, donde estaban las chozas abandonadas.

8.o El 15 de julio repitióse el segundo ataque a nuestro puesto sobre la margen occidental de la laguna. Quinientos soldados paraguayos, con suficiente artillería, iniciaron un ataque sorpresivo a nuestro destacamento de armamento, nuestra fuerza retiróse. Ante la superioridad numérica y se replegándose hacia otro puesto boliviano. Tuvimos como bajas siete muertos, tres heridos y dos desaparecidos, después de un combate de día y medio.

9.o El primer ataque paraguayo a nuestra posición realizóse mientras se discutía el pacto de no agresión.

10.o El segundo ataque prodújose después de abandonar los delegados paraguayos en Wáshington la discusión del pacto de no agresión. Han invertido los términos y se han llamado agredidos, creando así un pretexto para huir de las conferencias y determinar en el Chaco una situación de violencia sin ninguna agresión de nuestra parte. Cualquier observación sobre la posesión de la laguna Chuquisaca, el Paraguay pudo exponerla ante la Conferencia de Wáshington, sin acudir a la agresión armada que ha confirmado, una vez más, sus procedimientos contrarios a la paz y al derecho.

Después de atacarnos por segunda vez y ocupar nuestra posición en la laguna Chuquisaca, el Paraguay ofrece continuar las negociaciones del pacto en Wáshington. Bolivia no puede prestarse a esta burla sangrienta a su soberanía y a su dignidad. — Gutiérrez, Ministro de Relaciones Exteriores".

La Empresa de Aguas Corrientes

ADQUIRIRA BONOS DE ORO POR VALOR DE $ 150.000 Y CONSTRUIRA NUEVOS TALLERES

La Empresa de Aguas Corrientes ha hecho saber al Directorio del Banco de la República, que está dispuesta a suscribirse desde ya con la suma de $ 150.000 en Bonos de Oro, a emitirse en breve por la Caja Autónoma creada por la reciente ley.

Este ofrecimiento unido a los ya hechos por otras empresas de servicios públicos, pone de manifiesto la confianza que inspira al capital extranjero el nuevo instituto y la benéfica influencia que ha de ejercer la emisión de las nuevas obligaciones, que a no dudarlo han de aliviar la plaza.

La misma empresa ha adquirido en el Boulevard Propios, un terreno con una extensión superficial de 57.000 metros que destinará para la instalación de sus nuevos talleres.

Las obras se iniciarán de inmediato, siendo su costo de $ 100.000 aproximadamente, contribuyendo así la Compañía a aliviar en algo el actual problema de la desocupación.

Se explica la protesta

Los moscovitas de por aquí están que trinan con la ley de indeseables.

Saben que los parte por el eje en las espectativas de aumentar filas.

Si no entran malandrines, ¿cómo crecerá el grupo leninista?

Y es por eso que claman dirigiéndose a los obreros:

"Organizad actos, preparad huelgas de protesta, votad resoluciones contra la ley fascista.

"¡Hay que impedir su aplicación!

"Hay que destruir la ley infame!"

Los obreros del país, van a escuchar la proclama como quien oye llover.

La ley es para defenderlos a ellos en su procura de trabajo.

Ahora sí. No servirá para los que gritan; pero sin querer trabajar sino en la preparación de violencias, que estarán a cargo de otros.

Y es por eso que los soviéticos saltan hasta por encima del Código Penal para preconizar su abolición.

No les conviene desde ningún punto de vista.

Vida partidaria

EN CERRO LARGO

Asambleas partidarias transferidas

Es notorio que el mal tiempo reinante desde fines del mes anterior obligó a transferir para otra oportunidad las conferencias políticas organizadas con propósitos de propaganda cívica por las autoridades partidarias riveristas de Cerro Largo.

Esas asambleas se llevarán a cabo en la segunda quincena del mes de Agosto y en ellas harán uso de la palabra los doctores César G. Gutiérrez, Juan José Carbajal Victorica y el señor J. Odizzio, que a tal efecto se trasladarán especialmente invitados, desde esta capital.

Estos actos cívicos alcanzarán grandes proporciones, pues la Departamental se preocupa intensamente de organizarlos en las mejores condiciones, contando con la colaboración decidida de los núcleos partidarios que tienen gran interés en escuchar la palabra de los caracterizados visitantes delegados de las autoridades centrales riveristas.

Aprenderá, aunque le duela

No se conforma el batllismo con ser lo que es y nada más que lo que es en la Cámara de Diputados: una simple minoría.

Ahora o que está en esas condiciones en esa rama legislativa, es decir, que no puede, por el juego de sus exclusivas fuerzas, hacer su santa voluntad.

Pero, para salirse con la suya, tenía la estrategia de los pactos: le interesaba sacar a flote alguno de sus chirimbolos doctrinarios y electoreros, y entonces se confabulaba con los blancos que le llevaban el apunte y le cobraban el precio, y después de cada "repartija" de prebendas presupuestales, el batllismo se reía de nosotros y de todos los sectores legislativos que no entraban en semejantes contubernios.

¡Había que verlos, luego, pavonearse del brazo de la victoria, festejando el genio y la sabiduría de la "acción redentora" del batllismo!...

Y no tenían ni el pudor de guardar las apariencias, porque a raíz de cada acomodo con el "oribismo" claudicante le gritaban a voz en cuello: ¡los compramos por un plato de lentejas!

Era un aspecto de "la austera democracia de que se jactaban!

Pero, ahora, han cambiado las cosas, y en la Cámara, en pocos días, el batllismo ha resultado literalmente barrido, ha quedado maltrecho y dolorido en el propio campo de sus hazañas pactistas.

¿Han hecho, acaso, algún pacto inmoral los sectores parlamentarios que lo han vencido?

¿Se han apalabrado siquiera para llevarles la contra y apabullarlos porque sí?

Nada de eso. Han coincidido en determinadas soluciones, sin salirse de sus respectivos andariveles, nacionalistas, católicos y riveristas, y el batllismo ha sido derrotado en buena ley, ha soportado la suerte que en todos los Parlamentos del mundo suelen correr los sectores que, por la sola gravitación de su fuerza intrínseca, no son capaces de imponer la ley.

Pero el batllismo se revuelve en su impotencia, y cree que ha sido víctima de una injusticia, que está frente a una espuria confabulación, a un "contubernio" para usar su propio exquisito lenguaje.

Si tal fuese la verdad, el batllismo estaría protestando contra lo que él mismo ha propiciado y justificado muchas veces, contra lo que él mismo sería capaz de volver a hacer en cuanto la ocasión le cuadrase.

Pero, no hay nada de eso: el batllismo está haciendo un aprendizaje doloroso, y tanto más le duele cuanto que el aprendizaje es tardío: él estaba acostumbrado, no a ser, propiamente, mayoría, sino a formar mayoría, mediante pactos de acomodos y repartijas.

Y tan familiarizado estaba con esa moral y con esa táctica, que no admite, frente a la áspera realidad, frente a dos porrazos consecutivos, que tales magullones le hayan propinado los sectores que lo han vencido, sin que entre éstos exista otro vínculo que el de las simples, ocasionales y honestas coincidencias de orientaciones legislativas.

¡Tal es, sin embargo, la verdad, la única verdad!

Los golpes de la experiencia, que pueden repetirse muchas veces, le harán comprender, tarde o temprano, al batllismo, lo que todavía no ha apredido después de tanto alardear "su democracia": que cuando no se es más que minoría en un Parlamento y no se cuenta para luchar dentro de él sino con la fuerza persuasiva de las propias convicciones, la vida parlamentaria no es la prepotencia victoriosa e inexorable de tal o cual sector más o menos ducho, más o menos impúdico, sino que se matiza con el halago de los triunfos y el sinsabor de los reveses.

El mareo

Se propone en "El Pueblo", en larga tirada editorial, que los presidentes Justo y Terra se encuentren mano a mano en un país extranjero y sobre aguas neutrales para poner fin al entredicho argentino-uruguayo.

La solución, salvo detalles, no es nueva.

Napoleón y Alejandro de Rusia se encontraron sobre el Niemen en circunstancias parecidas.

En la isla de los Faisanes, del Bedasoa, se firmó un tratado de paz entre España y Francia.

Pero aquí, como el río a elegir es muy ancho, o había que salir mar afuera para hallar aguas neutrales, los jefes de gobierno estarían expuestos a marearse, en lugar de dar curso a las expansiones efectivas que serían de rigor para terminar el conflicto.

De donde resulta que el arbitrio propuesto no es ni nuevo, ni bueno.

Las tarifas aduaneras

En más de una oportunidad anterior, hemos señalado las dificultades que han creado a los países exportadores, especialmente a Francia y a Estados Unidos de América, la extrema aplicación de la política aduanera proteccionista con que todas las naciones han tratado de defenderse en esta hora de intensa crisis económica.

Las exigencias compensativas en el orden de las facilidades de intercambio comercial y las represalias para provocar la eliminación de las limitaciones en la compra de productos, han sido la consecuencia de esta situación, ofreciéndose a cada paso determinaciones gubernativas de los Estados afectados que dicen relación con la lucha planteada alrededor de las barreras aduaneras creadas por el actual momento de hondas perturbaciones en la vida comercial de los pueblos.

En estos instantes Suiza acaba de adoptar un régimen que encara el establecimiento del "tráfico compensativo". De acuerdo con tal organización, no podrán ser comprados por el comercio suizo, artículos que demanda el consumo interno, como por ejemplo: azúcar, carbón, petróleo, nafta, aceites minerales, cereales, etc., sino a aquellos pases que se declaren dispuestos a su vez a adquirir artículos producidos en Suiza.

Este procedimiento defensivo adoptado por la patria de Guillermo Tell, ha adquirido otras formas de semejante eficacia en otros estados europeos, como el acuerdo recientemente concertado entre Bélgica, Holanda y Luxemburgo, para concederse mútuas facilidades de intercambio co-

ACTUALIDAD EXTRANJERA

La Conferencia del Desarme en liquidación

La Conferencia del Desarme se disuelve. Como esos periódicos de vida efímera que aparecen cargados de ilusiones, para anunciar seis meses más tarde que harán un paréntesis por breve tiempo para reorganizarse, así se clausura esta conferencia.

Alrededor de ella se fabricó mucho optimismo. No caímos nosotros por cierto en ese error, que desde que fuera programada en 1930, cada vez que tratamos el tema, señalamos las razones militares, políticas y lógicas que hacían imposible un acuerdo que condujera al desarme efectivo. Los únicos resultados posibles, repetíamos, serán declaraciones teóricas de buena voluntad, reglamentaciones sobre los hechos más brutales de la guerra y acaso un límite máximo al calibre de los cañones o a la potencia de los aviones.

La declaración conjunta final que debe aprobarse a la hora en que redactamos esta nota tiene exactamente ese contenido... Mezquino contenido para tan grande esfuerzo!

Exclamába el delegado de Francia en una de las Comisiones: "¡Qué más dá al pobre soldado morir en el filo de una bayoneta o caer bajo el obús de un cañón de gran potencia!" Habría que suprimir la guerra. Nada se hace con disminuir un milímetro el alma de los cañones.

La conferencia careció de lógica cuando quiso plantearse el desarme al margen de la seguridad porque ningún pueblo admite caer en la indefensión voluntaria si hay peligro de que sea agredido. Era necesario crear la seguridad internacional para hacer posible el desarme, y se empeñaron la mayoría de las potencias en hacer el desarme como medio de promover la seguridad.

Volvió a carecer de lógica, cuando adoptó el principio del desarme cualitativo. Las Comisiones aérea terrestre y naval, concluyeron sus trabajos descubriendo que una misma arma es ofensiva en manos del agresor y defensiva en manos del agredido!

Y careció también de oportunidad. El mundo no está preparado para el desarme. Faltan seguridad y confianza; sobran conflictos, temores, interrogantes y recelos.

Observando la posición prefijada de cada Estado se llegaba tan facilmente a la previsión de los resultados actuales, que causa asombro la máquina de optimismo fabricada sobre el palacio de cristal construído expresamente sobre el lago Leman.

La única salida honrosa, para no confesar el fracaso, era el aplazamiento rodeado de frases de esperanza sobre las futuras gestiones.

En el informe se acogen todas las iniciativas, para que sean examinadas, desde la proposición Tardieu (en lo referente a aviación) hasta la proposición Hoover cuyo estudio se recomienda.

Pero, contra lo previsto y deseado, el acta de liquidación no pudo pasar sin contratiempos.

Alemania sostiene una oposición absoluta al mantenimiento de las cláusulas de desarme del Tratado de Versalles (sobre Alemania y sus ex aliados) con negativa eventual a firmar la Convención.

En consecuencia Nadolny anunció anoche que Alemania se separará de la Conferencia si no se reconoce claramente el principio de la igualdad entre las naciones.

La tesis del Reich es que como el Tratado de Versalles impone también a las demás naciones la obligación del desarme general, que debe ser hecho — agrega — por los mismos métodos que el desarme que le fuera impuesto, y como las otras potencias no cumplen ese desarme, Alemania queda relevada de cumplir el suyo propio y unilateral.

Del Tratado de Versalles, por la energía perseverante y hábil de Alemania, se van desprendiendo sus disposiciones, artículo a artículo. Largo sería enumerar las que nunca se cumplieron y las que ya fueron borradas. Ayer no más, en Lausana, desaparecieron las reparaciones. Alcanzado un éxito, Alemania prepara el otro. Está desde luego en su derecho y sería absurdo pretender que siguiera otra política, siempre, claro está, que no adopte actitudes violentas o de "ultimatum" a las cuales la influencia desorbitada del racismo sobre el gobierno puede arrastrarla peligrosamente.

La declaración de Nadolny debe contar con el apoyo de Hungría, Bulgaria, Turquía, Rusia e Italia, por razones ya conocidas por el lector (Con respecto a Italia téngase presente que ahora es Mussolini su propio ministro de Relaciones — mayor energía y fuerza — a raíz de la necesidad de exteriorizar su disconformidad por la actitud poco brillante de la política italiana en Lausana y en Ginebra y una necesidad interna de reorganizar la defensa del régimen fascista dentro de Italia, vigorización iniciada con el licenciamiento de Giuratti reemplazado por Starage en la secretaría del Partido).

De Andrés Podestá

La Organización Corporativa en Italia

Iniciamos hoy la publicación de una serie de artículos del señor Andrés Podestá, sobre las cooperativas en Italia. La notoria versación del autor, unido al interés del punto que en estos momentos se debate en nuestro país, hacen innecesario que llamemos la atención de los lectores de LA MAÑANA sobre estas publicaciones.

El grandioso desarrollo del fenómeno sindicalista que es una característica de la sociedad moderna y los defectos de la actual organización social, hacen en todas partes mas agudos los problemas que son propios en la vida de las organizaciones profesionales, a las relaciones de estos entre sí, con respecto a los individuos y en fin a las relaciones que tienen lugar entre las asociaciones profesionales y el régimen político del Estado.

En todos los países se presentan estos problemas y se busca de darle una solución correspondiente a la mas urgentes necesidades de cada país. Estas soluciones son más o menos eficaces y no siempre inspiradas en criterio de equidad, pero más bien de oportunidad.

En Italia se presentó, desde hace muchos años, pero en estos últimos, con más intensidad, la necesidad de sustituir el sindicalismo por origen, por método y por costumbre subversivo y anárquico, de los que aquí tenemos muchos y a veces dolorosos ejemplos, con una completa organización de los varios intereses de clase. Era necesario realizar entre los intereses contrarios, un equilibrio, mantenido con las garantías del Estado, de modo que cada categoría de productores pudiese colaborar al fomento de la producción y de la prosperidad general.

Se trató, pues, de ampliar la acción del Estado atrayendo hacia él todas las fuerzas y organizaciones que estaban fuera de él, con intenciones subversivas, para que vinieran a prestar una colaboración disciplinada.

La ley Rocco del 3 de Abril de 1926 para la organización jurídica de los conflictos del trabajo, tiende especialmente a alcanzar ese resultado.

Con ella, dichas leyes reconocen jurídicamente los Sindicatos, poniendo en el mismo plano de derecho los sindicatos de los trabajadores y de los patrones; se les otorga el reconocimiento jurídico y al mismo tiempo se sujetan a los deberes y a las responsabilidades de sus funciones respecto al Estado.

No se podrá decir al mundo económico fuera del Estado, hoy especialmente, que la vida económica absorbe tanta parte de la actividad social y su influencia es preponderante en el Estado.

Se trató, en definitiva, de estrechar en un país de millones de hombres como Italia, todas las energías políticas, económicas y morales en un solo bloque para realizar mejor y concientemente su propio destino sin dispersión de clase alguna.

Esta tentativa ha sido cumplida en Italia, y no es absolutamente una obra de reacción de la clase capitalista o de elementos políticos conservadores. Es, en vez, una solucion que se actúa con prudencia, pero inflexiblemente, de la cuestión social y de los problemas que han surgido de la economía liberal y capitalista.

Habrá algunos de mis lectores que frunza el seño y haga una mueca despectiva al criticar el sistema liberal que aún tenemos aquí para estas cuestiones, pero hoy más que nunca podemos decir sin ningún género de duda, que en nuestro país, como en todo el mundo, en diverso grado y con dievrsas modalidades, hace ya tiempo que el "liberalismo", el verdadero, en el sentido que lo entendíamos hace de ello treinta o más años, no es más que un recuerdo, en la misma forma que ya en su época Cicerón decía que la República "no era más que una sombra": actualmente también con algunas variantes y atenuaciones podríamos decir nosotros otro tanto.

Los conflictos de clase que en todas partes han sido muy tirantes en Italia, con mayor motivo, después de la guerra pusieron a durísima prueba la estabilidad del Estado, os que hemos vivido en ese país en los años 1919 al 1922 sabemos a que atenernos sobre el "liberalismo" sindical, y aquí sabemos también los procedimientos usados por los "soi-disant" directores sindicalistas profesionales de huelgas, boy-cots con toda la escuela de amenazas, publicaciones y las cuales de algunas se conservan trágicos recuerdos.

En Italia, la guerra, que debemos considerar siempre como un elemento revolucionario y desquiciador, había engendrado una tal psicosis, que las organizaciones sindicalistas habían sido arrastradas hacia la utopia. La Confederación General del Trabajo, la de los Trabajadores Italianos, la Unión Sindical Italia, cada una competían en concurrencia en fomentar desórdenes e intensificar la agitación promovida por las luchas políticas.

Nació entonces y se estrechó en ter-

no de la persona de Mussolini, una nueva forma de sindicalismo que fué denominado nacional porque ponía antes de cualquier otra cosa el principio de una disciplina nacional, e imponía la subordinación de todos los intereses particulares al bien de la comunidad nacional. (1)

(1) Nota: Ya traté más extensamente este tópico en mi artículo "Como nació y venció el Fascismo", de fecha 18 de Octubre de 1922 publicado por "El Siglo" de Montevideo, y que después vino a formar un capítulo de mi libro "Visiones de Italia" publicado en el año 1924.

Este nuevo concepto del Sindicalismo tiene un triple carácter: económico, social y político.

El concepto fascista o nacional es completamente opuesto a la del sindicalismo obrero socialista. El Sindicalismo fascista no tiene programa de expropiación, diremos aún más, reconoce la función histórica del capital y del capitalismo, es pues, un sindicalismo de colaboración y de solidaridad entre las clases. No se quiere destruir las conquistas obreras, ni empeorar las condiciones de los trabajadores.

Quiere más bien, que las clases obreras entren en la vida de Nación y adquieran el sentimiento de su solidaridad con las otras categorías de productores para asegurar en definitiva, a las conquistas obreras la sólida protección de todo el elemento de trabajo.

El sindicalismo fascista debe ser nacional. Es este un punto muy importante, pues se desea que haya una completo unidad entre los problemas del trabajo, los problemas de la producción y los problemas generales del desarrollo económico del país.

El Ministro Bottai en su notable discurso en la Conferencia de Ginebra ha clasificado muy bien estos problemas. Ellos son: materias primas, organización industrial, transportes, equilibrio entre los diversos ramos de producción.

El sindicalismo fascista es nacional también porque quiere crear una severa disciplina productiva para la expansión económica.

Si la Revolución liberal, hace más de un siglo realizó una disciplina jurídica en las relaciones que se realizan de individuo a individuo y entre el individuo y el Estado, la revolución fascista quiere alcanzar esa misma disciplina entre clase y clase y entre las categorías productivas y el Estado.

La Revolución fascista afirma que un Estado no es tal sino impide la autodefensa de los individuos, es decir lo que todo Código dice, pero que no siempre su cumple, en materia social especialmente en nuestro país, de que nadie debe hacerse justicia por su mano. En definitiva, el Estado debe poner entre sus finalidades también la realización de la justicia social.

Es luego un triunfo de un principio de orden y de justicia. Es oportuno recordar aquí las palabras de un discurso de Mussolini:

"La Revolución fascista ha ido con el corazón abierto hacia la masa del pueblo italiano. Ella no ha venido a defender los intereses de una clase o de determinadas categorías, pero ella es todo en conjunto un sano movimiento del pueblo italiano y así quiere permanecer. Toda la obra del gobierno Fascista, de cada día y de cada hora, y toda la legislación del Fascismo está dirigida hacia la finalidad de hacer progresar moral y materialmente al pueblo italiano."

Esto ha sido cumplido en todas sus partes y mucho más allá de las más lisonjeras esperanzas. Italia en estos diez últimos años ha realizado gracias al Fascismo, progresos gigantescos.

LA CARTA DEL LAVORO

La ley promulgada el 21 de abril de 1927 es el acto fundamental de la organización corporativa italiana. Está comprendido en ella el Código de los derechos y de los deberes de todas las categorías de la producción. Ella es en fin, la Constitución de la nueva sociedad italiana, la cual se propone alcanzar, apoyándose en esa base, la triple finalidad de la Revolución Fascista: el ideal político de la grandeza nacional, el ideal económico de la riqueza y de la prosperidad del país, el ideal social de la justicia y de la colaboración entre las clases.

Los principios fundamentales de la "Carta del Lavoro" han sido indicados por el mismo Mussolini.

1: Realización de la igualdad de derechos entre las clases sociales y proclamación de la solidaridad de todos los ciudadanos ante los superiores intereses de la Patria; intereses que serán desde ahora el límite y la regla de todo derecho individual, desde el de propiedad hasta el del trabajo y salario.

2: Creación de organizaciones sindicales, autónomas elevando las asociaciones profesionales (sindicatos) a la categoría de instituciones públicas con poderes propios y capacidad de dictar reglas relativas a los intereses y a los fines sociales de las categorías profesionales que ellas representan.

Estas deben considerarse como organismos de política económica y de educación nacional. La fórmula de su autonomía es la siguiente: "El máximo de las funciones al Estado, ninguna función "contra el Estado".

3: Responsabilidad de los ciudadanos inscriptos en las asociaciones con respecto a los sindicatos por lo concerniente al cumplimiento exacto de las cláusulas que reglamentan el trabajo y la producción.

4: Responsabilidad de los sindicatos respecto al Estado por lo que se refiere a la disciplina de las categorías profesionales organizadas y representados en él. Los sindicatos deben asegurar esta disciplina a todos los que de él dependan con una oportuna revisación de los poderes de sus estatutos.

5: Razonable colaboración de los sindicatos entre sí, en el Instituto de la Corporación y con el Ministro de las Corporaciones para asegurar al Estado la plena dirección de las fuerzas sociales y obtener el máximo de solidaridad y de disciplina entre los italianos, tanto en el orden moral como en el orden económico.

Las bases de la Carta del Lavoro son completas. Junto a "declaraciones" que dictan normas de simple detalle para tutela de los trabajadores hay otras que abarcan la esencia misma del Estado y establecen los principios generales de la vida social nacional.

Así es que la primera declaración de la Carta definiendo la Nación italiana, como "un organismo que tiene fines, vida, medios de acción superiores por potencia y duración a los de los individuos estén ellos divididos o asociados que la componen"; añadiendo que ella "es unidad moral, política y económica, que se realiza integralmente en el Estado fascista" pone así las bases con una fórmula escultural de lo que es la doctrina fascista del Estado.

La declaración N.o 2 no es menos importante; ella proclama que el trabajo es un deber social" y afirma que "únicamente bajo ese título" es él tutelado por el Estado; mientras enuncia el concepto fascista del "trabajo", mucho más amplio del que comunmente conocemos, pues abarca todas las formas, organizadoras y ejecutivas, intelectuales, técnicas, manuales de actividad productiva. Para el fascismo "tanto trabaja el obrero" como el empleado, como el director y el empresario de una industria o comercio y tanto quien organiza como quien ejecuta; en fin quien quiera que desarrolle una actividad productiva.

Producción que siempre la "declaración" 2.a afirma "unitaria del punto de vista nacional", como unitarios declara su objeto, que resume "en el bienestar de los particulares y en el desarrollo de la potencia nacional".

Trabajo y producción, luego, faces diversas de un mismo concepto, son separados del plano de los intereses individuales, donde los habían colocado las doctrinas liberales y democráticas, y llevadas al plano de los intereses nacionales; se trabaja y se produce, se debe trabajar y se debe producir teniendo como finalidad no únicamente el bienestar o provecho de los individuos, pero también, y especialmente el del desarrollo de la potencia nacional.

Libre, pues, el individuo en la aplicación de su actividad de trabajo y producción, pero siempre que ella no perjudique los intereses superiores de la Nación: en ese caso los intereses nacionales deben tener prelación sobre los individuales.

Normas de ese principio se hallan en la misma 'Carta del Lavoro".

1. Cuando se establece (declaración IV) que en el contrato colectivo de trabajo se debe "hallar la expresión de solidaridad entre los "varios factores de la producción, mediante la conciliación de los opuestos intereses de los empresarios y de los trabajadores y su subordinación a los intereses superiores de la producción".

No es suficiente entonces, para que se obtenga un buen contrato colectivo, que el realice el acuerdo entre empresarios y trabajadores, pero es necesario también que ese contrato no perjudique la producción nacional, como sería por ejemplo el caso de un contrato colectivo que elevase el costo de la producción al punto de perjudicar la exportación o de perjudicar categorías de productores que de ella dependen.

2. Cuando se declara (VII) por la organización privada de la producción "una función de interés nacional" y afirma que "el organizador de la empresa es responsable de las directivas de la producción, de frente al Estado".

Una empresa bancaria por ejemplo, coloca los depósitos de los ahorristas italianos en el extranjero, protegiendo industrias que hacen competencia a las nacionales, o bien utiliza esos ahorros en forma anti-económica con peligro de determinar la caída de la empresa y el saqueo de la masa de ahorristas; he ahí el ejemplo de un empresario que la doctrina fascista lo llama a dar cuenta, y lo hace responsable de frente al Estado, porque dá a la producción una tendencia perjudicial a los intereses generales.

3. Cuando afirma (declaración IX) el derecho del Estado de intervenir en la producción económica "cuando falte o sea insuficiente la iniciativa privada o cuando estén en juego intereses políticos del Estado".

Así es que, por ejemplo, una industria que podría constituir un importante renglón para nuestra exportación, o que desarrollada técnicamente y financieramente pudiera sustraerse a la dependencia de la importación de determinados productos, languidece por falta de empresario o por insuficiencia de los que hubiere el Estado puede intervenir y hacerse él mismo empresario, o bien alentar a empresarios y ayudarlos o bien contratarlos; el interés de la producción nacional vence y pone de lado al individual.

4. Cuando el fascismo afirma (declaración XII) que el salario debe corresponder no solamente a las exigencias normales de vida del obrero y a la producción de su trabajo, pero también "a la posibilidad de la producción". No podrían, entonces, los trabajadores pretender salarios que aumentando excesivamente el costo de producción, puedan reducir una industria nacional en condiciones de inferioridad en los mercados exteriores o mismo dentro del país respecto a las industrias similares extranjeras: sucedería que las industrias nacionales no podrían exportar más o que el mercado interno sería invadido por los productos del exterior, es decir, en uno u otro caso, resultaría perjudicado el interés general de la producción.

5. Cuando el fascismo (declaración XXII) declara el derecho que tiene el Estado de examinar y controlar el fenómeno de la ocupación y desocupación de los trabajadores, fenómeno este que la misma "Carta del Lavoro" define: "indicación en conjunto de las condiciones de la producción y trabajo"; y luego con la declaración XXIII señala la necesidad de la instalación de Oficinas de Empleos, "paritéticas" y bajo el contralor de los organismos corporativos del Estado, y establece "que los empresarios o patrones tienen la obligación de tomar "sus obreros por el trámite de esas Oficinas". El interés privado, es decir de un patrón o de un obrero, que debe emplearse en una empresa determinada o de elegir entre los obreros disponibles viene a estar subordinado al interés general del trabajo y de la producción en forma que el empleo del obrero quede subordinado y se efectúe de acuerdo con criterios de interés nacional y no con el solo criterio o capricho tanto del patrón como del obrero.

Estas consideraciones son materia de enseñanza en las escuelas secundarias de Italia y no son, desde luego, arbitrarias.

La "Carta del Lavoro" como ya dijimos, tiene muchas modalidades de detalle tendientes a definir el carácter, los fines y los poderes del régimen corporativo, como ser, el sindicato reconocido (decl. III), el contrato colectivo de trabajo (decl. IV a XI), la Magistratura del Lavoro (decl. V), las Corporaciones (decl. VI), el régimen de controversias del trabajo, individuales y colectivas (decl. X)

Informaciones políticas

PARTIDO COLORADO

"POR LA TRADICION"

Comité Pro Fórmula Impersonal

Habiendo obtenido la adhesión de la inmensa mayoría del partido, por esta fórmula, que significa en su esencia, las aspiraciones del electorado sosista, el comité provisorio que prestigia esta fórmula, ruega a aquellas entidades partidarias que estan pronunciarse, que así lo hagan, y envien su adhesión a la secretaría de este comité en la Casa del Partido.

La finalidad altamente desinteresada de esta causa, ha encontrado ya amplia acogida en todo el electorado y el pronunciamiento unánime de la masa sosista, que reclama enérgicamente un tradicional de pura fibra partidaria, ha hecho ya factible un triunfo rotundo de esta fórmula.

En breve este Comité dará a conocer por la prensa y por manifiestos, las numerosas adhesiones recibidas.— Octavio Ranguís, presidente; Francisco Polcino, N. V. Raimondo, secretarios.

En la Cámara Mercantil

DESIGNACION DE NUEVAS AUTORIDADES

De acuerdo con la asamblea general y asambleas gremiales recientemente realizadas por los asociados de la Cámara Mercantil de Productos del País, han quedado constituídas las autoridades que han de regir los destinos de la prestigiosa institución durante el período 1932-33 habiendo sido electo para ocupar la presidencia en reemplazo de don Federico P. Arrosa, que la desempeñó durante cuatro períodos consecutivos, el señor Alberto Berruttti, figura prestigiosa dentro y fuera de la institución.

Las demás autoridades han quedado constituídas en la siguiente forma:

Sección Gremial de Ganadería. — Consejo Directivo: titulares: señores Federico P. Arrosa y Carlos M. Rubio. — Suplentes: Federico Leduc, Luis San Martín y Abel Pesquera.

Comisión Gremial. — Titulares: señores Gualberto Urrestarazú, José Zubillaga, Ramón Gülmil y Francisco Beramendi. — Suplentes: señores Domingo I. Alvarez, J. Carlevaro Francisco Giordano, Juan D. Barrague, F. Prados Badía, Pedro Grille y Alberto Patrón.

Tribunal Arbitral. — Titulares, señores Miguel Otegui, Esteban Armas e Ignacio Garmendia Caminos. — Suplentes: señores J. Astria, Nicolás Durán y Vidal y Numa Pesquera.

Sección Gremial de Cereales. — Con. Domingo Martínez. — Suplentes: señores Emilio Peirano, Manuel García Gonzáles y Agustoni.

Comisión Gremial. — Titulares: señores Santiago Gianasso, Esteban Salaberry (hijo) y Rómulo Branchi. — Suplentes: señores Bernardino Pazos, Benjamín Chiessa, José M. Antuña, Víctor Pérez Elizalde y Alberto Methol.

Tribunal Arbitral: Titulares, señores Eduardo Peirano, Serapio Urán y Celestino Lavezzo. — Suplentes: señores Ricardo Levrero Esteban L'Hospital y Manuel Suáres.

En sesión celebrada en el día de ayer por el nuevo Consejo Directivo, se procedió a la elección de mesa, quedando integrado en la forma siguiente:

Presidente: señor Alberto Berrutti.
Vicepresidente: señor Federico P. Arrosa.
Secretario: Carlos M. Rubio.
Tesorero: señor P. Luis Pagani.
Prosecretario: señor Antonio F. Bermúlez.
Vocales: señores Juan A. Garat y Domingo Martínez.

En el Instituto Histórico y Geográfico

LA MUERTE DE FERNANDO OTORGUES

En virtud de haberse cumplido recientemente el centenario de la muerte del coronel de la independencia D. Fernando Otorgués, personaje discutido de nuestra historia se efectuará hoy, sábado 23 del corriente a las 21 y 30 horas en el Instituto Histórico y Geográfico del Uruguay (avenida 18 de Julio 1195), una conferencia en la que ocupará la tribuna el señor Plácido Abad.

La disertación abarcará los puntos siguientes:

1o. — Noticia que se tuvo en Buenos Aires de la muerte de F. Otorgues. Errores de historiadores argentinos y uruguayos. Quien era Otorgues; sus abuelos, sus padres, sus hermanos. Su carrera: servicios militares anteriores a. 811.

2o — Las prisiones que sufrió Otorgu. Cómo fué engrillado en 1825. Libertad del caudillo poco antes de Ituzaingó. Su ofrecimiento a Lavalleja. Vida que llevó en San José desde 1829.

3o. — Amistad de Otorgues con los emigrados argentinos. Su vinculación con Juan Lavalle, Martín Rodríguez, Félix Olazabal y José Olavarría. Sus actos desde 1830 a 1831.

4o. — Muerte de Otorgues en forma repentina cuando se aprestaba para acompañar a Lavalle en sus campañas. Incidente que provoca este suceso. Honores decretados por el gobierno de la época.

5o. — Sucesos que se producen después de la muerte de Otorgues. Posición y legado del caudillo. Consideraciones finales.

El acto será público, no requiriéndose invitación para asistir a la conferencia.

Por el Municipio

Concejo Departamental

SESION APLAZADA

Reclamados los concejales por las tareas de las comisiones internas, fué aplazada la sesión ordinaria de ayer.

Por el Parlamento

EN EL SENADO

Integróse el Consejo de la Caja de Amortización. — Presupuesto de la Caja de Jubilaciones y P. Civiles. — Texto del proyecto sancionado. — Reparaciones en la isla de Flores y $ 100.000 para Obras Públicas, quedaron para el miércoles. — Beneficios a los neumticos sin válvulas. — Texto del proyecto aprobado

A las 5 y 20 p. m. se reunió ayer el Senado, bajo la presidencia del señor Cabrera, y con asistencia de los señores Camacho, Rodríguez Larreta, Vianna, Estradé, Péres Aquino, Bonnet, Andreoli, Demichelli, Massera, Ponce de León, Minelli y Morelli.

Abierto el acto se dió cuenta de los asuntos entrados, tratándose además varias mociones precias.

INTEGRACION DEL CONSEJO DE LA CAJA DE DE AMORTIZACION

Se pasó luego a la orden del día, tratándose en primer lugar, el nombramiento del senador que deberá integrar el Consejo Administrativo Honorario, de la Caja Autónoma de Amortización.

Efectuada la votación correspondiente, resultó electo el doctor Rodríguez Larreta.

PRESUPUESTO DE LA CAJA DE JUBILACIONES CIVILES

Se trató a renglón seguido el presupuesto de la Caja de Jubilaciones y Pensiones Civiles, que quedó aprobado en la sesión anterior hasta su artículo 6o.

El doctor Estradé — miembro informante — toma la palabra y hace un extenso análisis explicativo, de la forma cómo el Directorio de la Caja, ha confeccionado el presupuesto de dicha repartición.

Termina manifestando que debe suprimirse el actual artículo 6o., sustituyéndolo por otro donde sólo se fija el monto global para sueldos y gastos.

De este modo — dice — como ya lo expresó en la sesión anterior quedarán satisfechos los deseos del Directorio de la Caja, a la que se daría así el régimen de los entes autónomos.

Oídas sus opiniones se aprobó como artículo 6o. el propuesto por la Comisión y que fué presentado a la Mesa por el miembro informante.

Al discutirse el artículo 6o., que fijó el monto global de las partidas para sueldos y gastos, el señor Demichelli formula una observación tendiente a pasar una partida destinada a los gastos, para la de sueldos.

El señor Bonnet propone a su vez un agregado, al artículo 6o. del proyecto sustitutivo original de la Comisión.

Tras un breve debate quedó aprobado el artículo en discusión tal como la propuso la Comisión.

Un artículo propuesto por el doctor Bonnet fué pasado a Comisión, después de un breve cambio de ideas.

Se reconsideró luego a pedido del mismo senador, el artículo 1o. del presupuesto en debate: a fin de proponer que en el Directorio se rebajara un representante de los empleados públicos, aumentándose en cambio uno por los jubilados.

Después de un breve cambio de ideas se volvió a sancionar el artículo tal como estaba redactado anteriormente. Quedó pues, sancionado este presupuesto que pasará a la otra Cámara con el siguiente texto:

TEXTO DEL PROYECTO

Artículo 1o. — La Caja de Jubilaciones y Pensiones Civiles ser dirigida y administrada por un Directorio compuesto de siete miembros, incluído el contador general de la Nación que ejercerá las funciones de Presidente.

El Consejo Nacional de Administración designará dos vocales y los miembros restantes serán elegidos en la siguiente proporción: tres por los empleados públicos en actividad y uno por los jubilados afiliados a la Caja.

Los Vocales durarán cuatro años en sus funciones, pudiendo ser reelegidos.

La forma y ritualidades de la elección, serán reglamentadas por el Poder Ejecutivo.

Art. 2o. — Los miembros del Directorio de la Caja de Jubilaciones y Pensiones Civiles, percibirán una remuneración de diez pesos ($ 10.00) por cada sesión, fijándose en diez (10) el número de reuniones mensuales remuneradas y debiéndose tomar las cantidades respectivas de los fondos que administra dicha Caja.

Esta asignación será acumulable íntegramente al sueldo o jubilación que perciban dichos miembros por cualquier otro carácter.

Art. 3o. — El Directorio de la Caja tendrá las mismas atribuciones que las leyes vigentes señalan al Consejo Administrativo y Comité Ejecutivo de la misma, quedando derogados los artículos 6o. a 9o. de la ley No. 7818 de 6 de Febrero de 1925.

Artículo 4o. — Para la integración del Directorio, el Consejo Nacional de Administración y los jubilados afiliados a la Caja elegirán los representantes que señala el artículo 1o. dentro de los veinte días de promulgada esta ley.

Los actuales representantes de los empleados públicos recientemente electos, continuarán en sus funciones durante cuatro años, contados también desde la promulgación de la presente ley.

Artículo 5o. — La Caja de Jubilaciones y Pensiones Civiles se regirá en cuanto a su presupuesto, por lo dispuesto en el artículo 10o. de la ley 8675 del 15 de Octubre de 1931 con excepción del plazo que dicha ley fija para el estudio de su presupuesto, por el Parlamento, el cual, lo realizará en el tiempo que estime necesario.

Mientras no se apruebe el nuevo presupuesto regirá el anterior.

Artículo 6o. — Durante el ejercicio económico 1932 - 1933 la Caja de Jubilaciones y Pensiones Civiles tendrá el siguiente presupuesto de sueldos y gastos:

Planilla de sueldos y bonificaciones	$	215.640
Planilla de gastos	"	24.520
Total	$	240 160

Art. 7o. — Comuníquese, etc.

REPARACIONES EN LA ISLA DE FLORES

Por moción del señor Andreoli, se resolvió dejar para otra sesión el proyecto, sobre reparaciones, en las construcciones en la Isla de Flores, pues el Consejo del Patronato desea formular algunas aclaraciones.

UN MILLON DE OBRAS PUBLICAS

También solicitó este senador que el proyecto que destina $ 1.000 000. para las obras públicas, se trate en otra sesión con informe de la Comisión.

SESION EL MIERCOLES

Quedó resuelto por último tratar esots dos proyectos por su orden, en una sesión que se realizará el miércoles a las 5 p. m.

También se incluyó en dicha sesión, el proyecto sobre prórroga del Presupuesto de Sueldos y Gastos de Sala y Secretaría del Senado.

BENEFICIOS A LOS NEUMATICOS SIN VALVULAS

Por último se trató y aprobó sobre tablas el proyecto de ley, que declara incluídos en los beneficios de la del 22 de Octubre de 1931, a las gomas de neumáticos sin válvulas para transporte pesado.

Este proyecto pasa a la Cámara de Diputados, con el texto siguiente:

TEXTO DEL PROYECTO

Artículo 1o. — Decláranse incluídos en los beneficios de la Ley No. 8803 del 22 de octubre de 1931, sobre franquicias a las cubiertas de neumáticos las gomas neumáticas sin válvulas para uso del transporte pesado con un peso unitario superior a veinticinco kilos.

Artículo 2o. — Comuníquese etc.

No siendo para más se levantó la sesión a las 7 p. m.

Gobierno Nacional

Asuntos tratados y resueltos ayer

Consejo Nacional de Administración

Se reunió ayer el Consejo Nacional de Administración, considerando los siguientes asuntos:

LAS APELACIONES CONTRA LOS DECRETOS MUNICIPALES

Fué recibido en primer término el Ministro de Instrucción Pública doctor Eduardo Giménez Aréchaga quién sometió a consideración del Consejo los términos del mensaje que se acordara remitir en sesión del miércoles a la Asamblea General relacionado con el nuevo procedimiento dictado por el Cuerpo Legislativo para sustanciar las apelaciones contra decretos de los organismos municipales; siendo aprobados dichos términos.

EXAMENES DE ASPIRANTES A UN CARGO PUBLICO

Así mismo se dispuso someter a una prueba de competencia, y por su orden respectivo, a dos de los empleados del Registro Civil que aspiran al ascenso a Sub - Director del mismo, estableciéndose que la prueba para el segundo candidato se hará efectiva si la prestada por el primero no es satisfactoria.

Del exámen correspondiente se encargará la Inspección de Hacienda.

EL PRESUPUESTO DE LOS F. F. C. C. DEL ESTADO

Acto continuo entró a Sala el Sub-Secretario del Ministerio de Obras Públicas para tratar los asuntos de este departamento, por hallarse enfermo el Ministro Ingeniero Capurro.

En primer lugar se trató el presupuesto para la Administración de los Ferrocarriles del Estado, el que contiene una disposición determinando que los entes industriales del Gobierno contribuirán proporcionalmente a sus ganancias con determinado porcentaje para solventar el déficit de la primera de esas reparticiones.

El Presidente Fabini recordó que el Directorio del Banco de Seguros se había hecho manifestaciones en el sentido de que no le sería posible hacer efectiva esa contribución por razones de orden financiero y teniendo presente que ya dicho Banco contribuye con importantes cantidades al tesoro público y con diversos destinos. Como la nota del Banco de Seguros sobre esa materia no ha llegado todavía a conocimiento del Consejo, y dado que los términos son perentorios para pronunciarse sobre el Presupuesto en debate, juzga que sería conveniente promulgar la ley respectiva de inmediato, y estudiar las observaciones del Banco de Seguros en el próximo acuerdo, arbitrando otros recursos para los Ferrocarriles si fuere necesario.

El señor Berreta declaró que votaba la promulgación de la ley en el entendido de que se explicaría el sueldo mínimo de setenta pesos en la primera oportunidad que fuera posible.

Por su parte el doctor Brum declaró que siempre había sido contrario a utilizar utilidades de los organismos industriales del Estado en otros destinos que no fueren en el propio engrandecimiento de sus servicios, pero en este caso hará una excepción por entender que debe existir cierta solidaridad entre todos aquellos entes industriales y dada además la excepcionalidad de las circuntancias.

Sin otras observaciones se mandó cumplir la ley referida.

También se trató el punto relativo a las asignaciones mensuales que deben percibir los vocales del Directorio de Ferrocarriles, fijándose en doscientos setenta pesos para cada uno.

BALANCE APROBADO

Fué aprobado el balance y memoria de los Ferrocarriles del Estado correspondiente al ejercicio económico 1930-1931.

OBREROS SUSPENDIDOS

El señor Consejero Berreta dijo que se había enterado que habían sido suspendidos 40 obreros, caldereros, mecánicos, etc., por la Administración del Puerto.

Consideró que los aludidos obreros no deben dejárseles abandonados, motivo por el cual solicitó que por el Ministerio de Hacienda se le haga saber a la Administración mencionada, que estudie una solución que permita volver al trabajo a esos 40 obreros.

LA CARRETERA DE PALMIRA A CARDONA

El Consejero García Morales se hizo eco del pedido formulado por el Consejo Auxiliar de Nueva Palmira, en el sentido de que se dé al trazado de la carretera que unirá la zona franca de aquella progresista zona con la localidad de Cardona, la mayor proximidad a la villa, tomando por la calle Independencia suprimiendo por medio de una línea diagonal que acerque a la zona franca, evitando el ángulo recto con la calle Chile.

El Presidente Fabini apoyó esa indicación aportando informes sobre la conveniencia de la obra.

COMEDORES POPULARES EN EL CERRO

El mismo Consejero Fabini dijo que funciona cerca de La Teja un comedor popular al cual concurre más de un millar de hombres, mujeres y niños de lugares tan alejados como el Cerro; por cuyo motivo cree que la Comisión de Trabajo debería estudiar la inmediata instalación de un Comedor Popular, en el Cerro, donde existen muchos desocupados.

PEDIDOS DE OBRAS PARA AGUA POTABLE

El señor Cortinas solicit del Ministerio informara lo más pronto posible sobre lo que ocurre en las obras para agua potable en el Paso Lapuente del departamento de Rivera. Se hicieron perforaciones insuficientes y se abandonaron, sin tentar obtener agua, ya fuera profundizando lo hecho o por medio de represas. Lo urgente es proveer de agua a la población.

El Ministro dió algunos informes al respecto, prometiendo concretarlas en el acuerdo próximo.

MEJORAS PARA UN CAMINO

El señor Fabini recordó la realización de trabajos de mejoramiento en el camino que partiendo de la carretera a Minas cruza la 13.a Sección del Departamento en dirección al Tala hasta empalmar con el camino nacional a José Batlle y Ordóñez antes de llegar al Paso de Barrancas.

Esta Sección no tiene ningún camino en buenas condiciones que la atraviesen en esa zona. Es esta una de las obras que podría incluirse entre las que deberán hacer en ese departamento con el millón de pesos. Como las obras de saneamiento de la ciudad de Minas exigen el desarrollo actual menor número de obreros, la empresa constructora está despidiendo personal por cuya circunstancia reviste cierto carácter de urgencia la iniciación de nuevas obras en esa región para dar ocupación a los obreros despedidos.

En tal sentido solicitó se proceda al estudio del camino a que se ha referido para que esté en condiciones de procederse a su arreglo tan pronto como se cuente con los recursos pertinentes.

POR LOS MINISTERIOS

MINISTERIO DE OBRAS PUBLICAS

El Consejo Nacional de Administración despachó ayer los siguientes asuntos correspondientes al Ministerio de Obras Públicas:

Movimiento de funcionarios

Fueron suspendidos en el ejercicio de sus funciones por el término de 5 días, sin goce de sueldo, al marinero de la Draga A-14 de la Direccin de Hidrografía, don Eulogio Jauribuiberry, por 15 días sin goce de sueldo al foguista de la Adaga A-14 de la Dirección de Hidrografía, don Carlos A. Vigorito.

Se designó para el cargo de Patrón de la Chata Gasómetro del Servicio de Balizamiento de la Dirección de Hidrografía, al contramaestre del vapor "Oyervide", don Casimiro Martínez; para reemplazar a éste al patrón de la Chata H. F.-15 don Pedro Arcary; en sustitución de éste al marinero de la Draga H.A.-9, don Francisco Guarnaschelli.

Se fijó en $ 70 mensuales el sueldo del Auxiliar extrapresupuesto de la Sección Conservación de la Dirección del Puerto de Montevideo, don Renán Mainero.

Se ascendió al cargo de Secretario de la Dirección de Hidrografía por jubilacinó del señor Alfredo Garcao que lo desempeñaba, el Encargado del Archivo de la misma Dirección, don Antonio de la Sovera.

No se hizo lugar al reclamo interpuesto por el plomero de los servicios exteriores de la Sección Saneamiento de Durazno, don Nemesio Perdomo, contra el nombramiento de don Francisco Martínez para el cargo de ayudante mecánico de la mencionada sección.

Licencia

Se concedió un mes de licencia, con goce de sueldo, al marinero de la sección dragado de la Direción Puerto de Montevideo, don José L. Ramos, y al obreros de los Talleres de Obras Públicas don Manuel Sande, debiendo las mencionadas direcciones notificarles que deben activar el trámite de sus jubilaciones.

Caja de Servicios Públicos

Lista de los pagos a efectuarse en el mes de julio de acuerdo con la siguiente distribución:

SECCION SERVICIOS PUBLICOS

Jubilados. — Día 27 del N.o 1 al 1799; día 28 del N.o 1800 al 3099; día 29, del N.o 3100 al 4299; día 1.o del N.o 4300 al final. Horario: de las 13 y 1|2 a las 17 horas.

SECCION SOCIEDADES ANONIMAS

Jubilados. — Día 27 del N.o 1 al 899; día 28 del N.o 900 al 1799; día 29 del N.o 1800 al 2499; día 30 del N.o 2500 al final. Horario: de la hora 8 a las 11.

SECCION PERIODISTAS Y GRAFICOS

Jubilados. — Del día 27 al 30 de 8 a 11, cualquier número.

PENSIONES

Todas las pensiones se pagarán los días 25 y 26. Además se pagará en esta misma fecha a las señoras que perciban jubilación, anticipo o que cobren como apoderadas. Horario: de 8 a 10.30.

Los que no cobren en las fechas indicadas, no podrán hacer efectivo el cobro de sus haberes sino entre el 10 y el 15 de agosto desde la hora 13 y 1|2 a la hora 16. Sábados de 8 a 10.

DEL GRAN MUNDO

Sociabilidad—

Cumplen años hoy, las señoritas Marta Portillo Urtubey y Herminia Martínez Echebarne.

—Hoy no recibirá a sus relaciones, la señora María Antonieta Nin de Rodríguez Castro.

—Celebró su cumpleaños la señorita María Rafaela Araúcho Arrién, quien recibió el saludo de sus amigas.

—Cumple años el 25 del corriente la señorita María Teresa Fein Pastorino.

—En la residencia de los esposos Ruano Fournier-Nelcis, se realizó una reunión íntima festejando una fecha de familia.

—La señora Blanca Morillo de Taco, recibirá a sus amistades los 20 de cada mes.

—El martes cumple años, la señora Ana L. Romano de Cardona.

—Festejó su cumpleaños la señorita Delia Penino Fernández.

Próximo gran festival—

El 9 de Agosto a las 6 y 30 p. m., se efectuará en el Estudio Auditorio, un festival de beneficencia patrocinado por una numerosa comisión de niñas.

Nuestro gran poeta nacional Fernán Silva Valdés prestará gentilmente su concurso recitando varias de sus poesías dedicadas a los niños.

Las niñas Sara y Célika Acevedo Spinelli, Susana San Martín y Marthita Vallaro, aventajadas discípulas de la señora de Hintz, interpretarán acompañadas de orquesta, varias danzas clásicas.

Otro número del programa estará a cargo de la niña Elena López Altamirano, que ejecutará en el piano "Le bourdon" de Korsakoff y "Tarantelle" de Listz.

Las niñitas de Zufriategui Avegno, también harán un número de baile.

El programa anunciado ha despertado gran interés en nuestro mundo social.

La comisión de niñas que prestigia el festival es la siguiente:

Monona Iracla Ferrando, Susana Supervielle Saavedra, Sara y Célika Acevedo Spinelli, René y Matilde Acevedo Terra, Hortensia Mañé Garzón, Maggie y Lucía Ruano Figari, Monona y Bebe Castells Aznárez, Perla Alvarez Risso, Tití Ferber Risso, Ela y Arminda Cibils del Campo, Dorita Arteaga Storm, Ela y Plácida Adami Cibils, Susana San Martín, Graciela Reyes Terra, Zulmita y Lucía Castells Búrmester, Marthita B. Vallaro Simón, Delia Cavestany Christophersen, Susana Marqués Seré, Margarita Ferber Castro, Beatriz Figari Cranwell, Gumita y Chinita Zorrilla Muñoz, Consuelo Behrens Muñoz, Martha y Elvira Etchegaray Iglesias, Mirta Pérez Castells, Ana María Guillemette Cranwell, M. Manuela y Marta Gallinal Acevedo, Marta Arocena Capurro, María Travieso del Campo, Teresita Caravia Cash, Susana Sienra Búrmester, Beatriz Mendivil Herrera, Lala Lessa Zumarán, Magdalena Souza Villegas, Adela Helena Gutiérrez Herrera, Luisa Gutiérrez Amaro, Elsa y Raquel Vallarino, Susana Brito del Pino, Cuchy Muñoz Young, Josefina Sienra Cash, Amalia Caprile Zumarán, Renée Casaravilla Caprile, Olga y Laura Gómez Folle Alzola, Angélica Armas Lanza, Susana Gómez Lanza, Marta Seijo Pietracaprina, María Noel y Ana María Algorta Avellanal, Adela Salterain Avila, Marta Regules Reyes, Tery Brown, Ylyí y Renée Marcotte Ruette, Bibil Delgado Delgado, Dolly Rodríguez Larreta Piera, Susana Rivero Cranwell, Emita Carvalho Piera, Gerda Menke Lameman, Lolita Piccardo Suárez, Judith Acosta y Lara Díaz, Lía Aguirre Maza, Sara y Marta Zufriategui Avegno, Marta Rodríguez Escalada, Titina Escalada Lamolle, Josefina Plá Rodríguez, Nelly Durán Comparada, Angélica Carrau Alvarez, Lucila Acosta y Lara Castellanos, Lita Martínez Seré, Martha [illegible] Mayer, Olga Lanza Rubio, Violeta Salgado Lanza, Elena Etchegaray Vidal, Dinorah y Nelly Mac Coll Fererira, Nenona Barreiro Zorrilla, Ana María y Lucía Stirling Silvan, Susana Regules Behrens, Hortensia Regules Rücker, Elena López Altamirano, Renée y Graciela Saralegui, Magdalena Gerona Araúcho, Elena y Mercedes Linn Davie, Tatiana Lisiak, Susana y Nenusa Marrizcurrena, Valentina Buela Penco, Coquita Rivero Aznárez, Chola Reyes Rius, Carlota Shepphard, Betty Carlisle.

Boda Hoffman-Vargas Castro—

Ha de constituir una nota nupcial de brillantes contornos, la boda de la señorita Dora Vargas Castro con el señor Augusto E. Hoffman que se realizará hoy.

En el casamiento civil que será firmado a las 11 de la mañana en la residencia de la gentil contrayente en la mayor intimidad, actuarán de testigos por parte de ésta los señores, doctor Guillermo Stewart Vargas, Alberto Vargas, Carlos Hoffman, Luis P. Destéfanis y por parte del novio, los señores, Roberto Behrens Hoffman, Waldemar Quincke Hoffman, Julio Casarino Risso y Enrique Linne.

La ceremonia religiosa será bendecida a las 4 de la tarde en la Iglesia de Nuestra Señora del Lourdes, actuando de padrinos la señora Corina Casarino Risso de Hoffman y el doctor Alvaro Vargas Guillemet.

Esta ceremonia en la que la gentil novia realzará sus muchos encantos con un elegante atavío nupcial confeccionado en uno de nuestros principales talleres, será presenciada por buena parte de nuestra sociedad donde los novios cuentan con grandes simpatías.

Interesante función de beneficencia—

Una gran función de beneficencia, tendrá lugar en el cine Avenida Concert el miércoles 10 de Agosto con el concurso del cantor de moda "El Parisino" que tendrá a su cargo varios números acompañado de guitarras por los señores Aguilar, Pizzo y Picera.

Esta función será patrocinada por el grupo de señoras y señoritas que cursan en el Sanatorio para Obreras y Empleadas "Catalina Parma de Beisso" los estudios para obtener el título de enfermeras voluntarias siendo a beneficio de este importante y conocido Establecimiento de Caridad.

La fiesta tendrá lugar a las 5 de la tarde en sección vermouth y se pasarán interesantes vistas, cuyo programa publicaremos más adelante.

El baile del Club Uruguay—

Con gran entusiasmo siguen los preparativos para el baile que tendrá lugar el 6 de Agosto próximo en los salones de nuestro primer centro social.

Un ruidoso éxito le espera a esta gran fiesta mundana que como todas las que organiza el Club de Rugby, contará con el concurso de toda nuestra mejor social.

Señorita Dora Vargas Castro, que hoy contrae enlace con el señor Augusto E. Hoffman

Uno de los mayores atractivos de esta fiesta lo constituirá sin duda alguna el núcleo de distinguidas niñas que esa noche harán su presentación en sociedad, cuyos nombres daremos a conocer muy en breve.

Desde la semana entrante podrán retirarse los tickets en la calle Paysandú 896, presentando la invitación que será rigurosamente personal e intransferible.

De beneficencia—

Marco de una interesante nota social será la fiesta artístico-social de beneficencia que se realizará en la residencia de los esposos Young-Supervielle. El programa, ameno y selecto constará, su primer parte, de un concierto que estará a cargo de uno de nuestros mejores maestros; también habrá números de canto y declamación por elementos de vasta preparación artística y un grupo selecto de jovencitas y conocidos caballeros, bailarán la gavota. Presiden ésta fiesta de beneficencia las señoritas: Blanca C. Arriera Berón de Astrada y Coca Young Supervielle, secundadas por Irma C. Gallinal, Bebé Terra Buch, Tota Brum Ellaurí, Alicia y Alba Victorica, Ema Ponce de León, Beba Bosch del Marco, Coca Herrera Paullier, Perlita Urquiza Pueyrredón, Elena Arteaga Turem, Sonita Montaner Garzón, Elsa Usher Brum, Mirta Balparda Regules y Estela Real de Azúa.

María Chiriff de Moreno—

Hondo pesar ha causado en nuestros principales círculos sociales, la noticia del fallecimiento de doña María Chiriff de Moreno, dama que ocupaba lugar de privilegio en nuestro ambiente, pues a sus dotes de bondad y exquisita cultura, unía el encanto de una simpática personalidad femenina, que le captaba el afecto y la estimación de cuantos le trataban.

Una cruel dolencia, que de un tiempo a esta parte minaba su organismo, aunque dada la fortaleza de la paciente, no hacía pensar en un final tan rápido, hizo crisis ayer dejando un vacío inllenable en su hogar, y en los círculos en que actuaba, que con su desaparición pierden, a una madre abnegada y cariñosa, y a una amiga sincera, siempre pronta a derramar el bien que albergaba en su privilegiado espíritu.

Aún cuanto dedicó la mayor parte de sus actividades al hogar, la caridad montevideana contó en ella, con una propulsora incansable, pues formó parte de incontables comisiones de beneficencia, en las que dejó honda y benefactora huella.

El sepelio de sus restos que se realizará hoy, dará lugar, fuera de dudas, a una sentida exteriorización de duelo.

El debut de la López Heredia—

EN EL 18 DE JULIO —

Todo un acontecimiento social la constituyó anoche el debut de la Compañía Española de Comedia que encabeza la conocida actriz Irene López Heredia, pues la elegante sala del teatro 18 de Julio, congregó en la función de anoche a un núcleo caracterizados de elementos de figuración en nuestro gran mundo.

Fué el espectáculo de anoche una magnífica reunión mundana, presentando la sala del teatro de nuestra principal avenida un magnífico aspecto.

Vimos anoche en el 18 de Julio entre otras a las señoras:

Regalía de Roosen, Williams de Arteaga, Taranco de Levrero, Orueta de Fillol, Alvarez Eastman de Riso, Alvarez Martínez de Mezzera, Scremini de Algorta, Uriarte de Herrera, Bailen, Alvarez Martínez de Balparda, Amestoy de Solari, Castellanos de Pascual, Brieva Gama de Molina Letelier, Ramírez de García Lagos, Faccio de Peirano, Montaner de García, Storace de Behrens, Arrosa de Arteaga, Pastori Gómez de García Capurro, Casterás de Muñoz Silva, Santayana García de Paiva, Miláns de Mora, Montero Lafonne de Canesa, Rospide Ponce de León, Serrato Perey de Bentancor, Boffil de Lasala, Montero Safons de Linardi, Lorda de Ramponi, Rodríguez de Riet Correa, Costa de Etchebarne Laurnaga, Riet Correa de Del Campo, Méndez de Sapelli, Mousqués de Capurro, Wilson Platero de Stajano Cibils, Sayago de Cuenca y Lamas, Cillartaguerre de Paiva, Calo Berro de Riveiro, Mousqués de Martínez Chavarría, Caselli de Garderes, Terra de Baldomir Pérez de Torres Insargarat, Lussich Moratorio de Kelly, Pastori Gómez de Sanguinetti, Lerena de Yéregui, Gana Edwards de Mitchell, Gurméndez de Pintos, Silva de León de Frisch, Rodríguez de Rodríguez, Alzola de Alzola, Méndez Reissig de Herrera, García Ilia de Lessa, Rodríguez de Ayala, Garmendia de Vargas Guillemet, Micoud de Canessa, Arrosa de Pastor Salvañach, Arocena Risso de Algorta Villegas, Morales de Casaravilla, Fontans, Mac Coll de Albanell Conde, Consentino de Michellini Alvarez, Santayana García de Bove Macció, Etchevarría Maino de García Santayana, Carbonell de Jaume, Ortiz de Zárate de Perrone, Michellini de Ferreira, Barbieri de Copetti, Storace Montano de Razzatti Marexiano, Berhouet de Quesada.

Señoritas de: García Lagos Ramírez, Herrera Uriarte, García Fonticiela, Montaner Delgado, Casaravilla Morales, Herrera Méndez, Lessa García, Balparda Alvarez Solari Amestoy, Méndez Previtali, Calo Berro, Pastori Gómez, Ayala Rodríguez, Martínez Lamas, Berhouet, Althabe, Serrato Perey, Ramponi Lorda, Roosen Regalía Garderes Caselli OBrien Rebollo, Méndez Gomensoro, Riet Correa, Cunha, De León Riso, Méndez Schiaffino, Hughes García Lagos, Yéregui Lerena, Amézaga, Pintos Gurméndez, Ferreira, Deuas Varela, Cuenca Sayago, Doassans Chucarro, Alvarez Requena, Gómez Alzola, Storace Montaño, Bourse Marexiano Moratorio Riviére, González Vanrell, Viera Garino, etc.

Casamientos y noviazgos—

Hoy se realizará la boda de la señorita Dora Olga Mainetti Sapelli, con el señor Jacinto Luciano.

Apadrinarán la ceremonia religiosa, la señora María Luisa Sapelli de Mainetti y el señor Leopoldo S. Mainetti.

Actuarán como testigos en el casamiento civil por parte de la novia, los señores José A. Peguri, Andrés Maimo, Juan Mainetti y Noé C. Sapelli y por el novio, los señores Carlos Luciano, Luis Luciano y Héctor Chango.

Reuniones infantiles—

En la residencia del ingeniero Alvaro Correa Moreno y su esposa Elena Dutruél y Simón, se originó una interesante reunión con motivo de haber cumplido años su hija Pochonga.

Los amiguitos de la festejada fueron gratamente sorprendidos con la llegada de Noé que les distribuyó juguetes y golosinas.

Pasaron a saludarla las señoras: Carmen Simón de Dutruél, Luisa Pacull de Varela, Ema Hoffman de Roquero y Angélica Castells de Renau.

Señoritas: Celia, Eunice y Maruja González Mourigán, Lola Gutiérrez, Clorinda y María Luisa Agnese, Amalia Coment y Nené Echagüe, y los niños Yaya Roquero, Hoffman, Albertito, Carmencita y Raquel Bocking Clauzolles, Tota Guisolfo, Emita Renau Rava, Alejandro Clavier, Mary Agnese, Maruja Rodríguez, etc.

Los que viajan—

Partió para Córdoba, el doctor Vicente Casaravilla.

—De Buenos Aires, el señor Luis Pérez Villegas.

—Regresaron ayer de Río Janeiro, el señor Exequiel Garzón y su señora Celia Garzón.

—Partió para Río Janeiro, la señorita Herminia Peixoto de Abreu Lima.

—Parten para Río Janeiro, el señor Enrique Braga y su señora María Díaz.

—Regresaron de Buenos Aires nuestro compañero de tareas señor Rómulo F. Rossi, su esposa señora Zelmira Rodríguez Sanz y su hija la señorita Rosa Blanca Rossi Rodríguez.

Traslaciones—

Regresaron de Durazno, el arquitecto Rafael Ruano Zubillaga y su señorita hermana Berta.

—De su estancia en Durazno, el doctor Domingo Bordaberry, su esposa Elisa Arocena Folle y sus hijos.

—De Cerro Largo, el señor José María Dos Santos.

—De Durazno, el escribano Arturo Tanés.

—Del interior, el señor José María Montero.

—De Piriápolis, los jóvenes Waldemar Curbelo Brum y Rómulo A. Rossi.

Enfermos—

Se encuentran enfermas, las señoras Beba Muñoz de Freire y Renée Previtale de Ponce de León, los señores Juan Antonio Piera y Román Lezama Muñoz y los niños de los esposos Magariños-Ramírez, y Jorgito Ierra Morató Obiol, y la señorita Pilar Ferrer Helguera.

—Mejoradas, las señoras Laura Carafí de Castells y Ema Callender de Ponce de León, los señores Agustín Minelli, y Alberto Ponce de León, y la señorita Vera Harley del accidente sufrido.

Agradecimientos—

Los deudos de Miguel D. Hannan y su hija Lucía E. Hannan, agradecen profundamente las condolencias recibidas con motivo de su reciente duelo

Sección compras—

A Delia N. (Río Negro) — Acabo de recibir su amable carta y celebro que tanto los trajes como los sombreros hayan sido a su entera satisfacción. No tiene Vd. nada que agradecer, amable señora.

A Romana (Paysandú) — El modelo enviado por Vd. es muy novedoso y elegante. Se interpretará en granía azul marino con chaleco de piqué de seda blanco. El de su nena en modalya color tilo con botones de madera marrón como el echarpe. Ambos estarán prontos a su llegada a ésta. Espero el cumplimiento de su promesa.

A R. M. T. (Treinta y Tres) — Se le remite mañana el tailleur de granía marrón al que acompañan dos blusas: una de tul beige claro con cuello de Alencon y otra de jersey amarillo con corbata y cinturón de la misma tela del traje. En esta forma el traje le servirá para diferentes oportunidades. Creo que esta vez como siempre, acertaré con su reconocido buen gusto. Saludos.

A T. C. (Colonia) — Ayer se le envió el precioso necessair en cuero de cocodrilo. Todos los accesorios son esmalte con incrustaciones de plata y ébano, lo que lo hace muy moderno y elegante. Queda un sobrante de $ 15 a su favor y que según sus instrucciones guardaré para la compra del aparato eléctrico. Perdone Vd. que no le conteste particularmente, pero lo haré a la brevedad posible. Retribuyo sus amables saludos.

A Corina (Río Negro) — Se recibió el giro y de inmediato se le remitió el traje de fiesta. El traje de calle puede hacerse en jordelya roja adornado de pespuntes. Estará pronto el 30. Agradezco de corazón sus frases de estímulo.

A María Isabel (Tacuarembó) — Ayer se le enviaron los juegos de mantelería y de cama. Siento que haya hecho Vd. su pedido con tanta precipitación, pues solo se disponía de dos horas para que alcanzase al comisionista y por lo tanto no hubo tiempo para mejor elección. Agradezco su delicada atención.

A Angeles (Cerro Largo) — Hoy se le envían dos frascos de tintura progresiva para el cabello y dos potes de crema para curar los granos y barros.

A Aglae (Rocha) — El lunes se le remitirá el tapadito de piel y los trajecitos de crépe de China. Pasa el cochecito puede hacérsele una colchita tejida y puedo asegurarle que en este estilo hay verdaderas preciosidades. Por carta le enviaré precios.

A Amira (Minas) — Como tintura instantánea puedo recomendarle la Horé que recibe aquí la Casa García, calle 25 de Mayo 687, de donde le remitirán adjuntas al frasco todas las instrucciones para su uso.

A D. T. (Salto) — Celebro que ya estén en su poder las alfombras y tapices japoneses. Su carta tan llena de satisfacciones para mí la contestaré en breve. Afectuosos saludos.

A Inglesa (Río Negro) — Se le remiten seis frascos de Sales de Wells. Si sigue Vd. estrictamente las indicaciones pronto constatará su eficacia en las enfermedades del riñón y del hígado, así como para combatir la obesidad. Seguramente después del primer frasco ya verá Vd. reducirse su estómago de manera notable. Si desea Vd. indicaciones especiales puede pedirlas directamente a la Farmacia Rey, calle 25 de Mayo 387, de donde le contestarán de inmediato y muy gentilmente.

JUDITH VALLET.

EXPOSICION DE ARTE GRAFICO POLACO

SE INAUGURO AYER

Parte del público que asistió al acto inaugural de la exposición

Bajo el patrocinio del Ministro de Polonia, señor L. Mazurkiewicz, quedó ayer inaugurada en los salones de la casa Zubirí, la Exposicin del Arte Gráfico de Polonia.

Entre la numerosa concurrencia que asistió a este simpático acto, en su mayoría elemento de la colectividad, se hallaba el representante diplomático de ese país entre nosotros, señor Velten, y el coronel Lerena, en representación del Presidente de la República.

He aquí la nómina de las obras expuestas y de sus autores:

Estanislao Ostoja-Chrostowski. — 1. Ciervas; 2 Desnudo. 3 Molino. 4 Paisaje, 5 Ciervo. 6 La Huída a Egipto.

Edmundo Bartlomiejczyk: 7 Cactus. 8 Libros. 9 Coctail. 10 Frutas 11 Reloj. 12 Retorno. 13 Músico montañés. 14 La chica de las cabras. 15 "Janosik" (El bandido noble). 16 La novia del montañés

Bogna Krasnodebska-Gardowska. — 17 Fragmento. 18 Redes. 19 "Gorce" (Montañas). 20 Tempestad. 21 De regreso. 22 Montañés. 23 Viejo puerto. 24 El Huerto Sagrado. 25 Pasaje montañés. 26 El castillo de Czorsztyn. 27 La tejedora.

María Dunin. — 28 El vencedor. 29 Torneo. 30 Carnaval. 31 La bella durmiente. (Refranes polacos en la imaginación campesina): 32 "Sin trabajo no hay pan". 33 "Sueño-fantasmo, Dios-fé". 34 "Donde el diablo no puede, envía a la mujer". 35. "Huésped en casa, Dios en casa". 36 "El miedo tiene ojos grandes". 37 Muerte y esposa, destinó el Dios".

Victoria Gorynska. — 38 La crucifición. 39 Pavos. 40 Cabeza de cachorro. 41 Cabeza de perro. 42 Gato. 43 Gato irónico. 44 Retrato.

Janina Konarska. — 45 Santa Genoveva. 46 San Pedro. 47 San José. 48 San Isidoro. 49 Miguel Arcángel. 50 María de Egipto. 51 San Erasmo. 52 Tennis a la orilla de la mar. 53 Eskielering. 54 Puerto. 55 Football. 56 Regatas. 57 Eskies. 58 Tennis. 59 Marsella.

Ladislao Skoczylas. — 60 Beethoven. 61 La casa vieja. 62 Músico anciano. 63 Paisaje de Tatras. 64 Cabeza de Montañés. 65 Id. 66 Id.

Tadeo Kulisiewicz. — 67 Miseria. 68 "Josecito". 69 La muerte de la vaca. 70 Músicos. 71 "Pablo". 72 Arador. 73 Aldeano. 74 Niños. 75 La campesina del rosario. 76 Trabajadores. 77 Aldea montañesa. 78 La muchacha del pañuelo negro.

Sofía Stryjenska. — 79-84 Escenas de una fiesta campesina al terminar la cosecha. 85 Melodía montañesa. 86 Idem. 87 Las mujeres anunciando la Resurrección. 88 Resurrección. 89 Jesús y su Madre. — Bailes polacos: 90 "Polonesa". 91 "Obereck". 92 "Mazurka". 93 "Kujawiak". 94 "Krakowiak". 95 "Kolomyjka". 96 "Góralski". 97 "Zbojnicki'. 98 "Polka". 99 "Zydowski". — Reyes polacos: 100 Casimiro "El Grande". 101 Boleslao "El vergonzoso". 102 Boleslao "El Grande". 103 Leszek "El Blanco". 104 Ladislao "El Chico".

DEL INTERIOR

CERRO LARGO

VIVERES Y ROPA PARA LOS POBRES

En el Salón de Conferencias de Señoras de San Vicente de Paul, calle Río Branco, se efectuó en la mañana del 18 un reparto de víveres y ropas a más de 500 pobres. También les fué servido por las señoras y señoritas de la Conferencia un abundante chocolate.

Asistió al acto el señor Obispo de la diócesis, Dr. Miguel Paternain, quien dirigió palabras de aliento a los necesitados que se auxilian en el reparto. Estaban presentes las señoras y señoritas que componen la conferencia, señorita Ernestina Muñoz, presidenta; Saturnina Laureiro, Helvia Castagnet, Josefa Dibón, María Iturralde, Celina T. de Silveira, Josefa S. de García, Rafael P. de Jover, Cecilia C. de Sar Varela y Jorgelina O. de Petraglia, secretaria.

FALLECIMIENTO LAMENTADO

El barón de Tavarez, falleció el 13 del corriente en la ciudad de Yaguarón. El deceso produjo hondo sentimiento de pesar en toda poblaciNn miento de pesar en toda la población de la ciudad vecina.

SORIANO

PERECIO AHOGADO EN EL RIO NEGRO ROMULO VACCARO

Mercedes, 22 — A LA MAÑANA — Ayer fué extraído de las aguas del Río Negro, en las inmediaciones del Bosque Municipal el cadáver del conocido y apreciado vecino señor Rómulo Vaccaro, quien desde el día 19 del corriente faltaba de su domicilio sin saberse su paradero.

Vaccaro desde hace unos días daba señas de perturbación mental.

No se sabe si su muerte fué un suicidio o un accidente.

PAYSANDU

LA CONMEMORACION DEL 18 DE JULIO

Conmemorando el nuevo aniversario de la Jura de la Constitución, se llevó a cabo en ésta, una manifestación cívica que recorrió la distancia que media entre el local de este establecimiento de educación hasta el Monumento de los Españoles.

La columna cívica, encabezada por la Banda de Música del expresado colegio, e integrada con numeroso público y con el alumnado de los diversos colegios religiosos de la localidad, se disolvió en el sitio donde se erige el monumento ya mencionado, después de haber oído vibrantes discursos patrióticos pronunciados por el doctor Baldomero Vidal y los señores Juan Hiriart, Carlos de Soto y Luis M. Chalela.

Con anterioridad al acto patriótico de la referencia, el Colegio del Rosario con su banda de música al frente, concurrió a la Jefatura de Policía y al Concejo Departamental presentando sus saludos al Jefe de Policía y al Presidente del Concejo, quienes dirigieron la palabra a sus visitantes en oportunos y patrióticos términos.

EXCURSION SALTEÑA

En ocasión de la festividad patria, visitaron esta ciudad numerosos excursionistas salteños que utilizaron, al efecto un tren expreso.

Entre dichos excursionistas — que sumarían alrededor de 600 — llegaron delegaciones de diversas instituciones deportivas; delegaciones que llevaron a cabo interesantes matches amistosos concertados de antemano con centros de deporte locales. He aquí el resultado de los encuentros de la referencia:

Football. — Match de desempate por la Copa "Tribuna Salteña" entre el team local "Gladiador" y "Nacional" de Salto: 3 goals por bando (empate). — Match entre cuadros sanducero y salteño de las Ligas "Oratorio" "Festivo": empatado.

Pelota. — Entre el Centro Pelotaris local y Círculo Sportivo de Salto:

Primer match: Armando Arralde y N. Núñez, del Sportivo, versus Cerrudo y Fleitas, locales. Triunfaron los sanduceros por 50 tantos a 37.

—Segundo match: Julio Arralde y M. Yador, versus Juan y Amibilio Arreseigor. Triunfaron los sanduceros, por 50 tantos a 39.

—Tercer match: señores Real y Forteza versus Ricardo y Manuel Estefanell. Triunfaron nuevamente los locales por 50 tantos a 46.

Bochas. — Entre el Centro Pelotaris y el Círculo Sportivo salteño: primer y segundo match, ganados por teams sanduceros integrados así: el primero por los señores Pesce, Tito Cora y Julio Arreseiger, y el segundo por Juan Bertoni, B. Oholegui y A. Vázquez Varela.

Bochas. — Entre el Golf Club Paysandú y Círculo Sportivo Salto.

Primer match: Alfonso Canali, José Piñeiro y Juan Soldi, salteños, versus E. Griffiu, doctor A. Langón y J. De María, sanduceros. El triunfo correspondió a los locales, por 18 tantos a 15.

—Segundo match: Waldemar Botaro, Martín Elisaincin y Mario Gastesi, versus José E. Fraschini. Triunfaron éstos últimos por 18 tantos a 17.

—Tercer match: Lucas Segota, Martín Elisaincin y Luis Camaño, versus comandante Quinteros, F. Gervaz y H. H. Da Silva. En este encuentro triunfaron los salteños por 15 tantos a 14.

LA DESAPARICION DEL SEÑOR ARTURO LOBATO

Harepercutido dolorosamente en esta ciudad, la trágica nueva de la desaparición del comerciante de esta plaza, señor Arturo Lobato, producida en la travesía del vapor de la carrera entre las capitales del Plata.

El señor Lobato, propietario de un acreditado establecimiento comercial que fundara en ésta hace más de veinte años, era una persona singularmente apreciada por sus excelentes dotes de carácter, de hombría de bien y de caballerosidad; por lo que poseía numerosas relaciones entre las cuales su desaparición es deploradísima.

NACIMIENTOS Y DEFUNCIONES

Durante la última semana, en la Oficina de Registro Civil se anotó el siguiente movimiento demográfico:

Nacimientos: Delia Olga Bicco, Isabel Margarita Caballero, María Alejandrina González, Martha Violeta Ramade, Carlos Alberto Muzzio, Elsa Renée González, José Eduardo Larrosa, Teresa Romero, Rosa Elvira Panini, Elba Dolores Pérez, Eduardo Dupont, María del Carmen Olivera, Estela Aurora Amábile.

Defunciones. — Juan Arrachado, 58 años, oriental, casado; Olegario Calventos, argentino, 61 años, soltero; María Josefa Bentos de Machado, oriental, 79 años, viuda; Custodia Haydée Salvo, oriental, 1 año; José Benavidez, oriental, 6 años, soltero; Elba Dolores Pérez, oriental, 4 días; María Tabarez de Tabarez oriental, 36 años, viuda; Francisco Alcorta, español, 71 años, viudo; María Ciancíarulo de Chigliano, italiana, 71 años, viuda.

NOTICIA DE TODOS LOS DIAS

Dice un diario local:

"En la mañana de ayer en la Plaza de Deportes, en circunstancias que se realizaban los juegos atléticos del Campeonato que allí se efectúa, el joven Pedro Demichelis, le fué sustraído un traje que había dejado en un lugar destinado a depósito de ropas, mientras intervenía en uno de los números del programa".

TRASLADO DE JUECES

Asegúrase que se producirán nuevos traslados de jueces letrados trasladándose a uno de los departamentos del Sur al Juez Letrado Departamental de Paysandú, doctor Rivera Astigarraga, a quien sustituiría en ésta el actual Juez Letrado de Artigas, doctor Alamora.

EMBARQUES DE LANA

Como consecuencia del repunte registrado en los precios de las lanas, la Barraca de la Tablada, embarcó en el vapor Ciudad de Salto 1500 bolsas de dicho textil.

LA INSCRIPCION CIVICA

He aquí los resultados de la labor inscripcional cerrada recientemente en este departamento; resultados aproximados y de acuerdo con los cálculos de probabilidades hechos por los delegados partidarios:

Nacionalistas: Inscripciones nuevas: 216; traslados interdepartamentales 60. Total: 276.

Colorados: Inscripciones nuevas 254. traslados interdepartamentales, 101 Total: 355.

Cívicos: Inscripciones nuevas: 20. traslados interdepartamentales, 6. Total: 26.

Socialistas: Inscripciones nuevas: 2

Total general de inscripciones: 661

Cambios de domicilios: 79.

El Partido Colorado, ha finalizado sus tareas concernientes a la inscripción, con una ventaja de 79 nuevos inscriptos sobre su tradicional adversario.

SOCIALES

Bodas—

Se efectuó el enlace de la señorita Julieta Trucco con el señor Rogelio Campoolano.

—Fué consagrada la boda de la señorita Carmen Pena con el señor Juan J. Estefanell.

—Se realizó el enlace de la señorita Amparo Farías con el señor Rogelio Volpe.

Enfermos—

Algo mejorado el señor Antonio L. Casaretto.

—Es grave el estado de salud del señor Eugenio Macazaga.

—En delicado estado, el señor Alejandro L. Stirling.

—Enfermo, el señor Francisco Fernández Chevet.

Viajeros—

Regresaron de Montevideo los señores Juan J. Rampa y César Ceruti.

—Se ausentan para la capital los agrimensores señores Luis Alejo Talamás, Gerónimo Ramos y Héctor M. Laborde.

—De la capital la señorita Felicidad Ortiz Moreno acompañada de su señor hermano Javier.

—Regresó de Montevideo el arquitecto don Juan Carlos Meler.

Necrológica—

Dejó de existir en nuestra ciudad, la señora María M. de Lauría madre de una antigua familia sanducera y persona que gozaba de la más amplia estimación en el seno de sus numerosas relaciones.

TACUAREMBO

(Por Telégrafo)

ECOS DEL DESFALCO EN EL CONCEJO DEPARTAMENTAL — LAS DEUDAS MUNICIPALES

Tacuarembó, Julio 22 — A LA MAÑANA — Como consecuencia de la prolija inspección que está practicando, en el Concejo Departamental de Administración el inspector de hacienda, se ha intimado al señor Ernesto E. Esteves que reponga la suma pesos 3.335.02 en su carácter de garantía del ex tesorero del Concejo Angel Diego Esteves.

Y los pesos 200.000 y pico largo que adeuda el colegiadito local quien los repondr? — Corresponsal.

RIVERA

SOCIALES

Bodas —

En la ciudad de Bagé, en el domicilio de los padres de la novia, se realizará el 30 del corriente, la boda de la interesante señorita Honorica Correa Ruiz, con el señor Secundino Albornoz.

—Se anuncia para fines del mes en curso la boda de la señorita Celia Brum con el señor Abel Meneses.

—Para el día 28 del actual ha sido fijada la ceremonia del enlace de la señorita Nair Garagorri con el señor Juan Fco. Garagorri, fijando los nuevos esposos su residencia en Tranqueras.

Viajeros —

Regresó de Montevideo la educacionista señorita Chichita Vázquez.

—En la ciudad, el señor Edmundo Delgiorgio.

—Partió para campaña, el señor Ulpiano Rivas.

—Se ausentó para la capital, el señor Tell Ramis.

—Para Artigas, partió el señor Teodoro Posada.

—Para campaña, el señor Oriente Carámbula.

—Para su establecimiento de campo en el departamento de Salto partieron el señor Felizardo Leal y señora.

—Con su familia se ausentó para España el señor Francisco Torregrosa.

Enfermos —

Mejorado el señor César Díaz.

—Mejorado de su enfermedad, el señor Julio Fernández.

—Nuevamente enfermo, el señor Héctor López Jauregui.

—Enfermo el señor Jesuino Bueno.

—Mejorado el niño de los esposos Ortega-Rodríguez.

—Restablecido el señor H. Peletero.

—Fué operada con todo éxito en el Sanatorio Pasteur la señora Elida Culshaw de Arce.

—Mejorada, la señora Amalia S. de Pereira.

La Cámara de Industrias

SESIONO AYER

Presidiendo el doctor Ramón Alvarez Lista y con asistencia de los señores Francisco E. Graffigna, Newell E. Davis, Luis Barbagelata, Augusto Persico y Francisco Vilaró, celebró sesión la Cámara de Industrias, considerando los siguientes asuntos:

Designar al doctor Ramón Alvarez Lista para que de acuerdo con el artículo 4.o de la ley respectiva, represente a la institución en el seno del Consejo Administrativo Honorario de la Caja de Amortización Autónoma, nombramiento que fué solicitado por el Ministerio de Hacienda.

—Designar a los señores Juan Christié y Ramón Varela Radío para que integren la Comisión creada por el Consejo Nacional de Administración para tratar sobre la posibilidad de abrir mercados en el extranjero para la colocación del calzado fabricado en el país, y autorizar a la mesa para nombrar los delegados que representarán a los fabricantes de calzado y a los curtidores, una vez que el gremio los indique.

—Pasar a estudio del Centro de Mayoristas en Calzado, Curtidos y Anexos, varios expedientes remitidos a informe por el Ministerio de Industrias sobre pedidos de patentes de invención de los señores Perillo y Cía. de Buenos Aires, y Fábrica Argentina de Alpargatas, por Mejoras en calzado y en alpargatas, respectivamente.

—Informar en los expedientes iniciados ante el mismo Ministerio por los señores Enrique Strickrer y J. L. Conde y Cía., éste de Buenos Aires, en que piden el primero exoneración de patente de giro y el segundo patente de invención para un nuevo producto industrial consistente en una tarjeta o similar para azular el agua del lavado de la ropa.

—Pasar a informe del delegado de la Corporación en la Comisión Asesora de la Sección Materias Primas, don Roberto H Barreira, el pedido de los señores Scalone y Cía. sobre la inclusión de varios artículos en la mencionada sección, expediente remitido en vista por el Ministerio de Industrias.

—Agradecer a la Comisión Nacional de Fomento Rural la invitación formulada a los miembros de la Cámara para concurrir a la Exposición Nacional de Citrus, recientemente celebrada y felicitarla por el éxito de la misma.

—Pasar a Comisión el proyecto de ley de Conforme Obligatorio remitido por el Banco de la República, que desea conocer la opinión de la corporación respecto del mismo.

—Aceptar como socios activos a los señores Manisse Hnos., de Paysandú (Fábrica de licores) y Gaspar Delucchi (hijo) y Hno. (Bodega), presentados por los señores Serafín Lorenzo y Santiago E. Sanguinetti, respectivamente.

Hoy clausura sus sesiones la Conferencia del Desarme reunida en Ginebra

EL SEGUNDO DIA DE LABOR DE LA CONFERENCIA IMPERIAL

Es muy comentado el discurso pronunciado por Baldwin. — Su tendencia moderada es sostenida por personalidades oficiales británicas. — la proposición del Primer Ministro del Canadá

OTRAS NOTICIAS DE GRAN BRETAÑA Y SUS DOMINIOS

COMENTARIOS ALREDEDOR DE LAS DECLARACIONES DE BALDWIN

LONDRES, 22. (Havas) — Las tendencias moderadoras de que dió pruebas el Vice presidente del Consejo de Ministros, señor Baldwin, en el discurso pronunciado ayer en la sesión de apertura de la Conferencia de Ottawa, si bien resulta chocante para ciertos elementos conservadores extremistas, son favorablemente comentadas por la mayoría de los miembros del Partido del Lord Vice presidente del Consejo.

Se considera, por otra parte, en Londres que esas tendencias del primer delegado británico son seriamente sostenidas y aun ampliadas por muchas personalidades oficiales cuidadosas de contemplar ciertos intereses extranjeros.

Es así que existirían entre esas personalidades, voces bastante altas e influyentes para sostener una política económica imperial que tenga en cuenta las necesidades de esos países y fuese suficientemente elástica para incluir en ella especialmente a países tales como la Argentina y Dinamarca.

Sin suponer que el señor Baldwin pueda ir tan lejos en ese camino, se puede considerar que, por su tendencia, el Lord Presidente del Consejo se mantiene en un justo medio entre el movimiento conservador extremista y el que tiende a que el Imperio quede abierto a ciertos productores extranjeros. Sería hacia una conciliación de los dos puntos de vista que podría orientarse su política.

LABOR DE LOS COMITES

OTTAWA, 22. — (Havas) Los jefes de las delegaciones ante la Conferencia Imperial, reunidos esta mañana, designaron los miembros de los diferentes Comités cuya creación se decidió ayer.

El Comité N.o 1, encargado del desarrollo del comercio imperial, se compone virtualmente de todos los delegados.

El segundo Comité, que se ocupará del problema aduanero, se compondrá de los señores Durandelot y Ryckmann, por el Canadá; Neville Chamberlain y Sir Philip Cunliffelister, de la Gran Bretaña; Gullet, de Australia; Stewart, de Nueva Zelandia; Sean Lemass, de Irlanda y Haroon de la India.

El tercer Comité, encargado de las relaciones comerciales con los países extranjeros, comprenderá a los delegados de Canadá, Sir George Perley y Hugh Guthrie; de la Gran Bretaña, señores Thomas y Runciman; de Australia, señores Bruce y Gullett; de Irlanda, señores Sean O'Kelly y Ryan; de la India, señores Jorge Rainy y Abdus Samad Khan.

Eu cuarto Comité, encargado de las cuestiones monetarias y financieras, comprenderá los delegados de Canadá, señores Stevens y Cahan; de la Gran Bretaña, señores Neville Chamberlain y Philip Cunliffelister; de Australia, señores Bruce y Gullet; de Nueva Zelandia, señores Coates y Stewart; del Estado Libre, señores Sean Lemass y Ryan; de La India, Sir Henry Strakosl y Sir George Schuster.

Finalmente el quinto Comité, encargado de estudiar los métodos de cooperación económica, comprenderá a los delegados del Canadá, señores Sueve y Gordon; de la Gran Bretaña, Lord Hailsham y Jhon Gilmour; de Australia, señores Bruce y Gullett; de Irlanda, señores Sean Okelly y Sean Lemass; de La India, Sir Attul Chatterjee, John Rainy y Padamji Ginwala.

Africa del Sur, Terranova y Rhodesia meridional estarán representadas en todos los comités por todos los delegados de la Conferencia.

Cada Comité designará su presidente.

OTTAWA, 22. (Havas). — El Comité No. 1 de la Conferencia, encargado del estudio del desarrollo del comercio imperial, comprende a los siguientes delegados: del Canadá señores Bennet y Meighen; de Rhodes señor Stevens; de la Gran Bretaña, señores Baldwin, Neville Chamberlain, Thomas, Lord Hailsham, Sir Philip Cunliffelister, Runciman y Sir John Gilmour; Australia, señores Bruce y Guillett; Nueva Zelandia, señores Allerdice y Emerson; India, Sir Attul Chatterjee, Sir George Rainy Sir Padamji Ginwala Shunmukhan, Chetty Harroon y Abdus Samed Khan.

ES OBJETO DE DIVERSOS COMENTARIOS LA PROPOSICION BENNETT

OTTAWA, 22. (Havas). — La proposición del Primer Ministro del Canadá, señor Bennett, a favor de la extensión de los derechos preferenciales imperiales, es objeto de comentarios de las diversas delegaciones, que esperan con impaciencia que el señor Bennett puntualice a qué productos podrá ser aplicado ese régimen.

Los jefes de las delegaciones constituyeron la Secretaría de la Conferencia, dirigida por el señor Skelton, Subsecretario de Relaciones Exteriores del Canadá.

LOS INTERESES AGRICOLAS

OTTAWA, 22. (Havas). — Las malas condiciones atmosféricas impidieron al correo aéreo de la Conferencia Imperial llegar a tiempo para ser transferido al "Empress of Britain" y partió esta noche en el "Duchess of Richmond".

Los representantes de los intereses agrícolas de todo el imperio se reunieron bajo la presidencia del delegado inglés, señor Jones, y decidieron constituir un Comité general que vele por los intereses de la agricultura así como nombrar subcomités que estudiarán los diversos aspectos del problema agrícola.

Los señores Malan y Carels, de Sud Africa, presidirán los Sub Comités de Vinos y Tabacos.

Los canadienses insisten para que se luche contra el dumping de maderas y trigos que hacen los rusos.

AUSTRALIA QUIERE PREFERENCIA PARA SUS CARNES

OTTAWA, 22. (Havas). — El señor señor Bruce, jefe de la delegación de Australia, hizo una declaración a la prensa, como consecuencia del discurso que pronunció en la Conferencia. Demostró cómo Australia dió preferencia a Inglaterra durante largos años, en tanto que la Argentina y Dinamarca no hicieron nada. En 1929 Australia compró por valor de 54 millones de libras a Inglaterra, en tanto que la Argentina y Dinamarca juntas compraron solamente 40 millones.

El señor Bruce no aludió a los intereses pagados por la Argentina a los capitales ingleses, y a las exportaciones invisibles.

Propuso disminuir las tarifas impuestas recientemente como medida financiera, para ampliar la protección acordada a los productos británicos.

El señor Bruce condicionó todas esas ventajas a la reciprocidad de parte de Inglaterra.

Añadió que las tasas establecidas por Inglaterra según un reciente decreto son una respuesta tardía a la preferencia acordada por Australia a Inglaterra durante un cuarto de siglo.

Inglaterra puede ofrecer protección a la carne, productos de lechería, y frutas de Australia. No puede ayudar a Australia en cuanto a la lana, cuyo mercado principal está fuera del imperio.

No hemos definido nuestra política de protección del trigo; discutiremos con Canadá, pero estamos decididos a estudiar los métodos para combatir el dumping del trigo ruso.

Australia insiste en la protección de su carne de vacuno y cerdo.

La exclusión de la carne, de la protección inglesa, sería comparable a la situación en que Australia diese preferencia solamente a las pequeñas industrias inglesas. Australia puede desarrollar la producción e insiste en su protección.

Tenemos una proposición que hacer en lo concerniente al azúcar.

El señor Bruce hace observar la necesidad de la cooperación de Australia e Inglaterra, a fin de especializar la industria, fabricando máquinas destinadas a Australia.

Aparece claro que Australia se unirá al grupo de Nueva Zelandia y Canadá que se opone a la tesis del discurso del señor Baldwin.

El señor Bruce dijo que la única manera de proteger los mercados del imperio para los productos tales como la carne y la manteca, es la adopción de un plan de restricción de las importaciones procedentes de fuera del imperio.

Esa declaración produjo el efecto de un ultimátum a la delegación inglesa.

"GARDEN PARTY" OFRECIDO POR LOS SOBERANOS BRITANICOS

(Especial para LA MAÑANA)
(Por radiotelegrafía)

LONDRES, 22. — El rey y la reina ofrecieron hoy un "garden party" en el cual participaron 8000 invitados.

Los soberanos atendieron solicitamente a sus visitantes.

Asistió al festival el príncipe de Gales y gran número de miebros de la familia real. — (British Official).

HUELGA EN LAS HILANDERIAS

MANCHESTER, 22. (A. P.) — Se elevará el número de quince a veinte mil obreros de las hilanderías británicas que se verán afectados por la huelga que ha sido fijada para mañana, protestado por la reducción de salarios.

SENTENCIA DE LA CORTE DEL ALMIRANTAZGO EN EL CHOQUE ENTRE EL PORTA-AVIONES "GLORIUS" Y EL VAPOR "FLORIDA"

LONDRES 22. — (Havas). — La Corte del Almirantazgo expidió la sentencia en el asunto del choque ocurrido en el Mediterráneo, el 1.o de Abril de 1931, entre el porta-aviones "Glorious" y el vapor francés "Florida", debido a la neblina y en el cual hallaron la muerte 22 pasajeros del vapor francés.

La Corte decidió que el "Florida" es responsable en 2|3 y el "Glorious" en 1|3.

El primero es culpable por exceso de velocidad en tiempo de neblina y por no haber parado al oír la sirena de alarma del "Glorious".

El mismo cargo se hace contra el "Glorious" pero la posición respectiva de dos navíos y el hecho que es contra los métodos de navegación aproximarse a un porta-aviones sobre el cual volaban diversos aparatos, y por el tiempo de neblina, aumentaron la responsabilidad del navío francés.

Las cuestiones anglo-irlandesas

EL DISCURSO DE DE VALERA

DUBLIN, 22 (Havas). — Prosiguiendo su discurso en el Dail, el Presidente del Consejo Ejecutivo, señor de Valera, reiteró la negativa de que la composición del Tribunal de Arbitraje sea puramente imperial.

Y añadió: "Si los ingleses suprimen las restricciones impuestas, mañana mismo podrá hacerse el arbitraje. Estamos dispuestos a negociar, pero las conversaciones sólo serán provechosas si se desarrollan en una atmósfera de paz".

Recordó que la última entrevista en Londres con los Ministros británicos se realizó la víspera de la aplicación de los nuevos derechos.

"Si el gobierno británico tuviera sinceramente el deseo de llegar a un arreglo amistoso — dice — habría suspendido la aplicación de las tarifas. Para la defensa de nuestros derechos, la única solución es, pues, el proyecto de ley de derechos excepcionales. Aprovechemos la crisis actual para apresurar el momento en que el país se baste a sí mismo del mejor modo posible."

"El gobierno espera que el consumo interior absorberá la mayor parte de la producción agrícola y que el sobrante exportable encontrará salida en las mejores condiciones posibles."

ENTRO EN VIGOR LA LEY DE TARIFAS EXCEPCIONALES

DUBLIN, 22. (Havas). — El Dail rechazó las recomendaciones adicionadas por el Senado al proyecto de ley sobre las tarifas aduaneras excepcionales que entró en vigor inmediatamente.

La búsqueda del avión "San José"

SE HABRIAN VISTO SEÑALES QUE SERIAN ATRIBUIBLES A LOS PASAJEROS DEL AVION "SAN JOSE"

TUPUNGATO, 22 (Austral) — El diario "Los Andes" consigna una información diciendo que hace varias noches se veu a sesenta kilómetros al sud de Tupungato unos fuegos que parecen señales.

En esa distancia y en la misma dirección se encuentra el campo "Los Andes".

Aquí nadie ha visto dichos fuegos.

La policía envió una comisión a buscar al avión "San José" por el río "Tunas".

ITALIA

DESIGNACIONES DIPLOMATICAS

ROMA, 22. (Havas). — En los círculos bien informados afirman que es inminente el nombramiento del señor Rocco para hacerse cargo de la Embajada de Italia en Francia y es probable la designación del señor Bottai como Embajador de Italia en Moscú.

CHILE

IBAÑEZ ABANDONARA CHILE

SANTIAGO, 22. — El general Ibáñez abandonará el país radicándose en Mendoza.

Esta resolución está de acuerdo con los deseos del gobierno.

SUSPENSION DE LOS CAPELLANES DEL EJERCITO

SANTIAGO, 22. (A. P.) — El ministro de la Guerra suspendió a los capellanes del ejército como medida provisoria, mientras se suprimen esos cargos.

El ministro dice que esa acción tiende a eliminar los privilegios que mantiene la iglesia por medio de los capellanes, sobre los soldados de todos los credos. Sin embargo, se permitirá que sigan realizando servicios religiosos cuando éstos sean deseados.

DISCURSOS PRONUNCIADOS AYER EN LA CONFERENCIA DEL DESARME

El jefe de la delegación alemana criticó la obra realizada hasta ahora

Las declaraciones de Nadolny constituyeron un alegato a favor de la igualdad de derechos. — Herriot reafirmó la tradicional tesis francesa. — Su discurso fué de un tono muy conciliatorio

LA SESION QUE SE REALIZA ESTA MAÑANA

SE APROBO LA RESOLUCION DE SUSPENDER LAS SESIONES

GINEBRA 22. (A. P.) — La Comisión de la Conferencia de Desarme aprobó la declaración que hará le suspender las sesiones. La aprobación se hizo por secciones, sin que se introdujesen modificaciones y esta tarde se discutirá la declaración de conjunto.

SOBRE LOS BOMBARDEOS AEREOS

GINEBRA, 22. (A. P.) — Benes se retractó, presentando excusas por haber asegurado que el bombardeo aéreo era bárbaro e inhumano, en vista de la prontesta del Ministerio del Aire de Inglaterra, que manifestó que los aviadores británicos jamás habían sido culpables de barbarie.

Benes explicó que había querido referirse exclusivamente al bombardeo contra las poblaciones civiles.

El ministro Simón declaró que la explicación era satisfactoria.

SE CREE QUE HOY TERMINARON LAS SESIONES

GINEBRA 22. — (Havas). — Se admite que la Conferencia terminará hoy.

Herriot hara declaración, ante la Comisión General, las cuales son esperadas con interés.

LA SESION PUBLICA DE AYER

GINEBRA 22. (Havas). — La Comisión prosiguió en sesión pública, la discusión del proyecto de resolución.

Benes se puso de acuerdo sobre las conclusiones de la primera fase de los trabajos que se adoptó el 26 de Junio de la resolución relativa a los carros de asalto.

La enmienda sovietiva, tendiente a la renuncia de todos los carros de asalto, fué desechada ante la cual Litvinof, declaró que renunciaba a los demás enmiendas.

La actitud soviética facilitó la discusión de la Comisión que aprobó luego el capítulo sobre la guerra bacteriológica, acerca de la cual hubo unanimidad.

Excepción igual aconteció con el capítulo de control.

Madariaga, apoyado por Boncour, hizo adoptar una enmienda, según la cual la reglamentación en aplicar al comercio de fabricación de armas se relacionará no solamente con las empresas privadas sino también con los Arsenales de los Estados.

"ULTIMATUM" ALEMAN

GINEBRA, 22 (A. P.) — Nadolny, anunció que Alemania no continuaría tomando parte en la Conferencia del Desarme cuando se volviese a reunir si la Conferencia no reconocía claramente el principio de igualdad entre las naciones.

GINEBRA, 22 (A. P.) — El delegado alemán Nadolny declaró en la conferencia del desarme "La igualdad de derechos es el principio fundamental sobre el cual reposa la Sociedad de Naciones.

"Si la conferencia quiere establecer reglas sobre los principios del desarme general y al mismo tiempo excluye a Alemania u otras naciones y somete a una nación, cualquiera que sea, a un régimen discriminatorio, tal actitud será incompatible con el sentimiento de honor nacional y la justicia internacional.

EL DISCURSO DE HERRIOT

GINEBRA, 22. (A. P.) — Herriot sucedió a Nadolny en el uso de la palabra, pero no se refirió a sus declaraciones con lo cual evitó contribuir a la excitación nacionalista alemana durante la campaña para las elecciones parlamentarias.

Herriot reafirmó la tradicional tesis francesa de seguridad, pero sorprendió a los oyentes al declarar que Francia deseaba la seguridad de sus antiguos enemigos tanto como la suya propia.

Durante su discurso puso en tono muy conciliatorio, Herriot elogió las proposiciones de desarme de Hoover pero aseguró que en los efectivos por categorías se pasó por alto ciertos puntos importantes tales como las organizaciones militares secretas, la posibilidad de coaliciones y las ventajas de que gozan las naciones muy pobladas.

TEXTO DEL DISCURSO DE HERRIOT

GINEBRA, 22. — (Havas) Herriot dijo: "La delegación francesa está dispuesta a no votar toda resolución cuyo texto no aportara a la asamblea plena satisfacción, pues Francia entiende asociarse así a la comunidad de las naciones".

Recordó luego la memoria de Briand, prosiguiendo que desde hace tiempo la reducción y limitación de armamentos fueron encarados en otras formas en el pacto Briand-eKllogg.

"Tendremos ocasión de reforzar la proclama que las armas deben reservarse para la defensa nacional, debiéndose disminuir las fuerzas de agresión para aumentar los elementos comparativos de protección, debiéndose interpretar fielmente tal principio, al que la Francia republicana adhiere de todo corazón, renunciando todo aquello que sea imperialismo, abiertamente o disfrazado".

"La delegación francesa hubiera estimado que el texto de la resolución especialmente ciertos puntos relativos a gastos presupuestarios y la limitación de créditos militares, llegará a más lejos".

Nos parece indispensable aliviar a los pueblos de la carga, y que el desarme sea controlado en el terreno presupuestario, tal como lo juzgó la comisión de gastos.

Se necesita que los armamentos tengan una contabilidad clara y honesta y leal, legible para todo el mundo.

Francia está dispuesta a aceptarlo sin reserva, contribuyendo a la obra de paz bajo la garantía de la Sociedad de Naciones.

Tales métodos imposibilitarían la fabricación de elementos de defensa, peligrosos u ofensivos, no pudiendo existir formaciones militares secretas.

Nuestro gobierno acaba de proponer la reducción inmediata en un 10 o|o de los gastos militares.

Francia, demostrando espíritu de paz ha reducido después de la guerra el servicio militar en un año.

Deseamos un comité especial respecto a la fabricación de armas, que aplique la investigación y el control.

Ha llegado el momento de tratar la cuestión del tonelaje de los buques de línea.

Estaremos resueltos a defender la reducción de la artillería pesada terrestre, más bajo el nivel del principio Hoover, que consagra la interdependencia de los armamentos terrestres, navales y aéreos.

Estamos de acuerdo en suprimir la guerra química, bacteriológica o incendiaria, recibiendo con ello una gran satisfacción, pues en la patria de Pasteur no se explotarán las adquisiciones científicas del sabio.

También se suprimirá el bombardeo aéreo, debiendo el régimen internacional impedir que la aviación civil llegado el caso, se transforme en elemento de guerra.

A fin de probar la sinceridad de sus principios, la delegación francesa presentará un extenso proyecto de internacionalización aeronáutica.

Demostramos nuestro coraje al tomar esta decisión.

El plan Hoover divide a los efectivos militares en policía interior, policía colonial y policía de defensa.

La tesis francesa es análoga respecto a este punto.

La delegación francesa creería que no habría cumplido su deber si no recordarse los principios que cree indispensables para la realización de una obra definitiva.

Creéis necesario crear el control bajo la forma de una comisión permanente de desarme, dándole poderes amplios a fin de asegurar la ejecución de vuestras prescripciones relativas a los armamentos químicos y bacteriológicos, reclamando las reglas de derecho internacional para el caso de la violación de tales disposiciones?

La cuestión de las violaciones deberá examinarse ulteriormente.

Retengamos ahora dos palabras sobre el control y sus métodos, dándoles el alcance que tienen.

Si logramos establecer el estatuto general del desarme, que es nuestro deseo, para poder admitir que será realmente eficaz. Se necesita admitir que el desarme es imposible sin un verdadero control de las ideas de desarme y la seguridad de indisolubles reducciones. más importantes mientras más se asegure la seguridad de que se eliminará la guerra, eliminando primero al agresor?

¿Irá acompañado de medidas que permitan controlar su ejecución o reprimir su violación?

Comentando el capítulo cuarto, el señor Benes declaró que la cuestión de la seguridad quedaba reservada, como siendo una cuestión política.

Retengo este fracaso para recordar que en la doctrina francesa la idea de la seguridad está supeditada a la idea del desarme, lo mismo que, por otra parte, a esa idea del arbitraje que por desgracia todas las naciones no han aceptado todavía íntegramente.

Pero está bien entendido que nos reclamamos una seguridad propia para nosotros; esa garantía la queremos para todas las naciones, pequeñas o grandes, para los ex-enemigos lo mismo que para los ex-aliados.

Estimamos que puede solucionar problemas políticos que no podrían ser resueltos sin ella.

Desde el día en que se hubiese creado según el espíritu del pacto y según sus prescripciones una organización internacional que asegure a cada uno su seguridad e imponiendo a cada uno obligaciones idénticas, el arreglo de la cuestión que viene de plantear el señor Apponyi sería grandemente facilitado.

Herriot

Así, llegado el momento nos aseguraremos de que esa garantía ha sido obtenida, antes de poder dar a la convención nuestra plena y completa adhesión.

En todo momento las reducciones podrán ser tanto más importantes cuanto más sólidamente organizada esté la seguridad internacional.

Según nuestra opinión, hay que completar la acción de poner fuera de la ley la guerra, con la de poner fuera de la ley al agresor, retirar al que fué puesto fuera de la ley el título de beligerante y proteger a los débiles y a las víctimas eventuales con el auxilio eficaz de un conjunto de naciones.

Como lo dijo Manuel Kant en su admirable proyecto de paz perpetua, en el cual previó tan netamente la Sociedad de Naciones: "El derecho universal debe llegar al último grado de perfección para completar los elogios del Derecho Civil y Público, pues es preciso llegar al derecho público de los hombres".

Pensar y hablar como acabamos de hacerlo, no es, pues, señoras y señores, querer erigir como centro de esos trabajos una teoría abstracta que los domina; es desear que nuestra obra se vea coronada por una organización internacional, cuya necesidad todo lo demuestra y que se traduciría, en el espíritu del pacto, en una asociación legal de pueblos.

La delegación francesa, persistiendo en esperar ese resultado, no hará hincapié en sus reservas para negar su voto a esa resolución.

Esa delegación da su voto sin segunda intención, dirigiendo a vuestras delegaciones y a los pueblos que ellas representan el saludo fraternal de la República Francesa.

PALABRAS DE SIR JOHN SIMON

GINEBRA, 22. (Havas). — En la Comisión General del Desarme, después que el delegado austriaco hubo explicado, a su vez, las razones por las cuales su delegacinó se abstendrá de votar, el Ministro de Relaciones Exteriores de Inglaterra, Sir John Simon, expuso que a su manera de ver la resolucinó propuesta constituye un gran paso adelante en los progresos reales obtenidos. Tiene en cuenta las proposiciones del Presidente Hoover y a este respecto el señor Simon habla con ironía de los que se muestran más "hooveristas que Hoover".

Finalmente dicha resolución prepara la segunda fase de la Conferencia. La resolución no choca contra ningún principio apoyado por las delegaciones; es por eso, sin duda, que no se formuló ningún argumetno serio a favor de un voto contrario.

En lo concerniente al problema de los estados desarmados, Sir John Simon declara que comprende sus reivindicaciones, pero declara que no puede intimarse a la Conferencia que se pronuncie a última hora, y que diría lo mismo si el señor Herriot promoviese en esta última hora el problema de la seguridad. Termina haciendo un llamado a la confianza y a la paciencia, a los pueblos.

A continuación, el Primer Ministro de Francia, señor Herriot, sube a la tribuna, en medio de la atención general y de calurosos aplausos, y pronuncia su discurso.

LA SESION DE HOY DETERMINO DETERMINO LA OPOSICION FRANCO-ALEMANA

GINEBRA, 22. (Havas). — La sesión celebrada esta tarde por la comisión general de la Conferencia de Desarme cobó por momentos la forma de un diálogo francoalemán.

En efecto, aunque sin declararlo en todos sus términos, el jefe de la delegación del Reich en un discurso, cuya primera parte es una crítica integral de la obra realizada hasta ahora por la Conferencia, hizo transparentemente alusión a algunas iniciativas francesas.

Su alegato en favor de la igualdad de derechos que es el tema de la segunda parte de la exposición, y que es la más importante de los dos, por la significación política que encierra, concluye con una declaración en nombre del Gobierno de Berlín que se puede concretar así:

La razón que existe a Alemania a exigir la igualdad de derechos en materia de desarme, se desprende del propio Tratado de Versailles.

Alemania no podría nunca firmar una convención que no reconozca ese derecho.

Su honor mismo se lo impide.

Además, el proyecto actual de resolución implicaría para Alemania nuevas obligaciones que no son por ella aceptables si el desarme mundial no sigue el mismo camino que el desarme impuesto a Alemania por el Tratado de Versailles.

Alemania no podrá seguir colaborando en la Conferencia si ésta, al reanudar sus sesiones, no ha reconocido el principio de igualdad.

La Conferencia de desarme es en cierto modo también, una conferencia de liquidación del pasado.

Al decir al principio que la sesión cobra por momentos la forma de un diálogo franco-alemán no se ha incurrido en error.

El Primer Ministro de Francia, señor Herriot, cuyo discurso es una de las piezas oratorias más bellas, que se han pronunciado en Ginebra, respondió con franqueza a las alusiones del representante alemán Sr. Nadolny.

Su exposición, que primitivamente estaba destinada únicamente a definir la posición de Francia en materia de desarme y a un análisis lleno de adhesión a la proposición del Presidente Hoover, se enriqueció como consecuencia de la declaración cuya importancia no escapó a ningún observador y que tanto por su amplitud como por el valor que la caracterizan está seguramente llamada a ejercer gran influencia en la dilucidación del problema sobre igualdad de derechos planteado por Alemania.

En efecto, el Jefe del Gobierno francés declaró, sin embargo que cuando Francia reclama seguridad no lo hace pensando solo en ella.

También piensa en la seguridad de sus ex aliados de la gran guerra y no solo en ellos.

La seguridad de los ex enemigos cuenta tanto como la de otras naciones.

A su juicio bastará con resolver el problema de la seguridad de los aliados como de los ex enemigos para que la grave cuestión política de la igualdad de derechos que reclaman tanto Alemania como Hungría y Austria, se pueda a su vez solucionar en una forma satisfactoria para ellos.

En el momento en que el señor Herriot hacía esa declaración, el representante alemán Sr. Ladonly, con evidente satisfacción guardaba cuidadosamente un papel en su cartera de documentos.

No fué ese el único párrafo del discurso del señor Herriot y hubo otro que impresionó a la Comisión general.

Su adhesión a los principios que inspiran la proposición del Presidente Hoover, algunos de los cuales desearía el señor Herriot ver aplicados en una forma todavía más amplia que la propuesta por Hoover, fué acogida con general aprobación y suscitó largos aplausos.

Además, el señor Herriot que, sin esperar que la Conferencia se pronuncie sobre la reducción, por vía presupuestaria, que a su modo de ver es el corolario inseparable de la reducción directa y un método más seguro de evitar el aumento incesante de los gastos militares navales o aéreos, acaba de proponer a las Cámara la reducción de un 10 o|o del presupuesto de defensa nacional.

Respecto a la proposición del Presidente Hoover sobre la reducción de los efectivos, el señor Herriot tocó el punto que muchas veces ha sido discutido en la América del Sur.

Sobre el particular el señor Herriot dijo textualmente que habría un gran inconveniente en calcular el índice militar con relación al índice de población.

Proceder de esa manera sería acordar una ventaja injusta a la cantidad y favorecer lo que podría llamarse el imperialismo de la masa.

Las naciones más pobladas obtendrían efectivos tales y tendrían superioridad a las menos pobladas. — (Firmado): — Honorio Roigt (Enviado especial de la "Agencia Havas").

CONTINUAN LOS DISCURSOS. — HOY SE CLAUSURARA LA CONFERENCIA

GINEBRA, 22. — (Havas) Después del discurso del Primer Ministro de Francia, señor Herriot, la Comisión General del Desarme escuchó a los representantes de Finlandia, Estonia, Letonia, Lituania, Chile y Panamá, todos los cuales adhieren a la resolución propuesta por el señor Benes, Ministro de Relaciones Exteriores de Checo Eslovaquia.

Solamente el representante de Bulgaria declaró que se abstenía.

Como había inscriptos todavía cinco oradores, el Presidente aplazó la continuación y el fin de la discusión hasta mañana de mañana a la hora 10

La Conferencia clausurará sus sesiones al terminar la mañana.

EL Dr. ALVEAR SE ENTREVISTARA CON EL EX PRESIDENTE IRIGOYEN

En dos o tres reuniones posteriores quedará convenido entre ambos políticos un plan que se aconsejará al Comité Nacional del Radicalismo. — Irigoyen y los últimos sucesos

OTRAS NOTICIAS DE LA ARGENTINA

EL Dr. ALVEAR SE ENTREVISTARA CON EL EX PRESIDENTE IRIGOYEN

BUENOS AIRES, 22, (Austral). — Un diario vespertino informa que de origen fidedigno ha sabido que el doctor Andrés Ferreira visitó anoche al ex presidente Irigoyen transmitiéndole los saludos de parte del doctor Alvear que aquél agradeció con evidente complacencia.

En el transcurso de la entrevista el doctor Ferreira manifestó que el doctor Alvear concurriría personalmente a saludar a Irigoyen quien expresó que lo esperaba en cualquier momento.

Agrega el vespertino que la entrevista se halal próxima y que se producirá sin previo anuncio procurándose que sea ignorada por el público y los partidarios de ambos políticos.

En dos o tres entrevistas posteriores quedaría convenido entre ambos políticos un plan que se aconsejará al Comité Nacional.

Así mismo informa que interrogado Irigoyen acerca de los sucesos de ayer, dijo:

"Los Radicales deben evitar actos de violencia y buscar soluciones pacíficas.

Es preciso tener calma y vituperar todo derramamiento de sangre a costa de cualquier sacrificio"

Las autoridades del Comité Nacional del Radicalismo han conversado con el doctor Alvear acerca de las próximas actividades partidarias considerando los aspectos destacados de la situación política del país, especialmente cuanto se refiere al radicalismo.

Se ha resuelto que el lunes a las 10 y 30 a. m. el doctor Alvear concurra al Comité de la calle Victoria donde será esperado por los miembros de la mesa directiva del Comité Nacional presidido por el doctor Güemes quien pondrá al doctor Alvear en posesión de la presidencia de ese cuerpo.

Aunque al acto no se le dará ninguna trascendencia y se revestirá de toda sencillez, numerosas personas

Irigoyen

concurrirán a presenciarlo al mismo tiempo que saludarán al ex presidente en oportunidad de reanudar las actividades partidarias.

REAPERTURA DE LA SEDE RADICAL DE LA CALLE VICTORIA

BUENOS AIRES, 22. (Austral). — Esta mañana a las once horas fué reabierto el Comité Nacional de la Union Cívica Radical, ubicado en la calle Victoria 1094, para hacer entrega el secretario del juez doctor Berrutti, de la sede al apoderado del partido doctor Mario Rebora, secretarios doctor Guemes y señor José Cabral y al secretario del partido señor Mortoro.

Después de ser abierto el local fué visitado por muchos partidarios, quienes entonaron el himno nacional, profiriendo gritos contra el actual gobierno.

La mitad de los detenidos a consecuencia de los sucesos de anoche, como también el doctor Monteagudo, que anoche tenía a su cargo dicho comité, recobraron la libertad.

El frente del local y la manzana que circunda la sede del radicalismo se encuentran llenos de policía, la cual no deja hacer grupos.

EL Dr. ALVEAR

BUENOS AIRES, 22. (Austral). — El doctor Alvear esta mañana en su casa de Palermo Chico recibió muchas visitas.

CONTINUA LA INUNDACION EN LA REGION DE GAIMAN, SIN QUE LAS AUTORIDADES ADOPTEN MEDIDAS DE AUXILIO

GAIMAN (Chubut), 22. (Austral). — Virtualmente el valle está inundado y la localidad de Bryncrewn, de este distrito, lentamente se inunda.

A pesar de la crítica situación que aflige a numerosas familias, condición que no desconoce el gobernador, no ha contestado hasta la fecha a los telegramas dirigidos por el Comisionado Municipal. Esa apatía merece formal protesta.

INCIDENTE SANGRIENTO EN UNA ESTACION FERROVIARIA. — MURIO UNO DE LOS CONTENDIENTES

SANTA FE, 22. (Austral). — Anoche en la estación Desvío 129 del ramal a Laguna Paiva del Ferrocarril Central Norte Argentino, situada a seis kilómetros del distrito de Ataliva, departamento de Castellanos, ocurrió un hecho sangriento en el cual perdió la vida el señor Manuel Acuña, auxiliar de la estación de la referencia, a manos del jefe de la misma señor José Joaquín Martínez.

Según datos suministrados por la policía de Rafaela, Acuña que venía observando mala conducta había sido reprendido por el jefe. Las quejas llegaron hasta la Superintendencia de Tráfico de los ferrocarriles del Estado, la cual envió un inspector.

Dr. Alvear

Acuña supo anoche la noticia e increpó duramente al jefe a quien enseguida atacó a puñetazos y con objetos contundentes.

Martínez, ante la agresión reaccionó, armándose de una escopeta con la cual hizo un disparo contra su agresor. Este recibió la perdigonada en el vientre, falleciendo instantáneamente.

El matador se entregó a la policía.

Grave incidente en la Conferencia Interparlamentaria

Se produjo entre el representante francés M. Renandel y varios delegados italianos

¿SE RETIRARA LA DELEGACION ITALIANA?

GINEBRA, 22. (A. P.) — En la reunión de la Unión Interparlamentaria que se celebraba en una habitación vecina a la sala donde sesionaba la Conferencia del Desarme, se originó un gran desorden entre franceses e italianos, debido a que los delegados de cada uno de esos países pretendían tener mejores conocimientos en derecho internacional que sus colegas.

Los franceses exaltados gritaban: "Asesinos de Mateotti".

El ministro de Aviación señor Balbo y otros italianos corrieron al lugar del alboroto restableciendo poco después un gendarme el orden.

El diputado socialista Renaudel y el diputado italiano Costamagna fueron los primeros en disputar, pues el francés objetaba que los italianos quisiesen enseñar a la reunión que trataba sobre procedimientos parlamentarios.

Se produjo un revuelto y se cambiaron algunos golpes, mientras Renaudel gritaba: "Abajo los asesinos de Mateotti".

GINEBRA, 22 (Havas) — El incidente ya relatado entre el señor Renaudel y los miembros de la delegación del órgano corporativo fascista, interrumpió esta mañana la tradición de buenas maneras y mesura hasta ahora intacta de la Sociedad de Naciones.

El delegado italiano señor Costamagna había terminado su exposición y la señora Campoamor de la delegación española, ocupaba la tribuna, cuando el señor Renaudel pronunció, comentando algunos párrafos del discurso del señor Costamagna, y dirigiéndose a éste, las palabras que iniciaron el incidente conocido.

Es de notar que éste hubiese quizá podido circunscribirse al diálogo entre el señor Renaudel y los representantes fascistas si gran número de personas extrañas a la Conferencia Interparlamentaria no hubieran invadido la sala en que ésta sesionaba, contribuyendo a agravar la situación, en sí misma harto lamentable.

Fué así como en momento en que el ex diputado socialista francés señor Brumbach preguntaba a ciertas personas con qué derecho se introducían en la sala y sobre todo en virtud de qué prerrogativas se mezclaban en la incidencia, que nada tenía que ver con ellas, que el funcionario italiano Theodoli, de la Comisión Permanente sobre el Opio, dependencia de la Secretaría General de la Sociedad de Naciones quiso a su vez penetrar en la sala donde el ruido de los movimientos, diversos rumores y discusiones y la nerviosidad extrema de la mayor parte de los

✝ María Chiriff de Moreno

(Q. E. P. D.)

Falleció en la Paz del Señor después de recibir los Santos Sacramentos y la Bendición Papal ayer 22 de Julio de 1932

Sus hijos: María Isabel, Luis Alberto, Lucas Mario y Gregorio; sus hermanos: Celia Chiriff de Guido Spano y Rosario Chiriff de Grove; sus hermanos políticos: Juana Moreno, Evangelina Núñez de Moreno y Carlos Grove; sus sobrinos, primos y demás deudos cumplen con el penoso deber de participar a sus relaciones dicho fallecimiento e invitan para el sepelio que se efectuará hoy a la hora 17. Atención que quedarán agradecidos. Casa mortuoria: Boulevard Artigas 1496. — Cementerio Central.

Servicio fúnebre automóvil de la Empresa José Rossi y Cía.

✝ Felicia Macció de Puppo

R. I. P.

Falleció en la Paz del Señor, el día 21 de Julio de 1932

Sus hijos: Antonio, Angel y Filomena P. de Pepe; sus hijas políticas: Luisa B. de Puppo, Julia B. de Puppo y Clemencia V. de Puppo; su hermana: Rosa Macció de Nabone; (ausente); sus nietos, biznietos, sobrinos y demás deudos, participan a sus relaciones dicho deceso y el sepelio efectuado ayer viernes 22 de Julio en el Cementerio Central. — Casa mortuoria: Magallanes 1524.

Servicio fúnebre: Juan Porta e Hijo, Av. 18 de Julio 1782.

presentes, había terminado por crear una atmósfera de tumulto.

Un ordenanza, que en vista de ello había cerrado las puertas del recinto, cortó el paso a Theodoli, el que quiso sin embargo forzar la entrada y ante la resistencia del ordenanza le aplicó un puñetazo en la cara, en el recinto de la Conferencia del Desarme.

Sin embaro la sesión de la Comisión prosiguió en entera calma, sin que el ruido exterior llegara a penetrar en él.

Todo el día se ha seguido comentando animadamente este lamentable escándalo.

Unánimemente se deplora lo ocurrido.

Se teme que pueda tener proyecciones desagradables y que sea magnificado dándosele una significación de que carece por completo.

Por lo demás, no cabe duda de que el incidente habría tenido mucho menos resonancia si la Conferencia Interparlamentaria hubiera estado reunida en otro lugar. — Honorio Roigt. Enviado Especial de la Agencia Havas.

ESPAÑA

BUSQUEDA DE CABANELLAS POR LA POLICIA CATALANAS

BARCELONA 22. (A. P.) — La policía realiza una búsqueda por las provincias de Gerona y Barcelona en vista de que se ha sabido que Cabanellas, está oculto en la casa de unos amigos comunistas, preparando una sublevación para el 1o de Agosto que es el día de la fiesta internacional comunista.

EXPEDICCION CIENTIFICA DEL CAPITAN IGLESIAS AL AMAZONAS

EL FERROL, 22. (A. P.). — El Ateneo Ferrolano está juntando fondos para comprar una bandera que obsequiará al buque "Arpabrón" el cual será utilizado por la expedición científica al Amazonas que dirigirá el capitán Iglesias.

COMPLMENTANDO EL DECRETO QUE SUPRIME LOS CAPELLANES DEL EJERCITO Y LA ARMADA

MADRID, 22. (A. P.) — El patriarca de las Indias Occidentales, obispo Ramón Pérez Rodríguez(fué exonerado del cargo de Vicario General.

La "Gaceta Oficial" publica un decreto que es complementario del publicado recientemente, suprimiendo los capellanes del ejército y la marina.

Pérez tenía el rango de teniente general del ejército.

RAPTORES DE NIÑOS, BUSCADOS

BARCELONA, 22. (A. P.). — La policía busca un hombre y dos mujeres que se supone han secuestrado a 5 niñas y dos niños del Orfelinato Francés situado en el distrito de Guinardo.

Los sospechosos llegaron al edificio en un lujoso automóvil diciendo que tenían autorización municipal para llevarse a algunos niños para hacer unas vacaciones de Verano.

LOS PROBLEMAS RELIGIOSOS

CIUDAD REAL 22. (A. P.) — En la localidad a Malagon, 12 municipales renunciaron como protesta contra la persecución que realiza el Alcalde contra los católicos, a quienes no se les permite organizar procesiones.

MARCH ANTE LA COMISION DE RESPONSABILIDADES

MADRID, 22. (Havas). — La Subcomisión de Responsabilidades escuchó al financista, señor March, durante más de una hora. El Secretario de la Sub Comisión redactó una moción particular estimando que la Comisión de Repaarciones es incompetente para entender en el delito de contrabando imputado al señor March y pidiendo se anule el acta de acusación, por falta de claridad.

LA CUESTION DE LA ENSEÑANZA EN CATALUÑA

MADRID, 22. — (Havas) Durante un Consejo de Ministros celebrado esta mañana se aprobó una fórmula de acuerdo concerniente a la enseñanza en Cataluña.

Se han introducido importantes modificaciones.

En primer lugar la cuestión financiera es completamente separada de la cuestión de la enseñanza y será tratada posteriormente en capítulo aparte.

La atribución de grados universitarios será de competencia exclusiva del Estado.

Los Ministros Catalanes, señores Domingo y Garner, a su llegada a la Cámara, conversaron con los diputados catalanes.

Ese grupo parlamentario, después de un corto cambio de pareceres, decidió rechazar la proposición del Gobierno y mantener la tesis sostenida por su colega, señor Campalans, en la enmienda presentada.

Varios diputados catalanes han declarado en los pasillos de la Cámara que después del rechazo de la proposición del Gobierno no se encara todavía ninguna solución.

A fin de fijar una línea de conducta definitiva en lo concerniente a la enseñanza en Cataluña todos los diputados se reunirán mañana sábado y el lunes próximo en Barcelona.

No se conocerá, pues, antes del martes la decisión de esa cuestión.

AGITACION EN SEVILLA

SEVILLA, 22. — (Havas) Se comprueba siempre cierta agitación en los círculos comunistas y anarquistas.

Nuemerosas hojas de propaganda han sido destribuidas en varios barrios.

El Gobiern otomó disposiciones muy severas para hacer frente a toda eventualidad y la población ha sido avisada de que no debe mezclarse en manifestaciones organizadas por los elementos perturbadores, pues la policía intervendrá con toda la energía posible.

Continúan las detenciones de comunistas.

la verdad, y que el gobierno de ese país falsea la verdad deliberadamente, para salvar su enorme responsabilidad ante su pueblo, afirmando que el fortín teatro de los hechos de armas es el fortín "Mariscal Santa Cruz".

Fácil es probar — agrega — que los bolivianos fueron batidos en el fortín paraguayo "Antonio López" o sea a 19 kilómetros de distancia del lugar que asegura el gobierno boliviano que se produjeron los hechos.

Por consiguiente — termina — no es al Paraguay al que debe pedir cuentas el pueblo boliviano, sino a sus gobernantes.

EL GOBIERNO NO HA TOMADO HASTA AHORA MEDIDAS DE CARACTER MILITAR

(Por radiotelegrafía)

ASUNCION, 22. — Reina la más completa calma, esperándose tranquilamente las consecuencias que pueda traer la retoma del fortín paraguayo.

Hasta este momento el gobierno no ha tomado ninguna medida de orden militar, agradeciendo el ofrecimiento de los reservistas y de diez mil extranjeros residentes en el país para ingresar inmediatamente al ejército.

ALEMANIA

La dictadura militar en Prusia

Numerosos altos funcionarios socialistas han sido depuestos siendo reemplazados por funcionarios de carrera

REINA CALMA

(Especial para LA MAÑANA)

Por radiotelegrafía

BERLIN, 22. — La completa calma y sin resistencia continúa desarrollándose la obra de renovación en alta administracin prusiana.

Todos los ministros prusianos entregaron normalmente a los nuevos encargados de las secretarías de estado las respectivas reparticiones.

Han sido declarados cesantes tres secretarios de estado, cuatro Alto presidentes gobernadores de provincia, seis presidentes de gobernación, ocho jefes de policía y dos directores de policía todos socialistas, menos dos demócratas y un centrista.

En su totalidad estos funcionarios depuestos no cesan de carrera sino designados gracias a sus libretas partidarias como miembros del partido socialista.

Todos pasaran a disposinibilidad y serán reemplazados no por otros políticos sino funcionarios de carrera que por motivos de economía estaban en situación de reserva.

Von Papen y Bracht se empeñan en evitar asperezas.

Se señala la permanencia en el alto cargo de gobernador de Hannover del conocido socialista Noske, outsider de su partido donde a raíz de su pensamiento nacional gozaba de pocas simpatías.

Noske es muy odiado por los comunistas que no olvidan la crudeza de su actuación en los días de la revolución. — Transocean.

COMPLOT CONTRA LA VIDA DE HITLER

WALDEMBURGO, 22 (Austral). — Von Papen telegrafió al Jefe de Policía para que adopte precauciones especiales para proteger a los hitleristas en su campaña política en este baluarte comunista, debido a que se sabe que se ha tramado un complot contra la vida de Hitler.

Este estuvo sumamente custodiado durante el discurso que pronunció ayer.

Vuelo transatlántico de Von Gronau

Ayer partió de Alemania dirigiéndose a Estados Unidos, va Irlanda y Groenlandia

DESARROLLO DEL VUELO

ISLA LIST DE SYLT, (Alemania). 22. (A.P.). — El aviador alemán Von Gronau, emprendió vuelo a las horas 11 hacia Estados Unidos por vía Islandia, Groelandia y Labrador.

Utiliza un bote volador teniendo el propósito de estudiar la ruta a fin de establecer un servicio regular de aviones por esa vía.

Lo acompaña como segundo piloto Gert Vonroth, el mecánico Frank Hack y el radiotelegrafista Fritz Albrecht.

Gronau cruzó el Atlántico de Este a Oeste en 1930 y en aquella ocasión lo acompañaron Hack y Albrecht.

En el momento de la partida el mar estaba sumamente en calma, lo que obligó a Gronau a fletar otro bote volador para que agitase las aguas, para permitir elevarse en la pesada máquina que ha sido bautizada con el nombre de "Greendlandwal".

Gronau espera llegar a Goelandia en un solo vuelo, siendo el primer punto de aterrizaje en la costa norteamericana Montreal, terminando el viaje en Chicago.

Proyecta además regresar volando a Alemania.

POSICION A LAS 8 Y 45

WICK (Escocia) 22. (A. P) — Gronau radiotelegrafió a las 8 y 45 (Horacio Eastern Standard) que se hallaba volando ligeramente al Este de las Islas Orkney.

SE AGRAVA EL CONFLICTO DEL CHACO BOREAL

En Asunción y La Paz se realizan grandes manifestaciones patrióticas

"La República", órgano de la oposición boliviana pide la declaración de guerra

EL MINISTRO DE RELACIONES REITERA QUE SU PAIS CONTINUARA SU POLITICA PACIFISTA

IMPORTANTE MANIFESTACION POPULAR EN ASUNCION. — DISCURSO DEL Pte. GUGGIARI

ASUNCION, 22. — Anoche se efectuó una imponente manifestación popular, la que recorrió las principales calles de la ciudad.

La columna se organizó en la Plaza Constitución formándola hombres, mujeres y niños de todas las clases sociales y veteranos de la guerra, con una bandera nacional al frente y la banda de policía.

Se inició el recorrido cantándose el himno nacional, vitoreándose continuamente a la patria, al ejército y a los héroes de Pitiantuta.

Puede decirse que la enorme masa popular estaba confundida en un solo hombre y en un solo corazón.

Los manifestantes visitaron los diarios pronunciándose vibrantes y patrióticos discursos interrumpidos con grandes aclamaciones.

Luego la columna se dirigió a la casa del presidente de la República, quien la aguardaba acompañado de sus ministros.

Al aparecer éste en el balcón, fué aclamado delirantemente por la multitud. La banda ejecutó entonces el himno nacional, siendo coreado por todos. Seguidamente el señor Juan Bautista Rivale pronunció un discurso poniendo de relieve los propósitos de los manifestantes. Estas palabras fueron contestadas por el señor Guggiari de la siguiente forma, tomada taquigráficamente:

TEXTO DEL DISCURSO

Conciudadanos: Solidarios en estas horas difíciles para la patria es reconfortante para el gobierno encontrarse al frente de grandes responsabilidades y deberes, responsabilidades que ha de saber cumplir, os lo juro, con patriotismo, con patriotismo sereno y alto, tal como lo imponen las circunstancias.

Podéis estar seguros que he de hacer todo aquello que sea necesario para salvar el honor del país y la integridad de su territorio y si el pueblo paraguayo, como lo había expresado, sabe también cumplir con los suyos, entonces podemos mirar serenamente los acontecimientos y esperarlos con tranquilidad.

Los telegramas de La Paz informan que el pueblo boliviano, preso de un espíritu belicoso, reclama de su gobierno la guerra fatídica para el Paraguay.

Nosotros no la deseamos ni la provocamos; pero si ella ha de venir a disputarnos ese pedazo de nuestro corazón que se llama "Chaco Boreal", bienvenida sea entonces la guerra.

Hemos de recibirla con estoicismo y con valor como en el pasado la recibieron nuestros padres, los guerreros gloriosos de la epopeya.

Si nuestro destino es guerrear nuevamente, que se cumpla nuestro destino; pero que se cumpla con honor y heroísmo, tal como lo supieron cumplir ellos".

Estas palabras fueron recibidas con un delirante entusiasmo. La manifestación siguió luego recorriendo las calles hasta pasada la media noche sin decaer el entusiasmo ni un solo instante.

LA IMPRESION PRODUCIDA EN CHILE POR EL DESMENTIDO URUGUAYO

SANTIAGO, 22 — El desmentido uruguayo sobre la versión tendenciosa de La Paz sobre la declaración del representante uruguayo, causó alivio respecto de las inquietudes en la complicación internacional.

VOLVERAN A WASHINGTON LOS DELEGADOS PARAGUAYOS

NUEVA YORK, 22. (Havas). — El Ministro de Relaciones Exteriores del Paraguay telegrafió al Secretario de Estado, señor Stimson, informando que ha dado instrucciones a sus delegados para que se dirijan a Wásington a fin de tomar en consideración las proposiciones de los neutrales.

Continúan los pedidos de incorporación a las filas

(Especial para LA MAÑANA)

Por radiotelegrafía

ASUNCION, 22. — El gobierno continúa recibiendo numerosos pedidos de incorporación en las filas de súdbitos extranjeros entre ellos el del aviador italiano Bod.

Declaraciones del Gobierno paraguayo

(Especial para LA MAÑANA)

Por radiotelegrafía

ASUNCION, 22. — Respondiendo a Washington al pedido de no retiro, de la Delegación Paraguaya, el Paraguay dice que accede al pedido de volver y que no realizará ningún acto de hostilidad armada contra Bolivia, sin que esta declaración importe renunciar a la legítima defensa a la cual debe prestar su atención y que tiene derecho por elementales principios conservación y soberanía reconocidos solemnes actos internacionales.

Mensaje de los estudiantes paraguayos

(Especial para LA MAÑANA)

Por radiotelegrafía

ASUNCION, 22. — El centro de estudiantes de derecho prepara un mensaje para los estudiantes latino-americanos declarando que el Paraguay es amigo de la Paz y que prefiere las soluciones por vías amigables pero en caso de que se atropelle la soberanía harán respetar el honor nacional. .. ....

Las fuerzas paraguayas están alertas

(Especial para LA MAÑANA)

Por radiotelegrafía

ASUNCION, 22. — El gobierno recibe noticias de toda la frontera donde le dan cuenta que no se nota movimiento de tropas bolivianas pero con todo las fuerzas paraguayas están alertas

Chile y Perú ofician de mediadores

(Especial para LA MAÑANA)

Por radiotelegrafía

ASUNCION, 22. — Los diarios de la noche dan cuenta qu elos gobiernos de Chile y Perú han pedido al gabierno Boliviano que trate de solucionar el asunto del Chaco por vías legales y evite entrar en terreno peligroso.

SE AFIRMA EL DESEO DE IR A LA GUERRA

LA PAZ, 22 (A. P.) — "La República" en un artículo de fondo dice que la guerra es la única actitud que corresponde a Bolivia.

SE DEJARIA AL PRESIDENTE DOCTOR SALAMANCA EN LIBERTAD DE ORGANIZAR UN NUEVO GOBIERNO

LA PAZ, 22. (A.P.). — El diario "La República" anuncia la posibilidad de una crisis de Gabinete, dejándose al Presidente en libertad de organizar un nuevo gobierno.

TODOS QUIEREN LA GUERRA

LA PAZ, 22. (A.P.). — Los reservistas piden su incorporación a filas Lo mismo que ha sucedido en esta capital, ocurre en el resto del país.

Informan de Oruru que reina gran entusiasmo.

LA MUJER BOLIVIANA

ORURO, 22. (A.P.). — Se presentaron las damas de todas las instituciones, para organizar la Cruz Roja.

LES BASTA CON TENER PAN Y TABACO

LA PAZ, 22. (A.P.). — Los oficiales de los regimientos Camacho y Abaroa, renunciaron a sus haberes, mientras dure el conflicto, pues para defender la integridad nacional, les es suficiente pan y tabaco.

LOS PARAGUAYOS TENDRIAN ORGANIZADO EL ESPIONAJE

LA PAZ, 22. (A.P.) — La policía detuvo a algunos sospechosos de espionaje que poseían instalaciones de radio y sigue una importante pista para descubrir una organización secreta, de espionaje paraguayo, con elementos extranjeros.

EX FUNCIONARIOS POLICIALES ARRESTADOS

BERLIN, 22. (A. P.) — La Rechswehr arrestó al ex comandante de policía de Berlín Hugo Heimannsberg, al mayor de policía Enke y al miembro de la reichbanner Carlberg, pues todos ellos son muy sospechados de violar el decreto de Hindenburg, del 20 de julio.

Heimannsberg, que fué sacado de su cama a las 4 y 55 de la madrugada, es muy popular en la policía, pues se elevó desde el puesto más modesto, demostrando gran valentía en 1929 cuando personalmente atacó y se apoderó de la comisaría que habían invadido los comunistas que la atacaban.

PERIODICOS SUSPENDIDOS

BERLIN, 22. (A. P.) — La dictadura suspendió por 4 días el periódico demócrata "Achtuhr Fahne" y por 5 días al órgano comunista "Tote Fahne".

INFORME DE LA DELEGACION BOLIVIANA A LOS NEUTRALES

WASHINGTON, 22. (Havas). — La delegación boliviana ante la conferencia sobre el acuerdo de no agresión entre Paraguay y Bolivia, en lo referente a la cuestión del Chaco, recibió y trasmitió a los representantes de las naciones neutrales un informe sobre los incidentes registrados en la región chaqueña desde el día 15 de junio último. Un informe similar fué solicitado a Paraguay, cuyos delegados esperan ahora instrucciones en Nueva York.

BOLIVIA ACUSA A PARAGUAY

WASHINGTON, 22. (Havas). — El señor Medina, jefe de la delegación de Bolivia declaró que las acciones militares de Paraguay desde el mes de junio último cambiaron la situación en lo concerniente a la mediación provocando casi el estado de guerra.

BOLIVIA NO RESPONDE DEL FUTURO

WASHINTON, 22. (A. P.) — El jefe de la delegación boliviana en las negociaciones del Chaco, señor Eduardo Diez de Medina, declaró que en vista de las acciones militares que habían tenido lugar, Bolivia no podía comprometerse respecto de la futura conducta, por el deseo de observar una actitud conciliadora.

ACTITUD QUE DEBERAN OBSERVAR LOS PAISES AMERICANOS

WASHINGTON, 22. (A. P.) — "Washington Post" en un editorial que publica hoy, dice que todas las repúblicas americanas estarían autorizadas para advertir en conjunto y en forma severa, tanto a Bolivia como al Paraguay que se abstengan de declarar hostilidades. La guerra entre estas naciones sería peligrosa para ambas.

PARAGUAY ACUSA AL PRESIDENTE BOLIVIANO. — ES A EL A QUIEN EL PUEBLO DEL ALTIPLANO DEBE PEDIR CUENTAS. — UN INTERESANTE DITORIAL DE "EL DIARIO" DE ASUNCION

(Especial para LA MAÑANA)

(Por radiotelegrafía)

ASUNCION, 22. — "El Diario", dice que el tiempo y la calma de las pasiones traerá la serenidad a los ánimos exaltados y entonces todas las naciones del mundo podrán saber la verdad sobre los hechos ocurridos en el Chaco recientemente y de parte de quien está la razón.

Dice que es cuestión capital para esclarecer los sucesos y establecer las responsabilidades, comprobar sobre el terreno la ubicación del fortín boliviano "Mariscal Santa Cruz" y del fortín Carlos Antonio López.

Desde ya — dice— no será Paraguay quien se oponga a que los países neutrales vengan a verificar en el teatro mismo de los hechos, si el choque tuvo lugar donde dice el gobierno paraguayo o donde asegura el gobierno boliviano para engañar a su pueblo.

El mismo diario dice que las conferencias para el "Pacto de no agresión" fué una trampa maquiavélica que nos preparó Bolivia, concurriendo el Paraguay lealmente, llevado por su amor a la paz, en la creencia de que la nación del altiplano respetaría la dignidad de las naciones neutrales, que con la misma buena fe que el Paraguay respondieron a la invitación boliviana, pero un tiempo después de iniciadas las conferencias en Washington, el gobierno de Salamanca ordena una nueva agresión al fortín paraguayo, por lo que es bueno que el pueblo boliviano sepa de una vez

BRASIL

La lucha con las fuerzas revolucionarias

PROHIBICION DE REALIZAR MITINES EN RIO

RIO DE JANEIRO, 22 (A. P.). — La policía de esta capital, prohibió los mitines y manifestaciones callejeras.

LAS GESTIONES DE PAZ

RIO DE JANEIRO, 22 (A P.). — Mauricio Cardoso, deberá continuar sus conferencias de paz con el Presidente doctor Getulio Vargas en el día de hoy.

RIO DE JANEIRO, 22. (A.P.). — Los federales aseguran que con la toma de Capela Ribeira, tienen libre una carretera para acercarse a San Pablo.

LAS TROPAS DE MINAS GERAES OCUPAN GUAXUPE

RIO DE JANEIRO, 22 (A. P.). — Mensajes de Barra Pirahy informan que las fuerzas de Minas Geraes tomaron posesión de Guaxupe.

LOS FEDERALES TOMARON CAPELA RIBEIRA

RIO DE JANEIRO, 22 (A. P.). — El "Boletín Oficial", informa que los federales se apoderaron de la localidad de Capela Ribeira, situada en la frontera de los Estados de Paraná y San Pablo, después de un intenso tiroteo.

Los rebeldes se retiraron a seis kilómetros de la ciudad.

Los federales tuvieron cinco muertos y cinco heridos.

Las bajas rebeldes fueron considerables, muchos de ellos cayeron también prisioneros.

Ecos de la visita de los barcos norteamericanos

UNA CARTA DEL COMANDANTE DE LA ESCUADRILLA

El comandante de la Escuela Naval, acaba de recibir del Cap. C. H. Jones, comandante de la escuadrilla norteamericana que nos visitara, la carta que transcribimos más abajo y cuyos términos contienen conceptos elogiosos para nuestra escuela.

Dice la carta:

Montevideo, Julio 19 de 1932. — Señor Comandante de la Escuela Naval —Mi querido capitán: Permítame que le exprese la sincera apreciación de los comandantes que el sábado fueron honrados por su invitación a visitar su Escuela y también que le manifieste en nombre de los cadetes su agradecimiento por la hospitalidad ofrecida a ellos el martes de mañana.

Vuestra cortesía y amabilidad hacia nosotros, ha aumentado el placer de nuestra visita a Montevideo y es sinceramente lamentado que nuestra corta estada aquí, no nos permita responder en alguna forma a las muchas atenciones tenidas por ustedes.

Esperamos sinceramente tener el placer de encontrarlos en un futuro próximo para poder retribuir, al menos en pequeño, la hospitalidad tenida por ustedes hacia nosotros. — Sinceramente. — (Fdo.) C. H. Jones, comandante de la Escuadrilla de Prácticas.

Conferencias

DEL PROFESOR JUAN CALO

Llegó a esta capital, procedente de Buenos Aires, el Profesor doctor Juan Caló, quien pronunciará dos conferencias en el salón de actos del Museo Pedagógico, dedicadas al personal enseñante de las escuelas públicas y a los estudiantes normalistas.

La primera conferencia del nombrado Profesor tendrá lugar en el día de hoy, a la hora 17 y 30, y versará sobre el "Estado actual de la Enseñanza en Italia"; y la segunda y última disertación se llevará a cabo el lunes 25 en el local ya citado y dará comienzo a la misma hora. El tema que tratará en esta oportunidad el conferencista, es: "La historia en la cultura y en la educación contemporánea".

El Consejo Nacional de Enseñanza Primaria y Normal, exhorta al magisterio y a los estudiantes normalistas, a asistir a las disertaciones del referido Profesor.

La mujer en las actividades intelectuales

CIFRAS QUE CORREPONDE AL URUGUAY

Con el propósito de aportar elementos de juicio en favor de la propaganda que desarrolla la Alianza U. de Mujeres hacia la ampliación de horizontes en las actividades femeninas, llevándolas al uso de todos los derechos civiles y extendiendo su acción a múltiples tareas de carácter intelectual reservadas casi exclusivamente al hombre, hasta este momento, el Comité Pro-Derechos de la Mujer formula la siguiente exposición:

El Comité Pro-Derechos de la Mujer, quiere poner en evidencia las razones fundamentales que tiene la mujer de nuestro País para reclamar sus derechos. He aquí algunas cifras elocuentes del censo que este Comité está elevando sobre el desarrollo intelectual que ha alcanzado la mujer en el Uruguay:

Ingenieras egresadas hasta la fecha, 4; Alumnas que cursan estudios en la Facultad de Ingeniería, 4; Doctoras en Medicina egresadas hasta la fecha, 40; Alumnas que cursan estudios en la Facultad de Medicina, 70.

Facultad de Derecho y Ciencias Sociales:

Profesionales egresadas: Abogadas, 25; Notariado, 7. — Población estudiantil femenina: Abogacía, 75; Notariado, 91.

Facultad de Odontología:

Profesionales egresadas, 160; Población estudiantil femenina, 45.

Universidad de Mujeres: Ingresos desde 1913 hasta la fecha, 5192; Egresadas con el Título de Suficiencia Universitaria, 1226; Bachiller, 336.

Magisterio: Maestras, 3791; Estudiantes Normalistas, 1258; Estudiantes Libres, 3750

Este grupo de mujeres que suman algunos miles, han demostrado con el testimonio irrefutable de los hechos, que la preparación y ejercicio de una profesión absorvente, no les ha impedido cumplir con las obligaciones inherentes a su condición de mujeres.

El número de mujeres cuyo tiempo les alcanza para cumplir sus deberes como hijas, como madre, como esposa y aún para estudiar y ejercer la carrera que su vocación o circunstancias le hayan indicado, forman legión en nuestro País. — Célica U. Rossi. Secretaria.

PROMEDIOS DE SALDOS DIARIOS CORRESPONDIENTES A MAYO DE 1932

La Inspección General de Bancos y Sociedades Anónimas, nos remite para su publicación los promedios de saldos correspondientes a Mayo de 1932.

BANCOS	CAPITAL	FONDO DE RESERVA	ENCAJE: Oro amonedado	ENCAJE: Emisión mayor	ENCAJE: Emisión menor Plata y niquel	ENCAJE: TOTAL	Disponibilidades a la vista en Bancos	DEPOSITOS: Cte y otros depós. a la vista	DEPOSITOS: Cajas de Ahorro y Plazo Fijo	ADELANTOS
Cobranzas, L. y Anticipos	$ 1.000.000.—	$ 159.443.78	$ — —	$ 280.745.40	$ 20.805.81	$ 311.052.21	$ 285.290.52	$ 798.471.73	$ 2.247.336.86	$ 3.809.044.35
Comercial	" 2.250.000.—	" 3.300.000.—	" 8.750.—	" 4.935.067.38	" 1.208.70	" 4.945.026.06	" 123.066.52	" 6.509.611.04	" 3.771.392.17	" 11.140.372.25
Crédito	" 2.500.000.—	" 1.020.000.—	" — —	" 965.405.15	" 67.119.28	" 1.032.524.43	" 130.403.03	" 1.009.584.39	" 6.536.729.83	" 9.976.868.36
Francés, Supervielle y Cía.	" 2.350.000.—	" 900.000.—	" — —	" 871.129.14	" 12.098.06	" 883.221.20	" 204.136.70	" 2.629.450.30	" 2.580.926.02	" 7.354.926.34
Italiano del Uruguay	" 1.890.077.91	" 630.000.—	" — —	" 149.355.59	" 19.133.18	" 168.488.77	" — —	" 1.798.806.30	" 1.086.257.12	" 4.498.447.79
La Caja Obrera	" 1.000.000.—	" 380.000.—	" — —	" 1.020.400.44	" 131.335.42	" 1.151.735.86	" 71.520.69	" 1.519.925.61	" 8.658.796.52	" 10.881.317.60
Mercantil	" 1.000.000.—	" 470.000.—	" — —	" 177.563.31	" 24.134.35	" 201.697.66	" 17.726.99	" 704.358.08	" 1.499.267.80	" 4.227.273.18
Popular	" 3.000.000.—	" 551.552.44	" — —	" 697.818.20	" 55.696.80	" 753.457.—	" 621.342.66	" 812.137.40	" 7.131.016.50	" 8.362.965.01
Territorial	" 1.200.000.—	" 351.775.—	" — —	" 90.582.90	" 2.350.43	" 92.942.33	" — —	" 1.890.246.58	" 403.953.26	" 1.758.205.59
Suma	$ 16.190.077.9.	$ 7.762.771.22	$ 8.750.—	$ 9.188.067.51	$ 343.828.03	$ 9.540.145.54	$ 1.393.483.11	$ 17.140.591.49	$ 33.915.676.29	$ 63.004.403.46
CAJAS DEL INTERIOR										
Caja de Cred Ind. S. José	" 106.795.43	$ 982.70	$ — —	$ 6.588.57	$ 2.703.09	$ 9.291.66	$ 4.056.32	$ 56.672.88	$ 7.635.10	$ 182.988.50
Caja Popular de Durazno	" 20.000.—	" 32.500.—	" — —	" 5.623.97	" 644.43	" 6.268.30	" 86.772.65	" 24.775.68	" 486.121.03	" 500.798.04
" " " Pando	" 31.860.—	" 29.972.15	" — —	" 1.350.43	" 149.31	" 1.499.74	" 149.523.26	" 1.635.27	" 4[illegible]3.409.41	" 435.623.54
" " " S. José	" 200.000.—	" 109.130.85	" — —	" 20.367.83	" 2.540.98	" 22.908.81	" 116.642.49	" 124.060.06	" 1.008.518.51	" 1.331.543.40
" " " St. Lucía	" 10.000.—	" 11.676.—	" — —	" 1.506.52	" 1.675.37	" 3.181.89	" 85.446.66	" 5.865.86	" 251.798.96	" 205.651.71
" " " Trinidad	" 12.000.—	" 6.297.80	" — —	" 3.623.04	" 375.06	" 3.998.10	" 81.444.76	" 19.621.20	" 200.594.46	" 130.077.46
Suma	$ 382.656.43	$ 190.559.50	$ —	$ 39.060.26	$ 8.088.24	$ 47.148.50	$ 523.886.14	$ 232.630.87	$ 2.353.077.47	$ 2.786.871.07
EXTRANJEROS										
Anglo Sud Americano	" — —	$ —	$ —	$ — —	$ — —	$ — —	$ — —	$ — —	$ — —	$ — —
Alemán	" 500.000.—	" 37.272.97	" —	" 1.354.370.50	$ 6.407.14	" 1.360.777.64	" 64.944.59	" 2.014.768.13	" 636.383.65	" 2.028.274.79
Credit Foncier	" 93.283.98	" — —	" —	" 4.342.17	" 2.150.63	" 6.492.80	" 88.748.45	" 1.849.97	" — —	" 931.568.79
Español	" 400.000.—	" — —	980.19	" 347.760.41	" 50.644.34	" 399.404.94	" 83.870.24	" 1.618.767.64	" 71.024.18	" 1.134.808.46
Francés e Italiano	" 1.000.000.—	" 55.816.23	" — —	" 1.185.311.17	" 5.897.42	" 1.191.208.59	" 101.157.91	" 1.829.984.51	" 61.274.17	" 1.801.886.40
Italo-Belga	" 750.000.—	" — —	" — —	" 910.786.52	" 4.378.44	" 915.164.96	" — —	" 1.532.601.08	" 5.779.34	" 1.401.600.74
Londres y A. del Sud	" 1.782.718.45	" 914.178.96	" 26.758.—	" 9.958.081.74	" 151.282.57	" 10.136.122.31	" — —	" 11.953.403.82	" 11.381.192.61	" 17.253.589.91
National City	" 483.300.—	" — —	" — —	" 6.157.304.64	" 57.378.85	" 6.214.683.49	" 601.829.48	" 9.796.749.08	" 498.796.14	" 3.219.507.88
Real de Canadá	" 750.000.—	" — —	" — —	" 2.966.657.01	" 11.991.62	" 2.978.648.63	" 112.895.99	" 4.677.101.60	" 205.904.63	" 3.640.566.73
Suma	$ 5.759.002.08	$ 1.007.268.16	$ 27.738.19	$ 22.884.694.16	$ 200.131.01	$ 23.202.503.36	$ 1.008.446.66	$ 33.435.323.82	$ 12.880.355.22	$ 30.417.773.69
RESUMEN										
Total Bancos uruguayos	$ 16.190.077.91	$ 7.762.771.22	$ 8.750.—	$ 9.188.067.51	$ 343.828.03	$ 9.540.145.54	$ 1.393.483.11	$ 17.140.591.49	$ 33.915.676.29	$ 63.004.402.48
Total Cajas del Interior	" 382.656.43	" 190.559.50	" — —	" 39.060.26	" 8.088.24	" 47.148.50	" 523.886.14	" 232.630.87	" 2.353.077.47	" 2.786.871.67
Total Bancos extranjeros	" 5.759.002.08	" 1.007.268.16	" 27.738.19	" 22.884.694.16	" 290.131.01	" 23.202.503.36	" 1.008.446.66	" 33.435.323.82	" 12.880.355.22	" 30.417.773.69
Total Banco República	" 27.689.514.91	" 1.363.647.65	" 48.897.473.98	" — —	" 4.489.037.42	" 53.386.511.41	" — —	" 34.778.675.63	" 41.922.105.41	" 142.093.681.73
Total	$ 50.021.251.28	$ 10.324.246.53	$ 48.933.962.18	$ 32.111.761.93	$ 5.130.584.70	$ 86.176.308.81	$ 2.920.815.91	$ 85.577.121.81	$ 91.071.214.39	$ 238.292.479.49
Del mes anterior	$ 50.454.826.60	$ 10.324.223.83	$ 40.044.359.56	$ 30.348.288.11	$ 5.085.956.35	$ 84.420.835.83	$ 2.554.511.97	$ 80.889.846.24	$ 91.812.027.57	$ 238.666.500.88
Exist. oro amon. 31-5-932			$ 48.897.473.98							
Ebis. tot. en circ. 31-5-932			" 80.743.859.70							

L. HUGHES, Inspector General — Montevideo, 15 de Junio de 1932 — RAUL PREVITALI, Inspector, 2.o Jefe

Interesa el match que disputarán esta tarde River Plate y Rampla Juniors en el Stadium Centenario

El match de esta tarde en el Stadium

El único partido que nos ofrece el programa profesional de esta tarde a cargo de Rampla Juniors y River Plate puede resultar todo un buen espectáculo. Por de pronto el hecho de el único match que se realice ha de influir enormemente en la taquilla. No jugando Nacional ni Peñarol, los teams que llevan más público detrás de sus colores, los aficionados quedarán libres para poder apreciar de cerca al fenómeno del Campeonato: River Plate.

Luis Spósito, el encargo de custodiar el arcol riverplatense. Piensa ucirse frente a los ágiles ramplenses

No estraña este calificativo, al menos no es ese nuestro propósito, una desconsideración o ironía a costa de la entusiasta entidad albiroja. Nada de eso. Queremos expresar con ese término el excepcionla caso de que una serie de factores se reunan para beneficiar a este team que llega a la cancha sin más credencial que un gran entusiasmo, condición estimable pero suficiente para acreditarse una victoria.

River Plate es un modelo de entusiasmo y guapeza. Es un cuadro que derrocha energías y no se retira de la cancha sin haber dejado en el cesped todo el caudal de sus fuerzas. Frente a esta gente decidida y traviesa han caído ya escuadras perfectamente constituídas y cimentadas para cualquier temporal.

Por lo tanto no nos extrañaría que esta tarde Rampla Juniors cayera vencido si es que no sabe contrarrestar la acción pujante de su adversario e imponer su mejor técnica. Para ello deberá quebrar la resistencia de su rival actuando con un misma dosis de entusiasmo.

Nosotros nos inclinamos por Rampla Juniors, porque de sus últimas actuaciones cabe esperar que cumpla una performance de primera agua, pero no dejamos de reconocer que River Plate se ele perfila como un adversario que costará vencer.

Cómo formará Peñarol mañana

Contra Racing los aurinegros en su match de mañana formarán así:

Capuccini; Nogués y Mascheroni; Mainardi, Chanes y Gestido; Castro, Fernándes, Yung, Ruggero y Arremond

El team de reserva presentará la siguiente constitución:

Estívez; Oddo y D'Agosti; Riccardi, Nogues y Cambre; Pérez Serres, Cristobal, Risso, Irigaray e Iriarte.

Los partidos para hoy

Primera Profesional

RIVER PLATE - RAMPLA JUNIORS. — En el Estadio Centenario. Hora: 14 y 45. Jueces: Eugenio Crocco, Victorio Gariboni y Juan Anzuberro. Medios de locomoción: tranvías 8, 18, 23 y 24 y ómnibus de las líneas X y Z. Los socios del club River Plate tendrán libre acceso a la tribuna Olímpica.

River Plate: Spósito; Galli y Ferreira; Otonello, González y Mercader; Paola, Varela. Olhagaray, Fariña y Lerena.

Rampla Juniors: Ballesteros; Aguirre y Arispe; Gutiérrez, Maldonado y Aiscorbi; Labraga, García, C. Haeberli. R. Haeberli y Ant Fernández.

Reserva Profesional

RIVER PLATE - RAMPLA JUNIORS. — En el Estadio Centenario. Hora: 13. Jueces: Francisco Matteuci y José Sobreira.

River Plate: Yapor; Villagra y González; E. Spósito Frioni y Rieris; Carabal, Bello Quagliata, Fumagaldi y Seluja.

Rampla Juniors: Surgueño; Stipenic y Taranco; Touris, Lena y Grondona; Merelo. Trillo. Castiglioni, Benedetto y Guevara.

LOS PRECIOS

Taludes	$	0.25
Tribuna Amsterdam	"	0.35
Tribuna Olímpica	"	0.50
Plateas América	"	1.00
Menores	"	0.10

El Campeonato Bancario

LOS PARTIDOS DE ESTA TARDE

El Consejo de esta Federación resolvió fijar para esta tarde, sábado, los mismos partidos que fueran fijados en la semana anterior, que son los siguientes:

Fénix v. Opalvez, cancha del Dryco; juez, Ramos.

Crédito v. Londres: cancha de Liverpool; juez, Strauman.

República v. Montevideo Bancario; Parque Nelson; juez, Sobreira.

Hipotecario v. Francés - Cobranzas; cancha; eBlveder; juez, a designarse

Canadá v. Seguro; cancha del Colón; juez. A. Romano.

Dublini v. Popular; cancha Lito; juez Caminetti.

Dos matches interdepartamentales

En Río Negro, mañana domingo, se jugará un match interdepartamental entre cuadros combinados. El team A de Río Negro, además, se trasladará a Mercedes, y el team B jugará con su similar mercedario.

La constitución de los teams locales ofrecerá serias dificultades, debido a que muchos jugadores se encuentran lesionados y alguno, otros enfermos.

Nacional enfrentará a un combinado de Canelones

EL MATCH SE REALIZARA MAÑANA EN ESA CIUDAD

Aprovechando la fecha libre que Nacional tiene mañana y ante una invitación de los Clubs Darling y Wanderers de Santa Lucía, los albos han resuelto presentarse ante la afición de Canelones con su primer equipo.

El partido ha de resultar interesante por cuanto en el conjunto canario se alistarán los mejores jugadores actualmente en training. Por su parte Nacional formará un once en el que está representada toda su plana mayor.

El equipo del Parque Central se presentará así:

García; Guasque y Gemelli; A. Fernández, Faccio y M. Pérez; A. Saldombide, Arispe. Duhart. Tuana y Z. Saldombide.

No pudieron tomarse en cuenta para integrar el team, por encontrarse todavía enfermos o convalecientes, a los siguientes jugadores: Recoba, Silveira. Piriz, S. Urdinarán y Larraura.

En calidad de suplentes han sido nombrados los jugadores Saez, Luis Martínez Norberto Rodríguez. Claudio Martínez y Minoli.

La delegación partirá mañana, después de mediodía.

Regresaron anoche

Después de breve estada en ésta regresaron anoche a Buenos Aires, los conocidos footballers compatriotas Ferrou, Armiñana. Porte. Corazzo y Fernández.

Todos ellos se alistaron en Independiente en su compromiso de mañana.

Citaciones de Peñarol

PRACTICAS DOMINGUERAS

Jugadores citados para las 8 y 45 en Pocitos: Cisneros, González Otero, Forteza Falco, Bentancur, Sansone, Cassenave, Riolfo, Rossillo, J. C. García. M Verga, S. Bruzesse, Brigante, B. Pereira, Pedrosa, L. A. Mesa, Rubilar, Josaic, Molinari, Alberti, Tripaldi, Vazquez, D'Agosto, Cozzolino, Grosso, Balbia, Vieytes. Botiquín: García

Jugadores citados para las 9 y 45: Vignart, E. Fernandez, Bernasconi, Reich, Gandiou, Camino, Romero, Benites, uZnino, Albanese. Carracedo, Armiana. Arcieri, Godoi, B. Dorado, Bogarin. J. M. Viera, Benedussi, Ojeda, Rivas, Giroimini, Pateta, R. Rubilar, Fonseca, Pesce, Protto, Veiga Boccardo Botiquín: J. C. García.

Al mismo tiempo se ruega a los miembros de las subcomisiones de divisiones inferiores y veteranos concurran a presenciar estas prácticas.

La secretaria.

CITACION AL TEAM "JULIO M. SOSA"

Match del domingo con Racing, a las 14 y 20 horas en el Stadium Centenario

Se cita a los siguientes jugadores: Capuccini, Dr. Nogués, Mascheroni, Mainardi, Chanes, Gestido, B. Castro, L. Fernández, Young, Ruggero, Arremón, H. Fernández, Canavessi, Dell'Avro, Silva y Carbone.

No se tienen en cuenta: Mata por estar suspendido; Anselmo por entrenamiento incompleto y Andrade por enfermedad.

Se encarece especialmente la asistencia.

CITACION AL TEAM "LORENZO MAZZUCO"

Match del domingo con Racing, a las 12 y 30 horas en el Stadium Centenario

Se cita a los siguientes jugadores: Estívez, Oddo, Dagosto, Riccardi, Adolfo Nogués, Cambra, Pérez, Serrés, Cristóbal, Rizzo Irigaray, Iriarte, H. Fernández, Dell Avo, V. Castro, G. Laino. Rod, Iaurreche, Carracedo, Vigorito, Padién y Ojeda.

Se encarece la asistencia.

"HAS LO QUE LOS PECES: NADA"

Buster Crabbe, nadador que representará a los Estados Unidos en los juegos olímpicos, y Helene Madison, que también representará al Tío Sam en dichos juegos, se han interesado sobremanera. Preguntóseles qué habían hecho para ésto y respondió ella: "El nada". El, a su vez dijo: "Ella nada"

¿Jugará Terevinto por Central

Se afirma que Pablo Terevinto actuará en lo sucesivo por el club de Palermo.

El correcto jugador que ha permanecido durante varios años en Peñarol, puede aún dar buenos resultados, siempre que no molesten sus viejas dolencias.

En Central, Terevinto volverá a repetir sus éxitos de temporadas anteriores.

Football Amateurs

UN BUEN MATCH PARA MAÑANA

En el Parque José Nasazzi se realizará mañana el encuentro entre el fuerte tercero de Bella Vista y el invicto team de Ultima Hora.

Los bohemios citan a los siguientes jugadores:

Cañette, Groba, Taramasco Hnos., D. Sosa, Gutiérrez, L. Simois, Veiga Hnos., Romanelli, Robledo, Damiani, Yanque, C. Albarracín, Trujillo, Lepra y González, para que concurran a la hora 14 p. m. a la sede con sus equipos.

El artillero regresó a Italia

Se anuncia que el jugador Pedro Petrone ha expresado que regresará a Italia, en el vapor "Duilio" que partirá de nuestro puerto en la primera quincena del mes entranet

No le han sido propicios los aires nativos al celebrado centro-forward.

Gente que está demás

Los dirigentes de Nacional han resuelto descongestionar la institución de tanto jugador cuyas condiciones no se han destacado.

Para dar una última oportunidad se realizaran intensas prácticas esperándose que dentro de quince o veinte días el acbiente experimente un "despeje" pronunciado.

Pases concedidos por el comando albo

En su última sesión, el comando albo dió el visto bueno a los siguientes pedidos de pases:

Angel Trillo, para el Club Universitario; Mario Boquio para el Club Deportivo Juventud; N. Bruzzese para el C. Defensor Aníbal Barleta y Héctor Acosta, para el C. Misiones; Juan Carlos Isoleri, para el C. Defensor.

Citaciones de Rampla Juniors

TEAM RESERVA

Se cita a los siguientes jugadores, para que concurran hoy a las 11 y 45, a nuestra sede, Turquía 144, a fin de tomar el ómnibus que los conducirá al Stadium para jugar con la reserva del C. A. River Plate.

Armando Guevara, Antonio Benedetti, Carlos Rocatti. Francisco Merello, Eugenio Cabarro, Raúl Naranjo, Carlos Risso, Conrado Bidegain, Carlos C. Iturralde, José Castiglioni Raúl Trillo, Antonio Rigoli, Roberto Giordano, Francisco Serra, Pedro Cabrera, Albérico Vásquez. Ramón Touriz y Mateo Stipanicic.

PRIMER TEAM

Se recomienda a los siguientes jugadores, que deben concurrir a nuestro local — Turquía 144 — hoy, a las 13 y 30, a fin de tomar el ómnibus que los conducirá al Stadium Centenario para jugar con el primer team del C. A. River Plate:

Enrique Ballestrero, Pedro Aguirre, Pedro Arispe Francisco Gutiérrez, Gregorio Maldonado, Basilio Aizcorbi, Juan M. Labraga, Juan J. García, Conrado y Raúl Haeberli y Antonio Fernández.

No se cita al jugador José Magallanes, por encontrarse en convalescencia de su última enfermedad.

A todos los citados se les recomienda puntual asistencia, pues los partidos deben iniciarse a la hora fijada y la C. Directiva penará a los que falten sin causa justificada.

River Plate prepara reservas

PRACTICA DE ASPIRANTES

Se cita a prácticas a los jugadores inscriptos en el club y que en la temporada actual no hayan actuado, como también a los jugadores que quieran militar en nuestras filas para la práctica que se efectuará el próximo domingo en el Parque Saroldi (Prado) a las 2 p. m., debiendo cada uno llevar su equipo correspondiente.

Especialmente se cita a los siguientes: Enrique Fernández, Raúl Manta, Marrero, Omar Viera, Bernal, Godoy, Vigorito, Bermengo, Redondo. Amat, Berri, Eustaquio Rovira, Héctor Pozzo, Mateuci, Bengochea, Guillermo Márques, para concurrir a esta práctica

CITACIONES PARA HOY

Se cita a los jugadores indicados mas abajo para encontrarse hoy en el Stadium Centenario, a fin de jugar el partido fijado por la Liga Profesional contra el Club Rampla Juniors.

A las 12.15 horas (team reserva), señores Yapor, Mesquita, Villagra, González, Cáceres, Carmelo Gorga, De León. Frioni, Eduardo Spósito, Rieris, Garabal, Bello, Quagliata, Fumagaldi, Seluja y Mirabal.

Los albos no abandonarán el Parque Central

Aun cuando todavía no se han cerrado las negociaciones, estamos en condiciones de informar que Nacional no abandonará el Parque Central.

Se trata de una grata noticia, desde que la desaparición del viejo e histórico campo se hubiera llevado recuerdos gratísimos que están latentes ante el escenario de tantas y tantas jornadas memorables.

Cómo formará mañan Bella Vista

Para los matches que mañana debe jugar con el Club Sud América, Bella Vista ha formado los siguientes conjuntos:

RESERVA. — Toletti; M. Artigas y Irigaray; Pintos, Luscher y Salaberry; Suiffet, Petito, Rodrígues, Record y Carballal.

Suplentes: Capelletti, Grajales, Godone, Nicorena. Dibello, Omar, Dongo y Carbone.

PRIMERA. — Di Martino; Nasazzi y Pilo; Peralta, Suarez y Faccio; Villareal, Zubizarreta, Lanza, Cea y Canavessi.

Suplentes. Martínez, Gallardo y Elgue

Los universitarios que irán a Paysandú

Podemos adelantar a nuestros lectores que los jugadores indicados para integrar la delegación universitaria que visitará Paysandú en los primeros días del mes entrante son los siguientes:

Pedro Cetrángelo; L. A. y R. Deagustini, A. Nogués, Chanes, Gestido, Raía, Martínez, Ruiz, J. B. Guasque, Pombo Bautista Duhagón, Ardeo, Pereira y Pérez Serrés.

Con seguridad que los jugadores Gestido, Chanes y Guasque no podrán ir por jugarse el match Peñarol-Nacional.

Proseguirá hoy el torneo de tennis Vallarino

Si el tiempo lo permite, se proseguirá hoy, la disputa del torneo de tennis Vallarino, por el que hasta la fecha solo se ha podido jugar un match de singles de damas entre las señoritas Martha Gorlero e Isabel Bosch, ganado por la primera.

SABADO A LAS 14 HORAS

Singles de Caballeros

Carlos Ponce de León versus V. R. Ruiz. Juez: R. Rotzoll. Cancha N.o 1

Eugenio Pies versus J. Galoeran. Juez: E. Stanham. Cancha N.o 2.

O. W. Rymer versus M. Pinet. Juez. L. Gerbea. Cancha N.o 3.

J. H. Henderson versus A. L. Lucas Calcraft. Juez: E. Macken. Cancha N.o 4.

A LAS 15 y 30 HORAS

Juan Pena versus E. Ullañez. Juez: R. Tálice. Cancha N.o 1.

DOBLES MIXTOS

A las 15 y 30 Horas

Sta. M. Brito del Pino - E. Pies versus Sta. M. E. Nogueira - N. Palmer. Cancha No 2.

Sra. de Urtubey - E. Stanham versus S. M. Gorlero - C. F. Pollak. Cancha N.o 3.

DOBLES DE CABALLEROS

A las 15 y 30 horas

J. Tegtmeyer - F. Rotsoll versus J. Weber - H. Hugo.

Esta tarde practicará Nacional

La gente alba realizará esta tarde una importante sesión de entrenamiento que, sin duda, llevará a no pocos parciales albos al Parque Central.

Los cuadros formados para intervenir en la práctica a que hacemos referencia son los siguientes:

A — Bengoa; Recoba y Tambasco; Centurión, Broncini y Chifflet; Dendi, Ciocca, Albervide, Piriz y Eulasio.

B — Stratta; Silveira y Oloris; Villanueva, Gallego y Porte; Caballero, Pereira, Olhagaray, Tellechea y Balao.

En carácter de suplentes han sido citados una enorme cantidad de players.

He aquí ahora la citación oficial que pasa la secretaría alba para este entrenamiento:

Se cita a los siguientes jugadores: Bengoa, Stratta, Muniz, Recoba, Tambasco, Silveira, Oloris, Bado, Aparicio, Buzeta, Cabrera, Centurión, Chifflet, Broncini, Molina, Gallego, Bergara, Villanueva, Magno, Parravicini, Porte, Dendy, Ciocca, Albervide, Piriz, Eulacio, Caballero, Pereyra, Olhagaray, Tellechea, Balao, Dierig, Gambetta, P. Fernández, A. Fernández, Varela, Sosa, Amonte, Masaguez, Casarotti, Acuña, Cámera, Sanguinetti y Aguerrebere, para que concurran a la práctica que se realizará en el Parque Central mañana sábado, a las 2 y 30 p. m.

Continuará hoy el torneo de la S. E. F. E. O. N.

Partidos para esta tarde, a las 2 y 45

Jefatura de Policía-Impuestos Directos. Field Boulevar Artigas y Burgues. Juez: D. Gómez.

Escuela de Mecánicos-Contaduría G. de la Nación. Field: Simón Martínez y Yapeyú. Juez: Luis Etchebarne.

Deportivo Postal-Arsenal de Marina. Field del Wilson (Camino Maldonado, Columna 82. Juez: Imbriago.

Partidos para el domingo 24 a las 10 a. m.

Talleres Jainas-Escuela Militar. Field del 2.o. Juez: Giovanini.

Arsenal de Guerra-Diario Oficial. Field de Lito. Juez: Carlos Sebastiani.

Los clubs nombrados en primer término son locatarios.

Esta comunicación tiene carácter oficial y es la única que pasa a los clubs y jueces.

La reorganización de las actividades de pelota

El Consejo Directivo de la Federación Uruguaya de Pelota, recientemente integrado, y cuyo propósito de engrandecer el deporte con la colaboracinó de todos los deportistas del país que aprecian las altas virtudes del deporte vasco le impulsan a emprender una accinó de consolidación, trabaja activamente en estos momentos para reinicar bajo los mejores auspicios las actividades oficiales.

Al efecto, ha resuelto proceder a la inscripción de jugadores por Clubs, mediante formularios que les serán entregados a los mismos.

Asimismo se invitará a todos los Clubs que practican el noble deporte en sus filas para que se afilien a la Federación a fin de que presten también su valioso concurso a la organización y difusión del juego de la Pelota en el país.

Se trata de resoluciones acertadas que demuestran el interés en pro del deporte que anima a las autoridades recientemente electas.

Federación Uruguaya de Basket Ball

PROGRAMA OFICIAL DE PARTIDOS

Primera División

Campeonato Especial. — Sábado 23. Cancha de Unión Atlética:

Unión Atlética-Peñarol, a las 21 y 15 horas. Juez: J. C. Barabino.

Atenas-Nacional de Regatas, a las 23 y 15 horas.

Intermedia

Domingo 24. — Match final:

Springfield-Universitario Sydney, en la cancha de Sporting, a las 10 y 30 horas. Jueces: A. Ponti, T. Domíngues y E. Lluch.

Tercera Extra

Domingo 24. — Serie A:

La Paz-Los Incas, en la cancha de Colón, a las 10 y 30. Juez: W. Ponce de León.

Tabaré-M. Rúa, en la Plaza N.o 3, a las 10 y 30. Juez: Scarone.

Defensor-Harvard, en la Plaza de Deportes N.o 3. a las 10 y 30 Juez: Scarone

Urupan-Yale, en la Plaza N.o 5; a las 9 y 15. Juez: T. Quintana.

..Serie B. — San Isidro-León XIII, en la cancha de Sporting, a las 9 y 15. Juez: T. Quintana.

Deportivo La Paz-Int. Belgrano. Se otorgan los puntos al segundo, por tener suspendida la afiliación el Deportivo La Paz.

Colón-D. Savio. Fecha libre. Especial el segundo.

Segunda División

Domingo 24. — Match final:

Atenas-Sporting, en la cancha de Sporting, a las 18 horas. Jueces: J. C. Barabino y B Torfres.

Tercera División

Domingo 24. — Semi-finales:

Atenas-Unión Atlética, en la Plaza N.o 1, a las 9 y 15. Juez: J. Góngora.

Springfield-Sporting, en la cancha de Trouville, a las 9 y 15. Juez A. Ponti.

Novicios

Domingo 24. — Match final:

Atenas-Neptuno, en la Plaza N.o 5, a las 10 horas. Juez E. Castro.

SPORTS

CICLISMO. — Clasificación en la duodécima etapa de la Vuelta de Francia: 1o. Lapeble; 2o. Speigher; 3o. Bonduel; 4o. Stoepel; 5o. Maxbulla. Leducq conserva la malla amarilla.

TIRO. — El jefe del equipo italiano de tiro, coronel Pirzio, se fracturó ayer, en Los Angeles, una vértebra al caer en un pozo. Fué hospitalizado inmediatamente y deberá permanecer 3 meses enyesado.

TENNIS. — En el primer match de singles por la disputa de la copa Davis, el alemán Gramn derrotó al norteamericano Shields por 7-5, 5-7, 6-4 y 8-6.

NEGRO "YETTATORE". — Un segundo aplazamiento ha sufrido el match entre los boxeadores Anselmo Casares y Víctor Peralta, que debían encontrarse frente a frente, esta noche, en el cuadrilatero del Luna Park, de la vecina orilla, disputando el título que posee el púgil nombrado en último término.

Durante una de las muchas sesiones de entrenamiento que ha venido realizando con singular dedicación el boxeador Anselmo Casares, tuvo la mala suerte de sufrir una herida mismo sobre la ceja izquierda, por cuyo motivo se ha visto obligado el mencionado profesional a solicitar a la autoridad competente, que lo es la Comisión Municipal de Box, de Buenos Aires, la suspensión de su cotejo con Víctor Peralta, hasta tanto se ponga en las condiciones requeridas por el deporte de sus desvelos.

¿No se cumplirá aquello de que no hay dos sin tres?

Si así ocurriera, Avico se pegaría un tiro...

ATLETISMO. — Llegaron ayer, a Los Angeles, doce competidores argentinos, completando así la delegación argentina. Son ellos, 7 nadadores y 5 esgrimistas.

CICLISMO. — Ayer, en París, el corredor Harry Grant, batió el record del mundo de la hora en bicicleta, detrás de una moto de gran potencia.

BASKETBALL. — En la cancha del Trouville se efectuará esta tarde a las 3 y 45, el match entre los equipos de Springfield y Sporting correspondiente a la final del campeonato de 3a. división de 1931. Actuará de juez Américo Ponti.

ATLETISMO. — Más de 1.000 atletas, representando a 28 naciones se encuentran ya en Los Angeles, para tomar parte en los juegos olímpicos, habiéndose vendido 1:350.000 entradas. Treinta personas atienden la demanda de entradas y predicen que el promedio diario de concurrentes a los juegos será de 10.000 personas, durante los 16 días en que se cumplirá el programa.

RUGBY. — Practicarán hoy, en el campo deportivo del Montevideo Rugby Club, en Propios y Altamirano, los jugadores nombrados a continuación: Strauch, Capurro, Lemos, Pérez Gomar, P. y J. Urioste, Devincenzi, Macjoubian, Piñeiro, Davies, Vargas, Crispo, Giavi, Urta, Lanza, Carrau, Cadenas y Medeiros. Están citados también, los socios del Montevideo Cricket Club.

PELOTA. — Esta noche se jugarán en la cancha de pelota de los bohemios, dos interesantes partidos a mano en los que tomarán parte en el match de fondo, cuatro ases del deporte vasco. El partido preliminar estará a cargo de cuatro destacados aficionados y será revancha de los realizados el miércoles último en la cancha de Uruguay Club. El preliminar se jugará a las 8 entre Alejandro Alonso y Domingo Bizzatro versus Víctor Blasco y José S. Saenz, y el de fondo a las 9 y 30, entre Perico Alvarez y AlejandroDelfino versus Daniel Palacios y Fermín (San Sebastián).

Noticiario del Boxeo Extranjero y Local

COMO SE COMENTA LA ACTUACION DE "EL BUFFALO DE LA UNION"

De "Tribuna Libre" bonaerense, recogemos estas lineas, que se refieren al desempeño de Galusso en su match de anteanoche.

"Galusso demostró pese a su alejamiento del "ring" encontrarse en discretas condiciones. Se peleó demasiado lento y a ello débese agregarse su poco boxeo que no es de ahora. Pero frente a Tomasullo que ya estamos cansados de decir que debe colgar los guantes, su acción fue netamente superior. Claro está que falta saber si su capacidad asimilativa será lo suficiente como para poder hacer frente a elementos de mayores condiciones que las que evidenció el adversario que anoche le tocó en suerte."

VUELVE A HABLARSE DEL MATCH CARTELLE-FERNANDEZ

El director de Hugo Cartelle está nuevamente en contacto con el empresario argentino Guerrieri, para tratar de llegar a un acuerdo para que se concierte el match de aquél con el chileno Antonio Fernández.

Nuestro compatriota está dispuesto a que Fernandito suba al ring con sesenta y dos kilogramos, uno más de lo que exigía en primera instancia, y es de suponer que de una vez por todas, puede llegarse a buen puerto.

SOBRE EL DESAFIO DE GARCIA A CASTELLANOS

Montevideo, Julio 21 de 1932. — Señor Cronista de Box de EL DIARIO. — Señor cronista: Habiendo desafiado el aficionado Ismael García del club Guipúzcoa, al también aficionado y reciente campeón de novicios Francisco Castellanos, de la Academia Uruguaya para que éste le brinde la oportunidad de medir sus fuerzas en una pelea a relizarse a la brevedad, en mi carácter de director de Francisco Castellanos contesto: Que debiendo efectuarse en breve el Campeonato Ciudad de Montevideo, esa es la mejor oportunidad donde pueden y deben encontrarse ambos y entonces habrá llegado el momento que tanto desea el amateur García.

Sin otro particular saluda al señor cronista muy atte. — Rómulo Buero.

ALFREDO PASTORIZA PELEARA EN FLORIDA CON RICARDO MENENDEZ

Según nos informa nuestro corresponsal en la vecina ciudad de Florida los aficionados locales han recibido con vivo entusiasmo la noticia de que Alfredo Pastoriza actuará en esa localidad.

Ricardo Menéndes está indicado como adversario, y al interés que provocará la ida de Pastoriza, se agregará los prestigios que mantiene "El Gaucho"

HOY SERA FIRMADO EL CONTRATO DEL MATCH CARTELLE-LINZ

En la sede de la Corporacion Uruguaya de Box, será firmado hoy a las once horas, el contrato por el cual se encontrarán nuevamente Hugo Cartelle y Aldo Linz.

El italiano deberá ir al ring con sesenta y dos kilogramos, cosa que se habrá de especificar bien en el compromiso, con el agregado que pagará cierta cantidad de dinero a su contrario, de excederse de aquel límite

Este combate ha sido fijado para el sábado 30 del corriente en el Stadium Uruguay.

SE TRAMITA UN MATCH ENTRE MANDAGARAN Y SINGARELLI

La Corporación Uruguaya de Boxeo, tramita en estos momentos un match entre los profesionales Mandagarán y Singarelli, a realizarse en fecha próxima.

Mandagarán, compañero de "stud"

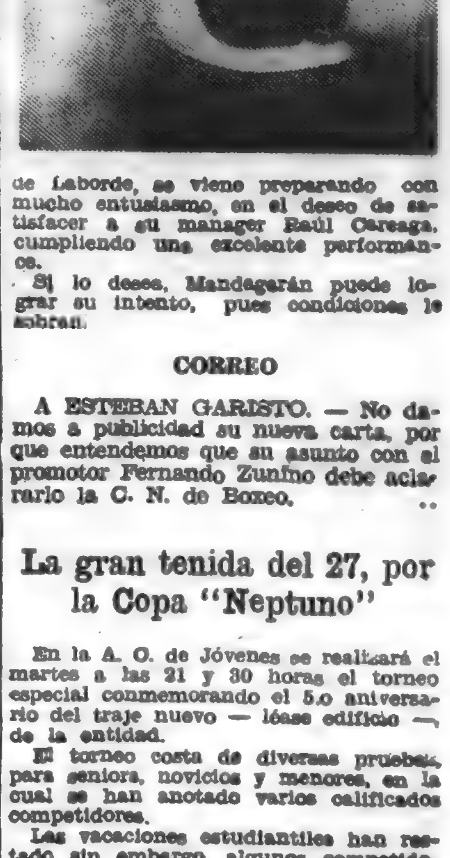

de Laborde, se viene preparando con mucho entusiasmo, en el deseo de satisfacer a su manager Raúl Careaga, cumpliendo una excelente performance.

Si lo desea, Mandagarán puede lograr su intento, pues condiciones le sobran.

CORREO

A ESTEBAN GARISTO. — No damos a publicidad su nueva carta, porque entendemos que su asunto con el promotor Fernando Zunino debe aclararlo la C. N. de Boxeo.

La gran tenida del 27, por la Copa "Neptuno"

En la A. C. de Jóvenes se realizará el martes a las 21 y 30 horas el torneo especial conmemorando el 5.o aniversario del traje nuevo — léase edificio —, de la entidad.

El torneo costa de diversas pruebas, para seniors, novicios y menores, en la cual se han anotado varios calificados competidores.

Las vacaciones estudiantiles han restado sin embargo, algunos competidores, que optaron por marcharse tierra adentro.

Serán, pese a ello, de la partida los mejores nadadores de la entidad, que es decir del Uruguay, (al parecer) éstos no necesitan descanso a sus estudios.

Los veteranos disputarán la copa "Neptuno" donada por el club del mismo nombre. Dicha copa será ganada por el competidor que obtenga más puntos en las diversas pruebas, pero para obtenerla en propiedad tendrá que repetir la hazaña el año que viene.

sUO cavivo etaoinetao

INTERESES RURALES

LA SEMANA EN TABLADA

Lo que dice la Revista de la Asociación Consignatarios de Ganado

La Revista de la Asociación Consignatarios de Ganados, en su número de ayer, dice lo siguiente sobre la semana en Tablada:

De acuerdo con la opinión emitida en las perspectivas últimas, los negocios en Tablada no se han modificado, permaneciendo por lo tanto, con muy poca diferencia, dentro de los mismos límites de las semanas anteriores.

Para las haciendas realmente buenas, que reunieron las mejores condiciones en clase y gordura, vendidas casi todas al Frigorífico Nacional y los abastecedores, en las distintas categorías, los precios no tienen diferencia apreciable con los fijados en la última quincena.

Con referencia a los ganados entreverados, faltos de calidad a muy inferiores, adquiridos en su mayor porcentaje por los frigoríficos extranjeros, debemos manifestar, que se pagaron como siempre, a base de cotizaciones muy flojas.

El Swift, en primer término, estuvo recibiendo numerosos lotes de novillos, los que venían ya apalabrados, siendo el máximo establecido, 85 milésimos, tratándose de animales de carne bien gorda y parejos.

En el transcurso de esta semana el Artigas compró muy poco en plaza y también nada más que contados lotes, quedando en consecuencia a cargo del Swift, las mayores operaciones efectuadas por los frigoríficos extranjeros.

El Frigorífico Nacional activó desde los primeros momentos las adquisiciones, tratando siempre de comprar los ganados mejores. En la semana llevó algunas puntas de novillos realmente excepcionales por su especial preparación y buena calidad, destacándose en primer término, una tropa compuesta de 72 animales, que obtuvo el precio más alto de plaza, que fué de 100 milésimos y dando un promedio de 588 kilogramos.

Por su parte los abastecedores, realizan los acopios, sobre la base principal de vacas y terneros y estableciendo una escala de precios bastante firme, que no marca diferencia con la del Frigorífico Nacional.

En los últimos días se notó una ligera reacción para la venta de vacas y en cuanto a los terneros, su valor ha permanecido invariable.

Bueyes y turunos: Animales de carne bien gorda a especiales se pagaron entre 78 y 80 y los gordos, regulares a muy flacos desde 50 a 72.

Novillos: El Swift y el Artigas no pasaron de 80 milésimos por los mejores lotes de novillos comprados en Tablada y de 85 por los adquiridos con anterioridad. El Frigorífico Nacional pagó por animales excepcionales, de alta calidad, de 97 a 100 milésimos. Para consumo se cotizaron los especiales desde 90 a 95 milésimos, — los de carne especial 86 a 89, — los gordos 78 a 85 y tratándose de lotes regulares a inferiores, su precio estuvo entre 60 y 75.

Vacas y vaquillonas: Para abasto se pagaron las de carne especial entre 79 y 82, — las muy gordas, parejas, desde 72 a 78, — carne gorda 65 a 71 y las regulares a muy flacas 50 a 62. Los frigoríficos Swift y el Artigas cotizaron los lotes de animales regulares a gordos entre 60 y 70 y las inferiores de 40 a 50.

Terneros y terneras: El Nacional y los abastecedores pagaron por los bien gordos a especiales, desde 80 a 92, — los de carne gorda 73 a 78 y por los entreverados a muy flacos de 55 a 72. Los establecimientos extranjeros hicieron por los de carne gorda a bien gorda de 70 a 80 y por los regulares a flacos 50 a 65.

Lanares: La oferta de lanares fué muy reducida, — pagando el Nacional, por capones, desde 90 a 95 y corderos desde 90 a 105.

Porcinos: Durante la semana se pagó en la Tablada de Porcinos, por cerdos, según calidad y gordura, desde 120 a 205 milésimos el kilogramo.

Pavos y pavas: En otro lugar de esta Revista publicamos la escala de precios fijada por el Frigorífico Nacional para la adquisición de esta clase de carne.

Perspectiva: Como es sabido, desde hace ya varias semanas, nuestro mercado de ventas permanente dentro de una situación que no marca oscilaciones. Si las entradas aminoran debido a las fuertes lluvias, podría obtenerse mejores precios para los ganados de buena gordura, que se vendan para el consumo general.

En la Comisión de Exportación de Productos de Granja

Se estudia la organización de la exportación de los citrus

En sesión extraordinaria se reunió la Comisión de Exportación de Productos de Granja, bajo la presidencia del ingeniero agrónomo Pedro Menéndez Lees, y con asistencia de sus miembros doctor José P. Va. la, señor Rey O. Shannan, ingeniero agrónomo Romeo Bacigalupi, ingeniero agrónomo Eduardo Llovet y el delegado de la Sociedad de Fomento Rural del Salto, señor J. Zunin.

Abierto el acto, la Mesa expresa el motivo de la convocatoria, agregando que con suma complacencia recibe en su seno al señor delegado de la Sociedad de Fomento de Salto. A continuación se da lectura a una nota del ex Presidente de la Comisión de Fomento de Salto, señor Camilo R. Williams, impedido de asistir a a sesión por razones de enfermedad. Expone a Mesa las líneas generales de sus actividades y su deseo de prestar su más amplia colaboración a la Comisión de Fomento de Salto. El señor Zunin agradece la atención dispensada y formula una exposición respecto de los problemas que más interesan en el momento actual a la fruticultura salteña. Se promueve un amplio cambio de ideas en el que intervienen todos los asistentes a la reunión.

Tomando en consideración las ideas vertidas y la nota del señor Williams, se resuelve: 1.o Solicitar de los Poderes Públicos la aplicación del drawback para los envases, papeles, etc., empleados en el envasado de la fruta cítrica de exportación con la finalidad de abaratar el costo de producción y poder hacer posible la competencia del producto nacional en los mercados de consumo. Igualmente se resuelve encarar la necesidad de exhortar a los productores a que intensifiquen sus plantíos de árboles cuya madera es apta para la confección de envases de exportación.

2.o Teniendo en cuenta que la sanidad de la fruta constituye una cualidad fundamental para su entrada en los mercados extranjeros, se resuelve gestionar el abaratamiento de los insecticidas empleados en las luchas contra las plagas.

3.o Gestionar del Banco de la República incluya entre sus créditos a los agricultores, los destinados a la adquisición de equipos mecánicos de cura, que permiten un menos costo de los tratamientos y una mejor aplicación.

4.o Se declara de necesidad nacional establecer el control de toda la producción de granja de exportación del país, a fin de que sólo sean exportados productos de buena calidad, quedando a cargo de la Mesa la presentación de un plan al respecto.

5.o Se dispone acceder al envío de pequeñas muestras de frutas cítricas a los Consulados, que por intermedio riores las han solicitado a fin de hacer conocer en los diversos mercados las características de la producción nacional.

6.o Se establece que para el éxito del negocio de exportación de la frutas cítricas es indispensable además de propiciar la exportación de fruta sana, uniforme y bien envasada, que los envíos puedan hacerse regularmente y en un volumen de alguna consideración a fin de establecer un comercio estable del producto nacional.

NOTA DEL SEÑOR WILLIAMS

Transcribimos a continuación el texto de la nota del ex presidente de la Comisión de Fomento de Salto:

"Señor Presidente de la Comisión de Exportación de Productos de Granja, ingeniero agrónomo Pedro Menéndez Lees. — Señor Presidente: Causas ajenas a mi voluntad me impiden concurrir a la importante reunión de hoy, que se realiza a iniciativa mía, a raíz de la nota del ingeniero Lezama a la Comisión de Fomento de Salto, que en aquél entonces presidía. Como delegado de Salto insistí ante la actual Comisión sobre el gran interés que existe en iniciar la corriente exportadora de de frutas cítricas y en secundar, por lo tanto, la patriótica obra en que está empeñada la Comisión de su digna presidencia.

Consultado el mayor número posible de opiniones en la zona salteña, podría afirmar que la propaganda inmediata de la Comisión de su digna presidencia, la cual podía delegar facultades a la Comisión de Fomento de Salto, sería la de destruír el ambiente hóstil a la exportación. Esto deriva en primer término, del fracaso de los primeros ensayos; y en segundo término, de los informes más bien pesimistas del ingeniero Demolin. En el fondo, son pocos los productores que creen en el éxito de la exportación, vale decir, en el éxito comercial. Luego, será necesario a nuestro parecer, fijar el porcentaje de fruta apta para la exportación. Nuestros cálculos hechos sin una seria observación y sin contar con los modernos adelantos en materia de limpieza de fruta, harían ascender ese porcentaje a un 25 o|o.

Posteriormente, técnicos extranjeros, como Mr. Broadley, después de visitar numerosas quintas, llegaron a la conclusión de que ese porcentaje podía elevarse a un 40 o 45 o|o. Vistas las distintas opiniones conveniente será fijar dicho porcentaje teniendo en cuenta la propaganda necesaria para fomentar la curación de los montes con el fin de evitar las enfermedades que atacan preferentemente la fruta. Creemos necesario, también, desarraigar la reciente convicción de que es necesario fundar previamente un Instituto de Citricultura, para luego exportar. Estoy convencido que si el señor Presidente visita la zona salteña en época de cosecha, concordará con nuestra opinión, es decir, que la actual producción salteña, fruto de una inteligente explotación, es base valiosísima para una exportación de importacia.

Instituto de Citricultura y Exportación, son dos problemas distintos; y en realidad, el de urgente solución es el segundo, ante el peligro de la superproducción. En cuanto a la vigilancia superior del Estado, la creemos no solamente conveniente, sino imprescindible —, en el sentido de que del país no debe salir fruta cítrica inferior, mal envasada, mal presentada, a los mercados de ultramar.

Creemos también, si ya esa Comisión no lo ha pensado, que sería conveniente gestionar la libre introducción de envases y accesorios, como ser: papeles, y en general, de maquinarias seleccionadoras, envasadoras y de limpieza de fruta.

En cuanto a la fruta salteña, la C. de la S. de Fomento, tratará ya de buscar adhesiones entre los más calificados productores, para el año entrante.

Sin otro motivo y lamentando no poder concurrir a la reunión de hoy, saludo al señor Presidente y demás representantes de las entidades reunidas con mi más alta consideración. —Camilo R. Williams".

En la Asociación Rural del Uruguay

SOBRE LA ENFERMEDAD DE BANG O ABORTO EPIZOOTICO

El Consejo Nacional de Administración ha aprobado, recientemente, un decreto por el que se establecen las medidas que adoptará la Policía Sanitaria de los Animales en caso de constatarse la enfermedad de Bang (aborto epizootico) en las haciendas bovinas.

Como se verá, por la lectura del decreto, que publicamos más abajo, por el artículo 5.o del mismo se refiere a la exigencia del certificado sanitario, que deberá acompañar en lo sucesivo, a los reproductores bovinos lecheros y las hembras bovinas mansas de otras razas que concurran a las exposiciones que se celebren en el país.

He aquí el mencionado decreto:

"Ministerio de Industrias. — Montevideo, Junio 16|932. — Vista la precedente exposición de la Policía Sanitaria de los Animales y reglamentando la lucha contra la "Enfermedad de Bang"; el Consejo Nacional de Administracinó, decreta:

Artículo 1.o — Cuando la Dirección de Policía Sanitaria Animal, por intermedio de sus laboratorios, constate la enfermedad de Bang en los ganados de un establecimiento, procederá por intermedio de la prueba serodiagnóstica, a la revisación de todos los animales sospechosos con el fin de determinar la extensión de la infección.

Art. 2.o — Los sujetos infectados serán aislados del resto del ganado y marcados en forma que permita su fácil reconocimiento; sólo podrán retirarse del establecimiento cuando vayan destinados al sacrificio o cuando la Dirección de Policía Sanitaria de los Animales, que efectuará las pruebas diagnósticas periódicas que crea necesarias, lo considere saneado.

Art. 3.o — Toda la leche procedente de un establecimiento en el que se contsate la enfermedad de Bang, no podrá ser expedida sin previa pasteurización u otro procedimiento que garantice la inactividad del virus.

Art. 4.o — Todos los reproductores de la especie bovina, caprina, equina ovina y porcina que sean introducidos al país serán sometidos en los lazaretos oficiales a las pruebas diagnósticas para el reconocimiento de la enfermedad de Bang, rechazándose los que reaccionaran. En los lugares de importación que no existen lazaretos, la Dirección de Policía Sanitaria indicará las medidas profilácticas a tomarse en cada caso. Los reproductores de la especie caprina deberán hacer en todos los casos, cuarentena en cuanto a Melitococia.

Art. 5.o — Todos los reproductores bovinos lecheros y las hembras bovinas manzas de otras razas que concurran a exposiciones, deberán ser presentados con un certificado de un Laboratorio Oficial en el que se exprese que dichos animales están libres de enfermedad de Bang. Para ese efecto dicho certificado tendrá valor hasta los noventa días de haber sido practicado el examen serológico. Cuando la Policía Sanitaria Animal realice este servicio, sólo cobrará al interesado los gastos de locomoción que se originen.

Art. 6.o — La vacunación contra la enfermedad de Bang, no podrá ser practicada sin la autorización correspondiente de la Dirección de Policía Sanitaria de los Animales, la que en cada caso determinará la clase de vacuna, o virus vivo o muerto que podrá emplearse, reservándose la primera, exclusivamente, para el ganado infectado.

Art. 7.o — Derógase el decreto de 21 de Marzo de 1930 sobre las medidas sanitarias para combatir el Mal de Bang.

Art. 8.o — Comuníquese, publíquese e insértese en el L. C. — Por el Consejo: Fabini — Edmundo Castillo. — Manuel V. Rodrigues (Secretario)".

La lluvia

Agua caída en litros por metro cuadrado, (de 7h. del daí 21 a 7h. del día 22):

Departamento Paysandú. — 3a. Rural, 8; 6a. Rural, 5; 7a Rural, 8.

Flores. — 10a. Rural, 4; 2a. Rural, 4; 3a., 10; 4a., 10; 6a. 9.

San José. — 3a. Rural, 4; 4a. Rural, 34; 1a. Rural, 9; 3a. Urbana, 18; 4a. Urbana, 15; 5a. Urbana 5; 10a 2 mm.

Lavalleja. — 2a. 8; 3a. 15; 4a., 16; 6a., 16; 7a., 12; 8a., 26; 9a., 31; 10a., 40; 11a., 30; 12a., 16.

Durazno. — 2a., 2; 4a., 6; 5a., 28; 6a., 52; 9a., 12; 10a., 21; 11a., 6; 12a., 6.

Canelones. — Ciudad, 8; S. Lucía, 18; Cerrillos, 7; Piedras, 6; Sauce, 7; Soca, 15; Migues, 22; Tala, 12; S. Ramón [illegible]

Mercedes. — 6a. 4; Sub. 8a., 15; 10a., 7; 11a., 7; Ciudad, 8; Estancia Caviglia, 3.

Treinta y Tres. — Llovió 13.

Rocha. — 2a., 40; 4a 26; 7a. 14; 5a., 11; 8a., 29; 10a. Rural, 16

Tacuarembó. — P. Palmar, 28.

Rivera. — P. Ataque, 4.

Salto. — Ciudad, 4; Palomas, 8; demás secciones mal.

La Exposición de Campeonatos

NUEVAS INSCRIPCIONES

Continuamos publicando las inscripciones recibidas para la Exposición de Campeonatos del Prado:

Raza Normanda

Queguay Flambeau 4.o T. 24 (2052), nacido el 12 de Setiembre de 1929, por Queguay Flambeau 2.o (1929) y France Janbrise (608). — Criador y expositor: Jacinto D. Durán. — Estancia y Cabaña "Santa María del Queguay".

Queguay Flambeau 6.o T. 32 (2407), nacido el 16 de Octubre de 1930, por Flambeau (565) y Marthe (580). — Criador y expositor: Jacinto D. Durán.

Queguay Radiola T. 37 (2457), nacido el 21 de Noviembre de 1930, por Radiola (45560) y ermine (2637). — Criador y expositor: Jacinto D. Durán.

Queguay Flambeau 4.o T. 40 (2628), nacido el 6 de Julio de 1931, por Flambeau (565 y Alba del Queguay 1.a (897). — Criador y expositor Jacinto D. Durán.

Turlurette del Queguay 1.a T. 30 (2352), nacida el 17 de Agosto de 1930, por Lutteur (42653) y Turlurette (2334). — Criador y expositor: Jacinto D. Durán.

Luove del Queguay 12. T. 31 (240K8), nacida el 30 de Setiembre de 1930 por Flambeau (565) y Louve del Queguay 1.a (1095). — Criador y expositor Jacinto D. Durán.

Rochieboune del Queguay 2.a T. 35 (2455), nacida el 11 de Noviembre de 1930, por Flambeau (565) y France Rochieboune (586). Criador y expositor Jacinto D. Durán.

Raza Hereford

Paysandú 21. T. 280 (62082), nacido el 11 de Octubre de 1929, por Sandiicero Handiman 61 (40.181) y Miss Bounds Ideal 26 (20231). — Criador y expositor: Alejandro Gallinal. Estancia "San Pedro de Timote".

Paysandú 22. T. 213 (66054), nacido el 12 de Agosto de 1930, por Lama (34936) y Leona 4.a (48199). — Criador y expositor: Alejandro Gallinal.

Timote 137 T. 416 (73055), nacido el 16 de Julio de 1931, por Sandiicero Handyman 61 (40186 y Florida 3.a (45186). — Criador y expositor: Alejandro Gallinal.

Paysandú 33. T. 434 (73073), nacido el 6 de Julio de 1931, por Paysandú 11 (57210) y Miss Dillón 3.a (22178), — Criador y expositor: Alejandro Gallinal.

Raza Holanuo Uruguayo

Gerard Wodan T. 27 (352), nacido el 29 de Junio de 1931, por Gerard 4.o (138) y Frisia Dirkje (218) — Criador y expositor: Rodriguez Anido Hnos. — Cabaña "Anido".

Centenario 12. T. 12 (322), nacido el 20 de Agosto de 1930, por Block Max 7.o (243) y Popma Hartorg 150). — Criador y expositor: Rodrigues Anido Hnos.

Piet Augustus T. 5 (296), nacido el 29 de Julio d el1930, por Piet VII (162) y Augusta 2.a (165). — Criador, Bernardo Methol. — Expositor: Manuel Fernándes. — Cabaña "Fernándes".

Raza Criolla Uruguaya

Gaucho de Soriano T. 1 Moro Criador y expositor: Alejandro Gallinal. — Estancia "San Pedro de Timote".

Guaviyú T. nacido el 25 de Setiembre de 1930, por Antenor Cardal y Nena Cardal. — Criador y expositor: Héctor Fernández. — Estancia "Vista Alegre".

En la Facultad de Agronomía

ESPECIFICOS EMPLEADOS EN LA LUCHA CONTRA LAS PLAGAS DE LOS CITRUS Y ROSACEAS

El Servicio de Extensión Universitaria de la Facultad de Agronomía, acaba de publicar un folleto sobre "Específicos empleados en la lucha contra las plagas de los Citrus y Rosaceas" redactado por la Escuela de Práctica y Campo Experimental de Agronomía de Bañado de Medina.

Los interesados por esta publicación que se reparte gratuitamente, deben dirigirse a la Facultad de Agronomía — Servicio de Extensión Universitaria — Sayago.

La Feria Ganadera de Flores

SE EFECTUARA EL 1o. DE AGOSTO

Los elementos dirigentes de la Sociedad Fomento de Flores, han programado para el lunes 1o. de Agosto próximo, la realización de su 206 Remate Feria General de Haciendas, a llevarse a cabo en su local de Trinidad, mercado que siempre se ha distinguido entre las buenas y activas plazas de transacciones ganaderas de nuestro país.

En esta nueva feria, como en todas las que realiza la Fomento de Flores, actúan diversos martilleros de aquellas regiones, quienes vienen realizando una buena propaganda para colaborar así al éxito de las inscripciones de haciendas que más tarde traerán el éxito de la feria de Agosto.

Local "Clavijo"

LA FERIA DE AGOSTO

El local "Clavijo", del departamento de Colonia, abrirá sus puertas el viernes 5 de Agosto próximo, para celebrarse una nueva feria general de haciendas.

Por noticias que nos llegan de Rosario y de Nueva Helvecia, sabemos que son numerosas las inscripciones de ganado para esta feria, lo que hace aguardar que se obtenga éxito en este nuevo remate feria del local "Clavijo".

Ventas de reproductores

Los señores Ponce de León y Dutra preparan en estos momentos un amplio programa de venta de reproductores en Agosto próximo.

Realizarán, como otros años, una serie de remates en los últimos días de Agosto, de diversas razas y establecimientos, así es que los interesados que lleguen de campaña podrán asistir en una breve estadía en la capital a todos ellos y comprar lo que más les convenga y satisfaga, después de comparar unos productos con otros de los que se ofrecerán en venta.

El Banco de la República otorgará para las adquisiciones de estos reproductores los créditos que otros años ya ha acordado en condiciones ventajosísimas.

Siguiendo también la práctica de otros años, el primer remate de la serie será el de los Shorthorn de Vidiella, los acreditados productos cuyas sangres han conquistado los grandes premios anuales del Prado.

El lote que se venderá el 25 de Agosto, en cuanto a sangres, es exactamente igual al del lote que concurre al Prado, pero sin la preparación que exige aquel concurso. Por el contrario, a este lote, expresamente no se le ha querido dar excesiva preparación, para ofrecerlos en condiciones de rusticidad adaptables a cualquier medio a que se le destine.

Los clientes de los Shorthorn de Vidiella, pueden irse preparando para este remate en que se ofrecerá un lote verdaderamente selecto de la producción del acreditado Cortijo.

En este mismo remate y a continuación de los Shorthorn de Vidiella, se venderán 4 o 5 toros de galpón de "La Sanducera" del señor Alfredo von Metzen, de sangres y condiciones individuales de verdadero mérito.

Estos toros, además, de sus bondades, tienen la condición especial para los criadores de zona sucia de ser garrapateados.

Los interesados en buenos toros no deben olvidar que este año la importación es absolutamente reducida y que habrá que aprovechar los buenos productos nacionales.

Nos hemos de ir ocupando de otros remates que tienen anunciados los citados rematadores.

El tambo "Los Pinos"

LIQUIDACION POR EL BANCO FRANCES

El 4 de Agosto se anuncia una operación que va a interesar mucho a los tamberos por la clase del ganado que va a salir a la pista del "Local La Granja" de Santa Lucía. Se trata de las haciendas del Tambo "Los Pinos", del señor José María Rodríguez, de merecida fama, pues son vacas holandesas con procedencia de Rodríguez Anido.

Todas las vacas están en plena producción. Se ofrecen 60 con 60 terneros. Su litraje puede ser comprobado por los que tengan interés en adquirir haciendas lecheras especiales. Todas estas Holandesas son de primera, segunda y tercera parición.

Pocas veces se anuncia una liquidación de ganado de tambo en condiciones tan excepcionales lo que justificar que esta noticia produzca considerable expectativa. Los interesados en tener mayores detalles de esta venta pueden solicitar datos en las oficinas de la calle Misiones 1475.

Depreciación de los cueros

La situación de los mercados de cueros de los Estados Unidos no ha variado. Las transacciones siguen en volumen muy reducido y los precios, más nominales que reales, no reaccionan.

Las noticias que llegan del interior son desolantes. El valor de los cueros y pieles ha caído al punto que en algunos parajes ya no se ofrece dinero por ellos sino mercadería. Se cuenta que en la vecindad de Plattsburg, Estado de Nueva York, se trueca un cuero de vaquillona por una barra de jabón. En Vermont, Estado de Nueva Inglaterra se entierran en no pocos casos los animales muertos sin incurrir en la molestia de desollarlos.

Las fuerzas que mantienen este estado de cosas son: las curtiembres que restringen sus operaciones; la escasa demanda de cueros de toda clase; la aproximación del verano en que los negocios en calzado y artículos de cuero sufren generalmente importante descenso y sobre todo, la necesidad de ahorro de todos en la difícil situación que atraviesa el país.

En Chicago se venden cueros vacunos salados de packing houses como sigue:

De 4 a 5 libras de 25 a 30 centavos por libra; de 5 a 7 id. de 30 a 35; de 7 a 9 id. de 40 a 45; de 9 a 12 id. de 85 a 95.

Mercados argentinos

Cereales y carnes

CAMARA GREMIAL

Buenos Aires 22 — A LA MAÑANA. — Montevideo. — El trigo tipo Brasil se cotizó a $ 6.60; con base de 80 pilos, a 6 25; para pan de Bahía, a 6 25.

La avena e nia dársena a 5.50; tipo Bahía, a 5 35

El lino a 8 90.

El maíz a 4 95.

El centeno, nominal.

La cebada forrajera, nominal.

MERCADO A TERMINO

El trigo disponible y para Julio se cotizó a $ 6.54; para Agosto, a 6.51; para Setiembre, a 6.54; para Octubre a 6 57.

El maíz disponible y para Julio a 4 87; para Agosto, a 4.88; para Setiembre a 4.90; para Octubre, a 4.96.

El lino disponible y para Julio, a 8.96; para Agosto, a 9.02; para Setiembre, a 9.10; para Octubre, a 9.26.

La avena disponible y para Julio, a 5.56; para Agosto, a 5.60.

MERCADO DE LINIERS

Novillos muy especiales para frigorífico de $ 0.14 a 0.20; gordos especiales para frigorífico y consumo, de 0.1360 a 0.20; para consumo, de 0.11 a 0.1360: novillitos para consumo, de 0.14 a 0.2350; vacas para consumo, de 0.00 a 0.17; vaquillonas para consumo, de 0.1360 a 0.2030; terneros para consumo, de 0.14 a 0.40.

MERCADO DE MATANZA

Capones pesados para consumo, de $ 8.20 a 11 20; livianos para frigorífico, de 6.40 a 7.80; ovejas pesadas, de 8.50 a 11.00; livianas, de 6.00 a 8.00; borregos excepcionales para frigorífico, de 7.80 a 8.20; pesados para frigorífico, de 7.00 a 7.50; livianos para frigorífico, de 6.70 a 7.30; para consumo, de 5.80 a 7.00; corderos para frigorífico, de 6.90 a 7.40; para consumo, de 6 00 a 6.50; carneros de 8.00 a 9.00.

MERCADO A TERMINO DE ROSARIO

Rosario, 22 — A LA MAÑANA. — Montevideo. — El trigo disponible se cotizó a $ 6.36; para Agosto y Setiembre, a 6.45; para Octubre, a 6.50; para Noviembre, sin cotización.

El maíz disponible y para Agosto, a 4.75; para Setiembre, a 4.80; para Octubre, a 4.85; para Noviembre, sin cotización.

El lino disponible a 8.75; para Agosto, a 8.90; para Setiembre, a 8.95; para Octubre, a 9.00; para Noviembre, sin cotización.

Tablada Norte

ENTRADA Y VENTA DE HACIENDAS

Las transacciones de ganado en pie, en Tablada, se llevaron a cabo con una entrada compuesta por 1.252 reses vacunas.

Los negocios se desarrollaron con mercado corriente para los ganados mejores, vendidos con destino al consumo general de la población y en cuanto a los precios, mejoraron algo para vacas y terneros.

El Nacional llevó 468 reses, pagando por novillos, como máximo. 87 milésimos, por vacas 85 y terneros 96

Por su parte los abastecedores cotizaron los novillos hasta 85 milésimos, las vacas a 80 y terneros a 96.

El Swift compró 23 reses y en cuanto al Artigas, se concretó casi exclusivamente al recibo de las haciendas contratadas, en su mayoría novillos, con la base máxima de 85 milésimos.

He aquí la entrada de vacunos y lanares y las cotizaciones registradas en plaza:

Abastecedores. — Novillos 75, 82, 85; vacas 72 y 80; terneros 96.

Frigorífico Swift. — Novillos 75; vacas 65.

Frigorífico Nacional. — Bueyes 60, 72; novillos 83, 85, 87; vacas 68, 70, 72, 75, 76, 77, 78, 80, 42, 85; terneros 85, 86, 96.

Frigorífico Artigas. — Bueyes 70; novillos 75.

Interior. — Vacas 77.

ENTRADA DE VACUNOS

Abastecedores	125
Frigorífico Swift	23
Frigorífico Nacional	468
Frigorífico Artigas	612
Interior	24
Total	1.252

Vendido para el Frigorífico Nacional

De Río Negro. — De Julián B. Rodrigues: 26 vacas de 343 kilos a 76.

De Tacuarembó. — De Varela Hnos. 1 vaca de 450 kilos a 70.

De Tacuarembó. — De Viuda de E. de J. Machicotte: 60 novillos de 450 kilos a 85.

De Tacuarembó. — De B Fagúndes de los Reyes: 37 novillos de 434 kilos a 87 y 5 vacas de 454 kilos a 77.

De Paysandú. — De Guillermo Niell: 1 buey de 640 kilos a 60 y 19 novillos de 470 kilos a 85.

De Florida. — De Salgado Hnos.: 1 de 480 kilos a 50; 11 novillos de 466 kilos a 83 y 6 vacas de 450 kilos a 80.

De Tacuarembó. — De Juan Rodríguez: 8 novillos 448 kilos a 85 y 13 vacas 433 kilos a 75.

De Paysandú. — De Eduardo Panete: 3 bueyes de 626 kilos a 60. 60 terneros de 194 kilos a 96; 20 vacas de 401 kilos a 85; 3 vacas a 82 y 34 vacas de 449 kilos a 75.

De Paysandú. — De ... Brasil Hnos.: 6 bueyes de 593 kilos a 60; 56 vacas de 409 kilos a 68, 70 y 78 y 48 terneros de 151 kilos a 86

Vendido para el Frigorífico Swift

De Tacuarembó. — De Florencio Ortega: 11 vacas de 370 kilos a 72.

De Montevideo. — De Juan P. Oyenard: 3 bueyes de 420 kilos s|p.; 4 vacas de 470 kilos s|p. y 5 terneros de 146 kilos s|p.

Vendido para el Frigorífico Artigas

De Tacuarembó. — De Luis Ignacio García: 361 novillos de 185 kilos a 85.

De Río Negro. — 152 novillos de 470 kilos a 85.

De Tacuarembó. — De Antonio V. Braga hijo. — 12 bueyes de 550 kilos a 70; 63 novillos de 499 kilos a 85 y 22 novillos de 470 kilos a 75.

Vendido para el Abasto

De Tacuarembó. — De Florencio Ortega: 1 novillo de 360 kilos a 75; 10 vacas de 366 kilos a 65 y 42 terneros de 152 kilos a 86.

De Tacuarembó. — De Asencio Otequi: 2 vacas de 460 kilos a 80 y 66 terneros de 223 kilos a 96.

De Durazno. — De Hijos de S. Ramos: 21 novillos de 385 kilos a 85; 20 novillos de 465 kilos a 82.

De Montevideo. — De J. Andrignetti 1 buey de 540 kilos a 75; 9 novillos de 326 kilos a 75.

Vendido para el Interior

De Tacuarembó. — De P. Pinto Bandera: 24 vacas de 370 kilos a 77.

TABLADA DE PORCINOS

Ventas realizadas en el día de ayer en la Tablada del Cerro:

Juan P. del Sur, de Canelones, 12 cerdos a 0.19 cents., con 1895 kilogramos, para Frig. Nacional.

D. Palomeque, de Canelones, 27 lechones a 0.19, con 265 kgs., para Frig. Nacional.

J. S. Hernández, de Canelones, 50 cerdos a 0.20 1|2, con 7 975 kgs., a Bertoni Hnos.

G. y Piriz, de Canelones, 14 cerdos a 0.20, con 2.355 kgs, para Cristiani Hnos.

L. González, de Canelones, 15 cerdos a 0.18, con 1.785 kgs., para E. Minoli.

F. C. Leirana, de Tala. 14 cerdos a 0.19 1|2, con 2.220 kgs para V. oBno.

P. Bonilla, de Canelones, 18 cerdos a 0.20, con 1.715 kgs para J. Pizzorno.

L. Marroque, de Canelones, 14 cerdos a 0.18, con 1.565 kgs., para Frig. Nacional.

P. Bonilla, de Canelones, 6 cerdos, a 0.17, con 500 kgs., para J. Caserza.

L. Marroque, de Canelones, 4 cerdos con 560 kgs., para H. Pizzo.

Situación de los paquetes postales

En ultramar o en viaje al Plata

ALCANTARA. En Southampton.
AVILA STAR. En Londres Saldrá el 30.
AMERICAN LEGION De Nueva York. Zarpó el 9 Esp. el 22 en Río
ALMANORA En Southampton Saldrá el 30.
ALMEDA STAR De Londres Partió el 14 de Madeira Esp el 24 en Río.
ANTONIO DELFINO De Bremen. Zarpó el 9 de Lisboa. Recaló el 21 en Río.
BARONESA En Londres.
BUENOS AIRES MARU De Kobe. Zarpó el 9. Esp el 30 en Zingapore.
CAMPANA. De Génova. Zarpó el 14 Esperado el 22 en Dakar.
CABO SAN ANTONIO De Génova. Salió el 11. Recaló el 15 en Valencia.
DUNSTER GRANGE En Londres Saldrá el 30
DUILIO. De Génova. Salió el 10. Recaló el 20 en Barcelona.
DESNA En Liverpool.
DESEADO De Liverpool salió el 8 de Lisboa Recaló el 21 en Río.
DUQUESA. De Liverpool zarpó el 9. Esp. el 29 en ésta.
EL PARAGUAYO En Liverpool Saldrá el 28.
FLANDRIA. De Amsterdam. Salió el 21.
GROIX De Hamburgo. Zarpó el 10 de Vigo Esp. el 30 en ésta.
HIGHLAND BRIGADE En Londres Saldrá el 23
HIGHLAND PRINCESS. De Londres. Zarpó el 9 Esp. el 25 en Río.
LA PLATA MARU. De Kobe Zarpó el 9 de Durban Esp. el 24 en Río
MONTE OLIVIA. De Hamburgo Partió el 14 de Las Palmas Esp el 25 en Río.
MARQUESA. De Londres. Salió el 16.
MARTHA WASHINGTON. De Trieste. Zarpó el 14. Recaló el 18 en Nápoles.
NORTHERN PRINCE De Nueva York. Salió el 16.

En el Plata o en viaje a ultramar

ARLANZA Para Southampton. Salió el 20.
ALSINA Para Génova. Recaló el 15 en Río.
ANDALUCIA STAR. Para Londres. Recaló el 19 en Río.
BELVEDERE Para Trieste. Recaló el 17 en Río.
CABO SAN AGUSTIN Para Génova. En nuestro puerto.
CAP NORTE. Para Bremen Zarpó el 6 de Río. Recaló el 17 en Madeira.
CABO SANTO TOME. Para Génova, Partió el 7 de Santos Recaló el 1? en Las Palmas
DARRO. Salió el 21 para Liverpool.
EUBEE Para Hamburgo. Partió el 1.o de Río. Recaló el 18 en Leixoes.
EL URUGUAYO Saldrá el 29 para Liverpool
EL ARGENTINO. Salió el 21 para Londres.
GENERAL SAN MARTIN Para Hamburgo. Salió el 19.
GENERAL ARTIGAS Para Hamburgo Zarpó el 10 de Las Palmas.
HIGHLAND CHIEFTAIN Para Londres Saldrá el 29.
HIGHLAND PATRIOT. Para Londres. Zarpó el 5 de Río. Recaló el 15 en Las Palmas
HARDWICKE GRANGE. Para Londres. Partió el 7 de Montevideo. Esp el 29 en destino
HIGHLAND MONARCH Para Londres Recaló el 19 en Río.
KERGUELEN Para El Havre. Saldrá el 25.
LIPARI. Para El Havre. Zarpó el 12 de Montevideo. Recaló el 17 en Río.
LA CORUÑA. Para Hamburgo Partió el 14 de Río
MONTE PASCOAL. Para Hamburgo. Saldrá el 28.
MONTEVIDEO MARU. Para Kobe. Salió el 21 a las 16 de Buenos Aires.
PRINCIPESSA MARIA Para Génova Saldrá el 21.
RIO DE JANEIRO MARU. Para Kobe Zarpó el 2 de Río. Llegó el 18 a Nueva Orleans.
SANTOS MARU Para Kobe. Esp el 26 en destino.
WESTERN WORLD. Para Nueva York. Salió el 16 de Buenos Aires Bermudes. Esp. el 22 en destino
WESTERN PRINCE. Saldrá hoy de Buenos Aires para Nueva York.

NOTAS DEL TURF

La reunión de hoy en La Plata

COMPETIDORES Y MONTAS

Primera carrera

PREMIO JIRON
1.600 metros

1 MANOLILLO 57, M. Gongora.
2 CARALAMPIO 57, E. Batista.
3 PILOTO 57, R. Batista.
4 NO SE APURE 57, J. Bastías.
5 ALTANERO 57, T. Sánchez.
6 BALLOT 57, O. S. Garrido.
7 IBERO 57, P. Martín Ortiz.
8 LORD DOUGLAS 57, A. Lhuiller.
9 SILONYZ 57, N. Arbilla.
10 SILBANTE 57, X. X.
11 BIGAMO 57, J. R. Cabrera.
12 TENEBROSO 57, J. Martínez.
13 GAUCHO MOLINA 57, X. X.
14 CHERIF 57, J. Corbalán.
15 READY 57, S. di Tomasi.
16 ABORIGEN 57, R. Gonzáles.
17 CREVECOEUR 57, M. Robles.
18 JOVIAL 57, A. Croce.
19 QUEJOSO 57, C. Capra.
20 CORONE LOLMEDO 55, X. X.
21 EPINAL 55, M. Pérez.
22 AARON 55, X. X.
23 SUERTE CORRIDA 55 (dudosa).
24 MANGOTA 55, F. Méndez.

Segunda carrera

PREMIO JUDERIA
1.200 metros

1 BATIDORA 56, (dudosa).
2 SARKLING 56, S. Fagundez.
3 CHANGUITA 56, F. Delleutran.
4 ARMELITA 56, J. R. Cabrera.
5 HORMIGA 56, R. Gonzáles.
6 SURERA 56, J. Bastías.
7 (LA JAPONESITA 56, P. Nievas.
8 (THE NUN 56, J. P. Sancho.
9 SABRINA 56, F. E. Guerrero.
10 RAND MOTHER 56, X. X.
11 CHORRERA 56, X. X.
12 CERILLA 56, E. Saavedra.
13 LIGA 56, R. Batista.
14 ESCUADRA 56, M. Pérez.
15 RICA JOYA 56, S. Spizzirri.
16 ALAALA 56, J. Chavarri.
17 PAPA LINDA 56, J. Martínez
18 MIEDOSA 56, X. X.
19 MAÑANA 56, M. B. Andrade.
20 GIFTE 56, R. Secchi.
21 SANTA FIORA 56, X. X.
22 CANCION 56, A. García.
23 GLICERINA 56, X. X.

Tercera carrera

PREMIO JUDITH
1.300 metros

1 MIRTO 56, S Fagundez.
2 BLASON 56, M. Liceri.
3 LEOPARDO 56, M. Tula.
4 EL LEON 56, F. R. Quinteros.
5 (KELITO 56, J. S. Garrido.
6 (DULCE 56, X. X.
7 NOLEDIGO 56, J. Corbalán.
8 PINGO 56, S. Spizzirri.
9 OREJANO 56, A. Aguilera.
10 J. PENDENNIS 56, R. Gonzáles.
11 CRANACH 56, R. Batista.
12 HUMAZO 56, X. X.
13 CAMARON 56, M. Pérez.

Cuarta carrera

PREMIO JUGADOR
1.400 metros

1 ZAMBOMBO 55 (no corre).
2 SENCILLO 55, X. X.
3 PHANTOM 55, R. Gonzáles.
4 GROK 55, M. Martín.
5 COCKIE 55, L. P. Menini.
6 PENACHO 55, R. Batista.
7 FURIVO 55, E. Corbalán.
8 CICLON 55, A. Triani.
9 TAPAO 55, A. Gutiérrez.
10 MURALLON 55, S. Fagundez.
11 CHALADA 53, J. Bastías.
12 PIGMALION 52, X. X.
13 LINCON 52, J. Macayra.
14 COLON 52, R. Picon.
15 CARABOBO 52, X. X.
16 PELIGROSA 50, X. X.
17 ENHORABUENA 50, M. Robles.

Quinta carrera

PREMIO JUGADOR (bis)
1.400 metros

1 SAN ESTEBAN 57 kgs., R. Belmonte.
2 PRIMO BUFO 55, E. Saavedra.
3 EL CIVICO 55, A. Lhuiller.
4 ESCOLLO 55, R. Secchi.
5 HONDAZO 56, R. Batista.
6 TALON 55, F. R. Quinteros.
7 VASCONICO 55, M. Robles.
8 TROMENCO 52, X. X.
9 KRAKOL 52, R. Degaetano.
10 RUBICON 52, X. X.
11 ANARQUISTA II, 52, X. X.
12 BUEN CRIOLLO 52, E. Greme
13 LIBERTINO 52, A. Rossi
14 ELE 50, E. Orduna.
15 EVITA FRANCO 50 (no corre).
16 FIEREZA 50, D. Fernández.

Sexta carrera

PREMIO JUK
2.100 metros

1 DOUBLE STEEL 59 kgs., J. Bastías.
2 SEVERDAD 58, R. Batista.
3 TRAFUL 56, E. Saavedra.
4 GACETA II 54, R. Gonzáles.
5 RUSITO 54, F. Quinteros.
6 AZUCARADO 54, P. Nievas.
7 TORNASOL 53, M. Domínguez.
8 MATZI 46, A. Croce.
9 ZAMBOMBO 45, X. X.

Séptima carrera

PREMIO JUNCACEA
1.400 metros

1 VISIGODO 56 kgs., J. Bastías.
2 DANZADOR 53, E. Orduna.
3 ESCALINATA 52, R. Cecchi.
4 GUAPITO 52, S. Fagúndez.
5 ROMAGNOSI 52, R. Batista.
6 PELLIZCON 52, M. Robles.
7 POBLADOR 52, J. Vecino.
8 VACANTE 50, R. Gonzáles.
9 CONFESION 50, X. X.

Octava carrera

PREMIO JURIDICA
1.500 metros

1 ROYALTY 56 kgs., X. X.
2 DOUBLE MONEY 54, M. Mendoza.
3 KALENDA 53, F. E. Guerrero.
4 PUBILLETA 53, J. Vecino.
5 OLY 52, N. Arbilla.
6 TERCIA 52, P. Ibarra.
7 MELBA 50, X. X.
8 CRESCENT 49, F. Quinteros.
9 ENHORABUENA 48, S. Fagúndez.
10 MANCHUELA 47, F. Méndez.
11 CURUTACA 47, X. X.

Novena carrera

PREMIO JURUNA
1.600 metros

1 ILUSO 62 kgs., J. Bastías.
2 KISMET 55, R. Gonzáles.
3 BUEN HIJO 54, S. Fagúndez
4 SENDERO 53, X. X.
5 GUSCORAN 52, D. Fernández
6 BLACK 50, F. R. Quinteros.
7 GOODY 49, E. Orduna.
8 MINUTERO 48, P. Falcón.
9 SENEGAL 48, X. X.
10 TEODOLITO 48, E. Batista.

Pronósticos

1.a carrera — CHERIF
2.a " — SABRINA
3.a " — BLASON
4.a " — PHANTOM
5.a " — HONDAZO
6.a " — AZUCARADO
7.a " — VISIGODO
8.a " — PUBELLETA
9.a " — BUEN HIJO

LA COMISION DE CARRERAS INVESTIGA

La Plata, 22 — A LA MAÑANA.—La Comisión Directiva del Jockey Club platense se halla abocada a una seria investigación para conocer las causas por las cuales algunos animales que no tienen condiciones y que nada demuestran en sus ensayos, de una a otra reunión ganan en tiempos extraordinarios, mientras los que son indicados para hacer una buena carrera llegan entreverados entre el montón

Parece que hay aquí cosas muy serias que aclarar, como el hecho de que un entrener de un caballo favorito jugara en contra de su pensionista decenas de boletos a otro competidor que luego se impuso con alto sport, mientras el suyo entró involuntariamente cuarto.

Parece haberse llegado a la conclución de que en este circo están corriendo animales que van a la carrera con algo extraño en la sangre.

De llegarse a comprobar el "algo" que flota en el ambiente se tendrá que proceder con energía, y no será difícil que en cualquier momento nos sorprenda la noticia de la suspensión o descalificación de media docena de cuidadores. — Corresponsal.

MAROÑAS

Las elecciones del Jockey Club dieron el triunfo a la lista José P. Ramírez

Con el triunfo de la lista "José Pedro Ramírez" que obtuvo 437 votos contra 322 que llevó la que tenía por lema "Jockey Club", seguirá presidiendo los destinos de nuestra primera institución hípica, el señor Pedro Indart Denis, cuya gestión anterior ha sido reconocida en el acto del sufragio por la mayoría de los socios.

La lista que logró el triunfo está constituida en la siguiente forma:

Lista: "José Pedro Ramírez". — Presidente: Don Pedro Indart Denis. Presidente suplente: Don Augusto Morales Comisión de carreras: Titulares: Dr Francisco Ponce de León. Arq. Gualberto Rodríguez Larreta

Suplentes: Dr. Adolfo Artagaveytia (hijo). Sr. Juan Carlos De Simone, Dr. Augusto E. Martínez, Dr Ruben Trelles, Sr. Alfredo Rodríguez Sosa: Dr. Héctor del Campo.

Comisión del Interior: Titulares, Sr. Juan Carlos Gómez Folle, Dr Alberto Mañé. Suplentes: Ing. Rodolfo Fonseca, Sr. Eduardo Hughes, Dr. Gervasio de Posadas Belgrano. Sr. José Cavestany, Arq Raúl Olivera Calamet. Dr. Francisco Estrázulas Folle.

Comisión de Finanzas: Titular, Dr. Asdrúbal Delgado.

Suplentes: José M. Rodríguez Sosa, Sr. José M. Sienra, Dr. Pedro Ricci.

Comisión Fiscal, Titulares: Sr Julio I. Muñoz. Sr. Otto Muller. Sr Mario Morató.

Suplentes: Sr Francisco J Lanza, Sr Lorenzo I. Noceti. Sr. Eduardo Peixoto.

Ejercicios de ayer

CANCHA GRANDE LADO EXTERIOR PESADA

PARISEO, Díaz, C. A. T., Vallillo 800 en 51" 2|5.

NICO, peón, el kilómetro a medio correr en 1'8" 2|5.

MONTEZUMA, Casella, una partida de 500 metros en el derecho, más 700 en 45".

BALFOUR, Pedrola, 800 al freno.

LEGISLADOR, Díaz, PURO TANGO, Vallillo, 800 en 51" 4|5.

SPRINTER, Casella, 800 a voluntad.

NIGHT CLUB, Díaz, ARZON, Vallillo, 800 en 58" 2|5.

PACO, Casella, 1000 suave.

LEONES, Díaz, 1000 en 1'6"; últimos 800 a la par de DESPILCHADO, Vallillo, 51" con 19" los 300 finales.

CARDENAL, Morteyru, ALFONSO I. peón, 700 en 46" 4|5.

EXODO, peón, 800 en 51", con 18" los 300 últimos.

BLACK DOG, Díaz, INCAINO. Vallillo, el kilómetro en 1'9".

SIERRA NEVADA, Ramos, 700 en 44" 3|5.

PAQUETE, Díaz, MARTILLERO Vallillo, 700 en 46".

PURO OJO, Andrés, 800 en 52"

EL POLACO, Ramos, TIPO RICO. Antonio, 800 en 51" 3|5.

REBELDE, Andrés, 1000 en 1'4"

ACROBATA, peón, 800 suave.

PALOMITA BLANCA, Díaz, SOLVENCIA, Vallillo, 800 en 53".

QUITA SUEÑO, peón, 800 en 42".

FLOR AZTECA, Miguez, 600 en 39' un quinto.

MATON, Gazzano, el kilómetro en 1' 5" 3|5 con 19" los últimos 300.

Hilo Bueno puede desquitar los metejones

El ex Platillo parece haberse cabriado, con el cambio de nombre, pues aunque actúa bien, o se abre algo, o arriba, no acciona con los bríos de antes.

Actuará ahora sobre la milla en una competencia en que los contrarios son de más fuste que los que llevó en el último compromiso cumplido.

Pudiera ser que el vástago de Puritano tuviera un instante de conmiseración por los metejones de "Bolita" y parte de la barra, y luchara denodadamente por conquistar el triunfo con un remunerativo dividendo, que enjugara el déficit de la caja fuerte del emperador de los chasiretes.

Munia tiene gran chance

Si la cancha pasado mañana se hallara pesada, la hija de Enero que es buena patinadora, puede tener una destacada actuación, ya que se encuentra en gran forma, como lo demuestra su corrida sobre la distancia de la carrera, en la que señaló 1'28" clavados en muy buena forma.

Como la competencia que afrontará es brava por la clase de enemigos contra quienes deberá competir, en el caso probable de lograr imponerse, abonará un discreto dividendo.

Varias informaciones

SINSONTE, el hijo de Sisley y Encrucijada, nueva pensionista de Martín Gonzáles, será curado con fuego en los nudos.

J. G. DE GIULI se trasladó anoche a Buenos Aires de donde regresará mañana.

EIFFEL, el pupilo del Orlando, será llevado por un mes a la playa.

MOB, será dirigido por A. Batista, por correr OCOA los 2.000 metros del premio Sprinter.

LUDO, fué curado con cáustico en la paleta.

BARQUINCHO, sano del pequeño contratiempo, ya se le varea.

GRAN MARISCAL, muy mejorado de sus males, se le galopa

NEDDA, la hermana de Fariseo que cuida Gil, será llevada a la playa de Malvín.

Llegó ayer la potranca Chicha

Consignada al entraineur Gil Lemos llegó hoy de Palermo esta hija de Lombardo y Chicharra.

Esta inédita será preparada de inmediato para intervenir en la polla de potrancas, a correrse el último domingo del corriente mes.

Elisita es gran candidata

Después de la performance cumplida por esta hermana paterna de Perlita en la carrera en que se impuso Reech, la pupila de Altez quedó en condiciones de ganar cualquier carrera entre animales de su sexo y condiciones

Actuará mañana domingo en una distancia que mejor se amolda a sus medios, y habrá que considerarla una de las mejores cartas de la carrera.

Con la monta de Gazzano y a la par de Ava con Abelardo, recorrió el tiro de la prueba que disputará, en 1'30" 1|5, sin ninguna exigencia.

La reunión de hoy en San José

El programa que debió cumplirse en el hipódromo maragato el lunes pasado, hubo de transferirse para mañana sábado, en vista de que la cancha había sido invadida por las aguas del río que lleva el nombre del departamento.

La postergación de la reunión hípica permitirá una mayor concurrencia de aficionados de ésta y de los departamentos limítrofes, por lo que es de esperar que el tiempo árbitro único de las reuniones al aire libre, permita la realización de la reunión en la cual han de disputarse cinco interesantes carreras, donde dado lo homogéneo de los lotes han de brindar interesantísimas finales.

En las distintas pruebas, son nuestros candidatos los siguientes competidores:

1.a carrera—LA LIBERTAD.
2.a " —ENRIEDAO.
3.a " —RENEE.
4.a " —ULRICO.
5.a " —Gral. QUIROGA.

COMPETIDOES Y MONTAS

PRIMERA CARRERA — 600 METROS
1 La Libertad 57, (Pancho Viejo 56, (Ronda 55, 4 Visión 50 5 Porsipega 45. 6 Pirueta 45

SEGUNDA CARRERA — 1.000 METROS
1 Enriedao 54, 2 Chabut 51, 3 Pibón 51, 4 Pitigrilli 51, Mayoraj 51.

TERCERA CARRERA — 1.100 METROS
1 eVrgniaud 57, Mario 54, 3 Millingtonó2, 4 Fantastico 50 5 (Renée 50, 6 (Espigón 50.

CUARTA CARRERA — 900 METROS
1 Ulrico 60, 2 Bilches 57, 3 (Fanfunia 57, 4 (Mayoral 54, 5 Granadero 54, 6 Pitigrilli 54, 7 Chahut 54, 8 Pibón 54, 9 Visión 52 10 Soñador 49, 11 Pancho Viejo 45

QUINTA CARRERA — 1.300 METROS
1 (WhyW orry 58, 2 (General Quiroga 47, 3 San Remo 46, 4 Torcido 47, 5 Camerú 47. 6 Amurado 45, 7 Mario 40 8 Espigón 40

En breve serán reanudadas las trasmisiones de las carreras de Palermo y La Plata

Una importante y popular broadcasting argentina obtuvo una concesión especial de la comisión directiva del Jockey Club Argentino y trasmitirá dentro de breve espacio de tiempo el desarrollo y demás detalles complementarios de las carreras que se efectúan en Palermo y La Plata.

De más está decir que esta noticia que adelantamos será recibida con satisfacción por los aficionados radioescuchas.

Turf extranjero

LIVERPOOL 22 — China King, llegó primero en la disputa del clásico Liverpool Cut, pero fué descalificado; resultando vencedor, Zene Grey.

Segundo entró Athlones y tercero Yellow Dun. — Hasta ahora no se dió a conocer los motivos de la descalificación, per parece que tal medida punitiva, débese al hecho de que China King cruzó frente a Zene Grey, dificultando la acción libre final de éste.

Información general

ASOCIACION DE GRAFICOS

La asamblea de hoy

El problema de las elecciones de representantes obreros en la Caja de Servicios Públicos despiertar sumo interés en todos los afiliados a la misma.

Con motivo de la proclamación de los candidatos al Directorio, la Asociación de Gráficos convoca a una interesante asamblea en la que harán uso de la palabra el periodista señor José L. Gomensoro, presidente del Círculo de la Prensa, el doctor César Charlone, presidente de la Comisión Asesora de Periodistas y Gráficos y los candidatos proclamados.

Esta asamblea se efectuará hoy, sábado, a las 21 horas, en el local de la Sociedad Española, y promete resultar un acto interesante para todos los que siguen de cerca las actividades de las jubilaciones.

DE LA ASOCIACION N. DE CONTADORES

Esta Asociación cita a todos sus asociados, a la reunión extraordinaria que se realizará hoy, 23 del corriente, a las 18 horas, en su sede social calle Uruguay 1062, a fin de considerar un asunto de importancia.

ATENEO LIBRE

Importante conferencia

Hoy, sábado 23, tendrá lugar en el Ateneo Libre, Lima 1336, una interesante conferencia a cargo del profesor Domingo R. de Vera, quien disertará sobre "Degeneración y criminalidad".

Reuniones científicas

SOCIEDAD DE CIRUG

Bajo la presidencia del doctor Juan C. del Campo y actuando en la Secretaría el doctor Larghero Ibars. tuvo lugar ayer la reunión anunciada de la prestigiosa ociedad de Cirugía, con asistencia de los doctores A. Lamas, Porta, Albo, Nario, Cajano, Bado, Fossati, B. Lamas, Váquez, Mourigán, Victorica, Piquinella, E. Lamas, R. del Campo, Tálice, Silva, etc.

Iniciada la sesión, se cambiaron ideas sobre la orden del día anterior, interviniendo en el debate los doctores Larghero, Nario, D. Lamas y Albo.

A continuación el doctor Fossati presentó su comunicación sobre "Resultado de una osteosintesis", dando lugar a un interesante debate en el que intervinieron los doctores Silva y Vásquez.

LOS PRONOSTICOS DE LA PRENSA PARA LA REUNION DE HOY EN LA PLATA

DIARIOS	1.a carrera	2.a carrera	3.a carrera	4.a carrera	5.a carrera	6.a carrera	7.a carrera	8.a carrera	9.a carrera
LA RAZON	Cherif	Sparklin	Blason	Phanton	Escollo	Azucarado	Visigodo	Kalenda	Kismet
ULTIMA HORA	No se Apure	Sabrina	Blason	Cokie	San Esteban	Azucarado	Poblador	Pubilleta	Buen Hijo
LA FIJA	No se Apure	Sabrina	Blason	Cokie	San Esteban	Azucarado	Poblador	Pubilleta	Buen Hijo
EL TELEGRAFO	Cherif	Sabrina	Blason	Carabobo	San Esteban	Azucarado	Danzador.	Pubilleta	Iluso
N. GRAFICAS	Cherif	Sabrina	Blason	Carabobo	San Esteban	Azucarado	Danzador.	Pubilleta	Iluso

Por los claustros

CENTRO DE ESTUDIANTES DE CIENCIAS ECONOMICAS

Se cita a los señores socios para la reunión ordinaria y semanal del Cuerpo Deliberante, que se efectuará hoy 23, a la hora 17 y 30, en el local de la Asociación de Contadores, sito en la calle Uruguay N.o 1062, a fin de considerar una importante orden del día. — El secretario.

FACULTAD DE ARQUITECTURA

Matrículas para el segundo semestre escolar

Se recuerda a los estudiantes de la Facultad de Arquitectura, que las matrículas para los cursos del segundo semestre del presente año escolar se expedirán hasta el 25 del corriente a las 19 horas. Vencido este plazo, sólo se admitirán solicitudes de inscripción previo pago en la Tesorería de la Universidad de los derechos reglamentarios por concepto de multa. — El secretario.

Asuntos Escolares

ASOCIACION DE PROFESORES NORMALISTAS

Se invita a los socios de esta institución a concurrir a la sesión que efectuará la Directiva el próximo domingo 24 a las 10 horas, en su local calle Juan C. Gómez 1319.

Se tratarán asuntos de gran importancia. — El secretario.

ASOCIACION DE JUBILADOS ESCOLARES

Aviso

Se invita a los asociados y al magisterio en general para asistir al homenaje que a la memoria del inolvidable colega José M. Castro se realizará el domingo 24 del corriente, a las 11 en el Cementerio de la Teja.

Hará uso de la palabra el suscripto Presidente. — Agustín C. Gaggero, Presidente; Luisa G. de Murguía, Secretaria.

Vida Marítima

BUQUES LLEGADOS AYER

BALZAC, inglés, de Liverpool con carga general. Consignado a Real de Azúa.

MARSLEW, inglés de Rosario a embarcar combustible. Consignado a Dodero S. A.

SALIDOS

ORANIA, holandés, para Amsterdam, con pasajeros y correspondencia. Despachado por Dodero S. A.

22 CABO SAN AGUSTIN, español, para Génova con pasajeros, correspondencia y carga. Despachado por Carrau y Cía.

GASCONY, inglés para Liverpool con frutos del país. Despachado por Maclean Stapledon.

VALPARAISO, chileno, para Buenos Aires, con resto de carga. Despachado por Chadwick Weir.

A LLEGAR

HOY: CRITON, francés, de Amberes con carga general. Consignado a J. R. Williams.
24 ALPHACCA, holandés de Hamburgo, con carga general. Consignado a Maclean Stapledon.
25 WEST CALUMB, norteamericano, de Nueva York, con carga general. Consignado a Christophersen Hnos.
25 DESEADO, inglés, de Liverpool, con pasajeros, correspondencia y carga. Consignado a Maclean Stapledon.
25 LAURA C. italiano de Triste, con carga general. Consignado a Cosulich Uruguay.
25 ANTONIO DELFINO, alemán, de Bremen con pasajeros, correspondiencia y carga. Consignado a Ribereña del Plata.
26 AMERICAN LEGION, norteamericano, de Nueva York, con pasajeros, correspondencia y carga. Consignado a Dodero, S. A.
28 HIGHLAND PRINCESS, inglés, de Londres, con pasajeros, correspondencia y carga. Consignado a Christophersen Hnos.
28 ALMEDA STAR, inglés, de Londres, con pasajeros, correspondencia y carga. Consignado a J. R. Williams.

A SALIR

23 WESTERN PRINCE, inglés de Buenos Aires, para Nueva York, con pasajeros correspondencia y carga. Despachado por Christophersen Hnos.
25 KERGUELEN, francés, para Dunkerque, con pasajeros, correspondencia y carga. Despachado por A. Boyer.
28 EL URUGUAYO, inglés, para Liverpool, con pasajeros, correspondencia y carga. Despachado por Houlder Bros.
28 BUENOS AIRES, argentino, de Buenos Aires para Magallanes, con pasajeros, correspondencia y carga. Despachado por A Delfino.
28 MONTE PASCOAL, alemán para Hamburgo, con pasajeros, correspondencia y carga. Despachado por Dorner y Bernitt.
29 HIGHLAND CHIEGTAIN, inglés para Londres, con pasajeros, correspondencia y carga. Despachado por Christophersen Hnos.

FLUVIALES

Para Buenos Aires, salió anoche "Ciudad de Buenos Aires".

Llega y sale hoy "Ciudad de Montevideo".

VARIAS

Si llega en hora hábil atracará a muros portuario, el vapor francés "Criton".

Opera mañana en la dársena 1 el vapor holandés "Alphacca".

VAPORES EN RADIO

En comunicación directa por intermedio de la Transradio (T.T.)

Almeda Star, Alsina, Andalucía Star, Antonio Delfino, Arlanza, Asturias, Belvedere, B. Aires Maru, Cabo San Antonio, Cabo Santo Tomé, Campana, Deseado, Duilio, Flandia, General San Martín, General Osorio, Highland Monarch, Highland Princess, La Coruña, La Plata Maru, Marta Wáshington, Monte Olivia, Orazio, Orcoma, Principessa Giovanna, Principessa María, Río de Janeiro Maru, Santa Calra, Santa Inés, Santa María, Santa Rita, Santos Maru, Tuncastar.

BOLSA, BANCA Y COMERCIO

MERCADO DE CAMBIOS

Durante el día se registraron algunas pequeñas variaciones en los precios de los francos belgas, las liras y los francos suizos con respecto a los precios de apertura de hoy, no anotándose en cambio diferencia alguna en el movimiento de operaciones que continuó siendo muy limitado.

Damos a continuación los precios correspondientes al mercado durante el día de ayer:

SERVICIO ESPECIAL DE LA MAÑANA

	Apertura	Cierre
Londres	32 1|4	32 1|4
Nueva York	47.50	47.50
Francia	12.12	12.12
Amberes	3.42 3|4	3 42 1|2
Génova	9.29	9.30
España	5.93	5.93
Suiza	2.44 1|4	2.44
Alemania	2.00 1|4	2.00 1|4
Coronas checoesl.	2.59	2.60
Holanda	1.18	1.18
Yokohama	1.72	1.72 3|4
Río Janeiro	6\$190	6\$190
Buenos Aires	81.00	81.00

MERCADO DE CAMBIOS
A las 4 p. m.
PRECIOS DE CLAUSURA

Países	Cable
Inglaterra	32 1|4
Francia	12.12
España	5.93
Suiza	2.44
Italia	47.50
Estados Unidos	47.50
Alemania	20.025
Buenos Aires	81.—
Brasil	6 $ 190
Bélgica	2.425
Canadá	52.—
Holanda	1.18

REDUCCIONES

De acuerdo con los precios de clausura, correspondientes a la tarde de ayer:

10 libras valen	$	74.42
100 francos falen	"	8.25
100 francos valen	"	8.25
100 pesetas valen	"	16.26
100 francos suizos valen	"	40.98
100 liras valen	"	10.75
10 dolares valen	"	21.05
100 marcos valen	"	40.94
100 pesos argentinos ...	"	54.32
1 conto vale	"	161.55
100 francos belgas valen	"	29.20
10 florines valen	"	8.47

BOLSA

1.a RUEDA

DEUDAS NACIONALES

Empréstito Conversión 1905 5 o|o
Cupón 1.o Octubre
$ 2.238 para mañana .... 91 —
1.678.50 para mañana ..... 91 —

Bonos M. de Montevideo 6 1|2 o|o
Cupón 1.o Octubre
$ 1.300 al contado .... 78 —

Bonos M. Saneamiento 6 1|2 o|o
Cupón 1.o Octubre
Serie O
$ 3.500 para mañana 86.60
Serie P
$ 5.000 para mañana 83.50
1.000 para mañana 83.50
3.000 para mañana 83.50
2.000 para mañana 83.60

Bonos M. Pavimentación 6 1|2 o|o
Cupón 1.o Octubre
Serie R
$ 1.000 para mañana 84.00
2.a Serie
$ 2.000 al contado 83.80
5.000 para mañana 83.80
3.000 para fin mes .... 84 —
3.a Serie
$ 6.000 para mañana 83.70
2.000 para mañana 83.70
4.000 para mañana 83.70
10.000 para fin mes .... 84 —
4.000 al contado 83.80
1.500 para mañana 83.80

Bonos M. Pav. de Caminos 6 1|2 o|o
Cupón 1.o Octubre
Serie B
$ 18.500 para el 25 .... 82.70
5.500 para el 25 .... 82.70

Bonos Emp. Av. Agraciada 6 o|o
Cupón 1.o Octubre
Serie A
$ 1.000 para mañana .... 79 —
2.500 para mañana .... 79 —
3.700 para mañana .... 79 —

Lechería C. Kasuot (acciones)
$ 10 para mañana .... 86 —
20 para mañana .... 86 —

TITULOS HIPOTECARIOS
Serie X
Cupón 1.o Octubre
$ 2.000 para mañana 91.20
Serie Z
Cupón 1.o Octubre
$ 15.900 para el 25 .... 91 —
4.000 para mañana .... 91 —
1.000 para mañana .... 91 —
Serie 25
Cupón 1.o Setiembre
$ 4.500 para mañana 89.20
Serie 28
Cupón 1.o Agosto
$ 2.900 para mañana 90.50
2.800 para mañana 90.50
3.000 para mañana 90.50
1.000 para mañana 90.50
Serie 30
Cupón 1.o Octubre
$ 2.000 para mañana .... 89 —
3.500 para mañana .... 89 —
1.000 para mañana .... 89 —
4.500 para mañana .... 89 —
5.000 para fin mes 89.10
6.500 para mañana 89.10
1.000 para mañana 89.10
3.000 para mañana 86.10
1.500 para mañana 88.80

2.a RUEDA

DEUDAS NACIONALES

Deuda Obras Públicas 1923
6 1|2 o|o Cupón 1.o de Agosto
$ 5.000 para e. 25 .... 89.20

Título Deuda Pública 1922
6 1|2 o|o Cupón 1o. de Setiembre
$ 10.000 para el 25 .... 90.30
10.000 idem idem idem 90.40
1.000 para mañana 90.40

Bonos M. de Saneamiento — Serie K
6 1|2 o|o Cupón 1.o de Octubre
$ 1.000 para mañana 86.30
Serie P
$ 1.000 para mañana 86.30

Bonos M. de Pavimentación — 3.a serie
6 1|2 o|o Cupón 1.o de Octubre
$ 2.000 para mañana 83.30

Cervecerías del Uruguay — (Acciones)
30 para mañana .... 176.—

TITULOS HIPOTECARIOS
Serie Z
Cupón 1.o de Octubre
$ 3.700 para mañana .... 91.—
Serie 30
Cupón 1.o de Octubre
$ 5.000 para el 25 .... 88.50
2.000 para mañana 88.10

Valor de la propiedad

VENTAS REGISTRADAS AYER

$ 2.900 casa calle Gral. Prim, (18 a sección), con 220 metros.
" 12.000 casa Avda. de las Instrucciones, con 707 metros.
" 1.470 terreno en Carrasco (10.a sección), con 2 100 metros.
" 1.365 terreno calle Comodoro Coe (18.a sección), con 235 mts.
" 7.747 terreno calle Carmen con 15 495 metros
" 110.002 campo 2.a sección de Artigas, con 2.600 hects.

Cambios de Buenos Aires

PRECIOS POR CABLE A LAS 4 P. M.

Francia, 14.90; Bélgica, 4.21; España, 7.20; Italia, 11.44; Suiza, 2.99; Estados Unidos, 171.00; Uruguay, 80.00; Inglaterra, 39 5|16; Alemania, 2.45; Holanda, 1.45 1|8.

Interés del dinero

Hipotecas registradas ayer:

1.a SECCION
2.800 al 6 o|o anual
12.000 al 7 idem idem
8.200 al 7 idem idem
1.400 al 10 idem idem
2.000 al 10 idem idem
1.500 al 12 idem idem
20.000 cuenta corriente
8.000 idem idem

4.a SECCION
$ 6.000 al 7 o|o anual

2.500 al 7 idem idem
10.000 al 7 idem idem
5.000 al 8 idem idem
1.200 al 9 idem idem
25.000 convencional
10.000 idem
3.700 idem

Bolsa de Buenos Aires

ESTADO DE LA PLAZA

Buenos Aires, 22 — A LA MAÑANA. — Montevideo. — La plaza estuvo firme. Se vendieron cédulas por 975.100 pesos y títulos papel por 708.800 pesos.

Buenos Aires, 22 — A LA MAÑANA Montevideo. — En la Bolsa de Comercio de ésta, se cotizaron hoy los siguientes valores:

Cédulas Argentinas K, a 97.50.
Id id 5.a, a 90.70.
Id id 6.a y 26, a 90.30.
Id id 8.a, 27, 28 y 38, a 92.
Id id 9.a, a 93.60.
Id id 13, a 91.60.
Id id 14, a 91.70.
Id id 15 y 16, a 90.40.
Id id 16 y 35, a 90.50.
Id id 20, a 92.50.
Id id 22 y 34, a 91.50.
Id id 29, a 92.40.
Id id 30, a 92.30.
Id id 31 y 32, a 90.90.
Id id 33, a 91.40.
Crédito 1927, 1.a, a 82.30.
Id 1930, 1.a, a 83.70.
Municipal 7091, 8.a, a 88.
Id id 11.a, a 84.
Id id 12.a, a 80 50.
Id 6 1|2 o|o, A, a 85.50.
Id 7 o|o, 5.a, a 92.90.
Bs. Aires, Deuda 1926, a 71.70.
Id. Escuelas y Hospitales, a 81.
Id id F. C. Provincial, a 73.50.
Id id Pavimentación 6 o|o, a 69.10.
Rosario 6 o|o, a 80.70.
Bonos Hipotecarios, A, a 88.60.
Id id D, a 87.90.
Id id E, a 87.
Id id F, a 86.50.
Astra, a 17.20.
Bilz, a 10.
Italo-Arg. Electricidad, a 96.
Piccardo (Ord.), a 75.

Nuestros títulos en el exterior

Londres, 22 — A LA MAÑANA. — Montevideo. — Los títulos uruguayos se cotizaron a los siguientes precios:

Deuda Consolidada 1891	a $	31.—
Empréstito Uruguayo 1896	" "	65.—
Empréstito Conversión 1905	"	37.50

Mercado Uruguayo de Cereales a Término. S. A.

PRIMERA RUEDA

Trigo
(Base de 78 kgs.)

50 toneladas para Agosto	$ 4.90
50 " " "	" 4.90
50 " " "	" 4.90
30 " " Octubre	" 5.06

SEGUNDA RUEDA

Sin operaciones.

PRECIOS DE AJUSTE

	Anterior	Ayer
Trigo (Base de 78 kgs.)		
Disponible	4.90	4.90
Julio	4.90	4.90
Agosto	4.90	4.90
Setiembre	5.00	5.00
Octubre	5.06	5.06
Trigo (Base de 80 kgs.)		
Disponible	5.00	5.00
Julio	5.00	5.00
Agosto	5.00	5.00
Setiembre	5.10	5.10
Octubre	5.15	5.15
Maíz		
Disponible N.o 1	3.60	3.66
Disponible N.o 2	3.50	3.55
Julio N.o 1	3.60	3.66
Julio N.o 2	3.50	3.55
Agosto N.o 1	3.60	3.66
Agosto N.o 2	3.50	3.56
Setiembre N.o 1	3.60	3.65
Setiembre N.o 2	3.50	3.56
Octubre N.o 2	3.70	3.70
Octubre N.o 3	3.60	3.60
Lino		
Disponible	4.86	4.86
Julio	4.85	4.85
Agosto	4.86	4.86
Avena		
Disponible	3.70	3.70

PRECIOS OFICIALES DE CLAUSURA

Trigo (Base de 78 kgs.)		
Agosto	4.90	4.92
Setiembre	4.96	4.99
Octubre	5.08	5.06
Maíz		
Octubre V	3.70	—
Lino		
Sin cotización		
Avena		
Sin cotización		

Información telegráfica

DIVERSOS MERCADOS EXTRANJEROS
(Especial para LA MAÑANA

CAMBIOS

Londres, 22. (Especial). — Las cotizaciones del día de ayer fueron las siguientes:

Londres sobre Nueva York, a 3.54 3|4 dólares; sobre París, 90.50 francos; sobre Madrid, 44.25 pesetas; sobre Amsterdam, 8.81 florines; sobre Roma, a 69.50 liras; sobre Bruselas, 25.60 francos belgas; sobre Berna, a 18.20 francos suizos; sobre Berlín, 14.90 reichsmarks; sobre Tokio, a 18 3|4 yens; sobre Buenos Aires, nominal.

ALGODON

LIVERPOOL Y NUEVA YORK

Liverpool, 22. (Especial). — El mercado de algodón americano a término estuvo hoy encalmado.

Para entregar en Julio se cotizó a 4.37.
Para Agosto, a 4.35.
Para Setiembre, a 4.35.
Para Octubre, a 4.35.
Para Noviembre, a 4.36.
Para Diciembre, a 4.39.
Para Enero, a 4.42.
Para Febrero, a 4.44.
Para Marzo, a 4.47.
Para Abril, a 4.50.
Para Mayo a 4.53.
Para Junio, a 4.55.

Mercado de disponible:
Good ordinary, a 5.56.
Stric good ordinary, a 5.11.
Low midling, a 4.36.
Stric low middling, a 4.66.
Middling a 4.65.
Stric middling a 4.59.
Stric low middling, a 4.51.
Middling fair, a 4.41.
Middling fair, a 4.21.

Nueva York, 22. (Especial). — El algodón fully middling para entrega inmediata se cotizó hoy a 5.85 centavos de dólar por libra.
Para Junio, a 5.83.

CEREALES

Chicago, 22. (Especial). — El mercado de maíz estuvo inestable.

Para Julio al cierre se cotizó a 31 1|4; para Setiembre al cierre a 32 1|4; máximo, a 32 3|5; mínimo, a 31 1|2.

El mercado de trigo estuvo hoy firme.

Para Julio al cierre se cotizó a 46 3|8; máximo, a 46 3|8; mínimo, a 45 1|8; para Setiembre, al cierre, a 48 3|8; máximo, a 48 5|8; mínimo, a 47 1|4.

Para Julio se cotizó a 16 3|4; para Setiembre, a 17 7|8.

Duluth, 22. (Especial). — La semana de lino se cotizó para Julio, a 92 3|4; para Setiembre, a 93 3|4.

Londres, 22. (Especial). — El mercado de trigo estuvo encalmado, a pesar de la baja de ayer en los mercados norteamericanos.

Se efectuaron negocios regulares en trigo australiano; en cambio los negocios de trigo Manitoba del Canadá fueron escasos.

Como en días anteriores, el trigo procedente de la Argentina no fui ofrecido.

El mercado de maízestuvo encalmado: los negocios de poca importancia, y los precios no variaron.

SEBO

Londres, 22. (Especial). — El sebo argentino tipo frigorífico. de primera C. I. F. para embarcar en Agosto, a 21|3; al comprador y a 21|9 al vendedor.

De mataderos extr C. I. F para embarcar en Agosto a 21|9; de matadero de primera para el mismo mes, a 20|9.

CARNES

LONDRES

Londres, 22. (Especial). — El mercado de carnes de Smithfield cotizó los cuartos traseros argentinos, a 60.7; delanteros, a 29; cuartos traseros uruguayos, a 51|5; delanteros, s|ct. Carne ovejuna de la misma procedencia, a 31.7; de cordero, a 50.2.

Mercado de productos

GANADERIA

Durante la semana que termina el mercado de los productos pecuarios se ha mantenido dentro del mismo ambiente favorable para los negocios en que cerrara a fines de la semana anterior. Sin embargo conviene hacer notar que en los dos últimos días los compradores para la exportación desarrollaron menos actividad que en los días anteriores. Esto, en cuanto a la demanda, con respecto a los precios, el mercado se mantiene sostenido para la mayoría de los renglones.

Lanas

Lo recibido durante esta semana ascendió a 9.900 kilos.

De la presente zafra se ha recibido hasta la fecha un total de 44.552.698 kilos.

Sobre este textil se ha estado operando en forma corriente en el transcurso de esta semana, aunque los negocios no fueron de tanto volumen como en la semana anterior. Pero ésto tiene explicación si se tienen en cuenta que la existencia de lanas en nuestra plaza va siendo cada día más reducida y especialmente la existencia de lanas cruzas finas en general, que es el artículo más solicitado en estos momentos.

En lanas merinas se realizan escasos negocios, y en cuanto a las lanas cruzas gruesas el movimiento de operaciones es poco menos que nulo, debido a que los compradores carecen de órdenes para la exportación.

Con respecto a los precios, el mercado continúa firme, pagándose como más corrientes los que señalamos a continuación los cuales acusan muy poca diferencia de los que cotizamos en nuestra reseña del sábado anterior.

Por lanas cruzas finas supras, se obtiene de $ 5.30 a 5.60; por id. superiores de $ 5.00 a 5.20; por id. corrientes buenas, de 4.70 a 4.90; por sufridas y canacho finas de 4.00 a 4.20; por id id gruesas, de 2.30 a 2.50; por barrigas buenas, de 1.80 a 2.00; por cordero cruza larga de 3.40 a 3.50; por merinos supra, de 4.50 a 4.80; por id. superiores de 4.30 a 4.50; por id. corrientes, de 4.00 a 4.20.

Cueros vacunos secos

En los primeros días de esta semana los compradores de este fruto se mostraron muy interesados en operar, habiéndose mejorado en muchos casos los precios que señalamos, pero al finalizar la semana el mercado queda algo encalmado y los precios más flojos.

Por los cueros buenos pelo de invierno y sin garrapata, se obtiene de $ 3.50 a 3.60.

Cueros vacunos salados

Los negocios sobre este renglón se han seguido desenvolviendo en forma corriente y dentro de los mismos precios que tenían a fines de la semana anterior.

Los lotes especiales, piezas de 15 kilos arriba, tienen mas fácil colocación entre $ 19.00 y 20.00 los 100 kilos.

Pieles lanares

El mercado de estas pieles se ha mantenido dentro de las mismas condiciones favorables en que quedo en la semana anterior. La demanda se acentua mas por los lotes bien adelantados, pues por los pelados y de estacion atrasados se demuestra muy poco interés.

Por los cueros lanudos viejos, estan pagando de $ 2.50 a 2.60; por los de estación, de $ 1.90 a 2.00, llegandose hasta $ 2.20 por algun lote muy adelantado; los pelados sanos se colocan alrededor de $ 1.20.

Cueros de potro

Los negocios sobre este artículo siguen señalando muy escasa importancia, pues como ya lo hemos dicho la existencia es reducida. Por los sanos están pagando de $ 1.60 a 1.70.

Cueros silvestres

El mercado esta con poca actividad y los precios algo flojos. Por las nutrias especiales se obtiene de $ 3.50 a 3.80; por los lobos grandes de río, de $ 6.00 a 6.50; por los zorros buenos con cola, de $ 1.20 a 1.30; por comadrejas buenos, de $ 0.55 a 0.60; por zorrillos id. de $ 0 35 a 0.40 c|u.

Cerda

Sin cambio que señalar. La mescla buena se vende corrientemente alrededor de $ 4.00.

Pluma

Está con mercado corriente para la de buenas condiciones. Por la de manga especial se obtiene de $ 3.80 a 4.00; por la larga y fresca, de $ 3.40 a 3.60.

AGRICULTURA

Con respecto a la situación del mercado de los productos agrícolas, durante el período semanal que comentamos, diremos que en general los negocios se han desarrollado con facilidad, manteniéndose siempre la oferta cruzada con la demanda.

Trigo

En los últimos 7 días llegaron a la plaza 8.626 bolsas.

Los arribos de este año suman hasta la fecha un total de 784.296 bolsas. El mercado del trigo no acusa la menor variante con relación a la situación en que estaba en la semana anterior. Los negocios se realizaron con facilidad y los precios se mantuvieron firmes.

En las operaciones de ayer se pagó como precio más corriente, por el trigo superior de pan, $ 5.00; por el id. bueno, hasta $ 4.95; por el id. superior de fideos, hasta $ 7.50.

Maíz

Llegaron durante la semana 11.164 bolsas.

Desde el principio de este año se han recibido hasta la fecha 256.645 bolsas.

La colocación de este grano se realizó en esta semana con buena demanda, habiendo mejorado algo los precios. Atribuímos ese cambio favorable al hecho de que los arribos de estos últimos días fueron escasos.

Durante los negocios de ayer se abonó por el cuarentino superior, $ 4.20; por el maíz fino id. $ 4.10; por el común id $ 3.60.

Lino

Se recibió en esta semana 1.550 bolsas en total.

Desde el 1o. de Enero han llegado hasta la fecha 653.644 bolsas.

Este oleaginoso se ha mantenido con mercado encalmado y precios algo más flojos que en la semana anterior.

Con destino a la exportación se cotizó ayer, alrededor de $ 4.80; el consumo local sólo llegó hasta $ 4.90 por el artículo bueno a superior.

Avena

Sigue con poca demanda, pero los precios se han sostenido dentro de los mismos límites. Por la superior se obtiene de $ 3.90 a 4.00; por la buena, alrededor de $ 3.70.

Forrajes

Para los forrajes el mercado se ha mantenido dentro del mismo estado de firmeza y precios que tenía en la semana anterior. Por alfalfa superior abonan de $ 3.90 a 4.00; por mezcla id. de $ 2.80 a 2.90; por pasto id de $ 2.80 a 2.90; por paja. de $ 1.20 a 1.30.

Harina

Continúa con mercado firme. Para la harina especial, los precios más corrientes varían entre $ 0.76 y 0.78; para la id. primera, entre $ 0.66 y 0.67 los 10 kilogramos.

Papas

Sin cambio que señalar. Por la superior del país abonan corrientemente $ 5.50; por la Mar del Plata, $ 7.50.

Entradas de frutos y cereales

Por Estación Central. — 38 bolsas lana, 1.354 cueros vacunos secos, 362 atados id. lanares, 39 fardos id., 31 cueros yeguarizos, 9 atados id. becerros, 5 id. varios, 36 piezas id., 11 bolsas cerda, 4 id. pluma, 181 id. maíz, 97 id. cebada, 210 id. avena, 144 id. harina, 500 id afrechillo, 103 id. maní 347 id. balango. 120 bultos tabaco.

Por Estación Bella Vista. — 360 bolsas arroz.

Por vía fluvial. — 1.495 bolsas trigo 1.610 id. maíz, 150 id. avena, 390 id. alpiste, 700 id. afrechillo.

Licitaciones

Comisión Oficial de Semillas

LLAMADO A LICITACION

La Comisión Oficial de Semillas llama a licitación para la compra de hasta cuatro mil toneladas de papas para semilla, de las variedades "Americana Blanca" y "Chaqueña", de acuerdo con el Pliego de Condiciones que está a disposición de los interesados en sus Oficinas, calle Uruguay N.o 828.

Las propuestas conjuntamente con las muestras deberán ser presentadas el martes 26 del corriente, a la hora 15, en que serán abiertas en presencia de los interesados que concurran al acto.

Montevideo, Julio 16 de 1932.

La Secretaría.

Avisos Varios

Sociedad Vitícola Uruguaya

Se cita a los señores Accionistas de la Sociedad Vitícola Uruguaya, para la Asamblea General Ordinaria que tendrá lugar el 28 del corriente, a las 18 en el local de la misma Sociedad Avenida Gral. Rondeau N.o 1420, para tratar la siguiente

ORDEN DEL DIA

1.o Consideración de la memoria y balance correspondientes al ejercicio 1931-32.
2.o Elección de dos miembros del Directorio y de la Comisión de Cuentas.
3.o Designación de dos Accionistas para que conjuntamente con el Presidente y Directorio firmen el acta de la Asamblea.

EL DIRECTORIO

GOMENSORO Y CASTELLS

JUDICIAL

LA PROPIEDAD CALLE JUAN CARLOS GOMEZ N.o 1570 - 1572

ENTRE PIEDRAS Y 25 DE AGOSTO. EN UN PARAJE CENTRAL. — MAGNIFICO TERENO PARA UNA EDIFICACION MODERNA 19 Mts. 169 de frente por 27 mtrs. 144.

EL JUEVES 4 DE AGOSTO a las 4 y 1|2 p. m., de acuerdo con el siguiente

EDICTO: — Por disposición del Señor Juez Letrado de lo Civil e Intestados de Tercer Turno Doctor Enrique C. Armand Ugón, dictada en el expediente caratulado: "Adolfina Martínez de Alonso Criado por sí y sus hijos menores contra Carlos Félix Carlson Ejecución de hipoteca", se hace saber al público, que el día 4 de Agosto próximo a las 16 y 30 y en el lugar de su ubicación, por intermedio de los Martilleros Gomensoro y Castells, con asistencia del Alguacil y Actuario del Juzgado, se venderá en remate público y al mejor postor el siguiente bien:

Una fracción de terreno con los edificios y demás mejoras que contiene, situado en la primera sección judicial de este Departamento, empadronado con el número 5368, compuesto de una superficie de quinientos cinco metros veinte y seis decímetros; con 19 metros 169 milímetros de frente al Oeste a la calle Juan Carlos Gómez, por donde las puertas del edificio están señaladas con los números 1570 y 1572; por 27 metros 144 milímetros de fondo, lindando por el Este con sucesores de Antonia Vázquez de Marquez; al Norte con la sucesión de Faustino Goyechea y por el Sud con una pequeña fracción deslindada en el plano del Agrimensor Senen Rodríguez, de fecha 26 de Diciembre de 1907, que toma la casa adjudicada a María Mercedes Ponce de León.

SE PREVIENE: 1.o, Que el mejor postor deberá consignar el diez por ciento de su oferta en el acto de serle aceptada a los efectos del artículo 919 del Código de Procedimiento Civil.

2.o, Que los títulos de propiedad y demás antecedentes se encuentran en esta Oficina Actuaria, calle 25 de Mayo N.o 586, de manifiesto y a disposición de los interesados.

3.o Se hace constar que se ha habilitado la Feria Menor a los efectos de las publicaciones. — Montevideo, Julio 9 de 1932 — C. Walter Balletá, Actuario.

GOMENSORO & CASTELLS

AL MEJOR POSTOR!! CON FACILIDADES DE PAGO. — LA GRANJA "VOGLINO"

Situada a 5 kilómetros del Pueblo Sauce (Depto. de Canelones), a un paso de la carretera a Santa Rosa, y a 35 kilómetros de la Capital.

Son 12 hect. 7536 metros de campo muy bueno, con 7 hect. de viña, plantaciones, frutales, con todas sus poblaciones bodegas, galpones y demás mejoras.

Establecimiento en plena producción. Merece visitarse.

El remate se efectuará en la Bolsa de Comercio.

EL JUEVES 4 DE AGOSTO, a las 15 y 30 horas (3 1|2 p. m.), de acuerdo con el siguiente

EDICTO. — Por disposición del Juez Letrado de lo Civil e Intestados de 2.o turno, doctor Nicasio del Castillo, dictado en el expediente caratulado "Santiago Angüila contra José Voglino Ejecución de hipoteca", se hace saber al público que el día cuatro de Agosto, a las quince y treinta horas, en la Bolsa de Comercio, se va a proceder por los martilleros Gomensoro y Castells, asistidos del Alguacil y Actuario del Juzgado, a la venta en remate público al mejor postor, de una fracción de terreno y demás mejoras que contenga ubicado en el paraje denominado Sauce, sexta sección judicial del departamento de Canelones, designado con la letra B en el plano respectivo, compuesta de una superficie de 12 hectáreas 7536 mts. 18 decmts., lindando por el Norte con Liborio González; por el Este, Santiago González; por el Sur, Eleuterio Paulina y Apolinario González, y por el Oeste Liborio González. — SE PREVIENE: Primero: Que el mejor postor en el acto de serle aceptada su oferta deberá consignar en poder del Actuario el 10 o|o en garantía de la misma. — Segundo: Que la parte acreedora ofrece al comprador pesos 5.000 en hipoteca garantizado por el mismo inmueble. — Tercero: Que se ha habilitado la feria menor para las publicaciones de avisos. — Cuarto: Que los títulos y demás antecedentes se encuentran a disposición de los interesados en la Oficina Actuaria de este Juzgado calle Buenos Aires núm. 367. — Montevideo, Julio 13 de 1932. —Eduardo Díaz Falp, Actuario.

JOAQUIN J. ROMERO

JUDICIAL

EL DIA 8 DE AGOSTO próximo, a las 4 de la tarde, en las puertas del Juzgado Ldo. de lo Civil de 1.er turno, calle Rincón N.o 475.

Remataré 4 fracciones de Chacras en un solo lote, compuestas cada una de 2 hectáreas 147 metros 75 decímetros, con un área total de 8 hectáreas 591 metros, con frentes al Camino de las Tropas y por el fondo lindan con la margen izquierda del Arroyo de las Piedras. Departamento de Montevideo; con valiosas mejoras consistentes árboles frutales, viñedos, casa habitación de material compuesta de tres cuerpos independientes y además contiene importantes arenales de fácil explotación. Excepcional ubicación, próximas a los Caminos Colman y Melilla, hormigonados. Base de venta: $ 5.000.

Y todo de acuerdo con el siguiente:

EDICTO. — Por mandato del señor Juez L. de lo Civil e Intestados de 1.er turno, doctor don Francisco Jardí Abella, dictado en los autos caratulados: "Sucesión de Juan Zunino", se hace saber al público que el día 8 de Agosto próximo, a las 16 y en las puertas del Juzgado, se procederá por el martillero don Joaquín J. Romero asistido del Alguacil y Actuario del Juzgado, a la venta en remate público y sobre la base del aforo de la C. Inmobiliaria de cuatro fracciones de terreno, con las mejoras que contienen situadas en la margen izquierda del arroyo de las Piedras, 9.a sección judicial de este departamento de Montevideo, señaladas con los N.os 1, 2, 3 y 4, en el plano de mensura que practicó el Agrimensor Mario E. Perovich en Setiembre de 1914, compuesta cada una de dos hectáreas ciento cuarenta y siete metros setenta y cinco decímetros cuadrados, y que lindan en conjunto por estar unidas, al Norte y Oeste con el arroyo de las Piedras; al Este, con el Camino de las Tropas, y al Sud con la fracción N.o 5 del mismo plano. Están empadronadas con los números 93.376, 93.377, 93.378 y 93.379, y aforadas para el pago del impuesto inmobiliario en las sumas de $ 1.000.00, 2.000.00, 1.000.00, 1.000.00 respectivamente. — SE PREVIENE: 1.o Que el mejor postor deberá consignar el 10 o|o de su oferta en el acto de serle aceptada en garantía de la misma. — 2.o Que los gastos de escrituración, certificados, etc., así como la comisión del rematador serán de cuenta del comprador. — 3.o Que se habilitó la Feria Menor a los efectos de la publicación. — 4.o Que los títulos y demás antecedentes se hallan de manifiesto en la Oficina Actuaria de este Juzgado, Rincón 472, a disposición de los interesados. — Montevideo Julio 9 de 1932 — Patricio A. Pereira Actuario.

Informes: calle Juncal N.o 1363.

REMATES

FRANCISCO SPINELLI

JUDICIAL — AL MEJOR POSTOR

El Miércoles 3 de Agosto, a las 16 horas (4 p. m.) — Concepción Arenal N.o 1636

Una buena casita para renta — 3 piezas, cuarto baño, cocina, w. c. patio claraboya corrediza altillo, obra sanitaria completa pavimento de hormigón vereda, etc.

MODERNA CONSTRUCCION toda de material y hierro.

Venderé de acuerdo con el siguiente:

EDICTO — Por mandato del señor Juez Letrado Departamental de primer turno doctor Florencio E. Moreno, dictado en los autos caratulados "Sbarbaro Antonio contra José Didini y otra". Ejecución de hipoteca", se hace saber que el día 3 de Agosto de mil novecientos treinta y dos, a las diez y seis horas, y en el lugar de su ubicación se va a proceder por el martillero don Francisco Spinelli asistido de los señores Alguacil y Actuario del Juzgado, a la venta en remate público y al mejor postor del siguiente bien un solar de terreno con sus edificios y demás mejoras situado en la octava sección judicial de esta ciudad manzana 588 compuesto de una superficie de setenta y nueve metros cincuenta y tres decímetros señalado con la letra 'C' en el plano de subdivisión levantado por el Agrimensor M. E. Avilés del Turno de corriente y deslindado así: siete metros dos centímetros de frente al Norte a la calle San Eugenio, hoy Concepción Arenal, donde la propiedad tiene determinada su puerta de entrada con el número 1636; siete metros veinte y dos centímetros al Sud, lindando con María Rama; once metros nueve centímetros al Este confinando con el solar letra 'B' de este plano; y once metros veinte y cinco centímetros al Oeste, lindando con Luis Carrara. Se previene: 1.o Que el mejor postor deberá consignar el 10 o|o de su oferta a los efectos de lo dispuesto por el art 919 del Código de Procedimiento Civil; 2.o Que serán de cuenta del mismo los gastos de escrituras, certificados y cualquier otro que afecte la venta. 3.o Que se ha habilitado el feriado menor a los efectos de las publicaciones. 4.o Que el título y demás antecedentes se hallan de manifiesto y a disposición de los interesados en la Oficina Actuaria del Juzgado calle Treinta y Tres N.o 1875 — Montevideo Julio 5 de 1932 — José Pedro Barbot actuario.

Otros informes, ver al rematador, Rivera 3324.

TIEMPO REINANTE EN EL PAIS

El Observatorio Nacional registró en el Prado los siguientes datos a las 14 horas:
Presión atmosférica, a cero grado y al nivel del mar: 762.60.
Humedad relativa por ciento: 84.
Temperatura al abrigo: 15.0.
Temperatura a la intemperie: 16.0.

La Mañana

Sábado 23 de Julio de 1932

TEMPERATURA MAXIMA Y MINIMA

Máxima al abrigo: 15.0 a las 14 h del día 22.
Mínima al abrigo: 8.8 a las 6 h. 30 del día 23.
Máxima a la intemperie: 4.9 a las 5 h. 30 del día 22.
Viento: S. E. con 20 kilómetros por hora.
Temperaturas mínimas registradas en las estaciones meteorológicas del Servicio (al abrigo): Punta del Este, 8.8.; Mercedes, 10.8; Rivera (Liceo Departamental), 10.0.

El atentado terrorista de anoche

En un ómnibus de la línea A. hizo explosión una mezcla de ácido

Resultaron gravemente heridos el conductor y el guarda

Se supone que el atentado es consecuencia del conflicto en que se encuentra el propietario del vehículo con algunos empleados

La parte delantera del "bus". — La X marca donde fué colocada la botella con el explosivo

En las primeras horas de la noche de ayer en jurisdicción de la seccional 16.a se produjo un hecho cuyas proyecciones aun no es posible apreciar y del que resultaron dos personas gravemente heridas.

LAS VICTIMAS

Estas fueron, el conductor y el el guarda del ómnibus de la línea A. N.o 70586, Ademo Cappiotti, italiano soltero, de 27 años de edad, domiciliado en la calle 20 de Febrero 277 y Guillermo

El propietario del vehículo Ernesto Scaglione que se encuentra en conflicto con algunos empleados

Anté, uruguayo, soltero, de 24 años, de edad, domiciliado en la calle Gronardo s|n.

HACIA PUNTA RIELES

El nombrado vehículo corría por la Avenida 8 de Octubre cuando, al llegar a la altura de la calle Garibaldi, descendió un pasajero quien se olvidó un paquete en el asiento. Otro pasajero que se apercibió de ello se apresuró a entregar el paquete al guarda Anté.

Este, entonces, tomó el envoltorio y lo colocó en la parte delantera del "bus", con el fin de entregarlo en la Cooperativa a su regreso de Punta Rieles.

CURIOSIDAD CASTIGADA

Una vez que el "bus" llegó al término de su viaje y los pasajeros descendieron, el guarda se dirigió a la parte delantera a conversar con el conductor, mientras hacían la espera necesaria para emprender el viaje de regreso al centro.

Durante la conversación se refirieron al paquete olvidado por el pasajero, y el guarda, sintiéndose acicateado por la curiosidad, decidió examinar su contenido, encontrándose con una botella que contenía un líquido.

Hicieron algunos comentarios jocosos sobre lo olvidado y en esas circunstancias, Anté sacudió la botella.

No bien hizo ésto se produjo una estruendosa explosión, resultando tanto el guarda como el conductor heridos con los fragmentos de la botelal y con graves quemaduras que les produjo la explosión y el líquido que contenía el recipiente.

LAS AUTORIDADES

Al ruido producido por la explosión concurrió un agente de la seccional 16.a, quien comunicó a sus superiores lo ocurrido, concurriendo el subcomisario Sr. Varelo, Inspector de Zona, Sr. Barthou, el comisario de la seccional 16.a, Sr. Tuana y el oficial inspector Sr. Arispe, quienes solicitaron los auxilios de la Asistencia Pública la que condujo en grave estado al Hospital Pasteur a Cappiotti y a Anté.

Se dió cuenta de lo ocurrido al Juez de Instrucción de turno, Dr. González Mourigán.

EL EXPLOSIVO

Según los informes proporcionados a las autoridades por los heridos, la botella contenía un líquido blancuzco y en su interior, en la parte céntrica del recipiente había un tubito con otro líquido. Al invertir la botella se mezclaron los líquidos, produciéndose la explosión.

CONFLICTO OBRERO

El dueño del "bus", Ernesto Scaglione, domiciliado en la calle Vera 2736, desde hace algunos días se encuentra en conflicto con algunos de sus empleados por querer ésto, que en la actualidad trabajan por hora, trabajar por jornal, a cuyo pedido se ha negado el señor Scaglione.

Hace unos días, éste recibió una carta amenazante anónima en la que lo amenazaba con tomar venganza si no se accedía al pedido de los que pretendían que se le pagase por jornal.

Ante esta amenaza Scaglione se presentó en la policía de Investigaciones, haciendo la denuncia del caso.

El chauffer Ademo Cappiotti que resultó herido

PARA QUIEN ENTREGO EL PAQUETE

La policía solicita a la persona que hizo entrega al guarda del "bus" del paquete olvidado por el pasajero, que se presente a las autoridades con el fin de proporcionar, si la recuerda, la filiación de aquel.

Puede tener la seguridad que se guardará reservas sobre las informaciones que proporcione y que su nombre no será dado a publicidad.

Labor de Investigaciones

LOS AUTORES DE DIVERSOS ROBOS ENTRE REJAS

De acuerdo con una denuncia formulada por el señor Antonio L. Capurro, domiciliado en la calle Defensa N.o 1008, de que personas desconocidas mediante llave apropiada habían penetrado en su domicilio y le distintos muebles le habían sustraído diversas alhajas avaluadas en la suma de cuatrocientos cincuenta pesos, el encargado de la Sección Delitos contra la Propiedad dispuso que el personal a sus órdenes realizara las diligencias del caso, para el esclarecimiento del hecho.

Interrogadas personas de las inmediaciones del lugar de la casa del señor Capurro y coco las filiaciones dadas coincidieran con las de los L.L. C.C. Héctor edina Calderal (a) "Tito" y José Francisco Denegri, se dedicaron a su búsqueda, logrando aprehenderlos en el día de ayer

Conducidos al local de Investigaciones e interrogados que fueron, se confesaron únicos autores del delito que se le imputaba y que además habían realizado los siguientes:

Al señor Florio Rincón, con domicilio en la calle Juan M. Blanes N.o 972, le sustrajeron diversas alhajas avaluadas en cincuenta pesos; a la señora María Sánches, domiciliada en Juan Paullier 1203, alhajas por valor de cuarenta y cinco pesos y la suma de veintisiete pesos en efectivo; al señor Manuel Míguez, con domicilio en la calle Maldonado N.o 1642, luego de violentar la puerta de calle y las cerraduras de dos roperos, le sustrajeron setenta pesos en dinero y alhajas por valor de cincuenta pesos; al señor Luis Bazzano, domiciliado en la calle Durazno N.o 1707, alhajas por valor de ciento veinte pesos y una cantidad de dinero; al señor Eduardo Teyseyre, con domicilio en Nicaragua N.o 1917, luego de destrozar una alcancía, le sustrajeron ciento cincuenta pesos; al señor Rodolfo Guerra, domiciliado en la calle Canelones N.o 1478, le sustrajeron alhajas y una pistola automática, avaluado todo en ciento veinte pesos: al señor José Illich, con dmicilio en Chaná 2088, ahajas y dinero por valor de treinta y cinco pesos, al señor Alberto Naviz, de su domicilio sito en la calle Cufr. N.o 1813, le sustrajeron un aparato de radiotelefonía avaluado en doscientos treinta pesos y veinte pesos en efectivo; a la señora María D. de Carreiras, domiciliada en Yaro N.o 1068, alhajas por valor de ciento cuarenta pesos y diez pesos en efectivo, habiendo violentado la puerta de un ropero; al señor Doroteo Navarrete, de su domicilio en Lavalleja N.o 1828, alhajas por valor de treinta pesos.

Preguntados Medina y Danegri sobre el destino dado al dinero y alhajas sustraídas manifestaron que el dinero se lo repartieron por partes iguales y las alhajas las vendían en un taller de joyería existente en la calle Guaviyú N.o 2999. Se realizó una inspección en dicho comercio con autorización del señor Juez de Instrucción de Feria doctor González Mourigán, manifestando el propietario Francisco E. Larria, que de un tiempo a esta parte venía comprando a dos personas desconocidas distintas alhajas, las que luego de sacarles las piedras, que vendía particularmente. las fundía, conservando en su poder algunas de escaso valor que fueron reconocidas por sus propietarios como las mismas que le habían sido sustraídas.

En cuanto al aparato de radio, manifestaron haberlo vendido en la vía pública a una persona desconocida en la suma de cuarenta pesos y de haberse repartido el dinero.

Por disposición del señor uJez Letrado de Instrucción de Feria, doctor González Mourigán, Héctor Medina Calderal y oJsé Francisco Denegri fueron re-

Francisco Denegri —Héctor Medina Calderara

mitidos a la Cárcel Central, a disposición del mencionado magistrado.

Es de hacer constar que los remitidos registran en la Policía de Investigaciones prontuarios con infinidad de entradas por apropiarse de lo ajeno.

APROPIACION INDEBIDA

En mérito a la denuncia formulada por el propietario de la panadería sita en la calle La Paz N.o 1809, señor Francisco Justo, acusando a un empleado de la misma haber cobrado cuentas de la casa y quedarse con el producto de las mismas, el encargado de la Sección Delitos contra la Propiedad invitó al empleado en cuestión, llamado Eloy Aparicio, a concurrir al local de Investigaciones. Interrogado respecto al hecho mencionado, manifestó que efectivamente había cobrado cuentas por valor de ciento cincuenta pesos, gastando en su provecho el dinero; pero que así procedió en virtud de que la casa le adeudaba dos meses de sueldo a razón de cincuenta pesos mensuales.

Enterado el Juez L. de Instrucción de Feria, doctor González Mourigán, dispuso que Eloy Aparicio fuera remitido a la Cárcel Central a su disposición.

TODAVIA HAY CANDIDATOS...

Habiendo denunciado el señor Isabelino Silva, domiciliado en la calle Presidente Giró N.o 13, de que en circunstancias que se encontraba estacionado en las calles Canelones y Andes, se le habían aproximado dos personas, las que mediante el "cuento del tío" lo estafaron en la suma de ocho pesos, el encargado de la Sección Delitos contra la Propiedad dispuso que se practicaran las averiguaciones correspondientes. y como medida previa se invitó al damnificado a concurrir al local de Investigaciones, donde exhibida que le fué la galería de delincuentes, reconoció a una de las personas que lo habían estafado en el estafador conocido Hércules Botta (a) El Italiano.

Puestos en su búsqueda lograron aprehenderlo en el día de ayer, siendo conducido al local de la calle Colonia, donde interrogado negó toda participación en el delito de referencia.

Puesto frente al denunciante, éste lo reconoció como el mismo que en compañía de otro sujeto le hicieron la estafa de referencia.

Al pasarle el registro de práctica al citado Botta, se le encontró en uno de los bolsillos un décimo aduterado número diez y siete mil seiscientos sesenta y tres, de la jugada del 24 de Junio próximo pasado, que aparece en el extracto respectivo premiado con sesenta mil pesos. Interrogado sobre ello, negose a dar explicaciones, pero no hay duda que pensaba buscar otra víctima para hacerle el cuento del billete.

Por disposición del Juez L. de Instrucción de Feria, Hércules Botta fué remitido a la Cárcel Central a disposición de dicho magistrado.

—Con motivo de la denuncia formulada por el señor Domingo Bello, de que en circunstancias que transitaba a la altura de Misiones y Reconquista, le fué interceptado el paso por dos personas desconocidas, las que mediante el "cuento del tío" le sustrajeron la suma de tres pesos, una cartera y un décimo de lotería, el encargado de la Sección Delitos contra la propiedad invitó al damnificado a concurrir a Investigaciones, donde presentada que le fué la galería de delincuentes, reconoció en el estafador conocido Ernesto Giovanelli Moscatelli, cuya captura se hizo efectiva en el día de ayer.

Interrogado sobre el delito que se le imputaba, negó toda participación en el mismo, motivo por el cual se invitó al denunciante a la presencia de Giovanelli, reconociéndole como uno de los estafadores.

Enterado el Juez L. de Instrucción de Feria, este magistrado dispuso que Ernesto Giovanelli Moscatelli fuera remitido a la Cárcel Central a su disposición e Investigaciones prosigue las diligencias para la aprehensión del compañero de éste.

El crimen en la estancia "La Palmera"

HOY SE EFECTUARA LA RECONSTRUCCION DEL ASESINATO

El lunes los criminales serán llevados a Fray Bentos

Nuestro corresponsal en Río Negro, amplía las informaciones que sobre este crimen nos trasmitiera, enviándonos hoy el siguiente despacho telegráfico:

CUANDO FUE COMETIDO EL CRIMEN

Fray Bentos, 22. — A LA MAÑANA. La policía local, que tan destacada actuación ha tenido en el esclarecimiento del asesinato del anciano Galván y del menor Sosa, a la que se ha debido el que los criminales hayan sido detenidos y sometidos a la Justicia ha continuado las diligencias del caso para dejar establecidos los pormenores del crimen.

De las celaraciones de los detenidos se desprende que estos cometieron el crimen el día jueves 14 del corriente en las horas del atardecer en momentos en que el anciano y el menor estaban ocupados en freir las clásicas tortas fritas de nuestras campañas.

Los criminales penetraron en el rancho sigilosamente sorprendiendo a sus víctimas a las que ultimaron barbaramente sin darles tiempo a que se aprestaran a la defensa.

LA RECONSTRUCCION

FRAY BENTOS, 22. A LA MAÑANA —Para el lugar del crimen partieron en el tren de hoy el jefe de policía señor Alberto Espalter, el Juez de Feria, señor Pastor Bayle el actuario señor cBrdes y el comisario señor Catalurda con el fin de efectuar la reconstrucción del brutal crimen.

Una vez realizada esta diligencia judicial los criminales sern traídos a esta ciudad a la que llegarán probablemente el día lunes.

También serán traídos el padre y el cuñado del criminal Silva por estar acusados de encubridores. — Corresponsal.

Del Observatorio Nacional

BOLETIN DE LAS 6 HORAS DEL DIA 22

Estado general del tiempo en la parte austral del Continente y Río de la Plata:

Las bajas presiones tropicales han avanzado resueltamente hacia el Este, dando lugar, en las últimas 12 horas, a lluvias aisladas en el Norte de la República.

La depresión del Sur continúa su marcha hacia el Atlántico, por lo cual las presiones han experimentado un alza en la parte central entre los paralelos 32 y 33.

El cielo ha estado en general semicubierto en la República Argentina, salvo en el litoral, donde ha estado también cubierto.

Sobre el territorio uruguayo predominaba, a la hora de la observación, el cielo cubierto, con lluvias y lloviznas al Norte.

Las temperaturas experimentaron una baja en casi todo el país, salvo en el litoral donde subieron 2 grados.

PRONOSTICO PARA TODO EL DIA DE HOY

Durante la noche y la madrugada el cielo estará cubierto, produciéndose lluvias aisladas. El día se presentará con brumas y luego con cielo semicubierto.

En general el tiempo se encuentra en un período de evolución. — ELZEAR S. GIUFFRA, Director interino.

Quedó aclarado el crimen de Miguez

Investigaciones detuvo al asesino

Días pasados, la policía de Canelones encontró en las costas del arroyo Solís Grande, el cadáver de un individuo, que en el primer momento no pudo ser identificado y que por su aspecto aparentaba ser extranjero. Estaba herido de dos balazos.

LA IDENTIFICACION DEL MUERTO

En una pequeña casilla de madera, de las calles Filipinas y Berna, vivía Antonio Jukstas, lituano, de 26 años, casado, con su esposa y una hijita de ambos de 2 años.

También vivía en la mencionada casilla otro lituano llamado José Sobzzak.

El domingo pasado, Sobzzak, la esposa de Jukstas y la niña se mudaron a la calle Paraíso. Desde ese día Jukstas no volvió a aparecer.

Esta extraña situacion llamó la atención de los vecinos, los que hicieron llegar sus sospechas hasta la policía seccional.

El comisario Duart realizó algunas averiguaciones y consiguió que lo señora de Jukstas le proporcionara un certificado de buena conducta que la policía del Brasil había otorgado a su marido y en el cual estaba la impresión digital.

Por medio de este documento, la policía de Investigaciones pudo establecer que el muerto encontrado en las márgenes del Solís Grande no es otro que Antonio Jukstas.

LA INVESTIGACION POLICIAL

La policía sospechó de inmediato que la mujer de Jukstas no era ajena al asesinato de su marido y en este sentido prosiguió sus indagaciones.

La intimidad de las relaciones de Sobzzak con la esposa de su compatriota también hizo que vehementes sospechas recayeran sobre él.

UN ALLANAMIENTO

El comisario Cavassa allanó la casa de la calle Paraíso y después de una prolija búsqueda encontró oculta debajo del piso, una pequeña pistola, cuyo calibre coincidía con el de las balas que habían sido extraídas de la cabeza de Jukstas.

Apoyado en este hallazgo, el comisario Cavassa procedió a detener a Sobzzak y a su amante.

LA CONFESION

Ambos detenidos fueron llevados a Investigaciones y abrumados por las pruebas reunidas en su contra terminaron por confesar.

Sobzzak relató su delito de la siguiente manera:

Estaba enamorado de la mujer de su connacional, el que le daba muy mala vida y él sabía que ella le correspondía.

Jukstas trabajaba en el Frigorífico Artigas y repentinamente quedó sin trabajo. Manifestó su propósito de salir a campaña en procura de ocupación y Sobzzak se ofreció a acompañarlo.

El sábado pasado tomaron el tren y llegaron a Miguez, recorriendo la zona en demanda de trabajo.

Al llegar a un paraje apartado, Sobzzak vió que la ocasión era propicia para deshacerse de su rival y le descerrajó dos balazos a traición.

Jukstas quedó muerto y Sobzzak regresó a Montevideo en ómnibus.

EL ARMA

Sobzzak utilizó para cometer su delito una pistola de pequeño calibre que había comprado varios días antes en un comercio de la calle Ciudadela, en la suma de ocho pesos, con el propósito de utilizarla para ultimar a Jukstas.

La mujer de Jukstas confirmó la confesión de Sobzzak y agregó que había callado porque así se lo pidió Sobzzak.

Sobzzak y la mujer de Jukstas fueron puestos a disposición de la policía de Canelones.

LA INCIDENCIA DIPLOMATICA CON LA ARGENTINA

EN LAS ULTIMAS HORAS NO SE HA PRODUCIDO NINGUNA NOVEDAD

Nada nuevo se ha anotado en el asunto internacional que atrajo la atención pública en los últimos días. El comentario general se ha desviado ya, en parte, de la cuestión, dominando en absoluto, tanto en nuestro país como en el vecino, el convencimiento íntimo de ambos pueblos de que los vínculos fraternales que tan fuertemente los unen, nada han sufrido en esta emergencia.

Queda la incidencia librada a la solución que haga reanudar la comunicación de las cancillerías, ya que la cordialidad, popular en ambas márgenes del Plata, no ha sufrido el menor desmedro.

Las informaciones que pueden agregarse a las ya conocidas, son las que van a continuación:

LA POSICION DEL SENADO

El Ministro Blanco no las tiene todas consigo...

Las sucesivas sesiones secretas realizadas por el Senado con la presencia del Ministro de Relaciones Exteriores, han terminado por despertar verdadera curiosidad en el pueblo, a tal punto que circulan sobre lo tratado las más variadas versiones.

Por tratarse de cuestiones reservadas y hasta por la naturaleza misma del asunto, claro está que se anda con subterfugios para proporcionar noticias. sobre todo cuando sobre el particular se consulta a personas que tienen porque estar enteradas de lo conversado y resuelto.

Pese a ello, hemos logrado saber que la gran mayoría de los señadores, una vez oídas las explicaciones que expresamente le fueron solicitadas al ministro Blanco, se mostraron desconformes con la actitud observada por el P. E. en la incidencia que culminó con la ruptura de relaciones. — Esto quedó perfectamente demostrado, a punto tal que solo un senador, el doctor Bonnet, tuvo a su cargo la defensa de la posición de la cancillería.

Ahondando en las averiguaciones supimos, también, que en el curso de los debates se habría dicho, en forma más o emnos cruda, o más o menos velada, que la solución del conflicto no podría tentarse sino sobre la base de la eliminación o renuncia del doctor Blanco del Ministerio de Relaciones Exteriores.

Respecto a la solución final, es poco lo que se concreta. — Se nos informa — sin embargo — que el Senado se inclinaba a encomendar a su presidente una gestión ante el primer magistrado, en el sentido de que le exteriorizara el pensamiento del Senado en esta emergencia.

Tal sugestión no habría encontrado aceptación por parte del doctor Juan Anidrés Ramírez, que se excusó, pensándose que el vice presidente debía encargarse de cumplir los deseos del Senado.

Esto es, en síntesis, lo que logramos saber y que proporcionaremos al público lector a títtulo de rumor, como si lo hubiéramos percibido a través de una ligera indiscreción o bien aprovechando el descuido de un ujier que no supo juntar a tiempo los pliegues sobrios de los cortinados senaturiales...

LA CANCILLERIA ARGENTINA DEFINE SU ACTITUD

La situación de Estados Unidos frente al litigio

BUENOS AIRES, 22. (Austral). En su comunicado de ayer la cancillería argentina ha definido su actitud en presencia de los ofrecimientos de buenos oficios formulados por los representantes diplomáticos de Brasil, Estados Unidos, Colombia y España al tomar nota solamente de tales deseos y agradecerlos.

En cuanto al caso de los Estados Unidos se nos ratificó ayer en la Cancillería que debe haberse producido alguna confusión, tratándose únicamente del hecho de que esa nación se ha hecho cargo transitoriamente de los intereses del Uruguay en la Argentina, como la Gran Bretaña de los argentinos en el vecino país.

Tal hecho, se nos agregó en la Cancillería, constituiría en realidad un obstáculo para que la gran nación del norte pudiera ser si el caso llegara, la que nos diera los buenos oficios, pues su ingerencia estaría dificultada por las normas del propio departamento de Estado de Washington.

En efecto, los Estados Unidos antes de participar de la guerra mundial, se hicieron cargo de la representación de los intereses de muchos países y el 8 de Agosto de 1914, el departamento de Estado, dirigido a la sazón por Mr. J. Bryan, dió instrucciones a los representantes en el extranjero que asumían tales tareas, dedicando sus funciones.

Entre otras condiciones a las que debían subordinarse, expresaba que al asumir esas funciones no ejercerían respecto a la nación representada ni aquella ante la cual actuaban, atribución alguna de carácter oficial o diplomático en nombre de su gobierno como agentes diplomáticos o consulares de otro país, porque ello estaba prohibido por la Constitución de los Estados Unidos, y agregaba textualmente que cualquiera gestión respecto a la reanudación de las relaciones diplomáticas interumpidas debía dirigirse al gobierno de Estados Unidos, para que él la trasmitiera al gobierno interesado y no haciendo acto alguno participante en esas gestiones.

LOS BUENOS OFICIOS DE E. UNIDOS ANTE LOS GOBIERNOS DEL PLATA

WASHINGTON, 22 — La proposición del director de un diario de Montevideo en el sentido de que el Presidente del Uruguay y el de la Argentina, se encuentren a bordo del guardacostas norteamericano "Sebago", para discutir las diferencias planteadas entre los dos países, despertó interés en los círculos oficiales de Wáshington, pero no se comentó. En caso de que los dos presidentes crean podrían reunirse a bordo del barco estadounidense, lo razonable es suponer que será puesto a disposición de ellos. Entretanto, los diplomáticos de la Unión en Buenos Aires y Montevideo siguen dispuestos a interponer sus buenos oficios, pero sin tomar iniciativa alguna en el asunto, desempeñarán papel pasivo si se inician las negociaciones.

EL Sr. BARBOZA TERRA NO LLEVA MISION RELACIONADA CON EL INCIDENTE

BUENOS AIRES, 22 — En el vapor de la carrera llegó hoy a nuestra ciudad, el inspector de consulados del Uruguay, señor José Barboza Terra. El hecho de ser este viajero pariente del Presidente de la República del país vecino, hizo creer aquí y en Montevideo, al conocerse su viaje a la Argentina, que éste tendría alguna misión relacionada con el conflicto diplomático existente. Hemos conversado con el señor Barboza Terra, quien nos declaró que el objeto de su venida a Buenos Aires no guarda relación alguna con aquella suposición, ya que se trata del viaje que periódicamente realiza, pues está a cargo del Consulado General Uruguayo. Interrogado acerca del rompimiento de las relaciones diplomáticas entre ambos pueblos, el señor Barboza Terra, nos manifestó que nada podía decir a ese respecto.

General Coralio Enciso

HOMENAJE EN EL 3.er ANIVERSARIO DE SU MUERTE

Hoy se cumple el tercer aniversario de la muerte del general Coralio Enciso, militar que por sus elevadas dotes morales e intelectuales llegó a ocupar altos cargos dentro del ejército.

Sus amigos y familiares realizarán en el día de hoy en el Cementerio del Buceo, frente a su tumba, un homenaje en el cual quedarán testimoniado una vez más el cariño con que es recordado el ilustrado y cabaleresco militar desaparecido, el que en su vida tanto militar como social conquistó el aprecio y el respeto de cuantos lo trataron.

Sumarios policiales

EN LA 6.a SECCION DE FLORES

Con motivo de un incidente ocurrido en el local de la Sub-comisaría de la 6.a sección rural de Flores, entre el sub-comisario Manuel M. Menéndez y el guardia civil Félix L. Fernández, se dispuso la instrucción de un sumario.

De las resultancias de éste, se desprende, que el guardia civil Fernández incurrió en una grave irregularidad al faltar al respeto debido a su superior jerárquico, dando motivo al incidente ocurido.

Considerando: que en mérito a las irregularidades funcionales en que incurrieron el sub-comisario Menéndez y el guardia civil Fernández, procede aplicarles una sanción administrativa, graduada teniendo en cuenta que la Jefatura de P. de Flores informa que el primero de los precitados "ha sido siempre un funcionario correcto y cumplidor, con gran espíritu de trabajo y sin vicios de ninguna índole, por cuyas razones tiene de él inmejorable concepto", mientras que el segundo, "según datos fidedignos que he recogido. se trata de un antiguo servidor en la Policía de este departamento, donde siempre se le ha mantenido haciéndole realmente favor, pues no reune condiciones para desempeñar funciones policiales, tiene el hábito de murmurar y es afecto a la bebida", se resolvió:

Privar de los medios sueldos correspondientes a veinte días, por vía de sanción disciplinaria, al sub-comisario de la 6.a sección rural del departamento de Flores, don Manuel L. Menéndez.

Que la Jefatura de Policía del precitado departamento proceda a dar de baja al guardia civil Félix S. Fernández.

LA PROSPERIDAD DEL BANCO POPULAR DEL URUGUAY

AL CUMPLIR TREINTA AÑOS DE FUNCIONAMIENTO, ENSANCHA ENORMEMENTE SUS ACTIVIDADES

Rodeado de un prestigio indiscutible, conquistado por el correcto proceder de sus dirigentes y el estricto cumplimiento de sus obligaciones, cumple treinta años de existencia el Banco Popular del Uruguay.

Fundado el 23 de Julio de 1902, en un antiguo local de la calle Zabala, el Banco Popular se inició en nuestro medio con propósitos altamente patrióticos, desde que buscó, para fundamentar su desarrollo, el capital nacional y las energías de destacados hombres de negocios uruguayos.

Cinco años después, el barrio bancario de Montevideo acrecía su importancia con el característico edificio de las calles Zabala y 25 de Mayo donde hoy, paso a paso pero firmemente, va ensanchando su capacidad locativa y financiera uno de los primeros Bancos del país.

Pero, donde se señala con marcado relieve el engrandecimiento del Banco Popular y su vinculación certera y decidida con las fuentes del trabajo y del ahorro, es en el último lustro, período de resurgimiento puede decirse, en el que un grupo de hombres inspirados en altos conceptos de la responsabilidad y el bienestar general asumieron la dirección del instituto para elevarlo rápidamente al apogeo de su crédito y su autoridad reconocida.

Quiere decir, que, cumplido su cuarto de siglo, el Banco afirmó definitivamente su crédito y su confianza y pasó con rápidez al lugar prominente que dentro de la banca nacional merecía ocupar.

Dentro de este período que tan señalados progresos acusa para la institución, merecen señalarse, también, la apertura de la Agencia Goes, hoy en franco desarrollo y el ensanche del local central para responder a las exigencias públicas en toda su intensidad, permitiendo actividades como la del ahorro, tan importante, la de la administración de propiedades, pequeños préstamos y otras un desenvolvimiento en armonía con la poderosa organización y honrada directiva que distinguen al Banco.

Ha coincidido este aniversario grato para la institución y el país, la realización de la asamblea de accionistas para tomar en cuenta la marcha del semestre vencido el 30 de Junio último.

En el balance expresa el Directorio:

"A pesar de la situación de depresión en los negocios en que se mantuvo nuestro mercado con pocas variantes durante el semestre fenecido, nuestro Banco presenta un avance en sus principales rubros sobre el semestre anterior con la percusión consiguiente de nuestras utilidades.

Como consecuencia de ello nuestros Intereses a Vencer aumentan en $ 24.394.59 siendo algo mayor el saldo que pasa al semestre siguiente. Por las causales indicadas en Memorias anteriores la cuenta Lucros desciende en $ 10.377.31.

Hechas las distribuciones establecidas por el artículo 40 de los Estatutos aconsejamos repartir de las utilidades líquidas un dividendo de 3 3|4 o|o para el semestre, pasando para el próximo ejercicio $ 19.895.47.

De acuerdo con la distribución pasan al Fondo Reserva $ 13.811.65 quedando éste en 65.364.19.

El 23 del corriente mes cumple nuestro Banco treinta años de existencia desenvueltos dentro del estricto cumplimiento de todas sus obligaciones y conquistando con su correcto proceder el buen nombre y la confianza que inspira. En tan grato día recuerda con toda simpatía y agradecimiento a los que colaboraron desde su iniciación hasta aquí la obra constructiva de su progreso.

El Directorio se complace en dejar constancia de la corrección y actividad con que el personal del Banco ha dado cumplimiento a sus funciones.

Por nuestra parte, debemos agregar que el Banco Popular es el único entre los Bancos particulares, que tiene un capital realizado de tres millones de pesos.

Su efectivo en Caja alcanza a pesos 1.424.358.26; en vales y conformes descontados tiene, $ 3.988.706.45; en deudas por venta de terrenos pesos 20.219.615.46 y por valores depositados $ 5.400.551.47. Baste decir que el movimiento general, llega a más de 42 millones de pesos.

LA GESTION DEL DIRECTORIO

En la sede central se realizó ayer la asamblea de socionistas para considerar el balance, cuya aprobación fué unánime y acompañada de un voto de aplauso para el Directorio.

Luego el Director - gerente señor Zaffaroni con la autoridad que lo caracteriza informó extensamente sobre la marcha semestral del Banco y su influencia en el desarrollo de la economía nacional, constituyendo su trabajo un estudio financiero de alto vuelo.

El señor Zaffaroni tuvo un recuerdo oportuno para los colaboradores del instituto que dirige y para los que han desaparecido, manifestándose la asamblea unánimemente conforme con los halagüeños resultados que para la prosperidad del Banco y las relaciones con sus numerosos clientes, significan la política de previsión y cooperación al trabajo honesto que desarrolla la institución.

El ilustrado informe de la Gerencia, fué ampliado por el señor Ayala de la comisión fiscal quien propuso en modo especial, al terminar, una manifestación expresa de adhesión al Directorio que la asamblea concedió sin vacilaciones.

El señor Fernando Darhau, destacado accionista, pronunció luego un discurso reconociendo el acierto de los dirigentes del Banco y expresando su seguridad en la prosperidad inconmovible del mismo. Fué unánimemente apoyado.

Antes de cerrarse el acto, el presidente señor Graffigna dirigió a la asamblea su palabra para recordar el treinta aniversario del Banco Popular y analizar con evidente acierto, el momento que la economía nacional ofrece con relación a los fenómenos financieros mundiales, augurando un pronto restablecimiento a la normalidad, como consecuencia de la previsión y la defensa que de los intereses nacionales hacen todas las fuerzas vivas del país.

El Director-gerente del Banco Popular, señor Carlos Zaffaroni, leyendo su memoria a la asamblea

EL ANIVERSARIO POR RADIO

Adhiriendo al aniversario que celebra el Banco Popular del Uruguay, el personal del mismo, resolvió como homenaje al Directorio, desarrollar un programa por radio que se cumplirá en las últimas horas de la tarde de hoy.

Este programa abarcará casi todas las "broadcastings", estando la parte oratoria cargo de los señores Francisco de la Rosa, Clemente Larraburu, Miguel Angel Corletto, José María Santos (hijo), que recordarán distintas etapas de la institución desde sus principios.

Los señores Santiago Picasso, Panchito Pons, pertenecientes también al personal del Banco, tendrán a su cargo diversos números para amenizar el program dedicado a la institución.

La Mañana

AÑO XVI—Núm. 5352 | Montevideo, Domingo 24 de Julio de 1932 | Redacción: Ciudadela 1478. — Administración: Cerrito 737. Agencia en Buenos Aires: Talcahuano 481.

¿HA MUERTO LA BOHEMIA EN PARIS?

Vida y milagros de los artistas extranjeros de Montparnasse

POR ROGELIO SINAN

Exclusivo para "LA MAÑANA"

EL CELEBRE PINTOR AMERICANO ABEL C. WARSHAWSKY, UNO DE LOS BOHEMIOS MAS SIMPATICOS DE PARIS

París, Junio de 1932.

Las escenas de la vida de bohemia, que hemos leído desde chicos en el maravilloso libro de Murger y que, más tarde, siendo ya grandes, hemos vuelto a encontrar en la muy conocida ópera de Puccini; esta bohemia de vida alegre que contempla jocunda las chimeneas de la urbe desde las floridas ventanas de su bohardilla, no existe ya en París. Acaso no ha existido, ni existirá nunca. Los que venimos de América con el libro de Murger (Espasa-Calpe) en un bolsillo y en el otro una fina corbata negra a la Baudelaire, nos quedamos perplejos al mirar a esta gente de Montparnasse o de Montmartre que, aun siendo artistas, no usan la gran corbata, ni el sombrero de fieltro a grandes alas como solía llevarlo el pequeño Rimbaud.

[illegible] alguien que está leyendo lo que escribo; — pero esas cosas no deben decirse. Mire usted, tan bohemia es la nuestra, de ahora, como la que vivieron los artistas del 800; sólo que esta bohemia nuestra es diferente, como son diferentes la moda y los medio de vida. Además, mi querido amigo, hay que tener en cuenta que la bohemia que describió Murger en sus famosas páginas no fué tampoco la bohemia que él vivió, sino la que él sintió. Una cosa es vivir la vida, y otra cosa es crearla. El novelista transforma, embellece la historia. En esto consiste precisamente la diferencia que hay entre "historia" y "novela".

Como estamos en un café de Montparnasse y el sol, en estos días, ha hecho que la muchedumbre invada las terrazas, mi amigo se detiene, de vez en cuando, para mirar a alguna damita caprichosa que silabea un "pardon, Monsieur" por- [illegible] donde él está. Pero ha bastado esta pequeña gimnasia para hacerle perder a mi amigo el sentido de lo que iba hilvanando. Después, se arregla un poco y hace ademán de continuar; pero ya le conozco. Sé que si no le guío, su discurso se apartará indudablemente del punto de partida e irá a parar quién sabe donde.

—Entonces, usted piensa — le digo — que la bohemia existe, todavía? Esa Bohemia bella, agradable, despreocupada?

—¡Claro que sí! Sólo que, ya le he dicho, una cosa es la vida y otra el arte. Esa bohemia alegre, despreocupada, de que usted habla, es la que usted, yo, todos, hemos leído; pero esa, mi querido señor, es una bohemia fantástica, quiero decir, *bohemia de creación*, en una palabra, Arte! Estoy seguro de que si un poeta de hoy describiera, con la misma genialidad de Murger, es- [illegible] manera que nosotros nos quedaríamos asombrados. Porque sería una cosa completamente nueva; una bohemia que no conocíamos. Ahí está el quid del arte. No hay más que transformar, amigo mío, transformar!

—Pero usted, según eso, qué entiende por bohemia? — le digo.

—Bohemia!...

Me mira. Se sonríe. Busca en su mente. No encuentra. Y tiene ahora ese gesto del que piensa: "me extraña que él no sepa una cosa tan simple" o esta otra frase, por ejemplo, "qué raro, no poderle explicar esto tan fácil".

Al fin irrumpe.

—Bohemia es la nuestra, mi querido amigo: la mía, la suya, la de Pepito Anglada: la de todos estos poetas o pintores que nos rodean. Gente que compra un libro o un pomo de colores aun sabiendo que al día siguiente faltará la comida. Gente que viene aquí y lucha aquí y muere aquí por el arte. Oh, sólo por el arte! se lo aseguro! ¿y de qué viven? De humo!... Uno no saben unca de qué viven: pero siempre los verá usted sonrientes entrar a los cafés... a "La Caupole" a "La Dome" dispuestos a hacer chistes o a enamorar a la primera que pase. Quiere usted más aún? Esto es bohemia, amigo mío bohemia pura!

—Pues, mire usted, a propósito, yo quisiera escribir algo sobre esta gente. ¿Quiere usted darme datos?

—¡Encantado!. Se alza un poco Busca con la mirada entre la gente que llena la terraza y luego agrega:

—Aquel... ¿lo ve usted? El que está allí en la esquina... Ese es Sacha Zaliovk, el pintor ruso Viene todos los días a "La Coupole" Y siempre lo acompaña su amiga que es también su modelo. Al mirarlo, cualquiera diría que es hombre rico. Anda perfectamente vestido y se acicala siempre con esmero. Sin embargo, no es rico Sólo que los artistas de ahora saben que lo esencial hoy día es la higiene La bohemia de las uñas sucias y la levita raída de Coulline no existe ya; como tampoco existe una bohardilla donde no haya alumbrado eléctrico, agua corriente y gas...

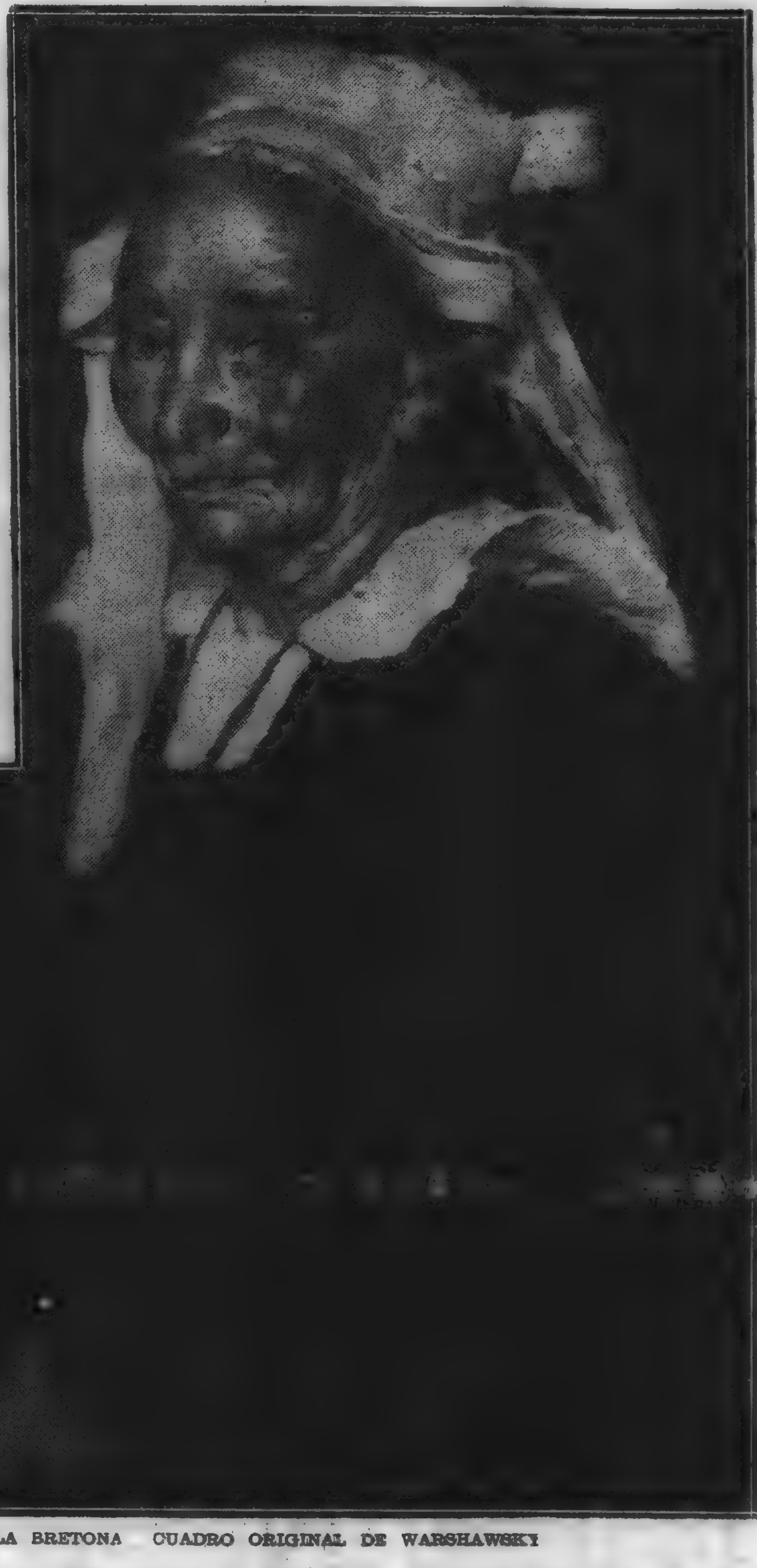

"ABUELA BRETONA" CUADRO ORIGINAL DE WARSHAWSKY

—Decía usted de Sacha...?

—...es el más conocido de los pintores rusos de Montparnasse. Su pintura es, en algunas obras, grotesca. Surrealismo grotesco, llamaría yo a esta plástica. En otras obras, Sacha no hace más que pintura, pintura corriente.

—Y qué opinión tiene usted de Pepito? ¿Sabe a quién me refiero?

—Oh, cómo no! No hay quien no le conozca! Es español. Se llama don José Anglada Matutano. Y es, por más señas, el divino don Juan de Montparnasse... "Pero, oye, Pepito — le dice Korsi — ya comiste? y él contesta con mucha gracia andaluza: "Acabo de almorzar con la Princesa Tal". Eso, claro! no es cierto; pero como él anda siempre tan elegante, y lleva entre los dedos, inmancablemente, un tabaco puro, no hay quien no se lo crea. Pinta bien; y además es muy joven. El otro día fuí a su casa, una bohardilla muy pequeñita pero de gran lujo — y me extrañó muchísimo ver entre sus dibujos muchos anuncios comerciales. — "Qué quieres — me dijo — aparte de mi arte puro, tengo que hacer estas cosas para vivir".

—¿Conoce usted el "Imperium"?

—Sí. Es una sociedad de pintores italianos jóvenes Entre ellos hay uno que es casi brasileño, Verderame. Fué futurista en Roma; pero ahora, aquí en París, vuelve hacia atrás. Hay, sin embargo, entre esos muchachos del "Imperium" un pintor checoeslovaco de gran talento Zdenek Pribyl. Y de los italianos puedo citarle a dos: Cristofanietti y Fantuzzi.

—Conoce usted a un pintor norteamericano que va mucho a "Le Dome"- Uno que hace unas telas enormes sobre París...?

—Warshawski? Cómo no! Su pintura es algo retrospectiva. Una especie de impresionismo de última hora. Sin embargo, parece que en Norte América ha tenido mucho éxito.

—Y de los nuestros? Qué dice usted de los latino-americanos?

—Hay tantos...! Sería el cuento de nunca acabar! Luis B. Ramos, Caravia, Garza Ramos, Carlos Enriquez ¿conoció usted a Carlos Enriquez? Era un cubano alegre como pocos: Estupendo pintor y estupendo bohemio!.

Y esta conversación acaso simple sobre el concepto de la bohemia nos fué llevando poco a poco a la América nuestra. A esa América joven que aun no se ha dado cuenta de dos cosas: que el arte es una cosa esencial y que la única forma de hacerse fama es por medio del oro. No hay duda que la América necesita aún, espiritualmente de Europa. Hay que enviar estudiantes. Pocos, muchos... no importa el número, lo necesario es que los que vengan traigan buenos recursos...

Rogelio Sinán

Estampa

Junto a los muros parduscos de una vieja iglesia, había siempre un pobre: un pobre, flaco y enjuto, que parecía una estatua decadente y milenaria. — Tenía ojillos inquietos, vivarachos, penetrantes — como si en ellos hubiese ido a reflejarse toda la vida que en su cuerpo quedaba, — tenía barba blanca, tenía el belfo caído, tez morena, cabello alborotado.

De sus labios jamás brotó una súplica diríase que no sabía implorar, ni rogar, ni mostrar su dolor. Fumaba mucho, mucho, y siempre en su negra pipa de castaño.

Para los que hayan admirado algunos lienzos de San Jerónimo, antiguos lienzos con color de viejo pergamino, no les será difícil imaginar la figura de este pobre tan andrajoso, tan harapiento, tan delgado, rara mezcla de lo humano y lo divino.

Porque humano era el brillo de sus ojos cuando seguía con ellos la entrada de Soledad a los rezos diarios del parduzco templo. Y dulces y angelicales hasta lo divino eran en los demás momentos del día. Fama, muy bien puesta, tenía aquel pobre de ser hombre atinadísimo en consejos y de una profunda y extraordinaria experiencia. Respondía a todo con cierta indiferencia, casi con acritud, pero con gran acierto. Sus palabras eran conceptos; puntualizaba, definía, penetraba en todo.

Y, sin embargo, siempre tan misántropo, tan profundamente triste, tan melancólico.

Un día, frío, crudo, del invierno, la miró Soledad con mirada acariciadora y dulce; dirigiéndose al pobre, que en su contemplación estaba ensimismado, le brindó amparo y protección, y aquél pobre tan humilde y tan sumiso, irguiéndose de pronto dijo a Soledad: "Toma, en este libro está el fruto de toda mi vida; cuando lo comprendas conocerás el alma de este pobre, con cuerpo miserable deleznable y caduco"

En la primera hoja de aquel libro hablaba del Dolor; en la última, de Soledad. Y el viejo, apretando entre sus manos su propia calavera, se perdió a lo lejos por un camino largo, muy largo, de gráciles cipreses.

Los Calzones de Beethoven

EL REALISMO ARTISTICO EN LA ESTATUARIA, CAUSA CONFLICTOS EN LOS ANGELES

(Especial para LA MAÑANA)

NUEVA YORK, Junio de 1932

Pocas vidas entre las de los grandes hombres más comentadas que la de Beethoven, y muy pocas que con aquella compiten como venero de anécdotas. Lo atestigua así cualquiera; empero, lo que no es igualmente del dominio popular son las anécdotas que a distancia de un siglo completo de la desaparición del genio surgen como evocadas por aquel nombre. Véase cómo pasan los hechos:

En la ciudad de Los Angeles se resolvió erigir, en uno de los jardines públicos, una estatua a la memoria del inmortal compositor. La obra acaba de quedar terminada, y el escultor ha merecido elogiosos conceptos de parte de quienes han visto la estatua, lista para ser trasladada al puesto definitivo. No falta sino la aprobación de la Comisión de Parques de la ciudad.

Mas este tribunal de censura a quien estaba reservado el fallo final, acaba de poner veto definitivo a la obra de lescultor.

Entendámonos: la cuestión no dice que las facciones trasladadas al bronce o que la actitud o el gesto de la estatua no interpreten con acierto feliz el personaje tal como lo concibió el artista a través de detenido y perspicaz estudio de la vida y de la obra del genio a quien se trata de honrar; ni dice que esa concepción de escultor no sea también genial. Pero si esa es la cabeza de Beethoven, si esa es su mi-

del DOCTOR HORACIO MALDONADO

LA QUINTA DE TEOPOMPO Y EL CONFLICTO URUGUAYO-ARGENTINO

(Especial para "LA MAÑANA")

Teopompo me invitó a pasar en su quinta la mañana y la tarde del 18 de Julio.

—Huya usted de la ciudad ese día — me dijo. — ¿No le asustan a usted los aniversarios patrios?

—¿Por qué, Teopompo?

—¡Oh! ¡Siempre la misma música! ¡Siempre las banderitas!

—Lo pesqué en una contradicción. Teopompo. ¿No es usted un amante del pasado? Luego todas esas fechas deben ser para usted sagradas.

—Sí, lo son. Lo que detesto es la manera de conmemorarlas. No hay, pues, en mí contradicción.

El día 18 de Julio me presenté en la quinta de Teopompo, situada en Manga, uno de los sitios más encantadores de Montevideo.

—¡Oh afortunado Teopompo! — le dije. — Usted es dueño de esta quinta, y en ella pasa usted sus horas más venturosas. Esconde usted aquí su alma, entre los árboles; y este rincón delicioso parece estar habitado por divinidades campestres, tan caras a los griegos. "Ni envidioso ni envidiado"; oreada el alma por estos aires, me parece que es usted aquí un epicúreo, en el verdadero y elevado sentido de la palabra. Como Epicuro, usted ha conseguido vencer todas las pasiones de su alma. ¿No es verdad, Teopompo?.

Sí, mi amigo. Pero no por ello dejo de preocuparme de nuestras cosas, de todo lo que mueve a los hombres en esta vida. Sigo escribiendo sobre aquello; sobre lo que usted me aconsejó.

—¿Sobre qué, Teopompo?

—¿Pero se ha olvidado ya usted? Sobre los hombres y las cosas del Uruguay en esta hora.

—¡Ah,, es verdad! Es que su quinta, Teopompo, hace olvidarlo todo. El mundo me parece una cosa pequeña, indiferente (se entiende el mundo de los hombres) cuando la naturaleza me abre sus brazos.

—¿Qué opina usted sobre el incidente o conflicto uruguayo-argentino?

Estuve a punto de enfadarme con Teopompo cuando me hizo esta pregunta.

—¡Pero Teopompo! ¿Para qué hablar de esas cosas en esta quinta magnífica, que nos invita a dejar las miserias de los hombres y de los pueblos? Hablemos de otras cosas.

—No, mi amigo. Debemos hablar hoy sobre eso. Aquí reflexionaremos con más calma. Con la calma que se necesita en un país como éste...

—Encantador...

—¿Encantador?

—Sí, encantador. ¿No lo cree usted? Un país de gobierno democrático, de muchas libertades, en que un solo hombre nunca puede gobernar. Lleno de Concejos, de colegiados, y en el cual casi todos los años hay elecciones. Donde hay tantos periódicos, tantos partidos, tantas ideas políticas, tantos empleados públicos. Donde se juega al fútbol de un modo que es la envidia de todo el mundo. Donde surgen a cada momento candidatos para los cargos políticos. Donde un presidente languidece en la inacción, a pesar de todos sus deseos de realizar algo grande, magnífico: y todo lo cual significa que no hay temor alguno de que se convierta en un tirano...

—¡Por Dios! No prosiga usted Si todo eso le parece a usted encantador...

—¿A usted no, Teopompo?

—Usted me acaba de sugerir una de las explicaciones que podrían darse sobre el conflicto uruguayo-argentino, o dicho mejor sobre la actitud de una de las partes. .

—¡Pero si yo no he dicho nada todavía sobre ese conflicto, Teopompo!

—Usted ha hablado de un presidente que languidece en la inacción, a pesar de todos sus deseos de realizar algo grande, magnífico... ¿No es así?

—Sí, Teopompo.

—Pues un espíritu fuerte y dinámico como creo que es el presidente... ¿Estamos solos, amigo mío? Porque temo que alguien me oiga y ande diciendo por ahí que yo elogio en mi quinta al presidente, en procura de alguna prebenda. .

—Estamos solos, Teopompo.

—Pues digo que un espíritu fuerte y dinámico, tan atado por nuestro pésimo sistema político, tiene necesidad de estallar en alguna forma para que se sepa que hay en el Uruguay un presidente...

—¡No, por Dios! Usted sabe que hubo rozamientos, cambios de notas, marinos, visitas, vigilancias ..

—¿Y no le asombra a usted Teopompo, la tranquilidad o la indiferencia de los pueblos uruguayo y argentino en el conflicto?

—Sí: y por esa tranquilidad o indiferencia doy gracias a los dioses inmortales y a los pueblos. Porque mire usted que estarse peleando los dos pueblos en esta hora grave para la humanidad, por cualquier tontería... ¡Gracias, pues, a los dioses inmortales y a los dos pueblos uruguayo y argentino! ¿Opina usted lo mismo?

—Sí, Teopompo. Pero recorramos de una vez su magnífica quinta. Escuchemos al viento entre los árboles ¡Tenemos que oír tantas cosas en la ciudad! Alabemos ahora esta quietud, esta soledad. ¿No siente usted, escuchando el ruido del viento entre los árboles, la misma emoción religiosa que sentían los hombres primitivos en los bosques, donde tenían sus viviendas? Tengo ganas de arrodillarme en su quinta, Teopompo, como en un templo.

Horacio Maldonado

rada captada y presa en las cuencas semivacías del bronce, si esa es la mano fecunda que tantas armonías despertó al pulsar un instrumento o tantas creó y fijó entre líneas y espacios del pentagrama; si todos esos rasgos son "auténticos", se ha dicho la comisión de censura, en cambio aquellos no son los pantalones de Beethoven, o por lo menos, no merecen serlo.

El caso es que los que consideran menudamente los detalles de la estatua y van recorriendo con la mirada desde la coronilla hasta los pies, se detienen en las rodilleras de los pantalones, un par de bolsas que no parecen provenir de ningún descuido sino obedecer a un propósito.

El escultor ha pensado que hay detalles característicos en un modelo, los cuales contribuyen con la expresión a la verdad del conjunto. Beethoven no en los días en que se veía obligado a supo de pantalones planchados, no vestir de cortesano en los grandes conciertos que dirigió estaba en boga la cuchilla o quiebre longitudinal cuya integridad nos preocupa tanto a todos los hombres de la presente época, y muy especialmente a los miembros de la comisión de parques de Los Angeles. Más aún, el escultor sostiene que tal era el descuido de la indumentaria beethoviana, que tocaba las lindes de lo escandaloso. Y en prueba cita anécdotas que pintan al gran compositor sin más traje que una ligera camisa, olvidando de cuanto lo rodeaba y de cuantos pudieran acercársele, absorto como se hallaba en sus trabajos de composición e instrumentación, olvidado aún de pagar el diario tributo a la naturaleza en una frecuente abstinencia de alimentos y de reposo.

Se ha suscitado una discusión de arte que para el escultor puede tener muy desagradables consecuencias, como la de que la ciudad de Los Angeles no sólo le niegue la satisfacción de aplaudir el monumento que soñó sería su obra maestra, sino que no le cubra, cosa muy grave al presente, la recompensa en numerario concertada.

Qué cosa es la verdad en el arte? apuntaba un jovencito ensayando una discusión erudita para demostrarnos cuál de las partes en este pleito tenía razón. Por fortuna, de sus propias palabras, contra lo que pudiera suponerse, logramos deducir una explicación de lo ocurrido: en la comisión de parques de Los Angeles había dos caballeros sastres: dos técnicos en el arte de la indumentaria. No habían de prevalecer contra ellos caprichos ni genialidades, ora del compositor sublime, ora del escultor que pretendió representarlo.

Y no habrá más remedio que cambiarle los calzones a Beethoven.

A. S. Montiel

Uno de los miembros de la Comisión de Parques de Los Angeles, de quien se sospecha que es sastre, que se ha opuesto a que se acepte la estatua de Beethoven que se iba a inaugurar en uno de los parque de la ciudad, porque los pantalones de la estatua aparecen como desaplanchados y lleno de bolsas en las rodillas

Apólogo de Djamilch

LA ESPINA

Al atravesar el espeso matorral, el caminante sintió un pequeño pinchazo en un pie.

—No es nada — dijo sin detenerse; — una simple espina.

Pero, después de dos horas de marcha, notó que el pie se iba hinchando. Sentía agudos dolores y la piel se cubría con unas manchas rojizas.

—En cuanto llegue a casa de Ouled Nail refrescaré mis pies — dijo el caminante sin acordarse de la espina. — Esto debe ser el cansancio.

Y cuando llegó a la casa de Ouled iba arrastrándose y gimiendo:

—Auxíliame, buen hermano. Mira cómo está mi pie. El dolor me tortura.

Ouled lavó con agua de rosas y aceite de cinamomo el pie enfermo, y fijándose con cuidado vió en él un pequeño puntito negro.

Tomó un alfiler de oro y pinchó la piel. Al hacerlo saltó, entre la sangre y el pus, una casi imperceptible espina.

—Mira — dijo triunfante Ouled. — Esto era lo que te torturaba: una espina de arlea.

—¡Tan pequeña! — dijo el caminante asombrado.

Ouled se echó a reír, y repuso:

—¿Acaso no sabes, buen hermano, que nadie es pequeño para hacer daño?

Pensamientos

——ooOoo——

Dícese que el hablar es una buena forma de ejercicio, especialmente para los que padecen del corazón.

En opinión de un gran médico el "lawn-tennis" es el más saludable de los juegos.

Cuentos de La Mañana

EL GENERAL DESARMABLE

Por PAUL MORAND

——ooOoo——

Hice el viaje de Shangai a Hong Kong en la amable compañía del Padre misionero franciscano. Era un hombre alto, tan alto que a veces se imaginaba una de esas grotescas figuras, que los antiguos pintores flamencos usaban para representar a los heraldos que habían de anunciar la apertura del Cielo el día del Juicio Final.

Había vivido en China por mucho tiempo — posiblemente más de treinta años — parte en Shetsuan y parte en Yunaan. La Orden Superior lo había llamado a Jerusalén y se dirigía hacia el otro extremo del mundo con la misma complacencia que si fuera de París a Versalles.

Los treinta años de su vida que había pasado en China, no le habían influenciado en romanticismo exótico o arrobamientos poéticos. Nada más el sol le había marcado con su tinte moreno, aun a pesar de que jamás se despejaba de su sombrilla de algodón azul. Los rayos ardientes habían transformado el color del rostro en un tinte amarillento de pergamino que lo asemejaban grandemente con una estatuilla funeral de Tang; parecía un viejo campesino normando al mismo tiempo que un viejo labrador cantonés. A pesar de que creía en Dios con fé apostólica, permitía en lo más recóndito de su mente la existencia de ciertos fenómenos naturales, que a buen seguro estaban muy lejos de tener la menor relación con sus creencias religiosas o con sus ideas occidentales. Las dos civilizaciones se habían ligado tan profundamente dentro de él, que su mente podía pasar de una a otra sin que en apariencia se diera cuenta exacta de la transición. Sin embargo, una noche que lo oí hablar, me quedé positivamente sorprendido.

"Usted ha vivido en China como yo, me dijo. Viajar por espacio de treinta y cinco días seguidos en un palanquín es algo muy diferente a la manera de viajar de la mayor parte de los europeos. Puedo asegurarle que lo que vi en Shetsuan, está muy más allá de mi comprensibilidad.

"En Oriente, los sueños reinan en absoluto. "Asia es la subconciencia del mundo", dijo alguien que estaba muy lejos de ser un tonto. Y China, en donde los muertos no se olvidan jamás, en donde un solo hueso no se arroja jamás, es el verdadero paraíso de los fantasmas.

"En China se encuentran los mirajes más bellos, dentro de la atmósfera rarificada de las altas planicies o a lo largo de la aridez horrible del desierto, en donde una especie de fluido estático, parece estar en constante actividad entre el cielo y la tierra. Además, este fluido parece estar precisamente adaptado para facilitar las comunicaciones con el más allá.

"Hace muchos meses, viajaba, solo a lomo de mula, por el camino que me llevaría hasta la morada de uno de nuestros padres, que se encontraban enfermos en Shangtun: apenas había pasado su Taheu Fu, cuando mi cabalgadura sufrió un accidente que me obligó a dejarla al cuidado del "mafu". Continué el camino a pié y al cabo de cuatro horas de andar, sobrevino la noche.

"Estaba precisamente en la región de la tierra roja, sembrada de trecho en trecho de pequeñas sinuosidades perfectamente redondas y puntiagudas como si hubieran sido hechas expresamente con moldes, un país árido en lo absoluto, inundado en partes y barrido por el viento del norte como con una implacable escoba que no había dejdao en la superficie sino las rocas. El aire agudo me laceraba el rostro. Veía oscurecer ante mí el horizonte sin descubrir el pequeño poblado de Foli, al que según las indicaciones de mi papa debía estar aproximándome.

"De pronto, a algunos metros de la senda que servía como camino, me sorprendió la luz de una linterna que alumbraba un albergue. Penetré; pedí un vaso de vino y un sitio para la noche. El encargado del albergue, un viejo desencajado, pareció tener piedad de mí y me dijo:

"Nada más hemos hecho comida para unos soldados que vienen de hacer una larga jornada; vino no tenemos: pero a la derecha hay una choza aislada, en donde, cuando menos, podrá pasar la noche".

"Fuí a ver a la cabaña. Por el suelo caminaban toda clase de insectos de múltiples patas. Hasta entonces me dí cuenta de estar en el patio de la hostelería. Alguien había levantado la cortina de papel. El sol, se había puesto, y las estrellas se colaban a través de la rendija del bambú. Los pájaros estaban silenciosos y nada más que las cicadas dejaban oír sus gritos agudos de cuando en cuando.

"Cuando la noche se hizo completa, el patio quedó iluminado con multitud de farolillos. Tenía que acostarme con el estómago vacío. Los mosquitos con su zumbar monótono y sus lacerantes piquetes me impedían dormir.

"Hace uso de un gran abanico de papel rojo. Poco después, en el patio, separado apenas de mi cabaña por la cortina de papel, se oían ruidos de cascos y de zapatos. Mi curiosidad aumentó. Me levanté a observar con la seguridad de no ser visto. Me dí cuenta que el patio del albergue estaba lleno de soldados, quienes sentados en el suelo bebían y comían con gran algazara. En la media luz que proyectaba el fuego del vivac el conjunto parecía un cuadro de las religiones menores budistas.

"En China se acostumbra uno pronto a las incursiones militares. Actualmente diversos ejércitos tienen el control del país. La población civil es la que más sufre, naturalmente. Sin embargo, los campesinos no dejan de trabajar sus campos ni los comerciantes de vender sus mercancías. Pensé que se trataba de un cuerpo de soldados de Chang So Lin o de Feng. Estaba tan acostumbrado ya a vivir entre aquellos bandidos chinos, que me sentía en mi propio elemento.

"Algunas horas antes me había detenido a oír las detonaciones de las gruesas piezas de artillería que en China no dejan de ser más que manifestaciones de ruido. Se es afortunado cuando no se ha nacido ni en Japón ni en Inglaterra, es decir, que no tiene uno la menor obligación de dedidirse por ningún bando. Si no se tienen posesiones terrenales, dioses visibles o dinero enterrado que podría servir de botín a los generales, se puede atravesar la China sin cuidado. Además, yo soy sacerdote. Nunca he tenido el menor interés por una mujer bonita, por lo cual puedo estar seguro que mi humanidad no terminará en el fondo de un pozo.

"Pero los ruidos del patio se hacían más fuertes y se oía distintamente esta exclamación: "Ahí viene el general". Al escucharse los pasos de la escolta, los soldados que llenaban el patio se pusieron de pie y blandiendo sus lanzas y trofeos, fueron en busca del general.

"Pude notar que no llevaban rifles, ni ametralladoras ni cartuchos, circunstancia rara entre esos elegantes ejércitos de chinos que acostumbran ir armados hasta los dientes.

"Era una procesión iluminada por varias docenas de linternas. Después apareció un chino de grandes proporciones y de aire marcial con una nariz muy semejante a la del pico de un buho y una gran barba. Descendió de su caballo a la puerta del albergue y fué a sentarse en el sitio de honor.

"Pensé que sería algún tiranuelo local, algún Boxer provincial, un "tuchun" o algún superbandido de gran importancia. En numerosas ocasiones me había encontrado con esta clase de tipos en los caminos reales. Sin embargo, éste parecía tener una gran importancia.

"... Llevaba sobre la armadura un traje de brocado y una capa de satín de color pálido. Las manos se escondían dentro de las mangas a manera de las estampas antiguas. Su barba me intrigaba; nunca excepto en el teatro, había visto otra barba igual, tan semejante a la que se acostumbraba llevar en los primeros días de Mandchu.

"Le sirvieron vino en una copa de porcelana y comió una especie de mixtura de pescado que flotaba en una salsa de conserva de naranjas. Comió y bebió ruidosamente. Después prodigó unas cuantas caricias a la mujer del hostelero.

"Su mujer es horrible, le dijo. Una mujer fea en la casa es un tesoro. Rió con una risa seca muy similar al ruido que hace el bambú al quebrarse. Hizo después algunos ruidos extraños con la boca para demostrar su satisfacción y luego llamó a sus oficiales.

"Pueden irse todos a sus cuarteles. Yo voy a descansar un poco. Tan pronto como reciben nuevas órdenes, se pondrán en marcha inmediatamente."

"Los oficiales le respondieron con los signos de asentimiento acostumbrados y se fueron. El general llamó: "A-ta-i". Un momento después un joven oficial que llevaba una armadura de plata salió de una pieza a la izquierda y fué a postrarse ante él. Era el jefe de su estado mayor. El hostelero cerró la puerta principal del albergue y se retiró.

"Lo extraño de algunos de esos detalles, las armaduras antiguas, los tocados mongoles de los soldados (que apenas si había podido distinguir a la media luz de los farolillos de aceite), los trajes adornados con pieles de gato montés, y el calzado de forma anticuada, me intrigaron tanto que no pude menos de seguir observando.

"Me asomé a una abertura que comunicaba con la habitación que habían destinado al general. La luz de una lámpara se filtraba a través de las junturas de la pared. En la habitación una estera. Montones de maíz puestos a secar. El general apareció en la habitación con un aire majestuoso. Tenía el aspecto de un señor todopoderoso y sin embargo se adivinaba que algo extraño le embargaba. El ordenanza permaneció atento en un rincón de la pieza. Se postró nuevamente y luego adelantó unos pasos. Las dos sombras de los dos hombres (más alargadas que de ordinario a causa de la luz de la lámpara que las proyectaba de pie sobre el suelo) pasaban como una proyección fantasmagórica sobre el papel de las paredes. Los dos hombres parecían estar hablando, pero aun cuando me encontraba a muy corta distancia de ambos, no podía distinguir nada de sus palabras. El ruido emitido por las voces era tan quedo, que se habría dicho el zumbido de una abeja.

"Entonces presencié una cosa extraordinaria. El general se cogió las narices entre los dedos pulgar e índice de la mano izquierda en tanto que con la derecha se agarraba fuertemente la base del cuello y hacía girar en redondo la cabeza sobre los hombros hasta desprenderla completamente del resto del cuerpo. Sin el menor ruido la depositó a sus pies...

"¡Imagínese! La boca se abrió de pronto y de ella salieron un montón de dientes negros y largos que se esparcieron por el suelo. Los ojos temblaban extrañamente dentro de las órbitas. aPrecían ostras y a no ser por los párpados habrían caído igualmente al suelo. Sin embargo su cuerpo permanecía recto. En el cuello, que parecía hueco completamente, me pareció distinguir un oscuro canal que conducía hacia las partes interiores de su cuerpo. No salió una sola gota de sangre, apenas si una débil humareda negruzca.

"... El fiel A-ta-i ayudaba a su general con tal solicitud como una doncella a su ama. Lo primero que hizo fué despojarle de su ropaje de brocado, después de su armadura grabada con dragones de oro macizo después de los brazaletes y finalmente los dos brazos que depositó uno a la izquierda, a la derecha el otro, como si fueran las diferentes partes de un reloj, sobre la estera.

"Un momento después hizo precisamente la misma operación con las piernas, que a causa del continuo montar a caballo, presentaban una ligera curvatura. En este preciso instante la lámpara se apagó y ya no pudo ver más...

"Con un nudo en la garganta emprendí la fuga hacia mi habitación. Me cubrí los ojos con las mangas a la manera china y me parapeté detrás de algunas cajas: así permanecí, sin hacer el menor movimiento, no sé cuántas horas, hasta que sobrevino la luz del alba.

"Entre el primero y segundo canto de los gallos sentí un agudo estremecimiento por toda la espina dorsal. Escuché ansiosamente. Todos los soldados dormían a pierna suelta no se oía nada. Al fin me decidí a abrir los ojos y levantarme. El día comenzaba. Había dormido a la intemperie.

"A lo lejos el "País Amarillo" se perdía en la línea brumosa del horizonte. El profundo azul de los cielos se hacía más pálido a cada instante y detrás de mí la cortina de montañas que había atravesado la tarde anterior.

"Estudié los alrededores cuidadosamente. El menor signo de un ser humano, ni el rastro de una pagoda insignificante, ni una tumba siquiera. Emprendí de nuevo la jornada y una hora más tarde llegaba a una aldehuela formada por ese hacinamiento de casas chinas que parecen hundidas entre los campos y casi al nivel de la tierra.

"Al fin llegué a Tien Tshu Tan Allí estaba la misión católica con sus buenas Hermanas Alsacianas, y su excelente comida. Me encontré al Padre Flemir antiguo profesor de la Universidad de Pekín. Su aspecto bonachón acabó de despojarme del miedo que llevaba volviéndome a la realidad de la vida. Sin mencionar un solo detalle de la aventura de la noche anterior le hablé acerca del lugar en donde me había visto obligado a pernoctar.

"La región por la cual pasó, me dijo mi inteligente colega, fué en un tiempo teatro de enormes carnicerías... Hace mucho mucho tiempo... En la época de la dinastía de Han. Los viejos historiadores aseguran que cierto día — 200 años antes de Jesucristo — perecieron más de tres mil gentes y añade el relato relacionado con el general Hiang - Tsiee que fué desmembrado después de la batalla, por sus propios soldados, deseosos de obtener el premio que se les había prometido.

Y el Reverendo Padre añadió: "Sin haberse dado cuenta quizás pasó usted la noche en uno de los campos de batalla más antiguos y de mayor prestigio histórico de China... Pero creo que eso no le impidió dormir a pierna suelta, ¿verdad?

La Medianoche

Fina, la medianoche.
Oigo los nudos del rosal;
la savia empuja y sube a la rosa.
Yo oigo
las rayas quemadas del tigre
real: no le dejan dormir.
Yo oigo
la estrofa de uno
que le crece en la noche
como la duna.
Yo oigo
a mi madre dormida
con dos alientos.
Yo duermo en ella
de cinco años.
Yo oigo al Ródano
que baja y que me lleva como un padre,
ciega de espuma ciega.
Después ya no oigo
sino un choque cuando
me pone en la muralla de Aries.
dura de sol.

GABRIELA MISTRAL

PALABRAS CRUZADAS

HORIZONTALES

1. Astilla o raja de madera muy impregnada en resina y, que, encendida, alumbra como una hacha.
4. Nombre de la e larga del alfabeto griego. Montaña de Tesalia, donde, según la mitología, subió Hércules a la pira.
7. Preposición que denota el punto, en tiempo o lugar, de que procede, se origina o ha de empezar a contarse una cosa, un hecho o una distancia.
9. Combinación del oxígeno con un metal, generalmente, y a veces con un metaloide, la cual se distingue de los ácidos por no ejercer acción sobre la tintura de tornasol, en unos casos, y, en otros, por devolver el color azul a la que previamente fué enrojecida.
11. Adereza con materia bituminosa un lienzo, para hacerlo impermeable.
13. Destreza, habilidad, esmero o excelencia en hacer o decir una cosa.
14. Sacad o mostrad alguna cosa por una abertura, o por detrás de alguna parte.
15. Flojo, dejado o detenido en la resolución o determinación de una cosa.
16. Derribé, derroqué, eché por tierra.
17. Campo común de todos los vecinos de un pueblo, lindante con él, que no se labra, y donde suelen reunirse los ganados o establecerse las eras.
18. Aniquilado, apocado, humillado, abatido.
20. En teología duración de las cosas eternas; en poesía duración de tiempo sin término.
21. Carro con dos varas para enganchar una caballería o más en reata, y que suele tener bolsas de cuerda para recibir la carga, y un toldo de lienzo y cañas.
27. Embarcación menor con carroza, y destinada al uso de los jefes de marina y algunas autoridades de los puertos.
28. Una de las islas jonias, donde, según los poemas homéricos, reinaba Ulises cuando salió para el sitio de Troya.
30. Empezad a caminar, poneos en camino.
31. Japonesa.
33. Complicación y maraña que resulta de trabarse entre sí desordenadamente los hilos u otras cosas flexibles.
34. Incitan a los perros para que embistan.
35. Predijo supersticiosamente lo futuro por la vana observación de algunas cosas.
36. Calzado a manera de sandalia, hecho de cuero o de filamento vegetal, que usaban los indios del Perú y de Chile, y que todavía usan los campesinos de algunas regiones sudamericanas.
37. Indio del sur de la Argentina.
38. Fenómeno atmosférico que produce variación repentina en la temperatura de un lugar.

VERTICALES

1. Estirada.
2. Manojo de palmitos, de algarabía, de cabezuela o de otras ramas flexibles juntadas y atadas al extremo de un palo, que sirve para barrer y limpiar.
3. Movimiento o actitud del cuerpo o de alguna parte suya, con que se manifiesta un afecto del ánimo.
4. Libertad, desembarazo de cargas, obligaciones, cuidados, culpas, etc.
5. Temeroso, medroso, encogido y corto de ánimo.
6. Colocó espalda con espalda.
7. En poesía, diosa.
8. Musa que presidía la elegía; se la representa con una lira.
9. Ternilla que en el hombre y en muchos animales forma la parte externa del órgano del oído.
10. En sentido figurado, caudal, riquezas.
12. Que tiene mucho dinero.
13. Prevalece, prepondera.
19. Terminación que se añade a los números cardinales para significar las partes en que se ha dividido la unidad.
21. Cantidad de ladrillos que puede llevar un hombre al sitio en que han de emplearse.
22. Cambia la esencia o forma de una cosa.
23. Sonido inarticulado y confuso más o menos fuerte.
24. Renueve el fuego o le añado más combustible para que arda más.
25. Reserva o disimulo con que se disfraza u obscurece la verdad.
26. Arbol amentáceo, americano, cuyos tronco y ramas exudan el liquidámbar.
27. Lodo glutinoso que se forma generalmente con los sedimentos térreos en los sitios donde hay agua detenida.
29. Renta, frutos o emolumentos que produce en un año cualquier beneficio o empleo.
30. Embriaguez, borrachera.
32. Nombre de mujer.

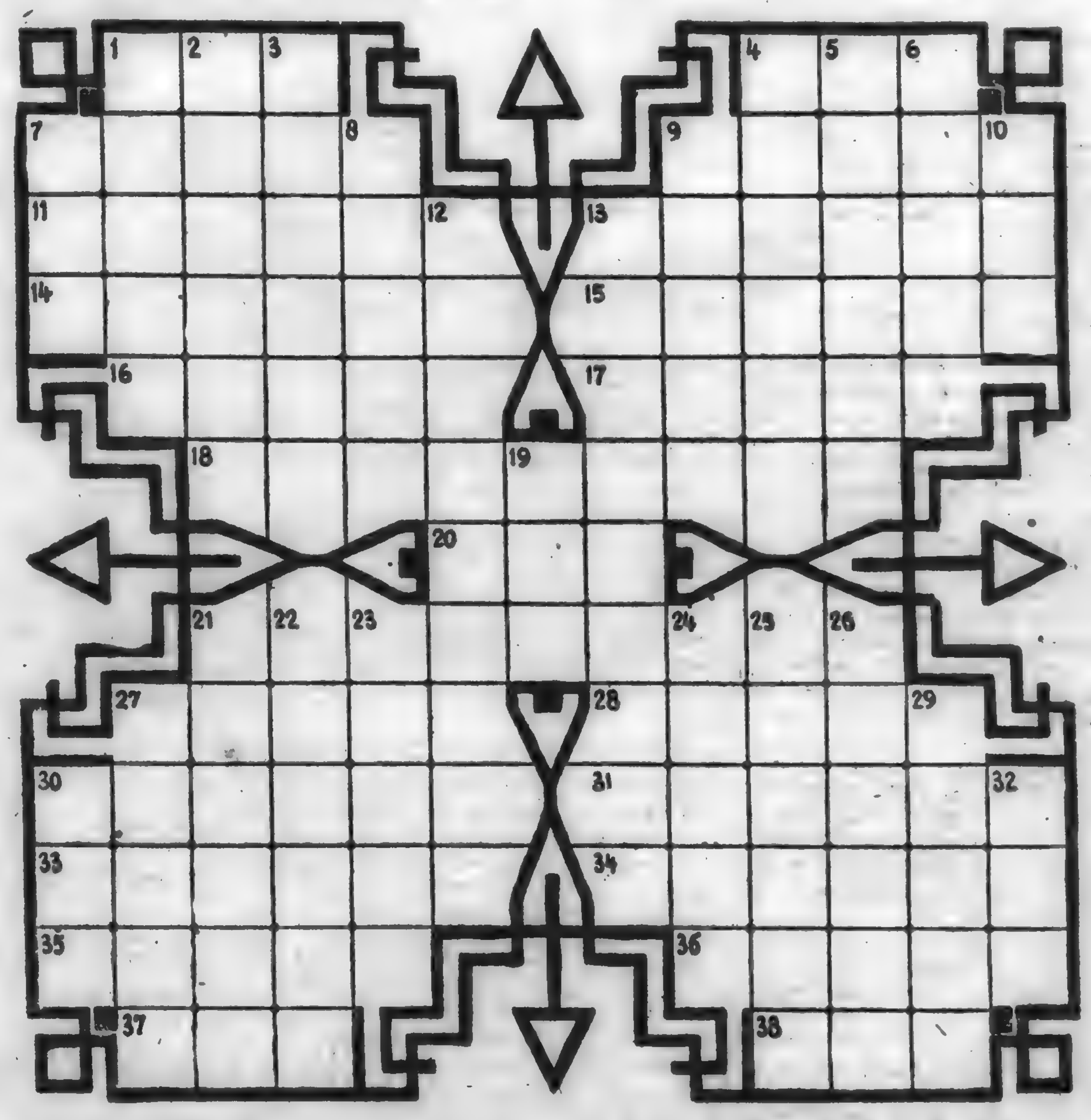

SOLUCION del problema publicado el domingo anterior

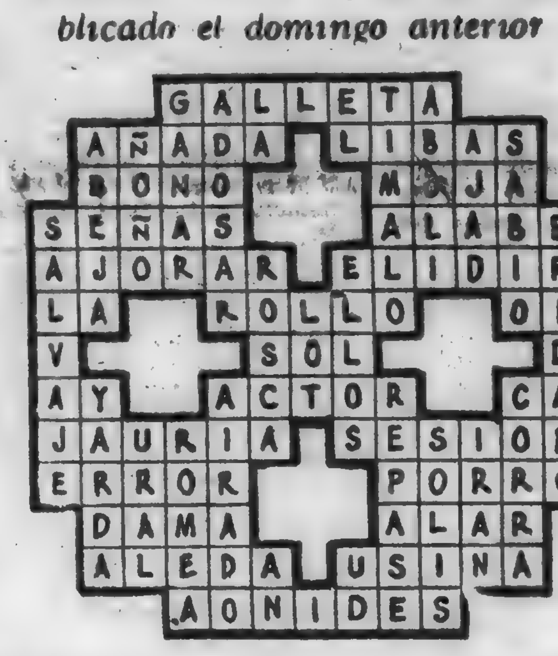

(La solución se publicará el domingo próximo)

Un Censo Marítimo

——ooOoo——

La idea de hacer un censo anual de las tribus de peces en el Mar del Norte, fué considerada al principio por muchos y viejos pescadores como un broma. Ahora no hay nada de broma en ello. El "Censo Marítimo" está considerado por pescadores, por propietarios de barcos de pesca y por comerciantes de pescado, como un triunfo científico del mayor valor económico posible para todas las secciones de la industria pesquera. Por medio del censo se puede pronosticar no solamente la cantidad sino la calidad de los suministros con dieciocho y hasta con dos años de anticipación. Es una clase de información de "suministro del mercado" de la que no dispone ninguna otra industria terrestre.

Como ejemplo de lo que están haciendo los biólogos marinos a los que se debe este trabajo podemos considerar el censo del róbalo desde 1926. El pronóstico de 1926 predijo calidad de primera y gran rendimiento para el otoño de 1928 y durante todo 1929. El de 1927 reveló mal estado y poca pesca para todo el año 1930. El censo de 1928 declaró que los róbalos serían buenos, pero no de primera; y suministros regulares para 1931 y para la primera parte del año actual.

La precisión de estos pronósticos disipó cualquier duda de casualidad o de coincidencia. Eran demasiado exactos para que la hubiera Por esto precisamente es por lo que la industria no está muy contenta acerca del futuro del resto de este año y de la primera mitad de 1933, pues el censo pronostica que habrá menos róbalos y más pequeños en los dieciocho meses próximos!

Hasta ahora se han investigado solamente las "poblaciones" del róbalo y del arenque por ser los más importantes comercialmente; pero hay el propósito de extender el sistema a todas las especies vendibles en el mercado.

Ver y Saber

——ooOoo——

Un curioso profesional: el periodista. Se muere de aburrimiento a los cincuenta años. Todo continúa interesándole, pero ya no cree en nada porque ha visto mucho.

Mirar no es nada. Hay que "ver".

El curioso no es escéptico. Le gusta saber, no dudar. Por eso hay tantos curiosos tontos

Saberlo todo poco importa si no se sabe hacer uso de ello. Un sabio sin ingenio es como un mono en una biblioteca.

Hay hombres que no sabrían decir exactamente el color de los ojos de su esposa, que es su compañera desde hace treinta años.

Emilio Henriot.

Amor y Amistad

Es un error creer que para las mujeres la amistad es un afecto distinto que para los hombres.

En este punto hay opiniones encontradas. Tratándose de la mujer, creen unos que la amistad es casi siempre la jubilación del amor; otros suponen que es la amistad el noviciado del amor.

Otros han dicho que es más fácil ver al enamorado degenerar en amigo, que ver al amigo degenerar en enamorado.

Los primeros añaden: amor que da lugar a la amistad, no es amor; los segundos replican: mujer que ofrece su amistad al que le pide su amor, da señal de saber lógica. quiere proceder con método.

He aquí una cuestión en que es de todo punto imposible conciliar los pareceres: estriba en la inteligencia de las voces; viene a ser una cuestión de palabras.

El amor no correspondido, o como si dijéramos, el amor "unilateral", constituye una clase aparte; clase respetable, como lo es siempre el infortunio; la clase cuyos individuos pudieran recibir el nombre de "inválidos del amor".

Dijo una gran verdad el que aseguró que el amor y el enamorado suelen vivir en constante contraposición.

Qui suit amour, amour le fuit;
Qui fuit amour, amour le suit.

Contra esa horrible desgracia no caben reglas ni apreciaciones; tal vez aludiría a este caso el insigne poeta, autor de una redondilla antes citada: si así es, nos reconciliamos con el pensamiento que encierra, y lo aplaudimos.

Lo que jamás podemos aplaudir es el exceso de afectación varonil en ciertas mujeres, y el exceso de ternura simulada en ciertos hombres.

Es fijo: las mujeres que más blasonan de invulnerables a los tiros del amor se parecen a los niños, que cuando andan solos y de noche cantan de miedo.

Los hombres que más recargan los colores de su ardorosa pasión consiguen las más veces pintar una ridícula caricatura: se declaran vulgares.

Severo Catalina.

ENCANTOS DE LA VIDA CONYUGAL —(Trifón) Y RAMONA (Sisebuta)— O LAS AVENTURAS DE PANCHO

La Mañana

Montevideo, Domingo 24 de Julio de 1932

HAY QUE SALVAR AL FRIGORIFICO

Los planes oficialistas y los intereses ruralistas

Cuando se discutió la creación del Frigorífico Nacional, se les dijo a los hacendados que el organismo en gestación cronstituiría un ensayo cooperativista, y que los intereses industriales que ellos representaban serían el factor eficaz y decisivo en la gestión y funcionamiento de aquél.

No sería de inmediato que los ganaderos prevalecerían en la administración y orientación del Frigorífico, porque había que transigir con quienes pretendían que la nueva institución fuera uno de los tantos "entes autónomos" que, bajo el predominio de la influencia oficialista, resultan invernáculos electorales destinados, so pretexto de cosechar para la comunidad los beneficios en algunos casos engañosos, a conquistar prosélitos y a amparar prestigios para los caudillos y caudillejos de la política gubernativa.

De ahí que su primer Directorio no se constituyese en forma tal que la clase de nuestros industriales ganaderos, a quienes se le cargaba un nuevo impuesto para sostener el Frigorífico, no empuñase, desde la iniciación de sus actividades, como habría sido justo y conveniente las riendas del nuevo organismo.

Pero esa situación sería transitoria y siendo los ganaderos los que costeaban la empresa, siendo también en su beneficio que iba a surgir, la solución lógica de que fuesen ellos quienes rigieran sus destinos fué contemplada en la ley de creación que daba el medio de que en los futuros directorios la mayoría de miembros correspondiera a los ruralistas.

Pues bien: es evidente ahora el avieso propósito, que ya hemos comentado desde estas columnas, de cerrarles a los hacendados el camino por el cual serían ellos, como lo quiso la voluntad legislativa, quienes tuvieran la mayoría del Directorio, mediante la fuerza numérica y la fuerza económica representada por determinado número de acciones a adjudicarse a los hacendados proporcional a las ganancias del Frigorífico dentro del porcentaje legalmente establecido.

¿Qué es lo que quiere ahora la mayoría batllista del colegiado ejecutivo, secundada por los miembros batllistas del Directorio actual?

Pues eludir la entrega de los boletos de retorno a los ganaderos, para que éstos no puedan ser jamás accionistas, es decir, oficializar el Frigorífico, entregarlo definitivamente en manos del colegiado ejecutivo, o sea en manos del batllismo, a cuyo efecto se modificarían los preceptos del estatuto legal del organismo que tienden, precisamente, a impedir el predominio de la influencia oficial en la administración de aquél!

El pretexto con que se disfraza este propósito es el de que es necesario construir el nuevo edificio y montar la nueva usina del Frigorífico Nacional y que, para eso éste debe disponer del efectivo de todas sus ganancias, menos, naturalmente, de la parte de las mismas que se distribuyen entre funcionarios y obreros, o sea de las que pueden influir en los desvelos electoreros de varios centenares de empleados ¡Cuando nó...!

Pero el pretexto es tan pueril, que no resiste el menor análisis. ¿Acaso con el régimen que se quiere modificar el Directorio del Frigorífico no puede emplear, como mejor le parezca, dentro de la órbita legítima de su acción, los beneficios que según la ley servirán para adjudicar a los hacendados las acciones representativas de sus porcentajes en las mismas? ¿Acaso porque estas acciones se entreguen a los industriales, no pueden las autoridades dirigentes del organismo, destinar a la construcción de la nueva usina el importe de las ganancias que aquéllas representan?

No, no es ese el objeto de la modificación que se propicia. Lo que se busca es suprimir el derecho que con las acciones tendrían los hacendados dentro de poco tiempo, de ser ellos y no los funcionarios dependientes del gobierno, quienes estuvieren en mayoría en los Directorios.

Se quiere la oficialización del instituto industrial a posteriori, mediante la artimaña ideada, o sea lograr ahora, después que los estancieros ya han abierto los bolsillos, lo que no se pudo conseguir, por la unánime y tenaz resistencia de éstos cuando se articuló la ley de creación del Frigorífico, garantizándoles que ellos serían más dueños que el oficialismo de la gestión y de los destinos de la institución que se iba a fundar.

Nada más eficaz para desahuciar esta temeraria tentativa enteramente batllista, que convertir en ley el proyecto, con respecto al cual ya hemos emitido nuestra opinión favorable, del senador don Fibrino Vianna, y de acuerdo con el cual, en forma más amplia aún y justiciera, la marcha del Frigorífico dependería, decisivamente, de la mayoría del Directorio integrado por industriales ruralistas, y no de funcionarios oficiales ligados a los intereses políticos que mueven y orientan la acción del engranaje gubernativo.

¡Alto ahí!

Uno de los órganos batllistas comenta ayer, a su modo, por qué razón el riverismo le negará, según dice, sus votos al "Partido Colorado".

No nos interesa el comentario, pero debemos rectificar la afirmación batllista de que el riverismo le niega sus votos al "Partido Colorado".

No señor, eso no es cierto. A quien le niega sus votos el riverismo, y razones de sobra tiene para ello, es al batllismo, y no al Partido Colorado.

El riverismo votará candidatos propios, que son, por ese solo motivo, colorados de pura ley. Votará, por eso mismo, por ciudadanos cuyas ideas y cuyas orientaciones, en materia política, económica, social y financiera, son un fiel exponente de las orientaciones tradicionales del coloradismo, que nunca se alimentaron de pactos vergonzosos, que siempre fueron incompatibles con toda tendencia de subversivo avancismo, como siempre estuvieron reñidas en absoluto con los chirimbolos batllistas de corte comunista, que no han servido sino para la explotación electorera.

Ninguno de los aspectos de la demagogia disolvente del batllismo, tiene contacto con el espíritu de las tradiciones coloradas, y el hecho de que esa secta se haya apropiado del lema de "Partido Colorado", no puede convencer a nadie de que el batllismo sea el partido y de que está contra éste, el que no se someta a aquél.

Todo lo contrario esta mucho más cerca de la verdad: ¡cuántas veces, en efecto ,votar con el batllismo sería votar, precisamente, contra el Partido de la Defensa!

¡Si tienen hasta blancos en sus filas y se han jactado más de una vez de esa amalgama inconcebible!...

Votar, pues, como lo hará el riverismo en Noviembre próximo, contra el batllismo, es, más bien, afirmar la fe colorada y nó, como él lo pretende, negarle votos al verdadero Partido Colorado.

Los mercados de exportación

Consignamos ayer diversos datos relacionados con la política aduanera que siguen en estos momentos varias naciones europeas de primer orden a fin de destruír las barreras que ha creado a las exportaciones de las mismas, el proteccionismo exagerado a que indujo la actual crisis económica mundial

Nuevos y próximos ejemplos agregan una información corroborante a los comentarios que hiciéramos ayer sobre este particular.

Por los convenios de ventajas compensativas determinando compras recíprocas en los renglones más convenientes, o por procedimientos de represalia tratando de imponer el levantamiento de las restricciones, los gobiernos buscan el medio de abrir las corrientes de exportación, en esta hora difícil para el comercio internacional.

El nuevo ejemplo que vamos a citar lo ofrece el gobierno argentino, cuya Cancillería estudia actualmente la concertación de convenios comerciales con Alemania, Dinamarca, Suecia, Noruega, Polonia, Checoeslovaquia y otras naciones para lograr mercado a los cereales y carnes del vecino país, a cambio de facilidades y ventajas para los productos de los nombrados estados, en su introducción a la Argentina. Con análoga finalidad celebran conferencias en estos momentos el embajador argentino en Londres, doctor Malbrán, con la Cancillería de su patria, y el embajador de Estados Unidos en Buenos Aires con esta misma.

Las gestiones se hallan muy adelantadas y pronto se conocerán, por lo menos en términos generales.

Cabe recordar que nuestro gobierno había iniciado tratos con los de Argentina y Brasil, para un convenio de reciprocidades comerciales, que tuvo su estudio en una Conferencia cuyos resultados se estimaron promisores. No obstante, las deliberaciones no prosiguieron, y actualmente la ruptura de relaciones de nuestro país con la Argentina y la situacinó revolucionaria porque atraviesa Brasil excluyen la posibilidad de una pronta continuación del estudio del importante asunto.

Juzgamos que nuestra Cancillería y el Ministro de Industrias de acuerdo, debieran encarar soluciones de esta índole con los países de mayor vinculación comercial con el nuestro, en defensa de los vitales intereses del país que son los de sus industrias representativas de la riqueza nacional.

Terra y los netos

¿A QUE NO? ¿A QUE SI?

Han adquirido esta vez una extraordinaria difusión, los rumores de un inminente rompimiento entre el doctor Terra y sus amigos terri-batllistas, y los llamados "netos" que giraban bajo el rubro de batlli-terristas

Por todas partes y a todas horas, se repite la misma cantilena, ya un tanto aporreada a fuerza de rodar:

—Terra se decide, ahora va en serio, Terra rompe, Terra se larga, ya van a saber quién es Terra...

—Pero, ¿por qué, hombre? ¿De dónde viene Vd., en qué mundo vive Vd.?

—Sí señor, como lo oye, Terra bocha esta vez, porque ya no aguanta más que le arrimen.

Y, naturalmente, algunos de los que oyen hablar así, ya no transparentan escepticismo en sonrisas, sino que se ponen serios y empiezan a dudar de sus recuerdos y hasta de los chascos pasados.

Otros, nó:

—¿A mí con esas noticias después de todo lo que he oído y visto?... Mire, amigo: largarióla, romperióla, bocharióla...

No sabemos lo que pasará en el campo de los "netos", si bien llama la atención que esta vez se hayan animado a fraele a las barbas a un Presidente.

Lo que Terra, batllista de mi flor, ha escuchado, en efecto, de ellos, ningún Presidente había oído. Esa es la pura verdad.

Parece, realmente, que los "netos" hubiesen perdido la cartilla...

Pero la versión circula, se difunde y penetra a través de todas las rendijas:

—Terra se va a hamacar, y se hamacará con ganas, porque nadie ignora cómo las gasta cuando entre ceja y ceja se le mete que hay que "romper relaciones".

—Hamacarióla!...

—No señor! Esta vez no falla, esta vez va en fija, y no haga Vd. guiñadas, que estoy hablando en serio.

Era un terrista al firme el que tronaba así.

Fué el último diálogo que, sobre tan interesante particular, escuchamos ayer tarde.

En la C. de Amortización Autónoma

EL DOCTOR MANINI RIOS ES DESIGNADO DELEGADO POR LAS INSTITUCIONES RURALES

El Consejo Directivo de la Federación Rural y Junta Directiva de la Asociación Rural han designado, de común acuerdo, al doctor Manini Ríos en su carácter de delegado de ambas Instituciones ante el Consejo Administrativo de la Caja de Amortización Autónoma.

La designación del caracterizado compatriota ha de producir indudablemente excelente impresión entre las fuerzas productoras del país por su capacidad, ilustración e independencia.

Tiene gracia

A "La Democracia" de Rocha le violan, a lo que parece, en el Correo, ciertos diarios de su canje. En esa virtud y bajo el rótulo de "El Barbudo", escribe el colega esta intencionada nota:

"Este voraz y siniestro personaje, tan viejo como el correo, que es de antiquísimo origen y más audaz que cualquier lector de ojito de esos que para leer la prensa de arriba tiene más mañas que petizo de chacra, no pasa día sin que nos trague alguno de los diarios del canje.

"Generalmente entre sus mandíbulas desaparecen los ejemplares de los colegas LA MAÑANA y "Diario Español", que por lo que se ve, son platos de su predilección.

"Ojalá que las vituallas hurtadas le produzcan al Barbudo una dispepsia incurable!

"Es lo menos que le podemos desear."

Gracias por la "reclame" a nuestra hoja y que se cumpla el patológico augurio.

Una calamidad que se aproxima

Las noticias que nos llegan del litoral argentino son por cierto poco halagadoras en cuanto denuncian a existencia de extensas mangas de langosta en las provincias de Corrientes y Entre Ríos, plaga que como en ocasiones anteriores, es una seria amenaza para la agricultura de esa zona, fuertemente castigada por azote semejante.

El hecho tiene para nuestro país singular importancia, de acuerdo con la sensible experiencia que hemos alcanzado en esta materia, pues en los casos en que el acridio hace su aparición en esta época del año, en aquellas regiones, se ha producido fatalmente la invasión de lmal huésped en nuestro territorio y éste se ha visto azotado en casi toda su extensión por e ldestructor visitante.

El anuncio que se tiene, pues, debe interesar la atención de nuestras autoridades, a fin de organizar con tiempo la defensa de nuestros cultivos, usando una previsión que en estos casos es decisiva para obtener resultados favorables.

Son muy valiosos los intereses que han de ponerse a cubierto ante una posible invasión de langosta, para que se encare el asunto con indiferencia o lentitud.

Los organismos técnicos respectivos, que disponen de elementos de apreciación y de antecedentes capaces de orientar una acción prudente y acertada, deben vigilar atentamente la marcha del acridio en las provincias del Norte argentino y disponer la obra de defensa de nuestro territorio, tarea inaplazable y de verdadera trascendencia para la economía nacional.

Los Dres. Gutiérrez y Carbajal en Salto

ENTUSIASTA RECEPCION A LOS VIAJEROS

Nuestro corresponsal en Salto nos anticipa telegráficamente importantes detalles de la vibrante y expresiva acogida de que han sido objeto por parte del núcleo riverista local nuestros destacados correligionarios los doctores César G. Gutiérrez y Juan José Carbajal Victorica, quienes visitan a los compañeros de causa de la zona, para ilustrarlos respecto de la gestión que desarrolla el riverismo frente a los problemas de alto interés nacional que plantean las circunstancias políticas y económicas.

La cálida solidaridad que se ha puesto de manifiesto entre los viajeros y los contingentes cívicos riveristas demuestran la perfecta unidad de idealidades y propósitos que alienta en nuestra agrupación, así como los prestigios que rodean a los caracterizados representantes de nuestras altas autoridades partidarias.

He aquí el despacho recibido:

Salto, 23 — A LA MAÑANA. — Llegaron hoy los doctores Gutiérrez y Carbajal Victorica, siendo recibidos en la estación por un importante núcleo de dirigentes locales y amigos.

De inmediato se dirigieron al Comité Departamental, dándoles la bienvenida en un galano discurso el doctor Motta en representación de la juventud. Agradecieron los viajeros.

A las siete de la noche se realizó una gran reunion de la Comisión Departamental, asistiendo nutrida representación de la ciudad y campaña.

El doctor José Gutiérrez confió la presidencia del acto al doctor Carbajal, quien agradeció, abriendo la sesión.

Tomo la palabra el doctor César Gutierrez, quien informo de la resolución del Comité Nacional sobre el problema senatorial, analizando la actualidad política y terminando con un cálido elogio a la actuacion del doctor Carbajal.

Cerró el acto el doctor Carbajal que se refirió a la actuación parlamentaria del riverismo en el estudio de la ley de indeseables, en los proyectos de desocupación, trabajo sin divisa y estatuto del funcionario, puntualizando la orientación social y política del riverismo.

Aplausos entusiastas a ambos oradores clausuraron la asamblea, que revistió importante significado democrático.

Los doctores Gutiérrez y Carbajal siguen mañana su jira por campaña.

El Comité se reunirá a fin de semana. — Corresponsal.

Por la boca muere el pez

Del rotativo batllista vespertino:

"En la recepción tributada al doctor Alvear a su llegada a Buenos Aires, el doctor Molina se refirió a los momentos difíciles porque atraviesa aquella nación, diciendo entre otras cosas:

"La ruina del comercio, las industrias y los cambios monetarios aterran a los empleados impagos, a quienes cada día les depara nuevas dudas e inquietudes. La aduana, antes centro de la actividad de nuestro intercambio, está hoy desierta y silenciosa y las capas todas de la sociedad sacudidas por le desocupación y la miseria de la clase proletaria. La agricultura y la ganadería viven solo del recuerdo de los tiempos pasados, tal es el cuadro. No hay que detenerse en inculpaciones: la hora es de trabajo, de reacción y todo el partido que presidís tiene que entregar a la patria todos sus esfuerzos y la energía cumpliendo con su deber de argentinos y de radicales."

A través de las palabras del doctor Molina, bellamente inspiradas, se traduce perfectamente la situación creada por un gobierno dictatorial que, desgraciadamente para la nación hermana, ha dejado algo peor que una triste memoria."

Estos mismos comentaristas del discurso del doctor Molina son los que vociferan y se indignan cuando atribuímos a nuestro colegiado, que como gobierno malo no tiene par en el mundo entero, la agravación de la crisis económica de que padece la República.

Para defender al pluricápite el batllismo echa siempre todas las responsabilidades sobre el malestar económico universal; pero saliendo de fronteras pueden los malos gobernantes ser causa de las perturbaciones.

¡Qué buena viga se les ha entrado en el ojo con los méritos del colegiado de sus amores y de sus incongruencias!

El plebiscito nacionalista

Hoy se realizan las elecciones internas a que ha convocado al nacionalismo el Directorio presidido por el doctor Luis Alberto de Herrera.

Tiene importancia capital, para la marcha futura del partido nacionalista, el acto a que nos referimos, porque sus resultados comprobarán si la masa popular del nacionalismo acompaña, en su gran mayoría, como hasta ahora, al doctor de Herrera que enarbola el estandarte de una reforma constitucional anti-colegialista, o se inclina hacia el sector posibilista, o sea el del pacto llamado "del chinchulín", con el batllismo.

Nada hace creer en este cambio de la opinión nacionalista, y el herrerismo, en consecuencia, cree que hoy ratificará su triunfo aplastador de noviembre de 1931.

Es la incógnita que despejarán los comicios en cuestión y de ahí el interés que despierta en todos los círculos políticos.

De la ciudad

LA PROPAGANDA MURAL

Por más que en repetidas ocasiones se ha tratado de ajustar a normas racionales y previsoras la fijación de carteles en los muros de la edificación, poniendo a cubierto a la propiedad privada del embadurnamiento constante que sufren las paredes, en todas las esquinas de la ciudad, nada se ha conseguido en el sentido de metodizar esa propaganda, eliminando los abusos que se producen en ta materia.

Nada importa a los colocadores de avisos que se trate de un frente costoso y de materiales nobles, de una pared recientemente pintada o reservada para otro reclame, o, sencillamente, que el amontonamiento de papeles anunciadores de feo aspecto al edificio: con obstinada insistencia, un día sí y otro también, todas las esquinas aparecen tapizadas de reclames multicolores, con la consiguiente desesperación de los vecinos perjudicados.

Es frecuente ver a las personas de servicio, pacientemente, tratando de eliminar esos pegotes, en defensa de los muros y de la estética, en un esfuerzo de eficacia transitoria, pues al día siguiente se ven reclamados por análoga tarea.

El Municipio estableció la utilización exclusiva de las carteleras, para evitar esos adefesios que brinda el "embadurnamiento" a granel, pero lo reducido del número de aquéllas — que ahora se aumentó — hizo ineficaz la medida. Y esta es la hora en que siguen colocándose los anuncios sin consideraciones de especie alguna.

Demás está decir que cuando se aproxima la época de luchas electorales, la cosa toma proporciones extraordinarias, al extremo de darse el caso que por reciente no se habrá olvidado, de que apareciesen hasta "empapelados" algunos monumentos públicos.

Creemos sería atinado estudiar una reglamentación que, contemplando las exigencias de la propaganda en todo lo que sea razonable, dé garantías a los propietarios y vecinos, de que los frentes de sus edificios no sean perjudicados ni afeados por la colocación abusiva de carteles o impresos de cualquier índole, con lo que ganrá el interés general y el aspecto de la ciudad.

ACTUALIDAD EXTRANJERA

Sobre la posibilidad de guerra en el Chaco

En reciente nota hicimos un ligero proceso del conflicto del Chaco, cuya situación actual, según las últimas noticias, es de extrema gravedad. En ese resumen se ponían de relieve las características y antecedentes del conflicto.

La repetición periódica de los incidentes entre guardias avanzadas del Chaco, es imputable a uno y otro país, que en la penetración subrepticia (puesto que al margen del "statu quo" estipulado) del Chaco, se empeñan en realizar y mantener la posesión de cada palmo de tierra como si los derechos definitivos pudieran basarse en esa conquista actual de territorios y si éstos fueran res nullius, que requirieran esa presión material militar.

El origen de esos incidentes, casi siempre es banal, pero son amplificados a través de las informaciones y magnificados por la excitación popular de uno y otro país.

La misma excitación nacional de los estados litigantes, fatigados y exasperados por un proceso interminable, cortado paso a paso por incidencias violentas, arrastra la diplomacia a actitudes intransigentes y radicales y a los gobernantes a la concepción del incidente como casus belli.

No se plantean serenamente ni los incidentes entre guardias fronterizos ni el fondo ni siquiera la forma de liquidar el litigio. (Si oficialmente pudiera estar inhibido ahora el Uruguay para mirar esa serenidad que no tuvo para afrontar algo tanto más banal y claro de resolver, tiene ese derecho a invocar la serenidad, nuestro pueblo, hoy más que nunca; y nosotros, desde luego...).

Serenamente, pues, ¿de qué se trata? De un choque entre guardias avanzadas, en una zona donde no hay fronteras ni siquiera se reconoce jurisdicción. Esos choques ocurren continuamente, y más graves, sobre la frontera polaco-germana por ejemplo, países que se miran con hostilidad; sin que a ninguno de los gobiernos ni de los pueblos se les ocurra erigir las cosas como casus belli.

El incidente, reducido a su importancia cabal, a lo sumo debía dar lugar a reclamaciones diplomáticas; pero nunca a discursos sobre "el honor nacional ultrajado" o "el honor nacional vengado".

Serenamente tampoco podría mantenerse insoluble por intransigencia de forma, la solución con menoscabo de la tranquilidad el orden y la economía que tanto necesitan ambos países.

Apartado el conflicto del plano nacionalista del palmo de terreno "propio" que cada cual no permite pisar por el "enemigo usurpador"; la solución sería tan fácil como son conciliables los intereses diversos de uno y otro país. El interés del Paraguay radica en la explotación de territorios; el interés de Bolivia en abrirse camino comercial hacia la vertiene del Atlántico.

La guerra sería absurda; porque no tiene ninguna finalidad práctica, ni responde al concepto de castigar una ofensa internacional gravísima.

Socialmente, internacionalmente, económicamente, significa un desastre para los dos países. Aún militarmente, nos afirma un técnico que ambos países también serían derrotados frente al único vencedor posible: los esteros del Chaco. "Ni Bolivia puede mandar un ejército a través del Chaco capaz de vencer al Paraguay", nos dice, "ni el Paraguay puede llegar con un ejército a La Paz. La guerra sería de sorpresa y guerrilla entre los esteros; o de emboscada, por el grueso de las fuerzas de cada estado, esperando las partidas diezmadas y aisladas del otro, al desembocar del Chaco, sea sobre el Paraguay, sea en el Altiplano".

Frente a los rumores cada vez más alarmantes, de emulación bélica en uno y otro país, tiene América y sobre todo los cuatro vecinos —Perú, Chile, Argentina y Brasil— la manera inmediata de impedir la guerra: la neutralidad aisladora. El incendio y la guerra se vencen aislando el pozo del fuego y cortándole la presión de oxígeno.

No hay razón para una guerra.

La guerra perjudicaría a ambos países.

Indirectamente perjudicaría a América latina.

En consecuencia, América latina, que puede hacerlo, debe evitar la guerra.

EL FOMENTO DE LA EXPORTACION

Modificación de la ley de Octubre de 1931

Publicamos a continuación el artículo que nos remite un destacado miembro de la banca extranjera con respecto a la ley sobre letras de exportación. La insertamos en nuestras columnas, sin opinar sobre su contenido, siguiendo el propósito de ofrecer todos los comentarios que pueden tener interés sobre los distintos aspectos del arduo problema económico - financiero.

"La estabilización de la cotización de la moneda, mediante el contralor oficial de las operaciones de cambio, es un régimen adoptado por varias naciones, como medida de defensa contra las fluctuaciones que vienen a perturbar el comercio de un país, y que siembran el pánico entre sus habitantes. Por otra parte son notorias las dificultades que este régimen ha creado para el comercio internacional, disminuyendo el volumen de las operaciones, y limitando el intercambio de mercaderías a su más mínima expresión.

A pesar de estas últimas consideraciones, por razones obvias, no podemos en el momento actual ni contemplar el levantamiento completo del control de los cambios en esta República. Sin embargo, no obstante estar sometidos a este régimen de contralor, no debemos perder ninguna oportunidad de aliviar la situación cuando sea posible, y este alivio quizás se encuentre en la modificación de la ley del 16 de Octubre de 1931 sobre Letras de Exportación.

La exportación de esta República puede dividirse en dos categorías, a saber:

1.o Los productos cuya salida para la exportación no se ha visto totalmente impedida por la cotización estabilizada del peso, o sea lanas, cereales, cueros, carnes y ciertos subproductos de frigorífico.

2.o Los productos de cuya elaboración, o preparación para la exportación no se ocupará el productor o exportador por no dejar los precios actuales la recompensa merecida.

Nombraré en esta última categoría sólo unos pocos de los artículos cuya exportación de convertiría en realidad en el caso de poder contar el productor con una remuneración razonable: huevos, manteca, pollos congelados, lenguas en conserva, naranjas y limones, y hasta ciertos minerales, o sea la galena, y aun el oro extraído de tierra uruguaya. La colocación de productos en una categoría o en otra sería confiada a las autoridades competentes en la materia, quienes se basarían en las exportaciones ya efectuadas desde el 1.o de Marzo del año en curso, fecha en ue el peso llegó a cotizarse alrededor de su nivel actual. Ahora bien, desde que los productos en la Categoría N.o 1 salen de todas maneras, aunque paulatinamente, no nos ocuparemos de ellos por el momento. Son los productos de la Categoría N.o 2 que exigen nuestra inmediata atención. El año pasado varios de estos productos se exportaron, pero cuando el peso se cotizaba a 25d para abajo. ¿Que perspectiva hay para ellos, entonces, este año con el peso a 32d, y un impuesto aduanero en la Gran Bretaña que es actualmente de un 10 o|o? ¿Dejaremos que todos estos productos queden sin exportar, por falta de un poco de elasticidad en la legislación relativa al contralor de los cambios? Esta exportación puede efectuarse sin violar en lo más mínimo, los principios impuestos por el régimen de control. Haremos un simple canje de mercaderías. No basta la mera insinuación del Banco de la República a los exportadores de que se les dará después una parte de las divisas creadas por exportaciones del género que nos ocupa. El exportador de estos productos necesita una base concreta para completar su negocio, bastante difícil en sí, y por lo tanto debe haber legislación clara y definitiva al respecto, que permita la exportación de las mercaderías clasificadas en la Categoría N.o 2, en las condiciones siguientes:

Los Bancos de plaza podrán emitir para el exportador certificados que permitan la exportación de las relativas mercaderías, sin que el exportador negocie la letra correspondiente, haciendo constar en tal certificado el carácter del embarque. El Banco a su vez recabará el compromiso del exportador de cumplir con la reglamentación siguiente:

Los documentos de embarque con la letra corespondiente, si la hubiere, deben ser entregados al Banco para su envío al cobro a su Sucursal o Corresponsal en el Exterior.

El exportador solo podrá hacer uso del producido de tales embarques para abrir créditos documentarios en el exterior por intermedio del mismo Banco de plaza, para el embarque a este país de mercaderías por igual valor, no debiendo transcurrir más de 180 días desde la fecha de la exportación hasta la fecha de la importación correspondiente.

A fin de que el Banco de la República vigile el estricto cumplimiento de la Ley los Bancos de plaza darán cuenta a ese Banco de todo certificado emitido por este concepto, con el valor de la exportación efectuada.

El exportador, dentro del plazo indicado de 180 días, quedará obligado a probar al Banco de la República la importación de mercaderías por igual valor, mediante la presentación de un certificado del Banco de plaza que efectuó la operación.

Para los efectos de esta reglamentación el "exportador" es la firma que solicita al Banco de plaza el certificado para la exportación, y que firma el compromiso correspondiente, aunque el certificado fuera extendido a nombre de un tercero.

¿Quedará la clase de artículo importado de acuerdo con esta reglamentación sujeta a la aprobación de las Autoridades?

Tal vez fuera de desear que artículos de lujo no se incluyeran en tales importaciones, pero debe recordarse que el proyecto que nos ocupa tiene por objeto facilitar la salida de productos de difícil colocación, necesitando por lo tanto el exportador poder elegir con cierta libertad los artículos a importarse, de manera que no hubiera ningún obstáculo en el camino de su justa remuneración.

De todos modos el exportador buscará de traer los artículos de mayor demanda, y podemos suponer que en una época tal de crisis no habrá demanda por artículos de lujo, si ya faltan artículos de primera necesidad. En cuanto a este últimos, en todo caso ya tienen la preferencia decretada en la distribución de divisas por el Banco de la República.

Como un solo ejemplo de los beneficios a derivarse de este proyecto indicaré como un renglón de exportación segura: el de los huevos. Se puede calcular la entrada probable de divisas por ese concepto ante de fin de año en libras 80.000.

Esta exportación, que puede comenzar durante este mes, dará trabajo a cientos de brazos. Hasta los envases se hacen en el país con madera del país. Y después la importación correspondiente: beneficio para la Aduana, movimiento para el comercio, y mercaderías para la población.

Rich.

De Andrés Podestá

La Organización Corporativa en Italia

II

LA ORGANIZACION

Actualmente la organización sindicalista reconocida por la ley es la siguiente:

a) Seis Confederaciones Nacionales para los empresarios o patrones, a saber: 1) industriales. 2) agricultores. 3) comerciantes. 4) propietarios de empresas de transportes marítimos y aéreos. 5) propietarios de empresas de transportes terrestres y de la navegación interna; 6) los banqueros.

b) Seis Confederaciones Nacionales para los trabajadores a saber: 1) empleados y obreros de la industria. 2) empleados y obreros de la agricultura. 3) empleados y obreros del comercio. 4) empleados y obreros de transportes marítimos y aéreos. 5) empleados y obreros de transportes terrestres y de la navegación interna; 6) empleados bancarios.

c) Una confederación Nacional de profesionales y de los artistas que ejercen actividades libres.

En los seis años largos de experiencia del sistema Corporativo, es decir desde el 5 de Abril de 1926 se ha completado la organización de las categorías sea por lo que atañe las asociaciones profesionales, como por lo que se refiere a la delimitación de las varias secciones que la componen. A fines de Febrero de 1931 las asociaciones sindicales de los contratistas de trabajos que habían sido reconocidas eran 580 con 1.220.551 firmas asociadas y 4.346.485 que eran representados; las asociaciones sindicales de los trabajadores alcanzaba su número a 3.550 con 3.468.539 trabajadores y 6.713.600 que eran representados, y las asociaciones de profesionistas y artistas alcanzaban a 1.028 con 92 425 asociados y 115.000 representados.

En conjunto pues tenemos 5.185 asociaciones reconocidas con 4.781.515 asociados y 11.176.101 representados, entre firmas comerciales, trabajadores y profesionistas, número imponente que hace fe del intenso e inteligente trabajo realizado, de la enorme mole de las categorías puestos en acción y de su adhesión a la vida económica del país.

Este monumento jurídico y económico que llenó de admiración al ministro inglés Thomas, cuando hace poco más de dos años estuvo en Italia, se ha completado con la creación y con el funcionamiento del "Consejo Nacional de las Corporaciones" definido por Mussolini como el Estado Mayor de la economía italiana

En las sesiones de dicho Consejo Nacional tienen su actuación las Corporaciones.

CRITICAS Y RESERVAS EN EL EXTERIOR

¿Cuáles son las objeciones y críticas que se hacen en el exterior a la organización corporativa del Fascismo? Hemos leído un comentario excelente en el "Times" de Londres del 17 de Setiembre de 1931.

He aquí como dicho diario cuya autoridad política y financiera no se discute se expresa sobre el Corporativismo, y lo exponemos con sus mismas palabras:

"El 3 de Abril de 1926 fué promulgada la ley que contiene los principios fascistas que tienen íntima relación con la vida económica y que es conocida generalmente por la "Ley de los Sindicatos". Ella está dividida en tres partes. La primera trata del reconocimiento jurídico del Sindicato y de los contratos colectivos del trabajo, la segunda reglamenta la Magistratura del Trabajo, la tercera trata de las huelgas. Tanto las Asociaciones de los que conceden trabajo como las de los trabajadores, sin reconocidas jurídicamente por el Estado Corporativo. Las asociaciones pueden ser reconocidas legalmente, siempre que en ella estén incluídas, cuando menos, la décima parte de los obreros ocupados en un determinado oficio. La condición para ser admitido en la asociación es la buena conducta política desde el punto de vista nacional".

En las organizaciones actualmente reconocidas hay cinco millones de adherentes, todos hombres. Las contribuciones anuales no exceden, por lo que se refiere a los empresarios de obras de cinco liras por cada obrero ocupado; y en lo que corresponde a los obreros, de los artistas y profesionistas, esas contribuciones nó superan nunca el equivalente de la ganancia de un día de trabajo en cada año.

Todos deben pagar esa contribución aún aquellos que no han sido admitidos en las asociaciones fascistas o se han tenido deliberadamente apartados de ellas. Estas contribuciones obligatorias ascienden a un total de 250 millones de liras anuales. Una sola asociación puede ser legalmente recocida para cada categoría. Pueden existir otras asociaciones, pero una sola, precisamente aquella legalmente reconocida, es la autorizada por la ley a representar toda la categoría. Los contratos colectivos de trabajo aceptados por las asociaciones reconocidas son aplicados a todos aquellos que están representados por esas asociaciones, a los "no socios lo mismo que a los socios".

Desde la promulgación de esta ley hasta la fecha, cerca de 6.000 contratos colectivos han sido estipulados. Todas las divergencias corresponden a la jurisdicción de la Corte de Apelaciones transformada en "Corte del Trabajo".

La clausura de los establecimientos y las huelgas son prohibidas, y los transgresores, sean patrones u obreros son castigados con prisión o domicilio coacto.

La "Carta del Lavoro" fué promulgada el 21de Abril de 1927. Este documento representa para la "Revolución Fascista" lo que la declaración de los "derechos del Hombre" representó para la revolución francesa. Ella contiene algunos principios fundamentales generales; junto con la ley del 3 de Abril de 1926 ella constituye el "corpus juris" del Fascismo; nos dá acabada idea clara y precisa de lo que es y lo que se denomina "Estado Corporativo".

Mientras el "Estado Liberal" (sea una monarquía constitucional como Inglaterra, o bien una república como Francia) emana jurídicamente de los individuos que se hallan en grado de ejercitar un control sobre el gobierno del país, el Estado Corporativo emana de las asociaciones, dentro de las cuales se unen las varias actividades de la población. "Los hombres son únicamente tomados en cuenta por su actividad." De consecuencia el Estado Corporativo "se apoya no sobre el ciudadano, pero si sobre el productor". Patrones y obreros son considerados com prductres, no solo para sus intereses particulares, pero también para el interés del Estado, y el Estado regulariza sus mutuas relaciones en el interés de la producción considerada como una unidad nacional. La producción misma está pues controlada por el Estado Corporativo que interviene con el objeto de disciplinar los intereses económicos, y eso no ocasiotódicamente, y en el sentido de una nalmente, o como excepción, pero mepolítica preestablecida.

El mecanismo por medio del cual el Fascismo ha resuelto actuar sus prin-

cipios fundamentales, es algo complicado.

El nuevo Estado Corporativo está construído como una pirámide.

En su base están Sindicatos, en la cúspide el "Consejo Nacional de las Corporaciones". En cada Provincia los ue trabajan en el mismo ramo industrial están unidos en Sindicatos. Esos mismos Sindicatos de las varias Provincias forman el Sindicato Nacional.

Los Sindicatos nacionales a su vez forman las federaciones y las Federaciones forman un conjunto de doce Confederaciones. De laos cuales seis están formadas por los empresarios de obras (dattori di lavoro) y seis por los obreros (industrias, comercio, agricultura, bancos, transportes y navegación). La décima tercera confederación es la de los Profesionistas y Artistas.

Los Sindicatos, las federaciones y las confederaciones forman los cuadros dentro de los cuales todos los italianos están organizados según sus diferentes actividades.

Pero una organización con esta de "clases" y de "categorías" puede existir y en efecto existen, también en los Estados liberales. La originalidad del experimento italiano comienza con la Corporación, que "constituye la organización de la unión de las fuerzas de la producción y representa colectivamente los intereses de la producción". Las Corporaciones ejercen su acción en las secciones del Consejo Nacional de las Corporaciones presidido por el Jefe del Gobierno y está compuesto por 150 miembros (propuestos en parte por las respectivas Confederaciones, en parte nombrados por tres años por el Gobierno). Los asuntos que competen al Consejo Nacional de las Corporaciones, son muy extensos, pero el principal es tal vez el de "regularizar y perfeccionar la producción". Por encima de los Sindicatos, de las Federaciones, de las Confederaciones, de las Corporaciones y del Consejo Nacional de las Corporaciones está el Ministerio de las Corporaciones organismo central de coordinación del vasto mecanismo corporativo.

Todo esto es muy lindo, en el papel. Es necesario examinar ahora como funciona en la práctica. Los extranjeros que visitan Italia admiran las innovaciones en las ciudades y las grandes obras públicas realizadas en el campo, de ello puedo dar fe, pues al volver a visitar muchas ciudades y pueblos de Italia he podido comprobar personalmente gran parte de lo que se ha realizado en los últimos siete años, y realmente es sencillamente asombroso, pues en todos los ramos de la actividad humana se han realizado obras numerosas y de proporciones gigantescas; baste recordar lo primero que se admira al llegar a Génova, la Estación Marítima, la conjunción de la ciudad con San Pier d'Arena, arrasando una montaña; en Turín se han demolido infinidad de manzanas, en el centro de la ciudad, para hacer una gran avenida, en Milán la grandiosa estación ferroviaria, en Venecia el gran puerto y el gran puente que la unirán en breve a la tierra firme, y así lo mismo pude constatar grandes obras en Boloña, Florencia, Nápoles, etc. En cuanto a Roma es sencillamente estupendo lo que se ha hecho y lo que se está realizando.

Agréguese a eso la puesta en cultura de varios millones de hectáreas que hasta pocos años eran bañados que lo único que producían era fiebres y mosquitos; luego tenemos los grandes lagos artificiales hechos en los Alpes, en los Apeninos y en Sardeña y la consiguiente electrificación de más de dos mil kilómetros de vía férrea.

Todos los extranjeros que llegan a Italia se uedan admirados de todo lo nuevo que ven en las ciudades y en la campaña, se quedan altamente impresionados de la tranquilidad, del orden externo y de la disciplina del país hasta que no haya más huelgas no es el resultado de la ley 3 Abril de 1926 No hay más huelgas por la misma causa que no hay más partidos políticos, diarios de oposición o meetings políticos. Desgraciadamente el experimento Corporativo Italiano pierde mucho de su interés, justamente por esa razón: la especial forma política en la cual se está desarrollando. He ahí el punto que debería ser puesto en evidencia. Es indispensable esa especial atmósfera política para la actuación del orden corporativo? En el caso que así fuese, pocos serán los que desearán imitarlo a causa del sacrificio que ese sistema, impone sobre muchas cosas que se aprecian mucho fuera de la Italia Fascista.

Pero es sabido que muchos entre los mismos sindicalistas italianos, creen y aseguran que tal sistema no sea indispensable y hablan de la posibilidad de una evolución gradual hacia un sindicalismo democrático.

Sea como fuere lo cierto, lo positivo, lo que podemos apreciar y ver todos los días es que Italia ha salido del desorden de los años 1919 al 1922, se ha reorganizado espiritualmente, materialmente y es lógico esperar que como toda obra humana, el Fascismo vaya poco a poco limando asperezas y perfeccionándose a medida que las nuevas generaciones actúen dentro de él en el sentido del progreso pero dentro de sus líneas generales y de acuerdo con la mentalidad fascista, del mismo modo que los principios de la Revolución Francesa con el andar de los años y en los diversos países donde se implantaron, se han ido transformando poco a poco con grandes diferencias de uno a otro país a tal punto que en general hoy de ellos no quedan sino principios abstractos.

(Continuará).

El nuevo edificio de la Aduana

Se hallan muy adelantadas las obras correspondientes a la parte del nuevo edificio de Aduanas, — costado Oeste — que pasarán a ocupar la Capitanía General de Puertos, Correo Marítimo, Sanidad Marítima, Policía de Investigaciones, Oficina de Inmigración, Oficina de Visaciones Consulares, Corporaciones de Prácticos, etc., no siendo difícil que para mediados de Agosto próximo funcionen en el nuevo local, las dos primeras y algunas de las citadas en último término.

Como se han notado algunos detalles que constituyen inconvenientes para la mejor instalación de la Policía Marítima, se harán pequeñas obras complementarias que son las que motivan la demora en la mudanza de las instituciones citadas.

Igualmente se harán gestiones ante la justicia a fin de que ésta permita trasladar de una parte a otra, los materiales usados que pertenecen a la empresa Chiacone, en litis con el Estado, por diferencias en el cumplimiento de contrato de la construcción del nuevo edificio, materiales que obstruyen todos los frentes del moderno palacio. Al efecto se dejarán libres, — si la justicia así lo permite— las entradas para el público y funcionarios, a las distintas oficinas que se ubicarán en el edificio de la referencia.

El profesor Rey Pastor

LA CONFERENCIA DEL MARTES

Continuando el ciclo de conferencias que inició el viernes, mañana lunes a las 6 de la tarde, el profesor Rey Pastor dictará la segunda del cursillo, en el Salón de Actos del Instituto "Alfredo Vásquez Acevedo" en la calle Lavalleja. La tercera del ciclo se realizará el miércoles.

La disertación de mañana será "Las matemáticas en la segunda enseñanza", y promete verse como la anterior muy concurrida de público, formado por profesores y estudiantes ansiosos de escuchar la palabra del eximio maestro.

Invitado por el Rector de la Universidad, doctor Pacheco, el martes, a las 6 de la tarde, el doctor Rey Pastor pronunciará una conferencia en el Salón de Actos Públicos de la calle 18 de Julio, sobre el tema "La unidad de la Ciencia".

Esta conferencia será de divulgación, y para el público en general.
bcbecoastacl

Homenaje a Goethe

4.a CONFERENCIA DEL CICLO

El martes próximo a las 6 de la tarde se realizará en el salón de actos públicos de la Universidad, la 4.a conferencia del Ciclo Goethiano, organizado por el Instituto de Estudios Superiores.

En dicho acto disertará el profesor doctor Emilio Oribe, sobre el tema "Goethe y la escultura griega".

La 5.a conferencia, a realizarse el martes siguiente, estará a cargo de la profesora señorita Sara Bollo, con el tema "Goethe y el Renacimiento".

Enseñanza industrial

RESOLUCIONES DEL CONSEJO

En la sesión celebrada últimamente por el Consejo Superior de la Enseñanza Industrial con asistencia de su presidente doctor Arias y los señores Carcavallo, Rodríguez, Geranio, Iraem, Salgueiro Silveira, de Malherbe y Verdesio, se tomó el siguiente acuerdo:

—Elevar a la Superioridad la propuesta de nombramiento a favor de la señorita Adela Acosta Ferreira para el cargo de maestra de Corte y Confección de la Escuela Industrial de Treinta y Tres.

—Realizar el 27 del actual Julio en la Escuela Industrial No. 3, de Montevideo, los exámenes libres de Corte y Confección y Dibujo.

—Abrir un registro en la Escuela Industrial de Canelones para los que deseen hacer el curso de instaladores sanitarios, debiendo encargarse del mismo a partir del próximo año escolar el profesor que tiene a su cargo dicha asignatura en la Escuela Industrial de Melo.

—Dejar constancia de la satisfacción del Consejo por el estado progresivo de los diversos cursos que mediante la nueva dirección de la Escuela Industrial de Canelones, se observa en dicho establecimiento y en las dependencias del mismo que funcionan en Santa Lucía y Bolívar

—Establecer con carácter de rotativo en todo el departamento de Canelones el Curso de Electrotécnica que se creará en breve.

—Gestionar del Servicio de Difusión Radio Oficial, la instalación de una línea directa con la sede central de la Enseñanza para las trasmisiones de actos de carácter cultural que se realicen en el salón de conferencias del Instituto.

Sobre el asunto de las Cooperativas

LO TRATADO EN LA ASOCIACION COMERCIAL

Volvieron a reunirse con asistencia de representantes de distintas entidades comerciales, industriales y de empleados públicos y privados, la Comisión especial designada, por iniciativa de la Asociación Comercial del Uruguay, con objeto de dirigir y organizar la lucha contra el proyecto sobre Cooperativas que se halla a estudio del Senado.

Después de adoptarse diversas resoluciones relacionadas con la acción a desarrollarse, se tomó en consideración el texto de una nota presentada a la Cámara Alta por el Centro Comercial e Industrial de Florida, que fué objeto de general aprobación por la forma en que plantea el asunto, resolviendo felicitar a la entidad nombrada por el remarcable acierto con que actuó en la emergencia.

En presencia de una consulta formulada por el Centro de Vendedores Mayoristas, se resolvió hacer pública constancia de que los días viernes continuará reuniéndose la Comisión especial, designada con el fin de tratar exclusivamente el problema de las Cooperativas. En cuanto a la organización del Congreso y a la formación del frente único de empleados, comerciantes e industriales, se dispuso, por indicación de distintos delegados y no obstante la proposición de la Asociación Comercial de que, se designase un Comité "ad-hoc", que fuera esta institución la que de común acuerdo con todas las entidades adheridas, tomase a su cargo el prestar andamiento a aquellas iniciativas.

Se dió cuenta, por último, de que se habían recibido adhesiones de la casi totalidad de los Centros Comerciales e Industriales del interior, de muchas entidades de esta Capital y de numerosos comerciantes y particulares, acordándose exhortar a todas las personas e instituciones que estén de acuerdo con la campaña emprendida a que envíen su adhesión a la Secretaría de la Asociación Comercial, calle Ituzaingó 1467

Nuestra Deuda Pública

LAS AMORTIZACIONES DE AGOSTO

La Dirección de Crédito Público ha fijado ya las fechas para amortizar por licitación a la puja en el mes de Agosto, las siguientes deudas; cuyos fondos amortizados se indican:

Edificios Universitarios y Escolares	$ 27.362.00
Bonos F. C. N. del Este	" 4.581.00
Nacionalización Puerto Montevideo	" 13.418.00
Nacional de Saneamiento	" 59.630.00
Nacional de id. (2.a serie)	" 5.359.00
Ampliación H. Militar	" 28.055.00
	$ 138.405.00

Las fechas y horas de las licitaciones pueden consultarse en los tableros de la Bolsa de Comercio y en la referida Dirección (Cerrito N.o 432).

Por el Parlamento

ASAMBLEA GENERAL

LA SESION DEL MIERCOLES

El Senado y la Cámara de Representantes se reune en Asamblea General, en sesión extraordinaria, el miércoles próximo, a la hora 18, para considerar la siguiente

ORDEN DEL DIA:

Varios miembros titulares de la Asamblea Representativa de Canelones ratifican la apelación interpuesta el 13 de Enero de 1930 contra la resolución de dicha Asamblea de 4 de Enero del mismo año, por la que se modifica el Impuesto de Abasto en la Sección correspondiente al Concejo Auxiliar de Pando. (Calificación del grado).

Varios miembros de la Asamblea Representativa de Paysandú solicitan se considere la apelación que dedujeron contra el decreto N.o 1094 de la Asamblea Representativa de Paysandú, de 13 de Junio de 1928, que crea un impuesto a cargo de los propietarios de edificios y cambia la nomenclatura de las calles de la ciudad. (Calificación del grado).

Varios miembros de la Asamblea Representativa de Paysandú solicitan se considere la apelación que dedujeron contra el decreto N.o 1205, de 26 de Junio de 1929, que modifica el impuesto cobrado por las autoridades departamentales. (Calificación del grado).

Varios miembros de la Asamblea Representativa de Paysandú solicitan se considere la apelación que dedujeron contra el decreto N.o 1120, de 12 de Octubre de 1928, sobre transposición de rubros, violación de Leyes, etc. (Calificación del grado).

Varios miembros de la Asamblea Representativa de Paysandú solicitan se considere la apelación que dedujeron contra los decretos Núms. 1037 y 1044, de 27 de Febrero y 1.o de Marzo de 1928, que autorizan a contratar un préstamo por $ 120.000 con el Banco de la República, y modifican el impuesto Inmobiliario, en cuanto a su inversión, en la cuota—parte que corresponde al Municipio. (Calificación del grado).

Varios miembros de la Asamblea Representativa de Paysandú solicitan se considere la apelación que se dedujo contra el decreto del Gobierno Departamental, de Julio 20 de 1929, por el Consejo Nacional de Administración, y que autoriza al señor Juan B. Palazzi a rifar un chalet en $ 20.000 (Calificación del grado).

Varios miembros de la Asamblea Representativa de Paysandú solicitan se considere la apelación deducida por más de 300 ciudadanos contra los decretos Núms. 432, 434, 435, 524, 526, 527 y 551 de dicha Asamblea, que crean impuestos de avisos, letreros, etc. (Calificación del grado).

Labor de Comisiones

La Cámara de Representantes se reunirá mañana a las 4 p. m., en sesión extraordinaria, a pedido de 62 representantes, a fin de considerar los siguientes asuntos:

1.o Presupuesto universitario.
2.o Seguro de desocupación.
3.o Reajuste del Presupuesto General de Gastos.

COMISIONES CITADAS PARA MAÑANA

Presupuesto, a las 3 p. m. Orden del día: Presupuesto para la Administración Nacional de Combustibles, Alcohol y Portland.

—Presupuesto de sala y secretaría de la Cámara de Representantes.

Subcomisión de la Comisión Especial de Presupuesto Escolar. Sueldos, gastos y creaciones, a las 3 p. m.

Subcomisión de la Comisión Especial sobre asistencia social de menores, a las 3 p. m. Orden del día: Redacción del anteproyecto.

Presupuesto y asuntos financieros y bancarios, a las 5 p. m.

Círculo de la Prensa

SESION DE LA DIRECTIVA

Presidiendo el señor José L. Gomensoro, sesionó ayer la Comisión Directiva del Círculo de la Prensa, resolviéndose los siguientes asuntos:

Poner en conocimiento de los señores asociados que actualmente tienen servicio telefónico y a los que en el futuro quieran disponer de ese servicio, que deben concurrir a las Usinas Eléctricas del Estado e inscribirse en el registro de abonados en la seguridad de que dicho Ente contemplará la calidad de periodistas a los efectos del pago.

Gestionar del Directorio del Banco de la República, que conceda a los periodistas que tengan más de 10 años reconocidos de servicios el derecho de adelantar dos meses de sueldo, en la Caja Nacional de Ahorros y Descuentos, en la misma forma que los empleados públicos.

Mandar imprimir y repartir entre los asociados el proyecto de reforma de los Estatutos elevado por la Comisión respectiva, para luego convocar a Asamblea General, con el fin de considerarlo.

Se adoptaron, además, diversas resoluciones de interés general para la institución

DEL GRAN MUNDO

Diplomáticas—

Regresan mañana de la vecina orilla, el Ministro del Uruguay en Bélgica, doctor Enrique Buero y su esposa señora Margot Alvarez Martínez.

En lo de Butler-Sosa—

Centro de una amable reunión fué la elegante residencia del señor Ricardo Butler y su esposa señora Libia Sosa Idiartegaray, en la Avda. Agraciada, con motivo del "cocktail bridge" ofrecido por la distinguida dueña de casa en honor de un núcleo de sus relaciones.

Estaban en esta reunión que transcurrió en un ambiente muy "chic" las señoras:

Sofía Platero de Idiarte Borda, María Pais de Bernardi, Ana Balparda de Butler, Carmen Alvarez de Risso, Isabel Taranco de Levrero, Enriqueta Williams de Arteaga, Mrs. Butler Wright, Helena C. de Araújo Jorge, Elena Alvarez de Calamet, Rosina Williams de Giannetto, María Elena Taranco de Zumarán, Lucía Nécol de Algorta Real de Azúa, Cristina Brieva de Molina Letellier, Beba Sicardi Lezica de Salterain Herrera, Sara Fuentes de Sardá, Elsa Wilson de Stajano, Blanca Larriera de Boix, María Antonieta Platero de Real de Azúa y señorita Adelina Pérez Montero

Sociabilidad—

Cumplen años hoy, la señora Cristina Delgado de Stewart Biraben, y las señoritas María Saffo Piaggio Castro, Dora González, y Rubia Jaureguiberry.

—La señorita Marta Portillo Urtubey, que ayer cumplió años se vió rodeada de un grupo de amigas en su residencia de la calle Simón Bolívar lo que originó una selecta reunión.

—Muy visitada por sus amistades se vió ayer con motivo de su cumpleaños la señorita Herminia Martínez Echebarne, lo que dió origen en su residencia a una lucida reunión.

El 1 de Agosto próximo cumple años la señorita Lastenia Guani Balparda.

—El viernes próximo, cumple años la señora María Elena Martínez Correa de Folle.

—El 25 del actual celebran sus bodas de plata los esposos Garayalde Echeto Con tal motivo se verán rodeados de todos sus parientes y amistades que pasarán a saludarlos por su residencia de la Avenida 18 de Julio.

—Mañana cumple años la señorita Alba Peluffo Beisso.

—Con motivo de cumplir años el 20, la señorita Margarita Ferrand Capella y Pons, recibió el saludo de sus amigas.

—El 23 cumple años la señorita Olga Tellechea.

—La señorita Amalita Olave, cumple años hoy.

Del album del cronista—

"DEL PRADO AL CENTRO"—
(A caballo)

"Habría seguido viajando con la imaginación a no haberlo distraído en aquél instante el ver pasar dos lindas charruitas que llaman la atención por su color moreno, aterciopelado como el de las hijas de Cuba o del Perú sandunguero eso es, por sus lindos ojos; por la simpatía que brota a raudales de sus fisonomías inteligentes. Si no me equivoco, este es el retrato aproximado de Julia y Emita Lerena".

"Tipo de esas mujeres impresionables, nerviosas de una sensibilidad exquisita y delicada, en que lo mismo que la risa que el llanto, brotan al más ligero choque de encontrados sentimientos, son Julia y Elena Calamet".

"Maquinalmente tomé una revista con grabados que había sobre una silla y al abrir la primera página me encontré con un lindo dibujo de L. Sorio, denominado "Nostalgia". Representa una mujer joven, bonita, que está en un jardín, con la cabeza un poco inclinada, triste, pensativa tiene unas cuantas flores en una de sus manos y cuyo brazo cae con perezosa indolencia a lo largo del busto; el chal ha rodado hasta la cintura tal vez sin darse cuenta su dueña, dejando ver las gallardas formas de los hombros. En sus ojos negros y rasgados se nota la tristeza que invade el alma o con la ausencia de la patria y del maro natal o con el alejamiento de un ser querido. No hay más que mirar el dibujo para adivinar la profunda melancolía que flota en la atmósfera de aquel sitio. Quizá la casualidad que mirase hacia un balcón y allí viese a Ema Pareja; repetidas veces miré alternativamente ya el dibujo ya a Ema y cada vez me convencía más que el parecido era perfecto".

"Y el que dijere lo contrario..."

"En el mismo balcon, esto es, en el gran edificio que existe al costado noreste de la Plaza, estaban las tres simpáticas hermanitas Salvañach: Carolina es hermosa, María bonita y Angelina un botoncito de rosa. Vd., mi amigo Apolo, las conoce tanto como yo y como todo Montevideo, así es que no hago su descripción detallada por temor de error en el colorido de las tintas. Todo lo que puedo decirle es que las tres son sumamente agradables en su trato culto y esmerado".

"Paseaba yo una tarde a la orilla del mar, por los alrededores de Falmouth. Por allí cerca había un grupo de dos lindas muchachas que se habían trepado a una roca, la cual era besada cariñosamente por las olas, pues en aquel momento éstas dormían tranquilas, esperando a su enemigo el Boreas, para levantarse furiosas, con la melena desgreñada y cubierta de espuma.

Atraído por aquel encanto de aquel bellísimo grupo y por la galanura del paisaje me fuí aproximando lentamente a la roca. Entonces pude darme cuenta cabal no solo de la gentileza de aquellas damas, sino también del gravísimo peligro que corrían, pues la marea equinocial, cual ola gigantesca del Océano al hinchar su seno, comenzaba a subir con rapidez.

El espacio que mediaba entre la tierra y la roca, había crecido y ya no era posible salvarlo de un salto sin exponerse a caer en el agua. Comprendiendo la angustia que comenzaba a apoderarse de mis dos bellas desconocidas, me aproximé cuanto pude al escueto peñasco y no tuve más que estirar el brazo y tomar la mano de una de ellas a fin de darle un punto de apoyo e imprimirle fuerza en el salto; ágil salvó la distancia y con igual felicidad saltó también la hermana. A poca costa fuí aquel día héroe por fuerza, pues mis agradecidas y lindas amigas, porque lo fueron desde ese momento, me invitaron a su casa. Ahí, más tranquilo pude apreciar las gracias físicas y morales de las esbeltas y bonitas compañeras de aquella tarde que había deparado el Destino. Eran las lady Trimble".

"Al conocer a las señoritas Trimbly de Montevideo he creído que fueran las mismas, pues entre unas y otras la similitud es exacta".

Montevideo, 1894.

Boda Hofmann-Vargas Castro—

Un nota nupcial muy lucida la constituyó la boda de la señorita Dora Vargas Castro con el señor Augusto Eduardo Hoffmann, realizada ayer

En el casamiento civil que fue firmado a las 11 de la mañana en la residencia de la familia de la gentil contrayente en la calle Defensa, actuaron de testigos por parte de ésta los señores: Dr. Guillermo Stewart Vargas, Carlos Hoffmann, Alberto Vargas y Luis F. Destefanis, y por parte del novio los señores: Roberto Beherens Hoffmann, Waldemar Quincke, Julio Casarino Risso y Enrique Linne.

La ceremonia religiosa fué consagrada a las 5 de la tarde en la Iglesia de Nuestra Señora de Lourdes, que presentaba un hermoso aspecto, pues allí se había congregado un nucleo de las amistades de ambos contrayentes.

La joven desposada hizo su entrada al templo del brazo de su primo el Dr. Alvaro Vargas Guillemet, que actuaba de de padrino, luciendo un elegantísimo stavío nupcial de corte sencillo confeccionado en terciopelo de seda con gran manto de tul de ilusión que hacía resaltar sus muchos encantos.

El esposo con su señora madre, doña Corina Casarino Risso de Hoffmann esperaban en el altar.

Vimos en el templo entre otras a las familias de:

Vargas Castro, Garmendia Irureta Goyena de Vargas, Herrera Vargas, Vargas de Muñoz Rodríguez Larreta, Casarino Risso de Hoffmann, Quincke Hoffmann, Domínguez Cámpora de Vargas, Guillemeta de Hughes, Cranwell Suárez de Guillemet, García Lagos Ramírez, Stewart Vargas, De Agustini de Vargas, Turenne Puig de Stewart Vargas, García Arocena de Steward Vargas, Vargas de Grizen, Nin Lavalleja, Estrazulas de Berro, Berro Gallegos, Linne, Paullier Martínez, Mendez Previtali, Quincke de Linne, Olivera Guani de Secco Ellauri, Sturzenegger, Estrada Risso, Ferber Risso, Antuña Zumarán, Ricci de Grau Puig, Lessa García, Cuenca Sayago, Penco Illa, Arocena Capurro, Geille Castro, Castro de Visca, Rodríguez Dies, Mendez Previtali de Davies, Graves de Mendez, Althabe de González, Acevedo de Herrera, Rocatagliata, Picardi de Caprile, Berro Meyer, Iglesias, Mendez Previtali de Mascaró, Aviotti, Victorica, Mendes Percovich, Roman, Regules de Gache, Berger, Lacueva Castro, Gurmendez de Pintos, Oneto y Viana, Cunha, Busch, Penco Illa de Scheppard, Meyer, Schmidt, Scremini Algorta, Risso Illa, Lafone de Pérez Gomar, Olivera de Ximenez, Dichl, Petersen, Ruete Amaro, Wild, Pou Cardoso, Ramos de Cabral Gurmendes, Paullier Nieto, Algorta Vilegas Reyes Denis, Fegtemeyer, Haring, Beherens de Regules, Ramírez Bayley, Stajano de Risso, Perotti de Podestá, Sala de Olivera, Olivera Sala de Cáceres, Balparda de Risso, Martínez Bula de Paullier Carvalho, Moratorio Riviere, Camusso, Ruano de Capurro, O'Brien, Conde Urrutia, Montero Lafonne de Linardi, Muñoz Casteras de Caubarrere, Algorta Algorta, Ellauri Demby, Ellauri Saens, Rentería Larravide, Delfino de Puig, Carbonell de Malherbe, Villolas, Núñez Viera, Herrera Muñoz, etc.

El gran baile del 6 de Agosto.—

En nuestra sociedad distinguida se comenta con gran entusiasmo el gran baile que organizado por el "Rugby Club" se realizará el próximo 6 de

EN EL GRAN MUNDO ESTADOUNIDENSE

Miss Virginia Dawes, hija del famoso general Charles Gates Dawes, poderoso banquero y hombre público de los Estados Unidos, contraerá próximamente matrimonio con el teniente de marina John Garner Tennent, descontándose que estas bodas serán un acontecimiento social de singular relieve en la vida mundana estadounidense

Agosto en los magníficos salones del Club Uruguay.

A este gran baile ha prometido asistir el nucleo de jovencitas de figuración en nuestros salones, por lo que fuera de dudas ese día el prestigioso Club de la calle Sarandí, ha de presentar el brillante aspecto de sus grandes acontecimientos.

El baile de anoche en el Círculo Italiano—

Brillantes contornos adquirió el gran baile realizado anoche en los salones del Circulo Italiano en la Avenida 18 de Julio, prestigiado por la señora María Pais Serra de Bernardi, esposa del Ministro de Italia.

Después de las once de la noche los salones del prestigioso Circulo congregaron a un nucleo de personas de nuestra sociedad y de la colectividad italiana, habiéndose bailado con gran entusiasmo hasta casi las 5 de la madrugada de hoy.

Esta tarde en Maroñas—

Con motivo de la disputa del clásico "José Serrato" el hipódromo de Maroñas será hoy marco de una agradable reunión, pues tanto los jardines de la pelousse como el recinto de socios han de congregar a un nucleo de caracterizados elementos de nuestra sociedad.

En el Estudio Auditorio

Se ha visto muy concurrido por un nucleo de gente conocida la sala del Estudio Auditorio, donde, se realizaron interesantes conciertos.

Han asistido entre otras las familias de:

Serratosa de Vidiella, Terra Barras de Acevedo Alvarez, Cranwell de Figari, Martínez Correa de Dupont Aguiar, Serrato Perey, Amézaga Alvarez, Pérez Castells, Palma, Gomensoro Cabezudo, Méndez Gomensoro, Clulow de Castro Pérez, Antuña Zumarán, Pérez Marexiano Ghigliani Casaretto, Pons Etcheverry, Comas Nin, Gallinal Carbajal, Reyes Terra, Reyes Rims, Hughes García Lagos, Sanguinetti de Herrera Mac Lean, García Lagos, de Sanguinetti, Spinelli de Acevedo Alvarez, Tezanos Caprile, Iglesias Canstat, Pereyra Núñez, Pérez Maggiolo, Pérez Butler de Blanco, Ferreira, Althabe, Delgado Brum, Mayer Berro, Martínez Correa de Folle, Azarola, Gómez Larravide, Mendoza Etchebarne, Sienra de Jiménez de Aréchaga, Baroffio Riestra, González Ferrando, Romeu de Pacheco, Castells Ramírez, García Morales, Pollieri Carrió, Martinelli, Sanguinetti García Lagos, Fleurquin, Crispo, Idiarte Borda, Lasnier, Isola Carve Gurméndez, Mezzera, Bernardi Pais, Muñoz del Campo, Pena, García Fonticielli, Márquez Castro, Romeu, Barrandeguy, Baethgen, Núñez Brian, Costa Olea, Barriola, Basáñez, Blanco Acevedo Shaw, Milburg, Correa Ferreira, Estrada, Plotter Wilson, Reyes Lerena de Requiles, Boxi Larriera, Montorio, Gadea, Sienra, Burmester, etc.

Casamientos y noviazgos—

Con motivo de la boda Ferber Folle, circula en sociedad la siguiente esquela:

Emilia Ferber de Pereyra, participa a Vd. el casamiento de su sobrino Francisco F. Ferber, con la señorita María Angélica Folle que se efectuará el día 28 del corriente.

Montevideo, de 1932.

—Relacionada con la boda Hughes-Cantú Sienra, circula entre sus amistades la siguiente invitación:

Eduardo Hughes participa a Vd. su casamiento con la señorita María Carmen Cantú Sienra y le invita a presenciar la ceremonia religiosa que tendrá lugar en la Iglesia de Nuestra Señora del Perpetuo Socorro (Redentoristas) el primero de Agosto a las 4 p. m.

Montevdieo 1932.

—Se realizará en breve, la boda de la señorita Marta Bove Frávega con el señor Ramón Bonilla.

—Hoy hará su primera visita oficial a la señorita Blanca Rosa Oldoini Alanis el señor Victor Hugo Astraldi Mira.

Con tal motivo, se realizará en la residencia de la novia una interesante reunión social.

—El próximo sábado 30 se realizará, la boda de la señorita Aurora Mallo con el señor Armando Sagrada Geymonat.

Serán testigos en el casamiento civil, por parte de la contrayente, los señores, Carlos del Chioppo, Alfredo Lagos y Manuel S. Mallo, y por el novio, el doctor Pedro A. Castelli y los señores José y Héctor A. Sagrada.

La boda se realizará en la residencia de la familia de la novia, lo que originará una lucida reunión social.

Reuniones infantiles—

En la lujosa residencia de los esposos Pacheco - Zubillaga, se realizó ayer una espléndida fiesta infantil festejando el cumpleaños de su hija Ana María.

Participaron de ella las siguientes niñas: Gumita Zorrilla Muñoz, Graciela Cardoso Guani, Albita Buero Brum, Rosina Barbot Rodriguez, Carolina García Lagos Ramírez, Nené Zubillaga Beramendi, Anita Brum, Larrachea, Sarita Brum Herrán, Lía y Raquel Soneira Perey, Nenona y Mireya Barreiro Zorrilla, Elsa, Ana María y Elenita Sundberg Zubillaga, Patota Cibils del Campo, Raquel y Susana Stajano Ferreiro, Marta Travieso del Campo, Inés Montes Pareja Lenguas, Queca y Chela Acebedo, Nelly y Marta Campomar Canfield, Susana e Ivonne Paullier Sierra, Ana María Guillemette Cranwell, Inés Salgado Lanza, Nelly Mac Coll Ferreiro, Raquel Beramendi Rogi, Lauray Raquel Brunet Bonomi, Haydée Bonomi Alvarez, Renée Balparda Alvarez, Susana Rivero Cranwell, María HortensiaBonino Rospide, Marta y Rita Arrosa y María Adelaida Ponce de León Rospide.

—En la residencia del doctor Pedro Cantonnet y su esposa Maruja Stirling en la Avda. 21 de Setiembre, se realizó una alegre fiesta infantil con motivo de haber cumplido años su hija Ivonne.

Participaron de ella los niños: Ivonne y Pedro Cantonnet Stirling, Alberto Reguaci Voulminot, Nenena Villemur Bruel, Carlos y Eduardo Cash Silván Fernández, Horacio y Eduardo Perotti Beraglo, Ana María, Lucía, Alice y Ernesto Stirling Silván, Tintín Ambrosoli Bonomi, Teresa y Adolfo Caravia Cash, Pibe Jiménez de Aréchaga Sienra, Sara García Morales Mundell, Cuchy Muñoz Young, Clara y Alfredo Mendoza Gómez Larravide, Perla y Marta Zufriategui Avegno, Mimí Tabot Dupont, María Josefina Sienra Cash, Graciela y Alfredo Cuñarro Bandeira, María Dina y Guillermo Prego Gandós, Lala Rivero Martínez, Alberto Voulminot, Américo Ricaldoni Mones, Renée Borrás, Hugo y Pepito Astigarraga Mendoza y Susana Bado.

—Cumplen años hoy, los niños Malena Parodi Stagnero y Pepol Guerra Bazerque.

—El miércoles próximo, cumple años el niño Conrado Larrauri Young.

Una liquidación interesante

Es la de modelos de sombreros, vestidos y tapados que está efectuando actualmente Mme. Després, antes de su viaje a Europa. Tiene también un bonito surtido de echarpes y corbatitas recientemente recibidas. Calle Rincón 703.

Los que viajan—

Parten hoy para Rio Janeiro, el señor Carlos Bonasso Marexiano y su esposa María Carlota Raggio Micoud.

—Partió para Rio Janeiro, el doctor Luis Alberto Bouzas.

—Pasan una temporada en Rio Janeiro, el señor Armando Raggio y su esposa Concepción Micoud.

—Parte mañana para Buenos Aires, la señorita Cora Masanés.

—Parten para Rio Janeiro, la señora Luisa A. de Molinari y su señorita hija Olga.

—Después de haber pasado unos días en la vecina orilla, regresaron a Montevideo, los esposos Crosta - Caprio Duplessis.

—De la vecina orilla, el señor Eduardo Montoro Vidal.

—Parten en estos días para Rio Janeiro, el señor Carlos Rivière Podestá y su esposa señora Valentina Piaggio.

—Esta tarde parten para Rio Janeiro a bordo del "Cap Arcona" el señor Augusto Eduardo Hoffman y su joven esposa señora Dora Vargas Castro.

—Para Rio Janeiro, a bordo del "Cap Arcona", el señor Celso Giralt Lamas.

Cambios de residencia—

Han pasado a ocupar un apartamento en la calle Juncal las señoritas Cora y Maruja Muñoz Oribe.

—Ocupan un chalet en la Rambla Wilson, el señor Daniel Mira, su esposa Teodolinda Sampognaro y sus hijos.

Traslaciones—

De Rivera, llegó el señor Juan Miguel Soto Larrauri.

—Partieron para la estancia de Ramos, la señora Ascención B. de Ramos Latorre y sus hijas Esther y Sofía, quienes pasarán allí una temporada.

—Del interior el señor Antonio M. Carvalho.

—Para su establecimiento de campo en San José, el señor Carlos Ponce de León y su familia.

Enfermos—

Mejor, las señoritas Carmen Portillo Díaz, Elena Victorica y Cora Cerrutti Piccardi y los niños de los esposos Petit Muñoz - Rücker Ramírez, la señora María Julia Soto de Piaggio Garzón, el señor Eduardo F. Olave, las señoritas Chelita Oneglia Del Güercio, María M. Alonso, Coca Iriarte Platero y el señor Vicente B. Urta.

—Mejorada la señorita Lily Encico Medina.

—Enfermas, las señoras Celia Muiños de Terra, Dora Narváez de Andreu, Rosa Zapiola de Amespil y Raquel Crocco de Risso que fué sometida a una intervención quirúrgica, el señor Beltrán de León que también fué operado las señoras Adela P. de Insúa, Carmen Sienra de Cantú, doctora María L. de Spósito.

Agradecimientos—

Laura Carafí de Castells y familia, agradecen las manifestaciones de condolencia recibidas con motivo de su reciente duelo.

Centros y Sociedades

CENTRO GALLEGO

La fiesta de esta noche

Hoy se realizará en el hermoso salon del Centro Gallego, un festival artístico literario en conmemoración del "Día de aGlia", cuyo programa de variadas atracciones esperamos seá un nuevo y sugestivo aliciente que estimulará el buen gusot de los socios y familiares. asiduos concurrentes a esta sfiestas de confraternidad y culto esparcimiento que día día se renueva con nuevos y entusiastas bríos en el ambiente de franca camaradería y patriotismo que reina en esta simpática institución hispana en el Uruguay

He aquí el progra de esta simpática fiesta:

PRIMERA PARTE. —

1. Palabras alusivas al acto, por el Presidente de la Comisión de Fiestas, don Manuel Souto.
2. Dúo González-Marino. Guitarras portuguesa y española.
3. Imitador de Evaristo Barrios.
4. Romanzas españolas por el barítono señor Hermelindo Calvo.
5. Recitado, por la niña Violeta Amoretti.

SEGUNDA PARTE. —

1. Rondalla Ateneo, dirigida por el maestro Esteban Tuaño.
M. Liñán, "Andalucía", paso doble.
Ivanovic, "Ondas del Danubio", vals
2. "El político", monólogo por el señor Alejandro Latorre.
3. Recitado por el señor Aparicio Otero.
4. Rondalla Ateneo
Schubert, "Momento Musical.
Oudrid, "Jota Navarra".

Cursos de Estudios Superiores

LAS CLASES DEL LUNES 25, MARTES 26 Y MIERCOLES 27

Para el lunes se anuncian: en el Museo Pedagógico, Civilización Americana (Prof. A. Escuder). A las 17 horas que tratará el tema Los Gobiernos Colegiados en América. — En el Laboratorio de los Dres. Varela - Rubino se dictará el curso de Bioquímica por el Prof. A. Munilla a las 16 horas, calle Canelones Núm. 923.

Para el martes 26: En el I. Normal, Cuareim 1381: Metodología y Crítica Histórica (Prof. A. Oribe), a las 17 y 45 horas. Radiaciones y Latín. (Prof. Ing. Scaron y Dr. N. Spagna) a las 18 y 30 horas.

Para el miércoles en el Ateneo: Idioma Italiano (Prof. E. Bertoli) a las 17 y 45 (seis menos cuarto). — En el Centro de E. de Ing. y Agrim. Yi 1427. Teoría de las series Divergentes (Prof. R. Laguardia) a las 19 horas. — En la Universidad, 18 de Julio 1824: Estética de la Música (Música Superior) a cargo del Prof. F. Lange y Estética a cargo del Prof. E. de Salterain Herrera a las 18 horas ambas clases.

La asistencia a estas clases así como a todas las que integran el plan organizdo por el Instituto de E. Superiores para el corriente año es absolutamente libre y gratuita. Los programas de todos los cursos se venden a $ 0.10, en las librerías, secretaría y por el Bedel en las clases.

Secretaría: 18 de uJlio 1824. Horario de oficina: 18.30 a 19.30 horas.

HISTORIA DE LAS MATEMATICAS

El martes 26 del corriente a las 18 horas el Prof. Ing. Eduardo García de Zuñiga dictará su primera conferencia sobre Historia de las Matemáticas en el salón de actos de la Facultad de Ingeniería. Se invita muy especialmente a los estudiantes de matemáticas en general, a los profesores de la asignatura y a los interesados en las ciencias de los números para escuchar la autorizada palabra del Ing. García de Zuñiga.

CLASE DE MUSICA SUPERIOR

El miércoles próximo 27 de Julio, a las 6 y 30 p. m., el profesor Francisco Lange proseguirá sus investigaciones sobre el "Aspecto romántico de Beethoven, tratando el siguiente tema "La interpretación romántica de la música de Beethoven": 1. Poco interés de los románticos por su música vocal; 2. La "inquietud imposible de apaciguar, el constante y siempre creciente impulso y apresuramiento" en la música de Beethoven; 3. Juicios del profesor Amadeus Wendt; 4. Factores del "movimiento impetuoso" en movimientos de sinfonías y sonatas de Beethoven. 5. Confusión de los románticos de "inquictud y desarrollo"; 6. La uniformidad motívica de la construcción de movimientos y el "cambio de cuadros". 7. El rasgo "provinciano" del "romanticismo beethoviano" (Schumann); 8. Interpretación sobrenatural y pictórica.

Intervendrán en esta clase aparte de la pianista señorita Ana Romeu, un trío que interpretará parte del Trío op. 70 N.o 1 de Beethoven.

Registro Civil

MATRIMONIOS

Benjamín Liberman, 24 años, israelita, comercio, con Golda Steigman 21 años, israelita.

Antonio Brito 32 años, oriental, albañil con Juana A Santos 25 años oriental.

Manuel López, 56 años, español, jornaelro, con María Basilibazo 5[illegible] años, oriental.

Alejandro Kondratowicz, 33 años polaco, jornalero, con María Maldaika 32 años, lituana.

Fernando Novo, 21 años, argentino, empleado, con Leonilda López 1[illegible] años, oriental.

Juan Balbuena, 27 años, oriental empleado con Alejandra Señoranes 27 años, oriental.

José I. R. Gervasio, 25 años, oriental, plomero, con María E Monaco 2[illegible] años, oriental.

Arturo A. Escaris, 27 años, oriental, litógrafo, con Lucía Pirri, 24 años oriental.

Enrique Garrido, 25 años, español carpintero con Aurora García 21 años, española

Florentino G. Rodríguez, 37 años oriental, empleado, con María C. González, 24 años, oriental

Arturo Mampel, 29 años alemán, empleado con Irma Rellig. 28 años alemana.

Alfonso García, 38 años, español comercio, con ustina Berriel 43 año oriental.

Juan Cassanello, 38 años, oriental empleado, con María E. [illegible]rrea 3[illegible] años, oriental.

Gabriel Matto 26 años, oriental empleado, con María L. Tromontano 24 años, oriental.

Felizardo Memberg, 37 años, chileno, empleado con Felicia M. May, 3[illegible] años, oriental.

Salvador Ferraro, 25 años, oriental, mecánico, con María J. Echordoy 22 años, oriental.

Ernesto Méndez, 36 años, oriental, empleado, con Delia C. Copello, 19 años, oriental

DEFUNCIONES

Artenia Spinel de Bueno, oriental, 18 años, casado, H. F. Ferreira.

Rafael Caprio, argentino, 39 años, casado, Asamblea 18.

Sofía Tambasco, argentina, 45 años, soltera, H. Pasteur.

Walter Edison Burgos, oriental, 5 meses, R. Eguren 160.

Toribio Fernández Correa, oriental, 69 años, casada, Oficial 56.

Valentín Rodríguez, oriental, 50 años, casado, H. F. Ferreira.

Juan Carlos Carballo oriental, 8 días B. Artigas s|n.

Alberto Santiago Larrañaga, oriental, 7 años, Castro s|n.

Josefa Botta de Ghidone italiano 69 años casada Luis Giralt 1173.

Pablo Grasso italiano, 38 años, soltero, La Marina s|n.

Senia Luna Ostenberger oriental, 4 meses, Hornos 521

María del Carmen Ibáñez oriental 4 años, Agustín Muñoz 11

Dolores López de Nicolas, oriental, 68 años, casada, Gral. Pallejas 2478

Victoriano Gómez oriental, 24 años, soltero H. Maciel

Conferencias

DEL Sr. JULES BERTRAND

Sobre Jean Jaurés

El distinguido historiador francés Jules Bertrand miembro de la Sociedad de Estudios Robespierristas, pronunció en el salón de Actos Públicos de la Universidad una interesantísima conferencias sobre Jean Jaurés.

El conferencista inició su disertación recordando que había tenido el honor de ser discípulo de Jean Jaurés, circunstancia que justificaba la veneración y fervor por su ilustre maestro, cuya semblanza física e intelectual iba a emprender.

Todos los jóvenes iniciados a la vida pública durante la última década del siglo pasado recibieron la luminosa influencia de Jaurés. Algunos lograron asimilar algo de su llama viviente: los demás sólo supieron dar de ella un reflejo infiel. Pero, tanto los que se identifican con Jaurés como los que se han apartado de sus ideales, han conservado, si no han repudiado su propia y espléndida juventud, el tierno recuerdo del guía insigne que los amó y los entusiasmó con su verbo inflamado.

Nietsche dijo, en su orgullo enfermizo de valor humano aislado y despreciativo: "Sólo seréis verdaderamente mis discípulos cuando hayáis renegado de mí". Son muchos los que jamas pensaron en renegar de Jaurés. Sera porque nunca exigió de sus discípulos una conformidad sin discernimiento ni crítica a su enseñanza y ejemplo. Este apóstol fue el menos dogmático de los creyentes. Sólo exigía comprender, amar y luchar con la fé y la convicción formada expontáneamente y previo libre exámen.

Nuestra generación ha sido muy castigada por los acontecimientos. Las sacudidas al subir hacia la edad madura y la próxima vejez han sido rudas, mortales para los mejores. En esta ascensión accidentadá entre dudas, tempestades y sacrificios, los tropiezos del pensamiento, los bruscos virajes de las opiniones eran fatales y quizás necesarios. Pero a pesar de todo, en el naufragio de tantas cosas, en el encuentro brutal con las realidades terribles, los que han logrado guardar en la intimidad del recuerdo de los años mozos, el respeto y algo así como el pudor de su juventud, pueden hoy día adorar lo que quemaron en aquel entonces, pero nunca quemarán lo que adoraron.

Después de un retroceso ya largo, una sucesión precipitada de hechos y catástrofes, una evolución acelerada, revoluciones numerosas y hondas, se puede por Jaurés más que para cualquier otra personalidad desaparecida, quedar cerca de su pensamiento, de su acción sin tener que desprenderse de nada esencial y primordial. Su influencia perdura; discípulos suyos se han iniciado en la vida pública sobre la base sólida de su obra y su apostolado, y su marcha ascendente no exigió nunca a sus corazones y a sus espíritus el olvido voluntario o el renunciamiento consciente.

Si tanto de él se encuentra aún y flota y planea sobre las ideas y los hombres para jamás perecer y más bien enriquecerlos, una sola cosa nos falta y no se encontrará muy fácilmente: su gran talento.

Jean Jaures, alumno de la Escuela Normal Superior, fué un universitario que se impuso por su gran saber, la extensión asombrosa de sus conocimientos generales. Profesor de filosofía, hubiera podido crearse una situación de primer plano en la enseñanza superior, pero la política lo atrae, la acción pública lo subyuga. A los [illegible] años es elegido diputado. En las elecciones de 1899 fracasa, vuelve a la Facultad de Letras de Tolosa, como maestro de conferencias y luego como profesor. Es ahí donde prepara su tésis principal: "De la Realidad del Mundo sensible". Jaurés tiene entonces 30 años. La elaboración de una tésis no es para él una simple obligación universitaria. Su formación espiritual está hecha, su carácter formado. Ya ha confrontado su riqueza intelectual y la pobreza de las realidades. Es un hombre prevenido que ha encontrado su propio equilibrio. Con él nada de juglarías verbales, de habilidades artificiosas con el fin de armonizar las oposiciones en apariencias cuyo pintoresco.. disimula el engaño; hay en él una necesidad, que viene de su ascendencia, de su medio y de sus reacciones personales, de asotciar, de fusionar elementos que, en los otros seres, se excluyen por estrechez de ideas, ineptitudes mentales a remontarse a planos superiores, para poder amasar sintéticamente proporciones que chocaban en oposicoines apasionadas. Es así que, en filosofía Jaurés se opondrá a toda separación, a toda oposición del ideal a la realidad; dirá él mismo: "el ideal es la forma superior de la realidad. El ideal es la dilatación del alma humana. ¿Qué es el alma humana? Es la flor más elevada a la naturaleza. Nuestros ensueños, hasta los más sublimes, tinen su profunda raíz en la humilde realidad".

Jaurés reducía a la unidad materia y espíritu. Que se tratase de filosofía, de moral, de sociología, de política o de historia, ese gran espíritu receptivo absorbía, transformaba, creaba otra vez los conceptos diferentes y opuestos para entregárnoslos filtrados, armonizados y soberbiamente expresados.

Este hombre no podía circunscribir a las contingencias inmediatas toda su actividad intelectual. El porvenir preocupaba su inteligencia y su visión casi profética de los destinos en gestación en presente; buscaba una cristalización que sería algo así como una anticipación.

Sin extraviarse en las nubes y construir en el vacío una sociedad ideal, — como tantos otros, — Jaurés quería mejorar el edificio social ayudando a la eliminación de su partes caducas, forzando el abandono de sus puntales empíricos, para introducir poco a poco incorporaciones vivientes en el lugar de las células agotadas y muertas. Su sólido buen sentido lo volvía pronto al llamado de las realidades exigentes cuando aún su espíritu sutil flotaba sobre las cumbres. Internacionalista, él no renegaba de la patria. Internacional y patria están íntimamente ligados. Es en la Internacional donde la independencia de las naciones encuentra su más potente garantía; es en las naciones independientes donde lo in[illegible] ternacional tiene su órganos más fuertes y más nobles. Y decía "un poco de internacionalismo aleja de la patria, mucho internacionalismo atrae hacia ella. Un poco de patriotismo aleja de la Internacional; mucho patriotismo lleva al internacionalismo".

Se reprocha al pensador de sacrificar demasiado al presente, de perderse en el porvenir olvidando así el pasado. Contesta a este reproche injusto por la publicación de la "Historia Socialista", obra colectiva, emprendida bajo su dirección donde colaboraron las más claras inteligencias del partido socialista francés. Jaures publicó sus ocho libros sobre la "Revolucion Francesa". Los adversarios creyeron que Jaurés historiador iba fatalmente y ciegamente a caer en el determinismo histórico de Marx. Grande fué la sorpresa al tener que admtir que este hombre tan dinamico, espíritu tan universal, no era un historiador prisionero de fórmulas rígidas y sistemáticas. Jaurés estaba demasiado libre de toda influencia dogmática para no saber retener todo lo que una teoría tiene de valor positivo sin ser por ello, escalvo de la parte doctrinal arriesgada y dudosa. El no estudia sólo como tantos predecesores "la superficie de la Historia"; labrando más hondo encontró la estructura económica, la determinante social de los hechos que fuero nexclusivamente estudiados antes en su causalidad política y moral. Era el buen método marxista pero aliviado, respejado de su pesada y exclusiva pretensión de explicarlo todo por la concepción e interpretación materialista de la historia. Jaurés supo servirse de tal instrumento pero también su po animar la obra con su potente y fecunda interpretación idealista de la historia. En esto como en todo, armonioso, unió las dos tendencias hechas adversas, por espíritus pesados o demasiado sistemáticos.

La influencia de Jaurés fué grande en el mundo universitario por su obra de pensador, de historiador y de sociologo pero su acción en todas las esferas sociales era también debida a sus prestigiosas dotes de orador. Frente a auditorios tan diversos como la muchedumbre de un meeting, como en la tribuna académica de una reunión de sabios o en el Parlamento, el tribuno se imponía por su mágico talento. Empezaba el discurso con una elocución lenta, una voz casi apagada; buscaba las palabras con un esfuerzo visible, pero la frase se formaba sólida, correcta. El discurso se amoldaba con las exigencias académicas. Poco a poco el artífice del verbo se animaba, el trabajo parecía más fácil, más liviano; la voz se afirmaba, las palabras llegaban con más prisa, la frase era más acelerada, más substanciosa y el ritmo subía con el pensamiento. Un acento de convicción daba la nota grave y a la vez apasionada a esta bella música humana que adornaba las ideas y las imágenes, y las largaba en el espacio con sonoridades de órgano...

Su elocuencia no era sólo el fruto de su potencia verbal. En él, orador completo, la magnificencia del verbo no disimulaba, como en tantos otros, un vacío solemne y horroroso. El normalista sostenía al artista. El saber universal de Jaurés daba substancia a sus períodos más etéreos; su ascensión hacia el ensueño tenía como punto de partida las realidades materiales sólidas, dolorosas, injustas a menudo. Pero después de haber analizado sin piedad los errores sociales, las aberraciones de clases, los conflictos malos y crueles en que el mundo se debate, se desgasta y se empobrece, el optimista impenitente hacía su auto de fé en el porvenir y nos abría la esperanza por la ciencia, la verdad y la justicia.

Al finalizar su brillante conferencia el señor Bertrand fué objeto de calurosos aplausos por el numeroso auditorio, que ocupaba totalmente el paraninfo universitario.

DEL Dr. GHIGLIANI

Un público numeroso que llenaba por completo el Salón de Actos de la Enseñanza Industrial se congregó ayer para oir la palabra del presidente del Servicio oficial de Difusición Radio Eléctrica Dr. Francisco Ghigliani quien invitado por el "Centro Cultural de Estudiantes Industriales" disertó sobre el tema del epígrafe.

Presentó al conferencista el señor Sigifredo L. Curbelo quien ofreció la palabra al Dr. Ghigliani.

El conferencista comenzó su disertación hablando de la influencia de la radiodifusión en el progreso de los pueblos y luego de extenderse sobre la labor desarrollada por el S. O. D. R. E. con mucho optimismo, al que no desmienten los hechos, trazó el doctor Ghligliani un vasto plan de futuro a desarrollar en aquella obra cuyo mérito a él pertenece.

Exortó a los oyentes a colaborar en dicha obra que es para el pueblo y que se extenderá pronto no solo a aquellos aficionados a la música sino a muchos otros a los cuales se llegará brindándoles versiones orquestales de la música popular y nativa de la música del arrabal que el pueblo gusta porque comprende.

El conferencista fué muy aplaudido al terminar su disertación.

DEL Dr. C. DIAZ CISNEROS

Pro - intercambio intelectual Uruguay - Argentina

La Asociación Pro-Intercambio Intelectual Uruguay-Argentina, ha invitado al doctor César Díaz Cisneros, Profesor de Derecho Internacional en la Universidad de La Plata, para que de una conferencia en Montevideo, la próxima semana.

Esa conferencia la dictará el doctor Díaz Cisneros, el viernes próximo, 29 de Julio, a la hora 21, en el Salón de Actos Públicos de la Universidad, y el tema lo haremos conocer en breve.

DE LA Sra. MARIA V. DE MULLER

El lunes próximo se efectuará la tercera de las conferencias encomendadas a la señora de Muller por el Consejo Universitario.

El tema es el siguiente:

"Orígenes del folklore musical rioplatense. — Instrumentos primitivos. — (Proyecciones). — Documentación histórica. — Las fuentes. — El payador. — Las danzas. — Coplas

Las ilustraciones musicales están a cargo de la Sra de Muller y Stas.: Nardecchia, De Rosa Diana. (Solistas) y pequeño conjunto vocal Stas.: De Rosa, Nardecchia, Diana, Freitas, Hallstrom Rivas, Bourdillon y Laguardia.

El acto comenzará a las 18 horas y 30 puntualmente, siendo libre la entrada. Se invita particularmente a las alumnas de la Universidad de Mujeres Escuelas Normales, Liceos.. etc

DE LA SEÑORA MULLER

Mañana lunes a las 6 y 30 se realizará en la Universidad, la tercera de las conferencias encomendadas a la señora de Muller, por el Consejo Universitario.

El tema versará sobre "Orígenes del Folklore rioplatense. Instrumentos primitivos. (Proyecciones). Las fuentes. El Payador. Documentación histórica. Las danzas. Coplas....

Las ilustraciones musicales de la señora de Muller y señoritas Elvira Nardecchia, Dinorah Diana, Fifa de Rosa y pequeño conjunto vocal integrado por la señora Marina R. de Diana y señoritas De Rosa, Diana, Hallstrom, Freitas Costas Bourdillon Rivas, Nardecchia.

El acto empezará puntualmente a la hora indicada, siendo libre el acceso a la sala.

Están invitados especialmente los estudiantes en general, y todas aquellas personas aficionadas a la música de folklore.

Dada la profunda versación de la señora de Muller en cuestiones artísticas, cabe augurar un éxito brillante a la conferencia que anunciamos.

TEATROS Y CINES

Espectáculos de hoy

ESTUDIO AUDITORIO. — Conjunto lírico del "Sodre". — A las 16 y 33: "La Traviata". A las 1 y 45: "Rigoletto" — Platea, por espectáculo $ 1.00.

SOLIS. — Espectáculos de música menor, por la jazz de Hollywood. Presentación de Juan Daniels y sus "girls". A las 17 y 15, 18 y 30, 22 y 50 y a las 23. — Platea, por sección, $ 0.60.

18 DE JULIO. — Compañía Española de comedia, Irene López Heredia. — A las 15 y 30: "La melodía del jazz-band". A las 18 y 15: "Era una vez en Bagdad...". A las 21 y 45: "La diosa ríe".— Platea, $ 1.60.

ARTIGAS. — Compañía de atracciones y variedades. Espectáculos por secciones. — A las 15 y 30, 18 y 30 21 y 40 y a las 23. — Platea, por sección $ 0.70.

CASINO (ex- Albéniz). — Compañía de revistas modernas. — A las 15 y 30: "Cha-cachá" y "Las niñas de mis ojos". —Platea, $ 0 60. — A las 17 y 30: Cha-ca-chá". A las 18 y 30: "Las niñas de mis ojos. A las 21 y 15: "Ojo por ojo". A las 22 y 35: "Las niñas de mis ojos" A las 23 y 45: "Cha-ca-chá". — Platea, por sección, $ 0 50.

La lírica del "Sodre"

Tres nuevos espectáculos anuncia el conjunto lírico que actúa en el Estudio Auditorio, a llevarse a cabo dos el domingo y uno el lunes.

Dichos espectáculos estarán constituídos por la repetición en primer término de [illegible] se ha fijado para esta tarde a las 16 y [illegible] con la soprano Wilma Fodor de Bodó, el tenor Frasca Mónaco y el barítono Luis Schinca en los papeles principales; en segundo lugar "Rigoletto", programado para la función nocturna de hoy, com Rina [illegible], Gino Frosini y Lorenzo Barbieri y por último "La Bohéme" con el mismo cuadro de cantantes que tuvo a su cargo la primera representación, en la temporada, de la ópera de Puccini, o sea Berta Vidal Senra, Wilma Fodor de Bodó, Luis Giammarchi y Gino Frosini y que será cantada mañana de noche.

Las funciones [illegible] ocupan serán de carácter popular, sobre la base de un peso el sillón de platea y las demás localidades en proporción.

Casino

Un día de grandes actividades será el de hoy en el teatro Casino pues la compañía española de revistas que actúa en esa sala, ofrecerá cinco funciones que serán las siguientes:

Matinée, a las 15 y 30 con las revistas "Cha - Ca - Cha y "Las niñas de mis ojos"; sección especial, a las 17 y 30 en la que se repetirá "Cha-Ca-Cha"; sección vermouth, a las 18 y 30, con "Las niñas de mis ojos"; y por la noche, como de costumbre se realizarán tres secciones representándose en la primera "Ojo por Ojo"; en la segunda "Las niñas de mis ojos" y en la tercera "Cha - Ca - Cha".

"Era una vez en Bagdad..." es una bella producción poética

El estreno de "Era una vez en Bagdad...", la última obra dramática del eminente poeta español don Eduardo Marquina, efectuado anoche en el 18 de Julio, con toda corrección y lujo decorativo por la compañía Irene López Heredia, nos vuelve a colocar en el plano estético en que debe comentarse toda obra escénica de tal naturaleza y tal autor. Construcción poemática por encima de todo, en la que la contextura de la pieza teatral se deja sobrepasar en todo momento por el vuelo lírico y el ritmo del verso, debe juzgarse más por la riqueza de su estilo que por las sugestiones emocionales de su trama dramática.

Desde el instante en que se levanta el telón, las lujosas y exquisitas decoraciones de Fontanals nos dan una impresión exacta del Bagdad de los sueños, el de la pompa fastuosa y la molicie de "Las mil y una noches" Sheherazada se ha puesto a contar de nuevo..." La antigua leyenda del amor y el dolor orientales vuelve a revivir, esta vez al conjuro de un soplo lírico de excepción. El gran Visir Soleiman ha sustituído en sus amores a la Reina Dauda por la esclava Solima. Pero la esclava no puede quererle porque sueña continuamente con la libertad, que ha de extenderse, infinita, tras los altos muros del serrallo y cuya voz, confundida miles de veces con la del rumor de los pescadores que vuelven del Tigris, le habla a su corazón de esperanzas y de ilusiones que no pueden darle las doradas manos de su dueño y señor.

Harum, uno de esos pescadores el más pobre de todos puesto que aún no ha podido juntar el dinero necesario para merecer mujer, habla también a la fantasía de la esclava con palabras cálidas; y es lento el sucederse de los días y de las noches en la triste y regalada prisión de Sulime

Pero Soleiman, el amo, sale a la guerra y Daúda, transformada así en potente soberana, condena a morir a la esclava, por odio y por venganza hacia la mujer que le ha robado el amor de su señor.

Una magnífica caja guardara su cuerpo, destinada a ser olvidada en los arrabales de la ciudad.

Pero he aquí que Harum se ha visto ese día favorecido por la fortuna. A la vista del arca, y deslumbrado por su regia estructura, no puede vencer la tentación de comprarla. Y se la otorgan bajo la promesa de guardar silencio. La misma noche el amor realiza el milagro. Sulima, ya en poder del pescador, vuelve de su letargo y encuentra en su salvador al hombre soñado tantas veces, al hombre generoso y libre, capaz de darse todo sin exigir nada para sí. Con la victoria y la vuelta del Visir, el castigo de Daúda y el triunfo del amor de Harum y Sulima, termina esta leyenda escénica que, como dirigiera un crítico español, podría ser el mil y dos de los cincuenta mozos.

Como decíamos al principio de esta crónica, "Era una vez en Bagdad..." tiene sus más altos méritos en su estilo, sonoro y maravilloso, como el de las mejores piezas de Marquina. Se coloca siempre por encima del argumento y del fondo de la obra, nada originales, por cierto, y su desenvolvimiento lírico es el que adquiere la fuerza imprescindible para encauzar la emoción del espectador y llevarla hacia el aplauso espontáneo y la aceptación fácil. El verso asciende siempre, brilla con fulgores propios, matiza todas las situaciones, exalta todos los sentimientos, encanta todos los gestos. Es más que parte integrante, parte primordial de este trabajo escénico. Pule y da el tono justo a las actitudes más vulgares, siendo siempre un motivo de exaltación puro y bello para el espíritu que lo recoge. Construído por el gran poeta de "Vendimión", con toda la maestría de su arte exquisito, da lugar a una de las más completas comprobaciones del poder mágico de la palabra y a la afirmación de que el teatro, en tan hábiles manos, puede ser factura netamente literaria, en la que el conflicto y el desarrollo del tema ocupen un plano secundario. Con "Era una vez en Bagdad..." y por el enorme vuelo lírico de su estilo, Eduardo Marquina permanece siendo el valor más cotizable de la dramática en verso castellano.

La interpretación no estuvo, a nuestro juicio, al nivel artístico y poético de la obra. Hay que hacer sin embargo una excepción y ella se refiere a la labor desarrollada por la figura índice del elenco. La señora Irene López Heredia sabe, en efecto, decir los versos, pues sin quitarles su música, no cae nunca en el mal gusto de la acentuación final de las frases como lo hicieron todos los demás intérpretes, sujetos, parece, a la vieja escuela española del latiguillo y del énfasis.

Las decoraciones de Fontanals, verdaderas estampas iluminadas constituyeron un marco lleno de dignidad y de nobleza, propio, por otra parte, del gran estro de Marquina. Lo mismo podemos decir del vestuario, debido a José Monfrot, que conjuntamente con el trabajo del escenógrafo citado, contribuyó a provocar una sensación exacta de ambiente y de época, tal cual ha debido imaginarla el gran poeta español.

Hoy se repiten, en matinee a las 15 y 30, y en vermouth a las 18 y 15, "La melodía del jazz-band" y "Era una vez en Bagdad", reservándose para la noche el estreno de la última pieza de Arniches, "La diosa ríe" cuyo personaje central le ha valido una de las más festejadas interpretaciones de su reciente temporada madrileña a Irene López Heredia, destinada nuevamente a encarnar en ella una de esas heroínas de tonos sentimentales, de réplica pronta y vivo gracejo, que la actriz viste con tanta elegancia de espíritu Los actores Asquerino y Fresno compartirán con ella los personajes de responsabilidad de "La diosa ríe" señalada como uno de los mejores aciertos de Arniches.

Para mañana se anuncia el estreno de "Una aventura diplomática", comedia de salón, frívola y chispeante de Ludwig Bauer, que ha sido vertida al español por Margarita Nelken y en la cual la compañía tiene oportunidad de realizar un alarde de presentación escénica.

Solís

La empresa del Solís ha programado para el día de hoy tres espectáculos extraordinarios y con ellos quedara terminada la corta temporada de "varietés" que se viene realizando en este teatro.

A las 17 se efectuará una matinée en la cual tomarán parte Miss Dolly, Lucita Corvera, las 12 "girls" y los estudiantes de Hollywood.

A las 18 y 30 se realizará un vermouth extraordinario, en la cual además de los números anteriormente nombrados, tomará prte el prestigioso periodista y autor uruguayo, señor Roberto Tálice, que como se sabe ha sido la revelación teatral del año como charlista fino, galano y personal.

Tálice hablará sobre "La ciudad de los Rascacielos" y seis reportajes orales, a Antonia Mercé, Jack Dempsey, Tehifelly, Alfredo Smith, Lupe Vélez y John Rockefeller.

Acompañará al señor Tálice con sus ilustraciones musicales, el fino pianista señor Martín Arrivillaga.

Por la noche, se harán las dos secciones de costumbre, una a las 21 y 50 y la otra a las 22 y 50, interviniendo en ellas los Estudiantes de Hollywood, Miss Dolly, Lucita Corvera, Juan Daniels, el imitador de Al Jhonson y las 12 "girls".

Artigas

La compañía de atracciones que actúa en el teatro Artigas anuncia para hoy tres funciones, las cuales han de congregar una numerosa concurrencia, tanto en las de la tarde como en la de la noche, pues se han combinado muy atrayentes programas según podrá apreciarse por el detalle que damos a continuación:

En la matinee, que comenzará a las 15 y 30 se desarrollará el programa siguiente: "John y Lily", "Wookins y sus monos artistas", "Beyer y Baalay", "Los perros albañiles", "Ada Neri, acompañada por el violinista Ferrazzano y el pianista Warren, y "El Cocktail Negro". Por este detalle se apreciará que en esta función trabajan todos los números que integran el programa nocturno.

En la sección vermouth las 18 y 30, se ofrece un programa integrado por los números de mayor atracción tales como "Beyer y BMaalay", "Kacth", el cuarteto holandés, los famosos perros albañiles y el "Kocktail Negro"

Por la noche como de costumbre el espectáculo se dividirá en dos secciones que comenzarán a las 21 y 40 y 23 horas.

Concierto por la Banda Municipal

Se realizará en la mañana de hoy un nuevo concierto por la Banda Municipal, en el Estudio Auditorio, bajo la dirección del maestro Benone Calcavecchia.

Regirá el siguiente programa:

Primera parte. — 1. Mendelssohn, Obertura, Op. 101; 2. Gillet, La Carta de Manón; 3. Lincke, Idilio de la Opereta "Lysistrata"; 4. Gounod, Fragmentos de la ópera "Filemón y Baucis".

Segunda parte. — 5. Wagner, Preludio del 3.er acto de la ópera "Lohengrin"; 6. Oudrid, Solo de Clarinete de la Zarzuela "El Molinero de Subiza" (Solista señor F. de Prisco); 7. Verdi, Fantasía sobre la Opera "Rigoletto"; 8. Rossini, Obertura de la ópera "El Barbero de Sevilla, (instrumentación de B. Calcavecchia).

C.X.6

Servicio oficial de difusión radioeléctrica

Hoy domingo, se trasmitirá por intermedio de esta Estación el siguiente programa:

A la hora 10 y 30: Concierto de la Banda Municipal bajo la dirección del maestro Benone Calcavecchia, desde el Estudio Auditorio

A las 15: Partido de football entre los equipos de Racing y Peñarol, desde el Estadio Centenario, a continuación el S. O. D. R. E., proseguirá con la trasmisión de la ópera de Verdi "La Traviata" desde el Estudio Auditorio, interpretada por el conjunto lírico del S. O. D. R. E.

A las 20: Audición de la Discoteca Nacional del N.o 1242 al 1248 del catálogo. En esta numeración están comprendidas las siguientes obras: Iberia, imágenes, para orquesta N.o 2 de Debussy; Obertura de la ópera Guillermo Tell, de Rossini, y Magnificat, de Juan Sebastián Bach.

A las 21 y 40: Se trasmitirá desde el Estudio Auditorio, la ópera de Verdi "Rigoletto", interpretada por el conjunto lírico del S. O. D. R. E.

A las 16 y 33 el S. O. D. R. E., trasmitirá por intermedio de la C.X.12 Radio Westinghouse, la ópera de Verdi "La Traviata", interpretada por el conjunto del S. O. D. R. E. desde el Estudio Auditorio.

CINES

LOS PROGRAMAS DE ESTA NOCHE

Espectáculos de films sonoros

ARIEL. — 1.a 24 horas; 2.a (doble) El expreso de Shanghai.
RIALTO — 1.a Montecarlo; 2.a (doble) La conquista de papá.
CONTINENTAL — 1.a El sargento Grischa; 2.a (doble) Los diablos del cielo.
ASTRAL — 1.a Aguiluchos; 2.a (doble) El teniente seductor.
AVENIDA — 1.a Camino de Santa Fé; 2.a (doble) Silencio.
ARTIGAS — 1.a Los mosqueteros de la marina; 2.a (doble) Médico y amante.
LUX — 1.a Fiel a la marina; 2.a (doble) Luces de Buenos Aires.
RIVERA — 1.a Mamba; 2.a (doble) La calle.
EMPIRE — 1.a Un demonio entre las mujeres; 2.a (doble) Esposas de médicos.
IDEAL — 1.a Héroe a la alta escuela; 2.a (doble) El arca de Noé.
MODERNO — 1.a Sed de venganza; 2.a (doble) El asesino Karamasoff.
ATENEO — 1.a Marruecos; 2.a (doble) El príncipe gondolero.
GAUMONT — 1.a Los escándalos de Broadway; 2.a (doble) Cuando ama un valiente.
STADIUM URUGUAY — 1.a Mujeres de lujo; 2.a (doble) El triunfo de un amor.
PARLANTE — 1.a Amor indio; 2.a La manicura; 3.a La sangre habla.
OLIMPIA — 1.a Cómicas; 2.a Papá misterio; 3.a Enmascarados.
PASO MOLINO — 1.a Paraíso imaginario; 2.a El pillete de Flandes; 3.a El signo fatal.
PARIS — 1.a La mujer de cualquiera; 2.a Lo mejor es reir.
VERSAILLES — 1.a Juego sin límites; 2.a Una mujer a bordo.
VICTORIA — 1.a La melodía del mundo; 2.a El misterio del cuarto amarillo.
ORO — 1.a Dos almas; 2.a Destinos.
REX THEATRE. — 1.a, Los calaveras. 2.a, Frankenstein el autor del monstruo.
COLONIAL. — 1.a, Bandidos del siglo XX; 2.a, El genio loco.
GRAND SPLENDID. — 1.a, Bandidos del siglo XX; 2.a, El genio loco.
REX POCITOS. — 1.a, La ley no escrita; 2.a, Alma libre.
CERVANTES. — 1.a, Música de besos; 2.a, El ángel azul.
AVDA. CONCERT. — 1.a, Juventud pecadora; 2.a, Inspiración; 3.a, De bote en bote.
URUGUAYO. — 1.a, Rascacielos; 2.a, Marianita.
APOLO. — 1.a, Ama, vive, ría. 3.a, Rascacielos; 2.a, Marianita.
ALCAZAR. — 1.a, Los misterios de Chicago; 2.a, Tenorio en pijama.
DEFENSA. — 1.a, El vengador social; 2.a, Wu Li Chang.
PETIT REX. — 1.a, Vida nocturna; 2.a, El vengador social; 3.a, Wu Li Chang.
METROPOL. — 1.a, Casada sin esposo; 2.a, La ley del Haren.
GLUCKSMANN PALACE. — 1.a, La cita trágica; 2.a, Casada y sin esposo; 3.a, La ley del Haren.
AMERICAN CINE. — 1.a, Reina y mártir; 2.a, El corazón de Borneo.
LUTECIA. — 1.a, El corazón de Borneo; 2.a, Reina y mártir.
SPLENDID THEATRE. — 1.a, Tenorios en pijama; 2.a, Los misterios de Chicago.
EDISON. — 1.a, El chico de Arizona; 2.a, Cuerpo y alma.
CENTENARIO. — 1.a, Reina y mártir; 2.a, En el corazón de Borneo.
STELLA D'ITALIA. — 1.a, Novias ruborosas; 2.a, Son estos nuestros hijos?
21 DE SETIEMBRE. — 1.a, Son estos nuestros hijos?; 2.a, Novias ruborosas.
JOCKEY CLUB. — 1.a, Labios sellados; 2.a, Sevilla de mis amores.
CHIC SALON. — 1.a, Hola Rusia; 2.a, Politiquerías; 3.a, Lo eterno.
LAS DELICIAS. — 1.a Politiquerías; 2.a, Lo eterno.
ELECTRIC PALACE. — 1.a, Mosqueteros del amor; 2.a, Conozca tu mujer?
REDUCTO. — 1.a, Vacaciones entre vacas; 2.a, Flor del mal; 2.a, El cadáver viviente o Redención.
CONSTITUCION. — 1.a, Labios sellados; 2.a, Sevilla de mis amores.
MIRAMAR. — 1.a, Paga el Diablo; 2.a, Romance.
AVDA. MILLAN. — 1.a, Los tres malditos; 2.a, Cimarón.
ITALIA. — 1.a, Raffles; 2.a, La voluntad del muerto.
SAN MARTIN. — 1.a, Allá en el Oeste; 2.a, De frente... marchen..
REAL CINE. — 1.a, La viuda artificial; 2.a, Los tres malditos.
LATINO. — 1.a, El ingrato; 2.a, Presidio.
VILLA DOLORES. — 1.a, Más allá de la victoria; 2.a, Presidio.
APOLO (Cerro). — 1.a, Dos tenorios en el frente; 2.a, Estrellados.

"LA VIA DE ORO"

Escenas del film "La vía de oro", que el jueves se estrena en el Cine Paris

En "La vía de oro" hay una historia íntima angustiante: una chica que el azar le jugó una mala pasada. Se ha educado en ambiente pleno de incertidumbres, de temores, delincuencia y persecuciones la ha restañado toda su sensibilidad, que era como una herida abierta, una viva protesta. Los tiempos, las características de moverse en un ambiente donde su padre, que lloraba e imploraba por ella, tenía también que moverse en calidad de funcionario. El drama toma formas alarmantes y realísimas cuando se evidencian y se individualizan los personajes. Destacamos que es un drama matizado de aspectos fotográficos magistrales, que en pocas oportunidades hemos tenido oportunidad de ver.

"La vía de oro" se dará a conocer en primicia el jueves de la presente semana en el Cine Paris

"EL DIRIGIBLE"

Muy pronto apreciaremos en todo su valer una de las obras sensacionales de la cinematografía sonora: "El dirigible", creación de Frank Capra, con la que se coloca en lugar privilegiado entre los grandes directores modernos. Esta super producción Columbia significa el esfuerzo más grande de la pantalla, y constituye una verdadera excepción dentro de las películas del género.

Jack Holt, Ralph Graves, Fay Bray y Hobart Bosworth son sus intérpretes centrales.

"LO MEJOR ES REIR"

Continúa atrayendo mucho público al Cine París el film hablado totalmente en español, "Lo mejor es reir" que interpretan magistralmente, Imperio Argentina y Tony D'Algy. El interés que despierta su argumento, por la originalidad con que ha sido desplazado lo mismo que la suntuosidad escénica completan y justifican el atractivo del espectáculo. Como dejamos dicho, vuelve a exhibirse en las funciones de hoy tarde y noche "Lo mejor es reir".

"ESTA NOCHE O NUNCA"

Esta comedia de Artistas Unidos será presentada en el Ariel adaptada de la divertida obra de David Belasco y llevada a la pantalla por Mervyn Leroy.

El público festejará todas las bellas escenas de este film en el que veremos a la Swason representar el papel de una "prima donna" veleidosa y sentimental. Partidaria de la ópera sólo aspira entre ensayos y gorjeos a que su figura llegue a lucirse en el escenario de la Opera de Nueva York

Inspirada por un amor intenso consigue convencer a un hombre que se case con ella. Y después del marido le lega al fin, el ansiado contrato que la dejará cantar en el Metropolitan. Parte de esta comedia se desarrolla en Venecia y parte en Budapest.

BILLIE BURKE DE DUELO

HOLLYWOOD, 23. — Falleció de un ataque al corazón el empresario teatral Florencio Ziegfeld.

Su esposa, la conocida actriz Billie Burke, se encontraba junto a él, cuando ocurrió el fallecimiento.

EL DIVORCIO DE CHEVALIER

PARIS, 23. — Mauricio Chevalier, refiriéndose a su futuro divorcio dijo: "No es verdad que mi esposa se niegue a besarme. Se trata sólo de una cuestión de incompatibilidad de temperamentos. Somos los mejores amigos, pero la vida en común nos es imposible. No amo a otra mujer, ni tengo proyectos matrimoniales.

EL NUMERO DE CINEMATOGRAFOS EN SUIZA

Una reciente estadística efectuada en Suiza ha demostrado que hay en ese país muchas más salas de espectáculo de las calculadas hasta ahora.

En efecto, sólo en Zurich existen 35 cinematógrafos, con 19.000 asientos. Uno de los cines tiene capacidad para 2.000 espectadores.

Berna es la ciudad que tiene mayor número de salas. Cuenta 47; pero los asientos sólo alcanzan a 17.000.

Vaux posee 4 cinematógrafos, con 18.000 butacas; Ginebra 16 salones con 9.000 asientos.

Ganado para Rusia

De buena fuente, tenemos la información que delegados del Soviet realizan compras de ganado ovino y bovino, reproductores para exportar a Rusia, posiblemente en el próximo mes de Setiembre. Ese vapor que biene con carga general, alijará en ésta y luego cargará cueros, sebo y los reproductores a que nos referimos.

Información general

JUBILADOS DE 1904
Asamblea del Seguro de Vida Mutual

El lunes 25 del corriente, a las 3 p. m. en el local de la Asociación de Jubilados y Pensionistas Civiles, calle Juncal 1425, se efectuará, por haberse postergado para esa fecha, la asamblea anual de socios del Seguro de Vida Mutual, de la misma institución, por lo cual se exhorta a todos a concurrir a ese acto, en el que se dará cuenta de los trabajos realizados en el año 1931-1932 y se tratarán otros asuntos de gran importancia.

EL ASUNTO DE LAS COOPERATIVAS
(Citación)

Se cita a los señores: Cirilo Rodríguez Casimiro García, Paulino Martínez, Clemente Gutiérrez, José Gómez, Felix Martínez, Manuel Carrera, Policarpo Abad, Máximo Sánchez, Pablo Martínez, Ascencio Gutiérrez, León Riffaud, Gaspar Pancera, Carlos Pagani, Manuel Barreiro, Alberto Sabattine, Manuel Valle, Tomás Garrido, Angel Rodríguez Hnos., Esteban Martínez Hnos., José Rosel, José Palacios, Pancera Hnos., Francisco Veiga, Vicente Gómez Harostegui, D. Vazquez Berdía, Emilio Silva Manuel Alvarez Carlos Charle, San Pedro Hnos., Pereira Hnos., Torres y García, Julio Casiotti y al gremio de Almaceneros en general, a que concurran a la reunión que se realizará en el local de la Federación de Industria y Comercio calle Convención 1537 el lunes 25 de Julio a las 21 y 30

Asuntos a tratar: Dar cuenta de las gestiones realizadas

Dar un manifiesto contra la ley de Cooperativas sancionada en la Cámara de Representantes.

Julio 23 de 1932

La Comisión interina.

FEMENINAS

A cargo de STERN

CRISTO EN EL CAMPO DE BATALLA

—ooOoo—

"Amos los unos a los otros como a vosotros mismos". ¡Oh, si pudiese ser verdad esta belleza—... Si lo fuera, desaparecería para siempre el horrible combate de hermanos contra hermanos!..., Llegaría a relizarse la obra más colosal y más sublime en la familia humana!

Pero... ¿cómo fenece la "dualidad" imperecedora en todo lo creado, así en el mundo físico como en el mundo moral?

Batalla la Naturaleza por la vida y en ella nutre la savia que mantiene el gérmen que destruye. En vano es el afán para combatirlo, pues tarde o temprano, vencerá, como vence la gota de agua la dureza de la piedra.

Yo he visto con mis propios ojos a una rica matrona de corazón tan compasivo que daba plena satisfacción a sus sentimientos filantrópicos, cuando conducida en su lujoso coche, llegaba a la guarida del menesteroso, aliviaba su sed y su hambre, y consolaba sus penas con las dulces palabras del Evangelio. Pues esa misma matrona, consideraba después como cosa natural y precisa el que fuera arrojado a la calle un miserable padre de familia que no podía abonarle el alquiler de un cuartucho, perteneciente a una de sus muchas propiedades!

Han transcurrido casi dos mil años desde que Cristo, todo amor, todo bondad, todo fraternidad, pronunciaba tan sublimes palabras, y sin embargo, aún dicen las manos lo que debieran decir los labios!

Han transcurrido casi dos mil años y el hombre "redimido" resuelve el sublime problema Redentor del hombre, aguzando su ingenio para la perfección y rapidez de las armas con que ha de dar muerte a su semejante, como si Aquél hubiera dicho: Mataos los unos a los otros, que para eso habéis nacido!

R.B.

MUEBLES Y DECORACIONES

—ooOoo—

EL ESTILO ROCOCO Y EL ESTILO DE LA REINA

Como existió la transición entre el estilo Luis XII y Luis XIV, que dejó el sello de su belleza completa y de una suntuosa decoración, existió también un estilo que puede asimismo llamarse de transición entre el Luis XV y el Luis XVI, que nació precisamente del exceso de adornos y de formas en la decoración y en la arquitectura, y acaba por fatigar con sus presumidas exageraciones. Nos referimos al "estilo rococó" de corta duración, pues le sucede algo así como una reacción en el "Estilo de la Reina", aunque ese retorno a las líneas más reposadas y más graicosas no se deba a la Reina, y debió llamarse con más justicio "estilo Pompadour" ya que su insuiradora fué la célebre favorita, a la que tan injustamente se le atribuyó el "rococó", estilo que su reconocido buen gusto no cesó de repudiarlo. A pesar de sus grandes cualidades ;a pesar de su auge, que le ha sostenido tanto tiempo, se le reprocha el fausto extravagante, de una variedad y una movilidad extremas. Cuando se entra en un salón Luis XV, todo lo que atrae la mirada, revela un gracioso desorden, muy agradable por cierto, y poco a poco se van descubriendo preciosos detalles, en los que se observa como se ha cuidado todo. Después de este pasaremos al estilo Luis XVI.

LA VIDA ORDENADA

—ooOoo—

Nuestras jóvenes lectoras deberían estar convencidas en la utilidad de un reglamento de vida. Para las naturalezas fantásticas es difícil acostumbrarse a hacer todos los días las mismas cosas a la misma hora.

¡Es tan entretenido organizar el empleo de su tiempo a su gusto y fantasía; de leer cuando se tiene ganas, de trabajar a la hora en que la tarea comenzada es agradable seguir, de no hacer nada cuando le paresca!

Para otras naturalezas tranquilas y aun indolentes, el reglamento es un guía amado, tanto que les es un verdadero sufrimiento salirse de él y es una verdadera carga para ellas hacer tal encargo útil a su madre, tal paseo acompañar a sus hermanos. Fantásticas y puntuales deben hacer un verdadero esfuerzo para renunciar a sus capricho o a toda su voluntad.

El reglamento debe indicar las horas que se fijan para levantarse y acostarse ;no es necesario levantarse a una hora demasiado matutina, pues cierta cantidad de sueño es necesario a la salud; pero es necesario acostarse temprano, cuando se puede y según la hora que se acuesta, se debe arreglar de levantarse, entre 6 y 7 y media. Lo esencial es observar cada día la misma hora, y es precisamente esta regularidad la que cuesta.

Las ocupaciones cuotidianas deben regularse según la vida que se lleva, pensando, no en su gusto solamente, sino en el deber hacia los otros y en la ayuda que debemos prestarles; ocupaciones de la casa, vigilancio de los hermanos menores, pueden entrar en el programa que indicamos. Si queda tiempo libre por la mañana, es bueno emplearlo en lecturas serias o en trabajos útiles lectura de obras históricas oliterarias que desarrollan la inteligencia, trabajos de costura, como el corte o confección de vestidos, composturas, zurcidos, etc., tareas ingratas y demasiado absorventes para empezarlas de tarde.

1. Abrigo de piel color gris, adornado con cuello y puños de piel beige. — 2. Elegante abrigo de terciopelo negro

REFRESCOS, JARABES, HELADOS. ETC.

SU FABRICACION

—ooOoo—

A Tortoni se deben las preparaciones de los primeros arlequines helados de varios colores en una misma copa, los panaches, poniendo de moda los sorbetes italianos de pistachos vesdes, limón y frutillas picadas, predecesores de los sorbetes patrióticos que se servían en su café.

Tortoni se retiró del negocio en 1825 con una fortuna valuada en 200.000 francos de renta, que dejo mucho tiempo después a su único hijo. Tortoni ha dejado un hombre célebre en Francia y en el mundo entero, porque hubo épocas que no había ciudad grande o pequeña que no tuviera un establecimiento ostentando su nombre.

Fué el innovador, de los más sugestivos y elegantes modos de preparar los perridori, los sfincioni, los caldi freddi, los zabaione, las cassate a la siciliana con cremas y frutas, las célebres macedonias de frutas, los que sitos helados y sobre todo el delicioso ponche a la romana, compuesto con zumo de limones o naranjas, mezclándole merengue y campaña; luego el ponche florentino con ron fino de Jamaica.

En 1660, Francisco Procope, repostero siciliano, nacido en Palermo, abrió en París, un establecimiento frente a la Comedia Francesa, situada por aquel entonces en la calle Mazarino, comenzando a expender diversas clases de helados y bebidas refrescantes, entre ellas el café, que también comenzaba a popularizarse en aquella época.

El nuevo establecimiento servido por los mejores reposteros de Florencia y Nápoles, que Procope contrató con sueldos fabulosos, tuvo un éxito rotundo, y su fama fué tal, que el propio rey Luis XIV llamó a Procope a su palacio para felicitarle por haber importado unos productos tan buenos y agradables, extendiendo a su favor patentes comerciales de ellos.

Entonces comenzó la verdadera popularidad de los helados y otros refrescos, y el Café Procope fué punto de cita de todas las notabilidades parisienses antes y después de la Revolución, hasta que en 1798 se inauguró otro establecimiento, el ya citado de Velloni; quien en su primer establecimiento, y en las varias sucursales que fundó en los diversos barrios de París se atrajo la mayor parte de la clientela de Procope; este café tuvo aun días gloriosos durante el Imperio y la Restauración, continuando las tradiciones de su fundador hasta 1902, en que cerró definitivamente sus puertas después de una vida de doscientos treinta y dos años.

Los helados de Procope tenían fama de ser los más excelentes, y de una igualdad asombrosa, cualidad ésta muy apreciable si se tiene en cuenta que el pesajarabes era en aquella época desconocido, pues el primer alcohómetro fué descubierto por Fahrenheit en 1720, y Baume lo reformó en 1790; por lo tanto, Procope tenía que servirse del helador para apreciar el punto de sus helados; otra dificultad con la que tropezaba era el proveerse de azúcar; siendo casi desconocida en Francia la forma de refinarlo. Procope lo adquiría en Sicilia, en donde se refinaba desde 1500, mientras que en Francia comenzó a refinarse en 1644 en cantidad muy escasa, y ésta monopolizada por los farmacéuticos, que lo vendían a precios exorbitantes, hasta que, gracias a los trabajos del químico alemán Margraf, se descubrió el medio de extraer azúcar de la remolacha en 1447 aunque éste no se obtuvo refinado hasta 1812. Procope, que había nacido en 1625, murió en 1689.

Agregaremos a título de curiosidad histórica, que el Café Procope existe todavía en París, en dicho barrio latino.

GLOSAS DE LA MODA

—ooOoo—

CRONICAS DE PARIS

Un ambiente de entusiasmo y de interés presenta el desfile de la última colección creada por Mr. World, que nos demuestra haber concebido, bajo la forma más artística, la evolución de la moda. Y es evidente que la moda de hoy necesita ser ejecutada por los grandes maestros, cuyos conocimientos profundos de la técnica de la costura puedel ser la sola base de una ejecución sumamente difícil.

Los vestidos, que a simple vista nos parecen de una sencillez extrema son en realidad, obras de arte; prueba de ello es que muy a menudo la tarea de copiarlos se convierte en una empresa casi imposible.

Las características de la colección de Worth son: sencillez y elegancia; notas predominantes: bordados y pasamenerías, que se inspiran y evocan los uniformes militares antiguos.

La silueta adelgazada por el efecto del tejido aplicado a las caderas; amplitud levada por detrás en paños y en pliegues; mangas y echarpes tratados de manera que ensanchen los hombros.

Para el deporte: boleros, levitas cortas de colores en contraste con los vestidos; bordados de lana, trenzas de seda mate, cochemires estampados con motivos de las Indias o persas, etc. Para el día: la falda más larga por detrás que por delante de dos colores en oposición viva; mucha variedad de formas en las mangas.

Los vestidos de noche son muy poco escotados ;las faldas, largas y envolventes, se terminan con frecuencia en cola puntiaguda.

EL TALLE QUEDA EN SU SITIO NATURAL

Resultan muy lindos y nuevos los vestidos de noche hechos de batista o en organdí almidonado. Un modelo de Worth es el vestido de noche de linón blanco, cuya línea es muy sencilla, y su solo adorno consiste en las flores de piqué blancas y rojas que aparecen colocadas sobre el hombro izquierdo.

Varios tonos de azul y el rojo vivo son la nota de colorido más en uso, no obstante volvemos a repetir que el negro y el blanco obtienen la preferencia de las mujeres más elegantes.

El amarillo es un color favorito en este momento para los trajes de día y especialmente para las "toilettes" de "sport", resultando muy elegante cuando un bonito tono amarillo se mezcla con accesorios y echarpes de colores vivos.

Los abrigos de noche de Worth son magníficos y suntuosos. La línea de los hombros es ancha y el talle alto.

LA MESA

—ooOoo—

MANTECADOS DE ASTORGA

Para cada docena de mantecadas de tamaño regular igual a las que comúnmente se expenden con el nombre de mantecados de Astorga, se necesita tres huevos, cincuenta gramos de harina de flor, cincuenta de harina de almidón, cien de azúcar, cien de manteca cocida y una pequeña cantidad de raspaduras de limón. Se empieza por batir los huevos, clara y yema, en unión del azúcar; se incorpora esta mezcla poco a poco con las harinas mezcladas y pasadas por tamiz; aparte se derrite la manteca a un calor muy suave; se deja enfriar, y después se bate hasta conseguir darle consistencia y color completamente blanco. Hecho esto, se incorpora la manteca y las raspaduras de limón a la mezcla que se preparó en la otra fuente honda; se bate de nuevo y después se llenan las cajitas de papel, que previamente se tendrán preparadas, con la precaución de uno llenarlas por completo a fin de que luego no se salga la masa. Se llevan las cajitas al horno a fuego no muy vivo, y cuando ya estén a punto, se retiran y se espolvorean con azúcar cristalizada. Otras personas prescinden de la harina de almidón y la sustituyen por igual cantidad de harina de flor; también hay quien empieza por batir la manteca, incorpora a ella la harina y el azúcar, y después echo uno a uno los huevos, sin dejar de batir hasta que la masa principie a hacer burbujas.

DATILES CONFITADOS

Se limpian bien los dátiles, se les saca el carozo y se rellenan con una pasta hecha de coco, o dulce de membrillo, o con una pasta de yema de huevo.

Los rellenos de coco y de yema quedan mejor pasando los dátiles después de rellenos por almíbar a punto de caramelo.

EL TOCADOR

—ooOoo—

Para evitar los puntos negros de la nariz, agregamos a las ya dadas, esta nueva receta muy recomendable:

Tintura de quilayo . .	10	gramos
Eter sufúrico	40	"
Alcholato de limón .	50	"
Alcohol de 90.o	20	"
Esencia de bergamota	60	"

Se frota con esta mezcla por la noche y se limpia por la mañana con agua templada.

MOSAICO DE COSAS UTILES

—ooOoo—

En los días de mucho frío ,la ropa, al ser colgada en un alambre a secor, suele pegarse a éste y mancharse; para evitar ese inconveninte bastará mojar previamente el cable con un poco de kerosene.

Mecha incombustible. — Se corta un pedazo largo de alambre de pluma del grosor que s quiera, se le hacen a lo largo unos agujeros y se le coloca en la lámpara. El aceite comunicará por los agujeros y arderá perfectamente sin consumir la mecha.

Cuando se compra alfombra para una escalera conviene adquirir medio metro más de lo necesario. Este sobrante se dobla en ambos extremos y de vez en cuando se tiene cuidado de correr la alfombra hacia arriba o hacia abajo, para que las partes que caen sobre cada escalón queden verticales, y de esta manera la alfombra se gasta por igual.

Para quitar el brillo a los géneros negros frótense con un trozo de franela humedecido en trementina. Para sacarles las manchas de polvo o de barro, se frota la parte manchada con una papa cruda.

CORRESPONDENCIA

—ooOoo—

A Fabiola: Como siempre y en todo lo suyo, ha dado Vd. en la cuestión de mi libro, una hermosa nota, de compañerismo y de generosidad. Tomo muy en cuenta su deseo, y no tengo para Vd. sinó frases de admiración y de agradecimiento.

A Alex de San Carlos: Me da Vd. una valiosa prueba de solidaridad, prueba a la cual doy todo el valor moral que tiene. Si viene a esta ciudad, le demostraré que no obstante mi silencio, correspondo con creces a su cariño y amistad.—Reciba la expresión de mi más sincera gratitud.

A Admiradora Charrúa: De todo corazón agradezco su noble gesto; pero le ruego encarecidamente no envíe de nuevo la cuota para el libro. Yo ya tenía dispuesto dar en su nombre los cinco pesos que se extraviaron. La publicación de mi libro fué hasta ahora un sueño que tuvo su doloroso despertar. Sin embargo, he recibido tantas demostraciones que aunque sea con sacrificio, he de llegar, si la vida me da tiempo, a la deseada realidad. Otra vez mil gracias, mi gentilísima corresponsal.

A Violeta del Bosque: Para Vd. también van mis sentimientos de gratitud, ante este revés que ha tenido la virtud de poner de relieve la grandeza que atesoran los corazones de la mayor parte de las generosas personas que contribuyeron a la impresión de mi libro. No puedo, querida señora, hacerle leer nada de lo escrito, pues estando en preparación ese libro que es una recopilación de mis escritos en prosa (los en evrso, no verán nunca la luz) todo está clasificado y ordenado para la imprenta, sin tener un solo duplicado. — Si Dios me ayuda el libro ha de hacerse. No dispondría jamás de su donativo, para lo que Vd. desea, por más que la aprecio y quiero sinceramente. A su pregunta contestaré en la página próxima.

A Noche Triste: Con su linda carta, ha venido Vd. a unirse a las ya muchas contribuyentes a la publicación de mi libro, que se niegan a aceptar la devolución del dinero enviado, pero, existe una causa fundamental que me obliga a aparecer como poco agradecida ante Vds. siendo todo lo contrario. — Crea en mi gratitud e intensa simpatía.

A Julie: Conservo aún el eco de su amable voz y de sus frases reconfortantes. No ha querido Vd. aceptar su valiosa contribución a mi libro en forma de devolución, pero Vd. se convencerá al fin de que debe ser así. — Según su promesa, volverá Vd. para insistir(pero eso, sólo me proporcionará el gran placer de verla nuevamente, pues no es de creer que las circunstancias actuales se modifiquen. — Su adhesión me ha sido gratísima y se lo agradezco en el alma.

A Italiana: Recibí su amable y expresiva carta, y según me lo anunció, esperé su visita con "Claire". Supuse que el frío y el mal tiempo me han aplazado ese gusto. Retribuyo a "Yedra" sus palabras de cariñoso recuerdo, y a todos les agradezco sus demostraciones en este instante tan desagradable.

A Malena. No se incomode Vd. en enviarme lo que ofrece para la impresión de mi libro. Ya lo ve, estoy en vías de devolverlo todo, pues como le dije en mi correspondencia del domingo pasado a "Dinah" y que salió tan equivocada que resultó casi incomprensible) mi libro no puede aparecer como un favor de la iniciadora de la colecta. Tratándose de páginas tan mías... y tan de Vds. las lectoras y colaboradoras de "Femeninas" ese libro no puede publicarse con el dolor de una ofensa. — Ignoro quien es Vd., pero me basta leer su carta para contarla entre mis adeptas. — Un millón de gracias por todo.

A Con Esperanza: Me ha comunicado la señora en cuya casa deposité las labores suyas, en consignación, que vendió la alfombrita más grande. — Una vez que todo esté vendido, me dirá Vd. como debo hacerle el giro.

A Sin Suerte. No hay todavía nada con respecto a lo suyo ni a lo que mandó su amiga; esperaremos todavía un poco, y quizás encuentre quien quiera comprar algo. La misma señora que tiene lo de "Con Esperanza" conserva aún lo suyo en consignación también.

A Clementina: Contra la esperanza del cutis, hágase masajes suaves en forma circular con la crema de Belleza "Coeur de Fleurs". Sea constante y Vd. verá que se obtienen los resultados más favorables. Debe hacerse en la noche estos masajes, de mañana lávese con agua tibia bicarbonatada y luego aplíquese la leche de Belleza de esa misma marca. La hay en cinco matices diferentes, que quedan a elección de su tipo. Los polvos están en combinación con dicha leche, aunque muchas se dejan el rostri así, natural sin emplearlos, tal como queda con esa preparación.—Por más datos y consultas desinteresadas, diríjase a la farmacia "Rey" calle 25 de Mayo 387. — Le recuerdo la ventaja de un pequeño descuento a las que invoquen "Femeninas".

A Ruth: Me he ocupado de su pedido. En estos días deben darme la contestación; así le indico la conveniencia de que Vd. me hable cada dos o tres días por teléfono, a fin de comunicarle esa respuesta.

A Resignada: Extraño mucho no haber vuelto a saber de Vd.. Me interesaría saber si se arregló con mi recomendada. Dentro de mi carta le remití de vuelta las estampillas de correo, pues Vd. toca allí con dificultades para el farnqueo, y a mi nada me cuesta conseguirlas. Anhelo conocer su resolución.

A Una lectora: Deseo saber si se atregla con "Alicia" y en caso afirmativo, si quedó conforme con su trabajo, para seguir recomendándola.

A Caperucita roja: Acuso recibo de su linda fotografía que he pasado a la redacción.

Stern.

Dirigir la Correspondencia a "Stern" calle Solano Antuña 2859. (Pocitos.)

RAMPLA JUNIORS DESALOJO A RIVER PLATE DEL SEGUNDO PUESTO DEL CAMPEONATO

No alcanzó los contornos interesantes que prometía el partido jugado ayer en el Stadium

River Plate, no obstante el entusiasmo de sus jugadores, resultó un rival fácil para Rampla Juniors

Field: Estadio Centenario
Público: 3.500 personas.
Juez: Eugenio Crocco
Rampla Juniors. — Ballestrero; Aguirre y Arispe; Gutiérrez, Maldonado, Aiscorbi, Labraga, García, C. Haeberli, R. Haeberli y A. Fernández.

River Plate. — Spósito; Galli y Fereira; Mercader, M. Gonzáles y Otonelli; Paola, Varela, Olhagaray, Fariña y Lorena.

A las 3 y 10 se inició el match, atacando de inmediato los delanteros de River Plate. Fariña pone en juego a Olhagaray y éste desde la línea de los backs tira, pero con mala dirección.

EL FINAL DE UNA JUGADA BRILLANTE DE C. HAEBERLI

Iban 15 minutos del segundo tiempo. Labraga burla a Ottonello y hace un pase al centro que recoje R. Haeberli para cortarla al centro. La pelota cae a los piés de García, quien en momento oportuno y rápidamente la cede al centre foward, C. Haeberli en posesión del globo acorta la distancia que los separa de Spósito, eludiendo a Galli y ejecuta tiro corto a "media agua" contra un poste que encontró la red

UNA GRAN SALVADA DE SPOSITO

El centro forward ramplense consiguió en rápida jugada dejar atrás a Gonzáles y entre los zagueros despidió violento shot que Spósito en gran estirada logró echar al corner

Ejecutada la sanción, la ball cayó frente al arco y el mismo Spósito, con golpe de puño alejó el peligro, produciéndose de inmediato un ataque de River que remató Varela con poca dirección, cuando se encontraba a pocos metros de Ballestrero.

En los últimos diez minutos se jugó con gran intensidad atacando ambos por igual.

EL ARQUERO OLIMPICO EN ACCION

Un tiro largo de Fariña detiene Ballesteros en buen estilo. Bien atenazada la pelota, el arquero olímpico espera el momento oportuno para eludir la embestida de Olhagaray y Varela

Se juega por algunos momentos en el centro del campo, pero despues vuelve al ataque River Plate por intermedio de su ala izquierda. Lorena recibe la ball adelantado de Fariña y envía fuerte shot que Ballestrero detiene en buen estilo.

RIVER EN LA OFENSIVA

Los primeros minutos de juego corresponden a River Plate que ha sorprendido a su adversario. Los ataques son frecuentes hacia el arco de Ballestrero y los zagueros Aguirre y Arispe, intervienen con energía para evitar mayores peligros.

Arispe realiza una gran jugada al rechazar un ajustado centro shot de Lorena, en el preciso instante que entraban Olhagaray, Fariña y Varela.

REACCIONA RAMPLA JUNIORS

Por los diez minutos Rampla Juniors dá vigor a sus líneas y logra emparejar las acciones. El ataque rojiverde, organiza peligrosos y rápidos avances.

Primero C. Haeberli y luego García, llaman la atención de Spósito que realiza excelentes intervenciones.

En campo de Rampla Juniors Paola, muy cerca del arco tira desviado por apresurarse cuando tenía inmejorables probabilidades de obligar seriamente a Ballestrero.

Iban 17 minutos de juego cuando estuvo a punto de abrirse el score. En un ataque de Rampla Juniors Labraga quedó solo frente a Spósito. Se descontaba la caída del buen golero de River, pero el forward ramplense desvió el shot, malogrando una gran oportunidad de marcar el primer goal para su equipo.

Los peligros se suceden en ambos arcos. Poco despues de aquella incidencia frente a Spósito, Ballestrero debió abandonar rápidamente el arco, para neutralizar un centro de Paola que había dejado atrás a los zagueros ramplenses yendo en procura de la ball Olhagaray. El arquero de Rampla Juniors consiguió rechazar la ball con los puños.

El juego hasta los 25 minutos sigue siendo equilibrado, actuando con firmeza las defensas.

Finalizó ese período sin que el score fuera abierto:

RIVER PLATE 0
RAMPLA JUNIORS 0

SEGUNDO TIEMPO

A las 4 y 15 se dió comienzo al segundo tiempo. Se produjo de inmediato una intentona de Rampla Juniors, que fue malograda por la eficaz intervención de Galli. Enseguida atacó River por la derecha pero Paola tiró desviado.

GOAL DE RAMPLA JUNIORS

Tan sólo iban dos minutos de juego, cuando Rampla Juniors consiguió el primer goal de la tarde.

El winger Labraga, llevó rapido ataque y ya cerca del arco envió fuerte shot que rebotó en Fereira. Este, pese a su esfuerzo, no pudo alejar desviando la vall, que llegó hasta las mallas. Spósito nada pudo hacer, ante la infortunada jugada de su compañero.

2.o GOAL DE RAMPLA JUNIORS

Aquella conquista dió grandes bríos a los ramplenses, que se situaron de inmediato en el ataque.

A los 12 minutos, la valla de River eta vencida por segunda vez. A. Fernández tomó la ball en el medio del field, y luego de rapida carrera, envió potente centro shot que Spósito no pudo detener pese a sus esfuerzos.

C. HAEBERLI MARCA EL TERCERO

Tres minutos más tarde, Conrado Haeberli, luego de una excelente jugada, batió por tercera vez al arquero adversario.

El juego es favorable a Rampla Juniors, que si bien no llega a dominar en caracteres netos, ataca con asiduidad creando situaciones de peligro para el arco de River Plate.

Luego de los veinte minutos decaen completamente los players de River Plate, dando margen a que la ofensiva de Rampla Juniors sea por momentos más pronunciada.

En el sector de Ríos los zagueros multiplican sus esfuerzos para contener los ataques de los forwards ramplenses que no pierden oportunidad de asediar al guardavalla Spósito.

Los delanteros de River Plate, sin el apoyo eficaz de los halfs, sólo llevan al campo de Rampla ataques individuales y aislados, que son fácilmente desbaratados por las defensas contrarias.

SPOSITO INTERVIENE CON EXITO

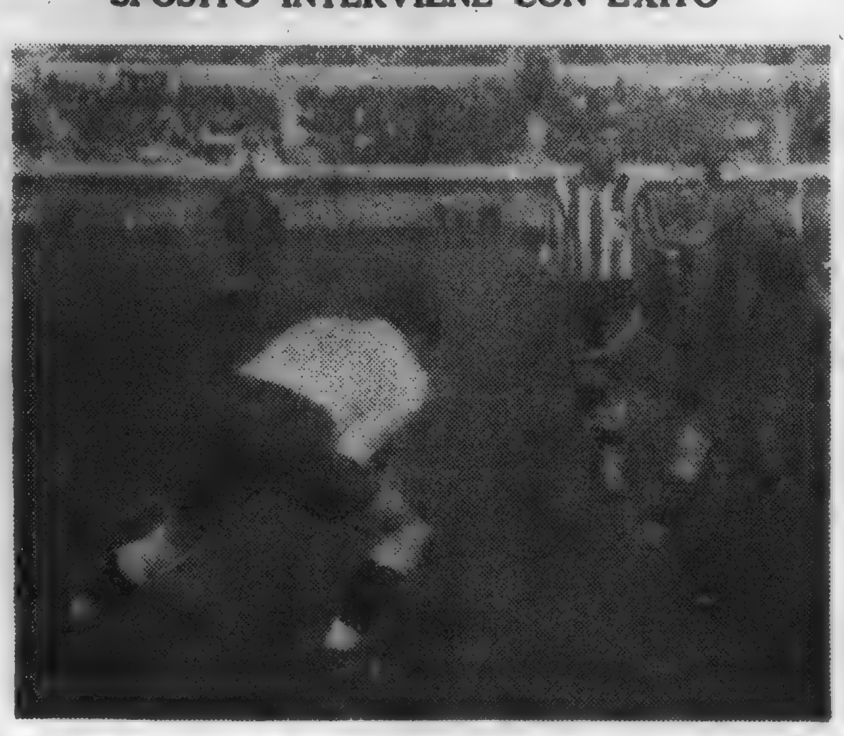

El arquero de River Plate tuvo intervenciones muy buenas. El grabado nos muestra una jugada suya ante un shot de García

Empero, en una ocasión, Lorena se corrió velozmente y ejecutó fuerte shot que pasó rozando el travesaño.

LABRAGA CONSIGUE EL CUARTO GOAL

A los 33 minutos de juego, Labraga aprovechó una falalda de Otonello, para vencer por cuarta vez a Spósito.

A raíz de esta incidencia, el jugador ramplense resultó lesionado siendo retirado del campo.

En los minutos restantes, Rampla Juniors siguió en la ofensiva no registrándose jugadas de mayor interés.

Por lo tanto, el match finalizó con este score:

RAMPLA JUNIORS 4
RIVER PLATE 0

GUTIERREZ AMONESTADO POR EL JUEZ CROCCO

Al promediar el primer tiempo del match, el half de Rampla Juniors, Gutiérrez fué amonestado por el juez Eugenio Crocco.

Se debió esta decisión del árbitro, a la intervención poco limpia de Gutiérrez en algunas incidencias, evidenciando su tendencia a actuar con brusquedades, con el consiguiente peligro para los players de River Plate.

DESARROLLO TECNICO DEL MATCH

En el primer tiempo el match tuvo este desarrollo técnico: contra Rampla Juniors se ejecutaron 6 fouls, 1 hands y 1 corner.

Contar River Plate: 4 fouls, 3 honds 2 corners y 1 offside.

Los forwards de Rampla Juniors hicieron 16 shots al arco. 7 fueron atajados y 9 desviados.

Los forwards de River Plate bicieron 9 shots al arco, 5 atajados y 4 desviados.

R. JUNIORS DESPLAZO DEL 2.o PUESTO A RIVER PLATE

TABLA DE POSICIONES DEL CAMPEONATO PROFESIONAL

CLUBES	P.J.	P.G.	P.E.	P.P.	G.F.	G.C.	P.F.	P.C
Peñarol	6	4	2	0	16	5	10	2
Rampla Juniors	9	5	3	1	21	7	13	5
River Plate	9	5	2	2	16	16	12	6
Nacional	7	3	2	2	14	12	8	6
Defensor	8	4	2	2	17	12	10	6
Wanderers	7	2	2	3	8	9	6	8
Central	8	3	2	3	10	11	8	8
Bella Vista	7	2	1	4	11	14	5	9
Racing	7	1	0	6	8	20	2	12
Sud América	8	1	0	7	4	19	2	14

SIN SUPERARSE, RAMPLA DIO FACIL CUENTA DE RIVER PLATE

El día menos pensado — nos decía el otro día un viejo catedrático en la materia — se destapa el tarro, la leche se desparrama y River Plate queda en descubierto, es decir frente a la realidad. Ayer sucedió eso.

Bastó solamente que Rampla se pusiera a tono con su adversario en cuanto a dosis de entusiasmo y energías y la falta de técnica por parte de los albi-rojos quedó en evidencia para competir con probabilidades de éxito frente a un cuadro que como el del Cerro tiene corazón y cerebro.

El football de campito, ese football travieso que tiene en River Plate un feliz exponente dentro de la categoría privilegiada, ese football de meta y ponga y "tirá para adelante que yo la corro", sufrió ayer una derrota aplastante no por las cifras que acusó el tanteador sino por las proporciones realmente interesantes de la diferencia registrada entre dos maneras distintas de accionar, de concepción de jugadas, de defenderse y atacar.

Rampla Juniors sin cumplir ayer una gran performancen, dió cuenta fácil de su rival, no bien centró sus ejes y apretó los tornillos. Cuando se dispuso a jugar bien, acabó River Plate. Ya nada tenían que hacer los fusionados. Todo el entusiasmo, toda la energía mal administrada nada significó frente a una trama mejor organizada, más en consonanci con los adelantos que hemos alcanzado en la práctica del más popular de los deportes.

Los muchachos de River jugaron con entusiasmo; pero eso no basta. Hay en ese team pasta pero falta levadura. Su defensa juega defendiendo pero no apoyando, y en cuanto a los delanteros resultan peligrosos dentro del área penal porque arrasan con todo, pero no combinan ni organizan una acción de conjunto.

Rampla Juniors demostró una vez más ser una fuerza respetable y de seguir actuando como lo viene haciendo, lo que acusa en cada presentación una mejor labor, ha de resultar uno de los candidatos con más títulos para la obtención del Campeonato.

Cuadro no le falta.

Mucho público concurrió a presenciar los matches de basket ball

SOLO VIERON JUGAR A UNION ATLETICA Y PEÑAROL

Fué suspendido el match entre Atenas y Nacional de Regatas

Para anoche, estaban programados en el local de la calle Cerrito, dos matches correspondientes al Campeonato Especial de Basket Ball, pero sólo uno de ellos pudo realizarse, el de los locales con Peñarol.

El otro, el más interesante del programa — Atenas y Nacional de Regatas — debió ser suspendido debido al exceso de público.

Malo, pero rematadamente malo, fué el partido entre Unión Atlética y Peñarol, resultando vencedor el "five" aurinegro por 26 tantos contra 22.

Los equipos formaron así:

Peñarol: Damele y Castro; Peñagaricano, Domínguez y Serra.

Unión Atlética: Hourquebie y Sienra; Matta, Saavedra y Seré.

Los jugadores Damele y Matta, fueron expulsados de la cancha por el "referee" Bartolo Rodríguez, siendo reemplazados por Valls y Tucci, respectivamente.

—

Es muy probable que la Federación Uruguaya de Basket Ball, en su próxima reunión resuelva que todos los matches que restan del Campeonato Especial, se realicen en el Estadio Nacional.

NO JUGARAN HOY ATENAS Y SPORTING

Por causas de fuerza mayor, el match que debían disputar hoy, por la final del campeonato de segunda división, los equipos de Atenas y Sporting, ha sido suspendido.

Se realizará, posiblemente, a mediados de la entrante semana.

Aumentarán el precio de las entradas

LOS PROFESIONALES ARGENTINOS

Buenos Aires, 23. — Anoche se realizó la reunión de la comisión integrada por los presidentes de los clubs Racing Independiente, Estudiantes de La Plata y River Plate, que está encargada de estudiar la solución del pleito que provoca el nuevo impuesto al football.

Presidió el señor Larrandart.

Conocidas las opiniones de los miembros que forman la comisión el asunto no pudo menos que plantearse dentro del criterio de una oposición resuelta por lo cual, como primera medida, se resolvió agotar todos los medios para que la ley sea vetada por el presidente. Pero como Justo ha dado muestras de conformidad a la citada ley se resolvió en principio, previendo esa aprobación, aumentar el precio de las entradas. Parece que la adopción de esta medida ha tenido la virtud de calmar los ánimos.

Trillo obtuvo el pase

Entre la gran cantidad de elementos que han conseguido los estudiosos, debemos agregar uno que por su valer merece destacarse, ya que su concurso significa para el club Universitario una verdadera adquisición.

Trillo, defensor del Peñarol Universitario demostrará en los campos de juego de la Liga Amateurs que aún puede cumplir excelentes actuaciones

El Sr. Crosley, se encuentra enfermo

El señor Leonardo Crosley, miembro del tribunal examinador del Colegio de Arbitros, no ha podido concurrir a la sesión de anoche, en la cual se iniciaron los examenes de aspirantes a "jueces" por encontrarse ligeramente enfermo. Hacemos votos por su pronto restablecimiento.

Fué suspendido el match entre reservas

A primera hora debió realizarse en el Estadio Centenario, el match entre las reservas profesionales ed River Plate y Rampla Juniors.

El presidente de la Junta Profesional, doctor Mario Ponce de León, suspendió el lance, en vista del estado del campo que podría ser doblemente perjudicado en caso de efectuarse dos matchs en la misma tarde.

Además fueron impartidas órdenes en el sentido de que quienes tienen a su cargo el cuidado del field hicieran los trabajos necesarios para poner en las mejores condiciones posibles al mismo, antes de la realizacin del encuentro entre los primeros equipos de Rampla Juniors y River Plate.

No pudieron desembarcar los atletas brasileños

LA VENTA DEL CARGAMENTO DE CAFE

Los Angeles, 23. — Se les impidió a la mitad de los atletas brasileños, desembarcar porque el vapor no tenía los documentos en buena forma y porque tampoco se pudieron reunir los dos mil dólares necesarios para los gastos aduaneros sobre el cargamento de café.

Se espera que el asunto se arreglará en breve, permitiéndose a los organizadores brasileños bajar a tierra para vender el café.

Nuevo club

Entre la muchachada del barrio "Tres Cruces", ha surgido la idea de formar un cuadro de football que defenderá sus prestigios bajo el nombre de "Club Atlético Tres Cruces".

Reunida la asamblea, se resolvió integrar la Comisión Directiva en la siguiente forma:

Presidente, Luis Paonesa; vice, Joaquín Robinson; secretario, Antonio Rodríguez; pro, José Sevilla; tesorero, Ricardo Minola, pro, Fernando Paonesa; voctles: Ernesto Piffarretti, Geraldo Santos, Renato Frasinetti, Antonio Fracchia y Mateo Giménez.

Campeonato República Española

A. F. E. O. N.

"Arsenal de Marina" (2) — "Deportivo Postal" (1)

La emotiva contienda de estas dos escuadras muy bien disciplinadas que actuaron con entusiasmo en el interesante campeonato iniciado hace 3 fechas, constituyó, pese de haberse realizado en cancha muy angosta, una de las notas más brillantes de buen football y caballerosidad por lo cual puede decirse que el público premió con justicia la labor de los defensores de ambos equipos.

La performance del Arsenal fué de primer orden, considerando que en el Deportivo actuaban jugadores como don J. Benincasa, gloria de nuestro football y otros como aVlverde, Portal, Constanzo, etc., que hasta no hace mucho tiempo actuaban en clubs de la División.

El ganador formó así: Niori; Silva y G. Pereyra; Voarino, Quintana (cap) y Leivas; Taboada, L. González, Cullicó, Pereyra y Pricoli.

Libertad Juniors

Cita a los jugadores Mazali, Pavoni, Liana, Morón, Landaco, Moderno, Sánchez, Arias, Esperanza, Díaz, López, Freire Gandolfi, Comesaña, Lembo y Stetkamp, para que concurran con sus equipos a la sede social hoy, domingo 24 a la hora 13 y 30. Esta citación se extiende al Intendente señor R. Tortora.

¿Jugarán las reservas de los clubs decanos en Lavalleja?

Estamos en condiciones de adelantar a nuestros lectores, que se han iniciado gestiones, (por parte de Club Central, minuano), para que dos equipos representativos de los clubs decanos se trasladen a Minas jugando entre sí el próximo 25 de agosto.

Considerando justa y factible la solicitud que formulan los dirigentes del club invitante, creemos que los comandos de ambas instituciones resolverán favorablemente el envío de dos teams constituídos con jugadores discretos de las reservas

Sería un buen gesto y a la vez se proporcionaría una satisfacción a la inmensa afición simpatizante de los colores albos y aurinegros de tierra adentro

SPORTS

CICLISMO. — Clasificación general de la prueba denominada "Vuelta de Francia", después de la décima tercera etapa: Leducq, Stoepel, Camuso, Pesenti, Ronsse y Bonduel.

Clasificación internacional: Italia, Bélgica, Alemania y Suiza.

TENNIS. — René Lacoste, que está enfermo con tonsilitis, anuncia que probablemente no podrá intervenir en el equipo francés que defenderá la Copa Davis.

Si no se restablece, será reemplazado por Borotra, quien jugará con Cochet y Brugnon.

FOOTBALL. — Hoy se realizará en la cancha de Wánderers, a la hora 10, la final del Campeonato Relámpago, organizado por la Liga Católica de Football, entre los finalistas, o sean el Club Urunday y el Centro Domingo Savio (Maturana).

Sin duda será un buen partido, pues ambos clubs tienen elementos de positivo valer.

CAMPOLO-GALUSSO. — Puede darse por descontado el cotejo de estos dos pugilistas en fecha más o menos próxima.

El "lungo" de la otra orilla, tal como lo presumiéramos, no ha querido perder los días de "training" que cumplió para el combate (¿?) que tenía pensado realizar con el chileno Quintín Romero Rojas, y ha manifestado hallarse dispuesto a cruzar guantes con nuestro compatriota.

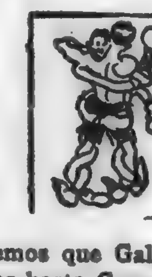

Sabemos que Galusso, para poder llegar hasta Campolo, necesitará dar cuenta — como lo hizo hace pocos días de Tomasullo — de los discretos adversarios que se le opondrán en Buenos Aires.

La lucha entre "El Gigante" de Quilmes" y "El Búfalo de la Unión", promete resultar pródiga en incidencias interesantes y emotivas. Nosotros pensamos no perdernos el plato...

RUGBY. — Se disputará hoy, en el club de Golf de Punta Carreta, el premio "Dr. J. J. Canabal". Singles 18 hoyos Medal Play, para caballeros, con handicap de 18 a 24.

Son ya numerosas las inscripciones para este interesante concurso, especialmente creado para jugadores novicios.

BOXEO. — Hasta el momento se han clasificado campeones novicios, los siguientes elementos: Categoría mínima, José Rodríguez, del Olimpia; Mosca, Mauricio Debes, del Yale; Pluma, Francisco Pereyra, del Olimpia; Welter, Francisco Castellanos, de La Uruguaya; Mediano, Elbio Díaz, del Sporting; Medio pesado, Antonio Deus, de La Uruguaya.

ATLETISMO. — Causó extraordinaria sensación en los círculos deportivos de Finlandia, el anuncio de que el señor Nyberg, empleado en la Legación irlandesa en París, considera que el famoso corredor Paavo Nurmi no podrá participar en la olimpiada de Los Angeles, puesto que los alemanes tienen el propósito de publicar ciertos documentos que prueban que Nurmi debe ser considerado profesional.

Noticiario del Boxeo Extranjero y Local

¿FERNANDITO PELEARA EN ROSARIO CON CAPIELLO?

Buenos Aires, 23. — Se anuncia que el 30 del corriente, se realizará la pelea entre el pugil Rosarino Alfredo Capiello y Antonio Fernández, invicto campeón chileno, en la vecina ciudad de Rosario.

FIRMARON PARA LA REVANCHA LINZ Y CARTELLE

Ayer de mañana, como lo habíamos anunciado, estamparon en el documento respectivo el compromiso para combatir el sábado de la entrante semana, bajo el patrocinio de la Corporación Uruguaya de Box, los profesionales Aldo Linz y Hugo Cartelle.

Ante los valores combativos de ambos hombres, la contienda presenta perspectivas que no pueden negarse, ya que es difícil que uno de ellos modifique la táctica que lo distingue.

Linz, en la Academia Uruguaya, viene preparándose en forma rigurosa, ya que aparte de sus deseos de ganar, esta al obligación de ir al ring no pesando más de sesenta y dos kilogramos.

Por su parte Cartelle, lo hace en el Gimnasio del Olimpia, recibiendo la ayuda de otros elementos como sparring, entre ellos el negro Claudio Silva.

EL JUEVES, EN VEZ DEL MIERCOLES HABRAN PELEAS DE NOVICIOS

Debido a hallarse ocupado el próximo miércoles el Stadium Uruguay, la comisión de peleas de la Federación ha dispuesto que la última etapa del torneo de Novicios, anunciada para esa noche, se realice el jueves.

Ante esa modificación de fechas, los púgiles citados para concurrir al pesaje el día martes, lo deberán hacer el miércoles, cosa que también reza para Hache Wilson y Julio Bouza.

GUILLERMO SILVA HARA LA RENTREE EL MES QUE VIENE

"El campeón de la Mondiola" tiene dispuesto reintegrarse al ring dentro de poco tiempo.

Se encuentra alejado del mismo desde hace ya rato, y como considera Guillermo Silva, lo mismo que su manager Rómulo Buero que hay que poner fin al descanso que se tomó, este es el momento en que se le busca un rival para oponérselo en el entrante mes de agosto.

BONAGLIA VENCIO A UBALDO, RECUPERANDO EL TITULO

Miguel Bonaglia vuelve a ser campeón italiano. El título que había perdido en manos de Merlo Precizo y éste a su vez ante Primo Ubaldo, lo reconquistó anoche "El tano".

Se realizó el match en Turín, correspondiéndole al hoy campeón un desempeño más feliz durante los quince rounds del combate, siendole acordada la decisión por el jurado.

Quiere decir que sirviéndose de Ubaldo, Bonaglia se ha vengado, aunque indirectamente, de Precizo, y de paso consigue una rehabilitación ante el contraste que recientemente sufrió en manos de Baiguerra, por knock-out en el primer round.

SE FIJO NUEVA FECHA PARA EL MATCH GALVAN-SPOSITO

Ha quedado fijada la nueva fecha para el encuentro entre Félix Spósito y Mario Galván. La Corporación Uruguaya, organizadora del mismo, eligió el día 6 del entrante agosto para que se lleve a cabo en el Stadium Uruguay.

Es de desear que la lucha no sufra una nueva postergación, y creemos que así será, pues si se prefiere aquel día es porque Galván se halla en condiciones de proseguir preparándose en forma seria.

Resultará el match que nos ocupa, el número más saliente de esta temporada, ya que los prestigios que rodean al boxeador argentino son muy respetables.

COMO GANO ORTEGA EL TITULO ESPAÑOL DE LOS MOSCAS

Pocos días hace nos vino la noticia de que Ortega había vencido a Las Heras, por puntos.

La prensa española, es decir la madrileña, nos entera que anteriormente al mencionado combate Ortega se clasificó campeón español de la categoría mosca, imponiendose en forma brillante y por puntos sobre su compatriota Tavares.

EN 1893 SE ENCONTRARON EN UN MISMO RING Y AHORA EN UN ALMUERZO

Saint Louis, 23. — Dos hombres que hace 40 años sostuvieron uno de los matches más largos que se registran en la historia pugilística norteamericana, se encontraron casualmente en un almuerzo, estrechándose efusivamente las manos.

Los protagonistas, Harry S. Sharpe y Frank Crosby, combatieron el 5 de febrero de 1893, ante 300 personas, 77 rounds, que duraron cinco horas y ocho minutos

Sharpe, que ganó por knock out, había recibido tal castigo que durante tres semanas no pudo llevar su vida ordinaria, y Crosby quedó sin conocimiento durante varias horas.

Ambos boxeadores fueron arrestados por violar las leyes y Sharpe se gastó inútilmente, para escapar de la prisión, la bolsa de trescientos dolares que había recibido. Fué condenado a un año de prisión, durante el cual estudió leyes y terminó casándose con la hija de su carcelero.

Crosby, que como perdedor no había recibido ni un centavo, purgó también su castigo, pero salió soltero de la cárcel.

El Veloz Club Uruguayo realiza hoy una excursión

La Comisión Directiva del Veloz Club Uruguayo en su última sesión, programó para hoy domingo 24, una excursión a la vecina localidad de Las Piedras con el siguiente horario: Punto de reunión: 18 de Julio y Sierra a las 7 horas y 45 minutos hora de salida a las 8 horas. Capitanes de ruta: Domingo De Simoni y José P. Marchio.

Para el domingo 31 del corriente una excursión a la Ciudad de Pando, con punto de reunión en el Hospital Italiano, a las 13 horas, siendo la hora de salida las 13 y 15. Capitanes de Ruta: Andrés Benincasa y Ernesto Vecino.

Es de descontar el éxito de estas excursiones, pués está demostrado el entusiasmo que reina entre los asiciados al Club decano, por el número de concurrentes a las excursiones realizadas.

Nacional enfrentará a un combinado de Canelones

EL MATCH SE REALIZARA HOY EN ESA CIUDAD

Aprovechando la fecha libre que Nacional tiene hoy y ante una invitación de los clubs Darling y Wánderers de Santa Lucía, los albos han resuelto presentarse ante la afición de Canelones con su primer equipo.

El partido ha de resultar interesante, por cuanto en el conjunto canario se alistarán los mejores jugadores actualmente en training.

Por su parte, Nacional formará un once en el que está representada toda su plana mayor.

El equipo del Parque Central formará así:

García; Guasque y Gemelli; A. Fernández, Faccio y M. Pérez; A. Saldombide, Arispe, Duhart Tuana y Z. Sadombide.

No pudieron tomarse en cuenta para integrar el team, por encontrarse todavía enfermos o convalecientes, a los siguientes jugadores: Recoba, Silvera, Piriz, S. Urdinarán y Larraura.

Saldrá de Central un tren para Canelones a las 14 y 15 y el partido dará comienzo a las 15 y 30.

La Mañana

Domingo 24 de Julio de 1932

Segunda sección

AUMENTA LA GRAVEDAD DE LAS NOTICIAS DEL CONFLICTO PARAGUAYO - BOLIVIANO

Labor de la Conferencia Imperial de Ottawa

La delegación irlandesa anunció que está decidida a no entrar en ninguna clase de negociaciones comerciales con Inglaterra

OTRAS NOTICIAS DE GRAN BRETAÑA Y SUS DOMINIOS.

LA DELEGACION IRLANDESA NO QUIERE NEGOCIACIONES COMERCIALES CON INGLATERRA

OTTAWA, 23 (A. P.). — La delegación irlandesa anunció que estaba decidida a no entrar en ninguna clase de negociaciones comerciales con Inglaterra, aunque el jefe de dicha delegación, Sean O'Kelly, manifestó que sus miembros continuarán asistiendo a las reuniones de las comisiones de la Conferencia Imperial.

PROVOCO MUCHOS COMENTARIOS LA ACTITUD IRLANDESA

OTTAWA, 23 (Havas) — La decisión de la delegación del Estado Libre de Irlanda de no participar en las discusiones que tengan relación con las actividades comerciales anglo irlandesas, provocó numerosos comentarios.

Se espera, isn embargo, que los representantes del Estado Libre, que asistirán a las reuniones entre los dominios, presenten más tarde proposiciones a la Conferencia.

Por el momento estudian las formuladas por los señores Bruce y Havenga.

Se cree saber que sería prematuro hacer cualquier declaración actualmente, antes que los otros dominios hayan sometido sus proposiciones.

De fuente oficiosa se dice que en lo concerniente al Canadá, el Estado Libre ofrecería el mercado para calidades inferiores de tocino ahumado y para el trigo, a cambio de tarifas preferenciales para las lanas, bebidas espirituosas y bebidas sacadas de la malta.

La delegación británica, en el curso de una reunión que duró dos horas y media, pasó revista a la posición de las exportaciones británicas en los dominios, en vista de las discusiones que va a tener con los representantes de los dominios a partir del lunes próximo.

COMENTARIOS DE LA PRENSA SOBRE LAS DECLARACIONES DE BALDWIN

LONDRES, 24 (Havas — El tono de la prensa de hoy domingo, refleja la satisfacción general que hizo experimentar la manera como fueran recibidas en la Conferencia de Ottawa las declaraciones del Vice Presidente del Consejo de Ministros británico Sr. Stanley Baldwin y del Primer Ministro de Canadá señor Bennet, así como de otros delegados reconociendo que el Imperio Británico no puede tratar de aislarse del resto del mundo. Reciben igualmente la aprobación de los diarios de todos los matices. El diario "Sunday Referee" dice: La Conferencia de Ottawa se abre bajo los más felices auspicios y la convicción de que el éxito de la Conferencia abrirá no solamente una era de prosperidad imperial, pero también beneficiará al mundo entero, aliviará la pesada misión que espera a los diversos comités, pues la lección que se desprende de la actual crisis económica es que ninguna nación por tan rica o poblada que sea no podría replegarse sobre ella misma teniendo vecinos que se encuentran en la miseria. Por su parte el diario "Sunday Times" expresándose en el mismo sentido dice: El extranjero desde el principio prevenido, debe ahora ser tranquilizado por los discursos pronunciados en el acto de apertura de la Conferencia. Los portavoces de Inglaterra y de los Dominios Británicos hicieron bien en poner de relieve que el Imperio Británico tiene por fin no elevar más altos los muros que lo rodean, pero sí por el contrario reducir las barreras interiores. El desarrollo de más libre cambios generales es la única esperanza del porvenir. Este diario agrega que uno de los más importantes problemas de la conferencia es aquel que tiende a estudiar la posibilidad de una política monetaria imperial. Se podrá así, si se llega a un resultado, atraer en la órbita de este sistema a los países que se apoyan todavía sobre la libra esterlina y preparar el camino a la reanudación económica general.

El señor Garvin escribe por otra parte en el diario "Tre Observer" lo siguiente: No existen contradicciones entre los intereses especiales del Imperio y los del mundo en general.

Por el contrario el progreso económico sobre un punto tendrá repercusión en todas partes.

Ninguna parte del Imperio Británico podría pensar en renunciar a su comercio exterior.

No podemos consumir únicamente productos imperiales y con países como la República Argentina, por ejemplo, debemos tratar de mantener los intercambios en materia de productos y los servicios de navegación.

La Conferencia tiene un doble fin inmediato, de extender primeramente sus intercambios entre las diversas partes del Imperio lo que conducirá fatalmente a Inglaterra a abordar la cuestión de acordar a sus dominios y trato preferencial sobre el trigo y la carne y luego el otro punto no menos importante, o sea el de estudiar el regreso a los precios normales y preparar a este respecto el terreno para la próxima Conferencia Económica Mundial la cual será la misión especial de la misma.

LA CUESTION DE LAS EXPORTACIONES

LONDRES, 23 (Havas). — Según el diario "Sunday Times" la primera cláusula sobre las exportaciones, que discurán los comités respectivos de la Conferencia Imperial reunida en Ottawa es la referente a los productos de lechería.

Este diario agrega que los delegados de Australia, Nueva Zelandia, Canadá y de Sud Africa llegaron a un acuerdo concerniente a las medidas favorables que podría adoptar la Gran Bretaña con respecto a los productos de su país.

INGLATERRA Y LA ARGENTINA

OTTAWA, 23. (A.P.). — Uno de los resultados de la Conferencia Imperial, podría ser la firma de un Tratado Comercial reciproco entre Inglaterra y la Argentina.

Según los observadores, Inglaterra, sino logra realizar un acuerdo ventajoso con los dominios probablemente negociará con la Argentina.

Se recuerda que los representantes comerciales de la Argentina, hicieron recientemente en Londres insinuaciones para llegar a ese convenio pero que se les informó que era necesario esperar hasta despues de que se realizara la Conferencia de Ottawa y ahora se predice que Inglaterra salvo que obtenga para ella resultados satisfactorios, se apresurará a negociar con la Argentina.

EL EXITO DE LA CONFERENCIA ESTRIBA EN LA DECISION DE INGLATERRA

OTTAWA, 23. (Havas). — Habiendo expresado netamente todos los dominios la intención de obtener de la Metrópoli nuevas preferencias para sus productos, la posibilidad de éxito de la Conferencia se funda enteramente en la decisión que tome Inglaterra.

Parece que el ataque concertado de los dominios obliga a la delegación inglesa a reflexionar si el Gobierno de Londres puede ir más lejos en el camino del proteccionismo a fin de obtener en cambio el desarrollo del comercio imperial. Ningún dominio hizo proposiciones precisas a la industria inglesa. La reunión del lunes les permitirá hacer conocer sus proyectos a fin de ayudar al comercio inglés. Recién entonces podrá ser encarada una decisión por la Metrópoli y será posible encarar el éxito o el fracaso de la Conferencia Imperial. Mañana no se efectuará ninguna reunión.

Los delegados partieron para campaña a fin de jugar al golf y visitar el antiguo Canadá francés.

LA CONFERENCIA DESPIERTA VIVO INTERES

TOKIO, 23. (Havas). — Las discusiones en la Conferencia Imperial de Ottawa son seguidas con vivo interés en los círculos oficiales y de los negocios.

En estos círculos se señala cierta inquietud por la repercusión que puede tener la extensión del régimen preferencial imperial sobre el comercio exterior nipón.

Se teme que ello sea un factor de depresión mundial.

Se hace resaltar el hecho de que las exportaciones japonesas a la Gran Bretaña ascienden a 250 millones de yens en 1931 o sea el 26 o|o de las exportaciones globales del país contra una cifra de importaciones representada por más de 370 millones de yens.

El balance comercial nipón con los dominios británicos es igualmente favorable a éstos.

Se puede así temer que un régimen preferencial más amplio tenga lamentables consecuencias sobre los intercambios japoneses con el imperio Británico y se traduciría mismo por la detención casi completa de las exportaciones de las Indias.

LA LABOR DE HOY

OTTAWA, 23. (Havas). — El enviado especial de la Agencia "Havas" anuncia que ninguna recepción oficial tendrá lugar hoy en la Conferencia de Ottawa.

Solo se reunirá la sub comisión compuesta de delegados y expertos que agrupan a los principales intereses de la carne, manteca y trigo para discutir sobre el particular. La delegación irlandesa decidió no participar en ninguna reunión donde esté representada Inglaterra a fin de evitar un conflicto inútil.

ALREDEDOR DEL COMERCIO DE CARNES

OTTAWA, 23. — Al referirse al pedido hecho por el delegado australiano Bruce en la conferencia imperial a favor de la fijación de aranceles preferenciales para Australia en el comercio de carnes que obligaría a Gran Bretaña a gravar con aranceles al producto extranjero, incluso las carnes congeladas argnetinas, el señor 9lejandro Runge hizo notar que los intereses financieros británicos están intimamente ligados con la prosperidad agrícola ganadera argentina y saldrán perjudicados con cualquier medida que se tome contra las carnes argentinas.

EL PARTIDO DE COSGRAVE EN PRO DE UN ENTENDIMIENTO CON INGLATERRA

DUBLIN, 23. (Havas). — El partido de Cosgrave, que cuenta unos cien mil electores, lanzó un llamamiento pidiendo que todos los patriotas hicieran lo imposible para impedir la guerra económica con Gran Bretaña, la que redundaría en perjuicio de todas las clases sociales, especialmente de la humildes.

Preconiza un acuerdo, no por arbitraje sino por negociaciones directas para la revisión y arreglos financieros, prevista en el acuerdo de Lausana, el que brinda la ocasión para estas negociaciones. El mismo documento político considera irrisorio buscar otros canales para los productos irlandeses.

LOS ARANCELES DE EMERGENCIA DE IRLANDA

DUBLIN, 23 (A. P.) — El proyecto de aranceles aduaneros de emergencia del Estado Libre de Irlanda se ha convertido en ley, recibiendo la aprobación oficial del Gobernador General Macneil.

Los aranceles se aplicarán a una larga lista de productos británicos.

EL DERECHO DE TIMBRES EN IRLANDA

LONDRES, 23. (Havas). — El Gobierno irlandés no ha tomado aun ninguna disposición concerniente a la imposición del derecho de timbre a todas las transacciones anglo-irlandesas.

NICARAGUA

ENCUENTRO ENTRE TROPAS REGULARES Y REBELDES

WASHINGTON, 23 (Havas) — El Departamento de Marina ha recibido una comunicación por medio de la cual se le informa que una patrulla de fuerzas nicaragüenses tuvo un encuentro, en el curso de la noche última, en Ciudad Antigua, con los rebeldes, cuatro de los cuales resultaron muertos.

FRANCIA

SE CLAUSURO LA CONFERENCIA SOBRE EL PETROLEO

PARIS, 23 (Havas). — Ha terminado sus trabajos la Conferencia sobre el petróleo.

OCUPACION DE UNA ZONA MARROQUI

RABAT, 23. (Havas). — El grupo móvil de los confines de Algeria y Marruecos ocupó ayer la región Outarbat, región ocupada por los moros disidentes en el Alto Atlas Central.

DESDE FORMOSA Y LA QUIACA SE ANUNCIA LA MOVILIZACION DE FUERZAS BOLIVIANAS

A su vez desde La Paz se informa que se ha operado una concentración total de fuerzas paraguayas en el Chaco

Bolivia llamó a las armas a los reservistas de las clases 1930-1931

TRANSPORTES EN GRAN ESCALA DE ARMAS Y MUNICIONES EN BOLIVIA

¿A UN PASO DE LA GUERRA?

EL DELEGADO PARAGUAYO Sr. SOLER SE ENTREVISTO CON EL SUB SECRETARIO DE ESTADO DE ESTADOS UNIDOS

WASHINGTON, 23 (Havas) — El Sr. Soler, delegado paraguayo, regresó a esta capital y conferenció largamente con el Sub Secretario de Estado señor White, haciéndole presente la posición en que se encuentra Paraguay a raíz de los incidentes producidos en el mes de Junio último y el 15 del corriente en la región del Chaco. Hizo resaltar la actitud conciliadora de Paraguay, que contrasta con la actitud ofensiva de Bolivia. El señor Vasconsellos se embarcó esta tarde en Nueva York regresando a su país por motivos privados. Los delegados bolivianos esperan instrucciones de su gobierno.

ACTITUD QUE ADOPTA BOLIVIA

LA PAZ, 23 (A. P.). — El gobierno declaró que no había ordenado a los delegados retirarse de Wáshington, pero que con el retiro de los paraguayos, daban por terminadas las negociaciones.

En el interior de la República continúan las manifestaciones contra el Paraguay. Los ciudadanos siguen haciendo valiosas donaciones al gobierno.

El Canciller titular señor Juan Maria aZiles, se dirigió a Chile haciéndose interinamente cargo de esa cartera, el Ministro de la Guerra, señor Julio Gutiérres, quien envió circulares a las legaciones diciendo: "Después de atacarnos por segunda vez y ocupar las posiciones de Laguna Chuquisaca, Paraguay ofrece continuar las negociaciones de Washington.

Bolivia no puede prestarse a esta burla sangrienta de su soberanía y de su dignidad".

CONFERENCIA DEL MINISTRO ARGENTINO EN ASUNCION, CON EL CANCILLER PARAGUAYO

Asunción, 23. (Por radiotelegrafía). — Esta mañana concurrió a la Cancillería el Ministro de la República Argentina, sosteniendo una larga entrevista que se prolongó por mas de dos horas con el Ministro de Relaciones Exteriores, Dr. Higinio Arbo.

Tanto el diplomático argentino, como el Canciller se negaron a formular la menor declaración acerca del alcance de esta entrevista.

EN FORMOSA CONOCEN LOS MOVIMIENTOS BOLIVIANOS

Formosa, 23. —(Por radiotelegrafía) — En esta ciudad se comentan los movimientos de tropas bolivianas que en los pasados días se han acelerado en el sector del Pilcomayo.

MOVILIZACION DE FUERZAS BOLIVIANAS

BUENOS AIRES, 23 (Havas) — Noticias de Formosa (vía Asunción), dicen que una columna de 1.400 hombres con artillería, partió del fortín boliviano "Deallevian" hacia las posiciones paraguayas del mismo sector.

Noticias de Salta, informan que 25 aviones bolivianos volaron sobre la localidad boliviana de Villamonte, dirigiéndose a los fortines bolivianos.

LOS DELEGADOS PARAGUAYOS EN WASHINGTON

NUEVA YORK, 23. — (A. P.). — El delegado paraguayo en las negociaciones de "no agresión en el Chaco" doctor Vasconcellos partió para Asunción, mientras el otro delegado doctor Soler, regresó a Washington, pero se negó a manifestar si estaba dispuesto a reanudar las negociaciones.

PODRAN REGRESAR AL PARAGUAY TODOS LOS EXILADOS POLITICOS

ASUNCION, 23 (Especial de Austral) — El Ministro del Interior resolvió autorizar el regreso a Paraguay de todos los exilados políticos.

¿CONCENTRACION TOTAL DE FUERZAS PARAGUAYAS?

LA PAZ, 23 (Havas). — Se anuncia la concentración total de fuerzas paraguayas en el Chaco.

LA GUERRA SE APROXIMA A GRANDES PASOS

LA QUIACA, 23 (A. P.). — Bolivia llamó a los reservistas de las clases 1930-31 a las armas.

Acabo de ver los cuarteles de policía de Villazón.

Reina en ellos un movimiento inusitado; las tropas llegan y pasan el Chaco.

Esta noche llegan más tropas, y el Jefe de Sanidad Militar, debiendo continuar hoy sin falta el viaje en camiones.

Estos no cesan de transportar armamentos y municiones.

Los ánimos están muy exaltados.

Según noticias, en toda Bolivia existe una gran epidemia de grippe.

IMPORTANTE COMUNICACION DE LA CANCILLERIA PARAGUAYA

ASUNCION, 23. (Especial de Austral). — La Cancillería acaba de entregarnos una nota extensa detallando las últimas acciones del Chaco, de cuyos documentos trasmitimos el resumen siguiente:

"En la madrugada del 15 de Junio la pequeña guarinción del fortín "Calos Antonio López" formada por un cabo y cinco soldados, fué atacada por tropas regulares bolivianas desapareciendo el cabo paraguayo Oliveiro Talavera, jefe del destacamento y los soldados perseguidos por sus agresores, se internaron en los montes llegando al cuartel del Regimiento Toledo, después de cinco días, quedando los bolivianos dueños del fortín "Antonio López".

Enterado de lo ocurrido el Comandante de la división a la que pertenece el fortín que ocuparon los bolivianos, ordenó que la patrulla mandada por el teniente Secarone fuese a constatar la denuncia, constatando en dicho reconocimiento, practicado el 29 del mismo mes, la pérdida de otro soldado paraguayo, pero se comprobó, que el fortín "Antonio López" lo habían ocupado 200 hombres del ejército boliviano.

En presencia de esa agresión injustificable, el gobierno paraguayo ordenó el 5 de Julio el retiro de los delegados de la Conferencia de Washigton".

La nota continúa en extensas consideraciones sobre los motivos que impulsaron al Paraguay a tomar dichas medidas y sobre las gestiones de los países neutrales para evitar el retiro de los delegados de este país, además explica la retoma del fortín "Antonio López", poniendo luego de manifiesto, "El Gobierno boliviano trata de extraviar la opinión pública de América y de su propio país, afirmando que el contra - ataque paraguayo se llevó sobre el fortín "Mariscal Santa Cruz" y no sobre el fortín "Carlos Antonio López".

Para demostrar la falsedad con que procede, es suficientemente advertir que el fortín "Carlos Antonio López" se halla situado a 0 grados 20 minutos más o menos del meridiano de Greenwich y arriba del paralelo 21 austral, que pasa por el fuerte "Olimpo", mientras que el fortín boliviano "Mariscal Santa Cruz" se halla a los 60 grados 30 minutos, aproximadamente del meridiano de Greenwich, y entre el paralelo 19 y 20 de latitud Sur, según el mapa de Luis Vernel, presentado al gobierno de Bolivia y obrantes a fojas 255 del libro de actuaciones de la Comisión de Investigación y Conciliación Paraguayo - Boliviana (13 de marzo al 13 de septiembre), editado en Washington.

De manera que hay más de un grado de distancia en línea recta entre uno y otro y más de cien kilómetros por las sendas que ponen en comunicación ambos puntos.

Además, el lugar en que se encuentra el fortín "Antonio López", ha estado y está bajo la sección de la soberanía del Paraguay, según lo comprueban entre otros, los documentos de paz que acompañaron el último memorial de la delegación paraguaya a la Conferencia de Washigton.

Podemos afirmar con absoluta seguridad, de que una investigación sobre el terreno a lo cual el Paraguay se halla dispuesto a concurrir, comprobará que el incidente o choque de tropas se ha producido en el fortín "Carlos Antonio López", y por lo cual Bolivia es el país agresor".

Termina después de una serie de consideraciones los propósitos pacifistas que llevaron al Paraguay a la Conferencia del Pacto de no Agresión, mientras tanto Bolivia realibaza los preparativos bélicos.

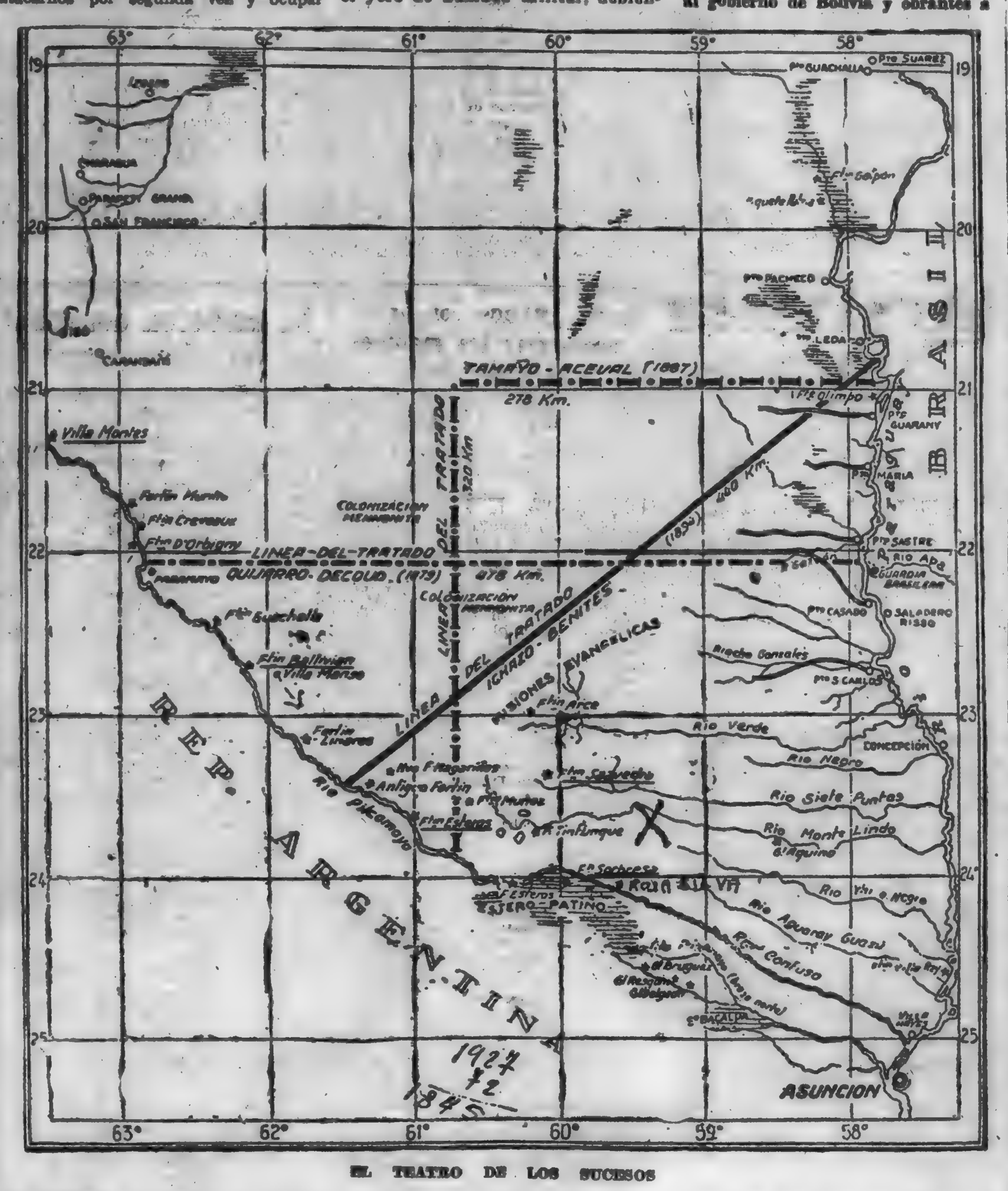

EL TEATRO DE LOS SUCESOS

Se teme un ataque boliviano en el fuerte "Carlos Antonio López"

(Especial para LA MAÑANA)

ASUNCION, 23. — Esta noche han llegado noticias que cerca del fuerte "Carlos Antonio López" se ha notado movimiento de tropas bolivianas.

Nuestras fuerzas han tomado las medidas del caso temiéndose un nuevo ataque.

La dictadura en Prusia no constituye un precedente

Así lo declaró Von Papen a los representantes de los estados del Reich reunidos en Stuttgart — La dictadura será temporaria

OTRAS NOTICIAS DE ALEMANIA

VON PAPEN EXPLICA

STUTTGART, 23. (A. P.) — Von Papen Von Gayl y Schaeffer llegaron para conferenciar con los representantes de los Estados del Sur de Alemania y explicarles las razones que hubo para establecer la dictadura en Prusia.

BERLIN, 23 (Havas). — Comunican de Stutgart que las deliberaciones de la Conferencia de Representantes de los Estados alemanes comenzadas esta mañana a la hora 10 y 30, se relacionaron principalmente con la institución en Prusia del comisario del Reich, que el Canciller Von Papen afirmo ser temporaria, no constituyendo de ningún modo un precedente y que el gobierno no piensa extender a otros estados.

También éste agregó que las administraciones encargadas de mantener el orden y la seguridad pública en los estados, no pueden estar en mejores manos.

Dejo lo mismo esperar la supresión del estado de excepción antes del 31 del corriente en que se realizarán las elecciones.

MUERTE DE UN CONOCIDO AVIADOR

BERLIN, 23 (Havas). — El sport de vuelo a vela en Alemania acaba de experimentar un pérdida cruel.

El piloto alemán Gunther Groenhoff, detentor del record mundial de vuelo a vela, para vuelos a largas distancias, resultó muerto a consecuencia de un accidente hoy al atardecer.

El aparato que piloteaba caía violentamente a tierra, debido a una causa aún no establecida, y este aviador trató de salvarse utilizando su paracaídas, pero la altura para maniobrar con el mismo no era suficiente y Grpenhoff chocó violentamente contra el suelo hiriéndose mortalmente.

¿HITLER A LA PRESIDENCIA DE ALEMANIA? — COMENTARIO DEL ENVIADO DE "LE JOURNAL" EN ALEMANIA

PARIS, 23. (Havas). — El Enviado Especial de "Le Journal" en Alemania, Sr. Jean Bretot, informa, bajo reservas de ciertas confidencias hechas por una persona suficientemente, prudente y bien y bien informada como para que no se clasifique la información entre las noticias burdas.

Inmediatamente después de las elecciones, el Partido Comunista sería prohibido, como un partido de altra traición.

El Reichstag, si no resultase ninguna mayoría de la derecha, sería disuelto instantáneamente. Finalmente se harían esfuerzos para hacer subir a Hitler a raíz de una dimisión sensacional, a la primera magistratura del país.

Se habría realizado ya un acuerdo, respecto a las grandes líneas del proyecto entre Hitler y el Ministro de Defensa, general Curt Schleicher.

Hitler se habría comprometido a no hacer desempeñar a sus compañías de asalto el papel que Mussolini asignó a las milicias fascistas, si no a disolverlas en seguidas, después de las elecciones, o más bien a volcarlas en el servicio de trabajo obligatorio. A cambio de ello no vería ningún obstáculo ante el fin supremo que se asignó.

La noticia, añade, el citado enviado especial, es de aquellas que pueden conmover. Dentro de unos ocho días, tal vez antes, sabremos hasta qué punto era fundada. En todo caso continuaremos considerando dignos de atención todos los pronósticos que tiendan a presentar a itler y al general von Schleicher como los amos de mañana.

LA CORTE SUPREMA DICTARA SU FALLO EL LUNES SOBRE LOS SUCESOS DE PRUSIA

BERLIN, 23. (Havas). — La Corte Suprema de Leipzig dictará el lunes próximo, a las trece horas, su resolución sobre la cuestión perjudicial que le fué sometida por el Gobierno Prusiano destituído por el Comisario del Reich.

SUSPENSION DE UN DIARIO EN KIEL

KIEL, 23. (A. P.) — El diario socialista "Volks Zeitung" fué suspendido por cuatro días.

PROTESTA CONTRA EL GOBIERNO DEL REICH

BERLIN, 23. (Havas). — El grupo del partido del centro y el comité central del mismo en un manifiesto protestan vivamente contra lo que califican de ingerencia inaudita del Reich en los asuntos de Prusia y por el tratamiento indigno infligido a los ministros de Prusia.

SIGUE LA VIOLENCIA EN LAS LUCHAS POLITICAS

BERLIN, 23 (A. P.). — Debido a los disturbios y choques entre nacionalsocialistas y comunistas que han ocurrido anoche resultaron heridas cierto número de personas.

BUNZLAU, 23 (A. P.) — Durante un desorden político fué muerto un miembro de la "Reichbannern", resultando heridos 15 nacionalistas y comunistas.

Nuevas disposiciones de Von Papen en Prusia

Por radiotelegrafía
(Especial para LA MAÑANA)

BERLIN, 23 — El Alto Comisario Von Papen ha dictado una serie de nuevos nombramientos en la administración prusiana, todos con carácter interino.

El Comandante Militar dispuso la libertad del ex comandante de policía Heimansberth, y del comerciante Carl Bergh, ayer detenidos.

Al mayor de policía Encke, igualmente detenido, se le instaurará un proceso por tentativa de sedición entre la policía berlinesa, debidamente comprobada.

Ha sido detenido el redactor socialista Breuer, quien no obstante ser dependiente de la Cancillería, trataba de instigar a actos ilegales al llamado "frente férreo" socialista.

Breuer se vanagloriaba en público de haber escuchado las conversaciones telefónicas de sus superiores.

Por un motivo semejante ha sido recomendada la captura de otro jefe de la Reichsbanner, el mayor Anker, prófugo de la justicia. — (Transocean).

NO PUDO SER DIFUNDIDO UN DISCURSO DE HUGENBERG

BERLIN, 23 (Havas — La difusión de un discurso de Hugenberg en el estudio de Berlín no pudo realizarse a causa de haber sido seccionado un cable eléctrico, hecho que se atribuye a sus adversarios políticos.

Sería pasajera la destitución del gobierno prusiano

(Especial para LA MAÑANA)
Por radiotelegrafía

BERLIN, 23. — El ministro interino de Prusia, señor Bracht, en una alocución por radio, ha insistido en el carácter pasajero de las medidas contra el gobierno depuesto.

Tampoco se prolongará el estado de sitio, cuya implantación era debida a la negativa de Severing frente al Canciller, en su calidad de Alto Comisario, de entregar el ministerio.

La independencia de los gobiernos federales no debe confundirse con la libertad que tengan en sus ataques contra el Gobierno del Reich, que en el caso del gobierno prusiano depuesto sobrepasaba todos los límites.

La libertad, en las próximas elecciones, sería rigurosamente garantida. — (Transocean).

ESPAÑA

Se temen disturbios en Sevilla

Se han adoptado medidas de precaución, especialmente en el barrio de Triana, donde residen numerosos extremistas

OTRAS NOTICIAS

SEVILLA, 23. (Havas). — Procedentes de Madrid llegaron 94 guardias de asalto que vienen a reforzar a la policía con motivo de los disturbios sociales que se temen en esta ciudad. Se han adoptado medidas de precaución, especialmente en el barrio de Triana, donde hay numerosos elementos extremistas.

El día de hoy transcurrió en calma, y no se señala ningún desorden.

AMENAZAS DE DESORDENES COMUNISTAS

MADRID, 23 (A. P.) — Las autoridades de toda España toman precauciones por las amenazas comunistas de realizar manifestaciones, especialmente en Sevilla, en la conmemoración del primer aniversario de la muerte de comunistas en el Parque María Luisa.

Hasta ahora las informaciones de toda España indican que reina tranquilidad.

HUELVA QUIERE SEPARARSE DE ANDALUCIA

BADAJOZ, 23 (A. P.). — Los representantes de las Cámaras de Comercio de Badajoz, Cáceres y Huelva, han sido convocados a una reunión para estudiar el deseo de Huelva de separarse de Andalucía a fin de unirse a Badajoz y Cáceres para formar la región extremeña.

La petición se basa en el parecido psicológico con estas provincias.

APARECIERON LOS LOBOS

PALENCIA, 23. (Havas). — A causa del intenso frío reinante en los últimos días en La Sierra, varias bandas de lobos aparecieron en las aldeas de Campo Redondo, Velilla y Cuardo.

Cinco vacas fueron devoradas por las fieras.

El Gobernador autorizó a los habitantes de la región para hacer batidas.

PROHIBICION DE UN MITIN EN EL FERROL

EL FERROL, 23. (Havas). — El mitin organizado para mañana fué suspendido por orden del Gobernador. Esa decisión provocó numerosas protestas y se han tomado medidas para evitar incidentes.

GRAN MITIN EN MADRID CONTRA EL ESTATUTO CATALAN

MADRID, 23. (Havas). — Se anuncia para el miércoles próximo en las Arenas de esta capital un gran mitin para protestar contra el estatuto catalán.

Actualmente se realiza intensa propaganda por medio de affiches, dirigiéndose llamados especialmente a los comerciantes.

Entre los oradores figura el diputado agrario, señor Royo Villanueva.

Se ignora si la Dirección de Seguridad autorizará esa reunión.

LA EXPORTACION DE ACEITE

MADRID, 23. (Havas). — El total de las exportaciones de aceite de oliva durante el mes de Junio último fué de 4.036.000 kilogramos, contra 11.839.000 kilogramos durante el mismo mes del año 1931.

La cifra de las exportaciones en el presente año, en relación con las del mismo período del año último, acusan una disminución de 11 730 000 kilogramos.

Difícil situación obrera en Jaén

(Especial para LA MAÑANA)
Por radiotelegrafía

LA CAROLINA (Jaen), 23. — Ante la difícil situación por que atraviesan todas las empresas mineras por la baja del plomo, sus directores han resuelto desde el día primero de Agosto suspender un cincuenta por ciento de los obreros creando entonces una situación muy angustiosa.

El Gobernador ha intervenido para ver de solucionar la situación. — (S. O.)

El vuelo trans-atlántico de Von Gronau

De Reykjavik Von Gronau se dirigirá a Montreal en vez de Chicago

LA CONTINUACION DEL VUELO

REYKJAVIK, 23 (A. P.) — Von Gronau declaró que se dirigirá a Montreal vía Ivigut probablemente el martes terminando el vuelo allí en vez de Chicago.

✝ MANUEL MOLFINO

Q. E. P. D.

Falleció en la Paz del Señor, después de recibir los Santos Sacramentos y la bendición papal, ayer 23 de Julio de 1932

Sus hijos: María Esther y María Elida Molfino; sus hermanos: Carmen Molfino de Della Longa y Agustín Molfino; sus hermanos políticos: Herminio Della Longa y Luisa V. de Molfino; su sobrino, primos y demás deudos, invitan a sus relaciones para el acto del sepelio que se efectuará hoy 24 del corriente, a las 16 horas. Atención que agradecerán. Casa mortuoria: Boulevard España 2505. Cementerio del Buceo.—Servicio fúnebre automóvil Empresa La Uruguaya, Martinelli e hijos, Canelones 1465.

LA LUCHA CONTRA LOS REVOLUCIONARIOS BRASILEÑOS

Continúan las actividades en todos los frentes

No se confirmó la noticia de una derrota de las fuerzas leales

Combate en las montañas de Paraty — Triunfo de los federales en Bella Vista, Matto Grosso — El cerro de Mantequeira cayó en poder de las fuerzas leales — La columna del general Waldomiro Luna continúa su avance en San Pablo

OTRAS NOTICIAS DE LA REVOLUCION BRASILEÑA

ASSIS BRASIL PERMANECERA EN LA EMBAJADA DE BUENOS AIRES

PORTO ALEGRE, 23 (A. P.). — Regresaron de Buenos Aires Gabino Fonseca, trayendo para Flores da Cunha y Raúl Pilla la respuesta de Assis Brasil, sobre el actual momento político.

El señor Gabino declaró que Assis Brasil había pedido tres veces que se le aceptase la renuncia como Embajador, pero que el Gobierno Provisorio le pidió que permaneciese en ese puesto porque debido a los importantes problemas que eran necesario resolver, era insustituible.

EL PUNTO DE VISTA DEL GOBIERNO FEDERAL SOBRE LA PAZ

RIO DE JANEIRO, 23. (A.P.). — El ministerio de Justicia dió un comunicado a la prensa que dice: "El punto de vista del gobierno sobre la paz, ha sido ya expresado por el Jefe del Gobierno, en varios importantes documentos y el asunto será objeto de consideración por parte del gobierno, cuando las proposiciones de paz, partan de los responsables del movimiento sedicioso de San Pablo.

SE SUSPENDIERON LAS CLASES DE LAS FACULTADES DE MEDICINA

RIO DE JANEIRO, 23. (A.P.). — El Presidente doctor Getulio Vargas, firmó un decreto suspendiendo las clases de las Facultades de Medicina, satisfaciendo el pedido de los estudiantes.

ESTADO DE COSAS ACTUAL

RIO JANEIRO, 23 (A. P.) — Las declaraciones del gobierno respecto a paz han despertado gran interés en vista de las conferencias que celebran Cardoso y Mello Franco.

Esas declaraciones decían que el gobierno estudiaría las proposiciones de paz, "sólo cuando estas proposiciones fuesen formuladas en los términos que el público ya conoce" y se recuerda que previamente el Presidente doctor Getulio Vargas, había dicho que por mucho que desease su gobierno la paz, los rebeldes debían deponer las armas.

Entre tanto, continúa la actividad en todos los frentes.

Las acometidas federales en el Sur del Estado de Minas Geraes, se interpretan como una maniobra para presionar sobre los rebeldes de los sectores del Oeste, mientras se prepara un avance por el valle de Parahyba, el cual, declaró el comandante Goes Monteiro, deberá ser evacuado por los rebeldes antes de aceptarse ninguna proposición de paz.

Entre tanto, los ataques de las tropas federales que dieron por resultado la pasesión de Itararé y Capella Ribeira presionan a los revolucionarios por el Sur.

A lo largo del frente en los límites de el Estado de San Pablo y de Río de Janeiro, informa que una columna de Paraty, impidió el proyecto de los rebeldes de avanzar desde Cunha (San Pablo) hacia el mar.

El Empalme Cruceiro (San Pablo) es la llave de defensa de los rebeldes y los revolucionarios se han atrincherado también vigorosamente en Peragüe a 10 millas al Norte de Cruzeiro, cerca del túnel de Mantquiera, temiendo que los federales avancen desde Paso Quatro.

IMPORTANTE VICTORIA QUE HABRIAN OBTENIDO LOS REBELDES —NOTICIA NO CONFIRMADA

RIO DE JANEIRO, 23 (Havas) — Informaciones no confirmadas anuncian que se produjo un violento choque entre las fuerzas de los generales Goes Monteiro y Miguel Costa, con ventajas para el segundo.

Otras informaciones también no confirmadas, agregan que el mayor Juárez Tavora se vió obligado a rendirse.

EL COMBATE EN LAS MONTAÑAS DE PARATY — MAS BAJAS

RIO JANEIRO, 23 (A. P. — La lista de bajas ha aumentado con varios muertos y heridos pues una columna federal de 600 hombres libró un combate con los rebeldes en las Montañas de Paraty en la frontera del Estado de San Pablo y cerca de la localidad del mismo nombre.

Un capitán de los rebeldes herido fué hecho prisionero.

Antes de iniciarse el combate los aeroplanos federales hostigaron a los revolucionarios.

VICTORIA FEDERAL EN MATTO GROSSO

RIO JANEIRO, 23 (A. P.) — El Ministerio de Relaciones Exteriores ha recibido informaciones de Asunción anunciando que las tropas federales tomaron el cuartel general de los rebeldes de Bella Vista, Estado de Matto Grosso.

EL CERRO DE MANTEQUEIRA EN PODER DE LOS FEDERALES

RIO JANEIRO, 23 (A. P.) — Los federales del Sur de Minas Geraes continuaron su acción contra los revolucionarios entrando en el Cerro de Mantequeira cerca de Passaquatro, Estado de San Paulo.

LA COLUMNA FEDERAL DE WALDOMIRO LIMA CONTINUA SU AVANCE

RIO JANEIRO, 23 (A. P.) — Oficialmente se anuncia que la columna federal de Waldomiro Lima ocupó población Máxima que se encuentra en el Estado de San Pablo aproximadamente a sesenta millas de Itararé. Se agrega que los federales se apoderaron de gran cantidad de material de guerra y de 200 caballos que fueron abandonados por los rebeldes al huir. Se añade que los federales continúan su avance a lo largo de la vía férrea.

CONTINUAN LAS NEGOCIACIONES DE PAZ

RIO JANEIRO, 23 (A. P.) — El señor Mauricio Cardoso nuevamente conferenció largamente con el Pte. Vargas.

FUERZAS QUE LLEGARON A RIO DE JANEIRO

RIO JANEIRO, 23 (A. P.) — Tres batallones de infantería ligera llegaron de Bahía y el Estado de Parahyba.

LA CAPITAL PERMANECE TRANQUILA

RIO JANEIRO, 23 (A. P.) — Esta capital continúa tranquila. La policía toma precauciones en vista del desfile que organizaron ayer los estudiantes y obligan a los peatones a caminar.

✝ MARIA GENUINA REBELLA SAVIO

Q. E. P. D.

Falleció el 21 de Julio de 1932

Ofelia Savio de Rebella, madre; Juan José, Alfredo, Ofelia y Margarita, hermanos; tíos, primos y demás deudos, participan a sus relaciones dicho fallecimiento y su sepelio efectuado el 22 en el Cementerio Central. — Servicio fúnebre automóvil de la Empresa José Rossi y Cía.

El incidente en la Conferencia Interparlamentaria

Los delegados franceses se negaron a dar explicaciones— La delegación italiana presentó renuncia

OTRAS NOTICIAS

GINEBRA, 23. (A.P.). — Imposibilitada para arreglar amistosamente el incidente ocurrido ayer entre franceses e italianos, la Unión Interparlamentaria abandonó el edificio de la Sociedad de Naciones, sesionando en otro lugar.

Los italianos acudieron a la reunión pero como no recibieron excusas, se retiraron nuevamente.

RENUNCIA DE MIEMBROS ITALIANOS ANTE LA UNION INTERPARLAMENTARIA

PARIS, 23. (Havas). — El diario "Le Matin" publica el siguiente despacho procedente de Ginebra: A raíz de los incidentes de ayer los delegados italianos dirigieron su renuncia como miembros de la Unión Interparlamentaria.

RESOLUCIONES DE LA CONFERENCIA

GINEBRA, 23. (Havas). — La conferencia Interparlamentaria adoptó resoluciones concernientes a lo siguiente: Ratificación por parte de los gobiernos de la convención de fecha 13 de Julio de 1931 firmada por 44 estados sobre los fabricantes de drogas nocivas, creación de Comités Nacionales de propaganda y de educación, voto de las leyes reprimiendo el tráfico ilícito y creación de una policía internacional destinada a descubrir y perseguir a los defraudadores.

Como epílogo del incidente franco-italiano, la Unión Interparlamentaria se retiró de las dependencias de la Sociedad de Naciones

(Especial para LA MAÑANA) Por radiotelegrafía

GINEBRA, 23. — La Unión Interparlamentaria, anticipándose a la expulsión de las dependencias de la Sociedad de Naciones, reclamada por Balbo a raíz del incidente ítalo-francés de ayer, los ha abandonado sin aguardar la intimación de Drummond, quien accedía a la reclamación italiana.

El conflicto queda pendiente, continuando en su negativa los franceses en dar satisfacción a los italianos. (Transocean).

ESTADOS UNIDOS

IMPORTACION DE ORO

NUEVA YORK, 23 (Havas). — El boletín cuotidiano del Reserve Federal Bank que establece el movimiento de oro, señala la importancia de una partida de este metal procedente de México, por valor de 26.000 dólares.

DISCURSO DE BORAH SOBRE LAS DEUDAS

WASHINGTON, 23 (Havas) — En una alocución difundida por radio, que pronunció esta noche, el senador Borah propuso una conferencia mundial inmediata para examinar la revisión o anulación de las deudas y estudiar la solución de otros problemas de post guerra. Esta conferencia debe ser la consecuencia lógica de la de Lausana, la cual, dijo el orador, fué la medida más importante tomada después de la guerra, para el restablecimiento de la confianza en el mundo de los negocios y de la política. "Si las directivas elaboradas en Lausana son proseguidas, añadió, día vendrá en que será netamente de interés de la población de Estados Unidos revisar la cuestión de las deudas de guerra. El señor Borah hizo resaltar, sin embargo, que la revisión de las deudas de guerra no debe derivar del único acuerdo sobre las reparaciones.

WASHINGTON, 23. (Havas). — En el discurso que pronunció esta noche, el senador Borah añadió que las deudas son justas y que la única razón que puede militar a favor de su reducción o anulación es que los Estados Unidos encontraran en ello su interés si la anulación de las deudas forma parte de un programa que comprenda el arreglo de los otros problemas originados por la guerra surtiendo pleno efecto en ese sentido lo que se espera de la Conferencia Económica mundial. Esta debería tener plenos poderes para tratar los problemas de las reparaciones y de las deudas, desarmes, establecimiento del patrón oro, estabilización de la plata en Oriente y, si es posible, otras cuestiones. El senador Borah declaró, además, que el tratado de Versalles debe inevitablemente ceder a la voz de la conciencia y a las demandas de la justicia. El acuerdo de Lausana debe, tarde o temprano, inevitablemente, la desaparición de la responsabilidad de la guerra y traer cambios en el tratado de Versailles. La espantosa lucha que comenzó hace 18 años, parece llegar a su fin. Lausana es tal vez el comienzo del fin de ese largo período de sufrimiento humano y sus efectos bienhechores pueden hacerse sentir en los pueblos cansados, torturados, de esas partes del mundo. El senador Borah terminó con una nota optimista diciendo: "Lo que da la esperanza y permite entrever una nueva era, es el consenso de los pueblos ... en la Conferencia de Lausana, que puso fin a la antigua y funesta doctrina de las confiscaciones y las ejecuciones".

UN DIPUTADO PROPONE LA UNION ADUANERA CON LA ARGENTINA O TARIFAS DE DERECHOS RECIPROCAS

WASHINGTON, 23. (Havas). — El diputado, señor Gallier, escribió al Presidente Hoover urgiéndole para que proponga el establecimiento de la unión aduanera o de tarifas de derechos recíprocas entre Estados Unidos y la Argentina.

La Conferencia del Desarme suspendió sus sesiones

Alemania y Rusia votaron contra la resolución propuesta por el Ministro Benes

OTRAS NOTICIAS

DECLARACIONES DE BENES, MINISTRO DE RELACIONES DE CHECOESLOVAQUIA

PRAGA, 23. (Havas). — El Ministro de Relaciones Exteriores señor Benes, antes de partir de esta ciudad, hizo las siguientes declaraciones a un representante de la Agencia "Havas":

La resolución votada por la Conferencia marca un gran acontecimiento en la historia del desarme.

Al principio de la Conferencia no tenía confianza y se llevó en la última fase a un resultado digno de respeto.

Es importante desde el punto de vista político que las relaciones comiencen a aclararse entre las grandes potencias como Estados Unidos, Inglaterra y Francia.

El resultado de la segunda fase dependerá de la evolución interior de ciertos estados, como Alemania.

Creo personalmente que un resultado positivo será alcanzado.

SE PRORROGO LA TREGUA SOBRE ARMAMENTOS

GINEBRA, 23. — (Havas). — La Conferencia del Desarme, acordó prorrogar por cuatro meses la tregua sobre armamentos en vigor que expirará en Noviembre.

La tregua se prorrogará hasta Febrero a partir de cuya fecha los trabajos de la Conferencia se reanudarán.

FUE APROBADA LA MOCION BENES

GINEBRA, 23. — (Havas). — La resolución del señor Benes, poniendo término a la primera fase de los trabajos de la Conferencia del Desarme, fué votada en la sesión de la Comisión General por 41 contra 2 y 8 abstenciones.

Se abstuvieron: Afganistán, Rumania, Austria, Bulgaria, China, Hungría Italia y Turquía.

SE APLAZARON LAS SESIONES

GINEBRA, 23. — (Havas). — La Conferencia del Desarme aplazó sus sesiones hasta principios del año próximo.

PERSPECTIVAS PARA EL FUTURO

GINEBRA, 23 (A. P.). — La Conferencia del Desarme suspendió las sesiones por un período indefinido, después de aprobar una resolución en la que promete llegar a una apreciable reducción de los armamentos en las futuras deliberaciones.

ALEMANIA Y RUSIA SALVAN SUS VOTOS

GINEBRA, 23 (A.P.). — La Comisión de la Conferencia del Desarme, aprobó la resolución de suspender las sesiones hasta la fecha, oponiéndose sólo Alemania y Rusia.

Dichos delegados anunciaron que votaban por el desarme aunque contra la resolución que se había adoptado, en la cual no incluía el pedido ruso, para la reducción a un tercio de los armamentos ni las declaraciones de Alemania a favor de la igualdad en los armamentos.

LA ULTIMA CONFERENCIA

GINEBRA, 23. (Havas). — La Comisión General de la Conferencia de Desarme celebró su última sesión. El Sr. Politis aportó la adhesión de Grecia a la resolución propuesta por el Sr. Benes. El representante de Turquía declaró que su país votará el conjunto de esa resolución. El Sr. de Vasconcellos, de Portugal, se adhirió sin reserva. El Sr. Sze, de China, declara que su país no tomará ningún compromiso en tanto que el litigio chino-japonés no haya sido resuelto. El Sr. Henderson, Presidente de la Conferencia, dirigió un llamado caluroso para obtener la unanimidad en el voto. La comisión vota después la resolución propuesta por el Sr. Benes dando así fin a la primera fase de los trabajos de la Conferencia de Desarme. Cuarenta y un estado votan a favor, dos en contra y ocho se abstienen. Los abstencionistas, son Afghanistán, Albania, Austria, Bulgaria, China, Hungría, Italia y Turquía. Después la comisión decidió que la mesa de la Conferencia se reunirá el 21 de Setiembre próximo para reanudar sus trabajos. Al terminar su sesión la Comisión General se transformó de inmediato en Conferencia General a fin de votar sobre la parte quinta de la resolución del señor Benes instituyendo la prolongación de la tregua de los armamentos. La Conferencia decidió prorrogar por el término de cuatro meses la tregua sobre los armamentos, en vigor, la que expira en Noviembre. La tregua será pues prorrogada hasta fines de Febrero de 1933, fecha en la cual se habrán reanudado los trabajos de la Conferencia. Después la Conferencia de Desarme se aplazó hasta principios del año próximo.

COMO COMENTA LA PRENSA FRANCESA EL DISCURSO DE HERRIOT

PARIS, 23 (Havas) — Comentando el discurso de Herriot en Ginebra los diarios en general opinan que el Primer Ministro ocupó en la Asamblea el puesto de Briand.

Su discurso — dicen — fué un verdadero triunfo de oratoria y consiguió hacer aclamar la tesis francesa.

"Petit Parisien" dice: Herriot pronunció un discurso soberbio, exponiendo en los términos más precisos y elevados el punto de vista francés y produjo en la Conferencia la más profunda impresión".

"Excelsior" dice: Herriot combatió en favor de una tesis en forma lógica y clara como debía considerarse el desarme, basado en la seguridad, no solamente de Francia sino de todos los pueblos, pequeños o grandes.

"Le Matin" dice: El golpe preparado por Nadolny fracasó. Herriot devolvió la confianza al mundo y la gran mayoría de las delegaciones aprobó su valerosa intervención.

"Oeuvre" dice: El discurso impresionó realmente, sobre todo a los americanos, pues presentó oficialmente las principales objecciones de Francia al mensaje de Hoover.

Comentarios alemanes

(Especial pra LA MAÑANA) Por radiotelegrafía

BERLIN, 23. — Después de negociaciones de cinco meses, que ha producido tan sólo otro programa de la primera etapa, la Conferencia del Desarme ha terminado esta mañana con un "no" de Alemania y de Rusia, que aborta la resolución elaborada esencialmente por los delegados de Francia, Inglaterra, Estados Unidos y el delegado de Checoeslovaquia, Sr. Benes.

Este "no" alemán es el único resultado positivo. Fué anunciado por la declaración de ayer de Nadolny, que Alemania no participaría en las nuevas deliberaciones sin haber previamente conseguido garantías de las grandes potencias de estar dispuestas a reconocer la plena paridad alemana en materia de armamentos.

La votación de esta mañana de dicha resolución fué aceptada por cuarenta y un delegados, varios de ellos con salvedades. Ocho se abstuvieron, a saber: Italia, Austria, Hungría, Bulgaria, Turquía, China, Albania y Afganistán. Alemania y Rusia votaron en contra.

El acto de la votación fué precedido por un incidente. Henderson, con una alusión a la delegación alemana, creyó conveniente hacer entrever que la oposición votaba en contra del ideal del desarme.

Nadolny, entonces, replicó enérgicamente que no votaba contra el desarme, sino contra la forma como la desfiguraba la presente resolución. (Transocean).

PARTIDA DE DELEGADOS FRANCESES

GINEBRA, 23. (Havas). — Los delegados franceses Sres. Boncour, Painlevé y Leygues ante la Conferencia que se reunió en esta, partieron de regreso a su país.

DECLARACIONES DE HERRIOT

LYON, 23. (Havas). — Al llegar a esta ciudad procedente de Ginebra, el Primer Ministro señor Herriot expresó su satisfacción por los resultados obtenidos en las dos conferencias a las cuales concurrió en Lausana y en Ginebra.

Desmintió que piense presentar renuncia de su cargo de Alcalde de Lyon y afirmó que el reciente incidente registrado en la Unión Interparlamentaria no interesa de ningún modo a las negociaciones de la Sociedad de Naciones.

CHILE

El nuevo gobierno fué reconocido por la Argentina

OTRAS NOTICIAS

EL RECONOCIMIENTO POR LA ARGENTINA

BUENOS AIRES, 23. (Austral). — El Ministro de Relaciones Exteriores me informó que el Gobierno argentino ha reconocido al Gobierno de Chile por considerar que se ha consolidado la situación política en ese país.

También me manifestó el Ministro que ha debido adoptar igual decisión al Gobierno del Brasil por haberse acordado hacerlo los dos países en el día de hoy.

EL NUEVO GOBIERNO FUE RECONOCIDO POR ARGENTINA Y BRASIL

SANTIAGO DE CHILE, 23. (Havas). —La Argentina y Brasil reconocieron al nuevo gobierno de Chile.

IBAÑEZ ABANDONARA EL PAIS

SANTIAGO, 23. — (A. P.). — El Gobierno declaró que Ibáñez y su familia abandonarán Chile hoy.

Se cree que el ex Presidente regresará a la Argentina, probablemente por autocarril a Mendoza, quizá antes de esta noche.

El anuncio se hizo después de una noche de considerable actividad y conversaciones sobre la intranquilidad reinante.

PARTIRA MAÑANA

SANTIAGO, 23. — (Especial de Austral). — Mañana domingo, se dirigirá al extranjero el General Ibañez acompañado de su familia.

SANTIAGO, 23. (A.P.). — De fuente militar se confirma que el ex Presidente Ibáñez ha aceptado salir de Chile en los círculos oficiales, se dice que esta noche partirá en tren hacia el Sur a fin de cruzar mañana para la Argentina, en dirección a Nahuelhuapi.

ITALIA

PRESTARON JURAMENTO LOS NUEVOS SUB SECRETARIOS DE ESTADO

ROMA, 23 (Havas) — Los nuevos Sub Secretarios de Estado prestaron juramento, ante el Primer Ministro, señor Mussolini.

El señor Rossoni, Sub Secretario de la Presidencia del Consejo de Ministros, prestó también juramento y tomó posesión de su cargo, designando a su vez su Secretario particular al señor Chiete, actual Consejero de la Corte de Apelación de esta capital.

FUE RECOGIDO EL APARATO DEL AVIADOR AUSNER

ROMA, 23. (Havas). — Se informa que el armador del paquete "Escambia" recibió un telegrama del capitán anunciándole que recogió a lo largo de las Azores un hidroavión abandonado.

Se trata del aparato "Rose Marie", a bordo del cual el aviador Hausner partió el 3 de junio de Nueva Jersey para intentar la travesía de Nueva York a Varsovia y que obligado a amerizar en alta mar, fué recogido ocho días después, abandonando el aparato.

El paquete llegará a Génova proximamente.

MANCHURIA

DE LA SITUACION EN MANCHURIA

PEIPING, 23 (A. P.) — El ex dictador de Mancuria Chang Hsiaciang, desmintió los rumores de Mukden de que se había descubierto una conspiración para restablecer el régimen que él encabezaba.

Los observadores extranjeros, manifiestan que Chan Hsiaolang carece de recursos y que probablemente no tratará de organizar operaciones militares, salvo que la invasión japonesa en la provincia de Jehol llegue a ser un movimiento importante, lo que parece dudoso.

Un mensaje de Mukden dice que los nipones ya han retirado parte de las tropas que enviaron a Jehol y parece que el incidente se solucionará amigablemente.

CHINA Y EL ESTADO MANCHU

SHANGHAI, 23. — (Havas). — El Gobierno chino anunció que estableció desde ya, el bloqueo postal al estado Manchú.

La búsqueda del avión de la Panagra

EXPLORACIONES REALIZADAS AYER

SANTIAGO, 23 (A. P.) Durante todo el día han continuado volando sobre los cajones de la cordillera aviones de la "Panagra" y aviones militares, siguiendo la búsqueda del "San José".

Al mismo tiempo, numerosas caravanas exploradoras han salido de distintos sectores de los cajones "Maipo" y "Esperanza" para dar con el avión.

DONDE HABRIA CAIDO EL AVION, SEGUN UN ESPIRITISTA

MENDOZA, 23. (Austral). — En las últimas horas de la tarde llegó a mi conocimiento que la Panagra habría recibido una información escrita al final de la cual se advertían tres iniciales y precisándose un domicilio.

En ella se establecía en forma clara y firme que el avión había caído en la línea fronteriza detrás del Cerro Colorado al sur del volcán Petero cerca de un valle que tiene un arroyito que antiguamente los arrieros llamaban "La Paradita".

Como la persona que había enviado dicha carta ofrecía un domicilio en esta ciudad, me trasladé en procura de entrevistarla, pero al llegar al lugar indicado, por averiguaciones previas, constaté que en el local indicado actuaba una sociedad espiritista.

En el domicilio del firmante nadie respondió a mi llamado por cuya causa no pude finalmente establecer el origen del informe aparentemente tan preciso.

Se prepara una conferencia de países agrarios

CONFERENCIA DE PAISES AGRARIOS EUROPEOS

BELGRADO, 23. (Havas). — Polonia habría invitado a Yugo Eslavia a participar en Varsovia en una conferencia de países agrarios. La primera conferencia, que comprendía a Estonia y Letonia, que después se retiraron, y a Polonia, Bulgaria, Rumania, Hungría, Checo Eslovaquia y Yugo Eslavia, se realizó en Varsovia en setiembre de 1930. Después se celebraron otras seis conferencias sin llegar a un acuerdo sobre la producción y venta.

En 1931, en Sofía, la negativa de Hungría de acceder al deseo de Rumania de ligar la creación de un consorcio del maíz a la creación de un consorcio del trigo, produjo el fracaso. Desde entonces no se realizó ningún progreso. Será interesante, pues, conocer el proyecto de Polonia.

Checoeslovaquia adhiere al pacto franco-británico

PARIS, 23. — (A. P.). — El Ministro checoeslovaco señor Stephen Osusky notificó al Ministerio de Relaciones, que su gobierno se adhería al pacto franco-británico.

CHINA

LAS CALLES QUEDARON INUNDADAS Y LOS SERVICIOS PARALIZADOS

PEIPING, 23 (A. P.) — Anoche cayeron sobre la ciudad en 80 minutos, siete millones de toneladas de agua durante una terrible lluvia que inundó las calles hasta una altura de 50 centímetros, interrumpiendo los servicios de alumbrado eléctrico.

Los tranvías y automóviles quedaron paralizados durante horas, destruyendo el agua los barrios pobres compuestos de chozas de barro.

ARGENTINA

ALVEAR SE ENTREVISTARA EL LUNES CON JUSTO

BUENOS AIRES, 23 (Austral) — Según versiones recogidas hoy en los círculos de la Casa de Gobierno, se decía que el doctor Alvear concurriría el lunes próximo a la Casa de Gobierno a visitar al Presidente Justo.

Se tiene entendido que dicha visita será simplemente de cortesía, pero hay quienes afirman que también se conversará de política.

MANIFIESTO DEL GOBERNADOR DE LA PROVINCIA DE BUENOS AIRES

BUENOS AIRES, 23. — (Havas). — El Gobernador de Buenos Aires, se dirige al pueblo de la Provincia, mediante un manifiesto y dice que rechazado el proyecto de intervención, podrá hacerse ...

Luego de diversas declaraciones de carácter político, dice: El Poder Ejecutivo, prepara un código de trabajo que presentará a la consideración de la Legislatura en el cual proyecta dentro de la órbita de su jurisdicción local todas las disposiciones que sirvan para amparar al obrero en sus relaciones con el patrón.

Proyecta también diversas obras públicas para dar trabajo a los desocupados aunque ese propósito no podrá tener la extensión que era de desearse dado el estado de las finanzas que hace indispensable una extrema parquedad en los gastos.

Advierte después la situación delicada de las finanzas públicas y expone las situaciones difíciles en que el actual Gobierno de la Provincia se encuentra para afrontarlas.

Marítimas

BUQUES LLEGADOS AYER

CRITON, francés, de Amberes, con carga general. Consignado a J. R. Williams.

SAN FRANCISCO, sueco, de Gotemburgo, con carga general. Consignado a Christophersen Hnos.

WEST SELENE, norteamericano, de Nueva York, con carga general. Consignado a Christophersen Hnos.

KERGUELEN, francés, de Buenos Aires, a embarcar pasajeros, correspondencia y carga. Consignado a A. Boyer.

SALIDOS

MARSLAND, inglés, para Amberes, con carga en tránsito. Despachado por Dodero S. A.

GUDMUNDRA, sueco, para Buenos Aires, con resto de carga. Despachado por Wilson Sons.

A LLEGAR

Hoy, ALPHACCA, holandés, de Rotterdam, con carga general. Consignado a Maclean y Stapledon.

Hoy, BIBECO, norteamericano, de Nueva Orleans, con carga general. Consignado a Van Bokkelen y Rohr.

Hoy, DESEADO, inglés, de Liverpool, con pasajeros, correspondencia y carga. Consignado a Maclean Stapledon.

25, ANTONIO DELFINO, alemán, de Bremen, con pasajeros, correspondencia y carga. Consignado a Ribereña del Plata.

Hoy, LAURA C., italiano, de Trieste, con carga general. Consignado a Cosulich Uruguay.

26, WEST CALUMB, norteamericano, de Nueva York, con carga general. Consignado a Christophersen Hnos.

26, LIMA, sueco, de Gotemburgo, con carga general. Consignado a Gordon Piring.

26, AMERICAN LEGION, norteamericano, de Nueva York, con pasajeros, correspondencia y carga. Consignado a Dodero S. A.

27, WEST IMBODEN, norteamericano de Nueva York, con carga general. Consignado a Christophersen Hnos.

27 WEST NERIS, norteamericano, de Nueva Orleans, con carga general. Consignado a Van Bokkelen y Rohr.

28, ALAMEDA STAR, inglés, de Londres, con pasajeros, correspondencia y carga. Consignado a J. R. Williams.

28, HIGHLAND PRINCESS, inglés, de Londres, con pasajeros, correspondencia y carga. Consignado a Christophersen Hnos.

A SALIR

Hoy, CAP ARCONA, alemán, para Río de Janeiro, con turistas. Despachado por Dorner y Bernitt.

Hoy, SAN FRANCISCO, sueco, para Buenos Aires, con resto de carga. Despachado por Van Bokkelen y Rohr.

25, KERGUELEN, francés, para Dunkerque, con pasajeros, correspondencia y carga. Despachado por A. Boyer.

26, EL URUGUAYO, inglés, para Liverpool, con pasajeros, correspondencia y carga. Despachado por Houlder Bros.

26, MONTE PASCOAL, alemán, para Hamburgo, con pasajeros, correspondencia y carga. Despachado por Dorner y Bernitt.

26, BUENOS AIRES, argentino, de Buenos Aires para Magallanes, con pasajeros, correspondencia y carga. Despachado por Dorner y Bernitt.

29, HIGHLAND CHIEFTAIN, inglés, para Londres, con pasajeros, correspondencia y carga. Despachado por Christophersen Hnos.

FLUVIALES

Para Buenos Aires salió anoche "Ciudad de Montevideo".

Llega y sale hoy "Ciudad de Buenos Aires".

De Salto llega mañana de noche "Ciudad de Salto".

VARIAS

A muros de la dársena I atracará hoy el postal alemán "Cap Arcona".

—Operará hoy en la dársena II el vapor norteamericano "Bibeco".

—A muros de la dársena II atracará hoy el buque tanque inglés "San Gerardo".

—Operará mañana a muros de la dársena I el postal inglés "Deseado".

—A los mismos muros atracará mañana ... atracó el vapor francés "Criton".

—Terminó sus operaciones a muros el vapor sueco "Gudmundra".

VAPORES EN RADIO

En comunicación directa por intermedio de la Transradio

Almeda Star, Alsina, Andalucía Star, Antonio Delfino, Arlanza, Asturias, Belbedere, B. Aires Maru, Cabo San Antonio, Cabo Santo Tomé, Campana, Deseado, Duilio, Flandria, General San Martín, Gral. Osorio, Highland Monarch, Highland Princess, La Coruña, La Plata Maru, Martha Washington, Monte Olivia, Orazio, Oroma, Principessa Giovanna, Principessa María, Río de Janeiro Maru, Santa Clara, Santa Inés, Santa María, Santa Rita, Santos Maru, Tuncastar.

Enfrentará esta tarde a Peñarol un vencedor de Nacional por elocuente score

LOS PARTIDOS DE ESTA TARDE

PRIMERA DIVISION —

WANDERERS - DEFENSOR. — En Pocitos. Hora 14 y 45. Jueces: Eugenio Crocco Francisco Matteucci y Victorio Gariboni. Medios de locomoción: tranvías 32, 37, 38, 39 y 40 y omnibus de la línea E. Los socios de Wanderers tendrán libre acceso a field e instalaciones y los de Peñarol gozarán de una bonificación.

Wanderers: Besuzzo; Florio y Tejera, Carrica, Calvo y Lobos, Deagustini, González, Rodríguez, Figueroa e Iturbide.

Defensor: Marini; Bardías y Etchegaray; Pedulo, A. Legorburo y C. Legorburo; J. Piriz, E. Podestá, Castaldo, Correa y B. Duhagón.

RACING - PEÑAROL. — En el estadio Centenario. Hora 14 y 45. Jueces: Ricardo Vallarino, Juan C. Reybaud y Angel Romano. Medios de locomoción: tranvías 8, 18, 23 y 24 y omnibus de las líneas X y Z. Los socios de Racing tendrán libre acceso a la Tribuna Olímpica.

Racing: Maquiavello; Paotto y Brito; Schiavo, González y Fons; Rena, Olivieri, Medina, Visconti y González.

Peñarol: Capuccini; Nogués y Mascheroni; Mainardi, Chans y Gestido; Castro, L. Fernández, Young, Ruggero y Arremond.

BELLA VISTA - SUD AMERICA. — En el Parque José Nasazzi. Hora 14 y 45. Jueces: José Rami, César Pioli y Humberto A. Caimi. Medios de locomoción: tranvías 1, 2, 15, 16, 22 y 25 y omnibus de la línea D y derivados.

Bella Vista: Di Martino; Nasazzi y Pilo; Peralta, Suarez y Faccio; Villareal, Zubizarreta, Lamas, Cea y Canavessi.

Sud América: Tea; Minoli y Parma; Campos, Lema y Ceschi; L. Pérez, Sacco, Vergara, Icardi y De León.

RESERVA PROFESIONAL —

WANDERERS - DEFENSOR. — Field de Peñarol (Pocitos). Hora: 13. Jueces: Victorio Gariboni, D. Castello y J. J. Nilson.

RACING - PEÑAROL. — En el Estadio Centenario. Hora: 13. Jueces: Angel Romano, Basilio Sapelli y Juan Anzuberro.

BELLA VISTA - SUD AMERICA. — Field de Bella Vista. Hora: 13. Jueces: Roque Torres, Humberto A. Caimi y César Pioli.

DIVISION AMATEUR —

LITO - ORIENTAL. — Field del Parque Salvo. Hora: 14 y 45. Jueces: Antonio Camacho, Héctor Fernández y Humberto Brignardello.

COLON - PROGRESO. — Field del Colón. Hora: 14 y 45. Jueces: Aurelio González, Agustín Yoy y Domingo Gotta.

INTREPIDO BELGRANO - LIVERPOOL. — Field del Intrépido Belgrano. Hora: 14 y 45. Jueces: J. Perrone Florans, H. Grazide y Demesio Cabarcos.

CERRO - FENIX. — En Belvedere. Hora: 14 y 45. Jueces: Ramón Hernández, Domingo Baubeta y José Gómez.

DEPORTIVO JUVENTUD - URUGUAY MONTEVIDEO. — En el Parque Central. Hora: 14 y 45. Jueces: Manuel Amuedo, Julio Maura y Andrés Gotta.

MISIONES - UNIVERSITARIO. — En el Parque Rodó. Hora: 14 y 45. Jueces: J. Broad de Parnés, Manuel Sobreira y H. Lapetra.

Hubo ayer grandes actividades en el Club de Golf del Uruguay

TRES EN UNA

CLUB DE GOLF DEL URUGUAY

EL ACTO ELECCIONARIO DE AYER

Como estaba anunciado, se efectuó ayer la asamblea general ordinaria de socios, en la que se debía renovar parte de las autoridades de esa prestigiosa institución.

El triunfo correspondió a la lista "Plan Mackenzie", por una mayoría de cuarenta votos, habiendo sido electos en consecuencia, las siguientes personas:

Presidente, doctor José Pedro Urioste; vice-presidente, ingeniero Quinto Bonomi (hijo); vocales: señores Leonardo Crossley y Jaime Castells.

Suplentes. — Señores G. K. Culloch, doctor R. eVlasco Lombardini, R. V. Cable, Joaquín Serratosa, Emilio Milhas, Julio Arteaga y Diego Cuenca y Lamas.

Comisión de Cuentas. — Titulares. señores Haroldo Capurro, Arturo Davie y Franklin M. de Souza.

Comisión de Cuentas. — Suplentes. Señores Walter Friling, Mario Pascual y Guillermo Lottermoser.

PREMIO CHALLENGE, SEÑORA DE HENDERSON

LA SEÑORA P. DE LA BROOY, SE LO ADJUDICO EN PROPIEDAD

En los links del Club de Golf "Uruguay", ubicados en Punta Carreta, se jugó ayer de tarde entre las señoras de Duff y La Brooy, la final del Premio Challenge, señora de Henderson.

El partido a 18 hoyos Match Play, fué ganado por la señora de La Brooy, con el score de 5|4.

En consecuencia, la ganadora se adjudica en propiedad el mencionado trofeo, lo que de hecho anula el partido correspondiente al año 1932 y que estaba anunciado en los programas para jugarse el próximo miércoles 27.

Do desde el año 1925, fué ganado en años anteriores por las siguientes personas:

1925. — Señorita Cristina Grove.
1926.—Señorita H. W. de Reid Brown.
1927.—Señorita P. E. White.
1928.—Señorita H. C. de Crocker.
1929.—Señora A. S. de Cobham.
1930.—Señora P. M. de La Brooy.
1931.—Señora Muriel Duff.

Final entre las señoras Duff y La Brooy esta última en propiedad.

PREMIO "DOCTOR HORACIO GARCIA LAGOS"

RESULTADO DE UNA DE LAS SEMIFINALES

Ayer prosiguió la disputa del Premio "Dr. Horacio García Lagos", Foursomes, Best-ball, a clasificar 4 parejas.

Este partido a 18 Hoyos Match Play, correspondía a las semifinales de las parejas clasificadas, las que estaban compuestas por los señores F. C. Betteridge y Raúl Braceras versus Ricardo y Guillermo Wilson.

Luego de una interesante contienda se clasificaron ganadores los señores Wilson con el score de 3|2, adjudicándose el derecho de intervenir en la final versus los señores J. F. Walker y Charles Purviance, quienes a su vez habían eliminado a los señores Allen O. y Federico C. Crocker.

Oportunamente daremos a conocer el desarrollo y resultado de la final de este importante premio.

La reaparición del puntero del campeonato, luego de breve y obligada relache, es esperada con interés

La reaparición de Peñarol da al programa de esta tarde un mayor interes. No solamente porque se trate del cuadro del pueblo — como se le llama — sino porque por su posición de puntero en el Campeonato aporta al espectáculo ese verdadero interés de quienes en este deporte como en la práctica de los otros acuden a una competencia con la secreta ansia de de ver caer al favorito

Racing y Peñarol en el Stadium, es, a nuestro juicio el espectáculo que menos interesa, si se aprecia el mismo desde el punto de vista técnico. Un balance de méritos, de bondades, acusar una diferencia notable en el juego de probabilidades.

Sólo un capricho de la lógica puede darle Racing la victoria esta tarde. Se la verá con el equipo que hasta el presente momento ha dado muestras de ser el mejor de los que intervienen en la disputa del Campeonato.

Creemos haber dicho lo suficiente.

Defensor y Wanderers, los protagonistas del último partido jugado el año pasado por el campeonato que correspondió a los bohemios, volverán esta tarde a enfrentarse.

Ambos cuadros llegan a la cancha luego de sufrir aplastantes derrotas frente a Peñarol y Bella Vista. Son dos cuadros que vienen cumpliendo performances irregulares y que no permiten un juicio categórico sobre sus valores de conjunto e individuales.

Mattos, el eficaz centro-half del Racing que hoy tendrá importante trabajo ante la delantera aurinegra

Si ambos teams actúan de acuerdo con lo que pueden rendir, los aficionados que concurran a presenciar este encuentro no saldrán desconformes de la brega. Existe un absoluto equilibrio y clase como para brindar al espectador jugadas de las llamadas de factura.

Sud América y Bella Vista cierran el menú que ofrece esta tarde la Liga Profesional a los aficionados.

Bella Vista viene de ganarle a Wanderers por cuatro goales cosa que pese a los "peros" que se quiera, tiene sus bemoles.

Sud América en cambio, sigue perdiendo a pesar de su salud. Con todo y si se quiere por cábala — en este campeonato hay que recurrir a todo para acertar quien va a ganar un partido — nos gusta Sud América porque ayer perdió River.

Nos eximimos de explicar que quiere decir esto, porque la solución salta a la vista.

No obstante su victoria frente a Wanderers creemos sinceramente que Bella Vista deja mucho que desear. Consideramos a Sud América una fuerza superior.

COMENTANDO EL PROGRAMA AMATEURS

La Liga Amateur jugará mañana su cuarta fecha. Figuran seis interesantes encuentros, citándose en primer término los que jugarán Universitario-Misiones y Fénix-Cerro, siguiendo por su orden los que dirimirán los clubs Progreso-Colón; Lito-Oriental; Sportivo Juventud-Uruguay Montevideo; e Intrépido Belgrano-Liverpool

Los universitarios han logrado formar un team muy bien preparado. La entusiasta muchachada de Misiones se las verá en figurillas para lograr su segundo triunfo

El encuentro entre Cerro y Fénix promete ser de lo más interesante dada la gran rivalidad que existe entre ellos, dará motivo a que sea presenciada por una gran falange de adictos a ambos. El club Cerro tratará de rehabilitarse de la anterior derrota que le infligieran Fénix.

El rival temible de los clubs que militan en la primera Amateur, sera este año el club Progreso. No es un secreto la potencialidad de su eleven. Ha logrado colocar algunos jugadores de valía, motivo por el cual los campeones de 1931 deberán extremarse para lograr rehabilitarse de su anterior derrota.

Veremos la segunda presentación de los benjamines para poder conocer con exactitud su verdadero poderío. En pista fangosa, el domingo, aunque demostró tener algunos elementos buenos, no dió la pauta de lo que en realidad vale.

Uruguay Montevideo ha mejorado mucho en esta temporada y no hay duda que repitiendo su performance anterior, el Sportivo Juventud tendrá que retirarse con una nueva derrota

Otro de los encuentros que no pasara desapercibido entre los adictos a la Amateur, es el encuentro entre el campeón de zona, Liverpool, y la entusiasta escuadra de Intrépido, team éste que ha logrado el concurso de varios jugadores de valía que ha dado mayor potencialidad a su team. Agregado a esto la inauguración de su field ya completado, remozado y cerrado, significa una novedad para los adictos al team de Piedras Blancas y a él se volcarán para relojear a sus pollos.

No sabemos con exactitud cuál es el verdadero poderío de los muchachos de Oriental. Tenemos entendido que en su primera presentación no pudo presentar su mejor team. De ahí que Lito está a la espectativa de lo que suceda, no llevándose muchas esperanzas de un triunfo holgado, aunque los aguiles cuentan con un señor team.

Se realizará una gran fiesta deportiva entre automovilistas rioplatenses

La prestigian los centros automovilistas uruguayo y argentinos

La Comisión Directiva del Centro Automovilista del Uruguay, acaba de recibir de la Asociación Argentina de Volantes la siguiente comunicación:

"Señor Juan Carlos Gómez Folle — Presidente del Centro Automovilista del Uruguay. — Montevideo.

De nuestra consideración:

Interpretando el anhelo de los pueblos hermanos rioplatenses, más vivo en estos momentos de molestias de Cancillería ha tomado cuerpo en nuestro ambiente algo que selle para la historia, con más fuerzas que la fría diplomacia, un abrazo de paz y de afecto entre uruguayos y argentinos.

Sabiendo de antemano que habremos de encontrar un eco entusiasta en el gran amigo, destacado sportman y caballero, venimos a solicitarle su colaboración en favor de nuestros planes.

El proyecto, sujeto a confirmación, sería el de realizar en esta capital los días 14 y 15 de Agosto próximo en honor de los deportistas uruguayos, un gran festival, con el siguiente programa: Gran fiesta de aviación, gran carrera de automóviles, motocicletas y bicicletas.

Para ésto necesitamos el concurso de aviadores uruguayos y también de automovilistas, motociclistas y ciclistas que participen en las carreras.

La delegación deportista uruguaya deberá estar aquí a más tardar para el 10 de Agosto, a fin de asistir a festejos previos y disponer del tiempo necesario para que podamos exteriorizarles todo nuestro afecto y todo nuestro júbilo, al revivir los días en que fuimos objeto de las más finas atenciones en las últimas jornadas imborrables de marzo.

En la esperanza de poder llevar a feliz término nuestra empresa y agradeciéndole desde ya su valiosa cooperación, nos es muy grato saludarlo con la mayor atención. (Firmado:) — Jorge Coen, presidente; Alberto Saluzzo Iversen, secretario."

Podemos agregar que la Comisión de Turismo y Carreras del Centro Automovilista se reunirá extraordinariamente el próximo lunes, con el fin de tomar en consideración la nota que dejamos transcripta y adoptar las disposiciones pertinentes.

Para los jugadores profesionales

Se hace saber a los clubs y jugadores que integran la Liga Uruguaya de Football Profesional, que el 15 de agosto próximo, vencerá el último plazo para la inscripción de los jugadores en el Registro de la Liga.

Para ser registrados dichos jugadores, deberán concurrir a las Oficinas de la Liga con tres retratos formato carnet acompañado de credencial cívica o cédula de identidad, con un certificado de identidad expedido por las autoridades del club interesado.

Sin llenar estos requisitos, los jugadores no serán fichados

Hoy se realizará el "Circuito del Norte", organizado por el Stockolmo

Según hemos venido informando, se realizará hoy la prueba de aliento denominada "Circuito del Norte", organizado por el Club A. Stockolmo.

Como en años anteriores, dicha carrera estará dividida en dos categorías — veteranos y novicios — habiéndose registrado en ellas inscripciones que, por su número y calidad, aseguran anticipadamente el éxito de la competencia.

La carrera tendrá como puntos de partida la sede de la institución organizadora, situada en las calles Castro y Dr. Pena, desarrollándose en el trayecto ya conocido. Se han adoptado las providencias del caso para que el desarrollo sea completamente normal.

Los organizadores nos piden hagamos saber que la partida será dada a las 10 de la mañana y que la prueba no se suspenderá por mal tiempo.

Los yankees van ganando a los teutones

EN EL CAMPEONATO DE TENNIS POR LA COPA DAVIS

París, 23. — Estados Unidos pasó a aventajar a Alemania por dos a uno en los matchs inter-zona, por la disputa de la Copa Davis, gracias a la victoria que Allison y Barris obtuvieron en el partido de dobles contra Green y Gramm, a quienes derrotaron por 6 a 3, 6 a 4 y 6 a 1.

Los norteamericanos llevaron ventaja durante todo el juego, salvo en un game del segundo set, en que los alemanes eran favorecidos por el score de 3 a 2, y después de perder el primer game del tercer set, se adjudicaron seis seguidos, para ganar el match.

Los alemanes daban muestras visibles de cansancio, que les habían causado los singles de ayer y no pudieron igualar el juego brillante individual y la estrategia de los ganadores.

TRIUNFO EL NORTEAMERICANO VINES

París, 23 (A. P.) — El norteamericano Vines ganó el segundo match por la Copa Davis derrotando al alemán Prenn por 6-3, [illegible], 0-6 y 6-4

Un nuevo triunfo de los rugbyers sudafricanos

RESULTADO DEL MATCH DE HOY

Esta tarde se efectuó un nuevo encuentro de rugby entre la selección sudafricana y la argentina.

Como viene aconteciendo en todos los matches realizados hasta con intervención de los visitantes, éstos se impusieron por amplio margen.

El resultado en cifras fué el siguiente:

SUD AFRICA 34
ARGENTINA 3

EL 31 DEL CORRIENTE SE INICIARAN LOS CONCURSOS OLIMPICOS

SE ESPERA LA CAIDA DE NUMEROSOS RECORDS. — PROGRAMA DE PRUEBAS

Dentro de unos días, se librará en Los Angeles la competencia atlética de mayor trascendencia mundial. La casi totalidad de las naciones han enviado a estas olimpiadas, lo más granado de sus atletas y se aprestan a conquistar para sí el título máximo. La calidad de los participantes hace esperar que los records de distancias y tiempos serán superados netamente

El último día del corriente es el indicado para dar comienzo a este certamen, siendo el programa de pruebas atléticas el que a continuación publicamos:

1.er día, 31 de Julio—

400 metros con vallas (hombres), (eliminatorias); salto en alto con impulso (hombres); lanzamiento de la bala (hombres); 100 metros (hombres, primeras eliminatorias); 800 metros (hombres eliminatorias); 100 metros (hombres, segundas eliminatorias); 400 metros con vallas (hombres) (segundas eliminatorias); lanzamiento de la jabalina (mujeres) 10.000 metros (hombres, final).

2.o día, 1.o de Agosto—

100 metros (hombres, semifinales); lanzamiento del martillo (hombres); 100 metros (hombres, final); 400 metros, con vallas (hombres, final); 100 metros (mujeres primeras eliminatorias); 800 metros (hombres semifinales); 100 metros (mujeres seminal); 3.000 metros con obstáculos (hombres, eliminatorias).

3.er día, 2 de Agosto—

110 metros con vallas (hombres primeras eliminatorias); salto en largo con impulso (hombres); lanzamiento del disco (mujeres); 200 metros (hombres, primeras eliminatorias); 800 metros (hombres, final); 100 metros (mujeres, final); 110 metros con vallas (hombres, semifinal); 500 metros (hombres, final); 200 metros (hombres segundas eliminatorias).

4.o día, 3 de Agosto—

50.000 metros, marcha (hombres comienzo); 200 metros (hombres, semifinal); salto con garrocha (hombres); lanzamiento del disco (hombres), 80 metros con vallas (mujeres eliminatorias); 110 metros con vallas (hombres, final); 200 metros (hombres final); 1500 metros (hombres eliminatorias); 50.000 metros, marcha (hombres llegada).

5.o día, 4 de Agosto—

400 metros (hombres, primeras eliminatorias); lanzamiento de la jabalina (hombres); triple salto (hombres); 80 metros con vallas (mujeres, semifinal); 1500 metros (hombres, final) 400 metros (hombres segundas eliminatorias); 80 metros con vallas (mujeres, final)

6.o día, [illegible] de Agosto—

100 metros (hombres), Decathlon; salto en largo con impulso (hombres) Decathlon; 400 metros (hombres, semifinal); lanzamiento de la bala (h.) Decathlon; 5000 metros (hombres, final); Decathlon; 400 metros (hombres, final); 400 metros (hombres), Decathlon.

7.o día, 6 Agosto—

1100 metros con vallas (hombres), Decathlon; lanzamiento del disco (h.) Decathlon. 400 metros postas (4x100), (hombres, eliminatorias; salto con garrocha (h.) Decathlon; 400 metros postas (4x100) (mujeres, eliminatorias); 3000 metros con obstáculos (hombres, final); lanzamiento de la jabalina (h.), Decathlon: 1600 metros postas (4x400) (hombres, eliminatorias); 1500 metros (h), Decathlon.

8.o día, 7 de Agosto—

Salto en alto con impulso (mujeres); 400 metros postas (4x100) (hombres, semifinales); 400 metros postas (4x100) (mujeres, final); Maratón (hombres), comienzo; 400 metros postas (4x100) (hombres, final); 1600 metros, postas (4x400) (hombres final); Maratón (hombres llegada)

Empleados civiles

LAS CONFERENCIAS SOBRE SUPRESION DE LOS IMPUESTOS A LOS SUELDOS Y JUBILACIONES

Continuando el ciclo de conferencias por radio en favor de la supresión del impuesto a los sueldos y a las jubilaciones, la Asociación de Empleados Civiles de la Nación, proyecta para la semana próxima en los días miércoles, jueves y viernes tres nuevas conferencias que estarán a cargo de los diputados Enrique Martínez, escribano Ricardo Cosio y doctor Andrés F. Puyol, debiendo anunciarse en oportunidad la hora de la disertación.

SOBRE GARANTIA DE FUNCIONARIOS QUE MANEJAN FONDOS

La Comisión Directiva de la Asociación de Empleados Civiles de la Nación presentó una extensa exposición al Consejo Nacional de Administración, solicitándole que como garantía de los funcionarios públicos que manejan fondos se tome una póliza global, mediante el pago de una prima reducida que sería abonada por el Estado. Esta póliza se obtendría en el Banco de Seguros del Estado y con ella se garantizaría la gestión de los empleados que manejan dineros públicos. Se acompaña a la exposición presentada, los fundamentos de la moción del señor Estanislao J. Bruno y un interesante informe del actual director interino de Aduanas señor Fort, sobre el mismo asunto.

DEL INTERIOR

TACUAREMBO

PARA PEOR

Las autoridades correspondientes debían tomar providencias para normalizar la angustiosa situación económica que están atravesando los empleados públicos, jubilados y retirados policiales, que creyendo en los beneficios que se les ofreció con la ley — que decían patriótica y en conmemoración del Centenario — de "Unificación de Deudas" se acogieron a ella.

Antes de hacerse esa transacción con la Caja Nacional de Ahorros y Descuentos, esta todos los días 21 les pagaba el mes corriente y en algunos casos el mes adelantado; pero una vez hecho ese negocio de unificación de deudas, la Caja Nacional no quiso adelantar más sueldo y lo que es peor a los jubilados civiles, Retirados, etc., los notificó que sus sueldos les sería girado directamente cuando a ella le fuera entregado por las autoridades correspondientes, es así que se les esta debiendo los sueldos correspondientes a los meses de Mayo, Junio y el actual.

Sin embargo a los Jubilados Civiles, Retirados Policiales, etc., servidos directamente por la Caja de Jubilaciones y Pensiones Civiles, ya antes del día cinco de este mes, estaban pagados sus haberes de Junio último y lo mismo ocurre, con los que cobran por apoderados, ante la Caja Civil.

Sobre la situación de estos servidores y ex servidores del Estado, ya han llamado la atención de los poderes públicos casi todos los diarios de la capital; pero hasta hoy nada se ha hecho para aliviarlos... ¿Por qué?...

CONMEMORACION DEL 18 DE JULIO

En el Club Democrático

Dió motivo a un brillante acontecimiento social, en el prestigiado centro del epígrafe, la numerosa y selecta concurrencia que se congregó, por la noche, para conmemorar el gran aniversario patrio del 18 de Julio. En un ambiente de distinción, dulce y gracioso ritmo, profundamente gratas pasaron volando las horas dejandonos imperecederos recuerdos.

Recordamos haber visto a las siguientes damas. — Señoras: Cota Klinger de Oliva, Edna Gil de Gil, Emma Piriz de Bruno, Dolores Olivera de Rinaldi, Alida Urrutia de Muñoz, Evarista P. de Arejo, Dorvalina Dial de Mañay, Lilia Montero de Cardozo, Aida Laplume de Pedrozo, Carolina C. de Schiavone, Orfilia P. de Cruz, Agueda da Silveira de Piguillem, Carmen da Silveira de Dalprá, Luisa P. de Palermo, Mría S. de Aristondao, Ceferina F. de Ribeiro, Corina Gil de Coria, Zulema G. de Landó, Trinidad C. de Coitinho, Espina F. de Grajales, Elina C. de Bejeres, Leonor Fontana de Sery, María L. de Bálsamo, Rosa M. de Viavengo, Oliva Latorre de Kauffman, Isabel R. de Rodrígues, Evarista C. de Saez, Elina Urrutia de Boggio, Narcisa Unchalo de da Silveira, Cleorecilda R. de Sascó, y señoritas: Dina Bruno, Emma Arezo, Elnia Gómez, Morocha Pereira, Adela Machado, Teresita Viavengo, Mariana Altezor, Elena Guerequir, Beba Montaldo, María Trindade, Iberia Ramos, Juanita Sasco, Blanca y Rosa Telechea, Dora y Bina de León Pereyra, Delia Mañay, Orfilia Cruz, Coca Schiavone, Lady Piguillen, Carmen Alba Dalprá, Lila Palermo, Sarita Cabaleiro, Delia Pasó, Nina Aristondo, Edelmira Baraybar, Lila Martínez, Nona y Rafaela Martínez, Addelia Tate Pedebox, Beba Marmello, Orfilia Cardozo, Elida Fernández, María E. Miranda, Dalilia Ribeiro, Numerosa Mungay, Elvira Galiano, Aura, Chica y Atilia Candiota, María E. Gravina, María L. y Elida Gravina, Blanca González, Ebia Fernández, Beba Martínez, Basilia Freiro, Chica y Carmen Laguillo, Coca López, Lola Vieira, Mirza Curtina, Italia Gravina, Alcira y María Saez, Nené González, Paulina Fagundez de los Reyes, Coca González Pérez, Susana Lida y Blanca Rodríguez, Oliva Moraes, Olga da Rosa, Atanaria Gilbert, Alahy M. Próspero, Maruja Vignolo, Hilda Picart, Carmen Brunelli, Filomena Benítez, Tulia y Elida Brum, Lilia Brum, Tota Rivas, Lucinda Revilla, Chichí Suárez Netto, Tila Amarillo, Carmen, Iris y Rosita Grajales, Balvina y Susana Correa, Ider Olalde, Angelita Pelaez, Enriqueta y Dionisia Zamit, Catafa Amarillo, Morocha Durand, Leonor Sery, Zulima Cuadro, Nilka Urrutia, Elbia Gazarraga, María Alba Souza, María Gil, Lula Gil, María Coria, Ida Posada, Cleofe Silv, Longina Albiste, Emy y Estelita Molli, Carmen y María Landó.

Enfermos. —

En vías de franco restablecimiento se encuentra el joven Victor L'Olivier de Villela.

—Guarda casa el niño Uruguay Aliano, atacado de grave dolencia.

—Mejorado el joven N. González, que estuvo en cama gravemente enfermo.

Viajeros. —

Procedente de su importante establecimiento ganadero estuvo en la ciudad el señor Antonio Sá.

—De Tres Cruces, Paso de Baltazar, el doctor Juan Cantero Ibarra.

—Regresó de Paso de Ceferino, nuestro correligionario señor Atahualpa Aliano (hijo)

—Nos visitó nuestro prestigioso compañero señor Silverio Pinto

—De Tacuarembó Chico, estuvo acá el señor Peregrino Porto.

PAYSANDU

UN HECHO DE SANGRE EN QUEBRACHO

Se produjo en la localidad de Quebracho, un hecho de sangre, a raíz del cual resultó gravemente herido un joven de 20 años de edad.

Según los informes que hemos podido reunir, esta madrugada, al salir a la hora indicada de un baile, Elbio Acosta oriental, soltero de 20 años de edad, empleado de la Casa Lorenzo, de aquel punto, vió atajado su paso por Juan Lazaroni, que desempeñaba las funciones de telegrafista en la Estación Quebracho.

Entre ambos se suscit un cambio de palabras, que no llegó a mayores consecuencias; pero la intervención de una tercera persona, Gregorio Acosta, pariente del primero de los nombrados, dió al hecho los caracteres sangrientos que revistió.

La discusión siguió animada entre los tres hombres, hasta que al final, Gregorio Acosta extrajo de entre sus ropas un cuchillo, con el que infirió una terrible puñalada a su pariente, en el vientre.

El herido se desplomó en grave estado en el lugar, hasta que la intervención policial se produjo, siendo levantado, y disponiéndose su traslado a Paysandú cosa que se hizo ayer de mañana en un tren de carga.

En cuanto a los restantes actores quedaron detenidos y serán enviados a Paysandú.

LA EXCURSION A URUGUAY ORGANIZADA POR EL ATENEO

Con mayor animación aun, continúan activándose los preparativos para la gran excursión de confraternidad intelectual y social, que efectuará nuestra primera institución cultural el día 31 del corriente a Concepción del Uruguay.

El pueblo hermano de allende el Uruguay, siente un solidario afecto hacia el nuestro, y nosotros tenemos idénticos sentimientos solidarios hacia el pueblo argentino, y debemos demostrarlo en esta oportunidad, afianzando una vez más esa amistad entre ambos pueblos.

La excursión a la vecina ciudad, debe ser el exponente sincero de confraternidad, que marca la cultura sanducera avanzando contra todos los obstáculos para cimentar la concordia uruguayo-argentina.

a26ocC Con

SIGNOS SINTOMATICOS DE LA ESCASEZ DE DINERO

La rentas que por concepto de porcentaje en impuestos nacionales le corresponden al Municipio, han empezado a cobrarse para el Ejercicio 1932-33, con una "celeridad" pasmosa.

Durante la primera quincena del corriente mes, la Administración Departamental de Rentas, ha depositado en el Banco de la República, a la cuenta del Consejo, por concepto de esos impuestos la suma de $ 87.96.

Naturalmente que el hecho no puede ser más sintomático, por más que recién se trata de la primera recaudación de nuevos impuestos para el presente Ejercicio; pero, aún con todo eso, el índice es significativo, si se tiene en cuenta las abultadas cifras a que llega aquella anualmente.

La demora en obtener tales recursos, crea más de un serio problema al Municipio, cuya fuente principal de ingresos radica precisamente allí, problemas que se van agravando a medida que a la percepción reefrida se le van dando sucesivas prórrogas.

Sin embargo de acuerdo con referencias que se han adelantado, en la prensa, muchos de esos impuestos no gozarán de la moratoria que para su pago se ha establecido en otros oportunidades.

Esta circunstancia, podría modificar en algo la situación que se le presenta al Municipio con tal mal cariz, y de la que los $ 87.96, son un elemento de juicio, muy poco alentador por cierto

COLONIA

DESDE ROSARIO

Agua y granizo perjudiciales

La práctica nos ha enseñado que no todas as cosas nos han de ser servidas a gusto nuestro. Hace un par de meses, no más, nos quejábamos de la sequía que se hacía sentir, la cual iba adquiriendo caraceteres de desastre.

Cuando se inició el mes de Junio y con él las primeras lluvias, abundantes, copiosas, creíamos que el líquido elemento nos vendría de perlas por la oportunidad con que nos llegaba. Pero pronto nos convencimos que aquel axiona no podía fallar y ue por lo tanto no sería esa la excepción de la regla.

Lluvias extraordinarias, torrenciales, de abundancia poco común, caídas posteriormente, han servido para que fuéramos deponiendo el optimismo, pues ellas vienen causando ingentes daños, sobre todo las de la última semana las cuales han llegado acompañadas de un abundantísimo granizo y vientos huracanados, con el contingente desborde de todos los arroyos y cañadas, y como corolario final, un estado calamitoso de los caminos, los cuales se han tornado sionando todo ello un marcado perjuicio para los intereses generales.

EN EL CAMPO POLITICO NACIONALISTA

Conferencia aguada

Poca concurencia tuvieron los actos realizados por el Club herrerista doctor Octavio Larriera.

La lluvia, el desborde de los arroyos y el estado intransitable de los caminos hizo que los contingentes de campaña, que esperaban los organizadores, se quedaran en sus casas, por lo que fué reducidísimo el número de asistentes a la conferencia uqe se dió en el Salón Parroquial con la presencia del efe Civil del herrerismo Dr. Luis Alberto de Herrera, y en la que hicieron uso de la palabra, además de éste, los diputados Víctor Haedo y Fernando Carballo y el señor Cusano, de la redacción de "El Debate".

Todos los oradores tuvieron "acuerdos" un tanto agrios, para los del otro bando, y exhortaron a concurrir a las elecciones del domingo.

En cuanto al homenaje que se iba a tributar a la memoria del doctor Larrera, él se llevó a cabo e el propio Club que lleva su nombre, en donde fué colocada la placa de bronce que el Directorio que preside el doctor Herrera dedicó al leader rosarino desaparecido.

SOCIALES

Viajeros —

Ausentóse para Montevideo la señora Emma C. de Otero Siri acompañada de su hijito Carlito..

—Procedente de la misma capital Néstor Abella.

—Nos visita de Montevideo el joven Eduardo Bidart.

—De Cosmopolita estuvo el señor Pablo Benech.

Enfermos —

Muy mejorada la señora Blanca Bonjour de Perrou.

—Fué sometida a una intervención quirúrgica de urgencia en el Sanatorio del doctor Martínez, la niña Doglia Suárez Bentancour, por los doctores Martínez y Goñi.

Necrológica —

Después de sufrir las alternativas de una larga y cruel dolencia, el sábado dejó de existir en nuestra ciudad el estimado vecino señor Ruperto Pequera, persona muy estimada en nuestro medio por sus excelentes prendas personales y cuyo deceso ha causado penosa impresión entre el vasto círculo de sus relaciones.

A su sepelio, concurrió un numeroso cortejo, testimonio expresivo del sentimiento que ha originado el fallecimiento de tan apreciable vecino.

LAS REUNIONES DE ESTA TARDE EN MAROÑAS Y PALERMO

Las pruebas ordinarias

PREMIO PUEBLERA

1.300 metros

El número con que dará principio a la reunion de esta tarde es una prueba para yeguas perdedoras donde las chances que más se destacan son Elisita y Golden Arrow.

La primera está corriendo en muy buena forma, y en su última presentación actuo en forma excelente, clasificándose segunda de Beech a solo una cabeza. Se encuentra muy bien y se le presenta una ocasión para quebrar la "guigne" que la persigue.

En esta sin embargo tiene una brava enemiga en Golden Arrow, si es de la partida, otra de las competidoras que lleva mucha chance.

Ya estuvo anotada para hacer la rentree convenientemente preparada, pero debido al estado de la pista tuvo que ser retirada. Cuenta con muy buenos ejercicios y con sólo repetir algunas de sus anteriores performances será muy difícil aventajarla.

Sierra Nevada, que al hacer la rentree se clasificó segunda de Reina de Trefle, se presenta también como una buena carta. Si hay barro lo más probable es que se imponga.

PREMIO SPRINTER

2.000 metros

En segundo término se disputará el Premio Sprinter, sobre dos kilómetros, donde nos parece el mejor candidato Eléctrico. El hijo de Copyright ha venido interviniendo en encuentros bastante severos, pero actuando siempre en discreta forma. En el que le tocará actuar esta tarde no lleva entre sus rivales nada de extraordinario, por lo que creemos que ha de adjudicarse una nueva victoria.

Rebelde no responde en público a lo bien que anda en privado.

Ocoa, que aseguran será de la partida en esta carrera, tiene un compromiso muy bravo, ahora si la pista se encuentra en estado anormal su chance aumenta grandemente y puede resultar la ganadora.

La pareja de Ferrarós, que actuarán los dos, pues en lo seco sólo actuara Once Glorioso y en el barro Supremacy, van bien colocados en la escala de peso y pueden sorprender.

PREMIO MARQUITO

1.500 metros

En esta carrera reservada para potrillos que aún no hayan ganado, se destaca netamente la chance de Carbalho, quien con sus tres consecutivos segundos puestos tiene títulos de sobra para abandonar la modesta categoría en que milita.

San Telmo, que debutó sin conseguir figuración, no ha adelantado mucho, por lo que no nos gusta.

Tipo Rico y Cancanero, que ejercitan en buena forma, pueden estar entre los primeros puestos.

Misuri reaparece precedido por muy buenos ejercicios y creemos que ha de ser el que tenga más en aprietos al probable favorito Carbalho.

PREMIO AVATAR

1.500 metros

Un verdadero clásico de potrillos será el premio Avatar, que se correrá en cuarto término, y que sin duda dará lugar a una lucha interesante, en la que participarán Astillero, Borrón, Billete y Platudo.

Astillero y Borrón vienen de ser segundos de Zorzalero en carreras donde se registraron buenos tiempos. Ambos lucen un gran estado y aunque quizás la performance de Astillero sea algo mejor que la de Borrón, la reducción del tiro en cien metros lo favorece en mucho.

Billete salió de perdedor en forma espectacular, pues tomó la punta y no dejó nunca que sus rivales se le pusieran a menos de tres cuerpos. Ha seguido el training en perfectas condiciones y puede volver a venirse en un canter.

Legislador reaparece en buenas condiciones y puede rehabilitarse de su último fracaso.

PREMIO REMATE

2.000 metros

A continuación del clásico será disputado un almoneda sobre el par de kilómetros.

Reaparece Cardenal en buena forma y aunque dispensa ventajas en el peso estos rivales son inferiores a los que ha venido enfrentando hasta ahora el hijo de Air Raid, por lo que creemos que si no se opone la circunstancia de que hace la reprise, mucho costará aventajarlo.

El Duque, que sólo irá con cincuenta y un kilos por montarlo el parendiz Valillo, es un gran candidato, pues viene de ganar en muy buen estilo en esta misma distancia.

Aval en atención a su ejercicio sobre la distancia 2'7" 3|5 con buena acción, es otro de los competidores que llevan chance muy descada con la cancha seca, nos agrada muchísimo pues va bien colocado.

Exodo el pasado domingo corrió contra Caudal y Sprinter y aunque llegó en pos de ellos no actuó del todo mal, por lo que en esta carrera sus probabilidades son muchas y contará con bastante opinión.

PREMIO TALERO

1.400 metros

Una de las carreras más interesantes de la tarde se disputará en séptimo término donde el handicap ha equilibrado todas las chances apareciendo la carera muy difícil para la elección de candidato.

Fariseo con sus sesenta y dos kilos es una de las buenas cartas, pues el tiro es corto y el caballo anda muy bien.

Otro tanto se puede decir de Sans Gene, que viene realizando ejercicios muy aceptables y que llevará una buena monta.

Mob, pasa por un momento excepcional en el training y recibe apreciables ventajas, por lo que vemos en él uno de los mejores candidatos de la carrera.

Munia y Chulapa andan muy bien y también son competidoras que se desempeñarán en forma honrosa.

PREMIO LUTIN

1.600 metros

Una prueba numerosa ha sido reservada para el desquite. Si la pista se encuentra en estado normal nos resulta Sésame el mejor candidato. El hijo de Silurian está corriendo mucho en los ejercicios a que se le somete y entre sus rivales no vemos ninguno que posea los títulos de él para adjudicarse la victoria.

Cubano en su última presentación se rehabilitó de sus anteriores fracasos, siendo buen segundo de Maquillón, y si la pista se encuentra en mal estado, razón por la cual desertaría Sésame, él conjuntamente con Montezuma serían los mejores candidatos. Este último ha progresado bastante y si en su último presentación no produjo la carrera que de él se esperaba, se debió a que sufrió algunos contratiempos en el desarrollo de la prueba.

El Raro cuenta con buenos trabajos que le abonan para esta carrera bastant chance.

Sintetizando lo que más arriba dejamos dicho son los siguientes nuestros

Pronósticos

1.a carrera — ELISITA.
2.a " — ELECTRICO.
3.a " — CARBALHO.
4.a " — ASTILLERO.
5.a " — BAMBU.
6.a " — AVAL.
7.a " — MOB.
8.a " — SESAME.

En el clásico José Serrato, Bambú lleva nuestro voto

En verdad que la posición del cronista a quien le toca comentar la prueba clásica desde hacé varias reuniones, viene siendo algo incomoda desde que, para hacer un comentario in extenso como debiera, sería menester que tuviera la certidumbre de que en las horas de la tarde alumbrará el astro rey con toda su intensidad, pero desde su salida, a fin de no dudar que la pista de Maroñas a la hora de dar principio a la reunión hípica, se hallara sino bien seca, cosa imposible con tantos días plúvios, al menos oreada lo bastante para permitir el regular desempeño de los competidores que no son especialistas en pista al pomidoro.

LEONES, SPRINTER, BAMBU y CAUDAL entran en el somero comentario que hacemos, refiriéndonos a los que son duchos en accionar sobre el fango

LEONES por primera vez sentirá cargadas las árganas, con una verdadera montaña de plomo, que le quitan varios puntos de chance, ya que como lo sabe el más pigmeo de los carreristas, la escala ascendente de los 55 kilos para arriba, es bravísima. En consecuencia la carrera se le presenta bastante brava al descendiente de Rico, que deberá acordar por primera vez grandes ventajas a animales que sabrán sacar buen provecho de ello.

SPRINTER con 58 kilos recibiendo dos de su compañero de techo que por una de esas caprichosas disposiciones reglamentarias deberá correr por separado, es uno de los más calificados enemigos ya que es bien sabido como las gasta el viejo hijo de Enero en pista al pastiche.

BAMBU en estos últimos cotejos con el pupilo de don Francisco; es decir con el vástago de Leona, ha sido su mayor enemigo, pero al que venció fácilmente. Luego deberá éste acordar al pupilo del stud Aurora un kilogramo más de ventaja, peso que, como lo decimos antes, se siente en verdad, máxime en una cancha como la que posiblemente habrá esta tarde.

CAUDAL está convertido en la actualidad en todo un campeon, respondiendo en cualquier forma en que se la haga seguir la lucha, y sobre cualquier clase de pistas. El hijo de Caid recibirá de LEONES la friolera de nueve kilos de ventaja, por lo que su chance se acrecienta enormemente.

MONTENEGRINO y MORADOR son dos antagonistas que de actuar sobre pista normal, darán singularísimo relieve a la carrera, por lo que habrán de desear como nosotros todos los aficionados, que a la hora en que toque disputarse la prueba que venimos comentando, la pista se halle en condiciones regulares, para permitir la intervención de estos dos antagonistas de gran fuste y que han de dar lugar a que pueda presenciarse un reñido cotejo, ya que tanto el pupilo de Benitez, como el de Fenucci, poseen destacadas condiciones de stayers, como para producir una significativa performance que esté de acuerdo en todo, con sus excelentes antecedentes de animales de fondo.

El resultado de este interesante clásico, permitirá ir señalando al animal que en futuros encuentros especiales, deberá ser mirado como uno de los mejores parejeros actualmente en training, capaz de defender con exito los colores de las ecuries maroñenses.

El estudio detenido de las tres últimas performances cumplidas por los posibles competidores, y lo que el lector encontrará en otro lugar de esta hoja, nos hace inclinar nuestro sufragio a favor de Bambú a quien ungimos con nuestro voto.

Bambú, que defenderá a nuestro pronóstico

Del Manco Reboledo

Nuestro colaborador nos envia los siguientes candidatos para la reunión de hoy:

1.a carrera, Elisita; 2.a, Eléctrico; 3.a Carbalho; 4.a Borrón; 5.a Bambú; 6.a Aval; 7.a Sans Gene; 8.a Sésame. — El Manco Reboledo.

Las tres últimas performances de los probables competidores del clásico Serrato

LEONES 60, E. A. Díaz —

26 de Junio 54, E. A. Díaz. 1.o de Bambú 49, en 2'34" 1|5, 2.500 metros, P. S. Ganada por 3|4 cuerpo.

23 de Mayo 54, F. Guadalupe. 1.o de Bambú 51. Ganada por 1 cuerpo, en 2'22" 4|5. 2.300 metros, P. S.

24 de Abril 57, E. A. Díaz. 1.o de Scarone 56. Ganada por 3 y 1|2 cuerpos en 2'17" 1|5, 2.200 metros, P. L.

MORADOR 58, F. Guadalupe —

26 de Junio 57, F. Guadalupe. 3.o de Leonés 54, a 4 y 3|4 cuerpos, en 2'34" 1|5, 2.500 metros, P. S.

20 de Marzo 58, P. A. Gómez. 4.o de Leonés 50, en 2'2" 1|5. 2.000 metros. Pista regular.

21 de Febrero 59, P. A. Gómez. 1.o de Mal Vecino 49. Ganada por 2 y 1|2 cuerpos, P. L.

SPRINTER 58, P. Casella —

17 de Julio 61, C. Ferrari, 2.o de Caudal 53, a 1|2 cuerpo, en 2'41" 4|5, 2.500 metros, P. P.

19 de Junio 61, E. A. Díaz. 2.o de Scarone 56, a 1|2 pescuezo en 2'25" 1|5, 2.300 metros, P. P.

15 de Mayo 57, A. Pérez. 1.o en puesta con Talero 57, en 2'28", 2.300 metros, P. L.

MONTENEGRINO 55, A. Batista —

10 de Julio 60, A. Batista, 1.o de Paco 52. Ganada por 1|2 cabeza en 2'18" 1|5, 2.200 metros, P. L.

29 de Mayo 50, A. Batista. 3.o de Pariseo 57, a 2 y 1|2 cuerpos, en 1'22" 3|5, 1.400 metros, P. L.

8 de Marzo 56, A. Batista. 1.o de Scarone 56. Ganada por 3 y 1|2 cuerpos en 2'23" 2|5, 2.300 metros, P. L.

BAMBU 54, X. X. —

26 de Junio 49, A. Batista. 2.o de Leonés 54, a 3|4 cuerpo en 2'34" 1|5 2.500 metros, P. S.

5 de Junio 54, A. Batista. 1.o de Zoser 54. Ganada por 2 cuerpos en 2'3", 2.000 metros, P. L.

22 de Mayo 51, J. Batista. 2.o de Leonés 54, a 1 cuerpo en 2'22" 4|5. 2.300 metros, P. S.

CAUDAL 51, J. Batista —

17 de Julio 53, J. Batista. 1.o de Sprinter 61|59, en 2'41" 4|5, 2.500 metros, P. P.

26 de Junio 57, J. Batista. 3.o de El Duque 54|51, a 1 y 1|2 cuerpos en 2'5" y 1|5, 2.000 metros, P. S.

Carreras y sumas ganadas por los competidores del clásico

Leonés	7	carreras	$ 16.000.—
Morador	5	"	" 19.350.—
Sprinter	20	"	" 58.405.80
Montenegrino	7	"	" 9.320.—
Bambú	5	"	" 8.100.—
Caudal	8	"	" 10.605.—

LA 1.a CARRERA SE LARGARA A LA 1 y 15

PRIMERA CARRERA

PREMIO PUEBLERA — 1.300 METROS

1 ELISITA 56|54 (Schahriar-La Trucha). R. Gazzano. 700 en 45". La elegimos.
2 CHACHA 55|52 (Sens-Kissing) — (No corre).
3 SIERRA NEVADA 55|52 (Beware-La Pizzicatta). R. Ramos, 700 mts. en 44" 3|5 Sería enemiga.
4 FLOR AZTECA 55|52 (Cartujo-Querencia). A. Míguez. 400 metros en 39" 2|5. Es difícil.
5 GOLDEN ARROW 55|53 (One Step-Mari Pepa). — Dudosa.
6 LA 31 55|53 (Why Not-Dalla Raisa). V. Valillo. Con el peón, 700 a medio correr. Puede ganar.
7 MICHI 55|52 (Chiripero-Margarita Leoni), J. García. 600 m. en 39" 2|5 con 18" 2|5 los 300 finales. Es buena barrera.
8 TOTORA 55|52 (Totoral-La Tuerta). A. Solís. 600 suave con 18" 1|5 los últimos 300. No nos entusiasma.

SEGUNDA CARRERA

PREMIO SPRINTER — 2.000 metros

1 VIOLENTO 58 (Aldeano-Violetera). H. Gómez. Trabajó con neblina. Si la cancha está pesada no será fácil vencerlo.
2 ELECTRICO 57 (Copiright-Soda Jacoa). F. Guadalupe, 1000 en la cancha del medio en 1'6" con 45" los últimos 700 a la par de SANS DIRE. Antonio. Lo pronosticamos.
3 REBELDE 57 (Sir Raid-Margara). J. Batista, 1000 metros en 1'4". Es buena carta.
4 OCOA 56 (Saint Wolf-Obediente). A. Batista. Ejercitó con cerrazón. Puede ganar.
5 AGUA HELADA 54 (Glass Idol-Agua Blanca). B. Morteyru. Reaparece en buena forma. Con Solís, 1000 en 1'5" 4|5.
6 (ONCE GLORIOSO 53 (Saint Wolf-Iporá). H. Gómez. Apareado a SUPREMACY. Alcaide, 1000 en 1'5" 3|5. El caballo correrá si la cancha está buena. No nos gusta.
7 (SUPREMACY 52 (Zig Zag-Supremacia). M. Alcaide. Ver arriba. Esta será de la partida si la cancha se encuentra anormal. Es seria enemiga.
8 HILO BUENO 50|48 (Puritano-Mansavillagra). J. R. García, 800 a voluntad. Puede sorprender.

TERCERA CARRERA

PREMIO MARQUITO — 1.500 METROS

1 SAN TELMO 55, (Hunt Law-Tete de Linotte), M. Tapia. — Puede ganar. Apareado a Zoser, de Bernoche, 700 en 45" 1|5.
2 CARBALHO 55, (Cash-Lighfoot) M. Saucedo. — 700 en 46" 4|5 — Es nuestro candidato.
3 CANCANERO 55, (Asteroide-Cancanera), H. Gómez. — No responde a sus buenos trabajos. — Parece que lo largarán de punta. — 800 en 52".
4 ARAÑON 55, (Aral-Hucha). P. Moreno. — 700 en 44" 3|5. — Anda bien.
5 EL BUITRE 55, (Villanohoff-La Negra), X. X. — Trabajó con cerrazón. — Es difícil.
6 TIPO RICO 55, (Bis-Maniática), A. Batista. — A la par de EL POLACO, Ramos, 800 en 51" 3|5 — Es buena carta.
7 MISURI 55, (Stayer-Mimada), F. Guadalupe. — Y COQUITO. Pedrola. 700 en 44" 2|5. — Dicen que es fija.
8 PURO OO 55, (Puritano-Mirona II), And. Batista. — 800 mts. en 52" — No nos gusta.

CUARTA CARRERA

PREMIO AVATAR — 1.500 METROS

1 ASTILLERO 55, (Asteroide-Luz Mala). A. Batista. — Lleva nuestra preferencia. — A la par de Temprano Humberto, 800 bien en 51".
2 BORRON 55, (Well Meant-Onza de Oro), B. Morteyru. — Enemigo de consideración. — 800 en 52" 2|5, con 18" 2|5.
3 BILLETE 55|52, (Letec-Palista) A. Míguez. — Si repite su última performance será difícil ganarle. — 700 suave en 45" 1|5.
4 EL POLACO 55 (Zorro Polar-La Lista), P. Moreno. — Lo vimos con Tipo Rico en la anterior. — Tiene un compromiso severo.
5 LEGISLADOR 55. (Sens-La Cigale) E. A. Díaz — A la par de Puro Tango. Valillo, 800 en 51" 4|5. — Puede ganar.
PLATUDO 55 (Néctar-Pasa Pista). M. Tapia. — Apareado a Muy Rico Ramos 800 en 51". — Si se presentado es de temer.
7 PUNZANTE 55|54. (Puritano-Reine de Coeur), E. Mieres. — 800 bien en 49" 1|5. — A ellos les gusta.

QUINTA CARRERA

PREMIO JOSE SERRATO. — 2400 METROS

1 LEONES, 60 (Rico-Leona), E. S. Díaz, 1.000 en 1'6". últimos 800 a la par de Desplumado, Valillo, 51". No será fácil ganarle.
2 MORADOR, 58 (Amsterdam-Madeira) F. Guadalupe. Ejercitó con neblina. Puede ganar.
3 SPRINTER, 58 (Enero-Sevillana), Plasella, 800 al freno ayer. No nos entusiasma.
4 MONTENEGRINO, 55 (Mi Amigo-Maleva), A. Batista. Trabajó con corazon. Serio enemigo.
5 BAMBU, 54 (Glass Idol-Brillantina), H. Gómez. Con el peon y manta puesta 1000 en la cancha auxiliar en 1'5". Es nuestro preferido.
6 CAUDAL, 51 (Caid-Pteropus), J. Batista ,1000 en 1'4" 3|5. No es de descartar.

SEXTA CARRERA

PREMIO REMATE. — 2000 METROS

1 CARDENAL, 56 (Sir Raid-Gratia Plena), B. Morteyru, 1000 en 1'4" 3|5. Gran candidato.
2 EL DUQUE, 53|51 (Well Meant-Capicúa), V. Valillo. La cosa fué con neblina. Serio rival.
3 EXODO 53, (Movedizo-Irredenta), F. Guadalupe. 600 mts. en 51" Gran enemigo.
4 CALAVERA, 53 (Sir Raid-Farrista), S. Batista. Trabajó con neblina. Puede ganar.
5 AVAL, 53 (Asturiano-Pajaruela), H. Gómez. Igual al anterior. Con él nos embarcamos.
6 SANS DOUTE, 53|50 (Sans Tache-Veneciana), M. Guadalupe ,1000 en 1'4" 3|5. Con buena monta sería temible.
7 MATON, 51 (Gaulois-Mantilla), R. Gazzano. 1000 en 1'5" 3|5. Reaparece bien.
8 PALO DURO, 49 (Gaulois-Miss Rose). M. Alcaide. Apareado a Flamengo, Humberto, 1000 en 1'6". Es difícil.
9 BALFOUR 49, (Sens-Bujía), J. R. García. — 700 en 43". con 18". — Acaba de ganar en Florida.
10 PICHONGO 49, (Fair Play-Picaza), X. X. — No lo vimos y nada se perdió.

SEPTIMA CARRERA

PREMIO TALERO — 1.400 METROS

1 FARISEO 62, (Air Raid-Farandula), E. A. Díaz. — Y C. A. T.. Valillo 800 en 51' 2|5. — Es de temer.
2 SANS GENE 58, (Sans Tache-Vera), F. Guadalupe. — Serio rival — Con Andres, 800 en 50" 2|5, con 18" 2|5.
3 MUNIA 57, (Enero-Malaquita II), J. Batista. — 3000 en 50". — Puede ganar.
4 LA CHICHITA 55, (Papanatas-Trompeta), M. Saucedo. — 800 en 51" 2|5. — No la creemos.
5 (OMLET 56, (Polemarch-Finta) M. Tapia. — Tiene buena chance. — (700 en 44" 1|5.
6 (DAGOBERT 50, (Saint Emilion-Reine Claude), V. de Bernoche. — No (nos gusta. — Con Tapia, 700 en 44" 2|5.
7 MOB 53, (Tumulto - Sunlight). — A. Batista. — 1.000 en 1'3" 3|5. Lo reectamos.
8 OCOA 50. (Saint Wolf - Obediente). (no corre).
9 CHULAPA 49, (Saint Wolf - Chicana), X. X. — Con Mieres, 800 en 51" 1|5 Si hay barro... ojo!

OCTAVA CARRERA

PREMIO LUTIN — 1.600 METROS

1 SESAME 57, (Silurian - Plaisantine), J. Batista. — 800 en 50" 1|5. Lleva nuestro voto.
2 MONTEZUMA 57, (Glass Idol - Mimosa. P. Casella. — 700 mts en 45" Serio rival.
3 EL RARO 57, (Gradely - Bella Diva), M. Tapia. — Anda bien. 800 metros en 52" 1|5.
4 CUBANO 57, (El Cubano - Saracura) Andrés Batista. — Creen no perder. 700 del derecho bien.
5 CUORE 57|55, (Caid - Brenda), C. Ferrari. — Es un baile más bravo. 800 metros en 58".
6 TOLEDANO 57|55, (Totoral - La Susana), V. Martínez. Tiene chance. 800 metros en 52".
7 SILBIDO 57, (Sisley - Sandia), M. Saucedo. Carrerá bien. A la par de Ganoso, Lupi, 800 en 51" 3|5.
8 BALFOUR 57, (Sens - Bujía) (no corre).
9 FORAJIDO 57|54 (Ford - Fi Fi), B. Ramos. — Es difícil. Con Casella, 800 a medio correr suave.
10 RIGEL 55, (Gallen - Manacha), F. Guadalupe. — 800 en 52". Es difícil.
11 HILO BUENO 54.51. (Puritano - Mansavillagra). (no corre).
12 FLAMENGO 54|52, (Air Raid - Tijuca), (no corre).
13 MON REVE 54, (Tapado - Reveillon). (no corre).

PRONOSTICOS DE LA PRENSA PARA LA REUNION DE HOY EN MAROÑAS

DIARIOS	1.a CARRERA	2.a CARRERA	3.a CARRERA	4.a CARRERA	5.a CARRERA	6.a CARRERA	7.a CARRERA	8.a CARRERA
LA MAÑANA	Elisita	Eléctrico	Calbalho	Astillero	Bambú	Aval	Mob	Sésame
EL DIARIO	Elisita	Eléctrico	Carbalho	Astillero	Bambú	Exodo	Munia	Sésame
EL DIA	Elisita	Eléctrico	Carbalho	Astillero	Bambú	Aval	Munia	Sésame
EL IDEAL	Elisita	Eléctrico	Carbalho	Borrón	Leonés	Exodo	Mob	Sésame
IMPARCIAL	Elisita	Eléctrico	Carbalho	Borrón	Bambú	El Duque	Sans Gene	Sésame
DIARIO ESPAÑOL	Elisita	Violento	Carbalho	Borrón	Montenegrino	El Duque	Munia	Montezuma
CORRIERE D'ITALI	Elisita	Eléctrico	Misuri	Platino	Leonés	El Duque	Mob	Montezuma
EL PLATA	Elisita	Eléctrico	Carbalho	Astillero	Bambú	Cardenal	Mob	Sésame
DIARIO DEL PLATA	Elisita	Eléctrico	Carbalho	Borrón	Leonés	El Duque	Munia	Toledano
LA T. POPULAR	Sierra Nevad	Eléctrico	Misuri	Borrón	Bambú	El Duque	Sans Gene	Sésame
LA UNION	Elisita	Violento	Carbalho	Borrón	Bambú	El Duque	Munia	Montezuma

La reunión de ayer en La Plata

SUS RESULTADOS

Primera carrera

De uno a otro extremo se impuso Silbante, lo seguian Piloto, Espinal, No se Apure, Ballot, Mangota y Ready.

En el derecho atropellaron con grandes brios No se Apure y Ballot, empatando en el segundo puesto.

En el cuarto puesto llegó Suerte Corrida.

PREMIO YIRON
1.600 metros

$ 2.500 al 1.o, 500 al 2.o y 250 al 3.o

1 SILBANTE 57, por Elurian - Cancionera, del stud Atucha J., jockey: A. M. Robles	1098	801
2 No se Apure 57, J. Bastías	4016	2337
2 Ballot 57, J. Garrido	967	327
4 Suerte Corrida 55 M. Gil	586	294
Monillo 57, M. Góngora	130	94
Caralampio 57 E. Batista	373	139
Piloto 57, R. Batista	638	408
Lord Douglas 57, A. Lhuiller	211	104
Siloninye 57, N. Arbilla	440	256
Bigamo 57, J. R. Cabrera	156	111
Tenebroso 57 J. Martínez	277	268
Ready 57, S. Di Tomasi	213	198
Joviel 57, L. Fedulo	61	38
Quejoso 57, R. Cechi	265	162
Espinal 55, M. Pérez	1334	339
Aarón 55, A. Belmonte	304	179
Mangota 55 P. Méndez	2435	1920
Totales	13516	9467

Retirados: Altanera, Ibero, Gaucho Molina, Cherif, Abouge, Crevecoeur, Coronel Olmedo.

Dividendos: de Silbante $ 20.60 y 5.10; de No se Apure $ 2.80; de Ballot 6.05.

Ganada por 1 cuerpo las 2.os puesta.

Tiempo: 1'40" 2|5.

Compositor: P. Orcajada.

Segunda carrera

También Chorrera obtuvo la victoria de punta a punta. Al principio era seguida por Batidora, Rica Joya, Changuita, Alaala y Sabrina. Así corrieron hasta la recta donde avanzó Rica Joya para clasificarse en el segundo lugar, delante de Alaala que también arremetió en los últimos tramos. Cerró el marcador la favorita Sabrina.

PREMIO JUDERIA
1.200 metros

$ 3.000 a la 1.a, 600 a la 2.a y 300 a la 3.a

1 CHORRERA 56 kgs., por Poully y Setubal, del del stud Francou, jockey A. M. Lhuiller	401	297
2 Rica Joya 56, J. Bastías	1270	789
3 Alaala 56, J. Chavarri.	658	317
4 Sabrina 56, F. Guerrero	5115	2598
Batidora 56, V. A. Belmonte	587	374
Sparkling 56, S. Fagúndez	2503	2001
Changuita 56, A. Tula	245	147
Armelita 56, M. Gil	70	57
Hormiga 56, R. González	34	39
Surera 56, M. Robles	142	119
The Nun 56, J. Garrido	2334	1368
Grand Mother 56, E. Orduna	2385	1450
Cerilla 56, E. Saavedra	2106	1414
Liga 56, R. Batista	1536	801
Escuadra 56, M. Pérez	129	112
Miedosa 56, J. Cabrera	18	8
Mañana 56, M. B. Andrade	82	65
Santa Flora 56, J. Martínez	855	562
Glicerina 56, J. Maceyra	305	142
Totales	20782	12662

Retiradas: La Japonesita, Papa Linda, Gifle, Canción.

Dividendos: de Correra $ 86.70 y 42.65, de Rica Joya 9.65, de Alaala 21.40.

Ganada por 1 cuerpo la 3.a a 2 cps. de la 2.a.

Tiempo: 1'13" 2|5.

Compositor: J. F. Francou.

Tercera carrera

En la vanguardia salió Orejano, seguido por Leopardo, Mirto y Dulce, a los cien metros pasó Mirto, escoltado por Leopardo, Orejano, Blasón y Kelito.

Girado el último codo atropellaron Orejano y El León, pero no pudieron dar alcance a Mirto, clasificándose segundo y tercero respectivamente.

En el último puesto del marcador arribó Leopardo.

PREMIO JUDITH
1.300 metros

$ 3.000 al 1.o, 600 al 2.o y 300 al 3.o

1 MIRTO 56, por Madrigal y Codeína, del stud Lotobar. Jockey: S. Fagúndez	5259	2833
2 Orejano 56, J. Chavarri	1576	866
3 El León 56, R. Cecchi	2581	1565
4 Leopardo 56, A. M. Tula	473	342
Blasón 56, A. Liceri	4770	2689
Kelito 56, M. Pérez	1860	1256
Kelito)	—	—
Dulce 56 A. Lhuillier (con		
Noledigo 56, M. Gongora	1607	1053
Pendennis 56, J. Bastías	1246	967
Cranach 56, R. Batista	878	501
Humaso 56, J. Maceyra	209	164
Totales	20459	12236

Retirados: Bingo y Camarón.

Dividendos: de Mirto, $ 6.50 y 3.10; de Orejano, 5.95; de El León, 4.10.

Ganada por 2 y 1|2 cuerpos; el 3.o a 1 y 1|2 cuerpos.

Tiempo: 1'19" 2|5.

Compositor: T. Miguez.

Quinta carrera

En la punta picó Peligrosa, pero de inmediato dió paso a Phantom que se posesionara de la delantera seguido por Murallón, Penacho, Peligrosa y Efusivo.

El orden no sufre variantes hasta el derecho donde avanzó resueltamente Efusivo, quien se impone después de contener la arremetida de Penacho, que se clasificó segunda.

Tercero quedó Phamtom cuarta fué Peligrosa.

PREMIO JUGADOR
1.400 metros

$ 2.500 al 1.o, 500 al 2.o y 250 al 3.o

1 EFUSIVO 55, por Fair Play y Efigie, del stud Pent Etre, jockey L. Corbalán	2037	1349
2 Penacho 55, R. Batista	5262	2397
3 Phantom 55, R. González	5711	3201
4 Peligrosa 50, J. Arbilla	341	298
Groch 55, L. Madeiro	370	304
Cockil 55, L. P. Menini	3029	1749
Tapao 55, A. Gutiérrez	366	239
Murallón 55, R. Peña	1728	974
Pigmalión 52, E. Santana	429	329
Colón 52, J. A. Bradú	197	156
Carabobo 52, R. Picón	7275	3538
Totales	26745	14534

Retirados: Zambombo, Sencillo, Oración, Chalada, Lincori, Enhorabuena.

Dividendos: de Efusivo $ 21.95 y 4.65; de Penacho, 3.45; de Phantom, 3.00.

Ganada por 1 y 1|2 cpo el 3.o a 3|4 cuerpo.

Tiempo: 1'25" 3|5.

Compositor: R. D. Gómez.

Cuarta carrera

Levantadas las cintas apareció al frente Vasconico, seguido por Talón, Evita Franco, Libertino, Buen Criollo, Hondazo y Escollo.

Estos dos últimos van mejorando de colocación y ya en la recta atropellan simultáneamente trabándose en lucha, más adelante se agrega a ellos Evita Franco venciendo finalmente Hondazo por tres cuartos de cuerpo a Escollo y Evita Franco que hacen puesta en el segundo lugar. Cuarto fué Libertino.

PREMIO JUGADOR (bis)
1.400 metros

$ 2.500 al 1.o, 500 al 2.o y 250 al 3.o

1 HONDAZO 55 kgs., por Sparus y Gran Colecta, del stud 21 de Julio, jockey R. Batista	6540	3304
2 Escollo 55, R. Cecchi	12548	5964
2 Evita Franco 50, M. Mendoza	675	495
4 Libertino 55, M. Gil	661	512
Primo Bufo 55, E. Saavedra	1165	833
Talón 55, M. Martin	2024	1052
Vascónico 55, M. Robles	2276	1356
Tromenco 52, R. González	506	368
Karakol 55, R. Dagaetano	850	614
Anarquista II 55, J. Ruiz	758	509
Buen Criollo 55, A. P. Menini	257	171
Ele 50, E. Orduna	3175	1959
Fiereza 50, J. Arbilla	322	204
Totales	31757	17306

Retirados: San Esteban, El Cívico, Rubicón.

Dividendos: de Hondazo $ 8.10 y 2.95, de Escollo 2.45, de Evita Franco 9.15.

Ganada por 3|4 de cuerpo, los 2.os puesta.

Tiempo: 1'25".

Compositor: C. Rodríguez (hijo).

Sexta carrera

Dada la señal de partida se destacó en la punta Zambombo, distanciándose varios cuerpos de Tornasol, Azucarado, Matzi y Trafui, que en ese orden lo seguían. Frente al palo de los 1500 siempre iba al frente Zambombo, seguido ahora por Matzi, Azucarado, Tornasol y Double Steel. En el derecho el puntero cede posiciones, atropellando entonces con gran empuje Tornasol para adjudicarse la carrera.

Segundo se clasificó Azucarado, delante de Traful y Double Steel.

PREMIO JUK
2.100 metros

$ 5.000 al 1.o, 1.000 al 2.o y 500 al 3.o

1 TORNASOL 53, por Lobezno y Travesura, del stud Urquiza J. C. de. Jockey: M. Domínguez	1902	1917
2 Azucarado 54, P. Nievas	11623	2332
3 Traful 56, E. Saavedra	1207	547
4 Double Steel 50, J. Bastías	2502	1174
Severidad 56, R. Batista	3737	1856
Matzi 46, A. Santana	2969	1430
Zambombo 45, M. Sola	3247	1464
Totales	27037	10111

Retirados: Gaceta II y Rusito.

Dividendos: de Tornasol, $ 23.75 y 7.40; de Azucarado, 3.70.

Ganada por 3|4 cuerpo, el 3.o a 1 cpo.

Tiempo: 2'10" 4|5.

Compositor: G. Fernández.

Séptima carrera

Confesión fué la encargada de comandar el lote, escoltada por Visigodo, Pellizcón, Poblador, Sacante y Guapito.

Así corren hasta la recta donde Poblador pasa a la punta, pero faltando cien metros cargan Visigodo y Guapito y mientras Visigodo pocos metros antes del disco consigue una ventaja a su favor, Guapito iguala la línea de Poblador en el segundo lugar. Detrás de ellos llegó Danzador.

PREMIO JUNCACEA
1.400 metros

$ 3.000 al 1.o, 600 al 2.o y 300 al 3.o

1 VISIGODO 56, por Luisillo y V's Daisy del stud Don Alfonso, jockey J. Bastías	13022	4610
2 Guapito 52, S. Fagúndez	2015	918
2 Poblador 52, J. Vecino	3696	1891
4 Danzador 53, E. Orduna	2526	1227
Romagnosi 52, R. Batista	711	471
Pellizcon 52, S. Spizzirri	635	363
Vacante 50, R. González	1760	1093
Confesión 50, T. Albertini	4963	2431
Totales	29526	13088

Retirados: Escalinata 52.

Dividendos: de Visigodo, $ 3.75 y 2.35; de Guapito, 4.65; de Poblador, 3.20.

Ganada por 1|2 cpo., os 2os. puesta.

Tiempo: 1'24" 1|5.

Compositor: J. Bastías.

Octava carrera

Salió al frente Manchuela, seguida por Kalenda, Melba, Publleta, Tercia y Oly.

Girado el último codo corrían en los primeros puestos Oly, Melba, Kalenda, Pubilleta y Double Money.

Frente al paddock iba en ganancia Oly, pero frente al disco Melba consigue igualar su línea.

Tercera a solo una cabeza de las primeras llegó Pubilleta y cuarta Kalenda.

PREMIO JURIDICE
1.500 metros

$ 3.000 al 1.o, 600 al 2.o y 300 al 3.o

1 OLY 53, por Sir Berkeley y Porfía, del stud Cuaró, jockey S. Fagúndez	7409	4028
1 MELBA 50, por Wonderer y Lechuguita, del stud Constancia, jockey E. Santana	1576	836
3 Pubilleta 53, J. Bastías	11184	4093
4 Kalenda 53, F. Guerrero	1540	910
Double Money 54, F. Deletras	2561	1324
Tercia 52, P. Ibarra	4561	2333
Crescent 59, P. Nieves	2444	1096
Manchuela 47, F. Méndez	744	438
Curutaca 47, M. Mendoza	508	378
Totales	32522	15342

Retirados: Royalty y Enhorabuena.

Dividendos: de Oly, $ 4.35 y 2.60; de Melba, 13.80 y 5.45.

Ganada por puesto; la 3.a a 1 cbza.

Tiempo: 1'31" 4|5.

Compositor: de Oly, M. Poggio; de Melba E. Barrabino.

Novena carrera

Picó en la punta Teodolita seguido muy de cerca por Krsmet, Black, Buen Hijo, Iluso y Senegal.

En la recta pasa a dominar Black, siguiendo en ganancia hasta el disco. Buen Hijo, frente al paddock arremetió con gran empuje clasificándose segundo, precediendo a Teodolito e Iluso.

PREMIO JURUNA
1.600 metros

$ 4.000 al 1.o, 800 al 2.o y 400 al 3.o

1 BLACK 50 por Pulgarín y Citadelle, del stud El Rancay Jockey: E. Santana	6522	1811
2 Buen Hijo 54, S. Fagúndez	12707	4230
3 Teodolito 48, E. Batista	1129	324
4 Iluso 52, J. Bastías	3345	986
Kismer 55, R. González	3752	1344
Goody 49, E. Orduna	6463	1567
Senegal 48, P. Ibarra	1756	679
Totales	35814	11223

Retirados: Sendero 53, Guascoran 52, Minutero 48.

Dividendos: de Black $ 9.15 y 3.80; de Buen Hijo 2.70.

Ganada por 1 y 1|2 cuerpo; el 3.o a 1 y 1|4 cuerpo.

Tiempo: 1'36" 2|5.

Compositor: A. Quijano

PRONOSTICOS DE LA PRENSA PARA LA REUNION DE HOY EN PALERMO

DIARIOS	1a Carrera	2a Carrera	3a Carrera	4a Carrera	5a Carrera	6a Carrera	7a Carrera	8a Carrera	9a Carrera
NOTICIAS GRAFICAS	Baluarte	Endecha	Chiripá	Danzadora	Cruz Diablo	Gavilán	Alcestes	Dura	
ULTIMA HORA	Baluarte	Irún	Chiripá	Danzadora	Cruz Diablo	Gavilán	Alcestes	Dura	
DIARIO ESPAÑOL ...	Baluarte	Irún	Chiripá	Danzadora	Cruz Diablo	Gavilán	Alcestes	Dura	
REVISTA PALERMO .	Baluarte	Irún	Chiripá	Danzadora	Cruz Diablo	Gavilán	Alcestes	Dura	
LA FIJA	Baluarte	Irún	Chiripá	Danzadora	Cruz Diablo	Gavilán	Alcestes	Dura	
LA RAZON	Baluarte	Endecha	Chiripá	Revido	Cruz Diablo	Embeleco	Alcestes	Alameda	
EL TELEGRAFO	Baluarte	Irún	Puro	Revido	Cruz Diablo	Gavilán	Alcestes	Dura	

SE DISPUTARA HOY EN PALERMO EL CLASICO PUEYRREDON

Nombres famosos registra el nomenclador de ganadores del premio clásico General Pueyrredón, que se llamaba antes, desde el año de su institución — 1896 — hasta 1907, Carlos Pellegrini. Figuran, entre aquellos ganadores, Porteño, Pillito, Ovación, Ultimátum, Pimiento, Calepino, Floreal, Buchardo, Orinoco, Olascoaga, Larrea, Mouchette, Gijital, Botafogo, Stayer II, Lombardo... Y más cercanos a estos días que corremos, Congreve y Signum. No hay duda que es una carrera de tradición y de prestigio, cuya historia tiene un gran contenido emocional. La próxima disputa del importante premio clásico estará de acuerdo con los antecedentes de la carrera. Pocos caballos, pero selectos, bajarán a la arena para una justa que asumirá proporciones de gran acontecimiento turfístico. Baste decir que intervendrá en ella Cruz Diablo, Copofón, Puro Habano, Signum y Firmeza, para expresar el vivísimo interés que despertará la carrera.

EL PRIMER GANADOR FUE PORTEÑO

El 22 de noviembre de 1896 se disputó por primera vez esta carrera que entonces se denominaba Carlos Pellegrini y se corría sobre 3800 metros. El hijo de Chilvarcus y Zarzaparrilla defensor de los clásicos colores de la ecurie Zubiaurre, fué favorito, pues ya se había revelado como un gran caballo. Quince días antes había vencido al famoso caballo representante de una ecurie maroñense Imperio, en el clásico Comparación, confirmando la victoria que, sobre el mismo caballo alcanzara y once competidores más. Dirigió a Porteño en el Carlos Pellegrini, Ramón Garrido, y batió a Imeprio, Sebastopol, Excelsior y Tom Pouce.

La victoria de Porteño mué rotunda: el segundo llegó a dos cuerpos y el tercero a diez.

OLD MAN NO DISPUTO ESTE PREMIO

El gran caballo no disputó este premio. Siendo potrillo en 1902, no fué presentado por su caballerizo. Old Man había sufrido, dos semanas antes su única derrota, que le infligió Padilla en el clásico Comparación y sin duda no se le quiso someter al esfuerzo de una carrero tan extenuante. Ese año ganó el Carlos Pellegrini, Calepino, el hijo de Camors y Belle Rake, del stud Charrúa. El caballo venció en match a Orán en 4'8" para los 3800 metros.

Al año siguiente tampoco disputó este premio el hijo de Orbit. Ganó ese año Gay Simon, por Gay Hermit y Simper, del stud Platense, caballo que en la reunión anterior había llegado cuarto y último de Old Man en el Gran Premio Internacional.

TRES VECES GANO DIJITAL ESTE CLASICO

Una de las yeguas más notables que ha pisado la pista de Palermo — Dijital — cumplió la hazaña de ganar tres veces consecutivas, el clásico Pueyrredon. Se adjudicó el premio en 1915, 1916 y 191, siendo sus segundos Aventurero, Retiro y Cracker, respectivamente. Y no fué solamente esa la hazaña de la hija de Calepino, sino también la de haber marcado el tiempo "record" para los 4000 metros, al vencer la primera vez record que aún no ha sido superado.

CRUZ DIABLO SE DESTACA

Ausente el crack Mineral, se destaca el ganador del Chacabuco, que ha seguido en perfectas condiciones de entrenamiento como lo prueba su ejercicio efectuado sobre tres mil metros, hecho con tren moderado, y en el que señaló 3'18", dejando ver que está en condiciones de repetir su última carrera, y de superarla si así hubiera necesidad.

COPOFON ATRAVIESA POR UN MOMENTO MUY PROPICIO

El mayor enemigo de Ghigliotti será sin duda alguna Copofón. El hijo de Gontrán y Copeta atraviesa por un momento excepcional en su preparación y si se produjera una lucha prematura entre las dos figuras principales de la carrera, su atropellada final —porque seguramente que Leguisamo lo dirigirá a la expectativa— podría llevarlo a conseguir el triunfo.

Dirigido por Leguisamo, Copofón cubrió los 4.000 metros en 4'30" 1|5, corriendo naturalmente sin ser mayormente exigido, como era de esperarse todavez que no hacía aún diez días que con 60 kilos cubrió 3.000 metros en 3'10" 2|5, cuando venció holgadamente a Tirifilo y Lagarta, a quienes concedía por igual doce kilos de ventaja. Parecerá temerario lo que vamos a decir, pero lo cierto es que en la caballeriza de Maschio tienen mucha confianza en que el hermano de Copetín tendrá muy apurados a sus dos mencionados rivales.

EL RESTO DEL LOTE

Puro Habano, Signum y Firmeza serán los integrantes del lote. No hay duda que los tres son animales de calidad y de antecedentes meritorios y que su presencia contribuirá a hacer más atrayente el espectáculo que ofrecerá la sensacional carrera, pero la verdad es también que la victoria de cualquiera de ellos significaría una sorpresa.

Las pruebas ordinarias

En la almoneda y primera carrera de la tarde, parece destacarse LAD y BALUARTE, a los que habrá que agregar como enemigos de alguna consideración: a SAN SALVADOR HIJOEPOBRE, DON ROBUSTO y el mismo LIMBERGH.

El pupilo de Liceri ganó recientemente cargando 45 kilos, a nuestro conocido Capitano Guli. Si la pista mañana estuviera pesada sus acciones crecen.

BALUARTE, fué hace un mes segundo favorito en una carrera en la que se impuso Versalles, y fué dos veces tercero de Capitano Giuli.

SAN SALVADOR anda bien en sus trabajos. HIJOEPOBRE irá liviano; DON ROBUSTO puede repetir su reciente manga, y el pupilo de Tellería con solo 46 kilos, es capaz de tomar la punta y hasta más ver.

—

Esta carrera reservada para potrancas perdedoras se presenta favorable para IRUN y ENDECHA. La primera tiene varios puestos de placé en buen tiempo. ENDECHA, cuando debió hacer su debut, por las caballerizas de Maschio, no le temían a Fe Ciega.

LAROSE también cuenta con una "carrada" de puestos en el semáforo.

BAMPOROSA acaba de cambiar de entrener, y sabemos que en un reciente cotejo con Minutero, llegó muy cerca de éste. TROVA tiene buenos ensayos que la destacan. De ganar pagará muy bien.

—

CHIRIPA debe ser gran favorito, y posiblemente el ganador de la tercera prueba del programa. En su último compromiso llegó a medio pescuezo de Spahi en 1'32" 3|5.

Enemigos pueden serlo PURO y CAMPO DE PLATA y si actuara habría que temerle a FAUSTO, de cuya actuación en esta carrera se duda, pero no será difícil que llegada la hora de la prueba los del stud "Trinacria" se resolvieran presentarlo.

—

La prueba de velocidad reunió un selecto lote de animales veloces, sobresaliendo del lote: MIMICA, aunque pesada es temible; DANZADORA, que ya aventajó a la hermana paterna de Minutero y Minuto; REVIDO, que con dos kilos más llegó al pescuezo de Menino en 1'11" 4|5 los 1200 metros; y este mismo que se viene distinguiendo en pruebas de corto metraje.

—

La sexta carrera reunió un crecido número de caballos perdedores, donde son varios los que tienen chance como para abandonar la categoría ínfima.

GABILAN, por su actuaciones anteriores, está indicado como una de las mejores cartas de la carrera. Con repetir su anterior performance llegando al pescuezo de Mancores en 1'34" 1|5, tiene asegurado el triunfo.

WANDERER será de seguro el candidato de Chicha, si el pobre está para jugarse un boletito. El hijo de Capablanca hizo muy buena carrera detrás de Don Robusto, aunque luego fracasó.

INDIO ya se coló en el marcador, por lo que no habrá de descuidarle el que quiera cobrar bien. SIDI, si hay barro puede actuar bien, pues tiene 1'48" en el inatete.

—

Será un encuentro interesante la carrera sobre el handicap de la milla, donde Alcestes se destaca como presunta ganadora. La hija de Craganour, que llevará escaso peso, debe resultar la vencedora, puesto que se halla en plena posesión de sus medios y cuenta con buenos antecedentes, como el puesto último, donde fuy ovencida por Machazo a escasa ventaja Artesana no llevará el máximo de los kilos, no carece de chance, puesto que los kilos que dispensa los puede reemplazar con la clase que posee.

Otra de las grandes candidatas es Muralla, que mantiene su excelente training y ha de vender cara su derrota. aY su cuidador Ardoin ha hecho declaraciones que, para ganarle a su yegüita tendrán que hacer mucha fuerza.

—

Muy pobre en participantes ha quedado la carrera final donde sólo siete competidores han mantenido su anotación.

TRAFUL y ALCESTES fueron declarados forfaits, quedando las preferencias para merecer la confianza de la cátedra, DURA, que termina de ganar en la milla y se encuentra en plena posesión de sus medios, infundiendo gran confianza a su trainer, y MILLACO, que por el bajo peso que le toca llevar, agregado al excelente estado de preparación que luce, ha de comportarse admirablemente. SEÑORITO será una carta brava y conviene no olvidarlo en las taquillas, porque si se deciden... no habrá con qué ganarle.

Conocemos cómo las gastan los del stud "Señorial" y, con eso... basta.

Programa completo

Primera carrera

1800 METROS

1 DON ROBUSTO 56|53, P. Quinteros.
2 BALUARTE 56, E. Lema.
3 MAXIMO 54|51, M. de Luca.
4 LAD 54|51, A. Liceri.
5 GOYITO 54|51, F. Moreira.
6 LEX 54, (no corre)
7 VIDMAR 52, E. Orduna.
8 ALMAFUERTE 52|49, Falcón.
9 HIJOEPOBRE 52, Corbalán.
10 WITT 52, F. Quinteros
11 EL OGRITO 50, Vidal
12 SAN SALVADOR 50|48, A. Peluffo.
13 OFENSIVO 50|48, S. Fagúndez.
14 LELEN 48, Chavarri
15 CHICOT 48, (no corre)
16 LINDBERGH 45, M. Acosta.

Segunda carrera

1200 METROS

1 ENDECHA 56, I. Leguisamo.
2 LAROSE 56, O. Ruíz.
3 CAPARROSA 56, E. Lema.
4 GRAND'UN 56, F. Guerrero.
5 NUITS 56, (no corre).
6 IRUN 56, E. Antúnez
7 VISPERA 56, (no corre).
8 TROVA 56, A. García.
9 ALEXANDRA 56, P. Quinteros.
10 ROMPESQUINAS 56|55, J. Ausoruach
11 CACHADA 56|53, A. M. Aguilera.
12 PIANISSIMA J. Garrido
13 TONADA 56, (no corre).
14 ROSA RAISA 56, (no corre).
15 BAMPOROSA 56|55, R. González.
16 CENDRA 56, P. Falcón.
17 R. BLANCA 56|53, I. Lescano.
18 LA GARUA 56, F. Delleutraz.
19 FLOR INCA 56|53, F. Moreira.

Tercera carrera

1500 METROS

1 CHIRIPA 56, Leguisamo.
2 WALKIKI 56, R. Pelletier.
3 PINILLO 56, G. di Palma.
4 YAPAI 56, (no corre).
5 MAR BALTICO 56, E. Orduna.
6 BELFORT 56, E. Antúnez.
7 RUN AWAY 56, O. Ruiz.
8 MOSUL 56, (no corre).
9 MENTOLERO 56, F. Delleutraz.
10 FAUSTO 56, A. García.
11 HIJOELPUEBLO 56, Albertini.
12 ÑATO 56. (no corre)
13 X MAS, 56|53, P. Quinteros.
14 C. DE PLATA 56|53 R. Picón
15 INCIVIL 56, X. X.
16 LA FONTAINE 56, (no corre).
17 CALINAHUEL 56, (no corre).
18 MARIO 56, F. Guerrero.
19 PURO 56, J. Bastias.

Cuarta carrera

1100 METROS

1 MIMICA 61, R. Montivero.
2 MOJARRITA 59, I. Leguisamo.
3 MENINO 56|54, S. Fagundez.
4 NASSAU 54, A. García.
5 (DANZADORA 51|50, R. Picón.
6 (CAÑAMO 45, (no corre).
7 INICUO 50, M. Acosta
8 DOROTHY 50, F. Quinteros.
9 REVIDO 47, P. Ibarra.
10 CHALADA 47, (no corre).
11 BADMINGTON 45, P. Falcón.
12 LELEN 45, Santina.

Quinta carrera

4000 METROS

1 MINERAL 58 (no corre).
2 SIGNUM 61, E. Antunez.
3 PURO HABANO 58, O. Ruiz.
4 CRUZ DIABLO 58, E. Lema.
5 COPOFON 58, I. Leguisamo.
6 FIRMEZA 59, E. Orduna.

Sexta carrera

1600 METROS

1 FEIJO 57, F. A. Ortiz.
2 OIGABIEN 57, Falcón.
3 GAVILAN, 57|55, Delleutraz.
4 WANDERER 57|55, J. Chavarri.
5 VENTUROSO 57|54, A. Morales.
6 ANFITRION 57, (no corre).
7 ISLANDES 57, (no corre).
8 APPLE-PIE 57, Moreira.
9 SIDI 57, J. Canal.
10 EMBELECO 57, Pelletier.
11 INDIO 57, O. Ruiz.
12 AVENCO 57, P. Ibarra.
13 GROOM 57|55, A. Peluffo.
14 (GOTAN 57, E. Antúnez.
15 (CAÑAMO 55, G. di Palma.
16 JUK 57|54, A. M. Aguilera.
17 KARA 55, Moreira.
18 DIVETTE 55 (no corre).
19 MANGOTA 55, (no corre).

Séptima carrera

1600 METROS

1 ARTESANA 61, (no corre).
2 MINUTERO II 59|53, (no corre).
3 ANOTE 58, R. Pelletier.
4 MURALLA 57, E. Orduna.
5 SINCORA 56, Pucineri.
6 CRIOLLO VIEJO 56 G. Benvenutti.
7 ALAMEDA 52, (no corre).
8 CHACONA 50, P. Ibarra.
9 ALCESTES 46, A. Vidal.

Octava carrera

2200 METROS

1 APACHINETTE 57, E. Antúnez.
2 RUSITO 53, F. Quinteros.
3 DURA 52, P. Falcón.
4 TIRIFILO 52, Pelletier.
5 MILLACO 49|48, Orduna.
6 ALAMEDA 49, M. Acosta.
7 SEÑORITO 46, A. Vidal.

Pronósticos

PALERMO

1.a Carrera—LAD
2.a " —ENDECHA
3.a " —CHIRIPA
4.a " —MENINO
5.a " —CRUZ DIABLO
6.a " —WANDERER
7.a " —ALCESTES
8.a " —DURA

Ejercicios de los que corren hoy

DE LA PRIMERA

DON ROBUSTO, Quinteros, 700 en 44".
BALUARTE, Lema, BROON, Peluffo, 800 en 49" 2|5.
LAD, Aguilera, SEJICO, Liceri, 700 suave.
GOYITO Moreira, TIGRE, Puccineri, 800 en 49" 2|5.
DICKMANN, Orduna, 1000 en 1'4" 1|5.
HIJOEPOBRE, peón, 700 en 43".
WITT, Quinteros, 800 suave.
SAN SALVADOR, Pelletier, NINO, Solari, 800 suave.
OFENSIVO, Canal, 800 en 50" 3|5.
CHICOT, Santana, SIN GRUPO, Montivero, 800 en 50" 3|5.

DE LA TERCERA

WAIKIKI, Pelletier, 700 suave.
MAR BALTICO, Orduna, OPILA, peón, 800 en 50" 1|5.
HIJOEPUEBLO Albertini, QUEMERA Lofiego, 700 en 42" 3|5.
XMAS, Quinteros, SAL, Antúnez, 800 en 49" 2|5.
MARIO, Guerrero, 700 en 43" 3|5.
PURO, Peluffo, NENE, Ausbruch, 700 en 44".
BERLFORD, Antúnez, FATAL, Ausbruch, 800 en 49" 3|5.

DE LA QUINTA

SIGNUM, Antúnez, CENIT, Pucineri, 1400 en 1'14", dominando fácil al 1.o.
PURO HABANO, Ruiz, SANTA PAULA, Picón, 1000 en 1'2" 1|5.
CRUZ DIABLO Lema, CRUZ DE MALTA, Antúnez, 1000 en 1'4".
FIRMEZA, Orduna, 1000 en 1'2" 2|5.

DE LA SEXTA

FLEJO, Costa, 700 suave.
OIGABIEN, Falcón, 800 suave.
GAVILAN, peón, 700 suave.
WANDERERS, Chavarri, 800 en 50".
VENTUROSO, Morales, 1000 en 1'3" 1|5.
ENBELECO, Pelletier, 800 suave.
INDIO, Ruiz, 700 suave.
JUK, Aguilera, CHACONA, Ibarra, 800 en 50" 2|5.

DE LA SEPTIMA

ANOTE, Pelletier, 800 en 51" 2|5.
MURALLA, peón, 800 en 49" 3|5.
SINCORA, Puccineri, RUSITO, Quinteros, 800 en 49" 2|5.
CRIOLLO VIEJO, Benvenutti, CHOLIN, Albertini, 800 en 49".
ALCESTES, Vidal, BALLENERA, Picón, 800 en 49" 2|5.

DE LA OCTAVA

APACHINETTE, Cavillón, 1000 en 1'3" 4|5.
TIRIFILO, Pelletier, 800 en 50" 3|5.
ALAMEDA, Acosta, 800 suave.
SEÑORITO, Albertini, 800 suave
MILLACO, Orduna, 800 en 50"

PROFESIONALES

INTERESES RURALES

En la Asociación Rural del Uruguay

DIVERSAS NOTICIAS

He aquí algunos de los asuntos resueltos recientemente por la Junta Directiva de esta entidad.

Vacunas Friedman. — El doctor Acevedo presenta la siguiente moción y exposición de motivos: La prensa de nuestra capital ha publicado hace pocos días la exposición íntegra que en el seno del Consejo de la Escuela de Veterinaria hiciera nuestro consocio doctor Ernesto A. Bauza acerca de la vacuna antituberculosa Friedman, vacuna a la cual se atribuyen propiedades no sólo preventivas sino también curativas, como lo destacó aquel colega y que todos los miembros de esta Corporación conoceran. El doctor Bauzá, conocedor profundo de la bibliografía existente acerca de las bondades atribuidas al preparado del profesor Friedman, como asimismo de las impugnaciones que aquel se le hacían, planteo el asunto de la experimentación de dicho preparado dentro de la prudencia que correspondía en asunto tan delicado como éste, solicitando que para pronunciarse en sentido afirmativo o negativo respecto a la conveniencia de experimentar aquel preparado, fuera designada una Comisión de especialistas la que se pronunciaría sobre la cuestión planteada por el doctor Bauzá.

La Comisión de la referencia, integrada por el Decano de aquella escuela, doctor A. Cassamagnoghi y doctores M. Carballo y C. Freire Muñoz, acaba de expedirse en sentido afirmativo a la experimentación y este es el momento en que aquel organismo se aprseta a constituir la Comisión que tendrá a su cargo aquella trascendental y delicada experimentación, de la cual ha de salir el pronunciamiento definitivo acerca de las bondades que corresponda reconocer el descrubimiento de la Friedman.

La Asociación Rural, a quien incumbe directamente el velar por el mejoramiento de nuestro stock pecuario, no debe ni puede permanecer silenciosa ante hecho de tal magnitud, ya que el perfeccionamiento de nuetsro índice zootécnico es función principalísima de la sanidad de nuestras cabañas, sanidad que tienen en la tuberculosis uno de sus más terribles azotes. Entendiendo que nuestra Asociación se hallará al igual que el que habla interesada en conocer las esperanzas que se cifran en este preparado y las condiciones en las cuales va a ser llevada a cabo aquella experiencia.

Por lo tanto, hago moción en el sentido de que se invite al doctor Bauzá a cuya iniciativa se debe la experimentación a realizarse acerca de ese tópico, solicitud que descuento será atendida con la solicitud que aquel colega pone en todo lo que tiene relación con la defensa de nuestro patrimonio zootécnico. Dejo, pues, formulada mocin en dicho sentido. Resolvióse aprobar la moción del doctor Acebedo.

Estabilización de la agricultura nacional. — Se resuelve pasar a informe de los señores Echenique, ingeniero los ingenieros F. Gómez Haedo y Ed-Llovet y Pertile, el folleto redactado por mundo Soares Netto, sobre el tema del epígrafe, quedando facultados para oír la ampliación verbal que desean dar a conocer los autores.

Feria en Tacuarembó. — Se resuelve, propuesta por la Comisión M. de Exposiciones y Ferias de Tacuarembó y aceptar la postergación de este certamen a la fecha que indica como más conveniente para la realización del torneo mencionado o sea durante los días 11 y 12 de diciembre próximo.

Congreso Internacional del Frío. — Se resuelve solicitar la concurrencia a este acto de todos los señores directores y pedirles que comuniquen a la Secretaría si podrán asistir.

Camino de las tropas. — La Secretaría se refirió a los perjuicios que sufre el ganado en el tránsito de la Tablada a las usinas industrializadoras. Resulta que durante las horas en que se realiza la conducción de las haciendas peatones y vehículos por el camino de se opera un intenso movimiento de las tropas, que contribuye a dificultarlos, lo que aumenta las posibilidades la marcha de los ganados y a asustar del machucamiento de los mismos. Se recuerda, por parte de los señores directores, que hace algunos años se reglamentó la circulación de peatones y vehículos por el Camino de las Tropas, siendo evidente que han dejado de cumplirse las disposiciones pertinentes. En consecuencia, se resuelve llamar la atención del Ministerio del Interior, acerca del asunto.

Enfermedad de Bang. — Se resuelve acusar recibo a la Policía Sanitaria Animal, de la copia correspondiente al decreto del Conseoj N. de Administración, estableciendo las medidas que deberán adoptarse en los casos de ser constatada la enfermedad de Bang. Se manda publicar dicho decreto en la Revista y llevarlo a conocimiento de los expositores de los certámenes que realiza la Asociación.

Feria de Muestras. — Se resuelve que el señor presidente o en su defecto alguno de los vices, se entreviste con el sñor Prsidente del Consjo de A. del Correo haciéndole conocer que el Municipio acaba de autorizar la ocupacion del espacio libre del predio situado en la calle 18 de Julio entre Ejido y Santiago de Chile, para instalar la Feria de Muestras.

Mejoramiento de Ganadería. — Se resuelve pasar a informe de los señores Artagaveytia, Elorza y doctor Inciarte, el folleto redactado sobre el tema del epígrafe por los ingenieros agrónomos Menéndez Lees, Spangenberg, Quinteros, Delharpe y Lemolle Otado.

Exposición en Melo. — Se resuelve exhortar a los señores directores a concurrir a la exposición agrícola de invierno organizada por la Sociedad Fomento de Melo y designar orador al señor F. L. Vianna.

Exposición en Paysandú. — Se resuelve conceder un premio consistente en medalla, para adjudicar en la Exposición que realizará el 31 del corriente la Sociedad Fomento de Paysandú.

Cotizaciones del mercado de Hamburgo

La Comisión de Productos de Granja ha recibido las siguientes informaciones del Consulado General en Hamburgo:

Huevos. — Precios de la Comisión Cotizadora al 21 de Junio de 1932 (en pfennigs al por menor):

Alemanes: timbrados, clase especial, mas de 66 grs., 7 y 1|4 a 7 y 1|2; de 60 a 65 grs., 6 1|2; de 56 a 59 grs., 5 y 3|4 a 6; pequeños, 4 12 a 5.

Sin timbrar: más de 66 grs., 6 y 3|4 a 7, 60 a 65 grs., 6 a 6 1|4; 55 a 59 grs., 5 1|2 a 6; 50 a 54.9 grs., 5 a 5 14.

Extranjeros — Holandeses, 6 1|2; daneses, 6 1|4; suecos, 6 1|4; otras procedencias, sin cotización.

Manteca — Este mercado sigue en completa calma. En los últimos remates ha obtenido los siguientes precios:

1.a calidad. Mcs. 106.93; 2.a calidad. 102.35; 3.a calidad, 92.

El consumo sigue flojo, mientras que la produccin sigue en aumento. Si bien no se puede hablar casi de importación de manteca extranjera, lo poco que entra sólo se coloca con dificultad. El consumo de este año sigue muy por debajo de los años siguientes y es de contar con que sigue en descenso debido a la mala situación en general y la de los desocupados en especial, a los cuales se les ha rebajado los pagos semanales. Es de suponer que si la temperatura aumenta, aumentará también el consumo de leche fresca, pero nunca será lo suficiente como para hacer escasear la manteca. Por lo tanto, no hay base alguna para interpretar con optimismo la situación ni el futuro cercano.

Quesos — Como por lógica puede desprenderse por lo antedicho con respecto a la manteca, también la situación en el mercado de queso no mejora. Los dos factores principales para ello son el reducido consumo y los bajs precios de quesos extranjeros.

Local "Manuel Fuentes"

CAMBIO DE FIRMA

Este centro de negocios rurales, ubicado en la Estación Cerro Chato, que hasta ahora giraba bajo la razón social de Fuentes, Ranero y Núñez, proseguirá en el futuro desarrollando sus actividades bajo la nueva firma constituída por los hombres de negocios de aquella zona señores Pedro Noblía, V. Valerio Fernández y Tomás Núñez Aycaguer, este último integrante de la firma disuelta.

Se proponen los señores Núñez Aycaguer, Noblía y Fernández, desplegar grandes actividades en el local referido, para lo cual harán en el mismo varias mejoras tendientes a dar las mayores facilidades a todas las personas que opere nen él.

Estas nuevas actividades empezarán en la próxima primavera, iniciándose la nueva firma, con una gran feria de haciendas generales y de reproductores, la que se proyecta para los primeros días del mes de Octubre próximo

Como siempre, los remates de haciendas en este local estarán a cargo del escritorio de negocios rurales del conocido martillero don Alejandro Victorica.

En la Rural de Florida

1.300 VACUNOS INSCRIPTOS PARA LA FERIA

Para el remate-feria, que el jueves 28 y viernes 29 del corriente mes de ulio, realizarán los martilleros Llugain y Cía., y J. S. Ibarburú en el Local de la Asociación Rural de Floros.

Sus organizadores llaman especialabastecedores y carniceros en la conveniencia de concurrir a este Remate, en el que tendrán la oportunidad de hacer buenas compras, desde que se ofrecerán a la venta 800 vacas y novillos gordos y a los señores criadores recomiendan un lote de 150 piezas de cría Hereford, ganado de alta mestización y una sola marca.

La feria en el local "San José"

Hay excelentes perspectivas para el remate feria de haciendas en general, que con todo entusiasmo prepara la firma Pérez y Sosa, en su local, "San José", para el 15 de Agosto y días siguientes.

Las consignaciones recibidas hasta la fecha, son de importancia, esperándose que para el día del remate, la oferta de haciendas resulte excepcional.

El catálogo para las inscripciones se cerrará el día 5 de Agosto.

En Tacuarembó

LIQUIDACION DE HACIENDAS

De acuerdo con lo que hemos venido informando, el miércoles próximo 27 del corriente, se llevará a efecto el remate judicial de ganados en el local que posee el martillero Alejandro Victorica en la ciudad de Tacuarembó.

En este acto que se realizará con Nuñez cearán bajo martillo 700 vacunos Hereford de una sola marca, bien garrapateados, 1.000 lanares cruza fina de una sola señal, 98 yeguarizos, cerdos, cueros vacunos y lanares y un lote de lanas.

Este remate comenzará a las 10 de la mañana, y ha despertado gran interés entre el elemento pecuario de la zona norte del país, esperándose que obtenga un resultado satisfactorio.

Local "Paso de los Toros"

CONTINUA LA INSCRIPCION DE HACIENDAS

Los organizadores de las ferias mensuales en el centro de negocios vecino a Santa Isabel, ya tan acreditado, quieren que el remate del 28 del corriente se caracterice más que por lo abultado de la inscripción, por la bondad de los lotes que salgan a la pista.

Nos dicen la Sección Rural del Banco Francés Supervielle y Cía. y los señores Valdés García y Barrios que han anotado más de 861 vacunos, entre los que sobresalen estos conjuntos: 125 vacas con 125 terneros especiales y 30 vacas falladas de buena clase, en estado inmejorable, todo procedencia de los señores aVrela Hnos. y Cía.

También caen bajo martillo 1.000 lanares especiales.

Local "Manuel Sarries"

LA FERIA DEL 12 DE AGOSTO

Más de 1.000 vacunos hay comprometidos ya para el remate de Agosto en la pista de Illescas, que atiende la Sección Rural del Banco Francés Supervielle y Cía., con Justo J. Orozco. Hay 500 reses de cría de una sola marca la muy conocida de don Oscar Orozco.

En ese notable conjunto las vacas están cubiertas de vuelta por notables toros puros de pedigrée.

También serán echados a la pista del "Local Manuel Sarries" 300 capones de una sola señal, en condiciones de llamar la atención.

LA EXPOSICION N. DE CITRUS

El veredicto de los jurados

He aquí el veredicto pronunciado por los jurados que actuaron en la Exposición Nacional de Citrus:

PREMIOS NACIONALES

Premio Conjunto. — Al expositor A. R. Malaquina, Salto.

PREMIOS ESPECIALES

Copa Williams. — Donada por el señor Camilo R. Williams, a la mejor muestra de naranja común: Al N.o 925. B. Baratta, Salto.

Premio Concejo D. de Salto — Una medalla de oro: Al mismo.

Una máquina hormiguicida a cada uno de los siguientes expositores: N.o 1042, naranja agria, Buenaventura Angera, Rivera; N.o 1049, naranja de ombligo, Damián Pérez, Rivera; N.o 1256 mandarina, J. G. Ferreira, Cerro Largo; N.o 93, lima, Elpidio Souza, Cerro Largo; N.o 1239, naranja común, A. Luis Pastore, Soriano, y N.o 794, limón sutil, J. L. Peixoto, Salto.

INJERTO

Primera categoría —

Primer premio: Injerto de naranja común dulce, E. Gautron, Salto.

Segundos premios: Injerto de naranja común dulce, Pedro Isoardi, dos y C. N. Iparraguirre, Salto.

Terceros premios: E. Gautron, id id, P. Isoardi, C. N. Iparraguirre y P. Isoardi, Salto.

Segunda categoría —

Primer premio: Injerto de mandarina de P. Isoardi, Salto.

Segundos premios: de P. Isoardi, E. Gautron e id id, Salto.

Tercera categoría —

Segundos premios: injerto limón de todo el año, E. Gautrón e id id, Salto: limón, de P. Isoardi, Salto.

Terceros premios: P. Isoardi, id id y E. Gautrón, Salto.

Cuarta categoría —

Primer premio: de Bergamota grande, C. N. Iparraguirre, Salto

Segundos premios: Naranja amarilla, [illegible] C. N. Isparraguirre, Salto y mandarina chata híbrida, E. Gautron, Salto.

Terceros premios: Mandarina chata híbrida, E. Gautrón, Saguinias, el mismo; id P. Isoardi: naranja de ombligo, el mismo; C. N. Esparraguirre; Bergamota grande, C. N. Esparraguirre, Salto.

PREMIOS NACIONALES

Gran Campeón. — Al N.o 925, naranja común, de V. Baratta, Salto.

Campeón. — Al N.o 925, primera categoría, naranja común, de V. Baratta, Salto.

Reservado Campeón. — Al N.o 880, de D. Grilli, Salto.

Primer premio: Al N.o 476 de N. Mazzarino, Salto.

Segundos premios: Al N.o 653 de J. Baratta, Salto; N.o 852, Luis Gugliemone, Salto; N.o 748, E. Guillermone, Salto; N.o 843, María P. de Gugliemone, Salto; N.o 1239, Luis Pastore, Soriano.

Terceros premios: Al N.o 918, Lorenzo Baratta, Salto; N.o 935 J. Baratta, Salto; N.o 600, A. Castagno, Salto; N.o 427, A. R. Malaquina, Salto; N.o 700, C. Menoni, Salto; N.o 545, Juvenal Gautrón, Salto; N.o 806, E. J. Gugliomone, Salto; N.o 808, J. Volpe, Salto; N.o 1163, V. Tognola, Rivera; N.o 1230, Roque Leone, Cerro Largo.

PREMIOS NACIONALES

Categoría segunda. — Mandarinas —

Campeón. — Al N.o 932, Benjamín Baratta (hijo), Salto.

Reservado campeón. — Al N.o 983, J. Baratta, Salto.

Primer premio: N.o 596, doctor E. Bilbao, Salto.

Segundos premios: N.o 432, E. Gabrieli, Salto; N.o 544, J. Menoni, Salto; N.o 817, B. Delgue, Salto; N.o 376, María de P. Guiglemone, Salto; N.o 825, Lorenzo Cataneo, Salto.

Tercer premio: N.o 528 E. Acebedo, Salto; N.o 679, Nicolás Savio, Salto; N.o 734, Luis N. Savio, Salto; N.o 915, Lorenzo aBratta, Salto; N.o 539, B. A. Menoni, Salto; N.o 560, E. Goutrón, Salto; N.o 1256, Justo G. Ferreira, Cerro Largo; N.o 310, E. Puppo, Montevideo; N.o 1265, Pedro Pastorino, Paysandú; N.o 575, Lorenzo Baratta, Salto.

Categoría tercera. — Naranja de ombligo —

Campeón. — Al N.o 422 A. R. Malaquina, Salto.

Reservado campeón. — Al N.o 962, Pedro Camiruaga, Rivera.

Primer premio: N.o 368, A. R. Malaquina, Salto.

Segundos premios: N.o 761, Luis M. Savio, Salto; N.o 934, Suc. B. Solari, Salto; N.o 1187, Stratta Hnos. Rivera; N.o 461, A. Gallino, Salto; N.o 410, A. R. Malaquina, Salto.

Terceros premios: N.o 836, J. P. Bessio, Salto; N.o 413, J. Gugliomone, Salto; N.o 528, Pedro Ambrosoni, Salto; N.o 421, A. R. Malaquina, Salto; N.o 1049, Damián Pérez, Rivera; N.o 1254, A. M. Moraes, Rivera; N.o 1008, L. P. Camiruaga, Rivera; N.o 1260, Justo G. Ferreira, Cerro Largo; N.o 63, P. Luis Arrosa, Cerro Largo; N.o 1250, A. B. Giordano, Durazno

Cuarta categoría. — Limones para jugo

Reservado campeón. — Al N.o 841, Viuda de Juan Mari, Salto.

Primer premio: N.o 931 Juan Sparra, Salto.

Segundos premios: N.o 844, E. Gugliomone, Salto; N.o 244, J. del Pratto, Montevideo.

Terceros premios: N.o 509, H. Castagno, Salto; N.o 966, Carlos Welker, Rivera; N.o 912, B. Baratta, Salto.

Mención especial: N.o 649, limón dulce, E. Acebedo, Salto.

Quinta categoría.—Limones para dulce

Primer premio: N.o 551, C. Marchetti, Salto.

Segundos premios: N.o 822, A. Giambassi, Salto; N.o 800, Viuda de Juan Mari, Salto.

Terceros premios: N.o 791, A. Giambassi, Salto; N.o 325, Marco P. Passadore, Montevideo; 1078, Julio Nano (hijo), Rivera.

Sexta categoría. — Naranja sanguínea

Primer premio: N.o 488, J. Gugliomone, Salto.

Segundos premios: N.o 554, E. Gautron, Salto; N.o 864, Suc. Benito Solari, Salto.

Terceros premios: N.o 940, E. Schianini, Salto; N.o 917, al mismo; N.o 863, Suc. B. Solari, Salto.

Séptima categoría — Naranja piriforme

Primer premio: N.o 688, E. Schianini, Salto.

Segundo premio: N.o 904, Luis Boggiani, Salto.

Tercer premio: N.o 517, L. Gugliomone, Salto.

Mención especial: N.o 406, A. R. Malaquina, Salto.

Octava categoría. — Naranja amarga—

Primer premio: N.o 751, J. P. Bessio, Salto.

Segundo premio: N.o 620, J. Lecchini, Salto.

Tercer premio: N.o 810, E. Grilli, Salto.

Menciones especiales: N.o 462, B.

Córdoba, Salto; N.o 1042, Buenaventura Angera, Rivera.
Novena categoría. — Naranja chata —
Primer premio: N.o 436 A. R. Malaquina, Salto.
Segundo premio: N.o 455, J. Gabrielli, Salto.
Tercer premio: N.o 432 A. R. Malaquina, Salto.
Décima categoría. — Naranja Bergamota —
Primer premio: N.o 789. J. L. Peixoto, Salto.
Segundo premio: N.o 706, J. Viera, Salto.
Tercer premio: N.o 392 J. Mussetti, Salto.
Undécima categoría — Naranja de Verano —
Primer premio: N.o 705 Suc. B. Solari, Salto.
Segundo premio: N.o 441 A R. Malaquina, Salto.
Tercer premio: N.o 737, J. P. Bessio, Salto.
Menciones especiales: N.o 362, A. R. Malaquina, Salto; N.o 401, al mismo.
Duodécima categoría. — Naranja común dulce —
Primer premio: N.o 471 N. Mazzarini, Salto.
Segundos premios: N.o 533, N. Castagno, Salto; N.o 730, María de P. Gugliomone, Salto.
Terceros premios: N.o 729, E. Gugliomone, Salto; N.o 369, A. R. Malaquina, Salto; N.o 1090, Isidoro Duarte Rivera.
Décima tercera categoría. — Toronjas y afines —
Primer premio: N.o 824. B. Giobanonni, Salto.
Segundo premio: N.o 403. P. D. Menoni, Salto.
Tercer premio: N.o 855 J. P. Bessio, Salto.
Décima cuarta categoría. — Cidras —
Primer premio: N.o 657 B. Giovanonni, Salto.
Segundo premio: N.o 464, J. Mussetti, Salto.
Tercer premio: N.o 761 J. B. Menoni, Salto.
Mención especial: N.o 616 J Moreala, Salto.
Quinta décima categoría. — Lima —
Primer premio: N.o 411, Protto Echevarria, Salto.
Segundo premio: N.o 842, Becco y Gabrielli, Salto.
Tercer premio: N.o 762 J. B. Bessio, Salto.
Premios especiales: N.o 648, B. Emmenegger, Salto; N.o 643, E. Acebedo, Salto.
Sexta décima categoría. — Kunquats —
Segundo premio: N.o 560, E. Gautron, Salto.
Séptima décima categoría. — Pomelo —
Primer premio: N.o 705. Suc. B. Solari. Salto.
Segundo premio: N.o 821, J. L. Peixoto, Salto.
Tercer premio: N.o 598. S. Marchetti, Salto.
Menciones especiales: N.o 446, Polto Hnos., Salto; N.o 608, E. Gautrón, Salto; N.o 584. H. Vignoli, Salto.
Décima octava categoría — Otras especies y variedades de citrus —
Primer premio: N.o 1267 (Quinoto), Juan P. Bessio, Salto.
Segundo premio: N.o 879, (naranja disciplinada), J. Mussetti. Salto.
Tercer premio: N.o 436, naranja damasco, A. R. Malaquina, Salto.
Menciones especiales: N.o 516, naranja damasco, J. L. Peixoto, Salto; N.o 894, naranja disco, E. Schianini, Salto.

PREMIOS DEPARTAMENTALES

Salto. — N.o 926, naranja común, B Baratta; N.o 932, mandarinas, B. Baratta (hijo); N.o 422, naranja de ombligo, A. R. Malaquina; N.o 841, limón de jugo, Viuda de Juan Mari; N.o 411, lima, Proto Echevarria; N.o 381, naranja común, Natalio Mazzarini; N.o 407, naranja de ombligo, Polto Hnos.; N.o 936, naranja de ombligo, Emilio Schianini; N.o 760, limón disciplinado, J. L. Peixoto; N.o 459, S Baldi. N.o 794, limón sutil, J. L. Peixoto; N.o 788, limón dulce rojo, J. P. Bessio; N.o 463, naranja damasco, S Mussetti; N.o 459, naranja disciplinada F. Balbi.
Soriano. — N.o 1289, naranja común, A. Luis Pastore; N.o 1242, id id., al mismo; N.o 1266, limón, al mismo.
Paysandú. — N.o 1263, Pomelo, Pedro Pastorino; N.o 1265, mandarina, al mismo; N.o 1266, limón de jugo, al mismo.
Cerro Largo. — N.o 1260, naranja de ombligo, Justo G. Ferreira; N.o 84, naranja común, José Santos Luca; N.o 98, lima, Elpidio Sousa; N.o 1259, naranja común, Justo G. Ferreira; N.o 1197, id id, Manuel R. Duarte.
Rivera. — N.o 1042, naranja agria, Buenaventura Angera; N.o 1082, lima Nieto y Clavera; N.o 1049 naranja de ombligo, Damián Pérez; N.o 962, id id, Pedro Camiruaga; N.o 1036, naranja común, Stratta Hnos.; N.o 1078, limón, Julio Nano (hijo).
Montevideo. — N.o 271, Pomelo. Granja Trébol; N.o 336, naranja común, H. Cabrera Hnos.; N.o 311, id id. R. Burastero; N.o 310 mandarina, E. Puppo; N.o 244, limón de jugo, J. Delpratto; N.o 197, naranja de ombligo, H. Cabrera Hnos.; N.o 325, limón para dulce, N. P. Passadore.
Durazno. — N.o 1250. naranja de ombligo, J. B. Giordano; 1249. naranja común, J. B. Giordano.
Treinta y Tres. — N.o 1278, naranja común, Francisco N. Oliveres.

Local "Peile"

El sábado 20 de Agosto se llevará a cabo el remate feria mensual de haciendas en el local "Peile" de Estación Arroyo Grande, bajo el martillo de la firma Pérez y Sosa, cuyo catálogo quedará cerrado el día 10 del mismo.
La oportunidad de que ese día corra tren de ida y vuelta en el día, facilitará la concurrencia de una gran cantidad de compradores, lo que interesa para la venta.
Las inscripciones deben de remitirse lo antes posible al escritorio de la firma Pérez y Sosa, en San José.

Mercados argentinos

Cereales y carnes

Cámara Gremial

Buenos Aires, 23 — A LA MAÑANA — Montevideo — El trigo tipo Brasil a 6.75; con base de 80 kilos a 6.20; para pan tipo Bahía, a 6.30.
La avena en dársena, a 5.55; tipo Bahía, a 5.40.
El lino a 8.90.
El maíz a 5.85.
El centeno nominal.
La cebada forrajera nominal.

Mercado a Término

El trigo disponible a 6.58; para Julio y Agosto, a 6.58; para Setiembre, a 6.60: para Octubre, a 6.63.
El maíz disponible a 4.89; para Julio y Agosto, a 4.89; para Setiembre, a 4.92 para Octubre, a 4.97.
El lino disponible, a 8.85; para Julio, a 8.95; para Agosto, a 8.02; para Setiembre, a 8.08; para Octubre, a 9.15.
La avena disponible y para Julio, a 5.60; para Agosto, a 5.65.

Mercado de Liniers

Novillos muy especiales para frigoríficos de 0.15.5 a 0.17.5: novillos gordos especiales para frigorífico y consumo de 0.17.1 a 0.17.5: novillitos para consumo de 0.20 a 0.21.1: vaquillonas para consumo. de 0.14 a 0.19.6: terneros para consumo, de 0.18 a 0.22.5.

Mercado de Matanza

En el día de hoy no hubo movimiento en este mercado.

Mercado a Término de Rosario

Rosario, 23 — A LA MAÑANA. — Montevideo. — El trigo disponible a 6.35; para Agosto y Setiembre, a 6.45; para Octubre, a 6.50; para Noviembre sin cotización.
El maíz disponible y para Agosto a 4.75; para Setiembre a 4.80; para Octubre, a 4.85; para Noviembre, a 4.90.
El lino disponible a 8.80; para Agosto, 8.95; para Setiembre, a 8.95; para Octubre, a 9.05; para Noviembre sin cotización.

BOLSA, BANCA Y COMERCIO

Operaciones bursátiles de la semana

En el transcurso de las ruedas realizadas en el mercado de títulos de la Bolsa de Comercio, en los cinco días hábiles de la semana, se operó con mayor actividad, pudiéndose notar una buena mejora en los precios, para todos los valores cotizados.
Ofrecemos a continuación el resumen de los negocios registrados, con precios de apertura y cierre:

Denominaciones			Abrió	Cerró
Deuda Consolidada	$	24.440.—	69.50	69.60
Id Interna de Conversion 1916	"	1.000.—	90.50	——
Id Obras Públicas 1932	"	330.000.—	87.60	88.20
Títulos Deuda Pública 1923	"	46.000.—	86.—	90.40
Empr. de Fomento Rural y Colonizac	"	8.200.—	81.40	83.—
Id de Conversión 1905	"	3.916.50	91.—	——
Bonos Municipales de Montevideo	"	1.300.—	75.—	——
Id. Avenida Agraciada	"	8.700.—	79.—	——
Id id de Saneamiento	"	97.800.—	82 60	83.20
Id id de Pavimentación	"	187.600.—	82.60	83.40
Id id id de Caminos	"	27.500.—	81.50	82.70
Obligaciones Hipotecarias 1926	"	4.000.—	83 50	——
Títulos Hipotecarios Serie O	"	1.100.—	99.—	——
" " " P	"	1.200.—	98.50	——
" " " U	"	81.500.—	91.50	92.—
" " " V	"	9.500.—	91.—	91.10
" " " X	"	9.000.—	90.20	91.20
" " " Z	"	71.600.—	90.10	91.—
" " " 25	"	10.575.—	89.—	89.50
" " " 26	"	37.400.—	88.70	89.20
" " " 27	"	50.500.—	88 60	89.10
" " " 28	"	26.050.—	90.—	90.50
" " " 29	"	39.150.—	88.50	89.40
" " " 30	"	813.875.—	87.50	88.60
Acciones Banco Popular 70	"	7.000.—	96.50	98.—
Id Cervecerías del Uruguay 85	"	8.500.—	178.50	176.—
Id Lechería C. Kardorf, 130	"	13.000.—	86.—	——
Suma total, valor nominal	$	1.373.406.50		

MERCADO DE CAMBIOS

No obstante persistir la situación de inactividad, en el día de ayer, se anotó un mayor movimiento que en los días anteriores, como fruto de la liquidación de algunas ventas realizadas durante la semana.
En cuanto a las cotizaciones fueron iguales a las que rigieron durante el día de ayer, no habiendo durante la mañana de hoy acusado diferencia hasta el momento del cierre, según podrá apreciarse por detalle siguiente.

SERVICIO ESPECIAL DE LA MAÑANA

	Apertura	Cierre
Londres	32 1|4	32 1|4
Nueva York	47.50	47.50
Francia	12.12	12.12
Amberes	8.42 3|4	8.42 1|2
Génova	9.29	9.30
España	5.98	5.98
Suiza	2.44 1|4	2.44
Alemania	2.00 1|4	2.00 1|4
Coronas checoesl.	2.59	2.60
Holanda	1.18	1.18
Yokohama	1.72	1.72 3|4
Río Janeiro	6$190	6$190
Buenos Aires	81.00	81.00

PRECIOS DE CLAUSURA

Países	Cable
Inglaterra	32 1|4
Francia	12.12
España	5.98
Suiza	2.44
Estados Unidos	47.50
Alemania	20.026
Buenos Aires	81.—
Brasil	6$190
Bélgica	3.425
Holanda	1.18
Canadá	52.—
Japón	1.7375

REDUCCIONES

De acuerdo con los precios de clausura correspondientes al día de ayer:

10 libras valen	$	14.42
100 francos valen	"	8.25
100 pesetas valen	"	16.36
100 francos suizos valen	"	40.98
100 liras valen	"	10.75
10 dolares valen	"	21.05
100 marcos valen	"	49.94
100 pesos argentinos	"	54.32
1 conto vale	"	161.55
100 francos belgas valen	"	29.20
10 florines valen	"	8.47
10 yens valen	"	5.79

BOLSA

OPERACIONES REALIZADAS AYER

UNICA RUEDA

DEUDAS NACIONALES

Deuda Consolidada
3 1|2 o|o. Cupón 1.o de Agosto
$ 12.690 para el 25 .... 69.60
Bonos M. Saneamiento
6 1|2 o|o. Cupón 1.o de Octubre
Serie O
$ 2.000 para el 25 .... 83.20
Serie P
$ 10.000 para el 25 .... 83.20
3.000 idem idem 83.20

Bonos M. de Pavimentación
6 1|2 o|o. Cupón 1.o de Octubre
2.a Serie
$ 1.500 para el 25 .... 83.60
2.000 idem idem 83.60
2.000 idem idem 83.60
5.000 idem idem 83.40
3.a Serie
$ 4.500 para el 25 .... 83.60
1.500 idem idem 83 60
1.000 idem idem 83.40
1.000 idem idem 83.40
Banco Popular (acciones)
20 para el 25 .... 98.—
Lechería C. Kasdorf (acciones)
50 para el 26 .... 86.—
TITULOS HIPOTECARIOS
Serie V.
Cupón 1.o de Agosto
$ 3.000 para el 25 .... 91.—
1.000 idem idem 91.10
5.500 idem idem 91.10
Serie 29
6 o|o Cupón 1.o de Agosto
$ 2.000 para el 26 .... 89.40
4.000 idem idem 89.40
Serie 30
6 o|o Cupón 1.o de Octubre
$ 6.100 al contado 88.10
2.000 para el 25 .... 88 20
2.200 idem idem 88.20
1.500 idem idem 88.50
3.500 idem idem 88.50
1.450 idem idem 88.60

Nuestros títulos en el exterior

Londres, 23 — A LA MAÑANA. — Montevideo. — Los precios de clausura de los títulos uruguayos son los siguientes:
Deuda Consolidada 1891 .... $ 81.—
Emp Uruguayo 1896 .... " 65.—
Emp. Conversión 1905 ...... " 87.50

París, 23 — A LA MAÑANA. — Montevideo. — El Empréstito de Conversión cerró a 26 francos.

Bolsa de Buenos Aires

Estado de la plaza

Buenos Aires, 23 — A LA MAÑANA. — Montevideo. — La plaza estuvo sostenida; se vendieron cédulas por pesos 280.500; títulos papel por pesos 185.900.

Mercado Uruguayo de Cereales a Término, S. A.

UNICA RUEDA
Trigo
(Base de 78 kgs.)

50 toneladas para Agosto	$	4.91
30 " " Octubre	"	5.04
90 " " "	"	5.04
30 " " "	"	5.05
30 " " "	"	5.05

PRECIOS DE AJUSTE

Trigo (Base de 78 kgs.)

Disponible	4.90	4.90
Julio	4.90	4.90
Agosto	4.90	4.90
Setiembre	5.00	5.00
Octubre	5.05	5.05

Trigo (Base de 80 kgs.)

Disponible	5.00	5.00
Julio	5.00	5.00
Agosto	5.00	5.00
Setiembre	5.10	5.10
Octubre	5.15	5.15

Maíz

Disponible N.o 1	3.60	3.60
Disponible N.o 2	3.50	3.50
Julio N.o 1	3.60	3.60
Julio N.o 2	3.50	3.50
Agosto N.o 1	3.60	3.60
Agosto N.o 2	3.50	3.50
Setiembre N.o 1	3.60	3.60
Setiembre N.o 2	3.50	3.50
Octubre N.o 1	3.70	3.70
Octubre N.o 2	3.60	3.60

Lino

Disponible	4.85	4.85

Información telegráfica

DIVERSOS MERCADOS EXTRANJEROS
(Especial para LA MAÑANA)

CAMBIOS

Londres, 23 (Especial — Las cotizaciones del día de ayer fueron las siguientes:
Londres sobre Nueva York, a 3.55 dólares; sobre París, 90.62 francos; sobre Madrid, 44.31 pesetas; sobre Amsterdam, 8.81 florines; sobre Roma, a 69.56 liras; sobre Bruselas, 25.60 francos belgas; sobre Berna, a 18.23 francos suizos; sobre Berlín, 14.95 reichsmarks; sobre Tokio, a 18 3|4 yens; sobre Buenos Aires, nominal.

ALGODON

LIVERPOOL Y NUEVA YORK

Liverpool, 23 (Especial) — El mercado estuvo hoy encalmado.
Para entregar en Julio se cotizó a 4.40.
Para Agosto, a 4.39.
Para Setiembre, a 4.39.
Para Octubre, a 4.40.
Para Noviembre, a 4.42
Para Diciembre, a 4.45.
Para Enero, a 4.48.
Para Febrero, a 4.51.
Para Marzo, a 4.54.
Para Abril, a 4.56.
Para Mayo, a 4.61.
Para Junio, a 4.64.

Mercado de disponible:
Good ordinary, a 5.59.
Stric good ordinary, a 5.14.
Low middling, a 4.89.
Stric low middling, a 4.69.
Middling, a 4.69.
Stric middling, a 4.61.
Stric low middling, a 4.54.
Middling fair, a 4.44.
Middling fair, a 4.34.

Nueva York, 23 (Especial) — El algodón fully middling para entrega inmediata se cotizó hoy a 5.75 centavos de dólar por libra.
Para Junio, a 5.74.

CEREALES

Chicago, 23 (Especial) — El mercado de maíz estuvo sostenido.
Para Julio al cierre se cotizó a 31 1|4; para Setiembre al cierre 32 3|4.
El mercado de trigo estuvo hoy sostenido.
Para Julio al cierre se cotizó a 46 3|8: máximo, a 46 3|8; mínimo, a 45 para Setiembre, al cierre, a 48 3|4; máximo, a 48 5|8; mínimo, a 48 1|8.
El de avena estuvo sostenido.
Para Julio se cotizó a 16 5|8; para Setiembre, a 17 7|8.

Duluth, 23 (Especial) — La semana de lino se cotizó para Julio, a 93 1|2; para Setiembre, a 94 1|4.

Londres, 23 (Especial — El mercado de trigo estuvo firme; los precios en alza hasta tres peniques por quarter.
La firmeza se atribuye al tono de los mercados norteamericanos al cierre de ayer.
Se efectuaron pocos negocios debido a que los compradores no quieren pagar precios altos.
Como los días anteriores, el trigo de procedencia argentina no fué ofrecido.

SEBO

Londres, 23 (Especial)—El sebo argentino tipo frigorífico. de primera C. I. F. para embarcar en Agosto. a 21|3; al comprador y a 21|9 al vendedor
De mataderos extr C. I F. para embarcar en Agosto a 21|9; de matadero de primera para el mismo mes, a 20|9

ORO se compra en cualquier estado partidas grandes o pequeñas. Dirigirse a la fábrica SORIANO 887

PROSTATICOS! Antes de someterse a una operación quirúrgica en su propio interés, consúltenos — Tenemos pruebas evidentes que lo asombrarán. El método es puramente científico y de reciente invención. La casa pone a su disposición reconocimiento facultativo —Rodriguez Anido Hnos. Uruguay número 1600

REUMA Y GOTA. Se curan rápidamente con las famosas píldoras "EADE" puramente vegetales. En todas las farmacias. Agentes: Rodriguez Anido Hermanos Uruguay 1600

TOROS toritos terneros. vacas y vaquillonas Holandesas de pedigrée y puras por cruza con grandes antecedentes lecheros, se venden. Rodriguez Anido Hnos. Uruguay 1600

OBSEQUIO — A toda persona que haga una compra en la Maison Lacassagne, con motivo de los últimos días de liquidación — Vea los modelos — Ituzaingó 1472

PARRA americana injertos de viña de uva de mesa y de vino vendo cantidades. Tratar almacén de José S Pastorino (Colón) Telé.: 61° Paso

PAYSANDU 1233 casa de lujo, alquilo 8 piezas y comodidades, gran garage. Tratar: Banco Francés.

ESTABLECIMIENTO APTO PARA INSTALAR EN EL CUALQUIER FABRICA O INDUSTRIA. — Amplios pabellones escritorio, casas para gerentes encargados, cuidadores. A cuarenta metros del hormigón a la Barra, detrás del Cementerio La Teja, se vende con facilidades o se alquila por módico precio, en conjunto o fraccionadamente. Uruguay 805

PERSONA seria, comerciante retirado, responsable, sin pretensiones, como obligación y pasatiempo acepta empleo en barraca o comercio de importancia. San José 1464.

RADIO eléctrica Philips, mueble de pié, flamante vende familia urgente, $ 80. Médanos 1118.

SE OFRECE cocinera para estancia, tiene chico de 7 años. Tratar: Galicia 1182 de 2 a 4

C. GIRALT LAMAS. Negocios Bancarios. Financiación de Obras Públicas, de Importación de Mercaderías y Exportación Ganadera. La Paz 1255, Montevideo.

INSTITUTO ARGENTINO DE INDUSTRIALIZACION. Financia, compra y asesora Inventos Patente Nacional o Extranjera. Representante: C. Giralt Lamas, La Paz 1255.

C. Y. A. S. A. (Sociedad Anónima). Interviene en Representaciones y Negocios relacionados con América del Sur. Representante: C. Giralt Lamas. La Paz 1255. Montevideo.

ENCERADORA Electrolux, vale 140 pesos, sin estrenar, por 80 pesos: aspiradoras de polvo por 45 pesos, vende Casa Préstamos Berroa, Uruguay 1429.

TESORO DE LA JUVENTUD, 20 tomos valor 80 pesos por 26 pesos, usado; colección de Obras Famosas 3|4 tafilete (completa), por 35 pesos, vende Casa Préstamos Berroa, Uruguay 1429

SINGER, máq. de coser y bordar, escritorio valor 200 pesos, por 35 y 65 pesos; Adler, 55 pesos; Imperial, 52 pesos; Royano, 52 pesos. Garantidas 4 años vende Préstamos Berroa, Uruguay 1429.

CONSULTORIO, juego aséptico para médicos, parteras, etc., por 38 pesos, lo vende la antigua Casa Préstamos Berroa, Uruguay 1429.

Avisos Varios

Banco Italiano del Uruguay

Asamblea general ordinaria

PRIMERA CONVOCATORIA

En cumplimiento de lo que disponen los artículos 33 y 35 de los Estatutos, se convoca a los señores Accionistas del Banco Italiano del Uruguay, para la Asamblea General Ordinaria que tendrá lugar el día miércoles 27 del corriente, a las 16 horas, en el local del Banco, calle Cerrito N.o 428, a fin de tratar la siguiente

ORDEN DEL DIA

1.o Requisitos preliminares de acuerdo con los Estatutos.
2.o Aprobación de la memoria y Balance correspondientes al semestre vencido el 30 de Junio de 1932 y presentación del informe de la Comisión de Cuentas.

NOTA. — De acuerdo con el artículo 12 de los Estatutos, el Registro de Acciones quedará cerrado el día 23 del corriente, a las 12 horas. — Montevideo, 12 de Julio de 1932.

Económicos

SE OFRECE hombre joven para establecimiento Rural. Con conocimientos prácticos en la parcialidad de los trabajos. Sin pretensiones. Dirigirse por carta a Poste Restante A. Y B. 1642 Correo Central

SI SUFRE Vd. de insomnio, reuma corazón riñones, hígado, diabetis parálisis impotencia o cualquier otro trastorno en su organismo, le conviene conocer "La maravilla eléctrica" de "Overbeck", aparato completamente insensible de fácil manejo que se lo aplica Vd. mismo. Informes: Rodriguez Anido Hnos. Uruguay 1600

ARRIENDO POR 6 MESES. Campo espléndido muy empastado, en Rivera línea divisoria con Brasil, área: 4.700 hectás., varios potreros. La Industrial, Sarandí 500.

REMATES

FRANCISCO SPINELLI

JUDICIAL — AL MEJOR POSTOR

El Miércoles 3 de Agosto, a las 16 horas (4 p. m.) — Concepción Arenal N.o 1636

Una buena casita para renta — 4 piezas, cuarto baño, cocina, w. c. patio claraboya corrediza altillo, obra sanitaria completa pavimento de hormigón, vereda, etc.
MODERNA CONSTRUCCION toda de material y hierro.
Venderé de acuerdo con el siguiente:

EDICTO — Por mandato del señor Juez Letrado Departamental de primer turno, doctor Florencio E. Moreno, dictado en los autos caratulados: Barbaro Antonio contra José Didini y otra. Ejecución de hipoteca", se hace saber que el día 3 de Agosto de mil novecientos treinta y dos, a las diez y seis horas y en el lugar de su ubicación se va a proceder por el martillero don Francisco Spinelli asistido de los señores Alguacil y Actuario del Juzgado, a la venta en remate público y al mejor postor del siguiente bien: un solar de terreno con sus edificios y demás mejoras situado en la octava sección judicial de esta ciudad manzana 588, compuesto de una superficie de setenta y nueve metros cincuenta y tres decímetros señalado con la letra 'C' en el plano de subdivisión levantado por el Agrimensor M E Avilés del Turco inscripto y deslindado así: siete metros dos centímetros de frente al Norte a la calle San Eugenio, hoy Concepción Arenal, donde la propiedad tiene determinada su puerta de entrada con el número 1636; siete metros veinte y dos centímetros al Sud, lindando con María Rama, once metros nueve centímetros al Este confinando con el solar letra 'B' de este plano; y once metros veinte y cinco centímetros al Oeste, lindando con Luis Carrara. Se previene: 1.o Que el mejor postor deberá consignar el 10 o|o de su oferta a los efectos de lo dispuesto por el art. 919 del Código de Procedimiento Civil; 2.o Que serán de cuenta del mismo los gastos de escrituras, certificados y cualquier otro que afecte la venta. 3.o Que se ha habilitado el feriado menor a los efectos de las publicaciones. 4.o Que el título y demás antecedentes se hallan de manifiesto y a disposición de los interesados en la Oficina Actuaria del Juzgado, calle Treinta y Tres N.o 1375 — Montevideo Julio 5 de 1932 — José Pedro Barbot, actuario
Otros informes, ver al rematador, Rivera 3324.

GOMENSORO & CASTELLS

MERCADERIAS Y MATERIALES CONSTRUCCION — 100 CHAPAS HIERRO GALVANIZADAS DEL N.o 6 al 12

1 automóvil D. P. Ford, 1 camión Ford para trabajo con buena caja. Divisiones vid. para escritorio, mostradores, etc.
EL MARTES 26 DE JULIO, a las 14 horas, en nuestro salón de ventas calle PIEDRAS 318.
Gran surtido de ropa de agua, carteras para señora, polainas, sacos de lana, pasadores de metal y demás artículos que estarán en exhibición.
Entrega al día siguiente. Seña: 25 o|o. Comisión: 5 o|o.

GOMENSORO & CASTELLS

ULTIMO REMATE

Caja Registradora NATIONAL, gran máquina frigorífica con motor acoplado, conservadora de helados, gran heladera roble, vitrinas de roble y cristales para exposición, escritorios americanos roble, mostradores, casilleros, archivos, prensa copiar, máq. escribir CONTINENTAL, grandes estanterías, vidrieras, mesas y demás en exhibición.
EN EL LOCAL PLAZA CAGANCHA N.o 1132, Y CALLE SAN JOSE 1129, entre Paraguay e Ibicuy.
EL JUEVES 28 DE JULIO, a las 14 horas (2 p. m.), remataremos al mejor postor y por cuenta de quien corresponda. todas las existencias de la CASA IMPORTADORA "PEDRO HIRIART".
Entrega al día siguiente. Garantía a satisfacción a todo comprador. Comisión: 5 o|o. Más informes: PIEDRAS 318.

GOMENSORO Y CASTELLS

JUDICIAL

LA PROPIEDAD CALLE JUAN CARLOS GOMEZ N.o 1570 - 1572

ENTRE PIEDRAS Y 25 DE AGOSTO. EN UN PARAJE CENTRAL. — MAGNIFICO TERENO PARA UNA EDIFICACION MODERNA 10 Mts. 169 de frente por 27 mtrs. 144.

EL JUEVES 4 DE AGOSTO a las 4 y 1|2 p. m., de acuerdo con el siguiente

EDICTO: — Por disposición del señor Juez Letrado de lo Civil e Intestados de Tercer Turno Doctor Enrique O Armand Ugón, dictada en el expediente caratulado: "Adolfina Martínez de Alonso Criado por sí y sus hijos menores contra Carlos Félix Carlson. Ejecución de hipoteca", se hace saber al público, que el día 4 de Agosto próximo a las 16 y 30 y en el lugar de su ubicación, por intermedio de los Martilleros Gomensoro y Castells, con asistencia del Alguacil y Actuario del Juzgado, se venderá en remate público y al mejor postor el siguiente bien:
Una fracción de terreno con los edificios y demás mejoras que contiene, situado en la primera sección judicial de este Departamento, empadronado con el número 5368 compuesto de una superficie de quinientos cinco metros veinte y seis decímetros: con 10 metros 169 milímetros de frente al Oeste a la calle Juan Carlos Gómez, por donde las puertas del edificio están señaladas con los números 1570 y 1572; por 27 metros 144 milímetros de fondo, lindando por el Este con sucesores de Antonia Vázquez de Marquez; al Norte con la sucesión de Faustino Goyechea y por el Sud con una pequeña fracción deslindada en el plano del Agrimensor Senen Rodrigues, de fecha 26 de Diciembre de 1907, que toma la casa adjudicada a María Mercedes Ponce de León.
SE PREVIENE: 1.o, Que el mejor postor deberá consignar el diez por ciento de su oferta en el acto de serle aceptada a los efectos del artículo 919 del Código de Procedimiento Civil.
2.o, Que los títulos de propiedad y demás antecedentes se encuentran en esta Oficina Actuaria, calle 25 de Mayo N.o 586, de manifiesto y a disposición de los interesados
3.o Se hace constar que se ha habilitado la Feria Menor a los efectos de las publicaciones. — Montevideo, Julio 9 de 1932 — C. Walter Balletto, Actuario

GOMENSORO & CASTELLS

AL MEJOR POSTOR!! CON FACILIDADES DE PAGO. — LA GRANJA "VOGLINO"

Situada a 5 kilómetros del Pueblo Sauce (Depto. de Canelones), a un paso de la carretera a Santa Rosa, y a 35 kilómetros de la Capital.
Son 13 hect. 7536 metros de campo muy bueno, con 7 hect. de viña, plantaciones frutales con todas sus poblaciones bodegas, galpones y demás mejoras.
Establecimiento en plena producción. Merece visitarse.
El remate se efectuará en la Bolsa de Comercio.
EL JUEVES 4 DE AGOSTO, a las 15 y 30 horas (3 1|2 p. m.), de acuerdo con el siguiente

EDICTO. — Por disposición del Juez Letrado de lo Civil e Intestados de 2.o turno, doctor Nicasio del Castillo, dictado en el expediente caratulado "Santiago Angüila contra José Voglino Ejecución de hipoteca", se hace saber al público que el día cuatro de Agosto, a las quince y treinta horas, en la Bolsa de Comercio, se va a proceder por los martilleros Gomensoro y Castells, asistidos del Alguacil y Actuario del Juzgado, a la venta en remate público al mejor postor, de una fracción de terreno y demás mejoras que contenga ubicado en el paraje denominado Sauce, sexta sección judicial del departamento de Canelones, designado con la letra B. en el plano respectivo. compuesta de una superficie de 13 hectáreas 7536 mts. 16 decmts. lindando por el Norte con Liborio González; por el Este, Santiago González; por el Sur, Eleuterio Paulina y Apolinario González y por el Oeste Liborio González. — SE PREVIENE: Primero: Que el mejor postor en el acto de serle aceptada su oferta deberá consignar en poder del Actuario el 10 o|o en garantía de la misma — Segundo: Que la parte acreedora ofrece al comprador pesos 5.000 en hipoteca, garantizada por el mismo inmueble. — Tercero: Que se ha habilitado la feria menor para las publicaciones de avisos — Cuarto: Que los títulos y demás antecedentes se encuentran a disposición de los interesados en la Oficina Actuaria de este Juzgado calle Buenos Aires núm. 367. — Montevideo, Julio 13 de 1932 —Eduardo Díaz Falp. Actuario

JOAQUIN J. ROMERO

JUDICIAL

EL DIA 8 DE AGOSTO próximo, a las 4 de la tarde, en las puertas del Juzgado Ldo. de lo Civil de 1.er turno calle Rincón N.o 475
Remataré 4 fracciones de Chacras en un solo lote, compuestas cada una de 2 hectáreas 147 metros 75 decímetros, con un área total de 8 hectáreas 591 metros, con frentes al Camino de las Tropas y por el fondo lindan con la margen izquierda del Arroyo de las Piedras, Departamento de Montevideo; con valiosas mejoras consistentes: árboles frutales, viñedos, casa habitación de material compuesta de tres cuerpos independientes y además contiene importantes arenales de fácil explotación. Excepcional ubicación, próxima a los Caminos Colman y Melilla, hormigonados. Base de venta: $ 5.000.
Y todo de acuerdo con el siguiente:

EDICTO. — Por mandato del señor Juez L. de lo Civil e Intestados de 1.er turno, doctor don Francisco Jardí Abella, dictado en los autos caratulados: "Sucesión de Juan Zunino", se hace saber al público que el día 8 de Agosto próximo a las 16 y en las puertas del Juzgado, se procederá por el martillero don Joaquín J. Romero asistido del Alguacil y Actuario del Juzgado, a la venta en remate público y sobre la base del aforo de la C Inmobiliaria de cuatro fracciones de terreno, con las mejoras que contienen situadas en la margen izquierda del arroyo de las Piedras. 9.a sección judicial de este departamento de Montevideo señaladas con los N.os 1, 2, 3 y 4, en el plano de mensura que practicó el Agrimensor Mario E. Percovich en Setiembre de 1914. compuesta cada una de dos hectáreas ciento cuarenta y siete metros setenta y cinco decímetros cuadrados, y que lindan en conjunto por estar unidas al Norte y Oeste con el arroyo de las Piedras; al Este, con el Camino de las Tropas, y al Sud con la fracción N.o 5 del mismo plano. Están empadronadas con los números 93.376, 93.377, 93.378 y 93 379 y aforadas para el pago del impuesto inmobiliario en las sumas de $ 1.000 00, 2.000.00, 1.000 00, 1.000.00 respectivamente — SE PREVIENE: 1.o Que el mejor postor deberá consignar el 10 o|o de su oferta en el acto de serle aceptada en garantía de la misma — 2.o Que los gastos de escrituración, certificados, etc. así como la comisión del rematador serán de cuenta del comprador. — 3.o Que se habilitó la Feria Menor a los efectos de la publicación — 4.o Que los títulos y demás antecedentes se hallan de manifiesto en la Oficina Actuaria de este Juzgado, Rincón 472, a disposición de los interesados. — Montevideo Julio 9 de 1932 — Patricio A. Pereira Actuario.
Informes: calle Juncal N.o 1363

ANTONIO S. ZORRILLA y Cía
REMATES y COMISIONES

OFICINA: MISIONES 1365
Teléfono La Uruguaya 2108 (Central)

ANTONIO S. ZORRILLA & Cía.

SOBERBIA PROPIEDAD!

Construída con materiales de primer orden buenas comodidades y confort.

URUGUAY, 1659|61 al lado de MINAS

VENTA TERMINANTE — AL MEJOR POSTOR

Reconoce un gravamen original de $ 16.500.00 en títulos serie X en favor del Banco Hipotecario del Uruguay, reducido al 30 de Junio p.pdo., a $ 14 384 86 con el cual podrá continuar el comprador, abonando la diferencia de los títulos entre su valor nominal y el tipo de cotización bursátil en el día de la escrituración

EL JUEVES 28 DE JULIO, A LAS 4 P. M.

Mide 9m. de frente al Sud, 28m45 al Este 9m al Norte y 28m60 al Oeste. — Area: 256 metros 7250 centm.
Comodidades: Sub suelo con amplio garage, 4 piezas, local para depósito y dependencias — Planta alta: casa habitación con hall, sala, escritorio, 2 salitas, comedor, 3 dormitorios, cuarto de baño, cuarto de costura, patio cubierto, cocina, despensa, 2 piezas de servicio y fondito con gallinero y pileta. Instalaciones eléctricas, aguas corrientes etc. Renta actual (con la rebaja del 10 o|o de ley) no estando alquilado parte del subsuelo, $ 1 512 00 anuales. VISITESE de 5 a 6 p.m
Pavimento vereda, arrimos y caño maestro pagados. Títulos buenos. Escrituras certificados por cuenta del comprador. Consignación 10 o|o. Más informes MISIONES 1365

La Mañana
Domingo 24 de Julio de 1932

SOBRE EL CRIMINAL ATENTADO AL OMNIBUS "CAP"

Aún no ha sido identificado el pasajero portador del explosivo — Se cree que el atentado ha sido motivado por cuestiones gremiales

SE HAN EFECTUADO VARIAS DETENCIONES DE ELEMENTOS EXTREMISTAS

En nuestra edición de ayer informamos ampliamente a nuestros lectores del brutal atentado terrorista cometido en jurisdicción de la seccional 16.a, contra el ómnibus "Cap", de la línea. Cabe suponer que el hecho ha sido la consumación de una venganza de carácter gremial ya que parte del personal que trabaja en dicho ómnibus se encuentra en conflicto con el dueño del vehículo, el que hasta ahora se ha negado a acceder a las imposiciones de esos obreros.

NO HA SIDO IDENTIFICADO

Tanto la policía seccional como la de Investigaciones que desde el primer momento se pusieron en campaña para lograr la identificación de los autores de este atentado, del que han sido víctimas dos hombres trabajadores, no han podido lograrlo.

En ese sentido se han realizado numerosas diligencias las que hasta el momento no han dado resultado.

EL CONFLICTO

De las averiguaciones que nuestros cronistas han efectuado se desprende que los propietarios de los "bus" "Cap" "El Tito". "El clásico". "Río de la Plata" y "Verdún" se encuentran en conflicto con parte de su personal,— que pertenece a una institución gremial —, a causa de la forma en que se pagan los jornales.

Los propietarios de ómnibus cobran en laCooperativa de la línea A., a la que pertenecen sus haberes de acuerdo con el número de horas que sus vehículos .

De acuerdo con la forma en que ellos cobran resolvieron abonar sus haberes a sus empleados en la misma forma, esto es, por las horas que éstos trabajen. Esto trajo diferencias entre patrones y empleados a causa de la Y claro está, no bien se produjeron las vacantes de los empleados desconfor- cual algunos abandonaron el trabajo. mes no faltó gente que se ofreciera a ocupar los puestos de aquéllos y ello puso fuera de sí a los que habían abandonado el trabajo.

Esto, pues puede ser la causa originaria del atentado cometido anoche en Punta Rieles, pues no es posible suponer que el pasajero que transportaba el explosivo fuera tan despreocupado que no se olvidara una "mercadería" de esa clase.

HAN SIDO DETENIDOS VARIOS ELEMENTOS EXTREMISTAS

En la noche de ayer nos entrevistamos con el Jefe de Policía de Investigaciones Sr. José Casas, con el fin de enterarnos del estado en que se encuentra la pesquisa, habiéndonos manifestado el citado funcionario, que hasta el momento no se han producido novedades. Se choca con dificultades, ya que tanto el conductor como el guarda del "bus" no recuerdan las filiaciones del pasajero que se dejó olvidado el explosivo o que lo dejó intencionalmente, ni de la persona que le entregó al guarda Altér el peligroso paquete.

Como el señor Scaglione — nos dice el señor Casas — se encuentra en conflicto con algunos de sus obreros, cabe suponer que se trate de un atentado cometido por éstos. Por ello se han realizado varias detenciones entre esos obreros y entre algunos elementos extremistas.

—¿. . .?

—Aún no se ha podido establecer si éstos han tenido intervención en el atentado. Con ese fin se está trabajando activamente realizándose numerosas y diversas diligencias. Por el momento es todo lo que puedo decirles.

Nos retiramos de las oficinas de la calle Colonia, donde comprobamos que el optimismo sobre el éxito de la pesquisa reina allí.

Otras noticias de policía

Los autores del crimen de la Estancia "La Palmera"

FUERON LLEVADOS A FRAY BENTOS

También fueron trasladados sus cómplices

Una vez efectuada la reconstrucción del crimen cometido en la estancia La Palmera de que resultaron víctimas el anciano puestero Galvan y el menor Sosa las autoridades representadas por el Inspector de Policía señor Graca, Segundo comisario de la seccional 5.a señor Laborde y un escribiente trasladaron a la ciudad de Fray Bentos en el día de hoy en el tren local a los autores del brutal crimen José María Silva (Hijo) y a Andrés Constancio Melo y a sus cómplices José María Silva (padre) y a um yerno Dámaso Godoy.

Dado que en la estación de la citada ciudad se haba aglomerado gran cantidad de público a la espera de la llegada de los criminales las autoridaes con el fin de evitar cualquier incidencia descendió a los presos en Parada Liebigs realizando el resto del viaje en automóvil.

Los detenidos fueron alojados en la jefatura a disposición de la Justicia.

Jugaban a lo prohibido

El señor comisario y sub comisario Ollvera, en el café existente en la calle Dante y Joaquín Requena, de José Pazos, sorprendieron a once personas jugando a los naipes por dinero, los que serán remitidos.

Los citados funcionarios se incautaron de la suma de $ 9 60. dos mazos de naipes y 86 fichas. El comerciante fué citado

Un buen trabajo de "pequeros" argentinos

COMO SE "PERDIERON" 54.000 PESOS

En Buenos Aires acaba de registrarse una nueva hazaña de los "pequeros" que, utilizando el "clásico" procedimiento, pero aderezado en este caso, con algunos detalles originales han logrado estafar a un comerciante la bonita suma de 54.000 pesos.

El comerciante "desgraciado en el juego" es D. José Larriera, propietario de una de las Islas del Tigre y poseedor de otros bienes considerables.

Los fulleros que han desaparecido, sin dejar rastros, han sido identificados por la "víctima" resultando ser Carlos Segundo Aguirre. Roberto Franchieri, Santiago Vicente Abriata y Avelino Charadía.

Los dos últimos estuvieron detenidos hasta hace pocos días por igual delito que el cometido ahora, lo que evidencia que la "habitualidad" en el ejercicio de su profesión no admite más intervalos que los que imponen las celdas.

La policía de la vecina orilla está trabajando activamente para dar con los fulleros desaparecidos

Con las manos en la masa

La seccional 12a. remite a Ignacio Petrone, por intentar sustraer mercadería del mostrador del comercio, que Aurelia Cabrera posee en la calle Vilardebó No. 1795.

—A José Alvarez Sánchez, por hurto de un tapón de radiador avaluado en $ 22.00 de un auto que su dueño Roberto Jouer, tenía estacionado frente a su domicilio sito en la avenida Millán No. 2806.

Ebrio agresivo

Refiere la seccional 8a. que en el interior del inquilinato sito en la calle Defensa No. 2169, promovía desorden hallándose algo ebrio, José Vázques Martínez, causa por la cual fué llamado al orden por el agente de la 1a. que se hallaba también en el inquilinato Wigredo Baladino Machado, siendo éste agredido a golpes de puño por aqué.

Ambos se trabaron en lucha y cayeron al pavimento, donde se produjeron, el agente lesiones en la pierna izquierda y Vázquez en el cuerpo. El primero luego de ser curado por la Asistencia Pública, se encuentra esperando órdenes en la comisaría y el segundo pasó al Hospital Maciel; donde se asiste en calidad de detenido.

Accidentes del tránsito

En el Camino Maldonado y Cereal, Estéban Lagomarsino uruguayo, soltero, de 32 años de edad, domiciliado en Cereal s|n., al descender del ómnibus 70 - 714 guiado por Jorge Casalú, aquél cayó al pavimento, produciéndose lesiones en el rostro. Curado por la Asistencia Pública, fué domiciliado.

—En el cruce de las calles Domingo Aramburú y Arenal Grande, el auto matriculado con el número 46-808 que guiaba Juan Ciringo, derribó al pavimento al menor Vicente Deronda Barrios, uruguayo de 9 años de edad, que se domicilia en la calle Guadalupe N.o 2226. — El menor resultó con lesiones en la cabeza, siendo curado por a Asistencia Pública y trasportado luego a su domicilio En cuanto al conductor del auto, se encuentra detenido en la seccional 8.a de policía.

—En Agraciada y San Fructuoso, Carmen Varela Lema, española, soltera, de 20 años de edad, domiciliada en Agraciada 2711, fue derribada al pavimento por el auto 39906, guiado por Juan Pedro De León, la que sufrió lesiones en el cuero cabelludo y en el cuerpo, Curada por la Asistencia Pública pasó al domicilio. — El conductor del auto se encuentra detenido en la 11.a.

—En Bogotá y Rusia, el ciclista Ange. Ceriso, domiciliado en Bulgaria 279, derribó al pavimento al menor Ignacio Martínez, uruguayo, de 11 años de edad, con domicilio en Rusia 234, el que sufrió lesiones en el rostro.

—En las calles Ramón Anador y Larrañaga, la jardinera que guiaba Rogelio Otermini, uruguayo, soltero, de 33 años de edad, con domicilio en la calle Laguna 2484, fué embestida, por un auto-camión, cuyo conductor prosiguió la marcha. Otermini resultó a consecuencia del choque, con lesiones en el rostro, que le fueron curadas por la Asistencia Pública pasando luego a su domicilio Intervino la policía de la seccional 9.a.

—En el cruce de las calles Ramón Anador y Rossell y Rius, Antonio Carconi, español, casado, de 30 años de edad, domiciliado en la casa de la calle Marsella 346, al ascender a un ómnibus cuyo conductor se ignora por haber continuado a marcha, dió un traspié cayendo al pavimento.

A raíz de lo expuesto Cardoni resultó con lesiones en el pie izquierdo, siendo curado por la Asistencia Pública pasando luego a su domicilio. La policía de la seccional 9.a practica averiguaciones al respecto

Desde la Argentina

LO ATACARON A FIERRAZOS, DESMAYANDOLO

Luego colocaron su cuerpo sobre la vía férrea para que fuera destrozado por un convoy

Corrientes 23. — Anoche, a las 9 y 30, fué encontrado en el paso a nivel de la calle Misiones, el cuerpo de un hombre en estado casi rígido presentando dos fuertes cachiporrazos en la nuca, un golpe en el costado derecho del cuerpo y una herida cortante en la mano izquierda.

Requeridos los servicios de la Asistencia Pública, se logró después de muchos esfuerzos hacerle recuperar el conocimiento, declarando la víctima llamarse Dionisio Suárez de 27 años de edad, el que debía embarcarse esa noche en el tren de Empedrado que cruza por la vía del Ferrocarril Noroeste Argentino, siendo asaltado por dos sujetos que le aplicaron dos fuertes golpes con un hierro, sujetándole de los brazos y sacándole 60 pesos que llevaba en un bolsillo.

Una vez perdido el conocimiento Suárez, los asaltantes llevaron el cuerpo sobre la vía con la intención criminal de que fuera destrozado por un convoy próximo a salir de la estación.

No es la primera vez que la persona herdia ha sido encontrada sobre la vía con el evidente propósito de que el tren la destrozara.

Por lo inopinado del ataque y la obscuridad en ese lugar, la víctima no pudo suministrar datos respecto a la filiación de los asaltantes.

EL CAPITAN SARMIENTO, VICTIMA DE UN ATENTADO, FALLECIO AYER

Se trata de una venganza de elementos extremistas

SAN JUAN, 23. — Hoy falleció el capitán del ejército señor Luis Sarmiento, víctima del alevoso atentado de que le hicieron objeto ayer en el departamento Pocitos en circunstancias en que dirigía un automóvil por el camino carretero y que como informamos fue detenido por un sujeto de elevada estatura el que sin mediar palabra le disparó dos tiros de revólver uno de cuyos proyectiles le perforó la masa intestinal

La policía trabaja activamente en las investigaciones habiéndose efectuado varias detenciones.

El capitán Sarmiento era jefe de la guardia del departamento de policía de Rosario durante el gobierno provisional y por orden del jefe de policía de esa ciudad, comandante L. Ibrere, hizo fusilar al extremista Joaquín Penino, por cuyas circunstancias no sería difícil que el atentad oestuviese relacionado con aquel hecho.

La policía cree poder llegar pronto al esclarecimiento de este crimen.

Desde Alemania

LUEGO DE ABANDONAR A SU ESPOSA TUVO UNA AMANTE Y DE ESTA SEIS HIJOS

De éstos dió muerte a tres

BERLIN, 23. (Havas). — Un obrero llamado Bahomann había abandonado a su mujer legítima y 12 hijos para vivir con una amiga, de la cual tuvo 6 hijos.

Habiendo quedado desocupado y como careciese de recursos, pues la indemnización legal correspondía a su esposa, volvió a vivir con ésta.

La amante abandonada le escribió una carta en la cual lo amenazaba con hacerlo detener y se hablaba de seis hijos.

Esa carta cayó en manos de un vecino que se mostró extrañado por haber visto siempre tres niños en el hogar de los amantes. Ese vecino informó a la policía, la cual descubrió que Bahomann había dado muerte y enterrado a tres hijos naturales.

ULTIMO MOMENTO

EN LA CARRETERA A LAS PIEDRAS OCURRIO UN GRAVE ACCIDENTE

A último momento se nos comunica que en la carretera a Las Piedras ha ocurrido un grave accidente del tránsito en el que habría resultado muerta una persona y otras heridas.

Sin tiempo para dar todos los detalles de lo ocurrido nos limitamos a adelantar a nuestros lectores la noticia a título informativo.

El entredicho con la Argentina

Ninguna novedad se ha registrado en lo que respecta a nuestra ruptura de relaciones con la Argentina.

Podemos adelantar sin embargo, — pues tenemos los datos de fuente fidedigna — que por ahora nada de importancia ocurrirá ya que se considera difícil que dentro de términos en que se haya planteado el entredicho se pueda llegar a un rápido entendimiento directo.

SANCION CONTRA EL CAPITAN DE FRAGATA HERNANDEZ

Por el Ministerio de Guerra y Marina se dictó en el día de ayer la siguiente resolución:

Montevideo, Julio 23 de 1932. — Visto: la información sumaria instruída por la Dirección de la Armada y el dictamen del Fiscal Militar de 1.er turno con motivo de los hechos y sucesos acaecidos en el R. O. U. "Uruguay" al emprender viaje el día 7 del mes corriente en misión diplomática a Buenos Aires y días siguientes hasta el 10 del mismo mes en que hizo su regreso al puerto de esta capital.

Considerando: que por las actuaciones realizadas se pone en evidencia que el señor comandante del "Uruguay", capitán de fragata don Rodolfo E. Hernández, omitió en tiempo oportuno poner en conocimiento de sus superiores novedades ocurridas con relación a la forma y consideraciones con que fué tratado por las autoridades argentinas.

Considerando: que analizados con sereno juicio los hechos y sucesos constatados, que no es posible admitir la pasividad y poca importancia que en un principio le dió el comandante del "Uruguay" a los acontecimientos producidos, puesto que ni directamente a su superior inmediato la Dirección de la Armada, ni al Embajador de nuestro país al llegar a Buenos Aires, los puso en conocimiento de las distintas incidencias constatadas, en la sumaria información.

Considerando: que es de notoriedad la trascendencia que para nuestras relaciones con la República Argentina ocasionaron los hechos y sucesos a que se hacen referencia, dada la importancia de los mismos.

Atento: a que el capitán eHrnández en el desempeño de la comisión que le fué confiada no cumplió sus funciones ni deberes omitiendo trasmitir a sus superiores las novedades ocurridas en el buque de su mando, novedades de carácter grave inusitado, el Ministro de Guerra y Marina, resuelve:

Artículo 1.o Que la dirección de la Armada aplique un mes de arresto de "rigor" al capitán de fragata don Rodolfo E. Hernández, que cumplirá en el local de la misma.

Art. 2.o Comuníquese a la Dirección de la Armada, insértese y publíquese. — Alberto Mañé.

LA PALABRA DE LA ASOCIACION AMERICANISTA

En respuesta a las notas que instituciones argentinas han enviado, en estos momentos, a la Asociación "Uruguay - Brasil Pro - Solidaridad Americana", ésta corporación, les ha contestado por medio de un mensaje concebido en los términos siguientes:

La Asociación "Uruguay - Brasil Pro Solidaridad Americana" agradece, profundamente, por mi intermedio, el fraternal mensaje que le ha dirigido la prestigiosa institución de su digna presidencia.

Esta entidad que me honro en presidir, tiene, como directriz y anhelo principales — de acuerdo con los altos postulados que inspiraron su constitución: la hermandad entre los pueblos del Continente, la paz y la grandeza de América.

A esta obra de solidaridad y amor ha contraído siempre sus mejores entusiasmos y su esfuerzo preferente, confiando en que, por encima de marcos fronterizos y las divisiones artificiales, están el determinismo de la Historia, el vínculo poderoso de la sangre y el dictado del corazón.

Y si tales son su concepto y su sentir, con respecto a todos los pueblos de América — fundados en la identidad del origen, los intereses comunes y el destino solidario ¿qué decir, de los vínculos entre los pueblos del Plata, no es mayor y más intenso aún, el palpitar de sus impulsos fraternales, no es la misma su Historia forjada en la conquista de la libertad, en el proceso de su organización institucional, en sus luchas y en sus ansias de perfeccionamiento democrático?

Las Piedras, Ituzaingó, Las Misiones, ¿no son estrellas de primera magnitud en la brillante constelación de la Historia - Rioplatense?

Frente a las incidencias diplomáticas que son de pública notoriedad, el sentimiento fraternal de los dos pueblos, se han manifestado — por sus órganos de expresión más autorizados — con unánime y elocuente espontaneidad.

Se diría que la fórmula fría del protocolo ha pasado a un segundo plano frente al torrente incontenible del corazón!

Sobre la base de estos sentimientos inconmovibles, podemos ratificar nuestra fé y nuestra confianza en el Porvenir. Nadie ni nada podrá separar a los pueblos del Plata.

Los agravios han sido reparados por el palpitar fuerte y unánime de los pueblos. Y el acuerdo entre los Gobiernos ha sido impuesto por el sentir soberano de los dos países.

La incidencia ha servido para poner de manifiesto, una vez más, el inmenso caudal de los sentimientos fraternales que animan a uruguayos y argentinos.

En esta hora, en que aparecen sombras en el horizonte luminoso de América — nos referimos al conflicto paraguayo - boliviano — sea el cálido voto de nuestras almas: por la paz y la concordia entre los pueblos de este Continente, predestinados, por la Historia para bordar juntos su grandeza futura, sobre la base de una política de mutua comprensión, de solidaridad y amor. — Luis Piera, Presidente. — Luis Azorín Gómez, Secretario General.

Montevideo Julio 23 de 1932.

DE LA A. DE MAESTROS DE BUENOS AIRES

La Plata, 18. — A Federación Magisterial Uruguaya. —Biblioteca Maestros. — Plaza Cagancha. Montevideo. — En esta fecha memorable para el pueblo hermano, la C. Central de la Asociación de Maestros de la provincia de Buenos Aires saluda al magisterio de la R. O. del Uruguay y declara que el incidente que ha originado la interrupción de relaciones oficiales, no ha debilitado los lazos que unen a ambos pueblos asociados en un común ideal de paz y progreso. — Luis Robín, presidente. — Pascual Letora, secretario".

La Federación Magisterial contestó en estos términos:

"Montevideo, Julio 21.—A Luis Robin, Presidente de la Asociación de Maestros de la Provincia de Buenos Aires. — La Plata. — Federación Magisterial Uruguaya agradece y retribuye saludo y hace suya vuestra declaración. La obra de cultura popular de educadores del Plata, inspirados en Sarmiento y Vaz Ferreira, ha triunfado afirmando derecho inherente a las democracias; el derecho de los pueblos a comprenderse y amarse. A la República Argentina: salud! — Bautista López, Toledo, presidente. — Juan Peña Martín, secretario.

Otra medalla para la vencedora del Atlántico

El Presidente Hoover condecoró a la audaz aviadora Amelia Earhart Putnam, con una medalla de oro en reconocimiento de su vuelo solitario a través del Atlántico. Hela aquí en momentos de hacerle entrega de la medalla

Farmacias de turno para hoy

Habiendo el Consejo de Salud Pública, reconsiderado su resolución de fecha 6 de Julio, que adelantaba para el 18 del mismo mes el primer turno de Farmacias, se ha dispuesto que hoy, domingo, se cumpla en la capital el Primer Turno de labor dominical, debiendo permanecer abiertas las siguientes farmacias:

I TURNO

Tapie, 25 de Mayo 280; Doyen Sarandí 478; Demarchi, Cerrito 557; Franco Inglesa, Uruguay 600; Rodríguez, Andes 1336; Del Globo, 18 de Julio 975; Nueva York, Uruguay 1150; Rubino, 18 de Julio esq. Cuareim; Arraga, Canelones 1302; San Fernando, 18 de Julio 1540; Papariello, Maldonado 1850; Mangino Lavalleja 2103; Avenida, 18 de Julio esq. Requena; Boston, Blanes esq. Gonzalo Ramírez; Londres, Agraciada 2107; Pasteur, Angel F Costa 1502; García, Agraciada 2793; Bella Vista, Uruguayana 3200; Nueva. Cont. Agraciada 4104; La Teja, Carlos M. Ramírez 901; Biraghi, Cerro Largo y República; Berzelius, Sierra y Lima; R. Arraga, Tacuarembó y San Salvador; Ferrero Sucursal, Cuñapirú 2101; Sarubbi, San Martín e Isidoro de María; Bulla, San Martín 2651; Renacimiento, Sitio Grande 1350; Dufourt Ganaderos 4401; Colón, General Flores 2583; Espinosa, General Flores y Larrañaga; San Antonio, 8 de Octubre 3407; Paladino, 8 de Octubre 3852; 1930 8 de Octubre esq. Belén; Sorchantres, Besares 50 (Maroñas); Stagno, Comercio 180; Cáceres, Juan B. Blanco 919; Sayago, Manuel González Sotelo Sayago; De los Santos, Peñarol; Ripoll, (Colón) Garzón y Lezica; Constantini, Grecia 539 (Cerro).

Menos promesas...

La Dirección de la Oficina de Pesas y Medidas, ha resuelto que los inspectores de su dependencia cumplan lo dispuesto en la ley de 12 de Setiembre de 1919. Art. 35, que dice así:

Art. 35. — Los comerciantes o industriales que defrauden a los que con ellos contraten, dando cantidad menor que la convenida, sufrirán por la primera vez cuatro pesos de multa, dies por la segunda y veinte y cinco por las subsiguientes.

Nota. — Cuando se sienta defraudado, denuncie el hecho a la Oficina de Pesas y Medidas, calle Canelones N.o 1375.

La ley del trabajo en Maldonado

En la reunión celebrada en el día de ayer por el Directorio de Ferrocarriles y Tranvías del Estado, en la que se consideraron numerosos asuntos de importancia, se avocó al estudio del cumplimiento de aquella ley. Después de un cambio general de opiniones sobre las disposiciones contenidas en al ley del 23 de Octubre de 1931, resolvió la Corporación dirigirse a la Comisión de Trabajo del Departamento de Maldonado solicitándole personal especializado para continuar su obra programada por las oficinas técnicas en la Estación Repecho de la línea del Este.

Este personal que se pide, comprende por el momento: seis barrenistas y seis marrosistas.

Así mismo se autorizó a la Presidencia del Directorio para solicitar directamente de dicha Comisión de Trabajo todo el numeroso personal que fuere necesario para la marcha regular de los trabajos de lo nombrada obra pública.

Los billetes del B. de la República

QUIENES LOS SUSCRIBIRAN

La ley de 21 de Junio ppdo., al suprimir el cargo de Delegado del Gobierno en el Banco de la República, dispuso que la firma de los billetes quede a cargo del Banco. El Consejo Nacional de Administración, a proposición del Directorio de aquella institución, acaba de reglamentar el artículo pertinente de la referida ley, y en esa reglamentación se ha dispuesto que el Contador General del Banco firme los billetes conjuntamente con el Presidente y el Gerente General,

En consecuencia, los billetes que en lo sucesivo habilite el Banco de la República, además de las firmas del Presidente, Dr. Javier Mendivil, y del Gerente General, Sr. Octavio Morató llevarán la del Contador General, Sr. Rafael A. Bacigalupi.

El estado sanitario de la República

Durante la semana comprendida entre los días 4 y 10 de Julio, según datos suministrados por el Consejo de Salud Pública, el estado sanitario de la República es el siguiente:

Departamento de Montevideo: Las denuncias formuladas por la Dirección de Salubridad ascienden a 76, correspondiendo a Difteria 20, Escarlatina 12, Erisipela 1, Varicela 7 y Tuberculosis pulmonar y laringe 26. — Respecto a tuberculosis corresponde agregar 19 denuncias formuladas a la Inspección de Sanidad Terrestre por el Servicio de Asistencia y Preservación Antituberculosa lo que hace un total de 45 casos de la expresada enfermedad.

El Cuerpo Médico Escolar denunció 17 casos de Difteria y 1 de Escarlatina, lo que eleva a 46 y 13 el total de denuncias por dichas enfermedades, respectivamente.

Departamentos del Interior y Litoral. Difteria: Se denunciaron 46 casos correspondiendo el mayor número a los departamento de Tacuarembó y Treinta y Tres (10 por Dpto.). — Los restantes se distribuyen entre los departamentos de Artigas, Durazno, Florida y Rocha 5 (por Dpto). Salto 3 y Paysandú, Río Negro y Rivera 1 (por Dpto). No se han registrado denuncias por Difteria en los departamentos de Canelones, Cerro Largo, Colonia, Maldonado, Minas, San José y Soriano.

Fiebre tifoidea: Disminuye sensiblemente habiéndose formulado 3 denuncias. Salto 1. Soriano 1. y Treinta y Tres 1

Varicela: 6 casos en el departamento de Treinta y Tres.

Tos convulsa: Se desarrolla intensamente en el departamento de Río Negro, donde se registraron en la semana correspondiente al presente memorandum 70 casos. — Hubo una denuncia en el departamento de Salto.

Fiebre puerperal: Total 3 denuncia. 2 en Paysandú y 1 en Salto.

Tuberculosis pulmonar y laringea: Se efectuaron 3 denuncias en el departamento de Salto.

Sin novedad sanitaria en los departamentos de Canelones, Cerro Largo, Colonia, Minas y San José.

LA ASOCIACION DE EMPLEADOS DE COMERCIO

MANIFIESTO SOBRE SU CONSTITUCION

Recientemente se ha realizado la asamblea general de la Asociación de Empleados de Comercio del Uruguay que, como su denominación lo indica, está llamada a ser integrada por los componentes de todo el personal del comercio de la República.

En dicho acto, que se vió muy concurrido, además de haberse designado sus autoridades directivas, se resolvió hacer público el siguiente manifiesto:

NUESTROS ORIGENES

El día 11 de Abril de 1930 un núcleo de empleados de comercio constituyeron el Comité denominado "Pro Semana Inglesa". Esta entidad gremial, que encarnaba una vehemente aspiración del vastísimo conglomerado de empleados de comercio de toda la república, hizo gravitar, en forma tan intensa su acción mesurada, inteligente y sensata, que obligó al Parlamento Nacional a sancionar la actual ley de Semana Inglesa para la mayoría de las instituciones mercantiles del país, con un máximun de 44 horas semanales de trabajo.

Implantada legalmente la ruidosa conquista del Comité "Pro Semana Inglesa" sus integrantes han visto la posibilidad de aprovechar la fuerza disciplinada de aquel organismo accidental que tuvo por norte la única y exclusiva finalidad de una conquista ya lograda, para construir con ella el sólido basamento de la organización estable y permanente que asuma la representación del gremio en cuanto a plantear, discutir y solucionar los vitales problemas vinculados a sus intereses materiales y morales.

En consecuencia lo que hasta ayer era conocido por Comité "Pro Semana Inglesa" se llamará en el futuro "Asociación Empleados de Comercio del Uruguay" la cual adopta como lema inspirador de su acción la hermosa trilogía de Solidaridad. Justicia y Amor.

LO QUE PRETENDEMOS

Pretendemos contar con la solidaridad de los millares de compañeros y voluntades que en los días febriles de la jornada que culminó triunfal palpitaron junto a nosotros con su estímulo y cooperación calurosa; aspiramos a que nuevamente se interpreten nuestros anhelos como orientados hacia la cristalización de mejoras de carácter económico, moral y cultural; y confiamos que la solidaridad — eje de todo vigor colectivo — nos mostrará el camino más recto y menos escabroso para escalar, paso a paso nuevos peldaños de justicia.

Solidaridad, justicia y amor será nuestro estandarte, y con él enarbolado nos encaminaremos a labrar nuestra tierra, virgen pero no estéril, que requerirá esfuerzos sin tregua para roturarla porque está, como roca, endurecida de quietud, aunque en sus venas circula sangre cálida y fecunda.

FINES INMEDIATOS

Nuestros fines inmediatos expresados en el Estatuto Social, significan por sí solos todo un programa de realizaciones positivas:

Helos aquí como ilustración necesaria:

a) Incorporación a sus filas de todo empleado de ambos sexos que presta servicios en las esferas del comercio.

b) Defensa de los intereses económicos de sus afiliados.

c) Fomento de su educación en los problemas de índole gremial.

d) Difusión entre los mismos de las normas cooperativas.

e) Creación de una gran Biblioteca Social.

f) Fundación de Centros Recreativos, Deportivos y Artísticos.

g) Asistencia a sus afiliados mediante la concurrencia mutual.

h) Intervención ante los poderes públicos para lograr mejoras en las leyes de Previsión Social.

i) Intensificación del principio de solidaridad entre sus micmros.

j) Fundación de un órgano de publicidad para la defensa de los problemas que afectan los intereses del gremio.

LA JUBILACION

Dedicaremos preferente atención al problema de las Jubilaciones.

Nuestro primer paso en este sentido consiste en revisar las candidaturas en juego para integrar el Directorio de la Caja de Jubilaciones de Empleados y Obreros de Servicios Públicos y Sociedades Anónimas, apoyando a quien, a nuestro juicio, represente una verdadera garantía de capacidad, cultura, inteligencia, honestidad y probado espíritu de lucha. El problema del funcionamiento de ese organismo, tanto en su faz técnica como administrativa, es de suyo complejo y delicado y nuestra Asociación considera un atentado a los intereses del gremio delegar la extraordinaria responsabilidad de Director en personas que no acrediten a través de su pensamiento una clara comprensión del problema jubilatorio y de los dems problemas sociales que tienen estrecha vinculación con el mismo, sin dejar de reparar, desde luego también, en el perfil moral del candidato.

NUESTRO CANDIDATO

El prestigioso periodista Servando Cuadro, candidato de nuestra Asociación en la emergencia, une a sus múltiples y vastos conocimientos de los problemas sociales, la característica de ser un gran organizador. Y por eso consideramos que la influencia de su temperamento e iniciativas se dejarían sentir de inmediato en el seno del Directorio de la Caja de Servicios Públicos, orientando por la senda de un verdadero reajuste al maltrecho instituto de previsión social. El ha hablado con lenguaje claro y valiente de los sanos propósitos que lo animan y como le sabemos profundamente sincero en el compromiso de honor que ha empeñado ante el pueblo de la República en general y ante la conciencia de los gremios afiliados a la Caja en particular, no titubeamos en recomendar su descollante personalidad intelectual y moral.

EL FUTURO

Cumplida esta etapa, la Asociación Empleados de Comercio del Uruguay iniciará nuevas actividades, impulsada por un fuerte aliento de fe, de entusiasmo y de esperanza.

Por el Consejo Directivo de la Asociacinó Empleados de Comercio del Uruguay. — Carlos Zappino Ruibal, Presidente. — Juan Edmundo Miller, Secretario General.

Montevideo, Julio 18 de 1932.

Los inmigrantes llegados en Junio

Durante el mes pasado se registraron las siguientes entradas de inmigrantes al país:

De 2.a clase (excluídos uruguayos), 37; de 3.a clase (excluídos uruguayos) 342. Totales: 379.

Hombres: 189; Mujeres, 143; Niños 47. Totales: 379.

Destino. — Domicilio particular: 268; Hotel de Inmigrantes: 17; Hoteles particulares: 25; No declarado: 69. Totales 379.

Nacionalidades. — Españoles: 131; Italianos: 32; Polacos: 29; Portugueses 25; Brasileros 15; Franceses 10; Alemanes 28; Otras: 109. Totales 379.

Inmigrantes llegados en el mes de Junio de 1931: 770.

Inmigrantes llegados en el mes de Junio de 1932: 379.

Menos en Junio de 1932: 391.

Inmigrantes llegados en el mes de Junio de 1930: 1.383.

Inmigrantes llegados en el mes de Julio de 1932: 379.

Menos en Junio de 1932: 1.004.

Inmigrantes llegados en el mes de Junio de 1932, con permiso expedido por la Inmigración: Mayores 39: Menores 31. Totales: 70.

Permisos de desembarco expedido por la Oficina durante el mes de Junio, con validez por seis meses: Número de permisos: 105. Personas comprendidas. Mayores: 142; Menores 52. Totales: 194. Varones: 69; Mujeres 125 Totales: 194.

Colocados por la Sección respectiva de la Dirección G. de Inmigración en el mes de Junio: 52.

Datos suministrados por la Capitanía G. de Puertos, correspondientes al mes de Junio, incluyéndose a los pasajeros de 1.a clase y a los uruguayos y figurando también la salida:

Entrada de ultramar. — 1.a Clase 109; 2.a clase 67; 3.a clase 374. Totales: 550. — Varones adultos, 292: Varones menores de 15 años, 31; Mujeres adultas 187; Mujeres menores de 15 años 40. Totales 550.

Salida para ultramar. — 1.a Clase 120; 2.a clase 65; 3.a clase 468. Totales: 653. — Varones adultos: 464; Varones menores de 15 años, 28; Mujeres adultas, 146; Mujeres menores de 15 años, 15. Totales: 653.

Descrecimiento (inmigrantes de 2.a y 3.a): 92.

Descrecimiento (1.a clase) 11.

Entrada y salida de pasajeros de todas las clases de y para la Argentina, durante el mes de Junio: Entrada: 3.801; Salida: 3.504. Crecimiento 297.

El trimotor "San José"

AUN LA CORDILLERA OCULTA SU PARADERO

Ocho días han transcurrido ya desde la mañana del sábado último en que el trimotor "San José", de la Panagra, inició en Chile su vuelo a Mendoza, perdiéndose luego en medio de la Cordillera de los Andes.

Pese a tiempo transcurrido ni el menor indicio ha venido a revelar el paradero de esa aeronave, y ya el desaliento comienza a embargar a quienes, resueltos y animosos, se lanzaron a la búsqueda del avión perdido.

No obstante, a pesar de que el presentimiento de una tragedia cobra ya caracteres de realidad, se han proseguido con todo interés las exploraciones y en ellas se unen los esfuerzos de la Pan American Grace Airways, la Fuerza aérea Nacional de Chile el Cuerpo de Carabineros y particulares que han querido aportar su concurso a las tareas emprendidas.

En el día de ayer, el estado un tanto favorable del tiempo, facilitó en algo las exploraciones aéreas que realizaron cuatro aviones, volando sobre los cajones de "El Yeso", "El Arrayán", "Las Ortigas" y el cerro "El Plomo". En medio de los ventisqueros nada se advirtió, ningún indicio de los tripulantes del avión perdido.

El piloto, señor F. Jardine, de la Panagra, después de la visita que efectuó a Fierro Carrera, y los alrededores de "El Plomo", hizo también ayer un vuelo sobre esa región, observando minuciosamente todo el terreno.

Idénticas exploraciones realizaron el adicto de Aeronáutica a la Embajada de EE. UU., capitán Wooten, y el vicepresidente de la Panagra, Mr. Harris.

Por lo que respecta a las expediciones terrestres ayer partieron varias desde Fierro Carrera, entre ellas la que preside don Rodolfo Jaramillo y que anoche pernoctó en ese punto para continuar viaje al amanecer de este día.

El grupo de baqueanos que desde el martes andaba en el interior del Cajón de "Las Ortigas", regresó ayer a la mina La Diputada, de Las Condes, sin haber obtenido el menor resultado en la búsqueda.

UN CARGO INEXACTO

Con motivo del accidente del avión "San José" han circulado algunos rumores de que dicha máquina habría caído por exceso de peso, pues llevaba, como se sabe, algunos repuestos para un trimotor de la L. A. N. que aterrizó forzosamente en los alrededores de Mendoza.

Al respecto el gerente de la Panagra en Santiago de Chile ha hecho la siguiente declaración:

"En un diario de Mendoza se ha publicado una información atribuída al gerente de la Panagra, en que se culpa del accidente del avión "San José", ocurrido 1 sábado 16 del presente, al hecho de que la Dirección de Aeronáutica Chilena le había impuesto el transporte de algunos repuestos, con lo que éste avión había sobrepasado su carga reglamentaria.

La información carece absolutamente de base y la cual se desmiente. Si bien es cierto que es efectivo que la Compañía aceptó llevar algunos repuestos, éstos se llevaban debidamente acondicionados y no comprometen en ninguna forma la carga reglamentaria; por el contrario, llevaba menos peso que el de rigor. — p. p. Grace y Cía. (Chile) S. A., Pan American Grace. Roberto Dagnino".

TRAGICO ACCIDENTE DEL TRANSITO

Se fué sobre un tranvía, sufriendo lesiones que determinaron su muerte

En jurisdicción de la seccional 4.a se produjo en la noche de ayer un trágico accidente del tránsito del que resultó víctima un peatón que transitaba por el centro de la calzada y que inconcientemente se fué sobre un tranvía que corría por la calle Durazno sufriendó a causa de ello lesiones de tal gravedad que determinaron su muerte.

Por la calle Durazno de Sur a Norte transitaba el anciano Manuel Fraga quien marchaba por el centro de la calle.

Al llegar a la altura del Nño 1118 de la citada vía de tránsito Fraga se fué sobre uno de los costados del tranvía 787 de la Comercial recorrido 36 que guiado por el mótorman Juan Olivera Branco, domiciliado en la calle Leandro Gómez y a cargo del guarda Juan B. Miranda (hijo) se aproximaba a regular velocidad.

El golpe recibido por Fraga le produjeron lesiones de tal gravedad que momentos después de haber sufrido el accidente fallecía.

Intervino la seccional 4.a que solicitó, los auxilios de la Asistencia Pública concretándose su médico a extender el certificado de defunción.

Se informó de lo ocurrido al Juez de Instrucción de turno quien dispuso la prisión de Branco y su remisión a la Cárcel Central en carácter de incomunicado.

La Mañana

AÑO XVI—Núm. 5353 — Montevideo, Lunes 25 de Julio de 1932 — Redacción: Ciudadela 1476. — Administración: Cerrito 737. Agencia en Buenos Aires: Talcahuano 681.

De PLACIDO ABAD

Los Tezanos del Uruguay

POLITICOS, SOLDADOS Y ESCRIBANOS

Especial para LA MAÑANA

Durante el tercer gobierno español en Montevideo, a cargo del progresista ingeniero militar, Joaquín del Pino, se fomentó en forma intensiva la colonización y el comercio en la Banda Oriental, haciéndose conocer por medio de bandos en los puertos de la península y en particular los situados sobre el mar Cantábrico que las tierras que la Corona de Castilla mantenía en el Río de la Plata esperaban los brazos y el patriotismo de los peninsulares para poblarlas y enriquecerlas.

Muchos hombres de Santander cuyo núcleo constituye puede decirse, el primer conjunto homogéneo que saldría de la comarca a participar de los sinsabores de la emigración, afrontando la horrible travesía por el Atlántico desprovista de halagos y comodidades que se elevaba hasta ciento veinte días, asumieron con resignación el heroísmo de la partida.

Dentro de ese número de españoles afanosos y aventureros figuraba un hombre joven, de regular estatura, más bien bajo, ancho de espaldas, ojos vivaces y pardos, de pelo negro y cara rosada como si su semblante respirara aire que demostrara el vigor que imprimía a su salud.

Era Vicente Tezanos, natural del hermoso Valle Ciena, perteneciente al entonces obispado de Santander, hijo legítimo de Pedro Tezanos y María Antonia Perliano.

Venía a América con el halago de conocer a Montevideo en los días en que del Pino se proponía transformar la Plaza triste, haciéndola figurar en el catálogo de puerto y segura ciudad que vislumbrara el interés del destacado ingeniero geógrafo, Diego de Cardoso.

Tezanos había de ser al vincularse a la ciudad el tronco fundador de la familia oriental, de ese apellido tan ámplia y con tan variadas aptitudes sus descendientes, llevándolos su inclinación a ocupar puestos importantes en la Administración Nacional y en el el ejército y a escalar altas posiciones en la política como Isaac de Tezanos, hombre de talento pero de difícil y compleja actuación, que, como Camilo Desmoulins que era su pseudónimo, se parecía por el carácter veleidoso.

Casado Vicente Tezanos con Manuela Ruiz de Soto, tuvieron de la unión matrimonial, seis hijos que se llamaron José Tomás, Francisco Zacarías, Isaac, Pedro Romualdo, María Claudia y María, unos en el período educacional cuando Lavalleja desembarca en la Agraciada y otros ya acompañando al padre en el comercio que giraba en el ramo de almacén, haciendo el abasto público por disposición del virreinato español.

Su intervención en los negocios reales le impone la ampliación del cocomercio. En 1804 acuerda con Vicente Alvarez, la transformación del establecimiento.

Adquiere una casa esquina, de altos que era de las mejores de la Plaza, instalando el escritorio de consignaciones que el Gobernador Pascual Ruiz Huidobro le había impuesto.

Las invasiones inglesas la toman con su compatriota y amigo José Batlle y Carreó en la actividad comprometida de hacer el abasto a la Plaza sitiada y en particular a las fuerzas que resistirían con sus pechos la furia de los que se interesaban por la posesión del solar que habitaban.

Su actitud honrosa, trae el reconocimiento de la Gobernación, siendo designado en 1811 poco antes de producirse el levantamiento revolucionario, para el puesto de Fiscal del padrón de contribuyentes de Montevideo, levantando censos personales, por calles y por zonas, que llevan su firma para atestiguar la exactitud del control que se ejercía.

De temperamento emprendedor pero retraído; no tenía condiciones para actuar en la vida pública, por atraerle la tarea silenciosa, sin perder, sin embargo sus aficiones por la marina que había robustecido en Santander.

Fué así que apenas los orientales entraron en 1815 a la Plaza de Montevideo, un cambio de orientación parece primar en el espíritu de aquel hombre apasionado con el trabajo.

Adquiere en compañía de Miguel López, antiguo práctico, fluvial, una balandra de 300 toneladas de registro que bautiza "Pura y Limpia" en homenaje a su fé de católico ferviente, colocando en la cabecera superior de la proa el mascarón que consagraba el nombre que había determinado.

Destinó el buque a travesías por el río Paraná, llegando hasta Santa Fé que era línea terminal de la ruta.

La dominación portuguesa no parece crear buenas migas con el carácter español de Tezanos. Fué de los hombres que al ver languidecer la influencia de Castilla en el Ro de la Plata, mantiene ocultamente su amor por los que tramaron la resistencia y que el destino los tumbó en Catalán y en India Muerta.

De ahí un rasgo que enaltece su memoria y vivirá en la gratitud del historiador.

Era en Mayo de 1831. Había llegado al puerto de Montevideo un conjunto de hombres procedentes de Río de Janeiro.

Figuraban en el grupo José Antonio Berdun aquel heróico comandante en jefe del Regimiento "Los Colorados" que recogió la tradición impuesta por Blas Basualdo; Formando Otorgués, el Presbétero Zapata y cuarenta soldados de Artigas que el Brasil devolvía después de cruel e ingrato cautiverio.

La Gobernación de Lecor les despedía fuera de muros como si fueran parias.

No tenían aquellos hombres valientes, algunos semi - desnudos, manos piadosa que amparara su desgracia.

Vicente Tezanos salió al paso de ellos. Comprometió a su empleado Nicolás Díaz, fletó el buque "Pura y Limpia" favoreciéndolos con el viaje hasta el litoral entrerriano, donde buscarían oportunidad propicia para llegar a los campos de la Patria.

Durante el período revolucionario de 1825 permanece Tezanos reconcentrado en su antigua casa comercial. No era ya el hombre vigoroso, activo, de los días de la resistencia contra la lucha británica.

Una dolencia pertinaz adquirida en el aquel invierno crudo en que las emociones del regocijo del Rincón y Sarandí comprometieron su posición, agobiaron lentamente su espíritu envejecido por el trabajo.

El 23 de Febrero de 1826 encontrándose amenazado de muerte pero con entera lucidez hizo llamar a su lado a un escribano de confianza. Determinó lo que poseía, la vida comercial que había llevado y una parte de su actuación al frente de los negocios públicos.

Sus disposiciones constituyen una página de ternura hacia su compañera Manuela Ruíz de Soto, que transparenta el inquebrantable vínculo que con ella mantenía, rasgo hermoso que perfila su romántica modalidad.

Murió pensando en el porvenir de la revolución oriental.

Plácido Abad

SANTIAGO DE COMPOSTELA

EL MILAGRO

Esperemos el renovado prodigio. No va la serpiente de la leyenda a reventar ante la señal de la Cruz, ni los feroces toros de la reina Lupa han de dejarse uncir como leales y sumisos bueyes agrarios, ni por la trenza azul del Ulla avanzará el esquife de piedra que trae desde Jaffa el cuerpo del Apóstol. Menos aún hemos de ver aterrados morismas, de bruces en la suprema oración del pavor, rotas por las herraduras claveteadas de luceros del inmaculado caballo de Clavijo.

Todo esto está encerrado en las húmedas vitrinas y en los marchitos relicarios de la Tradición. Y, no obstante, el milagro es en Santiago algo que, con irreverencia, podríamos llamar sello o marchamo de la urbe, su razón de ser y su órgano cardíaco.

Yo te pido, hermano turista, que estrelles el reloj contra cualquiera de las viejas columnas que una legua antes de Compostela avisan, bajo los castaños o los pinos, al borde del camino real, la proximidad del pueblo jacobés.

Ya el tiempo se detuvo. El cielo es carroussel de hidrópicas nubes grises; los montes de fuerte línea de espinazo y fino contorno de pecho de mujer funden sus tonos en el plomo bajo el horizonte; el campo, como capote de mendigo, destaca sobre el áspero siena de las tierras incultas el remiendo verdegay de las praderías y los zurcidos de plata de las bardas cubiertas de madreselvas. Nubes de Ruisdael, colinas de Potter, campiña de Claudio Lorena.

Las veredas van escalando alcores como chiquillos curiosos, y, de pronto, ¡el milagro!

Un inmenso campamento inmóvil, acentuado aquí y allá por las soberbias torres cristianas, verticales y recogidas como banderas de granito. Una inmensa sinfonía de masas bajo una luz que anda de puntillas. Horno sin humo, Compostela muestra a los extasiados ojos su firme arquitectura de laboratorio de la fe y el románico se pega a la tierra con rudas y anchas raíces, consintiendo apenas que los campanarios escapen hacia lo alto de la imperante silueta del centinela entre el ejército dormido. Cierto que la ojiva abre por doquier sus armoniosos brazos para rezar, pero el macizo derrota los vanos, los muros anulan la gracia de los pináculos. Tienen las bóvedas resonancias de pecho en el "confiteor". Los pórticos gravitan humillantes. Lejos de aquí, la lujuria vegetal e incendiaria del gótico Santiago es el poder; antes que el anhelo y el recreo, es un ceño mejor que una sonrisa; pide el punzón del agua fuerte y no la fragilecita del pincel resbaladizo.

Son las calles mudos desfiladeros, sobre los que la gárgola zarandea los dramáticos chorros ruidosos. Abren las quintanas sus lagunas de baldosas encuadradas por herméticos monasterios y ateridas casonas de próceres y dignidades.

Rezongan las fuentes su rosario perpetuo de agua montañesa, y los cabezudos clavos de los portalones lacran la vida de cada hogar.

Rompe su reloj viajero que no ha de servirte para cronometrar el crecimiento del boj en los jardines conventuales, ni para establecer la divisoria inaprehensible de los pausados crepúsculos yertos y de las castas noches de plata.

El milagro de Santiago es la inmovilidad, esa inercia augusta de castillo de Dios, su orgullo hierático de horno de la fe que se traga el humo ritual de los monstruos incensarios y sofoca, con densos nublados, la tabla primitiva, el sollozo solemne de los bronces en la jaula majestuosa de las torres.

La veleta puede con el viento, como el bauprés balancea la galerna. En la cuadrícula de las rejas se enreda el silencio.

Compostela, costrada de blasones, punteada de aras, muestra en los ciempiés fósiles de los soportales el símbolo de su quietud eterna.

De continuo la lluvia lava la anatomía gigantesca de la ciudad y presta al musgo calidades de terciopelo inmarcesible y rompe las charcas el espejo antiguo del cielo.

La estrella se casó con el campo y el agro le regaló, arañándose las entrañas, las rocas que en otro tiempo sirvieron para perfilar en la cima de los castros la escueta y medrosa platina de los dólmenes.

La estrella se hizo amante del pino y el pino se vistió de campanario, cruzándose caballero. Sedujo el lucero las robledas y nacieron los porches rechonchos, de fustes enanos y arcos tímidos. Compostela es una sordomuda desposada con un fulgor.

Por allí han pasado los reyes, los capitanes, los trovadores y los prelados; pero en la insumia plana de las baldosas los nombres desaparecieron, y sólo restan, abajos hondos cauces por los que patinan los ecos, y arriba la povareda infinita de una cósmica estrada, tal que si el caballo legendario galopase aún, pulverizando astros y sacudiendo nebulosas.

Arroja lejos de ti el reloj, buen caminante. Aplaca tu sed bebiendo en una venera de agua heráldica del pasado, hincha el pulmón fatigado con el aroma de las resinas sagradas, dobla tu rodilla rebelde en los atrios solitarios y busca en el cielo la zarca pupila impar que te mira, con una bárbara ternura de cíclope, deliciosamente perdido en el pétreo laberinto religioso de la Jerusalén occidental.

UNA CALLE VIGUESA, LA BELLA CIUDAD GALLEGA

Todo lo que alude al tiempo es en Santiago de Compostela una blasfemia, que allí no hay arena para la cintura del reloj elemental y las clepsidras se han helado hace muchos siglos.

Santiago repugna el turista y ama el peregrino, que aquél llega erizado de apremiantes minutos y éste trae en la talma ancestral, en las sandalias raídas y en la antorcha revuelta de las barbas un quid de eternidad.

Entra allí como si nunca más hubieses de salir.

Sólo así Compostela franqueará su alma, sólo así entenderás la lengua incógnita de su carillones y de sus órganos apocalípticos, sólo así catarán tus labios el milagroso vino de la Eternidad, que Santiago es una esfinge para los que tienen prisa o llevan en los ojos el subalterno y frívolo apetito de la curiosidad.

Hay que pagar en espíritu vivo el portazgo para que os sean entregadas las llaves secretas de todos los portentos que, entre muros sombríos y a la sombra de los imponentes pendones de piedra, duermen aguardando a aquellos que conocen las mágicas palabras que han de movilizar el complejo encantamiento: Creo, espero, amo, triangular forma del fervor.

En Compostela está, por los siglos de los siglos, fondeado el milagro. Pero para pisar la deslumbradora cubierta hay que dar el santo y seña, que no es Santiago fácil ni claro, sino claro.

R A M O N   F E R N A N D E Z   M A T

El Verdadero Museo de Flaubert

La Villa Tanit se levanta en la vertiente de la colina de Antibes, entre robustas encinas cuyas verdes frondosidades hacen aparecer polvoriento y obscuro el escaso follaje de los olivos que la rodean. Desde su terraza se ve surgir como en un panorama incomparable toda la costa de Antibes a Niza. Más allá de la campiña soleada donde las casas de recreo abundan, las cimas vertiginosas de los Alpes se escalonan festoneando el claro cielo con su nieve deslumbradora. Abajo, las blancas casas de Niza, y más allá la punta de Cabo Ferrat emergen entre la bruma transparente, y a la derecha el inmenso Mediterráneo despliega hasta el horizonte su azul tranquilo y matizado. Desde allí se domina a Antibes cuyo caserío de color de ocre está agrupado pintorescamente bajo sus dos antiguas torres romanas. La propietaria de la villa Tanit, Mad. Franklin Grout, guarda con devoción exenta de egoísmo los muchos recuerdos de Flaubert que ella posee; tiene a orgullo mostrarlos y los admiradores del ilustre escritor, que de paso por el mediodía de Francia hacen la peregrinación á Antibes, están bien seguros de hallar la mejor acogida. Tanto la señora de Grout, sobrina de Flaubert, como el doctor Grout, su esposo, merecen profunda gratitud de los literatos.

Desde la entrada, el gran Boudha dorado, que en otro tiempo adornaba el salón de Flaubert en su habitacion de la calle Murillo, en París, recibe á los visitantes con su enigmática sonrisa. Casi al lado, una inmensa linterna con armadura de cobre, labrada, esta dispuesta en una mesa. Mme. Grout tiene varias del mismo modelo y tamaños diferentes. Flaubert habíalas traído de Constantinopla, donde antaño se servían de ellas los viajeros para sus nocturnas expediciones, cuando Tanit se enojaba con sus adoradores terrestres.

Para penetrar en el gran salón es preciso atravesar una pieza donde con los retratos de Flaubert, joven, y de Edmundo de Goncourt, encuéntrase un busto del P. Didon, que fué amigo de Mm. Grout. En los estantes de una biblioteca con vidrios, encuéntrase bajo la coleccin de obras de Víctor Hugo, ejemplares de varias ediciones de los libros de Flaubert, clasificados por su orden. Allí están las rarísimas ediciones primeras de Madame Bovary, de Salambó, de la Tentación de San Antonio, de los Tres Cuentos, y las magníficas reimpresiones modernas ilustradas de esas obras, al lado de sus diversas traducciones en inglés, italiana, español y, sobre todo, alemán, pues los de esta nación son los más entusiastas de Flaubert, y así toda la colección de obras de éste, ha sido traducida a su idioma, y sabios comentaristas alemanes han acudido a la villa Tanit a estudiar sus manuscritos. La perla de esta primera biblioteca es la edición original de Madame Bovary, dedicada por el novelista a su madre. En este ejemplar a indicado, por medio de líneas y llaves, todos los pasajes cuya impresión había exigido Len Pichet, cuando la obra se publicó en la Revue de París. Las reflexiones, medio borrosas en algunas páginas de estos dos volúmenes, revelan muy bien, bajo su forma compendiada, su amargura y su indignacion, bien justificadas.

El salón de la villa Tanit es vasto y alto. Dos pianos de cola están en él muy a sus anchas, la chimenea de encina tallada se corona con una copa monumental, y apenas si se ven allí, delante de las ventanas, unas grandes palmeras que extienden sus pobladas ramas.

Sobre una mesa hay un gran infolio suntuosamente encuadernado, y que ostenta en su tapa superior, en caracteres de oro, las iniciales enlazadas de Gustavo Flaubert y Maxime Du Camp. Es una copia manuscrita que ambos amigos habían hecho ejecutar por duplicado, y de que cada uno conservaba un ejemplar. Detrás de la mesa, en un rincón, se ve el busto en mármol de la hermana del novelista, la madre de Mme. Grout. Cuadros, que penden en las paredes, llevan firmas notables; uno es un hermoso estudio de desnudo, firmado por la dueña de la casa.

Todo el paneau del fondo está ocupado por la biblioteca, de torneada encina, hoy cortada en dos fragmentos, que el escritor tenía en su cuarto de trabajo. Los libros que pueblan sus tablas, son lo que merecían su predilección: la Biografía Universal, un Voltaire en 80 tomos, las obras de Chateaubriand, de Juan Jacobo, de Buffon, de Moliére, de Rabelais, — la Plauto, un Montaigne cruzado de rayas de lápiz, y las Metamórfosis, de Ovidio. A su lado se agrupan obras de contemporáneos, casi todas con dedicatorias.

La parte baja de la biblioteca está defendida por puertas cristaleras, y allí se guardan los manuscritos de Flaubert, depósito de inestimable valor, al que es imposible acercarse sin emoción.

Allí parece palpitar el elevado espíritu del maestro; allí se encuentra algo de él mismo, y allí se trasluce el esfuerzo intelectual de un genio ilustre.

Todos los manuscritos de Flaubert están igualmente puestos e limpio en papel fuerte, de pasta compacta, sólido y duradero. Todos son del mismo formato (35x22) y están guardados en carpetas de castor fuertes. El de Madame Bovary, que a la muerte de Madame Grout, pasará a ser propiedad de la ciudad de Rouen, se compone de 487 páginas y lleva las fechas: Septiembre de 1851 — Abril de 1856.

Aunque estos manuscritos son definitivos, están llenos de correcciones, tachaduras e interlíneas, que hacen difícil la lectura en algunos pasajes. Solamente está escrito el frente de cada hoja.

Junto a los manuscritos publicados, la biblioteca de la villa Tanit guarda otros inéditos, en su mayor parte obras de la juventud, y los carnets de viaje.

SACHA GUITRY FRENTE A UNA VITRINA DE LIBROS Y MANUSCRITOS PERTENECIENTES A FLAUBERT

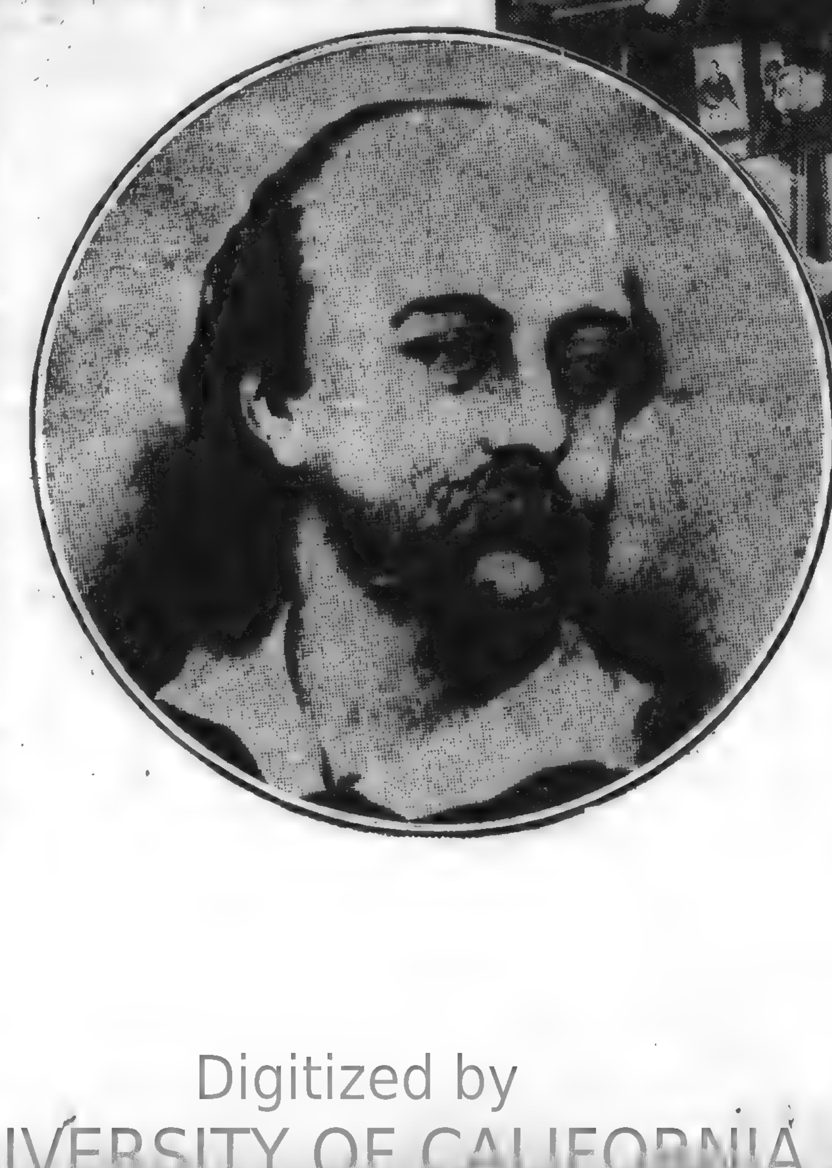

La Crisis del Individualismo

Edipo, en vez de resolver los enigmas de la Esfinge, le contesta con un chiste. Está bien. ¿Y la Esfinge? La Esfinge, que es la vida, se tragará esa cultura de disolución. Ya ha comenzado a tragársela. El intelectual moderno tiene un valor vital muy inferior al sofista griego azotado por Platón. El sofista griego era al menos capaz de presentar las razones débiles como poderosas, y su discípulo podía aspirar al triunfo cónico en el ágora de su ciudad. El intelectual moderno no es siquiera retórico. Su orgullo es la inanidad absoluta, la ineficacia definitiva de su obra. Bien. Pero acerca el momento en que la humanidad barrerá desdeñosamente esos fantoches inanes. La cultura contemporánea no merece el menor respeto. El algunos sitios ya lo han comprendido así. Mussolini y sus fascistas no sienten ese fetichismo de la cultura. La inteligencia, como Venecia, llega a su última etapa en pleno carnaval". Así dice Angel Sánchez Rivero en unos "Papeles póstumos" que publica la "Revista de Occidente" en el N.o XCVI. Sus palabras son el pretexto de nuestro comentario.

Mucho se habla y se escribe en este tiempo de la actitud del escritor ante las actuales circunstancias de la sociedad. Se ha reproducido abundantemente un artículo de Ernesto Glaeser, el novelista alemán de post-guerra, en que trata de determinar esta actitud con acopio de sólidas razones. Fuera de él, hay muchos literatos que confluyen en considerar caduca la tradicional posición intelectual del arte, o de lo espiritual por lo espiritual, y que constatan, como Sánchez Rivero, la decadencia del tono vital del arte y de la inteligencia, y su capacidad para ceñirse más estrechamente a las nuevas formas de cultura que surgen, aun imprecisas, en los atormentados albores del siglo.

Se siente cada vez con más imperio la necesidad de que lo espiritual busque un rumbo nuevo, capaz de adaptar su expresión a las nuevas exigencias de la vida del mundo, de que no se limite a marcar serenamente el paso en una época convulsa que exige el concurso de todas las virtualidades humanas. Se comprende, en suma, la insuficiencia del individualismo romántico y decadente que se empeña en subsistir y se declara su abierto estado de beligerancia con lo que debería llamarse, si no se hubiera abusado de la palabra en un solo sentido, el socialismo.

La evidencia de esta oposición es innegable. Si aun no se constata con toda su crudeza en los países que viven todavía bajo el régimen individualista, en los que van derivando lenta y violentamente hacia la racionalización o el socialismo es de una realidad aplastante.

Las escasas manifestaciones típicas del pensamiento y de la literatura yankis difieren radicalmente de las europeas, porque han surgido bajo un signo diferente, vinculadas a lo profundo de su propia realidad. La Italia fascista, como observa Sánchez Rivero, se yergue contra los restos de la cultura individualista y amenaza destruir cuanto hay en ella de inútil e intranscendente. Y la Rusia soviética llega hasta ahoga implacablemente en su fanatismo ortodojo toda expresión espiritual que no signifique un aporte positivo y un acuerdo integro con sus fundamentos doctrinarios. Así, el magnífico escritor que es Boris Pilniak ha sido perseguido por el régimen, y una de sus novelas requisadas por leves discordancias ideológicas.

Sin considerar en manera alguna como paradigma de actitud intelectual la que la violencia proletaria impone en Rusia, ella nos mueve a no desconocer que nuestro tiempo exige del espíritu una orientación que no es precisamente la individualista y a darnos cuenta de que es preciso escuchar esta exigencia imperativa si se quieren conservar los fueros de la cultura, haciéndola de nuevo respetable y fecunda.

El individualismo hermético e intransigente que deslumbra con sus agónicos destellos gran parte del campo literario no es ya de nuestro tiempo: germinó dolientemente hacia el fin de la Edad Media; halló en el Renacimiento y la Reforma el surco propicio en que floreció su más viva expresión; forjó su sistema al abrigo del absolutismo; estalló de nuevo con sus últimas fuerzas en la Revolución francesa y en la escuela romántica, y ahora, decae y muere ineludiblemente.

Cuando las sutiles formas de la cultura han consumido su energía se encauzan en el marco de un sistema. Y cuando la forma cultural agoniza cuando ha perdido ya la vitalidad que la hizo necesaria, no queda de ella más que su esqueleto afinado y perfecto, erguido con un ansia vana de vida ante la nueva marea vital que lo desplaza y lo destruye.

Así es mortal la crisis del individualismo, forma ya realizada de cultura. Vivió su plenitud fructífera y generosa cuando lo requirió el sentido de su época, cuando el planeta se ensanchó de pronto yp ofreció a Europa nuevas posibilidades, cuando se propagó súbitamente la ciencia escondida exigiendo revisores atentos, cuando la leeynda de Cristo, construída laboriosamente en la edad media católica se mostró insuficientemente y engendró la Reforma, cuando la expansión intensa y radiante de la cultura necesitó "individuos" que el imperativo vital de ese tiempo impulsaba y reunía en torno de una misma obra creadora.

Aplacada la Revolución renacentista, el individualismo edificó su fórmula ante el acicate de la reacción. Desviado de su primer impulso por nuevas exigencias, renació más perfecto y más consciente de sí en las corrientes liberales que sucedieron el clasicismo y a la política absoluta.

Los románticos dijeron aquello de el arte por el arte y preconizaron la glorificación del individuo sin tener una clara idea de lo que pensaban. Por eso, y porque los animaba una fuerza viviente, la misma que derrotó el absolutimo, transgredieron más de una vez su fórmula, no pudieron eximirse de mirar en torno suyo y ser el eco sublimado de las inquietudes de su tiempo.

Sus sucesores, menos briosos, pero más sutiles y lógicos, sofocados por la oleada creciente de la nueva tendencia que amenaza interrumpir a cada instante la quietud de sus torres de marfil, han hecho de las fórmulas románticas baluartes herméticos para defender su actitud desvinculada y vacía de sentido.

El individualismo se ha alejado demasiado de su raigambre filosófica, ha perdido ese contacto con la realidad y con la vida que es la condición básica de toda obra fecunda. Su existencia no se justifica ni en el sentido ni en el ritmo de esta época. Nietzche, Wilde, Gide, Thomas Mann, en parte Proust y Joyce, no son más que sus últimos campeones rezagados en el campo enemigo. Sólo encuentran un eco simpático entre los que, ignorando que la vida camina más aprisa que las concepciones de la vida, parecen insensibles a su bullir recóndito. Revestidos de sus antiguas túnicas, siguen sacrificando, en el templo abandonado, a los antiguos dioses. Pero la Esfinge ha cambiado sus enigmas, y ellos parecen ignorarlo.

El arte, como la filosofía, la religión, la ciencia y la política, no es una concepción absoluta que se persiga y estructure independientemente de la realidad social. Es precisamente la expresión abstracta y depurada de las inquietudes, de los problemas, de las angustias vitales de una generación o de una época. La labor del artista, del sabio, del filósofo, es de honrada y alta interpretación. Se libera en el plástico dominio del espíritu, pero no puede renegar del nexo sutil que la anima y la liga a su tiempo so pena de transformarse en un juego vano e ineficaz.

Con el derrumbe de los místicos valores absolutos cuya búsqueda fué el deleite de nuestros mayores, ha caído también el concepto de que el artista y el pensador se deben sólo a su arte y a su pensamiento, como las religiosas de la adoración perpetua, abstraídas de la realidad del tiempo y del mundo, sólo aspiran a sumergirse en el seno eterno y vacío del Señor.

Nadie puede pretender liberarse del contacto imperioso de la vida, menos aún en nuestro siglo. Dondequiera que volvamos los ojos, vemos el espectáculo de un mundo que cambia, que se retuerce, que se agita atormentado bajo un impulso nuevo ansioso de realizarse, vemos que en cada espíritu se reproduce el mismo cuadro de desorientación y de inquietud.

El hombre que piensa y que siente, más que otro cualquiera, es psicológicamente, un egoísta. El mundo entero gira más precisamente en su torno, nace y muere más verdaderamente con él. Escucha amorosamente palpitar su cerebro inundado de ideas, se embriaga en la ilusión de poderío que le dan. Sufre y goza más puramente y más intensamente, porque comprende más, porque es capaz de sentir como en sus venas el latido de la vida. Siempre el hombre que piensa ha tenido esa dura ventaja. Pero no siempre lleva en sí, como dice Montaigne, "la forma entera de la humana condición", ni puede siempre exclamar con verdad que nada humano le es ajeno. Cuando su inevitable egoísmo está así viciado de impotencia, no es más que una vana y estéril exaltación. Su individualismo se agudiza y busca en su propio "yo" gastado la fuerza que ha de animar sus creaciones y el propio tema de

ellas. Como ha perdido el contacto subterráneo con la realidad que lo circunda, la niega. Trata orgullosamente de justificar el vicio de su soledad exaltándola, y edifica un sistema sutil y abstracto para defenderla y defenderse. O bien, en un alarde de cinismo sublimado, proclama su impotencia y deifica sus vicios.

Ni la forma perfecta, ni el brillo vano de una inteligencia desligada de todo objeto vivo nos hacen olvidar el egoísmo viscoso y repugnante que exhalan las obras de France, de Wilde, de Gide, de Thomas Mann.

Gran parte de la literatura y del pensamiento contemporánea está señalada por el estigma del individualismo ineficaz, desarraigada, desconectada de los mil problemas que hacen dramático el presente y proyectan una sombra incierta sobre el porvenir.

Para muchos parece que la gran guerra hubiera sido un sueño intrascendente, que todo lo que pone una crispación de angustia en nuestro siglo fuera un fantasma irreal. Siguen pensando y concibiendo la vida con la misma tranquila actitud tradicional, impermeables al influjo de las nuevas tendencias, puliendo frases y equilibrando pensamientos estéticos y desechando egoístamente sus personalidades abstractas que erigen, con la belleza inanimada e impecable en el [illegible] y suprema del arte. Persiguen y perfeccionan hasta el último límite el esqueleto de una cultura en decadencia, y creen poder reanimarla catalogando su podredumbre, puliendo más aún sus formas escuetas.

No. Nuestra cultura ya no es individualista. Lo fué cuando cada cual debía laborar recogido en sí mismo, dentro de un estrecho círculo, cuando el mundo era más grande que ahora y más desconocido.

Hoy, las fronteras y los mares se borran. Una mirada nos permite abrazar la tierra empequeñecida, conocernos mejor, comprender que no somos tan distintos, a pesar de las razas y a pesar de las banderas. Un mismo violento dolor sacude el planeta y lo unifica en un anhelo informe de superación.

La Esfinge nos propone nuevos enigmas. Es preciso buscar nuevas soluciones.

Oscar Vera L.

Cuentos de La Mañana

El Enmascarado

ANTON CHEJOV

Había baile de máscaras en el club. Dieron las doce de la noche. Algunos intelectuales no disfrazados estaban sentados en la biblioteca, alrededor de una gran mesa, leyendo la Prensa. Muchos de ellos parecían dormidos sobre los periódicos. En la biblioteca reinaba un silencio profundo.

Del gran salón llegaban los sonidos de la música. Pasaban por el corredor de vez en cuando criados con bandejas y botellas.

—¡Aquí estaremos mejor! — tronó de pronto, tras la puerta de la biblioteca, una voz muy sonora. — ¡Venid, hijas mías, no tengáis miedo!

La puerta se abrió, y un hombre ancho de espaldas en extremo hizo su aparición. Su rostro estaba oculto bajo un antifaz. Iba vestido de cochero y tocado con un sombrero de plumas de pavo.

Aparecieron tras él dos señoras, también enmascaradas, y un mozo con una bandeja. Sobre la bandeja se veían una gran botella de licor, algunas botellas de vino tinto y cuatro vasos.

—¡Aquí estaremos muy bien! — dijo el enmascarado. — Pon la bandeja en la mesa. Siéntense ustedes, señoras, se lo suplico. Estarán ustedes como en su casa.

Luego, dirigiéndose a los intelectuales sentados en torno de la mesa, añadió:

—Ustedes, señores, por su parte, hagannos un poco de sitio. ¡Y sobre todo nada de cumplidos!

Con un movimiento brusco tiró al suelo varios periódicos.

—¡Eh! Pon aquí la bandeja. Señores lectores, ruego a ustedes que se aparten un poco. No es éste el momento de leer los periódicos ni de dedicarse a la política. ¡Pero dense ustedes prisa!

—¡Le ruego a usted que no haga ruido! — dijo un intelectual, mirando al hombre enmascarado por encima de sus lentes. — Esto es la biblioteca y no el "buffet". Se ha equivocado usted de puerta.

—¡Calla! ¿Usted piensa que no se puede beber aquí? ¿Quiere usted decirme por qué? La mesa se me antoja bastante fuerte... En fin, no tengo tiempo de discutir. Dejen ustedes sus periódicos y hagan sitio. Ya han leído ustedes bastante. ¡Son ustedes demasiado sabios y pueden enfermar de la vista si leen con exceso! ¡Sobre todo, no quiero que sigan ustedes leyendo!

El mozo dejó la bandeja en la mesa, y, con la servilleta al brazo, esperó en pie junto a la puerta.

Las damas empezaron a beber.

—¡Y pensar que hay gente tan sabia que prefiere la Prensa al buen vino! — dijo el enmascarado, llenando su vaso. —¿O lo que sucede, señores, es que ustedes no tienen dinero para beber? ¡Tendría muchísima gracia! Hasta empiezo a dudar que entiendan lo que están leyendo. ¡Eh, usted, señor de los lentes! ¿Quiere usted decirme qué ha sacado en limpio de su lectura? Me apuesto cualquier cosa a que no ha entendido una palabra. Muchacho, sería mejor que bebieses con nosotros. ¡No te las eches más de sabio!

Se levantó y bruscamente, se quitó el periódico al hombre de los lentes, que palideció, se puso luego colorado y miró con asombro a los demás intelectuales.

Estos le miraron a su vez.

—Olvida usted, señor — protestó el intelectual, — que está en la biblioteca y no en la taberna, y le suplico se conduzca más decentemente. De lo contrario, acabaremos mal. Sin duda ignora usted quién soy. Soy el banquero Gestiakov.

—Me importa un comino que seas Gestiakov. En cuanto a tu periódico, ¡mira!

Estrujó el periódico y lo hizo pedazos.

—¡Señores, esto no puede permitirse! —balbuceó Gestiakov estupefacto. — Es tan extraño... tan escandaloso...

—¡Dios mío, se ha enfadado! — dijo riendo el enmascarado. — Me da miedo, ¡palabra! Estoy temblando de pies a cabeza.

Luego, ya en serio, continuó:

—Escúchenme ustedes, señores. No tengo tiempo ni gana de discutir. Quiero quedarme solo con estas señoras, y les ruego a ustedes que salgan de aquí inmediatamente. ¡Largo! ¡Señor Gestiakov, ahí tiene usted la puerta, y buen viaje. ¡Al diablo! Si no sale usted en el acto, le enseñaré a obedecer. ¡Tú, Belebujin, también! ¡Largo, largo!

—¡Cómo! Es inconcebible — protestó el tesorero del Ayuntamiento, Belebujin, congestionado y encogiéndose de hombros. — Aquí ocurren cosas divertidas. Cualquier impertinente entra como Pedro por su casa y arma un escándalo...

—¡Te atreves a calificarme de impertinente! — tronó furioso el enmascarado, dando en la mesa un puñetazo tan violento que hizo saltar los vasos sobre la bandeja. — ¡Te rompo la crisma si te atreves a tratarme así! ¡Qué marrano! ¡Salgan ustedes en seguida o voy a perder la paciencia! ¡Salgan todos! ¡No quiero que quede aquí ningún canalla!

—¡Ahora veremos! — dijo Gestiakov, tan excitado, que sus lentes se empañaron de sudor. — Voy a enseñarle a usted a ser cortés. ¡Que venga el gerente del club!

Momentos después entró el gerente, un hombrecillo grueso, jadeante, con una cintita azul en el ojal de la solapa.

—Le ruego a usted salga de aquí — dijo encarándose con el intruso. — Si quiere usted beber, váyase al buffet.

—¿Y quién eres tú? — preguntó el enmascarado. — ¡Dios mío, qué miedo me das!

—Le ruego a usted que no siga tuteándome. ¡Salga de aquí, salga!

—Oye, muchacho: te doy un minuto para hacer salir a estos caballeros. Molestan a estas señoras y no quiero verlas cohibidas. ¿Entiendes?

—Este individuo se cree sin duda en una cuadra — dijo Gestiakov. — ¡Que venga Estrat Spiridonich!

—¡Estrat Spiridonich! ¡Estrat Spiridonich! — se oyó gritar por todas partes.

No tardó en aparecer Estrat Spiridonich, con su uniforme de policía.

—¡Le ruego que salga de aquí! — exclamó con voz ronca y mirada terrible.

—¡Dios mío, eres tremendo! — contestó riéndose el enmascarado. — Me has dado un susto... Sólo con ver tus ojos hay para morirse de miedo, ¡ja, ja, ja!

—¡Cállate! — rugió Estrat Spiridonich con toda la fuerza de sus pulmones. — Sal en seguida, si no quieres que llame a los agentes.

El escándalo en la biblioteca había llegado al colmo. Estrat Spiridonich gritaba, rojo como un cangrejo, y pateaba. Bestiokov, Belebujin, el gerente del club y los demás intelectuales gritaban también. Pero a todas las voces se sobreponía la voz de bajo, formidable, del enmascarado.

Los bailes del salón cesaron, y el público corrió a la biblioteca, atraído por la batahola.

Estrat Spiridonich llamó a cuantos agentes de policía se hallaban en el club, y comenzó a instruir un proceso verbal.

—¡Dios mío, qué va a ser de mí ahora! — decía, burlándose, con tono quejumbroso, el enmascarado. — ¡Qué desgraciado soy! Me he perdido para siempre. ¡Ja, ja, ja! Bueno, ¿se ha terminado el proceso verbal? ¿Lo han firmado todos? ¡Entonces, mirad! A la una, a las dos y a las tres...

El enmascarado se levanta, se yergue en toda su estatura y se quita el antifaz. Luego se echa a reír y, satisfecho del efecto producido en la concurrencia, se deja caer en el sillón, lleno de regocijo.

El efecto, verdaderamente, había sido formidable: los intelectuales se miraban unos a otros, confusos y pálidos. Estrat Spiridonich tenía una expresión lamentable y estúpida. Todos habían reconocido en el enmascarado al multimillonario local, al célebre fabricante Piatigorov, famoso por sus buenas obras, sus escándalos y sus extravagancias.

Un silencio violento reinó. Nadie se atrevía a decir nada.

—Bueno, ¿qué? — exclamó Piatigorov. — ¿Quieren ustedes ahora irse, sí o no?

Los intelectuales, sin decir esta boca es mía, salieron de puntillas de la biblioteca. Piatigorov se levantó y, groseramente, cerró la puerta tras ellos.

—¡Tú ya sabías que era Piatigorov! —le decía momentos después, con dureza, al criado, sacudiéndole por los hombros, Estrat Spiridonich. — ¿Por qué no me has dicho nada?

—El señor Piatigorov me había prohibido decirlo.

—Ya verás, canalla, yo te enseñaré a guardar secretos. Y ustedes, señores intelectuales, ¿no se avergüenzan? ¡Por una tontería ponerse a protestar, a alborotar! Era, no obstante, tan sencillo marcharse por un cuarto de hora... Todos nos hubiéramos ahorrado disgustos.

Los intelectuales andaban de un lado para otro confusos y tristes, sintiéndose culpables y no atreviéndose a hablar alto. Sus mujeres y sus hijas, enteradas del enojo de Piatigorov, no se atrevían a bailar.

Hacia las dos de la mañana Piatigorov salió de la biblioteca. Estaba borracho y se tambaleaba. Entró en el gran salón y se sentó junto a la orquesta. Arrullado por la música, se durmió y empezó a roncar.

—¡No toquéis! — les decían por señas los concurrentes a los músicos. — ¡Chist!... Egor Nilich está durmiendo.

—¿Me permitirá usted que le acompañe a su casa? — preguntó Belebujin inclinándose sobre el millonario.

Piatigorov hizo una mueca con los labios, como si quisiera librarse de una mosca que le molestase.

—¿Me permite usted acompañarle a su casa? — repitió Belebujin. — Voy a hacer que venga su coche de usted.

—¿Qué?... ¿Qué quieres?

—Tendré mucho gusto en acompañarle a usted a su casa. Es hora de irse a la cama.

—Bueno. Vamos...

Belebujin, satisfechísimo, hizo grandes esfuerzos para levantar a Piatigorov. Los demás miembros del club le ayudaron, poniendo en ello sumo celo. Al cabo, merced a los esfuerzos comunes se pudo dar cima a la empresa y conducir a su carruaje al millonario.

—¡Es asombroso cómo ha embromado usted a todo el club! — dijo Gestiakov sosteniendo a Piatigorov por el brazo. — Es usted un admirable actor, un verdadero talento. ¡No salgo de mi asombro! ¡Lo que nos hemos reído! No olvidaré nunca este encantador episodio. ¡Ja, ja, ja! ¡Bravo, Egor Nilich!

Conferencias

DEL Sr. PLACIDO ABAD

Se realizó en el Instituto Histórico y Geográfico del Uruguay, la conferencia del señor Plácido Abad, sobre "La muerte del coronel Fernando Ortogués".

El Presidente del Instituto Dr. José M. Fernández Saldaña hizo la presentación del conferencista, quien comenzó su disertación ractificando el error en que han incurrido algunos historiadores argentinos, fundados en lo que dejara consignado Ambrosio L. Carranza, al referirse a los últimos días de Ortogués, demostrando que éste murió repentinamente en la Aguada y no en una chacra del Pantanoso, como se afirmara y en buena situación económica y no "pobre y lleno de escapularios" como expresara el general Mitre.

Pasó luego a referirse a los orígenes de Ortogués, a sus antepasados y a la actuación que les cupo a éstos en los pueblos del Río de la Plata abundando en detalles minuciosos acerca de este aspecto de la biografía de tan discutido personaje. Al abocarse al estudio del aspecto fundamental de su conferencia — la muerte del caudillo — se refirió el señor Abad, basado en las noticias que arroja el expediente sucesorio de Ortogués, muy rico en noticias, a la forma en que éste vino a Montevideo, en diciembre de 1831, procedente de su establecimiento de campo sito en San José, donde vivía, detalló las causas y forma en que ocurrió el fallecimiento repentino, y el cuadro doloroso que se produjo luego, en que tomó intervención la policía.

Al aludir al temperamento de Ortogués, se refirió a sus relaciones con el general Lavalle, y con los emigrados argentinos de la primera reacción contra Rosas y a las atenciones que poco antes de fallecer tuvo para con ellos, especialmente en lo que se refiere al primero a quien facilitó la adquisición de una estancia en el arroyo de las Vacas, departamento de Colonia.

Al terminar su conferencia el señor Abad, expuso, después de detallar los honores que se rindieron por especial disposición del P. E. al inhumarse los restos de Ortogués, manifestó que la posteridad ha de pronunciarse acerca de los méritos y errores de esta subyugante figura, que ha pasado — dijo — sin sepulcro y sin biografía".

En la lista numerosísima de concurrentes que asistieron al acto, entresacamos los nombres de los señores Esc. Aquiles [illegible] Oribe, Sr. Simón S. Lucuix, Sr. Elzear Giuffra, Dr. Lorenzo B. Bagelata, coronel Alfredo Campos, Tte. coronel O. Vázquez Ledesma, capitán José Aguiar, capitán M. Cortes Arteaga, Nelson García Serrato, Dr. Hugo O'Neill Guerra, Juan Alberto Gadea, Rafael Algorta Camusso, Juan Enrique Tenny, doctor Pablo Zufriategui, etc.

SOBRE "EXTINGUIDA ATLANTIDA"

En el salón de la calle Uruguay 1189, esta tarde a las 18 1|2 horas el ingeniero Rafael Fuller, dictará una conferencia con proyecciones luminosas sobre el tema "La extinguida Atlántida".

La originalidad del asunto y la edudición y dominio que posee el Ingeniero Fuller aseguran a dicho acto un éxito completo.

La entrada es libre.

DEL Prof. GIOVANNI CALO

Invitación

El Consejo Nacional de Enseñanza Primaria y Normal, invita a los señores maestros, profesores normalistas, y hace extensiva esta invitación al profesorado de Enseñanza Secundaria para la conferencia, que sobre el tema "La historia en la cultura y la educación contemporánea" dará el profesor Giovanni Calò, en el día de hoy a las 18 horas en el Museo Pedagógico.

El hijo de Napoleón

LA CEREMONIA RECORDATORIA CON MOTIVO DEL CENTENARIO DE SU MUERTE

En la iglesia San Luis de los Inválidos se acaban de realizar servicios religiosos conmemorativos del Centenario de la muerte del hijo de Napoleón, conocido en la historia bajo el nombre de Rey de Roma.

Después los asistentes hicieron una peregrinación a Malmaison, donde se encuentra una colección de objetos rememorativos.

Se cree que Francia probablemente no objetará la idea de trasladar de Viena a París, los restos del hijo de Napoleón que actualmente se encuentran en el monasterio de los Capuchinos de la primera de las capitales nombradas, para ser depositados junto a las cenizas de su padre en los Inválidos de París. El proyecto hasta ahora estaba en manos del archiduque Otto; pero en los círculos oficiales se cree que este asunto debe ser tratado entre los gobiernos de Francia y Austria.

Sin embargo, hasta ahora no ha habido indicación alguna a este respecto de parte del gobierno austriaco.

TEATROS Y CINES

Espectáculos de hoy

ESTUDIO AUDITORIO. — Conjunto lírico del "Sodre". — A las 21 y 45: "La boheme". — Plateas, $ 1.00.

18 DE JULIO. — Compañía española de comedia Irene López Heredia. — A las 21 y 45: "Una aventura diplomática". — Platea, $ 1.60.

ARTIGAS. — Compañía de atracciones y variedades. Espectáculos por secciones. — A las 18 y 30, a las 21 y 40 y a las 23. — Platea, por sección, $ 0.70.

CASINO (ex- Ateneo). — Compañía de revistas modernas. — A las 21 y 15: "Ojo por ojo"; a las 23 y 15: "Las niñas de mis ojos"; A las 23 y 45: "Chaca-cha". — Platea, por sección, $ 0.50.

La temporada lírica nacional

LOS ESPECTACULOS DE AYER

Dos versiones más de "La traviata" y "Rigoletto" se fueron ofrecidas ayer en el Estudio Auditorio, de tarde y de noche, respectivamente, por el conjunto lírico del Sodre.

"La traviata" fué cantada por el mismo cuadro de intérpretes de otras veces, o sea por la soprano Wilma Fodor de Bodó, el tenor Frasca Mónaco y el barítono Luis Schinca, en los primeros papeles y que esultan insustituíbles, por ahora, en la melódica partitura verdiana. Correctos y eficaces en todo momento; poniendo de su parte lo más sincero y noble de su temperamento artístico, los mencionados cantantes fueron sumamente aplaudidos, en la medida de sus merecimientos, por el numeroso público que aún lleva la representación de "La traviata" a pesar de la cantidad de veces que ya se ha ofrecido.

Por la noche se cantó, como decimos, "Rigoletto" cuyo papel de Duque de Mantua fué interpretado esta vez por el tenor Lorenzo Barbieri, en sustitución del cantante de la misma cuerda Luis Giammarchi que, abocado a una labor lírica superior a toda capacidad humana, llevaba miras de malograrse definitivamente si con muy buen acuerdo no se le hubiese proporcionado un merecido descanso.

Las destacadas cualidades del tenor Lorenzo Barbieri se pusieron de manifiesto una vez más ante el papel de responsabilidad que le cupo realizar. Su voz, de un bello timbre, y su excelente escuela, que le proporciona una seguridad en su registro, sobre todo, en la emisión de los agudos, dió relieves brillantes a su personaje, al que trató a su vez con perfecto dominio y desenvoltura escénica.

A su lado, la soprano Sina Massardi fué la cantante exquisita que todos conocemos. Su admirable caudal lírico, dulce y simpático, unido a su prestancia decorativo, de innegable distinción, contribuyeron a realizar en grado superlativo a esa inge y doliente Gilda, que contiene todos los atributos del sentimiento romántico, desde la exaltación del amor hasta la expresión del supremo sacrificio.

También tuvo actuación preponderante en la versión de anoche, el barítono Gino Frosini, en el que hay que admirar sobre todo la perfecta técnica y la voluntad tesón que necesitó para llegar a dominarla con su registro vocal árido y escasamente agradable.

Para esta noche se anuncia nueva versión de "La boheme" con el mismo elenco que la interpretó otras veces y cuyos papeles más importantes estarán a cargo de las sopranos Berta Vidal Serra y Wilma Fodor de Bodó, el barítono Frosini y el tenor Luis Giammarchi.

Artigas

Como prueba elocuente del éxito que acompaña a la temporada de atracciones europeas que actúa en el Artigas, están las entradas registradas, las cuales atrajeron una numerosa concurrencia, especialmente en la sección vermouth, que pudo gustar de un selecto conjunto de números de gran atracción. Ni qué decir que los famosos "perros albañiles" y el "cocktail Negro" constituyeron los puntos altos del programa, acompañados dignamente por la cantante Ada Neri, y sus acompañantes, el violinista Ferrezano y el pianista Warren.

Hoy nuevamente se llevarán a cabo dos secciones nocturnas que comenzarán a las 21 y 40 y 23.

También se realizará por la tarde una sección vermouth.

¿Termina la lírica del Sodre?

De fuente extra oficial se nos informó anoche que con el espectáculo que se llevará a cabo en el día de hoy se darían por terminadas las representaciones líricas del Estudio Auditorio.

No sabemos qué fundamentos podrá tener la versión pero ella lleva una base de cierta verdad en el hecho de que el domingo próximo anuncia tres funciones la Cooperativa A. E. T. U.

Estamos pues ante las perspectivas de la terminación de una temporada que ha contado en todo momento con el apoyo incondicional del público y aún de los cantantes, algunos de los cuales llegaron hasta a ofrecer su desinteresado concurso para la cristalización de tan simpática iniciativa como era la de formar un conjunto lírico estable entre nosotros.

Actuación de Tito Schipa

Roma, 24 (Havas) — El conocido tenor Tito Schipa aseguró su concurso para toda la serie de espectáculos denominados "Al Carro de Tephsis Lírico" de la obra nacional Dopo Lavoro que se representará principalmente en Ancona, Pescara y Perusa.

Cooperativa Teatral A. E. T. U.

Con "El cadáver viviente" de Tolstoy, reaparecerá mañana en función popularísima, la Cooperativa Teatral AETU.

El sábado se dará una función a beneficio de la Cooperativa, es decir de todos los elementos, la cual será dedicada a la prensa y al público y donde intervendrán varios números de lo más interesante ya de las radios como de los artistas líricos.

El domingo pondrá punto final a esta temporada y ese día se harán los tres últimos espectáculos de la Cooperativa.

También para esta función se han buscado varios números y se elegirá una de las obras que han obtenido más éxito en Montevideo.

Desde el martes se pondrán a la venta las localidades para estas últimas funciones de beneficio y despedida.

TEMPORADA DE COMEDIA ESPAÑOLA

La compañía española de Irene López Heredia, cuya temporada en el 18 de Julio se ha iniciado bajo inmejorables auspicios, nos ofreció anoche una nueva característica de su vasto repertorio con la pieza de Carlos Arniches "La diosa ríe".

Al tono piadoso benaventino de "La melodía del jazz-band" y a la exaltación lírica de Marquina en "Era una vez en Bagdad..." "La diosa ríe" pone, en efecto, un matiz de distinto orden sentimental en la temporada que nos ocupa y da una medida de la capacidad y ductilidad interpretativas del elenco.

De tragedia grotesca califica Arniches a "La diosa ríe", esto es, superficialmente cómica y, en lo profundo, movida por un poderoso resorte dramático que parece, según [illegible] "lo cómico se torna doloroso cuando es humano". Y en verdad, [illegible] Paulino, sobre todo, está construída con un gran amor y una gran sinceridad. Es un hombre; un hombre con el que nos codeamos cotidianamente y cuya cadena de obligaciones materiales no ha podido esclavizar, no obstante, la maravillosa facultad de soñar. Paulino es el prototipo del ser vulgar. Ni grandes ideales ni desorbitadas ambiciones. Pero como cabe a la más pequeña alma un punto luminoso he ahí que Paulino ve abrirse un día doradas perspectivas en su horizonte, antes limitado y gris. Paulino se ha enamorado. Ya la camisería, donde sirve de dependiente, es menos obscura, más cordial, puesto que en ella ha entrado el amor y dado que no "vemos más que lo que llevamos dentro". Pero el amor ha entrado en forma de fotografía. El muchacho se ha apasionado por un retrato: el de una artista de "varietés" que tiene un nombre de combate: "Rosita del Oro". Esto es también corriente en la vida. ¿Quién de nosotros no ha sentido en algún momento nacer una inmensa simpatía, rayana en la admiración ante el retrato de una actriz o de una "estrella" cinematográfica? Pero la lógica, el sentido común o lo que fuere nos detiene en ese punto admirativo; que de no ser así, sufriríamos los trastornos y las consecuencias desastrosas de nuestro héroe. Paulino, en efecto, va más allá y se acerca a Rosita del Oro. Para ello comete una serie de desaciertos propios de su espíritu vulgar: roba en la caja de su amo una suma insignificante, alquila un "smoking" y metido en los dos líos — el del smokin que lo desgarba todo y en el del hurto, un poco más estrecho para su conciencia, he ahí al pobre hortera apto para la conquista. Su personalidad enfocada por Arniches por uno de esos lentes que aumentan los defectos del dibujo hasta transformarlos en caricatura, aparece así dolorosamente cómica, aunque el calificativo pueda parecer paradojal.

Rosita del Oro es también un personaje viviente. Mujer frívola, como la mayoría de las de su clase, rodeada siempre de caprichos y deseos, no se dá cuenta al principio de los verdaderos planes del muchacho, creyéndolo un hombre más de los muchos que han pasado a su vera, encendidos de carnales pecados. Coquetea y juega con él, hasta que advierte que se halla en presencia de un sentimiento noble y puro como jamás ha podido despertar en su vida mundana. Esto representa para ella un triunfo como también una grande e íntima satisfacción. Y entonces se pone seria. No destrozará ese espíritu joven, generosamente abierto, que ha llegado hasta el sacrificio por su logro. Podría pagar ese amor con la entrega de su cuerpo por unas noches... El idilio se trastocaría así, en el joven, en una vulgar aventura, pero entonces perdería para ella todo ese ideal de pureza que contiene. El sentimiento de una infinita piedad, de una enorme ternura de mujer que comprende lo que es capaz de ser amada pura y desinteresadamente a pesar de todo, la inclinan a romper con Paulino y a arrojarlo en los brazos de su prima Antonia, porque a su vez le quiere.

Paulino volverá a la camisería desde donde ha salido para realizar esa parábola ideal a que todo hombre tiene derecho aunque en ella corra el riesgo de romperse las narices; Rosita del Oro se alejará y el tiempo, lenitivo poderoso para calmar los más grandes dolores como las más grandes pasiones, desarrollará su labor lenta pero segura.

Los otros personajes de la comedia, tratados con menos detención que los protagonistas, son también trasuntos humanos, verdaderas pinceladas vitales. Su virtud está en eso: en el mundo real en que viven. Se sienten como algo propio, íntimamente ligados a la realidad. Y más de un espectador que rió anoche de la pasta grotesca de que están conformados, habrá podido apreciar luego, restablecido su equilibrio moral, que no había una entera conformidad entre su risa y su espíritu, pues mientras el instinto se solazaba risueñamente ante la vestidura de los entes dramáticos, el alma pugnaba por elaborar una lágrima...

La interpretación menos dificultosa que la de la obra de Marquina realizada la noche anterior por el lenguaje más sencillo y las situaciones más corrientes de la obra de Arniches, asumió una severa corrección en todos los papeles y en especial manera en las partes a cargo de las figuras principales de la compañía.

La cuarta velada de la temporada a realizarse esta noche, corresponderá a otro estreno: "Una aventura diplomática" comedia alemana de Ludwig Bauer adaptada al español por Margarita Melken. Se anuncia esta pieza como una de aquellas cuyo ambiente mundano y elegante provoca el juego centelleante de las frases irónicas, [illegible] de los conceptos galanos.

Sus tres actos transcurren en ese grato chisporroteo verbal, entre capas de armiño, divanes indolentes y lámparas discretas. Irene López Heredia es el único traje de baile entre siete "fracs": Mariano Asquerino, Marcial Manent, Ignacio Evans, Ricardo Vargas, Fernando Freire de Andrade, Fernando Fresno, José Baviera y Víctor Merás; y los criados testigos de esa "aventura diplomática" Pilar Buigas y Alfonso Albalat.

C.X.6

Hoy, se transmitirá por intermedio de esta Estación el siguiente programa:

Transmisiones desde la Sección de Enseñanza Secundaria y Preparatoria

A la hora 10 — Curso sobre Idioma Nacional y Acción de la Academia, por el señor José Pereyra Rodrigues.

A la hora 11. — Curso sobre metodología de la Enseñanza de la Gramática, por el Director del Liceo de Florida, señor Pablo F. Schurmann.

A la hora 14 — Curso sobre La Aplicación de los Principios Generales de la Pedagogía a la Enseñanza del Dibujo, por el inspector de Enseñanza Secundaria y Preparatoria, señor Mario Bouyat.

A la hora 15 — Curso sobre Historia de Grecia, por el señor Fructuoso Pittaluga (hijo).

A la hora 16.15 — Curso sobre Historia de Roma, por el señor Oscar Secco Ellauri.

A las hora 17.15 — Informativo.

A la hora 17.30. — Transformación desde el Museo Pedagógico de la conferencia por el señor Juan Caló sobre La Historia en la Cultura y la Educación Contemporánea, organizada por la Inspección Técnica del Consejo N. de Enseñanza Primaria y Normal.

A la hora 18.30 — Transmisión desde la Sección de Enseñanza, Secundaria y Preparatoria del curso sobre Matemáticas por el señor Julio Rey Pastor.

A la hora 19.45. — Audición de la Discoteca Nacional del N.o 1249 al N.o 1262 del catálogo.

A la hora 21.45. — Se transmitirá desde el Estudio Auditorio la ópera de Pucini "La Bohéme" interpretada por el Conjunto Lírico del SODRE.

CINES

LOS PROGRAMAS DE ESTA NOCHE

(Espectáculos de filme sonores)

ARIEL. — 1a. 24 Horas; 2a. doble El expreso de Shanghai.

RIALTO. — 1a. Montecarlo; 2a. doble La conquista de papá.

CONTINENTAL. — 1a. El último de los Vargas; 2a. doble Los cuatro diablos.

ASTRAL. — 1a. El ángel que pecó; 2a. doble La danza de la vida.

AVENIDA. — 1a. Por el honor del nombre; 2a. doble La tierra de las sonrisas.

LUX. — 1a. A través de la niebla; 2a. doble La bodega.

EMPIRE. — 1a. Cuando el amor llega; 2a. doble La isla del diablo.

MODERNO. — 1a. Un duelo en las nubes; 2a. doble El enigma de la rosa.

IDEAL. — 1a. Héroe a la alta escuela; 2a. doble Don Rápido.

ATENEO. — 1a. La torre misteriosa; 2a. doble El impostor.

ADELINA GUZMAN. — 1a. Por qué cambiar de esposa; 2a. doble El rey de los garroneros.

PARLANTE. — 1a. La sangre habla; 2a. La chica del circo; 3a. La manicura.

MIRAMAR. — 1a. Los taxis de la noche; 2a. doble La guerra submarina o Los barcos "Q".

OLIMPIA. — 1a. Enmascarados; 2a. Papá Misterio; 3a. Adiós Argentina.

ARTIGAS. — 1a. Cómicas Paramount; 2a. doble El cuerpo del delito.

PARIS. — 1a. La mujer de Cualquiera; 2a. Lo mejor es reír.

VERSAILLES. — 1a. El primer beso; 2a. Alta traición.

VICTORIA. — 1a. La hora de amar; 2a. Intromisión o El brindis de la muerte.

ORO. — Selección de films humorísticos.

REX THEATRE. — 1a. Lo eterno; 2a. Frankenstein el autor del monstruo.

COLONIAL. — 1a. El puma; 2a. El genio loco.

GRAND SPLENDID. — 1a. Lo eterno; 2a. El genio loco.

REX POCITOS. — 1a. La ley no escrita; 2a. Alma libre.

CERVANTES. — 1a. Sally; 2a. Tres caras al Este.

AVDA. CONCERT. — 1a. La canción de la llama; 2a. Don Juan Diplomático.

URUGUAYO. — 1a. Los cautivos; 2a. Del mismo barro.

APOLO. — 1a. La carta de confesión; 2a. El código penal.

ALCAZAR. — 1a. El hijo del Seik; 2a. Raffles.

DEFENSA. — 1a. Coqueta; 2a. Fantasía de 1980.

PETIT REX. — 1a. El apartamento de un soltero; 2a. El sueño que yo viví.

METROPOL. — 1a. La guardia; 2a. El precio de un beso.

GLUCKSMANN PALACE. — 1a. El hombre y la ocasión; 2a. Esclavas de la moda.

AMERICAN. — 1a. La canción del Ritz; 2a. Luces de la ciudad.

LUTECIA. — 1a. El águila solitaria; 2a. Don Juan Diplomático.

SPLENDID THEATRE. — 1a. Dos tenorios en el frente; 2a. Tres caras al Este.

CENTENARIO. — 1a. La revista de las revistas; 2a. Delirio de figurar.

EDISON. — 1a. La horda argentada; 2a. Sunay.

STELLA D'ITALIA. — 1a. Amor que peca; 2a. Cuando el amor ríe.

21 DE SETIEMBRE. — 1a. La viuda artificial; 2a. Luces de la ciudad.

CHIC SALON. — 1a. El gavilán del cielo; 2a. Aristócratas del Hampa.

LAS DELICIAS. — 1a. Aquella muchacha; 2a. Viva el peligro.

ELECTRIC PALACE. — 1a. El sello chino; 2a. El código penal.

REDUCTO. — 1a. Cada loco con su tema; 2a. El barquero del Volga.

CONSTITUCION. — 1a. La voz del corazón; 2a. La llama sagrada.

MIRAMAR. — 1a. Los taxis de la noche; 2a. Guerra submarina.

"LO MEJOR ES REIR"

HABLADA EN CASTELLANO, EN EL CINE PARIS

Imperio Argentina presenta nuevos modelos de "toilette" en el film "Lo mejor es reír" que se viene exhibiendo con éxito en el Cine París. Totalmente hablada en español con un argumento original y escenario suntuoso, es esta obra un atractivo, pues cuenta también con ingeniosos diálogos de los que es autor Pedro Muñoz Seca, el celebrado humorista español.

Hoy, como decimos, se exhibirá de tarde y noche en el Cine París.

"LA VIA DE ORO"

SE EXHIBIRA EL JUEVES EN EL CINE PARIS

Escena del film sonoro y hablado en castellano "LA VIA DE ORO" que va en el "Cine París" el jueves

Una obra de reales méritos es "La Vía de Oro" que se exhibirá el jueves en el Cine París, primicia absoluta para Montevideo.

Un drama de belleza sugestiva que llega a lo más hondo. Unos seres que no sienten adaptables a la evolución de las fórmulas educacionales, persisten con terrible equívoco a darse a sus costumbres y hábitos de vida alejándose cada día del orden y la justicia. Entre ellos, vive un alma noble, su nobleza significa un profundo y tenaz desmentido al medio en que se mueve y la atrae con una fuerza irresistible. La belleza de la intérprete, el acierto de la fotografía que está alcanzada magníficamente, implican el éxito de la obra.

ENCANTOS DE LA VIDA CONYUGAL — (Trifón) Y RAMONA (Sisebuta) — O LAS AVENTURAS DE PANCHO

La Mañana

Montevideo, Lunes 25 de Julio de 1932

EQUILIBRIO P RESUPUESTAL

EL PROYECTO RIVERISTA

Hemos insistido varias veces sobre la urgencia en discutir y votar la ley presupuestal, para impedir el acrecentamiento del déficit actual y para obtener por el estricto equilibrio de recursos y gastos una base sólida de reconstruccción financiera y confianza económica.

La cuestión de por sí compleja, es más árdua en momentos de crisis cuando es necesario solventar un déficit e impedirlo para lo futuro

Para llegar a este imprescindible equilibrio, entendemos que se presentarán al Parlamento cuatro fórmulas distintas por diversos grupos políticos: por el batllismo, por las dos fracciones del nacionalismo y por el riverismo.

Dejando para otra oportunidad el examen comparativo de esos proyectos, señalaremos que la característica esencial del batllista es cubrir el déficit a base de nuevos y rigurosos impuestos, y los otros, por medio de economías, diversas en intensidad y en rubros a reducirse

Entre estas fórmulas, encontramos más equilibrada, más justa y más efectiva, la que presentaron los representantes riveristas y que publicamos en nuestra edición del jueves.

La situación económica del país hace necesario que el equilibrio del presupuesto se obtenga por la reducción de los gastos y no por medio de una regravación fiscal, desde que ya se ha sobrepasado la capacidad imponible de la riqueza nacional, llegando a la saturación, agravada por lo profundamente injusto, inarmónico y aun contradictorio del régimen impositivo actual.

De acuerdo con esta realidad económica y dentro de las normas fijadas por la Convención partidaria de Febrero último, los representantes riveristas prestigiarán el proyecto formulado por el señor Carlos de Castro, el cual prevé el imprescindible equilibrio financiero por la realización de economías severas pero dentro de lo razonable y de lo justo, y evitando toda nueva carga impositiva, que dentro del régimen y de la situación actual, sería contraproducente al asfixiar la riqueza nacional sin contemplar siquiera un armónico principio de justicia social.

Las obligaciones calculadas para el próximo ejercicio ascienden a casi 63 millones de pesos; los recursos normales actuales a poco más de 56 millones, lo que arroja un desnivel de 6:838.000 pesos.

Para cubrir ese desnivel, el proyecto riverista mantiene todas las economías aprobadas por las Comisiones de la Cámara, y agrega nuevas, por ejemplo: en el Presupuesto de Guerra y Marina las eleva de 276.000 a 500.000 pesos, previendo además, la no provisión del tercio de vacantes; se reducen contribuciones por subvención, al Correo y Telégrafos; se evitan gastos extraordinarios ya planeados, como la construcción de la Facultad de Arquitectura.

También se prevé la suspensión de las amortizaciones de la Deuda Pública interna, que daría un alivio calculado sobre $ 1:600.000. Ya hemos tenido ocasión de comentar ésta iniciativa, recomendable por todos conceptos, ya que sin causar perjuicio al crédito del Estado, — que continúa pagando los intereses — ni a los tenedores de los títulos cuyo valor venal y de renta permanece intacto, proporciona al presupuesto actual, para el año de crisis que debemos afrontar, un apreciable alivio.

Igualmente prevé ese proyecto nuevos recursos de mayor o menor entidad, como $ 300.000 a descontar de los depósitos judiciales inmovilizados; una contribución extraordinaria sobre los entes autónomos prósperos; disminución de las franquicias extraordinarias de que gozan algunas industrias (refinamiento de azúcar). Se incluye también el mayor producido que daría el impuesto a los conformes (calculado en $ 350.000) al darse obligatoriedad al uso de éstos. No se trata en modo alguno de un nuevo impuesto — que el proyecto evita por las razones señaladas — sino de un impuesto ya existente cuyo producto aumentaría por la obligatoriedad legal de un uso comercial normal en Europa, que nuestra plaza todavía no ha asimilado y que daría positivas ventajas a los comerciantes y a la economía nacional: a los primeros permitiéndoles el descuento de esos conformes comerciales, es decir, la productividad de sus créditos en las instituciones bancarias, y haciendo más ágil y recobrable su fiado; a la segunda, poniendo en circulación los enormes capitales inmovilizados en ese fiado cuya documentación se ha omitido o deficientemente documentado, que una mala práctica local así mantiene. Se trata de un proyecto muy conveniente del Banco de la República, que se incorpora a la ley presupuestal.

El balance final arroja un excedente superior al millón de pesos.

La bancada riverista que, conciente de la realidad económica, no adopta posturas extremas de supresión integral del descuento, doloroso pero necesario, a los sueldos de los empleados públicos, propone en cambio, de acuerdo con los principios de justicia y solidaridad del partido, que ese excedente obtenido con la colaboración del impuesto a los sueldos, jubilaciones, etc., sea invertido en devolver a los más necesitados entre los afectados por aquel impuesto, las sumas en que salieran perjudicados, teniendo en cuenta las necesidades de cada uno, según su situación personal y de familia y contemplando las posiciones más precarias. El señor de Castro prevé también que la mitad del excedente se invierta en disminuir los impuestos al consumo de primera necesidad, lo que es otra forma de devolver el salario, al aumentar su valor adquisitivo, tratando de remediar siquiera en mínima parte, lo profundamente injusto de esa naturaleza de impuestos.

Las senaturías y el riverismo

"El Día" de ayer tratando sobre la elección de senadores y la necesidad, para ellos se entiende, de sancionar como reforma constitucional el pacto que tiene celebrado con los blancos para hacer directa la elección de senadores, vuelve a hacer apreciaciones erróneas y antojadizas sobre la actitud del riverismo en las últimas elecciones senaturiales.

Fué el batllismo quien no cumplió su palabra en un caso y violó el pacto convenido en otro, por una cuestión de interpretación buscando además el pretexto de que el riverismo ya tenía representación en el senado por ser el señor Massera senador por Canelones.

Se demostró entonces y lo repetimos hoy que el señor Massera fué electo no como riverista sino como colorado independiente. Este ciudadano antes de la elección hizo manifestaciones bien claras y terminantes de que no pertenecía al riverismo y toad su actuación posterior lo ha demostrado con su acción política y legislativa.

Siendo así, era absurdo que se retaceara nuestro derecho á tener la representación que nos correspondía en el Senado y el batllismo en "amable" contubernio con los blancos, por su sola cuenta, violó el pacto concertado con el riverismo. Y se tiene todavía la osadía de hablar sin rubor de los sempiternos apetitos de nuestro partido!

El Salto en la mala

Según noticias recientes, una formidable manga de langosta amenaza arrasar, por ahora, las tierras del departamento del Salto.

Es el caso de implorarle a los cielos un poco más de piedad para los buenos salteños.

Ellos conocen. como todos los demás pobladores de esta comarca, el acridio colegialista, que no le va en zaga, por cierto. ni a la "saltona" ni a la "voladora" como que reúnen las virtudes de las dos.

Pero, hay que tener en cuenta que, además de la langosta que invade y del colegiadito que está parado en el territorio nacional desde hace tres años, el Salto aguanta también a don Nicolás Balbela, con el cual, según sus propios coreligionarios lugareños, ya tenía bastante el departamento.

Y de arriba, tan luego, es de donde chorrean los invasores sobre el Salto: la langosta, por designio de los dioses adversos, y don Nicola como regalo del Presidente Terra.

Si a Balbela le da por pelear con la langosta, menos mal; y es muy posible que, ducho como es, ya ande buscando los medios...

Pero, si no es así, y él y ellas se portan como saben hacerlo, pobres salteños!...

Palos de ciego

Las razones aducidas en los considerandos de la resolución gubernativa que ha impuesto un severo castigo al capitán Hernández, ex comandante del "Uruguay", no pueden convencer a nadie de la justicia y de la imparcialidad que inspiran la medida adoptada.

En cambio, la sensación que provocara el decreto primitivo en cuestión, es la de que, deliberadamente, se ha querido hacer desviar sobre alguien la causa originaria de un conflicto, cuyo origen y cuya trascendencia arranca de un intempestivo gesto presidencial, unánimemente censurado: la ruptura de relaciones con la Argentina y la entrega de pasaportes a su embajador.

Pues bien: pocos días después de tan teatral actitud, el Presidente de la República declaraba que "considerando casi terminado el incidente "diplomático después de haber conocido las declaraciones del Presidente "Justo y de sus Ministros de Relacoines y Marina porque no puede "persistir la sensación de agravio "por actos de funcionarios subalternos cuando se revela en forma elocuente la falta absoluta del propósito de ofensa por parte de los hombres dirigentes".

Y ahora se castiga, sin embargo, al ex jefe del "Uuruguay" dejando entrever que, ante "agravios y ofensas" que el Presidente declaró que no han existido, aquél habría sido omiso en el cumplimiento de su deber!

Nos explicaríamos la severa resolución ministerial, si el gobierno se hubiera mantenido firme en su creencia de que nuestro pabellón y nuestro buque hubieran sido objeto de los vejámenes que determinaron la violenta determinación del Presidente contra el gobierno argentino.

Pero, cuando después de la declaración que recordamos, difícil le sería al Presidente explicar por qué rompió relaciones con la nación vecina y despachó a su embajador, es realmente inconcebible que se le eche la culpa al capitán Hernández de "la "trascendencia que para nuestras re"laciones con la República Argentina "ocasionaron los hechos y sucesos a "que se hace referencia", es decir, los agravios y ofensas que el doctor Terra declaró inexistentes, después de su arremetida internacional inspirada en el propósito de vengar "los hechos y sucesos que no se habían producido.

El único hecho, pues, de trascendencia, es el conflicto provocado por la ruptura de relaciones, y nada tiene que ver con él, desde luego, el capitán Hernández, porque en terreno mucho más firme pisaba él al declarar por frente a determinados actos de las autoridades argentinas "requi"rió explicaciones que siempre obtu"vo dentro de lo estrictamente pro"tocolar", pero el Presidente y su Ministro de Relaciones al hacer lo que hicieron, para decir después, a los cuatro días, que se había comprobado "en forma elocuente la falta abso"luta del propósito de ofensa".

¿Dónde está, pues, la trascendencia, bien injusta por cierto, que han tenido los hechos en que actuó el capitán Hernández, cuando ella deriva, exclusivamente, del conflicto promovido por la diplomacia oficial, partiendo de la falsa base de ofensas y agravios que resultaron imaginarios?

Pero, así es la justicia gubernativa: el capitán Hernández tiene ahora la culpa de que el Presidente y el Ministro hayan dado tan inconcebible resbalón!

Terra y la agrupación

TIRITOS INOCENTES

La candidatura de don Enrique Laguarda para jefe de policía de San José, originó, según es sabido, un ardoroso debate en el seno de la "agrupación de gobierno batllista".

Legnani y Berreta aseguraban que Laguarda es batllista hasta la médula; los netos decían que Laguarda era sosista.

Pero aquéllos los convencieron: papelitos cantan y Berreta y Legnani les aseguraron a los netos que tenían cartas de Laguarda en que éste declaraba que sí, que él era batllista de pura cepa.

Los netos se convencieron y gracias a la comprobación documental exhibida, Laguarda será jefe de policía maragato.

"Fundados en ella, dice "El Ideal", "el doctor Terra y su Ministro del "Interior, se habrían decidido a de"cretar el nombramiento del señor "Laguarda".

A Terra lo decidió, pues el batllismo impoluto e inconcuso de Laguarda, y Legnani y Berreta convencieron a los netos del batllismo de Laguarda.

¿Aflojó la agrupación? ¿Aflojó el doctor Terra? Ni ella ni él.

La agrupación ¿había mandado al tacho al candidato, si éste no hubiera resultado batllista?

¡No señor! — Terra no se habría decidido a nombrarlo.

Y Terra, ¿lo habría nombrado sin que fuese batllista?

Tampoco: la agrupación lo habría decapitado.

El comercio mundial y la crisis

Las últimas estadísticas concernientes al comercio exterior de los principales países del globo revelan elocuentemente la gravedad de la declinación que ha sufrido el comercio mundial desde 1929 y los cambios experimentados en la posición mercantil relativa de los diversos países a causa de nuevas fluctuaciones en el movimiento de capitales, la depreciación monetaria, el establecimiento de nuevos aranceles aduaneros y restricciones de otra índole, así como otros factores característicos de la confusión reinante en el intercambio económico.

Los datos numéricos siguientes representan el total del comercio exterior de veintitrés países durante el primer trimestre del año actual en algunos casos el total correspondiente a los primeros cuatro meses), las estadísticas respectivas en 1929 y en los dos años precedentes, así como también el total del comercio exterior de veinticinco países en los años de 1929, 1930 y 1931. El comercio exterior de los países comprendidos en la tabla, constituye más del 80 por ciento el comercio mundial, y, según se notará, las estadísticas correspondientes al primer trimestre de 1932 representan solo un 41 por ciento de lo que fueran en el primer trimestre de 1929, siendo este el descenso más acentuado que se registra en veinte años o más:

COMERCIO EXTERIOR DE VEINTITRES PAISES

(En millones de dólares)

Primer trimestre (1)	Exportaciones	Importaciones	o/o de comer. en 1929
1932 . . .	3,135	3,542	61
1931 . . .	4,682	5.364	61
1930 . . .	6.671	7,558	87
1929 . . .	7,709	8,588	—

(1) Las estadísticas de ocho países corresuonden a los primeros cuatro meses.

COMERCIO DE VEINTICINCO PAISES EN 1929, 1930 Y 1931

1931 . . .	14.907	16.633	57
1930 . . .	20,845	23,045	79
1929 . . .	26,503	28,855	—

La declinacion ha sido progresiva, determinando un círculo vicioso dentro del cual el descenso previo se ha convertido en causa de nuevo descenso. Ninguno de los países comprendidos por tales estadísticas ha constituído excepción.

Las primeras y más serias dificultades al comienzo de la crisis se observaron en países productores de materias primas, principalmente, en la América del Sur y Australia. Disminuídas sus exportaciones, no pudiendo obtener ya empréstitos en el extranjero, fué reducido en las proporciones correspondientes el monto del cambio monetario extranjero de que disponían para efectuar pagos en otros países a cuenta de sus deudas.

A tales fenómenos siguieron en sucesión lógica la necesidad de exportar reservas de oro, una aguda baja en el valor de cambio de sus unidades monetarias respectivas y en ciertos casos, fallas en el cumplimiento de sus obligaciones financieras internacionales.

Dichos países no han tenido sino una solución para semejantes problemas. Cualquiera que fuese la declinación de sus exportaciones, se han visto compelidos a restringir más aún sus importaciones, a fin de equilibrar su intercambio económico con el resto del mundo. Y como sus exportaciones son las importaciones de otros países, su comercio ha girado en un circulo vicioso.

Nuevo Ministro de Chile

ENRIQUE GALLARDO NIETO

Informaciones llegadas de Chile nos enteran que ha sido nombrado Enviado Extraordinario y Ministro Plenipotenciario de Chile en nuestro país y en el Paraguay el señor Enrique Gallardo Nieto.

El señor Gallardo es un antiguo diplomático de carrera que ya estuvo en el Río de la Plata como Secretario de la Embajada de Chile en Buenos Aires; ocupando después otros cargos diplomáticos de importancia. Fué Encargado de Negocios en Holanda, siendo ascendido poco después a Ministro en el Japón y China, alto cargo que desempeñó hasta ser objeto de la designación de que damos cuenta.

El señor Gallardo Nieto se ha destacado también en el periodismo y es autor de diversos trabajos de carácter internacional que han llamado la atención entre los que siguen al día esos problemas.

Según noticias de Chile, el gobierno de ese país, ha dispuesto que el señor Gallardo Nieto se dirija primero a Asunción donde permanecerá breve tiempo para venir después a Montevideo.

ACTUALIDAD EXTRANJERA

AL MARGEN DE LA CONFERENCIA DE OTTAWA

En repetidas ocasiones hemos destacado desde estas columnas, la importancia mundial de la Conferencia Imperial de Ottawa y, sobre todo, las consecuencias directas que sus resoluciones pueden tener sobre los mercados exportadores de cereales, carnes y lanas del Río de la Plata.

El discurso de Mr. Baldwin fijando la posición general de Inglaterra, señala que la misión de la Conferencia no es rodear al Imperio de nuevas barreras aduaneras sino de reducir las que existen actualmente dentro del Imperio. Estas declaraciones, según la prensa inglesa, deben tranquilizar al extranjero sobre la suerte de sus productos en el mercado inglés, cuyas tasas de importación no serán reagravadas.

No es ésa, sin embargo, la impresión que se deriva de los primeros discursos, ya que todos los delegados de los Dominios expresaron netamente su deseo de obtener nuevas preferencias para sus productos en Inglaterra. Si estas preferencias son otorgadas, ya provengan de una disminución o supresión de tasas o de cuotas de importación, el resultado desfavorable para los mercados extranjeros es con poca diferencia, el mismo que provocaría un aumento de aranceles, ya que restringiría el mercado inglés por la competencia privilegiada de los productos imperiales.

Este punto ha de tomarlo muy en cuenta la Gran Bretaña, que hasta ahora no ha tenido ofrecimientos concretos por parte de los Dominios a su industria, la cual podría ver restringidas sus colocaciones en el extranjero por una esperanza de extensión en el Imperio que en la práctica no le compensará.

El primer ministro del Canadá, Mr. Bennet, reconoció que el Imperio no puede aislarse del resto del mundo. Ningún país, de estructura simple o compuesta, por rico, extenso y variado en su producción que sea, puede vivir prósperamente en el aislamiento, ni mientras haya miseria a su alrededor. El ejemplo de Estados Unidos está demasiado próximo, para que los delegados en Ottawa lo echen en olvido.

Es cierto que la Conferencia de Ottawa, si fuera capaz de reanimar el enorme mercado económico que representa el Imperio, lograría una repercusión favorable dentro del mercado mundial, pero indirecta y solamente a condición de que obtenido ese resultado, no se considerara etapa definitiva sino preparatoria de la próxima Conferencia económica mundial, en la cual pudiera encararse la universalización del sistema de eliminación de barreras aduaneras, empleado hoy como arma de combate de la crisis y que es sin embargo causa eficiente de agravación de la misma.

Donde, en cambio, sería mundialmente favorable el resultado de la Conferencia es en su aspecto monetario. La unidad monetaria imperial que aspira a organizar la delegación inglesa sobre la base de una "moneda dirigida", tendría por resultado la estabilidad y fortaleza mayor que la libra, en beneficio general, y especialmente de los países que, como los escandinavos por ejemplo, apoyaron su sistema monetario sobre la libra.

Un lector *nos pregunta* donde *puede estudiar la obra y organización de la Sociedad de las Naciones.*

Aparte de los textos contemporáneos de Derecho Internacional que traen resúmenes muy aceptables, y de la gran bibliografía de propaganda de la S. D. N. (anuarios, folletos, etc), le recomendamos la obra de León Bourgeois, que fuera delegado permanente de Francia, "L'Oeuvre de la Société des Nations".

Actos americanistas

PROXIMAS CONMEMORACIONES

La "Sociedad Bolivariana del Uruguay" se propone realizar una serie de actos de homenaje a los pueblos americanos.

El jueves 28, aniversario patrio del Perú tendrá lugar una interesante festividad en la que harán uso de la palabra la señorita María Orticochea y el cónsul del Perú doctor Manuel Villar.

El 6 de agosto tendrá lugar en la Universidad un acto académico en honor de Bolivia. Harán uso de la palabra el señor Miguel A. Páez Formoso, doctor Alberto Mañé, señor A. Diez de Medina, secretario de la Legación de Bolivia y el señor ministro de dicho país, doctor Arturo Pinto Escalier y señor Armando Piroto.

El 12 de agosto, fecha de Ecuador, hablarán los señores profesor Pedro P. Medina, profesor José Pereira Rodríguez y el cónsul de Ecuador señor Arturo Scarone.

El 15 de agosto, en honor del Paraguay habrá también una interesante ceremonia. Harán uso de la palabra la señora Juan de Ibarbourou, doctor Andrés C. Pacheco y el señor cónsul del Paraguay señor Marcelino Galiano. Todas estas conmemoraciones han despertado gran interés, pues aparte de recordar a los pueblos hermanos se tratarán temas fundamentales de difusión cultural.

La industria pesquera

SU LAMENTABLE ABANDONO

Una vez más vamos a abordar el tema de la pesca, ya que apesar de lo mucho que se ha dicho al respecto, estamos casi tan adelantados como lo estaban los primitivos cuando pescaban con sus flechas y dardos en las orillas de los ríos y como aún pescan algunos paisanos en las aguas del interior.

Como decimos, nada se ha hecho por la racionalización de la pesca, y lo más que de ella nos ha hecho saber el Instituto N. de Pesca es que había puesto fuera de la superficie del agua no recordamos qué especies de pescados atacados de varias enfermedades, resultando, según dicho Instituto, que las aguas del Uruguay y las cercanas, más que densamente pobladas por peces lo están por variedades enfermas, lo que dicho sea de paso se apresuró a desvirtuar un funcionario científico del aludido establecimiento.

Sostenemos, por informaciones que nos merecen la más absoluta seguridad, que, en las aguas costeras nacionales y en las cercanas viven, procrean y se multiplican, especies selectas de peces que más prácticos que nosotros aprovechan los pescadores del país vecino.

Fuera de toda duda, o si queda alguien que aún la abrigue, fácil le sera desecharla con sólo concurrir un dia al Muelle de Pescadores al regreso de las barcas de sus caladas; las aguas nacionales se caracterizan por la abundancia de peces con la particularidad de que éstos son cazados con relativa facilidad con artes anticuadas y con los pocos conocimientos técnicos pero con la mucha práctica que para el caso pone en evidencia la sufrida gente del mar.

Y sin embargo, el Instituto N. de Pesca, con numeroso personal, con elementos de capacidad — nos referimos a algunos técnicos y aparte de los tripulantes de sus embarcaciones — hasta el momento no ha hecho otra cosa que entrar en competencia con los pescadores profesionales convirtiéndose en un puesto de venta con algunas sucursales, cuando la mira del legislador al crearlo fué otra distinta, muy distinta, como que se le dió vida para asesoramiento de la gente de mar, estudio de la fauna marítima, oceanográfica, etc., etc., cosas que si se ha hecho han quedado en el más absoluto misterio, estando hoy como estábamos antes de que Mr. Salmon, dirigiera la instalación del aludido establecimiento.

En este estado se halla hoy lo que deberá ser una fuente de riqueza nacional, a poco que el Instituto se hubiera preocupado del cometido que le fué confiado, con lo que si hubiera hecho eso, ya sabríamos a ciencia cierta dónde y cuándo procrean los peces, qué aguas prefieren en las distintas épocas del año, qué fondos son los que elijen para su alimentación, qué corriente los llevan o siguen según corran éstas, a qué lugares se les puede atraer para que no emigren, qué efectos producen entre ellos los lobos marinos y los tiburones, como alejar éstos de las aguas del Este, si conviene o no mantener la pesquería de lobos, en la misma isla de ese nombre, y tantas cosas más que los pescadores de oficio sostienen que saben, por más que sin desmedro de su práctica sostenemos que no, por lo menos en total; de allí que la pesca se realiza en la forma actual en sus 90 avas partes, confiada al azar o a engañosas prácticas que por cierto ya deberían haber cesado por cefiirse única y exclusivamente a la científica o racional.

Esto es lo que han hecho países que sacan de la pesca grandes utilidades y que con ella ven progresar a millones de sus habitantes. Así tenemos a Noruega, que con el bacalao y los arenques que pescan sus hijos logra mejor entrada de dineros al país; así logran Alemania, Inglaterra, Francia, Estados Unidos, Japón, España (en un sólo año la Madre Patria ha obtenido de la industria pesquera y sus afines fábricas de conservas de pescados, mariscos, etc., más de mil millones de pesetas) y otros países que no y sólo utilizan sus Institutos científicos para conocer la vida de los peces, sino que han apelado a sistemas modernos tales que la aviacin, radiotelefonía, etc., para saber dónde y cuándo conviene ir detrás de los cardúmenes de peces.

En tanto España, para sólo referirnos a ese país, nos envía y envía a otros sus exquisitas conservas de pescados y hasta pescados frescos, que se pagan a precios subidos por los "gourmets", nosotros no sabemos más que por práctica cuándo se dá la anchoa cuándo el sargo ydónde pescar uno que otro mero, pero esto sólo para determinados ciudadanos aficionados de antiguo al arte.

Lo expuesto evidencia que estamos perdiendo una gran fuente de riqueza, fuente pródiga e inagotable, con la particularidad de que nada nos cuesta el mantenerla en pleno juego de funcionamiento y extraer de ella lo que nos brinda, pero lo menos que se puede hacer para aprovecharla en forma, es conocer de dnde y cómo llega su veta, lo que entendemos está lejos de ser un imposible y en cambio constituye un deber nacional.

EL PRESUPUEST O MUNICIPAL DE CANELONES

LA RAZON DE SU CRITICA

En "El Día" apareció en la sección "El país al día", una carta del concejal Sr. Antonio Volpe, donde trata de justificar la actitud de la mayoría del cuerpo de que forma parte, ante las críticas que la prensa independiente y el pueblo todo le han formulado, poniéndolo en evidencia con motivo del nuevo presupuesto.

Si juzgamos que todo intento de justificación encierra el reconocimiento en principio, de culpabilidad, por aquello de que "donde hay juncos, hay agua", el hecho de que el pueblo quiera defenderse, señala que existe una agresión.

Es seguro que si la prensa riverista hubiese callado, la severidad y la indignación que este asunto provoca descubriendo las intenciones del Concejo, a esta fecha ya la Cámara lo hubiera tratado. En cambio, la valentía de la prensa ha conseguido detener el andamiento de esos propósitos, permitiendo que el pueblo compenetrado de la importancia y trascendencia del asunto, opine y se pronuncie con pleno conocimiento de la responsabilidad.

Analicemos someramente aunque sea, la publicación referida y que juzguen los demás, la actitud de la defensa popular. Primero vamos a hablar de eso de "la prensa riverista, cuyo odio por todo lo que sea autoridad colegiada, es bien conocido".

Cuando falta razón y no se puede hacer defensa convincente, el insulto y las expresiones despectivas son las armas que se utilizan como recurso extremo. Si la expresión "odio al colegiado" encierra la idea de un sentimiento inferior de deseo al mal, a que todo fracase, de que sea el descrédito lo final, nosotros los riveristas no odiamos al Colegiado porque eso involucraría el perjuicio, el fracaso y el descrédito del país.

Pero si se entiende por odio, desear un sistema más racional y armónico de gobierno, donde la responsabilidad sea efectiva y las decisiones sean eficaces, acordes con las situaciones críticas, entonces sí, odiamos a los Colegiados porque encarnan un sistema irresponsable, incoherente, pesado y conducen al descrédito y al desbarajuste administrativo, a la incoherencia funcional y al desconcepto de nuestras instituciones, donde las inspecciones efectuadas por el Ministerio de Hacienda han comprobado todo lo que, de mal se puede hacer en la administración pública, como la experiencia de estos 12 años lo ha demostrado.

Pero sin ir más lejos, refiriéndonos a Canelones, del cual dentro de poco haremos un juicio detenido sobre los resultados del sistema colegiado en el Gobierno departamental, ¿no ha sido ese acaso un enorme y lamentable fracaso?

Veamos sino. Desde su creación, el gobierno municipal de Canelones, ha sido algo que no tiene nombre, pero hace más o menos un año, el Municipio debía, sabiéndolo muy bien, más de 900.000 pesos. Existía además, un déficit anual extra presupuesto, de 70.000 pesos, y la Asamblea y el Concejo, sin remediar esta enorme falla, aumenta los sueldos y crea nuevos puestos por un total de 70.000 pesos más, sin crear los recursos que atiendan esta nueva erogación. Me imagino que la elocuencia de estos hechos, es abrumadora en el odio a los colegiados! Ya tendremos ocasión, como se manifiesta antes, de establecer las responsabilidades y comentarlas debidamente.

A mediados del año pasado, en presencia de semejante enormidad, la Cámara proyectó un empréstito de 600.000 pesos y creaba una serie de impuestos para atender el servicio de amortización e intereses. Apelados dos impuestos por el pueblo, el Consejo Nacional vetó el empréstito porque la Ley establece terminantemente que no se pueden hacer empréstitos para pagar deudas, pero ¡oh asombroso criterio gubernamental!, dejó existentes los impuestos que se creaban precisamente con motivo de la contratación del empréstito.

En esta oportunidad también la prensa riverista, condenó acerbamente la actuación de las autoridades colegiadas.

Creo que esto demostrará palmariamente, no el odio riverista a dichas autoridades, sino el odio del sentido común y de la sensatez por lo absurdo y desorbitado y una prensa que castiga sin miramientos estos desatinos del gobierno, no merece sino la máxima consideración y respeto.

Los impuestos creados por el Municipio de Canelones en esa infausta ocasión, fueron derogados más tarde, por la Cámara Departamental casi en su totalidad, quedando subsistente solamente el adicional de herencias.

Las autoridades comunales no han formulado presupuesto nuevo desde hace seis años: lo que ha hecho, han sido modificaciones parciales, pero nunca una obra seria y juiciosa. Así no es extraño que se encontrara en presencia de este absurdo engendro de desorden y desbarajuste.

No podrá negar el señor Volpe, que en el presupuesto que ellos presentan, hay creaciones y cambios de denominación, con aumentos de sueldos en una cantidad que podemos calcular en 72 modificaciones de aumento el presupuesto, descompuestas de esta manera:

Puestos a crearse, 14. Cambios de designación y aumentos, 45; Asignaciones nuevas, 13.

Compárensen las planillas vigentes con las proyectadas y se comprobará la verdad de nuestra afirmacion. Publique el señor Volpe en los diarios de su partido los dos presupuestos y que el pueblo vea si tenemos o no tenemos razón.

Es cierto si, que han hechos algunas reducciones, pero completamente injustas en las proporciones, como por ejemplo: los sueldos que estaban en $ 72.50 se rebajan a $ 65 y los de 169 pesos se bajan a 165. Otros de $ 135 se rebajan a 120; mientras otros de 98 descienden a 90; de $ 150 a 120; de $ 98 a 75, etc., y por otro lado aumentos de $ 169 a 200; de $ 108 a 120; de $ 75 a 100.

¿Donde está la justicia y contemplacion de una norma equitativa y racional? Para el que conozca los entretelones de nuestra política casera, tal vez se figuren que la medida ha sido un embudo...

Todos los encargados de las oficinas de los concejos auxiliares, han sido beneficiados con el aumento de sus estipendios, menos los de La Paz, San Bautista, Santa Rosa, San Antonio y Suárez, que los han visto rebajados de $ 98 a 90, y el de San Antonio de $ 98 a 80.

¿Por qué esos distingos?

En cuanto a los gastos programados, merecen también gran atención. Destínanse $ 48.000 para Alumbrado Público.

Tengamos presente que no entran en estos cálculos, las localidades de Santa Lucía, ni Las Piedras, ni Pando, que tienen su presupuesto aparte.

Una gestión de entendimiento con las autoridades de la Usina Eléctrica, puede dar lugar a una rebaja de precios que sin pecar de exagerado cabe calcular en 6 u 8.000 pesos.

En la planilla de Gastos. Alumbrado y Salubridad, figuran, una con 48.000 pesos y Salubridad con 5.000 pesos. Total: $ 53.000. Locomoción se calcula en forma exagerada en $ 6.000. Eliminando días de fiesta, domingos, días de lluvia, etc., resultarían 500 pesos en veinte días.

Ahí podría hacerse una poda de 2 o 3.000 pesos. Forrajes es otra partida que puede disminuirse también. No queremos fatigar con la minuciosidad de los detalles, pero, con una prudente dirección cabría limitar los gastos a lo indispensable y mediante severo control, Podría hacerse una economía efectiva de más de 15.000 pesos. Una reducción ajustada en los sueldos, que bien puede ser de 15.000 pesos en su total, harían una economía de 30.000 pesos.

Bien controlados los impuestos municipales que hoy una demasiada tolerancia, los hace burlar, una acción enérgica en el contralor de las percepciones, mayores fiscalizaciones harían subir dicha recaudación en algo más de 10.000 pesos.

Un aumento en el impuesto de Alumbrado y Servicio Público no sería resistido, pero en una forma considerada, y contemplando el momento actual, haciendo recaer el mayor aumento sobre los terrenos baldíos y propiedades de costo alto para evitarles a las clases modestas una mayor erogación.

Un adicional a los despachos de bebidas, que aumentara la patente en un 25 o 30 por ciento, tampoco sería resistido. Los despachos de bebidas, son origen de la desgracia y del dolor de muchos hogares, contribuyen a la desocupación y a la haraganería, son motivo de degeneración de la raza, causa de enfermedades terribles, un foco de corrupción y malas costumbres

Es una verdadera obra de profilaxis social tratar de disminuir, ya que es imposible la prohibición, los efectos de esa perniciosa pústula social, y sacar el máximo resultado en beneficio de la sociedad.

La planilla que servía a Subvenciones de Cultura Intelectual, Física y Social, no debe ser eliminada y podría ser atendida con un pequeño impuesto a los espectáculos públicos, que tampoco encontrarían oposición. Creo que con estas bases equilibramos los gastos con los recursos, y no hay necesidad de otros impuestos que vendrían a hipotecar por muchos años el porvenir edilicio del departamento, en momento de suprema angustia y de honda y crítica expectativa. Dejemos para más adelante esos propósitos de creaciones de servicios que para la actualidad me permito llamar gastos suntuarios, no porque no sean necesarios, sino porque no son indispensables.

Espérese a ver el resultado de estas medidas, y en el año entrante con conocimiento más completo, con un gran caudal de antecedentes, sabiendo con bastante aproximación el monto de los recursos y las verdaderas necesidades departamentales, se podrá hacer una obra de efectiva y buena administración.

Y si es verdad que vuestras intenciones están libres de toda inferior preocupación, acometed la empresa de arreglar las finanzas del Municipio, sin crear injustificadas obligaciones y veréis que "hermoso es llegar con las velas mojadas por la tempestad al puesto merecido de la consideración ciudadana".

Un Diputado Riverista.

De Andrés Podestá

La Organización C orporativa en Italia

(CONCLUSION)

LOS DOS PUNTOS DE VISTA

En la forma como están las cosas actualmente es interesante notar que el punto de vista de los patrones y de los obreros no coincide siempre. Los primeros no parecen muy convencidos de la bondad de la reforma. Ellos protestan contra el deber de someterse a imposiciones de todo género. Los salarios, dicen ellos, son mantenidos artificialmente a una altura que no corresponden a los precios corrientes. Los propietarios de tierras se quejan amargamente a ese respecto.

Además afirman ellos que están obligados a mantener muchos más obreros o empleados de lo necesario. En los diarios italianos se ha puesto de manifiesto varios casos de patrones "persuadidos" a reabrir sus fábricas que habían sido cerradas a causa de la crisis, y volver a ocupar todos o una parte de los obreros que había empleados en ellas. La entera organizacín sindical les parece a ellos molesta y costosa. Ellos conceptúan intolerable las formalidades burocráticas. La intervención del poder político en el campo de la economía destruiría toda aquella confianza que ese esencial en un negocio lleno de resultado. Muchos se quejan por el hecho que el Gobierno y el Partido Fascista sear parciales en favor de los empleados y citan como prueba de su parecer las tres o cuatro sentencias pronunciadas por las Cortes del Trabajo, todas favorables a los empleados.

Por otra parte los empleados son indiferentes o verdareramente hostiles. Entre ellos son raros los tienen confianza en sus sindicatos. Pagan la contribución que les corresponde, asociados o no, pero no tienen voz, y menos voto en todo lo concerniente a esas actividades sea pereza mental como por indiferencia ingénita. Ellos no eligen sus representantes, no saben como se gasta el dinero de sus contribuciones, ni tampoco les es permitido descutir las cuestiones que atañen a sus mismos intereses. Todo está resuelto por los superiores. Contrariamente a lo que afirman los patrones, ellos dicen que desde que está el Fascismo los salarios han disminuído del 25 al 40 o/o según las categorías.

En el Congreso de las Federaciones obreras fascistas que tuvo lugar en Roma en la primavera de 1928 "un obrero fascista pudo afirmar que la lucha de clases había cesado por parde parte de los patrones".

Consideramos esta exposición bastante objetiva para poderla tomar en consideración.

Realmente la objeción fundamental es una sola. Vuestro mecanismo dice el "Times", no tiene alma. Vive como un instrumento movido por la enorme fuerza política del fascismo.

Sin ella sería letra muerta. Ahora bien es extraño que un hombre de tan aguda inteligencia como es el estudioso escritor del "Times", pueda hacer objeción tan banal.

¿Y cómo se podría distinguir en un clima revolucionario la atmósfera política por las instituciones y por las leyes que en aquella atmósfera han sido creados? ¿Y cómo una podría separarse de las otras?

Es claro que la sola estructura jurídica y organizadora del sistema corporativo no tendría eficacia en ningún otro estado donde no fuese acom-

pañado de una revolución moral profunda, la cual pusiese a los ciudadanos y todas las energías del conglomerado nacional (partidos, sindicatos, intereses personales, y el grupo) de una posición de subordinación total al Estado y al interés nacional. Justamente por eso y no ciertamente por haber inundado sus calles de sangre y sus plazas de instrumentos de muerte como la Revolución Francesa, el Fascismo afirma con todo buen derecho haber cumplido una revolución que tiene caracteres de universalidad. La objeción del diario inglés podría ser trasladada a otra parte. No les parecería a Vds. entonces pueril oir la objeción que las leyes de la Revolución Francesa no habrían tomado vida sin la Revolución?

No puede haber en resumen una nueva técnica de la producción, sin que primero se realice una revisión íntima y moral en cada ciudadano y en cada productor, de sus derechos y de sus deberes, como ciudadano y como productores hacia el estado soberano.

Pero se dice: esta revisión representa "el sacrificio de muchas cosas todavía apreciadas por la opinión mundial". Bien pues. Pero es justamente por eso; por esa falta de aptitud a la disciplina es que el mundo está en crisis, en gravísima crisis, y es crisis moral aún más que económica.

Si esa crisis la sentimos nosotros tan intensamente, y a seguir así, si no se da "un buen golpe de timón a la derecha" durará muchos años, tal vez aun más de lo que se piensa. Si a nosotros que de la guerra no hemos obtenido sino enormes ventajas, hemos sido tan poco previsores que todo lo hemos gastado bien o mal, y aun más mal que bien, nos hemos endeudado por sumas muy grandes, y nos debatimos en la crisis actual a pesar de tener grandes posibilidades para contrarrestarla dado el enorme territorio que tenemos, en relación a la población, aún virgen del arado, y de lo precario de nuestras industrias. Imaginemos por un instante las condiciones trágicas de Italia con el bolcevismo en casa, en plena eficiencia en los años 1919 al 1922 que si no escalaron el poder fué por falta de táctica o más bien táctica negativa; fueron hábiles para destruir y traer el desorden pero no para crear nada que signifícase un régimen estable.

Pero Mussolini, a quien se unieron una grandísima parte de los soldados de la gran guerra en pocos años creó un organismo genial, duradero y que salvó a su Patria de caer en la ruina más completa.

Piénsese también las dificultades que ha tenido que vencer y que aún no están vencidas del todo, para hacer que puedan vivir en un territorio limitadísimo, una mitad mayor que el Uruguay, para mantener a 43 millones de habitantes.

Piénsese que, millones de italianos en estos últimos años han sido rechazados de los países donde iban a ganarse la vida, que todos ellos con sus familias se ven forzados a vivir en Italia y se me dirá después si con las medidas tomadas y la política seguida por el estado fascista no ha resuelto ese formidable problema verdaderamente insoluble. Pueden hacérsele al fascismo objeciones; como toda obra humana, de esa magnitud es susceptible de corrección, pero es indudable que ha sido y lo es, mirada en conjunto, la admiración del mundo entero.

Pero... recordemos las palabras del Duce: "el fascismo no es artículo de exportación", a lo menos en su forma integral italiana.

Italia, con el tratado de paz de Versalles ha sido sencillamente engañada; país con exceso angustioso de población no se le concedió ningún territorio que fuera posible colonizar en grande escala; en cambio se los apropiaron las naciones que tienen excesos de tierras, y defecto de habitantes, como se vé es la ley del embudo. El Japón haciendo caso omiso de la Sociedad de las Naciones, que a medida que pasan los años se vá convenciendo el mundo que es un cuerpo sin alma, eso sí, muy sabrosamente pagado, se apodera de la Manchuria [illegible] más que platónicas, responde con sus cañones y con la conquista de mayor extensión de territorio; también podría llegar el día en que Italia por las mismas razones y por las mismas causas de angustia territorial se dirija a otras tierras, como hoy lo hace el Japón para poblarlas con el exceso de sus hijos amparados por la bandera de la patria, pues así como se critica el latifundio de los privados es justo también que se limite lo más posible el latifundio mucho más perjudicial e inmoral de aquellas naciones que aún teniendo exceso de tierras (me refiero a las conquistadas durante la guerra), hicieron del tratado de Londres firmado en favor de Italia "un chifon de papier" al no concederle lo que en él fué estipulado [illegible] Italia que es la nación que tiene más necesidad de tierras.

LA CARTA DEL LAVORO

Afirma siempre el "Times" que ni obreros ni patrones están satisfechos del sistema corporativo, pero decimos nosotros, ¿cómo se hallarían hoy si no fuera por él? Pero la parte de verdad de semejante afirmación está en oposición con numerosísimos testimonios, que diariamente se reciben, ¿son talvez felices los patrones y obreros de otros países? La contestación no es necesaria, bien se sabe que a cualquier país del mundo que se dirija la mirada, aún de los países más grandes y más ricos, tanto patrones como obreros se hallan en condiciones nada satisfactorias.

Los empresarios de trabajo italianos se lamentan del excesivo poder político en los hechos económicos y que la iniciativa individual sufre por esta causa. ¿Es eso verdad?

La "Carta del Lavoro" es muy explícita al respecto.

"El estado corporativo considera la iniciativa privada como el instrumento más eficaz y más útil del interés nacional".

"La intervención en la producción no puede tener lugar más que cuando la iniciativa privada falte o sea deficiente, o cuando el interés político del Estado así lo exija".

Creemos haber dado acabada respuesta a la objeción principal y a aquellas subsidiarias del "Times". Lo hacemos así porque en ellas están concentradas casi todos los motivos de la desconfianza o de la crítica extranjera al sistema corporativo italiano, aunque yo creo que en ello hay más envidia que caridad.

Todos los países luchan angustiosamente para superar la presente crisis: los estados liberales y democráticos, y también el estado comunista ruso. Nos parece pues que el problema consistiría (dejando a parte la Rusia que habría que considerarla por separado), en la transformación gradual de un régimen económico debilitado por la anarquía sindicalista y egoísmo de los capitalistas, en un sistema económico ordenado bajo la bandera nacional, donde el sindicalismo no sea más considerado como un hecho patológico pero sí como un fenómeno que no es posible negar ni combatir, pero que debe ser aceptado y disciplinado como régimen ordinario del Estado.

La gente de trabajo fué hasta ayer desconocida y descuidada por el "Estado ancien - regime". La gente de trabajo acampó fuera del Estado y contra el Estado. Hoy todos los elementos de la producción, el capital, la técnica, el trabajo en sus múltiples manifestaciones y actividades entran en el Estado y encuentran el organismo corporativo para entenderse y colaborar, y bien que este sistema se intentó establecerlo en otros países solo el Fascismo ha osado llevarlo a feliz término en forma totalitaria.

El largo y absurdo divorcio entre la ciencia y la actividad productiva se ha concluído; se busca, cada día más, de crear una colaboración entre quienes la describen y quienes viven de la actividad económica.

Si esto ha sido necesario en medida más o menos general en otros países (solo en Italia en forma orgánica y completa), que cuentan siglos de existencia, con un capital de experiencia política y económica acumulados durante procesos históricos milenarios, más necesidad de coordinación tienen aquellos países que como en el nuestro, el sentimiento de patria y de adhesión al estado es débil y confuso, debido en gran parte a las corrientes inmigratorias que actúan como un disolvente en la contextura política moral y económica de la Nación.

Andrés Podestá

Julio de 1932.

Una publicación útil

COLECCION DE CODIGOS

Acaba de librarse a la venta un volumen muy manuable y conveniente donde se han reunido en dos mil páginas de texto, de fácil lectura, todos los códigos de nuestro país y una serie de importantes leyes que complementan el caudal de consulta que ofrece el mencionado libro.

La edición de esta obra ha sido dirigida por el ilustrado doctor Rojas Mery, asimismo caracterizado periodista, que ha hecho un trabajo eficaz y provechoso, al brindar a los miembros del foro, a todos los que actúan en las actividades judiciales y al público en general un volumen, que concentra toda la codificación nacional y la legislación más consultada, en condiciones económicas.

El autor se ha preocupado en cuidar la ordenación y corrección de los textos, circunstancia que destaca la ventaja del libro que nos ocupa.

Esta publicación será valorada en toda su beneficiosa significación por el público, usando de una ventaja que se ha hecho práctica ya en otros países.

Las elecciones en el nacionalismo

RESULTADOS OBTENIDOS

Como estaba anunciado, en el día de ayer se realizaron las elecciones plebiscitarias en el Partido Nacional, transcurriendo el acto en todo el país en el más perfecto orden.

He aquí algunas cifras conocidas esta anoche:

En Montevideo votaron más de 10.000 ciudadanos y en Canelones, faltando aún el escrutinio de 6 secciones, ya habían 2.481 votantes.

En Soriano la votación alcanzó a 2.000, representando el 50 o|o del electorado. En Colonia se calcula que pasarán de los 1.500 votos. En Durazno, votaron 1.051 ciudadanos, faltando los resultados de 8 secciones. En Lavalleja se calculan en 2.000 los votantes. En Maldonado votaron 1.500, es decir el 50 o|o del electorado. En Rocha se calcula llegar a las 1.800 votos. En la ciudad de Treinta y Tres votó el 75 o|o del electorado y en Salto y alrededores se sobrepasa el quinto del total. En Artigas se calcula tener más de 800 votos en el Dpto. En la ciudad de Paysandú solamente, se cubre el séptimo reglamentario.

Además se conocen datos parciales de Flores, Río Negro y otros departamentos, pero sin concretarse cifras globales.

Hemos recogido el mayor optimismo dentro de las filas que responden a la tendencia del doctor Luis Alberto de Herrera, estimándose que los resultados obtenidos nunca se han visto en elecciones internas del nacionalismo.

Por otra parte, esta fracción asegura haber sobrepasado el séptimo reglamentario en forma tan amplia, que no deja ninguna duda sobre este pronunciamiento ciudadano.

El conflicto del Chaco

INSTRUCCIONES A NUESTRO MINISTRO DE WASHINGTON

El Presidente de la República, en acuerdo con el Ministro de Relaciones Exteriores habría decidido — según informes que poseemos — trasmitir a nuestro representante en Wáshington, instrucciones precisas acerca de su intervención en la Comisión de Neutrales americanos que intervienen en la conciliación y pre-arreglo del conflicto del Chaco Boreal.

Nuestra Cancillería informada de la extrema gravedad que asume la situación bélica producida en el Chaco habría comunicado esa situación a nuestro representante en Wáshington, para que este funcionario actúe con toda la energía necesaria acerca de los representantes bolivianos y paraguayos — y de acuerdo con los otros neutrales — a objeto de evitar nuevos incidentes bélicos que comprometerían la paz continental.

Tal la novedad diplomática del día.

Movimiento de Hipotecas

EN EL MES DE JUNIO

Según datos que nos envía la Dirección General de Estadísticas, el movimiento general de hipotecas habido en la República durante el mes de Junio de 1932, es el siguiente:

CONSTITUIDAS

Junio	N.o	Valor
1928	534	3.779.346
1929	570	3.230.852
1930	580	3.461.797
1931	563	3.786.182
1932	625	2.978.442
Enero a Junio de		
1928	3100	19.887.281
1929	3083	16.800.731
1930	3176	18.944.537
1931	3429	19.915.940
1932	3186	17.012.523

CANCELADAS

	N.o	Valor
	497	3.194.375
	423	2.225.476
	427	1.980.757
	465	2.457.423
	539	3.614.464
	2920	17.579.471
	2750	15.071.352
	2455	13.005.741
	2599	14.149.947
	2707	14.765.242

Montevideo, 21 de Julio de 1932.
A. Vidal

Los profesores de medicina

ORGANIZAN UNA ASOCIACION

Entre los profesores de la Facultad de Medicina, circula la siguiente invitación:

Estimados colegas:

Los abajo firmados invitan a Vd. para celebrar una reunión preparatoria con el fin de constituir la Asociación del Profesorado de la Facultad de Medicina.

Dicha reunión se realizará en la Facultad de Medicina, hoy lunes 25 de Julio, a las 17 y 30.

Saludamos a Vd. con nuestra consideración más distinguida.

Domingo Prat, Lorenzo Mérola, Olivio Nario, Carlos Stajano, Juan C. Del Campo, A. Schoeder, Diego Lamas, Fernando Gómez, A. Sicco y E. Hormaeche.

La eliminación de escollos portuarios

En repetidas ocasiones nos hemos ocupado de la irregularidad que significa el hecho de que la costa de la bahía, desde Mántaras hasta más allá de Bella Vista, se encuentran numerosos escollos artificiales construídos por cascos de viejas embarcaciones hundidas y abandonadas por sus propietarios, problema éste que preocupó a las autoridades marítimas sin que se le hallara una solución lógica ya por no intervenir como por nuevos reglamentos le corresponde la Dirección del Puerto y también por carecer de elementos la Capitanía.

Buscado un arreglo eficaz y económico por el Capitán General de Puertos, con la Dirección del Puerto, se chocó con el inconveniente de que ésta última carecía de medios para llevar a cabo la obra de retirar esos escollos, abandonados previamente por sus propietarios con documentos presentados en la Capitanía y como con eso no se llegaba a la solución deseada, el capitán de navío, Baldomir ha dado con la fórmula buscada, entregando al efecto los cascos hundidos a determinadas personas que se han comprometido a retirarlos, siendo esta la hora en que unos ocho o diez escollos han sido eliminados yendo a parar las maderas de los cascos de los mismos a los hornos de ladrillos, panaderías y fábricas, con lo que sin gasto alguno por parte de las autoridades y con algunos beneficios por la de los interesados se va limpiando la bahía y dando a la misma un aspecto más concorde con la importancia del Puerto de Montevideo.

Del Comité Pro-Derechos de la Mujer

A LAS EMPLEADAS Y OBRERAS

Habiéndose obtenido gran cantidad de adhesiones de los centros culturales y estudiantiles, llamamos la atención de las asociaciones gremiales que son sus adhesiones las que más interesan a este Comité ya que su acción está orientada en particular a la emancipación de la mujer que trabaja, cual quiera sea el orden de su actividad.

Este Comité provisorio ruega a aquellas entidades que no se hayan pronunciado, que así lo hagan y envíen su adhesión a esta secretaría, 18 de Julio 1272.

La finalidad altamente desinteresada de esta causa ha encontrado ya amplia acogida entre las mujeres que desean la posesión integral de todos sus derechos.

Este Comité que tiene como finalidad una obra de propaganda para la obtención de los derechos de la mujer, y de cultura para el ejercicio de esos derechos, está formado por mujeres que pertenecen a diversas tendencias políticas y sociales y a el pueden acudir todas las mujeres sea cual fuere su ideal político, social o religioso.

Este Comité sólo pide a sus adherentes el sacrificio de asistir a sus reuniones, que se realizan todos los martes a las 6 y 15 p. m., en el local de la Federación de O. y E. de la Nación, Av. 18 de Julio 1272.

Mujer de ideales: aunque usted no tome parte activa en las deliberaciones del Comité, contribuya con su presencia en las asambleas para traer su apoyo moral a nuestra obra de justicia y de reivindicación. — La Secretaría.

Colombófilas

EL CAMPEONATO SOCIAL EN LA ACTUAL TEMPORADA

Los resultados de las cuatro primeras series de concursos cumplidas por la Colombófila Uruguaya, han alcanzado los contornos de lucimiento y gran interés que merece la importancia de la rivalidad de los certámenes.

Ganadores de primeros premios y distancias

Santa Lucía 54 kms. N. C. Castelli; Florida 91 kms., Juan Liotti; Durazno 180 kms., A. Arenillas; Florida 91 kms. I. Tellechea; Durazno 180 kms., F. Acchiardi; Río Negro 243 kms., F. Massanet; Tacuarembó 465 kms., F. Acchiardi; La Sierra 76 kms. M. Alonso: Maldonado 118 kms., L. Giribaldi. Rocha 171 kms., P. Liotti; Reboledo 108 kms. N. C. Castillo; Nico Pérez 189 kms. P. Liotti; Santa Clara 256 kms. M. Becco; Melo 338 kms., M. Becco.

Posición de los palomares competidores en el campeonato

..1.o Nivaria, de E. Martínez Becco, 336 puntos; 2.o Curapytí, de Avelardo Arenillas, 276; 3.o Martín Fierro, de Julio Tellechea, 272; 3.o General Artigas, de Noitier C. Castelli, 272; 5.o Centenario, de Pablo Liotti, 262; Plus Ultra, de Fernando Massanet, 222; 7.o Paqueta de Federico Acchiardi, 198; 8.o Mosquito, de Roberto Carmichael, 60; 9.o La Británica de Juan Liotti, 58; 10.o Eclipse, del doctor Manuel Mattos, 45, 11.o Ansina, de Alberto Alonso, 41; 12.o Bellalba, de Luciano Giribaldi, 39; 13.o Montaraz, del doctor Tabaré eRguiles 31; 14.o Santos eVga, de Abayubá Barboé, 17; 15.o Juan V. Chiesa, de Raúl Guarino 13; 16.o Los Angeles, de Carlos Frese, 10; 17, El Gaucho, de Manuel Ramos, La Mulata de Juan Portas, X. X. de Carlos Mattos, Vito Dumas de Carlos Giménez, X. X. de Antonio Medina con 6 puntos. ... ...

Agrupación Jubilados y Retirados Policiales

Bajo la presidenica del titular señor Solecio Varela y con la presencia de la mayoría de sus miembros, celebró sesión el sábado la comisión departamental de Montevideo, resolviendo lo siguiente:

Aprobar el acta de la sesión anterior y dar trámite a los asuntos entrados.

Continuar las gestiones iniciadas tendientes a obtener beneficios para los afiliados.

Designar, de acuerdo con los Estatutos, los delegados ante el Comité E. Nacional, recayendo este nombramiento en los señores Ricardo Bermúdez, Fermigio Abreu, Ernetso Cancela, José García y Julio Moraes.

Que la Comisión compuesta por los señores Bermúdes, Richy, Pereyra y Díaz, para entrevistarse con el señor Ministro de Guerra, doctor Mañé, lo haga en el correr de la presente semana.

Que con motivo del homenaje que se efectuará a la memoria del Of. Insp. A. Villanueva, por secretaría se invite a los componentes de la departamental a concurrir en corporación y que haga uso de la palabra el señor presidente.

Que se reunirá nuevamente el sábado 6 de agosto a las 17 horas. — La Secretaría.

DEL GRAN MUNDO

Bonito tapadito de paño veloure color marfil, con adornos de trencilla roja. | Encantador traje de charmelaine color beige, cuya falda termina en godets.

Diplomáticas—

EN LA LEGACION DE ITALIA —

Ha de ser marco esta tarde de una brillante nota mundana la sede de la Legación de Italia, en la Avda. Ellauri, con motivo de festejar su cumpleaños la esposa del Ministro de ese país, señora María Pais Serra de Bernardi, dama que en nuestros principales círculos cuenta con grandes simpatías, las que en esta ocasión ha de ver evidenciadas al verse rodeada por un núcleo de los más caracterizados elementos de nuestra sociedad.

EN LA LEGACION DE N. AMERICA —

El Ministro de Estados Unidos de Norte América, señor Butler Wright y su esposa ofrecieron en la sede de la Legación de su país en la Avda. España, una comida en honor de un núcleo de sus relaciones, lo que como es de suponer dió origen a una brillante nota pues de ella participó un grupo de gente conocida.

Después de la comida se jugaron algunas partidas de "bridge" habiendo transcurrido la reunión en un ambiente muy elegante hasta altas horas de la madrugada.

Sociabilidad—

Cumplen años hoy, las señoras Julia Terra de Piaggio y Mercedes Riviére Podestá de Silveyra Reilly, quien recibirá a sus amistades.

—El 4 del mes entrante cumplen las señoritas Ninia y Nona Etchegaray Micoud.

—Celebró su cumpleaños la señorita Chela Nin Reyes, quien recibió el saludo de sus amigas.

—El señor Roberto Ramponi y su señora esposa María Helena Villegas, ofrecieron en su elegante palacete de la Avda. 8 de Octubre un "cocktail" en honor de un núcleo de sus relaciones.

—Hoy festeja, su cumpleaños la señorita Esther Amorós de León.

—Festejó su cumpleaños rodeada de sus parientes y amistades íntimas la señora Matilde Muró de Balparda, originando ello en torno de la distinguida dama una reunión muy lucida.

—El 4 de Agosto festeja su cumpleaños la señorita Mocho Vallega Moore, quien recibirá ese día a sus relaciones.

—La señorita Dora González, que ayer cumplió años se vió visitada por sus amigas dando lugar a una agradable reunión.

—El miércoles próximo, celebra su día la señora Mercedes Ayala Herrera.

—El 3 de Agosto, cumple años la señorita Nelda Javier de Melo.

La reunión de ayer en Maroñas—

EL CLASICO "JOSE SERRATO" —

La reunión realizada ayer en el Hipódromo de Maroñas con motivo a la disputa del Clásico "José Serrato" adquirió muy lucidos contornos, pues desde temprano tanto el palco de socios como la pelousse congregaron a un grupo de personas conocidas.

La nueva comisión Directiva ofreció en honor del ingeniero José Serrato, un almuerzo al que asistieron un núcleo de socios.

También las otras mesas eran ocupadas por conocidos elementos de nuestra "hauté" lo que dió origen a que a esa hora se realizara en el salón comedor una interesante reunión.

Vimos ayer en Maroñas a las siguientes señoras:

Alvarez Mouliá de Amézaga, Guani de Olivera Risso, Taranco de Levrero, Shaw de Mora Otero, Howard de Shaw Pareja, Bailen, Castro Pérez de Ferber, Lussich de Cardoso, Nicolich, Requena Cordero de Braga Salvañach, Requena Cordero de Brum, Montero Lafone de Linardi, Law de Martínez, Rosatti de Castells Ramos, Spinelli de Acevedo Alvarez, Montero Lafone de Canessa, Miláns de Mora Fontans, Clulow de Castro Pérez, Bosch del Marco de Pascual, Aicardi Fuentes de Puig Spángemberg, Elorza de Maya y Silva, Altamirano de Castells Ramos, Brieva Gama de Molina Letellier, Mautone Gadea de Caviglia, Arce de Kayel Benavídez, Rodríguez de Rodríguez, Rodríguez Diez de Casterés, Jenz de Bermúdez, Irigoyen de Zorrilla, Rachetti de Zorrilla, Taranco de Zumarán Arocena, Olivera Guani de Secco Ellauri, Pérez Picardo de Rivero Arrarte, Zerbino de Lagarmilla, Escarza de Requena Cordero, Turturiello, Pedralbes de Cardoso, Piaggio de Riviére Cuadros Cardellino de Ricaldoni, Moratorio de Lapido, Denis Barreiro de Lamboglia de las Carreras, Sayago de Cuenca y Lamas, Pitaluga de Areco, Areco Pitaluga de Folle Joanicó, Pitaluga Sagarra de Folle Joanicó, Da Silva de Sosa Pereyra, Berhouet de Quesada, Macció de Róspide, Rius de Reyes Lerena, Tocavent de López, Bajac de Rachetti.

Señoritas: Ramírez García Morales, Herrera Vargas, Amézaga Alvarez, Secco Illa García, Hughes Mañé, Palma Piqueta, Reyes Rius, Albin Villegas, Areco Pitaluga, Itté Legeren Lerena, Pérez Castells, Castells Eastman, Pou Cardoso, Fernández Viale, Portillo Días, Portillo Urtubey, Cuenca Sayago, Doassans Chucarro, Herrera Muños, Ramírez Eastman, Berhouet, Freitas Canaveris, Alvarez Pietero, Reyes Denis, Oreggia Granara, Ricci, Escalante, Da Silva Ponte, Aicardi Fuentes, Turturiello, Ros Rosatti Pacheco Requena, Mouliá Castellanos, etc.

María Elena Requena de Rodríguez Larreta—

En las primeras horas de la mañana de ayer falleció la Sra. María Elena Requena de Rodríguez Larreta figura femenina prestigiosa en nuestro mundo social en donde se destacara por su delicada belleza y su exquisita cultura y distinción que tantas simpatías le conquistara.

Un terrible mal que minaba su organismo desde hacía tiempo y contra el que se luchó con un gran optimismo especialmente [illegible], ha terminado con su existencia en plena juventud dejando una impresión dolorosa en su derredor.

Muy bondadosa, excelente madre, de un espíritu muy femenino y tolerante, era la señora de Rodríguez Larreta una figura simpática en nuestro mundo social en donde desfiló por los salones más prestigiosos dejando a su paso una estela de gracia y simpatía.

Este sensible fallecimiento enluta a un núcleo crecido de nuestras familias mas antiguas y distinguidas.

En el 18 de Julio—

Con gran éxito sigue actuando en la sala del teatro 18 de Julio, la compañía de Comedias Españolas que encabeza la excelente actriz Irene López Heredia, pues ayer tanto de tarde como de noche, se congregaron en los palcos y plateas del mencionado teatro un núcleo de los más conocidos elementos de nuestro gran mundo, originando ello brillantes notas mundanas.

Para el próximo jueves se anuncia una sección "vermouth" en la que la compañía pondrá en escena una de las obras más interesantes de su repertorio.

Esta "vermouth" la señora Heredia la dedicará a las jovencitas de nuestra sociedad, por lo que no dudamos que ese día la sala del teatro de nuestra principal avenida ha de presentar un espléndido aspecto congregando ella al núcleo de nuestras más conocidas niñas.

Reuniones infantiles—

El miércoles próximo cumple años el niño Horacio Paullier Puig, lo que originará una alegre reunión en la residencia de sus padres en la Avda. Brasil.

—El 10 del mes entrante, cumple el niño Cuqui Paullier Barbagelata.

Cambios de residencia—

Pasan una temporada en una quinta en el Camino Maldonado, el señor Ricardo Algorta y su familia.

—En los primeros días de la semana entrante se trasladarán a su residencia del Camino Juan Ferreira, en Carrasco, donde pasarán una temporada la señora Antonia A. de Althabe y sus hijos, el señor Alberto González, su señora esposa Fermina Althabe y los esposos Viscainta - Althabe y sus niñas.

—Han pasado a ocupar una casa en la calle Martí y Santiago Vázquez, el señor Carlos Piñeyrúa, su esposa Petronila Sanguinetti y sus hijos.

—Los esposos Mendivil - Herrera, han pasado a ocupar una casa en la calle Araciada y Tajes.

Varias—

Con una hermosa niña, se ha visto alegrado el hogar de los esposos Herrera Mac Lean - Sanguinetti García Lagos.

Los que viajan—

Partieron para Buenos Aires, los jóvenes Alberto Canfield Castilla, Heber Trenchi y Juan Carlos Pitameglio Acevedo.

—Regresaron ayer de Buenos Aires, la señora Josefa Campomar de Bastos, la señorita Sarita Bastos Díaz y el joven Julito Bastos Campomar.

—Han postergado su viaje a Río Janeiro, para el próximo mes de Agosto, la señora María Paiva de Da Cunha y su sobrina la señorita Tuca Cunha.

—Partieron ayer para Río Janeiro, el señor Augusto E. Hoffman y su esposa señora Dora Vargas Castro.

—Para la vecina orilla, los esposos Freccero - Castro Bayley.

—Regresaron de la vecina orilla, el señor Alberto Puig y su señora Josefina Larravide de Puig.

—El primero del mes próximo, parten para Río Janeiro el señor Juan Carlos Morixe Ilarraz y su joven esposa Margarita Cardoso Guani.

—Pasan una temporada en ésta, procedentes de Buenos Aires, el señor Francisco Larriera, su esposa Rosaura Avellanal y la señorita Lilot Pacheco Avellanal.

—Para Río Janeiro, partió la familia de Narváez - Maglia.

—Partieron para Río Janeiro, el señor Francisco Podestá Miláns y su esposa señora Olga Galimberti.

Parte hoy para su estancia en Flores, el doctor Juan S. Caviglia.

Traslaciones—

—Han llegado del interior, el señor Andrés Klinger y las señoras Klinker de Oliva y Klinger de Gómez.

Enfermos—

Enfermas, las señoras Lola Lussich de Navarro, Elida Gil de Irisarri y María Luisa Real de Azúa de Servente, la señorita Dora Herrera Nebel, el señor Raúl Pascual y el niño Jorgito Sarmiento.

—Mejor, las señoras Pascuala Alvarez de González, María Elena Sanguinetti García Lagos de Herrera y su hijito y Elida Zubillaga Risso de Coelli y los niños Rafael Lussich Barreiro, la de los esposos Moreno - Herrera, el señor Luis Gatti y Manuel Acosta y Lara.

Agradecimientos—

El ingeniero Pablo Rouanet se encuentra en vías de completo restablecimiento de su reciente y delicada enfermedad, y siéndole imposible agradecer personalmente a todas sus amistades que se han interesado por su salud, lo hace por medio de estas líneas, profundamente agradecido.

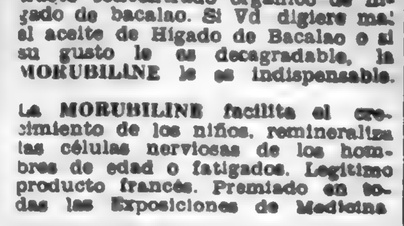

Los aranceles aduaneros irlandeses a los productos británicos serán aplicados progresivamente

La extensión del comercio del Imperio Británico

Sobre ese tema se concretará, momentáneamente, la labor de la Conferencia de Ottawa — Los aranceles irlandeses a los productos británicos — Las transacciones en la Bolsa de Comercio de Londres

OTRAS NOTICIAS DE GRAN BRETAÑA Y SUS DOMINIOS

DESARROLLO DE LA LABOR DE LA CONFERENCIA

OTTAWA, 24 (Havas). — La tarea de la Conferencia se va a concentrar por el momento sobre los trabajos de la Comisión No 1 que se relaciona con la extensión del comercio imperial y cuya importancia está indicada por el hecho de que comprende a todos los delegados ministeriales.

Para apresurar los trabajos de esta Comisión, se constituyeron varios Comités a fin de buscar una entente preliminar sobre los pedidos a presentar los delegados ingleses para el tratamiento de las diversas categorías de productos.

Se habrían hecho grandes progresos, según parece, para encontrar una nueva base de acuerdo en el caso de los productos de lechería.

Entretanto los delegados imperiales deben entrevistarse con cada delegación del imperio, según corresponda, para discutir con ella lo que el Reino Unido espera de los Dominios.

Paralelamente con la conferencia oficial los peritos agricultores e industriales oficiosos constituyen su propio Comité para ilustrar a la Conferencia sobre las necesidades particulares que representan.

DEMOSTRACION EN HONOR DE LOS DELEGADOS

OTTAWA, 24 (Havas) — El Gobernador General y Lady Bessborough dieron esta noche en la sede del Gobierno un gran banquete en honor de los delegados oficiales ante la Conferencia Imperial.

Concurrieron alrededor de cien invitados.

Excursiones por los alrededores, bailes y recreos en grupos serán organizados en honor de los representantes ante esta Conferencia por sus colegas canadienses.

Lo mismo se hará en cada fin de semana durante toda la duración de la estada de los delegados aquí.

POSICION DE LA DELEGACION IRLANDESA

OTTAWA, 24. (Havas). — El representante de la Agencia Havas estima que la posición irlandesa se ha vuelto difícil después de haberse encarado las tarifas de represalía sobre las importaciones inglesas.

Sin embargo la delegación irlandesa se concentró sobre este punto.

Irlanda espera no perder sus salidas para Inglaterra en lo que respecta a la manteca, aves, ganado y caballos, a pesar de los derechos británicos.

Los subsidios que acordara el gobierno permitirán la venta a pérdida de estos productos, esperando el arreglo de las anualidades territoriales.

La negativa del tribunal imperial de tomar conocimiento en estas cuestiones constituye una demostración, dicen en los círculos informados, de que Irlanda no es miembro de este imperio por su propia voluntad.

En los mismos círculos agregan: "Tenemos el derecho de elegir nosotros mismos a los jueces entre los países fuera del imperio".

Hasta ahora ninguna alusión o reunión para discutir la situación se realizó durante la conferencia. El optimismo reina, sin embargo, entre la delegación irlandesa la que abandonará Ottawa solamente cuando todo intento de ensayo de tratado de comercio con los dominios, quede agotado. Se insiste sobre el hecho de que Irlanda reorganiza sus industrias y tiene necesidad de material. Por otra parte puede pagar o vender en cambio, con artículos de algodón, tejidos y whisky.

LOS ARANCELES ADUANEROS A LOS PRODUCTOS INGLESES EN IRLANDA

DUBLIN, 24. (Havas). — Un nuevo aplazamiento fué impuesto a la publicación de los derechos que gravan a los productos ingleses, anunciada para esta tarde.

El Presidente, señor de Valera, no convocó, como se pensaba al Gabinete para sancionar finalmente la lista de artículos que son gravados con estos derechos.

No se sabe todavía qué significado preciso se atribuye a este retardo, pero se habla de conversaciones de entretelones que podrían conducir a reanudar las negociaciones.

Se cree, sin embargo, que la aplicación de estos derechos no podría de ningún modo tardar cualquiera que sea el resultado eventual y se espera generalmente que la primera lista sea publicada mañana.

El Presidente Sr. de Valera, en efecto, entendería aplicar esta medida de tarifas antiingleses solo progresivamente y la terminación de este programa proteccionista dependerá del resultado de las negociaciones entabladas con otros países y que se relacionan con los acuerdos comerciales.

APROBACION DE UNA LISTA DE PRODUCTOS BRITANICOS AFECTADOS

DUBLIN, 24. (A. P.) — Se cree que los aranceles a los productos británicos entrarán en vigor mañana, pues el gabinete ha aprobado una lista de artículos afectados.

No se ha dado a conocer esa lista, pero se entiende que es corta, pues el gobierno desea proceder despacio en este asunto.

LAS TRANSACCIONES EN LA BOLSA DE LONDRES

LONDRES, 24. (Havas). — En la bolsa de Comercio se señalan en general transacciones relativamente poco importantes y las cotizaciones que se registran sufren fluctuaciones bastante estrechas. La tendencia es irregular aunque orientada hacia el alza en ciertos casos con motivo principalmente del doblegamiento de la libra esterlina e fin de semana A pesar de que los recientes rumores sobre la formación de un segundo pool del estaño parecen confirmarse las cotizaciones de este metal no fueron favorables en el curso de la semana. Las ventas de la semana se relacionaron con 1850 toneladas y las importaciones de este metal alcanzaron a la cifra de 1445 toneladas de las cuales 1120 procedentes de Ponang y 325 de Singapour. Respecto a la creación de ese nuevo sindicato sobre el estaño se hace resaltar en los círculos bien informados que el fin no era el de provocar un alza brusca, pero más ladas. El mercado de este metal parece bien retirar del mercado cierta cantidad de este metal a fin de permitir que la cotización se estabilizara. Se estima en efecto que el momento sería oportuno para la intervención del estado dado que a menos que se produzca una disminución inesperada del consumo mundial y las recientes medidas adoptadas a fin de restringir la producción y las exportaciones el stock mundial debería normalmente disminuir mensualmente de dos a tres mil tonenprofundamente desorganizado. Es cierto que los stocks son estimados aproximadamente en un millón de toneladas En vista de esta situación no es de sorprender que en ciertos círculos se considere que sería preferible que intervenga un acuerdo de manera de evitar que la mayor parte de las explotaciones produzcan pérdidas. Las ventas de cobre en el curso de la semana en Londres alcanzaron a 2900 toneladas y se señala la llegada a la Gran Bretaña de 4016 barras de las cuales 2239 de Japón y 1778 de los países de la costa del Pacífico del continente Sud Americano. Las transacciones sobre el zinc fueron poco activas. Las ventas se relacionaron sin embargo sobre un total de 190 toneladas y la tendencia se mantiene firme, se cotiza al contado a 11 libras 6 chelines y 3 peniques. A término a 11 libras, 11 chelines y 3 peniques. Las azúcares figuran entre las materias primas cuya cotización se reafirmó. Ello fué la consecuencia de las adquisiciones importantes efectuadas por Nueva York y también a la mejora de la situación azucarera en Cuba. En efecto la decisión tomada concerniente al retiro del mercado de 700.000 toneladas de la cosecha presente de ese país, que según se dice estaría comprendida en el rendimiento de la próxima cosecha cubana, ejerció feliz influencia sobre el mantenimiento del precio de este artículo de primera necesidad.

Por otra parte según las informaciones recibidas en Londres desde Java se tendría la intención de reducir considerablemente las plantaciones. Se estima que ciertos compradores de azúcar de este origen se mantienen apartados del mercado en la esperanza del doblegamiento de las cotizaciones que estiman sería la consecuencia de la disolución eventual de la unión de productores de azúcar de Java bien que se considera como poco probable aquí que el gobierno de las Indias Neerlandesas, ni mismo el Banco de Java estén dispuestos a la desorganización de esta institución que prestó tan grandes servicios en el pasado a la industria azucarera de Java.

Las importaciones en bolsas en el curso de la semana fueron de 47997 de procedencia de Cuba, 34462 de San Pedro de Macuris, 36731 de Preston, 17850 de Santo Domingo y 6161 de Java. En lo que respecta al caucho, la tendencia de esta materia prima se reafirmó notablemente en el curso de esta semana.

Se espera que los stocks de la Gran Bretaña acusen mañana su nueva disminución hebdomadaria de 300 toneladas en Londres y de 100 toneladas en Liverpool. Por otra parte la rectificación de los stocks disponibles en Singapour que se llevaron de 41.500 toneladas a 23331 toneladas y el aumento del consumo norteamericano que paso en Junio ultimo a 39.116 toneladas, contra 29.197 tneladas en el mes de Mayo, contribuyeron a la acentuación de esa orientación. Por otra parte es posible que la actividad que se atribuye en cierta medida a la adquisición de neumáticos efectuada antes de la aplicacion del impuesto sobre la cifra de los negocios, que entró en vigor el 22 de Junio último, ocasione un retroceso correspondiente en el consumo para los meses siguientes.

Las importaciones se anotan como sigue: 12443 paquetes de procedencia de Singapour, 2395 de Java, 2599 de Penang, 1110 de Caylán, 4888 de Port Swettenham, 1048 de Belawan, y 196 de Malacca. Por otra parte las llegadas de Latex fueron las siguientes: en cajones: 660 de Singapour, 375 de Java, 30 de Penang. La cotización del lino después de haber disminuido a principio de la semana, el procedente de Río de la Plata, terminó por la cotización de la semana precedente, o sea: Flotante 8 libras 1 chelín 3 peniques, para entregar en Octubre el mismo precio y para entregar en Noviembre 8 libras 2 chelines 6 1|2 peniques. Las llegadas de la semana de lino del Río de la Plata fueron de 70.728 bolsas. La cotización del lino de Calcuta disminuyó levemente. Para entregar en Julio y Agosto se cotiza de 9 libras 12 chelines y 6 peniques a 9 libras 11 chelines y 3 peniques. Las cotizaciones del lino de Bombay no tienen variación o sean a 10 libras y 15 chelines la tonelada. Se señala el hecho de que el comité encargado de establecer muestras de lino del Río de la Plata se reunió en Londres el 19 del corriente y procedió a la elección de una muestra de tipo tomado sobre las exportaciones de la Argentina de Abril de 1932 destinada a servir a los fines de arbitraje y de comparación.

REGRESAN LOS DELEGADOS A LA C. DEL DESARME

LONDRES, 24. (Havas). — El señor Henderson y los demás delegados británicos a la Conferencia del Desarme regresaron a esta capital, por vía aérea.

BRASIL

Continúa la lucha contra los rebeldes

OTRAS NOTICIAS

FALLECIO UN JEFE REVOLUCIONARIO

(Especial para LA MAÑANA)
(Por radiotelegrafía)

SAN PABLO, 24.— Víctima de la explosión de una granada, falleció el comandante general de la fuerza pública, Julio Marcon de Salgado.

LOS FEDERALES ASEGURAN QUE LOS QUE TRIUNFAN SON ELLOS

Al iniciarse la tercera semana de la revolución de San Pablo, los federales continúan asegurandó que están obteniendo éxito en el frente Sur del Estado de Minas Geraes y al Sur del Estado de San Pablo, donde se dice que la columna federal de Waldomiro Limas, sigue avanzando hacia el Norte de Faxina.

EL GENERAL KLINGER, ENFERMO

(Especial para LA MAÑANA)
(Por radiotelegrafía)

SAN PABLO, 24. — Se encuentra enfermo, aunque no de cuidado el "leader" revolucionario general Klinger.

LOS REVOLUCIONARIOS IRIAN RECHAZANDO A LOS REBELDES

(Especial para LA MAÑANA)
(Por radiotelegrafía)

SAN PABLO, 24. — Las fuerzas federales están retrocediendo tanto en el Norte como en el Sur. .. ..

EN SAN PABLO LOS BOYS SCOUTS REEMPLAZAN A LA POLICIA, QUE ESTA EN LOS CAMPOS DE BATALLA

RIO JANEIRO, 24 A(. P.) — Un radio interceptado informa que en San Pablo los boyscouts reemplan a la policía, en vista de que todas las fuerzas se encuentran en el frente de batalla.

Dantzig

LA CUESTION DEL PUERTO DE DANTZIG

VARSOVIA, 24. (Havas). — La Comisión de Peritos llamada por la Sociedad de Naciones para pronunciarse sobre la cuestión de la utilización del puerto de Dantzig por Polonia, terminó sus trabajos y partió de Dantzig. Los peritos se reunirán en Ginebra el 28 de Agosto para preparar un informe que presentarán a la Sociedad de Naciones.

CONTINUA AGRAVANDOSE EL CONFLICTO PARAGUAYO-BOLIVIANO

Ayer se decretó la organización de la legión C. en Bolivia

El Ministro de Relaciones Exteriores de Bolivia respondió a los neutrales que su país no puede continuar las conversaciones de Wáshington

Declaraciones de personalidades para guayas ante la gravedad de la situación

DECLARACIONES DEL Dr. AYALA

ASUNCION 24. — (Especial de Austral). — El Presidente Electo del Paraguay doctor Eusebio Ayala, entrevistado sobre el momento internacional manifestó al representante de Austral lo siguiente:

"Considero la situación muy grave. No queda duda alguna en mi espíritu, respecto a los propósitos bélicos de Bolivia.

Yo he venido esforzándome por todos los medios en mi poder para encaminar este pleito en las vías de la conciliación y el arbitraje.

Creo que el obstáculo principal para el advenimiento, está en que el gobierno boliviano tiene la convicción de una inmensa superioridad militar de su país en relación con el Paraguay y de la facilidad de realizar una fácil conquista.

La invasión del Chaco por los bolivianos no tiene precedentes en la histórica de América.

Con todo de que tengo la conciencia de que mis compatriotas sabrán cumplir con su deber, continuaré poniendo todo mi empeño en favor de una solución de justicia, única forma en que se podrá afirmar una paz verdadera, entre nuestros países.

El incidente del Fortín "Carlos Antonio López" no es más grave que otros anteriores, desde el punto de vista militar, pero si lo es en cuanto evidencia la intención del gobierno boliviano, de llevar adelante su programa invasor, atropellando las posiciones paraguayas.

Juzgo acertada la actitud del gobierno paraguayo de mantener sus delegados en Washington, con objeto si no proseguir las negociaciones para el "pacto de no "Agresión" a objeto de concertar los procedimientos de encuesta para la conciliación establecidos en el Tratado.

Con tal acto, nuestro país demuestra su acatamiento al Pacto Briand-Kellogg, a la Convención Gondra y otros acuerdos internacionales.

La investigación hechos, podrá asignar responsabilidades eventuales y hacer factible el restablecimiento de las condiciones apropiadas para una solución jurídica.

Paraguay, acepta plenamente este procedimiento y la negativa de Bolivia será la prueba fehaciente de los propósitos que animan a uno y otro país.

ANTECEDENTES DEL CONFLICTO

(Especial para LA MAÑANA)
Por radiotelegrafía

ASUNCION, 24. — La nueva y aguda crisis producida en la cuestión del Chaco, vista por los observadores imparciales, confirman en todas sus partes las predicciones formuladas en diferentes ocasiones, teniendo en cuenta las posiciones y fuerzas armadas de ambos países, en zona en litigio.

Basta una ligera información acerca de los antecedentes del conflicto para comprender que Bolivia ha venido desarrollando desde 1906 un plan de invasión sistemática a las regiones desiertas de la parte Occidental del Chaco y la que en estos últimos años, se hizo más activa e intensa la ocupación.

Ni conferencias realizadas en la América del Sur, ni las de Washington, detuvieron la marcha del ejército boliviano.

Por otra parte, Bolivia ha realizado gastos completamente desproporcionados a sus medios financieros con objeto de organizar esta campaña. Millones de dólares han sido gastados en la construcción de vías estratégicas y en la adquisición de medios modernos de transporte.

El incidente del fortín "Vanguardia" fué resultado de una ocupación boliviana en territorio que hasta entonces había sido respetado. Posteriormente, Bolivia ha creado otros fortines aún más avanzados que el "aVnguardia", con el propósito visible de envolver las posiciones paraguayas de Bahía Negra en la línea de Casado y en Nannot, así como sobre el Pilcomayo.

Paraguay ha logrado en cierta medida, detener la progresión del avance de las fuerzas bolivianas. Se pensó en un momento, que se estabilizarían las líneas tendidas unas frente a otras, pero ahora se descubre claramente, que Bolivia no está dispuesta a paralizar sus movimientos ante los obstáculos de los fortines paraguayos. Ya en Setiembre del año pasado, ocupó en las líneas de Nanwa el lugar llamado Samaclay, dentro de las líneas paraguayas.

Las tropas paraguayas quisieron recuperar esta posición, encontrándola fuertemente fortificada y organizada.

Ahora el 15 de junio último el fortín "Carlos Antonio Lopen", ocupado por un pelotón paraguayo, fué desalojado por los bolivianos. El día 20 de junio un destacamento de caballería constató igualmente que en Samclay, puesto bautizado por los bolivianos con el nombre de "Aguarica", el fortín "Carlos Antonio López" empezaba a fortificarse cuando el comando paraguayo resolvió recuperar el fortín, consiguiéndolo.

La actitud paraguaya en esta circunstancia era ineludible, pues el Plan de Bolivia ya no consiste hoy en ocupar los planes desiertos, sino en desalojar paulatinamente los puestos paraguayos, uno después de otro.

Aceptar el nuevo atropello equivaldría simplemente a renunciar a la defensa del territorio. Por otra parte, a pesar del espíritu pacifista y conciliador del Paraguay, se vería la inocuidad de una actitud siempre pasiva, cuya única consecuencia es quebrantar la moral del ejército y del país entero.

A consecuencia de los hechos ocurridos en Samaclay, se produjeron serios disturbios en esta capital, por considerarse el gobierno falto de energías para repeler el plan conquistador de los bolivianos. La retoma del fortín "Carlos Antonio López" ha aliviado la situación interna, aún cuando sea unánime la opinión de que Bolivia prepara una revancha sangrienta e injustificada.

En todos los círculos existe el mismo espíritu de pacifismo y anhelo por un arreglo digno y justiciero. El gobierno ha consentido en mantener los delegados en Washington, con objeto de hacer viables los procedimientos de investigación y conciliación. de acuerdo con las reglas de la Convención Gondra.

No existe mucho optimismo sobre la aceptación de Bolivia, cuyo país seguramente se propone llevar a término la campaña de conquista que viene preparando desde hace mucho tiempo y según el programa de su estado mayor.

Las perspectivas de una conciliación son lejanas por el lado boliviano.

Dicho país no está en condiciones financieras de mantener muchos meses más los fuertes efectivos en el Chaco y existe la creencia de que la comisión de neutrales tendrá que optar entre abandonar su misión o ejercer una fuerte presión para una tregua, pues sería completamente contrario a la causa de la paz, que los neutrales de Washington, mediante sus buenos oficios estériles, impidan otras intervenciones que tal vez resulten más eficaces.

Paraguay al acceder a su permanencia en Washington, ha tenido que renunciar a otros procedimientos previstos en los tratados y organizaciones internacionales. Así pues, toca a Washington obrar rapidamente en forma eficaz, pues cualquier retardo no puede sino agravar la situación, haciendo más difícil una solución equitativa.

En verdad, Bolivia muestra el propósito de traer la guerra sin declararla.

"PARAGUAY RECHAZARA CUALQUIER AGRESION"

ASUNCION, 24. — (A. P.) — Entrevistado el Sr. Manuel Burgos, presidente del partido Gubernista dijo: "La acti-

El Sr. Manuel Burgos, "leader" del partido gubernista cree que Paraguay no atacará, pero que rechazará cualquier agresin boliviana

tud adoptada por el gobierno merece todo apoyo, no sólo del partido Gubernista, sinó de los demás partidos que existen en el país, por ser digna y justa.

Entiende que el Paraguay no atacará pero rechazará cualquier agresión de su contendor, y hará cualquier sacrificio por salvar su patriotismo y su honor.

"EL PUEBLO PARAGUAYO NO TEME LA MUERTE NI EL SACRIFICIO"

ASUNCION, 24. (A. P.) — Entrevistado el ministro de Hacienda, Justo P. Benítez, declaró:

"Personalmente no tengo inconveniente en declarar que tengo horror a la guerra. Soy creyente en el derecho. Pero como paraguayo al ver hollado el suelo de mi patria, no puedo titubear un momento en declarar que descenderemos hasta el fin.

El pueblo paraguayo no es belicoso pero no teme la muerte ni el sacrificio colectivo como ocurrió en 1864 y 1870".

LA REUNION DE LOS JEFES DE LOS PARTIDOS POLITICOS OPOSITORES EN EL DESPACHO DEL MINISTRO DEL INTERIOR

ASUNCION, 24. (A. P.). — A objeto de conocer detalles de la reunión de directores de los partidos políticos opositores, celebrada en el despacho del Ministro del Interior, Dr. Dr. Víctor Abente Haedo, entrevistamos a éste, que nos manifestó: "Efectivamente, los invitó a concurrir al Ministerio para informarles que el Gobierno resolvió levantar el estado de sitio para los exiliados políticos, a objeto de que puedan regresar al país con motivo de la situación internacional, pero sin querer decir ésto que se permita el regreso de los elementos agitadores comunistas.

Agregó: "Se enviaron circulares a toda la república, invitando a los campesinos a las labores del campo, más necesarias ahora que nunca. Todas las noticias, terminó, indican que se realizarán grandes demostraciones patrióticas en toda la República, en adhesión al comportamiento del Gobierno y del ejército en la cuestión del Chaco.

Entrevistado el ex Presidente Eduardo Scharer, Jefe del Partido Liberal opositor, nos manifestó que en la reunión en el despacho del Ministro del Interior, a la cual concurrió con otros dirigentes opositores, él Ministro les invitó a colaborar en l aobra de intensificar la calma a toda la República a objeto de afrontar con más eficacia las dificultades mayores que pudieran sobrevenir con motivo de los aprestos bélicos de Bolivia, accediendo a los jefes opositores.

Tengo la impresión, agregó, que existe en el país una gran serenidad, y creo llegado el caso en que los ciudadanos se levantarán como un solo hombre, igual que en los acontecimientos de 1928, provocados también en el altiplano.

Interrogado sobre la solución que creía más factible de la solución del Chaco, dijo: "Entiendo que la solución del conflicto paraguayo-boliviano debe radicar en las sugestiones del Río de la Plata para facilitar en lo posible la rápida solución para evitar que se agrave aún más la situación actual".

Con motivo del feriado, se hallan ausentes de la capital algunas personalidades, inclusive Guggiari

LA LEGION CIVICA BOLIVIANA

LA PAZ, 24. (A. P.) — Se decretó la organización de la legión cívica

MANIFESTACIONES PATRIOTICAS

LA PAZ, 24. (A. P.) — Se acrecientan las manifestaciones patrióticas.

BOLIVIA NO PUEDE CONTINUAR LAS CONVERSACIONES DE WASHINGTON

LA PAZ, 24. (A. P.) — El ministro de Relaciones Exteriores ha contestado al cablegrama que le enviaron los neutrales desde Washington, diciéndoles, después de narrar los acontecimientos del Chaco y de acusar a Paraguay de agredir a Bolivia: "No podemos continuar las conversacoines sin mengua de la dignidad de nuestro país".

LA RESPUESTA DE BOLIVIA A LOS NEUTRALES

LA PAZ, 24 (Havas) — El canciller respondió a Mr. Stimson el cablegrama de los neutrales manifestándole el pacifismo plenamente comprobado de Bolivia y la aceptación del pacto de no agresión rechazado por Paraguay.

En la parte dispositiva dice que la agresión del 15 de Julio ha conmovido a la nación en forma extraordinaria.

Bolivia está cansada de estas agresiones paraguayas. No puede prestarse a nuevas simulaciones y no puede continuar conversaciones sin ninguna dignidad.

SIN NOVEDAD EN EL FORTIN "CARLOS ANTONIO LOPEZ"

ASUNCION, 24. (A. P.) — El comandante Estigarribia, ha comunicado no haber novedad en el fortín "Carlos Antonio López".

COMENTARIOS BOLIVIANOS SOBRE LA ACTITUD DE LA ARGENTINA

LA PAZ, 24. (Austral). — Se comenta elogiosamente la declaración de la Cancillería Argentina, trasmitida por la Legación Argentina en el sentido de que el Gobierno argentino retiraría la misión militar del Paraguay en el caso de producirse la guerra, de acuerdo con su neutralidad.

La noticia ha causado reacción favorable en diversos círculos.

Los diarios unánimemente editorializan. "La Razón" dice que la vieja tradición histórica de Charcas fué para la Argentina lo que es hoy Buenos Aires para Bolivia en la formación y mentalidad de sus hombres y afirma una vez más, la indisolubilidad de esos vínculos.

"La República" dice: "Debemos confiar neutralidad a la Argentina, país amigo que no puede romper la tradición de su porvenir y mutuos intereses."

EL ARZOBISPO DE ASUNCION CONFIA EN QUE SE LLEGARA A SOLUCIONES PACIFICAS

(Especial para LA MAÑANA)
Por radiotelegrafía

ASUNCION, 24. — Entrevistado el arzobispo de Asunción dijo que deplora los últimos acontecimientos y que ruega para que se arregle la cuestión de las pronteras por las vías pacíficas y jurídicas.

Agregó que nota gran tranquilidad y serenidad en el pueblo y espera que el Paraguay y Bolivia, someterán la cuestión a arbitraje, teniendo en cuenta los efectos desastrosos de una guerra.

FRANCIA

Declaraciones del leader socialista León Blum

Su partido apoyará al gobierno radical, mientras éste respete el programa socialista

OTRAS NOTICIAS

PARIS, 24 (Havas) — Hablando en Valence ante diez mil personas el señor León Blum, leader del partido socialista, declaró que el socialismo juzgará al gobierno radical según sus actos y lo apoyará durante todo el tiempo que respetará su programa.

Si el partido radical se considerara

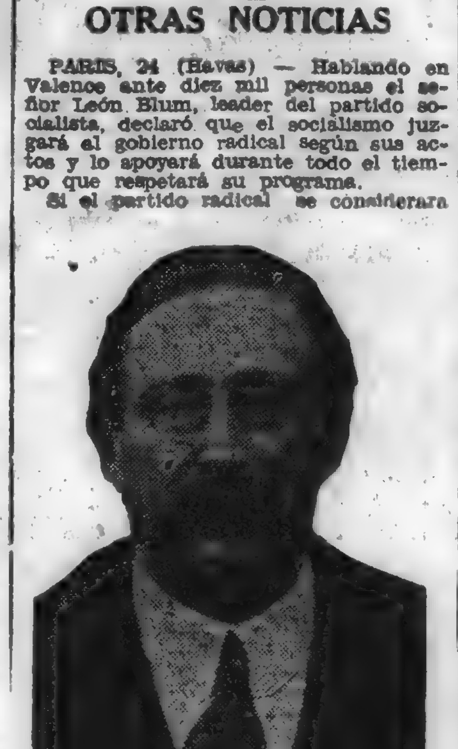

M. León Blum

incapaz de continuar la experiencia, el partido socialista reivindicaría la responsabilidad del poder para realizar las reformas esenciales y dar una nueva impulsión al esfuerzo a favor del desarme general simultáneo y controlado.

Concluyó presentando al socialismo como el continuador de la revolución francesa.

HERRIOT REGRESA A PARIS

LYON, 25. (Havas). — El Primer Ministro, señor Herriot, partió a la hora 0.45 de regreso a París.

Rumores sobre un movimiento revolucionario en España

Tuvieron su origen en las medidas de precaución adoptadas en Barcelona, Bilbao y Zaragoza, que según el Director General de Seguridad iban dirigidas contra las manifestaciones extremistas

OTRAS NOTICIAS DE ESPAÑA

RUMORES SOBRE UN MOVIMIENTO MILITARISTA

MADRID, 24. (Havas). — Durante la noche última circularon rumores persistentes sobre un movimiento. Se supone, en efecto, que desde anoche se habían tomado medidas de precaución en Barcelona y Bilbao. Algunos hablaban de un movimiento dirigido por militares contra el régimen. A media noche llegaba la noticia de que también en Zaragoza se habían tomado severas medidas. Finalmente en Madrid se observaba que los guardias estaban armados de carabinas y eran agrupados en mayor número que de costumbre. Sin embargo, ningún acontecimiento justificó tales rumores. El Director General de Seguridad declaró en las primeras horas del día que todo estaba tranquilo y desmintió categóricamente que hubiese un movimiento preparado. La mayor parte de los miembros del Gobierno están en campaña. El Ministro del Interior durmió en su casa. Ahora bien, en caso de peligro permanece en el Ministerio. Por otra parte, el señor Casares Quiroga declaró que si se habían tomado medidas policiales en algunos lugares, es más bien para prevenir las manifestaciones callejeras que podrían producirse con motivo de la proximidad del 1.o de Agosto, que es como se sabe, una de las fiestas extremistas. Los diarios acogen generalmente esos rumores a título informativo y se abstienen de todo comentario.

MAURA PRONUNCIO UN DISCURSO CONTRA EL ESTATUTO

VALENCIA 24 (A. P.) — Maura pronunció un discurso, atacando el estatuto catalán, pero mostrándose partidario de la autonomía.

Censuró a Azaña e instó a los republicanos y conservadores a unirse.

Dos veces fué interrumpido por pequeños desórdenes.

El diputado valenciano Gerardo Carrére golpeó al portero, porque no lo quería dejar entrar en vista de que no tenía entrada.

Un individuo que trató de interrumpir a Maura con preguntas burlonas, fué arrestado.

Maura partió a continuar su campaña a varias localidades de provincia.

REVISTA CATOLICA MULTADA

SEGOVIA, 24 (A. P.). — El gobernador multó en 500 pesetas a la recista católica "Ciudad y Campos", por publicar observaciones contra el gobierno, al suspender éste al obispo Luciano Pérez Plateros.

NO SE CONFIRMARON CIERTOS RUMORES REVOLUCIONARIOS

MADRID, 24 (A. P.). — El ministro ed la Gobernación, anunció que la amenaza de un estallido extremista para anoche no se concretó en ninguna región de España, creyendo que los rumores que circularon eran falsos.

PARA LA INAUGURACION DEL INSTITUTO DE ESTUDIOS ARABES

MADRID, 24 (A. P.) — El Ministro señor De los Ríos, dice haber recibido cartas de 200 sabios judíos y moros que le piden fije la fecha oficial para la inauguración del Instituto de Estudios Arabes en Granada, que funcionará en una casa del distrito de Albaicín frente a la Alhambra.

MEDIDAS ACONSEJADAS PARA IMPEDIR ACTOS DE BIGAMIA

MADRID, 24 (A. P.) — El Obispo de Madrid, Monseñor Alcalá Eijo, envió una circular ordenando la prohibición de celebrar matrimonios católicos si los contrayentes no estaban casados también civilmente.

Insta a las párracos a comprobar que la ceremonia civil sea realizada, con objeto de impedir que algunos se casen con otra persona por lo civil, después de separarse del primer cónyuge.

ROBO EN UNA IGLESIA

BILBAO, 24 (A. P.). — Varios desconocidos forzaron la entrada a la iglesia de Guebes, robándose dos cálices y las alcancías con las limosnas.

COMO TRANSCURRIO EL ANIVERSARIO DE LA MUERTE DE DOS COMUNISTAS

MADRID, 24. (A. P.) — Con las precauciones tomaads hoy, el gobierno impidió que los comunistas realizaran las demostraciones que se proponían organizar en toda España con motivo del aniversario de la muerte de dos comunitsas a manos de la policía en Sevilla.

Solamente hubo disturbios sin importancia en Sevilla.

Los guardias dispersaron a grupos de hombres y mujeres que fueron a visitar las tumbas de los comunistas y que trataron de entonar la "Internacional".

Se continúan tomando precauciones.

Discurso del ex - ministro francés M. Pierre Flandin

Es considerado como una respuesta a las declaraciones del senador Borah

PARIS, 24. (A. P.) — El ex-Ministro de Finanzas Flandin, pronunció un discurso por radio, que fué transmitido a Estados Unidos.

Dijo que ningun país puede protegerse contra la depresión por medio de altas tarifas aduaneras, y que el mejor medio de terminar la depresión es demoler las barreras aduaneras

El discurso había sido preparado antes que el senador Borah hiciese ayer

M. Pierre Flandin

sus declaraciones pidiendo una conferencia mundial para estudiar la revisión de las deudas, pero a pesar de ello, se le considera como una respuesta a la proposición del senador.

HAN DESPERTADO GRAN EXPECTATIVA EN EUROPA LAS DECLARACIONES DEL SENADOR BORAH

WASHINGTON, 24. — (A. P.) — A pesar de que las proposiciones de Borah han hecho renacer nuevas esperanzas en Europa respecto a la revisión de las deudas de guerra, tanto Hoover, como el Departamento de Estado, permanecen silenciosos.

Mientras la opinión del Congreso es fuertemente contraria a la revisión, Borah ha adoptado la posición que la cancelación de la deuda con el desarme y la solución de otros problemas favorecerá a Estados Unidos.

Algunos círculos consideran que el discurso de Borah tiene enorme importancia, no sólo por la situación de Borah como Presidente de la Comisión de Relaciones, sino también por ser un destacado orador del Congreso, especializado en asuntos extranjeros.

A pesar de que Borah ha establecido claramente que se considera la revisión o cancelación en su relación con el problema general de la rehabilitación económica mundial, y únicamente desde el punto de vista de los beneficios de Estados Unidos, la primera reacción de Europa ha sido, aparentemente, aceptar las declaraciones de Borah como indicadora, que el senador se ha convertido en partidario de la cancelación.

Entrevistado telefónicamente por los diarios del Continente, Borah desmintió que se hubiera hecho partidario de la cancelación, reafirmando en un todo que lo hará bajo las condiciones que había indicado.

Bélgica

OBREROS CONTRARIOS A LA HUELGA MINERA

BRUSELAS, 24 (Havas) — El diario "La Libre Belgique" anuncia en un despacho de Charleroi que los obreros mineros cristianos de esa cuenca en una reunión que realizaron hoy se pronunciaron por ochenta votos contra uno y once abstenciones cotra la continuación de la huelga.

Se celebraron otras reuniones en diferentes Casas del Pueblo para responder al referendum sobre la reanudación del trabajo en las minas.

Sobre un 87 o|o de obreros mineros el 83 o|o votaron a favor de la huelga la cual será pues reanudada, de acuerdo con este resultado desde el lunes.

RUMANIA

Las elecciones de senadores efectuadas ayer

El Partido Nacional Campesino obtuvo una mayoría considerable

OTRAS NOTICIAS

LAS ELECCIONES COMPLEMENTARIAS

BUCAREST, 24 (Havas) — Se publicó un comunicado sobre los resultados de las elecciones senatoriales que se desarrollaron hoy para completar las del 20 de Julio.

Los Concejos Municipales y Departamentales tenían que elegir 71 senadores, a razón de uno por condado.

Los resultados dan a los nacionales campesinos una mayoría considerable.

El Partido Nacional Campesino obtiene, en efecto, 31.458 votos y los liberales de Duca 6.133.

De 71 bancas, 69 fueron conquistadas por el Partido Nacional Campesino, una por el Partido Liberal del señor Duca y otra por el Partido del Pueblo del Mariscal Averesco.

Los nacionales campesinos disponen, pues, desde ahora, en el Senado, teniendo en cuenta los resultados de las elecciones del 20 del corriente, de 174 bancas, sobre 260, mayoría que está llamada a aumentar todavía en ocasión de las elecciones del 26 de Julio, que harán las Cámaras de Comercio, Industria, Trabajo y Agricultura, y las Universidades.

Por primera vez los nacionales campesinos han obtenido, aún en Bucarest, el mayor número de votos, o sea 837 contra 101 los liberales.

Comentarios sobre las reuniones de ayer en Maroñas y Palermo

† EMA TAPERNOUX

Q. E. P. D.

Falleció el 23 de Julio de 1932

Enrique Wilson y familia, S. Tapernoux; padres, hermanos y demás deudos (ausentes), participan a sus amistades el deceso de la señorita Ema Tapernoux y el sepelio efectuado ayer en el Cementerio Central. — Compañía Nacional de Miramonte, sección automóvil.

ARGENTINA

Alvear se entrevistó con Irigoyen

La conversación duró cerca de una hora — Se supone que se convino la definición futura del radicalismo

BUENOS AIRES, 24, (Austral). — La visita que se anunciaba iba a efectuar Alvear al ex Presidente Irigoyen, a la cual se le asignaba en los ambientes políticos, una excepcional importancia, se realizó esta tarde.

Alvear recibió hoy en su domicilio a los principales dirigentes del radicalismo, entre ellos: Torello, Pueyrredón, Noel, Güemes, Escalada y otros, conferenciando sobre los distintos aspectos del problema político del momento.

Aproximadamente a las 6 p. m., Alvear, acompañado por el doctor Torello se dirigió al domicilio de Yrigoyen, en la calle Sarmiento.

..Interrogado momentos antes Alvear, manifestó que tenía el propósito de presentar sus saludos a Yrigoyen y que posiblemente se cambiarían impresiones a cerca de la situación política actual.

La conversación con Yrigoyen duró cer de una hora, pero no trascendió nada de lo tratado, suponiéndose que se convino la definición futura del radicalismo.

ALEMANIA

Reanudación de los choques sangrientos

En un encuentro entre nacionalistas y comunistas en Augsburgo, resultaron cinco heridos de gravedad

OTRAS NOTICIAS

BERLIN, 24. (A. P.) — En la reanudación de los disturbios políticos resultaron varios heridos.

Hubo cinco heridos graves en Augsburgo a consecuencia de una lucha entre nacionalistas y comunistas.

La policía de Essen detuvo a los dirigentes comunistas para evitar las manifestaciones durante un discurso de Hitler.

EL DIA DE HOY TRANSCURRIO EN CALMA EN BERLIN

BERLIN, 24. (Havas). — Con motivo del estado de excepción, el día de hoy, último domingo antes de las elecciones, transcurrió en calma.

El aspecto exterior difería poco del de los otros días domingo, a causa de la prohibición de efectuar demostraciones políticas.

Sin embargo, en los barrios populosos del este y del norte fueron enarboladas numerosas banderas rojas de socialistas y comunistas.

Pero fuera de Brandebourg los partidos despliegan afiebrada actividad. Hitler hizo uso de la palabra hoy en Duisbourg, Gladbeck y en Wuppertal. Declaró que los marxistas no reconocen el acuerdo de Lausana y se rehusarían a pagar la indemnización de tres mil millones de marcos. El señor Bruening pronunció un discurso en Dortmund y el señor Hugenberg, en Liegnitz. Salvo desordenes entre socialistas y comunistas en Neumunster, Slesvig, Holstein, Recklingen y en Wurtemberg, la jornada de hoy transcurrió más bien en calma. Por haber publicado un artículo contra el Gobierno del Reich se suspendió la publicación del diario comunista "Berliner Volke Zeitung".

MEDIDA DE VON RUNDSTEDT

BERLIN, 24. (A. P.). — El jefe de policía Von Rundstedt ha prohibido el uso de alto parlantes montados en camiones durante la campaña electoral.

UN DISCURSO DE BRUENNING

DORMUND, 24.. (A. P.) — Bruening pronunció un discurso ante la organización de jóvenes católicos "Jugenraft", diciendo, entre otras cosas:

"Nosotros los centristas estamos luchando por la libertad y la paz contra el terror callejero y contra el gobierno de un solo partido. Sólo puede salvarnos la autoridad, sobre la cual está constituída la libertad, no el poder

MANIFESTACIONES DE HITLER

WUPPERTAL, 24 .(A. P.). — Hitler, hablando ante las tropas de asalto, con motivo de la entrega de sus banderas, dijo:

"Nuestro anhelo es crear la voluntad nacional".

El vuelo trans - atlántico de Von Gronan

VUELA HACIA GROENLANDIA

REYJAVIK, 24 (A. P.). — El aviador Von Gronau emprendió vuelo a las 10 y 30 a. m. n viaje a Groenlandia.

El tiempo es excelente.

VON GRONAU EN JULIANEHAAB

COPENHAGUE, 25 (A. P.) — Von Gronau aterrizó en Julianehaab al sudoeste de la costa de Groenland a la hora 2 p. m., de ayer lunes según hora de verano británica.

Italia

LA ENSEÑANZA UNIVERSITARIA

ROMA, 24. (Havas). — El órgano oficial de la Asociación Fascista de Escuelas anuncia que la asistencia de los estudiantes universitarios será objeto de un decreto de ley cúya publicación es inminente. Dicho decreto se compone de once artículos. El primero prevee la institución acerca del Ministerio de Educación Nacional de un Comité Central para las obras universitarias. Diferentes tareas serán confiadas a ese Comité, especialmente la de promover la institución de casas para estudiantes y secundar las iniciativas de los grupos universitarios fascistas, en lo que se refiere a la educación política y deportiva de los estudiantes, favorecer la afluencia de estudiantes extranjeros a las universidades italianas e intensificar los cambios entre estudiantes italianos y extranjeros. El comité central será presidido por el Ministro de Educación Nacional. El vicepresidente será el secretario del partido. El Comité comprenderá, además, al vice secretario de los grupos universitarios fascistas que representan a la milicia universitaria, así como varias otras personalidades universitarias.

Finlandia

SE DETUVO A UN AGENTE SOVIETICO

HELSINGFORS, 24. (Havas). — La policía finlandesa detuvo a Mattui Tenhunen, agente de propaganda al servicio de los soviets, el cual consiguió enganchar 4.000 finlandeses para llevarlos a la Rusia sovietista.

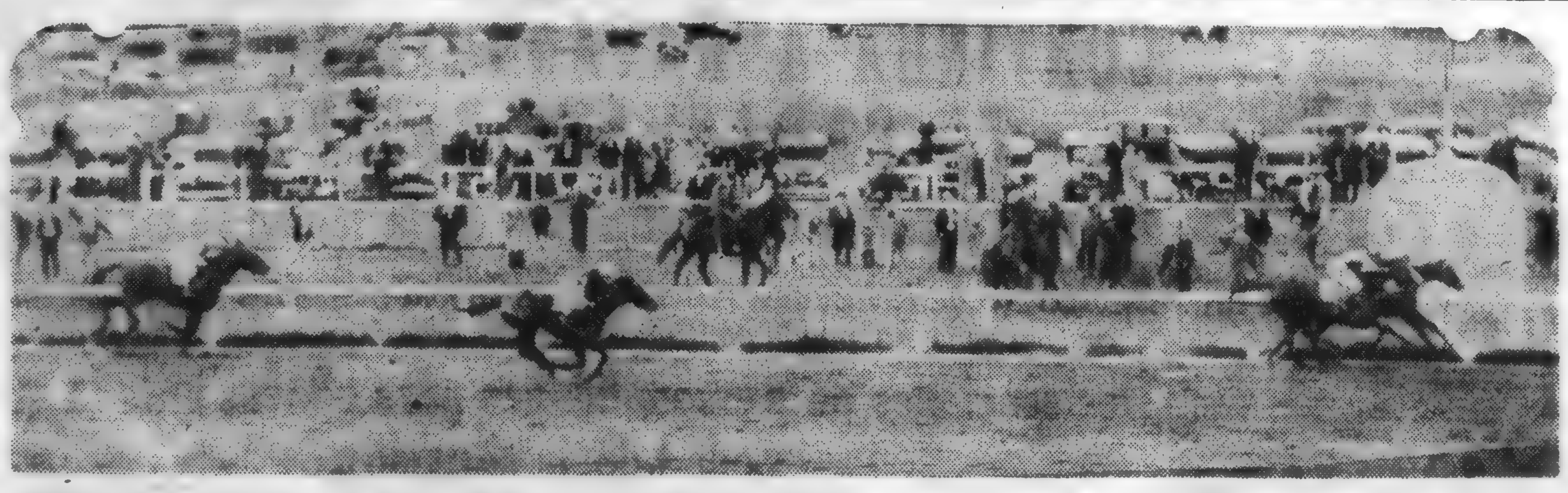

QUINTA CARRERA. — Leonés, a pesar de los sesenta kilos, se impone en el clásico José Serrato, dominando por medio pescuezo a Morador que atropelló briosamente en los últimos tramos. Tercero llega Montenegrino y completa el marcador Bambú

PRIMERA CARRERA

Levantadas las cintas corrieron un trecho en una línea, apareciendo en la punta Elisita, pronto fué sustituída por La 31, quien es seguida por Elisita, Michi, Totora y Sierra Nevada. Corridos 100 metros tomó el comando del lote la favorita seguida por La 31, Michi y Sierra Nevada.

En el derecho arremetió La 31 pero no pudo quebrar a Elisita, ubicándose segunda delante de Sierra Nevada y Flor Azteca.

PREMI PUEBLERA
1.300 metros

$ 1,000 a la 1.a, 100 a la 2.a y 50 a la 3.a

1	ELISITA 55 kgs., por Schahriar y La Trucha, del stud Nebelita, jockey R. Gazzano (1)	771	342
2	La 31 56|53, V. Valillo (6)	587	144
3	Sierra Nevada 55|52, B. Ramos (3)	442	192
4	Flor Azteca 55|52, A. Solís (4)	74	20
	Michi 55|52, J. García	79	46
	Totora 55|52, C. Ferrari (con Michi)	—	—
	Totales	1652	744

Retiradas: Cacha 55, Golden Arrow 55.

Dividendos: de Elisita $ 3.75 y 2.45, de La 31 3.10.

Ganada por 1|2 cuerpo, la 3.a a 3 cuerpos de la 2.a.

Tiempo: 1'20" 4|5.

Compositor: T. Altez.

SEGUNDA CARRERA

Salió en la punta Supremacy, pero enseguida dió paso a Agua Helada, quien precede a Supremacy, Violento y Eléctrico. Este último va mejorando de colocación y frente al palo de los 1300 va segundo, más atrás corren Rebelde Supremacy y Ocoa.

Girado el codo final Eléctrico aprovecha que Agua Helada cede posiciones y pasa dominar la carrera siguiendo en ganancia hasta el disco.

Rebelde y Ocoa que arremetieron en los últimos tramos se ubican segundo y tercera, respectivamente. En el cuarto lugar llegó Supremacy.

PREMIO SPRINTER

$ 1000 al 1.o, 100 al 2.o y 50 al 3.o

1	ELECTRICO, 57, por Copyright y Rada Sacco, del stud Imperio. Jockey: F. Guadalupe (2)	1728	676
2	Rebelde, 57, J. Batista (3)	568	95
3	Cocoa, 56, A. Batista (4)	399	172
4	Supremacy, 52, M. Alcaide (7)	241	99
	Violento, 50, H. Gómez	86	39
	Agua Helada, 47, A. Solís	131	62
	Hilo Bueno, 50|48, J. García	294	156
	Totales	3147	1288

Retirados: Once Glorioso, 53

Dividendos: de Eléctrico, $ 3.15 y $ 2.50; de Rebelde, $ 5.65.

Ganada por 3|4 cuerpos; del 2.o a la 3.a 1|4 cuerpo.

Tiempo: 2'7" 3|5.

Compositos: E. Melo.

PRIMERA CARRERA. — Elisita consigue su primer triunfo, dominando a La 31 por medio cuerpo. Tercera llega Sierra Nevada y cuarta Flor Azteca

SEGUNDA CARRERA. — Eléctrico contiene bien la arremetida de Rebelde y Ocoa que se clasifican segunda y tercera. Cuarta se ubica Supremacy

TERCERA CARRERA. — Cancanero, reaccionando consigue vencer en los últimos tramos a Carbalho. Los puestos restantes del marcador son llenados por El Buitre y Arañón

CUARTA CARRERA. — Borrón aunque se abre algo contiene la arremetida del gran favorito Astillero que se clasifica segundo precediendo a Platudo, tercero y Punzante, cuarto

SEXTA CARRERA. — El Duque domina a Aval en el Remate, mientras que el pupilo de Berro precede por medio pescuezo a Sans Doute. Cuarto llegó Balfour

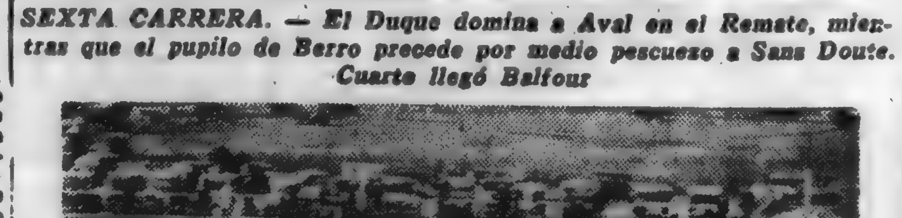

SEPTIMA CARRERA. — Sans Gene se impone en la de velocidad escoltado por Mob. Omlet y Munia que llegan en ese orden

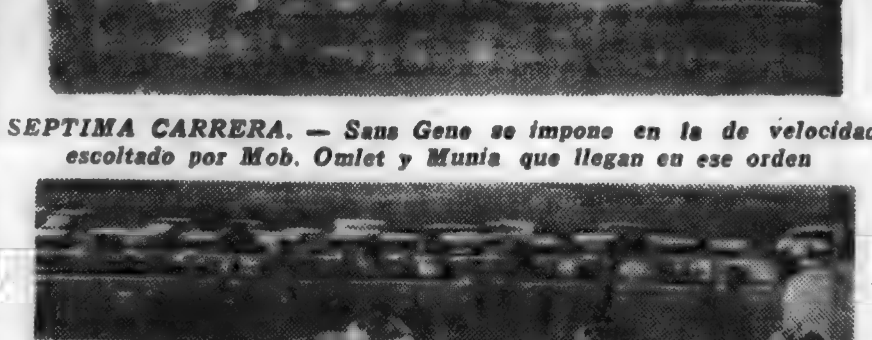

OCTAVA CARRERA — Con relativa facilidad Cubano se impone en la del desquite. Segundo se clasifica Toledano delante de Sesame y Silbido

TERCERA CARRERA

Luego de rotas las cintas fué dada la señal de partida en buen momento. Aparece en la punta Tipo Rico, seguido por Carbalho, Cancanero y San Telmo. Corridos trescientos metros Cancanero se coloca segundo y girado el codo se aparea a Tipo Rico y pasa a la vanguardia. Carbalho pasa a dominar la carrera, pero el piloto de Cancanero a fuerza de latigazos lo hace reaccionar y se impone en los últimos tramos. Segundo se mantuvo Carbalho delante de El Buitre y Arañón.

PREMIO MARQUITO
150 0metros

$ 1400 al 1.o, 140 al 2.o y 70 al 3.o

1	CANCANERO, 56, por Asteroide y Caucanera, del stud Good-luk. Jockey: H. Gómes (3)	518	194
2	Carbalho, 56, M. Saucedo (2)	1062	895
3	El Buitre, 56, J. Batista (5)	284	109
4	Arañón, 56, P. Moreno (4)	78	81
	San Telmo, 55, M. Tapia	936	25?
	Tipo Rico, 56, A. Batista	252	117
	Totales	4020	1594

Retirados: Misuri, 55; Puro Ojo, 55.

Dividendos: de Cancanero, $ 13.50 y $ 3.55; de Carbalho, $ 2.35.

Ganada por 1|4 cuerpo, del 2.o al 3.o 2 1|2 cuerpos.

Tiempo: 1'33' 3|5.

Compositor: J. Ferro.

CUARTA CARRERA

Debido a la nerviosidad de varios de los competidores, se demoró bastante la largada, siendo el más indócil Legislador. Este tomó la punta, seguido por Borrón, Billete y Astillero.

Por el palo de los mil doscientos metros, pasó a la punta Billete seguido muy de cerca por Borrón y Platudo Giran el codo en una línea y entrados en el derecho, Borrón frente al reloj, se destaca en la vanguardia y aunque se abre algo, consigue imponerse sobre Astillero, que atropelló con muchos bríos.

Tercero cerca fué Platudo y cuarto Punzante.

PREMIO AVATAR
1500 metros

1	BORRON, 55, por Well Meant y Onza de Ooro. del stud O. [illegible] Jockey: B. Morteyru (2).	1167	587
2	Astillero, 55, A. Batista (1)	3041	921
3	Platudo, 55, M. Tapia (6)	690	233
4	Punzante, 5, E. Mieres (7)	100	49
	Billete, 55|52, A. Miguez	494	17?
	El Polaco, 55|52, B. Ramos	114	59
	Legislador, 55, E. A. Díaz	488	172
	Totales	6094	2196

Corrieron todos.

Dividendos: de Borrón, $ 9.10 y pesos 2.70; de Astillero, $ 2.45.

Ganada por 1 cuerpo, el 3.o a 1 pescuezo.

Tiempo: 1'32" 1|5.

Compositor: G. Ponsiolo.

QUINTA CARRERA

Salió al frente Montenegrino seguido por Leonés, Morador, Caudal y Bambú que largo entreparado. Corridos 400 metros Bambú se coloca segundo, tercero Leonés, cuarto Caudal y último Morador.

En la recta opuesta frente al palo de la milla Bambú pasa resueltamente a la vanguardia escoltado por Montenegrino, a un cuerpo corría Leonés y a un cuerpo y medio de éste Caudal.

Antes de Villa Violeta Montenegrino se pone muy cerca de Bambú, pero éste pronto lo despide. Giran el último codo, haciéndolo Leonés muy sesgado a los palos, Montenegrino sustituye a Bambú, pero pronto Leonés da cuenta de él y saca dos cuerpos de ventaja, razón por la cual Díaz se descuida algo y la arremetida de Morador lo toma de sorpresa y si no hubiese sido tan tardía era muy probable que el triunfo correspondiera al hijo de Amsterdam.

Tercero quedó Montenegrino y cuarto Bambú.

PREMIO JOSE SERRATO
2.400 metros

$ 3.000 al 1.o, 600 al 2.o y 300 al 3.o

1	LEONES 60 kgs., por Rico y Leona, del stud Champs Elysees, jockey E. A. Días (1)	2600	425
2	Morador 56, F. Guadalupe (2)	849	290
3	Montenegrino 55, A. Batista (4)	1213	408
4	Bambú 54, H. Gómez (5)	2195	540
	Caudal 51, J. Batista	454	183
	Totales	7320	2151

Retirado: Sprinter 58.

Dividendos: de Leonés $ 4.90 y 4.70, de Morador 6.00.

Ganada por 1|2 pescuezo, del 3.o al 2.o 2 cuerpos.

Tiempo: 2'39".

Compositor: . Milla.

SEXTA CARRERA

Corrió al frente Balfour seguido por Pichongo y Aval; éste por el palo de los 1600 se coloca segundo, pero más adelante es sustituído por El Duque, tercero queda Aval y cuarto Exodo. Entran en el derecho, donde se traban en lucha Aval y El Duque, abriéndose los dos, atropellando por los palos Sans Doute, dando la impresión de que resultaría la ganadora, pero al final cedió, imponiéndose El Duque, mientras Aval le saca el segundo puesto por escasa ventaja. Cuarto llegó Balfour.

PREMIO REMATE
2.000 metros

$ 1.000 al 1.o, 100 al 2.o y 50 al 3.o

1	EL DUQUE 53|51, por Well Meant y Capicúa s|p, del stud Tateti. Jockey: V. Valillo (2)	1794	708
2	Aval 58, H. Gómez (5)	2472	669
3	Sans Doute 58, M. Guadalupe (6)	368	[illegible]
4	Balfour 49, J. García (9)	144	66
	Exodo 58, F. Guadalupe	1972	701
	Pichongo 49, F. Collado	85	35
	Totales	6735	2261

Retirados: Cardenal 56, Calavera 53, Matón 51, Pelo Duro 49.

Dividendos: de El Duque, $ 6.55 y 2.85; de Aval, 2.90.

Ganada por 1|4 cpo., el 3.o a 1|2 pzo.

Tiempo: 2'5" 3|5.

Compositor S. Izarrualde.

SEPTIMA CARRERA

Quedó parada Chulapa, tomando la punta Omlet, seguido por Sans Gene, Fariseo y Munia.

Chulapa viene mejorando de colocación y antes de girar el codo se pone a la par de Omlet, pero a éste no consigue dominarlo, entrando Omlet al derecho en la vanguardia.

Por el lado de afuera carga Mob y por los palos Sans Gene, quien se impone fácilmente, segundo se clasifica Mob delante de Omlet y Munia.

PREMIO TALERO
1.400 metros

$ 1.100 al 1.o, 110 al 2.o y 55 al 3.o

1	SANS GENE 56, por Sans Tache y Vera, del Stud El Tala. Jockey: F. Guadalupe (2)	1114	384
2	Mob 53, A. Batista (7)	1582	340
3	Omlet 55, M. Tapia (5)	333	211
4	Munia 57, J. Batista (8)	1105	315
	Fariseo 62, E. A. Díaz	1297	329
	Chulapa 49, R. Gazzano	966	311
	Totales	6697	1930

Retirados: La Chichita 55, Dagobert 50, Ocoa 50.

Dividendos: de Sans Gene, $ 10.45 y 4.40; de Mob, $ 4.40.

Ganada por 2 y 1|2 cuerpos; el 3.o a 2 cuerpos.

Tiempo: 1'25".

Compositor: A. Vázquez.

OCTAVA CARRERA

Dada la señal de partida tomó el comando del lote Sesame, seguido por Cubano, El Raro, Cuore, Toledano y Rigel.

El orden no sufre variantes hasta entrados en la recta donde atropello Cubano para imponerse con relativa facilidad.

Segundo se clasificó Toledano que también arremetió en los últimos tramos. Tercero quedó Sesame y cuarto Silbido.

PREMIO LUTIN

1.600 metros

$ 1.000 al 1.o, 100 al 2.o y 50 al 3.o

1	CUBANO 57, por El Cubano y Siracusa, del Stud La Victoria. Jockey: And. Batista (4)	788	273
2	Toledano 57|55, V. Martínez (6)	858	295
3	Sesame 57, J. Batista (1)	3389	1018
4	Silbido 57, M. Saucedo (7)	595	249
	Montezuma 57, P. Casella	1231	[illegible]
	El Raro 57, M. Tapia	833	[illegible]
	Cuore 57|55, C. Ferrari	315	134
	Forajido 57|54, B. Ramos	59	20
	Rigel 55, F. Guadalupe	406	146
	Totales	8474	2898

Retirados: Balfour 57, Hilo Bueno 54, Flamengo 54, Mon Reve 54.

Dividendos: de Cubano $ 18.70 y 4.30, de Toledana 4.10, de Sesame 2.60.

Ganada por 1 y 1|2 cuerpo, el 3.o a 1|2 pescuezo del 2.o.

Tiempo: 1'40" 2|5.

Compositor: J. Morales.

Sport y premios

El movimiento de sport alcanzó a la suma de 118.?.?4, repartida en 44.140 boletos a ganador y 15.082 boletos a placé.

El Jockey Club repartió en premios la suma de $ 12.985.

CUANTO PAGABA EL CABALLO QUE USTED JUGO

Primera carrera

SIERRA NEVADA	$ 6.50
FLOR AZTECA	" 38.85
LA 31	" 10 —
MICHI y TOTORA	" 35.15

Segunda carrera

VIOLENTO	$ 64.65
REBELDE	" 20.75
OCOA	" 13.95
AGUA HELADA	" 42.45
SUPREMACY	" 23 05
HILO BUENO	" 18.90

Tercera carrera

SAN TELMO	$ 7.45
CARBALHO	" 3.60
ARAÑON	" 80.65
EL BUITRE	" 24.65
TIPO RICO	" 27.75

Cuarta carrera

ASTILLERO	$ 3.50
BILLETE	" 21.45
EL POLACO	" 93.00
LEGISLADOR	" 21.70
PLATUDO	" 15.35
PUNZANTE	" 106.05

Quinta carrera

MORADOR	$ 15 —
MONTENEGRINO	" 10 50
BAMBU	" 5.80
CAUDAL	" 38.05

Sexta carrera

EXODO	$ 6.00
AVAL	" 4.75
SANS DOUTE	" 48.75
BALFOUR	" 81.40
PICHONGO	" 137.85

Séptima carrera

FARISEO	$ 9.05
MUNIA	" 10.55
OMLET	" 33 —
MOB	" 7 35
CHULAPA	" 12.05

Octava carrera

SESAME	$ 4.35
MONTEZUMA	" 11.95
EL RARO	" 17.70
CUORE	" 40.35
TOLEDANO	" 17.15
SILBIDO	" 24.75
FORAJIDO	" 249.90
RIGEL	" 36.30

Breves comentarios de la reunión de ayer en Maroñas

Ganó al fin Elisita

Bastante bregó esta hija de Scharíar para la obtención de su primera victoria y bastantes baños se sufrieron por su culpa.

Luego de su buena performance en pos de Beech, la qu sólo la venció por una cabeza, se presentaba como una competidora casi imbatible, en este encuentro donde no se veía nada de extraordinario.

Por fin respondió a la preferencia del público, imponiéndose en la inicial.

Creemos que con ello ha cumplido su misión, pues para ganar su segunda carrera se le va hacer cuesta arriba.

Las otras niñas

LA 31. — Volvió a actuar en buena forma, clasificándose segunda. — Es ganadora a corto plazo.

SIERRA NEVADA. — Se clasificó tercera, sin realizar con ello ninguna hazaña; otro tanto se puede decir de FLOR AZTECA, que se clasificó cuarta.

La yunta formada por MICHI y TOTORA ni en la conversación.

Se impuso Eléctrico

Cotizado gran favorito ELECTRICO respondió imponiéndose en la segunda del programa.

Siguió en los primeros puestos el tren lento que AGUA HELADA imprimió a la carrera, pasando a dominar la carrera en mitad del derecho e imponerse conteniendo en buena forma la arremetida de REBELDE y OCOA.

Los vencidos

REBELDE. — Favorecido por el tren lento de la prueba, hizo valer sus velocidades en los tramos finales, clasificándose segundo, rehabilitándose en parte de sus anteriores fracasos.

OCOA. — Se ubicó segunda cumpliendo una buena performance.

SUPREMACY. — Cerró el marcador, actuando en buena forma,

AGUA HELADA. — Corrió en la punta hasta el derecho, donde desapareció.

VIOLENTO. — No figuró en ningún lado, lo mismo que HILO BUENO el ex Platillo.

Al fin Cancanero

Muy lindo triunfo logró ayer el pupilo de Tito Ferro, al imponerse por un cuarto de cuerpo sobre el favorito de la prueba.

El hermano paterno de Astillero fué ocurrido en puestos de observación, para ir acercándose a los que accionaban en primer plano en mitad de la recta, y de allí dar cuenta del favorito CARBALHO, que ya se aclamaba como seguro vencedor.

Se hubiera necesitado el lápiz endiablado de Hadaelli, para haber hecho unas cuantas y llamativas figuritas con la apoteosis a que dió lugar las escenas de felicitación al propietario del vástago de Cancanera. El hombre que usa galerita, se las veía en figurillas para hacer equilibrios con ella en la testa. Un abrazo, galerín que tambalea; otro abrazo galerita que se desliza por la espalda; y, así hasta el final de las felicitaciones, acto que duró como diez minutos. El nombre ayer se embolsó el primer número y la jugada, pero lo que es la indumentaria tendrá que cambiarla, porque entre abrazos y apresujones, quedó a la miseria.

El eterno segundo

Al pobre CARBALHO le está pasando como a Bidoco; arriba siempre encuentra uno que le empareje la línea, y le gané, aunque más no sea por un cuarto de cuerpo. Son este hijo de Caid también habrá al final que cambiar de táctica, trayéndolo un poco más abrigado en el lote, para lanzarlo a la conquista de la vanguardia, cuando falten trescientos metros para llegar al disco.

El hermano de Villanegri

EL BUITRE corrió ayer con los pergaminos prontos para que al final se le proclamara ganador. Se le hizo actuar en cuarto puesto en casi todo el recorido, para una vez formalizada la carrera arremeter con bríos, y ocupar la tercera colocación del marcador. Esta performance si no es porque le favoreció la cancha, habrá que tenerla en cuenta para una próxima.

El debutante

ARAÑON corrió a las órdenes de Moreno, siempre actuando en la retaguardia para cerrar el marcador. Morenito regresó al pesaje con una significativa sonrisa a flor de labios.

CANCANERO regresa al pesaje luego de su victoria en la prueba de potrillos perdedores

Los otros dos

TIPO RICO accionó en la vanguardia, hasta donde se le concluyó la nafta. De este descendiente de Bis, como ya lo dijimos, tenemos un buen concepto, pero creemos joven Rojas, que el del stud Reducto no tiene facha de crack, para sacarlo rajando en la punta. Más conservado, acionará mejor al final.

SAN TELMO andaba ayer de dato secreto. El hermano paterno de Charleston que tiene una gran sangre, actuó hasta la entrada de la recta final en puestos de lucha. Nos palpita que este pensionista de "Barriguilla" gana pronto.

Misuri y Puro Ojo no actuaron.

Resultó el cambio de táctica

Habíamos manifestado en distintas oportunidades que BORRON rendiría una mejor performance, siempre y cuando se le trajera algo contemplado. Se nos llevó el apunte, y el pupilo de Ponciolo obtuvo con ello un lindo triunfo, y un morrocotud dividendo, que en verdad n soñaban cobrar.

Está muy trabajado

ASTILLERO hace como un mes que viene siendo preparado para intervenir en carreras; unas veces hubo de quedar en la caballeriza por el estado de la pista y el domingo anterior al de ayer, tuvo que hacer un gran esfuerzo para llegar cerca de Zorzalero. Este estado de training tiene que haberlo perjudicado, ya que ayer no corrió arriba con los bríos que lo había hecho en su anterior presentación, por lo que el hermano paterno de Fifa lo aventajó por un cuarto de cuerpo. Habrá que darle un descanso durante toda esta semana, moviéndolo despacio, para tenerlo en forma para la polla.

Por un pescuezo

Por esta escasa distancia aventajó el de Morales a PLATUDO, qúe respondiendo a lo que anda en rivado hizo ayer una excelente carrera, siendo enemigo en todos lados. El hijo de Zorro Polar debe ganar otra ronto.

Ni para atrás, ni para adelante

Aún cuando solo logró el cuarto uesto, el pupilo de Soler, efectuó una buena performance, entrando de nuevo a completar el marcador, con lo que reiptió su carrera anterior, donde también ocupó la misma posición en el semáforo. Este PUNZANTE en cuanto esté más afilado, ¡cuidado!

¿Qué le pasó?

Bastante jugado fué el hermano paterno del malogrado crack Mineral, seguramente movidos sus partidarios por su actuación anterior.

Ayer siguió por afuera el tren del puntero, para tomar más tarde la dirección del lote, y desaparecer cuando las papas quemaban. Habrá que esperar otra nueva actuación de BILLETE, para formar juicio definitivo sobre lo que vale, y convercernos de si su triunfo último no habrá sido obra de la disparada y que nadie lo siguiera, esperando que se parara.

El Legislador de Don Pancho

Por la forma de actuar ayer, nos parece que este hijo de Sena no es sinó un inofensivo pichicho que ganó una, y tendrá que esperar a que las cosas le ruedan bien, para hacerse presente primero al hilo.

La carrera clásica

Evidentemente estamos en presencia de un animal de condiciones excepcionales con LEONES. Con el alto peso que cargó ayer, no puede el cronista poner reparo alguno a la extraordinaria performance cumplida, ya que el hijo de Rico siguió de cerca el tren de la carrera que fué bastante parejo en todo el recorrido de la distancia, conducido en gran forma por su piloto que no le dejo perder ni un solo metro, para dar fácil cuenta de sus contrarios cuando Díaz lo creyó de oportunidad, sin que este tuviera que molestarse para defenderse de la carga final que en un último esfuerzo le trajo MORADOR.

No hay duda que el vástago de Leana es, hoy por hoy el mejor stayer de Maroñas, y cuyo gran enemigo aún no se vislumbra entre los animales que están en perfecto training.

Los kilos no parecen hacer mella en la firme acción del nieto de Larrea, ya que cuando es llamado al freno, responde con la misma energía, que si actuara con peso pluma.

MORADOR que como siempre accionó en puesto de retaguardia, se hizo presente al final con una furibunda carga, que no logró quebrar al de Don Pancho, no obstante la reacción que, cas ipor sorpresa le hizo hacer Gómez, cuando faltaban veinte metros para cruzar la línea de sentencia.

MONTENEGRINO se posesionó de la vanguardia a los pocos metros de haberse dado puerta franca á los competidores, hasta la altura de los 1.400 metros, que la cedió a BAMBU. El pupilo de Fenucci atropelló en el derecho por el lado de afuera, ara ocupar la tercera colocación a dos cuerpos del ganador.

BAMBU no actuó en la forma que era de esperarse, pues aún cuando el hermano de Fierro Chifle accionó en la vanguardia hasta metros más adelante de la tribuna vieja, era de esperar que al final defendiera sus ociones con más energías, las que perdió en forma tal que, ien en lugar de haber sido el hijo de Caid el contra-

No hubiera actuado Sprinter, entre el pupilo de Melo, modestamente último, colocación que le tocó a CAUDAL, metido ayer en un baile demasiado bravo para sus modestas condiciones.

SPRINTER no actuó.

Los primeros 400 metros fueron corridos en 24 2|5; los 800 en 50; el primer kilómetro en 1.2; los 1.400, en 1.28 3|5; los 1.600 en 1.39 1|5; 2.000 en 2.3 3|5; 2.200 en 2.16 clavados. Ultimos 2.000 en 2.5 3|5; 1.600 en 1.39; 1.400 en 1.26; 1.000 en 1.2 2|5; 400 en 25 2|5; y 200 finales, en 13 clavados.

Sigue la serie

Otra nueva victoria obtuvo ayer EL DUQUE, que actuó en todo el recorrido de la recta opuesta en el antepenúltimo puesto, para repetir su matemática atropellada en mitad del derecho, imponiéndose por un cuarto de cuerpo sobre su mayor enemigo, Don Pancho volvió a quedarse con el hijo de Capicúa, con el que aún tallará fuerte.

Los marinos americanos le jugaron de palpite por el nombre, y cobraron un platal.

El favorito

No había nadie en el hipódromo que no tuviera el dato de AVAL, el que ya en la primera cotización apareció con cien boletos más que EXODO. El desecho pupilo de Berro, largó algo entretenido, pero ya a la altura del palo de los 1400 metros se había colocado segundo, para entrar al derecho con todos los aires de un seguro ganador, hasta que cargó el del nuevo entrener que lo aventajó bien.

El que ganó en Florida

BALFOUR actuó en tercer término en todo el recorrido de la prueba; arriba aun cuando corría algo narizado, no le permitía rendir todas sus energías.

De Domingo a Domingo

SANS DOUTE que tenía el anterior domingo una carrera completamente a su disposición, ayer corrió como una fiera el mismo tiro que en el que fuera vencido por Sacha. Si entonces hubiera el joven M. Guadalupe hecho el mismo juego que ayer, no podía perder tan feamente como lo hizo. Es cierto también que entonces fué favorita, y ayer abonaba 47 pesos a ganador. Insistimos en que con tal monta ese animal no puede ganar.

EXODO, que fué bastante jugado, no fué enemigo en ningún lado. Algo debe pasarle a este hijo de Movedizo, para que haya pegado un reculié de tal calibre.

PICHONGO como siempre fuera del marcador, y a respetable distancia de los que al final estuvieron en carrera.

Joven Galván: usted está perdiendo plata y paciencia [illegible] entrener semejante burro. Aquella performance detrás de Da Miedo, no la repite ni aunque corra solo, porque el pobre jamelgo es capaz de morirse de susto al verse cerca del disco, y sin ningún contrario al frente.

CARDENAL CALAVERA, MATON y PELO DURO, quedaron en su respectivo box.

El primer kilómetro fué corrido en 1.1 3|5.

Sigue respondiendo el crack de 1930

En muy buen tiempo y en excelente forma obtuvo ayer otra victoria SANS GENE, crack de la generación del año del centenario. El pupilo del stud El Tala, siguió al puntero OMLET hasta que éste entró a la recta final, en donde el hijo de Sans Tache logró quebrarlo, para resistir metros más adelante, la arremetida del favorito. El uso del pretal que pareció de propiedad de Don Pancho Milla, se extendió ayer hasta los dominios de Vázques.

Lo adelantó un bravo rival

MOB fué cotizado gran favorito, en mérito a todas seu anteriores performances. El hijo de Tumulto que repitió sus anteriores carreras, fué vencido por un animal que es muy superior.

Los demás participantes

OMLET, hizo su acostumbrada carrera, saliendo vendiendo boletines, apenas se dió puerta franca al lote.

MUNIA no actuó de acuerdo con su acostumbrada eficacia, y menos en la forma en que accionó, cuando no debió haber salido en la vanguardia. Ocupo al final la cuarta colocación del marcador, a kilométrica distancia del segundo.

FARISEO, no hay duda que siente los kilos, sobre todo cuando la carrera se hace fuerte de salidá. Ahora irá bajando el handicap.

CHULAPA quedó entreparada, pero Gazzano haciéndola rendir un gran esfuerzo, la puso en carrera a los 200 metros, entrando luego al pesaje, no supimos con qué objeto.

Los primeros 800 metros, se corrieron en 48" 2|5.

La carrera final

CUBANO, que en su última presentación había sido aventajado por Maquillón, se impuso bastante fácil en la carrera final, abonando un lindo dividendo que fué bien aprovechado por los allegados a Juan Carlos Morales, los que se desquitaron con creces de las pérdidas del fracasado doblete Cubano-Temprano

TOLEDANO, de quien Mister Irving venía dando el alerta, se ubicó segundo, pudiendo haber mejorado, si Martines no se apura tanto en remitar la carrera. El gran favorito SESAME entró tercero, después de haber hecho el gasto en la vanguardia.

SILBIDO que fué corrido un poco atrás, cerró el marcador.

MONTEZUMA viene notoriamente defraudando la esperanzas que en una buena actuación esperan los del stud Tribuna. El cambio de monta, no surtió efectos.

EL RARO actuó en tercer término hasta la mitad de la recta final, en donde desapareció. No sabemos que le habrán visto, para apostarle 800 ganadores.

CUORE siguió la carrera detrás de El Raro, retrogradando donde se entró a correr de firme Es claro, ayer eran otros los nenes.

FORAJIDO, de haber ganado, pagaba 250 pesos; de ahí habrá que colegir cómo les agradaría.

RIGEL accionó entre los de adelante hasta Villa Violeta, de ahí para atrás.

Colega enfermo

Silvio Montaño, nuestro estimado colega, desde hace unos días guarda cama, enfermo.

Son para su más pronta mejoría, nuestros más sinceros votos.

Resultados de las carreras de ayer en Palermo

Primera carrera

El Premio Remate, se resolvió en un fácil triunfo para Goyito.

En buen momento se ordenó el partido, tomando la delantera Goyito, corriendo en los puestos inmediatos Lindbergh, Alma Fuerte, Hipoepobre, San Salvador y en último termino Vidmar.

A los 200 metros Baluarte mejoró de colocación ubicándose cuarto y sin otras variantes entró la caballada al derecho Goyito que iba a la vanguardia en acción fácil sacó tres cuerpos de ventaja en tanto que Vidmar desde el fondo cargaba con bríos, arribando segundo sin llegar a molestar al favorito que se impuso con toda facilidad. Tercero llegó San Salvador delante de Lindbergh.

PREMIO REMATE

1.500 metros

$ 4.000 al 1.o, 800 al 2.o y 400 al 3.o

1 GOYITO 54|51, por Lombardo y Golosa, del stud El Pino, jockey F. Morera (5)	8466	4170
2 Vidmar 53, Orduna (7)	1966	1427
3 San Salvador 49|46, A. Peluffo (12)	5636	2021
4 Lindbergh 46, A. Acosta (16)	3474	1655
Don Robusto 56|53, P. Quinteros	2090	1303
Baluarte 56, E. Lema	6757	3562
Máximo 54|51, H. Flan	236	196
Almafuerte 52, P. Falcón	746	584
Hijoepobre 52|50, E. Corbalán	1533	863
Witt 52|50, P. Quinteros	6925	4076
Ofensivo 50|48, S. Fagundez	630	522
Totales	37480	21270

Retirados: Lad 54, Lex 54, El Ogrito 50 Lelen 48 y Chicot 46.

Dividendos: de Goyito $ 7.40 y 3.46; de Vidmar, $ 6.46; de San Salvador, $ 4.10.

Ganada por 3 cuerpos; el 3.o a 2 y 1|4 cuerpos.

Tiempo: 1'31" 1|5.

Compositor: Miguel Carelli.

Segunda carrera

En los primeros tramos enseñó el camino Bamporosa, a la que seguían de cerca Larose y Endecha, mientras que por el centro de la cancha iban Irún y Rompesquina.

Frente a las tribunas del paddock la puntera cedió posiciones ante el ataque de Endecha y Larose que en lucha fueron en procura del disco. Endecha logró desprenderse de Larose faltando cien metros ganándole por cerca de un cuerpo.

Rompesquina que siempre corrió entre las delanteras, mantuvo el tercer puesto, cerrando el marcador Irún.

PREMIO HENRY LEE

1.200 metros

$ 4.500 al 1.o, $ 900 al 2.o y $ 450 al 3.o

1 ENDECHE 56, por Lombardo y Elvira, del stud José Luis, jockey I. Leguisamo (1)	13818	5319
2 Larose 56, O. Ruiz (3)	13226	8060
3 Rompesquina 56|55, J. Ausbruch (10)	2984	1959
4 Irún 56, E. Antunez (16)	30223	9846
Oaparrosa 56, E. Lema	1102	728
Grand'Un 56, Guerrero	564	428
Trona 56, A. García	1379	1062
Alexandra 56|53, M. Carillón	104	225
Cachada 56|53, M. Aguilera	324	290
Pianissima 56, J. Garrido	1071	794
Bamporosa 56|53, Gonzáles	5161	3285
Cendra 56, P. Falcón	761	504
Rosa Blanca 56|53, L. Lescano	307	407
La Garúa 36|55, F. Dedieutras	2021	1010
Flor Inca 56|54, F. Moreira	846	631
Totales	64405	34477

Retiradas: Nuita 56, Víspera 56, Tonada 56 y Rosa Raisa 56.

Dividendos: de Endecha, $ 8.10 y $ 3.66; de Larose $ 3.06; de Rompesquina $ 6.36.

Ganada por 3|4 cuerpo; la 3.a a 4 cuerpos.

Tiempo: 1'13" 2|5.

Compositor: Francisco Maschio.

Tercera carrera

Chiripá, favorito en la carrera de potrillos, respondió ampliamente a las preferencias, ganando fácilmente.

Largada la prueba, en los primeros 100 metros corrieron al frente Xinas y y Chiripá, pero después pasó a comandar el lote Mario, ubicándose en los puestos inmediatos Campo de Plata, Belfort, Chiripá, Hijoelpueblo y Pinillo.

No hubo otras alternativas hasta la recta, donde Chiripá pasó por el lado exterior, y por los palos Hijoelpueblo y Belfot. Con gran acción el favorito dominó la carrera, aventajando Hijoelpueblo y Belfort que arribaron en los puestos inmediatos. Cuarto llegó Pinillo

PREMIO GOLDSEEKER

1500 metros

$ 4 500 al 1.o, 900 al 2.o y 950 al 3.o

1 CHIRIPA, 56, por Aquiles y La Chicha, del stud Zubiaurre J. B. Jockey: I. Leguisamo (1)	30196	15864
2 Hijoelpueblo, 56|53, T. Albertini (11)	8957	4636
3 Belfort, 56, E. Antunes (6)	15094	7827
4 Pinillo, 56, G. Di Palma (3)	746	554
Walkiki, 56, R. Pelletier	11086	4960
Run Away, 56, O. Ruiz	6481	4768
Mentolero, 56|55, F. Dedieutras	179	183
Fausto, 56, A García	4262	2885
Xinas, 56|53, P. Quinteros	1002	663
Campo de Plata, 56|53, S. Picón	2670	1544
Mario, 56, F. Guerrero	614	454
Puro, 56, J. Bastias	3719	2448
Totales	87006	46577

Retirados: Japal, 56; Mar Báltico, 56; Mosul, 56; Nato, 56; Incivil. 56, La Fontaine, 56 y Calinahuel, 56.

Dividendos: de Chiripá, $ 4.86 y pesos 2 35; de Hijoelpueblo, $ 3.65; de Belfort, $ 3.00.

Ganada por 2 y 1|4 cuerpos; el 3.o 2 y 14 cuerpos.

Tiempo: 1'32" 2|5.

Compositor: R. E. Rodrigues.

Cuarta carrera

Mimica, a buena hija de Cad, triunfó en gran estio en e handicap de velocidad, pese a as ventajas que otorgaba a todos sus adversarios.

Apareció en a punta Danzadora, hostigada por Mimica.

Por el centro de la cancha, corrían Menino y Mojarrita, quedando última Badmington. A los 100 metros Mimica pasó al frente, seguida por Nassau, Mojarrita y Menino.

Frente al paddock atacó sobre la puntera Mojarrita, pero no pudo darle alcance. En el tercer puesto se ubicó Menino delante de Danzadora cuarta.

PREMIO CONGREVE

1.100 metros

$ 4.000 al 1.o, 800 al 2.o y 400 al 3.o

1 MIMICA 61, por Cad y Mimosa, del stud Un Coup. Jockey: R. Montivero (1)	13581	5311
2 Mojarrita 50, I. Leguisamo (2)	3959	2746
3 Menino 56|54, S. Fagundez (3)	14407	6944
4 Danzadora 51|49, S. Picón (5)	8350	3418
Nassau 54, A. García	6344	3106
Inicuo 50 M. Acosta	2884	1687
Dorothy 47, P. Ibarra	18705	7813
Chalada 47, A. Vidal	15770	1144
Badmington 45, P. Falcón	9200	6050
Lelen 45 A. Santana	2459	1691
Totales	83601	40629

Retirado: Camaño 45

Dividendos: de Mimica $ 10.30 y 4.50; de Mojarrita $ 6.75; de Menino 3.75.

Ganada por 1 y 3|4 cuerpos; el 3.o a 1 y 1|2 cuerpos.

Tiempo: 1'5" 3|5.

Compositor: Guillermo Soto.

Quinta carrera

En el palo de la milla, se largaron los 4.000 metros del clásico Pueyrredón. Alineados los cinco competidores, en buen momento se dió la orden de partida. Corrió al frente en los primeros metros, Cruz Diablo llevando a sus grupas a Puro Habano. A los cien metros Copofón pasó a la vanguardia, colocándose los demás competidores escalonados entre sí aventajándose mútuamente por dos cuerpos. El orden hasta pasar por primera vez el disco, era éste: Copofón, Cruz Diablo, Signum, Puro Habano y Firmeza.

Por el codo de Dorrego las distancias se acortan y por el palo de los 2500 metros, Cruz Diablo se acerca amenazante a Copofón que siguió corriendo con acción fácil en la delantera.

En la recta atacó Cruz Diablo por afuera al mismo tiempo que Signum y Firmeza. Los cuatro competidores corrieron un trecho en una línea pero frente al paddock, cedieron Cruz Diablo y Signum, quedando la carrera circunscripta a una lucha entre Copofón y Firmeza.

El hijo de Gontran, totalmente exigido por Leguisamo, consiguió mantener un pescuezo a su favor frente al disco.

Tercero llegó Signum a más de tres cuerpos de Firmeza y cerró el marcador el favorito Cruz Diablo, del que se esperaba mejor carrera. El piloto de Puro Habano, corridos 1.200 metros se vió obligado a desmontar por haberse quebrado su cabalgadura.

PREMIO GENERAL PUEYRREDON

4000 metros

$ 20 000 al 1o., 3 000 al 2.o y 1.500 al 3.o

1 COPOFON 58, por Gontran y Copete, del stud Sans Pene, Jockey: I. Leguisamo (5)	36070	5548
2 Firmeza, 59, G. Orduna (6)	4030	1434
3 Signum, 61, E. Antunez (2)	9808	2190
4 Cruz Diablo, 58, E. Lema (4)	44139	6410
Puro Habano, 58, O. Ruiz	7084	1502
Totales	91616	17082

Retirados: Mineral, 52.

Dividendos: de Copofón, $ 5.90 y pesos 3.25; de Firmeza, $ 7.30.

Ganada por 1 pescuezo; el 3.o a 3 y 1|2 cuerpos.

Tiempo: 4'16" 1|5.

Compositor: Francisco Maschio.

Sexta carrera

Apple-pie apareció al frente, llevando a sus grupas a Kara y Juk. A los 100 metros Juk tomó la punta, seguido por Apple-pie, Gavilán, Embeleco, Indio y Wanderer. Entre los dos codos Gavilán pasa al segundo puesto y sin que se registraran otras variantes entran a la recta. Kara por el medio de la cancha dominó prontamente la carrera, sacando tres cuerpos de ventaja. Atropelló frente al paddock Groom, pero no pudo hacer peligrar las posiciones de Kara que ganó con gran facilidad. Tercero fué Wanderer y cuarto Indio.

PREMIO BACAN

1.600 metros

$ 4.000 al 1.o, 800 al 2.o y 400 al 3.o

1 KARA 55|52, por Tropero Khiva, del stud La Casita, Jockey: F. Moreira (17)	3403	2328
2 Groom 57|55, A. Peluffo (13)	12350	6304
3 Wanderer 57|54, J. Chavarri (4)	16050	8477
4 Indio 57, O. Ruiz	21176	11239
Feijó 57, F. Acosta	683	435
Oigabien 57, P. Falcón	3898	2300
Gavilán 57|56, F. Delleutras	18096	8875
Islandés 57, H. Maceyra	1296	371
Apple-pie 57, P. Costa	3720	2107
Sidi 57, J. Canal	8007	3662
Embeleco 57|54, R Ceschi	830	513
Gotan 57 E. Antunes	2016	1065
Cáñamo 55, G. Di Palma (con Gotán)	—	—
Juk 57|54, M. Aguilera (con Kara)	—	—
Totales	81534	48421

Retirados: Venturoso 57, Anfitrión 57, Avencó 57, Divette 55, Mangota 55.

Dividendos: de Kara, $ 45.00 y 8.90; de Groom, 4.40; de Wanderer, 3.75.

Ganada 2 y 3|4 cuerpos; el 3.o a 1 cuerpo.

Tiempo: 1'40" 1|5.

Compositor: J. Mattos.

Séptima carrera

Se demoró la partida por largo rato debido a las indocilidades de Criollo Viejo. Luego se levantaron las cintas en buen momento picando al frente Chacona, pero pronto tomó la punta Criollo Viejo, colocándose en los puestos inmediatos Anote Alcestes. Sincorá y Muralla.

Al entrar en la recta Alcestes quebró a Criollo Viejo y frente a las populares Anote le presentó lucha, para imponerse más tarde fácilmente.

En tercer término arribó Muralla y el puntero Criollo Viejo conservó el cuarto lugar.

PREMIO ANOTE

1.600 metros

$ 4.500 al 1.o, 900 al 2.o y 450 al 3.o

1 ANOTE 56, por Fair Play y Anarquía, del stud Urunday. Jockey: R. Pelletier (3)	16273	4684
2 Alcestes 48, A. Vidal (9)	36160	10250
3 Muralla 57, E. Orduna (4)	12716	3045
Criollo Viejo 56|53, G. Benvenuti (6)	3857	1881
Sincorá 57, I. Leguisamo	30800	8703
Chacona 50, P. Ibarra	5250	2609
Totales	105056	31172

Retirados: Artesana 61, Minutero II 59 y Alameda 52.

Dividendos: de Anote $ 10.30 y 4.45, de Alcestes $ 3.05.

Ganada por 2 y 1|2 cuerpos; la 3.a a 1 cuerpo.

Tiempo: 1'38" 1|5.

Compositor: J. L. Aguilera.

Octava carrera

Dura se impuso ajustadamente en la última carrera del programa. El final fué interesante y se definió favorablemente para la pupila de Naciano Moreno, que consiguió aventajar por una cabeza a Señorito.

Puesto el lote en acción Señorito tomó la punta, seguido por Dura, Alameda, Rusito Tirifilo y Apachinette. No hubo variantes hasta la recta donde Dura cargó sobre el puntero y a rigor de látigo consiguió vencerlo por escasa distancia. Tercero Millacó y cuarto Tirifilo.

PREMIO SIGNUM

$ 5.000 al 1.o, 1.000 al 2.o y 500 al 3.o

1 DURA 52 kgs., por Rico y Duquesa, del stud Villanueva B., jockey P Falcón (3)	31259	7342
2 Señorito 48, T. Albertini	20938	4953
3 Millcó 49, E Orduna (5)	22363	4723
4 Tirifilo 52, R. Pelletier (4)	11757	2811
Apachinette 57, E. Antunez	21794	5064
Rusito 53|51, F. Quinteros	10100	2663
Alameda 49, M. Acosta	11447	2826
Totales	129658	30382

Corrieron todos.

Dividendos: de Dura $ 6.95 y 3.75; de Señorito $ 4.70.

Ganada por 1 cabeza; el 3.o a 2 cuerpos.

Tiempo: 2'20" 1|5.

Compositor: Naciano Moreno.

Peñarol sigue defendiendo con éxito su privilegiada posición en el Campeonato de Football Profesiona

En un match de incidencias poco interesantes, Defensor derrotó a Wanderers

La actuación de los equipos puede tildarse de mediocre

PIRIZ, CORREA E ITURBIDE FUERON LOS SCORERS

Field: Pocitos.
Público: 600 personas.
Juez: señor Crocco
Teams:

WANDERERS — Besuso; Florio y Deagustini; Carrica, Calvo y Lobos; Deagustini, González Viera Núñez e Iturbide.

DEFENSOR — Marini; Berdías y Etchegaray; Fedulo, Legorburo y Legorburo; Piriz, Podestá, Castaldo, Correa y Duhagón (juniors).

Los jugadores de Defensor lucen brazalete negro en homenaje a su ex compañero Lalín que falleció.

La constitución que ofrece Wanderers sorprendió a los aficionados quienes hacen toda clase de comentarios ante la ausencia de Figueroa, Tejera, Rodríguez y Conti.

Salió Defensor, pero Calvo intercepta el avance inicial, cediendo a Iturbide, quien se corre por su punta para ejecutar centro cerrado que aleja Marini.

Avanzan los violetas obligando un corner cedido por Deagustini. Lo ejecuta Legorburo alejando bien Carrica.

Dos avances de los quintetos son anulados por Lobos y Fedulo.

Cargan los bohemios y Núñez pone en juego a Viera en buen momento pero Berdías aleja en buena jugada.

El mismo back violeta cede corner momentos después ante un rush de Viera. Lo ejecuta Iturbide recogiendo Viera frente al arco de cabeza y emplea a Marini quien detiene a costa de un nuevo corner. Vuelve Iturbide a ejecutar este nuevo kick de la punta, pero sin resultado.

Ambos teams luchan porfiadamente y un perfecto equilibrio prima en las acciones.

Legorburo incurre en hand que ejecuta Carrica para ceder a Iturbide quien tira afuera. Se cobra foul de Castaldo a Viera que ejecuta Calvo sin resultado.

En un avance de los suyos Castaldo intenta cortarse pero Florio en espectacular jugada lo despoja de la pelota cosechando nutridos aplausos.

Avanza Wanderers y Deagustini coloca centro que Berdías aleja en buena forma.

PIRIZ VENCE POR PRIMERA VEZ A BESUSSO

Van 27 minutos de juego. Piriz realiza una de sus características corridas y luego de eludir a Florio se acerca a Besusso para vencerlo mediante un shot corto y cruzado.

Un peligroso centro de Piriz obliga una brillante jugada de Besusso que abandona el arco para anular a Duhagón y Correa que se aprestaban a recoger el centro.

Por la media hora de juego Wanderers pierde una excelente oportunidad para empatar. Etchegaray en forma inexplicable deja pasar la pelota en vez de despedirla, lo que aprovecha Deagustini pero éste y González se demoran dando lugar a que Legorburo los anulase alejando así el peligro.

El juego es muy interesante y los quintetos obligan seriamente a las defensas que se ven sometidas a una ardua labor.

Carga Defensor y Duhagón hace pase al centro que toma Castaldo para luego de eludir a Deagustini ejecutar shot que Besusso en buena forma detiene.

El juego sigue siempre parejo, pero la movilidad ya no es la misma.

Wanderers lleva un avance que termina en un corner cedido por Berdías. Ejecutado por Iturbide, es el mismo zaguero violeta quien se encarga de alejar.

Calvo en posesión de la pelota avanza, pero se demora en su afán de driblear para pasar luego a Iturbide, a quien el juez observa por su evidente posición offside.

Se está sobre la hora y Wanderers redobla esfuerzos en procura del empate. Calvo ensaya puntería desde lejos con potente shot que Berdías al pretender alejar echa a corner. Lo ejecuta Iturbide sin resultado.

Terminó el primer tiempo

DEFENSOR	(1)
WANDERERS	(0)

SEGUNDO TIEMPO

A las 4 y 10 se reinició el juego moviendo Wanderers.

Castaldo anula el intento de los centrales bohemios y cede a Podestá quien en buen momento pone en juego a Piriz pero Florio en plausible jugada lo anula.

Cargan los bohemios pero Deagustini no alcanza un buen pase de Calvo.

Insisten los centrales violetas pero vuelve Florio a intervenir con éxito.

Avanzan los bohemios por el centro pero el tiro final de Iturbide resulta desviado.

Wanderers pasa por momentos de peligro. Piriz frente a Besusso levanta el tiro final cuando la chance de éste era poco menos que nula. Enseguida un centro de Duhagón provoca un scrimage que liquida Besusso luego de pasar momentos amargos

Van 15 minutos de juego y es dable apreciar un leve dominio por parte de Defensor.

Se registra un fuerte tiro de Duhagón que Besusso salva a costa de un corner. Lo tira Piriz salvando Besusso.

Un avance de los bohemios es liquidado en buena forma por Etchegaray.

Iturbide puesto en juego por Viera se corre rápidamente hacia el arco de Marini pero Berdías en buena jugada lo anula.

A medida que pasa el tiempo la ofensiva de los violetas es más notable.

Por los 25 minutos el arco de Besusso se salva milagrosamente de caer vencido. Piriz ejecuta centro que recoge Castaldo para shotear. Besusso detiene a medias la ball que cae en poder de Duhagón quien shotea violentamente para detener Besusso pero sin alejar. Nuevamente cae la pelota a los pies de Castaldo y cuando éste se disponía a fulminar a Besusso surge Florio que aleja.

Defensor arrecia en sus ataques y la retaguardia bohemia se extrema por defender la ciudadela sobre la que se cierne constante peligro.

CORREA MARCA EL SEGUNDO GOAL

Van media hora de juego. Un centro de Duhagón recoge Castaldo para ceder en buena forma a Correa quien sin pérdida de tiempo vence a Besusso. Besusso cosecha aplausos al detener un violento tiro de Castaldo.

En filas de Wanderers, se notan modificaciones. Algunos jugadores han trocado sus puestos.

EL GOAL DE WANDERERS

A los 35 minutos carga Wanderers por intermedio de Deagustini, quien ejecuta centro que recogió Iturbide para vencer a Marini, luego de eludir con éxito a Berdías.

Después de este tanto Wanderers [illegible] equilibra la lucha.

Sin embargo corresponde a Defensor el primer nuevo intento serio. Piriz envió centro que recogió Duhagón para ejecutar potente tiro que Besusso detuvo a costa de corner, el cual ejecutado no aportó consecuencias.

Etchegaray anula en buen momento a Núñez.

A los 40 minutos de juego Viera debe retirarse de la cancha lesionado.

Marini se tira a los pies de Iturbide y lo despoja de la ball cuando éste se disponía a shotear.

Calvo incurre en violento foul contra Marini cuando éste, abandonando el arco, se aprestaba a neutralizar un centro de Deagustini. Un tiro de lejos de Calvo aleja bien Berdías.

Wanderers busca ansiosamente el empate, correspondiéndole ahora el control del juego.

Terminó el partido.

DEFENSOR	2
WANDERERS	1

COMENTARIOS

En los primeros momentos del match Wanderers ejerció una ligera presión que fué acentuándose hasta que se jugaba sobre los 20 minutos Luego Defensor experimentó una rápida reacción y el juego se desarrolló dentro de marcados caracteres de igualdad.

Tanto Wanderers como Defensor hicieron un juego sin mayor efectividad y las acciones no tuvieron ningún interés hasta el final del tiempo.

En la segunda parte Defensor atacó sobre el arco de Besuso hasta pasada la media hora de juego. Wanderers sólo reaccionó en los últimos momentos y el cotejo finalizó con una justa victoria para los del Parque Rodó, en mérito al dominio que ejercieron en esta etapa.

Se inició la segunda rued del torneo profesional argentino

RESULTADOS DE LOS PARTIDOS DE AYER

Independiente	3
Huracán	2
River Plate	3
Chacarita Juniors	3
Estudiantes	3
G. y Esgrima	2
F. C. Oeste	3
Platense	2
Racing	1
San Lorenzo	1
Talleres	2
Tigre	0
Quilmes	2
Lanús	0
Vélez Sársfield	1
Argentinos Juniors	1
Boca Juniors	2
Atlanta	1

Este match fué suspendido a los 25 minutos del segundo tiempo, debido al juego brusco desplegado por los jugadores paraguayos que integran el equipo de Atlanta.

Hoy sesionan los dirigentes profesionales

Esta noche a las 9 y 30, sesionará la Junta Directiva de la Liga de Football Profesional para considerar la siguiente orden del día:

1.—Lectura del acta anterior.
2.—Resultado de partidos
3.—Fijación de partidos.
4.—Asuntos entrados.
a) Extractados.
b) Otros asuntos entrados.
5.—Cuestiones incidentales.

Club Atlético Reformers

ASAMBLEA GENERAL EXTRAORDINARIA

Cítase a la Comisión Directiva, socios y jugadores para que concurran hoy, lunes, a las 8 p. m. a la sede social Domingo Aramburú entre Democracia y Arenal Grande a fin de efectuar una asamblea extraordinaria. Se pone en conocimiento de todos los interesados que no habiendo el número de personas reglamentario a la hora indicada se sesionará a las 9 p. m. o sea una hora después con el número de asociados que concurran.

1.o Integración de la Comisión Directiv.

2.o Informe de la Comisión sobre el estado actual de tesorería.

POSICION DE LOS CLUBS EN LA RESERVA PROFESIONAL

CLUBES	P.J	P.G.	P.E.	P.P.	G.F.	J.C.	P.F.	P.C.
Peñarol	6	6	—	—	29	5	12	—
R. Juniors	7	5	—	2	17	15	10	4
Nacional	7	3	3	1	14	9	9	5
Sud América	8	4	2	2	20	10	10	6
Wanderers	7	3	2	2	10	11	8	6
Bella Vista	6	2	1	3	11	12	5	7
Central	8	3	2	3	19	18	8	8
River Plate	8	2	2	4	13	17	6	10
Racing	6	–	1	5	6	12	1	11
Defensor	9	1	1	7	9	33	3	16

NOTA. — Esta consignado el match entre Wanderers y Sud América, que se suspendió a los once minutos de iniciado el segundo tiempo, cuando el score era favorable al primero por uno a cero.

Peñarol actuó con eficacia en la segunda etapa del match y se acreditó un justo y fácil triunfo

Young marcó tres goales, y Arremond cerró la serie cuando faltaba un minuto para finalizar el match. — Medina fué el scorer de Racing.

LA CALIDAD DEL JUEGO FUE MEDIOCRE

Field: Estadio Centenario.
Concurrencia: 14 mil personas.
Juez: Ricardo Vallarino.
Teams:

Peñarol. — Capuccini; Nogués y Mascheroni; Mainardi, Chanes y Gestido; Castro, L. Fernández, Young, Ruggero y Arremond

Racing. — Maquiavello; Paoto y Brito; Schiavo, González y Fones; Rena Olivieri, Medina, Visconti y González

PRIMER TIEMPO

Los aurinegros fueron los encargados de poner el esférico en movimiento.

No llegaron a anotarse el primer avance, sino que por el contrario fue el quinteto de los visitantes quienes al recibir pase de González, avanzaron en forma peligrosa, tan peligrosa, que Nogués se vió precisado a ceder el primer corner de la tarde, ya sobre tabla. Cumplido por González, se encarga Mascheroni de restarle toda ulterioridad.

La impresión que se recoge, en lo que va de juego, cinco minutos, no es favorable para ninguno de los adversarios, pues en verdad las jugadas se han sucedido en igual número hacia uno y otro campo.

Notamos un buen pase de Fernández a Braulio Castro cuando éste se hallaba sin más enemigos a la vista que el goal-keeper, pero el wing, lamentablemente dirigió el shot por sobre el arco

Muestra tendencia en los aurinegros en adueñarse del control de las acciones. Mejor organizados, dan la impresión de que paulatinamente irán sentado un desempeño superior

El tercer goal obtenido por Young que constituyó también la jugada más brillante del centro forward aurinegro

Una briosa carga de Lorenzo Fernández, es puesta fin por el mismo aunque fallándole la puntería

Sobre tablas, vuelve Peñarol a avanzar, y Rugero, después de esquivar a Schiavo, da juego a Arremond, cuyo centro provoca un "tole-tole" ante el arco de Maquiavello, resuelto con toda felicidad por Britos.

Vuelve a producirse otro scrimage pero esta vez en la zona peligrosa de Peñarol.

Fué provocado por un corner cedido por Mascheroni, al querer detener a Rena, que servido bien por González, hace que se produzca un amontonamiento de jugadores, hasta que Olivieri remató alto.

YOUNG MARCA EL PRIMER GOAL

Los aurinegros, que como decimos venían ejerciendo cierto dominio, obtuvieron la apertura del tanteador cuando se llevaban jugando treinta y seis minutos de la brega.

Fernández, el hombre peligroso de su delantera, después de haber dribleado en forma a varios adversarios, puso en posesión de la ball a Young, que aprovechando su buena colocación decretó la caída de Maquiavelo con un fuerte tiro

Reiniciado el juego, los tres centrales blanqui - verdes salen vendiendo boletines, y Nogues, para detener tanta furia, no tuvo más remedio que ceder corner.

Se encargó del tiro González, interviniendo el mismo Nogues para salvar la "petiza".

Siguió el juego, y las acciones alternaron de nuevo hacia los rayados ahora en forma más ostensible

Poco después finalizó esta etapa siendo el score el siguiente:

Racing	0
Peñarol	1

SEGUNDO TIEMPO

EL EMPATE ENSEGUIDA

Se puso nuevamente la ball en movimiento, y la salida de Racing trajo el equilibrio en el score.

Olivieri cargó, reiniciado el juego, y pasó bien a Rena, cuyo centro fué recogido a la carrera por Medina quien venció a Capuccini.

Los aurinegros tienden sus líneas y van en busca de un mejor bienestar.

Tanteando las últimas posiciones enemigas, y un bien ajustado centro de Braulio Castro, obliga la intervención de Paotto.

DOS GOALES CONSECUTIVOS

A los ocho minutos, volvió a encontrarse el score con cifras desparejas.

Un buen pase de Fernández es bien aprovechado por Young, que con tiro alto, hace llegar la ball hasta la red.

Un minuto después, al haber aumentado a tres y es también por obra de Young, que, llevando a cabo una acción elogiosa, vence otra vez el cuadrilátero de los muchachos del Reducto.

Producida la tercera caída de Maquiavello, el desarrollo de la contienda mostró una mayor diferencia en las fuerzas de uno y otro contendor.

Echados los players de Racing, aprovecharon los aurinegros para cargar en forma más peligrosa.

Y tuvo entonces Maquiavello que desarrollar una gran actividad para evitar que el tanteador continuara subiendo

Se comprenderá así que sólo en contadas ocasiones pudieron los ágiles de Racing visitar los dominios contrarios

Maquiavello vuelve a demostrar grandes cualidades cuando debió atajar junto al poste un fuerte shot de Arremond y enseguida aún no repuesto de esa intervención fue requerido por Lorenzo Fernándes.

El interés que tenía el match [illegible] por carga tras carga está la lucha circunscripta a un duelo entre la defensa y la línea ofensiva.

Braulio Castro, elude a Fones y desde la misma punta sirve un buen centro que devuelve de cabeza Britos.

El aspecto del match no sufre variante. Superioridad evidente de los aurinegros, y poca movilidad, hace que la gente se vaya enfilando hacia los lugares de salida. Lorenzo Fernández, lesionado, debe retirarse a un costado del field, reintegrándose momentos más tarde a las actividades.

Hubo un momento en que despertó el entusiasmo como consecuencia de dos corners. Uno de ellos, cedido por Maquiavello, al atajar fuerte tiro de Ruggero, fue neutralizado bien por Britos, y en campo contrario, Mascheroni incurrió en igual falta, ante una jugada de Medina.

Ejecutado, Gestido transporta la ball hacia los dominios de Racing, cediéndola a Young que probó fortuna sin éxito

EL ULTIMO GOAL LO CONVIRTIO ARREMOND

Cuando se descontaba que no habría de producirse otra novedad, ya que se estaba sobre la hora, he aquí que Arremond dió cifras definitivas a la contienda.

Al recibir un pase del centro-forwarda, se corrió hacia el medio, y desde una distancia de diez metros, anuló por cuarta y última vez a Maquiavello.

De inmediato, finalizó el match con este resultado:

PEÑAROL	4
RACING	1

COMENTARIOS

La calidad del juego desarrollado por ambos teams, dejó mucho que desear. Sólo debe destacarse el entusiasmo, de que hicieron gala en algunos momentos.

Las acciones durante los primeros minutos de juego, demostraron, que las delanteras carecían de la armonía necesaria para darle brillantez a la lucha

Las líneas medias al no cumplir con la performance que era de esperar, en su doble misión en defensa y apoyo, aislaron a las líneas de ágiles las que por su solo esfuerzo, organizaban los avances.

El eleven aurinegro sin llegar a producir unas de esas actuaciones a que nos tiene acostumbrados, jugó en forma superior a su antagonista, el que, en muchos períodos de este "time", logró equilibrar el juego, llegando, en algunas ocasiones, a crear situaciones difíciles frente al arco de Capuccini.

Es, pues, lógico el score que arrojó el "time" favorable a los aurinegros por la mínima ventaja.

A poco de iniciado el segundo tiempo la lucha adquiere contornos inusitados de interés. Los decanos, paulatinamente, fueron adueñándose de la ofensiva, y si bien no llegaron a dominar en forma neta, dejaron mejor impresión. Los delanteros, con la reacción experimentada por los halves, daban abundante tarea al triángulo final de los del Reducto, que realizaba una ponderable labor, sobre todo Maquiavello, que pese a los cuatro tantos que se le marcaron, tuvo una actuación descollante.

El triunfo de los aurinegros es justo, por su actuación en los últimos 45 minutos, que fué donde, los decanos lograron una mayor trabazón en sus líneas, por el repunte experimentado por algunos de sus defensores, que durante el primer tiempo, habían tenido, solo una actuación discreta, tales como Chaves, Gestido y Young. Merece destacarse la actuación que le cupo a Lorenzo Fernández, que se sindicó como el mejor delantero del field, y factor principal de los tres tantos obtenidos por el novel centro forward aurinegro.

La actuación del árbitro señor Vallarino fué correcta.

Nos parece muy bien

El Presidente de la Junta de la Asociación Uruguaya ha rechazado los certificados que se han presentado para optar al cargo de juez, que no son de buena conducta, sino de una certificación sin valor alguno.

El reglamento del Colegio de Arbitros es bien claro y categórico y debe cumplirse estrictamente, especialmente en disposiciones de tanta importancia como la que obliga impositivamente a la presentación del certificado de buena conducta.

Por eso expresamos que nos parece muy bien la decisión del Presidente de la Junta, que, en esa forma cumple estrictamente con el cometido que tiene conferido.

Tres pesos

Los jugadores de Wanderers están en franco progreso. Cuando jugaron con Racing, percibieron $ 0.67 cada uno, y habían ganado...

Ayer jugaron con Defensor, y "recataron" $ 3.00 cada uno.

Como el domingo deben jugar con Peñarol, fácil es calcular que lo menos que percibirá, cada uno de los jugadores bohemios serán cinco pesos.

Maquiavello en una de las tantas intervenciones y en la cual le vemos embolsando un potente tiro de Ruggero

Sud América empató el match con Bella Vista, pese a actuar en inferioridad numérica

El back Minoli fué retirado del campo a los 20' de juego del primer tiempo

SOLO EN LA SEGUNDA PARTE, EL JUEGO ALCANZO ALGUNOS PASAJES DE INTERES

Field: Parque José Nasazzi.
Público: 1500 personas.
Juez: Rami.

Bella Vista: Di Martino; Nasazzi y Pilo; Peralta, Suárez y Faccio; Villarreal, Subizarreta, Lamas Cea y Canavessi.

Sud América: Gea; Minoli y Parma; Campos, Lema y Ceschi; L. Pérez, Racco, Vergara, Icardi y De León

PRIMER TIEMPO

A las 15 y 10, movió Bella Vista por intermedio de Lamas, quien propició un avance de los suyos que terminó con intercepción de Parma.

Los primeros intentos son favorables a Bella Vista. Cea, puesto en juego por Zubizarreta hace pase a Canavessi, quien corriéndose shotea fuertemente requiriendo la acción del golero sudamericano que responde bien

En un avance de Bella Vista, Parma al querer interceptar a Lamas cede corner. Tira la pena Villarreal en buena forma recibiendo de cabeza Lamas para atajar bien Cea.

Vuelve a cargar la delantera local notándose una buena jugada de Lamas al anular muy bien la acción de Cea, que se disponía a colarse en las últimas líneas de Sud América.

Por los 15 minutos, Sud América logra organizar varios avances, lo que hace que el partido se equilibre.

De León puesto en juego por Lema pasa a Icardi, quien shotea pero en forma desviada.

Campos detiene a Zubizarreta y pasa a Sacco, quien esquiva a Faccio y hace pase largo a Pérez que éste no logra alcanzar.

En un avance de los centrales locales, Minoli, en jugada desgraciada sufre una lesión que le obliga a trocar puestos Ceschi pasa a ocupar la plaza de aquél y Ladislao Pérez se corre a la línea de halves, quedando Minoli en la punta derecha de la delantera.

La desintegración de las líneas de Sud América ocasiona que Bella Vista se muestre más capacitado que su rival.

Subizarreta recibe pase de Cea y esquiva a Lema y frente al golero sudamericano levanta el tiro final lamentablemente cuando sus probabilidades de éxito eran numerosas.

Unas jugadas más y termina el primer tiempo con el resultado siguiente:

BELLA VISTA	(0)
SUD AMERICA	(0)

SEGUNDO TIEMPO

Se reinicia el juego notándose en filas de Sud América la ausencia del jugador Minoli, que no pudo seguir jugando a consecuencia de la lesión sufrida en la primera etapa.

El primero en atacar es Sud América por intermedio de Sacco quien pasa a Pérez que ahora vuelve a jugar en la delantera, pero el puntero pierde la ball ante Faccio.

En un avance de Sud América, De León se corre por su costado y enfila potente shot que el "tranquilo" se luce con magnífica estirada anulando la jugada del puntero contrario.

GOAL DE BELLA VISTA

A los 28 minutos cuando el juego se hacía favorable a los locales, Cea pone en juego a Canavessi quién corriendo breve trecho por su línea hacia el goal, ejecuta fuerte tiro que tiene la virtud de encontrar en su trayectoria el cuerpo de Ceschi, colándose el globo en el arco de Tea, quien ve así anulados todo su esfuerzo.

ICARDI SEÑALO EL TANTO DEL EMPATE

Luego del goal anterior se seceden algunas jugadas en el centro del Campo. Lema tiene la pelota y se la pasa a Sacco, quien esquivando a Suárez coloca en juego a Icardi, quién sin premuras ejecuta fuerte shot que anula toda acción de Di Martino, decretando así el empate.

Los últimos minutos encuentran a las defensas en plena acción, por mantener el score lo que así se obtiene, terminando poco después el partido en la siguiente forma:

BELLA VISTA	(1)
SUD AMERICA	(1)

COMENTARIOS

Puede decirse que el juego hecho por ambos cuadros fué pobre, Bella Vista primó en los quince minutos iniciales del partido, pero luego Sud América fué afianzándose hasta equilibrar la lucha. La defensa de Sud América, hizo en esta parte del partido un juego positivo, pese a que tuvo que retirarse Minoli lesionado y quedando por lo tanto la gente de Villa Muñoz con solo 10 hombres en su eleven.

La línea de ágiles de Sud América se vió privada del apoyo de sus halfs, pero creó momentos difíciles a la valla custodiada por De Martino.

Iniciada la segunda parte del partido, Bella Vista se lanzó a la ofensiva, pero la defensa de Sud América se mantuvo firme en su puesto y los forwards de Bella Vista no vieron justificados sus anhelos.

Hasta los 20 minutos de esta parte Bella Vista, indiscutiblemente, jugó mejor que los de Villa Muñoz.

Después, Sud América reaccionando en forma logró llevar peligrosos avances.

Por los méritos expuestos por ambos cuadros en el campo de juego, puede considerarse justo el empate del match.

Hubo dos hombres que merecen mencionarse, ellos son: Suárez, que tuvo un desempeño feliz frente al quinteto de Sud América, y Ceschi en el cuadro de los de Villa Muñoz que afrontó con clase los avances llevados por los ágiles de Bella Vista.

Se destacaron: Cea, Nazzasi, Zubizarreta y Suárez por Bella Vista; y Ceschi, Campo, Sacco y Scarfo por Sud América.

Los matches entre las reservas profesionales

Peñarol ganó fácilmente a Racing

Como preliminar se jugó en el Estadio el partido correspondiente al Campeonato de las Reservas, entre Peñarol y Racing.

Los teams se presentaron al field formados de la siguiente manera:

Peñarol. — Estívez; Oddo y D'Agosti; Ricardi, Nogués y Cambra; Pérez Serres, Cristóbal, Risso, Irigaray e Iriarte.

Racing. — López; Pérez y Secreto; Fares, Malcuori, y Grandi; Sabadra, Candó, Sebastiani, Carrére y Silva.

Arbitró el match Angel Romano.

El partido se caracterizó por el dominio siempre manifiesto del team aurinegro, que ya en la primera etapa conquistó tres tantos por intermedio de Irigaray por dos veces a los 25 y 39 minutos y de Risos a los 36.

En la segunda parte se aumentó el haber al favor aurinegro ya que Cristóbal marcó un nuevo tanto a los treinta minutos.

Sin otra novedad, finalizó el match con este resultado:

PEÑAROL	(4)
RACING	(0)

Wanderers empató con Defensor

A las órdenes del Juez Sr. Gariboni se midieron ayér tarde a primera hora los equipos reservas de Defensor y Wanderers.

Los cuadros formaron así:

Wanderers. — Soto; Crocco y Florio; Brisco, Marsiglia, y Santos; González, Carballo, Alvarez, Aguiar y Villadónica.

Defensor. — Molinari; Suárez y Velazco; Equilea, Sierra, y Bravo; Crucci, Brusesse, Mazzali, Arcos y Serrato.

En este primer tiempo que resultó muy movido se registraron cuatro goales convertidos en el siguiente orden:

A los 7 minutos goal de Carballo; a los 20 idem de Bruzesse; a los 40 idem de Aguiar y a los 44 idem de Crucchi.

En el segundo tiempo y no obstante los esfuerzos de ambos cuadros el score no sufrió modificaciones.

En los últimos minutos Wanderers ofendió muy seriamente, pero los violetas supieron defenderse.

Resultado final:

WANDERERS	2
DEFENSOR	2

Sud América venció a Bella Vista

En el Parque Nasazzi se encontraron a primera hora las reservas de los locales y Sud América, formando los teams de la siguiente forma:

Sud América: Gonzáles Alonso; Casaux y Caballero; Graterola, Calvette y Pedreira; Sevilla, Portugal, Rodríguez, Rodríguez y Porta.

Bella Vista: Toletti; Gonzáles y Pirulo; Curto, Salaverry y Recarde; Punzó, Petito, Rodríguez, Recarde y Barbajal.

Juez: Roque Torres.

La primera parte terminó con un score favorable a Sud América que se acreditó dos tantos por intermedio de Sevilla a los 17 y 27 minutos, contra uno de Bella Vista que lo convirtió Rodrígues a los 12 minutos.

En la última parte, Recarde igualó posiciones a los siete minutos, pero Porta se encargó de dar la victoria a su team conquistando dos nuevos tantos a los 17 y 37 minutos.

El resultado final acredita la superioridad del vencedor, que fué el siguiente:

SUD AMERICA	4
BELLA VISTA	3

POSICION DE LOS CLUBS EN LA PRIMERA PROFESIONAL

CLUBES	P.J	P.G.	P.E.	P.P.	G.F.	G.C.	P.F.	P.C.
Peñarol	7	5	2	0	26	6	12	2
Rampla Juniors	9	5	3	1	21	7	13	5
River Plate	9	5	2	2	16	16	12	6
Nacional	7	3	2	2	14	12	8	6
Defensor	9	5	2	2	19	13	12	6
Central	8	3	2	3	10	11	8	8
Wanderers	8	2	2	4	9	11	6	10
Bella Vista	8	2	2	4	12	15	6	10
Racing	8	1	0	7	9	24	2	14
Sud América	9	1	1	7	5	20	3	15

Mucho público presenció los matches del torneo amateur

Nacional triunfó en Canelones

Ante mucho público se presentó ayer, Nacional en Canelones.

El match comenzó a las 3 y 55.

Los teams formaron así:

Nacional. — García, Guasque y Gemelli; Fernández, Faccio y Pérez; A. Saldombide Arispe, Duhart Tuana y Z. Saldombide.

Canelones. — Pavoni; Alberti y Brumeroti; Bujón, López y Rodríguez Pesio Figuera Ferreira Dibega y Fernández.

Duhart marcó un goal a los 25 minutos de juego.

El primer tiempo terminó así:

NACIONAL	(1)
CANELONES	(0)

SEGUNDO TIEMPO

A los 10 minutos Z. Saldombide conquistó el 2.o goal y a los 20 minutos Arispe el tercero.

Terminó el partido con el siguiente score:

NACIONAL	3
COMBINADOS	0

¿Figueroa, Cataldo y Faccio a Italia?

De buena fuente se nos informa que los nombrados jugadores han sido vistos por un club italiano.

Cataldo habría pedido 7.000 pesos por su concurso y en cuanto a Faccio parecería dispuesto a ir lisa y llanamente.

Sin tiempo para confirmar esta noticia nos adelantamos a darla hoy a título de rumor.

Los scorers de la primera división

DEFENSOR

Piriz	7
Correa	3
Barceló	3
Bravo	2
Castaldo	1
Podestá	1
Clerzi	1
Bruzzese	1
	19

RAMPLA JUNIORS

Labraga	8
C. Haeberli	6
García	4
A. Fernándes	1
Haeberli B.	1
Ferreira (R. Plate) en contra	1
	21

NACIONAL

Duhart	5
Arispe	3
Larraura	2
Piris	2
Ciocca	1
A. Saldombide	1
Z. Saldombide	1
Tuana	1
	14

RIVER PLATE

Paola	4
Fariña	3
Olhagaray	2
Ardoguein	2
Quagliatta	1
Spósito	1
Ottonello	1
Varela	1
	16

PEÑAROL

Young	5
Carbone	3
Arremón	3
Matta	2
B. Castro	2
L. Fernández	1
Canavesi	1
Mascheroni	1
Iriarte	1
Ghierra (Defensor) en contra	1
	20

WANDERERS

Deagustini	4
Gonzáles	2
Bonino	1
Conti	1
Iturbide	1
Figueroa	1
Calvo	1
	9

RACING

Visconti	4
Gonzales	2
Medina	2
Barrere	1
	9

CENTRAL

Nieto	6
Cobas	1
Gonzáles	1
Silva	1
Raiz	1
	10

BELLA VISTA

Canavessi	5
Lamas	2
Petitto	1
Romero	1
Gallardo	1
Villarreal	1
Cea	1
	12

SUD AMERICA

Icard	2
Sacco	1
Mauttone	1
Fores (Racing) en contra	1
	5

Los matches efectuados ayer por el Campeonato de la Liga Amateur

Triunfaron Liverpool, Misiones, Lito, Colón y Cerro, mientras que Dep. Juventud y U. Montevideo, empataron

Misiones - Universitario

Field: Parque Rodó.
Juez: Parnes.
Público: 50 personas.

Misiones. — Sánchez; Pissano y Ferro; Bardias, Luna y Schmit; Marques, Falcone, Sierra, Letey y Brignoni.

Universitario. — Pastore; Acosta y Bozzano; Ledesma, Ferrone y Rubio; Gonzáles, Pereyra, Deniel, Alcuri y Riso.

SE INICIA EL MATCH

A las 3 y 15 movió Misiones, no prosperando su avance inicial. Esta primera parte del match fué favorable a Misiones que conquistó el primer goal a los 25 minutos por intermedio de Sierra al recibir pase de Luna.

Terminando este tiempo así:

MISIONES	(1)
UNIVERSITARIOS	(0)

SEGUNDO TIEMPO

Reiniciado el partido, éste continuó con el completo dominio de Misiones que conquistó tres goales más por intermedio de Sierra, a los 10 y 20 minutos y Marques a los 40 minutos.— Terminó el partido.

MISIONES	(4)
UNIVERSITARIO	(0)

Young es más que un artillero

Hasta ayer teníamos la impresión— compartida por todos los aficionados — de que Young, el novel centre forward de Peñarol era un elemento que reunía una sola estimable condición: su shot.

Veíamos en él un hombre que bien administrado por sus compañeros podía rendir si se le sabía explotar la potencia de sus tiros y su intuición del arco.

Pero ayer Young demostró frente a Racing, ser un jugador que sin llegar a la perfección cuenta con otros recursos que hacen de él un eficaz director de ataque.

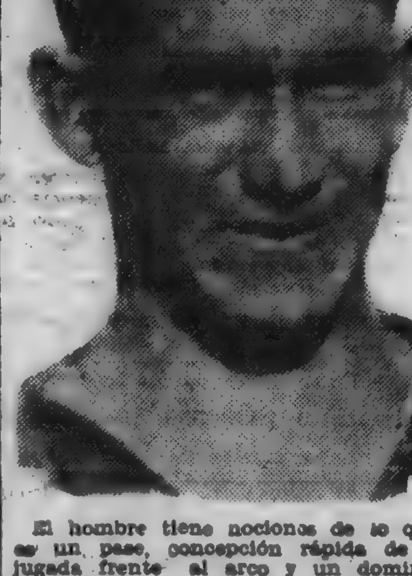

El hombre tiene nociones de lo que es un pase, concepción rápida de la jugada frente al arco y un dominio sobre la pelota que le permite sortear con éxito la resistencia inmediata del adversario.

Young, a medida que se vaya acostumbrando a sus compañeros y adquiera el aplomo que se gana con la práctica, ya deletreado el abecedario ha de resultar si persiste en un metódico training y no decae su entusiasmo todo un centre foward, intérprete de dos tácticas, la espectacular de nuestro football viejo y la positiva de la olímpica, pues hay en él un temperamento y condiciones que lo hacen adaptable a cualquier acción como lo aconsejaran las circunstancias.

La renovación de las actividades universitarias

EL 4 DE AGOSTO SE REALIZARA LA ASAMBLEA

Han sido citados los señores delegados de clubs afiliados a la Liga Universitaria de Fotball así como a los Miembros neutrales para que concurran a la asamblea general ordinaria a realizarse el próximo jueves 4 de agosto, con el fin de tratar la siguiente orden del día:

Balance del ejercicio 1931-32 (Aprobación).

Renovación de autoridades del Consejo Provisorio para la temporada 1932.

REUNION DEL CONSEJO PROVISORIO

Se cita a los señores doctor Oscar Aguerreberre, doctor Mauricio Roglia, Miguel A. Varoli arquitecto Miguel A. Cattáneo Heriberto Valli y Arturo Sealy para la reunión ordinaria que realizará el Consejo Provisorio de la Liga Universitaria de Footbal, mañana martes a las 18 y 30 horas.

Se avisa a los señores citados, que se resolverán lo asuntos de la orden del día con el número que concurra.

I. Belgrano - Liverpool

En el field de Intrépido se jugó ayer, el match entre I. Belgrano y Liverpool.

Los goales fueron convertidos por D. Lorenzo, de Liverpool en el primer tiempo y ... respectivamente.

Intrépido Belgrano descontó ventajas en la segunda parte por intermedio de Langines a los siete minutos.

LIVERPOOL	(2)
I. BELGRANO	(1)

Lito - Oriental

Field: Parque Salvo.
Público: 600 personas.
Recaudación:
Juez: Camacho.
Teams:

Lito. — Acosta; Reppeto y Conti; Burgueño, Rocco y Vivaldo; Restor Cavanella Saravio, Martínez y Caulos.

Oriental. — Mucharelli, Fajur y Dorado; Hernández, Androis y Delfino; Galindez, Díaz, Pereyra, Lerena y Schiafino.

El vamos

A las 15 y 10 el centro forward Lito es el encargado de iniciar el partido, pasando la pelota a Martínez. Este intento avanzar pero es despojado por Androis que propicia un avance de los suyos, pasando a Díaz, quien shotea bien, atajando Acosta.

Goal de Lito

A los 35 minutos Lito obtuvo un tanto por intermedio de Rocco, quien terminó un avance de su línea con un tiro, cruzado, que anuló toda acción de Mucharelli.

Actuó mejor Lito

La primera parte del partido correspondió por entero al team del Arroyo Seco, quien dominó en casi todo momento.

El resultado de la primera etapa fué pues el siguiente:

LITO	(1)
ORIENTAL	(0)

OTRO GOAL DE LITO

A los 22 minutos Bagario dió cifras definitivas al score, marcando un nuevo tanto para su bando.

En esta etapa, el juego fué bastante parejo, mereciendo Lito la victoria por su acción mejor del primer tiempo.

En consecuencia, el resultado final fué el siguiente:

LITO	(2)
ORIENTAL	(0)

Dep. Juventud - Uruguay Montevideo

Field: Parque Central.
Público: 200 personas.
Juez: Amodeo.

D. Juventud. — Bravo; Barri y Faterelli; Latrico, Vera y Correa; Parodi, Torres de la Flor, Bagnato Díaz y Pastorino.

U. Montevideo. — Paglioni; Olivera y Orlando; Barrera, Terrico y Barrera; Figueras, Bonino, Campestrou, Olivera y Casanovas.

PRIMER TIEMPO

Empezó el match a las 3 y 35, moviendo Uruguay Montevideo.

El primer tiempo transcurrió en forma equilibrada. Terminando sin que ninguno de los dos rivales abriera el score.

D. JUVENTUD	(0)
U. MONTEVIDEO	(0)

SEGUNDO TIEMPO

Iniciado el segundo tiempo, éste tuvo las mismas características que la primera etapa jugando ambos equipos en forma pareja, conquistando un gial cada bando, por Olivera a los 8 minutos para U. Montevideo y Parodi a los 30 para D. Juventud, terminando el match con el justo resultado de

U. MONTEVIDEO	(1)
DEP. JUVENTUD	(1)

Debe aprovecharse una de las próximas fechas

A fin de no entorpecer el normal desarrollo del torneo de las reservas, creemos conveniente que para el sábado o domingo próximo se fije el match suspendido ayer entre las reservas de River Plate y Rampla Juniors.

También opinamos que de igual manera debiera procederse con las reservas que tienen algunos encuentros suspendidos en las mismas condiciones que los ramplenses y riverplatenses.

Las Piedras Ferroviario en Artigas

Como lo habíamos anunciado Las Piedras Ferroviario se trasladó a la ciudad de Artigas donde efectuó dos encuentros amistosos con los combinados de los clubs Uruguay y San Eugenio.

Los matches realizados congregaron en el field oficial un numerosísimo público destacándose en ambos encuentros el bello sexo que dió carácter culminante a las contiendas deportivas. El primer match terminó con una división de honores, realizando el team visitante una falsa performance debido al cansancio de sus hombres por el largo viaje realizado. Los teams se presentaron de la siguiente manera:

Combinado.—Damini; Damini (cap.) y Marino; Quiñones, Gardela y Bastos; Moreira Bianchi, Gardela Viera y Castro.

Las Piedras Ferroviario. — Parodi; Borges y Gandolfo; Botto, Buzeta (capitán) y Faotto; Gandolfo Tulaniche, Veiga, Tusso y Marzoratti.

En el segundo match realizado el team visitante actuó muy bien, causando muy buena impresión en los aficionados locales. El resultado final fué de tres goals a uno a favor de los visitantes, resultado que consideramos justo. Fueron scorers: Tulaniche (2), Tusso y Bianchi.

Los jueces de ambos encuentros actuaron a satisfacción de vencidos y vencedores.

Llegaron a Génova jugadores argentinos

Génova, 24 — Llegaron en el "Giulio Cesare" los jugadores argentinos Félix Demaría y José Migliossi, que formaron parte del club Estudiantil Porteño, de Buenos Aires, siendo recibidos por dirigentes y socios del Ambrosiana Club, de Milán. Los dos jugadores siguieron viaje a Milán.

En el mismo vapor llegó el jugador Dionisio Fantoni, del club Italia de San Pablo, contratado por el Lacio de Roma. Otros dos hermanos de Fantoni también juegan por el Lacio.

Cerro - Fénix

Field: Belveder.
Público: 200 personas.
Juez: Hernández.
Recaudación: $ 32 00.

Cerro. — García; Orobio y Delgado; Antúñez Sequeira y Spósito; Cobas, Lebelle Furrón Senador y Lamarsino.

Fénix. —Hernández; Bousan y Frasaroli; Gianelli, Ruño y Albanese; Banchero, Horneiro, Bermúdez, Gianelli y Deandreis.

SE INICIO EL PARTIDO

A las 3 p. m. Bermúdez inicia el juego, pasando a Granelli, que tira fuera; desde los primeros instantes, la lucha fué favorable a Cerro, consiguiendo Cobas a los 15 minutos después de cortarse a varios rivales, el primer tanto a su favor; siete minutos más tarde Fénix empata por intermedio de Granelli. Continuó Cerro en la ofensiva, consiguiendo el segundo tanto a los 35 minutos, debido a una buena jugada de Senador.

Terminando el primer tiempo con justo triunfo de Cerro:

CERRO	(2)
FENIX	(1)

SEGUNDO TIEMPO

Reiniciado el encuentro, éste continuó siempre con la mejor actuación de los del Cerro que conquistaron un nuevo goal a los 18 minuto por intermedio de Forron, que después de eludir a varios rivales, venció con fuerte shot a Hernández, por tercera vez finalizando el match en esta forma:

CERRO	(3)
FENIX	(1)

Colón - Progreso

El encuentro entre los clubs del epígrafe dió cuenta a un partido reñido. En el primer tiempo se registraron los tres goales que acusó el score.

COLON	(2)
PROGRESO	(1)

Los scorers de los equipos reservas

PEÑAROL

Young	10
Irigaray	7
Sarni	2
Pérez Serres	2
Padién	1
Ojeda	1
Rodrígues	1
Risso	1
	20

NACIONAL

Ciocca	[illegible]
Pereira	[illegible]
Balao	[illegible]
[illegible]	[illegible]
Repetto	1
Rodrigues	1
Larraura	1
Martines	1
	14

WANDERERS

Nuñes	3
Calo	2
Conti	1
Gonzáles	1
Aguiar	1
Carballo	1
Calvo	1
Ferradans	1
	10

DEFENSOR

A. Mazzali	2
Tórtora	1
Barceló	1
Duhagón	1
Bruzzese	1
Crucci	1
Croto	1
Serrato	1
	9

RACING

Olhagaray	1
Delfino	1
Sebastiani	2
	4

CENTRAL

Holth	4
Raiz	3
Pateta	3
Soli	2
Visigno	2
Gonzáles	1
Longo	1
Paula	1
Pastorini	1
	19

RIVER PLATE

Nicola	6
Fernández	3
Fernández	2
Corbán	1
Bello	1
Quagliatta	1
	13

SUD AMERICA

Vergara	5
Porta	4
Sevilla	4
Rodrigues	2
Badalá	1
Graterola	1
Casella	1
Mauttone	1
Suffiotti	1
	20

BELLA VISTA

Rodrigues	3
Errecart	2
Di Bello	2
Longo	1
Recarde	1
Minetti	1
Villarreal	1
	11

RAMPLA JUNIORS

Trillo	8
Castiglioni	2
Haeberli B.	1
Bidegain	1
Tur	1
Perdomo	1
Guevara	1
Peña	1
Merello	1
	17

La inauguración de los juegos olímpicos

Los Angeles, 24. — El próximo sábado, se iniciarán los décimos juegos olímpicos modernos, en que estarán representados 38 países, con un desfile que, según se espera, será presenciado por 105 mil personas.

Al día siguiente, comenzará el programa que durará 16 días, en el cual tomarán parte dos mil hombres y mujeres, quienes competirán en catorce deportes diferentes.

Habrán atletas de todas partes del mundo y América Latina, estará representada por equipos de Argentina, Uruguay, Colombia, Cuba, Ecuador y Méjico.

Antonio Rama ganó el circuito del Norte

EN LA CATEGORIA NOVICIOS SE IMPUSO JUAN MORALES

Se efectuó ayer de mañana, de acuerdo con lo programado por el Club Atlético Stockolmo la prueba de aliento denominada "Circuito del Norte", dividida en las categorías veteranos y novicios, en las que intervinieron los competidores siguientes:

Veteranos: Antonio Rama (Aguada), Carlos Dundie (Atenas), y Anselmo Godoy (Stockolmo).

Noticios: Rudecindo Piris, N. Eduarte, Celestino D. Benedetti, Juan Morales, Antonio Castro y Alberto Bogorje (Stolckolmo). Miguel Orfila (Unión), Alévalo Vaz (Treinta y Tres), Ruperto Farías y Gregorio Valdés (individuales).

El punto de salida y de llegada fué la sede de la institución organizada, en la que se congregó un público bastante numeroso, mientras los competidores eran acompañados en autos por los miembros del jurado.

Terminada la prueba, en medio del entusiasmo del público, se obtuvo la clasificación siguiente:

1.o Antonio Rama (Aguada). Tiempo. 43' 51" 4.5.

2.o Anselmo Godoy (Stockolmo).

Novicios

1.o Juan Morales (Stockolmo). Tiempo: 43' 56" 8.3

2.o Alberto Bogorje (Stockolmo)

3.o Rudecindo Piriz (Stockolmo)

4.o Miguel Orfila (Unión)

5.o Antonio Castro (Stockolmo).

Los competidores restantes abandonaron.

Una final y una semifinal de basket - ball

SPRINGFIELD SE IMPUSO A SPORTING EN 3.a DIVISION

Se realizó ayer tarde — y no esta mañana como constaba en el programa oficial — el match semifinal del campeonato de 3.a División de 1931 entre los equipos de Sporting y Springfield.

El triunfo correspondió a Springfield por 22 a 14 en mérito a un desempeño netamente superior.

En el primer período actuó de juez M. Previtale, quien se retiró a raíz de ser agredido por el jugador V. Flores, en circunstancias en que el juego estaba suspendido. Fué sustituído en la etapa siguiente por el jugador de E. Pocitos, M. Sabarís.

Esperamos que la Divisional tercera tomará la intervención que el asunto reclama.

Los equipos contaron con la intervención de los jugadores siguientes:

SPORTING — Braga, Breller V. Flores, Canto, Nattero.

SPRINGFIELD. — Manocci, V. Mesa Fagani Rodríguez Belo A. Mesa, Matos y Riviere.

EN LA FINAL DE INTERMEDIA, SPRINGFIELD SE IMPUSO POR UN TANTO

Ante numeroso público se efectuó ayer de mañana en la cancha del Sporting, el match entre los equipos de Springfield y Universitario Sydney, por la final del campeonato de Intermedia de 1931.

La nerviosidad de los jugadores restó brillo al encuentro, que fué bastante equilibrado, como lo demostraron en todo momento las alternativas del score.

Casi sobre la hora, Sydney llevaba la ventaja mínima, pero su adversario logró el doble que debía acreditarle la victoria por el score de 14 a 13.

Sin embargo, este resultado fué objeto de una protesta y dará motivo, sin duda, a largas discusiones, ya que Sydney sostiene que falta jugar 30 segundos. Los cronometristas no se pusieron de acuerdo sobre el punto, lo que crea una situación difícil a Intermedia, ya que no contará, probablemente, con más elementos de juicio que las declaraciones contradictorias de los dos cronometristas, ambos parciales.

He aquí la constitución de los equipos y los scorers:

SPRINGFIELD: Cedres, Seoane, Manocci, A. Mesa (6), López (1), Mesa (2) y Barabino (5).

U. SYDNEY: Lema (2), Di Carlo (3), Baez (4), Verzi (4), Larrosa y Elzaurdia.

Dirigió el juego el Sr. Américo Ponti.

Los yankees confían ganar otra vez

LOS JUEGOS OLIMPICOS

Los Angeles, 24. — Estados Unidos que ha resultado victorioso en todos los juegos olímpicos pasados, nuevamente se cotiza como gran favorito para ganar los actuales.

Esta victoria es naturalmente extraoficial, pues no se computan oficialmente los scores.

Los norteamericanos están especialmente seguros de ganar las pruebas de carreras en atletismos, aunque es casi seguro que en las distancias largas, los finlandeses, argentinos y japoneses se repartirán los primeros lugares.

En otros deportes, como ser boxeo, ciclismo, equitación, lucha, regatas, yacht y tiro al blanco, los demás países tienen destacados representantes y es probable que los premios queden repartidísimos.

Detalles del match de tennis entre yankees y alemanes

París, 24. — El alemán Prenn derrotó al norteamericano Shield por 6|1, 6|0, 6|8 y 6|2, de modo que Estados Unidos ganó sólo por 3|2.

El público hoy, como durante todos los matches, se mostró decididamente partidario de lo salemanes y en una ocasión, cuando el referee dió un tiro en favor de Vines, pareció que los 5 mil espectadores iban a provocar un desorden.

Sin embargo, el orden se restableció y Vines logró el triunfo, aunque estuvo lejos de mostrar la forma que acostumbra.

Prenn dominó completamente a Shield, y si éste logró pagar el tercer set se debió a que el alemán estaba cansado.

COMO ESTARA FORMADO EL EQUIPO FRANCES

París, 24. — El equipo francés que intervendrá en la disputa de la Copa Davis se compondrá de Borotra, Boussus Brugnon y Cochet.

Capitán: Pierre Guillou.

ESTADOS UNIDOS, FINALISTA EN LA COPA DAVIS

París 26. — (Associated) — Estados Unidos derrotó a Alemania en la final inter zonas de la Copa Davis.

El equipo ganador disputará a Francia esta semana la posesión del trofeo

El Sr. H. Semeleng, ganó el premio de golf "J. J. Canabal"

Este interesante partido reservado para jugadores principiantes de handicap 18 a 24, a 18 hoyos Medal Play, fué ganado por el señor H. Semeleng, que descontado su handicap de 18 marcó un score neto de 76 golpes, con 49 y 45 en la 1.a y 2.a vuelta, respectivamente.

Segundo se clasificó el Dr. Juan Carlos Munyo, quien a su vez posee handicap de 18, que hizo los 18 hoyos con 51 y 47, lo que arroja un neto de 80.

Teniendo en cuenta que el par de la cancha es de 73, y que ésta se encuentra aún algo pesada el score marcado por el ganador Sr. Semeleng, puede considerarse excelente.

SPORTS

ATLETISMO. — En el Estadio de Colombes, el atleta Robert Paul, batió el record de Francia de salto en largo, con 7 metros 36. El record anterior le pertenecía también con 7.21.

PELOTA. — Debido al malestar que aqueja al popular Pedrito Belseguy, el match que estaba programado para mañana en el Círculo de Armas, ha sido postergado.

BASEBALL. — Esta tarde, en el field que Peñarol posee en Pocitos, las tripulaciones de los guardacostas norteamericanos que nos visitan, jugarán varios interesantes partidos de baseball, deporte poco conocido en nuestro ambiente.

CICLISMO. — De los 90 corredores que salieron de París al iniciarse la "Vuelta de Francia", sólo siguen interviniendo en la mencionada prueba 63. La "Vuelta de Francia" debe terminar el 31 del corriente, contando con gran chance los equipos belga, italiano y francés.

ATLETISMO. — El equipo portugués que participará en la X Olimpiada de Los Angeles, compuesto de 7 atletas, ha llegado ayer a Nueva York.

¡SE VIENE SHARKEY! — Jack Sharkey, campeón mundial de peso pesado, gracias a una equivocada decisión de dos de los tres jurados que contralorearon su reciente match con el alemán Max Schmelling, de paso por Nueva York, para Los Angeles, ha manifestado que tiene pensado realizar un viaje de placer por Sud América, visitando Chile, Argentina y Uruguay. Aún cuando nos parece muy poco probable que se cumplan los deseos de Sharkey, somos de opinión que los pesos pesados locales — hemos nombrado a Galusso, Silva, Escobar, etc. — deben irse preparando, a fin de que el bostoniano no los agarre dormidos... ¿Se imagina el lector lo que ganaría cualquiera de esos muchachos en una exhibición con el vencedor de Schmelling? Ya lo vemos a "El Búfalo de la Unión" haciendo cálculos!

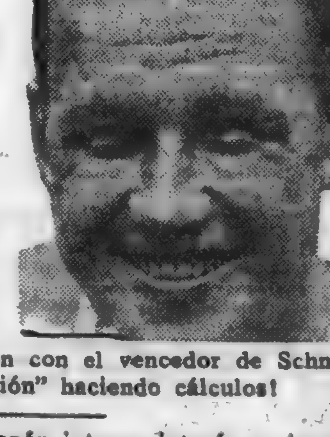

ATLETISMO. — Reina en el Japón intenso interés en la campaña para designar a Tokio sede de la Olimpiada de 1940, con motivo de que en ese año se conmemorará el 26 centenario de la fundación del Imperio

MOTOCICLISMO. — La Copa del Mar, prueba en que se disputa el campeonato motociclista italiano, se corrió ayer en el circuito de Montenegro, en Liorna, en presencia del señor Ciano, ministro de Comunicaciones. El corredor Tarbfi, con una máquina Norton, se clasificó primero, con el término medio horario de 77 kilómetros y 804 mts.

ATLETISMO. — Un pequeño indio de Tepalcatalpan (Puebla), corrió la marathon, realizada en la ciudad de México, en 2 horas 34'13" en las eliminaciones olímpicas. Este atleta se nombra Margarito Pomposa, y su marca establece un nuevo record para México. Pomposa terminó a 500 yardas de su más próximo rival. Esta proeza la realizó descalzo.

TENNIS. — Se ha declarado la primera huelga de jugadores de tennis de que se tiene memoria en los Estados Unidos. 13 jugadores, incluso Berkeley Bell, Clifford Sutter y Keith Gledhill se retiraron del torneo Seabright, que se iniciará el lunes, debido a una disputa relacionada con los privilegios de un club.

TENNIS. — Resultados de los matches jugados ayer, por el campeonato Vallarino: Carlos Ponce de León venció a J. M. Petrillo, por w. o.; Juan C. Da Silva también ganó por w. o. a R. F. Ruano Fournier; los esposos Pinet vencieron por w. o. a la pareja Sta. Varela y E. Macken; C. W. Rymer venció a R. Silveira, por 6-3, 6-2 y 6-3; finalmente, S. Stanham venció a Lucas Calcrafft por 6-1, 6-0 y 6-2.

AUTOMOVILISMO. — Se disputó ayer en Roma, el Premio Príncipe de Piamonte, en el circuito automovilístico para coches tipo turismo, de 240 kilómetros. Venció Nuvolari, en un Alfa 2300 cc., empleando 2 horas 38', a una velocidad media de 94.750, habiendo alcanzado en una vuelta una media de 96.273 kilómetros, que constituye un record. Segundo, Dippolito, en un Alfa, en 2 horas 41'10". Tercero, Fagildi, en un Maserati, en 2 horas 46'32". La organización de la prueba es encomiable. No hubo ningún accidente. Presenció la carrera numeroso público.

Noticiario del Boxeo Extranjero y Local

¿BENNY LEONARD FRENTE A JIMMY MAC LARNIN?

Descontándose que Jackie Fields, el actual campeón se verá impedido de continuar actuando normalmente en el boxeo a causa de la enfermedad que lo atacó a los ojos, el Madison Square Garden piensa pronto llenar la categoría welter, promoviendo un match cuyo ganador sería reconocido como rey. William Carey, presidente del Directorio de aquel organismo, ya ha adelantado los nombres de los rivales, que han de ser Benny Leonard y Jimmy Mc Larnin.

Sin duda ha de causar sorpresa que Leonard se exponga, en los primeros tramos de su nueva campaña a pelear nada menos que con "Jimmy, cara de bebe". Pero en aquel anuncio se agrega que el ex campeón mundial de los ligeros ha aceptado medirse con Mc Larnin, pues manifestó que cree hallarse en condiciones de afrontar tan rigurosa prueba.

De no surgir inconvenientes, el combate que comentamos se realizará el lunes 22 del entrante agosto en el estadio al aire libre de Long Island.

PELEAN HOY UZCUDUN-SCHOOF RUGGIRELLO-WALKER

Nueva York, 24 — Mañana Uzcudun y Schaaf se medirán en 15 rounds.

Walker enfrentará a Salvatore Ruggirello una primera serie eliminatoria de pesos pesados, cuyo ganador tendrá el derecho de dirimir superioridades con Schmelling, para aspirar a un match por el campeonato con Sharkey.

Otros boxeadores, que han aceptado en principio intervenir en las eliminatorias, son Hamas, Loughram, Pereda, Baer, Levinsky y el vasco Gastañaga.

LAS PROXIMAS PELEAS DE ANTONIO FERNANDEZ

Por un lado aparece peleando el último sábado del actual mes en Rosario, contra Alfredo Capiello, y por Cartelle, el 6 de Agosto.

No ponemos en duda que Antonio Fernández puede llegar a sostener esos matches, pero nos parece que no habrán de confirmarse ambas fechas.

YOUNG PEREZ Y MARIANO ARILLA VOLVERAN A ENCONTRARSE

El pleito entre Young Pérez y Mariano Arilla sigue en pie.

Los varios combates que han sostenido, no despejaron el horizonte, pues recientemente empataron.

Ahora convinieron encontrarse el 3 de agosto en Orán, donde los profesionales extranjeros encuentran ancho campo para pelear.

CONTRAJO ENLACE EL FRANCESITO HUAT

El francesito Eugenio Huat, veterano en cruentas batallas del ring, ha tenido un momento de desfallecimiento y cuando reaccionó se halló en el Registro Civil.

Hechizado por una bella morena Violeta Lamarthee, ha contraído enlace en París.

En nueva vida, Huat no dejará de practicar el boxeo sino que por el contrario, alentado por su cara mitad, continuará batallando.

PIENSAN PONER A GIRONES FRENTE A POPESCO

En Bucarest esperan la conformidad de José Gironés para que pelee contra Popesco el mes de Agosto, y en cuyo combate se pondría en juego el título europeo, que actualmente ostenta el boxeador español.

PELEARAN EL SABADO PROXIMO CASARES Y PERALTA

La Asociación Nacional Buenos Aires, en la creencia de que Casares ha de mejorar prontamente de su lesión ha resuelto que el match que éste debe sostener con Víctor Peralta, en el que entrara en juego el título de campeón argentino, se lleve a cabo el sábado próximo.

Siendo ambos lo mejorcito dentro de la categoría en el vecino país, la contienda ha despertado bastante interés, a lo que se agrega el hecho de disputarse un título.

C. SILVA Y M. GOMEZ SOSTENDRAN EL MATCH PREFINAL

Con motivo de la realización del encuentro entre Hugo Cartelle y Aldo Lunz, se ha concertado una semi-fondo entre Modesto Gómez y Claudio Silva.

Si el primero se cuida en forma, el pupilo de Buero va a tener que realizar la mejor pelea de su vida para ganarle, pues Gómez tiene sobradas condiciones para adjudicarse la victoria.

LA VIEJA ESCUELA, A BASE DE INTELIGENCIA, NO LE SIRVIO NADA A HARVEY

Londres 24. — Len Harvey atribuye en parte su derrota frente a Marcel Thil, a la actuación del referee. Sin embargo, el crítico de boxeo de "Evening News" dice que el juez se ciñó estrictamente al reglamento de la Internacional Boxing Unión y nadie puede quejarse de su actuación. Luego añade:

El caso de Harvey es otra demostración de cuán difícil resulta para un hombre cambiar sus hábitos naturales. Es un boxeador capaz e inteligente, pero le falta ese espíritu agresivo tan necesario para ganar en estos tiempos. El match requería que se empleara a fondo y esto fué lo que no hizo. Demostró pujanza en uno o dos rounds, pero en general permitió que Thil llevara dominio del match.

MERLO PRECISO DERROTO POR PUNTOS A BAGGIANI

Milán, 24. — Se realizó anoche el combate entre Merlo Preciso ex campeón italiano de la categoría medio pesado y Bogiani, boxeador de Roma.

La victoria fué acordada por puntos a Preciso, después de 10 rounds que ofrecieron momentos de interés.

El optimismo de los olímpicos argentinos

Los Angeles 24. — Los atletas de todas las naciones demuestran curiosidad por el entusiasmo que tienen los argentinos de tomar parte.

Zabala, Zorrilla y Bianchi Lutti y demás toman refrescantes de bebidas mientras se dan baños de sol.

Generalmente, una muchedumbre forpidiendo algunos que se les dé da mada por los demás atletas observan, probar.

Los argentinos recuerdan el éxito del team de polo "Santa Paula," que fué el primero en introducir el mate en Los Angeles, esperando que los efectos benéficos los harán también convertirse en campeones olímpicos.

Los deportistas también se interesan por el pesado rifle suizo, calibre 22, que usa Sigfrido Vogel.

INTERESES RURALES

La Tablada en Junio

LAS OPERACIONES REALIZADAS POR LOS FRIGORIFICOS SWIFT Y ARTIGAS

Durante el mes de Junio próximo pasado, los frigoríficos Swift y el Artigas compraron en la Tablada Norte, para la exportación de carnes preparadas, 27.114 reses vacunas y 13.890 lanares, siendo las operaciones efectuadas en Mayo, 32.047 bovinos y 30.592 ovinos.

En el término del mes pasado los citados compradores realizaron las adquisiciones en plaza, sobre la base principal de ganados generales e inferiores y en cuanto a los precios que pagaron por las diferentes categorías, fueron siempre completamente bajos, sobre todo en lo que se refiere a vacas, bueyes y terneros, tipo conserva.

Por los conjuntos mejores de novillos adquiridos en Tablada, no pasaron el límite de 80 milésimos, tratándose de puntas de animales de buena gordura.

Tanto el Swift como el Artigas, en el transcurso del mes pasado estuvieron recibiendo numerosas tropas, en su casi totalidad de novillos, clasificados como gordos a bien gordos, a los precios convenidos entre 0 y 85 milésimos el kilogramo en pie.

Las adquisiciones en lanares fueron relativamente reducidas con relación a los meses anteriores. Por capones de buena clase, especiales, estuvieron pagando como cotización más alta, 85 milésimos y 100 ídem por corderos también especiales.

Con respecto a la compra de lanares, debemos agegar, que en los últimos días del mes pasado, los dos frigoríficos citados modificaron la escala de cotizaciones para esta clase de carnes, pagando por capones como máximo, únicamente 75 milésimos, por ovejas 60, por corderos, según calidad y preparación, desde 90 a 100 milésimos.

Publicamos más abajo la distribución de las adquisiciones llevadas a cabo por los frigoríficos extranjeros, durante el mes de Junio último:

Frig. Swift — Bueyes, 903; novillos, 10.201; vacas, 3.477; terneros, 3.219. — Total: 17.800.

Frig Artigas — Bueyes, 62; novillos, 5.796; vacas, 159; terneros, 3.297. — Total: 9.314.

La distribución de lanares que se despacharon para los dos frigoríficos es la siguiente:

Frig. Swift — Capones, 3.132; corderos, 2.789. — Total: 5.921.

Frig. Artigas — Capones, 1.673; corderos, 6.220; ovejas, 76. — Total: 7.969.

De acuerdo con los datos que anteceden, tenemos que la matanza de novillos ha sido la más crecida y en segundo término la de terneros, correspondiendo la mayor parte a la Compañía Swift de Montevideo.

He aquí ahora la compra de vacunos que llevaron a cabo los frigoríficos extranjeros, en el mes de Junio, desde 1921 a 1932:

1921 — Swift, 14.575; Uruguaya, 6.729; Artigas, 8.252.
1922 — Swift, 14.175; Uruguaya, 5.377; Artigas, 13.551.
1923 — Swift, 34.341; Uruguaya, 9.464; Artigas, 15.476.
1924 — C. Swift, 28.668; Uruguaya, 17.803; Artigas, 17.567.
1925 — Swift, 25.635; Uruguaya, 3.177; Artigas, 20.175.
1926 — Swift, 34.400; Artigas, 26.891.
1927 — Swift, 30.980; Artigas, 25.294.
1928 — Swift, 35.932; Uruguaya, 3.861; Artigas, 20.236.
1929 — Swift, 36.417; Artigas, 17.264.
1930 — Swift, 21.467; Artigas, 28.418.
1931 — Swift, 35.517; Artigas, 10.463.
1932 — Swift, 17.800; Artigas, 9.314.

Con excepción del año 1921, al mes de Junio próximo pasado le corresponde la menor cantidad de ganado en pie llevada por los frigoríficos extranjeros.

Los frigoríficos Swift y el Artigas despacharon en la Oficina de Tablada en el primer semestre de este año, 217.730 cabezas vacunas y 219.101 lanares, correspondiendo al primero 142.247 bovinos y 127.283 ovinos, y al segundo 75.483 y 91.878 animales en pie, respectivamente.

He aquí ahora la distribución mencual de las adquisiciones efectuadas por los dos establecimientos industrializadores, en el primer semestre del corriente año, de vacunos y lanares:

Frig. Swift — Vacunos: Enero, 17.221; Febrero, 16.380; Marzo, 30.032; Abril, 37.479; Mayo, 23.336; Junio, 17.800. — Total: 142.247.

Frig. Swift — Lanares: Enero, 5.021; Febrero, 29.268; Marzo, 45.384; Abril, 25.062; Mayo, 16.567; Junio, 5.921. — Total: 127.223.

Frigorífico Artigas — Vacunos: Enero, 11.573; Febrero, 13.940; Marzo, 16.392; Abril, 15.552; Mayo, 8.712; Junio, 9.314. — Total: 75.483.

Frigorífico Artigas — Lanares: Enero, 4.874; Febrero, 22.589; Marzo, 28.682; Abril, 13.739; Mayo, 14.025; Junio, 7.769. — Total: 91.876.

La Exposición de Campeonatos

NUEVAS INSCRIPCIONES

He aquí, un nuevo detalle de inscripciones para la Exposición de Campeonatos a celebrarse el 26 de Agosto en el Prado:

RAZA HEREFORD

San Juan's Timpiece 5. T. 134, nacido el 6 de Octubre de 1931, por Leen Timepiece (65159) y Ruth 43 (24645). Criador y expositor: Cía. Rural Los Cerros de San Juan y Cochicó.

RAZA SHORTHORN

Lanender Ambasador. T. 1210 (29092). Rosillo, nacido el 29 de Abril de 1930, por Pitpointive Ambasador (26864) y Lady Lanender 23 (19352). Criador y expositor: Juan C. y Federico F. Vidiella, Cortijo "Vidiella" Toledo.

Bonny Ambasador. T. 1227 (29209), Rosillo, nacido el 12 de Junio de 1930, por Pitpointive Ambassador (26854) y Blossam 105 (19899). Criador y expositor: Juan C. y Federico F. Vidiella. Cortijo "Vidiela".

Yoyful Sovering. T. 1238 (29796), Rosillo, nacido el 24 de Setiembre de 1930 por Royal Sovering (21853) y Saltoum Yanet 3 (16969). Criador y expositor Juan C. y Federico F. Vidiella. Cortija "Vidiella".

Dorthy Chaimer. T. 1240 (30131), Rosillo, nacido el 3 de Setiembre de 1930, por Doric Chaimer (23904) y Lady Dorothy 41 (22637). Criador y expositor: Juan C. y Federico F. Vidiella. Cortijo "Vidiella".

Secret Sovering. T. 1246 (30137), Rosillo, nacido el 18 de Octubre de 1930, por Royal Sovering (21853) y White Secret (23632). Criador y expositor: Juan C. y Federico F. Vidiella. Cortijo "Vidiella".

Rosendo Chaimer. T. 1247 (30138) Colorado, nacido el 18 de Octubre de 1930, por Doric Chaimer (23904) y Lady Rosenood 3 (18128) Criador y expositor: Juan C Federico F. Vidiella Cortijo "Vidiella".

Nonpareil 13. T. 1250 (30490), Blanco, nacida el 1.o de Noviembre de 1930 por Royal Sovering (21853) y Nonparil 37 (22576). Criador y expositor Juan C. y Federico F Vidiella. Cortijo "Vidiella".

Lanender Sovering. T. 1266 (31711). Colorado, nacido el 14 de Agosto de 1931, por Royal Sovering (21853) y Lady Lanender 19 (13742). Criador y expositor: Juan C. y Federico F. Vidiella. Cortijo "Vidiella"

EQUINOS

Razas para silla

Canelón. Tostado, nacido el verano de 1929|30, por Canelón 69 y R. P. N.o 74. Criador y expositor: Suc. M. Artagaveytia Haras "Santa Lucía". Cerrillos.

Canelon. Tostado, alazán. Malacara, nacido en el verano de 1928|29, por Canelón 69 y R. P. 74. Criador y expositor: Suc. M. Artagaveytia. Haras "Santa Lucía"

Canelón 114. Alazán, tostado, malacara, nacido en el verano de 1928|29, por Canelón 39 y R. P. 99. Criador y expositor; Suc. M. Artagaveytia. Haras "Santa Lucía".

BOVINOS

Raza Hereford

Benjamin 71-7. T. 670 (69000), nacido el 28 de Agosto de 1929, por Benjamin 71 (36034) y Egeria 2.a. (46685). Criador y expositor: José Elorza e hijo. Cabaña "El Cardo".

Nicholls 12. T. 475 (66675), nacido el 25 de Julio de 1930 por Nicholls (62741) y Laurelina Patricia (13181). Criador y expositor: José Elorza e hijo.

Benjamín 168. T. 796 (70771), nacido el 1.o de Enero de 1931, por Benjamín 36 (29273) y Latina (29898). Criador y expositor: José Elorza e hijo.

Benjamín 169. T. 801 (72047), nacido el 12 de Enero de 1931, por Benjamín 36 (29273) y Melejsoria (48114). Criador y expositor: José Elorza e hijo.

Benjamín 183. T. 848 (75156), nacido el 31 de Agosto de 1931, por Benjamín 132 (52172) y Primorosa 5.a, (27620). Criador y expositor: José Elorza e hijo. Cabaña "El Cardo". Parada Klm. 183.

Apsam Regent 3.o. T. 869 (75176), nacido el 15 de Octubre de 1931, por Q Apsam Regent (60909) y Facuna (56368). Criador y expositor: José Elorza e hijo.

La 85a. feria en el "D.R."

POR SAN JULIAN Y FIGUEREDO

Estos activos martilleros y hombres de negocios de Young, departamento de Río Negro, organizan actualmente la realización del 85.o Remate Feria general de haciendas a celebrarse el viernes 12 del mes de agosto próximo, en el local "D. R.", conocido y bien reputado centro de transacciones pecuarias del Norte de nuestro país.

Con tal motivo, los señores San Julián y Figueredo, acaban de dirigir a los hacendados, cabañeros y hombres de negocios de aquellas ricas zonas, la siguiente circular:

"Young, Julio de 1932. — Señor...

Cumplimos con el deber de comunicarle que, de acuerdo con nuestro programa establecido, daremos el 85.o Remate-Feria mensual en nuestro local "D. R.", el viernes 12 de Agosto, para el cual solicitamos consignaciones.

El catálogo respectivo lo cerraremos el 2 de Agosto próximo.

Con tal motivo nos es grato saludarlo atte. y Ss. Ss. — San Julián y Figueredo".

Florida (EE. UU.) comercializa sus naranjas con sacos de papel

Los exportadores de naranjas de Florida están utilizando durante la presente campaña sacos de malla de papel de una capacidad de 10 libras, en los que proyectan enviar a los mercados consumidores un total de 3.000 vagones de naranjas, las cuales podrán venderse al peso en lugar de por docenas como hasta ahora. De los ensayos de este nuevo embalaje realizado en el año pasado en un total de 700 vagones de naranjas parece deducirse que este método de distribución ha encontrado excelente acogida por parte del público.

Mediante el uso de sacos de malla, el producto ahorra el gasto de los serones del papel seda utilizado como envolvente. Los ensayos de carga de vagones realizados muestran la gran ventaja del transporte en sacos sobre el envío en serones.

Por otra parte, el saco de malla permite utilizar como medio principal para la venta de la naranja los "Chain stores", grandes almacenes con amplísima red de sucursales.

Durante la última campaña se observó en los comercios dependientes de tales organizaciones la gran demanda de naranjas que inmediatamente se produjo al efectuarse la venta al peso en estos sacos de 10 libras. En efecto: esta presentación tiene la ventaja de que el cliente puede inspeccionar el artículo al través de las mallas, con lo cual se reduce en gran parte el deterioro producido por el constante manoseo. Los precios obtenidos por la naranja presentada en sacos de malla han sido superiores a los alcanzados por la fruta transportada en cajas.

Los sacos de malla de papel representan además una economía en los gastos de transporte. En la última campaña el costo de los serones fué de 22 centavos cada uno, y a esto habría que agregar seis centavos por la envoltura de papel por cada caja. El saco cuesta a razón de cinco centavos la unidad, lo que representa cuarenta centavos por las ocho unidades necesarias para meter el contenido en una caja de fruta.

Pero en los ensayos de carga se ha comprobado que en cada vapor frigorífico corriente se pueden cargar 3320 sacos de a 10 libras, lo que representa el contenido de 415 cajas, mientras la cantidad máxima de cajas que es posible cargar en cada vagón es de 370, lo que representa una ventaja de la cantidad correspondiente a 55 cajas a favor del fruto contenido en sacos. Esta diferencia, en la opinión de los técnicos, supone una economía de transporte de 12 centavos por caja o sea un beneficio neto de 7 centavos en el caso de utilización del saco en lugar de aquella.

Teniendo en cuenta la mejor calidad y mayor cantidad de jugo de la naranja de Florida, estiman los productores de esta región que el sistema de ventas en saco (al peso) supone para ellos una marcada ventaja en la competencia con los productores de California. Creen, en efecto, que el ama de casa se acostumbrará muy pronto a comprar el fruto al precio y mostrará preferencia por el de Florida, dado su mayor cotenido de jugo, según se ha demostrado por ensayos de laboratorio. Adoptado el sistema de venta en sacos, el productor californiano habrá de incluir mayor número de naranjas en el saco de diez libras y aun se estima que, así y todo, el consumidor preferirá las naranjas de Florida en igualdad de precios.

En un principio se temió que la presentación en sacos originase sensibles deterioros del fruto, pero se ha comprobado que realizando con cuidado la carga de los vagones, la mercancía presenta mejor aspecto al llegar a destino yendo en sacos de malla que embaladas en cajas.

La Comisión de Exportación de Productos de Granja por intermedio del Ministerio de Relaciones Exteriores ha pedido informaciones al respecto para suministrarlas luego a los productores interesados.

En la Federación Rural

CITACION AL CONSEJO DIRECTIVO

El Consejo Directivo de la Federación Rural se reune en sesión extraordinaria hoy, lunes 25 a las 10 de la mañana con el objeto de considerar una extensa orden del día, en la que figuran diversos asuntos de interés.

La secretaría encarece una puntual asistencia a los señores miembros.

En la Asociación Consignatarios de Ganado

PROXIMA ASAMBLEA DE SOCIOS

Han sido citados los socios activos y fundadores de la Asociación Consignatarios de Ganado, con el fin de celebrar la asamblea general ordinaria de la institución, el día 6 de Agosto próximo.

La orden del día a tratarse es la siguiente:

1o. — Lectura del acta anterior, de la Memoria Anual y del Estado de Caja; 2o. Elección de tres miembros titulares para integrar el Consejo Directivo, lista completa de suplentes y Comisión Fiscal.

En Galicia

RESOLUCIONES DE LOS GANADEROS

Los ganaderos de Galicia se congregaron recientemente en asamblea con el objeto de tomar medidas de previsión y defensa acerca de sus intereses. Estimamos conveniente dar a conocer a nuestros hacendados las conclusiones que nos envía la Sección Propaganda é Informaciones de Policía Sanitaria Animal y que fueron aprobadas en dicha reunión:

Frente Unico. — 1o. Es imprescindible la unión en un frente único de todas las autoridades cooperativas de Galicia y Asturias que realizan la venta directa de ganado, a cuyo efecto deberá constituirse inmediatamente, un comité interprovincial que dirija y ordene en materia de expediciones de ganado y que la extienda con intensa propaganda a las zonas y sindicatos que hoy no las realizan.

36 horas, Lugo - Barcelona. — 2o El tren ganadero Lugo-Barcelona debe hacer el recorrido en 36 horas Igualmente la Mesa de la Asamblea recabará la reducción al mínimo del viaje de los trenes complementarios en las líneas de Asturias, Santiago, Orense, Ferrol - Betanzos y Betanzos Lugo. Igualmente es necesaria la construcción para este servicio de vagones apropiados para el transporte de ganado. Se considera necesaria la concesión de pase gratuito para conductor por vagón.

Transporte de carnes muertas. — 3o. Apoyar las gestiones que se hacen en beneficio del matadero de Porriño para obtener tarifas apropiadas al transporte de carnes muetras en régimen fiscal de los municipios consumidores adecuados y a la reducción del aval prestado por los campesinos para el establecimiento de aquel matadero.

Prelación a las expediciones colectivas. — 4o. Las cooperativas productoras aspiran a que el matadero de Barcelona y en aquellos en que la uniformidad de tipo del ganado de consumo lo haga posible, se dé prelación en la matanza a las expediciones de sindicatos y mientras ello no se haga, que la matanza se haga por orden de arribo, con preferencia para la antelación de embarque y distancia del punto de origen.

Contratación sobre kilo canal. — 5o. Se aspira, igualmente, a que la contratación del ganado no pueda hacerse si no sobre cotización de kilo canal en el matadero.

No deben concederse nuevas licencias. — 6o. Se reconoce la necesidad de no conceder licencias de apertura de nuevas tablajerías industriales en Barcelona, amortizándose las que se cierren hasta recobrar la debida ecuación con el consumo.

Requerimiento a los municipios. — 7o. La Asamblea expresa su anhelo de que los ayuntamientos rectifiquen su política fiscal de mataderos, reduciendo sus ingresos por tal concepto a la pura remuneración de servicio.

Requerimiento de Barcelona. — 8. Se pide al Ayuntamiento de Barcelona que las reses, mientras no cambien de dientes, sea cualquiera su peso, sean consideradas como terneras a efecto de mantener su precio y de no acceder a esto, que se exima a las que pasan de 150 kilos canal, de la tributación de carne de lujo a que están sometidas.

El costo de producción. — 9o. La Asamblea estima que el costo de producción del kilo canal de ternera no es inferior a 10 pts. Ello impone la necesidad de obtener por los medios expuestos y los que siguen a continuación el abaratamiento de la producción, pues si a ello no se llegase sería menester elevar los precios normales para que fuesen remuneradores.

No más carnes del extranjero. — 10. La Asamblea acuerda pedir al Gobierno que cesen los permisos de importación de carnes congeladas para la industria chacinera.

11. En las circunstancias actuales y mientras no se estimule la producción nacional y su abaratamiento, sería ruinosa la introducción de carnes para el consumo directo.

12. Debe intensificarse la vigilancia de la frontera portuguesa para evitar el contrabando de reses vivas.

Sobre importación del maíz. — 13 La Asamblea pide que el Gobierno, rectificando su política arancelaria del maíz, debe cubrir holgadamente y libre de tood derecho el déficit de ese cereal para las necesidades de la ganadería.

Contra los intermediarios. — 14. La Asamblea acordó solicitar del gobierno y autoridades locales la prohibición de la compra-venta del ganado en las casas para que se verifique especulativamente en las ferias y a pie de báscula, interviniendo en ello, únicamente, aquelos que estén al corriente en el pago de los tributos que gravan ese comercio.

Notas Rurales

LA CALIDAD DEL ENSILAJE—FACTORES QUE LA INFLUENCIAN

A medida que se ha ido desarrollando la práctica del ensilaje, ha sido objeto de estudios preferentes la cuestión de las pérdidas sufridas por el mismo, sin que se tratase mas a fondo de los problemas tendientes a mejorar tal práctica.

Determinados forrajes se prestan mal al henaje, a causa de la fragilidad de sus hojas (alfalfa) o sufren pérdidas importantes de materias durante el desecado. En la Estación Experimental de Missouri, se ha comprobado que el maíz perdía el 15.12 o|o de materia seca cuando se le dejaba secar en el campo, mientras que sólo perdía el 4,01 o|o durante el ensilaje.

Para que el ensilaje de los forrajes al estado verde sea verdaderamente económico, es necesario observar, en su aplicación, los dos principios siguientes: 1) evitar en lo posible las pérdidas de elementos útiles; 2) mejorar la calidad del producto. A consecuencia de la falta de datos precisos, se ha efectuado durante mucho tiempo en ensilaje al azar, de manera que la calidad del producto obtenido, era muy variable, pero debido a las numerosas investigaciones realizadas sobre esta cuestión, se ha evidenciado los factores que determinan la calidad del ensilaje, los cuales examinaremos a continuación, sin ocuparnos de la cuestión de los microorganismos.

1) Variedad de las plantas sometidas al ensilaje. — La mayoría de las hierbas pratenses pueden ser aptas para el ensilaje; sin embargo, en las regiones donde este procedimiento de conservación ha adquirido gran desarrollo, ya sea a causa de las dificultades que presenta la transformación en pasto seco (países lluviosos), ya sea el contrario por la falta de forraje verde en verano (países secos), será ventajoso elegir entre las plantas forrajeras, las que sean susceptibles de dar el mejor producto, de alto valor nutritivo y apetecible al ganado.

El maíz ensilado es un alimento de un valor casi igual al del maíz al estado fresco y, de todas las plantas es la que menos pérdidas sufre durante el ensilaje (según una experiencia realizada recientemente en América estas pérdidas son del 4 o|o para el maíz, mientras que se elevan al 18 o|o para otros forrajes); no obstante, no es un alimento completo, pues es pobre en proteína y materias minerales; por lo tanto, al llenar el silo será necesario mezclarlo con otras plantas, tales momo las leguminosas (soja, tréboles, arveja); los tréboles y la alfalfa por su falta de azúcar, no pueden constituir por sí solos un buen ensilaje, pues éste carecería de acidez y, se deberán mezclar con sorgo o con maíz. En las regiones frías y poco soleadas, se practica el ensilaje con el girasol, cuyas cualidades nutritivas son aún debatidas. también se puede efectuar el ensilaje con diversas materias (pulpa y coronas de remolacha, mijo y tallos de porotos, etc.). Haciendo una justa combinación de estas diferentes plantas, se podrá obtener un ensilaje apropiado a los diversos fines propuestos (ensilaje para ovinos, vacas lecheras, animales de engorde, etc).

2) Grado de humedad en el momento del ensilaje. — Según el porcentaje de humedad contenido en los forrajes, se obtendrá un ensilaje mas o menos bueno. Este porcentaje de humedad varía según las plantas y según la época en que se siega; el maíz deberá cortarse unos diez días antes de su maduración completa, lo cual corresponderá a una riqueza del 65 al 70 o|o de agua suficiente para el ensilaje; si se recolectase el maíz demasiado maduro sería necesario añadirle agua, lo cual perjudicaría el sabor del ensilaje. La alfalfa se ensila con éxito cuando contiene del 50 al 70 o|o de agua como máximo; si la humedad es superior a 70 o|o, la alfalfa ensilada tendrá un sabor y olor malos. Segun este porcentaje acuoso, se ha podido clasificar los productos del ensilaje en tres categorías caracterizadas cada una por el color y el olor: 1) ensilaje castaño obscuro, aromático, obtenido por ensilaje rápido del forraje conteniendo de 60 a 70 o|o de agua; 2) ensilaje castaño claro (hierbas del primer corte) o castaño verdusco (hierbas del 2.o corte), obtenido con hierbas conteniendo de 70 a 80 o|o de agua; 3) ensilaje verde-oliva, de olor butírico y nauseabundo, obtenido con hirebas conteniendo más del 80 o|o de agua.

3) Temperatura del ensilaje. — La calidad de un ensilaje varía esencialmente con la temperatura a la cual se efectúa la fermentación dentro del silo; es necesario evitar la fermentación acética que tiene lugar de 15 a 25 grados centígrados y la fermentación butírica que tiene lugar a los 40.oC y procurar que tenga lugar la fermentación láctica (50.oC), que se obtendrá ensilando forrajes con un porcentaje de 60 a 70 o|o de agua. Además, del factor humedad, el cual causa la fermentación, existe otro que obra sobre la temperatura, especialmente la temperatura del aire en el momento del llenado del silo. Pero uno de los factores más importantes, bajo el punto de vista de las variaciones de temperatura, es el total de aire contenido en el forraje ensilado; la presencia de aire aumenta siempre considerablemente ésta tmperatura, lo cual ha sido comprobado en la Estación Experimental de la Universidad de Missouri.

A principios de setiembre de 1916, se llenaron dos silos con la misma clase de maíz; en el primer silo el maíz fué colocado al azar, sin aplicar ningún peso o presión; en el otro el maíz fué bien amontonado y se le aplicó un peso de 700 kilogramos; se colocó un termómetro en el centro de cada uno de los silos y se abrieron el 15 de enero; el forraje en la parte superior del primer silo estaba completamente poddido o deteriorado, mientras que el segundo presentaba una capa de forraje muy delgada sólo enmohecida; a la lectura, el termetro del primer silo señalaba que la temperatura máxima había sido de 12.75 grados centígrados superior a la temperatura máxima del 2.o silo, lo cual indudablemente era debido a la presencia de aire. Para eliminar este aire, será necesario apisonar lo más posible el producto cortado en pedazos quepueños; ésto se aplica especialmente a los cereales, cuyos tallos huecos contienen una determinada cantidad de aire; sin embargo recientes experiencias realizadas en la Estación Experimental de Beltsville (U. S. A.) han demostrado que efectuando el ensilaje del maíz en el momento de su madurez antedicho, no hacía falta apisonarlo.

Los materiales utilizados en la construcción del silo, así como el tipo de silo y su capacidad, no ejercen gran influencia sobre la calidad del ensilaje.

4) Estado del forraje en el silo. — La calidad del ensilaje en el momento de su utilización depende de la parte del silo de que procede: en un silo vertical, el producto mas rico se encontrará en la parte inferior pues el jugo que corre de la parte superior lo habrá enriquecido de materias nutritivas solubles, de manera que se puede comprobar una disminución del valor del ensilaje en la parte superior del silo y un aumento de este valor en la parte inferior.

Esto ha sido evidenciado por una experiencia en el "South Eastern Agricultural College" de Inglaterra en 1921: en un silo se enterraron a diversas profundidades sacos conteniendo forraje. A medida que se iba utilizando el ensilaje, se analizaba el contenido de cada saco, encontrando que los sacos de la parte superior del silo habían perdido, como término medio e 32 o|o de su contenido en extracto etéreo y el 17 o|o de los constituyentes solubles de sus cenizas. Lo contrario sucedió con los sacos colocados en la parte inferior del silo, los cuales se enriquecieron en un 6 o|o de extracto etéreo y en un 2 o|o de constituyentes solubles de sus cenizas. Esta experiencia demuestra también que una cantidad apreciable de constituyentes solubles es arrastrada por los jugos y por lo tanto perdida para el forraje.

En estos jugos se encuentra una cantidad apreciable de materias nitrogenadas y minerales; esta pérdida de materia mineral adquiere suma importancia cuando el producto ensilado es destinado a las vacas lecheras, pues éstas necesitan un suplemento de cal, de fósforo y de potasio, en su racionamiento.

Según una experiencia realizada en 1923 en el "Rowett Research Institute" en Aberdeen, la pérdida de materia mineral puede alcanzar el 2 o|o del total contenido en la planta al estado verde. Para disminuir al mínimo estas pérdidas, se podrá — en el momento del llenado — colocar el forraje más seco en la parte inferior del silo, dejando las plantas más acuosas y los vegetales más jóvenes para la parte superior del silo. Se ha dicho con frecuencia que en los bordes del silo el ensilaje era peor que el de la parte central, lo cual sólo es cierto cuando el silo no tiene paredes bien restañadas o cuando el forraje no ha sido bien apisonado en los bordes en el momento del llenado.

D. Kaltenbach.

El cultivo del Pinus Pinea en el Uruguay

CLIMA Y SUELO. — SIEMBRA

El pino piñonero se desarrolla bien en climas templados y las variantes extremas del clima de nuestro país no lo afectan mayormente. En lo que respecta al suelo, es una especie que se amolda fácilmente a los terrenos más variados, exceptuando los arcillosos.

Demuestra preferencia por terrenos frescos y profundos que faciliten el fondeo de su raíz, de tendencia pivotante. Se adapta también perfectamente en suelos arenosos y recosos de las faldas de las sierras que conserven suficiente tierra de arrastre, entre los huecos de los bloques de piedra.

Constituye, por las consideraciones expresadas, una especie forestal de mucho valor para el Uruguay y para los países de análogas características. Y debe agregarse aún, como factor favorable, que es uno de los pinos de mayor resistencia a la mutilación del follaje, aún de las yemas terminales, ya sea por la hormiga, por la langosta o por cualquier otro accidente, tratándose por tanto de una interesante especie para plantaciones continentales, donde son frecuentes los daños enumerados.

La semilla de pino piñonero, almacenada en lugares secos, se conserva bien por bastante tiempo (más o menos un año) y, madura, tiene un buen poder germinativo (alrededor de un ochenta por ciento).

La producción de piñas en el país, con piñones perfectamente maduros, comienza a los doce años con poca abundancia. Recién a los 25 años el árbol se halla en buena producción. Los piñones maduran al tercer año de la formación de las piñas, que se recogen a fines de invierno y se pueden desprender de las ramas con gran facilidad. Para provocar la separación de las escamas que retienen las semillas, basta con exponer las piñas al sol, pero en paraje seco pues la humedad provocaría su germinación.

La siembra se hace en Primavera, coincidiendo con la apertura natural de la piña. Puede también efectuarse en Otoño, con semilla cosechada en la Primavera anterior. Consideramos más convenientes los almácigos de Primavera, para su transplante a fines de Otoño siguiente, a fin de evitar las sequías de Verano.

Para el mejor cuidado de las plantas en su primer desarrollo preferimos la siembra en almácigo, aún cuando reconocemos que la siembra de asiento es muy ventajosa para el árbol. Las siembras naturales en plantaciones espaciadas, sólo prosperarían cultivando el suelo cercano a los pinos, pero se encontrarían luego las mismas dificultades que en las siembras de asiento. Por eso recomendamos preferentemente las siembras en almácigo.

Cátedras de Industrias y de Silvicultura de la F. de Agronomía.

La feria mensual de Young

EXCELENTES PERSPECTIVAS

Organizada y bajo los auspicios de la progresista Liga de Young, se llevará a efecto el jueves próximo, la gran feria de reproductores y haciendas generales, bajo bandera libre.

Para este remate feria se han recibido hasta la fecha, muy buenas consignaciones de novillos, vacas gordas y para invernar, ganado joven y de calidad y en lanares muy buenos lotes de procedencias conocidas que llamarán la atención de los que concurran ese día al local de Young.

En números próximos daremos a conocer el detalle de los ganados con que se cuenta para esta importante feria.

La feria ganadera en Florida

POR LLUGAIN Y Cía.

Conforme lo hemos anunciado, los martilleros señores Llugain y Cía., con la activa colaboración del señor J. Sandalio Ibarburu, realizará en los días 28 y 29 del corriente la feria ganadera de Julio en el local de ventas de la Asociación Rural de Florida.

En dicha feria, caerán bajo martillo los siguientes lotes de haciendas que figuran en el catálogo respectivo:

Lanares. — Exequiel Arregui: 150 capones gordos.

Vacunos. — Lorenzo Scabino: 1 lote de vacunos; Andrés A Icasuriaga: 35 novillos gordos; Cosme J. León: 1 lote de ganado; Pedro C. de los Reyes: 100 vacas gordas; Epifanio Arias 100 id. id.; Rospide Hnos.: 40 id. id.; Carlos M. Urioste y Cía.: 30 id. id.; Exequiel Arregui: 10 novilos id.; Deogracias Baldovino: 60 vaca sid.; Bautista Larregle: 1 lote id. id.; Eduviges Torres Negreira: 30 id. id.; Pedro Goldaraz (hijo): 30 id. id.; Juan P. Paris, 40 id. id.; Adalberto J. Alvariza: 64 id. especiales, 16 bueyes gordos, 10 torunos id.; Pedro B. Muracciole: 15 vacas gordas; Silvano de País: 15 novillos mestizos; Norberto Ferreira: 50 vacunos de corte; Gervasio Urioste: 1 lote terneros gordos; Pedro Ma. González: 30 piezas de cría, 10 vacas gordas; Juan Pedro Olganda: 1 lote vacas gordas; Román J. Eulacio: 20 vacas gordas; Secundino Hernández: 1 lote vacas gordas; Ramón Sierra: 1 id. id. id. y para invernar; Oscar Rodríguez Ibarburu: 50 novillos mestizos de 2 1|2 años, 150 piezas de cría Hereford de alta mestización; Dubois y Zabaleta: 1 lote vacas para invernar; Vda. de Castella: 20 piezas ganado de cría; Javier Micheltorena: 1 lote ganado; Enrique Rodríguez: 50 vacunos; Julián Adib: 1 lote vacas y novillos.

Situación de los paquetes postales

En ultramar o en viaje al Plata

ALCANTARA. En Southampton.
AVILA STAR. En Londres Saldrá el 30.
AMERICAN LEGION. De Nueva York. Zarpó el 9. Esp. el 22 en Río.
ALMANORA. En Southampton Saldrá el 30.
ALMEDA STAR. De Londres. Partió el 14 de Madeira. Esp. el 24 en Río.
ANTONIO DELFINO. De Bremen. Zarpó el 9 de Lisboa. Recaló el 21 en Río.
BARONESA. En Londres.
BUENOS AIRES MARU. De Kobe. Zarpó el 9. Esp. el 30 en Zingapore.
CAMPANA. De Génova. Zarpó el 14. Esperado el 22 en Dakar.
CABO SAN ANTONIO. De Génova. Salió el 11. Recaló el 15 en Valencia.
DUNSTER GRANGE. En Londres. Saldrá el 30.
DUILIO. De Génova. Salió el 18. Recaló el 20 en Barcelona.
DESNA. En Liverpool.
DESEADO. De Liverpool. Salió el 8 de Lisboa. Recaló el 21 en Río.
DUQUESA. De Liverpool. Zarpó el 9. Esp. el 29 en ésta.
EL PARAGUAYO. En Liverpool. Saldrá el 23.
FLANDRIA. De Amsterdam. Salió el 21.
GROIX. De Hamburgo. Zarpó el 10 de Vigo. Esp. el 30 en ésta.
HIGHLAND BRIGADE. En Londres. Saldrá el 23.
HIGHLAND PRINCESS. De Londres. Zarpó el 9. Esp. el 26 en Río.
LA PLATA MARU. De Kobe. Zarpó el 9 de Durban. Esp. el 24 en Río.
MONTE OLIVIA. De Hamburgo. Partió el 14 de Las Palmas. Esp. el 25 en Río.
MARQUESA. De Londres. Salió el 16.
MARTHA WASHINGTON. De Trieste. Zarpó el 14. Recaló el 18 en Nápoles.
NORTHERN PRINCE. De Nueva York. Salió el 16.

En el Plata o en viaje a ultramar

ARLANZA. Para Southampton. Salió el 20.
ALSINA. Para Génova. Recaló el 15 en Río.
ANDALUCIA STAR. Para Londres. Recaló el 19 en Río.
BELVEDERE. Para Trieste. Recaló el 17 en Río.
CABO SAN AGUSTIN. Para Génova. En nuestro puerto.
CAP NORTE. Para Bremen. Zarpó el 6 de Río. Recaló el 17 en Madeira.
CABO SANTO TOME. Para Génova. Partió el 7 de Santos. Recaló el 18 en Las Palmas.
DARRO. Salió el 21 para Liverpool.
EUBEE. Para Hamburgo. Partió el 1.o de Río. Recaló el 18 en Leixoes.
EL URUGUAYO. Saldrá el 29 para Liverpool.
EL ARGENTINO. Salió el 21 para Londres.
GENERAL SAN MARTIN. Para Hamburgo. Salió el 19.
GENERAL ARTIGAS. Para Hamburgo. Zarpó el 10 de Las Palmas.
HIGHLAND CHIEFTAIN. Para Londres. Saldrá el 29.
HIGHLAND PATRIOT. Para Londres. Zarpó el 5 de Río. Recaló el 15 en Las Palmas.
HARDWICKE GRANGE. Para Londres. Partió el 7 de Montevideo. Esp. el 29 en destino.
HIGHLAND MONARCH. Para Londres. Recaló el 19 en Río.
KERGUELEN. Para El Havre. Saldrá el 25.
LIPARI. Para El Havre. Zarpó el 13 de Montevideo. Recaló el 17 en Río.
LA CORUÑA. Para Hamburgo. Partió el 14 de Río
MONTE PASCOAL. Para Hamburgo. Saldrá el 28.
MONTEVIDEO MARU. Para Kobe. Salió el 21 a las 16 de Buenos Aires.
PRINCIPESSA MARIA. Para Génova. Saldrá el 21.
RIO DE JANEIRO MARU. Para Kobe. Zarpó el 2 de Río. Llegó el 18 a Nueva Orleans.
SANTOS MARU. Para Kobe. Esp. el 26 en destino.
WESTERN WORLD. Para Nueva York. Salió el 16 de Buenos Aires Bermudas. Esp. el 22 en destino.
WESTERN PRINCE. Saldrá hoy de Buenos Aires para Nueva York.

DEL INTERIOR

FLORIDA

DESDE SARANDI DEL YI

Gestiones por nuestro Liceo Popular

La Comision Organizadora del Liceo Popular de esta localidad recibió oportunamente una atenta comunicación del representante de nuestro departamento doctor Pantaleón L. Astiazarán, en la que informa ampliamente de sus gestiones en favor del precitado instituto de enseñanza.

Según esa comunicación el doctor Astiazarán planteó en Cámara la situación de nuestro Liceo, creyendo, en lo que le es personal, que se tendrá éxito en la gestión iniciada.

Además el aludido representante, cumpliendo una misión encomendada por la Comisión que acertadamente preside el doctor Francisco D. Ríos, solicitó del Consejo de Enseñanza Secundaria el envío de un Tribunal Examinador para recibir de los alumnos de este Liceo las pruebas del caso, indicándosele la conveniencia de que la Comisión se dirija directamente por nota al Consejo, en la seguridad de que éste accederá a lo solicitado.

Demás está decir que estas gestiones del doctor Astiazarán han causado la mejor impresión en nuestra localidad.

DEMOSTRACIONES

Se realizó en los salones de la Confitería erna uPna Tertulia-Vermouth en honor de la señorita Isabel Almandos.

Dicha demostración se la ofrecieron sus amigas, con motivo de su próximo enlace.

—Despidiéndolo de la vida de soltero, un grupo de amigos del señor Miguel Corte Itzaina, le ofrecieron una cena en el Club Sarandí.

Bodas. —

Se realizó la boda de la señorita Isabel Almandós Melgar con el señor Alfredo Lozada.

Apadrinaron la ceremonia religiosa el señor Marcín Almandós y su esposa señora Amanda Cantero de Almandós.

En el contrato civil firmaron como testigos la señorita Cristina Risso Riscetto y señores Alberto Almandós, Narciso Machado Sanz y Juan C. Guichon por parte de la novia y señores Esteban Ciguin Rossi, Nicolás di Santi, Félix B. Ferreira y Manuel Losada por el novio.

La realización de esta boda dió lugar an una interesante fiesta en el domicilio de los padres de la contrayente.

Necrología —

Dolorosa impresión ha causado en nuestra sociedad el prematuro deceso de la niña María Esther Perdomo, acaecido en Illescas.

El sepelio de sus restos efectuado en el Cementerio de Sauce del Yi, constituyó una elocuente manifestación de profundo pesar.

Viajeros. —

Regresó de Montevideo el señor José M.a Munilla.

—De igual punto el Dr. Pantaleón L. Astiazarán.

—De la capital el jovencito Hugo Osorio de León.

DETENCION DE LOS EVADIDOS DE LA CARCEL DE CANELONES

La policía de Florida recibió aviso de la Jefatura de Canelones informándole que se habían escapado de la cárcel dos presos: José Camilo Aguiar y Oscar Virtudes Pintos que estaban cumpliendo una condena por robo.

Anteayer a las 19 y 30 penetraron en uno de los depósitos y después de subir por medio de una sábana hecha tiras hasta la claraboya rompieron un vidrio dándose inmediatamente a la fuga.

Los guardias y oficiales al oir los vidrios rotos al caer tomaron de inmediato las providencias del caso.

La manzana de la cárcel fué rodeada por soldados armados a mauser, pero no se consiguió detener a los evadidos.

Aguiar es reincidente habiéndose escapado de Santa Rosa y otra vez cuando era conducido en el tren a Canelones se arrojó por una ventanilla. Ultimamente fué el autor de un boquete en la cárcel siendo descubierto en momentos de fugar.

La Jefatura de Canelones comunicó a la de Florida que dejara sin efecto la vigilancia ya que fué detenido uno en vía pública, en Margat y esta mañana cayó el otro mientras tomaba mate en la pieza de un amigo en la misma localidad.

ARTIGAS

EL TRAMITE MUNICIPAL

No hay nada peor que el trámite de los asuntos que se ventilan ante nuestro Concejo Departamental. Se realiza un expediente tan innocuo, tan innecesario que solo en un régimen lleno de imperfecciones, como el actual, puede tolerarse. Asunto que pasa a informe de las comisiones duerme el sueño eterno en sus carpetas, sin que los insistentes ruegos de los postulantes consigan arrancar de su apatía a los integrantes de esas comisiones.

Es necesario que los señores concejales, dediquen a los asuntos sometidos a su consideración el interés que están obligados a dedicarles.

RESOLUCION CRITICABLE

El Concejo distribuyó las asignaciones decretadas por la Asamblea Representativa para los artiguenses pobres que cursan estudios en la capital de la República.

El Ejecutivo municipal ha estado poco feliz al distribuir esas asignaciones, pues los agraciados no son, precisamente, los más necesitados, de manera que se ha defraudado el espíritu de la generosa resolución de la Asamblea Representativa.

Hay casos, en efecto, como el de la señorita Ernestina da Costa, que cursa tercer año de medicina, luchando con dificultades de todo género que no han sido contemplados.

Se ha procedido, en este caso con un subalterno espíritu politiquero.

LA VIRUELA EN CUAREIM

"La Nación" de Bella Unión, ocupándose de la existencia de nuevos casos de viruela en la Barra de Cuareim, expresa que la semana anterior el cónsul uruguayo en aquel paraje, señor Félix Gutiérrez, denunció siete casos nuevos de peste variólica, lo que demuestra la gravedad de este mal y obliga a nuestras autoridades sanitarias a mantener las medidas de previsión establecidas.

Boda. —

A una interesante reunion social, dió lugar la boda de la gentil señorita Nerea Esther Baptista con el Capitán de Marina Brasileña señor Pablo y Alcoforado Natividade. La novel pareja recibió numerosas felicitaciones y valiosos regalos.

Enfermos. —

Guarda cama enfermo el concejal señor Máximo Goñi.

—Encuéntrase enferma desde hace breves días la niña Pocha Pólito Saldaña.

—Algo indispuesta la señora Mangonga V. de Veira.

Viajeros. —

Procedente de Montevideo llegó a ésta la señorita Manuelita Nuñes Ribeiro.

—Encuéntrase entre nosotros la señorita Chula Rivera.

—Se ausentó para campaña el señor Homero Viana.

—Estuvieron en la ciudad los señores Ataliva R. Pereyra, Eulogio Ribeiro, Avelino Farias y Pery Pacheco Saldanha.

—Por tren llegó a esta la señorita Luisa Botta que cursa estudios en la ciudad de Salto.

—Ausentóse para la ciudad de Salto, la señora María M. de Sarasúa.

—Llegó de Cabellos la señorita Negra Saralegui acompañado de su hermano Antenor.

—Ausentóse para Montevideo, el doctor Maneul Casillas Vargas.

MAS CANDIDATOS PARA LA SENATURIA DEPARTAMENTAL

"La Razón" informa en su última edición que se encuentra en condiciones de asegurar que los nacionalistas de este departamento han celebrado un convenio para disputar al Partido Colorado la senaturía en las próximas elecciones de Noviembre.

Los dos grupos nacionalistas votarían bajo el mismo lema, llevando los independientes al señor Manuel Albo como candidato y los herreristas, al Ing. José A. Otamendi.

SALTO

VISITA DE ESTUDIANTES DE CONCORDIA

Salteños y concordienses no podían permanecer al margen de los diversos actos que se vienen realizando, para afirmar, frente a la ruptura de relaciones diplomáticas entre el Uruguay y la Argentina, la invariable confraternidad de ambos pueblos, unidos en la raza y en la historia ya en el culto indestructible a las tradiciones de paz y de progreso.

Es así como ayer de tarde se efectuó en la plaza Treinta y Tres un mitin de cordialidad, que dentro de su sencillez, fué de expresiva elocuencia. Corresponde la iniciativa a la juventud estudiosa, lo que hace más auspicioso ese acto revelador de los sentimientos de ambos pueblos.

A tal efecto llegó en las primeras horas de la tarde una numerosa delegación del estudiantado de Concordia, la que fué recibida por los dirigentes e integrantes de la Asociación Estudiantil "Osimani y Llerena" de Salto. Momentos después se realizó el mitin de confraternidad en la plaza Treinta y Tres, acto en el cual hicieron uso de la palabra varios oradores de una y otra orilla, los que fueron muy aplaudidos por la enorme concurrencia que asistió a ese simpático acto de confraternidad.

LA EXURSION A PAYSANDU

Todo un éxito resultó la excursión a Paysandú que prestigiara el Club Nacional de Football. Unos quinientos excursionistas llegaron a la ciudad sanducera que se vió animadísima, habiendo gran concurrencia también en los locales sociales.

Aprovechando la excursión varias entidades deportivas de Salto fueron a medirse con sus similares de Paysandú habiendo Paysandú triunfado en casi todas las bregas.

El Círculo Sportivo mandó nueve cuadros de bochas para jugar con tres instituciones y tres parejas de jugadores de pelota.

Fueron también los representantes y jugadores de la Liga del Oratorio Festivo a medirse con sus similares dando lugar a una gran fiesta en las instituciones católicas.

Los excursionistas volvieron encantados del paseo a Paysandú.

LA COMPAÑIA DE MORGANTI

Se despidió del público de Salto la compañía de comedias que dirige el actor Carlos Morganti, la que siguió para la vecina ciudad de Concordia donde hará una temporada.

La compañía Morganti fué despedida por el público salteño con un lleno completo, presentando nuestro primer coliseo un magnífico aspecto con lo cual ha manifestado la simpatía que los actores han conquistado en su estada en ésta.

Fué muy aplaudida también la artista salteña Nerea Borda que hacía muchos años se había radicado en Buenos Aires.

UN GUARDIA CIVIL MATA A UN HOMBRE

"El Indio" desacata a la autoridad policial. — El "angelito" tiene 11 entradas a la cárcel

Se produjo un grave hecho de sangre en el que tuvo intervención el sargento de policía León Rodríguez, dando muerte de un balazo al sujeto Jacinto Acosta (a) El Indio.

El citado sargento hacía su recorrida en la sección urbana y, al llegar a la calle 19 de Abril y Garay la mujer Isabel Romero, domiciliada en una pieza en un inquilinato próximo pidió su ayuda al representante policial, manifestándole que en su pieza se encontraba el individuo Jacinto Acosta (a) El Indio, el que había penetrado a viva fuerza, llegando a romper, para entrar, una cadenilla que se usan en las puertas a fin de dejarlas abiertas y que como el citado Acosta no oyera las súplicas de la mujer para que se fuera, ésta trató de recurrir a la policía.

El Indio quiere pelear y quita el machete al policía

En seguida el sargento Rodríguez se dirige al domicilio de la Romero, en momentos en que El Indio salía de él y lo detiene.

La mujer Romero advierte al sargento que El Indio andaba armado por lo que el policía intenta revisarlo a lo que se opone resueltamente aquél. Entonces el sargento dándole la voz de preso resuelve conducirlo a la comisaría de la primera sección urbana. A pocas cuadras de la comisaría citada, o sea en las esquinas de la calle 19 de Abril y Garay, intenta el sargento nuevamente desarmar al sujeto el cual fuera de sí y desacatando al policía se traban en lucha, en cuya circunstancia "El Indio" quita el machete al policía con el cual intentara herir a la autoridad. Al ver el sargento la actitud decidida del agresor desenfundó su revólver e hizo dos disparos contra Acosta el cual es herido mortalmente.

Fallece El Indio

Rodríguez deja el lugar del hecho para comunicar la noticia a sus superiores siendo recogido y llevado al hospital Salto a donde fallece a los pocos momentos.

El balazo mortal lo recibe Acosta en la caja toráxica del lado superior izquierdo con orificio de salida en la espalda que le produjo una gran hemorragia interesándole organos vitales. En cuanto a la otra herida apenas fué un rozamiento del proyectil en el vientre.

El sargento Rodríguez es detenido

Concurrieron al lugar del hecho las autoridades policial y judiciales, disponiéndose la detención del sargento Rodríguez el que se encuentra incomunicado en la Cárcel Central.

Quién es Jacinto Acosta

El sujeto Jacinto Acosta (a) El Indio es elemento conocido de la policía, peleador y pendenciero registrando once entradas a la cárcel por ebriedad, desorden, desacato a la policía y por pelea y heridas. Contaba treinta y cinco años de edad y esas once entradas que registra son a contar desde el año 1927 hasta la fecha.

SOCIALES

Enfermos—

Se encuentra enferma de algún cuidado la señorita Violeta Otero.

—Guarda cama el señor José León Panizza. También su señorita hija Elena.

—Continúa mejorando lentamente el señor Bernabé Ferrando Aranguren.

—Mejora, después de varios días de cama la señora Natalia Sabaté de Gómes.

—Mejora en la capital la señora Carolina P. de Barres cuyo estado de salud fué muy delicado.

Viajeros—

Llegaron el sábado, con motivo del fallecimiento de su señor padre, el señor Angel Canaveris y su esposa señora Angélica Camacho.

—Partieron a pasar unos días de campo a la granja de San Antonio las familias de Harán y Avellanal.

—En esta semana parte para Buenos Aires para asistir como delegado al Congreso del Frío, el doctor Oscar Acosta.

—Es esperado de la capital el señor José Luis Cuenca Herrán, prometido de la señorita Chela Amstrang Brum.

—Parten en esta semana para campaña el señor Federico Amstrong, su esposa señora Herminia Brum y sus hijos.

Necrológicas—

Falleció en nuestra ciudad el apreciado vecino don Máximo Merazzi, persona que a través de sus largos años de actuación en nuestro medio supiera conquistarse general afecto.

El sepelio de sus restos fue una imponente demostración de pesar.

—Honda sensación de pesar causó en el vasto seno de sus relaciones, el deceso de la apreciada señora Barboza Q. de Quagliotto.

La extinta estaba vastamente vinculada en nuestro medio, habiéndose conquistado generales simpatías en el seno de sus familiares y amistades.

El sepelio de sus resto se vió muy concurrido.

—Falleció el joven Domingo Antonio Cordone, perteneciente a la conocida familia del primo apellido, radicada entre nosotros.

POR LOS CLAUSTROS

SECCION DE ENSEÑANZA SECUNDARIA Y PREPARATORIA

Cursos para perfeccionamiento de profesores de enseñanza secundaria

Habiéndose producido algunos cambios en la distribución y horario de los cursos de perfeccionamiento, para profesores que se dictan en el salón de Actos Públicos del Instituto Alfredo Vázquez Acevedo, damos un extracto del programa combinado para la semana próxima.

Lunes 25. — de 10 a 11 "El concepto de Idioma Nacional" por el Inspector Sr. José Pereira Rodríguez. De 11 a 12, "Metodología de la enseñanza de la Gramática" por el Sr. Director del Liceo D. de Florida, Dn. Pablo Schurman. De 14 a 15, "Aplicación de los principios generales de Pedagogía a la enseñanza del Dibujo", por el Inspector Sr. Mario Bouyat. De 15 a 16, "Continuación del curso de Historia de Gracia" por el Catedrático Sr. Fructuoso Pittaluga. De 16 a 17, "Continuación del curso de Historia de Roma", por el Sr. Director del Liceo N.o 4, don Oscar Secco Ellauri. De 18 a 19, "Conversaciones Pedagógicas sobre la enseñanza de las Matemáticas" por el profesor Dr. Julio Rey Pastor.

Martes 26. — De 10 a 11: "La lectura explicada" por el Profesor Sr. Paul Larnaudie. De 11 a 12, "Metodología de la enseñanza del vocabulario", por el Inspector Sr. Pablo Bernier. De 14 a 15, "Interpretación del actual programa de Dibujo", por el Inspector Sr. Mario Bouyat. De 15 a 16, "Historia de Gracia" por el Catedrático Dr. Fructuoso Pittaluga. De 16 a 17, "Historia de Roma", por el Director del Liceo N.o 4, Sr. Oscar Secco Ellauri. De 17 a 18, "Las Ciencias Geográficas en la educación", por el Catedrático Sr. Elzear S. Giuffra.

Miercoles 27. — De 10 a 11. "La composición" "Sus elementos fundamentales", por el Sr. Paul Larnaudie. De 11 a 12 "Metodología de la enseñanza del vocabulario", por el Inspector Pablo Bernier. De 15 a 16. "Historia de Grecia" por el Catedrático Dr. Fructuoso Pittaluga. De 16 a 17. "Historia de Roma" por el Director del Liceo N.o 4, don Oscar Secco Ellauri. De 17 a 18. "Orientación Moderna de la Enseñanza de las Ciencias Geográficas", por el Catedrático, Sr. Elzear S. Giuffra. De 18 a 19, "Conversaciones Pedagógicas sobre la enseñanza de las Matemáticas", por el profesor Dr. Julio Rey Pastor.

Jueves 28. — De 10 a 11, "La enseñanza de la Lengua Materna. Asignatura capital" por el Sr. Decano Dr. José Pedro Segundo. De 11 a 12, "Los ejercicios escritos", por el Director del Liceo de Florida, Sr. Pablo Schurman. De 15 a 16. "Historia de Grecia" por el Catedrático Dr. Fructuoso Pittaluga. De 16 a 17, "Historia de Roma" por el Director del Liceo N.o 4 Sr. Oscar Secco Ellauri. De 17 a 18, "Interpretación del nuevo programa de Ciencias Geográficas" por el Catedrático Sr. Elzear S. Giuffra. De 18 a 19, "Conversaciones pedagógicas sobre la enseñanza de las Matemáticas" por el profesor Dr. Julio Rey Pastor.

Viernes 29. — De 10 a 11, "La enseñanza del Idioma Nacional y la Gramática" por el Sr. profesor Dr. Martín R. Etchegoyen. De 11 a 12, "Los auxiliares de la enseñanza" por el Sr. Director del Liceo D. de Florida, don Pablo Schurman. De 15 a 16, "Historia de Grecia", por el Catedrático Dr. Fructuoso Pittaluga. De 16 a 17, "Historia de Roma" por el Director del Liceo N.o 4, Sr. Oscar Secco Ellauri. De 17 a 18. "Los elementos auxiliares para la enseñanza de las Ciencias Geográficas", por el Inspector Sr. Mario Bouyat. De 18 a 19, "Conversaciones Pedagógicas sobre la enseñanza de las Matemáticas por el profesor Dr. Julio Rey Pastor.

Sábado 30. — De 10 a 11. "Sobre la enseñanza del Idioma Nacional". por el Sr. Decano Dr. José Pedro Segundo. De 15 a 16. "Historia de Grecia" por el Dr Fructuoso Pittaluga. De 16 a 17, "Historia de Roma" por el Director del Liceo N.o 4, Sr. Oscar Secco Ellauri. De 18 a 19, "Conversaciones Pedagógicas sobre la enseñanza de las Matemáticas" por el profesor Dr. Julio Rey Pastor.

TERCERA REUNION DE MAESTROS

Se pone en conocimiento del Personal Enseñante que el jueves 28 del corriente a las 15 horas 30 minutos se efectuará en el Museo Pedagógico la tercera reunion de maestros.

Hará uso de la palabra la señorita Débora Vitale D'Amico, quien considerará el siguiente tema:

"El método didáctico de proyectos y su adaptación a los programas escolares vigentes"

Información general

CORRESPONDENCIA DETENIDA

A disposición de los interesados se encuentra en la Oficina de Listas del Correo Central la correspondencia que, por falta de franqueo no ha sido posible darle curso, de acuerdo con el Art. 7. de la Convención Postal Panamericana, dirigida a las siguientes personas y países:

Sandez de Fernández Pilar, Dellarossa familia; Gotting de Saravia Elisa, Scazzola Fillipo, Serranci José, Cronista social del Plata Sagastume Carlos M., Lolwengard Enrique, López Paquita, Ledesma Leonardo, Giménez Antonio, Jefe de Ventas Sección Ferroviaria, Podestá Paulino The National City Bank: Paul Hers Lmtda., Harting B Aslary, Caviezel Hotel, General Motors Corporation, García Alvarez Amaro, Fresnedoso de Giberti Julieta, Katenstisen Flisabeth G. Luis Español, Esgangemberg María del C. P., Cafruni E. Elisa, Crocker O. Causen, Cap. Crosa H., Casillas Antonio, Beker Hans Barreiro Andrés, Arteaga Julio, Administración de Propiedades Banco Galicia.

COMITE DE JUBILACIONES PATRONALES

La Comisión de propaganda que tiene la misión de recorrer el comercio de toda la República, va llenando su misión en forma auspiciosa; tanto el mayorista como el minorista, se adhieren a nuestro movimiento en forma tan espontánea, que pone de manifiesto el deseo unánime de todo el comercio del país.

El Comité se reune hoy lunes 25, a las 21 en el local de la secretaría Soriano 929.

AL GREMIO DE CARNICEROS

El Comité Pro-Unión del gremio, invita a todos los socios de la Sociedad Unión Vendedores de Carne, y a sus simpatizantes, a concurrir a la reunión de propaganda para las próximas elecciones, que se efectuará hoy lunes, 25 del corriente a las 21 y 30, en la calle Uruguay 1619 entre Minas y Piedad.

En esta reunion varios integrantes de expondrán su programa de acción. — Por el Comité Pro-Unión del Gremio: Emilio Puime, secretario.

Marítimas

BUQUES LLEGADOS AYER

DESEADO, inglés, de Liverpool, con pasajeros, correspondencia y carga. Consignado a MacLean Stapledon.

PLATON, francés, de Buenos Aires, a completar cargamento. Consignado a J. R. Williams.

GAZA, portugués, de Amberes, con carga general. Consignado a J. R. Williams.

CORINALDO, inglés, de Glasgow, con correspondencia y carga. Consignado a J. R. Williams.

SALIDOS

CRITON, francés, para Buenos Aires, con resto de carga. Despachado por J. R. Williams.

SAN FRANCISCO, sueco, para Buenos Aires, con resto de carga. Despachado por Gordon Firing.

WEST SELENA, norteamericano, para Buenos Aires, con resto de carga. Despachado por Christophersen Hnos.

Anoche. CAP ARCONA, alemán, para Río Janeiro, con turistas. Despachado por Dorner y Bernitt.

A LLEGAR

Hoy. WEST CALUMB, norteamericano, de Nueva York, con carga general. Consignado a Christophersen Hnos.

Hoy. ANTONIO DELFINO, alemán, de Bremen, con pasajeros, correspondencia y carga. Consignado a Ribereña del Plata.

27. WEST IMBODEN, norteamericano, de Nueva York, con carga general. Consignado a Christophersen Hnos.

27. AMERICAN LEGION, norteamericano, de Nueva York, con pasajeros, correspondencia y carga. Consignado a Dodero S. A.

28. WEST NERIS, norteamericano, de Nueva Orleans, con carga general. Consignado a Van Bokkelen y Rohr.

28. ALMEDA STAR, inglés, de Londres, con pasajeros, correspondencia y carga. Consignado a J. R. Williams.

28. HIGHLAND PRINCESS, inglés, de Londres, con pasajeros, correspondencia y carga. Consignado a Christophersen Hnos.

29. IPANEMA, francés, de Génova, con pasajeros, correspondencia y carga. Consignado a A. Boyer.

29. DUQUESA, inglés, de Liverpool, con pasajeros, correspondencia y cargo. Consignado a Houlder Bros.

30. GROIX, francés, de Hamburgo, con pasajeros, correspondencia y carga. Consignado a A. Boyer.

30. LA PLATA MARU, japonés, de Kobe, con pasajeros, correspondencia y carga. Consignado a Mann George.

A SALIR

Hoy. KERGUELEN, francés, para Dunkerque, con pasajeros, correspondencia y carga. Despachado por A. Boyer.

Hoy. BIBBCO, norteamericano, para B. Aires, con resto de carga. Despachado por Van Bokkelen y Rohr.

28. EL URUGUAYO, inglés, para Liverpool, con pasajeros, correspondencia y carga. Despachado por Houlder Bros.

28. MONTE PASCOAL, alemán, para Hamburgo, con pasajeros, correspondencia y carga. Despachado por Dorner y Bernitt.

28. BUENOS AIRES, argentino, de Buenos Aires, para Magallanes, con pasajeros, correspondencia y carga. Despachado por A. M. Delfino.

29. HIGHLAND CHIEFTAIN, inglés, para Londres, con pasajeros, correo y carga. Despachado por Christophersen Hnos.

30. AMERICAN LEGION, norteamericano, de Buenos Aires, para Nueva York, con pasajeros, correo y carga. Despachado por Dodero S. A.

FLUVIALES

Para Buenos Aires, salió anoche "Ciudad de Montevideo".

Llega y sale mañana "Ciudad de Buenos Aires".

De Salto llegó anoche "Ciudad de Salto".

VARIAS

A muros de la dársena 1, atracó el vapor norteamericano "Bibbco".

Operará hoy en la dársena 1, el postal inglés "Deseado".

A muros de la misma dársena atracará mañana el liner norteamericano "American Legión".

Terminó sus operaciones a muros, el vapor francés "Criton".

Atracó anoche a la dársena 1, el postal alemán "Cap Arcona".

Lea usted:

los AVISOS NUMERADOS que aparecen en las distintas páginas de EL DIARIO, recortelos, péguelos y enviándolos a nuestra Administración, podrá usted ganar fácilmente 100 PESOS SEMANALES.

Económicos

SE OFRECE hombre joven para establecimiento Rural. Con conocimientos prácticos en la parcialidad de los trabajos. Sin pretensiones. Dirigirse por carta a Poste Restante a Y. B. 1642 Correo Central.

SI SUFRE Vd de insomnio, reuma, corazón, riñones, hígado, diabetis, parálisis, impotencia o cualquier otro trastorno en su organismo le conviene conocer "La maravilla eléctrica" de "Overbeck", aparato completamente insensible de fácil manejo que se lo aplica Vd mismo. Informes Rodríguez Anido Hnos. Uruguay 1600.

ARRIENDO POR 6 MESES. Campo espléndido muy empastado en Rivera línea divisoria con Brasil. Area: 4 700 hectás varios potreros. La Industrial Sarandí 500.

El 1.o de Junio se inauguró la Casa Central de la gran MUEBLERIA CENTENARIO en la Avenida 18 de Julio 1268

Sucursal: JUSTICIA 1682

Créditos a $ 3.00 por mes

ORO se compra en cualquier estado partidas grandes o pequeñas. Dirigirse a la fábrica SORIANO 887.

PROSTATICOS: Antes de someterse a una operación quirúrgica en su propio interés consúltenos. — Tenemos pruebas evidentes que lo asombrarán. El método es puramente científico y de reciente invención. La casa pone a su disposición reconocimiento facultativo. —Rodríguez Anido Hnos. Uruguay número 1600.

REUMA Y GOTA. Se curan rápidamente con las famosas píldoras "EADE" puramente vegetales. En todas las farmacias. Agentes Rodríguez Anido Hermanos. Uruguay 1600.

TOROS toritos terneros vacas y vaquillonas Holandesas de pedigree y puras por cruza con grandes antecedentes lecheros se venden. Rodríguez Anido Hnos. Uruguay 1600.

OBSEQUIO — a toda persona que haga una compra en la Maison, aragagne con motivo de la última liquidación. — Vea los modelos. — Ituzaingó 1472.

PARRA americana injertos de viña de uva de mesa y de vino vende cantidades. Tratar almacén de José S. Pastorino (Colón). Telé 610 Paso.

PAYSANDU 1233 casa de lujo, alquilo 3 piezas y comodidades gran garage. Tratar Banco Francés.

ESTABLECIMIENTO PRONTO PARA INSTALAR EN EL CUALQUIER FABRICA O INDUSTRIA. — Amplios pabellones escritorio casas para gerentes encargados, cuidadores. A cuarenta metros del hormigón en la Barra detrás del Cementerio La Teja se vende con facilidades o se alquila por módico precio en conjunto o fraccionadamente. Uruguay 306.

PERSONA seria, comerciante retirado, responsable, sin pretensiones como obligación y pasatiempo acepta empleo en barraca o comercio de importancia. San José 1464.

RADIO eléctrica Philips, mueble de pié, flamante vende familia urgente. $ 80. Médanos 1118.

SE OFRECE cocinera para estancia tiene chico de 7 años. Tratar Galicia 1182 de 2 a 4.

C. GIRALT LAMAS. Negocios Bancarios. Financiación de Obras Públicas. de Importación de Mercaderías y Exportación Ganadera. La Paz 1255, Montevideo.

INSTITUTO ARGENTINO DE INDUSTRIALIZACION. Financia, compra y asesora. Inventos Patente Nacional o Extranjera. Representante: C. Giralt Lamas. La Paz 1255.

S. Y. A. S. A. (Sociedad Anónima) Interviene en Representaciones y Negocios relacionados con América del Sur. Representante: C. Gl. Lamas. La Paz 1255 Montevideo.

ENCERADORA Electrolux vale 140 pesos, sin estrenar, por 80 pesos; aspiradoras de polvo por 45 pesos, vende Casa Préstamos Berros. Uruguay 1429.

TESORO DE LA JUVENTUD. 20 tomos, valor 80 pesos por 25 pesos, usado; colección de Obras Famosas 3|4 tafilete (completa), por 35 pesos, vende Casa Préstamos Berros. Uruguay 1429.

SINGER, máq. de coser y bordar escritorio valor 200 pesos por 85 y 65 pesos; Adler, 55 pesos; Imperial, 52 pesos; Rovano, 52 pesos. Garantidas 4 años. Vende Préstamos Berros. Uruguay 1429.

CONSULTORIO, juego aséptico para médicos, parteras, etc., por 88 pesos. Lo vende la antigua Casa Préstamos Berros. Uruguay 1429.

REMATES

FRANCISCO SPINELLI

JUDICIAL — AL MEJOR POSTOR

El Miércoles 3 de Agosto, a las 16 horas (4 p. m.) — Concepción Arenal N.o 1636

Una buena casita para renta — 3 piezas, cuarto baño, cocina, w. c. patio claraboya corrediza, altillo, obra sanitaria completa pavimento de hormigón, vereda, etc.

MODERNA CONSTRUCCION toda de material y hierro.

Venderé de acuerdo con el siguiente:

EDICTO. — Por mandato del señor Juez Letrado Departamental de primer turno doctor Florencio S. Moreno, dictado en los autos caratulados: Sbarbaro Antonio contra José Didini y otra. Ejecución de hipoteca, se hace saber que el día 3 de Agosto de mil novecientos treinta y dos, a las diez y seis horas y en el lugar de su ubicación se va a proceder por el martillero don Francisco Spinelli asistido de los señores Alguacil y Actuario del Juzgado, a la venta en remate público y al mejor postor del siguiente bien: un solar de terreno con sus edificios y demás mejoras situado en la octava sección judicial de esta ciudad manzana 586 compuesto de una superficie de setenta y nueve metros cincuenta y tres decímetros señalado con la letra "C" en el plano de subdivisión levantado por el Agrimensor M. S. Avilés del número de corriente y deslindado así: siete metros dos centímetros de frente al Norte a la calle San Eugenio, hoy Concepción Arenal, donde la propiedad tiene determinada su puerta de entrada con el número 1636, siete metros veinte y dos centímetros al Sud, lindando con María Rama, once metros nueve centímetros al Este continuando con el solar letra "B" de este plano; y once metros veinte y cinco centímetros al Oeste, lindando con Luis Carrara. Se previene: 1.o Que el mejor postor deberá consignar el 10 ojo de su oferta a los efectos de lo dispuesto por el art. 919 del Código de Procedimiento Civil. 2.o Que serán de cuenta del mismo los gastos de escrituras, certificados y cualquier otro que afecte la venta. 3.o Que se ha habilitado el feriado menor a los efectos de las publicaciones. 4.o Que el título y demás antecedentes se hallan de manifiesto y a disposición de los interesados en la Oficina Actuaria del Juzgado calle Treinta y Tres N.o 1375. — Montevideo, Julio 5 de 1932. — José Pedro Barbot, actuario.

Otros informes, ver el rematador. Rivera 3324.

GOMENSORO & CASTELLS

MERCADERIAS Y MATERIALES CONSTRUCCION — 100 CHAPAS HIERRO GALVANIZADAS DEL N.o 6 al 12

1 automóvil D. F. Ford, 1 camión Ford para trabajo con buena caja. Divisiones vid. para escritorio, mostradores, etc.

EL MARTES 26 DE JULIO, a las 14 horas, en nuestro salón de ventas calle PIEDRAS 318.

Gran surtido de ropa de agua, carteras para señora, polainas, sacos de lana, pasadores de metal y demás artículos que estarán en exhibición.

Entrega al día siguiente. Seña: 25 o|o. Comisión: 5 o|o.

GOMENSORO & CASTELLS

ULTIMO REMATE

Caja Registradora NATIONAL, gran máquina frigorífica con motor acoplado, conservadora de helados, gran heladera roble, vitrinas de roble y cristales para exposición, escritorios americanos roble, mostradores, casilleros archivos, prensa copiar, máq. escribir CONTINENTAL, grandes estanterías, vidrieras, mesas y demás en exhibición.

EN EL LOCAL PLAZA CAGANCHA N.o 1132, Y CALLE SAN JOSE 1129, entre Paraguay e Ibicuy.

EL JUEVES 28 DE JULIO, a las 14 horas (2 p. m.), remataremos al mejor postor y por cuenta de quien corresponda, todas las existencias de la CASA IMPORTADORA "PEDRO HIRIART".

Entrega al día siguiente. Garantía a satisfacción a todo comprador. Comisión: 5 o|o. Más informes: PIEDRAS 318.

GOMENSORO Y CASTELLS

JUDICIAL

LA PROPIEDAD CALLE JUAN CARLOS GOMEZ N.o 1570 1572

ENTRE PIEDRAS Y 25 DE AGOSTO. EN UN PARAJE CENTRAL. — MAGNIFICO TERENO PARA UNA EDIFICACION MODERNA. 19 Mts. 169 de frente por 27 mtrs. 144.

EL JUEVES 4 DE AGOSTO a las 4 y 1|2 p. m., de acuerdo con el siguiente

EDICTO: — Por disposición del señor Juez Letrado de lo Civil e Intestados de Tercer Turno Doctor Enrique C. Armand Ugón, dictada en el expediente caratulado: "Adolfina Martínez de Alonso Criado por sí y sus hijos menores contra Carlos Félix Carlson. Ejecución de hipoteca" se hace saber al público, que el día 4 de Agosto próximo a las 16 y 30 y en el lugar de su ubicación por intermedio de los Martilleros Gomensoro y Castells, con asistencia del Alguacil y Actuario del Juzgado se venderá en remate público y al mejor postor el siguiente bien:

Una fracción de terreno con los edificios y demás mejoras que contiene, situado en la primera sección judicial de este Departamento, empadronado con el número 5366 compuesto de una superficie de quinientos cinco metros veinte y seis decímetros: con 19 metros 169 milímetros de frente al Oeste a la calle Juan Carlos Gómez, por donde las puertas del edificio están señaladas con los números 1570 y 1572; por 27 metros 144 milímetros de fondo, lindando por el Este con sucesores de Antonia Vázquez de Marques; al Norte con la sucesión de Faustino Goyechea y por el Sud con una pequeña fracción deslindada en el plano del Agrimensor Senen Rodrígues de fecha 26 de Diciembre de 1907, que toma la casa adjudicada a María Mercedes Ponce de León.

SE PREVIENE: 1.o, Que el mejor postor deberá consignar el diez por ciento de su oferta en el acto de serle aceptada a los efectos del artículo 919 del Código de Procedimiento Civil.

2.o, Que los títulos de propiedad y demás antecedentes se encuentran en esta Oficina Actuaria, calle 25 de Mayo N.o 586, de manifiesto y a disposición de los interesados.

3.o Se hace constar que se ha habilitado la Feria Menor a los efectos de las publicaciones. — Montevideo, Julio 9 de 1932. — C. Walter Balletá, Actuario.

GOMENSORO & CASTELLS

AL MEJOR POSTOR!! CON FACILIDADES DE PAGO. — LA GRANJA "VOGLINO"

Situada a 6 kilómetros del Pueblo Sauce (Depto. de Canelones) a un paso de la carretera a Santa Rosa y a 35 kilómetros de la Capital.

Son 13 hect. 7536 metros de campo muy bueno, con 7 hect. de viña, plantaciones frutales con todas sus poblaciones, bodegas, galpones y demás mejoras.

Establecimiento en pleno producción. Merece visitarse.

El remate se efectuará en la Bolsa de Comercio.

EL JUEVES 4 DE AGOSTO, a las 15 y 30 horas (3 1|2 p. m.), de acuerdo con el siguiente

EDICTO. — Por disposición del Juez Letrado de lo Civil e Intestados de 2.o turno, doctor Nicasio del Castillo, dictado en el expediente caratulado Santiago Angüila contra José Voglino. Ejecución de hipoteca, se hace saber al público que el día cuatro de Agosto a las quince y treinta horas, en la Bolsa de Comercio, se va a proceder por los martilleros Gomensoro y Castells, asistidos del Alguacil y Actuario del Juzgado, a la venta en remate público, al mejor postor de una fracción de terreno, y demás mejoras que contenga ubicado en el paraje denominado Sauce sexta sección judicial del departamento de Canelones designado con la letra B en el plano respectivo compuesta de una superficie de 13 hectáreas 7536 mts. 18 decmts., lindando por el Norte con Liborio González; por el Este, Santiago González; por el Sur, Eleuterio Paulina y Apolinario González, y por el Oeste Liborio González. — SE PREVIENE: Primero: Que el mejor postor en el acto de serle aceptada su oferta deberá consignar en poder del Actuario el 10 o|o en garantía de la misma. — Segundo: Que la parte acreedora ofrece al comprador pesos 5 000 en hipoteca garantizada por el mismo inmueble. — Tercero: Que se ha habilitado la feria menor para las publicaciones de avisos. — Cuarto: Que los títulos y demás antecedentes se encuentran a disposición de los interesados en la Oficina Actuaria de este Juzgado calle Buenos Aires núm. 367. — Montevideo, Julio 13 de 1932. — Eduardo Díaz Falp, Actuario.

JOAQUIN J. ROMERO

JUDICIAL

EL DIA 8 DE AGOSTO próximo, a las 4 de la tarde, en las puertas del Juzgado Ldo. de lo Civil de 1.er turno calle Rincón N.o 475

Remataré 4 fracciones de Chacras en un solo lote, compuestas cada una de 2 hectáreas, 147 metros 75 decímetros, con un área total de 8 hectáreas 591 metros, con frentes al Camino de las Tropas y por el fondo lindan con la margen izquierda del Arroyo de las Piedras. Departamento de Montevideo; con valiosas mejoras consistentes árboles frutales viñedos, casa habitación de material compuesta de tres cuerpos independientes y además contiene importantes arenales de fácil explotación. Excepcional ubicación, próximas a los Caminos Colman y Melilla hormigonados. Base de venta: $ 5.000.

Y todo de acuerdo con el siguiente:

EDICTO. — Por mandato del señor Juez L. de lo Civil e Intestados de 1.er turno doctor don Francisco Jardí Abella, dictado en los autos caratulados "Sucesión de Juan Zunino" se hace saber al público que el día 8 de Agosto próximo a las 16 y en las puertas del Juzgado, se procederá por el martillero don Joaquín J. Romero asistido del Alguacil y Actuario del Juzgado a la venta en remate público y sobre la base del aforo de la C. Inmobiliaria de cuatro fracciones de terreno con las mejoras que contienen situadas en la margen izquierda del arroyo de las Piedras 9.a sección judicial de este departamento de Montevideo señaladas con los N.os 1, 2, 3 y 4, en el plano de mensura que practicó el Agrimensor Mario E. Percovich en Setiembre de 1914 compuesta cada una de dos hectáreas ciento cuarenta y siete metros setenta y cinco decímetros cuadrados y que lindan en conjunto por estar unidas: al Norte y Oeste con el arroyo de las Piedras; al Este, con el Camino de las Tropas, y al Sud con la fracción N.o 5 del mismo plano. Están empadronadas con los números 93 376, 93 377, 93.378 y 93 379 y aforadas para el pago del impuesto inmobiliario en las sumas de $ 1 000 00, 2 000 00, 1.000 00, 1.000.00 respectivamente. — SE PREVIENE: 1.o Que el mejor postor deberá consignar el 10 o|o de su oferta en el acto de serle aceptada en garantía de la misma. — 2.o Que los gastos de escrituración, certificados, etc. así como la comisión del rematador serán de cuenta del comprador. — 3.o Que se habilitó la Feria Menor a los efectos de la publicación. — 4.o Que los títulos y demás antecedentes se hallan de manifiesto en la Oficina Actuaria de este Juzgado Rincón 472, a disposición de los interesados. — Montevideo, Julio 9 de 1932. — Patricio A. Pereira, Actuario.

Informes calle Juncal N.o 1368.

ANTONIO S. ZORRILLA y Cía.

REMATES y COMISIONES

OFICINA: MISIONES 1365

Teléfono La Uruguaya 8108 (Central)

ANTONIO S. ZORRILLA & Cía.

SOBERBIA PROPIEDAD!

Construída con materiales de primer orden, buenas comodidades y confort.

URUGUAY, 1659|61 al lado de MINAS

VENTA TERMINANTE — AL MEJOR POSTOR

Reconoce un gravamen original de $ 16 500.00 en títulos serie X en favor del Banco Hipotecario del Uruguay, reducido al 30 de Junio p.pdo. a $ 14 384 ?? con el cual podrá continuar el comprador, abonando la diferencia de los títulos entre su valor nominal y el tipo de cotización bursátil en el día de la escrituración.

EL JUEVES 28 DE JULIO, A LAS 4 P. M.

Mide 9m de frente al Sud, 28m45 al Este, 9m al Norte y 28m50 al Oeste. — Area: 256 metros 7250 centm.

Comodidades: Sub suelo con amplio garage, 3 piezas, local para depósito y dependencias. — Planta alta: casa habitación con hall, sala, escritorio, 2 salitas, comedor, 3 dormitorios, cuarto de baño, cuarto de costura, patio cubierto, cocina, despensa, 2 piezas de servicio y fondito con gallinero y pileta. Instalaciones eléctricas, aguas corrientes etc. Renta actual (con la rebaja del 10 o|o de ley) no estando alquilado parte del subsuelo, $ 1 512 00 anuales. VISITESE de 5 a 6 p.m.

Pavimento, vereda, arrimos y caño maestro pagados. Títulos buenos. Escrituras certificados por cuenta del comprador. Consignación 10 o|o. — Más informes: MISIONES 1365.

La Mañana
Lunes 25 de Julio de 1932

A TIROS Y PUÑALADAS, DOS HOMBRES SALDARON UNA VIEJA DIFERENCIA

AMBOS RESULTARON GRAVEMENTE HERIDOS

El suceso sangriento ocurrió anoche en el Cerro

Una antigua enemistad provocada por diferencias habidas en el juego fué el origen del suceso sangriento ocurrido anoche en el Cerro, localidad que desde hace tiempo viene dando material a la crónica roja.

José Rocha

Los dos protagonistas del feroz duelo de anoche resultaron gravemente heridos.

EN EL CAFE DE JOSE VILLAR

Mariano Medina, uruguayo, casado, de 40 años y domiciliado en Portugal 1080, es uno de los protagonistas del sangriento hecho.

Se encontraba anoche a las ocho menos cuarto jugando al billar en el comercio de la calle Chile esquina Avenida Carlos María Ramírez, propiedad de José Villar y Cía.

En esos momentos entró al café José Rocha, uruguayo, soltero, de 35 años, domiciliado en Grecia 1068 y de profesión peluquero, con quien Medina se halla enemistado desde hace tiempo por un incidente que ambos tuvieron a raíz de una disputa por juego.

Mariano Medina

EL PRIMER INCIDENTE DE LA NOCHE

No bien se vieron, Medina y Rocha se pudieron a discutir acaloradamente y tras los insultos vinieron las amenazas no tardando en irse a las manos.

Entonces intervinieron el dueño del comercio José Villar y otros parroquianos, separando a los dos peleadores.

Después de este incidente, Medina se retiró del café, quedando allí Rocha.

Tarantillo Panagliachi, único testigo presencial del suceso

MEDINA ESPERA A ROCHA

Rocha quedó en el café hasta las 8 y 25, hora en que se retiró, marchando por la calle Grecia en dirección a su casa.

Al llegar a la calle Estados Unidos, vió un hombre agazapado detrás de la pared del cine Selecto.

Reconoció en el hombre que se ocultaba a su enemigo se aprestó para la defensa.

TIROS Y PUÑALADAS

El individuo agazapado era efectivamente Medina.

Ambos hombres sacaron a relucir sendos revólveres y cambiaron varios disparos.

Rocha intentó huir, pero Medina le interceptó el paso y los dos se trabaron en lucha a brazo partido.

El agente de facción en la curva de Tabárez, Eufemio Mambrú, oyó las detonaciones y concurrió de inmediato acompañado por los vecinos José Rerrón y Francisco Rodríguez.

Los tres separaron a los combatientes y pudieron ver que Medina estaba herido de dos balazos, uno en el pecho a la altura de la tetilla izquierda y el otro en la frente. Rocha presentaba dos profundas puñaladas en el pecho y en el vientre.

AL HOSPITAL MACIEL

El agente Mambrú solicitó la presencia del oficial de turno, señor Julio César Crozzi, quien hizo trasladar a los heridos en un taxímetro al Hospital Maciel.

Buscando en el sitio de la lucha, el oficial Crozzi encontró el cuchillo con que Medina hirió a Rocha.

Ni Medina, ni Rocha pudieron ser interrogados, pues inmediatamente después de llegar al Maciel fueron sometidos a intervenciones quirúrgicas, siendo su estado muy delicado.

La versión del hecho fué proporcionada a la policía por un vendedor de maní, llamado Tarantillo Panagliachi, único testigos presencial del suceso.

Sobre el atentado al omnibus "Cap"

En la noche de ayer nos peorcupamos de conocer las novedades producidas a raíz del atentado terrorista cometido en el ómnibus de la letra A de que dimos cuenta en nuestra anterior edición.

Como ya adelantamos ayer mismo, la policía realiza activas gestiones y de la aprehensión efectuada entre el elemento extremista y varios ex empleados del propietario del ómnibus con quienes éste se halla en conflicto, se espera poder obtener un resultado halagador.

Ya se han realizado algunos interrogatorios, pero hasta ahora no se ha obtenido ninguna deposición que permita adelantar un juicio más o menos concreto sobre la marcha del asunto, presumiéndose que este estado de cosas no durará mucho, pues las sospechas se ahondan con respecto a dos de los detenidos, ex empleados del ómnibus en que se registró la explosión de que nos ocupamos.

Pocos momentos antes de cerrar esta edición, nos hemos interesado nuevamente sobre el particular y se nos ha informado que hasta el momento no se habían producido novedades concretas, continuando la policía desarrollando una acción investigadora que le permitirá llegar a conocer a los autores del hecho.

Consecuencias de una caída

En momentos que León Genaro, español, casado, de 30 años de edad, domiciliado en la finca de la calle Andes N.o 1468, se hallaba presenciando el espectáculo en el Estudio Auditorio, cayó de unas gradas, al pavimento, sufriendo lesiones en el brazo derecho y contusiones en el pecho. El accidentado luego de ser reconocido por la Asistencia Pública pasó al Hospital Maciel donde se asiste. Intervino la policía de la seccional 3.a.

Remitidos

La seccional 12.a remite a Guillermo Narín Montenegro, y Salvador Etcheverry, por ebriedad, pelea y desorden.

—La seccional 1.a remite a Manuel Antonio Portes, por ebriedad, escándalo y daños a la propiedad.

—La seccional 4.a remite a Salomón Métorman Mainer, por estafa, a disposición del Juez de Instrucción de Turno.

Se intoxicó

En el interior de su domicilio sito en Camino Mendoza y Avegno, José Benítez, uruguayo, casado, de 78 años de edad, por equivocación ingirió cierta cantidad de kerosene, sintiéndo síntomas de intoxicación. La Asistencia Pública condujo al Hospital Pasteur a Benítez, el cual una vez medicinado pasó a su domicilio.

Desde la Argentina

DESTRIPARON LA CAJA DE HIERRO DE LA MUNICIPALIDAD

Intendente Alvear, 24 — Esta madrugada sujetos desconocidos penetraron en la Municipalidad de esta ciudad y luego de destripar la caja de hierro de la tesorería se apoderaron de 700 pesos.

Las autoridades realizan las averiguaciones del caso.

"EL ASALTANTE SOLITARIO" COMETIO DOS NUEVOS ATRACOS

Buenos Aires, 24. — Esta madrugada el asaltante solitario, revólver en mano, despojó de sus autos y dinero a otros dos chauffeurs.

A las 4 y 20 de esta madrugada se presentó en la comisaría de la 20a. el chauffeur Elías Santoggiano, argentino, de 32 años, soltero, domiciliado en la calle San Blas 1106, denunciando haber sido víctima de un asalto espectacular por parte de un sujeto desconocido.

Según el denunciante, circulaba con su coche chapa 6025 por Rivadavia, cuando antes de llegar a Castelli un individuo lo chistó, ocupando el coche y le indicó lo condujera en dirección Sur.

Al llegar a la esquina de Estados Unidos y 24 de Noviembre, el desconocido le indicó detuviera el coche, descendiendo y rápidamente del vehículo, se acercó al taxímetro haciendo ademán de abonar el importe del viaje, pero en lugar de sacar el dinero del interior del bolsillo, extrajo un revólver apuntando a Santoggiano y le ordenó se quedara quieto y levantara las manos.

La rapidez con que se produjo la escena, impidió al chauffeur adoptar ninguna actitud de defensa; ni siquiera tuvo el tiempo necesario para reaccionar.

Siempre apuntándole con el arma, el asaltante le revisó cuidadosamente los bolsillos apoderándose de la suma de 10 pesos, importe del trabajo de toda la noche, ordenándole abandonara el coche.

Inmediatamente se apoderó del volante y puso en marcha el motor e imprimiendo gran velocidad tomó por la calle Estados Unidos, hacia el Oeste, perdiéndose de vista.

El coche fué encontrado aproximadamente a las 6 horas en la calle Castelli y B. Mitre.

El segundo asalto, se desarrolló en la misma forma que el primero, a las 5 horas de esta madrugada.

La víctima fué el chauffeur Emilio Casas, domiciliado en Rivadavia 3230.

Al llegar a la intercepción de las calles Boedo y San Ignacio, el desconocido lo ocupó, indicando lo condujera a Billinghurts y Bartolomé Mitre.

Al llegar al lugar indicado el asaltante bajó del coche y apuntando con el revólver al chauffeur, lo obligó a abandonar el volante substrayéndole la suma de 54 pesos.

Enseguida subió al coche, partiendo vertiginosamente perdiéndose de vista pocos minutos después.

El auto apareció abandonado en la calle Salta, frente al No. 648.

Un bello gesto de honradez

Los bellos gestos y cuando ellos corresponden a humildes hombres de trabajo, no deben silenciarse.

Francisco Cardozo es un chauffeur que tiene su parada en avenida Brasil y Benito Blanco.

Noches pasadas fueron solicitados los servicios de un chauffeur a esa parada y resultó favorecido en el llamado para un viaje a la Aduana, Francisco Cardozo, conductor del taxi 66849.

Por primera vez servía a la familia que utilizó en esa ocasión sus servicios, y cuando ya en la Aduana dejó a los ocupantes que se embarcaban para Buenos Aires, se le ocurrió mirar del camino hacia el interior del coche, viendo así, con no poca sorpresa, que una de las pasajeras había dejado sobre el asiento posterior, una cartera que contenía valiosas alhajas.

Cardozo, que retornaba a su hogar para cenar, se dirigió a la casa en donde recogiera a sus pasajeros — ya que no había tiempo para alcanzar al vapor

de la carrera — y allí entregó a un miembro de la familia de los viajeros el valioso hallazgo.

Gestos como los de este modesto hombre de trabajo, deben difundirse como premio a su honrada acción, y entendiéndolo así es que destacamos su conducta, a la vez que publicamos la fotografía de su simpática persona.

En honor del doctor José Iraola

Con motivo de haber sido designado jefe de uno de los mas importantes servicios del Hospital Maciel, un grupo de amigos del doctor José Iraola preparan al destacado médico compatriota, una demostración que exprese el vivo agrado con que en nuestros principales círculos se ha recibido su nombramiento.

Ya se han adherido a la demostración los miembros de nuestros principales centros científicos e intelectuales, de modo que cabe augurar al acto una significativa magnitud

EL FALLECIMIENTO DE SANTOS DUMONT

SE EXTINGUIO LA VIDA DE UNO DE LOS PROPULSORES DE LA AERONAUTICA

Noticias telegráficas de la capital paulistana hacen saber que se produjo allí el lamentable deceso del ingeniero Santos Dumont, simpática y noble figura de hombre de ciencia, cuya preocupación y nobles entusiasmos por la locomoción aérea le hicieron abrir horizontes promisores a la conquista

SANTOS DUMONT

del aire, pudiendo señalársele con toda justicia, en la historia de la aeronáutica, como el precursor de los extraordinarios progresos que, a partir de sus trabajos, se alcanzaron en esta importante materia.

A Santos Dumont le correspondió el honor de haber evolucionado por primera vez en la atmósfera, a bordo de una aeronave accionada por un motor a explosión. Después de una serie continuada y persistente de ensayos que sería largo enumerar, el talentoso ingeniero brasileño ganó en 1901 el premio de 100.000 francos donado por el mecenas Henry Deutchs de la Meurthe, en virtud de haber dado vuelta alrededor de la torre de Eiffel y recorrido 10 kilómetros, que constituyeron toda una proeza.

Fué a bordo del "Santos Dumont N.o 6", aeronave de 28 metros de longitud y 6 de diámetro, que obtuvo esa victoria.

El motor de 4 cilindros tipo Buchet desarrollaba 16 caballos y un tanque con 20 litros de esencia permitía que la autonomía alcanzara a 5 horas.

Por su reducido poder ascencional el piloto sólo podía realizar todas las maniobras desde su barquilla de mimbre.

En tales condiciones señaló Santos Dumont el primer jalon realmente decisivo en la solucion del trascendental problema de la locomoción aérea.

Gran número de cultores de ese mismo propósito, a través de un siglo, efectuaron numerosos ensayos alrededor de mil mórmulas científicas, sin alcanzar ningun resultado positivo y dejando muchos de ellos su fortuna y aún su vida en la arriesgada y difícil empresa.

Después de aquel primer ensayo tan glorioso y triunfal, redobló sus esfuerzos Dumont para ampliar su obra, y en 1906 voló con un aeroplano de su invención, cubriendo 220 metros en 21 segundos, a 10 metros de altura. Finalmente, en Setiembre de 1909 voló con el "Demoiselle", de Saint Cyr a Buc, haciendo los 8 kilómetros a una velocidad media de 90 kilómetros por hora. Desde entonces pudo estimarse que había una base sólida para desarrollar la inauguración aérea, y el fantástico perfeccionamiento posterior de los aparatos demostró la intuición genial de este hombre de ciencia, a quien en fecha reciente se rindió cumplido homenaje por sus méritos esclarecidos en la gran conquista de los viajes a través del espacio.

Para valorar la importancia de la obra de Dumont, es necesario detenerse a pensar la suma de abnegación, de sacrificios y de entusiasmos que reclamaba la decisión de lanzarse a resolver un problema científico en el cual tantos fracasos se habían producido; que se estimaba de imposible ejecución, tenido realmente por una "locura", y para lo cual había que lanzarse al espacio, al azar de las experiencias.

El ilustre brasileño ahora desaparecido tuvo todas esas virtudes realizadoras: puso su pasión y su vida al servicio del gran ideal científico y, al conjuro de su videncia, de su genio, surgió la solución que había de iluminar los destinos de la aeronáutica y dar justa celebridad a tan gloriosa personalidad.

En los últimos tiempos, posiblemente advirtiendo quebrantada su salud, Santos Dumont quiso visitar su patria, donde se hallaba desde entonces y donde le sorprende la muerte cuando no había cumplido todavía los 60 años de edad, pues su nacimiento databa de 1873.

Muchos honores se tributaron en vida al ilustre hombre de ciencia por sus esfuerzos proficuos e inolvidables. Más aún le aguardan en esta hora — muy legítimos — cuando un vivo sentimiento de dolor acongoja a todo el mundo civilizado por la pérdida de un hombre de tan trascendentes servicios al progreso universal, al perfeccionamiento de la vida moderna, mediante un factor de proyecciones tan singulares.

ELOGIOS DE LA PRENSA FRANCESA

París, 29. — Todos los diarios de la mañana anuncian la muerte de Santos Dumont bajo el título: "Desaparece un gran amigo de Francia y reproducen una larga biografía exponeindo su vida y sus hazañas, recordando que fué el precursor de la aeronáutica. Publican numerosas fotografías y aumentar la muerte del "héroe que creyó y que osó". "Excelsior" dice: "Santos Dumont fué un pionner altivo, que ignoraba el peligro, que habiéndose dedicado a la tarea de realizar lo imposible, se lanzó sin temor al espacio. Fué un apóstol que consagró la mayor parte de su vida a la idea en que encarnaba su fe de hombre moderno".

Una de las últimas fotografías de Santos Dumont, al ser condecorado por el gobierno francés

"Le Petit Parisien" lo califica de "uno de los más ilustres precursores de la aviación y de gran amigo de Francia". "Aunque recomentandose a más de 25 años sus hazañas, que lo hicieron célebre, pocos ignoran que fué el primer hombre que en Europa voló en público, a bordo de un "más pesado que el aire". Ader había realizado la misma hazaña, pero en secreto, y en presencia de comisarios especiales. Por otra parte los vuelos de los hermanos Wright, también secretos y cuya autoridad es indiscutible, no disminuyen de ninguna manera el mérito de Santos Dumont, que tuvo que reinventar el aeroplano y al aprender a servirse de él, creó realmente un formidable movimiento que siguieron los Farman, De la Grande, Bleriot, Ferber, para llegar al fantástico desarrollo alcanzado hoy por la aviación. Fué glorificado en sus grandes éxitos aeronáuticos obteniendo todos en Francia. Siempre quedó entre nosotros, recordando que su familia como su nombre lo indica era de origen francés. El Ministro de aviación, Sr. Laurent Synac, lo condecoró con la Gran Cruz de la Legión de Honor en 1929, haciendo así un homenaje oficial al simpático brasileño.

"Le Journal" dice que Santos Dumont fué y seguirá siendo en la historia de la aeronáutica el ilustre precursor que realizó una tras otra hazañas sensacionales en la época, los circuitos en globo y dirigible y el vuelo de 25 metros en línea recta, en un aparato más pesado que el aire. En esa época Santos Dumont había alcanzado tal renombre que se le dió el título de "hombre volante". — (Havas).

SERA INHUMADO EN LA CATEDRAL DE SAN PABLO

Río de Janeiro, 24. — Se confirma la muerte del aviador Santos Dumont, quien será sepultado mañana 25, a las 9 horas en la catedral de San Pablo.

Otras noticias de policía

En la carretera a Canelones ocurrió un trágico accidente

AL CHOCAR UN AUTO CONTRA UN POSTE TELEFONICO RESULTARON UNA PERSONA MUERTA Y OTRA HERIDA

De nuevos nuestras carreteras, como lo adelantamos a nuetsros lectores en nuestra edición de ayer fueron teatro de un trágico accidente. Lugar propicio para alcanzar altas velocidades el vértigo de los conductores hace presa de éstos en forma hartamente peligrosa, como bien lo demuestran los numerosos accidentes que se registran en los caminos.

Hoy, ampliando aquella información, damos los detalles del trágico accidente que costó la vida de una persona y puso en peligro la de otra.

EN LA CARRETERA A CANELONES

En la noche del sábado corría por la carretera de Canelones un automóvil guiado por Isidro Aguinal (hijo), a quien acompañaba Pedro Plá.

El auto corría veloz sin que la bondad del camino hiciera pensar en ningún suceso desagradable, pese a la velocidad con que marchaba el coche.

FRENTE AL KILOMETRO 27

Pero sucedió lo imprevisto. Un obstáculo — quizá — que no fué advertido a tiempo, obligó un viraje tan violento que el conductor del auto no pudo impedir que el vehículo chocara con violencia extraordinaria contra uno de los postes telefónicos que se encuentran al borde del camino.

EL COCHE DESTROZADO

Fué tan violento el choque producido que cuando acudieron las primeras personas, se pudo ver que el coche había sufrido desperfectos de tal magnitud que lo habían inutilizado por completo.

Ya ante este espectáculo el pesimismo cundió en los que se encontraban en la tarea de auxilio.

AGUINAL MUERTO

Y, por desgracia, la realidad confirmó esa presunción.

Entre los restos del vehículo destrozado, estaba el cuerpo — ya cadáver — de Aguinal (hijo), que presentaba múltiples lesiones que habían determinado su fallecimiento casi instantáneo.

PLA GRAVEMENTE HERIDO

El acompañante Plá se encontraba también confundido entre los restos del vehículo, hallándose gravemente herido.

De inmediato fué sacado del lugar a la espera de auxilios médicos.

LOS AUXILIOS

Con la premura del caso, se requirieron servicios médicos constatándose las novedades lamentables que dejamos consignadas.

PROFUNDO PESAR

Tanto Aguinal (hijo), como Plá son elementos de hondo arraigo en Canelones, por lo cual el hecho ha impresionado dolorosamente en el citado departamento.

Pasa el agresor anónimo

En las calles Ituzaingó y Buenos Aires, Alejandro Chenif, rumano, casado, de 40 años de edad, que se domicilia en la ciudad de Colonia, accidentalmente en la calle Río Negro esquina Galia, fué agredido por un grupo de personas.

El mencionado Chenif resultó con lesiones en el cuero cabelludo, las que le fueron curadas en el Hospital Maciel, pasando luego a su expresado domicilio. La policía de la seccional 1.a practiva averiguaciones con el fin de individualizar a los agresores que lograron fugar.

Moto versus auto

En la Plaza Libertad, la motocicleta empadronada con el número 277, que conducía ManuelRamos, portugués, soltero, de 32 años de edad, domiciliado en la casa de la calle Misiones N.o 1534, y que llevaba como acompañante a Francisco Pedroza español, soltero, de 28 años de edad, con domicilio en la calle Yaguarón número 1395, chocó al auto matriculado con el número 50-382, guiado por Gregorio Gallo. A raíz de lo expuesto el primero de los nombrados resultó con la fractura del caballete de la nariz y lesiones en el rostro, y su acompañante con lesiones en las piernas. Ambos fueron curados por la Asistencia Pública pasando Ramos al Hospital Maciel, y Pedroza a su expresado domicilio. En cuanto al conductor del auto, se encuentra detenido en la seccional 3.a de policía.

Discusión y pelea

Refiere la policía de la seccional 19.a, que en el interior del almacén y baar que Santos Tomachino poses en Pintos Carneiro N.o 83, Angel Artigas, uruguayo, soltero, de 38 años de edad, domiciliado en la calle Antonio María Márquez, N.o 322 y Antonio Pijó Pintos, por cuestiones del momento sostuvieron una discusión, trabándose en pelea a golpes de puño, tras lo cual Pijó con un objeto contundente golpeó y lesionó en el rostro a su adversario. El herido fué curado por la Asistencia Pública y pasó a su domicilio. El agresor se dió a la fuga.

Fué detenida acusada de proxenetismo

LA DENUNCIO LA MUJER QUE EXPLOTABA

En la tarde de ayer se presentó en la seccional 12a. la mujer Sara Prieto, uruguaya, soltera, de 20 años, domiciliada en la calle Santa Ana 12 inscripta en el registro de la prostitución, denunciando que hace unos meses fué invitada a ejercer su "comercio" en la casa de la calle Guenos No. 12, por la mujer María Obilia Santos González de Farías, brasileña, casada, de 34 años de edad.

Manifestó la denunciante de que ella oceptó la proposición creyendo que se lo hacía desinteresadamente, pero que pocos días después, como el "negocio" fuese productivo, la Farías la obligó a entregarle la mitad del producido por su "trabajo".

Ante esta denuncia, la policía seccional detuvo a la acusada, poniéndola a disposición del juez de Instrucción de turno, el que ordenó su remisión a la Cárcel. — Se comprobó que la Farías además explotaba a otra mujer de nombre Isabel Costa, domiciliada en la calle Guenos.

Síncope mortal

En Bulevar Artigas y Martín García, Alberto Fonti, Fasi, italiano, casado, de 53 años de edad, sufrió un síncope falleciendo a causa de ello. El cadáver fué entregado a sus deudos.

Intervino la seccional 9.a

Principio de incendio

Manifiesta la policía de la seccional 3.a que en la tienda que José Santos tiene establecida en la calle Andes N.o 1400, se produjo un principio de incendio en un toldo instalado en la puerta del comercio. El fuego fué extinguido por una dotación del Cuerpo de Bomberos al mando del capitán Díaz. Las pérdidas no han sido avaluadas.

Accidentes del tránsito

En el cruce de las calles Rivera y Bustamante, el auto matriculado con el número 14.288, que guiaba Alfredo Pijuán, domiciliado en la calle Ellauri Federico Pérez Hernández uruguayo, casado, de 70 años de edad, con residencia en la casa de la calle Tiburcio Gómez N.o 1347. El anciano resultó con lesiones en la cabeza, mano y pierna izquierda, siendo curado por la Asistencia Pública, pasando luego al Hospital Pasteur donde se asiste. En cuanto al conductor del auto quedó citado para comparecer en la seccional 15.o de policía.

—Manifiesta la policía de la seccional 15.a que frente a la finca señalada con el N.o 2874 de la Avenida 8 de Octubre el menor Hermenegildo Martínez Varela, uruguayo, de 12 años de edad, domiciliado en la calle Fonseca N.o 64, al bajar del ómnibus N.o 70-491, — que aún se hallaba en marcha — guiado por Octavio Bagiolo, cayó al pavimento, sufriendo lesiones en el rostro y en la mano izquierda. El herido fué curado por la Asistencia Pública y pasó a su domicilio. El conductor fué puesto en libertad.

Frente a la finca señalada con el número 1716 de la Avenida General Rondeau, Antonio Suárez, uruguayo, casado, de 47 año sde edad, con domicilio en la calle Coraceros N.o 3580, al descender del tranvía recorrido N.o 16, que guiaba el mótorman Martín Kirque, y a cargo del guarda Aniceto Reynoso, sin esperar a que el vehículo detuviera totalmente la marcha, dió un traspiés cayendo al pavimento. Suárez resultó con lesiones en el cuero cabelludo y rostro, que le fueron curadas por la Asistencia Pública, pasando ulego a su expresado domicilio. Los conductores del tranvía quedaron citados para comparecer en la seccional 11.a de policía.

—En el camino Carrasco e Itú José Marredo, español, casado, de 48 años de edad, domiciliado en la calle Itú N.o 5, al descender del "bus" 701766, que aun se hallaba en movimiento, guiado por Ramón Fernández, cayó al pavimento, sufriendo lesiones en el rostro y en ambas manos.

El herido fué curado por la Asistencia Pública y pasó a su domicilio. El conductor se encuentran detenido en la comisaría de la seccional 15.a.

—Refiere la policía de la seccional 3.a que en la Plaza Libertad, un auto cuyo número se ignora, embistió a Domingo Pacheco, español, soltero, de 30 años de edad, domiciliado en la calle Julio Herrera y Obes N.o 1539. Pacheco sufrió lesiones en la cabeza, siendo curado por la Asistencia Pública y conducido a su domicilio.

APASIONARA A FRANCIA EL PROCESO QUE HOY SE INICIA

Gorgouloff, matador del Presidente Doumer, comparecerá hoy ante la justicia

Extraordinaria espectativa ha despertado en toda Francia, el proceso que hoy se inicia contra el sujeto ruso llamado Paul Gorgouloff por asesinato del Presidente de Francia, Mr. Paul Doumer, en circunstancias que todos

Gorgouloff, matador del Presidente de Francia, detenido en seguida de cometido su horrible crimen

nuestros lectores recordarán por haber publicado LA MAÑANA una amplia información telegráfica de inmediato y gráfica después.

El juicio que hoy se inicia será presidido por el Juez M. Eugene Dreyfus, calculándose que no durará más de tres días.

Será indudablemente, el juicio que hoy se inicia un desfile de personalidades, invitándose además algunos pocos testigos en su mayoría rusos, médicos alienistas y policías.

En efecto el Ministerio Público ha hecho citar como testigos principalmente a los señores Reynaud, ex Ministro de Justicia, Mr. Pietri ex Ministro de Defensa y al escritor Claude Farrére, así como al señor Guichard, Director de la Policía Judicial que se encontraban al lado del ex Presidente Doumer al ser cometido el atentado contra su persona.

La acusación hizo citar al doctor Paul, médico legal que examinó el cuerpo del ex Presidente de la República, Doumer, y a cuatro médicos alienistas que declararon que el acusado es responsable.

La Mañana

AÑO XVI—Núm. 5354 | Montevideo, Martes 26 de Julio de 1932 | Redacción: Ciudadela 1478 — Administración: Cerrito 737. Agencia en Buenos Aires: Talcahuano 481.

ESTAMPAS BUROCRATICAS

ESTHER EN LA ANTESALA

Por JACOBO GORDON (Mister Pin)

ESPECIAL PARA "LA MAÑANA"

Bucco, Julio de 1932.

Hablamos no hace mucho del "apres midi" de una encantadora cursilita con marido bien "ubicado" y contento. Tiene ella una amiga muy buena moza, vistosísima, bien plantada, de gran alzada y abundante por todas partes que se la mire; con unos ojazos que marean y una "parada" imponente. A esta guapetona le ha correspondido, por suerte o por desgracia, en el reparto de maridos, un encogido y de menor cuantía. Delgaducho como alfeñique, pobre de espíritu, irresoluto, con una vozatiplada muy poco agradable. Es inteligente, servicial, sumiso, muy educado y fino a punto, que para elogiarlo, algunos dicen de él: "Pérez es una damita".

El pobre Pérez se ha pasado unos doce años de empleado en los escritorios de una casa importadora y la quiebra de ella lo dejó hace unos meses a la "Luna de Vaelncia" o, como por aquí decimos "en la vía".

Esther — que así se llama la esposa — ha acudido a toda clase de revulsivos para entonar la voluntad de Pérez, a fin de que, con sus buenas amistades, se consiga un puesto en cualquiera de esos morrocotudos "entes autónomos" del Estado, creados o por crearse.

Pero es inútil. Doce años de "partida doble", de facturas triples y de balances semestrales en la casa importadora sin levantar cabeza de la carpeta y siete de matrimonio con esta jamona opulentísima y voluntariosa, han logrado acentuar el encogimiento natural de Pérez en grado superlativo y casi patológico.

MAÑANA TORMENTOSA

Días pasados hubo una escena violenta entre los cónyuges. Es decir, Esther se violentó con Pérez más que nunca y Pérez no reaccionó, o como diría un aficionado a los toros "no tomó ni una vara".

La escena fué matinal a la hora en que Pérez — muy madrugador — había ya tomado una docena de mates encendido el fuego y limpiado la jaula del loro.

Esther se levantó de un salto que hizo crugir la cama, se envolvió en un batón viejo que tiene un "siete" enorme del lado izquierdo, a la altura del pecho, que libre y campando por su respeto, acentuaba a Pérez toda la imponencia y atracción de Esther cada vez que ésta accionaba violentamente calificándolo de pazguato, sonzo, infeliz y "abombado".

Pérez aguantó el chaparrón pensando que una vez más las cosas terminarían como aguacero de verano, saliendo el sol, y esperó la dulce reconciliación de costumbre.

Más de una vez su mirada atribulada miró hacia el "siete" del batón, como se mira por entre los nubarrones un pedazo de cielo azul prometedor de bonanza. Pero esta vez sus cálculos fallaron el precedente marró, el claro entre nubes y el "siete" del batón no trajeron ni el sol ni la reconciliación.

Lo que salió fué la luna, por que Esther gritó toda la mañana y estuvo "alunada" toda ella, rezongando por la casa cosas bastante desagradables para el infeliz de Pérez.

Si él no tenía ánimos ella lo tendría; si él no sabía valerse de sus amistades, ella se valdría, y aquella misma tarde se pondría en campaña y hablaría hasta con el mismísimo Presidente de la República.

—"Cuando una tiene — rezongaba en su cuarto de vestir — la desgracia de estar casada con un hombre tan "poca cosa" no había más remedio que hecharse a la calle y andar por esas oficinas detrás de diputados, consejeros, jefes y secretarios. ¡Verían si a ella le daban con la puerta en las narices! Es que hay que tener habilidad y gracia y "parada" y no quedarse haciendo cola en las antesalas hablando con los porteros y con esos peticionantes a quienes nunca reciben ¡Ahora verían si iban o no a recibir a la señora de Pérez!".

. . . .

El pobre Pérez temblaba y andaba por la casa "como bola sin manija" cuerpeando a su mujer para evitar en los tropiezos dicterios y sofiones.

Como la casita era chica la estrategia de Pérez se desorrollaba en marchas y contramarchas paralelas, dificilísimas. A pesar de todos sus esfuerzos de vez en cuando se daba de frente con Esther y allí "sobre el pucho" venía la catilinaria.

—"¡Pero hijo!" dejáte de estorbar, vete a la calle, "metéte" donde no te vea, porque estoy con los "nueve puntos". ... ¡"Andáte"! déjate de macanear de un lado para otro que "me tenés harta"...

Hombres y no "mucamas de adentro" es lo que yo necesito.... Pero vos verás si yo en una semana no consigo lo que tu no serías capaz de lograr en cincuenta años. Porque a "vos" hay que dártelo todo hecho y "ponerte la papa en la boca"... y luego sí, después serás un empleado modelo y "una monada", pero te faltan agallas para saberte hacer valer y "darte tu lugar" y que te den lo que te corresponde.

. . . .

Te "acordás" de Rodríguez, ¡vaya un "pasmao"! — pues la mujer en cuatro visitas al Persidente del Instituto lo "ubicó" con trescientos pesos de sueldo, aguinaldo y reparto de utilidades"

Pérez tembló al oir esto, porque hasta él habían llegado las "mentas" del caso de Rodríguez y los chistes que a costa del mismo se hacían sobre los motivos de absoluta reciprocidad, por los cuales el Presidente del Instituto de marras había atendido el pedido de la Señora de Rodríguez.

Pálido, intentó decir algo; explicar el porque, insinuar que "así" no era difícil conseguir empleos", pero que antes de eso..."

No pudo terminar. Esther volvió a "ensillar el picazo" y tronó contra los envidiosos y contra los calumniadores de su amiga Maruja Bermúdez de Rodríguez.

—"¿Qué culpa tiene — gritó, — de ser linda y graciosa y amable? ¿Qué se viste llamativamente? ¿Qué es insinuante? ¿Qué iba a hacer? "Andáte" no más con remilgos y malas caras y veras.

Cada mujer debe hacer valor lo suyo y no comprometerse. Una cosa es prometer y otra es dar; y sin decir que sí se puede no decir que no..."

Rezongando esto se metió Esther en el cuarto de baño y a la media hora salió magnífica y frescachona envuelta en esponjosa salida colorinesca.

Sacudió ante el espejo su melena ondulada se "maquilló" a conciencia, sacó del ropero sus mejores trapitos y luego se sentó y se pasó media hora retocándose las uñas.

Pérez la espiaba haciéndose el distraído desde el "hall" y la encontraba cada vez que la miraba, más adorable y temible.

ANTE EL ESPEJO

El almuerzo fué en silencio. Al pobre Pérez se le atragantaban los bocados y ella comió ligeramente, procurando no estropearse los retoques.

Después, sin sobremesa, se metió de nuevo en el cuarto de baño y volvió al de vestir y tardó un rato y se rizó las pestañas y se acentuó las ojeras y se pintó los labios.

Ya pareca ataviada por completo, ya se había puesto el chaleco de seda que daba a la morbidez rotunda de su busto aquel satinado y aquella elasticidad tan incitante, cuando reparó que una de las medias no estaba bien tirante. Apoyó en una silla el agudo y alto taco de su zapato y tiró de la media hasta dejarla tensa.

Pérez, desde el "hall", por el espejo del ropero, la estaba mirando y hasta su espíritu angustiado penetró el convencimiento de que Esther tenía razón y que lo del empleo "iba a ser una fija".

EN LA ANTESALA

Salió Esther con aire guerrero, tomó el autobus en la esquina y al bajarse en el centro medio ómnibus se quedó vacío. Luego se echó a andar hacia el "ente autónomo" en el cual se prometía emplear a su marido y donde conocía a casi todos los directores: amarillos, azules y verdes. Una cuadra antes de llegar se notaba ya inusitado movimiento. En la calzada cuarenta autos con chapa azul, en las aceras peticionantes de esos que asaltan a los del Directorio con tarjetas de presidentes de club y de diputados. Subió la escalera con una cadencia de caderas verdaderamente épica y al desembocar en la sala de espera ya tenía tres porteros y el conserje del levitón azul a sus órdenes Tuvo sonrisas equitativas, graduadas y jerárquicas para los porteros, para el ujier y para un empelado a quien entregó su tarjeta pidiendo hablar con el Presidente. Entre los aspirantes a empleos cundió la alarma. En ellos la admiración se mezclaba con la inquietud; ellas palidecieron de envidia y desde los cuatro puntos cardinales sobre la morbida opulencia de Esther caían los dardos de los deseos y de las maldiciones.

Ella no se enteró o aparentó no enterarse. No quiso sentarse, afirmando así su voluntad de ser recibida inmediatamente.

Mientra stanto el ujier penetró en la secretaría del Presidente y con oficiosidades de tercero le decía al secretario mostrándole la tarjeta:

—La señora de Pérez que quiere hablar con el Sr. Presidente....

—Pero, sí hay cuarenta ya esperando — respondió malhumorado el Secretario — y el doctor no quiere recibir más que a diez...

—Es que... — dijo el ujier — acercándose al escritorio y bajando la voz — se trata de una... "macanuda".

¡Santa palabra! ¡Sésamo portentoso!

—¡Pásela a la salita de ahí al lado! — dijo el Secretario.

Cuando volvió el ujier a la sala de espera ya venía Esther charlando con el ingeniero Timotini, uno de los directores, al que le adjudicó las sonrisas coqueteos y miradas que por estricta graduación le correspondían

El ingeniero Timotini, al aparecer el Secretario en la salita reservada le decía a Esther:

—"Ya sabe señora, que aquí estamos a sus órdenes... Véame aquí; o mejor dese una "vueltita" por mi escritorio particular, así se evita molestias; aquí me acosan los recomendados".

Esther conversó amablemente con el Secretario y al pobre mozo, que era de los que toman la vida en serio, un color se le iba y otro se le venía cada vez que mientras hablaba sentía clavados los ojazos de la Señora de Pérez.

Turbado se levantó, fué al despacho del Presidente y regresó a él acompañando a Esther

El despacho del Presidente era enorme y magnífico. Ventilación eléctrica, calefacción eléctrica, refrigeración eléctrica, grandes sofaes, espesas alfombras, puertas talladas, mesas enormes de caoba.

Detrás de su escritorio el doctor simulaba leer un expediente, mientras de pié un pobre peticionante balbuceaba la lamentable historia de sus apreturas y miserias.

—"Un segundo Señora y estoy a sus órdenes" — dijo el Presidente — dirigiéndose a Esther, y apoyo su dedo en el botón de un timbre.

El portero de la presidencia entró y esperó órdenes

—"Diga que no recibo a nadie, estoy muy ocupado; tengo que entrar a sesión".... ordenó el Presidente; y luego dirigiéndose al peticionante esclamó: "Imposible lo siento mucho, no hay empleos lo lamento, pero es inútil"...

Esto ol decía mirando disimuladamente para el sofá en que Esther se había sentado.

Ella también simulaba no enterarse de que la miraban y la casualidad quiso que aquella media rebelde se volviese a arrugar y que Esther seguramente pensando que nadie la veía, volviese a estirarla...

Después de media hora el Presidente — cosa inusitada — acompaño personalmente a Esther hasta el "hall" de entrada, la despedida fué muy gentil y el doctor ordenó al ujier:

—"Cuando vuelva etsa señora me la anuncia inmediatamente".

"LO DEL PACTO"

El pobre Pérez pasó la tarde angustiado. A veces sentía fuerzas para encolerizarse; a veces sentía que un interno rubor se le subía a la cara; luego se quedó abismado en un pensamiento profundo. Y en eso estaba cuando apareció Esther, imponente y magnífica pisando menudito, con el sombrero en la mano. En la alcoba se sacó el abrigo, mientras se miraba de reojo al espejo y se dejaba caer fatigada en una butaca.

—"Qué me 'mirás" — exclamó — aquí estoy, nadie me ha comido.... no te preocupes por lo del "pacto" lo de tu empleo "es una fija".

A que "pacto" podía referirse Esther cuando le dijo a su marido que no se preocupase, no vale la pena de averiguarlo. Tampoco es preciso que buceemos en el espíritu de Pérez para indagar si fué o no lo del "pacto" lo que lo tuvo tan preocupado durante el mes y pico que Esther estuvo llendo y viniendo al "ente autónomo", pero lo notorio y evidente es que Pérez tiene ahora un puesto morrocotudo y que él sigue siendo en su casa tan ente como antes, pero con trescientos cincuenta pesos, aguinaldos y futuras participaciones.

Esther es una gran mujer y no hay "pacto" que la intimide, si ella se propone salirse con la suya.

Mister Pin.

MENDIGOS FAMOSOS

LA RECIENTE REVELACION DEL MENDIGO QUE DISPONIA EN LA ARGENTINA AHORROS POR VALOR DE $ 130.000 NACIONALES, DA ACTUALIDAD AL ARTICULO QUE REPRODUCIMOS A CONTINUACION EN EL QUE SE HACE LA HISTORIA DE ALGUNOS PORDIOSEROS FAMOSOS, QUE LLEGARON A DISPONER DE GRANDES FORTUNAS, EJERCIENDO EL OFICIO DE LA MENDICIDAD CALLEJERA

DUNSTAN, TITULADO EL "ALCALDE DE GARRATT"

Se supone que el mendigo más rico del mundo fué Simón Opthen, que pedía limosna en París, habiéndose dedicado a tan cómodo oficio por la sencilla razón de que nació sin brazos ni piernas.

Hace 50 años Simón poseía ya la suma de 15.000 pesos oro, y ocho años más tarde, entre limosnas y timos, consiguió que su capital llegara a 325.000 Se cree que logró duplicar y quizá triplicar esa suma.

Pero no es éste el único "pobre" rico En agosto de 1904, murió en Niza un viejo judío ruso, cojo y mendigo, llamado Abraham Fidler. Se dedicaba a la mendicidad desde niño, y después de hacerse popular en las calles de Paris y en las principales playas de la Rivera, se fué a pedir limosna a Monte Carlo. Sacaba mucho dinero, pero no disfrutaba de él, porque cuanto más rico era más miserablemente vivía, tanto, que a su muerte se dijo que había fallecido de hambre.

Fidler dejó 400.000 pesos oro, que legó a lord Rothschild con este proverbio popular: "Dinero llama dinero".

Desde los tiempos de la Corte de los Milagros, París ha sido siempre la capital de los mendigos; la policía parisiense puede contar acerca de ellos cosas curiosísimas. Tal vez una de las historias más extraordinarias es la de Henri Bompard, que fué detenido por atacar con su muleta a un sujeto que no le había querido dar limosna. Los agentes de policía le registraron, y bajo sus andrajos encontraron un saco de cuero del que cayó un verdadero torrente de piedras preciosas. Había allí montones de diamantes, rubíes, esmeraldas y perlas No pudiendo figurarse, ni por un momento, que aquello fuese legítimo, llamaron los guardias a un joyero para que examinase las piedras, y después de mirarlas detenidamente, el industrial afirmó que ni una sola de ellas era falsa y que estaba dispuesto a pagar 130.000 francos por ellas.

En Madrid existen muchos mendigos populares. París cuenta también con los suyos, algunos de los cuales se han hecho verdaderamente famosos. Uno de ellos es el "pobre ciego" del puente del Carrousel, ciego auténtico, pero que no tiene nada de pobre. Otro es un anciano de encrespada cabellera, la contrafigura del periodista Rochefort, lo cual le ha valido el nombre de "padre Rochefort" Se cuenta que el escritor le ofreció en una ocasión 250 francos a condición de que se cortase el pelo, se afeitase o alterase de cualquier otro modo su fisonomía; pero el mendigo no aceptó aquel trato, que probablemente habría acabado con su popularidad.

En América, la metrópoli de los mendigos es Nueva York; se supone que la población invierte en limosnas 10.000 dólares diarios. De estos pobres de Nueva York, uno de los más conocidos, es el que se da a sí mismo el nombre de "barón von Manteuffel". Ha adoptado este título porque no pide limosna más

EL "PADRE ROCHEFORT"

EL BARON VON MANTEUFFEL

que a la gente rica, a Pierpont Morgan, a Schwab, a Whitney y a otros personajes por el estilo. En una ocasión fué a ver a Whitney en su propia casa, y contándole una historia triste, consiguió sacarle una buena limosna, y que además le llevase a la estación en coche.

"En cambio — cuenta el mismo barón de guardarropía, — Mr. Morgan me dió una limosna una vez, pero de un modo que me disgustó, como quien tira un hueso a un perro. Algo parecido me ocurrió con míster Schwab. Cuando oyó mi historia me dió un dólar. ¡Un dólar! ¡Fíjense bien! ¡él que es tan rico! No volveré a verle".

Este mendigo aristocrático tiene sus tarjetas, unas con el nombre de barón von Manteuffel, otras con el profesor Wilhelm von Humboldt. Realmente, no es un mendigo en el verdadero sentido de la palabra, sino algo por el estilo de lo que nosotros llamamos un sablista.

En Harlem fué detenido hace años un mendigo italiano llamado Francisco Gorgio, entre cuyos harapos se encontraron 150 pesos oro en monedas y un libro de cheques indicando que tenía en el banco 12.000 pesos. Con el mayor cinismo, el mendigo dijo que había poseído más todavía, pero que había enviado 2.000 pesos a una hija que tenía en Roma y que se iba casar con un conde.

Por ricos que sean algunos mendigos de hoy, ninguno merece el título de rey de los mendigos, como lo merecía Claus Patch, famoso en Inglaterra a principios del siglo XVIII bajo el honroso título citado. Poco antes de morir en Londres, Patch fué conducido en una camilla a presencia de centenares de pobres llegados de todos los barrios de la metrópoli. Incorporándose sobre sus almohadas, el anciano rey de la miseria dirigió a sus súbditos un discurso de despedida, dándoles consejos sobre la conducta que debían seguir cuando él faltase. Hablando de la gente a quien pedían limosna, dijo: "Por cada uno que da por caridad, hay quinientos que dan por ostentación". Probablemente decía la verdad.

Al entierro de Patch asistieron mendigos de toda Inglaterra, y poco después elegían como sucesor del difunto a Bampfylde Moore Carew, verdadero Frégoli de su época, que conseguía sacar abundantes limosnas con su habilidad para disfrazarse y aparecer bajo distintos aspectos. El nuevo rey era hijo de un pastor protestante; llevado de su carácter aventurero, cuando contaba quince años de edad, se escapó un día de la escuela y se reunió con los mendigos para no volver a separarse de ellos.

BAMPFYLDE MOORE CAREW, ANTIGUO REY DE LOS MENDIGOS DE LONDRES

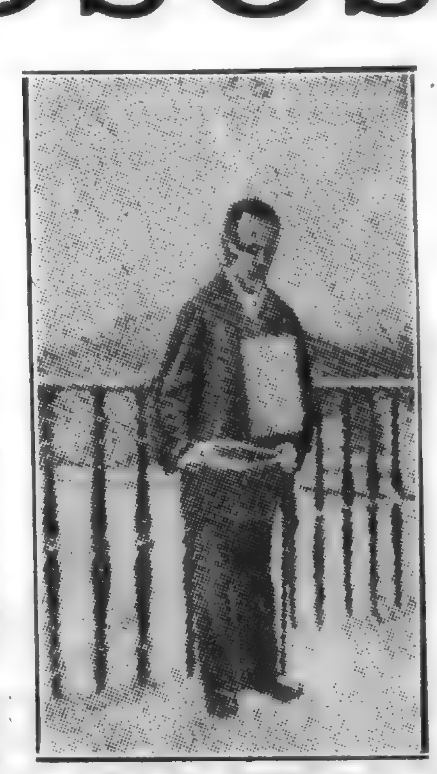

EL CIEGO DEL PUENTE DEL CARROUSAL DE PARIS

Otro pobre famoso en Londres, fué Jeffrey Dunstan, que se daba a sí mismo el nombre de "alcalde de Garratt", un suburbio de la capital de Inglaterra. Su fama dependía del hecho de ser enano, de aspecto muy grotesco, y de la facilidad con que inventaba cantares satíricos.

Pero el más famoso de los mendigos ha sido seguramente Beppo, el rey de los pobres de Roma, que hace 60 años pedía limosna en las escaleras de la plaza de España, y a quien conocía hasta el mismo papa. Era moda darle dinero y jamás pasaba por su lado un príncipe o un cardenal sin echarle una moneda, diciéndole a la vez alguna palabra cariñosa. Al anochecer llegaba al pié de las escaleras un borriquillo lujosamente enjaezado y conducido por un criado de librea. Beppo, que estaba impedido y andaba arrastrándose con ayuda de unos tarugos de madera, bajaba casi rodando los escalones, el criado le subía sobre el asno, y emprendían la marcha hasta llegar a una de las mejores casas de uno de los principales barrios de Roma. Deteníanse en la puerta, y un criado salía para bajar de su montura al rey de los mendigos y meterlo en la casa, donde vivía con todo lujo.

Beppo estaba muy rico. Los días de fiesta daba un banquete a unos cuantos amigos, en su mayor parte mendigos. Entendía mucho de negocios, y no pocos industriales tenían depositadas en él su confianza y acudían a solicitar sus consejos.

UN CASO SENSACIONAL DE ESPIONAJE

La duplicidad escalofriante de Mme. de Littke. — El Estado Mayor de Hungría condenó al capitán Ruttgay a suicidarse. — Los fusilados de Varsovia

ESPECIAL PARA "LA MAÑANA"

PARIS, Junio de 1932.

El 15 de junno los periódicos de Budapest no hablaban de otra cosa que del sensacional arresto de Mme. de Littke, aprehendida como espía y acusada de asesinato del Capitán de Ruttkay, miembro del Estado Mayor General Mme. de Littka había sido apresada en su propio domicilio, donde se encontró el cadáver del capitán con una bala en el cráneo, y un revólver empuñado en la mano aún caliente.

Se comprenderá, pues, la sorpresa de los funcionarios del aeropuerto de Budapest, cuando el mismo día de su prisión, a las 4 de la tarde, Mme. de Littko se presentó en persona a tomar pasaje para Varsovia. Ya se tenían allí sospechas de ella mucho antes de la sensacional publicación. Había estado viajando en aeroplano con sorprendente frecuencia entre Varsovia y Budapest durante dos años, unas veces con pasaporte polaco y otras con pasaporte húngaro. Se había dado el denuncio a las autoridades de ambos países, a la policía secreta, y sin embargo, nada se había hecho!

Quién era esta extraña dama, y qué negocios la llevaban a Varsovia, el mismo día en que había sido arrestada por la policía de Budapest?

Madame de Littke iba a la cita de Varsovia, a declarar en un sensacional proceso secreto contra dos oficiales del ejército polaco, y fusilados horas después como la anunció el cable a todo el mundo. Habían sido acusados de estar vendiendo los espías que mantiene Polinia en Rusia a la Ogpu policía secreta del Soviet.

Mme. de Littka había hecho aprehender a los dos conspiradores. Como empleada del servicio secreto de Warsaw, trabajó dos años haciéndose pasar por "amiga" de ambos militares, hasta descubrir que iban secretamente a Danzig donde tenían sus entrevistas con los agentes del Soviet. Descubierta toda la trama y puesta en conocimiento de sus superiores, Mme. de Littka pensó que nada más tenía qué hacer ya; pero sus jefes la mandaron a Budapest, de donde se tenían informes de que también los agentes secretos húngaros en Rusia estaban siendo traicionados y vendidos al Ogpu.

La llegada de la espía a Budapest no fué muy agradable. Le habían robado algunos papeles comprometedores que la delataban como espía de Polonia. Bien sabía ella que para un espía sólo hay un castigo: la muerte. Y que ningún gobierno de la tierra proteje a sus espías. El espía que se descuida está perdido completamente.

"Qué cree usted que debo hacer?" — le preguntó cándidamente Mme. de Littke al oficial húngaro que la interrogaba sobre sus actividades.

"No le seguiremos juicio — respondió éste — siempre que se comprometa a trabajar por nosotros. Tenemos aquí el mismo problema que en Varsovia, y queremos que usted descubra quién es el que está vendiendo a nuestros espías a los rusos".

Mme. de Littke, la espía que trabajó al servicio del gobierno de Polonia y del de Hungría a un tiempo, y fué responsable por la captura y trágico final de tres altos oficiales, dos polacos y uno húngaro, acusados de estar vendiendo los secretos de los espías polacos y húngaros a los Soviets

No había más remedio que aceptar. Se hizo bailarina en los cabarets de Budapest, y como tal obtuvo que la presentaran al capitán de Ruttkay, de quien se tenían sospechas. Vivió con él dos años. Llegó a conocer todos los detalles de sus actividades, e informaba diariamente al gobierno. Mientras tanto, el proceso contra los dos polacos en Varsovia acumulaba pruebas. Mme de Littke viajaba en aeroplano todas las semanas entre Varsovia y Budapest, sin que persona alguna supiera lo que se proponía.

Una noche llamó por teléfono a la policía y dijo: "El capitán de Ruttkay se ha suicidado; vengan inmediatamente". La policía fué y comprobó el hecho. Inmediatamente apresó a la polaca y la acusó de asesinato. Al día siguiente los periódicos de Budapest daban cuenta del hecho de la siguiente manera, que la censura no permitió publicar en el exterior del país:

"Las sospechas contra Mme, de Littke aumentaron cuando se supo que el día anterior había comprado un revólver. Sin embargo, dos balas que se encontraron en las paredes del aposento donde ocurrió la tragedia eran de otro tamaño, y los cartuchos que compró la señora no habían sido usados. Mme de Littke fué arrestada, pero inmediatamente fué puesta en libertad sin explicación alguna. Hoy se ha descubierto todo el misterio.

"Hace dos años se descubrió que el capitán de Ruttkay era espía de Checoeslovaquia, y se decidió dejarlo en libertad mientras investigaban sus secretos. Mme. de Littka, que ha estado por ocho años al servicio del contra-espionaje húngaro, fué presentada al capitán, quien se enamoró perdidamente de ella, y vivieron juntos dos años. Mme. de Littke informaba diariamente a las autoridades, y hace dos semanas declaró que ya no había más que descubrir. Entonces el capitán de Ruttkay fué llamado a una sesión especial del Estado Mayor General, donde se le formularon los cargos y se le advirtió que sería reducido a prisión a menos que se suicidara en el término de 24 horas. De Ruttkay, comprendiendo el papel de su amante por primera vez, trató de materla, disparándole dos tiro de revólver. Las balas no tocaron a la espía, sino que fueron a incrustarse en la pared. La mujer huyó, y De Ruttkay volvió a cargar el revólver y se sucidó".

Ahora ya se explica el público por qué a pesar de las denuncias que había contra Mme. de Littke, la espía no fué jamás molestada por la policía. Pero lo que no se explica nadie es qué temple de alma necesita una mujer para ser tan perversamente traicionera como la Littke, y ganarse la vida con el engaño y la duplicidad que pagan a precio de oro los gobiernos.

Ginebraldo Finot

Filosofía de los gorriones

Me pasa con los gorriones, lo que a un niño ante una fuerza extraña que no alcanza a comprender.

Los gorriones me encantan, me atraen y me dominan. Estoy tan acostumbrado al sueño de muchos hombres, que el derroche de vida de los gorriones me deja dulcemente extrañado de que todavía entre los animales viva y se agite esa hermosa chispa del movimiento y de la actividad graciosa y animada que son el alma del vivir.

No sé qué han de pensar los gorriones de nosotros. La verdad es que nos tratan con bien poca consideración y como a cosa de poco valer. Se atreven a todo y desconfían siempre de todas nuestras cosas.

Se ve que nos conocen.

Ellos saben las horas en que pueden abandonarse a sus destructoras tareas sin peligro; pero cuando han de trabajar con ojito alerta, nos tratan de una manera humillante. Levantpan el vuelo al preciso momento en que podríamos hacerles daño; se vpan a esperar que pasemos justamente en el sitio en que están fuera de nuestro alcance, pero no más allá; sin esperar que desaparezcamos del todo, vuelven a sus quehaceres sin importarles nada el insulto que tal procedrr infiere a nuestro honor de bípedos implumes; utilizan nuestras propias viviendas, y nos arrancan, por decirlo así, el pan, de la boca.

Y todo esto lo hacen como jugando, como riéndose de nosotros.

¿Cómo es que nos conocen tan a dondo?

Salen del nido, y a las pocas miraditas que revoloteando echan sobre nosotros, ya nos calan enteramente; y nosotros, que vivimos en nuestra propia casa, para conocernos, necesitamos largos años, terribles lecciones dadas en todas partes por todo el mundo, experiencias en cabeza ajena, experiencias en cabeza propia, heridas en el corazón, y heridas en el alma: y aun así nos quedamos co nla boca abierta cada vez que se nos presenta una nueva forma de la astucia o de la perversidad humana.

No creo que los gorriones se entretengan en escribir artículos críticos sobre las costumbres de los hombres; pero si lo hicieran, sería curioso ver cómo nos dejarían de mal parados.

Pero, ¿para qué tendríamos que acudir a ese expediente de fiarnos de su palabra escrita? Ya lo he dicho, su trato nos define; se atreven a todo, desconfiando siempre de todos.

Se atreven a todo, porque la luz de la civilización moderna nos tiene siempre como la luz del día tiene a las lechuzas; para ellos somos una especie de lechuzones puesto de cara al sol.

Desconfían de todos, porque la noche de nuestra alma nos hace perspicaces para toda clase de sorpresas en la sombra.

Nos hemos vuelto tan lechuzones, que nos dejamos abofetear a plena luz por la mano de la inmoralidad y del escándalo y de la impudencia, sin levantar el grito, o a lo menos, sin levantar el vuelo.

Nos remos vuelto tan perspicaces en la sombra, que asaltamos a todo el mundo en los contratos del comercio, en las encrucijadas de la política, en las candideces de la confianza y en las ignorancias dep la ciencia.

Dicen que Diógenes buscaba un hombre haciéndose luz con una linterna; pero nosotros apagamos nuestras linternas para no ver a los hombres. Seguramente porque aun nos queda un astro de sentido estético.

Además, la luz nos estorbaría para dormir.

¿Dormir?

Sí.

Pero, es dormir ese entrar y salir de los buques en nuestros magníficos puertos?

¿Ese ir y volver de los trenes? ¿Ese sembrar y ese recoger en los campos? ¿Ese tirar y ese aflojar de los políticos? ¿Ese proyectar y ese agitarse, y ese hacer y deshacer?

Sí. Todo esto es la movilidad en la inmovilidad.

Hacemos como las ardillas en sus jaulas giratorias. Nos hacemos la ilusión de que corremos, pero nos quedamos siempre en el mismo sitio. En realidad no nos movemos.

En Filosofía parodiamos a los griegpos. En el arte de lo Bello, hacemos lo mismo, y lo hapcemos bastante mal. En la justicia de nuestras guerras y para fundar el derecho de podernos matar, invocamos los mismos títulos que aquellos arbitrarios conquistadores que fueron los gloriosos azotes de la humanidad. En la paz, nos dormimos como en los tiempos de Augusto, o de Calígula, o de Nerón. Dentro de una pequeña jaula imitamos los vuelos de aquellas águilas en el espacio.

Podremos ser más ridículos; pero somos la repercusión del pasado. La humanidad se entretiene en pintar siempre el mismo cuadro; la única novedad que se ofrece a sí misma, cuando no reproduce a Cristo, es que cada vez reduce más el tamaño. La miniatura, en ese caso, es nuestro fuerte.

Cuando no formamos en nosotros la imagen de Jesucristo como hijos de Dios que somos, nos transformamos en lechuzones o en zorros.

Entonces resulta excelente la filosofía de los gorriones.

Luis Feliu, S. J.

Cuentos de La Mañana

LA PARED

PAUL-LOUIS HERVIER

—ooOoo—

En el portal sombrío, la portera inmovilizó su escoba al pasar el Sr. Grumelot.

El número 129 de la calle Gannerón es una casa vieja del siglo pasado, de la época en que Montmartre tenía molinos, vides y jardines. Los grandes inmuebles han substituído a lo pintoresco de antaño.

—¡Ah, señor Grumelot! ¿Sabe usted la noticia? Van a derribar el alto muro que en el patio separa nuestra casa con la número 92 de la calle de Hégésippe-Moreau. Los herederos del difunto señor Bellorget se han puesto de acuerdo, y las obra empiezan mañana.

La noticia impresionó al señor Grumelot. El, tan acostumbrado a aquel horizonte limitado, pensaba en que iba a desaparecer aquel viejo y sucio muro, y que su ventana, siempre abierta, le haría vivir a todas horas con vecinos que sin duda el serían indiferentes.

Al día siguiente, al despertarse miró al viejo muro, y vió a un obrero encaramado en el caballete. Supuso que habría obra para varias semanas; pero aquella tarde el derribo iba ya muy adelantado. Al día siguiente todo había terminado, .. observó que dos días después otros obreros colocaban una verja para separar los dos patios.

Al llegar la noche, Grumelot, apoyado en su ventana, trató de sorprender los secretos de sus nuevos vecinoh; pero sólo vió luces a través de visillos descoloridos

Por la mañana, Grumelot volvió a su puesto de observación. Un gato estaba echado junto a un geranio. Vió que sus vecinos eran noctámbulos, que sus caras denotaban el cansancio. ¡Qué diferencia entre la fisonomía de la noche, llena de misterio y de enigma, y la de la mañana, con una luz deslumbrante!

A la mañana siguiente, Grumelot cerró de pronto su ventana y continuó el axamen oculto por la cortina.

—¡Es ella, es María, María Tougnard! ¡Han pasado veinticinco años!... ¡Había sido elegida reina de Lazanc, en la fiesta de 1908!... ¡Dios mío!... ¡He envejecido yo también tanto?

Recordó aquel viaje a su país natal de su alma, su exuberancia, su emoción al ver a María, a quien había conocido de niña; sus paseos por las márgenes del Aurda, los juramentos entre ellos; luego, la separación y las cartas cruzadas renovando las promesas; también recordó el segundo viaje para reiterarse estas promesas recíprocas; una riña estúpida por una cuestión trivial, hija de un orgullo tonto, que impidió que uno y otro hicieran las paces, y después, el olvido, un largo olvido, un olvido de veinticinco años.

—¡Afortunadamente no me ha visto! He cerrado rápidamente la ventana. ¡También lo ha hecho ella! Parece estar sola. ¡Cosa curiosa: jamás nos hemos encontrado, a pesar de vivir en el mismo barrio, donde seguramente habita desde hace mucho tiempo, como yo. ¡Qué vieja parece! Sus ojos han perdido la luz; sus fácciones están cubiertas de ungüentos. ¡Ah, cómo siento que hayan derribado la pared! Me alejaba del mundo. No quiero que María sepa cuál es mi vida. ¡He perdido la fe! En adelante dejaré siempre la ventana cerrada.

... En el otro patio una ventana estaba también siempre cerrada..

TEATROS Y CINES

Espectáculos de hoy

ESTUDIO AUDITORIO. — Cooperativa Teatral A. E. T. U. — A las 21 y 45: "El cadáver viviente". Platea, $ 0.30.

18 DE JULIO. — Compañía española de comedia, Irene López Heredia. — A los 18: "La diosa ríe". A las 21 y 45: "Era una vez en Bagdad...".

ARTIGAS. — Compañía de atracciones y variedades. Espectáculos por secciones. — A las 18 y 30, 21 y 40 y a las 23. — Platea, por sección, $ 0.70.

CASINO (ex-Albeniz). — Compañía de revistas modernas — A las 21 y 15: "Ojo por ojo" A las 22 y 35: "Cha-cachá". A las 23 y 45: "Las niñas de mis ojos" — Platea, por sección, $ 0.50

Cooperativa Teatral A. E. T. U.

Por última vez y en función popularísima se dará hoy en el Estudio Auditorio una de las obras de mayor éxito de la temporada de la Cooperativa Teatral A. E. T. U.: "El cadáver viviente", de Tolstoy que, con "Partir", ha ocupado el mayor número de representaciones en esta gran cruzada artística.

Regirán los precios de siempre: Platea y tertulia, $ 0.30.

Las localidades para las funciones del sábado que será a beneficio de toda la Cooperativa y de la despedida que será el domingo por la noche, están en venta desde hoy en el Estudio Auditorio. La platea costará para estos espectáculos un peso y la delantera de galería baja $ 0.50

Temporada de comedia española

Efectuará hoy dos espectáculos la compañía López Heredia, que ayer, lunes, a pesar del tiempo poco favorable y de los llenos excepcionales de sus primeros espectáculos logró reunir un auditorio crecido en el 18 de Julio, dando a conocer una intrascendente comedia de intriga lenta y dialogo vivaz, "Una aventura diplomática", presentada y jugada por los intérpretes con elegancia y en donde luce plenamente la hermosa estampa de la señora López Heredia, exclusiva protagonista femenina, cuya presencia constituye un regalo para la vista por la plástica de sus actividades y el buen gusto de sus "toilettes". Muy complacido asistió el público al desarrollo de la pieza que es de aquellas que resultan gratas por su misma ausencia de notas de tensión dramática o de realismo descriptivo y que fué celebrada con repetidos aplausos al final de cada acto.

En las dos funciones de hoy subirán a escena "La diosa ríe" y "Era una vez en Bagdad". La primera en "vermouth" especialmente dedicada al elemento juvenil que tiene sin duda en ella una pieza del vivo gracejo, con que tan hábilmente matiza Arniches su diálogo, y que fué muy festejada el domingo por la noche, en ocasión de su estreno. La segunda, por la noche, donde sin duda alguna va a repetir el éxito extraordinario de sus primeras representaciones donde reconoció la crítica unánimemente que es una de las expresiones artísticas más acabadas del talento poético de Marquina y que constituirá la nota destacada de la temporada.

Una de las comedias más finas, de más aguda intención satírica de Franz Molnar, autor húngaro que nuestro público cuenta entre sus predilectos y del que ya ha aplaudido "Liliom", "Una farsa en el castillo", "El cisne" y "El hada" (Anoche me casé con Vd., doctor) por citar varias de las comedias representativas de las distintas tendencias de su teatro, que pocas veces aborda el simbolismo poético y la hondura de "Liliom", es sin duda, "El cuento del lobo" que en versión italiana nos diera a conocer, hace varios años, Tatiana Pavlova en el Urquiza, será recordada mañana de noche por el elenco de Irene López Heredia.

Artigas

En vista del éxito que obtienen los números de atracciones que actúan en el Artigas, la empresa ha decidido prolongar por unos días más la temporada, con objeto de ofrecer al mismo tiempo algunos espectáculos de carácter popular, para lo cual se rebajará considerablemente el precio de las localidades.

En consecuencia, desde mañana regirán precios módicos sobre la base de treinta centésimos el sillón de platea por sección.

Hoy se realizará una sección vermouth y las dos secciones nocturnas de costumbre.

Hoy sesiona el Consejo de la A. E. T. U.

En su sede de la Avda. 18 de Julio No. 876 sesionará esta tarde a la hora de costumbre, el Consejo Ejecutivo de la Asociación Escritores Teatrales del Uruguay.

Casino

Continúa desarrollándose con éxito la temporada de revistas modernas a cargo de la compañía española, que tiene por principales figuras femeninas a las conocidas tiples Rosario Saenz de Miera, Carmen Manrique y Pura Feijoo, y a la excelente bailarina Encarnita Gil. Sin embargo no obstante, el éxito que acompaña la actuación de ese conjunto, durante la semana los carteles anunciarán algunas novedades, tales como el estreno de la revista "El país de los tontos" que se estrenará mañana en la segunda sección: para el viernes la revista "Lo que cuestan las mujeres", y para cerrar este programa de actividades, para el sábado se anuncian dos novedades más: el estreno de "El sobre verde", que irá en la segunda sección y la reposición de "La Corte de Faraon", que tendrá como principa. intérprete a Rosarito Saenz de Miera, la cual como se recordará conquista en ésta obra un triunfo.

Asociación Coral de Montevideo

RECITAL DE LA Srta. ELOISA GOMEZ ABAL

Se realizará el miércoles 2 a la hora 18.15, en la sala de Audiciones de la Asociación Coral de Montevideo, Juan C. Gómez 1316, el recital de canto de la señorita Eloisa Gómez Abal, distinguida aficionada que está considerada como una de nuestras mejores cantantes, y a quien acompañará al piano la señora Elvira Giannelli de Julber, de destacada actuación también en nuestro medio.

Con esta audición comienza una serie de recitales que la Asociación Coral de Montevideo, ha programado para todos los miércoles, en los que tomaran parte los más destacados elementos de nuestros círculos musicales. Damos a continuación el programa.

1.a parte. — Abbé de l'Attaignant. (150). Fuyez l'amour. — Glück. Chant de Paris. — Auteur inconnu (XVII Siécle), Air de chasse. — Auteur inconnu, (XVII Siecle), J'ai perdu ma liberte. — Mozart. Alleluja.

2.a parte. — Adriano Lualdi. Filastrocca. — Emiliana de Zubeldía. Guajira — Debussy. Fantoches. — Gretchaninow. Quand la hach zambeo — Gretchaninow. Mon pays. — Rimsky Korsakoff. Snegourotchka.

Los socios de la Asociación Coral de Montevideo, tendrán entrada libre al salón.

La A. E. T. U. convoca a asamblea

La Asociación Escritores Teatrales del Uruguay convoca a sus asociados a Asamblea General para el próximo viernes, 29 del corriente a las 21 horas y media. — Orden del día: Memoria del Consejo Ejecutivo; Balance social.

C.X.6

Hoy, se trasmitirá por intermedio de esta Estación el siguiente programa:

A la hora 10. — Se trasmitirá desde el Salón de Actos Públicos de la Sección Enseñanza Secundaria y Preparatoria, "Lecturas explicadas" por el Prof. Pablo Larnaudie.

A la hora 11. — Se trasmitirá desde el mismo lugar el Curso sobre "Enseñanza del vocabulario", por el señor Pablo Bernier.

A la hora 14. — Se trasmitirá desde el Estudio. ("Escuela del Aire", para los niños. Organizada por la Inspección Técnica del Consejo de Enseñanza Primaria y Normal.

A la hora 15. — Se trasmitirá desde el Salón de Actos Públicos de la Sección Enseñanza Secundaria y Preparatoria, el curso sobre "Historia de Grecia" por el doctor Fructuoso Pittaluga, hijo.

A la hora 16.15. — Se trasmitirá desde el mismo lugar el curso sobre "Historia de Roma", por el Prof. Oscar Secco Ellauri.

A la hora 17 — Desde el mismo lugar se trasmitirá el Curso sobre "Las ciencias geográficas de la educación" por el señor Elzear S. Giuffra.

A la hora 18. — Informativo.

A la hora 18.15. — Se trasmitirá desde el Salón de Actos Públicos de la Universidad la conferencia sobre "Matemáticas", por el profesor Adolfo Rey Pastor

A la hora 19.30. — Audición de la Discoteca Nacional, del N.o 1268 al N.o 1270 del catálogo.

A la hora 21.20. — Se trasmitirá desde el teatro Colón de Buenos Aires, simultáneamente con L. S. 1 Broadcasting Municipal de Buenos Aires, la ópera de Donizetti, "Lucía de Lammermoor" Esta transmisión es costeada por "Café dos Americanos".

A la hora 14 el Servicio Oficial de Difusión Radio Eléctrica transmitirá por intermedio de C X 12 Radio Westinghouse, desde el Salón de Actos de la Sección Enseñanza Secundaria y Preparatoria, el curso sobre "Interpretación del programa de dibujo", por el Prof. Mario Buyat.

CINES

LOS PROGRAMAS DE ESTA TARDE

Espectáculos de films sonoros

REX THEATRE. — 1.a, Los Calaveras; 2.a, Frankenstein, el autor del monstruo.

COLONIAL. — 1.a, El Puma; 2.a El genio loco.

GRAND SPLENDID. — 1.a, Lo eterno; 2.a, El genio loco.

CERVANTES. — 1.a, Lirios del valle; 2.a, Música de besos; 3.a, El ángel azul.

AVDA. CONCERT. — 1.a, Don Juan Diplomático; 2.a. De bote en bote 3.a. Inspiración.

STELLA D'ITALIA. — 1.a, Que Tata la serenata; 2.a, Quien dijo cobarde; 3.a, Corazones de arrabal; 4.a, Ondas de pasión.

LOS PROGRAMAS DE ESTA NOCHE

Espectáculos de films sonoros

REX THEATRE. — 1.a, Los Calaveras; 2.a, Frankenstein, el autor del monstruo.

COLONIAL. — 1.a, El Puma; 2.a, El genio loco.

GRAND SPLENDID. — 1.a, Lo eterno; 2.a, El genio loco.

REX POCITOS. — 1.a, Resurrección; 2.a, Los calaveras.

CERVANTES. — 1.a, Música de besos; 2.a, El ángel azul.

AVDA CONCERT. — 1.a, De bote en bote; 2.a, Inspiración.

URUGUAYO. — 1.a, Redención. 2.a, Sevilla de mis amores.

APOLO. — 1.a, Marianita; 2.a. Rascacielos.

ALCAZAR. — 1.a, La mujer y el pelele; 2.a, El anillo de los besos.

DEFENSA. — 1.a, El vengador social; 2.a, Wu Li Chang.

PETIT REX. — (Gran noche de la ria).

METROPOL. — 1.a, Mala compañías; 2.a, La ley del harem.

GLUCKSMANN PALACE. — 1.a, Crimen; 2.a, Waterloo.

LUTECIA. — 1.a, Reina y mártir 2.a, Presidio.

AMERICAN CINE. — 1.a, La Rubiales; 2.a, Peludópolis.

SPLENDID THEATRE. — 1.a, Los misterios de Chicago; 2.a, Sevilla de mis amores.

CENTENARIO. — 1.a, El rápido de Escocia; 2.a, Tarakanova o la falsa Zarina.

EDISON. — 1.a, Maridos de lujo 2.a, El Jockey de moda.

STELLA D'ITALIA. — 1.a, Corazones de arrabal; 2.a, Onda de pasión.

21 DE SETIEMBRE. — 1.a, Mosqueteros de la marina; 2.a, Pista blanca; La legión de los Centauros.

CHIC SALON. — 1.a, Aristócratas del hampa; 2.a, Del mismo barro.

LAS DELICIAS. — 1.a, Pistas peligrosas; 2.a, Fatalidad.

ELECTRIC PALACE. — 1.a, Juventud, divino tesoro; 2.a, Entre escollo.

REDUCTO. — 1.a. Llegó la Primavera; 2.a, Tre cara al ete.

MIRAMAR. — 1.a. El angel pintado; 2.a, La Marsellesa.

ITALIA. — 1.a, Condenado; 2.a. El Puma.

PLUS ULTRA. 1.a. Vida nocturna; 2.a, El Código Penal.

AVDA. MILLAN. — 1.a, Vida nocturna; 2.a, La voluntad del muerto.

ARIEL — 1.a Honor entre amantes: 2.a (doble) La doncella particular.

RIALTO — 1.a La fascinación del barbaro; 2.a (doble) El teniente seductor.

CONTINENTAL — 1.a Su segunda esposa; 2.a (doble) El cuarto poder o La primera plana.

ASTRAL — 1.a La gloria de un amor; 2.a (doble) La isla del diablo.

AVENIDA — 1.a. El pecado redentor; 2.a (doble) En el frente 1918

AMERICAN — 1.a La rubiales: 2.a (doble Peludópolis; y Ahora o nunca.

CENTENARIO — 1.a El rápido de Escocia; 2.a (doble) Tarakanova o la falsa Zarina; y Carlitos Gardell en sus canciones.

21 DE SETIEMBRE — 1.a Los mosqueteros de la marina; 2.a (doble) La pista blanca; y Carlitos Gardell en sus canciones.

EMPIRE — 1.a El loco cantor; 2.a (doble) El ave sin nido.

IDEAL — 1.a Don Báido; 2.a (doble) El prisionero de la fortaleza.

MODERNO — 1.a Macho y hembra; 2.a (doble) Los misterios del Congo.

ATENEO — 1.a La prófuga 2.a (doble) La audacia triunfa.

PARLANTE — 1.a La manicura: 2 cómicas; 3.a La chica del circo.

OLIMPIA — 1.a Adiós Argentina; 2.a El camino de Santa Fé; 3.a Los jugadores.

PARIS — 1.a Una mujer de cualquiera; 2.a Lo mejor es reir.

VERSAILLES — 1.a Juego sin límites: 2.a Una mujer a bordo.

LUX — 1.a Cuando el amor llega; 2.a (doble) Prisioneros de las montañas.

VICTORIA — 1.a Selección de films cómicos.

ORO — El misterio del cuarto amarillo; Amores de medianoche.

"ESTA NOCHE O NUNCA"

El próximo viernes se estrenará una de las grandes comedias de Artistas Unidos, nos referimos a la obra de David Belasco "Esta noche o nunca" en la que una vez más descuella con su elegancia y su arte la excelente actriz Gloria Swanson, evidenciando poseer un temperamento de una ductibilidad asombrosa, pues pasa de las escenas cómicas a las dramáticas con una naturalidad asombrosa, logrando quizá su más perfecta creación, la secundan Melvyn Douglas, Roberto Grieg y Greta Mayer.

El asunto de film es original y muy bien realizado, trata de una dama que se considera con actitudes para ser una gran soprano presentándose en Venecia, con ese motivo vemos algunos paisajes hermosos de la ciudad de los canales y logra un relativo suceso, pues le falta alma y sentimiento para poder dar a sus interpretaciones la fuerza emocional que requieren las obras con honda desesperación oye como una vieja cantante comentando su actuación dice que lo que le falta es un gran amor para poder llegar... comienza entonces la pesca del hombre capaz de hacerle sentir las más intensas emociones con ese motivo vemos realizar a la Swanson uno de sus trabajos más sensacionales y ajustados a su temperamento. Esta obra será presentada en el Ariel y será uno de los grandes éxitos.

"LA VIA DE ORO"

Pasado mañana el Cine París estrenará "La Via de Oro" el gran film sonoro y hablado totalmente en nuestro idioma que venimos anunciando desde hace días. De tal suerte, la mencionada sala se verá concurrida de las familias de mayor prestigio de nuestra sociedad, las que tendrán oportunidad de juzgar una obra cuya técnica cinematográfica parlante y su fotografía conseguirán atraerse la admiración de la concurrencia.

Es un drama de sufrimientos, enfocado en la realidad de unas vidas que cambiaron de ruta para encontrarse al final en el mismo sendero. Ya decimos que agradará el acierto de la realización fotográfica lo mismo que la técnica que la ha presidido.

"EL DIRIGIBLE"

Muy pronto será presentada en el Ariel, una de las grandes creaciones de la cinematografía sonora "El dirigible" indudablemente uno de los esfuerzos más extraordinarios de la pantalla. Magistral creación de Frank Capra en la que culmina y se consagra grande entre los grandes directores, su trabajo fué considerado por la crítica más seria del mundo como uno de los films más sensacionales y único en el género. Ralph Graves, Jack Holt, Fay Wray y Hobart Bosworth son los intérpretes centrales de esta producción excepcional.

LA MEJOR PELICULA DEL AÑO

Entre cien films que se proyectan en la pantalla, apenas uno tendrá méritos suficientes para ser destacado como una obra de valía. En lo que atañe a ello ocurre lo mismo que en todos los campos de la producción artística. Con todo hay diferencia entre el film y el teatro, el cuadro y el libro. Por poco que el director cinematográfico se esfuerce las cien películas — o más — ofrecerán una notable variedad plástica de acción y escena. El vasto campo de la cámara ante la vida y la naturaleza hecha bastidor cinemático confiere al celuloide la virtud de no diluirse en monotonía. De modo que aún mediocres por su fábula y caracterización de personajes muchas películas salvan al espectador del tedio y más todavía lo distraen. Pero son pocas, poquísimas en efecto, las obras de la pantalla cuya unidad formada por el argumento, la interpretación y el campo visual de fondo, ofrezca aquellos contornos de armonía o aquel relieve dramático con que suele impresionarnos la creación completamente artística, en este caso se encuentra "Internado para señoritas" — Berlín Febrero de 1932

WILLIAM POWELL REAPARECERA en "AMANTE DE CORAZON"

El gran actor de la Paramount Film William Powell, el meticuloso y sobrio galán, de elegante silueta, colocado entre los dominadores, por su experiencia amorosa y de un atractivo ineludible para muchas mujeres, ha conseguido en poco tiempo colocarse en el primer plano de la cinematografía en mérito a sus condiciones sobresalientes y más aún, a su calidad de actor en la nueva modalidad de cine hablado. William Powell, anima el papel central del film "Amante de corazón" que será estrenada en breve en el Cine París.

Al lado del prestigioso artista actúa la bella Kay Francis, que está alcanzando verdadera fama por sus relevantes aptitudes de actriz.

Conferencias

DEL Dr. ERGASTO H. CORDERO SOBRE DARWIN

En el local del Instituto Histórico y Geográfico en la Avenida 18 de Julio 1195 tendrá lugar hoy martes a las 19 horas, la conferencia del doctor Ergasto H. Cordero sobre el sabio inglés Darwin en ocasión del centenario del viaje del ilustre naturalista al país.

DEL Prof. DIAZ CISNEROS

Como se anunció la Asociación Pro Intercambio Intelectual entre los dos pueblos del Plata ha invitado al profesor de Derecho Internacional de la Universidad de La Plata, Dr. César Díaz Cisneros, presidente de la Cámara 1a. de Apelaciones, para que dicte una conferencia que tendrá lugar el próximo viernes, a las 9 p. m., en el salón de actos públicos de la Universidad.

Dicha conferencia versará sobre "La responsabilidad de los Estados por daños a los extranjeros, en la próxima Conferencia de las repúblicas americanas".

Dos artistas uruguayos en Berlín

(De nuestra corresponsalía)

París, Julio 4 de 1932.

Antes de su partida para su patria, el señor Gandolfo, a invitación del señor Encargado de Negocios de la Legación del Uruguay Sr Dupuy y señora dió una audición de piano en su residencia, donde ante un selecto auditorio y críticos tuvo oportunidad de lucir sus excepcionales condiciones de artista.

Entre las obras ejecutadas figuraban algunos preludios y fuga de Bach, Busoni, Aurora, sonata op. 53 de Beethoven y varias piezas de Debussy y Chopin.

La crítica fue unánime en reconocer que si se trata de un gran pianista, que ha sabido aprovechar bien sus estudios en Alemania.

—Tanto el señor Gandolfo como nuestro compatriota M. Giucci pocos días después de esta reunión han podido demostrar una vez más sus grandes aptitudes en una reunión musical que tuvo lugar en la agencia de nuestro colega bonaerense "La Razón" en Berlín, donde participaron sobresalientes artistas y aficionados sudamericanos residentes en Berlín. Interesaron vivamente al auditorio con el aria de F. Bach, la Canción de Pergolese, Adagio del Concierto de Boccerini, Elegie de Gabriel Fauré y Sonata de Giovanni Battista Sammartini, ejecutadas magistralmente en el violoncello por el señor M. Giucci, a la vez Secretario de la Legación Uruguaya, acompañándolo en el piano, el otro gran maestro, señor Gandolfo.

Entre el numeroso y selecto auditorio, entre el cual notábase a los Encargados de Negocios de la Legación del Uruguay señor Dupuy y señora, el de la Legación Argentina, doctor A. Baffico, a nuestros Cónsules Molinos y Mildner con sus señoras, al teniente del ejército argentino Sirito y señora, capitán de fragata Ceballos y señora, señor arquitecto Scasso y señora doctor Tripeloury del Ministerio de Relación Exteriores del Reich señor Xammar y señora, Secretario de la Legación de México señor Saldaña, señor Stanieski y muchos otros que siguieron con máximo interés a las audiciones de los artistas, siendo objeto de grandes elogios y aplausos.

Ja. L.

Registro Civil

MATRIMONIOS

Isaac Acre.. .. años, lituano, comercio con Ide Kürt. 25 años lituana.

Carlos A Rinaldi, 22 años, oriental, empleado con María E. Canterucci, 19 años, oriental.

Fermín Olivera 31 años, argentino, militar, con Inocencia Ribeiro, 26 años, oriental.

Rómulo ...reyen, 39 años, oriental, agrimensor, con Jacinta Fernández 35 años, oriental.

Pablo Bernachin, 27 años, oriental, empleado con Francisca Emparanza 27 años, ..fica.

Bartolomé ..auci, 31 años, oriental, empleado con María I. Donatti, 21 años, oriental.

Agapito Texeira, 46 años, oriental, jornalero, con Pascual M. Pereira, 30 años, oriental.

Luis Meistro, 45 años, italiano, viticultor, con María Vásquez, 36 años, española.

Angel Gau, .. años, oriental, jornalero, con Isabel D. Gonzáles, 24 años, oriental.

Angel Yarca, .. años, italiano, empleado, con Clementina A. Antelo 21 años, oriental.

Ladislao Bitinas, 29 años, lituano, jornalero, con Sofía Chapelo 28 años, polaca.

Garabed O..lian, 28 años, armenio, comercio, con María Chutakian, 19 años, armenia.

Venancio Dos Santos, 27 años, portugués, jornalero, con María B. Moriceau, 19 años, oriental.

Francisco Estevez, 27 años, español, empleado, con Carmen Rivas, 26 años, española.

Erasmo P. Brum, 64 años, oriental, empleado, con María C. Podestá, 40 años, oriental.

Hilario E. Insiburo, 32 años, oriental, empleado, con Alda A. Grijalvo, 24 años, argentina.

Rafael Estillano, 44 años, oriental, jornalero, con Carmen Duarte, 31 años, oriental.

Haims Udjevic, 22 años, letón, tintorero, con Dore Garaaik, 22 años, letona.

José Gilardino, 73 años, italiano, obrero, con Rosa M. S. Romero, 59 años, oriental.

José Tessore, 28 años, italiano, agricultor, con Sara Martinez, 21 años, oriental.

Floro A. Rodriguez, 25 años, oriental, empleado, con María N. T. López, 20 años, oriental.

Darwin .. Dobal, 24 años, oriental, músico, con Blanca G. Martinez, .. años, oriental.

Atilio E. Oleggini, 39 años, italiano, (ciud. legal), empleado, con María A. Cristina, 27 años, oriental.

DEFUNCIONES

En la Dirección de Cementerios se han registrado las siguientes:

Nelly Meredo oriental, 4 meses, Maciel 1578.

Santiago De Cesare (hijo), oriental, 36 años, soltero, Rivera 2106.

José Belgrano Iglesias, ciudadano legal, 74 años, casado, Roque Graseras 868.

José Francisco Rivero, oriental, 46 años, casado, Colonia 2097.

Angel Alvarez, oriental, 24 días, Batoví 2137.

Vicente Fernandez, oriental, 80 años, casado, H. Militar.

Luisa Genoveva Binonate, argentina, 6 años, H. P. Visca.

Héctor Tito Fernández Latorre, oriental, 24 años, soltero, Suárez 3276.

Carlos Marquillo, oriental, 73 años, casado, Dante 2233.

Juan Pasqualo Marzettino, italiano, 48 años, soltero, H. Italiano.

Vida Marítima

BUQUES LLEGADOS AYER

CORINALDO, inglés, de Glasgow, con carga general. Consignado a J. R. Williams.

WEST CALUMB, norteamericano, de Nueva York, con carga general. Consignado a Christophersen Hnos.

BIBBCO, norteamericano, de Nueva Orleans, con carga general. Consignado a Van Bokkelen Rohr.

Anoche, ALPHACA, holandés, de Hamburgo, con correspondencia y carga. Consignado a Maclean y Stapledon

SALIDOS

PLATON, francés, para Amberes, con frutos del país. Despachado por J. R. Williams.

LAURA, italiano, para Buenos Aires, con resto de carga. Despachado por Cosulich Uruguay.

CRITON, francés, para Buenos Aires, con resto de carga. Despachado por J. R. Williams.

WEST SELENE, norteamericano, para Buenos Aires, con resto de carga. Despachado por Christophersen Hnos.

A LLEGAR

Hoy — AMERICAN LEGION, norteamericano, de Nueva York, con pasajeros correspondencia y carga. Consignado a Dodero S. A.

Hoy — ANTONIO DELFINO, alemán, de Bremen, con pasajeros, correspondencia y carga. Consignado a Ribereña del Plata.

27 — WEST IMBOON, norteamericano, de Nueva York, con carga general. Consignado a Christophersen Hnos.

27 WEST NERIS, norteamericano, de Nueva Orleans, con carga general. Consignado a Van Bokkelen Rohr.

28 — ALMEDA STAR, inglés de Londres con pasajeros, correspondencia y carga. Consignado a J. R. Williams.

28 — HIGHLAND PRINCESS, inglés, de Londres, con pasajeros correspondencia y carga. Consignado a Christophersen Hnos.

29 — DUQUESA, inglés, de Liverpool, con pasajeros correspondencia y carga. Consignado a Houlder Bros.

30 — GROIX, francés, de Hamburgo, con pasajeros correspondencia y carga. Consignado a A. Boyer.

30 — IPANEMA, francés, de Génova, con pasajeros, correspondencia y carga. Consignado a A. Boyer.

A SALIR

Hoy BIBBCO, norteamericano, para Buenos Aires, con resto de carga. Despachado por Van Bokkelen Rohr

28 — EL URUGUAYO, inglés, para Liverpool, con pasajeros, correspondencia y carga. Despachado por Houlder Bros.

28 — MONTE PASCOAL, alemán, para Hamburgo, con pasajeros, correspondencia y carga. Despachado por Dorner y Bernitt.

28 — BUENOS AIRES, argentino de Buenos Aires para Magallanes, con pasajeros, correspondencia y carga. Despachado por A. M. Delfino.

29 — HIGHLAND CHIEFTAIN, inglés, para Londres, con pasajeros, correo y carga. Despachado por Christophersen Hnos.

30 — AMERICAN LEGION, norteamericano, de Buenos Aires para Nueva York con pasajeros, correo y carga. Despachado por Munson Line.

FLUVIALES

Para Buenos Aires salió anoche CIUDAD DE MONTEVIDEO.

—Llega y sale hoy CIUDAD DE BUENOS AIRES.

—Para Salto sale mañana CIUDAD DE SALTO.

VARIAS

Operó en el hangar 8 el vapor inglés CORINALDO.

—Terminó sus operaciones a muros el vapor francés CRITON.

—A muros de la darsena 1 atracará hoy el liner norteamericano AMERICAN LEGION

VAPORES EN RADIO

En comunicación directa por intermedio de la "Vía Transradio":

Almeda Star, Alsina, Andalucía Star Antonio Delfino, Arlanza, Asturias, Belvedere, Buenos Aires Marú, Cabo San Antonio, Cabo Santo Tomé, Campana Darro, Deseado, Duilio, Flandia, General San Martín, General Osorio, Highland Monarch, Highland Princess, La Coruña, La Plata Marú, Martha Washington, Monte Olivia, Montevideo Marú, Orazio, Orcoma, Principessa Giovanna, Río de Janeiro Marú, Santa Clara, Santa Inés, Santa Rita, Santos Marú, Tunscastar

ENCANTOS DE LA VIDA CONYUGAL —(Trifón) Y RAMONA (Sisebuta)— O LAS AVENTURAS DE PANCHO

La Mañana

Montevideo, Martes 26 de Julio de 1932

LOS IMPUESTOS DE PAVIMENTACION

Al discutirse en la Asamblea General la calificación del grado del recurso de apelación interpuesto contra el decreto que autoriza una nueva emisión de bonos de pavimentación por dos millones de pesos el sector batllista, defendió la tesis de que el gravámen que pagan los propietarios no es un impuesto sino una contribución especial.

Doctrinariamente, ante la ciencia financiera, esa tesis es la verdadera y para sostenerla el batllismo no tuvo más que limitarse a repetir la opinión de los sectores que en la Asamblea Representativa recordaron la naturaleza del gravamen por pavimentación a fin de que al imponerlo se tuvieran en cuenta los principios que aseguran la justicia de ese género de aplicaciones tributarias.

Pero, frente a la letra de la ley de gobiernos locales, esas distinciones doctrinarias, no tienen la menor significación. Fácil nos será demostrarlo analizando el texto del estatuto municipal después de recordar los fundamentos de las diferencias que la doctrina reconoce entre impuestos y contribuciones especiales.

Los primeros se fijan, en nombre de los beneficios generales, de las conveniencias, que para todos sin distinción, tiene la acción del estado o del municipio, y se aplican en razón de la capacidad del contribuyente. Los impuestos para sostener los servicios públicos, como por ejemplo la policía, la instrucción pública, los pagan los contribuyentes según sus medios, y no en la medida de la ventaja especial que pueden obtener del funcionamiento de esos servicios. El caso corriente, suele ser, que las clases pudientes paguen impuestos para el sostenimiento de servicios como los de asistencia y previsión social, cuyo fin es mejorar la situación de los desposeídos dentro de la sociedad, sufren el gravamen, no como retribución de una ventaja especial, recibida, sino porque tienen capacidad para pagarlo, y están en el deber de hacerlo como miembros del organismo social, a fin de que el Estado cumpla su acción de beneficio colectivo. En la contribución especial, el concepto dominante, es el del beneficio personal, medible, que de la acción pública, recibe el contribuyente. Se ejecuta una obra pública que causa la valorización de las propiedades adyacentes. Los dueños de esos predios gozan entonces, a más de la ventaja general, que a todos llega, como miembros de la sociedad por la obra de progreso realizada, del beneficio especialísimo concretado en el mayor valor de sus propiedades a causa del esfuerzo colectivo.

Ese beneficio especial es el que sirve de fundamento a la llamada contribución de mejora. El propietario favorecido, debe contribuir al costo de la obra que valoriza su predio, en armonía con el beneficio recibido en forma de valorización. Sentadas estas nociones elementales, no puede caber duda de que en doctrina financiera, el gravamen por la pavimentación es una contribución especial y no un impuesto

Pero en la constitución y en la ley de gobiernos locales, en toda nuestra legislación impositiva, como lo hizo resaltar en cámara el doctor Manini Ríos, esas distinciones doctrinarias no han sido precisadas en las expresiones legales.

Si nuestro legislador recordó algo de Seligman, no fué precisamente su prolija diferenciación entre impuesto y contribución especial sino estos párrafos terminantes: "Un betterment charge" o contribución especial es a la vez un impuesto y no es un impuesto. Es un impuesto en el sentido de que todas las contribuciones forzadas son impuestos porque son establecidas por el ejercicio del poder fiscal del gobierno"

El artículo 1°0 de la Constitución y el artículo 19 de la ley de gobiernos locales, autorizan a las Asambleas Representativas a crear impuestos. ¿Se usó esta palabra en un sentido técnico restringido o en el más amplio y común que encierran a todos los gravámenes, sean tasas, impuestos o contribuciones especiales?

Cuando se discutió el punto, analizando si le estaba negado a las asambleas decretar tasas o contribuciones especiales, la casi totalidad de las opiniones sostuvieron que la expresión "impuestos" se usó con el carácter de una denominación genérica que abarcaba a toda extracción coactiva de la riqueza particular realizada por el municipio en uso de su potestad tributaria.

Así se pronunció en un terminante informe el asesor letrado del Municipio, doctor Vicens Thievent. Por su parte, el conspícuo batllista doctor Demichelli, se expresa sobre el punto en esta forma definitiva en su libro sobre el gobierno local autónomo: "En técnica financiera tiene este término un significado restringido, siendo diferenciable de las tasas, tarifas, derechos, proventos. Sin embargo en nuestra terminología legal, su significado es amplio, comprendiendo en general, todo gravamen, tributo o carga, cualesquiera que sea su característica o su calificación técnica.

"Estando concedida en forma lata la potestad impositiva, ella comprende todas y cada una de sus modalidades. Tal fué el ambiente vital de la reforma constitucional.

"A mayor abundamiento, cabe señalar que el artículo 67, al clasificar las rentas locales, menciona, junto a los impuestos, las patentes, proventos, derechos, productos, fuertes multas. El artículo 1221 del Código Civil, va más lejos aún, al calificar de impuesto el gravamen por pavimentación de calles y caminos."

Fué con razón de sobra, que el diputado Carbajal, después de recordar estos antecedentes afirmó que el mismo criterio de interpelación legal que se hizo valer para decretar esos gravámenes, debía admitirse para apreciar los recursos de apelación.

En defensa de los ganaderos

LA FEDERACION RURAL Y EL FRIGORIFICO

Como informamos en la crónica respectiva, el Consejo Directivo de la Federación Rural, en su sesión de ayer, se enteró de las opiniones emitidas por los consejeros batllistas a favor de la tentativa de modificar la ley de creación del Frigorífico, a fin de que en Directorio de este organismo no lleguen a prevalecer, como lo ha querido el legislador, los delegados de los ganaderos.

El Consejo de la Federación, advirtiendo los peligros que representaría para los legítimos intereses de nuestra principal industria, tan estrechamente vinculados a la buena marcha del Frigorífico, la definitiva oficialización de este organismo, está dispuesto a hacerse oir, interpretando los deseos y la opinión colectiva de los hacendados, es decir, oponiéndose a que el batllismo convierta a esa entidad industrial en un invernáculo electorero, mediante el escamoteo de los derechos reconocidos a los hacendados en el estatuto vigente.

A ese efecto, oportunamente convocará a una gran asamblea ruralista y se dirigirá al Parlamento exponiéndole la justa resistencia de los ruralistas a los propósitos que inspiran la proyectada modificación de la ley de creación del Frigorífico.

A este respecto hemos expuesto nuestra opinión, con la cual resulta concordante la actitud de la Federación Rural, órgano de la clase ganadera, que ahora, como en otras ocasiones, se apresta a defender eficazmente los cuantiosos intereses que representa.

Mascaritas conocidas

Nos importa un comino que el batllismo diga que, en Noviembre próximo, como no votemos con él, votaremos contra el Partido Colorado.

Ya han explotado bastante esa ocurrencia, para que nadie, y nosotros menos que nadie, le llevemos el apunte.

Sufragaremos por candidatos riveristas, que son colorados, y que los batllistas voten por los suyos, sean lo que sean, porque de todo cabe en la caravana... Blancos, comunistas, socialistas, etc., etc.

En lo que insistiremos es en que no nos interesan los acuerdos con ellos, porque dos veces los han violado.

El caso de Maldonado, en 1925, a que ellos se refieren, fué todo un colmo de deslealtad.

¡Le ofrecían a los blancos un diputado y nombrarles un cónsul, si éstos votaban en el colegio electoral por un candidato batllista!

Rechazaron la oferta aquéllos, y votaron a un senador riverista, "sin la sombra de un compromiso."

Para el batllismo esto último era un estigma. Pero lo otro, es decir, la elección de un senador batllista con los votos blancos conquistados en un toma y daca, que se parecía mucho a un soborno, habría sido un galardón cívico de la secta!...

Ahí están pintados de cuerpo entero.

Ahora mismo, están incitando a los blancos a ratificar legalmente un pacto que tiende a eliminar la posibilidad de que las minorías coloradas puedan tener representación senatorial, y, sin embargo, gritan que se las pelan que el riverismo vota contra el Partido Colorado porque va contra el batllismo.

Ellos, del brazo con los blancos, dispuestos a arrasarnos, son los "colorados"; y las víctimas escogidas de ese contubernio, que serían los riveristas, deben acompañarlos en la jornada de Noviembre, porque sino se ponen frente al "Partido Colorado"!

Otra vez se pintan solos!...

Pura parada

Los que creyeron que, esta vez, la cosa iba en serio, y que entre el doctor Terra y los netos se produciría una de "no te muevas", andaban ayer de cara larga...

Otra vez, don Gabriel, se les había ido en espuma!

—Pero, no nos decía Vd. hace unas horas, que se jugaba entero a que Terra, harto ya de que le arrimaran los otros, se había decidido a bochar?...

—No me hable más, amigo, no me hable!... Ya se le pasó todo. El hombre se ha calmado, y no hay caso.

Y, en efecto, así ha de ser, porque los netos, por su parte, ajustándose a la cartilla que parecían haber perdido, siguen dándole duro y parejo al Canciller, pero, lo que es de don Gabriel, ni se acuerdan más.

Plegó, pues, de nuevo sus temibles alas el arcángel, y su refulgente espada ya no amenaza, ni corta ni pincha.

Era lo que nos había asegurado el otro, cuando se enteró de que el Presidente había "embalado": los netos lo conocen mejor que yo, y saben que no llega más que hasta la mitad del derecho.

¡Si tenía razón!...

Qué indirecta!...

LA DEMOCRACIA BATLLISTA

El órgano batlli-terrista, bajo el título de "Mala costumbre", dice en su número de ayer:

"Algunos órganos periodísticos que militan en la prensa del país sustentando ideas en general coincidentes con las del partido tienen la mala costumbre de identificarse con éste.

Y es así como cuando el partido ha hecho, dicho, concertado, propuesto, rechazado, etc., cualquier cosa, se suele leer en esos diarios los términos "hicimos", "dijimos", "concertamos", "propusimos" "rechazamos", etc., como si el partido fuesen elos.

Cuando el señor Batlle y Ordoñez escribía en la prensa él, sí, podía expresarse así, porque en verdad de verdades él y el partido estaban identificados.

Ahora nadie hay que pueda arrogarse la misma significación partidaria que tuvo el señor Batlle y Ordoñez.

Nadie puede hablar como si fuera el partido sino el mismo partido o su autoridad representativa.

Nadie, sino ésta puede hablar en nombre del partido.

Estas incorrecciones de lenguaje son altamente inconvenientes porque falsean la verdad y en nuestro partido el engaño no tiene adecuado asiento.

No creemos que se trate de una petulancia semejante a la que al mosquito atribuye la fábula, pero la verdad es que tan mala costumbre debe desaparecer".

No se necesita ser zahorí para barruntar a quien va dirigido este "sosegate". Otra faz interesante tiene el comentario que transcribimos y es que el propio batllismo confiesa lo que tantas veces hemos dicho: de que no obstante la verbalesca "ideología democrática" del Royal ningún partido político ha sido más personalista que el batllismo. Sólo imperaba una única voluntad la de Batlle y aún muerto él, se pretende adoptar resoluciones interpretando sus ideas y pensamientos.

Así es la democracia batllista. La soberanía radica en el poder de un hombre. Lo que Batlle quería el partido lo hacía.

El plebiscito nacionalista

LO QUE AHORA SE VE

Si nos hemos de atener a los números, ya que no es cuestión que nos interesen los comentarios en pro y en contra del acto comicial realizado por el nacionalismo el domingo, debemos reconocer que el triunfo del herrerismo ha sido amplio y decisivo.

Según afirman éstos, en efecto, no sólo han cubierto el porcentaje de sufragios exigidos por su Carta Orgánica para la validez de los comicios internos, sino que han obtenido ese resultado en proporciones realmente extraordinarias.

De acuerdo con esas afirmaciones, en las últimas elecciones internas del nacionalismo, no habían alcanzado a sufragar cinco mil nacionalistas en toda la República, en tanto que sólo en el departamento de Montevideo, el herrerismo acaba de llevar más de nueve mil sufragios.

Dos caminos le quedan a la fracción posibilista de ratificar las comprobaciones numéricas a que nos referimos o rectificar las cifras dadas por el herrerismo exhibiendo los resultados de elecciones anteriores, o bien provocar de una vez un acto eleccionario análogo, del que tanto se ha hablado, llevando a las urnas más sufragios que los que aportó el herrerismo en las elecciones de antes de ayer.

Mientras tanto, no hay que apartar la vista de la única realidad visible: la gran mayoría del Partido, sigue la bandera anti-colegialista y anti-batllista que hace flamear el Dr. de Herrera.

Deben resignarse

El batllismo no ha aprendido aún a resignarse, y no se conforma con que la mayoría de la Asamblea haya levantado el veto opuesto a la ley contra los indeseables por el colegiado, que no pierde ocasión de lucirse

Dice que la actitud de la Asamblea es un "zarpazo a la liberalidad de nuestras leyes de inmigración."

Pobres los pistoleros, los ladrones, los asesinos, los vagos, los viciosos, que ya no podrán gozar de "la liberalidad de nuestras leyes"!

Pobre la canalla universal, de cualquier nacionalidad que sea y de cualquier justicia que ande huyendo, porque ya no podrá refugiarse en esta comarca [illegible] la cual el batllismo reclamaba [illegible] honor de recogerla, mantenerla y [illegible]tegerla!

Ella será la que sentirá, en carne propia, más que nadie, haga el batllismo los aspavientos que quiera, el "zarpazo dado a la liberalidad de nuestras leyes".

En la C. de Amortización Autónoma

EL Dr. MANINI RIOS ACEPTA LA REPRESENTACION DE LOS RURALISTAS

Damos a conocer a continuación el texto de la nota recibida por la Federación Rural, del doctor Pedro Manini Ríos, por la que, al aceptar el cargo de delegado conferido por esta institución de común acuerdo con la Asociación Rural del Uruguay, ante la Caja de Amortización Autónoma, formula algunas consideraciones respecto a su actuación de futuro. Dice la referida nota:

"Señor Vicepresidente de la Federación Rural, don J. Américo Beisso. — Presente. — Acuso recibo de su nota fecha 23, en la que en nombre del Consejo Directivo que preside me hace saber que de acuerdo con la Junta Directiva de la Asociación Rural del Uruguay se me ha designado de común acuerdo, delegado de ambas instituciones en el Consejo Administrativo de la Caja de Amortización Autónoma.

"Convencido de que dicha Caja ha de prestar grandes servicios al país, en las presentes duras circunstancias económicas, siempre que sea administrada con prudencia y tino patrióticos, acepto honrado la designación de la referencia, y trataré de orientar mi intervención en la dirección del organismo, en los conceptos antes expresados.

Aprovecho la oportunidad para saludar al señor Presidente y demás miembros del Consejo Directivo con mi mayor consideración. — **Pedro Manini Ríos.**

ACTUALIDAD EXTRANJERA

OBSERVACIONES SOBRE LA ULTIMA VOTACION DE GINEBRA

El epílogo, triste y apresurado de la Conferencia del Desarme, donde fuera de las banales fórmulas de esperanza para lo futuro sólo se registró un hermoso esfuerzo oratorio de Herriot sobre la seguridad y el desarme, merece sin embargo, algunas acotaciones no ya con respecto al desarme — asunto liquidado con un fracaso completo — sino como índice de política general en el universo.

La fórmula acordada cuidadosamente — tanto que era anodina — según comentamos en nota anterior, para obtener un pronunciamiento favorable unánime, no pudo alcanzar a pesar de todo, más que 41 votos sobre 63.

El presidente Henderson, que se muestra desilusionado y aún abatido por el fracaso, llegó a preguntar con vehemencia: "¿Cómo puede haber alguien que vote contra esta declaración?"

Votaron en contra, Rusia soviética y Alemania. Litvinoff, dentro de la postura conocida, declaró que "votaba por el desarme y contra la resolución".

Nandoly votó en contra porque no se reconocía la igualdad de todas las naciones frente al desarme.

Se abstuvieron, aprobando implícitamente la misma tesis, las otras cuatro potencias desarmadas por los tratados de paz: Austria, Hungría, Bulgaria y Turquía

Se abstuvo igualmente Italia. La posición de esta potencia es acaso la más interesante. En primer término no parece aventurado afirmar la contrariedad y aún el fastidio violento de Mussolini por la actuación de sus delegaciones en Lausana y en Ginebra donde Italia no consiguió obtener ninguna ventaja ni realizó una política brillante ni efectiva, quedando un poco en el aire con la "entente" francoinglesa. La separación de Grandi, responde a este disgusto, tanto como una reconcentración del poder en manos de Mussolini, con el licenciamiento de los más flojos o más independientes, lo que implica alguna especie de alarma en Roma.

Por lo pronto, anotamos que Giuratti, hombre de acción propia, hace pocos meses separado de la dirección del partido fascista, será ahora quitado también de la presidencia de la Cámara corporativa

Mussolini, disgustado del año internacional, mostró su disgusto rehusando el voto al acuerdo formal de la Conferencia. Al mismo tiempo dió más fuerza a la reivindicación alemana, que desde luego apoya, de acuerdo con su política general.

Se abstuvieron también Albania, cuasi protectorado de Italia y Afghanistán, bajo la doble influencia ruso-turca, y, finalmente, China.

Yen declaró que no podía comprometerse a desarme alguno mientras la S. D. N. no encarara y liquidara su conflicto con el Japón, lo que encubre una censura para este organismo.

Doce países no estaban representados en el momento de votar: las repúblicas centroamericanas, excepto Panamá. Haití, Ecuador. Perú y Paraguay en Sud América; Etiopía, Liberia y Egipto, en Africa.

La ausencia de Paraguay debe relacionarse con el actual conflicto del Chaco. Sobre el mismo, el delegado de Bolivia al fundar el voto, sorprendió a las delegaciones con una requisitoria "contra la agresión paraguaya".

Debe agregarse que muchos delegados votaron con reservas, como los delegados de Japón (sobre bombardeos aéreos); de Bolivia (sobre la potencia de los aviones); de Irlanda, etc.

A través de este recuento de votos, se advierte toda la trama de la política mundial con sus conflictos, sus pasiones, sus intereses, predominando sobre toda posibilidad de entendimiento conjunto. aún sobre un texto sin otro valor que el formal de aceptar una vez más "el principio del desarme" y proponerse continuar los esfuerzos para lograrlo.

Se justifican las palabras de Henderson, ayer en Londres: Si los gobiernos no están dispuestos a hacer mucho más que lo que han hecho hasta ahora, la Conferencia no podrá llegar a ningún resultado final.

"El espíritu de Lausana" prestiendo una nueva humanidad, tiene más reducidas proporciones que lo que muchos imaginan.

Las cuentas impagas desde 1928

ACTIVIDADES DE LA SUBCOMISION PARLAMENTARIA

Se nos informa que la subcomisión de cuentas de la Cámara de Diputados se propone estudiar la situación de los comerciantes que desde hace más de tres ejercicios son acreedores del Estado. Desde el punto de vista legal nada habría que objetar porque las cuentas impagas necesitan una sanción legislativa especial para que la Contaduría las liquide. Pero es innegable que se está frente a una anormalidad administrativa que es necesario encarar y resolver dentro de términos breves, por lo mismo que el hecho denuncia un estado de cosas que no debe subsistir, tan luego en momentos en que todos los esfuerzos parlamentarios tienden a procurar la nivelación del presupuesto general y, de consiguiente, la normalización de las finanzas del Estado.

Baste saber que se debe más de un millón y medio de pesos por concepto de cuentas atrasadas de la Intendencia General del Ejército y la Armada, correspondientes a los servicios comprendidos entre los años 192? a 1930.

Fácil será percibir la gravedad que el hecho entraña para los comerciantes que proporcionaban las mercaderías que licitó el Estado en su oportunidad, sin pensar que andando el tiempo se iban a encontrar con que los rubros estaban agotados, aunque se tratara del suministro de artículos cuyo consumo no podía postergarse.

La actividad que se propone desarrollar la subcomisión de cuentas de la Cámara de Diputados que integran los representantes señores Fascioli y Hughes, contribuirá a alanar la tarea de la Comisión de Presupuesto y de Economías empeñadas ambas en dar solución patriótica y eficiente a estos problemas que en la realidad, por ser aparentemente de detalle terminarán por constituir un serio escollo para la normalización financiera del Estado.

El Colegiado de Maldonado contra Punta del Este

Al colegiadito maldonadense no se le ha ocurrido mejor idea, para hacer vialidad, que acumularle impuestos a los dueños de propiedades más o menos valiosas (aunque se trate de terrenos modestos), de Punta del Este. Poco le importa al colegiadito que esas propiedades soporten ya gravámenes desmesurados, algunos por caminos, precisamente, como el del Bosque Municipal.

Los munícipes de Maldonado resolvieron hacer un camino del Bosque al Placer. Se pudo pensar que gravarían tierras directamente beneficiadas, si es que la obra tal como está concebida beneficia realmente. Pero no señor: para hacer esto se habrían necesitado cálculos, alguna meditación... Y no era cosa de darse mal rato.

¡Cuánto más fácil proceder como el Concejo de Maldonado lo ha hecho!

Con un artículo primero ha dicho. "Prorrógase hasta terminar el pago de la obra a que se refiere este proyecto el impuesto creado para la construcción de la carretera de Punta del Este al Bosque Municipal. Esta prórroga empezará a regir desde la fecha en que esté abonado totalmente el importe de las obras que dieron motivo a su creación." Y en seguida hay un artículo segundo que exige: "El producido de este impuesto se destinará para la construcción de la carretera del Bosque Municipal al Placer."

Y así, de este modo sencillo y contundente, tenemos a los propietarios de Punta del Este, poderosos o modestos, costeando obras de vialidad en que ni les va ni les viene.

La Comisión de Fomento y Defensa de la Propiedad de Punta del Este se agita para impedir lo que considera una arbitrariedad y hasta si se quiere, un atropello. Pero .. como los colegiados se entienden, es lo más seguro que el colegiadito de Maldonado se alzará con el santo y la limosna.

Importación de carnes en Inglaterra

El "Informe Anual del Departamento de Higiene Pública de la Ciudad de Londres", correspondiente al año 1931, trae una importante información sobre la importación de carnes efectuada por Inglaterra e inspección de las mismas en los mercados centrales de la mencionada capital inglesa. El teniente coronel T. Dumlop Young, oficial veterinario del múnicipio correspondiente, ofrece en dicha información un interesante cuadro de las importaciones de carnes habidas, por procedencias en los años 1930 y 1931, el cual arroja para 1920 un total de 11.616.903 toneladas de carne bovina, correspondiendo entre otras procedencias a la del Uruguay 1 millón 142.601; de la Argentina 8 millones 465.018 y de Estados Unidos 52.892, dando el año 1931 un total de 11.996 057 quintales de carne vacuna, aportando el Uruguay con 1 millón 018.561. Argentina con 8.570.077; Brasil 600.453 y Estados Unidos 60.367. La carne ovina importada por Inglaterra en 1930 fué de 6.405.848 quintales, tocando al Uruguay 422 668 quintales, a la Argentina 1.452.411, siendo en 1931: 7.137.229 en total, con 283.922 para el Uruguay, 1.553.309 para la Argentina y 1.532.041 para Australia. Los totales de la carne porcina en 1930 y 1931 fueron de 9.830.964 y 11.886.139 respectivamente, no aportando Uruguay en este renglón y si la Argentina con 74.109 y 81.220 quintales

La producción interna de carne bovina en Inglaterra durante el año 1930 fué de 11.756.000 quintales y en 1931 de 11.006.000. De carne ovina produjo 4.339.000 y 4.029.000. De carne porcina 4.591.000.

Inglaterra cuenta para su aprovisionamiento en carne con un 52 o|o con relación a la bovina. 63.8 o|o a la ovina y 72.1 o|o a la porcina.

Tratándose en Inglaterra de identificar la importación de carnes de sus dominios y aumentar la producción interna, para reducir el consumo de carnes extranjeras, conviene destacar que del aumento de 18.958 toneladas de carne bovina en 1931, el 77 era carne "clidied" y el 29 o|o "congelada". A pesar de los ensayos hechos por el Africa del Sud, solamente el Uruguay la Argentina y el Brasil lo producen en condiciones satisfactorias, agregándose en el informe que nos ocupa, que a pesar de la política que adopte Inglaterra respecto a las carnes importadas el Uruguay no debe abrigar temores. De 1930 a 1931 la producción interna bovina en Inglaterra bajó de 750.000 quintales y de un año al otro la producción interna de carne ovina descendió en 310.000 quintales.

El consumo inglés será siempre tributario de nuestro país en las conservas de carne envasada, los extratos de carne, etc., de los cuales se han importado en 1931 50.000 quintales. Los porcentajes de carne bovina extranjera importada por Gran Bretaña son los siguientes: Argentina 73 o|o, Australia, 9 o|o, Uruguay 8 o|o, Brasil 5 o|o, N. Zeelandia 3 o|o, y Estados Unidos, 3 o|o. La importación de carne ovina del año 1930 a 1931, aumentó en 36.639 toneladas. En el aprovisionamiento total correspondiente a N. Zelandia el 50 o|o a la Argentina el 21 o|o a Australia, el 21 o|o al Uruguay el 4 o|o y a otros países el 4 o|o.

La importación de menudos de ovinos alcanzó a 5.800 toneladas y las conservas envasadas a 2.850 toneladas. En 1931 entraron a Londres procedentes del Uruguay, seis toneladas de aves y dos toneladas de huevos.

Agrega la Sección Propaganda Informaciones de la Dirección de Policía Sanitaria animal, que en su informe el Inspector Young al ocuparse de las carnes observadas insalubres en la inspección veterinaria inglesa, dice que "el monto de carnes enviado por el Uruguay muestra una considerable disminución en los años referidos: carne bovina 7.157 toneladas contra 8.538 toneladas y carne ovina 1.015 contra 2.916 en 1930, lo que es de lamentarse por cuanto la calidad de carne de ese país muestra perfeccionamiento y la misma consideración es aplicable al sistema de inspección técnica adoptado". Este es un elogio para nuestra industria ganadera y frigorífica como reconocimiento por los correctos servicios de sanidad veterinaria prestados por el Uruguay. Agrega dicho técnico inglés, que las carnes del Brasil no son de muy elevada calidad con respecto a la nuestra, aunque con ellas se provee una demanda corriente de esa clase de comestible.

Esto merece llamar la atención porque a pesar de ser nuestras carnes perfeccionadas en alto grado como calidad y presentación, pierdan terreno en el mercado londinense, mientras el mismo producto procedente del Brasil, reconocido oficialmente inferior al nuestro, abastece corrientemente al mercado inglés, y progresa de un año al otro en 3.736 toneladas sólo en la plaza de Londres. Ese movimiento arrollador del comercio de carnes brasileras amenaza desalojar las posiciones ganadas en Inglaterra con gran esfuerzo por el Uruguay y la Argentina, países productores conscientes de la excelencia de sus exportaciones.

El conflicto del Chaco

COMUNICADO DE LA LEGACION DE BOLIVIA

La Legación de Bolivia ha recibido el siguiente telegrama de su Gobierno:

"La Paz, 24 de Julio de 1932. — Legación de Bolivia. — Montevideo.

Dirigimos hoy al Secretario de Estados Unidos, señor Henry L. Stimpson, el siguiente cablegrama:

Mi Gobierno ha recibido el cablegrama firmado por los representantes de los países neutrales en que solicitan enviemos a nuestros delegados informes sobre los incidentes ocurridos en el Chaco el 29 de junio y los posteriores. En el mismo piden a Bolivia la inmediata suspensión de todo acto de hostilidad. Agregan que se han dirigido al Gobierno del Paraguay con idénticas recomendaciones. Un segundo cable, del 22, nos transcribe la contestación del Paraguay, ordenando a sus delegados volver a Wáshington. Mi Gobierno agradece el interés por la paz que manifiestan los representantes de los cinco países neutrales que tuvieron a su cargo las negociaciones sobre el pacto de no agresión propuesto por Bolivia, y formula las siguientes declaraciones: nuestra actitud pacifista ha sido plenamente comprobada por nuestra iniciativa de pacto, por nuestra permanencia en Wáshington hasta los ataques del Paraguay en el Chaco y, más concretamente, por haber aceptado, con ligeras modificaciones, el proyecto de pacto de Mr. White que contenía los puntos básicos de todo convenio de no agresión: no avanzar, no agredir y someter cualesquiera incidentes que sobrevinieran a una comisión de neutrales. El Paraguay no aceptó estas bases y nos atacó el 29 de junio, causándonos varias bajas, creó el pretexto para retirarse de las conferencias, desechando terminantemente las instancias de los neutrales para volver a ellas. Posteriormente, repitió la agresión en grande escala, el 15 de julio, atacando con quinientos soldados nuestro puesto de la margen occidental de la Laguna Chuquisaca. No aceptó el Paraguay ninguna investigación sobre los sucesos del 29 de junio. Pudo llevar a las conferencias de Wáshington cualquier observación. Se retiró de ellas para atacarnos sin previa declaratoria de guerra. Después del ataque, se presenta nuevamente en Wáshington alardeando de pacifismo. Esto es un sarcasmo de la realidad de los hechos y una burla no sólo para nosotros sino para los mismos neutrales. La agresión del 29 de junio ha conmovido a toda la república en forma extraordinaria. Bolivia está cansada de estas agresiones paraguayas tan repentinas, y no quiere prestarse a nuevas simulaciones. Ya en el cable del 20 manifestamos a nuestros delegados que ante los repetidos hechos de violencia del Paraguay no podemos continuar en conversaciones sin mengua de la dignidad de nuestro país. Saludo a V. E. con mis más distinguidas consideraciones. — (Firmado:) **Julio A. Gutiérrez**, Ministro de Relaciones Exteriores de Bolivia".

El Dr. Luis Piera

SU ESTADO DE SALUD

Desde hace varios días se encuentra enfermo en cama, el doctor Luis Piera, por cuya salud se interesan diariamente sus numerosas amistades.

Formulamos votos por el pronto restablecimiento del distinguido e ilustrado compatriota.

La Jefatura de Policía de Durazno

DESIGNACION DEL CORONEL JUAN BARBADORA

En el último acuerdo celebrado por el Presidente de la República con los ministros del Interior y Guerra y Marina, se dictó el siguiente decreto:

"Visto: el mensaje del Consejo Nacional de Administración en el que propone la terna respectiva para la provisión del cargo de Jefe de Policía del departamento de Durazno.

Atento a lo prescripto en los artículos 79 (inciso 15) y 143 de la Constitución, el Presidente de la República decreta:

Nómbrase para desempeñar el cargo de Jefe de Policía de Durazno al coronel don Juan Barbadora."

El presupuesto escolar

PAGOS QUE SE REALIZARAN HOY

La tesorería del Consejo N. de E. P. y Normal, pagará hoy el 2o. grupo del presupuesto del mes de Junio, de 10 a 12 a. m. y de 3 a 5 p. m. El miércoles se pagará el 1er. grupo, con el mismo horario.

SESIONO AYER EXTRAORDINARIAMENTE LA C. DE DIPUTADOS

El Presupuesto Universitario — Se continuó la discusión del seguro de desocupación — Debate político

Bajo la presidencia del Sr. José A. Otamendi sesionó ayer extraordinariamente, la Cámara de Diputados, a las 4 y 20 p. m.

Abierto el acto se dió cuenta de los asuntos entrados; y el Sr. Terán pide que se dé lectura de los diputados que pidieron el receso; pues resulta muy cómodo — dice — firmar la solicitud y después no concurrir a la sesión. Pide que se deje expresa constancia de los inasistentes.

EL PRESUPUESTO UNIVERSITARIO

Se pasa después a considerar el proyecto de presupuesto universitario y habla el miembro informante doctor Gallinal, quien sostiene que el proyecto en debate adolece de muchas omisiones que señala, entre ellas una partida de $ 107.000.00, circunstancia que se agrava aún más en mérito a que se trata de un presupuesto que ya está en déficit. En su concepto es de opinión que la Universidad, por intermedio del Consejo Nacional de Administración, debe enviar el presupuesto íntegro, completo.

Por moción del Sr. De Mula se resuelve pasar la versión taquigráfica de las palabras del doctor Gallinal al Consejo Nacional de Administración a los efectos ya expresados.

SEGURO DE LA DESOCUPACION

Enseguida se paso a proseguir el debate del proyecto que se refiere al seguro de la desocupación, — reanudando el discurso que interrumpiera en sesiones anteriores el diputado blanco radical señor Paseyro.

Después de recordar a grandes rasgos los puntos culminantes de su disertación anterior, se remonta el orador al historiar el trabajo y al hacer clasificación de los trabajadores, a la época de los esclavos.

Más tarde el Sr. Paseyro hace comparaciones entre el trabajo efectuado por esclavos y el que estuvo a cargo del trabajador libre, que por su mayor rendimiento vino a desplazar a aquellos.

Sostiene que este proyecto no es otra cosa que un paliativo, — la beneficencia oficializada.

Pregunta después de qué vale que se reconozca el derecho al trabajo, si conjuntamente con esto no se establece la obligación de dar trabajo.

DERIVACION POLITICA

Más tarde y respondiendo a un reproche del señor Otamendi, contesta el Sr. Paseyro que quien ha marchado por sendas tortuosas es el señor Otamendi, que ha estado primero con el radicalismo, después con Herrera, luego con García Morales y finalmente de nuevo con Herrera.

Abandona la presidencia el Sr. Otamendi, siendo sustituido por el doctor Moroy, para negar las afirmaciones del Sr. Paseyro Siempre ha respondido a los postulados del Partido Nacional y si ha figurado con García Morales y otros, ha sido por acuerdos circunstanciales, siempre dentro del Partido, al que ha servido con absoluta honestidad.

CONTINUAN LOS REPROCHES

Nadie puede señalarle una inconsecuencia y está dispuesto a probarlo así en todos los instantes.

Se produce un debate dialogado entre los señores Paseyro y Otamendi, que se hacen reproches recíprocos.

Toma nuevamente la palabra el señor Paseyro, quien se remonta a la inscripción efectuada en la Corte Electoral de las listas de Radicalismo blanco, y de la negativa de la Corte a otorgarles el mismo lema que al Partido Nacional.

Acusa al Directorio del Partido Nacional como causante de que los radicales blancos fueron con otro lema y con esta aclaración, — dice. — las sendas tortuosas nuestras, se vuelven caminos derechos.

El señor Otamendi refuta estas manifestaciones, expresando que a la lista que se le negó el lema, era la que estaba encabezada por Partido Radicalismo Nacionalista.

Continúan luego los debates dialogados, entre ambos legisladores, que continúan echándose en cara actos y hechos reprochables.

Tercia también en la cuestión el señor Perez Moré, a quien, lo único que pudimos oirle es que el Dr. Herrera no le saca el sombrero a nadie.

ESTA VEZ, CON RAZON

A esta altura el diputado Lazarraga increpa la conducta de la Cámara, y pi-

de se continúe con el asunto de la desocupación.

El señor Perez Moré le contesta algo que tampoco pudimos oir, pero que casi produce una escena de pugilato entre ambos legisladores, que la oportuna intervención de varios representantes evitó pasara a mayores.

A RAIZ DEL BOCHINCHE

La Mesa, en la imposibilidad de restablecer la calma, suspende la sesión por diez minutos.

REANUDANDO EL ACTO

Poco después se reanuda la sesión, previa advertencia de la Mesa de que si no se llevan las cosas con calma y se acatan sus disposiciones, levantará la sesión.

Continúa el señor Paseyro su disertación historiando hechos políticos ocurridos entre su fracción y el resto del Partido Nacional.

Mientras los votos del radicalismo blanco no fueron necesarios para el triunfo del nacionalismo, nosotros — dice el doctor Paseyro — fuimos considerados los leprosos del Partido Nacional.

El señor Otamendi interrumpe nuevamente para aclarar algunas inculpaciones que le fueron hechas por el señor Paseyro.

Termina su disertación el señor Paseyro dando lectura a una carta que en épocas pasadas dirigió a su señor padre el señor Cabrera solicitándole su ayuda en pro de la unión nacionalista.

HABLA EL SEÑOR VIERA

El señor Viera toma la palabra y dice que que él encaro los asuntos siempre bajo el punto de vista de los intereses de la campaña y que la Cámara no tiene en cuenta sus ideas abordando los asuntos desde otra faz.

Y es por eso, — agrega — que en el canasto del Senado, hay cientos y cientos de proyectos emanados de esta Cámara.

A continuación se aboca al estudio de la desocupación, entrando a analizar el informe del doctor Charlone.

Critica que por falto de una legislación protectora, los obreros del campo abandonen la campaña para ir a buscar los medios de vida en los centros urbanos.

El problema de la desocupación debe resolverse en conjunto y nó en forma fragmentada como está en el proyecto que, en su concepto, debiera pasar a comisión.

La disertación del señor Viera es frecuentemente interrumpida por el doctor Charlone que rebate la tesis sostenida por el diputado preopinante.

UNA ACTITUD DEL MINISTRO DE R. E.

El debate es interrumpido por el presidente señor Otamendi, quien dijo que se había acordado que las versiones taquigráficas de la sesión secreta, cuando se rompieran las relaciones diplomáticas con la Argentina, — no se publicaran sin que fueran corregidas. Todos los legisladores que intervinieron en el debate, devolvieron las versiones. El Ministro de Relaciones Exteriores todavía no lo ha hecho.

Se produce un cambio de ideas y queda en evidencia que pese a las reclamaciones que se han hecho al expresado secretario de Estado éste no ha devuelto la versión.

El plazo corriente para las devoluciones es de 24 horas; y en el caso ocurrente la versión fué entregada al doctor Blanco, el día 15 por la noche.

Propone el Sr. De Mula que se le acuerde un plazo de 48 horas; y que si no hace la devolución se publique la versión tal cual está.

En concepto del señor Troitiño, no deben extremarse cortesías con el Ministro, porque él — dijo — no las ha tenido para con la Cámara.

Sostiene el señor Otamendi que no ha habido descortesía del Ministro, quien hizo conocer los motivos de la tardanza al secretario de la Cámara señor Etcheverry.

Finalmente se vota la moción del señor De Mula.

VOLVIENDO AL ASUNTO

Se vuelve al asunto y el Sr. Viera, criticando el proyecto al que califica de bodrio, sostiene que los batllistas con él, no hacen otra cosa que dar una píldora a los jóvenes sentimentales (se refiere a sus correligionarios los doctores Steward Vargas y Navarro que defienden el proyecto).

Sostiene que este proyecto será de fatales consecuencias al país porque se matará el estímulo para el trabajo. Lo que hay que combatir es la burocracia.

A esta altura y siendo las 7 y 30 p. m. se pasa a cuarto intermedio hasta mañana a las 4 p. m.

La Deuda Pública

IMPORTANTES PAGOS A REALIZARSE

Desde el lunes de la semana entrante comenzará la Dirección de Crédito Público a pagar los cupones correspondientes al 1.o de Agosto, de las deudas siguientes.

Consolidada del Uruguay.

Nacionalización del Puerto de Montevideo.

Nacional de Saneamiento.

Nacional de Saneamiento (2.a serie).

Bonos de Garantía del Ferrocarril Uruguayo del Este.

Ampliación y Mejoras del Hospital Militar Central.

Fomento Rural y Colonización.

Empréstito de 5 por ciento de 1921 o Edificios Universitarios y Escolares de 1927.

Bonos Ferrocarrileros.

Deuda Interna de 1929.

Deuda Industrial del Uruguay.

Deuda de Obras Públicas 1932 (6 y 1/2 por ciento).

Deuda de Obras Públicas 6 1/2 o/o año 1932

La Dirección de Crédito Público, avisa a los tenedores de cautelas provisorias de la Deuda de Obras Públicas 6 1/2 o/o, 1932 que deben presentarlas para ser canjeadas por los títulos definitivos antes de fin de mes, a fin de poder cobrar desde el 1.o de Agosto, el cupón N.o 2.

Asociación de Profesores de Historia

QUEDO DEFINITIVAMENTE CONSTITUIDA

Como se anunció oportunamente, se reunieron en el local del Liceo Nocturno los profesores de Historia, a fin de crear una asociación de estudios históricos.

Asistieron los profesores Fructuoso Pittaluga, Arturo Rodríguez Zorrilla, Evangelio Bonilla, José Salgado, Clotilde de Luisi de Podestá, Elzeorio Boix, Elvira Vaz Ferreira, Ariosto Fernández, Américo Escuder, Gervasio Guillot Muñoz, Ricardo Pollo Darraque, Orfilia Loppacher de Machado Ribas, Lincoln Machado Ribas y César Coelho de Oliveira. Presidió el doctor Machado Ribas.

Excusaron su inasistencia, adhiriéndose a la iniciativa, los profesores Juan Jacobo, Enrique L. Cazes, Oscar Secco Ellauri y Julio Lago.

Expuestas las ideas de los organizadores, fueron unánimemente compartidas y se adoptaron las siguientes resoluciones:

Constituir una Asociación de Profesores de Historia para el intercambio de ideas y trabajos entre todos sus colegas y además con fines de extensión universitaria.

—Integrarla con todos los profesores de historia pertenecientes a cualquier institución oficial. Toda persona podrá también colaborar en su obra.

—Realizar conferencias públicas el primer día hábil de cada quincena, en los salones del Liceo Nocturno, a la hora 18 y 30, y deliberaciones también públicas en las fechas que se indicarán.

—Determinar que el Secretario de la institución será siempre el profesor menos antiguo, y que la presidencia será ejercida por turno, en orden alfabético, determinándose en cada deliberación, de entre los presentes, quien habrá de presidir la próxima. En tal virtud, corresponde la secretaría al señor César C. de Oliveira, y la presidencia de la próxima deliberación al señor Elzeario Boix.

—Solicitar del doctor Carlos Vaz Ferreira quiera inaugurar las actividades de esta asociación el 1.o de Agosto próximo, con una conferencia sobre la enseñanza de la historia.

—La segunda conferencia estará a cargo del doctor Evangelio Bonilla, que disertará sobre "La vida provincial" del siglo a través de las excavaciones de Pompeya", y tendrá lugar el 16 de Agosto.

—La primera deliberación se verificará el día 24 de dicho mes, oficiando de relator el doctor Machado Ribas, quien señaló como tema "La interpretación marxista de la historia". En lo sucesivo oficiarán de relatores los profesores que lo sigan en el orden alfabético.

—Agradecer al señor Luis G. Fernández su deferencia al ofrecer los salones de dicha institución.

El profesor Rey Pastor

DARA UNA CONFERENCIA HOY

Esta tarde a la hora 18, el profesor Rey Pastor dictará en el Salón de Actos Públicos de la Universidad, invitado por el rector doctor Pacheco, una conferencia sobre "La Unidad de la Ciencia".

El acto de esta tarde, como los anteriores, promete verse concurrido por una selecta asistencia de público, deseoso de escuchar la palabra del gran matemático español que es nuestro huésped.

En su honor se preparan diversos actos de homenaje, entre los que destacamos la recepción que le hará la Asociación de Profesores en su local social y el almuerzo que le ofrecerán el sábado sus colegas y admiradores.

El próximo sábado el profesor Rey Pastor regresará a Buenos Aires para reanudar su labor en aquella ciudad.

Las nuevas inscripciones

CIFRAS TOTALES REGISTRADAS

Según datos que nos envia la Corte Electoral, el total de inscripciones realizadas en el país durante el período de inscripción que terminó el día 15 de Julio de 1932, es el siguiente:

Deptos.	Inscrip. nuevas	Traslados
Montevideo	6.122	211
Canelones	1.320	429
Maldonado	406	221
Rocha	886	119
Treinta y Tres	441	171
Cerro Largo	536	167
Rivera	618	196
Artigas	414	144
Salto	545	175
Paysandú	489	167
Río Negro	258	163
Soriano	664	383
Colonia	740	178
San José	865	172
Flores	195	179
Florida	592	280
Durazno	463	216
Lavalleja	551	214
Tacuarembó	506	216
	15.607	4.950

Resumen —

Inscripciones nuevas	15.607
Traslados interdeptales. ..	4.950
Total	20 557

Confraternidad argentino-uruguaya

DE LA CAMARA DEL COMERCIO DE ABASTO ARGENTINA, A LA A. FRUTEROS DEL URUGUAY

La Cámara Sindical del Comercio de Abasto de la República Argentina ha contestado a una nota de fraternidad de la Asociación Fruteros del Uruguay, con la conceptuosa misiva que transcribimos:

"Señor presidente de la Asociación Fruteros del Uruguay. — D. Juan Mezzetto. — Muy señor mío:

Tengo el agrado de dar por recibida la muy atenta y expresiva nota que la institución de su digna presidencia acaba de dirigir, con fecha 15 del actual, a la que yo presido y cuyos elevados conceptos de unión y solidaridad, han merecido la aquiescencia y beneplácito del directorio de esta, el que, reunido el día 21 con asistencia de más de veinte de sus miembros, ha escuchado con recogimiento espiritual su lectura.

Evidentemente, dos países como el Uruguay y la Argentina, vinculados por una misma historia, por idénticas tradiciones y por un mismo destino, no pueden, absolutamente, admitir que el cielo de su amistad pueda ser empañado por nube alguna. Tanto es así, que por más que razones de carácter meramente protocolares hayan podido, por un momento influir para la ruptura transitoria de las relaciones diplomáticas entre ambos gobiernos, eso no obstante, los dos pueblos, prescindiendo de todo sentimentalismo patriotero y solo impulsados por un verdadero espíritu de confraternidad, han apelado a sus propios medios para exteriorizar su protesta ante tan extraño como inopinado evento y para proclamar, al mismo tiempo, a los ojos del mundo, los lazos indisolubles que los unen y su firme e inquebrantable propósito de impedir que nada ni nadie intente romperlos.

En honor a la verdad, este pueblo, hasta donde la Cámara que presido puede apreciar, no ha concedido al entredicho existente entre los dos gobiernos ninguna importancia trascendental. Por el contrario, la opinión unánime imperante es la de que este incidente tendrá la virtud de provocar de ambas familias rioplatenses la necesidad de estrechar aún más los vínculos de consanguinidad que los une; de olvidar, en verdad, desinteligencias, rivalidades y rencillas pasadas y crear para lo sucesivo una nueva corriente de recíproca y sincera simpatía, corroborada por hechos y no palabras.

La cámara que presido, inspirada en verdaderos sentimientos de solidaridad americana, comparte en un todo el elevado espíritu que informa la nota que me complazco en contestar y se congratula de hacer llegar hasta esa institución, por mi intermedio, la seguridad de su más sentida amistad por sus componentes y en especial modo por el pueblo uruguayo, poniéndose, a la recíproca, a las órdenes de la Asociación de su presidencia, en todo cuanto pueda ser útil.

En los actuales momentos de relativa inquietud para los pueblos, los testimonios de la índole del que supone la nota que dejo contestada, constituye la mejor prueba de cordialidad que pueda existir entre uruguayos y argentinos.

Sírvase en mi nombre y en el de los componentes de esta cámara, retribuir a los miembros de esa Comisión Directiva y demás asociados, los afectos expresados en su precitada.

Seguro de que de un momento a otro han de ser reanudadas las cordiales relaciones diplomáticas de ambos países y formulando fervientes votos por la felicidad personal del señor presidente y prosperidad de esa institución, salúdalo con su mayor aprecio. — **Nicolás Casullo**, presidente; **Luis Montepagne**, secretario; **Luis Lugano**, gerente".

Consejo de Salud Pública

LA SESION DE AYER

En la reunión celebrada ayer por el Consejo de Salud Pública, se adoptaron las siguientes resoluciones:

LUCHA CONTRA LA SIFILIS

Se aprobó un proyecto de reglamentación formulado por el Jefe de la División No. 3, relacionado con la forma con que deberán prestar su colaboración los laboratorios hospitalarios a los dispensarios contra la sífilis estableciéndose especialmente que "los pedidos de exámenes complementarios deben ser visados por la Dirección del Hospital correspondiente, quien también a su vez, deberá elevar al Consejo, un parte mensual dando cuenta del número y calidad de las investigaciones practicadas a pedido de los Dispensarios Antisifilíticos".

COBRO DE HNORARIOS POR ASISTENCIA HOSPITALARIA A LOS PUDIENTES

Fué aprobado un informe producido por la Comisión de Asistencia con motivo de una consulta formulada con respecto a la Orden de Servicio No. 40 que trata el cobro de honorarios por asistencia quirúrgica en los hospitales, quedando aclarado con carácter general: que los enfermos que se asisten en los Servicios generales como pensionistas, tendrán derecho a la asistencia médica, medicamentos, personal auxiliar, etc., mediante el pago de una cuota de $ 2.00 diarios.

Tratándose de enfermos que se asisten en los Servicios Generales, no será permitida la concurrencia de otros médicos sin el consentimiento del Jefe del Servicio y si se trata de cuartos especiales particulares, cualquier médico tiene derecho a prestar asistencia.

En lo que respecta a los siniestrados en vía pública, pudientes que quedan bajo la asistencia de los Médicos de Sala en servicios generales, deben cobrarse los honorarios respectivos, los que quedarán, como en el caso anterior, a beneficio de la Institución integramente, de acuerdo con lo dispuesto en el Art. 4o. de la precitada Ordenanza.

DESIGNACION DE MEDICOS ASISTENTES

Se designó a los Dres. Eduardo Bidart y Enrique Seneeberger, para Médicos Asistentes del Servicio de Medicina del Hospital Pasteur, a cargo del Doctor Mussio Fournier.

La Cultural Española

NUEVA JUNTA DIRECTIVA

En la reciente reunión de la Asamblea General de la Institución Cultural Española del Uruguay, después del informe anual leído por el secretario, y la aprobación del informe presentado por la Comisión de Cuentas se procedió a la elección de la nueva Junta Directiva para el próximo período resultando electas las siguientes personas.

Presidente, señor Víctor J. Arcelus; vicepresidente, señor Gregorio Aznárez; secretario, doctor Alfredo Inciarte; tesorero, señor Félix Ortiz de Taranco; contador, señor Nicolás Castilla Rosales; vocales, señores Máximo Arana, Agustín Araújo, Juan Llaguno, Fermín Iturregui y Timoteo Santamarina.

La Comisión Fiscal de Cuentas quedó integrada por los señores Hipólito García Barros, Miguel Barros Castro y Vicente Fernández.

Los valores de importación

ELOGIOSAS APRECIACIONES SOBRE UN TRABAJO

La Comisión "Encargada del Estudio de las alteraciones que se han producido en los valores de la importación", constituída por los señores Enrique A. Schroder, (presidente); Director General de Estadística contador don Angel Vidal; Jefe de la Sección Estadística del Banco de la República, don Manuel Ruiz Díaz, como vocales, asistidos por el secretario, don Horacio Labandera; acaba de recibir por parte de la Cámara Nacional de Comercio, la conceptuosa nota que a continuación se transcribe, que viene a corroborar las justas apreciaciones que ha traducido la prensa de estos días, haciéndose eco del juicio que el trabajo realizado por este organismo, mereció por parte de los poderes públicos.

Dice así la nota en cuestión:

"Señor Presidente de la "Comisión Encargada del Estudio de las Alteraciones que se han producido en los Valores de la Importación, don Enrique A. Schodrer. — Señor Presidente.

Acuso recibo de su atenta del 8 del corriente a la que acompaña un ejemplar de la copia del informe presentado por esa Comisión al Ministerio de Hacienda con las conclusiones a que ha llegado ese organismo al cumplir las tareas que le fueron encomendadas por Decreto de 1.o de Setiembre de 1931, referente a los estudios necesarios para establecer la razón de las alteraciones operadas en valores de la importación durante los años 1930 y 1931. La Cámara de Comercio ha considerado con todo detenimiento el mencionado informe que demuestra, por parte de la Comisión que lo suscribe, una excepcional preparación en la materia y una voluntad y capacidad para el trabajo que excede a toda ponderación. Por la obra realizada se conoce, por primera vez en el país, cual fué el verdadero valor de la importación el que siempre se apreciaba por cálculos cuyos factores variaban según el criterio del autor y por tanto constituir el trabajo presentado un valioso elemento de juicio para la mejor solución de los graves problemas económicos actuales. La Cámara, gustosa, hace llegar hasta esa Comisión sus sinceras felicitaciones por la obra realizada y aprovecha la oportunidad para saludar a Vd. con su mayor consideración. — (Firmados): **León Peyrou**, Presidente; **Ricardo Artagaveytia**, gerente-secretario".

"Señor don Angel Vidal, Director General de Estadística. — Señor Director:

Oportunamente me vi favorecido por la atenta nota N.o 72210 sección Secretaría, que Vd. se dignó dirigirme el 22 del pasado Junio, para acompañar varios cuadros de Estadística Comercial que me permití solicitar personalmente a Vd. Al rogarle quiera disculpar esta demora en acusar recibo de su comunicación y agradecerle sus importantes anexos, me complazco en valerme de esta grata ocasión para renovar a usted mis sentimientos de reconocimiento por la valiosa y eficaz ayuda que he encontrado en las oficinas que con tan patriótico celo usted dirige, para el mayor éxito de los estudios económicos que estoy realizando. No puedo dejar pasar una oportunidad como esta sin reiterar a usted lo que varias veces le he significado de viva voz, de que la Dirección General de Estadística, con la organización que he podido apreciar frecuentemente, honra al país, y creo tener alguna autoridad para apreciarlo porque por espacio de más de treinta años he tenido que acudir a las oficinas similares de casi todo el mundo y en ninguna he advertido mejor organización en los servicios ni mayor idoneidad y cortesía en su personal técnico y administrativo. Al expresarlo así, con la mayor espontaneidad y reiterarle las más rendidas gracias y efusivas felicitaciones, me repito de Vd. muy adicto servidor y afectísimo amigo — (Firmado:) **Rafael J. Fosalba**".

Los mercados extranjeros

CARACTERISTICAS DE LA EXPORTACION DE NARANJAS EN PALESTINA

La exportación de naranjas en las últimas temporadas ha sido como sigue:

1927-28	2.046.000 cajas
1928-29	1.635.000 "
1929-30	2.695.000 "
1930-31	2.450.000 "

La disminución de la exportación en la última temporada en relación con la de 1929-30 es consecuencia de la crisis económica mundial, y se debe también a un hecho concreto, esto es, las pérdidas producidas por fuertes tormentas que se calculan en unas 300.000 cajas. Sin esto, y a pesar de aquellos otros factores, la exportación hubiera sido de cajas 2.750.000.

La exportación se hace en cajas de 38 por 70, 34 por 39, 29 por 30 centímetros, y en ellas se embala la fruta clasificada por tamaños, formando cajas de 88, 96, 120, 144, 150, 180 y 250 naranjas.

Existe un organismo del gobierno que verifica una inspección antes del embalaje, siendo rechazados los productos que no reunen condiciones para ser exportados.

La exportación se ha dirigido a los siguientes países, por orden de importancia: Inglaterra, Alemania, Escandinavia, Países Bajos, Bélgica, Francia, Rumania, Bulgaria, Polonia, Checoeslovaquia, Austria, Hungría, Suiza, Yugoeslavia, Egipto, Canadá, Ceilán, India, China, Sudán y varios.

El precio de costo se calcula en 3 y 1/2 chelines más dos chelines de gasto hasta el puerto de destino y otros dos de gastos que se originan en el mismo.

El de venta ha oscilado entre 12 y 16 chelines por caja.

Al referirse a la cuestión de los precios, el suplemento especial del "Boletín Comercial" de Palestina decía que la baja experimentada en Inglaterra había sido debida a llegada al mercado inglés de las naranjas de España y especialmente a la mejor regulación de los embarques en este país (España).

Tres factores han contribuído sin embargo a la baja: dos producidos en el exterior, uno puramente local.

En primer lugar, lo que en algunas publicaciones palestinas se ha llamado "exceso anormal", en la producción española "exceso de siete millones de cajas".

El segundo factor, la disminución en la demanda como consecuencia de la crisis mundial.

Por último, el que llamamos puramente local; los deterioros sufridos por una gran parte de la producción que han influído en una baja en el valor total de la exportación de naranjas palestinas por un menor apreciación de las mismas.

Como estos factores han influído en la marcha de las nuevas plantaciones, para contrarrestar el pesimismo producido por la prensa profesional, se ha procurado combatir aquel con razones del tenor siguiente:

"Si bien es verdad que el exceso de 7.000.000 de cajaz en la producción española ha causado baja en los precios, no puede ser tomado este hecho como anuncio de una limitación en la demanda mundial de este producto y, por lo tanto, no hay porque limitar las plantaciones. Si en España, con una producción de 94 millones de cajas, no se experimenta malestar con respecto al peligro que esto pudiera representar en lo futuro, menos debe alarmarse Palestina, que aun necesita diez años para llegar a una producción de millones de cajas."

Se afirma que Palestina tiene una posición que le permite competir con España, no solo en calidades de frutos, sino que también por lo que se refiere a precios. No ocurre lo mismo con California y Florida, a causa de la diferencia en la distancia que deben recorrer sus productos para llegar a los mercados en condiciones de competencia con los procedentes de Palestina. "Además — se dice — no hay que perder de vista que 22 y 1/2 millones de cajas han sido consumidos por Inglaterra, Rusia, Polonia, los Países Bálticos y Balkánicos y Palestina exporta solamente el 11 por 100 de esta cantidad. Esos países, especialmente Rusia, Polonia y los Balcanes pueden consumir mucho más."

En cuanto al tercer factor, o sea el deterioro sufrido por las naranjas de Palestina durante la última temporada, se atribuye en primer lugar a las condiciones atmosféricas existentes durante la recolección y a la falta de precauciones que deberían haberse tenido en cuenta en virtud de aquellas, y en segundo lugar, a carecer de un buen embalaje y a los defectos inherentes a una mala organización de transportes.

En efecto, el transporte se lleva a cabo en condiciones pésimas. Las cajas de naranjas se embarcan en grandes barcazas, en las cuales se las cuales se les transporta al buque que ha de conducirlas al puerto de destino. Esto origina un doble embarque que perjudica al fruto. Por otra parte, algunos buques que hoy se dedican al transporte de naranja, habían sido retirados del servicio hace unos años y no reunen las condiciones necesarias de ventilación, etc. para esta clase de transporte. En la estiba se colocan hasta ocho cajas una sobre otra, lo que dificulta aun mas dicha ventilación. A esto hay que añadir la enorme duración del viaje en tales buques, una gran parte de ellos emplean catorce, dies y seis y algunos hasta 18 días en el viaje hasta Inglaterra, que podía hacerse en diez días.

En cambio, cuando el fruto ha sido tratado por el cultivador con arreglo a las recomendaciones para esta clase de cultivo, cuando el empaquetado y transporte se hacen en las condiciones de estiba y tiempo recomendados, los frutos de Palestina llegan a los mercados de venta en condiciones iguales a los de otras procedencias.

La Comisión de Exportación de Productos de Granja está en condiciones de suministrar a los productores del país las informaciones que necesiten sobre la organización de la exportación de sus cosechas.

Bibliográficas

BIBLIOGRAFICAS

Acaba de aparecer un nuevo texto de historia universal, obra del doctor Arturo Carbonel Debali, el que está arreglado para el plan de estudios recientemente aprobado por las autoridades universitarias.

Consta dicha obra de 546 páginas, ilustrada con mapas de Oriente, Grecia y Roma, siendo una obra completa en la materia, con la que su autor, elemento estudioso, ha logrado un éxito justificado.

Agradecemos el envío del ejemplar con que nos obsequió el señor Carbonell Debali.

Información general

DEL COMITE PRO COOPERATIVISMO

Citación

Se cita a los afiliados de este Comité para la reunión que se efectuará en los salones de la Federación el proximo jueves a las 9 y 30 p. m., y a todos los que simpaticen con este movimiento y deseen intervenir en el para tratar asuntos de sumo interés en la campaña emprendida en pro del cooperativismo.

En esta reunión deberá tratarse la nota que se pasará al Senado, por lo cual encarecemos puntual asistencia. — El Comité.

ASOCIACION FRUTEROS DEL URUGUAY

Hoy martes se reune la Comisión Directiva provisoria de la Asociación Fruteros del Uruguay en el local cedido al efecto sito en la calle Guaviyú 2234, a las 18 horas, para tratar una importante orden del día.

MEJORAS EN S. VAZQUEZ PARA FOMENTAR EL TURISMO

Formación de un parque público y establecimiento de un sitio de recreo

En la sesión que ayer celebró el Concejo Departamental, se leyó una moción del señor Arrillaga Safons que dice así: "1.o Para que se apruebe el memorándum presentado por el Directorio de los Ferrocarriles y Tranvías del Estado con el objeto de formar un parque público en Lecocq y establecer un sitio de recreo en el antiguo local de los corrales de abasto en el pueblo Santiago Vázquez. 2.o Para que a los efectos del cumplimiento del convenio referido se resuelve: a) autorizar a la Direc. de Paseos para fijar la ubicación del parque y delinearlo y facilitar los árboles necesarios: b) autorizar a la Direc. de Obras para construir un cerco de alambre que lo separe del resto de esa propiedad; c) autorizar a la Direc. de Arquitectura para terminar las pérgolas cuya construcción ya se inició, en el antiguo local de los corrales de abasto; d) que el personal que envíe el Directorio de los Ferrocarriles del Estado sea utilizado primero en la plantación y luego, en las obras de arquitectura. Las Direcciones respectivas completarán con su personal el necesario para realizar las obras y dar cumplimiento al convenio. 3.o Para que se solicite de la Adm. del Puerto el establecimiento de un servicio de transportes entre el pueblo de Santiago de Vázquez y la Isla del Tigre. 4.o Para que la Direc. de Paseos estudie el embellecimiento de la isla, a fin de destinarla a paseo público. 5.o Para que la Direc. de Paseos proyecte la instalación en el parque Lecocq de un quiosco para el establecimiento de servicios municipales y policiales.

El mocionante expresó que el Directorio de Ferrocarriles del Estado inició hace algún tiempo gestiones a obtener la creación de parques y la realización de obras conducentes a la atracción turística. Según sus informes, se ha llegado ya a convenio en ese sentido con las autoridades de Maldonado y de Rocha, quedando por resolver la gestión con el de Montevideo, que es urgente dado que nos encontramos en la época propicia para las plantaciones. Su moción tiene por objeto la aceptación inmediata del memorándum presentado por aquel organismo oficial, ya que contando éste con personal disponible podrían abordarse los trabajos en seguida. Considera que una vez que el Concejo disponga de los recursos para dar trabajo, debiera destinarse una cuadrilla importante para activar aquellas mejoras. Asimismo insinúa una solución para que se organice un servicio de transporte hasta la Isla del Tigre, que será un motivo interesante para los turistas.

El señor Batlle Pacheco manifestó que la Comisión de Obras se había ocupado en este asunto, con el objeto de dar horizontes promisores a la localidad de Santiago Vázquez y abrir una corriente de turismo llamada al mayor éxito. Precisamente los miembros de la Comisión han acordado fecha para ir al terreno y apreciar todo lo que sea practicable en estos momentos. Recordó que había tenido el honor de presentar hace algún tiempo el proyecto de transformación de Santiago Vázquez y zonas adyacentes, con el aprovechamiento lacustre del paraje, en lo que se hallaban interesadas numerosas instituciones deportivas, con gran acierto. Se piensa dar cabida en ese lugar a diversas instituciones de deporte asegurando así el mayor interés y la mayor atracción de los turistas.

El señor Dagnino hizo saber que el Turing Club se interesa también por contar con algún espacio en esa zona de recreo, lo que le permitiría concurrir a dar animación a aquel paseo.

Continuó el señor Batlle Pacheco exponiendo que el servicio de transporte hasta la Isla del Tigre podía organizarse convenientemente señalando una pequeña subvención de $ 80 a $ 100, mediante licitación. Sería al principio un servicio modesto que más tarde las exigencias y la cooperación del público permitirán ampliar. El Municipio podría arreglar el muelle y hacer las obras indispensables para facilitar la visita de esa isla. Añadió el señor Batlle Pacheco que aún en situaciones como la presente, cree que debiera irse a la inversión de la suma reclamada para su pronta transformación en un gran centro de recreo. No cree que para ello fuera necesario un gasto mayor de unos $ 500.000. La financiación de esta cantidad no reclamaría un servicio mayor de $ 35.000 al año.

El señor Artecona se refirió a las bellezas que ofrece el Río Santa Lucía y compartió la opinión de que ejercería una singular atracción, por sus prestigios, para el visitante de nuestro país. Asimismo juzgó acertada la idea de visitar el servicio de embarcación para el transporte hasta la Isla del Tigre.

De acuerdo con las ideas cambiadas, se resolvió aceptar las oideas contenidas en el memorándum presentado al Concejo por el Directorio de los Ferrocarriles del Estado y recomendar a la Comisión de Obras Municipales pronto despacho de su pronunciamiento en cuanto a las obras a realizarse de inmediato.

DEL GRAN MUNDO

En la Legación de Italia—

Marco de una brillante nota mundana fué ayer la sede de la Legación de Italia, en la Avda. Ellauri con motivo de haber celebrado su cumpleaños la señora María Pais Serra de Bernardi, esposa del Ministro de ese país, señor Temistocles Bernardi.

Desde temprano los elegantes salones de la Legación congregaron a un núcleo de elementos de nuestro gran mundo entre los que la distinguida dama festejada cuenta con grandes simpatías.

De esta reunión que transcurrió en un ambiente muy chic, participaron las siguientes señoras: Esther Boffil de Lasala, Isabel Taranco de Levrero, Emilia Mousqués de Martínez Chavarría, Sara Gómez Ibarlucea de Howard Fuller, Elisa Taranco de Levrero, Elvira Mousqués de Capurro, Julia Shaw Villegas de Arocena Capurro, Matilde Paseyra de Canabal, Elizabet Pape de Schmidt Elshop, Clotilde Lussich de Hughes, Esther Lussich de Cardozo, Elsa Wilson Platero de Stajano Cibils, Cristina Bieva Gama de Molina Letelier, Blanca Usher Conde de Heber Uriarte, Gladys Shaw de Mora Otero, Lucy Howard de Shaw Pareja, Elena Alvarez Mouliá de Calamet, Lita Barrio Maeso de Real de Azúa, señora de Bailleu, Esther Hundrey de Pena, Clauta Orueta de Fillol, Viola K. de Harriman; señores: César Stajano Cibils, Luis Levrero, Ernesto Shaw Pareja, Rafael Ferreti, Carlos Carcao Marquez, Aristeo Levrero, Diego Molina Letelier, José Mora Otero, Alberto Heber Uriarte, señor Bailleu, Américo Calamet, Manolo Martínez Chavarría, Luis Farías, Rafael Howard Fuller, Raúl Arocena Capurro, Dr. Arturo Schmid Elshop, Franck Hughes, Mario Real de Azúa, Arq. Francisco Lasala, Aníbal Mendez Previtali, Dr. Joaquín Canabal, Benjamín Capurro, Héctor Mezzera, Rodolfo Fillol, Sr. Harriman.

Sociabilidad—

Cumple años hoy, la señora Elina Mayer de Berro.

—La señorita María Teresa Fynn Pastoriza que cumplió años, recibió el saludo de sus amigas originando una agradable reunión.

—También cumplió años la señora Juana C. de Campomar, la que se vió rodeada de sus parientes y amistades en su lujosa residencia de la Avda. Agraciada.

—El 2º del corriente cumple años la señora Lulú Castellanos de Pascual.

—Con motivo de haber celebró ayer su cumpleaños la señorita Alba Peluffo Beisso, recibo en su residencia el saludo de sus relaciones, lo que dió origen a una lucida reunión.

—Con motivo de su partida para Río Janeiro, la señorita Lilita García Ponticiela fué obsequiada por un núcleo de sus relaciones con un "cocktail" el que se llevó a cabo en una de nuestras principales confiterías centrales, habiendo ello dado origen a una nota muy lucida, ya que el participó un núcleo de niñas conocidas.

—Mañana cumple años la señorita Bertha Vilaró Méndez.

—El 7 del mes entrante, cumple años la señorita Lila Capurro Etchegaray.

—Mañana cumple la señorita Lolita Canessa Prando.

—El primero de Agosto, cumple años la señorita Lastenia Guani Balparda.

—Hoy no recibirá a sus amistades, la señorita Blanca Iris Caderosso Sierra, quien lo hará en cambio, el 30.

—Hoy martes, recibirán a sus amistades, con motivo de ser su día de recibo, la señora Adela Magariños de Mora y su señorita hija María Adela.

Saquito de reps de lana blanca y pollera de lana color verde Nilo.

Diplomáticas—

Antes de su partida para la vecina orilla, el señor Raúl Aguilar Lacasa, fué despedido por un núcleo de sus amistades, con una comida la que se llevó a cabo en uno de nuestros principales hoteles y en la que el señor Lacasa pudo ver evidenciadas las muchas simpatías que en nuestra sociedad tiene conquistadas.

El almuerzo de hoy—

OFRECIDO POR LOS COMANDANTES DE LOS GUARDACOSTAS NORTEAMERICANOS —

En honor de los directores y jefes de nuestra armada, se realizará hoy al medio día en el Parque Hotel un almuerzo que ofrecen los comandantes de los guardacostas "Saranac" y "Sebago" que desde hace días se encuentran en aguas uruguayas. Han sido invitados además a este almuerzo, el Ministro Plenipotenciario de Estados Unidos de Norte América y altos funcionarios del Estado.

En lo de Mezzera - Alvarez Martínez—

La lujosa residencia del doctor Rodolfo Mezzera y su esposa Amelia Alvarez Martínez, en la calle Mercedes, será en la tarde de hoy marco de una juvenil y selecta reunión con motivo de ofrecer una fiesta en honor de su sobrina Margot Buero Alvarez.

El gran baile del Club Uruguay—

Todo un acontecimiento mundano ha de constituir fuera de dudas el gran baile que organizado por el "Montevideo Rugby Club" se realizará como ya lo hemos anunciado el próximo 6 de Agosto en el Club Uruguay.

Harán su presentación en sociedad en este baile las señoritas: Faustina y B... Lesca García Ilia, Margarita Rubio Mullin, Adela Gutiérrez Herrera M. Lean, Chona Alzola Pastor, Susana Orozco Rodríguez, Elina Crispo Ayala, Martha Núñez Díaz, Mercedes Pérez Gomar, Nini Arocena Capurro, Angélica Suffern Illa Moreno, Beba Fernández Goyechea, María Julia Brito del Pino, Beatriz Costa, Nené y Beba Blanco Hughes, quienes serán las figuras más atendidas de la fiesta.

Damos a continuación la nómina de las niñas que han dado su nombre para prestigiar este gran baile.

Son ellas las señoritas: Polonia y Carolina Antuña Zumarán, Inés Arocena Capurro, M. Luisa Aguirre Maza, Celia Amézaga Alvarez, Matilde y Mercedes Algorta, Isabel y Susana Arocena Pitaluga, M. del Carmen Alvarez Muñoz, Sara Algorta Villegas, Susana Barón Supervielle, M. Inés Bayley Bustamante, Ester Berro Mayer, Marta Behrens Muñoz, Cándida Bosch del Marco, Susana Bordaberry Hamilton, Beatriz y Susana Braceras, Renée Bonasso, Marta y M. Teresa Bourse, Colina Carve Gurmendez, Sara Cuestas Urtubey, M. Mercedes Casaravilla Morales, Beatriz Costa, Mercedes y Leonor Comas Bordaberry, Mercedes Cuenca, Marta Crosta, Sonita Estrada, Sara de Freitas, Susana y Beatriz García Arocena, Margarita y Josefina Guerin Aguerre, Marta Garzón García Lagos, Isabel y Marta Gorlero, Elena García Moyano, M. Hortensia de Herrera, M. Antonia Hughes Mañé, Olga Herrera y Vargas, Margara Hughes Lussich, Olga Hughes Zás, Matilde y Marta Jiménez de Aréchaga, M. Matilde Laserre, Laura y Sara Lussich Márquez, M. Elena Márquez Castro, Rosina Montero Uriarte, Adela Maschwitz, Lía Méndez Schiafino, Ofelia y Concepción Mañé Hamilton, María y Elvira Montero Zorrilla, Celia y Margarita Méndez, Marta y Berta Martino Pastori, Delia y M. Elena Mitre Solari, Dinorah y Blanca Martínez, Alicia y Marta Núñez, Inés y Marta O'Brien, Hortensia y Susana Pastori, Olga Pitaluga Arocena, Susana Paysée Cash, Blanca Peixoto, Yoa Paysée, Lía de Pena Gómez, Celia Pintos, Corina Puppo, M. Elena e Inés Ponce de León, Julia María Reyes Terra, Celia Real de Azúa Tocavent, M. Elena Ruette Amaro, M. Antonieta Real de Azúa, Hortensia Serrato Perey, Manuelita Sanguinetti García Lagos, Faustina y Angélica Seoco García, Margot Solari Amestoy, Susana Storace Bordaberry, Hilda Strauch, María del Carmen Susvielo, Ema Siemens Arocena, Nini Traverso, Margarita Terra Maza, Julia Usher Blanco, Adela y Carmen Varela Seré, Marta Vázquez Callender, Adela y Mireya Varela Capurro.

Próximo festival de beneficencia—

En estos momentos una comisión de niñas de nuestra sociedad organiza un gran festival a realizarse en la sala del Cine Rex Theatre, a beneficio de los convalecientes del Hospital Pasteur.

Para este festival, cuya comisión es presidida por las señoritas Kety Bares Orejuela y Hilda Saint Upery, se cuenta con una serie de atrativos que harán de él una nota social muy lucida.

Cruz Roja Uruguaya—

Con una conferencia sobre un tema de palpitante actualidad, a cargo de la doctora señorita Sara Rey Alvarez, se inicia la trasmisión de hoy, martes, a las 16 horas, por ... 14, conferencia que, de seguro, será escuchada con el mayor interés dada las especial preparación de la distinguida conferenciante.

El resto del programa, preparado por la directora de estas trasmisiones, señora Clotilde O. de Perés, comprende, además, como de costumbre un conjunto selecto de números de música, canto, recitaciones, cuentos, etc., etc., a cargo de altriuistas colaboradores que prestan gentilmente su valioso concurso.

Sanatorio para Obreras y Empleadas—

"CATALINA PARMA DE BEISSO —

Estado demostrativo de la Caja del citado establecimiento durante el mes de Junio de 1932:

Debe. — Saldo del mes anterior, $ 80.39; Por concepto de las siguientes cuentas: Suscriptores anuales, $ 834; Suplemento de entrada a hospitalización, $ 12; Protectores donantes, $ 110; Fiestas y Reuniones, $ 37.12; Casilleros y bitones, $ 24; Inscripción para el curso de Enfermeras Voluntarias, $10. — $ 1.107.51.

Haber. — Por concepto de las siguientes cuentas: Gastos Generales, $ 307.35; Sueldos, $ 276.50; Materiales Quirúrgicos, $ 4.56; Provisiones, $ 221.93; Ropería, $ 3.60; Materiales Dentales, $ 2..19; Banco de la República Sec. Alcancía Ag. Cordón, pesos 210; Saldo en Caja el 30 de Junio de 1932, $62.38. — $ 1.107.51. — Pablo Fontaina, Asesor Contable; Leonilda Deleris, Tenedor de Libros.

Movimiento de las enfermas durante el mes de Junio de 1932:

Asistencia a las policlínicas médicas, 777; Asistencia a las clínicas dentales, 733; Ingresos, 22; Egresos, 21; Operaciones, 7; Radiografías, 5; Radioscopías 41; Inyecciones, 136; Curaciones, 76; Aplicaciones de horno, 20; Aplicaciones de diatermia, 9; Extracciones de sangre, 67.

Casamientos y noviazgos—

Se realizará hoy en Río Janeiro, la boda de la señorita Ema Rezhende con el doctor José Ferreira Velloso, ceremonia que se efectuará de mañana con misa de velaciones y será presenciada por las numerosas amistades de la joven y distinguida pareja.

—El primero del próximo mes de Agosto, se realizará la boda de la señorita Elisa Goldaraz Guichón con el doctor José Pedro Zubillaga.

Tanto el casamiento civil como el religioso, se efectuará en la residencia de la novia en la Avda. Canelones y para presenciarla serán invitadas las numerosas amistades de los novios.

—Para el 6 del mes entrante se ha fijado la boda de la señorita Celia Buriano Legorburu con el señor Vicente Gheso Demattels.

Actuarán de testigos, por parte de la novia, los señores, Agustín Buriano, Angel Amoroso y Raúl Rómulo Buriano y por parte del novio, los señores Santiago Gheso Demattels, Pío Gheso Demattels y Alfredo Piñalosa.

Reuniones infantiles—

Una alegre fiesta infantil, se realizará hoy en casa de los esposos Deagustini - Vernaza con motivo de cumplir años su pequeño hijo Albertito.

—Cumple años hoy, la niña Elina Blixen Helguera, quien se verá rodeada de sus numerosas amiguitas.

—El jueves próximo cumple años la niña Ana María Arancibia Olmedo Bruzzone, motivo por el cual se verá rodeada de sus numerosas amiguitas.

Varias—

Con un hermoso niño, se ha visto alegrado el hogar de los esposos Bernini - Arteaga.

—Por igual motivo se ha visto alegrado el hogar de los esposos Mayer-Marfetán.

Compatriotas en el exterior

Noticias recibidas de Europa, nos hacen saber que se han instalado en Madrid, el señor Roberto Riverós Allende, su esposa Camila López Aguerre y sus hijos.

Los que viajan—

Anoche partió para Buenos Aires, donde pasará una temporada, la señora Bernardina Sánchez Viamonte de Illa. Se alojará en la residencia de la señora Julia Sánchez Viamonte de Montaña.

—Partieron para Río Janeiro, el señor Rodolfo Musante y su joven esposa Morocha Piacenza.

—De Buenos Aires, el señor Eduardo Alvarez.

—¡En el Cap Arcona partieron anoche para Río de Janeiro, el señor Francisco Donagaray su esposa señora Aída Susena y sus hijos José María, Mabel y Paul.

Con ellos el señor Antonio Susena.

Traslaciones—

Regresaron de Punta del Este, el señor Lorenzo Nocetti, y los arquitectos Durán Guani y Aguerre.

—Regresó de Tacuarembó, el niño Federico Muñoz Nin Abaracón.

—De su estancia en Progreso, el señor Andrés Folle y su esposa Chimpa Areco.

Enfermos—

Mejoradas, las señoras Adela Arteaga de Bernini y su pequeño hijo, María Dolores Marfetán de Mayer y Raquel Delucchi de Rodríguez que se asisten en un sanatorio, el señor Claro Terra, la niña Renée Acevedo Terra Ilarraz, y los niños de García Milburn y Storm Castellanos.

—Se encuentra enfermo, el doctor Atilio Narancio, el señor Gilberto Montero Bustamante y la señorita Bernarda Gallardo, cuyo estado es muy delicado.

—Mejorada la señorita René Rigoli Latou.

—En vías de restablecimiento la señora Elena B. de Brignole.

—Muy mejorado el doctor Alberto ...obi.

Agradecimientos—

Los deudos de Ramon V. Benzano, agradecen íntimamente las demostraciones de condolencia recibidas en su reciente duelo.

Necrologías—

DA. PETRONA DEL MARMOL DE COLOMBRES —

En crónicas anteriores, dimos cuenta del fallecimiento, ocurrido en Buenos Aires, de la distinguida matrona señora Petrona del Mármol de Colombres, dama extensamente vinculada a las sociedades porteña y rosarina, donde su desaparición ha causado hondo pesar.

El diario "La Capital" de Rosario de Santa Fé, dá cuenta de su fallecimiento en los siguientes términos:

En los hogares prestigiosos de nuestra ciudad se ha de recibir con intensa pena la noticia del fallecimiento de la señora Petrona del Mármol de Colombres, producido ayer en Buenos Aires, donde se hallaba radicada hace cerca de un año. Pertenecía la distinguida dama que desaparece a una de las familias de mayor arraigo entre nosotros: aquí había nacido en el año 1855, contrayendo luego matrominio con D. Lastenes Colombres, antiguo vecino de Rosario, donde le correspondió actuación destacada y ponderable.

Las actividades de la señora de Colombres, sobresalientes desde su juventud, revelaron los nobles sentimientos que la caracterizaban, modelándose en la austera disciplina de un hogar respetable, cuyas virtudes heredó, amplificándolas si cabe, en el terreno de los impulsos generosos a que estaba acostumbrada por el imperativo de sus afectos, profundamente accesibles a toda manifestación piadosa o cristiana. Fué de ese modo, uno de los componentes calificados de la Sociedad de Beneficencia y de la Sociedad de Damas de Caridad, a las que perteneció como socia activa, señalándose por su dedicación y su entusiasmo para llevar a la práctica iniciativas bienhechoras.

Cuando se fundó el Colegio de Nuestra Señora del Huerto, en 1862, tuvo el honor de ser la primera alumna inscripta en ese establecimiento, en cuyas aulas formó su carácter, adquirió educación y conocimientos, que luego aplicó en la forma que dejamos expuesta, para servir a sus semejantes, poniendo a prueba corazón y espíritu, en su más elevado concepto; tal cual lo entendía y lo sentía, como consecuencia de aquella aleccionadora enseñanza. Protectora de la Infancia Desvalida, deja en esa institución también la huella de sus acciones; el recuerdo de su consagración y el ejemplo de su preocupación permanente, que había demostrado en la tarea humanitaria y en las esferas de la sociedad.

Su muerte implica de ese modo un claro irreparable en el seno de la familia de que formara parte, y en el vasto campo de las actividades sociales como en el círculo de sus amistades constituye un sensible vacío, que ha de tardar mucho tiempo en cubrirse. Los restos de la extinta llegarán hoy a mediodía por la estación Rosario Norte para ser velados esta noche en casa del doctor Guillermo Colombres.

La ceremonia del sepelio se efectuará mañana, a las 10 horas, en el cementerio del Salvador, previa misa de cuerpo presente que se oficiará en la capilla de Nuestra Señora del Huerto."

DON JOSE B. IGLESIAS —

El deceso del señor José B. Iglesias, ocurrido tras las alternativas de una cruel dolencia, ha causado honda consternación en nuestra sociedad, a la que el caballero extinto se hallaba estrechamente vinculada, y en la que era justamente apreciado por sus dotes de bondad y hombría de bien.

El sepelio de sus restos, efectuado ayer, dió lugar a una sentida exteriorización de duelo, en la que sus deudos se vieron acompañado por numerosas personas conocidas.

MARIA DELFINO DE SALA —

Hondo pesar ha causado entre sus numerosas amistades, el fallecimiento de la señora María Delfino de Sala, dama, que por las muchas virtudes que adornaban su exquisita personalidad femenina, gozaba de generales simpatías y afectos.

Una elocuente exteriorización de ese pesar, la constituyó ayer el sepelio de sus restos, efectuado en el Buceo, pues se vió concurrido por las numerosas relaciones de sus deudos.

Por el Municipio

Concejo Departamental

LA SESION DE AYER

Sesionó en la tarde de ayer el Concejo de A. Departamental.

AMORTIZACION BONOS DE SANEAMIENTO "LA ESTANZUELA"

Se tomó conocimiento de una nota de Contaduría donde se hace saber que no pudo llevarse a cabo la amortización de bonos de saneamiento de "La Estanzuela" por $ 8.000, dado que sólo se presentaron al llamado dos oferentes.

Propone efectuar un segundo llamado para el día 28 de Julio.

Se resolvió de conformidad.

EL ALUMBRADO PARA LA AVENIDA LANUS

Fue leída una moción del señor Arrillaga Safons en el sentido de que se recomiende a la Usina Eléctrica el pronto despacho del presupuesto para instalar alumbrado público en la Avenida Lanús, en toda la extensión donde no existe.

Funda su moción en el hecho de que los vecinos han fijado ya su contribución a esta obra e interesa a ellos y al Municipio su pronta realización.

Se adoptó el temperamento propuesto por el señor Arrillaga.

PAVIMENTACION DE LA CALLE CARVE

Se tomó conocimiento de una moción del señor Arrillaga Safons a fin de que se estudie la pavimentación de la calle Carve, desde Peabody hasta el Camino Melilla, con tipo de macadam igual al de la calle Montaldo, recientemente construido o, si fuera estimado preferible, con una plancha de hormigón de tres metros y a sus costados un metro de macadam.

Se calculara el costo de una y otra obra para luego notificar a los vecinos el precio de ambas, de modo que ellos decidan el tipo de pavimento de esa calle.

Acompaña el petitorio de los vecinos y la opinión del periódico local "El Chajá".

El mocionante agregó que la segunda de estas fórmulas de pavimentación le fué sugerida por el Ing. Maglia y, consultados los vecinos, la aceptan.

El señor Dagnino juzgó muy interesante la construcción de caminos angostos porque son menos onerosos para el vecindario pero entiende que en este caso debe apreciarse la situación de esa zona para que el empleo de materiales se ajuste a las disposiciones vigentes.

Pasó a informe de la Dirección de Obras.

ORDENANZA SOBRE PRODUCCION Y VENTA DE LECHE

Fué pasado a la Dirección de Salubridad un escrito del señor Pintos Diago a fin de que se proyecte una ordenanza sobre producción y venta de la leche que se destina al consumo de la población de Montevideo.

SURTIDOR DE AGUAS CORRIENTES EN LA CALLE PALOMEQUE

Se leyó el pronunciamiento del señor Arrillaga Safons en el expediente formado con motivo de su propuesta para que se traslade el poste surtidor de aguas corrientes que funciona en la esquina de las calles Ganaderos y Palomeque a la calle Palomeque y Susviela. La oficina informa que en el paraje aludido no pasa cañería de agua.

El señor Arrillaga Safons estima conveniente se continúe la gestión tendiente al objeto de su indicación, lo que también interesa para poder conocer la posición en que se sitúa la Compañía frente a las demandas de interés público.

A este efecto vuelve el asunto a la Dirección de Salubridad

LAS BOCINAS DE LOS AUTOBUSES

Pasó a estudio de la Dirección de Tránsito Público una moción del señor Arrillaga Safons para que todos los claxon o bocinas sean iguales para todos los omnibus, diferenciándose de toda otra clase de avisadores de tránsito. Ningún otro vehículo podrá usar avisadores iguales a los de los autobuses. Esta disposición entraría a regir dentro de un término a señalarse.

La Dirección del ramo informará sobre la cuestión propuesta.

MEJORAS EN LOS CEMENTERIOS

Con arreglo a lo aconsejado por la Oficina respectiva, se dispuso que se efectúen plantaciones en los cementerios del Norte y del Buceo, a fin de ir formando el cuadro de desecación que ha de proporcionar las condiciones higiénicas y estéticas apropiadas.

Se cercará asimismo el del Cerro, como lo propuso el señor Batlle Pacheco.

También se autorizó el gasto necesario para que se realicen pinturas de conservación en los cementerios Central, del Buceo, del Paso del Molino y del Cerro.

ASUNTOS ESCOLARES

CONSEJO NACIONAL DE ENSEÑANZA PRIMARIA Y NORMAL

Presidiendo el doctor Santín Carlos Rossi y con asistencia de los consejeros doctor Emilio Oribe, Sr. Emilio Verdesio, Dr. Conrado Terra Uricoste y doctora Isabel Pinto de Vidal, celebró sesión esta Corporación en la fecha preindicada.

Se acordó solicitar de la Inspección Departamental de Soriano informe sobre la utilidad de los servicios prestados por la señorita Lili París en el curso de cestería que tiene a su cargo en la Escuela N.o 49 de Estación Drable, a fin de resolver lo que corresponda en lo referente al pago del abono del ferrocarril para el traslado de la nombrada profesora desde la ciudad de Mercedes a Dr. ..., atendiendo así la solicitud formulada al respecto por el Consejo S. de la Enseñanza Industrial.

—La doctora Pinto de Vidal expresó que había conveniencia en insistir en las gestiones sobre el pago de los haberes de mayo y junio a los encargados de grupos de los Institutos Normales. Por tal motivo el señor Presidente informó que de acuerdo con lo resuelto oportunamente por este Consejo e interpretando los deseos del mismo para satisfacer las legítimas aspiraciones del profesorado ha realizado las gestiones pertinentes a fin de abonar sus haberes a los señores encargados de grupos. Seguidamente puso en conocimiento de la corporación el estado en que se hallan tales gestiones.

—Se resolvió expresar a la Inspección Departamental de Montevideo la satisfacción con que este Concejo se ha enterado de los elogios que han merecido los trabajos enviados por algunas escuelas públicas de la capital a la exposición de trabajos escolares organizada pór el Municipio de Santander.

—Se dispuso llamar a concurso de oposición, con plazo hasta el 31 de agosto próximo para proveer una ayudantía de 2.o grado en la Escuela número 76 de 2.o grado de la capital.

—Se acordó solicitar del Ministerio de Instrucción Pública la tramitación de las gestiones correspondientes ante el Consejo Nacional de Administración para reforzar el rubro destinado a la distribución de útiles en el departamento de Salto con la trasposición de la suma de 154.000 pesos del de "Reparaciones de Edificios" del mismo departamento.

—Se autorizó la concurrencia de las alumnas de 6.o año del Instituto Normal de Señoritas, durante el 2.o semestre del curso, a la Escuela Experimental de Las Piedras.

—Se acordó remitir al Ministerio de Instrucción Pública los antecedentes del pedido de acumulación de sueldos formulado por el maestro señor Félix Tejera, manifestándose que a juicio de este Consejo existe interés escolar en acceder a la gestión del peticionante.

—De acuerdo con lo informado por el Inspector Regional de la Zona C. se autorizó a la dirección de la Escuela N.o 3 de 2.o grado de Lazcano para realizar una excursión a esta capital, con alumnos del citado establecimiento, los que se alojarán durante su estada en ésta en la Escuela N.o 163 al Aire Libre.

—Se autorizó a la Contaduría para hacer entrega de la suma de 40 pesos a la Dirección G. de Avalúos y A. de Bienes del Estado, con destino a los gastos de locomoción del Jefe Técnico de la Oficina de Empadronamiento de Durazno, con el fin de que pueda realizar el correspondiente estudio para el avalúo de 18 hectáreas de terreno de propiedad escolar ubicado en Carpintería.

—Se dispuso solicitar de la Dirección G. de Avalúos y A. de Bienes del Estado la aplicación de las normas comunes tendientes al cobro de los alquileres atrasados que corresponden a la propiedad escolar ubicada en la calle Marcelino Sosa N.o 2076, de esta Capital.

—Se designó a la señorita Sara Orrego para desempeñar con carácter provisional, la ayudantía vacante de la Escuela N.o ... de 2.o grado, de Rocha, y se dispuso llamar oportunamente a concurso de méritos, de acuerdo con la reglamentación del 14 de Mayo de 1928, para proveer en efectividad dicho puesto.

—Se designó a la señora Margarita Saccone de Serralta, para desempeñar interinamente, la dirección de la Escuela N.o 55, rural, de Paysandú, a la señorita Mariana Duhalde para desempeñar en iguales condiciones la dirección de la Escuela N.o 72, rural, de Tacuarembó; y a la señora Jacinta Bentancour de Machado para desempeñar interinamente, la dirección de la Escuela N.o 49 rural, del mismo departamento.

—Se resolvió llamar oportunamente a concurso de oposición, con plazo hasta el 20 de Diciembre próximo para proveer en efectividad la dirección de la Escuela N.o 55, rural de Paysandú.

—Fué aceptada la renuncia presentada por la señora Flora E. de Vaucher, del cargo de Directora de la Escuela N.o 55, rural, de Paysandú, y la presentada por la señorita Adela Esquerré, del cargo de Directora de la Escuela N.o 42, rural, de Salto.

—En mérito a lo dictaminado por la División N.o 7 del Consejo de Salud Pública en la gestión de reincorporación al magisterio formulada por la señora Juana de León de Ebero, se acordó declarar que la referida maestra se halla en condiciones de poder actuar en cargos docentes, los que podrá ocupar en las condiciones reglamentarias.

—Se resolvió declarar que la maestra señorita Ema G. Mari conserva su derecho a la dirección de la Escuela N.o 2, de 2.o grado, de práctica, de Treinta y Tres, para cuyo empleó fué designada de acuerdo y en las condiciones del artículo 30 de las Reglas de procedimiento para la provisión de cargos docentes; y que a la referida maestra se le computarán los méritos de su actuación en el Curso Normal de Santa Lucía conforme a la resolución del 21 de Diciembre de 1931.

—Se resolvió tener presente oportunamente en cuanto corresponda y haya lugar la gestión de la Asociación Nacional de Sobrestantes para que sean tenidos en cuenta los Sobrestantes del Ministerio de Obras Públicas que han quedado actualmente cesantes por terminación de obras.

—Se resolvió expresar a la Comisión Departamental de Maldonado que debe proceder en el asunto relacionado con el juicio de expropiación de terreno para asiento del edificio de la Escuela N.o 3, de 2.o grado, de San Carlos, — de acuerdo con lo dispuesto por Juzgado L. Departamental, en mérito a que por resolución del Consejo Nacional de Administración se ha señalado para ser expropiado el solar N.o 639 de la ciudad de San Carlos.

—Se acordó aceptar el ofrecimiento formulado por el señor Everildo Masaguez para arrendar el edificio de propiedad escolar situado en "Mendoza", departamento de Florida, en el entendido de que contrae la obligación de conservar el actual estado del edificio y los árboles existentes en el predio del mismo.

—Se autorizó a los Directores de las Escuelas N.os 1 y 3, de Trinidad para trasladarse a Montevideo en compañía de los practicantes que actúan en aquellos establecimientos, con el propósito de visitar las escuelas especiales de esta capital. Los referidos Directores y practicantes se alojarán en el local de la Escuela N.o 163, al Aire Libre, durante su permanencia en Montevideo.

—Se autorizó al Instituto Normal de Varones para invertir la suma de 25 pesos en el traslado de los alumnos de 5.o año, durante quince días de cada semestre, a las Escuelas al Aire Libre, Preventorio Escolar y Colonia Marítima.

—Se autorizó a la dirección del mismo establecimiento para invertir la suma de 130 pesos en el traslado de los alumnos de 6.o año, dos veces por mes, a la Escuela Experimental de Las Piedras, y en el traslado de los alumnos de 5.o año, una vez por semana al campo de experimentación agrícola.

Los guardacostas norteamericanos

De acuerdo con instrucciones que, como es de suponer, siendo impartidas por el gobierno de la Casa Blanca no llegan al público, los dos guardacostas norteamericanos "Sebago" y "Serenac" que debieron partir el lunes de la semana pasada, permanecen aun amarrados al Muelle Maciel, guardándose a su bordo extricta reserva sobre los motivos de la postergación de su salida prosiguiendo el crucero de instrucción y estudio que en ellos efectúan los cadetes del cuerpo de guardacostas aduaneros de la Unión.

Se atribuyen las más diversas razones para justificar la estada de las naves yanquis pero lo cierto es que en concreto solo las conoce la legación norteamericana y el comando de las mismas, resultando en consecuencia antojadizas las extrañas versiones que se hacen circular.

Los neutrales piden a Bolivia que haga una declaración similar a la del Paraguay, expresando que no cometerá actos de agresión en el Chaco

Se reunió la Comisión del Reichstag para salvaguardia de los derechos del Parlamento

Los miembros del Centro y Social Demócratas

La Comisión no tiene ninguna parte en el ejercicio del Poder Ejecutivo ni ningún derecho de control sobre el gobierno — Seguridades del Canciller Von Papen — Fué rechazada la apelación prusiana — Violencias de las luchas políticas

OTRAS NOTICIAS DE LA REPUBLICA ALEMANA

LA SALVAGUARDA DE LOS DERECHOS DEL NUEVO PARLAMENTO

BERLIN, 25 (Havas) — La Comisión del Reichstag para salvaguardar los derechos del nuevo Parlamento se ha reunido hoy.

El Canciller Von Papen y los ministros del Interior y de la Reichswehr están presentes de conformidad con el deseo expresado por esta Comisión. Los representantes de los partidos socialista, comunista y del centro desarrollan mociones depositadas por esos partidos contra las ordenanzas del Gobierno del Imperio con respecto a Prusia.

Esta Comisión declaró, no es ni un órgano del antiguo Reichstag ni un órgano del futuro Parlamento. Lo principal es defenderse contra la ingerencia del gobierno del Reich en los derechos del Parlamento.

La Comisión no tiene ninguna parte en el ejercicio del Poder Ejecutivo ni ningún derecho de control sobre el gobierno, que no es de ningún modo responsable hacia ella.

Contestando una interrogación al respecto, el Canciller Von Papen dió la seguridad de que el gobierno garantizaría desde todo punto de vista el libre ejercicio del derecho electoral el 31 del mes en curso.

BERLIN, 25. — (Havas) — La Comisión del Reichstag para la salvaguardia de los derechos del Parlamento adoptó una moción de los miembros del Centro y Social Demócratas invitando al Gobierno del Imperio a abrogar el decreto de ley de fecha 20 del corriente, sustituyendo el Comisario del Reich para Prusia y el estado de excepción en la Provincia de Brandebourg.

El Ministro de la Reichswehr, en el curso de la reunión de esta comisión lamentó el hecho de que la Reichswehr se vió mezclada en los acontecimientos de los últimos días

---

LEIPZIG 25 — La Corte Suprema del Estado rechazó el pedido prusiano de que se le prohibiese a Von Papen, intervenir en Prusia.

CUANDO TERMINARIA LA LEY MARCIAL

BERLIN, 25 (A. P.) — Según el diario "Mittag Zeitung" se anulará la ley marcial, tan pronto como la Corte de Leipzig, que está actualmente sesionando llegue a una decisión respecto a la apelación hecha por los Ministros prusianos, que fueron expulsados de sus cargos.

RESULTADO DE UNA CONFERENCIA POLITICA

BERLIN, 25 (A. P.) — El periódico "Volksblatt", de Stuttgart, dice que en la Conferencia que mantuvo el sábado Von Papen con los representantes de los estados del sur, se logró comprometer al gobierno del Reich sobre un punto importante para que siguiese una política, que no es la política nacional - socialista

Así se ha evitado, por ahora, el peligro de la revolución.

LA VIOLENCIA EN LAS LUCHAS POLITICAS

BERLIN, 25 (A. P.) — Por primera vez durante este mes no se han registrado muertes en los disturbios políticos de fin de semana, a pesar de que hubo cierto número de heridos.

QUICKBORN HOLSTEIN (Alemania) 25. (A. P.) — La Princesa Irene, viuda del Príncipe Enrique, único hermano del ex Kaiser estuvo a punto de perder la vida en un grave accidente automovilístico.

Regresaba de Doorn para Kiel, cuando su coche se volcó debido a una rápida maniobra que hizo el chauffeur a fin de no chocar contra otro.

CLAUSURA DE LA SEDE CENTRAL DEL PARTIDO COMUNISTA

BERLIN, 25 (Havas) — La Casa de Liebknecht, sede central del Partido Comunista alemán, acaba de ser ocupada por parte de las autoridades policiales. Se declara oficiosamente que se trata de una medida de carácter provisorio destinada a impedir que penetren personas en forma ilegal en los locales donde es imprimido habitualmente el diario "Bandera Roja". Estos locales que están situados en la Casa de Liebknecht fueron en efecto clausurados recientemente por orden de las autoridades.

por el Canciller, señor Von Papen, se dice que el conflicto, en principio será solucionado recién en la última instancia. Y aún en el caso de que el Tribunal no llegue a la conclusión de considerarse incompetente, la evolución de la situación política después de las elecciones del Reichstag podrá reducir en mucho el valor de la sentencia definitiva.

En los círculos gubernamentales, por otra parte, abrigan la seguridad de que el punto de vista del Reich triunfará en el fondo.

¿No dejan los considerandos del Tribunal de Leipzig, entender que en el caso en vista las razones jurídicas no son las únicas determinantes y que es preciso tener en cuenta también las consecuencias políticas?

Con la sentencia dictada, la actividad del Comisario del Reich en Prusia resulta, pues, por decirlo así "legalizada hasta nueva orden" y el Canciller, señor Von Papen, podrá continuar en el Gobierno de Prusia con los poderes dictatoriales que el Presidente del Reich, Mariscal Hindenburg, le confirió, si no se constituye en Prusia otro Gobierno parlamentario. La solución de esta última cuestión dependerá de la evolución política y parlamentaria en el Reich. Ella no será de actualidad sino después de las elecciones del Reichstag.

La sentencia del Tribunal de Leipzig no satisface naturalmente a los círculos liberales y de la izquierda, que lamentan — como lo dice "Gaceta de Voss" que el Tribunal Supremo tenga que inclinarse con resignación cuando una autoridad política interviene con energía y lo pone frente a hechos realizados".

RECEPCION EN EL INSTITUTO IBERO ALEMAN

BERLIN, 25. — (Havas) — El Instituto Ibero Alemán ofreció una recepción en honor de los miembros de las colonias españolas de vacaciones que se encuentran de vacaciones, quienes se encuentran en Postdam.

MINISTRO ARGENTINO EN ALEMANIA

BREMEN, 25. — (Havas) — El nuevo Ministro de la Argentina en Alemania, Sr. Labougle, que antes de su nombramiento para ocupar este puesto en Berlín, representaba a su país en Lisboa, llegó hoy a este puerto a bordo del vapor "Cap Norte".

ANULACION DE UNA ORDENANZA

BERLIN, 25. — (Havas) — El representante del Comisario del Reich para Prusia, anuló la ordenanza del Gobierno Prusiano de fecha 25 de Junio de 1930 por medio de la cual se prohibía a los funcionarios prusianos a adherirse al partido de Von Hitler.

INCIDENTES PROVOCADOS POR COMUNISTAS

BERLIN, 25. — (Havas) — En varios lugares de esta capital los comunistas trataron en vano de organizar demostraciones.

Resultaron varios heridos graves en el curso de colisiones con la policía.

Por otra parte numerosos nazistas fueron asaltados y maltratados por personas que se supone sean comunistas, las que lograron huir.

PROTESTA CONTRA LA SENTENCIA DEL TRIBUNAL DE LEIPZIG

BERLIN, 25. — (Havas) — Los miembros del ex gobierno de Prusia publican una nota protestando contra la sentencia del Tribunal Supremo de Leipzig.

Se produjeron desórdenes esta noche, cuando los comunistas apedrearon una ventana donde había sido colocada una bandera hitlerista.

La policía intervino e hizo fuego, resultando varios heridos.

SE HABLA DE QUE SI LOS NACIONAL - SOCIALISTAS RESULTASEN VENCIDOS EN LAS ELECCIONES, TRATARIAN DE ADUEÑARSE DEL PODER

BERLIN, 25 (A. P.) — Se rumorea que los nacional - socialistas posiblemente traten de adueñarse del poder en caso de que resulten vencidos en las próximas elecciones.

Von Schleicher, anunció que si se realiza cualquier tentativa en este sentido, dará órdenes al ejército de que combata contra las tropas de asalto fascistas.

La declaración de incompetencia de la Suprema Corte

(Especial para LA MAÑANA)
Por radiotelegrafía

LEIPZIG, 25 — La Suprema Corte, constituída en Tribunal del Estado, ha rechazado el recurso interpuesto por el ex gobierno prusiano, secundado por las fracciones socialista y centrista de la Dieta, que reclamaban la interdicción de cualquier clase de actos del Alto Comisario, por ser inconstitucionales.

El tribunal se funda en que no era competente para dictaminar en las cuestiones constitucionales entre el Gobierno Central y los países federales. — (Transocean)

Sufrió un accidente de automóvil una cuñada del ex-Kaiser

(Especial para LA MAÑANA)
Por radiotelegrafía

BERLIN, 25. — La princesa, viuda de Enrique de Prusia, cuñada del ex-Kaiser, ha sufrido un accidente de automóvil cerca de Quinckborn (Holsacia). Regresaba de una visita hecha al ex-Kaiser en Doorn, y el coche volcó, quedando la princesa y una dama de honor gravemente heridas. — (Transocean)

Se confía en la pronta derogación del estado de sitio en Prusia

(Especial para LA MAÑANA)
Por radiotelegrafía

BERLIN, 25. — Se espera que el estado de sitio, de acuerdo con lo prometido por el Canciller en Stuttgart, será derogado de un día a otro, en todo caso con anterioridad a las elecciones del próximo domingo.

La sentencia de la Corte Suprema asimismo, ha hecho que ayer, gracias a las nuevas medidas tomadas en Prusia hayan transcurrido sin excesos lo que representa un éxito de Papen.

.."Deutsche Allgemeine Zeitung" hace constar el caso raro de que ningún partido está netamente pro Von Papen". — (Transocean).

COMENTARIOS SOBRE LA SENTENCIA DEL TRIBUNAL DE LEIPZIG

BERLIN 25. (Havas) — Respecto de la sentencia del Tribunal de Leipzig en la cuestión promovida por el Gobierno de Prusia contra el ejercicio de la función de Comisario del Reich en Prusia

El pacto consultivo europeo

BERLIN, 25 (A. P.) — satisfecho con el propósito y alcance del pacto de confianza anglo-francés, el gobierno alemán notificó a París y Londres que estaba dispuesto, si se presentaba la ocasión "a participar en los cambios de ideas relativos a las cuestiones europea"

La adhesión de Alemania al pacto consultativo europeo

(Especial para LA MAÑANA)

Por radiotelegrafía

BERLIN, 25 — El gobierno del Reich ha notificado al gobierno inglés que Alemania estaba dispuesta a cambiar opiniones sobre la adhesión al pacto consultativo concluído entre Francia e Inglaterra cuando se presenten los problemas europeos abordados en el mismo.

Igual comunicado ha sido entregado al gobierno francés.

El gobierno se ha convencido que Alemania no puede quedar aparte después de cerciorarse que el pacto no va dirigido contra los Estados Unidos y que muchos otros países ya declararon su adhesión.

La opinión pública desea saber exactamente si esta adhesión condicional del Reich implica obligaciones — (Transocean).

ESPAÑA

INDALECIO PRIETO SEGUIRA SIENDO MINISTRO A PESAR DE SU ENFERMEDAD

MADRID 25 (A. P.) — Se sabe privadamente que el diputado socialista Teodomiro Menéndez que actualmente es Subsecretario del Ministerio de Obras Públicas se hará cargo del trabajo de Indalecio Prieto aunque oficialmente Indalecio Prieto, continuará como Ministro, a pesar de la enfermedad al corazón que lo aqueja

SE INAUGURO HOY EL MONUMENTO A GUYNEMER

DIJON, 25. (Havas). — Se inauguró hoy en el campo de aviación de Longvic, donde flameó en 1916, la primera bandera de la aeronáutica francesa, el monumento del capitán Guynemer.

LA REVOLUCION BRASILEÑA

Las fuerzas de San Pablo habrían obtenido triunfos sobre las tropas federales

Un comunicado del gobierno de Río Grande

MANIFIESTO REVOLUCIONARIO

(Especial para LA MAÑANA)
Por radiotelegrafía

SAN PAULO 25. A los brasileños de todos los Estados: Hermanos: Al contrario de lo que ha sido calumniosamente pregonado fuera de esta capital, el movimiento es inspirado en el más vibrante sentimiento de patriotismo y de liberalismo pues ha sido su objeto la garantía y la integridad de la Patria brasileña, que todos queremos ver reintegrada a un régimen legal de orden y de libertad con las instituciones que estén a la altura de sus tradiciones de libertad y de cultura política, asegurando así el progreso y la felicidad del pueblo brasileño.

NUEVO COMANDANTE REVOLUCIONARIO

RIO JANEIRO 25 (A. P.) — La Marina interceptó un radio informando que el coronel Herculano Carvalho, fué nombrado comandante de la fuerza pública paulista, en reemplazo de Salgado que fué muerto al explotar un cañón.

LOS FEDERALES DICEN QUE TRIUNFAN

RIO JANEIRO 25 (A. P.) — El comandante federal de Passo Quatro, envió un radiograma, anunciando que había repelido a los rebeldes a las vecindades del tunel de Mantehuiera, restableciendo el tráfico entre el Sur de

Inmediatmaente partió un piquete constitucionalista, subiendo a las sierras sin encontrar a los adversarios.

En la región de Tunnel la situación es inalterable, considerando ésto, ventajoso para nuestras fuerzas

HABRIAN OBTENIDO TRIUNFOS IMPORTANTES SOBRE LAS TROPAS FEDERALES

(Especial para LA MAÑANA)
(Por radiotelegrafía)

SAN PABLO, 25. — Bajo la violenta presión de las fuerzas constitucionales y de la opinión pública, ya empezaron a caer las barreras con que la "dictadura" pretende desunir a los brasileños de otros estados de la Federación, que no queremos hostilizar y deseamos atraer a la causa del derecho contra la fuerza de la ley, contra la anarquía de la unidad nacional, contra los peligros con que nos amenaza el gobierno discrecionario.

De Paraná ya nos han llegado millares de voluntarios que se incorporan a los batallones paulistas y en el sur del Estado de Minas Geraes continúan las adhesiones a nuestras armas victoriosas.

Han caído bajo nuestro mando ciudades importantes tales como Jacuarí y otras dando así más entusiasmo a nuestra causa.

Nuestras fuerzas han rodeado a las 300 hombres de las fuerzas dictatoriales, las que operaban en el Estado de Minas Geraes. El comandante de esas fuerzas afirmó que en el Estado de Minas Geraes se está por la causa paulista y que el pueblo mineiro se niega por todos los medios a prestar auxilio a las fuerzas para combatir a los de San Pablo.

Transcurrió tranquilamente el día de hoy

(Especial para LA MAÑANA)
Por radiotelegrafía

SAN PABLO, 25 — El día de hoy transcurrió en completa tranquilidad, no produciéndose novedades de importancia. En las cercanías de nuestra frontera no se han visto las fuerzas enemigas, lo que quiere decir o que tienen miedo o que esperan refuerzos.

Discurso en favor de la causa paulista

(Especial para LA MAÑANA)

Por radiotelegrafía

SAN PABLO, 25 — Joao Neves Fontoura llegó a esta ciudad procedente de Río, haciendo el viaje en un avión civil, pronunciando un discurso en una estación radiotelefónica, declarando que se halla al lado de los constitucionalistas y contra la dictadura.

Un manifiesto de las entidades del comercio y la industria de San Pablo

PARA BUENOS AIRES, PARA EL URUGUAY, PARA CHILE Y DEMAS PAISES SUDAMERICANOS

Un manifiesto a la nación, pronunciado por el Dr. Carlos Souza Nazareth

Exclusivo para la Agencia Havas de Buenos Aires, United Press de Buenos Aires, y LA MAÑANA de Montevideo

Discurso pronunciado en la estación radiotelefónica de esta capital "P. R. A. R." el día 24 de Julio de 1932 por el señor doctor Carlos de Souza Nazareth presidente de la Asociación Comercial de San Pablo (Brasil).

Las asociaciones de clase aquí firmadas, representantes legítimas de todas las actividades profesionales del Estado de San Pablo, ajenas completamente a las competiciones partidarias juzgan de su deber manifestar a las corporaciones congéneres del Brasil, su testimonio insospechable de lo que está ocurriendo en este Estado desde el día 9 de Julio del corriente. Impuesta por un sentimiento unánime del más alto civismo toda la población del Estado de San Pablo se moviliza en masa al llamamiento del gobierno del Estado, hermanada a la unanimidad de sus guarniciones militares en un movimiento irresistible en favor de la inmediata constitucionalización del Brasil. Tropas federales y estaduales y batallones civiles de este Estado y del Estado de Matto Grosso y Paraná se incorporaron al ejército constitucionalista, que desde luego se organizó con muchas decenas de millares de hombres perfectamente preparados y con todos los elementos necesarios para la lucha

Este movimiento de proporciones verdaderamente formidables cuya descripción más entusiasta quedará lejos de la realidad, se caracteriza por el perfecto orden con que se desenvuelve y lleva a efecto, comprobando así por una experiencia nunca antes realizada de una manera impresionante el orden, la disciplina y la capacidad organizadora de nuestro pueblo.

La estabilidad del Estado estará perfectamente asegurada así como el orden público más perfecto, que no sufrió la menor perturbación: los ferrocarriles funcionan con toda regularidad y diariamente.

No se manifestó movimiento alguno en que la población pensase en salir de nuestras ciudades, pues conserva su sentimiento público y una extraordinaria y alta comprensión de civismo manifestando su firme decisión de vencer a costa de cualquier sacrificio impuesto para la gloria y felicidad del Brasil.

Las casas de diversiones funcionan normalmente.

El comercio está todo abierto y las fábricas trabajan activamente.

Los transportes y comunicaciones y demás servicios públicos se desenvuelven con perfecta regularidad.

La ciudad de San Pablo permanece engalanada con sus banderas como en días de fiestas nacionales, asistiendo a las constantes manifestaciones del entusiasmo popular.

Lo que hay de extraordinario en esta capital hasta ahora dedicada exclusivamente al trabajo es que todas sus actividades se encuentran ahora concentradas en la movilización de todos los recursos del estado, para la conquista de la victoria constitucionalista, la más bella afirmación del espíritu colectivo jamás presenciado entre nosotros.

Hombres y mujeres de todas las clases y de todas las edades, representantes de todas las actividades, dedican con indescriptible entusiasmo todo su tiempo y todo su trabajo a la causa de la constitucionalización, dando un ejemplo nunca visto de la más espontánea y perfecta cooperación al gobierno del Estado.

A tal punto, que las asociaciones de clase beneficientes, recreativas sportivas y culturales y tantas otras, como las instituciones de toda naturaleza, se transforman en verdaderos departamentos del cuartel constitucionalista, trabajando febrilmente día y noche en los servicios útiles al triunfo de la causa nacional, cumpliendo disciplinadamente y espontáneamente las órdenes emanadas de las autoridades civiles y militares.

A las instituciones y asociaciones, y al gobierno, llegan continuamente adhesiones y millares de ofertas de servicios y donativos en gran número, ya sea de dinero o de géneros de todas clases y de todas las materias, representando ya tales auxilios materiales que se puede decir que suman varios millares de contos de reis. Decenas de millares de hombres luchan en las trincheras como parte integrante del ejército constitucional, y en ellas confraternizan millares de representantes de todos los partidos políticos, elementos de todas las clases sociales y de todas las profesiones brasileñas y de todos los Estados aquí domiciliados, que acompañan a la causa en perfecta comunión de ideas y sentimientos. Al contrario de lo que se tiene dicho calumniosamente y pregonado fuera de San Pablo, el movimiento es inspirado por el más vibrante sentimiento de liberalismo y patriotismo, pues su finalidad es garantizar la integridad de la patria brasileña, que todos queremos ver reintegrada en el régimen de la ley, del orden y de la libertad constitucional, y estamos a la altura de sus tradiciones liberales y de su cultura política, asegurando el progreso y la felicidad del pueblo brasileño.

San Pablo, 24 de Julio de 1932. — Firmado: Asociación Comercio de San Pablo, Federación de las Industrias del Estado de San Pablo, Sindicato patronal de las industrias de tejidos del Estado de San Pablo, Sociedad Rural Brasileña Asociación comercial de los vendedores al por menor, Asociación de las industrias de metales, Bolsa de mercaderías, Centro de los industriales de tejidos de abrigo, Centro de comercio industrial en maderas, Asociación de los viajeros comerciales Instituto de los ingenieros de San Pablo, Asociación de los propietarios, Liga de los comercios de porcelana.

Estado de Minas Geraes Barra Mansa y Barra de Piraby

COMUNICADO DEL GOBIERNO DE RIO GRANDE

PUERTO ALEGRE, 25. (A. P.). — La secretaría del Palacio de Gobierno, informa: Como es del dominio público el ex prefecto de Vaccaria señor Octacilio Fernandes se solidarizó con la sedición del Estado de San Pablo, proyectando extenderla al Estado de Río Grande del Sur, aprovechando el armamento y las municiones que recibió por orden del interventor, para organizar el regimiento provisorio.

El referido ex prefecto se unió a otros elementos incluso Baptista Lusardo, quien partió de esta ciudad dirigiéndose a Villa Vacaría para asumir el mando de los rebeldes.

Tan pronto se supo ese levantamiento el Interventor tomó las más rápidas providencias para aislar en forma tal en 5 días días, varios destacamentos habían aislado a Vaccaria.

Las fuerzas de esos generales que se elevaban aproximadamente a 4.000 hombres tenían como jefes a los siguientes oficiales: teniente coronel Amintas Maciel, coronel Valzumiro Dutra, coronel Víctor Domuncel, teniente coronel Cassio Canto, coronel Aníbal Barao, teniente coronel Benjamín Vargas, mayor Marcelino Rodríguez Silva y teniente coronel Armando Severo

Las fuerzas fueron dispuestas en forma que los rebeldes no pudiesen huir para la frontera del Estado de Santa Catalina.

Cuando el ataque era inminente por parte de las fuerzas del gobierno, intervino Borges de Medeiros, tomando la iniciativa en que se enviase una misión a los rebeldes para evitar un derramamiento de sangre.

De acuerdo con el Interventor partió hacia Vaccaria una comisión a pedir la entrega de las armas la cual está formada por Sinval Sardanha, Eliziario Palm Netto y Amor Butler Maciel este último como representante del partido liberador.

NOTICIA DE ORIGEN REVOLUCIONARIO

SAN PABLO, 25 — (Comunicado Oficial). — La situación de la capital es absolutamente tranquila, prosiguiendo con entusiasmo el alistamiento de voluntarios.

Continúa la movilización de todas las industrias produciendo el efecto de que se halla uno en los días de paz.

Varios navíos han entrado y salido del puerto de Santos, pese a la vigilancia de las fuerzas federales.

La única novedad que se puede dar es la de que se produjo un combate en la región de Cunhanada.

Las tropas federales se retiraron perdiendo todas las posiciones y abandonando en el campo fusiles y municiones, ignorándose si la retirada fué definitiva o para aguardar refuerzos

"dictatoriales" encerrándolas en el valle de Parahiba, sin libertad de movimiento para las batallas y maniobras.

(Especial para LA MAÑANA)
Por radiotelegrafía

SAO PAULO, 25 — Esta mañana en la región de Tunnel un pelotón de policía mineira que se hallaba en un lugar estratégico levantó una bandera blanca, pasando esas fuerzas a engrosar las nuestras.

Defección de fuerzas federales

(Especial para LA MAÑANA)
Por radiotelegrafía

SAN PABLO, 25 — En el frente del Norte se presentaron a nuestras tropas

Escaramuza en las sierras

(Especial para LA MAÑANA)
Por radiotelegrafía

SAN PABLO, 25— Cerca de las sierras se produjo una escaramuza en la que tomó parte el enemigo Joao Alberto, el que casi es tomado prisionero

DECLARACIONES DE GETULIO VARGAS

RIO JANEIRO, 25. (Havas). — En respuesta al telegrama de la Asociación Comercial de Porto Alegre, abogando por la pacificación, el Presidente de la República, doctor Getulio Vargas, declaró que no hace más que defender el restablecimiento del orden y la paz perturbados por la sedición, a todas luces injustificable, e impedir la anarquía y la desagregación, contando con recursos suficientes y el apoyo de casi la totalidad de la nación.

Sin embargo, añade, estaría pronto para recibir gestiones de paz.

Termina diciendo que el noble llamado de la Asociación citada hubiera debido dirigirse a los que desencadenaron la lucha.

El raid del aviador Von Gronau

LLEGO A IVIGTUR

COPENHAGUE, 25 (A. P.) — El aviador Von Gronau llegó a Ivigtut en vuelo desde Reykjavik.

Una nueva etapa del vuelo de Von Gronau

(Especial para LA MAÑANA)
Por radiotelegrafía

BERLIN, 25. — El piloto alemán Von Gronau, continuando su vuelo a Norte América, desde Ivigtut (Groenlandia) donde había llegado esta mañana, ha emprendido en seguida la subsiguiente etapa, la más difícil, hasta el Labrador. — (Transocean).

PARTIO DE IVIGTIT A LAS 2.25 p. m

COPENHAGUE, 25. (Havas). — Se sabe que el aviador Von Gronau continuando su raid aéreo con destino a Norte América, partió de Ivigtit, en Groenlandia, a las 2 y 25 p. m., hora de Greenwich.

SE DIRIGEN A CARTWRIGHT EN EN EL LABRADOR

OTTAWA, 25. (Havas). — Los puestos de telegrafía sin hilos de la costa del Atlántico anuncian que el aviador alemán Gronau que intenta efectuar la travesía por vía aérea desde Europa a Estados Unidos, por vía Ártica, se dirige ahora sobre Cartwright en la costa del sudeste de Labrador

---

SAN JUAN DE TERRANOVA, 25 (Havas). — El aviador alemán Von Gronau que realiza un raid aéreo hasta Norte América, fué apercibido hoy al atardecer dirigiéndose hacia Cartwright, en Labrador.

LLEGO AL LABRADOR

CARTRIGHT, 25. (Havas). — El aviador Von Gronau aterrizó en ésta.

ESTADOS UNIDOS

Suspensión del Departamento de Comercio — El desarrollo de las actividades en el mercado de trigo

(Especial para LA MAÑANA)
Por radiotelegrafía

WASHINGTON, 25. — El gobierno federal ordenó la suspensión del Departamento de Comercio, cuyo cometido era controlar en Chicago el mercado del trigo, suspensión que durará 60 días.

Motivó esa resolución el haberse comprobado que los directores de dicho departamento habían violado la ley de negarse a conceder los privilegios del "clearing" a la Farmers Grain Corporation.

En la creencia que esta disposición suspensoria podría complicar el desarrollo de las actividades del mercado de trigo, lo que traería por consecuencia un posible caos del mismo, se anuncia que se decretará que dicho mercado continúe en funciones mientras se resuelve la apelación que se ha establecido ante las altas Cortes. — (Transocean).

MELLON RENUNCIARA EL CARGO DE EMBAJADOR DE LA UNION EN LONDRES

LONDRES 25. (A. P.) — Según el "Daily Herald" el Embajador norteamericano Mellon, que va ahora en viaje a su patria "espera renunciar y decírselo a Hoover que las próximas negociaciones sobre las deudas de guerra, deben estar a cargo de hombres más jóvenes"

PARIS, 25. (Havas). — Alemania anunció oficialmente, la decisión de participar en el pacto consultivo europeo.

Divergencias de opinión existen entre las delegaciones a la Conferencia de Ottawa

Los puntos de vista de Canadá y Australia

Piden un tratamiento más favorable en el mercado británico — Los derechos a imponer sobre las carnes—Actitud de MacDonald, Baldwin y Runciman — Sud Africa y Australia se unen — En la Bolsa de Valores de Londres

OTRAS NOTICIAS DE LA GRAN BRETAÑA Y SUS DOMINIOS

¿OBTENDRA LA LIBERTAD EL GANDHI? — SE ESTARIAN HACIENDO GESTIONES EN ESE SENTIDO

POONA, 25. (A. P.). — Circulan rumores de que se han entablado negociaciones para obtener la libertad de Mahatma Gandhi, se reavivaron con la llegada de Sapru Jayakar y de otros miembros de la Conferencia de Mesa Redonda, que actuaron como intermediarios entre el "leader nacionalista y el virrey Lord Willingdon Sin embargo se afirmó que aquéllos vienen solamente con el propósito de ver a sus amigos.

PROGRAMA FINANCIERO Y BANCARIO QUE DISCUTIRA EL PARTIDO LABORISTA

LONDRES, 25. (A. P.) — El informe del partido laborista sobre las monedas y finanzas bancarias, que será presentado a la Conferencia del Partido, incluye un proyecto de nacionalización del Banco de Inglaterra.

También recomienda el abandono en forma permanente del patrón oro, y el establecimiento del dinero manejable, para estabilizar los precios.

De acuerdo con ese plan, el gobernador del Banco de Inglaterra, sería nombrado por el gobierno y estaría bajo la dirección del gabinete.

También se propone celebrar una convención internacional, a fin de asegurar en lo posible, la estabilidad de los cambios extranjeros.

DECLARACIONES DEL PRIMER MINISTRO DE TERRANOVA

OTTAWA, 25. (Havas). — El señor Alderdice, Primer Ministro de Terranova, que vino a esta ciudad a fin de reunirse con el resto de la delegación de su país ante la Conferencia Imperial reunida aquí ha declarado a su llegada que tenía la intención de recomendar la adquisición por parte de las naciones que forman el imperio británico, de los minerales de hierro que produce la isla. Hizo observar que alrededor de 2.500 de sus habitantes contaban para sus recursos de esta industria, cuyo principal cliente era Alemania.

El señor Alderdice hizo resaltar igualmente la inquietud que causaba a las autoridades de su país la gravedad de la cuestión referente a la desocupación que fué la causa de la renuncia del Gabinete presidido por el señor Richards Quires y de los desórdenes ocurridos en el mes de Abril último. El método adoptado por el Primer Ministro de Terranova, para solucionar esta situación es el de acordar subsidios bajo la forma de bonos para alimentos y comestibles y emplear a los hombres válidos en obras públicas y del Gobierno.

El señor Citwincer, secretario del Congreso de Trade Unions, y que forma parte de las delegaciones, acreditadas ante la Conferencia, tuvo que ser transportado a un hospital a raíz de una crisis aguda de ciática pero se espera que estará en condiciones de reanudar su trabajo dentro de algunos días.

NUEVOS DERECHOS IRLANDESES A LOS PRODUCTOS BRITANICOS

DUBLIN, 25. (Havas). — El Gabinete del Estado Libre de Irlanda acaba de anunciar la imposición de los siguientes nuevos derechos sobre los productos ingleses:

Derechos de aduana sobre los carbones, cinco chelines por tonelada.

Derechos de aduana del 20 o|o a valorem" sobre los aparatos y accesorios de electricidad.

Un derecho es igualmente impuesto sobre las melazas y la sacarina.

La cerveza, vinos y licores espirituosos conteniendo azúcar o los productos azucarados, serán impuestos de un derecho de tres peniques por galón.

Un derecho de 20 o|o "ad valorem" es impuesto a los artículos entera o parcialmente de hierro o de acero.

Un derecho de 84 "ad valorem" por Hundredweight a las carnes de cerdo y embutidos y un derecho de 42 chelines por quintal sobre las cabezas y patas de cerdo.

Todos estos derechos entran en vigor el día 26 del corriente.

La grasa de cerdo es igualmente impuesta de un derecho salvo la que entra en la fabricación irlandesa.

La margarina y carne de cerdo de procedencia del Norte de Irlanda son igualmente exceptuadas de derechos.

Los aparatos destinados para la fabricación de queso tendrán una imposición de 100 o|o.

La importación de quesos es prohibida a partir desde hoy.

También se imponen derechos a las papas y el régimen preferencial es anulado salvo para las papas del norte de Irlanda. El tocino ahumado goza de un derecho preferencial imperial de 56 chelines por quintal.

EN LA BOLSA DE VALORES

LONDRES, 25 (Havas — Dos secciones se señalaron hoy en el Stock Exchange por su actividad. La primera, la de los fondos ingleses, retuvo particularmente el interés de los compradores, lo que determinó una suba notable de todos los empréstitos gubrenamntales.

El empréstito de conversión del 7 1|2, especialmente, terminó a 100 1|8, nivel que no había alcanzado nunca.

El segundo, fué el grupo de valores petrolíferos donde hubo gran actividad a raíz de las buenas noticias sobre el resultado de las negociaciones de París respecto a la reglamentación de las exportaciones y los precios de ese producto. Sin embargo, cierto número de retiro de beneficios perturbaron o detuvieron el avance adquirido por los valores petrolíferos.

El mercado de fondos extranjeros estuvo tranquilo. Las rentas alemanas abandonaron la pequeña ganancia que habían registrado al principio de esta tarde.

Las emisiones brasileñas no mantuvieron la firmeza registrada al principio y terminaron muy irregulares. Sin embargo el 7 o|o de Sao Paulo ganó un punto.

La libra muestra resistencia y cerró a 90 3|4 sobre París y 3.55 3|8 sobre Nueva York.

La cotización de las divisas sud americanas es siempre nominal.

La cotización del metal plata pierde 1|16. Disponible, cerró a 17 y a término a 17 1|16.

Por su parte el oro fino pierde 2 peniques, cotizándose a 1° 5|9.

Una suma de metal amarillo de valor de un millón de libras fué ofrecida en el mercado y adquirida por cuenta de desconocido. Por otra parte el Banco de Inglaterra anuncia la compra de 958.330 libras de oro en lingotes.

EL GRAN COMITE PARA EL DESARROLLO DEL COMERCIO IMPERIAL

OTTAWA, 25. (Havas). — El enviado Especial de la "Agencia Havas" en esta ciudad anuncia que el Gran Comité para el desarrollo del comercio imperial, se reunió esta tarde, estando presentes todos los miembros. Se examinó la repercusión que tiene sobre el comercio los procedimientos artificiales tales como las cuotas, tarifas prohibitivas y dumping, y los efectos de esas medidas sobre la política preferencial.

Después de la reunión las delegaciones inglesa y canadiense han decidido formar un comité que presentaría un informe a la Conferencia sobre esta cuestión promovida sobre todo por Canadá a raíz del dumping ruso sobre el trigo y las maderas y de las restricciones aportadas al comercio de cobre por decisión de los productores de reducir la producción y vigilar los precios y mercados.

La opinión canadiense es que todo acuerdo internacional que se relaciona con productos sobre el mercado mundial perjudica al trato preferencial del dominio productor.

Hoy se reunió el comité oficioso que agrupa a los productores lechros de los dominios.

Un comunicado publicado dice que a raíz de las conversaciones del día se han realizado progresos satisfactorios en el camino del acuerdo entre los Dominios respecto a la manteca, a los huevos, leche y aves.

Hay que hacer observar que Inglaterra, gran comprador de productos franceses estaba ausente de la reunión.

Mañana a la hora 10 y 30 se realizará la reunión del Comité Monetario y Financiero.

ASUNTOS A TRATAR

OTTAWA. 25. (A. P.) — Los delegados a la Conferencia Imperial, virtualmente han abandonado la idea de establecer preferencia para el trigo entre los dominios, dirigiendo la atención a la carne, las frutas y otros productos de los cuales el Imperio produce menos de lo que consume y que son suministrados principalmente por la Argentina y Estados Unidos.

Sud Africa y Australia se unieron para pedir una mayor participación en el negocio de las carnes con Inglaterra.

Nueva Zelandia cree que por medio de reajuste, ya sea de sus cosechas, o de la producción de esos productos, el Imperio puede alimentarse sin ayuda ajena y neutralizar el exceso de las demás cosechas.

En el caso del trigo, el Imperio produce más de lo que consume y cualquier arancel aduanero, tendría

✝ Escribano José F. Rivero

Q. E. P. D.

Falleció en la paz del Señor, después de recibir los Santos Sacramentos y la Bendición Papal, ayer 25 de Julio de 1932

Su esposa: Coralia R. Nogueira de Rivero; sus hijas: Lila Blanca y María Noel; su padre: Tomás Rivero; su padre político: Augusto Nogueira; sus hermanos: Santiago, Roberto, Maruja R. de Osores Nogueira y Morocha R. de Corbo; sus hermanos políticos: Ema Montautti, Coralia Saravia, Pedro Osores Nogueira, Augusto Corbo, Guadalupe N. de Egger, Augusto, Peregrino, Alido y Jaime Nogueira; sus primos, sobrinos y demás deudos, participan a sus relaciones dicho fallecimiento e invitan para el sepelio que se efectuará hoy a la hora 10. Atención que quedarán agradecidos. Casa mortuoria: calle Colonia 2097. Cementerio del Buceo. — Servicio fúnebre automóvil de la Empresa José Rossi y Cía.

✝ JOSE B. IGLESIAS

Q. E. P. D.

Falleció el 24 de Julio de 1932

Elvira Castellanos de Iglesias, esposa; I. C. de Delle Piane, Delia, José, Marta I. C. de Etchegaray, Alberto, Zelmira y Sofía, hijos; Arístides L. Delle Piane, María Enriqueta Puig de Iglesias Castellanos, Mario Etchegaray y María Helena Puig de Iglesias Castellanos, hijos políticos; nietos, hermanos, hermanos políticos, sobrinos y demás deudos, participan su deceso y el sepelio efectuado ayer en el Cementerio Central. — Servicio fúnebre automóvil de la Empresa José Rossi y Cía.

solo un pequeño efecto en un producto que está ... a un nivel de precio universal.

LABOR DE LOS COMITES

OTTAWA, 25. (Havas). — El Comité de Cooperación Económica Imperial designó al señor Arthur Chaterje su presidente.

También este comité decidió la formación de un subcomité encargado de estudiar la standardización interior del imperio.

Cada delegación estará representada en este subcomité.

Se estudiarán las cuestiones relativas a la unificación de pesos y medidas y sistemas comerciales, pero no la cuestión monetaria.

El gran Comité de Desarrollo del Comercio Imperial se reunió esta tarde y examinó las repercusiones que puede tener sobre el comercio, las medidas artificiales, tales como las cuotas, tarifas prohibitivas y el dumping y su efecto sobre la política preferencial.

A raíz de esta reunión las delegaciones inglesa e irlandesa decidieron formar parte del comité.

PROFUNDAS DIVERGENCIAS DE OPINION EXISTEN ENTRE LAS DELEGACIONES

LONDRES, 25. — (A. P.) — A pesar de ciertas notas optimistas, los despachos de los corresponsales de los diarios en Ottawa acusan de más en más netamente la profunda divergencia de opinión que separa a las delegaciones.

"The Times" observa que existe gran analogía entre los puntos de vista australiano y canadiense.

Los dos piden un tratamiento más favorable en el mercado británico y están dispuestos a acordar un tratamiento idéntico a los productos manufacturados británicos en sus propios países.

"Daily Express" se impacienta porque la cuestión que divide a las delegaciones es la de los derechos a imponer sobre la carne, pues parece que la oposición es más fuerte contra la aplicación del derecho sobre la carne que sobre el trigo.

No se sabe si Gran Bretaña piensa retirar la carne y el trigo de la lista de artículos admitidos en las franquicias.

La conferencia debería ser informada sin retardo sobre esta cuestión.

MacDonald, Baldwin y Runciman se oponen a todos los derechos de aduana sobre las carnes, mientras que Lord Hailsha y Neville Chamberlain son favorables a esta medida.

IMPUESTOS A LA IMPORTACION EN IRLANDA

DUBLIN, 25. — (Havas) — La publicación de la lista de productos cuya importación es gravada con impuestos, no causó ninguna sorpresa.

Se trata sin embargo de la primera lista que se refiere con productos que representan un valor de ocho millones de libras esterlinas, o sea, un tercio de los productos extranjeros normalmente importados en Irlanda.

El impuesto sobre el carbón procuraría al tesoro 400.000 libras esterlinas, pero es poco probable que los propietarios se mantengan en el nivel habitual pidiendo carbón al país. La importación de carbones extranjeros no tendrá que abonar derechos. Cantidades de carbón importantes fueron recientemente importadas con el fin de evitar nuevas medidas aduaneras.

VISITA DE UN FUNCIONARIO IRLANDES

LONDRES, 25. — (Havas) — La visita del Sr. Flinn, Secretario del Ministerio de Finanzas de Irlanda, suscita vivo interés.

Sin embargo, es imposible conocer los motivos de su viaje.

Fué hallado el avión "San José"?

¿FUE ENCONTRADO EL AVION?

MENDOZA, 25. (Austral). — El diario "Los Andes" de esta capital, publica una noticia recibida de Santiago de Chile, diciendo que el avión "San José" fué encontrado del lado chileno, en el lugar denominado "Las Palomitas".

SANTIAGO, 25. (Austral). — Aunque sin confirmación, en las últimas horas de la tarde ha llegado una información de que un vecino de Río Blanco habría encontrado al avión "San José" en las cercanías de "La Paloma".

Dice haberlo visto hundido en la nieve quedando a la vista la parte del ala.

Al dar dicha información habría dicho que no indicaría el sitio a nadie si previamente no se le pagaba el premio ofrecido.

A pesar de que se duda de la noticia, han salido caravanas para Río Blanco para investigar el hecho.

MENDOZA. 25. (Austral). — Informan de "El Mercurio" que el aviador Alvarino Klin habría visto entre el cerro "Paloma" y "El Plomo" en las proximidades del Río Blanco, el trimotor "San José" el cual se hallaría en el fondo de un barranco a una profundidad de seis mil metros.

Dice que pudo divisar el ala del avión.

Se supone que por la profundidad del barranco el avión haya quedado muy destrozado y no se encuentren con vida los viajeros.

Se informa también que se ha dispuesto que mañana salga una comisión hacia aquel punto.

CHILE

LA PARTIDA DE IBAÑEZ

SANTIAGO, 25. (A.P.). — Una información oficial sobre el viaje de Ibáñez, dice que éste en Puerto Varas se embarcará en una de las lanchas que hacen el servicio en el Lago Llanquihue, en viaje a Hehuila del lado argentino, siguiendo desde allí a Buenos Aires por tren.

Lo acompañan su esposa y tres hijos.

Concurrió a despedirlo en nombre del doctor Dávila, el ministro de la Guerra.

Vá como ayudante de Ibáñez el mayor Ricardo Contreras.

NO HAY NOTICIAS DEL AVION DE LA PANAGRA "SAN JOSE"

SANTIAGO, 25. (Especial de Austral). — Aunque la impresión general es dolorosa, respecto a la suerte del avión "San José", innumerables caravanas de exploradores se han internado en distintos cajones cordilleranos, en infructuosa búsqueda.

Los aviones han explorado la Cordillera, con igual resultado.

CARLOS DAVILA HABLO AL PUEBLO CHILENO

SANTIAGO DE CHILE, 25. (Austral) — Anoche después de las 10 p. m., Carlos Dávila pronunció un extenso discurso por 5 estaciones radiotelefónicas, explicando al país la labor desarrollada, hasta ahora por el gobierno y los propósitos que se persiguen.

Comenzó por expresar que las modalidades de una revolución en marcha requieren mantener en íntimo contacto las aspiraciones de la opinión nacional con las directivas del gobierno para evitar que las primeras se anarquicen y las segundas pierdan el sentido de la contrucción. Agregó que no es posible que una revolución se entregue en bajas de personalismos, aunque estén de acuerdo con la ideología socialista o sus altas finalidades, y en consecuencia los hombres que tienen la responsabilidad de la revolución están impedidos de aceptar cualquier tutelaje que no sea el ideal revolucionario o que no provenga de las líneas de conducta que se han trazado.

Dijo que creen servir así con nobleza y rectitud los intereses nacionales porque están seguros de que si no se estabilizan constitucionalmente las nuevas aspiraciones nacionales. Chile caería en un caos de reacción absurda y efímera o rodaría por los tumultos del comunismo destructor.

Habló luego en la forma en que el gobierno ha sabido mantener el orden y la resolución de asegurar con energía la paz y la tranquilidad social. Se refirió a continuación a lo hecho en el orden económico que ha sido la palanca fundamental de la revolución porque el juego de intereses políticos y sociales del mundo radican en lo económico, estableciendo que es indispensable afinar los sistemas de producción el fomento de la riqueza con las nuevas ideas que reemplazan la escuela liberal en decadencia.

Recordó que cuando entró al gobierno encontró 126 mil desocupados, cifra reducida después de los primeros esfuerzos a 100 mil agregando que con los medios económicos se arbitrarán para desarrollar con inmediata intervención del estado las industrias, la agricultura y comercio, pronto se reducirá completamente.

Dávila, agregó que estaba lejos de ver satisfecho tal resultado pero que todo se justifica por las dificultades políticas que todavía perturban la labor del gobierno y alimentan la inquietud pública. Refiriéndose a los estímulos a la producción afirmó que serían estériles sino hubiera medios de colocación la cual se resolverá con la creación del instituto del comercio exterior. Habló luego de los problemas del salitre refiriéndose a los últimos arreglos y a la expectativa de la industria después de ellos y nuevas ayudas de los gobiernos productores. Se refirió en líneas generales a los problemas de la enseñanza deteniéndose principalmente en el analfabetismo que combatirá no solo obligando a los niños a ir a las escuelas sino proveyendo más a los pobres de alimentos y abrigos, causas determinantes de la cifra de analfabetos en este país.

En términos categóricos habló de la independencia del poder judicial que el gobierno ha mantenido y mantendrá plenamente. Tratando sobre la regularización del actual gobierno se refirió a la elección de constituyentes el primer domingo de octubre pues cree que una situación de hecho es noble cuando es transitoria. Adelantó que la comisión preparatoria de asamblea de constituyentes que elaborará el programa de proyecto de la constitución será formada por personalidades respetables de todas las tendencias. Dió término a su extensa exposición de principios que anima al actual gobierno dentro de la ideología socialista, reafirmando la voluntad de cumplir promesas al país de acuerdo con los principios proclamados por la revolución y haciendo votos por la comprensión de sus conciudadanos y la cooperación de elementos sanos de la República que al incorporar los nuevos métodos harán su prosperidad y pondrán término a la crisis que la agobia.

PERSIA

PROCESOS POR ESPIONAJE

TEHERAN (Persia) 25. (A. P.) — Ha sido aprobada la lista mayor por sentencias contra personas convictas de espionaje.

32 sujetos fueron descubiertos en maniobras en beneficio de naciones extranjeras.

El conflicto paraguayo-boliviano

Una nueva reunión en Wáshington de los representantes de las naciones neutrales

OTRAS NOTICIAS

LA REUNION DE DELEGADOS NEUTRALES

WASHINGTON, 25. (Havas). — A raíz de la contestación recibida del Gobierno boliviano rehusándose a aceptar el pedido de los neutrales tendiente a entablar negociaciones con los paraguayos, los representantes neutrales se reunieron con el propósito de encontrar el medio de conducir a los dos países a firmar el pacto de no agresión antes de que se produzcan nuevas hostilidades.

WASHINGTON, 25 (Havas) — Los delegados de las naciones neutrales se reunieron en el despacho del Sub Secretario de Estado, señor White y pasaron revista a la dificultad producida entre Bolivia y Paraguay.

Se efectuó una larga sesión sin llegarse a una decisión.

Existe solamente la esperanza de que se reanuden las negociaciones de paz.

REUNION EXTRAORDINARIA DE LOS NEUTRALES

WASHINGTON, 25 (A. P.) — Se ha convocado a una reunión de emergencia a los neutrales que intervienen en las negociaciones del "Pacto de no agresión en el Chaco" con la esperanza de que se logre ejercer influencia sobre los paraguayos y bolivianos para que reanuden las negociaciones impidiéndose así que se concrete la amenaza de guerra entre ambas naciones.

WASHINGTON, 25 (Havas). — Después de una segunda reunión, los representantes de las naciones neutrales enviaron una nota al ministro de Relaciones Exteriores pidiendo que Bolivia imparta instrucciones a sus delegados a fin de que continúen las negociaciones para la celebración de un pacto de no agresión.

Piden también el envío de amplias instrucciones respecto a los incidentes del Chaco, después del 15 del corriente, tratando los neutrales de encontrar una solución.

Los neutrales piden a Bolivia que haga una declaración similar a la del Paraguay, expresando que no cometerá actos de agresión en el Chaco.

COMUNICADO DE LA LEGACION ARGENTINA EN ASUNCION SOBRE EL RETIRO DE LA MISION MILITAR DE SU PAIS EN EL PARAGUAY

LA PAZ, 25 (A. P.) — La legación Argentina acaba de dar la siguiente nota:

"Al Ministro de Relaciones:

A raíz de los hechos ocurridos en el Chaco han circulado versiones que se relacionan con la misión militar argentina en el Paraguay.

Con tal motivo hemos recibido de la Cancillería, la comunicación telegráfica que transcribimos:

"Buenos Aires, Julio 23: Puede anunciar que la misión militar argentina existente con anterioridad ha sido restringida en sus funciones y será retiraada en el momento oportuno, dentro de la más estricta neutralidad.

Nuestro país confía en que una patriótica comprensión de intereses lleve a reintegrarse a la comisión de neutrales de Wáshington, con lo cual Bolivia será lógica con su propia tesis. — (Firmado): Saavedra Lamas"

Al tener el honor de poner en conocimiento, el contenido de dicho despacho, que señala claramente la conducta expresa el anhelo del gobierno argentino, me es grato reiterarle, etc. — (Firmado): Juan G. Valenzuela, Ministro ad-hoc.

NADA SE HA RESUELTO TODAVIA

BUENOS AIRES, 25 (Austral) — Entrevistamos al Subsecretario de Relaciones, doctor Alcorta, quien nos declaró que nada se ha resuelto hoy acerca del retiro de la misión militar argentina en el Paraguay.

INFORMACIONES VARIAS TRASMITIDAS POR LA LEGACION DE BOLIVIA EN BUENOS AIRES

BUENOS AIRES, 25. (Austral). — Informaciones trasmitidas por la Legación de Bolivia en ésta:

"Esta Legación ha recibido hoy los siguientes despachos telegráficos, todos fechados en La Paz, de su gobierno:

Se noticia de la licencia que concedió el gobierno de Bolivia al canciller Salles, originó suspicaces comentarios en Washington, donde se habría dicho que se trataba en realidad de su retiro, por el hecho de ser el único representante que abogaba en favor de la paz en esta emergencia.

El gobierno boliviano desmiente enérgicamente tales rumores, pues el canciller Salles volverá pronto al país.

—Se ha dado una falsa interpretación en el Paraguay al discurso del Encargado de Negocios del Uruguay en La Paz.

Este funcionario fué obligado a hablar por el pueblo y no se apartó en ningún momento de su discurso de la línea marcada por su situación personal.

Los comentarios de los diarios dicen que la Cancillería haría mal en separar a ese funcionario por la rectificación infundada hecha por la Cancillería del Paraguay.

—Se suceden las donaciones del comercio, la industria, particulares y de ciudadanos al gobierno, como contribución patriótica en virtud de la situación porque atraviesa el país.

—Ayer viajó hacia el Sudeste la primera Comisión del Cuerpo de Sanidad Militar que fué objeto de una cordial despedida por la sociedad y el pueblo de La Paz.

—Los extranjeros que aprecian la justicia de la causa boliviana, pidieron al Estado Mayor Militar que se le permita formar en la legión extranjera

—El ministro de Hacienda dió un comunicado oficial en el cual anuncia en previsión de que se produzca la desconfianza de que el gobierno no acudirá a empréstitos forzosos ni a la incautación de los valores depositados en los Bancos, que son absolutamente ajenos a la política en el orden del gobierno."

Se manifiesta que se ha establecido una censura rigurosísima en La Paz para los cables que entran y salen del país.

Aumenta la demora en la trasmisión por cuanto el funcionario encargado de ejercer la censura, se aleja de su oficiano durante muchas horas, retardando el visto bueno a todo servicio telegráfico para y del exterior.

En la Legación de Bolivia se manifestó a las 3 y 30 p. m., que ignoraban que en La Paz se hubiera establecido la censura.

ITALIA

LA ENSEÑANZA EN LAS ESCUELAS ITALIANAS EN EL BRASIL

ROMA, 25. (Havas). — La cuestión de las escuelas italianas en el Brasil y particularmente en el Estado de San Pablo, es objeto en el diario "Stampa", de un largo artículo fechado en Río de Janeiro.

El diario de Turín recuerda las medidas que fueron tomadas en Abril último en el Estado de San Paulo tendiente a excluir de las escuelas elementales la enseñanza de toda lengua extranjera, medida que más particularmente afectó a las escuelas italianas, muy importantes por su número en ese Estado, donde los italianos representan un elemento preponderante.

"Stampa" atribuye esa medida a la preocupación despertada en el Brasil brasileña, por la absorción de los diferentes... habiendo dado la absorción de esos elementos, hasta ahora, los resultados que se descontaban, toda la atención se concentra en la infancia y se piensa así en nacionalizar lo más posible las escuelas.

"Stampa" se pregunta si la limitación de la enseñanza de los idiomas extranjeros constituye verdaderamente la mejor manera de formar el alma brasileña.

"El idioma es incontestablemente el elemento fundamental de la nacionalidad — añade — pero hay necesidad de excluir toda lengua extranjera para que los niños aprendan la lengua nacional que en el fondo se ven obligados a aprender en la vida misma; o bien, cuando se trata de la lengua italiana, favorecer la enseñanza de los niños no equivale a ayudar la permanencia de una educación espiritual que si contribuyó a marcar un tipo de civilización, no puede con mayor razón sino servir para consolidarla."

El artículo termina diciendo que hay fuertes razones para creer que esa cuestión será encarada y resuelta de manera conveniente por medidas que serán aplicables en todos los territorios de la República

La cuestión será singularmente simplificada. Los reglamentos actuales serán abolidos y el gobierno se limitará a imponer que la enseñanza del portugués e historia y geografía del Brasil sea dada en las escuelas por maestros brasileños, dejando completa libertad para el resto de las asignaturas.

"Una solución lógica, — dice dicho diario, — a la cual contribuyeron las autoridades diplomáticas italianas, como lo dijo en la Cámara un representante del gobierno."

LAS PRESUNTAS CONSTRUCCIONES NAVALES SECRETAS

ROMA, 25. (Havas). — La "Agencia Stefani" publica la siguiente información: "El diario inglés "The Daily Telegraph" publica un artículo de crítico naval Hywater, titulado: "Navíos secretos para la marina italiana, una sorpresa dramática". Esa noticia es falsa. No tiene ningún fundamento. Ningún navío secreto ha sido encargado o se encuentra en construcción, para la marina italiana. Los navíos de guerra italianos actualmente en construcción son solamente los anunciados oficialmente ante el Parlamento.

Ecos del incidente franco-italiano

(Especial para LA MAÑANA)
Por radiotelegrafía

GINEBRA, 25 — Al iniciarse la sesión de la Unión Interparlamentaria, el presidente leyó la carta de la delegación italiana donde comunica su retiro de la Unión y de la presente Conferencia, por no haber recibido la debida satisfacción del agravio infligido por el francés Renaudel al decoro italiano. — (Transocean).

PRUEBAS DEL SUBMARINO "SANTIAGO"

NAPOLES, 25. (Havas) — Comunican de Taranto que el submarino argentino "Santiago" efectuó hoy las pruebas de inmersión y de velocidad, llegando hasta trece metros. Este submarino lanzó cuatro torpedos con óptimo resultado.

YUGOESLAVIA

ESCASEZ DE NAFTA EN YUGOESLAVIA

BELGRADO 25. (A. P.) — La escasez de gasolina está dificultando el tráfico por las carreteras de Yugoeslavia.

Esto se debe a las restricciones impuestas en las operaciones de cambio lo que hace difícil importar productos petrolíferos de Rumania, y de otros países extranjeros.

El fallecimiento de Santos Dumont

IMPRESION QUE LA NOTICIA PRODUJO EN RIO

RIO DE JANEIRO, 25. — (A.P.). — Los diarios de esta capital, relegaron a segundo término las noticias de la revolución para informar sobre la muerte de Santos Dumont, a quien califican como el brasileño más grande de los tiempos modernos.

La noticia de su deceso que se produjo a raíz de un ataque al corazón, después que Santos Dumont pasó varios años en precario estado de salud, fué confirmada por un radiograma interceptado por el ejército.

BLERIOT HACE PRESENTE SU PESAR

PARIS, 25. (A.P.). — El fallecimiento de Santos Dumont, fué deplorado por Louis Bleriot, el primer aviador que cruzó el Canal de la Mancha, quién informó a la "Associated Press" que Santos Dumont, fué el primer hombre que voló en Francia y su muerte constituye una gran pérdida para la aviación.

LOS FUNERALES

RIO DE JANEIRO, 25. — (A.P.). — Los fuerales de Santos Dumont, serán costeados por el Estado de San Pablo, rindiéndosele los honores correspondientes a Jefe de Estado.

Cuando sea posible los restos serán transportados a esta capital.

El sepelio saldrá de la residencia de la familia en dirección a la Catedrán de San Pablo, donde el cadáver permanecerá en la cripta, gracias a la autorización concedida por el Arzobispo de San Pablo.

Durante el recorrido toda la población rendirá el postrer homenaje al precursor de la aviación.

Elogiosos comentarios de la prensa sobre Santos Dumont

(Especial para LA MAÑANA)
Por radiotelegrafía

BERLIN, 25. — Los diarios publican elogiosas necrológicas con motivo de la muerte de Santos Dumont, quien dicen, desde su juventud perseguía el idea de volar que se había propuesto llegando a ser uno de los "pionners" de la aviación. — (Transocean).

SE TRIBUTARON A SANTOS DUMONT HONORES DE JEFE DE ESTADO

SAN PABLO, 25. (A. P.). — Se realizaron a las 9 horas los funerales de Santos Dumont en la catedral de esta ciudad.

Se tributaron al extinto honores de jefe de estado, y todos los habitantes rindieron homenaje al hombre más ilustre del Estado.

RIO DE JANEIRO, 25. (Havas). — Santos Dumont habría fallecido el 22 del corriente en Santos. La interrupción de las comunicaciones impidió conocer la noticia en Río antes del 24, por otra parte, por un radio interceptado. Su cuerpo embalsamado sería inhumado en Río, en la tumba de la familia, que está cubierta por una copia del monumento de Saint Cloud.

Los funerales se realizaron hoy en San Pablo, rindiéndosele honores de jefe de estado.

HOMENAJE DE LA PRENSA AUSTRIACA

VIENA, 25. (Havas). — Todos los diarios dedican importantes artículos necrológicos a la desaparición de Santos Dumont, precursor de la aeronáutica, trazando sus considerables servicios a la aeronáutica, que le aseguraron, dicen, un lugar de primera fila entre los grandes hombres del mundo entero.

El proceso al asesino del Pte. Doumer

SE INICIO HOY EL JUICIO A GORGULOFF

PARIS 25. (A. P.) — Se inició el proceso al asesino del Presidente Doumer, Gorgouloff en la Court D'Assises.

Los dos meses de prisión causaron efecto visibles en Gorgouloff, quien parecía una sombra del vigoroso cosaco, que luchó contra una docena de guardias después de matar al Presidente.

El acusado entró a la sala rodeado por varios soldados de la Guardia Republicana, llevando un volumen manuscrito, que se presume sean sus memorias.

La sala estaba repleta de público

El defensor Henri Geraud, después de recordar la vida de Gorgouloff, pidió que fuese sometido a un nuevo examen médico.

PARIS 25. — (Havas). — El proceso de Gorguloff se inició a la 1 p. m. en la Corte cuando entró el Presidente Dreyfus pronunció la fórmula sacramental y la audiencia fué declarada abierta.

Acto seguido, los guardias republicanos hacen entrar a Gorguloff quien se presenta con su semblante pálido llevando en las manos un rollo de papel

El interrogatorio sobre la identidad se inicia. Felizmente el presidente repite la respuesta del acusado, pues el público no oey absolutamente nada de las respuestas de Gorguloff, sino un "si señor" lastimero

PARIS 25. — Gorguloff, expresándose en francés deficiente, desmintió que tuviese relaciones con los bolcheviques, gritando: "Francia me escucha" Habeis leido mi programa político? Debeis leerlo.

El juez le pidió que tratase de dominarse y guardar calma

Entre los testigos figura la esposa de Gorguloff, pero el primero en declarar fué el ex Ministro de Justicia Reynaud, que presenció el asesinato.

Durante el interrogatorio, Gorguloff siguió insistiendo en que sabía que iba a morir, pero que estaba dispuesto a ello, añadiendo: Ustedes pueden guillotinarme, pero no pueden matar mi idea.

Manifestó que su idea era salvar a 150 millones de campesinos rusos esclavizados y declaró que él era un apóstol, pero su abogado, dijo que era un maniático entregando a la Corte una carta escrita por Gorguloff en la cual describía su proyectada expedición a la luna

INAUGURACION DE UN CONGRESO DE HOMEOPATIA

PARIS, 25. (Havas). — Se ha inaugurado esta mañana el Congreso Internacional de Medicina Homeopática, bajo la presidencia del doctor Godin.

El delegado de Brasil, Dr. Nogueira da Silva, presentó un trabajo sobre las perturbaciones de origen cardíaco y observaciones clínicas prácticas.

La defensa de las fronteras francesas

(Especial para LA MAÑANA)
Por radiotelegrafía

BERLIN, 25 — Los círculos oficiales sobrayan la declaración hecha en Cámara francesa por el miembro informante de la comisión militar, quien dijo que las nuevas fortificaciones de la frontera oriental eran tan fuertes que abortarían, con seguridad, una invasión cualquiera.

Esta declaración, se dice, ilustra la futilidad de la continua reclamación francesa de salvaguardar su seguridad. — (Transocean).

(Especial para LA MAÑANA)
Por radiotelegrafía

PARIS, 25. — A raíz del viaje de inspección llevado a cabo en las cercanías de Metz y la frontera alsaciana por el técnico de la cámara francesa Lamoureux, éste declaró en una entrevista que mantuvo con un periodista de "Le Temps", que está admirado por el sistema de fortificaciones empleado por las autoridades francesas.

Lamoureux declaró que dichas fortalezas son verdaderamente inexpugnables y que difícilmente podrá haber en ningún país nada mejor equipado y en condiciones de repeler cualquier ataque. — (Transocean).

INFORMACIONES VARIAS

Fué firmado el pacto de no agresión entre Polonia y los Soviets

(Especial para LA MAÑANA)
Por radiotelegrafía

VARSOVIA, 25. — El tratado de no agresión ruso-polaco ha sido firmado en Moscú.

LA CONFERENCIA DISCUTIO HOY LAS CUESTIONES DE LA SEGURIDAD Y DEL DESARME

GINEBRA, 25. (Havas). — La Conferencia inter-parlamentaria discutió las cuestiones de la seguridad y el desarme.

El señor Pella, de Rumania, declaro que es necesario completar el pacto Briand-Kellog por un procedimiento encargado de determinar al agresor.

El señor Debrouckere, senador socialista belga, reprochó a la Conferencia del Desarme no haber ligado suficientemente el desarme a la seguridad y la igualdad.

El señor Debsky, de Polonia, reclamó el estatuto general de la Paz, con la definición del Derecho Internacional obligatorio y la fuerza al servicio del derecho.

Los delegados, Sr. Lucas, de Hungría y Sr. Teuchs, de Alemania, reclamaron la igualdad de derechos y armamentos para todos los pueblos.

ES DIFICIL QUE EN ESTA CONFERENCIA SE LLEGUE A UN ACUERDO FINAL

LONDRES, 25. (A.P.) — Henderson que regresará en setiembre a Ginebra, declaró que la resolución adoptada por la Conferencia del Desarme, no contiene valores dignos de mencion siendo la parte más importante la correspondiente al desarme aéreo, lo que constituye un paso hacia el desarme total de las fuerzas de la aviación.

Agregó que si los gobiernos no están dispuestos a hacer mucho más que lo que han hecho hasta ahora, la Conferencia no podrá llegar a un acuerdo final.

Henderson afirmó que el desarme triunfará finalmente, aunque no podía asegurar si será ahora o dentro de mucho tiempo.

INTERPELACION AL GOBIERNO HOLANDES

LA HAYA, 25 (A. P.) — En vista de los rumores persistentes de que el ex kaiser se dedica a actividades políticas, el miembro de la Cámara baja, Von Vos, preguntó al primer ministro qué medidas se habían tomado para impedir esas actividades por parte del ex Kaiser y del ex Kromprinz cuyos nombres se mencionan cada vez más, como comprometidos en un movimiento político alemán.

Von Vos, hizo notar que el ex príncipe Oscar recientemente hizo una inesperada visita al castillo de Doorn que provocó numerosos comentarios

El Primer Ministro, aún no ha contestado.

MOVIMIENTO DE ORO DE HOY

NUEVA YORK, 25. (Havas).—El boletin cuotidiano sobre el movimiento de oro señala la importación de este metal, procedente de Mexico por un total de 24.000 dólares

SE REGISTRARON VARIOS TEMBLORES DE TIERRA

WASHINGTON, 25. (A. P.) — Los sismógrafos registraron varios violentos terremotos entre las 4.19 y 5.30 de la mañana, cuyo epicentro se encontraría más o menos a 2200 millas al sudeste de Washington, probablemente en México.

EN VICENTE LOPEZ SE PRODUJO UN TIROTEO ENTRE POLICIAS Y DELINCUENTES

FUERON DETENIDOS ALGUNOS PARTICIPANTES EN EL ASALTO EN VILLA LYNCH

Nuestro corresponsal en la vecina orilla, nos trasmite el siguiente despacho telegráfico informándonos que la policía realizó una razzia en Vicente López con el fin de aprehender a los autores y complicados en el asalto cometido en Villa Lynch y al matador del agente de la seccional 37a

Al allanarse un comercio donde se refugiaban elementos del hampa, se entabló un nutrido tiroteo entre la policía y aquellos, el que se supone, — pues hasta el momento se carece de detalles completos de lo ocurrido, — que resutaron varios heridos y algunos muertos.

Buenos Aires, 25. — En las primeras horas de la madrugada de hoy, una brigada de policía de investigación encabezada por el jefe interino señor Viancarlos y dirigida por el jefe de robos y hurtos señor Fernández Bazán y varios altos empleados con cooperación de la policía de la provincia de Buenos Aires, allanaron en Vicente López, el café ubicado en la calle Maipú 27.., perteneciente a Carlos y Francisco Antonio Cosentino, alias "Trifulca grande" y "Trifulca Chico", conocidos ambos en el ambiente del hampa.

En el interior del café, habitualmente se reune gente de mal vivir entre los cuales los empleados de investigaciones esperaban encontrar a los autores del asalto de Villa Lynch y al autor de la muerte del agente de la comisaría 37 cometida recientemente.

Al llegar los empleados policiales del interior del café, notaron su presencia y de unas ventanas situadas en los fondos del local, se abrió un fuego graneado contra los representantes de la autoridad.

Estos se retiraron a prudente distancia, dejando varios centinelas, solicitando urgentemente refuerzos a la policía de la capital.

Poco después llegó un camión con veinte agentes armados con máuser, dotación de gases lacrimosos y ametralladoras, llevándose inmediatamente un ataque contra el local.

Con las ametralladoras, la policía abrió unboquete en la puerta por donde hizo llegar varias bombas de gases lacrimosos al local y pocos minutos después, salieron de allí 33 individuos desesperados por los efectos de los gases.

La policía los detuvo inmediatamente.

Luego se introdujo en el local, secuestrando armas de gran calibre y de largo alcance, fichas de juego y elementos de delinquir.

La policía de la capital dice que no hay víctimas, pero la de Vicente López e Investigaciones, anuncia que hay varios heridos.

Por informaciones extraoficiales, se dice que hay varios muertos y heridos.

En Investigaciones hay dos sombreros agujereados por balas, hallándose también manchados de sangre.

Entre los arrestados se hallan los famosos hermanos "Trifulca", Emilio de Gregorio, coautor del asalto de Villa Lynch; León Bauta, autor de la muerte del agente de la seccional 37 y copartícipe en el asalto de Villa Lynch; Gabino Golares, alias "Huesito"; Santiago Dicciario, Nicolás Nappa y Carlos Ricco.

Otras noticias de la Argentina

MIENTRAS INTENTABA SAQUEAR UNA JOYERIA FUE SORPRENDIDO, DANDOSE A LA FUGA

Córdoba, 25. — En pleno día en el centro de la ciudad estuvo a punto de ser saqueada una joyería instalada en la calle Rivera Indarte 58, propiedad de Francisco Rey.

El propietario se había ausentado, quedando solamente la señora Rey y la sirvienta cuando la primera oyó desde el interior un fuerte golpe y creyendo que se trataba de su esposo que regresaba y la llamaba por haberse olvidado la llave, la señora Rey acudió a abrir, encontrándose al levantar la cortina con un sujeto desconocido que al verla se dió a la fuga.

El malhechor había practicado varios cortes para sacar un trozo de vidrio y luego apoderarse de todo lo que pudiera, pero como el vidrio es reforzado, tuvo que golpear, lo que alarmó a la señora.

La policía cree poder dar con el paradero del ladrón, ues la señora ha dado su filiación y se han encontrado impresiones digitales en los cristales.

En la vidriera había alhajas por valor de 30 mil pesos.

Banco Hipotecario del Uruguay

Amortización de Cédulas Hipotecarias series A y B y Títulos Hipotecarios series "A" a "R", "X", "Z" y "30"

En la licitación verificada el día 25 del corriente, fueron aceptadas las siguientes propuestas cuyo importe en efectivo recibirán los interesados, mediante la entrega al Banco de los valores respectivos, dentro del tercer día, de acuerdo con lo establecido en el llamamiento a licitación:

PROPONENTES	Valor nominal	Tipo o/o	Valor efectivo
Series "A" y "B"			
Alberto Bérgolo	$ 700.—	99.—	$ 693.—
Banco Comercial	" 9.900.—	99.—	" 9.801.00
Eduardo Martín Valdéz	" 1.800.—	99.79	" 1.796.22
Ruperto E. Butler	" 3.100.—	99.80	" 3.093.80
E. Omar Rossi	" 2.500.—	99.89	" 2.497.25
J. E. Ponce de León	" 1.000.—	99.97	" 999.70
	$ 19.000.—		$ 18.880.97
Serie "G"			
Celestino Irrazábal	$ 1.000.—	99.99	$ 999.90
Celestino Irrazábal	" 2.500.—	99.99	" 2.499.75
	$ 3.500.—		$ 3.499.65
Serie "H"			
Aldave y Martinez	$ 100.—	99.80	$ 99.80
Enrique Gómez Gavazzo	" 2.000.—	99.99	" 1.999.80
	$ 2.100.—		$ 2.099.60
Serie "K"			
Celestino Irrazabal	$ 8.000.—	99.99	$ 7.999.20
Cambio Pollio	" 2.000.—	100.—	" 2.000.00
	$ 10.000.00		$$ 9.999.20
Serie "L"			
Angel Fernández (hijo)	$ 2.500.—	98.80	$ 2.470.00
Celestino Irrazábal	" 1.000.—	99.39	" 993.90
Juan Errecart	" 500.—	99.50	" 497.50
Eduardo Martín Valdés	" 1.500.—	99.73	" 1.495.95
Juan G. Carvallido	" 1.000.—	99.73	" 997.30
Cambio Pollio	" 2.100.—	99.80	" 2.095.80
Aldave y Martínez	" 1.000.—	99.99	" 999.90
	$ 9.600.—		$ 9.550.35
Serie "M"			
Cambio Pollio	$ 1.500.—	100.—	$ 1.500.00
Cambio Pollio	" 100.—	100.—	" 100.00
	$ 1.600.—		$ 1.600.00
Serie "N"			
Angel Fernández (hijo)	$ 4.900.—	98.75	$ 4.838.75
Ruperto E. Butler	" 5.500.—	98.80	" 5.434.00
David T. Herald	" 1.900.—	99.—	" 1.881.00
Cambio Pollio	" 3.300.—	99.40	" 3.280.20
Félix A. Natale	" 6.000.—	99.46	" 5.967.60
Antonio S. Agustini	" 2.200.—	99.50	" 2.189.00
Aldave y Martínez	" 800.—	99.50	" 796.00
	$ 24.600.—		$ 24.386.55
Serie "O"			
Banco Comercial	$ 6.600.—	99.—	$ 6.534.00
Leandro S. Mendaro	" 10.000.—	99.35	" 9.935.00
Aldave y Martínez	" 500.—	99.50	" 497.50
Eduardo Martín Valdez	" 3.000.—	99.83	" 2.994.90
Celestino Irrazábal	" 4.800.—	99.98	" 4.799.04
Celestino Irrazábal	" 1.200.—	99.99	" 1.199.88
Ceferino Caorsi	" 1.000.—	100.—	" 1.000.00
	$ 27.100.—		$ 26.960.32
Serie "P"			
Cornelio Guerra Romero	$ 10.000.—	98.19	$ 9.819.00
Ceferino Caorsi	" 1.200.—	98.90	" 1.186.80
Cambio Pollio	" 6.000.—	98.90	" 5.934.00
Celestino Irrazábal	" 300.—	98.98	" 296.94
	$ 17.500.—		$ 17.236.74
Serie "Q"			
Cambio Pollio	$ 5.800.—	97.99	$ 5.683.42
Angel Fernández (hijo)	" 5.000.—	98.49	" 4.924.50
Angel Fernández (hijo)	" 7.500.—	98.49	" 7.386.75
	$ 18.300.—		$ 17.994.67
Serie "R"			
Antonio Da Costa (hijo)	$ 4.900.—	98.89	$ 4.845.61
Serie "X"			
Alfredo M. Carle	$ 3.000.—	91.10	$ 2.733.00
Cambio Pollio	" 300.—	91.20	" 273.60
Celestino Irrazábal	" 1.500.—	91.51	" 1.372.65
Celestino Irrazábal	" 2.000.—	91.52	" 1.830.40
Juan G. Carvallido	" 4.400.—	91.53	" 4.027.32
Aldave y Martínez	" 8.475.—	91.55	" 7.758.86
E. Omar Rossi	" 100.—	91.70	" 91.70
Pedro César Pérez	" 3.000.—	92.00	" 2.760.00
Juan P. Delbene	" 500.—	92.00	" 460.00
Luis Rabuñal Cores	" 1.000.—	92.50	" 925.00
Federico Oteiza	" 7.450.—	93.17	" 6.941.16
	$ 31.725.—		$ 29.173.69
Serie "Z"			
Alfredo M. Carle	$ 13.000.—	90.70	$ 11.791.00
Alfredo M. Carle	" 12.300.—	90.75	" 11.162.25
Ceferino Caorsi	" 5.100.—	90.90	" 4.635.90
E. Omar Rossi	" 2.100.—	90.99	" 1.910.79
Cambio Pollio	" 3.800.—	91.00	" 3.458.00
Cambio Pollio	" 500.—	91.00	" 455.00
E. Ponce de León	" 1.000.—	91.08	" 910.80
Aldave y Martínez	" 3.650.—	91.25	" 3.330.63
	$ 41 450.—		$ 37.654.37
Serie "30"			
José Mármoli	$ 5.000.—	88.38	$ 4.419.00
José Mármoli	" 5.000.—	88.38	" 4.419.00
Cambio Pollio	" 325.—	88.40	" 287.30
	$ 10.325.—		$ 9.125.30

Montevideo, Julio 26 de 1932

Fué desestimada la protesta de Nacional contra Rampla Juniors

La fecha amateur próxima

Los partidos que corresponden jugarse en la fecha próxima por el Campeonato Amateur son los siguientes:
Uruguay Montevideo Lito
Colón - Fénix.
Liverpool - Deportivo Juventud.
Progreso - Intrépido Belgrano.
Maroñas - Cerro.
Universitario - Oriental.
Libre: Misiones

El ciclista Leducq ganó la décimaquinta etapa

DE LA "VUELTA DE FRANCIA", CONSERVANDO LA CAMISETA AMARILLA

París, 25. — La décimaquinta etapa de la "Vuelta de Francia" fué ganada por Leducq.

Los siguientes puesto fueron ocupa-

dos por Dipaco, Maxbulla Bonduel y Speicher.

Leducq conserva la camiseta amarilla.

La clasificación general de la "Vuelta de Francia", después de lo décimaquinta etapa es ésta: Leducq, Stopel, Camuso, Presente y Ronsse.

La clasificación por países: Francia, Italia, Bélgica, Alemania y Suiza.

Fué derrotado el vasco Uzcudun

Nueva York, 25. — El vasco Paulino Uzcudun, fué vencido hoy, aquí, por puntos, en un match a diez rounds, por el pugilista norteamericano Ernie Schaaf.

El vencido pesaba 199 libras, y el vencedor 210.

La separación del football de los Juegos Olímpicos

UN JUICIO DE GEO ANDRE

De un interesante artículo de Geo André sobre los juegos olímpicos, destacamos el capítulo que se refiere a la separación del football que está concebido en los siguientes términos:

"En Amsterdam, en 1928, el tennis, sport que tiene ya su campeonato mundial representado por la Copa Davis, se separó de los juegos olímpicos. El football, por su parte, que tras el éxito de los torneos olímpicos había organizado asimismo sus propios campeonatos mundiales, le imitó. La nación organizadora del torneo perdía, en consecuencia, una fuente de ingresos muy respetable. No por eso fueron menos brillantes los juegos de Amsterdam. El reingreso oficial de Alemania permitía afirmar por fin que todos los países del mundo figuraban en ellos.

Hasta entonces los juegos olímpicos principales se habían realizado siempre en Europa. Los dirigentes de los sports europeos — la mayor parte de los cuales dirigen también las federaciones autónomas internacionales — consideraban que los juegos conservaban, de esta suerte, todo su prestigio. Pero sucede ahora que por decisión del Comité Olímpico Internacional, y sobre todo de acuerdo con el pensamiento original del barón Pierre de Coubertin, los juegos olímpicos se desplazan del viejo continente. Adquieren con ello categoría realmente mundial y amplían sus perspectivas. ¿Por qué, en efecto, después del éxito de Los Angeles no habrán de reunirse los juegos olímpicos venideros en Tokio, en Buenos Aires, en las cinco parte [illegible] mundo?"

Peñarol jugará el sábado con Wanderers y Nacional el domingo con Bella Vista

LOS MATCHES DE RESERVA SUSPENDIDOS, SE JUGARAN LOS DIAS JUEVES — OTRAS RESOLUCIONES DE LA JUNTA PROFESIONAL

Anoche se reunió la Junta Dirigente de la Liga Uruguaya de Football Profesional.

PARTIDOS SUSPENDIDOS

El señor Presidente dió cuenta de que había suspendido el match River Plate - Rampla Juniors, de la Reserva, debido mal estado del field. Ante una consulta del Presidente, la Junta resolvió mantener el régimen adoptado respecto a la realización de matchs de la Reserva.

FORMULARIOS PRESENTADOS

Se consideraron a continuación los siguientes formularios: Reserva: Bella Vista (2), S. América (4); Racing, (1), Peñarol (4); Wanderers (2), Defensor (2). — Primera División: Racing (1), Peñarol (4); B. Vista (1), Sud América (1); Wanderers (1), Defensor (2); River Plate (0), Rampla Juniors (4). Fueron aprobados sin observaciones.

ES OBLIGATORIO DENUNCIAR LAS INFRACCIONES DE LOS JUGADORES

El señor Fareli denunció que en el match Rampla Juniors - River Plate, el juez señor Crocco, no consignó en los formularios nueve amonestaciones que hizo a jugadores, en el field. Se resolvió reiterar la comunicación a los jueces, haciéndoles saber que es obligatorio hacer esa denuncia.

FELICITACIONES POR LOS BUENOS SERVICIOS DE RECAUDACION

El señor Guichon, en nombre del Rampla Juniors, felicitó a la Presidencia por la forma satisfactoria con que se realizan los servicios de recaudación en los fields. Con este motivo, se dió cuenta de una nota de Peñarol, que dice así: "Montevideo, Julio 20 de 1932. — Señor Presidente de la Liga Uruguaya de Football Profesional. — Doctor Mario Ponce de León. - Presente — Señor Presidente: El Club Atlético Peñarol ha visto con sumo agrado las enérgicas medidas tomadas por el señor Presidente para asegurar la organización de los diversos partidos que se han llevado a cabo en el Estadio, así como el mayor orden que impera actualmente a raíz de las gestiones realizadas por el Presidente. Al felicitar al señor Presidente por el acierto con que viene desempeñando su alta función, el Club Atlético Peñarol, se siente en el deber de destacar que con su plausible actuación el señor Presidente ha justificado ampliamente la confianza que este club al ungirlo con su voto, ha depositado en Vd. Me complazco también, en comunicarle que esta resolución ha sido tomada por unanimidad de votos estando presentes todos los miembros de esta Directiva. Aprovecho para reiterar al señor Presidente las seguridades de mi mayor estima. — (Firmado) Alberto Demichelli, Presidente; Alberto V. Maggi, Secretario. — El Presidente agradeció la actitud de esos clubs, destacando que los buenos servicios habían sido obtenidos con la eficaz colaboración del Secretario y Tesorero, señores: Arq. Miguel A. Cattaneo y doctor Benigno Paiva Irisarri.

NUEVA TERNA DE DELEGADOS DE SUD AMERICA

Se aprobó la siguiente terna de delegados de Sud América, señores Felipe S. Rodríguez, Leoncio Lucas y Amílcar Ricci.

EL FIXTURE PROXIMO

Se trató en seguida lo referente al fixture próximo. El señor Corchs hizo moción para que el match Nacional - Bella Vista se jugase el domingo y Peñarol - Wanderers el sábado, a lo que se opuso el señor Balsán, por considerar que era derecho adquirido de Peñarol jugar con Wanderers el domingo. El señor Rodríguez Fabregat sostuvo que habiendo jugado Peñarol con Racing en domingo, correspondiéndole hacerlo en sábado, había perdido su derecho a jugar con Wanderers en domingo. El señor Balsán mocionó en el sentido de que Peñarol jugase el domingo. El señor Farrell se inclinó en favor de la moción del señor Corchs, pues de otro modo Peñarol jugaría tres domingos seguidos. Planteó el señor Cattaneo si el espíritu de la resolución adoptada anteriormente, era que jugasen alternativamente los sábados y domingos Peñarol y Nacional. El señor Rodríguez Fabregat sostiene que el espíritu era ese. En cambio, el señor Garderes sostuvo que, de acuerdo con una intervención adoptada en la sesión anterior, debía respetarse las condiciones correspondientes la fecha fijada para el matcgh suspendido por mal tiempo. El señor Rodríguez Fabraget retiró su moción, por entender que en las bases del profesionalismo se establecía la alternativa de domingo y sábado para los matches correspondientes a Nacional y Peñarol.

El señor Corchs mocionó en el sentido de que también para los partidos suspendidos rigiese la resolución por la que Nacional y Peñarol jugarán sus partidos alternativamente, los domingos y sábados. Si Sr. Garderes opinó contra esa moción, por entender que la alternación sólo regía, para los partidos fijados. La última moción del señor Corchs fué aprobada por 6 votos contra 10. De acuerdo con esta resolución, el fixture del sábado y domingo próximo quedó establecido como se indica más abajo. El señor Garderes pidió que se dejasem constancia de su oposición a la moción triunfante, pues tenía la certidumbre de que esa resolución se modificaría. He aquí el fixture:

SABADO 30 DE JULIO. — PRIMERA DIVISION

Peñarol - Wanderers, field de, Stadium, hora 14 y 45. Jueces: Humberto A. Caimi, José Rami y Broad de Parnés.

Reserva. — Peñarol - Wanderers, field del Stadium Centenario, hora 13. Jueces: Marotta, Nilson y Mateuci.

DOMINGO 31 DE JULIO. — PRIMERA DIVISION

Nacional - Bella Vista, field del Stadium, hora 14 y 45. Jueces: Rami, Anzuberro y R. Torres.

Reserva. — Nacional - B. Vista, field del Stadium, hora 13. Jueces: Caimi, Borrelli y Baubeta.

Primera. — Central - Racing, field de Pocitos, hora 14 y 45. Jueces: E. Crocco, Pioli y Maura.

Reserva. — Central - Racing, field de Pocitos, hora 13. Jueces. Romano, Nilson y Astegiano.

Reserva (solamente), Sud América - Rampla Juniors. En este partido no podrán jugar los jugadores que integraron el primer team de los jugadores que integraron el primer team de los dos clubs, en el partido ya jugado.

Quedó resuelto que los detalles de este partido de la Reserva, se fijarán hoy antes de las 19 horas.

CUANDO SE JUGARAN LOS MATCHES RESERVA QUE FUERON SUSPENDIDOS

El delegado de River Plate propuso que se habilitaran también los jueves para jugar los partidos de Reserva suspendidos. Se aprobó esta moción y se resolvió que la C. de Calendario proyecte los respectivos fixtures, que deberán jugarse antes del 7 de Agosto.

RENUNCIA DEL Sr. DIAZ FALP

Se dió cuenta de la siguiente nota: "Montevideo, julio 25 de 1932. — Señor Presidente de la Liga Profesional, Dr. Mario Ponce de León. Comunico a Vd. que, con fecha de hoy he presentado a la Comisión Directiva del Montevideo Wandederers F. C. mi renuncia con carácter indeclinable del cargo de delegado ante la Liga que Vd. dignamente preside. Al retirarme de la institución, dentro de la cual durante tanto tiempo presté mi modesto concurso al deporte, quiero dejar constancia de mi agradecimiento a todos los compañeros de labor, que siempre facilitaron mi gestión con su especial deferencia para conmigo y para con el viejo club que represente. — Saludo a Vd. con mi mayor consideración. (Firmado): Eduardo Díaz Falp".

El arquitecto Cattaneo pidió que se aplazase la consideración de esta renuncia, a la espera de la resolución de Wanderers he hizo el elogio de los méritos y de la brillante actuación del doctor Díaz Falp.

El señor Giménez, después de expresar el anhelo de que el Dr. Díaz Falp continúe en la Junta, presentó la siguiente moción: "Que se declare que sin ningún perjuicio de hacer abstención de los problemas internos del Club Wanderers, la Liga anhela el no alejamiento del señor Díaz Falp".

El señor Balsán subrayó los datos de capacidad y hombría de bien del Sr Díaz Falp, pero se opuso a la segunda parte de la moción Giménez, porque podría interpretarse como intromisión de la junta en los asuntos internos de Wanderers. Por ahora, dijo votaré la moción del señor Cattaneo.

Por su parte, el señor Presidente dijo: Lo evidente que es lamentable que por una incidencia interna de un club, la Junta se ve privada del honesto concurso y de la competencia evidente del señor Díaz Falp.

El señor Rodríguez Fabregat adhirió a los elogios prodigados al señor Díaz Falp y apoyó la moción del Arq. Cattaneo, agregando que se depase constancia de que la Junta aplazaba la consideración de este asunto, a la espera de que Wanderers no acepte la renuncia

LAS RECAUDACIONES

El señor presidente propuso que se liquido de los partidos que se juegan, publicasen semanalmente el producido con la correspondiente distribución.— Se resolvió, por moción del señor Farell, que este asunto figure en el orden del día de la sesión próxima.

DISTINTIVOS PARA LOS FISCALES DE LOS CLUBS

El Sr. Presidente pidió que se obligase a los clubs a proporcionar distintivos numerados a sus fiscales. — Se resolvió, por moción del Sr. Parell, que los clubs provean de distintivos a sus fiscales, distintivos que deberán ser sometidos a consideración del Sr. Presidente

ENTREVISTA CON EL Dr. BUERO

Se resolvió, por moción del Dr. Ponce de León, que la Mesa y la Comisión de Asuntos Internacionales se entreviste con el Dr. E. E. Buero a fin de conocer los puntos de vista de la F.I.F.A. sobre el football rioplatense

LA PROTESTA NACIONAL - RAMPLA JUNIORS

El Tribunal Arbitral falló no haciendo lugar a la protesta Nacional-Rampla Juniors, por lo que se resolvió comisar los derechos de protesta.

No siendo para más se dió por terminado el acto.

EXAMEN DE JUECES

Se hace saber a los siguientes señores que deben concurrir esta noche a las 21 y 30 al local de la Liga Uruguaya de Football Profesional, a fin de rendir el exámen oral de Jueces.

José B. de Parnés, Domingo Baubeta, Juan Carlos Sanguinetti, Raúl Sean, José L. Gómez y Luis Varela.

Tabla de posiciones de la Liga Profesional Argentina

	J.	G.	E.	P.	Ps.
Independiente ...	18	13	3	2	23
River Plate	18	13	3	2	29
Racing	18	11	5	2	27
San Lorenzo	18	10	5	3	25
Estudiantes	18	11	2	5	24
Boca Juniors	18	9	5	4	[illegible]
Velez Sársfield ..	18	9	3	6	21
Platense	18	9	3	7	19
F. C. Oeste	18	8	1	9	17
Huracán	18	6	4	8	16
Chacarita Juniors	18	4	7	7	15
Quilmes	18	6	2	10	14
Gim. y Esgrima ..	18	4	5	9	13
Tigre	18	4	5	9	13
Lanús	18	4	4	10	12
Talleres	18	3	5	10	11
Atlanta	18	1	3	14	5
Arg. Juniors	18	1	8	9	10

La práctica semanal de Rampla Juniors

Se cita a todos los jugadores de Rampla Juniors, para que concurran a la sesión de entrenamiento que bajo las órdenes de los señores Emilio Haeberli y Pedro Arispe, se efectuará hoy, a las 4 y 30 p. m., en el gimnasio Turquía 144.

Se pone en conocimiento de todos los asociados y parciales del club que se ha puesto a la venta la nueva partida de insignias sociales, las cuales pueden adquirirse al precio de $ 0.40 cada una, en las dependencias del club, en San Carlos, La Paz y Yaguarón y en el comercio de [illegible]ingeri Bogotá y N Granada

Se advierte que siendo pocas las que se han mandado confeccionar, todo aquél que se interese por alguna, debe apresurarse

Los próximos partidos

He aquí las fechas que falta cumplir para terminar la primera rueda:
30: Peñarol-Wanderers
31: Nacional-Bella Vista.
31: Central-Racing.
Agosto 7: Peñarol-Nacional.

Examen de jueces

Se pone en conocimiento de las personas que se indican a continuación que deben concurrir al local de la Liga Uruguaya de Football Profesional, hoy martes 26 del corriente, a las 9 y 30 p. m., a fin de rendir el exámen escrito de aspirantes a jueces: Carlos D. Puyol, José Tecitor, Roque Torres, Luis A. Mirabal, Juan J. Nilson, Alberto A. Mancebo, Roque Villani, Manuel Domínguez, José S Astesiano, Amador Semproni, José E. Garmendia, José A. Dibarboure, Luis F. Magliocca, Angel Nicolazzi, Daniel Marotta, Osvaldo Galizzi, Julio O. Maura, Victorio Caribonl, Roque Santucci, Oribe Más y Pardoá Armando D'Ottone, Juan Anzuberro, Juan M. de Camio Otaegui, Rufino T Gambetta, José R Ros Bustelo, Héctor Juan Gonzáles

El banquete del Stockolmo se realizará hoy

Festejando el 13.o aniversario de la fundación del club, hoy martes se reúnen los "stocks" en una comida de confraternidad que, como un acto ya tradicional, organiza anualmente en esta fecha el comando de la "guardia vieja" stockolmense.

Han prometido concurrir a esta celebración la mayoría de los "old boys" del Stockolmo, así como también un número crecido de asociados y simpatizantes.

El registro quedó clausurado esta tarde a la hora 19, pudiendo retirarse tarjetas hasta ese entonces en la sede social

La próxima conferencia

El Tribunal Examinador de Jueces de la Liga Uruguaya de Football Profesional dictará el viernes próximo a las 9 y 30 p. m. otra conferencia sobre leyes de juego, a la que podrán concurrir todas las personas que lo deseen

La conferencia se realizará en el local de la Liga Uruguaya de Football Profesional

El deceso de Evangelino Lalín

LAS RESOLUCIONES DE DEFENSOR

Ayer falleció Evangelino Lalín, aquel viejo jugador del siempre recordado Reformers, que se destacara por sus condiciones de forward que lo sindicaron como un elemento más que discreto.

Pasó más tarde al club Defensor en donde si bien no repitió sus exitosas actuaciones conformó ampliamente a sus partidarios.

LAS RESOLUCIONES DE DEFENSOR

Enterada la Comisión Directiva del Club Atlético Defensor del fallecimiento de su ex defensor Evangelino Lalín se reunió extraordinariamente, adoptando las siguientes resoluciones:

1.o Ponerse de pie en homenaje al extinto.

2.o Que los jugadores jueguen con crespón en el partido con el Club Wanderers.

3.o Pasar nota de pésame a los deudos.

4.o Enviar una corona de flores naturales.

5.o Invitar, por la prensa, a los asociados y jugadores para el acto del sepelio.

Defensor practicará hoy

Se cita a los jugadores: Barceló, Bedía, Bravo, Castaldo, Cetrángelo, Chersi, Correa, Cruchi, Duhagón B., Etchegaray, Fedulo, Fernández, Ghierra, Legorburo A. y C., Marini, Mazali, Morales, Olivera, Piriz J. y J. E., Podestá y Sosa, para que concurran esta tarde a las 6 y 30, a nuestra sede social, para realizar una sesión de gimnasia.

Esta citación se hace extensiva al intendente, señor Humberto Pascual Bové y entrenador señor Max Garay.

Mickey Walker ganó por knock-out

Newark, 25. — Mickey Walker, venció por knock-out en la mitad del primer round al italiano Ruggiriello.

Pasando el tiento.

EN LA FAMILIA "BOHEMIA" hay mar fondo. Las performances que vienen cumpliendo los muchachos de la división privilegiada no convencen a nadie. Siempre pasa lo mismo. Cuando el team gana todos son cracks. Cuando pierden todos son chivos. Ayer me encontré con el viejo Zaffaroni, el mismo a quien Seijas calificó del mejor pelotari de nuestro medio. El hombre está indignado. Recuerdo sus palabras:

"Qué me dice amigo: ¡Si parece mentira! Hay que modificar el team.. Esta noche voy al Club y propondré que se forme la delantera así: Iturbide, Rossi, Rodríguez, Tejera y Figueroa. En la línea media incluyo al indio Díaz que ya regresó de Buenos Aires y la pareja de backs la dejo como está, es decir, Florio y Deagustini.

—Y al goal?

—Al goal, amigo... (me dice Zaffaroni luego de suspirar profundamente) una cortina metálica!!

SIGO CON WANDERERS. — La ida de Ochiussi ha indignado a dirigentes y partidarios. El hombre antes de irse "mangueó" a todo el mundo. Entre los jugadores el alejamiento del centre half ha sugerido mil cosas.

Muchos de ellos hablan de imitarlo. Solo esperan que el contratista llegue hasta ellos y le propongan condiciones. Ya no se habla de jugar en Buenos Aires. Europa es un mercado más importante y de mayor crédito. Más chic también.

Se corre el rumor de que Figueroa ha sido visto y que ante requerimientos amorosos por parte de un club italiano no se ha hecho el Magallanes. Esto vendría a confirmar lo que el nombrado jugador le dijo a un compañero de tareas:

—Solo espero carta de Ochiussi para embarcarme.

Pero Figueroa ignora una cosa, y que es precisamente por lo que creo que no se irá. Ochiussi no sabe escribir!

UN IDOLO QUE SURGE, es Young, el "balazo Ferrei" de Peñarol. Los éxitos de este buen muchacho ha colocado a los partidarios de Nacional en el compromiso de callarse la boca

Porque ¡cómo van a discutir a Young después de haber alabado tanto a Petrone!

Por eso, los hinchas de Peñarol hablan de Young sin que nadie se lo discuta.

UN RECUERDO DE LALIN, el buen muchacho que con tanto entusiasmo defendiera a Reformers, aquel cuadro que bajaba de la cuchilla con una franja en el pecho para que se le distinguiera.

Lalín integró el team que en un partido memorable jugado en el Parque Central venció a Peñarol por cuatro goales a dos, o sea el score olímpico

Galín marcó el tercer goal.

Era un jugador entusiasta, hecho a todo y Reformers lo contó entre sus buenos delanteros junto con Tognola, Amatto Alfaro, etc.

SI RACING NO TUVIERA una camiseta tan parecida a la de Nacional no hubiese perdido por tantos goales frente a Peñarol.

Esto nos decía un hincha aurinegro anoche, comentando el partido del domingo en el Stadium.

Yo creo como el hincha. Los colores de la casaca del Reducto sugestionaron a Peñarol. Y marcharon cuatro...

Peñarol pudo haber ahorrado goales para cuando se enfrente a la auténtica casaca que copió del cielo sus colores.

Con poesía y todo hemos adaptado al football el principio del ahorro.

ME DIJERO.. QUE CATALDO y Facció se van para Italia. El primero habría pedido 7.000 pesitos por su concurso. Pretensioso el mozo, no?

Como se ve, tenemos un nuevo comprador en nuestro mercado footballístico. Italia viene compitiendo con Argentina en la adquisición de nuestros productos.

Una nueva industria nacional surge. El país se salva. Ya no más crisis. Viva el peso que aumentará de peso!

SUD AMERICA, DESMINTIENDO a su tradición empató contra Bella Vista, cuando su obligación era perder. En Villa Muñoz el domingo de noche se quemaron cohetes.

Me dicen que Chopitea llegó ayer tarde al Banco...

PAAVO NURMI FORMULA UNA INTERESANTE PREDICCION

La Marathón olímpica y sus probables ganadores

"Mi compatriota Lauri Lehtinen, — expresa el gran Nurmi en una interesante correspondencia — ganará los 5000 metros. Sólo resta saber qué vitalidad tendrán los demás competidores para seguirlo.

Lauri Lehtinen es el nombre que tal vez establecerá un nuevo record mundial de los 5000 metros antes de que se dispute la prueba olímpica. Es un corredor rápido y vigoroso que seguirá la senda que hemos trazado Ritola y yo. Puede ser un serio rival para los 1500 metros y se seguro que ganará los 5000. Si lo vencí el verano pasado en las dos millas que se disputaron en Helsinki ello se debió solamente a mi mayor experiencia.

El finlandés Iso-Hollo, el "mensajero polaco" Kusocinski y tal vez el finlandés Virtanen, serán los mejores después de Lehtinen, en el orden en que los nombro. Kusocinski es un buen corredor, mejor de lo que muchos creen, pero es una lástima que corra en forma tan poco inteligente que cualquier atleta que use su sentido común puede vencerlo.

Finlandia vencerá en los 10.000 metros

Si no ocurre algo inesperado, Finlandia ganará las tres medallas de la prueba de 10.000 metros. Si intervengo encontraré un peligroso rival en mi compatriota Iso-Hollo. Es desconocido universalmente pero puede ser considerado como uno de los tres mejores corredores del mundo. Para los 10 kilómetros emplea alrededor de 30' 30".

Si Ritola se decide a acompañarnos, lograremos los tres primeros puestos, ya que además tenemos a Lauri Virtanen. Os daréis una idea de éste al saber que ha corrido el verano pasado las dos millas (3218 metros) en 9'1" o sea en menos tiempo que el empleado para el record mundial, antes de Wide.

Hay dos corredores que tienen probabilidades de vencer al bloque finlandés. Son éstos el polaco Korocinski, de quien ya he hablado, y el argentino Juan Carlos Zabala. El sudamericano ha dedicado su vida a correr y el verano pasado recorrió Europa interviniendo en pruebas de largas distancias, empleando tiempos que me hubiesen obligado a mí mismo a apresurarme.

La Maratón

Dos veces Finlandia ha ganado la maratón y espera una tercera victoria. A mi parecer el ganador hay que buscarlo entre el grupo de Ritola, en el cual tal vez figuraré Zabala y la pareja de japoneses

Me imagino ver esa carrera. La vanguardia de los atletas saldrá del estadio llevando un fuerte tren que seguramente provocará una catástrofe. El aire cálido de California excitará pronto la energía de los cuerpos juveniles y la velocidad irá aumentando sin que muchos se den cuenta del peligro. Creerán que ese día es propicio para realizar una extraordinaria hazaña y muy especialmente los muchachos pequeños y ágiles que arrastrarán tras ellos a otros a lo largo de la ruta asfaltada. A la mitad de camino, ya de regreso, la vanguardia seguirá con una ventaja considerable sobre los demás. El resultado parecerá sumamente claro

Pero en la última cuarta parte de la prueba empezará la sorpresa de los incautos. Los retardados se irán acercando a los que encabecen el lote. Aquellos que supieron regular su marcha de acuerdo con su vitalidad se irán imponiendo a los inexpertos. Cuando falten cinco o seis millas para llegar al estadio serán otros los hombres que se encuentren al frente y la velocidad del grupo empezará a aumentar. Los que creían tener el triunfo asegurado se darán cuenta de su error: abandonarán la carrera o seguirán luchando valientemente, pero sin poder impedir que pasen aquellos que en esta etapa sean capaces de aumentar su velocidad. Los verdaderos candidatos comenzarán entonces la lucha entre ellos y en esta ocasión se disputará el triunfo como creo que jamás se ha hecho, pues opino que le final de la maratón de Los Angeles será sumamente reñido.

Por las puertas del estadio pasarán primeros Ritola, Zabala y tal vez yo. No deseo decir quién será el primero, quién el segundo y quién el tercero. Tampoco quiero decir la distancia que los separará. Eso se verá a principios de agosto en la alegre California.

El programa de invierno

Según informamos hace ya varios días, la Federación ha trazado un interesantísimo programa de actividades invernales, compuesto por pruebas de aliento, en su mayoría de Cross Country, a iniciarse el 7 de agosto.

Nunca dudamos del éxito de esas competencias, pero ahora estamos más firmente convencidos, después de apreciar el resultado del "Circuito del Norte", llevado a cabo anteayer bajo la organización del Club Atlético Stockolmo.

Dicha prueba en efecto, ha demostrado que existen valores nuevos más que discretos, por lo que cabe pronosticar que el encuentro con los ya consagrados alcanzará caracteres de gran lucimiento

Por otra parte, debe tenerse en cuenta que a las corredores que ayer intervinieron se agregarán, casi seguramente, otros de bien ganado prestigio, como Saénz, Rivas, Petraitis, De Rosa, etc., y algunos novicios que no irán en saga a los que ayer se "destaparon".

Las perspectivas, pues, son de franco éxito.

SPORTS

GOLF. — Ayer, en Toronto, los golfers locales Andrés Kay y Robert Cunningham, vencieron a José Jurado y Walter Hagen por 3 y 2.

TENNIS. — En reemplazo de Lacoste — por haberse negado a jugar Borotra — actuará en los matches semifinales por la disputa de la copa Davis, Christian Boussus.

ATLETISMO. — Llegó ayer a Los Angeles, la delegación de atletas británicos capitaneados por Lord Burchley, poseedor del record olímpico de la carrera de vallas de 400 metros.

CICLISMO. — El corredor Di Pacco entró primero en la 14 etapa de la "Vuelta de Francia" en bicicleta. 2o. entró Speicher; 3o. Leducq y 4o. Morelli. La clasificación general después de esta etapa, es la siguiente: 1o. Leducq, 2o. Stoepel, 3o Camusso, 4o. Ronsse, y 5o. Bonduel. La clasificación por naciones, es la siguiente: 1a. Italia, 2a. Francia, 3a. Bélgica, 4a. Alemania y 5a. Suiza.

TUNNEY, SENADOR. — Dice un cable fechado ayer, en Nueva York: "Se ha anunciado que el ex campeón mundial de la categoría pesada Gene Tunney, se propone presentar su candidatura a senador por el Estado de Connecticut, en las próximas elecciones. James A. Farley, presidente del Comité Democrático Nacional ha aprobado ya los planes del ex boxeador." — Hasta aquí el cable. Por nuestra parte, creemos que si Gene se propone ser senador, lo conseguirá, con solo obtener el voto de sus hinchas, salvo que le lleven la contraria los admiradores de Jack Dempsey...

GOLF. — En un match de golf disputado ayer, en Letouquet, Francia, por la copa de la temporada de verano, resultó vencedor el jugador norteamericano Heftel, quien venció a Merin.

ATLETISMO. — Durante su entrenamiento de ayer, en Los Angeles, Juan Carlos Zabala recorrió 20 millas en 1 h. 39", demostrando hallarse en excelentes condiciones. El record de la marathon olímpica, que se corre sobre 26 millas, es de 2 h. 32'35"

REMO. — Los remeros norteamericanos triunfaron en la regata real canadiense de Henley, por 11 puntos contra 9, que señalaron los remeros de Canadá. Los norteamericanos ganaron las pruebas de single scull y ocho senior.

NATACION. — El nadador japonés Masaji Kiyokawa, que se especializa en "backstroge" ha establecido ayer, en Los Angeles, un nuevo record mundial para 100 metros, recorriendo la distancia en 1 minuto 9|2 quintos.

BOXEO.—Irineo Leguisamo, ganó en gran forma un match, el pasado domingo. En pocos segundos, puso fuera de combate — en el Paddock del Hipódromo Argentino — a un "burrero" que lo venía insultando desde hacía varias reuniones. Quienes presenciaron el "petit" combate, aseguran que el "mono" se impuso a lo crack.

NATACION. — El nadador Alberto Zorrilla, que continúa preparándose activamente en Los Angeles, lo mismo que los demás nadadores, manifestó que el equipo del Japón será el principal enemigo de los norteamericanos, pues todos sus integrantes han demostrado hallarse en inmejorables condiciones de preparación. Zorrilla realizó un adiestramiento en 400 metros, distancia que recorrió en 4'50" 2|5, y afirma que los japoneses en repetidas oportunidades han mejorado esa performance.

El encuentro de base ball de ayer entre las unidades americanas

Como estaba anunciado, se llevó a cabo en la tarde de ayer en el field del Club A. Peñarol, el match de base ball entre los marinos de la unidad yankee "Senerac" y "Sebago".

La realización de este partido formó alrededor de su dilucidación suma expectativa basada principalmente en que nuestros deportistas tendrían oportunidad de presenciar un encuentro de este deporte americano que en Europa y Estados Unidos cuenta con miles de adeptos.

A las 14 y 15, horas se dió comienzo a la lucha pactada a 9 entradas y los primeros en marcar una corrida fueron los del "Sebago" por intermedio de su bateador. Los del "Serenade" consiguen posesionarse de dos bases, marcando, acto seguido, una corrida. Igualados en un tanto, la lucha se hizo encarnizada, habiendo los contendores igualado varias veces hasta llegar el marcador a señalar 7 corridas para cada bando.

Los fields del "Serenade" actúan con mucha presisión y anulan la labor brillante de los bateadores adversarios.

La superioridad de los rayados es cada vez más manifiesta y fruto de ese dominio logran obtener varias corridas llegando el marcador a señalar once tantos para los rayados y siete para los azules.

Reaccionan los del "Sebago" en forma enérgica, logrando colocarse a un sólo tanto de desventaja, pero sus adversarios contrarrestan esa reacción obteniendo cuatro corridas continuas y por ende se adjudicaron el triunfo por quince tantos contra diez.

Los integrantes del "Serenac" se adjudicaron la victoria merced a la actuación manifica de su pichers y los raid field, centro field y cachers.

Por los perdedores sobresalió la actuación de los bateadores, quienes pegaban con mucha certeza, pero las líneas defensivas perdieron posiciones en forma lamentable.

Los numerosos espectadores que presenciaron el partido, premiaron con nutridas palmas las numerosas jugadas brillantes que realizaron los jugadores.

La gente de Central se moverá hoy

Cítase a todos los componentes de los equipos A y B, para que concurran hoy 26 de Julio al local de la calle San José número 1215, a las 6 y 30 p. m. a fin de realizar la gimnasia

Italo Hugo quiere pelear sin guantes

SAN PABLO, 25 — El célebre boxeador Italo Hugo, después de recorrer 1.506 kilómetros en ferrocarril, se ha presentado como voluntario a nuestras filas. Este declaró que la situación de Río es verdaderamente desastrosa y la dictadura está por caer de un momento a otro.

Fué firmado el contrato de la pelea Cartelle-Fernández

Buenos Aires, 25. — Se anuncia que se firmó el contrato para realizar una pelea entre Hugo Cartelle (uruguayo) y

Antonio Fernández (chileno) el mes próximo en Buenos Aires.

Según nuestros informes, el match Cartelle-Fernández se realizará el seis de Agosto, en el ring del Parque Romano.

Antes de cruzar guantes entre sí, Cartelle y Fernández se medirán con Linz y Capiello, respectivamente, aquí y en la capital vecina.

Fué expulsado el presidente de la delegación olímpica argentina

¿LOS ATLETAS ARGENTINOS HAN INICIADO UNA SUSCRIPCION?

Buenos Aires, 25. — El Comité Olímpico se reunió esta tarde para considerar la incidencia planteada en la delegación argentina olímpica que se encuentra en Los Angeles, resolviendo, luego de estudiar detenidamente el asunto, expulsar al presidente de la delegación Dr. Gaudino y prohibirle la entrada a la Villa Olímpica.

Asimismo se ha encargado se hiciera cargo de la dirección de los atletas, al Dr. Viñas, Oriani, Ursini y Stirling.

Se tuvo conocimiento de que la delegación argentina ha iniciado una suscripción para recaudar dinero, que se adeuda por el alquiler del campamento.

TABLA DE POSICIONES DE LA PRIMERA DIVISION DE LA LIGA AMATEUR

CLUBES	P.J.	P.G.	P.E.	P.P.	G.F.	G.C.	P.F.	P.C.
Cerro	3	3	0	0	7	2	6	0
Misiones	2	2	0	0	8	1	4	0
Liverpool	2	2	0	0	3	1	4	0
Lito	1	1	0	0	2	0	2	0
U. Montevideo	1	0	1	0	1	1	1	1
Fénix	2	1	0	1	4	3	2	2
Club Universitario .	2	1	0	1	1	4	2	2
Maroñas	1	0	0	1	0	3	0	2
Colón	2	1	0	1	3	5	2	2
Deportivo Juventud	2	0	1	1	1	3	1	3
Intrépido Belgrano.	2	0	0	2	1	3	0	4
Progreso.	2	0	0	2	2	4	0	4
Oriental	2	0	0	2	0	3	0	4

INTERESES RURALES

En la Federación Rural

Bajo la presidencia del señor J. Américo Beisso y con asistencia de los señores Julio Martínez Lamas, ingeniero Carlos Fonseca, doctor C. Arrarte Corbo, Anicoto Patrón, Santiago E. Bordaberry, Máximo Casciani Seré, E. Gil Pereira, ingeniero Juan José de Arteaga, ingeniero José Luis Santayana, Carlos A. Arocena e ingeniero Miguel Carriquiry, celebró sesión el Consejo Directivo de la Federacin Rural.

Hacía acto de presencia el socio vitalicio señor Siul Cabezudo.

Excusaron su inasistencia por diversos motivos, los señores Vicente F. Costa, Augusto Pertile, Serafín J. Milans, Enrique J. Vidal doctor Buenaventura Caviglia, Alejandro Gallinal Heber, Alejandro Victorica, doctor Gervasio de Posadas Belgrano e ingeniero Adolfo N. Inciarte.

MODIFICACIONES A LA LEY DE FRIGORIFICO NACIONAL

Se trajeron a conocimiento del Consejo Directivo las manifestaciones hechas en el Consejo Nacional, según versión publicada en la prensa, sobre reformas a la ley del Frigorífico Nacional.

Después de un cambio de ideas se resolvió preparar una exposición fundada a dirigirse al Parlamento expresando el propósito decidido de los ganaderos de evitar que se contraríe la finalidad cooperativista del Instituto claramente establecida en la ley de su creación, defendiendo enérgicamente los derechos que la misma les ha asignado en el sentido de la participación preponderante en la marcha del organismo.

Asimismo se resolvió apoyar ese pedido mediante un gran movimiento de opinión entre los ganaderos que tendría culminación en una gran Asamblea a realizarse en los salones de la Federación Rural en ocasión de la celebración de la Exposición Ganadera del Prado, acto que indudablemente estará llamado a constituir una inequívoca expresión del sentir de los productores rurales en este problema de tan trascendental importancia para el futuro del Frigorífico Nacional.

CICLO DE CONFERENCIAS

La Comisión Especial que entiende en la organización de este ciclo de conferencias, dió cuenta al Consejo que el Dr. Joaquín Secco Illa accedía a iniciarlo en la primera quincena del próximo mes de agosto.

El Consejo recibió complacido esta aceptación, cambiándose ideas también sobre las otras conferencias que seguirán a ésta.

LA PREDICCION DEL TIEMPO

El Ing. Fonseca luego de poner de manifiesto el acierto con que el Instituto Meteorológico Nacional viene anunciando las variaciones del tiempo y la conveniencia que tendrían los ganaderos, sobre todo en los meses de esquila, de conocer esas predicciones, propuso que se solicitara de dicho Instituto la trasmisión diaria por medio del Servicio Oficial de Difusión Radioeléctrica, de dichos pronósticos.

Resuelta afirmativamente esta proposición, se acordó hacer las gestiones del caso.

LA PRODUCCION DE LANAS

El señor Bordaberry se refiere al problema de la producción de lanas considerando que nuestros ganaderos deben mantener su preocupación por la obtención de lanas finas.

Después de un breve cambio de opiniones se resuelve pasar este asunto a estudio de la Comisión de Ganadería con recomendación de pronto despacho.

PROGRAMA DEL PAGO DE LA CONTRIBUCION INMOBILIARIA

Habiéndose tenido conocimiento que la Asociación Rural del Uruguay solicitaría la prórroga del pago de la contribución inmobiliaria para los departamentos del litoral e interior hasta la iniciación de las ventas de la nueva zafra de lanas, el Consejo Directivo resolvió adherir a ese pedido delegando en el Dr C. Arrarte Corbo la misión de hacer llegar este deseo de los rurales a la Cámara de Representantes, de que forma parte.

CONSULTAS JURIDICAS

Se dió cuenta de los dictámenes jurídicos de los doctores Pedro Manini Ríos, Enrique Saavedra y Juan Vicente Chiarino, producidos en las consultas de los Socios Vitalicios Félix Martínez Castro, Pedro C. Marín y Sara A. de Algaré respectivamente, resolviéndose remitirlos a los interesados.

Las grandes ventas de reproductores

POR PONCE DE LEON Y DUTRA

Siguiendo el orden de fechas de los remates que tienen anunciados los señores Ponce de León y Dutra, y de los cuales habíamos prometido ocuparnos corresponde el turno a los productos del establecimiento "Martín Chico" que se rematarán el 26 de Agosto próximo.

Este lote de durham que todos los años pasan de unos 25 toros, este año reviste extraordinaria importancia, pues se ofrecerán a la venta 94 toros de diversas categorías. Además, una gran parte son inmunizados contra tristeza.

La clasificación de los toros a venderse es como sigue: toros de galpón, inmunizados; id de galpón, sin inmunizar; 38 toros de pedigree inscripto, ración a campo, inmunizados, 9 toros, id. id. sin inmunizar; y 40 toros puros por cruza inmunizados.

Es sabido que los durham de "Martín Chico" gozan de una reputación justamente adquirida por sus resultados absolutamente garantizados en la producción.

En la Liga del Trabajo de Young

LA FERIA DEL 28

El jueves 28 del corriente se llevará a cabo la feria mensual en el local de la Liga del Trabajo de Young, en la estación Young.

Las consignaciones, aunque no numerosas, en el momento son de buenas haciendas, figurando lotes de novillos, vacas gordas y para invernar y ganados de cría, además algunos lotes de ovejas.

Debido a las anotaciones a último momento no se hará, como de costumbre, el catálogo de la oferta.

La feria de la Rural de Florida

Por [illegible]UGAIN Y Cía.

1.400 vacunos

Con una extraordinaria anotación de vacas y novillos gordos, que pasan de 800, ha sido puesto en circulación el catálogo para la Feria Mensual, que el jueves 28 y viernes 29 del corriente mes, se realizará en el local de la A. Rural de Florida.

En ganados de cría hay varios lotes y otros, cuya inscripción se ha recibido a último momento, entre los que se destacan del señor Oscar Rodríguez Ibarburú, 150 piezas Hereford de alta mestización y una sola marca.

Los abastecedores, carniceros y demás interesados por ganados gordos, no deben dejar de asistir a este remate, en el que tendrán la oportunidad de hacer buenas compras; lo mismo que los interesados por buen Hereford para cría, pues — según nos expresan los martilleros — pocas veces se ponen a la venta ganados, que reunan las condiciones, del ya expresado.

También hay buenos conjuntos de ganados de corte, novillos y vacas para invernar, que dan un total de 1400 vacunos.

La Feria de Agosto en Trinidad

EN EL LOCAL DE LA FOMENTO DE FLORES

Tal como ya lo anunciamos, la Comisión Directiva de la Sociedad Fomento de Flores, continúa organizando activamente, la feria de haciendas correspondiente al mes de Agosto próximo.

Este nuevo remate feria ganadero se llevará a efecto el 8 de Agosto en el local de Exposiciones Ferias que en Trinidad posee la referida institución ruralista, contándose desde ya con numerosas inscripciones de vacas gordas, lanares y ganados generales que han sido anotados a venta por conocidos establecimientos pecuarios del departamento de Flores y de otras zonas ganaderas de los departamentos limítrofes.

Estas inscripciones han de aumentar seguramente, debido al interés que ha despertado esta nueva feria y a la activa propaganda que la Sociedad Fomento de Flores viene realizando, a la que cooperar con su prestigio los martilleros que actuan en aquel mercado de transacciones ganaderas, contribuyendo así a mantenerlo dentro de un plano superior entre las demás plazas pecuarias del país.

Como confirmación de lo que acabamos de expresar, en lo referente a la Fomento de Flores, llamamos la atención de nuestros lectores y de los hombres de negocios, hacia el aviso que en otro lugar de esta sección publica la institución ruralista bajo cuyos auspicios se llevan a efecto las ferias del mencionado local.

Nuevos precios para los pavos

LA TARIFA ESTABLECIDA POR EL FRIGORIFICO NACIONAL

Desde el 20 de Julio, el Frigorífico Nacional acaba de establecer la siguiente tarifa de precios para la adquisición de pavos y pavas:

Pavos

De 10 kgs. arriba nuevos y bien gordos, $ 0.70; de 9 kgs. a 10, id id 0.65; de 8 a 9, id id, 0.60; de 7 500 a 74900, id id, 0.56; de 7 a 7.400, pesos 0.55; de 6.500 a 6.900, id id, 0.53; de 6 a 6.400, id id, 0.40; de 5 a 5.900, id id, 0.35.

Pavas

De 6 kgs. arriba, bien gordas pesos 0.50; de 5 a 6 id id, 0.45; de 4 a 5, id id, 0.40; de 3.500 a 3.900, id id, 0.37; de 3 a 3.400 id id, 0.30

Por pavos de menos de 5 kilos y pavas de menos de 3 kilos no hay interés. A los efectos de regularizar la entrada, los interesados pueden pasar por la oficina de Compras de Haciendas, del Frigorífico Nacional.

En el local "San José"

EL GRAN REMATE ANUAL DE REPRODUCTORES Y REMATE FERIA DE HACIENDAS EN GENERAL

Para el lunes 17 de Octubre y días siguientes ha fijado la firma Pérez y Sosa, su gran remate anual de reproductores de todas las razas y remate feria mensual de haciendas en general, en el local "San José". Teniendo en cuenta los éxitos obtenidos todos los años, es de esperar que este año la concurrencia de establecimientos sea mayor, ya que la plaza está consagrada como una de las mejores para la venta de reproductores. Oportunamente nos ocuparemos de este importante remate en perspectiva que mucho interesará a vendedores y compradores.

La feria de Palmitas

BUENAS INSCRIPCIONES

Para la feria mensual de ganados generales que realizarán el día 30 de este mes, el martillero don Antonio Rubio en su local de estación Palmitas, departamento de Soriano, se cuenta ya con la inscripción de muy buenos lotes de vacunos y lanares que forman un conjunto excepcional dentro de los que pasan por las pistas de los locales de ventas particulares.

Los más reputados establecimientos pecuarios de Soriano, Río Negro, Flores y Colonia, han anotado en el registro respectivo, selecciones de producción que sin duda serán disputados por los que asistencia a la feria de Palmitas.

Local "Paso de los Toros"

LA FERIA DEL JUEVES

Se han cumplido los deseos de los organizadores de ofrecer, en este momento, un remate que atrajera los compradores, antes que nada, por la oferta de buenos lotes de ganado. Es así como aparece la inscripción del "Local Paso de los Toros" para el 28 con unas novecientas reses vacunas y mil lanares solamente. Pero destacándose lotes especiales de ganado de cría, principalmente las 125 vacas con ternero de Varela Hermanos y Cía., las vacas falladas, varios lotes de novillos y las caponadas, que son realmente excepcionales por clase y estado. La Sección Rural del Banco Francés Supervielle y Cía. ofrece este remate-feria en las condiciones que hicieron el éxito de todos los precedentes. Véase el detalle de haciendas en el aviso correspondiente.

Las lecheras de "Los Pinos"

La liquidación de las 60 lecheras en producción de don José María Rodríguez, todas ellas de raza Holandesa y procedencia Rodríguez Anido, que caen bajo martillo el 4 del mes próximo, en el local "La Granja", ha despertado mucho interés entre los tamberos.

La Sección Rural del Banco Francés Supervielle y Cía. asegura que las vacas son de muy buen litraje, cosa que podrán comprobar los que lo deseen en vísperas de esta importante venta. Como ya decimos, las vacas Holandesas del tambo "Los Pinos" son de procedencia Rodríguez Anido.

Notas Rurales

LA GOMOSIS DE LOS CITRUS

He aquí, lo que a este respecto dice la Escuela de Práctica y Campo Experimental de San Antonio:

CAUSA

Es producida por un hongo que se desarrolla en la planta y vive a expensas de ella. Este hongo se llama Phytophtora parasítica. Hay también algunas condiciones del medio en que vive la planta que favorecen el desarrollo de la enfermedad: suelos arcillosos que retienen mucha humedad. En los montes de citrus con suelo arenoso o pedregoso; pero con subsuelo arcilloso también aparece esta enfermedad. Por lo general ataca plantas de algunos años.

La poca distancia entre planta y planta origina con los años un monte espeso con poca luz y aereación. No llegando los rayos solares al suelo se mantiene un ambiente de humedad que es favorable al desarrollo de todos los parásitos.

Cuando haya exceso de humedad por estancamiento de agua se debe hacer drenaje en forma adecuada.

SINTOMAS

La gomosis se presenta en forma de manchas grandes de color marrón en la corteza de los árboles o en la corona de las raíces. En estas manchas empieza a desprenderse la corteza produciéndose una secreción de goma color marrón que se nota en la parte exterior (Figura 1.).

El primer síntoma de la enfermedad es la clorosis, es decir la pérdida de la coloración verde de las hojas, tomando toda la planta una coloración verde más clara o amarillenta. Este cambio de coloración se hace gradualmente. Cuando la corteza se ha desprendido todo al rededor del tallo, la planta muere. Esta parte de la corteza desprendida por efecto del parasitismo del hongo, no deja que la savia continúe su marcha hacia las raíces y ese es el motivo de debilitamiento y muerte de la planta. Ese exceso de savia que no puede ir hacia las raíces, produce una fructificación mayor porque hace cuajar una cantidad mayor de flores. Como el número de frutos que se forma es muy grande, la planta no los puede nutrir a todos y entonces se observa que la fruta queda chica sin llegar a su desarrollo, ni a su madurez completa, desprendiéndose fácilmente de la planta. Este fenómeno se llama superproducción y aparece especialmente en todos los citrus atacados de gomosis.

La superproducción va acompañada por la pérdida de las hojas que puede llegar a ser total dejando ver en este caso la gran cantidad de frutas que llevan sus ramas.

Cuando se produce ésto, la planta muere al poco tiempo generalmente al año.

EMPLEO DE PORTA-INJERTO RESISTENTE

Todos los citrus no se comportan de igual modo en cuanto a la receptividad de esta enfermedad: hay algunos que son muy atacados como el limón tanjerino y naranjo dulce común; hay otros muy resistente, como el naranjo amargo y el Citrus trifoliata. Esta resistencia de estas dos últimas plantas se aprovecha para usarlos como porta-injertos.

El naranjo amargo hace siempre plantas más vigorosas y de gran desarrollo. El trifoliata da plantas que proctifican más pronto y en mayor cantidad: en una palabra da plantas chicas, pero más precoces.

Esta forma de desarrollo hay que tenerla en cuenta para la distancia de los árboles en la plantación.

ALTURA QUE SE DEBE DAR AL INJERTO

Como la parte resistente es el pié de trifoliata, hay que darle a estos la mayor extensión posible siendo esa la causa porque hay que injertar lo más alto posible (40 o 50 centímetros para evitar en lo posible la mala acción de la arcilla con su retención de humedad).

No se deben emplear como porta-injertos el naranjo dulce o el tanjerino como se ha hecho en algunos montes del país, pues estas son plantas muy poco resistentes a la gomosis y a los pocos años aparece la enfermedad.

Cuando se injerta a poca altura del suelo, aunque sea sobre amargo o trifoliata, también aparece la gomosis planta de tanjerino injertada a ras de tierra. Es de notar que todas las plantas injertadas altas están sanas.

TRATAMIENTO

Las plantas atacadas por gomosis son al principio perfectamente curables, no siéndolo en cambio en el período final de la enfermedad. Hay que vigilar el monte constantemente para descubrir las primeras manchas de gomosis que aparezcan.

Se raspan las manchas que tienen goma, eliminando la corteza y madera que contengan goma en los tejidos hasta que se llegue a la parte sana. Para esto se usa un cuchillo fuerte, con la punta curva, en forma de gancho, utensilio que se puede hacer fácilmente con una lima.

No hay que confundir la goma marrón producida por la enfermedad, con la savia del árbol que es también de consistencia gomosa; pero amarilla clara, transparente.

Si la parte atacada es la corona de la raíz se debe descalzar la planta para poder trabajar con comodidad. Una vez que se ha eliminado la parte enferma, se cortan bien los bordes de las heridas y se les aplica con un pincel chato la pasta bordelesa hecha en la siguiente proporción en peso:

Sulfato de cobre, 2 partes; Cal viva, 4 id.; Agua dulce, 24 id.

Esta pasta bordelesa ha dado los mejores resultados en el país y es empleada en todas partes del mundo donde hay naranjales que son atacados por gomosis.

La cicatrización se produce ya al año apareciendo los bordes engrosados; la herida cura y la planta queda completamente normal.

Esta pasta se debe aplicar todos los años a las plantas curadas. Todos los pedacitos de madera y corteza que se corten al curar las heridas de goma deben ser juntados y quemados para evitar la infección del suelo.

Tablada Norte

ENTRADA Y VENTA DE HACIENDAS

Las transacciones de ganado en pie en Tablada, se llevaron a cabo con una oferta de 1.319 reses vacunas.

Para los lotes de ganado de buena gordura y calidad, el mercado ha seguido en condiciones más o menos iguales a la pasada semana, es decir, corriente y con precios relativamente sostenidos. En cuanto a los lotes entreverados o deficientes se siguen pagando a precios bajos, sobre todo los vendidos a los frigoríficos extranjeros.

El Nacional pagó por novillos especiales hasta 93 milésimos, por vacas 65 y terneros 94. Los abastecedores llegaron por novillos a 87, por vacas especiales 80 y terneros 78.

El Frigorífico Swift no pasó de 78 milésimos por novillos, concretándose con referencia a la adquisición de ganados tipo conserva.

He aquí la entrada de vacunos y lanares y los precios pagados en plaza:

Abastecedores. — Novillos: 72, 80, 84 85 y 87; vacas: 65 70 77 y 87; terneros: 62 77 y 78.

Frig. Swift. — Bueyes: 50, 60, 65 y 67; novillos: 78; vacas: 57 y 65; terneros. 65.

Frig. Nacional. — Bueyes: 60, 65 y 73; novillos: 60, 65 y 73; novillos: 75, 82 84, 85, 86, 87, 88, 90 y 93; vacas: 65; terneros: 65, 92 y 94.

Frig Artigas. — Terneros: 72.

Interior. — Bueyes: 50; vacas: 62, 70 73, terneros: 80.

ENTRADA DE VACUNOS

Abastecedores	275
Frig. Swift	200
Idem Nacional	595
Idem Artigas	149
Interior	59
Serv. particular	1
Pase	40
Total	1.319

He aquí, ahora, el detalle de lo operado en el día de ayer:

Vendido para el Frigorífico Nacional

De Durazno: de Santiago Cortabarría: 60 novillos de 580 kilos, a 87; 2 novillos de 555 kilos, a 82.

De Florida: de Amalio Letaste: 48

novillos de 602 kilos a 90; 6 novillos de 666 kilos a 75.

De Durazno: de Gregorio Irisarri: 5 bueyes de 448 kilos a 60; 21 novillos de 44 kilos a 84.

De Salto: de O Almeida: 108 novillos de 540 kilos. a 88

De Flores: de Roure y Cía.: 88 novillos de 586 kilos a 93; 2 novillos de 585 kilos a 85

De Florida: de Salgado Hnos.: 11 novillos de 482 kilos a 84; 8 vacas de 410 kilos a 65.

De Tacuarembó: de Luciano Abreu: 42 novillos de 436 kilos a 84.

De R. Negro: de Storena: 74 terneros de 175 kilos a 92.

De Río Negro: de Julián B Rodrigues: 32 terneros de 206 kilos a 92.

De Maldonado: de J. J. Aldabalde Lotpiz: 35 bueyes de 522 kilos a 78; 20 novillos de 485 kilos a 82.

De San José: de Domingo Etchegoin: berry: 35 terneros de 230 kilos a 94.

De Flores: de Antonio M Suárez: 16 bueyes de 461 kilos a 65; 40 novillos de 462 kilos a 86.

Vendido para el Frigorífico Swift

De San José: de Ernesto Bolazzi: 2 bueyes de 560 kilos a 65.

De Durazno: de P. C. de los Reyes: 25 bueyes de 531 kilos a 50 y 66; 11 novillos de 521 kilos a 78.

De Durazno: de C. Silveira: 109 vacas de 383 kilos, a 65.

De Flores: de Gabino Berot: 6 bueyes de 553 kilos a 60 y 70.

De Florida: de Bartolo Perroni: 1 buey a 57; 2 novillos a 55; 2 vacas a 45 con un peso total de 2.810 kilos.

Vendido para el Frigorífico Artigas

De Florida: de Vannelli Hnos.: 93 novillos de 545 kilos, s|p.

De Canelones: de Fernando Belfiort: 57 terneros de 137 kilos a 72.

Vendido para el Abasto

De San José: de Ernesto Bolazzi: 31 terneros de 142 kilos a 62 y 67.

De Durazno: de Pedro Campiglia: 2 novillos de 445 kilos a 87; 19 vacas de 458 kilos a 80.

De Durazno: de Hijos de F. Ramos: 40 novillos de 420 kilos a 84.

De Flores: de Gabino Berot: 10 novillos de 521 kilos a 87 y 2 vacas de 500 kilos a 80.

De Florida: de Pedro Falero: 24 terneros de 155 kilos a 78 y 4 terneros de 120 kilos a 65.

De Durazno: de Pedro Echegaray: 62 vacas de 421 kilos a 77.

De Durazno: de Juan M. López: 12 novillos de 397 kilos a 80.

De Tacuarembó: de A. Carugnato: 21 vacas de 390 kilos a 70.

Vendido para el Interior

De Durazno: de Gregorio Irigarri: 16 vacas a 65 y 78.

De Durazno: de Juan M. López: 3 bueyes a 50 y 70 y 6 vacas a 62.

De Tacuarembó: de A. Carugnat: 21 vacas a 70.

De Montevideo: de E. Pastorino: 2 bueyes a 65

De Florida: de Bartolo Perroni: 5 terneros a 35 y 80.

TABLADA DE PORCINOS

VENTAS REALIZADAS EN EL DIA DE AYER EN LA TABLADA DE PORCINOS DEL CERRO

E. Cruz, de Canelones: 13 cerdos a 0.18 1|2 cent. con 1.670 kgs., al Nacional.

C Calvo, de Canelones: 10 cerdos a 0.18 1|2 cent.. con 1.670 kgs., al Nacional.

L González, de Canelones: 15 cerdos a 0.18 1|2 con 1.705 kgs., al Nacional

Lázaro Pontes, de Canelones: 11 cerdos a 18 1|2 con 1.240 kgs., al Nacional.

A Sarmiento, de Canelones: 9 cerdos a 0.18 1|2 con 2.045 kgs., al Nacional.

D. O. Leirana, de Canelones, 17 cerdos a 0.18 1|2 con 2.045 kgs. al Nacional.

J. Pizzorno, de Canelones, 18 cerdos a 0.17 con 1.780 kgs., a J. Pizzorno

Hernández y Salsamendi, de Lavalleja: 20 cerdos a 0.19 con 3.185 kgs. a Caserza.

C. Cappi, de Canelones: 20 cerdos 0.20 con 2.790 kgs., a Caserza.

P. Batista, de Canelones. 12 cerdos a 0.19 1|2 cent., con 1.536 kgs., a J Caserza.

Bil Prando de Lavalleja: 18 cerdos a 0.19 1|2. con 2.610 kgs., a Bertoni Hnos., del mismo al mismo, 12 cerdos a 0 18 con 1.350 kgs

P. Martínez, de Canelones: 16 cerdos a 0,19 1|2 con 1.535 kgs., a Cristiani; del mismo al mismo 18 lechones a 0.24 cent., con 485 kgs.

J. R. Torres, de Canelones: 18 cerdos a 0.18 1|2 cent., con 2.186 kgs., a Cristiani.

N. Inmediato, de Canelones: 11 cerdos a 0.19 1|2 con 1.500 kgs. a Cristiani.

E. Spósito, de Canelones. 27 cerdos a 0.19 1|2 con 3.375, Pozzi Hnos.

P. Pereda, de Canelones, 11 cerdos a 0.10 1|2 con 1.345 a Pozzi Hnos.

L. Baddraco, de Canelones. 20 cerdos a 0.19 1|2. con 2.565 kgs.. a Pozzi Hnos

S. Chisvino, de Canelones. 9 cerdos a 0.20 con 1.440 kgs., a E Minoli.

J. Cermino, de Canelones . 27 cerdos a 0.20, con 3.715 kgs., E. Minoli

C. Calvo, de Canelones, 3 cerdos 0.16 1|2, con 440 kgs.. a E Minoli

Hernández y Salsamendi, de Lavalleja: 14 cerdos a 0.19 con 1.805 kgs. a E. Minoli.

M. Rodríguez, de Canelones: 14 cerdos a 0.16 1|2 conu 1.410 kgs.. a H Pizzo.

Hijos de R. Bómez, de Canelones: 45 cerdos a 0.17 1|2 con 3 485 kgs.. a S Maurí.

Mercados argentinos

Cereales y carnes

CAMARA GREMIAL

Buenos Aires, 25. — A LA MAÑANA. — Montevideo. — El trigo tipo Brasil a 6.70; con base de 80 kilos a 6.40; para pan, tipo Bahía, a 6.40.

La avena en dársena a 5.55; tipo Bahía, a 5.40.

El lino a 8.20.

El maíz a 4.90.

El centeno, nominal.

La cebada forrajera, nominal.

MERCADO A TERMINO

El trigo disponible y para Julio a 6.63; para Agosto a 6.61; para Setiembre a 6.63; para Octubre a 6.67;

El maíz disponible y para Julio y para Octubre a 5.00,

Agosto a 4.98. para Setiembre a 4.97;

El lino disponible y para Julio a 9.00; para Agosto a 9.04; para Setiembre a 9.12; para Octubre a 9.20.

La avena disponible y para Julio a 5.65; para Agosto a 5.70.

MERCADO DE LINIERS

Novillos muy especiales, para frigorífico, de 0.144 a 0.19; gordos especiales para frigorífico y consumo de 0.14 a 0.1950. Para consumo de 0.1020 a 0.14; novillitos para consumo a 0.22; terneros para consumo a 0.15 a 0.41.

MERCADO DE MATANZA

Capones pesados para consumo de 8.80 a 12.20; livianos para frigorífico, de 6.20 a 8.50; ovejas pesadas de 8.50 a 11; livianas, de 5.0 a .00; inferiores, a 4.50; borregos excepcionales para frigorífico, de 8.00 a 8.50; pesados para frigorífico, de 7.30 a 7.80; livianos para frigorífico, de 6.80 a 7.20; para consumo, de 6.30 a 6.80; corderos para frigorífico, de .20 a 8.20; carneros a 8.50.

MERCADO A TERMINO DE ROSARIO

Rosario, 25. — A LA MAÑANA. — Montevideo. — El trigo disponible y para Afosto, a 4.80; para Setiembre a 4.85; para Octubre a 4.90; para Noviembre sin cotizacion.

El lino disponible a 8.85; para Agosto a 8.95; para Setiembre a 9.00; para Octubre a 9.10; para Noviembre sin cotización.

NOTAS DEL TURF

Sesión del Directorio del Jockey Club

Bajo la presidencia del Sr. Indart Denis y con la asistencia de los miembros: Dr. Ponce de León, Sr. Folle Lila, Arq Rodríguez Larreta, Sr. Zorrilla, Dr. Mañé, Sr. Gómez Folle, Dr. Acevedo, D. Folle Juanicó, Dr. Zumaran Arocena, Dr. A. Vargas, Dr Delgado y Sr. Muñoz Silva, sesionó en el día de ayer la Comisión Directiva del Jockey Club adoptando las resoluciones siguientes:

1o. — Dar posesión de sus puestos a los miembros recientemente electos, señores: Dr. Francisco Ponce de León, Arq. Gualberto Rodríguez Larreta, Sr. Juan Carlos Gómez Folle, Dr. Alberto Mañé y Dr. Asdrúbal Delgado.

2o. — Designar Vice-Presidente de la Institución al Sr. Augusto Morales; Secretario General, al Dr. Adolfo Folle Juanicó y Tesorero, al Sr. Pilar Muñoz Silva.

3o. — Pasar nota a los miembros salientes, señores: Dr. Francisco Rodríguez Larreta, Dr. Miguel V. Martínez, Sr. Ismael Cortinas, Dr Guzmán Vargas y Sr. Héctor Mezzera, agradeciéndoles los importantes servicios prestados al Jockey Club, durante el término que duró su mandato.

CONSTITUCION DE COMISIONES

En el mismo día, también, constituyeron sus autoridades las Comisiones del Interior, de Carreras y de Finanzas, las que quedaron integrados de la siguiente forma:

Comisión del Interior

D. Juan Carlos Gómez Folle, Presidente; Dr. Miguel A. Acevedo. Vice-Presidente; Arq. Gonzalo Vázquez Barriere, Secretario; Vocales: Dr. Alberto Mañé, Dr. Carlos Zumarán Arocena. Dr. Adolfo Folle Juanicó.

Comisión de Carreras

D. Andres Folle Lila, Presidente; D. Antonio S. Zorrilla, Vice-Presidente; Dr. Adolfo Artagaveytia, Secretario; Vocales: Arq. Gualberto Rodríguez Larreta, Dr. Francisco Ponce de León, D. Augusto Morales.

Comisión de Finanzas

Dr. Asdrubal E. Delgado, Presidente; Dr. Alvaro aVrgos, Secretario; D. Pilar Muñoz Silva, Vocal.

El domingo se correrá la Polla de Potrancas

Estamos ya a 6 días de la realización de la primera gran prueba clásica para las potrancas que este año han hecho su aparición en las pistas.

De las conocidas a esta altura de la temporada, no hay un valor que pueda cotejarse con lo que ya habían demostrado Perlita, Miss Purita y Táctica.

Apenas el MOSCA GRIS, PALOMITA BLANCA, ROSA FLOR, SOLVENCIA y quizá SAL DE ROCA sean las llamadas a destacarse de entre el pobre lote que ha de salvar durante la actual temporada clásica, los prestigios del sexo.

La descendiente de Stayer y Bijou od'Or del stud Jorgito parece ser bastante superior al resto de sus coetáneas, dado lo que demostraron valer éstas.

Después del resultado del clásico José R. Muiños donde la pupila de Riestra se mipuso largando parada por tres cuerpos en 1.31 1|5 para los 1.500 metros, solamente BUFONA se le acerca a dicho guarismo, ya que el triunfo en igual distancia lo logró en 1.33 2|5 sobre pista pesada. Para nosotros de acuerdo con la impresión de nuestro cronista hípico si esta potranca estuviera bien, sería una segunda edición de Perlita.

Solvencia que salió de perdedora en 1.26 1|5 para los 1.400 mts. fué luego aventajada por su hermana paterna por mucha distancia. Esta hija de Songe Bleu es de difícil training ya que se muestra algo inapetente. Una vez que pase este período quizá pueda considerársele seria enemiga en futuros encuentros.

PALOMITA BLANCA compañera de techo de la anterior dado su comportamiento en el clásico Gregorio S. Sánchez puede consideararse tal vez la que mas notariamente sobresale del lote después de la pupila del stud Jorgito.

ROSA FLOR que en su debut aventajara a Temprano fué luego vencida por éste en el Premio Ensayo por tres cuartos de cuerpos en 59 4|5 el kilómetro demostrando en tal emergencia oseer alguna calidad.

Después de este compromiso la potranca hubo de ser parada, y según la demostración que ofrecen sus ejercicios le cuesta arribar a estado.

Los hijos de Stayer se están destacando en esta temporada, sobre todo en lo que se refiere a la actuación de las potrancas.

No será difícil pues, que alguna de las descendientes del excelente padrillo del Haras Casupá, justifique en forma indiscutible la fama conquistada en su brillante campaña de pistas por el descendiente de Enero y Sevillana, quien por línea paterna tiene sangre de Old Man, Orbit y Bend Or y por ascendencia materna de Le Samaritain, Le Sancy y de Hampton

Inscripciones para la reunión del domingo

PREMIO MISTINGUET
1.500 metros

El Coco Neto, Primer Grito, Curandero, Copete, Flamenco, Embrujo, Indio Viejo, Hilo Bueno, Ritual, Larrain, Domingo Siete, Barquincho, Berry au Bac

PREMIO LA FONA
1.400 metros

Mob. Puro Tango, Regañón, Casteljaloux, Suipachero, Ganoso, Despilchado, Montés, Trottier, Peñado, Cunegonda, Teresa, Ava, Rosina

PREMIO MONTERIA
1.100 metros

Lengua Larga, Vanity, Flamma, Miga, Carcajada, Tatuada, Novedosa, Abejilla, Tanita, Sans Dire, Platita.

PREMIO CULEBRILLA
1.300 metros

Ganges, Grito de Moda, Sableador, Rastrillo, Palomas, Arroz, Carbalho, Rouen, Ansaldo, El Treinta, As de Espadas, Bocayuba, Coquito, Misuri.

POLLA DE POTRANCAS
1.600 metros

Mosca Gris, Rosaflor, Palomita Blanca, Maroma, Kazoo, Sal de Roca, Chicha.

PREMIO REMATE
1.500 metros

Cardenal, 1.00; Tuyú Oué, 800; Malinche, 800; Aval, 800; Resuelto, 700; Dagobert, 700; C. A., 700, Defensor, 600; El Duque, 600; Livorno, 600; Quipanyú, 500; Carabinier, 500; Hocuendo, 500; Pretal, 400; Pelo Ouro 400; Verdulero, 400; Pisto, 400.

PREMIO MONA GRIS
2.000 metros

Santillana, Villanegri, Jamaica, Mesina, Zamba, Agua Helada, Supremacy Ocoa, Miss Arabela, Beeck, Gold Star.

PREMIO CHULAPA
2.000 metros

Proscripto, Reynolds, Minutayo, Violento, Sans Doute, Nico, Paco, Peñaloza, Once Glorioso, Regañón, Tiro e Bola, Cubano, Quipanyu, Eléctrico.

Otro colega engripado

Guarda cama atacado de grippe, nuestro estimado colega Señor Silvio Montaño, al que deseamos un pronto y radical restablecimiento.

—"Mundo" Faey que también guardaba cama, se encuentra bastante mejorado, por lo que pronto se reintegrará a sus actividades, de lo que es de felicitarse.

Hipódromo de Florida

PROGRAMA DE ENTRADAS PARA LA REUNION DEL SABADO 6 DE AGOSTO DE 1932

Premio A. — Sin descargo — 1.000 metros

Para productos de 3 años que no hayan ganado y para ganadores de una en hipódromos del interior — Peso 58 y 55 kilos. — Entrada $ 25.00 — Premio $ 700 al 1.o y 70 al 3.o

Premio B. — Sin descargo. — 1.500 metros

Handicap para todo caballo. — Inscripción $ 5.00. — Ratificación $ 15.00. — Entrada $ 20.00. — Premio $ 500 al 1.o y 50 al 2.o.

Premio C. — Sin descargo. — 1.300 metros

Handicap para todo caballo. excluídos los ganadores de más de tres carreras en este año. — Inscripción pesos 5.00. — Ratificacion $ 10.00. — Entrada $ 15.00. — Premio $ 400 al 1 o y 40 al 2.o.

Premio D. — Sin descargo. — 1.000 metros

Handicap para todo caballo. — Inscripción $ 5.00. — Ratificación $ 10.00. — Entrada $ 15.00. — Premio $ 400 al 1.o y 40 al 2.o.

Premio E. — Con descargo. — 1.200 metros

Los ganadores de una en Maroñas y otra en Florida, 57 kilos; de una en Maroñas 55; hasta de tres en hipódromos del interior 55, 52 y 49 y que nunca hayan ganado 46. — Entrada $ 15.00 — Premio $ 300 al 1.o y 30 al 2.o.

Premio F. — Con descargo. — 700 metros

Handicap para todo caballo. — Inscripción $ 5.00. — Ratificación $ 7.50. — Entrada $ 12.50. — Premio $ 250 al 1.o y 25 al 2.o.

Premio G. — Con descargo. — 1.000 metros

Para ganadores hasta de dos carreras en hipódromos del interior y que nunca hayan ganado. — Peso 58, 56 y 52 kilos. — Descargo de 1 kilo a los perdedores por carrera perdida en Florida. — Entrada $ 12.50. — Premio $ 250 al 1.o y 25 al 2.o.

Premio H. — Con descargo. — 500 metros

Para caballos que nunca hayan ganado. — Peso 57 kilos. — Descargo de 1 kilo por carrera perdida en Florida — Entrada $ 12.50. — Premio $ 250 al 1.o y $ 25.00 al 2.o.

Premio I. — Con descargo. — 500 metros

Para yeguas que nunca hayan ganado. — Peso 55 kilos. Descargo de 1 kilo por carrera perdida en Florida. — Entrada $ 12.50. — Premio $ 250 al 1.o y $ 25 al 2.o.

Notas importantes

Al anotar debe acompañarse indefectiblemente el valor de la entrada o inscripción.

Cuando corran 8 o más caballos el 3.o salvará la entrada.

El aviso de handicap para los premios B, C, D y F, será fijado para conocimiento de los interesados en la Intendencia del Hipódromo de Maroñas y Oficina de este Jockey Club.

No se considerará llenada una carrera sino con un mínimo de 8 inscripciones o ratificaciones, en su caso.

La comisión se reserva la facultad de dar por llenada una carrera con un número de seis o siete inscripciones si así conviniere a los intereses del Jockey Club, y de rebajar los premios en la siguiente forma: Si corrieran siete caballos el 10 o|o. Si corrieran seis el 20 o|o. Si corrieran cinco el 30 o|o. Si corrieran cuatro el 40 o|o. No funcionando el placé el 50 o|o. En tales casos el 2.o salvará la entrada.

La inscripción para los handicaps vence el martes 25 a las 17 horas. — Ratificación el jueves 28 a las 17 horas. — Las demás pruebas el jueves 27 a las 17 horas. — La gerencia.

Ejercicios varios

LIRIO, Humberto, 1000 en 1'4".

ZORZALERO, Abelardo, 800 en 51" 4 quintos.

MOSCA GRIS, Coelo, 1600 en floreo, 1'45" 3|5 con 1'19" los últimos 1.200.

CURANDERO, Justino, 800 en 51" 2 quintos.

MONTES, Antonio, y COPETE Días florearon sobre 1500, con 1'12" 2|5 los últimos 1.100.

DIVO, Brondo, mil en 1'16" 1|5.

FIFA, Raúl y ALFARAZ, Morteyrú, 1000 en 1'5" 4|5.

MISS ARABELA, Moreno, 800 en 52 segundos.

Turf argentino

Por las caballerizas

El entraineur, Perera ha enviado a La Plata a varios de sus pensionistas, los cuales estarán siempre bajo su cuidado. Ellos son: Carlón, Brizna, Fatua, Santos Lugares y Cara Fea. Y enviará a Villa Elisa para que repongan energías después de la curación a que fueron sometidos, a Sarda, La Rochelle y Valentino.

—La yegua Muy Alegre, una vez que termine su campaña en Palermo, que será dentro de breve fecha, será enviada al haras Tamanguayú y presentada al novel padrillo Tropel, que tan buen éxito ha tenido al producir a Opila.

Será operado el roncador Delio

El caballo Delio, ese hijo de Macón que a pesar de su origen no ha conseguido aún abandonar la modesta categoría de perdedor, será sometido en estos días a una operación a las vías respiratorias en la Facultad de Agronomía y Veterinaria argentina.

Como es del dominio público, Delio se hizo roncador y a ese mal se atribuyen sus defecciones.

Será tratada su dolencia, con el mismo método empleado tan satisfactoriamente con Lord Byng y se confía plenamente en el éxito de la intervención quirúrgica.

Esperamos que el tordillo del stud Santa Clara, una vez sano de su mal reanude su campaña para desquitar a todos sus partidarios los metejones que les tiene ocasionados.

Leguisamo repartió castañas el domingo

Comentando un incidente que tuvo anteayer el eximio, dice un colega de la otra orilla:

"Un concurrente infaltable del paddock parece tener particular inquina al jockey Leguisamo. Cada vez que lo ve salir a la pista y muchas veces al desfilar en el mismo paddock le grita epítetos desagradables. Lo menos que le dice es ¡Chorizo!

Esta tarde el hombre se preparó, como de costumbre, es decir, más que de costumbre, porque se particularizó con los parientes del "mono", y Leguisamo perdió la paciencia. Se acordó de cuando hacía guerrillas en el Salto y tomaba parte en entreveros de colegiales de "blancos y colorados", y le dió unos bollos al hombre, bien pegados. Fué una exhibición de buen box que mostró el excelente jockey como un "welter" de porvenir. Sospechamos que estuvo preparándose para este match durante todo el domingo pasado, cuando nuestro repórter fué a entrevistarlo a Martínez, pues no hay duda de que Legui le tenía hambre al hombre.

Después de la demostración de esta tarde nos parece que no volveremos a ver al gritón en el paddock. Ha de gritarle nuevamente, sí, pero con seguridad que irá a hacerlo desde el terraplén del ferrocarril".

Turf extranjero

París, 25 (Austral) — Battant II, de Alzaga Unzué, al cuidado de Torterolo, llevando la monta de W. Sibbritt, se clasificó segundo, en Prix Du Parc que se corrió sobre 1100 metros con un premio de 12.500 francos.

Ganó la prueba Mitrailleur, de Luis Patin; tercero Sandomito, propiedad del Conde Rivaud.

El ganador pagó 38.50 por 5 francos.

Saint Briao, de Simón Gutman, al cuidado de Torterolo no figuró en el marcador al terminar el Prix Eugene Adam, que es de 125.000 francos, y se corre sobre 2.000 metros. La prueba la ganó Grisperle, de James Hennesey, clasificándose segundo Electrón, de Edouard de Roschil, y tercero Moncher, del Conde Rivaud.

El ganador pagó 10 francos por cada cinco.

París, Julio 25. (Austral). — Tambour Battant II de Alzaga Unzué, al cuidado de Torterolo, llevando la monta de W. Sibbrit, clasificóse segunda, en el Prix Du Parc, que se corrió sobre 1100 metros con un premio de 12.500 francos. Ganó la prueba Mitrailleur de Luis Patin; tercero, Sandomito, propiedad del conde Rivaud.

El ganador pagó 38.50 por 5 francos; Saint Briao, de Simón Gutman al cuidado de Torterolo no figuró en el mercador al terminar el Prix; Eugene Adam, que es 125 mil francos y se corre sobre dos mil metros.

La prueba la ganó Grisperle, de James Hennesy, clasificándose segundo Electrón, de Edouard de Roschild y tercero, Moncher del conde Rivaud. El ganador pagó 10 francos por cada cinco.

EXTRACTO

Del sorteo verificado el Lunes 25 de Julio de 1932.—Premio mayor: 60.000 pesos

Los billetes son impresos sobre papel blanco, tinta azul, reverso colorado, numeración colorada, con la inscripción al dorso 25 de Julio

LOTERIA 24 DE AGOSTO PRÓXIMO, PREMIO MAYOR: 200.000 PESOS

[illegible]

BOLSA, BANCA Y COMERCIO

MERCADO DE CAMBIOS

Se produjeron ayer algunos cambios en las cotizaciones, aún cuando ellos no tuvieron mayor importancia.

En cuanto al movimiento de operaciones, la situación no acusó ninguna variante, continuando por tanto la misma paralización que constituye la característica de la plaza desde hace algún tiempo.

Damos a continuación los precios del mercado durante el día de ayer:

SERVICIO ESPECIAL DE LA MAÑANA

	Apertura	Cable
Londres	32 3|16	32 3|16
Nueva York	47 50	47.50
Francia	12.12	12.13
Amberes	3 42 3|4	3.42 3|4
Génova	9.30	9.31
España	5.98	5.98
Suiza	2.44	2.44
Alemania	2.–	2.—
Coronas checoesl.	2.59	2 60
Holanda	1.18	1.18
Yokohama	1.73	1.72 3|4
Río Janeiro	3$190	3$190
Buenos Aires	81.—	81.—

PRECIOS DE CLAUSURA

Países	Cable
Inglaterra	32 3|16
Francia	12.12
España	5.98
Suiza	2.44
Estados Unidos	47.50
Alemania	20.026
Buenos Aires	81.—
Brasil	3$190
Bélgica	3.425
Holanda	1.18
Canadá	52.—
Japón	1.7275

DEDUCCIONES

De acuerdo con los precios de clausura correspondientes al día de ayer:

10 libras valen	$ 74.42
100 francos valen	8.25
100 pesetas valen	16.85
100 francos suizos valen	40.98
100 liras valen	10.75
10 dolares valen	21.05
100 marcos valen	49.94
100 pesos argentinos	54.32
1 conto vale	161.55
100 francos belgas valen	29.20
10 florines valen	8.47
10 yens valen	5.79

BOLSA

CORREDORES DE SEMANA

En la presente semana actuarán de corredores los señores Agustín Mullins y Romualdo Lombardo, como titulares y suplentes respectivamente.

1.a RUEDA

DEUDAS NACIONALES

Deuda Nacionalización del Puerto (Cupón 1.o de agosto)
$ 2.200 para mañana . . a 84.20

Deuda Int. de Conversión 1919 2.a Serie (Cupón 1.o de setiembre)
$ 11.000 para mañana . . a 81.20

Deuda Obras Pcas. y Conv. 1919 (Cupón 1.o de octubre)
$ 1.000 para mañana . . a 83.50

Títulos Deuda Pública 1923 (Cupón 1.o de setiembre)
$ 10.000 para mañana . . $ 90.40
" 1.000 para mañana . . " 90.40
" 1.000 para mañana . . " 90.40

Banco Popular (acciones)
20 para mañana . . . . . $ 100.—
20 para mañana . . . . . " 100.—
40 para mañana . . . . . " 100.—

TITULOS HIPOTECARIOS
Serie 29 (Cupón 1.o de agosto)
$ 1.500 para mañana . . a 89.60
" 1.000 para mañana . . 89.60
" 1.275 para mañana . . 89.60
" 1.100 para mañana . . 89.50
" 1.000 para mañana . . 89.50

2.a RUEDA

DEUDAS NACIONALES

Títulos Deuda Pública 1923 6 1\|2 o\|o Cupón 1.o Setiembre
$ 10.000 para mañana 90.40

Bonos M. Saneamiento 6 1\|2 o\|o Cupón 1.o Octubre Serie O
$ 4.000 para mañana 85.90

Bonos M. Pavimentación 6 1\|2 o\|o Cupón 1.o Octubre Serie E
$ 5.000 para mañana . . . . . . 88 —
2.a Serie
$ 2.000 para mañana . . . . . . 88 —

Banco Popular (acciones)
$ 20 para mañana . . . . . . 101 —

TITULOS HIPOTECARIOS
Serie Z Cupón 1.o Octubre
$ 6.200 para mañana . . . . . . 91 —
Serie 27 Cupón 1.o Setiembre
$ 1.800 para mañana 88.40
Serie 28 Cupón 1.o Agosto
$ 1.000 para mañana 88.50

3.000 para mañana 90.50
1.000 para mañana 90.50

Serie 31 Cupón 1.o Octubre
$ 1.000 para mañana 88.10
6.000 para mañana 88.10
6.000 para mañana 88.10
5.000 para mañana 88.10
5.000 para mañana 88.10
1.700 para mañana 88.10
1.000 para mañana 88.10
5.400 para mañana 88.10
1.800 para mañana 88.10
1.700 para mañana 88.10
1.400 para mañana 88.10
1.400 para mañana 88.10
1.500 para mañana 88.10
2.500 para mañana 88.10
11.000 para mañana 88.10
1.000 para mañana 88.10

Nuestros títulos en el exterior

Londres, 26. — A LA MAÑANA. — Montevideo. — Los precios de apertura de los títulos uruguayos son los siguientes:

Deuda Consolidada 1891 . . . $ 31 —
Empréstito Uruguayo 1896 . . " 65 —
Empréstito Conversión 1905 . . " 37.50

París, 25. — A LA MAÑANA — Montevideo — El Empréstito Conversión abrió a 26.50 francos.

Bolsa de Buenos Aires

ESTADO DE LA PLAZA

Buenos Aires, 25. — A LA MAÑANA. — Montevideo. — La plaza estuvo floja; se vendieron cédulas por 872.500 pesos; títulos papel por 789 800 pesos.

Buenos Aires, 25. — A LA MAÑANA. — Montevideo. — En la Bolsa de Comercio de ésta, se cotizaron hoy los siguientes valores:

Cédulas Argentinas 8172 a 91.80.
Idem idem 2.a y 33.a, a 91 50.
Idem idem 5.a, 21.a y 22.a, a 90.80.
Idem idem 7.a, 8.a, 28 a y 37.a, a 92.—.
Idem idem 10.a, a 92 20.
Idem idem 13.a, a 91 70.
Idem idem 16.a, a 90.60.
Idem idem 19.a y 20.a, a 92.70.
Idem idem 26.a y 36.a, a 90.50.
Idem idem 27.a, a 91.80.
Idem idem 29.a, a 92.50.
Idem idem 30.a, a 92 40.
Idem idem 31.a y 32.a, a 91
Idem idem 33.a, 91.90
Crédito 1906 (oro) a 94.20
Idem 1923, a 84.40.
Idem 1925 3.a, a 94.10.
Idem 1927 1.a, a 83.
Idem 1929 1.a, a 84.
Idem 1930 1.a, a 82.50.
Idem 1928 5 1\|2 o\|o, a 75.30.
Municipal 7091 11.a, a 84.
Idem 6 1\|2 o\|o A, a 84 50.
Idem Const. Modernas 76.70.
B. Aires, Deuda 1922 a 72.
Idem idem Pav. 6 o\|o 1927, a 68.60.
Bonos Hipotecarios A, a 86.60.
Idem idem C. a 88 50.
Idem idem E. a 87.
Idem idem F. a 86.50
Banco Popular (oblig 2.a y 6.a), a 80.
Italo-Arg. Electricidad (oblig.), a 88.

Valor de la propiedad

VENTA. REGISTRADAS AYER

$ 6.425 casa calle Santa Ana 3758 con 236 mts.
$ 10.000 casa calle San José 1317-19 con 225 mts.
$ 2.800 casa Camino Mendoza (18.a sección) con 900 mts.
$ 3.000 casa calle Charrúa 206 con 59 mts.
$ 6.660 casa calle Libertad 17 con 280 mts.
$ 18.188 terreno Avenida 8 de Octubre y General Urquiza con 518 mts.
$ 4.200 terreno en La Tablada (9.a sección) con 17.842 mts.
$ 5.779 terreno calle G. Piccioli (11.a sección) con 1.040 mts.
$ 1.700 terreno en la 21.a sección de Montevideo con 2 124 mts.

Interés del dinero

HIPOTECA REGISTRADAS AYER

1.a sección
Sin operaciones

2.a sección

$ 18.000	a 7	o|o anual
17.450	7	"
6.000	7 1|2	"
1.500	7 1|2	"
1.500	8	"
600	8	"
500	8	"
400	8	"
900	8	"
500	9	"
400	9	"
4.000	9	"
3.000	10	"
1.000	12	"
400	12	"
3.500	convencional.	
1.000	"	
5.000	"	

Cambios de Buenos Aires

CAMBIOS EN BUENOS AIRES

Hoa: 4 p. m.

Países	Cable
Francia	14 89
Bélgica	2.45
España	7.28
Italia	11.43
Estados Unidos	71 00
Suiza	2.99
Uruguay	80.00
Inglaterra	39 5|16
Alemania	2.45
Holanda	1.45 1|8

Mercado Uruguayo de Cereales a Término S. A.

PRIMERA RUEDA

(Base de 78 kgs.)

SEGUNDA RUEDA

30 toneladas para Octubre . . . $ 5.07
30 " " " . . . " 5.09

SEGUNDA RUEDA

Sin operaciones

PRECIOS DE AJUSTE

(Base de 78 kgs.)

Trigo (Base de 78 kgs.)		
Disponible	4.90	4.96
Julio	4.90	4.96
Agosto	4.90	4.95
Setiembre	5.00	5.06
Octubre	5.05	5.10
Noviembre	—	5.16
Trigo (Base de 80 kgs.)		
Disponible	5.00	5.00
Julio	5.00	5.06
Setiembre	5.10	5.15
Octubre	5.15	5.20
Noviembre	—	5.26
Maíz		
Disponible N.o 1	3.60	3.60
Disponible N.o 2	3.50	3.50
Julio N.o 1	3.60	3.60
Julio N.o 2	3 50	3.50
Agosto N.o 1	3.50	3.50
Agosto N.o 2	3.50	3.50
Setiembre N.o 2	3.50	3 50
Octubre N.o 1	3.70	3.70
Octubre N.o 2	3.60	3.60
Lino		
Disponible	4.65	4.66
Julio	4.85	4.85
Agosto	4.85	4.85
Avena		
Disponible	3.70	3.70

PRECIOS OFICIALES DE CLAUSURA

Trigo (Base de 78 kgs.)		
Agosto	4.93	4.98
Setiembre C.	5.08	—
Octubre	5.10	5.13
Noviembre C.	5.13	—

Maíz — Sin cotización
Lino — Sin cotización
Avena — Sin cotización

Información telegráfica

DIVERSOS MERCADOS EXTRANJEROS
(Especial para LA MAÑANA

CAMBIOS

Londres, 25. (Especial). — Las cotizaciones del día de ayer fueron las siguientes:

Londres sobre Nueva York, a 3.55 1\|4 dólares; sobre París, 90.62 francos, sobre Madrid, 44.37 pesetas; sobre Amsterdam, 8.82 florines; sobre Roma, a 79.62 liras; sobre Bruselas, a 25.70 francos belgas; sobre Berna, a 18.25 francos suizos; sobre Berlín, 14.95 reichsmarks; sobre Tokio, a 16 5\|8 yens; sobre Buenos Aires, nominal.

ALGODON

LIVERPOOL Y NUEVA YORK

Liverpool, 25. (Especial). — El mercado de algodón americano a término estuvo hoy encalmado.

Para entregar en Julio se cotizó a 4.31.
Para Agosto, a 4.31.
Para Setiembre, a 4.31.
Para Octubre, a 4.32.
Para Noviembre, a 4.34.
Para [illegible]iembre, a 4.36.
Para Enero, a 4.39.
Para Febrero, a 4.42.
Para Marzo, a 4.45.
Para Abril, a 4.48.
Para Mayo, a 4.51.
Para Junio, a 4.53.

Mercado de disponible:
Good ordinary, a 5.50.
Stric good ordinery a 5.06.
Low middling, a 4.80.
Stric low middling, a 4.60.
Middling, a 4.50.
Stric middling, a 4.45.
Stric low middling, a 4.35.
Middling fair, 4.15.
Middling fair, a 3.85.

Nueva York, 25. (Especial) — El algodón fully middling para entrega inmediata se cotizó hoy a 5.75 centavos de dólar por libra.

Para Junio, a 5.71.

CEREALES

Chicago, 25 (Especial) — El mercado de maíz estuvo flojo.

Para Julio al cierre se cotizó a 31 máximo, a 31 1\|4; mínimo, a 31; para Setiembre al cierre, a 32 1\|4; máximo, 32 3\|4; mínimo, 31 3\|4.

El mercado de trigo estuvo hoy flojo. Para Julio al cierre se cotizó a 46 3\|4; máximo, a 46 7\|8; mínimo, a 45 1\|2; para Setiembre al cierre, a 47 7\|8; máximo, a 48 3\|8; mínimo, a 47 7\|8.

El de avena estuvo sostenido.

Para Julio se cotizó a 16 5\|8; para Setiembre, a 17 5\|8.

Duluth, 25 (Especial) — La semilla de lino se cotizó para Julio a 96; para Setiembre a 95.

Londres, 25 (Especial) — El mercado de trigo estuvo firme, debido en parte a avisos telegráficos del merca de Winnipeg.

Se hicieron buenos negocios en trigo con procedencia de Rusia y para consumo en Inglaterra.

Los cargamentos se cotizaron con un alza de tres peniques por quarter.

El de maíz estuvo sostenido: hubo buena demanda. Los cargamentos procedentes de la Argentina se cotizaron con un alza de 1 1\|2 peniques por quarter.

SEBO

Londres, 25 (Especial) — El sebo argentino tipo frigorífico de primera, C. I F. para embarcar en Agosto, a 21\|9; de matadero de primera para el mismo mes, a 20\|9.

Mercado de productos

GANADERIA

Lanas

Al comenzar los negocios de la semana, ayer lunes, el mercado se presentó sin acusar ninguna variante, se realizaron algunas operaciones dentro de los precios ya conocidos y que son los que señalamos a continuación.

Por lanas cruzas finas supras, abonó de $ 5.30 a 5.60; por id superiores de $ 5.00 a 5.20; por id corriente buenas, de $ 4.70 a 4.90; por sufridas y defectuosas finas, de $ 4.00 a 4.20, por id. id. gruesas, de $ 2.30 a 2.50; barrigas buenas de $ 1.80 a 2.00; por corderos cruza larga, de $ 3.40 a 3.50; merinas supras de $ 4.60 a 4.80; por id. superiores, de $ 4.30 a 4.50; por id corrientes de 4.00 a 4.20.

Cueros vacunos secos

Durante el día de ayer se colocaron varias partidas de este fruto habiéndose pagado como precio más corriente por los cueros livianos pelo de invierno y sin garrapata de $ 3 50 a 3.60.

Cueros lanares salados

Continúan de venta corriente y sin alternativas en los precios. Por los lotes especiales, lanas de 15 kgs arriba, se obtiene de $ 19.00 a 20.00 los 100 kgs.

Pieles lanares

Los compradores de la exportación siguen demostrando muy buen interés por este renglón. Por los cueros lanudos viejos, pasan de $ 2.50 a 2.60; por los de estación de $ 1.90 a 2.00, siendo posible conseguir hasta $ 2.20 por algún lote muy adelantado, por los pelados sanos, pagan alrededor de $ 1.20.

Cueros de potro

Se trató alguno que otro negocio de muy poca importancia sobre este renglón.

Por los cueros sanos, pagan de $ 1.60 a 1.70.

Cueros silvestre.

Los zorros buenos con cola tienen colocación entre $ 1.20 y 1.30 c\|u.

Cerda

Pagan por la mezcla buena, el precio corriente de $ 4.00

Pluma

Sin cambio que señalar. La de manga especial se vende entre $ 3.5 y 4.00; la larga y fresca, entre $ 3.40 y 3 60.

AGRICULTURA

Trigo

Lo recibido últimamente ascendió a 438 bolsas.

Se volvió a operar ayer con mercado corriente, acusando los precios la misma firmeza del cierre último.

Por el trigo superior de pan se abonó $ 5.00; por el id. bueno, hasta 4.95; por el id superior de fideos hasta 7.50

Maíz

Llegaron 278 bolsas en total.

La colocación de este grano se sigue haciendo en condiciones favorables y dentro de los mismos límites de precios. Por el cuarentino superior se abonó ayer, $ 4.20; por el maíz fino id., $ 4.10; por el común id. $ 3.60.

Lino

Sin entrada.

La situación de este oleaginoso no acusó ningún cambio digno de mencionar.

El mercado estuvo bastante encalmado, volviéndose a cotizar para la exportación alrededor de $ 4.80, el consumo local ofreció hasta $ 4.90 por el artículo bueno a superior.

Avena

La superior se cotiza entre $ 3.90 y 4.00; la buena, a $ 3.70.

Forrajes

El artículo superior sigue muy solicitado. Por alfalfa superior se obtiene de $ 3.90 a 4.00; por mezcla id. de $ 2.80 a 2.90; por pasto id. de $ 2.80 a 2.90; por paja, de $ 1.20 a 1.30.

Harina

Sigue con buena demanda. Por harina especial cotizan como precio más corriente, de $ 0.76 a 0.78; por la primera, de 0.66 a 0 67 los 10 kgs.

Papas

Siguen con mercado firme. La superior del país se coloca a $ 5.50; la Mar del Plata, a $ 7.50.

Entrada de frutos y cereales

Por Estación Central — 21 cueros vacunos secos, 10 fardos id. lanares, 2 atados id. varios, 438 bolsas trigo 278 id. maíz, 535 id. harina, 28 bultos tabaco.

Por Estación Bella Vista — 360 bolsas arroz.

Por vía fluvial — 584 bolsas lana, 2.336 cueros vacunos secos, 2.931 id. salados, 57 atados id. lanares, 69 fardos id., 7 cueros yeguarizos, 4 id becerros, 11 atados id., 20 id. varios, 3 piezas id., 16 bolsas cerda, 6 id pluma, 1.026 id. papas.

Económicos

SE OFRECE hombre joven para establecimiento Rural. Con conocimientos prácticos en la parcialidad de los trabajos. Sin pretensiones. Dirigirse por carta a Poste Restante A. Y. B. 1642 Correo Central.

SI SUFRE Vd. de insomnio, reuma, corazón, riñones, hígado, diabetis, parálisis, impotencia o cualquier otro trastorno en su organismo le conviene conocer "La maravilla eléctrica" de "Overbeck" aparato completamente insensible de fácil manejo que se lo aplica Vd. mismo. Informes Rodríguez Anido Hnos. Uruguay 1600.

ARRIENDO POR 6 MESES, Campo espléndido muy empastado en Rivera línea divisoria con Brasil, área. 4.700 hectás. varios potreros. La Industrial, Sarandí 500.

ORO se compra en cualquier estado, partidas grandes o pequeñas. Dirigirse a la fábrica SORIANO 887.

PARRAS americanas, injertos varios, vendo baratos. Pascual Mondelli y Hnos., Estación Suárez, Canelones. — Tel.: 47 Pando.

ARRIENDA por 6 meses, campo espléndido muy empastado, en Rivera línea divisoria con Brasil. Area: 4700 hects. varios potreros. La Industrial, Sarandí 500.

LOCAL alquilo frente a la Aduana Marseillaise 328. Tratar: 25 de Agosto 333.

OBSEQUIO A toda persona que haga una compra en la Maison [illegible] con motivo de los últimos días de liquidación. Vea los modelos. — [illegible] 1472

PARRA americana injertos de viña de uva de mesa y de vino vend. cantidades. Tratar almacén de José S. Pastorino (Colón). Telé. 31 Paso

PAYSANDU 1228 casa de lujo, alquilo 3 piezas y comodidades gran garage. Tratar: Banco Francés.

ESTABLECIMIENTO APTO PARA INSTALAR EN EL CUALQUIER FABRICA O INDUSTRIA. — Amplios pabellones, escritorio, casas para gerentes, encargados, cuidadores. A cuarenta metros del hormigón a la Barra detrás del Cementerio de la Teja se vende con facilidades o se alquila por módico precio en conjunto o fraccionadamente. Uruguay 805.

PERSONA seria comerciante retirado, responsable, sin pretensiones como obligación y pasatiempo acepta empleo en barraca o comercio de importancia. San José 1464.

RADIO eléctrica Philips, mueble de pié, flamante, vende familia urgente. $ 90. Médanos 1118.

SE OFRECE cocinera para estancia, tiene chico de 7 años. Tratar Galicia 1182 de 2 a 4.

C. GIRALT LAMAS. Negocios Bancarios. Financiación de Obras Públicas. de Importación de Mercaderías y Exportación Ganadera. La Paz 1255. Montevideo.

INSTITUTO ARGENTINO DE INDUSTRIALIZACION. Financia, compra y asesora Inventos Patente Nacional o Extranjera. Representante: C. Giralt Lamas. La Paz 1255.

C. Y. A. S. A. (Sociedad Anónima) Interviene en Representaciones y Negocios relacionados con América del Sur. Representante: C. Giralt Lamas. La Paz 1255. Montevideo.

ENCERADORA Electrolux vale 140 pesos, sin estrenar, por 80 pesos; aspiradoras de polvo por 45 pesos, vende Casa Préstamos Berros. Uruguay 1429.

TESORO DE LA JUVENTUD, 20 tomos valor 80 pesos por 26 pesos, usado; colección de Obras Famosas 3\|4 tafilete (completa), por 35 pesos, vende Casa Préstamos Berros. Uruguay 1429.

SINGER, máq. de coser y bordar escritorio valor 200 pesos por 85 y 65 pesos; Adler, 55 pesos; Imperial, 52 pesos; Royano, 52 pesos. Garantidas 4 años. Vende Préstamos Berros. Uruguay 1429.

CONSULTORIO, juego aséptico para médicos, parteras, etc., por 88 pesos lo vende la antigua Casa Préstamos Berros. Uruguay 1429.

GOMENSORO & CASTELLS

HOY HOY

MERCADERIAS Y MATERIALES CONSTRUCCION — 100 CHAPAS HIERRO GALVANIZADAS DEL N.o 6 al 12

1 automóvil D. F. Ford, 1 camión Ford para trabajo con buena caja. Divisiones vid. para escritorio, mostradores, etc.

EL MARTES 26 DE JULIO, a las 14 horas, en nuestro salón de ventas calle PIEDRAS 318.

Gran surtido de ropa de agua, carteras para señora, polainas, sacos de lana, pasadores de metal y demás artículos que estarán en exhibición.

Entrega al día siguiente. Seña: 25 o\|o. Comisión: 5 o\|o.

GOMENSORO & CASTELLS

ULTIMO REMATE

Caja Registradora NATIONAL, gran máquina frigorífica con motor acoplado, conservadora de helados, gran heladera roble, vitrinas de roble y cristales para exposición, escritorios americanos roble, mostradores, casilleros, archivos, prensa copiar, máq. escribir CONTINENTAL, grandes estanterías, vidrieras, mesas y demás en exhibición.

EN EL LOCAL PLAZA CAGANCHA N.o 1132, Y CALLE SAN JOSE 1129, entre Paraguay e Ibicuy.

EL JUEVES 28 DE JULIO, a las 14 horas (2 p. m.), remataremos al mejor postor y por cuenta de quien corresponda, todas las existencias de la CASA IMPORTADORA "PEDRO HIRIART".

Entrega al día siguiente. Garantía a satisfacción a todo comprador. Comisión: 5 o\|o. Más informes: PIEDRAS 318.

GOMENSORO Y CASTELLS

JUDICIAL

LA PROPIEDAD CALLE JUAN CARLOS GOMEZ N.o 1570 1572

ENTRE PIEDRAS Y 25 DE AGOSTO MAGNIFICO TERENO PARA UNA EN UN PARAJE CENTRAL. — EDIFICACION MODERNA 19 Mts. 169 de frente por 27 mtrs. 144.

EL JUEVES 4 DE AGOSTO a las 4 y 1\|2 p. m., de acuerdo con el siguiente

EDICTO. — Por disposición del señor Juez Letrado de lo Civil e Intestados de Tercer Turno Doctor Enrique C. Armand Ugón, dictada en el expediente caratulado: "Adolfina Martínez de Alonso Criado por sí y sus hijos menores contra Carlos Félix Carlson. Ejecución de hipoteca" se hace saber al público, que el día 4 de Agosto próximo a las 16 y 30 y en el lugar de su ubicación, por intermedio de los Martilleros Gomensoro y Castells, con asistencia del Alguacil y Actuario del Juzgado se venderá en remate público y al mejor postor el siguiente bien:

Una fracción de terreno con los edificios y demás mejoras que contiene, situado en la primera sección judicial de este Departamento, empadronado con el número 5368 compuesto de una superficie de quinientos cinco metros veinte y seis decímetros: con 19 metros 169 milímetros de frente al Oeste a la calle Juan Carlos Gómez, por donde las puertas del edificio están señaladas con los números 1570 y 1572; por 27 metros 144 milímetros de fondo, lindando por el Este con sucesores de Antonia Vásquez de Marquez; al Norte con la sucesión de Faustino Goyechea y por el Sud con una pequeña fracción deslindada en el plano del Agrimensor Senen Rodriguez de fecha 26 de Diciembre de 1907, que toma la casa adjudicada a María Mercedes Ponce de León.

SE PREVIENE: 1.o, Que el mejor postor deberá consignar el diez por ciento de su oferta en el acto de serle aceptada a los efectos del artículo 919 del Código de Procedimiento Civil.

2.o, Que los títulos de propiedad y demás antecedentes se encuentran en esta Oficina Actuaria, calle 25 de Mayo N.o 586, de manifiesto y a disposición de los interesados.

3.o Se hace constar que se ha habilitado la Feria Menor a los efectos de las publicaciones. — Montevideo, Julio 9 de 1932. — C. Walter Balletá, Actuario.

GOMENSORO & CASTELLS

AL MEJOR POSTOR!! CON FACILIDADES DE PAGO. LA GRANJA "VOGLINO"

Situada a 5 kilómetros del Pueblo Sauce (Depto de Canelones), a un paso de la carretera a Santa Rosa, y a 35 kilómetros de la Capital.

Son 13 hect. 7536 metros de campo muy bueno, con 7 hect. de viña, plantaciones frutales con todas sus poblaciones, bodegas, galpones y demás mejoras.

Establecimiento en plena producción. Merece visitarse.

El remate se efectuará en la Bolsa de Comercio.

EL JUEVES 4 DE AGOSTO, a las 15 y 30 horas (3 1\|2 p. m.), de acuerdo con el siguiente

EDICTO. — Por disposición del Juez Letrado de lo Civil e Intestados de 2.o turno, doctor Nicasio del Castillo, dictado en el expediente caratulado "Santiago Angüila contra José Voglino. Ejecución de hipoteca" se hace saber al público que el día cuatro de Agosto a las quince y treinta horas, en la Bolsa de Comercio, se va a proceder por los martilleros Gomensoro y Castells, asistidos del Alguacil y Actuario del Juzgado a la venta en remate público al mejor postor de una fracción de terreno y demás mejoras que contenga ubicado en el paraje denominado Sauce, sexta sección judicial del departamento de Canelones, designado con la letra E en el plano respectivo compuesta de una superficie de 13 hectáreas 7536 mts 18 decmts lindando por el Norte con Liborio González; por el Este Santiago González; por el Sur, Eleuterio Paulina y Apolinario González y por el Oeste Liborio González. — SE PREVIENE: Primero: Que el mejor postor en el acto de serle aceptada su oferta deberá consignar en poder del Actuario el 10 o\|o en garantía de la misma. — Segundo: Que la parte acreedora ofrece al comprador pesos 5 000 en hipoteca garantizada por el mismo inmueble. — Tercero: Que se ha habilitado la feria menor para las publicaciones de avisos. — Cuarto: Que los títulos y demás antecedentes se encuentran a disposición de los interesados en la Oficina Actuaria de este Juzgado calle Buenos Aires núm. 367. — Montevideo, Julio 13 de 1932. —Eduardo Díaz Palp, Actuario.

JOAQUIN J. ROMERO

JUDICIAL

EL DIA 8 DE AGOSTO próximo, a las 4 de la tarde, en las puertas del Juzgado Ldo de lo Civil de 1.er turno calle Rincón N.o 475.

Remataré 4 fracciones de Chacras en un solo lote, compuestas cada una de 2 hectáreas 147 metros 75 decímetros, con un área total de 8 hectáreas 591 metros, con frentes al Camino de las Tropas y por el fondo lindan con la margen izquierda del Arroyo de las Piedras, Departamento de Montevideo; con valiosas mejoras consistentes árboles frutales, viñedos, casa habitación de material compuesta de tres cuerpos independientes y además contiene importantes arenales de fácil explotación. Excepcional ubicación, próximas a los Caminos Colman y Melilla, hormigonados. Base de venta: $ 5.000.

Y todo de acuerdo con el siguiente:

EDICTO. — Por mandato del señor Juez L. de lo Civil e Intestados de 1.er turno doctor don Francisco Jardí Abella, dictado en los autos caratulados: "Sucesión de Juan Zunino", se hace saber al público que el día 8 de Agosto próximo a las 16 y en las puertas del Juzgado, se procederá por el martillero don Joaquín J. Romero asistido del Alguacil y Actuario del Juzgado a la venta en remate público y sobre la base del aforo de [illegible] C. Inmobiliaria de cuatro fracciones de terreno, con las mejoras que contienen situadas en la margen izquierda del arroyo de las Piedras 9.a sección judicial de este departamento de Montevideo señaladas con los N.os 1 2 3 y 4, en el plano de mensura que practicó el Agrimensor Mario E. Percovich en Setiembre de 1914 compuesta cada una de dos hectáreas ciento cuarenta y siete metros setenta y cinco decímetros cuadrados y que lindan en conjunto por estar unidas al Norte y Oeste con el arroyo de las Piedras; al Este, con el Camino de las Tropas, y al Sud con la fracción N.o 5 del mismo plano. Están empadronadas con los números 93.376, 93.377, 93.378 y 93 379 y aforadas para el pago del impuesto Inmobiliario en las sumas de $ 1.000.00 2 000.00, 1.000.00, 1.000.00 respectivamente. — SE PREVIENE: 1.o Que el mejor postor deberá consignar el 10 o\|o de su oferta en el acto de serle aceptada en garantía de la misma. — 2.o Que los gastos de escrituración, certificados, etc., así como la comisión del rematador serán de cuenta del comprador. — 3.o Que se habilitó la Feria Menor a los efectos de la publicación. — 4.o Que los títulos y demás antecedentes se hallan de manifiesto en la Oficina Actuaria de este Juzgado, Rincón 472 a disposición de los interesados. — Montevideo, Julio 9 de 1932. — Patricio A. Pereira, Actuario.

Informes: calle Juncal N.o 1363

REMATES

FRANCISCO SPINELLI

JUDICIAL — AL MEJOR POSTOR

El Miércoles 3 de Agosto, a las 16 horas (4 p. m.) — Concepción Arenal N.o 1636

Una buena casita para renta — 4 piezas, cuarto baño, cocina, w. c. patio claraboya corrediza altillo, obra sanitaria completa, pavimento de hormigón, vereda, etc.

MODERNA CONSTRUCCION toda de material y hierro.

Venderé de acuerdo con el siguiente:

EDICTO. — Por mandato del señor Juez Letrado Departamental de primer turno, doctor Florencio E. Moreno, dictado en los autos caratulados "Sbarbaro Antonio contra José Didini y otra. Ejecución de hipoteca" se hace saber que el día 3 de Agosto de mil novecientos treinta y dos, a las diez y seis horas y en el lugar de su ubicación se va a proceder por el martillero don Francisco Spinelli asistido de los señores Alguacil y Actuario del Juzgado, a la venta en remate público y al mejor postor del siguiente bien: un solar de terreno con sus edificios y demás mejoras situado en la octava sección judicial de esta ciudad manzana 588 compuesto de una superficie de setenta y nueve metros cincuenta y tres decímetros señalado con la letra "C" en el plano de subdivisión levantado por el Agrimensor M. E. Avilés del nueve de corriente y deslindado así: siete metros dos centímetros de frente al Norte a la calle San Eugenio, hoy Concepción Arenal, donde la propiedad tiene determinada su puerta de entrada con el número 1636; siete metros veinte y dos centímetros al Sud, lindando con María Rama; once metros nueve centímetros al Este confinando con el solar letra "B" de este plano; y once metros veinte y cinco centímetros al Oeste, lindando con Luis Carrara. Se previene: 1.o Que el mejor postor deberá consignar el 10 o\|o de su oferta a los efectos de lo dispuesto por el art. 919 del Código de Procedimiento Civil; 2.o Que serán de cuenta del mismo los gastos de escrituras, certificados y cualquier otro que afecte la venta. 3.o Que se ha habilitado el feriado menor a los efectos de las publicaciones. 4.o Que el título y demás antecedentes se hallan de manifiesto y a disposición de los interesados en la Oficina Actuaria del Juzgado calle Treinta y Tres N.o 1375. — Montevideo, Julio 5 de 1932. — José Pedro Barbot, actuario.

Otros informes, ver al rematador, Rivera 2824.

ANTONIO S. ZORRILLA & Cía.

SOBERBIA PROPIEDAD!

Construída con materiales de primer orden, buenas comodidades confort.

URUGUAY, 1659\|61 al lado de MINAS

VENTA TERMINANTE — AL MEJOR POSTOR

Reconoce un gravamen original de $ 16 500.00 en títulos serie X en favor del Banco Hipotecario del Uruguay, reducido al 30 de Junio p.pdo. a $ 14 384 3[illegible] con el cual podrá continuar el comprador, abonando la diferencia de los títulos, entre su valor nominal y el tipo de cotización bursátil en el día de la escrituración.

EL JUEVES 28 DE JULIO, A LAS 4 P. M.

Mide 9m de frente al Sud, 28m45 al Este, 9m al Norte y 28m al Oeste — Area: 256 metros 7250 cmtrs.

Comodidades: Sub suelo con amplio garage, 4 piezas, local para depósito y dependencias. — Planta alta: casa habitación con hall, sala, escritorio, 2 salitas, comedor, 3 dormitorios, cuarto de baño, cuarto de costura, patio cubierto, cocina, despensa, 2 piezas de servicio, fondito con gallinero y pileta. Instalaciones eléctricas, aguas corrientes, etc. Renta actual (con la rebaja del 10 o\|o de ley) no estando alquilado parte del subsuelo, $ 1 512.00 anuales. VISITESE de 5 a 6 p.m.

Pavimento, vereda, arrimos y caño maestro pagados. Títulos buenos. Escrituras, certificados por cuenta del comprador. Consignación 10 o\|o. Más informes: MISIONES 1365.

BOLSA, BANCA Y COMERCIO

MERCADO DE CAMBIOS

Se produjeron ayer algunos cambios en las cotizaciones, aún cuando ellos no tuvieron mayor importancia.

En cuanto al movimiento de operaciones, la situación no acusó ninguna variante, continuando por tanto la misma paralización que constituye la característica de la plaza desde hace algún tiempo.

Damos a continuación los precios del mercado durante el día de ayer:

SERVICIO ESPECIAL DE LA MAÑANA

	Apertura	Cable
Londres	32 3|16	32 3|16
Nueva York	47 50	47.50
Francia	12.12	12.13
Amberes	3 42 3|4	3.42 3|4
Génova	9.30	9.31
España	5.98	5.98
Suiza	2.44	2.44
Alemania	2.–	2.—
Coronas checoesl.	2.59	2 60
Holanda	1.18	1.18
Yokohama	1.73	1.72 3|4
Río Janeiro	38190	38190
Buenos Aires	81.—	81.—

PRECIOS DE CLAUSURA

Países	Cable
Inglaterra	32 3|16
Francia	12.12
España	5.98
Suiza	2.44
Estados Unidos	47.50
Alemania	20.025
Buenos Aires	81.—
Brasil	38190
Bélgica	3.425
Holanda	1.18
Canadá	52.—
Japón	1.7275

DEDUCCIONES

De acuerdo con los precios de clausura correspondientes al día de ayer:

10 libras valen	$	74.42
100 francos valen	"	8.25
100 pesetas valen	"	16.86
100 francos suizos valen	"	40.98
100 liras valen	"	10.75
10 dolares valen	"	21.05
100 marcos valen	"	49.94
100 pesos argentinos	"	54.32
1 conto vale	"	161.58
100 francos belgas valen	"	30.20
10 florines valen	"	8.47
10 yens valen	"	5.79

BOLSA

CORREDORES DE SEMANA

En la presente semana actuarán de corredores los señores Agustín Mullins y Romualdo Lombardo, como titulares y suplentes respectivamente.

1.a RUEDA

DEUDAS NACIONALES

Deuda Nacionalización del Puerto (Cupón 1.o de agosto)
$ 2.200 para mañana . . a 84.20

Deuda Int. de Conversión 1916 2.a Serie (Cupón 1.o de setiembre)
$ 11.000 para mañana . . a 91.30

Deuda Obras Pcas. y Conv. 1918 (Cupón 1.o de octubre)
$ 1.000 para mañana . . a 88.50

Títulos Deuda Pública 1923 (Cupón 1.o de setiembre)
$ 10.000 para mañana . . $ 90.40
" 1.000 para mañana . . " 90.40
" 1.000 para mañana . . " 90.40

Banco Popular (acciones)
20 para mañana . . $ 100.—
20 para mañana . . " 100.—
40 para mañana . . " 100.—

TITULOS HIPOTECARIOS

Serie 29 (Cupón 1.o de agosto)
$ 1.500 para mañana . . $ 89.60
" 1.000 para mañana . . 89.60
" 1.275 para mañana . . 89.60
" 1.100 para mañana . . 89.50
" 1.000 para mañana . . 89.50

2.a RUEDA

DEUDAS NACIONALES

Títulos Deuda Pública 1923 6 1|2 o|o Cupón 1.o Setiembre
$ 10.000 para mañana . . 90.40

Bonos M. Saneamiento 6 1|2 o|o Cupón 1.o Octubre Serie O
$ 4.000 para mañana . . 85.90

Bonos M. Pavimentación 6 1|2 o|o Cupón 1.o Octubre Serie E
$ 5.000 para mañana . . 83 —
2.a Serie
$ 2.000 para mañana . . 85 —

Banco Popular (acciones)
$ 20 para mañana . . 161 —

TITULOS HIPOTECARIOS

Serie Z Cupón 1.o Octubre
$ 6.200 para mañana . . 91 —

Serie 27 Cupón 1.o Setiembre
$ 1.800 para mañana . . 88.40

Serie 28 Cupón 1.o Agosto
$ 1.000 para mañana . . 90.50

$ 8.000 para mañana . . 90.50
1.000 para mañana . . 90.50

Serie 30 Cupón 1.o Octubre
$ 1.000 para mañana . . 88.10
6.000 para mañana . . 88.10
6.000 para mañana . . 88.10
5.000 para mañana . . 88.10
5.000 para mañana . . 88.10
1.700 para mañana . . 88.10
1.000 para mañana . . 88.10
5.400 para mañana . . 88.10
1.800 para mañana . . 88.10
1.700 para mañana . . 88.10
1.400 para mañana . . 88.10
1.400 para mañana . . 88.10
1.500 para mañana . . 88.10
2.500 para mañana . . 88.10
11.000 para mañana . . 88.10
1.000 para mañana . . 88.10

Nuestros títulos en el exterior

Londres, 26. — A LA MAÑANA. — Montevideo. — Los precios de apertura de los títulos uruguayos son los siguientes:

Deuda Consolidada 1891	$	31 —
Empréstito Uruguayo 1896		65 —
Empréstito Conversión 1905		37.50

París, 25. — A LA MAÑANA — Montevideo — El Empréstito Conversión 1905 cotizó a 26.50 francos.

Bolsa de Buenos Aires

ESTADO DE LA PLAZA

Buenos Aires, 25. — A LA MAÑANA. — Montevideo. — La plaza estuvo floja; se vendieron cédulas por 812.500 pesos; títulos papel por 789 800 pesos.

Buenos Aires, 25. — A LA MAÑANA. — Montevideo. — En la Bolsa de Comercio de ésta, se cotizaron hoy los siguientes valores:

Cédulas Argentinas 6172 a 91.80.
Idem idem 2.a y 33.a, a 91 50.
Idem idem 5.a, 21.a y 22.a, a 90.80.
Idem idem 7.a, 8.a, 23.a y 37.a, a 92.—.
Idem idem 10.a, a 92 20.
Idem idem 13.a, a 91 70.
Idem idem 16.a, a 90.60.
Idem idem 19.a y 20.a, a 92.70.
Idem idem 26.a y 36.a, a 90.50.
Idem idem 27.a, a 91.80.
Idem idem 29.a, a 92.56.
Idem idem 30.a, a 92 40.
Idem idem 31.a y 32.a, a 91
Idem idem 35.a, [illegible].90
Crédito 1906 (oro) a 94.20
Idem 1923, a 84.40.
Idem 1925 3.a, a 94.10.
Idem 1927 1.a, a 83.
Idem 1929 1.a, a 84.
Idem 1930 1.a, a 82.50.
Idem 1928 5 1|2 o|o, a 75.30.
Municipal 7091 11.a, a 84.
Idem 6 1|2 o|o A, a 84 50.
Idem Const. Modernas 76.10.
B. Aires, Deuda 1922 a 72.
Idem idem Pav. 6 o|o 1927, a 68.60.
Bonos Hipotecarios A, a 86.60.
Idem idem C, a 88 50.
Idem idem E, a 87.
Idem idem F, a 86.50
Banco Popular (oblig. 2.a y 6.a), a 80.
Italo-Arg. Electricidad (oblig.), a 88.

Valor de la propiedad

VENTAS REGISTRADAS AYER

$ 6.425 casa calle Santa Ana 3758 con 236 mts.
$ 10.000 casa calle San José 1317-19 con 225 mts.
$ 2.800 casa Camino Mendoza (18.a sección) con 960 mts.
$ 3.000 casa calle Charrúa 2060 con 59 mts.
$ 6.660 casa calle Libertad 17[illegible] con 289 mts.
$ 18.188 terreno Avenida 8 de Octubre y General Urquiza con 518 mts.
$ 4.200 terreno en La Tablada (9.a sección) con 17.842 mts.
$ 5.779 terreno calle G[illegible] (11.a sección) con 1.040 mts.
$ 1.700 terreno en la 21.a sección de Montevideo con 2 124 mts.

Interés del dinero

HIPOTECAS REGISTRADAS AYER

1.a sección
Sin operaciones.

2.a sección

$ 18.000	a 7	o|o anual
17.450	7	"
8.000	7 1|2	"
1.500	7 1|2	"
4.500	8	"
600	8	"
500	8	"
400	8	"
900	8	"
500	8	"
400	9	"
4.000	9	"
3.000	10	"
1.000	12	"
400	12	"
3.500	convencional.	
1.000	"	
5.000	"	

Cambios de Buenos Aires

CAMBIOS EN BUENOS AIRES

Hoy: 4 p. m.

Países	Cable
Francia	14 89
Bélgica	3.45
España	7.28
Italia	11.43
Estados Unidos	71 00
Suiza	2.99
Uruguay	50.00
Inglaterra	19 5|16
Alemania	2.45
Holanda	1.45 1|8

Mercado Uruguayo de Cereales e Término S. A.

PRIMERA RUEDA

(Base de 78 kgs.)

SEGUNDA RUEDA

30 toneladas para Octubre . . $ 5.07
30 " " . . " 5.09

SEGUNDA RUEDA

Sin operaciones

PRECIOS DE AJUSTE (Base de 78 kgs.)

Trigo (Base de 78 kgs.)		
Disponible	4.90	4.96
Julio	4.90	4.96
Agosto	4.90	4.95
Setiembre	5.00	5.05
Octubre	5.05	5.10
Noviembre	—	5.15
Trigo (Base de 80 kgs.)		
Disponible	5.00	5.00
Julio	5.00	5.05
Setiembre	5.10	5.15
Octubre	5.15	5.20
Noviembre	—	5.26
Maíz		
Disponible N.o 1	3.60	3.60
Disponible N.o 2	3.50	3.50
Julio N.o 1	3.60	3.60
Julio N.o 2	3.50	3.50
Agosto N.o 1	3.50	3.50
Agosto N.o 2	3.50	3.50
Setiembre N.o 2	3.50	3 50
Octubre N.o 1	3.70	3.70
Octubre N.o 2	3.60	3.60
Lino		
Disponible	4.65	4.65
Julio	4.85	4.85
Agosto	4.85	4.85
Avena		
Disponible	3.70	3.70

PRECIOS OFICIALES DE CLAUSURA

Trigo (Base de 78 kgs.)		
Agosto	4.93	4.98
Setiembre O.	5.03	—
Octubre	5.10	5.13
Noviembre O.	5.13	—

Maíz: Sin cotización
Lino: Sin cotización.
Avena: Sin cotización.

Información telegráfica

DIVERSOS MERCADOS EXTRANJEROS (Especial para LA MAÑANA)

CAMBIOS

Londres, 26. (Especial). — Las cotizaciones del día de ayer fueron las siguientes:

Londres sobre Nueva York, a 3.55 1|4 dólares; sobre París, 90.62 francos, sobre Madrid, 44.37 pesetas; sobre Amsterdam, 8.82 florines; sobre Roma, a 79.62 liras; sobre Bruselas, a 25.70 francos belgas; sobre Berna, a 18.23 francos suizos; sobre Berlín, 14.95 reichsmarks; sobre Tokio, a 1|6 5|8 yens; sobre Buenos Aires, nominal.

ALGODON

LIVERPOOL — NUEVA YORK

Liverpool, 26. (Especial). — El mercado de algodón americano estuvo hoy sostenido. Para entregar en Julio se cotizó a 4.31.
Para Agosto, a 4.31.
Para Setiembre, a 4.31.
Para Octubre, a 4.32.
Para Noviembre, a 4.34.
Para Diciembre, a 4.3[illegible].
Para Enero, a 4.39.
Para Febrero, a 4.42.
Para Marzo, a 4.45.
Para Abril, a 4.48.
Para Mayo, a 4.51.
Para Junio, a 4.53.

Mercado de disponible:
Good ordinary, a 5.50.
Stric good ordinary, a 5.05.
Low middling, a 4.80.
Stric low middling, a 4.60.
Middling, a 4.50.
Stric middling, a 4.45.
Stric low middling, a 4.35.
Middling fair, a 4.15.
Middling fair, a 3.85.

Nueva York, 25. (Especial) — El algodón fully middling para entrega inmediata se cotizó hoy a 5.75 centavos de dólar por libra.
Para Junio, a 5.71.

CEREALES

Chicago, 26 (Especial) — El mercado de maíz estuvo flojo.

Para Julio al cierre se cotizó a 31 máximo, a 31 1|4; mínimo, a 31; para Setiembre al cierre, a 32 1|4; máximo, 32 3|4; mínimo, 31 3|4.

El mercado de trigo estuvo hoy flojo. Para Julio al cierre se cotizó a 45 3|4; máximo, a 46 7|8; mínimo, a 45 1|2; para Setiembre al cierre, a 47 7|8; máximo, a 48 3|8; mínimo, a 47 7|8.

El de avena estuvo sostenido. Para Julio se cotizó a 16 5|8; para Setiembre, a 17 5|8.

Duluth, 25 (Especial) — La semilla de lino se cotizó para Julio a 95; para Setiembre a 95.

Londres, 26 (Especial) — El mercado de trigo estuvo firme, debido en parte a avisos telegráficos del mercado de Winnipeg.

Se hicieron buenos negocios en trigo con procedencia de Rusia y para consumo en Inglaterra.

Los cargamentos se cotizaron con un alza de tres peniques por quarter.

El de maíz estuvo sostenido: hubo buena demanda. Los cargamentos procedentes de la Argentina se cotizaron con un alza de 1 1|2 peniques por quarter.

SEBO

Londres, 25 (Especial) — El sebo argentino tipo frigorífico de primera C. I. F. para embarcar en Agosto, a 21|9; de matadero de primera para el mismo mes, a 20|9.

Mercado de productos

GANADERIA

Lanas

Al comenzar los negocios de la semana, ayer lunes, el mercado se presentó sin acusar ninguna variante, se realizaron algunas operaciones dentro de los precios ya conocidos y que son los que señalamos a continuación.

Por lanas cruzas finas supras, abonó de $ 5.30 a 5.60; por id. superiores de $ 5.00 a 5.20; por id. corriente buenas, de $ 4.70 a 4.90; por sufridas y defectuosas finas, de $ 4.00 a 4.20, por id. id. gruesas, de $ 2.30 a 2.50; barriga, buenas de $ 1.80 a 2.00; por corderos cruza larga, de $ 3.40 a 3.50; merinas supras, de $ 4.60 a 4.80; por id. superiores, de 4.30 a 4.50; por id. corrientes de 4.00 a 4.20.

Cueros vacunos secos

Durante el día de ayer se colocaron varias partidas de este fruto habiéndose pagado como precio más corriente por los cueros livianos pelo de invierno y sin garrapata de $ 3 50 a 3 60.

Cueros vacunos salados

Continúan de venta corriente, sin alternativas en los precios. Por los lotes especiales, lonja de 15 kgs. arriba, se obtiene de $ 19.00 a 20.00 los 100 kgs.

Pieles lanares

Los compradores de la exportación siguen demostrando muy buen interés por este renglón. Por los cueros lanudos viejos, pasan de $ 2.50 a 2.60; por los de estación de $ 1.90 a 2.00, siendo posible conseguir hasta $ 2.20 por algún lote muy adelantado, por los pelados sanos, pagan alrededor de $ 1.20.

Cueros de potro

Se trata alguno que otro negocio de muy poca importancia sobre este renglón.

Por los cueros sanos, pagan de $ 1.60 a 1.70.

Cueros silvestre.

Los zorros buenos con cola tienen colocación entre $ 1.20 y 1.30 c|u.

Cerda

Pagan por la mezcla buena, el precio corriente de $ 4.00

Pluma

Sin cambio que señalar. La de manga especial se vende entre $ 3.6[illegible] y 4.00; la larga y fresca, entre $ 3.40 y 3 60.

AGRICULTURA

Trigo

Lo recibido últimamente ascendió a 438 bolsas.

Se volvió a operar ayer con mercado corriente acusando los precios la misma firmeza del cierre último.

Por el trigo superior de pan se abonó $ 5.00; por el id. bueno, hasta 4.95; por el id. superior de fideos hasta 7.50

Maíz

Llegaron 278 bolsas en total.

La colocación de este grano se sigue haciendo en condiciones favorables y dentro de los mismos límites de precios. Por el cuarentino superior se abonó ayer, $ 4.20; por el maíz fino id., $ 4.10; por el común id. $ 3.60.

Lino

Sin entrada.

La situación de este oleaginoso no acusó ningún cambio digno de mencionar.

El mercado estuvo bastante encalmado, volviéndose a cotizar para la exportación alrededor de $ 4.80; el consumo local ofreció hasta $ 4.90 por el artículo bueno y superior.

Avena

La superior se cotiza entre $ 3.90 y 4.00; la buena, a $ 3.70.

Forrajes

El artículo superior sigue muy solicitado. Por alfalfa superior se obtiene de $ 3.90 a 4.00; por mezcla id. de $ 2.80 a 2.90; por pasto id. de $ 2.80 a 2.90; por paja, de $ 1.20 a 1.30.

Harina

Sigue con buena demanda. Por harina especial cotizan como precio más corriente, de $ 0.76 a 0.78; por la primera, de 0.66 a 0.67 los 10 kgs.

Papas

Siguen con mercado firme. La superior del país se coloca a $ 5.50; la Mar del Plata, a $ 7.50.

Entrada de frutos y cereales

Por Estación Central — 21 cueros vacunos secos, 10 fardos id. lanares, 2 atados id. varios, 438 bolsas trigo 278 id. maíz, 536 id. harina, 28 bultos tabaco.

Por Estación Bella Vista — 360 bolsas arroz.

Por vía fluvial — 584 bolsas lana, 2.336 cueros vacunos secos, 2.9[illegible] id. salados, 57 atados id. lanares, 69 fardos id., 7 cueros yeguarizos, 4 id. becerros, 11 atados id., 20 id. varios, 8 piezas id., 16 bolsas cerda, 6 id. pluma, 1.026 id. papas.

TIEMPO REINANTE EN EL PAIS

El Observatorio Nacional registró en el Prado los siguientes datos a las 11 horas.
Presión atmosférica a cero grado y al nivel del mar: 760.09.
Humedad relativa por ciento: 79.
Temperatura al abrigo: 20.6.
Temperatura a la intemperie, 20.2.

La Mañana

Martes 26 de Julio de 1932

TEMPERATURA MAXIMA Y MINIMA
Máxima al abrigo: 20.6 a las 14 horas del día 25.
Mínima al abrigo: 14.6 a las 24 horas 40 del día 25.
Máxima a la intemperie: 27.0 a las 13 h. 30 del día 25.
Mínima a la intemperie: 12.0 a las 2 h. 40 del día 25.
Viento: N. con 17 kilómetros por hora.
Temperaturas mínimas registradas en las estaciones meteorológicas del Servicio (al abrigo): Punta del Este, 12.1; Mercedes, 14.1; Rivera (Liceo Departamental), 13.0.

Mario D. Bruno hirió de varios tajos a su amante porque lo había abandonado

UN DRAMA DE LOS BAJOS FONDOS DESARROLLADO A POCOS METROS DE LA PLAZA INDEPENDENCIA

Blanca Rosa Portillo es el nombre de la víctima

Un suceso típico del antiguo "bajo" montevideano es el que anoche tuvo lugar en el cruce de las calles Colonia y Ciudadela.

Como es sabido, la construcción de la Rambla Sur y las expropiaciones que con tal motivo ha sido necesario hacer ha ido desalojando poco a poco el "barrio infame" que se extendía en la zona sur de la ciudad entre las calles Ciudadela y Treinta y Tres.

Las mujerzuelas que ejercían su triste oficio en aquella parte de la ciudad se han diseminado por todas partes, pero han elegido con preferencia aquellos lugares próximos a determinadas casas que favorecen su "comercio".

La manzana comprendida entre las calles Colonia, Ciudadela, Mercedes y Florida, gracias a una indisculpable tolerancia de la policía, dadas las escenas que se producen a cada momento, es uno de los puntos predilectos de reunión de las meretrices.

En ese paraje todo está permitido y si no lo está, así lo parece por la pasividad de los funcionarios policiales que presencian los espectáculos bochornosos que allí ocurren.

Blanca Rosa Portillo, la víctima del suceso de anoche

BLANCA ROSA PORTILLO

Al igual que otras mujeres, aprovechando de la tolerancia de los encargados de guardar el orden y la moral, solía frecuentar la manzana mencionada la mujer Blanca Rosa Portillo, uruguaya, soltera, de 22 años de edad, domiciliada en la pensión Liniers, en la calle del mismo nombre.

Desde hace algún tiempo Blanca Rosa hacía vida marital con Mario Domingo Bruno, uruguayo, soltero, de 29 años, con domicilio en la Pensión Internacional, en la calle Cerrito 558.

BLANCA ROSA ABANDONA A BRUNO

Ultimamente, Blanca Rosa, cuya principal condición parece que no es la constancia en los amores, se había cansado de su amante y trató de encontrarle un sustituto.

Trabó relaciones con un "chauffeur" que para en la Plaza Independencia, el cual no ha sido aun identificado por la policía, y levantó el vuelo.

Bruno que entiende haberse portado correctamente, si es que así puede decirse, con su querida, no pudo hacerse a la idea del abandono y resolvió exigirle una explicacion.

BRUNO BUSCA A BLANCA ROSA

Mario sabía que su antigua amante solía concurrir a las proximidades de la Caja Nacional de Ahorros y Descuentos y que por esos lugares ejercía la prostitución.

Con el propósito de exigirle que le diera los motivos de su conducta, Bruno se encaminó a dicho lugar durante varios días, procurando encontrarse con la Portillo.

Esta, que no preveía nada bueno de las consecuencias de la entrevista, trató de esquivar a su compañero y siempre lo consiguió hasta ayer.

EN LA PLAZA INDEPENDENCIA

Como en los días anteriores, anoche Bruno hizo la "guardia" a Blanca Rosa, ocultándose bajo los arcos de la Pasiva de la Plaza Independencia. Más o menos desde las siete de la tarde, esperó detrás de una columna frente a la imprenta de Benedetti, la llegada de su ex-amante.

Hacía ya una hora que esperaba, cuando la vió venir por la plaza acompañada por otra mujer, llamada María Busón, que vive en la calle Ellauri 1314 y que ejerce el mismo triste comercio de la Portillo.

LA ENTREVISTA

Bruno esperó que Blanca Rosa atravesara la calzada y descendiera por la calle Florida.

Al llegar al cruce de la calle Colonia se le acercó y le dijo que tenía que hablarle.

Blanca Rosa tomó entonces en dirección a Ciudadela, seguida por Mario y ambos se detuvieron frente a la puerta de la cocina del Hotel Barcelona.

Allí, Bruno exigió a su compañera que le explicara los motivos que había tenido para abandonarlo.

La Portillo le contestó groseramente, empleando varios vocablos de grueso calibre.

La disputa aunque parezca extraño, no llamó la atención de ninguno de los transeúntes. Es tan común oír en dicho paraje toda clase de expresiones soeces y aún hasta ver cosas que pasan de expresiones, mismo a vista y paciencia de representantes de la autoridad, que una disputa entre un hombre y una mujer, empléese lenguaje que se emplee, en ese lugar, no despierta la curiosidad de nadie.

BRUNO ATACA A BLANCA ROSA

No contenta con sus ofensas verbales, Blanca Rosa dió un empellón a Mario, al mismo tiempo que le pedía, no muy amablemnte, por cierto, que la dejara en paz.

Exasperado por la conducta de su amante y también acicateado por los celos, al ver que Blanca Rosa prefería a su rival, Bruno sacó a relucir un cuchillo de que siempre vá provisto e infirió varios tajos a la meretriz.

Sin saber exactamente la importancia de las heridas que le había hecho, el impetuoso amante se dió a la fuga, huyendo por Ciudadela hacia el Norte.

PERSECUCION DEL HERIDOR

Serían más o menos las 8 y 45 p. m. y el tránsito se hallaba interrumpido en la calle Rincón por el descarrilamiento de un tranvía en la calle Juncal.

Bruno corrió por Ciudadela hasta Rincón y allí dobló en dirección al Este, siendo perseguido por varios agentes de policía y algunos transeúntes.

En la fuga, Bruno se llevó la cartera de Blanca Rosa y el cuchillo con que la había herido.

Al llegar a Rincón se coló por entre los numerosos tranvías y automóviles que se encontraban detenidos por el descarrilamiento y en su huída llegó a la calle Juncal, donde volvió a doblar en dirección a 25 de Mayo.

En el cruce de estas dos últimas calles consiguió darle alcance el cabo de la seccional 1.a Pablo Morales, quien lo redujo a prisión.

AL HOSPITAL Y A LA COMISARIA

El sargento Teodoro Suárez que se hallaba próximo al lugar del hecho concurrió de inmediato a prestarle auxilio a la herida y la condujo en un taxímetro hasta el servicio de urgencia de la A. P., desde donde fué llevada en una ambulancia al Hospital Maciel, por así requerirlo su estado.

Mientras tanto, el heridor era llevado por el cabo Morales a la seccional 1a.

MANIFESTACIONES DE BRUNO

Manifiesta la comisaría de la 1a. sección, que Mario Bruno fué llevado a la seccional 3.a por haberse establecido que el hecho ocurrió en jurisdicción de esta última seccional, tomando entonces intervención los comisarios Tarlera y González.

A los interrogatorios a que fuera sometido por estos dos funcionarios y por el Juez de Instrucción Bruno contestó que su actitud había sido motivada por los insultos de Blanca Rosa, que jamás había vivido de lo que ella ganaba en el ejercicio de la prostitución y que si le arrebató la cartera fué para evitar que le diera el dinero que tenía a su nuevo amante.

Mario Domingo Bruno, en momentos que era conducido por el cabo Morales

Accidentalmente un esgrimista hirió a otro mientras tiraban al florete

El lamentable hecho ocurrió en la sala de esgrima del Club A. Atenas

La sala de esgrima del Club Atenas fué anoche escenario de un lamentable y trágico accidente del que resultaron protagonistas dos socios de la institución, que se encontraban ejercitándose én la práctica del florete.

LOS PROTAGONISTAS

Anoche, a las 9 y 30 legaron al local que en la calle Reconquista ocupa el Club A. Atenas, los señores José de la Fuente, uruguayo, soltero, de 29 años de edad, domiciliado en la calle Colonia 1250, y Fernando Pereda, domiciliado en la calle Yi 1373, dirigiéndose ambos amigos a la sala de armas.

LAMENTABLE ACCIDENTE

Después de haberse vestido las ropas adecuadas, De la Fuente y Pereda se dirigieron a la pedana donde practicaron un poco tirando al sable.

Luego decidieron cambiar de armas practicando el florete.

Hacía pocos minutos que lo hacían, cuando De la Fuente atacó a fondo siendo paradas sus estocadas por Pereda quien contestó con violentos ataques a fondo.

Su contrincante extendió su brazo derecho, dejándolo en esa posición para anular las estocadas de Pereda, quien continuaba tirándose a fondo.

En esas circunstancias quiso la fatalidad que de la Fuente no pudiese parar una estocada de su contrario y el arma de Pereda, burlando la guardia de De la Fuente, fué a penetrar en el cuerpo de éste, por debajo de su brazo derecho.

LAS AUTORIDADES

De la Fuente soltó su arma, cayendo al pavimento gravemente herido. Pereda aterrado ante la evidencia de lo ocurrido corrió a auxiliar a su amigo. Fueron solicitados los auxilios de la Asistencia Pública la que en una ambulancia transportó a de la Fuente al Hospital Maciel, donde quedó en asistencia, siendo su estado muy grave.

Intervinieron las autoridades de la seccional 1.a, ante la que se constituyó en prisión el señor Pereda, quedando detenido.

Se informó de lo ocurrido al Juez de Instrucción de turno.

Otras noticias de policía

Sobre el átentado contra el ómnibus "Cap"

SOBRE EL ATENTADO CONTRA EL OMNIBUS "CAP"

Uno de los detenidos incurre en graves contradicciones

Hasta el momento de escribir estas líneas se nos ha informado en las oficinas de la calle Colonia que el estado de la pesquisa tendiente a identificar a los autores del atentado contra el ómnibus "Cap" de la Cooperativa "A" permanece por ahora casi en el mismo estado.

Según se nos informa parece que entre los detenidos hay uno que habría incurrido en graves contradicciones que lo colocan en una situación de marcada sospecha.

Por más que hasta el momento no se hayan formulado declaraciones concretas se espera que dentro de pocas horas el atentado quedará completamente esclarecido.

Ebrio agresivo

Roca Cosa Di Napoli, italiano, soltero, de 38 años, domiciliado en Galicia 2324, algo ebrio, penetró a la casa de la señora Matilde Salda, Isla de Gorriti 2079, y dirigiéndose a un ropero que se hallaba en una habitación intentó abrirlo.

A las voces de auxilio que diera la mencionada señora, concurrió el sub comisario Vigliola y sargento Ciriaco Sosa, quienes al tener a Di Napoli fueron agredidos por éste a golpes de puño, resultando el sargento Sosa con una contusión en el brazo derecho y el sub comisario una lesión en la pierna derecha, en cuanto a Di Napoli, resultó con una pequeña herida en el cuero cabelludo que se produjo al caer al pavimento. Curado por la A. P. quedó detenido en la 3.a.

Un lotecito

La seccional 14.a remitió a Pedro Bonelli, por apropiación indebida, a disposición del Juez de Instrucción de Turno.

—La seccional 6.a remitió a Lorenzo Fernández y Juan Di Bello, por pelea y desorden.

—La seccional 18.a remitió a Daniel Gallego, por agresión y desorden.

—La seccional 12.a remitió a Alberto Fernández y Agustín Pin, por clandestinos de carreras.

—La seccional 16.a remitió a José Zaragolo q Gregorian Baracho, por clandestinos de carreras.

Del Observatorio Nacional

BOLETIN DE LAS 0 HORAS DEL DIA 26

El régimen depresionario formado en el centro de la Argentina se ha ahondado, como consecuencia de un régimen primario que actúa en el Atlántico Sur. Por el Neuquén, ha penetrado un anticiclón de rápido avance, pero aun las temperaturas, en nuestras latitudes se mantienen altas como consecuencia de las depresiones y del predominio de los vientos del norte. Se han producido precipitaciones en diversos puntos del país acompañadas de neblias. La humedad es todavía elevada.

PRONOSTICO PARA TODO EL DIA DE HOY

Continuará el estado de mal tiempo con lluvias y manifestaciones eléctricas, especialmente por la madrugada. Sobrevendrá después un intervalo de cielo semicubierto para recrudecer nuevamente la anormalidad.

Las temperaturas altas al comienzo irán bajando paulatinamente.— Elzear S. Giuffra, (Director interino).

El sabio inglés Darwin

HACE HOY 100 AÑOS QUE LLEGO A MONTEVIDEO

El 26 de Julio de 1832, hace hoy justamente 100 años, el buque de guerra de S. M. B. "Beagle" fondeaba en el puerto de Montevideo, trayendo a su bordo a Carlos Roberto Darwin.

Quien fuera después un célebre filósofo y naturalista, tenía entonces solamente 23 años de edad y recién recibido de doctor en Ciencias Naturales, aprovechó la ocasión que se le ofrecía de acompañar como naturalista a los expedicionarios

que comandaba el capitán Fitzroy, visió el Brasil, luego nuestro país, el estrecho de Magallanes, las costas occidentales de Sud América y las islas del Pacífico, regresando a su patria en el año 1836, después de cinco años de viaje.

A su vuelta a Inglaterra, las preciosas observaciones científicas que realizó fueron consignadas en una obra que publicó en colaboración con Owen y otros sabios titulada "Zoología del viaje del "Beagle", navío de S. M." (Londres 1840).

Patentes de rodados

Servicio extraordinario

A objeto de poder atender a las personas que en el día de ayer no pudieron efectuar el pago de la primera cuota de las patentes cuyo plazo se vencía, se ha prorrogado éste por todo el día de hoy, habilitándose el funcionamiento de la oficina desde la hora 8 y 30 a la hora 11 y de la hora 13 a la hora 18.

Asociación Nal. de Contadores

SUS NUEVAS AUTORIDADES. —

De acuerdo con los resultados de la elección recientemente efectuada, se procedió a la distribución de los cargos del Directorio de la Asociación Nacional de Contadores y Peritos Mercantiles, el que quedó integrado en la siguiente forma:

Directores - Consejeros: Cont. Fco. Palomino Zipitría y Néstor García de Zúñiga: Director - Secretario: Cont. Juan Rodríguez López; Director - Tesorero: Cont. Juan J. Duclós y Director Bibliotecario: Cont. Domingo Rilla Canet.

LA REUNION DE MAÑANA. —

El Cuerpo Deliberante de la Asociación se reune mañana miércoles en sesión ordinaria para considerar la siguiente orden del día:

Designación de Decano Interino de la Facultad de Ciencias Económicas, hecha por el P. E.; Intervención profesional en la nueva Facultad; Sesiones de divulgación científco - profesional; Revista social.

ACTO DE CONFRATERNIDAD Y CAMARADERIA. —

Con motivo de la promulgación de la ley que crea que la Facultad de Ciencias Económicas y de Administración, se ha resuelto la celebración de un gran acto de camaradería y confraternidad que tendrá lugar el 13 de Agosto, al cumplirse un mes de dicha promulgación.

El acto consistirá en un almuerzo a servirse en uno de los hoteles municipales y que congregará a todos los profesionales y estudiantes, culminando así una campaña de ocho años en favor de ese nuevo organismo universitario. — Serán especialmente invitados los senadores que intervinieron eficazmente en la sanción de la ley, autoridades nacionales, etc. Es posible que asista igualmente una delegación del Colegio de Doctores en Ciencias Económicas de Buenos Aires. Las tarjetas comenzarán a distribuirse mañana.

El tesoro del "Egypt" recuperado por los marineros del "Artiglio"

UNA EXTRAORDINARIA HAZAÑA DE MARINOS ITALIANOS

La audacia y la tenacidad de un grupo de italianos han hecho resurgir, desde las profundidades del océano, un tesoro: lingotes de oro brillan sobre el puente de una pequeña nave bajo los ojos serenos de los vencedores.

Cuatro años de trabajo tras dificultades de todo género; la rebusca ciega en el abismo; el encuentro milagroso del "Egipt" a treinta millas de la costa ,a ciento treinta metros de profundidad; tempestades y corrientes; invento de instrumentos; interrupciones sin fin, retornos sin impaciencias, hasta que, tenían conciencia de haber servido a la bandera y a la Nación y ambicionaban el reconocimiento de quien lleva la bandera y la nación tan alto en todo sentido.

Ahora, los hombres se hallan nuevamente sobre el Océano, en la pesca prodigiosa sobre aquella vieja nave que hace veinte años pescó merluzas. La fatiga pasada ya no se recuerda y la fatiga presente es dulce.

La larga ansiedad reprimida se ha convertido en una descansada serenidad. También los grumetes del "Artiglio" se han hecho ya a la de una fábula y nuestro viejo mundo — carente, según todos, de fantasía — se ha interesado precisamente como ante un cuento extraordinario.

Esta especie de cuento encierra por lo común, un símbolo de moral. La fábula del "Artiglio" expresaría que una vez el mundo amalgamó el tesoro de su riqueza con miserias, luchas y ruinas. Hombres potentes, hombres complicados, magos llamados expertos, se reunieron infinidad de veces sobre la ribera de un lago que parecía más profundo que el

Sobre el puente del "Artiglio", mientras a 130 metros de profundidad los ganchos atrapan los lingotes de oro del "Egipto"; las primeras relucientes monedas extraídas de la cámara blindada del navío sumergido

después de un día trágico la pequeña nave audaz ha volado en el aire su hermana gemela — el "Artigio II" — tomó su lugar en la batalla con sus útiles a bordo.

¡Tenacidad increíble de los armadores ligures!

Los ingleses, gente de indudable experiencia marinera, no han reparado en declarar que es ésta la más grande y extraordinaria operación de recuperación al mar y que no tiene ningun ejemplo en la historia.

Esos hombres han aceptado el elogio sin mayor orgullo, decididos continuar su bello trabajo.

Ellos saben bien lo que han hecho y quisieron, apenas el oro fué prendido a los tentáculos del guinche, dar la noticia al Duce, porque pesca de los millones y en medio de tanto cielo y de tanto mar, acunados por la larga y eterna canción oceánica, olvidan el admirativo clamor del mundo en torno a su hazaña. Las órdenes se repiten; los movimientos cautos y exactos se suceden; el tesoro muerto retorna a la obra de la vida; las redondas monedas vuelven a su curso — son hechas para correr; — diez años de vida submarina no las han detenido. ¿Cuántos millones son? ¿Ochenta o cien? Las cuentas exactas se harán más tarde, con números y balance. Entre tanto, esta misma imprecisión agranda la fascinación hacia la victoriosa lucha contra las tinieblas y el abismo.

La empresa tiene todo el aspecto Océano, para discutir acerca del resurgimiento del tesoro.

Más palabras se pronunciaban, más fórmulas se cambiaban, el tesoro se hundía más en lo profundo. Hasta que se presentaron cuatro hombres simples y pobres, armados de instrumentos antiguos como son la inteligencia, el coraje y la voluntad. Y sin tantas palabras, despreciando las burlas, la irrisión, la muerte, encuentran el tesoro, lo hacen resurgir del abismo y lo colocan nuevamente sobre el atónito mundo. Estos hombres eran italianos.

Y la moral de la fábula es un augurio, casi ,diríamos, un presentimiento.

Una visión fantástica del "Egypt", descansando a 130 metros y mostrando las chapas rotas por donde se llegó a la cámara blindada

Fué asaltado un escritor uruguayo

La crónica policial de la otra orilla sigue siendo pródiga en el artículo "asaltos". No pasa día, sin que le sea necesario, a aquella, anunciar varios de esos episodios, en los cuales los delincuentes, consiguen sus propósitos.

Pero lo que no se concibe, es que estas actividades, se hicieran sentir alguna vez sobre la testa de un poeta, género éste de personas, cuya situación económica, no es precisamente la que pueda despertar la codicia de los enemigos de lo ajeno.

Véase, como, relata el telégrafo, el asalto de que fué víctima, el escritor uruguayo Julio Garet y Más, vastamente conocido en nuestros círculos literarios y artísticos:

"La Plata, 25. — Anoche, poco antes de las 24, la policía de la sección 9.a encontró tendido en la calle 1 y 68, en estado de inconciencia, a un hombre que resultó ser el literato uruguayo señor Julio Garet y Más, quién de paso por etsa ciudad, había dado una conferencia pocas horas antes en la Agrupación "Bases', instalada en la casa del poeta Almafuerte. Garet y Más, fué llevado a la Asistencia Pública, comprobándose que había sido golpeado en la cabeza con un instrumento contundente. Gracias a un enérgico tratamiento, reaccionó rápidamente y pudo manifestar que había sido víctima de un asalto, aunque sin aportar mayores detalles del mismo".

La Mañana

AÑO XVI—Núm. 5355 — Montevideo, Miércoles 27 de Julio de 1932 — Redacción: Ciudadela 1478. — Administración: Cerrito 7[illegible]. Agencia en Buenos Aires: Talcahuano [illegible].

De CARLOS MARIA GURMENDEZ

DE LA CIUDAD UNIVERSITARIA

ANTICIPO DE REALIDADES

Especial para LA MAÑANA

Desviemos la visión de las convulsiones contradictorias que sacuden la actividad de la mayoría de los pueblos. Recojámosnos, siquiera como compensación al desgaste que origina la exigencia constante de incertidumbre y de cavilación de estos tiempos, en la serena perspectiva de hechos más cercanos a la intimidad espiritual, y, por lo mismo, de una expansión más pura y más reconfortante. España ha escriturado terrenos al Uruguay dentro de la Ciudad Universitaria para la construcción de su pabellón. Hay, pues, una decisión de obra cierta pero no inmediata, ya que la vastedad de la crisis dominante determinará la suspensión temporaria de aquélla.

Digamos, sin embargo, que la fijación material de ese centro de concentración estudiantil, no impide que, desde ahora, se cumplan los propósitos de enseñanza y de formación intelectuales. Acaso como un lejano y glorioso anticipo de éstos, puede recordarse que nada menos que don Alejandro Magariños Cervantes fué el primer uruguayo que se doctoró en España, señalando así la iniciación de una comunidad de estudios, que interrumpieron, luego, los acontecimientos de muchos años. Un sentido de aproximación más definido impuso, finalmente, la necesidad de organizar las aspiraciones en potencia. No era sin duda, consecuente que buscáramos desde lejos la cercanía de nuestro idioma y persiguiéramos el conocimiento directo de la educación mental de España, manteniendo interceptados los vínculos que estaban naturalmente creados. Si para con otras naciones existió la preocupación de fundar becas y de determinar el canje de profesores y de estudiantes, no resultaba ciertamente explicable que se dilataran los procedimientos destinados a establecer [illegible] conjunción intelectual con España, dentro de [illegible] amplias aún.

El pabellón uruguayo en la Ciudad Universitaria, restablece a su originaria importancia aquel deseo de acercamiento, y prepara una reciprocidad que si, hasta ahora, no había tenido traducción en los tratados, la adquirirá, sin demora.

Pero fuera de la materialización del proyecto, repetimos, que triunfa la idealidad del mismo. Paralelamente a las gestiones iniciadas sobre reconocimiento formal de los títulos universitarios, ya hay uruguayos que estudian en España, ya hay uruguayos que se doctoran en España. Sobre el suelo que es uruguayo también, no se levanta aún ninguna vivienda, pero existe una casa común, fundada por un español filántropo y americanista que permite la convivencia de estudiantes de otras tierras. De esa casa a las aulas y de éstas a aquélla, es la marcha habitual de los que estudian, que dentro del esfuerzo solidario encuentran, quizás, el más fuerte poder de goce interior. Viviendo en esa casa, un uruguayo, Juan León Bengoa, ha cursado y terminado su carrera de derecho. Naturalmente que su vida no ha podido ser la corriente entre sus compañeros, porque su caso era singular. Era estudiante y era periodista, en los días trascendentales del nuevo movimiento español. Debía recibir informaciones verídicas, en medio de las turbulencias explicables del momento, y formar así una definición y un concepto sobre los sucesos. Y por ello vivía en forzoso contacto con los hombres influyentes de la situación recogiendo a diario sus impresiones. El día del derrumbe de la Monarquía, cumpliendo, sin restricciones su misión periodística recorrió la ciudad en compañía de Alberto Ghiraldo y en la nuestra hasta que el cansancio de la noche puso término inevitable a las agitaciones incesantes de aquella jornada tumultuosa.

Y creo recordar que nos despedimos, apenas el silencio concluyó por envolver el Palacio Real, que por albergar a Doña Victoria y sus hijos mantenía aún su carácter de tal. Pero la actividad periodística no restaba a Bengoa actividad estudiantil. Se propuso concluir su carrera y hacerse abogado. Y lo consiguió; pero advertimos que no cumplió ligera ni apresuradamente su esfuerzo con el solo deseo de lograr un título. Puso además, inteligencia y conciencia. Las clasificaciones de sus exámenes fueron así, descollantes, y ostentan, como garantía irrecusable de probada capacidad, la firma de los más altos profesores: Sanchez Román, Fernández Brida, Flores de Lemús, Gascón y Marín, Adolfo Posada, Fernando de los Ríos, L. Jiménez de Azúa. Ahora prepara su tésis sobre: "Estructuración técnica y política del nuevo Estado Español." Y luego volverá al país.

Podemos tal vez, sin exageración, frente al caso de este compatriota, afirmar que la Ciudad Universitaria comienza a anticipar realidades.

La construcción del pabellón, que vendrá cuando épocas mejores la consientan, no detiene — mientras exista, como ahora, una casa común — la comunidad de estudios, la confusión de tareas y trabajos que deberán producir compenetración definitiva de nuestro pueblo y del español, en un afán laudable de perfeccionamiento recíproco.

Procuremos, entre tanto, formalizar las reglas legales de esa compenetración, para que los esfuerzos adquieran una efectividad práctica e indiscutible, al margen de renovación de pruebas universitarias que, fuera de duda, quitarían a la obra mutua, la esencia de su virtud fraternal.

Carlos Gurméndez

MOTIVOS LITERARIOS — Por EDUARDO OCAMPO MOSCOSO

FERNANDO DIEZ DE MEDINA Y SU LIBRO "IMAGEN"

Especial para LA MAÑANA

Con poetas jóvenes como Fernando Diez de Medina el actual panorama literario de Bolivia, se muestra promisor y digno de los mejores alientos y esperanzas.

Hasta este momento, si tuviéramos que valorizar con justificado rigor la producción literaria boliviana, en una forma general, llegaríamos únicamente a lo "cualitativo". Existen en mi país poetas y escritores que tienen ya una personalidad gallardamente definida; pero, por eso mismo, tal vez pocos son los dignos de mencionarse.

El caso de Fernando Diez de Medina es uno de los más concretos. Ya se perfiló como un elegido de las musas con su volumen "La Clara Senda" que, a más de revelarnos la presencia de un verdadero poeta, nos anunció el advenimiento de mejores horizontes espirituales, cosa que se ha ratificado, en forma plena, con su último libro "Imagen".

Todo en el libro responde al título que lo ciñe como una perenne caricia de belleza y de exactitud. No existen los forzados amaneramientos de esos maltrechos cazadores de metáforas que las dañan con su misma artificiosa captación. Todo en "Imagen" — contrariamente — es delicado, tenso y vibrátil.

Dentro de las oscilaciones y de la incesante búsqueda de evidencias artísticas a un vértice al que difícilmente se llega puro, es decir, imprimiendo el sentido interior de su propia personalidad.

Las poesías del autor de "Imagen" tienen el encanto de la brevedad que no es artificio, ni afán de cortarle las alas de la emoción, ablucionada por las ninfas de un blanco terciopelo que sólo puede dar un pensamiento cristalizado entre un transparente desmayo de delicadezas.

Fernando Diez de Medina como todo poeta de verdad enlaza sinceramente su propia emoción con la emoción de las cosas y después objetiviza, con acierto, como si ellas mismas hubiesen encontrado el espejo donde contemplarse en un instante de íntimos arrobamientos. Dice en sus "Motivos de Mar": "Yo acodado en el — barco, — solo llego a — sentirme. — un pedazo de algo — desprendido de es mágico — lienzo — de la tarde. Y, después e "El Minuto de Angustia": Fatiga — Tristeza. — Rayos de sol — cansino — trepando como — hormigas — por la barba — del monte — florida de — aspereza. — Dulce sonrisa — de oro — escondida en — el agua. — Y este dolor — que todos — los minutos — madura. — tiene un sabor — fruta — que no se diera — nunca".

"Todas las composiciones que integran el volumen que comentamos nos dan una impresión cabal, limpia y suave del marco poético en el que el autor ha impreso las huellas de fino encantamiento de sus estrofas. Pues son hermoso ramillete de suaves perfumes emotivos. No podemos contenernos al placer de transcribir íntegramente su poesía "Viaje" que, por sí sola basta para hacer conocer y apreciar, en forma categórica, las condiciones que adornan al poeta.

"Amada de las
pupilas dulces
y el corazón de
pájaro.

Voy a partir
mañana.

Casi no puedo
decirte
otra cosa.

Con mi
tristeza,
con mi inquietud,
y con
tu imagen.

Voy a partir
mañana.

Es como un suave
lamento,
el que anega mis
ojos.

Como trémula
sombra,
la que ondula en
mi vida.

Amada de las
pupilas
dulces
y el corazón
de pájaro.

Voy a partir
mañana.

Casi no puedo
decirte
otra cosa.

Voy a partir
mañana.

He ahí por qué "Imágen" de Diez de Medina es uno de los buenos libros que, desde hace tiempo, se ha venido publicando en Bolivia y que a más de acreditar la espléndida calidad de su autor, nos llena de júbilo ya que con una producción literaria como la que acabamos de comentar, Bolivia puede estar segura de que cuenta con buenos y dignos cultores de esa difícil profesión espiritual que se llama el Arte.

Oruro, Bolivia.

(Alrededor de América 1932. Prohibida la reproducción).

LA CONVENCION REPUBLICANA DE CHICAGO RESUELVE EL PROBLEMA DE LA HUMEDAD SECA

El comité de "técnicos" elabora una cláusula que dice "sí" y "no" a un tiempo

ESPECIAL PARA "LA MAÑANA"

Chicago, Junio de 1932.

ALAMBICADO es lo que se da con escasez y poco a poco, significación representativa de la manera como se condensa el vapor en los alambiques para resolverse en menudas gotas líquidas. Pero, atendido lo extenso del trayecto que se hace recorrer al vapor a lo largo de las sinuosidades del serpentín de un alambique, aquel adjetivo tiene que significar también aunque así no lo registren los diccionarios, todo trabajo de sutilización, y refinación en lo político a través de un largo proceso de selección, como el que en los Estados Unidos es costumbre emplear para elegir presidente.

Sabido es que en este país la de Presidente de la República es una elección de segundo grado; pero pocos habrán parado mientes en que aquella función de la ciudadanía es la obra de una serie de mecanismos que la convierten en la elección más indirecta posible, como si en el proceso de este alambicar se tratara de alejarse lo más posible de la fuente teórica del poder público: el pueblo.

La elección de candidatos, hecha por grados y por cuerpos que se presume llevan la representación de los municipios y de los estados, se encarga a sendas convenciones de los partidos, colegios en los cuales el pueblo, es decir, la gran masa del electorado, no toma parte. Pero ese pueblo, en cambio, está listo a favorecer con su voto en las ocasiones en que le corresponde ejercer el decantado atributo primordial de la soberanía, a aquellos individuos que las convenciones de partido designen.

Como en la práctica, y salvas contadas excepciones, el período de los Presidentes es de ocho años, no siempre la designación de candidatos es el principal problema sometido a la resolución, tratándose del partido que ejerce el poder. Actualmente, por ejemplo, la convención del partido republicano, reunida en Chicago, con la reelección de Mr. Hoover se ahorra el trabajo de discutir candidatos. Pero, en cambio, los tiempos nos permiten ya que se haga profesión de fe **prohibicionista**, como en años pasados. Gran parte de los delegados a la convención republicana llegan convencidos por la experiencia diaria de que el país necesita cambiar el rumbo emprendido y están resueltos a exponer en la plataforma del partido el compromiso de derogar la décimoctava enmienda constitucional. Grandes figuras de la política, la banca, la industria y aun de la iglesia protestante, han abandonado al presente sus antiguas filas prohibicionistas.

Comprenden los republicanos que en el estado actual de la opinión, ante el avance poderoso de una corriente popular que tiende a restablecer el equilibrio alterado en lo social por obra de la disparatada prohibición constitucional, la hegemonía del partido dominante peligra si no se opta decididamente por la contra-reforma.

Mas ocurre que entre los que temen rectificar lo hecho, queda aún el propio candidato, Mr. Hoover. ¿Cómo salir del impasse? Muy sencillamente. Como no se puede eludir en el programa una declaración en asunto de tan capital importancia, se encarga a un comité de técnicos la elaboración de una cláusula concebida en términos tales que deje tranquila la conciencia (!) de Mr. Hoover y de quienes lo acompañan en el aferrarse al amado error, al propio tiempo que prometa a los partidarios de la opinión contraria que el partido republicano trabajaría por la derogación de la malhadada reforma constitucional.

Y no ignoraba ninguno de los delegados a la convención republicana de Chicago que el punto en discusión no era una sutileza, teológica ni un distingo gramatical; todos sabían como se trataba de un serio problema de orden social. Pero estos hombres prácticos saben también que la palabra se le dió al hombre para ocultar sus pensamientos.

Felipe V[illegible]

Vista general del Estadio de Chicago, decorado especialmente para la Convención Nacional del Partido Republicano, que se ha reunido allí para escoger el candidato y la plataforma del partido para la próxima campaña presidencial de los Estados Unidos

LA DURACION MEDIA DE LA VIDA HUMANA

SU SENSIBLE CRECIMIENTO

ESPECIAL PARA "LA MAÑANA"

Se maldice la vida pero se sigue en ella. Con una secreta satisfacción leemos cada semana que todavía se ha descubierto un centenario en tal o cual ciudad. Cuando el turco Zaro-Aga nos asegura tocar sus ciento cincuenta y nueve años, si alguien manifiesta cierto excepticismo en cuanto a la memoria de las fechas en los cerebros orientales, hay siempre una persona indulgente para protestar.

—¿Por qué no, después de todo?

A menudo esta persona piensa simplemente:

—¿Por qué no, yo también?

La conquista para el hombre de un siglo casi habitual no tendría por otra parte nada de exorbitante. La mayor parte de los mamíferos viven, normalmente cerca de cinco veces el tiempo de su crecimiento. Nuestro completo desarrollo se cumple alrededor de los veinte años. Contad. Si hace bastante tiempo el hombre se extinguía mucho más pronto era porque sólo contaba consigo mismo. Es un hecho debido a los progresos de la higiene pública y privada: nuestra longevidad se extiende.

Se asegura que antes de la Revolución la vida media no era en Francia más que de veintiocho años y nueve meses. Hacia 1825 lo que se llama la esperanza de vida al nacer nos acordaban siempre un promedio de treinta y ocho años. En 1880, cuarenta años; en 1900, alrededor de cuarenta y cinco años y nueve meses; y en 1910 cuarenta y ocho años. De 1920 a 1923, en París, un niño del sexo masculino tenía probabilidades de vivir hasta los cincuenta y dos años. Siendo del sexo femenino podía aspirar a una carrera de cincuenta y cinco años.

Bajo otra forma digamos que en 1830, sobre mil personas vivientes, desaparecían treinta por término medio. Hacia 1880 esta proporción descendía a veintitrés por mil. Ella continuó reduciéndose. En 1899 no era más que diez y nueve personas cuatro décimos por mil; en 1909 de diez y siete dos décimos... después la guerra y sus efectos vinieron a quebrar la progresión y a enredar las cifras; pero en 1919 la disminución no era más que de quince cuatro décimos por mil.

La baja de estos promedios, que se había precipitado realmente desde 1900, se hizo en adelante, como se comprende, constantemente más lenta. Sin embargo, después de 1925 ha permanecido casi estacionaria. Cualquiera sea el progreso que perfeccione las condiciones de la vida, son todavía numerosas las causas que lo interrumpen: enfermedades, accidentes, etc. Mientras que algunas están en regresión constante, otras crecen más. Sin embargo, todo lleva a pensar que la ciencia triunfará finalmente.

Los últimos promedios son: 1925, 14.04 por mil; 1926, 15.2; 1927, 13.5; 1928, 13.7; 1929, 15; 1930, 13.2; 1931, 13.6 por mil.

Los trabajos estadísticos de la ciudad de París no nos hablan de centenarios. Se sabe solamente que en 1911 había en sus muros 13.991 personas que habían pasado la respetable edad de ochenta años; 4.366 hombres (15 por mil) y 9.635 mujeres (34 por mil). Quince años solamente más tarde, en 1926, los octogenarios la cifra global de 16.671, con 4.662 hombres (17 por mil) y 12.009 mujeres (43 por mil).

Así las mujeres tienen la vida mejor enclavijada que los hombres, al menos a partir de los cinco años. Antes, más delicadas que sus hermanos y proporcionan una mayor disminución. En todo el resto de la vida ellas conservan una ventaja muy marcada. Reconozcamos que de ordinario ellas son más prudentes y se abandonan menos que los hombres a los excesos de toda especie. Se han establecido también estadísticas por barrios, pero los especialistas aconsejan desconfiar de ellas o no sacar conclusiones demasiado rigurosas. Es evidente que el estado de la salud pública es mejor en el octavo distrito, por ejemplo — y en consecuencia la vida más larga — que en los 17, 18, 19 y 20.

Se diría otro tanto si se tratara de comparar la duración de la vida en diversas ciudades de Francia. Sin nombrar ninguna recordemos que alguna pasa por excepcionalmente sana, teniendo la particularidad de no contar con ningún hospital. Aquel al cual envía sus enfermos depende de otra comuna. Por lo demás, desde este punto de vista, París ocupa un rango muy honorable.

Así Francia comparada con las otras naciones, su esperanza de vida en el nacimiento y en diversas edades es inferior a la de Estados Unidos, Inglaterra, Alemania y los países del Norte — Dinamarca ocupa el primer lugar. Pero casi igual a la de Suiza y netamente superior a las de Italia, de las naciones del Sur y del Japón. En cuanto a los países balcánicos, de los que Mentchnikow celebraba los numerosos centenarios, nuestro datos sobre ellos son bastante aleatorios...

Y se llega naturalmente a esta cuestión: ¿Cómo vivir para ser muy viejo? Esto es asunto del médico, pero de una manera general se puede responder:

Muchos de aquellos que se creían en posesión de un método seguro de longevidad: Kneipp, Mantchnikow y tantos otros, han partido prematuramente; gentes que han cometido todas las imprudencias han vivido bien por encima del término medio. Y otros han tomado todas las precauciones para ser llevados en plena seguridad.

Lo que es cierto es que el promedio de la vida humana ha acrecentado en un corto período en proporciones notables y que, según todas las probabilidades, este movimiento proseguirá. ¿No es ello consolador?

Charles T[illegible]

LA ORDEN DEL TOISON DE ORO

VISTA GENERAL DE LA EXPOSICION DEL TOISON DE ORO REALIZADA EN BRUJAS

FELIPE EL BUENO, FUNDADOR DE LA ORDEN DEL TOISON DE ORO EN EL AÑO 1429

Este instituto, llamado a veces del tusón o collar del vellocino de oro, no está sujeto a los votos de religión ni a constituciones regulares. Felipe III el Bueno, duque de Borgoña y conde de Flandes, con motivo de su casamiento con la infanta Isabel, hija de Juan I de Portugal, instituyó en Tomer, a 10 de enero de 1429, esta Orden de caballería, destinándola a defender la Iglesia y la religión cristiana. Hizo la fundación en la iglesia de San Bertín, y puso la Orden bajo el patronato de San Andrés. Algunos escritores modernos suponen que dicha fundación se verificó en Brujas y en honor y gloria de María de Cumbrugge o Crumbrugge, amante del duque cuyos rojos cabelos habían sido objeto de elogios y de sátiras. El nombre de Toisón de oro, aplicado a la Orden, quedaría así explicado; pero otros creen que alude a la constancia de los argonautas, a las pingües ganancias que con las lanas obtenían los vasallos del duque, o al vellocino o vellón que Gedeón, de la tribu de Manasés, ofreció a Dios en sacrificio y acción de gracias por la victoria conseguida sobre los madianitas. Esta última versión es la más aceptable. La insignia de la orden consiste en una pieza en forma de eslabón, al que va unido un pedernal echando llamas del que pende el vellón de un carnero se pone con una cinta roja y tiene un collar compuesto de eslabones y pedernales. La alusión del carnero se refiere al vellocino o vellón, que tan diversas interpretaciones admite. Los eslabones y piedras de fuego significan la divisa que el mismo duque fundador lucía siempre en sus armas, un eslabón con su pedernal y un epígrafe que decía: Ante ferit quam flamma micet (hiere antes de que se vea la llama). Los caballeros usan el gran collar sólo en las funciones públicas. De ordinario llevan el Toisón al pecho pendiente de una cinta roja, con un lazo y eslabón, como parte de dicho collar. Es sin duda esta Orden una de las más célebres e insignes, por la grandeza y singularidad de los principios, señores y estadistas admitidos en ella. Los caballeros tenían el derecho de asistir a los consejos del soberano. La Orden tuvo al principio 24 caballeros, número que aumentó hasta el de 31, Felipe III de Borgoña en 1433, y que Carlos (más tarde Carlos V, emperador) extendió hasta el de 51, en el capítulo general celebrado en Bruselas en 1516. El Papa Eugenio IV, en 7 de septiembre de 1433 expidió la bula de confirmación de la Orden y de sus constituciones y ordenanzas. Al extinguirse la casa de Borgoña, la gran maestría pasó a la casa de Austria. Carlos V la transmitió a su hijo Felipe II. El gran maestrazgo corresponde al rey de España, además, por bulas de los Pontífices Gregorio XIII (1574) y Clemente VIII (1600). Cuando la casa de Borbón subió al trono de España, Felipe V, por el tratado de Utrecht, quedó en plena posesión de la gran maestría; pero los emperadores de Alemania la reclamaren también, y, como los soberanos españoles desde entonces han conferido la Orden del Toisón de oro. En ésta son cuatro las dignidades: el canciller, el tesorero, el rey de armas y el secretario. Aunque han caído en desuso las principales constituciones de la Orden, citaremos aquí las más notables: Que los caballeros sean nobles de sangre y merecedores de sus hazañas. Que no sea admitido caballero quien tenga otra Orden militar, exceptuándose los emperadores, reyes y duques, que sean maestro de ellas. Que sólo el maestro pueda conferir el Toisón; el cual han de usar los caballeros constantemente si no hubiere impedimento grave. Que el caballero guarde fidelidad a la Orden, respeto al superior, amistad al compañero, debiendo el presente defender la honra del ausente. Que el caballero está obligado a armarse en defensa del maestro y sus vasallos y de la religión cristiana. Que el maestro, antes de declarar guerra a otros príncipes, haya de consultar a la mayor parte de los caballeros. Que los caballeros vasallos del maestro no puedan servir sin licencia de éste a ningún príncipe. Que el maestro conozca de todas las causas de los caballeros. Que todos los caballeros salgan a la defensa de aquel que hubiere sido ofendido con alguna superchería. Que cada caballero ayude a los demás, como pueda, en sus necesidades, y si en manos de uno cayese otro prisionero, debe darle libertad sin rescate. Que el caballero incurso en herejía, traición, fuga de sus banderas o delito grave, sea expelido de la Orden. Que el caballero más antiguo precede al más moderno, aun cuando éste sea emperador o rey. Otros muchos capítulos y particulares comprenden las constituciones. La Orden sólo se confiere a las personas reales, a los personajes más distinguidos de las naciones, y a los hombres más eminentes en la guerra o en el gobierno de Estados. Cuando vaca uno de los collares por muerte del cabalero que lo tenía, se devuelve al maestro, quien nombra al sucesor. El secretario registra el nombramiento en el libro de la Orden, y el collar se confiere o coloca por el mismo maestro, o por otro caballero a quien se dé especial mensaje para tal objeto.

Cuentos de La Mañana

EL TRASGO

PIO BAROJA

El comedor de la venta de Aristondo, sitio en donde nos reuníamos después de cenar, tenía en el pueblo los honores de casino. Era una habitación grande, muy larga, separada de la cocina por un tabique, cuya puerta casi nunca se cerraba, lo que permitía llamar a cada paso para pedir café o una copa a la simpática Maintoni, la dueña de la casa o a sus hijas, dos muchachas a cual más bonitas; una de ellas, seria, abstraída, con esa mirada dulce que da la contemplación del campo; la otra vivaracha y de mal genio.

Las paredes del cuarto blanqueadas de cal, tenían por todo adorno varios números de "La Lidia" puestos con mucha simetría y sujetos a la pared con tachuelas, que dejaron de ser doradas para quedarse negras y mugrientas.

La mano del patrón, José Ona, se veía en aquello; su carácter, recto y al mismo tiempo bonachón y dulce como su apellido —Ona en vascuence significa bueno— se traslucía en el orden en la simetría, en la bondad, si se me permite la palabra, que había inspirado la ornamentación del cuarto.

Del techo del comedor cruzado por largas vigas negruzcas, colgaban dos quinqués de petróleo, de esos de cocina, que, aunque daban algo más humo que luz, iluminaban bastante bien la mesa del centro, como si dijéramos, la mesa redonda, bastante mal otras mesas pequeñas diseminadas por el cuarto.

Todas las noches tomábamos allí café, algunos preferían vino, y charlábamos un rato el médico, joven, el maestro, el empleado de la fundición, Pachi el cartero, el cabo de la guardia civil y algunos otros de menor categoría y representación social.

Como parroquianos y, además, gente distinguida, nos sentábamos en la mesa del centro.

Aquella noche era víspera de feria y por lo tanto, martes. Supongo que nadie ignorará que las ferias en Arrigotia se celebraron los primeros miércoles de cada mes; porque, al fin y al cabo, Arrigotia es un pueblo importante con sus sesenta y tantos vecinos, sin contar los caseríos inmediatos. Con motivo de la feria había más gente que de ordinario en la venta.

Estaban jugando su partida de tute el doctor y el maestro, cuando entró la patrona, la obesa y sonriente Maintoni y dijo:

—Oiga, su merced, señor médico, ¿cómo siguen las hijas de Aspillaga, el herrador?

—¿Cómo han de estar?, mal —contestó el médico, incomodado— locas de remate. La menor, que es una histérica tipo, tuvo antenoche un ataque, le vieron las otras dos hermanas reír y llorar sin motivo, y empezaron a hacer lo mismo. Un caso de contagio nervioso. Nada más.

—Y, oiga su merced, señor médico —siguió diciendo la patrona— ¿es verdad que han llamado a la curandera de Villasabide?

—Creo que sí; y esa curandera, que es otra loca, les ha dicho que en la casa debe haber un duende y han sacado en consecuencia que el duende es un gato negro de la vecindad, que se presenta por allí de vez en cuando.

¡Sea usted médico con semejantes imbéciles!

—Pues si estuviera usted en Galicia, vería usted lo que era bueno —saltó diciendo el empleado de la fundición. — Nosotros tuvimos una criada en Monforte, que cuando se le quemaba un guiso o echaba mucha sal al puchero, decía que había sido "o trasgo"; mientras mi mujer le regañaba por su descuido, ella decía que estaba oyendo al trasgo que se reía en un rincón.

—Pero, en fin —dijo el médico— se conoce que los trasgos de allá no son tan fieros como los de aquí.

—¡Oh! No lo crea usted. Los hay de todas clases; así, al menos, nos decía a nosotros la criada de Monforte. Unos son buenos, y llevan a casa el trigo y el maíz que roban en los graneros y cuidan de vuestras tierras y hasta os cepillan las botas; otros son perversos y desentierran cadáveres de niños en los cementerios; y otros por últimos, son unos guasones completos y se beben las botellas de vino de la despensa o quitan las tajadas del puchero y las sustituyen con piedras, o se entretienen en dar la gran tabarra por las noches, sin dejarle a uno dormir, haciéndole cosquillas o dándole pellizcos.

—¿Y eso es verdad? — preguntó el cartero, cándidamente.

Todos nos echamos a reír de la inocente salida del cartero.

—Algunos dicen que sí — contestó el empleado de la fundición, siguiendo la broma.

—Y se citan personas que han visto trasgos — añadió uno.

—Sí — repuso el médico en tono doctoral.— En eso sucede como en todo. Se le pregunta a uno: "¿Usted lo vió?", y dicen. "Yo, no; pero el hijo de la tía Fulana, que estaba de pastor en tal parte, sí que lo vió", y resulta que todos aseguran una cosa que nadie ha visto.

—Quizá sea eso mucho decir, señor —murmuró una humilde voz a nuestro lado.

Nos volvimos a ver quién hablaba. Era un buhonero que había llegado por la tarde al pueblo, y que estaba comiendo en una mesa próxima a la nuestra.

—Pues, qué, ¿ha visto algún duende de esos? — dijo el cartero con curiosidad.

—Sí, señor.

—Y, ¿cómo fué eso? — preguntó el empleado, guiñando un ojo con malicia. — Cuente usted, hombre, cuente usted y siéntese aquí, si ha concluído de comer. Se le convida a café y copa, a cambio de la historia, por supuesto, ojo.

— Y el empleado volvió a guiñar el —Pues, verán ustedes — dijo el buhonero, sentándose a nuestra mesa. — Había salido por la tarde de un pueblo y me había oscurecido en el camino.

La noche estaba fría, tranquila, serena; ni una ráfaga de viento movía el aire.

El paraje infundía respeto; yo era la primera vez que viajaba por esa parte de la montaña de Asturias y la verdad tenía miedo.

Estaba muy cansado de tanto andar con el cuévano en la espalda, pero [illegible] me atrevía a detenerme. Me daba el corazón que por los sitios que recorría no estaba seguro.

De repente, sin saber de dónde no cómo, veo a mi lado un perro escuálido, todo de un mismo color, oscuro, que se pone a seguirme.

—¿De dónde podía haber salido aquel animal tan feo? — me pregunté.

Seguí adelante, ¡hala!, ¡hala!, y el perro detrás, primero gruñendo y luego aullando, aunque por lo bajo.

La verdad, los aullidos de los perros no me gustan. Me iba cargando el acompañante, y, para librarme de él, pensé sacudirle un garrotazo; pero cuando me volví con el palo en la mano para dárselo, una ráfaga de viento me llenó los ojos de tierra y me cegó por completo.

Al mismo tiempo, el perro empezó a reírse detrás de mí, y desde entonces ya no pude hacer cosa a derechas; tropecé, me caí, rodé por una cuesta y el perro ríe que ríe a mi lado.

Yo empecé a rezar y me encomendé a San Rafael, abogado de toda necesidad, y San Rafael me sacó de aquellos parajes y me llevó a un pueblo.

Al llegar aquí, el perro ya no me siguió y se quedó aullando con furia delante de una casa blanca con un jardín.

Recorrí el pueblo, un pueblo de sierra con los tejados muy bajos y las tejas negruzcas, que no tenía más que una calle. Todas las casas estaban cerradas. Sólo a un lado de la calle había un cobertizo con luz. Era como un portalón grande, con vigas en el techo, con las paredes blanqueadas con cal. En el interior, un hombre desarrapado, con una boina, hablaba con una mujer vieja, calentándose en una hoguera. Entré allí y les conté lo que me había sucedido.

—Y el perro, ¿se ha quedado aullando? — preguntó con interés el hombre.

—Sí: aullando junto a esa cas

—Sí: aullando junto a esa casa blanca que hay a la entrada de la calle.

—Es "o trasgo" — murmuró la vieja — y ha venido a anunciarle la muerte.

—¿A quién? — pregunté yo, asustado.

—Al amo de esa casa blanca. Hace una media hora que está el médico ahí. Pronto volverá.

Seguimos hablando y al poco rato vimos venir al médico a caballo, y por delante un criado con un farol.

—¿Y el enfermo, señor médico? — preguntó la vieja, saliendo al umbral del cobertizo.

—Ha muerto — contestó una voz secamente.

—¡Eh! — dijo la vieja — era "o trasgo"

Entonces cogió un palo y marcó en el suelo a su alrededor una figura como la de los ochavos morunos, una estrella de cinco puntas. Su hijo la imitó, y yo hice lo mismo.

—Es para librarse de los trasgos — añadió la vieja. — Y efectivamente, aquella noche no nos molestaron y dormimos perfectamente.

Concluyóse el buhonero de hablar y nos levantamos todos para ir a casa.

A las 6 p. m. — Trasmisión desde el mismo local del curso sobre Conversaciones pedagógicas sobre la enseñanza de las matemáticas, por el doctor Julio Rey Pastor.

A las 7 p. m. — Informativo.

A las 7 y 15 p. m. — Conferencia del Servicio de Extensión Universitaria de la Facultad de Agronomía.

A las 7 y 20 p. m. — Audición de la Discoteca Nacional, del N.o 1271 al N.o 1274 del catálogo. Dentro de esta numeración se encuentra la Sinfonía N.o 6 en Do mayor Op. 31, de Atterberg.

A las 8 y 30 p. m. — Se trasmitirá en audición especial de la Discoteca Nacional el siguiente programa: Recital del pianista Guillermo Bakhaus; Fragmentos de la ópera "Boris Godounow", de Mussorgsky; Fragmentos de la ópera "El caballero de la rosa", de Ricardo Strauss.

Noticias de París

SE ESTRENO UNA OBRA CON SOLO PERSONAJES FEMENINOS

París, Julio de 1932.

Los directores del Casino de París, señores Dufrenne y Varna, han abierto el Studio de París, el antiguo Perroquet, sito en el mismo inmueble que el Casino. Es una bombonera... y una valentía levantar un nuevo escenario en estos tiempos de crisis y de calores.

El novísimo Studio ha presentado la obra de Christa Winloe "Maedchen in Uniform", adaptada al francés por pluma desconocida — hasta ahora refugiada en el anónimo — con el título de "Demoiselles en uniforme". Si Alemania conocía esta producción en el teatro antes que en la pantalla Francia la ve en las tablas después de haberla visto en el cinematógrafo.

El Pensionado de Potsdam irá o no — más bien no — con el gusto y la manera de aquí de educar a la juventud femenina. Pero desde el punto de vista artístico, teatro o cinematógrafo, la obra es seguida con atención aunque esa enseñanza a fuerza de disciplina de cuartel resulte al paladar francés como anticuada en estas horas de la postguerra.

Como en la pantalla, en la adaptación teatral — si se nos permite la inversión de los términos — los episodios son gemelos, si bien no pueden alcanzar ni aquella variedad ni aquellos movimientos en los doce cuadros de la obra. El ambiente autoritario del pensionado alemán y la severidad del castigo de la pobre Manuela subsisten; deben subsistir. Mas el desenlace no es el mismo. En la pantalla las condiscípulas de Manuela evitan su suicidio, después de escenas henchidas de angustia; en las tablas, no. Cuando se descuenten los métodos de educación llegan los sollozos de sus compañeras, anuncio del suicidio. En el teatro "Demoiselles en uniforme" conserva su dramatismo, su mayor condenación para la educación prusiana de "otros tiempos".

Por singular coincidencia, Ariette Marchal y Dorothea Wieck, creadoras del personaje de la señorita de Bernburg, la una en la escena y la otra en el film, se parecen tan extraordinariamente como dos gotas del mismo líquido. El elemento femenino — no interviene ni un solo galán — por lo abundante, escogido y ser todo juventud, predispone desde luego al triunfo.

CINES

LOS PROGRAMAS DE ESTA NOCHE

Espectáculos de films sonoros

ARIEL — 1.a Honor entre amantes; 2.a (doble La doncella particular.

RIALTO — 1.a La fascinación del bárbaro; 2.a (doble) El teniente seductor.

CONTINENTAL — 1.a Su segunda esposa; 2.a (doble) El cuarto poder o La primera plana.

ASTRAL — 1.a La gloria de un amor; 2.a (doble) La isla del diablo.

21 DE SETIEMBRE — 1.a Los mosqueteros de la marina; 2.a (doble) La pista blanca; y Carlitos Gardell en sus canciones.

APOLO — 1.a El rosario de plata; 2.a (doble) Cuando ama un valiente; y Carlitos Gardell en sus canciones.

LUX — 1.a El prisionero de las montañas; 2.a (doble) Peludópolis.

EMPIRE — 1.a El loco cantor; 2.a (doble) El ave sin nido.

ATENEO — 1.a Mío serás; 2.a (doble) Casi caballeros.

PARLANTE — 1.a La chica del circo; 2.a Un duelo en las nubes; 3.a Cómicas Splendid.

AVENIDA — Concierto por el cantor nacional Ricardo y sus guitarristas.

PARIS — 1.a Una mujer de cualquiera; 2.a Lo mejor es reír.

VERSAILLES — 1.a La canción de los bateleros del Nilo; 2.a El vampiro negro.

VICTORIA — 1.a La calle de las almas perdidas; 2.a El misterio del cuarto amarillo.

ORO — 1.a El teniente de su majestad; 2.a Pancho Talero en Hollywood.

"LA VIA DE ORO"

Una de las mejores producciones habladas en nuestro lenguaje, es sin duda el film "La vía de oro" que interpreta Nedda Francy una actriz de singular belleza y muy atractiva en su trabajo.

"La vía de oro" es un drama que logra conmover al público, con el verismo que fluye de su desarrollo y la exactitud en el delineamiento espiritual y psicológico de los personajes.

"La vía de oro" describe con potente realismo el proceso de una vida que solo conoció lo amargo, lo triste; hastío y persecuciones, sintiendo como una especie de aprensión y hasta odio para quienes la dejaron al azar en lo instantes de su infancia.

De esta suerte, los culpables, encuentran el castigo en la ausencia de dicha felicidad.

"La vía de oro" como decimos, es una obra hablada en castellano y tiene aciertos fotográficos magistrales que llamarán la atención, todo ello unido a la firmeza de su tecnicismo y al trabajo emotivo de sus intérpretes.

Mañana, pues el público del Cine París podrá corroborar los valores del contenido de "La vía de oro".

"AMANTE DE CORAZON"

Noticiamos que en breve será exhibida en una de nuestras principales salas de estrenos, este film Paramount, hablado, en el que descuella el actor William Powell y la bella Kay Francis.

GRETA GARBO NO ABANDONARA LA PANTALLA

La enigmática Greta proseguirá filmando. Tal es la buena noticia que nos llega del país del cine y que damos a continuación:

NUEVA YORK, 26. — (Austral) Greta Garbo desmintió que pensara abandonar el cine.

Dijo que iba a Suecia a descansar un largo tiempo, luego regresaría a Holliwood.

TEATROS Y CINES

Espectáculos de hoy

ESTUDIO AUDITORIO. — Cooperativa Teatral A. E. T. U. — A las 21 y 45: "Albergue de pobres". Platea, $ 0.70.

18 DE JULIO. — Compañía española de comedia, Irene López Heredia. — A las 21 y 45: "El cuento del lobo". — Platea: $ 1.60.

ARTIGAS. — Compañía de atracciones y variedades. Espectáculos por secciones. — A las 18 y 30; a las 21 y 40 y a las 23. — Platea por sección, $ 0.50.

CASINO (ex-Albeniz) — Compañía de revistas modernas. — A las 21 y 15: "Cha-ca-cha". A las 22 y 35: "El país de los tontos". A las 23 y 45: "Las niñas de mis ojos". — Platea por sección, $ 0.50.

Ultimas funciones de la Cooperativa

Esta noche irá nuevamente en el Estudio Auditorio, la hermosa obra de Máximo Gorki, "Albergue de pobres", la que ha constituido uno de los grandes éxitos artísticos y financieros de la Cooperativa Teatral AETU, y de la cual el conjunto, realiza una de sus mejores interpretaciones, siendo este drama de lucimiento para toda la compañía.

Desde ayer había una gran demanda de localidades lo que hace presumir que esta noche el Estudio Auditorio se verá concurridísimo.

Con "Mi dolor por el tuyo", comedia de Cenzato, traducida por el doctor Pedro E. Pico, se realizará mañana una función a beneficio de la Escuela de 2.o Grado N.o 12 para la que ya hay gran cantidad de localidades vendidas.

"Mi dolor por el tuyo", fué estrenada por la Cooperativa Teatral A E T U, en el teatro Solís y allí fué la comedia que llevó más público a la sala de la calle Buenos Aires.

Todos los artistas que intervienen en ella, hacen una labor realmente meritoria.

El domingo pone fin a la temporada que tan brillantemente ha venido realizando en el Estudio Auditorio, la Cooperativa Teatral AETU, realizando ese día tres funciones y poniendo en escena tarde y noche "Adiós Juventud", la célebre obra de Camasio y Oxilia.

Temporada de comedia Española

En la función de esta noche, la compañía de Irene López Heredia, que ayer repitió con el éxito de público obtenido en las primeras representaciones de esas obras, "La diosa ríe" de Arniches en vermouth y "Eré una vez en Bagdad", el bello poema de Marquina, por la noche, ofrecerá uno de los espectáculos más interesantes de la temporada con el estreno de la versión castellana de "El cuento del lobo" hermosa pieza de Molnar que diera a conocer la compañía de Tatiana Pavlova entre nosotros en su traducción italiana.

"El cuento del lobo" figura entre las piezas de mayores calidades de Molnar. Al primer de diálogo se une en ella la hondura y la originalidad del concepto, expresado en sucedidos que acercan la pieza a la farsa y que animan siempre su desarrollo escénico. Exige, por otra parte, una suntuosa presentación escénica, que no le escatimará sin duda alguna la compañía, dado el esmero de las versiones ofrecidas hasta la fecha.

Irene López Heredia, Mariano Asquerino e Ignacio Evans, entre otros, tienen en la obra de Molnar papeles de lucimiento, que pueden revelar en ellos cualidades aún no explotadas con ventaja en los papeles que les tocaran en suerte hasta la fecha.

Es éste otro atractivo de la velada de esta noche, para la que era grande desde ayer el pedido de localidades.

Siguen manteniendo el carácter ecléctico de la temporada los títulos que llenarán mañana y pasado el cartel a la compañía López Heredia.

En efecto, a la vermouth de mañana donde figura una de las piezas de mayor éxito entre las representadas hasta la fecha, sucederá la reprise, por la noche, de "La escuela de las princesas" una de las comedias de Benavente menos recordada por los conjuntos españoles y donde más lucen la ironía, el ingenio y la sutileza dialéctica que lo hicieran famoso en las producciones iniciales de su triunfal carrera de autor.

El viernes por la noche, a su vez, se estrenará una comedia especialmente para complacer al auditorio femenino: una comedia con desfile de "toilettes", sumaria intriga sentimental elegante atmósfera: "Una gran señora" original de Enrique Suárez de Deza.

Artigas

Tal cual anunciábamos ayer, desde hoy, para los espectáculos de la compañía de atracciones europeas, regirá una apreciable rebaja de precios la cual tendrá la virtud sin duda de hacer que el éxito de público que hasta el presente ha acompañado la actuación de esa compañía sea superior por los días que aún restan de la temporada.

También por la tarde se llevará a cabo una sección vermouth.

La sinfónica del maestro Pevrallo

El viernes 29 a las 6 y 30 p. m. la orquesta sinfónica que dirige el maestro Pevrallo realizará en la sala Verdi el concierto que mensualmente ofrece a sus asociados. En el programa figuran obras de Schubert, Weber, Bach, Handel, Wagner, Berlioz, Beethoven y Honneger.

Casino

La compañía española de revistas que actúa en el ex Albéniz renovará esta noche parcialmente su cartel, pues anuncia para la segunda sección el estreno de la pieza titulada "El país de los tontos", que lleva comentarios musicales del maestro Jacinto Guerrero.

El programa de hoy se halla integrado por las revistas "Cha-ca-cha" y "Las niñas de mis ojos", que se harán en primera y tercera sección, respectivamente.

Asociación Coral de Montevideo

EL CONCIERTO DE ESTA TARDE

En la tarde de hoy, a las 6 y 15 p. m., en su sala de la calle Juan Carlos Gómez 1319, la Asociación Coral de Montevideo inaugura su serie de recitales semanales, que se realizarán todos los miércoles a la misma hora, con un concierto de canto a cargo de la señorita Eloísa Gómez Abal, a quien acompañará al piano la señora Elvira Giannelli de Julber.

La señorita de Gómez Abal y la señora Julber son dos elementos destacados que han actuado en muchas ocasiones, siempre con el mayor éxito, y en las que han puesto de relieve sus condiciones técnicas y su fina sensibilidad.

El programa a desarrollarse será el siguiente:

1.a parte. — Abbé de l'Attaignant (150) Fuyez l'amour. — Glück, Chant de Paris. — Auteur inconnu (XVII Siècle), Air de chasse. — Auteur inconnu. (XVII Siècle). J'ai perdu ma liberté. — Mozart, Alleluja.

2.a parte. — Adriano Lualdi, Filastrocca. — Emiliana de Zubeldía, Guajira. — Debussy, Fantoches. — Gretchaninow, Quand la hach tambeo. — Gretchaninow, Mon pays. — Rimsky Korsakoff, Sniegourotchka.

Los socios de la Asociación Coral de Montevideo tendrán entrada libre al salón.

C.X.6

Hoy se trasmitirá por intermedio de esta Estación el siguiente programa:

A las 11 a. m. — Trasmisión desde el Salón de Actos de la Sección de Enseñanza Secundaria y Preparatoria, del curso de Metodología de la enseñanza del vocabulario por el profesor Pablo Bernier.

A las 3 p. m. — Trasmisión desde el mismo sitio del curso sobre Historia de Grecia por el doctor Fructuoso Pittaluga (hijo).

A las 4 p. m. — Trasmisión desde el mismo sitio del curso sobre Historia de Roma por el profesor Oscar Secco Ellauri.

A las 5 p. m. — Trasmisión desde el mismo sitio del curso sobre Orientación moderna de la enseñanza de las ciencias geográficas, por el profesor Elzear S. Giuffra.

Dorothy Wilson, que después de varios años de copista en Hollywood, ha tenido por fin la suerte de que un director se haya fijado en sus hermosas facciones para darle una oportunidad como actriz. Tiene 18 años y es morocha.

"ESTA NOCHE O NUNCA"

Una deliciosa comedia de Artistas Unidos estrenará el viernes el Ariel "Esta noche o nunca" desarrollada en Venecia y Budapest. Obra de David Belasco, que desarrolla un argumento al par que interesante lleno de gracia y no excento de cierta emotividad que dé al film más valor. Gloria Swanson en el rol protagónico logra una de sus grandes caracterizaciones desarrollando una labor superior en todo sentido. La obra tiene una acción muy eficaz y nos presenta una cantante de ópera que no triunfa para eso es un gran amor, se lanza en pos de él ocurriendo entonces las escenas más pintorescas hasta que el hombre que elige es precisamente el más grande empresario de Estados Unidos y se la lleva al país de los rascacielos y triunfa doblemente, en el teatro y en el amor. Es esta una comedia de bellísimo desarrollo y presentada con un lujo sorprendente teniendo en todo el desarrollo una distinción que se acentúa en cada nueva escena.

"INTERNADO PARA SEÑORITAS"

No deja de ser extraño pero a veces los films en que intervienen elementos poco conocidos son los más salientes. En prueba de ello valga la película "Paedchen in uniform" ("Internado para señoritas") considerada como la mejor del año que se ha hecho en Europa. Fué escrita por un conjunto colectivo de actrices y escrita y dirigida por mujeres.

El momento cinematográfico en Berlín pertenece en realidad a las producciones saturadas de esperanza y optimismo. Tenemos films tales como "Mañana nos irá mejor" y "No se necesita dinero". A falta de pan buenas son tortas y películas y el público se entrega a su ilusión barata, lo que no quita que todo vaya de mal en peor. Nuestro amigo, el actor y escritor Paul Morgan opina por ejemplo, que está desapareciendo el optimismo y en pesimismo en Alemania. El optimismo podrá decir "si esto sigue así, dentro de dos semanas irebos a pedir limosna" y el pesimista le preguntará ¿Y a quién?

LOS VOLCANES HAWAIANOS Y LOS MILAGROS CINESCOS

DOS EN UNO

Hollywood (Calif), julio 1.o — (Por correo). — El cable trajo la espeluznante noticia del reciente asesinato en Hilo (Hawai) de una joven cuyo novio, poseído de celos, raptó y eludiendo toda persecución se la llevó en un automóvil al picacho del volcán Halemaumau.

Allí, al margen del cráter del volcán sagrado, levantó el cuerpo de Margarita y con ella en brazos se arrojó en las profundidades del candente abismo. Poco después, para recobrar los cuerpos, la municipalidad ofreció una gratificación de mil dollars al atrevido que descendiese los 1.200 pies al fondo del cráter. Un japonés, R. Konishi, ofrecióse para la peligrosa tarea y encerrándose en una caja metálica los rescató desafiando a los gases mortales y al formidable calor.

Esto, con ciertas modificaciones, es precisamente el tema de la obra "El Ave del Paraíso", cuyas escenas exteriores fueron filmadas en Hawai por la Radio Pictures. Al idear dicha obra, el autor Richard Walton Tully se fundó en la conocida tradición hawaiana de arrojarse al volcán sagrado —una variación del "hara-kiri" japonés— pero en vez de que el amante despechado tomase la resolución fatal hace que "Luana", la protagonista encarnada por Dolores del Río, se lanze al fuego volcánico en aras del sublime amor que le tiene al inglés Wilson. Ella en vez de él, hace el sacrificio.

Hasta aquí lo narrado, que tanto de la vida real como del folklore de Hawai, es histórico. El caso que sigue, por la coincidencia que envuelve, es digno de relatarse: Una mujer —hará unos 18 o 19 años— asistió al estreno de la pieza teatral "El ave del Paraíso" en el teatro Cort de Los Angeles. Leonore Uuric, en aquel entonces casi desconocida, interpretaba el papel de "Luana". La mujer —gustándole mucho la pieza y encantándole este nombre— se prometió a sí misma que de llegar algún día a ser madre bautizaría al vástago, si niñita fuese con ese mismo nombre. El suceso aconteció y al correr de los años la niña convertida ahora en un capullo de 17 años de pelo negro y cándido mirar encontró trabajo como "extra" en los Estudios RKO y al formarse la lista de los intérpretes, a ella, Luana Walters le tocó en suerte interpretar un modesto papel en los coros de "El ave del Paraíso". Coincidencia o predestinación... ¿Cómo calificaría el lector estos casos?

"LUNA NUEVA"

Una preciosa opereta interpretada de los dos más famosos cantantes que tiene la ópera en los Estados Unidos: Lawrence Tibbett y Grace Moore. La acción se desarrolla en Rusia, entre las tribus de circasianos, mongoles y cosacos. Hay canciones rusas, danzas tártaras, costumbres, luchas. Refleja la vida de la gente aventurera, entre gentes del Turquestán, Mongolia y sobre los barcos que cruzan el mar Caspio.

"Luna nueva", tiene por base los amores de una princesa con un aventurero capitán del Zar, enamorador de mujeres burlado por una princesa que se hace pasar por una campesina. Super producción de Metro Goldwyn Mayer, magnífica opereta que ha de obtener un gran éxito.

"EL DIRIGIBLE"

Muy pronto será presentada en el Ariel, una de las grandes creaciones de la cinematografía sonora "El dirigible" indudablemente uno de los esfuerzos más extraordinarios de la pantalla. Magistral creación de Frank Capra, en la que culmina y se consagra [illegible] Jack Holt, Fay Wray y Robert Bosworth son los intérpretes centrales de esta producción excepcional.

ENCANTOS DE LA VIDA CONYUGAL — (Trifón) Y RAMONA (Sisebuta) — O LAS AVENTURAS DE PANCHO

La Mañana

Montevideo, Miércoles 27 de Julio de 1932

CONTRA LOS GANADEROS Y CONTRA EL FRIGORIFICO

Las sociedades rurales del país denuncian actos de resistencia frente al proyecto del colegiado que tiende a modificar el régimen de la ley que creó el Frigorífico Nacional.

Defenderán así a los ganaderos y, al mismo tiempo, al establecimiento industrializador, amenazado por la perpetuidad de un régimen cuyos defectos ya están a la vista, a pesar del relativamente corto plazo de tiempo que lleva funcionando aquél.

La experiencia estatista está hecha ya y ha convencido a todos cuantos no se benefician directamente de sus procedimientos de la bondad previsora del estatuto orgánico del Frigorífico, en cuanto dispone que a medida que se vayan integrando las acciones de los ganaderos, mediante el mecanismo establecido en la propia ley, se modifique la dirección del instituto hasta quedar en mano de una mayoría de representantes de la producción, habilitada para sobreponerse a las orientaciones que le hubieran dado o pretendieran darle los delegados de los órganos del poder público que ahora priman en la autoridad superior del establecimiento.

Los enterados de la marcha de éste, saben que la politiquería y las compensaciones que a ella están siempre subordinadas, han tenido entrada amplia en las decisiones presupuestales, hasta formarse un cuerpo de funcionarios excesivo, con más las exigencias que se derivan de tal estado de cosas y afectan la marcha regular del Frigorífico.

Que vaya paulatinamente la dirección a manos de los productores que se cuidarán a sí mismos y cuidarán la institución y toda tentativa de aplazar o de impedir una solución tan juiciosa, debe ser combatida sin vacilaciones, no sólo en el campo de la propaganda sino también en la Asamblea Legislativa, a la que corresponde decir la última y definitiva palabra.

Por otra parte, no puede ser más débil el pretexto invocado por los estatistas del Consejo Nacional y sus corifeos para explicar la modificación del régimen legal a que aspiran.

No se entregarán boletas de retorno y ulteriormente acciones a los vendedores de haciendas faenadas en el Frigorífico, a fin de destinar todos los capitales disponibles a la construcción de la fábrica propia, que con todos los adelantos de la industria del frío, habrá de sustituir el anticuado establecimiento en que ahora opera, mediante un oneroso arrendamiento, el Frigorífico Nacional.

Eso dicen los estatistas, pero callan que la entrega de acciones no sustrae un solo peso de capitales, desde que éstas sólo serán representativas de los valores acumulados mediante el funcionamiento del instituto, que tendrá la disponibilidad de los capitales para las finalidades que se estimen convenientes, entre ellas la de construcción de la fábrica propia.

En último caso podría argüirse que si no se desprende el frigorífico del capital de las acciones tendrá que servir el interés de éstas, en la forma fijada por la ley.

Dado el volumen de las cantidades en juego sería el caso de decir que no son gran puñado tres moscas, pero puede descontarse de antemano, si tal objeción pudiera presentarse como valedera, que los beneficiarios de tal rédito por proveer acciones en goce de renta, no vacilarían en admitir que también las sumas provenientes del interés les fueran servidas en acciones, desapareciendo hasta ese pequeño obstáculo a la retención total de los capitales de la institución.

Se ganaría con ese arbitrio, de parte de los ganaderos, la ventaja no despreciable, de apresurar, por poco que fuese, el régimen emancipado del estatismo preponderante que en nada mejora las condiciones de la explotación del establecimiento y ocasiona, en cambio, una serie nada deseable, de inconvenientes y de recargos en la explotación que siempre repercutirán en la utilidad que aquél está destinado a prestar a la industria pastoril y a la rama más importante de la riqueza del país.

Injusticia y contradicciones

El diario del Presidente de la República se empeña en demostrar que el capitán Hernández fué omiso en el cumplimiento de sus deberes, al no informar a sus superiores sobre el conjunto de hechos que, según dice, originaron la ruptura de relaciones con el gobierno argentino.

Pues bien: en el informe presentado por el capitán Hernández, con fecha 12 de julio, después de haber cumplido en Buenos Aires su misión oficial, expresó ese marino después de narrar algunas incidencias que le llamaran la atención, lo siguiente:

"Terminidas las visitas de práctica de ese mismo día y al entrar a la Embajada de acuerdo con las instrucciones recibidas, encontró al señor Embajador, quien se retiraba con un señor llamado Gustavo Vicente López a quien lo presentó, diciéndole que lo disculpara y que volvería más tarde, pues debía de arreglar un asunto con dicho señor; no pudo, pues, expresar al señor Embajador las novedades ocurridas en el viaje, por cuanto no le dió pie a ello".

El superior inmediato y único del capitán Hernández en aquellas circunstancias, era el embajador uruguayo en Buenos Aires, y a éste se dirigió, precisamente, sin conseguir que lo escuchase, el jefe del "Uruguay" que, en cumplimiento de sus deberes, había querido poner en antecedentes de los hechos ocurridos al señor embajador.

¿Puede decirse, entonces, que el capitán Hernández, como con toda ligereza lo afirma "El Pueblo", "estaba interesado en quitarles importancia a aquellos hechos", cuando recurrió al embajador uruguayo para que éste, dándoles la importancia que a su juicio tuvieran, le ordenase al jefe del "Uruguay" cuál era la actitud que debía asumir?

¿Acaso el capitán Hernandez, estando junto al embajador uruguayo, pudo haber procedido por su propia cuenta, aun cuando las incidencias de marras hubieran tenido toda la gravedad que el Ministro de la Guerra descubrió en ellas doce días después de producidas?

Si alguna omisión hubo en el caso, ella fué, pues, del embajador uruguayo que, por la circunstancia, bastante baladí, de tener que atender a un particular, eludió, en el momento oportuno, conversar con el capitán Hernández sobre hechos que cuatro días después le habrían de imponer al Presidente y a su Ministro la ruptura de relaciones con la Argentina y la entrega de los pasaportes a su embajador.

Pero, dónde podía estar la gravedad de esos hechos, cuando el mismo Presidente declaró una semana antes de inculpar al capitán Hernández la trascendencia de los mismos, que "consideraba casi terminado el incidente diplomático después de haber conocido las declaraciones del Presidente Justo y de sus Ministros de Relaciones y de Marina", porque se había comprobado en forma elocuente la falta absoluta del propósito de ofensas por parte de los hombres dirigentes del gobierno vecino?

¿No se parece a "El Pueblo" que después de estas manifestaciones categóricas del Presidente, es injusto y arbitrario el castigo impuesto al capitán Hernández por la trascendencia atribuída a hechos que aquél mismo declaró que no encerraban ningún propósito ofensivo?

Nos explicamos el castigo si el Presidente acertada o equivocadamente, se hubiera mantenido en la afirmación de que había habido agravios, ante los cuales el marino hubiese permanecido impasible, lo que nunca habrá podido inculpársele después de su frustrada entrevista con el embajador uruguayo.

Pero, castigar al capitán Hernández después que el propio Presidente dió máxima altura en lo de las ofensas y agravios recibidos, hasta el extremo de suponer "casi terminado el incidente" es caso clavado, de ligereza, de contradicción y de injusticia.

Parece que "El Pueblo" pretende que señalar lo que ha habido de incongruente en la actitud gubernativa, es algo así como conspirar contra el país y faltar a los deberes del patriotismo.

En nada se diferencia, por cierto, el oficialismo terrista de cualquier otro oficialismo que se haya visto en aprietos para justificar lo injustificable: todo lo que sea sacar a luz sus yerros y sus resbalones, es darles predominio a los intereses politiqueros sobre el sentimiento de la patria.

¡Quién sabe, en medio de todo, si no se está curando en salud el diario del Presidente, y si los pliegues del enredo internacional no están ocultando, precisamente, lo que sin razón nos atribuye, o sea el fracaso de algún golpe de efecto dentro de la política casera.

¡Tan contradictoria, tan incongruente, tan incomprensible está resultando el proceso y las circunstancias de este lío, del cual, por decreto, resulta único culpable el capitán Hernández!

Vaya una razón

Sigue el batllismo queriendo hacer prédica colegialista al amparo del yerro del Presidente Terra, en la ruptura precipitada de relaciones con la Argentina.

Un colegiado no habría hecho eso, repite, instantáneamente.

Pero de sus propias palabras se desprende lo deleznable de la argumentación.

No puede menos de reconocer el vocero que se empeña en la tesis, que "este episodio, trascendente o "no, pero indudablemente inarmóni-"co con la tradición diplomática na-"cional, etc..." no favorece sus campañas. Es, sólo, la obra irreflexiva de sus más caracterizados correligionarios, los mismos elegidos por el batllismo para ejercer funciones a cuya altura no han estado con las circunstancias, y que esa es la única consecuenica lógica que se puede extraer del episodio.

Si el suceso contraría más de una centuria de aciertos diplomáticos, ¿por qué ha de ser la institución presidencial la causa de la "gaffe"?

¡Si pudiera decirse lo mismo del Colegiado con solo un par de lustros largos de funcionamiento!

¿Será verdad?

Comentamos el otro día y reiteramos hoy nuestro comentario, sobre la improcedencia y la injusticia del arresto de un mes impuesto al capitán Hernández, por las "razones" que se han hecho públicas en el decreto respectivo, dictado por el Ministro de Guerra y Marina.

Pues bien: según versión que ha llegado hasta nosotros, el injusto castigo a que aludimos, habría sido reducido a ocho días de arresto.

Como nadie, sino el Presidente de la República, podría haber modificado la resolución ministerial de marras, debemos suponer que hasta el propio Presidente, en caso de confirmarse la versión, se habría convencido de que el capitán Hernández es víctima de una arbitrariedad.

En vez de una injusticia que debió durar un mes, estaríamos frente a otra que sólo duraría ocho días.

Ahí nos las den

Como "El Día" no ha podido digerir los revolcones recientes en materia de proteccionismo proselitista a los indeseables y de emisiones ruinosas de empréstitos para seguir conformando a los adeptos, formula ayer, agoreros emplazamientos, contra los sectores que pusieron en la Asamblea la saludable valla de su fundada oposición al inveterado sistema de caza y pesca de votantes.

Ya verán los que les espera lo que no le dejaron hacer su voluntad, ni arrimar el fuego su sardina.

Y bien. Por lo que al riverismo se refiere como conducta los procedimientos que éstos siempre fraguaron para aumentar las filas, el anatema es tiempo perdido.

Está seguro que su bancada defendió los verdaderos intereses públicos, tanto con la ley de indeseables, como en el empréstito de bonos municipales y de ahí no lo podrán sacar vaticinios interesados que aun en la derrota, no tienen más finalidad que una tirada de red con vistas electoreras.

Hasta en el suelo, se les impone el hábito de engatuzar votantes.

Ungüento casero

Dice "El País" que "es público y notorio que el señor Herrera esperaba la eficaz colaboración del riverismo en la elección que acaba de realizar"

Como esa ocurrencia es tan absurda que no es posible que en ella crea el más zonzo de los lectores de "El País", debemos expresar que se trata de un simple ungüento inventado en la casa para curarse las magulladuras que parecen haber producido los comicios del domingo.

¡Qué les pruebe y se mejoren!

Contra sí mismos

Muy orondos publican los soviéticos de estas playas una enérgica proclama de Romain Rolland contra la guerra.

Es la palabra augusta de un fuerte campeón de la solidaridad humana, y que por lo tanto abundan en la transcripción del órgano moscovita local, los subrayados en letra bien destacada.

De ellos tomamos el de más rotunda elocuencia y que dice así:

"Lo que queremos es levantar una inmensa ola de opinión contra la guerra. Cualquiera que ella sea, o de donde ella venga, y cualesquiera que sean los que ella amenace".

Bueno. ¿Y en qué quedan después de este apóstrofe, al que adhieren con tanto entusiasmo nuestros leninistas de la redención a palos, sus diarias incitaciones a al guerra de clases para derrumbar todo lo existente y y gobernar los menos aptos sobre las humeantes ruinas causadas por el exterminio humano?

¡Si siquiera supiesen leer lo que copian!

La exportación de lino

SITUACION DE LOS AGRICULTORES DE CONCHILLAS

Nuestro corresponsal en Conchillas nos envía la información que subsigue haciéndose eco de las reclamaciones de los productores de esa progresista zona del departamento de Colonia, que solicitan mayores facilidades para la exportación de lino.

Estos agricultores, que suman más de 200 personas, elevan sus quejas al gobierno en procura de mayores beneficios para aliviar su tirante situación económica, ya que la intervención de nuestra primera institución de crédito, en este caso especial, por defectos de las disposiciones en vigencia, que bien pueden subsanarse, no es al parecer todo lo eficaz que ellos desean.

En efecto, expresan los agricultores que tienen depositadas en Conchillas un total de 5.000 toneladas de lino, cuyo valor oscila alrededor de 300 mil pesos, y con la disposición adoptada por el Banco de la República, ellos perderían en cada cien kilos aproximadamente $ 1.20, lo que en total sumará muchos miles de pesos, y no se explican cómo el gobierno, que ha facultado al Banco de la República, mantiene ese procedimiento con tantos perjuicios para ellos.

Argumentan, en defensa de esta situación, que el procedimiento del Banco es ventajoso para los productores en general y en especial para los domiciliados en lugares apartados de embarque, a los cuales no les es posible efectuar ventas directas con Buenos Aires; pero para los que como ellos están próximos, la situación cambia fundamentalmente.

En efecto, Conchillas realiza operaciones de venta con Buenos Aires, obteniendo buenos precios.

La intervención del Banco de la República sería favorable si garantizara de $ 5.60 a 5.70 los cien kilogramos, ya que así existiría posiblemente la ayuda que nosotros reclamamos; pero desgraciadamente esa ayuda no existe, ya que al intervenir esa institución de crédito no se nos garante ni siquiera $ 5.00 los 100 kilogramos."

"Hoy los precios en Buenos Aires oscilan de $ 8.95 a 9.05 los 100 kilogramos y cada peso argentino se cambia por $ 0.66 oro uruguayo, es decir que la diferencia a favor del agricultor que vende directamente es muy importante."

Agregan que es cierto que el Banco al intervenir lo hace para que llegue a los agricultores la confianza de venta; pero también es cierto que ese sistema en nada los favorece desde que por el puerto de Conchillas realizan directamente su negocio de exportación a las plazas argentinas, situación ésta en la que no se encuentran otros productores del país.

Terminan su petitorio los agricultores expresando:

"Nosotros pedimos en estos momentos de anguastia para la agricultura que se nos permita obtener por el lino que tenemos depositado un mejor precio, y afirmamos que el único interés que nos guía es vender las cosechas a precios que nos permitan rescatar las deudas que durante el año hemos contraído, ya sea en arrendamientos, bolsas, hilo, trilla, etc.

Muchos de nosotros por los años malos que hemos tenido nos encontramos en una situación económica muy difícil y como haciendo la venta de nuestro lino en la forma que solicitamos podríamos solucionar en parte el momento crítico que pasamos, pedimos al S. Gobierno se percate de esa situación, que es al mismo tiempo parte de nuestra salvación."

La quincena uruguaya en Rosario

EXPOSICIONES Y ACTOS CULTURALES

Por motivos de mejor organización se ha postergado para el 1.o de Setiembre la fecha inaugural para las exposiciones de arte uruguayo anunciada para el 25 de Agosto en la ciudad de Rosario de Santa Fe. La quincena de arte uruguayo con exposiciones de libros y artes plásticas, ha despertado un singular interés en la prestigiosa capital argentina, siendo varias las instituciones de esa localidad que han ofrecido su colaboración a "La Casa Uruguaya" para conseguir un mejor esplendor en los actos culturales de homenaje a nuestro país.

La Oficina Postal de Difusión Artística está organizando al exposición de libros uruguayos, que se hará conjuntamente con una muestra de pintura en la que figurarán los mejores artistas nacionales.

Durante el período de la Exposición, se realizarán conferencias, disertaciones y audiciones, tocándose por primera vez en esa ciudad, música de Fabini, Cluzeau Mortea y Ascone.

Se ha invitado especialmente al señor Eduardo Fabini para ir a dirigir sus obras.

En varios actos culturales se disertará sobre Rodó, Zorrilla de San Martín, Juana de Ibarbourou, Julio Herrera y Reissig y Silva Valdez, por escritores de aquella localidad.

El escritor Juan M. Filartigas que organiza esta muestra de arte en el exterior, dará dos conferencias, sobre: Justino Zavala Muniz y Emilio Oribe.

Los interesados pueden recoger informes en la Oficina de Difusión Artística: Plaza Independencia 730.

Los impuestos municipales de Canelones

ADVERTENCIA A LOS CONTRIBUYENTES

Las Piedras, Julio 27 de 1932. — En el día de ayer, a última hora y al iniciar los trámites inherentes a la ratificación del recurso de apelación a los impuestos creados por la Asamblea Representativa de Canelones con fecha 22 de Agosto de 1931, me he enterado de que estos impuestos han quedado en suspenso por resolución del Consejo Nacional de fecha 16 de Setiembre de 1931 y ratificado en bloc conjuntamente con otras apelaciones por mensaje de 22 de Julio del corriente año pasado al H. Senado con esa fecha.

Por dichos decretos, como digo, quedan en suspenso todos esos decretos de la Asamblea de Canelones sancionados con esa fecha.

Ahora bien, como que estos impuestos los están haciendo efectivos las Agencias de Rentas del departamento, conjuntamente con la Contribución Inmobiliaria y los que ya se han sobrado en gran parte, pues faltan solamente los días a carrer de este mes para quedar totalmente cubiertos, ante esta causa considero de gran interés para los que aun no han hecho efectivo el pago, tengan presente que no lo deben hacer, y asimismo para los que lo hayan efectuado procedan a reclamar la devolución de los recargos que por tales decretos hayan sufrido.

Por otra parte no es sin extrañeza y un tanto admirado que me aboco a dar este dato, desde que no comprendo cómo ha podido mantenerse sin conocimiento público, ya que planteado por mí este asunto en la Asamblea de Canelones por reiterada vez la última en Mayo 14 p. pdo., debió la Mesa informarme de ese resultado, la que a su vez debió recibir del Concejo Departamental por mensaje o comunicado de orden en este sentido, pues el Consejo Nacional de Administración ha debido pasar la comunicación respectiva.

Como que estos informes los recibo a última hora y sin tiempo para más comentario, prometo para mañana al señor Director enviarle el texto íntegro del referido mensaje pasado por el Consejo Nacional de Administración a la Asamblea General, en el cual se establece claramente la suspensión de todos esos impuestos apelados.

Creo sea muy necesaria esta publicación ya que en oportunidad no se hizo, no sabiendo a qué causa atribuirla, lo que sin el ánimo de sutilizar me parece esta circunstancia bastante sintomática.

Muy agradecido al señor Director lo saluda muy atte. S.S. S.S. — Antonio C. Varela.

A CTUALIDAD EXTRANJERA

Un paso hacia el capitalismo en la U. R. S. S.

El Soviet para sobrevivir, acepta el beneficio privado

Tiene un alto valor documental sobre la situación interna de Rusia, el decreto sobre explotación industrial promulgado el lunes por el Kremlin.

En sí mismo significa una derogación importante del régimen de socialización absoluta, para volver al capitalismo colectivo (que es una forma del capitalismo) Esta derogación implica, además, el reconocimiento tácito del fracaso del régimen actual frente al plan quinquenal renovado.

El régimen de explotación industrial y agrícola que la dictadura soviética impone, es o el de los "sovkhoses" grandes explotaciones direcctas, burocratizadas por el Estado o el de los "kolkhoses", explotaciones colectivas por grupos de paisanos asociados.

Al iniciarse el primer plan quinquenal, se impulsó extraordinariamente la colectivización total del país, por los métodos de violencia, y la persecución brutal del "kulak", es decir, todo paisano que teniendo "alguna cosa" resiste la colectivización.

El plan quinquenal es en substancia, lo siguiente:

Reducir al mínimo — lo suficientemente para sobrevivir — el consumo de la población rusa e impulsar al máximo, por todos los medios — triple turno de trabajo, trabajo forzoso, perfeccionamiento técnico — la producción.

Así como hasta entonces el excedente del consumo sobre la producción arruinaba al Estado, se obtendría en cambio un superávit de la producción sobre el consumo. Este excedente se emplearía, no en mejorar la condición de la población nacional, sino en equipar a Rusia, en crear fábricas, electrificar la campaña, aumentar el utilaje nacional, produciendo medios de producción nuevos y poderosos que al cabo de cinco años, edificaran una Rusia industrializada, rica y feliz. Los cinco años de miseria, serían rescatados por el paraíso a alcanzar.

Pasaron los cinco años... y se organizó un nuevo plan quinquenal más severo que el anterior.

El plan fracasó. Es cierto que se malgastaron energías en el "dumping" de cereales sobre el extranjero, por razones político-revolucionarias, que ha dejado sin provisión de trigo a Rusia y en la formidable preparación bélica del país. Pero no es eso solamente ni es lo principal. En los grandes almacenes de Moscú hay 150.000 máquinas agrícolas sin utilizar. En Smolensko, 60.000. Lo mismo en Leningrado, Ukrania o el Cáucaso (citamos cifras de origen ruso). La producción de "medios de producción" con ser muy inferior en cantidad y sobretodo en calidad a los planes preconcertados, sobrepasa la intensificación prevista del trabajo agrícola o industrial.

Veamos otro ejemplo, sacado de "Pradva" diario oficial de la U. R. S. S. Casi todos los establecimientos industriales, en retraso sobre el plan, son "condecorados" con una tortuga en su fachada y procesados sus dirigentes por sabotage (recordar el ridículo proceso de 1931 contra 8 ingenieros jefes). Los talleres de Putilov alcanzaron el coeficiente de producción de tractores marcado y lo sobrepasaron, siendo felicitados oficialmente. 10 días después "Pravda" inserta este telegrama de Kharkov:

"Los nuevos tractores de los talleres Putilov después del examen de recepción, presentaron defectos que los hacen inservibles: pierden los radiadores, los pistones no ajustan ni las bielas, el chassis está dislocado por negligencia en su montaje, la carrocería con roturas y fallas..."

¿Qué significa esto? Sabotaje, dicen las autoridades. Es cierto, en alado modo: sabotaje por saturación de trabajo y deficiencia de alimentación en los obreros, y sobre todo: por falta de estímulo.

¿Cuál es ese estímulo que falta? La propiedad privada, nervio de la producción, factor esencial para la prosperidad económica.

Stalin exclamaba hace poco que en 1927 había sólo 15.000 "kolkhozes"; en 1928,38.000; en 1930, 110 mil. Ahora, está colectivizada casi toda Rusia.

Este resultado demuestra entonces que las masas rusas quieren y son felices en la colectivización absoluta?

En absoluto. Fué impuesto por la persecución terrible contra el paisano libre, que tuviera lo que tuviera, era considerado "kulak" y como tal fuera de la ley, señalado a las "expediciones de choque" punitivas formadas por obreros urbanos. Un ejemplo: en Ekaterinow un pobre paisano, reacio a la colectivización, fué "deskulakizado" y se le confiscó: un caballo, siete gallinas, nueve caja de fósforos y alguna otra cosa. ("Pravda", 25 de Marzo 1930, transcripción de "Rusia Oprimida", París)

Es cierto que después, fué detenida oficialmente esta persecución, ante el peligro de una reacción nacional paisana. Pero los malos resultados se consiguieron.

Las "brigadas de choque" destruían toda riqueza a su paso, los paisanos frente a la inútil resistencia cedían su ganado y sus aves y luego ingresan al "kolkhose".

Allí se usa el trabajo forzado cuyo producto es íntegramente recogido por el Estado que abona una compensación mínima salario a menudo en productos.

Sin estímulo, sin libertad ni siquiera de pensar y hablar en voz alta, ni de ganar para comer una ración suplementaria, el obrero es, quiéralo o no, un saboteador de la producción rusa, que pensionista misérrimo del Estado se resigna a sobrevivir no pudiendo vivir con el mínimo esfuerzo.

El plan quinquenal fracasa pues. Ahora bien, como los mismos jefes soviéticos declaran, es necesario realizar ese plan, porque de otro modo, la catástrofe es inevitable.

Así, hay que buscar una corrección al desgaste enorme de fuerzas, modificando la teoría frente a la realidad. Ya la Nueva Política Económica, tuvo que renunciar hace 10 años al comunismo integral.

El decreto que dió margen a esta neta renuncia a la apropiación integral de la producción por el Estado, permitiendo a las "kolkhose" la compra de materia prima y útiles por su cuenta y la venta de sus productos en mercado libre (es decir, régimen capitalista) con la sola obligación de cumplir los pedidos del Estado, y con facultad para acomodar a sus intereses sus demás operaciones.

Una inexactitud

ACLARACION DEL Sr. E. LANDEIRA

Hemos recibido la visita del señor Enrique Landeira, correligionario nuestro cuya credencial cívica corresponde a la serie ALB, N.o 494, con domicilio en la calle Ejido 939, quien con toda sorpresa se ha visto incorporado a una lista de votantes colorados que se pretende han intervenido en los recientes comicios internos del nacionalismo.

Por su parte, desea hacer público, que no concurrió absolutamente a ese acto eleccionario, así como que su credencial no salió en ningún momento de su poder, constándole además que no es exacto figure su nombre en las listas de votantes de esos mismos comicios partidarios.

Dejamos establecida la aclaración que nos solicita el interesado.

El impuesto inmobiliario de campaña

PEDIDO DE PRORROGA DEL PLAZO FIJADO PARA SU PAGO

La Asociación Rural del Uruguay ha tomado la iniciativa de prestigiar la prórroga del plao establecido para el pago del impuesto de la referencia, habiendo dirigido con tal motivo, a la Cámara de Diputados y al Consejo Nacional de Administración las siguientes notas:

Señor Presidente de la Cámara de Representantes:

Venciendo el 30 de Julio corriente el plazo establecido para efectuar el pago de la Contribución Inmobiliaria del Interior y Litoral correspondiente al ejercicio 1932-33, esta Asociación ha resuelto solicitar a la H. Cámara que, contemplando la situación actual de los propietarios, se sirva sancionar la prórroga de dicho plazo, por lo menos hasta después de la esquila próxima y la iniciación de las ventas de las lanas.

La situación actual es tan difícil para los propietarios que explotan sus predios como para los que han realizado contratos de arrendamiento.

La mayoría de unos y otros han efectuado hace poco el pago del impuesto inmobiliarios correspondiente al ejercicio 1931-32 y, algunos también, los de ejercicios anteriores, haciendo uso de la facultad que para ello le acordara el legislador al sancionar sucesivamente diversas prórrogas, en atención a las graves circunstancias que son del conocimiento público.

Puede afirmarse de un modo general que una buena parte del producido de la última zafra de lanas fué insumido por el pago de contribuciones inmobiliarias devengadas.

Por lo que respecta al propietario productor su situación se ha agravado en el transcurso de los últimos meses. Es sabido que siempre se opera en la estación invernal una mejora notable del precio del ganado en pie, debido a la escasez de los arribos a Tablada y que este año no se ha registrado el mismo hecho, a causa de que la depreciación de las carnes en los mercados exteriores no ha permitido ofrecer las cotizaciones normales durante los mismos períodos pretéritos.

El precio de 100 milésimos por kilogramo en pie, que entonces fuera corriente para novillos sólo por excepción ha sido pagado este año.

De Febrero a la fecha los frigoríficos extranjeros no han pasado de 85 milésimos en Tablada y el Nacional sólo ha podido cotizar arriba de ese precio unas pocas cabezas diarias.

Las perspectivas próximas distan, desde luego, de ser auspiciosas. No existiendo en este momento otro rubro de ingreso para la ganadería que la venta de haciendas en pie, habría que forzar la oferta para poder enfrentar las erogaciones extraordinarias derivadas de la Contribución Inmobiliaria y los numerosos impuestos que se recaudan simultáneamente, involucrando en la misma un porcentaje estimable de hembras aptas para la reproducción. Sería una solución ruinosa, dado que los bajos precios actuales, con el agravante de que vendría a obstaculizar el restablecimiento de las cifras que alcanzara en épocas más propicias, el stock ganadero.

Los propietarios de predios rurales entregados en arrendamiento sufren por reflejo la mala situación de la ganadería y perciben cercenadas y con atrasos sus rentas. En Julio del año pasado, fueron creados los Jurados de Conciliación y Arbitraje con facultad para establecer rebajas importantes en el precio de los arrendamientos siendo notoria la actividad con que actuaron dichos jurados y conocido el monto milonario de las rebajas acordadas, en mérito a la situación de apremio en que se debatían los productores.

Por las circunstancias expuestas sucintamente, esta Asociación se ha creído en el deber de solicitar a la H. Cámara la sanción de la prórroga a que hemos referido, y que vendría a contemplar una situación momentánea digna de ser tenida en cuenta.

Saludo al señor Presidente con la más atenta y distinguida consideración. — **Alfredo O. Inciarte**, Vicepresidente. — **Marcio C. Acebedo**, Secretario.

Señor Presidente del Consejo N. de Administración.

Esta Asociación acaba de remitir a la H. Cámara de Representantes la solicitud consignada en la copia que acompaña a esta nota, a fin de que se promulgue una ley estableciendo la prórroga para el pago de la Contribución Inmobiliaria del Litoral e Interior correspondiente al ejercicio 1932-33.

Los motivos puntualizados por esta Asociación en dicha solicitud, señalan la justicia y conveniencia de contemplar la situación de apremio momentáneo que sufren los propietarios de bienes rurales, agravando las difíciles circunstancias que sobre ellos pesan con carácter permanente.

Al solicitar al H. Consejo de su digna presidencia que se sirva dispensar su alto patrocinio a la iniciativa tomada por esta entidad, me complazco en anticiparle que la Asociación no tardará en llevar a su conocimiento algunas ideas tendientes a asegurar en lo futuro el pago de la contribución inmobiliaria de la campaña dentro de los plazos legales y a que se pongan al día los contribuyentes atrasados, dado el interés que existe en regularizar la percepción de sus impuestos, sobre todo en estos momentos de dificultades para la buena marcha de las finanzas públicas.

Saludo al señor Presidente con la la más atenta y distinguida consideración. — **Alfredo O. Inciarte**, Vicepresidente. — **Mario C. Acebedo**, Secretario.

Vida partidaria

EN LA 5.a SECCION

Las autoridades del Comité Ejecutivo Riverista de la 5.a sección y del Club General Fausto Aguilar, preparan actualmente una fiesta partidaria que se llevará a cabo en fecha próxima con el fin de celebrar el gran éxito alcanzado en la labor inscripcional llegada recientemente a término.

Con el entusiasta y firme empeño que estos centros correligionarios desarrollan su tarea cívica, cada vez que las tareas preliminares del comicio ponen a prueba el fervor y la decisión con que sirven sus ideales, el riverismo de la 5.a sección ha cubierto otra jornada plena de fe y optimismo incorporando a los padrones cívicos un valioso y crecido contingente de nuevos afiliados a nuestra causa, que aumentan así el caudal electoral constantemente creciente de esta zona de la capital.

Los esfuerzos desenvueltos por el meritorio dirigente de la seccional, señor Adolfo Daquó, y sus abnegados colaboradores, han obtenido un triunfo amplio, digno de ser conmemorado con una vibrante asamblea de esas que jalonan la acción tesonera del núcleo compañero de esta jurisdicción. Y a tal fin es que se organiza el acto respecto del cual abundaremos pronto en mayores datos.

Mejoras de caminos

En consonancia con las disposiciones del decreto sobre Mejoras de Caminos, la Dirección de Obras Municipales acaba de llenar las diligencias necesarias ante los propietarios de las zonas respectivas para la pavimentación económica de los caminos Azarola en el de Redencia y Melilla; Camino paralelo al Norte del Camino Trabal entre Caminos de las Tropas y Camino Mendoza; Camino paralelo al Norte del Camino Trabal entre el de las Tropas y el arroyo Las Piedras; Camino Público entre el de Maldonado y P. Cardozo.

Estas obras fueron oportunamente gestionadas por los vecindarios para salvar las dificultades que se presentaban al tránsito de productos.

EL CONFLICTO DEL CHACO BOREAL

Comunicado oficial de la Legación de Bolivia

La Legación de Bolivia nos solicita la publicación del siguiente comunicado oficial, conforme con esclarecimientos que ha recibido de su Gobierno:

"Ha quedado establecido, de manera incontrovertible, que el 15 de junio, un pequeño destacamento boliviano en reconocimiento, descubrió en la margen oriental de la laguna Chuquisaca, dos casuchas que no ocupó al consideradas construídas por el Paraguay, regresando a su fortín denominado Santa Cruz, situado en la margen occidental de dicha laguna, sin haber provocado ningún ataque sorpresivo.

"Se ha comprobado que el fortín Santa Cruz fué sorprendido por un ataque paraguayo el 29 de junio, ataque llevado a efecto con toda premeditación, puesto que estuvo precedido, por propia confesión paraguaya, por una exploración a la cabeza de la cual iba el teniente Scarone.

"Después de estos hechos comprobados en fecha 5 de julio el Paraguay resolvió el retiro de sus delegados a la conferencia de Wáshington con notorio disfavor, rechazando todas las proposiciones, no ya de Bolivia, sino de los mediadores, declarando abiertamente que, en este asunto, no atendería sugestión alguna, por lo que consideraba que era inútil seguir negociando en Wáshington, cuando se producían situaciones de hecho en el Chaco.

"En cambio, la cancillería de Bolivia fijó su posición pacifista, arguyendo que la evidencia de esos encuentros aconsejaba la necesidad de perseverar en el empeño de crear un instrumento jurídico que fuese capaz de evitarlos, y que ese criterio la condujo a adoptar la iniciativa de un pacto de no agresión.

"El Paraguay persistió en su empeño y por ello complicó las conferencias que se realizaban bajo los auspicios de la comisión de neutrales, que mostraba la mejor buena voluntad, y el más grande empeño de llegar a un acuerdo, proponiendo para ello fórmulas conciliatorias que se estrellaron contra las reservas fundamentales planteadas por el Paraguay.

"Cabe preguntarse: ¿por qué el Paraguay no creyó necesario llevar la denuncia de los supuestos ataques que se empeña en atribuir a Bolivia, que se hallaba dispuesta a facilitar todas las gestiones?

"¿Por qué resolvió romper las conferencias con fecha 5 de julio, después de haber realizado el ataque al fortín boliviano Santa Cruz, vigilado por un débil destacamento, ataque que produjo la muerte del teniente Arévalo y de tres soldados, quedando heridos otros tres?

"La respuesta a estos interrogantes

ha sido dada por el Paraguay en el último comunicado oficial de su cancillería, que, entre otras cosas, dice: "Notificado nuestro retiro (de las conferencias de Wáshington), quedamos en condiciones de obrar libremente en la defensa del honor ultrajado y de la soberanía de la Nación. En consecuencia, nuestras tropas contraatacaron a las tropas bolivianas y retomaron el fortín mencionado".

"Y ese principio de la libertad de acción para proceder por las vías de hecho, al frente de cualquier pretexto, lo proclamó y practicó descaradamente el Paraguay, rompiendo las conferencias de Wásington, y despo[illegible] el fortín Santa Cruz el día 15 de julio, perdiendo las tropas bolivianas, después de un heroico combate que duró día y medio, siete soldados, y resultando tres heridos y dos desaparecidos, con fuerzas cinco veces superiores, provistas de artillería, lo que supone una esforzada preparación, cómo podría extrañarse que Bolivia recobre también ahora la misma "libertad de acción" frente a una agresión rotunda, patente y comprobada?

"Es necesario subrayar ese principio que define osadamente al conducta del Paraguay y que importa una solemne revocación de las normas jurídicas por las que clama el mismo país.

"El proceso del nuevo conflicto de hecho que se acaba de plantear entre Bolivia y el Paraguay, por el sorpresivo ataque de este último país a un puesto militar boliviano, comienza en las estudiadas y falsas alarmas sopladas por agentes paraguayos, atribuyendo a Bolivia movilización de tropas y grandes preparativos bélicos para provocar la guerra, primero en mayo y después en junio del presente año.

"Han transcurrido los períodos que se indicaban como aquellos en que debían iniciarse las hostilidades por parte de Bolivia, pero en cambio ella demostró que, antes de provocar la violencia, retiraba contingentes y se [illegible] a un cambio de guarniciones [illegible] medidas de previsión y seguridad, radicando sus tropas en zonas alejadas del frente de contacto entre ambos países.

"La prueba de la veracidad de la conducta de Bolivia está en que han pasado diez días del ataque paraguayo, y el país ofendido y señalado como agresor por aquella campaña alarmista se apresta, con marcado retardo, a fortalecer su frente, en defensa de las provocaciones y asaltos que se repetirán, sin duda, a la sombra de la impunidad. Si Bolivia era el país agresor y se hallaba [illegible] la guerra ¿cómo es que han pasado tantos días sin que se realice siquiera la reacción legítima ante una ofensa que ningún pueblo capaz de dignidad podría tolerar?

"Se denuncia que Bolivia ha adquirido armamentos hasta hace poco tiempo atrás. La verdad es otra. La renovación de elementos para su ejército la ha realizado hace más de cuatro años, y posteriormente sólo ha introducido cinco cajones de repuestos, desembarcados en el puerto de Arica.

"Se da como una prueba de apresto bélico la construcción del camino Tarija-Villa Montes, que ha existido siempre, y que es una necesidad vital de comunicación y no un camino estratégico, y que se encuentra en la parte central de la frontera sur de [illegible] del Chaco.

"En cambio, el Paraguay en estos últimos tres años ha construido más de ciento sesenta kilómetros de nuevas vías férreas de penetración, avanzando siempre en la parte central del Chaco.

"El Paraguay ha realizado inmensos sacrificios para la acumulación de material bélico que culminan con la adquisición de las cañoneras Humaitá y Paraguay, cuyo mantenimiento gravita pesadamente sobre su presupuesto.

"Con estos antecedentes se explica la profunda y noble reacción del pueblo boliviano, que se encuentra con su dignidad herida, al frente de una grave situación de hecho".

Las ventas de lino y maíz en Inglaterra

Informaciones telegráficas de Liverpool dan cuenta de las características denotadas por los mercados de lino y maíz provenientes del Río de la Plata.

Respecto del primero de estos productos, se efectuaron reducidos negocios mostrándose tranquila la plaza en cuanto a la demanda; pero más tarde se puso de manifiesto una mayor solicitud, es decir, mercado más sostenido. Se llevaron a cabo asimismo ventas ocasionales de lino de la India. En síntesis, puede afirmarse que el mercado está regularmente sostenido para este oleaginoso.

Igual consideración puede hacerse con referencia a los subproductos, como el aceite de lino y tortas de aceite, que con reducidos negocios cerraron luego con mercado más sostenido.

Las comunicaciones relacionadas con el maíz del río de la Plata acusan una venta de 4.000 toneladas para Londres y 2.000 toneladas para Liverpool.

Los precios que han regido en Liverpool han sido de $ 7.04 oro uruguayo para las entregas en setiembre-octubre, y de $ 6.94 para las que se hagan en agosto-setiembre.

Tales los últimos datos sobre estos importantes renglones de nuestro comercio exterior.

El estacionamiento de automóviles

SU PROHIBICION EN LA CALLE JUNCAL

Desde hace algún tiempo y sin que mediara autorización expresa de las autoridades comunales, se había generalizado la costumbre de que los automóviles atracaran sobre el lado Oeste de la calle Juncal, desde la Plaza Independencia hasta 25 de Mayo, transversalmente al eje de la calzada, con lo que, desde el punto de vista de los vehículos, se hacía un apreciable aprovechamiento de espacio, aunque ocasionando molestias a los peatones que circulaban en dicho parajes por la acera, que es allí considerablemente estrecha.

Esa forma de estacionamiento venía, como decimos, siendo tolerada; pero ahora, según nos advierte la Secretaría del Centro Automovilista del Uruguay, la Dirección de Tránsito ha resuelto destacar en el lugar indicado a un Inspector con la misión de multar a todos los automovilistas que atraquen transversalmente.

El mismo Centro nos pide que llamemos a ese respecto la atención de los interesados, pues son numerosas las multas que se han aplicado en estos últimos días por incurrir en la infracción que se deja referenciada.

Reclamando justicia

EN FAVOR DE UNA PARTERA

Una cantidad numerosa de vecinos de la Villa del Cerro — en número de trescientos — ha presentado una solicitud al Consejo de Salud Pública a fin de que se disponga lo necesario para el cese de la suspensión que — según ellos — sin causa justificada pesa sobre la partera de aquella localidad señora Bernardina P. da Fonseca.

Anoche nos visitó una delegación de dichos vecinos para pedirnos que llamáramos la atención del mencionado Consejo sobre el pedido que formulan en la precitada nota.

Informaciones políticas

PARTIDO COLORADO "POR LA TRADICION"

Comisión Departamental Acción Sosista

Se cita a los señores Delegados de los Clubs adheridos a la Departamental Acción Sosista para la reunión que se efectuará hoy miércoles 27 a la hora 21 y 30 en la casa del Partido (Paysandú 1140).

Para tratar asuntos de gran interés partidario.

Se ruega puntual asistencia. — Jorge Federico Sosa, Presidente; Francisco C. Beteiú, Secretario General.

El pago de los funcionarios públicos

GESTION DE LA FEDERACION MAGISTERIAL ANTE EL CONSEJO NACIONAL

La Federación Magisterial Uruguaya ha solicitado del Consejo N. de Administración la aprobación de un proyecto relacionado con el régimen de pagos de la Contaduría G. de la Nación, y que contiene tres cláusulas esenciales:

1.a Rotación de las planillas en el pago del presupuesto; 2.a Que no se comience el pago correspondiente a un mes, sin antes haber liquidado todas las planillas del mes anterior; 3.a Informar a la prensa sobre el orden en el cual se efectúan dichos pagos.

Los maestros fundan así su petitorio: "Como consecuencia de la actual depresión económica que afecta por igual a las distintas fuentes de recursos públicos los ingresos del Estado se efectúan con dificultades y retardos. En consecuencia algunas planillas de los presupuestos y subsidios que mensualmente paga la Tesorería de la Nación, han sufrido los efectos de esa depresión. El régimen de pagos de la Tesorería G. de la Nación, establecido en épocas normales, no pudo prever la situación actual. Y se explica: cuando es posible satisfacer normalmente las erogaciones mensuales, no se hace tan necesario el número de orden en los pagos y la rotación de las planillas. Pero, actualmente, como el pago de determinadas planillas se efectúa en último término, todos los meses determinadas categorías de funcionarios son los últimos en percibir sus haberes. En este caso se hallan los funcionarios docentes dependientes del C. de Enseñanza Primaria. Como se ha hecho público reiteradamente, a causa del retardo en la entrega del subsidio mensual a la Contaduría del Consejo de Enseñanza por parte de la Tesorería G. de la Nación los maestros perciben sus haberes con un retardo equivalente a dos meses vencidos — en el caso de los maestros de la capital — y a tres meses vencidos en el caso de los maestros del interior. Son seis mil hogares de funcionarios dignos que se ven expuestos a una situación de inferioridad, con el agravante de que sus exiguos sueldos están comprendidos en la ley de agosto de 1931 que los reduce más aún. A pesar de ello, la Federación Magisterial Uruguaya no solicita un privilegio en favor de estos funcionarios. Plantea el problema ante el Poder Ejecutivo con el carácter general y amplio que supone: a) la justicia para todos los funcionarios del Estado; b) el reajuste de una de sus más importantes oficinas públicas.

A lo primero se llegará con la democratización de los servicios que prestan la Contaduría y Tesorería General de la Nación, y a lo segundo con la adaptación de esos servicios a las necesidades presentes.

Con la adopción de las medidas que prestigia esta institución de maestros no subsistiría situación de privilegio para ninguna categoría de empleados de la Administración pública, y, por eso, esta iniciativa, que debe contar con la adhesión moral de todos los funcionarios públicos, es tanto más justa y conveniente cuanto que tiende a mantener una real y estricta solidaridad entre ellos. Efectivamente: si la situación es apremiante, todos recibirán sus efectos por igual y estos aparecerán tanto más atenuados cuanto mayor sea el número de planillas entre las cuales se distribuya a razón de una vez, la tardanza en el pago respectivo. La Federación Magisterial Uruguaya cree que este criterio es el más justo y democrático, y por eso mismo, está segura de ser atendida por V. E."

Homenaje a Goethe

EL CICLO DE CONFERENCIAS

Debido a la conferencia de Rey Pastor, debió aplazarse para el próximo martes 2 de agosto, la 4a. conferencia del Ciclo Goethiano, a cargo del doctor Emilio Oribe, sobre "Goethe y la cultura griega".

A ésta, sucederán en el orden semanal establecido, las conferencias de los martes a las 18 horas y 30, en la siguiente forma:

Quinta conferencia, por la Prof. señorita Sara Bollo, el martes 9 de agosto; 6a. por el doctor José A. Gallinal, el martes 16 de agosto; 7a. por el Prof. Eduardo de Salterain Herrera, el martes 23 de agosto; 8a., por el Prof. Clemente Estable, el martes 30 de agosto; 9a., por el Prof. Carlos Sabat Ercasty, el martes 6 de setiembre y 10a., por el Prof. José C. Montaner, el martes 13 de setiembre.

Mercado de fletes marítimos

Si mala fué la semana anterior para los negocios referentes al mercado de fletes marítimos en el Río de la Plata la presente se ha iniciado en la misma forma, esto es, muy lenta y con tendencia a mantenerse en la misma flojedad, lo que para los armadores de naves es poco promisor.

Así tenemos que en Montevideo se hallan tres buques vacíos a la espera de ser fletados y que en puertos argentinos o mejor dicho en radas de ellos, no menos de doce buques esperan ser fletados.

Ayer se fletaron tres buques en un total de porte igual a 19.000 toneladas a 13 y 1[illegible]0 chelines, precio éste, que constituye un pésimo negocio para los armadores. Pero ahora se anuncia que algunas naciones de Europa, tendrán que importar cereales en vista de que sus cosechas han sufrido con los últimos malos tiempos, pudiendo ser esa la causa de una mayor valorización de los cereales y de una entonación en el mercado de fletes marítimos.

Conferencias

EN EL LYCEE FRANCAIS SOBRE PAUL VERLAINE

Madame Marguerite Duprey, profesora de literatura del "Lycée Français" dictará mañana jueves, bajo los auspicios de la "Alliance Française" su primera conferencia sobre el tema: "El simbolismo delicado: Paul Verlaine", estudiando la vida de sueños del poeta bohemio entre los bohemios y sus obras armoniosas y musicales.

Varias señoritas de los cursos superiores del "Lycée Français" prestarán su gentil concurso y recitarán algunas de las mejores poesías de Verlaine.

La conferencia tendrá lugar en el Salón de Actos de la "Alliance Française", el jueves 28 de Julio, a las 18 h. 15.

Entrada libre.

DE LA Prof. Srta. DEBORA VITALE D'AMICO

Mañana, jueves, a las 15 y 30, la Prof. señorita Débora Vitale d'Amico, dictará en el Museo Pedagógico una conferencia con el siguiente tema: "El método de proyectos y su aplicación a los programas vigentes".

Las autoridades escolares prestigian este acto.

DEL Dr. JULIO REY PASTOR

El eminente matemático español Julio Rey Pastor pronunció ayer por la tarde en el salón de Actos Públicos de la Universidad una interesantísima conferencia sobre "La Unidad de la Ciencia".

Comenzó su conferencia expresando que se apartaría de los estrechos sectores de su especialidad para exponer, en una forma comprensible para el público, la unidad de la ciencia.

Sostuvo que los griegos fueron los creadores de la ciencia. Crearon las Matemáticas y la Filosofía. Cada filósofo griego es como un Dios creador de sistemas y teorías que han llegado hasta nosotros.

Determinaron el tamaño de nuestro planeta y sostuvieron que giraba alrededor del Sol.

Puso de manifiesto la trascendencia del poder creador del hombre, negado hoy tan solo por algunos pocos biólogos y matemáticos.

Sostuvo que el histólogo, el anatomista, el entólogo, el meteorólogo, el matemático, el astrónomo son acreedores a la gratitud de la Humanidad porque realizan una labor útil a la Ciencia, pero no hacen verdadera Ciencia.

Sus trabajos dan origen a leyes empíricas y corresponden al período preliminar de la Ciencia. El conocimiento documentado estricto histórico no es ciencia.

La Historia y la Geografía no son ciencias porque no permiten prever.

La Ciencia implica conocimiento sistemático, permite verlo todo, palparlo todo.

Citó casos de previsiones científicas, refiriéndose particularmente al descubrimiento del planeta Neptuno realizado por Le Verrier, sabio astrónomo que indicó con precisión el punto del cielo en que podía ser distinguido, confirmándose su previsión.

Señaló la importancia del principio de la gravitación universal descubierto por Newton y que constituye otro caso de previsión científico.

Habló de las ciencias mal concebidas que no llegan a la previsión, porque no se elevan a la cumbre de los grandes principios.

Se refirió al Positivismo de Augusto Comte, cuyo lema era inducir para deducir a fin de construir. Para Compte la Ciencia sólo pueden constituirla hechos. El conferencista expresó que a los hechos es preciso agregarles otro elemento: las ideas. Hechos e ideas sólo pueden constituir la Ciencia.

Los mismos hechos suelen ser utilizados para crear teorías distintas. Tal el caso que nos ofrece en Biología la teoría de Darwin. Con los hechos utilizados por este sabio Cuvier fundó una teoría contraria.

Augusto Compte al formular su teoría positivista, sostenía, entre otras cosas, la conveniencia de prohibir las investigaciones no posibles y las que no se refieren al hombre. Después se realizaron diversos descubrimientos, como el del análisis espectral, que ponen de manifiesto que sustentaba ideas erróneas que hasta cuesta creer que pudieran ser expuestas por Compte.

Sin embargo, los hechos son favorables a la razón.

Las hipótesis y los hechos llegan a imponerse con más fuerza que los hechos, como ocurre con el principio de Conservación de la energía que ha obtenido una aceptación general. Lo mismo acontece con la teoría de la Relatividad cuyos orígenes pueden encontrarse en Copérnico y Galileo y que ha sido creada por el sabio alemán Einstein.

Formuló algunas consideraciones sobre la vocación científica, que se manifiesta en tres aspectos diversos: el diletante, el erudito y el investigador.

Los hombres de laboratorio no son creadores; a lo sumo podrán sugerir los descubrimientos. El diletante filósofo, el sabio sintético es el que crea. Para ser creador basta tener espíritu artístico. Los grandes principios se deben generalmente a modestos trabajadores.

Toda clasificación de la Ciencia es artificial.

Las ciencias son divididas, por lo general, en Ciencias Exactas y Ciencias Naturales.

Esta concepción está muy arraigada. Sin embargo, no es exacta. Las Ciencias exactas aparecen como inconmovibles y serenas y a las Ciencias Naturales se las considera como sumergiéndose en el seno de la Naturaleza a fin de descubrir todos sus secretos.

Las Matemáticas fueron empíricas y deductivas y lograron hacerse positivas después de Pitágoras.

Las Ciencias Naturales son positivas desde el Renacimiento. No hay, pues, diferencias de esencia sino de época.

No es exacto que las Matemáticas sean inconmovibles. Así, por ejemplo, la Geometría no es solamente la ciencia de lo real sino de lo posible; ella puede originar creaciones que después de existir en la imaginación del hombre se descubra que han existido y existen en realidad. La Matemática ha llegado a ser una ciencia de la que nunca se sabe de lo que se habla y de lo que es verdad.

A este estado pretenden llegar también las ciencias físicas.

Todas las ciencias tienden a la persecución de una verdad pura. No hay, pues, ciencias sino una Ciencia como hay una sola inteligencia.

Así como el poeta, por su imaginación de artista, funde concepto e ideas diferentes así también el hombre de ciencia funde en una síntesis armoniosa todas las verdades científicas. Tal es lo que ha logrado Einstein en su célebre Teoría de la Relatividad.

La Ciencia, en concreción, es una sola en el espacio y en el tiempo.

Tales fueron, sintéticamente expuestos, los conceptos emitidos por el sabio español en su erudita conferencia de ayer, pronunciada ante un auditorio que ocupaba totalmente el paraninfo universitario.

Ferrocarriles y carreteras en Italia

UNA COMPETENCIA PERCEPTIBLE, QUE SE TRATA DE EQUILIBRAR

Entre los pormenores detallados por el Ministro de Comunicaciones de Italia, honorable Costanzo Ciano, en su discurso sobre el presupuesto de su despacho, expuesto ante la Cámara de Diputados, en abril último, encontramos las siguientes referencias atingentes a la competencia entablada por las vías ordinarias a los ferrocarriles, a consecuencia de las mejoras de la vialidad nacional y de los progresos técnicos de los medios de transporte.

Los transportes de cargas sustraídos a la vía férrea, en febrero último, fueron de 7.000 toneladas diarias (5 o|o del transporte global ferroviario; 8 o|o de la entrada global). Se trata de mercaderías ricas, sujetas a tarifas superiores. El F. C. C. lleva las mercaderías pobres a precios reducidos. Con todo, esa competencia es inferior a la establecida por los automóviles contra los ferrocarriles en América y en Alemania, donde, en 1930, las pérdidas del F. C. C. llegaron a 16 millones de libras, respecto de 1924.

¿Cómo se ha hecho frente a la competencia, en Italia, para neutralizarla así?

Instituyendo el Servicio Comercial y de Tráfico, que ha facilitado la contratación de los transportes; y, con ello, la defensa de los transportes ferroviarios.

El Instituto Nacional de Transportes opera por medio de Agencias, en las ciudades; toma y entrega mercaderías a domicilio; ha abolido muchas prácticas burocráticas engorrosas; y despliega gran rapidez en las operaciones de entrega y reentrega.

Agregad a esto, se han extendido los trenes rápidos sobre las líneas principales.

Se han creado las encomiendas expresas, medio cómodo y rapidísimo de transporte de mercaderías en pequeñas partidas, con entrega a domicilio. Se va a experimentar en vasta escala la adopción de los "containers": cajones que evitarán a los expedidores los fastidios del embalaje, significándoles economía. Y se preparan leyes para que los ferrocarriles transportes, [illegible] en determinados puntos, [illegible] carga de su vía a la ordinaria (caminos, carreteras).

En lo relativo a transportes de viajeros: se implantaron trenes rápidos en los recorridos más importantes. Por ejemplo: servicios velocísimos en la trasversal norte, de Turín a Trieste; y en las longitudinales de Turín a Venecia y Roma, y de Milán a Nápoles. Se aumentó la escala de los trenes rápidos de verano, recreo instructivo y ameno para las gentes de modestos recursos, facilitando el conocimiento del país y el disfrute de sus bellezas. Así, del 2 de agosto del año pasado al 30 de setiembre, se movilizó medio millón de turistas internos, sobre 430 kms., con un gasto medio de 16 liras 50.

En algunas líneas se han implantado, con gran éxito, trenes ligeros. A fines de mayo, éstos cubrían 32 mil kms. de recorrido diario; pudiendo citarse como ejemplo de rapidez el convoy de Vareggio a Lucca, que cubre la distancia en 29 minutos, cuando el ordinario empleaba 51.

Por fin: estudiando un sistema que concilie las exigencias del público con la economía del ejercicio, hay en construcción autobuses adaptables a los rieles del F. C. C.

Dentro de la órbita de los F. C. C. concedidos, el presupuesto de 1932-33 indica un gravamen de 160 millones con un aumento de 25 respecto del precedente. Lo cual dimana de la aceleración de los trabajos en pro de y la desocupación. Se han completado y abierto tres líneas, con 150, 77 y 143 kms. En el corriente año se abrirán otros 225 kms. Se estimula la concesión de funiculares.

El servicio de autobuses se ha contraído, desde 1931, en millar y medio de kms., clase ordinaria. En cambio los autobuses de turismo aumentaron 5 mil kms.

A tenor del decreto respectivo, de diciembre de 1931, se procura el desarrollo integral del servicio automovilístico con la red ferroviaria, sistematizando las nuevas vías y abriendo nuevas direcciones al tráfico.

Gobierno Nacional

Asuntos tratados y resueltos ayer

Consejo Nacional de Administración

Se reunió ayer el Consejo considerando los siguientes asuntos:

ASUNTOS ENTRADOS

Correspondiendo celebrar acuerdo de Hacienda concurrió a Sala el titular de esa Cartera, doctor Acevedo Alvarez.

CONCURSO PARA PROVEER UN CARGO

Considerado el asunto referente a la provisión de un cargo de Sub - Inspector de la Dirección de Impuestos internos, se resolvió proveerlo por concurso entre los señores Raúl Mancebo, Angel Escandroglio, Antonio Mari y Ruben Chucarro, en vista de que todos tienen igual número de puntos como funcionarios públicos.

En cuanto a la provisión de los cargos inmediatos inferiores, se efectuaron los siguientes nombramientos; que están sujetos a las reclamaciones que puedan formular los demás empleados de la repartición que se consideren con derecho al ascenso: para Sub - Inspectores de 2.da clase a los señores Antonio Varela, Marcos Aurelio Bianchi y José Suárez.

Para auxiliares 1.ros a los actuales Auxiliares 2dos. señores José I. Barrios, Enrique Weiske y Alberto Cima.

Para auxiliar 2.do al Notificador señor Angel Calabresse.

NOMBRAMIENTOS APLAZADOS

Se resolvió aplazar hasta el próximo viernes todos los ascensos y nombramientos propuestos por el Ministerio de Hacienda para las distintas dependencias de esa Secretaría de Estado, a efecto de que se recaben algunos informes complementarios solicitados por los señores Consejeros.

A propósito de algunos de dichos nombramientos, el doctor García Morales expresó que sin necesidad de esperar la sanción del proyecto que se encuentra a estudio del Parlamento, el Consejo debía dictar reglas especiales para el ingreso a la Administración, como se ha hecho para los casos de ascensos. Recordó que con tal motivo la fórmula propuesta por el doctor Rossi durante su actuación como Ministro de Instrucción Pública, que consistía en la incorporación previo concurso, por nombramiento directo y por ascenso del personal de servicio.

El señor Cortinas refiriéndose a los nombramientos que se pronuncian por el Ministerio, declaró que antes de proveerse las vacantes correspondientes a una sola repartición, era oportuno disponer de una relación circunstanciada de los cargos que se hallan vacantes.

El Ministro hizo notar que la Dirección de Impuestos Directos podía se le facilitase mayor número de empleados porque la sanción de las últimas leyes de impuestos, tanto nacionales como municipales habían aumentado las tareas de esa repartición.

En cambio, en otras oficinas era probable que se pudiesen suprimir diversos cargos vacantes.

Después de otras consideraciones, el Ministro prometió recabar los datos que se le solicitaban y estudiar lo referente a las reglas que se desean para el ingreso a la Administración.

PROPOSICION APLAZADA

También se aplazó el asunto relacionado con la reanudación de las actividades del Inspector General de Receptorías, en vista de haber observado algunos Consejeros que no era conveniente tratar por separado la situación de los empleados de Aduana que fueron alejados de sus puestos, y que era preferible urgir el envío de antecedentes relacionados con el funcionamiento de aquella dependencia, para resolver todas las situaciones en conjunto y en forma definitiva.

LA JUBILACION DE HOMBRES JOVENES

El doctor Lussich hizo notar que en la relación de los asuntos correspondientes al Ministerio de Hacienda figuraban en total 27 expedientes de jubilaciones y pases a retiros y que entre ellos había visto varios por los cuales se acordaba ese beneficio a personas jóvenes. Así, por ejemplo, el asunto N.o 5 corresponde a una persona que sólo tiene 27 años de edad, el N.o 7 a otra de 46 años, el N.o 12 a otra de 32 años, el N.o 15 a otra de 36 años. En vista de ello pide el Ministro gestione en el Cuerpo Legislativo el rápido andamiento del proyecto de ley enviado por el Consejo a propuesta de la Caja de Jubilaciones que modifica en esa parte las disposiciones vigentes.

El doctor Acevedo Alvarez declaró que había concurrido a la reunión que hace algún tiempo celebró la Comisión de Legislación que tiene a su estudio ese proyecto, pero como posteriormente tuvo que intervenir en el estudio del Presupuesto General de Gastos, no pudo continuar interesando la atención de los legisladores acerca de aquel asunto, no obstante lo cual lo hará tan pronto como se haya sancionado la ley de gastos.

JUBILACION APLAZADA

Se aplazó el asunto relacionado con la jubilación de don Luis Muñoz ex-Contador de la Comisión Oficial de Semillas, a efecto de que se recaben algunos informes complementarios solicitados por el doctor García Morales.

DECRETO SOBRE JUBILACIONES OBSERVADO

Considerada la modificación propuesta por el Ministro al decreto de 8 de Octubre de 1929 relativo a la jubilación de empleados que desempeñan funciones accidentales o por un período de duración incierta pero limitada, el doctor Brum declaró que no era partidario de que se elevase a cinco años el plazo de dos años de actuación continuada en la última etapa de servicios públicos.

El doctor Lussich apoyó la proposición del Ministro, agregando que el Consejo debía evitar la jubilación de gente joven. Hizo notar que un sobrestante puede iniciarse en la Administración teniendo solo 25 años de edad y si actúa durante diez, ejerciendo el cargo consecutivamente sobre todo durante los dos últimos años, se puede acoger al retiro teniendo sólo 35 o 37 años de edad, en el supuesto caso de que sus actividades hayan tenido alguna interrupción durante ese período. Por tanto no deben dictarse disposiciones que favorezcan tanto la situación de las personas que deseen acogerse a la jubilación, pues un hombre con 35 o 37 años de edad no tiene derecho a vivir a expensas del Estado, sino a ganarse la vida trabajando. No debe olvidarse que se legisla para el futuro y si en estos momentos que existe escasez de trabajo, cuando la situación haya vuelto a la normalidad, esos jubilados irán a trabajar a empresas particulares, pero continuarán percibiendo en una aparente situación de pasividad, los beneficios que les acuerda la ley de retiro.

La resolución de este asunto, si es que la hubo — se la guardó el empleado encargado de hacer la versión para la prensa, pues no consta en ella lo que el multicápite dijo respecto de las observaciones de los consejeros Brum y Lussich.

EXPORTACION DE ORO AMONEDADO

Fueron aprobados los términos del mensaje y proyecto de ley, que se acordara enviar al Cuerpo Legislativo en sesiones anteriores, autorizando al Banco de la República para exportar la cantidad de un millón de pesos oro de su encaje metálico, con facultad para afectarlo o enajenarlo, a fin de atender a las necesidades complementarias y urgentes de cambios que, a su juicio, pueda tener la plaza, con destino a combustibles y materiales para servicios públicos, materias primas para la industria nacional y artículos de consumo de primera necesidad, debiendo con su producto retornar al encaje de oro movilizarlo cuando la situación del mercado lo permita.

LA SUSPENSION DE LAS AMORTIZACIONES DE LAS DEUDAS

Asimismo se cambiaron ideas acerca de la nota a dirigirse a la Cancillería, relacionada con informes que debe proporcionar al extranjero sobre la suspensión de amortizaciones de la deuda externa del Estado; llegándose a un acuerdo sobre los puntos que tocará dicha respuesta.

SOBRE LA IMPORTACION DE NAFTA

También se deliberó acerca del mensaje a dirigirse a la Cancillería, relacionado con ciertas reclamaciones interpuestas por las compañías importadoras de nafta; aprobándose en general la redacción presentada por el Ministro de Hacienda, con algunas modificaciones de los Consejeros García Morales y Sorín, conviniéndose en concretar los términos definitivos, previa consulta al Directorio del Banco de la República y al Ministro de Industrias que intervino directamente en la solución del reciente conflicto con las precitadas empresas.

El señor Cortinas dejó constancia de su voto favorable a la comunicación sobre reclamos a favor de las empresas importadoras de nafta, porque esa comunicación interpreta sus reiteradas solicitudes sobre exposición de hechos y orientaciones para intercambio, concretadas en un memorandum presentado al Consejo. Como además, en ese memorandum, se proponían otras soluciones sobre movilización de oro — que acaba de adoptarse de acuerdo con el Banco de la República — y sobre estudio de tarifas aduaneras, considera que hay que abarcar en conjunto todos los términos del problema, a fin de poder ilustrar á los países con quienes se mantiene intercambio comercial, de la situación de la balanza de pagos y de las medidas adoptadas para lograr su equilibrio.

Cuando en una actualidad mundial tan complicada por oposición de intereses, casi todos los países tratan de justificar medidas de diverso orden, valdría la pena que el Uruguay evidenciara los sacrificios que ha realizado no solamente para cumplir obligaciones contraídas sobre deuda pública, sino las que provienen de importaciones indispensables. Habría que destacar también, la situación presupuestal en vías de normalizarse así como la contención en lo que gasta el país que ofrece alto ejemplo de cordura, limitando sus gastos en forma que ha permitido eliminar un déficit de treinta y cuatro millones en la balanza comercial, para llegar en la actualidad a un equilibrio que permitirá, con el concurso de la Caja de Amortización ir regularizando el cambio sin bruscas oscilaciones igualmente perjudiciales para la producción y el consumo.

Como no creo en el viejo concepto de la política exterior, — agrega el señor Cortinas, — limitado a fórmulas protocolares, considera que todas estas resoluciones que afectan al crédito y al comercio, debieran comunicarse por nuestras Legaciones y a tal efecto, al votar la respuesta que propone el Ministro de Hacienda respecto al asunto de la nafta, reitera sus anteriores proposiciones sobre intercambio comercial y revisión de aranceles aduaneros para favorecer con tarifas preferenciales a países que compran nuestra producción, esperando se produzca el informe de la Comisión respectiva.

El Consejero Brum se manifestó de acuerdo en general con las manifestaciones del señor Cortinas y especialmente en lo que se refiere a determinadas mercaderías especiales provenientes de países con los cuales mantenemos intercambio comercial, y propuso, y así quedó resuelto, — que una comisión compuesta por los Consejeros Cortinas y Caviglia y Ministros de Hacienda y de Industrias, asesorados por funcionarios de la Aduana, hagan la revisión en lo que sea pertinente, de los aranceles aduaneros.

LA JUBILACION DE LOS SOBRESTANTES

Al Ministro de Hacienda se remitió una nota del Comité Ejecutivo de la Caja de Jubilaciones y Pensiones Civiles, en la que transcribe un proyecto de ley que contempla, a los efectos de la jubilación, la situación especial de los sobrestantes del Ministerio de Obras Públicas y demás reparticiones del Estado, a fin de que el Consejo Nacional se sirva disponer su incorporación en el proyecto de reformas de la ley de jubilaciones civiles que aprobó el 24 de Febrero último y remitió oportunamente a estudio del Cuerpo Legislativo.

REUNION DE LA COMISION DE HACIENDA

Modificación escolar

Ayer se reunió la Comisión de Hacienda del Consejo Nacional, con asistencia de los Consejeros Fabini, Brum, García Morales y Caviglia, los Ministros de Hacienda y de Obras Públicas, señores Acevedo Alvarez y Capurro, Presidente del Consejo Nacional de Enseñanza Primaria y Normal, doctor Santín C. Rossi y Contador General de la Nación, señor Otero Mendoza, a fin de estudiar una fórmula que permita normalizar los pagos de edificios escolares como también la disponibilidad de reenseñanza primaria, puedan desarrollar cursos, a fin de que las autoridades de su programa de obras.

Alrededor de estos puntos se produjo un extenso cambios de ideas, llegándose a concretar normas para la más pronta consecución de las finalidades referidas.

POR LOS MINISTERIOS

MINISTERIO DE HACIENDA

El Consejo Nacional de Administración en la sesión celebrada ayer despachó los siguientes asuntos correspondientes al Ministerio de Hacienda:

JUBILACIONES Y PENSIONES

Con las asignaciones anuales que se indican fueron concedidas las solicitadas por las siguientes personas:

Eduardo F. Vázquez Ledesma, ex Juez de Paz de la 12a. sección de Colonia, ($ 555.90).

Luis San Martín, portero de la Contaduría General de la Nación ($ 720).

Antonio Correa, ex guardia civil de la J. de P. de Rivera, ($ 120).

Santiago Massiolo, ex peon del Concejo de A. D. de Paysandú, ($200).

Máximo Jurado, ex subcomisario de la Jefatura de P. de Artigas (pesos 310.76).

Virgilio González Boget, guardia civil de la Jefatura de P. de Montevideo ($ 428.43).

Pedro Pagela, ($ 545.87).

Señorita María Amalia Lasida (pesos 126).

Víctor eBnavidez, ($ 3 600).

Señoras Nicomedes M. Pitto de Gomensoro, Margarita Pitto de Lombardo y las señoritas Jacoba V., María Angélica, María Elena, Enriqueta y Aminda Pitto, ($ 560.10).

Pablo Martínez ($ 120).

Ginesio Tarantelli, ($ 541.20).

Ramón Yaquinto Cabrera, (pesos 950.95).

Ramón Núñez ($232.87).

Señorita María Justina Jiménez de Aréchaga ($ 2.000).

Antonio García Núñez ($ 580.67).

Diego I Sanguinetti Sáez (pesos 888.26).

Señora María M. Vaz de Rodríguez, ($ 135 48).

Señora María Antonia Palermo de Panza, ($ 120).

Señora Jorgelina Giménez de Ruiz e hijos ($ 120).

Señora Marta Sec de Saluja e hijos ($ 600).

Claro Espinosa, ($ 205 10).

Señora Camila Martínez de Nemiña, ($ 149.27).

Señora Carmen Russomano (pesos 456.31).

Nicolás Oromó, ($ 1 196.26).

No se hizo lugar a la jubilación solicitada por el señor Ramón Rodríguez.

LICENCIAS

Se concedieron las siguientes:

Un año a la pensionista civil doña María Rodríguez Correa para residir en la República Argentina, dos meses al maquinista de la Receptoría de Fray Bentos don Lucas Ferrer, 60 días al Fiscal de 3a. clase del Resguardo de la Capital don José Fernández, tres meses al auxiliar mercador de la Aduana, don Manuel Arcencetto y 90 días al portero de la Inspección General de Bancos don Bartolomé de los Santos.

ROSA ALVAREZ

[illegible] — 19 DE JULIO 1932

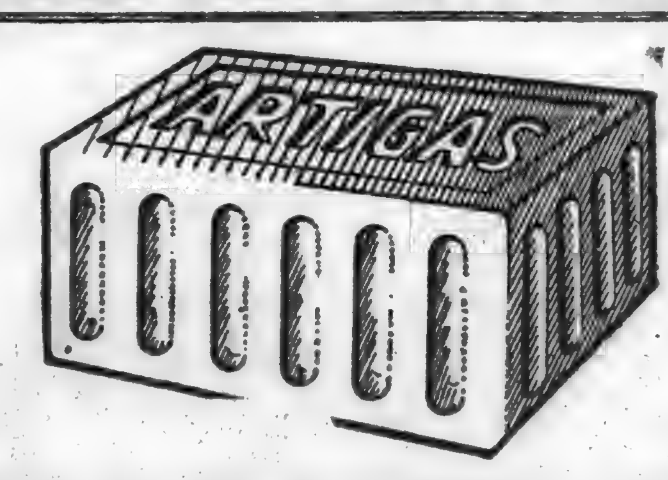

DEL GRAN MUNDO

Diplomáticas—

La señorita Renée Yost Velten, hija del Ministro de Francia, ofreció en la sede de la Legación de su país un "cocktail" en honor de un núcleo de sus relaciones habiendo ello dado origen a una lucida nota social.

—De la vecina orilla nos comunican que sigue mejor el señor Jorge Diez de Medina que fué operado en uno de los principales sanatorios porteños.

En la Legación de Francia

El señor Gaston Velten, Ministro de Francia y la señora de Velten, ofrecieron un banquete en los salones de la Legación, en honor del Presidente del Consejo Nacional de Administración, ingeniero Fabini, quien concurrió acompañado de su esposa.

Además concurrieron el consejero nacional doctor Baltasar Brum y su esposa señora Nieves Frías; Ministro de Hacienda, señor Acevedo y señora; Ministro de Instrucción Pública y señora de Aréchaga; Ministro de Estados Unidos y señora de Butler Wright; Ministro de Inglaterra y señora de Mitchel; Ministro de Méjico y señora de Vadillo; Ministro de Brasil y señora de Araújo Jorge; Ministro de Bélgica, Joseph de Neeff y el Ministro de Obras Públicas señor Capurro.

Sociabilidad—

Hoy cumplen años las señores: Zoraida Casterás de Muñoz Silva, Bertha Alvarez Santos de Willat, las señoritas Mercedes Ayala Herrera, Berta Vilaró Méndez, Germaine Racine, Teresita Sanguinetti y María Esther Aguiar.

—En la residencia de los esposos Sardá - Folle, en la calle Sarandí, se realizará el sábado próximo una juvenil reunión con motivo de cumplir años su hija Chelita.

—Celebró su cumpleaños la señorita Amalita Olave grato motivo por el cual se vió muy visitada por un núcleo de sus relaciones.

—La señorita Beba Gutiérrez Herrera Mac Lean, ofreció en su residencia de la Avda. Brasil y Brito del Pino, un "cocktail" en honor de un núcleo intimo de sus amistades, lo que dió origen a una nota en extremo lucida.

Participaron las señoritas:

Tina Secco Ila García, Beba Ruette Amaro, Myrian Bonino Bidart, Bertha, Martha y Rosina Vilaró Méndez, Martha Arredondo Deque, Nelly Haldaga Ramírez, Perla Matho Vilaró, Maruxa Buxareo Santos y un núcleo de caballeros.

—Celebró ayer su cumpleaños la señorita Anita Méndez Previtali, quien se vió visitada en su residencia de Colón, por un núcleo de sus parientes y amistades.

—Hoy es el día fijado por la señora Esther Pendola Solari de Pérez Olave y sus hijas Violeta y Amanda para recibir a sus amistades.

—También hoy es el día de recibo de la señora Martha Costa de Carril

—Hoy cumple años la señorita Irma Natalia Rondán.

y de la señorita Celina Costa.

—Pasaron a saludar a la señorita Coca Crossley con motivo de haber cumplido años las siguientes amigas: Martita Boutón Céspedes, Sara Etcheverry Passyro, Ana María Vierci Garabelli, María Teresa Carriquiry, Amanda Pérez Olave, Carmen Urrestarazú Favaro, Pompona Paganini Giuria, Chula y Marta Olave, Ida Donamari Souza, Mabel y Mildred Clark, Serrana Abellá Trías, Beba Strauch Wick, Olga e Irma Arrarte Souza, Elsie Crocker, Nené Caubarrére, Miriam Bonino Bidart, Ema Alvarez Plá, Alina Goldaracena, etc.

Asociación Coral de Montevideo—

Esta tarde a las 6 y 15, en los salones de la Asociación Coral de Montevideo, se efectuará la audición de canto, a cargo de la señorita Eloísa Góm. Abal.

Es ésta la primera de las audiciones semanales que espera ofrecer a sus asociados esta prestigiosa institución cultural, que presentará en sus salones a todo lo que en materia musical represente un valor en nuestro ambiente.

Para este acto, los socios no necesitan presentar invitación, las que por falta de tiempo no pudieron ser enviadas.

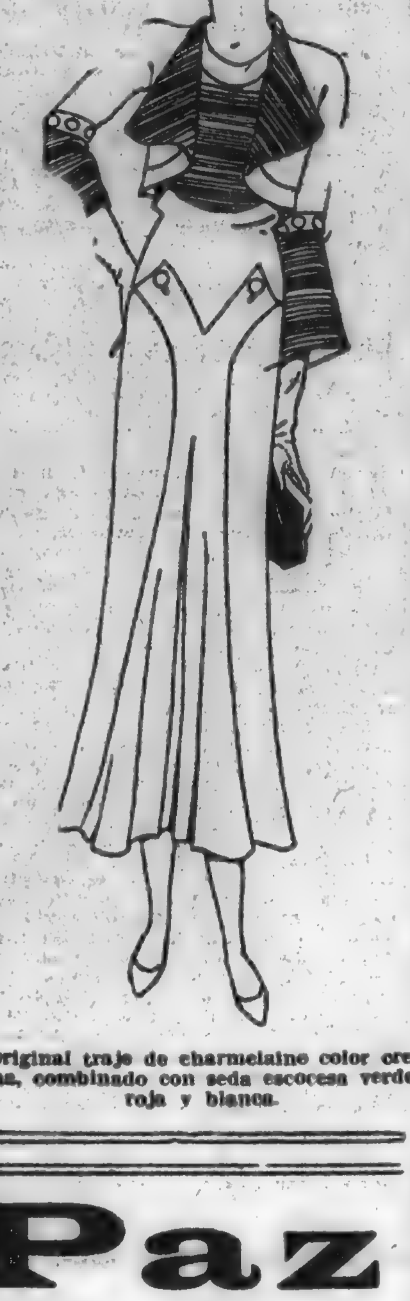

Original traje de charmelaine color crema, combinado con seda escocesa verde, roja y blanca.

En lo de Mezzera - Alvarez Martínez—

En la elegante casa del doctor Rodolfo Mezzera y su esposa señora Amelia Alvarez Martínez, el Ministro del Uruguay en Bélgica, doctor Enrique Buero y su esposa señora Margot Alvarez Martínez, ofrecieron en honor de su hija Margot, una espléndida fiesta infantil a la que asistió un núcleo de gente menuda.

En la reunión que transcurrió en un ambiente muy animado hasta ya pasadas las 9 de la noche, los amables dueños de casa y los esposos Buero Alvarez, colmaron de finas atenciones a sus visitas, repartiendo golosinas y juguetes, retirándose todo encantados de las horas allí pasadas.

De noche un núcleo de amistades de los distinguidos diplomáticos compatriotas, se reunieron allí, lo que originó una nota mundana muy brillante.

Festival de beneficencia—

El próximo martes 2 de Agosto a las 9 y 15, se realizará, una función a beneficio del San Isidro Deportivo.

Además de las cintas elegidas especialmente, se sortearán valiosos objetos donados por varias casas de comercio, lo cual constituye un atractivo más por lo que no dudamos aumentará el interés que ya ha despertado entre nuestra sociedad el anuncio de esta función.

Mañana daremos a conocer la Comisión de señoritas que prestigia este beneficio así como las cintas que se darán.

Casamientos y noviazgos—

En la residencia de la señora Juana Ruggia de May, en la calle Juan D. Jackson, se realizará el sábado próximo la boda de su señorita hija María Felisa con el señor Felizardo Momberg Arcos.

Serán testigos, por parte de la gentil novia, los doctores Humberto y Américo May el señor Ambrosio May, y el ingeniero Heraclio Ruggia y por parte del novio, los señores Alberto Trénit, Francisco Zas Martínez, Adrian Machado y Angel M. Ruggia.

Reuniones infantiles—

Hoy cumple años, el niño Horacio Paullier Puig.

—El niño Albertito Deagustini Vernaza que cumplió años se vió rodeado de sus numerosos amiguitos lo que originó una alegre reunión infantil.

Varias—

Noticias recibidas de Buenos Aires, nos hacen saber que se encuentra mejor, la señorita Raquel Pascual Pittaluga, cuyo estado de salud fué muy delicado.

Los que viajan—

Partieron anoche para Buenos Aires, la señora Celia Alvarez Moullá de Amézaga y su hija Beba.

—El 3 de Agosto, llegan de Europa a bordo del "Asturias", el señor Mario Real de Azúa y su señorita hija Gabriela.

—Partió para Buenos Aires, el señor Juan José Loriente.

—Partió ayer para la vecina orilla, la señora Giselda Zanny de Welker.

—De la vecina orilla, el señor Alberto Puig y su esposa señora Josefina Larravide.

Cambios de residencia—

El escribano Leonardo Sollier y su familia, han pasado a ocupar una casa en la calle Lavalleja y Minas.

Traslaciones—

De su estancia en el Salto, el señor Julio V. Ferreira.

—Para Tacuarembó, el señor Atilio Ro baina

—Regresa en breve de la estancia de Ferrés, la señorita Juanita Martínez Mourelle.

—De Colonia Suiza, el señor Oscar Etcheverry

—De la estancia de Arteaga, regresaron el ingeniero Juan José de Arteaga y el señor José Alberto Nicolich.

Enfermos—

Mejor, la señora Carola Barbot de Olave, las señoritas María Carmen Muñoz Moratorio, Luisita Ellauri Sáenz, y Anita Campo, los señores Jorge Maschwitz, Héctor Castex y Héctor Mezzera y la niña Elvirita Capurro Mousqués.

—Enfermos las señoras Paula Requena de Díaz, Pascuala Alvarez de González, la señorita Soledad Seré, Graciela Herrera Méndez.

Necrologías—

MARIA BONILLA DE MARTINEZ —

Muy lamentado ha sido el fallecimiento de la señora María Bonilla de Martínez, acaecido después de soportar las alternativas de una cruel dolencia.

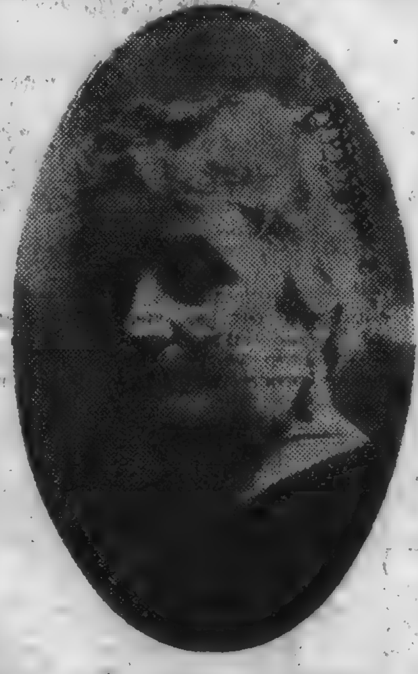

Dicho deceso enluta a las familias de Martínez Jaume, Bonilla, Huertas Flores, Bustamante Huertas, Zas Martínez, Castro Huertas, Brito Huertas, Zás Allende, Larravide Zas, Moreno, De Avila Ferreira, Mergol, Martínez Lombardo, Huertas, Berro, Caravia, Levrero Martínez, Trías Hughes, Zas, Ponce de León y otras.

Agradecimientos—

Los deudos de Teresita J. Franchi de Díaz, agradecen profundamente las manifestaciones de condolencias recibidas con motivo de su reciente duelo.

—Los deudos de Juan Cavajani, agradecen profundamente las manifestaciones de condolencias recibidas con motivo de su duelo.

—Los deudos de Dolores Oriozabala de Nuin, agradecen profundamente las manifestaciones de condolencias recibidas por motivo de su reciente duelo

El acto de mañana en la Universidad

"ARTE Y CULTURA POPULAR"

Mañana jueves, se efectuará en el Salón de Actos Públicos de la Universidad, el 7.o acto de "Arte y Cultura Popular" con el siguiente programa:

Sr. Enrique Rodríguez Fabregat

Tema: "El Estado y la Organización de la Cultura".

Sr. Carlos Giucci, hará oir varias de sus composiciones

1.o Bajo el Alero.

2.o Tiempo de Sonata. Violín; Sr. Mario Bresciani

3.o Berceuse.

4.o Marcha. Piano.

Al piano del autor.

El acto empezará a las 6 y 33 p. m. siendo la entrad libre.

Por el Parlamento

Labor de Comisiones

DIPUTADOS

La comisión especial de presupuesto escolar — Continúa su labor la subcomisión de "Sueldos, gastos y creaciones"

La comisión especial encargada de proyectar el presupuesto escolar, formada por veinticinco diputados, ha constituído tres subcomisiones, una de "Sueldos, gastos y creaciones", otra de "Asuntos técnicos" y la tercera de "Recursos".

La de "Sueldos, gastos y creaciones" ha efectuado ya varias sesiones.

En la reunión de ayer hubo acuerdo en la fijación del sueldo mínimo de 100 pesos, decidiéndose además, consultar al Consejo de Enseñanza Primaria y Normal acerca de cuáles son las actuales necesidades en cuanto se refiere a la creación de escuelas y ayudantías, y si no existe inconveniente en tomar como base el proyecto enviado al Parlamento en 1929, por el Consejo Nacional de Administración.

Además se ha solicitado opinión del mencionado Consejo, sobre la planilla de Gastos que figura en el proyecto redactado por la anterior Comisión de los Veinticinco.

La subcomisión de asuntos técnicos ha sido citada para mañana, a fin de considerar el proyecto de Título Unico Magisterial, presentado recientemente por el señor Carlos T. Gamba

Comisiones citadas para hoy:

Presupuesto, a las 3 p. m. Orden del día: Presupuesto de la A. N. C. A. P. —Nota: El plazo para la sanción de este presupuesto vence el día 29 del corriente, por lo que se encarece puntual asistencia

Presupuesto y asuntos financieros y bancarios, a las 5 p. m. Orden del día: Reajuste del Presupuesto General de Gastos.

Las sesiones de hoy

SENADO

La Cámara de Senadores se reune hoy a las 5 p. m., para informarse de los asuntos entrados y considerar la siguiente orden del día:

Primera discusión general y particular de los proyectos de ley siguientes:

Reparaciones en las construcciones de la Isla de Flores.

—Inversión de $ 1.000.000 con destino a obras públicas.

—Primera discusión general y particular del proyecto de decreto sobre prórroga del Presupuesto de Sueldos y Gastos de Sala y Secretaría del Senado

DIPUTADOS

La Cámara de Representantes se reunirá esta tarde a las 4, en sesión extraordinaria, a fin de considerar los siguientes asuntos:

Seguro de desocupación.

—Reajuste del Presupuesto General de Gastos.

Asociación de Estética del Niño

REUNION DE LA COMISION DIRECTIVA

La Asociación de Educación E. del Niño se reune hoy para tratar la siguiente orden del día:

1. Acta; 2. Socios nuevos y asuntos de trámite; 3. Cambio de los días de sesión por solicitud de varios miembros; 4. La sesión será dedicada especialmente a tratar la moción del señor Francisco Lauge sobre creación de una orquesta infantil de flautas.

En el Museo Pedagógico, hoy miércoles 28, a las 18 y 30.

Por los claustros

CENTRO DE ESTUDIANTES DE CIENCIAS ECONOMICAS

Se cita a los señores socios para la asamblea a celebrarse hoy 27, a la hora 18, en el local de la Asociación de Contadores sito en la calle Uruguay N.o 1068. Se advierte a los socios que siendo esta la segunda citación y de acuerdo con lo establecido en los estatutos, deberá sesionar con el número que hubiere. — El secretario.

DEL INTERIOR

RIO NEGRO

EL REPARTO DEL "CHINCHULIN"

El Consejo Departamental ha iniciado la toma de personal, por turnos de 10 días por mes, medida destinada a disminuir la desocupación.

Había anotados en el Registro respectivo 733 ciudadanos inscriptos de Río Negro y 150 inscriptos de otros departamentos y extranjeros. De los primeros se tomaron 60 por sorteo, que trabajarán ese plazo, los que entraron a trabajar en los Corralones Municipales, destinándoseles a diversas obras. En estos días se sortearon otros obreros

CHOQUE DE AUTOS

En el cruce de las calles Florida e Ituzaingó chocaron los autos del Concejo Municipal, con el particular de la educacionista señorita Berta Bertoni, que iba para su Escuela.

De resultas del violento choque el primero que conducía el chofer Cruz y que llevaba varios empleados municipales se tumbó, no lesionándose felizmente ninguno de sus ocupantes, aunque recibió un fuerte golpe el señor Pedro Etcheverry.

El otro auto cayó dentro de la cuneta y su conductora señorita de Bertoni resultó con lesiones leves y contusiones y su acompañante ocasional, la educacionista señora Margarita B. de Lasserre, se hirió en el labio superior y se hizo rozaduras en el rostro aun que no de consideración.

Este último auto quedó con serios desperfectos por el golpe y la caída

Este choque que pudo ser de graves consecuencias, sobre todo para el auto que se cayó a la cuneta, se debe es posible a una imprudencia de los conductores o a caso al exceso de velocidad. Nos hace ver este choque el factor suerte, que las ordenanzas municipales deben respetarse por todos.

COLONIA

LA RENTA MUNICIPAL DE ARENA

Acaba de publicarse un estado de las exportaciones de arena habidas durante el mes de Junio último por los muelles del departamento, y según aquel se han exportado 97.1470000 de kilogramos, lo que ha producido una renta en total de $ 14.572:05.

Comparada esta renta con la producida en el mismo mes del año pasado, que fué de $ 25.546.50, acusa una disminución de $ 10.974:45.

Como se vé, las arcas municipales vienen sufriendo fuertes mermas en sus entradas

COLONIA SUIZA FESTEJARA EL ANIVERSARIO HELVETICO

Siguiendo ya una practica ya tradicional en la vecina localidad de Colonia Suiza, los pobladores de ésta se aprestan a conmemorar el 1.o de Agosto, aniversario de la independencia de la patria de Guillermo Tell.

A efecto de llevar a cabo las fiestas, se ha nombrado una Comisión de caracterizados vecinos, la que ha programado entre otros números un gran banquete en el Hotel Suizo, seguido de baile.

Para dichas fiestas, que se realizarán el día 31 del corriente en razón de ser domingo, han sido invitados los representantes por el departamento y demás autoridades.

EL ESTADO DE NUESTROS CAMINOS

Las persistentes y extraordinarias lluvias del corriente mes de Julio han puesto los caminos de nuestra campaña en tan lastimoso estado, que se ha convertido en el tema obligado de todos los que tienen que transitar por ellos los pantanos formados aquí y allá.

Todo el que llega a la ciudad no habla de otra cosa que de las mil penurias que ha debido sufrir en el trayecto a causa de los pantanos, pozos y profundas zanjas que se han formado en los caminos.

Claro que detrás del comentario, sigue la protesta, haciendo blanco de ellas a las autoridades municipales, como si éstas fueran las causantes de tal estado de cosas.

Lo que corresponderá después de esta racha de lluvias, será que todos, municipios y vecinos — principalmente estos últimos — se dispongan a hacer obras de reparaciones allí donde el pantano o la zanja sean un obstáculo o un peligro para el tránsito, pues ya se sabe que el buen o mal estado del camino es uno de los factores más importantes en el costo de la producción y el bien estar de los pobladores de la campaña.

MALDONADO

LOS PRECIOS DE LA CARNE Y EL PAN

A pesar de todas las palabras de alientos pronunciadas por nuestros munícipes, hasta ahora está incambiado el problema del abastecimiento de carne a nuestra población.

Durante un mes, algunos carniceros bajaron dos y cuatro centésimos por kilogramo, pero ya anuncian que desde el 1.o de Agosto subirán esos precios a $ 0.24 ó 0.26.

Felizmente, mientras nuestros sus ediles permanecen sordos y en completa inercia, en otros departamentos no pasa lo mismo, y es con satisfacción que vemos que en Rocha, Paysandú, Rivera los precios de la carne oscilan entre 0.16 y 0.18 centésimos el kilogramo, y todo ello significa que allí existen quienes tomen a su cargo la defensa del pueblo.

También en nuestra ciudad existe otro problema en el precio del pan

Mientras la harina se cotiza actualmente a los menores precios, el pan se vende a $ 0.14 y 0.16 el kilo (casi siempre escaso) sin embargo en San Carlos, esos precios son solo de 0.10 el kilogramo.

A tal extremo ha llegado este abuso de los señores panaderos, que actualmente varios panaderos de San Carlos hacen llegar sus repartos hasta Maldonado...!

Pero mientras tanto nuestro municipio sigue en la luna...

SAN JOSE

EL PRECIO DE LAS PAPAS

En estos últimos días la suba en el precio de las papas se ha producido precipitadamente. El consumidor paga ya casi el doble de lo que valía hace ocho días, y con tendencia a marcar el precio del kilo a $ 0.10 o 0.12.

Ese encarecimiento de un artículo alimenticio tan necesario redunda en perjuicio de los hogares de aquellos de escasos recursos, para los cuales el hecho se traduce en una disminución de la cantidad de víveres de que diariamente disponen.

Sin embargo, la papa extranjera cuesta, puesta en nuestros puertos, un centésimo y cuarto el kilogramo. Pero entre impuestos de aduana y otros gastos, se van a cinco centésimos y medio más por cada kilo de papas

Ocurre además, que dicho tubérculo no ha sido considerado por el legislador como artículo de primera necesidad y que se obliga a pagar en esto la cuarta parte de los derechos de importación lo que significa aumentar esos derechos en más de cincuenta por ciento. De ese modo la especulación queda formidablemente defendida por la Aduana, y así se explica que la papa producida en el país — a mitad de cosecha — se convierta en un artículo de lujo.

Estamos pues, frente al mismo caso del año pasado. Y las autoridades no pueden llamarse a sosiego frente al problema que plantea esa situación de carestía, con perspectivas a la explotación del público.

Nuestro Concejo Departamental podría tomar la iniciativa y llamar la atención de los legisladores al respecto, seguro que se adelantaría a los acontecimientos que han de precipitarse en un abrir y cerrar de ojos.

SOCIALES

Viajeros —

Estuvo en la ciudad el doctor Juan Giampietro.

—Regresó a Montevideo la señorita Verona Calcagno.

—De la capital la señora Mercedes Nadal de Pedragosa y su hijo Orlando.

—De Montevideo el señor Rafael Salguero Dela-Hanty y su familia.

—Salió para la Capital el señor José D. Varela Laca.

Enfermos —

Hace algunos días que está enfermo el señor Victorio Laurnaga.

—Se encuentra muy mejorada la señora María Abelenda de Nieto.

—Está enferma la señora Elia A. de Cagigas.

—Guarda cama el señor Vicente T. Caputi.

—Enferma la señorita María Emina Figueroa.

—Sigue enferma la señora Pura Amado.

—Hace varios días que está enfermo el joven Manuel Larriera Varela.

—El niño Lucho Sena Buschiazzo que en un accidente sufrió la fractura de un brazo, sigue mejorado.

—Enfermos los niños de los esposos Peduzzi Etchevarría.

—Se acentúa la mejoría en el estado de salud del señor Esteban Larralde.

Instituto de Estudios Superiores

LAS CLASES DEL JUEVES 28, VIERNES 29 Y SABADO 30

Para el jueves: Literatura Italiana (Prof. Spagana) a las 18.30 y Astrofísica (Prof. Morandi) a las 17.45, ambos en el I. Normal, Cuareim 1381.

Psicología Experimental (Profesor Montaner), a las 17.30 horas en el Ateneo.

Curso práctico de Fisiología del Sist. Nervioso (Prof. C. Estable) en el Lab. de Biología, calle Millán 4096 (casi Castro) a las 16.

Para el viernes 29: Evolución del Concepto de número (Prof. Etchepard) en el Museo Pedagógico a las 17 horas. Botánica Sistemática y Geográfica (Prof. Herter) en el L. Biológico Millán 4096 a las 9 h. Química Orgánica (Prof. Cerdeiras Alonso) en la F. de Q. y Farmacia, a las 10 horas. Griego Antiguo (Prof. Herter)) a las 18.15 horas en la Escuela S. de Comercio, 18 de Julio 1824.

Para el sábado: Dibujo Aplicado a las Ciencias Naturales (Prof. Barattini) a las 18.30 horas. Psicología Patológica y Biológica (Prof. Estapé) a las 18 y 30 h., ambas clases en el I. Normal, Cuareim 1381. Radiaciones Mitogenéticas (Prof. Dr. J. E. Morelli) a las 16 h. en el Ateneo. Teora de las Series Divergentes (Prof. R. Laguardia), a las 18 horas en la calle Yí 1427.

HISTORIA DE LAS MATEMATICAS

Se hace saber que el curso de Historia de las Matemáticas, a cargo del ingeniero Eduardo García de Zúñiga, se realizará todos los 4.o miércoles, (y no los martes, como se dijo por error) en el salón de la Facultad de Ingeniera. Hoy miércoles 27, se realizará, pues, la primera conferencia de la serie programada.

El Presidente Hindenburg levantó ayer la ley marcial en Berlín y Brandeburgo

ALEMANIA

Discurso del Ministro de la Defensa

El general Von Schleicher declaró no ser partidario de la dictadura militar

OTRAS NOTICIAS

BERLIN, 26 (Havas) — El Ministro de la Reichswehr expuso esta noche a la población alemana, por radio, su punto de vista sobre la dictadura, así como sobre ciertas cuestiones de carácter político e internacional.

El Ministro negó ante todo ser partidario de la dictadura militar en Alemania y de haber mezclado, como algunos se lo reprocharon, a la Reichswehr en la política interior alemana. El General von Schleicher añadió que había hecho lo posible para que se levantara lo más rápidamente posible el estado de excepción en Berlín y Brandeburgo, y que, en resumen, durante estas últimas semanas había obrado de manera mucho menos militar de lo que ciertos políticos que se llaman demócratas lo hubieran hecho, pues están inmediatamente prontos a recurrir a la dictadura de las bayonetas si su posición o bien la de su Partido, lo hace necesario.

Dejando el terreno político, el Ministro se dedicó luego a definir el punto de vista de Alemania en la cuestión de la seguridad. El General von Schleicher trató de demostrar que actualmente Alemania es precisamente el país donde la seguridad está menos garantida y opuso las recientes declaraciones del miembro informante del presupuesto francés, concerniente a las fortificaciones fronterizas, a la actitud de la delegación francesa en la Conferencia del Desarme. Añadió que había dos maneras para Alemania de asumir la seguridad: o las otras potencias extranjeras desarman en medida igual a la impuesta a Alemania por el Tratado de Versailles, o Alemania procede a la reorganización de su ejército a fin de ponerlo en condiciones de asumir, por lo menos hasta cierto grado, la seguridad del país.

Declaró a este respecto que no hay duda alguna que Alemania optaría por esta última solución si en el porvenir se continuaba negándole la seguridad completa de que gozan las otras naciones.

DECLARACIONES DEL MINISTRO DE DEFENSA ALEMAN

BERLIN, 26 (Havas) — No soy partidario de la dictadura militar, declaró el Ministro de Defensa, General Von Schleicher, en un discurso que pronunció hoy y que fué divulgado por medio de la radio telefonía por toda Alemania.

Dos cosas son antitácticas para los soldados y ello es hacer funciones de policía y estar mezclado en acontecimientos políticos, pero estas son dos cosas que es difícil evitar durante el estado de excepción. Es ello el motivo por el cual me he esforzado para hacer levantar lo más pronto posible este estado excepcional que con un fin determinado había sido proclamado en Berlín y en Brandeburgo. En lo concerniente a la seguridad hace observar que no existe otro país de Europa que esté tan desprovisto de seguridad por tan paradojal que ello parezca. Hablando de la Reichswehr declaró que no toleraría que la Reichswehr comparta con quien sea la posición que le es acordada en el estado y que las asociaciones privadas se apropien de las funciones legales que le corresponden. Es por ello que acoge con satisfacción las declaraciones hechas por los jefes nacional socialistas ante los jefes de las secciones de asalto racistas, declaraciones que están conformes con los puntos que acaba de desarrollar en lo concerniente a la posición de la Reichswehr en los Estados. Hablando de las organizaciones alemanas sportivas y otras Von Schleicher haciendo alusión a lo que se llama tonterías y exageraciones declaró que aquéllos que habían prohibido en Alemania el servicio militar obligatorio y contribuido por la política de reparaciones y otras económicas a provocar la desocupación en Alemania deberían ser los últimos en criticar esas tonterías y exageraciones.

Sin desocupación y con el servicio militar obligatorio no tendríamos esta inflación de asociaciones.

SE LEVANTO EL ESTADO DE SITIO

BERLIN, 26 (A. P.) — El Presidente Hindenburg, firmó un decreto suspendiendo inmediatamente la ley marcial, pues el orden público y la seguridad no se encuentran más en peligro.

El Ejecutivo coloca nuevamente en sus cargos al Presidente de Policía de Berlín y al Gobernador Provincial de Brandenburgo.

El Primer Ministro del Reich Von Papen, continúa como Comisionado Prusiano y Bracht, como su delegado.

BERLIN, 26 (Havas). — Por disposición del Pte. Hindenburg se levantó a mediodía el estado de excepción en Berlín y Magdeburgo.

(Especial para LA MAÑANA)
Por radiotelegrafía

BERLIN, 26. — Desde mediodía, el estado de sitio ha sido derogado por un decreto de emergencia.

Quedan en pie las prohibiciones a los periódicos decretadas durante el estado de sitio por el comandante militar.

Recobran su libertad las personas detenidas por el comandante militar, excepto aquellas que ya fueron puestas a disposición de la justicia regular.

El Ministro del Interior prusiano, interino, Bracht ha dictado dos ordenanzas en una hace presente a la policía de la absoluta necesidad para garantizar la plena libertad de las elecciones del próximo domingo, sin usar ninguna clase de chicanas, de la restricción de cualquier movimiento electoral que deberá ser examinado por la autoridad superior competente.

En otra ordenanza Bracht recuerda a los agentes de policía el reglamento vigente para el uso de armas.

Los policías, que en caso de necesidad dejen de hacer uso suficiente de sus armas, faltarán a sus deberes.—(Transocean).

En ayuda de los estudiantes necesitados

(Especial para LA MAÑANA)
Por radiotelegrafía

BERLIN, 26. — Para remediar la angustia reinante entre la mayoría de los estudiante alemanes el gobierno del Reich dispuso que durante las próximas vacaciones veraniegas de agosto, hasta octubre, hasta tres mil estudiantes necesitados podrán ser admitidos al servicio voluntario de trabajo recién creado.

Percibirán alojamiento y comida y hasta dos marcos diarios de salario. — (Transocean).

LA DECLARACION DE INCOMPETENCIA DE LA SUPREMA CORTE

(Especial para LA MAÑANA)
Por radiotelegrafía

LEIPZIG, 26. — La Suprema Corte, constituida en Tribunal del Estado, ha rechazado el recurso interpuesto por el ex gobierno prusiano, secundado por las fracciones socialista y centrista de la Dieta, que reclamaban la interdicción de cualquier clase de actos del Alto Comisario, por ser inconstitucionales.

El tribunal se funda en que no era competente para dictaminar en las cuestiones constitucionales entre el Gobierno Central y los países federales. — (Transocean)

El partido comunista — Rumores desvirtuados

(Especial para LA MAÑANA)
Por radiotelegrafía

BERLIN, 26. — Semioficialmente se desautorizan enérgicamente los rumores de que el gobierno del Reich prohibiría después de las próximas elecciones el partido comunista.

Así mismo son totalmente infundadas las versiones de que los votos comunistas del próximo domingo no serían computados. — Transocean.

El Dr. Schacht replica al Canciller Bruening

(Especial para LA MAÑANA)
Por radiotelegrafía

BERLIN, 26. — En una carta dirigida al ex canciller Bruening, el doctor Schacht protesta muy enérgicamente contra el alegato usado por el ex canciller en un mitin electoral de "que Schacht había forzado al pueblo alemán a aceptar el plan Young".

Semejante aceveración falta a la verdad y es inaudita en boca de Bruening, quien repetidamente había, durante su gobierno, tratado de asegurarse la colaboración de Schacht. — Transocean.

APROBACION DE LAS MEDIDAS DEL GOBIERNO DEL REICH FRENTE A PRUSIA

(Especial para LA MAÑANA)
Por radiotelegrafía

BERLIN, 26. — Se informa en los círculos políticos que la resolución sobre las medidas del gobierno con respecto a Prusia, fueron aprobadas por el Comité Superior del Parlamento. — Transocean.

GRAN BRETAÑA

La Conferencia Imperial de Ottawa

Lucha que libran entre ellos los representantes de los Dominios — La protección de los productos imperiales

OTRAS NOTICIAS

OTTAWA, 26. (Havas). — El Enviado Especial de la "Agencia Havas" cita la lucha que libran actualmente los representantes de los Dominios Británicos entre ellos, con el fin de llegar a la unidad de puntos de vista que les permita hacer un ofrecimiento común a la metrópolis amplificado, pero todas las delegaciones de los dominios estiman que el acuerdo entre los dominios es indispensable para obtener la protección de la metrópolis.

Todos reconocen generalmente que no están en estado de ser los únicos abastecedores de Inglaterra, pero todos están convencidos que los esfuerzos nacionales permitirán suministrar lo necesario al mercado inglés dentro de un plazo de diez o quince años. La voluntad de cualquiera delegación es la de ver a Inglaterra comenzando desde esta Conferencia a proteger las producciones imperiales susceptibles de desarrollo o ya en competencia con la producción de naciones fuera del imperio.

De este modo el principio de la tarifa permitiría alejar inmediatamente la competencia extranjera.

Con motivo de que los dominios no han todavía presentado todas sus proposiciones no es posible imaginar la acogida que hará la delegación inglesa.

Sin embargo en los círculos oficiosos dejan entender que están dispuestos a acordar cierta preferencia respecto de las proposiciones canadienses de adquirir más gran proporción de antracita para llegar a la reciprocidad con respecto a la producción de los pozos canadienses.

EL COMITE DEL DESARROLLO DEL COMERCIO IMPERIAL

OTTAWA, 26. — (Havas) En la reunión celebrada hoy por el Comité del desarrollo del Comercio Imperial, se encaró la cuestión de los productos llamados del Imperio, a fin de determinar que productos serán considerados como tales.

Las opiniones difieren según los dominios.

Se nombró un sub comité de peritos para estudiar la definición de productos del imperio, según la proporción de material prima imperial y mano de obra empleada en el producto.

Inglaterra admite que sea producto imperial cuando es imperial el 25 o|o del precio de costo; Canadá exige un 50 o|o; Australia un 75 o|o Irlanda un 25 o|o.

El Comité de Comercio Imperial aplazará sus sesiones hasta que el citado sub-comité se pronuncie sobre esa cuestión.

EL COMITE DE CARNES

OTTAWA, 26. — (Havas) El Comité de Carnes se reunió también, revelándose disenciones entre los representantes autralianos, que quieren un impuesto uniforme de 4 peniques por libra para la carne extranjera, sin fijación de contingente, y otras delegaciones que quieren un penique y medio por libra para toda carne, y 2 peniques por libra de cordero, con fijación de contingente.

OTTAWA, 26. (Havas). — El Comité de la Carne se reunió esta tarde y discutió largamente la cuestión sobre la protección de la producción imperial de ese producto.

No hubo unidad de pareceres entre los delegados. Unicamente los australianos son partidarios de una tarifa única, pues no puede suministrar chilled.

Sud Africa, por el contrario, que consiguió realizar algunos envíos de chilled a Londres, querría la fijación de contingentes de importación, a fin de desarrollar su ganadería con la seguridad de vender sus productos.

Nueva Zelandia, más interesada en la venta de carnero, insiste en la protección mediante tarifas aduaneras, a fin de asegurar el abastecimiento completo de cerdo, únicamente de competri con Dinamarca.

Las conversaciones continuarán mañana.

EL CONFLICTO ANGLO-IRLANDES

DUBLIN, 26 (A. P.) — La guerra comercial anglo-irlandesa se ha iniciado especialmente con la publicación de los artículos afectados por las nuevas tarifas aduaneras irlandesas, pero se dice que están realizándose negociaciones para allanar las dificultades.

Esa noticia circuló a raíz de la partida del funcionario Hugo Flynn, para Londres, quien va con una importante misión del gobierno.

CONSECUENCIAS DE LOS ARANCELES ADUANEROS IRLANDESES A LOS PRODUCTOS BRITANICOS

LONDRES, 26. (A. P.). — Algunos observadores creen que la pérdida de todo el comercio de exportación de carbón británico al estado libre de Irlanda, provocará la desocupación de 8.000 mineros.

Sin embargo, se considera que bajo muchos aspectos los aranceles aduaneros no se extienden tanto como se esperaba.

EL "NIOBE", BUQUE-ESCUELA DE LA MARINA ALEMANA NAUFRAGO EN EL MAR BALTICO

El siniestro fué provocado por un fuerte temporal

Los cruceros "Koln" y "Koenigsberg", el vapor "Teresse Russ" y otras embarcaciones concurrieron inmediatamente para auxiliar a los náufragos — Fueron recogidos 38 sobrevivientes, entre ellos el capitán del buque Sr. Ruthfuss — Se conservan pocas esperanzas de que sean salvados 69 aspirantes a oficiales y marinos desaparecidos

OTRAS NOTICIAS DE ESA TRAGEDIA MARITIMA

HUNDIMIENTO DEL BUQUE ESCUELA "NIOBE". — 69 DESAPARECIDOS

KIEL, 26. (Austral). — Hay 69 desaparecidos en el hundimiento del buque escuela "Niobe", los cuales se teme hayan perecido.

(Especial para LA MAÑANA)
Por radiotelegrafía

BERLIN, 26. — Esta tarde el buque escuela de la armada alemana "Niobe", zozobró cerca del buque-faro "Fehmarn" anclado en el mar Báltico entre Kiel y Luebeck, en medio de una ráfaga.

Los botes del buque-faro y del vapor "Teresa Bust", pudieron salvar cuarenta triplantes.

Continúan las obras de salvamento.

La tripulación constaba de cien hombres. — (Transocean).

KIEL, 26. (Havas). — El buque escuela "Niobe", de la marina alemana, naufragó hoy en el Báltico cerca del buque "Fanal Fehman", cuyos botes de salvamento se dirigieron al lugar del siniestro.

El vapor inglés "Therrerust" se dirigió recogiendo a cuarenta miembros y su equipaje.

La marina alemana continua activamente los trabajos de salvamento.

KIEL, 26. (Associated). — Mientras se desencadenaba un huracán se hundió el buque escuela a vela de la armada alemana "Niobe".

40 tripulantes fueron salvados por los botes de la marina.

El naufragio ocurrió cerca del buque-faro de Gehmarn.

El crucero "Koeln" recibió órdenes de dirigirse al teatro del naufragio que fué frente a la isla de Hmarn, en el mar Báltico, cerca de la costa de Holstein.

El vapor "Therese Russ" salvó a los náufragos poco antes de que el "Niobe" se hundiera a las 2 y 30.

El "Niobe" es un buque a vela de 3 mástiles y posee un motor auxiliar.

Fué construído en 1913.

Entre los tripulantes habían cadetes y cadetes (juniors).

Entre los salvados está el capitán del barco Ruhfus.

El siniestro fué motivado por un fuerte golpe de viento que azotó al buque durante una terrible tormenta.

Poco antes había pasado por ese lugar el avión "Dox" que volaba desde Travemuende a Kiel.

La tripulación del hidroplano saludó al "Niobe".

Este buque se hundió en menos de cinco minutos.

RELATO DEL CAPITAN DEL VAPOR "TERESE RUSS"

KIEL, 26 (A. P.). — Los 37 sobrevivientes del naufragio del "Niobe" recogidos por el vapor "Terese Russ", pasaron después a bordo del crucero "Koeln" y se espera que lleguen a Kiel esta noche.

Desde el faro se enviaron botes al lugar del hundimiento. Se cree que estos botes y otras embarcaciones que se apresuraron a acudir, pueden haber recogido muchos náufragos.

Sin embargo, las esperanzas se pierden a medida que pasan las horas.

Adems, del capitán Ruhfuss se salvó el oficial Lott. Dos aviones del puerto de Holtenau llegaron a Kiel después de recorrer en vano el sitio del naufragio, llegando hasta la costa dinamarquesa. "El "Niobe" fué construído en Bremen en 1899 y refaccionado en 1922. Desde entonces sirvió de bunque escuela.

Las autoridades confían en que muchos oficiales y tripulantes desaparecidos hayan sido encontrados pero pero ésto no se puede saber porque las unidades navales enviadas en auxilio carecen de equipos radiotelegráficos.

El capitán Müller, del vapor "Terese Russ" declaró a su llegada a Kiel que la mayoría de los 69 cadetes del "Niobe" se hallaban dando clase cuando se hundió la nave, quedando apresados en los bancos de clase.

Dicho capitán hizo una descripción gráfica de la tragedia declarando: "Eran las 2 y 50 de hoy, reinando buen tiempo. Después que el Do-X pasó zarpamos. Se nos preguntó mediante señales marítimas ¿quienes sois?, ¿de dónde venís?, ¿a dónde vais? Contestamos con señales y vimos de pronto una nube negra que se abatía sobre el buque. Al mismo tiempo el viento soplaba a velocidad fantástica. El buque, que era el "Niobe" se dió vuelta. Nos dirigimos entonces hacia el lugar de la catástrofe. Hice preparar un bote salvavidas, pudiendo rescatar al propio hermano del cadete Lohse y otros náufragos.

MAS DETALLES DEL SINIESTRO

BERLIN, 26. — (Havas) El navío escuela "Niobe", de la marina alemana, que zozobró esta tarde entre las 13 y 16 p. m. en el Báltico, se hundió en algunos minutos a causa de una fuerte tempestad.

Los trabajos de salvamento prosiguen activamente, participando los cruceros "Koln" y "Koenigsberg". El capitán del buue, señor Ruthfuss, se encuentra entre los sobrevivientes. Se espera que la mayor parte de los miembros de la tripulación hayan podido ser salvados por las lanchas de salvamento del fanal de Fehmarn Belt.

La tempestad que provocó la catástrofe se calmó y se abriga la esperanza de que los náufragos hayan podido mantenerse en la superficie hasta la llegada de socorros.

Dos hidroaviones de la estación aeronáutica de Holtenau participan en los trabajos de salvamento.

La tripulación del "Niobe" comprendía un centenar de hombres, incluso seis oficiales y cincuenta alumnos. El navío escuela era un barco de tres mástiles, de 600 toneladas. Estaba de ejercicios y debía volver a Kiel, su puerto de matrícula, a mediados de Setiembre.

La opinión pública alemana que manifiesta viva simpatía por la marina, se encuentran dolorosamente conmovida por la pérdida del "Niobe", pero conserva la esperanza de que toda la tripulación podrá haberse salvado.

SE PIERDEN LAS ESPERANZAS DE SALVAR A 69 DESAPARECIDOS

BERLIN, 26 — (Havas) En la marina de guerra alemna se deplora el accidente ocurrido al buque escuela "Niobe". Se conserva poca esperanza de encontrar con vida a sesenta y nueve aspirantes a oficiales y marinos que desaparecieron en el curso del naufragio de este buque. Aviones que participaron en las operaciones de búsqueda regresaron a su base al caer la tarde después de haber volado sobre los parajes donde se produjo la catástrofe.

Los buques que se habían dirigido al lugar del siniestro recogieron en total treinta y ocho sobrevivientes. Esta catástrofe produjo viva emoción al jefe de la marina Almirante Raeder quien interrumpió su licencia para dirigirse a Kiel.

EL CONFLICTO PARAGUAYO-BOLIVIANO

El Ministerio de la Guerra del Paraguay informa que no se ha producido novedades en el Chaco

Continúa la movilización en gran escala del ejército boliviano

LOS ESFUERZOS QUE REALIZAN LA ARGENTINA Y EL BRASIL PARA EVITAR QUE EL CONFLICTO SE AGRAVE POR ACCIONES MILITARES

LA GUERRA PARECE INEVITABLE

Buenos Aires, 26. (Austral).—"Noticias Gráficas" ha recibido dos despachos fechados en La Paz y en Jujuy respectivamente, que dicen:

Los de La Paz, según todas las versiones que circulan de procedencia autorizada, permiten asegurar que Bolivia declarará la guerra a Paraguay el 6 de Agosto. La movilización se realiza activamente y se fija esa fecha, como término de estas actividades preliminares.

Los de Jujuy: Al llegar de Bolivia me dice un argentino lo siguiente: "Por los preparativos bélicos el estado de la población, existe la sensación pública de que la guerra es inminente e inevitable.

Bolivia trata de ganar tiempo, para dar lugar a la concentración de sus tropas en la frontera y salvar las grandes distancias que la separan de la base de operaciones. Otra de las razones que se dan como determinantes de esta premura es adelantarse a la época de los calores y lluvias, que vendrían a dificultar las operaciones. A mas tardar el 6 de Agosto estallaría la guerra.

Se entiende que las gestiones diplomáticas no pueden resultar muy eficaces, dada la decisión adoptada, por el gobierno, de ir a la guerra, aceptando la solución bélica del conflicto".

EL GOBIERNO ARGENTINO FRENTE AL CONFLICTO

BUENOS AIRES, 26. — (Austral) — Aunque en la Cancillería se guarda reserva acerca de los sucesos que parecen agravar el conflicto entre Bolivia y Paraguay, no se oculta que el asunto preocupa seriamente al gobierno argentino.

En tal sentido, la Cancillería agota los medios de persuación para que los gobiernos paraguayo y boliviano, vuelvan a confiar la solución de sus diferencias a las vías pacíficas de la conciliación y arbitraje.

El Ministro de Relaciones se interesó primeramente en fortalecer la acción de la Conferencia de Neutrales, que ha venido tratando con los representantes de los dos países de buscar una solución amigable y después, sin abandonar los esfuerzos en ese sentido se ha puesto al habla con las Cancillerías de Brasil, Chile y Perú, para promover un ofrecimiento conjunto de buenos oficios en la gestión que se sigue empeñosamente.

Como los telegramas de La Paz se han referido al retiro de la Misión Militar Argentina en Asunción, requerimos informaciones de la Cancillería, manifestándosenos que si bien fué restringida esa Misión, antes de ahora, no se ha adoptado la medida anunciada.

En otra fuente hemos sabido que nuestro gobierno, en previsión de que pudiera producirse un conflicto armado, trazó hace algún tiempo un plan que comprende disposiciones para el mantenimiento de una absoluta neutralidad.

Ese plan, además del retiro de la mencionada Misión, comprendería la movilización de los efectivos necesarios, para establecer en la frontera argentina, líneas militares encargadas de vigilar el cumplimiento estricto de la neutralidad.

El Ministro de Relaciones nos dió también a comprender que abriga aún esperanzas de que Bolivia y Paraguay no se decidan por abandonar las vías de la discusión serena y pacífica en sus divergencias. También se resiste a creer que la obra de la Conferencia de Neutrales, mantenida con noble celo pacifista, va ya a sufrir una interrupción definitiva.

LA ACTITUD DE CHILE Y PERU

SANTIAGO DE CHILE, 26.—(Especial de Austral). — En todos los círculos se hacen conjeturas alrededor de la situación de Chile y Perú ante el conflicto paraguayo-boliviano, estableciéndose que marcharían de perfecto acuerdo, respecto a su actitud, que no se conoce, pero que se supone no será otra que la de una perfecta neutraldiad.

He querido penetrar en los campos de la diplomacia, pero parece que todo está sujeto a la próxima llegada de Zalles, después de lo cual se podrá apreciar mejor los acontecimientos que puedan producirse.

¿SE DIRIGE A LA FRONTERA EL EJERCITO BOLIVIANO?

BUENOS AIRES, 26. (Havas). — "Noticias Gráficas" publica un telegrama de La Paz en el que se asegura que Bolivia declarará la guerra al Paraguay el 6 de Agosto, coincidiendo con el fin de la movilización boliviana en esta fecha.

Noticias de Salta dicen que la frontera con Bolivia está virtualmente cerrada.

En las zonas de Tupiza, Tarija y Yacuiba, los automóviles, camiones y todos los medios de transporte fueron requisados.

Todos los cuerpos sanitarios militares de La Paz partieron para los fortines del Chaco.

Excepto algunos destacamentos todo el ejército boliviano se dirige a la frontera.

LA PRENSA BILIVIANA COMENTA FAVORABLEMENTE LA NOTA DE LA CANCILLERIA A LOS NEUTRALES

LA PAZ, 26. (Especial de Austral) — Se comenta con general satisfacción la respuesta del canciller a los delegados neutrales.

"El Diario" editorialmente declara que la respuesta interpreta fielmente el pensamiento de la opinión boliviana sobre los propósitos facifistas que fueron demostrados en toda ocasión en el largo proceso de los tratados y termina manifestando: Creemo que el gobierno no estaría lejos de solucionar el conflicto en un breve y perentorio plazo en forma que resguarde debidamente los intereses patrios, pero se sobrepone a todo propósito pacifista el espíritu agresivo del Paraguay, creando una situación de hecho que Bolivia debe afrontar con energía y firmeza.

El diario "La Razón" expresa: En el transcurso de los últimos incidentes con Paraguay es esta la segunda nota que suscribe la cancillería en términos categóricos que merecen el aplauso unánime de la nación, porque el tono empleado define la realidad de los acontecimientos y termina diciendo que las medidas adoptadas por el gobierno dan la sensación de que por fin consolidamos la soberanía.

El diario "La República" se limita a transcribir la nota de la cancillería.

Todos los diarios transcriben integro el editorial de "La Nación" de Buenos Aires, relativo a que la guerra actual sería una insensatez.

Hoy publican los diarios un comunicado de la legación argentina relativo a la neutralidad, causando general complacencia.

¿VOLVERA EL GENERAL KUNDT A LA JEFATURA DEL EJERCITO BOLIVIANO?

BERLIN, 26 (A. P.) — Circulan insistentes rumores en Berlín, Londres y en Ginebra de que el general Hans Kundt ex jefe del ejército boliviano, ha sido nuevamente nombrado para ocupar ese cargo.

Kundt desmintió los rumores, diciendo: "no hay una sola palabra de verdad en esa historia. No sé nada al respecto y además Bolivia, tiene oficiales con suficiente preparación".

LA PAZ, 26 (A. P.) — No ha sido posible confirmar los rumores de que el general Kundt, ha sido reintegrado al ejército boliviano.

LLEGARON A ASUNCION LOS ARMAMENTOS TOMADOS A LOS BOLIVIANOS.

ASUNCION, 26 (Especial de Austral) — A bordo del vapor "Pirapó" llegaron los armamentos capturados a los bolivianos en ocasión de la retoma por los paraguayos del fortín "Carlos Antonio López".

ASUNCION, 26 (Especial de Austral) — En el Departamento de Marina se examinaron los armamentos tomados por los paraguayos a los bolivianos durante la retoma del fortín "Carlos Antonio López".

Se trata de una muestra de cada uno de los armamentos, enviados por las autoridades militares praguyas del Chaco. Dichas muestras consisten en una ametralladora pesada, marca Colt, un fusil mauser de infantería, otro de caballería y un tuvo repuesto de ametralladora tipo Maxin liviana, un par de zapatones y una blusa de oficial.

Próximamente otros armamentos tomados en dicha acción a los bolivianos serán enviados a la capital.

CIUDADANOS BOLIVIANOS RESIDENTES EN ARICA PIDEN SU ENROLAMIENTO EN EL EJERCITO

SANTIAGO DE CHILE, 26 (Especial de Austral) — Informan desde Arica, que los bolivianos residentes en ese puerto en gran número, se han presentado al Consulado a pedir su enrolamiento en las filas del ejército de su patria, dentro de los preparativos técnicos que se hacen contra el Paraguay.

LOS TROFEOS DEL FUERTE "VICENTE LOPEZ". — UNIFORMES DEL EJERCITO DE LA UNION?

ASUNCION, 26. (Havas). — Llegaron trofeos del fortín "Vicente López".

Llama la atención los uniformes, que según los diarios son de procedencia del ejército de Estados Unidos.

LA ACTITUD DE LA ARGENTINA EN EL CONFLICTO

ASUNCION 26, (Austral). — Han causado expectación las noticias que publican algunos diarios, según las cuales la Cancillería argentina posiblemente hoy resolverá la actitud de ese país en la cuestión paraguayo-boliviana.

¿HUBO CHOQUES EN EL CHACO?

ASUNCION, 26 (Austral) — En lo referente a los nuevos choques ocurridos en el Chaco, el ministro de la Guerra informa que hasta el momento no ha tenido comunicación al respecto.

PARA LA CONSTITUCION DEL CONSEJO DE ECONOMIA. — ACTITUD DE LA COLECTIVIDAD ITALIANA. — OTRAS NOTICIAS

ASUNCION, 26 (Austral). — Invitados por el Gobierno se reunieron en el Banco Agrícola un grupo de comerciantes e industriales, una representación de la Asociación Patriótica y otras entidades, sentándose las bases para la constitución del Consejo de Economía, el cual será la base de la creación del Ministerio de Economía a objeto de realizar la movilización económica, fomentando las producciones nacionales en sus diversos aspectos.

La colectividad italiana se propone costear un hospital de campaña, con un presupuesto de 50.000 pesos mensuales. Se ha dotado momentáneamente de 100 camas.

Las empresas yerbateras se ofrecieron a facilitar gratuitamente la yerba a los soldados del Chaco.

Los elementos universitarios ofrecieron al gobierno en caso de necesidad de formar un batallón en defensa del chaco.

NO SE PRODUJERON NOVEDADES EL CHACO

ASUNCION, 26 (Austral) — El Ministerio de la Guerra nos se informado, que no hay novedades en el Chaco.

LA MEDIACION DE LA ARGENTINA

BUENOS AIRES, 26 (Havas) — El Ministro de Relaciones Exteriores prosiguiendo los propósitos convenidos con el Brasil a fin de ofrecer sus buenos oficios a los gobiernos de Bolivia y Paraguay para evitar que una acción militar reagrave el conflicto existente, conversó con los representantes de Perú y Chile. También conferenció con los ministros de Bolivia y Paraguay haciéndoles conocer los propósitos de los gobiernos de los países y vecinos a fin de evitar que se reagrave la situación actual. El Ministro de Relaciones Exteriores cree que existen buenas perspectivas para realizar con éxito la mediación conjunta en trámite.

PERU

Haya de la Torre no ha sido condenado a muerte

Declaración formal de las autoridades peruanas al respecto

OTRAS NOTICIAS

SANTIAGO DE CHILE 26 (A. P.) — Informan desde Arica que el deportado peruano comandante Jiménez ha recibido una información desde su país, según la cual la Corte Marcial que ha actuado en el asunto de la sublevación de Trujillo habría condenado a muerte Haya De la Torre.

EL CONGRESO COSTARRICENSE SE INTERESA POR EL "LEADER" APRISTA

SAN JOSE DE COSTA RICA, 26 (A. P.) — El Congreso unanimemente resolvió pedir al Senado peruano que use de su influencia para impedir que se aplique la pena de muerte al líder Haya de la Torre.

PEDIDO DE LOS SOCIALISTAS CHILENOS

SANTIAGO DE CHILE, 26 (Havas)— Los socialistas ante la noticia de la posible condena de muerte de Haya de la Torre, acordaron un acto de protesta y enviaron a Sánchez Cerro un telegrama pidiéndole que Haya de la Torre sea enviado a Chile.

HAYA DE LA TORRE NO HA SIDO CONDENADO NI JUZGADO POR LA CORTE MARCIAL

LIMA, 26. (A. P.). — Las autoridades desmienten formalmente que el leader aprista Sr. Haya de la Torre haya sido juzgado o condenado por la Corte Marcial.

PROYECTOS DEL MINISTRO DE HACIENDA

LIMA, 26. (Especial de Austral). — El ministro de Hacienda ha presentado proyectos aboliendo el monopolio de los fósforos y autorizando al Banco Central de la Reserva a descontar hasta seis millones de pagarés directos a cargo del Banco de Perú y Londres, para la cancelación de las libretas de depósitos especiales no consideradas, a raíz de la quiebra, como obligaciones preferenciales.

PORTUGAL

Los restos del ex-rey Manuel

(Especial para LA MAÑANA)
Por radiotelegrafía

LISBOA, 26 — El cuerpo del ex rey Manuel será llevado a Portugal abordo de un crucero británico, de acuerdo con los deseos puestos de manifiesto por el Rey Jorge V al gobierno de Portugal. — (Transocean).

LONDRES, 26. (Havas). — El Almirantazgo anuncia que el crucero 'Concord' partirá el día 28 del corriente conduciendo a su bordo los restos del ex-Rey Manuel de Portugal a Lisboa, donde debe llegar el día 2 de Agosto próximo.

Dos contratorpederos escoltarán al "Concord" hasta su salida del puerto.

El vizconde Assecoa acompañará los restos de este ex-soberano.

LA AVENTURA DE LA JOVEN ELENA ARAUJO

LISBOA, 26. (Havas). — Entrevista da Elena Araújo, que se encuentra siempre a bordo del velero inglés "Shoal Ficher", en el cual realizó un viaje clandestino de Saint Nazaire a Lisboa, declaró que había venido hace un año a Europa para realizar estudios y entró en un colegio inglés, donde, a pesar de la vigilancia, consiguió procurarse varios libros de aventuras, en los cuales se inspiró hasta el punto de decidirse a dejar el colegio. Una

LLEGADA DE TURISTAS INGLESES

LISBOA, 26. (Havas). — Ochocientos tres turistas ingleses llegados a bordo del vapor "Moldavia", 687 a bordo del "Ormonde" y 387 a bordo del "Oxford", desembarcaron y visitaron esta capital y sus alrededores.

noche saltó por una ventana, llevando por todo equipaje algunas libras esterlinas y un pasaporte diplomático. Se ocultó a bordo de un pequeño pesquero que iba a partir y desembarcó en Francia, sin ser apercibida. Conociendo Portugal, a través de diarios y revistas, como un país de sol y navegantes, decidió visitarlo. Hizo visar su pasaporte por el cónsul portugues en Nantes y se ocultó esta vez a bordo del "Shoal Ficher", partiendo para Lisboa.

Previamente se vistió de hombre. Después de dos días de viaje, durante la travesía del golfo de Vizcaya, el mareo la denunció y el capitán se enojó, pero la condujo a Lisboa como ella lo deseaba.

Añadió que iba a escribir algunos artículos sobre Lisboa, destinados a un diario de San Salvador, y a telegrafiar noticias a su padre y también a su novio, que es de California.

Elena, que tarde o temprano ha de volver al colegio, lleva actualmente a bordo del velero una vida de marinero con alegría de la tripulación.

DECLARACIONES DE BERNARDINO MACHADO

LISBOA, 26. (Havas). — "Diario de Lisboa" publica declaraciones que el señor Bernardino Machado, ex-presidente de la República, actualmente en Vigo, hizo a su enviado especial.

Después de haber evocado alguno de los principales episodios de su carrera, declaró que los integralistas no constituían un peligro para Portugal, pues no pueden presentar ninguna personalidad que goce de prestigio político ante la nación.

FRANCIA

La vista del proceso Gorgouloff

Ayer se efectuó la segunda audiencia — Cuestiones que planteará hoy el defensor

OTRAS NOTICIAS

PARIS, 26. (A. P.) — Gorguloff, asesino de Doumer, fué identificado como un antiguo miembro de la Checa rusa por el testigo Iván Lazareff, campesino ruso, que declaró que Gorgouloff lo había arrestado en Rusia hace muchos años, torturándolo.

Dijo Lazareff que Gorgouloff y otros individuos lo golpearon, le quemaron la piel y le doblaron los dedos hasta hacerlo gritar.

El asesino desmintió esos cargos y llorando manifestó que jamás había visto a Lazareff, quien, dijo, era pagado por los zaristas y sollozando agregó: "Es lógico pensar que mi propio compatriota me traiciona".

PARIS, 26. (Havas). — Se efectuó hoy la segunda audiencia del proceso seguido a Gourguloff, el médico ruso que asesinó al presidente Doumer.

El Procurador General hizo notar que el asesino declaró durante la instrucción del sumario que está en un estado de hipnosis, siendo empujado por fuerzas a las cuales no puede escapar. Esa potencia lo conducía y quería hacerse detener. Para ello, dijo, se puso a formular preguntas estúpidas a un agente de policía en el bulevar de Saint Michel, de manera que el agente creyendo habérselas con un loco, lo detuviera. Se interrogó a todos los agentes de servicio en el bulevar Saint Michel y ninguno pudo atestiguar el incidente.

El Procurador no llega a la conclusión, pero dejaba planteada la cuestión de saber si Gorguloff es un mitómano.

El ex ministro, señor Pietri, relata a continuación como fué testigo del atentado.

Tampoco hoy, como ayer, Gorguloff expresa el menor pesar.

Comparece enseguida Lazareff, un ex cosaco, que denunció a Gorguloff como agente de la Tcheka, con aspecto de mujik, con los cabellos raros y rubios, peinados apretadamente, gruesos labios y pequeña nariz. El testigo explica que después de la retirada del ejército de Wrangel, habiendo sido herido, fué hospitalizado en Rostoff, en el Don. Allí adquirió la convicción de que Gorguloff era de la Tcheka.

Gorguloff permanece callado durante toda esa exposición y finalmente, dirigiendo una mirada despreciativa sobre el testigo, levanta los hombros.

La declaración del cosaco toma rápidamente un giro trágico, aunque la mímica de Lazareff es a veces de lo más cómico. En efecto, habla con volubilidad en ruso y hace mímica para todo lo que narra.

—Un día, — dice, — yo estaba en la prisión de Rostov, en el Don, cuando Gorguloff vino a visitar a los prisioneros. Me interrogó, observó mis papeles y me injurió, apuntándome con un revólver. — y el testigo apunta al intérprete con un revólver imaginario.

Vienen más adelante las cuestiones médicas. Tres peritos alienistas comisionados por el Juez de Instrucción y otros tres designados por la defensa, van a sucederse en la barra. El primero, el Dr. Genil Perrin, estima que el diagnóstico es particularmente [illegible] delicado, pues, dice, nos encontramos en presencia de un literato que tiene mucha fantasía.

Sin embargo, llega a la conclusión de que no hay en Gorguloff ninguna psicosis, ninguna perturbación mental.

En cuanto al informe llegado de Praga, añade, se habla allí bien de locura, pero cuán numerosos son los sifilíticos en el mundo y eso no significa que todos sean alienados.

Después la escena vuelve a ser cómica, por una querella entre los médicos. El Dr. Genil Perrin dice:

"Está el peritaje del Dr. Lvoff, que llega a la conclusión de que Gorguloff sería un desequilibrado. Sin embargo — añade provocando risas en el público, — es extraño como el Dr. Lvoff se parece a Gorguloff y sin embargo el Dr. Lvoff es un hombre sano, de espíritu equilibrado."

Pero a continuación el público se ríe a costa del Dr. Genil Perrin. En efecto, éste dice que Gorguloff es un tipo caucásico, es decir, de una mentalidad en que el mito es constante. Entonces maitre Geraud, abogado del asesino, explica que Gorguloff no es caucásico sino que habitó en el Cáucaso. Es algo así como si se dijera que un oficial de marina que residió en Marruecos, es marroquí.

PARIS, 26. (Havas). — Durante la segunda audiencia del proceso Gorguloff, comparece también el Dr. Legrain, médico jefe honorario de los Asilos de Alienados del departamento del Sena.

Su opinión es idéntica a la del Dr. Logre. Clasifica a Gorguloff entre los paranoicos, maniáticos razonantes, entre los hombres afectados de diarrea cerebral, pues ha escrito enormemente, libros sobre su pasado, su vida, su cuna ilustre, todo esto es un estilo incoherente y profético.

El Dr. Legrain se retira, pero he aquí que Gorguloff se levanta, toma al público por testigo y recita lo que él llama sus mandamientos de Dios. Se oye en medio del bullicio que se manifiesta al final de esta audiencia fatigante, estas palabras: "Amaos los unos a los otros. Amad a vuestra madre, pues vuestra madre es el fundamento de la familia y la familia el fundamento de la sociedad".

M. Henri Geraud tiene que hacer esfuerzos para calmar a su cliente.

Es entonces que el defensor advierte al Tribunal que pedirá mañana la introducción de dos cuestiones que serán planteadas a los jurados, a saber:

1a. ¿Pablo Gorguloff es culpable de haber dado voluntariamente muerte el 6 de Mayo de 1932 al presidente Doumer?

2a. ¿Fué cometido con premeditación ese homicidio voluntario?

Y la introducción de la cuestión subsidiaria siguiente: ¿Es loco Pablo Gorguloff?

La audiencia es levantada a las 7 y 15 p. m.

Los debates proseguirán mañana a la 1 p. m. Se escuchará especialmente a la Sra. de Gorguloff, y se oirán la requisitoria, el alegato y el veredicto.

EL PROCESO GORGULOFF Y EL EMBAJADOR SOVIETICO

PARIS, 26. (Havas). — "Le Journal" anuncia que antes de la segunda audiencia del proceso Gorguloff, el Presidente señor Dreyfus, fué impuesto por el abogado general de un pedido del embajador de los soviets, solicitando el otorgamiento de una tarjeta que le permitiera asistir personalmente a los debates o delegar allí al secretario de la embajada.

Se dió satisfacción al embajador, el cual asistió a la audiencia, sentándose detrás del tribunal donde se reservaron asientos para los miembros del Cuerpo Diplomático. Su mandatario encontraría la misma acogida.

Fué atacado el consulado de Hungría en París

(Especial para LA MAÑANA)
Por radiotelegrafía

PARIS, 26 — Cerca de cien personas, en su mayoría extranjeros, atacaron repentinamente el Consulado de Hungría en ésta.

La policía intervino rápidamente logrando disolver a los revoltosos, deteniendo solamente a uno, pues los demás lograron escapar. — (Transocean).

✝ Concepción Sarasola de Bersais

Q. E. P. D.

Falleció en la Paz del Señor, confortada con los Santos Sacramentos y la Bendición Papal, ayer 26 de Julio de 1932

Beltrán Bersais, esposo; María Matilde B. de Prado, María Estela, María Concepción y Julia Esther, hijas; Oscar F. Prado, hijo político; José María y José Julián Sarasola, hermanos; Dora Matilde, Estela Esther y Oscar Washington Prado Bersais; nietos; sus hermanos políticos (ausentes), sobrinos, primos y demás deudos, participan a sus amistades este deceso e invitan para el acto del sepelio que se efectuará hoy 27 del corriente, a la hora 16 y 45, a cuya atención quedarán agradecidos. Cementerio del Buceo. Casa mortuoria: Avenida 8 de Octubre N.o 4506. — Compañía Nacional de Miramonte.

✝ Concepción Sarasola de Bersais

Q. E. P. D.

Falleció en la Paz del Señor, confortada con los Santos Sacramentos y la Bendición Papal, ayer 26 de Julio de 1932

Sus nietitos: Dora Matilde, Estela Esther y Oscar Wáshington Prado Bersais, participan a sus amistades el deceso de su querida abuelita e invitan para el acto del sepelio que se efectuará hoy 27 del corriente, a la hora 16 y 45, a cuya atención quedarán agradecidos. Cementerio del Buceo. Casa mortuoria: Avda. 8 de Octubre N.o 4506. — Compañía Nacional de Miramonte.

✝ Juan Antonio Gasset

Q. E. P. D.

Falleció ayer 26 de Julio de 1932

Su hija María Elena Gasset, tiene el penoso deber de participar a sus relaciones este sentido fallecimiento, e invita para el sepelio que se efectuará hoy a las 16 y 30 horas. Atención a que quedará agradecida. Casa mortuoria: calle Ciudadela N.o 1275. Cementerio del Buceo. — Servicio fúnebre automóvil de la Empresa José Rossi y Cía.

✝ Juan Antonio Gasset

Q. E. P. D.

Falleció ayer 26 de Julio de 1932

Francisco Bascain y María F. de Bascain, María Luisa, Blanca Rosa, Carlos Eduardo y María Elena Garbarino Bascain, cumplen con el penoso deber de participar a sus relaciones el fallecimiento de su muy querido amigo, e invitan para el sepelio que se efectuará hoy a la hora 16 y 30. Atención a que desde ya quedarán agradecidos. Casa mortuoria: calle Ciudadela 1275. Cementerio del Buceo. — Servicio fúnebre automóvil de la Empresa José Rossi y Cía.

✝ Manuel Presa

Q. E. P. D.

Falleció el día 26 de Julio de 1932

Su esposa: María Elena Peyre de la Llana de Presa; sus hijos: María Elena y Manuel Enrique; sus hermanos: Eliseo Presa, Laura P. de Bezzerra y Elcira P. de Bennati; sus hermanos políticos, sobrinos y demás deudos, participan a sus relaciones dicho fallecimiento e invitan para el acto del sepelio que tendrá lugar hoy 27 del corriente, a las 15 horas. Atención que agradecerán. Casa mortuoria calle Gronaldo 51. Cementerio del Buceo.— Servicio fúnebre automóvil Empresa Jockey Club.

✝ FILOMENA T. DE GARÇAO

Q. E. P. D.

Falleció en la Paz del Señor, después de haber recibido los Santos Sacramentos y la Bendición Papal, el 25 de Julio de 1932

Sus hijos: Filomena G. de Burzaco, Gertrudes, Dolores y Alfredo; sus hijos políticos: Josefina Márques de Garçao, Gabriela F. de Garçao (ausente), Ana Garay de Garçao, Elida Borda de Garcao, nietos, bisnietos, sobrinos y demás deudos, participan a sus relaciones este deceso y su sepelio efectuado ayer 26 del corriente, en el Cementerio Central. — Compañía Nacional de Miramonte.

El deceso de Santos Dumont

PARIS, 26. — (Havas) La emoción que provocó en París el deceso de Santos Dumont está lejos de calmarse. La prensa parisiense dedica todavía en memoria del primer pionnier de la aviación. Gustavo de Lafrete, en el diario "Echo de París", da a conocer sus recuerdos sobre "el paseante de pequeña estatura, de silueta juvenil, a pesar de su corona de cabellos blancos, que cuando estaba en París recorría todas las mañanas la avenida de las Acacias en el Bois de Boulogne" y elogia su sencillez y modestia, virtudes hoy bastante raras.

Narra especialmente que asistió a la tentativa de Santos Dumont para dirigir un globo en la peulose del Jardín de Aclimatación.

El periodista llegó al lugar de la experiencia en el momento en que "la débil aeronave, en forma de cigarro, se plegó en dos y descendió al suelo". Entonces el hombrecito prendido de los pies a la navecilla y cabeza abajo gritaba a la concurrencia aterrorizada con acento sud americano: Cuidad de que el motor no toque tierra. Ahora bien ese motor era un simple motorcillo de triciclo, a petróleo, de 3 a 4 caballos de fuerza, que el brasileño había colocado en combinación con una hélice de lancha automóvil. Ese dirigible juguete había conseguido, sin embargo, dar la vuelta a la pelouse, después, estabilizado muy rápidamente, se había plegado; de ahí su caída. Yo guardé sobre todo de esa aventura el recuerdo de la sangre fría de aquel sportsman que, sin cuidarse de su existencia, solo pensaba en salvar el motor".

El escritor recuerda la salida de Santos Dumont en un dirigible de modelo más grande y durante la cual el el globo quedó prendido de las casas del Trocadero. Allí también Santos Dumont, prendido de la red, sobre el techo de una casa, sostenía con todas sus fuerzas el aparato".

Así se mantuvo y no consentía la intervención de los bomberos sino hasta que se le afirmaba que ese aparato podría ser retirado indemne de su posición".

El narrador, evocando los últimos años de Santos Dumont, escribe: "Su enfermedad determinó en él fobias extrañas, entre otras la que le impedía subir a los taxímetros y autobuses. El nos lo dijo un día en que habiéndolo encontrado en la avenida de los Campos Elíseos, la cabeza descubierta, como de costumbre, mientras llovía torrencialmente sobre nosotros, con risa forzada, expresó: "Que quiere Vd: es más fuerte que yo. Tengo antipatía hacia esas máquinas", y se negó a subir a una de ellas prosiguiendo su marcha a pie.

ARGENTINA

LA MUERTE DEL TENIENTE SUCRE

CORDOBA, 26 (Especial de Austral) — El Consejo de Guerra que juzga el crimen cometido en el cuartel del regimiento 1 de infantería por el cabo Santos Bustamante, estuvo reunido hasta las horas 4 de la madrugada, pasando a cuarto intermedio hasta las 13.30 a fin de tomar otras declaraciones a nuevos testigos de los sucesos que costó la vida del teniente Cecilia Martínez Sucre.

El delito del cabo Bustamante estaría encuadrado en la clasificación del código de la Justicia Militar, que lo determina como insubordinación a mano armada con el agravante de muerte de un superior.

Las sesiones del Consejo de Guerra para suboficiales y tropas se realizan con la sola concurrencia de los miembros del mismo, coronel Antonio Molinari, como Presidente; Fiscal capitán Oscar Berrausse y defensor del procesado capitán Horacio Varela Marzó.

CORDOBA, 26 (Austral) — Por la capilla ardiente levantada en el Casino de Oficiales ha desfilado durante toda la noche extraordinaria cantidad de personas de todos los círculos.

El desfile del público se ha repetido durante la mañana de hoy.

Esta tarde serán trasladados los restos a Buenos Aires, donde recibirán sepultura.

Estuvieron en la Capilla, el Gobernador y los Ministros del Gobierno.

Con objeto de acompañar los restos del militar fallecido, han llegado esta mañana la madre y un hermano del mismo.

En la estación serán despedidos los restos del teniente Martínez Sucre por la oficialidad del regimiento y las autoridades de esta capital, hablando a nombre de sus compañeros el teniente primero Carlos Quaranta.

CORDOBA, 26. (Austral). — El Consejo de Guerra que juzga al cabo segundo Bustamante, autor de la muerte del teniente Martínez Sucre, reanudó esta tarde la sesión interrumpida en la madrugada, tomando numerosas declaraciones a los soldados del 13 de Infantería, cuyo testimonio se consideraba de utilidad para establecer con precisión los antecedentes y forma en que se desarrolló el drama.

La tarea se prolongó hasta la entrada de la noche, pasando a cuarto intermedio, hasta las 9 horas.

Nada trascendió de lo tratado en el Consejo. Reina gran expectativa.

Se anuncia qué para esta noche a última hora pronunciará su fallo el tribunal.

Sin embargo, no se puede anticipar hasta el momento cuál será definitivamente la condena que sufra el matador del teniente Martínez Sucre.

En el furgón del tren rápido, a las 8 p. m. se embarcarán los restos del teniente Martínez Sucre.

Frente a la estación rindió homenaje el regimiento 13 de infantería.

En la estación se había congregado extraordinaria cantidad de público.

El ataúd fué conducido por los compañeros de armas hasta el furgón que lo llevarían.

EN LA PROVINCIA DE SANTA FE — ACUERDO DE MINISTROS. — MORATORIA PARA EL PAGO DE LOS SERVICIOS DE LA DEUDA INTERNA

SANTA FE, 26. (Austral). — A las 11 horas el gobernador de la provincia congregó a sus ministros celebrando un acuerdo que duró hasta las 1 y 30. Finalizado el mismo se dió la siguiente información oficial:

El poder ejecutivo ha resuelto dirigirse a la legislatura proponiendo una moratoria de tres años para los pagos de los servicios de deuda externa, tanto la de largo como corto plazo. La aprobación de la iniciativa por parte del poder legislativo, determinaría como consecuencia inmediata que se ponga al día la administración y se puedan emprender un plan de acción para dar trabajo a los desocupados, efectivos que serían imposible lograr si se siguiera haciendo los servicios de la deuda externa con los quebrantos impuestos por las diferencias de cambios.

LA UNION DE CHAUFFEURS. — ASOCIACION ILICITA

BUENOS AIRES, 26. (Austral) — El Juez Dr. Berrutti que entiende en el proceso que se le sigue a los componentes de la Unión de Chauffeurs, declaró que el referido sindicato se trata de un caso de asociación ilícita, ordenando al mismo tiempo el procesamiento de 17 de sus miembros, trabándosede embargo en 2.000 pesos a cada uno, excepto a uno de ellos en que el embargo asciende a 20.000 pesos.

Von Gronau llegó ayer a Montreal

(Especial para LA MAÑANA)

Por radiotelegrafía

BERLIN, 26. — El piloto alemán Von Gronau aterrizó ayer felizmente en Cartwright, Labrador, cumpliendo así la travesía ártica hacia Norteamérica.

Proseguirá a Montreal, y eventualmente extenderá el vuelo para explorar en las regiones árticas se prestan para instalar la comunicación aérea entre Europa, Norte América, Norte de Asia, por vía más directa.

HACIA MONTREAL

CARTWRIGHT (Labrador), 26. — (Austral). — El aviador Von Gronau emprendió el vuelo a las 8.50 para realizar un viaje de mil millas hasta Montreal.

LA LLEGADA A MONTREAL

MONTREAL, 26. (Havas). — El aviador alemán Von Gronau ha aterrizado en ésta a las 8 y 6 minutos, hora local.

MONTREAL, 26. (A. P.) — Von Gronau aterrizó aquí completando su vuelo desde Alemania.

JAPON

LA ADMINISTRACION NIPONA EN MANCHURIA

TOKIO, 26 (A. P.) — A fin de unificar la administración japonesa en Manchuria, el gobierno ha decidido nombrar un comandante en jefe con poderes de Enviado Extraordinario quien será Gobernador de Kwangtung y fiscalizará el Ferrocarril Sur de Manchuria.

BRASIL

La lucha con los soldados de San Pablo

Tanto las fuerzas federales como los revolucionarios anuncian que han obtenido triunfos

LAS GESTIONES DE PAZ

PROCLAMA DE GOES MONTEIRO A LOS REVOLUCIONARIOS

RIO DE JANEIRO, 26 (A. P.) — El general Goes Monteiro, ordenó que los aeroplanos lanzasen proclamas sobre San Pablo, haciendo notar que los rebeldes están aislados debido a los movimientos federales del Sur de Minas Geraes y del Sur de San Pablo así como por los ataques que tienen que sostener en el valle de Parahyba.

Insta a los paulistas a ceder, porque indudablemente no podrán hacer frente a la presión federal, que se hace sentir en tres direcciones.

DECLARACIONES DE GETULIO VARGAS

RIO JANEIRO, 26. (Havas). — En respuesta al telegrama de la Asociación Comercial de Porto Alegre, abogando por la pacificación, el Presidente de la República, doctor Getulio Vargas, declaró que no hace más que defender el restablecimiento del orden y la paz perturbados por la sedición, a todas luces injustificable, e impedir la anarquía y la desagregación, contando con recursos suficientes y el apoyo de casi la totalidad de la nación.

Sin embargo, añade, estaría pronto para recibir gestiones de paz.

Termina diciendo que el noble llamado de la Asociación citada hubiera debido dirigirse a los que desencadenaron la lucha.

REVOLUCIONARIOS PRISIONEROS QUE LLEGAN A RIO DE JANEIRO

RIO DE JANEIRO, 26. (A. P.) — Procedente del sur del Estado de Minas Geraes, llegaron escoltados por fuerzas del 11 regimiento de Caballería 52 prisioneros de la fuerza pública de San Pablo, incluso los oficiales.

La mayoría de los prisioneros pertenecen a las facultades universitarias de San Pablo.

LOS FEDERALES HAN AVANZADO POR DISTINTOS PUNTOS SOBRE LAS POSICIONES DE LOS REBELDES

RIO DE JANEIRO, 26 (A. P.) — Los federales que se encuentran en los frentes que dividen a los Estados de Río de Janeiro con San Pablo, atacaron a los rebeldes desde tres direcciones, tratando de llegar al empalme ferroviario de Cruzeiro, estado de San Pablo, con la esperanza de abrirse paso a través del valle de Parahyba. Desde las vecindades del tunel de Mantequeira (Minas Geraes) los federales, dirigidos por el general Jorge Pinheiro, atacaron a pesar de la temperatura que es bajo cero, la retaguardia rebelde la cual se encuentra en posición peligrosa.

Desde el Noreste avanzando por el Valle de Parahyba, la vanguardia del comandante general de las fuerzas de gobierno general Goes Monteiro asegura que pasó por Eugenheiro Bianor, ocupando una zona cercana desde donde amenaza Queluz y el importante puente sobre el Parahyba.

Otros destacamentos federales desde las vecindades de Paraná avanzan sobre Cachoeira, Guaratinguetá y Lorena localidades todas ellas situadas a corta distancia del Sudoeste de Cruzeiro.

La columna federal que cruzó la montaña de Paraty desde la localidad del mismo nombre, después de asegurar que había repelido un ataque que le dirigieron los rebeldes de Cunha.

El resultado de todos estos avances, no se sabrá hasta que se den a publicidad los comunicados federales.

COMUNICADO DEL GOBIERNO DE RIO GRANDE DEL SUR

PORTO ALEGRE, 26. — (A.P.) — A las 20 horas del día de ayer en el Palacio de Gobierno del estado, se entregó el siguiente comunicado oficial:

"El interventor ha recibido un telegrama, trasmitido desde Faxina, Estado de San Pablo, diciendo que la situación a las 18 horas de ayer era esta:

En el frente de Minas Geraes, los rebeldes fueron rechazados en varios puntos y en los demas frentes no hubo mayores novedades.

Nuestros campos de aviación están prontos, debiendo las escuadrillas aéreas operar en breve en este frente.

El General Juan Francisco, tomó a viva fuerza varias localidades en el límite de San Pablo con Paraná, haciendo muchos prisioneros.

Las fuerzas de brigada de la milicia de Río Grande ocuparon los Pasos de "Joao Barbosa" y "Salto" sobre el Río Itararé.

Nuestra caballería ocupó sin resistencia Itaberá.

Los rebeldes procuran organizarse para la defensa de la ciudad Itapetininga. El estado moral de las tropas rebeldes está abatido.

Fueron recibidos en nuestras líneas numerosos desertores, incluso dos oficiales.

En la capital de San Pablo, no existen más tropas regulares disponibles, habiendo ya sido empleado los cuerpos de bomberos y guardia cívica en diversos frentes.

El fuerte destacamento del general Waldomiro Lima, está entre Itararé y Faxina.

La vanguardia marcha en dirección a la estación Bury".

LAS TROPAS DE GOES MONTEIRO INICIARON UNA OFENSIVA

RIO DE JANEIRO, 26 (Especial de Austral) — La división comandada por el general Goes Monteiro, inició la ofensiva en el valle de Parahyba, teniendo como objetivo las ciudades de Cruzeyro, Guaratinguetá y Cachoeira.

Cruzeyro es un importante centro ferroviario y Cachoeira un importante depósito de material del Ferrocarril Central del Brasil.

En el frente paranaense — Un triunfo de los revolucionarios

(Especial para LA MAÑANA)

Por radiotelegrafía

SAN PABLO, 26. — En uno de los sectores del frente paranaense tuvo lugar hoy a la hora 4 p. m., un vivo combate el que terminó con una victoria completa de las fuerzas constitucionales. La batalla se produjo de la siguiente forma: Una fuerza de Paraná atacó nuestras tropas. Al principio nuestros soldados intentaron atraer a los adversarios convidándolos a adherirse a la causa constitucionalista. Como esta invitación fué respondida con una carga cerrada, nuestras tropas se lanzaron de inmediato contra el enemigo con impetuosidad y seguridad. El combate duró unas dos horas viéndose el enemigo huir desordenadamente, seguidos por nuestras fuerzas. Aquellos dejaron 12 muertos, 43 heridos tres fusiles, ametralladoras, 125 cargadores para mauser, cuatro camiones cargados de municiones y dos teléfonos portátiles, los que servirán ahora, para nuestras fuerzas. Nosotros perdimos un hombre y resultando 12 heridos. ... ...

..En este encuentro, el comandante en jefe de las fuerzas hizo un manifiesto poniendo en relieve la bravura de los soldados voluntarios mereciendo los más calurosos elogios. — Serv. Oficial Radiotelegráfico de San Pablo.

Mensaje de los revolucionarios

(Especial para LA MAÑANA)

Por radiotelegrafía

SANTOS, 26. — Para nuestros hermanos, todos los brasileños:

"Alerta brasileños: a las mentiras de Cattete, el movimiento de San Pablo no es separatista.

Hay que luchar contra la dictadura para el bien de todos los brasileños y de nuestra querida patria.

¡Viva el Brasil dentro del orden y la libertad! ¡Abajo la dictadura! ¡La dictadura está por caer bajo el fuego nuestro. Brasileros, la victoria es nuestra. — Serv. Oficial de Santos.

En la zona de Ribeiro

(Especial para LA MAÑANA)

Por radiotelegrafía

SAO PAULO, 26. — En la zona de Ribeiro el jefe del destacamento ha comunicado que se han pasado a nuestras fuerzas 400 hombres los que se han dado cuenta que con la dictadura nada pueden hacer. — (Serv. Radiot. de Sao Paulo).

Avance de las tropas de San Pablo

(Especial para LA MAÑANA)

Por radiotelegrafía

SAN PABLO, 26. — Nuestras tropas avanzan sobre las tropas de la dictadura, ocupándole posiciones sin combatir, pues el enemigo se retira. Por otras zonas se lucha demostrando, nuestros soldados un entusiasmo excelente y gran patriotismo. — (Serv. Radiot. de San Pablo).

Adhesión a la causa de San Pablo

(Especial para LA MAÑANA)

Por radiotelegrafía

SANTOS, 26. — Los libertadores gauchos han resuelto adherirse a nuestra causa pese a las manifestaciones del gobierno sustentando lo contrario. —(Serv. Radiot. Oficial de Santos.)

Llegada de estudiantes a Santos

(Especial para LA MAÑANA)

Por radiotelegrafía

SANTOS, 26. — Llegaron a esta capital la caravana de estudiantes los que continuaron directamente a Sao Paulo. Estos han manifestado que la situación de la dictadura es deplorable. ....

El pueblo carioca está de nuestra parte pero nada puede hacer, pues nada se le permite, además, hay una censura tal que sólo las noticias favorables al gobierno pueden ser difundidas. — (Serv. Radiot. Oficial de Santos).

DEL MINISTERIO DE LA GUERRA

RIO JANEIRO, 26. (A. P.) — El Ministerio de la Guerra publicó una nota diciendo que el general Waldomiro Lima radiotelegrafió desde Faxina anunciando que el general rebelde Klinger lo invitó a una conferencia.

El general federal rehusó la invitación, declarando que exigía previamente la rendición completa de los rebeldes.

UN DELEGADO DEL GOBIERNO DE RIO GRANDE VIENE A SAN PABLO

RIO JANEIRO, 26. (Austral). — Los diarios publican una información de que Mauricio Cardoso, delegado del gobierno de Río Grande del Sur, proyecta dirigirse a San Pablo, y que un tren especial está listo para llevarlo a Barra Mansa.

Estas noticias hacen renacer esperanzas de que se llegue a concertar la paz.

¿Fué encontrado el avión "S. José"?

SE APROVECHARON TODOS LOS MEDIOS

SANTIAGO DE CHILE, 26. (Austral). — Aunque el mayor excepticismo rodea las informaciones de Salvarino Green sobre el hallazgo del avión "San José", tanto la "Panagra" como las autoridades chilenas están dispuestas a aprovechar todos los medios para verificar las indicaciones suministradas.

Desde luego se despacharán tempranno aviones de la "Panagra" y militares con la misión de explorar todo, detenidamente en el sector señalado.

Green, que ha sido tranquilamente interrogado por los exploradores alemanes prácticos en alpinismo, mantuvo con toda precisión las informaciones suministradas, señalando cuidadosos detalles que revelan que pudo precisar perfectamente el sitio donde divisó el ala del aparato cuya posición, ya que está enterrado en la nieve, restaría toda esperanza respecto de los tripulantes y pasajeros.

GREEN INSISTE, PERO QUIERE EL PREMIO

SANTIAGO DE CHILE, 26. (Austral). — Contribuyen a dar verosimilitud a las informaciones del explorador Salvatino Green el hecho de que coinciden con las declaraciones de Aguilera, otro vecino de "Los Condes" a "Río Blanco" que dijo haber visto al "San José" cuando se perdió por volar a bajísima altura en malas condiciones, asegurando que ha debido caer entre esos dos sectores.

Mientras parten las caravanas de exploradores alemanes se verifica en las oficinas de la "Panagra" una nueva reunión con Green, quien éste insiste en que para dar planos y los últimos detalles que no permitirán duda alguna sobre las observaciones hechas en el sitio en que dice vió el aparato, quiere tener la garantía de que le será pagado el premio ofrecido. Después de esa reunión se resolverá en definitiva formar la expedición que irá con Green.

Creo, después de conversar con Green que éste se reserva detalles y no los dará sino cuando cuentes con garantías.

Se estima justo el premio por el sacrificio que hizo durante seis días.

DOS DIARIOS ORGANIZAN UNA EXPEDICION

SANTIAGO DE CHILE 26. — El diario "El Mercurio" y "Ultimas Noticias" han organizado comisiones que irán a Río Blanco para seguir de cerca los trabajos para llegar hasta el punto señalado por Green, quien siendo muy aficionado y conocedor de la Cordillera afirma que no se ha equivocado y que el sitio visto por él es el que guarda el secreto de tragedia del avión "San José". — Austral.

UN AVION MILITAR ARGENTINO DETENIDO

SANTIAGO DE CHILE 26. — ¿Sacaba fotografías en la Cordillera? Un avión militar argentino aterrizó en el aerodromo Los Cerrillos. El piloto fué detenido porque llevaba una cámara fotográfica.

Es posible que sea puesto en libertad sino ha utilizado la maquina.

Dijo el piloto que buscaba el avión de la "Panagra" que se encuentra perdido y debido al frío se vió obligado a aterrizar en Chile.

La Embajada Argentina realiza una investigación.

SANTIAGO, 26 — Los aviadores argentinos que aterrizaron en esta capital son el piloto Santiago Germano y el observador Berto Rogers ambos sub oficiales del ejército argentino.

La explicación oficial del aterrizaje que soplaba un viento tan fuerte que el piloto se vió imposibilitado a regresar hacia el Este.

SANTIAGO, 26 — Fueron puestos en libertad los pilotos argentinos, los cuales regresarán a su patria en la tarde de hoy — (Austral).

LOS RESTOS DEL AVION "SAN JOSE"

SANTIAGO, 26. (A. P.). — Noticias recibidas en esta capital anuncian que se han encontrado en Quebrada Río Branco los restos del aparato perdido.

CHECOESLOVAQUIA

CONSTITUCION DE UN SINDICATO PARA LA IMPORTACION DE TRIGOS Y HARINAS

PRAGA, 26. — (Havas) Fué firmado hoy por los representantes de los diferentes grupos interesados el contrato sobre la constitución de un sindicato para la importación y exportación de trigos y harinas.

Este contrato será igualmente firmado por el Presidente del Consejo de Hombres de Estado y entrará en vigor el 28 del corriente.

Este sindicato que comprende a representantes de las grandes cooperativas agrícolas, consumidores de grandes molinos y comerciantes e industriales interesados, controlará el intercambio con el extranjero concerniente al trigo, centeno y harinas, así como los contingentes mensuales de la importación y precios máximo y mínimo interiores.

El pacto de no agresión entre Rusia y Polonia

Declaraciones del gobierno ruso

(Especial para LA MAÑANA)

Por radiotelegrafía

BERLIN, 26. — Respecto al pacto de no agresión ruso-polaco, ayer firmado en Moscú, el gobierno ruso acentúa que Rusia conserva completa libertad de acción tanto frente a Alemania como frente a Lituania.

Rusia ni acepta garantía alguna para la frontera occidental polaca, ni reconoce el "statu quo" actual de Wilma.

El pacto carece de duración determinada y puede denunciarse en cada momento por ambas partes.

Rumania es el único vecino de Rusia con quien no existe un tratado semejante. — Transocean.

Terminó su labor la Conferencia Interparlamentaria

El tráfico de drogas

(Especial para LA MAÑANA)

Por radiotelegrafía

GINEBRA, 26 — La Unión Interparlamentaria, reunida sin la asistencia de la delegación italiana, terminó sus debates relacionados con el tráfico de drogas.

Se resolvió la adopción de medidas severas para impedir dicho comercio en todos los países participantes en la reunión. — (Transocean).

FUE APROBADA UNA MOCION SOBRE EL DESARME

GINEBRA, 26. — (Havas) La Conferencia Interparlamentaria ha terminado sus trabajos después de la adopción de una moción sobre el desarme, estimando que los resultados de la primera fase de la Conferencia de Ginebra no son completamente satisfactorias y solicitando la realización de un nuevo esfuerzo, pero facilitándose sin embargo por la previsión de parte de la Conferencia del control internacional sobre los armamentos.

..Dirige finalmente un llamado a favor de la reducción general de los gastos militares.

Ecos de la Conferencia del Desarme

DECLARACIONES DEL JEFE DE LA DELEGACION POLACA

VARSOVIA, 26. — (Havas) En un interview acordado a la agencia oficiosa "Iskra" el General Albuerrardt Bukadki, jefe de la delegación polaca militar ante la Conferencia de Desarme, estima que la resolución de fecha 26 del corriente es un buen fundamento para los próximos trabajos de la Conferencia General.

Lamenta la falta de precisión en las fórmulas definiendo las fuerzas armadas de un país y que la conferencia no examine los problemas relativos a las organizaciones militaristas.

Recordó que Polonia se pronunció por la supresión completa de los aviones de bombardeo.

En lo concerniente al problema marítimo este Generl declaró que la delegación polaca consiguió demostrar la necesidd de asegurar los intereses de Polonia sobre el Báltico.

Añadió que la resolución final sobre el informe del señor Benes prueba que la Conferencia aprobó el "desiderata" de Polonia.

También hace resaltar el éxito del proyecto polaco sobre el desarme moral que terminó con la creación de un comité especial para el desarme moral.

Más adhesiones al pacto franco-británico

Alrededor de la adhesión de Alemania al pacto consultivo anglo-francés

(Especial para LA MAÑANA)

Por radiotelegrafía

BERLIN, 26. — Ha causado sorpresa la interpretación que el "London Times" dió a la adhesión recién verificada por el gobierno, del pacto consultivo anglo-francés.

Alemania podría en adelante agitar el problema de la paridad de desarme tan discutida en Lausana.

Inglaterra y Francia deseaban ventilar juntas las reclamaciones que el gobierno del Reich dirigiera a una de ellas.

Bajo este aspecto exclusivo y trascedente el pacto consultivo significaba el restablecimiento de la entente cordial. — (Transocean).

ESPAÑA

La discusión del estatuto catalán

OTRAS NOTICIAS

EL PROBLEMA CATALAN

BARCELONA, 26 (A. P.) — No se hacen declaraciones sobre los probables resultados de la reunión que se celebró anoche en la Generalidad, entre los diputados catalanes, para discutir las cláusulas educacionales del Estatuto, pero don Manuel Dolcet que partió temprano de la reunión, dijo a la "Associated Press" que se había visto obligado a abandonar el recinto porque el coronel Maciá, no les permitía insistir en que "la República debió ser tomada en cuenta antes que el Estatuto".

Maciá se negó a hacer comentarios.

MADRID, 26. (Havas). — En los corrillos de la Cámara de Diputados se anuncia que en el caso en que el Estatuto Catalán no pudiera ser votado antes del 15 de Agosto próximo, la discusión sobre el particular sería aplazada hasta la apertura de las sesiones de las Cortes.

VIOLENTO HURACAN

CUENCA, 26. (Havas). — Se ha desencadenado un violento huracán causando graves daños en varias ciudades de esta provincia.

Dos pastores, uno de ellos padre de six hijos, fué fulminado por un rayo.

EL GENERAL CAVALCANTI EN LIBERTAD

SAN SEBASTIAN, 26 (A. P.) — En el fuerte de Fuente Rabía fué puesto en libertad el general José Cavalcanti, quien estuvo confinado durante dos meses, por la carta irrespetuosa que publicó contra el Ministro Albornoz.

MOVIMIENTO NACIONAL CONTRA LA SUMISION DEL ESTATUTO CATALAN

MADRID, 26 (A. P.) — Todas las entradas para el mitin que se realizará contra el Estatuto Catalán en la Plaza de Toros el día 27 son gratis, creyéndose que a la reunión asistirán más de 300.000 personas.

Se ha pedido a todos los negocios de España que cierren sus puertas mientras se efectúe el mitin.

Las autoridades toman medidas de precaución para evitar desórdenes.

MEDIDAS ENCARADAS CONTRA UN DIPUTADO

MADRID, 26. (Havas). — El grupo parlamentario socialista tiene la intención de presentar a las Cortes una proposición concerniente a un artículo aparecido en la prensa bajo la firma del diputado radical señor Murafo, estimada como injuriosa con motivo de ataques que dirige contra el socialista señor Castro.

El señor Lerroux obtuvo que esta proposición sea suspendida hasta el momento en que el grupo parlamentario radical haya examinado la cuestión.

CHINA

BLOQUEO POSTAL Y ADUANERO

SHANGHAI, 26. (A. P.) — El conflicto entre China y Japón respecto a Manchuria, parece haberse agravado con el anuncio hecho por el gobierno nacionalista de que de acuerdo con la declaración sobre lo que llama "bloqueo postal" contra Manchoukuo, se habían cerrado 800 oficinas postales de toda Manchuria durante las últimas 24 horas y que en lo que a China se refiere, Manchouko queda completamente aislado en cuestión postal.

Las oficinas chinas de correo se niegan a despachar o recibir correspondencia de Manchuria, salvo de que el destinatario pague una multa de cien por cien sobre el estampillado manchuko.

Además de este bloqueo que afecta gravemente las relaciones comerciales chinas con Manchuria, las autoridades aduaneras chinas proyectan declarar un bloqueo aduanero contra Manchuoko, gravando toda mercadería que entre o salga de Manchuria por vía china.

INFORMACIONES COMPLEMENTARIAS

DESPUES DE UN PERIODO DE CALMA VUELVEN A PRODUCIRSE DISTURBIOS

SAINT JOHNS (Terranova), 26 (A. P.) — Varios centenares de desocupados saquearon los negocios rompiendo las vitrinas. La policía restableció el orden, arrestando a 18 manifestantes, después del choque en el que varios desocupados y dos agentes de policía resultaron heridos.

Previamente los desocupados habían realizado una manifestación frente a la residencia del Primer Ministro interino señor Winter, pidiendo trabajo.

..INAUGURACION DE LA NUEVA SEDE DE LA BOLSA DE MERCADERIAS

LISBOA, 26. — (Havas) Bajo la Presidencia del Ministro de Comercio fué inaugurada la nueva sede de la Bolsa de Mercaderías de esta Capital.

Asistían al acto representantes del Ministro de Colonias, de Asociaciones comerciales e industriales, de la agricultura y de la Sociedad Geográfica.

El Ministro de Comercio pronunció un discurso en este acto.

También hizo uso de la palabra el Presidente del Comité Administrativo de esta Bolsa.

FALLECIO UNA CONOCIDA DAMA

LISBOA, 26. — (Havas) Falleció en San Vicente da Beira Albertina Monteiro, hermana del actor Robles Monteiro.

LO QUE OCURRIRA EN EL MUNDO DE 1932 A 1934

Tabla de vaticinios formulados por el señor Julio Guajará, de la "Fraternidad Rosa Cruz", del Brasil

En nuestro número de Julio 5 del año último, publicamos la tabla de vaticinios formulada por el señor Julio Guajará, miembro superior de la "Fraternidad Rosa Cruz" del Brasil, entre los que había algunos de gran trascendencia mundial, los cuales se cumplieron en su mayoría, correspondientes al año 1931 y primer semestre de 1932.

Como consideramos de interés dar a conocer los que pronostica para el segundo semestre de 1932 y hasta 1934, — lo que hacemos a título de curiosidad, — publicamos a continuación las nuevas profecías horoscopales:

1, Misterios en el mundo en 1932. Dramas de amores sexuales en la América del Norte. Se levanta en ese país una nueva doctrina que se esparcirá rápidamente por el mundo.

2. Innovaciones aéreas. Nuevos métodos de vuelos en Inglaterra y Alemania.

3. Conflicto y caída del Ministerio de Trabajo inglés, que entrará en reformas.

4. Surgirá en el escenario un político casi a mediados de 1934 en la letra cabalística J que continuará la elevación del país y abrirá una época sin par en la historia de la administración pública.

Ese hombre será muy nuevo y no tendrá título alguno, pero será poseedor de una rara inteligencia.

5. Arcano indescifrable para el escenario político en 1933, y que indica cosas graves; cambios reformas en los numerosos partidos que surgirán, triunfo de un partido que influenciará grandemente en los destinos del Brasil.

6. Guerra social en Asia. Guerra civil en Rumania y en Turquía. Grandes choques comerciales en el mundo. Choques de ejércitos en Europa. El arcano amenaza. (Marte en mal aspecto) guerra civil generalizada en Europa.

7. Actividades doctrinarias en América y en Europa. Surgirá un nuevo Kellogg que hará una grande y universal proclamación humanitaria. Surgirán libros de gran suceso en Europa 1932, será un año de amores violentos y sexuales. Río será teatro de dramas amorosos originales. En 1933 indica este año de grandes construcciones comerciales en Río.

8. Tentativa de asesinato de una personalidad importante en la política nacional. Gran suba del dinero brasileño. El Brasil maravillará a Europa. Gran expansión para los ideales.

9. Violenta catástrofe en la vía del Ferrocarril Central del Brasil.

10. Inteligencia económica en los países de letra B.

11. Exaltación patriótica en el Sur y centro del Brasil. Suspensión de un diario en Río que era repudiado. Aparece en cambio un singular diario.

12, 13, y 14 Arcanos de calamidades, indican también gran expansión de espiritualismo en el Brasil y doctrinas neo filosóficas. Surgirá la guerra religiosa si Saturno dura en el mal aspecto.

15. Muerte de una personalidad popularísima de la prensa carioca.

16 y 17. Irrupción de una epidemia semejante a la malaria a lo largo del litoral del Brasil. Muerte de un artista teatral en Río. Incendio de un cinema en Nitcheroy.

18 y 19. Gran cataclismo en Europa.

20. Asesinato político en Italia. Probable explosión de una mina de carbón en Inglaterra.

21. Aparece una figura eminente en las industrias brasileñas.

22. Probables terremotos en la China y en México y parciales en el sur de Italia.

23. Período agudo en Alemania y Austria. Algunos misterios amorosos en París.

24. Huelgas tremendas y victoriosas en Alemania.

25, 26 y 27 Naufragios en los mares del Norte. Duelo en la Academia Brasilera de Letras.

28. Tumultos y muertes en Río.

29, 30, y 31. Tumultos en Italia. Comicios en Londres. Aumento de necesidades en Inglaterra por falta de trabajo. Nuevos grandes tratados sobre la paz universal que de otro modo parece fracasar.

32, 33 y 34. Socialización de una república en Europa. Conflicto internacional con el Brasil y eminencia de una guerra. Conflicto entre varios países por las tarifas aduaneras. Revolución social en las Indias.

35. República en el Japón.

36. Nuevo impulso industrial norteamericano. Alza del café (de corta duración). Valorización del mil reis. Caída de la esterlina. Subirá el dólar y el argentino.

37, 38 y 39. Amenaza de una larga guerra civil para el Brasil. La lucha se iniciará por una cuestión religiosa y terminará en social (Júpiter en mal aspecto), indica el arcano la implantación de un gobierno anti-religioso en el Brasil y peligra el catolicismo.

40 y 41. Grandes maravillosas invenciones en el mundo.

42. Abundancia de todo género en el extremo Norte de Europa y hambre en el Sur.

43. Desesperación de las masas populares en Europa. Grandes choques anuncia el arcano (1933) y lucha generalizada en Europa. Comicios en Europa. Luchas incendiarias, luto, hambre, delirios y violencias.

1933 será un año peligroso para Francia y varios países, inclusive Italia en donde la revolución será violentísima y de fondo social.

Júpiter en conflicto con Marte, sufriendo el catolicismo un golpe de muerte. Habrá numerosas muertes en el clero y en la política. La letra G brilla sobre ese país y Roma dejará de ser la capital, porque la amenaza un formidable incendio.

En cuanto a Francia, siempre mantendrá a París como un centro de cultura.

París será una ciudad más bella después de las últimas reformas, porque Francia tiene que pasar por una guerra civil generalizada, conforme lo anuncia el arcano 43 (1933 a 1934).

La América progresará siempre.

El Brasil tiene que pasar por graves tribulaciones, incluso la presión política que ejercerá sobre él una fuerte potencia extranjera, llevándolo a un grave choque diplomático, casi a un estado de guerra.

La composición de esa bandera es roja, campo azul y una doble cruz semejante una estrella en campo azul.

1934 será un año de aflicciones para los ricos.

Nota. — El señor Julio Guajará advierte que puede ocurrir que algunos arcanos no se cumplan, si hubiera modificación pacífica en ciertas cosas. Pero ellos tendrán cumplimiento hasta 1934. Cuanto más tarden, más violentos se realizarán. Pide que guarden estas profecías para comprobar si se cumplen."

Prometen resultar muy interesantes, las pruebas de atletismo del torneo Invierno

Las pruebas de atletismo de invierno resultarán interesantes

BREVES COMENTARIOS

Como es notorio, la Federación Atlética ha resuelto efectuar en el mes de Agosto entrante varias pruebas de fondo destinadas a los corredores de categorías Novicios y Libre.

Dichas competencias, las más apropiadas y acaso las únicas apropiadas dentro del programa atlético para ser practicadas en esta estación, servirán para dar ocasión de lucimiento a los veteranos que no han abandonado el training y para iniciar en torneos oficiales a los elementos nuevos que podrán así mostrar sus aptitudes antes del Campeonato de Novicios Absolutos a realizarse en Setiembre.

Encontramos acertada la iniciativa, tanto, que realmente no nos explicamos cómo la Federación dejó transcurrir inviernos de los años anteriores sin efectuar una sola prueba, teniendo todos los elementos para realizar un programa atlético por lo menos discreto. Otra buena idea ha sido la de efectuar las carreras llanas Circuito del Sur y Travesía de Montevideo, cuyo desarrollo debe cumplirse en plena ciudad, circunstancia que dará mayor interés a las pruebas referidas y despertará la emulación por la práctica de los deportes atléticos.

El cumplimiento de estas pruebas ha despertado entre los competidores de los distintos clubs afiliados, un interés mucho mayor del que se supuso al principio. Los premios alcanzan hasta el clasificado tercero en cada categoría y además los Novicios que intervengan no perderán la categoría, pudiendo competir luego en el torneo de Novicios Absolutos que abre la temporada oficial. Son estas dos circunstancias que deben tenerse en cuenta para juzgar las probabilidades de éxito de estos concursos en lo que se refiere a la cantidad y calidad de los participantes.

El domingo 7 [illegible] Agosto próximo se efectuará un Cross Country de 8 kilómetros el el Parque Batlle y Ordóñez.

Dada la corta extensión de la prueba es segura que en ella intervengan, no solo los especialistas en la distancia sino también los corredores de medio fondo, completando así su preparación con un recorrido que no perjudica sus medios y sirve para completar su estado. El domingo 14 de Agosto se correrá el Circuito del Sur. La prueba será ordenada en la Plaza de Deportes N.o 3 (Parque Rodó) y los corredores tomarán el Bulevard Artigas, 8 de Octubre, Propios, Rambla Wilson, 26 de Marzo y Bulevard España hasta regresar a la Plaza de Deportes N.o 3.

El domingo 21 de Agosto se cumplirá en la Pista Oficial una prueba de la media hora, nueva en nuestro ambiente. Finalmente el domingo 28 de Agosto se cumplirá la Travesía de Montevideo. Los corredores partirán del Gimnasio del Club Atenas, en la calle Reconquista y recorrerán sucesivamente Reconquista, Maldonado, Ibicuy, Rondeau, Agraciada, Buschental y avenida Central del Prado hasta la sede del Club Stockolmo, donde se efectuará la llegada.

Los corredores de ambas categorías, Libre y Novicios, participarán simultáneamente, y se premiará con medallas de vermeil, plata y bronce a los clasificados respectivamente 1.o, 2.o, y 3.o en cada categoría. Las pruebas se largarán a las 9 horas y 30 en punto.

Estas competencias están abiertas para los competidores federados, esto es, para atletas afiliados a alguno de los clubs que integran la Federación. Las inscripciones deben remitirse a la Secretaría antes de las 19 horas del lunes anterior al cumplimiento de cada prueba. Los que deseen participar en el Cross a efectuarse el 7 de Agosto deben anotarse desde ya porque el registro quedará cerrado el día lunes 1.o.

Oportunamente haremos saber la nómina de los competidores inscriptos.

El caso Faccio

La posibilidad de que el jugador del Club Nacional, Ricardo Faccio, pueda trasladarse a Italia para jugar por un club de aquel país, plantea una cuestión sumamente seria, pues de acuerdo con los antecedentes de este en mérito a que el jugador Faccio tiene contrato firmado con [illegible] caso, sería ya este un asunto completamente distinto a todos los registrados con anterioridad [illegible] la entidad alba, contrato legalizado judicial y deportivamente pues ya Nacional ha corrido los trámites necesarios para que tenga valor en todas las asociaciones nacionales afiliadas a la Federación Internacional.

Al destacar que se trata de un asunto serio, que puede tener enorme trascendencia, no sólo para el futuro de nuestra entidad matriz, sino también para la misma F. I. F. A., lo hacemos considerando el asunto en su faz genérica, utilizando el caso del jugador Faccio, porque es el que ha actualizado la cuestión.

Un desconocimiento italiano al contrato a que hemos hecho alusión, podría gestar una fuerte crisis en la F. I. F. A., gravedad que, en conocimiento del Presidente Rimet, obligaría a este deportista a extremar gestiones, para evitar el desmoronamiento de la entidad que preside, vista desde el punto de vista americano.

Se trata, repetimos, de un asunto serio, al cual le dedicaremos nuevos comentarios.

Wanderes no debe aceptarle la renuncia a Díaz Falp

Ha causado sorpresa en nuestro ambiente footballístico la renuncia presentada ante el seno de la Junta Profesional, por el señor Eduardo Díaz Falp, caracterizado dirigente de Wanderers que en las últimas temporadas desempeñó con singular acierto la delegación del club ante [illegible] autoridades superiores.

El texto de la renuncia presentada por el señor Díaz Falp es el siguiente:

"Montevideo, julio 25 de 1932. — Señor Presidente de la Liga Profesional, Dr Mario Ponce de León. Comunico a Vd. que, con fecha de hoy he presentado a la Comisión Directiva de Montevideo Wandederers F. C. mi renuncia con carácter indeclinable del cargo de delegado ante la Liga que Vd. dignamente preside. Al retirarme de la institución dentro de la cual durante tanto tiempo presté mi modesto concurso al deporte, quiero dejar constancia de mi agradecimiento a todos los compañeros de labor que siempre facilitaron mi gestión con su especial deferencia para conmigo y para con el viejo club que represento. — Saludo a Vd. con mi mayor consideración. (Firmado) Eduardo Díaz Falp".

En su última sesión en la Junta Profesional al tratarse la misma, el Arq. Cattaneo pidió que se aplazase su consideración, a la espera de la resolución de Wanderers he hizo el elogio de los méritos y de la brillante actuación del doctor Díaz Falp.

El señor Giménez después de expresar el anhelo de que el Dr. Díaz Falp continúe en la Junta presentó la siguiente moción: "Que se declare que sin ningún perjuicio de hacer abstención de los problemas internos del Club Wanderers la Liga anhela el no alejamiento del señor Díaz Falp".

El señor Balsán subrayó [illegible] datos de capacidad y hombría de bien del Sr. Díaz Falp [illegible] segunda parte de la moción Giménez, porque podría interpretarse como intromisión de la junta en los asuntos internos de Wanderers. Por ahora, dijo votaré la moción del señor Cattaneo.

Por su parte el señor Presidente dijo: Lo evidente que es lamentable que por una incidencia interna de un club, la Junta se ve privada del honesto concurso y de la competencia evidente del señor Díaz Falp.

El señor Rodríguez Fabregat adhirió a los elogios prodigados al señor Díaz Falp y apoyó la moción del Arq. Cattáneo, agregando que se le pase constancia de que la Junta aplazaba la consideración de este asunto a la espera de que Wanderers no acepte la renuncia.

Los suecos confían en que Nurmi pueda correr

Los Angeles, 26. — A LA MAÑANA. Faltando cuatro días para la inauguración de las olimpiadas han llegado ya millares de visitantes y para la semana próxima se calcula que su número llegará a 325.000.

Se estima que durante el período de tres semanas de las olimpiadas los visitantes gastarán 37 millones de dólares.

La primera pregunta que hacen los visitantes es "Cuando correrá Nurmi"?

Los suecos confían en conquistar suficientes votos en la Federación Internacional para fin de semana a fin de asegurar la presencia de Nurmi a pesar de que por ahora el Consejo Ejecutivo la proporción de opiniones es de cinco a dos contra su actuación.

Muchos de sus amigos están preocupados por el estado de Nurmi quien sufrió una lesión en el tendón de Aquiles.

Si la lesión mejora suficientemente Nurmi intervendrá en la carrera de 10.000 metros.

En caso contrario concertará sus esfuerzos en la maratón que exige menos velocidad.

Pasando el tiento.

Desde hace un tiempo a esta parte los argentinos carecen de buenos dirigentes, en lo que a deporte se refiere. Un despacho del entrenador del conjunto de atletas que se encuentra en Los Angeles para intervenir en la olimpiada, hace saber que el más absoluto divorcio existe entre los dirigentes y dirigidos. Se debe tres semanas de alojamiento en la villa olímpica y una prueba de la anarquía que allí existe es que los atletas piden que se separe nada menos, que al Presidente de la delegación.

TAL COSA NO NOS EXTRAÑA ya conocemos varios ejemplares de delegados argentinos: Rouquette, Uhart, Albarellos, Bonifacio, etc.

No titubeo en afirmar que el peor adversario que tienen los argentinos en cualquier competencia han sido siempre sus delegados.

Dejemos el caso del Campeonato de Chile, en Campos de Nuñoa, donde el team argentino, un cuadro que en paroxismo del optimismo se decía de él al salir de Buenos Aires, que "llevaba el campeonato en el bolsillo" disputa los partidos con evidente falta de training, porque no es posible entrenarse en las pistas de baile de los cabarets de Santiago. Bonifacio era presidente de esa delegación que perdió el Campeonato frente a un conjunto que como el nuestro tenía mucho de improvisado, pero llegó a la cancha con un estado físico y moral insuperables.

Pasemos por alto Amsterdam, donde el equipo argentino llegó a la final en coche para perder frente a su tradicional adversario que llegó a la cancha con una moral suficiente para que pasaran desapercibidas las vendas y algodones en las canillas, contusamente tocadas por alemanes y holandeses en dos matches, dijimos de la guerra de la Triple Alianza.

Uhart fué el delegado argentino que inventó el "off-side" de Figueroa, del que tanto ruido hizo la prensa de allende el Plata.

Pero estas son cosas lejanas y que no valen la pena recordar cuando se tiene una prueba más inmediata, como la del Campeonato Mundial.

¿He de decir otra vez todo lo actuado por los delegados argentinos?

Me eximo de ese trabajo. Con haberlo recordado basta!

Yo, y como yo todos los mortales que vivimos en ésta y tenemos el vicio del football amateur existe en nuestro medio por obra y gracia de Hugo Mac Goovern", más conocido por el primaveral seudónimo de "Floreal".

"Floreal" merece un monumento: es admirable la constancia, el entusiasmo, el cariño que siente, pone y revela este colaborador, de todas las escalas deportivas por las actividades de la Liga Amateur.

Por eso que asombró el saber que "Floreal", capacitado secretario de prensa de la mencionada liga, no era remunerado en la forma que se merecía.

Yo me pregunto: ¿Es que el amateurismo de los amateurs es tan arraigado, profundo que no paga lo que merece un hombre que trabaja no por amateurismo serio porque tiene que vivir?

El almacenero, carnicero, lechero, etc, no la van con el amateurismo...

Con que, bueno señores dirigentes amateuristas; a votar rápidamente el proyecto de tres pesos por club con lo que no está pago, pero se conforma el ínclito "Floreal".

LA TERCERA ES LA QUE VALE y sino que lo diga Guillama, flamante delegado de Misiones.

Digo esto, porque Guillama fué delegado de Uruguay Pocitos y Uruguay Pocitos se fundió. Luego fué delegado del Independiente e Independiente se fundió también.

Finalmente el distinguido odontólogo, que precisaba del football para amenizar las sinfonías de las extracciones se metió con Misiones, cuya delegación desempeña.

Y Misiones se funde!... ¿Preguntarán Vds.? No, Misiones comenzó a golear a sus adversarios.

Por eso digo que la tercera es la que vale!

A PESAR DE LA FOTOGRAFIA que Nacional presentó al Tribunal que entendió en la protesta entablada por este club contra Rampla Juniors, el fallo del juez no se modificó.

Las fotografías ya nada valen. Hay que ver los "trucos" que hacen los fotógrafos. Una prueba de palpitante actualidad: el documento gráfico que ofreció "El País" sobre las elecciones internas del Partido.

HABANO

El sábado se inician los juegos olímpicos

Los Angeles, 26. — Con la inauguración de los Juegos Olímpicos fijada para el sábado próximo, la ciudad ya aparece engalanada, como en vísperas de Carnaval y profusamente embanderada.

Continuamente llegan nuevos equipos de atletas, procedentes de todas partes del mundo. Suman ahora unos dos mil deportistas, que se alojan en la Villa Olímpica.

Más de 100 mujeres que participarán en los juegos se albergan en el Champan Park Hotel. Los caminos y gimnasios aparecen agitados por una actividad febril, pues los representantes de 38 naciones se entrenan sin cesar.

UNA ZAMBULLIDA... MATRIMONIAL

Mickey Riley y Georgia Coleman, estrellas de la natación en las piscinas de los Estados Unidos, han decidido casarse apenas terminen los juegos olímpicos en los cuales representan a los Estados Unidos

LIGA U. DE FOOTBALL AMATEUR

RESOLUCIONES DEL CONSEJO

Anoche se reunió el Consejo de la Liga Uruguaya de Football Amateur.

Poderes. — Fue aprobado el presentado por el Dep. Juventud a favor de los señores Juan Masiach, Juan A. Martínez y José Gómez, como titular y suplentes respectivamente.

También se dió lectura al poder del Congreso Elector designando delegado titular al Sr. Julio V. Iturbide y suplente al Sr. Ulises Badano.

El Sr. Blanco consulta respecto a si existía incompatibilidad entre el cargo que va a desempeñar dentro de la Liga Amateur y el que ocupa como delegado titular del Club A. Defensor.

Consideró el Sr. Castagnino que si asunto debía ser tratado por la Comisión de Reglamento y propuso se acepte el poder presentado sin ninguna limitación.

Propuso el Sr. Baygorria que se aceptase el poder presentado desde que no hay reglamentación que considere incompatible un cargo con otro.

Votado el asunto se aprobaron los poderes presentados y pasó a la Comisión de Reglamentos lo que se relaciona con la consulta del Sr. Blanco.

Sobre matches del interior. — El Sr. Castagnino propuso que pasara a la Comisión de Asuntos Interdepartamentales lo referente a matches concertados por Ligas del interior con clubs ajenos a su jurisdicción, sin la autorización y conocimiento previo de la Liga Amateur.

Integración de 3a. Extra. — Pasó a la asamblea de delegados todo lo que se relaciona con la integración de Tercera Extra así como el pedido de afiliación e inscripción de U. Montevideo Olimpia.

Viáticos. — Se tomó nota que vencido el plazo acordado a los jueces que actuaron hasta Octubre de 1931, para hacer efectivos los viáticos que les hubieran correspondido, quedó un saldo a favor de los clubs que los habían acordado de $ 69.00.

Saludo al Dr. Buero. — El Sr. Sornueta mocionó para que una delegación de la Amateur concurriera a presentar saludos al Dr. Buero.

El Sr. Castagnino propuso en cambio que se le invitara a una próxima sesión. Así se resolvió.

PARTIDOS JUGADOS

Fueron aprobados los siguientes resultados de partidos: Misiones (4), Universitario (0); ambos delegados dejaron constancia del correcto comportamiento de jugadores y parciales contrarios. El señor Garassini hizo destacar la actitud del juez quien a pesar de hallarse algo indispuesto arbitró el partido). Colón (2), Progreso (1); (Pasó a informe de Secretaría la consulta que a nombre del Club Progreso formuló el señor D'Aluto, respecto a la situación en que encuentra los jugadores José y Santiago Hernández del Colón); Dep. Juventud (1), U. Montevideo (1); I. Belgrano (1), Liverpool (2); Lito (2), Oriental (0); y Cerro (3), Fénix (1). (El señor Embriago destacó el correctísimo comportamiento de los jugadores y parciales del Club Cerro y propuso que se les felicitara por esa actitud.

El señor Gamba al agradecer estas manifestaciones expresó que se hará eco de ellas ante la Directiva del Club que delega. Señor C. Gardone, que presenció el match destacó también la corrección de los equipos. Finalmente se acordó tomar nota de estas expresiones.

INASISTENCIA

Se dejó constancia que el señor Guillama habría concurrido a la sesión última, asistencia que por error no figuró en el acta correspondiente.

FIXTURE

Fué aprobado el siguiente fixture para el domingo próximo:

Uruguay Montevideo - Lito. Field de Belveder. Jueces: A. Camacho, Manuel Sobreira y Héctor Fernández. Hora 14 y 45.

Colón - Fénix. Field del Colón. Jueces: José Broad de Parnés, Julio C. Maura y Agustín Yoy. Hora 14 y 45.

Liverpool - Dep. Juventud. Field de Liverpool. Jueces: Luis Varela, Homero Grazide y Demesio Cabarcos. Hora 14 y 45.

Progreso - I. Belgrano. Field de Bella Vista. (Condicional) Jueces: J. Perrone Florán, Mernan Lapetra y Héctor J. González. Hora 14 y 45.

Maroñas - Cerro. Field del Parque Central. (Condicional) Jueces: Aurelio González, Domingo Baubeta y Pedro Porro. Hora 14 y 45.

Universitario - Oriental. Field del Defensor. (Condicional). Jueces: Ramón Hernández, Humberto Brignadelle y Luis A. Rodríguez. Hora 14 y 45.

El pago de la cuota adicional en Peñarol

..COMUNICADO DE LA DIRECTIVA..

Establece el inciso g) del artículo 6.o de los Estatutos, que los socios de Peñarol estarán obligados al pago de una cuota adicional anual de un peso, siempre que, a criterio de la Comisión Directiva, ella fuere impuesta por exigencias financieras.

En otras oportunidades la Comisión Directiva resolvió que el descuento se hiciera en una sola cuota, debiendo cada asociado, por tanto, hacer un desembolso de dos pesos en un mes.

En esta oportunidad la Comisión Directiva contemplando la situación económica actual, ha resuelto que la cuota extraordinaria de un peso se pague en cinco cuotas de 20 centésimos mensuales.

Esta justa medida — dictada en beneficio de los socios del club — tiende, además, a que el pago de la cuota extraordinaria sea satisfecha por todos, sin excepción alguna.

En oportunidades anteriores, sólo una parte de los asociados pagó la cuota extraordinaria, dejando de hacerlo otra gran parte. Esta resolución no era justa porque dejaba a cargo de los más entusiastas dicha contribución. Resultaba que mientras los derechos de los asociados eran iguales para todos la contribución de cada uno dejaba de serlo.

Hoy se ha reaccionado contra esa situación, y, con la medida tomada por la Directiva, todos pagarán lo mismo.

La Comisión Directiva quiere la colaboración de todos los asociados sin distingos de ninguna especie.

Esperamos que nadie pondrá reparos al cobro de la cuota extraordinaria en la forma que se ha dispuesto.

El pequeño desembolso mensual que se exige a los socios del club es muy pequeño si se le compara con la abnegación, el desinterés y el entusiasmo de que siempre han dado pruebas los asociados de Peñarol.

Por ello, espera la Directiva que no surgirán obstáculos para el cobro de la cuota extraordinaria máxime teniendo en cuenta que dicha cuota, que pudo haber sido descontada de una sola vez lo será en pequeñas cuotas mensuales. — La Comisión Directiva.

Hoy continúa el Campeonato Especial de Basket ball

Hoy continuará en el gimnasio de la Unión Atlética la disputa del Campeonato Especial de Basket-Ball, que ha organizado la Federación, cumpliéndose el siguiente programa:

Peñarol - Olimpia, a las 21 horas y 15.
Nacional de Regatas - Unión Atlética, a las 22 horas y 15.

Campeonato uruguayo de Novicios

EL PESAJE DE ESTA NOCHE

Se cita para el pesaje a realizarse esta noche, miércoles 27, en el lugar de costumbre, hora 21 y 30 a los competidores siguientes:

Peso Gallo: Hudine y Melgarejo.

Peso Ligero: Bremen, Leiro, Bergamasco y Varela.

Peso Pesado: Rodríguez y Filgueiras.

Final del Campeonato Nacional del Año 1931.

Peso Mediano: Bouza y Wilson.

Las peleas continuarán mañana

Mañana jueves, continuará, poniéndose término al torneo de novicios, la disputa de este importante campeonato amateur.

Se cumplirá un programa atrayente, realizándose la final de peso pesado y además la de los pesos medianos del torneo nacional de 1931.

Completará el cartel un match entre pesos gallos y dos matches entre los también cotizados pesos livianos, categoría que ha producido los elementos más destacados de la competencia, por lo menos en cuanto se relaciona a rivalidad y número.

CAMPEONATO "CIUDAD DE MONTEVIDEO"

Cierre de inscripción

Se avisa a todos los aficionados asociados a clubs inscriptos a la Federación Uruguaya de Boxeo, que el 15 de Agosto próximo se cerrará el plazo de inscripción para tomar parte en el torneo "Ciudad de Montevideo".

Se les recuerda la ficha médica sin cuyo requisito no podrán intervenir de manera alguna en el Campeonato.

El viaje de Mibelli a Buenos Aires

La Asociación Uruguaya destacó a Buenos Aires para conversar con los dirigentes argentinos, respecto a algunas aclaraciones necesarias al convenio entre las entidades profesionales rioplatenses, al señor Celestino Mibelli, quien regresó de su viaje a la vecina orilla, donde permaneció por espacio de dos días en Buenos Aires, manteniendo animadas conferencias con los dirigentes de la otra banda.

Esta visita del señor Mibelli ha zanjado varias dificultades y ha reportado grandes beneficios a la unión de las dos instituciones, pues, se han logrado algunas ventajas para los jugadores uruguayos, de manera que, manteniendo por nuestra parte las reservas que hiciéramos públicas en su oportunidad, es de justicia destacar que la situación ha experimentado una evolución discretamente pronunciada a favor de los uruguayos.

Ahora corresponde a la Asamblea de la Liga Profesional de la Asociación Uruguaya la consideración del informe del señor Mibelli y la consideración del convenio, siendo casi seguro que en la reunión que se efectúe mañana por la noche el convenio de la referencia sea aprobado.

Sólo cuatro naturalizados fueron en la delegación Argentina a Los Angeles

"En virtud de haberse hecho públicas ciertas informaciones — dice un colega bonaerense — que daban a muchos atletas extranjeros solicitando, a último momento, carta de ciudadanía para concurrir a los juegos olímpicos de Los Angeles, en representación del país, el Comité Olímpico Argentino resolvió aclarar que sobre un total de 37 atletas enviado a ese certamen, sólo cuatro son naturalizados: Federico Kleger, José Ribas, Hermenegildo de Rosso y Rafael Lang. Los dos primeros tienen carta de ciudadanía desde hace más de tres años y por otra parte, todos ellos formaron en el deporte argentino, en cuyo medio actúan desde hace muchos años, por lo cual son en realidad exponentes del mismo."

¡Berra cubrió 7 mts. 93, en el salto largo!

Los Angeles, 26. (Austral). — Los argentinos realizan un entrenamiento intenso con resultados excelentes.

Berra realizó un notable salto de 7 metros 93 centímetros, colocándose entre las primeras figuras.

Hoffmeister corrió 300 metros en 35" 3/5.

Del Roso se entrenó en 700 mts., marcando 1' 3.8 1/5.

Kleger, en todos sus tiros, pasa los 50 metros, ostentando gran forma. — Elsa, muy bien.

Los demás corredores se encuentran en forma, salvo Oliva, a quien apareció un forúnculo que le impide entrenarse.

Cicarelli, Zabala y Rivas, trabajaron hoy sobre la carretera.

Reina absoluta tranquilidad y confianza en los dirigentes.

Los boxeadores, en óptimo estado, confiándose en obtener alrededor de cuatro campeonatos.

Los boxeadores, en óptimo estado, diariamente bajo la dirección de Berrás, encontrándose en gran forma Zorrilla y Caravalho.

El levantador de pesas Jaumena, practica diariamente con el equipo norteamericano. (Austral).

El equipo irlandés tiene varios atletas destacados

Dublin, 26 — El equipo olímpico irlandés va a Los Angeles capitaneado por Harry Cannon, secretario del Consejo Olímpico de Irlanda. Entre los atletas figuran el doctor Patrick O'Calalghan, campeón irlandés y olímpico del lanzamiento de martillo; R. M. H. Tisdall, corredor de vallas; Michael Murphy, campeón irlandés de los 3.000 metros y de la milla; Eamonn Fitgerald, campeón de salto de Irlanda; James Murphy, boxeador semi pesado; John Flood, campeón de peso mediano; Ernie Smith, campeón de la categoría pluma; Paddy Hughes, campeón gallo; Peter O'Connor, ex campeón mundial de salto en largo, y Percy Kirman, campeón de Irlanda de salto en alto.

El campeonato interno de basket ball del Club Universitario

Hoy, miércoles a la hora 20 se realizará el partido semi final del segundo campeonato interno de basket ball correspondiente al año en curso, organizado por la Comisión de Deportes del Club Universitario del Uruguay.

Jugarán los cuadros integrados en la siguiente forma:

Team N.o 5. — Ezio Sanguinetti (cap.), Alvaro Arocha, Raul Illa, Carlos Jaume, Erasmo Soria, Rolando Espósito y Tulio Michaelsson.

Team N.o 6. — Nicolás Crocc (cap.), José Demoro, Juan Carlos Machiñena, Wáshington González, Eduardo Iglesias, Rafael Bianchi y Luis A. Berhuet.

EL PARTIDO FINAL DEL CAMPEONATO INTER LICEAL

El próximo sábado de tarde se efectuará el partido final del campeonato inter liceal de Basket Ball organizado por el Club Universitario del Uruguay.

Los cuadros finalistas se presentarán integrados por los jugadores siguientes:

Liceo N.o 4. — Andrés Chiolño (cap.), Gabriel Caldevilla, Alberto Parietti, Ruben Castro, Carlos Armand Ugón, Edmundo Machiñena, Héctor Brezz y Luis Alberti.

Liceo N.o 5. — Jorge Horacio Aguiar (cap.), Alvaro Arocha, Julio Cervetto, Luis Delfino, Aníbal Gerdone, Julio Tourreilles, Alberto García y Vicente Ferro.

Juez oficial: Héctor López Reboledo.

Concurrentes al banquete con que el Club Atlético Stockolmo celebró anoche el 13.o aniversario de su fundación

SPORTS

CICLISMO. — En la clasificación de la "Vuelta de Francia" en la 16 etapa, Belfort-Estrasburgo es la siguiente: 1o. Luncke, 2o. Speicher, 3o. Cornez. La clasificación general después de esta etapa es: 1o. Leducq, 2o. Stoepel, 3o. Camusso, 4o. Pesenti, 5o. Bonduel. La clasificación por países es: 1o. Francia, 2o. Italia, 3o. Bélgica, 4o. Alemania y 5o. Suiza.

RUGBY. — Debido a las lluvias caídas en la mañana y la inestabilidad del tiempo, las autoridades de la Liga Argentina de Rugby decidieron suspender el match que debían jugar ayer, los sudafricanos con Gimnasia y Esgrima.

A EUROPA CON LA CHIVA — Cosme Saavedra, el conocido campeón ciclista argentino, ha decidido con muy buen tino, trasladarse en fecha próxima al viejo mundo, en el plausible deseo de cotejar sus fuerzas con los ases europeos. El destacado corredor cordobés, ha de tener en Europa un brillante desempeño, pues le sobran condiciones para triunfar. En su patria, y también en Sud América poco o nada tiene que hacer el veterano Cosme Saavedra, por eso es que aplaudimos su decisión de marchar al viejo mundo. En compañía de Cosme irá su hermano Remigio otro buen ciclista que ha de actuar en forma sobresaliente.

ATLETISMO. — El vicepresidente de la República, Sr. Curtis, aceptó la invitación de inaugurar el próximo sábado los juegos olímpicos en representación del presidente Hoover.

POLO. — Se disputó ayer en Londres, el partido final del campeonato de polo por la "King's Coronation Cup", entre los equipos Osmaston y Panthers, que ganó el primero por 10 a 5.

BRIDGE. — La American Legión, de Nueva York, anunció que bajo sus auspicios se disputará un torneo internacional de bridge a fines del Otoño. Diversos equipos, entre los que se contarán los de la Argentina, Cuba, Puerto Rico, Italia, España, Francia, Gran Bretaña, Canadá, Shanghai y Japón, jugarán entre sí para decidir cuál disputará la final con los Estados Unidos. Los beneficios que se obtengan serán destinados para ayudar a los desocupados y a los veteranos de la guerra.

Noticiario del Boxeo Extranjero y Local

FUE DUDOSA LA ACTUACION DE RUGERIELLO FRENTE A WALKER WALKER

Nueva York, 26. — La Comisión de Boxeo resolvió retener la bolsa que le corresponde al pugilista italiano Rugeriello, a raíz de su dudosa actuación en el match de anoche con Mickey Walker.

La rápida victoria obtenida por knock out por Walker, hizo creer en una simulación por parte de su adversario.

LOS COMPROMISOS DE GALUSSO EN LA VECINA ORILLA

Pronto ha de volver a actuar en el Nuevo, Mauro Galusso. Firmó contrato por tres peleas, señalándose que su próximo adversario lo será Erwin Klausner, anunciándose que el siguiente será Victorio Campolo.

Nuestro compatriota, decidido a volver en campaña, ha reiniciado de vuelta a Buenos Aires su preparación, que se viene cumpliendo sin tropiezos.

EL CAMPEON ESPAÑOL ROS RECIBIO UNA GRAN PALIZA

En manos del madrileño Santos, acaba de recibir Ros, el campeón español de la categoría welter, una de esas biabas de Dios y Señor mío.

Ganó Santos por puntos, pero pudo haber obtenido el triunfo en otra forma, es decir, por knock out, pero le faltó serenidad en los momentos que más la necesitaba, es decir cuando se hallaba Ros a su merced.

No todas las felicitaciones han de ser para Santos, sino también ha llevado su buena parte Ros, porque tuvo la precaución de no poner en juego el título.

TRIUNFARON EN MADRID GIRONES Y FLIX

En el Stadium Metropolitano de Madrid, José Gironés, campeón europeo de la categoría pluma, derrotó al francés Looten, por puntos después de infligirle un gran castigo.

Carlos Flix, que fuera campeón español, se impuso también por decisión a su compatriota Gonzáles.

LOS AFICIONADOS PUEDEN IR A VERLOS ENTRENAR

Con solo darse un paseíto hasta Tacuarembó 1779 o bien La Paz 1980, el público aficionado puede ir a presenciar los entrenamientos de Hugo Cartelle y Aldo Linz, que pelearán el sábado en el Stadium Uruguay.

Bien vale la pena que distraigan un momento aquellos que tienen otras ocupaciones, pues en verdad la preparación de ambos adquiere modalidades especiales, ya que el mismo temperamento que demuestran en el ring, lo evidencian a través de los sparring.

Quien más se interesa en el training es Linz, por la cláusula que lo hace ir al match con 62 kilogramos, y el mismo se desarrolla con los consejos de dor Rómulo Buero.

AGUSTIN OLIVERA TENDRA HOY POR RIVAL A SUAREZ FRANCO

En el teatro Nuevo y confirmando noticias ya adelantadas, se realizará hoy un espectáculo en el que tendrá intervención Agustín Olivera, pupilo de Montero Alvarez.

Habrá asimismo dos encuentros más entre Eduardo Corti y Luis Ferré y Francisco Seijo y Raúl Carnese.

Suárez Franco, que viéramos combatir con Modesto Gómez cuando éste estaba en estado, es un rival muy bravo para el pugilista uruguayo.

PROXIMO FESTIVAL ENTRE OLIMPIA-LIVERPOOL Y LAURELES

Para el viernes 5 del próximo agosto, está fijada una reunión interclubs entre buenos elementos del Olimpia y un equipo formado por defensores del Liverpool y Laureles.

Librio Corney alistará a los siguientes elementos: Posse, Lofredo, Canteruccio, Cantizano, Tricanico y Pereyra, mientras que las otras dos instituciones a sus mejores amateurs, entre ellos Adán Pereyra y Paladino.

Por el programa combinado, no hay duda que promete mucho ese festival.

GANDOLFI HERRERO ENFRENTARA A PATHENAY EL PROXIMO SABADO

La reunión pugilista que se efectuará el sábado próximo en el Parque Romano de la vecina orilla tiene por atracción básica el combate a doce rounds entre Alcides Gandolfi Herrero y Juan Pathenay, y será aderezada con un programa en el que figuran otros dos encuentros interesantes.

El combate entre Gandolfi Herrero y Pathenay, cuya concertación hemos anunciado hace días, provocará, a buen seguro, mucho interés. Frente a un elemento nuevo, lleno de legítimas aspiraciones, como lo es Pathenay, Gandolfi Herrero tendrá que poner a prueba, mejor que nunca, sus aptitudes actuales.

FUE OBSERVADO POR EL PUBLICO EL FALLO DEL MATCH ARA-MARIN

Valencia, 26. — El púgil Ignacio Ara venció difícilmente por puntos al francés Alex Marin, en un combate concertado a diez rounds.

Parte del público protestó contra el fallo. Consideró que la victoria debió adjudicarse al boxeador francés.

Racing de práctica

Se comunica a los siguientes jugadores que la práctica semanal se realizará en nuestro field el jueves, para cuyo efecto deben concurrir a las 15.15:

Machiavello, Factto, López, Brito, Schiavo, Pares, Gonzáles, Etcheverry, Fones, Rena, Olivieri, Medina, Visconti, T. Gonzáles, Oxoby, Carrere, Justo, C. A. López, Pérez, Secreto, Malcuori, Labadía, Sebastiano, Silva, Hernández, Girolmino, Falero, Torres, Landechea, Diano, Delfino y Ricobaldi.

Deben concurrir puntualmente.

NOTAS DEL TURF

La reunión del domingo en Maroñas

PROBABLES COMPETIDORES Y MONTAS

PREMIO MISTINGLETT
1.500 metros

1 COPETE 57, E. A. Díaz.
2 LARRAIN 57, V. de Bernoche.
3 HILO BUENO 57|54, J. García.
4 FLAMENGO 57, H. Gómez
5 DOMINGO SIETE 57||54, J. Martínez
6 BARQUINCHO 57, A. Batista.
7 BERRY AU BAC 57|54, A. Solís.
8 RITUAL 57, And Batista
9 EL LOCO 57, X X.
10 PRIMER GRITO 57|55 V. Martínez
11 INDIO VIEJO 57|56, E. Mieres.
12 EMBRUJO 57. X. X
13 CURANDERO 57, J. Batista.
14 NATO 57, P Casella

PREMIO LA TONA
1.400 metros

1 (SUIPACHERO 56, (dudoso).
2 (CASTELJALOUX 56 P Guadalupe.
3 MOB 56, A. Batista.
4 TERESA 55, J. Batista
5 REGAÑON 55|53, C. Ferrari.
6 CUNEGONDA 54|51, A. Migues.
7 AVA 54|53, R. Gazzano
8 ROSINA 54, M. Tapia
9 (DESPILCHADO 54, E A. Díaz.
10 (PURO TANGO 51|49, V. Valillo.
11 LEÑADOR 54|51, J García
12 TROTTIER 53, H. Gómez.
13 MONTES 53, X X.
14 GANOSO 52, M Saucedo.

PREMIO MONTERIA
1.100 metros

1 TATUADA 55, P. Guadalupe.
2 NOVEDOSA 55, A. Avero.
3 SANS DIRE 55, A. Batista.
4 PLATITA 55, H. Gómez.
5 TANITA 55, M. Tapia
6 ABEJILLA 55, (dudosa)
7 CARCAJADA 55|54, E. Mieres.
8 MIJA 55, B. Morteyru.
9 FIAMMA 55, M Alcaide.
10 NANITY 55, E. A. Díaz.
11 LENGUA LARGA 55 And Batista.

PREMIO CULEBRILLA
1.300 metros

1 ROUEN 55, M. Saucedo.
2 (COQUITO 55, (dudoso).
3 (MISURI 55, P. Guadalupe.
4 EL TREINTA 55|53, V Martínez.
5 ARZON 55, E. A. Díaz
6 CARBALHO 55, X. X
7 ANZALDO 55, M. Tapia
8 AS DE ESPADAS 55 A Batista.
9 BOCAYUBA 55, H. Gómez
10 PALOMAS 55, X. X.
11 RASTRILLO 55, F. Conado
12 SABLEADOR 55. And Batista.
13 GANGES 55, M. Alcaide.
14 GRITO DE MODA 55, B Morteyru.

POLLA DE POTRANCAS
1.600 metros

1 (MOSCA GRIS 55, P. Guadalupe
2 (ROSAFLOR 55 (dudosa) P Batista.
3 MAROMA 55, A. Batista
4 SAL DE ROCA 55, And Batista
5 PALOMITA BLANCA 55 E. A. Díaz.
6 KAZOO 55, B. Morteyru.
7 CHICHA 55, H Gómez.

PREMIO REMATE
1.500 metros

1 DAGOBERT 57, M. Tapia.
2 CARDENAL 56, B. Morteyru.
3 TUYU CUE 56|54, V. Martínez.
4 RESUELTO 55|52, B. Ramos.
5 C. A. T. 55|53, V. Valillo.
6 QUIPANYU 55 (dudoso).
7 EL DUQUE 54, X. X.
8 AVAL 54 (dudoso).
9 MALINCHE 54, J. Batista.
10 DEFENSOR 54, A. Batista.
11 HOQUENDO 53, X. X.
12 LIVORNO 52, Andrés Batista.
13 PISTO 52, P. Batista.
14 (CARABINIER 51 (no corre).
15 (VERDULERO 50|49, R. Gazzano.
16 PELO DURO 50, M. Alcaide.
17 PRETAL 50, X. X.

PREMIO MONA GRIS
2.000 metros

1 OCOA 58, A. Batista.
2 SANTILLANA 57, M. Tapia.
3 JAMAICA 57|54, B. Ramos.
4 AGUA HELADA 56|53, A. Solís.
5 ZAMBA 55|54, E. Mieres.
6 SUPREMACY 54, H. Gómez.
7 VILLANEGRI 54|52, V. Valillo.
8 MESINA 53, V de Bernoche.
9 BEECH 53, P. Guadalupe.
10 MISS ARABELA 53, P. Moreno.
11 GOLD STAR 52, J. Batista.

PREMIO CHULAPA
2.000 metros

1 ELECTRICO 60, A. Batista.
2 (NICO 60, E. A. Díaz.
3 (PACO 56, P. Casella.
4 TIRO E BOLA 57, M. Tapia.
5 REYNOLDS 57|55, V. Martínez.
6 QUIPANYU 55, J. Batista.
7 REGAÑON 55 (no corre).
8 VIOLENTO 55, H. Gómez.
9 MINUTIYO 54, M Alcaide.
10 ONCE GLORIOSO 53 (dudoso).
11 SANS DOUTE 53, M Guadalupe.
12 PEÑALOZA 52|51 R. Gazzano.
13 PROSCRIPTO 51, X. X.
14 CUBANO 50. Andrés Batista.

Asociación de Cronistas y Reporters de Turf

Se cita a los miembros de la Comisión Directiva de la Asociación de Cronistas y Repórters del Turf para la reunión que en el Círculo de la Prensa, se efectuará mañana jueves 28 del corriente a las seis de la tarde. — La secretaría

Es brava la yunta Casteljaloux-Suipachero

El entrenador Sen tes quiere por lo visto asegurarse de cualquier manera el primer puesto del premio La Tonna, programado para el próximo domingo, sobre 1.400 metros, ya que anotó en él, nada menos que a dos especialistas en cortos viajes.

El descendiente de Goltran, viene de imponerse en el premio Rebelde disputado sobre 1300 metros, en la reunión efectuada el 3 del mes en curso.

En cuanto al hijo de Copyright también triunfó en la reunión siguiente, sobre la misma distancia del compromiso próximo, y la cubrió en 1'25" 3|5.

Aun cuando en dicha carrera también han sido anotados MOB, MONTES TROTTIER y otros ligeros, la yunta del stud M. B se destaca como una carta bravísima.

Casteljaloux ayer con Cuello recorrió 1400 metros, en 1'28" 2|5 con 1'3" 1|5 el kilómetro final

El Treinta puede abandonar su categoría

Dos presentaciones, y otros tantos segundos puestos, tiene este hijo de Carlos Alberto y La Patrona. La primera vez fué vencido por Zodiaco por la mínima distancia, y últimamente aventajado por Puro Tango

El elegante Ponciolo ya se paró con su Borron, cuyo dividendo desquitó con creces, todos los metejones anteriores, ya que es sabido que esa gente cuando se tira al agua, no se salpican las espaldas para que el cuerpo no sienta ninguna mala impresión, sino que se zambuyen hasta tocar el fondo.

El pupilo del stud 25 de Mayo es otro de los que pueden postergar por otra reunión más, el triunfo del pobre CARBAHLO, que también ha sido anotado en dicha prueba

Tatuada dará que hacer para ganarle

Esta hija de Tanner pupila del fideo Deluchi como CARBAHLO sino está contagiada como este hijo de Caic de parte de la jetta que éste tiene, debe considerarse como una de las cartas bravas de la prueba reservada para las potrancas perdedoras y que se correrá sobre 1100 metros

Actuará también allí NOVEDOSA que también está haciendo las de CARBAHLO ya que en sus dos presentaciones fué batida por Kasco y Moratoria, con gran formación de entripado por parte de Mantco, que no acepta que sus pingos por más potrancas que sean, sólo se concreten a picar sin enguyirse el anzuelo.

Ayer, pasó 1.100 en 1'9" 3|5.

Productos de tres años que debutarán el próximo domingo

PREMIO MONTERIA
1100 metros

MIGA — Tordilla, nacida en el haras Los Pinos, el 11 de Octubre de 1929. Es hija de Glass Idol y Martinetta por Danton en Manola, por Jonquil. Es hermana entera de Madura y de vientre de Mario y Manver.

Pertenece al stud Pochocho que la adquirió en 450 pesos. Su preparación está a cargo de Alberto Belela.

Hoy, con Morteyru hizo 1100 metros en 1'10".

Anda bastante y puede lucirse

PLATITA. — Alazana, por Mi Amigo y Maleva por Polar Star y Turra por Cyllene.

Pertenece al stud M. B. P. al cuidado de F Rijo.

Es algo ligera

PREMIO CULEBRILLA
1300 metros

PALOMAS — Zaino colorado, nacido en el haras Tapado Es hijo de Villanokoff y La Bruja s|p. Es hermano paterno de Villanegri y de El Buitre.

Correrá por la caballeriza María Julia, a cargo de E. Galván

Ya estuvo anotado.

ARZON — Zaino, por Arión y Chere Petite, nacido el 20 de Octubre de 1929 en el Haras La Agraciada, de quien lo adquirió en 4.000 pesos el stud Don Ramiro, a cargo de F. Milia.

Hoy, con Díaz, a la par de Vanity, Valillo, corrió 1300 metros en 1'26", con 1'5" los últimos mil.

ROUEN. — Zaino, nacido en la Argentina, hijo de Applecross y Rochfield. Pertenece al stud Yerua a cargo de Juan M. Maschio.

Tiene en Palermo un tercer puesto de Correlo en cuatro pruebas que disputó.

AS DE ESPADAS. — Oscuro, nacido el 18 de Octubre de 1929 en el haras 25 de Agosto Es hijo de Asteroide y Flordeluz, por The Panther en Festejada, por As de Espadas. Es hermano de Cancanero y de Astillero por línea paterna.

Pertenece al stud El Bisturí, a cargo de S. Conde. Costó 1.500 pesos.

Anda bastante bien en privado pero su presencia no es segura

COQUITO. — Alazán, nacido en el haras Guayabos. Es hijo de Tapado y Rebelión por Craganour en Rancagua por Wagram. Pertenece al stud Jorgito, a cargo de Tito Siestra.

Nos informan que no actuará

EN LA POLLA DE POTRANCAS

CHICHA — Nacida en la Argentina. Es hija de Macón y Chicharrona. Actuará defendiendo los colores de la ecurie J. B. C. a cargo de Gil Lemos.

Hoy, con Humberto, a la par de Trottier con su peón y de Ritual con Andrés, recorrieron la milla en 1'44" cuatro quintos la potranca mientras los caballos pusieron 1'42"

Un buen programa

Con ciento dos inscripciones fué cerrado el programa para la reunión venidera. El buen tiempo que reinó el domingo, parece haber animado a los entraineurs para inscribir a sus pingos que se están pasando de entrenamiento.

Si hoy a la hora del respectivo forfeit se mantiene un número de noventa competidores las distintas pruebas ofrecerán buen atractivo que repercutirá en el sport en forma favorable para el apostador y el Jockey Club

Fueron vendidos varios caballos maroñenses

Para actuar en el Hipódromo de Porto Alegre, fueron vendidos LEGISLADOR y PANGALOS, a precio reservado

CAUDAL, en 2.300 pesos.
DIVO, en 600 pesos
ZOSER en 1.400 pesos.
PUNTILLA, en 400 pesos

Ejercicios de la mañana de ayer

CANCHA GRANDE PESADA

LADY MARTHA, peón, 800 en 51" 3|5.

VANITY, Valillo, y ARZON, Díaz, 1300 en 1'25" con 1'5" los mil finales.

PAQUETE Díaz, floreo sobre 1400; últimos 800 a la par de C. A. T. Valillo, 51" 2|5.

PALOMITA BLANCA, Díaz, 1600 en 1'53" 1|5; últimos 1400 a la par de PURO TANGO, Valillo, 1'35" 2|5

CARCAJADA, Mieres, 1100 en 1'9".

ALFONSO II, peón, a la par de SIDERITA, Morteyru, 1400 en 1'3" 2|5.

COQUITO Pedrola, 1500 en 1'36"; primeros 1300 a la par de MISURI con Cuelo, 1'23"

Paco, Casella, 200 en floreo, últimos 1500 en 1'40" y mil finales en 1'4".

INCANO Díaz, y SOLVENCIA Valillo, 1500 en 1'47".

FLAMENCO, Humberto, y PELO DURO, Alcaide 1500 en 1'36" 4|5. con 1'6" los mil finales.

REYNOLDS Martínez, 2000 en 2'12" con los primeros 1500 lo acompañó SANS PATRIE, peón, en 1'35" 1|5, cubriendo el primer kilómetro en 1'1' 2|5.

MISS ARABELA, Moreno 2000 metros en 2'9" última milla en 1'42" 2|5.

NICO, Díaz, 2000 en 2'12; últimos 1400 a la par de MARTILLERO Valillo, 1'31" 2|5.

BOCAYUBA Gómez 1300 en 1'22" 3|5

MOGADOR Alcaide, 1200 1'18" 1|5.

DEFENSOR Moreno, y BARQUINCHO, Ramos, 1500 en 1'37" 2|5

CABILEÑC Morteyru 1400 metros en 1'31" 3|5.

BLACK DOG Díaz y DESPILCHADO, Valillo, 400 en 1'30" 2|5.

TUYU CUE, peón y PRIMER GRITO, V. Martínez, 1500 en 1'36" 1|5.

ZAMBA, Mieres 2000 en 2'12" con 1'45' 1|5 la milla última

AVA, Gazzano, 1500 en 1'35" 1|5

ONCE GLORIOSO, Gómez, 2000 en 2'10"; última milla en 1'42" 2|5 y mil finales a la par de ZORRASTRON Casella, 1'6' 2|5

ALFARAZ, Morteyru, 800 en 50" 1|5.

SALDIA, Casella, y VERDULERO, Alcaide, 1500 en 1'37" con 1'4" 1|5 los mil finales

TATUADA Gómez, 1100 en 1'9" 1|5.

DOMINGO SIETE, J Martínez, 1100 en 1'8" 2|5.

QUITA SUEÑO, Ramos y BIDOCO, Moreno, 1500 en 1'38" 2|5.

CUADRILLA, Casella floreo sobre 1500 en 1'41".

REAL Y MEDIO, Olivera, 1500 metros en 1'40".

VILLANEGRI, Valillo, 2000 metros en 2'9" 2|5; últimos 1200 a la par de DON NADIE, García, 1'17".

VIUDA ALEGRE, Morteyru, 800 suave

FIAMMA, Alcaide, 1100 en 1'9" 2|5.

TROTTIER, peón y RITUAL, Andrés, 1600 en 1'42" 4|5.

FIFA, Morteyru, 2500 en floreo en 2'49" 4|5; últimos mil en 1'2" 2|5.

TRAGO AMARGO, Olivera, la milla en 1'41" 2|5.

RESUELTO, Ramos, y PEÑALOZA Gazzano, 2000 en 2'15"; primeros 1100 a la par de NOVEDOSA, Avero, 1'11" 2|5.

MAROMA y PURA CEPA con los peones, 1000 en 1'5" 3|5.

PISTO, Pedrola, la milla en 1'44".

GANGES, Alcaide, 1000 en 1'5" 3|5.

Ejercicios de la tarde

CANCHA AUXILIAR FANGOSA

SAL DE ROCA, Andrés, la milla en 1'47" con 1'33" 2|5, los últimos 1.400 y 13" 2|5, los 200 finales.

HOQUENDO, Andrés, la milla en 1'48", con 37' los primeros 600.

ABEJILLA, Morteyru, 1.200 metros en 1'18" 45; últimos 800 a la par de Satírica, peón, en 52" en buena forma la primera.

Hay que dar con el ganador

El premio Remate a disputarse en la reunión próxima resulta la anotación de diez y siete jamelgos que están prontos para cambiar de propietario.

Puede decirse que de los 17 posibles participantes, por lo menos 12, están en condiciones de imponerse, de lo que resultará que si en esta semana no resalta la chance especial de alguno, tendremos en perspectiva una prueba que no carecerá de interés por lo parejo de la mayoría de los competidores

TURF ARGENTINO

ASIGNACION DE PESOS PARA LA REUNION DEL DOMINGO

Primera carrera — Chacona 58, Kara 51, Muy Alegre 57, Caprara 56, Gandura 54, oLrlotte 53, Pubilleta 53, Maruca 52, Gola 52, Modorra 52, Viva 51, Rondelette 51, Siserá 51, Tosquilla 51, Miss Ede 51, Maslova 50, Judith 50, Ballenera 50, Cantaleta 50, Colombine 49, Divette 49, Linda Tipa 48.

Segunda carrera — (Todas con 56 kilos) — Musa Alegre, Papisa, Melenita, Cruz de Malta, Irún, Patria, Wool, Retama, Caprichosa, Myosotis, Seafoam, Rosa Raisa.

Tercera carrera — (Todos con 56 kilos) — Girondino, Fausto, Caraguato, Manicomio, Gran Papel, Cyros, Pialador, Lazarillo, Nerac, Lucero, Iajash, Ciudadano, Vicente, Facón Grande, Morrón, Guardizn, Harpón Cerbero, Nato, Galante, Cloruro, Recollo, Tocua, Méjico.

Cuarta carrera — Sagaz 57, Sueño Largo 57, Franco 56, Monet 56, Alelí 55, Señorito 55, Carliti 55, Carbonario 52, Caprara 51, Premier 51, Cenit 50, Made in France 49, Aventino 49, Piruncho 46, Don Robusto 48, Calbuco 48, Mercadón 46, Oigabién 45.

Quinta carrera — Cote d'Or 61, Artesana 58, Firmeza 60, Severidad 60, Spit Fire 58, Dura 58, Táctica II 58.

Sexta carrera — Todos con 54 kilos) — Caliban, Loretto, Spahi, Presagio, All Steel, Sos.

Séptima carrera — Minutero II 58, Insensato 56, Sorbo 55, Facón Chico 54, San Salvador 52, Goyito 52, Gavilero 52, Señorito 50, Ferryboat 50, Roisil 50, Aguaviva 49, Muy Alegre 45 Kara 46, Sovereign 45

Octava carrera — Apple Jack 62, Mar Caspio 57, Miss Purity 57, Apachinette 56, Viator 55, Táctica II 55, Perlero 53, Tirifilo 52 Dulzaino 48

La campaña de Mineral

Lo de febrero de 1931. — 1.o sobre Deán Funes por un cuerpo y tres cuartos en 52', para los 900 metros. A tres largos de Deán Funes llegó Plutarquito; cuarto fué Artillero, quinto Alocado y sexto y último Los Tordos.

4 de junio de 1931. — 1.o a la cabeza de Roisil en 1'29" 4|5 para los 1500 metros, del clásico Montevideo Tercero a dos cuerpos Whip, cuarto Fascista, quinto Mar Caspio

28 de junio de 1931. — 1.o de Rayero, Copofón y Wesley Cruzaron los cuatro primeros la raya separados por tres cuartos de cuerpo, medio cuerpo y media cabeza respectivamente y es justo señalar que Mineral sufrió inconvenientes en el desarrollo de la prueba. Detrás llegaron Whip y Piojito. Rayero descontó los 1600 metros del clásico J. B. Zubiaurre en 1'35" 3|5

12 de julio de 1931. — 1.o sobre Rayero por un cuerpo y tres cuartos en 1'35" 1|5 para los 1600 metros del clásico C. Saavedra; tercera a dos y medio cuerpos Retirada, cuarto Cruz Diablo y quinto y último Mar Caspio

2 de agosto de 1931. — 1.o sobre Rayero por dos cuerpos y medio en 1'35" dos quintos para los 1600 metros de la Polla de Potrillos; tercero Anote a tres cuerpos, cuarto Copofón a dos largos, quinto Sorteador, sexto Talahuasi y detrás Jachal y Veraz

5 de setiembre de 1931 — 1.o sobre Picapleitos por medio cuerpo en 2'3" cuatro quintos para los 3.000 metros del Gran Premio Jockey Club tercero Rayero a dos cuerpos y medio y cuarto y último al pescuezo de éste, Anote

4 de octubre de 1931 — 1.o sobre Apple Jack por un cuerpo y cuarto en 2'35" 1|5 para los 2500 metros del Gran Premio Nacional; tercero a cuatro cuerpos Mar Caspio; cuarto Crash a tres largos, luego llegaron Talahuasi Murallón y ¡Qué Chiste! en ese orden.

11 de noviembre de 1931. — 1.o sobre Crash por un cuerpo y cuarto en 3'4" 4|5 para los 3000 metros del clásico Buenos Aires; tercera y última a cuatro largos Cote d'Or

Mineral disputó por lo tanto nueve carreras; ganó siete; una vez llegó segundo y en la restantes completó el marcador.

Ha ganado en premios $ 301 560 argentinos

Perlita tardará algo en correr

SE ENCUENTRA FUERA DE FORMA

La hija de Schabriar desde hace unos días se encuentra alojada en el stud de Juan Valla, tardará algún tiempo en debutar en Palermo. Ha llegado sobregorda y este hecho se explica: antes de embarcarla en Montevideo sus propietarios le dieron un prolongado descanso.

Se espera que los trabajos a que comenzará a someterla Valla dentro de unos días, le harán recuperar su mejor forma sin inconvenientes

Anotaron a Miss Purity

En el handicap a correrse sobre 2800 metros a correrse el próximo domingo en Palermo, fué anotada la ganadora del Gran Premio Nacional del año anterior

Su mayor enemigo hubiera sido Picapleitos, pero creemos que este pupilo de Maschio deberá ser eliminado, pues la prueba es reglamentada para animales que hayan ganado de 10.000 a 30.000 pesos y según nuestros datos el hijo de Picacero excede en cien pesos esta última cantidad

TURF EXTRANJERO

Goodwood (Inglaterra) Julio 26 (As.). — En la Steward Cup, entró primero outsider Solenoid, segundo Slipper y tercero Polar Bean

El propietario del ganador es la señora Macklen La carrera fué ganada por una cabeza, habiendo participado 21 animales Favorito fué cotizado Cockpen, que no figuró El premio fué de mil libras esterlinas

MARITIMAS

BUQUES LLEGADOS AYER A NUESTRO PUERTO

SAN FERNANDO, inglés, de Ariba, con petróleo crudo. Consignado a Houlder Bros.

ALPHACCA holandés, de Hamburgo, con carga general. Consignado a Maclean Stapledon.

ANTONIO DELFINO, alemán, de Bremen, con pasajeros, correspondencia y carga Consignado a Ribereña del Plata.

SALIDOS

BIBBCO, norteamericano para Buenos Aires, con resto de carga Despachado por Van Bokkelen y Rohr.

WEST CALUMB, norteamericano para Buenos Aires, con resto de carga Despachado por Christophersen Hnos.

GAZA, portugués, para Buenos Aires, con resto de carga. Despachado por J. R. Williams.

A LLEGAR

Hoy WEST NERIS, norteamericano, de Nueva Orleans, con carga general. Consignado a Van Bokkelen y Rohr

Hoy WEST IMBODEN norteamericano, de Nueva York con carga general. Consignado a Christophersen Hos.

28. HIGHLAND PRINCESS, inglés, de Londres, con pasajeros correspondencia y carga Consignado a Christophersen Hos

28. ALMEDA STAR, inglés de Londres con pasajeros, correspondencia y carga. Consignado a J R. Williams.

29. DUQUESA, inglés de Liverpool, con pasajeros, correspondencia y carga. Consignado a Houlder Bros.

30. LA PLATA MARU japonés, de Kobe, con pasajeros, correspondencia y carga. Consignado a Mann George

30. GROIX francés, de Hamburgo, con pasajeros, correspondencia y carga. Consignado a A. Boyer.

30. IPANEMA, francés de Génova, con pasajeros, correspondencia y carga, Consignado a A Boyer.

31. ARGENTINO noruego, de Nueva York, con carga general. Consignado a Van Bokkelen Rohr.

A SALIR

Hoy, EL URUGUAYO inglés, para Liverpool, con pasajeros correspondencia y carga. Despachado por Houlder Bros.

Hoy MONTE PASCOAL de Buenos Aires, alemán, para Hamburgo, con pasajeros, correspondencia y carga. Despachado por Dorner y Bernitt

Hoy, BUENOS AIRES, argentino, de Buenos Aires, para Magallanes, con pasajeros, correspondencia y carga. Despachado por A. M. Delfino.

Hoy, SAN FERNANDO, inglés, para Buenos Aires con resto de carga. Despachado por Houlder Bros.

29. HIGLAND CHIEFTAIN inglés para Londres, con pasajeros, correspondencia y carga. Despachado por Christophersen Hos.

30. AMERICAN LEGION norteamericano, de Buenos Aires, para Nueva York, con pasajeros, correo y carga Despachado por Munson Line.

FLUVIALES

Para Buenos Aires, salió anoche CIUDAD DE BUENOS AIRES.

Llega y sale hoy, CIUDAD DE MONTEVIDEO.

Para Salto, sale hoy, CIUDAD DE SALTO.

VARIAS

Al hangar 3, atracó el liner norteamericano AMERICAN LEGION.

Opera en la dársena 1 el buque tanque inglés SAN FERNANDO.

A muros de la dársena 1 atracó el vapor alemán ANTONIO DELFINO.

Terminó sus operaciones a muros el vapor portugués GAZA.

Terminó sus operaciones a muros el vapor inglés CORINALDO

VAPORES EN RADIO

En comunicación directa por intermedio de la Transradio

Almeda Star, Alsina, Andalucía Star, Asturias, Belbedere, Buenos Aires Marú, Cabo San Agustín, Cabo San Antonio, Cabo Santo Tomé, Campana, Cap Arcona, Darro, Duilio, Flandia, General San Martín, General Osorio, H. Monarch, H. Princess, La Plata Marú, Orania, Orazio, P Giovanna, P María, Río de la Plata Marú, Santa Clara, Santa Inés, Santa María, Santa Rita, Trustan Star, Martha Washington, Montevideo Marú

PROFESIONALES

ABOGADOS

Félix Polleri
Abogado
Ha trasladado su estudio a la calle Treinta y Tres 1356 esq Sarandí. 2.o piso

Pedro Manini Ríos y Eduardo T. Travieso
Abogados
Han trasladado su estudio a la calle Treinta y Tres 1356 esq Sarandí 2.o piso

Juan José Carbajal
ABOGADO
Trasladó su estudio a Zabala 1441 (4.o piso) T. Uruguaya 3368, Central Cooperativa 897 Central

Eugenio J. Lagarmilla
Abogado
Ha trasladado su estudio a la calle Treinta y Tres 1356. esq Sarandí 2.o piso Teléf 3131 Central

Bibiano Riet
Abogado
Ha trasladado su estudio a la calle Treinta y Tres 1356 esq Sarandí 2.o piso Teléf 3131 Central

Dr. Juan José Amézaga
ABOGADO
Estudio: 25 de Mayo 634. de 8 1|2 a 9 y de 1 1|2 a 6

Dres. RAUL E. BAETHGEN. ALFREDO PACHECO. — Abogados. — ELIO PRESA — Escribano — Ituzaingó 1460 (Palacio Braceras) Te., 447 (Central)

Dr HORACIO ABADIE SANTOS — Abogado — Estudio: 25 de Mayo 417. Teléf : La Uruguaya 4241 (Central)

OCTAVIO MORATO RODRIGUEZ. — Abogado. — JUAN FURRIOL y ROMULO F ROSSI — Estudio Zabala 1408 Teléf Uruguaya 3458 Central — Horario: Días hábiles de 10 12 y de 14 a 17 Sábados de 10 a 12

CONTADORES

CIRO D. FRISCH. — Contador Perito — 25 de Agosto 748. esq Ciudadela

ANIBAL F GARDERES. — Contador —Tacuarembó 1515 - Teléf. Uruguaya 2048 (Cordón)

Despachantes de Aduana

JULIO B. DALL'ORTO y Cía. — Sucesores de Alberto Lelanne — 25 de Agosto 449 esq Misiones

RAFAEL ALONSO FREIRE — 25 de Agosto 376

ELBIO DASSO y Cía.
DESPACHOS DE ADUANA
Calle Zabala 1591. T. C. 1966 Central — Montevideo

LABORATORIOS

Laboratorio de Análisis
del Prof. José G. Guglielmetti y Sr José Arturo Lorenzo
Análisis químicos dermatológicos, serológicos, bacteriológicos e industriales — Zabala 1327 — Teléf: Uruguaya 1780 Central

MEDICOS

Instituto Médico Dr. Joaquín Caldeyro
Medicina general. Especialmente enfermedades de pulmones bronquios, pleura Asma Rayos X Ultra Violeta Laboratorio Consultas: lunes, miércoles y viernes de 11 a 12 y de 3 a 5 p m. Teléfs 1863 Cordón y Cooperativa — Mercedes 1166

Sanatorio del Dr. Carlos P Colistro
Profesor de la Facultad de Medicina — Director de la Maternidad del Hospital Pasteur — Partos Cirugía abdominal — Se trasladó a su nuevo local 8 de Octubre 2460 entre Avelino Miranda y Pte Batlle Teléf.: Uruguaya 824. Unión Cooperativa 129 Cordón Montevideo

Dr. C. Víctor Armand Ugón
Cirujía general — Cirujía de la tuberculosis
Consultas de 1 a 3 Colonia 883 Teléf.: 174, Central. — Domicilio: Soriano 1196 — T 3522 Cordón

SCHNEEBERGER Enrique Dr. — Medicina general. Consultas de 14 a 16 Andes 1158 Teléf.: Urug 3491 Central

Doctores W y A. MEERHOFF. — Especialistas en enfermedades de los ojos Paraguay 1281 Teléfonos Uruguaya 3893 Central y Cooperativa

Dr Luis Alberto Barriére
MEDICO OCULISTA
Trasladó su consultorio a la calle Yi 1290, 2.o piso Consultas de 3 a 5 Teléf Urug 872 c 3355 Cordón

PELFORT GONZALO Dr. — De regreso de Norte América y Europa. — Medicina interna. Especialmente estómago, intestino, hígado, diabetes reumatismo, Rayos X. Todos los días de 3 a 5 p m.—Teléfono: 117 Cordón Cuareim 1480

Dr. JUSTO F. GONZALEZ. — Estómago, intestino, hígado — Infecciosas Nutrición Alimentación. Regímenes — Lunes miércoles y viernes de 14 a 16 —Paysandú 1282

Dr. Carlos A. Parma
Médico especialista en enfermedades de la piel y sífilis
Ayudante de la policlínica dermatológica del Hospital Pasteur — De regreso de su gira de estudio por Europa ha abierto su consultorio en la calle Mercedes N.o 1459 — Consultas de 3 a 6, excepto jueves Teléf. Uruguaya 712 Cordón

DOCTORA MARIA ARMAND UGON —Enfermedades de señoras y niños — Consultas de 3 a 5 Teléfono 1112 Central Calle Río Branco 1540

Dr E. Bogorja de Skoinicki
Especialista en enfermedades de niños Médico Jefe del Consultorio Gota de Leche N.o 3 Residencia 21 de Setiembre 2916 Teléf.: Urug 674, Pocitos. — Uruguay 1233 Consultas: de 2 a 5 Teléf Urug 2068 Cordón

Dr. Pablo Santayana
Enfermedades del Estómago Hígado Duodeno
Consultas de 4 a 6 p. m. menos sábados y festivos
Teléf. Urug 3374 Central
CONVENCION 1454

Dr. Julio A. Bauzá
Director de la Casa del Niño
Exclusivamente enfermedades de niños, especialmente trastornos de alimentación — Calle J Herrera y Obes 1384, de 3 a 4 p. m., con exclusión de jueves y festivos

Dr. Aquiles di Lorenzo
OIDOS, NARIZ, GARGANTA BOCA Y CUELLO
Consultas de 3 a 6
Calle EDUARDO ACEVEDO 1120
Teléf.: Urug 912 Cordón

Dr. JUAN SERVETTI LARRAYA. — Médico especialista en las enfermedades de la nutrición, reumatismo y sífilis Tratamiento médico de los cálculos biliares Consultas de 4 a 6 p. m Se trasladó a la Av. 1º de Julio 1515 entre Vásquez y Tacuarembó

CLINICA MEDICA DEL Dr. Enrique Claveaux
Exámenes generales — Consultorio, Laboratorio Rayos X Metamolismo Basal
PARAGUAY 1323
Teléf 3158 Central y 890 Paso

Dr. Miguel Rago
Médico jefe de la policlínica del Hospital Militar.—Médico de la Maternidad
De regreso de su viaje a Europa después de una larga permanencia en las principales clínicas de París Alemania, Suiza, Italia ha reabierto su consultorio
Medicina general especialmente partos y enfermedades de señoras
Tratamiento eficaz de las enfermedades del útero y los ovarios por la diatermia y los rayos ultra violetas Electricidad médica e infra rojos Tratamiento de la esterilidad por la insuflación tubaria Curación de las várices por el procedimiento Profesor Sicard sin operación — Consultas de 3 1|2 a 6 Trasladó su consultorio Nicaragua 1756 Teléf.. 1671 Aguada

ISOLA Doctor Oculista — Profesor honorario de la Facultad de Medicina a su regreso de Europa ha reabierto su consultorio. Uruguay 967. Teléfono: La Uruguaya 1888 Central y la Cooperativa

Dr Hugo S. Scosería
VIAS URINARIAS
A. de Vías Urinarias del H. Maciel Tratamiento por la Diatermia — MALDONADO 1244 — Consultas de 2 a 6 excepto jueves — Nocturno: lunes y viernes de 9 a 10 Teléfono 2218 Colonia

Dr. Gualberto de Medina Méndez
OIDOS NARIZ Y GARGANTA
De regreso de las Clínicas de Viena, Berlín y París, ha trasladado su consultorio en la Av 18 de Julio 1103, 2.o piso, esq. Paraguay — Consultas de 3 a 5 — Teléfono 1705 Cordón

Casa Quinta de Salud Dr. Rafael E. Rodríguez
Para convalecientes y nerviosas
Calle Juan Poo Santos 50, esquinta del doctor José P Ramírez Maroñas — Teléf. 487, Unión — Curas de aislamiento, reposo, psicoterapia y toxicomanía — Asistencia familiar — Doctora María Inés Alustiza, médica interna Su consultorio: Avenida Gral San Martín 3486 — Consultorio del doctor Rodríguez: Avenida Gral San Martín 3492. — Teléf 1043. Paso. — Para hombres tiene otros sanatorios

Dr. Germán Rubio
MEDICO
De regreso de Europa ha reabierto su consultorio Especialmente en tratamiento especial de la colitis Consultas: Lunes, miércoles y viernes de 3 a 5 18 de Julio 1018.— Teléf. 8744 Central

Dr RAFAEL CAPURRO — Médico cirujano — Consultas de 4 a 6, todos los días. Canelones 948 esq Río Branco

Dr. J. C. BRITO DEL PINO — Especialista en oídos, nariz y garganta De regreso de Europa reabrió su consultorio Río Branco 1421 de 2 a 5 Teléf.: Urug 3021 Central

Dr. ANTONIO S. VIANA. — Oculista —Oculista del Hospital Vilardebó — Consultas todos los días, excepto los jueves — Teléf.. La Uruguaya 134 Cordón — Uruguay 1359 esq Ejido

Dr. A. VAZQUEZ BARRIERE. — Oculista — Profesor de Clínica Oftalmológica de la Facultad de Medicina — Consultas de 3 a 6 p. m San José 885 Teléfono: Uruguaya 4036. Central

NOGUEIRA ALEJANDRO doctor — Exclusivamente enfermedades del riñón, vejiga próstata y uretra — consultas lunes miércoles y viernes de 16 y 30 a 18 y 30, y martes jueves y sábados de 8 a 10 horas Consultorio: Sanatorio Nogueira e Iraola Bulevar Artigas 1483 Teléfonos Uruguaya 190. Cordón y Cooperativa 497 Cordón

Dr DELGER B. — Especialista en enfermedades del riñón, vejiga próstata uretra y sífilis Cirujano-jefe del Servicio de vías urinarias del Hospital Militar — A de la Facultad de Medicina Consultas todos los días de 4 a 6 p m —Ituzaingó 1317 entre Sarandí y Buenos Aires

Clínica de Oído, Nariz y Garganta
Doctores A. M ALONSO y B. REGULES (hijo). — De 1 1|2 a 3 menos sábados Calle Mercedes 1233 Teléf. La Uruguaya 3011 Colonia

Dr CARLOS BUTLER. — Profesor de la Facultad de Medicina Especialista en Rayos X y Radium Consultas: Lunes miércoles y viernes, de 3 a 5 p m San José 844 Teléf.: 1047 Central

Dr PRUDENCIO DE PENA. — Cirujano Jefe del Hospital de Niños Sanatorio Quirúrgico Rayos X Calle Cerrito 656

Dr. Pedro Regules
Profesor agregado de Oídos, Nariz y Garganta. — Consultorio: Sarandí 412, de 1 1|2 a Domicilio Yi 1261 5.o piso — Teléfono: 3246 Cordón

Dr PRAT DOMINGO — Profesor de Clínica Quirúrgica.—Cirujano del Hospital Pasteur — Cirugía general de urgencia y de señoras Consultas de 3 a 6 — Municipio 1642 — Teléf.: Uruguaya 1458 Cordón y Cooperativa

Dr JOSE IRAOLA. — Cirujano del Hospital Maciel — Consulta en su domicilio, Cuareim 1216 de 3 a 4 y en su sanatorio Boulevard Artigas 1438 de 8 a 10 de la mañana y de 6 a 7 de la tarde Teléfono 1154 Cordón

OTERO LUIS M — Jefe de Dispensario Sífilis y Blenorragia — De regreso de su viaje a Europa ha reabierto su consultorio en la calle Uruguay 1107 esquina Paraguay — Consultas de 11 a 1

Dr SIRABEN E. — Enfermedades del riñón, vejiga uretra próstata y venereo-sifilíticas — De regreso de su viaje por Europa ha reabierto su consultorio Consultas: de 2 1|2 a 5 Florida 1375 Los dos teléfonos

Dr. ALVAREZ MOULIA
Jefe del Servicio de Cardiología y Electro Cardiología del H. Pasteur
CORAZON
Medicina general
Todos los días excepto los sábados de 14 y 1|2 a 17.
25 DE MAYO 2..
Teléf La Uruguaya 4176 Central

Dr MARIO ROSSI — Médico cirujano Con preferencia cirugía — Consultas todos los días de 3 a 5 excepto jueves y feriados Convención 1538.

Dr. DUBOURDIEU · Con preferencia enfermedades del aparato digestivo ha trasladado su consultorio a Paysandú 833 —Horas de consulta Agraciada 3096 de 2 a 3 — Paysandú 833, de 3 a 5, excepto jueves y sábado Teléf 699 Paso 3075 Central

Dr. Francisco González Vanrell
MEDICO OCULISTA
Médico ayudante de la policlínica Oftalmológica del Hospital Pasteur
Consultas de a 1|2 a 5 1|2
CONVENCION 1473
Teléf. La Uruguaya 4606 Central

Dr. Héctor J. Laguardia
MEDICO CIRUJANO Y DENTISTA
Oído, Nariz y Garganta
Profesor de Clínica Quirúrgica y semiología de la Facultad de Odontología — Pyorrea — Cirugía bucal —Ha trasladado su Clínica Médica Dental a la Avda 18 de Julio 1324 entre Yaguarón y Ejido

Dr. Carlos A. Vilaró Rubio
ABOGADO
ESTUDIO: Juan C. Gómez 1436 de 10 1|2 a 12 1|2 — 1º de Julio 1712 de 14 a 18

Dr. H. Bove Macció
Jefe de Clínica de servicio de vías urinarias del Hospital Maciel Exclusivamente enfermedades del riñón vejiga próstata y uretra De regreso de Europa ha reabierto su consultorio en Convención 1320 — Consultas todos los días excepto sábados de 3 y 1|2 a 5 1|2 — Teléf Uruguaya 2002 Central

CLINICA DE NIÑOS — Dr. Pedro Cantonnet Blanch
De regreso de Europa Rayos X Ultra Violetas. Metabolismo basal. Laboratorio — Consultas: Lunes, Miércoles y viernes, de 2 a 4. Plaza Libertad 1332 y 21 de Setiembre 3040 Pocitos Teléf.: 3499 Cordón

MUSSIO FOURNIER J. C. — Consulta todos los días de 3 a 5 Pedir hora anticipadamente Misiones 1283 Teléfono: 3508 Central.

Dr. J. ABAL
De la F. de Med. de París
VIAS URINARIAS
De regreso de su jira de estudio por Europa, ha reabierto su consultorio Horas: señoras, 3 a 4, hombres 6 a 8. — Calle Colonia 1359 esq Ejido Tel 1969 (Cordón)

Dr. JOSE MARTIRENE. — Médico cirujano de niños Se ocupa también de las enfermedades del oído, nariz y garganta de niños Consultas martes y sábados de 1 a 2. — Colonia 1844.

DENTISTAS

MANUEL IRISARRI — Cirujano dentista — Ha trasladado su consultorio a Rincón 575 altos del Bazar Cantú — Trabajos sistema americano Hora fija. Teléfono: Uruguaya 3670

Dr. EDUARDO RAZETTI MAREXIANO. — Dentista — Trasladó su consultorio a Ibicuí 1254 Especialmente piorrea y enfermedades de las encías Teléfono: 740 Cordón

Dr B PAIVA IRISARRI. — Cirujano dentista — Consultas de 2 a 6. — Hora fija Teléf. Urug 1998 Cordón — Colonia 1367

Dr. JUAN S. BURNETT, cirujano dentista — Sarandí 563

Dra I. Casullo de Peluffo
DENTISTA
Trasladó su consultorio a la calle Obligado 1165 A, entre Av. Brasil y Durazno Pocitos

ALFREDO OSORIO CASTRO
CIRUJANO DENTISTA
HA TRASLADO SU CLINICA A SORIANO 1327
Teléf.: Urug 1497 Cordón

PARTERAS

Juana G. de Staffieri
PARTERA ESPECIALISTA
Diplomada y premiada con medalla de Honor en la Facultad de Medicina Comunica a su numerosa y distinguida clientela que se mudó de la calle Justicia 2006 a Mercedes 1758 Ofrece su nuevo consultorio obstétrico científicamente instalado. Atendido personalmente por su dueña (No hay enfermeras) Higiene, esmero y competencia. Discreción y reserva absoluta. Consultas a toda hora. Atiendo todos los casos con éxito y resultado garantido Consúlteme Mercedes 1758 casi esq. Gaboto.— Teléf. 1890 Cordón

Señora REINOLDI
PARTERA especialista en cualquier caso urgente Curaciones en general Procedimientos modernos Recibe pensionistas Consultas gratis todos los días en su consultorio moderno, calle Piedad 1475 Pida hora por teléfono Uruguaya 8586 Colonia

Mme. Espinosa de Agrello
PARTERA ESPECIALISTA
Tratamientos y curaciones eficaces Sus conocimientos técnicos y larga experiencia le permiten garantizar se realice el parto normal Métodos ultramodernos para embarazadas que por enfermedad no pueden tener familia Atiende cualquier caso difícil procedimientos rápidos sin dolor con resultados garantidos Gran comodidad para pensionistas de ciudad y campaña se reciben a toda hora Precios módicos. Consultas todos los días de 7 a 12 y de 13 a 22 Jueves y sábado de 20 a 22 gratis Trasladó su consultorio Mercedes 1155 casi Rondeau

Madame Agrello de Quinteiro
PARTERA ESPECIALISTA
Tratamiento y curaciones eficaces y sin dolor para embarazadas Especialista en partos — Atiende cualquier caso urgente o difícil. — Procedimientos rápidos y sin dolor Atiende personalmente y absoluta reserva Se reciben pensionistas de ciudad y campaña a toda hora — Habitaciones independientes Precios módicos Consultas de 7 a 12 y de 1 a 10 de la noche Los jueves y domingos de 5 a 6 consultas gratis para los pobres Calle Ejido Núm 1642, entre Cerro Largo y Galicia Teléfono: La Uruguaya 966 Cordón

Juana G. de Staffieri
PARTERA ESPECIALISTA
Diplomada y premiada con la más alta distinción que otorga la Facultad de Medicina Diploma y Medalla de Honor Atiende cualquier caso urgente difícil con éxito y resultado garantido Procedimiento seguro rápido y sin dolor en todos los casos Higiene, esterilización y desinfección garantidas Atiende personalmente con el mejor esmero y la mayor competencia Discreción y reserva absoluta Casa sola y confortable para pensionistas Precios módicos Consultas todos los días a toda hora Gratis para pobres Trasladó su consultorio a la calle Mercedes 1758 casi esq Gaboto Teléf. Uruguaya 1890 Cordón

Laura Fernández de Almansa
PARTERA ESPECIALISTA
Premiada con la más alta distinción que otorga la Facultad de Medicina Diploma y medalla de honor Atiende cualquier caso urgente o difícil y se garante el resultado No cobra consulta Atiende todos los días a toda hora personalmente y absoluta reserva. Precios módicos, higiene, esterilización y desinfección garantidas Procedimiento moderno rápido, sin dolor con resultado garantido Recibe pensionistas de ciudad y campaña Mercedes 1595 entre Piedad y Tacuarembó

INTERESES RURALES

El Servicio Oficial de Contralor de la Producción Lechera

Durante el mes de Junio pasado se han anotado en el Registro Oficial de Contralor de la Producción Lechera, que tiene a su cargo la Sección Fomento y Defensa Agrícola de la Dirección de Agronomía, las siguientes vacas que poseen las mejores producciones obtenidas en kilogramos de leche y grasa en 24 horas:

Raza Holandesa

"Macanuda", propietario B. Methol, Estación Joanicó, 18.700 kilos de leche y 0.578 de grasa en dos ordeñes, con ternero, a campo y ración suplementaria.

"Loca" M. I. 252, propietario B. Methol, Joanicó, ks. 17.000 de leche y 0.518 de grasa, ídem. ídem.

"Moreno", M. I. N.o 305, de B. Methol, Est. Joanicó, ks. 16.300 de leche y 0.479 de grasa, ídem ídem.

"Gaucha", ídem, ks. 14.900 de leche y 0.509 de grasa, ídem ídem.

"Soberbia", M. I. 486, ídem, ks. 14.600 de leche y 0.427 de grasa, ídem ídem.

"Fanfarrona", ídem, ks. 14.500 de leche y 0.441 de grasa, ídem ídem.

"Helena II", ídem, 14.600 de leche y 0.441 de grasa, ídem ídem.

"Micaela" M. I. 476, ídem, ks. 14.300 de leche y 0.447 de grasa, ídem ídem.

"Ay de Mí!", M. I. 522, ídem ks. 14.200 de leche y 0.464 de grasa, ídem ídem.

"Malvina" M. I. 605, ks. 14.000 de leche y 0.450 de grasa, ídem ídem.

Cruzas varias

"Pampa", propietario J. Barcia, Montevideo, ks. 22.400 de leche y 0.388 de grasa, sin ternero, en tres ordeñes, a galpón.

"Muñeca", propietario J. Ares, Montevideo, ks. 19.?00 de leche y 0.600 de grasa, en tres ordeñes, sin ternero, a galpón.

"Mimosa", propietario J. Ares, ks. 18.300 de leche y 0.594 de grasa, ídem ídem.

"Sara", propietario Máximo Seré, Toledo, ks. 18.000 de leche y 0.575 de grasa, a campo, con ternero, en dos ordeñes y con ración suplementaria.

"Jirafa", M. I. 60, propietario J. Ares, ks. 17.700 de leche y 0.598 de grasa, en tres ordeñes, a galpón.

"Compañera", propietario Máximo Seré, Toledo, ks. 16.000 de leche y 0.480 de grasa, sin ternero, a campo y con ración complementaria, en dos ordeñes.

"Querva", propietario Máximo Seré, ks. 15.700 de leche y 0.471 de grasa, ídem ídem.

"Garantida", propietario Máximo Seré, ks. 16.000 de leche y 0.480 de grasa, ídem.

La Exposición Nacional de Campeonatos

NUEVAS INSCRIPCIONES

Continuamos publicando las anotaciones recibidas para este certamen:

BOVINOS

Raza Hereford

Pedernal Yaguarí — T. 1125 (62279), nacido el 23 de Agosto de 1929, por Yaguarí (35569) y Pedernal Joyful (35555). Criador y Expositor: Antonio F. Braga e Hijo. Cabaña "El Pedernal".

Pedernal Juice 11. — T. 1535 (75516), nacido el 16 de Agosto de 1931, por Perahore Juice (60600) y Niza (18395). Criador y Expositor: Antonio F. Braga e Hijo.

Pedernal Juice 13.—T. 1538 (75519), nacido el 19 de Agosto de 1931, por Perahore Juice (60600) y Nibelunga (49628). Criador y expositor: Antonio F. Braga e Hijo.

Pedernal Star 2.—T. 1196 (62835), nacida el 16 de Octubre de 1929, por Eyton Quaker (43308) y Pedernal Star (36116). Criador y Expositor: Antonio F. Braga e Hijo.

Pedernal Venus. — T. 1536 (75517), nacida el 17 de Agosto de 1931, por Perahore Juice (606000) y Uva (41446). Criador y Expositor: Antonio F. Braga e Hijo.

Raza Shorthorn

Yuca Landinark. — T. 156 (29521). Colorado poco blanco, nacido el 1.o de Setiembre de 1930, por Millhills Landinark y Yuca Carnation 22 (29177). Criador y Expositor: Luis J. Supervielle.

First. — T. 126 (29506), Rosillo, nacido el 20 de Agosto de 1930, por Rothiebrisbane Maget y Fancey 126 (29178). Criador y Expositor: Luis Supervielle.

Yandinoca. — T. 86 (29488), Rosillo, nacido el 9 de Agosto de 1930, por Nonpareil Dane 34 (25789) y Favorita Knight (28680). Criador y Expositor: Luis Supervielle. Estancia "San Antonio".

White Prince. — T. 246 (31816), Blanco, nacido el 4 de Setiembre de 1931, por Prince Doric (24102) y Beauty (26080). Criador y Expositor: Luis J. Supervielle.

Raza Hereford

Arapey 122. — T. 200 (74195), nacido el 6 de Octubre de 1931, por Charlton Hermit (59317) y Merinos Vesta (53880). Criador y Expositor: Luis J. Supervielle.

OVINOS

Romney Marsh

3 OVEJAS

N. 11. R. P. (11181), nacida el 27 de Agosto de 1931, por 9255) y (5426).
N. 105 R. P. (11185), nacida el 24 de Agosto de 1931, por (9257) y (7218).
N. 119 R. P. (11201), nacida el 31 de Agosto de 1931, por (9255) y (8610). Criador y Expositor: Luis J. Supervielle.

3 CARNEROS

N. 124, R. P. (11176), nacido el 22 de Agosto de 1931, por (9257) y (7488).
N. 132, R. P. (11186), nacido el 27 de Agosto de 1931, por (9255) y (8602).
N. 160 R. P. (10911), nacido el 17 de Setiembre de 1931, por (9255) y (6998).
Criador y Expositor: Luis J. Supervielle.

3 CARNEROS

N. 87 R. P. (10458), nacido el 18 de Setiembre de 1930, por (9207) y (7378).
N. 155 (R. P. (10665), nacido el 7 de Octubre de 1930, por (9556) y (5839).
N. 192 R. P. (10702), nacido el 1.o de Octubre de 1930, por (9556) y (5362).
Criador y Expositor: José Villamil y Casas.

3 CARNEROS

N. 261 R. P. (11084), nacido el 2 de Agosto de 1931, por (7637) y (5269).
N. 267 R. P. (11090), nacido el 18 de Agosto de 1931, por (7638) y (7628).
N. 272 R. P. 11095), nacido el 21 de Setiembre de 1931, por (7638) y (5994).
Criador y Expositor: Cía. Rural Los Cerros de San Juan y Cochicó.

3 CARNEROS

N. 274, R. P. (11097), nacido el 26 de Setiembre de 1931, por (7636) y (7956).
N. 275 (R. P. (11098), nacido el 29 de Setiembre de 1931, por (7637) y (6142).
N. 271, R. P. (11094) nacido el 9 de Setiembre de 1931, por (7638) y (7953).
Criador y Expositor: Cía. Rural Los Cerros de San Juan y Cochicó.

CARNEROS

N. 295, R. P. nacido el 15 de Octubre de 1931, por (9806) y (6041).
N. 298, R. P., nacido el 18 de Octubre de 1931, por (9806) y (6155).
N. 299, R. P., nacido el 21 de Octubre de 1931, por (9806) y (9659).
Criador y Expositor: Cía. Rural Los Cerros de San Juan y Cochicó.

La lluvia

Agua caída en litros por metro cuadrado de las 7 horas del día 25 a las 7 horas del día 26 de Julio:

Sección Montevideo, Prado, 1 mm.
Lavalleja — 2.a sección, 17; 3.a sección, 24; 4.a sección, 2; 6.a sección, 20; 7.a sección, 28; 8.a sección, 40; 9.a sección, 26; 10.a sección, 17; 11.a sección, 9; 12.a sección, 26.

Canelones — Ciudad, 4; Santa Lucía, 3; Cerrillos, 2; Piedras, 1; Soca, 4; Miguez, 7; San Ramón, 7; Santa Rosa, 2.
Maldonado — San Carlos, 24; Ciudad, 11; Pan de Azúcar, 11; Mataojo, 17; Piriápolis, 8.

Rivera — Ciudad, 7; Tranqueras, 10.
Rocha — 2.a sección, 20; 3.a sección, 30; 4.a sección, 11; 8.a sección, 11; 10.a sección, 29.
Durazno — 2.a sección, 18; 4.a sección, 9; 9.a sección, 20; 10.a sección, 5; 11.a sección, 3; 12.a sección, 11.
Paso de los Toros, 1.
Salto — Mataojito, 3.

Treinta y Tres — Llovió 4 horas.
San José — 3.a sección urbana, 6; 1.a sección rural, 4; 3.a sección rural, 2; 4.a sección rural, 9; 5.a sección, 2.

La sanidad veterinaria en los ferrocarriles

El servicio de inspección veterinaria en las estaciones del Ferrocarril, dependientes de la Sección Industria Animal de Policía Sanitaria, ha inspeccionado durante el mes pasado los animales que a continuación se indican:

En la Estación Central: 5 equinos, 3 ovinos, 365 suinos, 65 leporinos, 25.363 gallináceos, 2.423 palmípedos, 69.175 perdices, 810 colombinas, 87 pájaros.

Estación Bella Vista: 50 equinos, 4 bovinos, 80 leporinos, 1.190 gallináceas, 198 palmípedas, 840 perdices.

Estación Yatay: 5 suinos, 20 leporinos, 1.840 gallináceas, 290 palmípedos y 400 perdices.

Estación Sayago: 226 gallináceas, 30 palmípedas y 520 perdices.

Además el mismo servicio ha inspeccionado 244 kilos de carne, 4.842 kilos de pescado y 143.016 kilos de queso.

Durante el mes han sido decomisados 52 gallináceas y 85 perdices.

La próxima feria en Local "D. R."

EL VIERNES 12 DE AGOSTO

Conforme lo hemos anunciado, el viernes 12 de Agosto se efectuará la 35.a feria ganadera en el acreditado local "D.R." [illegible] lián y Figueredo, ubicado en el importante establecimiento "La Esperanza" de la Suc. Alfredo Young.

Con el fin de que las consignaciones aparezcan en el catálogo respectivo, deberán hacerse hasta el día 3 de Agosto fecha en que será cerrado y puesto en circulación.

Local "Verdum"

DETALLE DE LA INSCRIPCION

A 1.945 ascienden las reses bovinas anotadas para el remate feria del 3 en Minas, en la acreditada pista de ventas que atiende la sección rural del Banco Francés Supervielle y Cía., con don Alfredo Zaffaroni. Hay conjuntos especiales dentro de estos lotes que se detallan: 688 novillos de 1 1|2 a 3 1|2 años; 245 vacas con 245 terneros; 350 vacas gordas especiales; 240 vacas para invernar; 175 vaquillonas, algunos bueyes gordos, etc.

El "Local Verdum" viene sindicándose por la animación de sus jornadas ganaderas, a las que concurren compradores de Montevideo, Minas y otros departamentos, que operan con la mayor confianza, como consecuencia de la seriedad de los remates y el trato deferente que encuentra siempre la clientela.

Esta feria del 3, aunque con menor inscripción, como consecuencia de la época en que se realiza, promete estar muy activa. Ha de llamar la atención el buen estado de los lotes que van a aparecer en la pista.

La feria de Florida

SE REALIZARA HOY

Hoy se realiza el remate feria mensual en el local de la Asociación Rural de Florida, anunciado por Llugain y Cía.

Estos señores tienen asegurada la concurrencia de 1.500 vacunos, entrando 800 vacas y novillos gordos, buenos lotes de ganado de cría, entre los que se destaca un lote de 150 piezas Hereford de muy buena sangre y una sola marca, y también buenos conjuntos de vacas y novillos para invernar.

Las ventas empezarán a las 9 de la mañana.

Local Pestaña

SUSPENSION DE LA FERIA

Según nos informa nuestro corresponsal en el Salto, ha sido suspendido el remate feria de ganadería que el martillero Mario Supparo debía realizar hoy en el local "Pestaña", de Estación Quebracho del F. C. M.

La misma información nos hace saber que se resolvió realizar el 24 de Agosto en el referido local, la feria mensual que hoy ha sido suspendida.

Tablada Norte

ENTRADA Y VENTA DE HACIENDAS

Las operaciones de ganado en pie en Tablada, se llevaron a cabo con una oferta de 3.542 vacunos y 281 lanares.

Para los lotes de buena calidad y preparación, el mercado se mantuvo bastante corriente, y en cuanto a los precios, se mantuvieron dentro de un nivel firme. En cambio para las haciendas generales a inferiores, los precios, como siempre resultaron muy flojos.

Por novillos al Frigorífico Nacional llegó al máximo de 100 milésimos, tratándose de animales sobresalientes; por vacas hizo hasta 85 y terneros 100 milésimos. Los abastecedores cotizaron los novillos, como máximo, a 88; las vacas 85 y los terneros a 95 milésimos.

El Frigorífico Swift recibió numerosos lotes de novillos, no pasando de 80 por novillos comprados en plaza.

Abastecedores — Novillos a 80, 82, 83 y 88 milésimos; vacas a 64, 65, 68, 70, 71, 72, 73, 75, 78, 80, 82, 83 y 85; terneros a 76, 82, 83, 84, 85, 86, 88, 90, 92 y 95.

Frig. Swift — Bueyes a 50, 60 y 70; vacas a 45, 55, 57, 60 y 62; terneros a 55, 57, 60, 67, 75 y 78.

Frig. Nacional — Bueyes a 65 y 70; novillos a 78, 83, 84, 86, 87, 88, 90, 92, 93, 95, 97 y 100; vacas a 68, 70, 75, 77, 82, 83 y 85; terneros a 70, 80, 85, 88, 90, 93 y 100.

Frig. Artigas — Bueyes 66; novillos a 60.

Interior — Vacas a 55, 67, 70, 78 y 78.

ENTRADA DE VACUNOS

Abastecedores	671
Frig. Swift	835
Frig. Nacional	1.711
Frig. Artigas	119
Interior	131
Pase	75

ENTRADA DE LANARES

Frig. Nacional	281

He aquí ahora el detalle de las transacciones realizadas en el día de ayer, clasificadas por adquirente y departamento de procedencia del ganado:

Vendido para el Frigorífico Nacional

DE SORIANO

De Alejandro C. Berro — 40 novillos de 441 kilos, a 88 milésimos.
De Miguel Garramonte — 40 novillos de 476 kilos, a 93.
De Felipe Bidegain — 36 novillos de 598 kilos, a 90.
De Augusto Alayón — 36 novillos de 567 kilos, a 85.
De Antonio Sarazola — 51 novillos de 608 kilos a 97 y 8 novillos de 600 kilos, a 85.
De Hounie y Furon — 67 novillos de 550 kilos, a 80, 90 y 95.
De Reynaldo J. Bonino — 18 novillos a 92 y 80 vacas a 83, con un peso total de 33.310 kilos.
De María T. Luzardo — 78 terneros de 150 kilos, a 85.
De Serón y Toribio — 18 novillos a 93 y 2 vacas a 80 con un peso total de 8.590 kilos.

De Jesús M. Vizcaíno — 19 novillos de 570 kilos, a 96; 20 vacas de 426 kilos a 80 y 37 terneros de 197 kilos, a 93.
De Serra y Obere — 36 novillos de 583 kilos, a 87 y 100.
De Kuster y Mels — 65 terneros a 90 y 100.

De Ordoño y Mazzili — 38 novillos de 568 kilos a 70, 85 y 96 y 22 vacas de 446 kilos a 82.

DE LAVALLEJA

De Lucas Mendoza — 8 bueyes de 420 kilos, a 65, 70 y 80; 38 novillos de 494 kilos, a 83.
De Ramón Madeiro — 26 novillos de 489 kilos, a 85; 7 vacas de 435 kilos, a 72.

DE FLORIDA

De José Cuebas — 19 novillos de 589 kilos, a 85.
De Fermín Acevedo — 20 novillos de 461 kilos, a 83.
De C. A. Olivera — 53 novillos a 87, 4 vacas a 70 con un peso total de 24.840 kilos.
De Bartolo Perrone. — 2 vacas de 420 kilos a 60 y 14 terneros de 165 kilos, a 95.
De Eleuterio H. Anza — 181 lanares de 26 kilos, a 85 y 90.
De Hilario Berasain — 28 novillos de 563 kilos a 88 y 19 novillos de 611 kilos, a 85.
De José Matta — 88 novillos de 500 kilos, a 78 y 87.

DE ROCHA

De F. Urioste — 21 novillos de 491 kilos, a 75 y 86.
De Eugenio Fernandez — 100 novillos de 472 kilos, a 85.
De Elino Servetto — 61 novillos de 493 kilos, a 90.

DE MALDONADO

De Rafael C. Bonilla — 19 bueyes a 45, 65 y 70; 6 novillos a 65 y 15 vacas a 50 y 70, con un peso total de 17.900 kilos.

DE CERRO LARGO

De Plácido Martins Hnos. — 41 vacas de 446 kilos, a 77.
De Doroteo Casariego — 46 vacas de 411 kilos, a 70.
De Martín Bentancor — 60 vacas de 403 kilos a 67, y 3 vacas de 403 kilos, a 60.
De F. Salaverría — 80 terneros de 165 kilos, a 85.
De Luis Massaro — 22 vacas de 383 kilos a 65 y 40 terneros de 132 kilos, a 80.

DE CANELONES

De Ramón Díaz — 15 terneros de 190 kilos, a 65.

DE SAN JOSE

De Fuerte — 28 bueyes a 62, 13 novillos a 80 y 14 vacas a 73, con un peso total de 26.200 kilos.

DE TREINTA Y TRES

De Antonio Melegan — 26 vacas de 363 kilos, a 70.

DE FLORES

De Gerónimo Arrequi — 5 bueyes a 65; 26 novillos a 85 y 6 vacas a 70, con un peso total de 14.490 kilos.
kilos, a 57.

DE CANELONES

De Felipe Clavijo — 1 vaca a 45 y 15 terneros a 57, con un peso total de 3.200 kilos.
De José Vaquero — 18 terneros de 141 kilos, a 60 y 67.
De Gregorio Gonzáles — 5 vacas y 5

Vendido para el Frigorífico Artigas

DE SAN JOSE

De Juan Tomás, — 22 terneros de 131 terneros sin precio con un peso total de 4.380 kilos.
De Francisco Hernández — 4 bueyes a 55, 65 y 70; 17 terneros a 60, con un peso total de 3.990 kilos.
De Ramón Díaz — 5 bueyes a 60 y 67; 2 vacas a 45 con un peso total de 3.660 kilos.

DE CERRO LARGO

De C. A. González — 183 novillos de 435 kilos, sin precio.
De Juan J. dos Santos — 1 novillo a 75; 11 vacas a 62 y 10 terneros a 75.
De J. J. Lima — 21 novillos de 376 kilos, a 60.
De Doroteo Casariego — 15 vacas sin precio con un peso total de 6.200 kilos.
De Ricardo O. Costa — 6 novillos a 72 y 13 vacas a 60, con un peso total de 7.600 kilos.
De Severino Tardecho — 8 vacas de 330 kilos a 60.

DE MONTEVIDEO

De J. Andrignetti — 14 vacas y 16 terneros sin precio, con un peso total de 6.270 kilos.

DE ROCHA

De Víctor Z. Terra — 57 novillos de 514 kilos, a 82.

DE TREINTA Y TRES

De Juan Godoy. — 20 vacas de 381 kilos a 62.

DE LAVALLEJA

De Aramendi — 9 bueyes sin precio, con un peso total de 5.180 kilos y 44 novillos sin precio, con un peso total de 26.340 kilos.
De C. Islas — 28 terneros de 121 kilos, a 78.

Vendido para el Frigorífico Swift

DE CERRO LARGO

De Carmelo Viera — 20 novillos de 518 kilos, a 85.
De Ricardo Vicent — 40 novillos de 503 kilos, a 85.
De Hilario Berasain — 12 novillos de 611 kilos, a 85.

Vendido para el Abasto

DE SORIANO

De Juan C. González — 40 terneros de 206 kilos, a 96.
De T. Barceló — 25 terneros de 196 kilos, a 92, y 19 terneros de 226 kilos, a 88.

DE LAVALLEJA

De Bernardo Madeiro — 1 buey de 570 kilos, a 82; 15 novillos de 450 kilos, a 84, y 5 vacas de 400 kilos, a 62 y 72.
De F. Osores — 3 bueyes de 800 kilos a 85.
De C. Islas — 3 bueyes de 800 kilos, a 60; 17 vacas de 351 kilos, a 68 y 17 terneros de 176 kilos, a 88.

DE CANELONES

De Angel Sierra — 3 terneros a 76.

DE CERRO LARGO

De Juan dos Santos — 2 bueyes de 403 kilos, a 60.
De J. Saravia — 15 novillos a 83, y 5 vacas a 75, con un peso total de 9.100 kilos.
De E. Días — 40 terneros de 200 kilos, a 88.
De R. Borrengaberry — 10 terneros de 140 kilos a 70, y 28 terneros de 306 kilos a 83.
De Alfredo O. Piria — 40 terneros de 182 kilos, a 86.
De W. Casas — 42 terneros de 155 kilos, a 84.
De Luis Gonzáles — 33 terneros sin precio, a 76 y 85.

DE ROCHA

De Sandalio Delgado — 31 novillos de 415 kilos, a 83.

DE TREINTA Y TRES

De Pedro Núñez — 40 terneros de 131 kilos, a 86.

DE FLORIDA

De G. A. Bonilla Corbo — 56 vacas de 412 kilos, a 66.
De S. Salaverría — 22 vacas de 386 kilos, a 71.
De Camilo Rodríguez — 4 vacas de 490 kilos a 85 y 35 terneros de 190 kilos, a 86.
De Pedro Irigoin — 14 vacas de 530 kilos a 78 y 9 terneros de 204 kilos a 93.
De R. de León — 12 novillos a 80, 17 terneros a 83, con un peso total de 8.370 kilos.

DE DURAZNO

De Juan T. Eiraldi—12 bueyes a 60, 65 y 75; 28 novillos a 85 y 91 vacas a 64 y 78.

Vendido para el Interior

DE FLORIDA

De Cosme H. Correa — 21 vacas a 68.
De Suc. Reboledo — 22 vacas a 70.
De Pedro Irigoin — 30 vacas a 78.

DE LAVALLEJA

De Suc. Plácido P. Bruno — 1 buey a 60 y 20 vacas a 60 y 65.

DE CANELONES

De Francisco Hernández — 1 vaca a 50.

DE TREINTA Y TRES

De Avelino R. Suero — 2 novillos a 75 y 77 vacas a 57 y 67.
De Antonio Melegan — 18 vacas a 65.

TABLADA DE PORCINOS

Ventas realizadas ayer en la Tablada del Cerro:

Basilio Cedrés, de Canelones: 27 cerdos a 19 1|2, con 3.905 kilos, al Frigorífico Nacional.

Ricardo M. Barrato de Canelones: 12 cerdos a 18 1|2 con 1.480 kilos. Frig. Nacional.

Gil Telera de Canelones: 13 cerdos a 18 1|2, con 1.590 kilos. Frig. Nacional.
J. S. Hernández, de Canelones: 20 cerdos a 20 con 3.020 kilos S. Mauri.

J. Fernández, de Montevideo: 3 cerdos a 15 con 280 kilos. S. Mauri.
L. Bentancor, de Lavalleja: 30 cerdos a 19 1|2 con 4.425 kilos. Cristiani Hnos.

Justo Germino, de Canelones: 25 lechones a 23, con 335 kilos Cristiani Hnos.

E. Berguero de Canelones: 10 cerdos a 19 1|2 con 1.566 kilos. Pozzi Hnos.

Justo Germino, de Canelones: 27 lechones a 22, con 345 kilos E. Minoli.

P. Pérez de Canelones: 14 lechones a 24 con 194 kilos V. Bono.
R. Denis, de Canelones: 15 cerdos a 18 1|2, con 1.310 kilos, V. Bono.

Mercados argentinos

Cereales y carnes

CAMARA GREMIAL

Buenos Aires, 26. — A LA MAÑANA. — Montevideo. — El trigo tipo Brasil a 6.70; con base de 80 kilos, a 6.30; para pan tipo Bahía, a 6.40.

La avena en dársena, a 5.60, tipo Barría a 5.35.
El lino a 8.30.
El maíz a 4.90.
El centeno nominal.
La cebada forrajera, nominal.

MERCADO A TERMINO

El trigo disponible y para Julio a 6.60; para Agosto, a 6.61; para Setiembre, a 6.65; para Octubre, a 6.60.

El maíz disponible y para Julio y para Agosto, a 4.93, para Setiembre a 4.90; para Octubre, a 5.00.

El lino disponible y para Julio a, 9.00; para Agosto, a 9.04 para Setiembre, a 9.12; para Octubre, a 9.30.

La avena disponible y para Julio a 5.60; para Agosto, a 5.50.

MERCADO DE LINIERS

Novillos muuy especiales, para frigorífico, de 0.144 a 0.19; gordos especiales para frigorífico y consumo, de 0.12 a 0.18. Para consumo de 0.11 a 0.14; novillitos para consumo a 9.22; terneros para consumo a 0.15 a 0.42.

MERCADO DE MATANZA

Capones pesados para consumo de 8.70 a 12.20; livianos para frigorífico, de 6.40 a 8.50; ovejas pesadas de 8.60 a 11.00; livianas, de 6.00 a 7.00; inferiores a 4.50; borregos excepcionales para frigorífico, de 8.00 a 8.60; pesados para frigorífico, de 7.30 a 7.80; livianos para frigorífico, de 6.80 a 7.50; para consumo de 6.30 a 6.80; corderos para frigorífico, de 7.20 a 8.30; carneros a 8.60.

MERCADO A TERMINO DE ROSARIO

Rosario, 26. — A LA MAÑANA. — Montevideo. — El trigo disponible y para Agosto, a 4.80; para Setiembre, a 4.80; para Octubre a 4.90; para Noviembre, sin cotización.

El lino disponible a 9.20; para Agosto, a 8.80; para Setiembre, a 9.10; para Octubre, a 9.20; para Noviembre, sin cotización.

Publicaciones periódicas

REVISTA MILITAR Y NAVAL

El número extraordinario de Julio

Adhiriendo a los festejos patrios del 18 de Julio, "Revista Militar y Naval" que se edicta bajo el control del Ministerio de Guerra y Marina y que dirije el teniente coronel Edgardo Ubaldo Genta, ha editado un número extraordinario, que revela, un noble e inteligente esfuerzo.

Su carátula reproduce en una nítida tricromía, el conocido cuadro de Juan M. Blanes "18 de Julio de 1830" y su texto distribuído en sesenta páginas por los temas de carácter técnico, de divulgación y noticioso que exponen, certificaban, que "Revista Militar y Naval" llena ampliamente el cometido para el que ha sido fundada.

BOLSA, BANCA Y COMERCIO

MERCADO DE CAMBIOS

Unicamente varió la cotización de la libra durante el día de ayer, pues las demás divisas extranjeras se cotizaron a los mismos precios que siguieron en la apertura.

En lo que se refiere con el movimiento de operaciones, se mantuvo en el mismo plano que en los días anteriores es decir que fué muy limitado.

Damos a continuación los precios de la plaza durante el día de ayer.

SERVICIO ESPECIAL DE LA MAÑANA

	Apertura	Cierre
Londres	32 3|16	32 5|16
Nueva York	47.50	47.50
Francia	12.14	12.13
Amberes	3.42 3|4	3.42 3|4
Génova	9.31	9.31
España	5.93	5.93
Suiza	2.44	2.44
Alemania	2.—	2.—
Holanda	1.18	1.18
Río Janeiro	6|190	6|190
Buenos Aires	81.—	81.—

PRECIOS DE CLAUSURA

	Cable
Inglaterra	32 5|16
Francia	12.13
España	5 93
Suiza	2.445
Italia	9.31
Estados Unidos	47 50
Alemania	2.—
Buenos Aires	81 —
Brasil	6|190
Bélgica	34 275
Holanda	1 18
Canadá	82.—

REDUCCIONES

De acuerdo con los precios de clausura correspondientes a la tarde de ayer:

10 libras	valen $	74.27
100 francos	" "	8.24
100 pesetas	" "	16.75
100 francos suizos	" "	40.90
100 liras	" "	10.74
10 dólares	" "	21.05
100 marcos	" "	50.00
100 pesos argentinos	" "	54.10
1 conto	" "	161.55
100 francos belgas	" "	29.13
10 florines	" "	8.47

BOLSA

OPERACIONES REALIZADAS AYER

1.a RUEDA

DEUDAS NACIONALES

Deuda Obras Públicas 1932
6 1|2 oo. Cupón 1.o de Agosto

$ 11.000	para mañana	88.20
15.000	idem idem	88.20
10.000	idem idem	88.20
10.000	idem idem	88.20
10.000	idem idem	88.20

Bonos M. Pavimentación

6 1|2 o|o. Cupón 1.o de Octubre

Serie G

$ 1.000	para mañana	83.—
1.500	idem idem	83.—

2.a Serie

$ 3.500	para mañana	83.—
1.000	idem idem	83.—
5.000	idem idem	83.—

TITULOS HIPOTECARIOS

Serie 25

Cupón 1.o de Setiembre

$ 4.000	para mañana	88.80
1.000	idem idem	89.—
2.000	idem idem	89.—

Serie 26
Cupón 1.o de Setiembre

$ 1.300	para mañana	89.—
2.000	idem idem	89.—

Serie 27
Cupón 1.o de Setiembre

$ 6.000	para mañana	88.70
1.000	idem idem	88.70
5.000	idem idem	88.70

Serie 28
Cupón 1.o de Agosto

$ 2.000	para mañana	90.30
25.000	idem idem	90.30

Serie 29
Cupón 1.o de Agosto

$ 1.000	para mañana	89.50
1.700	idem idem	89.50
1.000	idem idem	89.90

Serie 30
Cupón 1.o de Octubre

$ 3.000	para mañana	88.—
3.000	idem idem	88.—
3.000	idem idem	88.—
5.000	idem idem	88.—
4.000	idem idem	88.—
3.000	idem idem	88.—
7.000	idem idem	88.—
1.000	idem idem	88 —
2.000	idem idem	88.10
1.000	idem idem	88.30
3.000	idem idem	88.30
1.000	idem idem	88.30
4.000	idem idem	88.30
2.000	idem idem	88.30
2.000	idem idem	88.30
1.000	al contado	88.30
1.000	al contado	88.30
1.000	idem idem	88.30
1.000	para mañana	88.30
25.000	idem idem	88 30
1.000	idem idem	88.30
1.000	para mañana	88.30
1.400	idem idem	88.40
1.000	para mañana	88.30

2.a RUEDA

DEUDAS NACIONALES

Deuda Obras Públicas 1932 — 6 1|2 o|o
Cupón 1.o Agosto

$ 10.000	para el 28	88.30

Cervecerías del Uruguay (acciones)

10	para mañana	176.00

Lechería C. Kasdorf (acciones)

20	para mañana	88.00

TITULOS HIPOTECARIOS

Serie 28
Cupón 1.o Agosto

$ 2.000	para mañana	90 30
1.000	idem idem	90.30
2 000	idem idem	90 30

Serie 29
Cupón 1.o Agosto

$ 3.000	para mañana	89.90
3.000	idem idem	90 00
1.000	idem idem	90 00
2.000	idem idem	90.00
1.000	idem idem	90 00
2.800	idem idem	90.00
8.000	idem idem	89 80

Serie 30

Cupón 1.o Octubre

$ 3.000	para mañana	88 30
2.000	idem idem	88.30
6.000	idem idem	88 30
5 000	idem idem	88 30
3.000	idem idem	88 30
3 000	idem idem	88.30

Nuestros títulos en el exterior

Londres, 26 — A LA MAÑANA. — Montevideo. — Los títulos uruguayos se cotizan a los siguientes precios:
Deuda Consolidada 1891 a $ 51.00.
Empréstito Uruguayo 1896 a $ 56.00.
Idem Conversión 1905 a $ 37.50

París, 26 — A LA MAÑANA.—Montevideo. — A 80 francos se cotizó el empréstito Conversión.

Bolsa de Buenos Aires

Buenos Aires, 26 — A LA MAÑANA. — Montevideo. — En la Bolsa de Comercio de esta ciudad se cotizaron hoy los siguientes valores:
Cédulas Argentinas 3.a, 13 y 27 a 91.50.
Idem idem 5.a a 90.60.
Idem idem 6.a a 90.70.
Idem idem 8.a, 26 y 38 a 91.00.
Idem idem 11, 12, 22 y 32 a 90.50
Idem idem 16, 25 y 31 a 90.30.
Idem idem 18, 20 y 29 a 90.00.
Idem idem 23 a 90.80
Idem idem 24 a 91.30.
Idem idem 30 a 91.70.
Idem idem 33 y 34 a 91.20.
Idem idem 36 a 89.80.
Crédito 1926 3.a a 84.00.
Idem 1927 1.a a 83.00.
Idem 1930 1.a a 82.60.
Municipal 7091 12a a 90.50.
Idem 7 o|o 3.a y 5.a a 92.30.
Idem Const. Modernas a 76.50.
B. Aires Deuda 1926 a 72.00.
Idem idem Interna $ 11| o|o E a 81.70.
Idem Pav 6 o|o 1928 3.a a 86.50
Idem idem 7 o|o a 84.50.
Municipalidad Gnal Suarez 7 o|o a 94.50.
Bonos Hipotecarios C a 88.50.
Idem idem E a 87.00.
Idem idem F a 86.50.
Banco Popular (oblig.) 3.a y 5.a a 98.00.
Italo Arg. Electricidad (oblig.) a 88.00.
Nuevo Bco. Italiano (cert. 20 o|o) a 67.00.

Valor de la propiedad

VENTAS REGISTRADAS AYER

$ 5.500, casa calle Yaguarón 1018 con 184 metros.
$ 18.000, casa calle Uruguay 1510 con 180 metros.
$ 8.050, casa calle Juan M. Blanes 1134|36, con 160 metros.
$ 6.511, casa calle Juan Paullier 2800 con 150 metros.
$ 2.577, casa calle Ibirapitá 2789, con 342 metros.
$ 20.000, casa calle Yaguarón 1591 y 1595 al 99, con 433 metros.
$ 9.000, casa calle Plata 2723 con 141 metros.
$ 2.880, terreno calle Miguel Martínez (24.a sección) con 204 metros.
$ 16.500, terreno calle Santa Ana (12.a sección) con 1.501 metros.
$ 3.000, terreno Avda. Agraciada (20.a sección) con 217 metros.
$ 1.540, terreno en Malvín con 395 metros.
$ 2.727, terreno calle Juan P. Laguna (18.a sección) con 394 metros.
$ 2.345, terreno calle Grecia (Cerro) con 221 metros.
$ 1.475, terreno calle Juan B. Lamas con 178 metros.
$ 1.000, terreno Camino Carderosa (10.a sección) con 5.935 metros.
$ 2.568, terreno, Camino Propios (20.a sección) con 307 metros.
$ 1.905, terreno en la 18.a sección, Montevideo con 293 metros.
$ 5.783, terreno, calle Martín García (19.a sección) con 393 metros.
$ 1.000, terreno calle Vilardebó (13.a sección) con 90 metros.
$ 15.535, campo 7.a sección departamento Canelones con 757 hectáreas.
$ 1.811, campo 9.a sección departamento Lavalleja, con 28 hectáreas.
$ 31.432, campo, 9.a sección departamento de Lavalleja, con 540 hectáreas.

Cambios de Buenos Aires

PRECIOS POR CABLE A LAS 4 P. M.

Francia 14.88; Bélgica, 4.91; España, 7.27; Italia, 11.42; Suiza, 2.91; Estados Unidos, 171.00; Uruguay, 300.00; Inglaterra, 39 5|16; Alemania, 3 45; Holanda, 1.45 1|8

Interés del dinero

HIPOTECAS REGISTRADAS AYER

1.a Sección

$ 10.000 al 6 o|o anual
8.000 al 6 idem idem
3.500 al 6 idem idem
2.800 al 7 idem idem
4.200 al 7 idem idem
2.000 al 8 idem idem
1.500 al 10 idem idem
800 al 12 idem idem
1.000 al 12 idem idem

2.a Sección

$ 18.000 al 7 o|o anual
20.000 al 7 idem idem
2.500 al 7 idem idem
3.500 al 7 idem idem
1.500 al 7 idem idem
2 000 al 8 idem idem
1 500 al 9 idem idem
300 al 12 idem idem
15 000 convencional
20.000 idem
6.000 idem
2.700 idem

Mercado Uruguayo de Cereales a Término. S. A.

PRIMERA RUEDA

Sin operaciones.

SEGUNDA RUEDA

Sin operaciones.

PRECIOS DE AJUSTE

	Anterior	Ayer
Trigo (Base de 78 kgs.)		
Disponible	4.95	5.00
Agosto	4.95	5.00
Setiembre	5.05	5.05
Octubre	5.10	5.10
Noviembre	5.15	5.15
Trigo (Base de 80 kgs.)		
Disponible	5.05	5.10

Agosto	5.05	5.10
Setiembre	5.15	5.15
Octubre	5.20	5.20
Noviembre	5.25	5.25
Maíz		
Disponible N.o 1	3.60	3.60
Disponible N.o 2	3.60	3.60
Agosto N.o 1	3.60	3.60
Agosto N.o 2	3.50	3.50
Setiembre N.o 1	3.60	3.60
Setiembre N.o 2	3.50	3.50
Octubre N.o 1	3.70	3.70
Octubre N.o 2	3.60	3.60
Lino		
Disponible	4.85	4.85
Agosto	4.85	4.85
Avena		
Disponible	3.70	3.70

PRECIOS OFICIALES DE CLAUSURA

Trigo (Base de 78 kgs.)		
Agosto C.	4.98	—
Setiembre	5.05	5.09
Octubre	5.11	5.14
Noviembre	5.16	5.19

Maíz
Sin cotización
Lino
Sin cotización
Avena
Sin cotización.

Información telegráfica

DIVERSOS MERCADOS EXTRANJEROS

(Especial para LA MAÑANA)

CAMBIOS

Londres, 26 (Especial) — Las cotizaciones del día de ayer fueron las siguientes:
Londres sobre Nueva York, 3.54 1|4 dólares; sobre París, 90.37 francos; sobre Madrid, 44.25 pesetas; sobre Amsterdam, 8.82 florines; sobre Roma, a 79.62 liras; sobre Bruselas, a 25.70 francos belgas; sobre Berna a 18.23 francos suizos; sobre Berlín, 14.95 reichsmarks; sobre Tokio, a 18 5|8 yens; sobre Buenos Aires, nominal

ALGODON

LIVERPOOL - NUEVA YORK

Liverpool, 26 (Especial) — El mercado de algodón americano término no estuvo hoy encalmado.
Para entregar en Julio se cotizó a 4.32.
Para Agosto, a 4.31.
Para Setiembre, a 4.31.
Para Octubre, a 4.32.
Para Noviembre, a 4.34.
Para Diciembre, a 4.37.
Para Enero, a 4.40.
Para Febrero a 4.42.
Para Marzo, a 4.45.
Para Abril, a 4.48.
Para Mayo, a 4.51.
Para Junio a 4.53.

Mercado de disponible:
Good ordinary, a 5.50.
Stric good ordinary a 5.06.
Low middling, a 4.80.
Stric low middling a 4.60.
Middling, a 4.50.
Stric middling, a 4.45.
Stric low middling, a 4.35,
Middling fair, 4.15,
Middling fair, 3.85

Nueva York, 26 (Especial) — El algodón fully middling para entrega inmediata se cotizó hoy a 5.20 centavos de dólar por libra.
Para Junio, a 5.77.

CEREALES

Chicago, 26 (Especial) — El mercado de maíz estuvo flojo.
Para Julio al cierre se cotizó a 30 máximo, a 31 1|4; mínimo, a 31; para Setiembre al cierre, a 34 1|4: máximo, 31 3|4; mínimo, a 31 3|4.
El mercado de trigo estuvo hoy flojo.
Para Julio al cierre se cotizó, a 44 3|4; máximo, a 46 7|8; mínimo, a 46 1|2: para Setiembre al cierre a 47 7|8; máximo, a 49 3|8; mínimo, a 46 7|8.
El de avena estuvo sostenido.
Para Julio se cotizó a 16 5|8: para Setiembre, a 17 5|8.

Duluth, 26 (Especial) — La semilla de lino se cotizó para Julio a 94; para Setiembre a 95.

SEBO

Londres, 26 (Especial)—El sebo argentino tipo frigorífico de primera C. I F. para embarcar en Agosto, a 21|9; de matadero de primera para el mismo mes, a 20|9.

Mercado de productos

GANADERIA

Lanas —
La situación del mercado de lanas sigue siendo de escasa actividad, pues los compradores operan en reducida escala.
Con respecto a los precios, diremos que se nota cierta flojedad, siendo en algunos casos un poco difícil conseguir ya los que señalamos más abajo.
Las lanas cruzas finas supras se cotizan entre $ 5.30 y 5 50; las idem superiores, de 5.00 a 5.20; las idem corrientes, de 4.70 a 4.90, las sufridas y capacho finas, de 4.00 a 4 30; las idem idem gruesas, de 2.30 a 2.50; las barrigas buenas, de 1.80 a 2 00; por cordero cruza larga, pagan de 3.40 a 3.50; por merinas supras, de 4.60 a 4.80; por idem superiores, de 4.30 a 4 50; por idem corrientes, de 4.00 a 4.20.
Cueros vacunos secos —
Para este fruto el mercado ha quedado un poco encalmado y con precios algo más flojos.
Los cueros buenos, pelo de invierno y sin garrapata abonan de $ 3.50 a 3 60.
Cueros vacunos salados —
Las ventas de este renglón se siguen haciendo con mercado corriente y dentro de los mismos límites de precios. Por los lotes especiales, piezas de 15 kilogramos arriba, tienen fácil colocación alrededor de $ 6.20.
Pieles lanares —
También para este artículo el mercado está con menos animación que en otros. [illegible] los cueros lanudos viejos abonan $ 2.60 por los de estación en 1.90 a 2.50 llegándose hasta $ 2.20 por algún lote muy adelantado; por los pelados sanos se obtiene alrededor de 1.20.
Cueros de potro —
Poco interés se sigue demostrando por los cueros yeguarizos. Los sanos buenos los pagan de $ 1.0 a 1.70.
Cueros silvestres—
Los cueros de comadrejas buenos se venden entre $ 0.55 y 0.60 cada uno.
Cerda.—
Se coloca corrientemente, abonándose por la mezcla buena cuatro pesos
Pluma.—
Para este renglón rigen los mismos precios. Por la re manga especial se consigue de $ 3.80 a 4.00; por la larga y fresca, de $ 3.40 a 3.60.

AGRICULTURA

Trigo—
La entrada del día ascendió a 388 bolsas.
Ningún cambio se ha registrado en el mercado de este cereal, en el cual los negocios se desenvuelven en condiciones favorables. Por el trigo superior de pan se pagó ayer como precio más corriente $ 5 00; por el id. bueno, hasta $ 4.95; por el id. superior de fideos, hasta $ 7.50
Maíz—
Se recibieron en total 3.017 bolsas
Los negocios sobre este grano se van desarrollando en forma corriente, manteniéndose los precios dentro del mismo estado de firmeza de los días anteriores. El cuarentino superior lo pagaron a pesos 4.20; el maíz fino id a $ 4.00; el común id a $ 3 90.
Lino—
Ninguna reacción ha experimentado el mercado de este oleaginoso, pues se realizan escasos negocios debido al poco interés que demuestra la exportación y el consumo local.
En las operaciones de ayer se abonó para la exportación a $ 4.80; el consumo local ofreció hasta $ 4.90 por el artículo bueno a superior.
Avena—
Pagan por la superior de $ 3.90 a 4.00 por la buena $ 3 70
Forrajes—
Se opera con mercado firme y dentro de los siguientes precios; por alfalfa superior se obtiene de $ 3 90 a $ 4.00, por mezcla id. de $ 3.80 a 3.90; por pasto id. de $ 2 80 a 2.90; por paja, de $ 1.20 a 2 30
Harina—
Tiene fácil colocación a los precios señalados. La harina especial vale de $ 0.76 a $ 0.78; la id primera, de pesos 0.66 a 0 67 los 10 kilos

Entrada de frutos y cereales

Por Estación Central, — 1 bolsa lana, 315 cueros vacunos secos 120 id lanares, 7 atados id id., 2 id id becerros; 4 bolsas cerda 388 id trigo, 1.011 id. maíz, 74 id. lino, 722 id harina, 100 id. afrechillo, 230 id balango
Por Estación Bella Vista — 150 bolsas trigo, 297 id. maíz
Por vía fluvial — 412 bolsas lana, 493 cueros vacunos secos, 4889 id. id salados 50 fardos id lanares, 51 atados id id., 10 cueros yeguarizos, 156, id. becerros, 2 atados id y bolsas de cerda, 774 id. maíz, 500 id cebada 1285 id harina, 3 580 id. papas.

REGISTRO CIVIL

MATRIMONIO

Se han presentado solicitando contraer enlace las siguientes personas:
Domingo Fraga, 25 años, oriental, empleado con Teresa Fernández 22 años, oriental.
Juan Manzi, 60 años, oriental, peluquero, con Herminia López 54 años oriental.
Luis B. Carrasco, 22 años, oriental, empleado con María I Buzo 20 años oriental.
Santiago Parodi, 45 años, italiano, jardinero, con Angela Franco 24 años española

DEFUNCIONES

En la Dirección de Cementerios se han registrado las siguientes:
Mario Alvarez, oriental, 3 días, Minas, 1832
Manuel Fraga, español, 80 años, casado Paraguay, 1038,
Juanita Ascenzo de Despino oriental 4 días, Cerrito, 272.
Juana J. de Barreto, oriental 66 años viuda, H. Inglés.
Felipe Saldivia, oriental, 83 años, viudo H. Maciel
Antonio Elías, oriental, 8 días, B. Artigas s|n.
Pedro Techera, oriental, 81 años casado H. Maciel.
Feliciano Suárez, oriental, 54 años soltero H. Maciel.
José González, oriental 80 años, soltero H. Maciel
Filomena Thomas de Garcés, oriental, 10? años, viuda, Colón, 1319.
María Bonilla de Martínez, oriental, 76 años viuda, Canelones 882
María Ursula Cascarelli, italiana, 60 años soltera, C. M. Ramírez, 9.
Manuel Valverde, español 83 años, viudo, Emilio Romero 95.
José Gilardino, italiano, 78 años, casado Jacquard 288

Económicos

SE OFRECE hombre joven para establecimiento Rural. Con conocimientos prácticos en la parcialidad de los trabajos. Sin pretensiones. Dirigirse por carta a Poste Restante A. Y. B. 1642 Correo Central

SI SUFRE Vd. de insomnio, reuma corazón, riñones, hígado, diabetis parálisis, impotencia cualquier otro trastorno en su organismo le conviene conocer "La maravilla eléctrica" de "Overbeck" aparato completamente insensible, de fácil manejo que se lo aplica Vd mismo. Informes Rodríguez Anido Hnos. Uruguay 1600

ARRIENDO POR 6 MESES. Campo espléndido muy empastado en Rivera línea divisoria con Brasil, área: 4.700 hectás., varios potreros. La Industrial. Sarandí 500

El 1.o de Junio se inauguró la Casa Central de la gran MUEBLERIA CENTENARIO en la Avenida 18 de Julio 1268. Sucursal JUSTICIA 2032. Créditos a $ 3.00 por mes

ORO se compra en cualquier estado, partidas grandes o pequeñas. Dirigirse a la fábrica SORIANO 867

PARRAS americanas, injertos varios, vendo baratos. Pascual Mondelli y Hnos., Estación Suárez, Canelones. — Tel.: 47 Pando.

ARRIENDA por 6 meses, campo espléndido muy empastado, en Rivera, línea divisoria con Brasil, Area: 4700 hects., varios potreros. La Industrial Sarandí 500.

LOCAL alquilo frente a la Aduana Marsellaise 328. Tratar: 25 de Agosto 335.

OBSEQUIO — A toda persona que haga una compra en la Maison [illegible] con motivo de los últimos días de liquidación. — Vea los modelos — Ituzaingó 1472

PARRA americana injertos de viña de uva de mesa y de vino vendo cantidades. Tratar almacén de José B. Pastorino (Colón) Telé. 916 Paso

PAYSANDU 1332 casa de lujo, alquilo 8 piezas y comodidades gran garage Tratar: Banco Francés

ESTABLECIMIENTO APTO PARA INSTALAR EN EL CUALQUIER FABRICA O INDUSTRIA. — Amplios pabellones escritorio casas para gerentes encargados, cuidadores. A cuarenta metros del hormigón a la Barra detrás del Cementerio La Teja se vende con facilidades o se alquila por módico precio en conjunto o fraccionadamente. Uruguay 905

PERSONA seria, comerciante retirado, responsable, sin pretensiones como obligación y pasatiempo acepta empleo en barraca o comercio de importancia. San José 1464

RADIO eléctrica Philips, mueble de pié, flamante vende familia urgente. $ 80 Médanos 1118

SE OFRECE cocinera para estancia, tiene chico de 7 años. Tratar Galicia 1163 de 3 a 4

C. GIRALT LAMAS. Negocios Bancarios. Financiación de Obras Públicas, de Importación de Mercaderías y Exportación Ganadera. La Paz 1255. Montevideo

INSTITUTO ARGENTINO DE INDUSTRIALIZACION. Financia, compra y asesora Inventos. Patente Nacional o Extranjera. Representante C. Giralt Lamas. La Paz 1255

C. Y. A S. A. (Sociedad Anónima) Interviene en Representaciones y Negocios relacionados con América del Sur. Representante C. Giralt Lamas. La Paz 1255. Montevideo.

HOMBRE serio, campero, sin pretención se ofrece para capataz o mayordomo de Estancia, buenas referencias. Tratar: Lambaré, 3, Comercio y Avda Italia.

CAMPO para ganadería se desea arrendar en la zona sur, 1500 hectáreas, a recibir en Diciembre. Defensa 1120.

REMATES

FRANCISCO SPINELLI

JUDICIAL — AL MEJOR POSTOR

El Miércoles 3 de Agosto, a las 16 horas (4 p. m.) — Concepción Arenal N.o 1636

Una buena casita, en renta — 4 piezas, cuarto baño, cocina, w. c., patio claraboya corrediza, altillo, obra sanitaria completa, pavimento de hormigón, vereda, etc.

MODERNA CONSTRUCCION toda de material y hierro.

Venderé de acuerdo con el siguiente:

EDICTO — Por mandato del señor Juez Letrado Departamental de primer turno doctor Florencio E. Moreno, dictado en los autos caratulados: Sbarbaro Antonio contra José Didini y otra. Ejecución de hipoteca" se hace saber que el día 3 de Agosto de mil novecientos treinta y dos, a las diez y seis horas en el lugar de su ubicación se va a proceder por el martillero don Francisco Spinelli asistido de los señores Alguacil y Actuario del Juzgado, a la venta en remate público y al mejor postor del siguiente bien: un solar de terreno con sus edificios y demás mejoras situado en la octava sección judicial de esta ciudad manzana 688 compuesto de una superficie de setenta y nueve metros cincuenta y tres decímetros señalado con la letra "C" en el plano de subdivisión levantado por el Agrimensor M. E. Avilés del nueve de corriente y deslindado así: siete metros dos centímetros de frente al Norte a la calle San Eugenio, hoy Concepción Arenal donde la propiedad tiene determinada su puerta de entrada con el número 1636; siete metros veinte y dos centímetros al Sud, lindando con María Sama, once metros nueve centímetros al Este continuando con el solar letra "B" de este plano; y once metros veinte y cinco centímetros al Oeste, lindando con Luis Carrara. Se previene: 1.o Que el mejor postor deberá consignar el 10 o|o de su oferta a los efectos de lo dispuesto por el art 919 del Código de Procedimiento Civil; 2.o Que serán de cuenta del mismo los gastos de escrituras, certificados y cualquier otro que afecte la venta. 3.o Que se ha habilitado el feriado menor a los efectos de las publicaciones. 4.o Que el título y demás antecedentes se hallan de manifiesto y a disposición de los interesados en la Oficina Actuaria del Juzgado calle Treinta y Tres N.o 1378 — Montevideo Julio 5 de 1932 — José Pedro Barbot, actuario

Otros informes ver al rematador, Rivera 1324

GOMENSORO & CASTELLS

SEMANAL DE MUEBLES

1 caja hierro Chubb's, escritorios, 2 juegos tap. cuero y felpa para escritorio y living, 1 juego dormitorio laqué con ropero 2 lunas bis., 2 juegos id roble nuevos, juegos sala, butacas, sillas, mesas tapa amr. y cristl., bancos, heladera, 1 cocina eléctrica, 1 c|horno, 1 estufa a carbón, 1 buena pajarera, etc.

EL VIERNES 29 DE JULIO, a las 2 p. m., en nuestro salón de ventas calle PIEDRAS N.o 318. — Cantidad de artículos para cocina, menage, loza, cristalería, bandejas, cacerolas, ollas, máq. picar, cubiertos, prensa copiar, e infinidad de artículos que están en exhibición. Entrega al día siguiente.
Garantía a todo comprador. Comisión: 5 o|o.

GOMENSORO & CASTELLS

ULTIMO REMATE

Caja Registradora NATIONAL, grann máquina frigorífica con motor acoplado, conservadora de helados, gran heladera roble, vitrinas de roble y cristales para exposición, escritorios americanos roble, mostradores, casilleros, archivos, prensa copiar, máq escribir CONTINENTAL, grandes estanterías, vidrieras, mesas y demás en exhibición.

EN EL LOCAL PLAZA CAGANCHA N.o 1132, Y CALLE SAN JOSE 1129, entre Paraguay e Ibicuy.

EL JUEVES 28 DE JULIO, a las 14 horas (2 p. m.), remataremos al mejor postor y por cuenta de quien corresponda, todas las existencias de la CASA IMPORTADORA "PEDRO HIRIART"

Entrega al día siguiente. Garantía a satisfacción a todo comprador. Comisión: 5 o|o. Más informes PIEDRAS 318.

GOMENSORO Y CASTELLS

JUDICIAL

LA PROPIEDAD CALLE JUAN CARLOS GOMEZ N.o 1570 1572

ENTRE PIEDRAS Y 25 DE AGOSTO EN UN PARAJE CENTRAL. — MAGNIFICO TERENO PARA UNA EDIFICACION MODERNA 19 Mts 169 de frente por 27 mtrs. 144.

EL JUEVES 4 DE AGOSTO a las 4 y 1|2 p. m., de acuerdo con el siguiente

EDICTO. — Por disposición del señor Juez Letrado de lo Civil e Intestados de Tercer Turno Doctor Enrique C. Armand Ugón, dictada en el expediente caratulado: "Adolfina Martínez de Alonso Criado por sí y sus hijos menores contra Carlos Félix Carlsor. Ejecución de hipoteca" se hace saber al público, que el día 4 de Agosto próximo a las 16 y 30 y en el lugar de su ubicación por intermedio de los Martilleros Gomensoro y Castells con asistencia del Alguacil y Actuario del Juzgado se venderá en remate público y al mejor postor el siguiente bien:
Una fracción de terreno con los edificios y demás mejoras que contiene, situado en la primera sección judicial de este Departamento, empadronado con el número 5368 compuesto de una superficie de quinientos cinco metros veinte y seis decímetros: con 19 metros 169 milímetros de frente al Oeste a la calle Juan Carlos Gómez, por donde las puertas del edificio están señaladas con los números 1570 y 1572; por 27 metros 144 milímetros de fondo, lindando por el Este con sucesores de Antonia Vásquez de Marquez; al Norte con la sucesión de Faustino Goyechea y por el Sud con una pequeña fracción deslindada en el plano del Agrimensor Senén Rodríguez de fecha 26 de Diciembre de 1907 que toma la casa adjudicada a María Mercedes Ponce de León.
SE PREVIENE: 1.o Que el mejor postor deberá consignar el diez por ciento de su oferta en el acto de serle aceptada a los efectos del artículo 919 del Código de Procedimiento Civil.
2.o. Que los títulos de propiedad y demás antecedentes se encuentran en esta Oficina Actuaria, calle 25 de Mayo N.o 586 de manifiesto y a disposición de los interesados
3.o Se hace constar que se ha habilitado la Feria Menor a los efectos de las publicaciones. — Montevideo, Julio 9 de 1932 — C. Walter Balletó, Actuario

GOMENSORO & CASTELLS

AL MEJOR POSTOR!! CON FACILIDADES DE PAGO. — LA GRANJA "VOGLINO"

Situada a 6 kilómetros del Pueblo Sauce (Depto. de Canelones), a un paso de la carretera a Santa Rosa, y a 35 kilómetros de la Capital.
Son 18 hect. 7536 metros de campo muy bueno, con 7 hect. de viña, plantaciones frutales por todas sus poblaciones, bodegas, galpones y demás mejoras.

Establecimiento en plena producción. Merece visitarse.
El remate se efectuará en la Bolsa de Comercio.

EL JUEVES 4 DE AGOSTO a las 15 y 30 horas (3 1|2 p. m.), de acuerdo con el siguiente

EDICTO. — Por disposición del Juez Letrado de lo Civil e Intestados de 2.o turno, doctor Nicasio del Castillo, dictado en el expediente caratulado "Santiago Angüilla contra José Voglino. Ejecución de hipoteca" se hace saber al público que el día cuatro de Agosto a las quince y treinta horas, en la Bolsa de Comercio, se va a proceder por los martilleros Gomensoro y Castells asistidos del Alguacil y Actuario del Juzgado a la venta en remate público al mejor postor de una fracción de terreno y demás mejoras que contenga ubicado en el paraje denominado Sauce sexta sección judicial del departamento de Canelones, designado con la letra E en el plano respectivo compuesta de una superficie de 18 hectáreas 7536 mts 16 decmts lindando por el Norte con Liborio González; por el Este, Santiago González; por el Sur, Eleuterio Paulina y Apolinario González y por el Oeste Liborio González — SE PREVIENE: Primero: Que el mejor postor en el acto de serle aceptada su oferta deberá consignar en poder del Actuario el 10 o|o en garantía de la misma. — Segundo: Que la parte acreedora ofrece al comprador pesos 5 000 en hipoteca garantizada por el mismo inmueble. — Tercero: Que se ha habilitado la feria menor para las publicaciones de avisos. — Cuarto: Que los títulos y demás antecedentes se encuentran a disposición de los interesados en la Oficina Actuaria de este Juzgado calle Buenos Aires núm 367. — Montevideo, Julio 13 de 1932. —Eduardo Díaz Falp. Actuario

JOAQUIN J. ROMERO

JUDICIAL

EL DIA 8 DE AGOSTO próximo, a las 4 de la tarde, en las puertas del Juzgado Ldo de lo Civil de 1.er turno calle Rincón N.o 475

Remataré 4 fracciones de Chacras, en un solo lote, compuestas cada una de 2 hectáreas 147 metros 75 decímetros con un área total de 8 hectáreas 591 metros, con frentes al Camino de las Tropas y por el fondo lindan con la margen izquierda del Arroyo de las Piedras, Departamento de Montevideo; con valiosas mejoras consistentes árboles frutales, viñedos, casa habitación de material compuesta de tres cuerpos independientes y además contiene importantes arenales de fácil explotación. Excepcional ubicación, próxima a los Caminos Colman y Melilla, hormigonados. Base de venta: $ 3.000.
Y todo de acuerdo con el siguiente:

EDICTO. — Por mandato del señor Juez L. de lo Civil e Intestados de 1.er turno doctor don Francisco Jardí Abella, dictado en los autos caratulados: "Sucesión de Juan Zunino", se hace saber al público que el día 8 de Agosto próximo a las 16 y en las puertas del Juzgado, se procederá por el martillero don Joaquín J. Romero asistido del Alguacil y Actuario del Juzgado a la venta en remate público y sobre la base del aforo de la C. Inmobiliaria de cuatro fracciones de terreno con las mejoras que contienen situadas en la margen izquierda del arroyo de las Piedras 9.a sección judicial de este departamento de Montevideo, señaladas con los N.os 1 2 3 y 4, en el plano de mensura que practicó el Agrimensor Mario E. Percovich en Setiembre de 1914 compuesta cada una de dos hectáreas ciento cuarenta y siete metros setenta y cinco decímetros cuadrados y que lindan en conjunto por estar unidas al Norte y Oeste con el arroyo de las Piedras; al Este, con el Camino de las Tropas, y al Sud con la fracción N.o 5 del mismo plano. Están empadronadas con los números 93.376, 93 377, 93.378 y 93 379 y aforadas para el pago del impuesto inmobiliario en las sumas de $ 1 000 00, 2 000 00, 1.000 00, 1.000.00 respectivamente — SE PREVIENE: 1.o Que el mejor postor deberá consignar el 10 o|o de su oferta en el acto de serle aceptada en garantía de la misma — 2.o Que los gastos de escrituración certificados etc así como la comisión del rematador serán de cuenta del comprador — 3.o Que se habilitó la Feria Menor a los efectos de la publicación — 4.o Que los títulos y demás antecedentes se hallan de manifiesto en la Oficina Actuaria de este Juzgado Rincón 473 a disposición de los interesados — Montevideo, Julio 9 de 1932 — Patricio A. Pereira, Actuario

Informes calle Juncal N.o 1368

ANTONIO S. ZORRILLA y Cía.

REMATES y COMISIONES

OFICINA: MISIONES 1365

Teléfono La Uruguaya 2108 (Central)

ANTONIO S. ZORRILLA & Cía

SOBERBIA PROPIEDAD!

Construida con materiales de primer orden, buenas comodidades, confort.

URUGUAY, 1659|61 al lado de MINAS

VENTA TERMINANTE — AL MEJOR POSTOR

Reconoce un gravamen original de $ 16.500.00 en títulos serie 3 en favor del Banco Hipotecario del Uruguay reducido al 30 de Junio p.pdo. a $ 14 384 ?? con el cual podrá continuar el comprador, abonando la diferencia de los títulos entre su valor nominal y el tipo de cotización bursátil en el día de la escrituración.

EL JUEVES 28 DE JULIO, A LAS 4 P. M.

Mide 9m de frente al Sud, 28m40 al Este 9m al Norte y 28m al Oeste. — Area 256 metros 7250 cmtrs.

Comodidades: Sub suelo con amplio garage, 4 piezas, local para depósito y dependencias. — Planta alta: casa habitación con hall, sala, escritorio, 3 salitas, comedor, 3 dormitorios, cuarto de baño, cuarto de costura, patio cubierto, cocina, despensa, 2 piezas de servicio, fondito con gallinero y pileta. Instalaciones eléctricas, aguas corrientes etc. Renta actual (con la rebaja del 10 o|o de ley) no estando alquilado parte del subsuelo $ 1 512 00 anuales. VISITESE de 5 a 6 p.m.
Pavimento, vereda, arrimos y caño maestro pagados. Títulos buenos. Escrituras, certificados por cuenta del comprador. Consignación 10 o|o. — Más informes MISIONES 1365

TIEMPO REINANTE EN EL PAIS

El Observatorio Nacional registró en el Prado, los siguientes datos a las 14 horas:
Presión atmosférica a cero grado, y al nivel del mar: 767.96
Humedad relativa por ciento: 93.
Temperatura al abrigo: 15°2.
Máxima al abrigo: 18°6 a las 2 h. del día 26.
Mínima al abrigo: 16°2 a las 14 h. del día 26.

La Mañana

Miércoles 27 de Julio de 1932

Temperatura a la intemperie: 15°8.
Máximo a la intemperie: 17°8 a las 2 h. del día 26.
Mínima a la intemperie: 16°0 a las 14 h. del día 26.
Viento N. con 6 kilómetros por hora.
Temperaturas mínimas registradas en las estaciones meteorológicas del servicio (al abrigo): Punta del Este: 13°8; Mercedes: 10°8; Rivera: (Liceo Capital): 13°1.

Se esclareció el atentado terrorista en el ómnibus "Cap"

Los autores fueron dos ex-empleados llamados Manuel González y Floreal Mina

TAMBIEN SE ACUSA OTRO SUJETO: RAMON CALO GARCIA O PERFECTO MARCOTTI

Con no poca satisfacción debemos dar cuenta del éxito policial en el atentado terrorista del ómnibus "Cap" pues, se trata de un suceso, llamado a repercutir hondamente en los elementos terroristas, si este hecho hubiera evidenciado la inutilidad de la acción policial en su función investigadora.

Con el total esclarecimiento de este atentado se ha puesto de manifiesto que estos delincuentes que no trepidan en poner en gravísimo riesgo la vida de inocentes pasajeros de los ómnibus no pueden ir muy lejos en sus andanzas, pues la acción vigilante y reivindicadora de la sociedad los alcanza en forma que no puede escapar a las penalidades a que se han hecho acreedores con su criminal proceder

LOS COMPLICADOS

Haciéndole gracia a los lectores del relato del suceso, pues ya hemos informado en forma amplia cómo se produjo y los detalles con él relacionados. vamos a pasar directamente a tratar los referentes con los sujetos complicados en el atentado.

Manuel González (a) "El Canario"

El personaje principal es Manuel Gonzáles (a) "El Canario", español, casado, de treinta y dos años, domiciliado en Mataojo 54. apareciendo también Floreal Mina, uruguayo, soltero, de diez y ocho años de edad, domiciliado en la calle Colorado 2314 y Ramón Calo García o Perfecto Marcotti, elemento ya conocido de las policías rioplatenses, pues es viejo morador de las cárceles de Montevideo y Buenos Aires.

LAS CAUSAS DEL CONFLICTO

Se ha podido establecer que las causas del conflicto que ha originado el atentado de que nos ocupamos fué una rebaja de sueldos impuesta por el dueño del ómnibus en vista de la precaria situación económica en que se encontraba ante la suba del precio de la nafta y de la escasez del pasaje, que había disminuído considerablemente.

En vista de estas desagradables novedades, el dueño del ómnibus les hizo conocer a todos sus empleados las condiciones difíciles en que se encontraba y fundamentó en esa forma la rebaja de sueldos que impondría, come única manera de poder continuar con el ómnibus en movimiento.

Las razones expuestas por el dueño no convencieron a todos los empleados, produciendo entonces el conflicto con los que no aceptaron la rebaja impuesta.

LO QUE DECLARO FLOREAL MINA

Floreal Mina, al principio trató de restar toda intervención propia y de González al suceso, pero finalmente relató cómo había intervenido en la cuestión.

Dijo que hallándose en el Sindicato llegó a oir como. en una pieza contigua, Manuel Gonzáles y un tal Marcotti, que resultó ser Ramón Calo García o Perfecto Marcotti, de quien ya hicimos la presentación, estaban hablando de distintas fórmulas para fabricar explosivos.

Esa misma noche. González le dijo a Mina — siempre de acuerdo con la declaración de éste — que tenía que hablarle y que saldrían juntos.

Así lo hicieron y, en el camino. González le dijo a Mina. que con su actitud pasiva no había forma de ganar huelgas y favorecer al Sindicato; que él, Mina. debía ayudar a los compañeros y le propuso la colocación de un explosivo en el ómnibus "Cap".

Mina se negó terminantemente — según expresa — a intervenir en tan criminal actividad, terminando ahí su intervención en el asunto.

LAS MANIFESTACIONES DE MANUEL GONZALEZ

Manuel Gonzáles, más ducho que Floreal Mina, no cedía posiciones ante los insistentes interrogatorios a que los sometierin los empleados de la Sección Vigilancia General y Delitos contra las Personas, pero la labor de la policía finalmente dió sus frutos, comenzando González por incurrir en tan graves contradicciones, que no pudo evitar una situación difícil que le llevó a la declaración amplia y total de cuál fué su actuación en el asunto.

Manuel Gonzáles (a) "El Canario" es uno de los huelguistas del ómnibus "Cap" y cuando dejó de trabajar, puso un pequeño puesto de comestibles en la propia casa donde vive.

ESPECIAL PREDISPOSICION AL TERRORISMO

Declaró Gonzáles que siente especial predisposición por las fórmulas químicas que sirven para preparar explosivos, dedicándose al estudio y práctica de esas fórmulas, leyendo varias publicaciones anárquicas argentinas que ilustran en forma elocuente al respecto.

Agregó Gonzáles que, en esta oportunidad pensó en lograr la finalización del conflicto con el ómnibus "Cap" poniendo en práctica sus conocimientos y dándole "rienda suelta" a su "vocación".

Así fué como, después de conversar del asunto y planearlo, se dió de lleno a la preparación del explosivo destinado al fin indicado.

Para asegurarse el éxito de su "gestión" realizó varios ensayos en una laguna que existe cercana a su casa, con un resultado que le llenó de satisfacción, pues le dió la seguridad de que ya podía confeccionar explosivos realmente potentes.

Fué entonces que pensó que esa sería una magnífica forma de lograr finalización al conflicto con el ómnibus "Cap" y sin dudar más conversó del asunto y lo planeó, realizando entonces otros nuevos experimentos con recipientes que no llamaran la atención y fueran de fácil colocación en el autobus.

LA IDEA EN MARCHA

Amedida que pensaba en colocar el explosivo en el ómnibus más le gustaba su idea y dió conocimiento de ella a Floreal Mina, delegado de la línea A en el Sindicato, combinando con éste que debía ser él — Mina — quien pusiera la botella en el ómnibus, botella explosiva que debía retirar de la casa de González pocos momentos antes de cometer el atentado.

CONTRADICCION

En este aspecto de la cuestión se anota una evidente contradicción entre Mina y González, pero, pese a los careos e interrogatorios, cada uno de ellos se afirma en sus declaraciones de manera que aun falta dilucidar claramente cuál fué en realidad la intervención de Mina, si aceptó o no su activa participación en el suceso.

MINA NO APARECE

En vista de que Mina no aparecía a la hora indicada, Manuel Gonzáles decidióse a realizar él sólo el atentado y desenterró la botella, que la había guardado bajo tierra en las proximidades de la laguna de los experimentos.

Ya puesto en ejecución su plan utilizó una bolsa de papel de su pequeño comercio y marchó en dirección a 8 de Octubre y Boulevard Artigas, donde ascendió a las ocho y quince al ómnibus "Cap" ubicándose en el segundo asiento, procurando llevar la botella en forma que no significara un peligro para él mismo.

Al llegar a Comercio resolvió proceder como lo había pensado y acostó la botella en el suelo. de manera que los ácidos entraran en contacto a los pocos minutos y la explosión se produjera como ya había ocurrido en la laguna.

Inmediatamente de haber colocado la botella en el suelo del coche, González descendió dirigiéndose a su domicilio, concurriendo por la noche a una reunión en el Sindicato de Mozos en el local de esta entidad, en la calle Canelones y Río Branco, donde se encontró con Mina, pero sin hablar nada referente al atentado

Floreal Mina

QUERIA INCENDIAR EL OMNIBUS

A pesar de que el explosivo colocado en el ómnibus pudo determinar la muerte de una serie de pasajeros y de los empleados del mismo, Gonzáles afirma que su espíritu fué incendiar el ómnibus, pero no hacer daño a persona alguna.

De la propia declaración de Gonzáles surgen detalles que demuestran que esto es solo una declaración tendiente a evitar mayores responsabilidades que las que ya tiene.

CALO GARCIA O MARCOTTI NIEGA

Calo García o Marcotti niega que González haya hablado con él respecto a atentados criminales como lo afirma Mina.

También sobre este asunto secundario no se ha hecho luz alguna, pero es indudable que se esclarecerá también.

DEL SINDICATO U. DEL AUTOMOVIL

Anoche estuvieron en nuestra redacción Florencio Arribio. secretario del Sindicado Unico del Automóvil, Víctor Aníbal González, Juan Antonio Varela y José Fernández, afiliados de la misma organización.

Su visita era debida, según nos dijeron, a que deseaban dejar pública constancia de su protesta contra ciertos procedimientos de empleados de la Policía de Investigaciones, que los redujeron a prisión la noche del lunes pasados, en compañía de otros 13 afiliados al Sindicato.

Manifestaron nuestros visitantes que fueron detenidos violentamente, amenazándoseles con armas, sin que ninguna de ellos se hubiera resistido y rías. de las que fueron llevados a Investigaciones, donde se les prontuarió y se les puso más tarde en libertad, sin dárseles ninguna clase de explicaciones.

Hirió de dos balazos a un ladrón

Este, antes, le había agredido con un trozo de hierro

En la calle Elba, número 4, entre Mansavillagra y Burgues, ocupa una casita, situada en el centro de un terreno Pedro Joanicó Escudero, uruguayo, de 56 años de edad, y de estado viudo.

Es el único habitante de la casa.

EL PORTON ABIERTO

Anoche siendo aproximadamente las nueve, Joanicó regresó a su casa y notó con gran sorpresa que el portón de acceso al terreno estaba abierto y que el candado había sido roto.

Sospechó que algo anormal ocurría y entró tomando las precauciones que eran del caso.

Joanicó Escudero

SORPRENDE AL LADRON

Después de haber atravesado el trecho de terreno que separa el portón de la casita, Joanicó advirtió la presencia de un hombre que intentaba forzar una de las puertas con la ayuda de una palanqueta de hierro.

El dueño de casa increpó entonces al intruso.

UN CACHIPORRAZO Y CUATRO TIROS

El ladrón, al verse sorprendido, trató de ponerse a salvo, pero la única salida se la interceptaba Joanicó.

Rápidamente, el "caco" se abalanzó contra el habitante de la casita, propinándole un golpe en la cabeza con el hierro.

Joanicó cayó y desde el suelo hizo cuatro disparos contra su agresor con un revólver que en aquel momento sacó del bolsillo.

FUGA DEL "CACO"

A pesar de estar herido, el ladrón huyó velozmente por la calle Elba en dirección a Burgues y siguió por esta última calle hasta Santa Ana, donde cayó y fué recogido por la policía

BRAULIO MARIÑO RIBEIRO

Tomó intervención en el asunto la seccional 12.a de policía que remitió al ladrón al Hospital Militar.

Interrogado por los policianos el "caco" se negó a dar su nombre, pero pudo ser identificado y resultó llamarse Braulio Mariño Ribeiro, uruguayo, soltero, de 28 años y domiciliado en Mansavillagra 16.

Mariño es ladrón conocido y cuenta con más de 25 entradas por robo en su prontuario.

LOS HERIDOS

Joanicó Escudero presenta solo una leve contusión en la cabeza. Posiblemente fué amortiguado por el sombrero que en ese momento llevaba puesto.

En cuanto a Mariño, de los 4 tiros solo fué alcanzado por dos: uno que le pegó en la pierna izquierda y otro en el costado derecho del vientre.

Braulio Mariño Ribeiro

Su estado no es delicado.

UN ANTECEDENTE

Hace aproximadamente un mes y medio, Joanicó había sido víctima de un robo por valor de 132 pesos e hizo la denuncia correspondiente.

Se sospechaba que Mariño fuera el autor del mismo y por ese motivo era buscado por la 13.a e Investigaciones.

EL JUEZ

El juez de Instrucción, doctor Gonzáles Mourigán, fué enterado de lo sucedido y dispuso que Mariño Ribeiro quedara detenido a su disposición en el Hospital Militar

En cuanto a Joanicó permanecerá detenido en la 12.a hasta que el Juez lo interrogue.

Otras noticias de policía

Remitidos

Han pasado a alojarse en la Cárcel Central:

La seccional 13.a remite a José Garaschiatro, por ebriedad, lesiones y desorden.

—La seccional 9.a, remite a Francisco Pazos Verdía, José Alvarez Gutiérrez, Virginio Probo Alvariza y Teodoro Viera Durán, por pelea y desorden.

—La seccional 14.a remite a Santiago Riveiro García. quien en las calles General Luna y Palleja, desacató y agredió a golpes de puños, sin lesionarlo, al guardia civil Faustino Acevedo.

—La seccional 24.a, remite a Juan Pedro Basi Rodríguez, por infracción a la ley del Tesoro de Caridad y Beneficencia Pública.

Elementos de la 9.a, allanaron el comercio situado en Presidente Berro 2452, sorprendiendo en momentos en que recepcionaban quinielas a sus propietarios José y Luciano Amuedo.

—En 8 de Octubre se sorprendió con quinielas a Gervasio Reyes y Aquiles González.

—En Patria, se sorprendió a Atilio Alvarez, con quinielas.

Serán remitidos.

—La 11.a, remitió a Juan Vázquez Cabral, por ebriedad y desorden.

—La 8.a remitió por estaba a Genaro Castillo Saude; por atentado a la autoridad a Roco Coso Napolis. Se sorprendió con quinielas al propietario del Salón situado en Domingo Aramburú 2038, Abraham Urovich y al propietario de la peluquería sita en Arenal Grande 2443.

—La 12.a a Aparicio Trotta, por hurto de la suma de $ 30 y un décimo de la lotería sorteada ayer, en perjuicio de Mariano Barbeito. A Juan Hermida, por quinielas.

—La 5.a sorprendió recepcionando quinielas, en el almacén sito en República 1805, al empleado Alcides Rodríguez, y en el salón sito en Sierra 1711, al empleado Nicolás Tedesqui

Serán remitidos

¿No sabrá quién es?

En el interior del café de José Ponce, sito en San José 864, por causas que aun se ignoran, Jorge Pauleau, alemán, casado, de 42 años. domiciliado en San José 886, fué agredido a golpes de puño y lesionado en el caballete de la nariz por un desconocido que se dió a la fuga. Pauleau fué curado por la Asistencia Pública pasando a la casa.

La policía procura la captura del agresor.

Fué sorprendido mientras robaba

Hay tipos para quienes la familiaridad con la cárcel es tan necesaria que cuando no la practican sienten nostalgias tan agudas que están pensando el modo de evitar separación tan sentida.

Algo de esto debe ocurrirle a Atalíva Larrosa Fernández, brasilero, casado, de cuarenta y cuatro años de edad, domiciliado, — cuando está libre, — en Juan Rosas 43, un negro más conocido por su apodo "La Pantera" que por su propio apellido.

Resulta que este sujeto salió de la cárcel hace dos meses después de sufrir una condena y ayer ya se encontraba en "funciones" tratando de cargar en un carro el producto de un robo cuando elementos de la seccional 12.a lo aprehendieron.

Interrogado no pudo escapar a las hábiles preguntas y terminó por confesar no sólo el robo en que se encontraba "trabajando" sino también varios otros que constituían otros eslabones de la fructífera cadena de raterías que venía realizando y que ya habían determinado un intenso movimiento policial.

Más tarde. practicadas algunas averiguaciones, se pudo comprobar que Larrosa había robado a las siguientes personas: a Sebastián Pérez Gallardo, domiciliado en la calle Rondagua s|n., una cama, un colchón y ropa blanca avaluada en $ 50.00; a la señora Luisa M. de Fasoli, domiciliada en el camino Cuchilla Grande N.o 166, ropa blanca, una victrola, discos y vasos, avaluado todo en 100 pesos; a José López, domiciliado en el camino de las Instrucciones, herramientas, platos y vasos avaluados en 50 pesos; a Atalíva Ureña, una valija y ropa blanca avaluada en 60 pesos. y a Remigio Centurión, domiciliado en la calle Turín 111, 4 relojes y ropa blanva valuado todo en 50 pesos.

El Juez de Instrucción de turno ordenó un allanamiento en el domicilio de Larrosa, sito en la calle Juan Rozas N.o 95 encontrándose todos los efectos citados, los cuales fueron restituídos a sus dueños.

El ladrón será remitido.

Líos familiares

En el interior de su domicilio sito en Lúgano 3549, por cuestiones del momento, discutieron el menor de 18 años Vicente Rego Vales. con su tío Lucas Vales Pizorno

Al intervenir el padre del menor, llamado Juan Rego Arias, Pizorno lo agredió a puñetazos lesionándolo en el ojo derecho. A. P. y domicilio.

El juez dispuso la libertad de Pizorno.

Robito frustrado

Esta madrugada a la hora 4, en mo-

Ayer de madrugada a la hora 4, en momentos en que el sargento Juan José Batlle y Ordóñez notó que una persona cargaba una puerta nueva y una bolsa y al disponerse a detenerla aquella fugó dejando abandonado lo que llevaba

Abierta la bolsa se comprobó que contenía varios caños y 12 vidrios de distintos tamaños, lo cual conjuntamente con la puerta se encuentra en el local de la comisaría de la seccional [illegible]

Por una mujer pelearon un soldado y un sargento

EL SOLDADO MONTES HIRIO DE TRES PUÑALADAS AL SARGENTO AGUERO

El hecho ocurrió ayer en el Camino Avegno

Parece que los líos amorosos con consecuencias desagradables, están entrando en racha, pues al registrado antenoche y los que acaban de anotarse en los últimos días, debemos agregar el acontecido en la mañana de ayer en el cual fueron actores, elementos de la milicia.

EL TRIANGULO

Han sido actores centrales del suceso sangriento de que nos ocupamos el soldado del 4o. de caballería Prosopio Elías Montés y el sargento del lo. de Zapadores, Eugenio Nicomedes Agüero, uruguayo soltero. de treinta años de edad.

La dama que ha sido la causante indirecta de la tragedia, es Magdalena Malagamba

El sargento Agüero, que resultó herido

VIEJOS AMORES

Según cuentan, hace ya mucho tiempo la mujer mantuvo relaciones con el sargento Agüero, pasando mucho tiempo sin que el "idilio" fuera interrumpido por nubecilla alguna.

Pero como la constancia parece que no es una de las virtudes de la dama, un buen día las relaciones se terminaron sin que la amistad sufriera mucho quebranto pues tanto la Malagamba como Agüero siguieron siendo amigos, pero sin mantener la clase de relaciones que hasta hace poco los había unido

RENOVANDOSE

Entonces la dama fué requerida por el soldado Montés quien encontró favorable acogida y de inmediato las relaciones quedaron entabladas en todo su vigor transcurriendo la vida sin mayores novedades hasta hace poco.

REAPARECE AGUERO

Aun cuando la amistad entre la Malagamba y Agüero no se había enfriado, la circunstancia de que la dama mantenía relaciones con el soldado Montés, hizo que el sargento desapareciese de las inmediaciones hasta no hace mucho tiempo en que, de nuevo cerca de la Malagamba, se puso en evidencia una intensa rivalidad entre el viejo y nuevo amante.

Varias veces Montés recriminó a su amante [illegible] viera con Agüero demostrando las sospechas que tenía respecto al proceder de Magdalena y también en diversas ocasiones los encuentros entre Montés y Agüero había sido acompañados de disputas y mutuas amenazas que no habían llegado a mayores por intervenciones de terceros y circunstancias fortuitas.

INTRANQUILIDAD DE MONTES

El soldado Montés ya puesto sobre aviso [illegible] a las intenciones de Agüero y la actitud de la Malagamba no disimulaba su intranquilidad ante la aparición de Montés y las reyertas con su mujer llegaron a menudear. pero sin adquirir carácter importante.

EL ENCUENTRO DE AYER

Y ayer ocurrió la que era esperable, dada la creciente rivalidad que separaba a los dos hombres.

Caminaba por el Camino Avegno en las primeras horas de la mañana el soldado Montés cuando al llegar frente a la casa que lleva el número 225. se encontró con Agüero.

Como siempre que se encontraban los dos hombres. comenzaron a discutir, acalorándose de inmediato no tardando en aparecer los gruesos adjetivos, hasta llegar al insulto que precipitó la tragedia, pues pronto la discusión degeneró mas aun, hasta que puso fin a ella el soldado Montés haciendo uso de un estoque que llevaba con el cual infirió tres profundas heridas al sargento Agüero que nada pudo hacer por evitar tan violenta acometida.

AGUERO CAE

Ante la agresión, Agüero cayó al suelo cubierto de sangre, mientras su heridor lo miraba. observando su propia obra.

AUXILIOS

De inmediato diversas personas que pasaban por el lugar se preocuparon por auxiliar a Agüero solicitando los servicios de la Asistencia Pública.

También se provocó la presencia de la policía que aprehendió a Montés y adoptó las medidas que el caso requería.

Agüero fué llevado al Hospital Militar donde se encuentra en asistencia.

Accidentes del tránsito

Frente a la finca señalada con el número 518 de la calle Sarandí el ómnibus N.o 70-746 guiado por Alberto Cambón embistió, ocasionándole lesiones internas. a Ramón Flores. uruguayo, viudo, de 52 años de edad cuyo domicilio aun se ignora.

El herido fué conducido por la Asistencia Pública al Hospital Maciel.

El conductor está detenido en la comisaría de la seccional 1.a

Incendio sin importancia

Manifiesta la policía de la seccional 8.a, que en momentos en que el dueño de la cartonería sita en la calle Miguelete N.o 2074, Joaquín Gutiérrez, secaba cartón, éste se prendió fuego. originándose un principio de incendio que fué sofocado por personal de la casa y de la comisaría

Las pérdidas no se avalúan.

Desde la Argentina

FUE DETENIDO EL AUTOR DE UN HOMICIDIO

Buenos Aires 26. — Empleados de Investigaciones detuvieron en la calle Rivadavia y Salta, al conocido y tristemente célebre tenebroso, Juan Ruggera a() Ruggerito, acusado de la muerte de Antonio Alamino, otro delincuente apodado (Trompa Grande).

El hecho ocurrió hace dos años.

Ruggero es un delincuente famoso que ha sentado sus reales en Avellaneda y se hallaba rodeado de una numerosa y peligrosa banda de delincuentes.

Igualmente fueron detenidos en compañía de Ruggero los delincuentes, Francisco Mallorca y José María Caballero.

Todos fueron conducidos al Departamento de Policía

UN SOLDADO PROCESADO AGREDIO A BALAZOS AL JEFE DEL REGIMIENTO EN QUE ESTABA DETENIDO

Resultó muerto un teniente que salió en defensa de su jefe

Córdoba, 26. — En la mañana de ayer, en el cuartel del regimiento 13 de Infantería, con asiento en esta ciudad, un clase del regimiento 20 de Infantería, procesado que espera su condena, atentó contra el jefe del regimiento 13, teniente coronel Carlos Quiroga.

Como decimos, en el citado regimiento se encuentra detenido el clase del regimiento 20 de Infantería, cabo Bustamante Celis, procesado por insubordinación, a la espera de que se confirme la sentencia que le corresponde por aquel delito.

Esta mañana el jefe del regimiento 13 de Infantería, teniente coronel Quiroga, recorría, como le hacía habitualmente, uno de los patios del cuartel, encontrándose cerca el cabo Bustamante, el que sin mediar palabra alguna y no existiendo ningún antecedente que pudiera dar motivo a tal agresión, el cabo Bustamante, extrajo de entre sus ropas una pistola, haciendo fuego contra el jefe del regimiento, quién de inmediato se agachó procurando sacar su pistola para repeler la agresión.

En el mismo instante el teniente Cecilio Martínez Sucre, que acompañaba al jefe sacó su arma e hizo fuego contra Bustamante.

Sucre recibió tres balazos mortales y el cabo Bustamante, una herida leve, siendo inmediatamente desarmado y reducido, conduciéndosele rigurosamente incomunicado al calabozo instruyéndosele el sumario de práctica.

El teniente Sucre, distinguido oficial del regimiento 13 de Infantería, recibió tres balazos, muriendo poco después en el hospital.

El jefe del regimiento dispuso que el cadáver del oficial sea velado en el cuartel y se le rindieran los honores reglamentarios.

Lo que el sumario deberá dejar bien aclaro, es en que forma el cabo Bustamante, a pesar de estar detenido tenía en su poder el arma que utilizó en la agresión.

Del Observatorio Nacional

BOLETIN DE LAS 0 HORAS DEL DIA 27

La depresión que afectaba el Norte y centro de la República Argentina se ha desplazado al Sudeste y el anticiclón del Pacífico ha invadido la parte central y Norte de la Argentina, dominando en general vientos fuertes del Sur al Sudoeste.

El cuerpo del sistema nuboso cubre totalmente el Uruguay, la mesopotamia y provincia de Buenos Aires, provocando lluvias copiosas. La nebulosidad disminuye al Sur. despejándose el cielo en muchas partes.

Las temperaturas han descendido consideraolemente en el Uruguay, centro y Norte de la República Argentina, ascendiendo al Sur.

PRONOSTICO PARA TODO EL DIA DE HOY

Continuará el estado de mal tiempo con lluvias, mejorando después. Los vientos fuertes del Sudeste pasarán sucesivamente al Sur y Sudeste, con descenso de 6 a 8 grados de temperatura.

Se han producido lluvias copiosas en todo el país. — ELZEAR S. GIUFFRA, Director interino.

¿PORQUE OLVIDAR AL HEROE?

VERSIONES SOBRE EL LINAJE TRASHUMANTE DE Mr. VOLSTEAD

Nueva York, junio de 1932

La semana pasada, contra lo que manda la ciencia física, la convención republicana de Chicago, resolvió el problema de la "humedad seca", que es una proeza igual a la que sería inventar el "agua anhídrica". Pero en política todo es posible, y con la ambigua plataforma de los republicanos, creen los dirigentes del partido haber asegurado los votos de los "húmedos" no menos que los de los "secos" para la próxima campaña presidencial de los Estados Unidos.

Hoy no se habla aquí sino de la prohibición. Es el tema del día. no menos también, urbi et orbi, la especie de que la genealogía de Mr. Volstead, se remonta hasta el dipsómano personaje a quien Shakespeare ridiculizó con el nombre de Falstaff. Y fué de verse el ingenio que por una y otra parte salió a relumbrar en pro de las opuestas versiones!

Aseguraban los húmedos, que Sir John Paftolf, personaje histórico de la nobleza británica, fué caricaturado por Shakespeare en Falstaff, y se vió obligado a huir a Alemania para salvar el pescuezo de algún desafuero que pensaba hacerle la justicia. En fin en tierra teutónica, convirtióse su nombre en Valstaff. pues nadie está obligado a saber pronunciar la endemoniada lengua inglesa y más tarde en Valstadt. Luego, con las emigraciones al nuevo continente que trastornaron el orden del antiguo y el juicio a tantos justos vino a aparecer en un villorrio de Massachusetts la nombrada familia con el patronímico cambiado a Valstead que por ley natural siguió evolucionando hasta su presente forma.

Piense el lector en aquel cincuentón y rollizo Falstaff que, en compañía del joven príncipe de Gales y otros disolutos mozalbetes robaban en una taberna de Eastcheap; aquel repolludo Falstaff, locuez. trapisondista e inveterado bebedor; y empiece a ver el cuento como debe verlo Mr. Volstead. Porque a la verdad que si el amable lector fuera el agraciado padrastro de la ley seca y [illegible]

Miembros de la delegación de Illinois, quienes durante la convención del partido republicano en Chicago, hicieron alarde de tomar cerveza, para inducir al partido a declararse "húmedo" Naturalmente, los jarros de los delegados están vacíos, y la plataforma que finalmente adoptó el partido, no es ni húmeda ni seca, sino una mezcla ambigua de "sequía húmeda" o de "humedad seca", lo que puede ser un absurdo en física pero es muy posible en política

para los vacuos discursos politicos que para la sesuda discusión del restorán o del café. Y sin embargo todo el mundo parece haberse olvidado de Mr. Andrew Volstag, héroe epónimo del "noble experimento" que tanto ha hecho reir a todo el mundo Ya se supondrá que para ser autor del acto legislativo que lleva su nombre, Mr Volstead es "seco".

Y sin embargo, la maledicencia, de feraz ingenio, que a veces descubre tantas verdades como falsos cargos urde, se empeñó hace poco en hacer creer que Mr Volstead era descendiente de una larga familia de dipsómanos.

Fué de verse entonces cómo anduvo Mr. Volstead turulato y acalorado vociferando desde las columnas de la prensa amiga, empeñado en demostrar a la ciudad y al mundo, que jamás tuvo [illegible]

te directo de tan tristemente famoso personaje.

Mr Volstead no podía tasar en tan poco su alcurnia, ni era justo que callara. Por ese metió su baza y apeló al inapelable fallo de un eminente y sabio historiador noruego (de nombre desconocido), quien declaró que los Volsteads tuvieron su origen en Noruega, no en Inglaterra, ni en Alemania, ni aún siquiera en el Paraíso Terrenal.

Y ahora, para satisfacer la comezón que quede sobre el origen del personaje shakespereano, es de saberse que, según los más peritos scholars, fué en un principio Sir John Oldcastle; más por haberse ofendido de ello la familia, el dramaturgo tuvo que "adoptar" a Sir John Faftolf, cuyo nombre metamorfoseó para evitar conflictos. Y para dar fin a éste, que tan morrocotudo parece, basta añadir que de ver el buen suceso obtenido hasta hoy por la ley seca y el celo de sus cruzados, que, como alguien dijo quieren acabar con el caldo prohibido bebiéndoselo, cualquiera juraría que Mr. Vostead y todos ellos no descienden de Sir John Faftolf, ni de Sir John Oldcastle, sino del mismo Falstaff, que tan bien nos pintó Shakespeare. Y cómo, sino atribuyéndola a la influencia de una afición "falstaffiana", podría explicarse la genialidad de la convencin republicana que descubrió el misterio de la "humedad seca"? [illegible]

J. S. de Rosa.

2336 College ave.
Berkeley, Calif.

Sr. Lewis A. Bealer
State University of Montana
Missoula, Montana

La Mañana

AÑO XVI. Núm. 5356.

Montevideo, Jueves 28 de Julio de 1932

Redacción: Ciudadela 1478 — Administración: Cerrito 732.
Agencia en Buenos Aires: Talcahuano 481.

De JOSE G. ANTUÑA

EL CANTICO DEL ALA

El "San José" vencido por los Andes

"Nulle époque n'est plus merveilleuse que celle
Où l'homme, vec stupeur
Vient enfin de pouvoir déplier toutte l'Aile,
Qu'il avait dans le coeur".

E. Rostand ("Le cantique de l'aile")

(Por Vicente F. Costa)

El destino tristemente heroico de los tripulantes del "San José" devorados por la Montaña de América entre la nieve y el fuego de sus altas cumbres, me trae al recuerdo el comentario del coronel Favry, a raíz de la tragedia de Nungesser y Coli, devorados, a su vez, por el Océano.

"Empezamos a vivir tiempos admirables, dijo entonces el ilustre jefe y legislador francés, ninguna esperanza ha de cerrarse a los que quieran avanzar con un alma nueva y pura". Referíase no sólo al heroísmo de los aviadores, sino también a su capacidad de sacrificio que destaca las disciplinas de sus vidas trabajo, voluntad, estudio, paciencia privaciones, requeridas para la organización de un raid. Cruzar de un continente a otro, decía, es cuestión de unas horas. Pero pocos piensan en el proceso penoso y heroico de su preparación. Comentaba entonces un proyecto de raid, el que revelábale tantas vigilias y cálculos y ansiedades y trámites, y que terminaba en el parágrafo, en que se preveía el caso posible de un accidente en alta mar: "una vez en el agua, decía, tendremos todavía el recurso de señalar nuestra presencia por algunas señales de peligro... etc.". ¡Qué muchachos éstos terminaba el coronel, frente a tantos otros que sólo "charlestonean", y que deberían detener, de cuando en cuando, su danza para mirarlos volar!.

Henry de Kerillis, a su vez, el capitán aviador de la gran guerra escribía sobre el vuelo de Costes y Belonte, sin poder ocultar la turbación que lo embargaba, y dominado por la excitación del momento, echaba a volar el pájaro ciego de su fantasía. "El abismo que separa los pedazos del mundo se ha colmado. La distancia ha sido vencida. Mañana el aviador de un sólo alaje recorrera el planeta? Y ¿es pués? Después? cual ha de ser la etapa de la audacia heroica? ¿No ha de llegar en el futuro el nuevo loco volador, que ha de lanzarse a la conquista de las regiones ignoradas, de las comarcas de la nada donde ruedan los astros?"

Yo también he compartido la creencia de que se desideratum, ya logrado, de ampararse del cielo constituye uno de los más bellos signos de la trascendente misión de los hombres. Que el luminoso futuro se avizora mejor junto al timón de esos navíos que han hermanado al hombre con el Arcángel. Qué un nuevo pensamiento se elabora en la fiebre cerebral de las hélices. Que un carácter más humano y más recio se construye al ritmo de los alados motores. Qué vínculos distintos y más claros estrecharán las alas, de los que hasta hoy procuraran soldar la impotencia de los brazos. Qué nuevos puertos de abundancia se abrirán a los

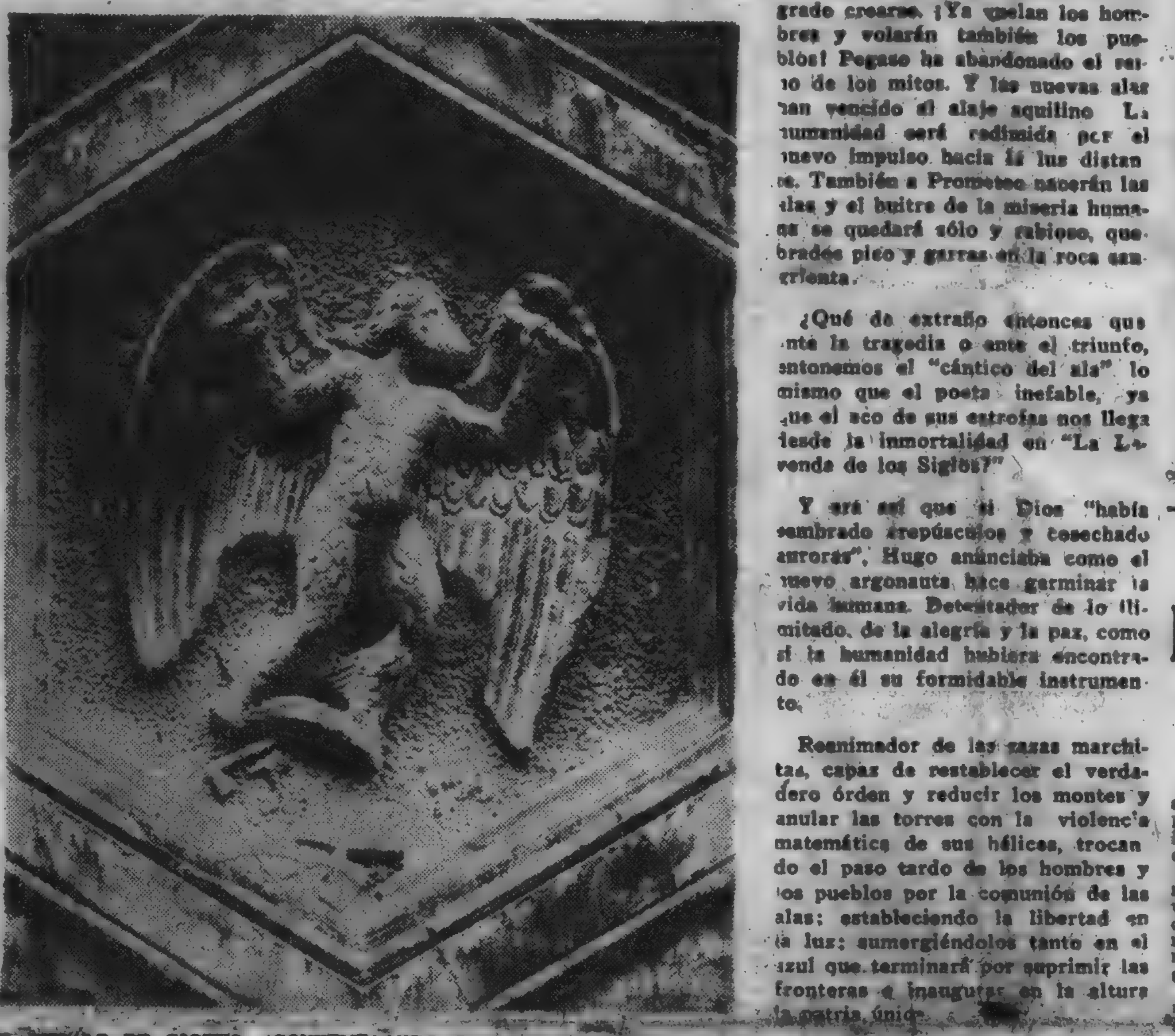

EL DEDALO DE GIOTTO. (CONTEMPLANDO ESTA OBRA MAESTRA SIENDO NIÑO, FUE QUE LEONARDO DE VINCI, SE PRENDIO DE LA AVIACION)

rumbos estelares y las cordilleras del éter. Que los caballeros del aire serán los conquistadores del futuro para la grandeza y la Paz.

Atrás, entonces, las reflexiones amargas, frente a estas nuevas tragedias de los nuevos argonautas. Ya he recordado, a propósito del triunfo de Lindberg y la derrota de Nungesser y Coli, el canto aquel que para demostrar como la realidad del triunfo, no es mejor para la Gloria que la simple voluntad de triunfar, volvía su evocación el poeta a la fuente pristina de las leyendas aéreas. Al recuerdo de aquellos que se alejaron de Creta, padre e hijo. Uno triunfó en su empresa, y fué así que la ciudadela de Kalkhis le vió descender, confiado, al pie de sus almenas. Ese fué Dédalo. Mas temerario su hijo Icaro se hundió para siempre bajo las aguas del Egeo.? Cuál fué el veredicto de los tiempos respecto del vencedor y del vencido? "La misma claridad aureola sus nombres" fielmente lo constata el poeta, para concluir por último, ante el ejemplo remoto que una misma apoteósis confundía a los nuevos vencedores y a los nuevos vencidos.

El drama andino del "San José" nos conjura, en el recuerdo, a todos los derrotados sublimes. Sentimos como se erigen silenciosas en la inmortalidad sus sombras consteladas. La de Chaves, muerto al pié del coloso alpino, ya dominado por su genio y audacia. La de Garros, con su avión vencedor el primero del Mediterráneo, estallando más tarde en los aires, en la infecunda y maldita aventura de la guerra. Y, por último, en el espacio más íntimo de mi corazón he sentido también pasar a mi glorioso amigo caído, J. M. Boiso Lanza cuyo recuerdo, a justo título, puede representar de todos los aviadores muertos de mi patria. ¡Gloria a ellos que dejaron sus alas, al partir, prendidas de la bandera de la patria!

Nunca poseímos una conciencia más nítida de la capacidad de las alas que el hombre nuevo ha logrado crearse. ¡Ya vuelan los hombres y volarán también los pueblos! Pegaso ha abandonado el reino de los mitos. Y las nuevas alas han vencido el alaje aquilino. La humanidad será redimida por el nuevo impulso hacia la luz distante. También a Prometeo nacerán las alas y el buitre de la miseria humana se quedará sólo y rabioso, quebrados pico y garras en la roca sangrienta.

¿Qué de extraño entonces que ante la tragedia o ante el triunfo, entonemos el "cántico del ala" lo mismo que el poeta inefable, ya que el eco de sus estrofas nos llega desde la inmortalidad en "La Leyenda de los Siglos?"

Y era así que si Dios "había sembrado crepúsculos y cosechado auroras", Hugo anunciaba como el nuevo argonauta hace germinar la vida humana. Detentador de lo ilimitado, de la alegría y la paz, como si la humanidad hubiera encontrado en él su formidable instrumento.

Reanimador de las razas marchitas, capaz de restablecer el verdadero órden y reducir los montes y anular las torres con la violencia matemática de sus hélices, trocando el paso tardo de los hombres y los pueblos por la comunión de las alas; estableciendo la libertad en la luz; sumergiéndolos tanto en el azul que terminará por suprimir las fronteras e inaugurar en la altura la patria única.

Y como en el acápite, terminamos el comentario lírico, que nos inspira la nueva tragedia con el poema de Rostand:

"Il est temps de chanter le Cantique de l'Aile
Et que vous nous grisions
D'avoir vu la première et la plus solennelle
De nos évasions."

José G. Antuña

DEL MEXICO PRE-COLOMBIANO

La célebre pirámide trunca de Trascotloan, que constituye un enigma arqueológico. A su lado se levanta un magnífico ejemplar de Cactus Alborescente, que es otro enigma de la naturaleza

DEL Dr. FERNANDEZ SALDAÑA

El Ultimo Parlamentario de Paysandú

Especial para LA MAÑANA

Toda vez que los sucesos históricos se incorporan, con el acre mordiente de las pasiones al activo de un partido político cualquiera, sufren un doble proceso contradictorio.

El partidismo los prolonga — los eterniza acaso — en el tiempo, pero a la vez los achica, desnacionalizándolos y creando en disfavor suyo, una oposición natural — nacida en el campo adversario — que pugna por restarle al suceso grandeza épica o ejemplaridad cívica.

De este modo se conspira contra el país, porque se le aleja de la verdad, inferiorizándose — simultáneamente el acervo propio.

El episodio de Paysandú sería un ejemplo de mis afirmaciones, pues la pasión lo ha transformado en efemérides banderiza, ya que nadie parece capaz de estudiarlo con despreocupado ánimo.

Si no hay forma de que éstos reconozcan los errores y los inútiles excesos del exaltado Leandro Gómez, no es posible que los otros confiesen los errores y los excesos — igualmente inútiles — de los vencedores...

Los co-partidarios de los heroicos sitiados del 64, puede decirse que discurren ahora casi a setenta años de distancia, con el mismo espíritu arrebatado de aquellos días de incendio y de sangre.

Esa carencia de ecuanimidad, era explicable, todavía en 1887, cuando Rafael Pons, actor en el drama, exacerbado eternamente por el recuerdo de las horas trágicas que había vivido dentro de las trincheras de la defensa, escribiera en alas de idéntico espíritu el libro que escribió en colaboración con Demetrio Errausquin...

Pero eso se explicaría hoy, como no es dado explicarse que, del lado de los sitiadores impere integral el espíritu que informó al General Flores para dejar en manos de su plenipotenciario doctor Andrés Lamas — a título de simple recuerdo — la gloriosa bandera de Paysandú que don Andrés había rescatado de entre las manos de lemperador...

Respecto al lote que pueda caberme a mi en semejantes asuntos—hombre soy y embanderado por convencimiento que la tradición refuerza en una parcialidad política — he procurado siempre elevarme cuando me fué posible sobre la impureza del criterio banderizo.

Al proceder así, me acerco—curiosísima paradoja — al sereno modo de juzgar de algunos destacados correligionarios, en días cercanísimos a los sucesos de Paysandú, al sentir del doctor Bonifacio Martínez y del coronel León de Palleja, por ejemplo.

Y es con ese ánimo proclive al equilibrio y apaciguado que voy a tratar en mi crónica de hoy un episodio casi desconocido de las últimas horas de aquella punzante y tremenda tragedia.

Desde el 18 de Marzo de 1864, el coronel revolucionario Atanasildo Saldaña era prisionero de guerra del gobierno blanco de Montevideo.

Una fuerza preparada sigilosamente en el Salto, al mando del capitán Inocencio Benítez lo había sorprendido, enfermo, en su estancia de Palomas. Junto con el coronel fueron tomados el comandante don Francisco, su padre y su secretario Antonio Toribio, — todos ellos encerrados en la jefatura del Salto.

El gobierno de Aguirre pareció dar a esa captura una importancia excepcional, pues con fecha 31 de Marzo confirió a Benítez el ascenso a Teniente Coronel, otorgándole, además, una espada de honor por la aprehensión "de los titulados coroneles Atanasildo y Francisco Saldaña".

Habiendo capitulado la plaza del Salto en Noviembre del mismo año 64, el primer cuidado de los vencedores colorados fué abrir las puertas de las prisiones de la jefatura.

Allí se hallaban los comandantes Federico Baras y Jacinto Santana, Antonio Toribio y otros correligionarios, pero no los Saldaña.

Era que pocos días antes al retirarse de la plaza el coronel Leandro Gómez, rumbo a Paysandú, habíase llevado consigo ambos prisioneros, transfiriéndolos a la cárcel de esta ciudad.

Confinados en la Jefatura se hizo cargo de la vigilancia inmediata de los Saldaña, el alcalde de la Jefatura Francisco Clavero.

La bondad de este funcionario, que desde el primer momento pareció simpatizar con los prisioneros, les permitió mejorar bastante su desagradable condición de tales.

Continuaban aún en la cárcel de Paysandú cuando la plaza fué sitiada por el ejército revolucionario colorado del general Venancio Flores y sus aliados los brasileños.

Todo el proceso del sitio y todas las incidencias de lataque las fueron conociendo poco a poco en su celda.

Día a día las cosas iban tomando peor cariz para los defensores de la plaza, al tiempo que aumentaba en los prisioneros la esperanza de ser libertados un momento por los suyos.

Pero a medida que la situación de los sitiados se comprometía, los Saldaña pudieron darse cuenta, también, del nuevo peligro que les amenazaba.

Entre el elemento militar inferior, se malhablaba contra aquellos enemigos prisioneros colorados que tenían allí para mantenerlos y cuidarlos, mientras los colorados mataban, y los exterminaban a ellos en la brega.

Luego se llegaron a proferir amenazas y decir a media voz que había que matar a los prisioneros antes de que se escapasen o los libertaran.

Los Saldaña hicieron llegar sus quejas hasta el coronel Lucas Píriz, antiguo amigo del Salto, y el esforzado entrerriano con su rigidez habitual acalló las temerarias murmuraciones.

No obstante, los prisioneros conservaron la desconfianza de que en la exaltada fiebre de la derrota final y sangrienta que descontaban, algunos exaltados pretendieran sacrificarlos inermes a su despespero.

No era un explicable deseo de que vencieran los suyos lo que llevaba a los Saldaña a descontar como cierta la victoria de los sitiadores.

Ellos desde la cárcel en permanente contacto con jefes y oficiales, percibían diariamente el desarrollo de las operaciones militares, pulsando —puede decirse — la situación, a medida que se alejaba la esperanza del auxilio prometido de Montevideo

Paysandú, reducido a sus propias fuerzas estaba condenado a caer y los generales del gobierno inclusive el torvo extranjero Juan Saa — Lanza Seca — eran incapaces de llevar a la plaza el socorro decisivo de sus armas.

Los últimos días de diciembre fueron terribles.

La guarnición había disminuído considerablemente — dice un historiador coetáneo — los muertos no podían ser sepultados y las emanaciones pútridas de los cadáveres se hacían insoportables: el fuego del enemigo no cesaba: casi todas las casas que circundaban las trincheras ardían, porque el enemigo había adoptado ese sistema"

(Concluirá mañana).

"Miss Universo" será elegida en Bélgica

SE ORGANIZAN FIESTAS BRILLANTES

Las fiestas para la elección de "Miss Universo" — que será elegida esta vez, en Bélgica — se nos anuncian muy brillantes. El hecho de esta elección tendrá lugar en Europa, en vez de celebrarse en alguna ciudad norteamericana, pone una nota imprevista en el acontecimiento.

El programa comprende recepciones, conciertos, bailes, y todas las fiestas que pueden organizarse en verano, sea la orilla del mar, en Ostende, sea en la montaña, en Spa.

El Automóvil Club de Ostende ha colaborado con el comité organizador para que las reinas sean llevadas en automóviles floridos durante toda su estancia en Bélgica.

En el Kursaal de Ostende tendrán lugar, para empezar, una serie de conciertos, y después una nueva serie en honor de las lindas embajadoras de las capitales de Europa y de los Estados Unidos del Norte y del Sur.

Uno de los barcos del estado belga zarpará para recibir en alta mar a las reinas de belleza americanas que llegarán a bordo de un gran transatlántico.

Este barco regresará a Ostende al atardecer del mismo día, y una recepción tendrá lugar en el Ayuntamiento, seguido, por la noche, de una función de gala en el teatro.

Al día siguiente habrá un corso florido, y después, el día de la Fiesta Nacional Belga, las reinas de belleza partirán, en automóvil, para Spá.

Las Reinas de belleza serán llevadas a visitar las Grutas de Han y, por la noche, una brillante fiesta tendrá lugar en el Castillo de Ardennes.

El día 28 de Julio, asistirán al Concurso Hípico, y el 31 de Julio tendrá lugar el concurso por el título de "Miss Universo".

Después de la entrega de la Copa y de las joyas, una gran fiesta de gala tendrá lugar en honor de la "Miss Universo 1932", y al día siguente, 1.o de Agosto, las reinas atravesarán nuevamente Bélgica en automóvil, para embarcar, la misma noche en Ostende.

El doctor Moreaux, alcalde de Ostende, y el barón de Crawhez, alcalde de Spá, vice presidente de Comité, se han puesto de acuerdo con Maurice de Walffe, director del concurso, y con el Comité de organización para dar a estas fiestas, que tendrán lugar en Bélgica un eco brillante, la mayor solemnidad posible.

Se sabe que dichas fiestas son organizadas con fines caritativos. Las recaudaciones realizadas en el litoral belga o en las Ardennes, serán entregadas integralmente, previa la deducción de los gastos, a las obras de beneficiencia belgas. El Comité que dirige esta manifestación de propaganda belga ha manifestado su deseo de que así se haga

Una Ardilla del Período Terciario

El naturalista francés De Launay ha realizado en la fauna terciaria del Bourbonnais investigaciones pacientes. Entre sus descubrimientos merecen señalarse los de los dos animales antidiluvianos en extremo curiosos. Provienen de los terrenos de arenisca de Menat (Puy-de-Dome). En las cercanías se han hallado restos copiosos de los antepasados del rinoceronte (Acerotherium y Antracotherium). En la orilla derecha del Allier abundan esqueletos y huesos fosilizados de aves, tortugas, saurios, nutrias, castores, erizos, ardillas y perro-lobos primitivos llamados "Amphicyon".

Desde el punto de vista industrial, estos esquistos de arenisca son interesantes, porque su calcinación produce trípoli y colores negros por destilación en vaso cerrado de las materias bitu-

GORRION OLIGOCENO DE MENAT

minosas que contienen. Pero su importancia como cementerio de fósiles es mayor aún, pues han conservado de una manera notable la impresión de innumerables restos orgánicos, vegetales y animales, que allí han caído. Las hojas se conservan íntegras con su substancia organizada y no sólo por su huella. Los animales no dan piezas óseas tan netas y desprendidas de su ganga como en otras regiones; pero en cambio, las osamentas en vez de hallarse casi siempre desarticuladas, han quedado asociadas en su disposición normal y además se perciben muchos detalles de la forma exterior. Desgraciadamente, los terrenos de Menat contienen casi todos con las materias bituminosas de que se hace el color negro, un poco de pirita que se altera bajo la influencia de laire. Entonces los esquistos se retuercen y se desmenuzan a la vez que los esqueletos se desagregan. Sólo la fotografía permite salvar algo de las más preciosas huellas.

La fauna de Menat, muy rica en individuos, contiene casi exclusivamente peces, lo que es natural tratándose de un antiguo lago desecado. Generalmente, sus huellas son laterales: hay muchas percas, peciloples y ciclurоs. Los animales no acuáticos son raros: ha sido preciso que causas especiales produjeran su caída en el agua o el arrastre de su cadáver a las arenas. Se puede citar, entre otros, un animal del género de las nutrias, la "Lutrickis Valetoni" de que la universidad de Lyon posee un ejemplar con la cabeza aplastada. Esta rareza contribuye al interés científico de los dos animales de que reproducimos aquí las fotografías.

El segundo especialmente, es muy curioso. Se trata de una ardilla, el "Sciurus Feignouxii", conocida también en Saint Gerard-le-Puy, pero de la que tenemos aquí, con el esqueleto casi completo — salvo la cabeza— la cola completa conservada en condiciones de que no hay otro ejemplo tan notable. Se puede ver sobre el original todos los pelos destacarse con una fineza extrema alrededor de la línea ósea de las vértebras, que presenta así la apariencia de una fotografía a los rayos Roentgen. Las patas replegadas tienen sus dedos provistos de garras, las de adelante están proyectadas sobre la caja toráxica, de la que se ve los lados. La presencia de este animal se explica fácilmente por la abundancia de nogales sobre el borde del lago. Su talla era aproximadamente la de nuestra ardilla común actual y todos sus caracteres anatómicos son casi idénticos. Las proporciones relativas del antebrazo y el brazo son las mismas. Se observan signos de una fuerza algo mayor y ciertas diferencias en la dentición. Las dimensiones de los miembros son: fémur, 0'016; tibia, 0'056; cúbito, 0'039; distancia aproximada entre las articulaciones del fémur y del húmero 0'14.

El otro animal es un ave del tamaño de un terdo, probablemente un gorrión, a juzgar por la forma de sus patas, aunque la rotura del fósil al nivel del pico, impide una determinación precisa. En el grabo se ve bien los cuatro miembros, con la disposición particular de las patas. Se observará solamente que a consecuencia del modo como la bestia se encontró colocada, el alón de la derecha viene a tocar con la articulación de la pata correspondiente, que parece prolongar.

ARDILLA OLIGOCENA DE MENAT

Un Encuentro Feliz con Bebe Daniels

Por GEORGE J. JESSEL

La majestuosidad del Pacífico se extendía allá abajo. Paseábamos en nuestro auto por sus orillas, y así habíamos llegado a la cima de una hermosa colina. En medio de aquella soledad inspiradora, notamos que no estábamos solos. Hay como a unos cincuenta metros una mujer. De ella sólo se destaca un enorme sombrero "pamela". Está sentada en una sillita de tijera, y, frente a ella, un trípode. Es que no desperdicia la belleza del espectáculo vespertino, y quiere recoger con sus pinceles lo que con los ojos admiramos.

La curiosidad nos lleva hacia la artista, "But are you, Bebe?" — exclamamos. — Sí, no otra era aquella mujer, sino la maravillosa artista de la pantalla, ídolo de miles de amantes del arte cinematográfico, la grandiosa Bebe Daniels...

Bebe, desde bien niña, fué amante decidida de la pintura y de la música. En sus ratos de ocio, a una de estas dos grandes pasiones se inclinaba. Y, en contraposición con sus compañeras de trabajo, que prefieren el bullicio, el torbellino de la vida de Hollywood, Bebe pinta y hace música.

Con esa amabilidad tan característica en la gran artista, nos dice sonriente: "Por Dios, déjeme recoger este paisaje... sólo durará breves minutos. Espéreme un poquito..."

Y así fué rápida: Rápida, combinaba en sus pinceles los colores que luego transportaba al rígido lienzo. Copia de manera maravillosa... Al cabo de unos minutos, ya ha desaparecido el sol; el colorido en el horizonte va desvaneciéndose, y Bebe, esa pizpireta en la pantalla, suspira nostálgicamente...

Luego, como volviendo en sí, experimenta en su rostro una transformación asombrosa. Ya no es la mujer dada por entero al arte; ahora es la mujer alegre, campechana, rebosante de simpatías que hace chistes y que ríe como una chiquilla.

Bebe Daniels, esta "estrellaza" de la Warner Brothers, comenzó su carrera artística cuando solo tenía siete años tomando parte en la película "El enemigo común"; luego, continuó haciendo otras películas en sus papeles de niña; más tarde, ya mujercita, fué la "dama joven" en las películas del celebérrimo Harold Lloyd, con quien filmó unas doscientas comedias. Hasta que Jesse Lasky, el famoso productor quien la observaba cuidadosamente, la contrató para hacer papeles importantes en grandes obras.

Bebe es queridísima por sus compañeras de farándula. Sus mejores amigos son George Arliss, Norma Shearer, Greta Garbo, Joan Crawford, Dou. Fairbanks, Ethel Barrymore, Ronald Colman y Otis Skinner. Cuando en conversación con otros supo de

Lily D' Arbol, la bellísima colombianita últimamente "descubierta" y de la que tantos éxitos se espera, expresó sus deseos vehementes de conocerla y ser su amiga, "Solamente porque es de la América Latina, ya la quiere sin conocerla personalmente..."

Luego, nos cuenta de sus inclinaciones: "Aparte de la pintura de la música" nos dice, "me encantan los deportes, siendo la equitación, el tennis, la natación y los autos, mis inclinaciones predilectas", "Cuando voy a México, o a otros de los países donde las corridas de toros son permitidas, no pierdo una durante mi estancia. En ellas, los toreros aparecen ante mis ojos como verdaderos héroes."

Bebe Daniels lleva largo tiempo trabajando para la Warner Brothers Pictures, habiendo filmado últimamente "My Past", Mi pasado — y "Maltes Falcon", El Falcón maltés — las que conjuntamente con "El honor de la familia" — maravillosa comedia en la que Bebe ha conquistado uno de sus más ruidosos trifunfos — y "Rio Rita", constituyen las cuatro superproduciciones que, a juicio de los críticos, permanecerán por largo tiempo sin poder ser superadas.

El sepañol, lo habla bastante bien, al igual que el francés. Bebe desciende de españoles. Lleva también en sus venas sangre alemana y escocesa. Es por ello, el prototipo de la mujer californiana.

Cuentos de La Mañana

Cada cosa en su tiempo

FREDERIC BOUTET

Se encontraron inopinadamente en la plaza de Saint Germain des Prés.

—¡Hola, Aubry!

Juan Aubry volvió la cabeza y, en el crepúsculo de Diciembre, reconoció a Pablo Servieu.

—¿Qué hay viejo? — dijo Servieu apretándole la mano con efusión. — ¿Tú aquí en Paris?

—Sí; continúo mi carrera de Derecho.

—Yo, las Ciencias... Pero, ¿por que no has venido a verme? ¿No tienes mi dirección?

—Sí; pero no tengo tiempo para nada.

Los dos entraron en un café inmediato.

—¡Cuéntame, hombre, cuéntame! — dijo Pablo.

—Tú no te puedes imaginar... Hago una vida de perro. Estoy en casa de un tío mío. Cuando mi padre me dijo que vendría a Paris a terminar el Derecho y a ocupar la secretaria de mi tío... ¡Si yo hubiera sabido!... Cualquier día vengo a Paris! Mi tío me tiene como a un esclavo.

—¡Mándalo a paseo!... ¡Ya tienes veintitrés años!

—No puedo hacer eso. Mis padres no tienen otra fortuna que la pequeña casita del pueblo; mis hermanas no pueden llevar una dote a su casamiento. Mi tío es rico, muy rico, y sin hijos; además, va siendo viejo. Yo no debo pagar así los sacrificios que han hecho para instruirme. Mi padre me lo ha dicho... Mi tío también Me tiene como a un esclavo. Entro a las ocho de la mañana en la oficina y no salgo hasta los siete de la tarde. Como con él y me paga una habitación en un hotel y mis suscripciones; pero no me da ni un céntimo.

—Pero por la noche tú eres libre.

—No lo creas; si llego tarde al hotel (que dicho sea de paso es un hotel virtuosísimo, como dice mi tío) me ponen de vuelta y media y luego van con el cuento a mi tío.

—Es indigno, amigo mío, y por lo tanto, no puedes seguir así... Tengo una idea... ¿Por qué no le das una propina a un mozo del hotel para que te abra por la noche sin decir nada?

—Es imposible...

—Nada, esta noche te espero a las diez.

Tres noches consecutivas habían pasado juntos alegremente Pablo y Juan con dos bellas muchachas en los alegres cafés del Montparnasse.

Por fin había visto aquella luz, aquellas mujeres, entre risas, serpentinas y burbujas de champaña, tal como había pensado en sus sueños de juventud.

Tres noches habían pasado alegremente, y ésta era la cuarta.

El jazz daba al aire las lánguidas notas de un tango. Rayos de luces de colores alumbraban la sala, dándole mayor belleza a los colores de los trajes de las mujeres y las blancas pecheras de los hombres.

De pronto Juan cogió por un brazo a Pablo:

—¡Mio Tío! — murmuró. — ¡Mi Tío!...

Entre las parejas de baile pasaba ante ellos un señor con blancos cabellos que bailaba con una señora gruesa.

El tío se fijó un momento en él; primero, sonriente; luego, con mirada de enojo, y continuó bailando.

—Estoy perdido, estoy perdido — repetía Juan.

—Estás loco — protestó Pablo. — ¿Por qué estás perdido? Tú tienes veintitrés años, ¡mientras él!...

El tío había tomado con su compañera una mesa en el fondo de la sala.

Juan llegó tarde a la mañana siguiente a la oficina de su tío.

—Me he detardado un poco a causa de lo de anoche.

—¿El qué? — demandó el tío—. Yo no comprendo.

En la cátedra austera de su mesa de despacho, él estaba serio, como siempre. Miró por encima de sus lentes de oro a su sobrino y le dijo:

—Hijo mío, en la vida hay dos cosas que no se deben confundir: el placer y el trabajo. Bien está el placer; bien está el trabajo. Pero el trabajo debe ir sobre el placer. Yo no me he retardado esta mañana; tú sí. Que esto no se repita. Por eso no te quiero dar dinero, porque el placer está bien para las personas maduras, que tienen su vida y su situación hecha y que no faltan a su obligación por divertirse. No para los jóvenes que tienen su vida sin hacer y que, llevados por su loca imaginación, prefieren el placer al trabajo. Ponte en seguida a trabajar para recuperar las horas perdidas.

Juan estaba confundido; tanta autoridad le subyugaba.

Y dijo sumiso admirativo:

—Bien, tío; bien.

TEATROS Y CINES

Espectáculos de hoy

ESTUDIO AUDITORIO — Cooperativa Teatral A. E. T. U. — A las 21 y 15: "Mi dolor por el tuyo". Platea $ 0.75.

18 DE JULIO — Compañía de comedia Irene López Heredia. — A las 18: "Una aventura diplomática". — A las 21 y 45: "La escuela de las princesas". — Platea, $ 1.00.

ARTIGAS. — Compañía de atracciones y variedades. Espectáculo por secciones. — A las 18; a las 21 y 40 y a las 23. — Platea por sección, $ 0.50.

CASINO (ex-Albéniz). — Compañía de revistas modernas. — A las 21 y 15: "Las niñas de mis ojos". A las 22 y 25: "El país de los tontos". A las 23 y 45: "Cha-ca-cha". — Platea por sección, $ 0.50.

"Mi dolor por el tuyo", en el Estudio Auditorio

La divertida comedia de Cenzato "Mi dolor por el tuyo", en la traducción del doctor Pedro Pico, se representará por última vez en el Estudio Auditorio en la función de esta noche por la Cooperativa Teatral A. E. T. U., a beneficio de la Escuela de 2.o Grado N.o 12.

Mañana tendrá lugar la última función popular. Subirá a escena la obra de Gantillon "Partir" en la traducción del señor Eugenio Alsina.

Con esta obra se hará la presentación de la compañía ante el público porteño el 4 de agosto próximo en el Teatro Nuevo.

El sábado por última vez se re presentará la pieza de Máximo Gorki "Albergue de pobres". Esta función es a beneficio de toda la Cooperativa, terminando el espectáculo con números de conciertos y canto en las radios.

El domingo se despide la Compañía con tres funciones representándose en la sección vermouth y en la función de la noche la comedia "Adiós Juventud" con cuya pieza la Cooperativa se despedirá de nuestros públicos.

También en la función del domingo de noche el programa será ampliado con un acto de concierto y de canto, actuando, además una orquesta típica, bajo la dirección de Carlitos Warren.

18 de Julio

La Compañía Lopez Heredia, que anoche obtuvo un triunfo artístico al "reprisar" la hermosa comedia de Molnar "El cuento del lobo" premiándose el esfuerzo realizado por sus principales intérpretes, Irene López Heredia, Mariano Asquerino e Ignacio Evans, con repetidos aplausos y celebrándose asimismo la brillante presentación escénica de que fué objeto la obra, anuncia para hoy dos espectáculos, uno vespertino en que se repondrá la comedia de Ludwig Bauer "Una aventura diplomática", y el habitual nocturno que dará lugar a la interesante reposición de "La escuela de las princesas" una de las comedias de Benavente más características de la época de su auge como dramaturgo sutil en recursos de hombre de teatro y en alardes de dialéctica que aún siguen deleitando a los auditorios que comenzaron a admirarlo precisamente por ellos.

En la interpretación de la obra, que hace ya tiempo que no se representa en nuestros escenarios, acompañarán a la figura titular del conjunto las actrices María Isabel y Consuelo Pallares, Adela Carbone, Carolina Fernangonzález, Las Abrinas, Pilar Bulges, Avelina Yegros y los actores Mariano Asquerino, Ignacio Evans, Fernando Fresno, Marcial Manent, José Baviera, Octavio Castellanos, Bernardo Freire de Andrade y Ricardo Vargas.

Los decorados que se lucirán en esta ocasión han sido especialmente pintados por Mignoni, talentoso escenógrafo del que nos mostró Lola Membrives varios trabajos consagratorios en sus escenarios para "Anna Christie"; y el vestuario ha sido especialmente confeccionado para la obra por la casa Monfort de Madrid.

Artigas

Ya anuncia sus últimas funciones la compañía de atracciones que actúa en el teatro Artigas, y esta próxima despedida, como la rebaja en los precios de las localidades hará que en los días que aún restan de actuación de ese conjunto, en la popular sala de la calle Colonia y Andes, se anoten crecidas concurrencias.

Para hoy se anuncian dos funciones, pues por la tarde se llevará a cabo una matinée extraordinaria dedicada al mundo infantil, habiéndose combinado al efecto un interesante programa en el que figuran todos los números que integran el cartel de turno.

Por la noche, como es costumbre se realizarán dos secciones a las 21 y 40 la primera, y 23 la segunda.

Casino

Los programas de esta sala anuncian para esta noche, en primera sección, "Las niñas de mis ojos"; en segunda, "El país de los tontos" y en tercera por última vez la revista "Cha-ca-cha".

Mañana en segunda sección se estrenará la revista "Lo que cuestan las mujeres" sobre la cual se nos adelantan elogiosas referencias, y que constituye uno de los mejores éxitos de esta compañía.

El sábado en segunda sección se reprisará "el sobre verde", y a la una de la madrugada se llevará a cabo la reposición de "La corte de Faraón" con Rosarito Saenz de Miera, la cual nuestro público recordará logra un franco éxito gracias a su interpretación.

Asociación de Escritores Teatrales

LA ESCUELA DRAMATICA

La dirección de la Escuela Dramática AETU, lleva a conocimiento de los interesados que a fin de mes quedará clausurado el registro de inscripciones de alumnos, actualmente abierto en la sede del Instituto, avenida 18 de Julio N.o 876.

Como es recordará, este registro comprende alumnos de ambos sexos.

ASAMBLEA GENERAL

El próximo viernes 1? del corriente a la hora 21 y 30, se realizará la asamblea general de socios de la Asociación Escritores Teatrales del Uruguay, en la sede de la avenida 18 de Julio N.o 876 para considerar la Memoria del Consejo Ejecutivo y el balance respectivo.

La secretaría de la AETU invita a todos los asociados a concurrir al referido acto, recomendando especialmente la asistencia.

C X 6

Hoy se trasmitirá por intermedio de esta Estación el siguiente programa:

A la hora 10. — Desde el salón de Actos de la Sección de Enseñanza Secundaria y Preparatoria curso sobre "La enseñanza de la lengua materna asignatura capital" por el doctor José Pedro Segundo.

A la hora 11. — Desde el mismo local curso sobre "Los ejercicios escritos" por el director del Liceo de Florida señor Pablo Schurmann.

A la hora 15. — Desde el mismo local curso sobre "Historia de Grecia" por el doctor Fructuoso Pittaluga hijo.

A la hora 16. — Desde el mismo local, curso sobre "Historia de Roma" por el señor Oscar Secco Ellauri.

A la hora 17. — Desde el mismo local, curso sobre "Interpretación del nuevo programa de ciencias geográficas", por el señor Ernear & Giuffra.

A la hora 18. — Informativo.

A la hora 18.15. — Audición de la Discoteca Nacional.

A la hora 18.30. — Se trasmitirá desde el Salón de Actos Públicos de la Universidad, el acto de arte y cultura popular.

A la hora 19.30. — Discoteca Nacional.

A la hora 20. — Conversación No. 63 por el señor Víctor Goldsmitd, Jefe de Sección de las Usinas Eléctricas y Teléfonos del Estado, sobre el tema: ¿Qué clase de plancha ha de comprar el instalador electricista para su cliente?

A la hora 20.30. — Discoteca Nacional.

A la hora 21. — En audición especial de la misma, fragmentos del Festival Sagrado "Parsifal" de Ricardo Wagner.

A la hora 15.30 — El S.O.D.R.E. trasmitirá por intermedio de CX12 Radio Westinghouse, la transmisión No 40 de la Escuela del Aire organizada por la Inspección Técnica del Consejo N. de Enseñanza Primaria y Normal.

Fallecimiento de una gran cantante

Paris, 27. (Havas). — Acaba de fallecer en Biarritz María Lafargue, que obtuvo grandes éxitos como cantante.

Su mayor éxito fué "Carmen" ópera que cantó 380 veces.

Rubinstein contrajo matrimonio

Londres, 27. (Havas). — El pianista Rubinstein contrajo enlace con la señorita Munz, hija del director de orquesta Emil Mlynarsky.

CINES

LOS PROGRAMAS DE ESTA NOCHE

Espectáculos de films sonoros

ARIEL. — 1.a Honor entre amantes; 2.a La doncella particular.

RIALTO. — 1.a La fascinación del bárbaro; 2.a (doble) El teniente seductor.

CONTINENTAL. — 1.a Su segunda esposa; 2.a (doble) El cuarto poder o La primera plana.

ASTRAL. — 1.a A [illegible] redentor; 2.a (doble) El zepelín perdido.

AVENIDA. — 1.a El capitán Calaverón; 2.a (doble) El sargento Grischa.

REX POCITOS. — 1.a El ave sin nido; 2.a (doble) Los lados del mar.

LUX. — 1.a El cantor del jazz; 2.a (doble) El oficial O'Brien.

EMPIRE. — 1.a La escuadrilla de la muerte; 2.a (doble) Su segunda esposa.

ELECTRA. — 1.a Un amor en el desierto; 2.a La muñequita de trapo; 3.a El nieto de su abuela.

IDEAL. — 1.a La elocuencia de los diamantes; 2.a (doble) El loco cantor.

ADELINA GUZMAN. — 1.a Amor y patriotismo; 2.a La isla del Diablo.

MOERNO. — 1.a La trigresa y el rajaht; 2.a Como se hace un campeón.

ATENEO. — 1.a Casi caballeros; 2.a Cuando el amor ríe.

PARLANTE. — 1.a Cómicas Splendid. 2.a Esto es Paris; 3.a Un duelo en las nubes.

ARTIGAS. — 1.a Banqueros y estafadores; 2.a Razon de amor.

PASO MOLINO. — 1.a El leñador; 2.a La mujer de yo quiero; 3.a Cómicas Splendid y Signo fatal.

JOCKEY CLUB. — 1.a El torbellino de Arizona; 2.a El asesino de frac 3.a Cómicas Splendid.

PARIS. — 1.a El asesino Karamasoff; 2.a La vía de oro.

VERSAILLES. — 1.a El prisionero de las fortalezas; 2.a Salto mortal.

VICTORIA. — Día familiar. — Paraísos artificiales.

ORO. — Espectáculos continuados de films sonoros. — La Duquesita del Tabarís.

"ESTA NOCHE O NUNCA"

Mañana será estrenada en el Ariel, una excelente super producción de Artistas Unidos, nos referimos a la notable comedia de David Belasco, "Esta noche o nunca", llevada a la pantalla por el célebre director Mervyn Leroy. Comedia llena de fina gracia que el público festejará por estar realizada en forma perfecta, todo en ella es elegancia y distinción, sobresaliendo la actuación brillante de la actriz que en cada nueva presentación se supera a sí misma. Gloria Swanson, logrando una interpretación ajustadísima según los cánones nuevos, pasando a las escenas románticas a las cómicas con una naturalidad asombrosa, la secundan Molvyn Douglas Robert Grieg y Greta Meery

LA MEJOR PELICULA DEL AÑO

Volvamos a "Internado de señoritas", una película originalísima por más de un concepto, que ha dejado en la sombra a las producciones optimistas del momento. Es extraordinaria ya por ser de realización exclusivamente femenina, ya por su mérito intrínseco. Resultará, desde luego poco plausible que falte el galán.

¿No es verdad? Pero siendo la corriente afectiva y su énfasis dramático bien trazado la base de la mayor parte de las obras de ficción, en ella tampoco falta en esta obra, y precisamente en decoro con que halló forma y expresión presta a la película su marco de lo intensamente humano y artístico a la vez.

"EL DIRIGIBLE"

Muy pronto será presentada una de las maravillas de la pantalla, la obra maestra de Columbia Pictures, creación de Frank Capra: "El dirigible" film que la crítica más seria consideró como verdadero modelo de perfección.

Jack Holt, Fay Wray, Hobart Bosworte y Ralp Graves son los intérpretes centrales.

Como realización representa uno de los mayores esfuerzos de la cinematografía moderna.

EL ESTRENO DE HOY EN EL CINE PARIS

Hablada totalmente en nuestro idioma, "La vía de oro" será presentada a la concurrencia del Cine París en la noche de hoy, y es seguro que ha de constituir un éxito de acuerdo a las buenas referencias que existen sobre los valores de la citada producción.

"La vía de oro" es un drama que concita al espectador a vivir espiritualmente la zozobra, temores y desconfianzas que padecen los personajes.

Fruto de la realidad misma, los directores han encontrado elementos suficientes para llevar a cabo una novela dramática con cuadros sombríos de delincuencia y terror, hasta elevar el proceso hasta la más grande evolución.

De esta suerte, se vé cuánto puede la voluntad, la tenacidad y el amor para elevarse por sobre el nivel sombrío de las cosas ...alcanzar la plena dicha, lo insoñado, acaso, aún cuando para llegar a ello sea necesario sufrir las alternativas más angustiosas y las peores contrariedades.

"La vía de oro" ha merecido amplios elogios de la crítica porteña en sus recientes presentaciones en cinco salas simultáneas de la capital vecina, y es de esperar que hoy la elegante sala de la Av. 18 de Julio y Magallanes se vea muy concurrida, pues es a su juicio que será presentada la producción que damos cuenta en esta nota.

Una escena del film "La vía de oro", que hoy será estrenado en el Cine París

Gobierno Nacional

Asuntos tratados y resueltos ayer

Consejo Nacional de Administración

Se reunió ayer el Consejo Nacional de Administración, considerando los siguientes asuntos:

FONDOS PARA DAMNIFICADOS POR CRECIENTES

El doctor Brum manifestó que el departamento de Artigas ha sido perjudicado últimamente por varias crecientes que dejaron sin hogar a muchas familias de situación modesta.

Agregó que se habían enviado tres mil pesos para facilitar víveres a todos los damnificados, pero como esa partida no alcanzaba para atender la continua demanda de alimentos propuso que se remitiesen mil pesos más.

Esta indicación fué apoyada por algunos Consejeros y votada afirmativamente.

LA PRESIDENCIA DE LA CAJA DE A. AUTONOMA

Concurrió después a sala el Ministro de Hacienda, doctor Acevedo Alvarez, quien hizo saber que el señor José Serrato, consultado al respecto, le había manifestado su conformidad para desempeñar el cargo de Presidente de la Caja de Amortización.

En vista de ello, el Consejo por unanimidad de votos aprobó el nombramiento.

El señor Berreta dejó constancia de que el señor Fabini adhería también a la referida designación.

El citado secretario de Estado hizo saber, además, que el viernes próximo a las 11 de la mañana, se constituirá el Directorio de dicha Caja y que vería con agrado la concurrencia de los Consejeros a dicho acto.

EL PRESUPUESTO DEL CONSEJO DE S. PUBLICA

De acuerdo con la orden del día, se pasó a considerar el presupuesto del Consejo de Salud Pública.

Además del Ministro de Hacienda, concurrieron entonces a la sesión el Titular de Industrias, doctor Castillo, el Presidente del referido Consejo, doctor Eduardo Blanco, Vocal doctor Francisco Forteza, Sub Secretario de Industrias, señor Mandillo y Contador señor Rey Vila.

Después que los miembros del Consejo de Salud Pública, contestando a una pregunta del doctor Brum, hubieron manifestado que la Sala de Auxilios de Vergara había sido incluída en las planillas que se hallaban en estudio, el señor Berreta expresó: "El presupuesto del Consejo de Salud Pública asciende a $ 9:[illegible], por todo concepto, excepto las dietas del Consejo. Esta suma se distribuye entre sueldos y gastos. Resulta por cada habitante una contribución de $ 5.46 anuales. En campaña todo el servicio de asistencia está pésimamente pago.

Yo aspiro a constituir el fondo de Salud Pública, para le cual propongo un nuevo arbitrio especial y que consiste en un impuesto a las herencias; — las cuales deben ser gravadas en proporción menor las de los hijos; pero la de los demás herederos deben proporcionar lo necesario a la asistencia del pueblo.

He dicho, que el personal técnico y administrativo están mal retribuido, mucho peor lo está por la índole de sus funciones, el personal de servicio.

Mantengo, pues, el modesto aumento que he propuesto para los enfermeros y sirvientes que en un total insumen $ 362.040.

Considero igualmente que a los administradores de los hospitales y salas de auxilio debe restituírseles la partida que tenían asignada por concepto de alquiler de casa de $ 20.00 mensuales.

Respecto a la renumeración a los Consejeros y Directores no creo el Estado de la mantener la actual. Es demasiado limitada. Perciben con ligeras modificación las mismas dietas que percibían cuando tenían a su cargo una sola función de las cuatro que tienen ahora, y con mayor autonomía; — y consecuencia con mayor responsabilidad técnica y administrativa. Por lo demás, el aumento que propongo no puede ser resistido es de $ 100,00 a c|u mensuales pero para que el pueblo se compenetre de la enorme función que tiene a su cargo el Consejo Directivo, bastará decir que debe ejercer la superviglancia de un presupuesto que se aproxima 10.000.000 anuales y que sus actividades deben llegar a todos los poblados del país, en donde felizmente para el pueblo se ejerce una acción bienechora que vez por vez habrá de ser en bien del pueblo mismo mejorada.

Distribuído en todo el país existen entre hospitales y Salas de Auxilio, 51 establecimientos de asistencia gratuita, sin contar los de servicio obstétrico de policlínicas domiciliarias y de profilaxis de la sífilis y luego también el escolar.

A su vez en Montevideo funcionan 33 establecimientos. Me basta recordar los datos que proporcionó en el acuerdo anterior el Presidente del Consejo doctor Blanco.

Nos expresó entonces el número crecido de enfermos que se atienden en los hospitales de Montevideo y en los hospitales y salas de auxilio de campaña, así como en las policlínicas y dispensario de la sífilis.

Lamento no poseer esos números para poder los ofrecer al pueblo, porque para el pueblo hablo, — ya que los colegas de gobierno conocen bien la enorme responsabilidad que pesa sobre los Consejeros de Salud Pública.

No he mencionado la inmensa obra social que realiza el mismo Consejo, con el funcionamiento de los asilos, en donde a numerosos ancianos y a niños, también en número crecido se les atiende con especial solicitud.

El doctor Brum manifestó que aceptaba cualquier ampliación al impuesto de herencias por considerar que es le fuente impositiva que pueda utilizarse en estos momentos y que pueda ampliarse en un mayor impuesto a los legados, pero agregó, que en el cálculo de recursos proyectados figuran algunos gravámenes que no contarán con su voto.

En primer término se encuentra la contribución a fijarse al Banco de Seguros. A su juicio no se le puede imponer a un organismo del Estado la obligatoriedad de concurrir al sostenimiento de los servicios de asistencia, por ser distinto a los fines que determinaron la creación de dicho Banco

También era contrario a todo nuevo impuesto a las especialidades farmacéuticas, pero en el día de ayer fué visitado por una delegación de farmacéuticos, quienes le expusieron sus puntos de vista acerca de la venta al público de substancias medicinales y le declararon que ellos no insistían en su oposición a este gravamen siempre que se reglamentase la venta de todos los productos farmacéuticos y se fije, además, un plazo a partir del cual empezará a gravarse aquellas especialidades.

Sostuvo que si los interesados prestigian esta fórmula y ésta cuenta con ambiente en el Consejo de Salud Pública y en el Consejo Nacional, acompañará con su voto la decisión que se adopte en tal sentido. Respecto al impuesto a los espectáculos públicos, declaró el doctor Brum que no debe insistirse en su aprobación porque se trata de un gravamen de carácter municipal, por cuya causa debe ser sustituído por otro.

El doctor Blanco respondió que el Consejo de Salud Pública en su deseo de buscar recursos lógicos que asegurasen el equilibrio de sus finanzas, había aceptado la fórmula referente a la contribución del Banco de Seguros, que se justifica por el hecho de ser atendidos y curados sin compensación en todos los hospitales del país, los obreros asegurados en esa institución, que sufren accidentes del trabajo.

El doctor Brum observó entonces que el Banco de Seguros formulaba quejas con frecuencia respecto a la forma en que eran atendidos muchos de los siniestrados, respondiendo el doctor Blanco que eso se debe a la circunstancia de que los obreros accidentados se encuentran en situación parecida a los heridos de guerra y en consecuencia deben ser curados por personal especializado, utilizando todo el material necesario para la recuperación funcional de la parte afectada por el accidente. Este régimen de asistencia permitió en Francia, durante la guerra, obtener la rehabilitación de heridos en una proporción del 91 o|o. Disponiendo el Consejo de Salud Pública de nuevos recursos, en la forma que se propone, podrá lograrse la finalidad perseguida, no sólo en beneficio del Banco, por cuanto no tendrá que servir muchos seguros correspondientes a inválidos, sino también en beneficio del país que recuperará hombres jóvenes y aptos para distintas actividades gremiales.

El doctor Blanco mencionó después la cantidad de inválidos y ancianos que se alojan en los establecimientos de asistencia dependientes del Consejo de Salud Pública, sin que se reciba en éstos ninguna compensación por tal concepto y agregó que la institución que preside está dispuesta a no insistir acerca de dicha iniciativa, si ella no encuentra ambiente favorable en esta rama del Gobierno, pero desea, en cambio, dejar constancia, de las razones que la determinaron a presentarla.

El doctor Brum declaró que en vista de los riesgos que con el nuevo régimen se incluiría al Banco de Seguros y lo que para el país representa la pérdida de un hombre útil, acepta en forma condicional el mantenimiento de la contribución que se le exigiría al Banco y como en éstos momentos no se dispone de tiempo para consultarlo sobre el particular, este requisito debe llenarse mientras el proyecto se encuentre a estudio de la respectiva Comisión Parlamentaria.

El doctor Blanco prosiguió después su exposición y sostuvo que el impuesto con fines de asistencia a aplicarse a los espectáculos públicos, no es una innovación en la materia, pues ese régimen se adoptó en Francia hace ya tiempo y se le considera como una contribución de la alegría hacia el dolor. Por lo demás, el impuesto es de fácil aplicación por medio de estampillas y no puede ser resistido por el público, teniendo en cuenta la finalidad que se persigue.

El doctor García Morales solicitó informes acerca del monto del déficit que arroja los servicios de asistencia.

El doctor Blanco respondió que la cantidad global asciende a dos millones de pesos. Dijo que el Consejo que preside ha realizado grandes esfuerzos para lograr el equilibrio de sus finanzas. Durante la actuación del Directorio anterior, el déficit mensual era de pesos 20.000, mientras que actualmente sólo alcanza a 700 mil pesos, a pesar del encarecimiento de todos los artículos y medicamentos, lo que exige un desembolso de más de un millón de pesos cuando se compara el valor de las adquisiciones actuales con las realizadas durante los ejercicios anteriores. De modo que si no fuera por esa causa el Consejo de S. Pública habría nivelado su presupuesto sin necesidad de solicitar la creación de recursos.

El consejero García Morales expresó, que, de conformidad con la resolución general adoptada por la Agrupación Parlamentaria de su partido, no votará durante este año ningún nuevo impuesto, como tampoco el aumento de los existentes.

En consecuencia, cree que no deben proyectarse erogaciones sino por la suma de los recursos actuales, más los 700.000 pesos en que se calcula la deseada pero difícil oficialización de las quinielas, o sea en total $ 8.440.754

Para ello hay que decretar sacrificios, sin duda grandes, pero no imposibles ni insoportables, que pueden concretarse así:

1.o Supresión de todo aumento por creación o elevación de asignaciones en las planillas de sueldos, que representa, con más la economía del 8 o|o por contribución patronal	$	182.694.65
2.o Supresión de las seis nuevas grandes partidas de gastos, para instalaciones y nueva deuda de consolidación	"	430.000.00
3.o Reducción del 10 por ciento de todos los rubros de gastos	"	468.685.00
4.o Nueva regla para acumulación de sueldos	"	60.000.00
Total	$	1.141.379.65

Los déficits acumulados se enjugarán disponiendo de todos los legados que no estén sujetos a condición o modo, y de los demás bienes patrimoniales sin destino presente a afectación legal. El Consejo de Salud Publica dará cuenta del saldo resultante, para proveer por ley separada a su consolidación.

Propone, también, que en sustitución del artículo 44 del proyecto, se establezca una nueva regla de acumulaciones de empleos técnicos, que puede rendir una economía de 60,000 pesos anuales, estableciéndose, como medio de que se admitan las nuevas reglas, que no se exigirá a quienes en tales condiciones se coloquen, la devolución de haberes por anteriores acumulaciones de sueldos no previstas o autorizadas por la ley.

El doctor Blanco declaró que si el Parlamento no acuerda los recursos que se solicitan, que desde luego son indispensables, será imprescindible ir a la supresión de diversos servicios de asistencia, porque en la actualidad no es posible comprimir más los gastos.

Señaló también, lo difícil que es efectuar adquisiciones de artículos y medicamentos cuando existe un déficit pendiente y además no se dispone de recursos para cubrir el importe de las compras al contado

El doctor Lussich dejó constancia de que estaba de acuerdo con las manifestaciones del doctor García Morales, agregando que los gastos debían restringirse dentro de la medida de lo posible. Insistió en su anterior proposición, tendiente a modificar el servicio de urgencia que, según su criterio, debe limitarse a los accidentes que se produzcan en la vía pública y confiar lo referente a los llamados domiciliarios, a los médicos de zona que dependen de ese organismo. Estas manifestaciones fueron contestadas por el doctor Brum, quien hizo notar que el doctor Lussich, por el hecho de ser médico, aprecia en condiciones muy distintas el problema que se plantea en un hogar cuando alguno de sus miembros se enferma inesperadamente. Dijo también que los llamados de urgencia formulados por personas pudientes, son luego pagados por éstas, lo que reporta un beneficio. A su vez el doctor Blanco expresó que es muy difícil restringir una ventaja que se le ha concedido al pueblo. Sobretodo cuando éste ha tenido oportunidad de experimentarla. Agregó que cuando Montevideo tenga 4 o cinco millones de habitantes, será materialmente imposible continuar atendiendo el servicio de urgencia como se hace en la actualidad y que entonces habrá llegado el momento de suprimirlo, adoptando otros sistemas; pero mientras esto no ocurra será indispensable mantenerlo.

El ministro de Hacienda destacó la urgencia de enviar al Parlamento el proyecto en debate, pues tiene conocimiento de que la Cámara de Representantes desea abocarse al estudio del mismo inmediatamente después de tratado el reajuste del Presupuesto General de Gastos.

A continuación se deliberó sobre la conveniencia de cortar el abuso que se viene cometiendo en la venta de las especialidades farmacéuticas extranjeras, debido en gran parte a las ganancias excesivas de los importadores y después de cambiarse ideas acerca de si era mejor aumentar el impuesto aduanero de importación u otorgar el monopolio de la misma al Consejo de Salud Pública, fué preferido este último medio, por ser mucho más ventajoso para el público que obtendrá esos medicamentos a un precio mucho menor que en la actualidad y que a la vez proporcionará un recurso para dicho Consejo.

Quedó entendido que habría libertad de venta para las farmacias solamente, no permitiéndose el expendio a otros comercios ajenos a esta actividad.

El señor Caviglia votó en contra por entender que este asunto debía estudiarse con más detenimiento.

Luego se puso a votación el proyecto conteniendo las planillas de sueldos del personal y rubros de gastos siendo aprobado.

Se pasó de inmediato a votar por su orden los distintos recursos proyectados, aunque antes de entrar a votación se resolvió, que el capítulo relativo a la oficialización de las quinielas fuera aceptado, desglosándose los artículos pertinentes del proyecto que sobre el mismo punto y represión del juego clandestino redactara el ministro de Instrucción Pública, debiendo recabarse la conformidad de este secretario.

A continuación se trató la contribución de $ 120.000 que se pide al Banco de Seguros del Estado pero en virtud de reservas formuladas por el señor Sorín, quien hizo notar que esta institución ya contribuye a diversos servicios del Estado, se aplazó la votación sobre dicho arbitrio, para hacer un estudio más meditado.

Se aprobó la exoneración de derechos de aduana de los artículos de primera necesidad a favor del Consejo de Salud Pública, en vez del 50 o|o de que disfrutan los demás entes autónomos, dejando constancia de su voto contrario el consejero Martínez por entender que se colocaba al de Salud Pública en una situación de privilegio con respecto a los demás organismos del Estado.

Quedó aprobado el monopolio de la importación de especialidades farmacéuticas con libertad de comercio solo para las farmacias y sujeto a las reglamentaciones necesarias votando en contra el señor Caviglia por las razones expuestas.

Se aplazó el proyecto de nuevo impuesto a los perfumes y artículos de tocador, para estudiarlo por separado.

Se aceptó el impuesto adicional a los espectáculos públicos, que representa $ 200.000 con el voto contradictorio de los Sres. Sorín y Brum.

Se votó negativamente el impuesto a las aguas minerales.

Tampoco ha prosperado un impuesto adicional a los automóviles, en virtud de haberse empatado la votación y cuyo desempate tendrá lugar una vez que esté el Consejo en pleno. Los señores Martínez y Brum dijeron que votaban por la negativa por entender que se trata de un asunto de resorte exclusivamente municipal.

Se aprobó una fórmula de los señores Berreta y Brum, fijando un nuevo adicional a las herencias cuyas hijuelas pasen de $ 20.000 y siendo el adicional de un [illegible] o|o, así como otro impuesto de 25 o|o sobre los legados que pasen de $ 5.000 cuando se trate de particulares y elevándose ese adicional a 50 o|o cuando se trate de instituciones permanentes no pertenecientes al Estado.

Este último queda liberado del gravamen.

Con esto quedó aprobado el proyecto de recursos, quedando encargado el ministro de Industrias de darle forma definitiva.

Se retiraron los miembros del Consejo de Salud Pública y el Consejo trató una proposición de los señores Sorín y Berreta, aumentando a $ 350.00 el sueldo de los vocales de aquel organismo autónomo proposición que fue aprobada con el voto negativo de los señores Lussich García Morales y Cortinas votando por la afirmativa los Sres Sorín Martínez, Berreta y Brum. No se encontraban presentes los Sres Fabini y Caviglia.

El señor Lussich dejó constancia de su voto contrario expresando que en este momento de penuria para el Estado, para el comercio y para la industria, no era posible aumentar sueldos.

El señor García Morales expresó que hubiera votado la equiparación de los vocales del Consejo de Salud Pública a los del Consejo de Enseñanza Primaria y Normal.

También con el voto de los señores Sorín, Martínez, Berreta y Brum fue elevado el de $ 600.00 a 650.00 el sueldo del presidente del Consejo de Salud Pública.

LA VENTA DE TIERRAS AL ESTADO

El señor Brum presentó la siguiente exposición: "El 27 de Noviembre del año pasado presenté un proyecto de ley, para autorizar la compra de las tierras que los propietarios quisieran vender al Estado, proyecto que se halla a estudio de la Comisión respectiva de la Cámara de Representantes.

En la exposición de motivos hice referencia a que el Banco de la República, por ejemplo, posee en propiedad 20.000 hectáreas de tierras, aptas para ganadería o para agricultura, y que producen escasa renta inmovilizando un considerable valor.

Mientras no se sancione el proyecto a que me he referido, el Banco de la República podría contribuir de inmediato al mejor aprovechamiento de sus tierras desarrendadas — algunas sobre el Río Negro — aplicando las normas que rigen en el Banco Hipotecario que pueden concretarse así:

a) División en estanzuelas, granjas y chacras de acuerdo con la calidad y ubicación de las tierras. b) Arrendarlas por tres años de plazo reconociendo al arrendatario o colono el derecho de adquirirlas en compra, según lo dispuesto en el art. 10 de la ley de 1 de Mayo de 1920, o de tomarlas en enfiteusis, si el legislador aprobare ese régimen

Creo que el Banco de la República o de Seguros prestarían un gran servicio al país si de inmediato adoptaran las normas de colonización a que aludo y en consecuencia pido que se trasmita por el Ministerio de Hacienda a los respectivos Directorios esta exposición

ENCANTOS DE LA VIDA CONYUGAL — (Trifón) Y RAMONA (Sisebuta) — O LAS AVENTURAS DE PANCHO

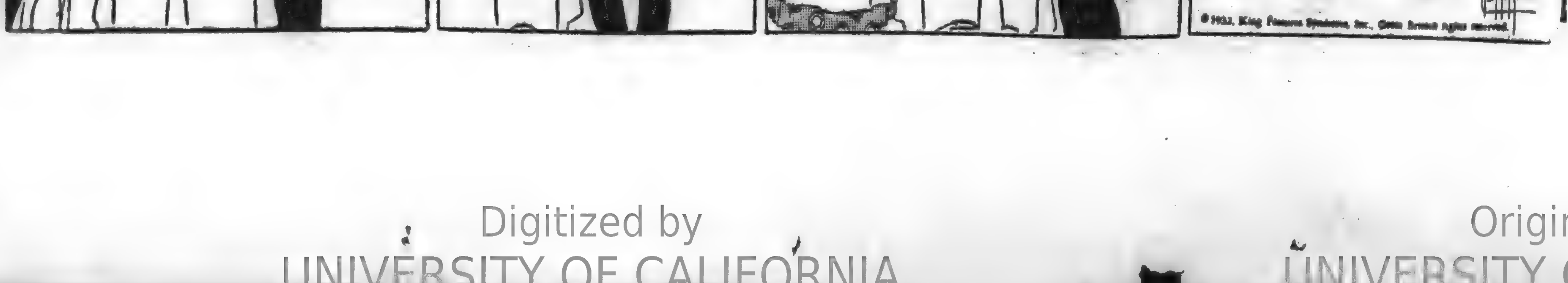

a Mañana

Montevideo, Jueves 28 de Julio de 1932

lizar las andanzas diputadiles de Lazarraga.

¡Voten los pueblos esos "órganos" y aguántelos que es su gusto!...

Mala tos..

Les debe haber sentado muy desagradablemente al nacionalismo del chinchulín el plebiscito interno, cuando ya le andan buscando y declarando nulidades leguleyas a lo actuado.

El dato es fatal.

Cuando en los banderisos se empieza a invocar la maraña de los preceptos y las torceduras de las reglas partidarias, hay procesión y grande en cuanto al efecto de los resultados que una fracción presume adversos a sus conveniencias.

Y en este caso el signo es claro y patente.

El chinchulín ha sido arrollado...

El proteccionismo aduanero

Señalamos en notas anteriores las medidas adoptadas por diversos gobiernos europeos y americanos para detener las desfavorables consecuencias que deparan a sus respectivos países las normas de exagerado proteccionismo con que universalmente se encaró la solución de la crisis económica que abate a todo el mundo.

Las barreras aduaneras levantadas por medio de altos aranceles han creado males mayores que los que se buscaban aliviar, y esto no sólo tiene la confirmación ofrecida por los acuerdos gubernativos a que hacemos mención, sino también el comentario autorizado de los hombres más expertos en materia financiera.

A opiniones que hemos hecho conocer ya, agregaremos ahora la que acaba de emitir en una conferencia por radio el ex ministro de Hacienda francés, M. Flandin, quien dijo "que ningún país puede protegerse contra la depresión por medio de altos aranceles, y que el mejor medio para terminar con la depresión es demoler las barreras aduaneras."

Luego añadió. "El mecanismo de las reparaciones y deudas de guerra se ha descentrado, evidentemente, y esta condición provocó serios desórdenes monetarios en todo el mundo. Para alejar estos desórdenes se deben detener los pagos intergubernamentales.

Quizá sea esa la solución más simple pero no la más justa. El hecho que descentró el mecanismo podría también ser abolido. Y esto sería menos simple, pero mucho más equitativo."

Culpó al sistema arancelario de la actual situación y citó las objeciones interpuestas en contra de su remoción.

"Ni los últimos aranceles norteamericanos — dijo — los más elevados que han existido jamás, ni los nuevos derechos británicos han protegido a Gran Bretaña o a los Estados Unidos contra la desocupación.

La Conferencia de Lausana causó un gran adelanto, y en la opinión de Europa se debe continuar su obra por medio de una comisión que estudiará el asunto de la restauración de los países centrales del continente y por medio de una Conferencia Económica que debe resolver el problema de reducir las deudas extranjeras a ciertas naciones y el problema más general de las relaciones económicas internacionales. Confío — finalizó — en que la opinión pública norteamericana, por preocupada que esté con sus propios problemas, se asociará a esta obra indispensable para el restablecimiento de los negocios mundiales."

Tales las palabras serenas, profundamente meditadas de M. Flandin, que fueron irradiadas a Estados Unidos de América.

Los hombres públicos estadounidenses también dirigen su mirada a este problema.

El diputado demócrata Mr. Emanuel Celler, de Nueva York, dirigió al Presidente Hoover una carta donde dice al primer magistrado:

"La gran competencia arancelaria está destruyendo nuestro comercio mundial. Podes prestar un notable servicio público alentando las negociaciones para que se llegue a una unión aduanera o al establecimiento de aranceles recíprocos. Nuestros elevados aranceles y los impuestos aduaneros de represalia contra nuestros productos, han provocado un mutuo resentimiento y afectado gravemente las relaciones internacionales. Hemos tenido en el pasado aranceles de reciprocidad, y no hay razón alguna para que no los volvamos a tener. La Nación aplaudirá vuestros esfuerzos en este sentido."

Estas manifestaciones demuestran cómo cunde el convencimiento de que las barreras aduaneras, aplicadas con exceso, han traído perjuicios enormes a los países que pensaron defenderse con ellas y que se hace necesario reaccionar contra una política económica que está dando amargos frutos.

Para peor

"El Pueblo" sigue planteando problemitas revisionistas para evidenciar que es posible la conciliación de los ideales bátllicos con la reforma del engendro pactista de 1917.

Ayer se expresa por el tenor siguiente:

"Y la verdad es que puede no haber oposición entre colegiado integral y régimen parlamentario.

"La verdad es que puede organizarse el ejecutivo en forma totalmente colegiada y al mismo tiempo pueden organizarse las relaciones de ese ejecutivo colegiado con el Parlamento, por medio de los ministros, de acuerdo con el régimen parlamentario.

"Supongamos que todas las funciones del gobierno estuviesen encomendadas al Consejo Nacional de Administración.

"¿Habría o no habría un colegiado integral? Habría colegiado integral."

Supongamos, con el interés del país, que tal cosa sucediera y quedábamos definitivamente arreglados para en jamás de los jamases.

El caldo colegialista tiene a la República en estado de coma y en estos salvadores del integral proponen darle en dosis de a dos tazas para finiquitarlo con toda rapidez.

Intenciones más siniestras no podrían encontrarse ni buscándolas con linterna.

Del señor Alfredo Tezanos

A PROPOSITO DE UN COMENTARIO HISTORICO

En la serie de artículos que en este diario se vienen publicando con el feliz propósito de aportar a nuestra historia comentarios relacionados con episodios y figuras vinculadas a la época de nuestra fundación, con fecha 26 del corriente tocó su turno a los Tezanos del Uruguay cuya actuación múltiple en las esferas políticas e intelectuales de nuestro país, les ha valido a sus antepasados el renombre de que gozan.

El señor Plácido Abad, que firma el artículo, logró con el acierto a que siempre nos tiene acostumbrado su ágil y valiosa pluma, destacar el perfil biográfico y la actividad desarrollada por mi primer antepasado que dió hijos uruguayos; pero evidentemente, nunca falta el detalle que aunque pasajero, a veces hasta sin importancia, puede, empero, modificar la verdad que sobretodo cuando de pasajes históricos se trata, debe ser debidamente documentada, a fin de que no quede como una convención el "podrá ser": Y sobre todo, si la vida de nuestros antepasados ha de integrarse a la historia y ésta debe ser en lo posible lo más exacta y fiel a la realidad de los hechos, para satisfacer así noblemente una necesidad de carácter cultural, nadie pues, más indicado como colaborador de aquella, que todos los que directamente reciben el apellido de un antepasado ilustre.

Con este criterio, vierto algunos datos de cuya comparación con el artículo aludido, surgirá la aclaración y rectificación debida.

Tengo frente a mis ojos un documento expedido en el año 1798, cedido gentilmente por el escribano señor Horacio de Tezanos, cuyo encabezamiento dice así:

"Hispaniarum Rex.

Carlos IV. D. G.

"Sello segundo doscientos setenta y dos maravedíes, año de setecientos noventa y ocho.

"Antonio de Tezanos Belarde, vecino del lugar de Villazuso del valle de Cioza, Obispado de Santander, digo que mi sobrino Vicente de Tezanos y Quijano, se embarca para Montevideo, desde este puerto de donde es natural y originario del Noble hijo dalgo Pedro de Tezanos Belarde y de Antonia Quijano, nieto con la misma legitimidad de Juan de Tezanos Belarde y María Muñoz, y por línea materna, legítimo nieto de Francisco Quijano y de doña María de Torán".

Este documento que tiene actualmente 152 años, consta de 15 páginas y lo legalizan cuatro escribanos del Ayuntamiento del Valle de Cioza, entre los que figura don Pedro de Tezanos quien ha redactado el documento dejando a su pie constancia de su carácter de escribano.

Ahora bien, llega a nuestras playas don Vicente de Tezanos y Quijano, para continuar con el eslabón de su conducta la larga cadena de sus antepasados nobles, fieles al Rey. Cuán grande no debría sido la tragedia que tuvo por escenario su espíritu robusto, cuando aquí, lugar donde desde lejos vislumbró su porvenir y más tarde la vida le ofreció afectos y emociones nuevas, tuvo una vez en tierra que mantener unido su corazón, cuando al debilitarse el dominio español en el Plata, aquel en dos partes se le dividía: el amor a su España, y el amor a la tierra en donde a sus hijos los bendijo este bello sol del Uruguay.

Sus hermanos Pedro y Francisco, pasaron a la Argentina y Chile respectivamente.

Pasó su vida de fecunda labor entregado a diversas actividades comerciales, muchas de las cuales eran producto de cometidos ordenados por el Virreynato.

En un documento cuya letra transcribo por considerarlo original y curioso, se puede apreciar la deuda contraída por el Virreynato con don Vicente de Tezanos. Este dice así:

"Don Jacinto Acuña de Figueroa y don Pedro Sarrasqueta y Olaye, Ministros de Real Hacienda de esta Plaza: Certificamos que hoy día de la fecha ha entregado en esta Real Tesorería Don Vicente de Tezanos, la cantidad de 257 pesos fuertes de que hace emprestito a S. M. para subvenir a las actuales urgencias del Real Erario: cuya suma se le ha de reintegrar, luego que lo permitan las circunstancias. Montevideo, Setiembre 2 de 1813. — Firman: Jacinto Figueroa, Pedro Sarrasqueta y Olave".

La cantidad entregada era una parte del empréstito de 1000 pesos fuertes que lo solicitó el Virrey Gaspar de Vigodet en una carta de su puño y letra con fecha 31 de Agosto de 1813.

Tezanos falleció en 1826.

Sus descendientes de acuerdo con las aptitudes más diversas, como dice el Sr. Plácido Abad, fueron escribanos, políticos y militares. Sus más altos exponentes están representados entre los primeros, por Tomás de Tezanos, quien fué escribano de Gobierno y Hacienda; Isaac de Tezanos, que ocupó el cargo de Ministro de Gobierno, en el tiempo de Pedro Varela, y el general Zenón de Tezanos, cuya actuación militar se remonta a la toma de Paysandú, Guerra del Paraguay y todas nuestras luchas intestinas. Fué Jefe Político de la Capital y de casi todos nuestros departamentos.

Estos y otros puntos largos de comentar forman parte de lo que llamaríamos minucias de una biografía, son los elementos constitutivos de los hechos reales que rodean la actividad desarrollada por un hombre que contribuyó con su esfuerzo conjuntamente con otros personajes que fueron ilustres y cuyos nombres flotan en nuestra historia, a cimentar lo que es hoy nuestra Patria, hija espiritual de España.

Alfredo de Tezanos.

El conflicto del Chaco Boreal

ACTIVIDADES DE NUESTRA CANCILLERIA

El Ministerio de Relaciones Exteriores ha trabajado activamente estos días en el sentido de interponer toda su influencia para llegar a una solución pacífica en el conflicto actual entre Bolivia y Paraguay, que es considerado muy grave.

A ese fin, el Ministerio ha estado en comunicación telegráfica con el representante del Uruguay en la Comisión de países neutrales en Wáshington que como se sabe está integrada por los Estados Unidos de América, Cuba, México, Colombia y Uruguay, sugiriéndole diferentes fórmulas que permitan, respetando la estructura de esa comisión, sumar los esfuerzos de todos los países cercanos a Bolivia y Paraguay.

Con el mismo fin, el Ministerio de Relaciones Exteriores ha mantenido un activo cambio de ideas con varios Gobiernos del continente y ha recibido informes completos de los Gobiernos de Paraguay y Bolivia.

En todos los Gobiernos ha encontrado el mejor ambiente para aceptar fórmulas relativas a influir rápidamente en este caso, las cuales el Gobierno del Uruguay trasmitirá a la Comisión de Neutrales estimando que por el hecho de formar parte de esa Comisión no puede adoptar medidas independientes de esa corporación.

Caja Autónoma de Amortización

SU CONSTITUCION

El Consejo Nacional de Administracin de conformidad con lo dispuesto en el artículo 4.o de la ley de 15 de Julio corriente, dictó ayer un decreto designando Presidente del Directorio de la Caja Autónoma de Amortización, — que crea dicha ley, — al ingeniero don José Serrato.

Por su parte el Ministro de Hacienda, doctor Eduardo Acevedo Alvarez, ha dispuesto citar a todos los integrantes de esa nueva corporación para que concurran mañana a las 11 a. m., al local de esa Secretaría de Estado, para darles posesión de sus puestos.

A este acto asistirán, especialmente invitados, los miembros del Consejo Nacional de Administración.

Empréstito Brasilero

En la Dirección de Crédito Público se efectuó la licitación para cubrir el saldo del fondo amortizante semestral de la deuda "Empréstito Brasilero" (ley 2276), que ascendió a pesos 99.838.70.

Se rescataron $ 101.000 nominales a un promedio de 98.905 o|o.

ACTUALIDAD EXTRANJERA

...cto militar del conflicto del Chaco

cuencias de este "encierro".

Comunicaciones internas: Desde Tarija por un lado y Santa Cruz por otro, todo el tráfico es difícil, pesado, lento y supeditado a las grandes lluvias. Cuanto más se aleja de las bases, el terreno es más desfavorable y la marcha entre el desierto o los esteros, más ruda. El frente de Puerto Suárez es el más "cómodo"; pero el del Pilcomayo, el de más importancia estratégica, es a la vez el más árduo.

Condiciones climatéricas: Señalamos que la eficiencia boliviana vive en el Altiplano, a más de 2.000 metros sobre el nivel del mar. Bajado al llano, al Chaco, en el cual se suma un clima tropical, húmedo y malsano, el factor humano pierde la mayor parte de su vitalidad. Agréguese la dificultad para la alimentación y para encontrar agua potable. Un ejército para subsistir a esas condiciones requiere una organización de aprovisionamiento perfeccionada, que no la hay ni la permite el terreno.

Capacidad bélica del Paraguay — Población, 900.000 habitantes, sobre más de 400.000 Kms. 2.

Organización militar, por diversas misiones extranjeras (francesa y argentina hasta el conflicto actual). No tiene grandes unidades. El regimiento es la unidad superior: 4 regimientos de infantería con 18 compañías; 4 de ametralladoras; 1 regimiento de caballería con 3 escuadrones; 2 baterías de artillería; 1 compañía de zapadores. En tiempos normales alrededor de 3.000 hombres. Servicio obligatorio de 18 a 20 años; reserva activa, de 20 a 29 años; guardia nacional, de 29 a 39 años; guardia territorial, de 39 a 45 años. Escuadrilla de aviones y pequeñas cañoneras de armamento ligero, para el río Paraguay.

Tiene tres líneas sobre el Chaco, señaladas en el croquis con una línea gruesa. La línea de Bahía Negra sobre el Paraguay, cuya avanzada el Fortín Vanguardia, tiene fácil comunicación con la Asunción por el río.

La línea centro Fortín Toledo), cuya avanzada es el Fortín López (zona del conflicto actual), se comunica por sendas a través de los esteros chaqueños con Fuerte Olimpo o con Bahía Negra sobre el Paraguay.

La línea del Sur, sobre el Pilcomayo, cuya base es el Fortín Boquerón, es el casco defensivo de la Asunción, con la cual se comunica por una extensa red de puestos militares a lo largo del Pilcomayo, o por sendas verticales al Paraguay hasta las colonias menonitas y otras explotaciones, muchas de las cuales tienen trozos ferroviarios hasta el río.

Como Bolivia, depende del extranjero su comunicación con el exterior, normal y fácil por el río Paraguay y Paraná, ríos internacionales según el derecho de gentes y particularmente el derecho americano. De cualquier manera requiere la utilización de los puertos de escala de transatlánticos extranjeros.

No tiene el problema topográfico y de clima de Bolivia; pero sí las mismas dificultades técnicas para avanzar más allá de sus actuales posiciones: suelo malsano, sin comunicaciones, sin víveres y con escasa agua potable.

Tácticas: La situación de una y otro país las impone: Bolivia, forzar el camino por rápida ofensiva, hasta el río Pilcomayo. Paraguay, fortificarse en sus posiciones actuales, para rechazar el ataque esperando la victoria de la extenuación del atacante.

Manera de impedir la guerra o de hacerla cesar a corto plazo: Como decíamos en nuestro último comentario, los países vecinos, Chile, Perú, Argentina y Brasil pueden aislar militarmente a los beligerantes fácilmente. El aislamiento liquidaría la guerra por extenuación de los ejércitos. Por otra parte, las últimas noticias anuncian que así lo han entendido dichas cancillerías, estudiando la manera de aplicar el bloqueo territorial y enérgico de los beligerantes.

DE ANDRE LIESSE

LA INFLACION: SUS CAUSAS Y SUS CONSECUENCIAS

Es preciso que volvamos a hablar una vez más, de la inflación, llamada fiduciaria por ironía, empresa financiera anormal, excesivamente peligrosa, porque seduce a los espíritus no advertidos y es encomiada por todos aquellos que ven en ella un medio para favorecer sus intereses inmediatos. A pesar de las duras experiencias del pasado, a despecho de las ruinas que ocasionó, no deja de haber partidarios de este expediente, que lo consideran como un excelente remedio para combatir la crisis. En Inglaterra y Estados Unidos, se hace una campaña en favor de un alza de los precios y se recomienda recurrir para dicho fin, a la inflación. A tal seña que la circular —fechada del mes pasado— del National City Bank of New York, examina esta cuestión y se esfuerza en hacer comprender que es un error engendrado por "la confusión en lo que concierne a la función de la moneda". Haremos observar que es precisamente sobre las distintas funciones de la moneda que los partidarios de la inflación cometen grandes errores.

Lar circular en cuestión hace resaltar una de estas equivocaciones que es capital, por referirse directamente al famoso remedio de la inflación. La moneda, dice con muchísima razón la circular, no es en sí misma, la fuente del pedido de mercaderías. Ella es incontestablemente útil para efectuar los intercambios, pero un gobierno no puede hacer operaciones sanas, con solo crear a todo evento moneda de papel y ofrecerla al mundo de los negocios. La inflación no ejerce sino una influencia ficticia, cuyas consecuencias son incalculables: ella trastorna, al fin y al cabo, el movimiento económico de los intercambios, de los precios y del crédito. En todo caso, no existe actualmente insuficiencia monetaria, puesto que la circulación puede ser suministrada automáticamente por los capitales en depósito en los bancos.

Hemos combatido siempre, en nuestras columnas, el concepto erróneo de la inflación fiduciaria y todas las paradojas establecidas sobre esta base, principalmente la de la "moneda dirigida". El redactor de la circular publicada por el National City Bank of New York está bien colocado para saber cuál es el mal funesto de la inflación debido al olvido completo de los principios en los cuales estriba la emisión normal de los billetes de banco. Durante mucho tiempo —hasta el momento en que se hizo la reforma de la cual nacieron en 1913 los bancos de la Reserva Federal— los bancos emisores de los Estados Unidos, los bancos nacionales particularmente, casi no emitían billetes sino en representación de los fondos del Estado. Los bancos emisores tenían, en cobertura de los billetes emitidos, títulos del Estado en su cartera. No había, a la base de la emisión, una operación de crédito comercial, resultando de eso, que el reembolso de los billetes se hacía imposible en los momentos de crisis. Así sucedió con ocasión de la crisis de 1907, intentándose todos los expedientes para tratar de atenuar sus efectos. Se resolvió pues, del otro lado del Atlántico, establecer, después de dicha crisis, un nuevo régimen, el de los actuales bancos de la Reserva Federal. Este régimen realiza un progreso sobre el anterior, habiéndose insertado, en la ley de 23 de diciembre de 1913 que lo instituye, la mención de que se creaban dichos bancos con el fin de dar más elasticidad a la circulación y de proveer recursos para el redescuento de los "documentos comerciales". Este es el punto importante

Desgraciadamente, esta base de emisión no tiene toda la extensión que necesitarían los Estados Unidos. Las operaciones de redescuento o de compra de letras e instrumentos comerciales, se realizan en forma de aceptaciones bancarias. Es interesante observar, que estas operaciones de redescuento o de compra de letras e instrumentos comerciales, se realizan en forma de aceptaciones bancarias. Es interesante observar, que estas operaciones sobre las aceptaciones bancarias eran desconocidas en los Estados Unidos hasta el año 1919, si bien es cierto que, desde entonces, se recuperó, al respecto, ampliamente el tiempo perdido. Las aceptaciones se efectúan bajo la vigilancia del Federal Reserve Board y del American Acceptance Council. Pero existe siempre la emisión garantida por las obligaciones del Estado y es con este juego de compras y ventas de dichas obligaciones que se pretendió —vana pretensión, como lo demostró repetidas veces la experiencia —dirigir la moneda.— En estos últimos tiempos, la relación de los fondos del Estado con los instrumentos comerciales figuraba, en el rubro cartera-títulos del balance de los bancos de la Reserva Federal como garantía de la emisión con 43 a 44 o|o. Excusa decirse, naturalmente, que el oro sirve también de base para la emisión de billetes.

También nos parece superfluo recordar lo que debe ser la emisión normal de billetes de banco, en qué principios debe estribar para guarecerse contra la enfermedad de la inflación que la compromete gravemente, tan gravemente que acarrea la muerte del billete de banco, es decir, su quiebra. Existen sobre esta cuestión conceptos tan extraños, que no está demás exponer a propósito de inflación, el "por qué" de sus ruinosas consecuencias. Todo esto estriba en principios elementales que se desprenden de la misma naturaleza de las cosas, es decir, del mecanismo de

los intercambios y de las condiciones verdaderas del crédito comercial.

¿Qué significa la palabra "inflación" tal como se usa en el lenguaje financiero? Es un término antiguo de medicina, que encontramos en los autores de los siglos XV y XVI. Sirvió, al origen para designar el salpullido que se acompañaba de una hinchazón cutánea. Inflación significaba pues, por su misma etimología, un fenómeno anormal, patológico. La palabra en sentido figurado, pasó luego a la jerga financiera para designar la habilitación de parte de un banco, de billetes puestos en circulación sin responder a una contrapartida efectiva de riqueza. Pero, para que esta emisión sin cobertura pueda producirse de una manera más o menos continua, es preciso que el banco que emite estos billetes de papel-moneda posea un privilegio o más bien, un monopolio otorgado por el Estado. Resulta de eso que el Estado puede, en un momento más o menos crítico, conferir a dicho banco la peligrosa facultad de no reembolsar sus billetes. Esto se llama el curso forzoso, que suprime el derecho del portador de estos billetes, y al mismo tiempo el control verdadero y eficaz del crédito del Banco, que consiste en el reembolso obligatorio y a la vista, de sus billetes. Esta moratoria, de duración indefinida, dá al Estado toda la facilidad para hacerse prestar fondos por el Banco Emisor, en condiciones generalmente poco gravosas para él. Peligroso expediente, que lleva al Estado derecho a la bancarrota frente a los portadores de billetes y tiende a disminuir, gravemente, por el trastorno monetario, el poder productivo de todo un país. Hemos visto, desde la guerra, numerosos derrumbamientos de esta clase.

Se ha dado el nombre de inflación agregándole la palabra "fiduciaria", a las emisiones sin cobertura cuyo carácter acabamos de definir. El adjetivo "fiduciario" —mucho más antiguo que la palabra inflación, ya que procede del derecho romano— significa que existe una garantía en la operación de emisión; que esta última representa una operación de cambio a crédito, es decir, en la cual se puede tener confianza, ya que debe estribar en un contrato en virtud del cual se trocaron, en combinaciones variadas, productos o servicios. Este nombre de billete de banco, por consiguiente, no significa más nada cuando hay inflación, emisión de pretendidos billetes de banco con curso forzoso, que sirven para todo, para préstamos a los gobiernos y para adelantos de fondos sin verdadera garantía.

¿A qué principio verdadero corresponde pues la emisión normal, económica de billetes de banco? El lector disculpará que recordemos nuevamente las condiciones de esta operación, pero la guerra y los trastornos ocasionados por ella han hecho perder de vista estos principios de manera que nos permitimos exponer brevemente la marcha práctica de sus aplicaciones.

El billete de banco es, en la verdadera acepción de la palabra, un billete comercial que un banco entrega cuando compra una letra de cambio o un pagaré creados para las transacciones que acabamos de definir. Es la operación de descuento, que consiste en dar al portador del documento comercial, en vez de moneda metálica, un billete de banco. Este billete es una moneda —una moneda de papel— porque es al portador y a la vista, es decir, reembolsable en moneda metálica (oro actualmente) a cualquier persona que lo posea y en cualquier momento que se presente en las ventanillas del banco emisor. De ahí se justifican los motivos de confianza en el banco emisor. El banco, por su parte, si quiere conservar esta confianza y responder a los pedidos eventuales de reembolso, debe cuidar celosamente su seguridad y no descontar sino instrumentos comerciales de primer orden, es decir, cuyo pago al vencimiento le parece asegurado. El banco tiene para su protección, la garantía del girador y del girado o tratándose de un vale o conforme la del suscriptor y del beneficiario. Mediante endoso, puede vender sus letras a otros bancos, por redescuento si quisiere realizar una ganancia o procurarse disponibilidades, por ejemplo para cubrir créditos que se le concedieron. El billete de banco es, pues, un instrumento de crédito comercial por excelencia por ser a breve plazo, a tres meses, a lo sumo, y queda reservado a los bancos que gozan de monopolio y que por ser generalmente, uno solo para cada país, se llaman bancos centrales. Es también, como acabamos de verlo un instrumento de circulación —de circulación general— no solamente en el país de emisión, sino también en todos los demás, porque se sabe que es reembolsable por el banco emisor.

Basta esta rápida exposición para comprender el error que se comete, cuando el descuento se realiza sobre letras llamadas "de complaisance" que no corresponden a una venta real ni a una transacción comercial efectiva. Los billetes de banco emitidos para comprar o descontar dichos documentos "de complaisance", ya no presentan garantía suficiente. Los portadores que confían en el banco emisor, al llegar a conocer hechos de esta naturaleza, se ponen inquietos y se presentan al banco para hacerse reembolsar sus billetes. En un banco que no tenga privilegio ni monopolio, la inflación si bien es posible, no podrá ir muy lejos ni durar mucho. Al contrario, el curso forzoso y el monopolio autorizan todos los abusos. La emisión en estas condiciones, no tiene freno. Se vuelve locura y lleva a la ruina. ¿Será preciso recordar aquí el experimento de Law, al de los "asignados" y, más cerca de nosotros, los desbordamientos de inflación de Alemania, de Inglaterra, más la que hemos sufrido y seguiremos sufriendo en nuestro propio país?

Pero la causa más fuerte y más funesta de la inflación está en los préstamos continuos, sin garantías reales, que los gobiernos piden a sus bancos emisores, después de reducirlos, generalmente, a uno sólo, confiriéndole el poder —llamado soberano— de darles con el curso forzoso el más peligroso instrumento de ruina. Naturalmente, no faltan argumentos para intentar la justificación de semejantes operaciones: se invocan las circunstancias atenuantes, se pregunta cómo un estado en guerra, apremiado por necesidades urgentes, puede procurarse recursos. Y de ahí se saca la consecuencia considerada ineluctable, de que es necesario fabricar papel moneda para proveer a estas necesidades. El proceder no es nuevo. En la antigüedad, se recurría a la moneda obsidional. Notemos que, en dichas circunstancias, los gobiernos se comprometían siempre a reembolsar al banco emisor en moneda metálica efectiva, para que el banco, a su vez, pudiera reembolsar sus billetes en la misma moneda.

En estos casos de préstamos de un banco emisor al Estado, no estamos en presencia de una causa económica. El billete es entonces una especie de título del Estado. Y es precisamente porque estos préstamos cuestan poco —visto que el banco no opone resistencia y el interés es módico— que los gobiernos emplean a menudo este recurso detestable. La falta casi completa de una política financiera ordenada ha sido, durante la guerra y en los años subsiguientes, la causa principal de los pedidos de adelantos dirigidos al Banco de Francia. En agosto de 1914 se fijó en 6.800 millones el límite de emisión de dicha institución. Sucesivamente y en gran parte para satisfacer las necesidades del Estado, se llevó esta emisión durante las hostilidades, a 33.000 millones de francos, —el último decreto es del 5 de setiembre de 1918.— Pero donde se agravan los errores es cuando, en 1919 después de la victoria, durante las negociaciones, en Versalles del tratado de paz, el Gobierno seguía dirigiéndose al Banco de Francia. El ministro de Hacienda que hubiera podido emitir directamente empréstitos —la opinión pública era favorable en aquel momento— pidió a nuestra institución de emisión un nuevo crédito de 8.850 millones. Había llegado a 24.000 millones la cifra de los adelantos al Estado; se llevó sucesivamente a 27.000 millones. Después de las elecciones de 1924, los créditos acordados al Estado ascendieron, bajo los ministerios del "cartel", a cerca de 38.000 millones, con una circulación de 56.000 millones, aproximadamente. Más aún, en esas circunstancias, una política fiscal deplorable y ciertos proyectos amenazadores, hicieron que el Estado no pudiera encontrar más crédito en el público.

Si bien es cierto que hay que tener en cuenta los acontecimientos sobrevenidos varios de los cuales eran difíciles de prever y conjurar, no por eso deja de subsistir la parte enorme de responsabilidad de los gobernantes en el correr de los ocho años de postguerra en lo que concierne a los medios para procurarse recursos y al deber de resistir a los pedidos excesivos de gastos y de contralorear severamente el empleo de los créditos. La reconstitución de los países devastados costó más de lo que era necesario. Los precios subieron a medida que crecía la inflación. En los comentarios que se hicieron entonces sobre el mercado monetario, no siempre se ha tenido en cuenta este hecho, de que, cuanto más bajaba el valor del franco representado por el billete de banco tanto más dinero se necesitaba para las necesidades de los negocios. El mal de la inflación es tanto más nocivo, cuanto que se acrecienta continuamente. Las compensaciones se volvían difíciles a causa de las variaciones de una unidad monetaria que iba menguando de día en día. Es cierto que, al principio, la inflación favoreció y provocó las exportaciones; pero esta ventaja es temporaria; le sigue, cuando persiste la depreciación de la moneda, una depresión ilimitada, como sucedió con el marco, que se hundió en la bancarrota. Resulta de todo eso, que un banco emisor que pudiese rehusar su concurso a un Estado en tales circunstancias, conservaría todo su crédito y el de sus billetes, desacreditándose únicamente los títulos del Estado.

La palabra "inflación" se aplica al crédito. Ella es una variedad de esta enfermedad del crédito y se manifiesta en esta forma especial de la manera siguiente: se ofrece crédito, es decir, capitales, con grandes facilidades, con el fin de acrecentar la producción industrial y el comercio, reducidos a consecuencia de una crisis como la que atravesamos en este momento en Francia. Las usinas y manufacturas, por falta de salida, han disminuído en producción. El consumo, de hecho, se ha reducido. Resulta de eso, que no hay demandas de capitales. Pero esto no impide a los hechiceros hacer del crédito una cornucopia imaginaria de la cual ellos, diestros prestidigitadores, sacan un sin fin de riquezas puramente ilusorias. El prestar capitales a los jefes de empresas en las condiciones más ventajosas con el fin de dar mayor poder de compra a todas las categorías de productores de dichas empresas, es, en este caso, una operación sumamente aleatoria, condenada de antemano al fracaso más completo. El crédito vale por el empleo de los capitales prestados. Si el empleo es, a priori, malo acarrea la pérdida de dichos capitales. Se olvida demasiado fácilmente este hecho fundamental, particularmente en la Bolsa, donde abundan los especuladores llamados pomposamente "animadores". Estos realizan a porfía operaciones sobre valores industriales, sin que su febril actividad en el tráfico de dichos valores sea capaz de abrir nuevos mercados a las empresas interesadas. Se ha creído, en los Estados Unidos, que bastaba constituir una acumulación de capitales para acrecentar la producción y disminuir la desocupación. De ahí las pérdidas ocasionadas por esta clase de inflación tan parecida, en principio, a la inflación fiduciaria.

Terminaremos con la citación de un fragmento de la circular publicada por el National City Bank of New York. Su redactor, después de haber escrito, como lo indicamos más arriba que no existe insuficiencia monetaria para las necesidades de los negocios alimentándose automáticamente la circulación con los depósitos bancarios —agrega esta imagen muy justa: "Lo mismo sería decir que la depresión se debe a la insuficiencia de vagones de ferrocarril cuando hay millares de vagones sin empleo que obstruyen las vías muertas."

André Liesse.

Fomento de la Industria uruguaya

Damos a continuación la nota que envió el Comité Delegado de Salto a la Institución Fomento Industria Uruguaya:

"Salto, Julio 13 de 1932. — Sra. Matilde Regalía de Roosen, presidenta de la Institución Fomento Industria Uruguaya. — Montevideo. — Distinguida señora:

En los salones del Concejo Departamental como estaba anunciado, se realizó una importante asamblea convocada por el Comité de Damas "Pro Fomento Industria Uruguaya" y por el Concejo de Administración Departamental, a fin de cambiar ideas acerca de los trabajos preliminares a efectuarse para la debida organizacin de la Exposición de Industria Nacional y Local certámen que se proyecta llevar a cabo en el mes de Setiembre próximo. Los organizadores que acordaron formar una comisión integrada por señoras y caballeros alientan el deseo de inaugurarla paralelamente a la ganadería que anualmenet ofrece la Asociación Agro-Pecuaria e Hípica de Salto para aquella fecha.

En la reunión entusiasta y numerosa estaban presentes los componentes del Comité Ejecutivo de Damas; el de señoras y señoritas que preside la señora María Mercedes Pérez de Devincenzi; los representantes de las entidades que más eficazmente pueden colaborar en esta obra patriótica y de alto interés nacional; Presidente del Consejo de Administración Departamental, Centro Comercial, Asociación Agro Pecuaria e Hípica, Comisión de Fomento, Inspección de Escuelas, Escuela Industrial, Gerente del Banco de la República que se adhirió por atenta misiva.

Se acordó nombrar una comisión compuesta por los señores Ricardo Migliardo, doctor José Gutiérrez y Arquitecto Armando Barbieri con el cometido de interesar a las personas que en la ciudad pueden colaborar en esta obra y llamarlos a nueva reunión.

El Comité Ejecutivo de Damas quedó constituído definitivamente de la siguiente forma:

Presidenta, Candelaria Areta de Amorín; Vice, María Amaro de Devincenzi; 2.a Vice, María Eladia Zapata de Carretti; Secretarias, Ema Lange y María M. Papa; Pro Secretaria, Angela Silva de Tellechea; Tesorera, Haydée Devotto de Ferrando y Olaondo; Vocales, Tulia Servian de Palacios, Elena Liard de Acosta, Blanca Silveira de García.

Sin otro motivo y dejando en su conocimiento el éxito de la gran Asamblea realizada, seguiremos enviando datos sobre la organización de la proyectada exposición de Industria Nacional y local en nuestra ciudad.

Saludamos a usted con nuestra más alta consideración. — Candelaria Areta de Amorín, Presidenta; Ema Lange, Secretaria.

En el Camino de las Tropas

PERJUICIOS QUE PROVOCA EL TRANSITO DE VEHICULOS

La Asociación Rural del Uruguay acaba de enviar al Ministerio del Interior, la siguiente nota:

"Señor Ministro del Interior, doctor Mateo Legnani. — Señor Ministro: Entiende esta Asociación que hace algún tiempo se dictó una resolución reglamentando la circulación de peatones y vehículos por el Camino de las Tropas que, desde la Tablada, conduce a los establecimientos industriales del Cerro.

"Sin conocer los motivos que han mediado para ello, podemos afirmar que no se cumplen en la actualidad las disposiciones aludidas, pues hemos tenido oportunidad de comprobar, desde la hora 8 hasta la hora 13, en que se opera la conducción de las tropas, un movimiento importante de vehículos de tracción mecánica que efectúan la marcha a velocidades inconvenientes y haciendo los conductores abuso de las bocinas automáticas o clackson.

"Conspira todo esto contra los solícitos cuidados que se han tenido para evitar el machucamiento de las haciendas, desde el momento del aparte hasta efectuarse el pesaje en las básculas de la Tablada. Y ya se sabe que el machucamiento de las haciendas perjudica en sumas millonarias la economía del país.

"La marcha de esos vehículos y los de tracción a sangre, espanta a los animales, provoca los golpes de unos contra otros o sobre los alambrados que marginan el camino, ya sea que el tráfico se opere en el mismo o en sentido inverso al movimiento de las tropas, o por las bocacalles.

"Contribuyen al mismo resultado el tránsito de peatones y el trabajo de las cuadrillas de peones que atienden a las reparaciones del pavimento de adoquines con que cuenta aquella arteria de comunicación.

"De manera que, por el perjuicio indiscutible que de todo ello deriva, sería el caso de volver a exigir el estricto cumplimiento de las disposiciones tan atinadamente adoptadas hace algunos años.

"Esperando la eficaz mediación del señor Ministro en ese sentido, me complazco en saludarlo con la más atenta y distinguida consideración. — Firmado: Alfredo C. Inciarte, Vicepresidente; Raúl A. Rodríguez, Secretario ad-hoc".

El nuevo ministro de Chile

Confirmando la noticia que adelantáramos el Gobierno de Chile ha comunicado oficialmente al Ministerio de Relaciones Exteriores que como una prueba de la alta estima y consideración que le merece el Uruguay, ha designado por decreto de anteayer el nuevo Enviado Extraordinario y Ministro Plenipotenciario en el Uruguay, puesto que esta vacante hace más de un año, habiendo recaído la designación en el señor Enrique Gallardo Nieto a quien nuestro Gobierno acaba de dar su beneplácito.

La lucha antialcohólica

EL PROFESOR JAMES A. WHITELAW EN BUENOS AIRES

Se encuentra desde hace varios días en la vecina capital el Presidente de la Federación Universitaria Antialcoholista del Uruguay, señor profesor James A. Whitelaw, quien está empeñado en la reorganización de la Federación Estudiantil Argentina.

El profesor Whitelaw, fué especialmente invitado por la señorita Hardyinia K. Norville, delegada en Sudamérica de la Unión Mundial de Mujeres Pro Temperancia y miembro de la Liga Nacional de Templanza Argentina, para emprender la hermosa obra de combatir los vicios sociales originadores de tantos daños.

El profesor Whitelaw resalta en sus conferencias, en los diversos centros de estudios de la vecina capital, la conveniencia de que la juventudes rioplatenses sean las que, hermanadas en un solo ideal de superación y de mejoramiento de raza, colaboren en los problemas de alta trascendencia social y de gran necesidad para el mejor desenvolvimiento de la paz y tranquilidad humana.

Expone también, los males que en la vida ocasiona el vicio del alcoholismo y los innumerables casos, cuyos cuadros, llenan de espanto y tristeza.

Espera llevar a la juventud estudiosa de Sudamérica a enrolarse en filas de lucha, para extirpar el mal y hacer surgir una raza vigorosa y fuerte capaz de romper las cadenas de retrogradación para libertar a la juventud de una mala simiente y conducirles por el sendero de la prosperidad, ideal de los pueblos evolucionistas.

Es, pues, de elogiar la obra que realiza el profesor Whitelaw y es de esperar que al retornar sea el estudiantado uruguayo el que secunda en esta simpática obra a la Federación Universitaria Aantialcoholista, en los sanos propósitos que abriga, para que el Uruguay marque el punto de partida en las obras de carácter social que así la patria lo agradecerá.

Por los claustros

CONSEJO DE LA SECCION DE ENSEÑANZA SECUNDARIA Y PREPARATORIA

Bajo la presidencia del Sr. Consejero Arq. Eugenio P. Baroffio, con asistencia de los vocales Sres. Dr José Pedro Varela, Dr Antonio M. Grompone, Dr. José Sanna, Farm. Armando Bocage y actuando en secretaría el señor secretario interino don Antonio Saint Laurent, sesionó el Consejo de la Sección de Enseñanza Secundaria y Preparatoria, adoptando, entre otras, las siguientes resoluciones:

Llenados los trámites legales y reglamentarios se acordó declarar que existe interés para la enseñanza en que se concedan las acumulaciones de sueldos presentadas por las siguientes personas:

Enrique Penadés, Angel M. Cuervo, Marco Dutto, José Agosti, Roberto Schinca.

—Se acordó tener en cuenta en su debida oportunidad las solicitudes de clases presentadas por las siguientes personas: Rosina Garcy, Clotilde Le Pera, G. Caprario, Gurméndez, Carlos Benvenuto, Primitivo Ruiz Risso, María de Pilar González, Enrique Santías, Ema Pedragosa Cortinas y Matilde Grande de Díez.

—Se adoptó resolución en las solicitudes de licencia presentadas por los siguientes profesores: Pedro Derois, María C. Compte de Péres.

—Se resolvió pasar a informe de la Comisión Nacional de Educación Física la solicitud de exoneración de Gimnasia presentada por la alumna

DEL GRAN MUNDO

Sociabilidad. —

La joven señora Dora Stanhann Ingouville de Urtubey, recibirá a sus amigas, el lunes próximo a la hora del "cocktail" en su elegante residencia de la calle Guayaquí, con motivo de cumplir años.

—La señora Carmen Labandera de Senra, no recibirá el lunes a sus amistades. Lo hará en cambio el primer lunes del próximo mes de Setiembre.

—Hoy cumple años la señorita Margot Solari Amestoy.

—La señorita Saffo Piaggio Castro, se vió muy visitada por sus amigas, con motivo de su cumpleaños.

—Con una agradable reunión celebró su cumpleaños, la señorita Lola Canessa Prando.

—En la elegante residencia del señor Victor Satou y señora Juana Jaume de Satou, se realizó una interesante reunión con motivo del enlace de su hija Juanita con el doctor Bolívar Echevarría. Entre la concurrencia recordamos haber visto a las señoras Juana Jaume de Satou, Ramona S. de Echevarría, Juanita Campomar de Campomar, Carmen Satou de Rebagliati, Isabel Barceló de Jaume, Leontina L. de Malendres, Francisca Jaume de Laventure, Celina Vierci de Jaume, Elvira Torrens de Ardoino, Honorina Fial de Jaume, María Carmen Rebagliati de Martín Valdez, Julieta Jaume de Piol María Z. de Gutiérrez, Irma Gevelin de García Médice, Angela L. de Rigoli, Isabel Oneto de Jaume, Aída Fiol de Ballestero, Panchita Laventure de Rodríguez Vera, Manola P. de Pérez, Vicenta A. de Torrens, Celina T. de Laventure, Inés Echevarría de Roji María Dolores S. de Farías, Sarita Caimi de Campomar, Julia M. de Picardo, Mercedes Morize de Rebagliati, María Gómez de Balza, Elena Cáceres de Echevarría, Laurita Laventure de Mascheroni, Pilar Carbonell de Jaume, Josefina Bastrieri de Jauge, María Emilia Mailhos de Laventure, María Mercedes Alvarez de Campomar, Laurita Nadal de Oliver Véscovi, María B. de Dominici, Pepa C. de Abella, Emilia Fiol de Ruiz Francisca Jaume de Nadal, Agueda Carve López de Arrosa, Blanca Farías Morocha Urta de Echevarría, Estela Quadra de Jaume, Dominga N. de Henóu Pilar N. de Pertierra, Irene Leunda de Echevarría, Pepita Campomar de Bastos, Maruja Fiol de Villamil, Elida N. de Garcao, María P. de Gimeno, Otero de Valdez Olascuagua, Elena Arrosa Balparda de Pastor Salvañach, Eloísa Baptista de Echevarría.

Señoritas: María Elena y Apolonita Latou Jaume, Elida Echevarría, María Ester y Julieta Laventure Jaume, Anita Zás, Ester Nadal, Julia y Chela Malendres, Monona Laventure Mailhos, Isabelita Jaume Carbonell, Maruja Sicardi, Chiquita Campomar Canfield, María Ofelia Jaume, Ilsi Lanza Denis, Estelita Jaume Quadra, María Elda Fiol, Elida Caldeyro, Olga Ballestero Fiol, Margot Jaume Barceló, Amalia Silvera Machado, Quica Barbadora, Elvira Margarita Villamil, Célica y Leticia Barbagelata, Isabeau Oneto Jaume, Deolinda Rivas, China y Clelia Vásquez Berdia, Catalina Torrens, María Isabel Laventure, María Angélica Bozzo, Nena y Chichí Torrens Ardoino, Tita Pertierra, J. Valdez Loete, Srtas. de Cattaneo, de Ortiz, Nelly Garcao, etc. y un numeroso grupo de caballeros.

—Mañana cumple años la señora Mareja Martínez de Folle Joanicó.

—También mañana la señora Julieta Iglesias de Bazzano.

—Con motivo de ser su cumpleaños recibirá esta tarde a sus amigas la señorita María Luisa Carbonell Gutiérrez.

—El 30 la señorita Elina Penco Illa.
su cumpleaños la señorita Margot Pau-
—El 10 de Agosto próximo festeja
llier Nieto.

—La residencia de los esposos Perrone - Ortiz de Zárate, fué marco de una agradable reunión con motivo del cumpleaños de la gentil dueña de casa.

Pasaron a saludarla las familias de Nario Magliocca; Golino-Belardi: Magliocca-Perrone; Sandobal-Perrone, Bonifacio - Restano, Perrone - Anchorena, Bonifacio - Lorenzi Perrone - Pisano, De la Sierra - Pade, Auriscote Armanares Beick, Rolando, Basabé Bianchi Bustelo - Passano, Bonadeo - Airolo Borro, Cassamagnaghi - Basso, Cóppola D'Ottone, Drago, Escarone, Espandaburu - Zaffaroni, Ferrando, Franco Banchero, Fornari, Gaito, González Menéndez, Guttierrez - Reyes, Mula Zaffaroni, Martínez, Michelini, Lorenzi, Montero, Zaffaroni, Moraes - Veiga, Nocetti - Bossio, Ottati - Dovitis, Otero, Prego - Cáceres, Pedrazzi, Poittevin, Bellini, Porfido - Isach, Puig, Rossi, Tolke - Gaja, Testa - Díaz, Tasabal, Venturini, Wel - Well, Wilkins Saravia, Zaffaroni - Becker, Zabala Muniz, Quintana, Coronel, Badano, Mata y un numeroso grupo de caballeros.

—La señorita Angelita Kayola, no recibirá el 2 a sus amistades, haciéndolo el 25.

—El próximo lunes es el día de recibo de la señora Leonilde G. de Baselli y de su señorita hija María Leonié.

—El sábado cumple años la señorita Chicha Latone Egües, quien recibirá a sus amistades.

Muy agasajada por sus amistades se vió el día de su cumpleaños la señora M. Mercedes Guerra de Egües.

—Mañana cumple años la señorita Ana María Vitale Manfredi y con tal motivo sus amigas pasarán a visitarla.

En el Golf Club de Punta Carretas. —

Muy lucidas reuniones se han realizado estas últimas tardes en la sede del Golf Club de Punta Carreta, pues a la hora del "cocktail" se ha congregado allí un núcleo de conocidos elementos de nuestra sociedad.

Se baila animadamente y se juegan interesantes partidas de bridge por lo que las reuniones que allí se realizan, transcurren en un ambiente además de elegante, muy animado.

Hemos visto estas últimas tardes en el Golf a las señoras Platero de Idiarte Borda, García Lagos de Hughes, Taranco de Levrero, Shaw de Mora Otero, Sosa de Zumarán Arocena Taranco de Zumarán Capurro, Alvarez Moulia de Amézaga, Mousqués de Martínez Chavarría, Lussich de Cardoso Bosch del Marco de Pascual Castellanos, Olivera Guani de Arocena Capurro, Lussich Moratorio de Kelly, Alvarez Moulia de Calamet Villina de Arteaga Suárez Puller de Risso, Brieva Gama de Molina Letelier, Delgado Brun de Taranco, Denis de Lamboglia, Montero Lafonne de Linardi, Serrato Perey de Bentancour, Sienra de Jiménez de Aréchaga, Pitaluga de Areco, Lussich de Hughes, Milans de Mora, Montero Lafone de Canessa, Micoud de Canessa, Orueta de Fillol, Comparada de Durán, Platero Fynn, Paseyro Horne de Canabal.

Señoritas: Mendez Gomensoro, Bernardi Pais, Amézaga Alvarez, Hughes Lussich, Martinelli Gómez, Palma Piquet, Braceras, Mendoza Etchebarne, Pérez Castells, Cuenca Sayago, Ferber Risso, Castels Eastmann, Doassans Chucarro, Areco Pitaluga, Herrera Mendez, Pascual Castellanos, Boix Micoud, Serrato Perey, Martínez Law, Mendez Schiaffino, Garzón García Lagos, Hughes García Lagos, Jimenez de Aréchaga Algorta, Sienra Posse, Risso, Laserre, Mañé, Riet Correa, Pena Gómez etc.

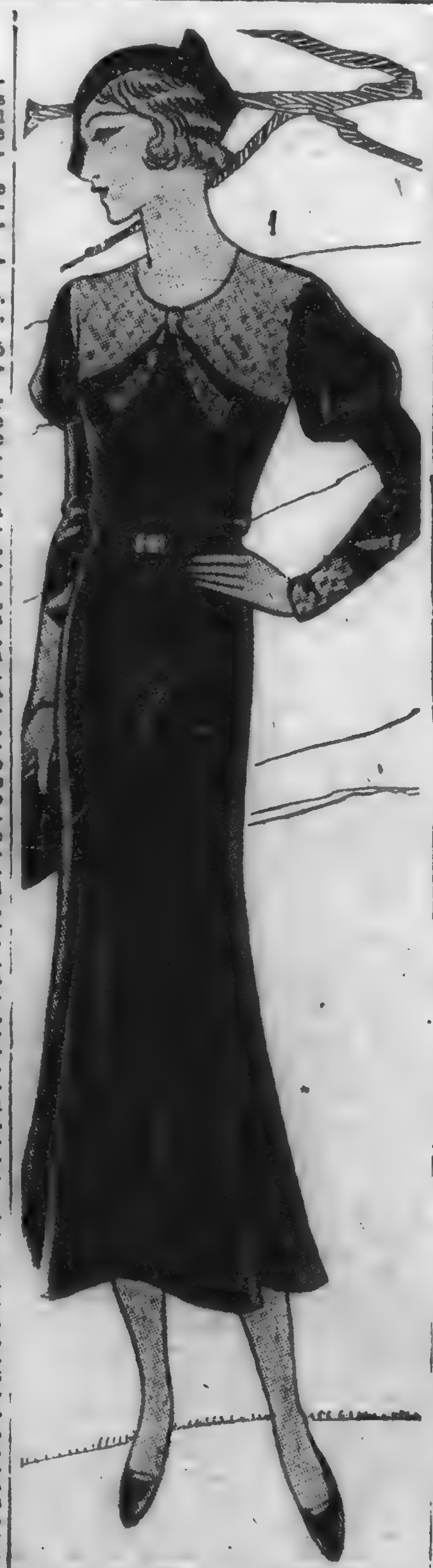

Elegante traje de crépe satén color marrón, combinado con espumilla color arena y blanco.

Gran festival de beneficencia. —

Relacionada con el beneficio que anunciamos ayer, circula en la Sociedad la siguiente invitación:

La C. D. del San Isidro Deportivo, tiene el honor de invitar a usted y familia a la función que se efectuará el 2 del próximo mes a las 21 en el Cine Cervantes. Alberto O'Brien; Ismael Ponce de León."

Comisión de Señoritas que prestigiará esta función:

Gloria Ponce de León, Marta Deluchi Turenne, Eiloen Hudson, Marta e Inés O'Brien, Sara Doassans Chucarro, Renée y M. Teresa Carriquiry, M. Rosa Pérez Mackinon, Sofía Carrera Ponce de León, M. Isabel Barriola, Marta y Violeta Vázquez, M. Antonieta y Carmen Susviela, Magdalena Bobe Arteaga, Olga Pittaluga Arocena, Ofelia y Concepción Mañé Hamilton, Sara y Margot Algorta, Marta y M. Teresa Bourse, Sonita Estrada Susviela, Elina Herrera Muñoz, Adela Maschwitz, M. Mercedes Casaravilla, Ana y Olga Hughes Zás, Elvira y Margarita Rubio Mullin, Olga Herrera Vargas, Marta Núñez Díaz, Concepción Alzola Pastori Luisa Garzón Barreira, Susana y Olga Gómez Alzola, Faustina y Beba Lessa, Alicia y Marta Núñez Brian, Alma Acosta Estapé, Sara Mullin Nocetti, Mercedes Algorta, Marta Jiménez de Aréchaga, Ninón Alvarez Muñoz, Blanca y Dinorah Martínez Ramos, Nené y Beba Blanco Hughes, Margarita Terra Maza y Nené Castro Castro.

Han sido elegidas las siguientes películas, en la primera, la cómica "Amor fraternal" por Karl Dane y George Arthur; en segunda, el dibujo cómico "Vacaciones entre vacas" y la última producción de Ronald Colman, "Paga el Diablo".

Además el conocido trío de guitarras de Aguilar, Pizo y Picera, junto con el cantor nacional "El Parisino", harán oír un selecto repertorio de música nacional.

Mañana daremos a conocer los objetos que se sortearán, y el repertorio de "El Parisino"

El gran baile del 6 en el Club Uruguay. —

Adquirirá las proporciones de un gran acontecimiento social el baile que organiza en estos momentos la Comisión Directiva del Montevideo Rugby Club y que tendrá por marco como ya lo hemos anunciado, los suntuosos salones del Club Uruguay.

Pocas veces se aúnan en una iniciativa mundana tal cantidad de factores de éxito como ahora, y es que a la destacada posición que ocupan las niñas que integran la Comisión que la prestigia, se agregan la actividad y el entusiasmo de sus organizadores, y la entusiasta acogida que tienen siempre en nuestra sociedad las fiestas dadas por esta novel institución deportiva.

Ya han empezado a circular entre nuestras principales familias las invitaciones para este baile, y son ya muy numerosos los tickets apartados. Estos podrán retirarse en la calle Paysandú 896 previa presentación de la invitación.

La conferencia de hoy. —

SANATORIO PARA OBRERAS Y EMPLEADAS "CATALINA PARMA DE BEISSO"—

Como todos los jueves desde la iniciación de los cursos de enfermeras, tendrá lugar hoy, a las 4 p. m., en el local del Sanatorio la conferencia que el doctor Mauricio Langón desarrollará sobre el siguiente tema: "Epilepsia". La clase será dictada por el doctor Raúl Charlone a las ? de la tarde.

Bodas de Plata. —

Festejaron las bodas de plata matrimoniales, los esposos Garayalde - Echeto. Con este motivo, el Padre Bergara ofició una misa que fué cantada por la señorita Mecha Garayalde Echeto. En las horas de la noche recibieron el saludo de un grupo de sus amistades, lo que originó en su residencia de la avenida 18 de Julio una reunión muy lucida.

Casamientos y noviazgos. —

El sábado próximo se realizará el enlace de la señorita Carolina Codá con el señor Juan A. Stratta.

En el acto civil serán testigos por la novia los señores Luis Codá y Mario Causa, y por el novio los señores Orestes Stratta y Alberto Stratta.

—El 1.o de Agosto contraerá enlace la señorita Elisa Borges con el señor Segundo Oriente.

—En la Villa de Castillos, departamento de Rocha, se realizará el 30 del corriente, la boda de la señorita Maruja Torres Fernández con el señor Miguel A. Valentini Guerra, corresponsal de LA MAÑANA y "El Diario" en la referida localidad.

Veladas de comedia española. —

SE ESTRENARA MAÑANA "UNA GRAN SEÑORA" —

Nuevamente será el 18 de Julio, cuyos palcos y plateas han seguido llenándose durante estos días, centro de una brillante reunión, mañana por la noche, en que se anuncia el estreno de la comedia de Enrique Suárez de Deza, "Una gran señora" donde Irene López Heredia tiene un papel que se aviene perfectamente a sus cualidades de actriz fina y comprensiva.

La nueva pieza registra el atractivo de un desfile de "toilette".

Reuniones infantiles. —

La niña Elina Blixen Helguera, recibió ayer el saludo de sus amiguitas por ser su cumpleaños, originándose una alegre reunión infantil.

Varias. —

El hogar de los esposos Gallardo Horgales se ha visto alegrado con la presencia de un hermoso varón el cual se llamará Carlos Andrés.

—En el hogar de los jóvenes esposos Juan Carlos Martínez y señora María Luisa Cabrera ha nacido un hermoso varoncito a quien llamarán Juan Carlos.

El estado de la joven madre y del niño es satisfactorio.

—Con una preciosa niñita que llamarán Teresita Raquel se ha visto alegrado el hogar de los esposos Roberto Botta Médice y Cotita Somazzi.

Los que viajan. —

Partió para Buenos Aires el señor Harold Urtubey.

—Regresaron a Buenos Aires el señor Gabriel Debrus Reyes, y su hermana la señora Biby D. de Coelho.

—Para Buenos Aires, el señor Alfredo Bayetto y su señora Clara Fernández Rivera.

—El 1 del mes entrante, se embarcan en Europa de regreso a ésta, el señor Pedro Piquet y su señora Juanita Giribaldo.

—A mediados del mes entrante regresan de Buenos Aires el señor Ernesto Hartig y su señora Mary S. de Hartig.

—De Buenos Aires, el señor Francisco Cabrera y su señora.

Cambos de residencia. —

La señora Beba Borrat Fabini de Buela y sus hijos, ocuparán en breve una casa en la calle Libertad.

—Para un chalet en Malvín, el señor Francisco Trelles, su señora Dinorah Vallarino y sus hijitos.

—El doctor Valentín Pérez Pastorini y su familia han pasado a ocupar una elegante casa en la calle Constituyente.

Traslaciones. —

—De Flores, el arquitecto Antonio Bonnecarrere y su señora Elisa Sánchez.

—De su estancia en Florida, el señor Joaquín Sánch, su señora Juana Goldaráz y su hija Chela.

—Mañana regresa a Melo, la señora Excelsa Vaeza de Cabrera y sus hijas.

—De Colonia regresó el doctor Ramón Sebastián Alonso.

—Para Durazno la señora Ema Nicolini de Renom y su hijo Jeyé.

—Procedente de Salto, llegará hoy la señora Maruja Sosa de Rodríguez en compañía del niño Nelson Bentancour.

Enfermos. —

Enfermas las señoras Flora B. de Gutiérrez, Elena San Vicente de Vidal, Leonor De Biase de Rayola; los señores: Doctor Domingo Giribaldo, José Pedro Etcheverriarza, y los niños Susana Scarzolo Giuffra, Martita Buela Borrat, Teresita Irigoyen Sartori.

—Nuevamente enfermo el señor Leandro Castellanos Balparda.

—Mejor: las señoras Leopoldina Parodi de Manocci, Rosa Zapiola de Amespil y los señores: Alfredo West, Silvio S. Pessina, y Oscar Rogberg Balparda, que abandonará el sanatorio donde fué operado.

—En vías de franco restablecimiento la niña Monina Santurio que acaba de ser operada por el doctor Luis Calzada.

—Completamente restablecida ha abandonado el Sanatorio "Dr. Canzani", la señora Elida Zubillaga Risso de Coelli y su pequeño hijito Walter César.

Necrológicas. —

LUIS SANTA MARIA —

En Buenos Aires, donde residía, ha fallecido en forma inesperada, el señor Luis Santa María, persona extensamente vinculada a nuestra sociedad donde su muerte es muy lamentada, recibiendo sus deudos, el pésame de sus numerosas relaciones.

—El hogar de los esposos Previtali - Larravide Zás se ha visto entristecido con la pérdida de su pequeña y única hijita Emma.

Con este triste motivo sus afligidos padres se ven rodeados por sus parientes y amistades, de los que reciben numerosas demostraciones de condolencia.

MONONA GOLDARACENA CARVALLIDO —

En las primeras horas de la mañana de ayer falleció la niña Monona Goldaracena Carvallido, quien gozaba de generales simpatías.

Era Monona Goldaracena Carvallido una de esas jovencitas que a pesar de no haber hecho todavía su presentación en sociedad actuaba ya en el círculo juvenil de figuración, en el que su fallecimiento ha provocado hondo sentimiento de pesar, pues a la bondad de su carácter unía un trato amable y afectuoso que le conquistaba el cariño de cuantos la trataban.

Sus afligidos padres, el doctor César Goldaracena y su esposa señora María Angélica Carvallido Olaondo, reciben en estos momentos las condolencias de sus amistades, evidenciándose en esta forma el dolor que tan prematura muerte ha provocado.

La niñita de Goldaracena muere a la edad de ? años después de sufrir las alternativas de una penosa enfermedad, contra la que nada pudieron los esfuerzos de la ciencia ni los solícitos cuidados de los suyos.

CARLOS CIONE CALCAGNO —

Se cumple hoy un año en que un accidente del tránsito arrebató al cariño de los suyos y de sus numerosos amigos al brillante estudiante de Derecho Carlos Cione Calcagno, cuya desaparición constituyó un duelo perenne par atodos los que le trataron y supieron apreciar sus nobilísimas condiciones de carácter, su bondad extremada, su caballerosidad y su don de gentes propio de un espíritu superior.

Como estudiante se manifestó extraordinario en su paso por las aulas y unía a una memoria privilegiada una inteligencia clara, preciosa y ejemplar.

En el seno de su hogar, donde tiene un altar siempre encendido, su ausencia ha dejado huellas imborrables y sus colegas de aulas que lo recuerdan con singular afecto, concurrirán hoy al Cementerio a rendir homenaje al compañero desaparecido.

Agradecimientos. —

Los deudos del doctor Arturo Lapoujade agradecen sinceramente las demostraciones de condolencias recibidas en su reciente duelo.

Sección Compras. —

A A. C. E. (Bellaco). — Cuando ya me proponía a escribirle a Vd., me llega su carta tan llena de afecto. La contesto hoy desvirtuando su opinión sobre las simpatías que Vd. sabe inspirar. Un beso para su lindo bebé. En mi carta le incluyo los precios de diferentes tipos de camitas de bronce.

A Pola Negri (Minas). — Tambien a Vd. quiera agradecer su carta tan efusiva. La contesto hoy dándole una prueba de cuanto valoro sus expresiones.

La crema para borrar las arrugas está a despacho y no bien se obtenga se la remitirá así como a las otras corresponsales que la tienen pedida. También le remito el nombre del producto para hacer crecer las pestañas. Afectos.

A Sevigné (Florida). — Me sorprende lo que Vd. me dice, pues lo he reclamado insistentemente y allí dicen no haberlo recibido. La carta certificada tampoco ha llegado a mi poder. Si al salir esta correspondencia, aún no ha aparecido nada le escribiré de inmediato, de lo contrario también de inmediato recibirá Vd. el sombrero y verá que todo se ha subsanado. Creo que el tapado y los guantes estarán ya en su poder. Cariños.

A Mireya (Bellaco). — Mucho me he alegrado al recibo de su cartita que la revela tan sincera y consecuente: de ella hago traspaso a Stern la que por su parte recibió otra suya. Puede imaginarse que esta incidencia está haciendo llegar hasta ella una verdadera corriente de honda simpatía. En cuanto a pensar de Vd. es unánime, pues fuese de quien fuese la idea, esas contribuciones fueron espontáneas y fruto de la admiración y simpatías que ha despertado nuestra gran amiga. Las manifestaciones de Vd. las tomo como mías y creo que ese dinero no debe devolverse puesto que el libro debe publicarse. Retribuyo su cariñoso saludo.

A Matuca (Palmitas). — Remito a Vd. los juegos de ropa interior y el pijama. Para los sombreros es suficiente que envíe Vd. la medida del contorno de la cabeza. Seguirán usándose los de fieltro. Para la próxima estación se llevará mucho la paja picot y la forma canotier. Mil gracias.

A Dfenana (Treinta y Tres). — Extraño su largo silencio. ¿Será que sus aprontes no le dejan tiempo para lejanas simpatías?

A M. T. (Río Negro). — Se le remitieron ayer los impermeables y pullovers. No, señora, ese es un precio exorbitante. Claro está que si se adquiere en casa de las más afamadas modistas hay que pagar la firma, pero, por la mitad de esa cifra puede adquirarse un precioso trajecito, de gusto y bien confeccionado.

A Mabel (Cerro Largo). — Ayer se remitió a la dirección indicada por Vd. el precioso crucifijo de plata repujado. Esté Vd. tranquila, que, conforme a su pedido lo hice bendecir antes de enviarlo. Saludos.

A Violeta del Bosque (Rosario). — Stern me ha hecho traspaso de los interesantísimos periódicos enviados por Vd. Junto con mi agradecimiento reciba mi mejor saludo, gentil amiga.

A R. H. (Tacuarembó). — Se recibió el giro telegráfico y de inmediato se le remitió el insuperable aparato de radio, el que habrá llegado muy a tiempo para las audiciones que le interesaban. Retribuyo su amable saludo.

A Antígona (Colonia). — Hoy se le envían la preciosa cuna y el cochecito. La deseo mucha felicidad.

A Tapecita (Rocha). — No, señora; no se arriesgue Vd. pues el tratamiento de duchas en esta época, puede traer consecuencias muy desagradables: bronquitis, laringitis, etc. Trate Vd. de recobrar la lozanía de su escote y su garganta por medio del Tratamiento Egipcio, de inapreciables y seguros resultados. Su aplicación es sencillísima, pues todo se reduce a un suave masaje practicado por la noche con una pequeñísima cantidad de crema y por la mañana después del baño o de un lavado con agua tibia, una ligera fricción con la loción que debe dejarse secar por sí sola. Si su estado de delgadez es muy avanzado, puede intensificar el tratamiento tomando las píldoras del mismo nombre. Estos productos puede adquirirlos por intermedio de esta sección o pidiéndolos directamente a la Farmacia Rey calle 25 de Mayo 387.

A M. E. R. S. (Paysandú). — Preocupada por su silencio he vuelto a escribirle particularmente. ¿Será que acaso ha reiniciado Vd. sus viajes y paseos? Si es así, nada reclamo y la felicito.

A Exótica (Ciudad). — Efectivamente, como Vd. bien dice hay cientos de casas donde hacen la ondulación permanente, pero, hay ciertas ondulaciones... que más vale no mentarlas. Entre las muchas casas buenas que se dedican a ese trabajo puedo recomendarle especialmente la Casa García, calle 25 de Mayo 687, donde le darán una permanente a vapor, perfecta. Puede Vd. invocar esta sección y será especialmente atendida. No tiene Vd. nada que agradecer.

A Feucha (San José). — Ese deplorable estado de su cutis puede desaparecer con el empleo de una crema excelente y que puedo recomendarle a conciencia, pues he constatado de cerca su eficacia. Este producto no solo le curará granos y barros, sino que le quitará las manchas de la tez. Es al mismo tiempo una deliciosa crema de toilette. El precio del frote es de $ 2.00. Puede hacer giro postal o bancario dirigido al señor Administrador de LA MAÑANA. No, señorita; no tema Vd. molestar.

A Aglae (Soriano). — En el momento de cerrar esta correspondencia me llega su carta expresándome su viva satisfacción por los trajes, guantes carteras, sombreros y echarpes. Guardo el mejor recuerdo de sus amabilidades. Afectos.

A Etérea. (Ciudad). — Esperaba que la feria judicial la traería más seguido a mi lado, ya que mi mala salud que recién empieza a reafirmarse, me ha privado de ir hacia Vd. Espero verla pronto y entre tanto reciba la expresión de mi gran cariño.

A R. S. (Rivera). — Se le remitió ayer el juego de living y acompañaba presupuesto para las cortinas y alfombras. Todo podrá ir de inmediato.

A Andaluza (Ciudad). — Su carta me ha conmovido intensamente, pues veo que su cariño para mí la llevaría hasta echar por tierra antiguos y firmes propósitos. Gracias, queridísima sobrina espiritual. El viernes espero reanudar mis audiciones por radio y entonces contestaré su cartita. Abrazos.

Judith Vallet.

Por el Parlamento

ASAMBLEA GENERAL

Las apelaciones municipales de campaña (calificación del grado). — Todos estos asuntos pasan a comisión.

Bajo la presidencia del Sr. Carmelo L. Cabrera se reunieron ambas Cámaras en Asamblea General.

LA COMUNA DE CANELONES

Se considera después el asunto que figura en primer término de la orden del día "Varios miembros titulares de la Asamblea Representativa de Canelones, ratifican la apelación interpuesta el 13 de Enero de 19.. contra la resolución de dicha Asamblea de 4 de Enero del mismo año, por la que se modifica el impuesto de abasto en la sección correspondiente al Concejo Auxiliar de Pando (calificación del grado).

El batllista doctor Bransse entraba desde el principio al fondo del asunto, cuando el doctor Fusco expuso que ello no correspondía, razón por la cual era de opinión que este asunto, como todos los demás análogos que figuraban en la orden del día, debían pasar a comisión.

Tal temperamento es apoyado por los señores Mario Rossi, Grucci, González (Lisardo), Pintos Curbelo y Buranelli.

La asamblea tras breve debate resuelve el pase a comisión de los expresados asuntos.

El acto no fué para más.

EN EL SENADO

SIN NUMERO

El Senado que estaba citado ayer para las 5 p. m., a fin de considerar los proyectos de ley sobre reparaciones en las construcciones de la Isla de Flores, e inversión de un millón de pesos con destino a obras públicas, no pudo celebrar sesión por falta de número.

El acto, que se redujo a dar cuenta de los asuntos entrados, fué presidido por el señor Cabrera, estando presentes los señores: Massera, Pérez Aquino, Andreoli, Ponce de León, Vianna, Camacho y Demicheli.

Cámara de Diputados

EL SEGURO DE LA DESOCUPACION

Bajo la presidencia del señor José A. Otamendi se reunió ayer de tarde a las 4, extraordinariamente, la Cámara de Diputados, para seguir tratando el proyecto sobre Seguro de la Desocupación.

Abierto el acto, se dió cuenta de los asuntos entrados, concediéndose de inmediato la palabra al doctor Grauer quien sostiene que no debe mirarse el problema bajo la faz de lo que ocurre en nuestro país, sino de lo que pasa en el mundo entero. Estudia el capital nacional y el "imperialismo que lo domina y calcula, a renglón seguido, que el enorme ejército de desocupados en todos los países es superior a treinta millones. El capitalismo no produce para satisfacer las exigencias sociales, sino que lo hace para ganar, empleando el menor capital y el menor número de obreros para obtener el máximo de rendimiento.

Habló luego de la reducción de los jornales y considera en gran parte culpable al Parlamento, que legisló las jornadas de trabajo de socorro de pocas horas de duración y en los que se pagaban medios jornales.

Pone en evidencia la insensibilidad capitalista al quemar en Norte América ocho millones de sacos de trigo y en el Brasil dos millones de sacos de café, hechos éstos que diga lo que se diga, son actos de una barbarie calificable.

Continúa analizando el proyecto en sus lineamientos generales, al que hace observaciones por la anulación que se haría al aprobarlos, de las Bolsas de Trabajo de los Sindicatos Obreros y también por la contribución que tendrían que aportar los trabajadores para constituir los fondos del seguro de desocupación.

Abona por la reducción de la jornada de trabajo a seis horas, que considera como uno de los grandes medios para conjurar la desocupación y parte de la crisis actual.

HABLA EL DOCTOR MINELLI

Toma la palabra el doctor Minelli, que se ocupa también del problema de la tierra. Destaca la actuación de su partido en el problema de la desocupación y hace historia de las iniciativas que se han adoptado por el mismo, para paliar los efectos del problema que nos aflije.

HABLA EL DOCTOR SOLARES

Toca el turno después al doctor Solares que se inclina por las Bolsas de Trabajo. En concepto del orador el capital que se refiere al subsidio de paro es el más complejo y sería difícil — agrega — que este detalle provoque resistencias.

Termina su discurso el doctor Solares que el proyecto debe ser votado favorablemente porque está inspirado en altos principios de solidaridad y que vienen a remediar la afligente situación social y económica que nos viene dominando.

EL Sr. ZAVALA MUNIZ

Luego habla el diputado batllista señor Zavala Muniz, quien manifiesta que su partido coincide con este proyecto en su programa de ideas.

El espíritu nuevo que surge como resultado de la revolución rusa ha puesto a los hombres en la situación de adoptar una nueva actitud frente a este problema.

En su concepto, no se puede calificar de grosero materialismo el significado de la revolución rusa.

Aquí, en nuestro país, — continúa el orador, — se acusó al batllismo de no activar los medios que dieran más justicia a los obreros.

Completamente infundada es esa acusación, pues, nosotros vamos paulatinamente a esa justicia social con el único fin de evitar por un cambio brusco las explosiones dolorosas.

Continúa el señor Zavala Muniz su bien hilvanado discurso, historiando los prolegómenos de la revolución rusa y los padecimientos de su pueblo antes y en el momento de su estallido. Compara la situación de ese pueblo con el nuestro que siempre, dice, ha estado en mejores condiciones.

El señor Troitiño interrumpe para manifestar que no está de acuerdo con algunas de las manifestaciones del señor Zabala Muniz, pues la lucha de clases existe siempre en el Uruguay sin que esto quiera decir que esa lucha sea sinónimo de guerras, revoluciones, etc.

Reanuda su disertación el señor Zavala Muniz, encarando siempre el problema desde el punto de vista de la revolución rusa y de sus leaders de los que cita ideas y opiniones.

Su partido — dice — quiere labrar la felicidad de un pueblo sin tener que pensar que en sus cimientos está amasado el dolor y la tragedia de los humildes, como se desprende de ciertas narraciones que ha efectuado sobre la tragedia rusa, que es lo que allí ha sucedido.

Contestando al señor Troitiño manifiesta que no es la lucha de clases lo que se advierte, sino que es el odio de clases que pregonan los partidos comunistas y nada se puede hacer sobre la base de ese sentimiento que tenga un feliz resultado.

Hace luego la apología del señor Batlle y Ordóñez quien, nacido y criado en las clases privilegiadas — dice — ha sido el primero que levantó su voz para aliviar la situación de los oprimidos y explotados por la misma clase a que él pertenescía.

De nuevo interrumpe el señor Troitiño para manifestar que el orador comete errores de fondo, pues no es la diferencia de clases lo que hace la lucha entre las mismas, sino que esto siempre sucederá cuando haya una clase oprimida y explotada como lo está hoy en día la masa trabajadora.

Continúa el señor Zavala Muniz quien no niega la veracidad de lo que afirma el diputado socialista, pero lo que aspira el partido batllista, dice, no es librar solamente al trabajador de su angustiosa situación económica, sino que liberar también su conciencia abriéndole amplios horizontes para que pueda desarrollar sus actividades en pro de su mejoramiento social.

EL SEÑOR VIERA

El señor Viera se considera aludido par las palabras del señor Zavala Muniz que lo hace aparecer como un leader del conservadorismo.

Pide disculpas por tener que molestar a la Cámara con sus palabras tóxicas, — dijo — como lo ha sostenido "El Día" que califica a sus discursos de grotescos e incoherentes y a los cuales nadie les hace caso.

A él — continúa el señor Viera — no lo amilanan esas diatribas periodísticas de diarios que no son capaces de exponer sus ideas con toda la altura necesaria.

Deja constancia de su actitud que no es la de netamente conservador como quiere atribuirle el señor Zavala Muniz.

Reputa, además, las afirmaciones ideológicas que de su partido ha hecho el citado representante y cita un editorial de "El Día" que fundamenta sus palabras.

Después que terminó el señor Viera se resolvió dar el punto por suficientemente discutido resolviéndose pasar a la discusión particular del mismo.

A CUARTO INTERMEDIO

En seguida se pasó a cuarto intermedio a fin de constituirse en Asamblea General.

VUELTOS A SALA

Reunida nuevamente la Cámara se inició la discusión particular del proyecto sobre desocupación.

En debate el artículo primero el señor Troitiño toma la palabra a fin de iniciar las observaciones que el mismo le sugiere.

El doctor Rossi (M.) en vista de que la Cámara está con muy poca asistencia, y dado lo importante del asunto, mociona para que se pase a cuarto intermedio hasta el viernes a las 4 p. m., lo que así se resolvió.

Labor de Comisiones

DIPUTADOS

Obras Públicas

Bajo la presidencia del señor Luis M. de Mula, se reunió ayer la Comisión de Obras Públicas.

Asistieron especialmente invitados los miembros de la Comisión de Estudios Hidro-eléctricos, ingenieros Sudriers, Terra Arocena, Seuánez Olivera, Cayel, Bruno y Rodríguez.

La Comisión cambió ideas generales con los ingenieros asistentes, sobre el asunto referente al aprovechamiento Hidro-eléctrico del Río Negro, y en vista de no haber podido concurrir los miembros informantes Ing. Inciarte y señor Rossi, se resolvió reunirse nuevamente el día 4 de Agosto a la hora 17 para tratar el asunto de la referencia.

Comisiones citadas para hoy

Subcomisión de Asuntos Técnicos de la Comisión Especial de Presupuesto Escolar, a las 15 horas.

Fomento de la Producción, a las 16 horas. — Orden del día:
1.o, Empréstito para adquisición de tierras.
2.o, Designación de dos miembros para integrar la Comisión encargada de estudiar el monopolio del tabaco.

Instrucción Pública, a las 16 horas.

Legislación Social, a las 16 y 30 horas. Orden del día: Desocupación.

Asuntos Financieros y Bancarios, a las 16 horas, con asistencia del señor Ministro de Hacienda, del señor Contador General de la Nación y del señor Director de Impuestos Directos. — Orden del día:
Asuntos entrados.
—Contribución Inmobiliaria.

Presupuesto y Asuntos Financieros y Bancarios, a las 17 horas. — Orden del día:
Reajuste del Presupuesto General de Gastos.

Asociación Politécnica del Uruguay

Asamblea General Extraordinaria

Se convoca a los socios a Asamblea General Extraordinaria, a efectuarse mañana VIERNES 29 de Julio, a la hora 18 y 30, en la sede social, para considerar el proyecto de Reforma de los Estatutos que ha sido repartido.

Siendo ésta la 2.a citación, se previene que la Asamblea resolverá con el número de socios que concurran.

La Secretaría.

Los Dominios tratan de reemplazar a los paises extranjeros en el intercambio comercial con Gran Bretaña

ESPAÑA

Mitin contra el estatuto catalán

Se realizó ayer en Madrid — Más de 20.000 personas concurrieron al acto — Los discursos pronunciados.

OTRAS NOTICIAS

MADRID, 27. — (Havas) El Comité de Defensa Comercial Patronal organizó una manifestación contra el Estatuto de Cataluña, contando con el concurso de gran número de asociaciones similares como el Círculo de la Industria y del Comercio, y la Federación de las Clases Medias.

Numerosos organismos de provincias habían enviado su adhesión. Mas de 20.000 personas asistían al mitin. Hablaron varios oradores, especialmente el diputado, señor Royo Villanueva. El señor Requejo, Presidente del Comité de Defensa Comercial Patronal, abrió la serie de discursos, advirtiendo al público que la manifestación no tenía ningún fin político y que los oradores se hacían un deber de no demostrar ningún espíritu de partido.

Puede decirse que el mitin se desarrolló en medio de un entusiasmo desenfrenado. En varias ocasiones los 20.000 asistentes se levantaron como un solo hombre para aplaudir a los oradores y gritar "Viva España Unida".

Cada alusión hecha a la obstrucción ejercida en el Parlamento por el diputado, señor Royo Villanueva, contra el Estatuto, fué saludada por una salva de aplausos.

Después el señor Requejo, tomó la palabra el señor Julio González Guerra en nombre de la Federación de las Clases Medias, declarando que el problema catalán ha sido mal planteado.

El señor Julio Martínez Reus, en nombre de las clases comerciante e industrial, combate el Estatuto que representa un nuevo sacrificio de España en beneficio de Cataluña. Añade que desde hace 40 años España trabaja para Cataluña sola.

El señor Gregorio, en nombre de los agricultores, habla sobre todo de las tarifas aduaneras que han sido establecidas siempre en España para favorecer el comercio y la industria de Cataluña.

El señor Mateo Azpeitia habla después en nombre de los centros regionales establecidos en Madrid. Estima que la lengua catalana no existe y que es imposible reconocerla porque fué formada artificialmente con fin anti castellano. Declara que el castellano ayudó a formar la nacionalidad española y señala su expansión tan grande, ya que hablan esa lengua numerosos pueblos de América.

El entusiasmo aumenta cuando el señor Royo Villanueva se levanta para hablar. Con gran dificultad comienza su discurso, pues el entusiasmo llega al máximo y las ovaciones son interminables.

El diputado agrario dice entonces: "Madrileños, se discute en este momento en las Cortes el Estatuto. Es la primera sesión a la cual yo no asisto y no quiero perder mi tiempo aquí para que en las Cámaras aprovechen mi ausencia".

A continuación declara que Madrid es la sede del poder central, pero que conviene examinar quien tiene ese poder. Por españoles madrileños, no.

Por el Ministro de Finanzas, que acaba de aumentar los impuestos de todos los españoles; por el Ministro de Relaciones Exteriores, que dirige las negociaciones comerciales y nos abre los mercados exteriores. Todos son catalanes y son catalanes también el Director de Servicios del Comercio, el Director de Aduanas y la mayoría de los miembros del Comité de Aduanas. Si los catalanes se quejan del poder central, que se dirijan pues a los catalanes, no a los madrileños".

Estalla una formidable ovación.

El orador estima que si Cataluña es una nación que busca la independencia toda concesión servirá para destruir en ella el espíritu y las instituciones de España. Recoge las palabras de Ortega para afirmar que el problema catalán desde el punto de vista nacionalista no presenta ninguna solución.

Como no hay ninguna solución, dice, no hay nada que conceder.

El señor Royo Villanueva dice que una nación catalana es incompatible con la nación española y que no puede acordarse el estatuto.

Comprueba que los catalanes quieren volver a la organización interna de los tiempos de Felipe.

Terminó su discurso haciendo resaltar que se necesitaron siglos de esfuerzos y luchas sangrientas para formar la nación española y afirmando que se precisarán siglos para deshacerla.

Una grandiosa ovación saludó al orador al terminar su discurso.

El aspecto que ofrecían las Arenas en ese momento era sencillamente imponente.

ELECCIONES PARCIALES EN CINCO PROVINCIAS

MADRID, 27. (Havas). — El Gobierno envió una nota al señor Besteiro anunciando que convendría talvez convocar al Poder para proceder a elecciones parciales y proveer las bancas de Diputados actualmente vacantes, en número de seis, que se distribuyen entre las provincias de Gerona, Badajoz, Jaen, Teruel y Madrid. Es posible que las elecciones parciales se realicen a mediados de agosto.

DOCE OBREROS FUERON DETENIDOS EN UN ALLANAMIENTO

BARCELONA, 27 (A. P.). — Doce obreros fueron detenidos al efectuar los "guardia de asalto" y allanamiento en una casa del barrio de Montjuich, donde se realizaba una reunión secreta.

MADRID, 27. (A. P.) El gobierno convoca a elecciones parciales para elegir seis diputados, cuyas bancas están vacantes y representarán a Madrid, Gerona, Badajoz, Oviedo, Jaen y Teruel.

PERIODICO MULTADO

LEON, 27 (A. P.). — El gobernador multó en 5.000 pesetas a la revista de Derecho "Anti", por su campaña contra el Estatuto Catalán.

REDUCCION DE LA LEY DE "ORDEN PUBLICO" QUE REEMPLAZARA A LA DE "DEFENSA DE LA REPUBLICA"

MADRID, 27 (A. P.). — La Comisión Jurídica terminó la redacción de la ley de "Orden Público", que reemplazará a la ley de "Defensa Republicana".

El nuevo proyecto establece tres etapas para la suspensión de los derechos constitucionales:

Primero: estado de prevención; segundo: estado de alarma; tercero: estado de ley marcial.

Incluye reglamentos drásticos para mantener el orden público.

VARIOS TOREROS RESULTARON HERIDOS EN UN ACCIDENTE AUTOMOVILISTICO

VALENCIA 27. (Havas). — El automóvil en que viajaban el torero Victoriano de La Serna con todo su equipo, cayó a un barranco.

Dos picadores resultaron heridos graves. El torero y dos banderilleros sufrieron heridas leves.

El torero no podrá participar en la corrida de mañana.

OTRO ACCIDENTE AUTOMOVILISTICO

LA CORUÑA 27. (A. P.) — Un autobus chocó con la columna que sostenía un cable transmisor de corriente eléctrica.

16 viajeros resultaron heridos y cuatro graves.

DELEGADOS ESPAÑOLES A LA CONVENCION DEL FRIO

MADRID, 27. (A. P.). — El director del Matadero de Madrid, Cesáreo Sáenz Egaña y el diputado Félix Gordonordaz, que es especialista en carnes, partirán el 10 de agosto a bordo del "Marseille" hacia Buenos Aires, como representantes españoles a la Convención del Frío.

El naufragio del buque-escuela alemán "Niobe"

(Especial para LA MAÑANA)
Por radiotelegrafía

BERLIN, 27. — La catástrofe de ayer del buque-escuela a vela "Niobe", ha privado a la armada alemana de una entera clase de guardias marinos.

Los 69 ahogados se encontraban en los momentos de producirse la catástrofe, en el entrepuente tomando lección. Los cuarenta salvados estaban casi en su totalidad en el puente superior, donde el comandante, al ver acercarse la ráfaga, había dispuesto las maniobras del caso para prevenir las consecuencias que preveía.

El parte oficial afirma que la navegación y las maniobras eran acertadas. Tanto mayor es el misterio de las causas que motivaron el zozobramiento del "Niobe", que se protegió, según observaciones del vapor "Terese Rust", dentro de treinta segundos.

Hace poco que al "Niobe" se le había renovado la arboladura, dotándosele con tanques de estabilidad. El casco reposa en una profundidad de veinte metros, esperándose poder levantarlo a la superficie para esclarecer el misterio que rodea el hundimiento.

Los reyes de Dinamarca e Italia expresaron sus condolencias al Presidente del Reichs. — (Transocean).

NO HUBO TIEMPO NI PARA LANZAR EL S. O. S.

KIEL, 27. (Havas). — El hundimiento del "Niobe" se produjo en tres minutos, no dando tiempo al operador radiotelegráfico a lanzar el S. O. S. y pudiendo salvarse solo cuarenta personas.

Entre los salvados se manifestó que todos los tragaluces se hallaban abiertos, lo cual explica que el "Niobe" fué invadido por las aguas sin dar tiempo a salir al puente a los cadetes que se encontraban en el entrepuente.

Las autoridades marítimas ordenaron a los barcos izar la bandera a media asta.

El crucero "Koeln" recorrió el paraje sin hallar rastros de otros náufragos.

FUE TAN RAPIDA LA ACCION DEL VENTARRON QUE NO SE PUDO HACER NINGUNA MANIOBRA

KIEL, 27. (A. P.) — Ya no hay esperanzas de salvar a ninguno de los 69 jóvenes cadetes navales. Sin duda alguna, se hundieron junto con el "Niobe" cuando la nave fué alcanzada por el ventarrón terrible que lo hizo volcar.

Es esta la tragedia marítima más grande que se registra en Alemania desde la guerra, haciéndose notar que en ella han desaparecido prácticamente las dos terceras partes de toda una clase de futuros oficiales navales.

En los cuarteles se ha informado que el estado de los salvados es satisfactorio.

Algunas boyas y manchas de aceite del motor auxiliar del "Niobe" marcan el lugar donde se hundió, iniciándose los preparativos para tratar de salvar el buque.

Los almirantes Albrecht y Kolbe, que tienen a su cargo la investigación, dicen que no se puede culpar del desastre ni a los tripulantes ni a los oficiales, pues no era posible realizar ninguna maniobra para enderezar la nave.

El cocinero del "Niobe" es el único de los sobrevivientes que resultó herido. Cuando ocurrió la catástrofe, el paso de agua caliente se volcó, ocasionándole varias quemaduras. Sin embargo logró salir al puente y lanzarse al mar.

Un cadete sobreviviente dice: Al ocurrir el golpe de viento el primer oficial tuvo la presencia de ánimo de ordenar que todos se colocasen a estribor, pero era demasiado tarde. El "Niobe" no respondió y en menos de 30 segundos se encontraba en el fondo del mar.

El "Niobe", que era presa de guerra, es el tercer buque escuela alemán que termina trágicamente. El 14 de noviembre de 1861 el buque escuela "Amazone" se hundió frente a Holanda, ahogándose 145 tripulantes. El 16 de diciembre de 1900 naufragó el "Gneisenau", cerca de Malta, pereciendo 60 personas.

Se recuerda también la desaparición del buque escuela danés "Kjoebenhavn" con 60 cadetes, después de partir de Bueno Aires el 15 de noviembre de 1928.

NICARAGUA

UN ENCUENTRO CERCA DE PAVONA

MANAGUA 27. (A. P.) — 200 revolucionarios atacaron una patrulla de la guardia nacional cerca, de Pavona en el Norte de Nicaragua, matando a uno e hiriendo a tres.

Se desconoce el número de bajas que tuvieron los revolucionarios

LA CONFERENCIA IMPERIAL DE OTTAWA

Plan acordado por los delegados de Canadá, Australia, la Unión Sudafricana y Nueva Zelandia

Se refiere al comercio de productos de granja

La delegación británica se niega enérgicamente a aprobar el "boycot" a los productos de cualquier país

OTRAS NOTICIAS DE GRAN BRETAÑA Y LOS DOMINIOS

LA EXPECTATIVA INGLESA

LONDRES 27. (Havas). — La prensa se esfuerza en atenuar la impresión pesimista producida por los rumores circulantes sobre las disenciones en el seno de la delegación inglesa a la Conferencia Ottawa como así que también las divergencias de opinión separan a la misma, de las delegaciones de los dominios.

Las últimas informaciones recibidas en Londres sobre el desarrollo de los debates no parecen justificar la esperanza de algunos diarios de que importantes acuerdos intervengan en Ottawa a breve plazo.

"Financial News" cada día cree menos en el éxito de la Conferencia.

"News Chronicle" anuncia que Mr. Bennet comunicó anoche a los delegados británicos algunas propuestas de la delegación Canadá, relativas a la admisión en el dominio de productos de la metrópoli.

Respecto a la política monetaria de Inglaterra, el corresponsal de "News Chronicle" en Ottawa cree saber de buena fuente que ni el gobierno inglés, ni el gobernador del Bco. de Inglaterra, fijaron un proyecto alguno para someter a las deliberaciones de la Conferencia. Es significativo, agrega el hecho de que Neville Chamberlain no se haya hecho acompañar de ningún consejero financiero de importancia.

Australia y Nueva Zeelandia continúa el diario, y todos los demás dominios, harán lo imposible para obligar a Gran Bretaña a que concrete un objetivo final.

El gobierno de Londres se esfuerza en persuadir a los dominios de la necesidad urgente de crear un organismo imperial permanente que trataría de las cuestiones fiscales y otras interesando al "Commonwealth" de Londres que parece ser el lugar obligado para fijar la sede del comité, pero los delegados de varios dominios se oponen instintivamente a esa idea.

LOS DELEGADOS BRITANICOS CELEBRARON VARIAS ENTREVISTAS

OTTAWA 27 (Havas). — Los delegados británicos se entrevistaron con los representantes de Australia y Canadá a los cuales expusieron sus proposiciones en vista del desarrollo del comercio británico con los dominios. El silencio más completo es observado respecto a las conversaciones pero se cree que el Primer Ministro de Canadá aprovechó la ocasión para comunicar las proposiciones a su gobierno.

Se informa que la comisión especial encargada de estudiar la cuestión de productos de lechería entregó a los delegados británicos las sugestiones que formuló acerca de la manteca.

LA CONFERENCIA DE OTTAWA
El problema de las Carnes

LONDRES 27 (Havas). — Los representantes de los Dominios ante la Conferencia Imperial reunida en Ottawa someterán una demanda sobre tarifas y contingentes de carnes extranjeras a los delegados británicos, los que proponen ya reducir la tarifa sobre la carne vacuna argentina de tres a cuatro peniques, en lugar de 1 1|2 peniques.

OTTAWA 27. — (A. P.) — Se entiende que ya está por terminarse la discusión de un proyectado arancel aduanero a la carne que tiene como base la tarifa aduanera que importaría Gran Bretaña y que sería de tres centavos por libra de carne extranjera, salvo la carne argentina que pagaría un centavo y medio.

La carne del dominio entraría sin gravámen a Gran Bretaña.

TRABAJOS DE LAS COMISIONES

OTTAWA, 27. (Havas). — Parece posible ahora, un acuerdo que intervenga a fijar el porcentaje de materias primas y mano de obra británica necesaria para los artículos que puedan ser considerados como británicos.

Por otra parte, el comité especial compuesto de delegados de los dominios prosiguió sus trabajos y se cree que los miembros de dicho organismo habrían llegado a un acuerdo respecto a la tarifa preferencial que los dominios pedirán a Gran Bretaña, acordar a los distintos productos que son del resorte del comité.

DESMENTIDO DE UNA VERSION SOBRE LA IMPORTACION DE CARNES

OTTAWA, 27 (Havas) — Se desmiente de fuente autorizada la información según la cual el Comité de representantes de los dominios que entienden en la cuestión relativa a las carnes, habrían propuesto que las carnes procedentes del Imperio sean admitidas libres de derechos y que el derecho de un penique y medio por libra sea impuesto sobre la carne de procedencia extranjera, así como el derecho de tres farthings por libra sobre las carnes de procedencia argentina.

PRETENSIONES DE SUD AFRICA Y RODHESIA

OTTAWA, 27 (Havas). — El enviado especial de la Agencia Havas anuncia que los representantes del comercio de naranjas y limones de Sud Africa y de Rhodesia, desean obtener una protección en lo relativo a las tarifas, superior al 10 o|o actual y probablemente será el 15 o|o.

Esta gestión fué remitida a los peritos británicos por el ministro de Agricultura de Inglaterra.

El señor Okelley, confirmó a este representante especial de la Agencia Havas, que Irlanda participó con los delegados de los Dominios en la resolución solicitando protección para la manteca procedente de países del Imperio Británico por medio de una tarifa más contingente.

Irlanda participará igualmente en la reunión de representantes en la cual se tratará la cuestión relativa al ganado, reunión que se efectuará mañana.

LOS ARANCELES A LAS CARNES EXTRANJERAS

OTTAWA, 27. (A. P.) — Informaciones extraoficiales anuncian que la delegación británica está dispuesta favorablemente respecto a la imposición de aranceles a las carnes extranjeras siempre que obtenga un comercio satisfactorio de carnes con los Dominios.

EL COMERCIO DE CARNES — INVESTIGACION QUE SE REALIZA EN AUSTRALIA

OTTAWA, 27. (A. P.) — Se guarda algún misterio acerca del progreso hecho por los australianos en sus investigaciones para tratar de vencer las desventajas de la distancia que actualmente impide la competencia australiana en el chilled beef, pero se entiende que se han hecho pruebas de laboratorio y que se disponen a efectuar embarques experimentales en gran escala.

Sin embargo, aun cuando los experimentos tuvieran éxito, lo cual es muy problemático, se entiende que Australia necesitaría muchos años para llevar su ganado a un nivel parecido al argentino.

Respecto al consumidor británico ha sufrido enormemente las consecuencias de la baja de los precios de la carne de oveja y de cordero, pero la discrepancia notable entre los precios de las carnes nacional e importada significa que no estaría prácticamente afectado por cualquier arancel de poco monto sobre los productos extranjeros.

PLAN DE LOS DOMINIOS PARA SUPLANTAR A LOS PAISES EXTRANJEROS EN EL COMERCIO CON GRAN BRETAÑA

OTTAWA, 27. (A. P.). — Los delegados de Canadá, Australia, la Unión Sudafricana y Nueva Zeelandia, han convenido un plan para que los dominios reemplacen a países como la Argentina, Estados Unidos, Rusia, Dinamarca en el intercambio comercial con Gran Bretaña por valor de muchos millones.

El plan se refiere a la exportación de productos de granja se propone que Gran Bretaña aumente en algunos casos el arancel de diez a quince por ciento mientras los dominios continuarán sus exportaciones libres de aranceles.

El año pasado Gran Bretaña importó carnes por 500 millones de dólares; las tres cuartas partes de esta suma correspondieron a piíses que no forman parte del Imperio británico.

Se informa que la negativa de Gran Bretaña a acceder a las exigencias del Canadá y Australia que se decrete el "boycott" al trigo, las maderas y el amianto de Rusia, se debe a razones de Estado que imposibilitan se decrete un embargo como el del Canadá a los productos soviéticos.

En Rusia como en varios otros países Gran Bretaña tiene enormes empresas financieras que sólo pueden prosperar con el intercambio de productos.

Se asegura que la delegación británica se niega enérgicamente a aprobar la idea del "boycott" contra los productos de cualquier país y hace notar que en ese caso la mayor parte de las materias primas se exportarían a Alemania o a cualquier otro país europeo y que esas exportaciones continuarían ejerciendo influencias en el nivel mundial de los precios.

HUELGA DE OBREROS TEXTILES EN INGLATERRA

BURNLEY (Inglaterra) 27. (A. P.) — Se han declarado en huelga 22 mil obreros de las hilanderías, paralizándose practicamente todo el trabajo en los establecimientos importantes.

Ocurren numerosos desórdenes de poca gravedad.

En la ciudad de Manchester, la policía reforzó sus fuerzas.

CONTRABANDO DE GANADO PARA EVITAR LOS ARANCELES DE EMERGENCIA

BELFAST 27 (A. P.) — A fin de evitar el pago de derechos aduaneros, que se elevan en un 20 o|o, está extendiéndose el contrabando de ganado a lo largo de la costa y en la frontera Norte.

Se han colocado guardias extra, pero rara vez pueden arrestar a los pastores que hacen pasar ganados a través de la frontera, y desaparecen rápidamente.

TRAGICO ACCIDENTE DE AVIACION. — LAS VICTIMAS PERTENECEN A LA ARISTOCRACIA

LONDRES, 27. (Havas). — Un avión privado se estrelló esta noche en Farnham, Surrey. Tres ocupantes, el príncipe Otto Erbach, la señora Bosson, representante de la circunscripción de Maidstone en el Parlamento, y su hijo resultaron muertos.

LONDRES, 27. (Havas). — En el accidente de aviación ocurrido en Farnham, Surrey, el príncipe Otto Erbach Furstenau, resultó muerto. Contrariamente a las primeras informaciones los cuerpos de los tres viajeros no quedaron carbonizados, sino que fueron encontrados, destrozados, a alguna distancia del avión, que quedó completamente destruído.

LA CUESTION IRLANDESA SOBRE LAS ANUALIDADES DE TIERRAS

TORONTO, 27. — (A. P.) — "The Star" dice que el primer ministro del Canadá señor Bennett, ofreció su mediación para resolver la disputa entre Gran Bretaña e Irlanda sobre el pago de anualidades de tierras.

Añade que ambos gobiernos aceptaron la reconciliación.

Sin embargo, el jefe de la legación Irlandesa en Otawa, O'Kelly, desmintió la versión.

ACCIDENTE DE AVIACION

LONDRES, 27. (Havas). — En momentos en que efectuaba evoluciones un aeroplano militar cayó violentamente a tierra resultando destrozado.

Su aviador fué encontrado muerto entre los restos del avión.

EL GENERAL GOES MONTEIRO EN EL FRENTE DE COMBATE, ACOMPAÑADO POR ALGUNOS OFICIALES DE SU ESTADO MAYOR

ITALIA

FALLECIO EL SENADOR DELBONO

ROMA, 27 (A. P.). — A los 76 años, falleció el senador Alberto Delbono.

El extinto era almirante retirado, y fue ministro de Marina en el gabinete Orlando, durante la guerra europea.

ROMA, 27 (Havas). — El almirante Alberto Delbono, falleció en Parma.

Dirigió la Academia Naval desde 1910 hasta la caída del Gabinete Orlando.

Fue ministro de Marina y colaboró en carácter de ministro de Marina con el duque Thaon.

Se reveló en la organización de defensa práctica de la marina.

LOS NUEVOS CAMBIOS DE PREFECTOS

ROMA, 27 (Havas) — El movimiento de Prefectos es la continuación de un vasto cambio en el personal de la Administración, comenzado con la reconstitución ministerial, y continuado con el nombramiento del señor Dino Grandi como embajador en Londres y por el retiro del barón Aloisi, en la Embajada en Angora, donde circula el rumor estaría llamado a sucederle el señor Vicente Lojacono, por su promoción al título de ministro; y por cierto número de funcionarios del Ministerio de Relaciones Exteriores, entre los cuales figura el señor Ghigi, ex jefe de gabinete del señor Grandi, y que será verosímilmente dentro de poco por otros cambios.

La importancia del papel de los Prefectos deriva en gran parte de que tienen que intervenir en la celebración de los contratos colectivos entre los empleadores y los obreros.

Es, pues, ante todo como parte importante del rodaje del Estado corporativo que deben ser considerados.

Ahora bien, se sabe que el Ministerio de Corporaciones ha sido tomado nuevamente a su cargo por el Primer Ministro, señor Mussolini. El último movimiento había introducido ya en el cuerpo prefectoral cierto número de fascistas. Ahora sucede lo mismo. Los Prefectos que son pasados a retiro suman trece, entre ellos los de Bergamo, Ferrara, Cagliari, Génova, Pescara, Caltanissetta y Brindissi.

La mayor parte estaban en la carrera administrativa desde hace mucho tiempo. Por el contrario, entre los nuevos Prefectos, los de Bergamo, Brindisi y Caltanissetta son miembros del Partido Fascista que entran en la carrera.

Varano era Secretario de la Federación Fascista de Benevento; Mutinelli viene de la magistratura y la administración colonial; Andrea estaba encargado de diversas misiones en el extranjero.

El primero está inscripto en el Partido Fascista desde 1922; el segundo desde 1919. Finalmente, Monticelli, que ha sido nombrado Prefecto de Foggia, formaba parte de la Oficina de Prensa.

MEXICO

LOS ESTUDIANTES MEXICANOS PIDIERON AL PRESIDENTE ORTIZ RUBIO QUE ADOPTE ESE TEMPERAMENTO

MEXICO 27. (A. P.) — Grupos de estudiantes pidieron que el Gobierno de México rompa sus relaciones diplomáticas con Cuba.

Estas peticiones que fueron presentadas a Ortiz Rubio, se basan en el hecho, que los hermanos mexicanos, Raúl y José Sancho, fueron asesinados en La Habana, y en vista de que la Universidad de La Habana ha permanecido clausurada más de un año por orden del gobierno, mientras que numerosos estudiantes cubanos eran, según se dice, asesinados por orden del Presidente Machado.

Recientemente se presentaron las mismas acusaciones al Ministerio de Relaciones, y al departamento, que prometió realizar una investigación.

BRASIL

La lucha contra los rebeldes

TRIUNFO DE LOS FEDERALES

RIO DE JANEIRO, 27. (A. P.) — El servicio de publicidad de la prensa nacional, dió el comunicado siguiente:

"La vanguardia de la columna del general Waldimiro Lima, fué atacada por un poderoso contingente de rebeldes.

Las tropas en brava lucha rechazaron victoriosamente al adversario que huyó.

Gracias a una hábil maniobra militar, el general Lima se apoderó de un batallón entero".

¿GESTIONES DE PAZ?

RIO DE JANEIRO, 27. (A. P.) — La Cruz Roja trasmitió al presidente Vargas y también al líder paulista, el llamamiento de paz que han hecho 15 organizaciones femeninas.

El repórter no ha podido encontrar al intermediario Cardoso, de modo que aumentan los comentarios que lo suponen realizando una misión de paz cerca de los rebeldes.

PORTO ALEGRE, 27. (A. P.) — El ex jefe revolucionario general José Antonio Netto telegrafió al interventor federal, manifestando su solidaridad para combatir contra los rebeldes.

En el curso de esta semana seguirá hacia el frente paulista el general Noves, quien instalará en Pontagrossa el cuartel general de las fuerzas del Sur.

NOTA OFICIAL DADA POR EL GOBIERNO DE RIO GRANDE DEL SUR

PORTO ALEGRE 27. (A. P.) — Una nota oficial dada en el palacio de gobierno dice que después de la sublevación de Vaccaria, no se ha registrado ninguna otra perturbación en todo el Estado Rio Grande del Sur, y que el orden y la tranquilidad reina en toda su zona.

Agrega que el gobierno está alerta y prevenido para sofocar cualquier intento de rebeldía.

El Interventor recibió un despacho telegráfico en que se le da cuenta de la dispersión de grupos rebeldes que se habían reunido en Vaccaria, Lagos, Vermelha, Bonjessus, bajo el mando de Octacilio Fernandes y Bautista Lugardo.

OCURRIERON POCAS NOVEDADES EN LAS ULTIMAS 24 HORAS

RIO JANEIRO 27 (Austral). — La situación parece no haber sufrido modificación a juzgarse por la ausencia de boletines oficiales y a la disminución de mensajes relacionados con la lucha contra los revolucionarios.

El coronel Banuel Rebello, partió hacia Uberada, Estado de Minas Geraes, donde encabezará una columna contra los rebeldes en el Estado de Matto Grosso.

No se ha registrado ninguna novedad en la anunciada visita del intermediario de paz Mauricio Cardozo a San Pablo.

HABRIAN OBTENIDO UNA IMPORTANTE VICTORIA LOS FEDERALES

RIO JANEIRO, 27. — (A. P.) El Ministro de Guerra anunció que una columna al mando del general Lima, que tiene un efectivo de 8.000 hombres, y que avanza hacia el norte, infligió una aplastante derrota a los rebeldes en un punto situado aproximadamente a 125 millas al norte de Itararé.

Los federales capturaron un batallón entero de paulistas, de 353 plazas y seis oficiales.

El General Lima envió un radiograma diciendo que los rebeldes atacaron a la vanguardia federal en la ciudad de Bury situada a veinte millas al norte de Faxima.

Los federales contraatacaron en un movimiento envolvente, que dió por resultado la captura del batallón.

Los federales tuvieron 20 heridos.

El avance continúa.

ALEMANIA

Ecos del discurso del Ministro de Defensa

Es comentado diversamente en los distintos sectores de la política alemana

OTRAS NOTICIAS

(Especial para LA MAÑANA)
Por radiotelegrafía

BERLIN, 27. — El Ministro de Defensa, general Von Schleicher, el miembro mas rodeado de misterio del Gabinete Von Papen, en su reciente discurso por radio, ha anunciado la próxima reagrupación de la Reichswehr, para ponerla en condiciones de brindar a Alemania una mayor seguridad dentro de las escasas fuerzas que el Reich mantiene en pie.

Comenzó Von Schleicher declarándose sinceramente adversario del estado de sitio ayer derogado. Dijo que no era del gusto de los militares actuar como policía ni embroliarse con la política. Ningún otro país posee tan poca seguridad como Alemania.

Es paradójico que precisamente el país más armado continúe reclamándola sin cesar.

Luego Von Schleicher recordó las palabras de Stressemann, reconocido partidario de la inteligencia con Francia, quien calificaba de hipocresía la contradicción entre el continuo gritar francés por la seguridad y el verdadero estado de cosas.

Esto último se acaba de documentar por la franca declaración, en la Cámara francesa, de que las fortificaciones occidentales eran bastante fuertes para abortar cualquier invasión.

Hay una sola alternativa para garantizarnos el mínimo de seguridad necesario: o que los otros se desarmen hasta nuestro nivel, o sea de nuestra Reichswehr. A juzgar por el desarrollo de la Conferencia del Desarme, pocos habrán que continúen creyendo en este milagro — o que Alemania reorganice sus fuerzas, no aumentándolas, sino eliminando las fallas inherentes al ejército de profesionales que ha implantado el Tratado de Versalles, en lugar del servicio obligatorio.

Manifestó luego: "Quiero decir con toda claridad, que el Gobierno del Reich tomará esta última alternativa si los otros continúan denegándonos la plena paridad que reclamamos en Lausana y en Ginebra". — (Transocean).

COMENTARIOS SOBRE EL DISCURSO DE VON SCHLEICHER

BERLIN, 27. (Havas). — La prensa registra el eco que tuvo fuera de las fronteras, sobre todo en Francia, el discurso del Ministro de la Reichswehr, general von Schleicher.

Según el "Berliner Tageblatt", el General von Schleicher habló como un oficial alemán para quien la política exterior es una cuestión de potencia militar.

La prensa de la derecha se interesa sobre todo por las declaraciones sobre la reorganización de la Reichswehr.

EL ENERGICO DISCURSO DE SCHLEICHER

LO QUE OPINAN LOS GRUPOS DE LA DERECHA E IZQUIERDA

BERLIN, 27. (A. P.) — La campaña electoral del domingo adquirió nueva intensidad a raíz de la amenaza lanzada al mundo por Schleicher, que es el hombre fuerte del gobierno de Von Papen, quien declaró que si no se concedía a Alemania igualdad en los armamentos y se anulaban las limitaciones de los tratados de la post guerra, ella procedería a establecer su propia seguridad, reorganizando las fuerzas armadas.

Los partidos de la derecha aplauden el discurso, que lo consideran como una guía para la política de Alemania, mientras las agrupaciones de la izquierda lo atacan diciendo que es un discurso de partido que no tiene ningún significado.

AUMENTA LA ACTIVIDAD POLITICA A MEDIDA QUE SE ACERCAN LAS ELECCIONES

BERLIN, 27. (Havas) — Más se acerca la fecha en que deben realizarse las elecciones con más ahinco despliegan su actividad los partidos políticos.

Entre los numerosos meetings realizados se señala una reunión monstrua del partido nazista realizada en el estadio de Grunewald en Berlín, en el curso de la cual Hitler hizo el proceso del marxismo y del sistema político inaugurado en Alemania después de la guerra. Asistían doce mil hombres de las secciones de asalto con uniformes.

No se ha registrado ningún incidente durante estas demostraciones.

Después de la Conferencia del Desarme

DECLARACIONES DE HENDERSON

LONDRES, 27 (Havas). — Durante una entrevista, el Presidente de la Conferencia del Desarme, señor Henderson, se declaró optimista respecto al resultado de dicha Conferencia, añadiendo: "No quiero expresar que esté completamente satisfecho de los resultados, pero por esto no hay que ser pesimista". Declaró que no atribuía gran importancia a la opinión de que el acuerdo franco-inglés celebrado después de la Conferencia de Lausana, destruyó la confianza del pueblo en los dirigentes.

BELGICA

CREACION DE NUEVAS FORTIFICACIONES

BRUSELAS, 27 (Havas) — Según lo anuncia el diario "Le Soir", el Ministerio de Defensa ordenó la creación de fortificaciones sobre la orilla derecha del río Lagulpe, a doce kilómetros de Aix la Chapelle.

El Estado Mayor del ejército tendría la intención igualmente de fortificar la zona al Norte de Eupen, asegurando así la defensa de la frontera del Este.

PUENTE SOBRE EL RIO PARAHYBA, EN LA BARRA DE PIRAHY, OCUPADO POR LAS FUERZAS EN OPERACIONES

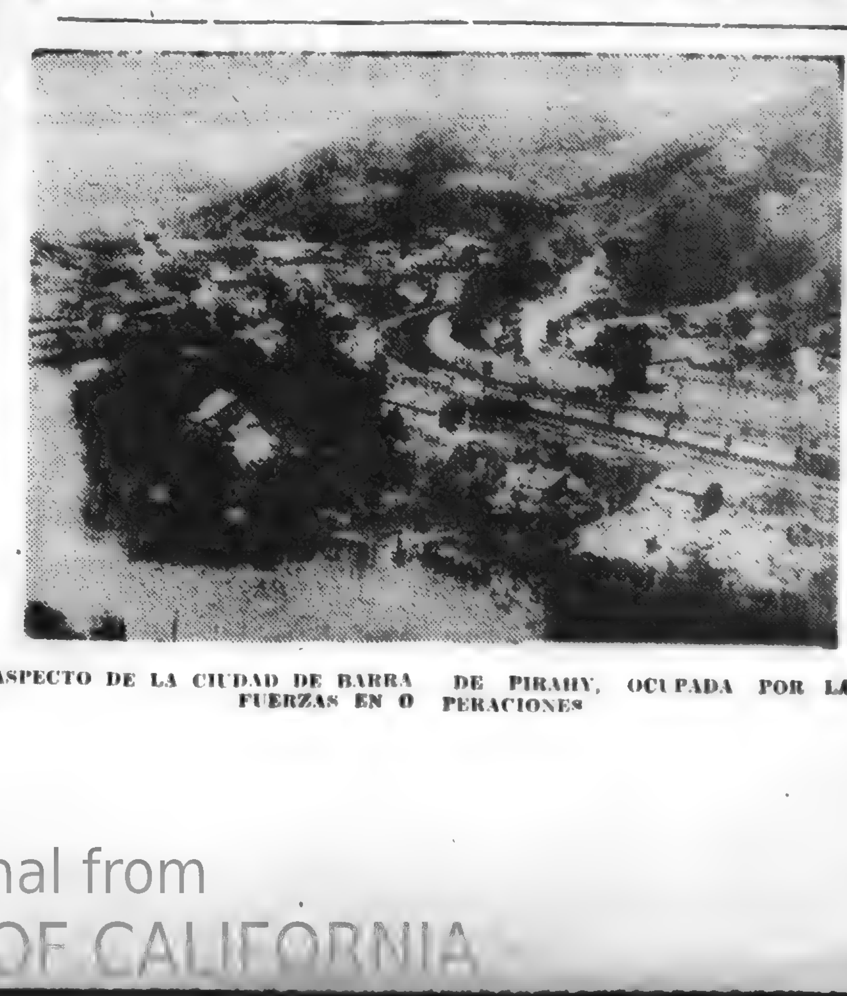

ASPECTO DE LA CIUDAD DE BARRA DE PIRAHY, OCUPADA POR LAS FUERZAS EN OPERACIONES

✝ Purísima Giorgetti de Maveroff

Q. E. P. D.

Falleció ayer 27 de Julio de 1932, confortada con el auxilio de la santa religión y la bendición papal

Sus hijos: Gerónimo y Luis Carlos Chiesa, Beatriz Maveroff de Lucchi y Aida Maveroff de Della Louga; sus hijos políticos: María Giordano de Chiesa, Blanca Igarzábal de Chiesa y Ezio Lucchi; sus nietos, primos, sobrinos (ausentes) y demás deudos, participan a sus relaciones dicho deceso e invitan para el acto del sepelio que se efectuará hoy 28 del corriente, a las 16 horas y 30. Atención que agradecerán. Casa mortuoria: Agraciada núm. 3126. Cementerio del Buceo. — Servicio fúnebre automóvil. Empresa La Uruguaya, Angel Martinelli e hijos. Canelones 1468.

✝ Agustina Antuñano de Barrios

Q. E. P. D.

Falleció en la Paz del Señor, confortada con los Santos Sacramentos y la Bendición Papal, ayer 27 de Julio de 1932

Su hija: Angela Barrios de Rodríguez Anido; sus hijos políticos: José Rodríguez Anido y José Larrañaga; su hermana Dominga Antuñano; sus nietos: José, Carlos, María Angélica y Raúl Rodríguez Barrios; José y Estanislao Larrañaga Barrios; su nieto político: Víctor Solís, y demás deudos, participan a las personas de su relación dicho fallecimiento e invitan para el acto del sepelio que se efectuará hoy 28 del corriente, a las 16 y 30 horas. Atención que se agradece. Casa mortuoria: Uruguay N.o 1586. Cementerio del Buceo. — Empresa Carlos Sicco, Rivera 2236, esq. Patria.

El asesino del Pte. Doumer fué condenado a muerte

Desarrollo de la última audiencia del Tribunal — El veredicto del jurado — Exclamaciones de Gorgouloff al conocer la sentencia — El condenado tiene tres días para apelar ante el Tribunal de Casación

OTRAS NOTICIAS DE ESE PROCESO SENSACIONAL

LA ULTIMA AUDIENCIA DEL PROCESO. — PALABRAS DE GORGULOFF DESPUES DE CONOCER LA SENTENCIA

PARIS, 27. — (Havas) A la hora 8 y 15 p. m. la campanilla anuncia que el Jurado vuelve a la sala del Tribunal.

Su deliberación ha terminado.

El Tribunal vuelve algunos minutos más tarde, en primer término el Presidente, que dice: La audiencia está reanudada.

El presidente del jurado contesta afirmativamente, por mayoría, a la primera cuestión y a la segunda.

El veredicto emitido es, pues, para ambas preguntas, por mayoría.

Es la pena de muerte.

El jefe del jurado se sienta de nuevo. No ha pronunciado la palabra esperada: Circunstancias atenuantes. Largo silencio. Esas dos palabras parece que el público las esperase todavía.

Después, las formalidades de costumbre. Los guardias hacen entrar al acusado. Más pálido, más decaído todavía llega Gorguloff. Su abogado le dice algunas palabras en voz baja y se pone a gemir. Sabe, pues, que está condenado a muerte.

Pero su naturaleza vuelve a dominarle y helo ahí que exclama: "No deshonréis a un buen soldado ruso. Tenéis derecho a mis agradecimientos.

He luchado para salvar a Francia. Hay que matarme como soldado, por el fusil, en el campo de honor. Ya haré el saludo militar. Pero no me matéis por un verdugo, nada de verdugo".

El Presidente le pregunta si es todo lo que tiene que decir.

Sí, responde Gorguloff, estoy muy satisfecho de dejar este mundo. Os advierto que el comunismo será pretor y matará a todos vuestros compatriotas. Luego pregunta a quién se ejecutará mañana, si al procurador general o a él.

Las formalidades prosiguen regularmente. La máquina judicial está bien organizada. Aparece el Tribunal para la lectura del artículo del Código y la sentencia.

Después el Presidente pronuncia con voz neta la frase que pone término al proceso. "Gorguloff, tenéis tres días para apelar ante el Tribunal de Casación; pasado ese plazo nuestro recurso no podrá ser más recibido".

Los guardias se llevan al condenado. Pero éste no tiene apuro en partir.

Los guardias le pusieron las esposas y quieren llevarlo. Gorguloff resiste y se da vuelta hacia el público del fondo que aplaude cuando el Presidente dice: "Gorguloff es condenado a muerte". El condenado grita con voz trémula: "Rusia, oh patria mía, te amo hasta la muerte".

Se levanta la audiencia. Son las 8 y 35 p. m.

Al dejar la sala, el público se entera de que el veredicto condenatorio fué pronunciado por votos contra 2.

PARIS, 27. — (A. P.) De acuerdo con la ley Gorgoloff tiene tres días para apelar la sentencia de muerte.

La Guillotina no sido aún armada.

Mientras el Presidente leía la sentencia al criminal estaba sentado en el banquillo de los acusados con cuatro guardias republicanos.

Su abogado trataba de tranquilizarlo pero Gorguloff estaba sumamente nervioso.

Cuando el juez terminó la lectura se puso rápidamente de pié gritando: "Voy a morir como soldado ruso por el país que amo. Fusiladme como soldado pero no me guillotinéis".

El condenado fué retirado de la sala sin ofrecer resistencia mientras el público aplaudía el veredicto del tribunal.

La muchedumbre que esperaba en el exterior del Palacio de Justicia no hizo manifestación alguna.

La esposa del condenado no estaba presente. Cuando el fiscal pidió la pena de muerte dijo: "Es un individuo peligroso, es enemigo de Francia, es el Rasputín de la inmigración rusa".

EFECTO PRODUCIDO EN EL PUBLICO POR LA SENTENCIA

PARIS, 27. — (Havas) Al anochecer, cuando el público parisiense tuvo conocimiento del veredicto dictado en el proceso seguido al asesino Gorguloff, condenándolo a la pena capital, en los alrededores del Palacio de Justicia se agruparon numerosos curiosos.

Estos conocieron por los periodistas que corrían al lugar donde están instalados los teléfonos la noticia de la sentencia de muerte.

La muchedumbre no se inmutó mayormente al conocer la sentencia.

Se oyeron mismo algunas palabras de aprobación. Hasta las 10 horas se formaron reuniones de personas en la Plaza Dauphine y en el Bulevard del Palacio. Se trataba de gente que en espera vana pensaban apercibir la salida del coche celular llevando al criminal a la Prisión de la Santé.

Fué ya muy tarde cuando el coche celular destinado a los condenados a la pena de muerte condujo a Gorguloff.

A una hora avanzada de esta noche las ediciones especiales de los diarios informaron a los parisienses sobre este veredicto esperado en toda Francia.

ESTADOS UNIDOS

Descubrimiento de un complot comunista

Se trataba de provocar quiebras de bancos mediante rumores falsos — Revelaciones de la policía

OTRAS NOTICIAS

CHICAGO, 27 (A. P.). — La policía reveló que se había organizado un complot comunista para provocar una revolución en Estados Unidos mediante la circulación de rumores falsos en el sentido de que la situación de los principales Bancos del país no est firme.

Se busca actualmente a George Rowland, que al parecer es director de una organización que trataría de provocar la quiebra de los Bancos mediante la corrida causada por los rumores falsos.

La policía informó que el complot "Está organizado por grupos comunistas de Estados Unidos respaldados por los Soviets' rusos".

Rowland era superintendente y director de la agitación en Ohio, Mitchigan e Illinonis.

NUEVA YORK, 27. (Havas). — Comunican de Pontiac (Michigan), que las autoridades policiales, ante ciertas sospechas que se tenían, efectuaron un registro en una habitación del hotel Bowland, de aquella ciudad.

A raíz de esta operación la policía se incautó de documentos que probarían la existencia de un complot comunista tendiente a destruir el crédito de los Bancos de la región, haciéndose circular rumores alarmantes sobre la situación de los mismos.

LLEGO EL EMBAJADOR EN LONDRES Sr. MELLON

WASHINGTON, 27. (Havas). — El embajador de Estados Unidos en Inglaterra, señor Andrew Mellon, llegó a esta capital y visitó a los ministros de Tesoro y de Estado.

RUMANIA

ESTADO ACTUAL DE LA SITUACION POLITICA

BUCAREST, 27 (Havas) — En el curso de una entrevista que el señor Maniu, ex presidente del Partido Nacional Campesino, tuvo esta noche con el rey, el soberano llamo su atención sobre el hecho de que su partido habiendo sido llamado al poder, a raíz de la reciente consulta popular, tenía el deber de ocupar la Presidencia del Gobierno

El señor Maniu conferenció con el señor Mihalache, presidente interino del Partido Nacional Campesino.

A raíz de esta entrevista el señor Mihalache declaró que acababa de entregar la renuncia de ese alto cargo al jefe del Partido Nacional Campesino.

Esta renuncia fué puesta en conocimiento de la mesa del partido, la que decidió convocar al Comité Central Ejecutivo del mismo.

Todos los dirigentes de ese partido son de parecer que el señor Maniu debe tomar la responsabilidad de la situación.

Es muy probable que el Comité Central Ejecutivo de este partido será convocado para mañana.

FRANCIA

ENTREVISTA ENTRE LOS SEÑORES HERRIOT Y EDGE

PARIS, 27 (Havas) — La entrevista celebrada hoy entre el Primer Ministro señor Herriot y el embajador de Norte América, señor Wilter Edge, duró más de tres cuartos de hora. Al terminar esta importante conferencia tanto el señor Herriot como el señor Edge se negaron a hacer cualquier declaración sobre el particular.

Sin embargo los términos del comunicado publicado fueron decididos de completo acuerdo entre los señores Herriot y Edge.

EL CONFLICTO ENTRE PARAGUAY Y BOLIVIA

La mediación amistosa ofrecida por la Argentina, Brasil y Chile

Uno de los países en conflicto no ha revelado su actitud al respecto

CONTINUAN LOS PREPARATIVOS BELICOS EN BOLIVIA

CATORCE MIL HOMBRES EN VILLA MONTE. — LOS PREPARATIVOS MILITARES DE BOLIVIA.

Salta, 27. (Austral). — El 21 desembarcó en Villazón, procedente del Altiplano el regimiento 7.o de infantería, el cual de inmediato se trasladó en 32 camiones que estaban ya preparados en esa localidad fronteriza a Villa Montes, punto de concentración de las tropas bolivianas.

Actualmente el número de tropas que se encuentran en Villa Montes es de doce a catorce mil hombres.

El sábado 23 llegó a Villazón a las 11 y 30 todo el Cuerpo de Sanidad Militar del ejército boliviano, trasladándose de inmediato a Villa Montes. Horas despus, o sea el domingo a las 4 llegó en tren especial regimiento "Camacho", trasladándose a Villa Montes en los camiones que los esperaban.

El número de aviones que se encuentran en Villa Montes es de 32.

El destacamento que actualmente presta servicios en Villazón está compuesto por cincuenta hombres, los cuales están bajo las órdenes del capitán Simón y del teniente Villabian y subteniente Cairo. Así también el teniendo coronel Goytia, ex jefe de reaprovisionamiento del ejército y el capitán Luis Campero actúan como jefes de etapa en esa localidad.

El jefe de las tropas en Villa Montes las cuales ascienden de doce a catorce mil hombres es el coronel Toro.

CHILE Y PERU FRENTE AL CONFLICTO

SANTIAGO 27. (Havas). — En todos los círculos se hacen conjeturas alrededor de la actitud de Chile y Perú ante el conflicto entre Paraguay y Bolivia.

Se establece que ambos gobiernos marcharían de completo acuerdo respecto a la actitud que se supone, será de una perfecta neutralidad.

BOLIVIA CONVULSIONADA POR EL INMINENTE CONFLICTO

LA PAZ, 27. (Austral) — Todo el pueblo boliviano desea la guerra contra el Paraguay y con tal motivo se organizan en La Paz, Tarija, Tupiza Potosí, Cochabamba, Uyuni, regimientos de voluntarios. En los pueblos y ciudades citadas se organizan colectas de dinero entre el pueblo y el comercio para ayudar al gobierno.

Partieron de La Paz regimientos de caballería con destino a Villazón.

El veinte del corriente concurrió a la estación a despedirlos el Presidente de la República y los arengó, manifestando lo siguiente: "Un gobierno que no hace respetar su soberanía no debe existir". La mayoría de los camiones que conducen materiales bélicos y tropas de Villa Montes fueron donados al gobierno boliviano por el comercio de La Paz Oruro.

Todo el cuadro de oficiales del ejército boliviano ha donado al gobierno los sueldos y manifestado que se conforman con que a sus familias se les deje lo indispensable para vivir, conformándose ellos con pan y tabaco.

El doctor Montaño que hace tiempo que se encuentra en Villa Montes ha sido designado jefe de sanidad del hospital de sangre de Villa Montes.

LOS PARAGUAYOS ENCONTRARON EN LAS ROPAS ABANDONADAS POR LOS BOLIVIANOS CHAQUETILLAS DEL EJERCITO NORTEAMERICANO

ASUNCION, 27 (Havas) — En una chaquetilla tomada en Pitiantuba (fortín), dice: "Sigmund Eisner Co. Rerd Bank, N. J., March 18-1920. (Sellado inspector) y los botones con el escudo americano.

Los miembros de dicha Legación no pueden explicar este hallazgo de chaquetillas del ejército estadounidense en tropas bolivianas.

"El Diario" cree que pertenece a un stock de uniformes ofrecidos por Estados Unidos a Bolivia, no realizándose la operación.

LA ACTITUD DE CHILE SERIA DE EXTRICTA NEUTRALIDAD

SANTIAGO, 27. (A. P.) — Anoche llegó a ésta el ministro Zalles utilizando para ello un coche especial que puso a su disposición el gobierno chileno

Habiéndose excusado de hacer ninguna manifestación, el ministro Zalles mantuvo una entrevista de cerca de dos horas con el ministro doctor Barriga

Han circulado rumores, según los cuales, el Dr Zalles partiría para Buenos Aires.

La actitud chilena a respecto al conflicto del Chaco, aunque todavía no ha sido oficialmente definida, se entiende que será de extricta neutralidad.

LOS COMENTARIOS PERIODISTICOS EN BOLIVIA

LA PAZ, (Austral). — "El Diario" bajo el título "Demasiado tarde" editorializa sobre la situación del Chaco manifestando que desde hace algunos días el gobierno paraguayo se muestra empeñadísimo en propalar su amor a la paz con el deseo de restablecer sus conversaciones con Bolivia.

En otro lugar añade que por miedo no ha de ser, pues no acostumbramos a hacer política empequeñeciendo las cualidades de los enemigos pero es una habilidad leguleya y no estamos dispuestos a seguir haciéndoles el juego.

Expresa que los hombres de gobierno, compenetrados de la responsabilidad están atentos a los acontecimientos y nada ha de sorprenderlos, sea cual fuere el cariz que tomen incidencias internacionales.

Recomendando serenidad y patriotismo "La República" dice. "Los deberes patrióticos son correlativos para los gobernantes y gobernados; una alta conveniencia cívica aconseja dictar una amplia amnistía.

El Comité Patriótico Universitario ha dirigido un mensaje a los universitarios de América en el cual dice que un hondo sentimiento de solidaridad continental impone el deber de dirigirnos a los intelectuales de América.

Hace más de 50 años Bolivia sustenta con Paraguay el pleito del Chaco. Habiéndose roto la paz americana por un premeditado ataque paraguayo a las guarniciones bolivianas. Historia el proceso fronterizo.

Bolivia ha estallado de indignación y está en su deber al resguardar su soberanía. Si así no lo hiciese no merecía ocupar su sitio en el concierto de las naciones.

ACERCA DE LA POSIBILIDAD DE UNA INTERVENCION CONJUNTA DE CHILE, PERU, ARGENTINA Y BRASIL PARA ESTABLECER UN ACERCAMIENTO

SANTIAGO, 27. (Austral). — Todos los comentarios en los círculos diplomáticos giran alrededor de la cuestión entre Bolivia y Paraguay

Aunque no se olvida que no se han alcanzado los propósitos perseguidos por los neutrales para allanar las dificultades, se estima que podría buscarse dentro de la misma acción de Perú Chile, Argentina y Brasil algún medio que permitiera llegar a una fórmula, no de solución, pero indicadora de algún procedimiento que lleva hacia el acercamiento, o sea al principio de la discusión.

No deja de atribuirse la posibilidad de que corresponda a Chile, algún papel importante en las futuras gestiones.

AVIADORES QUE OFRECEN SUS SERVICIOS AL PARAGUAY

ASUNCION, 27. (Austral). — "El Liberal" anuncia que el aviador argentino Almonacid ofreció desinteresadamente su servicios al gobierno paraguayo haciendo otro tanto 18 aviadores uruguayos.

EL MINISTRO DE RELACIONES DE BOLIVIA SE ENTREVISTO CON SU COLEGA CHILENO

SANTIAGO 27. (A. P.) — Llegó a ésta el Ministro de Relaciones de Bolivia señor Zalles, visitando al Ministro de Relaciones señor Barriga, con quien conversó.

SANTIAGO, 27. (A. P.) — El canciller boliviano Talles informó a sus amigos que había discutido libremente sobre el conflicto del Chaco con su colega chileno doctor Barriga pero que la conversación había tenido como objeto cambiar ideas respecto a los pasos que podían darse para llegar al arbitraje.

Manifestó además, que Barriga lo instó para que se llegase a una solución pacífica lo más rápidamente posible.

SANTIAGO, 27. (A. P.) — Se atribuye importancia internacional a la venida de Zalles, quien después de conferenciar con el canciller chileno Barriga, se ha negado a hacer declaraciones.

IMPORTANTES DECLARACIONES FORMULADAS POR EL MINISTRO DE BOLIVIA EN SU VISITA A CHILE

SANTIAGO 27. (A. P.) — Anoche entrevisté al doctor Juan María Zalles, quien había visitado al ministro de Relaciones señor Barriga, momentos después de llegar a esta capital. Me recibió con expresiones gentiles. Como he dicho, su llegada originó en los círculos diplomáticos diversos comentarios, por cuanto no se disimula que sus vinculaciones con la sociedad chilena, en vista de que está casado con una dama de ésta, podrán permitirle desarrollar con más eficacia que ninguna acción diplomática lo que interesa a su país en los actuales momentos.

Después de los saludos, entramos a hablar del objeto de su viaje, respondiéndonos:

"No puede ser más sencillo. Debiendo venir al país por asuntos de orden particular, es natural que si mi gobierno me hubiera encargado de cambiar ideas con el gobierno amigo de Chile, el que ya ha de conocer nuestras actuales dificultades, por manifestaciones de la legación en La Paz. Este encargo he podido cumplirlo ya en parte, debido a la exquisita amabilidad del ministro de Relaciones señor Barriga, con quien he conversado larga y extensamente sobre la materia que hoy intranquiliza al continente entero.

"El ministro de Relaciones, con la nobleza de miras que hace honor a la nación que representa, me ha manifestado sus vivos anhelos de encontrar una solución decorosa para ambos países, y sus temores de que la paz de América fuese perturbada, ocasionando naturalmente las más serias complicaciones para todas y cada una de las repúblicas limítrofes. He concordado con los elevados sentimientos del canciller de Chile, lamentando que la actitud asumida por el gobierno del Paraguay, que ha preferido adoptar una actitud agresiva y belicosa, retraiga a Bolivia para continuar las gestiones iniciadas bajo los auspicios de las naciones neutrales para llegar a una solución amistosa."

Preguntamos entonces a Zalles si cree fácil una solución decorosa, respondiendo:

"Por el momento me parece que es difícil encontrar una solución y por eso Bolivia ha resuelto poner fin a las conversaciones en Washington y no iniciar ninguna otra."

En el curso de la conversión entramos a repetir algunas observaciones que se han hecho respecto a si la gestión de Zalles puede tener relación con la situación que puede producirse en un caso bélico ante el tratado de 1904 respecto a las disposiciones sobre el tráfico por ferrocarril sobre armamentos y otros elementos bélicos, y me dice:

"Nosotros consideramos este aspecto como una cosa definitiva, tanto por el notabilísimo y bien fundado dictamen del presidente de la Comisión de Relaciones de la Cámara de Diputados de Chile, doctor Lisoni, sobre este punto, como por el espíritu amistoso con que el gobierno de Chile viene encarando desde que me he hecho cargo de la cancillería de mi patria, todos los asuntos que nos ha tocado dilucidar. Sé que Chile sabe cumplir como ninguno los deberes que la amistad impone, y que en estas delicadas emergencias, como en cualquier otra que el porvenir depare, Bolivia no recibirá una decepción."

Sigue la conversación alrededor de estos puntos y Zalles no disimula lo grave de la dificultad que lo ha colocado en un punto espinoso y dificilísimo de resolver, y termina:

"Tanto mi país como yo, que he sido pacifista conocido, deploramos haber sido arrastrados a una situación que América contempla con zozobra. Si acaso al Paraguay hallaba en actitud de Bolivia cualquier motivo de queja, debió recurrir a Washington, antes que armar sus huestes y atacar sin intimación previa y en una forma cruel la pequeña guarnición que ocupaba las lagunas donde tuvieron lugar los encuentros dolorosos."

Al despedirnos me confirma que viene en carácter de ministro de Relaciones en licencia y como enviado extraordinario de la misión diplomática que no se ha interrumpido desde la última vez que estuvo en Chile, agregando que no sabe cuanto podrá durar su permanencia y que el plazo lo determinarán las circunstancias y los acontecimientos.

TELEGRAMA DE LOS ESTUDIANTES LATINO - AMERICANOS DE PARIS

PARIS, 27. (Havas). — La Asociación General de Estudiantes Latino Americanos de esta capital, envió el siguiente telegrama a los gobiernos de los países latino americanos:

"Rogamos a Bolivia y Paraguay de solucionar el conflicto armado con el derecho internacional capaz de garantir la justicia, de calmar las susceptibilidades y de tranquilizar a las madres cuyos hijos serían inútilmente sacrificados".

Exhortamos a los gobiernos de las veinte repúblicas a intervenir para favorecer la solución pacífica garantizando la unidad y solidaridad de los pueblos latino americanos.

EL GENERAL KUNDT OFRECIO SUS SERVICIOS A BOLIVIA

SALTA, 27 (Austral). — Según se pudo averiguar en La Paz, el general alemán Kundt ha ofrecido sus servicios al gobierno boliviano, pero hasta ahora no han sido aceptados.

LOS GOBIERNOS DEL A. B. C. TRATAN DE INTERVENIR

LA PAZ, 27 (Austral). — Se informa que los gobiernos del A. B. C. tratarán de intervenir en el conflicto de Bolivia y Paraguay.

EL OFRECIMIENTO DE BUENOS OFICIOS DE ARGENTINA, BRASIL Y CHILE

BUENOS AIRES, 27 (Austral). — Como días anteriores, en la Cancillería se observó intensa actividad motivada por las gestiones de arreglo del conflicto entre Bolivia y Paraguay.

Conferenciaron con el Canciller el Embajador del Brasil y Perú y el Encargado de Negocios de Chile, acerca de los buenos oficios ofrecidos conjuntamente para que las dos naciones en conflicto se decidan a volver al terreno de la conciliación.

Tambien celebraron conferencias con el canciller en que se trató del mismo asunto, el embajador de Estados Unidos y el encargado de negocios de Francia.

El ministro del Paraguay también conferenció con el ministro de Relaciones Exteriores.

Según informaciones que hemos obtenido hasta última hora no se había recibido en la cancillería comunicación alguna que revele la disposicin definitiva a aceptar la medaición amistosa ofrecida, sobre todo por lo que se refiere a uno de los dos países en conflicto.

La situación era, pues, hoy, la misma que ayer en cuanto a los resultados de la gestión.

ARGENTINA

PRISION PERPETUA DEL CABO BUSTAMANTE — LA DECISION DEL TRIBUNAL DE GUERRA

CORDOBA, 27. (Austral). — El Consejo de Guerra para los sub oficiales y tropas del ejército finalizó el estudio de la causa contra el cabo Santos Bustamante, pasadas las 5 horas de hoy.

El fallo dictado condena al citado suboficial a sufrir pena de prisión por tiempo indeterminado, fallo que le fué comunicado poco después a Bustamante en su prisión del regimiento 3 de infantería.

A las 23 horas se expidió el fiscal ecuador, capitán Oscar Berruti quien solicitó que se aplicara al cabo Bustamante la pena de prisión perpétua.

Por su parte el defensor capitán Horacio Varela Marco pidió que se tuviera en cuenta las circunstancias que llevaron a Bustamante a disparar contra el coronel Pedro Quiroga y que se condenara a su defendido a ocho años de prisión.

Terminada la defensa, luego de un corto cuarto intermedio el tribunal militar pasó a deliberar a puertas cerradas para producir el fallo que se dió a conocer, como decimos, recién esta madrugada, aplicando al cabo Bustamante la pena de prisión por tiempo indeterminado.

Volvió a prestar declaración también anoche, el matador del teniente Martínez Sucre quien evidenciando una absoluta tranquilidad atribuye a la fatalidad lo ocurrido manifestando categóricamente que su propósito era dar muerte al comandante Quiroga.

El Ministerio de Guerra ha solicitado la remisión del proceso y del procesado

EL JUEZ JANTUS DECRETO LA PRISION PREVENTINA PARA EL EX - COMISARIO VACCARO

BUENOS AIRES, 27. — (Austral). El Juez Jantus se expidió sobre el asunto de las torturas, respecto a lo alegado por el redactor de un diario vespertino, señor Vedoya.

El juez entiende que no ha habido violencias morales por parte de los torturadores, pero si materiales, como lo demuestra el hecho de tenerlo desnudo, en vista de lo cual decretó la prisión preventina para el ex - comisario Vaccaro.

TEXTO DE LA RESOLUCION DEL JUEZ JANTUS EN EL ASUNTO IRIGOYEN

BUENOS AIRES, 27. — (Austral) El texto de la resolución adoptada por el juez Jantus en el asunto Irigoyen: — "Que de la resolución de la Corte Suprema de Justicia, el presente juicio vuelva al estado en que se encontraba antes de las incidencias que lo llevaron hasta ese alto tribunal.

Que desaparecidas las consecuencias, y también las circunstancias que motivaron la detención por razones políticas de Hipólito Irigoyen, este se encuentra en la actualidad exclusivamente en calidad de procesado, y a disposición de este tribunal, que está obligado al cumplimiento de las resoluciones que quedaron pendientes con motivo del indulto de Irigoyen, y entre las cuales se encuentra la relativa prisión preventina decretada por el mismo.

Por ello, ha resuelto que Irigoyen sea mantenido en su domicilio en cumplimiento del auto de prisión preventina, correspondiendo a la policía de esta capital las medidas de vigilancia o seguridad que considere necesarias".

SUECIA

CHOQUE DE UN SUBMARINO CON UN CRUCERO

ESTOCOLMO, 27 (Havas) — El submarino sueco "Baevern" y el crucero "Gygia" tuvieron una colisión. El submarino resultó con la pasarela y el periscopio averiado. A raíz del choque el submarino se hundió hasta una profundidad de ochenta metros, y pudo salir a la superficie largando su quilla de plomo, regresando a su estación sin ayuda.

Según el diario "Afton Bladett", pilotos y conocedores de la navegación en aguas de la isla Gotland, creen que el vapor alemán "Renato", que se hundió el 25 del corriente, tuvo una colisión con un submarino que evidentemente se habría también hundido.

Quedó probado que el "Renato" chocó con una masa que se encontraba bajo agua pero hasta ahora no apareció ningún resto en esas aguas.

El domingo último, agrega el mismo diario, la tripulación de un vapor sueco observó la presencia de un crucero ruso y del buque-escuela "Komsomoletz" en la proximidad de las aguas territoriales de Suecia, al Oeste de la Isla Gotland.

CHILE

EN FAVOR DE HAYA DE LA TORRE ACTITUD DE LOS VETERANOS DEL 79

SANTIAGO DE CHILE, 27. — Los veteranos del setenta y nueve, organizaciones obreras y estudiantiles, designaron un comité que visitará al embajador de Perú y otros diplomáticos para pedir permiso con el fin de que Haya de la Torre pueda venirse a Chile.

LA REANUDACION DE LOS VIAJES DEL TRASANDINO

SANTIAGO 27. — Activamente se estudia la reanudación del Trasandino aprobándose el informe de la Comisión Especial referente a las bases del Intercambio Comercial chileno-argentino.

SE PONEN EN DUDA LAS AFIRMACIONES HECHAS POR GREEN, RESPECTO A LA UBICACION DEL AVION

SANTIAGO, 27. (A.P.) — Green ha declarado que no le convienen las proposiciones que le ha hecho la Panagra.

En consecuencia hará una expedición por su cuenta para señalar el punto preciso donde asegura se encuentra el avión "San José".

Estas vacilaciones, ambigüedades, contradicciones y la actitud de Green, hacen desconfiar la verosimilitud de sus afirmaciones y se teme pueda ser una "mitomanía" tan característica en casos como en la desgracia del "San José".

Pero la búsqueda sigue intensa mediante todos los elementos que pueden disponerse.

Como dato curioso se anuncia que las caravanas de expedicionarios serán alimentadas desde aviones, los cuales dejarán caer hasta ellas comestibles vestidos y otros elementos que necesiten.

MANCHURIA

ACTIVIDADES EN MANCHURIA

TOKIO 27. (A. P.) — Según despachos de Chin Chow la situación en la provincia de Jehol, que parecía aclarada con la promesa hecha por los militares chinos, de obtener la libertad del funcionario japonés que estaba secuestrado, se ha agravado nuevamente en vista de que esa promesa, no se ha cumplido, esperándose en breve graves disturbios y tal vez una gran ofensiva japonesa, si dicho funcionario no recobra su libertad.

Los nipones aseguran que los secuestradores, han sido identificados, y con tropas de voluntarios que están aliadas con Chan-Hhuehliang, de modo que hacen a este responsable del secuestro.

Tres obreros ferroviarios chinos, que fueron capturados junto con el funcionario japonés, a quien acmpañaban lograron huir regresando a Chin Chow, e informan que los secuestradores están constantemente en movimiento para impedir que el funcionario sea libertado.

Actualmente solo hay un pequeño destacamento japonés, dentro de la provincia de Jehol

HARBIN 27 (A. P.) — En vista de la suspensión de los servicios chinos, de correos con Manchuria, están apareciendo nuevas estampillas del Estado Manchoukuo anunciándose que el futuro el Japón se encargará de toda la correspondencia dirigida a Manchoukuo.

Este anuncio se considera como equivaliendo a una forma práctica de reconocer por de parte del Japón el régimen de Puyi.

INFORMACIONES COMPLEMENTARIAS

LLEGO A MONTREAL

MONTREAL 27. (Havas). — A su llegada a esta Von Gronau fué recibido por las autoridades civiles, y miembros del Consulado alemán.

Según telegrama del Príncipe Ruprecht existe un depósito de gasolina, instalado a fin de que el aviador disponga de él, lo cual indica que proyecta un vuelo alrededor del mundo.

UN COMPLOT EXTREMISTA EN DETROIT

DETROIT 27. — (A. P.) — La policía anuncia que ha descubierto un complot extremista que tenía por objeto iniciar la revolución social valiéndose de una campaña de rumores alarmantes que se realizaría simultáneamente con ataques a los Bancos de todo el país.

Se dice que la consupiración estaba muy extendida y que debía iniciarse con el estallido del movimiento de varias ciudades.

¿LA OBRA DE UN CRIMINAL?

SAN JOSE (California) 27. (A P.) — Un joven estudiante George Templeton, tratando de vengarse sobre un supuesto mal que se le había hecho a su padre, apuñaleó, hiriéndolo gravemente a su tío William Babcock, jefe de la delegación olímpica de Filipina, y mató a su señora

ALREDEDOR DE LA RENUNCIA DE MELLON

BUENOS AIRES 27. — (Havas). — El "Daily Mail" dice que los amigos de Mr. Mellon en Nueva York aconsejan con reservas el desmentido de este sobre los rumores circulantes de su posible renuncia a la Embajada de Estados Unidos en Londres.

Declaran que si Hoover insistiese, Mr. Mellon volvería a Londres hasta que se conociese los resultados de las elecciones presidenciales, agregando que el retorno se efectuaría con la condición de que su estada en Londres no fuese indefinida.

Se menciona el nombre de Walter Edged como el probable sucesor de Mellon.

PARAGUAY

VIOLENTO CICLON EN ASUNCION

ASUNCION, 27. — Un ciclón se ha desencadenado en Asunción, destechando los galpones de varios establecimientos industriales, almacenes de la Aduana, torres y molinos, etc.

LA CRISIS Y LOS ANUNCIOS

Frente a la mala situación, los comerciantes de Estados Unidos aumentaron los gastos de propaganda con brillante resultado

Nueva York, Julio de 1932. — Con asistencia de más de 3.000 representantes de agencias anunciadoras norteamericanas, se celebró en el Hotel Waldorf - Astoria la convención anual de anunciadores de los Estados Unidos.

Durante esta convención, ha quedado palpablemente demostrado el pujante espíritu de lucha que siempre se ha notado en los industriales, banqueros y comerciantes de Norte América.

En medio de la terrible situación económica que el mundo entero confronta, los anuncios han aumentado considerablemente durante el pasado año, según reportes del "Advertising Federation of America".

Mr. Kenneth M. Goode, autor de varias obras sobre anuncios, anunciantes y anunciadores, predice que antes de tres años, la suma general que se dedique en los Estados Unidos de Norte América para anunciar, pasará de los mil millones de dólares. En la actualidad, lo que según comprobantes presentados se invirtió en anuncios en el pasado año asciende en números redondos a la fabulosa suma de seiscientos millones de dólares.

El mismo Mr. Goode, aseguró que la depresión general está en sus últimos momentos, y que mejores tiempos se esperan en un futuro muy próximo.

En esta convención, otro factor importante quedó comprobado. El caso histórico registrado en varias casas comerciales: algunas de ellas, temerosas ante la situacin porque atravesaba el país, redujeron a su mínimum unas y suprimieron completamente otras, los presupuestos para anuncios. Esas casas en su casi totalidad han tenido que cerrar por quiebra. En contraposición con lo sucedido a ellas, muchas otras de gran importancia también, no solamente sostuvieron sus presupuestos para anuncios, sino que los aumentaron. En las que así procedieron, se ha registrado un aumento en el volumen de sus operaciones que en casos llegó hasta el 47-1/8 por ciento, comparados con el año anterior.

"El que quiere vender, tiene que anunciar. La imaginación humana aún no ha progresado lo suficiente para adivinar en qué casa puede adquirir lo que ella venda ni en cuál otra podrá encontrar mercancías que superen en una u otra forma a las que adquiere en el establecimiento más cercano". Así se expresó otro de los más distinguidos miembros de la convención.

Refiriéndose a las relaciones con los países del habla española, los delegados se mostraron muy dispuestos a cooperar al mutuo entendimiento que es necesario mantener entre los países latinoamericanos y los Estados Unidos, para que las relaciones comerciales se extiendan en un terreno de franca y sincera amistad, mutuo entendimiento y mutuo respeto.

Se disputa, esta noche, la etapa final del torneo uruguayo de novicios

Rodríguez y Filgueira discutirán el título máximo de la división medio pesado

Por el título de campeón nacional de peso mediano de 1931, combatirán Bouza y Wilson

Se efectuará esta noche, en el Stadium Uruguay la disputa de la etapa final de los Campeonatos de Novicios, llevándose a cabo un programa de cuatro peleas, tres de ellas por el torneo mencionado, entre las que se encuentra la final de los pesos pesados, y la restante final del peso mediano del Campeonato Nacional del año último.

El cartel ha sido completado con varios matches sin decisión, en los que intervendrán los campeones ya clasificados, midiéndose contra rivales que los obligarán y que sabemos subirán al ring dispuestos a extremarse, lo que proporcionará a la afición matches atrayentes.

EL PROGRAMA DE PELEAS A CUMPLIRSE

De acuerdo con el pesaje y sorteo de peleas verificado anoche, el programa a disputarse es el que sigue:

Matches sin decisinó con la intervención de campeones

Rodríguez, campeón de peso mínimo versus Abella, ambos del Olimpia.

A. Camones v. F. Castellanos, campeón de peso medio mediano, ambos de la Uruguaya.

R. Tellechea v. A. Deus, campeón de peso medio pesado, ambos de la Uruguaya.

J. Pérez, campeón de peso gallo v. F. Pereyra, campeón de peso pluma, ambos del Olimpia.

PELEAS CON DECISION DEL CAMPEONATO

Peso Ligero. — R. Bremén, Urug. v. J. Bergamasco, Yale.

Peso Ligero. — C. Leiro U. Atlética v. R. Varela, Laureles.

Peso Mediano. — Final del Campeonato Nacional de 1931. — J. Bouza, Individual v. H. Wilson, Uruguaya.

Peso Pesado. — Final. J. Rodríguez, U. Atlética v. J. Filgueiras. Internacional.

Precios de las localidades. — Platea con entrada 0.60; Delantera de tertulia 0.40 y Tertulia 0.30.

Cómo formará Peñarol frente a Wánderers y Nacional

Peñarol ya ha constituído el team que se medirá el sábado contra Wanderers en el Stadium y que será el mismo que enfrentará a Nacional el 7 de Agosto próximo.

Por lo que se ve, en el comando aurinegro no existe duda sobre los valores que deben integrar su equipo, adelantándose en quince días a la constitución del cuadro que dirimirá supremacías con el adversario de todos los tiempos.

La única duda que existe es quien ocupará el puesto de back derecho, pero según nuestros informes Oddo cuenta con más chance que Nogués para integrar el team.

Contra Wanderers y Nacional los aurinegros formarán así: Capuccini; Oddo y Mascheroni; Mainardi, L. Fernández y Gestido; B. Castro, Mata, Young, Anselmo y Arremond.

El doctor Mauricio Roglia completamente restablecido

El conocido e inteligente deportista, Tesorero de la Liga Universitaria de Football, doctor Mauricio Roglia, que fuera sometido a una delicada operación, se encuentra ya en vías de completo restablecimiento, noticia que será recibida con placeres por sus numerosas amistades.

Por el segundo puesto

Para el domingo será fijado el match entre Esparta y Defensor por el segundo puesto del Campeonato Universitario del año 1931.

River Plate solicitó autorización para jugar con Peñarol

EL 21 DE SETIEMBRE

Buenos Aires, 27. — En la reunión del Consejo Directivo de la Liga, tuvo entrada un pedido de River Plate para que se le autorice a jugar el 21 de setiembre próximo con Peñarol.

El Consejo resolvió pasar esa nota a la Comisión de Relaciones.

Regresa a Europa Orestes Díaz

Luego de pasarse una breve temporada en esta capital regresará a Europa el 31 de Agosto abordo del "Massilia" el footballer compatriota Orestes Díaz.

Va a reincorporarse al Red Star, el club francés de cuyo primer team es capitán.

Careaga se entrena

Mejorado de la lesión que sufriera en el match Nacional - Wanderers ha comenzado a entrenarse el jugador Careaga.

Anoche lo vimos en el gimnasio del Atenas ejercitándose con mucho entusiasmo.

Hoy practican los Universitarios en la cancha de Maroñas

Se cita a los siguientes jugadores para que concurran a la práctica de conjunto que se realizará esta tarde a las 14 horas en el field del Club Maroñas, debiendo tomarse los ómnibus de la letra "A" y tranvía del recorrido 51 con destino Maroñas o Hipódromo, con el fin de llegar al field mencionado:

Los jugadores citados son los siguientes:

Pastore, Sánchez, Machiñena, Pérez, Urbieta, Kipreo, Zito, N. Amonte, Vidal, Padilla, Nieto, Milhas, Arouri, P. Amonte, F. Amonte, Gómez (Odontología), Taddei, Vico, Martín, Crotognini, Cosio, Acosta, Bossaro, Ledesma, Ferrere, Rubio, Cibils, González, Laporta, Ríos, Bertolotti, Bonnevaux, García, Costa, Martínez, Fabregat, Arias, Gallicia, Camaño, Goyenola, Trillo y todos los jugadores que deseen defender al Club Universitario.

Reunión del Consejo de la Liga Universitaria de Football

Se citan a los señores Dr. Oscar Aguerrebere, Arquitecto Miguel A. Cattaneo, Miguel A. Varoli, Heriberto Valli, Arturo Kelly, Tomás, Canon, Nelson Barreiro Morales, Miguel A. Labat, Hugo Rodríguez, Teniente Arturo Isasmendi, Juan Bautista Glasqde, Gardones, Monetti, Condom y Jorge Belhot, para que concurran a la sesión que realizará la Liga Universitaria esta tarde a las 18 horas.

Se advierte a los señores nombrados que se adoptarán resoluciones con el número que concurra.

Wánderers busca rehabilitación

Las últimas performances producidas por Wanderers han alarmado a los dirigentes, quienes, abocados al estudio de las causas del "fenómeno" que tanto ha impresionado a nuestros aficionados, con singular entusiasmo y celo han comenzado a adoptar medidas que tiendan a una reacción inmediata.

En esta semana celebraron dos largas reuniones acordándose intensificar el entrenamiento de los jugadores resolviéndose que durante la semana se hicieran dos prácticas de conjunto en Belveder y que también los jugadores concurrieran a las sesiones de "training" a celebrarse en el local de la calle San Fructuoso las cuales serían dirigidas por un técnico y que responderían a un método estudiado.

También se adoptaron otras medidas cuya implantación ha de redundar en favor de la disciplina del team y que hará de éste la respetable fuerza que todos conocemos.

Aviso importante a los jugadores de Peñarol

La secretaría del club Peñarol nos solicita pongamos en conocimiento de todos los jugadores citados para la práctica que se efectuará en el field de Pocitos hoy que no se suspenderá por mal tiempo.

Tienen, pues, que concurrir con cualquier tiempo los players aurinegros a la práctica de mañana.

Los albos practican hoy en el Parque Central

JUGADORES QUE INTERVENDRAN

Han sido citados los siguientes jugadores: García, Saez, Bengoa, Stratta, Guasque, Gemelli, L. Martínez, Oloris, Tambasco, Cabrera, A. Fernández, Faccio, Pérez, N. Rodríguez, Centurión, Broncini, Chifflet, Villanueva, Gallego, Molina, Andreoli, A. Saldombide, Arispe, Duhart, Tuana, Z. Saldombide, Minoli, C. Martínez, Ciocca, Arbelbide, Pereyra, Sulacio, Caballero, Olhagaray, Gambetta, Dendy, Recoba, Silveira, Magno y Piriz, para que concurran a la práctica que se realizará en el Parque Central hoy, a las 14 horas y 30.

Se recomienda puntual asistencia y se previene que esta práctica no se suspenderá por mal tiempo.

Sud América también ejercita

Han sido citados los jugadores que se nombran más abajo, para que concurran al field del Parque Narancio, a fin de tomar parte en las prácticas que se realizarán hoy a las 12 y 30 horas. Todos los jugadores que deseen actuar o hayan actuado por el club y no estén citados personalmente a continuación, deberán concurrir con sus equipos respectivos a esa misma hora tendrán que estar también el entrenador, el botiquín y el intendente.

A las 15: Gonzáles Alonso, Cazaux, Caballero, Calvete, Pedreira, Sevilla, Portugal, Rodrigues, Porta, Casella, Tovagliare, Mallo, Scapinachis, Pino, S. Fernández, Piriz, Tea, Parma, Campos, Lema, Ceschi, L. Pérez, Sacco, Icardi, Vergara, De León, Casella, Crugnola, Pereyra, Mautone, Suffiotti, Berisso y Taddey; enfermos: Ramos, Minoli, Graterola y García. Estos también tendrán que concurrir a la gimnasia de pasado mañana.

A LA COMISION DIRECTIVA

Se le recuerda a sus componentes que la sesión se realiza hoy a las 21 y 30.

Se considera a Douglas un serio rival para Pearce

EL AUSTRALIANO SIGUE COTIZANDOSE FAVORITO

LOS ANGELES, 27, (A. P.) — El remero uruguayo Guillermo Douglas, se entrena diariamente con todo entusiasmo para intervenir en las pruebas de remo.

G. R. DOUGLAS

Bobby Pearce, australiano, continúa siendo favorito para conservar el campeonato olímpico.

El uruguayo, sin embargo, es considerado como un adversario peligroso por sus condiciones físicas y morales.

Wánderers aclara el asunto Ochiussi

Recibimos y publicamos:

La C. Directiva del Montevideo Wandereres F. C. se cree en el deber de aclarar su situación frente a las declaraciones recogidas por un diario matutino y publicadas sin las reservas que deben merecer manifestaciones de jugadores sin responsabilidad moral, sobre todo cuando ellas contienen expresiones hirientes y fuera de tono contra una Directiva cuya conducta está abonada por los antecedentes de sus integrantes.

Nos referimos a declaraciones del jugador Ochiussi, en la que interrogado por un cronista sobre la veracidad de las manifestaciones hechas por el Wanderers en el seno de la Liga Profesional, acerca de su situación como jugador profesional de dicho Club, declara que son "burdas calumnias de los dirigentes para rechazar su pedido de pase y que éstos le pagarán su trompetería".

El Wanderers, por intermedio de su delegado afirmó en la Liga que el jugador Ochiussi no podría actuar en Italia sin el pase del Club de origen por haber recibido de éste, una cantidad de dinero por concepto de prima al iniciarse el campeonato profesional por lo que quedaba legalmente obligado a cumplir el compromiso contraído con Wanderers. Y esta afirmación es rigurosamente exacta y la habría comprobado el señor Cronista de referencia si antes de lanzar al comentario de sus lectores las expresiones irrespetuosas de Ochiussi, se hubiera informado ante la secretaría de este Club.

Con esta misma fecha esta Directiva resolvió elevar los documentos y antecedentes relacionados con este asunto al Tribunal Arbitral a fin de que éste aplique las sanciones correspondientes.

Agradecido saluda a Vd. con toda consideración. — Luis Alberto Castagnola, Secretario General.

Citación de Tercera Extra

La Comisión de Tercera Extra de la Liga Uruguaya de Football Amateur se reunirá hoy, jueves, para considerar la siguiente orden del día:

1.o Acta; 2.o Poderes; 3.o Asuntos previos; 4.o Asuntos entrados; 5.o Informe de la Comisión de Calendario; 6.o Iniciación de la temporada; 7.o Informe de la Comisión de Homenajes; 8.o Consideración del proyecto del señor Dansilio, "Reglamentación Referees".

Las actividades en el Parque Rodó

ESTA TARDE PRACTICARA EL EQUIPO DE DEFENSOR

Han sido citados los jugadores: Mazzini, Mazzali, Cetrangolo, Berdia, Etchegaray, Morales, Fernández, Piria J. y J. E., Legorburo A. C., Feduto, Bravo, Chelsi, Podestá, Castagno, Correa, Olivera, Dunagon E., Barceló, Ghierra, Cruchi, Sosa, Farías, Pizzorno, Roldán, Márquez, Benincasa E., Varela, Neiro y Crottogini para que concurran mañana jueves a las 2 y 45 p. m., a nuestra sede social para de allí dirigirse al Parque Rodó a efectuar una práctica.

En caso de mal tiempo se realizará una sesión de gimnasia en la sede.

Esta citación se hace extensiva al entrenador señor Max Garay e intendente, señor Humberto Pascual Bobé.

Peñarol y el acceso de mujeres al Stadium

En la última reunión celebrada, el comando aurinegro resolvió que cuando su team sea locatario las señoras y señoritas que concurran a presenciar el partido tengan acceso a las tribunas Amsterdam y Colombes con la sola presentación de la entrada al field o sea la del valor de 25 centésimos. Es posible que este derecho alcance a la tribuna Olímpica, lo que aún no se ha resuelto, pero que cuenta con ambiente propicio para que así se acuerde.

Esta actitud de Peñarol merece un cálido aplauso. Ella viene a darle realidad, en parte, a [illegible] iniciativa en el mismo sentido y por la que hemos venido bregando desde hace tiempo.

Peñarol entiende, como nosotros, que es necesario hacer del football un motivo de sociabilidad. La presencia de la mujer dignifica y brinda al espectáculo un atractivo más.

Es de esperar que los otros clubs imiten a Peñarol.

Unión Atlética venció merecidamente por el Campeonato Especial de Basket-Ball al Nacional de Regatas

OLIMPIA DERROTO A PEÑAROL

En el gimnasio de la Unión Atlética, se disputaron anoche, en presencia de numerosa concurrencia, los matches correspondientes a la séptima etapa del Campeonato Especial de Basketball, obteniéndose los resultados que pasamos a indicar.

OLIMPIA v. PEÑAROL

A primera hora, dirimieron superioridades los "fives" del Olimpia y Peñarol, venciendo merecidamente el primero, aunque por una diferencia en el score que no está de acuerdo con lo que fué el match.

Los cuadros formaron así:

Olimpio. — R. García y W. Collazo; Ríos, Tambasco y Ponce de León.

Peñarol. — Damele y Castro, Peñagaricano, Domínguez y Serra.

Resultado:

Olimpia . . . 24
Peñarol . . . 13

Juez. B. Torres.

U. ATLETICA v. N. DE REGATAS

El segundo y último match de la noche, puso frente a frente a los equipos de Unión Atlética y Club N. de Regatas, obteniendo los primeros un triunfo bien significativo sobre los "remeros".

Los cuadros formaron así:

Unión Atlética. — Sienra y Hourquebié; Saavedra, Tucci y Matta.

Club Nacional de Regatas. — Martins y Noli; Forné, L. G. Harley y Ortiz.

Resultado:

U. Atlética . . 22
N. de Regatas . 13

Juez: Domínguez.

Esta tarde en Belveder

JUGADORES CITADOS

Han sido citados los siguientes jugadores, para que concurran hoy a las 3 y 30 p. m., al field de Belveder a fin de realizar la práctica semanal: Ceriani, Soto, Besuso, Tejera, Florio, Deagustini, Muñiz, Crocco, Carrica, Calvo, Lobos, Grijo, Ibarra, Urtiaga, Santos, Chiparelli, Díaz, Vista, González, Conti, Rodríguez, Rossi, Figueroa, Ithurbide, Alvarez, L. A. Deagustini, Caraballo, Aguiar, Villadóniga, L. A. González, Bonino, Donapetri, Bórmida y Nuñez.

A LA COMISION DIRECTIVA

Asimismo se pone en conocimiento a los señores dirigentes que la sesión semanal se realizará hoy a las 9 p. m.

"Dreanought"

Ray Barbutti que ganó las carreras de los cien metros y las cien yardas en los juegos olímpicos de otros años, es un giganteseco individuo que cuando corre presenta el aspecto de un caballo luchando contra su peso excesivo. Ray, uno de los más grandes atletas de los Estados Unidos, insiste que "eso de forma" en las carreras no tiene gran importancia y ha predicho que los triunfadores en los juegos olímpicos de Los Angeles, demostrarán su tesis.

El campeonato de tennis del Stockolmo

La próxima etapa del Campeonato de Clasificación: singles caballeros, será la siguiente:

Sábado 30, Cancha N.o 1 a las 4 p. m.: doctor Manuel C. Avilés v. Domingo Orsino.

Cancha N.o 2, a las 5 p. m.: A. Soler v. J. Lázaro.

Domingo 31, Cancha N.o 1 a las 11 horas: Leonardo Santo v. Alejandro Peixoto.

Cancha N.o 2 a las 10 a. m.: Oscar Sanes v. Carlos Tosetti.

Cancha N.o 2 a las 3 p. m.: J. C. Orsini v. Luis Foglia.

Se avisa que pasados los 15 minutos de tolerancia se dará w. o.

Si algún competidor no pudiera concurrir al partido fijado por causa de fuerza mayor, deberá dar aviso con 24 horas de anticipación a la Intendencia del club.

Los atletas argentinos ostentan gran estado

Villa Olímpica (Los Angeles) — Austral, 27. — Viñas, Ursini, Oriani y Chas enviaron al Comité olímpico argentino el siguiente cable:

"El episodio provocado por Gaudino no ha trascendido ni se ha comentado en ésta.

Se ensaya el desfile bajo la dirección de Larraz, designándose abanderado a Zorrilla, completándose el uniforme de los atletas con dinero particular.

Los participantes se hallan en gran estado de entrenamiento, asignándoseles gran chance.

Actualmente, reina absoluta tranquilidad con el retiro de Gaudino, quien se desligó completamente de la delegación, reteniendo los fondos indebidamente.

La manutención y alojamiento han sido abandonados con el peculio de los firmantes.

Rogamos se intime a Gaudino la entrega del dinero oficial.

Solicitamos de la resolución del comité organizador, reconociéndonos única autoridad.

Tenemos absoluta noción del deber patriótico y de nuestra responsabilidad procediendo serena y juiciosamente".

La gestión de Mibelli en Buenos Aires

A continuación transcribimos un telegrama que confirma nuestra información adelantada ayer sobre el mismo asunto:

Buenos Aires, 27. — Se encuentra en ésta el delegado uruguayo que vino de esa capital a conversar con los dirigentes de los diez clubs de la Liga Argentina, en cuyas filas militan jugadores uruguayos.

El delegado combinó con los presidentes de los clubs, entre ellos el de Independiente, que los mismos otorguen nuevamente el pase a los jugadores uruguayos que no utilizan, accediendo todos en llegar a ese arreglo.

Por consiguiente, varios jugadores uruguayos radicados aquí y que no prestan servicios a los clubs retornarán a Montevideo a prestar su concurso a los clubs de esa. Entonces, una vez arreglado el asunto, entrará en vigor inmediatamente el convenio firmado hace un mes entre la Liga Argentina y la Asociación Uruguaya.

1.o celebrará reunión la Liga Argentina. Revisarán los contratos, los pases de jugadores y las penas por falta de cumplimiento de contratos. Además tratará otros asuntos de relativo interés.

Peñarol y Gimnasia y Esgrima de La Plata

La nombrada entidad argentina se dirigió al club Peñarol proponiéndole la realización de un partido internacional a fines de Agosto o principios de Setiembre.

Peñarol ha contestado que estudiará la proposición.

Noticias del club Rampla Juniors

A LOS MIEMBROS DE LA C. DIRECTIVA

Cambio de hora de la reunión.

Se pone en conocimiento de todos los miembros de la Comisión Directiva de Rampla Juniors, que desde la presente semana las reuniones se efectuarán a la hora 9 p. m., citándose a los miembros de la misma para la que se efectuará mañana en la sede social.

PRACTICAS SEMANALES

Esta tarde

Se cita a los siguientes jugadores para la práctica que se efectuará en el Parque Nelson mañana, a las 3 y 30 p. m.: Ballestero, Risso, Aguirre, Stipanicic, Burgueño, Cabarro, Giannelli, Arispe, Cabrera, Magallanes, Gutiérrez, Maldonado, Serra, Aiszcorbi, Touris, Giordano, B. Oria, Labraga, Trillo, Rigoli, García, Castiglioni, Rocatti, Fernández, Ponche, Bidegain, C. Iturralde, Conrado y Raúl Haeberli.

Se arregló el lío de los "referees"

Buenos Aires, 27. — Se solucionó favorablemente el conflicto entre los referees y la Liga Argentina de Footaball Profesional.

En la sede de Peñarol

CONFERENCIA DEL DOCTOR PEDRO ALONSO

El sábado 6 de Agosto, el doctor Pedro Alonso dará una conferencia en la sede de Peñarol, sobre "Profilaxis".

También se pasará la conocida película "Los dos amigos".

Federación U. de Cadetes

Se avisa a los clubs cadetes en general que el día viernes 22 a las 20 horas, vence el plazo para la inscripción de teams en el campeonato 1932.

Los que desearan afiliarse, pueden hacerlo en la secretaría, todos los días entre las 17 y 22 horas (calle José B. Lamas esq. Libertad).

Racing de práctica

Se comunica a los siguientes jugadores que la práctica semanal se realizará en nuestro field esta tarde, para cuyo efecto deben concurrir a las 15 15: Machiavello, Factto, López, Brito, Schiavo, Fares, González, Etcheverry, Fones, Rena, Olivieri, Medina, Visconti, T. González, Oxoby, Carrere, Justo, C. A. López, Pérez, Secreto, Malcuori, Labadía, Sebastiano, Silva, Hernández, Girolmino, Falero, Torres, Landechea, Diano, Delfino y Ricobaldi.

Deben concurrir puntualmente.

Elecciones en el Club Nacional de Regatas

Hemos recibido un ejemplar de la lista "Renovación", que se presentará en las elecciones de Comisión Directiva del sábado próximo en el Club Nacional de Regatas, para el ejercicio 1932-1934.

Integrada por elementos jóvenes y de trabajo, que mucho prometen para el porvenir de esa prestigiosa entidad, no dudamos que, de salir triunfante, la lista "Renovación" cumplirá sus propósitos, que son, según rezan los volantes, de engrandecimiento del Club, cooperación de todos los asociados, concordia, compañerismo, nuevos métodos, unificación de tendencias, etc., todo lo que es absolutamente imprescindible, para la buena marcha de una entidad de esta índole, prestando claro está, principalísima atención, a la elevación deportiva, en la que el remo ocupa el primer lugar.

La lista Renovación está así integrada:

Titulares: presidente, Sr. César Benenatti Roldós; vice presidente, Dr. E. Rodríguez Penuado; secretario, Arq. Román Fresnedo Siri; pro secretario, Sr. Raúl Paravís; tesorero, Sr. Roberto Durán; capitán, Antonio E. Ayarba; subcapitán, Sr. Luis A. Ill Hamilton; vocales: Sr. París Rodríguez Riet y Esc. Carlos Ponce de León. — Suplentes. Dr. Justo F. González, Sr. Justo C. Ugarteche, Esc. José A. Becco, señores Héctor Danero, Juan V. Algorta, Gilberto Telechea, Juan Malvarez, Juan C. Nicola y Dr. César L. Gallardo.

Comisión de Cuentas Titulares: señores Juan M. Gorlero, Antonio Spera, Jorge Rubio, Carlos E. Iraburu y Víctor Paullier (hijo). Suplentes: señores Walter Backer, Luis G. Preccero, Julio Rodríguez Pozzi, Ricardo Müller y J. C. Deambrosis.

SPORTS

PELOTA. — Se efectuarán esta noche en Euskal Erría, los siguientes partidos: a las 9 y 30, (a mano) Martínez y Julián Lavignasse contra A. Muñoz y Azarola Gil. A las 10 y 30, (a paleta) Benítez Muñoz y Domingo Pagouapé contra Garrido y García.

AUTOMOVILISMO. — A consecuencia de un accidente automovilístico, acaba de fallecer en Pensylvania (EE. UU.), el conocido fabricante de automóviles Duessemberg, cuyos coches de carrera, eran reconocidos en los principales círculos automovilísticos del mundo.

"MINGO" ARREGUI. — El que fuera uno de los más altos exponentes sudamericanos — dentro de la división de medianos — hemos nombrado a Domingo Arregui, ha resuelto volver a las actividades del cuadrilátero, pero no para proseguir su carrera profesional, sino para dictar enseñanzas. El popular "yimbo", será el profesor del nuevo club de boxeo que acaban de fundar los muchachos del barrio "La Mondiola" bajo el nombre de "Argos Boxing Club", cuyo gimnasio será el mismo que ocupara hasta hace unos meses el desaparecido Boxing Club Pocitos. Arregui, en quien pueden cifrar grandes esperanzas los muchachos que se pongan bajo sus órdenes, será secundado en sus tareas por Félix Difiuri, el novel profesional compatriota.

ATLETISMO. — Ayer se inició en Nijmegen, la marathon holandesa de marcha, que durará cuatro días. Participan en la prueba, 2.400 atletas, de ellos 250 mujeres y entre los 60 extranjeros participantes hay británicos, franceses, alemanes, noruegos y suizos. El participante más joven tiene 14 años y el de mayor edad cuenta 72. Automóviles con elementos de primeros auxilios seguirán a los participantes para prestarles ayuda en caso necesario.

GOLF. — John Wilson no defenderá su título en el campeonato amateurs de golf, que empezó ayer y continuará hasta el 30 en las canchas de Longniddy, de Edimburgo. Se han inscripto 160 jugadores, es decir, 65 menos que el año pasado, pero entre los participantes hay golfers destacados, tales como los ex campeones Andrew Jamieson y Kenneth Craig, Ian Mac Rosty, capitán del equipo de la Universidad de Cambridge de 1931, y J. Nelson Smith, que se clasificó segundo en el campeonato abierto de hace tres años.

CRICKET. — El equipo sudafricano se presentará hoy, si el tiempo lo permite — en Santa Fé (R. A.), enfrentando al equipo santafecino que estará así constituído: A. N. Benedict, R. N. O'Brien, J. C. Boardman, A. F. Warther, G. Fletcher, P. F. Talbot, C. A. Alfonso, V. Carro, R. H. Le Bas, J. H. Lewis, J. H. Rowley, J. R. Sedgfield, W. R. Hutchinson, J. D'Angelo, G. M. Crystal. Suplentes: J. Caballero, R. de Ferrari, H. González, E. L. Peters y G. Daly. — ¿Serán goleados también los santafecinos?

Noticiario del Boxeo Extranjero y Local

Cartelle se entrena con mucho entusiasmo

Posesionandose bien del perjuicio que habría de provocarle un contraste en manos de Aldo Linz, atento al próximo compromiso que tiene convenido con Fernandito en la vecina orilla, nuestro compatriota Hugo Cartelle, se viene preparando en forma por demás meticulosa.

Frente a Tieri, la actuación de "El Torito" no estuvo de acuerdo con los anteriores desempeños. — Quizás fuera por la relativa calidad de su adversario, pero de cualquier manera cabe suponer que el sábado repuntará de manera eficaz y volverá a ser el Cartelle de sus buenos matches.

Sabe bien el pugilista local cual es la responsabilidad que lleva en el combate, y lo que está en condiciones de brindarle su adversario, de ahí que con fundamento se espera que haga un encuentro exitoso.

La Corporación Uruguaya, que tiene a sus servicios a Cartelle, ha confeccionado el siguiente programa de preliminares.

Abrirán la noche, L. Ferreyra y Raúl Curbelo, que habrán de sostener un encuentro a seis rounds, que tiene carácter de preliminar.

Después les tocará el turno a Claudio Silva y Modesto Gómez, que prolongarán la pelea a ocho rounds, correspondiendo a continuación dilucidar posiciones a los que prestigiarán la velada.

STEVE HAMA: SE TOMO EL DESQUITE SOBRE LEE RAMAGE

Hace escasos meses, Lee Ramage, en forma sorpresiva, derrotó a Steve Hamas, a poco de haber éste triunfado sobre Tommy Loughran.

En Los Angeles, volvieron a encontrarse, y esta vez la victoria correspondió a Hamas por puntos.

Hamas, que pesó 188 libras, dejó establecida una evidente superioridad sobre Ramage, de 173 libras, demostrando de paso lo ilógico de su primera derrota.

HASTA EL SEIS NO COMBATIRAN CASARES Y PERALTA

Por una semana más ha debido postergarse el match entre Anselmo Casares y Víctor Peralta.

Se creía que la lesión del pugilista de color desaparecería pronto, pero al no ser así, la Asociación Nacional de Buenos Aires ha dispuesto que se lleve a cabo el seis de Agosto entrante.

NUESTRA DELEGACION AL CAMPEONATO RIOPLATENSE

En el correr del entrante mes se llevará a cabo en la vecina capital el Campeonato Rioplatense, en el que intervendrán elementos novicios de las Federaciones boxísticas de aquí y Argentina.

La institución local ha designado para que la representen, a los señores Olivari y Pelliciari, miembros neutrales de la "F. U. B."

Asimismo acordó ese organismo confiar la preparación técnica del conjunto a Alfredo Gilhio, entrenador de la Unión Atlética.

Perdió por knock-out el uruguayo Olivera

EN LOS OTROS COMBATES TRIUNFARON CORTI Y CARNESE

Buenos Aires, 27. — En el Teatro BUENOSAIRES, 27. — En el teatro Nuevo, se realizó un festival de boxeo, asistiendo mucha concurrencia.

Corti ganó por puntos a Luis Terre.

Suárez Franco derrotó por k. o. a Agustín Olivera en el cuarto round.

Raúl Carnese ganó por k. o. en el primer round a aJcinto Punte.

ES POSIBLE QUE DE RETTIS SUSTITUYA A PATHENAY

Repentinamente se ha enfermado Juan Pathenay, lo que ha arruinado los proyectos de la empresa del Parque Romano, preparados para el sábado, ya que impedirá realizar el match entre aquel y Alcides Gandolfi Herrero.

Con todo, el asunto no ha fracasado, ya que el manager de Pathenay, que lo es a la vez de Emilio de Rettis, ha ofrecido los servicios de éste para hacerle frente al ex campeón argentino de peso ligero.

UNA CARTA DE LIBERTO CORNEY, EL MANAGER DE HUBO CARTELLE

Liberto Corney, nos ha pedido la publicación de una carta-abierta, referente a los comentarios que merece la actuación de su pupilo Hugo Cartelle.

No creemos oportuno su publicación, de ahí que nos limitemos a acusar recibo de ella.

Un conocido atleta brasileño no falleció en un combate

Informaciones telegráficas procedentes de Río Janeiro dan cuenta de que el destacado atleta brasileño, Sebastián Paulo de Silva, fué muerto en una acción de guerra, en el frente.

Silva, que es el más veloz corredor del Brasil, debió partir con la delegación atlética que fué a Los Angeles, pero una lesión en un tendón de una pierna se lo impidió.

Un partido de pelota en el Círculo de Armas

Continuando la serie de partidos de entrenamiento, se jugó ayer en la cancha del Círculo de Armas un hermoso partido en el que intervinieron las siguientes parejas:

Juan José Campisteguy y Juan J. Castro Requna contra Pedro Beleeguy y Domingo Prat. La contienda se jugó hasta los 70 tantos, venciendo por un tanto la pareja últimamente referida, después de reñidísima lucha.

Además de estos partidos, se conciertan y juegan otros de diversas categorías, pero de mucho interés, prolegómenos del campeonato interno que se está programando.

Los socios de la institución y aficionados pasan momentos muy agradables en el desarrollo de los partidos.

PAGE(S) MISSING

July 28, pp.9-10

BOLSA, BANCA Y COMERCIO

MERCADO DE CAMBIOS

Nada n[illegible] de importancia se registro ayer en el mercado, pues en las [illegible] la única variante fue la correspondiente al precio de la libra que se cotizó en la apertura a 42 5/16 para cerrar a 42 7/16 es decir con una diferencia de 1/8 de penique a favor del peso uruguayo. Las demás divisas [illegible] de ayer.

SERVICIO ESPECIAL DE LA MAÑANA

	Apertura	Cierre
Londres	42 5/16	42 7/16
Nueva York	47.50	47.50
Francia	12.14	12.12
Amberes	4 [illegible]	42 5/8
Génova	9.31	9.31
España	5.93	5.93
Suiza	2.44	2.44
Alemania	2.—	2.—
Holanda	1.18	1.18
Río Janeiro	6$190	6$190
Buenos Aires	81.—	81.—

PRECIOS DE CLAUSURA

Inglaterra	32 5/16
Francia	12 13
España	5.93
Suiza	2.445
Italia	9.31
Estados Unidos	47.50
Alemania	2.00
Buenos Aires	81.00
Brasil	6$190
Bélgica	34.275
Holanda	1.18
Canadá	52.00

REDUCCIONES

De acuerdo con los precios de clausura correspondientes a la tarde de ayer:

10 libras	valen $	24 27
100 francos	" "	5.24
100 pesetas	" "	16 86
100 francos suizos	" "	40.90
100 liras	" "	10.74
10 dólares	" "	21 05
100 marcos	" "	50.00
100 pesos argentinos	" "	54 30
1 conto	" "	161.55
100 francos belgas	" "	29.18
10 florines	" "	8.47

BOLSA

OPERACIONES REALIZADAS AYER

1a RUEDA

DEUDAS NACIONALES

10 kgs

Deuda Obras Públicas 1932
6 1/2 o|o. Cupón 1.o de Agosto
$ 3.000 para mañana 86.30

Emp. Fomento R. y Colonización
5 o|o Cupón 1.o de Agosto
$ 3.000 para mañana 82.50
3.000 idem idem 82.50

Rambla Sud
5 o|o. Cupón 1.o de Noviembre
$ 3.000 para mañana 75.50

Bonos M. Saneamiento
6 1/2 o|o. Cupón 1.o de Octubre
Serie P
$ 1.500 para mañana 82.50

Bonos M. Pavimentación
6 1/2 o|o. Cupón 1.o de Octubre
Serie T
$ 5.000 para mañana 82.50
Serie E
$ 2.000 para mañana 82 50
Serie G
$ 3.000 para mañana 82.50
La Serie
$ 5.000 para mañana 82.50
2.a Serie
$ 5.000 para mañana 82.50
2.000 idem idem 82.50
1.000 al contado 82.50
1.000 para mañana 82.50
3.a Serie
$ 10.500 para mañana 82.50
5.000 idem idem 82.550
1.000 idem idem 82.50

TITULOS HIPOTECARIOS

Serie 25
Cupón 1.o de Setiembre
$ 3.300 para mañana ...... 80.—
1.000 idem idem ...... 80.—
7.000 idem idem ...... 80.—
5.000 idem idem ...... 80.—

Serie 26
Cupón 1.o de Setiembre
$ 3.000 para mañana 80.10
2.000 idem idem 80 10
1.000 idem idem 80.10

Serie 30
Cupón 1.o de Octubre
$ 4.300 para mañana 88.20
1.000 al contado 88 10
1.000 idem idem 88.10
1.000 idem idem 88.10
3.150 para mañana 88.20
4.000 idem idem 88.10
1.000 idem idem 88.10
1.500 idem idem 88.10
3.000 al contado ...... 88.—
5.000 para mañana 88.10
10.500 idem idem 88.10

2.a RUEDA

DEUDAS NACIONALES

Deuda Interna de Conversión 1916
6 1/2 o|o Cupón 1.o de Setiembre
$ 22 000 para mañana 91 50
3.a Serie
$ 19.000 para mañana 91.40
7.000 idem idem 91.40

Deuda Edif. Universitarios y Escolares
6 o|o Cupón 1.o de Agosto
$ 15.000 para mañana 81.70
8.000 idem idem 81.70
14.000 idem idem 81.70
10.000 idem idem ...... 82.—

Deuda Obras Públicas 1932
6 1/2 o|o. Cupón 1.o de Agosto
$ 22.000 para mañana 88.30
3.000 idem idem 88.30
3.000 idem idem 88.30
3.000 idem idem 88.30

Títulos Deuda Pública 1922
6 1/2 o|o Cupón 1.o de Setiembre
$ 6.000 para mañana 90.40
10.000 idem idem 90.40
3.000 idem idem 90.40
10.000 idem idem 90.40

Bonos Municipales de Saneamiento
6 1/2 o|o Cupón 1.o de Octubre
Serie P
$ 1.500 para mañana 82 40
Serie O
$ 1.000 para mañana ...... 82.—
1.000 idem idem ...... 82.—

Bonos Municipales de Pavimentación
6 1/2 o|o Cupón 1.o de Octubre
Serie V
$ 1.000 para mañana 82.30
2.000 idem idem ...... 82.—
Serie L
$ 2.000 para mañana 82.10
1.a Serie
$ 1.000 para mañana ...... 82.—
2.a Serie
$ 2.000 para mañana 82.40
3.a Serie
$ 1.000 para mañana 82.20
3.000 idem idem 82.20
1.000 idem idem 82.30
1.000 idem idem 82.10

Bonos Avenida Agraciada, 6 o|o, Serie B
Cupón 1.o de Octubre
$ 1.000 para mañana 78.00

TITULOS HIPOTECARIOS

Serie Z
Cupón 1.o de Octubre
$ 1.000 para mañana 91.30
Serie 27
Cupón 1.o de Setiembre
$ 5.000 para mañana 88.70
Serie 28
Cupón 1.o de Agosto
$ 3.000 para mañana 90.30

Serie 30
Cupón 1.o de Octubre
$ 7.000 para mañana 88 20
3.500 idem idem 88 20
1.000 idem idem 88 20
1.000 idem idem 88 20
5.000 idem idem 88 20
1.500 idem idem 88 20
3.500 idem idem 88.20
3.000 idem idem 88 20
6.000 idem idem 88.30
3.500 idem idem 88 30

Bolsa de Buenos Aires

ESTADO DE LA PLAZA

Buenos Aires, 27. — A LA MAÑANA. — Montevideo. — La plaza estuvo más sostenida; se vendieron cédulas por pesos 962.550; títulos oro por pesos 11.800; títulos papel por pesos 316.800.

BUENOS AIRES, 27.—A LA MAÑANA. — Montevideo. — En la Bolsa de Comercio de ésta fueron cotizados hoy los siguientes valores:

Cédulas Argentinas 6172 a 87.50.
Idem idem 1.a, 2.a, 23 y 24 a 91 00.
Idem idem 3.a a 91.50.
Idem idem 10 20 y 30 a 91.90.
Idem idem 11 y 12 a 90.30.
Idem idem 14 y 27 a 91.20.
Idem idem 15 16 y 26 a 90.00.
Idem idem 28 a 89.80.
Idem idem 29 a 91.70.
Crédito 1930 1.a a 88.50.
Municipal 7091 11.a a 83.80.
Municipal 6 1/2 o|o A a 84.00.
Municipal 7 o|o a 92.80.
Municipal 6 o|o 1931 a 74.50.
Buenos Aires Deuda 1922 a 72.00.
Buenos Aires Pav. 6 o|o 1927 a 68 20.
Buenos Aires Const. y Recont. a 66.50.
B. Aires Saneamiento La Plata a 66 10.
Bonos Hipotecarios F a 86.40.
Astra a 17.86.
Industrial Paraguaya a 3.50.

Nuestros títulos en el exterior

Londres, 27. (A LA MAÑANA) —Montevideo. — Los precios de las cotizaciones de los títulos uruguayos, son los siguientes:

Deuda Consolidada 1891 a $ 31.00
Emprést. Uruguayo 1896 " " 35.00
Emprést Conversión 1905 " " 37 50

París, 27.—A LA MAÑANA. — Montevideo. — El Empréstito Conversión se cotizó a 27.50 francos.

Valor de la propiedad

VENTAS REGISTRADAS AYER

$ 1.500 – Casa y terreno, calle Moreno (Piriápolis), con 500 metros
6.212 – Casa, calle Bolívar (18.a sec.), con 586 metros
2.000 – Casa, calle Orden (21.a sec.), con 361 metros.
10.000 – Casa, calle Canelones 17/a, con 285 metros.
11.000 – Casa, calle Durazno 2550, con 150 metros
15.500 – Casa, calle [illegible] 2512, con 150 metros
4.000 – Casa, calle [illegible] (20.a sec.), con 458 metros
9.000 – Casa, calle Maldonado, 18.a con 389 metros.
1.200 – Terreno, calle Sanen, Paulina (10.a sec.), con 200 mts.
1.192 – Casa calle Comodoro Coe (24.a sec.), con 226 metros
4.500 – Terreno, calle Joaquín Requena (19.a sec.), con 11[illegible] metros.
1.420 – Terreno, calle Juan J. Quesada (10.a sec.), con 260 metros.
1.000 – Terreno, camino Cibils (1a sec.), con 1 200 metros.
9.500 – Casa, calle Rocha 2226/46 con 517 metros
3.500 – Casa, avenida San Martín 2180/86 con 400 metros.
67.480 – Campo en Sarandí (5.a sec. de Salto), con 1.182 hect.
2.448 – Campo, 5.a sec. de Canelones con 29.515 metros.

Cambios de Buenos Aires

PRECIOS POR CABLE A LAS 4 P. M.

Francia 14.88; Bélgica, 4.21; España, 7.27; Italia, 11.42; Suiza, 2.96; Estados Unidos, 171.00; Uruguay, 80.00; Inglaterra, 39 3/8; Alemania, 2.45; Holanda, 1.45 1/8.

Interés del dinero

1.a sección

Sin operaciones.

2.a sección

$ 2.000 al 7 o|o anual
1.100 al 7 o|o id.
3.000 al 7 o|o id.
22.950 al 7 o|o id.
5.000 al 7 o|o id.
7.000 al 7 1/4 o|o id.
1.000 al 8 o|o id.
95.000 al 8 o|o id.
2.000 al 8 o|o id.
2.000 al 8 o|o id.
3.765 al 8 o|o id.
10.000 al 8 o|o id.
7.000 al 8 o|o id.

Mercado Uruguayo de Cereales a Término S. A.

PRIMERA RUEDA

Trigo
(Base de 78 kgs.)

30 toneladas para Setiembre		$ 5.10
30 " "	"	" 5.10
30 " "	"	" 5.10
30 " "	Octubre	" 5 15

SEGUNDA RUEDA

Lino

20 toneladas para Agosto $ 4 90

PRECIOS DE AJUSTE

Trigo (Base de 78 kgs.)		
Disponible	5.00	5.00
Agosto	5.00	5.00
Setiembre	5.05	5.05
Octubre	5 10	5.15
Noviembre	5.15	5.00
Trigo (Base de 80 kgs.)		
Disponible	5.10	5.10
Agosto	5.10	5.10
Setiembre	5.15	5.15
Octubre	5.20	5 25
Noviembre	5.25	5.30
Maíz		
Disponible N.o 1	3.60	3.70
Disponible N.o 2	3.50	3.60
Agosto No 1	3.60	3 70
Agosto N.o 2	3.50	3.60
Setiembre No 1	3.60	3.70
Setiembre No 2	3.50	3.60
Octubre No 1	3.70	3.75
Octubre N.o 2	3.60	3 60
Lino		
Disponible	4.85	4.90
Agosto	4.85	4 90
Avena		
Disponible	3.70	3. 70

PRECIOS OFICIALES DE CLAUSURA

Trigo (Base de 78 kgs.)		
Agosto V.	5.04	——
Setiembre	5.05	5.09
Octubre	5.12	5.15
Maíz		
Sin cotización		
Lino		
Agosto V.	4.92	——
Avena		
Sin cotización.		

Información telegráfica

DIVERSOS MERCADOS EXTRANJEROS

(Especial para LA MAÑANA)

CAMBIOS

Londres, 27. (Especial). — Las cotizaciones del día de ayer fueron las siguientes:

Londres sobre Nueva York 3 5/8 1/4 dólares; sobre París, 90.55 francos, sobre Madrid, 44 pesetas; sobre Amsterdam, 8. 8 florines; sobre Roma, a 69.37 liras; sobre Bruselas, a 25.45 francos belgas; sobre Berna, a 18.15 francos suizos; sobre Berlín 14.92 reichsmarks; sobre Tokio a 18 7/8 yens; sobre Buenos Aires, nominal.

ALGODON

LIVERPOOL Y NUEVA YORK

Liverpool, 27. (Especial). — El mercado de algodón americano a término estuvo hoy encalmado.

Para entregar en Julio se cotizó a 4.35.
Para Agosto a 4.34.
Para Setiembre, a 4.34.
Para Octubre, a 4.35.
Para Noviembre, a 4.37.
Para Diciembre, a 4.39.
Para Enero, a 4.42.
Para Febrero, a 4.45
Para Marzo, a 4.48.
Para Abril, a 4.51.
Para Mayo, a 4.54.
Para Junio, a 4.56.

Mercado de disponible:
Good ordinary, a 3.87.
Stric good ordinary, a 3.11
Low middling, a 4.27.
Stric low middling, a 4.07.
Middling, a 4.57.
Stric middling, a 4.52.
Stric low middling, a 4.42.
Middling fair, a 4.22.
Middling fair a 3.92.

Nueva York, 27. (Especial). — El algodón fully middling para entrega inmediata se cotizó hoy a 5.35 centavos de dólar por libra.

Para Junio, a 5.02

CEREALES

Chicago, 27 (Especial). — El mercado de maíz estuvo firme.

Para Julio el cierre se cotizó a 32 1/4; máximo, a 32 1/4; mínimo, a 30 5/8; para Setiembre al cierre a 32 3/4; máximo 33; mínimo, a 31 5/8.

El mercado de trigo estuvo doy muy firme.

Para Julio al cierre se cotizó a 50; máximo, a 50; mínimo, a 47 1/2, para Setiembre al cierre, a 51 5/8; máximo, a 51 7/8; mínimo a 48 7/8.

El de avena estuvo mirme.

Para Julio se cotizó a 17 1/8; para Setiembre [illegible] 18

Duluth, 27. (Especial). — La semilla de lino se cotizó para Junio a 97; para Setiembre a 97 3/4.

Londres, 27. (Especial). — El mercado de trigo estuvo firme, en concordancia con el alza de ayer en los mercados de Chicago y Winnipeg.

Los cargamentos se cotizaron con un alza de seis peniques a un chelín por quarter.

Se efectuaron buenos negocios en trigo Manitova y ed Rusia con destino al Reino Unido.

El de maíz estuvo sostenido, en demanda fué pobre.

Se cotizaron los cargamentos del Río de la Plata con un alza de tres peniques.

SEBO

Londres, 27. (Especial). — El sebo argentino tipo frigorífico, de primera C. I. F. para embarcar en Agosto, comprador 21/3, vendedor 21/9; de matadero extracif. para embarcar Agosto 21/3 y de primera para el mismo mes 20/9

Mercado de productos

GANADERIA

Lanas

Muy contados negocios se consiguieron realizar en el día de ayer, pues como ya dejamos dicho, los compradores están operando en reducida escala debido a la falta de órdenes para la exportación.

Los precios están bastante flojos de modo que para conseguir los que señalamos más abajo, se tienen con alguna dificultad.

Por lanas cruzas finas supras se obtiene de $ 5.30 a 5.50; por id. superiores, de $ 5.00 a 5.20; por id. corrientes de $ 4.70 a 4.90; por sufridas y capacho finas de $ 4.00 a 4 20; por id. id gruesas, de $ 2 80 a 4.80; los barrigas buenas de $ 1 80 a 2.00; por cordero cruza larga, de $ 3.40 a 3.50; por merinos supras de $4 6.0 a 4.80, por id. superiores de $ 4.30 a 4.50; por id corrientes, de $ 4.00 a 4.20.

Cueros vacunos secos

El movimiento de operaciones se ha detenido bastante siendo escasos los negocios que actualmente se realizan.

Con mercado flojo cotizan por los cueros buenos pelo de invierno y un garrapata hasta $ 5.80.

Cueros vacunos salados

La industria nacional sigue demostrando muy buen interés por este renglón, debido a esa circunstancia, los precios han mejorado algo más. Por los lotes especiales piezas de 15 kilos arriba, abonan corrientemente de pesos 21 00 a 22 00 los 100 kgs.

Pieles lanares

Se sigue operando con mercado calmado, manteniéndose de precios con alguna flojedad. Por los cueros lanudos viejos abonan $ 2 80; por los de estación de $ 1.90 a 4.00, llegándose hasta $ 2.25 por los lotes muy adelantados por lo pelados secos se obtienen $ 1.60.

Cueros de potro

Este artículo sigue despertando muy poco interés. Por los sanos buenos pagan de $ 1.60 a 1.70.

Cueros silvestres

Los zorros buenos con cola tienen colocación entre $ 1.30 y 1.40; los zorrillos id. de $ 0.30 a 0.35 c/u.

Cerda

Sin cambio que señalar. Por la mezcla buena cotizan corrientemente $ 4 00.

Cerda

Se quedan con mercado más pesado y precios más flojos. La de manga especial se coloca entre $ 3.50 y 3.70; la larga y fresca de $ 3 20 a 3 40.

AGRICULTURA

Trigo

Los arribos del día se elevaron a 300 bolsas.

Para los negocios de ayer el mercado se mantuvo dentro de los mismos términos que estaba, es decir, se operó con buena demanda y precios firmes.

Por el trigo superior de pan se abonó como precio más corriente $ 5.10, por el id bueno hasta $ 4.95; por el id. superior de fideos hasta $ 7 40.

Maíz

Llegaron 1.461 bolsas en total.

Como consecuencia del mayor interés demostrado por los compradores durante las operaciones de ayer, los precios de este grano experimentaron un ligero repunte.

Por el cuarentino superior se pagó $ 4.80; por el maíz fino superior, $ 4.15; por el común superior $ 3 35.

Lino

Se recibieron 194 bolsas.

Este oleaginoso continúa con mercado encalmado, operándose en reducida escala tanto para la exportación como para el consumo local.

La exportación sigue cotizando alrededor de $ 4.80; el consumo local ofrece hasta $ 4 90 por el artículo bueno superior.

Avena

Se sostiene dentro de los mismos límites de precios. Por la superior abonan de $ 3.90 a 4 00; por la buena $ 3.70.

Forrajes

El artículo superior se sigue colocando con mercado y precios muy firmes.

La alfalfa superior se vende de pesos 3 90 a 4 00; la mezcla id. de $ 2.80 a 2.90; el pasto id. de $ 2.20 a 2.30; la paja de $ 1 20 a 1.30.

Harina

Se coloca con mercado firme, pagándose como precio más corriente, por la harina especial, de $ 0.76 a 0.78; por la id. primera, de $ 0.66 a 0.67 los

Papas

Este artículo se mantiene con demanda activa. La superior del país la pagan a $ 5.50; la de Mar del Plata, a $ 7.50.

Entrada de frutos y cereales

Por Estación Central. — 33 bolsas lana, 263 cueros vacunos secos, 18 atados id. lanares, 15 fds. id. [illegible] crs. yeguarizos, 27 atds. id. becerros, 9 id. varios, 2 bzs. id., 2 bls. cerda 8 id. pluma, 569 id. trigo, 404 id. maíz, 194 id. lino, 774 id. harina 223 id. afrechillo, 35 id. balango

Por vía fluvial. — 1.067 bolsas maíz, 11 id. avena, 400 id. afrechillo.

Económicos

SE OFRECE hombre joven para establecimiento Rural. Con conocimientos prácticos en la parcialidad de los trabajos. Sin pretensiones. Dirigirse por carta a Poste Restante A. Y. B. 1642 Correo Central.

ARRIENDO POR 6 MESES. Campo espléndido muy empastado en Rivera línea divisoria con Brasil, área: 4.700 hectás., varios potreros. La Industrial. Sarandí 500

ORO se compra en cualquier estado partidas grandes o pequeñas. Dirigirse a la fábrica SORIANO 867

PARRAS americanas, injertos varios, vendo baratos Pascual Mondelli y Hnos. Estación Suárez Canelones — Tel. 47 Pando

ARRIENDA por 6 meses, campo espléndido muy empastado, en Rivera, línea divisoria con Brasil. Area: 4700 hects. varios potreros. La Industrial Sarandí 500

LOCAL alquilo frente a la Aduana Marsellaise 328 Tratar: 25 de Agosto 333

OBSEQUIO. — A toda persona que haga una compra en la Maison [illegible] con motivo de los últimos días de liquidación. Vea los modelos. — Ituzaingó 1472.

PARRA americana injertos de viña de uva de mesa y de vino vend. cantidades. Tratar almacén de José S. Pastorino (Colón). Telé. 31 Paso

PAYSANDU 1239 casa de lujo, alquilo 8 piezas y comodidades gran garage. Tratar Banco Francés

PERSONA seria comerciante retirado, responsable sin pretensiones como obligación y pasatiempo acepta empleo en barraca o comercio de importancia. San José 1454

RADIO eléctrica Philips, mueble de pié, flamante vende familia urgente $ 80. Médanos 1118

SE OFRECE cocinera para estancia tiene chico de 7 años. Tratar Galicia 1182 de 2 a 4

C. GIRALT LAMAS. Negocios Bancarios. Financiación de Obras Públicas, de Importación de Mercaderías y Exportación. Ganadería. La Paz 1255 Montevideo.

INSTITUTO ARGENTINO DE INDUSTRIALIZACION. Financia, compra y asesora inventos. Patente Nacional o Extranjera. Representante C. Giralt Lamas. La Paz 1255

C. Y. A. S. A. (Sociedad Anónima) interviene en Representaciones y Negocios relacionados con América del Sur. Representante C. Giralt Lamas La Paz 1255 Montevideo

HOMBRE serio, campero, sin pretención se ofrece para capataz o mayordomo de Estancia, buenas referencias. Tratar: Lambaré, S. Comercio y Avda Italia.

REMATES

FRANCISCO SPINELLI

JUDICIAL — AL MEJOR POSTOR

El Miércoles 3 de Agosto, a las 16 horas (4 p. m.) — Concepción Arenal N.o 1636

Una buena casita al frente — 4 piezas, cuarto baño, cocina, w. c., patio claraboya correcias altillo obras sanitarias completa pavimento de hormigón, vereda, etc.

MODERNA CONSTRUCCION toda de material y hierro

Venderé de acuerdo con el siguiente

EDICTO. — Por mandato del señor Juez Letrado Departamental de primer turno, doctor Florencio E. Moreno, dictado en los autos caratulados "Sbarbaro Antonio contra José Didini y otra. Ejecución de hipoteca" se hace saber que el día 3 de Agosto de mil novecientos treinta y dos, a las diez y seis horas y en el lugar de su ubicación se va a proceder por el martillero don Francisco Spinelli asistido de los señores Alguacil y Actuario del Juzgado a la venta en remate público y al mejor postor del siguiente bien: un solar de terreno con sus edificios y demás mejoras situado en la octava sección judicial de esta ciudad manzana 588 compuesto de una superficie de setenta y nueve metros cincuenta y tres decímetros señalado con la letra "C" en el plano de subdivisión levantado por el Agrimensor M. E. Avilés del quince de corriente y deslindado así: siete metros dos centímetros de frente al Norte a la calle San Eugenio, hoy Concepción Arenal donde la propiedad tiene determinada su puerta de entrada con el número 1636; siete metros veinte y dos centímetros al Sud, lindando con María Rama, once metros nueve centímetros al Este confinando con el solar letra "B" de este plano; y once metros veinte y cinco centímetros al Oeste, lindando con Luis Carrara. Se previene: 1.o Que el mejor postor deberá consignar el 10 o|o de su oferta a los efectos de lo dispuesto por el art. 919 del Código de Procedimiento Civil; 2.o Que serán de cuenta del mismo los gastos de escrituras, certificados y cualquier otro que afecte la venta. 3.o Que se ha habilitado el feriado menor a los efectos de las publicaciones; 4.o Que el título y demás antecedentes se hallan de manifiesto y a disposición de los interesados en la Oficina Actuaria del Juzgado calle Treinta y Tres N.o 1375 — Montevideo. Julio 6 de 1932. — José Pedro Barbot, actuario.

Otros informes ver al rematador [illegible] 3624

GOMENSORO & CASTELLS

SEMANAL DE MUEBLES

1 caja hierro Chubb's, escritorios, 2 juegos tap. cuero y felpa para escritorio y living, 1 juego dormitorio laqué con ropero 2 lunas bis., 2 juegos id roble nuevos, juegos sala, butacas, sillas, mesas tapa amr. y cristl., bancos, heladera, 1 cocina eléctrica, 1 c/horno, 1 estufa a carbón, 1 buena pajarera, etc.

EL VIERNES 29 DE JULIO, a las 2 p. m., en nuestro salón de ventas calle PIEDRAS N.o 318. — Cantidad de artículos para cocina, menage, loza, cristalería, bandejas, cacerolas, ollas, máq. picar, cubiertos, prensa copiar, e infinidad de artículos que están en exhibición. Entrega al día siguiente.

Garantía a todo comprador. Comisión: 5 o|o.

GOMENSORO & CASTELLS

HOY — HOY

ULTIMO REMATE

Caja Registradora NATIONAL, gran máquina frigorífica con motor acoplado, conservadora de helados, gran heladera roble, vitrinas de roble y cristales para exposición, escritorios americanos roble, mostradores, casilleros, archivos, prensa copiar, máq. escribir CONTINENTAL, grandes estanterías, vidrieras, mesas y demás en exhibición.

EN EL LOCAL PLAZA CAGANCHA N.o 1132, Y CALLE SAN JOSE 1129, entre Paraguay e Ibicuy.

EL JUEVES 28 DE JULIO, a las 14 horas (2 p. m.), remataremos al mejor postor y por cuenta de quien corresponda, todas las existencias de la CASA IMPORTADORA "PEDRO HIRIART"

Entrega al día siguiente. Garantía a satisfacción a todo comprador. Comisión: 5 o|o. Más informes: PIEDRAS 318

GOMENSORO Y CASTELLS

JUDICIAL

LA PROPIEDAD CALLE JUAN CARLOS GOMEZ N.o 1570 1572

ENTRE PIEDRAS Y 25 DE AGOSTO EN UN PARAJE CENTRAL. — MAGNIFICO TERENO PARA UNA EDIFICACION MODERNA 19 Mts. 169 de frente por 27 mtrs. 144.

EL JUEVES 4 DE AGOSTO a las 4 y 1|2 p. m., de acuerdo con el siguiente

EDICTO. — Por disposición del señor Juez Letrado de lo Civil e Intestados de Tercer Turno Doctor Enrique C. Armand Ugón, dictada en el expediente caratulado. "Adolfina Martínez de Alonso Criado por sí y sus hijos menores contra Carlos Félix Carlson. Ejecución de hipoteca" se hace saber al público, que el día 4 de Agosto próximo a las 16 y 30 y en el lugar de su ubicación por intermedio de los Martilleros Gomensoro y Castells, con asistencia del Alguacil y Actuario del Juzgado se venderá en remate público y al mejor postor el siguiente bien:

Una fracción de terreno con los edificios y demás mejoras que contiene, situado en la primera sección judicial de este Departamento empadronado con el número 5368 compuesto de una superficie de quinientos cinco metros veinte y seis decímetros; con 19 metros 169 milímetros de frente al Oeste a la calle Juan Carlos Gómez, por donde las puertas del edificio están señaladas con los números 1570 y 1572; por 27 metros 144 milímetros de fondo, lindando por el Este con sucesores de Antonia Vázquez de Marquez; al Norte con la sucesión de Faustino Goyechea y por el Sud con una pequeña fracción deslindada en el plano del Agrimensor Senen Rodrigues de fecha 26 de Diciembre de 1907 que toma la casa adjudicada a María Mercedes Ponce de León.

SE PREVIENE 1.o Que el mejor postor deberá consignar el diez por ciento de su oferta en el acto de serle aceptada a los efectos del artículo 919 del Código de Procedimiento Civil.

2.o Que los títulos de propiedad y demás antecedentes se encuentran en esta Oficina Actuaria, calle 25 de Mayo N.o 586 de manifiesto y a disposición de los interesados.

3.o Se hace constar que se ha habilitado la Feria Menor a los efectos de las publicaciones. — Montevideo, Julio 9 de 1932. — C. Walter Balletto, Actuario.

GOMENSORO & CASTELLS

AL MEJOR POSTOR!! CON FACILIDADES DE PAGO. - LA GRANJA "VOGLINO"

Situada a 5 kilómetros del Pueblo Sauce (Depto. de Canelones), a un paso de la carretera a Santa Rosa y a 35 kilómetros de la Capital.

Son 13 hect. 7536 metros de campo muy bueno, con 7 hect. de viña, plantaciones frutales con todas sus poblaciones bodegas galpones y demás mejoras.

Establecimiento en plena producción. Merece visitarse.

El remate se efectuará en la Bolsa de Comercio.

EL JUEVES 4 DE AGOSTO, a las 15 y 30 horas (3 1/2 p. m.), de acuerdo con el siguiente

EDICTO. — Por disposición del Juez Letrado de lo Civil e Intestados de 2.o turno doctor Nicasio del Castillo, dictado en el expediente caratulado "Santiago Angüila contra José Voglino. Ejecución de hipoteca" se hace saber al público que el día cuatro de Agosto a las quince y treinta horas, en la Bolsa de Comercio, se va a proceder por los martilleros Gomensoro y Castells, asistidos del Alguacil y Actuario del Juzgado a la venta en remate público al mejor postor, de una fracción de terreno y demás mejoras que contenga ubicado en el paraje denominado Sauce sexta sección judicial del departamento de Canelones designado con la letra B. en el plano respectivo compuesta de una superficie de 13 hectáreas 7536 mts. 19 decmts. lindando por el Norte con Liborio González; por el Este, Santiago González; por el Sur, Eleuterio Paulina y Apolinario González y por el Oeste Liborio González. — SE PREVIENE: Primero: Que el mejor postor en el acto de serle aceptada su oferta deberá consignar en poder del Actuario el 10 o|o en garantía de la misma. — Segundo: Que la parte acreedora ofrece al comprador pesos 5.000 en hipoteca garantizada por el mismo inmueble. — Tercero: Que se ha habilitado la feria menor para las publicaciones de avisos. — Cuarto: Que los títulos y demás antecedentes se encuentran a disposición de los interesados en la Oficina Actuaria de este Juzgado calle Buenos Aires núm. 367. — Montevideo, Julio 12 de 1932. — Eduardo Díaz Falp, Actuario.

JOAQUIN J. ROMERO

JUDICIAL

EL DIA 8 DE AGOSTO próximo, a las 4 de la tarde, en las puertas del Juzgado Ldo. de lo Civil de 1.er turno calle Rincón N.o 475

Remataré 4 fracciones de Chacra, en un solo lote compuestas cada una de 2 hectáreas 147 metros 75 decímetros, con un área total de 8 hectáreas 591 metros, con frentes al Camino de las Tropas y por el fondo lindan con la margen izquierda del Arroyo de las Piedras. Departamento de Montevideo; con valiosas mejoras consistentes árboles frutales viñedos, casa habitación de material compuesta de tres cuerpos independientes y además contiene importantes arenales de fácil explotación. Excepcional ubicación, próximas a los Caminos Colman y Melilla, hormigonados. Base de venta: $ 5.000.

Y todo de acuerdo con el siguiente:

EDICTO. — Por mandato del señor Juez L. de lo Civil e Intestados de 1.er turno doctor don Francisco Jardí Abella, dictado en los autos caratulados: "Sucesión de Juan Zunino" se hace saber al público que el día 8 de Agosto próximo a las 16 y en las puertas del Juzgado, se procederá por el martillero don Joaquín J. Romero asistido del Alguacil y Actuario del Juzgado a la venta en remate público y sobre la base del aforo de la C. Inmobiliaria de cuatro fracciones de terreno con las mejoras que contienen situadas en la margen izquierda del arroyo de las Piedras 9.a sección judicial de este departamento de Montevideo señaladas con los N.os 1 2 3 y 4, en el plano de mensura que practicó el Agrimensor Mario E. Perovich en Setiembre de 1914 compuesta cada una de dos hectáreas ciento cuarenta y siete metros setenta y cinco decímetros cuadrados y que lindan en con[illegible] Oeste con el arroyo de las Piedras; al Este, con el Camino de las Tropas y al Sud con la fracción N.o 5 del mismo plano. Están empadronadas con los números 93 376, 93 377, 93 378 y 93 379 y aforadas para el pago del impuesto inmobiliario en las sumas de $ 1 000 00, 2 000 00, 1.000.00, 1.000.00 respectivamente. — SE PREVIENE: 1.o Que el mejor postor deberá consignar el 10 o|o de su oferta en el acto de serle aceptada en garantía de la misma. — 2.o Que los gastos de escrituración, certificados etc. así como la comisión del rematador serán de cuenta del comprador. — 3.o Que se habilitó la Feria Menor a los efectos de la publicación. — 4.o Que los títulos y demás antecedentes se hallan de manifiesto en la Oficina Actuaria de este Juzgado Rincón 472, a disposición de los interesados. — Montevideo Julio 9 de 1932. — Patricio A. Pereira, Actuario

Informes calle [illegible]

TIEMPO REINANTE EN EL PAIS
El Observatorio Nacional registró en el Prado, los siguientes datos a las 18 horas:
Presión atmosférica a cero grado y al nivel del mar: 764.15.
Humedad relativa por ciento: 96.
Temperatura al abrigo: 11°6.
Máxima al abrigo: 15°2 a las 14 h. del día 26.
Mínima al abrigo: 11°2 a las 4 h.40 del día 27.

La Mañana
Jueves 28 de Julio de 1932

TEMPERATURA MAXIMA Y MINIMA
Temperatura a la intemperie: 11°4.
Máxima a la intemperie: 16°0 a las 14 h. del día 26.
Mínima a la intemperie: 10°8 a las 4h.20 del día 27.
Viento S. E. con 17. kilómetros por hora.
Temperaturas mínimas registradas en las estaciones meteorológicas del servicio (al abrigo): Punta del Este: 11:3; Mercedes, 12°2; Melo, 14°5; Rivera (Liceo Deptal.), 14°0.

Impulsado por los celos, un hombre asesinó a su esposa

EL VICTIMARIO HABIA SIDO DESPEDIDO Y DEJO A SU ESPOSA EN LA CHACRA QUE TRABAJABA

Los peones ataron y colgaron de un gancho al matador, esperando la llegada de la policía

El suceso ocurrió ayer de mañana en Rincón de Melilla

Una vez más debemos consignar hoy, la característica saliente de la nota policial, que parece responder a designios de explicación difícil, que es actualizada en períodos en que se suceden numerosos hechos de sangre con intervalos de otros en que no hay novedad alguna, registrándose solamente por excepción un encadenamiento uniforme.

Hoy estamos, podemos decir, en plena "racha". Ayer nuestra página fué suficientemente elocuente al destacar los hechos registrados para que recordemos a nuestros lectores las novedades anotadas.

QUIENES SON LOS PROTAGONISTAS

Drama de carácter de los que se clasifican como pasionales cuenta como figuras principales a un matrimonio rumano, llegado hace apenas un año a nuestro país en busca, quizá, de mejoras o deseando poner distancia a una tierra que, aunque propia, no les fué propicia.

Mateo Mangol, rumano, de treinta y tres años, domiciliado accidentalmente en la Alcaidía y Susana Geier de Mangol, también rumana, de treinta y dos años, con domicilio en el propio lugar del hecho son los protagonistas a que nos hemos venido refiriendo.

Dejaron en casa de la madre de ella un hijo de corta edad, al cual no quisieron hacerle copartícipe de la aventura que significaba un viaje tan largo a una tierra que si bien se presentaba prometedora a distancia, constituía en la realidad de los hechos una incógnita.

EN BUSCA DE TRABAJO

Llegados a Montevideo el matrimonio buscó trabajo y, después de muchos fracasos lo hallaron en una chacra ubicada en los campos de Buxareo, propiedad de Ernesto Weber, que desempeña las funciones de masajista en el Hospital Maciel.

Allí, en ese establecimiento, en pleno Rincón de Melilla, lindando con el

El asesino Mangol. — La foto del ángulo muestra el aspecto habitual de victimario y la otra como quedó después de la paliza

departamento de Canelones comenzó el matrimonio su labor en América.

Ella realizaba labores de sirvienta y él las de peón. La vida no era muy dura y no se pasaban mayores necesidades, lo cual ya constituía una tranquilidad en momentos tan difíciles para los inmigrantes.

CELOS Y MALOS TRATOS

El comenzó a celar a su compañera en tal forma que, muchas veces debió ser reprendido por el capataz de la chacra por los abandonos del trabajo que hacía para espiar a su mujer.

Esta actitud la acompañaba Mangol pegando en forma despiadada a su mujer, pese a que muchas veces algunos compañeros de labor recriminaban tal proceder para el cual no había justificativo alguno.

MANGOL ES DESPEDIDO

Un día, no hace mucho es, Mangol fué notificado que había sido despedido. Esto, al hombre le produjo una gran contrariedad, pero no fué nada cuando al invitar a su mujer a abandonar el cargo de sirvienta que continuaba desempeñando, ésta le dijo que no lo seguía, pues, no estaba dispuesta a abandonar el puesto y a continuar sufriendo los vejámenes y malos tratos de que la hacía objeto.

Se produjo con tal motivo una escena terrible en la cual por primera

La víctima, Susana Geier

vez la mujer se defendió con éxito, abandonando Mangol la chacra, quedando su compañera en las funciones aludidas.

MANGOL EN LA ALCAIDIA

Mangol no encontró trabajo y entonces comenzó a alojarse en la Alcaidía, a donde concurría a comer y dormir mientras esperaba la oportunidad que le permitiera trabajar.

Pero el hombre vivía con la idea fija de su mujer y no se avenía a olvidar lo que para él constituía una obsesión.

Y tanto lo dominó esta idea que poco a poco en su cerebro estrechamente esclarecido, comenzó a germinar un propósito que llegó paulatinamente a configurarse nítidamente.

EN CAMINO A MELILLA

Y anteanoche no fué a dormir a la Alcaidía. No se extrañó su presencia, porque entre esta gente, no llama la atención ninguna ausencia por el carácter andariego que tienen y por las circunstancias que acompañan sus vidas.

Mangol, no bien comenzó la noche, inició su camino hacia la chacra. El sabía que la lejanía del lugar le insumiría muchas horas. Por eso, para poder llegar a la hora propicia para cumplir con sus propósitos, aprovechó la primeras sombras para ponerse en marcha.

COMPLETAMENTE DECIDIDO

Las horas caminando predisponían a Mangol para ahondar sus pensamientos en la idea que lo guiaba. Y cuanto más pensaba, más profunda era su decisión de acabar de una vez.

Cuando llegó a la chacra, antes que amaneciera, ya estaba completamente decidido a eliminar a su compañera como funesto corolario a su vida matrimonial.

Por eso no trepidó en querer forzar el candado de la pieza en la que descansaba su mujer, con una tenaza, de la que se había munido para tal objeto quién sabe en la forma y en qué lugar.

Pero el candado le resultó más resistente de lo que había supuesto.

EN ACECHO

Pero no se desanimó por contrariedad tan insignificante. Decidió esperar. Y se mantuvo en acecho, sabiendo que poco después su mujer se levantaría para iniciar sus quehaceres.

El conocía bien las costumbres de la casa y la vida de su mujer para que sus cálculos fallaran. Y continuaba, mientras tanto, acariciando, cada vez con mayor cariño, la macabra idea que le guiaba hacia la definitiva perdición.

EL CRIMEN

No esperó mucho. A las cinco de la mañana, su mujer, preparándose para darle el café a los peones y demás personal de la chacra, abandonó el lecho y, disponiéndose a salir, abrió la puerta.

La inmovilidad duró solo segundos, pues Mangol avanzó en forma que no había escapatoria para la víctima, cerrándole el paso con la navaja en la mano, que hundió en el costado derecho del cuerpo de la mujer.

La mujer, con la salida obstruida, atinó sólo a correr hacia una ventana y desde ahí pidió, con voz apagada por el terror y con el aliento entrecortado por la desesperación, socorro, un socorro que llegó demasiado tarde.

El marido, ya comenzada la faz definitiva de su obra, prosiguió en ella, e infirió nuevas heridas a su compañera. Una puñalada más en el bajo vientre, un tajo que sólo fué tal por la desesperada huída de la mujer, y finalmente, la puñalada mortal, el golpe certero, el de gracia, que le partió el corazón...

ACUDEN LOS PEONES

Los gritos de la mujer provocaron la afluencia de gente, especialmente los hombres, quienes acudieron de inmediato, pero cuando ya la obra criminal se había consumado.

Y una nueva lucha se desarrolló en aquel cuartucho trágico. Mangol, enfurecido, dispuesto ya a repetir su hazaña si las circunstancias se lo permitían, se trabó en lucha con sus ex compañeros.

Pero, felizmente, la decisión, el arrojo y la seguridad y potencia de un golpe, que pareció de "jiu-jitsu", del capataz de la chacra, de nombre Alberto Limburg, desarmó al asesino, siendo entonces la lucha más fácil, siendo sometido, finalmente el matador, a la impotencia con la colaboración de los peones Luis Mishitis y Maurad Blank.

EN SEGURIDAD

Ya reducido a la impotencia, el asesino fué maniatado y colgado de uno de los ganchos que hay en una de las casillas de la chacra, hasta la llegada de la policía, mientras un vecino de nombre Amadeo Cardeo, se dirigía en busca de las autoridades y de auxilios que, por desgracia, ya no eran necesarios, pues la pobre mujer había expirado, con la última puñalada que le infiriera su marido.

TODO UNA ODISEA

Concurridos, conjuntamente con la policía, al lugar del hecho y, en verdad, resultó una odisea llegar, pues el mal estado de los caminos, la lejanía del lugar que se encuentra a dos leguas de la comisaría, sin poder utilizarse en un trecho de treinta cuadras locomoción mecánica, por el pésimo estado de los caminos, como lo hemos dicho, dificultó la rápida intervención de las autoridades, pese a la buena voluntad y decisión que pusieron éstas en el desempeño de sus funciones.

INTERVENCION POLICIAL

Concurrieron a la chacra, para actuar en representación de la policía, el comisario seccional Varela, al subcomisario interino Julián Fernández y el oficial inspector Américo Torres.

Asistió también el Juez de Instrucción de turno, el médico forense y demás autoridades, realizándose las actuaciones de práctica.

Adivinaba el porvenir de sus semejantes y... no adivinó el de ella

La policía la detuvo en plenas funciones de ocultismo

Desde hace algunos días el encargado de la Sección Orden Social tenía conocimiento que en una finca sita en la calle Olimar 1509, la mujer Maruja Muisso Pérez de Fernández, se dedicaba a la adivinación, cartomancia y quiromancia.

Con tal motivo se dispuso una discreta vigilancia que dió por resultado constatar la veracidad de las denuncias, pues al "consultorio" personas que creían cuantas patrañas les aquella concurrían infinidad de personas contaba con tendencia siempre a aparecer como milagro portentoso que todo lo saben y todo lo ven, a excepción de la Policía cuando les va a echar el guante.

Fué así que en el día de ayer una comisión de empleados de la Sección Orden Social practicó una inspección en la casa de la adivina que en ese momento estaba repleta de clientes — lo que sin duda atestigua las virtudes de la santa.

Como las cosas de la "santa" no impresionan a la Policía, los funcionarios se incautaron de dos juegos de cartas de los que se utilizan para la cartomancia, 1 programa del juego de quinielas, 11 oraciones, 1 caja de polvos milagrosos.

Los empleados policiales procedieron a la detención de la Pérez de Fernández, trasladándola a las oficinas de la calle Colonia en compañía de sus productos milagrosos, desde donde fué remitida a la Cárcel Central a disposición de la justicia competente.

Maruja Muisso Pérez de Fernández, que adivinaba el porvenir y no adivinó que llegaba la policía

Otras noticias de policía

Un expendedor de alcaloides que estaba prófugo, se constituyó en prisión

Como se recordará el día 12 del corriente mes empleados de la sección Orden Social, procedieron a la detención de una banda de expendedores de alcaloides.

Uno de ellos Eduardo Rossi, luego de agredir a los funcionarios logró penetrar a su domicilio de la calle Brecha 577, negándose a salir por lo que fué preciso colocarle una vigilancia.

Pero Rossi ni corto ni perezoso, logró eludir la vigilancia de la finca, fugándose por la azotea.

El expendedor de alcaloides Rossi permaneció prófugo algunos días y luego quizá arrepentido, decidió constituirse en arresto, lo que hizo en el día de ayer en que se presentó a la Sección Orden Social, desde donde fué remitido a la Carcel a disposición del señor Juez Letrado de Instrucción de Feria doctor González Mourigan.

A causa de una partida de billar se originó un incidente sangriento

En el interior del café propiedad de Casimiro Pérez, español, casado, de 64 años de edad, que tiene establecido en la finca de la calle Cufé N.o 2800, jugaban una partida al billar José Luis Ugasti, uruguayo, soltero, de 32 años de edad, con domicilio en la calle Yaguarí N.o 2178 y otra persona de apellido Alquieri.

En estas circunstancias, el dueño del comercio les pidió a los jugadores que terminaran las partida, por lo que Ugasti se trabó en discusión con Pérez, tras le cual intentó agredirlo a golpes de puño, desenfundando el comerciante en esos momentos un cuchillo con el que infirió a Ugasti una herida en el muslo de la pierna derecha.

Observado esto por varios parroquianos que allí se encontraban, le arrojaron al comerciante un trozo de ladrillo, produciéndole varias lesiones leves en el rostro.

Solicitados los servicios de la Asistencia Pública, luego de curar a los heridos, transportó al primero al Hospital Pasteur, donde se asiste, y al dueño de inegocio a la seccional 13.a de policía donde quedó detenido.

Consecuencias de un traspies

En Galicia y Rondeau, José Isac Pelayo, uruguayo, soltero, de 38 años de edad, domiciliado en Waterloo 470, al dar un traspié cayó al pavimento, produciéndose la luxación del pie izquierdo. Curado por la Asistencia Pública, fué domiciliado.

Un lote

La 23.a a Raúl y Domingo Torres, Filomena Rodríguez y Francisco Bruno, por infracción a la ley del Tesoro de Caridad y Beneficencia Pública.

El suceso del Club Atenas

EL SEÑOR FERNANDO PEREDA EN LIBERTAD

El Sr. Fernando Pereda, que es la persona con quién el señor De la Fuente se encontraba realizando el asalto de esgrima de tan lamentable consecuencias, fué puesto libertad por el Juez de Instrucción una vez que le tomó declaración.

Agresión injustificada

Anoche, Abraham Lego, cuyo domicilio se ignora, penetró a la barraca que José Gómez posee en Comercio 2239 y encarándose con éste, después de mantener un cambio de palabras, lo agredió a golpes de puño, lesionándolo en el rostro, en cuyo interin intervino un hijo del dueño de nombre Luis, recibiendo también varios golpes, resultando con contusiones leves en la cara. El agresor se dió a la fuga, procurando la policía de la 15.a su captura.

Un cobrador Irascible

A la casa sita en la calle Burgues N.o 12, domicilio de Eusebio Pereira, uruguayo, soltero, de 41 años de edad, concurrió con el fin de cobrar una cuenta, Alfonso Pedrosa, domiciliado en la calle Estanislao Vega, originándose con ese motivo una discusión tars la cual Pedrosa con una cachiporra golpeó y lesionó en la cabeza a Pereira. Este — que fué curado por la Asistencia Pública — será remtido conjuntamente con el agresor.

Intervino la policía de la seccional 12.a.

Del Observatorio Nacional

BOLETIN DE LAS 6 HORAS DEL DIA 28

El anticiclón que entró días pasados por Mendoza y Neuquén había situado anoche su cabecera sobre la provincia de Buenos Aires, afectando con su periferia la parte sudoeste y sur del Uruguay. En general, el barómetro se mantiene estacionario en el centro de la Argentina, pero con franca tendencia en baja. El centro ciclónico de la Patagonia invade ya el Atlántico, lo cual, unido a la rápida baja de presiones que deberá producir con su movimiento hacia el N. E., el anticiclón, permite decir que el centro argentino, volverá a cubrirse de nebulosidad luego de intervalos de cielo claro. El cuerpo del sistema de nubes con lluvias y lloviznas, correspondió, durante las 12 últimas horas, a la Mesopotamia y al Uruguay.

PRONOSTICO PARA TODO EL DIA DE HOY

El cuerpo del sistema nuboso que origina lluvias en nuestro país, se desplazará lentamente durante la madrugada y primeras horas del día de hoy, provocando lloviznas y neblinas. Habrá después, un período de cielo semicubierto, con intervalos de sol, pero sobrevendrá de nuevo la nebulosidad. Los vientos serán del Este pasando a los sectores del Norte con aumento de temperatura y humedad. — ELZEAR S. GIUFFRA, Director interino.

LABOR DE INVESTIGACIONES

El autor de un robo de 4.000 pesos prófugo de la Correccional fué aprehendido

En agosto de 1931 la seccional 1a. remitió a la Cárcel a disposición del Juzgado Ldo. de Instrucción de 2do turno, al L. C. Luis Alberto Velázquez López o Alberto Velázquez o Antonio Fernández, acusado de un robo de 4.000 pesos en efectivo

Un vez de encontrarse Velázquez en la Cárcel Correccional simuló encon-

El ladrón conocido Luis Alberto Velázquez López, que fué detenido

trarse enfermo, por lo que se dispuso que fuera reconocido por un facultativo de la policlínica sifilopática que funcional en el Hospital Maciel.

Atento a ello el día 16 de enero del corriente año, Velázquez llegó a la policlínica del referido nosocomio, conducido por el chauffeur de la Cárcel Correccoinal Fermín García y custodiado por los soldados Joaquín Teleira y Carlos Romeo Borbo, ambos pertenecientes al Batallón de Infantería N.o 4.

Una vez de descender el preso y retirarse el conductor con el vehículo, Velázquez entró a la sala de espera acompañado de los soldados, en cuyas circunstancias aprovechando la confusión que causaba la entrada de una cantidad de personas, el preso pasó rápido y sigilosamente por una puerta que da a la policlínica del doctor Aguerrebere que se encontraba atendiendo enfermos, de la cual salió al corredor y de ahí al exterior, dándose a la fuga.

En conocimiento de lo expuesto, a Policía de Investigaciones procedió a la búsqueda del prófugo sin que pudiera ser habido. Posteriormente se tuvo conocimiento que se había ausentado para la República Argentina, donde permaneció hasta el 15 del corriente mes en que decidió regresar nuevamente a ésta.

En conocimiento de su regreso al país, el Encargado de la Sección Orden Social dispuso que por el personal a sus órdenes se procediera a su captura, la que efectuaron empleados de la citada Sección en el día de ayer, en el domicilio de Velázquez sito en la calle Cerrito 568, Pensión Internacional.

Luis Alberto Velázquez López o Alberto Velázquez o Antonio Fernández, es un viejo conocido de nuestra Policía, en la cual registra un nutrido prontuario por robos y hurtos, por lo que cuando fugó estaba sufriendo una condena por robo, la que vencía el 16 de abril de 1936.

Puesto el hecho en conocimiento del señor Juez Ldo. de Instrucción de feria, doctor González Mourigán, éste magistrado dispuso que Velázquez fuera remitido a la Cárcel a disposición del señor Juez que en su causa entiende y que lo es el Correccional de 1er. turno.

EL ENTREDICHO DIPLOMATICO RIOPLATENSE

La versión oficial del discurso del canciller Juan C. Blanco

LAS CAUSAS QUE MOTIVARON LA RUPTURA DE RELACIONES

Reproducimos a continuación la versión taquigráfica oficial del discurso que pronunció en la Cámara de Diputados el canciller Juan Carlos Blanco, durante la sesión realizada la noche misma de la ruptura de relaciones con la Argentina, y que recién ahora se da a publicidad:

Señor Ministro de Relaciones Exteriores. — Vengo complacido a este recinto parlamentario a dar las opiniones del P. E. sobre el incidente diplomático que ha determinado la ruptura de relaciones entre nuestro país y la República Argentina.

En la disertación que voy a hacer, me propongo tener concisión, franqueza y buena voluntad: concisión, para no hacer perder, a altas horas de la noche, el tiempo precioso de la Cámara en momentos en que requieren su atención grandes asuntos públicos que el país espera con impaciencia; franqueza, porque pienso no ocultarle nada a la Cámara, sino expresar por entero, con el corazón abierto y el pensamiento alto en la patria, la opinión del P. E. en esta circunstancia; buena voluntad, porque creo que la coordinación de esfuerzos entre los dos Poderes del Estado, es prenda segura de que los intereses del país serán defendidos, convencido como estoy que, si existen en esta Cámara, como en todos los parlamentos del mundo, diferencias ideológicas y políticas, une a todos los miembros de ella un mismo amor por la patria como un mismo deseo de su grandeza, buscada de acuerdo con la ideología de cada partido y por el camino que cada uno crea que es el verdadero.

Voy a narrar ante la Cámara los acontecimientos que se han realizado estos días que, como la mayoría de las cosas importantes, son simples.

Con motivo del 9 de Julio que acaba de pasar, a pesar de la larga y trabajosa tramitación de nuestros asuntos con el gobierno de la República Argentina, a pesar de las dificultades innumerables sufridas, se resolvió enviar un buque de guerra a saludar al pueblo hermano con motivo del 116 aniversario de su independencia nacional.

El día 7 de Julio, de acuerdo con las disposiciones adoptadas por la superioridad, el crucero "Uruguay" debió partir para Buenos Aires a las 10 de la mañana con motivo de encontrarse algo inquietado por la probable niebla en estos días de invierno, porque su comandante, siguiendo la costumbre general de los marinos deseaba acercarse al fin del viaje en un tiempo oportuno y con muchas horas por delante.

Poco tiempo antes de zarpar se presentaron en la cámara del comandante que departía con el jefe de otro buque y dos o tres personas, el exgeneral argentino Toranzo, acompañado de un oficial superior de nuestra marina.

Es costumbre en la marina de guerra que los oficiales superiores entren a los buques sin ser detenidos. Las costumbres indican que si el oficial es superior, se limita a saludar al oficial de guardia y dirigirse hacia el departamento que va a visitar.

Después de una breve conversación, el general Toranzo se despidió de los oficiales del buque que se encontraban en la cámara, deseándole feliz viaje a su patria. Inmediatamente desembarcó en una lancha del "Capitán Miranda", cuyo comendante se encontraba en el "Uruguay", y defiriendo a una invitación de ese jefe pasó al "Capitán Miranda", donde están las nuevas cartas de sondajes, que son públicas porque se han mostrado a los periodistas últimamente y van a ser repartidas a los capitanes de ultramar que pasan entre Lobos y la costa.

El crucero "Uruguay" se alejó con rumbo a su destino.

A las 2 y 1/2 de la tarde, el embajador argentino se presentó en casa del Presidente de la República y le manifestó al Presidente de la República que en el crucero "Uruguay" había partido con rumbo a Buenos Aires el general Toranzo. El Presidente de la República prometió hacer de inmediato una investigación.

La investigación se efectuó y dió por resultado que el general Toranzo estaba en su domicilio habitual. El Presidente de la República tuvo la deferencia de enviar a la Embajada argentina dos oficiales superiores de nuestra marina: el capitán de fragata Beldomir y el capitán de fragata Gomensoro, para llevar el testimonio de que el general Toranzo continuaba residiendo en Montevideo. El Embajador argentino, después de negarse al principio a creer esta versión, manifestó al fin de la conferencia que pondría en conocimiento de su gobierno lo que había de cierto.

A las 7 de la tarde de ese mismo día, el crucero llegó a veinte y tantas millas de Buenos Aires. Ya a la vista de las luces de la gran capital, buscaba un sitio de acuerdo con lo que había pensado, para fondear, hacer el lavaje y todas las preparaciones necesarias para entrar al día siguiente, es decir, el 8 de Julio al puerto, de acuerdo con lo establecido. No había todavía detenido su marcha el crucero, cuando vió venir un buque de guerra argentino. Ese buque, como el canal es muy angosto, pasó al lado suyo, dió una vuelta en redondo y fondeó por la popa, a unos cuantos cables de distancia. Al rato se repitió la misma operación con otros buques. Un momento después, vino otra embarcación sin luces y encendió proyectores de guerra y los puso sobre el crucero "Uruguay".

Debo manifestar que la luz enceguece casi totalmente e impide a los tripulantes de un navío — lo sabe todo el mundo, los mismos tripulantes de un auto, — cualquier maniobra. Tanto es así, que conozco casos repetidos de que cuando entre buques de guerra amigos, en un ejercicio, se fijan los proyectores cierto tiempo, ha sido común siempre pedir inmediatamente su cese.

El crucero "Uruguay" pasó la noche en esas condiciones, y al día siguiente —el ceremonial marítimo indica que debe, a las 8 de la mañana, levantar sus pabellones — como al aclarar el día viera varios buques, el comandante dispuso que se reconociera su buque, y a ese fin hizo lo que se acostumbra en el ceremonial marítimo, que es levantar su bandera en el pico para hacer conocer que era buque de guerra uruguayo. Ningún buque se dió por aludido. Entonces, nuestro buque arrió su bandera y al rato recibió la visita de un remolcador con la orden de seguir la marcha.

En ese momento llegó en otra embarcación un oficial de la marina argentina, quien, con toda atención, le manifestó al comandante que venía a ponerse a sus órdenes en calidad de oficial de órdenes. El comandante se extrañó de que el oficial de órdenes que siempre sube en el momento en que el buque queda atracado, saliera a veinte y tantas millas de Buenos Aires a encontrarlo. Este oficial le explicó que la escuadrilla estaba haciendo algunas maniobras de relevamiento de fondos, y dió algunas otras explicaciones por el estilo. En tanto, el crucero siguió avanzando entre las boyas del canal de entrada y se le comunicó al comandante que debía atracar en el atracadero habitual en el puerto. Se dirigía al Puerto Nuevo y ya estaban en el punto designado los amarradores y parte del personal de la Embajada, cuando vino otro pequeño aviso, lo detiene y dice que está destinado a entrar al recinto militar. Allí se dirige el crucero y amarra. Breves momentos después de haber amarrado, viene el oficial a decirle que debía correrse sesenta metros en otra dirección. El comandante dijo que era una larga maniobra la que acababa de hacer, pero que debía hacer algunas visitas y se le reiteró la orden. A algunos, — dos o tres civiles que iban a bordo en calidad de médico, practicante, etc., — se les exigió un carnet para poder salir y se les puso centinelas en las puertas; en fin, no se les puso sino que hay siempre en el Arsenal, que es un distrito esencialmente militar.

Durante la estadía en Buenos Aires, nada ocurrió al parecer, más de lo normal. Fueron invitados a concurrir al desfile; fueron invitados a las fiestas del Colón, no al palco oficial.

En el momento de retirarse el crucero, no había ninguna persona tampoco a despedirlos: nada más que el oficial del apostadero naval, y nuestro buque ordenó izar la bandera argentina, tocó el himno, formó su tripulación, y ese saludo no fué correspondido. Los marinos argentinos del Arsenal y otros buques, estaban entregados a sus faenas diarias, con su traje de labor, etc. Al engalanado que se levantó el 9 de Julio, que se hace siempre por invitación, porque es una tarea larga y engorrosa la de anudar banderas en una extensión tan grande de metros, no fué invitado. De manera que a las ocho de la mañana levantó su engalanado y entonces, veinte minutos más tarde, trabajando con mucha rapidez pudo levantar el engalanado.

Varios señores representantes. — No se oye bien al señor Ministro.

Señor Haedo (don Eduardo Víctor). —Se podría invitar al señor Ministro a que tuviera la deferencia de pasar a unos asientos más próximos, pues tenemos mucho placer en seguir su disertación.

Señor Ministro de Relaciones Exteriores. — Voy a tratar de levantar la voz.

Entonces, en vista de eso, el crucero como ya dije, se alejó. Y a la vuelta, el Comandante manifestó todo lo que dejo dicho, en comunicaciones al Gobierno.

Y bien, señor Presidente: el Gobierno de la República considera que es muy posible mantener discrepancias con otro Gobierno en asuntos jurídicos, en asuntos de normas, en asuntos de puntos de vista; considera que en las notas que se cambian con ese motivo puede haber y deslizarse frases a veces desagradables, que se compensan con frases en la misma forma; pero cree que estamos en presencia, esta vez, por primera vez en muchos años, de un asunto de otra naturaleza, que se refiere a la dignidad, al honor del país y a la bandera.

Nosotros, señor Presidente, es decir, el Uruguay, no es un país fuerte ni tampoco un país jactancioso; es, al contrario, un país simple, pero desde que existe, se ha distinguido siempre, más que todo, por no dejar despreciar el bien más grande que tiene, que es el orgullo de su nacionalidad y el de mantener intangible el sagrado carácter y la sagrada naturaleza de su bandera! (Apoyados. — Muy bien!).

—La dignidad nacional está comprometida en este caso. Cree, también, que un pedido de explicaciones por nota, nos habría llevado a un cambio de notas cada vez más desagradables, sin final aparente.

El Gobierno desea, señor Presidente, que cuando una unidad del país salga de las aguas territoriales, sea grande o pequeña, represente o no el último adelante de la ciencia naval, esa unidad sea respetada como si perteneciera a la potencia más grande del mundo. — (Muy bien! Aplausos).

—Y es por eso, señor Presidente, que, por más doloroso que nos haya sido dar este paso; por más profundo que sea el afecto nuestro por el pueblo argentino; por más grande que sea el afecto que le profesa el Presidente de la República, del que yo he sido testigo, así como de su honda y constante preocupación por hacer cada vez más estrechas las relaciones de amistad con el pueblo argentino, y que ver si podíamos resolver los asuntos comerciales con la República Argentina; y yo mismo, señor Presidente, que he vivido en ese país rodeado del profundo afecto de sus habitantes muchos años felices de mi vida, nos hemos visto obligados a dar este paso, porque hemos considerado que, arriba de todas las inclinaciones personales, arriba de todas las ventajas de los propios ciudadanos de nuestro país, está — para hacernos dignos de los hombres del pasado que, mucho más débiles que nosotros sostuvieron la enseña y los derechos de la Patria ante todo, para recibir la aprobación del país y de la Cámara en este momento, que yo solicito, para la historia de la República en el futuro — la necesidad de que una vez más se sepa que el Gobierno del Uruguay mantiene, ante todo, por arriba de todo, la dignidad de la Patria.

He terminado.

(Muy bien! Aplausos).

Por el Municipio

Concejo Departamental

LA SESION DE AYER

Sesionó en la tarde de ayer el Concejo de Administración Departamental.

AMORTIZACION DE BONOS CIUDAD DE MONTEVIDEO

La Contaduría dá cuenta que en el día de ayer se declaró desierto el segundo llamado a licitación para amortizar $ 8.000 nominales de Bonos de Expropiación Ciudad de Montevideo, por no haberse presentado ofertantes.

Como es ésta la segunda vez en que no es posible hacer rescate de esos valores, propone aplazar dicho acto para el próximo semestre, o sea en Enero de 1933.

El señor Dagnino destacó la significación del hecho de que dá cuenta la Contaduría, pues la circunstancia de que ningún poseedor de estos valores deseó desprenderse de ellos, revela la confianza que inspira el Municipio, apesar del empeño de algunos en pretender afectar su crédito.

Se aprobó el temperamento aconsejado por la Contaduría.

UN PEDIDO DEL TOURING CLUB

Se tomó conocimiento de una nota del Touring Club Uruguayo, donde expresa que en el deseo de contribuir a la creación de un parque-recreo en las afueras de la capital y en forma que signifique, en un no lejano futuro, una de las notas atractivas de su vasto plan social, aspira a merecer la buena voluntad del Concejo a objeto de que, al encarar la transformación de Santiago Vázquez y sus inmediaciones, se le ceda un predio, que bien pudiera ser el comprendido entre la avenida Simón Martínez y la línea del tranvía eléctrico del Estado que va a la Barra, frente a la parada Lecoq, con una superficie de doce hectáreas de las cuales se aprovecharían de inmediato seis o siete, pues las restantes son de terreno bajo y anegadizo que requerirían una preparación para ser utilizadas más tarde. Añade que en el caso de que se accediera a su solicitud, se iniciarían de inmediato las siguientes obras: Mejora del camino de tierra que va a la parada Lecoq, plantación de eucaliptus de acuerdo con un plan perfectamente estudiado por un técnico, construcción de un pabellón social, cancha para diversos deportes y varias enramadas artísticas, etc. Esto permitiría que el Touring Club concurriera ya en la próxima temporada veraniega con una fuerte concurrencia de asociados a ese parque-recreo, que originaría a su vez la organización de paseos a diversos puntos de la localidad, que redundarían en beneficio del comercio de Santiago Vázquez y sus alrededores.

El señor Batlle Pacheco expresó que momentos antes había sido entrevistado por los representantes del Touring Club Uruguayo, a quienes informó del criterio con que el Concejo encara la utilización de las tierras que posee en el mencionado paraje. Es el propósito conceder pequeñas parcelas a diversas entidades deportivas, pero no en el concepto de cesión, sino de permisos de carácter precario. Dentro de ese propósito general, estima interesante el estudio de la solicitud presentada.

El escrito del Touring Club Uruguayo pasó a estudio de la Comisión respectiva.

LA VENTA DE CARNE NO PROCEDENTE DEL FRIGORIFICO NACIONAL

En virtud de una consulta planteada por la Dirección de Abasto, se facultó a esta repartición para que, en el caso de que se advierte el transporte o venta de carne destinada al abasto y no proveniente en su origen del Frigorífico Nacional, no solo aplique la multa del caso al comerciante infractor sino que proceda también a la clausura del establecimiento respectivo.

EL REFUGIO DE CONDUCTORES DE GANADOS EN TABLADA

En virtud de la proposición del señor Arrillaga Safons, sobre el particular, la Dirección de Abasto, aconseja se disponga que con personal de su dependencia se lleve a cabo el desarme del tabique de madera que actualmente divide la construcción destinada a refugio de los conductores de ganados en tablada, retirándolo hasta dejarles un espacio de 17 metros de largo por todo el ancho del salón, exclusivamente para ellos.

El depósito de útiles de la oficina de tablada, ocupará la parte restante.

Así se resolvió.

La propaganda comunista

A LA ARGENTINA LLEGAN LOS IMPRESOS DESDE NUESTRO PAIS

Nada nuevo trae para nosotros este despacho telegráfico, sino que confirma lo que hemos dicho cien veces: Montevideo es el centro de la propaganda comunista en esta parte de América. En esta vez la palabra oficial del Ministerio del Interior de la Argentina, es la que así lo establece, según se verá:

BUENOS AIRES, 27. — A LA MAÑANA. — El Ministerio del Interior dió a conocer la siguiente comunicación a toda la prensa:

"La dirección de correos y telégrafos viene realizando una prolija investigación sobre la introducción en el país de impresos de carácter comunista o anarquista.

Con tal motivo ha podido constatar que tales impresos no vienen de Chile, Bolivia Brasil o Paraguay sino que la totalidad proceden del Uruguay, por cuyo único conducto entran, no sólo los que se imprimen allí, sino también los impresos en Europa, Estados Unidos y otros países que en lugar de dirigirse directamente a la Argentina se les encamina hacia el Uruguay desde donde se distribuyen a los demás países de América.

Se debe advertir, agrega la información del correo, que aparte de los folletos que se imprimen en el Uruguay y pasan a la Argentina dirigidos a otros países del continente llevan como pie de imprenta la inscripción: "Buenos Aires", a fin de hacer creer a sus lectores que se imprimen en esta capital.

Estas actividades no se reducen a la propaganda comunista o anarquista sino que también tienen por objeto perturbar la tranquilidad a nuestro país.

Esto se ha podido comprobar por haberse presentado suscriptores de diarios uruguayos haciendo entrega de volantes venidos dentro de los mismos en los cuales se incita al asesinato de determinadas personalidades, al asalto de diarios que se señalan con expresa indicación, así como las armas que deben proveerse para ese fin.

Las patentes de automóviles

EL CONCEJO DEPARTAMENTAL PRORROGO HASTA EL SABADO EL PLAZO PARA SU PAGO

En la tarde de ayer, el Concejo Departamental, resolvió prorrogar hasta el próximo sábado 30, a las 12 horas, el plazo para el pago de la patente de automóviles empadronados desde los números 24.001 al 53.050

El Centro Automovilista del Uruguay, que se ha apresurado a proporcionarles esta noticia de tan gran interés para los automivilistas, nos pide advirtamos a los mismos, que lo que expide el Municipio no son medias patentes, como parece entender la mayoría, sino de la patente a pagar en dos cuotas, la segunda de las cuales deberá ser satisfecha en la fecha que fije el Concejo Departamental.

Asimismo, nos pide la secretaría del Centro Automovilista, advirtamos a sus asociados, que al efecto de las gestiones para la obtención de la patente, pueden dirigirse a dichas oficinas, donde le serán facilitados los trámites.

El Tratado de Comercio con Hungría

El Ministro de Hungría en el Uruguay y la Argentina señor Eugen Nelky, llegó procedente de Buenos Aires y celebró una entrevista con el señor Ministro de Relaciones Exteriores relativa al Tratado de Comercio que se estudia con ese país.

La Mañana

AÑO XVI—Núm. 5357 — Montevideo, Viernes 29 de Julio de 1932 — Redacción: Ciudadela 1478 — Administración: Cerrito 737. Agencia en Buenos Aires: Talcahuano 481.

DEL PROFESOR LUIS MORANDI

Acotaciones y Comentarios Científicos

La Temperatura y la Lluvia en el 1er. Semestre de 1932

Especial para LA MAÑANA

Mientras, entre una insistente y molestia seguidilla de días tormentosos, remate complementario de un período deliciosamente otoñal en el corazón mismo del invierno, se encamina a su término ese mes de julio, térmicamente sin igual en un muy largo período de años echemos un rápido vistazo a la marcha de los principales elementos meteorológicos durante el primer semestre de 1932, reservándonos para más tarde el comentar la anomalía de julio.

Como otras veces, utilizaremos para el caso las observaciones practicadas en la "Estación de Riego", dependencia de la Facultad de Agronomía, limitándonos a los dos factores más importantes del clima, la temperatura y la lluvia.

La estación está ubicada en proximidad de Sayago, en el extremo Oeste de la Granja Experimental.

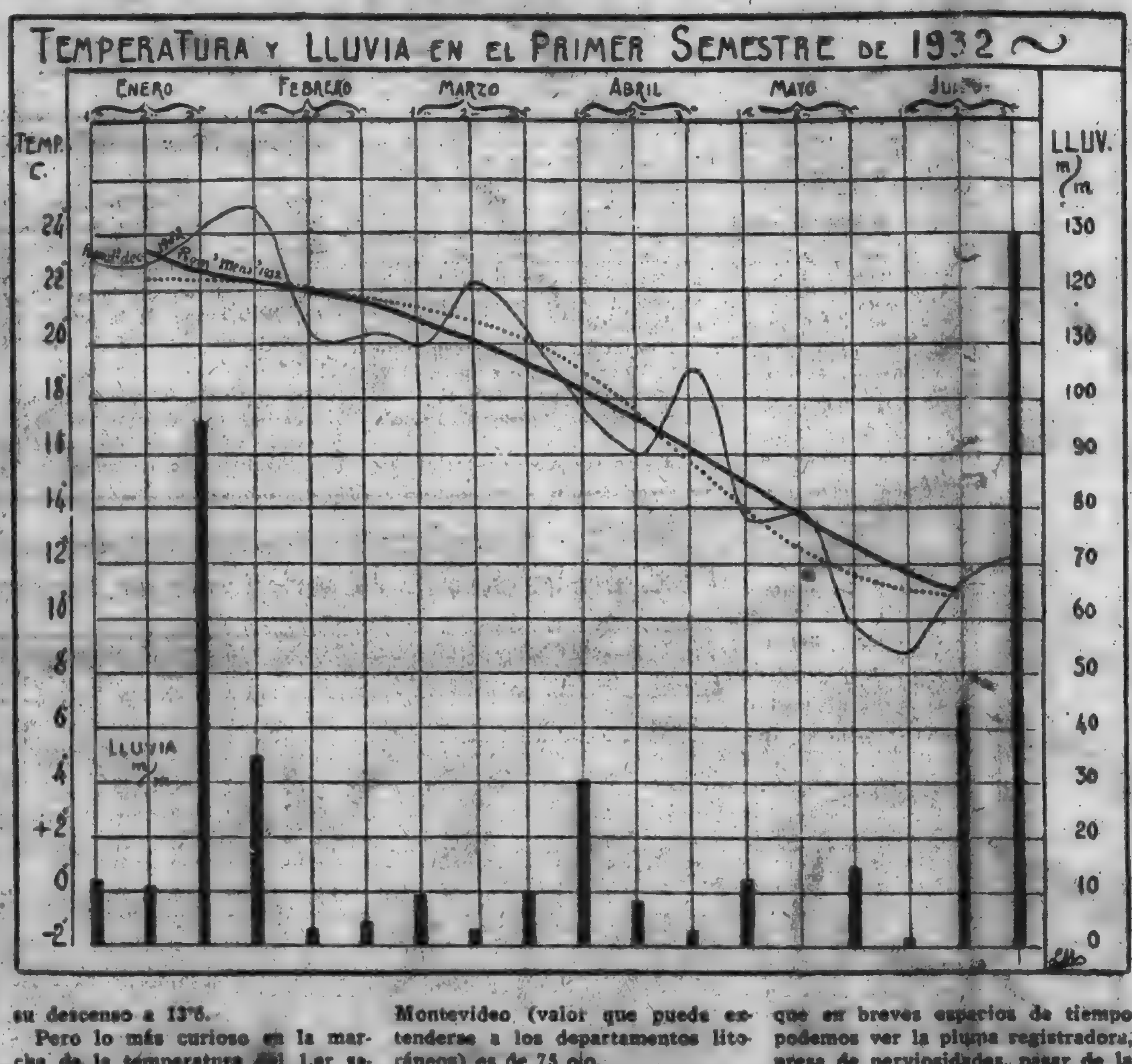

TEMPERATURA C. (al abrigo de la casilla). — Mejor que comparando cifras, tarea siempre fastidiosa, una mirada al gráfico nos demostrará como, contra lo sucedido en 1931, los valores medios de 1932 no difieren gran cosa de los normales, si bien salte a la vista una irreguietud más acentuada en los parciales de las décadas.

Es éste el carácter saliente de nuestro clima, como bien lo sabe el lector: carácter no adquirido y exagerado bajo la acción de causas naturales o artificiales, en tiempos más o menos próximos a nosotros, como se le oí decir no hace mucho a personas por lo demás ponderables en sus juicios; sino tal como hallaron y lo describen escritores y naturalistas de un lejano antaño.

Variabilidad que los grandes promedios atenúan y hasta ocultan a veces, pero que se nota de inmediato apenas se analizan a la luz de los valores parciales y absolutos.

Nuestros veranos arrojan una temperatura media de 21'5. El de 1932 alcanza a los 22'0, gracias a los fuertes calores de la última década de Enero y primera de Febrero. Ese pequeño exceso es compensado en igual medida en el Otoño, cuyo promedio en 1932 es de 13'6 contra 19'1, su valor normal.

Notable es el repunte térmico de la última década de Abril que elevó bruscamente el promedio a 19'1 para luego, a los pocos días, provocar su descenso a 13'6.

Pero lo más curioso en la marcha de la temperatura del 1.er semestre de 1932 es la iniciación de un fuerte ascenso a partir de la primera década de Junio, que continuó hasta fin de Junio, se acentuó en las dos primeras décadas de Julio y recién, mientras escribimos estos breves comentarios, parece próximo a detenerse: cuando lo habitual en el clima es que la curva anual alcance su mínima en Julio, considerado como el mes más frío.

Los extremos absolutos los encontramos: para la máxima en la 1.a década de Febrero con 36.o, para la mínima en Mayo con —1.o.

LA HUMEDAD. — Las cifras demuestran que nuestro clima posee valores elevados en cuanto se refiere a la humedad relativa, es decir, la fracción de saturación observada en los momentos de la observación.

El promedio anual normal para Montevideo (valor que puede extenderse a los departamentos litoráneos) es de 75 o|o.

Pero esta cifra podría llevarnos a una falsa justipreciación del estado higrométrico, si no agregáramos algunos comentarios.

Y en primer término: que este factor, de una importancia tan grande para la vida orgánica, también está sujeto en nuestro clima (para no desmerecer de los demás elementos) a una notable variabilidad de un día a otro y bien podríamos decir que de un momento a otro.

Bastaría examinar los trazos de un higrógrafo en cualquier día del año, pero especialmente en la época calurosa, para convencernos de ese hecho.

Es cierto que apenas existen y en todo caso, son contadísimos los días en los que la humedad se sostiene en saturación durante todas sus horas. Pero también es cierto que en breves espacios de tiempo podemos ver la pluma registradora, presa de nerviosidades, pasar de la saturación o de cifras próximas a ella, a los valores más bajos de la escala.

Esta modalidad es común a todas las zonas del país, pero se acentúa en las regiones litoráneas cuando se entabla la brisa de mar.

El semestre recién transcurrido da un promedio de [illegible] o|o: lo cual significa que tomando como base del cálculo la temperatura media del período (17'8 C.), el aire contuvo término medio, por metro cúbico, la cantidad de 12.4 gramos de agua en forma de vapor.

Enero presenta el valor más bajo, 66 o|o; Junio el más alto, 86.

Así, a ojo de buen cubero, sin ahondar mayormente, parecería que son los meses invernales los más húmedos. Pero si recordamos que la capacidad higrométrica del aire varía con la temperatura, aumentando o reduciéndose según ella aumente o disminuya; si tenemos presente que la temperatura media de Enero y Junio en 1932 fué respectivamente de 23'4 y 10'8 C., llegaremos a la conclusión, contra las apariencias y apreciaciones bastante comunes pero equivocadas, de que Enero con sus escasos 66 o|o de H. R., poseyó una riqueza higrométrica mayor que Junio, a saber próxima a los 16 gramos de vapor de agua por metro cúbico; mientras a Junio, a pesar de los 86 o|o de H. R., sólo corresponden 9 gramos.

LLUVIA. — El total de agua caída alcanza a mm. 428.2 en 40 días con lluvia. La cantidad es algo inferior a la normal (en mm. 81). La frecuencia es poco más o menos la misma.

En lo que difiere el semestre es en la distribución de las precipitaciones.

Desde ya notamos como más de la mitad de la lluvia caída pertenece tan sólo a dos décadas: a la última de Enero, con mm.95.8 y a la última de Junio con mm. 130.

Febrero, Marzo, Abril, Mayo corrieron muy pobres en lluvia, confirmándose una vez más el criterio de gran variabilidad también en este meteoro: al punto, como tuvimos oportunidad muchas veces de hacerlo observar, que cada uno de los meses del año, sin diferencias notables, puede darnos exageradas pobrezas o exageradas abundancias de precipitaciones.

Si el lector tuviese la paciencia de recorrer registros udométricos pertenecientes a un largo período (y ya disponemos de casi medio siglo de buenas observaciones), reconocería que si bien Marzo y Abril poseen totales medios algo más elevados que los demás meses, en rigor no hay en nuestro clima nada parecido a épocas de lluvias abundantes o escasas.

Y es así como, mientras el total medio de Abril se eleva a mm.119.9 y el de Junio alcanza apenas a mm. 70, no sorprende a quienes conocen la idiosincracia de nuestro clima ver como este año Abril registró apenas 42 m|m., mientras el mes considerado (a la luz de las observaciones y no de la creencia popular) udométricamente más pobre, arroja la cifra elevadísima de mm. 176.

Luis Morandi

DEL Dr. FERNANDEZ SALDAÑA

El Ultimo Parlamentario de Paysandú

Especial para LA MAÑANA

(VEASE EL NUMERO DE AYER)

Aunque la luna alumbraba casi en su plenitud, con el humo producido por los incendios y la pólvora de ambas partes, no se podía distinguir sino a muy corta distancia, según las palabras de quién vivió en aquellas jornadas.

Al iniciarse el año 65 estaban muertos Lucas Píriz, Pedro Rivero y Tristán Azambuya. Raña herido de muerte también, agonizaba.

"El general Leandro Gómez — transcribo a Antonio Díaz — comprendió que había llegado el momento de sucumbir. Corría la noche del primero al dos de Enero".

A las 11, llamando a consejo algunos de los militares de mayor graduación entre los jefes útiles todavía a sus órdenes, fué resuelto que se enviara al jefe de los sitiadores, general Flores, un parlamento solicitando una tregua de seis horas para enterrar a los muertos y negociar, si era dado, una capitulación honrosa.

"Pero la conducta que había observado el general Gómez con los parlamentarios enemigos le cerraba la puerta para enviar un parlamento confiado a un oficial suyo".

En aquel momento, ante la sangre corrida ya, y con la visión de la sangre que debía correr todavía, porque el abismo llama al abismo, el general sitiado recordó al coronel Saldaña, que tenía prisionero y se dió cuenta que ese podía ser el parlamentario que necesitaba — y el único — y lo hizo procurar por su ayudante capitán Ildefonso Fernández García.

Don Ildefonso, que vivió hasta no hace mucho y a quién conocimos todos habitual del Club Uruguay y de la calle Sarandí, recordaba al detalle las cosas y me las trasmitió con aquel su pausado acento criollo.

Estaban encerrados en un mismo cuarto el coronel Atanasildo y el comandante Francisco Saldaña, su padre.

Al llegar Fernández a la habitación de los prisioneros floristas, el anciano comandante hallábase sentado en una silla, y su hijo recostado sobre las almohadas del catre, arrimadas a la pared.

—Yo también quiero ir — dijo Don Francisco, cuando se enteró que Fernández García venía a buscar a su hijo.

—No tengo orden del general de llevar nada más que al coronel Saldaña, le replicó el capitán.

Introducido el prisionero a presencia del jefe de la plaza, éste cerró la puerta de su despacho, y conversaron a solas.

Gómez expuso a Saldaña el objeto de la comisión que deseaba confiarle, previo compromiso de que luego de entregar a Flores un oficio con proposiciones de paz, regresaría con la respuesta fuese cual fuese.

Saldaña empeñó su palabra y recibiéndose de la nota de Gómez se dispuso a cumplir de inmediato el cometido.

En la puerta del despacho — donde el capitán Fernández García había permanecido esperando órdenes [illegible] parlamentario se despidió del general.

El capitán, conservaba en la memoria el final de una frase dicha por Saldaña en ese momento:

"Soy oriental antes que nada..."

Saldaña no demoró en marchar sino el tiempo indispensable para enterar a su padre de la difícil misión que le habían dado.

Y aprovechando esos instante, puso manos en la toalla del lavatorio que colgaba de un clavo en la pared del cuarto que les servía de celda, para utilizarla como bandera de parlamento.

Serían las tres de la madrugada del 2 de Enero, cuando el coronel Saldaña agitando la toalla ensartada en la mitad de un cabo de lanza, saltaba las trincheras de Paysandú para internarse en la dirección de las filas sitiadoras.

Colorados y brasileños dirigían a las trincheras y cantones de la plaza un fuego cerrado.

La prolongada inmovilidad del encierro hacía que el parlamentario tuviera las piernas medio envaradas, no respondiendo a las exigencias de la accidentada y peligrosa marcha.

Por fortuna a la vista de la bandera blanca los disparos cesaban momentaneamente y al coronel Saldaña se fué dado llegar ileso al campo de sus compañeros políticos y pasar poco después a presencia del general Flores.

Tardó éste más de dos horas en resolver acerca de las proposiciones de Leandro Gómez y luego de consultado el punto con Suárez y el general brasileño, entregó una respuesta desfavorable.

No aceptaba el jefe sitiador la celebración de la tregua solicitada, exigiendo de su parte la rendición inmediata de la plaza sin más condición que la garantía de las vidas.

Grande fué el júbilo con que sus compañeros del Ejército Libertador acogieron al coronel Saldaña y todos, sin discrepancia, eran de opinión de que no debía regresar a la plaza, de que estaba libre, de que no podía volver al calabozo donde tal vez lo matarían y de qué era suficiente mandar por cualquiera la contestación de Flores.

Pero el pundonoroso jefe no oyó más voz que la voz del deber y regresó a Paysandú, que ardiendo por todos lados, iba llegando a su definitivo momento —para constituirse de nuevo en prisionero.

El coronel Saldaña, procedía así como Régulo — comenta el historiador Díaz — pues conducía una negativa a las proposiciones del general Gómez.

De nuevo ante el jefe sitiador, Saldaña hizo entrega de la respuesta y volvió a reunirse en la prisión con su padre que lo estrechó en un efusivo abrazo...

Un poco más tarde mientras Leandro Gómez contestaba aceptando la exigencia del jefe sitiador, la plaza incapaz de resistir ya, era invadida por los vencedores, y el heroico jefe de Paysandú rendía su espada a un jefe brasileño...

El silencio que ha rodeado siempre este episodio ejemplar, justamente calificado de antiguo, es algo así como el prolongamiento de la silenciosa despreocupación que el protagonista de él tuvo siempre por las cosas atinentes a su vida militar y pública.

Nunca hizo caudal de aquel suceso que por sí solo perfilaba una vida, y por el contrario aquel hombre callado, acostumbrado a posponerse a sí mismo, lo rehuyó siempre que vino al caso.

De los días de su cautiverio en Paysandú, bellamente coronados en aquella última y arriesgada comisión, tan bien cumplida, sólo quedó al coronel Atanasildo Saldaña, el sentimiento de gratitud para los favores que les había dispensado a él y a su anciano padre el alcalde Clavero.

M. Fernández Saldaña

LA VIRTUD CIVICA DE CHICAGO

EL FISCO ESTA EXHAUSTOS. — ¿QUIEN PAGA A LA POLICIA?

ESPECIAL PARA "LA MAÑANA"

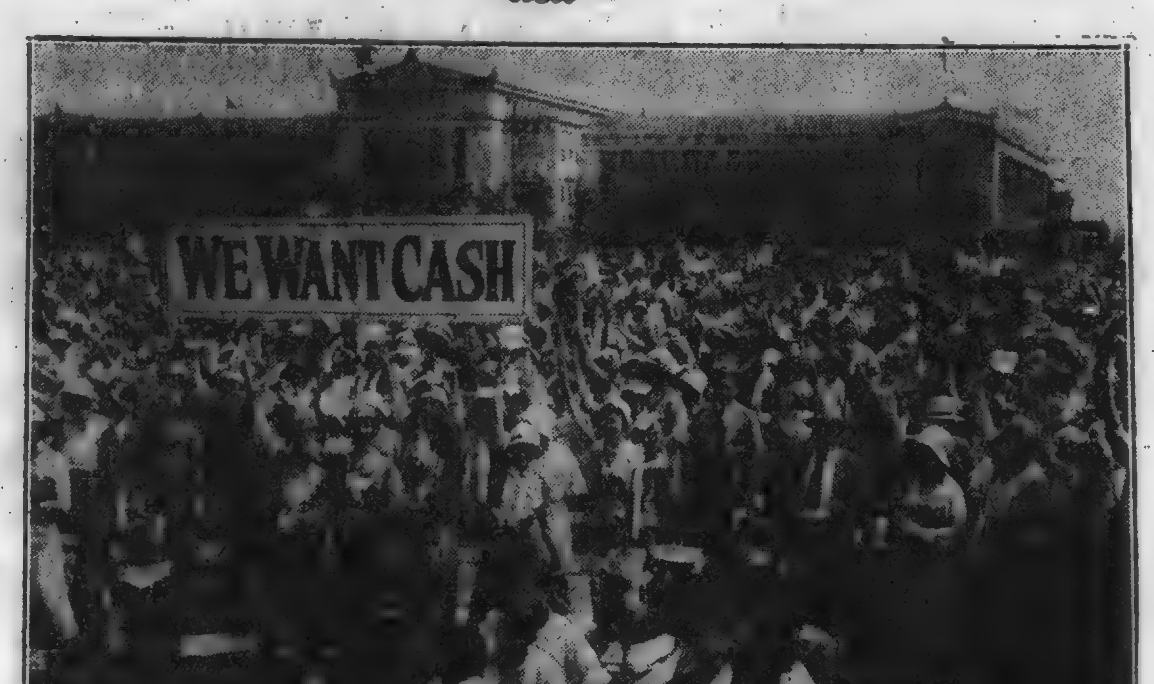

No son sólo los policías los que ya no devengan sueldo alguno en Chicago. Ha llegado a tal extremo la crisis fiscal de la ciudad millonaria, que estos maestros de escuela no reciben ya sus salarios. Se han congregado en un parque de la ciudad a protestar contra la administración, pues ellos no tienen, como los policías, quién les de sus propinas cuando la ciudad no puede pagar los sueldos

NUEVA YORK, Junio de 1932

Tantos rasgos patrióticos registra la historia de cada nación que se va haciendo difícil dar con uno nuevo. El patriotismo, a lo que parece, es virtud que se prueba esencialmente en épocas de guerra; el amor a la patria es un sentimiento capaz de todos los sacrificios, y como el de la vida es el supremo, resulta que dentro de la paz el patriotismo existe sólo en potencia.

Hilvanando ideas por este estilo, paramos en la conclusión de que patriotismo y heroísmo son sinónimos, y culminan en el sacrificio de la vida. No obstante lo dicho, que sólo presume la interpretación de lo que a la generalidad de las gentes sugiere el término patriotismo, no someto yo la existencia de esa virtud en forma activa a la contingencia de las luchas armadas. Sé que el amor a la patria puede probarse también y muchas veces mejor, en las horas de paz, y sé igualmente que hay sacrificios superiores al de la vida, ofrendados en favor de la comunidad; actos de abnegación que hacen honor a la especie.

Lo dicho: no hacen falta el fragor de las batallas, ni las llamas del incendio para probar la grandeza de ánimo y la abnegación por el servicio público, aunque precisan (como dicen los italianizantes) condiciones de excepción, — la actual crisis, por ejemplo, — como fondo o escenario que realce la magnitud del acto patriótico en grado heroico.

Quien en esta situación de hambre universal descuida lo debido a su propia persona por ley de la naturaleza y se consagre a servir al prójimo merece no ya el dictado de héroe, de gran patriota, sino que se acuñe en su honor el vocablo de "hiper-patriotismo", con la medalla correspondiente a tal proeza culminante.

Voy a revelar ciertos rasgos de abnegación que me conmueven al extremo de no acertar a expresar mi emoción sino con el apóstrofe del viejo poeta:

"Oh, humanidad dispuesta al sacrificio!
Podrá mancharte el vicio y ofuscarte
el error,
Pero eres buena!"

De un acto de abnegación que asume el carácter de rasgo fenomenal está dando noble ejemplo la policía de Chicago. Y ello es así:

El tesoro de la aludida metrópoli de las salchichas no está en condiciones, hace ya varios meses, de pagar a sus servidores. Los miembros de la policía chicagüense cobraban antes un salario de $ 45 semanales; pero desde el mes de marzo han tenido que continuar su servicio de guardar el orden y la moralidad urbana sin recibir un centavo. Cinco mil hombres forman el cuerpo de policía de la ciudad, y ninguno de esos servidores del público ha abandonado el puesto para irse en busca de uno renumerado. Y es maravilla que ninguno de esos ciudadanos meritorios que trabajan sin recibir soldada en la ciudad, deja descubrir carencia de medios de vida; ocultan con decoro su situación; ni ellos ni sus familias dejan adivinar las estrecheces; ni siquiera bostezan. Y si no es que hay una providencia en Chicago que recompense en dinero las buenas acciones, no admite el hecho explicación que satisfaga. La virtud, por más que haya quién afirme lo contrario, tiene cierto poder de contagio; hay más de cuatro mil solicitudes actualmente para puestos de agente de policía en Chicago, para el caso de que por alguna circunstancia imprevista se produjera la vacante de alguna plaza.

Gentes que no pueden explicarse sino conforme a su grosero criterio las más encomiables acciones humanas, han dado en la manía de llamar la atención a la relación estrecha que existe entre la falta de paga de la policía y la prosperidad de los 15.000 "speakeasies" (tabernas clandestinas) de la ciudad. Aunque hubiera conexión entre los dos términos, ello serviría para enaltecer aun más la virtud cívica de Chicago, en donde hasta las instituciones (llamemos así a las tabernas) que en otra parte son piedra de escándalo, trabajan por el orden social, desde luego que de su savia viven los guardianes de la sociedad cuando el enjuto tesoro municipal no alcanza a alimentarlos.

Tierra de patriotas, tierra meritísima, tierra de la abnegación ejemplar esta urbe chicagüense! — A. S. de Montiel.

Pensamientos

Las gentes que habitan en llanuras extensas o infecundas, son las que poseen mayor alcance de vista. Así los esquimales divisan a grandes distancias a una zorra blanca que camina sobre la nieve, y los árabes descubren entre las arenas del desierto objetos que son incapaces de ver los naturales de otras regiones.

Aun cuando la gente rubia no es tan vigorosa como la que tiene el pelo negro, suele vivir más tiempo.

De JOSE FRANCES

Madrid, Ciudad Veraniega

No sólo en los muros madrileños, en los escaparates de nuestras tiendas, importará colocar ese expresivo cartel de una bañista que se dispone a lanzarse al agua desde el trampolín de las proezas natatorias y que anuncia de un modo escueto y expresivo la "Playa de Madrid".

Debe esparcirse por toda España, reclamar el puesto que merece en las promesas y tentaciones policromas de las Agencias de turismo.

Han de añadirse también los folletos y artículos de propaganda, plegarse a la mayor suma de ecos esta verdad creciente y magnífica: "Madrid, ciudad veraniega".

Cada día se inauguran nuevas piscinas públicas, cada día las sonrisas umbrosas y frescas de los parques madrileños son más asequibles a la muchedumbre. Los autos de línea y de turismo que en las ciudades provincianas y en los pueblos adonde otros años emigraban los madrileños, les consentía el placer traslaticio y la contemplación diversa, tambien cada mañana parten por las distintas carreteras hacia las sierras de Guadarrama y de Gredos, hacia los lugares deleitosos y pintorescos que el ferrocarril olvida o no facilita bien.

En otros estíos, aun inmediatos, Madrid parecía una ciudad abandonada. Bajo el sol implacable de Julio y Agosto, que ablanda el asfalto y chispea los muros de los edificios — lo mismo aquí que en otras poblaciones atrayentes del falenismo estival, — diríase que había caído en un enorme desamparo.

Era una sensación de soledad humillante e injusta. Las calles quedaban sordas, mudas y vacías. Los "taxis", escasos, cochambrosos, derrengados, tenían peor aspecto de chatarra ambulante que nunca. Las terrazas de los cafés sólo en la noche cobraban una apariencias animada. Los mangueros ponían aún al regar la nota del sesteo novecentista del Madrid anterior a la Gran Guerra. En los teatros de barrio, en los cinemas humildes al aire libre, compañías improvisadas, empresarios de céntimos querían defenderse con el apolillado repertorio zarzuelero y con las películas de saldo, de trajes, trucos y asuntos pasados de moda. Cerrados absurdamente los parques del Retiro y del Oeste, se soñaba con los de otras ciudades europeas donde se respetaban, y atendían el derecho de sus habitantes a disfrutar de lo que les pertenece. La prodigalidad de las Compañías ferroviarias en billetes de favor, la clausura transitoria o definitiva de las Cortes, acuciaban también el ansia de evadirse.

Y, no obstante, a pesar de todo, la soledad de Madrid durante el verano era inmerecida e injusta. Y conforme el contagio fugente crecía y alcanzaba a toda laya de gente, esa injusticia era tanto menos comprensible.

Porque en otro tiempo más lejano todavía, en un ayer menos en contacto de coetaneidad con el entonces de otros países, cuando precisamente la villa y corte no tenía el legítimo valor de ciudad moderna que hoy nadie puede negarle ni arrebatarle, no dejaban a Madrid sino los que están acostumbrados a viajar y holgar en todo tiempo, o se organizaban las modestas expediciones veraniegas que duraban ocho o diez días; aquellos "trenes botijos", vocingleros, lentos, incómodos, empolvados, holliníentos, malolientes, donde las muchedumbres, a tono con ellos, acudían a las playas [illegible] del Sur, en las que el deseo de retorno brota apenas se arriba.

Pero, inútilmente, Madrid fué progresando en alicientes y comodidades de diferente índole. La fuga, que hasta mediados de Julio se contenía y aguardaba, a partir de la verbena del Carmen se transformaba en una especie de pánico colectivo que asaltaba estaciones, puntos de partida de automóviles de línea, y ponía rosarios negros veloces de coches particulares en las carreteras, tendidas como brazos de la ciudad en un adiós generoso.

Viajan todos: los que pueden y los que parodian esa libre facultad. Los que no precisan hacer un sacrificio económico y los que contraen deudas y solicitan préstamos y cometen pequeñeces inconfesables para satisfacer una triste vanidad vecinal.

Sería curiosa una estadística del número de habitantes empadronados en la capital que se escapan de ella, por como revelaría que precisamente el núcleo más nutrido de fugitivos era "el de aquellos que no pueden hacerlo", y que van a cambiar neciamente una vida tranquila, limpia y serena por unas cuantas simulaciones grotescas, gastos irreparables y humillaciones inútiles.

Y Madrid posee suficientes atractivos para que, al menos la gente de pocos recursos, le sean fieles y para que la burguesía modesta sintiese el orgullo de recobrarle cuando los fuertes, los poderosos y los afortunados parasitarios estaban lejos.

El evadido de Madrid hace fuera de aquí una vida que, aprovechando el asueto conseguido en sus obligaciones habituales, podría mejorar sin más que alterar sus costumbres del resto del año.

La ciudad tiene paseos donde el sol no penetra nunca; remansos de pasado que le dan fisonomía pueblerina; fiestas nocturnas y populares, restoranes de diversa categoría al aire libre en plena ciudad o a breves kilómetros de distancia; servicios de comunicaciones rápidas y frecuentes para paladear aquella inquietud traslaticia de que hablé antes.

En las alturas del Hipódromo y de la Ciudad Lineal y el anchurón de Rosales es grato esperar al sueño bajo la luna de Agosto. Las nuevas piscinas a orillas del Manzanares consienten la fácil competencia con los solariums y playas acotadas de ciertas ciudades costeras.

Y, sin embargo, el madrileño reniega de su villa, sin hacer caso de los romances o de los cuplés apologíticos, y se encoge de hombros ante los títulos de las obras teatrales que exaltan una ingenua arrogancia casticista.

Pero aun es menos admirable la deserción de quienes lograron afincar en los aledaños de la ciudad.

Sabido es que Madrid — calumniado, vilipendiado por quienes acuden a él de toda España para su personal medro — posee alrededores de deleitosa belleza natural. No es solamente en destruir, siguiendo el ejemplo gedeónico de hacer ciudades en el campo porque el campo es más sano que la ciudad, — no son la Casa de Campo o El Pardo, recobrados, al fin, para el pueblo, que el pueblo tiene la obligación de respetar y que el Estado y el Municipio deben cuanto antes acondicionar y proteger de manera lógica. Incluso en otros lugares suburbanos donde hace a lo sumo, cuatro o seis años sólo había polvo, sol y detritus, ahora se alzan agrupaciones de hoteles y chalets rodeados de jardines. Madrid está encinturado de estas buenas sonrisas arquitectónicas.

Pero también de ellas escapan los que las poseen, y el paseante condenado a pagar alquiler en las casas del centro, las contempla cerradas, mudas, con cierta envidia.

Debiera, pues multiplicarse, difundirse la propaganda del nuevo Madrid, dentro y fuera de él. Organizar excursiones a sus barrios extremos y por la provincia, aconsejar "empleo" del tiempo, publicar guías con las listas de hoteles, playas y restaurantes para el veraneante venido de fuera.

Porque aun esto va a ser posible. Que se empiece a pensar en la temporada estival de Madrid, con sus baños, sus fiestas, sus regatas, su partido de water-polo y sus grandes concursos de "maillots" y pijamas femeninos.

La Fundación Nobel Vota un Millón de Coronas

LA FUNDACION NOBEL VOTA UN MILLON DE CORONAS

El Consejo de Administración de la Fundación Nobel ha tomado en una de sus últimas reuniones el acuerdo de fundar un Instituto Nobel especial para cada uno de los cinco grupos en que se hallan divididos los premios Nobel. Este acuerdo representa la realización de un plan primitivo que hasta ahora estuvo en suspenso y para poder llevarlo a cabo ha sido precisa una transferencia de crédito, destinando a los nuevos Institutos una suma de un millón de coronas (200.000 coronas para cada uno), tomada del fondo de construcciones de la Fundación.

Como quiera que la Fundación Nobel tiene en el centro de Estocolmo un magnífico palacio propio, que acaba de ser precisamente reconstruído y renovado, y teniendo además en cuenta que después de las obras, el fondo de construcción seguía disponiendo de 2,4 millones de coronas, el Consejo de Administración ha estimado que una parte, por lo menos, de esta suma podía ser dedicada a los nuevos Institutos.

Cuentos de La Mañana

La venganza del padre

Lorenzi de Brandi

Una casa de granito en el fondo de una pueblo corso. El viento ruge en medio de la noche. La puerta se estremece.

El viejo Stelli vela en un rincón de la cocina sentado en una banqueta. Fuma en una pipa hecha por él. Una lámpara, enganchada en un clavo de la chimenea, despide una luz vacilante.

El anciano está de luto. En la ciudad han matado a su hijo único, y su mujer ha muerto de pena. Está solo, solo, en el mundo. El crimen ocurrió en una taberna a consecuencia de una riña, y no conoce al criminal, que está en la cárcel, pero sabe su nombre.

Llaman a la puerta.

—¿Quién es?

Vuelven a llamar más fuerte.

Va a abrir. Un hombre joven entra como una exhalación. El viejo comprende lo que pasa y vuelve a cerrar la puerta.

—¿Lo persiguen?

—He estado a punto de caer en una emboscada preparada por los gendarmes, que vienen tras de mí. Ocúlteme.

—Venga — dice Stelli.

Lo leva al desván y lo mete debajo de un montón de paja, y al bajar cierra por fuera la puerta.

¡Pan! ¡Pan!

—Abra a la autoridad.

—ooOoo—

—Levanten el pestillo.

No se ha movido. Entran dos gendarmes revólver en mano. Uno de ellos dice al anciano:

—Un hombre se ha ocultado en esta casa.

—¿Quién?

—El bandido Tristi.

El viejo se emociona, se levanta tembloroso... ¡Tristi!... ¡Tristi, el asesino de su hijo!

Da dos chupadas a la pipa, se inclina para escupir en la lumbre, y dice:

—Estoy solo en la casa.

Y luego agrega con voz lenta:

—Como comprenderán, no iba a ocultar al matador de mi hijo.

Se van los gendarmes. La tormenta sigue descargando con estrépito. El viejo va y viene de un lado a otro. Su paso concume el piso. No tiene más que abrir un cajón, sacar la pistola, subir al desván y vengar a su hijo.

¿Pero no sería esto una venganza cobarde? ¿Y la antigua ley de la hospitalidad? Se acuerda de su abuelo, que se dejaba detener antes que entregar a un bandido que había ocultado. Permanece un momento en la escalera, de un puñetazo abre la puerta, y grita:

—Puede salir. Ya nada tiene que temer.

El bandido baja y dice:

—Tengo sed.

Bebe en el vaso en que bebía el hijo de Stelli.

—Tengo hambre.

El viejo levanta la tapa del arcón, saca un pan y se lo entrega al matador de su hijo.

—¿Donde iré ahora? No conozco esta tierra.

Stelli reflexiona un momento:

—Detrás de mi casa hay un sendero. Sígalo hasta la primera choza, no lejos del mar. El pastor es un buen hombre y le indicará una caverna donde estará usted seguro.

El viejo Stelli descuelga el fusil y sale. Amanece. El viento dobla las higueras, las retamas que hay en el sendero que va al mar. Ve una choza entre un árbol y una roca, tras de la cual se aposta con los ojos fijos en la cabaña. La puerta de ésta está abierta y el fuego brilla en el interior. Espera con el arma preparada.

Sale el pastor seguido del bandido, al que lleva, sin duda, hacia una caverna de la costa. Stelli apunta a Tristi.

De pronto baja el fusil. ¿Qué iba a hacer? ¿Matar al que fué su huésped mediante una celada inventada por él?

El viejo Stelli vuelve al pueblo pronunciando palabras incoherentes.

Lorenzi de Bradi.

TEATROS Y CINES

Espectáculos de hoy

ESTUDIO AUDITORIO. — Cooperativa Teatral A. E. T. U. — A las 21 y 45: "Cantos rodados". — Platea, $ 0.30.

18 DE JULIO — Compañía española de comedia Irene López Heredia. — A las 21 y 45: "Una gran señora". — Platea $ 1.60.

ARTIGAS — Compañía de atracciones y variedades. Espectáculos por secciones. — A las 18 y 20; a las 21 y 40 y a las 23. — Platea, por sección, $ 0.50.

CASINO (ex Albéniz) — Compañía de revistas modernas. — A las 21 y 15: "Las niñas de mis ojos". A las 22 y 35: "Lo que cuestan las mujeres". A las 23 y 45: "El país de los tontos". — Platea, por sección, $ 0.50.

Temporada de comedia española

En el espectáculo de esta noche ofrecerá la compañía López Heredia la cuarta novedad de su temporada con el estreno de "Una gran señora" comedia de Enrique Suárez de Deza especialmente escrita para la actriz y que en su última temporada de Barcelona significará un vivo éxito.

Ha reconocido la crítica a raíz del estreno de esta obra, que el joven comediógrafo ha construído una pieza amable, desarrollada en una atmósfera elegante y cuidando del regalo de los ojos — que estará constituído por un desfile de modelos a cargo de las actrices de la compañía.

Y además, esa pieza tiene un personaje hecho de medida para la figura de Irene López Heredia lo cual constituye no poco motivo de interés.

Con ella intervendrán en los papeles principales de "Una gran señora" las actrices Adela Carbone, Lis Abrines, María Isabel Pallares, Pilar Bulgas, Avelina Yegros e Isabel Ortega y los actores Mariano Asquerino, Ignacio Evans, Fernando Fresno, José Baviera, Víctor Merás y Fernando Freire de Andrade.

Mañana se realizará una sección "vermouth" con "El cuento del lobo" la hermosa comedia de Molnar que ha sido una de las piezas de mayor éxito artístico y de público en el curso de la temporada, y por la noche se repondrá "Rosas de Otoño" una de las comedias benaventinas que figuran a justo título en la lista de sus obras maestras.

Para el domingo por la noche se anuncia el estreno de "Todo para ti" comedia de Muñoz Seca y Pérez Fernández estrenada en Buenos Aires en ocasión del beneficio del actor Asquerino y para la semana próxima se preparan tres novedades, con lo cual se va dando cumplimiento al propósito de ofrecer todos los estrenos anunciados en el repertorio.

Podemos anunciar también que ya han llegado a la señora López Heredia y al señor Asquerino varios pedidos que concretaban el anhelo de conocer algunas de las piezas de Valle Inclán cuyo estreno se anuncia, y que en vista de esa atmósfera de interés la posibilidad de poner "La reina castiza" comedia de marionetas, siendo este propósito, de realizarse, el que nos aseguraría una verdadera primicia, ya que la obra no ha sido ofrecida en Buenos Aires.

Casino

La compañía de revistas modernas, que actúa en el teatro Casino, ex-Albeniz, anuncia para hoy en segunda sección el estreno de la revista "Lo que cuestan las mujeres" la cual ha merecido elogiosos comentarios de la crítica porteña a raiz de su estreno.

Completan el programa para esta noche "Las niñas de mis ojos" que irá por última vez, en primera sección, y en tercera "El país de los tontos".

"Cantos Rodados" irá hoy en popular

La Cooperativa Teatral A. E. T. U., presentará esta noche en el Estudio Auditorio en función popular la bella comedia del doctor Immol "Cantos Rodados".

A pedido de numerosas familias la dirección ha resuelto despedirse con "Partir".

En interés demostrado por el público por las últimas funciones de la Cooperativa, permite asegurar que estas se verán coronadas por un franco éxito.

Artigas

La Compañía de atracciones, que actúa en el Artigas, pondrá fin a su temporada el domingo próximo, de lo cual demos noticia a los que aún no han apreciado los números que integran el programa que diariamente ofrece la compañía.

En efecto, los "Perros albañiles", el conjunto norteamericano denominado "El cocktail negro", Ada Nery, con sus acompañantes Ferrazzano Warren, el famoso cuarteto holandés "Kath" los malabristas "Boyer y Basley" y "John y Lily" como así mismo a los monos artistas de Werkins, son todos números que merecen ser vistos por los que aún no lo han hecho, pues difícilmente se les presentará otra oportunidad como la actual.

Esta noche como de costumbre se llevarán a cabo a las 21 y 40 y 23 dos secciones.

Por la tarde, a las 18 y 20 se realizará una sección vermouth, dedicada especialmente a las familias.

Rubinstein contrajo matrimonio

Arturo Rubinstein

Londres, 26 (Havas) — El pianista Rubinstein contrajo enlace con la señorita Munz, hija del director de orquesta Emil Mlynarsky.

Escuela dramática A. E. T. U

Recordamos a los interesados que mañana quedará clausurado el registro de inscripción de alumnos de ambos sexos en la Escuela Dramática A. E. T. U.

Los que tengan interés en anotarse podrán concurrir de la hora 19 a la hora 20 en la sede del Instituto, avenida 18 de Julio N.o 876.

Sociedad Uruguaya de Autores

Se cita a los componentes de la Junta directiva para la reunión a celebrarse el viernes 29 del corriente a las 21 en el local Social Río Branco N.o 1317. — El Secretario.

Esta noche se realiza la asamblea de la A. E. T. U.

Como hemos venido anunciando, esta noche, viernes, a la hora 21 y 30, se realizará la Asamblea General de socios en la Asociación Escritores Teatrales del Uruguay, avenida 18 de Julio N.o 876, a cuyo efecto la Secretaría de la Institución nos pide que recomendemos la asistencia.

En dicho acto será considerada la Memoria del Consejo Ejecutivo y el Balance social.

Concierto por la Sociedad Sinfónica de Cámara

Tendrá lugar esta tarde en el Instituto Verdi, el vigésimo segundo concierto de la Sociedad Sinfónica de Cámara, prestigiosa entidad cultural que actúa bajo la dirección del maestro Felix Peyrallo.

El programa que se interpretará es el siguiente:

Primera parte. — 1o. L'Italiana in Algeri, ouverture, Rossini; 2o. Gavotte, Bach; 3o. Menuet de "Berenice", Handel; 4o. "Sylvia" vals, Delibes; 5o. "Sylvia" pizzicatti, id.; 6o. Danza de las Silfides, Berlioz; 7o. Alla Hongroise, Schubert.

Segunda parte. — 1o. Coriolano, ouverture, Beethoven; 2o. Pastorale d'été, Honegger; 3o. Parsifal, Encanto del Viernes Santo, Wagner; 4o. Preziosa, ouverture, Weber.

Lily Pons en el Colón

Con rara unanimidad elogian los diarios argentinos la actuación de Lily Pons en la "Lucia" del martes, destacando casi todos ellos progresos en la labor de la gran intérprete lírica.

Dice así, por ejemplo, el crítico de "Noticias Gráficas":

"Como en su anterior velada de presentación, Lily Pons eligió para reaparecer ante nuestro público la vieja ópera de Donizetti "Lucia", cuya reposición se justifica, porque en ella encuentran las sopranos de su registro, campo vasto y propicio al lucimiento de sus cualidades vocales, aunque no pueda señalarse esta predilección como la que más satisfaga las inquietudes artísticas de una cantante de nuestra época.

Conocida es la interpretación que del personaje romántico de Walter Scott, realiza esta artista, dueña de medios expresivos magníficos que hallan en las arias y romanzas de la almibarada partitura, oportunidad de señorearse ampliamente. Pero no obstante haberla celebrado con anterioridad, el auditorio esperaba la nueva presentación con la misma emoción de su debut. Y la ratificación plena no se hizo esperar. Lily Pons sigue siendo dueña del mismo maravilloso don que maneja con precisión y que le permite llegar a la nota aguda sin esfuerzo aparente, segura en la emisión, colorida en el timbre, de una grata musicalidad en la expresión, cualidades todas que hacen de su voz una de las más bellas del siglo. Su canto tiene la frescura y la nitidez de las gargantas privilegiadas. Y así en el aria del primer acto como en la célebre escena de la locura, la gran cantante evidenció el absoluto dominio de su órgano, al acometer con singular justeza la serie de acrobatismos de toda ley con que el bueno de Donizetti quiso exteriorizar la demencia pasional de la infortunada amadora...

Si en cuanto a su actuación puramente vocal, Lily Pons volvió a obtener un éxito rotundo, traducido en las calurosas demostraciones que se le hicieron al finalizar la comprometida página, su labor escénica no fué menos acertada. Su juego dramático ha ganado en naturalidad y sus actitudes tienen ahora mayor convicción y desenvoltura, con lo cual su interpretación resulta de una más comunicativa eficacia".

C.X.6

Hoy se transmitirá por intermedio de esta Estación el siguiente programa:

A la hora 10 — Curso sobre La Composición. Sus elementos fundamentales, por el señor Paul Larnaudie.

A la hora 11. — Curso sobre Los Auxiliares de la Enseñanza por el Director del Liceo de Florida señor Pablo F. Schurmann.

A la hora 15. — Curso sobre Historia de Grecia, por el señor Fructuoso Pittaluga (hijo).

A la hora 16 — Curso sobre Historia de Roma, por el señor Oscar Secco Ellauri.

A la hora 17. — Curso sobre Los elementos auxiliares para la enseñanza de las ciencias geográficas, por el señor Mario Bouyat.

A la hora 18. — Informativo.

A la hora 18.30. — Conferencia del doctor Vaz Ferreira — sobre Aparentes retornos del pasado en la física, matemática y disgresión sobre el alcance filosófico de la indeterminación de Heiseberg, desde el Salon de Actos Públicos de la Universidad.

A la hora 20. — Audicion de la Discoteca Nacional del N.o 1275 al N.o 1284 del catálogo.

A la hora 21.20. — Se transmitirá desde el teatro Colón de Buenos Aires, simultáneamente con L. S. 1, Broadcasting Municipal, la ópera de Bellini "Norma".

A la hora 18. — El S. O. D. R. E. transmitirá por intermedio de C X 26, Radio Uruguay, el curso sobre Conversaciones Pedagógicas sobre la Enseñanza de las matemáticas, por el doctor Julio Rey Pastor, desde el Salón de Actos de la Sección de Enseñanza Secundaria y Preparatoria.

CINES

LOS PROGRAMAS DE ESTA NOCHE

Espectáculos de films sonoros

ARIEL. — 1.a El cuarto poder o La primera plana; 2.a (doble) Esta noche o nunca.

RIALTO. — 1.a El camino de Santa Fe. 2.a (doble) El expreso de Shangai.

CONTINENTAL. — 1.a Su noche de bodas. 2.a (doble) La conquista de papá.

ASTRAL. — 1.a El pecado redentor. 2.a (doble) El zeppelin perdido.

AVENIDA. — 1.a El capitán calavera. 2.a (doble) El sargento Grischa.

REX POCITOS. — 1.a El ave sin nido. 2.a (doble) Los dados del azar.

AMERICAN. — 1.a Un escándalo en la redacción. 2.a (doble) En el frente 1918.

LUTECIA. — 1.a La rubia ... 2.a (doble) Río Rita.

DEFENSA. — 1.a El rápido de Escocia. 2.a (doble) La ternura.

LUX. — 1.a El cantor del jazz. 2.a (doble) El oficial O'Brien.

EMPIRE. — 1.a La escuadrilla de la muerte. 2.a (doble) Su segunda esposa.

ARTIGAS. — 1.a Los caballeros las prefieren rubias. 2.a (doble) La fascinación del bárbaro.

IDEAL. — 1.a El terror. 2.a (doble) El loco cantor.

MODERNO. — 1.a No somos los que fuímos. 2.a (doble) Como se hace un campeón.

ATENEO. — 1.a Buenas intenciones. 2.a (doble) La gran jornada.

ESPECTACULOS DE FILMS MUDOS

PARLANTE. — 1.a Un duelo en las nubes. 2.a La vuelta de Sherlock Holmes. 3.a Esto es París.

PASO MOLINO. — 1.a Dos hombres y una mujer. 2.a (doble) El rey de los billetes.

PARIS — 1.a El asesino Karamasoff; 2.a La vía de oro.

VERSAILLES — 1.a Prisioneros de la fortaleza; 2.a Salto mortal.

VICTORIA — 1.a Juego sin límites; 2.a Una mujer a bordo.

ORO. — 1.a La vida perro; 2.a Que Vadis?

"EL DIRIGIBLE"

Muy pronto será presentada en el Ariel una de las grandes creaciones de la moderna cinematografía.

Nos referimos a la producción de Frank Capra "El dirigible" obra que la prensa europea, norte americana y argentina calificó como uno de los más grandes esfuerzos del cine sonoro y realizada con un verdadero concepto humano y artístico.

Jack Holt, Ralph Graves, Fay Wray y Hobert Mosworth son los intérpretes centrales de esta producción.

"ESTA NOCHE O NUNCA"

Se estrenará hoy en el Ariel esta divertida comedia de Artistas Unidos, y seguramente, la concurrencia festejará los pasajes siempre interesantes de la obra de Velasco, muy bien realizados y de una factura artística de primer orden.

Gloria Swanson ratifica una vez más grandes condiciones de gran artista descollando en la creación que realiza, dando a cada situación la intensidad o la alegría que la circunstancia requiere.

"LA VIA DE ORO"

Los valores del film hablado en nuestro idioma, "La vía de oro" son evidentes y anoche nuestro público tuvo oportunidad de conocerlo en la función selecta del Cine París.

Un drama que tiene pasajes emocionantes por el realismo que preside el desarrollo y por la justeza de interpretación que le imprime a su papel la actriz Nedda Francy.

Se registran aciertos fotográficos que llaman la atención por su gusto y selección de sitios y nos deja una excelente impresión la dirección técnica que rige el espectáculo.

El juicio inteligente de nuestro público acepta "La vía de oro" como una obra de méritos bien alcanzados y para corroborar esto, hemos oído opiniones autorizadas acerca de la obra que permiten esperar para las funciones de hoy y mañana, nuevos éxitos.

AMANTE DE CORAZON

Un actor de la sobriedad y justeza para la caracterización de los personajes como William Powell, merece la pena verlo, sobre todo cuando se anuncia su participación central en una obra que la crítica ha considerado óptima por varios motivos.

William Powell es un gran actor teatral.

Comenzó a actuar en cinematografía cumpliendo papeles de escaso valer en la Paramount y en poco tiempo se le vió escalar las mejores posiciones.

Tiene un sentido exacto de lo que puede ser conmovedor para el público. En "Amante de Corazón" triunfa el famoso actor norteamericano.

Protección a la Infancia

SERVICIOS PRESTADOS A LA POBLACION

Publicamos a continuación un resumen de los servicios prestados a la población de Montevideo, por el Servicio de Protección a la Primera Infancia y Casa del Niño, importante dependencia del Consejo de Salud Pública, en el mes de Junio pasado.

Ingresaron en la Cuna de la Casa del Niño, 38 niños, existiendo actualmente 1.026 bajo la tutela del Consejo de Salud Pública en colocación familiar de nodrizas y cuidadoras.

Fueron evitadas en el mes 54 admisiones en la Cuna de la Casa del Niño, por haberse concedido una ayuda pecuniaria a las madres que las solicitaban.

Además se inscribieron en los Consultorios Gota de Leche: 475 niños menores de 3 años, habiendo concurrido 3.402 con un total de 5.681 consultas.

La Oficina de Nodrizas que tiene a su cargo el examen previo a su colocación de todas las aspirantes a nodrizas del departamento, examinó 74, habiendo aceptado 58 y aplazado 1, y rechazando 15 por diferentes causas.

Fueron colocadas 52 nodrizas ya inscriptas para niños egresados de la Casa del Niño.

La Cocina de Leches remitió a los Consultorios Gota de Leche: 26.912 litros de leche, 24.195 mamaderas y 435 tarros de harinas.

A la Creche de la Casa del Niño concurrieron 30 niños cuyas madres obreras en su mayoría los confían a esta institución durante las horas del día en que concurren a su trabajo.

La Creche del Dispensario Unión suvo 421 asistencias correspondientes a 26 niños.

Las familias que lo deseen pueden conseguir en la Casa del Niño madres jóvenes para el servicio doméstico en forma gratuita a condición de admitirlas con su pequeño hijo.

La Dirección de la Casa del Niño hace saber que está facultada para entregar en custodia gratuita a familias que lo soliciten para ser tratados como hijos sanos abandonados por sus padres, con la posibilidad de no quedar sujetos a reclamo alguno una vez concedida la pérdida de la patria potestad por el Juez de Menores, de acuerdo con la ley promulgada el 15 de Octubre de 1928.

Asuntos escolares

GESTIONES SOBRE PAGOS A LOS ENCARGADOS DE GRUPOS DE LOS INSTITUTOS NORMALES

La doctora Pinto de Vidal expresó en la última sesión del Consejo de Enseñanza que había conveniencia en insistir en las gestiones sobre pago de los haberes de Mayo y Junio a los encargados de grupos de los Institutos Normales. Con tal motivo el doctor Rosal, informó que de acuerdo con lo resuelto por este Consejo e interpretando los deseos del mismo para satisfacer las legítimas aspiraciones del profesorado, ha realizado las gestiones pertinentes a fin de abonar sus haberes a los señores encargados de grupos. Acto segundo, puso en conocimiento de la Corporación, el estado en que se hallan tales gestiones.

ASIGNACION PARA EXCURSIONES ESCOLARES

El Consejo resolvió realizar las gestiones del caso para recabar autorización del Consejo Nacional de Administración para reforzar la partida asignada a Montevideo para excursiones escolares, con el 50 o|o de las economías producidas en el rubro "Locomoción del personal".

CONCURSO DE OPOSICION EN LA ESCUELA DE 2.o GRADO N.o 76

El Consejo dispuso llamar a concurso de oposición, con plazo hasta el 31 de Agosto próximo para proveer en efectividad una ayudantía de segundo grado en la Escuela de 2.o Grado N.o 76 de la capital.

EXCURSION DE LA ESCUELA DE 2.o Gdo. N.o 3 DE LAZCANO A LA CAPITAL

De acuerdo con lo informado por el Inspector Regional de la Zona C, se autorizó al director de la Escuela de 2.o grado N.o 3 de Lazcano, para realizar una excursión a esta capital con alumnos del citado centro de enseñanza, los que visitarán los edificios y paseos públicos más importantes.

Demás está decir el resultado práctico de estas excursiones, considerando que la casi totalidad de los niños excursionistas no conocen la ciudad de Montevideo.

Por otra parte son innegables los resultados que se obtienen con esta excursiones instructivas de gran valor cultural, por cuanto el niño al cambiar de ambiente su espíritu, queda en condiciones de recibir nuevas sensaciones por los múltiples hechos que se les presentan en el transcurso de la excursión, y que contribuye al desenvolvimiento de las autitudes del niño.

EXCURSION DE LAS ESCUELAS Nros. 1 Y 3 DE TRINIDAD, A MONTEVIDEO

El Consejo de Enseñanza, autorizó a los directores de las Escuelas Nros. 1 y 3 de Trinidad, para trasladarse a Montevideo en compañía de los practicantes que actúan en aquellas establecimientos, con el propósito de visitar las escuelas especiales de esta capital.

Los directores y practicantes se alojarán en la Escuela Aire Libre N.o 3 durante su permanencia en esta ciudad.

Además visitarán los principales paseos, edificios, monumentos, y algunos parajes pintorescos de los alrededores de Montevideo, los que efectuarán en ómnibus especiales de excursión.

INSTITUTO NORMAL DE VARONES

Se autorizó a la dirección del Instituto Normal para invertir la suma de $ 130.00 en excursiones de los alumnos de 2.o año, dos veces por mes, a la Escuela Experimental de Las Piedras, y en el traslado de los alumnos de 3.o año al Campo Experimental Agrícola.

REUNION DE MAESTROS

El Comité Pro Creación de Cargos Escolares invita a todos los maestros suplentes y concursantes para la reunión que tendrá lugar hoy viernes, a la hora 19, en 18 de Julio 876 (Círculo de la Prensa), a fin de tratar asuntos de mucha importancia.

Se encarece puntual asistencia. — La secretaria.

LA COMISION PRO FOMENTO

Una interesante acción social...

Bajo los auspicios de la Comisión Pro Fomento de la Escuela de 2.o Grado N.o 44 se llevó a cabo un reparto de varias decenas de abrigos y sacos de lana entre los alumnos necesitados que concurren a dicho establecimiento de enseñanza, acción social, esta interesantísima y digno de ser estimulada por las autoridades escolares.

Forman la citada Comisión las siguientes personas. Presidenta: señora Julia Polleri de Castellanos; vice: señora Carmen O. de Vallelone; tesorera; señora Ema S. de Despouey y secretaria y directora de la escuela señorita Orfilia Aramberri.

La Comisión Pro Fomento trabaja activamente a fin de arbitrar recursos para hacer un nuevo reparto de calzado, ropa, etc.

Asociación Fruteros del Uruguay

Se realizará mañana sábado a las 9 y 30 p. m., el banquete de confraternidad que congregará a los integrantes de la novel Asociación de Fruteros del Uruguay.

Han prometido su asistencia el Sr. Presidente de la República, doctor Gabriel Terra, el Consejero Nacional Sr. Tomás Berretta, el Presidente del Consejo de Administración Departamental Sr. Alberto Dagnino, los concejales señores Dr. Francisco Chigliani, César Batlle Pacheco y N. Artecona, el Presidente del Círculo de la Prensa, el Director de Abastos y Mercados Sr. Raiz, el Jefe del Mercado Agrícola Sr. Simón Perret y una delegación de agricultores.

Reuniones científicas

SOCIEDAD DE FISIOLOGIA

En la sede social de la "Casa de los Médicos" se reune hoy a las 6 y 30 p. m. la Sociedad de Fisiología, para considerar la siguiente orden del día:

Dr. H. Franchi: Mecánica de la respiración normal y de algunos casos patológicos.

Dres. F. D. Gómez y J. C. Negro: Modalidades de la cutirreacción en relación con el tipo y localización de las lesiones pulmonares.

Dr. R. Piaggo Blanco y Br. F. García Capurro: Diagnóstico de las obliteraciones bronquiales por la broncografía lipiodalada directa. (Importancia clínica para el diagnóstico exacto de ciertas afecciones bronco-pulmonares).

Dr. J. F. Mác: Desaparición de cavernas "beantes" por el método de Jacobeus.

Dres. A. Rocca Esteves y A. Artagaveytia: La presión venosa en la colapsoterapia de la tuberculosis pulmonar.

Dr. J. C. García Otero: Evolución no frecuente de una caverna del vértice.

Dr. A. Artagaveytia y Br. L. A. Zanzi: Enfisema subcutáneo en el curso de un acceso de asma.

Dr. J. C. Carziolo: Pseudo tuberculosis por estrechez mitral.

En la Caja de Jubilaciones Civiles

Sobre la constitución de su Directorio

Con motivo de la aprobación del presupuesto de la Caja de Jubilaciones y Pensiones Civiles, por la Cámara de Senadores, y relacionado con la forma como se ha proyectado constituir el directorio de su institución la Asociación de Jubilados y Pensionistas Civiles ha presentado la siguiente nota a la Cámara de Representantes:

Señor Presidente de la Cámara de Representantes Ingeniero don José A. Otamendi.

Los suscritos, Presidente y Secretario de la Asociación de Jubilados y Pensionistas Civiles, con personería jurídica y representante de las clases civiles en pasividad, respetuosamente exponemos:

Que ha merecido sanción del Senado y se encuentra a estudio de esa Cámara una modificación del art. 7.o de la ley de Jubilaciones y Pensiones Civiles de 6 de Febrero de 1925, dosada al presupuesto de la Caja, sustituyendo la forma constitutiva del Directorio, por otro rentado, de siete miembros, (incluso el Contador General de la Nación, como "Presidente nato" y "vitalicio") dos vocales designados por el Consejo Nacional de Administración tres elegidos por los empleados públicos en actividad y uno por los jubilados, afiliados a la Caja.

Por esa modificación, se cercenan derechos legítimos, reconocidos por la ley vigente, a la Asociación de Jubilados y Pensionistas Civiles, con personería jurídica y representante genuina del conglomerado de funcionarios en pasividad y pensionistas, — reduciéndose a uno los dos delegados fijados en el art. 7.o de la ley vigente, sin ninguna razón, motivo o fundamento que pueda justificar semejante anomalía, desde que somos nosotros lo más interesados en la marcha regular y estabilidad de la Caja como lo hemos demostrado con nuestras gestiones y proyectos presentados al Cuerpo Legislativo, entre los que puede citarse el que presentó a la consideración de la Cámara, haciéndolo suyo, el diputado Nacional Dr. don Andrés E. Puyol, en 15 de Junio de 1927.

Por él, se suprimían en absoluto los miembros natos o por derecho propio, enumerados en el art. 7.o de la ley de 6 de Febrero de 1925, creándose un Directorio de nueve miembros rentados: un presidente, designado por el P. E.; tres miembros por los jubilados; tres por los empleados de las reparticiones del Estado: uno por los Entes Autónomos y un por los Concejos de Administración Departamentales y para que no que no existiera implicancia, ni dualidad de funciones, los delegados que ejercieran otro empleo o funciones rentadas, quedarían en suspenso durante su mandato en la Caja.

La Asociación de Jubilados y Pensionistas Civiles decidió formular ante la Cámara de Senadores, con motivo de la modificación que impugnamos, una exposición fundada para que fueran respetados sus derechos y prerrogativas pero no pudo hacerse, ni fuimos oídos, por la rapidez con que se llevó a cabo y la falta absoluta de publicidad que no nos permitió conocer el asunto, sino cuando ya había sido sancionado en general.

Se hizo caudal de que los empleados en actividad, suman unos 50.000 y que los Jubilados solo alcanzan a 10.000. El dato no es exacto, porque entre Jubilados y Pensionistas, rebasamos esa cifra y además existe un precedente que echa por tierra y demuestra la inconsistencia de esa apreciación.

La ley de Jubilaciones de Empleados y Obreros de Servicios Públicos, acuerda tres miembros en el Directorio y tres también a los patrones o empresas y en tanto que los primeros, son como 170.000 los segundos alcanzan apenas a unos 10.000.

Por otra parte, a los Delegados designados por los Jefes y Segundos Jefes de las Reparticiones Nacionales que fueron electos por tres años y llevan ya uno en ejercicio, se les proyecta prorrogar el mandato por cuatro años privándose a sí a los 50 o 60.000 empleados en actividad de ejercer sus legítimos derechos, sufragando por los candidatos de sus simpatías, para perpetuar por cuatro años, a tres personas que fueron llevadas al Directorio, de la Caja por 566 votos, que no alcanzan ni a la cuarta parte de los 2421 electores que consagra la ley de 6 de Febrero de 1925.

En la debida oportunidad, expusimos nuestros reparos al proyecto de Presupuesto de la Caja, no porque no consideremos justos algunos de los aumentos, sino por que el momento económico Nacional, y la propia situación financiera de la Caja, los hace inoportunos y resultan inadmisibles ciertas bonificaciones propuestas.

Por estas breves consideraciones y otras que expondremos ante la Comisión dictiminante, esperamos que la Cámara se dignará prestar la debida atención a lo que dejamos expuesto y amparar nuestros legítimos derechos y aspiraciones, realizando un acto de justicia reparatoria.

Montevideo, Julio 27 de 1932. — Emilio Armand Ugón, presidente; Julio Vista Mateo, secretario.

ENCANTOS DE LA VIDA CONYUGAL — (Trifón) Y RAMONA (Sisebuta) — O LAS AVENTURAS DE PANCHO

La Mañana
Viernes 29 de de Julio de 1932

NUESTRA EXPORTACION DE CARNES

VERSIONES ALARMANTES

Comentamos ayer, como de muy mal agüero para el porvenir del más rico rubro de nuestras exportaciones, o sea las carnes, una información telegráfica según la cual, mientras a las de procedencia extranjera el gobierno inglés propondría un derecho de importación de tres centavos la libra, a las de procedencia argentina sólo se las gravará con la mitad de ese impuesto.

Aun cuando la noticia no se haya confirmado con relación al caso concreto a que alude, ella podría transparentar acaso el espíritu predominante en las esferas del gobierno británico con respecto a nuestro comercio de exportación.

Versiones fehacientes que llegan hasta nosotros, y que las consideramos tales porque provienen de algunos agentes de casas exportadoras de nuestra plaza, nos hacen saber que, en efecto, mientras los delegados del Imperio Británico en la Conferencia de Ottawa se inclinan decididamente a salvar a la Argentina de todo extremismo proteccionista, en lo que se refiere al Uruguay adoptan una actitud harto sugestiva: la indiferencia absoluta, el olvido sistemático, frente a las pretensiones exclusivistas y absorbentes que quieren hacer triunfar, en beneficio propio, los Estados que forman parte del Imperio.

Nuestra Cancillería debe preocuparse empeñosamente de conjurar las graves contingencias que va corriendo en el Uruguay, de ser ciertas las noticias a que nos referimos, según sean los resultados de la Conferencia de Ottawa, porque dado el explicable egoísmo con que defienden sus intereses Sud Africa, el Canadá y otros miembros del Imperio, que aspiran a conquistar tratamientos de privilegio para renglones de su producción similar a la nuestra, si no contamos, como todo lo hace suponer, con la buena voluntad de los delegados de la Gran Bretaña, estamos expuestos a contemplar algo así como el cierre del principal mercado de nuestras carnes, vale decir, de nuestra mayor riqueza exportable.

El año pasado Inglaterra compró carnes por un valor global de quinientos millones de dólares, suma bastante extraordinaria comparada con la de las importaciones análogas de otros países apenas auxiliares para nosotros, como Francia e Italia, y el Uruguay, como es natural, tiene vital interés en no ser desalojado de la participación que hasta ahora ha tenido en las adquisiciones del mercado inglés.

No es el caso de que nos extendamos, ante tan alarmantes perspectivas, en recordarles a los que tienen el gobierno en sus manos y han cometido la serie de desaciertos y hasta de desatinos en el tratamiento a los capitales extranjeros, y el capital inglés, desde luego, que ahora estamos expuestos a recoger los frutos de sus extravíos políticos y de sus desbordes demagógicos.

En poco o en nada contribuiríamos ahora reiterando nuestros pasados reproches, a conjurar los ventarrones adversos que se insinúan en el horizonte económico del país, ya en plena bancarrota.

Pero es el caso, en cambio, de recordarles que están en el deber, mejor dicho, en la obligación perentoria de buscar nuevas rutas a sus preocupaciones gubernativas, de ajustar sus pasos por nuevas sendas, de convencerse de que no es posible, si queremos ser objeto de las mutuas consideraciones que se guardan los pueblos en la defensa de sus intereses, aislar al país a fuerza de sacrificar a las pasiones, a los caprichos y a las más absurdas quimeras doctrinarias, la equidad y la justicia que deben inspirar las orientaciones económicas de una nación que está tan lejos de bastarse a sí misma como la nuestra, en sus relaciones comerciales con los demás pueblos.

Se ha desbarrado mucho; se han castigado muchos intereses legítimos, se ha querido dar al parecer, la loca sensación de que no necesitamos de nadie, de que éramos capaces de vivir en "un espléndido aislamiento".

Deber ineludible es ahora de nuestra Cancillería evitarle a la República que pague el precio de ese pasado, y es de suponer que, informada a tiempo, como ha debido estarlo, de las perspectivas alarmantes que le dejan traslucir las referencias de que nos hacemos eco, haya trazado sus planes de defensa del país y haya adoptado sus medidas para salvarlo de otro formidable golpe de la adversidad.

Sobre tarifas aduaneras

No es únicamente en Europa donde los hombres de gobierno y los representantes de las industrias empiezan a palpar las consecuencias desfavorables del aislamiento comercial que se han creado las naciones a base de un proteccionismo cerrado, en el concepto de que con tal norma afrontarían victoriosamente las derivaciones de la grave crisis económica reinante, sino que también en nuestro continente cunde ya esa preocupación, reclamando la meditación y las actividades de los gobernantes.

Una nueva prueba de lo que afirmamos se halla en las declaraciones que acaba de formular el embajador del Perú en la Argentina, a propósito de la conveniencia para Sud América de establecer el libre cambio comercial.

El doctor Felipe Barreda y Laos, que es el ilustrado diplomático que se ha ocupado de importante problema, estima que podrían ser condiciones para la convención aduanera porque pugna, las siguientes:

1.o) La adopción del libre cambio comercial entre las naciones sudamericanas como base fundamental de sus recíprocas relaciones comerciales.

2.o) Aplicación del libre cambio comercial sudamericano, solamente a los productos y manufacturas de auténtica procedencia de los países que entren en el consorcio, considerándose como tales, productos y manufacturas que tengan, por lo menos, 60 por ciento de materias primas producidas en cualesquiera de dichos países, y siempre que los productos y artículos sean elaborados o manufacturados, en los países que integran el consorcio económico.

3.o) Libertad de las altas partes contratantes para pactar convenios o tratados comerciales con otras naciones ajenas al consorcio; pero a condición de que las manufacturas y los productos extranjeros que se importen a cualquiera de las naciones, como consecuencia de esos tratados comerciales, no gocen en los otros Estados que integran el consorcio comercial sudamericano, de los beneficios establecidos para el libre cambio sudamericano.

4.o) — Compromisos de los gobiernos de los Estados que integren el consorcio sudamericano del libre cambio recíproco, de no efectuar, en mercados extranjeros, operaciones comerciales de compra permuta, de productos y artículos similares a aquellos que constituyen los grandes capítulos de producicón nacional y que han de servir de base al libre cambio que se establezca. Pero los gobiernos podrán efectuar, entre ellos mismos, y en beneficio recíproco de los Estados que integran el consorcio económico sudamericano, operaciones comerciales de venta y permuta de productos nacionales de los países que integran dicho consorcio.

5.o) Asimilación al cabotaje nacional de los vapores pertenecientes a compañías de los Estados que integran el consorcio sudamericano, y de los servicios que dichos vapores realicen entre los puertos del litoral de dichos países.

6.o) Establecimiento de una comisión permanente del Libre Cambio Sudamericano que sirva de órgano asesor e informativo, para los productores, industriales y comerciantes de los países interesados y para prestarles sus gestiones e iniciativas tendientes a la ampliación y perfeccionamiento de los tratados del libre cambio sudamericano.

El detenido estudio que acusan las conclusiones del caracterizado diplomático peruano, revelan elocuentemente que las perturbaciones creadas por las barreras aduaneras, hacen pensar hondamente en una nueva política comercial de reciprocidades y facilidades mutuas.

Régimen insuperable

En la prensa de campaña, no riverista, se refleja la opinión que merece el régimen de desquicio politiquero de que padece la República.

Y es así como "La Unión", de Minas, establece con pelos y señales las andanzas presupuestales que carcomen al país, porque las mayorías parlamentarias tienen tiempo sobrado para sancionar estatutos que regulen el reparto de posiciones; pero no lo tienen para sancionar una ley de gastos equilibrados.

Dice así el colega mencionado:

"Termina una nueva prórroga del Presupuesto General de Gastos, y a pesar del apremio con que la realidad golpea, no ha sido posible entrar siquiera al estudio de la ley general de Presupuesto, debiendo optarse, indudablemente, por la sanción de un nuevo luodécimo, cuando han transcurrido ya dos del ejercicio 1932-1933. Bastaría este antecedente para establecer la falta del Parlamento a uno de los preceptos fundamentales de la Constitución Nacional, pero si a ello se agrega que la última revisión total de la ley de gastos se produjo en 1925, es evidente que la crítica más severa debe señalar la responsabilidad del Gobierno.

"Año a año, mes a mes, se ha venido dilatando la solución del asunto, y cada vez, que el Consejo Nacional ha remitido a la Cámara el proyecto de Gastos, el Parlamento ha sumado a los atrasos ya registrados, otros nuevos, hasta el extremo de no haber conseguido la sanción de una sola ley orgánica, en la que se revisen, con visión de conjunto, los gastos del Estado y los recursos del Fisco.

Solamente las leyes parciales del 6 y 20 de agosto último, votadas con las exigencias del pánico que en aquel momento hizo crisis, ha llamado la atención de la Cámara ya que desde aquellas fechas en adelante, todo ha quedado reducido a simples discusiones, sin mayor efecto práctico todavía.

"Estamos, pues, frente a la necesidad de una nueva prórroga, con el doble perjuicio de la gravitación del déficit y de la pérdida de los recursos proyectados, que no pueden aplicarse porque aún no se han convertido en ley.

"Estos antecedentes justifican, sin duda, el desbarajuste fiscal y la creciente desproporción del déficit, cuya marcha parece no detenerse ya por efecto de la obra legislativa, desde que siendo tan lentos los procedimientos, cuando llegue la sanción de una ley, los cálculos en que se basa, lo serán de una antigüedad casi venerable..."

El batllismo se divide

Las declaraciones de orden político formuladas por el Presidente de la República, así como la carta del doctor Ghigliani dirigida al señor Dagnino y la reunión de elementos que no marchan de acuerdo con la tendencia que se llama "batllismo neto", indican que en el seno del batllismo tiende a tomar forma la división en dos núcleos bien caracterizados: el que responde a la acción política que desarrolla "El Día" y el que sigue la orientación política presidencial. Por manera que las manifestaciones del doctor Terra, dada la esencia de ellas, sólo significan la reafirmación de su independencia respecto de la llamada Agrupación de Gobierno batllista y la formación de un nuevo grupo político.

Habrá que esperar el desarrollo de los sucesos para poder precisar en los hechos la verdadera trascendencia del "gesto" presidencial.

Un caso inaudito

Ha trascendido a las columnas de "La Voz de Florida" una información relacionada con procedimientos de la policía local que, de ser cierta, obligaría a las más rápidas y severas medidas investigatorias de parte del Ministerio del Interior, puesto que los hechos narrados traducirían la resurrección de prácticas que podrían creerse defintivamente lesterradas del instituto que tiene a su cargo la guarda del orden público.

Transcribimos la parte sustancial de la denuncia que no necesita, por su gravedad, de más comentarios:

"El 18 del corriente por la noche, ocurrió un incidente en el cual se cometió el delito de desacato a mano armada en la que tomó intervención el sub-oficial Diego Peña.

"Según se desprende del sumario que se instruye, los hechos ocurrieron la forma siguiente:

"Detenido por Peña el autor de la infracción y conducido a la comisaría, en el camino intentó, al enfrentar el portón de su casa, escaparse al policía y como no pudiera hacerlo, desenfundó un revólver abocándoselo al sub-oficial Peña, que milagrosamente pudo tomar el arma para impedir ser víctima en el hecho que relatamos, a pesar de haber hecho funcionar el arma, pero no explotó por haber quedado la púa del gatillo del revólver incrustada en la piel entre los dedos pulgar e índice.

"Trabados en lucha pudo Peña con el concurso de un G. C., desarmar al detenido y conducirlo a la Comisaría.

"Allí relató los hechos ocurridos y se anotó en el libro de la Comisaría de la 1.a el parte en la forma narrada por el sub-oficial.

"Este parte fué luego sustituído por otro que no se ajusta a la verdad de los hechos ocurridos y en el que no se agrega el certificado del médico de Policía, sobre la herida que presenta en la mano el sub-oficial Peña.

"Llamado a declarar Peña por el Juez que entiende en al causa, expresó los hechos en la forma que ya lo había hecho ante la Comisaría, agregando que se le había pretendido coaccionar por funcionarios superiores para que declarara en determinada forma y, como no se prestara a semejante infamia, se le amenazó con destituirlo.

"Como se ve, de lo expresado resulta evidentemente un hecho gravísimo de la Jefatura de Policía, al pretender ocultar un delito de esta magnitud y perjudicar a un funcionario que ha cumplido estrictamente con su deber hasta poniendo en serio peligro su vida".

Exportación de frutos del país

DATOS DE LA ULTIMA SEMANA

En los cinco días hábiles de la semana pasada los productos exportados correspondientes a frutos del país se descomponen en la forma siguiente:

Carnes	50.05	o|o
Lanas	32.95	"
Cueros	10.80	"
Cereales	6.20	"
	100.—	o|o

El valor de lo exportado, equivale, más o menos a unos 230.000 dólares.

Clasificando nuestra exportación de la semana por países podemos formar el siguiente cuadro:

Inglaterra	55.85	o|o
Holanda	22.75	"
Alemania	11.—	"
Italia	5.55	"
Francia	4.85	"
	100.—	o|o

De los productos adquiridos por Inglaterra el 89.60 o|o corresponde a carnes y el 10.40 o|o restante a otros productos.

Conversando con un experto hombre de negocios respecto a las perspectivas de futuro, nos manifestó que en su concepto pueden reputarse de buenas, pues, debe empezar a liquidarse el Lino exportado a consignación y si las lanas no siguen subiendo en Londres, tal vez se realicen algunos negocios aquí a pesar de que sólo quedan por exportar unos 15 o 16 mil fardos de los cuales 10 a 11 mil coresponden a lanas gruesas y de escaso valor y 4 o 5 mil a diversas finuras.

El Ing. José Serrato

UNA ACERTADA DESIGNACION

El reciente nombramiento del ingeniero don José Serrato para ocupar la presidencia de la Caja Autónoma de Amortización, significa una decisión acertadísima, que ha producido en nuestro ambiente comercial óptima impresión, lo mismo que en el mundo financiero, donde se estiman debidamente las dotes que aportará a esa importante gestión el distinguido compatriota.

El ingeniero Serrato, en efecto, por las condiciones intelectuales, por su amplia y sólida versación en las cuestiones económicas, por su larga experiencia en la dilucidación de los problemas de esta índole y por su constante consagración al interés público, está en condiciones de prestar desde ese alto cargo, nuevamente, importantes servicios al país.

La presencia de este destacado ciudadano y de los demás integrantes del Directorio de la nueva Caja, cuya elección ha respondido a una exacta noción de las conveniencias públicas, dan la certeza de que la trascendente finalidad perseguida por el legislador al crear este instituto se llenará con máxima eficacia, por las garantías que ofrece a la opinión general la dirección de este organismo.

La reforma constitucional

LA REUNION DEL SABADO EN LA PRESIDENCIA DE LA REPUBLICA

La secretaría de la Presidencia de la República ha invitado a los señores Juan Andrés Ramírez, Martín O. Martínez, César Batlle Pacheco, Domingo Arena, Luis Alberto de Herrera, Pedro Manini Ríos, Eugenio J. Lagarmilla, José Espalter, Raúl Jude, Andrés Puyol, Eugenio Pérez Aquino, Alberto Demichelli, Francisco Ghigliani, Dardo Regules, Joaquín Secco Illa, Ricardo Paseyro, Manuel Seoane y Liber Troitiño, para la reunión que se realizará en el salón de actos públicos de la Presidencia el sábado 30 del corriente a las 9 y 30 p. m.

La reunión ha sido promovida para "tender a que un grupo de ciudadanos de significativa vinculación en los distintos núcleos de opinión aunen ideas respecto de la reforma constitucional".

La venta ambulante de carne

SU PROHIBICION

Hace algún tiempo, la autoridad comunal resolvió a propuesta de la Dirección de Abasto, prohibir la venta ambulante de carne, en carros y otros vehículos, dentro de la planta urbana de la ciudad, por tratarse de un sistema antihigiénico e inconveniente, que sin ofrecer beneficio alguno a la población, origina continuos reclamos de los dueños de carnicerías y hasta se presta para el expendio de carnes faenadas clandestinamente.

La repartición del ramo, acaba de plantear la generalización de la medida en todo el departamento, sin perjuicio de emanar de inmediato alguna excepción a favor de zonas rurales que por su especial situación de alejamiento de los núcleos poblados reclame un tratamiento especial.

Compartidos estos puntos de vsta por el Concejo Departamental éste dictó la siguiente resolución:

1o. — Desde el 1o. de septiembre próximo queda prohibido con carácter general la venta ambulante en carros o cualquier otra clase de vehículos en todo el departamento de la capital declarándose cancelados en la misma fecha, todos los permisos que se hubieran concedido con ese fin.

2.o — Los contraventores a esta disposición serán penados con multas de 10 a 20 pesos o prisión equivalente.

3.o — El reparto de carne a domicilio sólo estará permitido a las carnicerías establecidas, siempre que la carne vaya fraccionada de acuerdo con los pedidos de los clientes y no se utilicen en los vehículos cuchillos ni serruchos para cortarla.

4.o — La situación de los vendedores ambulantes que estaban autorizados legalmente, será contemplada con equidad para el caso de que solicitaran establecerse con carnicerías, siempre que se trate de locales ubicados en las afueras de la ciudad, donde se justifique la instalación de nuevos despachos.

5.o — Queda derogada la disposición que establece la parte final del Art. 5.o de la Ordenanza de 20 de abril de 1923 y demás resoluciones que se opongan a la presente.

Respecto a la venta de carne faenada clandestinamente, la Dirección de Abasto fué autorizada para castigar cualquier fraude que llegara a sorprender, no sólo con la multa respectiva, sino también con la clausura del establecimiento que apareciere en falta.

Iniciativa inconsulta

Se nos pide la publicación del siguiente artículo:

Hablar del monopolio de las especialidades farmacéuticas extranjeras, como se habló antes de ayer en el Consejo N. de Administración, es hablar del monopolio del 90 o|o de los específicos y del 70 o|o de los medicamentos.

La peligrosa aventura obligaría al Estado a invertir, en momentos de grandes angustias económicas, sumas acaso millonarias, aun cuando se eximiese al Consejo de Salud Pública, como se pretende en el proyecto de ley, del pago de los respectivos impuestos aduaneros.

Este abaratamiento teórico, porque ya se sabe cómo las gasta el Estado cuando hace de comerciante e industrial, se realizará a expensas, no de las utilidades de los actuales importadores como se afirma, sino en perjuicio de la renta aduanera, lo que significa cambiar de oficina recaudadora, sin que esto implique un nuevo aumento de recursos para el erario público, como lo pretende el curioso proyecto a que nos referimos.

Este proyecto, que afecta a los agentes de los fabricantes en un cien por ciento del volumen de sus negocios y a los drogueros en un 70 o|o, obligará al Estado, a las expropiaciones de orden, dejando sin ocupación a no menos de quinientos empleados y sin sustento a sus respectivas familias, en momentos en que el problema de la desocupación aterra a nuestros hombres de gobierno.

Otro aspecto no menos grave de esta peregrina ocurrencia, es la liquidación de la industria farmacéutica nacional, que en ningún caso podrá competir con los específicos similares de procedencia extranjera, exentos de los elevados derechos de importación que ahora pagan.

El perjuicio no sería tan solo, para importadores e industriales nacionales, sino que también se haría extensivo a toda oficina de publicidad y, en particular, a las empresas periodísticas, por la sencilla razón de que la importación de medicamentos estaría sometida exclusivamente a las veleidades del Consejo de Salud Pública, y no al criterio científico de los médicos ni a la demanda directa del consumidor.

Con el ya conocido sonsonete de abaratar los productos farmacéuticos a nuestra castigada población se esconde, como siempre, un propósito egoísta y personal. No es ajeno a éste desde luego, el aumento de los sueldos de los miembros del Consejo de Salud Pública, cuyos estipendios actuales se irán a 380 pesos por mes, amén de la frondosa burocracia que se creará, a buen seguro, con los nuevos arbitrios proyectados, para contemplar exigencias de la clientela electoral.

En resumen: que nuestra población sufrirá una nueva exacción en el respetable rubro de sus imprescindibles necesidades y que la cacareada disminución de precios, quedará como una de las tantas engañosas promesas que siempre le sirven de austera portada a los empresarios de votos que buscan, con el estatismo, un medio cómodo y fácil para acrecentar sus mesnadas electorales en las horas inciertas del comicio.

¡Sabe Dios, lo que aún nos espera de aquí al próximo noviembre con comicios...!

Hipócrates.

En la Diplomacia

El Ministro de Relaciones, doctor Juan Carlos Blanco, recibió ayer en audiencia ordinaria, a los siguientes jefes de misión diplomáti con quienes conferenció sobre diversos asuntos: Ministro Plenipotenciario de Gran Bretaña e Irlanda, señor Roberr Carminove Michell; Ministro Plenipotenciario de España, señor Antonio Plá y da Folgueira; y Ministro Plenipotenciario de los Estados Unidos de América, señor Joshua Butler Wright.

DECLARACIONES DEL DOCTOR GABRIEL TERRA

SOBRE POLITICA LOCAL E INTRNACIONAL

El doctor Gabriel Terra acaba de formular las siguientes declaraciones relacionadas con la posición que adoptará en el campo político local e internacional:

"A los cuatro días de ejercer la Presidencia de la República me dirijí por nota a la Agrupación Colorada de Gobierno Nacional, para puntualizar mi posición respecto a ella.

Dije entonces:

"Sin perjuicio alguno de la Constitución y la ley, contra las cuales no podrá ir nunca un partido que aspira a mantenerse en el más absoluto legalismo, y sin perjuicio de los intereses públicos, contra los que no se puede ir cuando se aspira a contemplarlos, estoy dispuesto a facilitarle a esa Agrupación, toda vez que me la pida, o que sin pedírmela yo considere útil darla, toda la información necesaria para que pueda dar su parecer, con objeto de acordar la conducta que debe seguirse, ya en la iniciativa y sostén de los proyectos de leyes, ya en los actos administrativos para realizar el programa del Partido.

El parecer de la Agrupación no me impondrá directivas de conducta, cualquiera sea el número de votos con que el parecer se adopte, porque tengo conciencia de mi responsabilidad ante el Partido y el País y, por lo tanto, mi acción debe sujetarse exclusivamente al compromiso contraído ante la Convención.

Encuadrados así en sus verdaderos límites, mi propósito, mi responsabilidad y mi acción, declaro que los pareceres de todos los hombres y colectividades del país, sean cuales sean sus tendencias, serán bien recibidas por mí al sólo título de elementos de ilustración, que me permitan apreciar con acierto los distintos aspectos de cada asunto, para hallarle la más patriótica y la más eficaz solución.

Y de todos esos pareceres, ninguno más digno de atención que aquellos que con elevado y sano propósito surjan del Partido a que pertenezco."

El tiempo y los sucesos no me han hecho cambiar de ideas a ese respecto.

No estoy dispuesto a admitir imposiciones de conducta, por más inclinado que me halle a considerar pareceres de los demás, y si esto es así, aun con respecto a la Agrupación Colorada de Gobierno Nacional de acuerdo con los derechos partidarios de que estoy asistido y en cumplimiento de ineludibles deberes constitucionales que como gobernante deben ser para mí de lo más honorable, si esto es así con la Agrupación, mucho más tiene que serlo con cualquier organización que se constituya dentro del Partido con vistas a política interna.

Ahora estoy más convencido que nunca de que me encuentro en lo cierto, lo conveniente, lo debido y lo patriótico, con esta actitud que vengo asumiendo desde el comienzo de mi gobierno.

He sido víctima de ataques injustos y con motivo del conflicto internacional he podido aquilatar hasta qué extremos de pasión, de injusticia, de falta de tino y freno, llegan los que me atacan, de frente o desde la sombra, con apasionamientos más fuertes que el dictado del más honorable de sus deberes ciudadanos.

Considero que frente a esos desbordes tengo una mayor obligación de mantenerme sereno en una irreductible firmeza.

La razón, el derecho, el patriotismo, están de mi lado. La opinión pública no dejará de reconocerlo así, sino en el caso en que yo cometiese el error de apasionarme, mezclándome en las organizaciones de lucha interna del Partido.

Si me alistara en ellas, no aparecería ante la opinión pública tan desnudamente odiosa y antipatriótica la actitud inconcebible de los que combaten al gobierno en el conflicto internacional, desde la prensa y las bancas del partido mismo.

Quiero que desaparezca hasta la sombra de una justificación de esa campaña tan inconveniente para el país, a fin de que la opinión pública llegue a execrarla como lo merecería si prosiguiese.

No me excluyo de los problemas internos del Partido. Mantengo mi absoluta independencia de todo grupo con tendencia organizada en ese campo. No procederé, pues, con sujeción a disciplina extraña al dictado de mi deber de gobernante.

El no afiliarme especialmente a un grupo político dentro del batllismo no significa indiferencia por su futuro.

Están al frente de casi todas las jefaturas de los departamentos hombres de prestigio político que me acompañaron triunfantes en la lucha por la Presidencia, más amigos que nunca y solidarizados en una colaboración con mi gobierno que consideran honrosa, que me han prometido permanecer al margen de todo compromiso y que en momento oportuno sabrán ir a la llanura para convertirse en factores decisivos en contiendas electorales que surjan en el seno del partido.

Se ha venido explotando caprichosamente el vocablo "terrismo". No he sido antes de ahora hombre de grupos; nada me impulsa a pretender serlo en lo porvenir.

Mi única aspiración es realizar un gobierno lealmente inspirado en el propósito de alcanzar el bien común. Cometeré algunos errores, que nadie hay libre de ese humano mal. Pero no caeré en la falta de crear una parcialidad que esté sometida a mi voluntad ni me someteré yo a la voluntad de nadie, sea quien sea.

Tal es mi posición personal frente a los movimientos que se inician, y en cuanto a la actitud de "El Pueblo", ya he dicho que el doctor Ghigliani asume su dirección política, porque el ejercicio del cargo que invisto no me ha permitido compartirla en la cotidiana labor.

Agrego que acepto en un todo la opinión que con respecto a la orientación política de "El Pueblo" ha expresado el doctor Ghigliani en la carta que motiva indirectamente estas declaraciones."

Gobierno Nacional

Asuntos tratados y resueltos ayer

Consejo Nacional de Administración

Se reunió ayer el Consejo Nacional considerando los siguientes asuntos:

RESOLUCIONES APLAZADAS

Correspondiendo celebrar acuerdo de Instrucción Pública, concurrió a sala el subsecretario de esa cartera, Sr. José Cerrutti, por encontrarse enfermo el ministro.

Para un mejor estudio se aplazaron las siguientes resoluciones:

Modificación del monto de la jubilación del Sr. Juan Vallarino.

—Mensaje a la Presidencia de la República conteniendo el proyecto de tratado de extradicción de criminales.

—Acumulación de cátedras solicitadas por Adolfo O. Musso y Juan M. Alzaga.

—Reclamación contra el nombramiento de César Brito del Pino, para auxiliar 2o. de la Fiscalía del Crimen de 1er. turno.

—Gestión iniciada por la Sta. Sara Rivas con motivo de su traslado a la escuela del Solar de Artigas en el Paraguay.

—Reclamación de José M. Somosa contra el nombramiento de Venancio Viera para el cargo de Auxiliar 1o. de la Fiscalía del Crimen de 2o. turno.

—Provisión del cargo de portero en la Sección de Enseñanza Seundaria para mujeres.

—Promociones en el personal de empleados del Registro Civil. Este último asunto será tratado nuevamente en el acuerdo a celebrarse hoy.

LA LABOR DE LOS DEFENSORES DE OFICIO

Al aprobarse el asunto conteniendo el mensaje a dirigirse a la Alta Corte de Justicia transcribiéndole la nota de la Dirección de la Cárcel Correccional sobre concurrencia de los defensores de oficio a ese establecimiento durante el mes de Junio último, el Sr. Brum hizo notar que las entrevistas de dichos defensores con los encausados habían sido más numerosas en el mes enunciado, lo que ponía en evidencia la bondad del régimen establecido, correspondiendo dejar constancia de ello en actas.

NOMBRAMIENTO CONFIRMADO

Se modificó el asunto referente a la provisión del cargo de tesorero de la Escuela de Veterinaria, en el sentido de mantener la resolución anterior que confiaba el desempeño de esas tareas a Pedro Abudhalja.

ESCUELA EN MAL ESTADO

El Dr. Sorín hizo saber que el local de la Escuela Rural No. 21 del departamento de Flores, se halla en ruinas, con evidente peligro para la vida de los alumnos y de los maestros.

Agregó que la licitación relacionada con la obras que reclama ese local, ya se ha realizado pero sin que hasta el momento se haya dado comienzo a los trabajos.

Por lo tanto pidió que se inicien de inmediato, prometiendo el ministro proceder de conformidad.

IMPORTACION DE MANI

Se retiró de sala el subsecretario de Instrucción Pública y correspondiendo celebrar acuerdo de Industrias, asistió a la sesión el titular de esa cartera. Considerado el pedido de la Sociedad Saladeril Salteña para importar libre de derechos de aduana 300.000 kilogramos de maní de los cuales 50.000 serán distribuídos entre los agricultores. Después de algunas consideraciones formuladas por los consejeros, se acordó conceder la autorización solicitada para 50.000 kilogramos de maní y 50.000 de tártago para emplearlo únicamente como semilla.

SOBRE LA CONSTRUCCION DE BAÑADEROS

Al aprobarse el asunto autorizando la entrega de $ 5.492.62 a cuenta de la cantidad convenida para la construcción del bañadero oficial en el Paso de Las Piedras del río Yaguarón, el doctor Lussich formuló algunas observaciones en cuanto al elevado costo de estas obras, respondiendo el Sr. Brum que las diferencias anotadas en el valor de los bañaderos oficiales y los particulares, se debe a que estos últimos son mucho más sencillos, carecen de aprovisionamiento de aqua y no disponen de local para el encargado de la vigilancia y funcionamiento.

El Dr. Caviglia recordó las observaciones que en distintas oportunidades había concretado acerca de la ejecución y costo de estas mismas obras, expresando por su parte el Dr. Castillo que desde que tiene a su cargo la cartera de Industrias, ha sido una constante preocupación suya lo referente a la instalación de esos bañaderos y citó al efecto algunos casos precisos. Agregó que ha tenido oportunidad de hablar con el veterinario Sr Badano, acerca de la realización de esas obras, quien le ha manifestado, facilitándole al efecto la documentación necesaria, que los bañaderos oficiales, con los servicios que se instalan, no pueden hacerse por una cantidad menor a la que vienen arrojando todos los llamados a licitación. Después de otras consideraciones, el ministro anunció que repartiría entre los consejeros algunos antecedentes para su mejor ilustración.

AGRADECIENDO SERVICIOS PRESTADOS HONORARIAMENTE

Al aprobarse la resolución por la cual se agradecen los servicios prestados a los miembros del Comité organizador de la concurrencia del Uruguay a la Exposición Ibero Americana de Sevilla, señor Oscar Orozco en su carácter de Presidente; doctor Alejandro Gallinal, en su carácter de tesorero; vocales señores Tomás Berreta, José Pedro Rodríguez, Antonio M. Grompone, doctor Ernesto Bauzá, doctor Francisco Torres Insargarat, Víctor J. Arcelus, Francisco B. Heiguera, Félix Martínez Castro, Pablo Ferrés, Juan B. Bidegaray, Florentino Loy Mones, Rafael Vehils y doctor Mario C. Acevedo, y secretario señor Carlos del Castillo, con los doctores Francisco Torres Insargarat y Segismundo López de Rueda, en sus funciones de Comisarios de Pabellón, el consejero Berreta dijo:

Merece destacarse muy especialmente la labor desarrollada por el Comité Organizador de la concurrencia del Uruguay a la Exposición Ibero Americana de Sevilla. La Memoria de que acaba de darse cuenta pone de manifiesto la labor inteligente y bien orientada que ha desarrollado el Comité y el cuidado meticuloso que ha puesto en la inversión de los fondos de que dispuso.

El Comité a pesar de haber solicitado del Parlamento un refuerzo de 20.000 pesos— pues desde un principio se consideró que sería insuficiente la cantidad de $ 80.000 votada — dado el fuerte desembolso que originaba la construcción del Pabellón, [illegible] sus gastos a los expresados 80.000 pesos llevando a cabo su programa dentro de la mayor economía [illegible] invertido cerca de 70.000 pesos en la construcción decoración e instalación del Pabellón, pudo el Comité, se-

ACTUALIDAD EXTRANJERA

La Conferencia de Ottawa y nuestros intereses

El gobierno inglés esperaba de la Conferencia de Ottawa la ampliación de los mercados imperiales para su industria y eso solicitó de los Dominios: la preferencia de las adquisiciones en Inglaterra quien a su vez daría preferencia a las materias primas de los Dominios.

Pero éstos plantean el problema en una forma intransigente y exagerada: solicitaron que Inglaterra se transforme en el comprador obligado de sus productos pecuarios y agrícolas, desalojando o relegando a plano secundario las importaciones de los otros países.

No se conforman solamente con impuestos de aduana contra esos productos, llegando a pedir una política prohibicionista, y en lo que se refiere a Rusia en forma de boycot absoluto para su trigo y maderas.

Los Dominios han llevado a la delegación inglesa que traía la iniciativa de intensificación del comercio imperial, a una posición defensiva contra los excesos de medidas preferenciales que reclaman en frente unido, deseando reemplazar la producción extranjera sobre el mercado inglés, sin que ofrezcan en cambio, ventajas o compensaciones netas en beneficio de la industria de la metrópoli.

Aunque así fuera, Inglaterra no puede aceptar esa conducta que provocaría las represalías aduaneras mundiales contra su industria, desde que los mercados imperiales no alcanzan el volumen del mercado mundial, en el cual la Gran Bretaña mantiene una posición privilegiada que habría de abandonar por una nueva política de resultados aventurados.

Cada Dominio trata de imponer su producción dominante por el desalojo de otras naciones: los productos de granja en perjuicio de la zona del Mar del Norte. Dinamarca, principalmente; los cereales contra el mercado ruso: argentino y norteamericano; las lanas y carnes sobre los de procedencia rioplatense.

Inglaterra resiste esas fórmulas de aislamiento económico, tratando de ensanchar el círculo de unión aduanera imperial a otros países y de mantener un nivel prudente de preferencias, lo bastante para estimular el intercambio con sus Dominios pero no como éstos piden, el margen exagerado que pueda asegurarles la prosperidad en perjuicio de la vitalidad de la metrópoli.

A este respecto, advertimos en la información telegráfica, que en Ottawa se demuestra una preferente atención por el mercado argentino, al encarar los planes arancelarios, sin que se trasmita ninguna referencia a nuestro país, que sería perjudicado en la misma forma.

Nuestro país, en materia de comercio internacional ha perdido lamentablemente el tiempo sin intentar siquiera la dirección o control del mismo, abandonándolo en una inercia peligrosa. Sería interesante que frente a la situación planteada por la Conferencia de Ottawa el gobierno apresurara o iniciara gestiones que impidieran que quedáramos pospuestos al mercado argentino, para el cual se preven concesiones especiales, debido a la desatención que se ha demostrado frente a Estados que a pesar de ser nuestros compradores, no merecen ninguna preferencia en nuestra política comercial... porque no la tenemos.

jetándose al riguroso plan de economías que se impuso, desenvolver todo su programa de exposición con lo poco que podía disponer, o sea el saldo que le quedaba cumplido aquel compromiso de los ochenta mil pesos más algunos recursos que el mismo Comité se creó. Así se ha llegado al final sin tener que recurrir a los $ 20.000 que como se ha dicho se habían previsto como indispensables, y por lo tanto solicitado del Parlamento

Todos los compromisos han sido cumplidos y corresponde hacer mención de que como un hecho sin precedentes entre nosotros, todos los artistas, industriales, etc. concurrentes a la Exposición y que lo desearon, recibieron a la clausura del torneo, sin excepción alguna, los artículos de sus respectivas pertenencias, no habiéndose anotado una sola reclamación

Se ha criticado, por algunos, el material exhibido en el Pabellón, diciéndose que él pudo ser mejor reflejo de la producción nacional. Pero ésta es una crítica que no empaña la labor del Comité que hizo todo el esfuerzo imaginable para hacer la mejor de las exhibiciones, luchando con grandes inconvenientes debido a que los industriales no encontraban en la Exposición un interés económico suficiente que compensara su esfuerzo, y las reparticiones públicas carecían de recursos para la preparación del material.

Que el Comité se compenetró bien de lo que debía ser la Exposición, lo dice elocuentemente el programa a que se sujetó en su trabajo y que figura en el texto de la memoria, y que nuestras fuerzas económicas fueron puestas bien de manifiesto lo prueba la extensa nómina de materiales exhibidos, que también se incluye en la memoria

Merecen, pues, un aplauso los miembros de este Comité, que cierra su labor sin haberse excedido en un centésimo de los primitivos fondos votados dejando un elegante pabellón permanente que servirá para recordar en Sevilla el buen nombre del Uruguay y que ha permitido al país realizar un gesto amable y generoso con la madre patria, haciéndosele donación del mismo.

Y cree de justicia, al aplaudir la gestión de todos los miembros del Comité que se honró en integrar y que tan acertadamente presidió el señor Oscar Orozco, hacer una mención especial del secretario honorario, señor Carlos del Castillo, quien en todas las Comisiones del Ministerio y siempre con el mismo carácter honorario, le toca actuar laboriosamente y con acción eficacísima.

Estos conceptos de especial mención relativos al señor del Castillo, fueron compartidos por el Presidente señor Fabini y aprobados por el Consejo.

Finalmente el consejero Berreta manifestó que en nombre propio y en el del señor Brum consideraba oportuno destacar también la actuación de un compañero de tareas, el Prosecretario del Consejo señor Leonardo Secades y Caces, enviado en misión especial preliminar a la Exposición de Sevilla por nuestro Gobierno quien se desempeñó con brillantez y ponderación, produciendo a su regreso un interesante informe con importantes datos circunstanciados, que fué debidamente apreciado por la Comisión Organizadora para el desarrollo definitivo de su proyecto.

A estas manifestaciones adhirió especialmente el consejero Caviglia, siendo compartidas por unanimidad y haciéndose extensivo al señor Secades y Caces el agradecimiento por los servicios prestados con dicho motivo.

NOMBRAMIENTOS

Por indicación del Ministro se nombró para los cargos vacantes de peones de la Policía Sanitaria Animal a los señores Pedro Altuna, Guillermo Palavecino y Pompilio García, que actualmente desempeñaban las mismas funciones extrapresupuesto.

—También se designó para un cargo análogo dependiente de la Policía Sanitaria de los Animales en San José, al señor Eduardo Lamaison (hijo)

—Asimismo se designó, a propuesta del Ministro, auxiliar del "Diario Oficial" al señor Gualberto Basedas, actualmente auxiliar por proventos de la Policía Sanitaria de los Animales, y en su reemplazo se nombró a don Osvaldo Buono, que continuará prestando servicios también en el "Diario Oficial".

LA EXPORTACION DE LINO

El señor Caviglia recomendó al señor Ministro preferente atención para cuanto se relaciona con la adopción de medidas tendientes a facilitar la exportación de lino proveniente de la última cosecha, toda vez que el almacenamiento de este cereal le hace perder su valor y dificulta luego las transacciones.

El Ministro dió algunas explicaciones respecto a la intervención tomada sobre el particular por el Banco de la República y prometió ocuparse preferentemente, como lo solicitara el consejero Caviglia.

LA CESANTIA DE LOS EMPLEADOS DE LAS EMPRESAS TELEFONICAS

Después se trató, en términos generales el asunto referente a la situación y perspectiva de los actuales empleados de las Compañías Telefónicas que sirven a la población, con motivo de la instalación subterránea del Estado

El Consejero García Morales que planteó la cuestión, dijo que la Cámara de Representantes tratará este asunto el 12 de Agosto próximo debiendo reunir mañana la Comisión Especial encargada del dictamen previo y propuso que el señor Ministro de Industrias concurra a dicha reunión haciendo conocer a los señores Representantes que es propósito del Consejo Nacional estudiar a fondo el problema planteado para colaborar a su solución. Agregó el Consejero García Morales que por informes particulares ha podido cerciorarse de que las necesidades futuras podrán cubrirse con un personal de 280 empleados existiendo en la actualidad 821; de manera que deduciendo de esta cifra el número de 130 que representaría al personal de ambos sexos en condiciones de jubilarse siempre quedaría el resultado excedente de 384 obreros y empleados sin ocupación y para los cuales debe buscarse la forma de auxiliarles para que no graviten — sobre las rentas, personas de plena juventud y perfectamente aptas para el trabajo.

Alrededor de las diversas cuestiones que abarca el asunto, se produjo una deliberación general, durante la cual el Presidente Fabini manifestó que el problema era de urgencia, por cuanto tiene conocimiento de que las empresas privadas han empezado el despido de numeroso personal, que queda desamparado, aduciendo, según se le ha informado, que se trata de funcionarios que fueron admitidos en previsión de adquirir la preparación necesaria para atender los servicios ampliatorios que las empresas tenían proyectados.

También otros Consejeros expusieron sus puntos de vista al respecto, anunciando el señor Consejero Berreta algunas de las medidas que propondrá oportunamente cuando se concrete una resolución, entre ellas, la de la ampliación de un timbre o estampillas de subsidio, consecuente con sus manifestaciones reiteradamente expuestas de que no aceptará que redunde en perjuicio de modestos funcionarios, el progreso que significará la adopción de los nuevos sistemas telefónicos.

El Ministro dijo que las empresas quizá pudieran tener algún personal excesivo previendo ampliaciones de futuro, pero de cualquier manera cree que no se puede continuar aceptando el ritmo de despido adoptado por las mismas, y que de continuar, será llegado el caso de adoptar medidas gubernativas al respecto.

Recordó entre las medidas que podrían adoptarse para remediar la situación de los telefonistas, el proyecto del doctor Brum, con sanción de la Cámara de Representantes, estableciendo una escala progresiva de compensación para el personal que se exonere de acuerdo con el tiempo de servicios prestados.

También el Consejero Caviglia destacó la iniciativa que sobre este particular presentó el actual miembro de las Usinas Eléctricas, don Ramón Miranda, con el objeto de que sea tenido en cuenta en el momento oportuno.

Por último el doctor Castillo prometió concurrir en el día de mañana a la Comisión Especial de la Cámara, con el objeto de llevar a su seno las ideas predominantes de esta rama del Poder Ejecutivo.

EXPOSICION REGIONAL DE TABACOS

Manifestó el Consejero Berreta que en breve se llevará a cabo en la huerta escolar de Santa Lucía auspiciada por la Sociedad Fomento Rural de la misma región y como consecuencia de los premios de estímulo acordados a los cultivadores de tabaco por la Cooperativa Tabacalera — una exposición regional de tabacos, — y se aprovechará esa circunstancia para entregar a los agricultores que hubieren sido premiados, en acto público el importe en dinero de su premio.

La realización de esta exposición, — que como he dicho, — tiene carácter local me sugiere el propósito de proponer a la consideración del Consejo Nacional, por intermedio del Ministerio de Industrias, — la realización para el año próximo de una exposición nacional de tabacos, que podría realizarse en los amplios pabellones que el Municipio de Canelones posee en su magnífico Prado para lo cual se le solicitaría a los ingenieros agrónomos Spangenberg, Macchiavello y Boiiefin, a los cuales se les encomendó su estudio especial que realizaron en Río Grande y la República Argentina, la organización de la exposición nacional a que me refiero.

POR LOS MINISTERIOS

El Consejo Nacional de Administración despachó ayer asuntos correspondientes a los ministerios de Instrucción Pública e Industrias, en la siguiente forma;

INSTRUCCION PUBLICA

Acumulaciones de sueldos

Se acordaron las siguientes:

Por $ 205.83, al señor Juan Riva Zucchelli; por $ 210.00 al señor Manuel M. Rial; por $ 236.50 al señor Francisco del Campo (hijo); por $ 95.00 a la señorita Ema P. Moré; por $ 350.00 al señor Jacinto Chiesoni; por $ 285.00 al señor Juan M. Bracco; por $ 341.87 al señor Francisco Soonoss Borges por $ 313.50 al señor Emilio A. Porras; por $ 308.62 al señor Aurelio Terra Arocena; por $ 489.89 al señor Martín R. Echegoyen; por $ 508.75 al señor Juan Rodríguez López

Movimiento de funcionarios

Se firmaron los siguientes nombramientos:

Oficiales de Sección del Ministerio de Instrucción Pública, a los actuales oficiales de secretaría de 1.a clase don Américo Hartman Quijano y don Manuel do Campo Gago; para oficiales de secretaría de 1.a clase, a los de 2.a señores Domingo A. Pérez y Antonio F. Lamadrid, y en lugar de éstos a los señores Enrique Sarubbo y Feliciano Julio Rodríguez, auxiliares vigilantes de la Colonia Educacional de Varones, a los propuestos suplentes don José Giacello y Gualberto Tate; pinche de cocina de la Colonia Educacional de Varones a don Oscar Augusto Beherens; para desempeñar en la Cárcel P. y Correccional dos cargos de vigilantes 2.os a los guardianes Julián Alexandro y Alberto Sordelli; en sustitución de éstos a los auxiliares de guardián Inocencio Rodríguez Nadales y Juan José Medeiros, quienes serán sustituídos por los suplentes Antonio Paleo y Oscar Lanzani; al señor Juan Francisco Macció peón del Instituto de Máquinas de la Facultad de Ingeniería, y auxiliar eventual del Registro de Embargos a la señorita Carmelia Castro, en reemplazo del señor Carlos A. Carfara, que renunció

No se hizo lugar a la apelación interpuesta por el señor José M. Somoza contra la resolución del 13 del corriente designando al señor Venancio Viera para desempeñar el cargo de oficial 1.o de la Fiscalía del Crimen de 2.o turno, ni a la apelación interpuesta por el señor Alberto Schiaffino Espalter contra la resolución del 18 del corriente que designó al señor Julio César Brito del Pino auxiliar 2.o de la Fiscalía del Crimen de 2.o turno.

—Fué aceptada la renuncia presentada por el señor Fernando F. Vázques del cargo de profesor de esgrima de la Plaza de Deportes N.o 1.

Jubilaciones y pensiones

Se concedieron las solicitadas por la señora Sabina E. Checchi de Brito, ayudante de la Escuela de 2.o grado N.o 70 de la capital, de 84 años de edad, con $ 547.43 anuales; por doña Amabilia Lassús, de 58 años de edad, Directora de la Escuela Rural N.o 50 del departamento de Florida, con $ 390.64 anuales; por la señora Elvira Carmen Ruiz de Areco, de 49 años de edad, Directora de la Escuela de 2.o grado N.o 104 de Montevideo, con $ 1.690.86 anuales.

Se declararon pensionistas del Estado a la señora María C. de Camacho y señoritas María del Carmen y Eta Camacho, en su carácter de viuda e hijas solteras del extinto maestro varellano don Antonio Camacho, con 720 pesos anuales.

Licencia

Se prorrogó por última vez y por el término de treinta días la licencia concedida al secretario bedel del Liceo Departamental de Rocha, don Juan C. Giménez, a fin de terminar su expediente de jubilación

INDUSTRIAS

Delegados para una Conferencia

Se designó delegados del Uruguay ante la Conferencia de la Unión Universal contra la tuberculosis a realizarse en los Países Bajos en Setiembre próximo, a los doctores Carlos Rucker y Abelardo Saenz, con carácter honorarios

Movimiento de funcionarios

Se encargó de las funciones de jefe del taller de litografía de la Imprenta Nacional, por el término de seis meses y con derecho a percibir el sueldo del expresado cargo, al señor Francisco Iglesias.

—Se reintegró al personal de la Imprenta Nacional en el carácter de operario a sueldo, al señor Américo Reboyras.

—Se firmaron los siguientes nombramientos: Prácticos rurales de la Sección Fomento y Defensa Agrícola de la Dirección de Agronomía, a los señores Eduardo Navia y Hugo Tedesco, actuales ayudantes de la misma sección; para ayudantes a los señores Angel Colombo, peón de la misma sección, y Julio Flores, portero de la sección Marcas y Señales de la misma Dirección, y para subrogar a éstos al señor Ramón Feo, actual jornalero con funciones de chauffeur, y para el cargo de portero de la Sección Marcas y Señales al señor Santiago Ferrero actual peón jornalero, auxiliar de la Sección Marcas y Señales de la Dirección de Agronomía al empleado extra presupuesto de la misma oficina, señor Antonio López; maestra de corte y confección de la Escuela Industrial de Treinta y Tres, a la señorita Adela Ferreira; peón presupuestado de la Escuela Industrial N.o 1, al señor Gregorio A. González y atendedor 1.o del "Diario Oficial" al actual atendedor 2.o señor Héctor Fernández.

Licencia

Se prorrogó por dos meses la licencia de que viene haciendo uso el auxiliar de vigilancia de la Escuela Industrial N.o 2, señor Manuel Pazos Fernández.

Presidencia de la República

MINISTERIO DEL INTERIOR

En el acuerdo celebrado ayer por el Presidente de la República con el Ministro del Interior se adoptaron las siguientes resoluciones:

Nombramientos

Comisario de Ordenes de la Jefatura de Policía de Soriano al Sub-Comisario urbano de la 1.a Sección José Pedro Porroni.

Sub-Comisario urbano de la 4.a sección de Soriano al Sub-Comisario de la 10.a rural Segundo C. Gutiérrez; Sub-Comisario rural de la 10.a de Soriano al Oficial Inspector de la 2.a urbana Manuel Mendoza; en su lugar al Escribiente de la 2.a rural Ramón Severo Torres y de Escribiente de la 9.a rural al Sargento de Ordenes Juan José Martinelli.

Capitán de la Guardia Republicana al actual Escribiente de 1.a clase, Capitán retirado Federico Lens.

Traslados

Se trasladó al Sub comisario urbano de la 4.a Sección de Soriano, Ricardo Moreno Salvo, a la 1.a y al Escribiente de la 9.a rural, Juan M. Blanco a la 3.a rural.

Las carnes uruguayas en Inglaterra

COMO SE COTIZAN

El Ministerio de Relaciones Exteriores ha recibido de la Legación de la República en Gran Bretaña e Irlanda el siguiente telegrama relativo a las cotizaciones de las carnes uruguayas en el mercado de Smithfield:

"Legación del Uruguay. — Londres, 27 de Julio de 1932. — En el mercado de Smithfield, la cotización término medio durante la semana pasada de cuartos delanteros Chilled Beef (carne vacuna refrigerada) uruguaya por stone de ocho libras inglesas (3.6287 kilos) en chelines y peniques fué de: 1|8 Cuartos traseros: 3|3. Corderos congelados: 3|-. La carne congelada y los capones de Uruguay no se cotizaron. — Fdo.: Encargado de Negocios".

Estas cotizaciones reducidas a nuestra moneda y al cambio actual de 32 3|8 equivalen aproximadamente a:

Cuartos delanteros: $ 0.16 el kilogramo.

Cuartos traseros: $ 0.33 el kilogramo.

Corderos congelados: $ 0.305 el kilogramo.

Caja Autónoma de Amortización

HOY QUEDARA CONSTITUIDA

El Ministro de Hacienda, doctor Eduardo Acevedo Alvarez, ha dispuesto citar a todos los integrantes de la Caja Autónoma de Amortización para que concurran hoy a las 11 a. m., al local de esa Secretaría de Estado, para darles posesión de sus puestos.

A este acto asistirán, especialmente invitados, los miembros del Consejo Nacional de Administración.

Hasta ahora han sido nombradas para integrar el Directorio de la Caja las siguientes personas: Ing. José Serrato, por el Consejo N. de Administración; Dr. Eduardo Rodríguez Larreta, por el Senado; Dr. Javier Mendivil, por el Banco de la República; Sr. Fernando Otero Mendoza, en su carácter de Contador General de la Nación; Dr. Pedro Manini Ríos, por las asociaciones ruralistas; Dr. Alfredo Arocena, en representación de los bancos nacionales; Sr. Jhon Wells, por los bancos extranjeros; Sr. Francisco E. Graffigna, por la Cámara Nacional de Comercio; Sr. Hugo Grindley, por la Cámara de Comercio Extranjera; Sr. Ramón A. Lista, por la Cámara de Industrias, y señor Roberto H. Barreira, por la Cámara Mercantil de Productos del País.

Falta designar el delegado de la Cámara de Diputados.

Sabemos que la candidatura del Dr. Secco Illa cuenta con las simpatías de la mayoría de los integrantes de los sectores independientes de la Cámara baja.

El vapor "Giulio César"

EN CRUCERO AL ORIENTE

Acabamos de recibir noticias de que el nuevo grupo de Compañías Italianas de Navegación que se llama "Italia", ha destinado al conocido vapor de lujo "Giulio Cesare" para hacer un crucero al Oriente del Mediterráneo.

Seguramente debe de haber inclinado el Directorio de la compañía para hacerle hacer este crucero al "Giulio Cesare" en vista del hermoso éxito alcanzado hace pocos años por el vapor "Conte Rosso" en un crucero similar.

El atractivo que ofrecen los puertos de escalas de este crucero son de interés turístico muy reconocido. Efectivamente, saliendo de Génova el 28 de agosto próximo venidero recalará en Niza, joya de la "Cote D'Azur", en Barcelona, Palma de Mayorca, la encantadora isla mediterránea, para seguir luego a Palermo, reina de la Sicilia, Atenas a donde los pasajeros podrán apreciar todos los vestigios de la antigua Grecia, Constantinopla que ofrece con el "Corno D'Or" el mejor panorama del mundo. Luego seguirá el vapor para la isla de Rodas de por sí maravillosa por sus encantos naturales aumentados por las mejoras artificiales efectuadas por el gobierno de Italia considerándose hoy en día la perla del Mediterráneo oriental.

De Rodas seguirá el viaje a la isla de Malta, otra encantadora isla geográficamente perteneciente a Italia y bajo el dominio de Inglaterra que por la posición estratégica de esta isla hizo en ella su principal base naval del Mediterráneo.

Terminará el crucero en Nápoles el día 15 de Setiembre después de 18 días de hermosas diversiones a bordo interrumpidas por las visitas de ciudades arriba mencionadas.

Ha tenido en cuenta la compañía de la situación actual que no permite desembolsos de entidad habiendo fijado precios al alcance de todas las clases de turistas, fijando los precios de pasajes en liras italianas 3.100 para la primera clase; Lit. 1.800 para la segunda y Lit. 1.300 para la clase turística.

El 22 de Setiembre el "Giulio Cesare" reanudará sus viajes para estas latitudes saliendo de Génova como de costumbre.

La semana Inglesa

A PROPOSITO DE LA DEROGACION DE LA LEY

A raíz de ciertas noticias de carácter tendencioso y hechas con el solo propósito de sembrar la alarma y el confusionismo entre los millares de empleados que gozan del beneficio de la Semana Inglesa", propaladas por vía inalámbrica la Federación U. de Empleados de Comercio y la Industria, que ha gestado su implantación por ley, con una intensísima propaganda y que podemos afirmar sin ambages de ninguna especie, que jamás ha sido igualada en su género, manifiesta a todos los empleados de comercio de la República, que las noticias dadas por radio con respecto a la derogación de dicha ley, carecen en absoluto de fundamento y que el fin bajo y mezquino que se persigue por la persona o entidad que la ha dado por la vía del éter merece nuestro más franco repudio.

A pesar de nuestras múltiples gestiones no nos ha sido posible identificar la estación propaladora, pero llamamos la atención de todas las Broacasting, en el sentido de no dejarse sorprender en su buena fé sin antes averiguar la procedencia de las versiones, dando noticias que desprestigian la seriedad de las estaciones.

Por la Federación U. de Empleados de Comercio y la Industria. Ex Presidente del Comité Pro Semana Inglesa. — E. Marchiso, presidente; R. Rovira, secretario general.

En la Policía Sanitaria Animal

LAS FAENAS DE LOS FRIGORIFICOS

Nos comunica la Sección Propaganda e Informaciones de la Dirección de Policía Sanitaria Animal, que los técnicos dependientes de la Sección Industria Animal de mencionada oficina han efectuado durante el mes de Junio pasado la inspección de los animales sacrificados en los frigoríficos del país.

Los animales sacrificados con destino a la importación ascienden a 49.738 bovinos (34.573 novillos, 3 vacas y 11.670 terneros) y 20.045 ovinos (8.303 capones, 77 ovejas y 11.665 corderos) repartidos en la forma siguiente:

Frigorífico Swift: 11.139 novillos, 3.279 vacas, 3.215 terneros: total 17.633 bovinos, 2.421 capones 3.637 corderos: total 6.048 ovinos.

Frigorífico Artigas: 5.601 novillos, 99 vacas 3.273 terneros: total 8.973 bovinos. 1.594 capones, 77 ovejas, 6.215 corderos: total 7.886 ovinos.

Frigorífico Anglo del Uruguay: 14.166 novillos, 4.462 terneros: total 18.628 bovinos.

Frigorífico Nacional: 3.667 novillos, 117 vacas, 720 terneros: total 4.504 bovinos. 4.288 capones, 1.823 corderos: total 6.111 ovinos

Comparando la matanza de este mes con la del mismo mes del año pasado resulta que en Junio pasado han sido sacrificados 19.300 bovinos y 11.666 ovinos menos.

El Frigorífico Nacional, además ha faenado para el abasto de Montevideo 21.244 bovinos (10.722 novillos, 3.958 vacas y 6.564 terneros), 9.693 ovinos (6.256 capones, 399 ovejas y 3.038 corderos) y 6.697 suinos (6.262 cerdos y 435 lechones).

En el mismo mes del año pasado el Frigorífico Nacional había sacrificado, para el abasto 25.953 bovinos, 13.998 ovinos, 6.935 cerdos y 738 lechones, es decir 4.709 bovinos, 4.305 ovinos, 673 cerdos, 303 lechones más que en el mes de Junio pasado

LUCHA CONTRA LA SARNA

El Consejo Nacional de Administración recientemente dictó un decreto designando a los señores Tristán Riet, Carlos Rivieri, Domingo Devotto, Salvador Siera y N. Castaño, miembros para constituir la Comisión Seccional de la lucha contra la Sarna, que actuará en Valentines, 4a. sección del Departamento de Salto.

En la Asociación Nacional de Contadores

RESOLUCIONES ADOPTADAS EN LA ULTIMA SESION

Se reunió el Cuerpo Deliberante de la Asociación N. de Contadores y Peritos Mercantiles. Entre otras resoluciones adoptadas se designó una comisión especial integrada por los contadores Tilve, Carlevaro y La Manna para estudiar la reglamentación universitaria vigente en lo relacionado con la representación que a los profesionales corresponde en la Facultad de Ciencias Económicas, comisión que se integraría con delegados de los estudiantes y que propondría las soluciones más convenientes para la organización del nuevo instituto.

Se renovó el mandato de la comisión de la revista social, la que quedó integrada por los contadores Núñez Orens, Carlevaro, López Macciá, Quartara y Carrera.

Se resolvió convocar para el lunes 1.o de agosto a la hora 18 a los miembros titulares y suplentes de la Comisión Organizadora del Primer Congreso Nacional de Contadores, a fin de proceder a la instalación de la misma e iniciar las tareas que se le han cometido.

Fué acordado igualmente invitar al Colegio de Doctores en Ciencias Económicas y Contadores Públicos de Buenos Aires para hacerse representar en el acto de confraternidad y camaradería profesional que tendrá lugar el sábado 13 de agosto en el Parque Hotel con motivo de la promulgación de la ley que crea la Facultad de Ciencias Económicas y de Administración, para cuyo acto se invitará especialmente al señor Presidente de la República, al del Consejo Nacional de Administración, al señor Ministro de Instrucción Pública y al Rector de la Universidad.

Se recomendó al Directorio la presentación de un plan para la realización de conversaciones periódicas de extensión técnico-profesional a fin de iniciar a la brevedad estas reuniones.

La Doctrina de Monroe y S.D.N.

A UN PROPOSITO DE UN TRABAJO DE JOSE G. ANTUÑA

Del libro que acaba de aparecer en París, intitulado "Bajo el signo de Monroe", y de que es autor el conocido publicista francés que hace pocos meses nos visitara, Leon Rollin, extractamos los siguientes comentarios que le inspirara un discurso pronunciado por nuestro compatriota D. José G. Antuña en la IX de la Sociedad de las Naciones.

"El 3 de Setiembre de 1920, ante la Asamblea de la Sociedad de Naciones, el señor Antuña, delegado del Uruguay, hablando en la intervención del Consejo en el conflicto entre Bolivia y el Paraguay, dijo: "Repito que gracias a ésta iniciativa, América Latina se ha encontrado más estrechamente ligada a la Sociedad de las Naciones, habiendo desaparecido la reserva que ésta había siempre mantenido en lo que tocaba a los problemas americanos.

Fué así que las reservas bosquejadas en el curso de las sesiones de Lugano, cuando la cuestión fué tratada, no constituyen una base importante. En efecto, jamás ninguna influencia, ninguna doctrina formulada en América, no se ha opuesto a la intervención de la Sociedad de Naciones en los problemas que atañen a otros continentes, y el Pacto de la Sociedad de Naciones no se ha arrogado jamás ningún monopolio para la solución pacífica de los conflictos internacionales".

El señor Antuña hizo de inmediato una comparación interesante entre la Sociedad de Naciones y la Unión Panamericana. "Tenemos los americanos una individualidad continental. Poseemos también una organización a la cual han adherido la casi totalidad de los países y que es el órgano de panamericanismo. Pero su acción es de cultura y trabajo, mas bien que política, y no posée como el Consejo de la Sociedad de Naciones, el medio eficaz de detener inmediatamente las hostilidades y ordenar los armisticios".

No por resultar menos concisa que la declaración del señor José María Cantilo, delegado argentino, la del delegado uruguayo no es menos opuesta a la redacción ambigua del art. 21. Señalaré más adelante una declaración no menos interesante del delegado de Venezuela.

Extraña situación! Las naciones que el art 21 ha agrupado en una "entente" regional bajo el pretexto de la Doctrina de Monroe afirman sucesivamente que una tal "entente" no existe y protestan contra la situación en que los han colocado aquellos términos del Pacto. La revisión se hace tímidamente como si se temiera importunar a las grandes potencias europeas que se supone, no sin razón, preocupadas en no desagradar a los Estados Unidos

Las declaraciones como la del señor Antuña han planteado implícitamente la revisión del Art. 21, es decir, la expulsión de Monroe de "Ginebra".

El discurso de José G. Antuña a que se refiere Rollin en los párrafos que hemos traducido, se halla contenido en la obra de nuestro compatriota titulado: "L'Uruguay, le panaméricanisme et la Société des Nations", que se editó en París, en 1929.

Sobre una supuesta "gaffe" diplomática

TEXTO DEL DISCURSO DEL SEÑOR PIRIZ COELHO

Reproducimos a continuación el texto íntegro del discurso que pronunció en Bolivia el encargado de negocios del Uruguay en momentos que una manifestación popular llegó hasta la sede de nuestra delegación y que dió lugar a diversas interpretaciones, a tal punto, que se exigió de nuestro compatriota una información perentoria sobre el particular:

"Muy honrado — dijo — y lleno de emoción, veo que el pueblo boliviano acude ante la representación de mi Patria, el Uruguay, campeón del Derecho, que siempre ha sabido reconocer la justicia para quien la tiene, y mantenerse firme del lado de la justicia.

Comprendo que ante los hechos producidos la conciencia boliviana se rebele, y, de una vez por todas, al investigar los degraciados acontecimientos del Chaco, serenamente, exija la consagración definitiva del Derecho.

Yo, más que como diplomático, como hombre me veo ligado a esta tierra por lazo de entendimiento espirtual, de cariño y hasta de sangre. Por ello, y en especial, por la grandeza de América, por la confraternidad de nuestros pueblos, deseo de todo corazón que este conflicto sea felizmente solucionado y que todos los demás países se mantengan en la más estricta neutralidad, rindiendo siempre el más noble homenaje a la legalidad y justicia internacionales.

Inmediatamente voy a dirigir un cable, haciendo conocer esta hermosa manifestación, que es un reconocimiento a las virtudes de mi Patria.

Permitidme que al terminar haga votos por la hermandad americana y os invite a lanzar tres hurras por la gallardía del pueblo boliviano".

El impuesto a los sueldos

CONFERENCIA DEL Sr. LORENZO E. RISSO

Esta noche a las 9 p. m., y desde el micrófono de la Estación C. X. 16, Radio Carve, disertará el Presidente de la Federación de Empleados y Obreros de la Nación, don Lorenzo E. Risso, quien desarrollará un tema relacionado con la situación del funcionario público, frente al impuesto que grava sus sueldos.

El orador destacará asimismo la obra que en tal sentido viene realizando el Parlamento Nacional a fin de buscar solución a este problema.

Con el Teniente Coronel Pedro L. Zanni

En Ginebra ya ha arraigado el convencimiento de que debe llegarse al desarme

La labor desarrollada por la Conferencia Internacional hasta el presente

En las horas de la tarde de ayer arribó a nuestro puerto el magnífico transatlántico de la Blue Star Line "Almeda Star" que operó con pasajeros, correspondencia y carga atracado a muros del hangar 4.

En dicha nave regresa de Europa el teniente coronel Pedro L. Zanni, destacada figura de la armada aérea del vecino país que ha permanecido en el viejo mundo por espacio de dos años, estando agregado a las Embajadas de Inglaterra, Francia y Bélgica e interviniendo en representación de su país en la Conferencia del Desarme en Ginebra, en la labor inicial de esta reunión internacional.

LAS IMPRESIONES DEL VIAJERO SOBRE LA CONFERENCIA DEL DESARME

El teniente coronel Zanni, con quien mantuvimos una breve conversación nos expresó que su impresión respecto a la labor de la Conferencia del Desarme es optimista, de acuerdo con lo ya realizado y lo que es esperable del porvenir.

Intervino el destacado viajero en la labor completa que comprendió la discusión general del proyecto del desarme universal y en la que tuvo que ver con la gestión inicial y preparatoria de la discusión particular, que es el trabajo que ahora se está desarrollando.

La labor que actualmente se está cumpliendo — nos dijo el teniente coronel Zanni, es más bien de futuro que de presente. En Ginebra ya ha arraigado el convencimiento, entre las grandes potencias, de que debe llegarse al desarme y sobre base tan promisora es que se está trabajando.

Por eso es que no se discute ya si se hará o no el desarme sino sobre la organización del desarme, es decir, de la forma en que se hará el desarme. Tarea difícil, complicado, ímproba y sobre la cual no se puede abrir opinión concreta sobre su cercana o lejana coronación.

Todo, pues, permite esperar con confianza el porvenir, aun cuando los frutos aun tarden en madurar. La moral con que trabajan los grandes países — repitió nuestro interlocutor — es prueba fehaciente de que se puede esperar una resultancia reconfortante para el mundo.

LA AVIACION COMO ARMA DE PRIMERA CATEGORIA

Tan bien conversamos con el teniente coronel Zanni sobre las nuevas tendencias de la aviación en el viejo mundo, expresándonos el viajero que actualmente se tiende a dotar a la aviación de una nueva organización que no supedite esta arma a la de mar o tierra, como ha ocurrido hasta el presente sino que se "emsamble" con estas organizándole como una fuerza confluente al fin perseguido.

En ese sentido estan orientadas las gestiones de las unidades aéreas de las principales naciones de Europa y son ellas las tendencias predominantes.

GRANDES ADELANTOS COMERCIALES

Por último nos referimos a la aviación comercial y a este respecto obtuvimos respuestas categóricas en el sentido formidable adelanto que está obteniendo esta rama de la aviación, habiéndose obtenido ya pruebas definitivas sobre el ciento por ciento de seguridad que se han conseguido en las líneas ya establecidas.

También se han registrado sensibles adelantos en lo que tiene que ver con los apartos en sí y con los estudios realizados en la reciente Conferencia Aérea efectuada en Roma.

Con esto finalizamos la breve intervíú al distinguido militar argentino que prosiguió viaje a su patria en la msma nave que lo ha conducido desde Southampton hasta nuestro puerto.

DEL GRAN MUNDO

Diplomáticas—

La señora de Furst, esposa del Secretario de la Legación del Brasil en nuestro país, doctor Oswaldo Furst, recibió ayer tarde en su residencia de Pocitos a un núcleo de señoras de su relación a la hora del té, contándose entre las presentes, las señoras Elena C. de Araújo Jorge, Lucía Nécol de Algorta, Elsa Bonasso de Aramendia, Elena Alvarez de Calamet, Mantoneta Platero de Real de Azúa, Sarita Fuentes de Sardá, Margarita Platero, Elsa Wilson Stajano, Yvette de Bailen, Clarita Orueta de Fillol, Elvira Mousqués de Capurro y Esther Garabelli de Platero.

Sociabilidad—

Mañana cumple años la señora María Zumarán de Shaw, grato motivo que aprovecharán las relaciones de la distinguida dama para pasar a saludarla.

—La señorita Margot Solari Ameijoy, celebró ayer su cumpleaños. Ello motivo en la residencia de sus padres en la calle Uruguay una interesante reunión juvenil en la que la gentil niña pudo ver evidencias nuevamente las simpatías que en nuestra sociedad tiene conquistadas.

Mañana cumplen años las señoritas Esther Estrada Riaño y Colina Antuña Zumarán.

—La señora Esther Pendola Solari de Pérez Olave y sus señoritas hijas Violeta y Amanda se vieron muy visitadas en su elegante residencia de la calle Convención con motivo de haber sido su día de recibo, lo que dió origen a una nota muy animada.

—Hoy cumple años, la señora María Elena Martínez Correa de Folle.

—En la residencia de los esposos Piaggio Castro Bianchi, se realizará el 2 del mes entrante una fiesta en honor de su hija Elvirita que cumple años, de la que participará un grupo de niñas conocidas.

—El 5 del mes entrante, se realizará reunión íntima celebrando una fecha de familia en casa de la señora María Serafina T. de Rodríguez Mujica.

—El 15 de Agosto, cumple años la señora Adela Rodríguez de Morató.

—Los terceros sábados, son los días de recibo de la señora María Luisa Rodríguez de Masileff.

—El 1º del mes entrante cumple años la señora Sara Jiménez de Aréchaga de Cortinas.

—La señora María Villagrán de Oddo, recibió el saludo de sus amigas con motivo de haber cumplido años.

—Hoy cumplen años, las señoritas Ilse Lanza Denis e Irma Maffei.

Boda Ferreti-Bernardi Pais

Todos los caracteres de un gran acontecimiento mundano, lo ha de provocar la boda de la señorita Francine Bernardi Pais, hija del Ministro de Italia señor Temistocles Bernardi y señora María Pais, con el señor Cav. Rafael Ferreti, Secretario de la Legación de ese país, que se realizará el próximo 15 de Agosto.

El casamiento civil será firmado en la sede de la Legación de Italia, en la Avda. Ellauri ante un núcleo de amistades íntimas de los gentiles dueños de casa.

La ceremonia religiosa será bendecida a las 5 de la tarde en la Iglesia de San Juan Bautista (Pocitos) ante una numerosa concurrencia compuesta por los más destacados elementos de nuestro gran mundo, donde tanto la señorita de Bernardi como el señor Ferreti ocupan lugar destacado.

Después de la ceremonia religiosa los esposos Bernardi - Pais Serra, ofrecerán una recepción a la que invitarán a sus relaciones, provocando ello fuera de dudas una nota de brillantes contornos.

La señorita de Bernardi ha fijado la tarde del 12 del próximo mes para recibir a sus relaciones antes de su boda.

Pro Sanatorio para Obreras y Empleadas—

GRAN FESTIVAL DE BENEFICENCIA —

El 10 del mes entrante, se realizará un gran festival a beneficio del Sanatorio para Obreras y Empleadas "Catalina Parma de Beisso", en el cine Avenida Concert.

Un espléndido programa cinematográfico, y el cantor "El Parisino", en sus mejores interpretaciones, harán las delicias del público que allí se congregará.

La Polla de Potrancas—

Marco de una espléndida nota mundana será el próximo domingo el Hipódromo de Maroñas, con motivo de disputarse el clásico "Polla de Potrancas".

El palco de socios ha de congregar desde la hora del almuerzo al núcleo selecto de elementos de figuración que domingo a domingo concurren el Hipódromo, dándole a la reunión muy lucidos contornos.

Baile en el Círculo de la Prensa—

Esta prestigiosa institución, ofrecerá el 24 de Agosto, un gran baile, que promete revestir lucidísimos contornos.

Los preparativos se han iniciado con todo entusiasmo, por lo que no dudamos que su realización, se verá coronada por un grandioso éxito.

El señor Enrique Givogre—

Guarda cama desde hace días, el señor Enrique Givogre, miembro del Directorio del Banco de la República.

Aunque el mal que aqueja a este distinguido compatriota no es de gravedad, éste se verá impedido por espacio de algunos días más, de atender al desempeño de sus altas funciones oficiales.

Anoche en el Cine París—

Muy concurrido volvió a verse anoche el Cine París, con motivo de haber sido día de moda y de haberse estrenado la película "La Vía de Oro".

Tanto en la sección de la tarde como en la de la noche la elegante sala del cine, de la Avda. 18 de Julio congregó a una numerosa y selecta concurrencia, lo que dió origen a muy lucidas reuniones mundanas.

Reuniones infantiles—

Los esposos Sapelli - Menendez Trevitali, ofrecerán el próximo lunes una espléndida reunión infantil con motivo de festejar el cumpleaños de su hijito José Luis.

A esta fiesta han sido invitados los amiguitos del pequeño festejado.

"Bonne Garde"—

Hoy viernes 29, a las 3 de la tarde, se dictará en el Stand de la "Bonne Garde" en el Palacio Sarandí la conferencia y lección correspondiente del curso de cocina.

DEL ALBUM DEL CRONISTA—

Una salida de misa en la Catedral que ayer como hoy, era el sitio obligado de reunión, los domingos de mañana. En primer término aparecen las señoritas Albana, Isolina y Ema Hamilton Ilia, cuya elegancia y garboso andar, ha provocado la admiración de un caballero de la época.

Demostraciones—

Anoche se realizó en el salón comedor del "Jockey Club" un gran banquete ofrecido por un núcleo de sus amigos en honor del señor Eduardo Hughes, con motivo de su próxima boda.

De esta demostración en la que el homenajeado pudo ver evidenciadas las simpatías que tiene conquistadas, participó un núcleo numeroso de sus amigos.

Adhirieron los señores:

Pedro Indart Denis, Haroldo Mezzera, Pablo Cluzet Mortet, Arturo Alvarez Mouliá, Juan A. Figari, M. A. Acevedo, Atilio Arrillaga Safons, Carlos Arocena Hughes, Alfredo Arocena (hijo), Guzmán Vargas, Enrique Guillemette, José M. Arocena, Eduardo Rodríguez Larreta, Arturo Gómez Folle, Mario Penco, Alfredo Bello Herrera (hijo), Héctor Barbot, Juan Pedro Victorica, Benjamín Capurro, J. Roberto Goldie, José M. Zumarán, Félix R. Boix, Héctor Mezzera, Juan Antonio Viera, Emilio Perera, A. Podestá Conrado A. Ferber C. H. Hughes, E. Figari (hijo), José P. Montero, Juan C. Muiños, M. Infantozzi, Enrique Pan, Alfredo Zumarán, Juan Doufor Aguiar, Alberto Serrato, Alex Hughes, Vicente Mora Rodríguez, R. Muiño del Campo, José M. Santos, M. Rodríguez Ilarraz, Alberto B. Hardoy Francisco Poucelleon, Francisco Ferber, Héctor F. Podestá, Félix Peralta, César Alvarez Aguiar Juan R. Gómez, Vicente Aramendia, V. Alvarez Mouliá, Hugo Martinelli, Raúl Terra, H. Caubarrere B. Castro Caravia, Celso Giralt Lamas, Carlos A. Arocena, Jorge Arocena Blanco, R. Quadro Jorge R. Soiza, Ismael Cortinas, A. Padin, Roberto Arocena Hughes, J. M. Fernández de la Sierra, Carlos A. Buela

Varias—

El hogar del señor Edison Piaggio Castro y su esposa Dora Bianchi, se ha visto alegrado con un hermoso varón, que se llamará Luis Rodolfo.

—Con un niño se ha visto alegrado el hogar de los esposos Centeno-Taruceo.

Los que viajan—

Partió para Buenos Aires, el escribano señor Luis Mattiauda.

—De Buenos Aires, el señor Luis Alberto Bauzar y su señora Blanca Berreta.

—Es esperado de Europa, el señor Guillermo Christophersen Iberlucea.

—Se encuentra en Buenos Aires, el señor Luis Varela Acevedo.

—Para la vecina orilla, el señor Enrik Tandberg.

—De la vecina orilla regresan en estos días la señora Celia Alvarez Mouliá de Amézaga y su hija Bebe.

—Partieron para la vecina orilla, el señor Juan Carlos Brito del Pino, su esposa señora Matilde Campo y su hija Matilde.

Cambios de residencia—

Han pasado a ocupar un elegante chalet, en la Avda. Buschental, la señora Concepción Pastor de Aiscia y sus hijos

Traslaciones—

Regresaron de Treinta y Tres, los doctor Baltasar Brum, C. Macció y el señor Eduardo Faciolo Siri.

—Parte el domingo próximo para Salto, el señor Rodolfo Casterés.

—De Rocha, regresó la señora María Angélica Pieri de Muiños y su sobrina Monona Alonso Pieri.

—Regresaron de la estancia de Albistur, en Cerro Chato, los jóvenes Julio César Albistur Tellechea, Gilberto F. Echeverry y Eduardo J. Canabal.

Enfermos—

Enfermas las señoras Beba Siccardi Lezica de Salterain, Cata Fabini de Borrat, Catalina Vignole de Botte, Morocha Larravide de Previtali y María Angélica C. de Goldaracena, los señores, doctor Prudencio de Pena, Santon Hill, y los niños de Palomeque Rodríguez Grolero.

—Mejor la señora María Elena Sanguinetti de Herrera Mac Lean y su hijita, señoras Dora Bianchi de Piaggio Castro, María Inés García de Bozzo, las señoritas Albertina de Pena Díaz, M.a Angélica Gonzáles Castro y Lía Favaro, el doctor Rodolfo Fonseca, el señor Bernardo Glucksmann, los niños de Jiménez de Aréchaga Sienra y Sierra Morató Obiol y José María del Valle Larraya.

Por el Parlamento

Asamblea General

La sesión extraordinaria del lunes

El Senado y la Cámara de Representantes se reunen en Asamblea General, en sesión extraordinaria, el lunes próximo, a las 6 p. m., para considerar la siguiente

ORDEN DEL DIA

El Consejo Nacional de Administración ratifica las apelaciones deducidas, siguientes:

1.o—Contra el Decreto N.o 1076 de la Asamblea Representativa de Montevideo, que impone una contribución anual de $ 35.000 y $ 15.000, por concepto de uso de la vía pública, a la Empresa de Aguas Corrientes y Compañía del Gas de Montevideo. (Calificación del grado).

2.o Contra la resolución del Concejo de Administración Departamental de Montevideo, que establece el pago de un derecho por la tramitación de expedientes de amanzanamiento y división de solares. Calificación del grado).

3.o Contra los artículos 3.o y 4.o del Decreto de la Asamblea Representativa de Montevideo, de Mayo 30 de 1921, sobre impuestos a los terrenos baldíos y construcciones vetustas (Calificación del grado).

4.o Contra el Decreto de Diciembre 29 de 1923 de la Asamblea Representativa de Montevideo, que autoriza al Concejo de Administración Departamental a cometer a una Comisión Municipal de Enseñanza, las atribuciones confiere la Ley que organiza el Gobierno y Administración de los Departamentos. (Calificación del grado).

5.o Contra el Decreto de Marzo .. de 1926 de la Asamblea Representativa de Artigas, estableciendo un gravámen al expendio de Guías de Tránsito (Calificación del grado).

6.o Contra los Decretos Núms. 390 y 391 de la Asamblea Representativa de Artigas, por los que se dispone la contratación de dos empréstitos, una de $ 300.000 para obras públicas y otro de $ 200.000 para unificar diversas deudas de obras públicas (Calificación del grado).

7.o Contra los Decretos de la Asamblea Representativa de Canelones por los que se autoriza al Concejo de Administración Departamental para contratar un empréstito de $ 450.000 con la Caja de Ahorro Postal, y al Concejo Auxiliar de Santa Lucía para efectuar igual operación por $ 300.000 (Calificación del grado).

8.o Contra el Decreto de la Asamblea Representativa de Cerro Largo, que dispone que el Concejo de Administración Departamental podrá crear hasta diez escuelas primarias elementales (Calificación del grado).

9.o Contra el Decreto de la Asamblea Representativa de Cerro Largo creando un impuesto municipal para toda bebida alcohólica, naipes y cigarros de hoja que se expendan en dicho departamento. (Calificación del grado).

10. Contra el decreto de la Asamblea Representativa de Colonia, por el que se eleva a 0.20 el impuesto a la extracción de arena por cada mil kilos o fracción. (Calificación del grado).

11. Contra el Decreto de la Asamblea Representativa de Florida, que establece que en las anotaciones que deba hacerse al margen de los asientos del Registro de Estado Civil, se abonará un timbre municipal de 0.25 (Calificación del grado).

12. Contra el Decreto de la Asamblea Representativa de Florida, que autoriza la contratación de un empréstito hasta la suma de $ 300.000 (Calificación del grado).

13. Contra el Decreto de la Asamblea Representativa de Florida, que crea un impuesto al comercio ambulante. (Calificación del grado).

14. Contra el Decreto de la Asamblea Representativa de Lavalleja, que autoriza al Concejo de Administración Departamental a contratar un empréstito de $ 500.000. (Calificación del grado).

15 Contra los Decretos de la Asamblea Representativa de Lavalleja, de Mayo 16 y Julio 4 de 1930, que autorizaron la contratación de un empréstito local por la cantidad de $ 600.000 y $ 500.000, respectivamente (Calificación del grado).

16. Contra el Decreto de la Asamblea Representativa de Lavalleja, por el que se crea un impuesto de 0.10 por cada mil kilogramos de piedra, etc. (Calificación de grado)

17. Contra el Decreto de la Asamblea Representativa de Rocha, que establece servidumbres prediales, en favor de los caminos públicos (Calificación del grado).

18. Contra la resolución del Concejo Departamental de Río Negro, que sin intervención de la Asamblea Representativa, puso en vigencia un Decreto sobre impuesto anual a los Rodados (Calificación del grado).

19. Contra el Decreto N.o 479 de la Asamblea Representativa de Soriano de Diciembre 31 de 1927, por el que se modifica el régimen impositivo de ese departamento. (Calificación del grado)

Martín R. Echegoyen, Arturo Miranda
Secretarios

NOTA: Ley de 27 de Mayo de 1932

Art. 1.o — Interpuesto un recurso de apelación de acuerdo con los artículos 134 de la Constitución y 79 y 80 de la Ley de los artículos 1934 de la Constitución y 79 y 80 de la Ley de 28 de Diciembre de 1919 el presidente de la Asamblea General convocará de inmediato a ésta, con término de tres días hábiles para que proceda a calificar el grado, con los miembros que concurran, determinando si el recurso ha sido interpuesto en tiempo y forma"

Labor de Comisiones

DIPUTADOS

Asuntos Financieros y Bancarios

Presidiendo el doctor Alvaro R. Vázquez, celebró ayer sesión la Comisión de Asuntos Financieros y Bancarios. Especialmente invitados concurrieron los señores representantes Paseyro, Galli, Rossi (Mario) y Arrarte Corbo, además del Contador General de la Nación, señor Fernando Otero Mendoza y del Director de Impuestos Directos señor Américo Pedragosa Sierra.

Una vez que se dió cuenta de los asuntos entrados, se cambiaron ideas respecto de las distintas iniciativas presentadas sobre plazos para el pago de la Contribución Inmobiliaria, resolviéndose con el asentimiento unánime de los presentes no conceder ninguna prórroga.

A continuación se decidió destinar a estudio del doctor Vázquez los siguientes proyectos: Inclusión en los beneficios de la ley de 22 de Octubre de 1931, sobre franquicias a las cubiertas de neumáticos, a las gomas neumáticas sin válvulas para uso del transporte pesado. Aumento del Impuesto de Traslaciones de Dominio con destino al pago del presupuesto de la Universidad.

Fomento de la Producción

Presidiendo el señor Alonso Montaño y con la asistencia de los señores Guichón Dufour, Ruggia, Echenique, Arrarte Corbo, Brause y Fontana celebró sesión ayer esta Comisión. Fué recibida una numerosa delegación de agricultores, la que solicitó el pronto despacho de los proyectos sobre colonización. Los señores Representantes Alonso Montaño, Dufour, Guichón, Arrarte Corbo y Echenique explicaron ampliamente el estado de este asunto, significando la dedicación que a su estudio le ha prestado la Comisión Fomento de la Producción. Se hizo notar que el problema inmediato de la desocupación será resuelto una vez que se sancione el proyecto de subsidio a los desocupados actualmente en discusión en la Cámara. Que estos proyectos sobre adjudicación de tierras, por la complejidad del problema, no son de ejecución inmediata, ya que el Banco Hipotecario a quien le competirá poner en ejecución la ley — deberá proceder a su reglamentación — y a la selección de las personas verdaderamente capacitadas para su cultivo.

Por último se les expresó que el informe respectivo será entregado en la primera semana de Agosto.

Acto continuo la Comisión prosiguió con el estudio de los proyectos sobre Empréstito para adquisición de tierras. Se acordó, en virtud de la disparidad de opiniones presentar dos proyectos. Por uno se entregará las tierras en enfiteusis y por el otro se sigue el régimen de la pequeña y mediana propiedad.

Por indicación del señor Fontana se acordó considerar en la sesión próxima el proyecto del señor Dufour por el que se arbitran recursos para proseguir el plan de construcciones e instalaciones en la "Estanzuela".

A pedido del señor Dufour se resolvió incluir en la orden del día el proyecto sobre subsidio a la Exposición de muestras de productos del Departamento de Colonia.

Comisiones citadas para hoy

Legislación Social, a las 14 horas, con asistencia de los Miembros del Directorio de las Usinas Eléctricas del Estado.

Orden del día.

—Personal cesante de empresas como consecuencia de la oficialización de servicios.

Especial, sobre toma de obreros metalúrgicos del exterior, para la construcción de los tanques de la A. N. C. A. P. a las 18 horas.

Las sesiones de hoy

DIPUTADOS

La Cámara de Representantes se reune hoy, a las 4 p. m., en sesión extraordinaria, a fin de considerar la siguiente orden del día:

Seguro de desocupación.

—Reajuste del Presupuesto General de Gastos.

La Exposición Retrospectiva de Carlos Sáez

Después de dos meses de continua labor, la sociedad "Amigos del Arte" inaugura hoy a las 18 horas la anunciada exposición Sáez. Es este un acontecimiento extraordinario en nuestros círculos artísticos, que provocará una afluencia considerable de público. Desde 1917, no le había sido dada a ésta la oportunidad espléndida que se le brinda ahora, pues no sabemos debido a qué causas había caído el nombre de Sáez en un injustísimo olvido; es cierto que la sala Carlos F. Sáez del Museo N. de Bellas Artes hace mantener un recuerdo latente en nuestros artistas, pero no es menos cierto que al público general no trasciende el efecto de esa exposición permanente. Por otro lado, los cuadros de Sáez depositados en el Museo han adquirido — nos parece — un cierto aire de fósiles que los hace más muertos, más estáticos de lo que merecen. Este traslado provisorio a los salones de Moretti Catelli y Mazzucchelli, los hace revivir un poco, les dá nuevamente esa pujanza característica que el pintor había volcado en ellos.

Hemos tenido oportunidad de visitar el salón en que se realizará la exposición y podemos asegurar que el éxito de ésta será extraordinario. Junto a los veintiseis óleos del Museo — que ocupan la pared principal — se exhiben cuarenta y ocho óleos y cuatro pasteles pertenecientes a particulares.

Mientras la presidente de "Amigos del Arte", señorita Angélica Lussich Márquez y el pintor Milo Berretta iban colocando — con prolijo cuidado — los últimos cuadros en los lugares apropiados, tuvimos ocasión de cambiar breves frases con estos entusiastas organizadores. Ambos no ocultaban la íntima satisfacción que les producía el poner término a la realización de una idea largamente acariciada.

—Pueden decir — nos manifestó el señor Berretta — que esta exposición causará asombro entre los artistas de la nueva generación y constituirá para todos una espléndida lección de arte. Respecto a las obras expuestas, en particular, no quiero manifestarme hasta que la exposición sea inaugurada.

Las importaciones en España

FIJACION DE CONTINGENTES

En la "Gaceta de Madrid", se ha publicado un decreto del Ministerio de Agricultura, Industria y Comercio, por el cual se autoriza a dicho Departamento a fijar el contingente de importación en España de diversos productos que se indican en el artículo 2.o de la citada disposición, cuyo texto es como sigue.

"Las múltiples dificultades y trabas con que tropieza nuestra exportación, como consecuencia de las medidas de toda clase que vienen tomando diferentes países con la esperanza de remediar la crisis económica, constituyen una grave amenaza de desequilibrio en nuestro balance comercial, ya hoy deficitario.

Nos encontramos ante una situación enteramente anormal por desenvolverse ese comercio internacional de nuestros productos dentro de ese marco de restricciones, situación anormal que entraña los más graves peligros para nuestra economía.

Se hace, por lo tanto, indispensable acudir a medidas excepcionales que en una época de normalidad pueden considerarse como inconvenientes, pero que en los momentos actuales se presentan como adecuado remedio a una necesidad vital.

Procede reducir la importación de determinados productos a contingentes fijos, con objeto de disminuir nuestras adquisiciones en determinados países que castigan a nuestros productos con excesiva rigidez, para pasar a adquirirlos en otros con los que tenemos mayor obligación. Estos contingentes habrán de distribuirse entre los diferentes países con arreglo a los intereses de nuestra exportación y de nuestra importación, disminuyendo ésta tan sólo para artículos de los que podamos prescindir sin daños y cuidando de que la distribución se haga de manera que no produzca perturbaciones de aprovisionamiento o en los precios para aquéllos otros que, como los abonos, las maderas, etc., no son necesarios. Respecto a estas importaciones, habrá de procederse con máximo tacto y cuidado, de suerte que no se ocasionen perjuicios a nuestros consumidores ni se produzca en nuestra economía trastorno alguno, limitándose los contingentes a pasar de unos a otros proveedores.

Las circunstancias presentes del tráfico mundial hacen obligado el preveer para en breve la necesidad de revisar nuestros Acuerdos comerciales con muchos países en los que no encuentran hoy nuestras mercancías las deseadas facilidades. Tal necesidad ha de hacerse más aguda como consecuencia del establecimiento del sistema de contingentes de importación, puesto que serán muchos los países con los cuales automáticamente habremos de entrar en negociaciones, una vez puesto en vigor este sistema. Para esta próxima eventualidad es altamente conveniente trazar una norma de carácter general que recoja la experiecia obtenida por las múltiples dificultades con que se ha tropezado en negociaciones recientes. Es conveniente introducir a este efecto, limitaciones en la concesión de la cláusula de nación más favorecida en los convenios a fin de que podamos conceder a cada país el trato correspondiente al que nos otorgue, de suerte, que, por no concederse la cláusula de más favor en bloque, sino partida por partida, se vea la otra Parte contratante en el caso de ganar, mediante las oportunas concesiones, la inclusión de cada una de las partidas que le interesen en la lista de aquéllas a las que dicho favor se aplique.

En su virtud, el Gobierno de la República, a propuesta del Ministerio de Agricultura, Industria y Comercio, decreta lo siguiente:

Artículo 1.o Se autoriza al Ministerio de Agricultura, Industria y Comercio, a fijar el contingente de importación de determinados productos en España, distribuyendo la cifra del contingente total entre las necesidades de nuestra economía. El sistema de contingentes que así se establezca será temporal, debiendo desaparecer cuando el comercio internacional vuelva a una situación de normalidad

Art. 2.o Los productos suspectibles de verse sometidos a contingentes de importación, serán: automóviles, sedas y sederías, café, carnes frigorificadas, abonos, pescado fresco y seco, conservas de pescado, huevos, maderas, tabacos, material eléctrico, vidrios y aparatos telegráficos y telefónicos.

Esta lista podrá ser ampliada cuando las necesidades de nuestra economía lo requieran.

Art. 3.o Al concertarse un Tratado o Convenio comercial, no podrá otorgarse en lo sucesivo la cláusula de nación más favorecida con carácter general y de modo que abarque conjuntamente a todos las mercancías de la otra Parte contratante. Sólo podrá concederse dicha cláusula para una lista determinada de artículos expresamente especificados en cada caso.

Art. 4.o Dentro del plazo más breve posible se procederá a negociar la revisión de aquellos Acuerdos comerciales que no se ajusten a lo preceptuado en esta disposicion.

Art. 5.o De este Decreto se dará cuenta a las Cortes. La Comisión de Exportación de Productos de Granja está en condiciones de facilitar la exportación de los productos nacionales y sus servicios pueden utilizarlos todos los productores que lo deseen.

La obra de la "Bonne Garde"

A propósito de la creación de la "Casa Hogar Maternal"

La Sociedad "Bonne Garde" ha creído necesario y oportuno hacer las siguientes declaraciones con motivo del proyecto de creación de la "Casa Hogar Maternal":

Con motivo del proyecto de creación de la "Casa Hogar-Mternal" se han hecho algunas apreciaciones, tanto en la Cámara, como en la prensa, acerca de la Asociación "Bonne Garde" que demuestran el desconocimiento que existe en nuestro medio de la obra y acción social que realiza esta institución.

Dice un diario de fecha 15 de Julio: "Nos referimos a la "Casa Hogar-Maternal" destinada a albergar menores embarazadas y madres. Hasta ahora sólo una institución privada admitía un reducido número de quince asiladas en esas condiciones, siempre que fueran primerizas limitación dictada seguramente por ese equivocado concepto de caridad regido por todos los prejuicios sobre la función maternal en la mujer soltera, hasta el Buen Pastor rechaza a las menores embarazadas o madres".

Por lo que respecta a la "Bonne Garde" no es exacta la afirmación, pues dicha institución, desde que recibe la subvención del Consejo de Salud Pública ($ 800) tiene el compromiso de albergar en su sede 30 asiladas; no obstante actualmente asila 50 personas, exceso muchas veces repetido y que ha podido realizarse, no porque lo permita la susodicha subvención sino por la protección que le prestan a la institución muchas personas generosas y caritativas.

Además de esas 50 asiladas hay también actualmente colocadas bajo la guarda de la "Bonne Garde" 58 personas entre madres y bebes que una vez que salen de las colocaciones por una causa o por otra, vuelven a ella nuevamente. Y podemos decir, que la "Bonne Garde" ampara en este momento 110 personas, entre internas y externas. Una rápida mirada al libro de entradas, nos permite afirmar que desde el año 1926 hasta el 1931, la "Bonne Garde" cuenta 92.884 hospitalizaciones y 3.053 madres, con un promedio de 400 o 500 madres amparadas anualmente.

Todos estos datos perfectamente documentados están a disposición de quienes desen controlarlos, como asimismo el balance general firmado por el contador de la asociación señor Armando Levrero.

La asociación "Bonne Garde" existe desde el año 1924, que adquirió su sede actual en la calle Lapido 19, casi con el dinero exclusivo de su fundadora doña Hermenegilda Gavazzo de Lerena, pero puede decirse, que desde 30 años atrás la realización de esta obra ha vivido en el espíritu y en el esfuerzo de las beneméritas señoras que la acompañaron desde el principio, con la noble obsesión de cimentar una obra de verdadera protección a la mujer y al niño, entre ellos muy particularmente a la madre desamparada y su hijo.

Es así que en el año 1902 actuaron como Patronato de los talleres del Buen Pastor, y que en el 1904 establecieron con su solo esfuerzo la primera Casa Hogar que contaba solo seis camas. Esa iniciativa logró interesar al entonces director de la Asistencia Pública, Dr. José Scosería fundándose bajo su patronato, en la Unión, un "refugio" para jóvenes madres anexo al Asilo Luis Piñeyro del Campo y fué así como surgió también de esta misma Comisión La Protección a la Joven de la calle Reconquista, que luego desligóse de ella, para continuar independientemente en su obra de preservación.

La Asociación "Bonne Garde" recibió la primera protección oficial, recién dos años después de su fundación, $ 200, mensuales del Consejo de Menores, cuya protección cesó el año 1922, siendo desde entonces subvencionada por la Asistencia Pública con la cantidad de $ 800 mensuales, teniendo la obligación de asilar 30 personas, y como lo ha cumplido, lo demuestra su actual situación que alberga en esta Casa-Hogar maternal 50 personas.

Tanto su fundadora la señora Hermenegilda G. de Lerena, como las diferentes comisiones que han actuado en la institución, estudiaron permanentemente con todo cariño y dedicación el perfeccionamiento de esta obra de acción social tan benemérita, y es así como salieron de su seno: la primera Comisión Seccional que se denominó "Maternidad", origen de la Pro-Madre, luego "La Casita del Niño" y finalmente "La Casita de la Niña", todas ellas nacidas al calor de la "Bonne Garde" e independizadas más tarde adquiriendo su autonomía para su mejor funcionamiento. Desde hace dos años funciona fundado por la Comisión Directiva de la "Bonne Garde" en el Palacio Sarandí y con el nombre de la Institución, sin que pasen los gastos sobre ésta, debido en gran parte a la generosidad del señor Santiago Rodríguez, un curso de cocina gratuito que funcionó dos veces por semana el año pasado, con una asistencia de más de cien alumnos en cada clase y continúa dictándose este año con igual asistencia.

En cuanto a la afirmación de que solo se admiten en la "Bonne Garde" las madres primerizas, solo diremos que sus Estatutos no lo prescriben, habiéndoseles dado preferencia a estas por la limitada capacidad de su local, pero en todo tiempo el problema de las madres de dos hijos preocupó a la Comisión y la Directiva que preside la señora Magdalena Caviglia de Chans, presentó en momento en que creyó oportuno un proyecto y presupuesto para una casa destinada a albergarlas, tratando de subsanar la falta de ésta en el mejor modo posible.

Precisamente hace un año al hacerse cargo de la Secretaría de "Bonne Garde" la señorita Laura Cortinas, al enterarse de esa circunstancia, manifestó que solo aceptaría dicho cargo siempre que el amparo de la madre soltera no tuviera limitaciones.

La Presidente de la Asociación señora Magdalena Caviglia de Chans, copartícipe de las mismas ideas que dividen con ellas las señoras Vice Presidentes Doña Fermina Ferrer de Gómez Do Santos y Lola Suárez de Arteaga, convencidas de la necesidad de una casa amparo para reincidentes, que permitiría ampliar obra hicieron presente al Delegado del Consejo de Salud Pública señor Reyes que visitó la Institución, la necesidad de dicha casa y presentaron a dicho señor un grupo de seis niños criados en esta y que eran a su vez hijos de seis madres reincidentes que trabajan guardando también sus hijos menores.

Esta ha sido a grandes rasgos la obra de la "Bonne Garde" y nadie podrá felicitarle más que esta Institución de la creación de una nueva Casa-Hogar Maternal, ya que nadie más capacitada que ella misma que tanto ha luchado dentro de sus escasos recursos para proteger a la menor embarazada y madre, para valorizar cuanto queda aún por hacerse.

Bien venida pués la Casa - Hogar Maternal, que viene a proteger a la mujer madre para el bien de la raza, ya que la mujer es y será la piedra angular en que está cimentada la humanidad.

Consejo de S. Pública

LA SESION DE AYER

Se reunió ayer el Consejo de Salud Pública, adoptando las siguientes resoluciones:

OFRECIMIENTO ACEPTADO

Habiéndose dado cuenta de que el doctor Romay, propietario de la Radio Monte Carlo, ofrece los servicios de esa broadcasting para realizar la propaganda profiláctica y a favor de la lotería, que se juzgue conveniente, el Consejo resolvió aceptar y agradecer especialmente ese generoso ofrecimiento que reportará considerables beneficios a la salud pública.

MEDICO ASISTENTE

Se designó al doctor Antonio Luis Borrás, para médico asistente del Servicio de Medicina del doctor Rómulo Silva, en el Hospital Pasteur.

INSPECCION DE LOS ASILOS MATERNALES

Se acordó que mientras el Dr. Bordoni Posse no se haga cargo nuevamente de su puesto de médico inspector de los Asilos Maternales, continúe desempeñando sus funciones el doctor Carlos Mirassou.

RENUNCIA ACEPTADA

la Dirección del Hospital Pedro Visca

Se aceptó la renuncia presentada a por el doctor Héctor Mourigán, del cargo que desempeñaba de practicante interno del establecimiento.

FUNCIONES DE LOS MEDICOS ASISTENTES

Por último se consideró un extenso proyecto reglamentando las funciones de los médicos asistentes, presentado por el consejero doctor Luis M. Surraco.

Los paquetes "Almeda Star" y "Highland Princess"

PASAJEROS LLEGADOS AYER A MONTEVIDEO

Ayer tarde arribaron procedentes de Europa a nuestro puerto los transatlánticos "Almeda Star" e "Highland Princess" que operaron atracados a muros de los hangares 3 y 4.

En Montevideo desembarcaron los siguientes pasajeros:

"Almeda Star"

Señor E. Braga Salvanach y señora M. A. S. de Braga Salvañach, doctor E. L. Denit y señora C. P. de Vitale

"Highland Princess"

Señorita Margaret L. Monre, señor Guillermo J. Christophersen, señor Enrique Alcaras señor Manuel García Hestoa, señor Manuel Ramos Rivero señor Ricardo Ruiz Echaso, señor Robustiano Rivero Ramos, señor Juan Manuel Franco, señor Waclaw Walachowski y señora Jamina Walachowski.

El Ministro de Instrucción del Norte de Irlanda

En viaje de descanso pasó para Buenos Aires el Honorable Vizconde Et Charlemont, Ministro de Instrucción del Norte de Irlanda, quien está efectuando un viaje redondo en el "Almeda Star".

En nuestro ánimo estuvo hacerle una interviu pero el viajero se negó insistentemente a hacer declaraciones de ningún género aduciendo que su viaje es de simple particular y que no desea ocuparse de cuestiones relacionadas con su cargo ni con las actividades gubernamentales de su país.

Se encontrarían bien orientadas las gestiones para que se solucione pacificamente el litigio del Chaco

ESPAÑA

El proyecto de reforma agraria

La Cámara de Diputados abordó la discusión del capítulo sexto del proyecto

OTRAS NOTICIAS

MADRID, 28. — (Havas) Al iniciarse la sesión, la Cámara de Diputados abordó la discusión del capítulo sexto del proyecto relativo a la reforma agraria.

El Gobierno y la comisión respectiva son de parecer que la expropiación sea aplicada a todas las propiedades situadas en las provincias indicadas precedentemente y que sean superiores a la superficie ya determinada, pero estas propiedades deben ser consideradas separadamente.

Los diputados socialistas presentaron una enmienda según la cual la expropiación sería aplicada en el caso en que el conjunto de tierras en poder de un mismo propietario, alcanzarán a la superficie determinada y cualquiera que sea la provincia en la cual se encuentren dichas propiedades.

La discusión fué muy animada con motivo de la importancia de la enmienda en cuestión.

Los socialistas se mostraban mismo dispuestos a votar en contra el parecer del Gobierno.

Los miembros de la Comisión respectiva propusieron entonces que la enmienda presentada por el sector socialista sea de nuevo puesta a su consideración para ser examinada con todo el detenimiento que es preciso.

La Cámara de Diputados resolvió acceder a la proposición hecha por los miembros de esta comisión.

Acto continuo fué suspendida la sesión.

EL MONOPOLIO DE TABACOS EN BARCELONA

BARCELONA, 28. (A. P.) — El informe sobre el monopolio de tabacos demuestra que las ventas en la provincia durante junio pasado disminuyeron aproximadamente en dos millones en comparación con la del mismo mes del año 1931. Las ventas en junio se elevaron a 37.770.715 pesetas.

ACTITUD DEL DIPUTADO CATALAN MANUEL DOLCET

MADRID, 28. (A. P.) — El doputado catalán Manuel Dolcet, insistió en presentar renuncia del partido porque sus ideas son incompatibles con Maciá y Companys. Dice que apoyó la autonomía pero no el estatuto catalán.

LOS DEPORTADOS DE VILLA CISNEROS VOLVIERON A ESPAÑA

MADRID, 28. (A. P.) — El ministro de la Gobernación dijo anoche en el Congreso que los deportados de Villa Cisneros serían en breve embarcados de regreso a España. Agregó que la demora se debía a que el cable del gobierno no había llegado a destino.

ARRESTO DE OFICIALES — LAS CAUSAS

VALENCIA, 28. (A. P.) — Cuatro oficiales de caballería y un cadete fueron condenados a un mes de arresto por celebrar banquete sin permiso el día del apóstol Santiago.

Otros cinco oficiales de infantería fueron relegados a la reserva después de ser puestos en libertad después de quince días de detención, por acusárseles de exceso de lenguaje en favor de la monarquía.

SI, QUE ES UN GI[illegible]

MADRID, 28. (Havas) — El acróbata de feria apodado "Rigoletto" se elevó en el aire suspendido de los dientes de un trapecio ligado al globo "Montgolfier" y cuando el globo tomó cierta altura, una ráfaga de viento lo llevó al centro de la ciudad cayendo sobre el techo de una casa.

El acróbata logró asirse de la chimenea y luego bajó a la calle en medio de los aplausos del público.

FRANCIA

GORGULOFF ES VIGILADO EN LA SANTE

PARIS, 28 (Havas) — Después de una noche agitada, Gorguloff es vigilado en la prisión de la Santé a fin de que no atente contra su vida en la celda destinada a los condenados a muerte.

Parece que el asesino teme la guillotina y no quiere ir al patíbulo, diciendo que prefiere el fusilamiento.

PARIS, 28 (A. P.) — Gorguloff que fué alojado en la celda de muerte en la prisión de la Santé es cuidadosamente vigilado pues se teme trate de suicidarse.

El condenado repite continuamente: "No quiero ser guillotinado, quiero que me fusilen."

Tiene tres días para apelar contra la sentencia, pero aún no ha indicado cuáles son sus intenciones.

¿APELARA GORGULOFF?

PARIS, 28. — (Havas) ¿Firmará Gorguloff la solicitud de apelación ante el Tribunal de Casación?

Se sabe que los tres días que la ley acuerda al condenado vencen el sábado y que Gorguloff declaró siempre que quería ser ejecutado como un soldado.

Esta noche Henri Geraud, defensor del condenado, entrevistado por un representante de la "Agencia Havas" declaró: "Gorguloff quiere morir. Lo ha dicho siempre. Y no quiere firmar nada. Sin embargo lo veré dentro de un rato y pienso doblegar su resolución y decidirlo a poner su firma al pié de la solicitud que ya tengo preparada."

Maitre Geraud conserva, por lo demás, la esperanza de que Gorguloff firme la solicitud como una transacción, no porque quiera ver empezar de nuevo su proceso, sino porque el recurso ante la Corte de Casación le daría el tiempo necesario para besar a su hijo, que está por nacer, antes de subir al cadalso.

M. HERBETTE NO SUCEDERIA A BERTHELOT EN LA SECRETARIA GENERAL DEL M. DE R. EXTERIORES

PARIS, 28. (Havas) — En los círculos autorizados se declara infundada la noticia de que Juan Herbette, embajador en Madrid, sucederá a Philippe Berthelot, como secretario general del ministerio de Relaciones.

Berthelot, cuya salud lo aleja del Quai Orsay reanudará sus funciones en setiembre.

LAS VICTIMAS DEL SUBMARINO "PROMETEO"

CHERBURGO, 28 (Havas) — Se conocen los detalles de la ceremonia a realizarse en memoria de los marinos del submarino hundido "Prometeo".

El embarque de los miembros de las familias de las victimas del desastre, comisiones parlamentarias, delegaciones del personal técnico y obrero y representantes de ex combatientes y ex marinos, comenzará el sábado próximo a la hora 7 y 30 en el Arsenal y en el puerto de comercio.

Tres formaciones se dirigirán al lugar del naufragio.

Los navíos de la primera y segunda escuadra compondrán la primera formación y transportarán al Ministro de Marina, autoridades, el Obispo y el Rabino.

La segunda estará constituída por buques de las escuadrillas de submarinos de Cherburgo y de Brest.

La tercera formación se formará con el buque trasbordador "Loyharingia", conduciendo a los miembros de las familias de las victimas, representantes del clero, oficiales de la escuadrilla de submarinos, de remolcadores y avisos y ex combatientes.

El cortejo desfilará entre filas formadas por buques de guerra que harán salvas de artillería.

El Ministro de Marina depositará flores sobre el lugar justo donde se encuentra hundido el submarino.

A continuación se observará un minuto de silencio en homenaje a las victimas del naufragio.

El Obispo dará la absolución.

Esta ceremonia tendrá una duración de quince minutos.

Todos los buques presentes desfilarán sobre el lugar y luego se dirigirán de regreso a este puerto.

EL PREMIO HEREDIA

PARIS, 28 (Havas) — La Academia Francesa acordó el Premio Heredia de tres mil francos, reservado a un escritor de origen de la América Latina al señor Ventura García Calderón.

AUSTRIA

El gabinete presentará renuncia

La crisis ministerial es consecuencia del último empréstito

(Especial para LA MAÑANA)
Por radiotelegrafía

VIENA, 29 — La próxima renuncia del gabinete ha precipitado la crisis que desde hace días se venía vislumbrando, originada por el último empréstito.

Se espera que el gabinete renuncie, en cuyo caso se menciona a Rintelen como para ocupar el cargo de Canciller en el nuevo gabinete. — (Transocean).

EL EMPRESTITO AUSTRIACO

VIENA, 28. — (Havas) El desacuerdo producido hoy entre tres parlamentarios pertenecientes al "heimatblock", adversarios del protocolo relativo al empréstito austriaco, amenaza ahora el comando de la "Heimwehren" que debe deliberar mañana.

LAS RELACIONES ENTRE EL GOBIERNO Y EL BANCO NACIONAL

VIENA, 28 — (Havas) — El Consejo de Ministros aprobó el proyecto que regula las relaciones entre el gobierno y el Banco Nacional de Austria y según cuyos términos el gobierno transforma en deuda pública los efectos del Credit Anstalt figuran en la Cartera del Banco Nacional, hasta la suma de 570 millones de schellings.

Alrededor de las deudas de guerra

WASHINGTON, 28. — (Havas) La cuestión referente a las deudas continúa preocupando a la opinión.

En el curso de un interview el señor Glass, Senador demócrata por Virginia, afirmó ser favorable a la revisión.

He aquí tres o cuatro años, en ocasión del arreglo con la Gran Bretaña, protestaba manifestando que obrábamos como Shylock.

Esos pueblos pagaron con su sangre y nosotros hemos pagado con nuestro dinero.

Perdieron diez seis millones entre muertos y heridos o prisioneros y nosotros dos cientos mil.

Antes como después nuestra intervención en la guerra estaba librada al fin de salvar a la civilización.

MENSAJES DE BOLIVIA Y PARAGUAY A LA COMISION DE NEUTRALES

Texto de la comunicación de Bolivia

Paraguay reitera la seguridad de que no tomará una actitud agresiva

Las gestiones que se realizan en la Cancillería Argentina

OTRAS NOTICIAS DEL CONFLICTO PARAGUAYO-BOLIVIANO

LAS ACTIVIDADES DEL GOBIERNO CHILENO FRENTE AL CONFLICTO

SANTIAGO, 28. (Havas) — Se comenta en todos los círculos de ésta, la reunión provocada por el canciller chileno y a la cual asistieron los embajadores de la Argentina y Brasil y Encargado de Negocios del Perú guardándose absoluta reserva sobre los asuntos tratados.

Se sabe, de buena fuente, que Chile está de acuerdo con el representante de Perú en iniciar una acción conjunta en caso que el problema del Chaco lo hiciera necesario.

La reunión habría tenido por objeto plantear el problema ante los representantes de la Argentina y Brasil y conocer el sentir de éstos acerca del particular.

Se tiene entendido que la cancillería chilena trata de unir a las naciones que integran el A B C, con la inclusión de Perú y desarrollar actividades pacificadoras para evitar un conflicto armado entre Bolivia y Paraguay. La llegada del canciller boliviano Salles, ha venido a dar trascendental importancia a la reunión.

LA MISION DEL MINISTRO BOLIVIANO SALLES EN CHILE

SANTIAGO, 28. (Havas). — De fuente fidedigna se sabe que el ministro boliviano, señor Zalles, trae una misión especial ante el gobierno de Chile y aunque se guarda gran reserva, se sabe que Salles tratará de obtener el pronunciamiento de Chile respecto a la actitud que adoptaría en caso de guerra. También el permitiría el paso de armamentos por Arica.

En estos días Salles será recibido por Dávila en audiencia especial.

LA PERMANENCIA DEL MINISTRO ZALLES EN SANTIAGO. — ACTIVIDADES CHILENAS

SANTIAGO, 28. (A. P.) — El canciller boliviano doctor Zalles, continúa las conversaciones relativas al conflicto del Chaco, pero ha declinado especificar los temas exactos que se trataron.

El ministro Barriga que lo está ayudando vigorosamente en el movimiento iniciado para impedir la guerra entre Bolivia y Paraguay, conferencia con varios diplomáticos, incluyendo a los representantes de la Argentina y Perú.

Chile mantiene una absoluta neutralidad, al mismo tiempo que aboga en favor del arbitraje.

BOLETIN DEL ALTO COMANDO PARAGUAYO

ASUNCION, 28. (Austral). — El alto comando paraguayo ha dado el siguiente boletín:

Después del retomo del fortín Carlos Antonio López por nuestras tropas no se han producido novedades.

Las líneas avanzadas de los fortines permanecen en poder de nuestras tropas.

Se comprobó la actividad de los aviones enemigos en la región Sud.

De los pueblos del interior se reciben ofrecimientos para alistarse en las filas del ejército y el fervor patriótico es indescriptible.

ESPAÑA ESTARIA DISPUESTA A MEDIAR EN EL CONFLICTO

MADRID, 28. (A. P.) — Aunque oficialmente no se hacen comentarios, se sabe en los círculos ministeriales que España está sumamente interesada en el conflicto paraguayo - boliviano, y que aceptaría actuar como árbitro si se lo piden los países interesados.

NOTA DEL CANCILLER BOLIVIANO A LA PRENSA

SANTIAGO, 28, (A. P.)—El canciller boliviano ha entregado la siguiente nota escrita a los periodistas y corresponsales de diarios extranjeros.

Estoy cierto de que "A B C" y Perú al intervenir en el conflicto del Chaco, si acaso intervinieran, habrán de tomar muy en cuenta lo que la dignidad y decoro exigen de mi patria, pues Bolivia preferiría desaparecer de la faz de América antes que subsistir sin honor.

Bolivia para definir su actitud, oirá seguramente gustosa la voz de sus amigos y enemigos, pero obrará de acuerdo con los dictados de honor y sus propias conveniencias.— Firmado: Juan María Zalles.

REINA EN BOLIVIA GRAN ENTUSIASMO

ANTOFAGASTA, 28. (A. P.) — Los extranjeros que llegan de La Paz informan que en Bolivia reina enorme entusiasmo y que la muchedumbre está exaltada, habiendo un gran movimiento de tropas.

Las personas que llegaron por tren desde Buenos Aires por la vía Sur de Bolivia dicen que los espíritus están exaltados y que en cada localidad se organizan desfiles.

Los manifestantes esperan el paso de los trenes y las mujeres y niños llevan estandarte con estos títulos: "Viva Bolivia", "Abajo Paraguay".

Dicen los viajeros que constantemente pasan contingentes militares en tren o por la carretera y que la mayoría se dirigen hacia el Este, "creyéndose que se está preparando un importante movimiento ofensivo."

DEL CLUB ROTARIANO DE LA PAZ

LA PAZ, 28. (A. P.) — El Club Rotario ha enviado una circular a los rotarios de diferentes idiomas, en la que expresa que el sexto postulado del Rotary impone a sus adherentes contribuir a la paz internacional. Hemos servido con sinceridad el ideal rotario pero desgraciadamente la serie de atentados que viene realizando el Paraguay en la región del Chaco hace imposible el mantenimiento de la paz.

Luego historia el proceso del litigio y termina manifestando que frente a la nueva agresión, Bolivia no puede permanecer por más tiempo indiferente, porque su dignidad, su honor y la sangre de sus hijos se lo impiden.

Como los rotarios somos hombres de paz y de derecho, contrarios a estas actividades, nos causa profundo dolor el conflicto, pero aceptamos las condiciones de afirmar que Bolivia no ha sido agresora, manteniéndose en actitud simplemente defensiva, pero la nueva agresión ha colmado las medidas razonables de la prudencia.

"LA REPUBLICA" DE LA PAZ EDITORIALIZA SOBRE EL OFRECIMIENTO DE LOS BUENOS OFICIOS DEL BRASIL Y LA ARGENTINA.

LA PAZ, 28 (A. P.) — "La República", editorializa, sobre el anunciado ofrecimiento de los buenos oficios de la Argentina y Brasil manifestando que no puede ser más plausible la intención de los países amigos.

Se extiende en comentarios sobre la tradición pacifista de Bolivia en los largos pleitos internacionales, y termina manifestando que los buenos oficios de los neutrales fracasaron con el asalto paraguayo al fortín de Santa Cruz en momentos en que se discutía el pacto de no agresión de Washington.

La Cancillería boliviana, está cansada de las agresiones paraguayas y no quiere prestarse a nuevas simulaciones y no cabe por tanto, sino agradecer rendidamente el alto propósito que inspiran los buenos oficios en caso que lleguen a concretarse.

NUEVA REUNION DE LOS NEUTRALES

WASHINGTON, 28 (Havas) — Con motivo de la recepción de la contestación del gobierno de Bolivia de fecha 26 del corriente a la nota de las naciones neutrales, rehusándose a aceptar el pedido de éstas tendiente a entablar negociaciones con los paraguayos, los neutrales se han reunido para estudiarla e igualmente estudiar la situación guerrera planteada entre Bolivia y Paraguay.

SE PIDE ECUANIMIDAD PERIODISTICA

LA PAZ 28 (Austral). — La Asociación de Periodistas ha resuelto dirigirse a las instituciones similares solicitando ecuanimidad en las informaciones, manera efectiva de servir los ideales de americanidad.

DEBE IMPEDIRSE ENERGICAMENTE LA GUERRA

SANTIAGO, 28 (Havas) — Reina expectativa. Se espera que el A. B. C. consiga conjurar, antes que sea tarde, la guerra boliviano - paraguaya que se consideraría una vergüenza continental. Estímase que la S. D. N., el A. B. C. y Estados Unidos deberían impedirla enérgicamente.

LOS MUERTOS EN EL FORTIN LOPEZ

ASUNCION, 28 (A. P.) — Informes llegados al Ministerio de Guerra dicen haberse encontrado a un oficial, dos suboficiales y trece soldados bolivianos muertos en la acción del 15 Julio en el fortín Carlos Antonio López.

SIN NOVEDADES EN EL CAMPO PARAGUAYO

ASUNCION, 28 (Austral) — El alto comando del ejército entregó hoy a la prensa un boletín informativo que dice: "Después de la recaptura del fortín "López" por nuestras tropas, no se han producido novedades.

Las líneas avanzadas y los fortines permanecen en poder de nuestras tropas.

Se ha comprobado la actividad de los aviones enemigos en la región del Sur. De los pueblos del interior se reciben ofrecimientos de ciudadanos que desean alistarse en el ejército.

El fervor patriótico es indescriptible. Firmado: Rojas, General y comandante en jefe de las fuerzas del ejército y la armada nacional.

EL EMBAJADOR DE E. E. U. U. Y EL CANCILLER ARGENTINO

BUENOS AIRES, 28 (Austral) — El Embajador de Estados Unidos, se entrevistó con el Ministro de Relaciones Exteriores con quien mantuvo una prolongada conferencia. Se supone que está relacionada con la cuestión del Chaco.

RESPUESTA DEL PARAGUAY A LOS NEUTRALES

WASHINGTON, 28. (Havas) — Los neutrales recibieron un mensaje del Paraguay contestando a la nota que le enviaron últimamente.

Paraguay reitera la seguridad de que no tomará una actitud agresiva en el Chaco.

PARAGUAY SE DEFENDERA

ASUNCION, 28 (Havas) — El gobierno de Paraguay respondiendo a un mensaje de los delegados de los países neutrales reunida en Washington, ratificó su decisión de no realizar ningún acto hostil en la zona del Chaco.

Dió órdenes a todos los comandos militares de mantener la defensiva estricta.

MENSAJE DE LOS ESTUDIANTES BOLIVIANOS

LA PAZ, 28 (Austral). — El cenáculo universitario ha pasado una circular telegráfica a los universitarios latinoamericanos, en la cual expresa que repudia la guerra de conquista, pero no la de defensa.

Paraguay reclama un derecho sobre el Chaco invocando la ocupación militar y Bolivia, por ser su heredad. La posesión de derecho es razón, pero no posición de facto efectuada parcialmente por agresores disfrazados de pacifismo.

Si arrastraran a Bolivia a la bárbara catástrofe, irá a ella por el deber de juventud para defender su derecho.

CONTESTACION DE BOLIVIA A LA COMISION DE NEUTRALES. — SE DESMIENTE LA INTERVENCION DE FRANCIA E INGLATERRA PARA SOLUCIONAR EL CONFLICTO — NO SE DA IMPORTANCIA AL HALLAZGO DE BOTONES NORTEAMERICANOS EN UNIFORMES BOIVIANOS

WASHINGTON, 28 (A. P.) — La Comisión de Neutrales recibió la respuesta boliviana al cablegrama que se le envió el 25 del corriente mes pidiéndole cooperara en la solución de la disputa sobre el Chaco.

No se han dado a conocer los términos de la nota boliviana, pero se presume que ella no es del todo favorable.

Después de la reunión de la Comisión, el presidente de la misma, Mr. White, declaró que antes de responderle esperará la contestación del telegrama que los neutrales dirigieron ayer a Bolivia, urgiéndole que evite las hostilidades.

Mr. White calificó de infundada la versión circulante que atribuyen a Francia y a la Gran Bretaña el propósito de intervenir en la solución del conflicto.

Funcionarios del Departamento de Estado no atribuyen importancia a la noticia procedente de la Asunción que dice que en los uniformes de los oficiales muertos en el Fortín López fueron hallados botones del ejército norteamericano, desde que, dicen, después de la guerra han sido vendidos muchos uniformes usados por las tropas norteamericanas.

TEXTO DE LA CONTESTACION DE BOLIVIA A LA COMISION DE NEUTRALES

LA PAZ, 28. (Austral). — La Cancillería acaba de enviar a Washington el siguiente oficio:

"El Gobierno ha recibido el nuevo cablegrama de los representantes de los países neutrales de 25 del actual, en el cual reiteran el pedido de que volvamos a Washington, sometiendo el incidente del Chaco a conocimiento de los neutrales, y recuerda esa comunicación que nuestros delegados, el 9 de Julio, expresaron que la ocupación de la laguna Chuquisaca por el mayor Moscoso, el quince de Julio y que el primer ataque paraguayo el 29 de junio, pudieron ser materia de conocimiento de los neutrales opinando que Bolivia no obstante la injustificada agresión del 29 de junio no debería suspender las negociaciones del pacto de no agresión.

Recuerda la delegación de nuestros delegados el 18 de Julio, en el sentido de poner en manos de la conciliación los incidentes del quince de julio y sucesivos días; agregan que Paraguay aceptó el 28 de julio que sus delegados volviesen a Washington.

Contestamos en los términos siguientes:

Primero: es preciso aclarar algunos hechos numerados en el cable de la referencia. Es verdad que nuestros delegados en su memorándum del 9 de julio expresaron que la ocupación de la margen occidental de la laguna Chuquisaca el 15 de junio y el ataque del 29 del mismo mes, pudieron ser materia de reclamación paraguaya el primero, y de conocimiento de los neutrales el segundo, dando así de nuestra parte la mayor prueba de pacifismo al ofrecer continuar las conferencias no obstante la agresión paraguaya consumada el 20 de junio.

Segundo, la declaración verbal de nuestros delegados a Mr. White el 18 de Julio en el sentido de poner en manos de los neutrales la solución del incidente del 15 de julio, no guarda conformidad con los hechos y fechas.

La declaración del 18 se refería siempre al ataque del 29 de junio y no al de 25 de julio, mal podían nuestros delegados el 18 de julio, someter a conciliación el ataque del 15. Recién el día 19, fué conocida la noticia de esta segunda agresión.

Según los comunicados de nuestros delegados el 20 y 21 de julio en las conversaciones con Mr. White se refirieron a los incidentes del 15 y 29 de junio y no a la fuerte agresión del 15 de julio.

Deseamos dejar bien establecida esta aclaración.

Tercero: si nuestro probado pacifismo nos inclinó a continuar las conferencias, no obstante declarar cerradas las conversaciones en Washington y repetirse la agresión paraguaya en grande escala.

Cuarto: el Paraguay se resistió a continuar las conferencias después de agredirnos el 20 de junio. Nos abandonó después de verificar premeditadamente la agresión del 15 de julio.

Después de ella se presenta el 23 muy decidido a continuarlas, declarando que no realizaría ningún acto de hostilidad contra Bolivia.

Esta declaración habría tenido oportunidad e importancia antes de realizar las dos agresiones hecha con posterioridad, importa añadir una burla al arbitraje.

Por grandes que sean los sentimientos de gratitud que debemos a los gobiernos neutrales que generosamente intervienen en el conflicto, Bolivia no puede menos que ratificar los conceptos manifestados en su cablegrama del 24 del corriente. — Saludo a vuecencia.— Gutiérrez, Ministro de Relaciones".

SE CREE POSIBLE UN ARREGLO POR MEDIO DEL ARBITRAJE

BUENOS AIRES, 28 (Austral) — Los embajadores de Perú y Brasil conferenciaron con el Ministro de Relaciones Exteriores y según logramos averiguar, durante la entrevista se habría conversado sobre las gestiones de las cancillerías de esos países, en el sentido de lograr un arreglo mediante un arbitraje en el conflicto boliviano-paraguayo.

Según se sabe, las gestiones se encontraban bien orientadas.

El Ministro del Paraguay igualmente conferenció con el Presidente de la República, asegurándose que trataron de asuntos relacionados con el conflicto paraguayo-boliviano.

ES PROBABLE QUE HOY SE ADOPTE UN ACUERDO DE GRAN IMPORTANCIA

BUENOS AIRES, 28 (Austral) — Prosiguieron en la cancillería las gestiones que se vienen desarrollando para evitar un conflicto entre Paraguay y Bolivia.

A ese efecto conferenciaron con el canciller los embajadores y más tarde el Embajador de Estados Unidos y el Encargado de Negocios de Chile.

De esa entrevista trascendió la impresión de que aún no se ha desvanecido la esperanza de lograr una solución conciliadora.

Mañana se reanudarán las conversaciones diplomáticas siendo probable que se adopte en ellas un acuerdo llamado a ejercer gran influencia en el sentido que se anhela.

El Ministro del Paraguay se entrevistó con el Presidente y el Ministro de Relaciones Exteriores, exponiéndoles según trascendió la disposición en que se halla su gobierno.

¿TENDRAN EXITO LOS BUENOS OFICIOS?

BUENOS AIRES, 28 (Havas). — La Cancillería continúa ocupándose del conflicto del Chaco.

El ministro de Relaciones Exteriores conferenció separadamente con los embajadores de Brasil, Perú, Estados Unidos, Paraguay y Encargado de Negocios de Chile.

Por informes autorizados que poseemos, las perspectivas no pueden ser mejores para que los buenos oficios ofrecidos tengan el éxito anhelado, a efecto de evitar la acción militar.

El ministro paraguayo fué recibido en audiencia por el presidente Justo, manteniendo con él una larga conversación que se supone relacionada con el conflicto del Chaco y las gestiones amistosas de la Cancillería argentina.

El Senado aprobó el proyecto por el que se declara que reafirma los propósitos de contribuir por todos los medios a su alcance para el mantenimiento de la paz en América.

¿ARMAMENTOS PARA BOLIVIA?

ASUNCION, 28. — (Austral) Se sabe que en el vapor Ciudad de Asunción se desembarcaron 25 cajones procedentes de Alemania consignados a la prefectura apostólica boliviana con jurisdicción a el Pilcomayo.

Los periódicos locales creen que contienen armamentos.

LOS PARAGUAYOS EN POSADAS

POSADAS, 28 (Austral) — Entre los componentes de la colonia paraguaya en ésta reina inquietud por la situación paraguayo-boliviana, estando a la expectativa de los acontecimientos.

DANTZIG

Desmentido de la Secretaría de la Liga de Naciones

(Especial para LA MAÑANA)
Por radiotelegrafía

La secretaría de la Liga de las Naciones ha negado terminantemente la noticia aparecida en los órganos de la prensa de Polonia, respecto a que el conde Gravina, comisionado en Dantzig, sería en breve reemplazado. — (Transocean).

LAS ULTIMAS MANIOBRAS POLACAS

DANTZIG, 28. — Las últimas maniobras de Polonia, relacionadas con los tratados consisten en la abrogación de su unión aduanera con la ciudad libre de Dantzig.

Polonia inició hace algunos días un aumento en los derechos de importación sobre las mercaderías que entran en Polonia procedentes de esta ciudad. — (Transocean).

LAS ORGANIZACIONES DE DANTZIG ACUSARAN A POLONIA

DANTZIG, 28. (A. P.) — Las organizaciones comerciales, industriales y agrícolas han decidido conjuntamente acusar a Polonia de abusar cada vez más de la unión económica aduanera existente, valiéndose de una campaña sistemática y parcial contra los productos de Dantzig, mientras realiza el dumping de mercaderías polacas en Dantzig.

Exigen que el gobierno se dirija a la Sociedad de Naciones si Polonia no cumple con las cláusulas del tratado.

ITALIA

TRES NOTICIAS BREVES

ROMA, 28 (Havas). — 20.000 reservistas participarán en las maniobras del 20 de Agosto. Procederán al manejo y método de las nuevas armas.

—Los príncipes de Piamonte asistirán en Pescara a la carrera de automóviles el 13 de Agosto, creada en homenaje a Tito Acerbo, hermano del actual ministro de Agricultura.

—En Salerno, un grupo de agricultores efectuó experimentos para preparar pan con un 20 olo de patatas.

Los experimentos obtuvieron éxito, pues el pan reune las mismas características del pan ordinario y costaría alrededor de veinte centésimos menos el kilogramo que el pan ordinario.

ACCIDENTE DE AVIACION

ROMA, 28. — (Havas) Un avión del aeropuerto de Grottaglio capotó durante un vuelo de ensayo.

El piloto, Armando Mati, resultó muerto.

LA ESCUADRA ITALIANA

ROMA, 28. — (Havas) Las unidades de la primera escuadra naval comandada por el Almirante Burzagli partieron de Trípoli para Sicile.

PARA FOMENTAR EL MATRIMONIO

ROMA, 28. (A. P.) — Como una medida del gobierno para fomentar los matrimonios, los ferrocarriles del Estado han decidido hacer una reducción de un ochenta por ciento sobre los pasajes de ida y vuelta a Roma, a quienes realizan viaje de bodas.

CUBA

La policía decubrió un complot

Tenía por objeto hacer estallar un movimiento revolucionario el trece o el quince de Agosto

LOS ORGANIZADORES

LA HABANA, 28. (A. P.) — Se anuncia que la policía descubrió un complot que tenía por objeto hacer estallar un movimiento revolucionario el 13 o el 15 de Agosto.

El movimiento era encabezado por los partidarios del general Peñazzas que fué muerto en la rebelión de Agosto pasado.

Las autoridades se apoderaron de grandes cantidades de dinamita que se destinaban a hacer volar un puente cuando pasase el automóvil del presidente Machado.

Se buscan varios conspiradores, habiendo sido ya arrestados tres, incluyendo un inspector de aduana de La Habana a quien se acusa de admitir armas y municiones que pasaron ocultas como mercaderías generales.

La tragedia del buque-escuela alemán "Niobe"

Condolencias de Francia por la tragedia del "Niobe"

CAMBIO DE TELEGRAMAS ENTRE HERRIOT Y VON PAPEN

(Especial para LA MAÑANA)
Por radiotelegrafía

BERLIN, 29 — Durante el día de hoy se produjo un cambio cordial de telegramas entre Von Papen y el Primer Ministro de Francia Herriot relacionados con la reciente catástrofe naval de Alemania.

Casi todos los jefes de Estado de Europa han enviado también sentidos telegramas de condolencia. — (Transocean).

LA EXTRACCION DE CADAVERES DEL "NIOBE"

KIEL, 28 (Austral) — Los oficiales navales dicen que se precisarán varios días antes de que puedan ser extraídos los primeros cadáveres, víctimas del naufragio del "Niobe", pues los buzos informan que las velas y mástiles impiden la entrada al interior del barco.

BERLIN, 28. — (Havas) El Primer Ministro de Francia, señor Herriot, dirigió al Canciller Von Papen un telegrama expresándole su condolencia en ocasión de la catástrofe ocurrida al buque escuela alemán "Niobe".

LOS TRABAJOS DE LOS BUZOS

HAMBURGO, 28. — (Havas) Es probable que, a causa de las dificultades encontradas a último momento por los buzos, durante los trabajos para llegar a los restos del navío escuela "Niobe", no puedan penetrar en el buque antes de unos ocho días, pero si se admite que sean favorables las condiciones atmosféricas.

En efecto, los buzos tendrán que retirar todos los aparejos antes de poder tener acceso al interior.

CHECOESLOVAQUIA

SOBRE LA SITUACION INTERNACIONAL

PRAGA, 28 (Havas) — El Ministro de Relaciones Exteriores, doctor Benes, hizo en el Consejo de Ministros una exposición de la situación internacional. Considera que los resultados de la Conferencia de Lausana, que suprimen una de las principales causas del conflicto, no solamente entre Francia y Alemania, sino también entre Francia y la Gran Bretaña, son de gran importancia para la reconstrucción política de Europa y constituyen un preludio de la solución de la cuestión de las deudas interaliadas europeas y de las deudas de Europa hacia Estados Unidos, y finalmente de las reparaciones orientales, de las cuales la Conferencia se ocupará en Octubre y en las cuales están interesados todos los pequeños países de Europa central y oriental.

Si todas las cuestiones pueden ser arregladas, estima el señor Benes, se producirá un enorme alivio no solamente económico y financiero, sino también político y psicológico.

Las negociaciones serán árduas, pero el éxito de Lausana permite abrigar grandes esperanzas. A los resultados directos de Lausana hay que agregar la creación de un Comité Especial para los sobrantes agrícolas, que se reunirá en Setiembre, probablemente en Ginebra, y en el cual estará representada Checoeslovaquia.

ALEMANIA

Declaraciones formuladas por Hugenberg

Opina que los nacional-socialistas no tienen probabilidades de obtener una mayoría absoluta en los próximos comicios

OTRAS NOTICIAS

(Especial para LA MAÑANA)
Por radiotelegrafía

BERLIN, 28. — El leader del partido nacionalista Hugenberg, en el transcurso de una declaraciones que hizo hoy manifestó que los nacional-socialistas no tienen probabilidades de obtener una mayoría absoluta en las próximas elecciones, pero que no tiene duda alguna de que tendrán una fuerte representación en el nuevo Reichstag.

Hugenberg, declaró también que es absolutamente necesario y esencial que los partidos del centro lleven a cabo una coalición con los partidos nacionales, agregando, que Alemania estará perdida en el caso que los nacional-socialistas y los partidos del centro formen un gobierno de coalición. — (Transocean).

BRAUN PROTESTA CONTRA LA DESTITUCION DE LOS MINISTROS PRUSIANOS

BERLIN, 28. (Havas) — Braun dirigió una carta a Von Papen, protestando nuevamente contra las medidas de destitución de los ministros prusianos.

ALREDEDOR DEL DISCURSO DEL GENERAL SCHLEICHER

BERLIN, 28. (A.P.). — En todo el país se nota la reacción producida por el discurso que pronunció el general Schleicher el martes.

"Correo Bávaro" opina que la referencia hecha por Schleicher respecto a la idea de reforzar el poder militar de Alemania es difícilmente compatible con los esfuerzos que hace Von Papen, para conciliarse con la amistad de Francia.

El hecho de que Schleicher apoye la teoría de Hitler de que solo la Reischwer es responsable por la defensa de Alemania, hace decir al "Munich Post" de que Schleicher en breve quedará dolorosamente desilusionado.

SE CALIFICA A HITLER COMO EL CRONWELL DE ALEMANIA

BERLIN, 28. (A.P.). — En los carteles de campaña electoral se califica a Hitler de el "Oliverio Cromwell de Alemania".

El primer ministro de Oldenburgo, que es nacional-socialista, en un discurso amenazó a los antifascistas diciendo: "Yo les garanto que esos "schweinehunde", serán ahorcados, quedando colgados hasta que los cuervos terminen con ellos".

FRANCIA PROTESTA POR EL DISCURSO DEL MINISTRO DE GUERRA DEL REICH

PARIS, 28. (A.P.). — Herriot llamó al ministerio de Relaciones al Embajador alemán, protestando contra el discurso pronunciado por radio por el general Schleicher, declarando su carencia de tacto y de que era inoportuno, especialmente en vista de que Alemania firmó el convenio de Lausana, adhiriéndose al acto de confianza anglo-francés.

DISCURSO DE HITLER ANTE 100.000 NACIONAL-SOCIALISTAS

BERLIN, 28. (A. P.) — En un vehemente discurso que pronunció ante cien mil elementos nacional-socialistas reunidos en el estadio de Berlín, Adolf Hitler declaró que la democracia alemana moriría dentro de algunos días, añadiendo: "El 31 de julio se deberá desalojar la democracia, el marxismo y otros tributarios de Alemania, restableciendo el régimen de disciplina con la conciencia nacional y honor en el poder. Tratamos de barrer a 30 partidos de Alemania, pues queremos ser un pueblo unido. Estamos en vísperas de grandes decisiones históricas. Están por terminar 18 años de decadencia."

DERROTA DE LOS HITLERISTAS EN LA DIETA DE HESSE

BERLIN, 28 (Havas) — La Dieta de Hesse rechazó una moción de los hitleristas tendiente a modificar la Constitución, de manera que el Gobierno pudiera eventualmente componerse solamente del Presidente del Consejo.

Gracias a la oposición del señor Adelung, actual Presidente, no pudo ser alcanzada la mayoría necesaria de dos tercios.

PROGRAMA ECONOMICO DEL GOBIERNO DEL REICH

BERLIN, 28. — (Havas) Según informes que emanan de fuente bien informada, el Gobierno del Reich dirigirá el sábado próximo al pueblo alemán un manifiesto en el cual expondrá su programa económico.

El Gobierno desea en efecto hacer conocer inmediatamente antes de las elecciones sus intenciones sobre la acción económica general.

El manifiesto del Gobierno desarrollará el programa proyectado con el fin de suministrar trabajo a los desocupados y tratará igualmente sobre la cuestión de los créditos y el problema monetario.

En lo concerniente a los seguros sociales, el Gobierno se esforzará por atenuar el juicio muy severo dirigido sobre ellos en ocasión de la toma del poder.

Según las previsiones efectuadas se contaría en Alemania en lo correspondiente al ejercicio de 1932 sobre un término medio de 6.250.000 personas desocupadas.

Von Gronan no volará sobre el Océano Pacífico

(Especial para LA MAÑANA)
Por radiotelegrafía

BERLIN, 28 — El aviador Von Gronau, que ha realizado el cruce del Atlántico, ha desmentido por intermedio de un mensaje recibido en ésta, la noticia circulante respecto a sus intenciones de realizar un vuelo sobre el Océano Pacífico hasta Japón. — (Transocean).

Las operaciones en la Bolsa de Berlín

(Especial para LA MAÑANA)
Por radiotelegrafía

BERLIN, 28 — Durante el día de hoy la Bolsa se mantuvo muy firme, demostrándose gran interés por la adquisición de títulos de las compañías de electricidad.

La firmeza de Wall Street sirvió para entusiasmar a los compradores, lo que dió por resultado una gran firmeza en el cierre. — (Transocean).

Las actividades del Partido Comunista

(Especial para LA MAÑANA)
Por radiotelegrafía

BERLIN, 29 — Causó gran sensación la lectura hecha por las oficinas de radio de Berlín, referentes a las actividades del partido comunista.

Durante la manifestación comunista que se realizó en el Stadium de Neucoelln, el líder del partido expresó, refiriéndose al incidente que el fué provocado como protesta contra los demás partidos políticos. — (Transocean).

✝ DOCTOR PEDRO PUPPO

Q. E. P. D.

Falleció ayer 28 de Julio de 1932

María Elena Hernández de Puppo, esposa; Ema Elsa, María Elena, Carolita, Irma y Martha, hijas; Carolina De Michelli de Puppo, madre; Sebastián, Enrique y Elena Puppo de Véscolo, hermanos; hermanos políticos, tíos, sobrinos y demás deudos participan a sus amistades este deceso y el sepelio efectuado en el Cementerio Central.

Compañía Nacional de Miramonte.

✝ Esperanza Lavagna de Peluffo

Q. E. P. D.

Falleció ayer 28 de Julio de 1932

Su esposo, José Peluffo; sus hermanos, Angela L. de Barraco y Rosa L. de Nadal (ausente); sus hermanos políticos, Juan Antonio Peluffo, Enrique Peluffo (ausente), Angela Peluffo de Morgado, Petrona Peluffo de Falchi, Juan Manuel Peluffo, Juana P. de Oberro, Rosa P. de Zambra; [illegible], Simón Peluffo, Pedro Nadal (ausente), Ramón Oberro, Angela Damonte de Peluffo y José Falchi, sus sobrinos, primos y demás deudos participan a sus relaciones el fallecimiento de dicha finada e invitan para el acto del sepelio, que se efectuará hoy 29 del corriente en el Cementerio del Buceo a las 15 horas. — Favor que agradecerán.

Casa mortuoria: Juan M. Blanes número 1067.

Servicio fúnebre automóvil: Cochería del Globo de B. Umpiérrez y Cía., Piedad 1319 y Larravide 92.

✝ Matilde Sansón

Q. E. P. D.

Falleció ayer 28 de Julio de 1932

Isabel, hermana; Virginia N. de Sansón, hermana política; Alfredo y Raúl Sansón, sobrinos; los primos y demás deudos participan a sus relaciones su fallecimiento e invitan para el sepelio que se efectuará hoy a las 16 y 30 en el Cementerio Central. — Atención que agradecerán.

Casa mortuoria: calle Eduardo Acevedo N.o 1076.

Servicio fúnebre automóvil, empresa Pellegrinetti Hnos.

GRAN BRETAÑA

La Conferencia Imperial de Ottawa

Labor realizada ayer por las distintas comisiones.—Las exportaciones inglesas hacia los Dominios

OTRAS NOTICIAS

OTTAWA, 28. — (Havas) La comisión que entiende en la cuestión de los cereales, de la Conferencia Imperial, se reunió hoy. [illegible]

Canadá promovió el problema relativo al "dumping" ruso, [illegible]

La comisión que trata sobre las frutas [illegible] "ad valorem". [illegible]

LONDRES, 28. — (Havas) La delegación inglesa tratará de demostrar a los delegados de los Dominios [illegible]

Los delegados ingleses remitieron una lista completa de los artículos para los cuales desean obtener ventajas en los mercados del Imperio.

La delegación británica recibirá la declaración de los deseos de los dominios, [illegible]

LABOR DE LOS COMITES DE LA CONFERENCIA EN OTTAWA

OTTAWA, 28. — (Havas) El Comité monetario de la Conferencia Imperial se reunió bajo la presidencia del señor Stevens, Ministro de Comercio y de Transportes Canadiense. [illegible]

EL YATE REAL "BRITANNIA"

LONDRES, 28. (Havas). — El yate real "Britannia", dirigido personalmente por el Rey Jorge, ganó una carrera de embarcaciones de esa clase, realizada hoy a lo largo de Portsmouth.

LA CUESTION DE INGLATERRA E IRLANDA

DUBLIN, 28. — (Havas) El Presidente del Consejo Ejecutivo del Estado Libre, señor de Valera, [illegible]

LOS DERECHOS ADUANEROS IRLANDESES A LOS PRODUCTOS BRITANICOS

DUBLIN, 28 (Havas) — El gobierno decidió reembolsar todos los derechos pagados sobre el carbón inglés importado antes de medianoche a fin de no privar a Irlanda del carbón necesario. [illegible] el extranjero.

[illegible]

trato de abastecimiento de carbón por 240.000 toneladas.

LA SITUACION DEL BANCO DE INGLATERRA

LONDRES, 28 (Havas) — La característica hebdomadaria del Banco de Inglaterra establecida con fecha de ayer, es un aumento de 3.396.743 libras esterlinas en lo referente a los billetes en circulación.

Este aumento de capital en circulación es el resultado de los pedidos que se hacen en ocasión de las vacaciones del mes de Agosto.

Por su parte el encaje en metálico acusa un aumento de 1.142.263 libras esterlinas.

En el activo se nota un aumento de 2.540.000 libras esterlinas en lo relativo a los fondos del Estado.

Por el contrario el que tiene relación con las garantías acusa una disminución de 2.240.706 libras esterlinas.

La reserva acusa una disminución de 2.372.666 libras esterlinas y la proporción [illegible]

La parte de depósitos y cuentas privadas tiene una disminución de libras 2.136.119.

Los depósitos de banqueros, por el contrario, tienen un aumento de 169.148 libras esterlinas.

CONSECUENCIAS DE LA GUERRA EUROPEA EN LAS ESCUELAS BRITANICAS

LONDRES, 28. — (A. P.) Cuthbert Blakiston que es un pedagogo inminente y jefe de los profesores del "Lansing College" provocó sensación con un discurso pronunciado ante la sociedad médica británica declarando que es escolar inglés moderno es tímido, cobarde, falso, vanidoso y de mala fe [illegible] al país.

Dijo que los efectos de la guerra europea eran responsables de ello.

CHILE

DISCORDIA EN EL EJERCITO Y DISIDENCIAS POLITICAS. — MEDIDAS DE PRECAUCION

SANTIAGO, 28 (A. P.) — Informaciones que han circulado en los medios oficiales acerca de discordia en el ejército y disidencias políticas indujeron al gabinete a hacer llegar al Palacio de la Moneda poco antes de media noche seis camiones cargados con ametralladoras. Además se dió orden a las tropas de que permanecieran en los cuarteles listas para intervenir en el caso que ocurriera algún desorden.

Considera posible que esta madrugada se introduzcan modificaciones en el gabinete.

LA BUSQUEDA DEL AVION "SAN JOSE". — LA PANAGRA PRORROGA LA REMUNERACION OFRECIDA

SANTIAGO, 28 (Havas) — La Panagra ha aprorrogado por un mes la remuneración de diez mil pesos a quien localice el trimotor "San José".

FUE DEROGADO EL DECRETO SOBRE CONVERSION DE LOS DEPOSITOS BANCARIOS

SANTIAGO, 28. — (Havas) Se derogó el decreto que obligaba la conversión de los depósitos bancarios en oro en moneda corriente.

PORTUGAL

LOS RESTOS DEL EX REY MANUEL

LISBOA, 28. (Havas). — [illegible] por disposición del jefe de Gobierno, invitará a la ceremonia que se desarrollará en la estación férrea fluvial en ocasión de la llegada de los despojos del rey Manuel, a los miembros del Gobierno, Presidente de la Corte de Casación, Procurador de la República, Secretario General del Ministerio de Relaciones Exteriores, altas personalidades del ejército y la marina, Gobernador Civil de Lisboa y representantes de la familia del último rey de Portugal. [illegible] Iglesia de San Vicente a fin de que [illegible] la ceremonia religiosa puedan oír el elogio fúnebre pronunciado por el canónigo Pinto, de la Catedral de Oporto.

Los contratorpederos "Guadiana" y "Lis" esperarán fuera de la barra del Tajo al crucero inglés "Concord" que transporta los despojos del rey y lo escoltarán hasta el muelle.

El pacto de no agresión entre Rusia y Polonia

IMPRESION PRODUCIDA EN LOS CIRCULOS DE MOSCU

(Por radiotelefonía) (Especial para LA MAÑANA)

MOSCU, 28. — En los círculos políticos se revela con excelente impresión la firma del pacto de no agresión entre Rusia y Polonia, [illegible]

COMO FUE ACOGIDA LA NOTICIA EN RUMANIA

(Especial para LA MAÑANA) (Por radiotelefonía)

BUCAREST, 28. — Las noticias relacionadas a la firma del pacto ruso-polaco, [illegible] Polonia posiblemente al firmar el pacto [illegible] un pacto similar entre la Unión Soviética y Rumania. — (Transocean).

RUMANIA

CRISIS MINISTERIAL

BUCAREST, 28 (A. P.) — El Primer Ministro Vaida Voevod, renunció aceptando participar en el nuevo Gabinete que formará el líder victorioso del partido campesino, Juilio Mainun, a pedido del Rey.

VIOLENTO INCENDIO EN BUCAREST

BUCAREST, 28 (Havas) — Un violento incendio estalló en una fábrica [illegible] Los perjuicios alcanzan a veinte millones de leis.

TURQUIA

DECLARACIONES DE ISMET PACHA

ESMIRNA, 28 (A. P.) — En el discurso al inaugurar el monumento de Kemal Pacha, Ismet Pacha declaró que los 10 últimos años demostraron que [illegible] de Turquía, [illegible] en el Mediterráneo el gran elemento de paz.

POLONIA

TRAGICO ACCIDENTE DE AVIACION

VARSOVIA, 28 (A. P.) — Debido a una falla en uno de los motores, [illegible] chocaron dos aviones militares, matándose ambos pilotos.

LA LUCHA CONTRA LOS REVOLUCIONARIOS BRASILEÑOS

Las fuerzas federales iniciaron una gran ofensiva

Una columna de 10.000 homrbes avanz a sobre Itapetininga

LAS TROPAS DE MINA S GERAES PENETRARON EN SAN PABLO

LLAMAMIENTOS EN FAVOR DE LA PAZ

RIO JANEIRO, 28. (A P.). — Nuevos llamamientos en favor de la paz han sido hechos por el presidente de la Asociación Comercial de Rio Janeiro y por las agrupaciones conservadora y el partido Economista

MEJORAN SUS POSICIONES LAS FUERZAS FEDERALES

RIO JANEIRO, 28. (A. P.). — Según nota dada hoy a publicidad por el Departamento de Guerra, los federales han reanudado la ofensiva en el valle de Parahyba, mejorando las posiciones que habían ocupado ayer, durante el ataque convergente contra Cruzeiro.

Los federales también aseguran que amenazan las comunicaciones rebeldes a trescientas millas al Oeste, gracias a la ocupación de Saojoso de Boe Vista.

COMUNICADO OFICIAL DADO A LA PRENSA POR EL GOBIERNO DE RIO

RIO JANEIRO, 28 (Austral). — El servicio de publicidad a la prensa nacional entregó el siguiente comunicado:

El comunicado de las 9 p. m., del general Goes Monteiro, acaba de informar que la ofensiva en todo el frente del valle de Parahyba se realizó con gran éxito.

El primer regimiento de infantería hizo 46 soldados y tres oficiales prisioneros, apoderándose de cantidad de municiones y una pieza de artillería de montaña.

El primero y el décimosegundo batallones, hicieron más de cien prisioneros, tomando mucho material bélico

Frente al destacamento de Fontoura, los rebeldes izaron la bandera de parlamento, pidiendo permiso para parlamentar, no siendo aceptado por tenerse en vista los hechos anteriores ocurridos varias veces en otros sectores, y en cuyas oportunidades las fuerzas del gobierno fueron ametralladas, no obstante estar el adversario con la bandera blanca izada.

Las fuerzas de Minas Geraes comandadas por el coronel Amaral, invadieron el territorio de Sao Paulo, por la zona Pozos de Caldas, llegando a la ciudad de Joao Boavista, izando el adversario la bandera de parlamento, abandonando gran cantidad de armas y municiones.

ACTIVIDADES DE LAS TROPAS FEDERALES

PORTO ALEGRE, 28. (A. P.). — El jefe del gobierno provisional comunicó al interventor que el coronel Ossorio, irá a comandar la quinta región militar con sede en Curityba en vista de hallarse el respectivo comandante general Vladomiro Lima, al frente de las fuerzas que operan al Sur de San Pablo.

La tranquilidad continúa reinando en la capital de la República y en todos los Estados.

El boletín dado en el Palacio de Gobierno dice que el general Lima, que en el combate en las inmediaciones de la estación Buri, rechazó al enemigo en toda la línea tomando varias posiciones, haciendo prisionero al batallón completo de 333 hombres incluso sus oficiales.

Los gubernistas, en cuya vanguardia estaba el primer batallón de infantería de la brigada militar de Rio Grande, tuvieron 20 heridos, entre los cuales un oficial superior.

SE INVITA A LOS REBELDES DE SAN PABLO A RENDIRSE

RIO DE JANEIRO 28 (A. P.) — Los aeroplanos federales dejaron caer un manifiesto del General Goes Monteiro sobre San Pablo informando sobre el avance de los federales e invitando a los rebeldes a rendirse y de que "Serán recibidos como hermanos"

LA OFENSIVA CONTRA LOS REVOLUCIONARIOS

RIO JANEIRO, 28. — (Havas) Oficialmente se anuncia que ha sido desencadenada la ofensiva contra los revolucionarios.

Uuna columna que opera en la región del sur, fuerte de diez mil hombres está avanzando sobre Itape y Tininga.

Las fuerzas de Minas están penetrando en Sao Pablo por la parte noroeste.

La primera división de infantería avanza por el valle de Parahyba.

El General en jefe de las fuerzas federales lanzó una proclama invitando a los rebeldes a rendirse.

LA REVOLUCION BRASILEÑA. — EL AVANCE DE UNA COLUMNA DE 10.000 HOMBRES

RIO JANEIRO, 28 (Havas) — La ofensiva iniciada por una fuerte columna de diez mil hombre sigue avanzando sobre Itapetininga. Las fuerzas de Minas Geraes penetraron en San Pablo por el noroeste, avanzando hacia el valle.

PARAHYBA, 28 (Havas) — El general en jefe de las fuerzas federales lanzó una proclama invitando a los rebeldes a rendirse.

LAS TROPAS DEL GOBIERNO CAPTURARON 100 REBELDES Y OCUPARON BURY

RIO DE JANEIRO, 28. (Austral). — El general Lima envió un radiograma diciendo que ha capturado otros cien rebeldes con lo que el número de éstos en poder de los federales asciende ahora a 453, incluyendo 9 oficiales.

Añade Lima que la columna principal de los federales ocupó la ciudad de Bury.

EL COMBATE DE BURY

RIO DE JANEIRO, 28. (Austral). — Desde Faxina ha llegado la siguiente información oficial acerca del combate de Bury:

Tomamos también las posiciones enemigas y Riberón Blanco, apoderándonos de los medios de transportes y armamentos. El enemigo huyó".

ARGENTINA

La situación financiera del país

Será considerado hoy en acuerdo de ministros. — Además se iniciará el estudio del presupuesto

OTRAS NOTICIAS

BUENOS AIRES, 28. — Austral) Como anticipamos el Presidente de la República ha invitado para mañana a las once horas a todos los ministros para reunirse en acuerdo.

Se considera la situación financiera del país y el resultado obtenido con las medidas económicas llevadas a la práctica haciendo la exposición del caso el Ministro de Hacienda.

También se considerará la necesidad de iniciar el estudio dle presupuesto para el año próximo con el propósito de efectuar mayores economías.

El Ministro de Hacienda informará asimismo sobre la marcha del empréstito patriótico.

ALREDEDOR DE LA RENUNCIA DE MONSEÑOR BOTTARO

BUENOS AIRES, 28 (Havas) — Sobre rumores alrededor de la renuncia del Arzobispo Monseñor Bottaro, se guarda reserva en las esferas oficiales y eclesiásticas, lo cual obsta a que haya trascendido que se han iniciado las tramitaciones previas a fin de que la Iglesia no continué en situación de acefalía.

Tales tramitaciones se refieren a la cesación del miembro espiritual sobre el cual de acuerdo con los preceptos canónicos. corresponde pronunciarse a la Santa Sede.

Entrevistados por los periodistas el Nuncio Apostólico Cortesi, y el Ministro de Culto, ambos adoptaron una actitud reservada al respecto

LA SESION DE AYER EN LA CAMARA DE SENADORES. — PALABRAS DEL Dr. PALACIOS SOBRE LA PAZ DE AMERICA. — LOS YACIMIENTOS PETROLIFEROS.

BUENOS AIRES, 28. — Brevísima sesión celebró esta tarde el Senado Asistieron 16 miembros con los cuales el presidente Dr. Roca declaró abierta la sesión a las 4 y 15 p. m.

Después de aprobarse las actas de la sesión anterior y darse cuenta de los asuntos entrados entre los cuales figuraban diversas peticiones particulares, por indicación del Dr. Arena se designó una Comisión de Desocupación atento al proyecto del Ejecutivo sobre creación de una Comisión para estudiar los problemas económicos.

El Dr. Palacios propuso una declaración expresando que el Senado resuelve reafirmar su propósito de recurrir a todos los medios a su alcance para lograr el manten.miento de la paz en los pueblos de América.

Fundando su proyecto el Dr. Palacios, expresó que conoce las gestiones propulsadas por el ministro de Relaciones Exteriores y en tal sentido él también levanta su voz, pues tiene la convicción profunda de que el Senado estimulará esa noble acción encaminada en el sentido de consolidar la confraternidad de los pueblos de América.

Agregó que la América debe ser solidaria por múltiples circunstancias y que el ejército que triunfó en Chile y libertó al Perú era argentino, el que triunfó en Ayacucho al mando de Bolívar, venezolano. Nuestra revolución, agregó, fué americana. De Norte a Sud América conservó su confraternidad y ese sentimiento debe prevalecer hoy, como siempre, en todo el continente

No podemos creer que los pueblos de América latina realicen una guerra por un pedazo de tierra. Sería absurda una guerra entre Paraguay y Bolivia, porque ella sería un crimen, y, este cuerpo debe declarar su anhelo de mantener la paz en América.

Después de aprobarse el proyecto del Dr. Palacios, por indicación del doctor Rothe se consideró el despacho de la Comisión de Desocupación referente al petróleo. aprobándose con ligeras modificaciones.

El Ejecutivo entregará a los yacimientos petrolíferos, títulos de deuda pública del 6 olo, para saldar la deuda que tiene esa repartición con el gobierno nacional y que la dirección de los yacimientos invertirá esa suma en la intensificación de los trabajos de exploración y explotación del petróleo.

Aprobado en general y en particular el proyecto, se levantó la sesión a las 4 y 35.

LINEA TELEFONICA ENTRE POSADAS Y ASUNCION

POSADAS. 28 (Austral) — Se inauguró la línea telefónica entre ésta y la Asunción, hablando el gobernador del territorio con el Ministro de Relaciones del Paraguay cruzándose palabras de amistosa confraternidad.

La inauguración oficial se hará en breve.

ACERCA DE LAS PUBLICACIONES DE CARACTER COMUNISTA

BUENOS AIRES, 28. (Austral). — La Junta Ejecutiva Nacional de la Acción Nacionalista Argentina ha enviado al director de Correos y Telégrafos una nota encareciéndole la necesidad de prohibir en absoluto la circulación de las publicaciones de carácter comunista o marxistas por creer dicha entidad que atentan contra la estabilidad y la seguridad de la nación.

La nota termina rogando al director que estudie el asunto para solucionarlo en forma que convenga a los ideales argentinos.

PARAGUAY

SE CREA LA DIRECCION GENERAL DE ECONOMIAS

ASUNCION, 28 (A. P.) — Se dará hoy un decreto creando la Dirección General de Economías cuyo director será el senador Narciso Méndez Benítez.

BELGICA

ACCION COMUNISTA EN BELGICA. — INTENTO DE SOLUCIONAR UNA HUELGA

BRUSELAS, 28. — (Havas) Según el diario "Le XX Siegle" todas las disposiciones del caso han sido adoptadas ya por las respectivas autoridades, a fin de mantener el orden durante la "jornada comunista" que se realizará el 1.o de Agosto próximo.

Por otra parte el Ministro de Trabojo, señor Heyman, partió con destino a Hasset a fin de intentar la celebración de un acuerdo para reanudar el trabajo en l cuenca minera de Campine.

ESTADOS UNIDOS

Disturbios provocados por los veteranos

Las tropas tuvieron que apoyar a la policía para sofocar los desórdenes

OTRAS NOTICIAS

WASHINGTON, 28. (Havas). — El secretario del Departamento de Guerra, Sr. Hurley, se dirigió en los siguientes términos al general comandante de la plaza de Washington, al ordenarle su participación en la dispersión de los ex combatientes que han venido a Washington para reclamar la ley sobre bonos de guerra:

"Tenga a bien ordenar a las tropas norteamericanas que se dirijan inmediatamente al lugar de la concentración y cooperen con la policía. Dispersad a los manifestantes sin demora. Emplead las medidas compatibles con el cumplimiento del deber."

WASHINGTON, 28. (Havas). — Esta tarde la policía se vió obligada a hacer fuego sobre los "veteranos" que realizaban una manifestación en la avenida Pensilvania, hiriendo a dos, a uno de ellos mortalmente.

Por otra parte un ladrillo arrojado por un manifestante hirió a un agente de policía que se encontraría moribundo.

La situación tomo un giro tan violento que se llamó a la tropa para restablecer el orden lo más rapidamente posible.

Un destacamento de caballería de 200 plazas, un batallón de infantería, una compañía de ametralladoras y cinco carros de asalto fueron concentrados cerca de la Casa Blanca.

PORQUE NO LES PAGABAN LA PENSION. — LOS VETERANOS DE LA GUERRA, AL SER DESALOJADOS AGREDIERON A LA POLICIA

WASHINGTON, 28 — Cumpliendo órdenes del gobierno la policía inició el desalojo forzoso de los veteranos de la guerra que ocupaban locales públicos y que se habían concentrado en esta capital solicitando el pago de las pensiones.

Los veteranos se resistieron arrojando cascotes a la policía y utilizando otros proyectiles improvisados.

Se hicieron varios arrestos.

Los revoltosos en ciertos momentos lograron repeler a la policía, pero cesaron de resistir, cuando a un llamado urgente apareció en el lugar de las incidencias la reserva policial para ayuda a sus compañeros que resistían los ataques con revólveres desenfundados.

El gobierno dispuso que las tropas sofocaron los desórdenes provocados por los veteranos, después que estos sostuvieron el encuentro con la policía durante el cual se hizo uso de revólveres.

Dos veteranos resultaron heridos.

NO SE HA PODIDO ENCONTRAR A LOS CONSPIRADORES EXTREMISTAS

CHICAGO, 28. — (A. P.) A pesar de la búsqueda realizada en todo el país no se ha logrado encontrar a los conspiradores extremistas cuyos falsos rumores según se ha revelado ahora provocaron el cierre de más de cuarenta bancos en Chicago durante el mes de Julio obligando a los bancos a pagar cerca de cien millones de dólares ante la exigencia de los clientes que tenían dpósitos.

La situación bancaria de Chicago no es más crítica y las autoridades dicen que se ha comprobado en forma definida que las corridas de Junio fueron causadas por los extremistas quienes abrieron gran cantidad de cuentas bancarias retirando después todos los depósitos simultáneamente mientras hacían circular rumores de una mala situación de los bancos .

Informaciones políticas

PARTIDO COLORADO "POR LA TRADICION"

La candidatura del doctor Mañé

Esta noche a las 9, se reunirán en el local de la calle Convención 1274, entre San José y Soriano, los delegados de los clubs, que han adherido a la candidatura del doctor Alberto Mañé, para integrar el Consejo Nacional en representación del Tradicionalismo.

El Comité Provisorio, que preside el senador Péres Aquino, ha recibido valiosas adhesiones de destacadas personalidades sosistas, por lo que se descuenta su triunfo en el Congreso que realizará en el mes de Agosto el Partido Colorado Por la Tradición.

Pro fórmula impersonal

Continúa con el mayor entusiasmo la propaganda organizada por este comité, que prestigian indistintamente los nombres de los doctores Mussio Fournier, San Juan y Aguerre Aristeguy.

A las manifestaciones hechas públicas por el doctor Emilio San Juan, en el sentido de precisar el alcance real de la fórmula, debe agregarse la respuesta categórica y definitiva que el doctor Mussio Fournier dió a la comisión designada para entrevistarlo: "Mi posición, dijo, es la misma de siempre. Iré donde el partido me mande, me debo a él y acataré su fallo.

Si en la próxima elección mis correligionarios votaran mi nombre en primer término, iré al Concejo a defender los intereses de nuestra colectividad".

EN EL CAMPO DEL RADICALISMO COLORADO

Entre los miembros del radicalismo colorado, circula la siguiente invitación:

"La secretaría del Partido Colorado Radical, debidamente autorizada, comunica a usted que el Consejo Directivo se reúne el día sábado 30 del corriente a las 11 horas en el local de la calle Cuareim 1337 para tratar asuntos de suma importancia. Se encarece especial y puntual asistencia. — La secretaría."

Sabemos que los ciudadanos radicales citados por la Presidencia de la República para la "asamblea de notables", desean recibir instrucciones expresas de su partido.

El "Monte Pascoal"

NUESTRA INFORMACION

Ayer de mañana eran muchas las personas que vinculadas a los centros marítimos esperaban la llegada de Buenos Aires en viaje para Hamburgo de la motonave alemana "Monte Pascoal", de la H. S. D. G., a pesar de que ya habíamos adelantado la información de que este buque pasaría de largo por nuestra rada, por las razones que hicimos públicas. Claro está que ante los argumentos que citamos las personas a que nos referimos creyeron del caso suponer que habíamos extremado la información y que esta pudo ser errónea.

Convencidos de que habíamos dicho una verdad más — tantas como exponemos en esta hoja — costó poco demostrar que lo que se ignoraba en Buenos Aires lo sabíamos nosotros y tan es así que el propio correo argentino envió a Montevideo un regular número de sacos para ser entregados aquí a la motonave alemana que a estas horas navega rumbo al Brasil.

Hipólito Irigoyen está preso en su domi cilio

La invalidez del indulto concedido por Uriburu

La resolución que transcribimos — dictada por el juez Federal argentino doctor Jantus en el proceso seguido al señor Hipólito Irigoyen — obliga, sin duda, por el interés informativo, a enunciar cual es el actual estado del sumario y sus causas determinantes.

Depuesto el señor Irigoyen el gobierno de "facto" dió intervención al procurador fiscal federal para que acusara al ex presidente por violación de los deberes del funcionario público, en virtud de haber autorizado como gobernante erogaciones al margen de la ley de Presupuesto. El mismo delito se imputó a los ministros que participaron de los acuerdos.

ALTERNATIVAS

Distintos decretos del señor Irigoyen fueron materia del sumario. Durante el curso de éste, el señor Irigoyen detenido primero en un buque de guerra y luego internado en la isla Martín García, reiteró su criterio de que únicamente el Congreso, en juicio político podría juzgarlo. No obstante también envió a la Suprema Corte un largo memorial explicando el significado de su conducta de gobernante.

LA PRISION PREVENTIVA

El juez Jantus en el curso del año dictó la prisión preventiva del señor Irigoyen en el proceso de referencia. Esta prisión fué confirmada por la Cámara Federal. Pero más tarde el señor Irigoyen, después de otras incidencias apeló ante la Suprema Corte, evidenciando la situación del camarista doctor Escalada, que siendo jubilado, refrendó la resolución confirmatoria.

EL INDULTO

También el señor Irigoyen, que no aceptó el indulto que no había solicitado al ex dictador, objetó la validez de él. La Suprema Corte dió razón al señor Irigoyen, declarando la inconstitucionalidad del indulto de que fuera objeto. La marcha de todas estas incidencias había dejado en suspenso la prisión preventiva decretada, pero ahora el juez Jantus entiende que se ha retrotraído el proceso a su primitivo estado, por lo cual se dá firmeza al auto de detención.

ACTITUD DE IRIGOYEN

Coincide esta nueva incidencia con la actitud anunciada por el señor Irigoyen de solicitar, ya que el proceso está en estado de sentencia, el fallo correspondiente, pues no se le oculta que en los primeros días de agosto se opera la prescripción en la causa, recurso al cual no desea acojerse.

Damos a continuación la resolución dictada por el juez Jantus.

El juez Jantus expresa que con la resolución de la Suprema Corte el juicio vuelve al estado en que se encontraba antes de formuladas las incidencias que lo llevaron hasta ese alto Tribunal.

En consecuencia, — agrega — desaparecidas las circunstancias que motivaron la detención, por razones políticas, del señor Irigoyen, éste se encuentra en la actualidad exclusivamente en calidad de procesado a disposición de la Justicia Federal, que está obligada al cumplimiento de las resoluciones que quedaron pendientes con motivo del indulto y entre las cuales se encuentra la relativa a la prisión preventiva para el mismo.

Por ello resuelve el juez Jantus que el señor Irigoyen sea mantenido en su domicilio en cumplimiento del auto de prisión preventiva (dictado hace tiempo en el proceso por incumplimiento de los deberes de los funcionarios públicos) correspondiendo a la policía de la capital las medidas de vigilancia o seguridad que considere necesarias.

PROMEDIOS DE SALDOS DIARIOS CORRESPONDIENTES A JUNIO DE 1932

La Inspección General de Bancos y Sociedades Anónimas, nos remite para su publicación los promedios de saldos correspondientes a Junio de 1932

BANCOS	CAPITAL	FONDO DE RESERVA	ENCAJE: Oro amonedado	ENCAJE: Emisión mayor	ENCAJE: Emisión menor Plata y níquel	ENCAJE: TOTAL	Disponibilidades a la vista en Bancos	DEPOSITOS: C/c y otros depós. a la vista	DEPOSITOS: Cajas de Ahorro y Plazo Fijo	ADELANTOS
Cobranzas L. y Anticipos	$ 2.250 000.—	$ 159.443.78	$ — —	$ 190.266.21	$ 31.726.82	$ 221.992.53	$ 164.591.54	$ 758.720.38	$ 2.247.709.23	$ 3.976.570.38
Comercial	" 2.500 000.—	" 3.330.000.00	" 8.750.—	" 4.972.833.46	" 929.83	" 4.982.513.29	" 99.735.38	" 6.580.884.23	" 3.660.728.84	" 10.949.015.77
Crédito	" 2.350 000.—	" 1.020.000.—	" — —	" 1.018.591.71	" 68.979.22	" 1.087.570.93	" 114.807.02	" 1.020.152 98	" 6.591.923.92	" 10.018.588.75
Francés Supervielle y Cía.	" 1.890.077.91	" 900.000.—	" — —	" 836.778.27	" 12.089.57	" 848.867.84	" 299.563.32	" 2.767.308.41	" 2.559.996.38	" 7.310.592.50
Italiano del Uruguay	" 1.000 000.—	" 630.000.—	" — —	" 147.366.41	" 17.145.99	" 164.512.40	— —	" 1.873.002.77	" 1.071.567.11	" 4.372.001.47
La Caja Obrera	" 1.000 000.—	" 380 000.—	" — —	" 956.740.63	" 91.459.23	" 1.048.199.86	" 55.930.45	" 1.366.132.38	" 8.718.341.50	" 10.410.361.84
Mercantil	" 3.000 000.—	" 520.000.00	" — —	" 279.520.05	" 27.159.44	" 306.679.40	" 9.738.39	" 698.735.29	" 1.530.483.09	" 4.167.381.37
Popular	" 1.200 000.—	" 551.552.44	" — —	" 709.720.00	" 33.527.97	" 743.247.97	" 694.846.85	" 837.752.82	" 7.151.279.48	" 8.854.155.39
Territorial		" 351.775.—	" — —	" 91.784.27	" 3.827.66	" 95.611.93	— —	" 1.363.621.10	" 387.730.60	" 1.746.889.98
Suma	$ 16.190 077.9.	$ 7.842.771.22	$ 8.750.—	$ 9.203.601.01	$ 286.845.23	$ 9.499.196.24	$ 1.439.207.95	$ 17.166.310.36	$ 33.919.760.15	$ 61.805.557.45
CAJAS DEL INTERIOR										
Caja de Créd. Ind. S. José	" 108.796.43	$ 982 70	$ — —	$ 5.440.—	$ 2.360.08	$ 7.800.08	$ 8.230.19	$ 57.162.73	$ 9.549.23	$ 179.010.65
Caja Popular de Durazno	" 90 000 —	" 32.500.—	" — —	" 7.824.67	" 1.595.53	" 9.420.20	" 85.906.75	" 23.681.66	" 457.590.77	" 498.737.31
" " " Pando	" 32.450.—	" 30.090.15	" — —	" 1.490.12	" 165.09	" 1'655.21	" 157.690.47	" 1.502.30	" 434.005.17	" 436.252.82
" " " S. José	" 200.000.—	" 109.130.85	" — —	" 16.560.—	" 1.477.50	" 18.037 50	" 102.541.75	" 112.208.50	" 1.026.434.61	" 1.368.255.96
" " " St. Lucía	" 10.000.—	" 11 676.—	" — —	" 1.470.38	" 1.800.86	" 3.271.24	" 80.068.67	" 5.403.45	" 251.623.35	" 204.764.66
" " " Trinidad	" 12.000.—	" 6.297.80	" — —	" 2.263.06	" 356.03	" 2.619.11	" 75.669.60	" 16.457.07	" 202.309.40	" 137.928.01
Suma	" 383.246.43	$ 190.677.50	$ —	$ 35.048.25	$ 7.755.09	$ 42.803.34	$ 510.107 48	$ 216.415.71	$ 2.381.512.51	$ 2.824.949.41
EXTRANJEROS										
Alemán	" 500 000.—	" 87 272.97	" —	$ 1.644.028.19	$ 4.938.25	$ 1 648.966.44	$ 132.516.67	$ 2.234.647 80	$ 641.653.44	$ 1.999.857.26
Credit Foncier	" 98 283 68	" — —	" —	" 3.093.85	" 1.717.85	" 4.811.70	" 41.564.25	" 1.718.17	— —	" 959.358.29
Español	" 400.000.—	" — —	980 19	" 444.797.31	" 7.647.57	" 453.425.04	" 44.243.61	" 1.605.789.95	" 70.774.18	" 973.128 26
Francés e Italiano	" 1.000 000.—	" 55.816.28	" — —	" 1.249.141.71	" 6.919.83	" 1.256.061.54	" 101.157.91	" 1 989.729.16	" 81.287.19	" 1.872.182.26
Italo-Belga	" 750.000.—	" — —	" — —	" 1.128.899.05	" 4 150.79	" 1.133.049.84	— —	" 1.493.967.80	— —	" 1.306.885.89
Londres y Río de la Plata del Sud	" 1.782 718 45	" 914.178.06	" 26 758.—	" 11.100.197.19	" 162.794.46	" 11.289.749.65	— —	" 13.031.288.53	" 11.365.450.69	" 16.267.564.07
National City	" 483 000.—	" — —	" — —	" 6.584.718.96	" 86.086.84	" 6.670.805.80	" 507.572.12	" 9.823.685.69	— —	" 3.192.636.40
Real de Canadá	" 750.000.—	" — —	" — —	" 3.619.344.10	" 12.381.34	" 3.631.725.44	" 135.123.06	" 5.122.371.19	" 202.78.14	" 2.394.619.33
Suma	$ 5.759.002.03	$ 1.007.268.16	$ 27.738.19	$ 25.774.220.36	$ 286.636.93	$ 26.088.595.45	$ 962.177.57	$ 35.303.148 29	$ 12.361.949.64	$ 28.966.231.76
RESUMEN										
Total bancos uruguayos	$ 16 190 077 91	$ 7.842.771.22	$ 8 750.—	$ 9.203.601.01	$ 286.845.23	$ 9.488.196.24	$ 1.439 207.95	$ 17.166 310.36	$ 33 919.760.15	$ 61.805.557 45
Total Cajas del Interior	" 383.246.43	" 190.677.50	" — —	" 35 048.25	" 7.755.09	" 42.803.34	" 510.107.48	" 216 415 71	" 2.381.512.51	" 2.824.949.41
Total Bancos extranjeros	" 5.759.002.03	" 1.007.268.16	" 27 738 19	" 25.774.220.36	" 286.636.93	" 26.088.595.45	" 962.177.57	" 35.303.148 29	" 12 361 949.64	" 28 966.231.76
Total Banco República	" 27 689 514.91	" 1.363 647.65	" 46.778.181.81	— —	" 4.499.871.86	" 53.272.003.67	— —	" 34 563.998.88	" 42.362.872.29	$ 145.038.522.22
Total	$ 50.021.841.28	$ 10.040.364.53	$ 48.811.620.00	$ 35 012.869.62	$ 5.061.109.11	$ 88.902.598.70	$ 2.911.492.95	$ 87.249.873 24	$ 91.026.094.59	$ 238.635.260.84
Del mes anterior	$ 50.021.251.28	$ 10 324.246 53	$ 48.938.962.18	$ 32.111.761.93	$ 5.130.584.70	$ 86.176.308.81	$ 2.920.815.91	$ 85.577.121.81	$ 91.271.214.39	$ 238.232.479.49
Exist. oro amon. 30-6-932			$ 48.775.131.81							
Em. tot. en circ. 30-6-932			" 81.509.182.00							

L. HUGHES, Inspector General — Montevideo, 15 de Julio de 1932 — RAUL PREVITALI, 2.o Jefe

Ha sido seleccionado el equipo que nos representará en el torneo rioplatense de boxeo amateur

JOSE RODRIGUEZ, DE LA UNION ATLETICA SE CLASIFICO CAMPEON DE NOVICIOS DE PESO PESADO

Julio Bouza, obtuvo el título de campeón nacional de peso mediano de 1931

En presencia de regular cantidad de público, se cumplió anoche, la última etapa del Campeonato Uru-

LEIRO

guayo de Novicios, en la cómoda sala del Stadium Uruguay.

Después de haberse realizado varios matches académicos, se dió comienzo al programa de peleas con decisión, cuyos resultados pasamos a detallar:

Peso ligero: José Bergamasco (Yale) v. Roberto Bremen (Uruguaya). Ganó el primero por puntos.

Peso ligero: Carlos Leiro (Unión Atlética) v. Raúl aVrela (Laureles). Ganó el primero por puntos.

Peso mediano: Julio Bouza (Individual) v. Hache Wilson (Uruguaya). Ganó el primero por puntos, clasificándose campeón nacional de peso mediano de 1931.

Peso pesado: José Rodríguez (U. Atlética) v. José M. Filgueira (Internacional). Ganó el primero por knock-out en el segundo round, clasificándose campeón novicio de su categoría.

El título de la categoría ligero, deberán discutirlo los aficionados Bergamasco, Varela, Bremen y Leiro.

Campeones de las otras divisiones se han clasificado los siguientes amateurs:

Mínimo: José Rodrigues, del B. C. Olimpia.

Mosca: Mauricio Debes, del Sportivo Yale.

Gallo: José Pérez, del Boxing C. Olimpia.

Pluma: Francisco Pereyra, del B. C. Olimpia.

Ligero: debe definirse.

M. Mediano: Francisco Castellanos, Uruguaya.

Mediano: Elbio Díaz, Sporting Club Uruguay.

M. Pesado: Antonio Dues Academia Uruguaya.

BERGAMASCO

Pesado: José Rodríguez, de la Unión Atlética.

Este equipo, bastante discreto, por cierto, nos represntará en el próximo campeonato rioplatense.

Federación Bancaria

PRIMER PARTIDO DE LA FINAL DEL GORLERO DE 1931

El Consejo de esta Federación fijó para mañana sábado 30 del corriente un solo partido entre los teams República e Hipotecario, cancha Parque Central (condicional), jueces: esteguq, Strauman y Sobreira.

Este partido corresponde a uno de los dos que deben jugar dichos teams por la final del Campeonato Gorlero de 1931.

Practicaron ayer los jugadores albos

A pesar del tiempo y de ser día hábil para el trabajo, (para el football todos los días son hábiles), muchos aficionados concurrieron ayer tarde a presenciar la práctica de Nacional.

Concurrieron la mayoría de los jugadores, formándose dos teams que se presentaron así:

TEAM A: Saens; Oloris y Tambasco; Villanueva, Magno y Pérez; Minoli, Tuana, Pereyra, Píriz y Faccio.

TEAM B: Bengoa, Gasque y Cabrera; Rodríguez, Andreoli y Chiffet; Martínez, Cioccia, Albervide, Olhagaray y Larraura.

El mal estado del campo dificultó las jugadas.

Concurrieron otros jugadores, como Duhart, García, Saldombide, García, etc. quienes luego entraron a jugar.

La práctica fué intensa y en cuanto al estado de los "boys" fué inmejorable.

Cuenta con ambiente favorable el pedido del Central de Minas

Como lo hemos adelantado hace unos días, el club Central de la ciudad de Minas, se ha dirigido por intermedio de su representante en ésta. A los clubs decanos solicitándoles el envío de un team reserva para jugar entre sí en aquella localidad, conmemorando el aniversario patrio del 25 de Agosto.

A estar a los informes que poseemos parece que existe ambiente favorable entre los dirigentes para acceder al deseo de dirigentes y aficionados minuanos, que desean ver actuar en sus pagos a sus favoritos.

Confirmándose el petitorio al que motiva estas líneas la presentación de albos y aurinegros, ha de constituir todo un acontecimiento deportivo y social.

Quedó autorizado el cambio de un jugador por team

La Comisión Especial formada por los señores Maggi, Días Palp y Berrelli, formuló el siguiente proyecto:

1.o Cuando un jugador se lesione evidentemente, los capitanes, de común acuerdo, podrán permitir que sea reemplazado.

2.o En el caso de que los capitanes no llegaran a un advenimiento el juez podrá, bajo su responsabilidad, autorizar el cambio cuando repute que se trata de una lesión grave.

3.o Solo se podrá realizar el cambio de un solo jugador por team, y solo en el primer tiempo

El Dr Moreira se opuso al proyecto. El señor F. S. Rodríguez expuso que Sud América, por vía de transacción, había admitido el cambio de jugadores, siempre que fuese rodeada de garantías. Y concluyó declarando que votaría el proyecto de la Comisión. El señor Espil combatió el proyecto, mientras el doctor Delgado lo defendió, lo mismo que el señor Maggi. Agotado el debate se pasó a votar. El señor Rodríguez propuso que la sustitución se hará diez minutos después de haber sido consentida. La proposición fué votada por seis clubs, en discusión general. El proyecto fué aprobado también, por siete votos, en la votación particular de los tres artículos proyectados por la Comisión y los dos siguientes:

4.o La sustitución se hará diez minutos después de haber sido consentida.

5.o Este régimen de sustitución de jugadores, regirá solamente en la temporada de 1932 como régimen de prueba.

El Club Pan de Azúcar

INTERVENDRA EN EL CAMPEONATO DEPARTAMENTAL DE MALDONADO

El club cuyo título va en el epígrafe, se ha dirigido a la novel liga departamental de football, solicitando afiliación para poder intervenir en el campeonato que auspicia aquella entidad. El pedido será tratado esta noche existiendo ambiente, favorable para acceder al deseo de los de Pan de Azúcar.

La incorporación del Pan de Azúcar a la mencionada Liga dará mayor lucidez al torneo por cuanto aquéllos cuentan con un eleven discreto y capacitado. Aceptándose la afiliación del club que en otrora fuera de los hermanos Ruiz éste jugará el próximo domingo con el Sportivo Maldonado en Pan de Azúcar.

EL FIXTURE PARA EL DOMINGO

En San Carlos. Atenas - San Carlos.

En Maldonado. Atlético - Punta del Este.

En Pan de Azúcar: Pan de Azúcar - Deportivo (Maldonado). Este encuentro está fijado condicional.

En San Carlos

EL CLASICO DEL DOMINGO — ATENAS Y SAN CARLOS

Para el próximo domingo la Liga, ha fijado el encuentro entre los dos teams de la localidad, Atenas y San Carlos, que constituirá la atracción de los aficionados de aquella zona.

Es el clásico carolino, pues hasta la fecha los presididos por Ascheri, siempre se han impuesto a su caballeresco adversario, pero en la actualidad, dada la constitución de los equipos es difícil pronosticar un vencedor.

El field de la "Cuchilla", escenario donde posiblemente se llevará a cabo la brega ha de congregar a un crecido número de aficionados, quienes tendrán oportunidad de presenciar un cotejo lleno de incidencias agradables y emotivas.

Cómo formará Peñarol frente a Wanderers

Las autoridades del club decano han constituído para el match de mañana contra Wanderers, el siguiente equipo: Capuccini; Nogués y Mascheroni; Mainardi, L. Fernández y Gestido; B. Castro, Matta, Young, Irigaray y Arremond.

Suplentes: Estivez, Canavessi, Iaurrche, Chanes, Ruggero, Carbone y V. Castro.

Andrade no fué tenido en cuenta, por ser incompleto su entrenamiento.

El domingo comienzan las pruebas olímpicas

LOS FAVORITOS

Lon Angeles, 28 — Los Juegos Olímpicos se inaugurarán el domingo, con la disputa del salto alto, lanzamiento de la bala y la carrera de diez mil metros.

Se cree casi seguro que el norteamericano George Spitz ganará el salto alto.

Franisek Douda, checoeslovaco, que en un ensayo superó el record mundial de lanzamiento de la bala, con 16 metros 262 centímetros, se cotiza favorito para conquistar el campeonato.

Respecto a la carrera de diez mil metros, se considera que es prueba abierta a todas las pretensiones.

No podrá seguir contando con tres cracks Nacional

SON ELLOS: URDINARAN, SILVEIRA Y BALAO

Nacional este año esta perseguido por una evidente mala suerte. Su enfermería ha trabajado y trabaja sin descanso, mientras el equipo solo en alguna oportunidad, por excepción, ha podido formar con todos los elementos de mayor capacidad.

Y cuando se esperaba que una reacción se operaría, permitiendo que Nacional se pusiera a diapasón con sus adversarios, pudiendo hacer uso de todos sus players, he aquí que se registran algunos fracasos de consideración, que indudablemente deben lamentarse porque alejan, aún cuando en forma temporal, a tres elementos que, por distintas circunstancias constituían figuras de atracción

Nos referimos a Santos Urdinarán, Silveira y Balao, quienes parece que no podrán actuar en nuestras canchas por todo este año, en vista de los resultados registrados en las pruebas a que han sido sometidos últimamente.

Santos Urdinarán, el viejo y estimado campeón albo, paga tributo así, a su espíritu de sacrificio que nunca lo hizo retroceder por más despiadada que fuera la acción de los adversarios. Silveira, cuando comenzaba a destacarse ha sufrido esa lesión en la rodilla, cuya mejoría ha sido tan relativa e inconsistente que ahora parece alejarlo por todo este año de los fields y, finalmente, Balao, el simpático "grone" que venía pintando como un valor de estimación, probándolo bien en el último partido que disputara contra Defensor, en la reserva, también se tiene la impresión de que deberá poner un paréntesis a sus actividades no menos lamentable que en los casos anteriores.

Hasta el día domingo habrá examen de jueces

LAS ACTIVIDADES DEL TRIBUNAL DE EXAMEN DE JUECES

El tribunal de examen de jueces de la Liga Uruguaya de Football Profesional resolvió realizar los exámenes de los siguientes jueces: viernes a las 9 y 30 p. m., examen escrito de los señores Carlos Puyol, Roque Torres, Horacio Semino, Luis F. Magliocca, Angel Nicolazzi, Daniel Marotta, Roque Santucci, Juan Anguberro, Juan de Damio Otaegui. Sábado a las 6 p. m., examen oral de los señores José L. Gómez, Mario Alonso Ferrer, Carlos Bonsa, Pedro Olavarrieta, Juan Perrone Florana y Luis A. Mirabal. Domingo a las 6 p. m., examen oral de los señores José Tevitor, Juan J. Nilson, Alberto A. Mancebo, Roque, Villani y Manuel Domínguez y José Astesiano.

Montevideo Olimpia, ingresará a 3.a Extra

Solicitando ingresar a la Tercera Extra amateurs, se ha dirigido al Consejo Superior el club Montevideo Olimpia, entidad cuya existencia data de más de diez años.

Cuenta en sus filas con un plantel de jugadores discretos que constituyen un buen equipo que bien puede alternar en otras divisiones.

Dicha solicitud, al igual que otros clubs pasó a informe de la Comisión de Afiliaciones.

Un torneo interesante

LO AUSPICIA LA LIGA REGIONAL DEL ESTE

Con todo éxito se viene desarrollando el campeonato regional auspiciado por la Liga de Football del Este con sede en la villa de Pando.

Constituyen aquella novel institución un número considerable de clubs casi todos de valores estimables, que son Uruguay, Central, Thunder Artigas, Racing, Treinta y Tres, Plus Ultra, Ferrocarrileros (de Empalme Olmos) y 18 de Julio (del pueblo San Jacinto).

Hasta la fecha marchan en los primeros puestos: Central, Uruguay y Ferrocarrileros, siguiéndole Thunder 18 de Julio y Treinta y Tres.

Cuenta la Liga que preside el correcto sportman señor Angel Caputti con la cooperación de la afición al viril deporte, que sigue con gran interés las alternativas del torneo, concurriendo a presenciarlo numeroso público, contribuyendo al brillo del mismo la presencia del sexo femenino.

El fixture para el domingo próximo fija el encuentro Central - 18 de Julio, match que ha interesado vivamente a los aficionados, dado que el pasado domingo el "five" de San Jacinto derrotó a los del Empalme Olmos con el mínimo score. Central que ocupa el sitial de honor tendrá que vérselas con un adversario de garra y entusiasta, que al menor descuido le arrebata el título de invicto.

Ambos clubs solicitarán un árbitro montevideano para dirigir el encuentro.

En Córdoba se hará football profesional

En la semana en curso se tratará en Córdoba, entre los presidentes de los clubs más calificados de esa provincia, de implantar el profesionalismo en el football local.

Hasta ahora se han venido realizando trabajos en ese sentido con mucho éxito, razón por la cual todo induce a creer que los trámites finales no encontrarán inconvenientes que obliguen a la postergación de la idea.

Por lo tanto, dentro de breves días es más que probable que tengamos también profesionales cordobeses.

Promulgóse el impuesto al football argentino

El Presidente argentino firmó ayer un decreto por el que se promulga la ley dictada por el Congreso respecto al impuesto del 10 olo sobre las entradas a los partidos de football en la Argentina.

Como se sabe, lo recaudado en ese concepto será destinado a la construcción de un gran estadium para 150.000 personas, el que quedará bajo la administración de la Municipalidad.

Fué eliminado Paavo Nurmi

LOS ANGELES, 28 — La Federación Atlética Amateur Internacional aprobó la eliminación de Nurmi de los juegos olímpicos.

Horacio Bustos Morón ha sido elegido miembro permanente del Comité Olímpico Internacional y el Conde Paolo Thaon de Revel, representante de Italia, también ha sido elegido en el mismo cargo

Fueron proclamados los campeones nacionales de 1932

EL CONSEJO NACIONAL DE ADMINISTRACION, RESOLVIO:

Declarar Campeones Nacionales aficionados de los Deportes Física de Atletismo, correspondiente al año 1932 a las siguientes personas:

100 metros llanos, Jaime Meregalli; 200 metros llanos, Héctor R. Rodríguez; 400 metros llanos, Héctor R. Domínguez; 800 metros llanos Héctor R. Domínguez; 1500 metros llanos, osé Pijúan; 3000 metros llanos, Pedro Rivas; 5000 metros llanos, Adolfo Sáenz; 10.000 metros llanos, Adolfo Sáenz; Decathlon, Juan A. Sauco; 110 metros vallas, Héctor R. Domínguez; 400 metros vallas, Héctor R. Domnguez; Salto en largo con impulso, Héctor D. Rodríguez; Salto alto con impulso, Julio C. Bastón; Salto triple, León Alvarado; Salto con garrocha, Claudio Pereira; Lanzamiento de la bala, Alejandro Labanes; Lanzamiento del Disco, Manuel Arbiza; Lanzamiento del Martillo, José E. Moreno; Lanzamiento de la Jabalina, Haakon Semeleng; Cross Country, Adolfo Sáenz; Posta 4 x 100, Equipo del Club Truville integrado por Arnoldo Borrás, Jaime Cardoso, orge Bonino y Jaime Meregalli; Posta de 4x400, Equipo del Club Atlético Atenas, integrado por Silvio Silva, Ismael Ponce de León, Elías Lena y Roberto Tarsitano.

Alemania sede de la olimpiada de 1936

LOS ANGELES, 28 — SE RESOLVIO QUE LA PROXIMA OLIMPIADA DE 1936 SE REALIZARAN EN ALEMANIA.

Leducq ganó la décima octava etapa ciclista de la Vuelta de Francia

DI PACO SE IMPUSO EN LA DECIMA SEPTIMA ETAPA

En la 17a. etapa de la prueba ciclista de la Vuelta de Francia, que comprende el trayecto Strasbourg a Metz, se han clasificado en los cinco primeros puestos los corredores Di Paco, Loncke, Antenin, Lapebie y Speich, respectivamente.

La colocación general de los corredores, después de la 17a. etapa de la vuelta de Francia, es la siguiente:

1o. Leducq, 2o. Stoepen, 3o. Jamuso, 4o. Pesenti y 5o. Bonduel.

La clasificación internacional, después de dicha etapa, es la que sigue: Francia, Italia, Bélgica, Alemania y Suiza.

Clasificación de la 18a. etapa de la vuelta de Francia:

1o. Leducq, 2o. Di Paco, 3o Loncke, 4o. Stoepen, 5o. Speicher.

La clasificación general de la Vuelta de Francia, después de la décima octava etapa, es al siguiente:

1o. Leducq, 2o. Stoepen, 3o Camusso, 4o. Pesenti y 5o. Ronse.

La clasificación por países, ésta: 1o. Francia, 2o. Italia, 3o. Bélgica, 4o. Alemania y 5o. Suiza.

Se realizó la asamblea de delegados

DE LA FEDERACION URUGUAYA DE ESGRIMA

Bajo la presidencia del mayor Abelardo Gonzáles y actuando en secretaría el señor Queirolo, con asistencia de los señores José M. Antuña, Benicio Olivera Zubía y Roberto Bonilla, se procedió a la elección de miembro neutral en sustitución del doctor Boggiano que recientemente renunció.

Fué electo por unanimidad el mayor Marcelino Elgue, quien de aceptar el cargo, sería una adquisición para la Federación, pues son reconocidas las brillantes condiciones del correcto militar.

Campeonato interno del Club Atlético Aguada

Las autoridades de la entidad del epígrafe han programado un campeonato general interno, el cual se llevará a cabo en los días 4 y 11 de setiembre.

Se espera que esta competencia alcance un buen éxito, ya que, a las figuras conocidas, como Macció De Rossa Abiega, Graceras, etc. se agregará un buen plantel de novicios con el que los unionenses se proponen intervenir en los torneos oficiales.

Según nuestros informes no es difícil que, de esos principiantes, surja algún elemento de positivo valer.

Oportunamente, volveremos a ocuparnos de este interesante torneo.

Las transferencias de varios jugadores uruguayos

En la reunión de la Liga Argentina de Football se autorizaron numerosas transferencias, entre las cuales las de Armando Orucci, Eduardo Martínez de Quilmes a la Liga Uruguaya, y de Luis Zubizarreta, de San Lorenzo a la Liga Uruguaya.

Hoy se reunirá el Comité de Confraternidad ramplense

Se cita a todos los componentes del Comité "Confraternidad" para la reunión extraordinaria que se efectuará hoy, a las 7 p. m., en la sede del Club Rampla Juniors.

Se ruega la mayor puntualidad, pues deben tratarse asuntos de capital importancia.

Advertencias al público

Sobre las leyes de juego y la aplicación de penas

Muchas veces el público es injusto con los jueces que dirigen partidos de football, pues desean que la sanción que apliquen a un jugador por una falta cometida, favorezca al club de su preferencia.

Evidentemente hay un poco de desconcierto entre el público en general debido a que una misma falta no es penada por todos los jueces de igual manera. Consecuencia de ello es que cuando un jugador comete una falta, cada bando quiere que la sanción sea a su mejor conveniencia, lo que se exterioriza más o menos vehementemente.

El Tribunal que tiene a su cargo el examen de jueces, ha estudiado este estado de cosas y ha creído conveniente que los jueces apliquen uniformemente las leyes de juego, a efectos de conseguir mejor armonía en el desarrollo de los partidos entre público, juez y jugadores, con lo que el espectáculo ganará en belleza.

Algunas de las leyes en cuestión son referentes a:

THROW-IN: Cuando la pelota no ha sido enviada al field según las leyes de juego (sin pisar la raya, pies tocando el suelo, mirando al field y tirar la pelota con las dos manos por encima de la cabeza) el juez ordenará que sea el otro bando quien lo haga nuevamente y en caso de que este último incurra en falta, será acordado un free-kick en favor del otro club. Con este free-kick no se podrá hacer goal directo.

Para estar la pelota fuera del field es necesario que haya pasado totalmente la raya. Si es en el aire, el juez dará out-ball cuando ha podido apreciar que salió, aunque después el viento o el efecto la vuelva al field.

GOAL: Será dado únicamente cuando la pelota ha pasado toda el goal line, entre los postes de goal y bajo el travesaño, por medios lícitos.

(Remitido del Tribunal de jueces)

Citación a los corredores de fondo del Aguada

La secretaría general del Club A. Aguada, cita a sus corredores de fondo y a todos los interesados en defender a la institución en las próximas pruebas, para que registren su anotación y concurran a la Plaza de Deportes N.o 2, (Goes), de la hora 21 a las 23, los días martes y viernes, con el fin de iniciar los entrenamientos, a la brevedad.

Los matches de tennis entre Francia y Estados Unidos

PARIS, 28. — De acuerdo con los resultados del sorteo de los matches finales en la disputa de la Copa Davis entre los equipos francés y norteamericano, el fixture será el siguiente:

Viernes: singles: Borotra con Vines y Cochet contra Allison.

Sábado: dobles Cochet - Brugnon v. Allison y Van Ryan.

Domingo: singles, Borotra con Allison y Cochet contra Vines.

También golearon en Santa Fe los rugbyers sudafricanos

Rosario, 28 — Se realizó hoy un partido de rugby entre los sudafricanos y el combinado de Santa Fe Rugby, en la plaza Jowell, ante gran cantidad de aficionados.

La lucha perdió todo atractivo, debido a la manifiesta superioridad de los visitantes, quienes lograron adjudicarse la victoria por el score más elevado que han marcado hasta ahora.

El cotejo finalizó así:

Sud Africa: 53.

Santa Fe: 3

El partido Atenas-Sporting Se realizará en la Unión Atlética

La secretaría de la Federación comunica que en virtud de no poder disponerse del estadio de la calle Piedras para mañana sábado, el partido Atenas - Sporting, por el campeonato especial, se realizará de acuerdo con lo resuelto por la Federacion, en la cancha de la Unión Atlética, el día sábado 30 del corriente a las 22 horas.

En razón de la poca capacidad del local, las entradas serán limitadas, teniendo preferencia los socios de las entidades participantes y no teniendo valor las entradas devueltas en oportunidad de la suspensión de los partidos Olimpia - Sporting y C. N. de Regatas - Atenas, y cuya validez se hará efectiva en una de las próximas etapas, lo que oportunamente se establecerá.

Olimpia pedirá reconsideración del "affaire" García

En su reunión última, el Consejo Superior de la Federación resolvió declarar profesional al jugador Eduardo García y a todos los que se encuentren en sus condiciones.

Acordó, además, fijar nuevamente el match Sporting - Olimpia, que el primero se negó a jugar en oportunidad de su primera fijación, precisamente por haber incluido Olimpia en su equipo al mencionado jugador.

Estamos en condiciones de informar que la delegación del Olimpia insistirá sobre estos asuntos, solicitando al efecto la correspondiente reconsideración.

Se aportarán al debate nuevas y sólidas argumentaciones, por lo que no sería difícil que el apasionante "affaire" tomase un nuevo giro.

Los matches del campeonato interno con "handicap", del Aguada

Esta noche, a las 22 horas, se efectuará en la Plaza de Deportes N.o 2 (Goes) otro match por el mencionado Campeonato.

Los terceros capitaneados por Gardone y Franchi, serán los encargados de brindar un buen match, sin ventaja.

El domingo, a las 10 de la mañana y en la misma plaza, jugarán los equipos novicios capitaneados por Masello y Amengual. Este partido es también sin handicap.

Para los mencionados encuentros han sido designados como jueces los señores Tomás Domínguez y Alberto A. Crotta.

Como apuntadores y cronometristas los señores Domingo A. Rocco, Homero Amoroso y Pedro Ruggiero.

SPORTS

NATACION. — Los nadadores Weismuller y Walter Spencer actuarán en Los Angeles, como coaches de los nadadores argentinos en estilo libre.

ATLETISMO. — El campeón haitiano de salto en largo, Silvio Cator, sufrió ayer, en Los Angeles, una lesión en una pierna, mientras practicaba y al dar un salto de 7 metros 26 centímetros.

TENNIS. — Se cree que Francia defenderá con éxito la copa Davis contra el equipo norteamericano. Hoy comenzará la disputa de los encuentros finales en París. Vines jugará con Borotra y Allison con Cochet, los dos primeros singles.

¿ESTARA "METIDO" JACK? — Los rumores de la posibilidad de una nueva aventura matrimonial del ex campeón mundial Jack Dempsey, se han acentuado hoy — lesmos en un cable fechado en Los Angeles — que Dempsey ha convenido en suscribir un contrato para presentarse a hacer exhibiciones participando de una tournee en que se ofrecerá al público una comedia musical, en la cual, desempeña el principal papel la bella estrella del cine Lina Basquette, de la que se asegura está locamente enamorado. ¿Será tan grande el "metejón" que tiene el gran Jack con la Lina Basquette?

REMO. — La Federación Italiana de Remo informa que el equipo nacional que disputará las regatas que se efectuarán en Aix - les Bains, el 15 de Agosto próximo, será seleccionado entre los remeros que actúan en las sociedades Caprera, Armida y Fiat.

ATLETISMO. — El Comité Olímpico se reunirá hoy, en Los Angeles, a fin de considerar la suspensión del corredor finlandés Paavo Nurmi y también la del francés Ladoumegue, quien llegó ayer a Nueva York.

TIRO. — Partieron ayer por tren, de Nueva York para Los Angeles, 7 atletas portugueses que participarán en la X Olimpiada, figurando entre ellos el campeón portugués de tiro de rifle José de Andrea Ferreira, y el campeón de tiro de pistola de la marina, teniente Rafael de Sousa.

BASKETBALL. — La Federación Argentina de Basketball ha propuesto a su similar uruguaya, las fechas del 4 y 18 de Setiembre próximo, para la disputa de los matches por el Campeonato Rioplatense. Sporting, ya aceptó la fecha, no así Atenas, cuyas autoridades se manifestarán de un momento a otro.

Noticiario del Boxeo Extranjero y Local

CARTELLE Y LINZ ESTAN PRONTOS PARA ENTRAR EN BATALLA

El italiano piensa mañana provocar una gran catástrofe en el Stadium Uruguay, si se piensa que lleva miras de superar a Hugo Cartelle.

Tal afirmación va de su parte, faltando saber si una vez entre las sogas, sale con su objeto.

La tarea es difícil. — "El Torito" no es hombre de dejarse llevar así nomás por delante, y más teniendo a su frente a un hombre de su misma característica.

Si bien somos de opinión . . la victoria volverá a corresponder a nuestro compatriota, no ocultamos que tendrá que realizar un gran esfuerzo para abatir a Linz, que si no ha sentido la rebaja de peso, está colocado en el plano de un adversario de consideración.

Todos los elementos en pugna, han dado por finalizada su preparación en la tarde de ayer, y el tiempo que media hasta mañana a la noche, habrán de dedicarlo al descanso.

Para los aficionados, anunciamos que las entradas serán puestas en venta esta noche.

Los que concurren hoy al Stadium Uruguay a presenciar la velada entre amateurs, pueden aprovechar la oportunidad para adquirir su entrada para el sábado.

Quienes no quieran adquirirla por adelantado, pero si reservarla, tendrá derecho a retirarla hasta las 21 horas del sábado.

DOS TITULOS EN UNA MISMA NOCHE: LOS DE PERALTA Y LANDINI

Postergado el match entre Víctor Peralta y Anselmo Casares, para el 6 del próximo mes, la Asociación Nacional Buenos Aires, para darle mayor importancia a la reunión ha concertado otro match que tiene su interés.

Se trata del que han de sostener Alfredo Buscaglia y Raúl Landini, sirviéndose el primero de esa oportunidad, para intentar consagrarse campeón nacional de la categoría welter.

ALFREDO BILANZONE NO TIENE INTERES POR EL TITULO ARGENTINO

El rosarino Alfredo Bilanzone, de conocida actuación, había hecho ante la Comisión Municipal de Box de Buenos Aires, el depósito reglamentario para optar a un combate con Víctor Peralta, en el que se pondría en juego el título de campeón argentino.

Ahora Bilanzone ha retirado su desafío, dándosele con esta actitud como desinteresándose por el campeonato, quizás, agregamos nosotros, al dársele prioridad a Anselmo Casares.

Triunfaron B. Battalino y B. Leonard

SOBRE HINES Y TORONSEND

Nueva York, 28. — En el Madison Square Garden, Batting Battalino, ex campeón mundial de peso pluma, venció hoy, por knock - out en en tercer round, a Hines, apodado "El Gato Montés".

En la misma reunión, el veterano ex campeón mundial de peso liviano Benny Leonard, derrotó por puntos a Billy Toronsend, luego de diez vueltos rounds.

SE DA A SILVA COMO REAPARECIENDO EL 18 DE AGOSTO

Hace algunos días, adelantamos la noticia de que se preparaba Guillermo Silva para hacer la rentrée en el correr del entrante mes de Agosto.

Esa noticia ha sido ampliada ahora por un colega, quien dice que nuestro compatriota se presentará de nuevo ante nuestros aficionados el 18 de Agosto, realizando en esa ocasión la revancha con José Concha.

SE CONFIRMA LA REALIZACION DEL MATCH CANZONERI-PETROLLE

Un despacho telegráfico desde Nueva York, nos informa que ha quedado concertado en forma definitiva, por el Madison Square Garden, la pelea entre Tony Canzoneri y Billy Petrolle.

Canzoneri pondrá en juego en ella el título de campeón mundial de la categoría ligero, realizándose el match el 8 de Agosto, en vez del 6 que está pensado primeramente.

LUIS VICENTINI ENFRENTARA A JOHNNY CERDA EL 6 DE AGOSTO

La Federación Chilena de Box, visto los auténticos certificados de buena salud presentados por Luis Vicentini, lo ha autorizado para que pelee el primer sábado de Agosto con Johnny Cerda.

Este es un pugilista mexicano, que hará su primer match en Chileno, hermano de Eddie, que debutó hace poco impresionando muy bien.

COMO SE COMENTA LA IDA DE CARTELLE A BUENOS AIRES

"El hombre de la radio", colaborador de un colega argentino, dice lo siguiente:

"Bueno, ahora parece que la cosa es en serio, de que el 6 del corriente se van a dar la "biaba" los dos invictos: el uruguayo y el chileno. Es una papa que dos extranjeros se encuentren en casa ajena para dirimir una cuestión de supremacía, puesta en tela de juicio

El cotejo debe resultar bonito, porque el uruguayo Cartelle, sin haberlo visto pelear, tengo referencias de que va siempre adelante, y a Fernandito le gusta, según me lo confesó en un "tete - a tete" la vez pasada, también le agrada la pelea desde el vamos.

Como Cartelle es un muchacho que boxea técnicamente poco, su gesto de ponerse a tiro del trasandino es digno de elogio. Se empina del título del invicto y se viene como bueno a pelearlo mano a mano a quien aquí se lo pasó a degüello a Peraltita y al "ciclista" Bilanzoni, pese al fallo salomónico de nuestros sapientes jurados."

NOTAS DEL TURF

Los próximos clásicos

Agosto 7

POLLA DE POTRILLOS

1.600 metros

SARGENTO MAYOR 57 B Morteyru.
(NOBLEMAN 57, J. Batista.
(ZODIACO 57 (dudoso) B Gómez.
)ASTILLERO 57, X X.
)TEMPRANO 57, A. Batista.
ALIVIADO 57, F Guadalupe.
ZORZALERO 57 A Pérez.
PLATUDO 57, E. A. Díaz.
EL POLACO 57 F Moreno.
BORRON 57 X X.
CAUTELOSO 57, M. Tapia.
MONOLOGO 57, X. X.

Agosto 14

PREMIO GENERAL ARTIGAS
4.800 metros

(MORADOR 62 F Guadalupe.
(SCARONE 60 (dudoso).
(CARRION 62, B Morteyru.
LEONES 60 E A Díaz.
BAMBU 60, A Batista.

Agosto 21

PREMIO FEDERICO PAULLIER
1800 metros

(MOSCA GRIS F Guadalupe.
(ROSAFLOR, J. Batista.
)PALOMITA BLANCA , A Díaz.
)SOLVENCIA (dudosa).
ENERGINA B Morteyru.
WILMA M Tapia.
MAROMA A Batista.
SAL DE ROCA Andrés Batista.

Agosto 25

PREMIO MIGUEL V. MARTINEZ
2000 metros

SARGENTO MAYOR B Morteyru.
NOBLEMAN X X.
ASTILLERO A Batista.
MARTILLERO X X.
PLATUDO. X X.
SAN TELMO M Tapia.
ZORZALERO F Guadalupe.
EL POLACO, F. Moreno.
MONOLOGO, X. X.

Agosto 28

PREMIO JUAN VICTORICA

2800 metros

(CARRION B Morteyru.
)SPRINTER, A Pérez.
)LEONES, E A Díaz.
(BAMBU A Batista.
(ELECTRICO, X X.
)MORADOR, F Guadalupe.
)CASTELJALOUX (dudoso).

Hipódromo de Florida

Premio B — 1.500 metros

1 Carabinier 66, 2 Jamaica 56, 3 Verdulero 51, 4 Miss Chela 56, 5 Sirus 54, 6 El Pulpo 51, 7 Balfour 50, 8 Pretal 49, 9 Edicto Real 48.

Premio C — 1.300 metros

1 Sirus 60, 2 Jamaica 59, 3 Verdulero 57, 4 No se Asuste 54, 5 Maragata 52, 6 Oribe 52, 7 Condottiere 52, 8 Balfour 52, 9 Pretal 50, 10 23 ex Gualeguaychú 49 11 El Gitanillo 49, 12 Edicto Real 49, 13 Electrón 48, 14 Pialador 48, 15 Catedrático 48.

Premio D — 1.000 metros

1 Carabinier 65, 2 Jamaica 54, 3 Verdulero 52, 4 Miss Chela 56, 5 Sirus 54, 6 All Gold 54, 7 Maragata 52, 8 Condottiere 51, 9 Tapichí 50, 10 Electrón 48 11 Pialador 48, 12 Pichongo 48.

Premio F — 700 metros

1 Sirus 60, 2 Impresión 57, 3 Scorpio 55, 4 All Gold 55, 5 Carpincho 54, 6 Pichongo 48 7 Pialador 48.

TURF EXTRANJERO

BRULETTE GANO EL GOODWOOD CUP

Londres, 28. — Se disputó en Goodwood el premio Goodwood Cup, llegando primero Brulette, segundo Brownjack y tercero Utmajeur. Corrieron en total 5 animales.

DEL INTERIOR

DURAZNO

SOCIALES

Viajeros. —

Cno destino a Montevideo, para asistir a la boda Saprisa Torres Negreira, el agrimensor Floro J. de Souza y su señora Angela Saprisa Vera.

—De la capital el doctor José A. Piquinela.

—Regresó a Montevideo el señor Manuel Fernández.

—Esperado de la capital el Tte. Cnel. Florentino Da Rosa.

—De la capital el capitán Juan Oddone Acosta, en compañía de su señora esposa.

—Del mismo punto el Diputado Nacional señor Alcides Aldama.

Enfermos. —

Sigue mejorando el doctor Emilio Penza.

—En franca mejoría el señor Juan A. Silveira.

—Mejorada la señorita Carmen Gómez.

—Enferma la señora María F. de Blanchard.

—Restablecida la niña Polola López.

—Se ha notado alguna mejoría en el estado de salud del señor Juan Mangano.

—Restablecida la señora Dorotea Aguirre de García.

—Mejorada la señora Renée González de Viñales.

COLONIA

PARA LA DIRECCION DE SANEAMIENTO

Colonia está soportando las consecuencias de la política seguida por el consejo nacional de rescindir con pasmosa facilidad los contratos celebrados para la construcción de obras públicas.

Esas resciciones con devolución de las garantías presentadas por las empresas por ejecución de otras, alienta a muchas empresas a presentarse con precios bajos, sabiendo de antemano que ejecutan la parte de lo obra que les interesa y luego al "pita mal" abandonan la obra y se juntan nuevamente con el depósito de garantía.

La empresa Geyert y Cía., abandonó las obras de saneamiento de esta ciudad porque era su conveniencia el no seguirlas y el consejo nacional para no perder la costumbre, le devolvió el 80 o|o de lo consignado como garantía de propuesta.

Sólo retuvo un 20 o|o, bien despreciable por cierto si se tiene en cuenta todos los prejuicios que la paralización de las obras representan, los trastornos y el retraso de ese importante servicio público.

Los trabajos fueron paralizados dejando la empresa Goyert, enormes zanjas — que son verdaderas trincheras — en la calle Florida entre Ituzaingó y Montevideo, las que constituyen por sus dimensiones, un verdadero peligro tanto para los peatones como para el tráfico en general.

El vecindario ha elevado diversas quejas y protestas pidiendo el relleno de las zanjas, lo que aún no se ha hecho por cuanto la dirección de saneamiento entiende que es a la empresa a quien corresponde ese trabajo y la empresa, que es a aquélla.

Entre tanto las "trincheras" siguen inconmovibles a pesar del tiempo transcurrido por lo cual es de esperar que la dirección de saneamiento ordene sin dilaciones, como corresponde la regularización de la anomalía apuntada.

DESDE NUEVA HELVECIA

Pobres enfermos!!

Según se informa, algo que causa verdadera indignación acaba de ocurrir en nuestra casa de salud.

El proveedor de leche de la Sala de Auxilio Amadeo Muniz ofrecía un servicio pésimo pues la leche con que se alimentaba a los enfermos contenía grandes porciones de agua.

Así al menos se ha podido comprobar según los análisis hechos por la Dirección de la Escuela de Lechería y Concejo Auxiliar local. Los distintos análisis sorprendieron pues al introducir el decímetro, costará creerlo, el lecho este no ofrecía ninguna resistencia, vale decir se iba hasta el fondo.

En vista del resultado desastroso de los análisis, el Director de la Sala de Auxilios doctor Ernesto González Arce, con la premura que el caso requería, procedió de inmediato a suspender al citado proveedor elevando el respectivo informe al Consejo Nacional de Salud Pública, a fin de que este tome las medidas severas que el caso vergonzoso merece.

Como se desprende de lo que decimos más arriba se estaba atentando lisa y llanamente contra los enfermos que se hospitalizan en la Sala de Auxilios, lo que pudo haber acarreado serios trastornos para éstos y personal de la Sala.

Veremos cómo resuelve este asunto el Consejo N. de Salud Pública.

Se trata como se deja establecido, de un caso inaudito, eS estaba alimentando a los enfermos a base de leche aguada.

EL CENTRO HELVETICO AMPLIARA SU NOVEL EDIFICIO PROPIO

En la sede del Centro Helvético, se reunieron en pleno las Comisiones Directiva y Pro-Sede a fin de dejar liquidado totalmente todo lo relacionado con las ampliaciones y refacciones a introducirse en el local que ha poco adquirió en propiedad.

Se trató primeramente lo relacionado con el empréstito para la realización de las obras, aceptándose el ofrecido por la Caja Popular por la cantidad de 15.000 pesos que deberá abonar el Centro en cuotas mensuales, dentro del término de quince años. Este empréstito fué concedido por la prestigiosa institución que nombramos más arriba, con la garantía expontáneamente ofrecida por los 14 miembros de las nombradas comisiones, pudiéndose adherir a esta garantía el socio de la institución que lo desee.

La Comisión de Finanzas que integran los señores Alfredo Carbajal, doctor Daniel Armand Ugon, Eugenio Valerino, Augusto Carbajal y Andrés Prieto, tendrán a su cargo la dirección de las obras a efectuarse y que se iniciarán indefectiblemente en el correr de la semana entrante.

Es posible que de las licitaciones presentadas, se opte por la de la Empresa constructora G. García Camilo, por considerarse la más conveniente.

También se acordó suspender el baile anual del 25 de Agosto en virtud de que para esta fecha las obras se encontrarán en la plenitud de sus actividades, dejándose para realizar este baile el día de la inauguración del local, completamente reformado y que quizá sea la fecha del 31 de Diciembre.

Todos los dirigentes del Centro demostraron en esta reunión la mejor buena voluntad y prometieron poner de su parte todo cuanto esté a su alcance por que las obras incluses las canchas de pelota y de bochas se vean cuanto antes finiquitadas.

SOCIALES

Enfermos. —

En vías de franco restablecimiento la señora Carolina G. de Mallarini.

—Se encuentra enferma la señora Delfina N. de Vila.

—Estuvo enferma la señorita Rubina Viera Ihan.

—Mejorada la señora Amabilia F. de Naviliat.

—Estuvo enferma la señora María R. de Milano.

—Completamente restablecida la señora Elena C. de Vallarino.

—De Puntas del Rosario nos hacen saber que sigue siendo delicado el estado de salud de la señorita Carmencita Oviedo Gastelfusarry.

Viajeros. —

Vino de la capital el joven Antonio Cabrera.

—Procedente de Escudero el señor Pedro Arretche en compañía de sus señoritas hijas Herminda y Emmita.

—Regresó a la capital el doctor Eduardo Schaffner Leicht.

—De Ouifré estuvo el señor León Bilat en compañía de su hijo, joven León.

—Regresó de la capital el señor Ricardo Rufener acompañado de su señora esposa Celestina H. de Rufener.

—De San José el joven Francisco Pistarini.

—Fué para la capital la señorita Esther Rodríguez Arroqui.

—De La Paz nos visita la señora Catalina G. de Mourglia.

—Se ausentó para la capital a señora Emilia M. de Gugelmeier.

—A su residencia retornó, luego de haber pasado una temporada en esta la señora Olga Gugelmeier de Barreto en compañía de su hijita Alba Gladys.

—Para la capital los señores Lorenzo Sciaini y Cayetano Del Zoppo.

—Regresó de Barker la educacionista señorita Dominga Barale.

—De La Paz estuvo el señor Augusto Jourdan en compañía de su familia.

—Nos visitó de Costa del Rosario el señor Luis Widmer y su señora esposa.

—Del Pichinango la señorita María Luisa Nater.

DESDE CARMELO

Nuestra comunicación con Colonia

Sobre este importante asunto, el diario "La Idea", de esta localidad escribe lo siguiente:

"Durante la presente temporada invernal las veces en que esta zona ha quedado aislada de la capital del departamento, son tantas que pretender resumir cuenta exacta de ello sería ahora tarea no escasa. Se repite en esta oportunidad lo sucedido en el año 1930, cuando prolongadas lluvias dejaron a cada población del territorio aislada de las restantes.

"Entendemos que es esta una situación que no debe prolongarse mucho tiempo más, por así exigirlo la cantidad de intereses en juego y la comodidad misma de los vecindarios.

resulta de fácil solución, dado el hecho

No se nos escapa que el problema no de ofrecer como principal obstáculo las grandes crecientes registradas en los pasos, como consecuencia de fuertes precipitaciones pluviales, que no han podido ser anuladas hasta la fecha.

Pero, por eso mismo que la iniciativa de imponer el esfuerzo humano por sobre los elementos, no resultará tarea breve, es necesario ir encarando la solución de este problema de una vez por todas para alcanzar su fin en un plazo prudente.

Muchas veces se ha hablado de un plan general de vialidad departamental; aún recordamos que el último mencionado corresponde al actual presidente del concejo de administración, sin que hasta la fecha se haya demostrado prácticamente la posibilidad de su realización.

No es de ignorar tampoco que con el déficit registrado en el último ejercicio económico y la merma, cada día mayor, de la percepción de la renta arenera, no indica este período como el más apropiado para el abocamiento a obras públicas de la naturaleza de la comenada; no obstante, persistimos en la creencia de que este problema exige solución lo más inmediata posible.

No es justo que una población de la importancia de Carmelo y su vasta zona agrícola, deba quedar aislada, con la capital del departamento a cada lluvia producida. Ni es justo, ni acusa en los hombres de administración temperamento emprendedor, de lo contrario la comunicación con Colonia haría años habría dejado de ser una comodidad permitida en los días de sol".

Registro Civil

MATRIMONIOS

Se han presentado solicitando contraer enlace las siguientes personas:

Guálberto R. Rigan, 26 años, oriental, empleado, con Isabel S. González, 19 años, oriental.

Carlos A. Vivares, 30 años, argentino, hacendado, con Rosa Lichinsola, 21 años, argentina.

Santiago Arnau, 27 años, oriental, pintor, con Blanca Correa, 18 años, oriental.

Adolfo C. Parravicini, 30 años, argentino, empleado, con Adolfina V. Agrelo, 58 años, argentina.

Manuel Fares, 47 años, español, ebanista, con Raymonde Denis, 44 años, francesa.

Andrés Anido, 28 años, español, empleado, con Agustina M. Moure, 18 años, oriental.

Rogelio Golan, 26 años, español, jornalero, con Emilia Méndez, 26 años, española.

Octavio Fernández, 30 años, oriental, empleado, con María S. Moreira, 28 años, oriental.

Abrilino Coitiño, 26 años, oriental, jornalero con Corina Pina, 26 años, oriental.

Cayetano Zilioli, 28 años, italiano, empleado con Elina Delgado, 30 años, española.

Simón Gil, 30 años, oriental, albañil, con Alcira Estable, 21 años, oriental.

José M. Fontán, 21 años, oriental, empleado, con Haydée A. Silva, 16 años, oriental.

Indalecio Gandarela, 46 años, español, empleado, con Felicia Montes, 39 años, española.

José A. Bounine, 45 años, oriental, empleado, con Evangelina Laurente, 3[illegible] años, oriental.

Pedro R. Motta, 2[illegible] años, oriental, empleado, con Aída P. Mariaho, 2[illegible] años, oriental.

Fernando A. Marchian, 30 años, oriental, agricultor, con María L. Cirigliano, 21 años, oriental.

José M. Rodríguez, 29 años, español, empleado, con Josefa Jod'ano, 25 años, española.

Armes J. Salvadori, 31 años, argentino, empleado, con Luisa G. Passalacqua, 24 años, oriental.

Juan T. Pires, 33 años, portugués, labrador, con S. M. Fernández, 34 años, portuguesa.

Aron Gurvic, 21 años, lituano, tornero, con Haja Lubin, 19 años, polaca.

Fructuoso J. Astengo, 25 años, jornalero, oriental, con Paulina Gómez, 26 años, brasileña.

DEFUNCIONES

En la Dirección de Cementerios se han registrado las siguientes:

En la Dirección de Cementerios se registraron hoy las siguientes defunciones:

Carlos Schenone, italiano, 72 años, viudo, Pedro F. Berro 1274.

Consuelo Acuña de Acuña, española, 75 años, viuda, P. I. Vidal 2462.

Agustina Antuñano de Barrios, oriental, 70 años, viuda, Uruguay 1586.

Pedro Puppo, oriental, 45 años, casado, Agraciada 3396 bis.

Juan Brignardello, oriental, 24 años, soltero, Rivera 3427.

María Angélica Goldaracena, oriental, 13 años, soltera, Tomás Diago 771.

Margarita Steffen, alemana, 73 años, soltera, Canelones 1540.

Rubén María Rosales, oriental, tres años, Zubillaga 26.

Sara Carballo, oriental, 36 años, soltera, Antonio Días 292.

Isolina Alvarez, oriental, 45 años, soltera, Hornos 607.

Marcelino Romero, oriental, 29 años, P. O. Bauza 69.

Leobolia Pérez, oriental, 2 años, Marcos Núñez 25.

Américo Vicente Antonio Cámpora, oriental, 26 años, soltero, Yaguarón N.o 2759.

Tomás González, oriental, 35 años, casado, Fraternidad 4307.

Felicia Viola de Bellinzona, italiana, 61 años, casada, Bolognesi 22.

Juan Antonio Gasset, francés, 64 años, viudo, Ciudadela 1275.

Juan Bernardo Destrein, oriental, 72 años, viudo, 18 de Julio 1596.

Rosa Cavalli, italiana, 65 años, soltera, H. Maciel.

María Esther Olivera, oriental, 22 años, soltera, R. P. Martínez 60.a

Conferencias

DE LA SEÑORA JUANA AMESTOY DE MOCHO

Hoy viernes, a la 1 p. m., hablará por la Radio Monte Carlo, la señora Juana Amestoy de Mochó, miembro del Comité Pro Derechos de la Mujer.

La disertación versará sobre el tema "Emancipación de la mujer y maternidad", tema sugestivo por sus vastas proyecciones dentro de la economía social.

Por los claustros

As. NACIONAL DE ESTUDIANTES

Citación

Hoy, a las 9 y 30 p. m., se reune el consejo directivo de la Asociación de Estudiantes para considerar asuntos urgentes. Local: San José 1125. — La Secretaría.

ENSEÑANZA S. Y PREPARATORIA

Perfeccionamiento del profesorado de segunda enseñanza

Para conocimiento de los interesados se hace saber lo siguiente: 1.o Que la conferencia del señor Pablo Larnaudie sobre el tema "La composición. Sus elementos fundamentales", se realizará el próximo viernes 29 a las 10. 2.o Que la continuación del curso de Matemáticas a cargo del profesor doctor Julio Rey Pastor tendrá lugar el próximo viernes a las 18. 3.o Que el Ferrocarril Central del Uruguay acordó prorrogar la rebaja de pasajes concedida a los profesores de los liceos del interior hasta el martes 2 de agosto próximo esperándose obtener resuesta favorable sobre dicho punto de las empresas del Midland, Norte y Noroeste. 4.o Que el señor decano de la Sección concederá licencia para faltar el lunes próximo a los profesores del interior que por razón de los horarios de ferrocarril la solicitan para asistir a las conferencias del viernes y sábado próximo. — La Secretaría.

FACULTAD DE ODONTOLOGIA

Sesión del Consejo Directivo

Presidiendo el Decano doctor Carlos Negrotto y con asistencia de los miembros doctores José Sanna, Pedro Marín Sánchez, Regino Olivera, Mario Mier Velázquez, Alfredo Osorio y Dámaso Klappenbach, sesionó ayer el Consejo Directivo de la Facultad de Odontología, adoptando las siguientes resoluciones:

—Conceder el título de "Doctor de Odontología" solicitado por el señor Enrique Vallas.

—Modificar el artículo 71 del Reglamento General, el que queda redactado en la siguiente forma:

Artículo 71. — No se admite el ingreso condicional a la Facultad de Odontología. La matrícula de los cursos de primer año, se admitirá después de haberse rendido con aprobación todas las asignaturas comprendidas en el plan de estudios preparatorios correspondientes, lo que se comprobará con la presentación del "pase reglamentario" expedido por la Sección de Enseñanza Secundaria y Preparatoria de la Universidad.

—Aplazar para la próxima sesión la consideración del artículo 2.o del Reglamento General, debiendo la Secretaría repartir, entre los señores Consejeros, los antecedentes relacionados con la reforma que se propone.

FACULTAD DE INGENIERIA

Exámenes de Julio—Alumnos aprobados

Máquinas: Daniel Ferreira y Jorge R. Azar.

Dibujo de máquinas: Luis A. Cat.

Geometría Descriptiva: Juan C. Abraira y Ambrosio Peñagaricano.

Puertos y Faros: Ildo Pisano, Osvaldo Barbería y José Foglia Méndez.

Navegación Interior: Guido Simeto, Julio Ricaldoni, Diego Juan Gil, José M. Gambini, Miguel J. Curbelo, Carlos A. Gavazzo y Julio C. Horta.

Dibujo Topográfico: Roberto Curuchaga.

Materia Legal: Héctor Compagnoni, Edmundo Sisto, Gilberto C. Guasp, Amilcar Peluffo, Enrique Dalmases, Juan C. Iglesias, Carlos J. Borotra, Alberto Pochintesta, Ildefonso Barañano, Félix Castillo, Carlos H. Barea y Edelmiro Mañé.

Legislación de Obras Públicas: Osvaldo Barbería e Ildo Pisani.

Geología Técnica: Carlos M. Giuria.

Análisis Industrial: Osvaldo Parrillo y Juan A. Parrillo.

Hormigón Armado: Guido Simeto y José Foglia Méndez.

Elementos de Construcción: José F. Masello, Luis Jauge, Arturo Pereno y Víctor H. Campistrous.

Procedimientos de Construcción: Rafael A. Guasp.

Geodesia (Ingenieros): Jorge Bermúdez y Nicolás Serra.

Mecánica Racional: Alberto Sala y Rafael Laguardia Carie.

Geodesia (Agrimensores): Juan Mullin Thévenent y Adolfo Loustou.

Resistencia de Materiales I: Horacio Martinelli, Orlando Notaro Francesco y Juan C. Margenat.

Geometría Proyectiva: Antonio C. Carnelli, Eduardo Quartino, Ester Claramount Boutón, Martha Peluffo, Enrique Millan Ainé, Olga Aragnouet, Oscar Ettlin, J. P. Jaureche, Umberto Ceretta, Pedro Tosi, Aníbal Canel, Cicerón Tampied, Roberto Rico, Alberto Gil Barrios, Juan C. Brun, Héctor Bergeret y Luis G. Pecantet.

Geometría Analítica: Guillermo Zubieta Trías y Ernesto Sologaistoa.

Economía de la Ingeniería: Juan C. Abraira y Radeschi Molinari.

Instalaciones Hidro-Eléctricas e Hidráulica Agrícola: Osvaldo Barbería, Ildo Pisani y Diego Juan Gil.

Materiales de Construcción: Nicolás A. Calcagno.

Higiene Industrial: Juan A. Parrillo y Osvaldo Parrillo.

Ingeniería Sanitaria: Ildo Pisani.

Ingeniería Edilicia: José Foglia Méndez.

Elementos de Arquitectura Técnica: Eduardo Crispo Ayala, Héctor Candán, Pedro Maisonanave, Rolando Trucco, Jorge Mackinon, Angel Giannoni, Eduardo Quartino, Carlos A. Morandi, Julio C. Etchart, Armando Gatto, Rafael Galante, Félix Castillo, Germán González Orla, Esteban Alvarez, Uruguay Beca, Mario Bazzano, Héctor Carlomagno, Primo Roda, Héctor Speranza y José Sassón.

Algebra Superior y Análisis (2.o semestre): José Serra Rosell.

Algebra Superior y Análisis: Juan C. Ciappessoni y Enrique D'Ottone.

Estática Gráfica: Carlos M. Giuria y Jorge A. Mantero.

Ensayo Mecánico de Materiales: Julio C. Cazes, Bernardo Bergeret, Edmundo Sisto, Gilberto C. Guasp, Francisco Florit, Héctor Compagnoni, Carlos H. Barea, Amilcar Peluffo, Enrique Dalmases, Juan C. Iglesias, Alberto Pochintesta, Ildefonso Barañano y Jorge A. Mantero.

una bodega cooperativa, pero siendo ello un asunto complejo que podría ocupar no una sino varias reuniones como la que se realizaba, se dejó para hablar más adelante.

La mayoría de los asistentes hicieron uso de la palabra, exponiendo sus ideas y considerando que el primer paso a dar es el de conseguir la asociación de todos los viticultores.

Se resolvió formar por los presentes una Sección gremial de Viticultora dentro de la Sociedad de Fomento de Paysandú. También se resolvió dirigirse a los demás viticultores exhortándolos a formar una entidad gremial, que sería la encargada de la defensa del gremio y la base para realizar compras en común de los específicos necesarios para la cura de la vid. Iniciando esa gestión ya se tendrían beneficios apreciables de la Asociación y sería motivo para que todos los viticultores ingresaran a la correspondiente Sección gremial de la Sociedad de Fomento.

También tuvo aceptación entusiasta la moción de realizar una gran reunión de viticultores para la cual se invitaría al ingeniero agrónomo Nicolás Correa Luna, aprovechándose para ello la fecha de la inauguración de la Exposición de Avicultura y Lechería para realizarla. Como la exposición se inaugurará el sábado 6 de agosto a las 16 y 30, la reunión se fijaría para el domingo 7 a las 10 de la mañana, en el local de la exposición-feria, cedido gentilmente al efecto terminando con un almuerzo criollo en honor de los visitantes.

En la reunión mencionada se trataría con las personas invitadas diversos asuntos que ya se plantearon en la anterior, siendo uno de los principales el relacionado con el precio que paga la Ancap por las flemas para fabricar grapa, como también sobre la fabricación de la misma.

La feria de la Fomento de Flores

Continúan llegando muy buenas inscripciones, para la feria ganadera mensual, que realizará la prestigiosa Sociedad Fomento de Flores, en su cómodo local de Trinidad, en los días 8 y siguientes de Agosto próximo.

El martillero Perera que actúa en los remates-ferias de la Sociedad de Fomento, ha recibido hasta la fecha, la siguiente consignación:

1.000 ovejas de 4, 6 y 8 dientes, primera y segunda cruza y Lincoln, próximas a dar cría, en muy buen estado, 50 capones gordos, 50 ovejas de consumo, 100 capones gordos, 100 ovejas

De campaña

MEJOREMOS NUESTROS ACTUALES RENDIMIENTOS DE CARNE Y LANA, POR MEDIO DE UNA CONVENIENTE SELECCION

Leemos, bajo este título, lo siguiente en "El Diario" de Paysandú:

"Si los frigoríficos, no quieren mejorar sus cotizaciones actuales, ni justipreciar los ganados según su distinta calidad, no por eso debemos echarnos al abandono, sino antes por el contrario, esforzarnos en aumentar nuestros rendimientos. Entre un novillo criollo de 300 kilos de peso vivo, con 120 kilos de carne neta, y un novillo puro por cruza, de 500 kilos en pie, con un rendimiento neto de 300 kilos de carne, hay una diferencia de 180 kilos por cabeza, que en manera alguna puede sernos indiferente.

Lo mismo podríamos decir de nuestra producción de lanas, considerando únicamente sus rendimientos totales, con prescindencia absoluta del grado de finura y otras condiciones, aumento ese que se conseguiría fácilmente, con sólo combatir la sarna de nuestras majadas y seleccionarlas prolijamente.

Aunque no sea más que para señalarlos como ejemplo, bien vale la pena recordar que el señor Tideman tiene su establecimiento desde hace ya mucho tiempo, "libre de sarna", por lo que sus lanas son siempre muy disputadas en el mercado lanero, y el doctor Gallinal, que en sólo tres años de trabajo inteligente y metódico ha conseguido un aumento de un kilo de lana, como promedio general de todas sus majadas. Estos resultados así obtenidos, no son por cierto el resultado de la casualidad, ni son tampoco el resultado de procedimientos de magia, son simplemente el fruto de una selección inteligente, al alcance de cualquier hacendado.

Por otra parte, tenemos ya en práctica el poderoso estímulo de una ley nueva, que favorece la producción de novillos nuevos y de buena calidad, y entendemos existe otra ley en proyecto, por lo que se prohibe la venta de reproductores de inferior calidad, en todas las ferias y remates del país.

De esta manera por la razón y por la fuerza, la compra de reproductores debe hacerse más científicamente, pues hay muchos hacendados todavía que corriendo detrás de la pichincha, compran lo primero que se les presenta, refugos de buenos establecimientos muchas veces y peor aún, reproductores que revendedores sin conciencia les

Notas rurales

CUNICULTURA

Cómo sacrificar los conejos

Ordinariamente se sacrifican los conejos dándoles un fuerte golpe en el testuz o sea en la parte inmediata posterior de las orejas, o bien cogiéndolos por las extremidades posteriores, se les sacude al suelo de cabeza contra el pavimento, dando por resultado que la carne del cuerpo adquiere un aspecto sanguinolento y el cuello, adonde afluye la sangre, ofrece asimismo un tinte negro y repugnante. El mejor procedimiento para darles muerte es sangrarlos por los ojos, como lo verifican los vendedores de nuestros mercados o bien seccionando la arteria carótida y vena yugular.

El procedimiento adoptado en Francia consiste en coger el conejo por el cuello con una mano, mientras se tira fuertemente con la otra, sujetándole las extremidades traseras para producirle la luxación de las vértebras, causándole así una muerte instantánea.

Finalmente preconizan algunas criadores otro método para matar a los conejos, consitiendo en hacerles tragar un vasito de excelente aguardiente, lo que produce la muerte rápidamente.

Tiene la ventaja este método de mejorar la calidad de la carne, perfumándola.

Un vasito no es, en ocasiones, lo suficiente para llegar al fin deseado; se ven confrecuencia animales que resisten el veneno gallardamente.

Cualquiera que sea el método utilizado, es necesario vaciar inmediatamente la vejiga de la orina, comprimiéndola sin cuya precaución la carne toma un gusto muy desagradable debido a la orina.

No se debe sacrificar jamás un conejo antes de la edad de tres meses. En esta época precisamente empieza a desarrollarse la carne.

Esta no produce más que una substancia gelatinosa y no tiene valor nutritivo si procede de un conejo de menor edad que la antes consignada. En esta época el animal posée el esqueleto más desarrollado que la masa muscular.

Después de los cuatro o cinco años la carne es sumamente dura. Es entonces un manjar muy poco apreciado por los gastrónomos y gourmets.

CONEJOS SIN OREJAS

La oreja exageradamente larga, pendiente y careciendo de músculos sufi-

INTERESES RURALES

Los vales de retorno del Frigorífico Nacional

En la Asociación Rural de Soriano

LA REUNION DE MAÑANA

Mañana a las 5 de la tarde se realizará en la sede oficial de la Asociación Rural de Soriano, en Mercedes, una sesión especial para la que han sido invitados los señores accionistas de la referida institución ruralista que preside el señor don Jesús M. Vizcaino, y los señores hacendados de aquel departamento.

El motivo de esta sesión especial de la Rural de Soriano, es el de recibir en su seno al delegado de la Federación Rural, señor Serafín J. Milans, para tratar el asunto referente a los "vales de retorno" del Frigorífico Nacional y cambiar ideas al respecto con el fin de aunar opiniones ante una cuestión de tanta importancia para los propios ganaderos, como lo es el que motiva dicha sesión.

Es de esperar que la reunión que nos ocupa, ha de verse muy concurrida, y que en ella se ha de llegar a poder expresar el verdadero sentir del ruralismo de Soriano frente a este asunto de palpitante interés ganadero y de verdadera actualidad.

Con tal motivo, el Directorio de la Asociación Rural de Soriano ha hecho pública la siguiente invitación:

ASOCIACION RURAL DE SORIANO

Sesión especial del Directorio

Se invita a los señores accionistas y hacendados del departamento para la sesión especial que celebrará el sábado 30 del corriente, a las 5 de la tarde, con la concurrencia del delegado de la Federación Rural, señor Serafín J. Milans, a objeto de aunar ideas respecto a los vales de retorno del Frigorífico Nacional.

Se encarece la asistencia. — Mercedes, julio 26 de 1932. — El secretario.

En la Federación Rural

SESION DEL CONSEJO DIRECTIVO

Bajo la presidencia del señor José M. Elorza y con asistencia de los señores Ingeniero Carlos Fonseca, Augusto Pertile, Santiago E. Bordaberry, E. Gil Pereira, doctor C. Arrarte Corbo, J. Américo Beisso, Ingeniero Miguel Carriquiry, Carlos A. Arocena, Escribano Fernando Segarra, Aniceto Patrón, Julio Martínez Lamas, Ingeniero José Luis Santayana, Manuel Lussich Nin e Ingeniero Juan José de Arteaga, celebró sesión el Consejo Directivo de a Federación Rural.

Excusaron su inasistencia por diversos motivos los señores Serafín J. Milans, Enrique J. Vidal, doctor Juan Vicente Odiarino, Ingeniero Adolfo N. Inciarte, doctor Gervasio de Posadas Belgrano, Máximo Casciani Seré, Alejandro Gallinal Heber, doctor Buenaventura Caviglia.

Luego de darse cuenta de los asuntos entrados se tomaron las siguientes resoluciones:

PRESUPUESTO GENERAL DE GASTOS DE LA NACION

La Comisión Especial que estudió este asunto presentó en esta sesión un proyecto de exposición a elevarse a la Cámara de Representantes exponiendo los puntos de vista acerca del criterio que, en concepto de la Federación Rural, debe presidir la preparación del Presupuesto General de Gastos para el actual Ejercicio económico.

En esa exposición se llega a la conclusión de que existe conveniencia en aceptar los recursos y economías obtenidos en el proyecto de la bancada riverista, en el suscrito por los señores representantes Vásquez, Gallinal, Algorta y Bustillo y en el de los señores Santos, Suárez, Puig y Hughes, reuniendo los tres en un solo cuerpo; formulando, empero algunas reservas acerca de las medidas referentes a desmovilización de tropas del Ejército, reformas a las jubilaciones y pensiones, estableciendo del conforme obligatorio como medio de obtener nuevos recursos, oponiendo también que el saldo de la Deuda Nacionalización del [illegible] que se estima en 1.200.000 pesos, Admitido al Consejo Nacional de reintegración en calidad de oportuno [illegible] como medio de acrecer apreciablemente los recursos fiscales y de que con dicha [illegible] nacional pueda contar desgraciadamente en el supuesto caso — que al momento el Eje tan probable — de muy inferiores recaudaciones durante el [illegible] El Consejo [illegible] resulte en los hechos sus términos [illegible] [illegible] dejando [illegible] aprobó en todos [illegible] misión con [illegible] de referencia circunstanciada [illegible] la misma Comisión del presupuesto [illegible] de estudiar realizar ahora [illegible] las planillas [illegible] no pudo [illegible] en virtud

del apremio con que tuvo que expedirse desde que, como es sabido, el asunto a tratarse en una próxima sesión de la Cámara de Representantes.

Asimismo tributó un caluroso voto de aplauso al señor Julio Martínez Lamas, a cuyo cargo estuvo la redacción de la nota a elevarse a lParlamento por la precisión, y solidez de argumentos de dicho escrito.

ESTIMULO A LA GANADERIA DE CALIDAD

Habiendo llegado a conocimiento del Consejo Directivo de que no se han tomado algunas disposiciones tendientes a llevar a la práctica la ley de estímulo a la ganadería joven y de calidad, de la cual los ganaderos esperan grandes beneficios pra el mejoramiento de nuestra producción pecuaria, se confió al Presidente señor José M. Elorza la misión de entrevistarse con el señor Ministro de Industrias a objeto de solicitarle su intervención en el sentido de que se adopten la s medidas necesarias para dar andamiento a dicha ley.

LA CONFERENCIA DE OTTAWA

Se puso de manifiesto en esta sesión la conveniencia de que nuestro país se interese por las deliberaciones de esta Confrencia, dada la relación que ella tiene con la colocación de las carnes Rioplatenses en el mercado del Reino Unido.

En ese orden de ideas se facultó al Presidente señor José M. Elorza y al Vice Presidente don J. Américo Beisso para trasmitir al señor Ministro de Relaciones Exteriores la opinión de la Federación Rural a este respecto, sugiriéndose la conveniencia de que nuestro gobierno se halle representado en la Conferencia por un miembro observador.

En la tarde de ayer los expresados miembros del Consejo visitaron a nuestro Canciller.

La feria de mañana en Florida

Conforme lo anunciamos, mañana se iniciará en el local de ventas de la Asociación Rural de Florida, la feria de ganadería que fué postergada debido a las lluvias caídas últimamente.

Los señores Llugain y Cía. y J. Sandalio Ibarburu, organizadores de las ferias de Florida, tienen asegurada la concurrencia de los ganados inscriptos, que ascienden a 1.500 vacunos, entrando 800 vacas y novillos gordos, buenos lotes de novillos y vacas para invernar y ganados de cría de buena sangre.

Los viticultores de Paysandú

LA ASAMBLEA RECIENTE

Conforme se había anunciado, se realizó en la ciudad sanducera la reunión de viticultores auspiciada por la Sociedad de Fomento de Paysandú.

Asistieron a esta asamblea numerosos viticultores, que siguieron atentos el desarrollo de la misma, interviniendo y cambiando ideas sobre el tema en debate.

Abrió el acto el ingeniero agrónomo Castelar, secretario de la institución referida, y en nombre de la misma expuso los propósitos que han guiado a la Sociedad Fomento de Paysandú en esta oportunidad.

Dijo luego el señor Castelar, que la Sociedad de Fomento de Paysandú, interesada siempre en el proyecto y defensa de las diversas ramas que forman la producción rural, se abocó a estudiar el serio problema que se le plantea a la viticultura nacional, debido a la superproducción, y por tanto considera conveniente, como primera medida, hacer un llamado al gremio afectado, a esa reunión, donde se procuraría hacer comprender la gravedad de la cuestión.

La larga disertación del agrónomo Castelar, muy bien fundada y con datos estadísticos, tuvo la virtud de hacer comprender a los asistentes la dificultad que en el futuro se presentará para colocar la uva a un precio que compense los desvelos y esfuerzos del productor. Paysandú ha llegado a producir uva por más de un millón de kilogramos, y las bodegas han elaborado vino cuyo monto total declara es superior a 700 mil litros, cantidad ésta muy cercana, sino superior, al consumo local. Habiendo llegado pues a esta comprobación, es de esperar que se entable una seria competencia entre los vinos de otras localidades y el de Paysandú, competencia que se basará sobre todo en la calidad del vino, calidad que únicamente podrá obtenerse con materia prima buena y con una mejor elaboración del vino. Deberá, pues, ser elaborado el vino por personas expertas, para obtener un producto de calidad, encerrándose en este término dos cualidades esenciales: el buen gusto o paladar y una perfecta conservación. Es indudable que no podrá pagarse un experto en bodegas cuyo monto de elaboración sea de poca cantidad, por eso se habló que el ideal sería la organización de

de vientre, 75 capones gordos, 30 reses de ganado de corte, 50 novillos de 3 1|2 años, 30 novillos de 3 años, 1 lote de vacas gordas, 20 vacas gordas, 50 vacas gordas, 1 lote de novillos y bueyes gordos, 1 lote de ganado gordo, 10 novillos de 2 1|2 años, 6 lecheras especiales, 18 vacas gordas, 10 lecheras especiales, 10 vacas gordas, 1 lote de ganado, 20 vacas gordas, 25 novillos de 3 y 4 años, 30 vacas gordas, 20 piezas de ganado de cría.

La hacienda inscripta, procede de los establecimientos de los señores: Antonio Martínez Suárez, Juan P. Arbancet, Cipriano Irazabal, "Santa Elena", de Ramos y Cía., Esteban pastorini, Bernardino Caceres, Suc. Domingo Fourreilles, Deolindo Recuero Hnos., Manuel Irazabal, Hipólito C. Puig, Ginés Rodríguez Chamorro, Francisco Puig, Gabino Berot, Rufino Sánchez, Manuel S. Pereira, Gil Cantera, Ceferino Berot, Luis Estives, Bernardo Sánchez, Francisco Telechea, Manuel Curbelo, Antonio Sánchez, Luis Verdier.

El último granizo en el litoral

Leemos lo siguiente en un diario de Salto:

"Se nos informa que la granizada ocurrida en nuestra zona el jueves último causó algunos daños en Corralitos, agregándose que en algunos establecimientos ganaderos produjo mortandad de corderos recién nacidos.

En la zona de Concordia el fenómeno abarcó la parte sudoeste de la ciudad, cayendo piedras de regular tamaño.

Según nuestro colega "El Litoral", la granizada fué precedida de un fragor impresionante, como si fuera el del escape característico del vapor de una locomotora, ruido que se manifestó mucho antes de caer la piedra.

Según los informes que hemos podido reunir esta tarde —agrega "El Litoral" de Concordia— el fenómeno se ha reducido a esta sola parte de Concordia, pues en ninguno de los pueblos de los alrededores ni siquiera ha llovido."

La feria en el "Local Sánchez"

Se realizó la feria ganadera, organizada por el martillero Perera, en su "Local Sánchez", de Estación Juan J. Castro, departamento de Flores, operándose con mercado corriente.

Las lluvias de los días anteriores, al igual que la de ese día, imposibilitó la concurrencia de muchos lotes inscriptos, colocándose totalmente, la hacienda que pasó por la pista.

Se obtuvieron por capones gordos desde $ 4.00 a 5.25; borregos diente de leche, $ 2.00; ovejas, de $ 2.95 a 3.05; vacas gordas desde $ 27.00 a 37.00, novillos gordos desde $ 30.00 a 40.00; bueyes gordos de $ 35.00 a 42.00; vacas de invernada de $ 16.00 a 23.00; vaquillonas gordas $ 30.25; novillos de 2 y 1|2 años, $ 26.00.

La próxima feria en este local, se realizará el jueves 25 de Agosto.

La feria de Agosto en el Local "San José"

Muy buenas perspectivas hay para el gran remate feria mensual de haciendas en general, que realizará la firma Pérez y Sosa en su acreditado local "San José", para el lunes 15 de Agosto y días siguientes, cuyo catálogo para las inscripciones se cerrará el día 5 del mismo mes. Hasta la fecha han realizado importantes consignaciones las siguientes firmas: Estancia "San Pablo" de Roure y Cía., "Las Aromas" de Echenique y Cía., "La América" de Suc. C. Gutiérrez, "El Talar" de Sartori y Correa, "Erin" de T. Penile, "Santa Leopoldina" de I. Fernández, "La Virgen" de M. Othandy, M. Larriera Sienra, D. Baldovino, P. Nebel Ellauri, P. Carrau hijo, F. García, Artola Hnos., M. Vazquez, Fernández y Ferreira, L. G. Noria, Roggiere y Guadalupe, Serres y Lacroix, D. Elizalde, P. Almirón, B. Méndez, B. García, Elvira Hnos., F. Verde, A. y D. Almirón, V. Peña, L. Martínez, E. Cedrés, L. Sánchez, D. Barreto, C. Delgado, D. Pugliesse, Sienra Hnos., L. Rodríguez, D. Larrauri, W. Martínez, J. Chacón, Baquero Hnos., Perera Hnos., D. Cabrera, T. Chacón, T. Perdomo, etc.

ofrecen por poca plata aunque siempre será mucha, en relación a su valor.

Si no podemos, pues, triunfar por el aumento de valor de nuestras producciones mejoradas triunfaremos de cualquier modo por el aumento de nuestros rendimientos netos, lo que sólo puede alcanzarse mediante una cuidadosa y prudente selección. — D."

Animales autopiados

La Sección Propaganda e Informaciones de Policía Sanitaria Animal nos comunica que la Sección Industria Animal de dicha oficina ha recibido la acostumbrada comunicación de su delegado técnico ante el Servicio Municipal de Necropsias, en la que se informa acerca del movimiento ocurrido en el citado servicio durante el mes de junio pasado. Practicáronse numerosas autopsias habiendo alcanzado el número de cadaveres ingresados al Servicio, a la cifra de 201. De éstos: 161 eran de equinos, 75 de bovinos, 10 de ovinos, 14 de caninos y 1 de suino.

Local "Peile"

LA FERIA DEL 20 DE AGOSTO

Con un excelente conjunto de buenas haciendas, se realizará el sábado 20 de Agosto, el remate feria mensual de haciendas, en el local "Peile" de Estación Arroyo Grande, organizado por la firma Pérez y Sosa, cuyo catálogo quedará cerrado el día 10 del mismo mes. Las consignaciones recibidas hasta la fecha son de suma importancia, destacándose muy buenos lotes de haciendas gordas y para invernar. Los interesados de la línea de Central, tienen ese día tren de ida y vuelta en el día, pudiendo realizar sus compras con toda comodidad. Oportunamente daremos a conocer el detalle de ésta importante oferta de haciendas.

La lluvia

Agua caída por metro cuadrado, de las 7 horas del día 27 a las 7 horas del día 28 de Julio:

Paysandú — 7.a sección rural, 2; 6.a rural, 7; demás líneas, mal.

Mercedes — 3.a sección, 9; 6.a, 9; 10.a, 14; 11.a, 14; Estancia Caviglia, 8; ciudad, 3.

Río Negro — 1.a sección rural, 2; 3.a, 4; Usina Eléctrica, 3; demás secciones, mal.

Canelones — Ciudad, 20; Cerrillos, 10; Doctor Soca, 24; Migues, 15; Tala, 9.

Durazno — 2.a sección, 10; 4.a, 4; 5.a, 10; 6.a, 4; 9.a, 4; 10.a, 4; 11.a, 5; 12.a, 15.

San José — 3.a sección, 10; 1.a rural, 11; 3.a rural, 13; 4.a rural, 16.

Maldonado — Piriápolis, 16; ciudad, 16; Garzón, 5.

Rocha — 3.a sección, 12; 5.a, 2; 6.a, 6.

Florida — Ciudad, 9; Fray Marcos, 8; Isla Mala, 18; Sarandí, 14; Pantanoso del Sauce, 4; Goñi, 8; Reboledo, 4.

Salto — Ciudad, 2; Laureles, 5.

Tacuarembó — Paso de los Toros, 7.

Artigas — Bella Unión, 9.

Flores — 1.a rural, 12; 2.a, 17; 4.a, 16; 5.a, 14; 6.a, 15; Sub. 6.a, 11.

Existencia mundial de ganado ovino y sus productos

Londres, 28 (Havas) — Según una revista publicada por la Oficina de Comercio Imperial, el número de carneros existentes en el mundo es estimado en ocho cientas millones de cabezas de las cuales una tercera parte pertenecen al Imperio Británico.

La producción anual de lana es estimada entre tres mil millones y medio y cuatro mil millones de libras inglesas de peso.

De todas las regiones productoras además de las que comprenden el Imperio Británico, Norte América, Rusia y Sud América, solamente esta última posee un sobrante exportable.

Esta revista hace resaltar además que en el curso de los últimos años no hubo un aumento notable en lo que respecta al número de carneros o a la producción de lana. Esta revista señala en fin que las proposiciones sobre restricción de carnes o estabilización del precio de la lana bruta fueron enérgicamente combatidas.

cientes para levantarla, es un órgano que está llamado a desaparecer.

¿Puede alguien extrañarse al ver conejos sin orejas entre los domésticos? Ya señaló Anderson en 1794, ejemplares que sólo tenían una cuenca, y P. Gervais observó algunos que carecían completamente de ellas.

La desaparición súbita y sin intervención de la mano del hombre de tales órganos, se transmite por herencia y de ahí la posibilidad de crear una raza desprovista de estos apéndices, lo que ha sucedido ya en el carnero.

Algunos autores citan lugares en los que se desarrollan conejos sin orejas, pero sus poseedores no los presentan en concursos y exposiciones porque creen que se trata de un caso teratológico.

Constituye esta raza una cuestión de sumo interés por el contraste que ofrece con otras como el "bélier" que su carácter dominante, principal, consiste como ya hemos manifestado, en la extremada longitud de las cuencas.

¿Tiene alguna ventaja económica? Es dudoso. Un propietario del departamento de L'Ardeche (Francia) —dice Cornevin— poseía numerosos ejemplares de tan singular raza y estaba disgustado porque al intentar coger alguno le era sumamente difícil. Efectivamente, por las orejas acostúmbrase a coger a estos roedores, y si la razón no es de peso, no deja de ser aceptable y chistosa a la vez.

Mercados argentinos

Cereales y carnes

Cámara Gremial

Buenos Aires, 28 — A LA MAÑANA — Montevideo. — El trigo tipo Brasil se cotizó a 7.10; con base de 80 kilos a 6.80; para pan tipo Bahía, a 6.80.

La avena en dársena a 5.75; tipo Bahía, a 5.60.

El lino a 9.10.

El maíz a 5.00.

El centeno a 4.85.

La cebada forrajera nominal.

Mercado a Término

El trigo disponible y para Agosto, a 6.98; para Setiembre, a 6.94; para Octubre, a 6.95.

El maíz disponible y para Agosto, a 5.08; para Setiembre, a 5.07; para Octubre, a 5.12; para Noviembre, a 5.18.

El lino disponible y para Agosto, a 9.22; para Setiembre, a 9.32; para Octubre, a 9.42; para Noviembre, a 9.50.

La avena disponible y para Agosto a 5.80; para Setiembre, a 5.90.

Mercado de Liniers

Novillos muy especiales para frigorífico, de 0.1350 a 0.20; gordos especiales para frigorífico y para consumo de 0.25 a 0.20; para consumo, de 0.12 a 0.15; novillitos para consumo a 0.14 a 0.24; vacas para consumo, de 0.05 a 0.1810; vaquillonas para consumo, de 0.1360 a 0.22; terneros para consumo de 0.1410 a 0.53.

Mercado de Matanza

Capones pesados para consumo de 8.70 a 9.50; livianos para frigorífico, de 6.70 a 7.90; ovejas pesadas, de 8.50 a 9.00; livianas de 6.50 a 8.00; inferiores de 5.50 a 6.00; borregos excepcionales para frigorífico de 8.00 a 8.50; pesados para frigorífico, de 7.30 a 7.80; livianos para frigorífico de 6.70 a 7.20; para consumo de 6.00 a 6.70; corderos para frigorífico de 7.00 a 8.00; para consumo de 5.20 a 6.60; carneros a 9.00.

Mercado a Término de Rosario

Rosario, 28 — A LA MAÑANA — Montevideo. — Los precios de ajuste en Rosario, fueron los siguientes: El trigo disponible a 6.70; para Agosto y Setiembre, a 6.80; para Octubre, a 6.85; para Noviembre sin cotización.

El maíz disponible a 4.90; para Agosto y Setiembre, a 4.95; para Octubre, a 5.00; para Noviembre sin cotización.

El lino disponible y para Agosto, a 9.05; para Setiembre, a 9.15; para Octubre, a 9.25; para Noviembre ian cotización.

Tablada Norte

ENTRADA Y VENTA DE HACIENDAS

Muy pocas fueron las operaciones que se realizaron en Tablada, alcanzando la oferta, únicamente a 1.000 reses vacunas.

Los negocios se desarrollaron con mercado movido y en cuanto a los precios, se mantuvieron dentro del mismo nivel del resto de la semana.

El Frigorífico Nacional pagó por novillos sobresalientes, desde 98 a 100 milésimos, por vacas hizo hasta 78 y terneros 80.

Los abastecedores llegaron por novillos al máximo de 91 milésimos, por vacas a 75 y terneros muy especiales a 102 milésimos.

Para los ganados generales e inferiores el mercado continúa como siempre, encalmado y con precios flojos.

He aquí la entrada de vacunos y lanares y los precios pagados en plaza:

Abastecedores: Novillos 15, 80, 91; vacas: 55, 70, 75; terneros: 77, 80, 82, 102.

Frig. Swift: Bueyes: 52, 65, 70; novillos: 70, 80; vacas: 40, 50, 60; terneros: 50, 67, 70.

Frig. Nacional: Bueyes: 60, 68, 75; novillos: 75, 78, 82, 83, 87, 88, 90, 99 y 100; vacas: 78; terneros: 70 y 80.

Interior: Vacas: 55 57. 70.

ENTRADA DE VACUNOS

Abastecedores	282
Frigorífico Swift	455
Frig. Nacional	391
Interior	71
Serv. part.	1
	1.000

He aquí el detalle de las operaciones efectuadas ayer:

Vendido para el Frigorífico Nacional

DE SORIANO

De Alejo Hounié Laviste: 17 novillos de 511 kilos a 100 milésimos, y 2 novillos de 560 kilos a 90.

De Francisco Bartaburu: 2 novillos de 514 kilos a 99.

De Bernardo Lamberes: 7 novillos de 480 kilos a 88; 14 vacas de 415 kilos a 75.

DE PAYSANDU

De Jorge Muller: 68 novillos de 514 kilos a 88.

DE ROCHA

De Baltasar de los Santos: 40 novillos de 442 kilos a 82 y 2 novillos de 440 kilos a 75.

DE CERRO LARGO

De Juan S. Varela: 38 novillos de 503 kilos a 86.

De H. G. de Collazo: 30 novillos de 417 kilos a 78 y 87.

De Adolfo Muñoz: 1 novillo de 480 kilos a 85. 41 vacas de 396 kilos a 78 y 43 terneros de 173 kilos a 86.

De Manuel Tores: 8 bueyes de 570 kilos a 60 y 75. 32 novillos de 437 kilos a 83.

De Pantaleón Saza: 43 terneros de 157 kilos a 70.

Vendido para el Frigorífico Swift

DE SAN JOSE

De Federico Marín: 1 vaca de 350 kilos a 50 y 34 terneros de 156 kilos a 50

De Juan Fuerte: 15 vacas de 332 kilos a 40 y 18 terneros de 128 kilos a 50.

DE DURAZNO

De Juan C. Eiralde: 1 buey de 600 kilos s|precios, y 17 vacas de 427 kilos s|precio.

De C. Silveira: 1 buey de 480 kilos a 25 y 10 bueyes de 566 kilos a 52.

DE CERRO LARGO

De A. Perdomo y Cía.: 63 vacas de 414 kilos a 57.

De M. Haro: 42 vacas de 390 kilos a 57.

De PantaleNón Saza: 7 bueyes de 538 kilos a 70. 6 novillos de 325 kilos a 70. 18 novillos de 406 kilos a 80 y 9 vacas de 356 kilos a 60.

Vendido para el Abasto

DE DURAZNO

De Domingo Piriz: 1 novillo a 75. 1 vaca de 400 kilos a 55 y 12 vacas de 380 kilos a 70

DE SAN JOSE

De Federico Marín: 70 terneros de 196 kilos a 80.

De Pedro P. Rapetti: 3 bueyes de 523 kilos a 60 y 65, 18 novillos de 435 kilos a 80, 2 vacas de 470 kilos a 75, 1 vaca de 340 kilos a 50 y 11 terneros de 287 kilos a 67 y 72.

DE SORIANO

De Francisco Bartaburo: 18 terneros de 226 kilos a 102.

DE COLONIA

De S. y S. Bianchi: 42 terneros de 155 kilos a 77.

DE RIVERA

De Teodoro Pereira: 14 vacas de 457 kilos a 55.

DE TACUAREMBO

De Antonio Leites: 28 vacas de 418 kilos a 70.

DE FLORIDA

De S. Eiralde: 37 novillos de 586 kilos a 81 y 36 novillos de 547 kilos a 75.

mfwyp hrdlu mfwyp hrdlu mfwyp h

Vendido para el Interior

DE DURAZNO

De Domingo Piriz: 7 vacas a 55.

De C. Silveira: 22 vacas de 366 kilos a 57.

DE MONTEVIDEO

De M. Palou: 5 vacas y 1 ternero s|precio.

DE SORIANO

De Francisco Bartaburo: 8 vacas a 81.

DE RIVERA

De Teodoro Pereira: 15 vacas de 400 kilos a 55.

DE TACUAREMBO

De Antonio Leites: 19 vacas de 498 kilos a 56.

TABLADA DE PORCINOS

VENTAS REALIZADAS EN EL DIA DE AYER EN LA TABLADA DE PORCINOS DEL CERRO

José Gonzáles, de Canelones: 11 cerdos a 0.18 1|2 con 1400 ks, Nacional.

Evaristo Cruz, de Canelones: 12 cerdos a 0.18 1|2, con 1670 ks., Nacional.

Nicolás Calabria, de Canelones: 18 cerdos a 0.18 con 2175 ks., y 20 lechones a 0.21 con 300 ks., Nacional.

G. Morales, de Canelones: 19 cerdos a 0.19 con 1790 ks., Pozzi Hnos.

M. Arbelo, de Canelones: 17 cerdos a 0.19, con 2195 ks., Pozzi Hnos.

S. Deleon, de Canelones: 18 cerdos a 0.18 1|2, con 1965 ks., V. Bono.

E. Cruz, de Canelones: 2 cerdos a 0.18 con 445 ks., V. Bono.

S. De Leon, de Canelones: 10 lechones a 0.30, con 100 ks., V. Bono.

F. Martínez, de Canelones: 14 cerdos a 0.19 1|2, con 1915 ks., V. Bono.

S. Cedrés, de Canelones: 14 cerdos a 0.17, con 1460 ks., J. Caserza.

J. Torres, de Lavalleja: 19 cerdos a 0.18 1|2, con 2020 ks., J. Caserza.

J. González, de Canelones: 5 cerdos a 0.15 1|2, con 405 ks., J. Caserza.

M. Arbelo, de Canelones: 24 cerdos a 0.20, con 3150 ks., J. Caserza.

V. Rodríguez, de Canelones: 36 cerdos a 0.19, con 4720 ks., J. Caserza.

R. Gómez, de Montevideo: 11 cerdos a 0.19, con 1360 ks., Bertoni Hnos.

J. Umpierrez, de Lavalleja: 31 cerdos a 0.18, con 3235 ks., Bertoni Hnos.

Jubilaciones y Pensiones Civiles

Jubilaciones

Juan I. Rolando, $ 181.33; Angel Margaroli, 1.015.01; Diego Acosta, 145.85; Severo Machado 840.00; Nicolás Theodosopoulos, 1.492.03; Bartolo Miranda, 550.51; Paula Vila, 480; Juan Saldamando, 1.484.98; Miguel Moyano, 120; Segundo Percovich, pesos [illegible]3.63; Blas González, 673.84; Angel L. Pratto, 545.68; Ramón F. Machuca, 367.77; Gumersinda Ortelli, 324.50; Augusto Dupont Aguiar, pesos 2.310.

Pensiones

Inés G. de Cuñarro e hjs., $ 1.216.56; María D. de Balladares e hjs., 120; Petrona M. de Alzugaray, 120; María C. González 600; Varios de Frioni, 189.71; María R. de Iglesias, 434.49; Fausta E. de Núñez e hj., 145.06, Delfina F. de Daguerre e hjs., 120; Paula Berón, 120; Ramona G de Sosa, 180; María S. de Planells, 393.65; Carmen y María Sanabria, 120; Francisca S. de Laspiur, 120; María D. de Massini e hjs., 120; Victoria G. de Benito, 120; Sara M. de Molins e hj., 700.72.

BOLSA, BANCA Y COMERCIO

MERCADO DE CAMBIOS

La situación de la plaza durante el día de ayer no acusó diferencia alguna con respecto a los días anteriores excepción de la cotización de la libra esterlina que se desvalorizó en 3|16 de penique entre el precio cotizado en la apertura con el del cierr.

Damos a continuación los precios correspondientes a la plaza durante el día de ayer:

SERVICIO ESPECIAL DE LA MAÑANA

Londres	33 1|2	32 11|16
Nueva York	47.50	47.50
Francia	12.13	12.13
Amberes	3.42 1|2	3.42 1|2
Génova	9.32	9.32
España	5.93	5.93
Suiza	2.44	2.44
Alemania	3.—	3.—
Cor. checo-eslov.	16.—	16.—
Holanda	1.18	1.18
Yokohama	1.72 3|4	1.72 3|4
Río Janeiro	6$190	6$190
Buenos Aires	81.—	81.—

PRECIOS DE CLAUSURA
Hora 4 p. m.

Países	Cable
Inglaterra	32 5|8
Francia	12.13
España	5.93
Suiza	2.44
Italia	9.32
Estados Unidos	47.50
Alemania	19.975
Buenos Aires	81.—
Brasil	6$190
Bélgica	3.425
Holanda	1.18
Canadá	82.—

REDUCCIONES

De acuerdo con los precios de clausura correspondiente a la tarde de ayer:

10 libras	valen $	72.56
100 francos	" "	8.24
100 pesetas	" "	16.86
100 francos suizos	" "	40.98
100 liras	" "	10.73
10 dólares	" "	21.05
100 marcos	" "	50.06
100 $ argentinos	" "	54.32
1 conto	" "	161 50
100 francos belgas	" "	29.20
10 florines	" "	8.47

BOLSA

OPERACIONES REALIZADAS HOY
1.a RUEDA
DEUDAS NACIONALES

Deuda Obras Públicas y Conversión 1918
6 o|o Cupón 1.o de Octubre

$ 3.000	para mañana	88.30

Deuda Obras Públicas 1922
6 1|2 o|o Cupón 1.o de Agosto

$ 23.000	para mañana	88.50

Bonos M. de Saneamiento — Serie O
6 1|2 o|o Cupón 1.o de Octubre

$ 1.500	para mañana	82.40
4.500	idem idem	82.40

Bonos M. de Pavimentación—1.a serie
6 1|2 o|o Cupón 1.o de Octubre

$ 2.000	para mañana	82.30
1.000	idem idem	82.20
1.000	idem idem	82.50

3.a serie

$ 2.000	para mañana	82.30
1.000	idem idem	82.20
1.500	idem idem	82.30
1.000	idem idem	82.40
5.000	idem idem	82.40

Bonos M. de Pavimentación de Caminos
Serie A
6 1|2 o|o Cupón 1.o de Octubre

$ 1.000	para mañana	81.20

TITULOS HIPOTECARIOS
Serie V
Cupón 1.o de Agosto

$ 2.500	para mañana	91.30
4.000	idem idem	91.30

Serie 27
Cupón 1.o de Setiembre

$ 2.000	para mañana	89.80
2.000	idem idem	89.—
5.000	idem idem	89.—

Serie 30
Cupón 1.o de Octubre

$ 3.500	al contado	88.10
5.000	para mañana	88.20
1.000	idem idem	88.20
3.000	idem idem	88.20
4.000	idem idem	8
3.000	idem idem	88.30
1.000	idem idem	88.20
7.000	idem idem	88.30

2.a RUEDA
DEUDAS NACIONALES

Deuda Int. de Conversión 1918
(Cupón 1.o de setiembre)

$ 6.500	para mañana	91.50
1.000	para mañana	91.50
4.000	para mañana	91.50

Deuda Edificios U. y Escolares
(Cupón 1.o de agosto)

$ 5.000	para mañana	82.30

Deuda Obras Públicas 1922
(Cupón 1.o de agosto)

$ 10.000	para mañana	88.50
4.000	para mañana	88.50
10.000	para mañana	88.50

Bonos M. Pavimentación
Serie E
(Cupón 1.o de octubre)

$ 5.000	para mañana	82.40

1.a Serie

$ 5.000	para el 1.o agosto	82.70

2.a Serie

$ 5.000	para mañana	82 50
1.000	para mañana	82 50
5.000	para el 1.o agosto	82.90
5 000	para el 1.o agosto	82.80

3.a Serie

$ 2.000	para mañana	82.40
3.500	para mañana	82 50

Bonos M. Mejoras de Caminos
(Cupón 1.o de enero)
Serie A

$ 2.500	para mañana	85.—
1.000	para mañana	85.—

Lechería C. Kasdorf (acciones)

20	para mañana	98.—

TITULOS HIPOTECARIOS
Serie 25
(Cupón 1.o de setiembre)

$ 1.000	para mañana	89.20

Serie 26
(Cupón 1.o de setiembre)

$ 4.000	para mañana	90.20

Serie 28
(Cupón 1.o de agosto)

$ 1.000	para mañana	90.30

Serie 30
(Cupón 1.o de octubre)

$ 3.000	para mañana	88 40
1.300	para mañana	88.50
1.500	para mañana	88.40
1.500	para mañana	88 40
6.000	para mañana	88 40
1.000	para mañana	88 40
1.000	para mañana	88 50
1.000	para mañana	88.50
1.000	para mañana	88.50

Interés del dinero

HIPOTECAS REGISTRADAS HOY
1.a Sección

$ 10.000	al 6 por ciento anual
7.000	al 6 por ciento anual
26.000	al 6 por ciento anual
2.500	al 6 por ciento anual
6.600	al 6 por ciento anual
1.000	al 6 por ciento anual
2.000	al 8 por ciento anual
1.600	al 10 por ciento anual
2.000	al 10 por ciento anual
12.000	cuenta corriente

2.a Sección

$ 800	al 7 por ciento anual
6.500	al 7 por ciento anual
30.000	al 6 por ciento anual
5.000	convencional
1.200	convencional
2.500	convencional
3.000	convencional
1.400	convencional

Valor de la propiedad

VENTAS REGISTRADAS HOY

- $ 4.800 casa calle José L. Terra 2643, con 69 metros.
- 2.300 casa calle Bustamante 1808, con 87 metros.
- 4.800 casa calle Bernardo Etchepare, con 78 metros.
- 18.500 casa calle Rafael Pastoriza 1844|46, con 342 metros.
- 10.000 casa calle Fraternidad (P. Victoria), con 161 metros.
- 3.800 casa calle Inclusa (20.a sección), con 90 metros.
- 9.500 casa en el Manga, 11.a sección, con 87 968 metros.
- 1.350 casa en la ciudad de Fray Bentos, con 190 metros.
- 6.500 casa calle Chucarro, 18.a sección, con 215 metros.
- 6.006 terreno calle Arenal Grande 1720, con 492 metros.
- 1.785 terreno calle Rizal. Suceo con 92 metros
- 3.675 terreno 1.a sección Dpto de Maldonado, con 816 metros
- 1.900 terreno calle Eduardo Mac Eachen, con 410 metros.
- 3.163 terreno calle Guaviyú, 10.a sección, con 371 metros
- 1.936 terreno calle Garignano, 12.a sección, con 322 metros.
- 132.353 casa calle Galicia 954 esquina Río Branco, con 1.344 m.

Cambios de Buenos Aires

PRECIOS POR CABLE A LAS 4 P. M.

Francia, 14.90; Bélgica, 4.20; España, 7.24; Italia, 11.45; Suiza, 2.99; Estados Unidos, 171.00; Uruguay, 80.00; Inglaterra 39 11|16; Alemania, 3.45; Holanda, 1.45 1|2.

Bolsa de Buenos Aires

Buenos Aires, 28 — A LA MAÑANA. Montevideo — En la Bolsa de Comercio fueron cotizados hoy los siguientes valores:

Cédulas Argentinas 8172 a 97.30.
5.a, 6.a, 33.a y 34.a a 91.90.
7.a a 91.70.
8.a a 91.80.
9.a y 19.a a 92.20.
11.a y 31.a a 90.50.
12.a a 96.60.
13.a y 28.a a 91.20.
14.a a 91.10.
15.a a 90.20.
16.a a 90.10.
17.a y 36.a a 91.50.
20.a a 92.10.
27.a y 37.a a 91.40.
29.a a 92.00.
30.a a 91.90.
35.a y 36.a a 89.90.
Crédito 1909 oro a 107.00.
1922 a 88.30.
1926 3.a a 88.60.
1930 1.a a 88.00.
11330 1.a a 88.40.
Obras Públicas 1911 4 1|2 o|o a 90.50.
Municipal 7091 11.a a 88.50.
6 1|2 o|o A. a 84.00.
6 1|2 o|o B. a 86.00.
7 o|o 3.a y 4.a a 92.80.
B. Aires Deuda 1922 a 72.00.
6 o|o 3.a a 82.40.
Emp Interno 2 1|2 o|o C. a 28.20.
Bonos Hipotecarios D. a 87.90.
E. a 86.80.
F. a 86.40.
Luis Magnasco Ld., a 80.00.

Nuestros títulos en el exterior

Montevideo. — Los títulos uruguayos Londres, 28 — A LA MAÑANA. — se cotizaron a los siguientes precios:

Deuda Consolidada 1891	a $ 30.50
Empréstito Uruguayo 1896	" " 65.—
Empréstito Conversión 1916	" " 37.50

París, 28 — A LA MAÑANA. — Montevideo. — A 37.50 francos operó el Empréstito Conversión.

Mercado Uruguayo de Cereales a Término. S. A.

PRIMERA RUEDA
Trigo
(Base de 78 kgs.)

50	toneladas para Agosto	$ 5.03
30	" " Octubre	" 5.16

PRECIOS DE AJUSTE

	Anterior	Ayer
Trigo (Base de 78 kgs.)		
Disponible	5.00	5.00
Agosto	5.00	5.05
Setiembre	5.05	5.10
Octubre	5.15	5.20
Noviembre	5.20	5.25
Trigo (Base de 80 kgs.)		
Disponible	5.10	5.10
Agosto	5.10	5.15
Setiembre	5.15	5.20
Octubre	5.26	5.30
Noviembre	5.30	5.35
Maíz		
Disponible N.o 1	3.70	3.75
Disponible N.o 2	3.60	3.65
Agosto N.o 1	3.70	3.75
Agosto N.o 2	3.60	3.65
Setiembre N.o 1	3.70	3.75
Setiembre N.o 2	3.60	3.65
Octubre N.o 1	3.75	3.80
Octubre N.o 2	3.65	3.70
Lino		
Disponible	4.90	4.95
Agosto	4.90	4.95
Avena		
Disponible	3.70	3.70

PRECIOS OFICIALES DE CLAUSURA
Trigo
(Base de 78 kgs.)

Agosto	5.05	5.07
Setiembre	5.11	5.13
Octubre	5.17	5.19

Maíz
Sin cotización
Lino
Sin cotización
Avena
Sin cotización.

Información telegráfica

DIVERSOS MERCADOS EXTRANJEROS
(Especial para LA MAÑANA)

CAMBIOS

Londres, 28 (Especial) — Las cotizaciones del día de ayer fueron las siguientes:

Londres sobre Nueva York, 3.50 1|2 dólares; sobre París, 89.62 francos; sobre Madrid, 43.62 pesetas; sobre Amsterdam, 8.78 florines; sobre Roma, a 68.87 liras; sobre Bruselas, 25.30 francos belgas; sobre Berna, a 18 francos suizos; sobre Berlín 14.75 reichsmarks; sobre Tokio, a 10 yens; sobre Buenos Aires nominal.

ACEITE DE LINO

Londres, 28 (Especial) — El mercado de aceite de lino estuvo firme.

Disponible, a 15.0.0; para Julio y Agosto, a 13.5.0; para Setiembre y Diciembre, a 13.1.0.

ALGODON

LIVERPOOL Y NUEVA YORK

Liverpool, 28 (Especial). — El mercado de algodón americano a término estuvo hoy encalmado.

Para entregas en Julio se cotizó a 4.35.

Para Agosto, a 4.50.
Para Setiembre, a 4.48.
Para Octubre, a 4.48.
Para Noviembre, a 4.49.
Para Diciembre, a 4.51.
Para Enero, a 4.54.
Para Febrero, a 4.57.
Para Marzo, a 4.60.
Para Abril, a 4.63.
Para Mayo, a 4.66.
Para Junio, a 4.69.

Mercado de disponible:
Good ordinary, a 5.67.
Stric good ordinary, a 5.2.
Low middling, a 4.47.
Stric low middling, a 4.77.
Middling, a 4.67.
Stric middling, a 4.82.
Stric low middling, a 4.52.
Middling fair, a 4.32.
Middling fair, a 4.02.

Nueva York, 28 (Especial) — El algodón fully middling para entrega inmediata se cotizó hoy a 5.95 centavos de dólar por libra.

Para Junio, a 5.91.

CEREALES

Chicago, 28 (Especial) — El mercado de maíz estuvo inestable.

Para Julio al cierre a 31 5|8; máximo, a 32 7|8; mínimo, a 31 5|8. Para Setiembre al cierre a 32 1|2; máximo, a 33 5|8; mínimo, a 32 1|2.

El trigo estuvo firme. Para Julio al cierre a 51; máximo, a 51 1|2; mínimo, a 49 7|8. Para Setiembre al cierre a 52 3|8; máximo, a 53 1|4; mínimo, a 51 3|8.

La avena estuvo firme. Para Julio al cierre a 17 3|4. Para Setiembre al cierre a 18 3|8.

Londres, 28 (Especial) — El mercado de trigo estuvo firme incluyendo la firmeza de ayer en los mercados de Chicago Winnipeg. Los cargamentos se cotizan un alza de un chelín por quarter.

Se hicieron buenos negocios tanto con cargamentos completos como parciales de trigos australianos.

Los negocios que se han efectuado con trigo de Manitoba y Rusia fueron solamente regulares.

El maíz estuvo sostenido con buena demanda.

Los cargamentos procedentes del Río de la Plata se cotizaron en alza de 1 1|2 peniques por quarter en relación con los precios de ayer.

SEBO

Londres, 28 (Especial)—El sebo argentino tipo frigorífico, de primera C. I. F. para embarcar en Agosto, comprador 21|3, vendedor 21|9; de matadero extracif para embarcar Agosto 21|3 y de primera para el mismo ... 20|9.

CARNES

LONDRES

Londres, 28 (Especial) — El mercado de carnes de Smithfield cotizó los cuartos traseros argentinos, a 62; delanteros, a 30.4; cuartos traseros uruguayos, a 52.80; delanteros, s|c. Carne ovejuna de la misma procedencia, a 31.7; de cordero, a 48.8.

Mercado de productos

GANADERIA

Lanas

El mercado de lanas continúa bastante paralizado, pues las pocas órdenes de que disponen los compradores de la exportación, son casi exclusivamente para las cruzas finas, y de este artículo la existencia de la plaza se halla, puede decirse, que agotada.

Los precios se mantienen con alguna flojedad, de modo que para conseguir los que señalamos a continuación, hay cierta dificultad.

Las lanas cruzas finas supras, se colocan entre $ 5.30 y 5.50; las id. superiores, de $ 5.00 a 5.20; las id corrientes buenas, de $ 4.70 a 4.90; las surridas y capacho finas, de $ 4.00 a 4.20; las de id. gruesas, de $ 2.30 a 2.50; las barrigas buenas de $ 1.30 a 2.00; las corderos cruza larga, de $ 3.40 a 3.50; las merinas supras de $ 4.60 a 4.80; las id. superiores, de $ 4.30 a 4.50; las id. corrientes, de $ 4.00 a 4.20.

Cueros vacunos secos

Los negocios sobre este fruto se van desarrollando con poca animación, debido a que los compradores se mantienen retraídos por falta de órdenes.

Por los cueros buenos, pelo de invierno y sin garrapata, se obtiene como precio más alto, $ 3.50.

Cueros vacunos salados

Este renglón se va colocando en condiciones favorables, pagándose como precio más corriente, por los lotes especiales, piezas de 15 kgs arriba, de $ 21.00 a 22.00 los 100 kgs.

Pieles lanares

Siguen con mercado encalmado debido a la poca actividad desarrollada por los compradores.

Por los cueros lanudos viejos, se cotiza $ 2.50 por los de estación, de $ 1.90 a 2.00, llegándose hasta $ 2.20 por los muy adelantados; los pelados sanos abonan alrededor de $ 1.00.

Cueros de potro

Se hace alguno que otro negocio de poca importancia sobre este artículo. Por los sanos buenos abonan de pesos 1.60 a 1.70.

Cueros silvestres

Por zorros buenos con cola están pagando de $ 1.30 a 1 40 c|u.

Cerda

Tiene fácil colocación. Por la mezcla buena se obtiene el precio corriente de $ 4.00

Paja

Continúa con mercado pesado y precios flojos. La de manga especial se vende entre $ 3.50 y 3.70; la larga y fresca, entre $ 3.20 y 3.40.

AGRICULTURA

Trigo

Lo recibido en el día sumó 145 bolsas.

El mercado de este cereal se mantiene dentro del mismo estado de firmeza y precios ya conocidos. Por el trigo superior de pan están pagando como precio más corriente, $ 5.00, pudiéndose obtener algo más cuando se trata de un artículo muy superior; el id. bueno lo pagan hasta $ 4.95; el id. superior de fideos, hasta $ 7.50.

Maíz

Llegaron 306 bolsas

Durante los negocios de ayer las operaciones sobre este grano se llevaron a cabo con un nuevo repunte en los precios. Por el cuarentino superior se cotizó $ 4.30; por el maíz fino id. $ 4.26; por el común id., $ 3.70.

Lino

Sin entrada.

Para este oleaginoso, el mercado estuvo ayer algo más entonado, habiendo mejorado algo también los precios. La exportación operó pagando alrededor de $ 4.90; el consumo local ofreció hasta $ 5.00 por el artículo bueno a superior.

Avena

Sin cambio en los precios. Por la superior abonan de $ 3.90 a 4.00; por la buena alrededor de $ 3.70

Forrajes

El artículo superior sigue despertando muy buen interés, colocándose todo lo que se ofrece, dentro de los precios corrientes que señalamos.

Por alfalfa superior pagan de $ 3.90 a 4.00; por mezcla id., de $ 2.80 a 2.90; por pasto id. de $ 2.60 a 2.80; por paja, de $ 1.20 a 1.30.

Harina

Para este artículo el mercado se mantiene muy firme, colocándose fácilmente dentro los precios corrientes indicados. Por harina especial pagan de $ 0.76 a 0.78; por id. primera, de $ 0.66 a 0.67 los 100 kgs.

Papas

Hay muy buen interés por este renglón. La superior del país se vende alrededor de $ 5.80; la de Mar del Plata, a $ 7.50.

Entrada de frutos y cereales

Por Estación Central. — 35 bolsas lana, 67 cueros vacuno secos, 16 atados id lanares, 2 crs. yeguarizos, 3 bls. cerda, 145 id. trigo, 306 id. maíz, 788 id harina, 28 bultos tabaco.

Vida Marítima

BUQUES LLEGADOS AYER

HIGHLAND PRINCESS, inglés de Londres, con pasajeros, correspondencia y carga. Consignado a Christophersen Hnos.

WATERLAND, holandés, de Buenos Aires a completar cargamento. Consignado a Dodero S. A.

ALMEDA STAR, inglés, de Londres, con pasajeros, correspondencia y carga. Consignado a J. R. Williams.

SATARTIA, norteamericano, de Buenos Aires, a completar cargamento. Consignado a Christophersen Hnos.

DUQUESA, inglés, de Liverpool, con pasajeros, correspondencia y carga. Consignado a Houlder Bros.

SALIDOS

MARGALAU, inglés, para Liverpool, con carga general en tránsito. Despachado por Dodero S. A.

ALPHACCA, holandés, para Buenos Aires, con resto de carga. Despachado por Maclean Stapledon.

A LLEGAR

30 GENERAL OSORIO, alemán, de Río de Janeiro, con turistas. Consignado a Dorner y Bernitt.

30 GROIX, alemán, de Hamburgo, con pasajeros, correspondencia y carga. Consignado a A. Boyer.

30 LIVADIA, alemán, de Hamburgo, con carga general. Consignado a Dorner y Bernitt.

30 LA PLATA MARU, japonés, de Kobe, con pasajeros, correspondencia y carga. Consignado a Mann George.

30 MONTE OLIVIA, alemán, de Hamburgo, con pasajeros, correspondencia y carga. Consignado a Dorner y Bernitt.

31 ARGENTINO, noruego, de Nueva York, con carga general. Consignado a Van Bokkelen y Rohr.

31 IPANEMA, francés, de Génova, con pasajeros, correspondencia y carga. Consignado a A. Boyer.

30 LIMA, sueco, de Gotemburgo, con carga general. Consignado a Gordon Firing.

A SALIR

HOY: ELURUGUAYO, inglés para Liverpool, con pasajeros, correspondencia y carga. Despachado por Houlder Bros.

HOY: HIGHLAND CHIEFTAIN, inglés, para Londres, con pasajeros, correspondencia y carga. Despachado por Christophersen Hnos.

HOY: WATERLAND, holandés para Hamburgo, con frutos del país. Despachado por Dodero S. A.

30 AMERICAN LEGION, norteamericano, de Buenos Aires, para Nueva York, con pasajeros, correspondencia y carga. Despachado por Munson Line.

FLUVIALES

Para Buenos Aires, salió anoche "Ciudad de Buenos Aires".

Llega y sale hoy "Ciudad de Montevideo".

LA MALA REAL INGLESA

A partir del 1o. de Agosto, la compañía británica R. M. S. P. establecerá un servicio combinado por el Pacífico a Cuba y Nueva York.

Las etapas serán las siguientes:

Salida de Montevideo en vapor fluvial hasta Buenos Aires desde donde seguirá en avión hasta Santiago de Chile y desde ésta a Valparaíso en tren.

Desde el puerto chileno citado, se continuará el viaje hasta Nueva York en los vapores de la P. S. N. C. "Orcoma" "Orduna" o "Reina del Pacífico".

En oportunidad daremos mayores detalles, pudiendo informar desde ya, que los pasajes serán a precios reducidos.

Avisos Varios

Banco Popular del Uruguay

Se avisa a los señores Accionistas, que a partir del 1.o de Agosto próximo se efectuará el pago de la cuota correspondiente al 58.o Dividendo relativo al semestre vencido el 30 de Junio de 1932

Montevideo, 29 de Julio de 1932.

Económicos

SE OFRECE hombre joven para establecimiento Rural. Con conocimientos prácticos en la parcialidad de los trabajos. Sin pretensiones. Dirigirse por carta a Poste Restante A. Y B. 1642 Correo Central

ARRIENDO POR 6 MESES. Campo espléndido muy empastado en Rivera línea divisoria con Brasil, área: 4.700 hectás, varios potreros, La Industrial, Sarandí 500.

ORO se compra en cualquier estado, partidas grandes o pequeñas. Dirigirse a la fábrica SORIANO 887

ARRIENDA por 6 meses, campo espléndido muy empastado, en Rivera, línea divisoria con Brasil. Area: 4700 hects, varios potreros. La Industrial, Sarandí 500.

LOCAL alquilo frente a la Aduana Marsellaise 828. Tratar 25 de Agosto 333

OBSEQUIO — A toda persona que haga una compra en la Maison Acassagne, con motivo de los últimos días de liquidación. — Vea los modelos — Ituzaingó 1473

PARRA americana injertos de viña de uva de mesa y de vino vendo cantidades. Tratar almacén de José B. Pastorino (Colón). Telé. 61° Paso

PAYSANDU 1223 casa de lujo, alquilo 8 piezas y comodidades gran garage. Tratar Banco Francés

PERSONA seria comerciante retirado, responsable sin pretensiones como obligación y pasatiempo acepta empleo en barraca o comercio de importancia. San José 1464

RADIO eléctrica Philips, mueble de pié, flamante vende familia urgente $ 80 Médanos 1118

SE OFRECE cocinera para estancia tiene chico de 7 años. Tratar Galicia 1182 de 2 a 4

C. GIRALT LAMAS. Negocios Bancarios. Financiación de Obras Públicas de Importación de Mercaderías y Exportación Ganadera. La Paz 1255 Montevideo

INSTITUTO ARGENTINO DE INDUSTRIALIZACION. Financia, compra y asesora Inventos Patente Nacional o Extranjera. Representante: C. Giralt Lamas. La Paz 1255

C. Y. A. S. A. (Sociedad Anónima) interviene en Representaciones y Negocios relacionados con América del Sur. Representante: C. Giralt Lamas. La Paz 1255 Montevideo

HOMBRE serio, campero, sin pretensión se ofrece para capataz o mayordomo de Estancia, buenas referencias. Tratar: Lambaré B. Comercio y Avda Italia

SE ALQUILA CHALET, 6 piezas. — Ellauri 1248 (Pocitos). $ 75. Tratar Bco. Hipotecario o Río Negro 1463.

FRANCISCO SPINELLI

JUDICIAL — AL MEJOR POSTOR

El Miércoles 3 de Agosto, a las 16 horas (4 p. m.) — Concepción Arenal N.o 1636

Una buena casita ... renta ... piezas, cuarto baño, cocina, w. c., patio claraboya corrediza, altillo, obra sanitaria completa, pavimento de hormigón, vereda, etc.

MODERNA CONSTRUCCION toda de material y hierro.

Venderé de acuerdo con el siguiente:

EDICTO. — Por mandato del señor Juez Letrado Departamental de primer turno, doctor Florencio E. Moreno, dictado en los autos caratulados: Sbarbaro Antonio contra José Madani y otra. Ejecución de hipoteca, se hace saber que el día 3 de Agosto de mil novecientos treinta y dos, a las diez y seis horas, y en el lugar de su ubicación, se va a proceder por el martillero don Francisco Spinelli, asistido de los señores Alguacil y Actuario del Juzgado a la venta en remate público y al mejor postor del siguiente bien: un solar de terreno con sus edificios y demás mejoras situado en la octava sección judicial de esta ciudad manzana 588 compuesto de una superficie de setenta y nueve metros cincuenta y tres decímetros, señalado con la letra "C" en el plano de subdivisión levantado por el Agrimensor M. E. Avilés del junio de corriente y deslindado así: siete metros dos centímetros de frente al Norte a la calle San Eugenio, hoy Concepción Arenal, donde la propiedad tiene determinada su puerta de entrada con el número 1636; siete metros veinte y dos centímetros al Sud, lindando con María Rama; once metros nueve centímetros al Este confinando con el solar letra "B" de este plano; y once metros veinte y cinco centímetros al Oeste, lindando con Luis Carrara. Se previene: 1.o Que el mejor postor deberá consignar el 10 o|o de su oferta a los efectos de lo dispuesto por el art. 919 del Código de Procedimiento Civil. 2.o Que serán de cuenta del mismo los gastos de escrituras, certificados y cualquier otro que afecte la venta. 3.o Que se ha habilitado el feriado menor a los efectos de las publicaciones. 4.o Que el título y demás antecedentes se hallan de manifiesto y a disposición de los interesados en la Oficina Actuaria del Juzgado calle Treinta y Tres N.o 1375. — Montevideo, Julio 8 de 1932. — José Pedro Barbot, actuario.

Otros informes ver al rematador. Rivera 3324

GOMENSORO & CASTELLS

HOY HOY

SEMANAL DE MUEBLES

1 caja hierro Chubb's, escritorios, 2 juegos tap. cuero y felpa para escritorio y living; 1 juego dormitorio laqué con ropero 2 lunas bis., 2 juegos id roble nuevos, juegos sala, butacas, sillas, mesas tapa amr. y cristl., bancos, heladera, 1 cocina eléctrica, 1 c. horno, 1 estufa a carbón, 1 buena pajarera, etc.

EL VIERNES 29 DE JULIO, a las 2 p. m., en nuestro salón de ventas calle PIEDRAS N.o 318. — Cantidad de artículos para cocina, menage, loza, cristalería, bandejas, cacerolas, ollas, máq. picar, cubiertos, prensa copiar, e infinidad de artículos que están en exhibición. Entrega al día siguiente.

Garantía a todo comprador. Comisión: 5 o|o.

GOMENSORO Y CASTELLS

JUDICIAL

LA PROPIEDAD CALLE JUAN CARLOS GOMEZ N.o 1570 1572

ENTRE PIEDRAS Y 25 DE AGOSTO EN UN PARAJE CENTRAL. — MAGNIFICO TERRENO PARA UNA EDIFICACION MODERNA. 19 Mts. 169 de frente por 27 mtrs. 144

EL JUEVES 4 DE AGOSTO a las 4 y 1|2 p. m., de acuerdo con el siguiente

EDICTO. — Por disposición del señor Juez Letrado de lo Civil e Intestados de Tercer Turno Doctor Enrique C. Armand Ugón dictada en el expediente caratulado: Adolfina Martínez de Alonso Criado por sí y sus hijos menores contra Carlos Félix Carlsor. Ejecución de hipoteca, se hace saber al público que el día 4 de Agosto próximo a las 16 y 30 y en el lugar de su ubicación por intermedio de los Martilleros Gomensoro y Castells con asistencia del Alguacil y Actuario del Juzgado se venderá en remate público y al mejor postor el siguiente bien:

Una fracción de terreno con los edificios y demás mejoras que contiene situado en la primera sección judicial de este Departamento, empadronado con el número 3368 compuesto de una superficie de quinientos cinco metros veinte y seis decímetros; con 19 metros 169 milímetros de frente al Oeste a la calle Juan Carlos Gómez, por donde las puertas del edificio están señaladas con los números 1570 y 1572; por 27 metros 144 milímetros de fondo, lindando por el Este con sucesores de Antonia Vázquez de Marquez; al Norte con la sucesión de Faustino Goyechea y por el Sud con una pequeña fracción deslindada en el plano del Agrimensor Senen Rodríguez de fecha 26 de Diciembre de 1907 que toma la casa adjudicada a María Mercedes Ponce de León.

SE PREVIENE: 1.o Que el mejor postor deberá consignar el diez por ciento de su oferta en el acto de serle aceptada a los efectos del artículo 919 del Código de Procedimiento Civil.

2.o Que los títulos de propiedad y demás antecedentes se encuentran en esta Oficina Actuaria, calle 25 de Mayo N.o 586 de manifiesto y a disposición de los interesados.

3.o Se hace constar que se ha habilitado la Feria Menor a los efectos de las publicaciones. — Montevideo, Julio 9 de 1932. — C. Walter Balleta, Actuario.

GOMENSORO & CASTELLS

AL MEJOR POSTOR!! CON FACILIDADES DE PAGO. LA GRANJA "VOGLINO"

Situada a 6 kilómetros del Pueblo Sauce (Depto. de Canelones) a un paso de la carretera a Santa Rosa y a 35 kilómetros de la Capital.

Son 13 hect. 7536 metros de campo muy bueno, con 7 hect. de viña, plantaciones frutales con todas sus poblaciones, bodegas, galpones y demás mejoras.

Establecimiento en plena producción. Merece visitarse.

El remate se efectuará en la Bolsa de Comercio.

EL JUEVES 4 DE AGOSTO a las 15 y 30 horas (3 1|2 p. m.), de acuerdo con el siguiente

EDICTO. — Por disposición del Juez Letrado de lo Civil e Intestados de 2.o turno, doctor Nicasio del Castillo, dictado en el expediente caratulado "Santiago Angüilla contra José Voglino. Ejecución de hipoteca", se hace saber al público que el día cuatro de Agosto a las quince y treinta horas en la Bolsa de Comercio, se va a proceder por los martilleros Gomensoro y Castells asistidos del Alguacil y Actuario del Juzgado a la venta en remate público al mejor postor de una fracción de terreno y demás mejoras que contenga ubicado en el paraje denominado Sauce sexta sección judicial del departamento de Canelones designado con la letra B. en el plano respectivo compuesta de una superficie de 13 hectáreas 7536 mts. 16 decmts., lindando por el Norte con Liborio Gonzalez, por el Este, Santiago González; por el Sur, Eleuterio, Paulina y Apolinario Gonzáles y por el Oeste Liborio Gonzáles. — SE PREVIENE: Primero. Que el mejor postor en el acto de serle aceptada su oferta deberá consignar en poder del Actuario el 10 o|o en garantía de la misma. — Segundo: Que la parte acreedora ofrece al comprador pesos 5.000 en hipoteca garantizada por el mismo inmueble. — Tercero: Que se ha habilitado la feria menor para las publicaciones de avisos. — Cuarto: Que los títulos y demás antecedentes se encuentran a disposición de los interesados en la Oficina Actuaria de este Juzgado calle Buenos Aires núm. 367. — Montevideo, Julio 13 de 1932. —Eduardo Díaz Falp, Actuario.

JOAQUIN J. ROMERO

JUDICIAL

EL DIA 8 DE AGOSTO próximo, a las 4 de la tarde, en las puertas del Juzgado Ldo. de lo Civil de 1.er turno calle Rincón N.o 475.

Remataré 4 fracciones de chacras, en un solo lote compuestas cada una de 2 hectáreas 147 metros 75 decímetros con un área total de 8 hectáreas 591 metros, con frentes al Camino de las Tropas y por el fondo lindan con la margen izquierda del Arroyo de las Piedras, Departamento de Montevideo; con valiosas mejoras consistentes árboles frutales, viñedos, casa habitación de material compuesta de tres cuerpos independientes y además contiene importantes arenales de fácil explotación. Excepcional ubicación, próximas a los Caminos Colman y Melilla hormigonados. Base de venta: $ 5.000.

Y todo de acuerdo con el siguiente:

EDICTO. — Por mandato del señor Juez L. de lo Civil e Intestados de 1.er turno doctor don Francisco Jardí Abella, dictado en los autos caratulados: "Sucesión de Juan Zunino", se hace saber al público que el día 8 de Agosto próximo a las 16 y en las puertas del Juzgado, se procederá por el martillero don Joaquín J. Romero asistido del Alguacil y Actuario del Juzgado a la venta en remate público sobre la base del aforo de la C. Inmobiliaria de cuatro fracciones de terreno, con las mejoras que contienen situadas en la margen izquierda del arroyo de las Piedras 9.a sección judicial de este departamento de Montevideo, señaladas con los N.os 1, 2, 3 y 4 en el plano de mensura que practicó el Agrimensor Mario E. Perovich en Setiembre de 1914 compuesta cada una de dos hectáreas ciento cuarenta y siete metros setenta y cinco decímetros cuadrados y que lindan en conjunto por estar unidas al Norte y Oeste con el arroyo de las Piedras, al Este con el Camino de las Tropas, y al Sud con la fracción N.o 5 del mismo plano. Están empadronadas con los números 93 376, 93 377, 93.378 y 93 379 y aforadas para el pago del impuesto inmobiliario en las sumas de $ 1 000 00, 2 000 00, 1.000 00, 1.000.00 respectivamente. — SE PREVIENE: 1.o Que el mejor postor deberá consignar el 10 o|o de su oferta en el acto de serle aceptada en garantía de la misma. — 2.o Que los gastos de escrituración, certificados etc., así como la comisión del rematador serán de cuenta del comprador. — 3.o Que se habilitó la Feria Menor a los efectos de la publicación. — 4.o Que los títulos y demás antecedentes se hallan de manifiesto en la Oficina Actuaria de este Juzgado Rincón 472 a disposición de los interesados. — Montevideo, Julio 9 de 1932. — Patricio A. Pereira, Actuario.

Informes: calle Juncal N.o 1368

REMATES

H. ADAMI CASARAVILLA y Cía.

IMPORTANTE REMATE JUDICIAL

810 Cubiertas SEIBERLING

RECIEN DESPACHADAS DE LA ADUANA

MEDIDAS 30x3 y ½, 30x5, 32x6, 36x6, 29x440, 29x475, 29x450, 30x450, 29x500, 29x525, 29x550, 28x525, 30x525, 31x525, 28x550, 30x550, 30x600, 31x600, 32x600, 33x600, 34x600, 30x620, 32x620, y 100 cámaras 30x5.

PARA AUTOS OMNIBUS y CAMIONES

EL VIERNES 5 DE AGOSTO, a las 16 horas en nuestro salón calle 25 de Mayo 582. — En exposición el Jueves 4, de las 16 a las 19 horas

Venta ordenada por el señor Juez de Comercio de Primer Turno, en autos "Quiebra Lohigorry Hnos."

Las actividades comunistas en la América del Sur

La policía de Montevideo ofreció su colaboración a la de Buenos Aires

La información que dimos ayer sobre propaganda comunista en la Argentina, y de acuerdo con el comunicado que hizo a la prensa el Ministro del Interior del país vecino, atribuyendo la procedencia de los impresos que con tales fines se envían por Correo, a Montevideo, dió lugar a que en las esferas oficiales se comentara el asunto, llamando la atención por la forma categórica en que se manifestó al respecto, el Ministro aludido.

De acuerdo con esos informes, se afirmaba ayer que el Presidente de la República había dedicado preferente atención a este asunto, habiendo celebrado una larga conferencia con el Ministro del Interior doctor Legnani y con el Jefe de Policía coronel Baldomir, guardándose sobre el particular absoluta reserva.

Los impresos en cuestión — según declaración del Ministro del Interior de la Argentina — no procedían de Chile, Bolivia, Brasil ni del Paraguay, como así resultó de una investigación que practicó el correo del país vecino, pues todos ellos eran enviados desde Montevideo, y de carácter comunista.

LA POLICIA URUGUAYA

En conocimiento de la reunión aludida nos pusimos en campaña a fin de poder confirmar las noticias que habían llegado hasta nosotros, de que la policía uruguaya — no obstante esa información de carácter particular — habría adoptado medidas tendientes a la identificación de los autores de dichos envíos, ofreciendo su colaboración a la policía argentina.

EN LA JEFATURA DE POLICIA

Al efecto nos trasladamos a la Jefatura de Policía, con el objeto de conocer la veracidad de aquellas.

El Jefe de Policía, coronel Baldomir, con quien deseábamos hablar, no se hallaba en esos momentos en su despacho, en virtud de lo cual nos atendió deferentemente el Secretario de la Jefatura, doctor Luis Gravino Ortiz.

Este funcionario, una vez impuesto del motivo de nuestra visita, nos manifestó lo siguiente:

—En realidad, estamos enterados del envío de esos impresos por la información que publica hoy la prensa.

El señor Jefe de Policía, coronel Baldomir, dedicó en el día de hoy preferente atención a este asunto, máxime por atribuirse que dichos impresos procedían de Montevideo.

Demostrando gran interés en llegar al esclarecimiento de este hecho por el que se afirma que en nuestra ciudad está el centro principal del comunismo, ampliando sus actividades a otros países de la América del Sur, el coronel Baldomir envió un telegrama al Prefecto de Policía de Buenos Aires ofreciendo la colaboración de la policía uruguaya para trabajar de común acuerdo y llegar, si fuera posible, a la identificación de los autores de los envíos de los impresos en cuestión.

Hasta el momento — terminó el doctor Gravino — no se ha recibido contestación del telegrama enviado por el coronel Baldomir, en virtud de lo cual se está a la espera de que ella llegue a fin de adoptar las medidas que se consideren convenientes para evitar que se continúen enviando impresos de propaganda comunista.

Intercambio comercial con Gran Bretaña

COMUNICADO DEL MINISTERIO DE RELACIONES EXTERIORES

El Presidente de la República por intermedio del Ministerio de Relaciones Exteriores ha dedicado, desde hace tiempo, preferente y sostenida atención a los problemas relativos al intercambio comercial con Gran Bretaña y especialmente en lo que se relaciona con la Conferencia de Ottawa.

La Presidencia de la República designó a tal objeto una Comisión para estudiar estos asuntos integrada por representantes del alto comercio británico en el Uruguay y ciudadanos uruguayos versados especialmente en el intercambio entre ambas naciones. Esta comisión ha realizado ya importantes tareas.

Dispuso también, en vista de la enfermedad del señor Ministro en Gran Bretaña, don Antonio Bachini, y mientras ésta continúe, que el señor Ministro don Pedro Cosio se traslade a Londres donde ya se encuentra para estudiar estos asuntos y proponer a nuestro Gobierno lo que crea conveniente. Al mismo tiempo, la Presidencia de la República ha influído dentro de la esfera de sus atribuciones para que el comercio británico en Montevideo disponga del máximo de divisas que puede acordar, según las leyes el Banco de la República.

Con respecto a la Conferencia de Ottawa, el Ministerio de Relaciones Exteriores, posee una documentación de las más completas proporcionada en gran parte por el Encargado de Negocios del Uruguay en Londres, de cuya labor está satisfecho el Ministerio.

Se ha dispuesto así mismo que el Encargado de Negocios del Uruguay en Wáshington, quien tiene una especial preparación en estas materias se traslade a Otawa y que pase a esa ciudad durante el término de la Conferencia el Cónsul del Uruguay en Montreal.

Accidente marítimo

EL VAPOR GRIEGO "NAIAS" ENCALLO EN "CABO SANTA MARIA"

Finalmente fué puesto a flote

Ayer de tarde en momentos que visitamos el liner inglés "Almeda Star", llegado de Londres, persona de su tripulación nos manifestó que el último tercio del viaje de ese buque lo realizó casi siempre con nieblas, habiendo habido momentos que le hacía recordar la característica opacidad del Canal de la Mancha y Mar del Norte y hasta agregó que no sería difícil que ella motivara algún accidente.

El hombre resultó profeta como que pocas horas después se recibía un radio del capitán del cargo-boat griego "Naias", manifestando que debido a densa niebla había encallado en Cabo Santa María, haciendo circular con una frecuencia alarmadora la fatal señal de "S. O. S."

SALIDA DE AUXILIOS

Informada por la Dirección de Radiocomunicaciones, la Capitanía, dió parte de la novedad a la Administración del Puerto la que a las 17 y 45 despachó para el lugar del suceso con tiempo fusco, a su remolcador "Powerfull", llevando a bordo al capitán de salvamentos de esa institución señor Tucci.

En tanto el "Powerfull" navegaba en demanda del paraje en que se hallaba encallado el "Naias", se recibieron nuevas noticias de la situación de la nave así como la de que en auxilio del mismo navegaba el guardacostas norteamericano "Sebago", que había interceptado la fatídica llamada. Pero alrededor de las 7 p. m. se recibió un nuevo radiograma del capitán del buque griego informando que con sus propios medios había logrado poner a flote a su nave y que con ella, sin otra novedad, se ponía en viaje, no dice si para ésta o Buenos Aires.

REGRESO DEL "POWERFULL"

El "Powerfull" que también interceptó el último radio del "Naias", solicitó a su vez instrucciones del Jefe de la División Marítima quien dispuso que regresara al puerto lo que así hizo llegando anoche.

CARACTERISTICAS DEL "NAIAS"

El "Naias" es un buen cargo-boat de 3868 toneladas brutas y 2342 netas, construído en el año 1913 en los astilleros ingleses de Sir Reyton, de Dixon Middlesbro. Mide 35.96 de eslora, 32.2 de manga y 23.9 de puntal, poseyendo su propulsor un poder igual a 3690 N. H.

Anteriormente se llamó Bechenhei y con ese nombre navegó casi siempre por el Báltico y Mar Negro, bajo pabellón alemán. Ahora pertenece a un armador griego de Naxos. Actualmente, o sea en este viaje, procede de Cardiff cargado de carbón mineral para Buenos Aires.

Y con esto termina lo que pudo ser un grave accidente y se aprecia a través de las llamadas lanzadas por el capitán que no las tenía todas consigo, durante el tiempo que la nave permaneció encalada en la restinga E. N. E. del Cabo Santa María.

Sumarios policiales

EN LA 1a RURAL DE SALTO

En virtud de la denuncia formulada por Fernando Caluzzo contra la policía de la 1.a rural de Salto, imputándole a esta haberlo hecho declarar en un accidente de tránsito, usando amenazas e insultos, se dispuso la instrucción de un sumario.

RESULTANDO: que el Comisario Ramos omitió aplicar a Calluzzo la multa correspondiente por manejar en contravención al Reglamento de Automóviles.

CONSIDERANDO: que si bien de estos obrados no se desprende la veracidad de los hechos denunciados por Calluzzo, procede aplicar una sanción disciplinaria al Comisario Ramos en mérito a la omisión funcional en que incurrió y a que hace referencia el precedente Resultando. SE RESOLVIO:

Apercibir al Comisario de la 1.a sección rural del Departamento de Salto, don Eufrasio Ramos.

POR JUGAR A LAS QUINIELAS

VISTOS: los antecedentes elevados por la Jefatura de P. de Montevideo, relacionados con el hecho de haberse comprobado que los empleados de la Policía de Investigaciones sub Comisario Ramón Bebanz, Auxiliar Archivero Sebastián Rocca, Escribientes en comisión Osvaldo Fernández y Héctor Sabathé, y guardia civil en comisión de chofer Gerardo Gariboni, comisionaron al particular Modesto Suárez Viana para hacer apuestas de quinielas a nombre de ellos, dándole los apuntes de los mismos, que dicho individuo llevó a la casa de la calle Piedad N.o 1446, la cual fué allanada por la policía seccional asistido por el señor Juez de Paz de la 7.a sección, siendo sorprendido en la misma Suárez Viana y encontrados dichos apuntes.

CONSIDERANDO: que los precitados empleados incurrieron en una grave irregularidad de conducta, puesto que aún admitiendo, por no ser posible negarlo, que el juego de quinielas se ha generalizado de tal manera en todas las clases sociales que esa contravención legal ha perdido toda importancia desde el punto de vista moral al extremo de que los Poderes Públicos han considerado del caso legitimarlo oficializándolo, y que esa circunstancia haya podido influir poderosamente en el ánimo de esos empleados para apartarlos del recto cumplimiento de sus deberes funcionales, tanto más cuanto que el hecho de jugar por interpuesta persona, no poniéndose en contacto personal con quién hacía porfesión de ese juego, pudo hacerles creer que al jugar se comprometían su investidura de funcionarios policiales, se pueden esas consideraciones ser admitidas sinó como simples atenuantes de la irregularidad en que incurrieron, que cabe aceptar en razón de los buenos antecedentes de esos empleados en el desempeño de sus cargos, sin perjuicio de lo que resulte de la intervención judicial en los hechos de la referencia. SE RESOLVIO:

Suspender por el término de quince días, con privación de la mitad de los sueldos correspondientes, a los empleados de la Policía de Investigaciones sub Comisario Ramón Bebanz, Auxiliar Archivero Sebastián Rocca, Escribientes en comisión Osvaldo Fernández y Héctor Sabathé y G. C. en comisión de chofer Gerardo Gariboni.

El Ing. Carlos María Milans

SU ARRIBO A ESTA CAPITAL

A bordo del transatlántico "Groix", esperado mañana en nuestro puerto, arriba nuevamente a su patria el joven Carlos María Milans, después de una estada de varios años en el viejo continente, donde una proficua labor universitaria le ha permitido alcanzar triunfalmente una vasta preparación técnica promisora de fecundas realizaciones.

El señor Carlos María Milans, llevado por una firme orientación vocacional, cursó estudios en la Escuela de Trabajos Públicos de París, establecimiento docente de los más altos prestigios en el ramo de ingeniería, y allí su actuación fué tan descollante, que al optar el título de ingeniero-arquitecto, obtuvo el N.o 1 de la promoción del año y la más alta clasificación para su proyecto final, que mereció el honor de ser reservado por el Instituto y expuesto en su salón de actos públicos.

La circunstancia de tratarse de uno de los centros de enseñanza de mayor significación mundial en estas ramas del saber, señala bien elocuentemente los valores acreditados por nuestro joven compatriota, que ha sabido enaltecer a su patria con una actuación tan singularmente destacada lejos de su solar nativo en aquel ambiente de cultura superior.

El señor Carlos María Milans regresa ahora a esta capital pleno de sano optimismo y pronto a aplicar en las actividades fecundas en favor de nuestro ambiente el fruto de su inteligente labor de sus altas condiciones de técnico, adquiridas tan gallardamente en una brillante carrera.

Auguramos al joven compatriota muy amplios éxitos profesionales.

El Dr. Pedro Puppo

SU FALLECIMIENTO

En nuestros círculos científicos y sociales causó profunda pena la noticia del deceso del doctor Pedro Puppo, distinguida personalidad médica de actuación prestigiosa y a quien rodeaban generales simpatías y alta consideración por el noble afán con que prodigara su ciencia en el ejercicio constante de su humanitaria labor, que siempre le encontró bien dispuesto, con un alto espíritu de bondad y de solidaridad, pronto a luchar por el alivio de los males que afectaran a los pacientes a su cargo.

Desaparece todavía joven, en forma cruelmente injusta, cuando se afirmaba cada vez más el alto concepto que inspiraba.

En su carácter de médico de la Cárcel Penitenciaría — función pública que atendió con toda consagración largo tiempo — evidenció asimismo sus sentimientos de bondad, su vasto saber y la clara comprensión de la tragedia moral de esos enfermos.

Por sus condiciones caballerescas, por su cultura y su hidalguía, el doctor Pedro Puppo, concitaba en torno suyo los mejores afectos y las más cálidas simpatías, de modo que su muerte representa por todas estas circunstancias una inmensa pérdida que llena de justo dolor a nuestro ambiente.

Nuestra colectividad política, que se honró con su constante adhesión, desde la primera hora de sus luchas cívicas, lamenta asimismo la desaparición de uno de sus caracterizados integrantes.

La conferencia de Ottawa

LABOR QUE DESARROLLA

En la principal comisión de la Conferencia Económica Imperial, que es la que tiene a su cargo la promoción del comercio del Imperio, se planteó el problema del "dumping" ruso y se designó una subcomisión integrada por los representantes de Canadá y Gran Bretaña para considerar la cuestión. Esta comprende cuatro puntos, a saber:

1.o) Prohibición de las importaciones o su restricción por medio de una cuota; 2.o) Restricción de las exportaciones, tal como la que impuso recientemente Chile para sus nitratos; 3.o) Arreglos privados entre los diversos estados con el fin de fiscalizar los mercados y 4.o) Fiscalización por el Estado del comercio extranjero tal como se hace en Rusia y Persia. En este último punto se considera especialmente el dumping" de trigo ruso en el mercado británico. Las cifras sometidas a consideración de la Conferencia demuestran que Rusia en 1930 - 1931 volvió casi a ocupar la posición en que estaba antes de la guerra como exportadora de trigo. Cuatro años antes de la guerra el promedio anual de la exportación de Rusia era de 4.428.000 toneladas. En 1924 y 1929 decayó hasta 341.000 y luego se elevó nuevamente desta 2.916.000 en 1930 - 1931, en que quebró el mercado británico. Desde entonces disminuyó y las exportaciones fueron solamente de 1.151.442 quintales en los cinco meses que terminaron el 31 de mayo de 1932, comparados con 7.729.803 en el período correspondiente del año anterior. La Conferencia, sin embargo, no está tan preocupada por las cifras actuales como las que se deben esperar para cuando estén en completa producción las enormes granjas del Estado socictico y Rusia reanude las fuertes exportaciones.

EL TRABAJO DE LOS DELEGADOS

Se hace cada vez más evidente que los delegados imperiales participan en una conferencia de regateo. Esto fué admitido por un portavoz de la conferencia, quien dijo que ninguna de las delegaciones espera obtener todo lo que pide, y que la cuestión consiste en resolver como las exigencias de una parte del Imperio pueden ser niveladas por medio de concesiones determinadas y en saber si los resultados netos procurarían ventajas para el comercio interior del Imperio. Otro interrogante es cuando establecerán cifras específicas las delegaciones. Australia y la Unión Sudafricana han hecho sendos pedidos para que se impongan aranceles a la carne importada en Grn Bretaña, sin mencionar su opinión respecto del monto de ese gravamen. Australia ha afirmado que desea hacer concesiones como medida de reciprocidad, pero sin estipular su monto o sobre que artículos específicos.

FALTA UN PLAN DE TRABAJO

Una de las dificultades que debe afrontar la conferencia es que las delegaciones se hallan abocadas al comienzo de las sesiones de trabajo sin ningún plan que seguir. Existe la vaga impresión de que todos han venido a Ottawa a ayudarse mutuamente, pero se reconoce que este ideal es demasiado indeterminado para obrar efectivamente. Ha habido expresiones de pesar por el hecho de que no se hayan adoptado antes de la conferencia, resoluciones que hubieran podido permitir que, desde el punto de partida, se sostuvieran debates constructivos. Los dominios, indudablemente, miran con alguna alarma la fecha del 15 de noviembre, en que expirarán las actuales preferencias de que todos ellos gozan en materia de aranceles británicos. A menos que antes de entonces se haga algo para satisfacer las exigencias del Reino Unido, en el sentido de obtener mejores mercados de ultramar dentro del Imperio, para sus productos manufacturados las exportaciones de los Dominios a Gran Bretaña estarán sujetas a los aranceles aplicados ahora a los artículos extranjeros.

EL PROBLEMA DE LA CARNE

La exclusión de la carne "chillet beef" argentina del mercado británico, para favorecer el desenvolvimiento en perspectiva del ganado sudafricano, es igualmente difícil para Gran Bretaña. Existe, en principio, la sugestión de que el arancel futuro para la carne vacuna de la Argentina, sea suficientemente elevado como para responder a los pedidos de la Unión Sudafricana, pero sin llegar a ser tan severo que aleje el producto argentino de los mercados británicos. En caso de que el Reino Unido acceda a las demandas sudafricanas habrá, en opinión de los delegados británicos que se encuentran aquí, una gran oposición en Gran Bretaña, tanto de parte de los adversarios del Gobierno, que están dispuestos a luchar contra cualquier arancel sobre productos alimenticios, como de aquellos conservadores que tienen capitales invertidos en la Argentina.

COMENTARIOS PERIODISTICOS

"The Manchester Guardian", dice: "La reducción de los aranceles aduaneros es un factor indispensable para el comercio entre los países del Imperio. Las demandas de los Dominios, en el sentido de que se apliquen aforos a los comestibles y otros productos, dejan prever que la conferencia de Ottawa no llegará a ser todo un éxito".

Por su parte, "New Chronicle" opina: "Al oponerse a aplicar un gravamen a las carnes y el pan, los ministros Baldwin y Runciman reflejaban únicamente la opinión de la inmensa mayoría de los súbditos ingleses. El Sr. Baldwin reiteró ante la conferencia que la situación de Gran Bretaña, como país dependía para su existencia en los mercados del mundo, de la disminución y no del aumento de las barreras aduaneras universales".

Trágico accidente automovilístico en California

VARIOS TURISTAS ARGENTINOS QUE SE DIRIGIAN A LAS OLIMPIADAS RESULTARON GRAVEMENTE HERIDOS

San Leandro (California) — A LA MAÑANA — El señor Pedro Cormiga, de 27 años, residente en Los Angeles y miembro de una acaudalada familia argentina murió hoy a consecuencia de las heridas sufridas en el vuelco de su automóvil, en cual viajaban además el señor Oscar Viñas, miembro de la delegación argentina a las Olimpíadas, quien sufrió al parecer la fractura de la base del cráneo; la hija de éste, señorita María Teresa Viñas, prometida de Cormiga, que se dislocó un hombro sufriendo heridas en el cuerpo, y un hermano de Viñas que experimentó la fractura de un pie y algunas contusiones.

Los testigos del accidente dicen que Cormiga dirigía el automóvil a gran velocidad y no pudo hacer la curva en la avenida que recorría.

EL M. N. "GEORGIC" ES AHORA EL ARISTOCRATA DE LOS MARES

Es la nave más lujosa que existe a flote actualmente. — Puede transportar hasta 1.636 personas

Nueva York. — Pocas veces el puerto de Nueva York se ha visto más alegre que el pasado cuatro de Julio, conmemoración de la Independencia de los Estados Unidos de Norte América. A ello contribuyó especialmente, la bienvenida grandiosa que se le tributó al nuevo aristócrata de los mares, el M. N. "Georgic" de la White Star Line.

El "Georgic", fué construído en Inglaterra, e inauguró su servicio de pasajeros, saliendo de Liverpool el 25 de Junio pasado. Es muy similar al que cos lo han visitado. La sección de "turismo" sobrepasa en lujo y comodidades a las secciones de primera de muchos otros transatlánticos, y si es la tercera, nada tiene que envidiar a clases superiores en otras naves.

El "Georgic" tiene 27.000 toneladas. Es impulsado por dos motores Diesel construídos especialmente por Harland y Wolff - Burmeister y Wain. Estos motores desarrollan una potencialidad propulsora de 20.000 caballos de fuerza. Como velocidad, podrá regularmente navegar a 18 nudos por

hasta ahora era el "Rey" de los buques dedicados exclusivamente al transporte de pasajes, el M. N. "Britanic", también de la White Star Line. El "Georgic", es aún mucho más lujoso, siendo la primera nave construída en Inglaterra que lleva decorado interior "modernístico".

Es exclusivamente para pasajeros, siendo el que con mayor capacidad alojativa cuenta. Puede transportar, además de su numerosa tripulación, hasta mil seiscientos treinta y seis pasajeros. Está dividido en tres clases. Primera, "turismo" y tercera. Las comodidades que el pasajero encuentra en este palacio flotante, son comparables únicamente con las que encontraría en el más lujoso hotel del mundo. En el Departamento de primera, el lujo y refinamiento en los más insignificantes detalles, ha causado la admiración de cuantos criti-

hora. Petróleo crudo es el combustible que usa.

Fué construído en los astilleros de Harland y Wolff de Belfast; en estos mismos astilleros, muchas otras naves de la White Star Line han sido construídas en los últimos sesenta años. Las características del "Georgic" son: 680 pies de largo por 80 de ancho y 43 pies nueve pulgadas de profundidad.

Los decoradores más famosos del mundo, Heaton, Tabb y Co., de Londres, tuvieron a su cargo la decoración de la flamante nave. Exteriormente está pintada con colores brillantes, lo que ha llamado aún más la atención en el puerto de Nueva York.

El "Britanic", nave similar al "Georgic", ha transportado en sus dos años que lleva en servicio más de treinta mil pasajeros; cuya enorme suma, ha roto cuantos records se conocían de pasajeros transportados por una sola nave en tal período.

La ventilación interior del buque, llevará al aire puro del océano hasta los más recónditos lugares del mismo, pudiéndose separadamente en cada compartimento, graduar la cantidad de aire deseada.

La instalación especial de los poderosos motores, evitará que el menor ruido sea percibido en las secciones de pasaje.

En su primer viaje a Nueva York, llegó a este puerto diez y seis horas antes de la fijada para su llegada, estableciendo así un nuevo record.

Lecheros multados

EXPENDIAN LECHE QUE NO SE HALLABA EN CONDICIONES

La Dirección de Salubridad ha multado a los siguientes lecheros por las causas que a continuación se exponen:

INFRACCION Art. 3.o—(LECHE AGUADA.—PRIMERA INFRACCION

Cornelio Elizalde La Paz 1264 $ 10.—
Roberto Cal, Asildo. Suárez 31 " 10.—
Fco. Carreras, C. América 428 " 10.—
Dgo. Etchegaray C. Cibils y de Paso de la Boyada .... " 10.—
A Alvarez, Nueva Palmira 1721 " 10.—
María O. Zuccoli de Cladera, Bell 20 s|p. 20 .... " 10.—

REINCIDENTES

Juan A. I. Lespiauc, La Puente 26 s|p. 15 .... $ 100.—
H Casas García, Justicia 1824 " 100.—
N Russo, C. Mendoza s|n. 17 " 100.—
Román Les Yaguarí 1948 .... " 100.—

REINCIDENTE POR 2.a VEZ DURANTE EL AÑO

Isaac Ig. Rodrigues, Manuel Herrera y Obes 24 .... $ 100.—

INFRACCION Art. 14. (ENVASE SIN PRECINTO) — PRIMERA INFRACCION

H Casas García, Justicia 1824 $ 10.—
J Landaburú, 8 Esquinas 24 " 10.—
R. Castro, Navarra 1894 s|p. 9 " 10.—
M. Cora, Cno. Carrasco s|p 18 " 10.—

REINCIDENTE POR 2a VEZ DURANTE EL AÑO

Ag. Méndez, C. Pajas Blancas $ 100.—

INFRACCION Art. 4.o (LECHE DESCREMADA) PRIMERA INFRACCION

Luis Sagaspe, A S. Martínez $ 20.—
R. Castro, Navarra 1894 s|p. 9 " 20.—
H. Casas García, Justicia 1824 " 20.—

REINCIDENTE

B. G. Chilindrón, C Veraciento $ 100.—

INFRACCION Art. 7. (CONDUCIR LECHE Y PESCADO)

V. Espinosa Bisetto, Aramburú $ 10.—

INFRACCION Art. 9.o (TRASIEGO)

M. Martínez, Ceibal 1770 .... $ 10.—
Juan F. Cazayeus, S. Martínez " 10.—

INFRACCION Art. 11 (DESPACHO FUERA CONDICIONES REGLAMENTARIAS)

Isidoro Braun, Ituzaingó 1281 $ 10.—

INFRACCION Art. 12. (NO ESTAR INSCRIPTO)

J. Ramilo Calvetti, H. Areco 73 $ 10.—
Roberto Cal, Asildo Suárez 31 " 10.—
P González, Democracia 2337 " 10.—
Benigno Pazos, F. Miranda 53 " 10.—

INFRACCION Art. 20 (ENVASE VARIOS NUMEROS)

Juan Landaburú, 8 esquinas, Bajo La Petiza s|p 24 .... $ 10.—

INFRACCION Art. 29 (ELUDIR LA INSPECCION)

Salv. Dirrani, Guayaquí 2594 $ 10.—
J. A. De León, Municipio 1076 " 10.—

INFRACCION Art. 1.o (Cert. Policía Sanitaria Reincidente por 4.a vez dentro del año

Nicolás Russo C. Mendoza s|n. $ 100.—

El profesor Rey Pastor

SU ULTIMA CONFERENCIA

Esta tarde, a las 6, el profesor Rey Pastor disertará su última conferencia del ciclo sobre "Enseñanza de la matemática", en el salón de Conferencias del Instituto "Alfredo Vázquez Acevedo", en la calle Lavalleja.

El sabio matemático español, que parte mañana para Buenos Aires, está siendo objeto de múltiples demostraciones de simpatía por parte de sus colegas y admiradores y de las autoridades universitarias.

Esta tarde, la Asociación de Profesores de Enseñanza Secundaria le ofrecerá una demostración íntima en su local social.

Contra el proyecto de Cooperativas

LA REUNION DE ESTA NOCHE EN LA ASOCIACION COMERCIAL

En consonancia con la resolución adoptada anteriormente, hoy viernes, a las 9 p. m. se reunirá en la sede de la Asociación Comercial del Uruguay, la Comisión Delegada de distintas instituciones, con el fin de seguir considerando las medidas a adoptarse para lograr que el Senado no dé andamiento al proyecto sobre Cooperativas que tiene a su estudio y que ya ha sido sancionado por la Cámara de Diputados.

La Gerencia de la Asociación mencionada nos pide encarezcamos a los delegados asistir con puntualidad a la reunión aludida, por cuanto en ella se habrá de considerar la adopción de resoluciones de singular importancia, relacionadas con el referido asunto, que interesa tan fundamentalmente a todo el comercio del país.

Las naves americanas

PARTIERON AYER PARA BAHIA

Pese al mal tiempo pronosticado por el Instituto Meteorológico y previsto por los aparatos de su bordo, las dos naves norteamericanas "Sebago" — "flag ship" — y "Serenac" que se hallaban en ésta desde el sábado último, después de alistarse convenientemente, se hicieron ayer a la mar rumbo a Bahía, según el itinerario que les ha sido fijado y que hasta este momento vienen cumpliendo fielmente.

El capitán Jones y su colega Thompson antes de partir realizaron las visitas de despedida de rigor siendo saludados en el puerto nuevamente por representantes de las autoridades navales, marítimas y portuarias y aduaneras, así como por la Legación de su país y por destacados miembros de la colonia norteamericana residente entre nosotros.

Una vez en franquía navegando en orden de fila, encabezada la flotilla por el "Sebago", ésta se dirige como decimos, a Bahía, a cuyo puerto debe llegar el 4 de agosto próximo, haciendo escala allí para luego seguir con las demás escalas que hemos citado días atrás debiendo poner término a su crucero en New London, de donde partió.

LOS EMPLEADOS DE LAS COMPAÑIAS NAFTERAS

Y LA SANCION DEL PRESUPUESTO DE LA ANCAP

Anoche recibimos la visita de una numerosa delegación de empleados de las compañías nafteras, los cuales llegaron hasta nuestra redacción a formular la más enérgica protesta contra la maniobra que se piensa llevar a cabo y que tiene por base la situación en que quedarían, por culpa del pacto del "chinchulín".

Nos expresaron que el presupuesto de la "Ancap" sería tratado en la sesión del 5 de Agosto próximo, por la Cámara de Diputados, pero no obstante ello en el día de ayer se estaban recogiendo firmas entre los legisladores a fin de solicitar una sesión extraordinaria a realizarse en el día de hoy, de 2 a 3 de la tarde, para considerar el presupuesto aludido.

Que en el caso de celebrarse esta sesión extraordinaria, no se trataría lo referente a la provisión de cargos, contemplándose la situación de los empleados de todas las compañías nafteras que en el día de hoy quedarán cesantes en sus puestos.

Agregaron que la maniobra consiste en adelantar la fecha de la sanción de dicho presupuesto, para luego, de acuerdo con el pacto del "chinchulín", repartirse los puestos entre batllistas y nacionalistas de la Convención, con lo que se cometería una evidente injusticia al dejar sin trabajo a personal uruguayo, práctico en esas tareas, y muchos de ellos padres de familia.

Luego nos dijeron que el Comité Ejecutivo de Empleados y Obreros Nafteros, que había estudiado detenidamente el punto en cuestión, contemplando la situación de sus afiliados confeccionó el siguiente proyecto de ley, el que será presentado a la Cámara de Diputados por varios legisladores, los que bregarán para que en el articulado de dicho presupuesto, se tenga en cuenta su situación, que por lo demás condensa sus justas aspiraciones, como obreos y como uruguayos.

"Artículo 1.o — El ANCAP no podrá tomar empleados ni obreros sin informarse antes de que no existen, entre los que prestan servicio o lo prestaban hasta el 15 de octubre de 1931, en las empresas privadas nafteras o Alcoholígenas, quienes aspiren al trabajo, los cuales deberán ser ocupadas con preferencia a cualquier otra persona.

Art. 2.o — Para la colocación de los aspirantes se dará preferencia a los ya cesantes y entre éstos a los casados o solteros con obligaciones de familia, según la importancia de estas obligaciones.

Art. 3.o — Esta preferencia para los casado o los solteros con obligaciones de familia se observarán asimismo para todos los puestos que deban llenarse una vez colocados todos los cesantes actuales.

Art. 4.o — A los efectos de la información a que se refiere el Art. 1.o el ANCAP obtendrá de las empresas privadas la nómina de su personal hasta la fecha indicada, debiendo las empresas facilitar esa nómina a su requerimiento.

Art. 5.o — También se incluirá en el alcance de esta ley el personal de las empresas que dejasen de negociar con nafta o alcohol antes del 15 de Octubre de 1931, siempre que ese personal hubiere continuado trabajando para las empresas hasta el 15 de octubre de 1931, por lo menos o en funciones relacionadas con el expendio de las substancias como ser cobro de cuentas por suministros, etc".

Del Carnet Policial

Pasa el agresor desconocido

Frente a su domicilio, Santander N.o 17, Melián Kespillán, armenio, casado, de 48 años, fué agredido sin causa justificada por dos armenios, los que luego de lesionarlo en el rostro se dieron a la fuga.

Kespillán, pasó a su domicilio.

Intervino la 15.

Policía asaltado

En momentos que el agente de la seccional 20a. Nicomedes Lacerda, cabalgaba por la calle Edison, al llegar a la de Lamartine, le fué interceptado el paso por dos personas desconocidas, una de las cuales tomó de las riendas el caballo en tanto que el otro intentaba despojar del sable al agente, por lo que éste desenfundó su revólver ante cuya actitud los atacantes se dieron a la fuga, siendo perseguidos por Larrosa, el que no logró dar alcance a los prófugos debido a que éstos aprovecharon la obscuridad de la noche para huir.

"Tirando de la oreja a Jorge"

El subcomisario Pose y oficial Palleres, de la seccional 12.a, sorprendieron en el interior del café de José Paulino, sito en San Martín 2635, a cuatro personas jugando al monte por dinero. Los funcionarios nombrados se incautaron de un juego de naipes y la suma de $ 6.15. Todos los jugadores serán remitidos y el comerciante quedó citado

Al romperse un vidrio se hirió

En circunstancias que se encontraba en el interior del café que Juan González tiene establecido en la calle Ecuador N.o 366, la persona Juan César Acosta, uruguayo, soltero, de 20 años de edad, domiciliado en la calle Centro América N.o 436, apoyó la mano derecha sobre el vidrio de una puerta por lo que éste se rompió y con los fragmentos se produjo una herida en la misma mano.

Curado por la A. P., fué domiciliado.

Intervino la seccional 24.a.

Al caer en una excavación sufrió lesiones internas

En la plazuela sito en Julio Herrera y Obes y 18 de Julio, el vendedor de diarios Santiago Silva, uruguayo, de 13 años de edad, domiciliado en Las Acacias N.o 25 cayó a una excavación allí existente, produciéndose lesiones internas, que determinaron su traslado por la A. P. al Hospital Pereira Rossell.

Intervino la seccional 3.a.

Un traspiés

En la calle Blanes y Maldonado, César Muños, uruguayo, soltero, de 31 años de edad, domiciliado en Blanes s|n., al dar un traspié cayó al pavimento, produciéndose una lesión en el rostro. Curado por la A. P., paso a su domicilio. Intervino la seccional 6.a.

Del tránsito

—En 8 de Octubre e Industria, Eustaquio Pérez Gonzáles, uruguayo, soltero, de 54 años de edad, domiciliado en Herre N.o 15, al descender del ómnibus N.o 70916, guiado por Leopoldo Dufour, domiciliado en Hmbolt N.o 62 y a cargo del guarda José Nicasio Lagarte, domiciliado en Joauin Artigas N.o 25, cayó al pavimento, lesionándose en la cabeza, siendo curado por la A. P., pasó al domicilio. El conductor y guarda se encuentran detenidos en la seccional 15.a.

Un padre atentó contra la vida de su hijo

POR CUESTIONES FAMILIARES

Ayer de tarde la crónica policial registró un suceso poco común, que demuestra, a veces, hasta qué punto pueden oscurecerse los sentimientos básicos de la sociedad humana.

Porque, en verdad, es todo un suceso, el hecho de que un padre atente contra la vida de su propio hijo, como corolario a una breve disputa, resultante de la defensa que de la madre hacía el hijo ante el ataque de su padre.

LOS PROTAGONISTAS

Hermenegildo Vázquez, domiciliado en Majestic 1692, se halla separado de su esposa doña Vicenta Macedo que se domicilia con su hijo Hermenegildo Vázquez de 19 años, en Duque de los Abruzzos s|n.

UNION IMPOSIBLE

Parece que en más de una oportunidad, se ha intentado la unión de los esposos, pero siempre han estado presente causas que no era posible disimular que impedían la unión del matrimonio separado.

UN NUEVO FRACASO

Ayer concurrió al domicilio de la esposa su marido y el resultado registrado en esta visita no ha podido ser más desalentador, pues, ha servido para poner en evidencia las siniestras intenciones de Vázquez, no solo para su esposa sino también para su hijo, ya que el hecho de concurrir armado, primero y el descerrajamiento de un tiro al hijo después, prueban elocuentemente hasta qué punto se ha trastornado el hombre que ayer estuvo a punto de provocar una tragedia irreparable.

CON FORTUNA

Por suerte para todos, el tiro no dió en el blanco y el hiqo pudo desarmar al padre que había intentado cometer tan alevoso filicidio.

Provocando el consiguiente alboroto entre la vecindad, no tardó en acudir un representante de la autoridad que aprehendió a Vázquez, poniendo fin al suceso que, repetimos, no tuvo, por fortuna, consecuencias fatales por obra de la casualidad.

Desde Rusia

POR ASALTAR A UNA MUCHACHA CUATRO JOVENES FUERON CONDENADOS A MUERTE

CHELIABINKS, 28. — Cuatro jóvenes fueron condenados a muerte y ocho a sufrir penas de prisión convictos de haber asaltado a una muchacha.

Tres de los acusados son miembros de una organización de comunistas jóvenes.

Drieu La Rochelle

LA CONFERENCIA DEL MARTES

La anunciada conferencia de este distinguido escritor francés — que debió postergarse por enfermedad del mismo—se realizará el próximo martes 2 de Agosto, a las 18.30 horas, en el cine París.

El señor Drieu La Rochelle viene contratado por "Amigos del Arte" para pronunciar esta única conferencia, cuyo tema será el siguiente: "Situation de la democratie francaise dans lEurope actuelle".

¿AVIADORES URUGUAYOS A PARAGUAY?

Carecería de exactitud el rumor que ha circulado en Wáshington, Buenos Aires y Asunción

En las últimas 48 horas llegaron a Montevideo despachos telegráficos procedentes de Wáshington, Buenos Aires y Asunción, informando que se tenía noticia de que un grupo de aviadores uruguayos — en total 18, — habría ofrecido sus servicios a Paraguay, para el caso que este país tuviera un conflicto bélico con Bolivia.

EN LA ESCUELA CIVIL

En la Escuela Civil de Aviación se nos advirtió que en lo que a ellos pudiera referirse, la noticia no es exacta, porque no se cuenta en la actualidad con ese número de aviadores aptos para realizar los servicios que se habrían ofrecido. Los que están en actividad son muchos menos y los que han obtenido su brevet no tienen ninguna práctica militar. Por otra parte, nada se sabe, en absoluto, de ese ofrecimiento por parte de aviadores civiles que, de todas maneras, habrían tenido que cursar su aprendizaje en esa Escuela.

EN LA ESCUELA DE AVIACION MILITAR

Nos pusimos en comunicación con el Director de la Escuela Militar de Aviación, coronel Larre Borges para inquirir de él alguna información relacionada con la noticia que se había trasmitido a Montevideo.

El distinguido militar nos respondió en esta forma:

—No sé absolutamente nada de lo que me preguntan. Sin embargo, para obtener datos más concretos, podrían consultar al Ministerio de la Guerra.

La Mañana

AÑO XVI—Núm. 5358 — Montevideo, Sábado 30 de Julio de 1932 — Redacción: Ciudadela 1478. — Administración: Cerrito 737. Agencia en Buenos Aires: Talcahuano 451.

De PLACIDO ABAD

El Ingeniero Carlos Zucchi

LA TRANSFORMACION DEL VIEJO MONTEVIDEO

Especial para LA MAÑANA

Causa realmente extrañeza que hasta ahora y aun dentro de las conmemoraciones centenarias las Facultades de Matemáticas y de Arquitectura no hayan dedicado un recuerdo enaltecedor a la obra admirable desplegada por hombres de verdadera capacidad técnica que con alta experiencia y verdadero patriotismo contribuyeron al progreso de Montevideo, creando la cultura nacional y permitiendo con sus trabajos geográficos realizados en medio de grandes dificultades, aconsejando a veces la vida, un conocimiento de la periferia de la República.

La historia de la arquitectura y de la geografía del país parece ser un tema indiferente ala inversa de lo que aconteció en los Estados Unidos del Norte, ya que escasos son los catedráticos universitarios que frecuentan archivos oficiales reveladores de la verdad y de las grandes sorpresas, que rectifican injusticias y constituye su estudio la única y más segura fuente de información para orientar la ruta del porvenir.

Sorprende constatar lo poco que se ha estudiado la vida meritoria que como geógrafo ha desplegado el general de ingenieros José M Reyes; la de Carlos Zucchi, ingeniero y arquitecto de alto relieve poliglota e investigador cuya acción dentro del país constituye una admirable página de historia de Ventura M. Orta aquel abnegado geógrafo de la colonia que el estudioso siempre encuentra mensurando paso a paso entre los indios y la adversa vida rural, las estancias de la antigua Provincia Oriental; de José Toribio el arquitecto distinguido, mayor de obras cuyo talento ha quedado evidenciado en las sólidas y a veces monumentales construcciones del Montevideo de la época; de Enrique Jones el más consciente de nuestros [illegible] de fondo y de consulta, por la seguridad de sus informes; de Ignacio Pedralbes toda una gloria nacional, compañero del famoso Eiffel, célebre constructor de la torre de París formando con este el ducto técnico en un momento curioso dentro de la Escuela Central Francesa, que realiza al regreso a la patria las construcciones góticas de la ciudad, llenando con las flores de su talento el jardín del buen gusto con que en un tiempo se perfiló la Capital uruguaya abriendo paso a las mansiones señoriales.

Muchos de esos hombres silenciosos presentan el doble mérito de ser próceres de la independencia de la República atestiguando con la tenacidad del esfuerzo que esa misma obra por la cual dieran su sangre, no fué un obstáculo para la realización del camino emprendido.

Posiblemente sea Carlos Zucchi el más completo de los profesionales de su tiempo como lo ha sido el más olvidado en su vida posterior.

De origen italiano. Su filiación consignada en los pasaportes de la colonia, expresa: "Carlos Alberto Zucchi, ingeniero y arquitecto, de estatura regular, ancho de espaldas; ojos claros, brillantes, pelo castaño, nariz aguda y con 30 años de edad."

Sucedía esto en 1827 cuando la dominación imperial ocupaba la Plaza de Montevideo.

Zucchi llegaba al Río de la Plata en los momentos de mayor incertidumbre. Se trasladó a Buenos Aires, donde es testigo de los acontecimientos que precipitan la muerte de Dorrego.

Desde entonces y hasta casi el año 1833 un paréntisis oculto se observa en la orientación de su vida. ¿Vuelve a Europa? ¿Se radica en Río de Janeiro?.

Al terminar la primera presidencia de Rivera se presenta Zucchi con alto relieve, destacándose como la figura central de los ingenieros de la República durante la administración subsiguiente de Manuel Oribe.

..La Comisión Topográfica integrada por los hombres más capacitados de entonces fué consultada por el gobierno respecto a la necesidad de proyectar el ensanche de la capital.

El trabajo hermoso que el general Reyes había realizado tomando como eje la avenida 18 de Julio hasta la de Ejido no contemplaba las vistas del futuro.

Era más bien un boceto que una obra franca de conjunto donde se contemplaba más el interés particular, los hechos existentes, que la alta y necesaria misión fiscal.

El general Reyes era geógrafo y no arquitecto, resintiéndose a veces en sus trabajos por la monotonía de la igualdad que imperaba en los mismos.

Poco había ganado el Estado con la adaptación de su plan inmediato de trazado de la ciudad.

Oribe que justo es decirlo tuvo visión de la grandeza de Montevideo no se conformó con la obra de Reyes, y es bueno que al estudiar la administración de aquella figura difícil el historiador se saque la divisa.

Llamó a su lado al ingeniero Zucchi. Le pidió sus notificados de competencia, se compenetró de la importancia técnica del hombre y cuando palpó que se hallaba en presencia de una figura en quien se podía esperar concepciones que señalaran un progreso, le ordenó bosquejara la topografía general de Montevideo, determinando las nuevas teorías, posibles ensanches tanto por el Norte como por el Sur, los sitios de uso público, pulmones de la capital, sin olvidar el nuevo Cementerio Central que Oribe inauguró dentro de los terrenos que fueron de Lorenzo J. Pérez.

Semejante tarea — posiblemente la más completa de su tiempo y base de lo que hoy tenemos de ese momento ya que preveía la desaparición de la antigua Ciudadela la modificación del amanzanamiento donde se asienta el teatro Solís con la calle Bacacay al frente y toda una enorme periferia, — originó a Zucchi más de dos años de trabajo.

El 16 de Abril de 1837 el Presidente Oribe llamó al Acuerdo de Ministros. Iba a recibir complacido en audiencia especial a Zucchi que le presentaba todos los planos de la obra que acariciaba, preveía las soluciones del futuro ejecutadas después de vencer grandes dificultades y contemplando situaciones existentes, justificadas. A ese acto asistió la Comisión Topográfica que integró el mismo Zucchi.

[illegible] instante, en presencia de Oribe y con la firma del ministro Juan B. Blanco se rubricó un contrato ratificado el 21 de Abril de 1838 por el cual el P. E. en mérito a la labor extraordinaria y al enorme beneficio económico que Zucchi había aportado con su proyecto, le donaba el Estado un terreno de diez mil varas cuadradas (manzana 55 Bis) que es tal vez la que mantiene frente al Oeste sobre las calles Agraciada y Cuareim.

Dentro del plano formulado el gobierno obtenía veinte y dos cuadras cuadradas de terrenos que se utilizarían en nuevos servicios públicos y aun vendiéndolas, solución que nó aportaba el proyecto de Reyes, aparte de que Zucchi acusaba infinidad de soluciones que presentaban a Montevideo como urbe moderna, amplia, recostada sobre su costa marítima y dotada de los encantos con que la naturaleza le había brindado.

Tal fué una parte de la obra de ese arquitecto olvidado, realizador del primer ensanche de Montevideo. (año 1838. N.o 50. Folio 10. Archivo de Esc. de Gno. y Hacienda).

Caído Oribe del Gobierno no quiso Zucchi participar de la lucha enconada de la época.

Hombre de estudio, solitario, se encerró en su casa de la Ciudad.

Rivera lo encontró en la Comisión Topográfica. Le requirió con interés su concurso profesional para un trabajo en que estaba de por medio la economía de ese instante angustioso.

Se vislumbraba ya la temeraria invasión de Echagüe a la República.

Aquel hombre modesto, por su ingenio era señalado para sacar de apuros al gobierno. ....

Había que pagar con urgencia una suma de dinero que no afectara las ventas ya exhaustas del Estado.

Narciso Figueroa cerrara trato definitivo con Rivera para entregarle 652 fusiles que habían de ser las armas que sirvieron para presentar la batalla de Cagancha, asignándole esa superioridad al ejército nacional sobre las filas del enemigo invasor. El vendedor que había traído las armas de Francia solo permutaba su importe por una buena propiedad o un solar con ubicación excepcional en la Ciudad.

Zucchi conformó los deseos de Rivera como lo había realizado, aunque en otra forma, con Oribe.

Mensuró la manzana donde se asentaba el antiguo Convento de San Francisco y encontrando demasía de área entre la propiedad de Juan Tomás Nuñez y la casa religiosa sacó partido de un lote hermoso de 652 varas cuadradas que se enagenó a Narciso Figueroa en pago de igual número de fusiles ya entregados al ejército nacional.

(año 1839, Libro 51. Folio 83 del id. Archivo).

Variados son los servicios que Zucchi prestó a la República.

Arquitecto de gusto. Era hombre conciente de su trabajo.

Dió al país discípulos notables como el arquitecto Clemente César una de las figuras más prestigiosas de la época, sepultados sus restos mortales en el panteón al lado del bardo Acuña de Figueroa y por cuya recomendación fué áquel a estudiar a Europa pensionado por el gobierno de Oribe no obstante no ser devoto de su partido político.

Montevideo debe al ingeniero Carlos Zucchi el recuerdo de su actuación administrativa.

Es tiempo ya que una de las trescientas calles que trazó y contribuyó a delinear, cuidando atentamente de que su perfil mantuviera la hermosa ondulada topografía que las caracteriza, consagre su nombre en virtud de que son muy pocos los hombres de su tiempo que le aventajen como capacidad técnico, con obras por el progreso de la Ciudad que amaba.

Plácido Abad

Gorguloff, Lírico

Publicó Poemas el Asesino de Doumer

Su Literatura Evidencia Sin Lugar a Dudas a un Desequilibrado

El libro de Gorguloff (cuyo seudónimo es Brede), "La Lejanía", ha sido publicado en Berlín en 1925 por las ediciones Zaria. El volumen no contiene más de 48 páginas. Es una novela lírica cuyo argumento es el siguiente. Los hombres llamados bajo bandera parten de sus pueblos y se dirigen al frente alemán. Uno de ellos se llama Vassiutka. Su madre y su joven esposa Aksiuta lloran su partida. En el tren Vassiutka se encuentra con el maestro de escuela de su pueblo, que es un hombre de un físico monstruoso. Se entabla entre ellos una conversación durante la que Vassiutka se manifiesta en una especie de reserva. Seis meses más tarde vuelven a encontrarse de nuevo. Vassiutka ha perdido un brazo en la guerra. También perdió a su mujer, que había llegado a ser maestra de Yienka, protector del pueblo. Este es el maestro de escuela tratar de consolar a Vassiutka en su amargura.

Las descripciones de la naturaleza y las conversaciones entre los campesinos, soldados y mujeres ocupan la mayor parte de estas conversaciones. El autor tratar de reproducir fonéticamente sus intenciones, conservando todas las irregularidades de los dialectos locales. Se constata en los diálogos, así como también en el resto del libro, un evidente esfuerzo de estilización calculada, debido a que el libro produce una impresión de demencia al lector poco acostumbrado a esta clase de literatura. Comparados estos escritos con los de otros autores contemporáneos se llega a la conclusión de que todas las asociaciones inesperadas y el aspecto fragmentario del relato no son más que un artificio literario. Ello hace pensar que el autor no carece decididamente de un cierto don y de una determinada tendencia filosófica en sus escritos. Se deja llevar por una noción de lejanía, que, según él, salva a los hombres de la maldad de la vida. Ahí es donde el autor pasa de las descripciones a las reflexiones, para concluir en una obsesionante sentencia.

FRAGMENTOS DE SU NOVELA "LEJANIA"

Reflexiones de un maestro de escuela

Hasta que los gusanos no posean alas, hasta que entre el cielo y la tierra dure la guerra, hasta que el cielo continúe comiéndose a la tierra y la tierra impulsada a comerse el cielo, el cielo se protegerá solo. (El más alto y el más inaccesible de los reinos sobre la tierra por su misma situación.) Hasta entonces y durante mucho tiempo el juego del mar mantendrá a la tierra envuelta en la tenebrosidad de la noche, y pasará, y pasará, y el eje de la tierra cederá y el cielo se chupará, se chupará y se engrasará y se tomará un sinfín de placeres...

La amargura de un manco

—Queda aún éste! "Y el manco Vassiutka levanta el brazo que le queda (éste debe ser el izquierdo), y lo agita en el aire como si amenazara a alguien". Es la única que me queda. Y todavía es la izquierda. Yo me c... Sería más fácil con el derecho, ¡esto no me hace nada, me acostumbraré con la izquierda! ¡con la izquierda; [illegible] Yo me arrancaría [illegible] ¡Y la cabeza! También la cabeza, si ella cayera entre mis manos... No es el brazo lo que más lamento, gritó el soldado Vassiutka, me arrancaría el brazo! Que no se metan con mi brazo. No lo lamento. Lo lamentable sería que arrancara el corazón. Yo no tengo más corazón para los hombres. Ni piedad. ¡Los estrangularía a todos con esta mano que me queda! ¡Los ahogaría dentro de un río! ¿Eh?

¿Qué es lo que yo soy ahora? Una bestia! Exactamente una bestia!, pero en las bestias mismas puede surgir algunas veces la piedad. Cuando se está se es o se era! He? Qué es lo que han hecho de mí? Piedad, he aquí todo! Mi relato es bueno! He? Pero cuál, cuál es bueno? Y ahora adiós! El agita su casquete de soldado, como otras veces lo hacía con su gorra de paisano, tira su capote sobre las espaldas mutiladas y se aleja del río.

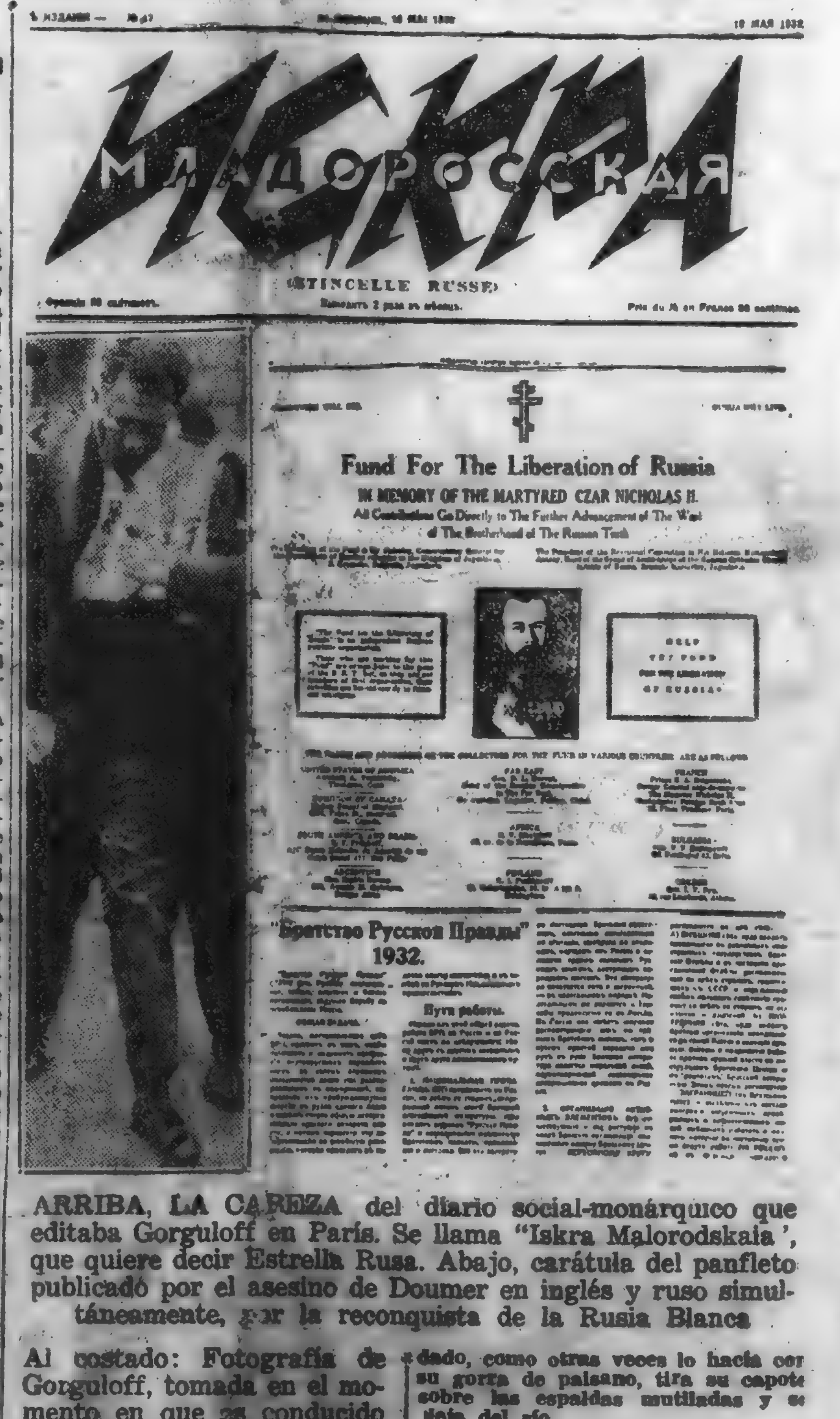

ARRIBA, LA CABEZA del diario social-monárquico que editaba Gorguloff en París. Se llama "Iskra Malorodskaia", que quiere decir Estrella Rusa. Abajo, carátula del panfleto publicadó por el asesino de Doumer en inglés y ruso simultáneamente, por la reconquista de la Rusia Blanca

Al costado: Fotografía de Gorguloff, tomada en el momento en que es conducido preso, después del atentado que costó la vida al presidente francés

Este es uno de sus poemas preferidos

Y la Violeta Vencerá a la Máquina..

¡No! ¡No!
No me calumnien.
No es mi idea.
Mamá Naturaleza me lo ha dicho en sueños.
En cuanto a mí... soy un hombre pequeño! ¡Ah! ¡Sí, pequeño!
Más pequeño que la violeta.
Y la violeta...
Díganme, por favor, ¿qué es una violeta?...
Una flor conocida, débil, bonitilla.
Y ya está. ¡Mirad!...
¡Qué sortilegio!
No. ¡No es un sortilegio!
Es el destino.
La voluntad divina...

DE JOSE MENDOZA

Correspondencias de Nueva York

Especial para LA MAÑANA

OTRA VICTIMA DE LA GUERRA ENTRE "GANGSTERS"

En infinidad de ocasiones, los que a reportar cosas estamos obligados, escribimos narrando sucesos como nos los cuentan las personas que los presenciaron. Pero, en muy pocas ocasiones, la oportunidad se nos presenta de relatar lo que hemos visto con nuestros propios ojos. Tal cosa se registra en el presente relato.

Durante el mes de Junio, las actividades de los contrabandistas de licores y expendedores de los mismos, encontrábanse en su máximum desarrollo. Actividades hijas de la tremenda rivalidad entre las pandilas que a tales negocios se dedican. Varias han sido las víctimas que la crónica roja han regisbajo la metralla de sus enemigos, la cabeza de una de las formidables agrupaciones de "gangsters", el tristemente célebre Vannie Higgins.

En dirección a Coney Island iba en mi "roastre" Chrysler, acompañado de algunos amigos, cuando al pasar por el edificio de los "Caballeros de Colón" — Num, 1 Prospect Park West, Brooklyn — nuestras alegres charlas fueron interrumpidas por varios disparos de pistolas. Por la acera, un hombre de fuerte contextura acampañaba a una chiquilla de unos ocho años. Seguíanle como a diez pasos dos señoras elegantemente vestidas. Aquel hombre, vímosle dar un fuerte empujón a la criaturita que rodó debajo de un auto que estacionado estaba, y luego, como si desafiara a la muerte, correr hacia el centro de la calle. Las señoras corrieron a recoger a la chiquilla y luego las tres se parapetaron en la entrada de una lujosa residencia. Los disparos seguían; procedían de dos autos ocupados por hombres pistolas en mano. Los caros marchaban en dirección contraria uno al otro, y los disparos seguidos convergían en el mismo ángulo; el famoso gangster Vannie Higgins.

Este hombre de negra historia, sin duda alguna corió hacia la muerte, saliendo al medio de la calle para dejar fuera de la línea de fuego a la niñita que lo acompañaba, que no era otra sino su propia hijita, y su esposa y mamá eran las señoras que originalmente marchaban detrás de él.

Pocos momentos después, llegaba a policía. Higgins, caído en el suelo. Trasladado fué inmediatamente al hospital. Nadie pudo cojer los números de los autos de los criminales, porque no los llevaban. Nadie se atrevió a seguirlos, porque inmediatamente abrieron fuego sobre las gomas de los carros cercanos. Y, además, quien se atrevería a seguir a hombres de esta catadura, estando desarmados como nos encontrábamos nosotros.

Este vendrá a ser otro de los miles de casos que continuamente se registran, y en los cuales, invariablemente los actores quedan fuera del alcance de las garras de la policía. Antes de morir, sólo dijo Higgins: "No diré sus nombres. Ya yo castigaré a esas sucias ratas..." Y así terminó sus días uno de los hombres más temidos que en Brooklyn existían. Víctima de la guerra entre "gangsters".

DOS PALABRAS CON AMELIA EARHART A SU ARRIBO A NUEVA YORK

Nueva York viste de nuevo sus galas. Los millones de habitantes afluyen a la parte baja de la ciudad para victorear a una heroína, la ya mundialmente célebre aviatriz Amelia Earhart de Putnam.

A bordo del SS "Riverside", y conjuntamente con los miembros de la Comisión Oficial de recibo, hemos embarcado algunos periodistas, latinoamericano, solo está el representante del Consolidated Information Service.

Al fin, atracamos al maravilloso palacio flotante "Il de Franco", verdadero y justo orgullo de la marina mercante francesa. Las sirenas de las embarcaciones que en el puerto se encuentran, sueltan al aire sonidos penetrantes; sobre nosotros vuelan varios aviones; también está un zeppelin de la "Goodyear" en donde viaja una comisión de las Damas Exploradoras de los Estados Unidos. Amelia pasa al "Riverside". Es saludada por nosotros con delirante entusiasmo y despedida en igual forma por los pasajeros de "Il de France", mientras que las bandas de música de ambas embarcaciones dejan oír sus notas alegres.

Los reporters gráficos, enfocan sus "Kodaks", tratando de tomar hasta el más insignificante gesto de Amelia. Los redactores especiales que han sido enviados para relatar este maravilloso suceso, "atacan" despiadadamente a la heroína. Ella sonríe a todos. Amelia, antes de emprender su fantástico vuelo, me prometió personalmente darme sus primeras palabras especiales para los pueblos de habla española. Es imposible materialmente llegar hasta ella. Al fin, después de bastante rato de empujones y más empujones, llego hasta la maravillosa mujer. Al llamarla familiarmente por su nombre, vuelve la cara y alegre me saluda: "Pero que gordo estás "Ray". Realmente tengo que reconocer que esta comida de Nueva York me está haciendo demasiado bien... "Ven a verme a mi apartamento después que pase todo esto" — me dice. — "Pero Amelia, yo quiero algo ahora, aunque solo sean dos palabras..." "Pues diga usted, a los que hablan español, que yo siento grandes simpatías por ellos. A las mujeres de esos paires, que no olviden que en las venas corre sangre de raza de héroes, y que no hay motivo para que las mujeres de los países de habla española no acometan grandes empresas. Después de todo, tan mujeres somos las del norte como las del sur, este y oeste."

Imposible conversar más; los "compañeros (¡¿?!) periodistas norteamericanos son muy "amables" y se interesan en no dejarnos terminar. Ya llegamos a Battery Place; ciento de miles de personas ocupan el amplísimo parque. En flamante auto, toma asiento Amelia acompañada por el delegado del Alcalde y así, en medio de un inenarrable entusiasmo en las masas, comparables solamente al recibimeinto de Lindbergh, hace Amelia Eahart de Putman, su entrada triunfal en la más grande ciudad del mundo...

De PAUL DE HEVESY

Un Remedio para la Crisis Económica Mundial

LA MAÑANA se complace en destacar la importancia del artículo que reproducimos a continuación, escrito sobre tema tan palpitante, por Paul de Hevesy, actual ministro de Hungría en España y delegado de su país a la conferencia del desarme.

Debemos recordar, oportunamente la vinculación que F. Hevesy tuvo siempre en el Uruguay, sobre cuyos progresos ha escrito.

Es una regla muy conocida en Economía la de que el alza de los precios del trigo entraña inevitablemente la de los restantes cereales. Si, por consiguiente, se llega en los países exportadores de trigo a elevar y a mantener el precio de este cereal, la población agrícola prosperará con tal motivo, adquirirá artículos manufacturados, y todo ello provocará un remozamiento en la actividad industrial y una atenuación de la crisis.

Guiados por este sencillo y lógico razonamiento, los países exportadores de trigo celebraron a últimos de mayo de 1931, en la "Canadá-House" de Londres, una conferencia en la que participaron los países exprtadores de aquel cereal: Estados Unidos, Canadá, Australia, la India, Argentina, Rusia, Polonia, Rumania, Yugoeslavia, Bulgaria y Hungría.

El Canadá y la Argentina habían propuesto, aparte de esta Conferencia, la creación de un "cartel" mundial de países exportadores de trigo que comprendiese a todos los países arriba mencionados, cuyo objeto sería el de elevar y mantener a un nivel que se establecería, el precio del trigo. Todos los países, excepto los Estados Unidos, estaban en ello de acuerdo (hasta la República de los Soviets se había declarado dispuesta antes de esto, en marzo de 1931, en Roma, a limitar sus exportaciones de trigo a una cifra que habría de determinarse). Los Estados Unidos declararon que les era imposible tomar parte en la institución del mencionado "cartel", alegando que la Constitución norteamericana prohibe establecer una barrera de esta naturaleza a la libertad comercial.

Pero las noticias, muy recientes, que llegan de los Estados Unidos demuestran que el Gobierno de Wáshington realiza grandes esfuerzos en la actualidad para elevar de nuevo el precio del trigo. Parece, por consiguiente, que la unanimidad que no había podido conseguirse en la Conferencia de Londres se encuentra hoy más próxima a su realización, por lo menos en principio, gracias a la catastrófica baja del precio de los cereales en todos los países del mundo. En efecto, desde hace cien años no se había conocido para el trigo un precio tan bajo en los mercados exportadores como el actual.

Sería necesario, por consiguiente, en las presentes circunstancias, que pudiera celebrarse una nueva conferencia de los países mencionados y lo más pronto posible. Si los Gobiernos en ello interesados carecen del necesario impulso para tomar la iniciativa, la prensa y la opinión pública deben impulsarlos para acometer la tarea. A la larga, no puede una prescripción constitucional impedir a un país y a su Gobierno establecer acuerdos que redundan en interés de este país y de la humanidad entera.

Cierto es que en los Estados Unidos se oyen las voces de aquellos que proponen que Norteamérica se encargue por sí sola de arreglar este problema. Pero la interdependencia de todos los países del mundo, sobre todo en este terreno, es tan estrecha y tan evidente, que los Estados Unidos no tardarán en buscar y hallar la colaboración de los restantes países.

Los países importadores de trigo, como, por ejemplo, Suecia y Noruega, nada tienen que temer de la elevación de su precio. El mejoramiento de la agricultura y de la industria producirán sus frutos para todos los países del globo. Los habitantes de los países prósperos retornarán, por ejemplo, a pasar su descanso en Francia, a visitar las poblaciones de Suiza y a comprar los productos de estos países. Por otra parte, la agricultura de los países no exportadores, pero, no obstante, cultivadores de trigo en gran escala, como España, se beneficiarían del mismo modo, directa e indirectamente, de la elevación del precio del trigo. Los países acreedores sólo beneficios extraerían de este aumento de precio del trigo, que porporcionaría recursos a sus deudores.

Por otra parte, las tentativas encaminadas al acercar económicamente a los países de Europa central se verían reforzadas y resultarían más eficaces al prosperar la rama principal de la producción agrícola, con todos los beneficiosos efectos que a ella seguirían.

De otro lado, es preciso darse bien cuenta de que el precio del pan no ha disminuído de un modo apreciable en el curso de los tres años últimos, a pesar de que el valor del trigo era hace tres años tres veces el del momento actual. Todo el mundo sabe, en efecto, que la baja en los precios de las primeras materias, sólo es escasa medida y tardíamente influencia los precios al por menor. Pero, en cambio, la elevación de la materia prima lleva consigo, generalmente, el alza de los precios al por menor. Los Gobiernos tienen poder para impedir que el precio del pan sobrepase el de hace tres años, cuando — como acabo de decir — el trigo valía en los países exportadores tres veces más que el de hoy día.

Quisiera, además, referirme a otro punto: al hecho de que en varios países se trata de evitar la baja en los precios de ciertas materias recurriendo a la destrucción de parte de los "stocks". En la Argentina se ha destruído el 10 por 100 de los depósitos de trigo; en Inglaterra se ha hecho lo mismo con gran cantidad de lupulo; en el Brasil se han tirado al mar millares de sacos de café, y en Cuba han quemado muchas cosechas de azúcar. Yo creo que es un crimen hacia Dios y hacia el hombre el destruir los víveres, sabiendo, como sabemos, que una parte de la humanidad se halla en la miseria y padece hambre.

Los países son en la acutalidad muy pobres para poder comprar los "stocks" de víveres existentes y distribuirlos entre la población indigente. Pero podría buscarse el medio de cubrir los gastos de transporte y distribuir víveres a los habitantes de la India y del Extremo Oriente. La Cruz Roja Internacional, por ejemplo, podría encargarse de hacerlo. Por otro lado, se conseguiría con esto habituar al consumo de los cereales de ciertos pueblos que todavía no los concen, lo que, a la larga, beneficiaría a los agricultores.

No se me ocultan las dificultades técnicas para la constitución de un "cartel" fundial de trigo, pero "el que quiere el fin encuentra los medios".

Es muy de desear que la iniciativa para convocar una nueva Conferencia del trigo no tarde en ser adoptada por alguno de los grandes países interesados. La presencia simultánea en Ginebra y en Lausana de tantas personalidades que disponen de un gran poder en sus respectivos países, debería ser — así parece — una ocasión, tal vez única, de iniciar conversaciones a este respecto.

¡El tiempo apremia!

PAUL DE HEVESY.

Ministro de Hungría en España, delegado en la Conferencia del Desarme. MADRID, Julio de 1932.

DE AMERICA PINTORESCA Y DESCONOCIDA

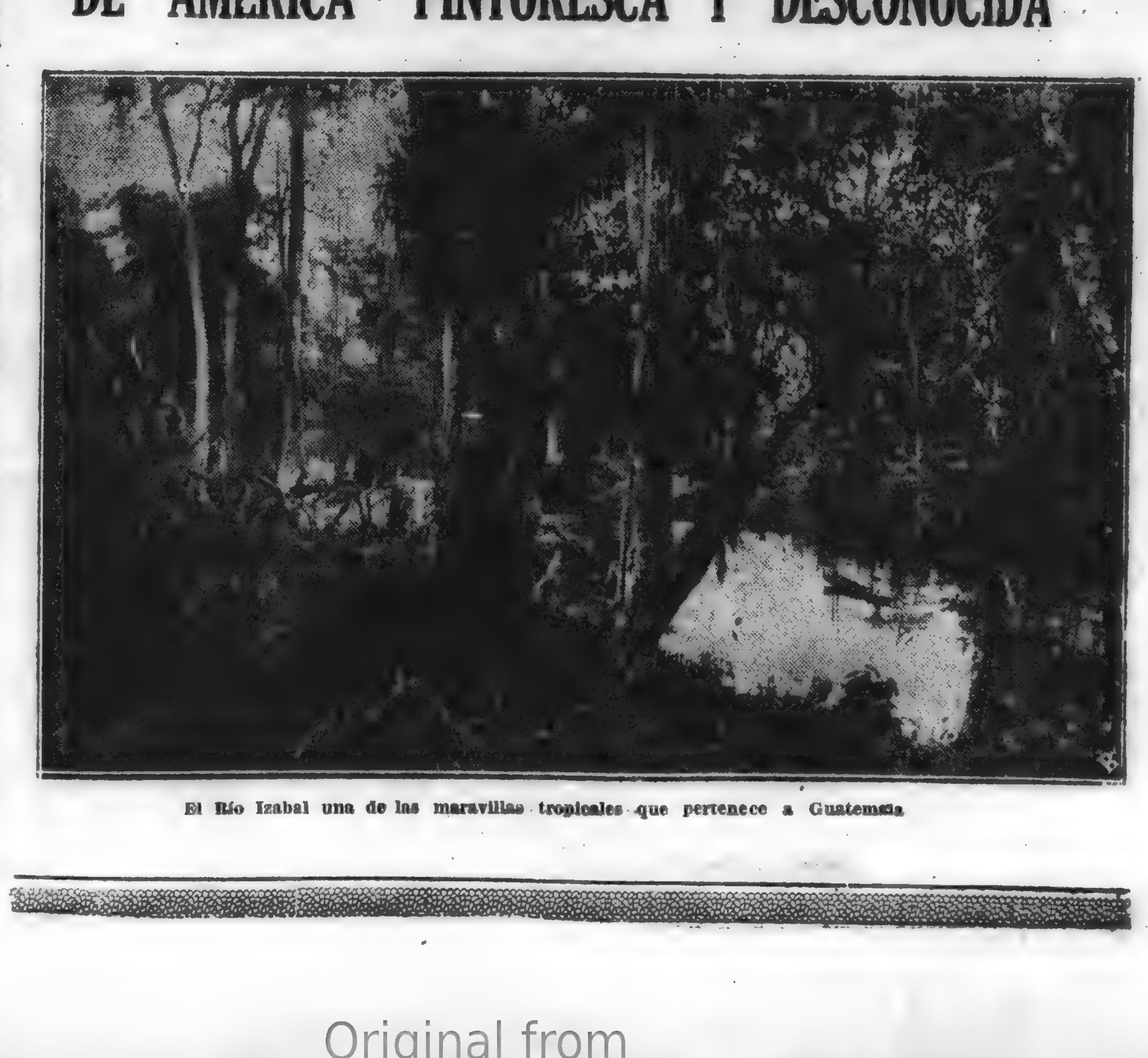

El Río Izabal una de las maravillas tropicales que pertenece a Guatemala

Cuentos de La Mañana

LOS DOS VIEJOS

CLAUDE GEVEL

Ellos tenían su necesidades cubiertas porque disfrutaban de pequeños recursos: algunas rentas, una pequeña pensión... Tenían por lo menos, para no morir de hambre. Para vestirse se habían tenido que contentar con usar el guardarropa miserable que tuvieron hace cincuenta años.

Vivían en un pequeño cuarto, con una estrecha cama, un cartén, una pequeña hornilla, dos sillas y un sillón de mimbre que tenían que apoyar sobre la pared y era el objeto de todas sus discusiones, porque cada uno de ellos acusaba al otro de apropiárselo.

Se habían querido de jóvenes y aún sentían un sólido afecto el uno por el otro; uno de esos afectos egoístas que nacen de la convivencia y de la edad.

Tenían que estar juntos por fuerza, siempre disputando. ¡Era su sino!... Una persona caritativa que se interesaba por la triste ancianidad y que disponía de una confortable cama en su casa les propuso que se fuera uno de los a su casa, donde estaría bien atendido.

El primer movimiento de ambos fué aceptar; pero luego rehusaron bajo el pretexto de que ellos jamás se habían separado y que no podían vivir el uno sin el otro. Pero estos argumentos no eran ciertos, porque cada uno de ellos sentía vibrar dentro de sí las cuerdas de la conveniencia y del egoísmo... Los dos viejos pidieron tiempo para reflexionar. Cuando quedaron solos se tramó entre ellos una lucha hipócrita y muda. Cada una quería arreglar la situación como más conveniente quedara para él. El lecho para uno solo sería confortable, el sillón estaría disponible. De todo esto dedujo el viejo que él se debía quedar, y le dijo a "la buena viejecita" que él se sacrificaría quedándose allí.

Muchas discusiones hubo entre ellos sobre esto; pero es el caso que toda comedia tiene su fin, y ésta también acabó, y por el triunfo de la razón llevó la victoria el egoísmo masculino. "La caritativa persona" vino una mañana, y la viejecita se fué con ella llevándose los pocos "trapos" que tenía para vestirse.

El viejo se asomó a la ventana, dió el último adiós con la mano y sentándose en la butaca, se puso a fumar tranquilamente su pipa.

Habían pasado cinco días y no había ido a visitar a su mujer. Fueron cinco días espléndidos; los placeres de estar solo, sentarse cuando quería en el sillón, dormir solo en la cama, salir cuando quería, ser libre, sobre todo, le habían dado un vigor y una juventud qué el no llegaba a comprender.

Aquella noche, al salir de un "cine" donde había pasado la tarde, se dirigió a la casa donde estaba la viejecita, y un sentimiento de conmiseración y de remordimiento le invadió.

Penetró en la casa y cruzó el jardín lleno de flores y con preciosas fuentes y pilones. Abrió la puerta de entrada y se quedó estupefacto.

En la habitación alegre y bien puesta, cuatro mujeres sentadas a la mesa jugaban a las cartas y reían.

—¡Un instante! — dijo una voz bien conocida por él. — Ya ha terminado la partida y soy contigo.

La viejecita estaba desconocida, con un gran delantal muy limpio y su buena cofia. Unos colores de salud y de buen alimento salían a su cara.

—Estoy encantada — repetía ella. — Y ahora dime: ¿cómo te encuentras tú?

Y el pobre viejo suspiró y comenzó a comprender toda la negrura de sus existencia solitaria. Se puso a llorar y se lamentó de su suerte. Y era sincero, pues él reconoció que pronto no opdría hacer aquella vida, con todos aquellos placeres que él había conocido, y que siempre estaría solo, muy solo...

TEATROS Y CINES

Espectáculos de hoy

ESTUDIO AUDITORIO. — Cooperativa Teatral A. E. T. U. — A las 21 y 45: "Albergue de pobre" y acto de concierto. — Platea $ 0.70.

18 DE JULIO — Compañía española de comedia Irene López Heredia. — A las 18: "El cuento del lobo". — A las 21 y 45: "Rosas de otoño". — Platea, $ 1.60.

ARTIGAS — Compañía de atracciones y variedades. Espectáculos por secciones. — A las 18 y 30; a las 21 y 40 y a las 23. — Platea, por sección, $ 0.50.

CASINO (ex Albéniz) — Compañía de revistas modernas. — A las 21 y 15: "Lo que cuestan las mujeres". A las 22 y 35: "El sobre verde". A las 23 y 45: "El país de los tontos". — A la 1: "La corte de Faraón". Platea por sección, $ 0.50.

CONCIERTOS

ESTUDIO AUDITODIO. — A las 18 y 30: Audición de música de cámara por el cuarteto de cuerdas del Servicio Oficial. — Platea $ 0.50.

Ultimas funciones de la Cooperativa

La Cooperativa Teatral A. E. T. U. realiza en la noche de hoy la penúltima función de la temporada y ella está destinada a beneficio de los componentes de la misma. Se representará la obra de Gorki "Albergue de Pobres" que ha sido una de las obras de más éxito.

En la segunda parte los señores de Bodó y Berta Vidal Senra y los señores L. Giammarchi, Frasca Mónaco, A. Sosa y L. Bianchi, cantarán algunas romanzas, terminando el espectáculo con números a cargo de elementos de las radios.

Temporada de comedia española

EL ESTRENO DE ANOCHE

La compañía de Irene López Heredia que, como se sabe, desarrolla una temporada de comedia en el 18 de Julio, estrenó anoche en ese escenario una pieza del autor argentino Enrique Suárez de Deza, titulada "Una gran señora".

Solamente se concibe la inclusión de esta obra en el repertorio de la compañía que nos ocupa, por el lugar que presta a un desfile y a una exhibición de "toilettes" femeninas, muy elegantes y bonitas, dicho sea de paso, pero que, si bien es cierto que resultan el grato complemento visual de un espectáculo, no podrán constituir nunca la médula de una manifestación escénica. El autor se ha preocupado, en efecto, de vestir maniquíes, olvidando que la obra teatral debe tener un alma que, ya llore o ría, ha de obrar siempre en armónico consorcio con el alma colectiva del público. Y, convengamos, que en "Una gran señora" faltan esos elementos nobles con que el arte escénico moldea la pasta humana, no siendo de extrañar, entonces, que su representación haya constituído una expresión de frialdad, de desinterés, como para que no se intente de nuevo ofrecer esa clase de producciones.

Un asunto cinematográfico, carente en absoluto de realidad sirve de base a la comedia: Denys joven modelo de una casa de París, sueña, como todas las muchachas con el príncipe azul que las libertará de la vida absurda que lleva, pues, con espíritu de "una gran señora", se vé condenada a vestir como tal pero para que los trajes que ha lucido un momento sirvan luego para realzar la belleza de otras mujeres. La ocasión se presenta, naturalmente: en ausencia de madame Rasy, dueña de la casa, Denys se viste lujosamente y aparece en el salón de ventas donde se halla en ese momento una aristócrata inglesa que espera a alguien. La prestancia de la muchacha engaña a la vieja lady quien la cree realmente una señora del mundo que ella frecuenta. Y aquí las mil y una aventuras, novelescas, inverosímiles que abarcan desde el regalo, a la muchacha, de un lujoso auto, hasta su veraneo en una playa aristocrática; desde la relación con un joven de la nobleza hasta su casamiento con él, después de descubierto todo el truco, etc., etc.

Es tan trascendental y tan insubstancial la obra de anoche, que no da paño para juzgarla seriamente. Aparte de todo esto podríamos encontrarle algún mérito en su dialogado por momentos fluído y digno, en consecuencia, de una producción de mayores alcances artísticos.

En vermouth, a las 18, se repetirá "El cuento del lobo" la hermosa comedia de Franz Molnar, donde tan finamente opone él, como en otras de sus obras, la ilusión a la realidad, haciendo suceder, al sueño de la protagonista que ve regresar al novio, que partiera a hacerse un porvenir, en todas las fases de la brillantez o la decadencia, al despertar que le hace ver unos minutos más tarde, la verdad de ese hombre, burgués, sin ambiciones y sin complicaciones, como su marido, junto al cual queda con una leve ternura y una reprimida melancolía.

Por la noche se repetirá "Rosas de Otoño" una de las comedias de Benavente mejor conocidas que se escuchan siempre con placer, tanto por la eficacia de sus situaciones escénicas como por el chispeante diálogo que la califica entre las mejores producciones de su época de auge como comediógrafo.

Artigas

Después de haber realizado una corta temporada en el teatro Artigas, mañana domingo ofrecerá tres funciones de despedida la compañía de atracciones en la cual, como se sabe, figuran algunos números de interés tales como los famosos perros albañiles, Ada Nery y sus acompañantes Ferrazans y Warren, el notable cuarteto holandés "Kaeth" y el conjunto norteamericano de color el "Cocktail negro", sin contar con otros números que aunque no de tanta importancia, contribuyen a la amenidad de los espectáculos.

Esta noche, como de costumbre, se realizarán dos secciones a las 21 y 15 y a las 23.

Por la tarde a las 18 y 30 se llevará a cabo asimismo una sección vermouth, penúltima de la temporada, dedicada especialmente a las familias.

Tendremos gran lírica en Agosto

He aquí una noticia que llenará de satisfacción a los numerosos aficionados al arte lírico: el Servicio Oficial de Difusión Radio Eléctrica ha gestionado, con éxito, la venida del conjunto lírico que actúa en el Colón bonaerense, para efectuar cuatro funciones en el Estudio Auditorio.

La base del elenco la constituye la joven y ya famosa soprano francesa Lilly Pons, no sabiéndose aun con que otros elementos podrá contarse, como asimismo que óperas se cantarán, pues de los artistas que se contraten dependerá el repertorio a desarrollarse.

Se contará también con los cuerpos estables del Colón, utilizándose solamente nuestra orquesta.

Para estos espectáculos se abrirá un abono con la base de cincuenta pesos el sillón de platea, sobre poco más o menos y las demás localidades en proporción.

El hermetismo de quienes están interiorizados del asunto nos impide ser más explícitos por ahora, concretándonos solamente a afirmar que la venida de Lilly Pons es esta vez cierta.

Concierto de música de cámara

Tendrá lugar esta tarde en el Estudio Auditorio un concierto de música de cámara a cargo del cuarteto de cuerdas del Servicio Oficial, que componen los profesores señores Oscar Chiolo, Carlos Correa Luna, Guido Santórsola y Víctor Guaglianone.

El programa que se interpretará es el siguiente:

Primera parte. — Mozart: Cuarteto (Serenata), I) Allegro, II) Andante, III) Minueto, IV) Rondo (allegro).

Segunda parte. — J. Guy: Ropartz, 2.o Cuarteto en re menor (Primera audición): I) Moderato, II) Scherzo, III) Lento, IV) Animato.

Dos violines, viola y violoncello.

Señores: C. Correa Luna, Oscar Chiolo, Guido Santorsola, y Víctor Guaglianone.

Casino

Un programa muy variado se desarrollará hoy en el teatro Casino, en el cual actúa la compañía española de revistas modernas, que tiene por principales figuras a las tiples Rosario Sáenz de Miera, Carmen Manrique y Pura Feijoo.

El programa a que nos referimos ha sido combinado con acierto, pues en la primera sección irá la revista "Lo que cuestan las mujeres"; en segunda se "reprisará" la producción lírica del maestro Guerrero, "El Sobre Verde"; en tercera se dará la revista "El país de los Tontos" y por último a la una de la madrugada se llevará a cabo una sección especial con la reposición de "La Corte de Faraon", en la cual logra un éxito muy estimable la simpática tiple Rosarito Sánz de Miera.

Nibya Mariño en el Estudio Auditorio

CON LA O. S. S. O. D. R. E.

Se anuncia para el próximo concierto de la O. S. S. O. D. R. E., la actuación como solista en una de las obras, de Nybia Mariño Bellini, la extraordinaria pianista compatriota,

Sari Maritza, actriz cinematográfica para quien los directores de Hollywood preparan una brillante carrera, nació en Tientsin, donde vivió con su padre inglés y madre alemana en un antiguo castillo, hasta ser descubierta por un observador de los films.

a cuyas grandes condiciones dan mayor valor sus pocos años.

Evidentemente que la intervención de la niña de Mariño dará a dicho concierto un interés sumo, y que de llegar a obtenerse entre la solista y el conjunto el entendimiento necesario, puede ofrecernos un espectáculo de hondo regocijo estético.

Nybia Mariño luego de sus conciertos consagratorios del año ppdo., en el E. Auditorio y la Coral, sólo se ha presentado una vez en la Universidad interpretando a Bach, en una breve ilustración a la conferencia del Dr. Couture.

Ello hace aumentar la expectativa por esta su actuación, ya que es preocupación de todos, el saber si — en la edad de transición en que se halla —, sus dotes artísticas se desarroll aun más, se estacionan o atrofian.

C.X.6

Hoy, se trasmitirá por intermedio de esta Estación el siguiente programa:

A la hora 10. — Desde el Salón de Actos de la Sección de Enseñanza Secundaria y Preparatoria, Curso, sobre "La enseñanza del idioma nacional" por el doctor José Pedro Segundo.

A la hora 15. — El S. O. D. R. E. trasmitirá por intermedio de C X 12 Radio Westinghouse, el curso sobre "Historia de Grecia" por el doctor Fructuoso Pittaluga (hijo), desde el Salón de Actos de la Sección de Enseñanza Secundaria y Preparatoria.

A la hora 15. — Se trasmitirá desde el Estadio Centenario el partido de football entre los equipos de Wanderers y Peñarol.

A la hora 17.15. — Desde el Salón de Actos de la Sección de Enseñanza Secundaria y Preparatoria, curso sobre Historia de Roma, por el señor Oscar Secco Ellauri.

A la hora 18.15. — Informativo.

A la hora 18.33. — Se trasmitirá dede el Estudio Auditorio el Concierto de Música Cámara, por el cuarteto de cuerdas del SODRE.

A la hora 19.40. — Audición de la Discoteca Nacional del N.o 1285 al N.o 1295 del catálogo. Dentro de esta numeración se encuentra la obra Impresiones de Italia de Charpentier.

A la hora 21. — Se trasmitirá en audición especial de la misma: Audición de obras de Rimsky Korsakow, Audición de obras d Debussy.

CINES

LOS PROGRAMAS DE ESTA NOCHE

Espectáculos de films sonoros

ARIEL. — 1.a El cuarto poder o La primera plana; 2.a (doble) Esta noche o nunca.

RIALTO — 1.a El camino de Santa Fé; 2.a (doble) El expreso de Shanghai.

CONTINENTAL — 1.a Su noche de bodas; 2.a (doble) La conquista de papá.

AVENIDA — 1.a Los dados del azar; 2.a (doble) Indiscreta.

ASTRAL — 1.a La tierra de las sonrisas; 2.a (doble) Su segunda esposa y Carlitos Gardell en sus canciones.

ARTIGAS — 1.a La fiesta del diablo; 2.a (doble) 24 horas.

EMPIRE — 1.a Su íntimo secreto; 2.a (doble) Médico y amante.

LUX — 1.a Venganza; 2.a (doble) Cuando ama un valiente.

ADELINA GUZMAN — 1.a Un escándalo en la redacción; 2.a (doble) Locos de remate.

MODERNO — 1.a El nieto de su abuela; 2.a (doble) El sargento Grischa.

IDEAL — 1.a Quien es mi mujer; 2.a (doble) El triunfo de un amor.

ATENEO — 1.a Nunca es tarde; 2.a (doble) Papá misterio.

OLIMPIA — 1.a Nada de tiros; 2.a Amor eterno; 3.a Debajo de la máscara.

PARLANTE — 1.a Esto es París; 2.a Una novia en cada puerto; 3.a La vuelta de Sherlock Holmes.

PARIS — 1.a El asesino Karamasoff; 2.a La vía de oro.

VERSAILLES — 1.a Prisioneros de la fortaleza; 2.a Salto mortal.

VICTORIA — 1.a Juego sin límites; 2.a Una mujer a bordo.

ORO — Carlitos, vida de perro; 2.a Quo Vadis?

"LA VIA DE ORO"

Gran éxito reportará en las funciones de hoy tarde y noche, el gran film hablado en castellano "La vía de oro" que se exhibirá en el Cine París.

De un contenido dramático eficiente aspectos fotográficos que están logrados con sumo gusto y una interpretación ajustada.

"La vía de oro" se constituye en uno de los espectáculos que gustan más, pues es hablada totalmente en nuestro idioma y cuenta con un argumento interesantísimo. Hoy, como dejamos dicho, se volverá a exhibir en la tarde y noche en la sala del Cine París.

"ESTA NOCHE O NUNCA"

Hermosa comedia de Artistas Unidos es la del epígrafe que ayer estrenó el Ariel. En ella, la gracia y el buen gusto están, reflejadas en forma evidente. Gloria Swanson reedita sus grandes creaciones para la pantalla, pues se nos presenta en un film de difícil realización dada la diversidad de situaciones que se suceden y la calidad de las escenas. Encarna en forma sutil su papel siempre en la justa medida de la importancia del personaje que interrpeta; pasa de las escenas cómicas a las dramáticas con una naturalidad asombrosa.

Film de mucha sutileza presentado con un lujo extraordinario puede catalogarse como obra maestra. Se exhibe nuevamente en el Ariel.

"AMANTE DE CORAZON"

La figura de William Powell, está prestigiada por sus grandes actuaciones en donde hubo evidenciado una calidad de artista selecto, ajustado a sus interpretaciones originales y sugestivas.

William Powell está capacitado para realizar los roles más difíciles, pues encaja a su arte y características la encarnación de esos personajes complicados, de alma tortuosa y como desorbitada.

En este film "Amante de corazón", William Powell consigue un éxito como pocas veces ha sido dado ver.

Junto al destacado actor, vemos a la bellísima Kay Francis, cuya silueta es encantadora.

En esta semana próxima veremos "Amante de corazón", film Paramount hablado, en la sala del Cine París.

"EL DIRIGIBLE"

Un esfuerzo representa la realización de "El Dirigible" super producción Columbia Pictures que pronto veremos en el Ariel. Es la culminación de la carrera artística del director Frank Capra, además de tener un argumento profundamente humano en el que las más intensas pasiones juegan papel preponderante.

Se trata de un espectáculo aéreo sorprendente donde la técnica más depurada despierta justa admiración: vuelos sobre las cercanías del polo, llenos de peligros, hasta el accidente que abate el dirigible y su búsqueda por los aeroplanos, escenas inolvidable; únicas, porque nos dan la sensación de asistir personalmente. Jack Holt, Fay Wray, Hebert Bosworth y Ralph Graves son los intérpretes centrales de este film que indudablemente ha de obtener un triunfo.

CHEVALIER INICIO LOS TRAMITES DE DIVORCIO

París, 20. (Havas). — Acompañados de sus abogados Maurice Chevalier y su esposa, Yvonne Valle, se presentaron hoy ante el juez conciliador.

Se observaba que Maurice Chevalier parecía muy impresionado.

Este se rehusó a hacer toda declaración sobre el particular.

Por su parte Yvonne Vallee parecía haber llorado.

El juez después de haber en vano tentado encontrar un compromiso libró la ordenanza de no conciliación.

En la Escuela Naval

CONFERENCIAS

La Escuela Naval organiza un Ciclo de Conferencias de divulgación científica, que estarán por lo tanto al alcance de personas no profesionales y relativas a asúntos que tienen atingencia con el mar: explotación de las industrias de transportes marítimos, construcciones navales, pesca, la seguridad en el mar, el ejercicio de la soberanía en aguas jurisdiccionales, etc.

Las conferencias que se preven son las siguientes:

"Navegación", a cargo del señor profesor capitán de corbeta don Servando Bianchi.

"La Carta Hidrográfica de Maldonado", a cargo del señor capitán de corbeta don Julio F. Lamarthée.

"Ocenografía", a cargo del señor Luis P. Barattini.

"La situación actual de la Armada y nuestros puntos de vista a su respecto", a cargo del señor capitán de corbeta profesor don Carlos M. Labrocca.

"La economía política en sus relaciones con los problemas marítimos", a cargo del señor profesor don Antonio César Coelli.

"Arte naval", a cargo del señor profesor ingeniero don Oscar Ramos.

"La química y la guerra", a cargo del señor profesor don Silvio Moltedo.

"La protección de los buques de guerra", a cargo del señor profesor ingeniero don Federico Strasser.

Oportunamente se harán conocer por la prensa, detalles relativos a cada una de estas conferencias.

La finalidad que persigue la Escuela Naval al organizar este ciclo, es hacer llegar hasta el público, conocimientos generales, para que los curiosos puedan interesarse de la inmensa influencia que tiene la explotación del mar, en la economía y en la vida de las naciones.

"Unión Vendedores de Carne"

SUS NUEVAS COMISIONES

La Sociedad de Vendedores de Carne eligió, en el día de ayer, sus comisiones Directiva y Fiscal, para el ejercicio 1932|33.

Una numerosa concurrencia de asociados participó del acto eleccionario realizado por medio del voto secreto, en en que cuatro listas se disputaban las preferencias de éstos.

Hecho el escrutinio, después de efectuada la asamblea anual, la que aprobó, la memoria y balance del ejercicio anterior, dando su voto de aplauso a la saliente comisión, se obtuvo el siguiente resultado: Lista colorada, sub-lema "Pablo Luis Taramaso", siete titulares de comisión directiva y dos titulares de comisión fiscal; lista verde, sub-lema "Por la defenza del gremio", dos titulares de comisión directiva y un titular de comisión fiscal; lista blanca, sub-lema "Por la unión del gremio", un titular de comisión directiva; lista amarilla sub-lema "Nuevas rumbos" un titular de comisión directiva.

Las personas que ocuparán los cargos votados son: Carlos L. Vassallo, Pablo Luis Taramasso, Florentino González, Pedro S. Damele, José María Bisay, Manuel Alvarez, Venancio Moreira, Modesto Moro, Ramón A. Roumas, Emilio Puime, Manuel Verdes, Carlos Shimper, Carlos María Colombi y Carlos R. Senaldi, que se reunirán el martes 2 de agosto a las 21 y 30 horas, en el local social de la institución, para proceder a la distribución de cargos de acuerdo con el reglamento en vigencia.

Viajes combinados a Estados Unidos

La Mala Real Inglesa acaba de combinar viajes mixtos a Nueva York en una forma atractiva y a precios reducidos que han de provocar, sin duda alguna, verdadero interés como que en ellos se utilizarán todos los medios de transporte rápidos y seguros de que se dispone en este Continente.

Al efecto, con un solo billete extendido en ésta para Nueva York, el pasajero utilizará los siguientes medios y vías: Montevideo a Buenos Aires por vapor de ultramar o de la línea fluvial; Buenos Aires a Santiago de Chile, por avión; Santiago a Valparaíso, por tren; Valparaíso a Panamá (cruzando el canal), La Habana o Nueva York, (vía Cayo Hueso), por vapor de la línea o de la P. S. N. C., o por el soberbio liner de esa misma empresa "Reina del Pacífico", lo que hará que el viaje se matice sobremanera y resulte con el máximo de atractivos toda vez que se cruzarán los Andes, se recorrerá parte del Océano Pacífico y finalmente se pasará al Atlántico y Golfo de Méjico por Panamá.

Tenemos entendido que un viaje de esta especie cuesta aún menos que si se realizara directamente por liner desde Montevideo.

DEL INTERIOR

RIO NEGRO

(Por telégrafo)

SE INAUGURO LA OFICINA DE TELEGRAFO DE YOUNG

Fray Bentos, julio 28. — A LA MAÑANA. — Anteayer quedó inagurada la Oficina de Telégrafos en el progresista pueblo de Young de nuestro departamento.

Hará sus servicios de inmediato por intermedio de la Central de Paysandú, que es hasta donde se hizo el ramal especial.

Atiende la oficina, el jefe de correos de Young, señor Esteban Palacios, versado y activo elemento que fué telegrafista de la armada nacional.

Este merecido y útil adelanto deja llenada una vieja y sentida necesidad del pueblo Young, satisfaciendo la aspiración de ese vecindario.

SORIANO

COMERCIANTE EN QUIEBRA

Las autoridades judiciales han declarado en estado de quiebra al comerciante de esta plaza señor Romeo Fraltasile, habiéndose hecho las publicaciones a los efectos legales correspondientes. El comercio quebrado giraba en el ramo de comestibles en general.

EMPLEADO INFIEL

Se noticia que ha fugado con una suma importante de dinero, el tenedor de libros de un importante establecimiento rural próximo a Mercedes, que sería el de los señores Morixe y Cortinas.

Se dice que el citado empleado perdió en el juego casi todo el dinero que traía para efectuar unos pagos en la ciudad y luego se fué para esa con el resto.

Esta fuga, que es muy comentada, la noticiió un diario local.

EN EL ASILO CHOPITEA

La Comisión de Fomento del Asilo de Huérfanos local, dió término a la primera parte de su programa formulado para arbitrar fondos que le permitan realizar en dicho establecimiento una serie de mejoras a fin de ponerlo en condiciones de eficiencia y seguridad requeridas para los fines que motivaron su creación.

Esa primera parte del programa consistió en una serie de kermesses que se vieron coronadas por el más amplio de los exitos, habiendo toda la población y las autoridades municipales prestado su concurso en toda forma. Fué así, que se pudo obtener una apreciable suma de dinero, con la que la activa Comisión — que preside el estimado vecino don Martín Olazagasti, — piensa mandar construír una plaza de deportes para solar de los pequeos asilados y practicar las mejoras que requiere el salón de clases y otras dependencias.

La Comisión ha recibido muchas felicitaciones, merecidas por cierto, del pueblo mercedario, por su acción tesonera y tan patrióticamente inspirada.

EL 25 DE AGOSTO

Se proyecta conmemorar dignamente la gran efemérides patria del 25 de Agosto.

En breve, se realizará en la sede de la Representativa una reunión de vecinos a fin de constituir la Comisión que tome a su cargo la confección del programa, en el que es seguro figurará un nutrido reparto de víveres a los pobres.

EN LA ASOCIACION RURAL

El 30 del corriente realizará una reunión extraordinaria el Directorio de la Asociación Rural de Soriano con el fin de aunar ideas respecto a los vales de retorno del Frigorífico Nacional.

Asistirá a la reunión el delegado de la Federación Rural señor Serafín J. Milans.

Corresponsal.

ACCIDENTES DEL TRAFICO

En momentos que se hallaba estacionado en el interior de la barraca del señor Felipe Santellán, un carro de los llamados "suizos", tirados por seis caballos y que era conducido por Calixto López, se asustaron los animales, saliendo a la vía pública y emprendiendo carrera por la calle Lavalleja al Sur y al llegar a la de Detomasi y tomar hacia el Este, en la vuelta enganchó con una rueda trasera la vara de la jardinera de reparto de pan del Sr. Beltrán Chelle, que era conducida por Felipe Alonso Ruiz.

A consecuencia del encuentro, el conductor de la jardinera fué despedido de la misma, como así también el menor de 12 años, Artigas Lima, que lo acompañaba, resultando Ruiz con una leve lesión en el pie derecho y el menor ileso.

Los animales se detuvieron en ese lugar.

La jardinera no sufrió daños, resultando el carro con desperfectos de poca importancia.

—En el camino carretero a Dolores se produjo un accidente del tránsito que felizmente no tuvo las graves consecuencias que pudo tener.

El auto K. 42-51, guiado por el joven Cayetano Mancini y el que iban como pasajeros su señorita hermana Cristina Mancini y el joven Luis Rodríguez, al querer pasar a un coche que lo precedía, debido a una mala maniobra volcó, resultando con lesiones sus ocupantes.

La Srta. de Mancini presenta la fractura de una clavícula y los jóvenes Mancini y Rodríguez diversas lesiones, que al parecer no son de mayor gravedad.

Los heridos fueron conducidos a Dolores, donde los atendió el doctor Botinelli y luego fueron transportados a esta ciudad, donde residen.

El vuelco del coche se produjo en el tramo comprendido entre el Repecho y la Cañada Magallanes.

SOCIALES

En el Centro Uruguayo. —

En el prestigiado Centro Uruguayo se realizó la anunciada fiesta familiar que tenía por principal número el baile del Período Nacional, a cargo de niñas y jóvenes, con trajes de carácter.

La fiesta resultó interesantísima por los agradables momentos que pasó la numerosa concurrencia entre la que se contaba lo más selecto de la sociedad mercedaria.

Entre las damas asistentes estaban entre otras las siguientes:

Señoras. Silveira de Bruce, Arcaus de Rubio, Garmendia de Gastelumendy, Garmendia de Barbat, Rivas de Bidegain, De la Fuente de Roglia, De la Fuente de Perera, Arcaus de Coral Luzzi, Barrandeguy de Cima, Barrandeguy de Ferreria, Irisarri de Ferreria, Amy de Varsi, Barrandeguy de Varsi, Ithusarry, Ferrer de Viettí, Coll Phoyú de Ithusarry, Ferrer de Pérea Roubin, Fynn de Costa, Arcaus de Lasarte, Redi de Vizcaino, Battro de García Santos, Arrieta de Nonnenmacher, Gonzáles de García, Paz de Garibaldi y Larroqui de Hounie Labiste.

Señoritas: de Costa Leonard, Costa Fynn, Hors Hounie, González Hounie, Gonzáles Echeverría, Baratau, Barbat, Gastelumendy Menéndez, Gastelumendy Garmendia, López Espindá, Péres Ferrar, Costa Pérez, Bartaburu Amy, Alinundi, Lorenzi, Garibaldi, Escuchi, Dubois, Bruce, Bellini, Cazalás Garramón, Hounie Labiste, Lasarte, Lasarte Arcaus, Noutary, Roglia, Rodríguez Garmendia, Urdangurin, Vilaseca, Silveira De la Fuente, Roura, Phoyú, Nonnenmacher, Maggi, Tourón, Izaguirre, Varsi Amy, Varsi Barrandeguy.

Enlaces. —

En los primeros días de Agosto se efectuará el enlace dé la Srta. Celia Andriolo Vazquez con el doctor Roberto Taruselli.

Las ceremonias civil y religiosa tendrá lugar en la casa de los padres de la contrayente.

—Han corrido trámites para contraer matrimonio don Raymundo E. Gutiérrez y la señorita María Josefina Acevedo y don Pablo T. Milesi con la señorita Prima Catalina Riva.

—El 30 del corriente se realizará el enlace de la señorita Emma San Román con el señor Américo Ritorni, que había sido postergado por enfermedad de algunos miembros de las familias de ambos contrayentes.

Viajeros. —

Procedente de Montevideo se encuentran en esta los señores Hernán y Manuel Albo.

—De Dolores el señor Antonio Bostazo.

—Vino de campaña el señor Carlos Laviste.

—De Montevideo el señor Juan Vidal.

—Para La Laguna los jóvenes Gilberto y Miguel Garramón (hijo).

—A Montevideo se fueron ayer los señores Alejandro C. Berro y el odontólogo Américo May.

—Se encuentra en esta pasando una temporada el estudiante Héctor R. Liñán.

—También nos visita por unos días la conterránea doctora María Inés Alustiza.

Necrológica. —

Profunda sensación de pena causó la noticia del fallecimiento de la joven señora Laura Fonseca de Asquistápace, en esta, después de haber sido sometida a una delicada intervención quirúrgica.

La extinta, que era muy apreciada por sus bellas dotes personales en el vasto círculo de sus relaciones, deja en la orfandad a dos pequeños hijos y un vacío inmenso en su hogar, ha pocos años formado.

Al sepelio de sus restos, concurrió un numeroso séquit, poniéndose así de manifiesto el gran dolor que produjo la prematura desaparicin de la virtuosa dama.

Enfermos. —

Enfermos la señora Chichí Campos de D'Ansada y el joven Humberto Ritorni Bourget.

SALTO

LOS AGRONOMOS Y LA EXPOSICION NACIONAL DE CITRUS

Es de notoriedad que los ingenieros agrónomos nombrados por la Comisión de Fmento Rural, para integrar el jurado que debía entender en las clasificaciones de frutas que se enviaron a la Exposición Nacional, renunciaron a integrar ese jurado después de haber recurrido a una serie de evasivas que al fin trascendieron como tales.

Esto dificultó la integración del jurado y las clasificaciones de los productos enviados al certamen.

Tal actitud perjudicó bastante la organización del torneo, pues el público no pudo admirar la fruta en su debido tiempo en virtud de que el jurado que al fin se logró nombrar estaba trabajando el día 20, es decir, dos días después de inaugurada la exposición, y hasta entonces no se permitía el acceso del público al local, en las horas de trabajo.

La actitud de los agrónomos se relaciona con ciertas publicaciones que se hicieron a raíz de la exposición del año pasado, publicaciones de las que fué autor el fruticultor salteño señor Vicente De Luca.

La Comisión Directiva de la Sociedad de Fomento buscará la forma de puntualizar cuál era su posición en aquella circunstancia, demostrando así que su conducta no podía determinar la que asumieron los agrónomos.

REGISTRO CIVIL

Nacimientos. —

María Delcia, hija de Luis Lagre y de Delcia Damiana Vetey. Uruguay 1360.

—Carlos María, de Alberto Tiburcio Osley y de Carmen Prinzo. Guayabos 278.

—Amado Alejo de Eduardo Florencio Gonsález y de Hortensia Ferreira. Barrio Patulé.

—Juana Haydée, de Raúl Retchart y de Clementina Margaroli. Nueva Hespérides.

Defunciones. —

Rosa Núñez, oriental, soltera, 80 años, H. Salto.

—Hermenegilda Almirón de Reinoso, oriental, viuda, 70 años, H. Salto.

—Jacinto Acosta, oriental, soltero, 24 años, Hospital Salto.

—Modesta Pereira dos Santos de Insaurralde, oriental, casada, 29 años, Treinta y Tres 448.

—Elda Montero, oriental, cuatro meses, Barrio La Conserva.

—Máximo Merazzi, italiano, casado, 64 años, Rivera 349.

—María Esquerré de Valázquez, argentina, viuda, 35 años, Hospital Salto.

EL IMPUESTO A LAS PROPIEDADES

La aplicación de los impuestos municipales a las propiedades y bienes de la Iglesia, ha dado lugar a una discusión en el seno del organismo edilicio.

El criterio de la mayoría, formada en este caso por los concejales Escanellas, Héctor Hernández y Ferrando, fué que se pronunciaron por integrar el concepto de la exoneración de derechos inclusive a los edificios dedicados al culto, de cuyo dictamen por la palabra del edil señor Villar.

En ese debate ha quedado el asunto pendiente de resolución, la que se dejó para el acuerdo del próximo lunes, en que la corporación estará integrada en su mayoría, Dr. Diego Landa.

Puestos a verter una opinión sobre el asunto, diremos que es necesario aplicar el criterio de los constituyentes quienes asignaron en la palabra "templo" el verdadero concepto de la propiedad destinada al culto, encontrándose apartados de esa interpretación las escuelas religiosas y otras propiedades de las autoridades católicas.

Así como se ha gravado para el impuesto General Municipal recientemente sancionado, hasta a los edificios públicos nacionales, no se ve motivo que justifique la exoneración de esas otras propiedades.

ENCANTOS DE LA VIDA CONYUGAL O LAS AVENTURAS DE PANCHO —(Trifón) Y RAMONA (Sisebuta)—

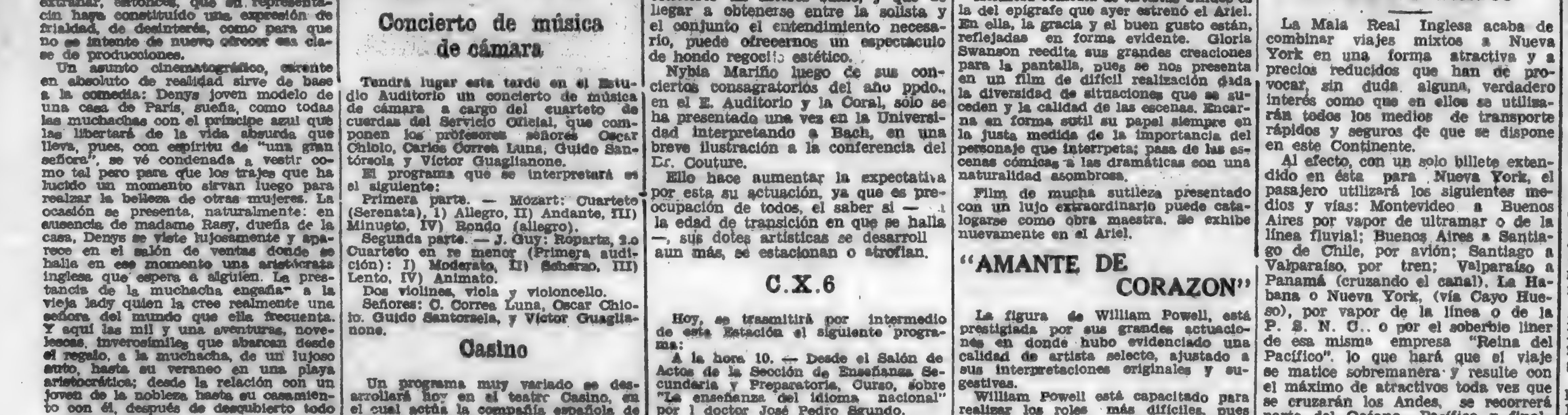

La Mañana

Montevideo, Sábado 30 de Julio de 1932

30 de Julio

Se cumple hoy un aniversario más de la gran jornada anticolegialista que marca el fasto culminante del civismo nacional.

El oficialismo de entonces montó una máquina que parecía insuperable.

Ningún detalle del funcionamiento fué descuidado. Fueron puestos en juego todos los recursos del poder.

El halago administrativo, la seducción politiquera, los gestos airados, las persecuciones despiadadas, los despojos inícuos de situaciones honrosamente conquistadas.

Todo resultó vano y feble ante la ola avasalladora.

Los elementos populares, tanto los ajenos a los encasillamientos banderizos, como los de dentro de las filas partidarias opositoras al colegiado, arrollaron los disciplinados contingentes del oficialismo, pulverizaron sus jactancias de la víspera y dieron en las urnas del 30 de Julio la sensación de una democracia verdadera, capaz de todas las victorias y dueña de los más preciados destinos para la República.

Las artimañas tenebrosas de un pacto, con concesiones inauditas de una parte y claudicaciones insospechadas de la otra, anularon los efectos de aquel glorioso día.

No es necesario renovar la narración de los sucesos adversos.

Sus episodios están en todas las mentes y las consecuencias las sufren todos también, hasta los mismos que contrariaron en aquellas horas la voluntad de la mayoría de los ciudadanos, que tan decisivamente repudiaron la funesta modificación del régimen institucional del Estado, que al final se introdujo en la reformada Constitución.

Mucho se perdió en ese revés experimentado por la soberanía de nuestro pueblo.

No hay quien no lo sepa; no hay quien no lo sienta en la carne propia lacerada.

Pero entre esas péridas se destaca una de invalorable magnitud.

La que se encuadra en la decepción del electorado sano, al comprobar entonces lo inútil de su esfuerzo.

Y de contragolpe, el estímulo que recibieron los adictos al éxito maniobrero conseguido por el derrotado colegialismo a espaldas de la voluntad ciudadana, desgaste éste de la ética colectiva que se ha ido transparentando en las ulteriores consultas al pueblo hasta llegar a las peores aberraciones.

Tal fué y ha seguido siendo para los que no tenían aferrados en sus espíritus los conceptos principistas, la consecuencia tangible del triunfo del 30 de Julio y del predominio posterior de las fórmulas rechazadas con tan patriótico entusiasmo, por los votantes de aquel día memorable.

La anulación de los procedimientos rectos por tortuosas maniobras, ha alentado en nuestro ambiente el culto hacia los mañosos de la política, sustituyendo a la devoción por las formas claras y puras de la verdadera democracia.

Sólo un remedio se concibe para tan hondo mal.

La destrucción de lo hecho contra el mandato del pueblo, a fin de que éste pueda de nuevo convencerse de que a la larga no se impone ningún ardid vituperable opuesto a la expresión terminante de los propósitos y anhelos de las masas integrantes de la soberanía.

Ese postulado es el de nuestra colectividad.

El riverismo, que es por esencia anticolegialista, que ni en un minuto de su vida como agrupación partidaria ha dejado de serlo, que no ha claudicado, que puede conmemorar con legítima altivez cívica el 30 de Julio, no ha cejado tampoco por su prédica y por su acción coherentes, en el empeño de librar al país del sistema que el pueblo rechazó el 30 de Julio y no variará de conducta hasta que se produzca la liberación

Entre nuestros artículos de fé partidaria está el de creer que cuanto más se aleja la jornada que pareció augural de instituciones aptas para labrar el seguro porvenir de la nación, más se acerca la fecha de la redención de ésta, borrado como será de su Código Fundamental hasta el más ligero rastro del pacto de 1917.

No medimos nuestras fuerzas. Apreciamos el socavamiento que la obra de los pactistas realiza en las propias bases sustentadoras del régimen.

Su misma condición lo volteará, para que vuelvan a florecer en los anales del progreso y de la felicidad de la República, los lauros hoy todavía velados del gran día en que el oficialismo colegialista cayó vencido en la lucha que provocara con tanta arrogancia como desprecio por los supremos intereses de la nacionalidad.

Presidente que habla y Ministro que hace...

Sabemos ya, que el doctor Terra se ha declarado un Presidente, como debe ser, libre de toda vejatoria coacción, más o menos vestida, que aspire a gravitar sobre su investidura y sus prerrogativas de mandatario.

Nada de conminaciones, francas o disimuladas, de tal o cual "agrupación de gobierno"; nada de normas trazadas por esta o aquella autoridad partidista, cuando ellas supongan cohibir la libre interpretación de sus deberes y la responsabilidad íntegra de sus actos.

Perfectamente, porque no se concibe de otra manera el ejercicio del gobierno de un país.

Pero, adoptado ese rumbo, establecida la orientación de la rama unipersonal del ejecutivo, ¿qué situación se le crea al Ministro de ese Presidente, "libre y constituído", que asiste a los cenáculos partidarios en donde se vapulea al Presidente, se vapulea su política, se vapulea a ese mismo Ministro, se vapulean a sus candidatos y se ve obligado a convencer a "la agrupación" de que tal o cual ciudadano es como ella quiere, que cultiva determinado fetichismo político, para poder desempeñar algún cargo de confianza dependiente de la misma Presidencia?

El hecho de que el Presidente, individualmente reivindique y ejerza en toda su plenitud las funciones de su cargo, supone, desde luego, que los Ministros que lo acompañan, comparten con él sus orientaciones, sus normas de conducta, sus conceptos de la acción gubernativa.

Las cosas, sin embargo no ocurren así, pues si bien el doctor Terra, consecuente con sus dichos, oye cualquier opinión, pero se reserva su indiscutible derecho a quedarse con la suya, alguno de sus colaboradores, por lo menos, se preocupa mucho más que él, y aun contra lo que él ha dicho, de que sus proyectos y sus propósitos, en cada caso concreto, pasen primero por el tamiz de tal o cual autoridad partidaria cuya conformidad parece así previa e imprescindible para que el Presidente "independiente", como él quiere y debe serlo, pueda sacar a flote iniciativas o candidatos.

¿Hay concordancia, hay unidad de miras, entre un Presidente que habla como el doctor Terra y un Ministro cuyo "modus operandi" tan mal interpreta los designios presidenciales?

Moscas sin atadura

"El Pueblo" se declara ayer independiente de todo poder nacional y extranjero y diserta con exuberante léxico sobre los privilegios de una situación tan favorable para las buenas prédicas periodísticas.

Termina su lucubración con estos sentidos conceptos:

"Si a esto se agrega que la dirección política de "El Pueblo" no supedita sus opiniones a dogma alguno, a ninguna disciplina partidaria, ni a imposiciones de grupos, bien se ve qué inmensa verdad se sienta al expresar bajo el título de "El Pueblo" el calificativo de diario independiente."

Plausible hecho, a no dudarlo; pero a renglón seguido encontramos otra nota editorial que se inicia así:

"Un núcleo de integrandes del partido que invisten elevado carácter representativo en las autoridades del Partido Colorado o en el gobierno, van a constituir una fuerza organizada con el propósito de prestigiar las candidaturas de los señores Antonio Rubio y Andrés Martínez Trueba ante el partido y con respecto a la integración próxima del Consejo Nacional de Administración."

El estilo no es indudablemente tan fluído y sonoro; pero la columna de inserción es la misma y del contenido del párrafo resulta que "El Pueblo" tiene "un partido" así a secas, y por lo que se agrega más abajo ese partido no puede ser otro que el batllista.

Y como el tema de la nota es calificado e indiscutiblemente político y el batllismo tiene sus dogmas bien definidos y conocidos, la disparidad de la profesión de fe expresa y la emancipación absoluta pregonada líneas antes, no casan dentro de las más elementales reglas de la lógica.

A menos de que "El Pueblo" haya de ser en adelante batllista sin acatar los dogmas del batllismo, lo que dicho sea en la confianza de colegas periodísticos, sólo bienes podría acarrearle.

Lo de los vales de retorno

LOS HACENDADOS Y EL BATLLISMO

Dice "El Día" de ayer, sosteniendo, naturalmente, la legitimidad y la conveniencia de impedir que los industriales ganaderos lleguen a tener mayoría en el Directorio del Frigorífico, entre otras inexactitudes, la siguiente:

Que la supresión del sistema de los llamados bonos de retorno, tiene por objeto facilitarle al Frigorífico "la aplicación de la totalidad de las ganancias a la creación de su planta industrial propia."

Pues bien. tal afirmación es absolutamente falsa. ¿Por qué? Porque dentro del mecanismo de la ley de creación del Frigorífico, que ahora se pretende rectificar, la entrega de los bonos de retorno y luego de las acciones correspondientes a los ganaderos, no le quita al Frigorífico el manejo y la inversión de las ganancias que el valor nominal de aquellos papeles representa.

En efecto: para lo único, puede decirse, que sirven las acciones que se adjudiquen a los ganaderos, de acuerdo con las disposiciones legales vigentes, es para acreditar el número de accionistas y la proporción de las ganancias que suman las acciones, con el objeto de que los poseedores de éstas puedan elegir dos directores cuando representen un millón de pesos y cuatro directores cuando esos valores, puramente nominales, asciendan a cuatro millones.

¿Cómo se puede, pues, decir, sin faltar a la verdad, que el sistema actual impide a las autoridades del Frigorífico invertir sus ganancias en la construcción de su edificio propio?

Lo que se quiere es, pues, pura y simplemente, que en el Directorio del Frigorífico no llegue a haber mayoría de industriales ganaderos, sino predominio bien seguro de funcionarios oficiales.

Se va derecho, por ese camino, a hacer definitivamente del Frigorífico lo que ya se ha visto que es ahora por efecto de circunstancias que el régimen actual hará desaparecer: un "ente autónomo" al estilo batllista, o sea un rodaje administrativo en que prevalezca la muñeca de los políticos y de los caudillejos, un baluarte electorero al servicio de la sacrosanta causa oficial.

Lo que el batllismo no pudo, como se ve, lograr, ante la repulsa de las clases ganaderas en block, cuando se intentó crear el Frigorífico a imagen y semejanza de otros "entes autónomos", lo quieren conseguir ahora, después de vencidas las resistencias iniciales, suponiendo equivocadamente que los hacendados se van a resignar ante la manganeta de escamotearles en la gestión del Frigorífico, la intervención decisiva que se les prometiera para cargarles la romana con el nuevo impuesto que hizo posible la creación del instituto, dentro de las condiciones exigidas por ellos y acordadas por la ley.

No le será fácil al batllismo "electoralizar" al Frigorífico, porque, como lo hemos dicho interpretando el sentimiento de la clase ganadera, hay que salvar ese organismo del zarpazo oficialista que lo amenaza.

Es su condición

El decano del nacionalismo ex directorial acusa al riverismo de simulaciones en su distanciamiento con los batllistas, y al mismo tiempo de connivencias con la fracción que responde al doctor Herrera.

Dos embustes acollarados que se destruyen recíproca y decisivamente por sí solos, si ya no los desmintiera la evidente realidad.

¿Por qué estos caballerazos se empeñan en ver alianzas por todas partes?

La causa es muy sencilla y surge de su propia e inalienable condición.

Pactistas de ley, siempre que haya tajada para repartir, creen o quieren presentar a los otros con su propia tara, para ver de igualar calidades.

Y en esa carrera no habría quien lograra batirlos, si se la corriera alguno.

Pero ellos la saben mejor. Corren solos y se llevan todos los premios, como hicieron con el chinchulín, en el que no respetaron ni la parrilla.

Criterio equivocado

EL PAGO DE LAS CONTRIBUCIONES ATRASADAS

Se encuentra a despacho de la Cámara de Representantes, después de haber obtenido sanción en el Senado, un proyecto de ley que tiende a dar facilidades a los propietarios que se encuentran en deuda por el impuesto de Contribución Inmobiliaria correspondiente a ejercicios económicos anteriores.

La iniciativa parlamentaria a que nos referimos permite a los contribuyentes en mora satisfacer sus obligaciones pendientes en varias cuotas trimestrales, brindándoles el medio de regularizar su situación en momentos difíciles como los actuales.

Circula la versión, bastante generalizada, de que el proyecto mencionado no encontrará andamiento en la Cámara de Diputados, y que por tanto, el loable propósito que lo inspira no llegará a cristalizar.

Juzgamos que esta apreciación contraria al proyecto, denunciada por tales informes, es equivocada, pues si en algún instante se justifica una tolerancia de esa naturaleza es en el presente, cuando la desvalorización de la propiedad, la falta de arrendamientos y la circunstancia de hallarse hipotecada una parte considerable de la propiedad inmueble del país, han creado enormes dificultades a muchos propietarios que, precisamente por luchar con tales factores, se hallan colocados en la situación de adeudo.

Se argumenta para fundar la oposición al proyecto, que las tolerancias excesivas hasta ahora tenidas han sido un serio inconveniente para la regular percepción de las rentas del Estado, en los rubros impositivos, pero no se advierte lo injusto y peligroso que es pasar de las máximas facilidades a las restricciones absolutas.

En la capital vecina, precisamente en estos momentos, se ocupa el Parlamento en facilitar el pago de los intereses hipotecarios atrasados, no sólo con nuevos plazos, sino hasta con la reducción de intereses, tratando de dar respiro a los propietarios afectados por situaciones angustiosas y buscando mejorar el estado de la propiedad inmueble.

El punto de vista del legislador no puede ser otro, en situaciones como la presente. De ahí que pensemos haya verdadera conveniencia pública en la aprobación del proyecto que da facilidades de pago en favor de los propietarios atrasados en el pago de impuestos de Contribución Inmobiliaria, años anteriores.

Idealizando

Fuera de algún otro asunto de muy escasa monta, la Agrupación de Gobierno batllista deliberó últimamente con sesudo detenimiento sobre estos dos problemas de trascendente idealidad.

"Exhortar a los miembros batllistas de los entes autónomos a realizar una acción solidaria dentro de estos organismos".

"Sesionar extraordinariamente... tal día... a fin de considerar el proyecto presentado por los señores..., relativo a la toma de empleados en los entes autónomos."

¿Acción solidaria en los entes autónomos y toma de empleados en los mismos entes, tan cerquita un postulado del otro?

Debe ser cosa de principismo puro.

Nuestro Folletín

"EL PASAJERO FANTASMA"

Por Mansfield Scott

Traducida especialmente para nuestro diario, desde mañana comenzaremos la publicación de una sensacional novela detectivesca: "El pasajero fantasma" del escritor Mansfield Scott.

Verdadero maestro en este género, hoy de tan extraordinaria popularidad, Mansfield Scott logra en esta obra no conocida aún en castellano, superar las novelas más famosas en su género, como las de Edgard Wallace y Van Dine, los dos maestros de este género literario.

"El Pasajero Fantasma" interesa además por la fina concepción literaria del autor, que ha logrado reflejar escenas de la vida real en páginas de sugestivo interés para el lector que guste la moderna novela de acción.

El doctor Agustín Solari

Se encuentra en esta capital, desde hace varios días, nuestro distinguido correligionario doctor Agustín Solari, presidente de la Comisión Departamental Riverista de Paysandú.

El apreciado ciudadano, extensamente vinculado entre nosotros, recibe en estos momentos expresivas demostraciones de las simpatías y consideración de que se halla merecidamente rodeado.

Saludamos al prestigioso compañero de causa que nos visita.

PERIODISMO

ANTONIO E. BARBAGELATA

En la mañana de ayer llegó procedente de Buenos Aires, el distinguido periodista compatriota conocido en el ambeinte periodístico rioplatense merced a su larga actuación en "La Prensa" y en las corresponsalías de LA MAÑANA y "El Diario".

Durante su corta permanencia en Montevideo, el Sr. Barbagelata, será objeto de las múltiples atenciones a que se ha hecho acreedor por su espíritu afable y las innegables prendas morales que adornan su simpática personalidad.

EL PRESUPUESTO GENERAL DE GASTOS

La Federación Rural emite su opinión ante la Cámara de Representantes

Damos a conocer el texto de la nota elevada en el día de ayer por la Federación Rural a la Cámara de Representantes concretando su punto de vista acerca del estudio del Presupuesto General de Gastos de la Nación. Dice así:

Señor Presidente de la H. Cámara de Representantes, Ing. José A. Otamendi. — Presente. — Señor Presidente: La angustiosa crisis porque la República pasa en estos momentos, induce a la Federación Rural, como representante que es del trabajo del millón de habitantes de la campaña a dirigirse a V. H. exponiendo sus puntos de vista acerca del criterio que entiende debe presidir la preparación del Presupuesto General de Gastos para el actual ejercicio económico.

En Abril del corriente año, la Federación presentó a las dos ramas del Poder Ejecutivo una exposición descriptiva de la verdadera situación económica del país tal como esta en realidad es, aconsejando, entre otras medidas de suprema urgencia, la nivelación de los gastos y las rentas públicas, a efectuar sobre la base de disminución de los primeros proporcionalmente al rendimiento de las segundas y al límite mínimo de las efectivas necesidades públicas y acompañando el memorándum que en copia va adjunta. Desde entonces hasta hoy, por desgracia, los sucesos no han hecho sino confirmar día tras día el sombrío cuadro descripto en aquel documento: por ello la Federación ocurre ahora también ante V. H. y señala la imprescindible e imperiosa necesidad de reducir los gastos públicos todo lo más que sea posible, así como la imposibilidad material en que el país se halla de soportar nuevos impuestos destinados a crear otros recursos que permitan seguir sosteniendo el actual tren de gastos, tren que sería formidable aun en una época de gran prosperidad y que, ante el desmoronamiento que nos amenaza y ya se inicia, resulta incomprensible en la presente.

Los gastos ordinarios del Estado, según los presupuestos vigentes, en 1930-31, absorbieron $ 93.752.000 que, con 17.303.000 provenientes de deudas para obras públicas, sumaron ciento once millones de pesos, invertidos en un solo año por un país que no alcanza a tener dos millones de habitantes y en un período de crisis extrarior e interna como nunca se padeció otra igual. Ocho años antes, en el ejercicio 1922-23, esos mismos presupuestos sumaron $ 60.496.000,o sea pesos 33.256.000 anuales menos, de gastos ordinarios, y $ 50.559.000 menos, también anuales, comprendidas las obras públicas. Es decir que ya en plena crisis y con su moneda cayendo verticalmente, el Uruguay ha estado gastando 50 millones anuales más que lo que gastaba ocho años atrás en épocas normales y con presupuestos que sin embargo eran ya excesivos.

En diez años se ha creado directa e indirectamente papeles de renta por valor de 159 millones, se ha contratado y gastado empréstitos externos por 64 millones, se ha emitido deudas internas por 77 y se ha desprendido de 78 millones en oro; al final de ese tiempo existe deudas consolidadas por 292 millones y se debe además en el exterior los saldos comerciales actualmente diferidos y pendientes de pago. Mientras tanto, la riqueza pública ha quedado reducida a la mitad de la que primitivamente era; la economía uruguaya soporta ya una pérdida que no debe ser inferior a 1.500 millones de pesos oro.

El fantástico crecimiento de las erogaciones ha sido realizado sin conocerse la capacidad productiva y contributiva del país, conocimiento previo que sin embargo era imprescindible para haberse podido establecer luego la justa relación que por necesidad debe siempre existir entre los gastos financieros y el patrimonio y la renta nacionales. El resultado ha sido la absorción del capital rural por el impuesto y su destrucción parcial, acompañada ésta por la cristalización de la parte no destruída, transformada en capitales metropolitanos de renta económicamente infecunda, es decir, ha sido el arruinamiento de la campaña.

Por otra parte, la Federación se permite señalar a V. H. que todo cálculo de los recursos para el actual ejercicio, basado en el rendimiento de las rentas obtenido en ejercicios anteriores, tiene por fuerza que ser dudoso, dada la actual situación: es imposible, en efecto, prever hoy hasta dónde seguirán bajando las recaudaciones correlativamente con la baja de las rentas de los particulares y la pérdida de los capitales de estos últimos. Todo ello aconseja la más estricta parquedad en esas predicciones, lo cual por necesidad implica igual estrictez para fijar los gastos.

De ese punto de vista, es indudable que los actuales deben ser rebajados, incluyendo los sueldos; tarea ingrata, sin duda alguna, pero necesaria, ya que ello es imprescindible como principal medio de que el Estado pueda seguir en condiciones de abonar regularmente sus Presupuestos. La economía privada, comercial e industrial, han visto desaparecer una buena parte de sus capitales y recursos; los empleados particulares y los obreros sufren en los actuales momentos las rebajas de sus primitivos sueldos y jornales cuando no los desastrozos efectos de la cesantía y el paro; los patrones experimentan pérdidas sin fin; los propietarios de bienes raíces, de títulos de renta, han visto disminuir sus valores en forma tan intensa como acelerada, que amenaza no detenerse; los agricultores, los ganaderos, creadores máximos de la riqueza nacional, sienten en carne propia más que nadie los terribles efectos de esta crisis que no tiene precedentes en los anales del país. No es mucho, en tales condiciones, que el Estado disminuya, temporariamente, los haberes de sus servidores, máxime cuando lo haría para poder seguir pagándoles, procediendo así en análoga forma la del comerciante y el industrial que hacen otro tanto como único medio de no despedir a una parte de su personal. Del punto de vista económico los efectos de estas crisis son análogos a los de la guerra: sacrifican a todos y exigen la contribución de todos. No hacen distingos por la sencilla razón de que es imposible hacerlos porque es imposibel prescindir de la contribución de todos. Son casos de fuerza mayor, ajenos, como tales, a la voluntad y al esfuerzo de los hombres. Y una rebaja o disminución que diera en total diez por ciento promedial podría aportar una economía superior a cinco millones de pesos anuales.

Finalmente, la Federación Rural se permite indicar a V. H. la conveniencia que existe en aceptar los recursos y economías contenidos en el proyecto riverista, en el suscrito por los señores Representantes Vázquez, Gallinal, Algorta y uBstillo y en el de los señores Santos, Suárez, Puig y Hughes, reuniendo los tres en un solo cuerpo. Formula tan solo las siguientes reservas acerca de algunas de sus disposiciones:

DESMOVILIZACION DE TROPAS DEL EJERCITO

En los actuales momentos en que el Ejército desempeña funciones de policía y se proyecta utilizarlo además en la represión del contrabando fronterizo, no sería prudente reducir las plazas de soldado.

Si él ha sido excesivo durante veinte años, las extrañas actuales circunstancias hacen que hoy ya no lo sea: las cuestiones de orden social que en nuestro país, como en todos, se agitan, aún la misma crisis, aconsejan su mantenimiento.

REFORMAS A LAS JUBILACIONES Y PENSIONES

El proyecto de los señores diputados Vázquez, Gallinal, Algorta y Bustillo, incluye reducciones a las pensiones de beneficiarios que cuentan con otros bienes. Convendría deducir de estos últimos el monto de los respectivos gravámenes hipotecarios, dado que sin duda una parte de dichos beneficiarios son propietarios meramente nominales de inmuebles cuyo valor adeudan en su casi totalidad; de lo contrario se sumaría a las pensiones rendimientos que en realidad no existen porque están absorbidos por el servicio de las hipotecas.

CONFORME OBLIGATORIO

La proposición reverista incluye la obligatoriedad del conforme como medio de obtener nuevos recursos. Ella significaría un nuevo impuesto a gravitar sobre el comercio precisamente en los momentos en que la situación de éste se ha vuelto terriblemente difícil, esto es, en los momentos que hasta por defensa de los propios intereses fiscales conviene dictar medidas que lo defiendan en vez de nuevas imposiciones que lo defiendan en vez de nuevas imposiciones que lo asfixien. No es aconsejable en consecuencia la creación del nuevo gravamen, cualesquiera sean los argumentos que en su favor se empleen.

ADMINISTRACION NACIONAL DEL PUERTO

Este ente posee aún en cartera alrededor de 1.200.000 pesos en títulos de la deuda de su creación, saldo que no utiliza y que podría ser transferido al Consejo Nacional de Administración con calidad de oportuna reintegro, como medio de acrecer apreciablemente los recursos fiscales y de que el Erario Nacional pueda contar con dicha suma en el supuesto caso — desgraciadamente tan probable — de que el monto de las recaudaciones durante el ejercicio [illegible] en los hechos muy inferior al calculado.

El Consejo Directivo que tengo el honor de presidir, aprovecha esta oportunidad para presentar a la H. Cámara las eguridades de su respeto. — José M. Elorza, Presidente. — Fernando Segarra, Secretario.

VIDA PARTIDARIA

EN PAYSANDU

COMISION DEPARTAMENTAL RIVERISTA

Sus actividades

Paysandú 29. — A LA MAÑANA. — Ha sesionado en su local, la Comisión Departamental del Partido Colorado Gral Fructuoso Rivera, bajo la presidencia del primer vice presidente, doctor Juan Pisano y con asistencia de los señores Doralino J. Pereira, Escribano Joaquín Brandao Sosa, Antonino C. Mannisse, Juan Berterreche, Arturo Ríos Etchebehere, doctor Raúl Puyo, Antonio Repetto, Eugenio Solari, José Todeschini, doctor Escipión Oliveira y José Demaría.

En la sesión de la referencia, la expresada autoridad deliberó extensamente acerca de diversos asuntos de gran interés partidario, tras lo cual entró a tratar sobre algunos problemas municipales locales, a pedido del diputado departamental riverista, señor José Todeschini.

El señor Todeschini — cuya acertada actuación en el seno de la Asamblea Representativa es bien justipreciada en esta localidad — expuso ante sus compañeros de causa algunos puntos de su actuación futura, mereciendo la aprobación de los presentes, particularmente en lo relacionado con su propósito de bregar por el establecimiento de buenas normas de corrección administrativa, y la disminución de ciertas cargas impositivas, injustas e irracionales.

Después de un largo cambio de ideas posterior a la exposición del expresado diputado departamental Riverista, la Comisión Departamental del Partido Colorado Gral. F. Rivera, acordó dejar constancia de su simpatía por iniciativas a surgir en el seno de la Asamblea Representativa, tendientes a la derogación de la Ley de Impuestos a los Avisos y a la no devolución —por parte de los propietarios de inmuebles— del impuesto que se les descontara en sus pagos al contado del hormigonado, las que tendrán en dicho cuerpo, el apoyo de los representantes riveristas.

Corresponsal.

Recordando la gran jornada cívica del 30 de Julio de 1916

EL COMITE N. RIVERISTA SE DIRIGE A LAS DEPARTAMENTALES

Con motivo de señalar la fecha de hoy un nuevo aniversario de la memorable exteriorización de la voluntad popular frente al propósito repudiado por la mayoría del país, de establecer el sistema de gobierno colegiado, el Comité Ejecutivo Nacional del Partido Colorado Riverista dirige un saludo telegráfico a todos los núcleos correligionarios del interior, por intermedio de sus autoridades respectivas, en el siguiente despacho:

Montevideo, Julio 30 de 1932. — Señor Presidente de la Comisión Departamental del Partido Colorado General Fructuoso Rivera. — Don.

Señor Presidente:

En el dieciseis aniversario de la gloriosa confirmación por el veredicto de la soberanía nacional de nuestros postulados de reforma constitucional democrática, el Comité E. Nacional saluda a esa departamental con augurios de triunfo definitivo de nuestra bandera principista.

CARLOS DE CASTRO
Presidente

ANIBAL P. GARDERES
Secretario

Los Dres. Gutiérrez y Carbajal en Salto

UNA NUEVA ASAMBLEA PARTIDARIA

El telégrafo nos trasmite nuevas informaciones de la jira política que realizan desde varios días en el departamento de Salto, nuestros destacados coreligionarios los doctores César G. Gutiérrez y Juan J. Carbajal Victoria, quienes han podido apreciar la entusiasta decisión y solidaridad que anima al riverismo local, así como su constante acrecimiento y su firme voluntad de defender sin desmayos los postulados de la colectividad, que consultan los altos intereses del país.

Los prestigiosos viajeros han recibido muy expresivas manifestaciones de simpatías en todas las zonas visitadas y su palabra ha sido escuchada con íntima satisfacción, armonizándose opiniones respecto de los más importantes problemas de la actualidad nacional.

Nuestro corresponsal nos dice:

SALTO, 29. — A LA MAÑANA. — Regresaron de campaña los doctores Carbajal y Gutiérrez, que debieron reducir su jira por el mal estado de los caminos.

Hoy se realizó una gran asamblea partidaria en la sede del Comité, concurriendo delegaciones seccionales de la ciudad y campaña y numerosos correligionarios. Presidió el doctor Carbajal, pronunciando una brillantísima disertación sobre temas de actualidad política.

El doctor Gutiérrez, en un conceptuoso discurso, analizó la actuación del Riverismo y las orientaciones futuras.

Ambos oradores fueron calurosamente aplaudidos, reinando inmenso entusiasmo en la asamblea.

Esta noche se ofrece en el Hotel Concordia un banquete en homenaje al doctor Carbajal. — Corresponsal.

Don Francisco Ameglio

SU FALLECIMIENTO

Dejó de existir ayer en esta capital, tras el proceso de una delicada dolencia, el señor Francisco Ameglio, conocido y caracterizado comerciante de esta plaza, integrante de importantes firmas industriales.

Su laboriosidad, su espíritu de empresa, su firme acción progresista en las esferas del trabajo, le conquistaron un general aprecio y una honrosa reputación, así como la cultura de su espíritu, su bondad y su trato caballeresco le valieron vivos afectos en el seno de nuestra sociedad.

Por todas estas circunstancias la muerte del señor Francisco Ameglio, produce un hondo sentimiento de pesar en nuestros círculos comerciales y en el seno de la amistad.

En el Ferrocarril Central

SE MANTENDRA HASTA EL 30 DE SETIEMBRE LA ACTUAL TARIFA DE GANADO

Nos hemos informado que la Administración del Ferrocarril Central ha resuelto prorrogar hasta el 30 de Setiembre del año corriente la tarifa vigente para ganado, que como se recordará es una tarifa rebajada con respecto a la que se había implantado a raíz de los aumentos de fines del año pasado.

Esta resolución ha de causar sin duda excelente impresión en nuestros círculos ganaderos.

Gobierno Nacional

Asuntos tratados y resueltos ayer

Se reunió ayer el Consejo Nacional de Administración, considerando los siguientes asuntos:

LA INVASION DE LA LANGOSTA

El Dr. Brum se refirió a los informes que vienen publicando los diarios respecto a la invasión de la langosta en el territorio nacional y dijo que en "La Nación" de ayer se publicó un artículo que conviene sea tenido en cuenta por el Ministerio de Industrias.

El representante del Instituto Smith Sonian de Nueva York, señor Charles Fletcer, declaró que ese Instituto fué encargado por el Gobierno de México para combatir la langosta, habiendo logrado su completa extinción.

Conforme a la proposición del doctor Brum, ese artículo fué pasado a conocimiento del Ministerio de Industrias.

EN LA DIRECCION DEL REGISTRO CIVIL

De acuerdo con la orden del día, concurrió a Sala el Titular de Instrucción Pública, Dr. Giménez de Aréchaga, quien después de explicar la situación del Registro de Estado Civil y las condiciones de su personal, propuso la siguiente resolución que fué aprobada:

Nombrar en las condiciones del decreto de 28 de Mayo de 1925 para ocupar el cargo de Sub Director Tesorero del Registro del Estado Civil, al Jefe de la Sección Contaduría don Ricardo Barrutti; en su lugar al Jefe de la sección Despacho don Juan José de Santiago; para reemplazarlo al Sub Inspector de Zona don Juan José Garibaldi; para Jefe de la Sección Demográfica al Sub Inspector de Zona don Diego Gayo Martínez; para Sub Inspector de Zona al Oficial 2.o don Fructuoso de Tezanos; para Sub Inspector de Zona en reemplazo del señor Garibaldi a la Oficial de Estadística señora María Angélica Roubau de Vidal, para Oficial 2.o en reemplazo del señor Tezanos a la Oficial de Secretaría señorita María Elena Roubau; para encargado de la Sección Indice al encargado de la sección Utiles don José Pérez Vico; para Oficiales de Estadística y Secretaría en reemplazo de la señora Vidal y señorita de Roubau a la Encargada de la Sección Indice señorita Berta Chery Lamagneri y auxiliar 1.o señorita Agueda Goicoechea, respectivamente; para encargado de la sección Utiles en reemplazo del señor Pérez Vico a la Auxiliar 1.o señora Irma Castagnino de Schneerberger; para auxiliares 1.ros a los auxiliares 2.os señorita Elia Mendez de Previtale y señor Valentín Mornles Ruiz.

Para ocupar los dos cargos vacantes de auxiliares 2.dos quedan designados los auxiliares eventuales que resulten triunfantes en el concurso que se realizará entre los siguientes funcionarios de esta categoría: Srtas. Esther Vidal, Elvira Belo, señor Agustín Siberio y señoritas Esther Matheu Garrido y Lidia Pérez.

NOMBRAMIENTOS

También se nombró portero del Ministerio del Instrucción Pública al señor Damián Melgarejo.

—Se nombró portero de la Sección Enseñanza Secundaria para Mujeres, a doña Mercedes Bañales Faroppa.

DESIGNACIONES CONFIRMADAS

Se mantuvo el nombramiento de don Venancio Viera para el cargo de Oficial 1.o de la Fiscalía del Crimen de 2.o turno, dejándose constancia que se tendrá en cuenta para un próximo ascenso al reclamante don José M. Somoza.

El doctor Brum expresó que había votado esa resolución en vista de las razones aducidas por el Fiscal del Crimen, que fueron trasmitidas por el señor Ministro, en cuanto a las condiciones de dactilógrafo del señor Somoza.

—Tampoco se hizo lugar a las reclamaciones interpuestas por don Pedro Pintos y don Alberto Schiaffino contra el nombramiento de don Julio César Brito del Pino para auxiliar 2.o de la Fiscalía del Crimen de Primer Turno.

SOBRE IMPUESTOS DEPARTAMENTALES APELADOS

El señor Berreta expresó que un diario de la mañana se hace eco de las manifestaciones formuladas por algunos vecinos del departamento de Canelones en el sentido de que no se paguen los impuestos municipales aprobados el año pasado y se fundan para ello en la resolución del 16 de Setiembre de 1931 dictada por el Consejo Nacional.

Agregó que esa resolución es interpletada equivocadamente por aquellas personas, pues lo que se apeló fué el empréstito y no los impuestos referenciados, los que quedaron en vigencia. Sostuvo que posteriormente, apercibida la agrupación de su partido de que los impuestos que se habían creado, en su mayoría se destinaban a servir el referido empréstito, apelado por el Consejo Nacional, la Asamblea Representativa de Canelones, a propuesta de dicha agrupación declaró en suspenso los gravámenes a lo asvisos, a la nafta y los adicionales a los despachos de bebidas, manteniéndose, en cambio, todos los impuestos, como el de herencias, donaciones, contribución inmobiliaria y general municipal. Entiende, por tanto, el señor Berreta, que las Agencias de Rentas del departamento cumplen con sus cometidos al exigir el pago de esos impuestos.

El Ministro hizo notar que esa pro-

pagando contraría al pago de los impuestos configura un delito y que a su juicio los antecedentes debían pasarse al Fiscal correspondiente.

El doctor Sorín observó que posiblemente los vecinos de Canelones que realizan esa propaganda parten de un error el que quizá pueda ser salvado con las manifestaciones formuladas por el señor Berreta.

DECLARACION DEL MINISTRO DE HACIENDA SOBRE PROVISION DE VACANTES

Se retiró el titular de Instrucción Pública, concurriendo a Sala el Ministro de Hacienda, Dr. Acevedo Alvarez, quien expresó que deseaba dejar constancia de que para la provisión de empleos ha tenido en cuenta no sólo lo establecido por la ley de Agosto último que determina que únicamente podrán llenarse el 50 o|o de las vacantes, guardándose la economía de las dotaciones correspondientes al otro 50 o|o, sino también lo proyectado por la Comisión de Presupuesto de la Cámara, en virtud de lo cual el Poder Administrador podrá proveer solamente un tercio de las vacantes que se hayan producido.

En el Ministerio de Hacienda existe en estos momentos una economía por no provisión de cargos que llega a pesos 218.000. Pues bien, las provisiones que traigo a consideración del Consejo, tanto en materia de ascensos como en materia de nombramientos, apenas si superan el tercio anteriormente mencionado. Me he quedado, pues, muy por debajo del límite del 50 o|o establecido por la ley de Agosto último. En cuanto a nuevos nombramientos en la Aduana debo manifestar que son muy pocos y sólo propongo los que considero absolutamente indispensables.

En las Receptorías se nombran únicamente cinco Guardas de 3.ra Clase, dos correspondientes al departamento de Artigas, para donde propongo a don Otacilio Pereyra y Amaro Jaques; uno para el Salto, a favor de don Luis M. Petraglia; otro para Fray Bentos a favor de don Raúl Datil y el último para Mercedes a favor de Juan Belén Díaz.

Estos son los únicos nombramientos de Receptorías motivados por razones indispensables para el buen servicio y en Montevideo, los nombramientos que se efectuan en esas condiciones son también muy pocos, pues se limitan a los auxiliares Luis Delgado Maya, Pedro Lorena y señorita María Luisa Barreira, que siendo Farmacéutica, pasará a prestar servicios, en comisión, en la Oficina de Análisis.

Propongo, también, nombrar a don Luis Duplesis, Auxiliar Marcador y Marineros a don Luis A. Machado y don Agustín Pereyra.

Con esto he querido contemplar también en parte, un deseo de la Comisión Investigadora del Senado en el sentido de que no fueran provistas las vacantes que se produjeran en las dependencias de la Dirección General de Aduanas.

El Consejero García Morales expresó que debían suspenderse todos los nombramientos de la Aduana, con la única excepción que los que son consecuencia de reclamos substanciados desde tiempo atrás, hasta tanto se reorganice su administración. Recuerda que al vetarse, recientemente la ley que ordenaba la no provisión de los cargos aduaneros, los miembros de la mayoría del Consejo manifestaron que lo hacían por razones de orden constitucional, pero estando de acuerdo en que las futuras designaciones se efectuarían de acuerdo con nuevas reglas, una vez realizada la reorganización de la oficina.

Deja constancia, por consiguiente, de que votará negativamente todos los nombramientos de Aduana.

Las manifestaciones del doctor García Morales fueron compartidas por el consejero Lussich, y después de reiterar el Ministro las razones aducidas anteriormente en cuanto al carácter imprescindible de los nombramiento que proponía, estos fueron aprobados con algunas modificaciones, quedando acordado darlos a la prensa cuando sean traídos a la firma.

PRO PUESTA PARA OBRAS DE PAVIMENTACION

Se retiró el Ministro de Hacienda y fué recibido el de Obras Públicas, ingeniero Capurro con quien correspondía el turno de acuerdo semanal.

Fué aceptada la propuesta de la Compañía Nacional de Construcciones para la ejecución por la suma de pesos 1.136.266.94, de la pavimentación con hormigón en el trozo de la carretera a Colonia, comprendido entre los kilómetros 23 y 60, y ramales a Rosario y Nueva Helvecia.

También quedó autorizada la dirección de la carretera Montevideo-Colonia para hacer por administración el trozo de pavimento comprendido entre los kilómetros 49 y 72 de dicho carretera. Los señores García Morales y Lussich dejaron constancia de su voto contrario a esta última parte por entender que todas las obras debían hacerse por licitación.

DEVOLUCION DE FONDOS

Fué autorizada la comisión de los obras de canalización del arroyo de Las Vacas, para devolver a los dueños de las mercaderías que fueron objeto de operaciones de carga y descarga, ciertas cantidades importe de los impuestos de canal abonados por los mismos, de acuerdo con la ley de 21 de Diciembre de 1899, hasta el 27 de Junio de 1930 y deducidos los impuestos adeudados a los correspondientes a la ley de 19 de Octubre de 1920.

LA OFICIALIZACION DE LAS QUINIELAS

El consejero Sorín recordó que en la sesión del miércoles, el Consejo decidió incluir en el proyecto de presupuesto de Salud Pública el total del producto de la oficialización del juego de quinielas a favor de ese organismo, con lo cual se modificaban la resolución anterior que otorgaba una parte de ese beneficio a la Caja de Jubilaciones Escolares.

Entiende que sería conveniente hacer una revisión de este asunto que contemple los intreses d ambas institucions. Propone, pues, que en la sesión del miércoles próximo se trate la cuestión con la presencia de los ministros de Industrias e Instrucción Pública. — Se votó afirmativamente.

LOS SUBSIDIOS A LOS GOBIERNOS DEPARTAMENTALES

El señor García Morales recordó que el Consejo había resuelto que los subsidios decretados a favor de los gobiernos municipales para realizar obras públicas departamentales, estaban categóricamente subordinados a que las respectivas autoridades cumplieran en la ejecución de ellas las prescripciones de la ley de Octubre de 1931 sobre distribución del trabajo. Ya han empezado a ejecutarse por el Consejo Departamental de Salto las obras del puente sobre el arroyo San Antonio, cuyo costo es de $ 26.000.00, siendo suministrados los fondos $ 13.000.00 por el Consejo Nacional y otros 12.000.00 por el Banco Hipotecario. Corresponde, así lo pide que se haga saber al Consejo de Salto que debe proceder para el empleo de brazos de acuerdo con la referida ley. Esta moción quedó aprobada y se comunicará al Consejo Municipal respectivo.

EN FAVOR DE UNA EMPLEADA

El doctor Lussich se refirió a la situación de la empleada señora Rimoldi de Lareux, quien cuenta con ocho años de servicios prestados a la Asistencia Pública Nacional, ocho en la Dirección de Impuestos Directos y actualmente se halla en comisión en la Dirección de Avalúos precibiendo sólo una asignación de $ 55.00. Agregó que esta empleada había sido postergada en distintas ocasiones.

El Ministro manifestó que el criterio predominante para los ascensos es efectuarlos dentro de las respectivas oficinas, salvo la situación de los empleados de campaña, pero que en vista de las razones aducidas por el doctor Lussich estudiará la situación de dicha empleada.

RETIRO DE UNA AGENCIA DE RENTAS

El doctor Martínez, expresó que había sido entrevistado por el diputado nacional señor Dovittis, quien le manifestó que ha sido retirada la Agencia de Rentas de la 1.a Clase de Ombúes de Lavalle, lo que ocasiona perjuicios y molestias al vecindario.

El señor Ministro expresó que la ley había creado esa Agencia de Rentas pero su movimiento ha sido de poca importancia durante el tiempo de su funcionamiento. Agregó que al revisarse el Presupuesto General de Gastos en Agosto del año pasado, se limitó a veinticinco el número de agencias de rentas de 1.a clase, quedando, por tanto, suprimida la correspondiente a dicha localidad.

POR LOS MINISTERIOS

MINISTERIO DE OBRAS PUBLICAS

El Consejo Nacional de Administración despachó ayer los siguientes asuntos correspondientes al Ministerio de Obras Públicas:

Movimiento de funcionarios

Se firmaron los siguientes nombramientos:

Peón presupuesto de la Dirección de Santeamiento, al actual peón extra-presupuesto don Segundo Vidal; para sustituir a éste, desígnase a don Mateo Mendiete, actual peón extra-presupuesto de la Proveeduría y Depósito y en reemplazo de éste, nómbrase en las mismas condiciones a don Natividad Arlindo Avero; Patrón del Vapor H. D. 2 de la Direc. de Hidrografía al Marinero del mismo Vapor don Tomás Guerra; Dibujante de 1.ra clase presupuestado de la Direc. de Vialidad a la Srta. María M. Bianquet, para sustituir a esta al Dibujante presupuestado don Fernando Rodríguez, para reemplazar a éste a la Copista presupuestada Srta. Estela Piñayro Fernández y en su reemplazo a la Dibujante a jornal Srta. Hortensia Brito; Conductor de la Chata H. F. 18 de la Direc. de Hidrografía al actual conductor de la Chata H. F. 14 don Lázaro Ramos y para sustituir a este al Marinero del vapor H. C. 7 don Sergio Silveira; y Sobrestante con la asignación de $ 100.00 mensuales para las obras de la zona de inflamables de La Teja, a don Juan Ricca.

Fué aceptada la renuncia presentada por el peón presupuestado de la Direc. de Ferrocarriles, don Benjamín Pérez, y promuévese al cargo referido al actual Camarero del Wagón Oficial M. O. P., don Horacio Julio Fernández, quien además de los cometidos inherentes a su nuevo cargo deberá prestar servicios como Camarero en dicho Coche, siempre que las necesidades del mismo lo requiera.

No se hizo lugar al reclamo interpuesto por el marinero de la chata H. F. 10, don Rosario Escixa contra el nombramiento de don Alcides Ribeiro para la Oficina de Hidrografía en Paysandú, con la asignación de $ 50.00 mensuales.

Se declaró cesante con fecha 19 del corriente mes, al Sobrestante de las obras de reparación del edificio del Diario Oficial, don Gilberto Braga.

Se dispuso que el Sobrestante de las obras de abastecimiento de agua al Pueblo de Fraile Muerto, don Américo Zapettini, y el de las de saneamiento de la Ciudad de Colonia don Remo Buero, pasen a ejercer iguales funciones en las obras de ampliación de la red de distribución de agua en la Ciudad de San Carlos.

Se dejó sin efecto la resolución de 11 de Marzo p.pdo., que dispuso el traslado del Sobrestante Sr. W. Techera Barrio de la Obras de Saneamiento de la Ciudad de Artigas a las de Minas, disponiéndose que el Sobrestante de las obras de la última de las Ciudades nombradas, pase a desempeñar iguales funciones en las que se ejecutan en la Ciudad de Carmelo.

Licencias

Se concedieron dos meses de licencia con goce de sueldo por razones de enfermedad al señor Amulio Carámbula, empleado de la Direc. de Topografía, quien deberá iniciar los trámites de su jubilación; y 3 meses por enfermedad concedida al 2.o Encargado del Faro del Cerro, don Anselmo F. Houqueble, de acuerdo con la resolución de 28 de Abril p.pdo.

El Dr. Rodolfo Moreno

PASARA MAÑANA POR NUESTRO PUERTO

A bordo del vapor japonés "La Plata Marú", que es esperado mañana en nuestro puerto, regresa a Buenos Aires, luego de una larga jira por los países del lejano Oriente, el eminente hombre público argentino Dr. Rodolfo Moreno, leader del Partido Conservador, cuya destacada actuación en el país vecino, le ha granjeado la estimación de todos y merecido el renombre de extraordinario hombre de gobierno.

Un núcleo numeroso de sus correligionarios se trasladarán a Montevideo a objeto de darle la bienvenida al distinguido viajero, habiendo llegado en la mañana de hoy, con tal objeto el Senador por la Provincia de Buenos Aires, señor José Novao.

Instituto de Estudios Superiores

LAS CLASES DEL LUNES 1.o, MARTES 2 Y MIERCOLES 3

Para el lunes 1.o de agosto se anuncian: Literaturas Clásicas (profesora L. Fabbri) a las 17 h. en el Museo Pedagógico, P. Libertad 1175, y Bioquímica (Prof. Munilla) a las 18 h. en la calle Canelones 923. (Lab. Varela-Rubino).

Para el martes: en el I. Normal, Cuareim 1381: Metodología y Crítica Histórica (Prof. A. Oribe) a las 17.45. Radiaciones (Progf. Ing. Scaron) a las 18.30 y Latín (Prof. Spagna a las 18.30, las tres en el I. Normal.

Para el miércoles: Idioma Italiano (Prof. E. Bertoli), Estética de la Música (Prof. Lange), a las 18.15, en la Universidad, 18 de Julio 1824. Teoría de las series Divergentes (Prof. R. Laguardia) a las 19 h. en la callet Yí 1427.

La asistencia es libre y gratuita para todos los cursos del Instituto.

CICLO GOETHIANO

El martes 2 de agosto a las 18.30 horas se dictará la 4a. conferencia del Ciclo Goethiano, en el Salón de Actos de la Universidad, a cargo del Prof. Emilio Oribe sobre "Goethe y la escultura". La entrada es libre

CURSO DE RADIACIONES

Este curso, a cargo del Ing. Prof. Juan Pedro Scarón, se reanudará el martes 2 a las 18 horas y 30, en la Sala C. del Instituto Normal, calle Cuareim 1381 y continuará semanalmente los mismos días y horas.

La Facultad de Ciencias Económicas

FESTEJANDO SU CREACION

El sábado 13 de agosto se realizará en el salón de fiestas del Parque Hotel un gran acto de camaradería profesional entre los contadores, peritos mercantiles y estudiantes de la ex-Escuela Superior de Comercio, con motivo de la promulgación de la ley que crea la Facultad de Ciencias Económicas y de Administración.

A este acto serán especialmente invitados el Presidente de la República, el del Consejo Nacional, el Ministro de Instrucción Pública, el Rector de la Universidad y los senadores que tuvieron una decisiva participación en la sanción de la ley, además de los diputados Dufourc y Gallinal y del autor del proyecto, contador Mariano García Selgas.

Una invitación especial se ha hecho al Colegio de Doctores en Ciencias Económicas de la Universidad de Buenos Aires, que tan eficazmente cooperara con los contadores uruguayos en la realización de la iniciativa convertida en ley.

Se han adherido ya los contadores Francisco Palomino Zipitría, Juan Rodríguez López, Luis Mattiauda, Juan M. Sorín, Aníbal Garderes, Bernardo Olloqui Miller, Felipe Grucci, Abelardo Castiglioni, Antonio La Manna, Eduardo Carere, Luis I. Carlevaro, Roberto López Maciá, Néstor García de Zúñiga, Juan José Duclós, Domingo Rilla Canet, Raúl Previtali, Oscar Núñez Orens, Agustín Laxalde, Oscar P. Bellán, Orlando Firpo, Héctor Tarallo, Nicolás Reig Vilá, Athos Escotto, Jaime Bordié, Eugenio Garderes, Rafael Mautone, Daniel Méndez Schaffino, Silvio D. Pujol, Pedro Machi Monteverde, Juan Charlone, Ricardo G. Otero, Santiago Boragno, Salvador, A. Ríos, Oscar Orozco, Francisco Schenone, Oscar Rebagliatti, Serafín Iribarren, Antonio Suárez Fauqué, Juan Romanelli, Alberto Rodríguez López, José Domínguez Noceto, Luis E. Pastore, Oscar I. Pérez, Hamblet Tarallo, Juan Ferrando Herman Thode Buxareo, Vicente del Plato, Diógenes Repetto Inciarte, Wáshington Aguiar Eduardo Nougréres, Alberto P. González, Emilio H. Foglia, Abel Costemallo, Bartolomé Vicent, Enrique Brusco, José Torres, R. González Riera y otro.

Las tarjetas pueden retirarse en la Asociación Nacional de Contadores todos los días hábiles de la hora 18 a 19.

Del Ing. Luis Pastoriza

Comunicación al Comité de Vigilancia Económica

Nuestro distinguido compatriota, el ingeniero don Luis Pastoriza, radicado desde hace varios años en la vecina Capital, donde con su esfuerzo tesonero y meritorio logró labrarse una posición destacada, sin dejar de interesarse por ello constante y vivamente por los intereses del terruño, se ha dirigido al Comité de Vigilancia Económica, cuya patriótica labor ha podido apreciar mejor a la distancia, en los siguientes términos, que constituyen, sin duda, una honrosa ejecutoria para el prestigioso organismo aludido:

"Buenos Aires, Julio 26 de 1932. — Señor Presidente del Comité Nacional de Vigilancia Económica, don Santiago E. Bordaberry. — Montevideo. — Distinguido compatriota:

He recibido con mucho agrado la atenta comunicación de ustedes fechada el 20 del actual y el ejemplar de los Estatutos y publicaciones que, en forma fracionada, ya conocía y que determinaron mi simpatía por la obra realmente patriótica que ustedes se proponen realizar.

Aunque alejado hace tantos anos de mi Patria, sigo con profundo interés su evolución y sus anhelos; de ahí el que muchas veces me haya entristecido al constatar como, por virtud de una política económica errónea, se están cegando las fuentes productoras de la nación y alejando insensiblemente dos factores que reputo indispensables para su progreso: Capital y Brazos.

Estoy, pues, con ustedes, en cuanto se refiera a combatir esos errores y los acompañaré con la colaboración moral que por cierto no precisan, en la labor que ustedes me asignen.

Con mis mejores sentimientos de afecto y grato al recuerdo que para mi han tenido, los saluda con toda consideración y se repite, su muy Atto. y S. S. — (Firmado): **Luis Pastoriza**".

ASUNTOS ESCOLARES

RESOLUCIONES DEL CONSEJO NACIONAL DE ENSEÑANZA PRIMARIA Y NORMAL

Presidiendo el doctor Santín Carlos Rossi, celebró sesión esta Corporación en el día de la fecha.

Salvando la omisión padecida en la información dadá a la prensa sobre las resoluciones adoptadas por el Consejo en la sesión del 27 del corriente, en la parte referente al pedido formulado por la Subcomisión de Sueldos y Gastos, y Creaciones, de la Comisión Especial de Presupuesto Escolar, de la Cámara de Representantes, para que se le suministraran informes acerca de las necesidades que tuviere esta Corporación en lo que se relaciona con la creación de escuelas cargos docentes, se consigna que con tal motivo el Consejo no se limitó tan solo a expresar que se remitía en este caso al proecto enviado al Parlamento por el Consejo Nacional de Administración con fecha 17 de Setiembre de 1929, sin perjuicio del estudio completo del presupuesto escolar que piensa realizar en el año próximo, sino que acordó manifestar a la Cámara e monto a que debe elevarse el rubro 'Encargados de grupos" para evitar su déficit, y que al mismo tiempo vería complacido que el sueldo mínimo de los maestros fuera elevado a $ 100.00 mensuales con el mantenimiento del beneficio del sueldo progresivo.

—Con informes expedidos por la Comisión de Edificios y Bienes Escolares, fueron coisiderados los asuntos a que se refieren las resoluciones siguientes:

Se acordó significar a la Comisión de P. y Fomento de la Escuela N.o 11 de Goñi, Dpto. de Florida, que este Consejo se ve imposibilitado de atender su solicitud para que se construya un edificio con destino a la escuela citada, por no disponer de fondos para ello, pero que esto no obsta para que se tenga presente su gestión una vez que fueren votados los recursos suficientes para construcciones escolares.

—Se accede al pedido formulado por el Municipio de Lavalleja para usufructuar el terreno escolar ubicado en Piraraja, siendo este usufructo gratuito, pero con carácter precario y revocable.

—Se dispuso expresar a la Comisión D. de Cerro Largo que e ledificio destinado a la Escuela 74, rural, quedará para mejor oportunidad en virtud de haberse distribuido la suma que asignaba para ello el plan de edificaciones escolares del Dpto; y en lo referente a la construcción del edificio para la Escuela N.o 6, de Melo, será preciso esperar a que se liquide el juicio de expropiación de terrenos a iniciado.

—Se resolvió pasar a la Dirección de Arquitectura del Ministerio de O. Públicas los antecedentes referentes a la construcción de u ngalpón en el terreno de la Escuela N.o 14, rural, de Rocha, a fin de que se sirva expedirse si en las obras que se ejecutan en el local de la mencionada escuela está comprendida la construcción de dicho galpón.

—Se dispuso remitir al Ministerio de Instrucción Pública los antecedentes referentes a las obras proyectadas en el local de la Escuela N.o 127, de 1.er grado, de Villa Colón.

—A dicho Ministerio se dispuso remitir el expediente relacionado con la construccin del edificio destinado a la Escuela 40, de Nueva Helvecia, expresándose que deben rechazarse las propuestas presentadas a licitación para la ejecución del local de la referencia, debiéndose proceder a un nuevo llamamiento.

—A la Dirección de Arquitectura del Ministerio de Obras Públicas se resolvió remitir el expediente que se refiere a las obras de ampliación del edificio de la Escuela N.o 5, de Tomás Gomensoro, Dpto. de Artigas, expresándose la conveniencia de que se cumpla estrictamente con el contrato de obras efectuadas.

—Al Ministerio de Instrucción Pública se dispuso remitir el expedientillo de construcción del edificio para la Escuela 4, de Minas de Corrales, solicitándose el rechazo de las propuestas presentadas al llamado a licitación y expresándosele la conveniencia de proceder a un nuevo llamamiento.

—Se autorizó a la Contaduría para entregar a la Comisión de P. y Fomento de la Escuela 76, de Colonia, la suma de $ 1.800, ya autorizada por el Consejo N. de Administración, para realizar diversas obras en el local de aquella escuela.

—Se resolvió pedir informe a la Inspección de Escuelas de Canelones acerca del terreno escolar que debe ser permutado por otro del Concejo de aquel Departamento, para la construcción del edificio proyectado con destino a la Escuela 124, de Joaquín Suárez.

—Se resolvió solicitar al Ministerio de Instrucción Pública, que, por su intermedio, se proceda al rechazo de las propuestas presentadas al llamamiento a licitación efectuado para la construcción del edificio destinado a la Escuela 1, de 2.o grado, de Artigas, y se realice un nuevo llamado.

—Se acordó solicitar del Ministerio de Guerra y Marina la cesión, con carácter precario, del inmueble denominado "Molino Viejo" existente en las inmediaciones del arroyo San Francisco, en Lavalleja, a efecto de instalar en él la escuela que debe ser ubicada en dicho paraje.

—Se dispuso notificar al Sr. Antonio Machado (hijo) que el Consejo en los actuales momentos no se encuentra en condiciones de hacer oferta por el edificio de su propiedad que ocupa la Escuela 43, rural, de Salto.

—Se resolvió remitir al Ministerio de Instrucción Pública el expedientillo relacionado con el pago de la suma de $ 335.41, con la que se deben cubrir varios gastos que han tenido que ser realizados por la Comisión Administradora de la Escuela Experimental de Las Piedras. Y finalmente se dispuso que la Inspección de Escuelas de Río Negro planée con la Comisión de P. y Fomento de la Escuela 32, Rural de San Javier, las obras más indispensables que requiere el local de la misma.

—El Consejo fué informado por la Inspección de Escuelas de Paysandú de que aquella autoridad departamental había recibido la visita de más de cuarenta maestros argentinos procedentes de la Provincia de Entre Ríos, la que tuvo por objeto presentar sus saludos y estrechar los vínculos fraternales que unen a los pueblos del Plata. Con tal motivo la corporación hizo conatar la complacencia con que acogía la mencionada información.

—Se resolvió agradecer a la Dirección de Agronomía la colaboración que significan para la enseñanza los actos que ha programado realizar durante el transcurso de la "Semana del árbol", los que ya han sido en parte efectuados con las trasmisiones radioeléctricas hechas y de que informa la nota que motiva esta resolución.

—Se autorizó a la dirección del Instituto N. para Niños Sordomudos para concurrir al Congreso Sudamericano a realizarse en la ciudad de La Plata del 20 al 24 de Noviembre próximo.

—Se autorizó al señor Guillermo Gross para establecer una escuela privada en la localidad de Peñarol, en Montevideo.

—Se autorizó igualmente la instalación del colegio armenio que se denominará "Haigazian".

—El consejero señor Verdesio hizo referencia con respecto al estado de la edificación escolar en el departamento de Salto, extendiéndose en diversas consideraciones sobre la posibilidad de llevar a cabo el proyecto de Parque Escolar y algunas construcciones de edificios para escuelas rurales y efectuar, además, la reparación de otras con los recursos afectados para dicho departamento — que en la actualidad, expresó, alcanzan a la suma de $ 105.000, valor nominal. Luego mencionó dicho consejero — y se resolvió de conformidad con su proposición—para que se solicitaran los informes pertinentes de la Comisión Departamental de Salto sobre el particular para efectuar una revisión del plan de construcciones, dentro de los recursos a que se hace referencia.

—Se resolvió declarar que el Consejo no dará curso a ninguna reclamación contra los fallos de los tribunales de concursos si en ellas no se señala en forma expresa la disposición legal o reglamentaral que se cree violada.

—Se autorizó la reválida por el corriente ejercicio, de la partida de pesos 300 para gastos de la clase de Economía Doméstica Práctica del Instituto Normal de Señoritas.

—Se acordó promover al cargo de Empadronador correspondiente a la Oficina del Impuesto Urbano de Instrucción Primaria, a la señorita Estela Boyens, Auxiliar 1.o de la Contaduría, a quien subrogará el Auxiliar 2.o de la misma repartición, señor Hugo L. De Estéfani. Y se nombró al maestro Sr. Carlos Alberto Garibaldi para desempeñar las funciones de Auxiliar 3.o, en carácter de suplente, por licencia del titular señor Wilmar Lema, que presta servicios en las Inspecciones Regionales.

—Se resolvió designar al señor Bolívar Varela, para desempeñar el cargo de portero de la Escuela N.o 1, de Aplicación para Varones, de la Capital — vacante por cesantía del señor Tomás Alasio.

—Se accedió a la gestión hecha por el profesor de música y canto de las escuelas de Florida, Sr. Darwin Dobal, para formar un coro con alumnos de las escuelas de la ciudad de Florida, con el fin de conmemorar el "Día de la Raza".

Se hace saber a los interesados, que el curso de oposición cuya celebración se ha dispuesto para proveer la dirección de la Escuela N.o 65, rural, de Canelones, se iniciará el día 29 de agosto próximo, a la hora 14, en el local del Museo Pedagógico. Se recuerda a os aspirantes al título de maestro nacional, que, desde el día 1.o de agosto próximo hasta el 20 del mismo mes, se encuentra abierto el período de inscripción para rendir exámenes en el período de setiembre.

En la Ciudad Universitaria Argentina se destina sitio para un pabellón del Uruguay

La organización de la población estudiosa será análoga a la de Madrid y París

La futura ciudad universitaria que habrá de levantarse en las márgenes del Río Luján, en la hermosa localidad de Tigre, muy cerca de la ciudad de Buenos Aires, es ya un hecho. Como es sabido, prestigian la construcción de la ciudad de estudio, el Círculo Médico Argentino y Centro de Estudiantes de Medicina, instituciones que han nombrado una comisión permanente que preside el doctor Aníbal F. Tobías e integran los doctores Vernasi, Da Rin y otros elementos que gozan de amplio prestigio en la Argentina y el Uruguay.

Hace algunos meses fué colocada la piedra fundamental de la ciudad universitaria, para la que se destinó una extensión de diez hectáreas lindantes con el Club de Regatas La Marina. A esa ceremonia, concurrieron el presidente constitucional de la Argentina y representantes de las provincias. Ahora, transcurrido un tiempo precioso en el que la atención nacional se dirigió a problemas de carácter interno, vuelve a tratarse el interesante asunto de la ciudad universitaria, reanudándose con ejemplar entusiasmo los trabajos tendientes al mayor éxito de la obra para la que se cuenta con el apoyo económico y moral de las autoridades del país.

EL PABELLON DEL URUGUAY

La ciudad universitaria argentina, llamada a ser un templo de cultura intelectual, moral y física, resolverá importantes problemas de orden social, constituyendo un verdadero hogar para los estudiantes provincianos o de los países hermanos de la Argentina, que son explotados por el comercio de las pensiones. Uno de los puntos principales de la Ciudad Universitaria Argentina, es la construcción de pabellones para cada provincia argentina y para diversos países sudamericanos, habiéndose pensado en primer término, en el Uruguay, hacia quien unen los mayores lazos de confraternidad, además de ser uno de los países con el que existe un vínculo más estrecho. Cada pabellón tendrá dormitorios, comedores, salas de recibo, solarium, baños, salas de ejercicios y todo lo que es necesario para una vida confortable, de acuerdo con los adelantos modernos.

Los estudiantes comentarán en el seno de la ciudad universitaria los problemas de diversos órdenes que se susciten en la provincit natal, desde allí se procurarán las soluciones que signifiquen un progreso en el escenario sudamericano.

La ciudad universitaria contará además con un lugar de alojamiento para los atletas universitarios extranjeros que durante el lapso de tiempo de disputas de las olimpiadas universitarias, permanezcan en el país. También los egresados, médicos, abogados, ingenieros, etc., tendrán su respectivo pabellón financiado y sostenido por ellos mismos. De este modo, los profesionales universitarios radicados en las provincias o en el exterior sudamericano, a su paso por Buenos Aires, un cómodo y seguro alojamiento en un ambiente de franca camaradería.

CONTRA EL COSMOPOLITISMO ABSORBENTE

Con la realización de una colonia de vacaciones que se proyecta en la futura ciudad universitaria de Buenos Aires, espera el comité universitario combatir el cosmopolitismo absorbente de las grandes capitales, orientando a los etudiantes en busca de horizontes más amplios donde puedan restaurar energías y optimismos, en contacto con la misma naturaleza.

La expansión deportiva que ofrecerá la ciudad universitaria para todos sus habitantes, será magnífica. Se tratará de igualar o superar a los clubs similares de yating, remo, natación, tennis, pelota, football, basketball y toda manifestación atlética de campo que pueda instalarse en un local donde la previsión más escrupulosa, dará cabida al máximo en cuanto a deporte. Asimismo, el Centro de Aviación Universitario ya existente, tendrá su sede en la ciudad estudiantil, permitiendo a su afiliado la práctica de tan moderno deporte.

EMBLEMA DE SOLIDARIDAD

La ciudad universitaria, constituye un verdadero anhelo de la juventud estudiosa, que felizmente, está en un camino seguro de realizarse. La gran familia estudiosa, tendrá en su población un club social en el que se hallará un medio para conocerse los miles de habitantes de la ciudad y estrechar vínculos con los universitarios de otros países que concurran a ella. El propósito de la Ciudad Universitaria, no sólo es el de albergar y congregar a la masa estudiantil diseminada en la metrópoli y explotada en las pensiones, sinó también realizar una obra de fraternidad entre la juventud sudamericana. El Uruguay, país que se mira con tanto respeto y simpatía por parte de los estudiantes argentinos, ha de tener su pabellón, que será todo un emblema de solidaridad rioplatense. La financiación del Pabellón Uruguayo, merece ser estudiada, ya que sólo es necesario arbitrar los fondos para iniciar su construcción en el solar reservado al efecto.

ROSA ALVAREZ
Casada fajas. — 18 DE JULIO 1082

DEL GRAN MUNDO

Diplomáticas—

Ocupan un apartamento en la residencia del doctor Germán Roosen y su esposa señora Matilde Regalía, en la calle 25 de Mayo, el Secretario de Legación, señor Germán Roosen Regalía y su esposa señora María Sarah Rodríguez Larreta.

Sociabilidad—

Las señoritas de Braceras ofrecieron en su elegante casa un "cocktail" en honor de un núcleo íntimo de sus relaciones, habiendo ello originado una lucida reunión pues de ella participó un núcleo de jovencitas de figuración.

—Con motivo de haber celebrado su cumpleaños la señora Maruja Martínez Correa de Folle Joanicó su elegante casa de la calle Uruguay, fué ayer centro de una brillante reunión.

Participó de esta un núcleo de caracterizados elementos de nuestro gran mundo.

—Mañana cumple años la señorita Sarita Martorell Arteaga.

—Muy visitada por un núcleo de sus relaciones se vió ayer la señora Ana María Algorta de Jiménez de Aréchaga, causa por la cual su residencia de Pocitos fué marco de una lucida reunión.

—Cumple años hoy, la señora Marta Pérez Sánchez de Gilibert.

—El 15 de Agosto, cumple años la señora María Angélica Polanco de Bastos.

—El lunes próximo, es día de recibo de la señora Julia de Freitas de Ponce de León.

—El 8 de Agosto, cumple años la señorita Olga Portillo Díaz

Boda Hughes-Cantú Sienra

El próximo lunes se realizará la boda de la señorita María Carmen Cantú Sienra con el señor Eduardo Hughes.

El casamiento civil será firmado en la residencia de la gentil contrayente actuando de testigos por parte de esta los señores Eduardo Vaeza Ocampo, Agr. Alberto Arteaga, Guillermo Risso Sienra y Juan Lawes, y por el señor Hughes los señores, doctor Eduardo Rodríguez Larreta, Conrado Hughes y Ricardo Blanco Hughes.

La ceremonia religiosa será bendecida en la Iglesia del Perpetuo Socorro, a las 5 de la tarde, siendo apadrinada la señora Carmen Sienra de Cantú y el señor Luis Cantú.

En honor de la señorita de Bernardi—

Con motivo de su próxima boda la señorita Francine Bernardi Pais, será objeto de numerosas demostraciones de simpatía por parte de sus numerosas relaciones.

Un núcleo de matrimonios de nuestra sociedad organiza una gran comida en honor de la gentil contrayente, la que se llevará a cabo en el Parque Hotel y ha de constituir una brillante nota mundana.

En el Golf Club de Punta Carreta, se realizará también un gran almuerzo organizado por un núcleo de jovencitas.

El señor Luis Levrero y su esposa señora Elisa Taranco, ofrecerán en su chalet de Pocitos un "cocktail" en su honor.

También las señoras Isabel Taranco de Levrero, Elsa Wilson de Stajano y Emilia Mousqués de Martínez, organizan otra fiesta en honor de la simpática novia.

Montevideo Ladies Hockey Club—

Con motivo de la próxima visita del "Belgrano Athletic Club Cockey Team", que vendrá a jugar dos partidos internacionales el 13 y 14 de Agosto p. v., en el "Montevideo Polo Club", Camino Propios, esq. Altamirano, el "M. L. H. C." festejará esa visita con un gran baile, que tendrá lugar el sábado 13 de Agosto p. v., a las 9.45 p. m. Invitan para esta fiesta social las señoras: Y. de Gordon Findlev E Le Bas de Pullen, M. Henderson de Johns, K. Coles de Millington, B. Bain de Mc' Kormick.; y las señoritas: O Bothrill, P. Whyte, F. ggleton, B. Le Bas, S. Le Bas, F. Tregoning, P. Mitchell, M. Miller, B. Bain, J. Bain, S. Pearson, M. scabini, G. Robertson E. Christie R. McCulloch, D. Best, R. Pinkerton, A. Fones, A. Fones, A. Boxer, A. Kharpontlian, etc.

Las funciones en el 18 de Julio—

Estos últimos días ha sido marco de brillantes reuniones sociales la sala del teatro 18 de Julio donde actúa con gran éxito la compañía de Comedias Españolas que encabeza la excelente actriz Irene López Heredia.

En los palcos y plateas hemos visto en estos últimos días a las señoras: Ilarraz de Terra, Serratosa de Vidiella, Regalía de Roosen, Rücker de Seré, Sosa de Zumarán Arocena, Garzón Casaravilla de Mañé, Alvarez Martínez de Buero, Perey de Serrato, Lerena de Yéregui, Orueta de Fillol, Taranco de Levrero, Taranco de Zumarán Arocena, Alvarez Mouliá de Calamet, Suárez Fuller de Risso, Williams de Arteaga, Bailen, Alvarez Eastman de Risso, Ferrando de Biraben, Lussich Moratorio de Kelly, Pértile de Costa, Ganz Edwards de Mitchel, Uriarte de Herrera, Taranco de Arocena, Martínez Correa de Folle, Micoud de Canessa, Garmendia de Vargas, Sosa Idiartegaray de Butler, Gómez Cibils de Platero, Mousqués de Martínez Chavarría, Mousqués de Capurro, Arrosa de Pastor Salvañach, Bosch del Marco de Pascual, Montero Lafone de Linardi, Santayana García de Paiva, Comaparada de Durán, Ramírez de García Lagos, Brieva Gana de Molina Letelier, Amestoy de Solari, Serrato Perey de Bentancor, Wilson Platero de Stajano Cibils, Casterás de Muñoz Silva, Shaw de Moré Otero, Pérez Marexiano de Caffera, Pérez Pampal de Crocco Aznárez, Rachetti de Cáceres, Piñeyro de Urioste, Algorta de Algorta, Scremini de Algorta, Algorta de Jiménez de Aréchaga, Labandera de Senra, Rodríguez de Riet Correa, Ricci de Grau Puig, Ferrando de Iraola, Vallaro de Garbino, Requena Cordero de Braga Salvañach, Araujo de Bauzá, Strauch de Costa Pértile, Requena Cordero de Brum, Delgado Brum de Taranco, Olivera Guani de Arocena Capurro, Althabe de González, Avalos de Basáñez, Castro Pérez de Ferber, Maza de Aguirre, Ilarraz de Mezzera, Alvarez Martínez de Mezzera, Zorrilla de Barreiro, Méndez de Sapelli, Méndez de Davies, Nocetti de Méndez Schiaffino, Arocena Risso de Algorta, Canaveris Camacho de Santayana García, Terra de Baldomir, Terra, Ilarraz de Acevedo Alvarez, Rodríguez de Rodríguez, Alzola de Alzola, Caleano de De María, Castel de Varzi, Michelini de Ferreira, Caprio de Orosta Duplessis, Brugulat de Penco Illa, Pitaluga de Areco, Pastori Gómez de Sanguinetti, Miláns de Mora, Tahier Larrauri de Caviglia, Bonasso de Aranzendia, Bonasso de Pereyra, Vázquez Piera de Deus, Denis de Lamboglia, Seré de Márquez Castro, Lanza de Gómez Folle, Carbonell de Jaume, Cuadra de Jaume, Shaw de Arocena.

Señoritas de: Seré Rücker, Herrera Uriarte, Serrato Perey, Algorta Algorta, García Arocena, Shaw Pérez Butler, Antuña Zumarán, Urioste Piñeyro, Laserre, Pou Cardoso, Portillo Díaz, Algorta Scremini, O'Brien, Lacueva Castro, Méndez Gomensoro, Lessa García Illa, Casaravilla Morales, Méndez Previtali, Yéregui Lerena, Doassans Chucarro, Jiménez de Aréchaga Algorta, Carve Gurméndez, Pascual Castellanos, Ramírez Bayley, Ramírez García Morales, Varzi Castel, García Lagos Ramírez, Cibils Salvañach, Ponce de León Jauregulberry, Piñeyro Winterhalter, Morales Cardoso, Victorica Belgrano, Vázquez Piera, Aguirre Maza, Pérez Castells, eRal de Azúa Tocavent, Risso, Pena Gómez Cibils, Palma Piquet, Montaldo de León, Althabe, Méndez Schiaffino, García Morales Díaz Barreiro Brunel, Arocena Capurro, Capurro Castells, Mendívil Netto, Tares Orejuela, Da Silva Ponte, Mascaró Reissig, Herrera Vargas, Rubio Mullin, Bonasso Gianoli, Conetti Barbieri Ricci, Herrera Méndez, Brito del Pino Silveyra, Secco Illa García, Piaggio Castro, Morelli Mackinnon, Arocena Risso, Garderes Caselli, Nocetti Mullin, Saralegui Buela, Lussich Márquez, Riet Correa Rodríguez, Boix Micoud, Mezzera Alvarez, Balparda Alvarez, Villar del Valle, Guani Balparda, Hughes Zas, Ayala Rodríguez, Fernández Goyechea, Gallinal Risso, Estrada Risso, Jaume Carbonell, Real de Azúa Díaz, Pérez Olave Pendola, Ferreira, Jaume Cuadra, Raggio Wilson, Herrera, Sanguinetti, Alvarez Requena, etc.

Casamientos y noviazgos—

En el próximo mes de Octubre, se realizará la boda de la señorita Estela Davie Ingouville con el señor Lione Drable.

Tanto el casamiento civil como el religioso se efectuará en la residencia de sus padres en la Avda. 8 de Octubre.

—En la tarde de hoy, se realizará en la residencia de la señora Juana Ruggia de May, en la calle Juan A. Jackson, la boda de su señorita hija María Feliza con el señor Felizardo Momberg Arcos, serán testigos por parte de la señorita de May, los doctores Humberto y América May, el señor Ambrosio May, y el ingeniero Heraclio Ruggia y por el novio, los señores, Alberto Trénit, Francisco Zas Martínez, Adrián Machado y Angel Ruggia.

—Se realizó en la mayor intimidad la boda de la señorita Ana Bellan con el señor Mauricio Brouchoud.

—Se ha formalizado el compromiso matrimonial del Sr. Andrés Gualberto González Vallarino con la señorita Mercedes Landeira Martínez. La boda se efectuará en breve.

—Esta tarde se efectuará el enlace de la señorita Haydée Angelone Drago, con el doctor Libero Rossi Lema. Con tal motivo se efectuará una animada reunión en la elegante residencia de la familia de la novia, lo que dará lugar a que allí se reunan las amistades de los contrayentes.

Reuniones infantiles—

El primero de Agosto cumple años el niño Horacio M. Adami Olivera quien recibirá el saludo de sus amiguitos.

—El 6 de Agosto, cumple años la niña Pochita Silveyra Riviére.

—Festejando el cumpleaños de la niña Beatriz Thevenet, se realizó en el chalet que poseen sus padres, en el Prado, una fiesta, a la que concurrieron un núcleo de sus amistades.

Estaban las niñas: Gladys, Beatriz, Nelucha y Nonota Thevenet, Pochita y Mabel Carrau, Maruja Poch, Susana y Malva Paez, Ursula Sierra, Olga, Nelly y Zulma Ghialieri, Nelita Pianavia, Mireya Alsina y otras más que no recordamos.

Varias—

Con un niño se ha visto alegrado el hogar de los esposos Blanco - de Medina.

—El hogar de los esposos De Vita Metallo - Marote, se ha visto favorecido con el nacimiento de una niñita que se llamará Celeste Armonia.

—Con una preciosa niñita que llamarán Elsa Libia se ha visto alegrado el hogar de los esposos Tosi - Costa Sanguinetti.

Los que viajan—

Partieron para Buenos Aires, el señor Eugenio Rousse, su señora Ema Risso y su hija Emita.

—De la vecina orilla, el señor Ramón Díaz.

—Para Buenos Aires, los esposos Gudt - Aicardi.

—Regresaron de la vecina orilla donde pasaron unos días el señor Carlos Riviére Podestá y su esposa señora Valentina Piaggio.

Cambios de residencia—

La señora Beba Borrat Fabini de Buela y sus hijos ocuparán en estos días una casa en la calle Libertad.

—La señora Matilde Young de Cash ha dejado su casa para instalarse en un apartamento en el Palacio Salvo.

—Han dejado su quinta del Pantanoso, para instalarse en un hotel central, la señora Clara Mello Otero de Peña y sus hijos.

Traslaciones—

Partieron para Rivera, el doctor E. Arana y su señora.

—De Rocha, llegaron la señora Olegaria Domínguez de López y la niña Ivonne Haab López.

—De Durazno, el señor Ismael Benia Rovira.

—Parten de nuevo a su estancia el señor Juan Cunha y su joven esposa señora Camilita Berro Estrázulas.

—Mañana regresa de su estancia en Flores, el doctor Juan S. Caviglia.

Enfermos—

Enfermos, las señoras Eloisa Durán de Platero cuyo estado es delicado y María Luisa de León de Del Campo, la señorita Emilia García Islas, el señor Arturo Charlone que fué sometido a una intervención quirúrgica, los niños Sebastián Forné Nogueira y Alfredito Albanell Martorell, la señorita María Araceli Dall'Orto, que fué operada con éxito, y la señora Marta Menck Casaravilla de Deambrosis.

—Mejor, las señoras María Esther de Medina de Blanco y su hijito y María E. de Viapiana, las señoritas Esther López Gutiérrez, de Saraví Garmendia, el señor Patricio de Salterain, Walter Costa Bordoni, Alfredo Gutiérrez Mendoza, niños de Easton Rossi y Ferreria Parietti y las señoritas María Carmen Muñoz Moratorio, Maruja Albién y Tota Lasserre.

Necrologías—

LAURA GALLINAL DE TERRA AROCENA —

Honda consternación ha de causar en nuestros principales círculos sociales, la noticia del inesperado fallecimiento de la señora Laura Gallinal de Terra Arocena, ocurrido anteanoche.

Pertenecía esta joven dama, a una de las más destacadas familias de nuestro ambiente, en el que se la destacade, por la natural simpatía de su trato, la exquisita cultura de que hacía gala, y la bondad infinita de su alma, que la llevaba siempre a practicar el bien.

No hacen aún muchos años, había formado su hogar con el señor Aurelio Arocena, y a él supo ella llevar todas las exquisiteces de su espíritu, y en él supo ser la esposa ejemplar, compañera y amante, y la madre cariñosa y abnegada, pródiga en desvelos y ternuras.

Su deceso enluta a un crecido núcleo de familias conocidas.

SUSANITA PEREZ GOMAR SUAREZ BLIXEN —

El hogar de los esposos Pérez Gomar - Suárez Blixen, ha sufrido un rudo golpe con la muerte de su pequeña hijita Susanita, quien falleció después de una breve dolencia.

Con tan triste motivo los desconsolados padres reciben las condolencias de sus numerosas amistades.

Asociación Uruguaya de Protección a la Infancia

EXTENSION DE LA OBRA EN EL INTERIOR

Es digno de aplauso el interés que se está despertando en las ciudades del interior de la República para la organización de la obra de protección a la infancia. En los últimos días esta Asociación ha recibido comunicación de una comisión formada en Villa Sarandí presidida por la señora Carolina Benedetti de Pérez, por la cual se manifiesta un interés extraordinario para dejar defintivamente organizado en aquella localidad un Refectorio Escolar para niños débiles, de acuerdo con nuestras normas de implantación de Refectorios modelos.

Otra comunicación de la doctora Gracia Scoffo de Casas Mello, médica de la Gota de Leche de la ciudad de Durazno, da a esta Asociación la sugestión de organizar en la localidad mencionada una departamental de protección a la infancia, pues las necesidades por las que pasan los niños son muchos y ha podido palparlas por el contacto directo con aquellos, y considera de importancia una acción eficaz de protección desde los puntos de vista moral y material.

Ambas sugestiones serán consideradas en breve por el Consejo Directivo de la A. U. P. I., y con seguridad que esta entidad tomará con interés y con el calor que le es característica la organización de la obra de las mencionadas localidades.

LA PRESENCIA DE LA A. U. P. I.

Una comunicación de la secretaría de la A. U. P. I., nos hace saber que la señora Margarita Munar de Sanguinetti, que había sido electa presidenta de la Asociación por la asamblea últimamente realizada, no puede, por razones de índole particular, hacerse cargo de tan importante como delicado cargo. La asamblea al designar a la señora de Sanguinetti, presidenta de la A. U. P. I. mucho esperaba de la inteligencia y especial preparación de que es poseedora y por sobre todo, el hondo amor que por la infancia desvalida ha demostrado en todo momento la señora de Sanguinetti.

De acuerdo con una resolución expresa de la asamblea, seguirá presidiendo los destinos de la A. U. P. I. hasta nueva resolución, el señor Oscar Julio Maggiolo, quien viene actuando en el cargo mencionado desde el período anterior, con dedicación digna del mayor elogio y con entusiasmo incansable por la protección del niño.

Por el Parlamento

EN DIPUTADOS

POR LA PAZ DE AMERICA. — CONTRIBUCION INMOBILIARIA EN CAMPAÑA. — SEGURO DE DESOCUPACION EN DISCUSION PARTICULAR. — EN PRO Y EN CONTRA DE LAS BOLSAS DE TRABAJO. — PROSIGUE EL DEBATE. — QUEDO APROBADO EL ARTICULO SEPTIMO

La Cámara de Diputados se reunió ayer de tarde a las 4, para continuar discutiendo el Proyecto de Seguro de Desocupación, asunto que figuraba en primer término de la orden del día. Presidió el señor José Otamendi.

POR LA PAZ DE AMERICA

Abierto el acto, el Dr. Puyol expresó que la paz de la América del Sur se encuentra seriamente comprometida por la actitud de Bolivia y Paraguay. Tras algunas consideraciones, eminentemente pacifistas, mocionó en el sentido de que se envíen telegramas a los gobiernos de ambos países, exhortándolos a someter la cuestión a arbitraje.

El señor Gómez, sostiene que que se está preparando es una guerra contra la Unión Soviética. El propio parlamento nuestro, dijo, ha enviado hace poco un telegrama provocativo al gobierno de Rusia.

En la cuestión Paraguay y Bolivia, no se vé otra cosa que un zarpazo del imperialismo, pués en el Chaco hay petróleo y ese es el motivo principal de la discordia.

Habló después el socialista señor Troitiño, que se expresa también en términos pacifistas. Todos los países de América debieran mancomunarse en un propósito fraternal, para evitar de todas maneras, la guerra. Apoya la moción del Dr. Puyol que por último se vota afirmativamente.

CONTRIBUCION INMOBILIARIA EN CAMPAÑA

El señor Buranelli se ocupó del pago del impuesto inmobiliario para la Campaña, cuyo plazo vence hoy. En Canelones, dice, se ha demorado el pago, en virtud de los nuevos impuestos municipales, que han sido apelados. Termina anunciando que presentará un proyecto de prórroga hasta el 31 de Agosto próximo.

SEGURO DE DESOCUPACION

En discusión particular el artículo 1.o del Proyecto sobre Seguro de Desocupación, que establece que en cada capital de Departamento se instalará una bolsa de trabajo y que determina el funcionamiento de esos organismos, el señor Troitiño formula algunas observaciones tendientes a modificar este aportado.

Pregunta después el señor Pedragosa Sierra, si esta ley derogaría la de 1931.

El miembro informante Dr. Charlone, explica la labor desarrollada por la Comisión, la que estudió ampliamente los mismos aspectos del problema que hoy destaca el diputado socialista. Defiende la tésis de la Comisión en cuanto se refiere a la composición de las Bolsas de Trabajo.

El miembro informante se extiende en consideraciones, trayendo al debate ejemplos prácticos que espaldan su tesis.

El señor Grauert entiende a su vez, que debe dejarse librado a los sindicatos obreros la constitución de las bolsas de trabajo.

Propone un inciso aditivo que contempla la situación de los sindicatos obreros.

LOS CAPITALES EXTRANJEROS

El señor Viera manifiesta que votará en contra del artículo en discusión, pues no está de acuerdo — en primer lguar — con la extensión que se le ha dado a tal apartado.

Además, considera que los capitales nacionales están perseguidos y que lo único que se conseguirá con este artículo es alejar a los capitales extranjeros, en vez de atraerlos.

Por otra parte, le preocupa también la faz política que se le quiere dar a la constitución de las bolsas de trabajo, cuando lo que debería hacerse es precisamente eliminar la política de todo lo que se relacione con esas mismas bolsas de trabajo.

El doctor Charlone interrumpe defendiendo la constitución de las bolsas de trabajo, tal como lo propone la Comisión.

EL DOCTOR SECCO ILLA

Terminada la exposición hecha por el señor Viera, toma la palabra el doctor Secco Illa, quien manifiesta que el mejor procedimiento para proporcionar trabajo a los desocupados es la constitución de organismos que encaren la oferta y la demanda de obreros.

Estas comisiones o servicios de colocaciones existen ya en forma particular, en los sindicatos, en la Oficina de Trabajo y en el Hotel de Inmigrantes; pero todas estas se encuentran mal organizadas y por eso cree que en principio es aceptable la parte de este artículo que se refiere a las bolsas de trabajo.

Si en este país tuviéramos los sindicatos obreros debidamente organizados y regidos por una ley siquiera mediana, sería entonces partidario, por razones de principio, que las bolsas de trabajo fueran formadas por los sindicatos particulares.

Pero en la situación actual en que los sindicatos tienden más que nada a propagar ideologías, se inclina por lo que establece el proyecto en su primer artículo, que es el que está en debate.

El señor Viera solicita una interrupción para manifestar que el doctor Secco Illa ha aclarado ampliamente lo referente al tercer párrafo del artículo, cosa que no lo había hecho el miembro informante.

El doctor Charlone contesta al señor Viera y se refiere a la aclaración que se hace en otros artículos de lo contenido en el primero.

Reanudá su discurso el doctor Secco Illa, que dice cree haber dejado plenamente probada la conveniencia de reglamentar las bolsas de trabajo.

Además manifiesta que se debe suprimir la filiación política de los obreros que soliciten trabajo.

Termina su exposición el orador haciendo algunas observaciones de carácter gramatical al artículo en discusión.

EL DOCTOR PRANDO

Toma la palabra el doctor Prando, quien manifiesta que el fin de este proyecto es de dar trabajo a los desocupados y no un subsidio, y con este fin se han creado las bolsas de trabajo.

En cuanto a las constitución de las bolsas de trabajo, comparte la opinión del doctor Secco Illa, en el sentido de que si estuvieran bien organizados los sindicatos, éstas deberían ser formadas por ellos: pero no en la situación actual, en que sin acusar a todos los sindicatos de fines proselitistas, hay que reconocer que en la mayoría de ellos se persigue ese objeto.

En cuanto a la observación del señor Troitiño, la encuentra adecuada y cree que deben respetarse las bolsas de trabajo existentes, que estén bien organizadas; pero siempre bajo la vigilancia de la bolsa central.

Entiende también que deben eliminarse de las bolsas de trabajo los representantes de los Concejos Departamentales, pues con esto quedaría eliminada completamente la faz política en dichos organismos.

No votará por lo tanto, el inciso segundo de este artículo tal como está; y propone se modifique sustituyendo a los tres representantes de los Concejos por un miembro de la Asamblea Representativa.

EL COMUNISTA

Le toca el turno al diputado comunista señor Gómez, quien dice que hubiera su bancada deseado intervenir en la discusión general; pero no le ha sido posible por causas ajenas a sus deseos.

Critica las bolsas de trabajo que — dice — no le van a dar trabajo a nadie, a pesar de las manifestaciones que en su favor han hecho distintos legisladores.

Estas manifestaciones del señor Gómez son apoyadas por el señor Viera y aplaudidas por la barra.

Continúa el comunista diciendo qué es lo que se quiere con las bolsas de trabajo, qué bolsas de trabajo son esas bolsas de trabajo son esas que pretenden dar trabajo a los obreros y en las que éstos están representados en minoría.

Defiende calurosamente las bolsas de trabajo organizadas por los sindicatos y donde, dice, se da ocupación a los obreros por riguroso turno; y eso no lo hará nunca el Estado, por más promesas que les haga a los interesados.

Continúa manifestando que no admite la intromisión del Estado en las bolsas de trabajo, pues aquél es un servidor de los patrones y explotadores de la clase trabajadora.

Se refiere luego a la bolsa de trabajo que tenía la Federación Marítima y cuya organización para los obreros que trabajan en lanchas era mucho mejor que la que posee el Estado para el trabajo de los estivadores.

El doctor Charlone refuta estas manifestaciones del señor Gómez y sostiene la organización de las bolsas de trabajo bajo el control del Estado.

Sigue el comunista en sus arremetidas contra las bolsas de trabajo oficiales, que son, dice, aliadas del capitalismo.

EL DOCTOR CHARLONE

El doctor Charlone toma la palabra para ampliar sus manifestaciones anteriores, en vista de las observaciones que sobre las bolsas han efectuado los representantes que han hecho uso de la palabra.

Lo que se persigue — dice — con este artículo, es una centralización en todos los departamentos, entre la oferta y la demanda del trabajo.

Hay así un plano de coordinación en todos los departamentos, entre las bolsas de trabajo auxiliares con las departamentales y entre éstas y las de Montevideo.

Se suceden a continuación debates dialogados entre el orador y los señores Gómez y Viera.

Afirma el doctor Charlone que en todas partes se violan las leyes, y en la propia Rusia — dice contestando al comunista — se han hecho grandes violaciones. Cita al respecto diversos hechos ocurridos allí, llegándose al colmo de dividir las horas de trabajo efectuadas por varios obreros, por el número de éstos, a fin de burlar las leyes de trabajo.

Contesta el señor Gómez diciendo que en la Unión Soviética se castiga a los directores de Oficinas de Trabajo que permiten violar las leyes, con cárcel, y aquí el Director de la Oficina de Trabajo, que permitió, por una u otra causa, la violación de las leyes, está sentado en el Parlamento.

El doctor Charlone dejó constancia que él no ha sido responsable directamente de los hechos de que se le acusa, y que su venida a la Cámara no lo ha favorecido, pues hasta ha puesto en juego sus derechos a la jubilación.

Expresa después el doctor Charlone que Rusia, que sostenía los beneficios a los desocupados, ha suspendido ese servicio.

Se produce un debate dialogado imposible de seguir, en el que intervienen los señores Charlone, Gómez y Troitiño.

Continúa el doctor Charlone aclarando todo el alcance de los distintos incisos del artículo primero, y de los móviles sensatos que tuvo la Comisión al redactarlo.

Analiza luego, la política seguida por las bolsas de trabajo organizadas por los patrones y por los obreros, haciendo un extenso alegato comparativo en pro de las bolsas de trabajo que propone la Comisión.

Entiende también que puede respetarse a las bolsas de trabajo bien constituídas, como lo manifiesta el doctor Prando; pero siempre que ellas se reglamenten por la ley y se sometan al contralor de la bolsa central.

Con esta quedarían perfectamente colmadas las aspiraciones de todos los centros trabajadores.

Termina manifestando que cree dejar debidamente aclaradas todas las observaciones hechas sobre este artículo y pasa en nombre de la Comisión una enmienda para el artículo en discusión.

Dado el punto por suficientemente discutido, se da lectura al artículo modificado de la Comisión, así como a varios agregados propuestos por los señores Prando y Troitiño.

Después de un breve cambio de ideas fué aprobado el artículo 1.o, tal como lo propone la Comisión, siendo por lo tanto desechadas las modificaciones propuestas.

A continuación y siendo las 7 y 14 se levanta la sesión, por moción del doctor Fusco.

LA CAJA AUTONOMA DE AMORTIZACION

AYER QUEDO CONSTITUIDO EL CONSEJO ADMINISTRATIVO HONORARIO

Los miembros de la Caja Autónoma de Amortización, los consejeros Brum y Berreta y el ministro de Hacienda

Como estaba anunciado, ayer de mañana el Ministro de Hacienda, Dr. Eduardo Acevedo Alvarez, en su despacho de la sede de esa Secretaría, de Estado, dió posesión de sus puestos a los miembros recientemente designados para integrar el Consejo Administrativo Honorario de la Caja Autónoma de Amortización, creada por ley de fecha 15 del mes en curso.

El acta que publicamos en seguida da cuenta de la ceremonia realizada:

"Montevideo, a los 29 días del mes de Julio de 1932, reunidos en la sede del Ministerio de Hacienda, las personas que formarán parte del Consejo Administrativo honorario de la Caja Autónoma de Amortización, creado por la ley de 15 de Julio del corriente año, señores, Ing. José Serrato, designado Presidente por el Consejo Nacional de Administración; Doctor Eduardo Rodríguez Larreta, designado por la Cámara de Senadores; Dr. Javier Mendívil, Presidente del Directorio del Banco de la República; Contador General de la Nación, don Fernando Otero Mendoza; Dr. Pedro Manini Ríos, Delegado de la Asociación Rural del Uruguay y Federación Rural; Dr. Alfredo Arocena, delegado de los Bancos Nacionales; Sr. Jhon Weis delegado de los Bancos Extranjeros; Sr. Francisco Graffigna, delegado de la Cámara Nacional de Comercio; Sr. Hugo H. Grindley, delegado de las Cámaras de Comercio extranjeras; Dr. Ramón Alvarez Lista, delegado de la Cámara de Industrias y Sr. Roberto H. Barreira, delegado de la Cámara Mercantil de Productos del País; el Sr. Ministro declaró constituído dicho Consejo con las personas nombradas. No siendo para más, se clausuró el acto a las 12 horas, labrándose la presente para constancia en dos ejemplares del mismo tenor, con destino al expresado Consejo, uno y otro para la carpeta respectiva del Ministerio de Hacienda".

Esta acta fué firmada por las personas arriba mencionadas, y por los consejeros Tomás Berreta, Alfredo García Morales, y Baltasar Brum, que asistieron a la ceremonia especialmente invitados por el Ministro de Hacienda.

En el momento de llenar ese requisito el Dr. Acevedo Alvarez hizo uso de la palabra, pronunciando un discurso sobre la importancia que, para la economía nacional, ha de tener el nuevo organismo creado.

Finalmente, el Sr. Serrato hizo también de la palabra, y durante su discurso se refirió a la actual situación económica de la Nación, y apoyó las manifestaciones del Ministro en lo que se relaciona con la importancia y los beneficios que para el país ha de obtenerse con el funcionamiento de esta nueva Caja.

Se produjeron choques sangrientos entre fuerzas paraguayas y bolivianas en el Chaco

FRANCIA

La condena del asesino del Pte. Doumer

Gorguloff no ha firmado aún el recurso de apelación ante la Corte de Casación

OTRAS NOTICIAS

PARIS, 29 (Havas) — El abogado defensor señor Geraud se dirigió a la Prisión de la Santé donde en una celda está encerrado el condenado a la pena de muerte Gorguloff con las manos libres pero con los grillos en los pies.

Gorguloff no ha firmado aún su recurso ante la Corte de Casación.

Esta tarde el señor Geraud se trasladó de nuevo a visitar al condenado.

"No se preocupa mayormente de su condena a la pena de muerte y de su muerte, declaró el defensor, que si ella no hubiese sido pronunciada ni le concerniera".

Puede ser que no se dé cuenta pues después de todo además de su desequilibrio justificado es un verdadero ruso que vive más bien en su sueño que en nuestras realidades de lo que le ocurrió.

Gorguloff continúa hablando de su proceso, de lo que declararon los abogados, la requisitoria o el procurador.

Lo que le produjo mayor pena es haber sido tratado de médico sin título y de mal médico.

Gorguloff no puede leer los diarios y ello le molesta.

Desearía conocer la opinión de los diarios rusos.

No se queja de ningún modo de la vigilancia que es objeto y se ha vuelto dulce y calmo como lo era antes de comparecer ante la Corte de Asises.

Hace el elogio de sus guardianes, desea ver a su hijo que no ha nacido todavía y repite que desea morir como un soldado ruso haciendo el saludo militar ante los fusiles.

No puede imaginarse que la guillotina está en Francia reservada para los condenados a la pena de muerte.

En fin el señor Henri Geraud no oculta que Gorguloff terminará por firmar el recurso ante la Corte de Casación.

Pero nada lo apura.

Tiene tiempo todavía durante todo el día de mañana.

Contrariamente a lo que se cree el recurso de Gorguloff podrá ser examinado bastante rápidamente por la Cámara Criminal en el curso de una de sus audiencias de vacaciones.

Ciertamente hay las formalidades habituales, la designación del consejero informante y de dos abogados de oficio y hay bien que tener el tiempo para estudiar el legajo. Ocurra lo que ocurra se podría estar fijado sobre la suerte de este recurso a fines del mes de Agosto próximo.

AUSTRIA

La cubertura del papel en circulación

(Especial para LA MAÑANA)
Por radiotelegrafía

VIENA, 29. — El Consejo Nacional aprobó la ley que fija en el 20 o|o de garantía oro la cubertura del papel en circulación durante los próximos cinco años. — (Transocean).

LOS NEUTRALES APOYADOS POR LA ARGENTINA, BRASIL, CHILE Y PERU, DIRIGIERON UNA NOTA A BOLIVIA

Solicitan de Bolivia una respuesta categórica a sus pedidos para que ponga término a los preparativos bélicos

Un destacamento boliviano avanzó sobre el fortín paraguayo "Corrales", cuya guarnición se batió en retirada

Una patrulla boliviana fué rechazada por los fuertes avanzados del fortín "Bogado"

El Estado Mayor paraguayo desmiente que tropas paraguayas hayan atacado el fortín "Florida"

OTRAS NOTICIAS DEL CONFLICTO PARAGUAYO-BOLIVIANO

LAS PRIMERAS NOTICIAS DE LOS ENCUENTROS DEL JUEVES

ASUNCION, 29. (Havas). — Se habla de que se produjo un encuentro entre patrullas, en el fortín "Corrales".

AUNCION, 29. (A. P.) — (Urgente) — Al diario "El Liberal", dice: "Parecen confirmarse las noticias referentes al choque de patrullas en la zona de nuestro fortín "Corrales".

Por radiotelegrafía

ASUNCION, 29.—"El Liberal" anuncia de que se produjo un choque entre fuerzas paraguayas y bolivianas, en el fuerte paraguayo de "Corrales".

LOS PARAGUAYOS SE RETIRARON DE UN FORTIN ANTE EL AVANCE BOLIVIANO, ABANDONARON EL FORTIN "CORRALES"

Asunción, 29. (Especial de Austral). — La Presidencia de la República ha dado un comunicado a la prensa informando que el comando de la Primera División del Ejército, anunció que un destacamento boliviano avanzó sobre el fortín denominado "Corrales", cuya reducida guarnición se batió en retirada, sin bajas ni pérdidas materiales.

PATRULLA BOLIVIANA RECHAZADA

Los paraguayos causaron dos bajas a sus adversarios

ASUNCION, 29. (Especial de Austral). — El comando de Bahía Negra, comunicó que una patrulla boliviana fué rechazada por los puestos avanzados del fortín "Bogado". Los paraguayos tuvieron un herido (soldado) y los bolivianos dejaron dos muertos y un herido. (En los otros sectores no hubieron novedades).

COMUNICADO DEL COMANDO PARAGUAYO

(Especial para LA MAÑANA)
Por radiotelegrafía

ASUNCION, 29. — El comando en jefe, dió el siguiente comunicado:

"Después de haber tomado nuevamente el fortín "Carlos Antonio López", por nuestras tropas, no se han producido novedades.

La línea de avanzada y los fortines, permanecen en nuestro poder.

Se han comprobado actividades de los aviones bolivianos en la región sur y en varios pueblos del interior.

Se reciben ofrecimientos para alistarse en las filas del ejército.

El fervor patriótico de la reserva es indescriptible.

Firmado: Juan B. Ayala, teniente coronel, jefe del Estado Mayor General.

UN AVION SOBRE EL BORTIN "BOQUERON"

ASUNCION, 29. (Espscial de Austral). — El comando de la Primera División comunica que el destacamento del fortín "Boquerón" comunicó que ayer un avión boliviano efectuó a gran altura un reconocimiento sobre esa posición paraguaya, prosiguiendo su vuelo que se efectuaba del Sur al Norte.

DE LA CANCILLERIA BOLIVIANA A Mr. STIMSCN

LA PAZ, 29. — (A.P.). — La Cancillería envió a Mr. Stimson el cablegrama siguiente:

"Podemos confirmar nuestras previsiones sobre la injustificada conducta del Paraguay.

No obstante las promesas hechas ante los delegados neutrales de abstenerse de cometer nuevos actos de agresión, el 25 de Julio, cincuenta soldados paraguayos atacaron nuestro fortín "Florida" en la región de Zamucos, siendo rechazados con bajas.

Por nuestra parte, tuvimos un soldado muerto y un centinela herido.

Dejamos constancia, una vez más, de la incorregible actitud agresora del Paraguay".

DESMENTIDO PARAGUAYO SOBRE EL ATAQUE AL FORTIN BOLIVIANO "FLORIDA"

ASUNCION, 29. — La Cancillería ha desmentido oficialmente los rumores propalados desde La Paz, de que una fuerza paraguaya había atacado el fortín boliviano "Florida".

DESMENTIDO DEL ESTADO MAYOR GENERAL DEL EJERCITO PARAGUAYO

ASUNCION, 29. — El Estado Mayor General del ejército paraguayo, desmintió categóricamente la noticia acerca de un supuesto ataque paraguayo contra el fortín boliviano "Florida".

SESION SECRETA DE LA CAMARA DE DIPUTADOS PARAGUAYA

ASUNCION, 29. — Sesionó secretamente la Cámara de Diputados con la asistencia de los Ministros de Relaciones Exteriores, Guerra y Justicia.

Esta sesión fué para informarse sobre los últimos sucesos del Chaco, y de las providencias tomadas por el Gobierno.

REUNION DE LA CAMARA DE DIPUTADOS

ASUNCION, 29 (Austral). — La Cámara de Diputados se reunió para escuchar una exposición del canciller acerca del momento internacional.

LA LEY DE DEFENSA SOCIAL

ASUNCION, 29 (Austral). — El Senado aprobó la ley de defensa social y represión del comunismo.

MAS FUERZAS BOLIVIANAS EN VILLA MONTE

LA QUIACA, (Jujuy), 29. — (Austral). — Informan de las cercanías de Villa Monte que pasaron con destino a esa ciudad, 600 hombres del regimiento 16 de infantería, cuyo transporte se hizo en camiones y automoviles que traían desde La Paz.

También pasó parte del cuerpo de sanidad.

Se nota inusitado movimiento en esta frontera.

Hoy se esperan la llegada de mil hombres con el mismo destino.

LA ADHESION DEL PARTIDO LIBERAL PARAGUAYO A LA POLITICA DEL GOBIERNO

(Especial para EL DIARIO)
Por radiotelegrafía

ASUNCION, 29. — Por resolución del directorio del partido liberal, una comisión compuesta por los doctores Manuel Burgos, Eusebio Ayala y Belisario Rivarola, visitaron al Primer Magistrado para ratificarle su adhesión y la solidaridad del partido a la política internacional.

OPINION D EUN DIARIO CHILENO

SANTIAGO, 29. — (Havas). — "El Mercurio", deplorando la agravación del conflicto boliviano - paraguayo, opina que las principales repúblicas sudamericanas, deben intensificar sus esfuerzos para evitar la guerra.

PARAGUAY INFORMA A LOS NEUTRALES

WASHINGTON, 29. — (Havas). — El delegado de Paraguay trasmitió a los neutrales una extensa nota de su Gobierno, sometiéndoles las informaciones solicitadas sobre los recientes incidentes en la región del Chaco.

DEL GOBIERNO PARAGUAYO

ASUNCION, 29. — (A. P.). — El gobierno comunicó que un destacamento boliviano avanzó sobre el fortín "Corrales", cuya guarnición se batió en retirada.

Un avión boliviano voló por las proximidades del fortín "Boquerón".

El comando de Bahía Negra informa que rechazaron una patrulla boliviana de los puestos avanzados del fortín "Coronel Bogado". Abandonaron dos muertos y un herido. Los paraguayos tuvieron un herido.

En los otros sectores, sin novedad.

Los diplomáticos parecen escépticos por la acción de las cancillerías. — Havas.

EL MINISTRO PARAGUAYO EN SANTIAGO PROPUSO UNA FORMULA DE ARREGLO

Afirmó que Bolivia tiene 50.000 soldados y 50 aeroplanos en el Chaco

SANTIAGO, 29. — (A.P.). — El Ministro Paraguayo, Isodro Ramírez, propuso la formación de una comisión compuesta de bolivianos, paraguayos y chilenos para solucionar el conflicto del Chaco.

Dicha Comisión iría al Chaco estableciendo el "statu quo", y estudiando completamente el terreno disputado.

Esta sugestión ha sido hecha principalmente debido a la presencia del canciller boliviano Zalles en esta capital, creyéndose que si Bolivia "Es sincera en su deseo de paz", apoyará la idea de formar tal comisión, actuando Chile como país neutral y que dirigiría la comisión.

El Ministro Ramírez asegura que Bolivia tiene cincuenta mil soldados y cincuenta aeroplanos en el Chaco.

LA COLONIA ARGENTINA EN LA PAZ

LA PAZ, 29 (A. P.) — Los diarios publican el pedido de la colonia argentina en ésta, a la cancillería de su país, de que Bolivia vería con simpatía el acelerar el retiro de la misión militar en el Paraguay.

El mismo diario denuncia la actitud hostil para Bolivia de la radio nacional de Buenos Aires "L R 3" que propala noticias falsas y tendenciosas.

LA PAZ, 29 (A. P.) — La cancillería ha enviado a Wáshington, la siguiente nota:

Podemos confirmar nuestras previsiones ante la injustificable conducta del Paraguay, no obstante la promesa de abstenerse de nuevos actos de agresión.

El día 25, cincuenta soldados paraguayos atacaron al fortín "Florida" en la zona de Zamucos, habiendo sido rechazados con algunas bajas.

Por nuestra parte, tuvimos un muerto y un centinela herido.

Dejamos constancia de la actitud agresora.

Gutiérrez, Ministro de Relaciones.

Los diarios unánimemente aplauden esta nota de la cancillería.

MANIFIESTO DE INSTITUCIONES FEMENINAS

LA PAZ, 29 (A. P.) — El ateneo femenino, el consejo de cooperación nacional federado y el consejo internacional de mujeres de Londres, ha enviado un mensaje a las instituciones similares manifestando que repudia la guerra de conquista, pero que frente a la actitud de violencia del Paraguay, sin declaratoria de guerra, quien ha atacado el territorio, no puede permanecer indiferente, y quiere hacer llegar la palabra de justicia que invoca Bolivia.

ARGENTINA INTERVENDRA EN EL CONFLICTO

BUENOS AIRES, 29 (Havas) — En la reunión de ministros se resolvió que el gobierno argentino intervenga en el conflicto del Chaco.

Propondrá una acción de conjunto del A. B. C. y Perú.

Dicha acción consistiría en una presión moral para que los países contendientes, depongan su actitud.

SE REUNIO EL CONSEJO DE MINISTROS PARAGUAYO

ASUNCION, 29. (A. P.) — A las 4 horas empezó la reunión del Consejo de Ministros a fin de considerar los nuevos incidentes en el Chaco.

EL CONSEJO DE MINICTROS DEL PARAGUAY EN REUNION SECRETA

ASUNCION, 29 (Austral). — El Consejo de Ministros continúa en este momento en sesión secreta.

DE LA PRENSA DE ASUNCION

ASUNCION, 29. (A. P.) — Los diarios opinan que el Gobierno debe movilizar sus reservas siendo evidente el propósito de Bolivia de declarar la guerra.

La Cruz Roja paraguaya continúa las colectas públicas con el objeto de organizar hospitales de sangre, obteniendo gran éxito.

El pueblo espera sereno el desarrollo de los acontecimientos notándose gran unidad espiritual y los deseos de ser útil a la Patria en todas las clases sociales.

SE CONSIDERA INMINENTE LA DECLARACION DE GUERRA POR BOLIVIA A PARAGUAY

SANTIAGO, 29 (Havas) — Todos los informes que se tienen en ésta coinciden sobre la inminencia de la declaración de la guerra por Bolivia a Paraguay.

La guerra sería declarada por Bolivia el día 6 de Agosto próximo.

La Asociación Católica dirigió al Presidente provisorio de Chile un pedido a fin que se realicen esfuerzos para evitar la guerra entre Bolivia y Paraguay.

No es el momento de las disputas territoriales, pero sí de las soluciones económicas.

Otras entidades estiman que la Argentina, Brasil y Chile deben impedir el desencadenamiento de las hostilidades entre Bolivia y Paraguay pues los intereses del continente son superiores a las aspiraciones secundarias diferentes y fáciles de solucionar por medio del arbitraje.

Es de suma urgencia que el "A. B. C." intervenga enérgicamente, puesto que la mediación fué rehusada por Bolivia.

El Ministerio de Relaciones Exteriores de Bolivia se encuentra encargado de una misión reservada.

LA MOVILIZACION DE LOS RESERVISTAS BOLIVIANOS, —ADIESTRAMIENTO ESPECIAL. — LLEGADA DE TANQUES A VILLAZON

LA QUIACA, 29. — (Especial de Austral). — El Gobierno de Bolivia decretó hasta ahora la movilización de los reservistas correspondientes a las clases de 1928 hasta 1931 además de la que estaba bajo banderas.

Las tropas movilizadas alcanzan aproximadamente a cincuenta mil soldados. Todos han sido adiestrados al efecto del aclimatamiento y reconocimiento del terreno del Chaco Boreal, zona donde probablemente se realizarán las operaciones militares.

El llamamiento comprende también a los jóvenes voluntarios de la región militar.

Informantes llegados de Bolivia hablan de que el buen éxito de la movilización es debido al entusiasmo patriótico del público.

Los comerciantes nativos y extranjeros hacen importantes donaciones de víveres y de medios de transportes.

Numerosos camiones que llevan tropas al Chaco ostentan carteles anunciadores de las casas que los han donado.

Pesados tanques de artillería han llegado por ferrocarril a Villazón y serán llevados por tierra hacia las regiones donde se concentran las tropas.

LOS NEUTRALES, APOYADOS POR EL "A. B. C." Y PERU, ENVIARON UNA NOTA A BOLIVIA.

WASHINGTON, 29 (A. P.). — Los neutrales, apoyados por la Argentina, Brasil, Chile y Perú, han redactado otra nota para Bolivia, la cual solicita una respuesta categórica a sus pedidos anteriores, para que pusiera término a sus preparativos bélicos.

WASHINGTON, 29 (Havas). — En una reunión que celebraron los representantes de los países neutrales, asistiendo los representantes de Argentina, Brasil, Chile y Perú, se examinó la situación boliviano-paraguaya.

Se anuncia que los mismos delegados se reunirán mañana para considerar las nuevas gestiones que deberán hacer para mantener la paz entre Paraguay y Bolivia, las cuatro naciones vecinas, trabajando armónicamente con los neutrales para arreglar las diferencias.

Los neutrales enviaron un mensaje a Bolivia pidiéndole categóricamente que responda a la solicitud que le dirigieron a fin de que reprima toda acción agresiva en el Chaco.

BRASIL

Nuevos triunfos de las fuerzas federales

El gobierno espera dominar próximamente el movimiento revolucionario Comunicados oficiales

OTRAS NOTICIAS

COMUNICADO OFICIAL

RIO JANEIRO, 29 (Havas) — El Gobierno ha comunicado la siguiente información:

La situación política es perfectamente firme.

Todos los Estados apoyan al Gobierno por todos sus medios y colaboran con él a la represión del movimiento militar de San Pablo, al cual el Gobierno de aquel Estado se asoció bajo la influencia de antiguos elementos políticos.

Las tropas federales limitan la insurrección y hacen grandes progresos en la región de Etaxina.

Han hecho prisionero a un batallón sobre la frontera del Estado de Rio Janeiro y capturado dos cientos hombres, oficiales y numeroso material de guerra.

Análogos progresos son señalados en la frontera de Minas Geraes.

El Gobierno Federal espera dominar próximamente al movimiento revolucionario y se consagrará después a la realización de su programa de economía y de restablecimiento financiero en unión con los Estados.

El Gobierno Federal se dedicará a salvaguardar los intereses del Estado de San Pablo.

Informaciones oficiales sobre las actividades federales

(Especial para LA MAÑANA)
Por radiotelegrafía

RIO DE JANEIRO, 29. — Las fuerzas del general Waldomiro Lima que fueron atacadas por los paulistas, hicieron un contraataque rodeando y tomando prisionero a un batallón enemigo compuesto por 300 hombres.

El Estado Mayor del general Manerabelo llegó a Bello Horizonte, siguiendo luego para la frontera.

En Bello Horizonte se aguarda la llegada de Wenceslao y se sabe que éste está desarrollando actividades, enviando emisarios a los próceres, civiles y militares en pro de la pacificación.

El mayor Juárez Tavora siguió para Caxambú a fin de asumir el comando de su columna.

A bordo del vapor "Santos" llegó un contingente de fuerzas nortistas.

El diario "A Noite" informa que Mattos Pimienta ha hecho gestiones ofreciendo su concurso como mediador para llegar a un entendimiento con Protógenes, el cual no respondió al telegrama que le enviara en ese sentido.

(Especial para LA MAÑANA)
Por radiotelegrafía

RIO JANEIRO, 29. — Según un comunicado del gabinete de guerra, dice que ha llegado a conocimiento de éste la noticia de que San Pablo irradia constantemente versiones haciendo saber que nuestra aviación militar ha bombardeado el hospital de sangre de las tropas rebeldes. Urge declarar que tales versiones son absolutamente infundadas.

La acción de nuestra aviación militar se ha limitado al bombardeo de los campos de aviación del enemigo, y las posiciones de avanzadas del mismo y servicio de reconocimiento y lanzamiento de boletines explicativos sobre la verdadera situación de San Pablo.

En relación, el resto del país manifiesta la más absoluta repulsión por el movimiento de rebeldía que se desarrolla en el Estado de San Pablo.

TRIUNFO DE LAS FUERZAS FEDERALES

PORTO ALEGRE, 29 (A. P.) — El comando de la tercera región militar recibió un telegrama diciendo que los vanguardias de las fuerzas legales bajo el mando del coronel Dornelles, conquistaron las posiciones enemigas establecidas en la región de Bury.

El enemigo opuso tenaz resistencia, huyendo luego en desorden, siendo perseguido por la caballería.

Los federales capturaron dos cañones de 75 milímetros, 4 ametralladoras, 800 fusiles, cien mil tiros, doscientos caballos, y gran cantidad de víveres y un automóvil.

El total de prisioneros alcanzan a 453, incluyendo 9 oficiales.

Las tropas gauchas se batieron con bravura.

Firma el despacho el general Cruz.

CHILE

RUMORES SOBRE DISCORDIAS EN EL EJERCITO Y SOBRE DISIDENCIAS POLITICAS

SANTIAGO, 29. (A.P.). — Sobre informaciones que circularon acerca de discordias en el ejército y disidencias políticas que indujeron al gabinete a hacer llegar al Palacio de la Moneda poco antes de media noche ocho camiones cargados de ametralladoras, puede decirse lo siguiente:

Las autoridades de policía de Santiago y de algunas ciudades de provincias han estado recogiendo informaciones sobre las actividades de ciertos grupos anárquicos y comunistas que preparaban asonadas y motines con el fin de sembrar la alarma para quebrantar el ambiente de confianza que se empieza a observar en todo el país.

Las autoridades pudieron comprobar que para ayer se preparaban desórdenes en Santiago y en otros puntos.

Otros propósitos de los promotores era combinar algunos asaltos en sitios públicos, conventos y casas particulares con actos de terrorismo en diversos sitios de la ciudad.

También se trataba de promover la huelga en ciertos gremios obreros que por cierto ignoraban los verdaderos propósitos de sus instigadores.

Naturalmente que procedían con la esperanza de producir algún trastorno político y estaban en connivencia con elementos políticos de diversas tendencias.

En vista de estos hechos, las autoridades se vieron en la necesidad de adoptar medidas de seguridad reforzando la guardia de la ciudad la cual causó cierta inquietud en el público y que trascendió a las provincias.

SANTIAGO, 29. (A.P.). — Las informaciones que han circulado en las esferas del gobierno acerca de discordias en el ejército y disidencias políticas indujeron al Gabinete a hacer llegar poco antes de media noche al Palacio de la Moneda dos camiones cargados de ametralladoras.

Además, se dió orden a las tropas de permanecer en sus cuarteles, listas para intervenir en el caso de que ocurriera cualquier desórden.

Circulan rumores de que existe exitación en las guarniciones del Norte y del Sur y se dice también y el movimiento sería favorable a Marmaduke Grove.

El gabinete efectuó una larga reunión.

EL GOBIERNO AMPLIA Y MODIFICA LA LEY DE SEGURIDAD DEL ESTADO.

SANTIAGO, 29 (Havas) — Para combatir la acción destructora de los elementos anárquicos, el gobierno ha modificado, y ampliado las disposiciones de la ley de seguridad del Estado.

Desde el 1.o de Agosto se cerrarán los albergues cesantes de la provincia de Coquimbo, pues todos trabajan en los lavaderos de oro.

CUBA RECONOCE EL NUEVO GOBIERNO

LA HABANA, 29. (A. P.) — El gobierno de Cuba reconoció el nuevo régimen chileno.

El Pte. Justo le habría recordado al Dr. Alvear que el gobierno no tolerará alteraciones del orden

Los propósitos del partido radical

Información oficial y declaraciones del Dr. Alvear y del Comité N. del Radicalismo, sobre la visita — El proceso contra Irigoyen — La prisión preventiva del exmandatario

OTRAS NOTICIAS DE LA ARGENTINA

EL Dr. ALVEAR SE ENTREVISTA CON EL GENERAL JUSTO. — DAN UN COMUNICADO SOBRE LO CONVERSADO

BUENOS AIRES, 29 (Austra). — A as horas 10.40 concurrió soo a a Casa de Gobierno el doctor Marcelo T. Alvear quien entró por a puerta que da a la calle Rivadavia.

Inmediatamente fué introducido al despacho presidencial, celebrando con el Presidente Justo una entrevista que duró diez minutos y realizado en términos muy cordiales.

Tanto el gobierno como el doctor Alvear darán a conocer antes del mediodía dos comunicados en los que expresarán el motivo de la entrevista.

BUENOS AIRES, 29. — (Austral). — En la Casa de Gobierno se dió una información oficial respecto a la visita del doctor Alvear al Presidente Justo.

Ella dice lo siguiente:

A las 10 y 40 a. m., de hoy, el doctor Marcelo T. de Alvear, visitó en su despacho de la Casa de Gobierno, al presidente de la nación, retribuyendo así los saludos que a su arribo el país le había trasmitido el primer mandatario por intermedio de uno de sus edecanes en atención a su carácter de ex presidente de la nación.

Ayer por la mañana el doctor Alvear había gestionado esta audiencia y se dió esa oportunidad hoy, para su realización.

El ex presidente Alvear, llegó ante la sala de la Presidencia a la hora indicada pasando en seguida al despacho presidencial, departiendo con el General Justo, por breves momentos.

A las 11 y 15 a. m., se reunió el Presidente Justo con los demás secretarios de Estado, a fin de tratar la cuestión relacionada con las finanzas del país, como se informó oportunamente.

BUENOS AIRES, 29. (Austral). — Entrevistado el doctor Alvear en su residencia acerca del motivo real de su visita al presidente Justo, insistió en que sólo fué de cortesía, siendo ella muy breve y cordial.

Preguntado sobre si creía que el radicalismo intepretaría en otro sentido esta visita, contestó: "No lo creo. Conoce demasiado bien mi lealtad y mi sinceridad para darle otro significado que el de una simple visita de cortesía".

La visita de esta mañana produjo conmoción en el radicalismo y aun entre los dirigentes del Comité Nacional que no estaban informados de la visita que haría hoy su presidente al general Justo.

COMUNICADO DEL COMITE NACIONAL DEL RADICALISMO

BUENOS AIRES, 29 (Austral). — A propósito de la visita del doctor Alvear al Presidente de la República, el Comité Nacional del Radicalismo dió a conocer el siguiente comunicado: "El doctor Marcelo T. de Alvear hizo esta mañana a las 10 y 45, al señor Presidente de la nación, en la casa Rosada, una visita que duró breves instantes y que según declaraciones de él mismo fué de cortesía y tuvo por único objeto devolver en forma protocolar el saludo que recibió al desembarcar en ésta".

EL PRESIDENTE JUSTO NO TOLERARA LA ALTERACION DEL ORDEN, DIJO EL Dr. ALVEAR

BUENOS AIRES, 29 (Havas). —El general Justo, al despedirse del doctor Alvear, le recordó repitiera a sus amigos que el gobierno estaba dispuesto a no tolerar alteraciones del orden, ni conspiraciones, pues disponía de medios para reprimirlas.

Según nuestros informes, el doctor Alvear le habría contestado que su partido se propone desarrollar una acción política dentro del orden, y que sin desconocer que en el seno del partido había elementos revolucionarios, también, dijo, los había dentro del partido conservador.

LA PRISION PREVENTIVA DE IRIGOYEN

BUENOS AIRES, 29 (Austral) — El secretario doctor González Cazon, se constituyó hoy en el domicilio del señor Hipólito Irigoyen notificándole el auto dictado por el Juez Jantus en el proceso instruído contra este ex mandatario de la nación porque se resolvía hacer efectiva la prisión preventiva dictada contra el mismo el martes último.

En cuanto al proceso teniendo en cuenta que la defensa ha renunciado a la prueba que podría haber producido en el mismo ha quedado en condiciones de dictarse fallo definitivo teniendo el Juzgado que estudiar la constancia agregada que forma un expediente de más de mil hojas.

EL REGRESO DEL DOCTOR RODOLFO MORENO

BUENOS AIRES, 29 (Austral). — Después de un largo viaje por el Japón, regresará el lunes a esta capital el doctor Rodolfo Moreno.

Los amigos políticos y personales del doctor Moreno han resuelto organizar una recepción concurriendo el lunes a las 8 y 30 a. m. al puerto para saludarlo.

FUE ABSUELTO EL ALFEREZ DE NAVIO SAUTOU RIESTRA

BUENOS AIRES, 29. — (Austral). — Esta mañana volvió a reunirse el Consejo de Guerra para jefes y oficiales del Ejército y Marina, para dar el fallo en el proceso instruído contra el alférez de navío Alberto Sautu Riestra, absolviendo a éste de culpa y cargo, después de varios días de deliberaciones.

EL MATADOR DEL TENIENTE SUCRE

CORDOBA, 29. (A. P.). — A pesar de haberse anunciado de que el cabo Bustamante, matador del teniente Sucre, sería conducido a la capital, ayer se le alojó en el Cuartel de Zapadores y Pontoneros, alojándosele en un calabozo con centinela de vista.

GRAN BRETAÑA

La Conferencia Imperial de Ottawa

Canadá pide la supresión de las restricciones de Inglaterra a la importación de su ganado

OTRAS NOTICIAS

OTTAWA, 29 (Havas).—Se cree saber que durante las discusiones que tuvieron con la delegación británica los delegados canadienses ante la Conferencia Imperial, promovieron la cuestión de las restricciones impuestas por Inglaterra a la importación de ganado canadiense. El problema será examinado por los representantes de la Gran Bretaña.

El diario "The Globe", de Toronto, dice saber de fuente autorizada, al respecto, que puede esperarse que se accederá al pedido de Canadá.

Dicho diario estima que la supresión de esas restricciones abriría el mercado inglés a 100.000 cabezas de ganado canadiense en el curso del año próximo, cantidad que no haría sino aumentar durante los años siguientes.

Se cree saber, por otra parte, que la delegación Sud africana decidió responder oficialmente a algunos puntos de la declaración publicada ayer por la delegación británica, sobre los cuales no está de acuerdo.

LOS RESULTADOS DE LA CONFERENCIA DE OTTAWA

LONDRES, 29 (Havas). — El diario "The Economist" comenta el resultado conocido ayer de la Conferencia de Ottawa.

En su condición de órgano liberal y librecambista, este diario no demuestra sino poco entusiasmo por las proposiciones hechas por los representantes de los Dominios, combatiendo el mercado abierto para la alimentación y estima, por otra parte que estas proposiciones no están acompañadas por ofrecimientos bien precisos en reciprocidad.

Estima que el señor Bennet, presidente de la Conferencia y Primer Ministro de Canadá, por ejemplo, formuló sólo proposiciones muy vagas y estipulando que las referencias acordadas por la metrópoli no lo serían sino dentro de la medida en que lo permitirían las industrias locales y la competencia con precios iguales.

ARTICULO PERIODISTICO SOBRE LA CONFERENCIA

¿Despierta Inglaterra?

PARIS, 29 (Havas). — En el diario "Le Matin", Felipe Bares examina la posición de Inglaterra en el momento de la Conferencia de Ottawa y dice: "Es un hecho ante el cual nuestra amistad tiene algo mejor que hacer que cerrar vanamente los ojos, que la prosperidad prodigiosa que Inglaterra conoció en los dos últimos siglos reposaba en una suma de tres puntos y esos tres puntos están comprimidos. Inglaterra disponía en el mundo del primer equipamiento y equipo instruido, de un vasto imperio colonial reforzado por una serie de bases incomparables: Malta, Singapore y Gibraltar y de la más poderosa flota comercial y militar.

¿Qué va a hacer Inglaterra? ¿Cómo reaccionar? ¿Cómo empleará los magníficos "triunfos" que le quedan, un sistema bancario y comercial sin rival y el prestigio de una raza famosa a través del mundo? ¿Cómo responderá Inglaterra al grito que Jorge V le lanzó desde antes de 1914: "John Bull, despierta!".

COMENTARIOS SOBRE LA CONFERENCIA

LONDRES, 29 (Havas). — El diario "The Economist", en su artículo comentando los resultados de la Conferencia Imperial reunida en Ottawa, combate el principio llamado de compensación y demuestra que sus preferencias van hacia la libre competencia.

Victoria al mejor producto, cualquiera sea su origen, en lo que se refiere al punto de vista del consumo.

Hace resaltar a este respecto el caso de la carne, para la cual habría verdaderamente que aplicar los derechos prohibitivos si se desea permitir a los dominios de competir con la República Argentina o sobre el mercado.

Por el contrario, si los derechos fue-

sen prohibitivos el único resultado que se obtendría sería el de hacer encarecer el precio de la carne y no eliminar definitivamente a la República Argentina.

Este es un punto en el cual este diario ve la imposibilidad de intentar luchar artificialmente contra la competencia extranjera y en beneficio del consumo.

Si las diversas delegaciones no respetasen esta ley, concluye diciendo, en substancia será difícil obtener los resultados, de los cuales se beneficia, como lo habían hecho esperar los hombres de esthado ingleses, la expansión del comercio internacional.

TRABAJOS ADELANTADOS

OTTAWA, 29 (Havas) — La delegación británica trabaja ahora en contacto con sus consejeros y peritos. Al final de cada jornada se reunen, en efecto, todos los representantes ingleses en Ottawa, lo que permite a los consejeros de la delegación estar al corriente de los trabajos realizados y dar su parecer sobre las diferentes cuestiones tratadas.

Se cree saber que el estado de los trabajos de la Conferencia está tan adelantado que es posible encarar la terminación de esa asamblea hacia mediados de Agosto.

Ello permitiría a los delegados británicos embarcarse el 20 de Agosto en el "Empress of Britain" para regresar a Inglaterra.

LA REUNION DEL GABINETE BRITANICO

LONDRES, 29. — (Havas). — El 4 de Agosto el Gabinete tratará las discusiones en la Conferencia Imperial de Ottawa y los asuntos referentes a la Sociedad de Naciones.

LOS DIARIOS DE LONDRES APRUEBAN LA MEDIACION DE BALDWIN

LONDRES, 29. (A.P.). — La mayoría de los diarios de la mañana aprueban la iniciativa de Mr. Baldwin de exponer en Ottawa el punto de vista británico.

Las opiniones están orstanes divididas al respecto con motivo del gesto talvez del presidente del Consejo que juzgó necesario intervenir de esta manera a fin de activar la conferencia que peligraba estancarse por cuestiones de detalle y llevándola hacia el estudio de grandes cuestiones.

El principio de ajustes eran necesarios para evitar ciertos errores de interpretación que amenazaban paralizar la conferencia.

La declaración puede igualmente tener por objeto permitir a los delegados el aclarar la opinión pública en los propios dominios.

EXPERIMENTOS EN LA ARMADA PARA FACILITAR EL ATERRIZAJE DE AVIONES

LONDRES, 29. — (Havas). — Se anuncia ques en breve a bordo de los portaaviones de la armada se experimentará una balsa de tela, ancha que se adaptará detrás de los navíos para el aterrizaje de aviones de la marina y a objeto de impedir las dificultades del aterrizaje en cubierta.

DISCURSO DE LPRINCIPE DE GALES EN EL CONGRESO DE EDUCACION COMERCIAL

LONDRES, 29. — (Havas). — En el discurso que pronunció el Príncipe de Gales en el Congreso de Educación Comercial, insistió sobre la interdependencia económica de las naciones del mundo. Dijo que la imposibilidad de cada una, de vivir aislada, es compenetrándose de esta verdad.

Afirmó que la Conferencia de Lausana obtuvo como resultado una nueva confianza internacional y que se abre cada vez más, el camino para tratar el problema económico.

El Príncipe destacó que la causa esencial de la crisis provenía de la mala adaptación del consumo y de la producción, y que una mejor organización permitiría dado los recursos actuales del mundo el elevar a grandes proporciones el nivel de la vida de todas las clases de la sociedad.

Eso es uno de los puntos esenciales de los trabajos de la Conferencia de Ottawa.

LAS RELACIONES ANGLO-IRLANDESAS

DUBLIN, 29 (A. P.). — En razón de los temores que existen en Irlanda de las consecuencias de una posible guerra económica, numerosos irlandeses se aseguraron contra riesgos de disturbios y desórdenes.

ESTONIA

EL PACTO DE NO AGRESION CON RUSIA

TALLIN, 29 (Havas). — El Parlamento de Estonia ratificó el pacto de no agresión celebrado con Rusia.

PERU

SE PIDE LA LIBERTAD DE HAYA DE LA TORRE

LA HABANA, 29. (A. P.) — Rafael Angulo, presidente de la Asociación de la Prensa de Cuba, dirigió un cablegrama al Presidente del Perú, solicitando la libertad del líder aprista, Haya de la Torre.

CUBA

SE INTENTABA ASESINAR AL PRESIDENTE MACHADO

LA HABANA, 29 (A.P.). — La policía de investigaciones descubrió la existencia de un complot.

Los autores se proponían asesinar al Presidente Machado.

HUNGRIA

VISTA DE UN PROCESO CONTRA DIRIGENTES COMUNISTAS

BUDAPEST, 29. — En la vista del proceso contra los dirigentes comunistas Sallay y Fuerzst, inculpados de complot contra la policía, las autoridades han adoptado medidas de previsión no permitiéndose la entrada al público, teniendo sólo acecso los representantes de la prensa.

Sallay ha negado su participación en el complot. La Corte Marcial condenó a la horca a Sallay y a Fuerzst.

BUDAPEST, 29 (A. P.) — Emmerich Sallai Hollaender, y Alexander Fuerst, acusados de complot contra el gobierno en un movimiento revolucionario que debería estallar en Agosto, fueron condenados a la horca.

Ambos habían sido partidarios de Bela Kun en 1920.

(Especial para LA MAÑANA)
Por radiotelegrafía

BUDAPEST, 29. — Han sido condenados a muerte los comunistas Hollaender y Fuerst.

La sentencia será cumplida en la madrugada del día de mañana. — (Transocean).

Más adhesiones al pacto franco-británico

BULGARIA Y EL PACTO FRANCO-INGLES

SOFIA, 29 (Havas). — El Consejo de Ministros decidió la adhesión al pacto de confianza franco-británico.

ESPAÑA ADHIERE AL PACTO DE SEGURIDAD

MADRID, 29 (A. P.) — El Ministro de Estado, Zulueta, anunció oficialmente que España ha adherido al de seguridad firmado entre Gran Bretaña, Francia y otras naciones.

ESTADOS UNIDOS

ALREDEDOR DE LOS DISTURBIOS PROVOCADOS POR LOS EX COMBATIENTES

WASHINGTON, 29. — (Havas). — Los diarios aplauden al Presidente Hoover al apelar a la tropa para dispersar a los veteranos de Washington, muchos de los cuales no son ex combatientes, sino agitadores.

WASHINGTON, 29. — (Havas). — El general Mac Arthur, jefe del Estado Mayor declaró de que si el residente Hoover no hubiera ordenado la dispersión de los ex combaPtientes, el gobierno habraí corrido un gran peligro.

WASHINGTON, 29. — (A. P.). — Derrotados en la inusitada batalla contra la policía y el ejército norteamericano, los veteranos que tratan de obtener subsidios, se han dispersado hoy por la capital, aún asombrados de la lucha que se originó anoche y en la cual resultó un muerto, más de una veintena de heridos y algunas casas provisorias que fueron quemadas por los soldados norteamericanos.

El Jefe de Estado Mayor, general Mac Arthur, declaró: "El Gobierno hubiera estado amenazado, si el Presidente Hover no llama a las tropas".

Entre quienes lucharon, agregó, no había uno sobre diez, que fuese un verdadero veterano de la guerra.

ITALIA

EL 32 ANIVERSARIO DE LA MUERTE DEL REY HUMBERTO

ROMA, 29. — (Havas). — En ocasión de cumplirse hoy el 32 aniversario de la muerte del Rey Humberto, en los edificios y en la flota se colocó la bandera a media asta.

Se colocaron flores en su tumba.

NUEVAS OBRAS PUBLICAS EN MILAN

MILAN, 29 (Havas). — Se efectuarán nuevas obras públicas por un valor de 130 millones de liras y que fueron aprobadas por Mussolini.

Ocuparán ellas diariamente, 8.000 obreros.

TRAGICO ACCIDENTE DE AVIACION

ROMA, 29 (Havas). — Un avión en el aeropuerto de Grottaglio capotó durante el vuelo de entrenamiento.

El piloto Armando Mati, falleció.

RUMANIA

HIZO EXPLOSION UN DEPOSITO DE MUNICIONES

BUCAREST, 29 (Havas). — Un depósito de municiones voló cerca de Galata.

Los soldados detuvieron do asospechosos.

CHINA

¿NUEVO CONFLICTO ARMADO CHINO - JAPONES?

PEKIN, 29. (Havas). — Los militares chinos reunidos en conferencia, decidieron contrarrestar la fuerza de los ataques japoneses en Jehol.

Se teme un nuevo conflicto armado chino-japonés.

PORTUGAL

LOS RESTOS DEL EX REY MANUEL DE PORTUGAL

LONDRES, 29 (Havas). — Partieron para Plymouth los restos del ex rey Manuel, donde se embarcarán para Portugal.

POLONIA

ACCIDENTE FERROVIARIO

TOZNEW (Polonia), 29 (A. P.) — Cinco vagones de un tren de excursión descarrilaron cerca de Markau, pereciendo en el accidente una mujer.

Otras 30 personas resultaron heridas.

Maciá formuló declaraciones a favor de la aprobación del estatuto catalán por las Cortes

Quita importancia al mitin realizado en Madrid

Manifiesto de los diputados por Madrid sobre su actitud respecto al estatuto — Acusaciones del diputado Botella Asensi contra el gobierno

OTRAS NOTICIAS DE ESPAÑA

DECLARACIONES DEL CORONEL MACIA SOBRE EL ESTATUTO

BARCELONA, 29 (Havas) — El Presidente de la Generalidad, coronel Maciá, hizo declaraciones a favor de la aprobación del Estatuto Catalán por las Cortes españolas, como una aspiración viable en el régimen republicano, y quitando importancia al mitin efectuado días atrás en Madrid.

LA DISCUSION DEL ESTATUTO EN LAS CORTES

MADRID, 29 (Havas) — La Cámara de Diputados reanudó hoy el examen del estatuto catalán.

El diputado señor Lluchi, habiendo declarado ayer en nombre del grupo catalán que éste no aceptaba las proposiciones del Gobierno concernientes a la enseñanza, se esperaba una discusión febril.

La mayoría parlamentaria, sin embargo, prefirió que la votación sea aplazada hasta el martes próximo y la Cámara se limitó a rechazar varias enmiendas sin interés. Se espera así que los catalanes podrán encontrar una nueva base para el acuerdo. A continuación fué levantada la sesión.

HUELGA DE TRABAJADORES DE LA TIERRA EN LA REGION CATALANA

MADRID, 29 (Havas) — Informan de Barcelona que en la comarca de Panade Metayers la situación se ha vuelto grave.

Sin tener en cuenta las negociaciones que se realizan justamente hoy en Madrid, por iniciativa del Ministro de Agricultura y obedeciendo sin duda a las campañas de perturbación de los elementos extremistas que se han desarrollado desde hace tiempo entre los campesinos de Metayers, estos adoptaron hoy una actitud rebelde y declararon la huelga en toda la comarca.

Al mismo tiempo trataron de detener todos los transportes y aun de hacer cerrar las casas de comercio de Villafranca.

La guardia civil intervino enérgicamente y se efectuaron 12 detenciones

En la aldea de Plá de Panadez, los huelguistas incendiaron los molinos y amenazaron atacar las casas de los propietarios de tierras. Los guardias de las casas, para contener a los rebeldes, tuvieron que tirar al aire.

Se produjo un incidente bastante violento a raíz de una gestión hecha en el cuartel de la Guardia Civil por el teniente alcalde de Villafranco, señor Armendares, muy conocido por sus ideas extremistas y el cual se interesaba por la suerte de los detenidos.

Sesenta guardias civiles fueron repartidos esta mañana en los principales lugares de la comarca, con órdenes muy severas. Ochenta guardias de asalto partieron esta tarde de Barcelona para Villafranca, con objeto de asegurar el mantenimiento del orden en esa ciudad

El Gobernador Civil declaró que se proponía hacer ocupar por el ejército toda la comarca, si lo juzgaba necesario. Los propietarios, armados, se atrincheran en sus casas, decididos a rechazar las agresiones.

"Yo supongo, dijo el Gobernador, que los comunisaas quisieron tratar de atraer a las fuerzas fuera de Barcelona, para perturbar el orden en la capital el 1.o de Agosto; pero debo advertirles que esa maniobra fué ya prevista y se adoptó todas las medidas suficientes a fin de que el orden sea respetado en Barcelona."

MULTAS QUE APLICO EL GOBERNADOR DE SANTANDER

SANTANDER, 29 (A.P.). — El gobernador aplicó una multade 250 pesetas a 44 personas, que durante la fiesta de la virgen colocaron en sus balcones las antiguas banderas monárquicas disfrazadas con adornos corrientes, pues se les había colocado fajas blancas sobre la antigua faja amarill.

SUSPENSION DE UN PERIODICO POR SER CONTRARIO AL ESTATUTO CATALAN

MADRID, 29. (A. P.) — Las autoridades ordenaron suspender la publicación del diario "Popular", órgano contrario al Estatuto Catalán y que reemplazó a "El Liberal".

Los editores lanzaron a la calle el nuevo diario "El Mundo", para continuar su vigorosa campaña contra el Estatuto.

La prensa barcelonesa anuncia que el nuevo diario nacionalista llamado "Nación Catalana" aparecerá el 18 de agosto.

ACTITUD DE EMPRESARIOS DE TEATROS Y DE OTROS ESPECTACULOS

MADRID, 29. (A. P.) — Los empresarios de teatros, plazas de toros, espectáculos deportivos y otros, resolvieron declarar la huelga el 15 de setiembre, por tiempo indefinido, en vista de que debido a los malos negocios piden la reducción de impuestos, supresión de contribución a la caridad, y supresión del reciente aumento a los impuestos de películas cinematográficas.

MULTAS QUE APLICA EL GOBERNADOR DE TERUEL

TERUEL, 29 (A.P.). — El gobernador multó a José María Maix, Ramón Font y Jesús Jimeno, por encabezar una manifestación político en Nuero Purbaguena, sin el permiso correspondiente.

Se realizaron elecciones municipales parciales, pero aún no se conocen los resultados.

EL IMPUESTO A LOS SOLTEROS

SAN SEBASTIAN, 29 (A.P.). — Las autoridades municipales anuncian que los impuestos a los solteros serán expedidos para los curas y sacerdotes.

Sin embargo, rechazó la moción de obligar que las monjas a presentar certificados personales.

DEL DIPUTADO NACIONALISTA CATALAN, CARRASCO FORMIGUERA

MADRID, 29 (A.P.). — El diputado nacionalista catalán Carrasco Formiguera dice que se iniciará en Bilbao, donde espera hablar el 31 del corriente en una campaña para estrechar las relaciones entre los catalanes, vascos y gallegos.

Declaró que había ya pasado el interés por el Estatuto.

EN LA ASAMBLEA SE ACUSA AL GOBIERNO

MADRID, 29. (A. P.) — Antes de pasarse anoche a cuarto intermedio, el diputado Botelal Asensi, interrumpió el debate en la asamblea en que se debía tratar el Estatuto Catalán y acusó al gobierno de ayudar a la Compañía Nacional de Teléfonos para crear un sistema parecido al del trabajo colonial de los negros, gracias a lo cual la Compañía tomaba o despedía obreros al menor capricho, apoyado por el gobierno.

BANCO DE ESPAÑA

MADRID, 29 (Havas) — El balance del Banco de España acusa una reducción poco frecuente en el valor de los descuentos, que pasan de 1226 millones a 1151 millones, o sea una diferencia de 75 millones, lo que indica una tendencia francamente favorable. Además, a despecho de la disminución de las cuentas corrientes diversas, que pasan de 978 millones a 957 millones, la circulación monetaria pasa de 4820 millones a 4777 millones.

En los círculos interesados esos resultados son considerados como muy satisfactorios.

MANIFIESTO DE LOS DIPUTADOS MADRILEÑOS

MADRID, 29 (Havas) — Por iniciativa del señor Ossorio y Gallardo, los diputados de Madrid se reunieron para precisar los términos de un manifiesto respondiendo a los ataques de que fueron objeto en razón de su abstención en la reunión celebrada contra el estatuto catalán. Los firmantes hacen resaltar que las Cortes fueron convocadas, entre otras cosas, para dar solución al problema catalán y que el art. 11 de la Constitución impone los estatutos regionales. Además cada diputado por Madrid intervino en el debate sobre el estatuto catalán según sus ideas personales sin comprobar, sin embargo en el proyecto presentado a las Cortes, un ataque a los intereses generales del país.

Los diputados por Madrid se consideran como verdaderos representantes de la opinión madrileña y estiman que cumplen su deber facilitando las aspiraciones regionales en un espíritu de justicia. Trece diputados firmaron el manifiesto, al cual se adhirió también el señor Sánchez Román.

DISCURSO PRONUNCIADO POR VON PAPEN

Sostiene que ni él ni sus ministros tratan de llegar a una dictadura

Atacó el Tratado de Versalles, diciendo que es la causa principal de las dificultades en que se halla el Reich

EL Pte. HINDENBURG FIRMO UN DECRETO ESTABLECIENDO UNA TREGUA POLITICA

LA OPOSICION CONTRA HITLER — ¿Se CONCENTRAN LAS TROPAS DE ASALTO DE HITLER?

BERLIN, 29. (A. P.) — La oposición inició un ataque verbal contra Hitler, cuando éste anoche se negó inesperadamente a pronunciar su anunciado discurso electoral.

La prensa socialista dice: "Está asustado de venirse abajo cuando se le priva de soldados, bandas de música, saludos y presentaciones dramáticas. Está asustado del micrófono."

A pesar de la seguridad que se ha dado oficialmente de que se adoptarán medidas durante las elecciones para mantener el orden más completo, se informa que las tropas de asalto nacional-socialistas están concentrándose en varias provincias y este anuncio ha causado una alarma considerable.

Varias informaciones indican que las tropas de asalto están tomando al parecer las cosas en serio.

Desde Pomerania, Meclenburgo, Silexia y Frankenburgo, se informa que las tropas de asalto han recibido órdenes para estar listas, dándoseles instrucciones de que tengan raciones para tres días y el equipo necesario para dormir al aire libre, ignorándose el objeto que tienen esas órdenes.

También los camiones destinados a transportar grandes contingentes de hombres han recibido órdenes de estar listos en puntos estratégicos y todas las licencias han sido suprimidas dentro los recientes desordenes se deben principalmente a actividades ilegales que ningún gobierno podría tolerar sin ver disminuída su propia autoridad.

Calificó al comunismo como un peligro para el país, agregando que el mundo exterior no se da cuenta con exactitud de que Alemania está ante el peligro de una guerra civil debido a las actividades extremistas.

EL REICH APRUEBA EL DISCURSO DEL MINISTRO SCHLEICHER

BERLIN, 29. — (A. P.). — Von Neurtah, informó al embajador Frankois Poncet, el que se quejaba a nombre del gobierno francés, de que todo el gabinete apoya el discurso que por radio pronunció el Ministro Schleicher y que el punto de vista expresado por Schleicher representa el de la nación alemana.

(Especial para LA MAÑANA)
Por radiotelegrafía

BERLIN, 29. — Parte de la prensa dice que a consecuencia del discurso del ministro Scleicher, por radio, surgieron divergencias en el seno del Gabinete, reprobando el canciller y la mayecta de los ministros el tono del discurso del ministro de Defensa, respecto a Francia. En contra de esta noticia se asegura de fuente autorizada que en el

La policía tomó medidas para asegurar el orden el día de las elecciones, estando desde mañana en pie de alarma. — (Transocean).

DISCURSO DEL Dr. BRUENING

BERLIN, 29. (Havas). — En la misma sala donde hace algunos meses se aclamaba la dicetadura de Hindenburg, el doctor Bruenig terminaba esta noche la campaña del Partido del Centro. El Sports Palace estaba archirrepleto de público. El doctor Bruening defendió encarnizadamente su política y multiplicó las críticas contra el nuevo Gobierno, al cual reprochó particularmente de haber abusado del Art. 48 de la Constitución, disminuyendo así la autoridad del Presidente del Imperio. Declaró que había intentado vanamente constituir un gobierno de la derecha y por el contrario encontró en la ejecución de su pesada tarea el apoyo de la social-democracia.

Expresó la esperanza de que el próximo Reich sería convocado en los plazos constitucionales y que el Gobierno buscaría allí en seguida la mayoría. Declaró que en la oposición o no, el Partido del Centro estaba pronto para colaborar objetivamente con el Gobierno del Reich. Sin embargo, declaró que los partidos responsables de la existencia del gobierno de Von Papen no deberían esquivar la responsabilidad de la ratificación del acuerdo de Lausana.

OTRAS NOTICIAS DE ALEMANIA

Comentarios sobre las elecciones a realizarse el domingo próximo

BERLIN, 29. (Havas). — Con motivo de la proximidad de las elecciones del domingo, se hace resaltar el hecho sobre las restricciones de toda clase aportadas a las controversias políticas en público.

Por paradoja curiosa, pero explicable, los partidos políticos, con excepción de los comunistas, pueden tener organizaciones militares, cuyos miembros desfilan por las calles vestidos de uniforme, las manifestaciones políticas son prohibidas y sólo las reuniones privadas con entrada paga y en ciertos lugares son autorizadas.

Esto basta para dar a la actual campaña electoral un aspecto totalmente diferente del de las batallas electorales libradas en la primavera última.

Por motivo político y psicológico es que en resumen, la masa de electores alemanes no espera gran cosa del escrutinio del domingo próximo.

Los electores votarán por que están disciplinados.

Ya ha sido demostrado que el parlamentarismo había sufrido un menoscabo profundo y ello tendrá sobre la evolución política una influencia muy restrigida si mismo tiene una.

Nada hace este hecho más sensible que la posición en que se encuentra el gobierno con relación a la votacion del domingo próximo.

En todo el país existirán parlamentarios y electores a favor o en contra del gobierno.

Los electores alemanes no tendrán el domingo ningún medio de hacer conocer sus sentimientos sobre el gobierno.

El gobierno no se reclama de ningún partido y tampoco él apoya a ninguno de los candidatos.

La extrema izquierda y el centro lo combaten, pero la derecha no le aherró tampoco los golpes.

Los nazistas y los nacionales alemanes han protestado violentamente contra el arreglo de Lausana y contra la debilidad de la delegación alemana en la Conferencia de Ginebra, en lo que respecta a la cuestión relativa a la igualdad de derechos y contra la ordenanza financiera de fecha 14 de Junio último.

Los pequeños partidos de la derecha de los cuales el gobierno podría revendicar el apoyo, no tienen ningún valor político y además aunque ha afirmado en su manifiesto al pueblo que las elecciones eran indispensables para establecer claridad en la situación, el gobierno no deja de hacer comprender que no se consideraba ligado por su resultado.

Evidentemente si la derecha pura de los hitleristas obtenía sola la victoria, el Canciller y sus colaboradores se encontrarían en una situacin difícil, pero con motivo o sin él no se cree de ningún modo en Alemania, en una eventualidad de esta clase.

Si la derecha no obtiene una mayoría absoluta, el gobierno quedaría dueño del terreno.

Podrá con justo título sostener que el Parlamento no ofrece base para un gobierno estable y nadie duda de que no lo diga y saque de esta constatación una consecuencia lógica enviando rápidamente a vacaciones al Reichstag impotente.

En estas condiciones el escrutinio del domingo no queda sien,o para la mayor parte de los electores, sino un descuento platónico de las fuerzas en potencia y una especie de operación estadística de gran estilo, cuyo resultado será interesante registrar, pero sus efectos políticos serán prácticamente nulos.

de las filas de los nacional-socialistas.

Se recuerda que los nacional-socialistas realizaron una movilización similar antes de las elecciones presidenciales, cuando circularon rumores de que proyectaban marchar sobre Berlín. Sin embargo nada ocurrió y después los líders del partido indicaron que el objeto de la movilización había sido mantener alejados de las calles a los miembros jóvenes a objeto de evitar desórdenes.

Hitler y otros líders han dado seguridades al gobierno de Von Papen de que no proyectan obrar violentamente, pero los opositores preveen la posibilidad de estallidos aislados si Hitler no triunfa en las elecciones.

El órgano socialista "Vorwaerts" asegura poseer documentos que prueban que los nacional-socialistas tienen órdenes de estar completamente preparados para el 31 del corriente y los periódicos contrarios a Hitler piden que el gobierno impida la marcha de los nacional - socialistas hacia cualquiera dirección.

Para contraatacar los posibles trayectos de los nacional-socialistas, el Comité Ejecutivo Comunista ha hecho un llamamiento a todos los antifascistas para que estén instantaneamente listos para hacer fracasar el proyecto de ataques del fascismo.

Es muy posible que el gobierno proclame una tregua política de 14 días inmediatamente después de las elecciones.

El delegado de Prusia, Bracht, calificó de infundados los rumores de que las tropas de asalto tenían el propósito de marchar hacia Berlín.

(Especial para LA MAÑANA)
Por radiotelegrafía

BERLIN, 29. — La prensa suiza recoge rumores que porren en Berlín análogamente a lo sucedido en la elección de Hindenburg, sobre concentración de las formaciones hitlerianas en la proximidad de Berlín el día de las elecciones. Sobre ello dijo el representante del comisario federal, Bracht, que se trata de rumores insonsistentes como surgen frecuentemente al final de una campaña electoral llevada tan impetuosamente.

DISCURSO DE VON PAPEN

BERLIN, 29. (A. P.). — Von Papen pronunció un discurso bajo los auspicios del foro internacional radiotelefónico y fué trasmitido a Estados Unidos. Dijo que ni él ni sus ministros hacen maniobras para obtener una dictadura en Alemania.

Atacó el Tratado de Versalles diciendo que es la causa principal de las dificultades en que se halla el Reich, pues alienta el extremismo tanto de la izquierda como de la derecha. Dijo que los comunistas han establecido poderosas unidades de lucha en toda Prusia y que

seno del Gabinete no existen divergencias sobre el discurso de Schleicher y según la opinión, en el gobierno del Reich las palabras de Schleicher reflejarían la opinión reinante en Alemania.

(Especial para LA MAÑANA)
Por radiotelegrafía

BERLIN, 29. — Se confirma que el embajador de Francia, M. Poncet, pidió una explicación sobre algunas frases del discurso del Ministro Schleicher, al hacer su visita de pésame con motivo de la pérdida del barco "Niobe". El Embajador recibió las explicaciones en el sentido de que el Gobierno aprueba el discurso del ministro de Defensa.

En los círculos políticos de Berlín domina la impresión de que tales actos no son adecuados para mejorar las relaciones entre ambos países, tensas durante el transcurso de la conferencia del Desarme.

DECRETO DE EMERGENCIA ESTABLECIENDO LA TREGUA POLITICA

NEUDECK, 29. (A. P.) — El presidente Hindenburg firmó el decreto de emergencia, estableciendo la tregua política entre el 31 del corriente mes y el 10 de agosto.

(Especial para LA MAÑANA)
Por radiotelegrafía

BERLIN, 29. — Por decreto presidencial, se prohibe desde el 31 de julio al 10 de agosto, fiesta de la Constitución, las manifestaciones políticas. Se pretende procurar a la población paz civil después de las agitaciones electorales y especialmente procurar a la policía unas semanas de descanso después de los duros días pasados.

La propaganda electoral en su punto álgido

(Especial para LA MAÑANA)
Por radiotelegrafía

BERLIN, 29. — Se encuentran ya todos los signos de la proximidad de las elecciones, y siguiendo la orden de los partidos respectivos, se izó multitud de banderas notándose profusión de banderas con los colores de la República.

Esta noche y mañana son los días álgidos de la propaganda. Bruening se ha vuelto orador de masas con creciente popularidad. Habla hoy en el palacio de deportes. Mañana hablará Severing por radio a las siete de la tarde.

El Frente de Hierro organizó una grandiosa fiesta en el estadio de Neukoelln, análoga a la fiesta organizada el miércoles por los hitlerianos con idéntico entusiasmo y afluencia de público.

EL PROYECTO DEL ACERCAMIENTO ENTRE LOS ESTADOS MAYORES FRANCESES Y ALEMAN

BERLIN, 29 (Havas). — Los proyectos de acercamiento entre los Estados Mayores francés y alemán, atribuídos al Canciller Von Papen, en ocasión de su estada en Lausana, provocan vivas críticas de parte de los nacionalistas, los que dicen que los Estados Mayores no pueden proceder a intercambios provechosos en tanto que los gobiernos no tienen un fin político común.

En la Academia de Ciencias de Prusia

(Especial para LA MAÑANA)
Por radiotelegrafía

BERLIN, 29. — La Academia de Ciencias de Prusia nombró miembro correspondiente al profesor de filosofía de Pekín, señor Uschi.

Es la primera vez que recibe tal distinción un sabio chino.

En vísperas de elecciones

(Especial para LA MAÑANA)
Por radiotelegrafía

BERLIN, 29. — En los círculos oficiales se piensa dar una publicación, la que sería una especie de manifiesto electoral.

No hay ninguna decisión hasta ahora al respecto. — (Transocean).

Las cotizaciones del marco

(Especial para LA MAÑANA)
Por radiotelegrafía

BERLIN, 29. — Las cotizaciones del marco en Nueva York, París y Amsterdam, sin garntía, fueron 23.73, 606 y 59 respectivamente. — (Transocean).

En la Bolsa de Berlín

(Especial para LA MAÑANA)
Por radiotelegrafía

BERLIN, 29. — El mercado durante el día estuvo muy fluctuante aun cuando se advirtió más confianza con respecto a la situación.

En cuanto a las órdenes del extranjero no fueron de mayor importancia. — (Transocean).

Ministro plenipotenciario en Letonia

(Especial para LA MAÑANA)
Por radiotelegrafía

BERLIN, 29. — El presidente Hindenburg nombró a Von Reinebeck como Ministro plenipotenciario en Letonia.— (Transocean).

Se inauguró la exposición de Carlos Sáez

Con asistencia de una numerosa y selecta concurrencia fué inaugurada ayer en los Salones de Moretti, Catelli y Mazzuchelli, la exposición de los cuadros del pintor Carlos Sáez. La presente nota muestra una parte de las personas que presenciaron dicho acto

A pesar de la decadencia de Wanderers, su match de esta tarde contra Peñarol interesa a la afición

Wanderers le hizo siempre a Peñarol un buen partido

Desde hace mucho tiempo a esta parte un encuentro entre Wánderers y Peñarol interesa.

Interesa de una manera especial porque una coincidencia rara que suele producirse en el football, ambos teams han cumplido, disputándose el triunfo, muy buenas performances.

Desde luego que si el match de esta tarde se hubiese jugado cuando estaba fijado por el calendario y que se suspendió debido al mal tiempo, una mayor expectativa habría rodeado su realización ya que Wánderers, en el momento actual, con sus malas performances, ha perdido mucha consideración entre los aficionados, restándole por ello valor al espectáculo de esta tarde, donde uno de los contrincantes se presenta como indiscutible favorito al triunfo.

A simple vista este argumento parece razonable y lleno de lógica. Pero si profundizamos, desenredando la madeja de antecedentes, consideraciones de valores, en fin, todo lo que se necesita estudiar para emitir una opinión que resulte sensata o por lo menos aproximada a la realidad de los hechos, llegamos a la conclusión de que las razones que se alegan para restarle chance a Wánderers no son las suficientes poderosas como para descartarlo.

En efecto: Wánderers, en lo que va de la temporada, ha producido performances mediocres, discretas y sobresalientes.

Entre las primeras podríamos citar su desempeño frente a Bella Vista y Defensor y entre las últimas su actuación frente a Rampla Juniors, al que mereció, indiscutiblemente, vencer.

La irregular campaña de los bohemios, debe atribuirse a factores ajenos al valor de los elementos que integran su conjunto. Luego de la última derrota frente a Defensor, la Comisión Directiva ha tomado las riendas firmes, tal es así que en el correr de la semana todos los jugadores han practicado dos veces en Belveder y en tres oportunidades en el improvisado gimnasio del Club.

No terminó ahí la actuación de los dirigentes porque también se han arreglado otras cosas de manera que, el equipo que esta tarde disputará a Peñarol los dos puntos de rigor, bajará a la cancha con el físico y la moral indispensable para producir una performance de primera agua.

En lo que respecta a Peñarol, poco puede decirse. Tiene un compromiso difícil pero también cuadro como para salir airoso. Las performances que viene cumpliendo satisfacen a sus numerosos parciales y en cuanto al cambio de Lorenzo Fernández, lo conceptuamos beneficioso para el equipo, pues el ataque no se verá debilitado y en cambio su defensa notablemente reforzada.

En concreto: vaticinamos un buen espectáculo en donde el balance de probabilidades acusa un margen favorable a Peñarol, pero no lo suficiente grande para descartar a Wánderers, quien muy bien puede dar comienzo a su reacción con una victoria que por ser sobre Peñarol ha de resultar doblemente auspiciosa

Campeones Mundiales de Football!

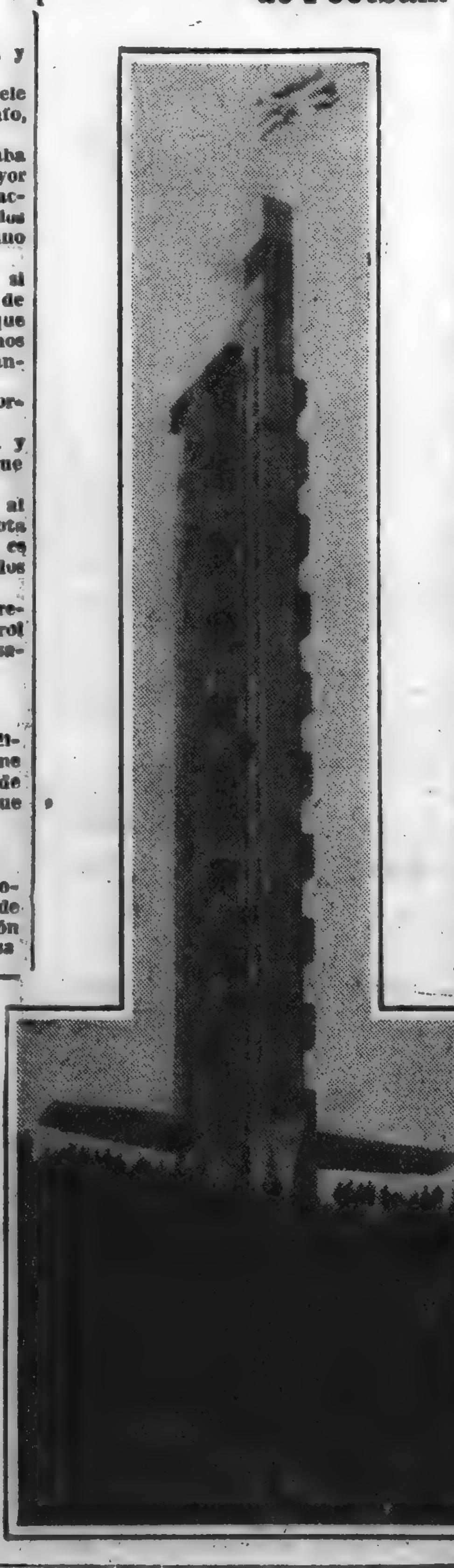

Se cumplen hoy dos años de la fecha que marca la conquista más brillante para el deporte uruguayo: la obtención del Primer Campeonato Mundial de Football.

Imborrables están en el recuerdo de toda la afición las jornadas que fueron sucediéndose y marcando un triunfo tras otro hasta llegar al memorable match final con el formidable conjunto que representaba, con grandes posibilidades de triunfo, a la Argentina.

Y una vez más la victoria coronó el esfuerzo, sino de los más capaces, porque igualmente capaces eran los rivales, el de los más tenaces, más enérgicos, de los que tenían un corazón que no conoce de desfallecimientos, cualesquiera sean las contingencias de la lucha y el escenario de ella.

El triunfo indiscutido e indiscutible para todos aquellos que presenciaron con espíritu sereno la memorable contienda, rubricó las victorias de Colombes y Amsterdam, que dieron personalidad internacional a nuestro football.

LOS PARTIDOS DE HOY

PRIMERA PROFESIONAL

PEÑAROL - WANDERERS. — Estadio Centenario. Hora: 14 y 45. Jueces: Humberto Caimi, José Caimi y José Boad de Parnér. Medios de locomoción: tranvías 8, 18, 23 y 24 y ómnibus de las líneas X y Z. Los socios de Peñarol tendrán libre acceso a cualquier localidad, excepto la platea América.

Peñarol: Capuccini; Nogués y Mascheroni; Mainardi, L. Fernández y Gestido; B. Castro, Matta, Young, Irigaray y Arremond.

Wanderers: Ceriani; Florio y Tejera; Carrica, Calvo y Lobos; González; Rodríguez, Alvarez, Figueroa e Iturbide.

RESERVA PROFESIONAL

PEÑAROL - WANDERERS. — En el field de Pocitos. Hora: 13. Jueces: Daniel Marotta; Juan J. Nilson q Francisco Matteucci.

Peñarol: H. Fernández; Oddo y Dagosto; Ricardi, Silva y Cambra; Pérez Serrés, Cristóbal, Pizzo, Anselmo e Iriarte.

Wanderers: Soto; Muñiz y Florio; Mansilla, Urtiaga y Santos; González, Bonino, Rossi, Aguiar y Villadóniga.

SUD AMERICA - RAMPLA JUNIORS. — En el Parque Saroldi. Hora: 3 p. m. Jueces: Pedro Olavarrita, Darío Castello y H. Fernández. Medios de locomoción: tranvías 2, 20, 42 y 43.

En este match no podrán actuar los jugadores que integran el primer team de los dos clubs, en el partido ya realizado.

Sud América: González Alonso; Crugnola y Ceschi; Calvete, Lema y Pedreira; Sevilla, Vergara, Icardi, Mautone y Casella.

Rampla Juniors: Burgueño; Stipanicie y Naranjo; Tauriz, Cabrera y Giordano; Merello, Trillo, Castiglioni, Benedetto y Guevara.

LOS MATCHES QUE SE JUGARAN EL DOMINGO

NACIONAL - BELLA VISTA (Reserva), field del Stadium Centenario. Hora: 13. Jueces: señores Humberto Caimi, Francisco Borrelli y Domingo Baubeta.

NACIONAL - BELLA VISTA. — Fneld del Stadium Centenario. Hora: 14 y 45. Jueces: señores José Rami, Juan Anzuberro y Roque Torres.

CENTRAL - RACING (Reserva). — Field de Peñarol (Pocitos). Hora: 13. Jueces: señores Angel Romano, Juan J. Nilson y José Artesiano.

CENTRAL - RACING. — Field de Peñarol (Pocitos). — Hora: 14 y 45. Jueces: señores César Pioli y Julio Oscar Maura.

Siluetas de golf

Iniciaremos mañana una serie de semblanzas de jugadores de golf, que en forma amena y sencilla describe uno de nuestros aficionados que, como entusiasta cultor de ese deporte, ha tenido oportunidad de observar, tanto en nuestro país como en el extranjero, la diversidad innumerable de características y modalidades que se encuentran entre los golfistas.

En próximos números continuaremos las publicaciones de las siluetas analizadas por TRUE-Temper.

SPORTS

CICLISMO. — La clasificación de la 19.a etapa de la "Vuelta de Francia", ha sido la siguiente:

1.o Rebry, 2.o Demuysere, 3.o Bipaco, 4.o Speichen, 5.o Cornez.

ATLETISMO. — Leo Sextón, del Club Atlético Nueva York, arrojó ayer, en Los Angeles, la bala, en una prueba de ensayo, a 16 metros 40 centímetros, conquistando el record mundial.

TENNIS. — En el primer match de la copa Davis entre Francia y Estados Unidos, Borotra venció a Vines por 6-4, 6-2, 3-6 y 6-4.

Por la final de la Copa Davis, Cochet venció a Allison por 5-7, 7-5, 7-5 y 6-2.

PELOTA. — En la cancha del Montevideo Wánderers, se jugarán los siguientes matches, hoy, sábado 30 a las 19 p. m.:

A. Alonso y Domingo Biestro v. Víctor Blasco y José Saenz.

José Anza (de derecha) y Daniel Palacios (de zurda) v. Perico Alvarez y Fermín Donazar.

RETORNA A EUROPA. — Paulino Uzcudum parece que al fin se ha dado cuenta de que ya muy hoco tiene que hacer en los cuadriláteros yankees, por lo que tiene pensado retornar al viejo mundo, donde, siendo contados los boxeadores de gran valer, él puede resultar el crack...

El vasco, como buen vasco, será testarudo, pero ello no significa que no piense con la cabeza.

En Europa, puede Paulino muy bien reconquistar perdidos prestigios, ganando dinero y laureles.

Al ex leñador vasco le conviene irse de Norte América, pues aquí corre el riesgo de que se le quemen las lámparas...

PELOTA. — Prometen resultar interesantes los partidos a jugarse hoy en Euskal Erría:

A las 21 y 30 (a mano). — P. Jaureguiberry y F. Artola contra D. Sotelo y F. Montenegro.

A las 22 y 30 (a mano). — V. Gelós y F. Elizondo contra B. Irigoyen y Cecilio Erreguerena.

BASKET-BALL. — La Comisión de Basket-ball de la Federación Roja del Deporte, ha fijado los siguientes partidos para mañana domingo:

Canillitas rojos versus Krasin. Cancha del Soviet, hora 3 y 30; Juez: Martínez, Control: Melluso.

Soviet versus Villa Muñoz; Cancha del primero. Hora 10 y 30. Juez: Góngora. Control: Dantén.

Libre: C. A. Ferrer.

GOLF. — De acuerdo con los programas de la actual temporada, mañana, domingo, en los "links" del Club de Golf Uruguay, ubicados en Punta Carreta, se jugará el premio "Ingeniero Guillermo Vanrell Ramos", para novicios de handicap 18 a 24.

Las condiciones establecidas para esta nueva competencia es a 18 Hoyos Medal Play, cuatro pelotas best-ball.

Hasta la fecha el registro de inscripciones asegura un número de participantes que demuestra acabadamente el intnerés despertado entre los asociados del mencionado club por la disputa de dicho gremio.

NUESTRA PAGINA DEPORTIVA

INGRESO DEL SEÑOR AURELIANO CHOPITEA

Siempre preocupados por servir a nuestros lectores en la mejor y más completa forma, nos hemos propuesto ahora, intensificar nuestros servicios informativos de la sección deportiva, para lograr lo cual ya hemos adoptado las medidas pertinentes.

Conducente a esta misma finalidad, es el ingreso a esta página, del señor Aureliano Chopitea, deportista de valores estimables, puestos en significativa evidencia, no sólo desde el periodismo sino también desde los cargos dirigentes que ocupara con singular beneplácito en distintas épocas.

Por otra parte, no se trata de la presentación de un elemento extraño para nosotros, ya que el señor Chopitea perteneció hace algunos años a la redacción deportiva de nuestro compañero "El Diario", desde la cual puso en relieve las condiciones a que nos hemos referido que lo sindicaron como un crítico de juicio sereno y autorizado.

Ahora, encargado de la sección football de "La Mañana", tendrá una nueva oportunidad de ponerse en contacto con los aficionados, contribuyendo en forma eficiente a la finalidad a que nos hemos referido, y ratificando el alto concepto de que goza en el ambiente deportivo.

Las demás secciones deportivas estarán, como hasta el presente, a cargo de nuestro compañero de tareas, señor Juan Carlos Leal.

Los cuadros de Nacional para el domingo próximo

El comando de Nacional constituyó los equipos que representarán a la entidad en los compromisos de mañana, domingo, en la siguiente forma:

PRIMER TEAM: García; Oloris y Gemelli; Arseno Fernández, Faccio y Chiflet; Aurelio Saldombide, Ciocca, Duhart, Piriz y Zoilo Saldombide.

Suplentes: Luis Martínez, Tuana y Gallego.

TEAM RESERVA: Saez; Guasque y Tambasco; Norberto Rodríguez, Broncini y Andreolo; C. Martínez, Pereira, Albervide, Olhagaray y Eulacio.

Suplentes: Bengoa, Cabrera, Centurión, Villanueva, Caballero y Minoli.

Sud América, cita

Se cita a los jugadores que se nombran más abajo para que se sirvan concurrir al field de Olimpia en el Prado a fin de tomar parte en el match oficial que se realizará hoy, sábado a las 2 y 15 p. m. contra la reserva de Rampla Juniors: González Alonso; Crugnola y Ceschi; Calvete, Lema y Pedreira; Sevilla, Vergara, Icardi, Mautone y Casella. Suplentes: Trovagliare, Caballero, Scapinachis, Pino y S. Fernández. Varios jugadores no han podido ser tenidos en cuenta en virtud de haber actuado en el primero el día que se jugó con Rampla y otros por estar lesiones. Quedan citados también el intendente, el entrenador y el botiquín.

Los asociados, libre y los demás $ 0.15

Los asociados de Sud América tendrán para este match entrada libre y los aficionados que deseen concurrir sólo abonarán quince centésimos.

Liga Uruguaya de Football Amateurs

PROGRAMA OFICIAL

Partidos que se jugarán mañana domingo 31. Esta publicación tiene carácter oficial y es la única que se publica, debiendo los clubs y jueces enterarse de los detalles de partidos por intermedio de la presente publicación.

Uruguay Montevideo-Lito. Field re Belveder, hora 14 y 45. uJeces, Antonio Camacho, Manuel Sobreira y Héctor Fernández.

Colón-Fénix. Field de Colón, hora 14 y 45. Jueces, José Broad de Parnés, Julio O. Maura y Agustín Yoy.

Liverpool-Dep. Juventud. Field de Liverpool, hora 14 y 45. Jueces, Luis Varela, Homero Grazide y Demesio Cabarcos.

Progreso-Intrépido Belgrano. Field del Bella Vista, hora 14 y 45. Jueces, J. Perrone Florans, Hernan Lapetra y Héctor J. González.

Maroñas-Cerro. Field del Parque Central, hora 14 y 45. Jueces, Aurelio González, Domingo Baubeta y Pedro Porro.

Universitario-Oriental. Field del Intrépido Belgrano, hora 14 y 45. Jueces, Ramón Hernández, Humberto Brignadello y Luis A. Rodríguez.

Libre el Misiones Football Club. Todos los partidos empezarán a la hora 14 y 45.

Los precios para el partido de hoy entre Peñarol y Wanderers

Taludes: Amsterdam y Cobes	$	0.25
Tribunas: Amsterdam y Colombes	"	0.40
Tribuna Olímpica	"	0.60
Tribuna América	"	0.80
Platea Olímpica	"	1.00
Platea América	"	1.20
Menores taludes, tribunas Amsterdam y Colombes	"	0.10
Menores Tribunas Olímpica, América y Plateas Olímpica y América	"	0.15
Señoras: Tribunas Amsterdam y Colombes	"	0.25

Los socios de Peñarol tendrán libre entrada a cualquier localidad — excepción de la platea América, con la tarjeta del mes corriente.

En la Tribuna Olímpica entrarán por lo letra K, y en la Tribuna América, por la letra Q.

Las reservas de Peñarol y Wanderers jugarán hoy en Pocitos

Por resolución del señor Presidente de la Liga Uruguaya de Football, el match reserva entre Peñarol y Wanderers, se efectuará hoy, 30 de Julio, en el field del Club Atlético Peñarol (Pocitos) a las 13 horas, lo que se pone en conocimiento de los clubs y jueces interesados.

River Plate jugará mañana en San José

Defiriendo a una gentil invitación formulada por el Club Central de San José la C. D. de River Plate, resolvió designar una delegación que se trasladará mañana domingo a dicha localidad con el fin de realizar un partido interdepartamental. Con este fin se nombraron a los siguientes jugadores:

L. Spósito, Galli, Ferreira, Mercadal, Guarnieri, M. González, Otonello, Paola, Varela, Olhagaray Fariña, Lerena, F. Fernández, Prini, Pecs, Seluja y Ardoguein. Botiquín Víctor Maqueira. Intendentes: Cessarale y Viera. Fiscal: Levy. Como delegados fueron nombrados los señores Humberto Mazzeo, presidente; Carlos Strauman y Angel Caldas.

Los matches por el Campeonato de la A. F. E. O. N.

Partidos para hoy, sábado, a las 2 y 45 p. m.:

Arsenal de Marina v. Cuerpo de Bomberos, cancha calle Garcón y Santa Lucía (Belveder). Juez: Oscar Farto.

Impuestos Directos v. Talleres Usina, cancha Boulevard Artigas y Burgues. Juez: Luis Etchebarne.

Fué homologado el record mundial de Ribas

Los Angeles, 29. — Entre los records mundiales aceptados por la Federación Internacional de Atletismo, figura el de 50.000 metros, en una hora, 40 minutos y 57 segundos 6|10, establecido por José Ribas en Buenos Aires, el 27 de Mao último, que reemplazó el de Zabala.

"Nurmi o nadie"

Helsingfors, 29. — Miles de personas hicieron manifestaciones callejeras de protesta por la descalificación de Nurmi.

Se envió al equipo finlandés, que se halla en Los Angeles, un telegrama que dice:

"Nurmi o nadie. Se bienvenidos, patria".

Zabala, favorito en la marathon olímpica

LOS ANGELES, 29. — (Associated). — Vista la negativa de la Federación Internacional de Atletismo de levantar la suspensión que pesa sobre Nurmi, se cotiza favorito el argentino Zabala, para ganar la Marathon.

Sterling predice que Zabala correrá las 26 millas en menos de dos horas, 32 minutos, 58.8 segundos.

Federación Uruguaya de Pelota

HOY SE REUNE LA COMISION DE ESTATUTOS Y REGLAMENTOS

Se cita para hoy sábado 31 de Julio a los señores Miembros de la Comisión de estudio de la Reforma a los Estatutos y Reglamentos, señores Rodríguez, D. Paguape, S. Ferrand Astengo, E. Pozzolo, L. A. Balparda y J. Florenza.

Se encarece la más puntual asistencia a dicha hora, a fin de poder terminar el estudio de la Reglamentación. Punto de reunión: Círculo de Armas, calle Paysandú 783.

Práctica de conjunto y selección en Rampla Juniors

Han sido citados los siguientes jugadores para la práctica de conjunto y selección que se realizará en el Parque Nelson mañana domingo a las 9 de la mañana.

Enrique Ballestrero, N. Reyes, Albérico Vazquez, Pedro Aguirre, Eugenio Calarro, Raúl Naranjo, Pedro y Domingo Arispe, Francisco Gutiérrez, Roberto y José P. Giordano, Oscar Romero, Gregorio Maldonado, Alfredo Martínez, Camilo Rosso, José Magallanes, N. Barbé, José B. Oria, Juan M. Labraga, José Irigaray, Francisco Merello, Juan J. García, Antonio Arias, Conrado Haeberli, Quintín Pérez, Armando Guevara, Antonio Benedetti, Carlos C. Iturralde, Humberto Artola, Antonio Fernández, Lavandeira Teliz y Salvador Figueroa.

La comisión directiva castigará a los que falten sin causa justificada.

El vicepresidente de los E.E. U.U. inaugurará los juegos olímpicos

MAÑANA EN LOS ANGELES

Los Angeles, 29 — La inauguración de la Olimpiada se realizará con la presencia de una banda de música numerosa que ejecutará el himno nacional, mientras un coro de mil voces lo cantará, cuando el vicepresidente Curtis, aparezca en el palco acompañado por el Conde Henry Debaillet Latour presidente de la Federación Olímpica Internacional y William May Garland presidente del Comité de la Décima Olimpiada.

Luego se efectuará el desfile de los atletas de todas partes del mundo.

Terminado el desfile, Curtis declarará inaugurado los juegos olímpicos.

La final de Basket Ball de segunda división

SE DISPUTARA MAÑANA ENTRE ATENAS Y SPORTING

Mañana domingo se realizará en la cancha del Sporting, a las 15 horas el anunciado encuentro entre los clubs decanos del Basket Ball nacional, por la disputa del título mejor de Segunda División. El cotejo entre el Atenas y el Sporting, que ha provocado singular expectativa entre la masa que sigue, de cerca las actividades del sport del costo, llevará a la cancha del Parque Rodó un contingente numeroso de aficionados.

Y a fé que el espectáculo pagará la pena. Los elencos adversarios son considerados como valores indiscutibles y están perfectamente capacitados para brindar una exposición de basket-ball técnico e interesante. Además todo el mundo conoce la extraordinaria rivalidad que otda la vida ha separado a Sporting y Atenas, y, es indudable que el domingo este factor jugará rol preponderante para que las perspectivas del match se vean reforzadas

En resumen la afición tiene a la vista un buen espectáculo que constituirá la revancha del lance que el sábado disputarán los primeros teams, por el Campeonato Especial. Los vencidos del sábado tendrán el desquite el domingo en la final de Segunda.

En un match revancha se encontrarán esta noche, Aldo Linz y Hugo Cartelle

ENCUENTROS PRELIMINARES

Aldo Linz y Hugo Cartelle, que hoy, se encontrarán en un match revancha

Nuevamente esta noche Cartelle volverá a poner en juego su título de invicto, bastante discutido, frente a Linz, el bizarro pugilista italiano. Esta pelea ha de ofrecer la misma característica de todas las que nos ha brindado hasta el momento el pupilo de Liberto Corney, que no es otra que golpe va y golpe viene.

A nuestro juicio y adelantándonos al fallo del jurado, Cartelle ha de resultar vencedor, pues si bien no tiene la escuela del italiano, reune en cambio condiciones de peleador más eficientes, lo que unido a su ponderable resistencia, ha de hacer inclinar a su favor las acciones más espeaculares del asalto.

Como en todas las peleas en que interviene Cartelle ésta ha de brindar al aficionado un verdadero espectáculo, emotivo en grado sumo, apasionante, que a la carencia de técnica pugilística ofrece, en cambio, la vistosidad de acciones pujantes y encarnizadas.

En los matchs preliminares intervendrán Modesto Gómez y Claudio Silva, en un match de carácter semi-fondo, a seis rounds, y en el asalto de entrada serán rivales los conocidos púgiles Manuel Curbelo e Isidoro Ferreira.

Desde luego que mucho público ha de concurrir a esta nueva presentación del torito, quien en esta ocasion ha de presentarse en inmejorable estado de preparación, pues se ha venido entrenando en forma eficiente para hacer su reaparición en forma tal que le signifique un verdadero auspicio para su encuentro contra el chileno Fernández.

PRECIOS DE LAS LOCALIDADES

Platea con asiento numerado	$	1.50
Delantera de tertulia 1.a fila	"	1.00
Tertulia numerada	"	0.70
Tertulia sin numerar	"	0.50

UNA VEZ MAS PARECE QUE LA COPA DAVIS SERA PARA FRANCIA

BOROTRA DERROTO A VINES

PARIS, 29. — De los cuatro jugadores que emocionaron a los 15.000 espectadores, Borotra se mostró el mejor.

Contra todo lo que se esperaba batió netamente a Vines, por 3 a 1.

Estuvo en su mejor forma, no cometiendo ninguna falta, jugando con soltura, y consiguió desmoralizar al que parecía ser un terror de los courts.

Hoy tampoco, como en ocasión de la final interzona contra los alemanes, Vines no ha producido gran impresión. Es un buen jugador, ciertamente, pero está lejos todavía de Tilden y Cochet.

Cochet, contra Allison, se contentó con fatigar a su adversario, haciéndole muchos juegos y haciéndolo correr, particularmente, hasta el fondo del court. Con este juego, Allison dió señales de fatiga en el tercer set y después de un descanso Cochet ganó magistralmente el set, por 6 a 2.

Allison produjo gran impresión. Está lejos de ser igual a Vines y el año próximo figurará seguramente entre los primeros de su clase.

Como resultado de esta primera jornada, Francia va con dos victorias e cero.

Es un resultado inesperado, pues la victoria de Borotra no era muy descontada. En los círculos del tennis también aparece más neta la victoria de Francia, de lo que se esperaba; y en los círculos franceses se cree que la Copa Davis, todavía este año quedará en manos de los jugadores franceses. — (Havas).

NOTICIARIO del BOXEO Extranjero y Local

UNA SERIE DE IMPORTANTES REUNIONES SE REALIZARON EN BUENOS AIRES

Con el cambio de fecha producido en los combates que se habían anunciado para hoy se hace más intensa la actividad pugilística en la Argentina, en el próximo mes que será pródigo en reuniones importantes. Una idea de ello la da el programa que se ha concertado para el sábado 6 en el estadio del Parque Romano y que constará de las siguientes peleas: Hugo Cartelle v. Antonio Fernández (Fernandito); Alcides Gandolfi Herrero v. Juan Pathenay y Ernesto Ferrari v. Aldo Cesatti. Por otra parte en el Luna Park se han concertado dos peleas de campeonato que se realizarán ese mismo día por la tarde y en las que defenderán sus títulos Víctor Peralta frente a Anselmo Casares y Raúl Landini ante Alfredo Buscaglia. Se anuncia también bajo la organización del Club San Cristóbal, la pelea de Valentín Campolo v. Quintín Romero Rojas para el sábado 13 y la revancha entre Alfredo Bilanzone y Fernandito para el día 20.

¿FERNANDITO PELEARA CON SCHACKELS EN MENDOZA?

Buenos Aires, 29. (Austral). — En los círculos allegados al ambiente pugilístico de la provincia de Mendoza, corren insistentes rumores que el 14 de agosto hará su presentación en un ring local el profesional chileno Antonio Fernández.

Fernandito sería opuesto al belga Armando Schackels, quien tiene sólidos prestigios en la afición local.

El club sportivo San José es la institución que se asigna los servicios del pugilista chileno.

GALUSSO ES CLASIFICADO COMO PUGIL DE 2.a CATEGORIA

Buenos Aires, 29. — En vista de la actuación del pugilista uruguayo Mauro Galusso en el combate frente a Norman Tomasullo, la Comisión Municipal de Box ha resuelto clasificarlo entre los boxeadores de segunda categoría, incluyendo también en la misma a los boxeadores Nicanor y Eduardo Primo.

GANO GREGORIO VIDAL AL BELGA BIEZMAN

Anteanoche en Barcelona, Gregorio Vidal se anotó en su record una nueva victoria.

Quien la propicio fué el belga Biezman, el que debió presentar armas ante la mayor calidad del pugilista español, a quien le fué acordada la decisión.

PROYECTO A ESTUDIO DE LA COMISION DE BOX SOBRE CONTRATOS Y BOXEADORES

1.o — Todo contrato que se presente ante la C. Nacional de Boxeo, para su debida aprobación, deberá venir acompañado de los informes que a continuación se detallan, debiendo ser esto hecho en hoja suelta y por separado:

a) Lugar donde habitan los boxeadores motivo del contrato, indicando calle y número.

b) Lugar y hora donde se efectúan sus entrenamientos, debiéndose establecer asimismo, quien o quienes son sus directores sparrings, managers o segundos que los asistan.

2.o — A partir del momento de presentación de los contratos ante la Comisión Nacional de Boxeo, ésta ejercerá estricta vigilancia sobre el fiel cumplimiento del programa de entrenamiento a que está sometido el boxeador que hubiere anunciado un match público de box.

3.o — La Comisión Nacional de Boxeo, por intermedio de sus miembros o en su defecto por la persona que se designe, ejercerá vigilancia sobre lo establecido en el artículo anterior, agregándose a ese cometido el observar el régimen de vida a que deben someterse los futuros combatientes.

4.o — En el caso de comprobarse cualquier irregularidad, que a juicio de la Comisión de Boxeo de motivo a sanciones, o que por el carácter de la misma obligue a hacer declaraciones públicas en salvaguardia de la función que ha sido encomendada a la Comisión, se citará extraordinariamente a sus miembros, haciéndoseles saber el motivo de la convocatoria a sesión extraordinaria.

¿REAPARECERA MIGUELITO TRIUNFO PELEANDO CON ALDROVANDI?

Es lo que se dice en nuestro ambiente respecto a las próximas actividades de Miguelito Triunfo.

Nosotros dijimos hace tiempo que se venía entrenando con miras de reintegrarse a la vida activa del ring y ahora se afirma que habrá de apresurarse la realización de un match con Juan Aldrovandi.

PRIMO CARNERA DE NUEVO VOLTEANDO MUÑECOS

Un lacónico despacho desde lares neoyorkinos, nos entera de que Primo Carnera ha ganado por knock-out técnico, en el quinto round a Jerry Baveleo.

No agrega ningún otro detalle, innecesario para destacar que Carnera, después de fracasar ante los buenos, vuelve a querer rebuscársela con los chicos.

LE FUE LEVANTADA LA SUSPENSION A DE RETTIS

Buenos Aires, 29. — En la reunión de la Comisión Municipal de Box se resolvió dejar sin efecto la pena impuesta al profesional Emilio De Rettis que consistía en un mes de suspensión por no haber depositado en esa institución los porcentajes su ex manager Alfredo Guerrieri, tal como lo estipulan el contrato.

La suspensión de la pena impuesta a De Rettis consiste en que el manager Guerrieri resolvió de común acuerdo con el púgil, desistir de los derechos que le asisten para el cobro del porcentaje en la bolsa de De Rettis.

Federación Uruguaya de Basket Ball

PROGRAMA OFICIAL DE PARTIDOS

1.a División, Sábado 30, Campeonato Escecial

Atenas - Sportivo, en la cancha de Unión Atlética, Cerrito 475, a las 22 horas. Juez: José G. Barabino.

De las localidades disponibles para ste match, se han entregado 200 a cada uno de los clubs n pugna. El saldo se venderá hoy sábado 30, en la Casa de los Deportes, de las 10 horas a las 11 horas.

2.a División, Domingo 31, Final de Campeonato de 1931

Atenas - Sporting, en la cancha del segundo, a las 15 horas y 15. Jueces: J. C. Barabino y B. Torres.

3.a División

Springfield - Atenas, el sábado 30, en la Plaza N.o 1, a las 15 y 45. Juez E. Castro.

Sporting - Unión Atlética, en la Plaza N.o 1, el domingo a las 9 horas y 15. Jueces: T. Domínguez y J. J. Parpal.

Tercera Extra, Domingo 31

Seria A.

Yale - At. La Paz. — Solicitó fecha libre el segundo.

M. Rúa - Harvard, en la Plaza N.o 3, a las 9 y 15. Juez: B. Rodríguez.

Los Incas - Urupún, en la Plaza N.o 5, a las 10 y 30. Juez: M. Ferres.

Tabaré - Defensor, en la Plaza N.o 5, a las 9 y 30. Juez: Scarone.

Serie B.

León XIII - Dep. La Paz. — Se adjudican los puntos al primero.

Int. Belgrano - San Isidro, en la Plaza N.o 4, a las 10 y 30.

Jueces: T. Quintans y Ternini.

Colón - Thunder, en la cancha del primero, a las 10 y 30. Juez: Acuña.

IMPORTANTE PARA LOS JUECES

La Divisional Tercera Extra ha resuelto ofrecer como premio al árbitro que actúe en más partidos de los programados durante la temporada oficial, una artística medalla de "vermeil". Será este un justo reconocimiento a la constancia de los jueces, por lo que se espera que estos no perderán la oportunidad que se les les ofrece para ganar el premio.

Intermedia, Sábado 30, En la cancha del Sporting, Campeonato Relámpago

Hindú - Velsen, a las 15 horas. Juez: T. Domínguez.

Pando - Aguada, a las 15 y 30. Juez: T. Domínguez (suspendido).

Albion - U. Sydney, a las 16 horas. Juez: A. Ponti.

Hasting - Springfield, a las 16 horas y 30. Juez: F. Pieras.

Welcome - Est. Pocitos, a las 17 horas. Juez: T. Domínguez.

INTERESES RURALES

La Exposición Internacional de Palermo

Designación de un jurado uruguayo

EL SEÑOR JOSE M. ELORZA SERA JURADO EN HEREFORD Y MERINO
Un gesto patriótico del referido cabañero

Estamos en condiciones de adelantar a nuestros lectores, que las autoridades de la prestigiosa Sociedad Rural Argentina, han resuelto designar un juez uruguayo para actuar en la próxima exposición Internacional de Ganadería a inaugurarse en Palermo, el 2 de setiembre próximo.

La designación recaerá — podemos afirmarlo — en la persona del señor José M. Elorza, cabañero prestigioso que actualmente ocupa la presidencia de la Federación Rural, quien juzgará en su carácter de juez uruguayo, por primera vez en la Argentina, la producción de la raza Hereford, y por segunda vez la producción de la raza merino.

El nombramiento del señor Elorza para jurado en la clásica Exposición del vecino país, será realmente acertado, ya que se trata de un cabañero de alto renombre, preparado en la cuestión pecuaria, competente y de verdadera autoridad en la materia que e ha de tocar en suerte juzgar.

Es éste, el primer año que los argentinos no solicitan a la Royal Society Agricultural de Inglaterra, el envío de un jurado para la raza Hereford, lo cual anotamos con satisfacción, ya que más de una vez hemos comentado esta faz de la cuestión jueces para las exposiciones máximas de los países del Plata, afirmando que tanto en el Uruguay como en la Argentina, sin necesidad de ir a buscarlos a Gran Bretaña, existen elementos preparadísimos y dignos de ocupar el alto rol que hasta el presente se les ha querido hacer de privilegio para los cabañeros ingleses, sin haber una razón poderosa y fundamental en qué basar tal modo de proceder.

El tiempo nos ha venido a dar la razón en los hechos y es así que este año nos será dado ver actuar en el mismo plano que lo hicieran los más altos jueces ingleses a un uruguayo en Palermo, — y como todo lo hace suponer, — un argentino en el Prado.

Y desde ya nos aventuramos a pronosticar que los fallos que emitan tanto uno como el otro, no han desdecir de los pronunciados por los cabañeros ingleses en igualdad de actuación.

Este año sólo actuará en Palermo, por haberlo solicitado la Rural Argentina, un juez inglés que juzgará los Shorthorn, esperando que en lo sucesivo hasta este nombramiento se desplace hacia cabañeros rioplatenses entre los que existen verdaderas autoridades en la raza, que pueden actuar tan eficientemente como los ingleses.

Y debemos destacar, por último, un gesto patriótico que sabemos está dispuesto a ofrecerlo el señor Elorza, una vez aceptada la designación a que hemos hecho referencia.

En efecto; entre los cabañeros uruguayos que han inscripto productos de sus establecimientos al gran certamen de Palermo, figura el señor Elorza con la producción bovina de la raza

Señor José M. Elorza, presidente de la Federación Rural, que será designado por la Sociedad Rural Argentina para actuar de jurado en las razas Hereford y Merino en la Exposición Internacional de Palermo

Hereford y ovina de la raza merino, de su cabaña "El Cardo", de Río Negro.

Como se trata, precisamente de productos pertenecientes a las dos razas que el presidente de la Federación Rural, tendrá que clasificar y juzgar, sabemos también, que el citado cabañero uruguayo, está resuelto a presentar su producción simplemente a exhibición en el torneo de Palermo, en un gesto realmente plausible y por el cual no restará importancia así a la representación uruguaya que ya ha sido anotado para la Exposición de Setiembre.

Será ésta, pues, una decisión feliz de un juez y cabañero uruguayo, que permitirá a los argentinos admirar una vez más, la selecta producción de la cabaña "El Cardo", tan conocida en el vecino país.

La Sección Avicultura de la Exposición de Campeonatos

Es extraordinario el interés que ha despertado el clásico torneo de avicultura del Prado. Puede afirmarse que en muy pocas oportunidades los avicultores del país han manifestado tanto interés como en el presente, pues se confía que la concurrencia de productos será verdaderamente excepcional.

Considerando de interés para los expositores, transcribimos a continuación los artículos correspondientes a fecha de inscripción:

Artículo 1.o La Exposición se verificará durante los días 23 al 31 de Agosto de 1932. A ella podrán concurrir los expositores y aficionados.

Art. 2.o La inscripción de las aves terminará el 31 de Julio, en cuya fecha los que deseen concurrir deberán haber entregado los pedidos de inscripción en la Gerencia de la Asociación Rural del Uruguay.

Ar. 3.o Las aves deberán ingresar en el local de la Exposición el día 22 de Agosto, libre de todo gasto, hasta su entrada en el local en que ésta se celebre, y deberán ser recogidas al día siguiente de su clausura.

Liquidación de haciendas

POR A. VICTORICA CON L. NUÑEZ

De acuerdo con lo anunciado se realizó en Tacuarembó bajo el martillo del subastador señor Arístides Cardeillac, activo y competente martillero de la Casa Victorica, el remate judicial de las haciendas del concurso del señor Alvaro M. de Mattos.

Ante numerosa concurrencia de compradores se iniciaron las operaciones a las 10 de la mañana con mercado activísimo, a tal punto que en poco más de una hora fueron liquidados totalmente los vacunos, lanares, suinos y yeguarizos y frutos que se anunciaron, ascendiendo las operaciones a pesos 13.298.

El promedio obtenido por vacunos que en su mayor parte eran vacas con terneros al pie fué de $ 18.60, y el de los lanares que estaban en muy mal estado de $ 1.60.

Damos a continuación el detalle de las ventas realizadas:

A don Esteban Curbelo 366 ovejas a $ 1.60; 100 piezas de ganado de cría a 15.00; 100 id id a 15.00; 100 id id a 16.00, 100 id id a 15.00; 134 id id a 16.75, 47 vacas a 25.50; 30 vaquillonas a 19.25; 36 vaquillonas a 14.25; a don Asencio Otegui, 12 novillos a 25.75; a Esteban Curbelo, 55 novillitos a 17.25; a Proficio Cardozo, 7 bueyes a 39.00; a Asencio Otegui, 15 piezas de ganado de cría a 11.50; a José Pérez Gutiérrez 23 toros a 41.50; a Pedro Ricetto, 8 piezas de ganado de cría a 19.25; a J. Pérez Gutiérrez 3 vacas normandas a 62.50; a Asencio Otegui, 8 piezas de ganado de cría a 18.25; a Proficio Cardozo, 3 piezas normandas a 28.00; a Asencio Otegui, 4 piezas a 13.25; a Esteban E. Curbelo, 8 yeguarizos a 8.00; a Humberto Testa, 1 petizo en 15.00; a Luis B. Dini, 11 yeguarizos a 12.23; a José Pérez Gutiérrez, 10 yeguarizos a 8.00; a Esteban Curbelo, 13 id a 8.75; a Honorio Betancurt, 28 piezas yeguarizos a 5.80.

En cuanto a los frutos, fueron comprados por el señor Humberto Testa, el que pagó a 0.68 por los cueros pelados, 0.81 por los de estación, 1.88 por los vacunos y 2.02 por la lana de cordero.

Un factor del buen éxito de esta liquidación ha sido sin duda el señor Víctor A. Villanueva, depositario y a la vez a cargo de la clasificación de las haciendas, misión que cumplió tan acertadamente que fué sumamente felicitado, así como el martillero Cardeillac y representante de la Casa Victorica en Tacuarembó, señor Lorenzo Núñez, por la numerosa concurrencia allí reunida, por la rapidez, orden y corrección con que se realizaron los negocios.

La feria de hoy en Florida

NUEVAS INSCRIPCIONES

En el día de hoy los martilleros señores Llugain y Cía., con el señor J. Sancallo Ibarburu, realizarán su anunciada feria de ganadería, para la que tienen asegurada la concurrencia de la casi totalidad de los ganados anotados en el catálogo, habiendo recibido además las siguientes inscripciones:

Artemio Wallace Hernández, 130 novillos mestizos.

Francisco Villalba, 1 lote ganado de cría, 1 lote novillos y 1 lote vacas gordas.

Paulino Suárez, 90 vacas gordas.

Oscar Rodríguez Ibarburu, 50 vacas gordas.

Domingo Barceló, 4 vacas con cría.

Ernesto Gómez, 4 bueyes gordos.

La semana en Tablada

Desarrollo de los negocios

LO QUE EXPRESA LA REVISTA DE LA ASOCIACION DE C. DE GANADOS

Leemos lo siguiente en la Revista Semanal — fecha de ayer — de la Asociación de Consignatarios de Ganado, relacionado con el desarrollo de los negocios llevados a efecto en la semana que termina:

"Ninguna alternativa de mayor importancia se ha producido en nuestro primer mercado de carnes, si relacionamos la semana actual de negocios con la anterior.

Las ventas se desenvolvieron con mercado corriente y precios sostenidos para todos los ganados que reunieron las mejores condiciones, en lo que respecta a la calidad y gordura, adquiridos en su casi totalidad por el Frigorífico Nacional y los abastecedores.

En cuanto a las haciendas generales e inferiores, la escala de cotizaciones no mejoró, siendo en consecuencia los precios fijados, como siempre, bastante más bajos, comparados con los obtenidos por los lotes buenos.

La Compañía Swift de Montevideo y el Artigas no pasaron el límite de 80 milésimos por los conjuntos mejores de novillos que adquirieron en Tablada.

Los frigoríficos extranjeros se concretaron preferentemente a la compra de ganados aptos para conserva. Estos establecimientos en el transcurso de la semana estuvieron recibiendo numerosas tropas de novillos, las cuales venían ya apalabradas, sobre la base máxima de 85 milésimos

El Frigorífico Nacional pagó en el correr de la presente semana, por novillos excepcionales, desde 97 a 100 milésimos, por vacas especiales hizo desde 82 a 85 y por terneros idem, desde 92 a 100 milésimos.

Los abastecedores activaron bastante las operaciones, habiendo cotizado los novillos de mejor clase y gordura a 91 milésimos, las vacas hasta 85 y los terneros, como precio más alto a 102

Podemos informar, que la venta de vacas y terneros, tratándose de animales bien gordos a especiales, se hizo sobre la base de precios algo más firmes que en la pasada semana, con una diferencia de algunos milésimos.

Bueyes y torunos. — Por lotes chicos de animales muy gordos a especiales se pagó en Tablada desde 75 a 80, los de carne gorda se cotizaron entre 65 y 70 y los entreverados a carne muy flaca de 60 a 65 milésimos.

Novillos. — Los frigoríficos extranjeros mantuvieron en plaza, como máximo el precio de 80 milésimos por lotes de mestizos bien gordos y los gordos, regulares a flacos los pagaron desde 60 a 78. El Frigorífico Nacional pagó en Tablada por lotes de animales sobresalientes en calidad y preparación, desde 97 a 100, — los de carne especial se cotizaron entre 90 y 95, — los gordos a muy gordos 80 a 88 y los entreverados a deficientes, desde 65 a 73.

Vacas y vaquillonas. — Puntas de vacas y vaquillonas especiales, en clase y gordura, en su mayoría falladas, se pagaron en plaza desde 82 a 85, — las de carne muy gorda 68 a 74 y las regulares a flacas de 55 a 65. Los frigoríficos extranjeros pagaron por vacas regulares de 57 a 65 por las inferiores muy flacas de 40 a 55 milésimos.

Terneros y terneras. — Para consumo se pagaron los animales especiales a sobresalientes, desde 92 a 102, — los de carne bien gorda se cotizaron entre 81 y 88, — los gordos 77 a 80 y los entreverados a flacos 67 a 75. Los frigoríficos extranjeros llegaron por animales gordos regulares a flacos, de 50 a 77 milésimos

Lanares. — Las operaciones en esta clase de carnes fueron casi nulas, debido a las frecuentes lluvias, que impidieron su transporte

Porcinos. — La venta de esta clase de carnes se hizo con relativo interés, pagándose los lotes de cerdos y cerdas según clase y gordura, desde 150 a 200 milésimos el kilogramo en pie y los lechones, desde 200 a 250 milésimos.

Perspectiva. — Durante la semana que hoy termina, puede decirse, que los negocios en Tablada se llevaron a cabo con mercado por lo general corriente y firme para los ganados buenos, acusando un pequeño repunte en los precios comparados con los anteriores y sin variación, para las haciendas faltas de calidad y gordura.

La oferta anunciada no será menor que la actual y por consiguiente, es de esperar que los negocios se realicen en las mismas condiciones de esta semana".

Local "Paso de los Toros"

$ 14.241 DE VENTAS

A pesar de que Julio es mes muerto en casi todas las plazas de la República, por causas que son del dominio general, los organizadores de las ferias en el "Local Paso de los Toros" quisieron mantener su bandera, realizándose el jueves pasado la feria con gran concurrencia de hacendados, pero con lotes reducidos, que se negociaron en su totalidad, alcanzándose la cifra de pesos 14.241.

Algunos conjuntos detenidos por las crecientes están en trámite de colocación.

Los precios de esta feria fueron buenos, operando con franco interés el abasto local, que pagó por vacas gordas hasta $ 32 50. Dentro de buenos precios también, se colocaron los ganados de cría, y en cuanto a los novillos de 1 1|2 a 2 años, clase regular, su precio fué de $ 19.00. Por caponadas para invernar se obtuvieron $ 3.50.

La Sección Rural del Banco Francés Supervielle y Cía., así como los señores Valdés García y Barrios, sus colaboradores, se muestran satisfechos con el resultado de una feria de Julio, que se realiza en las condiciones que van explicadas y anuncia un nuevo remate a fines de Agosto, para el que se tienen ya 1.000 vacunos consignados al firme, lo que augura una inscripción abultada.

En Bella Vista

LA FERIA DE MARIO SUPPARO

Conforme lo habíamos anunciado, el martillero salteño realizó el remate feria de ganadería en el local "Bella Vista", operándose por valor de 7.772 pesos.

Debido a las últimas lluvias y a estar crecidos los arroyos, faltaron algunos lotes de las haciendas que se anunciaban. El próximo remate en este local será realizado el día 13 de Agosto.

Las operaciones efectuadas en la última subasta fueron las siguientes:

40 vacas a $ 24.75 c|u., a Luis Correa; 20 vacas a $ 24, a Romeo G. Portugal; 20 vacas a $ 19.75, a Juan M. Vidal; 3 vacas a $ 20, a Elías Macalister; 20 vaquillonas a $ 16.50, a L. Gularte; 50 novillos a $ 21.00, a Romeo G. Portugal; 30 piezas de cría a $ 13, a Juan M. Vidal; 15 vacas y 11 terneros a Juan M. Vidal, a $ 13; 50 piezas de cría, a $ 11.75, a Romeo G. Portugal; 100 piezas de cría, a $ 11.25, a Romeo G. Portugal; 30 vacas a pesos 20.25, a Romeo G. Portugal.

Fueron vendedores los señores: Brum Hnos., Adrano M. Olivera, Suc. Cossio, Santiago Sosa, Guillermo M. Búrmester, Fabio Garbarini y B. y S. Núñez Piegas.

La vialidad rural en Paysandú

De la ciudad sanducera se nos informa lo siguiente:

Procedentes de Montevideo, se encuentran en nuestra ciudad, los señores Mibelli y Perosi, funcionarios de la Dirección de Vialidad del Ministerio de Obras Públicas, quienes traen una misión relacionada con la vialidad.

Dichos señores vienen comisionados por la dependencia de que forman parte para realizar una inspección de diversos caminos que cruzan por este departamento, y que son de jurisdicción nacional, a objeto de constatar su estado y las máquinas que serían

necesarias para ponerlos en condiciones.

A este respecto, es propósito de la Dirección de lalidad ceder al Concejo de este departamento todos los implementos de labor que requiera, tales como carpidoras, aplanadoras, etc., a fin de que el Municipio sanducero pueda dedicarse a la obra de mejoramiento vial, dentro de los caminos de su resorte, en la mejor forma posible.

De acuerdo con ello, los mencionados funcionarios, en compañía del Director de Obras Municipales, arquitecto Fernández, y del concejal señor Guidali, emprendieron un rápido viaje, en cuyo transcurso tuvieron ocasión de imponerse del estado de diversas vías de tránsito de esta región.

Naranjas en la Oficina Postal de Granja

Los productores de citrus del Salto, que han expuesto sus productos en el Palacio "Díaz", deseando facilitar la compra de naranja, etc., al público de Montevideo, han remitido un gran stock de cajones a la Oficina Postal de Granja, Plaza Independencia 730, para su venta, la que se expenden a precios razonables.

Es así que los productores exponen en esa oficina un conjunto de cajones de naranjas, pomelos, etc., que sin duda alguna serán debidamente apreciados por el público.

Tablada Norte

ENTRADA Y VENTA DE HACIENDAS

Las transacciones de ganado en pie, en Tablada, se llevaron a cabo con una oferta de 1561 vacunos y 177 lanares, habiéndose retirado sin vender 125 reses.

Para las haciendas de buena calidad y gordura, en las diferentes categorías, adquiridas en plaza por el Frigorífico Nacional y los abastecedores, el mercado cerró, como en el resto de la semana, corriente y con precios sostenidos. Para los ganados generales y faltos de preparación, la plaza siguió bastante aplastada y dentro de un cuadro de cotizaciones en baja.

El Frigorífico Artigas se concretó al recibo de los ganados apalabrados y el Swift únicamente llevó ganados generales e inferiores.

He aquí la entrada de vacunos y lanares y los precios pagados en plaza, según destino:

Abastecedores: Novillos 84.
Frig. Swift: Bueyes 55, 56, 60, 52; novillos 78, vacas 40, 50, 57; terneros, 52 y 74.
Frig. Nacional: Bueyes 60; novillos 88 y 90; vacas 75; terneros 70, 75 y 80.
Interior: Bueyes 45; novillos 75; vacas 40, 58, 65 y 67; terneros 75.

ENTRADA DE VACUNOS

Abastecedores	23
Frig Swift	322
Idem Nacional	251
Idem Artigas	624
Interior	216
Pase	125
	1561

ENTRADA DE LANARE

Frig. Nacional	177

Vendido para el Frigorífico Nacional

DE DURAZNO

De Juan G. Ortiz: 177 lanares de 25 kilos, s/precio.

DE TACUAREMBO

De Julio dos Santos: 18 terneros de 258 kilos a 70; 60 terneros de 187 kilos a 80 y 1 ternero de 180 kilos a 70.
De Juan B. Medeiro: 2 bueyes de 570 kilos a 60; 32 novillos de 505 kilos a 88 y 4 vacas de 402 kilos a 75.
De Manuel Castrillón: 23 terneros de 192 kilos a 80; 19 terneros de 147 kilos a 70 y 18 terneros de 186 kilos a 75.

DE RIO NEGRO

De Caubarrere y Del Portillo: 2 terneros de 270 kilos a 70 y 33 terneros de 192 kilos a 80.
De Angelino Leites: 21 novillos de 473 kilos a 90.

DE PAYSANDU

De Cristina Menéndez: 18 terneros de 130 kilos a 75.

Vendido para el Frigorífico Swift

DE LAVALLEJA

De Alfonso Ols y Cía.: 40 novillos de 400 kilos s/precio.
De Fausto Soulé: 41 novillos de 437 kilos s/precio.

DE DURAZNO

De Juan G. Ortiz: 1 buey de 560 kilos a 55; 13 novillos a 75 y 10 terneros a 75 con un peso total de 7210.
De Miguel Soca: 37 novillos de 417 kilos s/p y 62 vacas de 362 kilos s/p.

DE CERRO LARGO

De Manuel Taroco: 5 bueyes de 504 kilos a 62 y 75 terneros de 176 kilos a 70.

DE MONTEVIDEO

De Isabelino Reyes: 3 bueyes de 550 kilos a 50; 12 bueyes de 551 kilos a 60; 2 novillos de 390 kilos a 65; 14 vacas de 335 kilos a 40 y 14 terneros de 200 kilos a 52.

DE RIO NEGRO

De Angelino Leites: 9 vacas de 411 kilos a 50.

DE CANELONES

De Lucas Fernández: 6 bueyes de 696 kilos a 56.
De Feliciano Gancio: 2 bueyes de 595 kilos a 55.

Vendido para el Frigorífico Artigas

DE RIVERA

De O. Soarez de Lima: 228 novillos de 466 kilos a 85.

DE RIO NEGRO

De Francisco E. Mauri Hnos.: 126 novillos de 497 kilos a 85.

DE TACUAREMBO

De A. Abella: 270 novillos de 508 kilos s/p.

Vendido para el Abasto

DE DURAZNO

De Miguel Soca: 1 vaca de 510 kilos sin precio.

DE TACUAREMBO

De Manuel Castrillón: 21 novillos de 480 kilos a 84.

Vendido para el Interior

DE MONTEVIDEO

De Joaquín Rodríguez: 42 terneros sin precio.
De J. Andriguette: 4 novillos y 24 vacas s/p.

DE CANELONES

De N. Isabelino Hoffmann: 1 novillo y 15 vacas s/p.

DE PAYSANDU

De Cristina Menéndez: 56 vacas a 67.

DE SAN JOSE

De P. Capdevilla: 2 bueyes a 45 y 38 vacas a 42.

DE RIO NEGRO

De Angelino Leites: 12 vacas a 65.

TABLADA DE PORCINOS

En el día de ayer entraron en la Tablada del Cerro 883 cerdos, pagándose desde 0.16 a 0.19 centésimos el kilogramo en pie.

Santiago Rolando, de Canelones, 13 cerdos a 0.18 1|2 cent. con 1740 kilos al Nacional.
Zoilo Bernal, de Canelones, 14 cerdos a 0.18 1|2 cent. con 1960 kilos al Nacional.
Justo Germino, de Canelones, 25 cerdos a 0.19 cent. con 3745 kilos al Nacional.
R. Delgado, de Canelones, 11 cerdos a 0.16 cent. con 1140 kilos, a J. Caserza.
J. Hernández, de Canelones, 11 cerdos a 0.17 1|2 cent. con 1290 kilos, a S. Mauri.
J. Germino, de Canelones, 4 cerdos a 0.17 cent. con 395 kilos, a H. Pizzo.
H. Rodríguez, de Canelones, 5 cerdos a 0.17 1|2 cent. con 665 kilos, a H. Pizzo.

Mercados argentinos

Cereales y carnes

CAMARA GREMIAL

Buenos Aires, 29. — A LA MAÑANA. — Montevideo. — El trigo Brasil a 7.05; los 80 kilos a 6.75; para pan de Bahía, a 6.75.

La avena en dársena a 5.75; en la bahía, a 5.55.

El lino a 8.95; el maíz a 4.97 1|2; el centeno a 4.85; la cebada forrajera, nominal.

A TERMINO

El trigo disponible y para Agosto a 6.87; para Setiembre a 6.88; para Octubre a 6.90; e lmaíz disponible y para Agosto a 5.00; para Setiembre a 5.06; para Octubre a 5.12; para Noviembre a 5.18; el lino disponible y para Agosto a 9.03; para Setiembre a 9.17; para Octubre a 9.27; para Noviembre a 9.38; la avena disponible y para Agosto a 5.80; para Setiembre a 5.90.

MERCADO A TERMINO DE ROSARIO

El trigo disponible a 6.65; para Agosto y Setiembre a 6.70; para Octubre a 6.75; para Noviembre sin cotización; el maíz disponible y para Agosto, y Setiembre a 4.90; para Octubre a 4.95; para Noviembre a 5.05; el lino disponible y para Agosto a 8.95; para Setiembre a 9.00 y para Octubre a 9.15; para Noviembre sin cotización.

LINIERS

Novillos muy especiales para frigorífico de 0.18 a 0.2110; gordos y especiales para frigorífico y consumo de 0.15 a 0.2110; para consumo de 0.11 a 0.15; novillitos para consumo de 0.1360 a 0.2380; vacas para consumo de 0.08 a 0.17; vaquillonas para consumo a 0.1310 y 0.22; terneros para consumo a 0.15 y 0.40.

MATANZA

Capones pesados para consumo, de 8.00 a 11.30; livianos para frigorífico, de 6.50 a 8.00; flacos para conserva, 6.00; ovejas pesadas de 8.30 a 11.40; livianas de 6.50 a 7.50; borregos pesados, excepcionales, de 7.50 a 8.50; pesados para frigorífico de 7.00 a 7.20; livianos para frigorífico de 6.60 a 6.80; para consumo de 5.30 a 6.60; corderos para frigorífico de 7.00 a 7.50; para consumo de 3.20 a 6.80; carneros a 7.30

Marítimas

BUQUES LLEGADOS AYER

HUNTINGDON, inglés de Wellington con carga en tránsito a carbonear consignado a Mann George.

LAGUNA, inglés de Liverpool, con correspondencia y carga, consignado a Maclean Stapledon.

SALIDOS

EL URUGUAYO, inglés para Liverpool con pasajeros, correspondencia y carga despachado por Houlder Bros.

HIGHLAND CHIEFTAIN, inglés para Londres con pasajeros, correspondencia y carga despachado por Christophersen Hos.

SATARTIA, norteamericano para Nueva York con frutos del país despachado por Christophersen Hnos.

MARGALU, inglés para Amberes con carga en tránsito despachado por Dodero S. A.

A LLEGAR

Hoy GENERAL OSORIO, alemán de Río de Janeiro con pasajeros, correo y carga consignado a Dorner y Bernitt.

Hoy MONTE OLIVIA, alemán de Hamburgo con pasajeros, correspondencia y carga consignado a Dorner y Bernitt.

Hoy GOIX francés de Hamburgo con pasajeros, correspondencia y carga consignado a Navifrance.

Hoy LA PLATA MARU, japonés de Kobe con pasajeros, correspondencia y carga consignado a Mann George.

Hoy LIVADIA alemán de Hamburgo con pasajeros, correspondencia y carga consignado a Dorner y Bernitt.

31 ARGENTINO, noruego de Nueva York con carga general, consignado a Van Bokkelen y Rohr.

31 LIM, sueco de Gotemburgo con carga general, consignado a Gordon Firing.

31 IPANEMA, francés de Génova, con pasajeros, correspondencia y carga consignada Navifrance.

2 CABO SAN ANTONIO, español de Génova con pasajeros, correspondencia y carga consignado a Carrau y Cía.

3 ASTURIAS, inglés de Southampton, con pasajeros, y carga consignado a Maclean Stapledon.

3 DUILIO, italiano de Génova con pasajeros y correspondencia, consignado a Cosulich Uruguay.

A SALIR

Hoy LAGUNA, inglés para Callao, con frutos del país y correspondencia y carga despachado por Ribereña del Plata.

Hoy HUNTINGDON, inglés para Londres con carga en tránsito despachado por Mann George.

Hoy AMERICAN LEGION, norteamericano de Buenos Aires para Nueva York con pasajeros, correspondencia y carga despachado por Munson Line.

Hoy WATERLAND, holandés para Hamburgo con frutos del país despachado por Dodero S. A.

1.o TREWIDE, inglés para Las Palmas con cereales a órdenes despachado por J. R. Williams.

2 DESEADO, inglés para Liverpool, con pasajeros, correspondencia y carga despachado por Maclean Stapledon.

3 ANTONIO DELFINO, alemán para Bremen con pasajeros, correspondencia y carga despachado por Ribereña del Plata.

FLUVIALES

Para Buenos Aires salió anoche "Ciudad de Montevideo".

Llega y sale hoy "Ciudad de Buenos Aires".

VARIAS

A muros de la dársena 1 atracar hoy la motonave alemán "General Osorio".

Terminó sus operaciones a muros el liner inglés "Almeda Star".

Para Asunción salió el vapor nacional "Federal".

Salió para Buenos Aires, el buque motor "Montevideo".

REGISTRO CIVIL

MATRIMONIOS

Se han presentado solicitando contraer enlace las siguientes personas:

Luis Gódena, 35 años, húngaro, carpintero, con Elisabeth Nemeth, 21 años, húngara.

Mendel Malter, 26 años, polaco, jornalero, con Jurja Wisnir, 26 años, polaca.

Enrique Vázquez, 25 años, oriental, comercio, con Carmen Bugallo, 24 años, oriental.

Eugenio Aquino, 26 años, oriental, jornalero, con Ramona Velez, 30 años, oriental.

Franz Kellner, 24 años, austriaco, triaca.
chofer, con Paula Heifer, 2 4años, ausjornalero, con Cledomira Salas, 19 años.

Rafael Biancullo, 19 años, oriental, argentina.

Alberto Lamberti, 26 años, oriental, empleado, con Irma M. Lago, 22 años, oriental.

Carlos A. Tarabal, 27 años, oriental, empleado, con María I. Colombo, 21 años, oriental.

José Nerv, 23 años, oriental, empleado, con Rafaela Nava, 19 años, oriental.

Alejo Bazzana, 28 años oriental, empleado, con Margarita Nicoletti, 27 años, oriental.

Leizer Szeiman, 22 años, polaco, sastre, con Jente Zak, 26 años, polaca.

DEFUNCIONES

En la Dirección de Cementerios se han registrado las siguientes:

Carlos Plácido, argentino, 19 años, soltero, H. Pasteur.

Angel Noda, oriental, 42 años, soltero, H. Pasteur.

Carmen Mazzei de Paladino, italiana, 62 años, viuda, Granaldo 51.

Manuel Esteban Presa, oriental, 62 años, casado, Granalde 51.

Carlos Alberto Carballo, oriental, 4 meses, H. P. Rossel.
EHopa'yé. shrdlu shrdlu shrdlu

Rafael Roig, español, 64 años, casado, Mercedes 1784.

Miguel Triunfo, italiano, 81 años, viudo, Joaquín Requena 1035.

Gregorio Pintos, oriental, 50 años, casado, H. Maciel.

María Esperanza Cabaña de Pelufo, oriental, 61 años, casado, H. Italiano.

Fortunato Azzi, oriental, 14 años soltero, H. Maciel.

Susana Gein de Mengold, rumana, 82 años, casada, Melilla.

Matilde Sansón, oriental, 50 años, soltera, Eduardo Acevedo 1075.

Angel, oriental, 6 horas, Juan C. Gómez 1146.

Laura Gallinas de Ferre, oriental 28 años, casada, Victoria 1469 bis.

Asunta Rotunno de Corvino, oriental, 51 años, casado Yaguarón 1347.

María Montes de Abeijon, española, 30 años, casada, Vilardebó 1932.

Francisco Castro, español, 70 años, soltero, Bulevard Artigas 1463.

Virginia Arenas, oriental, 2 años, P. Pérez 9.

Concepción Sarasola de Beraals, española, 76 años, casada, 8 de Octubre 4508.

Sonia Méndez, oriental, 16 días, Larravide s/n.

Isabel Presa de Doarea, oriental 56 años, casada, H. Pasteur.

Elsa Barreto, oriental, 19 meses, H. P. Visca.

Nelly Castiñeiras, oriental, 16 días Casa del Niño.

Nelly Olivera, oriental, 10 días, H. P. Visca.

Luis Castro, oriental, 74 años, soltero, Asilo del Campo.

Celestina Díaz, brasileña, se ignora, casada, Asilo L. P. del Campo.

Nicasio Melgarejo, oriental, 77 años, soltero, M. Cabral 82.

Blanca Renée Lauría, oriental, 19 años, soltera, H. F. Ferreira.

Bernardo Lasala, oriental, 60 años casado, 20 de Setiembre 1425.

Luis González, oriental, 42 años, casado, H. Maciel.

Mercedes Caprario, oriental, 75 años divorciada, Edo. Acevedo 1494.

Tereza Sierra Pozzolo, oriental, 81 años, soltera, Gil 1857.

NOTAS DEL TURF

La reunión de hoy en La Plata

DEPURADO DE FORFAITS

Primera carrera

PREMIO KRASSIN
1.200 metros

1 MILLALEN 55 kgs. P. Quinteros (aprendiz).
2 BOYERO 55, J. Martínez (ap.)
3 ESCALINATA 52, R. Cecchi.
4 POBLADOR 52, J. Vecino.
5 NIGHTLY 51, M. Robles.
6 FAUTE 51, S. Fagúndez (ap.)
7 CONFESION 50, X. X.
8 BLASON 50, X. X.

Segunda carrera

PREMIO KAN SU
1.100 metros

1 MANGOTA 57, F. Méndez (ap.)
2 TORTIJA 57, J. Bastias.
3 BARBERINA 57, X. X.
4 ARDAGH 57, C. Capra.
5 RETICENCIA 57, S. Fagúndez ap.
6 FURIA 57, Nievas.
7 LAGURRA 57, X. X.
8 CHINOTA 57, E. Batista.
9 WALADIA 57, A. Lhuillier.
10 DELANTERA 57, Solá.
11 RICADUEÑA 57, J. Martínez ap.
12 ALMENA 57, N. Arbilla (ap.)
13 CANZONETTA 57, M. Domínguez (ap.)
14 ZORRERIA 57, J. Chávarry (ap.)
15 ZUMBA 57, A. Batista.
16 COLORADITA 57, J. Menini.
17 FRIONA 57, X. X.
18 ALETA 57, A. Morales (ap.)
19 NO HAY RUIDO 57, Saavedra.
20 FRESCACHONA 57, X. X.
21 HUNGARA 57, V. Cano (ap.)

Tercera carrera

PREMIO KARAKOL
1.200 metros

1 INFANTE 57, R. González (ap.)
2 BUEN SOL 57, M. Gil (ap.)
3 IBERO 57, F. Martín Ortiz.
4 CREVECOEUR 57, X. X.
5 WOLTAGE 57, Costa.
6 CHERIF 57, Z. Corbalán (ap.)
7 PARTIQUIN 57, Dagaetano.
8 PISCO 57, Moreira.
9 EL TORCAZ 57, T. Sánchez.
10 PICACERO 57, Garrido.
11 ESTELION 57, B. Bastias.
12 BARADERO 57, J. Delmonte.
13 FORTIN 57, X. X.
14 JASPE 57, M. Domínguez (ap.)
15 BARONET 57, R. Batista.
16 SANTAN 57, X. X.
17 ROSTOCK 57, S. Fagúndez (ap.)
18 RONDEL 57, X. X.
19 CAPASAU 57, X. X.
20 CORONEL OLMEDO 55, S. Braga
21 BALAZO 55, A. Lhuillier.

Cuarta carrera

PREMIO NISS NOT
1.400 metros

1 REVOLCON 56, J. Martínez (ap.)
2 PRIMOR 56, M. Pére.
3 BARRIENTOS 56, C. Capra.
4 EL LEON 56, R. Cecchi.
5 KELITO 56, R. Batista.
6 TOTOTO 56, T. Sánchez.
7 INCIVIL 56, M. Domínguez (ap.)
8 FANATICO 56, A. Morales.
9 XMAS 56, F. Quinteros.
10 HORMIGA 54, R. González (ap.)
11 ALBUFERA 56, J. Ruiz (ap.)
12 CERILLA 56, E. Saavedra.
13 CONSTITUCION 54, Pena.
14 MARQUESITA 54, Pena.

Quinta carrera

PREMIO HOMOLUX
1.500 metros

1 CANTORIN 57, E. C. Spizzirri ap.
2 COMICIO 57, Maceyra.
3 RISTRE 57, J. Chávarry (ap.)
4 ADUANERO 57, M. Pérez.
5 MALHECHOR 57, T. Sánchez.
6 JORNAC 57, S. Fagúndez (ap.)
7 AUTOMATA 57, R. Batista.
8 ALIVIO 57, F. Garrido.
9 ESTUDIANTE 57, M. Domínguez (ap.)
10 DEAN FUNEZ 57, M. Sola (ap.)
11 PLUTARQUITO 57, J. Bastias.
12 ENHORABUENA 55, M. Robles.
13 FIEREZA 55, Ruiz.
14 RINGLETE 55, E. Santana.
15 ESPUMADERA 55, M. Tula.
16 CHOMA 55, X. X.
17 STILL WATER 55, Martínez.

Sexta carrera

PREMIO KOMOLUX
1.500 metros

1 CARABOBO 57, R. Picón (ap.)
2 PIGMALION 57, Rossi.
3 KARAKOL 57, A. Degaetano.
4 MALBARCO 57, Andrade.
5 PICOT 57, Martínez.
6 RAPIDO 57, X. X.
7 JULIO COSTA 57, J. Maceyra.
8 COLON 57, J. Brocchi (ap.)
9 LIBERTINO 57, M. Gil.
10 SILBANTE 57, M. Robles.
11 SOLAZO 57, Domínguez (ap.)
12 LINCOLN 57, E. Orduna.
13 QUITO 57, C. Capra.
14 PELIGROSA 55, L. P. Menini.
15 LELEN 55, Santana.
16 LAMPA 55, J. Chávarri.
17 GLORY 55, J. L. Garrido.

Séptima carrera

PREMIO KORIA
2.000 metros

1 DOUBLE STEEL 57, J. Bastias.
2 PELUCONA 56, Dudosa.
3 SORTEADOR 55, A. Lallana
4 GACETA II 52, R. González (ap.)
5 MADEJA 51, S. Fagúndez (ap.)
6 SUEÑO LARGO 48, Gutiérrez.
7 CEGATON 47, Gil.
8 MALCRIAO 47, X. X.
9 MI CUMPA 47, P. Falcón.
10 DALMATA 45, Crocce.
11 ESCOLLO 45, X. X.
12 PENACHO 45, X. X.
13 EL CIVICO 45, Santana.

Octava carrera

PREMIO KURDO
1.800 metros

1 MATZI 57, J. Chávarri.
2 LINDO 57, S. Fagúndez (ap.)
3 WEARY 56, J. Bastias.
4 TOMILLO 56, J. Martínez (ap.)
5 PECHE 56, C. Capra.
6 PUBILLETA 55, No corre.
7 EL CIVICO 55, No corre.
8 EL OGRITO 54, P. F. Falcón.
9 SALAVINITA 52, R. González.
10 WARRIOR 52, R. Batista.
11 MALBARCO 51, No corre.
12 JUDITH 50, X. X.
13 CURUTACA 49, M. Mendoza (ap.)
14 MANGOTA 48, No corre.

Novena carrera

PREMIO KYPRIS
1.400 metros

7 KOMOLUX 57, M. Pérez.
2 BIGARREAU 54, R. González ap.
3 BLACK 54, E. Santana.
4 DEMANDA 53, M. Robles.
5 FUMANDO 51, Crocce.
6 VENTURERA 50, P. F. Falcón.
7 REPULSIVO 50, Fagúndez.
8 CERRAZON 49, X. X.
9 TEODOLITO 49, E. Batista.
10 MALHABU 49, X. X.
11 MINUTERO 49, Dudoso.
12 CARPINCHO 49, Martínez
13 MENDRUGO 49, A. Gutiérrez.
14 LITTLE BULL 48, Gil.
15 AMIGASO 48, P. Nievas.
16 SENCILLO 47, X. X.
17 COCKIE 46, X. X.
18 ABEJILLA 45, X. X.

Pronósticos

1.a carrera — MILLALEN
2.a " — TORTIJA
3.a " — CHERIF
4.a " — REVOLCON
5.a " — AUTOMATA
6.a " — CARABOBO
7.a " — SORTEADOR
8.a " — EL OGRITO
9.a " — BLACK

Breves comentarios

MILLALEN SE DESTACA EN LA INICIAL

De acuerdo con la excelente campaña cumplida por Millainé en el circo platense, —dice un colega bonaerense— donde a través de tres presentaciones se mantiene invicto, él debe ser el ganador de la prueba de comienzo, que, como se sabe, está reservada a productos ganadores hasta de 12.000 pesos.

Con 56 kilos venció últimamente a Boyero 55, por un cuerpo; anteriormente recibiendo cinco kilos de Visigodo y en ypista barrosa, se impuso godo y en pista barrosa al buen hijo de Luisillo y al debutar en aquellos pagos hizo puesta con Eslabón en la primera colocación llegando tercero Guapito a un largo y medio.

Tales antecedentes y el buen estado que luce destacan al pupilo de C. del Castillo netamente sobre el resto de rivales.

El principal enemigo debe ser Poblador, que acaba de escoltar a Visigodo a medio cuerpo, haciendo puesta en el segundo puesto con Guapito. Otra rival temible es Escalinata, que en el hipódromo de Córdoba disputó cuatro carreras, ganando tres. Uno de sus triunfos lo obtuvo la hija de Alan Breck sobre Riachuelo. La sorpresa de la arrera es Confesión.

LA CARRERA DE YEGUAS PERDEDORAS

Mangota es una de las competidoras que ofrece seguridades de éxito en la carrera de yeguas perdedoras la pensionista de Alfredo Piombo fracasó en su más reciente actuación, pero con anterioridad se clasificó segunda de Ee a un cuerpo y medio en 1' 32" 1|5 para los 1.500 metros, y precedió a su vez a catorce rivales más. Tiene además un tercero de Malbarcó y Silbante; otro tercero al pescuezo de Danjou y Sueño Largo, que hicieron puesta y un segundo de Comicio.

Si responde a cuaquiera de esas performances Mangota puede lograr por fin su primer triunfo.

Tortija, que ya conoce el marcador, es también una gran candidata sobre todo en esta distancia, Lagurra, que tiene buenas carreras; Zumba, que luce gran estado; Delantera, que aunque "ronca" anda bien, y Coloradita, que suena como la probable sorpresa, son las encargadas de retardar la victoria inicial de la hija de Call o'the Wild.

CHERIF PUEDE DEBUTAR GANANDO

Al hijo de Copyright, se le presenta una oportunidad muy favorable para abandonar la modesta categoría en que aun milita, en el encuentro por el premio Karakol, reservado a caballos veteranos no ganadores, que figura como tercer número del programa preparación.

El hijo de Copyright, que, cotizado favorito en su última presentación en Palermo no respondió a lo mucho que corría en privado, fué trasladado a La Plata, donde con seguridad cumplirá fructífera campaña.

Figuró inscripto en la pasada reunión platense, pero el estado de la pista determinó a su caballeriza a no presentarlo.

Buen Sol, Ibero, Partiquin y Estellon, de acuerdo a su estado y a algunas actuaciones sugerentes parecen los más indicados a contrariar los dictados de la lógica.

EN LA PRODUCTOS HAY BUENOS CANDIDATOS

Sobre la distancia de 1.400 metros se producirá el otejo entre los productos de tres años aspirantes al primer trofeo y catorce son los representantes de la última generación venida a rentas que prometen su concurso.

Varios son los que tienen buenas probabilidades de éxito. Citaremos a los principales.

Revolcón tercero de Danzador y Empire a poco más de dos largos es un gran candidato; Blasón, que antes de fracasar finalizó tercero de Nanette y Zanrof es serio enemigo; Xmas que va de Palermo bien entrenado es un digno rival de los anteriores, y Cerilla es un lance muy factible por sus antecedentes recomendables. La sorpresa puede partir de Barrientos, que es un potrillo sumamente veloz.

LA QUINTA SE PRESENTA BRAVA

Dividida en dos turnos, la carrera reservada a los ganadores de una de cuatro años y mas edad, resulta con todo complicada la solución del primer encuentro, ya que de los diecisiete que anuncian su presencia son muchos los que poseen títulos suficientes como para merecer el triunfo.

El calendario señala especialmente a Comicio, que viene actuando con mucha regularidad; Ristre, que corre mucho en privado; Malhecho, que sólo lleva el inconveniente de ser mal largador; Autómata, que tiene una corrida de 1'27" 1|5 para los 1400 metros dirigido por R. B. Batista y que ganó últimamente con toda facilidad, costará vencerlo; Enhorabuena, que ha progresado mucho a partir de su reciente triunfo, y Plutarquito, que les merece mucha fe a sus allegados.

CARABOBO PUEDE REHABILITARSE

Su entraineur espera que Carabobo cumplirá una performance muy distinta por cierto a la efectuada últimamente. El competente entraineur, que ha obtenido satisfacciones con todos sus pensionistas, no se explica la imprevista defección del buen hijo de Copyrigth y Antibes.

El estado de preparación de Carabobo es insuperable y está por lo tanto listo para reeditar la excelente performance realizada el día que hizo su estreno en La Plata, que, como se recordará, le valió una victoria holgada sobre Silbante en 1'20" 4|5 para los 1400 metros en la pista auxiliar, que estaba en malas condiciones.

En Karakol, Malbarcó, Silbante, Solazo y Lampa llevará Carabobo los rivales de más consideración.

LA PRUEBA PRINCIPAL

Trece competidores prometen su concurso en la prueba principal y los buenos antecedentes de la mayoría de ellos aseguran de antemano el éxito del encuentro. Las perspectivas son pues auspiciosas y de cumplir su compromiso los elementos más calificados, la lucha a entablarse no defraudará el interés despertado.

De la confrontación de performances se llega a la conclusión de que las mejores probabilidades están de parte de Sorteador.

El buen pensionista de Manuel Acosta se impuso en su última presentación a Firmeza — que la otorgaba once kilos de ventaja — por dos cuerpos y medio en 2'14" 4|5 para los 2200 metros y cuenta para este compromiso con una corrida de 2'7" 3|5 en la distancia de 2000 metros, que atestigua de manera concluyente el inmejorable estado que luce en la actualidad. Es, pues, el hijo de Picacero y Serpentina, de acuerdo con el libro sabio y con el reloj, el candidato lógico a triunfar.

Aunque Sorteador es en apariencia el mejor candidato, cierto es que llevará serios contrincantes y los de mayor consideración son:

Pelucona, que lleva cumplida una campaña muy regular; Sueño Largo, que con Robles cumplió un floreo en 2300 metros en 2'29" dejando buena impresión, tiene buenos antecedentes; Madeja, que con 51 kilos puede desempeñarse a satisfacción; Gaceta II, que suena como un lance muy factible y tiene un floreo en 1500 metros a la par de Salevinita, de 1'37"; Mi Cumpá, que dirigido por Lhuillier cubrió en un ensayo preparatorio 2000 metros en 2'9" y llevará sólo 47 kilos, y Escollo, que en sus últimas presentaciones se desempeñó en forma muy promisora.

EL OGRITO PUEDE REPETIR

En el encuentro por el premio Kurdo, donde cotejarán fuerzas catorce caballos de cuatro años y más edad, que no han ganado más de 12.000 pesos, a correrse en la distancia de 1800 metros, El Ogrito, que acaba de obtener una victoria fácil, es muy capaz de repetir el planto si se conduce de acuerdo con lo mucho que anda en privado.

Se recordará que el hijo de Pulgarín, dirigido por el jockey P. Falcón, batió por dos cuerpos a Solazo en 1'43" para la milla en pista barrosa.

Lindo, Weary, Pubilleta y El Cívico, están en condiciones de oponerle seria resistencia.

LA CARRERA DEL DESQUITE

El elevado número de competidores que prometen ser de la partida en el handicap final y la circunstancia especial de que la mayoría de ellos son elementos de reconocidas aptitudes, obliga a señalar este encuentro como uno de los más bravos de que consta el interesante programa preparado para la venidera reunión platense.

Por otra parte, el estado de la pista, que con las lluvias caídas últimamente, se han mantenido pesada, ha impedido que los caballos exhiban en privado sus verdaderas condiciones actuales de preparación y de ahí que todo el cálculo de probabilidades deba basarse en las indicaciones que suministra el calendario.

Ateniéndonos a él citaremos a Black, que se impuso a Buen Hijo en su última presentación; Venturera, que viene de ganar a Kasy Key; Sencillo, que anuncia su rentrée tras larga ausencia y cuenta con buenos antecedentes; Cockie, que va liviano y antes de fracasar venció a Primo Bufo por tres cuartos de cuerpo; Mendrugo, que llegó tercero de Kismet, y Amigaso y Demanda, que está corriendo mucho.

CON HORMIGA SE CORREN UNA RUMBEADA

Esta competidora de la cuarta carrera tiene realizados muy sugestivos ensayos, por lo que entre los competidores que le saldrán al paso, puede imponerse.

BLACK POR OTRO TRIUNFO

Este competidor de la carrera final, que triunfó el sábado anterior en una pista como la que habrá mañana, se presenta con gran chance. Habrá que temer empero al piloto Santana, que siempre tiene lios.

MAROÑAS

Simarra fué vendida

Esta endemoniada descendiente de Simarra dejó desde ayer su box en el stud del vasco Zabaleta, por haber sido vendida en la cantidad de 2.500 pesos al entraineur Francisco Milla, para que defienda los colores de la ecurie que lleva su nombre.

Don Francisco se hizo el gusto que venía acariciando desde aquella tarde del mes de febrero, en que Simarra para vencer a Mischief, hubo de señalar 2'1" 3|5 para los dos kilómetros.

Demás está decir que la nueva pupila del stud P. M. en cuanto corra, responderá a sus buenas performances.

Indio Viejo actuará bien

En su último compromiso en la carrera ganada por Cuore, el hijo de Cald vino colocado en puestos de peligro pasando a comandar el lote una vez la caballada entró en la recta final, para conservar arriba la tercer colocación.

Esta performance del pupilo de Cova le acuerda cierta chance. Sino bastara ese antecedente tendríamos el hecho de haberle ganado a su compañero de techo Acróbata en una corrida efectuada sobre la milla hará 20 días.

Villanegri y Miss Arabela con buena corrida

Estas dos yeguas disputarán la sexta carrera en condiciones de tener buena figuración.

La descendiente de Villanokoff tiene 2'9" 2|5 de corrida sobre la distancia; y, como será piloteada por Caracolito, actuará con dos kilogramos de alivio.

La pupila de Oller produjo varias buenas performances sobre esta distancia y tiene como le primeramente nombrada, 2'9" de corrida.

Violento actuará en mejor forma

Este descendiente de Aldeano actuará pasado mañana con tres kilogramos menos que en su carrera anterior, y ya en mejores condiciones de entrenamiento.

El representante del stud La Cabaña llevará en Paco a un formidable contrincante, pero como de hallarse la pista en condiciones anormales el vástago de Violetera se crece, no sería nada difícil que el pupilo del nuevo entrener tuviera buena figuración al final de la carrera.

Jockey Club

RESULTADO DEL ESCRUTINIO DE LOS SUPLENTES

La comisión receptora y escrutadora de los votos emitidos en la reciente elección, ha dado término a sus tareas, con el escrutinio de los suplentes, el que arroja el siguiente resultado:

Presidente suplente: D. Augusto Morales, 445 votos.

Comisión de carreras. — Suplentes: Dr. Augusto E. Martínez, 437 votos; Dr. Adolfo Artagaveytia, 431; Dr. Héctor del Campo, 431; D. Alfredo Rodríguez Sosa, 430; D. Juan Carlos De Simonii, 427; Dr. Ruben Trelles, 426.

Comisión del Interior. — Suplentes: Arq. Raúl Olivera Calamet, 441 votos; D. Eduardo Hughes, 438; Dr. Gervasio A. de Posadas Belgrano, 437; Dr. Francisco Estrázulas Folle, 437; D. Rodolfo Fonseca, 435; D. José Cavestany, 433.

Comisión de finanzas. — Suplentes: D. José M. Rodríguez, 441 votos; D. Pedro Ricci, 440; D. José M. Sienra, 438.

Comisión fiscal. — Suplentes: D. Francisco J. Lanza, 437 votos; Lorenzo Noceti, 437; Eduardo Peixoto, 437.

SESION DE LA COMISION DIRECTIVA

Actuando en la presidencia el señor Indart Denis y con la asistencia de los miembros: Sr. Folle Illa, Dr. Delgado, Dr. Ponce de León, Arqto. Rodríguez Larreta, Dr. Vargas, Sr. Gómez Folle, Sr. Muñoz Silva, Sr. Zorrilla, Dr. Zumarán Arocena y el secretario general, Dr. Folle Joanicó, sesionó en el día de ayer la Comisión Directiva del Jockey Club, adoptando, la siguiente resolución:

Modificar el párrafo primero del artículo 172 del Reglamento de Carreras, el que queda redactado en la siguiente forma:

"Los Comisarios podrán suspender la reunión de carreras, parte de ella, o el clásico programado para esa reunión por las mismas causas expresadas en el artículo 114, por la causal establecida bajo el numeral 1.o que sigue a continuación:

1.o—Por causa de mal tiempo, en grado tal que, a su juicio, comprometa seriamente el éxito de la carrera o reunión;

2.o—Cuando la pista no se encuentre en buenas condiciones a juicio de los señores comisarios".

Sin ejercicios

Debido a la intensa neblina que reinó en la mañana de hoy, a la hora en que ejercitaban los animales, no le fué posible a nuestro cronometrista tomar los tiempos señalados, pues para haber atravesado con la vista la espesa nube, se hubiera necesitado un poco del fluido que despedían los ojos de Argos.

Conferencias

ASOCIACION ESTUDIANTIL FEMENINA

Prestigiada por la Asociación Estudiantil Femenina, se realizará hoy la conferencia de la señora Cira Eguía de de Vicente, sobre el tema: "Actitud de la mujer frente a los problemas sociales" y dentro del cual serán tratados los siguientes puntos:

1.o La inquietud de la hora.
2.o El sentido de responsabilidad.
3.o El problema de la guerra.
4.o Inversión de los valores.
5.o La influencia social de la mujer.
6.o El supremo propósito de la vida.

Dicho acto se efectuará en el Salón de Actos Públicos de la Universidad a las 6 p. m. — La Secretaría.

LOS PRONOSTICOS DE LA PRENSA PARA LA REUNION DE HOY EN LA PLATA

DIARIOS	1.a carrera	2.a carrera	3.a carrera	4.a carrera	5.a carrera	6.a carrera	7.a carrera	8.a carrera	9.a carrera
N. GRAFICAS	Millalén	Mangota	Cherif	Revolcón	Autómata	Solazo	Sorteador	El Ogrito	Teodolito
ULTIMA HORA	Millalén	Tortija	Cherif	Xmás	Autómata	Solazo	Madeja	El Ogrito	Teodolito
LA FIJA	Millalén	Tortija	Cherif	Xmás	Autómata	Solazo	Madeja	El Ogrito	Teodolito
LA RAZON	Millalén	Almena	Cherif	Revolcón	Comicio	Silbante	Sorteador	Salavinita	Minutero
EL TELEGRAFO	Millalén	Almena	Cherif	Revolcón	Comicio	Silbante	Sorteador	Salavinita	Minutero

BOLSA, BANCA Y COMERCIO

MERCADO DE CAMBIOS

La situación y el movimiento de la plaza continúan incambiados, pues continúa operándose en la misma forma limitada de los días anteriores, y en cuanto a los precios de la plaza a excepción de la libra las demás monedas no acusaron diferencia de importancia, con el día anterior, según podrá apreciarse por el detalle siguiente:

SERVICIO ESPECIAL DE LA MAÑANA

	Apertura	Cierre
Londres	32 13|16	32 3|4
Nueva York	47.50	47.50
Francia	12.15	12.14
Amberes	3.42 1|2	3.42 1|2
Génova	9.38	9.33
España	5.90	5.90
Suiza	2.44 1|4	2.44 1|4
Alemania	2.—	2.—
Coronas checas	16.—	16.—
Coronas suecas	2.60	2.63
Holanda	1.18 1|4	1.18 1|4
Yokohama	1.72	1.72
Río Janeiro	6$190	6$190
Buenos Aires	81.—	81.—

PRECIOS DE CLAUSURA

	Cable
Inglaterra	32 3|4
Francia	12.14
España	5.90
Suiza	2.4425
Italia	9.33
Estados Unidos	47.50
Alemania	2.00
Buenos Aires	81.00
Brasil	6$190
Bélgica	3.425
Canadá	52.00
Japón	1.72

REDUCCIONES

De acuerdo con los precios de clausura correspondientes a la tarde de ayer:

10 libras valen	$	73.28
100 francos valen	"	8.24
100 pesetas valen	"	16.95
100 francos suizos valen	"	40.94
100 liras valen	"	10.72
10 dólares valen	"	21.05
100 marcos valen	"	50.00
100 $ argentinos valen	"	54.32
1 conto vale	"	161.55
100 francos belgas valen	"	29.20
10 florines valen	"	8.46
10 yens valen	"	5.81

BOLSA

PRIMERA RUEDA

DEUDAS NACIONALES

Deuda Obras Públicas y Conversión

1918, 6 o|o
Cupón 1.o de Octubre

$ 4.000 para mañana . . . $ 89.40

TITULOS HIPOTECARIOS

Serie 25

Cupón 1.o de Setiembre

$ 1.000 para mañana . . . $ 89.40

Serie 26

Cupón 1.o de Setiembre

$ 2.000 para mañana	$	89.40
1.000 Idem Idem	"	89.40
2.000 Idem Idem	"	89.40

Serie 30
Cupón 1.o de Octubre

$ 5.000 al contado	$	88.50
5.000 Idem Idem	"	88.50
5.000 Idem Idem	"	88.50
5.000 para el 1.o Agosto	"	88.70
7.000 Idem Idem	"	88.70
3.600 para mañana	"	88.70
3.300 al contado	"	88.70

2.a RUEDA

DEUDAS NACIONALES

Deuda Obras Pcas. y Conv. 1918
6 o|o. Cupón 1.o de Octubre

$ 1.000 para mañana	88.30
2.000 para mañana	88.30

Deuda Edil. U. y Escolares

3 o|o. Cupón 1.o de Agosto
$ 6.000 para el 1.o de Agosto 82.30

Deuda Obras Públicas 1932

6 1|2 o|o. Cupón 1.o de Agosto

$ 20.000 para el 1.o de Agosto	89.—
10.000 para mañana	89.—

Bonos d. Pavimentación, 3.a Serie

6 1|2 o|o. Cupón 1.o de Octubre

$ 1.000 para mañana	82.90
10.000 para el 1.o de Agosto	83.—
3.500 para mañana	83.—
5.000 para el 1.o de Agosto	83.—

TITULOS HIPOTECARIOS

Serie 8

Cupón 1.o de Setiembre
$ 3.000 para mañana . . . 93.50

Serie 25

Cupón 1.o de Setiembre

$ 2.075 para mañana	89.60
1.450 para mañana	89.60

Serie 28

Cupón 1.o de Agosto
$ 1.125 para mañana . . . 90.40

Serie 29

6 o|o. Cupón 1.o de Agosto

$ 1.000 para mañana	90.10
1.000 para mañana	90.10

Serie 30

Cupón 1.o de Octubre

$ 2.000 para mañana	88.80
29.500 para el 20 de Agosto	89.—
8.700 para mañana	88.80
8.000 para el 1.o de Agosto	88.80
3.000 para mañana	88.90
1.000 para mañana	88.80
2.800 para mañana	88.80
3.000 para mañana	88.90
5.000 para mañana	89.—
2.000 para mañana	89.—
2.000 para mañana	89.—
2.000 para mañana	89.—
3.000 para mañana	89.—
1.500 para mañana	89.—
2.000 para mañana	89.—
2.000 para mañana	89.—
5.000 para el 1.o de Agosto	89.—
4.300 para mañana	89.—

Valor de la propiedad

VENTAS REGISTRADAS AYER

$ 3.500. Casa calle Roque Graceras N.o 850, con 505 metros.

$ 20.000. Casas calle Tala del 2295 al 99 y 2312 y Nueva Palmira 1558, con 851 metros.

$ 4.500. Casa calle Juan Paullier (19 sección), con 391 metros.

$ 11.850. Casa calle Ellauri 170, con 724 metros.

$ 2.776. Terreno calle José Revuelta N.o 119, con 400 metros.

$ 3.100. Campo en la 5.a sección de Canelones, con 17 hect. 9212 metros.

Cambios de Buenos Aires

PRECIOS POR CABLE A LAS 4 P. M.

Francia, 14.89; Bélgica, 4.21; España, 7.23; Italia, 11.44; Suiza, 3.00; Estados Unidos, 171.00; Uruguay, 80.00; Inglaterra, 49 7|8; Alemania, 2.45; Holanda, 1.45 5|16.

Bolsa de Buenos Aires

Buenos Aires, 29 — A LA MAÑANA. — En la Bolsa de Comercio de ésta, se cotizaron hoy los siguientes valores:

Cédulas Argentinas 8172 a 97.30.
Id. Id. 4.a y 24 a 91.50.
Id. Id. 9.a a 89.50.
Id. Id. 10 a 89.10.
Id. Id. 15 y 21 a 90.10.
Id. Id. 18 a 91.60.
Id. Id. 19 a 92.50.
Id. Id. 20 y 29 a 88.80.
Id. Id. 26 y 36 a 90.00.
Id. Id. 27 y 38 a 91.80.
Id. Id. 30 a 88.90.
Id. Id. 31 a 91.50.
Id. Id. 37 a 91.40.
Crédito 1905 oro a 96.00.
Id. 1922 a 83.00.
Id. 1924 a 82.50.
Id. 1927, 1.a a 82.80.
Id. 1930 1.a a 83.00.
Id. 11389, 1.a a 81.70.
Municipal 7091, 12, a 80.40.
Id. 6 1|2 A a 88.70.
Id. Id. B a 88.80.
Buenos Aires Const. y Reconst. a 66.40.
Id. Deuda 1922 a 71.50.
Id. Escuelas y Hospitales a 80.00.
Prov. 6 o|o a 68.00.
Id. Id. 7 o|o a 84.10.
Rosario 8 o|o a 80.50.
Bonos Hipotecarios F a 86.40.
Banco Hogar (oblig.) a 81.00.
Id. Provincia a 112.00.

Nuestros títulos en el exterior

Londres, 29. — A LA MAÑANA. — Los títulos uruguayos se sostienen a los precios siguientes:

Deuda Consolidada 1891 a	$	30.50
Empréstito Uruguayo 1896 a	"	65.—
Id. Conversión 1905 a	"	37.50

París, 29. — A LA MAÑANA.—El Empréstito Conversión operó a 29.50 francos.

Interés del dinero

HIPOTECAS REGISTRADAS AYER

La Sección

$ 18.000 al 6 o|o anual.
6.200 al 6 idem idem.
8.500 al 6 idem idem.
1.500 al 8 idem idem.
2.000 al 8.40 idem idem.
6.000 al 9 idem idem.
2.300 al 10 idem idem.
600 al 12 idem idem.
850 al 12 idem idem.
2.300 acumulados.
1.100 idem.
30.000 cuenta corriente.

2.a Sección

$ 9.238 al 6 o|o anual
230 al 7 1|2 idem idem
9.000 al 8 idem idem
4.000 al 8 idem idem
650 al 8 idem idem
2.400 al 9 idem idem
1.200 al 9 idem idem
600 al 10 idem idem
500 al 10 idem idem
600 convencional
10.000 idem
3.000 idem
500 idem
3.500 idem
2.500 idem

Mercado Uruguayo de Cereales a Término, S. A.

PRIMERA RUEDA

Trigo
(Base de 78 kgs.)
50 toneladas para Agosto . . . $ 5.00
Maíz
50 toneladas para Octubre . . . $ 3.80

SEGUNDA RUEDA
Sin operaciones.

PRECIOS DE AJUSTE

	Anterior	Ayer
Trigo (Base de 78 kgs.)		
Disponible	5.00	5.00
Agosto	5.05	5.05
Setiembre	5.10	5.10
Octubre	5.20	5.15
Noviembre	5.25	5.20
Trigo (Base de 80 kgs.)		
Disponible	5.10	5.10
Agosto	5.15	5.15
Setiembre	5.20	5.20
Octubre	5.30	5.25
Noviembre	5.35	5.30
Maíz		
Disponible N.o 1	3.75	3.80
Disponible N.o 2	3.65	3.70
Agosto N.o 1	3.75	3.80
Agosto N.o 2	3.65	3.70
Setiembre N.o 1	3.75	3.80
Setiembre N.o 2	3.65	3.70
Octubre N.o 1	3.80	3.90
Octubre N.o 2	3.70	3.80
Lino		
Disponible	4.95	4.95
Agosto	4.95	4.95
Avena		
Disponible	3.70	3.70

PRECIOS OFICIALES DE CLAUSURA

Trigo (Base de 78 kgs.)		
Agosto	5.04	5.06
Setiembre	5.08	5.12
Octubre	5.16	5.18

Maíz
Sin cotización.

Lino
Agosto V. . . . . 4.96 —

Avena
Sin cotización.

Información telegráfica

DIVERSOS MERCADOS EXTRANJEROS
(Especial para LA MAÑANA)

CAMBIOS

Londres, 29 (Especial) — Las cotizaciones del día de ayer fueron las siguientes:

Londres sobre Nueva York, 3.50 1|2 dólares; sobre París, 89.50 francos; sobre Madrid, 43.50 pesetas; sobre Amsterdam, 8.78 florines; sobre Roma, a 68.75 liras; sobre Bruselas, 25.25 francos belgas; sobre Berna, a 18 francos suizos; sobre Berlín, 14.75 reichsmarks; sobre Tokio, a 19 yens; sobre Buenos Aires, nominal.

ACEITE DE LINO

Londres, 29 (Especial) — El mercado de aceite de lino estuvo sostenido.

Disponible, a 15.0.0; para Julio y Agosto, a 13.12.6; para Setiembre y Diciembre, a 13.17.6.

ALGODON

LIVERPOOL Y NUEVA YORK

Liverpool, 29 (Especial) — El mercado de algodón americano a término estuvo hoy sostenido.

Para entregar en Agosto, se cotizó a 4.52.
Para Setiembre, a 4.52.
Para Octubre, a 4.54.
Para Noviembre, a 4.57.
Para Diciembre, a 4.60.
Para Enero, a 4.63.
Para Febrero, a 4.67.
Para Marzo, a 4.60.
Para Abril, a 4.72.
Para Mayo, a 4.75.
Para Junio, a 4.77.
Para Julio, a 4.79.

Mercado de disponible:
Good ordinary, a 5.67.
Stric good ordinary, a 3.92.
Low middling, a 4.47.
Stric low middling, a 4.77.
Middling, a 4.67.
Stric middling, a 4.62.
Good middling, a 4.52.
Stric good middling, a 4.32.
Middling fair, a 4.02.

Nueva York, 29 (Especial) — El algodón Fully Middling para entrega inmediata se cotizó hoy a 6.00 centavos de dólar por libra.

Para Agosto, a 5.95.

CEREALES

Chicago, 29 (Especial) — El mercado de maíz estuvo hoy flojo.

Para Julio al cierre se cotizó a 31; máximo a 31; mínimo, a 30 3|4; Para Setiembre al cierre a 32 1|8; máximo, a 32 3|8; mínimo, a 31 3|4.

El mercado de trigo estuvo hoy flojo.

Para Julio al cierre se cotizó a 50 3|4; máximo, a 51 1|8; mínimo, a 49 3|4; Para Setiembre cierre a 51 1|2; máximo, a 52 7|8; mínimo, a 51.

El mercado de avena estuvo hoy flojo.

Para Julio se cotizó a 18 7|8; Para Setiembre, a 18 1|8.

Dulut, 29 (Especial) — La semilla de lino se cotizó para Julio a 96; para Setiembre, a 97.

A Término

Londres, 29 (Especial) — El trigo estuvo firme, en concordancia con los mercados norteamericanos al cierre de ayer.

Los cargamentos se cotizaron en alza de 1 1|2 a tres peniques por quarter.

La desvalorización de la libra esterlina fué el motivo principal de la firmeza en las cotizaciones.

Se hicieron buenos negocios en trigo procedente de Australia, la Argentina y el Canadá.

El maíz estuvo sostenido con demanda reducida.

Los precios no variaron en relación a los de ayer.

SEBO

Londres, 29 (Especial)—El sebo argentino tipo frigorífico, de primera C. I. F. para embarcar en Agosto, comprador 21|3, vendedor 21|9; de matadero extracif. para embarcar Agosto 21|3 y de primera para el mismo es a 20|3.

CARNES

LONDRES

Londres, 29 (Especial) — El mercado de carnes de Smithfield cotizó los cuartos traseros argentinos, a 62; delanteros, a 27|7; cuartos traseros uruguayos, a 54|1; delanteros, s|c. Carne ovejuna de la misma procedencia, a 31.7; de cordero, a 48.8.

Mercado de productos

GANADERIA

La situación del mercado para los frutos de barraca, durante los últimos 7 días, no ha sido tan favorable para los negocios como lo fué en la semana anterior. Hubo menos actividad de parte de los compradores que operan para la exportación lo que trajo como consecuencia la flojedad que se notó en los precios de algunos renglones.

Lanas

Los arribos de la semana estuvieron representados por un total de 201.320 kilos.

Correspondiente a la presente zafra se ha recibido hasta la fecha 44.754.018 kilos en total.

Con respecto al mercado de este textil, en el transcurso de la semana que termina, diremos que el movimiento de operaciones se ha venido reduciendo en forma bastante apreciable, pues por una parte los compradores no han demostrado tanto interés como lo hicieron en la semana anterior, y por otra la mayoría de ellos sólo dispone de órdenes para lanas cruzas finas en general, siendo precisamente de este artículo que la existencia en nuestra plaza ya puede considerarse agotada.

En los otros tipos de lana se hacen muy contados negocios.

En cuanto a los precios, éstos han aflojado algo, y aunque todavía las cotizaciones que damos hoy son las mismas que dimos el sábado anterior, debemos hacer notar que para obtener estos precios se lucha con cierta dificultad en el mercado.

Por lanas cruzas finas supras, pagan de $ 5.30 a 5.50; por id superiores, de $ 5.00 a 5.20; por id. corrientes buenas, de de $ 4.70 a 4.90; por id sufridas y capacho finas, de $ 4.00 a 4.20; por id, gruesas, de $ 2.30 a 2.50; por cordero cruza larga, de $ 2.40 a 2.50; por barrigas buenas, de $ 1.80 a 2.00; por merinas supras, de $ 4.60 a 4.80; por id superiores, de $ 4.30 a 4.50; por id corrientes, de $ 4.00 a 4.20.

Tenemos conocimiento de que se han registrado algunos negocios sobre lanas cruzas gruesas buenas y altas, por las cuales se han pagado de $ 2.50 a 2.80.

Cueros vacunos secos

En nuestra reseña de la semana anterior ya hacíamos notar que se había producido un cambio desfavorable en el mercado de este fruto. Al confirmar esa información diremos que en el correr de esta semana el mercado siguió acusando mayor flojedad, pues los compradores de la exportación han permanecido muy retraídos, argumentando que carecen de órdenes.

Los precios han experimentado una baja, que puede calcularse hasta este momento en unos 10 centésimos.

Con poco interés pagan por los cueros buenos, pelo de invierno y sin garrapata, de $ 3.40 a 3.50.

Cueros vacunos salados

La colocación de este renglón se ha seguido haciendo con muy buena demanda de parte de la industria nacional que es el único comprador de la plaza.

Los lotes especiales de piezas de 15 kilos arriba, se han colocado en forma corriente, de $ 21.00 a 22.00 los 100 kilos, habiéndose llegado hasta $ 23.00 por mercadería sobresaliente.

Pieles lanares

Sin que el monto de los negocios sobre estas pieles haya señalado mayor importancia durante la semana, se ha hecho un buen número de operaciones dentro de precios que no acusan variantes dignas de mencionar, con relación a lo que se pagaba en la semana anterior.

Por cueros lanudos viejos, se cotiza como precio más corriente $ 2.50; por los de estación de $ 1.90 a 2.00, consiguiéndose $ 2.20 o algo más, cuando se trata de lotes de estación muy adelantados; los pelados sanos los pagan con poco interés alrededor de $ 1.00.

Cueros de potro

Para este artículo no tenemos que señalar ningún cambio. El mercado se ha mantenido encalmado y dentro de los precios ya conocidos. Por los cueros sanos buenos, abonan de $ 1.60 a 1.70.

Cueros silvestres

La especulación local ha seguido haciendo algunos negocios sin demostrar mucho interés por estos renglones.

Los cueros buenos de zorros con cola, se colocan entre $ 1.30 y 1.40; los id. de comadrejas, de $ 0.50 a 0.60; los id de zorrillos de $ 0.35 a 0.40 cada uno.

Cerda

Se sostiene con mercado firme. Por la mezcla buena el precio más corriente que se paga es $ 4.05.

Pluma

Este artículo está con mercado muy pesado, habiéndose producido una baja en los precios.

Por la de manga especial abonan de $ 3.40 a 3.60; por la larga y fresca, de $ 3.20 a 3.30.

AGRICULTURA

La semana que terminó ha sido bastante favorable para la colocación de los productos agrícolas. Los negocios se desarrollaron con buena demanda, habiéndose registrado una suba en los precios de los renglones principales, o sea el trigo, maíz y lino.

Trigo

Se recibieron en la semana 4.477 bolsas en total.

Desde el principio de este año han llegado a la plaza 788.772 bolsas.

Las ventas de este cereal se siguieron realizando en el correr de esta semana, con mercado muy firme, colocándose enseguida los pocos lotes que se pusieron en venta.

Al finalizar la semana, y como consecuencia del mayor interés demostrado por los molineros locales, los precios acusan una pequeña suba. En las operaciones de ayer se abonó por el trigo superior de pan, $ 5.05; por el id bueno, hasta $ 5.00; por el id superior de fideos, hasta $ 7.50.

Maíz

Llegaron en los últimos 7 días 6.093 bolsas.

Los arribos de este año suman hasta la fecha 262.738 bolsas.

El mercado de este grano ha seguido acusando mayor firmeza en la presente semana. Los negocios se desarrollaron con demanda activa, mientras la oferta fué algo limitada debido a que las entradas fueron poco abundantes. Por esta razón los precios mejoraron algunos centésimos más habiendo cerrado ayer el mercado con las siguientes cotizaciones. El cuarentino superior se colocó a $ 4.30; el maíz fino id a $ 4.25; el común id a $ 3.70.

Lino

Entraron, durante la semana, 306 bolsas.

En lo que va de este año se han recibido en plaza 653.953 bolsas.

Algo más animado ha estado en esta semana el mercado de este oleaginoso, debiéndose sin duda a las noticias favorables que se recibieron del exterior.

Los precios han repuntado, tanto para la exportación como para el consumo local. Durante los negocios de ayer se cotizó, con destino a la exportación a 4.90; el consumo local ofreció hasta $ 5.00 por el artículo bueno a . . .

Avena

Continúa con mercado encalmado pero dentro de los mismos límites de precios. Por la superior se obtiene de $ 3.90 a 4.00; por la buena, $ 3.70.

Forrajes

Las entradas en el correr de esta semana fueron muy reducidas, provocando con ese motivo una mayor firmeza en el mercado. Por alfalfa superior están pagando alrededor de $ 4.00; por mezcla id de $ 2.80 a 3.00; por pasto id de $ 2.80 a 3.00; por paja, de $ 1.20 a 1.30.

Harina

No ha variado en nada la situación del mercado de este artículo. Como precio, más corriente pagan por la harina especial, de $ 0.76 a 0.78; por la id primera, de $ 0.66 a 0.67 los 10 kilos.

Papas

Se coloca con buena demanda y dentro de los precios ya conocidos. Por la superior del país abonan alrededor de $ 5.50; por la Mar del Plata, $ 7.50.

Entrada de frutos y cereales

Por Estación Central. — 199 cueros vacunos secos, 2 atados id lanares, 17 fardos id, 4 cueros yeguarizos, 3 atados id becerros, 150 bolsas trigo, 35 id maíz, 480 id harina, 111 bultos tabaco.

Por Estación Bella Vista — 249 bolsas trigo, 150 id maíz, 41 id lino.

Por vía fluvial. — 7.000 bolsas papas.

Avisos Varios

Banco Popular del Uruguay

Se avisa a los señores Accionistas, que a partir del 1.o de Agosto próximo se efectuará el pago de la cuota correspondiente al 53.o Dividendo relativo al semestre vencido el 30 de Junio de 1932.

Montevideo, 29 de Julio de 1932.

Sociedad Vitícola Uruguaya

Se cita a los señores accionistas de la Sociedad Vitícola Uruguaya, para la Asamblea General Ordinaria que tendrá lugar el 8 de Agosto, a las 18 horas, en el local de la misma Sociedad, Avenida Gral. Rondeau N.o 1420, para tratar la siguiente

ORDEN DEL DIA:

1.o Consideración de la memoria y balance correspondientes al ejercicio 1931-32.
2.o Elección de dos miembros de Directorio, y de la Comisión de Cuentas.
3.o Designación de dos accionistas para que conjuntamente con el Presidente y Secretario firmen el acta de la Asamblea.

NOTA. — Siendo ésta la segunda convocatoria se hace presente a los señores accionistas que se tomarán resoluciones, de acuerdo con lo prescripto en el artículo 26 de los Estatutos, con cualquiera que sea el número de accionistas presentes.

El Directorio.

Económicos

SE OFRECE hombre joven para establecimiento Rural. Con conocimientos prácticos en la parcialidad de los trabajos. Sin pretensiones. Dirigirse por carta a Poste Restante 4 T B 1642 Correo Central

ARRIENDO POR 6 MESES, Campo espléndido muy empastado, en Rivera línea divisoria con Brasil, área: 4.700 hectás., varios potreros, La Industrial, Sarandí 500.

ORO se compra en cualquier estado, partidas grandes o pequeñas. Dirigirse a la fábrica: SORIANO 887

ARRIENDA por 6 meses, campo espléndido muy empastado, en Rivera, línea divisoria con Brasil. Area: 4700 hects., varios potreros. La Industrial, Sarandí 500.

LOCAL alquilo frente a la Aduana Marsellaise 928 Tratar: 25 de Agosto 333

OBSEQUIO — A toda persona que haga una compra en la Maison Mcasague, con motivo de los últimos días de liquidación. — Vea los modelos. — Ituzaingó 1473

PARRA americana, injertos de viña de uva de mesa y de vino vendo cantidades. Tratar almacén de José S. Pastorino (Colón) Telef. 0... Paso

RADIO eléctrica Philips, mueble de pié, flamante, vende familia urgente $ 90 Médanos 1118

ALUMBRE de potasa, ácido acético glacial y nítrico, bicarbonato de soda, aceite de hulla, carbonato y sulfito de sodio cristales, bisulfito y sulfuro de sodio, nitrato de plata. Venta por mayor. Inca 1815.

ALQUILO una linda casita de 4 piezas, flamante, de lujo, es una bombonera, frente futurista, ideal para novios, $ 36.00. Guayaquí 2915, esq Pereyra. Ver 3 a 5.

PERSONA seria comerciante retirado, responsable, sin pretensiones, como obligación y pasatiempo acepta empleo en barraca o comercio de importancia San José 1464

SE OFRECE cocinera para estancia tiene chico de 7 años Tratar Galicia 1182, de 2 a 4

C. GIRALT LAMAS. Negocios Bancarios. Financiación de Obras Públicas, de Importación de Mercaderías y Exportación Ganadera. La Paz 1255 Montevideo.

INSTITUTO ARGENTINO DE INDUSTRIALIZACION. Financia, compra y asesora Inventos Patente Nacional o Extranjera Representante: C. Giralt Lamas, La Paz 1255.

C. Y. A. S. A. (Sociedad Anónima). Interviene en Representaciones y Negocios relacionados con América del Sur Representante. C. Giralt Lamas. La Paz 1255 Montevideo.

SE ALQUILA CHALET, 6 piezas. — Ellauri 1248 (Pocitos). $ 75. Tratar Bco. Hipotecario o Río Negro 1463.

REMATES

GOMENSORO Y CASTELLS

JUDICIAL

LA PROPIEDAD CALLE JUAN CARLOS GOMEZ N.o 1570 - 1572

ENTRE PIEDRAS Y 25 DE AGOSTO EN UN PARAJE CENTRAL. — MAGNIFICO TERENO PARA UNA EDIFICACION MODERNA 19 Mts. 169 de frente por 27 mtrs. 144.

EL JUEVES 4 DE AGOSTO a las 4 y 1|2 p. m., de acuerdo con el siguiente

EDICTO: — Por disposición del Señor Juez Letrado de lo Civil e Intestados de Tercer Turno Doctor Enrique C. Armand Ugón, dictada en el expediente caratulado: "Adolfina Martínez de Alonso Criado por sí y sus hijos menores contra Carlos Félix Carlson Ejecución de hipoteca", se hace saber al público, que el día 4 de Agosto próximo a las 16 y 30 y en el lugar de su ubicación, por intermedio de los Martilleros Gomensoro y Castells, con asistencia del Alguacil y Actuario del Juzgado, se venderá en remate público y al mejor postor el siguiente bien:

Una fracción de terreno con los edificios y demás mejoras que contiene, situado en la primera sección judicial de este Departamento, empadronado con el número 5368, compuesto de una superficie de quinientos cinco metros veinte y seis decímetros; con 19 metros 169 milímetros de frente al Oeste a la calle Juan Carlos Gómez, por donde las puertas del edificio están señaladas con los números 1570 y 1572; por 27 metros 144 milímetros de fondo, lindando por el Este con sucesores de Antonia Vázquez de Marquez; al Norte con la sucesión de Faustino Goyechea y por el Sud con una pequeña fracción deslindada en el plano del Agrimensor Senén Rodríguez, de fecha 26 de Diciembre de 1907, que toma la casa adjudicada a María Mercedes Ponce de León.

SE PREVIENE: 1.o, Que el mejor postor deberá consignar el diez por ciento de su oferta en el acto de serle aceptada a los efectos del artículo 919 del Código de Procedimiento Civil.

2.o, Que los títulos de propiedad y demás antecedentes se encuentran en esta Oficina Actuaria, calle 25 de Mayo N.o 586, de manifiesto y a disposición de los interesados.

3.o. Se hace constar que se ha habilitado la Feria Menor a los efectos de las publicaciones. — Montevideo, Julio 9 de 1932 — C. Walter Balletti, Actuario.

GOMENSORO & CASTELLS

AL MEJOR POSTOR!! CON FACILIDADES DE PAGO. — LA GRANJA "VOGLINO"

Situada a 5 kilómetros del Pueblo Sauce (Depto. de Canelones), a un paso de la carretera a Santa Rosa, y a 35 kilómetros de la Capital.

Son 12 hect. 7536 metros de campo muy bueno, con 7 hect. de viña, plantaciones frutales con todas sus poblaciones bodegas, galpones y demás mejoras.

Establecimiento en plena producción. Merece visitarse.
El remate se efectuará en la Bolsa de Comercio.

EL JUEVES 4 DE AGOSTO, a las 15 y 30 horas (3 1|2 p. m.), de acuerdo con el siguiente

EDICTO. — Por disposición del Juez Letrado de lo Civil e Intestados de 2.o turno, doctor Nicasio del Castillo, dictado en el expediente caratulado "Santiago Angüila contra José Voglino Ejecución de hipoteca" se hace saber al público que el día cuatro de Agosto a las quince y treinta horas, en la Bolsa de Comercio, se va a proceder por los martilleros Gomensoro y Castells, asistidos del Alguacil y Actuario del Juzgado, a la venta en remate público al mejor postor, de una fracción de terreno y demás mejoras que contenga ubicado en el paraje denominado Sauce, sexta sección judicial del departamento de Canelones, designado con la letra E, en el plano respectivo, compuesta de una superficie de 12 hectáreas 7536 mts 18 decíms., lindando por el Norte con Liborio Gonzalez; por el Este, Santiago González; por el Sur, Eleuterio, Paulina y Apolinario González, y por el Oeste Liborio Gonzalez. — SE PREVIENE: Primero: Que el mejor postor en el acto de serle aceptada su oferta deberá consignar en poder del Actuario el 10 o|o en garantía de la misma. — Segundo: Que la parte acreedora ofrece al comprador pesos 5.000 en hipoteca garantizada por el mismo inmueble. — Tercero: Que se ha habilitado la feria menor para las publicaciones de avisos. — Cuarto: Que los títulos y demás antecedentes se encuentran a disposición de los interesados en la Oficina Actuaria de este Juzgado (calle Buenos Aires núm 367. — Montevideo, Julio 13 de 1932 —Eduardo Díaz Pelp Actuario.

JOAQUIN J. ROMERO

JUDICIAL

EL DIA 8 DE AGOSTO próximo, a las 4 de la tarde, en las puertas del Juzgado Ldo de lo Civil de 1.er turno, calle Rincón N.o 475

Remataré 4 fracciones de Chacras, en un solo lote compuestas cada una de 2 hectáreas 147 metros 75 decímetros, con un área total de 8 hectáreas 591 metros, con frentes al Camino de las Tropas y por el fondo lindan con la margen izquierda del Arroyo de las Piedras. Departamento de Montevideo; con valiosas mejoras consistentes: árboles frutales, viñedos, casa habitación de material compuesta de tres cuerpos independientes y además contiene importantes arenales de fácil explotación. Excepcional ubicación, próximas a los Caminos Colman y Melilla, hormigonados. Base de venta: $ 5.000.

Y todo de acuerdo con el siguiente:

EDICTO. — Por mandato del señor Juez L. de lo Civil e Intestados de 1.er turno, doctor don Francisco Jardí Abella, dictado en los autos caratulados: "Sucesión de Juan Eunine", se hace saber al público que el día 8 de Agosto próximo a las 16 y en las puertas del Juzgado, se procederá por el martillero don Joaquín J. Romero asistido del Alguacil y Actuario del Juzgado, a la venta en remate público y sobre la base del aforo de la C. Inmobiliaria de cuatro fracciones de terreno, con las mejoras que contienen situadas en la margen izquierda del arroyo de las Piedras, 9.a sección judicial de este departamento de Montevideo, señaladas con los N.os 1, 2, 3 y 4, en el plano de mensura que practicó el Agrimensor Mario E. Perovich en Setiembre de 1914 compuesta cada una de dos hectáreas ciento cuarenta y siete metros setenta y cinco decímetros cuadrados, y que lindan en conjunto por estar unidas al Norte y Oeste con el arroyo de las Piedras; al Este, con el Camino de las Tropas y al Sud con la fracción N.o 5 del mismo plano. Están empadronadas con los números 93.376, 93.377, 93.378 y 93.379 y aforadas para el pago del impuesto inmobiliario en las sumas de $ 1.000.00, 2.000.00, 1.000.00, 1.000.00 respectivamente. — SE PREVIENE: 1.o Que el mejor postor deberá consignar el 10 o|o de su oferta en el acto de serle aceptada en garantía de la misma. — 2.o Que los gastos de escrituración, certificados, etc., así como la comisión del rematador serán de cuenta del comprador. — 3.o Que se habilitó la Feria Menor a los efectos de la publicación. — 4.o Que los títulos y demás antecedentes se hallan de manifiesto en la Oficina Actuaria de este Juzgado, Rincón 472, a disposición de los interesados. — Montevideo, Julio 9 de 1932 — Patricio A. Pereira, Actuario

Informes calle Juncal N.o 1368.

H. ADAMI CASARAVILLA y Cía.

IMPORTANTE REMATE JUDICIAL

810 Cubiertas SEIBERLING

RECIEN DESPACHADAS DE LA ADUANA

MEDIDAS 30x3 y ½, 30x5, 32x6, 36x6
29x440, 29x475, 29x450, 30x450
29x500, 29x525, 29x550, 28x525
30x525, 31x525, 28x550, 30x550
30x600, 31x600, 32x600, 33x600
34x600, 30x620, 32x620, y 100 cámaras 30x5.

PARA AUTOS OMNIBUS y CAMIONES

EL VIERNES 5 DE AGOSTO, a las 16 horas en nuestro salón calle 25 de Mayo 582. — En exposición el Jueves 4, de las 16 a las 19 horas

Venta ordenada por el señor Juez de Comercio de Primer Turno, en autos "Quiebra Lohigorry Hnos."

TEMPERATURA MAXIMA Y MINIMA
Temperatura a la intemperie: 11.oo.
Máxima a la intemperie: 25.o2 a las 12h. del día 29.
Mínima a la intemperie: 9.oo a las 5h.50 del día 29.
Viento: N. W. con 14 kilómetros por hora.
Temperaturas mínimas registradas en las estaciones del servicio: (al abrigo): Punta del Este: 12.o5; Mercedes: 10.o2; Melo: 12.oo; Rivera: (Liceo Depto.) 10.oo.

La Mañana

Sábado 30 de Julio de 1932

El Observatorio Nacional registró en el Prado, los siguientes datos a las 14 horas:
Presión atmosférica a cero grado, y al nivel del mar: 763.50.
Humedad relativa por ciento: 74.
Tempertura al abrigo 18o.5
Máxima al abrigo: 18.oo a las 13h.40 del día 29.
Mínima al abrigo: 12..0 a las 9m. 30 del día 29.

Anoche, en Avenida Italia y Magariños Cervantes, fué herido un hombre de un balazo

AUNQUE SE CONOCE EL NOMBRE DEL HERIDOR, NO HA SIDO POSIBLE ESTABLECER LOS MOTIVOS DEL SUCESO

¿Se trata del cobro de una deuda o bien Miguel Quintamé fué víctima de una estafa y quiso vengarse?

Anoche en el cruce de la Avenida Italia y la calle Magariños Cervantes ocurrió un hecho de sangre que hasta el momento de escribir estas líneas no ha podido ser debidamente aclarado por la policía.

Un transeúnte encontró un hombre herido y se apresuró a prestarle socorro y dar cuenta a las autoridedes. Dificultó mucho los primeros pasos de la investigación la gravedad del estado del herido que impidió interrogarlo en forma. Momentos después, la policía, hilando las informaciones, consiguió establecer la identidad del presunto heridor, no así los motivos que determinaron el atentado.

UN HERIDO

A las 8 de la noche se presentó a la comisaría de la 15.a sección el señor Héctor Mendieta denunciando que en momentos que circulaba por la Avenida Italia en su automóvil y al llegar a la esquina de la Avenida Larrañaga, encontró a un hombre herido y se ofreció a conducirlo al Hospital.

En el interior del autor del señor Mendieta, matriculado con el número 27-694, se encontraba el herido y una vez enterada la policía fué llevado al Hospital Pasteur, donde se le practicaron las curas de urgencia, quedando internado en dicho nosocomio.

IDENTIDAD DEL HERIDO

Concurrieron al Hospital los funcionarios superiores de la 15.a, procediendo a interrogar al herido en la medida de lo posible, pues su estado, grave, impidió que se le sometiera a interrogaciones minuciosas.

El herido manifestó llamarse Pascual Brancato, de nacionalidad italiano, 32 años de edad, casado y domiciliado en la calle Bustamante 1916.

En su primera declaración dijo que ignoraba cómo había sido herido, ni quién era su heridor.

Los médicos del hospital informaron que presentaba una herida de bala en el vientre y que su estado era grave.

SE INICIAN LAS AVERIGUACIONES

La policía comenzó, como era lógico, las averiguaciones por el paraje donde había sido recogido el herido, pudiendo comprobarse que el hecho se había desarrollado a la altura de la calle Magariños Cervantes, distante a pocas cuadras del domicilio del herido.

Según los dichos de los vecinos, se oyeron tres detonaciones.

EN LA CASA DE BRANCATO

En la casa de la calle Bustamante

El heridor, a quien se busca, Miguel Quintame o Quimpane

viven Pascual Brancato, su esposa, un hijo muy chico y un connacional de ambos llamado Donato Barrella, que trabaja en las obras del Cementerio del Norte junto con Brancato.

Los funcionarios policiales interrogaron detenidamente a la esposa de Brancato y Barrella, quienes ignoraban hasta el momento lo sucedido.

UNA VISITA SOSPECHOSA

Barrella fué quien proporcionó informes más detallados a la policía.

Al llegar a su casa de regreso del trabajo, poco más tarde de las seis y media de la tarde se encontró en la puerta con otro connacional llamado Miguel Quintame o Quimpano.

—¿Qué hacés por aquí? le preguntó Barrella.

—Nada. Quería ver a Pascual. ¿No sabés dónde está?

—A esta hora debe andar por el centro.

Después de estas palabras Quintame se fué y Barrella dice que no sabe lo que hizo.

LOS MOTIVOS DE LAS VISITAS DE QUINTAME

Interrogado Barrella sobre si se imaginaba cuáles podrían ser los motivos de la visita de Quintame a Brancato, contestó que, según le había dicho Brancato, éste último le debía una suma de dinero y que Quintame había procurado cobrársela en distintas oportunidades, razón por la cual iba casi todas las semanas al Cementerio del Norte a ver a Brancato.

Barrella, Brancato y Quintame se conocen desde hace mucho tiempo, pues antes de que los dos primeros trabajaran en el Cementerio del Norte, había trabajado junto con Quintame en la empresa Burghi.

¿SE PRETENDIO ESTAFAR A QUINTAME?

Barrella declara que nunca habló con Quintame sobre la deuda, pero, en cambio Brancato le había explicado su origen, que es el siguiente:

Quintame deseaba regresar a Italia, pero disponía de muy poco dinero y confió sus anhelos a Brancato, quien le prometió ocuparse del asunto.

Para ello, Brancato habló con un individuo a quien se le conoce por el apodo de "Chicho" y que también es italiano.

"Chicho" exigió que se le adelantara la suma de cincuenta pesos y Brancato trasmitió el pedido.

Quintame desembolsó la cantidad exigida, pero pasaba el tiempo y el asunto del viaje no se arreglaba.

Barrela dice que no conoce al "Chicho" y que lo vió sólo una vez, en compañía de Brancato, hace unos meses, en el café de la calle San José y Florida.

El herido, Pascual Brancato

DE NUEVO EN EL HOSPITAL

En posesión de estos informes, los policianos se trasladaron al hospital Pasteur, donde volvieron a interrogar al herido, quien esta vez declaró que efectivamente su heridor era Miguel Quintame.

Sobre los otros detalles de la cuestión fué menos concreto, unas veces dijo que era cierto lo del pasaje a Italia, mientras otras aseguró que se trataba de un préstamo particular.

No pudo proporcionar otros datos que sirvieron para encontrar a su heridor.

LAS CASAS DONDE VIVIO QUINTAME

De averiguación en averiguación se pudo saber que hace un año Quintame vivía en la casa de Francisco Barrella, pariente del otro Barrella y que también trabaja en el Cementerio del Norte, en la calle Agustín Sosa.

Francisco Barrella dijo que hace mucho tiempo que ya no vivía allí el presunto heridor, aunque hasta hace poco recibía la correspondencia en su casa.

De la calle Agustín Sosa, Quintame se había mudado a Inca y Hocquart, pero también de esta finca se había mudado hace pocos meses.

Finalmente se pudo saber que también había vivido en la calle Defensa, teniendo por compañero a otro italiano llamado Arato. Pero también aquí fracasó la indagación policial, pues hace un mes se habían separado.

Desde esta última fecha se ignora el domicilio y la ocupación de Quintame.

BRANCATO MODIFICA OTRA VEZ SU DECLARACION

Se creyó oportuno volver a interrogar al herido.

Esta vez sus declaraciones pudieron ser un poco más amplias, pues estaba más aliviado de sus dolores.

—¿Cómo es que le debe Vd. dinero a Quintame? ¿Es cierto que quería irse a Italia?

Con alguna dificultad el herido contestaba:

—No. El me lo prestó a mí. Eran 45 pesos. Le devolví 6... y quedaban 39.

—¿Vd. le dió el dinero al "Chicho"?

—No.

—¿Dónde vive el "Chicho"?

—No sé. Lo conocí hace dos años en una fiesta. El no tiene nada que ver.

Y de aquí no pasaban las manifestaciones de Brancato. Cuando se le hacía alguna alusión a cosas que había dicho Quintame a otras personas, respondía:

—Y quien le va a hacer caso a Miguel... es un atorrante...

EL ENIGMA

A pesar de estas declaraciones del herido, Barrella se mantiene en sus afirmaciones e insiste en que todo lo que él sabe se enteró por el mismo Brancato.

También tuvimos oportunidad de hablar con un hermano de Pascual, que lo cuidaba anoche en el hospital, y éste confirma las afirmaciones de Barrella, diciéndonos que Pascual recibió el dinero de Qintame para dárselo al "Chicho", que lo iba a embarcar para Italia.

Hasta el momento de escribir estas líneas los esfuerzos de la policía para capturar al heridos han fracasado.

LAS AUTORIDADES

Intervinieron desde el primer momento en el asunto los comisarios de la 15a. sección, señores Gatti, Ozehurwud, Gilomés y Bassm, quienes practicaron las primeras averiguaciones y dieron cuenta a la superioridad y a la Justicia.

Más tarde concurrieron a la comisaría nombrada el Juez de Instrucción de turno, su actuario, el Jefe de Policía de Investigaciones, señor Casas; el inspector de zona, señor Saint Laurent y el comisario de Delitos contra las Personas, señor Cavassa.

En el día de hoy se proseguirá la investigación en la que había esperanzas fundadas de que resulte exitosa.

Otras noticias de policía

Una pedrada

En momentos que Enrique Iraola, uruguayo, soltero, de 18 años de edad, que se domicilia en la casa de la calle José A. Cabrera N.o 3988, se encontraba en la esquina de dicha calle y Porvenir, una persona conocida por Machado, le arrojó dos piedras, que lesionaron a Iraola en la mano izquierda. Curado por la Asistencia Pública, pasó a su domicilio. En cuanto a su agresor que logró fugar es buscado por la policía de la seccional 15.a

Falsa alarma

En circunstancias que Manuel Camaño, domiciliado en Rivera 2872 transitaba por la calle Pereira, al enfrentar al número 2886, donde se halla instalado un taller de planchados, notó que salía humo, por tal causa avisó al Cuerpo de Bomberos, concurriendo una dotación, comprobándose que era una falsa alarma. El nombrado Camaño, fué citado.

Consecuencias de un traspié

Máximo de León, uruguayo, soltero, de 23 años, domiciliado en Rivadavia 1833, al penetrar en él, dió un traspié apoyánodse en un vidrio de la puerta de cancel, el que al romperse le produjo a De León, lesiones en la mano derecha, siendo curado por la Asistencia Pública, quedando en su domicilio.

Se produjo quemaduras

Pabla Nacimientos de Mederos, uruguaya, viuda, de 56 años de edad, en el interior de su domicilio sito en la calle Abreu s|n., se le volcó una caldera de agua hirviendo, produciéndole quemaduras en el brazo derecho y pierna izquierda. Curada en el Hospital Pasteur, fué domiciliada.

¡Mozo guapo!!

La seccional 15.a remite a José Coroniel, que en estado de ebriedad, le aplicó dos golpes de plano con una daga a su concubina Gervasia Coroniel, en el domicilio de ambos, calle Asilo N.o 23.

Accidentes del tránsito

—En la calle Besares y Juan Shaw, Juana Péndola de Tapia, uruguaya, casada, de 56 años de edad, domiciliada en Susviela s|n., al descender del ómnibus 70892, guiado por Rufino Alonso y a cargo del guarda Manuel Reicher, cayó al pavimento, lesionándose en la frente. Curada por la Asistencia Pública, fué domiciliada. El conductor y guarda se hallan detenidos en la 16.a.

—En la avenida Italia y Sorcnantres, el auto 33775, guiado por Fernando Vehia, derribó al pavimento a Justo Germán Galera, uruguayo, soltero, de 30 años, domiciliado en Sambucetti N.o 20, sufriendo lesiones en las manos, rostro y cuerpo. Se encuentra en Asistencia en el Hospital Italiano. El conductor se halla detenido en la 7.a.

—En el Bulevard España y Joaquín Requena, Elvira Zapetine, uruguaya, soltera, de 25 años de edad, domiciliada en la calle Patria 1063, fué derribada al pavimento por el auto N.o 4118, cuyo conductor se dio a la fuga, la que resultó con lesiones en las piernas y en la cabeza. Curada por la Asistencia Pública, fué domiciliada. La seccional 7.a, más tarde logró detener al chauffeur que resultó lamarse Antenor Coneo.

Frente a la estación Artigas, el autocamión N.o 55-382 guiado por Anunciación Pereira, embistió y lesionó en ambas piernas al guarda Alberto Coitiño, uruguayo, casado, de 31 años, domiciliado en C. del Norte 3831.

El herido fué conducido por la A. P. al H. Maciel.

El conductor está detenido en la comisaría de la seccional 6.a.

—Frente a la estación Colón, Rosa Fernández Cristiani, uruguaya, soltera, de 27 años de edad, domiciliada en la calle Bernabé Magariños N.o 24, dió un traspiés y cayó al pavimento, sufriendo lesiones en la pierna derecha.

La herida fué conducida por la Asistencia Pública al Hospital Maciel.

Intervino la policía de la seccional 21.

—En las calles Defensa y La Paz, la jardinera guiada por Fermín Justi, uruguayo, soltero, de 26 años de edad, domiciliado en la calle Aranguá N.o 1774, chocó con el auto N.o 54-718, guiado por Luis Badano.

A consecuencia de la colisión la jardinera volcó resultando su conductor con lesiones en ambas piernas.

El herido fué curado por la Asistencia Pública y pasó a su domicilio. El conductor del auto se encuentra detenido en la comisaría de la seccional 5.a.

—Refiere la policía de la seccional 10.a que frente a la finca señalada con el N.o 2769, del B. España, Joaquín Bolón, domiciliado en La Paz, al descender de un tranvía recorrido 6, guiado por Juan Mallogra, cayó al pavimento lesionándose en la cabeza.

El herido fué conducido por la Asistencia Pública al Hospital Maciel.

El conductor del tranvía está detenido en la seccional.

Remitidos

La seccional 6.a remitió a Valentín Ramírez Torres, por sustracción de corriente eléctrica a la Usina E. del Estado.

La seccional 1.a, remitió a Antonio Fortes por desorden y por incitar al libertinaje, María Romero, María Benítez, Dolores Fernández, Mejica Alzugaray, Rosalía Rodríguez, Olga Martínez, María Elisa Rodríguez, Neli Benítez, Dora García, Angela Fredea, Dulcelina Díaz y Orfilia López.

La seccional 15.a remite a Gabriel González Olivera, por ebriedad y desórden.

Desde la Argentina

UN DEMENTE, EN UN TIROTEO CON LA POLICIA, FUE HERIDO DE CINCO BALAZOS

He aquí lo que nos cuenta un despacho llegado de Buenos Aires despacho que nos da cuenta del suceso registrado con motivo de las actividades de un demente que perdió la razón de improviso.

Quién es el loco

Buenos Aires, 29. — La policía de la seccional 14.a, debió intervenir esta mañana, poco antes de medio día, en un sangriento suceso provocado por un demente.

Emilio Martín, armenio, de treinta y cinco años de edad, ocupaba en compañía de su esposa una habitación de la calle San Juan 662 y desde hace algunos días, los vecinos habían notado que Martín debía sufrir alguna perturbación mental, pero no le dieron mayor importancia a ello, pues en muchos momentos en que conversaba lo hacía con una claridad y raciocinio que no daba lugar a ahondar las sospechas a que nos hemos referido.

El ataque fatal

Pero no habían pasado muchos días, cuando se registró un suceso que dió que pensar y que nuevamente habilitó a los vecinos para insistir en sus presunciones de que se hallaban ante un demente.

Y hoy aconteció otro, que ha sido definitivo para establecer la alteración de las facultades mentales de Martín.

Esta mañana, una vez que la esposa había hecho abandono del domicilio, Martín se encerró en la habitación y se dedicó a romper todos los muebles existentes, provocando un estruendo terrible que ya no dió lugar a dudas respecto a su estado, circunstancia que movió a los vecinos a solicitar los servicios policiales para evitar mayores y peores contingencias.

La lucha con la policía

Cuando concurrió la policía el demente ni quiso entregarse y a pesar de que la policía usó de todos los medios persuasivos imaginables, no fué posible lograr que el loco se entregase.

Se requirió el servicio del Cuerpo de Bomberos, pero el resultado no fué favorable, hasta que fué violentada la puerta de la pieza, pero cuando el demente advirtió la maniobra, comenzó a balear a la policía, de manera de evitar que nadie se le acercara.

Después que descargara varios balazos, los policianos avanzaron creyendo que ya se le habían concluído las municiones, pero no fué así, pues, no se sabe cómo el demente Martín siguió su su fuego contra la policía debiendo esta repeler la agresión que ya era por demás seria.

El demente gravemente herido

La consecuencia de este tiroteo, fué que el demente fué herido de cinco balazos que lo han dejado en un estado de verdadera gravedad.

Martín fué trasladado al hospital más próximo en gravísimo estado y las autoridades procedieron a la detención de los agentes hasta tanto se instruya el sumario de práctica. — Corresponsal.

POR EVITAR EL CHOQUE CON UN AUTO, VOLCO UN CAMION

A causa de ello resultaron heridas cinco personas

En la tarde de ayer en jurisdicción de la secional 12a., se produjo un grave accidente de tránsito, debido a la violenta maniobra que realizó el conductor de um camión con el fin de evitar chocar con un auto, por lo que el vehículo volcó resultando cinco personas heridas.

POR EVITAR UN CHOQUE

Por la Avenida San Martín corría el auto-camión N.o 65318 que conducía Félix Porto, brasileño, soltero, de 29 años de edad, domiciliado en calle Carlos Pérez N.o 13.

En el camión que iba cargado de ladrillos, viajaban Domingo Cirio Medina, uruguayo, casado, de 33 años de edad, con domicilio en la calle Pan de Azúcar N.o 2501; Esteban Maisonave, uruguayo, soltero, de 52 años de edad, domicilado en la casa de la calle Burgues N.o 2938; Andrés Tesoro, uruguayo, casado, de 37 años de edad, domiciliado en la calle Carlos A. López s|n.

Al legar el vehículo al cruce de la citada avenida y la calle Cock, Porto con el fin de evitar chocar un auto, cuyo conductor se dió a la fuga, realizó una violenta maniobra y a causa de ello el camión se fué sobre la acera, donde volcó.

LOS HERIDOS

A causa de la violencia del vuelco resultaron heridos: Porto, con lesiones en la acbeza y la fractura del brazo derecho; Medina, con lesiones en la cabeza y pierna derecha; Maisonave, con lesiones en la cabeza y manos y Tesoré con lesiones graves en la cabeza.

Félix Porto, el conductor del camión

Porto fué transportado por la A. P. en calidad de preso al Hospital Militar y los demás heridos al Hospital Pasteur.

TAMBIEN RESULTO HERIDO UN PEATON

Víctor Gona, uruguayo, soltero, de 40 años de edad, domiciliado en la calle Cock N.o 8, que transitaba en ese momento por la acera en que volcó el camión fué derribado al pavimento por el vehículo resultando con lesiones en la cabeza.

Curado por la A. P., fué hospitalizado en el Pasteur.

LAS AUTORIDADES

Intervinieron las autoridades de la seccional 12a. concurriendo el comisario señor Labraga, quien comunicó lo ocurrido al Juez de Instrucción de turno, el que ordenó la prisión del chauffeur Porto.

Ahora bien. Según hemos podido averiguar el accidente ocurrió a la hora 3 de la tarde y recién fué comunicado por la Jefatura a la Oficina de la Prensa, a la hora 6 y 25.

¿A qué se debe esa demora de tres horas y media en comunicar la noticia de un accidente grave como el que nos ocupa?

Es de esperar que estas irregularidades no se repitan.

Estado en que quedó el camión luego del accidente

EN HONOR DEL PROFESOR JULIO REY PASTOR

LA RECEPCION DE AYER

El Prof. Rey Pastor acompañado por el Decano de Enseñanza Secundaria y Preparatoria y un grupo de profesores

Durante la tarde de ayer se efectuó en el local de la Asociación de Profesores de Enseñanza Secundaria y Preparatoria, una recepción en honor del talentoso e ilustre universitario español, doctor Julio Rey Pastor, que como es notorio visita nuestra ciudad y ha dado una serie de interesantes conferencias.

En ese acto, que fué ofrecido por las autoridades de la mencionada Asociación se le ofreció, al estimado huésped, un lunch de honor, para rubricar la grata estada de ese famoso matemático cuyas disertaciones han repercutido hondamente en nuestro ambiente universitario.

Asistieron a esta demostración, además de conocidos elementos de la enseñanza secundaria y preparatoria, especialmente invitados, el Rector de la Universidad ,doctor Andrés C. Pacheco, y el Decano de la Sección respectiva, doctor José Pedro Segundo.

La investigación en la Aduana

MAS FUNCIONARIOS SUSPENDIDOS

El Consejo Nacional de Administración, por intermedio del Ministerio de Hacienda, ha dictado resolución de antecedentes formados por la Comisión Administrativa que actúa en la Dirección General de Aduanas, relativo a irregularidades comprobadas en varios permisos de despachos tramitados por el Despachante de Aduana, señor Angel M. Machiavello.

La rama colegiada del Poder Ejecutivo, después de considerar el dictamen producido en ese asunto, por el Jefe de la División Sumarios, de la Inspeción General de Hacienda, doctor Julio C. Mourigán, ha suspendido, preventivamente, y hasta tanto se instruya la investigación sumaria correspondiente, al mencionado Despachante de Aduana y a los empleados que intervineron en esas operaciones, Verificador de Despacho, Luis Mezzottoni ,y Fiscal de Balanza, Mario Suero.

El comercio de carnes

MEDIDAS PARA SU CONTRALOR EN LA ARGENTINA

Destacamos de nuestro servicio telegráfico la importante información que subsigue:

Buenos Aires, 29. — A LA MAÑANA. — El Ministro de Agricultura firmó una resolución llamada a tener trascendencia en los círculos vinculados al comercio internacional de carnes, especialmente en aquellos en que actúan empresas industrializadoras, a las cuales, según la disposición ministerial se les intimará a fin de que faciliten a la dirección del contralor del comercio de carnes los informes que esa repartición ha requerido de las compañías sin que hasta la fecha los hayan satisfecho. La División de Contralor tampoco pudo conseguir de los frigoríficos los diversos informes acerca de la contabilidad de los mismos para proyectar con esos antecedentes las bases de una fiscalización en los libros de las compañías debido a la negativa de las autoridades de esos establecimientos que discutían en todos y cada uno de los casos la facultad del Ministerio de Agricultura para requerir informaciones.

La parte dispositiva de la resolución dice: "Volver este expediente y anexos a la Dirección de Ganadería por intermedio de la División de Contralor de Comercio de Carnes y que se intime a las empresas de que se trata para que faciliten los informes que le sean requeridos sobre costos unitarios de la industrialización capacidad de distribución y bodegas, así como todo otro que fuera necesario a los fines de la ley 11226 bajo apercibimiento de aplicárseles las penalidades previstas en la citada ley".

Informaciones políticas

EN EL CAMPO BATLLISTA

Se efectuó ayer en la Casa del Partido Colorado Batllista la reunión a que fueron convocados numerosos afiliados de la agrupación, a fin de constituir el Gran Comité Nacional Pro candidaturas Rubio y Martínez Trueba para consejeros nacionales.

Se dejó cinstituído el Comité y se resolvió desarrollar una intensa propaganda en todo el país.

Cerró el acto el doctor Brum haciendo el elogio de los ciudadanos proclamados.

Por los claustros

CENTRO DE ESTUDIANTES DE CIENCIAS ECONOMICAS

Se cita a los señores socios para la reunión ordinaria y semanal del Cuerpo Deliberante, que se efectuará hoy 30, a la hora 18, en el local de la Asociación de Contadores, sito en la calle Uruguay N.o 1062, a fin de considerar una importante orden del día. — El Secretario.

SECCION DE ENSEÑANZA SECUNDARIA Y PREPARATORIA

Cursos de perfeccionamiento del profesorado de segunda enseñanza

Por dificultades en la trasmisión radio-telefónica se hace saber a los interesados que la continuación del curso de Historia de Roma a cargo del señor Director del Liceo "Juan Zorrilla de San Martín" don Oscar Secco Ellauri, se realizará hoy sábado de 17 y 15 a 18 y 15. — Ee secretario.

El conflicto del Chaco

COMUNICADO OFICIAL DE LA LEGACION DE BOLIVIA

La Legación de Bolivia en nuestro país, ha recibido de su Gobierno la siguiente información telegráfica:

"La Paz, 28 de julio de 1932. — Hs. 17.40. — Legación de Bolivia. — Montevideo. — Dirigimos hoy al Secretario de Estados de Estados Unidos el siguiente cablegrama:

"Podemos confirmar nuestras previsiones sobre la injustificable conducta del Paraguay. No obstante promesa hecha ante neutrales de abstenerse de nuevos actos de agresión, el día veinticinco, cincuenta soldados paraguayos, más o menos, atacaron nuestro fortín Florida, en la zona de Zamucos, habiendo sido rechazados con algunas bajas. De nuestra parte, tuvimos un solo soldado muerto y el centinela herido. Dejamos constancia, una vez más, de la incorregible actitud agresora del Paraguay. — Reitero a Vuecencia mis altas consideraciones. — Firmado: Julio A. Gutiérrez". — Gutiérrez, Ministro de Relaciones Exteriores".

Por el Municipio

Concejo Departamental

LA SESION DE AYER

Sesionó en la tarde de ayer el Concejo de A. de Montevideo.

MEJORAS EN LA PLAZA DEL BARRIO BELLA ITALIA

El señor Dagnino dió cuenta de que había sido entrevistado por una delegación de vecinos del barrio Bella Italia, quienes gestionan del Municipio le facilite el concurso de varios obreros y de herramientas de trabajo para el arreglo de la plaza de aquella localidad, donde proyectan efectuar festejos patrióticos el próximo 25 de Agosto. Asimismo requieren la colaboración de un técnico y la concesión de algunas plantas para la delineación y formación de canteros.

Se resolvió de conformidad con lo solicitado, disponiéndose que la Dir. de Paseos facilite los elementos mencionados.

LA PRESIDENCIA DE LA COMISION DEPARTAMENTAL DE INSTRUCCION PRIMARIA

El doctor Ghigliani hizo conocer la imposibilidad en que se halla de continuar desempeñando la presidencia de la Comisión Departamental de I. Primaria, pues a pesar de sus esfuerzos para atender tal cometido, sus tareas no le han permitido hacerlo en las últimas sesiones celebradas por la Corporación.

Esta circunstancia lo mueve a pedir al Concejo se le sustituya, en tales funciones, y a ese objeto presenta renuncia del cargo.

Dada la causal expuesta, se acordó aceptar la renuncia del doctor Ghigliani y designar Presidente de la mencionada entidad, al ingeniero Juan B. Maglia, quien aceptó la elección y manifestó que trataría de cumplir del mejor modo con los cometidos de tal función, a la cual se siente vinculado por una larga actuación en la enseñanza.

Del Observatorio Nacional

BOLETIN DE LAS 0 HORAS DEL DIA 30

El anticiclón situado sobre la Patagonia y que entró con procedencia antártica, se mueve lentamente hacia el norte, amenazando abarcar la parte céntrica de la República Argentina. En el norte de este país, Santiago, Chaco y Chaco Boreal, se ahonda una depresión que puede generar isobaras en V de futura influencia en la estabilidad del tiempo. Por lo general el cielo se hallaba descubierto o con poca nebulosidad al norte, centro y este del Uruguay, norte de la Mesopotamia Argentina y noreste de este país. Hay otro núcleo sobre los territorios de Río Negro y Santa Cruz. La humedad es intensa en la parte Austral y la misma región ocupada por el centro nuboso que toca la República.

PRONOSTICO PARA TODO EL DIA DE HOY

El tiempo será inestable. Durante la madrugada y primeras horas, el cielo estará cubierto, y se producirán nieblas. Después, habrá seminublados y claros. En general deben esperarse alternativas no sólo en el aspecto del cielo sino también en la temperatura y en la dirección del viento. — ELZEAR S. GIUFFRA, Director Interino.

La lotería de hoy

Hoy, sábado 30, juega la lotería de cincuenta mil pesos que se halla en circulación.

El sorteo se realizará de acuerdo con el siguiente programa:

1	Premio de	$ 50.000
10	Terminaciones de 2 últimas cifras del mismo millar de $ 500 c|u.	" 5.000
1	Premio de	" 5.000
10	Terminaciones id. id. de $ 300 c|u.	" 3.000
1	Premio de	" 2.000
10	Terminaciones id. id. de $ 200 c|u.	" 2.000
4	Premios de $ 1.000 c|u.	" 4.000
40	Terminaciones id. id. de $ 100 c|u.	" 4.000
15	Premios de $ 500 c|u...	" 7.500
150	Terminacianes id. id. de $ 50 cada una	" 7.500
2325	Premios de $ 20 c|u...	" 46.500
2567	Premios con	$ 136.500

Las terminaciones son compatibles.

Nuestro compañero "El Diario", publicará esta tarde mismo el Extracto Oficial de esta lotería.

La Mañana

AÑO XVI—Núm. 5359 — Montevideo, Domingo 31 de Julio de 1932 — Redacción: Ciudadela 1478. — Administración: Cerrito 737. Agencia en Buenos Aires: Talcahuano 481.

¿Qué es [illegible] Fascismo?

por BENITO MUSSOLINI

El tomo 14 de la "Enciclopedia Treccani", que será publicado en estos días, incluye en su página 850, un estudio de conjunto sobre Fascismo, dividido en tres partes. El artículo mencionado no cuenta con menos de 35 páginas. La primera parte, "Doctrina del Fascismo", ha sido escrita por el propio Mussolini. Extractamos aquí los fragmentos principales de ese estudio, que nos revela los aspectos exactos de esa doctrina política, de acuerdo con el pensamiento de su propio creador.

EL FASCISMO ES UNA CONCEPCION RELIGIOSA —

El Fascismo es una concepción religiosa en que el hombre es visto en función de sus relaciones con una ley superior, con una voluntad objetiva, que transfigura el individuo aislado y lo eleva hasta el estado de miembro consciente de una sociedad espiritual. Aquellos que han podido ver en la política religiosa del Fascismo unas consideraciones de simple oportunismo, no han comprendido que el Fascismo, siendo un sistema de gobierno, es también un sistema de pensamiento.

El Fascismo es una concepción histórica en que el hombre no es lo que es sino en función del proceso espiritual al cual concurre, en el grupo familiar y social, en la nación y en la historia a la cual colaboran todas las naciones.

EL FASCISMO NO CREE EN LA "FELICIDAD SOBRE LA TIERRA". —

Fuera de la historia, el hombre no es cosa alguna. Por ello es que el Fascismo se opone a todas las abstracciones individualistas a base de materialismo, por el estilo de las que prevalecían en el siglo XVIII. Está contra todas las utopías y las innovaciones jacobinas. No cree en la posibilidad de una "felicidad" sobre la tierra, como fué el anhelo de los economistas del siglo XVIII. Desecha, por consiguiente todas las concepciones teológicas, de acuerdo con las cuales estaríamos asistiendo a un proceso de organización definitiva del género humano, pues esto sería situarse al margen de la historia y de la vida, que corre en su perpetuo "devenir". En política, el Fascismo quiere ser una doctrina realista; prácticamente, no aspira a resolver problemas que se plantean historicamente por sí mismos, y que hallan en sí mismos una solución adecuada. Para actuar entre los hombres como en la naturaleza, es necesario penetrar en el proceso de la realidad y apoderarse de las fuerzas en acción.

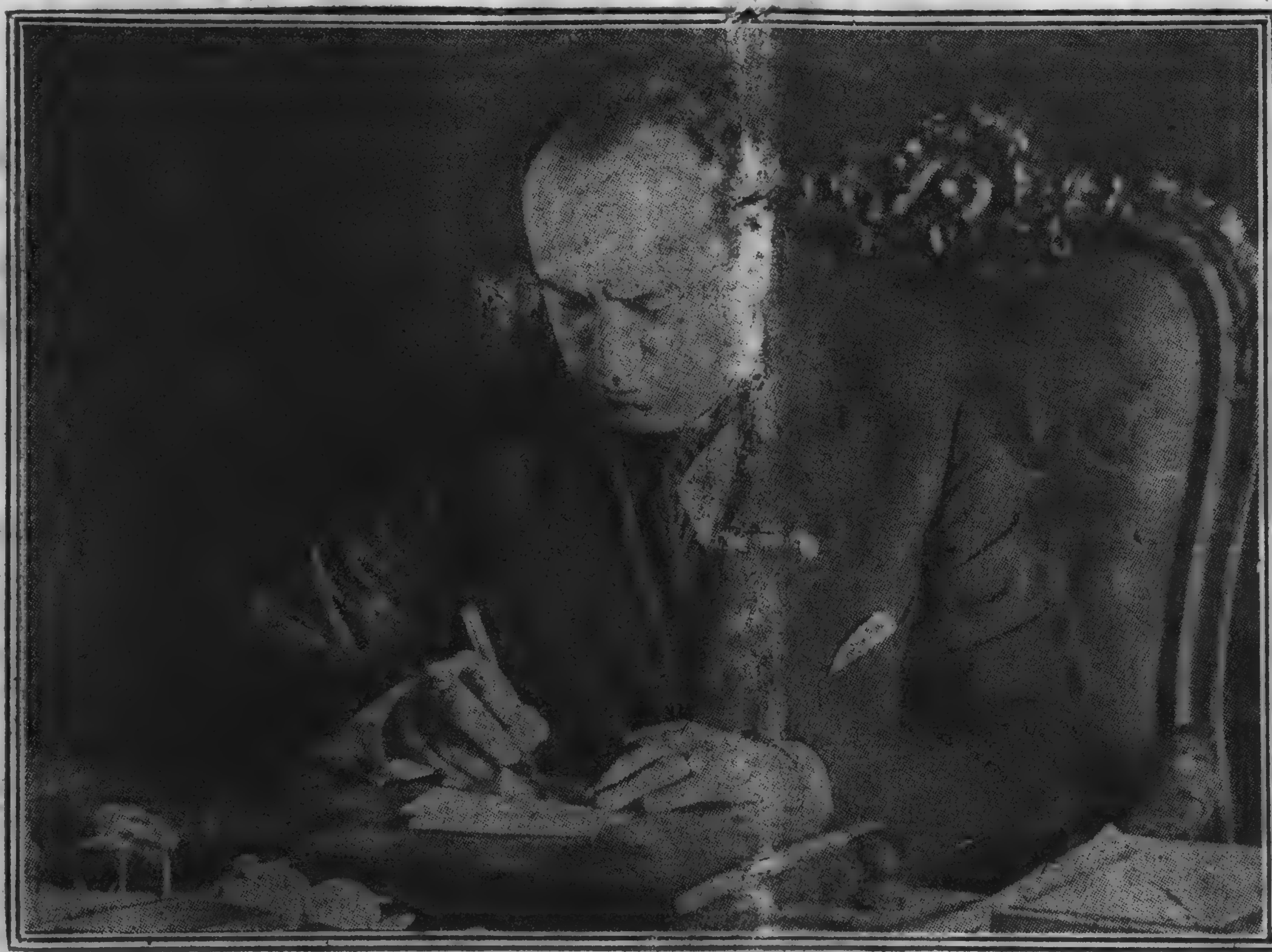

UNA DE LAS FOTOGRAFIAS MAS RECIENTES DEL HONORABLE MUSSOLINI

Antiindividualista, la concepción fascista está por el Estado; y está por el individuo en la medida en que este último coincide con el Estado — conciencia y voluntad universal del hombre en su existencia histórica. Está contra el liberalismo clásico, que ha nacido de la necesidad de reaccionar contra el absolutismo y que agotó su función histórica, desde que el Estado se ha transformado en conciencia y en voluntad del pueblo mismo. El liberalismo renegaba del Estado en el interés del individuo aislado; el Fascismo afirma de nuevo que el Estado es la verdadera realidad del individuo. Y si la libertad debe ser el atributo del hombre real y no de ese fantoche abstracto en que soñaba el liberalismo individualista, el Fascismo está por la libertad.

Está por la única libertad que pueda ser algo serio, la libertad del Estado y del individuo dentro del Estado, ya que, para un fascista, todo se encuentra en el estado y nada existe, humano o espiritual, fuera del Estado. En ese sentido, el Fascismo es totalitario, y el Estado Fascista, síntesis y unidad de todo valor, interpreta, desarrolla y concentra la vida del pueblo.

FUERA DEL ESTADO, NI INDIVIDUO NI GRUPO —

Fuera del Estado, ni individuo ni grupo, (partidos políticos, asociaciones, sindicatos). Por ello el Fascismo está contra el Socialismo, que petrifica el movimiento histórico en la lucha de lasclases, e ignora la unidad del Estado que funde las clases de una sola realidad económica y moral; así, por analogía, está contra el sindicalismo de las clases. Pero en las atribuciones del Estado ordenador, el Fascismo quiere que sean reconocidas las exigencias reales de las cuales han nacido los movimientos socialistas y sindicalistas, y los pone en valor en un sistema corporativo de los intereses conciliados con la unidad del Estado

POR QUE EL FASCISMO ES ANTIDEMOCRATICO —

Los individuos constituyen clases de acuerdo con las categorías de los intereses; constituyen sindicatos de acuerdo con las actividades económicas diferenciadas y persiguiendo un mismo interés. Pero ante todo y sobre todo constituyen el Estado. Y el Estado no es un número en función de la suma de individuos que constituyen la mayoría de un pueblo. Por ello, el Fascismo está contra la democracia que retrotrae el pueblo al número mayor, rebajándolo hasta el nivel de la mayoría. Pero es sin embargo la forma más absoluta de la democracia. si el pueblo es concebido como debe serlo, cualitativamente y no cuantitativamente, ya que la idea más poderosa, la más coherente, la más verdadera, cuyo ideal tiende a realizarse en la conciencia y la voluntad de todos es la de aquellos que, en la naturaleza y la historia, por razones étnicas, hallan una razón de constituir una nación, llevada hacia una misma línea de desarrollo, y cuya formación espiritual constituye una sola conciencia y una sola voluntad. No se trata de una raza ni de una región geográficamente determinada, sino de un linaje que se perpetua en la historia, de una multitud unificada por una idea que es la voluntad de existencia y de poderío, conciente de si misma, personificada.

Esta personalidad superior es realmente la Nación, en tanto que es Estado. No es la Nación la que engendra el Estado, como lo quiere la concepción peregrina de las naturalistas que sirvió de base a los publicistas de los Estados Nacionales del siglo XIX. Pero la Nación, creada por el Estado, es la que da al pueblo, consciente de su propia autoridad moral, una voluntad, y por consecuencia, una existencia efectiva. El derecho de una nación a la independencia no deriva de una conciencia literaria e ideal de su propia existencia, y tanto menos de un estado de hechos más o menos inconsciente e inerte, sino de una conciente activa, de una voluntad política en acción y dispuesta a probar su derecho: es decir, en una clase de Estado ya *"in fieri"* En efecto, como voluntad moral universal, el Estado es creador por derecho propio.

EL SENTIDO DEL FASCISMO —

En suma, el Fascismo no es solamente donador de leyes, un creador de instituciones, sino un educador y un promotor de vida espiritual. No quiere reconstruir solamente las formas de la vida humana, sino el contenido del hombre, el carácter, la fe. Es con este fin que reclama una disciplina y una autoridad que penetra en el interior del espíritu. Y domina, incontestablemente. He aquí por qué su emblema es el Haz de los Lictores, símbolo de la unidad, de la fuerza y de la justicia.

Su rostro se cubrió con las cenizas del pesimismo. En cada uno de sus rasgos, se grabó el escepticismo, el desprecio, y la revuelta contra las ilusiones consoladoras. Me dijo que la era de las reparaciones y las deudas de guerra estaba terminada y definitivamente liquidada.

—Esa era pertenece ya a un pasado difunto.

Y concluyó con esta frase breve y tajante:

—Si Alemania dice: *NO!*, Italia también dirá: *NO*.

El *NO!* de Mussolini repercutió en ecos múltiples, en los ángulos de la vasta habitación. Y me pareció que sonaba la campana funeraria de Versailles y de toda la loca empresa vinculada con ese nombre.

¿Cómo revisar el tratado de Versailles?

POR LA APLICACION DE LOS 14 PUNTOS DEL PRESIDENTE WILSON

POR EL CONDE COUDENHOVE-KALERGI

(Especial para "LA MAÑANA")

No hay ninguna razón, declara en este artículo el Conde Coudenhove-Kalergi, para que el principio de los catorce puntos —o lo que de ellos queda— no sea susceptible de ser aceptado por las potencias que, en 1916, se entusiasmaron por él.

Los catorce puntos del Presidente Wilson exigian:

1 La supresión de la diplomacia secreta.
2 La libertad de los mares.
3 La abolición de las barreras económicas.
4 El desarme fundado en mutuas garantías.
5 La solución imparcial de las cuestiones coloniales, teniendo en cuenta los intereses de los indígenas.
6 La evacuación de Rusia y la ayuda que sería oportuno concederle.
7 La evacuación y la reconstrucción de Bélgica.
8 La evacuación y la reconstrucción del Norte de Francia, y el regreso de Alsacia y Lorena a manos de Francia.
9 Las fronteras nacionales para Iitalia.
10 La autonomía de las naciones del imperio Austro-Húngaro.
11 La evacuación de los países balcánicos; el acceso al mar para Serbia.
12 La independencia de las naciones de Turquía; el libre paso por los Dardanelos.
13 La creación de un estado polaco, compuesto por todos los territorios habitados por polacos, con libre acceso al mar y la garantía internacional de sus fronteras y su independencia.
14 La creación de una Sociedad de Naciones.

De estos catorce puntos, debe eliminarse el segundo, rechazado por Inglaterra. Los puntos seis, nueve, diez, once y doce no conciernen el Tratado de Versailles, ya que sólo tratan de las cuestiones rusas austrohúngaras, balcánicas y turcas.

El punto uno sólo tiene una importancia teórica. El punto catorce ha cobrado realidad con la fundación de la Sociedad de Naciones.

Por lo tanto, sólo quedan los puntos tres, cuatro, cinco, siete, ocho y trece, que pueden motivar la revisión del Tratado de Versailles.

Esos seis puntos no han sido observados por el Tratado de Versailles.

El punto tres, por la elevación de las tarifas aduaneras y la creación de nuevas tarifas.

El punto cuatro, por el desarme unilateral.

El ppnto cinco, por la exclusión de Alemania de numerosas naciones coloniales.

Los puntos siete y ocho, por la fijación del importe de las reparaciones en una suma superior al costo de la reconstrucción de las regiones devastadas en Francia y Bélgica.

El punto trece, por la creación del Estado Libre de Dantzing.

Mientras estas cinco cuestiones litigiosas envenenarán la opinión pública alemana contra Francia, ningún acuerdo europeo será posible. La intangibilidad de los tratados ,base de la seguridad internacional, sólo podrá llevarse a cabo cuando las disposiciones del Tratado de Versailles se hayan puesto de acuerdo con el pacto Wilson, de Noviembre de 1918.

Para alcanzar esta finalidad netamente delimitada, los gobiernos de Francia y de Alemania deberán convocar una conferencia de la Mesa Redonda.

WILSON

LA PIEDRA

Un pobre fué a pedir limosna a la casa de un rico; éste no le dió nada.

—¡Vete! — le dijo.

Pero el pobre no se marchó.

Entonces se enfadó el rico y tomando una piedra se la tiró.

El pobre recogió la piedra, estrechándola contra su pecho y dijo:

—La guardaré hasta que, a mi vez pueda tirarla.

Pasó un tiempo.

El rico llevó a cabo una mala acción y despojado de cuanto tenía, fué conducido a la cárcel.

Viéndolo tan mal, el pobre se acercó a él, sacó la piedra del pecho e hizo además de tirársela; pero reflexionando, dejóla en el suelo y dijo:

—Era inútil conservar durante tanto tiempo esta piedra. Cuando era rico y poderoso le temía; hoy lo compadezco. — **León Tolstoi.**

DEL Dr. HORACIO MALDONADO

TEOPOMPO Y LA VESTIDURA DE PURPURA DE NUESTRAS INSTITUCIONES

ESPECIAL PARA "LA MAÑANA"

Teopompo me estaba esperando en la puerta de un café.

—Como la tarde está muy fea — me dijo — le invito a sentarnos un rato en el café.

—¡Cómo extraño el sol, amigo Teopompo! ¡El sol, siempre viejo y siempre nuevo! que dijo Horacio.

—Sin embargo, un poeta vanguardista me dijo el otro día que estaba aburrido del sol y que de buena gana quemaría todos los versos antiguos y modernos que celebran el esplendor de Helios.

—¿Y usted qué le dijo, Teopompo?

—Me puse a la vanguardia de su desdén: insulté al sol para no insultarlo a él.....

—¿Entramos?

—Sí.. Bebamos una taza de café.

Teopompo, que usa guantes, y viste con elegancia, con atildamiento, me dijo mientras se quitaba los guantes:

—¿No ha pensado usted alguna vez en todo lo que puede significar una mesa de café?

—Sí, Teopompo. He meditado muchas veces sobre esta cosa que parece tan vulgar.

—Yo cuento mi vida, no por años sino por mesas de café.

—No comprendo, Teopompo.

—Me explicaré. Mozo, dos cafés. Cuando yo era un muchacho. mi mesa de café era alegría, jarana, broma, pendencia, silbido, canto. Poco después, fué descanso, alivio, aventura, bohemia. Luego gravedad, política, negocio. Más tarde, tristeza, melancolía, ensueño, nostalgia, recuerdos de la alegre movedad. Y ahora.... Asómbrese usted.

—Espero que me lo diga para asombrarme, Teopompo.

—Ahora es para mí como una cátedra, como un recinto filosófico, como un templo de recogimiento......

—¿Tanto le significa a usted ahora una mesa de café, Teopompo?

—Sí. amigo mío. Pero este mozo que no ha venido aun con el café.... Yo no quiero hablar de cosas vulgares cuando estoy sentado en un café. Si estoy solo, mi pensamiento se remonta a las cosas más sublimes. Si se sienta a mi lado un amigo vulgar, me retiro y entro en otro café. Y si, como ahora......

—¿Se retirará también, Teopompo?

—No, por Dios!

—Gracias, Teopompo, por el elogio implícito.

—Por fin llega el mozo con las tazas de café. Usted recordaba el 18 de Julio, en mi quinta, a Epicuro, el cual, según he leído, compró en Atenas un pequeño jardín, donde reunía a sus discípulos y amigos. ¿No es verdad?

—Sí, Teopompo.

—Pues esta mesita de café será esta tarde nuestro jardincito de filosofía. Lástima que la gente haga tanto ruido en las otras mesas... Oiga usted lo que conservan por ahí cerca.....

—Sí, ya los oigo, Teopompo. En los cafés de Montevideo pocas veces se conversa de un modo plácido y sobre cosas elevadas o interesantes......

—El don de la conversación no existe en esta ciudad.... Le tengo miedo a la radio.... ¿No habrá radio en este café?

—Pero comencemos de una vez, Teopompo, para probar que esta mesita de café es ahora como un jardincito de filosofía.....

—Sí, tiene usted razón. ¡Dios mío! Estos vendedores de corbatas no nos dejan tranquilos. Ayer, por complacerlos, compré veinte corbatas en diez minutos. Es decir, que en el brevísimo tiempo de diez minutos se me acercaron veinte vendedores....

—¡Generoso y paciente Teopompo!

—Sí, amigo mío. Me veré obligado a hacer eso siempre, o a espantarlos como a moscas. Lo peor es que me queda siempre como un remordimiento cuando los veo alejarse sin haber vendido nada.....

—¡Generoso Teopompo!

—¡Cómo llueve, amigo mío! Los árboles de mi quinta están ansiosos de sol.

—Y yo estoy ansioso de oírlo comentar a usted, Teopompo, alguna cuestión interesante....

—Siempre que no hagan mucho ruido en el café......

—Fracaso de la mesa de café. entonces. Fracaso del jardincito del filósofo, entonces.

—Oigo que por esas mesas están discutiendo sobre carreras, sobre football..... Que nadie se atreva a saltar por la verja de nuestro jardincito. Comienzo. Usted habrá leído y oído repetir mucho que nuestro país es ejemplo para la América de libertad, de democracia y de firmeza institucional.

—Sí, Teopompo.

—Pues esa libertad, esa democracia y esa firmeza institucional no me son simpáticas.

—¿Qué dice usted, Teopompo? ¿Luego no es usted amigo de la libertad, de la democracia y de los gobiernos estables? ¿Ama usted la dictadura o las revueltas populares o militares, ¿Es posible que piense usted de ese modo, Teopompo? ¿Es ésa la sorpresa que me reservaba lo que usted está escribiendo sobre los hombres y las cosas del Uruguay en esta hora?

—Ahonde usted en esta libertad, en esta democracia y en esta firmeza institucional uruguayas, y verá que estas tres cosas son como rica vestidura de púrpura que escondiera un cuerpo endeble, sucio y enfermizo.... Así como las dictaduras o las tiranías matan las libertades, así también las libertades encubren muchas veces lo que hay de descompuesto o agónico en un régimen político. Cuando las libertades no están acompañadas de verdaderas virtudes institucionales, yo las desdeño porque ellas son impotentes para dar impulso al progreso de un país....

—Lo que usted dice, Teopompo, habrá que meditarlo, no en esta mesita de café, sino en las asambleas populares.....

—No me gusta gritar lo que yo pienso. — Me basta con esta mesita de café, a la cual he llamado nuestro jardincito de filosofía. ¡Pero qué infortunio! Ha comenzado a sonar la radio. Ruidos ladrones han invadido nuestro jardincito. Salgamos a la calle

Horacio Maldonado

No te Apartes Nunca

No te apartes nunca, buen hermano mío, de la línea recta que marca tu conducta, aunque la sorda o viva oposición de tus enemigos quiera hacerte claudicar a fuerza de injurias y vejámenes.

Sigue la línea recta, sin que nadie ni nada te venza, que sólo así sentirás vibrar tu corazón como aquellas campanas lugareñas al repicar a gloria; y dentro de ti mismo, como un infinito placer, las fieles orientaciones de su conciencia y los dictados sinceros de la razón.

Sigue, buen hermano mío, sin apartarte jamás de la línea recto que marca tu conducta!...

Oscar Alberto Ibar

Cuentos de La Mañana

EL DINERO

FREDERIC BOUTET

—ooOoo—

La criada acababa de servir el té en la habitación donde los señores Leloyer pasaban unas horas de la noche cuando no tenían visita.

—¿A qué no adivinas, Albertina, quien me ha visitado esta tarde en mi despacho? — dijo Leloyer a su mujer. — Roger Malar.

—¡Ah! — contestó Albertina mientras tomaba el té.

—¿Y sabes para qué? Para pedirme cinco mil francos.

—¿Y se los has prestado?

— Sí. Es un muchacho quien conosco hace mucho tiempo. En cierta ocasión su padre me hizo un favor. Me quiso dar un recibo, pero yo no consentí.

Albertina esta impaciente por que llegara el nuevo día.

A las cuatro de la tarde se abrió la puerta de un estudio en una calle inmediata al Trocadero, y la señora Leloyer se encontró ante Roger.

—¡Oh, querida! ¡Cuánto me alegro de verte!

Quiso abrazarla; pero ella retrocedió.

—¿Qué has hecho ayer? — le preguntó.

—¿Ayer? Pero ¿que te pasa?

—Has ido a ver a mi marido a su oficina. ¿Para qué?

—Para pedirle un informe. Por la mañana había recibido una carta relativa a un negocio.

—¡Eso no es verdad! Le has pedido cinco mil francos. ¿Cómo has hecho eso? Además, ¿es cierto que por las noches vas a ver a una bailarina de Montmartre?

—¡Eso es una mentira! — exclamó. Yo no he pedido dinero a tu marido. Si te lo ha dicho, ha mentido.

Ambos quedaron mirándose frente a frente. Albertina se preguntaba quién era el que había mentido. ¿Es Roger o es mi marido? Si es mi marido, lo hace para apartarme de Roger, para tener la certeza de que lo engaño, y divorciarse.

—Si mi marido tiene sospechas, lo mejor es que no venga por aquí en algún tiempo — agregaba Albertina.

Y se marchó enfadada.

Pasó algún tiempo y un día el señor Leloyer dijo a su esposa:

—¿A que no sabes lo que he recibido en mi oficina? Una carta de Roger con los cinco mil francos que le presté. Ya sabía yo que era un hombre de confianza.

Una viva alegría se apoderó de Albertina. Su marido no había sospechado nunca de ella. Roger era el embustero. Pero había reparado su falta y debía ser indulgente.

Aquella tarde fué a casa de Roger y echándose en sus brazos le dijo:

—Otra vez estoy aquí. No hablemos de aquello. Ya sé que has reparado tu falta.

—¿El qué es lo que he reparado?

—Le has devuelto a mi marido los cinco mil francos.

—Tu marido ha mentido. No le he devuelto nada, porque no le había pedido nada.

Dijo todo esto tan violentamente, tan sinceramente en apariencia, que Albertina se quedó aterrada. Nunca llegaría a saber la verdad. Siempre le quedaría la duda de esta cuestión de dinero que se mezclaba con su amor. Pero ya estaba harta; ya se había preocupado mucho de esta cuestión, y resignada, cedía...

—Bueno, querido; no hablemos más de ello — dijo a su amante.

Lo que Cuesta la la Popularidad

—ooOoo—

HUGO MARIANI, EL FAMOSO MUSICO URUGUAYO, CUENTA SUS IMPRESIONES

—ooOoo—

(Especial para LA MAÑANA)

El conversar con hombres de gran fama, generalmente es muy difícil: pero, lo que más difícil es aun, es el obtener que esa clase de personajes exterioricen sinceramente su manera de pensar y sus impresiones.

Durante reciente entrevista que hiciéramos al famosísimo director de orquestas Hugo Mariani, el uruguayo "Mago de la Batuta", la Diosa Fortuna fué nuestra compañera y obtuvimos de este gran hombre verdaderas explosiones de sinceridad, las cuales, sin duda alguna, llevarán ánimo y nuevos bríos a aquellos que sueñan con la gloria, constituyendo al mismo tiempo sus palabras una elocuentísima lección.

"Obtener un triunfo — nos dijo Mariani — no es cosa, ni difícil, ni fácil. Todo depende de la oportunidad". Tose nerviosamente varias veces y después de un prolongado silencio, durante el cual parece meditar sobre escenas que ha presenciado, nos dice: "Escuche. No creo que haya otra persona que conozca de más sinsabores que yo. Yo he visto llegar hasta nuestras salas de pruebas a infinidad de músicos de todas categorías, nacionalidades y razas. Generalmente, todos ellos vienen ilusionados con el éxito. Unos son modestos, otros por el contrario, preséntanse arrogantes, engreídos por triunfos obtenidos anteriormente en pequeñas localidades. Allí, en nuestra sala de pruebas, los oímos; algunos son aceptados, otros — y aquí entra la mayoría — no lo son. Y, hay que ver a los pobres que no han merecido el visto bueno del Tribunal... Muchos han sido los que hasta lágrimas han derramado en aquellos salones al conocer el fallo del Tribunal.

"Para no herir sentimientos, y después de amargas experiencias, hemos puesto en práctica un sistema el cual, hasta la fecha nos lleva dado muy buenos resultados. Los que componen el Tribunal, están generalmente instalados en una habitación a la cual llega el sonido por medio del radio. Varios otros salones, en cada uno de los cuales hay un grupo de artistas que serán sometidos a la prueba. Al comenzar un artista, es conocida inmediatamente su capacidad. Si es bueno, continúa el Tribunal oyéndolo. En caso contrario, por medio de un botón eléctrico, se desconecta, sin ser notado por el artista, el micrófono ante el cual canta o toca su instrumento. Mientras, el Tribunal continúa oyendo otro programa de otro salón, en cuyo caso, obsérvase la misma política. Así al menos no se hieren los sentimientos del soñador de glorias, y el golpe que más luego recibirá, de su no aceptación, no le es tan rudo.

"Cuantos años de estudio han tenido muchos que cursar, y al cabo de ellos, ver derrumbarse sus ilusiones...!! Pero, he aquí que él no aceptado hoy, vuelve de nuevo a la prueba. Entonces, quizás tampoco encuentre aceptación para el radio, pero por el contrario, algún miembro del Tribunal haya recibido alguna solicitud de artistas para escenarios. El artista entonces es llamado. Al cabo de ensayos y más ensayos, aparece en escena. Si tiene la suerte de gustar, los periódicos de él se ocupan, y ya, más luego, los empresarios le buscan hasta que llegan a disputárselo. De esta forma, el músico que tan rudo golpe recibiera un poco antes, ya hoy en día cobra alto sueldo. Ya no se conforma con $ 30 con los que antes se hubiera conformado, ya hoy exige $ 500 a $ 1000 y los recibe".

"Así es la vida en este país — continúa Mariani, el famoso músico uruguayo. — Hay, desde luego, que tener cimientos. Hay que conocer el instrumento, hay que dominarlo, y, una vez en estas condiciones, lo único que hay que esperar es la "chance", como los norteamericanos dicen..."

Guido D'Armentier.

PALABRAS CRUZADAS

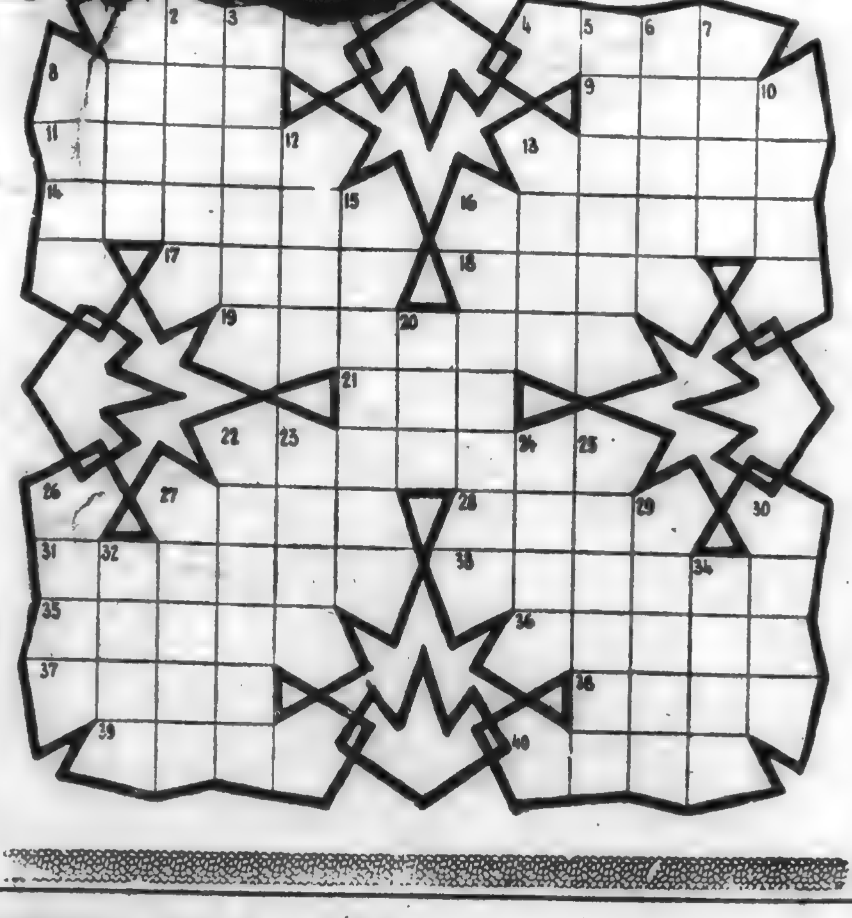

de uno, obligándose a pagarle una cantidad de dinero.

19. Robusta y gruesa: dícese de personas y animales.
21. Nombre de una cifra aritmética.
23. Se frustra una pretensión o un proyecto.
27. Muesca que tiene cada letra de imprenta para que, al colocarla en el componedor, pueda el cajista conocer si ha quedado en la posición conveniente.
28. Caudal que con este título lleva la mujer cuando se casa.
31. Excusa, no quiere o no acepta una cosa.
33. Discurrá sobre las razones, probabilidades o conjeturas referentes a la verdad o certeza de una cosa.
35. Larva de los insectos lepidópteros o mariposas.
36. Cualquiera de los innumerables cuerpos celestes que pueblan el firmamento.
37. Furor, enojo ciego.
38. Substancia viscosa de color rojo-obscuro que se obtiene haciendo destilar al fuego la madera de varios árboles coníferos. Se emplea en medicina como pectoral y antiséptico.
39. Dolores.
40. Pieza redonda en los escudos de armas.

VERTICALES

1. Espacio limitado por tabiques, para guardar frutos y especialmente cereales.
2. Voz que corre entre el público.
3. Conturbar, sobresaltar.
5. Piel de vaca o ternera, adobada y muy pulida, en particular la que sirve para pintar o escribir en ella.
6. Usé mal, excesiva, injusta, impropia o indebidamente de alguna cosa.
7. Igual, sin tropiezo ni aspereza; sin adornos, sin realces.
8. Nombre que en Escocia designaba tribu o familia, y que por extensión se aplica a otras formas de aplicación humana.
10. Nombre bíblico de mujer.
12. Casaca hueca, larga y sin botones.
13. Harto, bastante.
15. Rodaja por donde corre la cuerda en un motón o garrucha.
18. Prudente, discreto, sagaz.
20. Medicamento formado por una emulsión y un mucílago.
22. Parco en comer y beber.
23. Abertura o raleza que se hace al menor esfuerzo en las telas endebles y mal tejidas, sin que se rompan la traba ni la urdimbre.
24. Pedazo de pan empapado en cualquier líquido.
25. Miro, observo con cuidado, recatadamente.
26. Nombre griego del Amor.
27. Fécula de la patata.
29. Significa cooperación de dos o más personas o cosas.
30. Parte delantera de la nave.
32. Novillo que no pasa de dos años.
34. Criba grande para limpiar el trigo en la era.

(La solución se publicará el domingo próximo)

SOLUCION del problema publicado el domingo anterior

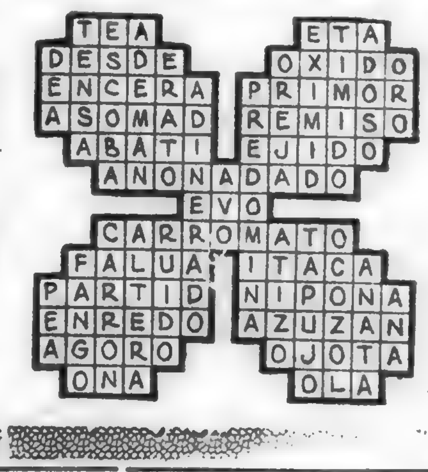

CANTARES

Ni en la tierra ni en el mar
existen hondos silencios
Ha de florecer mi canto
en las orillas del viento.

Hay senderos de colores
más allá de nuestro intento.
No hay vestigios de mis huellas,
hay tatuaje de mis sueños.

En el cofre de los ríos
he guardado mi secreto.
Todas las costas lo saben
menos tu muslo moreno.

Para tus ojos desnudos
voy desplegando paisajes,
y amorralo lejanías
como pájaros salvajes.

El misterio de las savias
lo sabré cuando en tu orilla
choquen todas mis piraguas
que reman pagayas indias.

Desataré mis lebreles
que morderán las estrellas
y me hundiré para siempre
en la noche de tus trenzas.

Juan B. Silva Vila.

Montevideo.

La venganza es el placer de los camellos

—ooOoo—

Un campesino de Lahore que maltrataba y hacía pasar hambre a su camello ha sido muerto por el animal, que se ha vengado de los malos tratos de que era objeto.

El campesino, llamado Dalip Singh, después de una temporada en que pegaba violentamente a su camello y que compensaba los golpes con una mala ración, no tuvo más remedio que tener todo el día atado al animal, que daba pruebas de una enorme agresividad.

Después de algún tiempo de estar atado, el camello dió signos evidentes de docilidad, que su cruel amo decidió emprender un largo viaje, del que no volvió.

Hace poco una caravana encontró al campesino muerto en medio del bosque, mientras el camello dormía tranquilamente al lado de un arroyo. El cadáver de Dalip estaba terriblemente destrozado.

El camello, en cuanto se alejó del pueblo, emprendió veloz carrera en dirección contraria a la que su amo deseaba, y una vez en el bosque, cogi a su amo por una pierna y lo tiró a tierra, donde lo pateó tan terriblemente, que le destrozó el cuerpo.

El Sol y la Luna

Es el sol la criatura que más ostentosamente retrata la majestuosa grandeza del Criador. Llámase sol, porque en su presencia todas las demás lumbreras se retiran, él solo campea. Está en medio de los celestes orbes como en su centro, corazón del lucimiento y manantial perenne de la luz; es indefectible, siempre el mismo, único en la belleza; él hace que se vean todas las cosas y no permite ser visto; influye y concurre con las demás causas a dar el ser a todas las cosas, hasta el hombre mismo. Es comunicativo de su luz y de su alegría. Esparciéndose por todas partes y penetrando hasta las mismas entrañas de la tierra, todo lo baña, alegra, ilustra, fecunda e influye. Es igual, pues nace para todos; a nadie ha menester de sí abajo... El es, al fin, criador de ostentación, el más luciente espejo, en quien las divinas grandezas se representan... La luna es segunda presidente del tiempo; tiene a medias el mando con el sol; si él hace el día, ella la noche; si el sol cumple los años, ella los meses; calienta el sol y seca de día la tierra, la luna de noche refresca y humedece; el sol gobierna los campos, la luna rige los mares, de suerte que son las dos balanzas del tiempo. Pero lo más digno de notarse es que así como el sol es claro espejo de Dios y de sus divinos atributos, la luna lo es del hombre y de sus humanas imperfecciones: ya nace, ya crece, ya mengua, ya muere; ya está en su lleno, ya en su nada, nunca permaneciendo en un estado; no tiene luz de sí, participa la del sol, eclípsala la tierra, cuando se le interpone; muestra más sus manchas, cuando está más lucida; es la ínfima de los planetas en el puesto y en el ser; puede más en la tierra que en el cielo: de modo que es mudable, defectuosa, manchada, inferior, pobre, triste y todo se le origina de la vecindad con la tierra.

Baltasar Gracián (Siglo XVII).

ENCANTOS DE LA VIDA CONYUGAL O LAS AVENTURAS DE PANCHO —(Trifón) Y RAMONA (Sisebuta)—

EL PASAJERO FANTASMA

NOVELA INEDITA DE MANSFIELD SCOTT

(TRADUCIDA ESPECIALMENTE PARA "LA MAÑANA")

Núm. 1

—I—

EL SECRETO DE SID GLOVER

Yo había jurado, con toda la firmeza de que soy capaz, de no hacer el crucero por el Atlántico con los Hamilton y para declinar su invitación, había invocado ingeniosos pretextos que disimulaban más o menos bien un serio motivo de rechazo. Sin embargo, cuando, el 7 de Octubre, su barco se lanzó al mar, yo me encontraba a bordo.

¿Pero como podía preveer lo que iba a producirse? Temprano, la mañana del día fijado para la partida, encontré por casualidad a Walt Harwood en Broadway, en la esquina de la calle 59. El gordo Walt con sus cabellos rubio claro y su cara cándida es mi mejor amigo. El debía tomar parte en el crucero. Ciertamente que había adivinado que mis excusas a Mr Wentwarth Hamilton no tenían nada de sinceras, pero yo estaba seguro que ignoraba la razón íntima de esa abstención.

Cuando lo encontré se aprestaba a embarcarse: había prometido a Madge Hamilton ayudarla en los preparativos de la partida y me rogó que le acompañara hasta el muelle. Sabía que a esta hora de la mañana yo podía disponer de mi triunfo. Tomamos un taxi.

—Ellos tienen, parece, un nuevo barco, dije yo distraídamente.

—Si, es un pequeño barco que aseguraba el servicio costero antes de que Mr. Hamilton lo comprara. Espera servirse de el, más tarde, para el comercio, pero actualmente lo emplea para su diversión.

En el muelle debí reconocer que el barco tenía un hermoso aire. De líneas bajas de formas robustas, debía ser bien marino. Sin embargo me pareció más pequeño de lo que había imaginado. El "Alonca" no tenía más que un solo puente, pero la pasarela podía hacer las veces de puente de paseo.

Al pie de la escalerilla un hombre vestido de civil, se encontraba junto a un marinero de servicio. Se acercó a nosotros, carnet en mano.

—Vuestros nombres, si os place, señores?

Mi amigo lo miró con sorpresa

—Yo me llamo Harwood. Este mi amigo, Mr. Kimball.

—En efecto, vuestro nombre está en la lista de pasajeros. Mr. Harwood, dijo consultando su carnet. Pero.... Mr. Kimball.. . tuvo uan vacilación y me lanzó una mirada en la que creí ver su desconfianza.

—Mr. Kimball, es uno de nuestros amigos, replicó secamente Walt Harwood y ha venido a desearme buen viaje.

—Bien... señor. El individuo garraspeó y volviendo a guardar su librito en el bolsillo yo vi brillar una placa bajo su saco. Perfectamente, Mr. Kimball. Desolado de saberos retenido. Nuestras órdenes son formales. [illegible] sar ninguna persona cuyo nombre no [illegible] la lista de invitados... salvo, bien entendido, los oficiales de a bordo y un joven detective.

—¿Qué es lo que esto significa?, dijo mi amigo encolerizándose. Que extravagancia sobre un yatch particular... No hemos llegado todavía a la aduana francesa que yo sepa!

—Y bien! palabra!! yo no comprendo nada.

Yo sacudía la cabeza. Mi amigo preguntó de inmediato si Madge Hamilton se encontraba ya a bordo.

Yo no tenía ninguna prisa en verla. Deseaba antes, descubrir una excusa que aquella que había dado a su padre para no participar en el viaje. Conociendo la sutileza de Madge, temía que ella sospechara la verdad. Yo vagaba, admirando la elegancia del puente, la pintura fresca que brillaba al sol, cuando en la popa, bajo una rotunda, encontré mi destino, en la persona de Sid Glover.

A decir verdad, yo no lo reconocí de golpe. No fué sino cuando se aproximó a mí, el paso inseguro, la mano extendida, que yo recién reconocí a mi viejo camarada de clase. Una mirada me bastó para descubrir que Glover se levantaba de una grave enfermedad; su rostro estaba pálido y enflaquecido; parecía flotar en sus ropas, y, estas y lo comprobaba con sorpresa, estaban gastadas en las rodillas y en los codos.

—Kimball, dijo, de una voz débil. Hace mucho tiempo que no te he visto. ¿Me permites que me vuelva a sentar? No estoy todavía muy fuerte... y ensayo de sonreír, tengo necesidad de todas mis fuerzas para pedirte el mas delicado de los servicios.

Yo le expresé mi pesar por su enfermedad e hice protestas de mi adhesión.

—Te lo agradezco Kimball. Estoy muy fastidiado por pedirte... pero es preciso que yo hable tarde o temprano. Si yo no hubiera estado enfermo tan largo tiempo, en el momento en que yo no podía...

Se detuvo. Creí que me iba a pedir plata prestada, aunque esa no fuera una de sus costumbres.

—Y... ¡bien! balbuceó. Yo he leído en un diario tu nombre entre los de los invitados a este crucero.

—Ah! He aquí porque tu estás a bordo esta mañana. Yo vacilé un segundo. En efecto, Sid, mi nombre figura en el diario; los Hamilton creían que yo los acompañaría, pero tengo otros proyectos que me han hecho cambiar de propósito.

Me pareció tan desconsolado, que yo lo sentí.

—Comprendo, dijo, suspirando. Temes no estar de vuelta para la temporada de hockey.

Como si se tratara del hockey! Yo tenía para no embarcarme una razón imperiosa: Grace Barclay era de la partida. Pero no podía hacer esta confidencia a mi amigo Glover. Sacudí la cabeza:

—Lamento sin duda abandonar el hockey. Quizás mismo, entre en los negocios de mi padre. Que esto no te impida decir que es lo que deseas de mi, Sid. Haré todo lo posible para ayudarte.

—Gracias, me respondió con una sonrisa de cansancio. Es gentil de tu parte. Pero puesto que tu no partes con los Hamilton y bien!... no hablemos más. Todo dependía de tu viaje.

—Mi Dios! exclamé yo, porqué te interesas tanto en el viaje de los Hamilton? Que han hecho?

—Nada, es... es de uno de sus invitados de lo que yo te quería hablar... una mujer. Pero puesto que tú no te vas...

—Que mujer? Yo estaba muy tranquilo.

—Una cierta Miss Lawrence. En fin, para que hablar ahora...?

Era solamente porqué mi carrera dependía de este asunto que yo he pensado en ti. Te acuerdas, Bert, tu me dijiste un día en plena calle, que te placería trabajar conmigo? Una galantería, sin duda...

—No era galantería. Desde que Saud me dijo que tú y él habían abierto hace un año una agencia de detectives, he deseado unirme a ustedes.

—Mas, he aquí, confesó con una pobre sonrisa, que la firma Glover y Sauds no va muy bien. Y cuando digo firma es bastante pretencioso, puesto que no hay nada más que Steve y yo. A pesar de nuestros esfuerzos para guardar las apariencias, carecemos de personal.., y de plata. La competencia es muy dura. Hace más o menos quince días un asunto inesperado se nos ha presentado, uno de esos asuntos que crean una reputación.. Desgraciadamente yo estaba todavía enfermo. Detesto inspirar piedad, pero confieso que he tenido una mala suerte única en estos últimos años.

Yo asentí. Sid Glover había tenido verdaderamente una suerte negra: yo pensaba en nuestros caminos tan diferentes desde la época en que jugábamos al football en el patio del colegio, yo como forward, él como goalkeeper concienzudo. Mi existencia había sido fácil, apasible, la suya, al contrario, penosa, agitada y sin alegría.

—II—

YO ACEPTO UNA MISION

Desde el comienzo de la guerra Glover se había enrolado. Mientras que yo no conocí nada más que su fin él vivió todos sus honores. De ella volvió medio enfermo, la salud quebrantada, incapaz de llevar una vida de trabajo. Sus dificultades habían acrecido por el mantenimiento de una muchacha, que yo había conocido vagamente en su infancia: una niña con manchas en la piel, cabellos color zanahoria, un poco torpe, pero estudiosa, una muchacha cuyo rostro estaba hecho para vivir bajo el sol y no entre cuatro muros, como en los últimos años.

—Que es este asunto, Saud? cuéntamelo, le dije impaciente. Tiene alguna revelación con la invitada de los Hamilton?

Después de haber lanzado una mirada circular para asegurarse que estábamos solos, me respondió:

—Si. Es el asunto del collar de Mr. Markman. Has oído hablar de ello.

Yo sacudí la cabeza negativamente.

—Pocas personas lo conocen. Y puesto que tú no puedes prestarme el servicio que me he permitido solicitarte, prométeme naturalmente, una absoluta discreción.

—Tienes mi palabra! Pero replícame como los Hamilton están mezclados en este asunto?

—Y bien! Mrs. Markman vive en Riverside Drive. Es una mujer de corazón que pertenece a la mejor sociedad: por esto me extraña que tu no la conozcas. Hace alrededor de un mes, le han robado su collar de diamantes, un collar célebre que no se olvida más, una vez que se le ha visto. Todo joyero honesto reconocería las piedras, aun mismo desmontadas. Mrs Markman se dirigió de inmediato a la policía.

En ese momento, un marinero llevando un cubo de agua, pasó delante de nosotros. Glover esperó que se alejase, para continuar.

—Y he aquí ahora lo extraordinario! Notad que yo violo aquí toda regla y toda moral profesional. Pero tanto peor, yo confío en tí Kimball Escuchad lo que sigue: imagina que diez días después del robo. Mrs. Markman se encuentra en una recepción y reconoce formalmente su collar en el cuello de Miss Ruth Lawrence.

—Y entonces? Que ha hecho ella? dije.

—Que podrá hacer ella. Se encontraba en el salón de una amiga y Miss Layrence, que es una virtuosa célebre — casi una gloria — llevaba el collar con tan grande naturalidad, que Mrs. Markman no osó decirle nada. Era bien su collar; estaba segura, sin embargo ninguno de los invitados parecía sospechar. Entonces... ella ha venido a nuestra casa. Prefería, nos aseguró, no dirigirse a una agencia conocida. Y tu ves mi mala suerte: esta oportunidad maravillosa... yo me encuentro en la imposibilidad de aprovecharla!

—Ella que os encargó hacer?

—Una investigación muy prudente para saber cómo Miss Lawrence ha entrado en posesión de ese aderezo. Bien entendido que Mrs Markman no ha dado cuenta de su descubrimiento ni a la policía y ni a nadie excepto nosotros. Pero miss Lawrence va a escapársenos y no tenemos absolutamente ninguna medio de seguirla. No me queda más remedio que confesar nuestro fracaso a nuestro cliente, que confiara entonces a otra agencia, al cuidado de vigilar miss Lawrence, hasta Europa... y eso será nuestra ruina, a menos que...

Y viéndome reír atolondradamente al pensar en el giro extraño que la suerte jugaba a los Hamilton, Sid agregó:

—Es muy gracioso, lo confieso, pero para nosotros es una especie de tragedia, Bert. Será el fin de nuestra agencia. No sé lo que ocurrirá. Es evidente que nosotros no podemos seguir esa dama a bordo. Si hubiéramos tenido dinero, habríamos pagado a un hombre de confianza para que lo hiciera en nuestro lugar. Ayer recién hemos conocido la partida de la artista. Si hubiera un barco a punto de partir para Francia, yo hubiera podido de algún modo encontrar la suma necesaria para enviar a Sands. Pero no hay nada más que un transatlántico de la Cunard, para Liverpool y en el tiempo que Sands tarde en cruzar la Mancha perdería sin duda la pista de Miss Lawrence. Si es una ladrona, estoy seguro que en Europa se desembarazará fácilmente de los diamantes.

—Pero en concreto, ¿quién es ella, y cómo es que viaja con los Hamilton?

—Yo no lo sé, confesó Sid, Miss Ruth Lawrence es de Nueva York; su padre goza de una gran fortuna y se opone a su carrera aunque el porvenir de su hija aparezca muy brillante. Violinista de gran talento, ella ha tocado ya dos veces en conciertos en la Opera Metropolitana. Es todo lo que yo puedo decirte.

—¿Y si yo lograra hacer admitir uno de tus hombres en el barco? —le sugerí.

Glver suspiró melancólicamente.

—Oh!... si... esto... podrá hacerse. Bert, dijo lentamente, sólo nosotros no tenemos personal. De nuevo yo leí, la decepción en su mirada. Sands.. sí, Sands podría partir, si yo lograra sacarlo del asunto Banchman.

—¿Bachman... el asesino?

Sid Glover, esbozó una sonrisa.

—Asesino es bien el calificativo que le corresponde. Ah! él conoce su oficio bien! Si es él Sands anda loco por estar junto a los que intentan darle caza. Si tú quieres mi opinión la recompensa no está de acuerdo con los peligros. Por otra parte Steve sin ayuda no tiene ninguna probabilidad de éxito.

—Yo creía que la policía le seguía de muy cerca.

—Oh, ella lo persigue, lo acosa; una media docena de veces ha creído ya tenerle, pero a pesar de todo el ruido que se ha hecho Banchman sigue siempre en libertad y creo que todavía al frente de la banda.

—¿Piensas tú que él continúa viviendo en Nueva York?

—Sí, en el fondo sí. Hubiera sido demasiado bruto para arriesgarse a hacer un viaje. Desde hace muchos días ya, todas las estaciones y todos los puertos están muy vigilados. Tú has debido notar esta mañana al pie de la pasarela un inspector de particular. La policía ha jurado que tendrá la piel de Buchman, que no es un imbécil. Los ardides que emplea en los últimos meses, tienen algo de prodigiosos. Ha sido visto en varios lugares reveladas y sin embargo se mantiene en libertad. Steve piensa que antes de operar en América, Bachman, se ha de haber destacado en Europa. Es sin duda alguna el criminal mas siniestro y más peligroso, que se haya visto en los últimos tiempos. Se le busca por asesinato en dos ciudades y por robo, en no sé cuántas más... sin hablar de otros numerosos crímenes cuyas pruebas no podrán establecerse jamás.

—Es verdad; algunos de sus crímenes son espantosos.

—Increíbles, mejor. ¿Recuerdas aquella familia de Chicago que atacó matando a dos, porque se negaban a darle la combinación de la caja fuerte? He ahí el hombre! ¡Un anormal, seguramente!

—Esperemos que sea detenido antes de que siga adelante.

—Oh! no tardará en ser arrestado. Yo no puedo criticar a Steve por buscarlo en la ciudad, pues Banchman no ha tenido ningún medio de salir. Posiblemente tu sepas que está marcado después de su agresión contra el cajero de Wadsworth.

Su mano izquierda ha sido rota por una bala de 45 y una bala de un policía le ha quedado alojada en la pierna derecha. Gracias a esto y gracias también a su alto cuerpo su espalda macisa, su rostro arrugado y curtido... me parece imposible que pueda escaparse. Sin embargo, lo haría mejor en persuadir a Ssteve, para que abandone momentáneamente a caza de Bauchman, si verdaderamente tú puedes hacerlo embarcar. Te que daría infinitamente reconocido...

Permanecí silencioso, siguiendo con la mirada la fila de carricoches que eran empujados ruidosamente, un tanto me preguntaba, si en mi negativa a partir con los Hamilton no había en el fondo un poco de cobardía. Ciertamente yo no tenía miedo de Grace Barclay, pero tenía la ironía de sus pensamientos, su mirada azul escrutadora que siempre buscaba adivinarme, y yo imaginaba la in-

La Mañana

Montevideo, Domingo 31 de Julio de 1932

El batllismo frente a los ganaderos

Confesado, públicamente, el propósito de cerrar las puertas del Directorio del Frigorífico a la representación mayoritaria de los industriales ganaderos en la corporación, mediante una modificación de determinados preceptos legales del estatuto respectivo, es del caso llamar las cosas por su nombre: lo que se pretende hacer es una grosera burla a los hacendados del país.

No habría más que recordar la historia fidedigna del proceso gestatorio de ese importante organismo industrial, para que quedase en evidencia hasta dónde llega la temeridad de la tentativa a que nos referimos y todo lo que es capaz de elaborar el ingenio expeditivo y el deseo sin ropajes de los espíritus acicateados por los malsanos desvelos de supeditar la marcha de todas las instituciones nacionales a la voracidad de los proselitismos electoreros.

Si la creación del Frigorífico no hubiese obedecido sino a una de las tantas iniciativas oficiales que han conseguido convertirse en leyes de discutible utilidad, la innovación que ahora se pretende introducir en su estatuto, podría considerarse únicamente del punto de vista de sus inconvenientes y de sus perjuicios.

Pero lo que ocurre es, precisamente, algo muy distinto. El primitivo proyecto de Frigorífico, que ya había merecido la aprobación de la Cámara de Diputados, y luego, con modificaciones, la del Senado, fué parado en seco por la resistencia unánime e irreductible que despertó en todos los centros ganaderos y en todos los hacendados del país. Nadie puede haber olvidado, en efecto, el extraordinario movimiento de opinión de los ruralistas, sus asambleas, sus congresos, sus petitorios, sus gestiones en contra del proyecto en trámite, hasta que esos esfuerzos se impusieron y evitaron la vuelta de aquél a la Cámara, donde se quería, a toda costa y a tambor batiente, aprobar las modificaciones del Senado para que quedara convertido en ley!

¿Por qué aquella extentórea protesta, aquella formidable oposición, aquella ardorosa lucha contra el proyecto de un Frigorífico, si éste era una aspiración de todos los ganaderos?

Pues porque, según el proyecto resistido, no se le confería a los ruralistas la representación que aspiraban a tener en la Dirección del organismo, porque siendo ellos los que habían de costear su creación y su mantenimiento, no tenían participación en sus beneficios, porque no estaba incorporado a la economía del instituto industrial el principio del cooperativismo.

De ahí nació, por vía de transacción, la actual ley orgánica del Frigorífico, en la cual se contemplaron, entre otras aspiraciones ruralistas, la de que éstos llegaran a ser dueños de designar, sin ninguna clase de atenuaciones ni cortapisas, a la mayoría de los miembros que integrarían los futuros Directorios.

Y ahora, cuando se aproxima el momento de que sea satisfecha la más fundamental exigencia de los hacendados, de que se cumpla la ley que se inspiró en el unánime clamor de la clase ruralista, es cuando el batllismo inventa la modificación de esa ley para impedir, so pretextos absurdos hasta ser pueriles, como el de que resulta de difícil contabilidad el cómputo de las acciones a los ganaderos dentro de los porcentajes de utilidades establecido, que ellos puedan designar libremente, como se les prometiera al pactar con sus reivindicaciones, los dos o los cuatro directores que hoy tienen el derecho de elegir.

¿Se trata, pues, de una simple modificación a discutir únicamente teniendo en cuenta sus inconvenientes, o la intentona transparenta, ante todo y sobre todo, como hemos dicho, una burla desenfadada al gremio, tan digno de consideración por todos conceptos, de nuestros industriales ruralistas?

No podemos creer, tan al desnudo muestra esta vez el batllismo sus propósitos! que se consume el atentado, que se haga ley la mofa, que triunfen, sobre la buena fé y los derechos de los hacendados nacionales, las artimañas proselitistas de los que quieren oficializar el Frigorífico, nó para bien de los vastos intereses en juego, sino para que aumenten los prestigios que ya ha conquistado como baluarte electorero, con todos sus desaciertos e irregularidades, excluyendo definitivamente de su gestión el papel predominante y la influencia inteligente, sana y fecunda que aportarían al organismo los Directorios integrados con legítimas mayorías de ruralistas.

La lucha está, pues, entablada, nuevamente, lo mismo que hace siete años, cuando se gestaba el organismo industrial, sin otra diferencia que la de que, si entonces, los ganaderos lucharon por una conquista que obtuvieron gracias a su decisión y a su energía, ahora habrán de renovar sus esfuerzos, con el mismo ardor y la misma valentía, para impedir que se consume contra ellos un despojo.

Hay que salvar al Frigorífico, hay que impedir que se transforme en otro escandaloso cantón electoral, y debemos tener pelna fé en que, puestos a luchas, cuerpo a cuerpo, los intereses políticos del batllismo con los intereses superiores del país, la victoria será de éstos y no de aquéllos, corresponderá a las fuerzas del capital y del trabajo y no a la desenfrenada osadía de los industriales del voto.

eglogas en el papel numerado del Ministerio del Interior?

¿Y también que don Antonio Rubio esparcía su ánimo en el cultivo de las letras?

¿No serán esas letras aquellas mismas que Carducci, en una de sus candorosas polémicas aconsejó a un presunto doctor literato abandonara a usos más apropiados a la difusión periódica de las bondades de los artículos de primera necesidad?

El entusiasmo de sus propagandas políticas lleva muy amenudo a ditirambos tan excesivos que los menos mal pensados tienen que escamarse, sobre todo si conocen "de qué palo es la canoa".

Vacaciones que terminan

En el día de hoy expira el término de asueto de que dispone el personal de la Administración Judicial, corrido el período que se conoce por "Feria menor", y también las vacaciones señaladas para la población universitaria a mediados de curso de modo que mañana, 1.o de agosto, serán muchas las actividades que se reanuden con el entusiasmo y el vigor que brindan las energías restauradas en el descanso reparador.

Bien es cierto que la onda gripal que envolvió a buena parte de los habitantes de la capital, en el mes transcurrido, echó a perder la "relache" de muchos de los que se habían entregado a disfrutar de tales vacaciones, desvaneciendo proyectos amables y perspectivas halagadoras; pero el imperativo de la obligación a cumplir actuará en ese caso de incentivo para las reanudaciones de la labor como si todo hubiese sido plácido y agradable en los días pasados.

Mañana volverá a reinar animación febril en las oficinas judiciales y el bullicio juvenil en los claustros universitarios, sin otra impresión de contrariedad para los espíritus vueltos a la tarea, que la de haber comprobado cómo transcurre velozmente el tiempo.

El conflicto del Chaco

UN MENSAJE DE LA ASOCIACION URUGUAY - BRASIL PRO SOLIDARIDAD AMERICANA

Damos a continuación el texto de la nota que la Asociación "Uruguay-Brasil pro Solidaridad Americana" dirige a los gobiernos de los países en litigio.

Montevideo, Julio 31 de 1932. — A Su excelencia, el señor Ministro de Relaciones Exteriores, doctor Higinio Arbo. — Asunción. - Paraguay.

Señor Ministro:

El Consejo Directivo de la Asociación "Uruguay-Brasil pro Solidaridad Americana", que tengo el honor de presidir, profundamente apenado por la desagradable incidencia ocurrida en el conflicto del Chaco Boreal; incidencias que trazan un sombrío jirón de angustiada espectativa en el horizonte internacional americano ha resuelto, hacer llegar a V. E. y por su eficaz y digno intermedio al Gobierno y al pueblo del país hermano, la expresión de su más hondo pesar y los fervientes votos de todos los miembros de esta entidad, en el sentido de que la delicada situación que nos acongoja e inquieta — y acongoja e inquieta a todas las naciones del Nuevo Mundo — sea despejada y resuelta en modo acorde con las tradiciones pacifistas, la psicología cordial y las idealidades democráticas del Continente, cuyos nobles hijos repudian en un generoso afán de fraternidad humana — las fórmulas de violencia como procedimiento de solucionar disparidades de propósitos e intereses en las relaciones internacionales.

Este Consejo Directivo alienta la certidumbre de que el conflicto planteado, alcanzará una solución armónica con los postulados básicos del ideal americanista que es de justicia, de paz y de conrodia y que, sin mengua de la dignidad de cada una de las naciones comprometidas en el litigio, éste se resolverá en forma que una vez más, salve del naufragio de valores espirituales que apena al mundo, los claros blasones idealistas de la libre y querida América.

Reiteramos, pues, a V. E. y al Gobierno y pueblo hermano, nuestros fervientes deseos de ver resplandecer, de nuevo, en el escenario internacional de América, el cuadro de unánime e inalterable cordialidad basada en la justicia y en el respeto mutuo, que ha importado siempre, el preciado galardón moral de las naciones del Nuevo Mundo.

Con tal motivo me complazco en ofrecer a V. E. las seguridades de mi más alta consideración y respeto. — **Luis Piera**, presidente. — Luis Azorín Gómez, secretario general.

El presupuesto de Julio

MAÑANA COMENZARA A PAGARSE

Mañana lunes 1.o de Agosto, la Tesorería General dará comienzo al pago del presupuesto de las clases activas de la Administración, correspondiente al mes de Julio en curso.

La recaudación de impuestos directos

FUE EXTRAORDINARIA EN JULIO

Durante el mes que hoy termina, el personal de la Dirección General de Impuestos Directos, ha tenido que extremarse para poder atender debidamente a los contribuyentes que han concurrido a sus ventanillas a satisfacer los impuestos de Contribución Inmobiliaria y patente de giro, correspondientes al ejercicio de 1932-1933.

Gracias al esfuerzo del mencionado personal, ha ingresado a las arcas del Tesoro Nacional, por el concepto expresado, la bonita suma de TRES MILLONES CIENTO CINCUENTA MIL PESOS

Es de hacer notar que, en dicha suma no se hallan incluídas las recaudadas, por igual motivo, en las administraciones y Agencias de Rentas de campaña.

De la Ciudad

ESA VIA DEL CORDON!

Nadie podrá saber el tiempo que ha corrido desde que se anunció que se iba a levantar la vía del viejo ferrocarril a Pando que corre desde la esquina de La Paz y Daymán hasta la estación Cordón y de ésta sigue al Este hasta Maroñas y Piedras Blancas — hoy Manga—.

Se dijo y se repitió que había negociaciones entre la empresa del Central — arrendataria de esa línea — y el Municipio para suprimir los rieles hasta la Unión, con lo cual se evitaría el cruce de convoyes por un largo trayecto poblado y prueba de que los tratos no andaban lejos de las soluciones definitivas, al hormigonarse o asfaltarse calles céntricas de la urbe, los rieles desaparecieron totalmente.

Pero el resto de la vía sigue tan recio y tan molesto para el tránsito como si nada hubiera pasado y del convenio de marras ni palabra, a pesar de que rumores fidedignos han llegado a confirmar que la empresa ferrocarrilera, con el propósito de llegar a un acuerdo, hasta ha ofrecido donar al Municipio todos los terrenos comprendidos entre la Estación Cordón y la de la la Unión para ser utilizados como calles y plazuelas de uso público.

Del punto de vista urbano son estas tratativas demasiado interesantes para que les ponga así nomas una piedra en su camino, sea de quien sea la culpa del largo compás de espera.

En la Casa del Niño

SE INICIARA MAÑANA UN CURSO DE PUERICULTURA

Los estudiantes de medicina de 6.o año, contarán desde mañana con un importante curso de Puericultura que dictará en la Casa del Niño el talentoso Director del establecimiento, doctor ulioJ A. Bauzá, encargado de esta cátedra oficial de la Facultad de Medicina.

En dichas clases se abordará el estudio de la filosofía e higiene del lactante normal, como introducción a la clínica infantil que se sigue en el Instituto de Pediatría.

Demás resulta señalar los valores de la enseñanza que van a recoger los asistentes a estas clases, cuando quien las dicta es un profesor de la talla del doctor Bauzá, cuya preparación científica y relieve en esa rema de su especialización, le han asignado puesto tan encumbrado en nuestro ambiente.

Mediante tal circunstancia, la labor resultará realmente interesante y proficua para el alumnado que acuda a ese curso, al cual se le ha fijado un horario matutino, de 8 y 30 a la hora 10.

El doctor Bauzá tendrá una nueva oportunidad de purestar valiosos servicios profesionales, desde esa cátedra, con el aporte de su saber y de su valiosa experiencia a la orientación de sus alumnos.

La acción contra el proyecto de Cooperativas

LO RESUELTO EN LA ULTIMA RENION DE LA ASOCIACION COMERCIAL

De conformidad con lo anunciado volvió a reunirse en la Asociación Comercial la Comisión delegada de distintas instituciones representativas del comercio y de los empleados públicos y privados, con objeto de seguir considerando las medidas adoptar con motivo frente al proyecto de cooperativas sancionado por la Cámara de Diputados.

Se resolvió que en el transcurso de la semana entrante una delegación de este Comité concurra al Senado, con objeto de entrevistar los miembros de la Comisión de esa rama del Poder Legislativo, que tiene a su estudio el proyecto de la referencia.

Por secretaría se dió cuenta de un crecido número de adhesiones a la campaña emprendida, tomándose conocimiento de un bien fundado escrito dirigido al Senado por el Centro Comercial e Industrial de Tacuarembó, impugnando la iniciativa a que se ha hecho referencia.

Se acordó igualmente rectificar una vez más las aseveraciones infundadas que se han hecho públicas en el sentido de afirmar que las instituciones que se hallan empeñadas en esta campaña se oponen en principio al régimen de la Cooperativa. Tal afirmación es absolutamente errónea pues lo que mueve la resuelta oposición de dichas entidades y de un crecido núcleo de la opinión nacional no es en realidad del régimen de cooperativas, sino los exorbitantes privilegios con que se quiere favorecer, decretando la ruina del comercio y al margen de toda equidad y justicia, a los organismos de esa índole.

Contribución inmobiliaria en campaña

TELEGRAMA DE LA ASOCIACION RURAL DE SAN JOSE

Con motivo de la gestión que ha iniciado la Asociación Rural del Uruguay, en el sentido de obtener una prrroga para el pago de la Contribución Inmobiliaria de los predios rurales, dicha institución acaba de recibir el siguiente telegrama de la Asociación Rural de San José:

"San José, 30 de julio de 1932. — La Asociación Rural de San José, se adhiere al petitorio elevado por esa institución, para el pago de la Contribución Inmobiliaria.

"Causas expuestas son justas y atendibles, pudiéndose agregar que es materialmente imposible la concurrencia de los contribuyentes, porque insistentes lluvias tienen aislada la campaña.

"Sería humano y patriótico un nuevo plazo, siempre inferior a los concedidos en períodos anteriores. — Salúdalo. — Firmado: **Enrique Laguarda**, Presidente de la Astociación Rural de San José".

El monumento "Centenario de la Patria"

MARCHA DE LOS TRABAJOS

Con un entusiasmo digno de la misión que se le ha confiado, prosigue sus tareas de organización de las Comisiones del Interior de la República, pro obelisco "Centenario de la Patria", el Consejo Directivo de la benemérita asociación "Uruguay-Brasil pro Solidaridad Americana", que preside el doctor D. Luis Piera.

En el próximo mes de Agosto, el día 25, quedarán instaladas todas las comisiones y en esa misma fecha si es posible, se dará comienso a la gran colecta popular. El Consejo Directivo de la citada institución, iniciará mañana las primeras gestiones para reunir los fondos para la gran jornada patriótica. También se ha resuelto enviar cinco mil ejemplares de la exhortación que la Asociación Uruguay - Brasil pro Solidaridad Americana, dirige al pueblo nacional y extranjero.

La realización de la magna obra que se elevará en el espacio, será en el tiempo, un homenaje al primer centenario del Uruguay, a los próceres de la independencia y como un símbolo de la confraternidad americana.

La propaganda subversiva en la Argentina

MAS COMENTARIOS PERIODISTICOS ACERCA DE ESTE PROBLEMA

De nuestros servicios especiales destacamos el siguiente despacho telegráfico de Buenos Aires, transcribiendo un artículo aparecido ayer en nuestro colega "La Nación" de Buenos Aires, sobre la literatura subversiva que llega a la Argentina por la postal y expedida desde nuestro país. Dice así el despacho telegráfico:

Buenos Aires, 30. (Austral). — "La Nación" de hoy, publica en su página editorial el siguiente artículo titulado: "Volantes subversivos".

El gobierno uruguayo tuvo conocimiento de un extraño tráfico internacional de volantes. — Preparados en el extranjero e impresos otros en Montevideo, esos paquetes de literatura subversiva se enviaban a Buenos Aires con regularidad. Por medio del correo, disimulados en las páginas de los diarios, en bultos o encomiendas, llegaban ordinariamente al país, proclamas violentas, cuyos autores no sería fácil individualizar.

¿Quién los imprime en Montevideo? ¿Quién los remite desde más lejos aun?

Los redactan en ese idioma absurdo y con esa dialéctica explosiva de elementos políticos que desean aprovechar cualquier circunstancia o como factor de beneficio propio.— Son núcleos que se dedican realmente a la propaganda disolvente.

El gobierno uruguayo ha resuelto investigar esas cosas para proceder con los culpables y clausurar las imprentas en las cuales se trabaja en esa forma para perturbar el orden entre nosotros. — Se sabe que las autoridades uruguayas se proponen proceder con energía. — Esa actitud es loable. Y permitirá sin duda, dar con quienes se dedican con esa tenacidad a industrias demagógicas, así como concluir con esa constante expedición de literatura perturbadora.— Por otra parte, es igualmente necesario vigilar aquí la recepción de esos envíos, puesto que se trata probablemente de una actividad organizada en la cual los encargados de difundir esos volantes, desempeñan una función esencial.

Ha de contrarrestarse así el ingenio de quienes trabajan en la sombra, más allá de las fronteras, con empeño que inutilice sus sombríos esfuerzos.

Comité Pro Derecho de la mujer

SU ORIGEN

El 9 de mayo de 1932, en circunstancias en que la Alianza U. de Mujeres citara a las Asociaciones Femeninas y Mixtas del país, para firmar una nota a presentarse a ambas Cámaras reclamando el reconocimiento de los derechos civiles y políticos de la mujer en la presente Legislatura, las Delegadas de la Asociación de Estudiantes de Medicina para firmar esa nota, aprovecharon la ocasión de hallarse reunidas ese conjunto de Asociaciones para hacer cristalizar una iniciativa largo tiempo anhelada: La de reunir en una acción conjunta, armónica, convergente, la acción dispersa y un tanto incoherente de las Asociaciones aisladas para conquistar los derechos de la mujer.

Esta unión debe ser la resultante de una gran solidaridad femenina, única base vigorosa en que se podrá fundar una acción colectiva intensa y entusiasta, mesurada e inteligente que conduzca a la obtención de los derechos de la mujer.

Con este fin se aceptó formar una Federación en que entren a formar parte todas las Asociaciones Femeninas y mixtas del país Los trabajos tendientes a que esta Federacin sea un hecho en breve, los está realizando el Comité Pro Derechos de la Mujer, que cuenta ya con la adhesión de 25 asociacviones femeninas y mixtas y numerosas adhesiones personales pero quiere contar con la adhesión de los millares de mujeres del Uruguay que le traigan su estímulo y su cooperación calurosa.

A LAS MUJERES DEL INTERIOR

Llamamos la atención de todas las asociaciones del interior de la República, para que se unan a este Comité cuya acción desean sus integrantes se extienda a todo el país.

Pedimos la adhesión de todas las mujeres del interior de la República que aspiren a ser ciudadanas, de las que comprendan que debemos unirnos para luchar por nuestra emancipación y que estamos empeñadas no en una lucha desleal contra el hombre, sino en una campaña de solidaridad con elevados fines sociales, puesto que si la mujer del Uruguay, por diversos factores se ha mantenido en un plano subalterno en la tarea de elaborar la estructura de nuestras instituciones, no debe seguir en la misma actitud pasiva dado el nivel intelectual conquistado.

Nos dirigimos a esas mujeres dotadas de un espíritu amplio y siempre abierto a toda noble empresa, para que se unan a nuestra causa y remuevan en el medio en que actúen, el espíritu de las compañeras cuyo instinto de liberación está adormecido por la inacción.

Quedan, pues, invitadas todas las mujeres para las reuniones que todos los martes celebra este Comité en su sede: Avenida 18 de ulio 1272, a las 18 horas y 15. — **Celia M. Bossio**, secretaria.

PERIODISMO

DEMOSTRACION AL SEÑOR ANTONIO BARBAGELATA

En uno de nuestros principales restaurants se efectuó la comida que algunos colegas ofrecían al señor Antonio E. Barbagelata, periodista compatriota radicado en Buenos Aires, vastamente conocido por su destacada actuación en "La Prensa" de la vecina orilla y en la corresponsalía de LA MAÑANA y "El Diario" en aquella Ciudad.

Asistieron a esta cordial demostración los señores Héctor Quinteros Islas, Américo Agorio, Enrique H. Aubriot, Armando Matos Fuentes, Hictor Gómez Guillot, Héctor Obes Poleri, Víctor Pomés, Héctor Gorbarán Herera, Martín Rodríguez y Hugo S. Morales.

El señor Barbagelata partirá hoy de regreso a Buenos Aires a bordo del "La Plata Marú".

El presupuesto, ante todo

Mañana reinicia sus actividades la Cámara de Diputados, y es del caso recordarle a esa rama legislativa, el deber en que está de abordar la discusión de la nueva ley de gastos públicos.

Ya se ha perdido bastante tiempo en debates inútiles y desordenados, con el lamentable desgaste de energías que, bien aplicadas, habrían sido bastantes para resolver un problema tan fundamental para el país como es el de la reorganización de sus finanzas en alarmante y añejo desequilibrio.

Ya se han invocado demasiadas razones para ir postergando la consideración del nuevo presupuesto; pero ya es tiempo de que pesen también las que, siendo mucho más graves y trascendentes, median para que se apresure la sanción de la nueva ley a que ha de ajustar su marcha todo el organismo de la administración pública.

Si en épocas normales, no podía justificarse la omisión o la demora en que ha incurrido la Cámara, mucho más difícil sería explicar siquiera cómo es que, en circunstancias tan delicadas como las que atraviesan las finanzas nacionales, pueden surgir, uno tras otro, asuntos que aparten la atención de los legisladores de una cuestión de tan fundamental importancia.

Es de esperar, pues, que la Cámara, percatándose mejor de sus deberes del momento, no vuelva a dar largas a la consideración del presupuesto.

Los de la vuelta cara

A "Diario del Plata" ni se le pasó ayer por la mientes que era la fecha aniversario del 30 de Julio.

Olvido explicable si los hay. ¿Cómo acordarse de aquella justa ciudadana en la que el pueblo repudió a "la irrisión del mundo entero", precisamente en donde nació la feliz calificación y desde donde, después de la vuelta cara pactista, se ha defendido al engendro con uñas y dientes?

De estas cosas habló don Quijote cuando aconsejaba discreto silencio, por lo de "peor es meneallo".

Pero si el neófito mayor no chistó el vespertino, sin duda refrescados sus recuerdos por las alegorías que dedicamos ayer a los elementos que con su defección hicieron posible el ingerto colegialista a espaldas del pueblo y contra sus claros designios, quiso tentar un esquive infeliz.

Y sostiene que el pacto y la entrega al oficialismo no destruyó la victorio del 30 de de Julio.

¡Temeridad inconcebible!

El electorado votó convencido por las prédicas opuestas al oficialismo contra el colegiado. Los pactistas nos dieron el colegiado, con todas sus lacras.

No puede negarse, en vista de su estupenda afirmación de ahora que el pueblo tuvo en la gente del cambio de casaca unos verdaderos amigos de Benito....

¿Y el acuerdo aquel?

Mientras el batllismo aparece brioso y unido alrededor de su binomio Rubio-Martínez Trueba, los sosistas, por un lado y los radicales por otro, concitan entusiasmos a favor de sus respectivos candidatos: el doctor Mañé y el doctor Joe Espalter.

No sabemos las esperanzas que abrigarán esas dos minorías de llevar al colegiado a alguno de sus predilectos.

Pero lo que está claro como la luz, es que ya están notificados por el batllismo de que él se alza con los dos consejeros.

¿Con qué los ha de sacar a flote? Eso es lo que se verá, porque al fin y al cabo no depende de él.

Pero, mientras tanto, radicales y sosistas pueden ir haciendo sus cálculos para el caso de que el batllismo no los necesite.

Después de varias conferencias "cordiales", pues, con el batllismo, en torno de un acuerdo también cordial, lo único que queda en limpio es que el batllismo se ha cortado solo, y que si se vuelve a acordar de la existencia de sosistas y radicales será para no irse a pique, lo que no obstará a que después les refresque la memoria con lo generoso que se mostró con ellos, si éstos llegan a arrancarle alguna tajada cuando aquél esté con el agua al cuello, que es cuando se muestra meloso a más no poder, transigente hasta lo indecible y "desinteresado" por donde lo busquen.

Pero, por ahora, sosistas y radicales no tienen otro papel efecivo que el de la resignación, más o menos disimulada, ante el victorioso galope de la brava yunta batllista: Rubio-Martínez Trueba.

Caramba!

En la asamblea batllista que va a trabajar fuerte por la fórmula Rubio-Martínez Trueba, se hizo ayer el elogio de los candidatos.

Por el panegírico venimos a saber que además de otras dotes relevantes, el primero de los candidatos posee "un gran dominio en la Filosofía y en la Literatura", por lo cual podrá "presentarse con éxito en todos los ambientes"!

Lo que son las cosas de este pícaro mundo. ¿Quién iba a pensar que en el batllismo había otro filósofo que no fuera el florido escritor santalucense que ahora elabora sus

ACTUALIDAD EXTRANJERA

Las elecciones alemanas de hoy

Las elecciones generales que se realizan hoy en Alemania, concentran la nerviosa atención del mundo.

Se siente que ha llegado el momento en que el futuro del Reich será decidido, lo que es decidir un poco el futuro de Europa.

Las fuerzas que luchan por el predominio en el complejo escenario político de Alemania son tres: la democracia organizada en el estatuto de Weimar, sostenida por el nacionalismo, el centro católico y una serie de partidos menores, libra su último esfuerzo para impedir el naufragio del régimen; el bolcheviquismo, medrando en la pobreza y el descontento de la nación, la debilidad del gobierno y las luchas violentas del racismo, aspira a imponer la revolución social, extendiendo la frontera de la Unión de Repúblicas Socialistas Soviéticas hasta el Rhin lo que sería el primer paso para envolver a todo el Centro europeo y de aquí a todo Occidente; la contra-revolución del tipo fascista, organizada con un éxito popular extraordinario por Hitler, cree llegado el momento de apoderarse del control del gobierno, estableciendo la dictadura nacionalista, racial y antisemita, formando la gran Alemania (unión de todos los pueblos alemanes) fuerte para imponer la liberación de los tratados de paz.

El electorado alemán debe decidir entre estas tres soluciones contenidas en cuatro listas principales: comunista, social demócrata, centrista y nacional-socialista. Las otras listas, algunas de carácter local, son aliadas de las fórmulas anteriores o sus cómplices, si se nos permite la expresión. Ese papel desempeñan los nacionalistas-germanos de Hugemberg y los agrarios con respecto al racismo. Por otra parte, los partidos menores cada vez más inclinados a la derecha, tienden a desaparecer: los populistas, anarquizados a la muerte de su leader Stresemann; los ex demócratas, ahora partido del Estado, que tienen la reputación de ser el partido de los judíos; el partido económico; los conservadores populares de Treviranus y Wastarp, agrarios; cristianos-sociales; partido hannoveriano, etc.

Ahora bien, la decisión del electorado alemán no implicará en todos los casos una correlativa solución política en el futuro gobierno, tendrá el valor de un plebiscito que permita constatar las grandes líneas de la opinión nacional, pero acaso no pase de ese resultado teórico.

Descartado el comunismo, cuya dictadura no es posible, al menos sin una antesala más o menos prolongada de violencias interiores (debemos esperar que no las haya exteriores), y cuya fuerza electoral debe oscilar entre los cinco y seis millones de votos sobre 38 a 40 millones, hay dos posibilidades.

El triunfo absoluto del racismo o del racismo con sus aliados menores (entre los cuales debe contarse a pesar de la rivalidad enconada, al jefe nacionalista-germano Hugemberg absorbido por el plan nacionalista de Hitler), lo cual aunque, dentro de lo posible, necesitaría una superación de casi un tercio en el electorado de derecha del mes de Abril último. En ese caso von Papen sería reemplazado por Hitler, y la democracia volteada por la dictadura racista.

El triunfo — siempre relativo — de los social-demócratas más el centro, más los partidos moderados menores, coalición difícil de organizar para el gobierno, que sólo fué posible durante dos años (tanto en el Reich con Bruening como en Prusia con Braun-Severing) por el temor al racismo. En este caso, von Papen continuaría en el poder, de primera intención.

Von Papen está en el gobierno al margen de la voluntad parlamentaria anterior y contra ella por voluntad exclusiva de Hindenburg, en las elecciones no presenta ni apoya oficialmente a ningún partido, aunque respeta y satisface a las derechas y aún a las extremas derechas. Es un fantasma político: su fuerza propia podrían llegar a ser los partidos conservadores-moderados, que carecen del volumen necesario.

Frente a la segunda situación prevista, habría que ensanchar el gobierno dando cabida en él al racismo balanceado por el centro, que parece dispuesto a ser el contrapeso. Oponerse a ello tendría como consecuencia el golpe de estado de Hitler, es decir la revolución política con el peligro de la revolución social.

La perspectiva de futuro entonces, por cualquier camino, da entrada a Hitler en el gobierno de Alemania. Es la fuerza ascendente de la que sólo un milagro político podría librarla hoy.

ELECCIONES DEL REICHSTAG, SETIEMBRE 1930

Partido	Votos
Comunistas	4.587.708
Socialistas	8.572.016
Centro-católico	4.128.929
Populistas	1.657.757
Partido del Estado	1.322.608
Conservadores populares	316.874
Partido económico	1.379.359
Partido rural.	1.104.727
Populares bávaros	1.058.536
Paisanos-alemanes	339 072
Cristiano-sociales	867.377
Hannoverianos	144.242
Nacionalistas - germanos	2.458.479
Nacional-socialistas	6.401.210

ELECCIONES PRESIDENCIALES (1.er ESCRUTINIO)

Candidato	Votos
Thaelmann	4.982.870
Hindenburg .. .. (hacia la derecha muchos electores votaron por Duesterberg o Hitler).	18.654.244
Duesterberg	2.558.813
Hitler	11.341.119

DEL Dr. ANTONIO C. VARELA

LOS IMPUESTOS MUNICIPALES DE CANELONES

Las Piedras, julio 30 de 1932.

En la sesión celebrada ayer por el Consejo Nacional y en el acuerdo con el Ministro de Instrucción Pública, un consejero nacional se hizo eco de algunas manifestaciones de los vecinos de Canelones, los que actualmente, como se sabe están justamente alarmados ante el rigor de los impuestos creados por la Asamblea Representativa de Canelones en su ya famosa sesión del 22 de Agosto del año pasado. Estos impuestos como es sabido fueron apelados por los vecinos en tiempo y forma.

Entre otras cosas sostuvo ese consejero que posteriormente apercibida la agrupación de su partido que los impuestos que se habían creado, en su mayoría se destinaban a servir el referido empréstito apelado por el Consejo Nacional, la Asamblea Representativa de Canelones a propuesta de dicha agrupación declaró en suspenso los gravámenes a los avisos, a la nafta y adicionales a los despachos de bebidas. A lo que yo me creo en el deber de agregar que es una verdadera lástima que esa Agrupación de Gobierno Batllista no se haya apercibido de que con los recursos votados con el mismo fin y en la misma fecha figuran estos impuestos, y los que como es sabido son mucho más importantes y onerosos que aquéllos.

De lo que se desprende lógicamente que si aquéllos siendo más modestos merecieron la consideración de la susodicha Agrupación Batllista, de eliminarlos atentos y en virtud de haber sido creados para servir una obligación que no se contrajo porque fué ajelada, con más justicia y razón deben ser eliminadas estas famosas modificaciones del Art. 5.o que inflan tan desconsideradamente el Impuesto General Municipal. Esta, como digo está en el mismo caso que los apercibidos por la activa agrupación y para que se vea la importancia que como imposición tienen, me parece muy conveniente transcribirlas, a fin de que si es que aun no se han apercibido los señores que componen ese grupo político, les sea dado enterarse debidamente de la inconveniencia que hay en mantenerlos, pues como se sabe estos son los impuestos que han levantado tanta y tan marcada resistencia de parte de los contribuyentes.

Para mayor abundamiento, pasó a transcribirlos. Ellos son como sigue:

La Asamblea Representativa de Canelones, decreta:

Artículo 1.o—Modifícase el Art. 5.o del Impuesto General Municipal, en los siguientes términos:

Artículo 5.o El impuesto a que se refiere el artículo anterior, será abonado por los propietarios de las casas de familia y terrenos baldíos que se benefician de los servicios de salubridad o alumbrado y por los comerciantes, industriales y profesionales, con arreglo a la siguiente escala:

a) Casas de familias y terrenos baldíos, cuyo aforo sea hasta $ 1.000, el 1 o|oo sobre el aforo.

b) Idem, idem, de $ 1.001.00 a $ 5.000.00, el 2 o|oo más la primera escala.

c) Idem, idem, de $ 5.001.00 a $ 10.000.00, el 3 o|oo más la primera y segunda escala.

d) Idem, idem de $ 10 001.00 en adelante, el 4 o|oo más la primera segunda y tercera escala.

Quedan exceptuados de este impuesto las propiedades cuyo aforo no exceda de $ 300.00, siempre que sea único bien inmueble del contribuyente.

e) Las casas de negocios en cual-

quier ramo de comercio, industria o profesion, pagarán de acuerdo con la siguiente escala:

Las de patentes fijas, clasificadas de la primera hasta la tercera categoría y de patente proporcional de $ 15.00 de valor, $ 20.00 anuales.

Idem, idem desde la cuarta hasta la octava categoria y de patente proporcional de más de $ 15.00 hasta $ 50.00 de valor, $ 30.00 anual.

Idem, idem, clasificadas en la novena y décima categorías y de patente proporcional de más de $ 50.00 hasta $ 70.00 de valor, $ 40.00 anual.

Idem, idem, clasificadas en la 11.a hasta la 13.a categoría y de patente proporcional de más de $ 70.00 hasta $ 100.00 de valor, $ 55.00 anual

Idem, idem, clasificadas de la 14.a categoria y siguiente y de patente proporcional de más de $ 100.00, pesos 70.00 anual.

Cuando los comerciantes, industriales o profesionales, desarrollen sus actividades en un edificio de su propiedad, pagarán el impuesto mayor que corresponda de acuerdo con la escala precedente.

f) Las profesiones comprendidas dentro de la ley de Patente de Giros, aunque se hallen exceptuados del pago por leyes o disposiciones especiales, pagarán por este concepto un Impuesto General Municipal de pesos 25.00 anual.

g) En las calles iluminadas por el sistema de los arcos voltaicos o por focos de intensidad luminosa media hemisférica de 400 bujías decimales en adelante, el impuesto será aumentado en un 10 o|o de la cantidad que debe abonarse.

Art. 2.o— Destínase el excedente de lo calculado como producto de este impuesto, a reforzar el rubro "Obras Públicas".

Art. 3.o—El impuesto se liquidará en la Administración o Agencias de Rentas del departamento, conjuntamente con las planillas de Contribución Inmobiliaria.

Art. 4.o — Comuníquese, publíquese, insértese en el R. de D. y archívese.

Dado en la sala de sesiones de la Asamblea Representativa de Canelones a veintidós de agosto de mil novecientos treinta y uno. — Arturo M. Oliver ,presidente; Eudoro Melo, secretario.

Los vecinos de Canelones, sin distinción de matices políticos estamos convencidos de que cuando se planteó y resolvió esta apelación en el Consejo Nacional, los consejeros que sostuvieron y apoyaron el recurso de apelación interpuesto para estos proyectos de la Asamblea Representativa de Canelones, estuvieron muy en lo cierto y especialmente el señor consejero Caviglia, que como es sabido sostuvo que debían apelarse todos los proyectos de impuestos y empréstitos.

Asimismo, puede estar seguro el señor consejero Berreta de que si el Consejo Nacional se hubiera expedido con tiempo en esta apelación, demás está decir de que los vecinos la hubiesen ratificado nuevamente, lo que no fué posible hacer por haberse hecho demorar.

Por mi parte, debo agregar que convencido como estoy desde el primer momento de la ilegalidad e inconveniencia, bajo todo punto de vista en mantener esta situación, debo manifestar que existe que planteé dos veces este asunto en la Asamblea de Canelones, diciendo y fundamentando que a mi juicio a mas de la situación irregular en que estábamos, entendía que no era serio, honesto ni correcto el continuar este estado de cosas y que nos hacíamos acreedores a las justificadas y duras censuras de los vecinos.

En cuanto a mí, sigo creyendo que es ilegal e inconstitucional esta situación ya que como se notará de hecho, por lo resuelto en esta modificación del Art. 5.o hay impuestos que se están cobrando dos veces, como es el que paga el comerciante inquilino y también el propietario, lo que a más de todo lo que dejo expuesto debe considerarse también una inmoralidad, circunstancia ésta que razonablemente debe llevar a los contribuyentes a rebelarse.

Saluda al señor Director muy atentamente. S. S. — Antonio C. Varela.

Por el Parlamento

EN EL SENADO

La sesión de mañana

La Cámara de Senadores se reune mañana, lunes, a las 5 p. m., para informarse de los asuntos entrados y considerar la siguiente orden del día:

Primera discusión general y particular de los proyectos de ley siguientes:

1o. —Reparaciones en las construcciones de la Isla de Flores.

2o. — Inversión de $ 1.000.000 con destino a obras públicas.

3o. — Primera discusión general y particular del proyecto de decreto sobre prórroga del Presupuesto Sueldos y Gastos de Sala y Secretaría del Senado.

Labor de Comisiones

DIPUTADOS

Comisiones citadas para mañana

Presupuesto y Asuntos Financieros y Bancarios, a las 3 p. m. — Orden del día:

Reajuste del Presupuesto General de Gastos.

Nota: Se encarece puntual asistencia.

Especial, sobre toma de obreros metalúrgicos del exterior para la construccin de los tanques de la A. N. C. A. P., a las 4 y 30 p. m.

Las sesiones de mañana

DIPUTADOS

La Cámara de Representantes se reunirá mañana lunes a las 2 p. m., en sesión extraordinaria, a fin de considerar el proyecto sobre refuerzo de rubro para pago de sueldos por los meses de Mayo y Junio a los Encargados de Grupos de los Institutos Normales.

A las 2 y 30, en sesión extraordinaria, a fin de considerar los siguientes asuntos:

Presupuesto universitario.

—Exportación de productos de caza.

De la hora 3 a las 8 y 30 p. m., en sesión ordinaria, para informarse de los asuntos entrados y considerar la siguiente orden del día:

Seguro de desocupación.

—Presupuesto de los Entes Autónomos.

—Reajuste del Presupuesto General de Gastos.

—Dictamen de la Comisión Especial encargada de proyectar la orden del día.

—Pago de un crédito judicial al señor Héctor Olivera Risso.

—Patente de importación a los automóviles.

—Modificación del artículo 174 del Código Civil. (Situación de hijos menores en caso de divorcio).

—Inclusión de asuntos en la Orden del día. (Interpretación del Reglamento).

—Modificación del artículo 260 del Código de Comercio. (Vencimientos en días feriados).

—Autorización a los Jueces de Paz para visar los libros de los comercios rurales.

Jubilados y Pensionistas Civiles

PAGOS DE HABERES

La Administración de la Caja de Jubilaciones y Pensiones Civiles, nos hace saber que los próximos pagos a los Jubilados y Pensionistas, efectuarán dentro de las horas de oficina de las 13 a las 16 (sábados de 9 a 11 y 30), de acuerdo con los siguientes turnos y fechas, a saber:

Día 1. Jubilados del No. 1 a 4000; día 2. Pensionista del 1 al 2.800; día 3 Jubilados del 4.001 al 7.300; día 4 Pensionistas del 2.801 al 3.800; día 5. Jubilados. del 7.301 al 8.300; día 6. Pensionistas. del 3.801 al 5.250; día 8. Jubilados. de 8.301 9.800.

Sueldos adelantados (Agosto a Setiembre 1932)

Día 6. Pensionista . del No 1 al 1.500; día 9. Jubilados, del 1 al 6.000; día 10. Pensionistas, del 1.051 al 5.250; día 11. Jubilados, del 6.001 al .800.

Se previene que los turnos serán rigurosos y que por lo tanto no se harán excepciones con aquellas personas que no concurran en las fechas señaladas.

Los pagos se efectuarán en las oficinas de la Caja, calle Andes número 1168.

Consejo de Salud Pública

Se reunió el Consejo de Salud Pública, despachándose 114 asuntos de trámite y correspondientes a sus distintas comisiones.

Se adoptaron, entre otras, las siguientes resoluciones:

SERVICIO DE NEURO PSIQUIATRIA INFANTIL

Se acordó la creación de una policlínica de neuro-psiquiatría en uno de los hospitales de niños, llevándose así a la práctica, por primera vez, entre nosotros, un esfuerzo efectivo, especialmente profiláctico a favor del niño neurológica y psíquicamente anormal.

El porcentaje de niños anormales es muy crecido y aumenta día a día constituyendo un problema médico social grave cuyas consecuencias pueden ser muy serias, comprometiendo el porvenir de una parte de la población infantil. La policlínica de neuropsiquia establecida en un hospital de niños y reducida por el momento, a proporciones modestas, no es frente a un problema, más que un punto de partida que deberá necesariamente desarrollarse y complementarse, pero aportará desde ya, ventajas apreciables constituyendo un centro de interés y de emulación hacia actividades médicas esenciales, haya ahora huérfanas de apoyo en nuestro ambiente.

CONSULTA DE MEDICINA MENTAL

Se resolvió también a título de ensayo, establecer una policlínica destinada a enfermos mentales que funcionaría en un hospital general, y a cargo de un médico especialista de la Institución.

Se sabe que bien atendidos y sobre todo, precozmente, atendidos, muchos psicópatas, y en particular ese inmenso contingente de tarados y desequilibrados que se etiquetan a menudo "como pequeños mentales", se curan en gran proporción, reportando un doble beneficio, el que recogen los propios enfermos, y el que recibe de reflejo la sociedad en cuyo seno estos anormales son un elemento de perturbación muy frecuente. Pero muchos enfermos mentales rehuyen voluntariamente la asistencia que se les ofrece en grandes centros psiquiátricos, de donde los aleja el temor al internamiento y mismo al calificativo de alienados que los coloca en situación de inferioridad social Por tales motivos se dirigen de preferencia, hacia los servicios o policlínicas médicas. de cuya clientela constituyen un alto porcentaje y donde no reciben, es necesario confesarlo. una asistencia adecuada al mal que padecen. Es necesario, pues ofrecerles lo que les falta: el cuidado especializado y competente. sin sustraerlos sin embargo al ambiente médico que los atrae sin imponerles violencia alguna; los hospitales generales.

La fórmula que va a poner en ensayo el Consejo de Salud Pública, contemplando esos postulados, llenará un vacío muy sensible en un número de asistencia que se hace cada vez más importante.

NUEVOS HOSPITALES DE CAMPAÑA

Se tomó en consideración un pedido formulado en la Cámara de Representantes por el diputado Mario S. Fontana. para que se habilite el Hospital de Sauc (Colonia) y otro pedido del Concejo Auxiliar de Administración Departamental de Juan L. Lacaze, para que se abra a la brevedad posible el Hospital de esa localidad, resolviéndose hacer saber a esas instituciones habiendo incluido en el nuevo presupuesto las erogaciones pertinentes al funcionamiento de los centros auxiliares de asistencia indicados, impidiendo la escasez de recursos, por el momento, otra solución.

SECCION DE FOTOGRAFIA EN EL HOSPITAL MACIEL

Atendiendo a una solicitud de la Facultad de Medicina, se resolvió encomendar al Dr. R. Velazquez Lombardini que proyecte una instalación central en el Hospital Maciel destinada a la toma de fotografías.

FALLECIMIENTO DEL DOCTOR PEDRO PUPPO

En conocimiento del fallecimiento del Doctor Pedro Puppo, Médico del Servicio de Primeros Auxilios, el Consejo resolvió aprobar las medidas adoptadas con ese motivo por dicho servicio, y enviar nota de pésame a la familia del extinto.

De Arte

LA EXPOSICION DE ARTE GRAFICO DE POLONIA

Impresiones

Hace unos días se realizó en esta capital la inauguración de la Exposición de Arte Gráfico de Polonia, la que llamó justamente la atención, no solamente por la originalidad de los trabajos presentados, sino también por la alta técnica de su realización.

No hace mucho tuvimos oportunidad de ver y juzgar una exposición de gráfica alemana. Se trataba de reproducciones litográficas de varios pintores de fama mundial, reproducciones que venían a comprobar la existencia de máquinas y material impresor notables, que producían casi a la perfección, copias de obras célebres, como las de Holvein. En resumen: observamos en la citada exposición alemana, obras gráficas casi perfectas, desde el punto de vista comercial, pero... nada más.

La Exposición de Arte Gráfico de Polonia, que se viene realizando en estos días, es en cambio una demostración elocuente de gráfica precisamente en su carácter artístico. Parecen los trabajos expuestos, verdaderas obras de arte pictórico, con la diferencia, que en lugar de haber utilizado para su ejecución el pincel y materiales con el mismo resultado. la pintura, se han empleado otros

Hasta la fecha, la gráfica — y eso tan solo de un color (fuera de los grabados japoneses en madera) — con tadas veces salía de un único tema: el retrato. Las gráficas polacas pasan ese límite y el tema antes tan modesto, cercado por la poca técnica, ahora, gracias a una amplia liberalidad, cobra un desarrollo tan notable, que llega en ese sentido, casi a igualarse al nivel del arte pictórico.

Desde luego, el tema en su mayoría es tratado decorativamente, sin realismo, aunque éste en los grabados de Kulisiewicz, se nota en forma por demás expresiva.

A través de las obras expuestas, podemos conocer y apreciar el conjunto del arte gráfico polonés, desde sus principios hasta ahora.

Aparecen en ella Ladislao Skoczylas, uno de los progenitores de esa forma de arte, quien obtuvo en el Concurso Olímpico de Arte, en 1928, tres primeros premios. El está representado por sus grabados en madera, de temas genuinamente polacos: "La casa vieja", "Paisaje de Tatras" y por otra, hermosísima, llena de expresión y fuerza: "Bethoven". E. Bartlomiejczyk expone aparte de dos grabados en colores, un ciclo de naturaleza muerta, de composición moderna de carácter perfectamente decorativo, muy delicado en dibujo como en colores: "La muchacha de las cabras" y "Retorno". Kulisiewicz aparece representado por 12 cuadros, grabados en madera, llenos de profunda expresión, Figura en ella, también, grabados en metal de alto valor artístico, de Chrostowski (1.er premio en el Concurso Ex-Libris de Los Angeles. También se observan en la Exposición reproducciones litográficas de la conocida pintora S. Stryjenska, que llaman la atención por la delicadeza. En resumen: se trata de una Exposición sencillamente admirable.

MAÑANA SE CLAUSURA

Mañana, a las 21, se clausura la Exposición de Arte Gráfico de Polonia. que se viene realizando en la Casa del Arte, 18 de Julio 1223.

Mercados para la exportación

MERCADO PARA AJOS

En su mayor parte el consumo de ajos en los Estados Unidos se debe a las colonias europeas establecidas allí. También es usado este producto por los fabricantes de sopas. salsas. conservas y embutidos, si bien no existen cifras respecto a la distribucin proporcional del consumo

La importación total de ajos en los Estados Unidos durante el trienio 1928-29-30. fué de 6.977.620 kilogramos aproximadamente, con un valor de 836.376 dólares.

La procedencia, valor y cantidades de ajos importados en este país en el período de tiempo citado ha sido como sigue:

1928

	Kgs.	Dólares
España	721.000	121.972
Méjico	490.000	42.362
Chile	598.900	76.829
Italia	158.000	15.779
Uruguay	5.400	1.460
Alemania	60.900	7.446
Egipto	—	—
Hong Kong	1.042	146
Otros países	1.730	186
Totales	22.037.572	266.180

1929

	Kgs.	Dólares
España	1.015.800	119.130
Méjico	250.600	21.492
Chile	87.200	60.113
Italia	786.000	57.492
Uruguay	6.700	3.166
Alemania	150.000	17.302
Egipto	28.600	2.560
Hong Kong	670	189
Otros países	70.700	5.138
Total	2.804.770	286.583

1930

	Kgs.	Dólares
España	724.400	118.815
Méjico	689.000	61.225
Chile	642.000	92.869
Italia	30.800	3.767
Uruguay	25.000	4.560
Alemania	60	1.682
Egipto	6.800	384
Hong Kong	2.157	167
Otros países	1.050	144
Totales	2..130.285	283.613

Los ajos que se importan en los Estados Unidos no son clasificados en variedades de un modo fijo diferenciándose principalmente por a apariencia general entre nacionales e importados. Los envíos se hacen corrientemente en jaulas o sacos de 50 kilogramos y también en ristras. Las procedencias italianas llegan en También se importa ajo molido en cajas de 9 a 10 kilogramos, conteniendo cuatro latas de 2 1|2 kilogramos aproximadamente c|u. El producto en esta forma se mezcla a veces con distintas especies y se vende en el mercado en latas pequeñas con el nombre de "mixed spices"

Los precios corrientes en el mercado suelen ser los siguientes:

Importados: los 55 kilogramos de 6 a 7 dólares.

Naicionales: los 45 kilogramos, de 6.50 a 7.50 dólares.

No se pueden determinar las cotizaciones en firme para el ajo molido, si bien éstas oscilan generalmente, entre 8 y 12 centavos de dolar la libra americana (454 gramos).

Los ajos que se importan en los Estados Unidos proceden principalmente de España, Méjico y Chile, y en segundo lugar, de Italia y Alemania Las procedencias españolas suelen llegar en los meses de julio a enero; las mejicanas en abril y mayo y las chilenas en marzo, abril y mayo.

Las procedencias italianas coinciden con las de España, pero generalmente, su volumen es menor que el de las españolas. La competencia pues, que tienen los ajos españoles en el mercado de los Estados Unidos, se origina principalmente en os remanentes que pueden quedar de las últimas expediciones de Méjico y Chile y ealnuculfócita ¡Eluá! Chile y en la fluctuación de las cosechas de estos paises que, en ocasiones. pueden limitar la temporada para el producto español.

Los productores de Texas, Louxiana y California solicitaron la elevación del arancel para los ajos. No obstante. éste fué rebajado en medio centavo, tal vez porque con la medida solicitada por los productores nacionales no se lograban los efectos deseados.

Los ajos importados pagan actualmente 1 1|2 centavos por libra, y el ajo molido el 30 o|o "ad valorem".

El producto cultivado en los Estados Unidos no compite en calidad con el importado. sin embargo, quizas por llegar antes al mercado, y acaso por ser enviado con mayor esmero en la limpieza y clasificación, suele alcanzar mejores precios.

Asuntos escolares

GRAN FUNCION DE BENEFICENCIA

Constituirá, a no dudarlo, un éxito rotundo, la fiesta a llevarse a cabo el próximo 3 de Agosto, en el hermoso Cine París ubicado en la Avenida 18 de Julio y Magallanes, y cuyo producto se destinará a la Comisión Pro Fomento de la Escuela N.o 69 de 2.o grado, la que se apresta a realizar nuevas y fecundas actividades.

Es muy interesante el programa confeccionado habiendo gran demanda de localidades.

Del Gran Mundo

Diplomáticas—

El Embajador de España en la Argentina señor Alfonso Danvila, que se encuentra pasando unos días entre nosotros fué ayer obsequiado por un núcleo de sus amigos con una comida en uno de nuestros principales hoteles, habiendo ello originado una nota muy animada.

—De la vecina orilla nos comunican que se encuentra algo enferma la esposa del ex Embajador de la Argentina en nuestro país, señora Rosa Martínez Chas de Cantilo.

Sociabilidad—

La lujosa residencia de la señora María Zumarán de Shaw, en la plaza Zabala, fué ayer centro de una brillante nota mundana con motivo de haber celebrado su cumpleaños la distinguida dueña de casa quien a pesar de no haber ofrecido fiesta alguna se vió rodeada desde temprano por un núcleo de gente de figuración.

La distinguida dama que en nuestra sociedad ocupa lugar destacadísimo pudo ver evidenciadas las simpatías que tiene conquistadas.

Fué así que su hospitalaria "home" fué por espacio de varias horas marco brillantísimo de una reunión en extremo lucida.

—Marco de una agradable reunión juvenil fué ayer la residencia doctor Hugo Antuña y su esposa señora Carolina Zumarán en la calle Rincon con motivo de haber celebrado el cumpleaños de su gentil hija Colina, quien en tan grata fecha recibió el saludo de un núcleo de sus relaciones, poniéndose en evidencia en esta forma las simpatías que tiene conquistadas la gentil niña en nuestros círculos de figuración.

—La señorita Esther Estrada Museo que ayer celebró su cumpleaños lo hizo rodeada por un núcleo de sus relaciones, lo que dió en su residencia a una lucida nota mundana.

—Muy acompañada por sus relaciones se vió el día de su cumpleaños la señorita Adela Ferreira Franchi, habiendo sido con este motivo su residencia marco de una agradable reunión.

Estaban las señoras: Tuca Michelini de Ferreira, Elvira Franchi de Echevarría, Luisa B. de Fabini, Ana María Rausell de Fusco, Lolita Michelini de Muñoz Moratorio, Angélica Clavero de Vittori, Hortensia Murgui de Franchia, Luisa Vanrell de Nadal, señoritas: Clara, Pepa y Elena Franchi, Beba Nadal Vanrell, Irma Leduc, Delia y Beba Freire Muñoz, Amelita y Beba González Vanrell, Carmen Clavero, Martina Hijigo, Alma y Gloria Franchi Murguía, etc.

—Mañana recibirán a sus relaciones con motivo de ser su día de recibo, las señoras Tita Mondino Morales de Infantozzi y Delia Rodríguez de Orozco.

—La señora Flora Bennett de Kelly y su señorita hija Norah, han fijado los terceros miércoles de cada mes para sus días de recibo.

—El 8 del entrante mes, es el cumpleaños de la señora Mabel Seré Cornu de Rodríguez Castro.

—Muy visitada se vió en su residencia de la calle Sierra, la señora Emilita Palomeque de Nebel Elauri que cumplió años.

—La señora Mary Simondino de Nebel, recibirá a sus amistades, los tercer martes, en su residencia de Malvín.

—El miércoles próximo, recibirá el saludo de sus amigas con motivo de cumplir años la señorita Angélica Uraga.

—Marco de una agradable y selecta reunión, fué la residencia del doctor Abelardo Carnelli, n ela call Médanos, con motivo de haber sido el día de recibo de su esposa Haydée Giuffra Simoes de Carnelli.

—El 9 cumplen años las señoritas Gory Salaverri Mautone e Isabel Butir Martí.

—El 10 la señorita Margot Paullier Nieto.

—El 13 la señorita Delia Castellanos Etchebarne.

—Con motivo de su cumpleaños se vió muy visitada por sus parientes y amistades, la señora Adelia Bocage de Rachetti.

El acontecimiento social del 6 de Agosto—

Constituye la nota social más destacada y de mayor resonancia de estos días en nuestro ambiente del gran mundo el espléndido baile que se efectuará en el Club Uruguay el sábado próximo, organizado por el Montevideo Rugby Club.

Este Club que ha alcanzado un prestigio poco común en entidades nuevas, celebra en esa fecha el quinto aniversario de su fundación y por tan grato motivo desea que la fiesta que anualmente organiza, supere este año en lucimiento y proyecciones a todas las realizadas hasta ahora. Para ello no se ha descuidado detalle y se preparan diversos números de gran efecto que contribuirán sin duda alguna a dar aún mayor atractivo a esta brillante fiesta a la que espera un sonado éxito.

Dos excelentes orquestas tendrán a su cargo el programa de baile que se ensaya actualmente y en el que figuran los últimos vals y foxtrots americanos y europeos, lo que demuestra que este factor de gran importancia en cuanto a animación se refiere, ha sido especialmente cuidado y elegido.

Los amplios salones que servirán de marco a esta brillante reunión social serán esa noche arreglados artísticamente con macizos de flores naturales y plantas de estación e iluminados por numerosos reflectores.

En suma que el baile del sábado alcanzará las proporciones de las fiestas más selectas y elegantes que se han llevado a cabo en nuestro más calificado centro social.

La Comisión Organizadora nos hace saber que las personas que hayan recibido invitación, podrán retirar sus tickets en la calle Paysandú 896.

Del album del cronista—

"UN GRAN CONCIERTO DE BENEFICENCIA EN EL AÑO 1871" —

Realizóse anoche en el teatro Solís el espléndido festival organizado por una selecta Comisión de Damas y Señoritas de la más alta sociedad montevideana a beneficio de los Huérfanos bajo la dirección de los reputados maestros Carmelo Calvo y Eduardo Bonetti.

El aspecto que presentaba la sala de nuestro primer coliseo era realmente deslumbrante y las conversaciones que desde hacían varios días se formulaban en todos los círculos, han tenido la realidad más encantadora.

Todos los palcos y plateas, se encontraban totalmente ocupadas por damas y caballeros, y en los primeros se admiraban adornos bellísimos de flores y trofeos, colocados con sumo buen gusto por una Comisión de señoritas especialmente designada para ello.

En el palco oficial se encontraba S. E. el Señor Presidente de la República acompañado por el señor Ministro de Gobierno, Jefe Político y sus familias respectivas, ofreciendo el conjunto como decimos más arriba, un efecto sorprendente.

Al levantarse el telón un murmullo de admiración provocó el escenario, con la presencia de todas las niñas y jóvenes que iban a tomar parte en el gran festival de beneficencia.

Inicióse el programa musical con el Preludio de "Hernani" cantado por el coro acompañado por la orquesta bajo la dirección del Profesor Calvo, siguiendo luego la "Cavatina" de Norma, por la señorita Alcira Rodríguez quien con voz suave y pastosa supo dar a esta melodía verdadero realce.

Luego la señorita Solana Reyes tocó magistralmente en el piano la fantasía de Napoleón "Africana" revelándose una inteligente amateur por la seguridad técnica que derrochó en tan difícil composición.

Constituyó una de las notas más aplaudidas del programa que reseñamos a vuelo de pájaro debido al tiempo de que disponemos la señorita Delfina Aguiar, quien cantó magistralmente sol como la señorita Margarita Lasala y el señor Bonetti, la Plegaria de "Semíramis", quienes demostraron ser brillantísimos intérpretes

Srta. Blanquita P. Díaz Fantauzzi, que el 6 de Agosto contraerá enlace con el Sr. Luis S. Passarotto

del bel canto, no solo por la potencia de sus voces, sinó también por la armonía que pusieron en tan difícil desempeño.

Otro de los númros interesantísimos de este festival fué el sexteto de "Lucí", a cargo de las señoritas Jesus Gereda, Mercedes Real de Azúa y Delfina Aguiar y los señores Luis M. Posadas, Alberto Lucerna y Enrique Aubriot.

La "Stella Confidente" melodía a canto y flauta acompañados por el maestro Calvo, a cargo de la señorita de Lasala y señor Cabezudo, resultó espléndida.

La señorita Margarita Marqués y el señor Pedro Sáenz de Zumarán (hijo) interpretaron en el piano con singular maestría la Fantasía de Faust, destacándose como unos de nuestros más reputados aficionados.

En el copofón lució sus habilidades como ella sabe hacerlo la señorita Isabel Alvarez quien acompañada por Dalmiro Costa interpretó con verdadero derroche de inteligencia una composición de la que éste es autor.

Los demás números del programa resultaron sumamente aplaudidos mereciendo el "bis" muchos de ellos, así como la interpretación que dieron los coros de señoritas y jóvenes a las difíciles partituras de "Hernani", no desmereciendo en nada a los que estamos acostumbrados aplaudir en las grandes compañías de ópera que nos visitan.

Por el programa qu epublicamos en seguida el lector se dará exacta idea de la importancia artística que ha tenido el festival de beneficencia que tantas lágrimas derramará con el resultado pecuniario obtenido y que en nuestro número próximo publicaremos a pedido de la Comisión de Damas que lo ha organizado con tanto brillo y lucidez.

Teatro Solís. — Gran Festival dado por las señoritas de Montevideo a beneficio de Los Huérfanos, bajó la dirección de los Profesores Carmelo Calvo y Eduardo Bonetti.

Viernes 24 de Noviembre de 1871. — Programa:

1. Hernani, Preludio por la Orquesta y Coro de Caballeros.
2. Belisario, Dueto por los señores Aubriot y Bonetti.
3. Norma, Cavatina por la señorita Alcira Rodríguez.
4. Rigoletto. Dueto por la señorita Paz Costa y señor Bonetti.
5. Foscari, Romance por la señorita Rosa Domínguez.
6. Africana, Fantasía de piano de Napoleón por la señorita Solana Reyes.
7. Semiramis, Escena plegaria por las señoritas Delfina Aguiar, Margarita Lasala y señor Bonetti.
8. Sexteto por las señoritas Jesús ereda, Delfina Aquiar, Mercedes Real de Azûa y señores Luis M. Posadas, Alberto Lucerna y Enrique Aubriot.

Segunda parte

7. Giuramento, Coro de seoritas.
2. Dueto por la señorita Elvira Cibils y señor Bonetti.
3. La Stella Confidente, Melodía canto y flauta por la señorita Margarita Lasala y el seor Cabezudo.
4. Faust, Gran fantasía a dos pianos por la seorita Margarita Marques y el señor Pedro Séens de Zumarán (hijo).
5. Madre Mía, Nocturno a tres voces por las señoritas Gereda, Real de Azúa y señor Bonetti.
6. Voga Voga, Barcarola a tres voces por las seoritas Delfina Aguiar, Carolina Regules y señor Bonetti.
7. Luisa Miller, Fantasía de Dalmiro Costa a copas y piano por la señorita Isabel Alvarez acompaada poñr el autor.
8. Ballo in Maschera, Escena plegaria y romance por la señorita Delfina Aguiar señores Augusto Dupont y Bonetti.
9. Hernani, Gran escena y terceto final 4 por la señorita Gereda y los señores Aubriot y Lucerna.

Tercera parte

1. Sonámbula, Cuarteto de Wagner para copas, violín y violoncello por la señorita Isabel Alvarez y los señores Miguel J. Noguera, Luis P. Posadas y Dalmiro Costa.
2. Eco Alpino, Melodía canto y flauta por la seorita Jesús Gereda y Luis H. Cabezudo acompañados al piano por el señor Calvo.
3. Favorita, Spirto Gentil, por el señor Constancio C. Bocage.
4. Vespri Ciciliani, Bolero por la señorita Alcira Rodríguez.
6. Hernani, Largo Final 3 por el coro de seoritas y caballeros.

A las ocho en punto.

Los intermedios serán de 15 minutos.

Entre las familias que llenaban totalmente la sala de Solís vimos entre otras a las de: Salvañach, Aguiar, Lasala, Méndez Oribe, García Wich, Soria, Alvarez (J.), Susviela, Rodríguez Larreta, Bonetti, Barrozo, Gonzáles (L.), Lerena, Regules (W.), Aguiar (M.), Pagola, García Lagos, Mendoza, Cueto, Jereda, Maza (J.), Sobredo, Medina, Diaz, Viana Ordóñez, Lavandera (J. F.), Ramírez (J. P.), Capdeourat, Iglesias, Montero, Raña, Buich, Juanicó, Illa, Villademoros, Lecocq, Algorta, Zumarán Sáenz de (P.), Cibils, Buxareo, Rodríguez (P.), Costa, Jereda, Domínguez, Reyes (J. M.), Reyes (F.), Posadas, Oliveira, Nery, Contucci, Real de Azúa, Muñoz (F.), Anaya, Ordeig, Cibils (J.), Alvarez Susviela, Lucerna, Cabezudo, Costa, Larravide, Lezica, Saavedra, Gowland, Prieto, Cué, etc., etc.

Esta tarde en Maroñas—

Se disputa esta tarde en el Hipódromo de Maroñas la "Gran Polla de Potrancas", motivo por el cual el recinto de socios ha de congregar desde temprano a un núcleo de nuestros más conocidos elementos de figuración, originado ello como de costumbre una reunión en extremo lucida.

Para el almuerzo que será servido como en domingos anteriores en el salón comedor del palco de socios han sido solicitadas numerosas mesas por lo que a esa hora se originará una nota muy animada.

Han solicitado mesas las siguientes personas: señor Hernan Ferber y familia, Luis Levrero y señora, señor Linardi y señora, doctor José L. Rachetti y señora, Pilar Muñoz Silva y señora, Benjamín Capurro y señora, Héctor Olivera Risso y señora, Shaw y familia, doctor Canese Prando, doctor Adolfo Folle Joanicó y señora, Aristeo Levrero y señora, José Mora Otero y señora, señor Castells Ramos y señora, señor Altamirano y señora, César Alvarez Aguiar, señora Jesús Alzola de Alzola, Corina Rodríguez de Rodríguez, Diego Molina Letelier y señora, doctor Rodolfo Mezzera y familia, etc.

El festival del martes—

Con motivo del festival que a beneficio del Club "San Isidro" se llevará a cabo el martes próximo en el cine Cervantes, circula en nuestra sociedad la siguiente invitación:

Montevideo, Agosto de 1932.

La C. D. del San Isidro B. tiene el honor de invitar a Vd. y familia a la función que se efectuará el 2 del corriente mes en el Cine T. Cervantes. — Alberto O'Brien, Ismael Ponce de León.

Comisión de Señoritas que prestigiará ésta función:

Gloria Ponce de León Callander, Martha Delucchi Turenne, Eileen Hudson, Martha e Ines O'Brien, Sara Doassans Chucarro, Renée y María Teresa Carriquiry Barmer, M. Rosa Perez Mackinnon, Sofía Carrera Ponce de León, M. Isabel Barriola Ordeig, Martha y Violeta Vázquez Callander, M. Antonieta y Carmen Susviela Guarch, Magdalena Bove Arteaga, Olga Pittaluga Arocena, Ofelia y Concepción Mañé Hamilton, M. Elisa Lacordelle Storace, Sara y Margot Algorta Villegas, Martha y María Teresa Bourse, Sonita Estrada Susviela, Elina Herrera Muñoz, Adela Maschwitz, M. Mercedes Casaravilla Morales, Ana y Olga Hughes Zas, Elvira y Margarita Rubio Mullin, Olga Herrera Vargas, Martha Núñez Díaz, Concepción Alzola Pastor, Luisa Garzón Barreira, Susana y Olga Gómez Alzola, Faustina y Beba Lessa, Alicia y Martha Núñez Brian, Alma Acosta Estapé, Sara Mullin, Mercedes Algorta Algorta, Martha Jiménez de Aréchaga, Ninón Alvarez Muñoz, Blanca y Dinorah Martínez Ramos, Nené y Beba Blanco Hughes, Margarita Terra Mazza y Nené Castro Castro.

Gran rifa de beneficencia—

Se están organizando con gran actividad los últimos preparativos para la reapertura de la gran rifa, que con fines de beneficencia, se realizará en la calle 18 de Julio 971. Las cédulas al precio de 0.10 serán todas premiadas, teniendo los compradores la agradable sorpresa de verse dueños de preciosos objetos, enviados por distintas casas de familia y de comercio.

El festival de la A. U. P. I.—

Ha despertado gran entusiasmo el anuncio del festival a realizarse el 9 de Agosto en el Estudio Auditorio a beneficio de la Asociación Uruguaya de Protección a la Infancia.

El pedido de localidades es enorme. La profesora de baile señora de Hintz, está preparando varios números de danzas que resultan muy interesantes y artísticas y que serán interpretadas por las niñas Sarita y Sélika Acevedo Spinelli, Susana San Martín, Marthita Vallaro, Elsa y Raquel Vallarino y el niño Eugenio Hintz.

Las localidades están en venta en la sede de la A. U. P. I. Soriano 1175.

Los días 8 y 9 de Agosto estarán en venta en el Estudio Auditorio.

Julio 30, 1932.

Casamientos y noviazgos—

Con motivo de la boda Goldaraz-Zubillaga, circula entre sus amistades la siguiente esquela:

Félix Goldaraz y Elisa G. de Goldaraz, participan a Vd. el casamiento de su hija Elisa con el doctor José Pedro Zubillaga que se efectuará el primero de Agosto.

Montevideo, Julio 1932.

—El 3 de Agosto se realizará el nelace de la señorita Jacinta Fernández Castro con el señor Rómulo Ibargoyen.

Serán testigos por parte de la gentil contrayente, los señores Domingo Barbeito, Carlos M. Fernández Castro, Miguel Angel Fernández Castro y Francisco Bula y por parte del novio, los señores Tomás Martínez, Santos Arbiza, Leandro Ibargoyen y Julio Buich.

—El 6 de Agosto contraerá enlace la seorita Blanquita P. Días Fantauzzi con el señor Luis S. Passarotto.

La ceremonia religiosa se realizará en la Parroquia de Tierra Santa, actuando de padrinos la señora Lucía F. de Días y el señor Severo Passarotto.

Reuniones infantiles—

La residencia del doctor José Martinelli Gómez y su esposa seora Chuta Terra Ilarraz en la Avda. 18 de Julio fué ayer durante las horas de la tarde marco de una espléndida reunión infantil con motivo de haber celebrado el cumpleaos de su pequeño hijo Rasqueta.

La pequeña concurrencia que pasó unas horas de alegría, fué obsequiada por los amables dueños de casa con golosinas y juguetes retirándose todos encantados de las horas allí pasadas.

—El doctor José Salgado y su esposa seora Inés Lanza, ofrecieron en su residencia de los Pocitos, una brillante fiesta infantil, en honor de su hija Violeta, a la que asistieron las siguientes nias: Aidita Buero Brum, Beba Brum Larraechea, Nené Menéndez Puig, Dinorah Howard Fuller, Esther Sánchez, Raquel Eguzquiza Larriera, Lucita Larriera, Mariel Micoud, Guiga Sánchez, Coca Mora Magariños, Raquel y Laura Brunet Bonomi, Nelly Mac Coll Ferreiro, Ofelia y Susana Stajano Ferreiro, Beatriz y Carolina García Lagos, Monona Castells, Titi Ferber Risso, Perla Alvarez Risso, Raquel Aguirre Maza, Carmen Charlone, Martha Echegaray Vidal, Aida y Violeta Marín, Piquina Lafone, Coca Amy Ferrando, Ana María Escardó, Inés Bero, Olga Lanza Rubio, Angélica Armas Lanza, Chichita, Isabelita y Hortensia Peirano Lanza, Inés Algorta, Nenona Barreiro Zorrilla, Ema Alvarez Blá, Ernestina Guerra Birabén, Magela Silveira, Elvirita Rachetti, Rita Pinkerton.

—Se vió muy acompañada por sus amiguitas con motivo de su cumpleaños la niña Pochita Fosman Cánepa, lo que originó en la residencia de su familia una interesante reunión infantil.

—Celebrando hoy el cumpleaños de su hijita Baby, los esposos de Mula Conde-Zaffaroni Becker, recibirán en su residencia de la calle Constituyente, a las amiguitas de la pequeña homenajeada.

Cambios de residencia—

En breve ocuparán su casa de la Rambla Wilson, en Pocitos, el Ing. Armando Reguscí, su señora Lidya Voulminot de Regusci y sus hijos.

Varias—

Con un hermoso niño que se llamará Alberto, se ha visto alegrado el hogar de los esposos O'Neill-Nocetti Mullin.

Los que viajan—

Regresó de Buenos Aires, el señor Harold Urtubey.

—Partió para Buenos Aires, dónde pasará una larga temporada, el señor Carlos María Hughes García Lagos.

—Partieron anoche para Río Janeiro, los señores Juan Antonio de Freitas y Adolfo García Arocena.

—Partieron anoche para Buenos Aires, con motivo de asistir a la boda Estrada-Requena Cuenca, las señoritas Bell Pacheco Zubillaga, María Rosa Pacheco Olivera, Marianita Requena Pacheco, Elenita Moulié y Margarita Micoud Villademoros.

—A mediados del mes de Agosto regresarán de Buenos Aires, donde pasaron una temporada, el señor Ernesto Hartig y su esposa señora Mary Bemporat.

—Parte para Buenos Aires, el Ing. Blas A Infantozzi.

—La semana próxima regresa de Buenos Aires, la señorita Nenuca Tort.

Traslaciones—

—Partió para su estancia en Paysandú, el doctor Pablo Santayana, su esposa Enriqueta García y el ingeniero José Luis Santayana y su señora Rosita Echavarría.

—Para Minas, e doctor Abel Zamora y el señor Carlos Servetti.

—Para Mercedes, el doctor José May, en compañía de su señora esposa Gloria Alonso.

—Han trasladado su residencia a un apartamento de la calle Uruguay y Ejido, las señoritas de Cichero.

—Partió para Paso de los Toros, el señor Ricardo Casaravilla Estrada.

Enfermos—

Enfermos, las señoras María Julia Beramendi de Giuffra Simoes y Teresa Bosch de Percovich, el doctor Oscar Graña, los niños Susana Scarzolo y Raúl Etcheverry, la señorita Adela Piera, el niño Jorgito Chapuy Casamayou y el señor Juan Casterán Porro, cuyo estado es delicado.

—Mejor, las señoras Julia Terra, de Piaggio, María Luisa Real de Azúa de Servente, y Ida Gil de Irisarri, las señoritas Dora Herrera Nebel, Elvira Brussone, los señores Raúl Pascual, Feliciano Hirigoyen, el doctor Alfredo Pérsico y la señora Amalita Caprile Zumarán.

Agradecimientos—

Los deudos de Esperanza Lavagna de Peluffo agradecen las manifestaciones de condolencias recibidas en su reciente duelo.

AJEDREZ

ALEKHINE GANO EL TORNEO INTERNACIONAL DE AJEDREZ

Berna, 30. (A. P.) — Alekhine ganó el torneo internacional con el score de 13 1|2 puntos a favor, contra 2 1|2 en contra, derrotando a su último rival en nueve jugadas.

DEL INTERIOR

SALTO

LA VENTA DE NARANJAS POR EL MUNICIPIO

La venta de naranjas que en los mercados realiza el Concejo, hasta la fecha no ha dado ningún resultado práctico.

Justificamos por qué.

El organismo municipal, por ejemplo ha decidido vender la naranja criolla al precio de 0.80 centésimos el cajon o el ciento. A igual precio puede obtenerse esa fruta en los puestos particulares.

En vista de esto, el Concejo deebría decretar la competencia, vender a 0.70 o 0.60 centésimos. Al público, lo que menos le interesa es que esa fruta sea vendida a igual precio sino quien o quienes la venden más barato.

Ese es el procedimiento. De lo contrario no puede decirse que son los consumidores los causantes del fracaso que anualmente viene sufriendo el Concejo, con la venta de naranja municipal.

LO VERGONZOSO

Bajo este mismo título, y refiriéndose al servicio de espionaje que en nuestro litoral mantiene el gobierno argentino. "El Nacional" escribe lo siguiente:

"Circula el rumor, y con todas las probabilidades de que estemos ante la propalación de la verdad, que de una semana a esta parte la ciudad ha sido invadida por una banda de espías del gobierno argentino.

El hecho a nadie podrá alarmar ya que sería nada más que una repetición de lo que viene ocurriendo entre nosotros.

Se recordará que cuando aquí estaban los exilados argentinos de significación política, sus pasos eran seguidos hasta en los lugares más comunes por los espías que formaban legión de individuos miserables.

Ahora, cuando todo hacía pensar que no habría motivos para tal servicio de espionaje, tenemos que un puñado de estos sujetos invaden de nuevo la ciudad, como lo acaban de hacer en las demás poblaciones del litoral uruguayo, en Paysandú especialmente.

Pero que fin persiguen ahora? Queda, acaso entre nosotros alguna otra víctima de su delatación?

Como dijéramos ayer, estará de parte del pueblo el repudio más absoluto a estos elementos cuya perversidad no merece perdón, y de parte de la prensa la censura acerba que sobre sus conciencias caiga como látigo de fuego".

SOCIALES

Bodas. —

Para los primeros días de Setiembre próximo se anuncia la boda de la señorita Amalia Tompson con el señor Heraclio Arzaguet, acto que tendrá lugar en Belén, donde residen ambos contrayentes y que será atestiguado por los señores Domingo Galiazzi y Andrés Arburúas por parte de la novia representando al novio los señores Nicolás Balbela y Dr. Carlos A. Sánchez.

—Entre las amistades de los novios circula la siguiente participación:

Lázaro Machiavello y señora se complacen en participar a Vd. el enlace de su hijo Armando con la señorita María Elena Coimbra, acto que se realizará el 28 del corriente. Slo. W. Beltrán 381.

—Se realizó en San Antonio Chico el casamiento de la señorita Teresa da Cunha Barros con el señor Enrique Ferreira.

Con ese motivo, en casa del señor Manuel da Cunha Barros, padre de la novia, se realizó una reunión familiar que alcanzó el mayor relieve.

Enfermos. —

Se encuentra completamente restablecido el mayor Marcelino Domínguez.

—Se encuentra mejorado el hacendado don José León Panizza.

—Guarda cama la señora Natalia Sabaté de Gómez.

—Enferma la señorita Coca Petraglia.

—Es muy delicado el estado de salud de don Félix Petraglia.

—Se encuentra enferma la señora Josefa Urruzola de Forte.

—Se encuentra enfermo el señor Leopoldo Castro quien en la semana entrante será sometido a una intervención quirurgica.

—Ligeramente enferma la señorita Beba Castro Irrazábal.

—También se encuentra enferma la señorita Blanca Souto.

Viajeros. —

Con destino a la metrópoli el Dr. Jacinto R. Bianchi.

—Ayer se ausentó con destino a Montevideo el doctor Juan José Muguerza.

—A la capital el agrimensor señor Atilio Dos Santos.

—A Montevideo se ausentó ayer el señor Raymundo Gallino.

—Con destino a la metrópoli el señor Guillermo Goriero.

—A la ciudad de Artigas el mayor Miguel Sánchez Gomeza.

—Partió a la capital el Ingeniero Vanrell.

—Por vía fluvial regresó ayer a Montevideo el dentista Dr. Alejandro Osimani.

—Regresó de la capital el señor Esteban Gautrón y su hijo Juvenal.

—Procedente de Tomás Gomensoro el señor Adolfo Ruete.

—Llegó de Montevideo el doctor César Gutiérrez.

—De igual procedencia el señor Guillermo Goriero.

—Procedente de Itapebí el señor Angel Robaina.

—Llegó de la capital el señor Alberto Schiaffino Espalter, y el señor Domingo Grilli.

—Vino de Montevideo el doctor Lagos.

—Procedente de Itapebí el señor Timoteo Robaina.

—De Montevideo los señores A. Ferreira Calo, Juan Morales, Heber Uriarte y Santiago Schianini.

—Llegó ayer de Montevideo el diputado Dr. Juan José Carbajal Victorica.

—Procedente de la capital el señor Quiña Pereira Machado.

—Regresó ayer de Montevideo el director de la Escuela Agronómica de San Antonio, Ing. Julio A. Reyes.

—De su estancia en Laureles llegó el señor Atilio Chiazzaro Fernández.

RIO NEGRO

ES PESIMO EL SERVICIO POLICIAL

El diario local "El Litoral" escribe lo siguiente, sobre el servicio policial en nuestro departamento:

"Desde el Uruguay al Salsipuedes y desde el Arroyo Negro y Cuchilla de Haedo al Río Negro, quien haya viajado por el interior de nuestro departamento y compulsado el sentir de hacendados, comerciantes, industriales, etc. — vecinos de arraigo — y cuyas opiniones son dignas de tomarse en cuenta llega al convencimiento de la desastrosa crisis que atraviesa el instituto policial, el cual por desidia o incomprensión funcional de su comando departamental, hállase en una desorientación tal, que no ofrece las garantías ni seguridades que su rol le impone, y los que hasta ha poco fueron dignos y activos funcionarios policiales se han echado también a la "bartola" (salvo alguna rarísima excepción, que aún hace por hacer algo) desmoralizados por falta de cohesión y seriedad directriz.

Se explica.

La disciplina ha desaparecido de las cuadras policiales.

Policía indisciplinada, lleva la anarquía, la inmoralidad y el desorden al seno del Instituto.

La chismografía y la deslealtad, priman luego entre sus componentes subalternos, casi siempre prontos a desarrollar sus bajas pasiones, malamente adormecidas, en sujetos de poca o ninguna cultura, que halagados por la facilidad de "contacto amistoso" que jefes le conceden, creyendo hacerse populares, no tienen escrúpulo en llevarles burdas inventivas contra sus inmediatos superiores, muchas veces enconadas porque se les negó una licencia o se les aplicó un arresto disciplinario.

"No se hace buena policía, si no se dignifica el cargo".

No se hace buena policía, si entre jefes y subordinados no hay cohesión y lealtad personal.

No se hace buena policía, si no se superiorizan los procedimientos funcionales.

Tenemos muchos y buenos amigos dentro del instituto policial de Río Negro y por eso queremos verlo libre de la "crisis" que atraviesa, como no dudamos que así lo desea el señor Presidente de la República y su Ministro del Interior, y lo anhela todo el vecindario honesto y laborioso de nuestro rico y progresista departamento".

CHOQUE DE AUTOS

En el cruce de las calles Florida e Ituzaingó chocaron los autos del Concejo Municipal, con el particular de la educacionista Srta. Berta Bertoni, quien iba para su Escuela.

De resultas del violento choque, el primero que conducía el chofer Cruz y que llevaba varios empleados municipales, se tumbó, no lesionándose felizmente ninguno de sus ocupantes, aunque recibió un fuerte golpe el señor Pedro Etcheverry.

El otro auto cayó dentro de la cuneta y su conductora Srta. de Bertoni resultó con lesiones leves y contusiones y su acompañante ocasional, la educacionista Sra. Margarita B. de Lasserre, se hirió en el labio superior y se hizo rozaduras en el rostro aunque no de consideración.

Este último auto quedó con serios desperfectos por el golpe y la caída.

Este choque, que pudo ser de graves consecuencias, sobre todo para el auto que cayó a la cuneta, se debe es posible a una imprudencia de los conductores o acaso al exceso de velocidad. Nos hace ver este choque, en el que sin duda ha entrado el factor suerte, que las ordenanzas municipales deben respetarse por todos.

SOCIALES

Viajeros—

Para campaña se ausentó el señor Francisco Elicegui.

—De Paysandú regresó el señor Juan Macazaga.

—De Gualeguaychú llegó el señor Dionisio Zozoya.

—Para Pueblo Young regresó el maestro señor Luis A. Locatelli.

—Para Buenos Aires se ausentó el señor Pedro Furno.

—De Montevideo regresó el joven Otto Nocerino.

—Del mismo punto el comerciante de esta plaza señor Francisco D'Amore.

—Nos visitó el señor Walter Rohner y sus señoritas hijas.

Enfermos—

Mejorada la profesora del Liceo Departamental, señora Cristina Stalker.

—Hállase enfermo, el Sub-Inspector Deptal. de Escuelas, señor Pedro M. Diez.

MALDONADO

CUENTAN QUE NO SE PAGAN

Hasta la fecha y a pesar de todas las tramitaciones, no ha sido posible que sean abonadas las cuentas adeudadas por la Jefatura de Policía y que fueron incluidas en el Sumario instruído a la célebre administración del señor Garrido Barrios.

Terminado ese sumario sería muy justo que todos los acreedores de la Jefatura recibieran el importe de sus suministros; que alcanzan a casi $ 6.000.00 y que por ser adeudadas a modestos comerciantes, significa para ellos un serio perjuicio esa demora de más de tres años en su pago.

SOCIALES

Viajeros —

Para Montevideo el señor Ramón Díaz.

Regresaron de aquella ciudad el señor Arturo S. Romero y su esposa María L. V. de Romero

También nos visitó de aquella Ciudad el señor Guillermo Vázquez.

Encuéntrase en esta el doctor Tomás Brena.

—De Mataojo nos visitaron los señores Angel Gonzáles, Román Futardo y Jacinto P Torres.

—Estuvieron también en esta los señores Silviano Tassano y E Fernández Laureiro.

Enfermos —

Algo mejor el señor Daniel S. Viñalez.

También mejor la señora Catalina S de Chiappara.

—Enferma la señora Ramona G. de Fereyra.

LAVALLEJA

Desde "José Pedro Varela"

SOCIALES

Boda —

Todo un acontecimiento ha de constituir la boda de la señorita Berta Cabrera Aguiar con el señor Jesús Larraechea Aguiar. Acto que debe realizarse en Iglesia de la Ciudad de Treinta y Tres.

Actuarán como testigos, por parte del novio, los señores Alberto de León, Américo Cabrera, Alberto Aguiar Ortega y el escribano Carlos Hontou Aguiar, y por parte de la novia, los señores Francisco Larraechea, César Macedo, Francisco Aguiar Larrechea y doctor José Percovich.

En la ceremonia religiosa serán padrinos el señor Sacro J. Cabrera, padre de la novia y la señora Rosa Aguiar de Larrechea, madre del novio.

Dado las vinculaciones de los novios y habiendo circulado invitación para presenciar la ceremonia religiosa esta congregará en la Iglesia una selecta concurrencia. — Corresponsal.

COLONIA

(Desde Nueva Helvecia)

CENTRO HELVETICO

Efectuóse la asamblea general de esta entidad, con objeto de someter a consideración de los asociados, los trabajos realizados en el último semestre y proceder a la renovación de la C. Directiva

Entre las iniciativas y realizaciones del mencionado período merece destacarse la construcción de una cancha de bochas en el amplio local que posee la Institución y la aprobación del presupuesto; para la construcción de una cancha de pelotas y el gran salón de actos públicos, que se iniciarán de inmediato.

Fueron reelectos miembros titulares los señores Miguel Aguerre y doctor Carlos A. Gardiol y suplentes los señores Guillermo Gressing y Germán Cotjen.

EXCESO DE LLUVIAS

Las copiosas y continuas lluvias, que desde mediados de Junio sufrimos, empiezan a perjudicar seriamente a los agricultores.

Por el mismo motivo los caminos se encuentran en mal estado y el movimento comercial decreció enormemente.

GRIPPE

La grippe que se había extendido grandemente, empieza a declinar en esta zona.

Con este motivo, las autoridades escolares decretaron la reapertura de las clases en las escuelas públicas.

NO RENUNCIA

A pesar de correr la versión de que el doctor Bertou renunciaría respondiendo a un amable pedido del doctor Terra, que comprobó el desorden y falta de organización policial, parece que el doctor Bertou seguirá haciendo de condescendiente jefe de Policía, indiferente a las críticas de su propio personal subalterno, que por otra parte hace en general lo que le da la real gana.

SOCIEDAD COSMOPOLITA DE S. MUTUOS

Para el domingo 7 de Agosto estan convocados a asamblea general, los afiliados de esta antigua institución.

En dicho acto se considerará una importante orden del día, tendiente a ampliar los actuales beneficios que brinda a sus asociados.

ENLACES

Dentro de breve, se efectuará en ésta el enlace del doctor Eduardo Schaffuer con la interesante señorita María Luisa Bourda.

La consagración de dicha boda dará lugar a una hermosa manifestación de simpatía, por las vastas vinculaciones de los contrayentes.

Dicha pareja se radicará en esa, donde el doctor Schaffuer tiene instalado su consultorio.

LAS ELECCIONES DEL NACIONALISMO

Dentro del mayor orden se desenvolvieron las elecciones que convocó el grupo herrerista, que en ésta y la 5.a sección, constituyen el baluarte de dicha fracción en el Departamento.

Corresponsal

ARTIGAS

INSTRUCCION DE UN SUMARIO AL TESORERO DEL CONCEJO

El sábado de la semana anterior la comisión de legislación del Concejo Departamental inició la instrucción del sumario al Tesorero de aquel organismo, señor Alcibiades D. Medina.

El señor Goncalves, en la última sesión del Concejo declaró que no había dado comienzo antes a este cometido porque el otro miembro de esa comisión, señor Goñi, había estado enfermo.

El Arq. compatriota Carlos María Milans

REGRESO AYER DE EUROPA

En la mañana de ayer, a primera hora, arribó a nuestro puerto el trasatlántico francés "Groix" a cuyo bordo regresó al país el joven compatriota, señor Carlos María Milans que viene a radicarse en la patria después de haber permanecido en Francia por espacio de quince años.

Llegado a Francia en la edad infantil, nuestro compatriota realizó todos sus estudios en los centros de enseñanza del país galo, distinguiéndose siempre por su contracción a su carrera y por la clara inteligencia que lo destacó como uno de los valores más estimables de las aulas francesas.

Carlos María Milans

Hace tres meses coronó brillantemente su carrera universitaria con la obtención del título de ingeniero arquitecto, habiendo realizado un magnífico trabajo como proyecto final de su carrera que la Dirección de la Escuela de Trabajos Públicos de Francia lo reservó para exponerlo en el salón de Exposiciones del instituto.

CONVERSANDO CON EL SEÑOR MILANS

Hombre joven, pues, sólo cuenta veinticuatro años de edad, el señor Milans demuestra de inmediato, conforme se logra contacto con él, la vivacidad y desenvoltura de quienes poseen condiciones superiores. Ya el hecho de que a tan temprana edad cuente con títulos tan honrosos obtenidos en un país como Francia, donde la enseñanza es tan rígida como severa y completa, pone en evidencia los valores de nuestro compatriota.

Comenzamos nuestra tarea y nuestro interlocutor nos expresa:

—"Partí de Montevideo en tiempos de la guerra. Viví los momentos angustiosos de aquéllos y asistí a todo el proceso que siguió a aquella enorme hoguera humana que brindó al mundo un espectáculo fantástico. Fué pues mi juventud desenvolviéndose en una Francia convulsionada por los problemas de todo orden que se gestaron en la inmensa conflagración. Pero todo este panorama rico en matices no logró hacerme olvidar nunca a mi patria que seguía siendo la mayor atracción que experimentaba. Y me dediqué con todo ahinco a mis estudios, como medio de lograr la ansiada cima que pudiera proporcionarme el retorno que tanto he deseado".

SUS ESTUDIOS

Más adelante nos referimos a sus estudios y obtenemos la respuesta siguiente:

—"De los estudios poco puedo decir, ya que ellos no ofrecen ninguna arista saliente como para que merezca los honores de la publicidad. Los estudios superiores los realizé en la Escuela de Trabajos Públicos de Francia, donde rigen sistemas de enseñanza modernos y amplios para todas las tendencias, pero siempre que ellas signifiquen una apreciable conquista para la especialidad"

TENDENCIAS PREDOMINANTES

Aprovechamos la insinuación hecha a las tendencias predominantes en arquitectura y le preguntamos sobre ellas:

—"En estos momentos en Francia, se aprecia claramente que hay un anhelo de evolución perfectamente marcado y que se anhela intensificar como medio de renovarse y cumplir con la misión que tiene la arquitectura en la vida. Domina el modernismo sin exclusividad de concepciones. Todo lo que signifique modernismo es aceptado realizando después por los propios valores de los trabajos, la selección necesaria. Toda iniciativa que no rija con los viejos y arcaicos moldes está destinada al fracaso. Por eso la evolución es efectiva y fructífera".

POCA AMBICION

A continuación nos dice el señor Milans refiriéndose a otros tópicos:

—"Mi regreso a Montevideo, en primer lugar radica al deseo de desarrollar mis actividades profesionales en mi propio país, entre los míos y, después, debido a que en Francia no se le otorga al título universitario el valor que realmente tiene y esto ocurre con los propios titulados. Es frecuente ver como arquitectos, ingenieros, médicos, etc., se conforman con pequeños puestos en la administración pública, inferiores a sus propios títulos y con asignaciones insignificantes. Esto, como es natural, repercute en forma sensible sobre los aranceles, haciéndose difícil la vida de los que se dedican a explotar su profesión. Por otra parte, se nota escacez de trabajo en general, producto indudable de la crisis reinante".

La circunstancia de que los familiares de nuestro compatriota lo estaban esperando para presentarle sus saludos, nos hizo apresurar la finalización de la interviú a la que pusimos punto final agradeciéndole al señor Milans sus declaraciones.

Peñarol continúa en la vanguardia del Campeonato Profesional de Football

18.000 personas presenciaron el partido que tuvo pasajes de juego técnico y equilibrado

LA PRESENCIA DE YOUNG HA HECHO DE PEÑAROL UN TEAM QUE PRODUCE — CRONICA Y COMENTARIOS

Field: Stadium Centenario.
Público: 18.000 personas.
Juez: Señor Humberto Caimi.
Wanderers: Ceriani; Deagustini y Tejera; Carrica, Calvo y Lobos; González, Rodríguez, Alvarez, Figueroa e Iturbide.
Peñarol: Capuccini; Nogués y Mascheroni; Mainardi, L. Fernández y Gestido; B. Castro, Matta, Young, Irigaray y Arremond.

3 y 10. — Salió Wanderers cediendo Alvarez a Figueroa pero interviene Lorenzo con éxito para ceder a Matta, quien pierde ante Lobos.

Mainardi pone en juego a Castro, pero Tejera en oportuna jugada lo anula.

Calvo comete foul contra Irigaray. Lo ejecuta Mainardi sin resultado.

YOUNG ABRE EL SCORE

Van 4 minutos de juego Arremond puesto en juego por Irigaray se corre por el wing y ejecuta centro que toma Irigaray frente al arco pero molestado por Deagustini, lo cedió en buen momento a Young, quien con fuerte tiro venció a Ceriani.

Esta conquista del "artillero segundo" fué festejada ruidosamente por los parciales aurinegros.

Reiniciado el juego, Nogués se luce al restar chance a un rush de Figueroa.

Calvo se adelanta y luego de eludir a Mainardi y Fernández, cede a Alvarez, pero éste es anulado por Mascheroni.

El juego es movido, registrándose incidencias interesantes que el público festeja.

Ante un avance a fondo de los centrales bohemios, Gestido cede corner. Lo ejecuta González salvando el mismo Gestido.

Figueroa pone en juego a González, que ejecuta centro que intercepta Mainardi.

Lorenzo comete foul que ejecuta Calvo con potente shot que Capuccini detiene en gran estilo, cosechando aplausos a granel.

Lobos comete foul contra Irigaray cerca del área peligrosa. Ejecuta el kick libre Mainardi, pero lo hace en forma desviada.

Calvo que juega adelantado, pone en juego a Rodríguez, éste a González quien ejecuta centro que cae frente al arco sin alcanzarlo Alvares a cuyo encuentro venía a toda carrera.

Irigaray malogra un buen avance de Young por cometer handa.

Carrica lo ejecuta sin resultado.

Calvo comete foul a Matta. Toma el tiro libre Lorenzo para ceder a Matta a quien anula Tejera.

B. Castro pone en juego a Young, quien prueba puntería rechazando Ceriani en buena forma.

Mainardi incurre en foul que el juez cobra.

Deagustini lo ejecuta con tiro que resulta desviado.

JUEGO PAREJO E INTENSO

Las acciones son equilibradas y en cuanto al juego, resulta en extremo interesante.

Ambos quintetos accionan con desenvoltura, dando abundante labor a las defensas que se desempeñan bien.

Un esfuerzo de Figueroa obliga a Nogués a ceder corner. Toma Iturbide el tiro libre de punta, salvando a medias Lorenzo, pues su rechazo lo toma Calvo para ejecutar fuerte shot que sale afuera.

Gestido quita a González y propicia un avance de los suyos, cediendo a Young. Este avanza y luego elu- dir a Carrica, pasa la pelota . Matta a quien anula Tejera en espéctacular jugada.

UN OFFSIDE QUE MALOGRA UNA OPORTUNIDAD

Arremon se corre por su línea, pero Deagustini no le dá tiempo de ejecutar el centro.

Calvo comete hands cerca del área penal. Lo ejecuta Arremond salvando el negro Lobos.

El rechazo de Lobos lo toma Alvares, quien en plausible esfuerzo y luego de esquivar a tres adversarios, se acerca a Capuccini y cuando se disponía a shotear el juez observa la evidente posición offside de González.

Un centro de Braulio Castro, provoca un scrimage frente al arco de Ceriani que liquida Deagustini alejando.

Avanza rápidamente el quinteto de Belveder Alvarez pasa a Rodríguez, éste la cruza a Figueroa quién a su vez la cede a Iturbide, pero el preciso centro de éste encuentra la cabeza de Mascheroni quien con fuerte golpe, aleja.

Un rush de Castro, obliga a Tejera a ceder corner. Toma el tiro libre el mismo Castro recogiendo Young frente a Ceriani y ejecuta potente tiro que el arquero bohemio en brillante jugada salva con un corner que ejecutado no aporta resultado.

El juego sigue parejo y pródigo en acciones interesantes.

Fernández pone en juego a Irigaray y éste a Arremond, quien solo frente a Ceriani pierde una magnífica oportunidad de vencerlo. El público silba al wing aurinegro.

Un nuevo avance de los centrales aurinegros, provoca un nuevo scrimage frente a la valla de Wanderers. Se producen varios rebotes alejando finalmente Deagustini.

EL ULTIMO CUARTO DE HORA

L. Fernández comete foul contra Figueroa. El tiro libre ejecutado por Calvo, pone en juego a Iturbide quien avanza por su línea y ejecuta centro que resulta desviado.

Un avance aurinegro termina en un corner cedido por Lobos. Lo ejecuta Arremond alejando Tejera.

Se aprecia en estos últimos minutos una leve presión por parte de Peñarol.

Figueroa intenta un avance que Nogués anula.

Deagustini se luce al detener a Young.

Figueroa comete foul contra Mainardi. Mascheroni lo ejecuta, cediendo a Matta, éste a Castro, Centro de éste, pero Carrica de cabeza rechaza

En un buen avance los centrales bohemios se acercan a Capuccini, pero Alvarez shotea desviado.

Terminó el primer tiempo.

PEÑAROL	(1)
WANDERERS	(0)

COMENTANDO EL PRIMER TIEMPO

En la primera parte el match deparó a los aficionados presente, la sorpresa de la rehabilitación de Wanderers que se desempeñó con eficacia como hacía ya muchos domingos que no se desempeñaba.

Peñarol, respondió a esa acción de Wanderers con otra de no menor valor, lo que constituyó una contribución estimable para el éxito del espectáculo que satisfizo a los espectadores.

Los ataques de ambos conjuntos se desempeñaron en buena forma actuando con ligereza y en ciertos momentos con brillantez, debiendo las defensas concentrar esfuerzos para poder sortear con éxito las arremetidas de los delanteros.

Hasta pocos momentos antes de finalizar el período la lucha fué de un equilibrio evidente, mostrándose Peñarol ligerísimamente superior en los minutos finales, superioridad que está exageradamente premiada con el goal obtenido.

SEGUNDO TIEMPO

4 y 15 salio Peñarol.

Young pasa a Matta, este a Castro, quién vuelve a poner en juego al inside derecho, pero Lobos en buena jugada lo anula, cediendo a Iturbide quien pierde la ball frente a Mainardi.

Gestido intercepta un pase de Alvarez a González cerca del área peligrosa.

Tejera se luce al anular a Young cuando éste se disponía a shotear.

Un rechazo de Mascheroni recibe Matta, quien pone en juego a Young.

El centro forward avanza unos metros y vuelve luego a cedérsela a Matta, quién luego de esquivar a Tejera se acerca a Ceriani para vencerlo con potente tiro

WANDERERS DESCUENTA

Puesta la ball en movimiento. Alvarez pone en juego a González con el kick inicial. El wing derecho de Belveder se corre rápidamente con pelota y en forma sorprendente se acerca a Capuccini para vencerlo con potente shot.

Aun no habian cesado las manifestaciones premiando la jugada de Matta cuando se produjo este nuevo goal.

Estas incidencias de entrada contribuyeron a darle mayor interés al partido.

El juego desarrollado es intenso y ambos cuadros se emplean a fondo.

Los avances se suceden por ambos lados y las defensas se ven obligadas a vigilar celosamente sus posiciones.

Rodrigues comete foul, malogrando un buen avance de González

Un centro de Castro recogio Young para ejecutar fuerte tiro que resultó apenas desviado.

Estas fueron las incidencias de mención que se registraron dentro del cuadro interesante en que se viene desarrollando el partido.

Tejera rechazó de cabeza un centro de Arremond y en campo contrario Mascheroni, en jugada dudosa, anula un avance de Rodrigues y Alvarez.

UN BRILLANTE GOAL DE YOUNG

Van 17 minutos de juego.

Lorenzo Fernández en posesión de la ball pone en juego a Young. El centre fooward aurinegro, que se viene constituyendo en la revelación del año, emprende rápido rush y luego de eludir a tres adversarios ejecuta potente tiro que venció la resistencia de Ceriani.

LIO EN LA TRIBUNA COLOMBES

Acallados los aplausos que saludaron la brillante jugada de Young pudo notarse que la Tribuna Colombes era teatro de un lio mayúsculo. — La distancia que nos separa de ella nos permite dar detalles al respecto, pero por la apariencia si aprecia que el lío fué mayúsculo y que ha habido contusos.

DECAE EL JUEGO EN BRILLO

A partir de la tercera conquista de los aurinegros el juego fué desluciéndose.

Peñarol fué posesionándose de la ofensiva ejerciendo un verdadero control sobre las actividades de sus adversarios.

Los aurinegros se mantienen en el ataque y esta fisonomía del partido solo es cambiada en contadas ocasiones en que los foowards bohemios llevan avances aislados.

A esta altura del encuentro Mascheroni se luce en varias ocasiones

FIGUEROA MARCA UN GOAL

A los 27 minutos Iturbide avanza con la pelota por su ala y Mainardi en el afán de detenerlo cede corner.

Ejecuta éste Iturbide , el centro cae frente a Capuccini, quién al pretender rechazar falla ocasión que aprovecha Figueroa para introducir la ball dentro del arco.

MASCHERONI SE LUCE

Nogués cede corner al intentar rechazar un centro de González. Lo ejecuta Gonzáles con mala puntería.

Figueroa e Iturbide en brillante combinación se acercan al arco aurinegro ,pero Mascheroni en plausible esfuerzo los anula.

Se cobra un foul a Carrica que no trae resultados.

Young desde lejos ensaya puntería salvando bien Ceriani.

PEÑAROL EN FRANCA OFENSIVA

A partir de la media hora la ofensiva de los aurinegros fué haciéndose más notable.

Se registra un violento tiro de Lorenzo que Ceriani detiene a costa de corner.

Ejecutado éste, sin consecuencias Lobos hace foul. Ejecutado se va Deagustini.

Tejera cede corner que tira Arremond afuera.

Peñarol arrecia en la ofensiva pero la defensa de Belveder se comporta bien

Un avance individual de Iturbide obliga seriamente a Capuccini, quien responde bien, siendo aplaudido.

Faltando dos minutos Matta ejecutó potente tiro que Ceriani detuvo cediendo corner.

Lo ejecutó Castro sin resultado.

Terminó el partido:

PEÑAROL	3
WANDERERS	2

DESARROLLO TECNICO

Primer tiempo

Contra Peñarol se ejecutaron fouls, 6 hans, 5 corners y 4 offsides.

Contra Wanderers se ejecutaron gouls, 2 hans y 2 corners.

Los forwards de Peñarol hicieron 11 shots de los cuales 2 fueron atajados y 8 desviados.

Hubo además un heading.

Los forwards de Wanderers hicieron 2 shots; uno atajado y otro desviado.

SEGUNDO TIEMPO

Contra Peñarol se ejecutaron fouls, 1 hans, 3 corners y 2 offsides.

Contra Wanderers se ejecutaron 5 fouls, 2 hands, 5 corners y 1 offside.

Los forwards de Peñarol hicieron 14 shots al arco: 6 atajados, 6 desviados y 2 goales.

Los farwards de Wanderers hicieron 6 shots al arco: 1 atajado, 3 desviados y 2 goales

COMENTARIOS

Expectativa había despertado el encuentro jugado entre bohemios y aurinegros, prueba ello el numeroso público que ayer concurió al Estadio

Peñarol mereció la victoria, si bien es cierto que Wanderers en el primer tiempo equilibró la lucha, pero debe reconocerse que el segundo período perteneció a Peñarol, quien ejerció — aunque en forma leve — un dominio sobre los capitaneados por Tejera.

Los vencedores tuvieron figuras que se lucieron, tales como Nogués (que en el primer tiempo contribuyó cooperando con los half donde Fernández defeccionaba), rehabilitándose algo en el segundo tiempo; Mascheroni estuvo bien, Matta, Arremon y Young actuaron discretamente, sobresaliendo Matta; Irigaray estuvo desconocido.

En Wanderers, Deagustini superó a Tejera; Lobos el mejor de los halfs. Los bohemios contaron con un buen director de ataque, pues Alvarez se mostró empeñoso y trabajador dando abundante tarea a la zaga contraria. Siguiéronle en orden de méritos, González e Iturbido.

Rodríguez y Figueroa apenas discretos. El juez, bien.

Consideramos lógico el triunfo de Peñarol, pues su superioridad en el segundo tiempo fué manifiesta. Con todo, Wanderers se rehabilitó algo de sus defecciones de los encuentros anteriores.

DEAGUSTINI Y LOBOS

Tanto el tanque, como el negro Lobos, se han apuntado, con una performance por demás destacada. Frustraron infinidad de avances peligrosos de los ágiles adversarios. Calvo y Tejera siguiéronle en orden de méritos.

MATTA REAPARECIO BIEN

Luego de sufrir una prolongada refache, motivada por diversas circunstancias, reapareció en el ataque aurinegro Matta, cuya actuación fué objeto de elogios por parte del público. A eso debe unirse una brillante jugada, que terminó con la obtención del segundo goal.

Una interesante incidencia de juego frente al arco que custodió Ceriani con su habitual eficacia: Tejera despeja con fuerte golpe de cabeza.

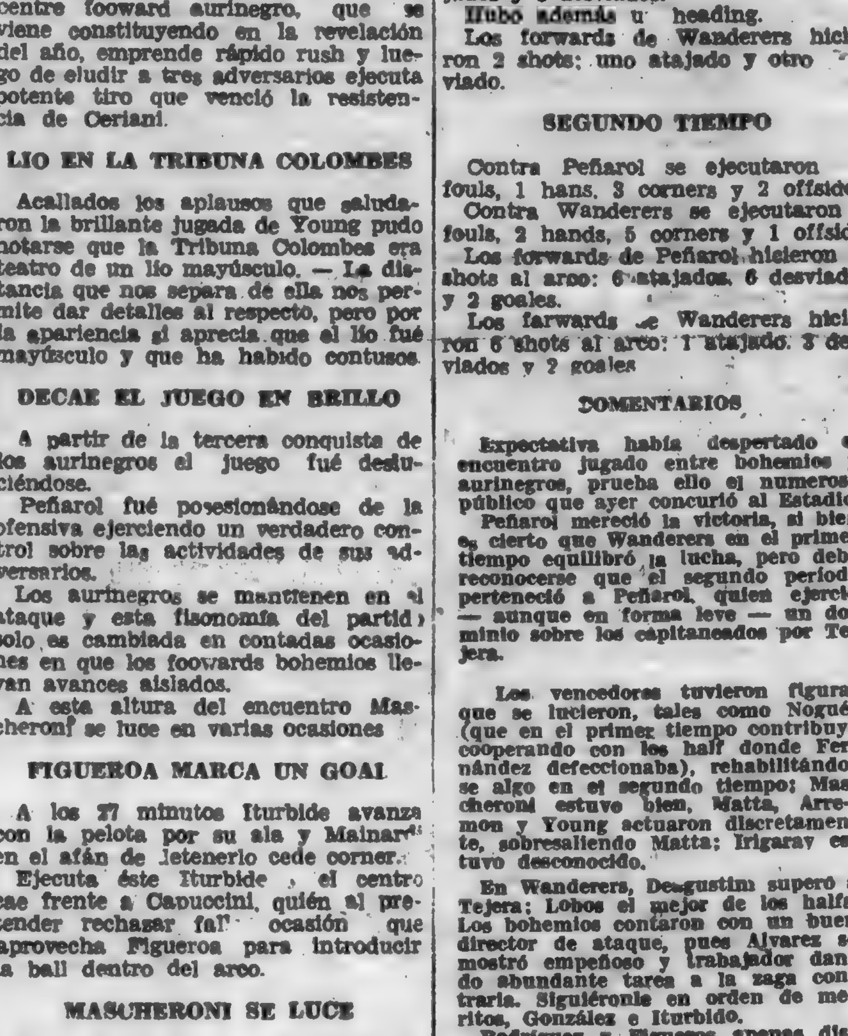

El novel centro forward de Peñarol ha pasado de heading a Irigaray. Carrica se apresta a intervenir ante el inside aurinegro.

SILUETAS DEL GOLF

Ningún deporte cuenta como el golf con una variedad tan numerosa y tan pintoresca de "tipos". Esta característica especial responde, seguramente, al hecho de ser el sport más difundido en todo el orbe y a la circunstancia de que es practicado por la gama infinita de individuos de todas las clases, razas, edades y temperamentos de la humanidad entera.

Las anécdotas y los chistes relacionados con el golf, son innumerables. Ningún tema ha sido explotado con mayor gracia, ni mayor sutileza. Y el "humor" inglés, el "esprit" francés y el ingenio de todas las nacionalidades han cultivado amplia y generosamente las debilidades y las monomanías de los golfistas, haciendo resaltar sus inocentes o ridículas vanidades y sus peculiares idiosincracias.

Sin ninguna pretensión a acercarnos siquiera a ese cúmulo de gracia y de ironía, aerrodillándo en "homenaje" al golf y sus afligentes cultores, pero con el propósito de arrimar nuestro granito de arena a la copiosa literatura dedicada a ese tema, vamos a exponer modesta, pero fielmente, nuestras observaciones respecto de las modalidades de algunos de los innumerables ejemplares de la tan interesante como ecléctica colección de golfistas, que andan por esos campos de Dios dando palos magistrales... a veces y de ciego muy a menudo, marchando fascinados y absortos detrás de la rebelde y alucinante pelotita.

Estos tipos tan dispares en detalles y tan uniformes en su pasión deportiva, son característicos de todas las regiones, razas y nacionalidades del mundo. Forman el inmenso conjunto de la universal cofradía del golf, mucho más extendida y sin embargo mucho más unida que la masonería y que los miembros de todas las religiones, sectas y legiones que en el Universo existen Su misma heterogeneidad los atrae y los une alrededor de su ídolo; su único dios es el "bogey" y su ansiado cielo el hoyo, al que afanosamente tratan—cuán en vano ¡ay! las más de las veces — de conquistar en el tan codiciado y esquivo "par".

Ahí van algunas siluetas muy comunes en el Golf:

EL "SUPERCAMPEON"

El 'Supercampeón" no es, ni será jamás el auténtico campeón ni siquiera de su club, por más modesto que éste sea. No, no lo es; pero según él, debiera serlo. Solamente la mala suerte, la fatalidad perpetua e inexorable le impide — dice — llegar a la tan ansiada cumbre. Es cierto que en los partidos su juego es deficiente, malo de verdad. Pero es la envidia de sus contrarios y el lado adverso que se complotan y le "envenenan" el juego. ¡Pensar que cuando juega solo y tranquilo y ninguna mirada aleve lo "enyeta", hace la vuelta en 3 o 4 bajo el "par" de la cancha!

El "Caddie", socarronamente, suele decir que la cuenta de los golpes no es rigurosamente exacta o que corresponde tan sólo a 14 de los 18 hoyos. ¡Pero como va uno a hacerle caso a esos chicos tan distraídos y tan ignorantes, que ni contar bien saben!

El "Supercampeón" no juega sino con el profesional, con jugadores de su exclusivista "klan" — también supercampeones ellos—o, por condescendiente excepción, con algún jugador extranjero, pero siempre — eso sí — que su handicap no sea superior a 3. No se roza con los demás jugadores de su club, porque ello perjudicaría la excelencia de su juego y afectaría su inmarcesible prestigio.

EL "PERFECTO CHIMANGO"

El "Chimango" es en el golf lo que el "Viudo" en el football, el "Chapín" en el tennis, el "Pincha" en el remo y el "Cahmbón" en todos los deportes.

Con dedicación, perseverancia y entusiasmo dignos de mejor causa, el "Chimango" practica el golf durante años y años; toma asiduamente clases con el profesional; lee cuanto libro, revista o crónica se escribe sobre golf; compra juego tras juego de palos distintos, cada vez más modernos... y más costosos en el utópico afán de que mejoren su juego. Sigue atenta y pacientemente a los buenos jugadores y al profesor, para no perder ni un detalle de su "tance", de su "swing" de su "followthrough" y tratar de asimilárselo.

Es el mejor cliente del profesional y llena ávidamente todas las horas de clase que éste tiene disponibles; se compra, a cualquier precio, los nuevos juegos de palos que recibe y llena su ropero de cajas de pelotas, a fin de practicar y jugar con las que más aceptación y renombre tienen entre los grandes campeones.

Pero ¡nada!, ¡nada! y ¡nada!; el juego sigue tan malo, tan pésimo y tan ingrato como siempre; y las "papas", las "falladas", los "pulls" y los "slices" continúan al órden del día per secula seculorum!

¡Cuándo bajaré de 50! — dice melancólicamente el infortunado "Chimango". Pero no pierde la esperanza (¡qué la va a perder!) de llegar... algún día, a ser Scratch! Se lo prometió solemnemente el profesor al ofrecerle el último juego de palos recibido, y basta!

TRUE - TEMPER.

Un mundo de velocidad se reunirá en los juegos olímpicos que se inician hoy en Los Angeles

Frankie Wikoff, considerado como el "as" de los corredores mundiales, no encontrará fácil el camino hacia la victoria

KIESEL ES SU ADVERSARIO MAS BRAVO

Velocidad, velocidad... un mundo de velocidad. Eso es lo que prometen a los próximos Juegos Olímpicos. El mundo entero busca cada vez mayor velocidad.

Miremos a los sprints, por ejemplo. Entre ellos tendremos a Frankie Wykoff, que ha roto dos veces el record mundial de las 100 yardas, cubriendo la distancia en 9.4. Este año Frankie no ha podido alcanzar ese límite, pero sus coaches explican esto diciendo que su pierna no ha estado en excelentes condiciones. La primera vez que Frank corrió las 100 yardas este año, recibió gran resistencia de un novato llamado Kiesel, de la Universidad de California, y necesitó de la ayuda de los jueces para recibir la decisión. Ambos llegaron parejos a la tira y los oficiales dieron el primer lugar a Wykoff, asegurando que había llegado primero por un cuarto de pulgada o algo por el estilo.

Después de esta apretada decisión, el coach Cromwell sacó a Frankie de la carrera de 220 yardas, donde Kiesel había de correr también y anunció al público que el fenómeno de Soutern California no estaba en disposición de correr.

De vuelta al colegio, se hizo un anuncio oficial de la lesión, asegurándose que la pierna de Wykoff estaba en tales condiciones, que no podría correr hasta que no llegasen las pruebas olímpicas. Una semana después, sin embargo, Frankie fué incluído en un meet colegial y ganó fácilmente las 100 y 220 yardas al no encontrar oposición. Los cronometristas de la carrera dijeron que la distancia se había cubierto otra vez en 9.4, pero nadie ha querido creerlo, aunque un cronometrista haya falseado la verdad. Los "timers" no engañan en su trabajo. Eso está bueno para boxeadores y luchadores.

De todos modos, esto dió una idea de que Wykoff está reservando su máxima velocidad para las justas olímpicas.

KIESEL ES UN FENOMENO

Kiesel, rival de Wykoff en aquel dual meet de las Universidades de So. California y California, ha de ser un contrario peligroso para Wykoff en las eliminaciones olímpicas. Este chico se ha transformado en un abrir y cerrar de ojos, en uno de los mejores sprinters del mundo. Al correr frente a Wykoff proporcionava records de 9.5 a 9.6 y muchos creen que sometido a fuerte presión podrá alcanzar los 9.4 de Wikoff.

Walter Christie, su coach, dice que Kiesel anda ya muy cerca del límite de velocidad que puede conseguir un ser humano.

Otro corredor de empuje es Big Ben Eastman, de la Universidad de Stanford, que rompió en dos semanas los records del cuarto y de la media milla. Su tiempo de 46.4 es, según los entendidos, uno de los más grandes de la historia del atletismo, pues cortó en dos segundos el record que durante 16 años había mantenido el viejo Ted Meredith. Su tiempo de la media milla en 1 minuto 51.3 segundos es también de los clásicos y esto tiene mucha importancia toda vez que se trata de un muchacho que no lleva mucho tiempo en las carreras.

Su coach, Dink Templeton, estima que Big Ben podría mejorar aún más esas marcas, pero la falta de contrarios le forzará probablemente a quedarse simplemente con las que tiene actualmente.

Russell Champman, de la Universidad de Bates, es el contrario más cercano de Big Ben. Ha corrido varias veces la media milla en 1.53 y tiene registrado un tiempo de 1.5'.5 en la competencia. Rusell corre como Big Ben, con lentes, y este es un síntoma interesante para los que gustan realizar comparaciones.

BROCKSMITH, UN PRODIGIO

Henry Brocksmith, de la Universidad de Indiana, es otro prodigio que corre con lentes, y que algún día podrá mejorar el record de Eastman.

Frankie Whykoff

Brocksmith era un granjéro que ingresó en la Universidad tratando de aprender a jugar futbol, pero los track le vieron en acción y le llevaron en seguida para el equipo.

En los primeros momentos Brocks pareció una desilución, pero coachings inteligentes le han transformado en uno de los notables corredores del Big Ten Conference.

Tan cierto es esto, que en las últimas competencias del Big Ben, Brocks cubrió la distancia en 4 minutos 12.5 segundos y hubiera roto el record mundial de no haber corrido reservando fuerzas para las dos millas.

En esta última carrera, celebrada pocos minutos después de haber terminado la milla. Brocks ganó con un tiempo de 9 minutos 18.4 segundos, logrando por este motivo su segundo record del día.

Thomas Normal, de la Universidad de New York, es otro notable corredor de media milla y esto se debe quizá, a que mientras estudiaba en un high school Nordell trabajaba como repartidor de cartas de una oficina de correos y tenía que caminar de 18 a 24 millas diarias en menos de 3 horas. Estas caminatas le dieron un par de piernas formidables, y así fué que siendo novato derrotó al hoy famoso Gene Venzke en las mil yardas. Además, ha ganado la carrera de cross country, la de steeplechase y otras pruebas.

Eddie Genung, de Washington será otro fenómeno que aparecerá en las Olimpiadas. Eddie ha corrido la media milla en 1.51.8, muy cerca de los records de Chapman a Eastman y puede mejorar de tener más competencias.

FENOMENOS EXTRANJEROS

Del extranjero han concurrido también distintos fenómenos de velocidad Martín, de Suiza, será un candidato fuerte para la media milla, muy ayudado por su tiempo de 1.51.8. Larva, de Finlandia, posee otro excelente de 1.53. y Eino Purje, que espera tomar el puesto de Nurmi en las distancias medias ha logrado uno de 8.58 en los 3.000 metros.

Gene Venzke del Club Atlético de New York, que acaba de salir de un high school, listo para ingresar en la Universidad de Pennsylvania, es el as de la milla, según los profundos observadores. Ya ha roto un par de veces el record mundial de Paavo Nurmi y muchos aseguran que de seguir el magnífico entrenamiento que está observando ahora, podrá alcanzar los 4 minutos flat en la prueba.

Otros corredores peligrosos, que dan una idea del mundo de velocidad que se reunirá en los Juegos Olímpicos, son Percy Board, de la Universidad de New York; es un artista en los obstáculos, Jack Keller, la estrella de Ohio y State y Jack Hatifield, que ha hecho primores en Harvard.

LA CLASIFICACION GENERAL DE AMSTERDAM

Al tocar a su fin la novena olimpiada que tuvo como escenario a la ciudad de Amsterdam, la clasificación general era la siguiente:

Primero: Estados Unidos, con 407 puntos.
Segundo: Finlandia, con 389 puntos.
Tercero: Alemania, con 217 puntos.
Cuarto: Suecia, con 175 puntos.
Quinto: Francia, con 135 puntos.
Sexto: Holanda, con 122 puntos.
Séptimo: Italia, con 103 puntos.
Octavo: Noruega e Inglaterra, con 10' puntos.
Décimo: Hungría, con 85 puntos.
Undécimo: Suiza, con 76 puntos.

ES CASI SEGURO QUE ZABALA NO INTERVENGA EN LA CARRERA DE 10.000 METROS

Aumentada su chance en la Marathon, por la eliminación forzosa de Nrmi, es casi seguro que Zabala no intervenga en la carrera de 10.000 metros a disputarse hoy, dejando a Ribas y Cicarelli la representación de la Argentina, en dicha prueba.

Tal lo que anuncia el telégrafo.

Hoy se inician las pruebas olímpicas

400 metros con valla, eliminatorias.

Salto en alto con impulso, hombres.

Lanzamiento de la bala, hombres.

100 metros hombres, primera eliminatoria.

800 metros, hombres, eliminatorias.

100 metros, hombres, segunda eliminatoria.

400 metros vallas, hombres segunda eliminatoria.

Lanzamiento de la jabalina, mujeres.

10.000 metros, hombres.

Solo dos campeones olímpicos actuarán hoy

PERCY WILLIAMS Y LORD BURGHLEY

Los Angeles, 30 — Mañana se iniciarán los juegos olímpicos.

Se empezarán seis pruebas, pero solamente tres terminarán mañana: Salto alto, lanzamiento de la bala y carrera de 10.000 metros.

Se disputarán dos pruebas preliminares una carrera de 100 metros y dos carreras de vallas en 400 y 800 metros.

El canadiense Percy Williams y el británico Lord Burghley, son únicos campeones olímpicos que actuarán mañana.

Zabala y Rivas se reservan para la marathon

LOS ANGELES, 30. (Havas). — Los corredores Zabala y Ribas se retiraron de la carrera de los 10.000 metros a fin de preservar sus energías para la marathon que se correrá el 7 de Agosto próximo.

Correrá, pues, los 10.000 metros, en representación de la Argentina, el cordobés Cicarelli.

Bella Vista puede resultarle a Nacional un adversario dificil de vencer

LOS ENCUENTROS DE HOY

PRIMERA PROFESIONAL

NACIONAL - BELLA VISTA. — En el Estadio Centenario Hora 14 y 45. Jueces: José Rami, Juan Anzuberro y Roque Torres Medios de locomoción: tranvias: 8, 18, 23, y 24 y ómnibus de las líneas X y Z Los socios del club Nacional tendrán libre acceso a las tribunas Olimpica y América. previa presentación de la tarjeta del mes de Julio.

Nacional. — García; Oloris y Gemelli; A. Fernández, Faccio y Chiflet; A. Saldombide. Ciocca, Duhart, C. Píris y Z Saldombide.

Bella Vista. — Di Martino; Nasazzi y Pilo; Peralta, Suárez y Faccio; Villareal, Zubizarreta, Martínez, Cea y Canavessi.

CENTRAL - RACING. — En Pocitos. Hora: 14 y 45. Jueces: César Pioli, Julio Oscar Maura y Victorio Gariboni Medios de locomoción: tranvías 32, 37, 38 y 40 y ómnibus de la línea E. Los socios del club Central tendrán libre acceso a field e instalaciones.

Central. — Neves; Urdinarán y Aguerreberre. E. Martinez. Dominguez y Bartibás; Silva, Gonzáles, Nieto, Longo, Ruiz o Fernández.

Racing. — Maquiavello; Faotto y Brittos; Fares, Gonzáles y Etcheverry; Rena, Carrera, Medina, Visconti y T. Gonzáles.

RESERVA PROFESIONAL

NACIONAL - BELLA VISTA. — En el Parque Central. Hora: 13 Jueces: Humberto Caimi. Francisco Borrelli y Domingo Baubeta

Nacional. — Sáez; Guasque y Tambasco; Rodríguez. Broncini y Andriole; C. Martinez, Pereyra. Alberbide. Olhagaray y Eu'acio.

Bella Vista. — Capelletti; Grajales y Grigory; Elgue, Luscher y De León; Suiffet, Gaillardo, Dibello, Record y Longo.

CENTRAL - RACING. — En Pocitos. Hora: 13. Jueces: Angel Romano, Juan J. Nilson y José Asteriano.

Racing. — Ozoby: Pérez y Secreto: Saravia, Girolmino y Hernández; Labadía, Schiavo. Sebastiani. Malcuori y Silva.

Central. — Martínez; Fida y Gentil; Silva, Fernández y Thomas; Rodrígues, Besiño, Paletta. Pastorino y Carreras.

PRIMERA DIVISION AMATEUR

URUGUAY MONTEVIDEO - LITO. — Field de Belveder. Hora: 14 y 45. Jueces señores: Antonio Camacho, Manuel Sobreira y Héctor Fernández.

COLON - FENIX. — Field de Colón. Hora: 14 y 45. Jueces: señores José Broad de Parnés. Julio O. Maura y Agustín Yoy.

LIVERPOOL DEPORTIVO JUVENTUD. — Field de Liverpool. Hora. 14 y 45. Jueces: señores Luis Varela, Homero Grazide, y Demesio Cabarcos.

PROGRESO - INTREPIDO BELGRANO. — Field del Bella Vista. Hora: 14 y 45. Jueces: J. Perrone Florans. Hernán Lapetra y Héctor J. Gonzáles.

MAROÑAS - CERRO. — Field del Parque Central. Hora: 14 y 45. Jueces: Aurelio Gonzáles, Domingo Baubeta y Pedro Porro.

UNIVERSITARIO - ORIENTAL. — Field del Intrépido Belgrano (Piedras Blancas). Hora: 14 y 45. Jueces: Ramón Hernández, Humberto Brignadello y Luis A. Rodrigues.

El programa de hoy

En el Estadio jugarán esta tarde, los primeros equipos de Bella Vista y Nacional.

Este encuentro puede resultar muy bueno, pues a la mejor técnica de los albos los auribiancos opondrán su característico entusiasmo.

Nacional bajará a la cancha dispuesto a comenzar su rehabilitación lo que puede producirse si se tiene en cuenta que ha formado un conjunto capaz de vencer.

En cuanto a Bella Vista, se halla en una buena racha, contando con un quinteto delantero muy rápido y capaz de vencer la resistencia de la defensa más tenaz.

Nos gusta Nacional pero sin perderle de vista a las huestes de Nasazzi.

El otro match que nos ofrece el programa es Central y Racing.

Este es otro partido difícil para pronosticar. Si Central fuese más regular en sus performances por él optaríamos Pero tal como están las cosas y sabiendo como las gasta Racing, preferimos abrir una interrogante que el mismo partido se encargará de responder.

Seis interesantes partidos se jugarán esta tarde por el Campeonato Amateur

Sobresale el que realizarán Lito y Uruguay Montevideo

Esta tarde se jugará seis encuentros por el Campeonato Amateur.

Los encuentros programados prometen ser de cierto interés

EN BELVEDER se jugará el encuentro más interesante de la tarde Se conocen los antecedentes de los clubs Lito y Uruguay Montevideo cuyos cotejos siempre han logrado despertar mucho interés.

En los tres últimos encuentros realizados. dos por el Campeonato de Intermedia y uno por el de Zona Uruguay Montevideo lleva ventajas En el primero empató y los dos restantes los ganó uno de ellos por score que sorprendió a los aficionados Además le quitó a Lito toda chance en el campeonato.

Lito irá por el desquite Se ha preparado en forma para rehabilitarse ante su fuerte adversario de barrio

EN EL CAMINO PROPIOS se jugara otro encuentro muy interesante entre los "bohemios" de la Amateur y el fuerte conjunto de Colón

La hueste del Reducto en su primera presentación tuvo mala suerte. Experimentó un rudo contraste, pero el domingo pasado se rehabilitó al ganarle a la fuerte escuadra de Progreso

Posiblemente mañana vuelva a echar buenas, pero para ello debe jugar mucho. Fénix, no obstante su caída. pue de hacerle pasar un mal rato

Ambos se encuentran colocados en la misma posición en la tabla, y de ahí que la lucha será más tenaz, pues cada uno querrá conservar su puesto

EN EL PARQUE CENTRAL jugarán los capacitados elevens de Cerro y Maroñas. Este último sufrió un serio contraste frente a Fénix. Ahora las cosas han cambiado.

Los punteros de la Liga Amateur vienen jugando muy bien, habiendo obtenido tres elocuentes triunfos

La cátedra estará de su lado pues Cerro es de los buenos y de los que no se dejan correr con el poncho

EN EL PARQUE JOSE NASAZZI dioe Progreso e Intrépido dos teams que han actuado desde el comienzo de la temporada con muy mala suerte en forma especial Intrépido que fué vencido injustamente

Pueden ofrecer un espectáculo de primera clase. ya que tienen elementos destacados

EN LA CANCHA DE INTREPIDO harán su tercera presentación los muchachos estudiosos que, contando con un buen plantel de jugadores aun no tienen la homogeniedad necesaria

Mañana ante Oriental harán un nuevo ensayo que posiblemente les de mejor resultado

En cuanto a Oriental tiene un team bastante bueno

El encuentro será una prueba durísima para los universitarios mas si se tiene en cuenta que Oriental juega como en su propia casa

EN EL FIELD DE LIVERPOOL los locales jugarán contra Sp. Juventud el benjamín de la Primera Amateur

En su primera presentación Sp. Juventud tuvo poca fortuna Luego se rehabilitó obteniendo un empate Es de esperar que mañana las cosas le sean más favorables Debe jugar con un team muy capacitado y que viene produciendo performances muy elogiosas. venciendo a los dos primeros rivales. Tiene mayores probabilidades y además juega en su propia cancha.

Rampla Juniors de fiesta

La gente que preside don Ernesto Moirano ha terminado sus compromisos de la primera rueda profesional. clasificándose segundos en la tabla de posiciones

Aprovechando que hoy, tienen libre al comando ha resuelto realizar un festival en honor de sus defensores. festejando así la brillante performance

Bien merecido lo tienen los muchachos que integran la casaca roji-verde

Aldo Linz fué superado anoche, en buena forma por Hugo Cartelle

Curbelo y Silva vencieron a Ferreyra y M. Gomez

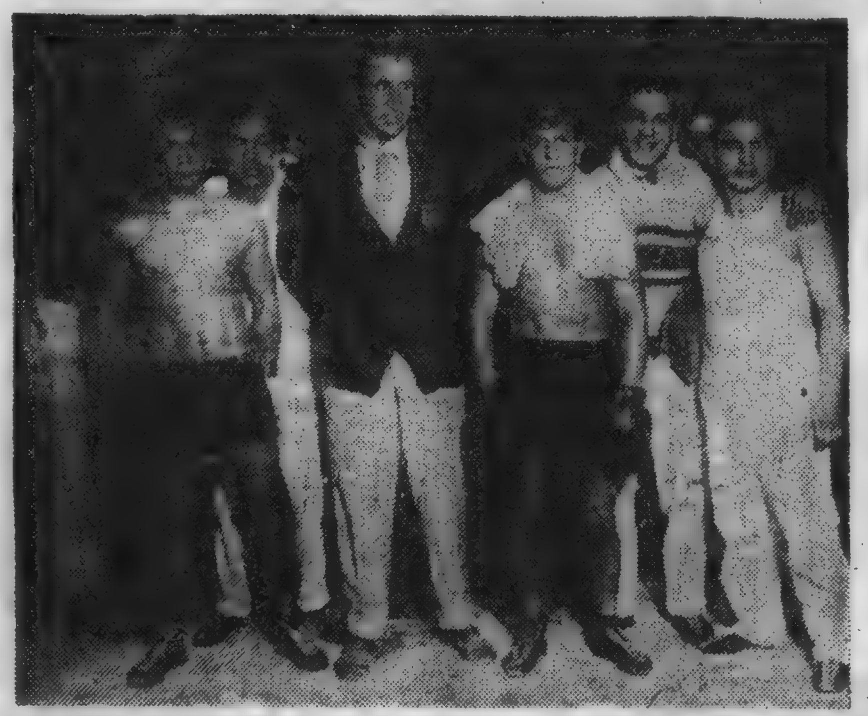

Los actores del match básico de la reunión, en compañía del árbitro y sus segundos principales

Se realizó anoche, en el Stadium Uruguay, ante numeroso público, el festival programado por la Corporación Uruguaya de Boxeo, cuyo número básico estaba a cargo de los profesionales Hugo Cartelle. uruguayo y Aldo Linz, italiano.

Contra lo que se esperaba, Cartelle no encontró en Linz, la misma resistencia que este le opuso en el primer match que ambos sostuvieron en el mismo ring, quizás por que el entusiasta "pleador compatriota mejoró anoche, aquella performance.

Cartelle sacó ventajas en los cinco primeros rounds, logrando su rival emparejarle algunas vueltas en la última mitad del combate.

Como es de suponer, dados las características de los ocasionales adversarios, el combate resultó extremadamente reñido.

La decisión de los jurados le fué acordada merecidamente a Cartelle, una vez cumplidos los diez rounds de rigor.

Demás está decir que el público recibió con aplausos el fallo de los jueces.

En la pelea preliminar, Raúl Curbelo venció por puntos a Ferreyra, un discreto ex defensor del Olimpia, y en el match de medio fondo, Modesto Gómez fué derrotado por puntos por el negrito Claudio Silva.

La reserva de Peñarol perdió frente a la de Wanderers su título de invicto

Rampla Juniors se impuso fácilmente a Sud América

Wanderers - Peñarol

Field de Pocitos.
Público: 2.000 personas.
Juez: Daniel Marotta.

Peñarol: Homero Fernández; Oddo y D'Agosti; Ricardi, Chanes y Cambra; Péres, Cristóbal, Risso, Anselmo e Iriarte.

Wanderers: Soto; Florio y Muilius; Mancilla, Arteaga y Campos; Toulos, Rossi, Rossi. Aguiar y Villadóniga.

PRIMER TIEMPO

Pocos minutos después de la una, el juez Daniel Marotta, ordenó el comienzo del match. Las primeras acciones fueron completamente equilibradas, pero paulatinamente Peñarol se destacó en la ofensiva para ejercer el contralor de las jugadas

A los ocho minutos de juego. Péres Serrés marcó el primer tanto de la tarde. En una rápida jugada del quinteto aurinegro. Anselmo cortó al winger en momento oportuno, enviando aquel un fuerte shot que Soto no pudo detener.

Quince minutos después y pese a que el juego era favorable a los decanos, Wanderers consiguió equilibrar el tanteador. Villadóniga luego de una sorprevisa jugada individual. colocó en acción a Rossi quien sin pérdida de tiempo dirigió violento shot que anuló toda intervención a Homero Fernández.

A los 3? minutos, los bohemios sacaron ventajas al rematar con éxito un ataque, el centro forard Rossi Un buen centro de Toulos, lo recogió Rossi. dirigiendo un fuerte shot que decretó la segunda caída del baluarte aurinegro.

De aquí hasta el final no hubo variantes en las alternativas del juego. Peñarol. evidenciando una pronunciada superioridad, hizo mucho más juego que Wanderers. hostigando de continuo a la zaga adversaria Empero el score no fué modificado. finaligunda parte. Peñarol se situó de insultado:

WANDERERS	2
PEÑAROL	1

SEGUNDO TIEMPO

A las 2 y 5, dió comienzo a la segunda parte Peñarol se situó de inmediato en la ofensiva. dando abundante tarea a la zaga adversaria.

Se llevaban jugados once minutos, cuando a raíz de una jugada brusca de Cambra a Rossi, se produjo un incidente en el que participaron varios jugadores tomándose a golpes de puño Luego de calmados los ánimos, el juez resolvió expulsar a los jugadores Chanes y Aguiar. que fueron los que armaron el escándalo.

Durante el transcurso de todo este período Peñarol ofendió tenazmente. pero la suerte le fué adversa. no consiguiendo fructificar sus intentos Varios shots peligrosísimos fueron detenidos por el arquero Soto, que hizo una rentrée exitosa Además, algunos pegaron en los palos cuando su chance era poco menos que nula.

En los últimos minutos, el dominio de Peñarol fué absoluto desarrollándose las jugadas dentro del área peligrosa de Wanderers No logró sin embargo, el tanto del empate y debió retirarse del campo derrotado El score final fué el siguiente:

Wanderers	**2**
Peñarol	**1**

Sud América - R. Juniors

Field: Parque Federico Saroldi.
Público: 200 personas.
Juez: Pedro Olavarrieta.

R. JUNIORS: Rito: Stipanicic y Cabrera; Socuris, Serra y Ascorbi; Ponte, Trillo. Castiglione. Rocatti y Bidegain.

SUD AMERICA: Gonzáles Alonso: Orgunola y Ceschi; Calvette. Lema y Pereyra; Sevilla, Mautone, Vergara, Icardi y Casella.

PRIMER TIEMPO

A las 3 y 15 se inició el match, moviendo el centre forward de Sud América. Se producen de inmediato rápidos intentos de las respectivas delanteras, que no llegaron a hacer peligrar mayormente los arcos.

Tan solo se llevaban jugados cinco minutos de juego cuando se produjo la primera caída del arco de Sud América. Rocatti, recibió un buen pase del veterano Bidegain y envió un shot cruzado que Gonzáles Alonso no pudo detener pese a sus esfuerzos.

Nueve minutos después, en un scrimage frente al arco de Sud América en el que intervinieron no menos de doce jugadores. Castiglioni desde escasa distancia logró impulsar la ball que llegó hasta las mallas, decretando el segundo tanto para Rampla Juniors.

El juego se hizo movido y abundaron las jugadas interesantes, pese a que el estado resbaladizo del field dificultó la acción de los players.

El arquero de Rampla realizó muy buenas intervenciones, al detener shots de Vergara, Mautone e Icardi

El equilibrio primó en las acciones hasta el final.

Sólo faltaba un minuto para expirar la hora cuando se produjo la primera caída del arco rampiense Vergara al recoger de heading un centro de Casella, impulsó la ball hacia el arco. deteniéndola Stipanicic con las manos en el preciso instante en que traspasaba la línea del goal

El juez otorgó el penalty - kick y Vergara fué el encargado de sancionar la pena, costándole poco trabajo vencer al arquero de Rampla Juniors

Poco después finalizó este período, siendo el score el siguiente:

RAMPLA JUNIORS	(2)
SUD AMERICA	(1)

SEGUNDO TIEMPO

Desde los comienzos de esta etapa Rampla Juniors atacó tenazmente sobre las posiciones de Sud América

En el primer cuarto de hora la actuación del quinteto ofensivo de Rampla fué excelente y obligó de continuo a la zaga de los naranjinegros.

Recién a los 26 minutos pudo Rampla sacar provecho de su mejor actuación. Grugnola cometió infracción que el juez no vió Sus compañeros, esperando la sanción del juez quedaron parados, aprovechando Castiglioni para seguir el juego y vencer desde escasa distancia a González Alonso

Un minuto después el mismo Castiglioni aumentó las cifras del score marcando un nuevo goal para Rampla Juniors

El juego, que había sido favorable a Rampla Juniors, fué desde este momento bien definido y se inclinó con caracteres netos hacia su lado.

En los últimos minutos no se registraron jugadas de mayor interés y el score no experimentó modificaciones, finalizando el match con estas cifras:

R. Juniors	**4**
Sud América	**1**

Jueces que irán hoy a Pando

Dos interesantes encuentros se disputarán esta tarde por el torneo de la Liga Regional Football del Este, para los cuales han sido designados los conocidos referees señores Pedro Olavarrieta y César Pioli.

TENDRA MUCHO INTERES LA MARATHON OLIMPICA DE ESTE AÑO

Los Angeles, Julio 30. — Posiblemente cuatro de los seis atletas que finalizaron la Marathon de 1928 en Amsterdam, figurarán entre los participantes de la prueba de este año, que se disputará el 7 de Agosto, incluidos el chileno Plaza, que ganó el segundo puesto; Marttelin, de Finlandia, que terminó tercero, y los japoneses Yamada e Isude, que ocuparon el cuarto y sexto lugar, luego de encabezar el lote de corredores en las cuatro quintas partes del recorrido. Es una circunstancia curiosa el hecho de que el vencedor de la Marathon frecuentemente ha participado en juegos anteriores.

Además de los corredores citados, la Argentina ha inscripto por su parte a Juan Carlos Zabala, uno de los mayores contendientes en la carrera y a quien se acredita haber cubierto la distancia completa en 2 horas, 33 minutos y 19 segundos durante su excursión de 1931 por Europa. Desde entonces y en su actuación en Estados Unidos. Zabala venció en varias carreras de fondo en que participó, anotando nuevos "records".

Los nombrados corredores son los más caracterizados para lograr el triunfo en la carrera de este año, gracias a la eliminación del célebre corredor finlandés Paavo Nurmi.

Los vencedores de la Marathon desde la reimplantación de los juegos olímpicos son los siguientes:

1896: S. Loues, de Grecia, en un tiempo de 2 horas, 55 minutos, 30 segundos.

1900: Teato, de Francia, en un tiempo de 2 horas, 59 minutos.

1904: T. J. Hicks, de Estados Unidos, en un tiempo de 2 horas, 28 minutos y 53 segundos.

1908: J. J. Hayes, de Estados Unidos, en un tiempo de 2 horas 55 minutos y 18 segundos.

1912: K. K. McArthur, de Sud Africa, en un tiempo de 2 horas, 36 minutos, 54 segundos y 8|10.

1920: H. Kolehmainen, de Finlandia. en un tiempo de 2 horas, 32 minutos. 35 segundos y 8|10.

1924: A. Stenroos, de Finlandia, en un tiempo de 2 horas, 41 minutos, 22 segundos y [illegible]|10.

1928: El Ouafi. de Francia, en un tiempo de 2 horas, 32 minutos y 57 segundos.

Se jugó ayer la final de basket-ball de tercera división

SPRINGFIELD VENCIO MERECIDAMENTE

En la Plaza de Deportes N.o 1, se jugó ayer, ante numeroso público el anunciado match entre los "fives" del Springfield y Atenas, correspondiente a la final de la tercera división del pasado año.

La victoria correspondió merecidamente al Springfiel por 15 tantos contra 13.

Bajo la dirección del juez señor Castro, los cuadros formaron así:

Springfield. — V. Mesa y Pagani; Rivier, R. Bello y A Mesa.

Atenas. — Larghi y Pagani; Aitoberro, Codina y Ramos

Actuaron también por Springfield y Atenas. Mattos y Martí, respectivamente.

En este match hubo líos, viéndose precisado al "referee" a expulsar de la cancha a los jugadores Ramos y Codina, del Atenas, y Pagani, del Springfield.

Fueron scorers por el equipo vencedor:

V. Mesa, 3; Rivier, 5; A. Mesa, 5, y Mattos, 2.

ATENAS DERROTO A SPORTING

El poderoso "five" del Atenas, que se impuso anoche, sobre su eterno rival: Sporting

El partido programado para anoche entre los efectivos superiores de Atenas y Sporting, por el campeonato especial, atrajo una concurrencia numerosa, la máxima dentro de la capacidad del local de la Unión Atlética.

Las medidas adoptadas después de la experiencia recogida el sábado anterior hicieron posible la realización del encuentro y el desarrollo normal de este.

El juego se inició con rara puntualidad pues no fué preciso perder tiempo en la búsqueda de un juez, ya que el designado, que era el señor José G Barabino, concurrió con la anticipación debida.

El primer período de juego se inició en forma favorable a los atenienses, quienes lograron una pequeña ventaja que luego desapareció por obra de la reacción de Sporting, que consistió varios dobles por intermedio de Bernasconi.

9 a 9 fué el score parcial, que consideramos justo.

En la segunda etapa las cosas variaron fundamentalmente, pues Atenas comenzó jugando mejor y en esa forma continuó hasta la expiración del tiempo reglamentario, sin que las momentáneas reacciones de Sporting hicieron peligrar sus posiciones, que se habían sólo consolidando paulatinamente.

Las cifras finales, reflejo fiel de la superioridad de los atenienses, fueron éstas:

ATENAS	22
SPORTING	12

Constitución de los equipos y scorers:

Atenas: Graña, Gabin, Quintans (11). Braselli (5) y Crotta (6).

Sporting: González, Roig, Oromí, Bernasconi (3), Rodrígues (2), Castro, Cabrera, Lanaro y Rardini (2).

El juez estuvo sumamente acertado, especialmente en la primera etapa, en que su labor fué impecable.

SPORTS

ATLETISMO. — Arribaron ayer, a Los Angeles, las únicas representaciones que faltaban. Eran ellas, las de Bélgica, Cuba y Portugal.

TENNIS. — En los matches de singles por la disputa de la copa Davis, se medirán hoy, en Francia, Borotra contra Allison y Cochet contra Vines.

RUGBY. — El match que los sudafricanos debieron jugar el pasado jueves en Buenos Aires, con el Club Gimnasia y Esgrima, se realizará el 3 del mes que se inicia mañana.

NATACION. — Los nadadores Zorrilla y Kenedy, mientras se entrenaban ayer, en Los Angeles, superaron sus propias marcas, en tiempos que se mantienen en secreto.

ATLETISMO. — Douda, atleta checoeslovaco, adiestrándose en Los Angeles, ayer, batió el record mundial del lanzamiento de la bala, marcando 53 pies y 5 pulgadas.

¡AMABA A DEMPSEY! — Ha intentado suicidarse, por amor, en Los Angeles, la conocida actriz cinematográfica, Lina Basquette. la cual ha sido internada en un hospital, en grave estado. Lina, para llevar a efecto su propósito, ingirió un veneno. La suicida dejó una nota concebida en estos términos: "Te amo, Jack, sólo a tí, no puedo evitarlo. No puedo vivir sin tí." — No obstante esta pasión mortal por Jack, Lina, pocas horas antes. había anunciado su compromiso matrimonial con Teddy Hayes, antiguo entrenador del ex campeon mundial de box, Jack Dempsey. de quien se supone que es el Jack de la misiva. La policía dice que fué Jack Dempsey quien llamó la ambulancia para que auxiliara a Lina.

Por su parte. el conductor de la ambulancia dice que encontró a Teddy Hayes en el departamento de la Basquette cuando llegó allí y que Lina estaba ya sin conocimiento.

La Basquette — cuyo estado es delicado — ya había intentado contra su vida en 1930.

ATLETISMO. — Entrenándose, ayer, en Los Angeles, la polaca Stella Walch, lanzó el disco a 40 metros 15 centímetros, superando el record olímpico de 1928, que ostentaba Halina Konopacakas, que era de 39 metros 62 centímetros.

GOLF. — Ha fallecido ayer, en Londres, a la edad de 73 años, Horace Hutchinson, conocido sportsman británico, quien por dos veces conquistó el campeonato amateur de golf de Gran Bretaña en 1886 y 1887. Hutchinson popularizó el golf en el país.

CICLISMO. — Los jueces resolvieron distanciar a Leduqc, que había ganado la 18a. etapa de la "Vuelta de Francia" que finalizaba en Charleville, debido a que en el transcurso de la etapa dicho corredor fué ayudado antirreglamentariamente. Con este distanciamiento Leducq, pasó del primero al noveno puesto.

YACHTING. — Un viaje solitario entre Australia e Inglaterra en una embarcación de pesca de 22 pies de longitud ha sido comenzado por U. C. Valentine. La embarcación, que se llama "Waima", había salido de Wellington 15 días antes. Se cree que realizará el viaje por la ruta de Ratoronga, Tahití y Panamá.

AUTOMOVILISMO. — En la secretaría del "Estadio Gra. San Martín", de Buenos Aires, fué clausurado ayer el registro de inscripción para las pruebas motociclistas y automovilistas que se disputarán en dicho estadio, con motivo de su inauguración. En dicha reunión se disputarán 7 pruebas, en las que participarán 76 corredores.

MOTOCICLISMO. — Se ha corrido ayer, en Berna, la carrera de motocicletas de la categoría 350, disputando el Gran Premio de Suiza, con el siguiente resultado: 1o. Woods, de Inglaterra, en 2 h. 48'15" 4|10: 2o. Smith, también de Inglaterra, en 2 h. 48'19" 2|10; 3o. Haenni, de Suiza. en 2 h. 50'35" 6|10; 4o. Simeock. de Inglaterra. en 2 h. 51'30"; 5o. Walker, de Inglaterra. en 2 h. 55'3" 4|10. El competidor francés, Sourdet, abandonó la prueba en la décima primera vuelta.

Noticiario del Boxeo Extranjero y Local

JACK DEMPSEY AGASAJO AL CONJUNTO ARGENTINO DE BOXEO

Los Angeles, 30. — Anoche se cumplió el agasajo que el ex campeón mundial Jack Dempsey había preparado a la delegación argentina de box, en su hotel Santa Bárbara. Posteriormente los boxeadores sudamericanos fueron presentados en el escenario del teatro local, donde Dempsey trabaja siendo recibidos con grandes ovaciones.

Dempsey se fotografió con ellos. firmándoles muchos autógrafos y manifestándose maravillado por la excelente preparación de los argentinos. a quienes aseguró el triunfo.

EL NUMERO DE COMPETIDORES OLIMPICOS POR CATEGORIA

Los Angeles, 30. — Los boxeadores inscriptos para participar en la olimpiada, por cada categoría, son los siguientes:

Pero "mosca", "gallo" y "pluma", 12 en cada una; peso "liviano", 13; "medio mediano", 16; "mediano" 9; "medio pesado", 7, y "pesado" 8.

JESS WILLIARD PRESENCIO EL ARDIESTRAMIENTO DE LOS ARGENTINOS

Los Angeles, 30. — El ex campeón mundial de box, Jess Williard presenció ayer, la sesión de adiestramiento de los pugilistas argentinos, siguiendo atentamente los trabajos con guantes que ejecutaron.

Manifestó Williard, que Pereyra es el boxeador que le agradó más concediéndole grandes probabilidades para lograr el título de campeón de la categoría peso "gallo".

Agregó que considera el equipo argentino como el mejor de todos los conjuntos.

BILANZONI NO TIENE INTERES EN EL TITULO DE PERALTA

Nuestro conocido Alfredo Bilanzoni no tiene interés en medir sus fuerzas con el campeón argentino de peso ligero Víctor Peralta, o por lo menos no le interesa el título que aquel detenta, pues se acaba de presentar a la Comisión Municipal de Boxeo de Buenos Aires, retirando los cien pesos que depositó hace poco tiempo. para oficializar su desafío al "noqueador" de Justo Suárez.

No creemos que Bilanzoni haya retirado los cien "mangos" por tener necesidad de ellos. Creemos que lo haya hecho por sentirse molestado por habérsele dado primero chance al negrito Casares, quien como se sabe enfrentara a Peralta en el correr del mes que mañana se inicia.

E. PAULIONI VUELVE A LAS ACTIVIDADES DEL RING

Eduardo Paulioni que oportunamente sirviera de "escalera" a Cartelle para que este pudiera llegar hasta Miguez, ha decidido reiniciar su entrenamiento. en el deseo de presentarse proximamente ante los aficionados locales.

Aún no sabe "El sordo" donde se entrenará, ni quien será su primer rival, cosas ambas que decidirá su nuevo manager.

FERNANDITO NO IRA A ROSARIO A ENFRENTAR A CAPIELLO

Una exhibición, y no un match, se le había ofrecido a Antonio Fernandez para que lo realizara en Rosario teniendo por adversario a Alfredo Capielo.

Pidió el chileno el 25 o|o, pero se le aseguraba el 15 o|o de ahí que haya declinado la invitación.

Volvieron a ganar los rugbyers sudafricanos

¡CUARENTA Y CUATRO A CERO!

Buenos Aires, 30. — El equipo de rugby sudafricano volvió a imponerse hoy en forma aplastante sobre otro equipo argentino.

San Isidro cayó batido por cuarenta y cuatro a cero.

¿Dónde se efectuará la olimpiada de 1940?

Los Angeles, 30. — Otra importante decisión del Comité Olímpico Internacional será tomada mañana o pasado y es la concerniente al lugar de realización de la duodécima Olimpiada, en 1940, por cuanto ya se designó a Berlín como escenario de los juegos olímpicos de 1936. Japón, Italia y Finlandia son los más caracterizados aspirantes para lograr el honor de organizar la Olimpiada de 1940.

Oficiosamente se anuncia que Finlandia será designada, quedando Japón como el país más indicado para la Olimpiada de 1944.

Se dejó sin efecto la suspensión de varios automovilistas

Buenos Aires, 30. — En atención a las gestiones realizadas por el Automóvil Club Argentino, la entidad similar de la República del Uruguay ha resuelto declarar sin efecto la sanción proyectada contra los corredores automovilistas Bucci, Malcolm, Grassi, Castro, Olivar, Talavera, Bossola, Sola, Sans, Zavalla, Lagos. Pieranse, Murro. Costa, Bodini, Coen, Fernandes, Nasi, Mc Carty, Buireo, Donzano, Coppoli, Zerba Balbi, Gaggero, Moretti y Pereyra, que tomaron parte en la carrera denominada Circulo de Carrasco, que se efectuó en Montevideo en el mes de Marzo de este año.

A pedido del Automóvil Club del Uruguay, estos corredores habían sido suspendidos de toda competición internacional por doce meses.

Rivas correrá hoy los diez mil metros

LOS ANGELES 30. (Austral). — En la conferencia de esta noche, la delegación olímpica argentina resolvió a último momento, que Rivas y Cicarelli intervengan mañana en la carrera de 10.000 metros. de acuerdo con las indicaciones de Stirling.

El presidente de la Villa Olímpica, felicitó a los argentinos por su presencia en el desfile.

FEMENINAS

A cargo de STERN

MUEBLES Y DECORACIONES

—ooOoo—

EL ESTILO XVI

—ooOoo—

El estilo Luis XVI trae una imitación, nada disimulada hacia la antigüedad y el Renacimiento. Ahora, todo tiende hacia una elegante simplicidad, aunque todo desulta más costoso, debido a la perfección que exige la mano de obra, que obligaba a pagar casi a peso oro los bronces y los muebles. Todos sus muebles están barnizados, pintados ornados de bronce. Se pinta en colores, se usan las lacas y las telas muy finas, que dan al conjunto un aire de frescura, y de juventud. Nótese que en este estilo se habían buscado ya las indicaciones del arte antiguo, romano y etrusco, que luego aprovecharon los forjadores del estilo Imperio ,del que trataremos la vez próxima.

GLOSAS DE LA MODA

—ooOoo—

Augusta Bernard ocupa desde hace años un lugar muy importante en la costura francesa y es, sin duda alguna, una d elos dictadores de la moda. Su última colección es soberbia, y en ella lo que más impresiona son sus grandes líneas sobrias y los drapés armoniosos.

Ningún adorno, ninguna fantasía en los vestidos de mañana y de tarde, que son en un solo color, y sólo vemos tal vez un lazo blanco o una echarpe en el escote de los vestidos de deporte.

Enseña un número muy variado de trajes sastre, pues Augusta Bernard nos señala su preferencia por este género de "toilette" para las horas de la mañana o para ir a lamorzar a un restaurante. Estos trajes sastre son netos, faldas a paños apenas ensanchados, levitas pequeñas entalladas y muy cortas, mangas partiendo del corte de la espalda; otros trajes sastre de más fantasía son de un tipo muy diferente: de crespón estampado, almenas en el cuerpo o efectos de boleros largos por detrás y remontando por delante; las faldas de corte simétrico, caen en pliegues flojos a partir de las caderas ajustadas, y a veces, en lugar de chaquetas, aparece un abrigo tres cuartos adornado de piel en el ruedo.

Los vestidos sencillos de lana tienen cuelos grandes, lisos y cuadrados en la espalda, mangas ligeramente ensanchadas en en antebrazo, y en resumen, un conjuuto de sencilles sumamente elegante.

Sus vestidos de comida son drapés en el cuerpo, cruzándose por delante y anudándose detrás; mucha diversidad en los vestidos de noche, que tocan el suelo por delante y se alargan por detrás; efectos de talle bajo por cintas anchas de terciopelo o por bordados en las caderas; manchas luminosas y claras en los vestidos obscuros, cuyo efecto se coloca en los hombros y en las caderas; muchas costuritas derechas o en abanico, plisados, recogidos a bies, fondos simétricos con grandes lazos artísticos colocados a media falda.

Para ir con los vestidos de noche, pelerinas pequeñas de piel o capas en terciopelo chiffón enroscadas de pieles.

Sus tepidos para de día son: lanas flojas, el marrocain, muselina de lana, el chantung y un género "epinglé" que tanto se levaba hace años. Para la noche usa rasos brillantes, tul, jersey "peau d'ange" y la muselina de seda.

Sus colores de día son: el negro, marino, el gris, un jacinto pálido y el verde; para la noche: blanco, marino, azul záfiro, ajenjo, azul pálido, gris tórtola, rojo y negro.

Bandas bordadas de lentejuelas de acero son la nota original que caracteriza el vestido de noche, creado para marcar esta estación el sello de Augusta Bernard.

. Bonito abrigo de paño color aceituna con pespuntes en hilo de seda del mismo color, más obscuro. Cuello y puños de piel negra.

. Elegante abrigo de paño azul, con adornos de astrakán color gris

EL TOCADOR

—ooOoo—

LAS MANOS DE LA PARISIENSE

Una mujer linda debe tener la mano estrecha y alargadaû de piel suave y blanca.

El duque de Montpensier pretendía que, para llegar a adquirir una mano verdaderamente aristocrática, eran necesarios tres siglos de absoluta holganza en la familia. Nuestros medios actuales nos permiten abreviar el plazo, y aun prescindir de él, ya que algunos breves cuidados son suficientes para que una mujer preste a sus manos el más riguroso "cachet" de aristocracia, y esto, sin necesidad de abandonar ni de descuidar las atenciones que exige el gobierno de una casa.

Se ha dicho cien veces, que nada es tan perjudicial para las manos como el lavarlas con demasiada frecuencia, ya que el jabón, cáustico en general, corroe la epidermis, en tanto que el agua, sobre todo cuando es alcalina, endurece y agrieta la piel.

Lejos d eestar conforme con semejante prejuicio, yo pienso que han de lavarse las manos cuantas veces sean necesarias, ya que tales lavados no estropean la piel, sino que a lcontrario la embellecen siempre que al practicarlo se adopten debidas precauciones.

El agua caliente o templada es preferible al agua fría, porque la primera descongestiona las manos y no agrieta la piel. En lugar de jabón, puede emplearse harina de maiz, de avena, pastas de almendras, o un poco de salvado. La harina mojada forma una pasta suave y adherente que limpio las manos por completo, y que al mismo tiempo presta a la epidermis suavidad y frescura.

En el caso en que haya de utilizarse jabón, conviene elegir el jabón blanco, neutro, que es el más inofensivo, y luego de bien aclaradas las manos en agua limpia, hágase uso en todo caso de la pasta de harina.

Después del lavado, viértense algunas gotas de glicerina en la palma de una mano, y friccionense ambas manos por frotamiento recíproco, secándolas después perfectamente.

Este tratamiento, harto sencillo y económico, produce resultados sorprendentes.

Todas las aguas de alberca o de manantial, que de ordinario endurecen la piel, se suavizan añadiéndoles un poco de carbonato de sosa.

La mejor agua de tocador es el agua hervida, y decantada o filtrada. Esta agua ganará mucho en condiciones de utilidad, si se la hierve con salvado, con malvas, con malvavisco, o con lechuga.

Para preparar de momento una de estas infusiones, se tienen dispuestos saquitos de tul fuerte ,dentro de los cuales se introducen la malva, el malvisco, o el salvado; en un cacillo, colocado sobre la lámpara de alcohol, se hierve agua, y en el momento le comenzu el servor se sumerge uno de los saquitos, dejándolo cocer durante algunos minutos.

Cuando los dedos están maculados por algún trabajo, se limpian con agua, dentro de la cual se deslíen algunas gotas de agua oxigenada. Para un lavado más enérgico, un buen sistema es el siguiente: frotar las manos con glicerina en primer término, y lavarlas con agua y jabón en segundo lugar.

De vez en cuando, conviene friccionarse las manos con zumo de limón. Estas friciones aclaran y tonifican la epidermis.

La limpieza higiénica de las manos no basta por sí sola: es menester completarla, mediante embrocaciones, con una substancia rasa que nutra y suavice la epidermis. Entre estas substancias, son preferibles las pastas a base de miel.. Recomiendo mucho el empleo de la pasta glicerina almidón, que se prepara con la siguiente receta: hágase fundir un poco de glicerina a un calor muy suave, adicionándole agua de almidón a medida que la pasta se vaya espesando. Revuélvase bien la mezcla, hasta que ésta adquiera consistencia, y déjesele enfriar después. Para preparar una pasta a base de miel, bastará desleír una o dos cucharadas de miel en un cacillo de agua, añadiendo luego una cantidad equivalente de pasta de glicerina y almidón.

En esta mixtura, pueden verterse algunas gotas del perfume preferido.

Con tales pastas, se han de friccionar las manos una vez por día, cuando menos. Algunas coquetas lo hacen antes de acostarse, dejando la pasta sobre la piel, añadiendo polvos, y cubriéndose las manos con guantes para dormir. Algunos perfumistas venden guantes ya preparados para este empleo; pero a pesar de su precio, muy caro, no dan tan buen resultado como los métodos sencillísimos que acabo de exponer.

Para las manos que sufren la excesiva transpiración, recomiendo las fricciones con alcohol puro o alcanforado, y las fricciones con sumo de limón.

Ha de evitarse el empleo de guantes cuyo exterior sea de piel "glacée" y jamás han de usarse guantes demasiado estrechos, o cuya muñequera esté demasiado ajustada, pues en tales condiciones se interrumpe la circulación de la sangre, y las manos se hinchan y se congestionan.

Por último, recomiendo el no hacer ningún trabajo de la casa, auuque éste se reduzca a limpiar con un diminuto plumero los delicados "bibelots", sin protegerse las manos con guantes. Para este uso, se reservan los pares que no están ya en estado de servir para la calle, y de este modo se evita que las manos se estropeen, sin por ello necesitar los tres siglos de holganza que, para adquirir manos aristocráticas, exigía el duque de Montpensier.

Blusa larga de terciopelo de seda color marfil con pequeos estampados beige

LA MESA

—ooOoo—

GELATINA DE TERNERA Y ARVEJAS

Elíjase un pedazo de ternera, de la corva. Se hace picar el hueso por el carnicero y se corta la carne en trozos. Se pone en una cacerola con una cebolla, cuatro zanahorias enteras, unos tallos de apio y un ramito de perejil. Se le añade dos litros o un poco más, de agua hirviendo, sal y una cucharada de vinagre. Se hace cocer como dos tazas de arvejas y tres huevos, duros. Una vez que la ternera ha hervido el tiempo indicado, se sacan las zanahorias y se cortan en ruedas. Se saca la carne de los huesos y éstos se vuelven a la olla. Se deja hervir el caldo hasta que quede reducido a tres tazas, más o menos. La carne se pasa por la máquina. Los huevos se cortan en ruedas. Se humedece un molde, se forra con rebanadas de huevo duro, la carne, las zanahorias y las arvejas, todo en capas. El caldo se cuela y se vierte lentamente, a fin de no desarreglar las capas. Se pone en la heladera varias horas para que se endurezca. Se sirve sobre hojas de lechuga.

TORTA RELLENA CON DULCE

Se bate bien cinco yemas con seis cucharadas, de postre, de azúcar. Después de batir veinte minutos, se le agrega 7 cucharadas, de postre, de harina, la ralladura de medio limón, dos cucharadas de agua, y, por último, las claras, batidas a merengue. Se enmanteca un molde y se pone la preparación, llevándola luego al horno. Una vez que está pronto, se corta en capas delgadas y se untan, alternativamente, con dulce de leche y dulce de membrillo. Después se unen todas y se baña con baño blanco.

NOTAS DE INTERES

—ooOoo—

La plancha como medio de desinfección. — En las casa particulares es muy difícil desinfectar la ropa en debida forma, por falta de los medios necesarios. Hace poco tiempo el doctor K. Svehla ha demostrado que una temperatura de 140o. centígrados era más que suficiente para destruir el contagio de las enfermedades infecciosas que comunmente se trasmiten con la ropa. Por lo tanto una plancha caliente ,cuya temperatura mínima alcanza a 200 grados ,es eficaz para abolirlo. Cuando se vuelve de visitar algún enfermo dudoso y se ha permanecido en su habitación un rato no estará de más hacer uso de este medio tan fácil como económico. Para las ropas delgadas hasta un planchado por el derecho, mientras que para las telas gruesa será necesario pasarla primero por el derecho y luego por el revés para calentar así la tela. Las telas muy gruesas se deben hacer desinfectar fuera de casa. Las planchas se usarán lo más calientes posible.

Cuando se plancha la ropa de almidón sucede que las planchas a menudo es pegan; para evitarlo se empapa un trapito de agua en aguardiente de quemar y se repasan con él las piezas almidonadas antes de plancharlas. Las manchas se sacan con dificultad de las planchas calientes: la sal es lo mejor que se puede emplear. eS pasa la plancha caliente con estearina, que en seguida se derrite y luego se frota con la sal fina. Con un trapo se frotan las manchas, obteniendo una plancha perfectamente lisa, pudiendo proseguir el planchado. La ropa fina es mejor almidonarla la noche antes y envolverla bien para que no quede tan húmeda. Para dar brillo se pasa un trapo mojado por la ropa planchada y seca, y se repasa con la plancha para dar lustre bien caliente. Hay que hacerlo ligero para que quede bien.

CORRESPONDENCIA

—ooOoo—

A WAILY. — Me ha sido sumamente sensible no recibir las cartas que usted me ha escrito, doblemente sensible pues ante su inmensa bondad y su decidida adhesión a la publicación de mi libro, he aparecido como descortés y poco agradecida. Sus frases han sido muy reconfortantes para mí, tanto por el valor que encierran como por provenir de una amiga tan sincera como usted. Deseo que este asunto permanezca como está, hasta que llegue el instante de reintegrar los donativos. Quedo gratísima a su franca demostración y retribuyo con creces sus afectos.

A LILA II. — Su bellísima carta ha sido un deleite para mi espíritu Pero es toda una utopía! Le doy las gracias por su generoso gesto tan a la altura de sus reconocida nobleza. Me ha hecho usted mucho bien... y su carta ha sido leída en rueda con admiración; su gentil tributo, volverá sin embargo a usted, como los demás a sus donantes.

A RUTH. — Usted me ofrece su contribución a libro... pero no me es posible aceptarla ante el giro que ha tomado ese asunto. Reciba la expresión de mi agradecimiento y esté segura, de que mediante Dios llevaré adelante mi obra impulsada ahora por la voluntad de todas ustedes.

A ITALIANA. — Su amable visita de adhesión me proporcionó verdadero placer; ignoro si se harán las cosas tal como se hablaron en su presencia, pero de todas maneras, jamás olvidaré esta prueba de amistad.

A CLAIRE. — Usted también, acostumbrada a vivir en el gran círculo de mujeres que honran a nuestro país con su cultura intelectual y social, se ha acercado a mí en muy simpática forma. Ahora, solo puedo significarle mi gratitud.

A MARIA EMILIA. — Gracias por su elocuente trajetita; es usted muy fina y gentil. Yo creo que mi libro, no merece el interés que usted demuestran por él, acepto sus palabras, como un exceso de bondad.

A FILIS. — Su carta es sencillamente encantadora; y sus cálidas frases han levantado mucho mi espíritu. Como Lila II me infiltra usted nuevo vigor, y yo he de corresponder a la esperanza de ustedes. Le prometo que el libro se hará, siempre que Dios quiera, como también lo quiero, yo...

A FLORENCIA. — "Italiana" me ha hecho conocer la emoción de pesar que usted experimentó al enterarse por mi Correspondencia del contratiempo sufrido en la impresión del libro. Yo le agradezco en el alma esa demostración de compañerismo y le envío mi más sincero afecto.

A ANGEL CELESTE. — Como la mayoría de las contribuyentes a mi libro, me escribe usted rechazando la devolución de su cuota y testimoneándome su solidaridad ante este contratiempo que ha levantado la protesta entre mis buenas amigas de esta página. Llegado el instante, sin que ustedes se ofendan por ello, pues no es mía la culpa, tendré que devolver a cada una su parte. A este efecto, sin tener la felicidad de conocerla, mi inteligente amiga, la ruego quiera darme su nombre y dirección. Lo que pueda, lo devolveré personalmente, yendo a sus domicilios; lo demás irá por giro.

A VIEJA ADMIRADORA. — Su extensa carta ha sido un motivo de dolor para mí. Nunca creí que es este espacio de teimpo en que nada he sabido de usted hubiera podido sufrir tanto! Le contestaré con más tiempo y más espacio; ahora deseo agradecerle su amable adhesión a la prueba que me afecta, y responder con todo cariño a su expresiva demostración.

A NEGRITA DEL CAMPO. — Esas direcciones no puedo darlas por medio del diario sino particularmente. Espero su nombre y dirección para atender satisfactoriamente su pedido.

A FLOR DE LOTO. — Publicaré con mucho gusto su colaboración, pero por venir escrita de ambos lados del papel, recién podré hacerla copiar para el domingo próximo. He tenido ya dos principios de nubes en estos últimos días. No se sufre impunemente, sin que algo d enosotras se resienta y deje ver en una manifestación externa, lo que se padece moralmente. Esta ofensa recibida me ha traído ya dos congestiones, contra las cuales he podido triunfar, y las nubes han desaparecido, dejándome sólo, la vista más débil. La recuerdo siempre muy cariñosamente.

A SARANDI. — Aún no he podido cumplir mi promesa de llevarle a "Fabiola" su manuscrito. Con el deseo, estoy mucho al lado de esa excelente amiga que, en esta hora de desengaño, me ha demostrado serio de corazón, pero mi salud, un tanto atrasada, me ha impedido ir a verla. Sé que ella leerá complacida sus bellas páginas, y que lo comprenderá, como nos comprendemos todos los que hacemos un culto de los nobles sentimientos.

También debo hacer traslado de sus elogios a "Blanca Luz" por su inspirada composición sobre "la misión de la mujer".

A RESIGNADA. — Su carta se cruzó con el suelto que le dirigí en la página anterior. Las creo ya de acuerdo a usted y a "Chirimoya". Yo no le he escrito por razones de salud, pero creo que ella vendrá antes de partir para la estancia. Deseo vehementemente que de ambos lados congenien y se puedan entender en todo. Reciba mis saludos expresivos.

A POLA NEGRI. — Recibí su nueva colaboración. Deseo hacerla saber que me ha sido imposible copiar su trabajo para mandarlo a la imprenta. Debe escribir de un solo lado del papel ,y le ruego que su letra sea más lisible. A pesar de todo la complaceré, pero como atenuante a esta demora le diré que desde hace varies semanas estoy enferma de la vista, de ello se enterará por lo que le digo a mi buena amiga "Flor de Loto".

A SIN SUERTE. — Después de enviada la correspondencia anterior recibí sus líneas. Procederé de acuerdo con sus indicaciones, apesar de que no pierdo la esperanza de que usted tenga "mejor suerte" por mi intermedio. Me apena tanto no poderla ayudar!

A VIOLETA DEL BOSQUE. — 1.o Muchas mujeres emplean la leche de Belleza "Coeur de fleurs" sin ponerse nada de polvos. 2.o Consiguen ese tinte de la piel, eligiendo un tono mate o bien ocre, que dá al cutis el color de moda. 3.o Como preservativo de las arrugas y para suavizar la piel, use la crema de esa misma marca, en masajes, antes de acostarse. Si desea conseguir esos Productos puede valerse de la señora Judith Vallet, (Sección Compras) para encargarlas; o bien pedirlos usted directamente a la farmacia "Rey" calle 25 de Mayo N.o 367.

A VIOLETA. — He quedado muy agardecida al envío de la celedonia; ha sido usted muy amable en enviármela. Gracias a ese remedio, la enferma está muy bien del hígado, por lo cual tengo mucho que agradecerles a usted "Diamela" y "Natividad". Le daré en breve la dirección que solicita.

STERN

Dirigir la Correspondencia a STERN calle Solano Antuña 2859 (Pocitos).

La Mañana

Segunda sección

Montevideo, Domingo 31 Julio de 1932

LA JORNADA DE HOY SERA DECISIVA PARA EL PORVENIR DE ALEMANIA

Después de una campaña electoral que se caracterizó por su gran violencia, se realizan hoy las elecciones de diputados en Alemania

Discursos pronunciados anoche por Severing y Von Papen

El Canciller expuso la tarea realizada por el gobierno del Reich hasta el presente, y dió a conocer las directivas en que se propone inspirarse en el futuro — Los ánimos se encuentran sobre excitados — Ayer se produjeron nuevos cohques sangrientos

OTRAS NOTICIAS DEL MOMENTO POLITICO ALEMAN

EN VISPERAS DE LAS ELECCIONES PARA MIEMBROS DEL REICHSTAG

BERLIN, 30 (A. P.) — Treinta y dos millones de votantes pertenecientes a 17 partidos políticos han terminado su campaña electoral la más bulliciosa y sangrienta que se haya registrado en Alemania decidiéndose mañana en las urnas si el Reich se desviará hacia la derecha ó a la izquierda.

La derecha nacional socialista y nacionalistas del gobierno de Von Papen e izquierda socialista y comunistas se ven unidos solo debido para que se dé un lugar a Alemania en el concierto de las naciones, pero en el programa y en otros puntos son diametralmente opuestos.

Además, la elección de 583 miembros del Reichstag sobre un total de 5.000 candidatos, se complica debido a las innumerables divergencias locales. Todos los partidos quieren que las deudas de las reparaciones sean canceladas, pero los nacional-socialistas esperan obtener ese resultado por la fuerza, mientras que los otros tratarán de llegar a una reconciliación internacional.

Basándose en la formación del último Reichstag, se calcula que los nacional - socialistas ganarán 212 bancas, pero se precisan 292 para lograr mayoría.

Los partidarios de Hitler no podrán, pues, asumir el poder, apoyándose exclusivamente en sus propias fuerzas y ni aun contando con el apoyo de los demás partidos de la derecha. Para obtener esa mayoría necesitarían formar coalición con los concentristas del ex canciller Bruening. Por otra parte, los centristas con aproximadamente 222 asientos, que pueden ganar, tampoco tendrán mayoría.

Según los observadores, Bruening, a pesar de ser opositor, los nacional-socialistas probablemente entrarán en la coalición con la derecha.

Esta noche harán sus últimos llamamientos por radio. Severeing y Von Papen.

VEINTE MIL AGENTES DE POLICIA LISTOS PARA INTERVENIR

BERLIN, 30. — (A. P.). — Veinte mil agentes de policía están acuartelados; y carros blindados patrullan las calles en las cuales no se permiten ni desfile, ni manifestaciones ni discursos políticos.

Mañana se prohibirá la venta de bebidas alcohólicas.

Bajo la advertencia del gobierno de que la Reichswher está apoyando al Ministro Schleicher para suprimir cualquier desorden, la tranquilidad parece asegurada en Berlín, aunque en otras ciudades esa seguridad es menor.

El público tendrá que escuchar el desarrollo de las elecciones por radio, pues se prohibe colocar boletines en las calles.

BERLIN, 30. — (A. P.). — En víspera de elecciones el Gobierno del Reich publicó un manifiesto al pueblo alemán recordando que el Reichstag anterior que se disolvió no representaba la opinión política del electorado e invita a sus electores a cumplir con el deber cívico que se necesita

Agrega que hay que elegir un Reichstag capaz de hacer frente a los grandes deberes en bien del pueblo alemán.

Desde el 1.o de Junio el Gobierno es completamente independiente.

A los partidos sucedió un gobierno constituido con la base de partidos políticos.

Ente el estado de angustia en que nos hallamos el pueblo necesita un gobierno que no dependa de ningún partido, pero un mismo gobierno de esta naturaleza precisa colaborar con confianza con el Reichstag para poder proseguir la reconstrucción de Alemania

Según las formas legales, Alemania debe tener un Reichstag representado no solamente exactamente al sentimiento del pueblo sino siendo capaz y deseoso de trabajar de acuerdo con el gobierno.

El día del escrutinio y después del día decisivo, del pueblo alemán, el presidente y el gobierno esperan que todos los alemanes llenarán su deber electoral.

GRAVEDAD QUE ASUMEN LOS DISTURBIOS ELECTORALES

Muertos y heridos

BERLIN, 30 (A. P.) — Las informaciones que se reciben de provincias indican que en los disturbios electorales de última hora, perecieron cinco personas.

Un comunista fué muerto en la refriega contra la policía en Hindemburg, recibiendo heridas de bala tres oficiales y siete manifestantes.

En Esslingen, dos comunistas fueron muertos y dos agentes de policía resultaron lesionados; en Reisenburg fueron muertos dos miembros de la Reichbanuel, quedando dos nacional-socialistas heridos graves.

En Berlín han sido detenidas 250 personas.

DISCURSO DE VON PAPEN

BERLIN, 30. — (Havas), El Canciller del Reich, señor von Papen, pronunció un discurso en el cual declaró especialmente: "Después de haber sacado de la Conferencia de Lausana la terminación de la esclavitud de los tributos, hemos proseguido la política alemana de liberación. Habéis visto por las recientes palabras del Ministro de la Reichswehr la intolerable injusticia que constituye para Alemania la situación actual. Como condición previa para la colaboración leal en los trabajos de limitación de los armamentos, el Gobierno del Reich pidió que Alemania disfrute de igualdad de derechos. En ningún caso el Gobierno dejará ese camino".

El Canciller esbozó en términos muy generales el programa futuro del nuevo Gabinete. El Gobierno del Reich afirma que defenderá el principio de la propiedad privada y que se esforzará por librar, tan pronto como sea posible, del control del Estado, las empresas que hubieron de ser subvencionadas. El Gobierno se dedicará en particular a desarrollar la producción agrícola alemana, de manera de asegurar el conjunto de las necesidades del país.

El señor von Papen hizo alusión a las reformas administrativas, financieras y fiscales proyectadas por el Gobierno, sin puntualizar sin embargo, al respecto, e insistió sobre la importancia del servicio del trabajo y el programa de cololonización.

Después de haber rendido homenaje a la lealtad y saber del doctor Bruenning, el Canciller terminó diciendo: "La jornada de mañana será decisiva para el porvenir de Alemania. El pueblo alemán comprendió desde hace mucho tiempo que el edificio construído en Weimar no tiene en cuenta de manera equitativa la expansión de sus fuerzas y sus cualidades

La vida exige marchar adelante y reclama imperiosamente la concentración de las fuerzas de la nación para llegar a formas nuevas. Si estas alusiones deben tener un sentido, es el de dar al Reich, que constituye un conjunto tan variado y tan precioso, una estructura nueva y más firme.

Cuando votéis mañana, añadió el señor von Papen, votad por esa nueva gran Alemania que amamos tan ardientemente.

La clausura de la campaña electoral

(Especial para LA MAÑANA)
Por radiotelegrafía

BERLIN, 30 — La campaña electoral ha alcanzado, en vísperas de la batalla decisiva, su máxima intensidad.

Mientras Hitler termina en Munich sus dos semanas de vuelo, durante el cual recorrió todo el territorio alemán pronunciando cerca de cien discursos ante auditorios gigantescos y entusiastas, los demás partidos coronan también su esfuerzo propagandista con manifestaciones monstruos y discursos de sus jefes principales.

El ex ministro socialista Severing ha cerrado la serie de sus discursos de propaganda electoral por una broadcasting, pronunciando una apasionada arenga en favor del frente de hierro republicano.

El gobierno ha mantenido hasta el último momento una completa neutralidad, observada durante la campaña electoral.

El Canciller Von Papen, en un discurso por radio, pronunciado después del de Severing, se ha limitado a poner de relieve la importancia nacional del acto de mañana, y a exponer los puntos principales del programa económico del gobierno, que se propone desarrollar los próximos meses, sin recomendar ninguna candidatura ni dar a entender que la existencia del gabinete pudiera estar amenazado por el resultado de las elecciones.

En cuanto al resultado de las elecciones, todos los periódicos sin excepción se abstienen de hacer pronósticos.

Se dá generalmente como seguro que la participación del cuerpo electoral alcanzará un porcentaje muy elevado, y que a razón de un diputado por cada 60.000 sufragios emitidos, el nuevo Reichstag contará con muy cerca de 600 diputados, aproximadamente 100 más que el Reichstag actual. — (Transocean.)

Graves desódenes políticos

(Especial para LA MAÑANA)
Por radiotelegrafía

BERLIN, 30 — En vísperas de las elecciones, han recrudecido los choques violentos entre los partidos políticos opuestos así como entre la policía y los comunistas.

En Esslingen cerca de Stuttgart, un destacamento de policía fue atacado por un grupo de comunistas, viéndose los guardias obligados a hacer uso de sus armas de fuego, y causando la muerte de tres agresores.

En Hindenburg (Silesia) un grupo de comunistas armados atacaron a la policía, resultando tres guardias gravemente heridos y un comunista muerto.

En Riesenburg (Prusia Oriental) un destacamento de tropas de asalto nacional socialistas fué atacado al atravesar un barrio obrero, originándose una reyerta en que resultaron varios nacional socialistas heridos y dos obreros muertos. — (Transocean).

SIGUE LA AGITACION POLITICA

BERLIN, 30. — (Havas) A raíz de incidentes cierto número de personas racistas así como miembros de organizaciones de las izquierdas fueron heridas en Dusseldorff.

Un comunista fué gravemente herido de un balazo y se efectuaron 31 arrestos.

En Fulda donde un incidente producido entre nazistas y comunistas fué particularmente violento resultando un comunista muerto.

En fin en Koenigsberg un hitlerista fué mortalmente herido de una puñalada.

LA OPINION ITALIANA Y LA POLITICA ALEMANA

ROMA, 30. — (Havas) En los comentarios que se hacen en los círculos políticos se insiste menos desde hace algún tiempo, en la comunidad de ideología entre el Fascismo y el Nacional Socialismo.

Se insiste más sobre el Nacional - Socialismo alemán como factor internacional. Y es bajo ese aspecto que hay que considerar la reacción italiana ante las declaraciones del Ministro de la Reichswehr, general von Schleicher.

"Il Giornale d'Italia", por ejemplo, estima que esas declaraciones son la consecuencia esperada de las recientes manifestaciones realizadas en Alemania y de la negativa de aceptar en Lausana la fórmula preconizada por el doctor Benes, Ministro de Relaciones Exteriores de Checo Eslovaquia así como de las reiteradas advertencias de la delegación alemana a la Comisión Preparatoria del Desarme.

Este ataque de von Schleicher contra el Tratado de Versalles, dice el citado diario, resulta, pues, perfectamente natural.

Italia, en nombre del pase de esponja que debe liquidar la guerra, estima que hay que tener en cuenta esa voluntad del pueblo alemán, que se impuso de buena o mala gana. Es preciso particularmente porque la igualdad de derechos para Alemania debe llevar al desarme, que en sí mismo es condición para una actitud favorable de los Estados Unidos respecto a las deudas europeas

Así es que las simpatías hacia el hitlerismo, en las elecciones alemanas, las declaraciones del general von Schleicher sobre el desarme, y la revisión de los acuerdos sobre las deudas hacia Estados Unidos, todo se relaciona en el espíritu italiano y el razonamiento explícito o implícito vuelve siempre al mismo punto: No hay que comprometer nada en Europa para obtener de los Estados Unidos concesiones hipotéticas antes de ser obtenidas.

COMENZO LA TREGUA POLITICA DECRETADA POR EL PRESIDENTE HINDENBURG

BERLIN, 30. (Havas). — Es desde hoy a media noche que comienza la tregua política decretada por el Presidente de la República Mariscal Hindenburg, por un período de diez días durante los cuales las reuniones políticas son prohibidas.

Esta medida es destinada a favorecer al día siguiente de las elecciones legislativas el apaciguamiento de las pasiones políticas.

En vísperas de la consulta electoral de mañana los espíritus están en efecto bastante sobreexcitados.

Después de algunos días de calma relativa nuevos incidentes sangrientos acaban de producirse en varias ciudades del Reich.

Se señalan algunas concentraciones de tropas hitleristas.

Según el diario "Derse", varios millares de nazistas estarían acantonados particularmente en los alrededores de Lemsdorf, en Alta Silesia.

CARACTERISTICAS DE LA LUCHA ELECTORAL

BERLIN, 30 (Havas). — Los hitleristas y los socialistas emplean con mayor celo una nueva forma forma de propaganda: la fraseología retumbante.

Los nazistas proclaman la ignominia de sus adversarios y afirman que en 1918 traicionaron a la patria y que desde 1918 hasta el período actual instituyeron un régimen de profunda corrupción y engañaron al proletariado.

A estas acusaciones los socialistas replican que el partido hitlerista es sólo una engañosa apariencia, puesto que los hitleristas no serían sino esclavos del capitalismo y por las medidas anti-sociales del gobierno Von Papen habría ya demostrado a donde conduce la política de Hitler.

La ostentación de las diferentes insignias de los partidos políticos es también una de las características esenciales de la lucha electoral.

La cruz de los hitleristas es ostentada sobre todo como brazalete opuesto a la insignia republicana formada de tres flechas metálicas doradas o plateadas que son fijadas en el ojal.

Numerosos comunistas ostentan un botón de esmalte con la bandera roja desplegada.

El mismo partido del centro, cuya propaganda electoral es caracterizada por la moderación, adoptó finalmente su insignia.

DESGRACIADO ACCIDENTE DE AVIACION

BERLIN, 30. — (Havas) Un avión de propaganda electoral transportando al señor Gerard Ziganke, Secretario General de la Asociación Central Windhorst cayó violentamente a tierra en el aerodromo de Tempelhof.

A consecuencia de este accidente el señor Ziganke resultó muerto.

BERLIN, 30. (A. P.). — Un aeroplano que volaba sobre la ciudad, arrojando circulares electorales, del partido centrista para las elecciones de mañana se precipitó al suelo, matándose un pasajero y resultando gravemente herido el piloto.

FRANCIA

Gorguloff apeló ayer contra la sentencia de muerte

Probablemente la apelación será estudiada en la próxima reunión de las Cortes, el 22 de Agosto

OTRAS NOTICIAS

PARIS, 30 (A. P.). — A último momento, Gorguloff firmó la apelación ante la Corte de Casación. Se cree que será considerada en la reunión del 22 de agosto.

UNA EMOCIONANATE CEREMONIA SE REALIZO EN MEMORIA DE LAS VICTIMAS DEL "PROMETHEE"

CHERBURGO, 30. (Havas). — Se realizó una emocionante ceremonia en memoria de las víctimas del "Promethée".

Herriot y Leygués asistieron en representación del Gobierno a bordo del "Bison".

Al pasar sobre el sitio del hundimiento se dispararon 21 cañonazos y las marinerías presentaron armas.

Herriot arrojó flores al mar, y monseñor Louvard rezó oraciones, dando luego la absolución.

Concurrieron numerosas unidades de guerra.

PROBABLE ACUERDO COMERCIAL FRANCO - AMERICANO

LONDRES, 30. — (Havas) El corresponsal del diario "Sunday Times" en París dice saber que un acuerdo de carácter comercial entre Francia y Norte América va a ser concluído próximamente

Los bancos y hombres de negocios norte americanos de París, continúa diciendo el corresponsal de este diario, se muestran muy interesados por las conversaciones que celebraron últimamente el Primer Ministro de Francia señor Herriot y personalidades norte americanas influyentes.

Se cree en los círculos interesados que el resultado de estas negociaciones será la conclusión de un tratado destinado a contener las consecuencias que podrían tener eventualmente sobre el comercio internacional la decisión de la Conferencia de Ottawa.

ESPAÑA

PROPOSICION SOCIALISTA APROBADA POR EL MUNICIPIO DE OVIEDO

OVIEDO 30 (A. P.) — La Municipalidad aprobó la proposición socialista de prohibir a los sacerdotes que vayan en cortejos fúnebres llevando un crucifijo por las calles, pero los autoriza para realizar ceremonias religiosas dentro de los cementerios

ARRESTO DE SINDICALISTAS Y COMUNISTAS

BARCELONA 30 (A. P.) — Fueron arrestados 125 sindicalistas y comunistas que realizaban una reunión secreta en la calle de Tantarantana

ECOS DE LA CAMPAÑA RELIGIOSA

AVILA 30. (A. P.) — Una enorme muchedumbre se agolpó en las puertas de la prisión para expresar su simpatía a Epifanía Paz y María Paz que fueron arrestadas por el Gobernador en vista de que habían protestado por la supresión de los Crucifijos en las escuelas.

PARA EFECTUAR PROPAGANDA MONARQUICA EN VISTA DE LAS PROXIMAS ELECCIONES

MADRID 30 (A. P.) — Se informa de que en breve se reunirán en Biarritz varios líderes monárquicos prominentes, incluyendo al ex ministro Calvo Sotelo, quienes discutirán respecto a la propaganda monárquica que será necesario hacer en las próximas elecciones españolas.

CLAUSURA DE DIARIOS POR TIEMPO INDEFINIDO

MADRID 30 (A. P.) — La Policía se posesionó del edificio donde se editaron "El Imparcial", "El Popular" y "El Mundo", hasta que fueron suspendidos.

Ahora la clausura será por tiempo indefinido.

Todos esos diarios atacaron agresivamente el estatuto catalán y a los socialistas.

Cotizaciones oficiales en el mercado de cambios

(Especial para LA MAÑANA)
Por radiotelegrafía

MADRID, 30. — Cotizaciones oficiales en el mercado de cambios: Francos, 48.75; belgas, 173.89; liras, 63.45; libras, 43.75; dólares, 12.47; marcos oro, 296. — (S. O.).

El próximo Consejo de Ministros

(Especial para LA MAÑANA)
Por radiotelegrafía

MADRID, 30. — El próximo Consejo de Ministros será efectuado en la Granja presidido por el presidente de la República, Alcalá Zamora.

Después éste invitará a sus ministros a un almuerzo íntimo. — (S. O.).

Llegó a Madrid el general Cavalcanti

(Especial, para LA MAÑANA)
Por radiotelegrafía

MADRID, 30. — Llegó a esta capital el general Cavalcanti, después de cumplir un arresto en el castillo de Guadalupe. — (S. O.).

Declaraciones de Maciá

(Especial para LA MAÑANA)
Por radiotelegrafía

BARCELONA, 30. — El Presidente de la Generalidad ha hecho declaraciones censurando el acto celebrado en la plaza de toros de Madrid, asegurando que lo que se aplaudió no fué las críticas al estatuto sino a Cataluña, añadiendo que había recibido insinuaciones para que la minoría catalana se retire del Parlamento. — (Corresp.).

GRAN BRETAÑA

La Conferencia Imperial de Ottawa

Después de más de una semana de labor, se puede asegurar que aún no se ha llegado a nada concreto

OTRAS NOTICIAS

SE REANUDARA EL MARTES LA LABOR DE LA CONFERENCIA

OTTAWA, 30. — (A. P.) Durante más de una semana la conferencia imperial ha estado trabajando y puede asegurarse que hasta el momento ni la Argentina ni otra nación extranjera cualquiera puede considerar que debe llamarse a silencio porque el comercio con Gran Bretaña le haya sido cerrado por convenios imperiales

Todavía no hay tales acuerdos ni parece probable que los haya.

Hasta el Gobierno de Moscú tiene pocos motivos para tranquilidad y mientras se esperan las discusiones finales de la conferencia sería absurdo pronosticar un fracaso.

Por otra parte la única espectative entre los delegados es poder informar al regresar a sus patrias que se ha progresado y se ha preparado el camino para la realización de grandes cosas.

Hasta ahora solamente se ha discutido sobre la manteca, la carne y la fruta.

Los delegados se tomaron tres días de vacaciones y se proponen reanudar las sesiones el martes y el miércoles luego habrá otros cuatro días de asueto

LAS CUESTIONES ANGLO - IRLANDESAS. — DISCURSO DEL Dr. VALERA

DUBLIN, 30. — (Havas) Informan de Limerick, que el Presidente del Consejo Ejecutivo, señor De Valera, pronunció esta noche un discurso en un mitin monstruo realizado allí donde fué objeto de una entusiasta recepción.

El señor de Valera repitió sus argumentos contra la entrega de las indemnizaciones financieras y la aceptación de un tribunal de arbitraje cuyo personal fuese sacado del imperio.

Afirmó que era útil proseguir las negociaciones, dado el estado de espíritu actual de los estadistas ingleses.

Para hacerles entrar en razón es preciso que la voz del pueblo irlandés entero les signifique que no cederá ante las tácticas de intimación actuales.

Añadió que si bien Inglaterra era un mercado importante para Irlanda, se tratará de dar salida al sobrante de las cosechas agrícolas, en los países extranjeros que estén dispuestos a entenderse con Irlanda sobre una base de reciprocidad.

El entredicho entre China y Japón

SHANGHAI, 30. (Havas). — El entredicho chino-japonés sobre Manchuria se agravó, pues China está resuelta a suspender momentáneamente el pago de la parte japonesa de la indemnización de los boxers, que vence mañana. Al anunciar esa decisión, Sung, hizo saber que la indemnización había sido pagada hasta hoy, todos los meses al Japón, aun cuando se hayan confiscado a las aduanas chinas de Manchuria sus recursos, de los cuales está privado el Gobierno de Nankin y que representan una suma considerable. Subrayó Sung que en tales condiciones, China no puede seguir pagando.

CHILE

EL ACUERDO SOBRE EL SALITRE

SANTIAGO DE CHILE, 30. — (Havas) El Gobierno telegrafió hoy al Embajador en Londres, señor Villegas, autorizándole para firmar el acuerdo con los productores de salitre sintético.

ES MUY GRAVE LA SITUACION EN EL CHACO BOREAL

Así lo declaró ayer el Subsecretario de Estado de la Unión, Mr. White

La reunión efectuada ayer por los neutrales y los representantes de Argentina, Chile y Perú en Wáshington

Los nuevos choques ocurridos en el Chaco

MANIFESTACIONES DEL PRESIDENTE GUGGIARI Y EL CANCILLER ARBO

OTRAS NOTICIAS SOBRE EL CONFLICTO PARA GUAYO - BOLIVIANO

EN ASUNCION

(Especial para LA MAÑANA)
Por radiotelegrafía

ASUNCION, 30 — La situación no ha cambiado.

Hoy, los ánimos se hallan más tranquilos, quitándosele importancia a los hechos de ayer.

Se ha formado un batallón de estudiantes universitarios el que consta de mil personas los que se han incorporado ala Escuela Militar, reinando un entusiasmo indescriptible.

Las damás de la sociedad han formado una sociedad instalando un gran taller de costumbre para el ejército. La Cruz Roja consta de 300 señoritas las que han iniciado las prácticas de primeros auxilios.

BOLIVIA NO CESARA EN SUS ACTUALES ACTIVIDADES HASTA NO HABER LOGRADO UNA SALIDA AL MAR

SANTIAGO, 30 (A. P.) — En la respuesta del Canciller boliviano Zalles, hay indicios de que Bolivia no cesará en sus actuales actividades hasta haber logrado una salida al mar.

El Canciller agrega: quiero concluír felicitándome por el aporte que para una solución pacífica del conflicto del Chaco representa la iniciativa del ministro paraguayo Ramírez, pero repito que ella sería incompleta, incidental e ineficaz, pues el Paraguay debe definir sus pretensiones y decidirse a restituír a Bolivia una amplia salida sobre el río de su nombre, que evite la asfixia que hoy padece mi patria por culpa de esa república, y además, si quiere efectivamente evitar se mantenga sobre nosotros el temor de un conflicto armado, que tenemos todos la obligación de precaver, reconozca el derecho que tiene Bolivia de recibir una satisfacción por los ultrajes inferidos recientemente a su dignidad, de la cual ni el "A B C" ni el Perú, ni el mismo Paraguay, quieren darse por anoticiados.

DEL DIARIO "LA NACION" DE ANTOFAGASTA

SANTIAGO, 30. (A. P.) — El corresponsal del diario "La Nación" de Antofagasta informa que la colonia boliviana ha oído decir que el multimillonario Simón Patiño ha obsequiado a Bolivia con quince aeroplanos y varios millones de bolivianos para guerra del Chaco.

Los bolivianos dicen que veinte mil o más hombres fueron movilizados el jueves y que los reservistas que se encuentran en Chile regresarán a su país.

LAS SUGESTIONES DEL MINISTRO PARAGUAYO RAMIREZ FUERON ENVIADAS A LA PAZ PARA SU ESTUDIO

SANTIAGO, 30. (A. P.) — El canciller boliviano Zalles envió las sugestiones del ministro paraguayo Ramírez a La Paz, para que fuesen estudiadas por el gobierno boliviano, pero personalmente criticó el proyecto diciendo que anteriormente el Paraguay se había negado a aceptar el arbitraje y a la formación de una nueva comisión porque sería inútil.

REPRESALIAS DE LAS TROPAS BOLIVIANAS — TOMA DEL FUERTE PARAGUAYO "CORRALES"

LA PAZ, 30. (A. P.) — Despachos militares del Chaco informan que como represalia por el ataque paraguayo al fortín "Florida", los bolivianos atacaron y capturaron el fortín paraguayo "Corrales" derrotando a su guarnición y matando a un soldado paraguayo.

Los bolivianos también informan que se apoderaron del fortín "Toledo" después de sangriento combate.

BOLETIN OFICIAL DEL GOBIERNO PARAGUAYO

(Especial para LA MAÑANA)
Por radiotelegrafía

ASUNCION 30. — Boletín oficial de la hora 1 p. m. — "Se desmiente las noticias propaladas las que dicen que se han librado una sangrienta batalla en el fortín "Corrales" donde la escasa guarnición paraguaya ante la inmensa mayoría boliviana, se retiró sin bajas y en perfecto orden.

Por ahora se carece de noticias respecto a la supuesta toma del fortín "Toledo".

COMENTARIOS DE UN DIARIO DE NUEVA YORK

NUEVA YORK, 30. (A. P.) — "New York World Telegram" editorialmente se ocupa de la situación paraguayo-boliviana, diciendo que probablemente degenerará en una verdadera guerra, pero que nadie la ganará, pues será una guerra en gran escala que no terminará antes de haberse arruinado ambos países. Este diario agrega qué si se exceptúan los fabricantes de municiones de otros países, es difícil ver quien podrá obtener beneficios en esta guerra, pues tanto Bolivia como Paraguay deben perder y Sud América en conjunto sufrirá y aún hasta cierto punto Norte América y Europa. Bolivia y Paraguay hán retrocedido al estado en que se encuentran las tribu. y cual ellos, con el resto del mundo es que ha tratado penosamente de salir.

COMUNICADO DEL ESTADO MAYOR BOLIVIANO

LA PAZ 30. (A. P.) — El Estado Mayor publica el siguiente comunicado:

Recibido el parte del fortín "Florida" de la zona de Zamucos.

El día 25 de Julio a las horas 7, las fuerzas paraguayas amagan el puesto oficial del fortín y nuestras tropas se mantienen firmes.

A las horas 9 y 45 atacan el puesto, siendo rechazadas, llevando consigo dos muertos y varios heridos.

Fué recogido el fusil paraguayo modelo 1930, con cuchillo - bayoneta. Las bajas nuestras fueron el soldado José Moreno, muerto heroicamente, y el centinela Angel Rojas, herido en el pie derecho.

La defensa estuvo a cargo del sub teniente Eliseo Calero y del cabo Mendoza.

Por su actitud resuelta, obtuvo un ascenso.

En represalia del nuevo ataque, capturamos el fortín paraguayo "Corrales" el día 27 a las horas 9 y 40.

La guarnición al ver nuestra presencia, huyó desordenadamente dejando en el bosque un muerto.

Al día siguiente a las horas 6 tomamos el fortín "Toledo" después del sangriento combate Todavía no se ha recibido mayores detalles.

Los diarios publican declaraciones del general Kundt hechas a la prensa alemana en las que manifiesta que quien conozca la situación militar de los países sudamericanos particularmente de Bolivia, sabe perfectamente si ese país posee suficientes oficiales ejercitados para cualquier campaña.

ACTIVIDADES EN LOS CIRCULOS DIPLOMATICOS DE SANTIAGO

SANTIAGO, 30. (Havas). — Durante la mañana en los círculos diplomáticos hubo un gran movimiento, debido a las publicaciones del ministro del Paraguay en Santiago del canciller Zalles, actualmente en Santiago.

Se aplaude vivamente la decidida acción conjunto del A. B. C. en sus esfuerzos para conjurar el conflicto para honor y bienestar de América.

La cancillería estuvo cambiando despachos con las cancillería de los países latinoamericanos después de una larga conferencia con el ministro boliviano Zalles.

SE REUNIERON DE NUEVO LOS NUETRALES

WASHINGTON, 30. — (Havas) Los representantes de las naciones neutrales y los diplomáticos de la Argentina, de Chile y de Perú, se reunieron de nuevo esta mañana tratando la cuestión relativa al Chaco.

Los citados se reunirán de nuevo esta tarde y estudiarán la situación a raíz de las últimas informaciones recibidas de fuentes boliviana y paraguaya.

El embajador de Brasil, que pasa una temporada de descanso en Manchester se encuentra ausente y fué representado ayer por el señor Hasslocher, Agregado Comercial de la Embajada, quien también se encontraba ausente hoy.

Sin embargo no se ha atribuido ningún significado a la ausencia del Brasil.

En los círculos oficiales declaran que todos los vecinos sudamericanos de Bolivia y Paraguey cooperan con los neutrales en la solución de las dificultades actuales.

LOS BOLIVIANOS HABRIAN TOMADO EL FORTIN PARAGUAYO "TOLEDO"

ASUNCION, 30. (A. P.) — De fuentes no oficiales se nos informa que las fuerzas bolivianas tomaron el fortín paraguayo denominado "Toledo", replegándose la pequeña guarnición que lo ocupaba ante el mayor número de atacantes.

Por el momento se ignoran otros detalles.

Toledo se halla ubicado al norte del fortín "Corrales", cerca del meridiano sesente y uno.

ES EXTREMADAMENTE RIGUROSA LA CENSURA EN LA FRONTERA DE BOLIVIA

LA QUIACA, 30. (A. P.) — La censura en la frontera boliviana es rigurosísima.

Las autoridades de ese país han extremado los requisitos para la entrada de extranjeros y se recomienda especialmente a los viajeros que salen de Bolivia la mayor discreción.

Los diarios bolivianos sólo llegan a los suscriptores de Villazón, pueblo fronterizo, queriéndose evitar con la supresión de la venta que algunos ejemplares lleguen a territorio argentino.

Circulan así muchos rumores de difícil confirmación, que no es posible recoger si se quiere ofrecer una información siquiera aproximada de los hechos.

DECLARACIONES DEL Pte. GUGGIARI Y DEL CANCILLER Dr. ARBO

ASUNCION, 30. (A. P.) — A medio día, a la salida de su despacho, obtuvimos un breve aparte con el presidente Guggiari, que aprovechamos para solicitarle su impresión del momento internacional.

Atendiendo deferentemente el pedido, el primer mandatario nos manifestó lo siguiente:

"Después del comunicado oficial de la Cancillería boliviana sobre los sucesos del Pitiantuta, ya nada queda por aclarar.

Bolivia confiesa paladinamente que se apoderó de nuestro fortín, aunque nada dice de la suerte del cabo Liborio Talavera ni de los equipos tomados.

Ahora ya no puede hablarse de ataques de tropas paraguayas al fortín boliviano "Mariscal Cruz", pues ahora se sabe con certeza que retomamos nuestro propio fortín "Pitiantuta, oficialmente denominado "Carlos Antonio López".

Después de haber comprobado por una exploración previa, la realidad del bárbaro atentado cometido por Bolivia en plena Conferencia de Paz, la Comisión de Neutrales tiene en el comunicado oficial de la Cancillería boliviana todos los elementos de juicio requeridos para deslindar responsabilidades.

Los nuevos ataques bolivianos no nos inquietan, pues sólo son el comienzo de la guerra que provoca Bolivia y a la que mi país está resuelto a hacer frente con decisión y valor."

Seguidamente entrevistamos al canciller doctor Arbo, solicitándole información respecto a la supuesta mediación de los países que componen el A B C además de Perú, manifestándonos que hasta este momento ningún ofrecimiento ha llegado a la Cancillería paraguaya.

A una pregunta que le hicimos sobre la noticia procedente de La Paz, según la cual las fuerzas bolivianas habrían tomado el fortín paraguayo denominado "Toledo", nos contestó que ningún comunicado al respecto se recibió durante la mañana.

Pudimos notar en la Cancillería el inusitado movimiento que días anteriores, visitando al ministro los diplomáticos norteamericano, brasileño y uruguayo.

LA CANCILLERIA ARGENTINA CONTINUA SUS GESTIONES PARA UN ARREGLO PACIFICO

BUENOS AIRES, 30. (Austral). — El jefe de la Cancillería señor Saavedra Lamas ,continuó hoy con todo empeño las amistosas negociaciones para obtener de los gobiernos de Paraguay y Bolivia que acepten los buenos oficios de los países vecinos, Argentina, Brasil, Perú y Chile, a fin de evitar que hechos de carácter militar compliquen más la grave situación que crearon los últimos acontecimientos.

El ministro mantuvo nuevas conferencias, afirmando los últimos recursos para evitar las hostilidades y alcanzar la finalidad que se persigue.

También conferenció con el ministro plenipotenciario de Bolivia, Sánchez Bustamante, a quien le reiteró que trasmitiera a su patria los deseos de los países amigos de buscar una solución dentro de los principios pacifistas.

Saavedra Lamas manifestó, después de la conferencia con el ministro boliviano, que tanto aquí como en Río y Wáshington, se apuran todos los medios amistosos para que dé una tregua entren a un arreglo conciliatorio.

En ese asunto se trabaja sin descanso, con exclusión de todo otro asunto.

UN INCIDENTE EN LA QUIACA

LA QUIACA, 30. (A. P.). — Nuestro representante relata un incidente que ocurrió pocas horas antes de su llegada, relatado por los actores principales del suceso y confirmado por la comisaría local.

A La Quiaca vienen continuamente a hacer compras habitantes de Villazón, pueblo boliviano situado en la zona a dos kilómetros de aquí.

Ahora son muchos los militares del vecino país que hacen compras de objetos para su uso personal.

Así vino un capitán boliviano, Simons, acompañado de algunos soldados, y entró a un negocio que vende calzado. Después de discutir largamente la calidad y precios de unos zapatos, los

ISABEL ANGLADA DE LAVIGNASSE

Q. E. P. D.

Falleció ayer 30 de Julio de 1932

Su esposo: Alfredo Lavignasse; sus hijos: Héctor, Blanca y Jorge; su madre política: Juana I. de Lavignasse: sus hermanos: Antonia, Elena, Carlos, Rogelio y Matilde Anglada; sus hermanos políticos, tíos, sobrinos y demás deudos, participan a sus amistades este deceso e invitan para el acto del sepelio que se efectuará hoy 31 del corriente, a la hora 15, a cuya atención quedarán agradecidos. Cementerio del Buceo. Casa mortuoria: Av. Millán N.o 3615. — Compañía Nacional de Miramonte.

---

hizo envolver, pretendiendo pagar con un vale.

Yo soy empleado, capitán, y no estando autorizado, no me es posible aceptar vales., — le dijo el vendedor.

Yo te voy a enseñar a respetar, le dijo el capitán, y tomándolo por la nariz, al vendedor, hombre de muy reducida talla, lo arrastró hasta la vereda.

Pero así como el capitán lo llevaba de la nariz, el vendedor estaba prendido de la caja de zapatos, que quedó en su poder cuando logró desasirse.

No terminaron aquí las andanzas del capitán Simons, que parecerían extrañas si no hubieran mediado algunas copas de quién sabe qué bebida adulterada o legítima.

Entró en un negocio vecino de propiedad de un extranjero, no hace mucho llegado al país, y sin preámbulos le preguntó:

—Tu eres partidario de Bolivia o de Paraguay?

A mi sólo me interesa vender, — le respondió tranquilo el comerciante, que después perdió su tranquilidad.

—Toma, para que sepas que Bolivia tiene fuerzas, le dijo el oficial sacudiéndole dos bofetadas.

—¿Hasta cuando me va a pegar? — le preguntó el comerciante atacado, en atención al estado en que se hallaba su atacante.

—Hasta cuando quiera, — le respondió dándole otra bofetada.

Fué el principio del fin: el comerciante salió de detrás del mostrador, armado de una escalerilla, y empezó a golpes con el capitán y su acompañante.

La gresca se trasladó a la vereda, interviniendo en favor del comerciante sus colegas de la misma cuadra, si bien pronto se hallaron los soldados de Bolivia en inferioridad de condiciones, y no a manos de argentinos, porque ninguno lo es entre esos comerciantes.

Intervino la policía, que condujo a la comisaría a los revoltosos, y les evitó la consecuencias desagradables de la incidencia, pues afrontó el caso como si se tratara de un simple desorden, poniendo pronto en libertad a todo los detenidos.

Conviene dejar constancia que el comisario González, titular de La Quiaca, estaba al frente de Jujuy.

EL PUEBLO DE BOLIVIA DESEA LA GUERRA Y LA CONSIDERA UN IMPERATIVO HISTORICO

LA QUIACA, 30. — (A. P.) — Informaciones procedentes de Villazón anuncian que esa población boliviana, la primera al pasar la frontera, es el vértice del camino que hacen las tropas bolivianas destinadas al Chaco Boreal.

Hasta aquí llegan desde el altiplano en ferrocarril, por ser la estación más cercana, y luego siguen por los caminos que conducen hasta la zona de los fortines.

Es el jefe de la guarnición militar, y tiene a su cargo las tareas de movilización y aprovisionamiento de esta zona, el coronel Sotomayor, a quien saludó nuestro corresponsal en su despacho, improvisado en la modesta habitación que ocupa en el hotel donde se aloja.

Se abstuvo de hacer declaración, manifestando sólo que en su carácter de militar y de patriota estaba a las órdenes de su gobierno.

Al corresponsal le produjo la impresión de hallarse frente a un militar de escuela, preocupado sólo por su responsabilidad de comandante de las fuerzas y dispuesto a observar y hacer observar la mayor disciplina, despreocupándose de los aspectos políticos para atender sólo sus asuntos técnicos.

Por lo demás, se manifiesta el coronel Sotomayor afectuoso con el pueblo argentino y con su prensa.

La impresión general es francamente fatalista.

Se cree en la guerra con el Paraguay, no solamente como una necesidad de orgullo, sinó también como un imperativo histórico.

Un propietario de minas de plomo en el centro de Bolivia, extranjero inteligente y culto, cuyo nombre reserva el corresponsal a su pedido, explicó el estado de ánimo de las gentes de sus zonas.

El informante dijo que desde que se produjeron aquellas escaramuzas entre bolivianos y paraguayos hace unos cinco años, el gobierno boliviano comprendió la necesidad de crear un fuerte ejército defensivo y de apoyo de sus derechos en el Chaco.

Lógicamente, la preparación militar ha debido insumir grandes sumas de dinero, que ha debido sufrir el pueblo con aumentos de impuestos y disminuciones en las inversiones progresistas, en los presupuestos que se elaboraban desde 1928 hasta ahora.

De ahí que la cuestión del Chaco se convirtiera en una verdadera pesadilla, de la que se quiere despertar de una vez por todas.

Agréguese además el patriotismo boliviano, que ha sido atacado ahora, y se comprenderá que no solamente resulta difícil al gobierno aceptar las negociaciones amistosas, sino que cuente incondicionalmente, en esta emergencia, con el apoyo de todas las clases sociales.

El entusiasmo bélico es grande, y por aquí han pasado muchos soldados conducidos incómodamente en sus camiones, y a pesar de ello no ocultan su satisfacción por ir a defender a su patria. Entonan canciones y vivan entusiasmados.

Una escuela de niños fué a despedir un regimiento, y luego de cantar el himno nacional, se estableció un diálogo vibrante.

A la Asunción!, exclamaron los soldados a coro.

LA REUNION DE LA COMISION DE NEUTRALES FUE APLAZADA HASTA MAÑANA

WASHINGTON, 30. (Havas) — A la hora 6 p. m. la reunión de la Comisión de Neutrales fué aplazada hasta el lunes para permitir a varios delegados consultar a sus gobiernos respecto al desarrollo de los trabajos.

"LA AMENAZA DE GUERRA ES MUY SERIA", DECLARO Mr. WHITE

WASHINGTON, 30. (Havas). — En la reunión que celebró hoy la Comisión de Neutrales que trata de solucionar pacíficamente el conflicto entre Bolivia y Paraguay, el Subsecretario de Estado, señor White, que asistía a la misma en representación del gobierno norteamericano, declaró que la amenaza de guerra es muy seria.

WASHINGTON, 30 (Austral) — Los representantes de Estados Unidos, Cuba, México, Colombia, Argentina, Chile y Perú después de conferenciar todo el día respecto al conflicto de Bolivia y Paraguay suspendieron sus deliberaciones hasta el lunes.

El presidente de la comisión Mr. White declaró que todos los delegados incluso Brasil dieron seguridades de que apoyarían los esfuerzos a favor de la paz.

Después de la conferencia White declaró: "Consideramos que la situación es muy grave".

PARAGUAY ESTA ADQUIRIENDO

..LA PAZ, 30 (Austral) — Se sabe que Paraguay está adquiriendo aviones y material de guerra.

La compañía aeropostal francesa ha comunicado que se ha retirado el aviador Almonacid de la empresa, así como de las otras empresas asociadas.

RUMANIA

LA ACTITUD DEL LEADER AGRARIO Sr. MANIU

BUCAREST, 30. — (Havas) La "Agencia Rador" ha sido autorizada para desmentir las declaraciones atribuidas por un diario de Bucarest al jefe del partido de los campesinos, señor Maniu pretendiendo que éste había declarado estar en desacuerdo con el poder constitucional.

La verdad es, añade 'Rador" que el señor Maniu, recibiendo al grupo parlamentario nacional campesino, expresó su profundo reconocimiento hacia el rey por la solución constitucional dada a la crisis gubernamental.

El señor Maniu, recibiendo a los representantes de la prensa confirmó las explicaciones de la "Agencia Rador" en lo concerniente a su pretendido desacuerdo con el soberano.

LAS LUCHAS INTERNAS EN LOS PARTIDOS

BUCAREST, 30. — (Havas) El señor Maniu a quien se incitaba a volver a ocupar su puesto en la dirección del Partido Nacional Campesino declaró no aceptar esa misión.

Al mismo tiempo el señor Maniu solicitó que el partido permanezca unido alrededor del señor Mihalache, jefe de la raza campesina del partido quien renunció a la Presidencia interina, pero que el comité ejecutivo proclamará probablemente mañana de nuevo como jefe.

Por su parte el señor Duca, jefe del Partido Liberal, declaró deplorar el caso actual y las luchas interiores.

Protestó contra el resultado de las elecciones y afirmó su inteción firme de llevar a cabo la lucha contra el Gobierno

eabn-bátmggrew áYe; ..: A A A AR

ESTADOS UNIDOS

SE INICIO EL EXODO DE EX-COMBATIENTES

WASHINGTON, 30. (A. P.). — Se ha iniciado el éxodo de la mayoría de exocombatientes. Desde Washington parten caminando en grupos hacia los Estados cercanos, mientras muchos se dirigen hacia Johnstown (Pensilvania), para unirse a varios millares de compañeros que tratan de crear una organización semi militar en todo el país que se llamaría "Camisas kakis", la cual reemplazaría al ejército pro-subsidios.

Las tropas custodian los restos que quedan en los campamentos a fin de evitar el posible regreso.

Algunos supuestos extremistas a quienes las autoridades consideran responsables de todos los desórdenes no fueron arrestados, recuperando su libertad. La situación creada en Johnstown a causa de la escasez de alimentos es desesperante y los habitantes temen que ocurran disturbios de modo que han pedido al alcalde que impide la entrada de nuevos ex combatientes.

En esta permanecen aún de tres a cuatro mil veteranos, formando la mayoría pequeños grupos.

El general Butler, desmintió que organizaría la "Camisa kakis".

NUEVA YORK, 30. (Havas). — Los veteranos de la guerra llegaron a Johnston, Pensilvania.

El comandante Waters prevé que 85.000 personas se concentrarán para formar la nueva organización denominada "camisa kaki".

En una entrevista Waters declaró que Hoover envió tropas armadas con bayonetas y provistas de gases contra hombres, mujeres y niños indefensos y teme por su seguridad cuando no ejerza más sus funciones.

LA UTILIZACION DEL CARBON

NEW YORK, 30. (Havas). — Se procede a la refinación e hidrogeninación del carbón destinado a aumentar la facilidad de combustión de dicho producto, lo cual hasta el presente era monopolio de la Standard Oil y Farben Industriy, pudiendo ahora utilizarse en todas las industrias petrolíferas de Estados Unidos.

ITALIA

LOS CAMPAMENTOS DE JOVENES FASCISTAS

ROMA, 30. — (Havas) El campamento levantado en Asiago por la Secretaría de los Fascios Italianos en el Extranjero y que deberá recibir a dos mil vanguardistas procedentes de Europa, Africa del Norte y Asia Menor, comenzará a funcionar después de la llegada de 300 vanguardistas procedentes de Túnez.

Los jóvenes estarán, durante la realización del campamento, bajo la dirección de 88 profesores de escuelas italianas del extranjero.

Se señala de Alejandría la partida de varios centenares de jóvenes vanguardistas para el campeonato, al que se le dió el nombre de Mussolini.

REUNION DE DIRIGENTES DE FEDERACIONES PROVINCIALES

MILAN, 30. — (Havas) Los presidentes y secretarios de las federaciones provinciales de agricultores de Lombardía se reunieron bajo la presidencia del señor Tassinari y aprobaron una orden del día protestando contra el desarrollo del uso de productos alimenticios sintéticos o productos adulterados procedentes del extranjero y solicitando que leyes de protección sean rigurosamente aplicadas.

RATIFICACION DEL ACUERDO ITALO - NORTEAMERICANO

ROMA, 30. — (Havas) El jefe del Gobierno y el Embajador de Estados Unidos procedieron al cambio de los instrumentos de ratificación del Tratado de Conciliación celebrado entre Italia y Estados Unidos, del 23 de Setiembre de 1931, modificando el tratado del 5 de Mayo de 1914.

ARGENTINA

ACTIVIDADES DEL RADICALISMO

BUENOS AIRES, 30. (Austral). — Para esta tarde a las 4 p. m., estaba citado el Comité Nacional del Radicalismo de la calle Victoria, pero como no se logró "quorum", se resolvió diferir los asuntos para la reunión del próximo sábado.

El presidente del Comité, Dr. Alvear, ha resuelto que los segundos y cuartos sábados del mes se dediquen a considerar asuntos urgentes e importantes.

Asimismo, el doctor Alvear ha designado una comisión política a fin de que entienda en todos los asuntos de ese carácter, y la integran: Fernando Saguier, Enrique Mosca, Pablo Torello, Carlos Rodrígues y Raúl Bestres.

EL EMPRESTITO PATRIOTICO. — CIERRE DEL PERIODO DE INCRIPCION

BUENOS AIRES, 30. (Austral). — De acuerdo con lo resuelto por la Junta Autónoma de Amortización, quedó cerrado hoy el período de suscripción popular del empréstito patriótico, sin perjuicio de aceptarse operaciones ulteriores motivadas por la fijación de los plazos para hacer efectivos algunos aportes por ofrecimientos de cierta cuantía.

En el último día la suscripción alcanzó a $ 4 541 0 50.

El total general suscripto se estima en más de 150 millones; no se han dado a conocer cifras oficiales.

Entre los contribuyentes de ayer figura el Presidente de la República con veintemil pesos.

LA LUCHA CONTRA LOS REBELDES BRASILEÑOS

Los tanques federales lograron atravesar el túnel de Mantequeira, al norte de Cruzeiro, después de encarnizados combates

OTRAS NOTICIAS DEL BRASIL

PARTIDA DE MEDICOS PARA EL FRENTE DE BATALLA

(Especial para LA MAÑANA)
(Por radiotelegrafía)

RIO JANEIRO, 30. — Partió para el frente de batalla un contingente de médicos de los hospitales, los que se han ofrecido al gobierno para prestar servicios.

LLEGO A RIO EL PRIMER CONTINGENTE DE PRISIONEROS

(Especial para LA MAÑANA)
(Por radiotelegrafía)

RIO JANEIRO, 30. — Llegó el primer contingente de prisioneros de guerra, los que han sido trasladados a la isla Grande, la que hará las veces de prisión.

COMUNICADO OFICIAL SOBRE LOS AVANCES DE LAS TROPAS FEDERALES

RIO DE JANEIRO, 30 (A. P.) Oficialmente se anuncia que las tropas federales después de consolidar sus posiciones en todos los frentes ha reanudado hoy el avance.

Se informa que la columna del Sur que encabeza Waldomiro Lima, ha iniciado el ataque contra Itapetininga, y también de que el general Monteiro ha obtenido algunas ventajas en su avance por el valle de Parahyba

Los despachos de Bello Horizonte anuncian que los federales lentamente hacen retroceder a los rebeldes en la región de Túnel Mantequiera, valiéndose de la artillería pesada, e infantería, y se añade que los ciudadanos paulistas están evacuando Cruzeiro.

ACTITUD DE LOS OBREROS DE SAN PABLO

RIO JANEIRO, 30 — Noticias que nos llegan de San Pablo, dicen que los obreros de aquella ciudad se hallan disgustados y han amenazado al gobierno con una declaración de huelga general lo que dará motivo a que se agrave la situación.

DECLARACIONES DEL EX DIPLOMATICO JAIMES FREIRE

TUCUMAN 30 (Austral). — Entrevistado el doctor Ricardo Jaimes Freire, declararon que el conflicto boliviano-paraguayo está sin solución pacífica, y que Bolivia agotó todos sus recursos amistosos.

Abona en su opinión la experiencia como Ministro de Relaciones de Bolivia y diplomático ante los Estados Unidos de que la guerra es inevitable.

sonas.

LAS FUERZAS PAULISTAS INFLIGIERON OCHOCIENTAS PERDIDAS A LOS GUBERNISTAS

Momentos antes de cerrar esta página, nuestra estación radiotelegráfica captó el siguiente despacho procedente del frente paulista para las autoridades del Estado de San Pablo.

A JEFE DE ESTADO MAYOR. — Urgente. — X. G. C. — Informo fuertes perdidas en combate de esta mañana habiendo abandonado ochocientosmuer habiendo abandonado 800 muertos las fuerzas adversarias. Mayoría muertos pertenecen X. Cig. fuerzas brigada policial riograndense. Entre muertos está Coronel Aparicio Goncalvez Da Medeiros.

LOS TANQUES FEDERALES LOGRARON FORZAR EL TUNEL MANTEQUEIRA

RIO DE JANEIRO, 30. (A. P.). —Comunican de Bello Horizonte que los tanques federales lograron pasar el túnel de Mantequeira al norte de Cruzeiro, después de encarnizados combates que se realizaron en el interior del túnel, que tiene dos kilómetros.

El túnel es importante, pues permitirá a los federales pasar tropas para que desciendan hasta el terreno que queda a 24 kilómetros de Cruzeiro, llave de Parahyba.

Han llegado a esta capital dos batallones de Pernambuco.

Pasajeros que conduce a Santos el "Comandante Alcirio"

(Especial para LA MAÑANA)
Por radiotelegrafía

SAN PABLO, 30 — Al Comandante Militar del puerto de Santos, fué enviado el siguiente telegrama: "Comunico a Vd. que de orden del Ministro de Marina el vapor "Comandante Alcirio" fondeará en la barra Bertioga, el domingo 31 conduciendo pasajeros paulistas que han obtenido permiso para regresar a su ciudad.

El referido buque regresará a Río de Janeiro inmediatamente conduciendo pasajeros en idénticas condiciones a los que han llegado.

Los medios de conducción para los referidos pasajeros serán previstos por el puerto de Santos, descontándose que no pertenecerán a las reparticiones federales o estaduales. Los pasajeros que embarquen en Bertioga pagarán sus pasajes a bordo del citado paquete.

Violento ataque de los revolucionarios en la frontera con Paraná

(Especial para LA MAÑANA)
Por radiotelegrafía

SAN PABLO, 30 — Las operaciones de guerra que se desarrollan en la frontera de Paraná adquirieron de ayer para hoy proporciones extraordinarias. El ataque de las fuerzas constitucionales se está desarrollando con mucha violencia, habiéndose producido en las tropas federales bajas superiores a 800 hombres.

Entre las pérdidas que sufrieron los adversarios, figura el Comandante de la Brigada Policial Riograndense, Aparicio Goncalvez de Medeiros. El poder ofensivo de las tropas se afirmó en este combate de una manera decisiva.

En el frente norte, mantenemos las posiciones en que nos encontrábamos, siendo absolutamente falsas las noticias en contrario propaladas por el gobierno.

El triunfo obtenido por los revolucionarios

(Especial para LA MAÑANA)
Por radiotelegrafía

SAN PABLO, 30 — Las informaciones que llegan esta mañana del frente de Paraná atestiguan que después de la formidable derrota que las tropas constitucionalistas infligieron a las federales, éstas retrocedieron mucho. Nuestros aviones que evolucionaron sobre el campo enemigo tuvieron oportunidad de verificar un gran desorden en sus filas.

Durante el combate en el que salimos victoriosos, todas las tropas constitucionalistas se comportaron con singular bravura. En ese combate ha merecido una mención especial, el Batallón de Voluntarios 14 de Cazadores.

En los otros frentes de combate, no ha habido novedades alguna, continuado las tropas constitucionalistas manteniendo sus posiciones frente a sus adversarios.

PORTUGAL

NUEVAS UNIDADES NAVALES

LISBOA, 30. — (Havas) El Ministro de Marina debe dar en el curso de la semana próxima su parecer sobre la adjudicación para la construcción de dos submarinos y de dos aviones para la marina de guerra portuguesa.

En lo concerniente al buque porta aviones sería cuestión de aplazar su construcción.

El Ministro de la Marina parecía no juzgar suficientes los planes que fueron presentados al concurso abierto.

MEXICO

EL GENERAL CALLES RENUNCIO AL MINISTERIO DE LA GUERRA

MEXICO, 30. (Austral). — El general Calles presentó renuncia del cargo de Ministro de la Guerra, aceptándosela el Presidente Ortiz Rubio.

RUSIA

¿EL SOVIET SE ARMA CONTRA POSIBLES ATAQUES JAPONESES?

HARBIN 30. (A. P.) — Los viajeros que llegan de Valdivostok informan que el Soviet está fortificando la ciudad y la bahía y sus alrededores en gran escala, anticipándose a los posibles ataques japoneses. Constantemente llegan tropas en vagones cerrados y son desembarcadas de noche.

Se informa que en las playas del ferrocarril se concentran 10 trenes blindados, 50 tanques, 60 aeroplanos y numerosa artillería.

Diariamente llegan a Vladivostok trenes con municiones, alimentos y material para construir muelles para buques y pequeñas embarcaciones de guerra, agregándose que a los habitantes se les ejercita en el uso de la máscara para gases y tiro al blanco. Hechos similares ocurren en Habarobsk y Blagoveschensk.

Entre tanto los soviets están rapidamente liquidando los intereses en Manchuria y el personal de los bancos soviéticos en Harbin ha sido reducido en más de la mitad.

CHINA

UNA EPIDEMIA DE COLERA AZOTA A CHINA

MUKDEN, 30. —(A. P.). — Una epidemia de cólera azota a China extendiéndose a Manchuria, originándose varios focos importantes en muchas ciudades.

El flagelo ha adquirido proporciones más alarmantes en Fungliao donde se han registrado quinientos casos, pereciendo 130 personas.

INFORMACIONES COMPLEMENTARIAS

EL "GRAFF ZEPPELIN" LLEGARA A DANTZIG

VARSOVIA, 30. — (Havas) El globo dirigible "Conde Zeppelin" debe llegar mañana a Dantzig, donde permanecerá algunos días.

TUVO QUE ATERRIZAR EN DETROIT, POR HABER SUFRIDO UNA AVERIA

DETROIT, 30. (A. P.). — Von Gronau aterrizó en esta ciudad en su viaje a Chicago, por rotura del caño de conducto de agua del aparato.

Von Gronau llegó a Ottawa

(Especial para LA MAÑANA)
Por radiotelegrafía

BERLIN, 30 — El aviador alemán Von Gronau ha llegado a Ottawa, acompañado de su mecánico, celebrando varias conferencias con los representantes del gobierno canadiense para establecer un servicio regular aéreo transatlántico por la ruta septentrional.

Von Gronau se propone continuar mañana su vuelo en dirección de Chicago. — (Transocean).

Informaciones políticas

PARTIDO COLORADO "POR LA TRADICION"

Pro fórmula impersonal

Ayer sesionó el Comité que prestigia esta fórmula, presidiendo la sesión el ingeniero Saraleguy.

Se resolvió luego, aplazar el empleo de la radio como medio de propaganda, aceptando en cambio, la idea de lanzar un periódico. En éste se puntualizará con la altura que las circunstancias reclaman, los puntos de vista de esta entidad, así como los motivos que hicieron factibles la conformación de la lista llamada impersonal.

Después de algunas consideraciones, se resolvió por moción del señor Curbelo Brum, el envío de una nota a la Departamental "Acción Sosista" de Montevideo para solicitarle su adhesión.

Luego se dió cuenta de las nuevas simpatías con que cuenta este Comité, así como también se puso de manifiesto que de las 16 departamental con que cuenta el Partido, a excepción de las que permanecen aún sin manifestarse, existe una buena parte a favor de este Comité. Se resolvió por último, el envío de varias comisiones al interior con motivos de una amplia propaganda. — Ing. señor J. Saraleguy. — Gómez Escobar, Fco. Polcino y N. V. Reimondo, secretario.

Información general

FEDERACION MAGISTERIAL URUGUAYA

Algunas resoluciones de la última sesión

Sesionó el Consejo Federal de la Federación M. Uruguaya, tomándose entre otras las siguientes resoluciones: se dió trámite a todos los asuntos entrados.

Se aprobó el proyecto de rotación de las planillas de Presupuesto General. Pago de ellas.

Se atendió la gestión - protesta de un grupo de socias sobre los concursos de oposición, pidiendo más seguridad para los concursantes en cuanto a la legalidad de ellos, acordándose integrar una comisión para estudiar "Reglamentos sobre concursos de oposición".

A pedido de varios asociados, se integró una comisión para estudiar problemas sociales de gran importancia en el Magisterio.

Fueron consideradas las dos primeras partes del informe de la Comisión Investigadora sobre Concursos de Méritos. En la próxima sesión se continuará con el mismo asunto.

Se levantó la sesión a las 14 horas. — La Secretaría.

EXTRACTO

Del sorteo verificado el Sábado 30 de Julio de 1932.—Premio mayor: 50.000 pesos

Los billetes son impresos sobre papel blanco, tinta colorada, reverso negro, numeración negra, con la inscripción al dorso 30 de Julio

Número	Premio
[illegible]	[illegible]

LOTERIA 24 DE AGOSTO PROXIMO, PREMIO MAYOR: 200.000 PESOS

TEATROS Y CINES

EL PORVENIR DE LA LIRICA NACIONAL

La palabra del Presidente del Sodre

La terminación de la temporada lírica del Sodre, precipitada, según pareció en un principio, puesto que se llegó a ella sin los anuncios de rigor, dió lugar a diversas versiones en los corrillos teatrales; versiones que se refirieron tanto a una deficiente organización como a desidencias o malentendidos entre los elementos que intervenían en la iniciativa.

Todo esto nos movió a solicitar una entrevista al presidente del Servicio Oficial de Difusión Radio Eléctrica, Dr. Francisco Ghigliani, con objeto de que nos pusiese en antecedentes de cuanto allí había pasado y, al mismo tiempo, nos ilustrara acerca de las actividades que el mencionado Servicio pensaba desarrollar en el futuro con respecto a esta manifestación que había encontrado un eco tan simpático y cordial entre nuestros aficionados.

Concedida la entrevista, con una singular gentileza — la verdad sea dicha — henos aquí frente al doctor Ghigliani dispuesto a aclararnos todo lo que se relacione con la pasada temporada lírica y con las actividades futuras que desarrollará, para el incremento de ese arte, el Servicio Oficial de Difusión Radio Eléctrica.

La palabra del Dr. Ghigliani es firme y convincente. Su múltiple e inquieta personalidad ha desaparecido enteramente para no quedar en él más que el hombre que siente fervorosa admiración por el arte musical y se halla dispuesto, en virtud de la posición que ocupa dentro de las actividades musicales de nuestro país, a llevar a gran altura esa noble manifestación espiritual. Y en lo que respecta a nosotros, confesamos sinceramente que nunca como hasta este momento hemos sentido tal confianza por el porvenir de esa iniciativa oficial del Sodre.

Todos ustedes saben — comienza diciéndonos el Dr. Ghigliani — como se inició la temporada lírica nacional entre nosotros. Podría sintetizar con una imágen estos principios: estábamos a oscuras con respecto a la calidad y a la cantidad de voces que había en Montevideo; el maestro, César Metelli encendió entonces una cerilla con cuya luz nos fué dado orientarnos en el camino. Pero no podemos seguir alumbrándonos con cerillas. El maestro Metelli, en su optimismo, no tuvo tampoco una noción clara de lo que se podía hacer, puesto que pretendía presentar en un mes la cantidad de doce óperas, cosa que, como ha podido comprobarse después, no era posible desde ningún punto de vista. Se habría llegado tal vez a cristalizar esa idea pero mediante un enorme sacrificio de los cantantes, que a estas horas se hallarían completamente agotados.

Por otra parte, esta clase de iniciativas no puede quedar supeditada a las alternativas de la boletería sin desmedro de los más nobles atributos del arte. Y el punto financiero era precisamente lo que había que tener en cuenta en más de una oportunidad porque, careciendo este movimiento lírico de antecedentes en que cimentarlos, de una experiencia, en suma, puesto que él mismo era una experiencia, llegábamos a la postre en que, a pesar de realizarse los espectáculos a teatro lleno, no rendían lo necesario como para equilibrar su presupuesto

Ahora hemos salido del laboratorio con una enseñanza. Borremos lo hecho, iniciado con algunos errores y empecemos de nuevo. Afrontaremos el porvenir sin ninguna atadura con el pasado. En primer termino, el Servicio Oficial de Difusión Radio Eléctrica ha creado una Escuela Superior de Música, que funcionará dirigida por el maestro Lamberto Baldi y bajo cuya superintendencia podrá funcionar una Escuela de Arte Lírico para poder llevar a cabo, en la mejor forma posible, la enseñanza del canto y sus derivados. Ella podría efectuarse de esta manera: se proyecta una obra x; se estudia en la Escuela desde todos sus aspectos: mímico, musical, histórico, crítico, etc., para poder llegar a representarla con las mayores probabilidades de triunfo. Esa obra, o dos, o tres, según las condiciones que demuestren los discípulos, constituirían el programa anual de la Escuela y después de severísimos y prolijos ensayos, y cuando se tenga la impresión de que se hallan ajustados todos los resortes escénicos, sólo entonces se representarán ante el público como una demostración de lo que se ha hecho.

Esta es, a grandes rasgos, la obra que piensa desarrollar la Escuela Lírica. En cuanto a los espectáculos líricos, éstos se harían con profesionales y se trataría de poner en escena obras de más calidad artística que las que pudieron ofrecerse con el cuadro de cantantes nacionales, aunque no constituyesen un motivo de atracción popular inmediata pero sí un elemento de cultura. Por lo pronto, se está preparando un "ballet" — que será interpretado por la escuela de baile del Sodre y artistas contratados — sobre la composición de Debussy, "La boite de Joujou".

En cuanto a la iniciativa de que les hablo, quedará relegada hasta el año próximo. Esto puede que no satisfaga a los muchachos que intervinieron en la pasada aventura y que, en una reacción natural, se unan para seguir una temporada de ópera en la que, indudablemente, han de despilfarrar sus bellas condiciones.

Nosotros no podemos prohibir eso pero tampoco podemos auspiciarlo. El Estado no puede prohibir a un individuo que dilapide su riqueza, aunque debiera intervenir a los efectos de que esa riqueza se prodigara en la mejor forma posible.

Antes de terminar — continuó diciendo nuestro destacado interlocutor — deseo expresar que no sería justo dejar de reconocer la importancia que ha tenido la intervención del maestro Metelli para poder orientarnos en lo porvenir a este respecto. Amigo de la justicia, sé reparar mis propios errores, pero la reacción no me lleva — o procuro que no me lleve — más allá de lo debido.

Tales fueron las palabras del Presidente del Servicio Oficial de Difusión Radio Eléctrica, referentes al futuro de las actividades líricas en nuestro país; futuro brillante, indudablemente puesto que, de una vez por todas, la iniciativa será asentada sobre bases sólidas y experimentadas.

Temporada de comedia española

La compañía López Heredia, cuya actuación en el 18 de Julio ha sido acompañada desde un comienzo por la mejor fortuna, ofreció ayer dos interesantes espectáculos repitiendo por la tarde "El cuento del lobo", y poniendo por primera vez en la temporada, en la función nocturna, "Rosas de otoño", una de las más hermosas comedias de Benavente. De nuevo se repitieron los llenos en ambos espectáculos.

Hoy, en—matinée—irá nuevamente "Rosas de otoño" cuya interpretación, fiel al espíritu de la comedia, valió repetidos aplausos ayer a los protagonistas de la obra, particularizándose las demostraciones con la señora Heredia y con Asquerino.

Se reserva la —"vermouth"— para la primera representación vespertina "De una gran señora" comedia de Suárez de Deza, escrita para lucimiento de la arrogante figura de Irene López Heredia y para un desfile de modelos en el primer acto, donde exhibe su colección uno de nuestros modistos más famosos.

Por la noche se ofrecerá la sexta novedad de la temporada: "Todo para ti", comedia cómica de Pedro Muñoz Seca, uno de los más fecundos autores españoles y cuya "verve" parece inagotable. Ofrece esta pieza una oportunidad de lucimiento al actor Asquerino, que la eligió para su beneficio en Buenos Aires y que en el papel de Gemelo compartirá la responsabilidad interpretativa con Irene López Heredia, Carola Fernández y Fernando Freano.

Para el martes se anuncia la "reprise" de la versión castellana de la comedia de Francis de Croisset, "Le coeur dispose" que será dada a conocer en esa forma como "El corazón manda".

En el concurso de la semana se dará a conocer, además, un "vodevil" de "vermouth" con el título de "El amante de madame Vidal".

El jueves se presentará la compañía Morganti en el Artigas

Ha despertado interes entre los amantes del género chico nacional el anuncio de la próxima presentación en el Artigas, con el objeto de realizar una breve temporada, de la compañía nacional de sainetes y comedias que tiene por principal figura al popular actor Carlos Morganti.

Durante esta temporada se darán a conocer numerosas piezas de exito en la actual gira de esta compañía por las principales plazas argentinas, lo cual ha de constituir un verdadero atractivo para su próxima actuación en el popular teatro de la calle Colonia y Andes.

Artigas

Después de haber realizado una corta temporada en el teatro Artigas, la compañía de atracciones europeas, se llevará a cabo hoy las tres últimas funciones, las cuales han de atraer una numerosa concurrencia digna del éxito que ha acompañado su actuación.

Las funciones a que nos referimos serán una matinée que comenzará a las 15 y 30, dedicada al mundo infantil, para la cual se ha combinado un atrayente e interesante programa; una sección vermouth, con un programa combinado sobre la base de los números más selecos, y para poner punto final a la temporada, por la noche se llevarán a cabo dos secciones a las 21 y 40 y 23.

Concierto de Música de Cámara

El próximo jueves, por la tarde, tendrá lugar en el Estudio Auditorio el primer concierto de música de cámara a cargo de un trío que se ha formado para tal fin, bajo los auspicios del Servicio Oficial y que componen el violinista Ilia Fridlon el pianista Mischa Lessel y el celista Luis Amadei.

Se trata, como puede verse, de un conjunto integrado por elementos de significación que han de ofrecer muy buenas versiones de las obras que ejecuten.

El programa para la primera audición es el siguiente:

Primera parte. — 1 Beethoven: Trio op. 1 N.o 1, en Mi bemol mayor: a) Allegro; b) Adagio cantabile; c) Scherzo; d) Finale Presto.

Segunda parte. — 2 Tschaikowsky Trio Op. 50, en La menor. (A la memoria de un gran artista): a) Moderato assai; b) Tema con variazioni: Tema andante. 1 Var Andante - con moto. 2 Var. Piu mosso. Var. Allegro moderato 4 Var. L'istesso tempo 5. Var. Allegro. 6. Var. Tempo di Valse 7 Var. Allegro moderato 8 Var Andante flebile 9. Var. Tempo di mazurca 10. Var Moderato. c) Finale e Coda Allegro risoluto Andante con moto, Lugubre.

Casino

Cuatro funciones anuncia para hoy la compañía de revistas modernas que actúa en el teatro Casino, para las cuales se han combinado variados programas sobre la base de las revistas estrenadas en la semana en curso.

Las funciones a que nos referimos serán las siguientes:

Matinee a las 15 y 30 con las revistas "Lo que cuestan las mujeres" y "La corte de Faraón", sección especial a las 17 y 30 con "La corte del Faraón" y por la noche, en primera sección a las 21 y 25 "Lo que cuestan las mujeres"; en segunda "La corte de Faraón" y en tercera "El país de los tontos".

Concierto por la Banda Municipal

Tendrá lugar en la mañana de hoy en el Estudio Auditorio un nuevo concierto por la Banda Municipal bajo la dirección del maestro Benone Calcavecchia.

El programa a interpretarse es el siguiente:

Primera parte

Massenet — Obertura de la ópera trágica "Roma" (primera audición).
Fall — Vals de la opereta "La princesa de los dolores".
Boccherini — Minué del quinteto N.o 2
Andrieu — Impresiones napolitanas. a) Far niente. b) Tarantella.

Segunda parte

Pierné — a) Gavota. b) Farándola.
Puccini — Tercer acto completo de la ópera "Tosca".
Brahms — Danzas húngaras N.o 5 y 6.
Chabrier — "España" Rapsodia.

C.X.6

Hoy, domingo, se trasmitirá por intermedio de esta Estación el siguiente programa:

A la hora 10.30. — Concierto de la Banda Municipal desde el Estudio Auditorio, bajo la dirección de Benone Calcavecchia.

A la hora 15. — El SODRE, trasmitirá por intermedio de C. X. 12 Radio Westinghouse, desde el Estadio Centenario, el partido de football entre los quipos de Nacional y Bella Vista.

A la hora 15.20. — Se trasmitidá desde el teatro Colón de Bunos Aires, simultáneamente con L. S. 1 Broadcasting Municipal, la ópera de Donizetti "Lucía de Lamermoor". Esta trasmisión es costeada por Café Dos Americanos.

A la hora 18.30. — Audición de la Discoteca Nacional del N.o 1296 al N.o 1311 del catálogo.

A la hora 21. — Se trasmitirá desde el Estudio recital de canto por el barítono Gino Frosini.

A la hora 21.30. — Se trasmitirá en audición especial de la Discoteca Nacional; Audición de transcripciones de Lieder de Schubert, para piano. Audición de obras de Brahms.

Espectáculos de hoy

ESTUDIO AUDITORIO. — Cooperativa teatral A. E. T. U. — A las 15 y 30: "Una farsa en el castillo". Platea $ 0.70. — A las 18: "Albergue de pobres" — A las 21 y 30: "Partir" y acto de concierto. Ultimas funciones. Platea, vermouth o noche, $ 1.00.

18 DE JULIO. — Compañía española de comedia Irene López Heredia. — A las 15 y 30: "Rosas de otoño"; a las 18 y 15: "Una gran señora"; a las 21 y 45: "Todo para ti!". Platea por espectáculo, $ 1.60.

CASINO. (ex Albeniz). — Compañía de revistas modernas. — A las 15 y 30: "Lo que cuestan las mujeres" y "El sobre verde". Platea $ 0.60. A las 17 y 30: "La corte de Faraón"; a las 18 y 30: "El país de los tontos"; a las 21 y 15: "El sobre verde"; a las 22 y 35: "La corte de Faraón"; a las 23 y 45: "El país de los tontos". Platea, por sección $ 0.50.

CONCIERTOS

ESTUDIO AUDITORIO. — A las 10 y 30: Concierto por la Banda Municipal bajo la dirección del maestro Benone Calcavecchia. Entrada gratuita.

CINES

LOS PROGRAMAS DE ESTA NOCHE

Espectáculos de films sonoros

ARIEL — 1.a El sargento Grischa; 2.a (doble) Esta noche o nunca.

RIALTO — 1.a El camino de Santa Fe; 2.a (doble) El expreso de Shanghai.

CONTINENTAL — 1.a Su noche de bodas; 2.a (doble) La conquista de papá.

ASTRAL — 1.a La tierra de las sonrisas; 2.a (doble) Su segunda esposa.

AVENIDA — 1.a Los dados del azar; 2.a (doble) Indiscreta.

ARTIGAS — 1.a La fascinación del bárbaro; 2.a (doble) 24 horas.

EMPIRE — 1.a Su íntimo secreto; 2.a (doble) Médico y amante.

LUX — 1.a Venganza; 2.a (doble) Cuando ama un valiente.

ADELINA GUZMAN — 1.a Un escándalo en la redacción; 2.a (doble) Locos de remate.

IDEAL — 1.a Colmillos del lobo; 2.a (doble) Carne de cabaret.

MODERNO — 1.a Heroes a la alta escuela; 2.a (doble) El sargento Grischa.

ATENEA — 1.a Nunca es tarde; 2.a (doble) Papá misterio.

PARLANTE — 1.a La vuelta de Sherlock Holmes; 2.a Amor cabal; 3.a Una novia en cada puerto.

OLIMPIA — 1.a Cómicas Splendid; 2.a Debajo de la máscara; 3.a Amor eterno.

PASO MOLINO — 1.a Los dineros del sacristán; 2.a Amor y patriotismo; 3.a El codigo del cadete.

PARIS — 1.a Al asesino Karamasoff; 2.a La via de oro.

VERSAILLES. — 1.a Prisioneros de la fortaleza; 2.a Salto mortal.

VICTORIA — 1.a Juego sin limites; 2.a Una mujer a bordo.

ORO — 1.a Vida de perro; 2.a Quo Vadis?

"EL DIRIGIBLE"

Constituirá un acontecimiento el estreno de la superproducción Columbia "El dirigible" creación consagratoria de Frank Capra, en la que realiza la máxima manifestación cinesca de la pantalla. Obra de valores reales donde la técnica rivaliza con un argumento de profundo interés, es quizá el más grande esfuerzo del cine sonoro y representa la convergencia de múltiples elementos, pues desde todo punto de vista es perfecta.

El espectáculo que ofrece el viaje del dirigible a través del Océano y la llegada al Polo con un accidente que obliga a sus tripulantes a aterrizar violentamente son inolvidables y nos dan la sensación de participar en todas las maniobras. La parte argumental es también extraordinaria, por la originalidad.

"LA VIA DE ORO"

Con impecable fotografía, una dirección técnica magistral, "La vía de oro" alcanza un éxito en la sala del Cine Paris, en donde es exhibida hoy, tarde y noche. Corresponde destacar el trabajo de los intérpretes que es excelente.

"AMANTE DE CORAZON"

De un hondo dramaticismo, "Amante de Corazón" presenta el gran actor William Powell, el artista que viene consagrándose como él más sobrio y de mayor enjudia en la cinematografía actual. William Powell, es un hombre que se ha revelado en este film tal cual es en la intimidad de su vida, complicada en amores, procurando triunfar en cada aventura, sorprendiendo a todas las mujeres con su gran experiencia y sus particularidades. William Powell, es un artista aplicado. Realizando los papeles más antipáticos ha conseguido imponer su calidad artística — y ahora, en los momentos en que culmina, sus capacidades son notablemente expuestas en "Amant de Corazón", que se ofrecerá en estreno en la sala del Cine París, en la semana corriente. Junto a William Powell se destaca la gran actriz Kay Francis.

Don Tomás Visconti

1.er ANIVERSARIO DE SU MUERTE

Se recuerda hoy el primer aniversario del deceso del apreciado señor Tomás Visconti, cuya cruel desaparición provocó un vivo sentimiento de dolor al representar la pérdida de un hombre de trabajo, honesto y bien

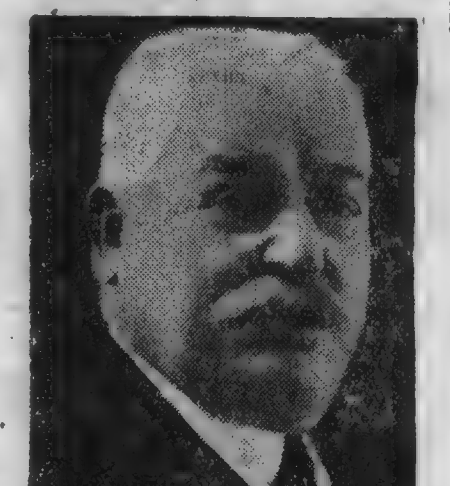

inspirado, que supo desarrollar intensas actividades en una vida digna y provechosa.

Con este motivo, sus muchos amigos se congregarán hoy en la necrópolis del Buceo, donde descansan los restos del recordado anciano, a fin de rendirle un sentido homenaje afectivo, depositando una ofrenda en su tumba.

La ceremonia constituirá un acto expresivo, renovando la exteriorización del sentimiento de dolor que se manifestó a raíz de tan sensible fallecimiento.

Reuniones científicas

SOCIEDAD DE BIOLOGIA

Celebróse la 72.a sesión extraordinaria en homenaje a Darwin con motivo de cumplirse el primer centenario de su venida al Uruguay.

Se leyeron los trabajos de: A. Prunell; H. Rosello y J. J. Estradé y C López García.

Se dió por terminada la sesión a las Asistieron a la reunión: C. Estable, J. Estable, J. L. Domarco, D. Bonnatti, J. Sosa, A. Vaz Fererira, Apolo Viana, Herter, Morelli, etc.

Se dió término a la sesión siendo las 20 y 25 horas.

Registro Civil

MATRIMONIOS

Manuel Rodrigues, 25 años, español, empleado, con Amparo Zas, 23 años, española.

Alberto M. Dupuy, 30 años, oriental, empleado con Teresa A. Cavassa, años oriental.

Angel D. del Castillo, 25 años oriental, empleado con María E. Massaff, 22 años, oriental.

Rodolfo Vergara, 30 años, oriental, empleado, con María M. Timonel 21 años, oriental.

Máximo Baladón, 26 años, oriental, empleado, con Hermecinda A. Dabore, 23 años, oriental.

Ricardo G. Faccio, 24 años, oriental, empleado, con Dora O. Porta 17 años, oriental.

Francisco Pierleono, 28 años, oriental, albañil, con Angela Videla 15 años oriental.

Serafín Ovilleiro, 27 años, argentino electricista, con María E. Fernández, 21 años, oriental.

Benjamín Lefshykoff, 33 años, ruso, empleado, con Alejandra Rosnichenke, 21 años, rusa.

Guerino D'Onofrio, 25 años italiano, marino, con María Di Luca, 23 años, oriental.

José G. Beheran, 48 años, oriental, industrial, con María A. Moreno 20 años oriental.

Adolfo E. Dibbern, 24 años oriental, empleado, con Carmen Monetti 22 años, oriental.

Carlos J. Piñeyro, 28 años, oriental, estudiante, con Enriqueta Vairell años, oriental.

Roberto Pardo 24 años argentino, empleado, con Esperanza García años española

Gabriel Pedreira, 25 años, oriental, jornalero con Malvina Pereira 22 años, oriental.

César Servín, 42 años, oriental, jornalero con Juana P. Martínez 35 años, oriental.

Ambrosio Gutierrez, 45 años, oriental, jornalero con Máxima Perfirio años, oriental.

Grasioro Bergamini 23 años italiano, marmolista, con María Fausin 15 años italiana

DEFUNCIONES

En la Dirección de Cementerios se han registrado las siguientes:

Monica Vallejo Ferreira, oriental, 60 años, soltera, H. Pasteur.

Adolfo Candugina, oriental años, casado, 8 de Octubre 3927.

Elena Rosa Pellicia oriental, 4 años, soltero, Villa de Moro 1297.

María Carmen Fornelli de Martínez oriental, 23 años, casada, H. Maciel.

Laura Toledo, oriental, 28 años, soltera, Rondeau 3950.

Juan Carlos Peña, oriental, y 1/2 meses, H. P. Visca.

Osvaldo Codina, oriental, y 1/2 meses, Casa del Niño.

Rodolfo Remesaro, oriental, 1 y 1/2 mes, Casa del Niño.

Nelly M. Coluchi, oriental, meses Casa del Niño.

Ubaldo Olivera, oriental, 85 años, soltero, Asilo L. P. del Campo.

Evelvina Antúnez, oriental, años soltera, Asilo del Campo,

Edelmira Villarubia, oriental, 18 años, soltera, H. Pasteur.

Julián Mosqueira, oriental, 30 años, soltero, H. F. Ferreira.

Martha Susana Viggiano, oriental 5 meses, Gral. Fraga 2194.

Ramón Noya, español, 87 años, casado, H. Pasteur.

José Bacigaluppi, italiano, 49 años, M. Sosa 2535.

Oreste Imbriano, oriental, 44 años casado, H. Pasteur.

Mercedes Rivera Inchauspe, oriental, 18 años, soltero, Juan A. Cabrera 80.

Oscar Escobar, oriental, 18 años, soltero, H. F. Ferreira.

Crescencio Baz, oriental, 64 años soltero, H. F. Ferreira.

Cecilio Alvarez, oriental años soltero, H. F. Ferreira.

Lorenzo Carlos Modernell, oriental 69 años viudo, H. Pasteur.

Teresa Rosatti, oriental, 29 años, casada H. Pasteur.

Lucía Correa, oriental, 30 años, soltera, H. Pasteur.

Horacio Grajales, argentino, 23 años, casado, Porongos 2366.

Santiago Santoro, oriental, años H. P. Visca.

Bernarda Florentina Gallardo oriental, 67 años, soltera, H. Militar.

Juana Basilisia Muniz, española, años, soltera, Paysandú 1024

José B. Rodríguez oriental, años viudo, H. Maciel

Elida Campos oriental, años soltera, Valparaíso 1332.

Alfredo Luis Umberto Sachi Berta, oriental, 54 años, soltero, Defensa 90.

Estefanía Toral, oriental, 42 años soltera, H. Maciel

Conferencias

DE MADAME MARGUERITE DUPREY

Sobre Paul Verlaine

Bajo los auspicios de la "Aliance Francaise", ante un público numeroso y distinguido, Madame Marguerite Duprey dictó ayer su anunciada conferencia sobre el poeta Verlaine.

La conferencista empezó evocando el ambiente del fin del siglo XIX que permitió la eclosión de la música de Debussy, de la escultura de Rodin sugiriendo las formas apenas esbozadas, de la pintura delicada de Monet y de la poesa dulcemente musical de Verlaine.

Pinta a Verlaine hombre-niño, fauno cándido, perverso ingénuo viviendo su pobre vida de amores decepcionados, de amistades malas, de arrojos espontáneos hacia un Dios de bondad, una Naturaleza rústica, para volver a caer en el alcohol, la enfermedad y el libertinaje.

La poesa de Verlaine trató, al principio, de cincelar formas puras a la manera de Leconte de Lisle en los "Poemas Saturniens", siguió la fantasía siglo XVIII de las "Fêtes Galantes" expresó el amor casto e ingénuo a la novia en "La Bonne Chanson", sugirió la indecisión, lo fugaz en los "Romans sans Paroles", cantó los magníficos cánticos de un convertido en "Sagesse" y, al fin, el genio de Verlaine zozobró.

Las señoritas Susana Mariezcurrena, Ana Mara Etchegorry, Paulette Michon y Adela Sanz, alumnas de las clases superiores del "Lycée Francais" recitaron las más encantadoras poesías de Verlaine.

Reproducimos la última parte de la conferencia: "La muerte del poeta se acerca. O cuán triste! Una última compañera de paso lo saca a tiempo del lecho humilde del hospital para que pueda morir en su casa. Su mujer se ha vuelto a casar, su hijo a quien llama en vano está enfermo. Muere, solo, el 8 de Enero de 1896.

Pero el pobre Lelián tuvo una suprema apoteosis. La palabra es demasiado retumbante para designar exequias sin preparativos, sin delegaciones oficiales. Un claro sol de invierno, puro como su alma infantil, alumbró su última vagancia sobre los senderos humanos. Artistas, poetas, músicos, escritores, todos habían acudido sin concertarse, voluntariamente. Y alrededor de la tumba hablaron varios amigos que expresaron con palabras conmovedoras un adiós sincero. "Adiós, pobre y glorioso poeta, dijo Francois Coppée, que como un follaje, más a menudo ha gemido que cantado".

Aplausos nutridos premiaron la interesante conferencia de Madame Duprey.

DE DRIEU LARROCHELE

En la sala del Cine Paris, sita en la avenida 18 de Julio esq. Magallanes, disertará en la tarde del martes próximo, a las seis y treinta, el destacado escritor francés Drieu La Rochelle, quien a invitación de "Los Amigos del Arte", hablará sobre el interesantísimo tema "La situación de la democracia francesa en la Europa contemporánea".

En nuestros principales círculos intelectuales, la anunciada conferencia de este prestigioso intelectual, ha provocado verdadera espectativa.

DE LA SRA. ELVIRA VAZ FERREIRA

Como fué anunciado, se celebrará mañana la primer conferencia quincenal programada por la Asociación de Profesores de Historia Versará sobre la Enseñanza de la Historia, y consistirá en la lectura de un trabajo inédito del maestro de Conferencias doctor Carlos Vaz Ferreira. Leerá dicho trabajo la señorita Elvira Vaz Ferreira, profesora de la asignatura.

Por medio de esta publicación la secretaría de la Asociación invita a este acto, que se realizará en el salón N.o 1 del Liceo Nocturno, el público en general, y especialmente a los profesores de Historia de cualquier instituto.

Hora: 18 y 30.

Centros y sociedades

ASOCIACION DEMOCRATICA ITALIANA

Las próximas fiestas

Continuando el desarrollo de las fiestas de invierno, que se vienen realizando todos los domingos, se realizará, hoy, una nueva matinée danzante que dará comienzo a la hora 16 y 30, y para la cual ha sido contratado un excelente conjunto de músicos.

Para el sábado 6 de Agosto próximo, está anunciada la gran velada y baile que ofrece esta prestigiosa entidad a sus asociados y similares.

Las invitaciones correspondientes pueden ser retiradas en Secretaría.

Se disputará la Polla de Potrancas Mosca Gris defenderá nuestro voto

LA PRUEBA CLASICA

Como lo hemos dicho en el transcurso de la semana, al comentar la carrera clásica que debe dirimirse esta tarde, no hay en el lote de las potrancas que van a competir, ninguna que hasta el momento presente, haya ofrecido una demostración terminante de la calidad, que, a esta altura de sus competencias, habían puesto de manifiesto en la temporada de su primera campaña de pistas, Gulebrilla y Munia en 1929; Mona Gris y Mischief en 1930, y el año pasado Cunegonda, Mística y Fifa.

Si el comentario de esta primera gran prueba reservada para las potrancas debiera haberse tomado por base las performances que pueden dar la pauta de que quien las efectuó posee alguna calidad, no habría entre los miles de aficionados una opinión discorde, que aquella que debía de estar basada sobre las carreras efectuadas por MOSCA GRIS y PALOMITA BLANCA, ya que las restantes que participarán del cotejo, no han dejado en la opinión del cronista comentarista una visión terminante de lo que puede llamarse calidad.

Está decir que a sus diez propietarios les agrada la cosa, habiéndonos prometido una interesante rebelación si ganaran.

KAZOO cuya presencia en esta gran carrera se descontaba, fué ratificada el lunes, causando cierta sorpresa, la que un día después en nuestra información hicimos conocer exponiendo las razones que su competente cuidador tiene para ello.

La hermana paterna de Fierro Chifle tiene el mérito de haber figurado en el marcador en las dos primeras oportunidades en que actuó, triunfando en la tercera sobre Novedosa en 1'8" 4|5 para pista pesada. Analizando sus performances llegamos a la conclusión que la representante del stud Ricardo Alcoba, es más o menos de las fuerzas de Maroma, y que como esta, si mañana es de la partida, lo hará porque como lo adelantamos el martes pasado, en consideración a que su cuidador le ve cierta chance, como para que pueda desempeñarse en forma que justifique su intervención en una prueba en la que en el papel no se le acuerda mayor figuración.

Mosca Gris, que defenderá nuestro pronóstico

La pupila del stud Jorgito que pareció al principio de su campaña, inferior a su compañera de techo ROSAFLOR, con más suerte que ésta, pudo actuar en pruebas de más importancia que la hija de La Buena Moza, dejando acabadamente establecido que se trata de una potranca de clase, de líneas férreas, que la hacen aparecer a la vista del observador, como un animal de estructura armónica, que tanto puede ser miler, como stayer.

Salvo el cotejo con Temprano, en el clásico General Buquet, en que la descendiente de Stayer concedió cinco kilogramos de peso a su único rival, no tuvo la hija de Bijou d'Or otro compromiso donde tuviera que derrochar energías, ya que; en el último cumplido, fué tan fácil su triunfo, que, aun partiendo con desventajas, a los 200 metros ya había emparejado la línea de las punteras, dando cuenta de ellas cuando su piloto lo creyó conveniente para imponerse por tres cuerpos, en 1'31" 1|5, los 1500 metros.

Es la mencionada carrera disputada en cien metros menos de la que deberá correr mañana, una demostración terminante de la superioridad de MOSCA GRIS, sobre sus contrarias las que, es sumamente difícil, que, en un mes y medio hayan progresado lo bastante para concederles algún valor en este nuevo cotejo.

Si vamos a juzgar por la opinión que el propietario de cada una de las pupilas de Tito Riestra, tiene, llegaremos a la conclusión de que hay disparidad en cuanto a la apreciación de los valores de ambas hermanas paternas. En consecuencia sería de desear que ambas potrancas intervinieran en el cotejo, para que de la performance que cumpla cada una de ellas, sacar una línea comparativa de calidad.

Es evidente que el cronista no puede tomar por base para emisión de su juicio, el parecer del propietario de un animal, desde que es muy propio que cada uno trate de hacer aparecer a su pur sang, como de calidades mejores que la de los demás. Pero en este caso no sería difícil que no en este encuentro de mañana, sino en otros a disputar ROSAFLOR demostrara ser algunos cuerpos superior a su compañera de techo. Su ejercicio de 1'42" con buen remate, dice mucho.

PALOMITA BLANCA cuyo debut fué de lo más auspicioso, ya que se impuso fácil concediendo apreciable ventaja en la largada, y en un tiempo por demás discreto dado el estado fangoso de la pista, en su nueva presentación se cotejó contra el mejor potrillo que hasta ahora se viene destacando, y contra otro coetáneo que, como Astillero tiene efectuadas buenas performances, y allí la hermana paterna de Leonés, lejos de rendir tributo a la superioridad de los nombrados representantes del sexo opuesto, llegando a cinco cuerpos del vencedor, pero habiendo registrado una excelente carrera, ya que aventajó a Punzante que en la reunión última estuvo delante de El Polaco, Legislador y Billete que venía de imponerse en 1'25" 4|5 los 1400 metros.

Los cinco cuerpos que separó a la hija de Paloma Pará de un potrillo que, como Zorzalero se viene destacando como un candidato serio a imponerse en los grandes clásicos programados para los de su edad y sexo en la temporada presente, lejos de atenuar su chance en esta emergencia, le acredita cierta clase, teniendo en cuenta que, aquella performance, fué cumplida contra animales machos, y era esa la segunda intervención de la pupila de Francisco Milia en carreras.

No hay que olvidar por otra parte que por algo es hermana paterna del mejor stayer con que cuentan en la actualidad las caballerizas ubicadas en el Pueblo Ituzaingó.

MAROMA no actúa desde la reunión de la tarde del 8 de Mayo, en donde hizo puesta con Energina, señalando 1'14" 1|5, para los 1200 metros.

Anteriormente en el clásico España, había sido vencida por MOSCA GRIS, por tres y medio cuerpos, en 1'36" 3|5. En reuniones anteriores, la hija de Narcisin al efectuar su debut, había sido vencida por Sinfónica por uno y medio cuerpo, en 1'21" 1|5 los 1300 metros. Esta pupila de Beleia ha sido traída muy despacio.

El último sábado recorrió la milla sobre pista pesada, registrando 1'44" 2|5.

Su actuación pues, puede ser bastante buena, máxime si se tiene en cuenta que el entrener del stud Pochocho no presenta a un pensionista a su cargo en una prueba que estará por medio el porvenir de la potranca, si ésta no está en condiciones de desempeñarse en forma auspiciosa.

SAL DE ROCA tiene en su haber el mérito de haberse impuesto en su debut, señalando 1'8" clavados para los 1100 metros, en pista pesada. A causas de haber tenido que ser parada, la hermana de Sacha no intervino en ninguna otra prueba. La representante del stud Rienda Suelta le merece al cuidador Jacinto Estevez, un gran concepto, esperando que en el cotejo que nos viene ocupando que será una prueba de fuego para la descendiente de Brenda, se conduzca en gran forma. Si la pista está en condiciones de que sirva para demostrar la especialidad heredada de la madre, y que han evidenciado su hermana Sacha en los dos competitivos triunfos logrados en pista pesada, puede esperarse que [illegible] de largar [illegible] en la [illegible] piloto más es-[illegible]

Como lo exponemos al principio de estos comentarios, nuestra impresión es, que la carrera central del programa a desarrollarse esta tarde en Maroñas, está a merced de las dos potrancas que presentará el entraineur José Santos Riestra, dados los antecedentes que cada una ostenta como demostración ofrecida en su actual campaña de pistas. En consecuencia nuestro pronóstico será defendido por MOSCA GRIS, sin que nada nos sorprenda que su compañera y hermana paterna, la pueda aventajar, desde que, presumimos que entre ellas estará la carrera.

LAS PRUEBAS ORDINARIAS

PREMIO LA TONA

1.400 metros

La prueba inicial, servirá para un nuevo encuentro entre Casteljaloux y Trottier. La última vez que se encontraron venció Casteljaloux por escasa distancia al pensionista de Gil Lemos, quien en los últimos tramos le llevó una furibunda carga. El del M. B otorgará dos kilos de ventaja a su rival, pero a pesar de ello y a que Trottier se comporta en privado en forma muy halagadora, confiamos en una nueva victoria del buen hijo de Copyright.

Un tercero en discordia puede resultar Montés que realiza buenos aprontes y cuya última performance nos dejó satisfechos a los allegados a su ecurie, que esperaban de él un mejor desempeño

PREMIO MONTERIA

1.100 metros

Reservada para potrancas no ganadoras, es esta prueba que se correrá en segundo término.

Por su comportamiento en el debut. donde llegó segunda de la Pequeña, Tatuada es una gran candidata. La hija de Tamier ha seguido el training en perfectas condiciones e indudablemente contará con la mayoría de la opinión. Sin embargo, vemos también una competidora que lleva grandes probabilidades de éxito en Sans Dire, una hija de Sans Tache que debutó sin estar todavía del todo pronta y que corrió en forma muy discreta.— Para este encuentro se halla muy bien preparada y linda de aspecto. Creemos que costará mucho aventajarla en la llegada.

Carcajada y Novedosa, también están entre las que se destacan, ambas vienen actuando en buena forma, y si la pista se encuentra en estado de anormal, la última aumenta grandemente su chance.

PREMIO MISTINGUETT

1.500 metros

En esta carrera de caballos que aún no hayan aportado con una victoria para su caballeriza, son varios los candidatos que pueden imponerse.

Indudablemente el que mejores títulos posee, es Hilo Bueno, quien si repite cualquiera de sus anteriores performances a la que produjo en su último compromiso debría de ganar.— Pero Bolita pasa por tan mala racha que a lo mejor hay otro que se encarga de relegarlo al segundo puesto.

En ese caso están Primer Grito que reaparece en muy buena forma y en condiciones de desquitar a sus partidarios de todos los baños que con él se llevaron. Barquincho también cuenta en su haber con buenas performances y los ejercicios que realizó ha demostrado encontrarse en buenas condiciones de training.

Debuta El Coco, un hijo de Rasta al cuidado de Buenavida y que es muy ligero y que cuenta con bastante confianza entre los de la caballeriza Cololó. Curandero con todos sus terceros puestos hay asignarle buena chance en este encuentro que se le presenta muy favorable.

Para los amantes a los dividendos abultados recomendamos a Domingo Siete, que anda mucho en los ejercicios y al que no otros arrimaremos algún boletito por las dudas.

PREMIO CULEBRILLA

1.300 metros

La carrera que pasamos a reseñar es reservada para potrillos que aún no hayan ganado.

Carbalho será presentado nuevamente después de sus consecutivos segundos puestos.

Creemos que debería ser beneficiado con un reparador descanso, pues con tanta catanga el hijo de Caid ya debe estar acobardado.

Reprisan El Treinta y Missuri, siendo ambos dos grandes candidatos de esta carrera. El primero debutó siendo muy buen segundo de Zodiaco y luego ocupó el mismo lugar en pos de Puro Tango. Se encuentra en muy buen estado de preparación y es muy probable que en este encuentro abandone la modesta categoría en que milita.

Missuri se presenta como un gran enemigo, pues aunque en sus intervenciones no se ha comportado del todo bien, ha adelantado una enormidad y ha de ser un rival muy temible

Bocayuba que anda bien, puede actuar también en forma hongosa.

PREMIO MONA GRIS

2.000 metros

A continuación de la polla será disputado el Premio Mona Gris, para yeguas, que se correrá sobre el par de kilómetros.

Ocoa será la encargada de llevar el top weight, pero a pesar de esa circunstancia resulta una gran candidada la hija de Sain Wolf con solo dos kilos menos, produjo una buena carrera el pesado domingo, llegando muy cerca en pos de Eléctrico y Rebelde.

Santillana y Supremacy son también muy buenas cartas, se encuentran bien y en encuentros de esta naturaleza siempre se han comportado en buena forma. La última bien colocada, con cincuenta y cuatro kilos, será brava para vencerla.

Gold Star, que va liviana gozando de ventajas y que ha adelantado bastante es una competidora llamada a actuar en forma recomendable.

Otro tanto se puede decir de Villanegri, cuya última performance es muy buena.

PREMIO REMATE

1.500 metros

En séptimo término se disputará un almoneda que se presenta muy bravo para elegir candidato, pues son varios los competidores que lucen muy buena chance.

Empezaremos por Dagobert que luce un buen estado de preparación y que se encuentra en una distancia que le conviene. Cardenal reprisa bien preparado y en esta campaña tiene que ser tenido muy en cuenta.

A C. A. T., lo vemos muy bien colocado en la escala de pesos y como su comportamiento ha sido muy bueno, aun en encuentros más severos que éste creemos que se encuentra en él, el candidato más lógico de la prueba.

Malinche que fué buen segundo de Cairel en su última presentación, contará con mucha opinión, lo mismo que El Duque que pasa por un momento excepcional y que puede seguir la serie.

Livorno y Pisto reaparecen con buenos ejercicios, por lo que pueden sorprender.

PREMIO CHULAPA

2.000 metros

En la prueba destinada al desquite se destaca un tanto la yunta formada por Nico y Paco, sobre todo por este último que viene de producir un carrerón al caer vencido en los últimos tramos por solo una cabeza frente a Montenegrino.

Un serio rival lleva en Tiro e'Bola que viene ejercitando en forma muy aceptable y que indudablemente actuará en mejor forma que en su última presentación, donde haciendo la rentrée fracasó.

Peñaloza que recibe ventajas, en atención a su desempeño, en privado luce alguna chance, y Cubano, que ganó el domingo último, aunque ahora es un compromiso más severo, con solo cincuenta kilos puede repetir la proeza.

Sintetizando lo que más arriba dejamos dicho son estos nuestros

Pronósticos

1.a carrera — CASTELJALOUX
2.a " — SANS DIRE
3.a " — HILO BUENO
4.a " — EL TREINTA
5.a " — P. DE RIESTRA
6.a " — SUPREMACY
7.a " — C. A. T.
8.a " — PUP. DE MILIA

"El Manco Reboledo", pronostica

Hecho el estudio detenido de la reunión hípica a realizarse hoy en Maroñas, "El Manco Reboledo", nos envía los siguientes pronósticos:

1a. carrera Trottier; 2a. Novedosa, 3a. Hilo Bueno, 4a. Carbalho, 5a. Mosca Gris, 6a. Beech, 7a. Hoquendo, 8a. Paco.

"El Manco Reboledo"

PRIMERA CARRERA

PREMIO LA TONA. — 1.400 METROS

1 (SUIPA HERO 56 (Gontran-Sorel). —(No corre).
2 (CASTELJALOUX 55 (Copyright-Atalanta), F. Guadalupe. A la par de MORADOR, Raúl, 800 en 54" Lo elegimos.
3 REGAÑON 55|52 (Cad-Reventona). B. Ramos. Y ASTREA, Andrés, 700 en 44". No lo creemos.
4 CUNEGONDA 54|51 (Copyright-Pesadilla). A. Migues. Tiene un compromiso severo. 800 en 51".
5 AVA 54|53 (Shahriar-Tabla). [illegible] Apareado a ELISITA, Abelardo, 800 en 52". Es enemiga. ¡Ojo!
6 ROSINA 54 (Beware-yegua s|p.) M. Tapia. Con De Bernoche, 800 suave. ¿Correrá? No nos parece.
7 (DESPILOHADO 54 (Zig Zag-Piedriure), E. A. Díaz — Trabajó con neblina. Puede entreverarse.
8 (PURO TANGO 51|49 (Puritano-Maxima). V. Velillo. También aper con cerrazón. Va muy liviano.
9 LEÑADOR 54|52 (Don Eugenio-Astilla). J. García. 800 en 54" 2|5. Es difícil.
10 TROTTIER 56 (Gallen-Trottua), H. Gómez. Y ZAMBA. Mieres, 800 en 50" 4|5. Adversario de consideración
11 MONTES 53 (Guinpool-Avant Garde). A. Batista. Y COPETE, Díaz, 800 en 51" 2|5. Puede correr bien.
12 GANOSO 52 (Macon-Gandourita). — (No corre).

SEGUNDA CARRERA

PREMIO MONTERIA — 1.100 METROS

1 TATUADA 56 (Tanner-Malapata). F. Guadalupe. — Con neblina. Es gran candidata.
2 NOVEDOSA 55 (Ariosto-Novelera) A. Avero. Igual al anterior. Brava enemiga.
3 SANS DIRE 55 (Sans Tache-Patriotique). A. Batista. 700, opuesto, en 44". Nuestra carta.
4 PLATITA 55 (Mi Amigo-Maleva). — (No corre).
5 AANITA 55 (Piel Roja - Pistola).—M Tapia.—600 en 38" 2|5. — Es barrera.
6 ABEJILLA 55. (Gradely - Acética). — B. Morteyru.—No es de descuidar.— 600 en 39" 3|5.
7 CARCAJADA 56|54. (Seus - Agua Blanca), E. Mieres. — Con neblina. — Muy indicada.
8 MIGA 55. (Glass Idol - Martineta). H. Gómez y PURA CEPA con Ramos 700 en 45". Puede entreverarse.
9 FIAMMA 55. (Beware - La Chispa). M. Alcaide.—No la vimos.—Es difícil
10 VANITY 55. (Pancho Talero - RRose Beauty). E. A. Díaz.—600 opuesto en buena forma.—Les gusta mucho, ¡¡Attenti!!
11 LENGUA LARGA 55. (Astro Rey-Charlatana). Andrés Batista.—No nos gusta.—700 en 45" 3|5.

TERCERA CARRERA

PREMIO MISTINGUETT — 1.500 METROS

1 COPETE 57. (Gontran - Copeta). E. A. Díaz.—Lo dimos con MONTES en la inicial — Serio enemigo
2 LARRAIN 57. (Paparc - La Rosa), V de Bernoche.—700 en 46" 1|5.—En cancha barrosa corrió mal.
3 HILO BUENO 57|54. (Puritano - Mansavillagra). J. García.—800 en 51" 2|5 Es nuestro preferido.
4 FLAMENGO 57. (Sir Raid - Tijuca).—(No corre).
5 DOMINGO SIETE 57|54. (Pincel - Onza de Oro).—J. Martinez.—Trabajó con neblina. — Es muy ligero.
6 BARQUINCHO 57. (Ford Bucólica II.) A. Batista.—Igual al anterior. Tiene probabilidades.
7 BERRY AU BAC 57|55. (¡Bigre! - Oruga). V. Valillo. 700 en 46". — Es difícil.
8 RITUAL 57 (Remanso - Pelegrina), H. Gómez. — 800 al freno. Puede ganar.
9 EL COCO 57 (Rasta-Yegua s|p), R. Rodríguez. — 1000 en 1'7" 1|5. — Nos parece difícil.
10 PRIMER GRITO 57|55 (¡No Griten! -La Orientalita). V. Martínez. — A la par de REYNOLDS, Abelardo, 700 en 44" 4|5. — Reaparece muy bien preparado
11 INDIO VIEJO 57|56 (Caid-Mentirita), E. Mieres — Con Raúl a la par de ACROBATA, Mieres, 800 en 53". — Acaba de correr bien.
12 EMBRUJO 57 (Air Raid-Bella Donna), M Saucedo — Su presencia no es segura. — Con H. Gómez, y SHORT STORY Andrés. 800, lado opuesto, en 50" 1|5.
13 CURANDERO 57 (Gavilán-Yegua s|n), J. Batista — Trabajó ayer con niebla. Siempre se entrevera.
14 RATO 57 (Tolbiac-Yegua s|p), F. Guadalupe. — 800 en 52" 4|5. — Puede pagar un buen placé.

CUARTA CARRERA

PREMIO CULEBRILLA — 1.300 METROS

1 ROUEN 55 (Applecross-Rochfield). — No corre.
2 (COQUITO 55 (Tapado-Revelllon). — No corre.
3 (MISURI 56 (Stayer-Mimada), F Guadalupe — Apareado a COQUITO, redrola, 700 sin exigencias. — Les gusta en fija.
4 EL TREINTA [illegible] (Carlos Alberto- La Patrona), V. Martinez — Dicen que La Patrona), V. Martinez. — 800 suave en 58" 4|5. — Lo pronosticamos.
5 ARZON 55 (Arion-Chere Petite) — No corre.
6 CARBALHO 55|53 (Caid Lighfoot), V. Valillo. — Ayer con cerrazón. Bravo rival.
7 ANSALDO 55 (Beware-Reussite), M. Tapia, y EL RARO, De Bernoche, 800 en 52" 4|5 — ¿Irá? ¿No irá? Chi lo sa. Si la cosa es de veras, muñecos al suelo!...
8 AS DE ESPADAS 55 (Asteroide - Flordeluz). E. A. Díaz. — Y PUTIFAR Marinho. 700 en 44" 3|5 Anda bien el Asteroide
9 BOCAYUBA 55 (Safety Firts - La Brasilerita), H Gómez. — Por la neblina no se pudo registrar. — Dicen que de cualquier forma llegará primero.
10 RASTRILLO 55 (Copin - Miss Julieta), X. X. — Con el peón 700 en 45" — Al Canario le gusta en fija.
11 SABLEADOR 55 (Yago II - Navaja), Andrés Batista. — A la par de ASTORIA, Pedro, 800 en 55. — Es difícil.
12 GANGES 55 (Safety Firts - Ganga), M. Alcaide. — 600 para arriba en 40' un quinto. — Es difícil.
13 GRITO DE MODA 55 (¡No Griten - Feli), B. Morteyru. — Y CABILEÑO, Valillo. 700 en 44" 3|5. — No lo creemos.

QUINTA CARRERA

POLLA DE POTRANCAS — 1600 METROS

1 (MOSCA GRIS 55 (Stayer - Bijou d'Or), F. Guadalupe. — Partida del derecho, con 26" los últimos 400. — Pronosticamos a la yunta
2 (ROSAFLOR 55 (Stayer - La Buena Moza). J. Batista — Igual a la anterior con 26" 2|5 los 400 finales — Apreciable ayuda.
3 MAROMA 55 (Narcisin - La Prenda) A. Batista. — 800 en 54" — Es difícil
4 SAL DE ROCA 55 (Glass Idol - Senda), Andrés Batista. — 700 bien en 43". Anda bien,... pero...
5 PALOMITA BLANCA 55 (Rico - Paloma Pará), E. A. Díaz. — Con neblina. —Les gusta en fija, díganlo o que digan, y muy bien puede ganar.
6 KAZOO 55 (Glass Idol - Kissing). B. Morteyru. — 700 a medio correr. — Es difícil
7 CHOCHA 55 (Macón - Chicharrona). — (No corre).

SEXTA CARRERA

PREMIO MONA GRIS. — 2.000 METROS

1 OCOA 58|56 (Saint Wolf-Obediente). L. Guadalupe, 700 a medio correr en 47". — Seria rival.
2 SANTILLANA 57 (Serio-Flicker) M. Tapia. A la par de QUIPANYU, Justino, 1000 en 1'4" 3|5. Está indicada
3 JAMAICA 57|54 (Ariosto-Manila) B. Ramos. Y ZALDIA, Mieres, 800 en 52" 3|5 Ganó a Carabinier...
4 AGUA HELADA 56 (Glass-Idol-Agua Blanca). M. Guadalupe, 1000 metros en 1'8". Parece que ha decaído.
5 ZAMBA 55|54 (Mariscal-Maxima), E. Mieres. Va en la inicial con TROTTIER. Puede correr bien.
6 SUPREMACY 54 (Zig Zag-Supremacia), H. Gómez. — Con ella nos embarcamos.
7 VILLANEGRI 54|52 (Villanokoff-La Negra). V. Valillo. En compañía de MUCAMO, Andrés, 1000 en 1'4" 4|5. Brava enemiga.
8 MESINA 53 (Amsterdam-Mamour). V. de Bernoche. A la par de ZENA. Tapia, 1400 en 1'37" 1|5. No la creemos.
9 BEECH 53 (Hurstwood-Brown Lass). F. Guadalupe, 1000 en 1'7". Viene progresando.
10 MISS ARABELA 50 (Glass Idol-Argentine). P. Moreno. 800 en 54". No es un imposible.
11 GOLD STAR 52 (Gradely-Sun Tanned). J. Batista. 700 en 58". No nos entusiasma.

SEPTIMA CARRERA

PREMIO REMATE — 1.500 METROS

1 DAGOBERT 57 (Saint Emilion-Reine Claude) M. Tapia. Apareado a SAN TELMO, de Bernoche, 800 en 52". Mucha carga.
2 CARDENAL 56 (Air Raid-Gratia Plena) B Morteyru. En compañía de ALFONSO I, peón, 800 en 52" 1|5. En lo seco gran candidato.
3 TUYU CUE 56 (Melik-Rabonera). — (No corre).
4 RESUELTO 55|53 (Yago II-Tit Bit). B. Ramos, Apareado a PEÑALOZA, trabajó ayer con cerrazón, Puede ganar.
5 C. A. T. 55|52. (Caid - La Rubiales). V. Valillo. — Es nuestro preferido.
6 QUIPANYU 55. (Well Meant - Feli).—(No corre).
7 EL DUQUE 54. (Well Meant - Capicúa). H. Gómez.—800 en 51" 4|5, bien. Serio enemigo.
8 AVAL 54. (Asturiano - Jajarucia). —(No corre).
9 MALINCHE 54. (Enero - Mosca Azul).—J. Batista.—Apareado a TERESA, con el peón, 700 en 44". Formidable rival.
10 DEFENSOR 54. (Pergamino - Yegua s|p.), A. Batista. — Con neblina. Con barro no sería de la partida.
11 HOQUENDO 53 (Oquendo - Pérgola), V. Martinez. — A la par de MANVER, con Andrés, 900 en 51" 3|5.—Gran candidato.
12 LIVORNO 52 (Beware - Febrance).— Andrés Batista. Su presencia es dudosa
13 PISTO 52 (Packoy - Pied d'Alouette), P. Batista. — Con Alvarez, 700 suave. — Ahora anda bien
14 (CARABINIER 51 (Polemarch - Guardia Real). — (No corre).
15 (VERDULERO 50 (Ducato - Hoja Verde), M Alcaide. — Y Cuadrilla. Casella, 800 en 56". — Es difícil.
16 PRETAL 50 (Narcisin - La Poulid), R. Gazzano. — Ayer, 700 en 45". — No lo creemos.

OCTAVA CARRERA

PREMIO CHULAPA — 2000 METROS

1 (NICO 60 (Glass Idol - Nelly), E. A. Díaz. — Con cerrazón.
2 (PACO 58 (Hunt Law - Puriya) P. Casella. — Con cerrazón. — Optamos por la yunta.
3 TIRO E BOLA 57 (Pancho Talero - Ebontée). M Tapia. — Con de Bernoche y MONTE VERDE Tapia. 100 suave. — Si no hay barro, ¡attenti con él!
4 QUIPANYU 55 (Well Meant - Feli) J Batista. — Va con SANTILLANA en la 6.a — Hablan de un golpe.
5 REGAÑON 55 (Cad - Reventona) — (No corre).
6 VIOLENTO 55 (Aldeano - Violetera) H. Gómez. — 800 en 53" 4|5 — Está indicado
7 MINUTIYO 54 (Pulgarín - Citadelle) — (No corre).
8 SANS DOUTE 53|50 (Sans Tache - Veneciana). M Guadalupe. — 800 suave con 12" 3|5 os últimos 200 — Con esa monta no hay caso.
9 PEÑALOZA 52|51 (Ariosto - Novelera) R. Gazzano — Lo damos con RESUELTO en el Remate — Carta bravísima
10 PROSCRIPTO 51 (Amsterdam - Royal Exile), X X — Con Gazzano dos partidas del derecho — Puede ganar.
11 CUBANO 50 (El Cubano - Saracura), Andrés aBtista. — 800 en 52" 3|5. — Puede repetir.

PRONOSTICOS DE LA PRENSA PARA LA REUNION DE HOY EN MAROÑAS

DIARIOS	1.a CARRERA	2.a CARRERA	3.a CARRERA	4.a CARRERA	5.a CARRERA	6.a CARRERA	7.a CARRERA	8.a CARRERA
LA MAÑANA	Casteljaloux	Sans Dire	Hilo Bueno	El Treinta	P. de Riestra	Supremacy	C. A. T.	Pup. de Milia
EL DIARIO	Casteljaloux	Tatuada	Hilo Bueno	Misuri	M. Gris y Cía.	Ocoa	El Duque	Paco y Cía.
C. D'ITALIA	Casteljaloux	Carcajada	Copete	Misuri	P. Blanca	Santillana	C. A. T.	Sans Doute
EL DIA	Casteljaloux	Tatuada	Copete	Misuri	Mosca Gris	Ocoa	El Duque	Paco
EL IDEAL	Casteljaloux	Tatuada	Copete	Misuri	Mosca Gris	Ocoa	C. A. T.	Paco
EL IMPARCIAL	Casteljaloux	Tatuada	Copete	Carbalho	Mosca Gris	Miss Arabela	El Duque	P. de Milia
DIARIO ESPAÑOL	Casteljaloux	Tatuada	Hilo Bueno	El Treinta	P. Blanca	Villanegri	C. A. T.	Paco
EL PLATA	Casteljaloux	Tatuada	Hilo Bueno	Misuri	Mosca Gris	Ocoa	Hoquendo	P. de Milia
DIARIO DEL PLATA	Casteljaloux	Tatuada	Copete	Carbalho	Mosca Gris	Santillana	El Duque	P. de Milia
LA T. POPULAR	Casteljaloux	Tatuada	Hilo Bueno	Carbalho	P. Blanca	Villanegri	C. A. T.	Cubano
LA UNION	Trottier	Tatuada	Ritual	El Treinta	P. Blanca	Villanegri	El Duque	Paco

La reunión de ayer en La Plata

PRIMERA CARRERA

Salió al frente Blasón, seguido por Nightly, Escalinata, Millalen y Fante. A los cien metros ya corría segundo mientras Confesión mejoraba de colocación.

En el derecho pasó al frente Millalen para seguir en ganancia hasta el disco, delante de Confesión que se clasificó segunda. Tercera llega Nightly y cuarto quedó el puntero Blasón.

PREMIO KRASIN

1.200 metros

$ 3.000 al 1.o 600 al 2.o y 300 al 3.o

1 MILLALEN 55 kgs., por A. Breck y Millalebun, del stur Los Caranchos, jockey F. R. Quinteros	6090	2662
2 Confesión 49, T. Albertini	1839	839
3 Nightly 51, S. Fagúndez	855	567
4 Blasón 50, E. Santana	693	429
Escalinata 52, R. González	2172	1225
Fante 51, A. Lallana	328	241
Totales	11977	5963

Retirados: Boyero, Poblador.
Dividendos: de Millalen $ 3.25 y 2.50, de Confesión 3.90.
Ganad por 4 cuerpos, e 3.o a medio cuerpo del 2.o.
Tiempo: 1'12" 4|5.
Compositor: O. del Castillo.

SEGUNDA CARRERA

Al frente Waladia, seguida por Canzonetta, Zorrería, Mangota, Delantera, Friona, Aleta y No hay Ruido.

Antes de doblar el codo Mangota igualó la línea de la puntera, trabándose en lucha, entran a la recta pasando Mangota al frente siguiendo en ganancia delante de Waladia, segunda. Tercera se clasificó Aleta y cuarta Delantera.

PREMIO KANSU

1.100 metros

$ 2.500 al 1.o, 500 al 2.o y 250 al 3.o

1 MANGOTA 57, por C. Othe Wild y Marie Cló, del stud Brasileño. Jockey F. Méndez	3196	2909
2 Waladia 57, E. Batista	1296	724
3 Aleta 57, A. Morales	2532	1763
4 Delantera 57, F. Braga	1077	738
Ardagh 52, M. A. Robles	1112	741
Reticencia 57, S. Fagúndes	111	30
Furia 57, P. Nievas	328	138
Chinota 57, E. Batista	387	220
Almería 57, F. Ortiz	5010	3259
Canzonetta 57, A. Gutiérres	960	522
Zorrería 57, J. Chavarri	997	733
Coloradita 57, Z. Corbalán	1096	940
Friona 57, J. Bastías	1782	1410
No hay Ruido 57, E. Saavedra	439	164
Frescachona 57, R. Cecchi	144	115
Húngara 57, V. Cano	259	149
Totales	20725	13937

Retirados: Tortuga, Barberina, Lagurra, Zumba.
Dividendos: de Mangota $ 10.85 y $ 4.05; de Waladia $ 8.65; de Aleta pesos 4.80.
Ganada por 1 y 3|4, la 3.a a 1 y 1|4 cuerpos.
Tiempo: 1'8" 1|5.
Compositor: Alfr. Piombo.

TERCERA CARRERA

Levantadas las cintas mientras Ibero quedó parado, tomó el comando del lote Infante, seguido por Woltage, Cherif, Buen Sol, Crevecoeur, Picadero y Partiquín. Entre los dos codos Crevecoeur recibió fuerte pechazo, quedando último, mientras Cherif, que venía adelantando, una vez entrados en el derecho se destaca en la vanguardia para imponerse delante de Buen Sol, Capasau e Infante, que en ese orden llenaron los puestos del marcador.

PREMIO KARAKOL

1.200 metros

$ 2.500 al 1.o, 500 al 2.o y 250 al 3.o

1 CHERIF 57, por Copyright y Piqui Roule, del Erejotak. Jockey: Z. Corbalán	9063	3835
2 Buen Sol 57, M. Gil	875	794
3 Capasau 57, F. Fagúndez	1001	797
4 Infante 57, R. González	3352	2084
Ibero 57, F. M. Ortiz	2332	1539
Crevecoeur 57, J. Chavarri	1186	775
Woltage 57, P. Costa	1776	1075
Partiquín 57, M Mendoza	316	245
Picadero 57, J. Maceyra	1286	564
Estellón 57, J. Bastías	2479	1861
Fortín 57, E. Saavedra	612	379
Rondel 57, R. Picón	868	604
Coronel Olmedo 57, S. Braga	976	655
Balazo 55, S. Lhuillier	943	634
Totales	27042	15839

Retirados: Pisco, El Torcaz, Baradero, Jaspe, Baronet, Santan, Rostock.
Dividendos: de Cherif, $ 5 00 y 3.25; de Buen Sol, 8.73; de Capasau, 3.70.
Ganada por 1 y 1|4 cpo. el 3.o a 3|4 de cuerpo.
Tiempo: 114" 2|5.
Compositor: L. D. Gómez.

CUARTA CARRERA

De uno a otro extremo se impuso Revolcón, siendo seguido por Xmas, Tototo, Hormiga y Cerilla.

Al final atropellaron Xmas y Tototo, pero el puntero se distanció más cruzando el disco con dos cuerpos de ventaja, sobre Xmas.

Tercero llegó Tototo y cuarta Cerilla.

PREMIO KISS NOT

1.400 metros

$ 3.000 al 1.o, 600 al 2.o y 300 al 3.o

1 REVOLCON 56, por Charol y Mascota del stud La Florinda. Jockey J. Martínez	7762	4761
2 Xmas 56, F. R. Quinteros	5062	3631
3 Tototo 56, T. Sánchez	4265	2262
4 Cerilla 54, E. Saavedra	1398	832
El León 51, R. Cecchi	4388	2431
Kelito 56, B. Batista	873	607
Incivil 56, Domínguez	2668	1438
Hormiga 54, M. Gil	304	219
Albufere 54, J. Ruiz	1527	1163
Marquesita 54, C. Pesoa	115	106
Totales	28372	16385

Retirados: Primor, Barrientos, Fanático, Constitución.
Dividendos: de Revolcón $ 6.10 y 2.50; de Xmas $ 3.05; de Tototo $ 3.25.
Ganada por 2 cuerpos el 3.o a 4 cps.
Tiempo: 1'26" 2|5.
Compositor: F. Andreoni.

QUINTA CARRERA

Picó en la punta Autómata, seguido por Enhorabuena, Ristre Plutarquito y Alivio.

Así corren hasta el derecho y cuando se creía en la victoria del favorito, avanzó abierto Plutarquito, quien en los últimos cien metros le saca más de un cuerpo. Autómata se mantuvo segundo delante de Jarnac y Still Water, tercero y cuarto

PREMIO KOMOLUX

1500 metros

$ 2.500 al 1.o, $ 500 al 2.o y $ 250 al 3.o

1 PLUTARQUITO 57, por Plutarco y Pecosa, del stud Hs San Andrés; jockey: J. Bastías	4824	282[illegible]
2 Autómata 57 R. Batista	13086	5047
3 Jarnac 57. S Fagúndez	14[illegible]3	1025
4 Still Water 55, J. Vecino	[illegible]6	229
Ristre 57, J. Chavarri	3926	2477
Aduanero 57, M. Pérez	446	282
Alivio 57, J. Garrido	377	263
Enhorabuena 55, M. Robles	1297	704
Renglette 55, E. Santana	2576	1619
Totales	28243	14467

Retirados: Cantarín, Comicio, Malhechor, Estudiante, Dean Funes Piereza, Espumadera y Chorra.
Dividendos: de Plutarquito, $ 9.75 y 2.75; de Autómata, $ 2.30; de Jarnac, $ 4.30.
Ganada por 1 y 1|2 cuerpo; el 3.o a varios cuerpos.
Tiempo: 1'31" 3|5.
Compositor: J. Bastías.

SEXTA CARRERA

Apareció en la vanguardia Picot, seguido por Rápido y Lelen, más atrás Silbante, Malbarcó, Libertino y Carabobo, que había cargado con algún retraso.

Frente al paddock cargó Peligrosa, para imponerse después de contener el avance de Lelen, que se clasificó segunda.

Tercero llegó Quito y cuarta Hampa.

PREMIO KOMOLUX (bis)

1.500 metros

$ 2.500 a la 1.a, 500 a la 2.a y 250 a la 3.a

1 PELIGROSA 55 kgs., por Saint Wolf y P. Heather, del stud Como Antes, jockey J. Martínez	890	479
2 Lelen 55, A. Tula	1841	977
3 Quito 55, C. Capra	409	350
4 Hampa 55, J. Vecino	325	265
Carabobo 55, A. R. Picón	7413	2934
Karakol 57, A. Dagaetano	1890	1228
Malbarco 57, M. Pérez	5080	2755
Picot 57, T. Sánchez	171	120
Rápido 57, R. González	1074	612
Colón 57, G. Benvenutti	160	135
Libertino 57, M. Gil	1176	920
Silbante 57, M. Robles	1609	1448
Solazo 57, M. Domingues	6098	3582
Glory 55, J. Garrido	112	65
Totales	29168	15455

Retirados: Pignalion, Julio Costa y Lineon.
Dividendos: de Peligrosa $ 54.90 y 17.50; de Lelen $ 9.55; de Quito 23.30.
Ganada por 1 y 1|4 cuerpo, el 3.o a 1 y 3|4 cuerpo.
Tiempo: 1'32" 3|5.
Compositor: J. C. Gómez.

SEPTIMA CARRERA

En la punta El Cívico, seguido por Sueño Largo, Cegatón, Gaceta II, Penacho, Madeja y Double Steel.

En el derecho opuesto corría en la vanguardia Sueño Largo, escoltado por El Cívico, Gaceta II, Cegatón y Penacho.

En la recta el puntero tiene que resistir la carga de Madeja, a la que después de reñida lucha vence por un pescuezo.

Tercero llegó Double Steel y cuarto El Cívico.

PREMIO KORIA

2.000 metros

$ 5.000 al 1.o, 1.000 al 2.o y 500 al 3.o

1 SUEÑO LARGO 48, por Charol y M. Tse Tse. del stud T. Paredes. Jockey: M. Acosta	7221	2590
2 Madeja 51, S. Fagúndes	10450	4559
3 Double Steel 57, J. Bastías	3388	1344
4 El Cívico 45, E. Santana	2781	1597
Gaceta II 52, R. González	6930	3526
Cegatón 47, M. Gil	435	307
Dálmata 45, F. Méndez	843	508
Penacho 45, P. Nieves	2656	1049
Totales	34714	15988

Retirados: Pelucona, Sorteador, Malcriao, Mi Cumpé, Escollo.
Dividendos: de Sueño Largo $ 3.05 y 3.10, de Madeja 2.55, de Double Steel 3.65.
Ganada por 1 pescuezo, el 3.o a medio cuerpo del 2.o.
Tiempo: 2'5" 1|5.
Compositor: T. Paderes.

OCTAVA CARRERA

Picó al frente Matzi, segundo por Tomillo, Salavinita, Mangota El Ogrito y Curutaca.

Entre los dos codos Judith mejora de colocación y al entrar en la recta pasa a la vanguardia, pero no puede resistir la carga de Mangota, que la vence por tres cuartos de cuerpo, ganando así en doblete.

Judith se mantuvo segunda, mientras Matzi se ubica tercera y Warrior, cuarto.

PREMIO KURDO

1.800 metros

$ 3.000 al 1.o, 600 al 2.o y 300 al 3.o

1 MANGOTA 48, or C. of The Wild y Marie Clo, del stud Brasileño, Jockey: F. Méndez	1918	1223
2 Judith 50, A. Lallana	5814	2859
3 Matzi 57, M. Góngora	2196	1067
4 Warror 52, B. Batista	2199	1304
Tornillo 56, J. Martínez	490	317
El Ogrito 54, T. Albertini	11178	4462
Salavinita 52, R. González	5783	4563
Curutaca 49 M. Mendoza	383	250
Totales	29970	14065

Retirados: [illegible]eary, Peche, Pubilleta, El Cívico, Malbarcó, Lindo.
Dividendo: de Mangota, $ 26.15 y 5.65; de Judith, $ 3.50; de Matzi, $ 6.20.
Ganada por 3|4 cuerpo; el 3.o a un cuerpo.
Tiempo: 1'52" 4|5.
Compositor: A. Piombo

NOVENA CARRERA

Salió en la punta Komolux seguido por Amigazo, Black y Repulsivo, más atrás corrían Teodolito y Sencillo.

Frente al paddock pasó a la vanguardia Black para ganar fácilmente, mientras Komolux se mantiene segundo, conteniendo el avance de Teodolito y Repulsivo.

PREMIO KYPRIS

$ 4000 al 1.o, 800 al 2.o y 400 al 3.o

1 BLACK 54, por Pulgarín y Citadelle, del sutd Pipaou, jockey J. Bastías	13962	3775
2 Komolux 57, M. Pérez.	4526	1401
3 Teodolito 49, E. Batista	8845	2807
4 Repulsivo 50, S. Fagúndez	4764	1559
Fumando 51, A. Gutiérrez	742	319
Carpincho 49, E. Santana	588	289
Amigazo 48, P. Nievas	2148	876
Sencillo 48, F. Méndez	7071	2123
Totales	42646	13149

Retirados: Bigarreau, Demanda, Ventureza, Cerrazón, Mababú, Minutero, Mendrugo Little, Bul, Cockie, Abejilla.
Dividendos: de Black, $ 5.05 y 2.45; de Komolux, $ 3.55; de Teodololito $ 2.70.
Ganada por 3 cuerpos; el 3.o a varios cuerpos.
Tiempo: 1'25" 3|5.
Compositor: A. Quijano

PRONOSTICOS DE LA PRENSA PARA LA REUNION DE ESTA TARDE EN PALERMO

DIARIOS	1a. Carrera	2a. Carrera	3.a Carrera	4a. Carrera	5.a Carrera	6a. Carrera	7.a carrera	8.a carrera	9a. Carrera
NOTICIAS GRAFICAS	Caliban	Seafoam	Nato	Táctica II	Cote D'Or	Cantaleta	Ferryboat	Señorito	
ULTIMA HORA	Caliban	Retama	Méjico	Perlero	Cote D'Or	Rondolette	Señorito	Aventino	
DIARIO ESPAÑOL	Caliban	Retama	Méjico	Perlero	Cote D'Or	Rondolette	Señorito	Aventino	
REVISTA PALERMO	Caliban	Retama	Méjico	Perlero	Cote D'Or	Rondolette	Señorito	Aventino	
LA FIJA	Caliban	Retama	Méjico	Perlero	Cote D'Or	Rondolette	Señorito	Aventino	
LA RAZON	Spahi	Patria	Facón Grande	Perlero	Cote D'Or	Pubilleta	Sovereing	Premier	
EL TELEGRAFO	Spahi	Patria	Facón Grande	Perlero	Cote D'Or	Pubilleta	Sovereing	Premier	

La reunión de hoy en Palermo

Como es sabido, durante toda la semana actual en Buenos Aires hizo un tiempo igual al que nos tocó soportar a nosotros. Las lluvias continuas impidieron que la caballada fuera ejercitada como debiera, causa por la cual se halla algo aplomada.

Decididamente, S. M. El Tiempo está de humor antiturfístico. Cuando se aproximan los días de ensayo, descorre el cerrojo de las nubes hinchadas de agua, y les arruina el programa a los cuidadores que tienen pingos a punto de reaparecer.

Hace tres semanas que los caballos no pueden ser ejercitados convenientemente. Como consecuencia de ello, se produce el raleo en los números del programa, la prolongación de la fecha del debut de elementos de mérito y las malas performances de caballos que han sido buenos y reaparecen borroneando su foja de victorias con los más rotundos fracasos.

El aficionado debe ponerse en guardia. Se da juego de caballos en pleno training; hay que preferir a los que vienen de correr y no necesitan ejercicios fuertes para mantener su forma.

Primera carrera

PREMIO PIBERIA

1.500 metros

1 CALIBAN 57. I. Leguisamo
2 SPAHI 54, E. Antúnez.
3 PRESAGIO 54. R. Pelletier.
4 ALL STEEL 54, P. Falcón.
5 S. O. S. 54, E. Peluffo.

El encuentro por el premio Piberia ha despertado singular expectativa, en razón del buen conjunto de potrillos ganadores que anuncian su presencia, y entre los que sobresale Calibán, que se mantiene invicto a través de sus dos presentaciones y al que se le atribuyen aptitudes pocos comunes.

El concurso del hijo de Lombardo y Comuna da, en efecto, el interés principal a la carrera, y su confrontación con elementos más que discretos, como Spahi y All Steel, nos dirá claramente los puntos que calza el pupilo de Maschio.

Calibán ha sido especialmente entrenado para esta prueba, y el sábado último, dirigido por I. Leguisamo, dominó a S. O. S., con O. Ruiz, en 1'42" 4|5 para los 1600 metros.

Spahi dejó excelente impresión al debutar exitosamente e imponerse por medio pescuezo a Chiripá. El hijo de Silurian, que en privado corre una barbaridad, es toda una grata promesa.

En cuanto a All Steel, el mejor argumento para fundamentar su chance reside en su segundo puesto a 3 cuartos de cuerpo de Sacrilega, en 1'13" 1|2 para los 1200 metros del clásico Maipú, precediendo a su vez a Whip, Meresco, Sweetheart y Mojarrita.

Segunda carrera

PREMIO MELZETA - LUCRECIA

1.500 metros

1 MUSA ALEGRE 56, F. Moreira.
2 PAPISA 56, no corre.
3 MELENITA 55, J. Bastias.
4 CRUZ DE MALTA 56, E. Antúnez.
5 IRUN 56, no corre.
6 PATRIA 56, E. Lema.
7 WOOL 56, P. Quinteros.
8 RETAMA 56, J. Chavarri.
9 CAPRICHOSA 56, M. de Luca.
10 MYOSOTIS 56, A. Peluffo.
11 SEAFOAM 56, I. Luegisamo.
12 ROSA RAISA 56, T. Albertini.

Si la pista de Palermo esta tarde estuviera en condiciones regulares, esta segunda carrera resultaría interesante ya que Seafoam y Patria no perderían chance.

La primera tiene 1'42" clavados de corrida a la par de Sybil. La segunda debutará al fin, y el mago de otros tiempos se corre una bien rumbeada.

Irún actuó en forma deficiente en su compromiso del domingo, haciéndole perder un chirolón al gaucho Mardones; pero para esta nueva cruzada Rídella piensa que andará prendido. Un boletito para el desquite, no irá mal jugado.

Cruz de Malta parece brava para el barro. La hermana de Cruz Diablo es enemiga grande.

Al cronista le palpita que en terreno anormal está la cosa entre estas dos últimas.

Tercera carrera

PREMIO PORTEZUELO

1.100 metros

1 GIRONDINO 56, P. Ibarra.
2 FAUSTO 56, A. García.
3 CARAGUATO 56. J. Maceyra.
4 MANICOMIO 56, A. Peluffo.
5 CYRO'S 56, no corre.
6 PIALADOR 56. J. Garrido.
7 LAZARILLO 56. J. Garrido.
8 IAJASH 56, P. Falcón.
9 NERAC 56, M. Acosta.
10 CIUDADANO 56, Chavarri.
11 VICENTE 56, T. Albertini.
12 FACON GRANDE 56, E. Antunez.
13 MORRON 56, H. Herrera.
14 GUARDIAN 56, J. di Palma
15 ARPON 56, J. J. Ausbruch
16 CERBERO 56, R. Picón.
17 NATO 56, I. Leguisamo.
18 GALANTE 56, F. Moreira.
19 CLORURO 56, J. Fernández
20 RECODO 56, no corre.
21 TOCUA 56, no corre.
22 MEJICO 56, Morales.

Si la pista está en forma de los 22 anotados en esta carrera para potrillos perdedores, muy pocos quedarán sin probar fortuna.

Recodo cuenta con dos segundos puestos; uno de Lord Clifford, y otro de Double Steel. Es, pues un gran candidato. Vicente viene figurando con regularidad.

Con Fausto el "Manco de Reboledo" se correrá otra fija. El debutante Nato parece pinta bien. Facón Grande tiene buenos ensayos, y Méjico tiene unos cuantos puestos en el marcador que le acuerdan cierta chance.

Cuarta carrera

PREMIO FIRMEZ

2.800 metros

1 APACHINETTE 56 (no corre).
2 VIATOR 55, no corre.
3 TACTICA II 55, I. Leguisamo.
4 PERLERO 53, J. Chavarri.
5 TIRIFILO 52, R. Pelletier.
6 DULZAINO 48, A. Vidal.

El premio Firmeza está a merced de Táctica, Perlero o Tirifilo. Dulzaino si hubiera ensayado, sería una gran carta, pero el descendiente de Cad y Dulsinea, no corre desde el 12 de Junio en que fué cuarto de Martín García, detrás de Táctica y de Tirifilo que se clasificó segundo.

Quinta carrera

PREMIO JUAN SHAW

1.800 metros

1 (COTE D'OR 61, I. Leguisamo.
2 (ARTESANA 58, no corre.
3 FIRMEZA 60, E. Orduna.
4 SPIT SIRE 58, no corre.
5 TACTICA II 58, (no corre).
6 DURA 58 (no corre).

La carrera clásica será un paseo para la yegua Cote d'Or. La hermana de Macon, que ha continuado en excelentes condiciones de entrenamiento, sólo hará una demostración de fuerzas, en la clásica carrera, donde tiene el premio a su entera disposición. El resto del lote actuará con el propósito de la disputa del segundo premio y tener una línea en esta lucha con la "locomotora"... En ese caso, para el puesto inmediato, creemos que Firmeza, con sólo repetir su performance del clásico Pueyrredón, debe clasificarse en pos de la hija de Bourgogne.

Sexta carrera

PREMIO ANATEMA

1.800 metros

1 (CHACONA 58, A. M. Aguilera.
2 (KARA 51, F. Moreira.
3 MUY ALEGRE 57, J. Chavarri
4 CAPRARA 56, no corre.
5 GANDURA 54, O. Ruiz.
6 LORLOTTE 53, no corre.
7 PUBILLETA 53, J. Bastias.
8 MARUCA 52, A. Peluffo.
9 GOLA 52, Lallana.
10 MODORRA 52, X. X.
11 DIVA 51, E. Antúnez
12 RODELETTE 51, P. F. Falcón.
13 SISERA 51, F. Delleutraz.
14 TOSQUILLA 51, F. Quinteros.
15 MISS EDE 51, G. Larriera.
16 MASLOVA 50, J. J. Ausbrucha.
17 JUDITH 50, no corre.
18 BALLENERA 50, T. Albertini.
19 CANTALETA 50, E. Orduna.
20 COLOMBINE 49, P. Pucineri.
21 DIVETTE 49, M. Acosta.
22 LINDA TIPA 48, no corre.

Por suerte en ésta las mejores candidatas no vienen de ningún descanso. Ahí está Muy Alegre, cuarta hace pocos días un poco lejos de Dura, pero en una carrera brava como un bulldog en ayunas. Cantaleta, que el mismo día le ganó a Kara por la distancia que quiso, y esta misma descendiente de Tropero, que le costó cara a la cátedra el domingo pasado.

Miss Ede corrió muy bien en esa carrera, que le sirvió para completar su estado: entró quarta, en una pista que no le convenía.

En cambio, la falta de ejercicios puede perjudicar a Colombine, que no corre desde el 3 de Julio, donde fuera segunda de Ballenera. Gandura tiene 1'57" 3|5 de corrida, pero la pista estaba mala y no se puede conseguir en esta forma un ejercicio eficiente. Gola sería buena carta; tiene una corrida en 1'58", pero en las mismas condiciones. Otras perjudicadas son Divette, pese a su notable apronte a la par de Rimmel y Maslova; Sisera, gran enemiga si lograra una forma completa, y Rondelette la sorpresa más factible, si hubiera podido esta semana ser ejercitada convenientemente.

Séptima carrera

PREMIO LA CUARTA

1.600 metros

1 INSENSATO 58, J. Chavarri.
2 SORBO 55, J. Canal.
3 FACON CHICO 54, P. Quinteros.
4 SAN SALVADOR 52, A. Peluffo.
4 GAVIERO 52, E. Antúnez.
5 SAN SALVADOR 52, A. Peluffo.
7 FERRYBOAT 50, G. Larriera.
8 ROISIL 50, A. Lofiego.
9 AGUAVIVA 49, X. X.
10 SOVEREIGN 45, A. Vidal.
12 MUY ALEGRE 45, (no corre).

Ferryboat es un budín que se doró y quedó listo para el diente con la carrera de su reprise; corriendo valientemente en la punta, alcanzó al final a estar tercero de Dura y Criollo Viejo, a pesar de venir de un largo descanso.

Sorbo también atraviesa por un gran momento en su training; no hay que tomar en cuenta su reciente fracaso; el sábado pasado, en pista pesada, se metió 1'41" 2|5 en los 1600 metros tiro de la carrera que disputará mañana.

Gaviero, vuelve al tiro donde corrió mejor. Es el que tiene en su contra la reprise. En la corrida apenas pudo marcar 1'44" a la par de Spit Fire, por hallarse la pista en malísimo estado.

La prueba final reunirán a un buen conjunto de animales de cuatro y cinco años, que no ganaron aún treinta mil nacionales.

Octava carrera

PREMIO BIZANTINA

2.200 metros

1 MONET 56, J. Garrido.
2 SEÑORITO 55, no corre
3 ALELI 55, Albertini.
4 CARLITI 53, Arbilla.
5 CARBONARIO 52, J. J. Ausbruch.
6 PREMIER 51, E. Orduna.
7 PREMIER 51, Pucineri.
8 AVENTINO 49, A. Peluffo.
9 PIRUNCHO 49, P. F. Falcón.
10 MOSCARDON 46, no corre.
11 OIGABIEN 45, P. Ibarra.

En esta carrera las que vienen de correr son también las mejores candidatas. Ahí está Señorito, el de los lunares, que viene de correr como un caballo formal. Y Aventino, segundo de Versalles hace poco tiempo, con un final parecido; Aleli, también tercero en una línea con Machazo y Alcestes, y Carbonario, que completó su training con su reciente intervención en la carrera que ganó Versalles.

Monet, buen performer en las largas, que no corre hace un poquito de tiempo; Carliti también reaparecido, y Premier, se Macón que los está sourando en clase, pero tendrá que rendirse ante la efectividad de un mejor estado.

Pronósticos

1.a carrera — CALIBAN
2.a " — CRUZ DE MALTA
3a. " — GALANTE.
4.a " — DULZAINO.
5.a " — COTE D'OR
6.a " — RONDELETT.
7.a " — SEÑORITO
8.a " — AVENTINO

Ejercicios de los que correrán hoy

DE LA PRIMERA

SPAHI, Antúnez, 800 en 49" 4|5.

DE LA SEGUNDA

MUSA ALEGRE, Moreira 700 suave
PAPISA, Lofiego y LORLOTTE, García, 800 en 50", dominando Lorlotte.
IRUN, Quinteros, 700 suave.
PATRIA, Lema y DURA, Falcon 700 suave.
INSENSATO, Morales, 700 en 43".
WOOL, Quinteros, 700 suave.
MYOSOTIS, Peluffo, 700 suave.

DE LA CUARTA

VIATOR, Ruiz, 800 suave
PERLERO, Chavarri, 800 en 50" 3|5
TIRIFILO, Pelletier, 800 en 51".
DULZAINO, Vidal y SOSPECHADA, Solari, 800 suave.

DE LA QUINTA

SPIT FIRE, Antúnez, 800 suave.
FIRMEZA, Orduna, 800 suave.

DE LA SEXTA

GANDURA, Ruiz y LA TORDILLA Pucineri, 800 en 49", [illegible]
PUBILLETA, Falcón, mil en 1'1" 3|5.
MARUCA, Peluffo, 700 suave.
GOLA, Lallana, 700 suave.
SISERA, Delleutraz, 800 suave
TOSQUILLA, Quinteros 700 suave.
CANTELETA, Orduna, 800 en 48" dos quintos.
DIVETTE, Acosta, y BALUARTE Pelletier, 800 suave.
MUY ALEGRE, Chavarri 700 suave

DE LA SEPTIMA

FACON CHICO, Quinteros, 800 en 51".
GAVIERO, Antúnez, 700 suave.
ROISIL, Lofiego, 700 suave.
SAN SALVADOR, Pelletier 700 en floreo.
SOVEREIGN, Vidal, PREMIER Orduna y BALLENERA, Albertini, 800 suave.
KARI, Acosta, LORD CLIFFORD Guerrero, 800 suave.
INSENSATO, Morales y RETAMA Chavarri, 700 en 43".

DE LA OCTAVA

MONET, Garrido, 800 suave.
SEÑORITO, Albertini, 800 suave.
AVENTINO, Pelletier, 800 en 48" 2|5
PIRUNCHO, Falcón y GAVILAN, Delleutraz, 1000 en 1'1".

Dura correrá el clásico si la cancha está pesada

La disputa del clásico Juan Shaw será muy deslucida, ya que la mayoría de las yeguas anotadas no serán presentadas, desde el momento que no tienen chance alguna contra Cote d'Or. Solamente Spit Fire afrontará el compromiso de medirse con la pupila de Maschio, aunque se puede anticipar desde ya que para escoltarla desde lejos. Si en el clásico Mariano Moreno Spit Fire, cargando 52 kilos, no logró poner en peligro, ni remotamente, la victoria de la hija de Sandal, menos logrará hacerlo cargando 58 contra 61.

Si la pista estuviera fea, lo que es posible con este tiempo tan húmedo, Cote d'Or tendría una rival más, que sería Dura. El cuidador Naciano Moreno, que entrena, como se sabe, a la hija de Rico, ha expresado que en una pista muy fea Dura podría tener alguna chance, por su condición de gran especialista para correr en el barro.

Un accidente sin consecuencias

Buenos Aires 30. — (Austral). — Mientras era sometida hoy al ejercicio de práctica la potranca Rompesquina, que el domingo último, hizo su estreno clasificándose tercera de Endecha y Larose, saltó esta mañana la empalizada, yendo a parar a la pista chica. Felizmente el accidente de la pupila del cuidador Paredes, no le causó ningún perjuicio, e ileso resultó, también el que la dirigía.

Ejercicios generales de ayer

LA RONDA, Ruiz, 1600 suave.
WITT, peón, y WHIP Quinteros, 1600 en 1'42" 1|5.
NASSAU, García, 1600 en floreo
CORRELO, Ruiz, 1600 suave
GRULLO, Peluffo, 1600 suave.
NIÑO, Peluffo, PECUEGA, Solari y SPAVENTERA, di Biase 1600 en 1'43 un quinto, dominando Niño.
MAQUINA, Garrido y GASCOGNE Delleutraz, 800 en 49" 2|5.
ICATU, Falcón y MI SOPLO, peón 1600 en 1'44" 1|5. Dominó Icatu fácil.
CORTAPISA, Quinteros y VERSALLES, Quinteros, 1600 suave.
CENIT, Albertini, 1600 suave.

ROSA ALVAREZ
Casado [illegible] — 18 DE JULIO 1888

ZUMAYITA, Ausbruch y FATAL Antúnez, 1600 en 1'43" 1|5.
FARRUCA, Lema, MANCORES Solari, 1600 suave.

Hipódromo de Florida

PROGRAMA PARA LAS CARRERAS A EFECTUARSE EL DIA 6 DE AGOSTO

1.a CARRERA. — 500 metros:

1. Monsel 56 2. Ardañito 56 3. Busca Vida 56. 4. Serrana 55. 5. La Vasquita 55. 6. Mon Reve II 54. 7. Magallanes 53. 8. Plata Falsa 52. 9. Rubia Linda 51 kgs.

2.a CARRERA. — 700 metros:

1. Impresión 60. 2. Scorpio 58 3. (All Gold 58. 4. (Carpincho 55. 5. Pichongo 48 6. Pialador 48 kgs.

3.a CARRERA. — 1.200 metros:

1. (Jamaica 60. 2. (Verdulero 58. 3. No se Asuste 55. 4. Oribe 53. 5. Condottiere 53. 6. Balfour 53. 7. Pretal 51. 8. 23 Ex Gualeguaychu 50. 9. Edicto Real 48. 10. Electron 48 kgs.
1...Dist. ú Bú

4.a CARRERA. — 1.000 metros:

1. Don Talo 58. 2. Linda Flor 56. 3. Perlita II 56. 4. Carpincho 55. 5. Ben Hur 55. 6. Gritona 53. 7. Hilo Bueno ex Platillo 52. 8. Misterio ex El Mudo 52. 9. Pialador 52. 10. Monsel 51. 11. Buen Trago 49 kgs.

5.a CARRERA. — 1.000 metros

1. Sarandi 58. 2. Grito Oriental 55 3. X X 55. 4. Bocayubá 55. 5. Mon Reve II 53. 6 Copla 53 kgs.

6.a CARRERA. — 1.500 metros

1. (Carabinier 66. 2. (Jamaica 56. 3. Sirus 54. 4. El Pulpo 51. 5. Balfour 50. 6 Pretal 49. 7. Edicto Real 46 kgs.

7.a CARRERA. — 1.200 metros

1. Roseta 55. 2. Pistolero 55. 3. Oribe 55. 4. Catedrático 55. 5. Comunda 56 6. Sombra Blanca 53. 7. Ben Hur 49 8. Hilo Bueno ex Platillo 46. 9. Maraka 46 10. Copla 46 kgs.

8.a CARRERA. — 1.000 metros

1. (Carabinier 60. 2. (Jamaica 54. 3. (Verdulero 52. 4. Miss Cheia 56. 5. Sirus 54. 6 All Gold 54. 7. Condottiere 51 8. Tapichi 50. 9. Pialador 48. 10. Pichongo 46 kgs.

PROFESIONALES

ABOGADOS

Félix Polleri
Abogado
Ha trasladado su estudio a la calle Treinta y Tres 1356 esq Sarandí 2.o piso

Pedro Manini Ríos y Eduardo T. Travieso
Abogados
Han trasladado su estudio a la calle Treinta y Tres 1356 esq Sarandí 2.o piso

Juan José Carbajal
ABOGADO
Trasladó su estudio a Zabala 1441 (4.o piso) T. Uruguaya 3368 Central Cooperativa 997 Central

Eugenio J. Lagarmilla
Abogado
Ha trasladado su estudio a la calle Treinta y Tres 1356, esq Sarandí. 2.o piso Teléf 2131 Central

Bibiano Riet
Abogado
Ha trasladado su estudio a la calle Treinta y Tres 1356 esq Sarandí 2.o piso Teléf 2131 Central

Dr. Juan José Amézaga
ABOGADO
Estudio: 25 de Mayo 634, de 8 1|2 [illegible]

Dres. RAUL E. BAETHGEN, ALFREDO PACHECO. — abogados — ELIO PRESA — Escribano. — Ituzaingó 140 (Palacio Brasseras) Te. 44 (Central)

Dr. HORACIO ABADIE SANTOS — Abogado — Estudio 25 de Mayo 611 Teléf. La Uruguaya 424 (Central)

OCTAVIO MORATO RODRIGUEZ. — abogado. — JUAN FURRIOL y ROMULO F. ROSSI. — Estudio Zabala 1408 Teléf. Uruguaya 1468 Central — Horario: Días hábiles 3 10 12 y de 14 a 17 Sábados de 10 a 12

Dr. Carlos A. Vilaró Rubio
ABOGADO
ESTUDIO. Juan C. Gomez 1436 de 10 1|2 a 12 1|2 — 18 de Julio 1712 de 14 a 18

Horacio Ros de Oger
ABOGADO
Ha trasladado su Estudio a la calle 25 de Mayo N.o 470, piso 3.o, escritorios 25, 26 y 27. — Atiende de 2 1|2 a 5 1|2. — Teléf.: Uruguaya 611, Central.

CONTADORES

CIRO D. FRISCH. — Contador Perito — 28 de Agosto 765 esq Ciudadela

ANIBAL P. GARDERES. — Contador —Tacuarembó 1515 — Teléf. Uruguaya 2048 (Cordón)

Despachantes de Aduana

JULIO H. DALL'ORTO y Cía. — Sucesores de Alberto Jelanne — 25 de Agosto 449 esq Misiones

RAFAEL ALONSO FREIRE — 25 de Agosto 376

ELBIO DASSO y Cía.
DESPACHOS DE ADUANA
Calle Zabala 1591. T. 1966 Central — Montevideo

LABORATORIOS

Laboratorio de Análisis
del Prof. José G. Guglielmetti y Sr. José Arturo Lorenzo
Análisis químicos, dermatológicos, serológicos, bacteriológicos e industriales. — Zabala 1327 — Teléf: Uruguaya 1789 Central

MEDICOS

Instituto Médico Dr. Joaquín Caldeyro
Medicina general. Especialmente enfermedades de pulmones bronquios, pleura Asma Rayos X Ultra Violeta Laboratorio Consultas lunes, miércoles y viernes de 11 a 12 y de 3 a 5 p m Teléfs 1863 Cordón y Cooperativa — Mercedes 1166

Dr Luis Alberto Barrière
MEDICO OCULISTA
Trasladó su consultorio a la calle Yi 1390 2.o piso Consultas de 3 a 5 Teléf Urug 872 c 3355 Cordón

Sanatorio del Dr. Carlos P. Colistro
Profesor de la Facultad de Medicina — Director de la Maternidad del Hospital Pasteur — Partos Cirugía abdominal — Se trasladó a su nuevo local 8 de Octubre 4460 entre Avelino Miranda y Pte. Batlle Teléf.. Uruguaya 524. Unión Cooperativa 133 Cordón Montevideo

Dr. C. Víctor Armand Ugón
Cirujía general. Cirujía de la tuberculosis
Consultas de 4 a 6 Colonia 884 Teléf.: 174, Central — Domicilio. Soriano 1196 — T. 3522 Cordón

SCHNEEBERGER Enrique Dr — Medicina general Consultas de 14 a 16 Andes 1158 Teléf. Urug 3491 Central

Doctores W. y A. MEERHOFF Especialistas en enfermedades de los ojos Paraguay 1281 Teléfonos Uruguaya 3893 Central y Cooperativa

PELFORT GONZALO Dr. — De regreso de Norte América y Europa — Medicina interna Especialmente estómago, intestino hígado, diabetes reumatismo. Rayos X Todos los días de 3 a 5 p. m.—Teléfono 117 Cordón Cuareim 1480

Dr. JUSTO F. GONZALEZ. — Estómago intestino hígado — Infecciosas Nutrición Alimentación Regímenes — Lunes miércoles y viernes de 14 a 16 —Paysandú 1282

Dr. Carlos A. Parma
Médico especialista en enfermedades de la piel y sífilis
Ayudante de la policlínica dermatológica del Hospital Pasteur — De regreso de su gira de estudio por Europa ha abierto su consultorio en la calle Mercedes N.o 1450 — Consultas de 3 a 5 excepto jueves Teléf Uruguaya 12 Cordón

DOCTORA MARIA ARMAND UGON —Enfermedades de señoras y niños — Consultas de 3 a 5 Teléfono 1112 Central Calle Río Branco 1540

Dr E. Bogoria de Skoinicki
Especialista en enfermedades de niños Médico Jefe de Consultorio Gota de Leche N.o 3. Residencia 21 de Setiembre 2916 Teléf Urug 674 Pocitos — Uruguay 1233 Consultas de 3 a 5 Teléf Urug 3068 Cordón

Dr. Pablo Santayana
Enfermedades del Estómago Hígado Duodeno
Consultas de 4 a 6 p. m. menos sábados y festivos
Teléf.. Urug 3374 Central
CONVENCION 1454

Dr. Julio A. Bauzá
Director de la Casa del Niño
Exclusivamente enfermedades de niños, especialmente trastornos de alimentación — Calle J. Herrera y Obes 1334, de 3 a 4 p. m. con exclusión de jueves y festivos

Dr. Aquiles di Lorenzo
OIDOS NARIZ GARGANTA BOCA Y CUELLO
Consultas de 3 a 6
Calle EDUARDO ACEVEDO 1120 Teléf.. Urug 912 Cordón

Dr. JUAN SERVETTI LARRAYA — Médico especialista en las enfermedades de la nutrición reumatismo y sífilis Tratamiento médico de los cálculos biliares Consultas de 3 a 4 p. m. Se trasladó a la Av 18 de Julio 1515 entre Vázquez y Tacuarembó

CLINICA MEDICA DEL Dr. Enrique Claveaux
Exámenes generales — Consultorio, Laboratorio Rayos X Metabolismo Basal
PARAGUAY 1282
Teléf. 8153 Central y 890 Pasc.

Dr. Miguel Rago
Médico jefe de la policlínica del Hospital Militar.—Médico de la Maternidad
De regreso de su viaje a Europa después de una larga permanencia en las principales clínicas de París Alemania Suiza Italia ha reabierto su consultorio
Medicina general especialmente partos y enfermedades de señoras Tratamiento eficaz de las enfermedades del útero y los ovarios por la diatermia y los rayos ultra violetas Electricidad médica e infra rojos. Tratamiento de la esterilidad por la insuflación tubaria. Curación de las várices por el procedimiento Profesor Sicard sin operación — Consultas de 3 1|2 a 6. Trasladó su consultorio Nicaragua 1756 Teléf 1671 Aguada

ISOLA Doctor Oculista — Profesor honorario de la Facultad de Medicina, a su regreso de Europa ha reabierto su consultorio Uruguay 967. Teléfono. La Uruguaya 1580 Central y la Cooperativa.

Dr Hugo S. Scosería
VIAS URINARIAS
A. de Vías Urinarias del H. Maciel Tratamiento por la Diatermia — MALDONADO 1244 — Consultas de 3 a 6 excepto jueves. — Nocturno lunes y viernes de 9 a 10 Teléfono 2218 Colonia

Dr. Gualberto de Medina Méndez
OIDOS NARIZ Y GARGANTA
De regreso de las Clínicas de Viena, Berlín y París, ha trasladado su consultorio en la Av 18 de Julio 1103 2.o piso, esq Paraguay — Consultas de 3 a 5 — Teléfono 1705. Cordón

Casa Quinta de Salud Dr. Rafael E. Rodríguez
Para convalecientes y nerviosas
Calle Juan Pco Santos 50, esquina del doctor José P. Ramírez Maroñas — Teléf.. 487. Unión — Curas de aislamiento, reposo, psicoterapia y toxicomanía — Asistencia familiar — Doctora María Inés Alustiza, médica interna Su consultorio: Avenida Gral San Martín 2486 — Consultorio del doctor Rodríguez: Avenida Gral San Martín 2492. — Teléf 1043 Paso — Para hombres tiene otros sanatorios

Dr. Germán Rubio
MEDICO
De regreso de Europa ha reabierto su consultorio Especialmente en tratamiento especial de la colitis Consultas: Lunes, miércoles y viernes de 3 a 5 18 de Julio 1018 — Teléf.: 2744 Central

Dr RAFAEL CAPURRO — Médico cirujano. — Consultas de 4 a 6, todos los días Canelones 948 esq Río Branco

Dr. J C BRITO DEL PINO — Especialista en oídos, nariz y garganta De regreso de Europa reabrió su consultorio Río Branco 1421 de 3 a 5 Teléf Urug 3021 Central

Dr ANTONIO S. VIANA. — Oculista —Oculista del Hospital Vilardebó — Consultas todos los días excepto los jueves — Teléf La Uruguaya 134 Cordón — Uruguay 1359 esq Ejido

Dr A. VAZQUEZ BARRIERE. — Oculista — Profesor de Clínica Oftalmológica de la Facultad de Medicina — Consultas de 3 a 6 p. m. San José 885 Teléfono: Uruguaya [illegible]36 Central

NOGUEIRA ALEJANDRO doctor — Exclusivamente enfermedades del riñón vejiga próstata y uretra — consultas lunes miércoles y viernes de 16 y 30 a 18 y 30, y martes jueves y sábados de 8 a 10 horas Consultorio Sanatorio Nogueira e Iraola Bulevar Artigas 1488 Teléfonos Uruguaya 190 Cordón y Cooperativa 497 Cordón

Dr DELGER B. — Especialista en enfermedades del riñón vejiga próstata uretra y sífilis Cirujano-jefe del Servicio de vías urinarias del Hospital Militar — A. de la Facultad de Medicina Consultas todos los días de 4 a 6 p. m —Ituzaingó 1317 entre Sarandí y Buenos Aires

Clínica de Oído, Nariz y Garganta
Doctores J. M. ALONSO y A. REGULES (hijo) — De 1 1|2 a 3 menos sábados Calle Mercedes 1233 Teléf La Uruguaya 3011 Colonia

Dr CARLOS BUTLER. — Profesor de la Facultad de Medicina Especialista en Rayos X y Radium Consultas: Lunes miércoles y viernes de 3 a 5 p m. San José 844 Teléf. 1047 Central

Dr PRUDENCIO DE PENA. — Cirujano Jefe del Hospital de Niños Sanatorio Quirúrgico Rayos X Calle Cerrito 656

Dr. Pedro Regules
Profesor agregado de Oídos Nariz y Garganta — Consultorio: Sarandí 412, de 1 1|2 a Domicilio Yi 1261 5.o piso — Teléfono 1246 Cordón.

Dr PRAT DOMINGO — Profesor de Clínica Quirúrgica. —Cirujano del Hospital Pasteur — Cirugía general de urgencia y de señoras Consultas de 3 a 6 — Municipio 1642 — Teléf Uruguaya 1458 Cordón y Cooperativa

Dr JOSE IRAOLA — Cirujano del Hospital Maciel — Consulta en el domicilio Cuareim 1210 de 3 a 4 y en su sanatorio Boulevard Artigas 1488 de 8 a 10 de la mañana y de 3 a 5 de la tarde Teléfono 1184 Cordón

OTERO LUIS M. — Jefe de Dispensario Sífilis y Blenorragia — De regreso de su viaje a Europa ha reabierto su consultorio en la calle Uruguay 1101 esquina Paraguay — Consultas de 11 a 1

Dr GIRIBEN E. — Enfermedades del riñón vejiga uretra próstata y venereo-sifilíticas — De regreso de su viaje por Europa ha reabierto su consultorio Consultas: de 3 1|2 a 5 Florida 1275 Los dos teléfonos

Dr. ALVAREZ MOULIA
Jefe del Servicio de Cardiología Electro Cardiología del H. Pas.
CORAZON
Medicina general
Todos los días excepto los sábados de 14 y 1|2 a 17
25 DE MAYO [illegible]
Teléf La Uruguaya 176 Central

Dr MARIO ROSSI — Médico cirujano Con preferencia cirugía — Consultas todos los días de 3 a 4 excepto jueves y feriados Convención 1538

Dr. DUBOURDIEU. — Con preferencia enfermedades del aparato digestivo ha trasladado su consultorio a Paysandú 833 — Horas de consulta Agraciada 3096 de 2 a 3 — Paysandú 833, de 3 a 5, excepto jueves y sábado Teléf 59 Paso 3075 Central

Dr. Francisco González Vanrell
MEDICO OCULISTA
Médico ayudante de la policlínica Oftalmológica del Hospital Pasteur.
Consultas de 3 1|2 a 5 1|2
CONVENCION 1472
Teléf. La Uruguaya 3605 Central

Dr. Héctor J. Laguardia
MEDICO CIRUJANO Y DENTISTA
Oído, Nariz y Garganta
Profesor de Clínica Quirúrgica semiología de la Facultad de Odontología — Pyorrea — Cirugía bucal.—Ha trasladado su Clínica Médica Dental a la Avda 18 de Julio 1324 entre Yaguarón y Ejido

Dr H. Bove Macció
Jefe de Clínica de Servicio de vías urinarias del Hospital Maciel. Exclusivamente enfermedades de riñón vejiga próstata y uretra De regreso de Europa ha reabierto su consultorio en Convención 1320 — Consultas todos los días excepto sábados de 3 y 1|2 a 5 1|2 — Teléf.: Uruguaya 3002 Central

CLINICA DE NIÑOS Dr. Pedro Cantonnet Blanch
De regreso de Europa. Rayos X Ultra Violetas. Metabolismo basal Laboratorio — Consultas: Lunes. Miércoles y viernes, de 2 a 4 Plaza Libertad 1332 y 21 de Setiembre 3040. Pocitos Teléf.: 2499 Cordón

MUSSIO FOURNIER J. C. — Consulta todos los días de 3 a 5. Pedir hora anticipadamente. Misiones 1282 Teléfono: 3506 Central

Dr. J. ABAL
De la F. de Med. de París
VIAS URINARIAS
De regreso de su jira de estudio por Europa, ha reabierto su consultorio Horas: señoras, 3 a 4 hombres 6 a 8. — Calle Colonia 1359 esq Ejido Tel. 968 (Cordón)

Dr. JOSE MARTIRENE. — Médico cirujano de niños Se ocupa también de las enfermedades del oído nariz y garganta de niños Consultas martes y sábados de 1 a 2. — Colonia 1844

DENTISTAS

MANUEL IRISARRI — Cirujano dentista — Ha trasladado su consultorio a Rincón 575 altos del Bazar Cantú — Trabajos sistema americano Hora fija. Teléfono: Uruguaya 3670

Dr. EDUARDO RAZETTI MAREXIANO. — Dentista — Trasladó su consultorio a Ibicuí 1254 Especialmente piorrea y enfermedades de las encías Teléfono. 740 Cordón

Dr. B. PAIVA IRISARRI. — Cirujano dentista — Consultas de 2 a 6. — Hora fija Teléf. Urug 1995 Cordón — Colonia 1367

Dr. JUAN S. BURNETT cirujano-dentista — Sarandí 562

[illegible] de Peluffo
DENTISTA
Trasladó su consultorio a la calle Obligado 1165 A, entre Av. Brasil y Durazno. Pocitos

ALFREDO OSORIO CASTRO
CIRUJANO DENTISTA
HA TRASLADADO SU CLINICA A SORIANO 1327
Teléf. Urug 140 Cordón

PARTERAS

Juana G. de Staffieri
PARTERA ESPECIALISTA
Diplomada y premiada con medalla de Honor en la Facultad de Medicina Comunica a su numerosa y distinguida clientela que se mudó de la calle Justicia 2006 a Mercedes 1758 Ofrece su nuevo consultorio obstétrico científicamente instalado atendido personalmente por su dueña (No hay enfermeras) Higiene esmero y competencia Discreción y reserva absoluta Consultas a toda hora Atiende todos los casos con éxito y resultado garantido Consúlteme Mercedes 1758 casi esq Gaboto.— Teléf. U. 1890 Cordón

Señora REINOLDI
PARTERA especialista en cualquier caso urgente Curaciones en general Procedimientos modernos Recibe pensionistas Consultas gratis todos los días en su consultorio moderno calle Piedad 1475 Pida hora por teléfono Uruguaya 1586 Colonia

Mme. Espinosa de Agrello
PARTERA ESPECIALISTA
Tratamientos y curaciones eficaces Sus conocimientos técnicos y larga experiencia le permiten garantizar se realice el parto normal Métodos ultramodernos para embarazadas que por enfermedad no pueden tener familia Atiende cualquier caso difícil procedimientos rápidos sin dolor con resultados garantidos Gran comodidad para pensionistas de ciudad y campaña se reciben a toda hora Precios módicos Consultas todos los días de 7 a 13 y de 13 a 22 Jueves y sábado de 20 a 22 gratis Trasladó su consultorio Mercedes 1158 casi Rondeau

Madame Agrello de Quinteiro
PARTERA ESPECIALISTA
Tratamiento y curaciones eficaces y sin dolor para embarazadas Especialista en partos — Atiende cualquier caso urgente y difícil — Procedimientos rápidos y sin dolor Atiende personalmente y absoluta reserva Se reciben pensionistas de ciudad y campaña a toda hora — Habitaciones independientes Precios módicos Consultas de 9 a 12 y de 1 a 10 de la noche Los jueves y domingos de 8 a 9 consultas gratis para los pobres Calle Ejido Núm 1642 entre Cerro Largo y Galicia Teléfono Uruguaya 966 Cordón

Juana G. de Staffieri
PARTERA ESPECIALISTA
Diplomada y premiada con la más alta distinción que otorga la Facultad de Medicina Diploma y Medalla de Honor Atiende cualquier caso urgente y difícil con éxito y resultado garantido Procedimiento seguro rápido y sin dolor en todos los casos Higiene esterilización y desinfección garantidas Atiende personalmente con el mejor esmero y la mayor competencia Discreción y reserva absoluta Casa sola y confortable para pensionistas Precios módicos Consultas todos los días a toda hora Gratis para pobres Trasladó su consultorio a la calle Mercedes 1758 casi esq Gaboto Teléf. Uruguaya 1890 Cordón

Laura Fernández de Almansa
PARTERA ESPECIALISTA
Premiada con la más alta distinción que otorga la Facultad de Medicina Diploma y medalla de honor Atiende cualquier caso urgente o difícil y se garante el resultado No cobra consulta Atiende todos los días a toda hora personalmente y absoluta reserva Precios módicos higiene esterilización y desinfección garantidas Procedimiento moderno rápido sin dolor con resultado garantido Recibe pensionistas de ciudad y campaña Mercedes 1595 entre Piedad y Tacuarembó

INTERESES RURALES

En nuestra tablada

LA MATANZA DE VACUNOS Y LANARES

Lo realizado por el Frigorífico Nacional y los abastecedores

Durante el mes de junio próximo pasado el Frigorífico Nacional compró en Tablada, 16.113 cabezas vacunas y 17.091 lanares, siendo las adquisiciones realizadas por los abastecedores, de 8.641 bovinos y 301 ovinos.

El Frigorífico Nacional fué el comprador que pagó los mayores precios el mes pasado, en lo que se refiere a novillos clasificados como bien gordos, especiales a sobresalientes marcando una diferencia con las cotizaciones establecidas por los frigoríficos extranjeros de 17 a 20 milésimos para los lotes que compraron en plaza y de 12 a 15 para los adquiridos con anterioridad, por parte del Swift y el Artigas.

En lo que se refiere a las demás categorías de haciendas o sean vacas, bueyes y terneros, los precios no marcan mayor diferencia con los fijados por parte de los abastecedores, siendo las cotizaciones máximas que pagaron, respectivamente, 75, 78 y 98 milésimos el kilogramo en pie.

La proporción que corresponde al Frigorífico Nacional sobre el total de reses vacunas entradas a la Tablada, en el mes de junio próximo pasado, es del 32|12 o|o y a los abastecedores el 15|32 o|o.

La distribución de los vacunos, por categoría de los mismos, que corresponde a los abastecedores y el Frigorífico Nacional, en el mes de junio es la siguiente:

Frigorífico Nacional. — Bueyes, 406; novillos, 11.878; vacas, 1.780, terneros, 4.049. Total: 16.113.

Abastecedores. — Bueyes, 127; novillos, 2.727; vacas, 2.190; terneros, 3.597. Total: 8.641.

Los ovinos que se vendieron a los nombrados compradores, en el mes referido, tienen la distribución siguiente:

Frig. Nacional. — Capones, 11.846, corderos, 4.848; ovejas, 397. Total: 17.091.

Abastecedores. — Capones, 301.

En el primer semestre de este año el Frigorífico Nacional adquirió en plaza para la exportación y el consumo general de la población de Montevideo, 132.940 reses vacunas y 152.101 lanares y los abastecedores llevaron 40.400 y 301 animales en pié; respectivamente.

El promedio mensual de la matanza llevada a cabo por parte del Frigorífico Nacional fué de 22.156 bovinos y 25.350 ovinos y de los abastecedores, 6.740 y 51, respectivamente.

Damos a conocer a continuación el detalle mensual de las operaciones que efectuaron los referidos competidores del mercado de Tablada, en el transcurso de este año o sea desde el 1o. de enero al 30 de junio:

Frigorífico Nacional.— Enero, 23.402; Febrero, 23.440; Marzo, 26 607; Abril, 20.640; Mayo, 20.736; Junio, 18.115 Total: 132.940.

Abastecedores. — Enero, 4.087; Febrero, 5.470; Marzo, 7.016; Abril, 6.554; Mayo, 8.672; Junio, 8.641. Total: 40.440.

De acuerdo con las cifras que publicamos más arriba, las compras realizadas por parte del Frigorífico Nacional, arrojan una diferencia con las de los abastecedores, de 92.500 vacunos.

El detalle de las adquisiciones que el Frigorífico Nacional realizó en lanares, en el trascurso del primer semestre de este año, es el siguiente:

Enero: capones, 7.365; corderos, 15.328; ovejas, 90. Total 22.783.
Febrero: Capones, 8.387; corderos, ...
Marzo: Capones, 12.124; corderos, 20.917; ovejas, 663; Total: 29.967
23.904; ovejas, 165 Total: 36.183
Abril: Capones, 14.378; corderos, 11.513; ovejas, 2. Total: 25.893.
Mayo: Capones, 11.404; corderos 8.255; ovejas, 515. Total: 20.174
Junio: Capones, 11.846; corderos, 4.848; ovejas, 397 Total: 17.091. Totales: 55.524 capones; 84.765 corderos, 1.812 ovejas Total: 152.101 ovinos

El precio más alto que pagó el Frigorífico Nacional por novillos, en junio, fué de 100 milésimos; por un lote de animales realmente excepcionales en calidad y gordura, con un promedio de peso de 484 kilogramos en pié. Por vacas para consumo se alcanzó a 78 y por terneros a 98 milésimos.

Los productos de "Los Cerros de San Juan"

Siguiendo la práctica anual, el 29 de Agosto los señores Ponce de León y Dutra rematarán en su local de Melilla, el lote que este año tiene para venta ese establecimiento.

Este lote está constituido por 100 toros Hreford de pedigree inscripto, sin inmunizar, de ración a campo; 30 toros Hereford inmunizados contra tristeza; 50 vaquillonas Hereford, servidas, inmunizadas contra tristeza y 30 toros Durham de pedigree, sin inmunizar.

Los toros Durham son importados de la Argentina del establecimiento "Cochicó" de la misma Compañía y fueron desembarcados en Abril p.pdo., de manera que ya han tenido tiempo de aclimatarse.

De los productos de "Los Cerros de San Juan", son tan conocidos y acreditados, que nada hay que decir nuevo de ellos para encarecer sus bondades. Sólo conviene hacer presente que con las ventas de terneros el año pasado al pie de las madres y con las ventas a los rusos, este año, tiene muy pocos toros en venta, los que seguramente serán acaparados por los numerosos clientes al firme que tiene ese establecimiento.

El abasto en los departamentos

El personal técnico de la Sección Animal de la Dirección de Policía Sanitaria, ha inspeccionado durante el mes de Junio pasado el estado sanitario de los animales que se faenaron para el abasto de las poblaciones del interior, que detallamos enseguida:

En Artigas, se sacrificaron 317 bovinos, (37 novillos, 279 vacas y 1 ternero), 320 ovinos y 13 cerdos.

En Canelones, 1038 bovinos (5 bueyes, 109 novillos, 70 vacas, 10 terneros), 88 ovinos, 100 cerdos y 70 lechones.

En Cerro Largo, 419 bovinos (411 vacas y 5 terneros), 264 ovinos.

En Colonia, 360 bovinos (9 bueyes, 247 novillos, 86 vacas y 18 terneros), 201 ovinos (283 capones y 580 ovejas), 49 cerdos y 26 lechones.

En Durazno, 436 bovinos, (11 bueyes, 21 novillos, 391 vacas, 12 terneros), 185 capones.

En Flores, 271 bovinos, (11 bueyes, 35 novillos, 225 vacas), 156 capones y 5 cerdos.

En Florida, 284 bovinos, (6 bueyes, 184 novillos, 94 vacas), 254 capones y 5 cerdos.

En Maldonado, 307 bovinos (10 bueyes, 74 novillos, 221 vacas y 2 terneros), 396 capones y 36 ovejas, 8 cerdos.

En Minas, 468 bovinos (18 bueyes, 108 novillos, 340 vacas y 2 terneros), 588 ovinos, (517 capones y 12 ovejas), 26 suinos (18 cerdos y 7 lechones).

En Paysandú, 770 bovinos (7 bueyes, 86 novillos, 662 vacas y 15 terneros), 202 ovinos, 57 suinos (46 cerdos y 11 lechones).

En Río Negro, 480 bovinos, (193 novillos y 287 vacas), 117 ovinos y 3 cerdos.

En Rivera, 594 vacas, 99 capones y 13 cerdos.

En Rocha, 469 bovinos, (16 bueyes, 123 novillos y 330 vacas), 588 ovinos, (400 capones y 188 ovejas), y 25 cerdos.

En Salto, 1008 vacas, 281 capones y 86 cerdos.

En San José, 400 bovinos (18 bueyes, 97 novillos y 284 vacas), 567 ovinos, (342 capones, 225 ovejas), y 53 suinos (22 cerdos y 31 lechones).

En Soriano, 493 bovinos, (6 bueyes, 52 novillos, 414 vacas y 21 terneros), 452 ovinos (423 capones, 29 ovejas).

En Tacuarembó, 59 bovinos, (34 bueyes, 128 novillos, 287 vacas y 10 terneros(, 50 capones.

En Treinta y Tres, 344 bovinos, (31 bueyes, 40 novillos, 260 vacas y 13 terneros), 38 capones y 34 suinos (29 cerdos y 5 lechones).

El total de los animales inspeccionados asciende a 8981 bovinos, 4896 ovinos y 574 suinos.

Agrega la Sección Propaganda e Informaciones de la aludida oficina, que, como es de práctica reglamentaria, al efectuarse la inspección veterinaria rigurosa de las reses, se procedió al decomiso e inutilización de todo órgano o vísceras que revelaron estar atacados de enfermedades, ya que constituían un peligro de fácil contagio librar así las carnes al consumo público.

En Gran Bretaña

LA IMPORTACION DE FRUTAS Y HORTALIZAS

En el mercado de Spitafields, donde se celebran las subastas de frutas y legumbres más importantes de la Gran Bretaña, se ha puesto a la venta por primera vez una pequeña partida de cebollas de la Argentina. Esta oferta ha llamado la atención de los corredores y comerciantes del gremio, asombrados por la enorme distancia recorrida por la mercancía desde su país de origen.

También se han ofrecido algunas partidas de patatas, aprovechando la gran escasez que existía en este mercado.

Durante la semana terminada el 8 de Marzo se han recibido igualmente de Argentina frutas en las siguientes cantidades: 6.635 cajas de peras, 20 cajas de uvas, 140 de melocotones y 500 cajas de ciruelas, esperándose mayores arribos, que se calculan en 19.400 cajas de peras, 1.200 de uvas y 700 de ciruelas. Llama la atención el hecho de que la Argentina no haya enviado peras a este mercado hasta el año último, salvo muy pequeñas cantidades. En 1931 envió 3.700 cajas de dicho fruto y en el año actual se espera recibir hasta 45.000 cajas.

Por otra parte, Sud Africa envia en estos momentos grandes partidas de melocotones de excelente calidad, peras, ciruelas, pavias, uvas, etc., con una presentación y un sabor excelentes. Se han remitido a España muestras de estos frutos, con el fin de que estudien tanto la calidad y presentación del fruto como la perfección del embalaje. Así como en naranjas España ha llegado a alcanzar máxima perfección en cuanto a presentación y embalaje, no ocurre lo mismo referente a las frutas anteriormente mencionadas, como melocotones, ciruelas, peras, que España puede exportar en grandes cantidades, con sólo cuidar de perfeccionar los métodos de selección y embalaje.

Sobre el tipo de cerdo de exportación

El Servicio de Extensión Universitaria de la Facultad de Agronomía, acaba de publicar un folleto ilustrado sobre "Razas Porcinas - Tipo de Cerdo de Exportación" redactado por la Cátedra de Zootecnia de esta Facultad.

Los interesados por esta publicación que se reparte gratuitamente deben dirigirse a la Facultad de Agronomía- Servicio de Extensión Universitaria - Sayago.

Local "Manuel Sarries"

LA FERIA DEL 16 DE AGOSTO

En la inscripción para el nuevo remate mensual de Illescas, hay que destacar la calidad de 500 reses de cria que entran en el conjunto, formado hasta ahora por 1.000 vacunos y 300 capones. Las vacas, que son Hereford, están servidas de vuelta por toros puros de pedigree. Ostentan una sola marca: la de don Oscar Orozco, y ya se sabe la clase de ganados que tienen los establecimientos del conocido hacendado.

Los compradores que acudan al local "Manuel Sarries" van a encontrar también lotes de novillos buena clase y en buen estado, y unas caponadas especiales, de una sola señal. Las consignaciones para la feria del 12 del mes próximo pueden hacerse indistintamente en la Sección Rural del Banco Francés Supervielle y Cía. o ante su colaborador, don Justo J. Orozco.

Nuevo matadero en Rosario

En la ciudad de Rosario, departamento de Colonia, se ha dado término a las obras de instalación de un matadero construído de acuerdo con las prescripciones higiénicas reglamentarias, que está destinado para la faena de los animales a sacrificarse para el consumo de la población local.

En la organización de este nuevo servicio público ha tenido activa participación el inspector veterinario municipal doctor A. Paiva Olivera, con la intervención y el asesoramiento de la Dirección de Policía Sanitaria Animal.

Con el funcionamiento de este matadero las faenas de ganado de toda la región estarán concentradas en los Corrales de Abasto de Rosario oficializados últimamente, lo que determinará la supresión de los diversos mataderos antihigiénicos que venían funcionando en la jurisdicción, ofreciéndose a las poblaciones circvecinas la garantía de un contralor eficiente en la inspección técnica de las carnes, con lo que se asegurará la higiene y salubridad del producto a consumirse.

La feria de Agosto en el local "La Palma"

INSCRIPCIONES RECIBIDAS

Para el 108.o Remate Feria de ganadería a celebrarse el jueves 4 de agosto próximo en el local "La Palma", del departamento de Soriano, se cuenta con las siguientes inscripciones de haciendas:

Lanares. — Manuel Elizalde, 1 lote ovejas consumo; Suc. Ignacio Irureta, 1 lote ovejas gordas; Valievegni Hnos, 1 lote lanares.

Vacunos. — Cecilio Vibanco, 13 vaquillonas de 2 años, Paulina Nieto, 1 lote vacas gordas; Est. "La Victoria" de Auzan Hnos., 1 lote vacas gordas; Francisco Buffa, 20 vacas gordas; Bartolo Piñón, 25 novillos Durham 2 y 3 años; Est. "Santa Rita" de Wilson y Cía., 1 lote novilos Durham de 2 años; Est. "San Gregorio" de Mac Culloch, 1 lote novillos gordos; Victorio de León, 50 novillos Durham 2 años marca Martín Chico, 50 novilos 2 y 3 años Durham y Hereford, 1 lote vacas gordas, 1 lote bueyes; Est. "La Constancia" de D. L. Madrid, 1 lote novillos 4 años, gordos; Camilo Alvarez, 1 lote vacas gordas; Est. "Las Delicias", 1 lote vacas gordas; Juan Torres, 1 lote novillos gordos; J. Alvarez y Bassaygaisteguy, 1 lote bueyes y novillos gordos, 1 lote ganado de cría Durham; Mario Alvarez, 20 vacas invernada, 25 novillos de 2 años; Bernardino Alvareb, 15 vacas invernada, 1 lote novillos gordos; Sucesión Bengoa, 25 novillos 3 años, buen estado, 1 lote vacas gordas; Alejandro Soullier, 1 lote vacas de invernada; José Juan Bordoni, 1 lote novillos gordos; A. Alavón, 1 vacas invernada; Suc. José Campot, 1 lote vacas gordas; Mateo Cuchille, 1 lote vacas de invernada; Valievegni Hnos., 1 lote ... gordas.

Notas Rurales

FERMENTACION DEL TABACO

Trataremos sobre la fermentación o exudación, punto sumamente interesante, — dice don Nicolás E. Moyano Carreras, — ya que todo tabacalero debe conocer perfectamente los pormenores de este proceso, para obtener un buen productor.

Debemos tener en cuenta antes de entrar a tratar de lleno la faz práctica de este asunto, que la hoja de tabaco completamente madura es muy rica en almidón y que durante el período del secado uno de los cambios fundamentales en la composición de la hoja es la desaparición de este almidón, por ser consumido en gran proporción por las partes vivas de la hoja.

Por otra parte, si los tejidos de las hojas han muerto por magullamiento por un secado demasiado rápido o por fuertes calores, este almidón no puede ser consumido y el tabaco resultará agrio, innerte y "pajoso", conservando además, las hojas su color verde, que más tarde no podrá cambiar por ningún tratamiento que éstas puedan recibir; pero si las hojas siguen viviendo después de cosechadas, dos o tres días bajo buenas condiciones de secado, cualquier color verde que subsista en ellas puede cambiar durante el proceso de fermentación o exudación.

Al tabaco, como se sabe, es imposible fumarlo sin haber sufrido previamente el proceso de fermentación por resultar sumamente desagradable, con el agregado de ser nocivo para la salud.

No obstante que hasta el presente se han hecho grandes estudios para conocer a fondo el proceso de la fermentación del tabaco, este punto no está debidamente aclarado, habiendo quienes creen que se trata de un proceso de origen diastásico.

Se sustenta la hipótesis de que debido a la humedad que conservan las hojas después del secado, se ponen en actividad varios fermentos solubles no organizados, llamados enzinas, que existen en las hojas del tabaco maduro, los que son capaces de determinar la oxidación de los contenidos celulares, especialmente de las albúminas y de la nicotina, disminuyendo por esta causa la toxicidad del tabaco. Estas enzinas tiene mayor actividad durante el proceso de la fermentación, siempre que la temperatura no sea muy elevada, y se cree que el aroma particular que se siente en este período es el resultado de los fenómenos químicos de su actuación.

Durante la fermentación el tabaco cambia de color, aroma y cualidades de combustibilidad; de ahí que si la temperatura a que se lo fermenta es muy elevada y la fermentación es al mismo tiempo muy activa, las hojas adquieren un color muy obscuro, y por el contrario éstas serán de color claro si la temperatura y la fermentación han sido moderadas.

Antes de poner el tabaco a fermentar conviene que éste adquiera nuevamente un cierto grado de humedad, que puede tomarla directamente de la atmósfera si reina tiempo húmedo, por lo que si se tiene tiempo seco conviene más esperar el momento citado anteriormente; si la sequedad del aire persiste por mucho tiempo, lo más recomendable es regar el piso del secadero para obtener el ambiente húmedo necesario, pues se debe tener en cuenta que las hojas muy secas se vuelven frágiles y quebradizas, en cuyo estado hacen elevar el porcentaje de pérdidas debido al manipuleo.

La dosis de humedad que el tabaco debe tener en este momento depende de sus características, así, cuando se tiene un tabaco pajoso y poco consistente, debe ponerse a fermentar con muy poca humedad para conseguir de esta manera una fermentación muy lenta; y al contrario, cuando se tiene tabaco muy maduro y fuerte, conviene que la fermentación sea muy activa, lo cual se obtiene poniendo el tabaco a fermentar con una dosis mayor de humedad.

Teniendo en cuenta estas consideraciones debemos elegir con mucho cuidado el sitio en que se ha de formar el "pilón" o estiba del tabaco, prefiriendo antes que nada un lugar resguardado de las corrientes de aire y de la humedad, con el fin de evitar que la estiba sufra cambios bruscos de temperatura durante la fermentación.

Si se ha tenido el cuidado de cosechar hoja por hoja y separar éstas desde un principio según la calidad de ellas, debe procurarse hacer de cada clase una estiba aparte, con el fin de someter a cada una de éstas a un proceso más o menos activo de fermentación, teniendo en cuenta que siendo de distintas calidades no es posible tratarlas de la misma manera.

Una vez listo el tabaco se le pone a fermentar en estibas cuidadosamente hechas por hombres experimentados en este trabajo. Se colocan las gavillas en las estibas en camadas superpuestas, apretándolas bien unas contra las otras, teniendo cuidado de que las puntas de las hojas de cada gavilla siempre se toquen con las correspondientes a otra.

Dentro de la primera semana se inicia en la estiba una alza de temperatura, que sube gradualmente llegando en algunos casos hasta los 60 grados cuando el tabaco es fuerte y contiene todos los elementos que intervienen en la fermentación.

Se ha logrado determinar que la temperatura más conveniente para la buena fermentación está comprendida entre los 40 y 45 grados, debiendo hacerse cuando la temperatura llegue a 40 grados, una exploración en el interior de la estiba y extraer algunas gavillas o por lo menos unas cuantos hojas para constatar si realmente se trata de una fermentación benéfica o si se ha iniciado una fermentación pútrida, en cuyo caso es necesario desarmar la estiba para cortar esta fermentación perjudicial.

Es conveniente para conocer la temperatura de la estiba emplear termómetros especiales para este fin, los que se colocan en tubos de madera un poco más abajo de la mitad de la estiba; pero los hombres prácticos y que tienen muchos años en el manejo del tabaco, conocen perfectamente, con solo introducir la mano, el momento en que deben proceder a desarmar la estiba, para formarla de nuevo.

El proceso de fermentación en casos normales dura entre 20 y 25 días para los tabacos suaves en los cuales no hay que dejar que la temperatura se eleve mucho, porque resultarían demasiado suaves, en cambio en los tabacos que llamamos comunmente fuertes, la fermentación dura por lo general entre 35 y 40 días y en éstos la temperatura puede ser mucho más elevada, pudiendo llegar como se dijo anteriormente hasta los 55 y 60 grados. Se puede llegar a estas temperaturas hasta tres veces consecutivas, deshaciendo las etibas para formarlas de nuevo cada vez que se llega a la temperatura límite.

Sucede a veces que una estiba empieza a enfriarse sin haber completado su fermentación, lo que significa un grave peligro porque corre el riesgo de enmohecerse y aun puede llegar a podrirse. Cuando se note esta anormalidad no hay más remedio que deshacerse la estiba y formarla de nuevo dándole en este caso mayor altura, ya sea aumentando tabaco que tenga más o menos el mismo grado de fermentación o haciendo la estiba más corta. Es conveniente siempre que se deshaga una estiba, sacudir las gavillas con el objeto de que las hojas no queden pegadas una a las otras.

Una vez pasados estos períodos se hace una nueva exploración en el pilón para ver si el tabaco está ya frío, lo que lógicamente indicará que ya ha terminado la fermentación, en cuyo caso deben deshacerse las estibas para hacer la última selección, que debe realizarse antes de ser enviado al mercado".

Mercados argentinos

Cereales y carnes

CAMARA GREMIAL

Buenos Aires, 30. — A LA MAÑANA —Montevideo.

El trigo tipo Brasil, a 7.05; con base de 80 kilos, a 6.70; para pan, tipo Bahía, a 6.70.

La avena en dársena, a 5.70; tipo Bahía, a 5.55.

El lino, a 8.95.

El maíz, a 4.95.

El centeno, a 4.60.

La cebada forrajera, nomina

Mercado a Término

El trigo disponible y para Agosto, a 6.84; para Setiembre, a 6.86; para Octubre, a 6.88.

El maíz disponible y para Agosto, a 4.98; para Setiembre, a 5.02; para Octubre, a 5.09; para Noviembre, a 5.16.

El lino disponible y para Agosto, a 8.98; para Setiembre, a 9.15; para Octubre, a 9.25; para Noviembre, a 9.38.

La avena disponible y para Agosto, a 5.85; para Setiembre, a 5.95.

Mercado de Liniers

Novillos muy especiales para frigorífico, a 0.15.5; para consumo, a 0.17.1; novillitos, a 0.15; vacas para consumo, de 0.16 a 0.16; vaquillonas para consumo, a 0.20; terneros para consumo, de 0.21.1 a 0.28.

Mercado de matanza

Capones livianos para frigorífico, de 5.70 a 6.10; ovejas inferiores, de 3.50 a 5.60; borregos para consumo, de 5.60 a 6.40.

Mercado a término de Rosario

Rosario 30. — A LA MAÑANA. — Montevideo. — El trigo disponible, a 6.60; para Agosto, a 6.65; para Setiembre y Octubre, a 6.70; para Noviembre, sin cotización.

El maíz disponible y para Agosto, a 4.85; para Setiembre, a 4.90; para Octubre, a 4.95; para Noviembre, a 5.00.

El lino disponible y para Agosto, a 8.95; para Setiembre, a 9.00; para Octubre, a 9.15; para Noviembre, sin cotización.

BOLSA, BANCA Y COMERCIO

Operaciones bursátiles de la semana

En el transcurso de las ruedas realizadas en el mercado de valores de la Bolsa de Comercio durante la semana fenecida, se operó con alguna variación en los precios; no obstante esto. en las últimas ruedas pudo notarse mas firmeza, cerrando la plaza sostenida.

Como de costumbre, ofrecemos el resumen de los negocios registrados, con precios de apertura y cierre:

Denominaciones		Abrió	Cerró
Deuda Consolidada	$ 5.170.—	89.80	—
Id. Interna de Conversion 1916	" 45.500.—	91.50	91.50
Id id id id 2.a Serie	" 38.000.—	91.20	91.40
Id Obras Públicas y Conv. 1918, 6 o/o	" 12.000.—	83.50	83.30
Id Nacionalización del Puerto	" 2.200.—	84.20	—
Id Edificios Universitarios y Escolares	" 58.000.—	81.70	83.—
Id Obras Públicas 1932	" 214.000.—	88.20	89.—
Títulos Deuda Pública 1928	" 51.000.—	90.40	90.40
Empr. de Fomento Rural y Colonizac.	" 8.000.—	82.50	—
Rambla Sud (Emisión local)	" 3.000.—	75.50	—
Bonos M. de Saneamitno	" 30.000.—	82.90	82.90
Id id de Pavimentación	" 132.000.—	83.—	83.—
Id id id de Caminos	" 3.000.—	81.20	81.20
Id id mejoras de camnos	" 3.500.—	85.—	—
Id id Empr. Avda. Agraciada	" 1.000.—	78.—	—
Obligaciones Hipotecarias 1926	" 1.200.—	85.20	—
Títulos Hipotecarios Serie S	" 7.000.—	88.50	—
" " " U	" 8.000.—	92.—	—
" " " V	" 6.500.—	91.30	—
" " " X	" 1.000.—	92.50	—
" " " Z	" 21.200.—	91.—	92.—
" " " 25	" 20.825.—	88.80	89.60
" " " 26	" 17.300.—	89.—	89.40
" " " 27	" 29.800.—	88.40	89.50
" " " 28	" 48.125.—	90.50	90.40
" " " 29	" 39.375.—	89.60	90.10
" " " 30	" 407.100.—	88.10	88.80
Banco Popular, 100 acciones	" 10.000.—	100.—	101.—
Cervecerías del Uruguay, 10 acciones	" 1.000.—	176.—	—
Lechería C. Kasdorf, 40 acciones	" 4.000.—	86.—	—
Suma total, valor nominal	$ 1.219.795.—		

BOLSA

UNICA RUEDA
DEUDAS NACIONALES

Deuda Consolidada
3 1/2 o/o. Cupón 1.o de Agosto

$ 5.170	al contado	89.80

Deuda Interna de Conversión 1916
6 1/2 o/o. Cupón 1.o de Setiembre
2.a Serie

$ 1.000	para el 1.o	91.40

Deuda Obras Públicas 1922
6 1/2 o/o. Cupón 1.o de Agosto

$ 2.000	al contado	89.—
10.000	ídem ídem	89.—
10.000	ídem ídem	89.—

Bonos Municipales de Saneamiento
Serie F
6 1/2 o/o. Cupón 1.o de Octubre

$ 5.000	para el 1.o	82.90

Bonos Municip. de de Pav. de Caminos
6 1/2 o/o. Cupón 1.o de Octubre
Serie B

$ 1.000	para el 1.o	81.10
1000	ídem. ídem	81.20

TITULOS HIPOTECARIOS
Obligaciones Hipotecarias 1926
6 o/o. Cupón 1.o de Setiembre

$ 1.200	al contado	85.20

Serie S
Cupón 1.o

$ 2.000	para el 1.o	88.50

Serie U

$ 3.000	al contado	92.—
5.000	ídem ídem	92.—

Serie X
Cupón 1.o de Octubre

$ 1.000	para el 1.o	92.50

Serie Z
Cupón 1.o de Octubre

$ 3.000	para el 1.o	92.—
4.000	ídem ídem	92 10
2.000	ídem ídem	92.10
5.000	ídem ídem	92.—

Serie 27
Cupón 1.o de Setiembre

$ 2.000	para el 1.o	89 50

Serie 29
Cupón 1.o de Agosto

$ 4.000	al contado	90.10
2.000	ídem ídem	90.10
1.000	ídem ídem	90.10

Serie 30
Cupón 1.o de Octubre

$ 1.000	para el 1.o	89.—
2.000	ídem ídem	89.—
3.000	ídem ídem	89 —
2.000	ídem ídem	89.—
2.000	ídem ídem	89 —
1.000	ídem ídem	89.—
5.000	ídem ídem	88 90
2.000	ídem ídem	88 80
4.000	ídem ídem	88.80
1.000	ídem ídem	88 80
5.800	ídem ídem	88 80
5.000	ídem ídem	88.80
2.000	ídem ídem	88 80

Mercado de cambios

La liquidación de operaciones de cambios concertadas para fin de mes y de semana dió cierta actividad a la plaza durante la mañana de ayer, siendo ésta la única novedad digna de mención.

En lo que respecta con las cotizaciones, la única variación registrada fué una revalorización en la libra consistente en 1/8 de penique, en comparación con el precio cotizado en el cierre del viernes.

Nuestros títulos en el exterior

Londres, 30. — A EL DIARIO. — Los precios de clausura de los títulos uruguayos son los siguientes:

Deuda Consolidada 1891 a ..	$	30.50
Empréstito Uruguayo 1896 a	"	65.—
Id. Conversión 1905 a	"	37.50

París, 30. — A EL DIARIO. — A 29.50 francos cerró el Empréstito Conversión.

CAMBIOS

PRECIOS DE CLAUSURA

	Cable
Inglaterra	32 5/8
Francia	12.14
España	5.90
Suiza	3 4426
Italia	9.33
Estados Unidos	47.50
Alemania	2 00
Buenos Aires	81 00
Brasil	68190
Bélgica	3 425
Canadá	52 00
Japón	1.73

Mercado Uruguayo de [illegible]les a Término. S. A.

UNICA RUEDA

Trigo
(Base 78 kilos)

50 toneladas	Agosto a	5.04
50	" "	5.04
50	" "	5.04
50	" "	5.04
50	" "	5.04

PRECIOS DE AJUSTE

	Anterior	Ayer
Agosto	5.05	5.05
Disponible	5.00	5.00
Setiembre	5.10	5.10
Octubre	5.15	5.15
Noviembre	5.20	5.20
Trigo (Base 80 kilos)		
Disponible	5.10	5.10
Agosto	5.15	5.15
Setiembre	5.20	5.20
Octubre	5.25	5.25
Noviembre	5.30	5.30
Maíz		
Disponible N.o 1	3.80	3.80
Disponible N.o 2	3.70	3.70
Agosto N.o 1	3.80	3.80
Agosto N.o 2	3.70	3.70
Setiembre N.o 1	3.80	3.80
Setiembre N.o 2	3.70	3.70
Octubre N.o 1	3.90	3.90
Octubre N.o 2	3.80	3.80
Lino		
Disponible	4.95	4.90
Agosto	4.95	4.90
Avena		
Disponible	3.70	3.70

PRECIOS OFICIALES DE CLAUSURA

Trigo
(Base 78 kilos)

Agosto	5.08 05
Setiembre	5.08/10
Octubre	5.12/15
Noviembre ... C.	5.21

Maíz
Sin cotización.

Lino

Agosto	4.90/90

Avena
Sin cotización.

Información telegráfica

DIVERSOS MERCADOS EXTRANJEROS

(Especial para LA MAÑANA)

Londres, 30. (Especial). — Las cotizaciones del día de ayer fueron las siguientes:

Londres sobre Nueva York, 3.50 1/2 dólares; sobre París, 89.62 francos; sobre Madrid, 43.50 pesetas; sobre Amsterdam, 8.71 florines; sobre Roma, a 68.87 liras; sobre Bruselas, 25.26 francos belgas; sobre Berna, a 18 francos suizos; sobre Berlín, 14.75 reichsmarks; sobre Tokio, a 19 yens; sobre Buenos Aires, nominal.

ALGODON

Nueva York, 30. (Especial). — El algodon Fully Middling para entrega inmediata se cotizó hoy a 6.05 centavos de dólar por libra.

Para Agosto, a 6.00.

CEREALES

Chicago, 30. (Especial). — El mercado de maíz estuvo hoy sostenido.

Para Julio, al cierre, se cotizó a 31 3/4; máximo, a 31; mínimo, a 30 1/2. Para Setiembre, al cierre, a 32 1/4; máximo, a 32 1/2; mínimo, a 32.

El mercado de trigo estuvo hoy sostenido.

Para Julio, al cierre, se cotizó a 50 1/4; máximo, a 50 5/8; mínimo, a 49 3/4; Para Setiembre, cierre, a 51 3/4: máximo, a 52 1/4; mínimo, a 51 1/4.

El mercado de avena estuvo hoy inestable.

Para Julio se cotizó a 16 5/8; Para Setiembre, a 17 3/4.

Duluth, 30. (Especial). — La semilla de lino se cotizó para Julio, a 97 1/2; para Setiembre, a 96.

MARITIMAS

BUQUES LLEGADOS AYER

GENERAL OSORIO, alemán, de Río de Janeiro, con turistas. Consignado a Dorner y Bernitt.

OSCAR MIDLING, sueco, de Antonina con carga general. Consignado a E. J. Vidal.

GROIX, francés, de Hamburgo con pasajeros, correspondencia y carga. Consignado a A. Boyer.

EMMERGENCY AID, norteamericano, de Nueva York, con carga general. Consignado Christophersen Hnos.

WEST NERIS, norteamericno, de Nueva Orleans, con carga general. Consignado a Van Bokkelen y Rohr.

WATERLAND, holandés, de Buenos Aires, a completar cargamento. Consignado a Dodero S. A.

SALIDOS

LAGUNA, inglés, para Callao (vía Bahía Blanca) con correspondencia y frutos del país. Despachado por Maclean Stapledon.

HUNTINGDON, inglés, para Londres, con carga en tránsito. Despachado por Mann George.

A LLEGAR

Hoy — LA PLATA MARU, japones, de Kobe, con pasajeros, correspondencia y carga. Consignado a Mann George.

Hoy — IPANEMA, frances, de Génova, con pasajeros, correspondencia y carga. Consignado a A. Boyer.

Hoy — ARGENTINO, noruego, de N. York, con carga general. Consignado a Van Bokkelen y Rohr.

1 — M. E. ELLIOT, norteamericano, de Talara, con petróleo en bruto. Consignado a Chadwick Weir.

1 — PRINCIPESSA MARIA, italiano, de Génova, con pasajeros, correspondencia y carga. Consignado a Cosulich Uruguay.

1 — NORTHERN PRINCE, inglés, de Nueva York, con pasajeros, correspondencia y carga. Consignado a Houlder Bros.

2 — LIMA, sueco, de Gotemburgo, con carga general. Consignado a Gordon Firing.

2 — CABO SAN ANTONIO, español, de Génova, con pasajeros, correspondencia y carga. Consignado a Carrau y Cía.

2 — CAMPANA, francés, de Génova, con pasajeros, correspondencia y carga. Consignado a A. Boyer.

A SALIR

1 — WATERLAND, holandés, para Hamburgo, con frutos del país. Despachado por Dodero S. A.

1 — TREWIDE, inglés, para Las Palmas, con cereales a órdenes. Despachado por J. R. Williams.

2 — DESEADO, inglés, para Liverpool, con pasajeros, correspondencia y carga. Despachado por Maclean Stapledon.

3 — ANTONIO DELFINO, alemán para Bremen, con pasajeros, correspondencia y carga. Despachado por Ribereña del Plata.

FLUVIALES

Para Buenos Aires salió CIUDAD DE MONTEVIDEO.

—Llega y sale hoy CIUDAD DE BUENOS AIRES.

—De Salto llega esta noche CIUDAD DE SALTO.

VARIAS

A muros de la dársena 1 atracó ayer la motonave alemana GENERAL OSORIO.

—Opera a muros de la dársena 1 el vapor francés GROIX.

—Atracará hoy a la misma dársena la motonave japonesa LA PLATA MARU.

—Opera en el hangar 6 el vapor alemán LIVADIA.

—Al hangar 11 atracó el vapor sueco OSCAR MIDLING.

—Al Muelle B atracó el vapor norteamericano WEST NERIS.

De la Federación U. de Empleados de comercio e industria

UN EX COMITE, LA SEMANA INGLESA Y NOSOTROS

Se nos pide la siguiente publicación:

El Consejo Directivo de la Federacion U. de Empleados de Comercio e Industrias, ante la declaración de cierta Asociación de Empleados de Comercio, que pretende acaparar para sí la conquista de dicha ley, aduciendo esa asociación, ser hija de cierto Cómite desaparecido mucho antes de haber llenado la finalidad, para el cual fue creado, resuelve declarar:

1.—Que tal declaración por parte de la Asociacion de Empleados de Comercio es una mistificación de la verdad, que a manera de banderín de enganche, se presenta ante la masa de empleados, para obtener adeptos.

2.o—Que mal se puede hablar de Comite Pro Semana Inglesa, cuando ésta después de perder la adhesión de la casi totalidad de los que lo fundaron, quedo reducido a nombres de personas que no actuaban y que si lo hacian, en los los ultimos 18 meses no dieron señales de vida.

3.o—Que la Federación U. de Empleados de Comercio e Industrias, en la cual actuan la casi totalidad de los que iniciaron el tal Comite, fue la que prosiguió y dió fin a la campaña Pro Semana Inglesa, tomando la defensa cuando el proyecto en cuestión, todavia estaba en las carpetas de los miembros de la Comisión de Legislación Social de la Camara de Representantes.

4.o—Que la Federación ve con extrañeza y repudio, que después de 8 meses de sancionada la ley estando en vísperas de elecciones para miembros del Directorio de la Caja de Jubilaciones, surja del letargo de la nada, un Comité que murió con el nacimiento de la Federación y que venga a hacer declaraciones que entrañan una evidente y deliberada intención de perjudicar a una institución democráticamente constituida, que luchó y lucha con denuedo y sacrificios, por la noble causa del perfeccionamiento social y profesional de sus componentes, todos los cuales, de los más diversos matices políticos e ideológicos, pero que de ellos se desprenden, con abnegación y honradez, cuando se trata de salvaguardar la causa de nuestra institución gremial.

Hacemos estas declaraciones, obligados por la verdad de las cosas y sin ánimo de controversia, con una presunta institución. — Eduardo Marchisio, presidente; B. Rovira, secretario.

Avisos Varios

Banco Italiano del Uruguay

ASAMBLEA GENERAL ORDINARIA

Segunda y última convocatoria

No habiéndose inscripto el número necesario de acciones que requiere el artículo 37 de los Estatutos se convoca nuevamente a los señores accionistas del Banco Italiano del Uruguay, para la Asamblea General Ordinaria que tendrá lugar el día viernes 5 de Agosto, a las 17 horas, en el local del Banco, Cerrito 428, a fin de tratar la siguiente Orden del Día:

1.o Requisitos preliminares de acuerdo con los Estatutos.

2.o Aprobación de la "Memoria y Balance" correspondientes al semestre vencido el 30 de Junio de 1932, y presentación del informe de la Comisión de Cuentas.

Nota: De acuerdo con el artículo 12 de los Estatutos, el Registro de Acciones quedará cerrado el día 2 de Agosto, a las 16 horas. Se previene que, según el artículo 37, se procederá a deliberar con el número de accionistas que se reunan. Montevideo, 27 de Julio de 1932.

Banco Popular del Uruguay

Se avisa a los señores Accionistas que a partir del 1.o de Agosto próximo se efectuará el pago de la cuota correspondiente al 53.o Dividendo relativo al semestre vencido el 30 de Junio de 1932

Montevideo, 29 de Julio de 1932.

Económicos

SE OFRECE hombre joven para establecimiento Rural Con conocimientos prácticos en la parcialidad de los trabajos Sin pretensiones Dirigirse por carta a Poste Restante A Y B 1642 Correo Central

ARRIENDO POR 6 MESES. Campo espléndido muy empastado en Rivera línea divisoria con Brasil, área: 4.700 hectás. varios potreros. La Industrial, Sarandí 500

ORO se compra en cualquier estado, partidas grandes o pequeñas Dirigirse a la fábrica SORIANO 887

ARRIENDA por 6 meses campo espléndido muy empastado, en Rivera línea divisoria con Brasil Area: 4700 hectá varios potreros La Industrial Sarandí 500

LOCAL alquilo frente a la Aduana Marsellaise 328 Tratar 25 de Agosto 333

OBSEQUIO — A toda persona que haga una compra en la Maison Acassagne con motivo de los últimos días de liquidación — Vea los modelos — Ituzaingó 1472

PARRA americana injertos de viña de uva de mesa y de vino vendo cantidades Tratar almacén de José S Pastorino (Colón) Telé. 816 Paso

RADIO eléctrica Philips, mueble de pié, flamante vende familia urgente $ 90 Médanos 1118

ALUMBRE de potasa, ácido acético glacial y nítrico, bicarbonato de soda. aceite de hulla, carbonato y sulfito de sodio cristales, bisulfito y sulfuro de sodio, nitrato de plata. Venta por mayor. Inca 1815.

ALQUILO una linda casita de 4 piezas, flamante, de lujo, es una bombonera, frente futurista, ideal para novios, $ 36.00. Guayaquí 2915, esq Pereyra. Ver 3 a 5.

PERSONA seria comerciante retirado, responsable sin pretensiones como obligación y pasatiempo acepta empleo en barraca o comercio de importancia San José 1464

SE OFRECE cocinera para estancia tiene chico de 7 años Tratar Galicia 1182 de 2 a 4

C. GIRALT LAMAS. Negocios Bancarios Financiación de Obras Públicas de Importación de Mercaderías y Exportación Ganadera La Paz 1255 Montevideo

INSTITUTO ARGENTINO DE INDUSTRIALIZACION Financia compra y asesora Inventos Patente Nacional o Extranjera Representante: C Giralt Lamas, La Paz 1255

C. Y. A. S. A. (Sociedad Anónima) interviene en Representaciones y Negocios relacionados con América del Sur Representante C. Giralt Lamas La Paz 1255 Montevideo

SE ALQUILA CHALET, 6 piezas. — Ellauri 1248 (Pocitos). $ 75. Tratar Bco. Hipotecario o Río Negro 1463.

SE ALQUILA a familia sin criaturas, bonito piso moderno con hermosas vistas al mar y ciudad, 3 habitaciones, comedor, hall con estufa, cuarto de baño completo. cocina con económica, cuarto para servicio con cuarto de baño. Luz, fuerza motriz, garage. precio $ 50. Patria esq. Ibiray. Banco Popular del Uruguay. Llaves en la farmacia.

REMATES

GOMENSORO & CASTELLS

DE MERCADERIAS Y AUTOMOVILES

2 autos D. F. FORD mod. T.; 1 camión FORD, todos en perfecta marcha; 1 carrocería D. F. para automóvil, 1 estantería con cajones y puert. corr. vid., para despacho almacén; 274 kilos hilo atar, 100 tanjerinos y limoneros, puertas, ventanas nuevas, armazones, etc.

EL MARTES 2 DE AGOSTO, a las 2 p. m., en nuestro salón de ventas calle PIEDRAS N.o 318. Cantidad de artículos de tienda, 50 doc. bufandas seda, 20 id sacos, pullovers, algodón y lana, mercería, materiales de construcción, 300 medidas para nafta y demás que está en exhibición.

Garantía: 25 o/o. Comisión: 5 o/o.

GOMENSORO Y CASTELLS

JUDICIAL

LA PROPIEDAD CALLE JUAN CARLOS GOMEZ N.o 1570 1572

ENTRE PIEDRAS Y 25 DE AGOSTO EN UN PARAJE CENTRAL. — MAGNIFICO TERENO PARA UNA EDIFICACION MODERNA 19 Mts 169 de frente por 27 mtrs. 144.

EL JUEVES 4 DE AGOSTO a las 4 y 1/2 p. m., de acuerdo con el siguiente

EDICTO: — Por disposición del señor Juez Letrado de lo Civil e Intestados de Tercer Turno Doctor Enrique C Armand Ugón, dictada en el expediente caratulado "Adolfina Martínez de Alonso Criado por sí y sus hijos menores contra Carlos Félix Carlsor Ejecución de hipoteca" se hace saber al público, que el día 4 de Agosto próximo a las 16 y 30 y en el lugar de su ubicación por intermedio de los Martilleros Gomensoro y Castells con asistencia del Alguacil y Actuario del Juzgado se venderá en remate público al mejor postor el siguiente bien:

Una fracción de terreno con los edificios y demás mejoras que contiene situado en la primera sección judicial de este Departamento empadronado con el numero 5368 compuesto de una superficie de quinientos cinco metros veinte y seis decimetros; con 19 metros 169 milimetros de frente al Oeste a la calle Juan Carlos Gómez por donde las puertas del edificio están señaladas con los numeros 1570 y 1572; por 27 metros 144 milimetros de fondo, lindando por el Este con sucesores de Antonia Vázquez de Marquez; al Norte con la sucesión de Faustino Goyechea y por el Sud con una pequeña fracción deslindada en el plano del Agrimensor Senen Rodrigues de fecha 26 de Diciembre de 1907 que toma la casa adjudicada a María Mercedes Ponce de León.

SE PREVIENE: 1.o Que el mejor postor deberá consignar el diez por ciento de su oferta en el acto de serle aceptada a los efectos del artículo 919 del Código de Procedimiento Civil.

2.o Que los títulos de propiedad y demás antecedentes se encuentran en esta Oficina Actuaria, calle 25 de Mayo N.o 586 de manifiesto y a disposición de los interesados

3.o Se hace constar que se ha habilitado la Feria Menor a los efectos de las publicaciones — Montevideo, Julio 9 de 1932 —C. Walter Balletá, Actuario

GOMENSORO & CASTELLS

AL MEJOR POSTOR!! CON FACILIDADES DE PAGO. — LA GRANJA "VOGLINO"

Situada a 9 kilómetros del Pueblo Sauce (Depto de Canelones), a un paso de la carretera a Santa Rosa y a 35 kilómetros de la Capital.

Son 13 hect 7536 metros de campo muy bueno, con 7 hect. de viña, plantaciones frutales por todas sus poblaciones bodegas galpones y demás mejoras

Establecimiento en plena produccion Merece visitarse
El remate se efectuará en la Bolsa de Comercio

EL JUEVES 4 DE AGOSTO a las 15 y 30 horas (3 1/2 p. m.), de acuerdo con el siguiente

EDICTO — Por disposición del Juez Letrado de lo Civil e Intestados de 2.o turno doctor Nicasio del Castillo, dictado en el expediente caratulado "Santiago Angúila contra José Voglino Ejecución de hipoteca" se hace saber al público que el día cuatro de Agosto a las quince y treinta horas en la Bolsa de Comercio, se va a proceder por los martilleros Gomensoro y Castells asistidos del Alguacil y Actuario del Juzgado a la venta en remate público al mejor postor de una fracción de terreno y demás mejoras que contenga ubicado en el paraje denominado Sauce sexta sección judicial del departamento de Canelones designado con la letra E en el plano respectivo compuesta de una superficie de 13 hectáreas 7536 mts 12 decmts lindando por el Norte con Liborio González; por el Este Santiago González; por el Sur, Eleuterio Paulina y Apolinario González y por el Oeste Liborio González — SE PREVIENE: Primero: Que el mejor postor en el acto de serle aceptada su oferta deberá consignar en poder del Actuario el 10 o/o en garantía de la misma — Segundo: Que la parte acreedora ofrece al comprador pesos 5 000 en hipoteca garantizada por el mismo inmueble — Tercero: Que se ha habilitado la feria menor para las publicaciones de avisos — Cuarto: Que los títulos y demás antecedentes se encuentran a disposición de los interesados en la Oficina Actuaria de este Juzgado calle Buenos Aires núm. 367 — Montevideo Julio 13 de 1932 — Eduardo Díaz Falp Actuario

JOAQUIN J. ROMERO

JUDICIAL

EL DIA 8 DE AGOSTO próximo, a las 4 de la tarde, en las puertas del Juzgado Ldo de lo Civil de 1.er turno calle Rincón N.o 478

Remataré 4 fracciones de chacras en un solo lote compuestas cada una de 2 hectáreas 147 metros 75 decimetros con un área total de 8 hectáreas 591 metros con frentes al Camino de las Tropas y por el fondo lindan con la margen izquierda del Arroyo de las Piedras Departamento de Montevideo; con valiosas mejoras consistentes árboles frutales viñedos, casa habitación de material compuesta de tres cuerpos independientes y además contiene importantes arenales de fácil explotación Excepcional ubicación, próximas a los Caminos Colman y Melilla hormigonados Base de venta: $ 5.000.

Y todo de acuerdo con el siguiente:

EDICTO. — Por mandato del señor Juez L. de lo Civil e Intestados de 1.er turno doctor don Francisco Jardí Abella dictado en los autos caratulados "Sucesión de Juan Zunino" se hace saber al público que el día 8 de Agosto próximo a las 16 y en las puertas del Juzgado se procederá por el martillero don Joaquín J Romero asistido del Alguacil y Actuario del Juzgado a la venta en remate público y sobre la base del aforo de C. Inmobiliaria de cuatro fracciones de terreno con las mejoras que contienen situadas en la margen izquierda del arroyo de las Piedras 9.a sección judicial de este departamento de Montevideo señaladas con los N.os 1 2 3 y 4 en el plano de mensura que practicó el Agrimensor Mario E Percovich en Setiembre de 1914 compuesta cada una de dos hectáreas ciento cuarenta y siete metros setenta y cinco decimetros cuadrados y que lindan en conjunto por estar unidas al Norte [illegible] Oeste con el arroyo de las Piedras; al Este con el Camino de las Tropas, y al Sud con la fracción N.o 5 del mismo plano Están empadronadas con los números 93 376 93 377 93 378 y 93 379 y aforadas para el pago del impuesto inmobiliario en las sumas de $ 1 000 00 2 000 00 1 000 00, 1.000.00 respectivamente — SE PREVIENE: 1.o Que el mejor postor deberá consignar el 10 o/o de su oferta en el acto de serle aceptada en garantía de la misma — 2.o Que los gastos de escrituración certificados etc. así como la comisión del rematador serán de cuenta del comprador — 3.o Que se habilitó la Feria Menor a los efectos de la publicación — 4.o Que los títulos y demás antecedentes se hallan de manifiesto en la Oficina Actuaria de este Juzgado Rincón 472 a disposición de los interesados — Montevideo Julio 9 de 1932 — Patricio A Pereira Actuario

Informes calle Ituzaingó N.o 1363

TIEMPO REINANTE EN EL PAIS

El Observatorio Nacional registró en el Prado los siguientes datos a las 18 horas.
Presión atmosférica a cero grado y al nivel del mar: 764.00.
Humedad relativa por ciento: 96.
Temperatura al abrigo: 19°1.
Máxima al abrigo: 19°0 a las 14 h. 40 del día 30.
Mínima al abrigo: 12°6 a las 7 h. del día 30.

La Mañana
Domingo 31 de Julio de 1932

TEMPERATURA MAXIMA Y MINIMA

Temperatura a la intemperie: 13°6.
Máxima a la intemperie: 25°2 a las 15 h. 40 del día 29.
Mínima a la intemperie: 10:0 a las 22 h. del día 29.
Viento: calma.
Temperaturas mínimas registradas en las estaciones meteorológicas del servicio: (al abrigo): Punta del Este: 13°9; Mercedes: 10°6; Melo, 13°2.

SOBRE LA REFORMA CONSTITUCIONAL

Se realizó anoche la reunión convocada por el Presidente de la República

No asistieron los doctores Luis A. de Herrera y Domingo Arena, señor César Batlle Pacheco y los representantes socialistas

Después de consultar a sus partidos, volverán a reunirse el 15 de Agosto

Tal como estaba anunciado se realizó anoche en el salón de actos públicos de la Presidencia de la República, la reunión de personalidades que había convocado el doctor Terra para cambiar opiniones respecto a una eventual reforma de la actual Constitución de la República.

A las 9 y 30 p. m., hora indicada para la reunión, se hallaban presentes en el palacio de la Avenida 18 de Julio, la mayoría de los distinguidos ciudadanos que habían sido convocados.

LOS ASISTENTES

Concurrieron a la invitación presidencial los señores: doctor Pedro Manini Ríos, doctor Francisco Ghigliani, doctor Alberto Demichelli, doctor Martín C. Martínez, doctor Juan Andrés Ramírez, doctor Joaquín Secco Illa, doctor Dardo Regules, doctor José Espalter, doctor Raúl Jude, doctor Andrés F. Puyol, Eugenio Pérez Aquino y Ricardo Paseyro.

Un momento de amable plática antes de iniciarse la reunión entre los Dres. Ghigliani, Espalter, Manini Ríos, Martín C. Martínez y Jude.

—No asistió el doctor Eugenio Lagarmilla por encontrarse ausente de la capital.

Tampoco concurrieron los señores Dr. Domingo Arena, C. Batlle Pacheco doctor Luis A. de Herrera, Liber Troitiño y doctor Manuel Seoane que también habían sido invitados, por los motivos que expresamos a continuación.

CARTA DEL Dr. LUIS ALBERTO DE HERRERA

Montevideo, Julio 29 de 1932. — Señor Presidente de la República, Dr. D. Gabriel Terra.

Señor presidente: Al acusar recibo de su atenta esquela invitándome para una reunión, a fin de "aunar ideas respecto a la reforma constitucional", a la vez de agradecerla, cúmpleme manifestar que, por razones notorias, considero que esa reunión no propiciará el cambio radical del régimen institucional que la salud de la nación urgentemente reclama.

Soy, pues, del todo escéptico en cuanto a los resultados positivos de esa deliberación doctrinaria, ensayada entre elementos profundamente disociados, que sustentan sobre el tema las ideas más antagónicas; lo que hace inevitable su fracaso, a pesar de la buena intención del señor presidente. El simple retoque — acariciado por algunos — del repudiado régimen vigente que después de una práctica dolorosa se ha hecho insostenible, sólo servirá como ilusorio calmante de males fundamentales, que están en la misma raíz del sistema que sufrimos. Viendo claro, el país pide, necesita y exige su abolición.

Por otra parte, es bien conocido mi pensamiento, netamente anticolegialista, trasunto de esa aspiración clamorosa de la opinión pública, ampliamente respaldado por el partido nacional, cuya inmensa mayoría ha sancionado un proyecto completo de reforma constitucional, ya presentado al Parlamento. Con reiteración se ha encarecido su despacho legislativo.

Si, contra lo presumible de la citada reunión saliera la iniciativa concreta de suprimir el colegiado, a la fecha incompatible con la felicidad de la república y el bienestar de sus habitantes, abrigo la confianza de que ella encontraría caluroso apoyo en nuestro sector.

Reconocido a la deferencia, saludo al señor presidente con la más alta consideración. — LUIS ALBERTO DE HERRERA.

LOS SEÑORES ARENA Y CESAR BATLLE

Los señores Domingo Arena y César Batlle Pacheco, hicieron saber al Presidente de la República, que no concurrirían a la sesión que anoche se celebró en la Casa de Gobierno a invitación del doctor Terra.

Los señores Arena y Batlle Pacheco manifestaron por escrito que aun cuando son contrarios al planteamiento de esos problemas en la hora actual, habrían hecho acto de presencia si esta hubiera sido autorizada por el Comité Ejecutivo Nacional del Partido Colorado, el que nada resolvió al respecto.

LOS Sres. TROITIÑO Y SEOANE

Los diputados socialistas Liber Troitiño y Manuel Seoane, dirigieron también una comunicación al Presidente de la República, expresando los motivos porque se abstenían de concurrir a la reunión convocada.

Dice el señor Troitiño en nombre propio y de su compañero de bancada, que entienden que han sido invitados a la reunión en virtud de la representación que invisten; que el Partido Socialista está dispuesto a acompañar toda reforma que tienda a restringir las atribuciones del Poder Ejecutivo en beneficio del Poder Legislativo, pero que creen que en la hora actual, problemas más urgentes requieren la atención política como ser los de carácter social y económico. Por estas razones se abstienen de asistir a la reunión.

PALABRAS DEL Pte. TERRA

Una vez reunidos en el salón de actos públicos todos los ciudadanos que habían aceptado la invitación, el Presidente de la República, doctor Gabriel Terra, hizo uso de la palabra manifestando, más o menos, lo siguiente:

De acuerdo con lo que había anunciado públicamente, era su propósito reunir a varias de las personalidades más destacadas de los distintos grupos en que se divide la opinión pública, con objeto de que pudieran cambiar ideas sobre la posibilidad de coordinar un proyecto de reforma constitucional.

Agregó que él no tenía rol constitucional que jugar en dichas negociaciones y que por lo tanto su misión terminaba al reunirlos.

Formuló votos porque el éxito acompañara los trabajos de la Comisión y terminó pidiendo que se le invitara a asistir a la última reunión que celebrara esta Comisión para felicitarlos por la obra patriótica que realizaran.

Hechas estas manifestaciones, el doctor Terra se retiró de sala.

EL Dr. MARTINEZ PRESIDENTE

Con objeto de encauzar las deliberaciones, los asistentes entendieron que era conveniente la designación de un presidente, siendo nombrado unánimemente para desempeñar dicha función, el Dr. Martín C. Martínez.

VOLVERAN A REUNIRSE EL 15 DE AGOSTO

Ocupada la presidencia de la reunión por el doctor Martínez, se inició de inmediato la deliberación, sobre la cual se convino no dar información detallada a la prensa, resolviéndose lo que da cuenta el comunicado oficioso que publicamos a continuación:

"Después de cambiar ideas y habiendo manifestado algunos de los asistentes el deseo de consultar a sus respectivas agrupaciones políticas, la asamblea decidió pasar a cuarto intermedio hasta el próximo lunes 15 de Agosto a las 9 y 30 de la noche."

Aficionados pescadores que se quejan

Los aficionados a la pesca, no se paran en obstáculos para despuntar la afición y así tenemos que domingo a domingo, forman legión los que se trasladan a las playas del Este de la República persiguiendo el propósito de regresar a casa con abundante pesca.

Pero es el caso que les ha salido algo así como un divieso, respresentado por la Capitanía del Puerto de Piriápolis, que no deja pescar con medio mundo en el muelle de aquella localidad, argumentando que esa pesca está prohibida.

Es de suponer que el activo y celoso capitán de Puerto de Piriápolis, ignora la derogación del decreto que prohibía la pesca con medio mundo, toda vez que no siendo así no se justifica que aquel cumplido caballero — de quien hemos recibido las más exquisitas gentilezas — impida lo que está permitido, según es notorio y a raíz de una campaña emprendida por esta hoja.

Al dar satisfacción con esta exposición a los aficionados que hasta nosotros llegaron en tren de franca protesta, no queremos molestar al aludido jefe, siendo nuestro propósito únicamente que por el conducto correspondiente se le advierta de la derogación del decreto a que nos referimos, con lo que todo quedará arreglado y muy satisfecos los aficionados que protestan por la prohibición a que aludimos.

Informaciones políticas

PARTIDO NACIONALISTA

Declaración política

El Directorio del Partido Nacional en presencia del desfavorable resultado que para el nacionalismo arrojan las cifras del período inscripcional recientemente clausurado, siente la necesidad de deslindar responsabilidades, a cuyo efecto declara:

1.o — Que habiendo quedado constituido ocho días antes de la clausura de los registros, no le es absolutamente imputable su resultado.

2.o — Que la responsabilidad incumbe al Directorio que tuvo a su cargo la dirección del Partido desde el mes anterior a la apertura de la inscripción, hasta días antes de la terminación, y cuyos miembros en mayoría, incluso su presidente, en vez de propiciar y alentar la obra de la inscripción, cumpliendo los mandatos de la Carta Orgánica, se dedicaron a desenvolver, en todos los tonos y desde todas las tribunas, una insensata propaganda abstencionista.

3.o — Que esa propaganda sembró la vacilación en los dirigentes y el desaliento y el exepticismo, cuando no la convicción de la esterilidad del esfuerzo, en la masa correligionaria y especialmente en las nuevas generaciones a la que existe el deber primordial de atraer al comicio, con las funestas consecuencias que ahora palpamos.

4.o — Que de ese cuadro sombrío cabe destacar, como alternativa luminosa, el esfuerzo de varias comisiones departamentales integradas con mayoría independiente y de varios comités de la misma tendencia que lograron neutralizar el esfuerzo adversario en algunos departamentos; y la decisión personal de todos y cada uno de los nuevos inscriptos, que, a despecho de las incitaciones a la deserción cívica que les llegaba a la altura, cumplieron serenamente con su deber.

5.o — Que libra al alto tribunal de la opinión nacionalista la apreciación de estas actitudes en este día, 30 de Julio, que rememora la más gloriosa victoria cívica del partido.

Montevideo, Julio 30 de 1932.

Eduardo Rodríguez Larreta, Amador Sánchez, José R. Fontela, Alvaro Vázquez, David Cerdeira, Carlos Quijano, Enrique Sánchez Varela, Arturo Lerena Acevedo, J. D. Cruz, J. G. Alzamora, Manuel Oribe Coronel, José Ma Penco.

Los maestros se reunieron

RESOLUCIONES ADOPTADAS

El Comité Pro Creación de Cargos Escolares, con numerosa asistencia de maestros suplentes y concursantes, celebró sesión ayer, tratando entre otros asuntos los que damos a continuación:

Se dió cuenta de las gestiones realizadas por las Comisiones de Propaganda, de Estadísticas y de Provisión de cargos docentes.

—Se resolvió dirigirse por nota al Consejo de Enseñanza Primaria, para solicitarle quiera formarle al al concurso de méritos para proveer en efectividad los cargos docentes de la Colonia Marítima y del Preventorio Escolar de Colón, pueden presentarse maestros que no tienen efectividad.

—Se entró a considerar los puntos sobre los cuales hará su exposición el Comité en la audiencia concedida por la Comisión de la Cámara de Representantes, que entiende en los problemas escolares. Se acordó seguir tratando estos últimos puntos en la sesión próxima.

LOS MONARCAS Y EL DEPORTE

El Rey Jorge V y la Reina Mary de Inglaterra presenciando los últimos encuentros de tennis en Wimbledon, donde un americano, Ellsworth Vines, Jr. ganó la corona de hombres, y una americana, Helen Wills Moody, la de mujeres

Servicio postal marítimo

Limitada la navegación, por las razones hastro conocidas, conviene en estos momentos utilizar tambien para el envío de correspondencia a ultramar, a las naves de segunda categoría, que son las que más frecuentan — aunque no mucho también — nuestro puerto. De ahí que al proseguir con esta sección, que tanto interesa al comercio, damos igualmente la probables salidas de esos buques.

Entre el 1 y el 6 de agosto próximo han fijado sus salidas de Montevideo para ultramar, los siguientes vapores para los cuales en la Central de Correos se cerrarán despachos.

Día 2. — 9 a. m.: DESEADO, inglés, para Río de Janeiro, Lisboa y Liverpool (En destino el 24 de agosto).

Día 3. — 7 a. m.: ANTONIO DELFINO, alemán, para Río de Janeiro, Las Palmas, Lisboa, Vigo, Boulogne Sur Mer y Bremen. (En destino el 26 de agosto).

Día 5. — 3 a. m.: ALMEDA STAR, inglés, para Río de Janeiro, Madeira, Lisboa, Boulogne Sur Mer y Londres. (En destino el 25).

Día 6. — 7 a. m.: DUILIO, italiano, para Río de Janeiro, Dakar, Bar- destino el 20.

Las horas de cierre son aproximadas. Para la correspondencia certificada una o dos horas antes, según los casos. Ultima hora, con sobretasa, en la Oficina Marítima y Fluvial de Correos, calle 25 de Agosto esquina Maciel. Puerto.

Farmacias de turno para hoy

II TURNO

Rey, 25 de Mayo 487 Gari Piedras 504; Pella Buenos Aires 552; Matías González Colonia 840; Guerra, Andes 1202; Inca Cerro Largo 1051 Roux Soriano 1101; Mutualista. Uruguay 1173; Olivencia, Maldonado y Ejido; Pambla, Durazno y Médanos; San Roque, 18 de Julio 1555 Paolucci, Jackson y Chaná Sueiro 18 de Julio 1937; Ceromina 8 de Octubre 2699; Del Cisne Agraciada 2293; Bosque Justicia 1900 Franco Española Nueva Palmira 1899 Rampini Durazno 2103 Iruleghi Agraciada 2802; Tundisi Uruguayana 3616; Modelo, Agraciada 3855; Belveder, Carlos M Ramírez 102; Nodar, San Martín 2320 Del Prado, Ganaderos esq. Castro Pose San Martín 3680; Lister General Flores 2458; Industria 3551 Almeida 8 de Octubre esq. Comercio; Del Prete, 8 de Octubre 3808; Zipitría, 8 de Octubre 4701; San Marcos, Larrañaga y Avenida Italia; Villa Dolores, Rivera 3500 Cranwell Sucursal Chucarro y Massini (Pocitos); Morató Avenida Brasil 2852; Calveira, Camino Ariel 4924 (Sayago) Balzarini, Schiller 4735; Rodó, Cuñapirú y Porongos, Gubitosi, Rivera 2479; Larrañaga Larrañaga 3119 Paccard, Colón; Libertad, Grecia 601 (Cerro).

El personal del Banco Popular de fiesta

Celebrando el trigésimo aniversario del Banco Popular del Uruguay, cumplido hace pocos días, el personal del mismo realizó ayer un banquete que tuvo la virtud de constituir una fiesta de franca camaradería y adhesión a las autoridades del Banco en la persona de su director gerente señor Carlos Zaffaroni, invitado especialmente a la mesa.

La cabecera de ésta fué ocupada además del señor Zaffaroni, por los funcionarios del Banco, señores Larraburu, de la Rosa, Molfino y Califra, siguiendo en los demás asientos los empleados de las distintas secciones de la institución.

Ante de terminarse el banquete, que transcurió en un ambiente de amplio regocijo, el señor Zafaroni improvisó un discurso agradeciendo en nombre del Banco Popular la adhesión que su personal prestaba a la fecha y exhortó a éste a perseverar en la unión y el esfuerzo a fin de proseguir el engrandecimiento de la institucin y el bienestar personal de sus funcionarios. Las palabras del orador fueron aplaudidas con entusiasmo por los comensales y luego el señor Molfino, interpretando el pensamento general, brndó en la persona del gerente, por todos los que en una u otra forma secundan la prosperdad del Banco.

Enseñanza industrial

RESOLUCIONES DEL CONSEJO

Presidido por el doctor Arias, celebró sesión el Consejo Superior del referido instituto.

Antes de entrar a considerar los diversos asuntos le fué entregado personalmente a la señorita Elena Dahetze un pergamino con honrosa dedicatoria de la Corporación como testimonio del reconocimiento de la Enseñanza Industrial a su destacada actuación al frente de la Dirección de la Escuela Industrial N.o 3 y del Curso de Perfeccionamiento Profesional Femenino, de Montevideo. Al efectuarse dicha entrega el presidente doctor Aris hizo el elogio de la nombrada profesora, agradeciendo la señorita Dahetze tan elevada demostración.

Se tomo en seguida el siguiente acuerdo:

Pasar a estudio de los señores Carcavallo, Salgueiro Silveira y de Malherbe los antecedentes relacionados con la constitución de la Cooperativa de Lechería de Colonia Suiza, así como la información de la Comisión Directiva de la Cooperativa de Lechería de Colonia Suiza, así como la información de la Comisión Directiva de la Cooperativa también de Lechería incorporada al Sindicato Ozark.

—Pasar también a estudio de la misma Comisión las referencias sobre la Usina de aPsteurización a crearse en Mercedes (Depto. de Soriano), establecidas en la conversación que los señores Arias y Geranio tuvieron recientemente con la Comisión Delegada del Consejo de Administración de Soriano y con la Comisión de Productores del mismo departamento.

—Comunicar a los directores de las respectivas escuelas industriales que el Directorio de la Administración General de Usinas Eléctricas y Teléfonos del Estado ha hecho las siguientes designaciones por todo el período de estudios a favor de los siguientes alumnos propuestos por el Consejo del Instituto para ocupar los cargos de aprendices en las usinas que a continuación se nombran: de Mercedes, a don Víctor Rogelio Castro; de Paysandú, a don Bernardino A. Fernández; de Rocha, a don Eusebio S. Núñez; de Salto, a don Bonifacio Leites; de San José, a don Juan Carlos Pérez

—Distribuir el 24 de Agosto próximo a las 17 horas, en acto público, en la sede central del Instituto, los premios en metálico constituídos por el Centro de la Industria y del Comercio Electricista para los dos mejores alumnos del Curso de Electrotécnica de 1931 y los premios también en metálico de la Unión Industrial Metalúrgica para los dos mejores alumnos de Herrería de obra del mismo curso de 1931 Distribuir igualmente en el referido acto las medalals de oro y plata donadas por el Consejo Directivo de la Liga de la Construcción para premios de alumnos de otros cursos.

Del Carnet Policial

Sobre el incidente sangriento ocurrido en la seccional 15a.

AYER FUE DETENIDO MIGUEL QUINTAME HERIDOR DE PASCUAL BRANCATO

Ampliando nuestra información de ayer sobre el hecho de sangre ocurrido en la seccional 15.a del que resultó gravemente herido de un balazo en el vientre Pascual Brancato hoy informamos a nuestros lectores que su heridor Miguel Quintame que estaba sindicado como el presunto agresor de Brancato fué detenido en la mañana del día de ayer por elementos de la policía y de la policía de Investigaciones.

Llevado el detenido a la seccional 15.a e interrogado por el Juez de Instrucción y por el comisario señor Gatti, no negó su delito sinó que se confesó autor de la agresión declarando que él había ido a cobrar a Brancato una deude de dinero que aquél le debe desde hace más de un año.

Que habiéndose encontrado la noche del hecho con su víctima en el cruce de la Avenida Italia y Magariños Cervantes, discutieron por causa de la citada deuda excitándose ambos.

Agregó Quintame que como viera que Brancato echaba mano a la cintura, temiendo ser agredido con algún arma se apresuró a defenderse desenfundando una pistola con la que hizo fuego contra su contricante hiriéndolo dándose acto contínuo a la fuga asustado del acto cometido.

Quintame por disposición de la justicia fué remitido incomunicado a la Cárcel Central.

Hallazgo de un cadáver

Ayer a las 14 y 30 horas fué hallado en las aguas de la Dársena II, el cadáver de Damiano Di Russo Freddanno, italiano, soltero, de 54 años de edad, de profesión jornalero, domiciliado en la casa N.o 2028 de la calle Porongos. Recogido el cadáver por el ayudante señor C. Bértola Ravera, se pasó a investigar su vestuario, que consistía en las siguientes prendas, dos camisetas, calzoncillo y pantalón, calzado con zapatos y calcetines, en uno de los bolsillos del pantalón se encontró la cantidad de un peso con noventa y seis centésimos.

El cadáver fué conducido a la Morgue en la Facultad de Medicina para ser examinado por el médico forense doctor Alfredo Méndez, se dió intervención al señor Juez de Feria doctor Gerardo González Mourigán.

Desgracia con suerte

En circumstancias en que Juana G. Indery, uruguaya, soltera, de 17 años de edad, se encontraba en la azotea de su domicilio de la calle Arenal Grande 2439, sufrió un vahido precipitándose al vacío y cayendo en uno de los balcones de la finca, sin sufrir lesiones.

Indudablemente que esta chica al salvarse así en forma casi milagrosa, puede decir que ha nacido de nuevo y comenzar a contar sus años recién desde el día de ayer.

Se fracturó el caballete nasal

En el cruce de las calles Sanguinetti y Timoteo Aparicio, Oscar G. Vivén, uruguayo, soltero, de 28 años de edad, fué agredido a golpes de puños por Félix Vargas resultando con el caballete nasal fracturado y lesiones en el maxilar inferior.

Curado por la A. P. fué domiciliado. La seccional 15.a detuvo al agresor.

Jugaban a lo prohibido

Manifiesta la policía de la seccional 12a. que el sub comisario Hernández, con personal a sus órdenes, sorprendió en el domicilio de Pedro Campán, sito en la calle Lindoro Forteza No. 12, a ocho personas jugando a la lotería de cartones. — La policía se incautó de un juego de bolillas, 90 cartones, un juego de naipes y una lata donde se depositaba la coima, la cual ascendía a $ 5.30. — Los jugadores serán remitidos.

Proxenetas a la sombra

Elementos de la seccional 19a. detuvieron a Yolanda Morini (a) "La Violeta" y a Segundo Ferreira, acusados de proxenetas por las mujeres Adelma y Delia Gorgoro, a las que explotaba la pareja haciéndoles ejercer el merectricio en la casa de la Avda. Carlos María Ramírez 491.

Box en el Estadio Centenario

Durante el encuentro que se realizó en la tarde de ayer entre los teams de Peñarol y Wanderers en el Estadio Centenario, Rodolfo Posadas, uruguayo, soltero, de 28 años de edad y Francisco Rosenico, suizo, casado, de 27 años de edad, discutieron y se trabaron en pelea con tres desconocidos, resultando lesionados en el rostro, siendo curados por la A. P. — Intervino la 9a., que busca a los agresores.

Fué sorprendido un contrabando de sedas en Colonia

Nuestro corresponsal en Colonia nos ha trasmitido el siguiente despacho que da cuenta de la sorpresa de unos contrabandistas.

Colonia, 30. — El día 28 a las veinticuatro horas comisario de la décima quinta sección policial, Mario Torres, acompañado del sub oficial Angeloni sostuvieron un violento tiroteo con una lancha contrabandista en la playa de los artilleros, no resultando ningún empleado policial herido.

La lancha fugó apresando un bote en casa de Eduardo Chauvié. El comisario Torres se incautó de nueve fardos de seda.

Se comenta favorablemente la actividad del comisario Torres para perseguir a los contrabandistas. — Corresponsal.

Quinielerías

La seccional 7a. remitió a José Pena, por infracción a la ley del Tesoro de Caridad y Beneficencia Pública.

—La policía de la seccional 7a. allanó los comercios sitos en las calles Lavalleja No. 2077, Blanes No. 1095 y No. 1179, y Jackson No. 1166, donde llevaban jugadas de quinielas. — En el primero fueron sorprendidos el dueño Domingo Vicente Melillo y su empleado Pedro Bernardo Gato; en el segundo a su propietario Demasilo Fernández; en el tercero al propietario José Vacarezza y al empleado José Badagorri y en el último al dueño Ramón Escapriste y al empleado Oliverio Rijo. — Los dueños quedaron citados y los empleados serán remitidos.

Fué llevado al Hospital

En Burgues y Chimborazo, se encontró caído en la vía pública, ebrio, a Marcos Zabala, uruguayo, soltero, de 48 años, domiciliado en Burgues 200, el que en estado de coma fué llevado al Hospital Maciel.

Intervino la 12a.

Grave accidente del tránsito

UNA SEÑORA SUFRIO LA FRACTURA DEL CRANEO

Informa la seccional 13.a que en la calle General Flores y Lorenzo Fernández, al descender de un bus la Sra. Genoveva A. de Agñon, española, viuda, de 60 años de edad, domiciliada en la calle Walter Méndez 1830 y cruzar la calzada fué embestida por el auto de la Usina Eléctrica N.o 704 guiado por Alfredo Prellis.

A causa de ello, sufrió la citada señora la fractura de la base del cráneo siendo llevada por la Asistencia Pública al Hospital Pasteur.

El conductor del auto está detenido.

Accidentes del tránsito

—Refiere la policía de la seccional 7a. que en las calles Rivera y Defensa, en momentos que el menor Domingo Delgado, uruguayo, de 14 años de edad, domiciliado en la calle José Pedro Varela No. 3555, viajaban en un ómnibus, recibió de un pasajero un empellón y al caer al pavimento, se golpeó y lesionó en el rostro contra la rueda de un carro que se hallaba estacionado. — El menor fué curado por la Asistencia Pública y pas a su domicilio.

—En las calles Defensa y La Paz, la jardinera guiada por Fermín Justi, uruguayo, soltero de 25 años de edad, domiciliado en la calle Aranguá N.o 1774, chocó con el auto N.o 54 - 713 guiado por Luis Badano

A consecuencia de la colisión la jardinera volcó resultando su conductor con lesiones en ambas piernas

El herido fué curado por la Asistencia Pública y pasó a su domicilio. El conductor del auto se encuentra detenido en la comisaría de la seccional 5.a.

—Refiere la policía de la seccional 10.a que frente a la finca señalada con el N.o 2769, del B. España, Joaquín Bolón, domiciliado en La Paz, al descender de un tranvía recorrido 6, guiado por Juan Mallogra, cayó al pavimento lesionándose en la cabeza.

El herido fué conducido por la Asistencia Pública al Hospital Maciel.

El conductor del tranvía está detenido en la seccional

Remitidos

La seccional 3a. remite a Olga Spinelli, por incitar al libertinaje.

—La seccional 4a. remite a Domingo Orlia y Julia Rivero, por atentado al pudor.

—La seccional 1a. remite a Hilda Urquiza y Gastón Sierra, por pelea y desorden; a Manuel Sanjurjo, Generoso Costa y Adrián y Juan Secco, por ebriedad y desorden; a María Josefa Melo, Hilda Arrieta, Olga González, Julia C. Altuica, Gregoria Salguero, Natalia Romero y Nieves de los Santos, por desorden.

Desde Alemania

POR VEINTE MARCOS FUE ASESINADO UN CHAUFFEUR

Berlín, 30. — El cadáver del chofer de un taxi desaparecido hace algunos días, fué encontrado oculto junto a la carretera en las inmediaciones de Berlín. El chofer fué víctima de un asesinato cuyos fines fué el robo, estimándose que al ser cometido el crimen el chofer solo llevaba encima unos veinte marcos.

El jefe de policía ha ofrecido una recompensa de mil marcos para descubrir a los autores del bárbaro atentado.

Decomiso de carnes insalubres

Los inspectores veterinarios dependientes de la Sección Industria Animal de la Dirección de Policía Sanitaria, que tienen el cometido de examinar las carnes en los frigoríficos, mataderos, etc., durante el mes de Juno pasado han efectuado el decomiso de rigor al comprobar en los productos la contaminación de afecciones perjudiciales para la salud pública.

Por estar atacados de tuberculosis fueron decomisados 16 novillos, 93 vacas y 8 terneros. Por ictericia 6 novillos, 6 vacas y 8 terneros. Por caquexia 3 novillos y 7 vacas. Por piroplasmosis (tristeza) 3 terneros. Por septisemia (infección general en la sangre) 1 novillo. Por estado febril 12 novillos, 3 vacas y 4 terneros. Por contusiones profundas, 11 novillos, 7 vacas y 1 ternero. Por otras diversas enfermedades, 2 novillos, 2 vacas y 1 ternero. El peso total de estos animales que fueron sacrificados inutilizándose la carne, fué de 26.052 kilos. Los decomisos parciales que también se hicieron efectivos pesaron 4.731 kilos. Por los 30.783 kilos de carne bovina decomisada, la Dirección de Policía Sanitaria de los Animales ha pagado por concepto de indemnización y seguro de carne la cantidad de 2.462 con 64 cts.

De los ovinos sacrificados han sido decomisados 19 por ictericia, 4 por caquexia, 24 por estado febril, 17 por contusiones profundas y 2 por neumonia. Estos lanares decomisados tenían un peso total de 942 kilos, siendo sus dueños indemnizados en 37 con 68 cts.

De los cerdos sacrificados se decomisaron 16 por tuberculosis generalizada, 1 por ictericia, 1 por caquexia, 1 por febril, 3 por pneumonia y 2 por otras anfecciones. Los suinos decomisados pesaron 2.442 kilos, a los que se agregan 670 kilos de carne como decomiso parcial. Los 3.112 kilos de carne suina decomisados, fueron indemnizados con $ 622 y 40 cts.

La totalidad de la suma abonada por la mencionada oficina por concepto de indemnización en Junio pasado, ascendió, según nos comunica su Sección de Propaganda e Informaciones, a la cantidad de $ 3.122.72.

La reunión de anoche para considerar el problema de la reforma constitucional

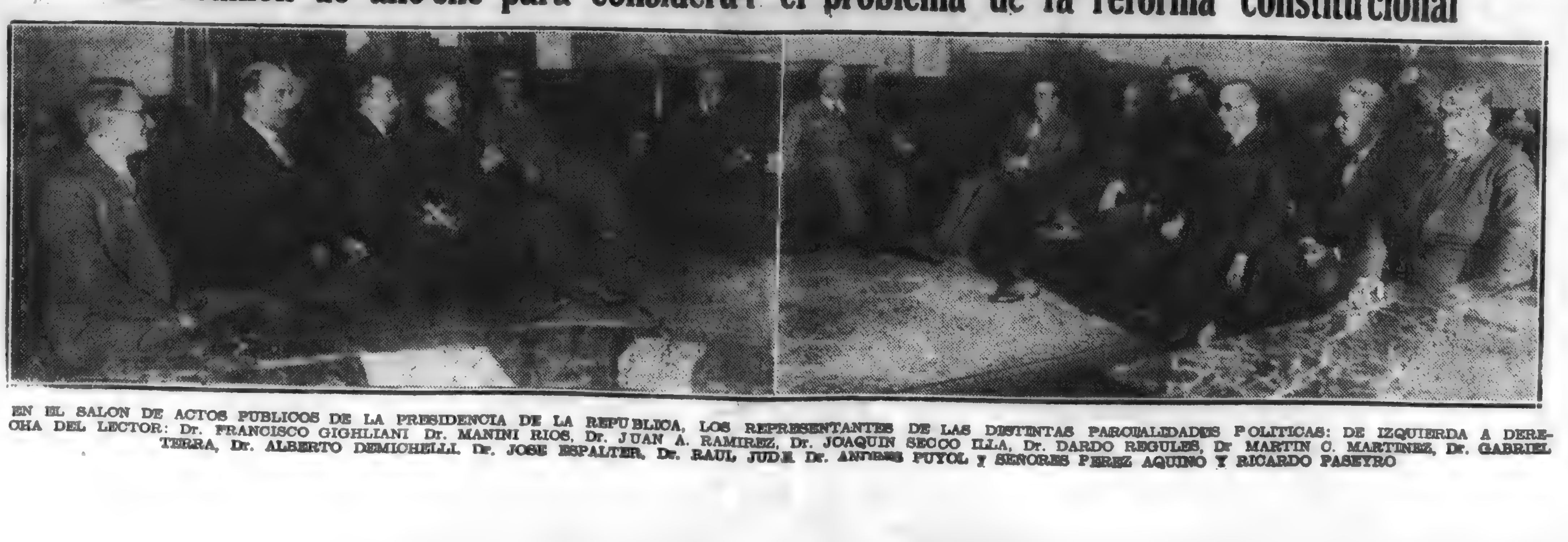

EN EL SALON DE ACTOS PUBLICOS DE LA PRESIDENCIA DE LA REPUBLICA, LOS REPRESENTANTES DE LAS DISTINTAS PARCIALIDADES POLITICAS: DE IZQUIERDA A DERECHA DEL LECTOR: Dr. FRANCISCO GIGHLIANI Dr. MANINI RIOS, Dr. JUAN A. RAMIREZ, Dr. JOAQUIN SECCO ILLA, Dr. DARDO REGULES, Dr. MARTIN C. MARTINEZ, Dr. GABRIEL TERRA, Dr. ALBERTO DEMICHELLI, Dr. JOSE ESPALTER, Dr. RAUL JUDE, Dr. ANDRES PUYOL Y SEÑORES PEREZ AQUINO Y RICARDO PASEYRO

La Mañana

AÑO XVI—Núm. [illegible] — Montevideo, Lunes 1.o de Agosto de 1932 — Redacción: Ciudadela 1478. — Administración: Cerrito 737. — Agencia en Buenos Aires: Talcahuano 481.

De Enrique Larroque

América del Sur y su Educación Musical

UN BARITONO VENEZOLANO EN PARIS

(Especial para LA MAÑANA)

PARIS, Julio de 1932.

Loadas sean las musas de la fábula por haber inspirado al simpático cantante Ernesto Estrada, tanto refinamiento y tanto gusto artístico. Verdaderamente hay algo de nuevo bajo la bóveda celeste: ¡un barítono suramericano que no se dedica al teatro; un artista con voz espléndida, que da un concierto sin interpretar el prólogo de "Pagliacci" ni el aire de la Vendetta de "Rigoletto"! Sí, en verdad, esto constituye un acontecimiento... Para nosotros que, desde tan largos años y con tanto interés, seguimos el movimiento musical de la América latina, el hecho nos parece de los más significativos y representativos en lo que concierne los progresos artísticos realizados por nuestras repúblicas. Los tiempos han pasado ya en que nuestros pianistas violinistas y cantores ponían su ideal, respectivamente, en la interpretación de la "Plegaria de una Virgen" de perenne recuerdo, en la ejecución de la "Meditación" de "Thais", o en la enunciación de uno de esos intolerables aires de óperas italianas, verdaderos atentados de lesa música. Hoy día, las cosas han cambiado. Gracias a un núcleo de jóvenes concertistas y compositores educados en Francia y en Alemania, gracias también a los numerosos y eminentes artistas europeos que de más en más viajan por América dando los más probantes ejemplos, el gusto musical de nuestros países se ha transformado por completo y desde ya pueden vislumbrarse los albores de una era en que el edificio de un arte nacional autóctono, y por lo tanto autónomo, se erguirá orgullosamente sobre las más sólidas bases. Digámoslo con franqueza, aunque sin la menor idea de chauvinismo: la primer etapa de esta noble obra ha consistido en liberarse del italianismo, este italianismo tiránico que, implantado por las numerosas compañías de óperas que eran las únicas en recorrer América, falsearon el criterio de nuestro auditorios con las peores piezas de repertorio llamado verista. Los efectos de esta escuela, con su música grandilocuente, azucarada, superficial, han sido largos, tenaces, desastrosos, y han influenciado no solo los compositores de nuestra propia y naciente escuela, sino también sus intérpretes, vocales o instrumentistas. Pero, como arriba decíamos, esta hegemonía ha llegado casi a su término dejando libre el terreno que, cultivado ya por una joven y audaz generación, germinará magnificamente para mayor gloria de nuestro Arte Nacional.

Es por estos motivos que el concierto dado por el venezolano Ernesto Estrada nos ha parecido tan significativo: con solo consultar el programa de su audición y ver que en él figuraban los nombres de los clásicos Caccini, Caldara, Schubert y de los contemporáneos Fauré, Brahms, D'Indy, Strauss, bien puede constatarse a que grado de cultura musical ha llegado este artista y por consiguiente, lo eficaz que resultará su cruzada educadora a través de los destinos auditorios de los países americanos de habla española. El éxito obtenido por Estrada fué de los más sinceros y los aplausos que le brindara la numerosa colonia venezolana de París, se dirigían sin duda alguna, más al intérprete que al compatriota. Ernesto Estrada es un barítono... con voz de tenor, o por lo menos así nos pareció el timbre de su bella voz; digamos, para conciliario todo, que es un barítono atenorado, con un registro más brillante en el agudo que pleno en las notas graves. Aunque esto de la voz en sí misma no tiene sin cuidado; lo que a nosotros nos interesa en un cantante es, ante todo, la interpretación, el arte de la declamación, la sutileza de la dicción. Que un tenor con estruendoso caudal vocal, como las hemos oído tantos, nos rompa los tímpanos cantando como un asno sin que podamos comprender la menor palabra de lo que dice, eso nos deja indiferentes porque no nos conmueve. Pero, que un cantante con refinado arte y consumados matices llegue a "interpretar" un trozo de verdadera música valiéndose de sus dones vocales como medios de expresión y no de impresión, entonces sí, admitimos que su voz sea bella... y la toleramos... Podemos asegurar que Ernesto Estrada pertenece a esta rara y privilegiada categoría de cantantes. Su talento, de gran sobriedad y buen gusto, es enemigo de esos efectos baratos y fatales de que se valen sus congéneres; él, muy al contrario, no busca sino la emoción, las medias tintas, los contrastes, las sabias graduaciones de la curva melódica, los mil detalles que hacen de cada obra ejecutada un pequeño drama o un verdadero cuadro. De este punto de vista su interpretación del famoso "Doppelgaenger" de Schubert, fué una de las más profundas y sentidas que hayamos oído, mientras que el estupendo "Lied Maritime" del maestro Vincent D'Indy, resultó una alta demostración de lo que debe ser la declamación lírica bien comprendida.

Buena suerte deseamos a Ernesto Estrada en su jira por las repúblicas de América Latina. Este artista es de los que honran su profesión. Su ejemplo, pues, será de los más provechosos y contribuirá poderosamente a completar la educación musical de nuestros países.

Henry Larroque

Variedades

Trabajo chino de jardinería. — Con tres arbolitos enanos plantados en una misma maceta y atados, un jardinero chino ha representado un ciervo. Dos ramas quedan libres para formar la cuerna y unas bayas redondas son los ojos. Con planos iguales se imita la figura de muchos animales, especialmente de leones y tigres, que se conservan por mucho tiempo si se conservan las plantas bien.

Ya se sabe que el cultivo de los árboles enanos es una especialidad de los jardineros chinos y japoneses, así como lo es también la imitación de animales y la representación de paisajes con plantas pequeñas. Del Extremo Oriente, ha pasado en nuestros días este arte, a los demás países, donde encuentra numerosos aficionados.

Perro vendedor de diarios. — Decididamente París es un buen campo para la actividad de los perros. Allí hay hasta el perro vendedor de diarios, que lleva su mercadería, como ve el lector. En ligereza, el bichicho le gana a cualquier vendedor de nuestra especie y con su inteligencia pronto entiende lo elemental del trabajo.

Federico Chopin

ESPECIAL PARA "LA MAÑANA" — POR EDUARDO HERRIOT

EL PIANO EN QUE CHOPIN COMPUSO SUS MAS ADMIRABLES COMPOSICIONES

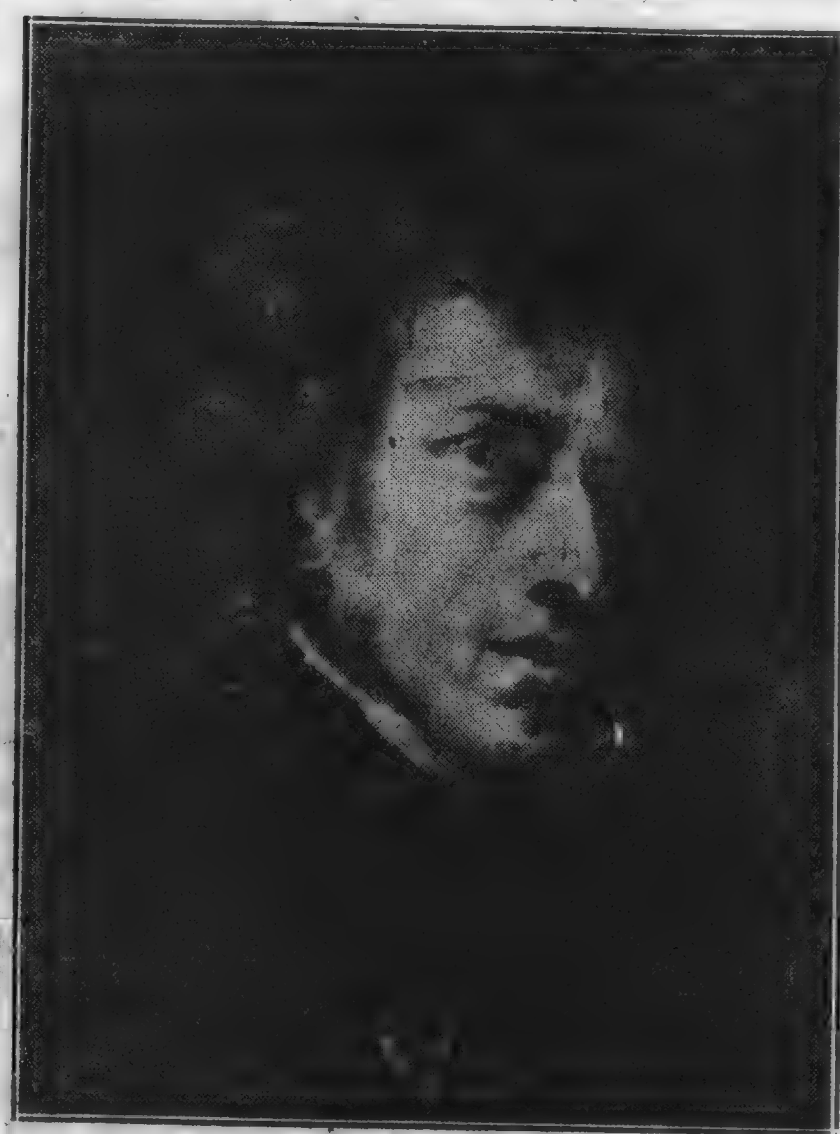

RETRATO DE CHOPIN, POR DELACROIX

Cuando hablamos hoy de Chopin, celebramos una especie de centenario. Hace efectivamente cien años — el 15 de Enero de 1832 — que daba su primer concierto en París, en la sala Pleyel, un joven músico recientemente llegado de Polonia.

Tenía en el programa, que nosotros hemos conservado, un "quinteto" de Beethoven, un "concierto" propio, que el mismo ejecutaba, terminando su audición con algunas "variaciones", muy en boga en esa época, sobre un tema de Mozart.

Al día siguiente, el más alto crítico musical de la época, Fétis, señalaba la aparición de un genio musical completamente nuevo, de particular naturaleza y de un acento como aun no se había escuchado nunca.

Es este recuerdo el que pretendo evocar aquí, y se comprenderán las razones que lo hacen precioso.

Chopin, es uno de los lazos que nos unen a Polonia y nos parece necesario aprovechar esta ocasión para recordar todo lo que nos liga al país que nos ha dado al autor de los "Preludios" y de los "Estudios".

Se recordará como había ensayado Napoleón, al principio del siglo XIX, reconstituir la nacionalidad polonesa, cuando el Gran Ducado de Varsovia. Se recordará también el reconocimiento que había despertado sobre las costas del Vístula. Los poloneses le fueron siempre fieles, no solamente en su gloria sino también en sus derrotas, y muchos de entre nosotros conservan aun el recuerdo de una pequeña imagen que han visto en su infancia, en los muros de tantas casas familiares de nuestra campaña, representando al mariscal Poniatowski que se ahoga en el Elster al pretender avanzar en socorro de Francia.

Sobreviene el tratado de 1815. La Polonia es una vez más desmembrada: una parte queda en poder de Prusia y la otra de Rusia.

En 1830, bajo la influencia de las ideas de libertad que habían provocado en Francia y en todas partes una verdadera ansiedad de independencia, Polonia se subleva. Su insurrección es reprimida en sangre y ella vivió, bajo la dominación extranjera, hasta el día bien cercano en que, por la victoria de Francia, volvió a recobrar su nacionalidad, expresada a su vez en la obra y en el alma de otro músico al que me siento feliz de saludar: el noble y gran Paderewski.

Cuando yo era un joven estudiante, ya íntimamente vinculado a la personalidad y a la obra de Chopin, tuve oportunidad de ver, en un pequeño museo de Cracovia, una serie de reliquias históricas, entre las cuales una, en particular, me causó una gran emoción: era el piano de Chopin.

Yo miraba aquel piano, cerrado y mudo, y recuerdo que mis juveniles meditaciones fueron interrumpidas por un [illegible] que me declaró que él venía allí todos los días y que seguiría viniendo hasta que Polonia fuera de nuevo independiente.

Yo admiré entonces este idealismo aunque no estoy muy seguro de haberlo creído por completo; y he aquí que los acontecimientos lo han confirmado ampliamente dado que hoy podemos evocar la memoria de Chopín desde una Francia que ha contribuído a libertar a Polonia.

A todos aquellos que aman la música, a los que encuentran en ella el más grande, el más bello reposo del espíritu, a los que la consideran no solamente como la más alta expresión del arte sinó como la manifestación suprema del pensamiento, a los que creen que ella es la última poesía, la que comienza allí donde las palabras terminan, a los que creen que es la poesía en lo inconsciente, — en particular a éstos — correspóndeles ver en Chopin a un verdadero poeta, el "poeta del piano", como se le ha llamado.

Se ha afirmado alguna vez que Haydn y Mozart escribían para el clavecín, Beethoven para la orquesta, Schumann para el "quator" y Chopin para el piano, lo que no es del todo cierto; y aún en este caso, ¡qué poeta queda, y qué poeta delicioso!

HERRIOT, CUYOS ESTUDIOS SOBRE LOS GRANDES MUSICOS SON FAMOSOS

André Gide nos ha explicado que Chopín, con sus composiciones, nos invita a una serie de fraseos y de descubrimientos y que lo que atenúa su reputación es el abuso que se ha hecho de su música en concursos en que el ejecutante debe presentarse como si, aparentemente dueño de la obra, despreciara un poco los matices y acelerara algunas veces el ritmo.

Ciertamente, todas las obras de Chopín, aún las más cortas, constituyen un viaje iluso de descubrimientos.

Un viaje de descubrimientos a través de la naturaleza. ¿Cuál es la obra, en efecto, más llena de reflejos de agua, de tonos de luz, de accidentes de viento? ¿Cuál es la obra que contiene, como la de Chopín, los más pequeños incidentes, los más encantadores paisajes?

Y en el orden del pensamiento, no es solamente el dolor el que evoca: es también, como la felicidad, una serenidad a lo Mozart, una serenidad a lo Beethoven, una serenidad de artista que domina sus propias impresiones para dejarnos sobre el plano superior de la idea y de la meditación.

Y en último término, para definir esta música, recordaré esta frase de Chopin, recientemente reproducida por Ravel:

"No hay gran música en la que no exista un hondo y escondido pensamiento. Es decir que, según Chopin no hay gran música que no deje una parte a lo inconsciente; que detrás de la virtuosidad de la descripción de la interpretación no deje para cada uno de nosotros un lugar para el recogimiento de la meditación o el vuelo del ensueño.

Se ha comparado a Chopín con Baudelaire. No acepto, por mi parte, esta comparación. Yo lo relaciono mejor con los grandes escritores que encontró, y frecuentó en el París de 1831 y años siguientes y, para mí, mientras haya hombres capaces de sentir todo lo que hay de divino y humano en la música, Federico Chopín, con sus "Nocturnos", sus "Preludios" y sus "Estudios", aparecerá siempre como el hermano espiritual de Alfredo de Musset, el inmortal lírico de "Las noches".

EDUARDO HERRIOT.

De Emilio Carrere

El Orangután Civilizado

En el confín de las Indias neerlandesas existe una selva inexplorada, donde los escasos cazadores indígenas que en ella pentraron, han descubierto una república de monos. Sin duda se trata del auténtico país de los simios, que pintó en el siglo XVIII, el viajero humanista Henri Walton. Estos monos neerlandeses parece que son refractarios a la civilización europea y se oponen en establecer corrientes de confianza con los hombres. Han leído sin duda los experimentos opoterápicos del profesor Voronoff y se aprestan a defender su glándulas con idéntico heroísmo que un prestamista su dinero.

Pero no les ha valido su deseo de apartamiento de la cordialidad humana. Se reunieron unos cuantos sabios con salakof y rifle y se fueron a buscar a los monos en su república. Después de largas caminatas encontraron lo que buscaban. Pero no eran monos corrientes, como esos monos saltarines que vemos en las jaulas del Retiro madrileño, sino que recordaban al siniestro protagonista de "El doble asesinato de la calle de la Morgue", el cuento terrible de Edgar Poe. Los sabios se hallaron con las avanzadas simiescas, compuestas por orangutanes que, como los mismos sabios, tenían el hábito de andar en dos pies y acaso con el mismo derecho biológico e intelectual. El mono de cuatro patas hubiera sido muy mal conceptuado en la república. Y esta parte es la interesante del del descubrimiento. Este orangután bípedo, casi igual al hombre, es el eslabón que faltaba descubrir en la cadena evolucionista entre el remoto abuelo peludo y sin ropa de que nos ha hablado Lamark y Darwin y el hombre afeitado y vestido que devora mariscos en las terrazas de los cafés. Los dos polos en la historia de la evolución de la especie, según afirma la vanidad del señor que tritura cangrejos de mar.

Los sabios quisieron apoderarse de algún representante de aquella fauna. Pero no hablaban el mismo lenguaje y fué inútil que les ofrecieran dinero, que ese el idioma universal con que todos los seres civilizados se ponen de acuerdo.

Las bestias huían de los sabios — divulgando por toda la república la noticia alarmante. — Han llegado unos animales extraños que parecen muy peligrosos. Y es que los orangutanes ya les habían visto disparar sus rifles.

Pero una joven mona no se había enterado de la llegada de los intrusos, dedicada a cantarle una canción de cuna a su pequeño y gracioso orangután. De repente los monstruos de salakof se presentaron ante ella gritando en inglés en ruso y en alemán. La mona se impresionó escuchando aquellos sonidos terribles y echó a correr llevando la cría entre sus brazos como una auténtica hija de Eva, digna de un premio de esa humanitaria institución que se titula "La Gota de Leche". Pero la cría se deslizó de sus brazos y cayó al suelo. El instinto maternal pudo más que el instinto de conservación y el orangután hembra se detuvo a recogerla, preguntándole en su lenguaje dulce si se había fracturado alguno de sus queridos remos cubiertos de pelo. Entonces en la boca de los rifles brotó el fuego, y el animal cayó patas arriba. La civilización comenzaba a actuar en la selva.

El pequeñuelo fué recogido como prisionero de la sabiduría, que vuelve a suscitar el tema apasionante del siglo pasado entre los materialistas, que propugnan la evolución animal, y los partidarios del Génesis, que tienen el orgullo de su origen divino, por suponerse descendientes de Adán y de la costilla de Adán. Lucha de la Divinidad y la Naturaleza, que los sabios se empeñan en que son cosas incompatibles.

Los evolucionistas consideran una victoria el haber hallado el orangután de dos pies. Pero para ese hallazgo, ¿de verdad hubiera sido absolutamente indispensable ir hasta los bosques de las Indias neerlandesas?

El pequeño antropopiteco está siendo objeto de muchas deferencias por parte de los hombres de ciencia. Es el ser de transición que faltaba en la cadena evolucionista. El joven orangután no parece concederles importancia y hasta este instante se muestra contento de ser un hombre animal, que vale más que ser un hombre degenerado.

Ahora se tratará de incorporarle a la civilización enseñándole a leer, a escribir a máquina y la contabilidad por partida doble. No negamos que estas enseñanzas pueden serle útiles, pero los sabios, que son como sus segundos padres, deben asegurarle un porvenir. Con un "manager" hábil, este antropopiteco llegaría a ser el mejor boxeador del mundo y el que ganaría más dinero, elemento que echará mucho de menos conforme se vaya humanizando.

Porque si es factible de educación, no se le debe tener encerrado en la jaula de un parque zoológico. Sería una crueldad que le haría abominar de la civilización. Como el Adán de "El diablo mundo", de Espronceda, es una criatura nueva que hay que hacer circular, advirtiéndole de las reglas sociales. Hasta ahora está impresentable y necesita la acción de un depilatorio. Es preciso también hacerle comprender que no debe dormir en las copas de los árboles de los paseos públicos y que para alimentarse no basta romper el cristal de las fruterías o de las tiendas donde venden jamones y apoderarse arbitrariamente de los productos que el comerciante ofrece a la gula de los consumidores. Esto se llama un atentado a la propiedad, que ningún orangután humanizado tiene derecho a cometer. También será útil advertirle, para evitar el riesgo de un proceso por escándalo público. El concepto del pudor le será de difícil comprensión al principio, como les ocurre a todas las bestias, pero al cabo se acostumbrará a la idea de que las faldas y los pantalones son algo más que una hipocresía de la civilización, como cree la secta de los desnudistas.

Bien tenga la inteligencia despierta o posea una semiconsciencia animal, este orangután tiene razón para mirar a los hombres con desconfianza.

—Por estos bárbaros — pensará — soy yo ahora un antropopiteco huérfano.

¿Qué diría si supiese que cierto sector científico supone que los de su especie son nuestros abuelos? Entonces no llegaría nunca a comprender la superioridad de una raza que, al matar a la abnegada mona que le dió el ser, sabía que escabechaba a un miembro de su propia familia.

Conforme la teoría del átomo venció al imaginario eslabón que faltaba en la teoría de la evolución, la presencia de nuestro joven mono vence a su vez al átomo y a los que están muy contentos por proceder de una osamenta adánica. Descendemos del mono, vuelve a decirse la orgullosa humanidad. Estamos aún en la época del chimpancé, puede afirmarse con un sentido de más profunda justicia. Pero esto no merma la teoría espiritualista. Las formas transitorias no tienen nada que ver con el alma eterna de la que nos suponemos propietarios.

El momento mundial que ha elegido la ciencia para civilizar a este ser desconocido, no es el más agradable. Es posible que cuando se entere por los periódicos de los nubarrones llenos de rayos de todas clases que se ciernen sobre el magnífico progreso que disfrutamos, vierta una lágrima de añoranza por su inculta y pacífica república de monos, allá en el confín de las Indias Neerlandesas.

"LA VOZ DEL AMO"

MEXICO SE DEFIENDE CONTRA LA INVASION. — EL INGLES EN EL CINEMATOGRAFO

ESPECIAL PARA "LA MAÑANA"

N. York, Julio 1932.

Un despacho telegráfico de México de hoy cuenta de que el gobierno del Distrito Federal ha prohibido la exhibición de la película norteamericana titulada "Ala Rota", en que desempeña el principal papel justamente una actriz mexicana muy conocida y muy popular: Lupe Vélez. El gobierno declara que la película ofende a México, y censura severamente a la actriz por haber tomado parte en ella, convirtiéndose así en el instrumento por cuyo intermedio la ignorancia o la desmedida fantasía de los yanquis ultraja a su patria.

No conozco sino por referencia la película que da tema a estos comentarios. Pero conozco tantas otras fabricadas en los Estados Unidos, que pretenden pintar paisajes y costumbres de los pueblos hispanoamericanos; y contienen ellas tan asombroso acopio de ignorancia y absurdas fantasías, que no vacilo en conceder la razón al gobierno del distrito federal. Sin duda los mexicanos conocen mejor sus propias cosas que los empresarios y los productores yanquis, ante quienes no prevalecerá el argumento de que el realismo y la veracidad son condiciones imprescindibles para aquilatar el mérito de la obra artística, sobre la consideración de que los ingresos de taquilla se doblan o triplican explotando con inverosímiles escenas la simpleza de los públicos que van de buena fe al cinematógrafo.

En muchos países de América, por desgracia, o no existe la vigilancia oficial que impida los abusos del cinema, o se descuida el cumplimiento de las ordenanzas que controlen la exhibición de películas. Si el cine es un arma poderosa de educación, también lo es de propaganda. Modales, ideas, costumbres, hasta puntos de vista y palabras de idiomas extranjeros se van filtrando poco a poco en el alma de los pueblos íberos. Y como la mayoría de las películas van de los Estados Unidos, que hoy casi puede decirse monopolizan el mercado, no llevan ellas una influencia cosmopolita, sino una propaganda sistemática de un solo país. Y para colmo de males, la ideología de ese país no es ciertamente la que más se aviene con la nuestra, ni es tampoco esa la más edificante influencia que pudiera llegarnos.

Con todo y eso, las películas norteamericanas son muy tolerables, tal vez hasta muy instructivas, siempre que no se salgan de su escenario propio: siempre que traten de retratar unicamente lo norteamericano, porque aunque exhiban con un poco de exageración las modalidades y costumbres del pueblo yanqui, siempre habrá en ellas un fondo de verdad que las redime. Pero lo que es intolerable es que las películas vayan habladas en inglés y que pretendiendo copiar las costumbres de pueblos desconocidos para los productores, nos den caricaturas grotescas de nuestros propios hermanos.

Si los yanquis fabricantes de películas quieren ver al mexicano eternamente vestido de "charro", con un par de pistolas al cinto, una guitarra, largos mostachos lacios y enorme sombrero, nosotros los hispanoamericanos de otros países, en cambio, rechazamos esa infantil y absurda caracterización. Logrará imponérsela a las gentes sencillas de nuestros países el cinematógrafo yanqui?

Es natural esperarlo, a menos que los Concejos Municipales de nuestro continente se preocupen un poco más por regular la exhibición de películas. Debemos protestar, no sólo contra los temas absurdos, sino también contra el idioma inglés. La exhibición de películas habladas en inglés en nuestros teatros (aún cuando tengan letreros en español), es un abuso de los empresarios, y nuestros gobiernos no pueden menos de ver con inquietud la invasión de lo extranjero que llega ya hasta suplantar nuestro propio idioma.

Soy yo el primero en reconocer la importancia de conocer varias lenguas, de estudiarlas y practicarlas. Pero el teatro no es un salón de estudios de extranjeros. En el teatro paga uno para divertirse y no para asimilar propaganda.

El inglés que se oye en el cinematógrafo no puede ser una lección provechosa, sino un elemento más de confusión para aquellas buenas gentes — ¡ay! ¡son tantas! — a quienes no les caben dos idiomas en la cabeza, y por eso cuando aprenden una palabra de inglés tienen que olvidar la correspondiente en castellano. Y si desde el punto de vista literario o estético, digamos, es deplorable la degeneración de nuestro idioma con locuciones extrañas y por lo general mal aprendidas y mal aplicadas, la invasión del inglés en el cinematógrafo es todavía más grave por sus proyecciones sociológicas. El idioma es la personalidad, pudiera decirse. Y tanto es así, que ya se ha dicho que el que habla dos idiomas es dos veces hombre. No se piensan las cosas lo mismo cuando se habla en francés que cuando se habla en castellano, pongo por caso. Y somos muchos los hispano americanos y españoles que nos resignamos a abandonar nuestro idioma y con él nuestra ideología propia, para sustituirlos con otros extraños. ¿Por qué acatar la voz que nos viene en inglés de los Estados Unidos como la "voz del amo"?

Jorge Cárdenas Mannetti.

Algunos artistas bien conocidos de los públicos hispano-americanos se reunen en Los Angeles para despedir a Douglas Fairbanks (hijo) que partió para Europa con su esposa, Joan Crawford, en viaje de recreo. Son ellos, de izquierda a derecha: Douglas Fairbanks (hijo), Robert Montgomery, la señora Montgomery, Joan Crawford, Douglas Fairbanks (padre), Clark Gable y la señora Gable

Cuentos de La Mañana

GUSEV

ANTON CHEJOV

I

Las tinieblas se hacen más espesas. Llega la noche. Gusev, un soldado con la licencia absoluta se incorpora en su litera y dice a media voz:

—Escucha, Pavel Ivanich: me ha contado un soldado que su barco se estrelló en las aguas de la China contra un pez tan grande como una montaña. ¿Es posible?

Pavel Ivanich no contesta, como si no lo hubiera oído.

El silencio reina de nuevo. El viento se pasea por entre los mástiles. La máquina, las olas y las hamacas producen un ruido monótono; pero habituado a él el oído desde hace mucho tiempo, casi no lo percibe, y diríase que todo en torno está sumido en un sueño profundo.

El tedio gravita sobre los viajeros de la cámara hospital. Dos soldados y un marinero tornan enfermos de la guerra; se han pasado el día jugando a las cartas; pero, cansados de jugar, se han acostado y duermen.

El mar parece algo picado. La litera en que está acostado Gusev, ora sube, ora baja, con lentitud, como un pecho anhelante. Algo ha sonado al caer al suelo, acaso una taza metálica.

—El viento ha roto su cadena y se pasea por el mar a su gusto — dice Gusev, el oído atento.

Ahora Pavel Ivanich ya no calla, sino que tose y dice con voz irritada.

—¡Dios mío, qué bestia eres! Cuando no se te ocurre contar que un barco se estrelló contra un pez, dices que el viento ha roto sus cadenas, como si fuera un ser viviente...

—No lo digo yo, lo aseguran los buenos cristianos.

—Son tan ignorantes como tú. Hay que tener la cabeza sobre los hombros y no creer todas las tonterías que se cuentan. Hay que reflexionar y no aceptar todo sin crítica, a ciegas.

Pavel Ivanich se marea. Cuando el mar no está tranquilo está él de mal humor y se enfada por cualquier cosa. Gusev no comprende por qué se enfada tanto. No tiene nada de extraño que un barco se estrelle contra un pez [illegible] el viento rompa sus cadenas. Hace mucho tiempo le dijeron a Gusev que en el extremo del mundo hay unas espesas murallas de piedra a las que están atados los vientos, los cuales a veces rompen sus cadenas y se lanzan a través del mar, como perros rabiosos. Por otra parte, si los vientos no están sujetos con cadenas, ¿dónde se ocultan cuando el mar está en calma?

Gusev piensa durante largo rato en los peces como montañas en las gruesas cadenas cubiertas de herrumbre. Después empieza a fastidiarse y se pone a pensar en su aldea, adonde ahora regresa después de cinco años de servicio en el Extremo Oriente. Su imaginación evoca un vasto estanque, cubierto de hielo y de nieve. A uno de sus orillas hay un horno [illegible], construído con ladrillos, y por cuya alta chimenea, salen negras nubes de humo; en la otra orilla, se desparraman las casas de la aldea.

Gusev se imagina estar viendo su casa. Su hermano Alexey, que se ha quedado al frente de ella en su ausencia, sale del patio en un trineo; le acompañan sus dos muchachuelos, Vania y Akulka, uno y otra con gruesas botas. Alexey está un poco borracho, Vania ríe, Akulka lleva un chal que casi le tapa la cara.

—¡Pobres criaturas, qué frío deben tener! — piensa Gusev. — ¡Virgen Santa, protégelos!

El marinero enfermo junto a Gusev, tien un sueño muy agitado y sueña en alta voz.

—¡Hay que ponerles medias suelas a las botas! — exclama. — Si no, habrá que tirarlas.

La aldea natal se eclipsa en la imaginación de Gusev, sus pensamientos se embrollan. Ve de pronto una gran cabeza de buey sin ojos, trineos, caballos envueltos en un vaho espeso. Pero recuerda vagamente haber visto su casa, haber visto a los suyos, y siente una enorme alegría, que estremece todo su ser.

—¡Los he visto! ¡Los he visto! — murmura soñando, con los ojos cerrados.

Luego se incorpora bruscamente, abre los ojos y busca agua. Después de beber torna a acostarse, y los sueños vuelven a empezar.

Así hasta el amanecer.

II

Las tinieblas se van dispersando y la cámara se ilumina. Al principio se ve el pequeño disco azul de la ventana circular; luego, Gusev empieza a distinguir a su vecino Pavel Ivanich, el cual duerme sentado (pues tendido se ahoga). Y tiene el rostro gris, la nariz larga y afilada, una exigua perilla y los cabellos largos. No es fácil precisar si es un intelectual un comerciante, o tal vez un clérigo. A juzgar por su rostro y sus largos cabellos, se diría que es un frailecito de cualquier convento; pero oyéndole hablar se ve que no es fraile. Está gravemente enfermo, no hace más que toser, respira con dificultad y se halla tan débil, que habla con gran trabajo.

Gusev le mira largamente. Habiéndolo notado, Pavel Ivanich se vuelve hacia él y dice:

—Ahora lo comprendo... ¡Si lo comprendo muy bien!

—¿Qué comprende usted Pavel Ivanich?

—Hasta ahora me parecía incomprensible que todos vosotros, a pesar de vuestro grave estado, estuvierais en este barco, en condiciones higiénicas terribles, respirando una atmósfera impura, expuestos al mareo, amenazados a cad ainstante por la muerte. Ahora ya no me extraña. Es una mala partida que os han jugado los médicos. Os han metido en este barco para desembarazarse de vosotros. Estaban de vosotros hasta la coronilla. Además, no sois para ellos enfermos interesantes, puesto que no les pagáis. Y no querían que murieseis en el hospital, pues eso siempre causa mala impresión. Para desembarazarse de vosotros necesitaban, por de pronto, no tener escrúpulos, y después, engañar a la administración del barco. Y lo han conseguido: entre los cuatrocientos soldados sanos se puede muy bien hacer pasar inadvertidos a cinco soldados enfermos. [illegible] pero ya demasiado tarde.

Gusev no comprende el sentido de las palabras de Pavel Ivanich. Creyéndole enojado con él, le dice para justificarse:

—Yo no tengo la culpa: me he dejado embarcar alegrándome mucho de irme a mi casa.

—¡Es escandaloso! — continúa Pavel Ivanich. — Demasiado sabían que no soportaríais el viaje, y no les da vergüenza embarcaros. [illegible] ¡Y pensar que habéis hecho cinco años de servicio! [illegible]

Pavel Ivanich, con rostro airado y ahogada voz dice:

—Debía contarse esta marranada en los periódicos. Sería una buena lección para esos canallas.

Los dos soldados y el marinero enfermo se han despertado y se han puesto a jugar a las cartas. El marinero sigue en la cama, los soldados están sentados junto a él en el suelo, en posturas incómodas. [illegible]

—¿Has sido ordenanza durante tu servicio militar? — pregunta Pavel Ivanich a Gusev.

—Sí.

—¡Dios mío! — se lamenta Pavel Ivanich. — Arrancan a un hombre de su casa, lo transportan a quince mil kilómetros, le privan de las fuerzas y de la salud, ¿y todo para servir de criado a cualquier oficial! ¡Qué cochinería!

—Yo, Pavel Ivanich, no puedo quejarme. No tenía mucho trabajo: por la mañana limpiaba las botas, hacía el té, barría el cuarto, y se acabó. [illegible] de las cosas. A mí nunca me han castigado. Y no me han pegado casi nunca. Que yo recuerde, una vez nada más. Mi oficial me dió una porción de puñetazos.

—¿Por qué?

—Porque yo les pegué a unos chinos. Soy muy reñidor, Pavel Ivanich. Un día cuatro chinos entraron en el patio de casa. Creo que venían a buscar trabajo. Pues bien, para pasar el rato, me puse a pegarles. A uno de ellos lo abofeteé hasta hacerle sangre... Ni yo mismo sé por qué lo hice. Mi oficial, que lo vió por una ventana, me dió una buena lección.

—¡Dios mío, qué estúpido eres! ¡Me das lástima! — dice con voz débil Pavel Ivanich. — ¡Nada comprendes! [illegible]

Con el ímpetu del oleaje ha ido aumentando la debilidad de Pavel Ivanich. Su cabeza, inerte, tan pronto se inclina hacia atrás como cae sobre su pecho. Tose cada vez con más fuerza.

Tras una corta prisa, pregunta:

—¿Y qué te habían hecho los chinos? ¿Por qué les pegaste;

—No sé... Estaba muy aburrido.

El silencio reina de nuevo. Los dos soldados y el marinero juegan durante las horas a las cartas, jurando e insultándose; pero al fin, fatigados, tiran los naipes y se acuestan. Gusev cierra los ojos y, evocados por su imaginación, ve otra vez su aldea y el trineo, con su hermano y sus hijos. La niña, orgullosa de sus botas nuevas, saca los pies fuera del trineo para que las vea todo el mundo.

—¡Qué tonta es! — piensa Gusev. — Y sin embargo tiene ya seis años. Más valía que me diera agua...

Luego ve a su amigo Andron en el camino cubierto de nieve. Lleva un fusil al hombro y una liebre muerta en la mano. Luego ve a Domna, su mujer, que está remendando una camisa y llorando desconsolada.

Se duerme, pero un ruido que viene de arriba, del puente, le despierta. ¿Qué ocurre? Una desgracia acaso. Gusev aguza el oído, pero el ruido cesa. Muy cerca de él, los dos soldados y el marinero juegan de nuevo a las cartas. Pavel Ivanich sigue sentado y sus labios se mueven como si quisiera decir algo; pero no puede hablar.

Hace calor. Falta aire en la cámara, baja y estrecha. Gusev tiene sed, pero el agua tibia le da asco. Las sacudidas del barco son cada vez más fuertes.

De pronto uno de los soldados deja caer sus cartas y mira a los otros jugadores con una mirada estúpida.

—¡Un instante amigos míos! — dice. — Esperad... yo... yo...

Y se tiende en el suelo.

Lo miran, se miran. ¿Qué le pasa? Lo llaman y no contesta.

—Vamos, Stepane, ¿qué tienes? ¿Te sientes mal? — le pregunta con ansiedad el soldado el brazo herido. — ¿Quires que llamemos al cura?

—Toma un poco de agua. Te sentará bien — dice el marinero, acercándole un tasa a los labios.

Déjale — grita Gusev. — ¿Aun no te has enterado, imbécil?

—¿De qué?

—¿De qué? De que ya no respira. Se acabó. Está muerto. ¡Dios mío, que gente más bestia!

III

El mar está tranquilo y Pavel Ivanich de buen humor. No se enfada ya por cualquier cosa; [illegible]

—¿Sabes, Gusev, cómo se la he pegado?

—¿A quién?

—A los señores de la administración del barco. Mira, aquí no hay más que primera y tercera clase. En tercera sólo se admite a los mujiks. Si vas de americana y tienes alguna semejanza, aunqu esea muy remota, con un señor o con un burgués, estás obligado a viajar de primera. ¡Y eso cuesta quinientos rublos, muchacho! La administración, ya ves, no puede permitir que una hombre que no es un mujik viaje en compañía de los mujiks, dándose en que se viaja muy mal. Pero, ¿y si yo no puedo pagar los quinientos rublos para tener el gusto de viajar en primera, entre los señores? Yo no he hecho negocios sucios, no he robado al Estado, no me he dedicado a contrabando, ¿cómo quieren ustedes que sea rico; Pero, naturalmente, a esos señores no le importa eso. Cueste lo que cueste, hay que pagar un billete de primera. Y yo me he valido de una estratagema: me he vestido de mujik, y, haciéndome el zafio y el borracho, me he presentado en la administración. "Excelencia — he dicho, —hágame el favor d eun billete de tercera, y que Dios le bendiga".

—¿Y de qué familia es usted? — pregunta Gusev.

—Mi padre era un valiente pope. Decía siempre la verdad a los poderosos de la tierra; con ese motivo padeció mucho. Yo también digo siempre la verdad...

Está fatigado y respira con dificultad, pero continúa:

—Sí, digo siempre la verdad, por desagradable que sea. No temo a nadie ni a nada. En esto vosotros y yo nos diferenciamos enormemente. Vosotros estáis ciegos, no veis nada, y aunque lo veáis, no lo comprendéis. Creéis que el viento está sujeto con cadenas, y otras tonterías semejantes. Os aseguran que sois canallas a quienes se les debe pegar, y lo creéis también. Besáis la mano que os hiere. Se os priva de todo, se os roba, y no sólo no protestáis, sino que lo permitís y saludáis humildemente a los ladrones, con tal que vayan bien vestidos y parezcan señores... ¡Sí, sois parias, gente digna de compasión! ¡Yo no soy así! Lo comprendo todo, lo veo todo, como un halcón o un águila, que se eleva a una gran altura y ve desdeallí toda la tierra. Soy la protesta personificada. Veo un injusticia, y protesto; veo un canalla o un hipócrita, y protesto, y soy invencible. Ninguna Inquisición española puede imponerme silencio. Si me cortaran la lengua, protestaría con un gesto; si me encerraran en un calabozo, gritaría tanto que me oirían fuera, o me suicidaría por hambre y añadiría un nuevo crimen a los innumerables de sus verdugos. Sí, amigo mío, soy así. Todos mis amigos me diuen: "¡Eres un hombre insoportable, Pavel Ivanovich!" Y yo estoy orgulloso de esta reputación. Sólo he sido tres años empleado del Estado en el Extremo Oriente, y se acordarán allí de mí durante el siglo; todo el mundo me aborrece. Los amigos me escriben que no me conviene volver a Jarkov, pues conocen mi carácter belicoso. Pero no obstante, vuelvo; ¡tanto peor si no les gusta!... ¿Comprendes ahora? Mi vida es la lucha constante. ¡Y esto se llama vivir!

Gusev casi no escucha y mira por la ventinta circular. Sobre el agua límpida, de color de turguesa, se balancea un bote inundado de sol cálido y deslumbrante. En él, de pie y desnudos, unos chinos enseñan jaulas con canarios y gritan.

—¡Canta! ¡canta!.

Una lancha de vapor surca no lejos del buque el agua tranquila. Luego aparece otra lanchita donde un chinogordo come arroz sirviéndose de unos palillos. El agua parece indolente y dormida. Las gaviotas vuelan sobre ella.

Gusev mira al chino gordo y piensa: Sería muy divertido darle unos sopapos a ese animal de cara amarilla".

Luego se duerme. Se le antoja que el sueño la invade todo en torno suya.

Las horas transcurren, el tiempo se desliza rápido. El día pasa de un modo casi inadvertido, y poco a poco las tinieblas descienden sobre el mar.

El barco reanuda su marcha

IV

Pasan dos días más. Pavel Ivanich, en vez de estar sentado, permanece tendido siempre. Tiene cerrados los ojos y más afilada aún la nariz.

—¡Pavel Ivanich! — le llama Gusev.

El otro abre los ojos y mueve ligeramente los labios.

—¿No está usted bien? — pregunta Gusev.

—Esto no es anda —responde Pavel Ivanich con voz débil. — Al contrario, me siento mejor... Hasta puedo estar acostado.

—No sabe usted lo que me alegro.

—Sí. Estoy en mejor situación que vosotros. Por que, mira, mis pulmones están muy fuertes... No importa que portar el infierno, no ya el Mar Rojo... Además, sé analizar cuanto pasa en mí y darme cuenta exacta de ello, mientras que vosotros no comprendéis nada... Os compadezco de todo corazón.

Las olas no sacuden ya el barco, pero el aire es pesado y cálido como en un baño de vapor. [illegible]

Pavel Ivanich entreabre el ojo, mira a Gusev y pregunta:

—Tu oficial era ladrón?

—No sé, Pavel Ivanich. Esas cosas no nos incumben.

Reina un largo silencio. Gusev está sumido en sus sueños y a cada instante bebe agua. [illegible]

Una hora, dos horas transcurren. A la tarde sucede la noche; pero él no se da cuenta; permanece siempre sentado, [illegible] y piensa en su aldea, en el frío, en la nieve. Se oyen pasos. Voces. Al cabo de cinco minutos el silencio reina de nuevo.

—¡Que la tierra le sea leve! — dice el soldado del brazo herido. — Era un hombre inquietante.

—¿Quién? — pregunta Gusev, que no comprende nada. — ¿De quién hablas?

—¡Toma, de Pavel Ivanich! Acaba de morir. Se lo llevan arriba.

—¡Todo se acabó, entonces! — balbucea Gusev. — Que Dios lo perdone!

—¿Qué te parece? — pregunta el soldado del brazo herido. — ¿Lo admitirán en el Paraíso?

—¿A quién?

—A Pavel Ivanich.

—Creo que sí; ha sufrido mucho. Además, era del clero... Su padre era sacerdote y rogará a Dios por su hijo.

El soldado se sienta en la cama de Gusev y dice en voz baja:

—Tú tampoco, Gusev, has de vivir mucho. No volverás a ver tu tierra

—¿Lo ha dicho el doctor, el enfermero?

—No, pero se ve. Se conoce muy bien cuando un hombre está para morirse. Tú no comes, enflaqueces por momentos... das miedo. En fin, es la tisis. No lo digo para asustarte, sino por tu propio interés. Querrás quizás recibir los sacramentos? Además, si tienes dinero habrás de confiarselo al primer oficial del barco...

—No he escrito a mi casa — suspira Gusev. — Me moriré, y ni siquiera lo sabrán.

—¿No han de saberlo? Cuando te mueras avisarán a Odesa, a las autoridades militares, que a su vez escribirán a tu aldea.

Gusev está turbado por este diálogo. Deseos vagos lo atormentan. Bebe agua, mira por la ventanilla circular; pero nada de eso le calma. Ni aún los recuerdos de su aldea logran ya tranquilizarlo. Le parece que si sigue un minuto más en la cámara se ahogará.

—Sufro mucho, hermanos míos — dice. — No puedo estar aquí más tiempo... Quiere subir arriba... ¿Queréis ayudarme;

—Bueno — le contesta el soldado del brazo herido. — Voy a llevarte, puesto que no podrás andar solo. Cógete a mi cuello.

Gusev obedece. El soldado lo sostiene con su mano sana, y sube con su carga viviente la escalerilla.

Arriba el puente está lleno de soldados y marineros acostados. Son tan numerosos, que es difícil abrirse paso.

—¡Ponte en el suelo! — dice en voz baja el soldado. — Yo te sostendré.

No se ve bien. No hay luz alguna sobre el puente, ni sobre los mástiles, ni en la superficie del mar. Un centinela, de pie en el extremo del barco, está tan inmóvil que se le creería dormido. Diríase que el barco se halla abandonado a su propia voluntad y que nadie le marca el [illegible]

—Ahora tirarán al mar a Pavel Ivanich — murmura el soldado. — Le meterán en un saco y le lanzarán a las olas.

—Sí — responde Gusev con suavidad. — Es el reglamento.

—Es mejor morir en tierra... La madre, de vez en cuando, viene a llorar sobre la tumba; mientras que aquí..

—Sí; yo también preferiría morir en mi casa, en la aldea.

Huele a forraje y a estiércol; es una especie de corraliza hay hasta ocho bueyes. Un poco más lejos hay un caballito. Gusev tiende la mano para acariciarlo, y el caballo sacude furiosamente la cabeza y le enseña los dientes, con la manifiesta intención de clavárselos en el brazo.

—¡Mala bestia! — protesta Gusev.

El soldado y él se detienen junto a la balaustrada y miran en silencio, ora al mar, ora al cielo. Bajo la bóveda celeste, toda en calma y muda, reinan la inquietud y las tinieblas. Las olas se entrechocan ruidosas. Cada una trata de elevarse más arriba que las demás, y se atropellan, se empujan, furiosas y deformes, coronadas de blanca espuma.

El mar es despiadado. Si el barco no fuera tan grande y tan sólido, las olas lo destrozarían sin misericordia, tragándose cruelmente a cuantos van en él, sin distinguir a los buenos de los malos. El barco mismo parece no menos cruel, no menos insensible. Semejante a una enorme bestia, corta con la quilla millones de olas; no teme ni a la noche, ni al viento, ni al espacio infinito, ni a la soledad; si la superficie del mar se hallase poblada de hombres, los partiría de igual modo, sin distinguir tampoco a los buenos de los malos.

—¿Dónde estamos ahora? — pregunta Gusev.

—No sé. Me parece que en el Océano.

—No se ve tierra.

—¡Ya lo creo! ¡Antes de ocho días no se verá!

Ambos siguieron mirando la espuma blanca y fosforecente. Durante unos instantes miran en silencio. Cada uno está sumido en sus pensamientos. Gusev es el primero que habla.

—Yo no le tengo miedo al mar — dice. — Naturalmente, por la noche no se ve bien; pues, así y todo, si ahora me dijesen que me fuera en un bote a pascar con red a cien kilómetros de aquí, me iría. O si, por ejemplo, hubiera de salvar a alguno que se hubiera caído al agua, yo me tiraría sin vacilar. Claro es que tratándose de un buen cristiano; por un alemán o por un chino yo no arriesgaría la vida.

—¿Le tienes miedo a la muerte?

—Sí. Sobre todo cuando pienso en mi casa. Sin mí todo se lo llevará el diablo. Mi hermano es una calamidad, un borracho que le pega a su mujer y no les tiene respeto a sus padres. Sin mí todo irá mal. Mi familia se verá tal vez obligada a pedir limosna para no perecer de hambre.

Calla un instante, y dice:

—Vamos abajo; no puedo ya tenerme en pie. Además, el aire es muy pesado... Es hora de acostarse.

V

Gusev baja a la cámara-hospital y se acuesta. Como antes, vagos deseos que no puede explicar le inquietan. Siente un gran peso sobre el pecho; le duele la cabeza; su boca está seca de tal modo que le cuesta trabajo mover la lengua. Se queda abstraído y no tarda, agobiado por el calor y la densa atmósfera, en dormirse. Los sueños más fantásticos vuelven a empezar.

Duerme así dos días seguidos. Hacia la mitad del tercero dos marineros bajan y cargan con él.

Lo meten en un saco, en el que introducen también, para aumentar el peso, dos grandes pedazos de hierro. Metido en el saco se asemeja un poco, ancho por la parte de la cabeza y estrecho por la de las piernas, a una zanahoria.

Antes de ponerse el sol lo colocan así en el puente, tendido sobre una plancha apoyada por un extremo en la balaustrada y por el otro en un alto cajón de madera. En torno se reúnen dos soldados y los marineros, todos descubiertos.

—Bendito sea Dios Todopoderoso por los siglos de los siglos — pronuncia con tono solemne el sacerdote.

—¡Amén! — responden algunos marineros.

Todos se persignan y miran a las olas. Es un espectáculo extraño el de un hombre metido en un saco y a punto de ser lanzado al mar. ¡Y sin embargo todos están expuesto a esa suerte!

El sacerdote echó un poco de tierra sobre Gusev y hace una reverencia. Después se cantan las preces.

Uno de los marineros levanta un extremo de la plancha. Gusev se desliza cabeza abajo, da una vuelta en el aire y cae al agua. Al principio se cubre de espuma y parece envuelto en encajes; luego desaparece.

Desciende hacia el fondo del mar. ¿Llegará? Según los marineros, la profundidad del mar en estos parajes es de cuatro kilómetros.

A los veinte metros comienza a descender con más lentitud. Su cuerpo vacila, como si no se decidiese a continuar el viaje. Al fin, arrastrado por la corriente, se encamina más hacia adelante que hacia lo hondo.

No tarda en tropezar con todo un rebaño de pececillos que se llaman pilotos. Cuando perciben el gran saco se detienen al punto, se vuelven todos a la vez y se alejan. Pero por poco tiempo; al cabo de algunos instantes reaparecen, caen, veloces como flechas, sobre Gusev y se agitan en torno suyo.

Minutos después se aproxima una enorme masa obscura. Es un tiburón. Lentamente, con flema, como si no se hubiera enterado de la presencia de Gusev, se coloca debajo del saco de manera que Gusev queda sobre su lomo. Da varias vueltas en el agua con un placer visible, y sin apresurarse abre la enorme boca, armada de dos filas de dientes. Los pilotos están encantados. Se mantienen un poco a distancia y contemplan con mirada atenta el espectáculo.

Habiéndose divertido un rato con el cuerpo de Gusev, el tiburón clava los dientes con suavidad en la tela del saco, que se desgarra en seguida de arriba abajo. Un pedazo de hierro cae sobre el lomo del tiburón, asusta a los pilotos y desciende rápido.

Mientras ocurre todo esto, en lo alto, en el cielo, allí donde se esconde el sol, se acumulan las nubes. Una de ellas parece un arco de triunfo, otra, un león; otra, una tijeras. De detrás de las nubes parte, y llega a la mitad del cielo, un amplio rayo verde; a poco, junto a él, surge un rayo violeta, y después uno de oro, uno rosa. El cielo se torna de un color de lila muy pálido. Ante este cielo espléndido, el océano se obscurece al principio; pero no tarda en teñirse a su vez de colores suaves, alegres, vivos y tan bellos, que no hay nombres para designarlos en nuestra pobre lengua humana.

TEATROS Y CINES

Espectáculos de hoy

18 DE JULIO. — Compañía española de comedia Irene López Heredia. — A las 21 y 45: "Todo para tí". Platea por espectáculo, $ 1.60.

CASINO. (ex Albeniz). — Compañía de revistas modernas. — A las 21 y 15: "El sobre verde"; a las 22 y 33: "La corte de Faraón"; a las 23 y 45: "El país de los tontos". Platea, por sección $ 0.50.

18 de Julio

Las tres funciones realizadas ayer en el 18 de Julio afirmaron el concepto que desde el punto de vista del apoyo del público, la temporada de la compañía López Heredia va a ser una de las más brillantes del año. Una matinée en la que todas las localidades estaban ocupadas por público numeroso tanto en plateas y palcos como en las alturas; una vermouth y una función nocturna con cartelito de "no hay más localidades", son suficiente índice del interés que despierta la actuación del elenco.

Como habíamos anunciado, en la función nocturna se dió a conocer la última pieza de Muñoz Seca "Todo para tí", que encontró un auditorio evidentemente dispuesto a festejar sus chispeantes retruécanos y sus situaciones cómicas y a no prestarle mayor atención a la intriguilla sentimental con que matiza el autor su parte festiva. El elenco estuvo animado en la interpretación de conjunto, que requiere un juego vivo, y desde este punto de vista se llevaron las mejores palmas Irene López Heredia, Mariano Asquerino, con un papel de lucimiento, Carolina Fernan Gómez, Fernando Fresno e Ignacio Evans.

"Todo para tí" es pieza que sostiene airosamente la tradición de risa que señala toda la labor de Muñoz Seca y sin duda seguirá despertando interés, pues en vista de la manera cómo se la festejó anoche, se ha decidido hacerla volver al cartel en la funcion de hoy.

La función vespertina de mañana se realizará con "La escuela de las princesas", cuyo hermoso diálogo fué gustado después de mucho tiempo en oportunidad de su reposición, el jueves último, y por la noche se ofrecerá "El corazón manda", comedia, de Francis de Croisset, en donde Irene López Heredia realiza una fina interpretación y que es uno de los mejores exponentes de ese teatro de sentimiento y emoción contenida en que es maestro el comediógrafo francés.

Casino

He aquí el programa que ha compuesto para la función de esta noche, en el ex Albéniz la compañía de revistas: primera sección, "El sobre verde"; segunda, "La corte de Faraón"; y tercera, "El país de los tontos".

Para el transcurso de la semana se anuncian varias novedades que ya se hallan en ensayo y con las cuales piénsase darle un nuevo impulso a la temporada.

La compañía Cassnell gestiona teatro en Montevideo

La compañía nacional de comedia que dirige el señor Carlos Calderón de la Barca y que ha cambiado su antiguo rubro por el de Cassnell - Bianco, gestiona nuevamente teatro en nuestra capital, habiéndose orientado esas gestiones hacia el viejo coliseo y el Estudio Auditorio.

El objeto del mencionado elenco es el de realizar una corta temporada a precios populares, en la cual explotaría el viejo repertorio y en que la iniciaría con "Jazz".

La temporada Morganti en el Artigas

Ha quedado definitivamente combinado el programa que servirá de base para la presentación de la compañía nacional de género chico que tiene por principal figura al actor Carlos Morganti.

El programa para la primera noche anuncia el estreno de tres piezas, que serán: "Las mujeres de San Roque", "Indalecio Frescale" y "Lecoluc y su familia", que irán en este orden, en cada una de las tres secciones que integran el programa nocturno.

Si a estas novedades del cartel agregamos las simpatías que cuentan entre nosotros no sólo la primera figura sino los elementos que lo acompañan, no es aventurado pronosticar que el jueves de noche la sala del Artigas acusará un lleno de esos que hacen época.

Como en las anteriores actuaciones de esta compañía, los espectáculos se dividirán en secciones, para las cuales se han fijado precios populares, factor que ha de influir poderosamente o nel éxito de la temporada.

Terminó anoche la Cooperativa A.E.T.U.

Después de cerca cinco meses de actuación entre nosotros terminó anoche su temporada en el Estudio Auditorio la Cooperativa Teatral A. E. T. U., motivo por el cual fué el último espectáculo emocionante en demostraciones de afecto y simpatía por parte del público hacia los artistas que integran el mencionado elenco.

La Cooperativa se dirigirá ahora a Buenos Aires para debutar el 4 del corriente en el teatro Nuevo, con "Partir", la bella concepción poética de Gantillón.

C X 6

Hoy se trasmitirá por intermedio de esta estación, el siguiente programa:

A la hora 17: Informativo.

A la hora 17.15: Audición de la Discoteca Nacional, del N.o 1312 al 1320 del catálogo.

A la hora 17.55: Conferencia del Servicio de Extensión Universitaria de la Facultad de Agronomía.

A la hora 18: Se trasmitirá desde el salón de actos públicos de la Universidad de Montevideo, el acto en homenaje al doctor Pedro Escuder Núñez.

A la hora 19: Audición de la Discoteca Nacional del N.o 1321 al 1333 del catálogo. Dentro de esta numeracion se encuentra Sinfonía N.o 41 en Do Mayor "Júpiter" (Indice Qochel núm. 551) de Mozart.

A la hora 21: Se trasmitirá en audición especial de la misma, la ópera abreviada de Arrieta, "Marina".

CINES

LOS PROGRAMAS DE ESTA NOCHE

Espectáculos de films sonoros

ARIEL — 1.a El sargento Grischa; 2.a (doble) Esta noche o nunca.

RIALTO — 1.a El camino de Santa Fé; 2.a (doble) El expreso de Shanghai.

CONTINENTAL — 1.a Pistas peligrosas; 2.a (doble) Cascarrabias.

ASTRAL — 1.a Creo en Dios; 2.a (doble) El rey de los garroneros.

AVENIDA — 1.a El derecho de los hijos; 2.a (doble) El collar de la reina.

ARTIGAS — 1.a Carlitos Gardell en sus canciones y Cómicas Splendid; 2.a (doble) La isla del diablo.

MODERNO — 1.a Quien es mi mujer; 2.a (doble) El oficial O'Brien.

COLISEO FLORIDA — 1.a El ave sin nido; 2.a (doble) La bodega.

IDEAL — 1.a Un ladrón en las tinieblas; 2.a Colmillos del lobo; 3.a Los cuatro legionarios.

PARLANTE — 1.a Una novia en cada puerto; 2.a Corazones del hampa; 3.a Amor cabal.

ATENEO — 1.a Traición de amor; 2.a (doble La última carcajada.

OLIMPIA — 1.a Debajo de la máscara; 2.a La tierra de nadie; 3.a Amor eterno.

MIRAMAR — 1.a La tirana; 2.a (doble) Fecundidad.

PASO MOLINO — 1.a Un duelo en las nubes; 2.a La tragedia de un rey; 3.a Cómicas Splendid.

Vida Marítima

BUQUES LLEGADOS AYER

GUARUJA, francés, de Génova con pasajeros, correspondencia y carga. Consignado a A. Boyer.

LA PLATA MARU, japonés, de Kobe, con pasajeros, correspondencia y carga. Consignado a Mann George.

URUGUAYO, noruego, de Buenos Aires a completar cargamento. Consignado a Van Bokkelen y Rohr.

ARGENTINO, noruego, de Nueva York con carga general. Consignado a Van Bokkelen y Rohr.

SALIDOS

WATERLAND, holandés, para Hamburgo con frutos del país. Despachado por Dodero S. A.

EMMERGENCY AID, norteamericano, para Buenos Aires con resto de carga. Despachado por Christophersen Hnos.

A LLEGAR

Hoy. MONTE OLIVIA, alemán, de Hambrugo, con pasajeros, correspondencia y carga. Consignado a Dorner y Bernitt.

2. LIMA, sueco, de Gotemburgo, con carga general. Consignado a Gordon Firing.

2. CAMPANA, francés, de Genova con pasajeros, correspondencia y carga. Consignado a A. Boyer.

2. PRINCIPESSA GIOVANNA, italiano, de Génova con pasajeros, correspondencia y carga. Consignado a Cosulich Uruguay.

Hoy. CABO SAN ANTONIO, español, de Génova con pasajeros, correspondencia y carga. Consignado a Carrau y Cía.

3. DUILIO, italiano, de Génova con pasajeros, correspondencia y carga. Consignado a Cosulich Uruguay.

4. ASTURIAS, inglés, de Southampton con pasajeros, correspondencia y carga. Consignado a Maclean y Stapledon.

5. MARQUESA, inglés, de Liverpool con pasajeros, correspodencia y carga. Consignado a A. Boyer.

A SALIR

1. WEST NERIS, norteamericano, para Buenos Aires con resto de carga. Despachado por Van Bokkelen y Rohr.

1. LIVADIA, alemán, para Buenos Aires, con resto de carga. Despachado por Dorner y Bernitt.

2. OSCAR MIDLING, sueco, para Buenos Aires con resto de carga. Despachado por E. Vidal.

2. TREWIDEN, inglés, para Las Palmas con cereales. Despachado por J. R. Williams.

2. DESEADO, inglés, para Liverpool, con pasajeros, correspondencia y carga. Despachado por Maclean Stapledon.

3. ANTONIO DELFINO, alemán, para Bremen, con pasajeros, correspondencia y carga. Despachado por Ribereña del Plata.

5. ALMEDA STAR, inglés, para Londres con pasajeros, correspondencia. Despachado por J. R. Williams.

6. DUILIO, italiano, para Génova, con pasajeros, correspondencia. Despachado por Cosulich Uruguay.

FLUVIALES

Para Buenos Aires salió anoche "Ciudad de Montevideo".

Llega y sale hoy: "Ciudad de Buenos Aires".

De Salto llegó anoche "Ciudad de Salto".

Opera en la dársena 1, el vapor francés "Guaruja".

—A muros de la dársena 1 atracará hoy la motonave alemana "Monte Olivia".

—Terminó sus operaciones a muros el vapor norteamericano "Emmergency Aid".

—A muros de la dársena 1 atracará mañana la motonave española "Cabo San Antonio".

—Operará mañana a muros portuarios el vapor italiano "Principessa Giovanna".

Opera en la dársena 1, la motonave japonesa "La Plata Marú".

Asuntos escolares

COOPERATIVA MAGISTERIAL

Mañana, martes, a las 18 horas el Comité Administrativo de la Cooperativa Magisterial del Uruguay, realizará su acostumbrada sesión semanal para tratar la siguiente Orden del Día:

1.o Lectura del acta de la sesión anterior; 2.o Asuntos entrados; 3.o Reorganización de la Cooperativa. (Con asistencia de la Comisión Fiscal Permanente y del Asesor designado en oportunidad).

Las sesiones son públicas y se realizan en el local social: calle Canelones N.o 1040.

EL PASAJERO FANTASMA

NOVELA INEDITA DE MANSFIELD SCOTT

(TRADUCIDA ESPECIALMENTE PARA "LA MAÑANA")

Núm. 2

solencia de la mirada con que me aplastaría cuando yo anunciase mi partida. Sin una palabra, Grace me haría comprender que yo no había tenido valor para pasarme sin ella. Pero que importaba el ampor propio en comparación con el servicio que yo podía hacer a un amigo, a un compañero de deportes, a un viejo camarada, gastado por esfuerzos demasiado pesados para sus espaldas fatigadas. Viéndole ahora, delante mío, deseoso y competente a la vez para luchar contra una competencia temible, yo recordaba al muchacho sólido que, siempre en lo más fuerte de la lucha, se sacrificaba para hacerme sobresalir en la cancha de football.

—Y bien, Bert, dijo mi amigo, si tú piensas que puedes ubicar a Steve Sands del buque ... es preciso que yo lo prevenga enseguida...

—No Sid. Steve Sands lo tomaría muy mal e iría por otra parte en desventaja. Escucha.... Soy yo quien partirá!

— Bert... yo no lo olvidaré jamás... Jamás! Quizás este viaje te desorganice demasiado!

—Absolutamente! La temporada de basse-ball acaba de terminar y la de hockey no ha comenzado aun. Por otra parte, yo quería colaborar contigo y tú me has proporcionado la ocasión. Soy yo, por lo tanto, quien debo agradecerte. Pero.... apropósito, no tengo licencia de detective.

Sid sacó rápidamente de su bolsillo un papel plegado.

III

LA ADVERENCIA DEL ITALIANO

—Toma, esto me dijo, tendiéndome el papel, yo voy a inscribir ahí tu nombre. Este papel, poco seguro, no lo des a conocer a las autoridades. Puede sin embargo, asegurarte una completa libertad de movimientos en el barco, en caso de necesidad.

Bien, no me atrevo a agradecerte, no tengo ningún medio. Pero en este momento — y su rostro de pronto ensombrecido, me emocionó — en el presente que tú formas parte de vuestra agencia, es preciso que te confiese, que nosotros no podemos pagarte mucho.

— Es completamente natural. Soy novicio en el oficio, completamente falto de experiencia. Hablemos de retribución cuando haya hecho mis pruebas. Yendo más de prisa: cual será mi papel abordo?

—Descubrir, durante la travesía, si miss Lawrence ha llevado el collar, después si ello es posible, como y cuando ella entró en posesión de él. En tu calidad de invitado no te será difícil conseguirlo, en tanto que para nosotros hubiera sido imposible. Tú comprendes! Mrs. Markman quiere ante todo, que nosotros no le causemos a esa dama ningún desagrado, ningún temor, si ella ha procedido de buena fe. Sí, gracias a ti, triunfamos, nuestra fortuna está hecha.

—Y bien, Sid, prometí cimplemente, haré todo lo que pueda.

—Entonces no nos hace falta nada. He aquí un pequeño código poco complicado para telegrafiarme si el collar está abordo. Un lenguaje comercial no despertará sospechas.

Y todavía una vez más, dejame expresarte mi reconocimiento.

Y continuó en ese tono, hasta que nos separamos. Debía apresurarme. Este brusco cambio de programa, transformaba todos mis planes. No me quedaba nada más que el resto de la mañana para mis preparativos. Tenía la impresión de [illegible] como en un sueño. Dentro de dos [illegible] yo partiría con los Hamilton... y Walt Harwood se iba a reir bien de mí! En todo caso Walt, no adivinaría la razón de mi partida, como antes no había podido adivinar la razón de mi negativa.

Pero, a los Hamilton, qué iba a decirles?

Después de todo, que necesidad tenía yo de dar una explicación cualquiera que fuera? Ellos me recibirían, según su costumbre, con una alegría sincera franca y expontánea. Se tiene felizmente, a veces a esos amigos que os dan todo sin reclamar nada.

Según Walt, Madge Hamilton estaba ya a bordo y tal vez antes de la llegada de su padre, mi partida sería un hecho consumado. Conocía demasiado a Magde para dudar de su actitud. Estoy seguro de ser una de las pocas personas, fuera de su familia, que la conoce verdaderamente. La sociedad de Nueva York, la considera un poco original: se habla de ella con reserva. Para la mayor parte ella es Magdalena Luisa Shirley Hamilton; para sus amigos ello no es más que Madge Hamilton. Su fama de original la debe a su título de campeona de natación y después a su destreza en el hockey.

Algunos minutos más tarde, la encontré ocupada con el "steward" que arreglaba las provisiones de la despensa.

—Hello! Bert Kimball! — exclamó ella lanzándose hacia mí y estrechándome las dos manos. — Oh! estoy encantada de veros! Yo no contaba con usted, sobretodo después... — Ella se detuvo de pronto confundida. — Míreme Bert... Ha cambiado usted de propósito y está dispuesto a acompañarnos?

Yo me puse á reír, mirándola. Ella no es linda; sus rasgos son demasiado alargados, demasiado netos; sus ojos grises tienen una mirada demasiado penetrante, sus cabellos no están ni siquiera ondulados — por otra parte ella no le importaba nada — ni de un color bien definido.

—Quizás..., si me aceptáis todavía? — dije.

Madge lanzó un grito de alegría y se puso a bailar sobre el puente de una manera absurda para una titulada universitaria. Eran estos gestos los que habían contribuído a crearle su reputación excéntrica, sin contar su manera de vestirse tan ridícula para una joven de su posición social. Ella tenía plata, pero nadie adivinaba el empleo que hacía de ella. Pero yo, conocía, una parte, al menos, de sus gastos, pues la había encontrado dos veces por casualidad en los barrios más miserables, donde los hombres más valientes no se [illegible] gan, (a la salida de las escuelas comunales, en medio de muchachos chillones, charlando en una media docena de lenguas diferentes. Y porque ella se aventuraba así sola, pasaba por excéntrica..

—Querido idiota! — me dijo. — ¿Qué es lo que os hacía suponer que no podríais venir con nosotros?

—Yo... tenía muchos negocios y pensaba que me sería imposible librarme de ellos. Era estúpido, y ahora yo estoy aquí como un advenedizo.

—¡Bravo! pero no conocéis todavía la triste nueva... Papá no viene!

¿En el crucero? — inquirí yo.

—Sí. Es la mala suerte... os lo juro! El recibió un telegrama de Atlanta anunciándole que su viejo asociado Mr. Etreeter, había tenido un grave accidente. Ha sido preciso que papá partiera esta mañana.

La desgracia acaecida a Mr. Streeter a quien bien conocía me impresionó.

—¿Cómo se ha producido ese accidente?

—No sabemos nada. Papá no tuvo tiempo de telegrafiar para pedir detalles. Tuvo justo el tiempo para tomar su tren.

—No podría usted aplazar la partida del "Alonca" por ocho días?

Madge sacudió la cabeza negativamente.

—Ved, es preciso que el barco se ponga en marcha hoy mismo a causa de su cargamento. Vos sabéis que papá, como hombre práctico no descuida jamás los negocios, aun mismo cuando se trata de divertirse. Ha obtenido un cargamento capaz de resarcirnos de los gastos; naturalmente que nosotros estamos en la obligación de entregarlo, salvo caso de fuerza mayor: una gran tempestad por ejemplo, o cualquier otra cosa imposible de preveer. Papá exige pues, que partamos hoy.

—Pero su ausencia va a echarnos a perder el placer del viaje!

—Sí reconoció ello. Pero nosotros debemos obedecer. Después de todo, la alegría no depende más que de nosotros. Y a propósito que piensa usted del barco?

La Mañana

Montevideo, Lunes 1.o de Agosto de 1932

SIGNOS DE REPRESION POLICIAL

Desde distintos departamentos de la República ha sido dado a la prensa de la capital, recoger últimamente versiones contrarias a la marcha regular del instituto policial en las respectivas circunscripciones.

Procederes arbitrarios o desiguales para la solución de las cuestiones en que ha debido intervenir la autoridad; prepotencias avasalladoras que afectan los principios consagrados de respeto a los vecindarios por los representantes de aquélla; denuncias de encubrimientos de parte de los superiores de las faltas de los agentes inferiores o de los mismos particulares vinculados a la administración por intereses de orden político, forman el cuadro disperso, y a la vez coherente en sus características generales, de los hechos ocurridos y que señalamos para fundar el comentario presente.

Si bien sería infundado proclamar que el organismo policial había llegado a perfectibilidades fuera de los límites de lo asequible en un instituto de esa naturaleza y servido por funcionarios que no pueden ser seleccionados más allá de ciertas condiciones en mérito a la retribución reducida que en todo tiempo han gozado frente a las demás situaciones presupuestales, es de evidencia que en las dos presidencias anteriores, para fijar con exactitud plazos comparativos, el concepto de la acción de las policías hubo de transformarse ventajosamente en el sentido de ofrecer a las poblaciones positivas garantías de rectitud e imparcialidad en la intervención cotidiana de la autoridad pública.

Y la causa de ese adelanto en la gestión policial no puede ser más fácil de discernir: los gobernantes no subordinaron los nombramientos del personal superior, mediano y hasta el inferior del organismo a las cualidades de eficacia en el campo político de los agraciados, prevaleciendo factores de otra índole en las designaciones y promociones efectuadas.

¿Puede decirse que la presente administración ha continuado ese sistema de indiscutible utilidad para la marcha regular de la policía, sobre todo en los departamentos del interior del país, en los que la influencia de la investidura no ha podido perder modalidades que antaño dieron tan deplorable fama a la institución?

Seguramente, no.

No podrá decirse que formulamos a ese respecto afirmaciones aventuradas.

Desde que, iniciada la actual Presidencia, se produjeron las designaciones de delegados del Ejecutivo unipersonal en los departamentos, la misma prensa de la parcialidad banderiza a que pertenecía la totalidad o casi de los nombrados, se encargó del pregón altisonante y complacido de sus méritos de arrastre electoral, de sus prestigios y de sus servicios a la causa de sus simpatías. Eran caudillos llevados al cargo como retribución a sus antecedentes como tales, sin que nos resulte forzado para fundar nuestras consideraciones presentes, admitir que al hacerlo así se excluyera desde arriba la posibilidad de que una vez en los puestos, habían de continuar actuando en el mismo plano de actividades, dejándolas de lado en tanto permanecían en la función.

Pero aún sin la incitación superior, aceptando como veredicto el hecho de que las instrucciones impartidas vedaran efectivamente toda inclinación a las solidaridades politiqueras, ha tenido que primar por encima de las normas prescindentes, tácita o expresamente impartida, la propia calidad de los funcionarios y las que podríamos llamar "obligaciones ineludibles de su condición."

Tan es así que los cargos más tenaces y con más fundadas apariencias de traducir la verdad de las intervenciones indebidas de ciertos funcionarios superiores y subordinados de la policía en determinados departamentos, han salido de las mismas filas. Fracciones formadas alrededor de intereses políticos distintos a la orientación conocida de las respectivas jefaturas son los que han cargado las tintas, indicando los motivos de las desviaciones y las consecuencias censurables de éstas en la gestión de la autoridad.

Típico ha sido el caso de Salto, con un caudillo local llevado al más elevado cargo de la policía del departamento.

Y en esa circunscripción y en otras, se han sindicado no sólo los procederes adversos a la buena gestión policial, sino también las designaciones subalternas y los traslados de comisarios, por ejemplo, como supeditados a las necesidades y compromisos de la adhesión de los jefes a las parcialidades que se disputaban el predominio comicial.

Lo han dicho y repetido, volvemos a establecerlo, los propios órganos correligionarios de los imputados, en el despecho de esperanzas malogradas o en el calor de las controversias internas por preferencias electorales.

Pese a lo que pese, los caudillos en los cargos no han perdido, ni podían perderla su esencial característica trasmitiéndola, además, a las escalas inferiores de la jerarquía, con todos los agravantes del descenso.

Ahí está la razón de los hechos anotados y las constancias requeridas que deben ser anuladas mediante un cambio favorable en la conducta gubernamental.

Ha pasado el tiempo de los caudillos con mando en la gestión policial y de los comisarios con tolerancias en sus complacencias con los compañeros de causa. La policía es resorte de la mayor responsabilidad social, para que sus actos puedan estar en condiciones a tales elementos de decisiones en los casos y conflictos en que haya de actuar, y no hay que perder en su organización todo lo que se había ganado ajustándola estrictamente a las finalidades únicas del instituto.

Aunque se diga que los hechos denunciados y que enumeramos someramente al comienzo de este artículo, no caen bajo las sanciones de la ley escrita, la Presidencia de la República no ignora que en un servicio público de tanta importancia y trascendencia, al par de los reglamentos expresos existen principios de ética administrativa que se imponen inflexiblemente a la supervigilancia superior en el sentido de prevenir las desviaciones de conducta, las irregularidades de los procedimientos, los tratamientos del compadrazgo y de la aparcería, en una palabra, la intromisión de factores espúreos en un servicio público que ha de estar libre de taras de esa clase y constituir siempre una garantía igual para todos los habitantes del país.

¿Manda la agrupación?

LA JEFATURA POLICIAL DE SAN JOSE

No obstante las declaraciones del Presidente de la República, hechas hace unos días, en las que reafirmaba su independencia frente a la agrupación de gobierno batllista, parece que ello en los hechos, no responde a lo que ha afirmado en aquéllas.

En efecto, ante una declaración de la Comisión Departamental Batllista de San José en la que se protesta contra la separación del ex Jefe de Policía, señor José P. Fernández, el Ministro del Interior se ha creído en el caso de dar una satisfacción a sus correligionarios de aquellos pagos, dando explicaciones sobre la actitud suya y en consecuencia de la Presidencia. Y decimos esto, por cuanto tratándose de un acto de gobierno, existe una perfecta solidaridad entre el Presidente de la República y su ministro, sobre todo cuando se refiere a una resolución gubernativa que lleva la firma de ambos funcionarios, siendo lógico suponer que el Dr. Legnani no ha dado esa "explicación" a la Departamental Batllista de San José sin previo conocimiento y autorización del Dr. Terra.

Por manera que, los rezongos de la "agrupación" han surtido efecto y hace más sugestiva la actitud ministerial la circunstancia de que a varios días de formulada la terna respectiva y habiéndose provisto la Jefatura de Durazno, la de San José aun está vacante, anunciándose además, que el candidato que en principio parecía triunfante, el señor Enrique Laguarda, ya no será designado.

Los hechos pues, salvo prueba en contrario, dan razón a quienes afirman que, pese a todo lo dicho, la "agrupación de gobierno" tiene influencia en las decisiones de la Presidencia de la República.

¿Será verdad?

Relacionado con la provisión de la Jefatura de Policía de San José, hallamos en un colega de aquella localidad, el siguiente comentario, bajo el título "¿Quién será ahora?"

"Parece ser que ya no será don Enrique Laguarda, el designado Jefe de Policía de San José.

Lo ocurrido con su candidatura, nadie lo sabe.

Unos aseguran que el preferido del Presidente de la República, no quiso someterse a ciertas exigencias de carácter administrativo, que se le impusieran; otros en cambio, lo atribuyen a una carta de la que se habló en el seno de la agrupación colorada de gobierno y otros, en fin, tejen diversos comentarios de distinta índole, aunque todos coincidentes en que ha dejado de ser el candidato de la simpatía presidencial.

Ahora se dice que el doctor Andrés J. Chiozza, es quien ha ganado a delantera y se agrega que corre fácil en el primer puesto, próximo ya al marcador, esperándose únicamente la anunciada renuncia del Ministro doctor Legnani, para que el nombramiento se produzca.

¿Será al fin este último candidato, el que logre inclinar la voluntad del doctor Terra en su favor?"

El conflicto boliviano-paraguayo

Los acontecimientos que se han producido en los últimos días respecto del resurgimiento del conflicto boliviano-paraguayo, volviendo a plantear en le terreno de las soluciones bélicas el viejo pleito de límites que se mantiene entre aquellos dos pueblos, ha llenado de inquietud a todos los países hermanos del Continente y aun a las otras naciones del mundo civilizado que entienden necesario, con sobrada razón, alejar el fragor de las armas de la dilucidación de estas contiendas internacionales.

De ahí que los buenos oficios y el noble empeño de diversos gobiernos americanos y europeos se apliquen con el más vivo anhelo a tratar de detener la conflagración, esfuerzos bien inspirados que sería realmente lamentable se vieran defraudados en el alto propósito que los mueve.

El pensamiento de América es, y tiene que ser, el de la solución de los conflictos internacionales en el terreno de la apreciación serena de los hechos, librando a la Justicia y al Derecho la palabra decisiva.

Bolivia y Paraguay, pueblos hermanos, vinculados por la raza, por la comunidad de origen y de destinos, sintiendo intensamente la pasión de idealidades superiores, no han de permanecer extraños a la exhortación fraterna que les dirigen los otros países para que reprimiendo la exaltación propia de sentimientos heridos, den paso a las soluciones tranquilas, apelando a las fórmulas salvadoras que aconsejan el progreso de la razón y los superiores intereses de la civilización.

Muy grandes son los perjuicios materiales y morales que afectarían a estas naciones, en una lucha armada, para que ellos se afronten, librando a los azares de a guerra, siempre cruel y desoladora, tan desastrosa para unos como para otros, lo que puede ser producto de una convención basada en los dictados de la Justicia.

La independencia helvética

EL ANIVERSARIO DE HOY

Los hijos de la simpática y laboriosa democracia helvética conmemoran hoy, con justificado regocijo, la fecha máxima de sus fastos nacionales. Recuerdan el 641.o aniversario de la afirmación solemne de su voluntad emancipadora frente la dominación extranjera de los Hasburgo, la proclamación solemne de sus ansias de libertad y de su decidido propósito de constituir una nación fuerte, no ya por la significación geográfica del Estado, sino por la grandeza de los principios que habrán de presidir aquella asociación de hombres libres, dedicados al trabajo constructivo y a la perfección de su cultura.

En los seis siglos transcurridos — larga jornada a través de la historia — el simpático pueblo ha mantenido inalterable su adhesión a los rígidos preceptos morales que caracterizan su existencia, contándose así entre los que sirven con eficiencia ejemplar la causa del progreso y de la civilización.

Vaya a la pequeña y laboriosa nación nuestro saludo más cordial en la gran fecha nacional, así como lo presentamos a la colectividad que tan dignamente la representa entre nosotros.

El impuesto a la tierra en S. José

SE RECLAMA EL CUMPLIMIENTO DEL DECRETO

En la última sesión del Concejo Departamental de San José, fué considerado el decreto de la Asamblea sobre impuesto a la tierra para obras de vialidad.

En el curso del debate se estableció que no habiendo sido apelado el Decreto, ni por el Consejo Nacional que lo detuvo un tiempo, ni por los vecinos del departamento que pudieron deducir ese recurso, solicitóse del Ministerio de Hacienda ordenara a la Dirección de Impuestos Directos y a la Administración de Rentas local, la recaudación del impuesto creado conjuntamente con la Contribución Inmobiliaria, primero por nota y luego por telégrafo en vista de su silencio.

También se interesó, en igual sentido, al Consejo Nacional. Pero, como hasta la fecha no se han impartido las órdenes con perjuicio evidente del Municipio desde que, como se sabe, hace ya tiempo que se está recaudando la contribución, la Mesa da cuenta al Concejo de lo que ocurre para que tome las medidas correspondientes.

El Concejo resolvió dirigir esta nota al Consejo Nacional de Administración, reclamando el pronto cumplimiento del decreto.

Un gesto del doctor Mario Rossi

EN FAVOR DE LOS ESCOLARES DE CANELONES

Informaciones del vecino departamento de Canelones nos enteran de un generoso gesto del diputado riverista de esa zona, doctor Mario Rossi, quien teniendo en cuenta la difícil situación porque atraviesan los modestos pobladores de la campaña y las inclemencias del tiempo en la presente estación, decidió efectuar un reparto de ropas de abrigo a los escolares pobres de las 16 secciones judiciales del ya citado departamento, llevándoles un oportuno e importante auxilio que les permita su más asidua concurrencia a las clases, donde adquieren los conocimientos que han de capacitarlos eficazmente para forjar su porvenir.

La actitud del doctor Mario Rossi ha provocado excelente impresión en el ambiente local, por lo que traduce los sentimientos generosos y la noble inspiración de nuestro destacado correligionario, que ha sido muy felicitado por su simpático propósito.

Nuestro corresponsal en San Ramón nos trasmite informes acerca de la distribución de ropas efectuada con este motivo en la nombrada localidad.

Manifiesta que ha causado inmensa satisfacción entre los niños pobres que van a las escuelas de la Villa el valioso y adecuado donativo de ropa de abrigo, zapatillas y medias distribuídas entre los escolares pobres, a nombre del doctor Rossi.

Se distribuyeron 75 tricotas, vestidos de franela, zapatillas y medias en el colegio de niñas y al día siguiente se repartieron 52 tricotas y zapatillas en el colegio de varones.

El reparto se hizo después de obtener el señor De Simone la nómina de los niños más necesitados, la que le fué proporcionada por los respectivos directores de las escuelas.

Antes de llevarse a cabo la entrega, hizo uso de la palabra el escribano señor De Simone, quien expuso que siendo deber de los representantes del pueblo velar por el bienestar de los habitantes, teniendo en cuenta el doctor Rossi la gran crisis reinante, más hondamente sentida entre la gente carente de recursos, especialmente en la actual estación invernal de continuas lluvias y fríos, se había propuesto aliviar en lo posible algunas necesidades proporcionándoles abrigo. Prefiere que su donación sea para los niños pobres que concurren a las escuelas en procura de saber, que son los más dignos de protección, y podrán así hacer más asidua su concurrencia al colegio.

En el acto del reparto se hallaban presentes la presidenta de la Comisión de Fomento Escolar, señora de Liotti y los componentes de la misma señores Mendieta Larrañaga y Facal, así como el señor Salustiano Corujo, delegado con el señor De Simone para hacer la donación, los directores de las distintas escuelas y personal de enseñanza.

En otras localidades se procederá en análoga forma.

HISTORIA CONTRA PALABRERIO

EL 30 DE JULIO Y LA APOSTASIA PACTISTA

Rememorar los aniversarios de la gloriosa jornada cívica del 30 de Julio de 1916 y afirmar que la reforma constitucional fraguada un año después se inspiró en los mandatos de la soberanía nacional que dió al traste con el reformismo oficialista en aquella gran victoria cívica, es adulterar la historia, mistificar los hechos, no es ni siquiera vestir con la apariencia de los escrúpulos una apostasía y una deserción sin precedentes en nuestra vida pública, sino coronarlas con el más desnudo escarnio de la verdad y de la moral.

LO QUE RECHAZO LA SOBERANIA POPULAR

El pueblo nacional, al repudiar los planes reformistas del oficialismo de la época en 1916, creyó librarse:

1.o De que el poder ejecutivo, totalmente o en su mayor parte, cayese en manos de una corporación, como lo querían los memorables "apuntes" que condensaban la "ideología" batllista, sostenida con todos los medios de coacción sobre las conciencias por la más formidable prepotencia personal de que exista vestigios en nuestra historia política.

2.o De la institución de colegiados ejecutivos edilicios y de asambleas representativas, creaciones igualmente originales de los "apuntes", destinados a desquiciar la vida autónoma de los municipios y a corromper, con las tentaciones de nuevos cargos edilicios bien rentados, como eran los de concejales, los apetitos subalternos de los caudillejos electorales lugareños.

LO QUE SE LE BRINDO AL PAIS DESPUES DE LA JORNADA

1.o Un Consejo Nacional de Administración, el colegiado ejecutivo de los "apuntes". Ni con la totalidad de la función ejecutiva, pero si con las cuatro quintas partes de las facultades del poder ejecutivo.

2.o Diez y nueve colegiados edilicios, con otras tantas asambleas representativas, o sea integramente la concepción reformista de los "apuntes" que había sido combatida y rechazada con la misma rotunda decisión que cualquier forma de ejecutivo colegiado por la soberanía triunfante el 30 de Julio.

La apostasía, la deserción, la burla que fué necesario hacer del mandato de la nación por los pactistas de 1917 para imponerle el régimen por ellos fraguado, resulta evidente, rompe los ojos, con sólo comparar lo que ellos hicieron con lo que el país categóricamente quiso evitar que se hiciera.

COMO SE CONSUMO LA BURLA AL PAIS

El doctor Duvimioso Terra, dice "Diario del Plata", uno de los más formidables arietes anticolegialistas de 1916, ahora mansamente uncido al carro de la "ideología" colegialista del vieri-batllismo de aquella época, fué la "pére Wallon" de la Constitución actual.

Pero lo que se guarda muy bien de decir, es que cuando en la Comisión de Reformas de la Constituyente el doctor Terra desenfundó su malhadada iniciativa, fueron el doctor Wáshington Beltrán, el doctor Martín C. Martínez, el doctor Rosalío Rodríguez, el doctor Aureliano Rodríguez Larreta, el doctor Hipólito Gallinal, quienes más implacables se mostraron contra la ocurrencia del "pére Wallon".

Ellos decretaron en efecto, el inmediato repudio del proyecto Terra, porque, como lo dijera el doctor Wáshington Beltrán, no podía transigir con ningún sistema de ejecutivo colegiado, **"expresa o tácitamente establecida en materia de gobierno."**

"Diario del Plata" dice ahora, ¡parece mentira!, que "es falso que la idea del Consejo Nacional de Administración, (colegiado ejecutivo), sea de exclusivo cuño oficial y que los nacionalistas la aceptaran como una dolorosa concesión al colegialismo." (!!)

Los historiadores y los embusteros formarían una sola familia el día en que así se pudiera escribir la historia!

Todavía podríamos decir más aún: que al día siguiente de haber sido fulminado "in limine" el proyecto del doctor Terra, porque constituía una reforma colegialista, se resolvió nombrar una sub comisión, integrada por los doctores Martín C. Martínez, Manini Ríos y Blengio Roca, para que aprovechando algo de aquél, proyectasen la creación de un Consejo administrativo, con limitadisimas facultades.

Pues bien, la sub comisión ideó la institución de un Consejo **sin más facultades**, que la de ser una especie **de tribunal para dividir los conflictos** que pudieran producirse en los gobiernos comunales y ejercer la superintendencia de los entes autónomos del Estado, las Usinas Eléctricas, la Universidad, la instrucción primaria, los Bancos oficiales.

Pues bien: ni eso quiso la Comisión de Reformas, porque le pareció que tal consejo **suponía la creación de un nuevo poder**, en razón de que se le concedían excesivas facultades!

El doctor Aureliano Rodríguez Larreta fué, precisamente, el más irreductible opositor a la creación de ese nuevo organismo e hizo la moción que dispuso retirarlo del cartel!...

Y ahora resulta, según "Diario del Plata", que es falso que la idea del Consejo Nacional de Administración, colegiado ejecutivo, tal cual se le impuso al país, haya sido **de exclusivo cuño oficial** (!!).

Y rechazaron, porque ya les parecía "mucho colegiado", un simple tribunal sin más cometidos que intervenir en la vida administrativa de los municipios y de los entes autónomos del Estado!

¡Oh respeto por la soberanía nacional que triunfó el 30 de Julio, por la verdad histórica y por moral política!

EL GOBIERNO MUNICIPAL Y LA BURLA PACTISTA

Esta es otra joya igualmente valiosa de la diadema pactista de 1917.

En la Comisión de Reformas se había aceptado, siempre con el concurso decisivo, porque eran mayoría de los delegados nacionalistas, la organización de los gobiernos autónomos de los municipios distinguiendo la función ejecutiva de la deliberante, pero en el proyecto en discusión se dejaba a la reglamentación legal del respectivo precepto constitucional, la designación de un intendente para la primera, en el caso en que el legislador lo creyese conveniente o necesario.

Aquí ardió Troya otra vez, como cuando debutó el "pére Wallon" de "la irrisión del mundo entero", que se luce en el Cabildo.

En efecto: Wáshington Beltrán, Aureliano Rodríguez Larreta, Rosalío Rodríguez y demás próceres blancos anticolegialista "enragés" hicieron ver el peligro de que el colegiado se colase por la ventana de la ley reglamentaria, dada la mayoría colegialista del Parlamento de entonces, si no se establecía, por expreso precepto constitucional, que habría un intendente, con las funciones ejecutivas a su cargo, en todas "las capitales de departamento y centros urbanos cuya población excediera de 4.000 habitantes."

Y así se acordó, de donde "Diario del Plata" ha de deducir, naturalmente, que también es "falso", que la idea de los diez y nueve colegiados edilicios actuales, sea "de exclusivo cuño oficialista y que los nacionalistas **la aceptaran como una dolorosa concesión al colegialismo."**

MORALEJA, BIEN PACTISTA

Con estos antecedentes históricos a la vista se explica ¡cómo no!, que "Diario del Plata" haya rematado, valientemente, su artículo de antes de ayer "filosofando" sobre la gran victoria de la soberanía nacional en 1916, con este párrafo sin desperdicio:

"Bien podemos, pues, recordar la jornada del 30 de Julio **en la plena conciencia de que no han sido burladas las esperanzas que aquélla hiciera concebir al patriotismo.**" (!!)

VI Congreso I. del Frío

PREPARANDO LA INAUGURACION

Bajo la presidencia del doctor Horacio N. Bruzzone se reunió en Buenos Aires el Comité Ejecutivo del VI Congreso Inernacional del Frío, que se reunirá próximamente en dicha ciudad, para tratar diversos asuntos relacionados con el mismo y con la exposición internacional de refrigeración que se efectuará simultáneamente con dicha asamblea. El secretario general informó sobre el estado en que se encuentran los trabajos de organización de la exposición, diciendo que ya se inició la construcción de la gran cámara frigorífica que ocupará el centro del local, a cuya instalación colaboran las principales empresas industriales de carnes del país. Se dió cuenta también de la forma en que se ha cubierto el espacio de los distintos "stands".

Como número anexo a la exposición se ha resuelto organizar un desfile de vehículos de transporte frigorífico, que se realizará por las calles céntricas de esta capital en fecha que se indicará más adelante.

Finalmente, se informó de los componentes de cada una de las delegaciones oficiales que en representación de sus respectivos países concurrirán al Congreso, las que hasta este momento son de Alemania, Australia, Austria, Brasil, Bulgaria, Cuba Canadá, Dinamarca, Norte América, Francia, Finlandia, Gran Bretaña, Grecia, Holanda, Italia, Japón México, Noruega, Polonia, Portugal, Suecia, Uruguay y Yugoeslavia. Se ha solicitado a la Cámara de Diputados el permiso correspondiente para realizar en el recinto de la misma la reunión inaugural del Congreso.

La amenaza de un nuevo monopolio

APROPOSITO DE LA INICIATIVA DEL CONSEJO DE S. PUBLICA

Nuestro artículo intitulado "Iniciativa Inconsulta" que la dirección de "La Mañana" tuvo la gentileza de publicar, tuvo la virtud de hacer llegar a nuestro poder preciosas informaciones que le prestan al asunto, un interés imprevisto.

Vuelvo por lo tanto a molestar de nuevo a la dirección de LA MAÑANA.

El monopolio de los específicos farmacéuticos con el aparente pretexto de arbitrar recursos al Consejo N. de Salud Pública, oculta la peregrina iniciativa, el propósito deliberado de declarar guerra a muerte a todas las especialidades farmacéuticas nacionales y extranjeras.

Esto se deduce al menos, de las mismas manifestaciones, de los representantes del referido Consejo, a la delegación de importadores que se entrevistó a ese solo objeto.

El Presidente del Consejo de Salud Pública, uno de los autores del proyecto de marras, declaró que en efecto, se había llegado a esa concepción, de eliminar de la terapéutica los específicos en general, salvo algunos sueros y vacunas.

No es extraño un criterio así, pronunciado por el Presidente del Consejo de la Salud Pública, que es un conocido cirujano.

Criterio distinto tendrían los médicos, que tienen como aliado indispensable a la terapéutica.

Además la profesión de cirujano se ejerce en las clínicas, hasta lujosamente instaladas, de los hospitales y sanatorios particulares.

No pasa lo mismo cuando se tiene que ejercer medicina general, donde es preciso atender pacientes que viven en el campo, lejos de los centros urbanos de población y mismo en los suburbios; recién entonces se podrá apreciar las ventajas de los específicos. Ahí, donde a pesar de la actual legislación farmacéutica, no puede el médico saber nada de la idoneidad y honradez del preparador de las fórmulas ordenadas.

¿De qué garantías en esas condiciones, podrá munirse el médico, por la pureza de los medicamentos y hasta de la higiene al momento de prepararlos?

No vamos aquí a hacer el elogio de la superioridad de las especialidades farmacéuticas, pero si a destruir un criterio equivocado, que no podrá prosperar, aun cuando sea enunciado por representantes de elevados cargos públicos.

Ahora bien, pasando a otro aspecto del asunto, ¿se ha medido acaso las repercusiones que la tal inconsulta medida puede tener en el extranjero y luego, en perjuicio de la riqueza exportable de nuestro país?

Aparte, del concepto que vamos a merecer en el mundo científico, donde la mayor parte de las especialidades farmacéuticas, son autorizadas por médicos de nota llevan además de su valor terapéutico, la seriedad y prestigios de los laboratorios donde se les preparan.

¿No se ha pensado tampoco que las Cámaras de Comercio, Británica, Francesa, Alemana e Italiana, han de informar a sus respectivos gobiernos de esta medida propuesta por el Consejo de Salud Pública y que cerrará la entrada a nuestro país, de un renglón importante de su respectivas industrias galénicas.

Nuestros gobernantes parecen olvidar que resta aun para exportar muchos miles de fardos de lanas y varios centenares de miles de pieles vacunas. Y que cada vez, se van enrareciendo más los mercados de colocación para la producción del Uruguay.

Como política económica, las avezadas naciones europeas ya están de vuelta del hermetismo aduanero y como consecuencia, ya las estamos soportando, en las dificultades que vamos encontrando día a día en la colocación de nuestra producción en los mercados de consumo.

Hace ya tiempo, por causas parecidas, perdimos el remunerador mercado de Cuba para nuestra producción tasajera.

Tanto le cargamos la mano a los importadores de caña y tabacos de la Habana, que provocamos la natural represalía de parte de los gobiernos cubanos. Y así fué como perdimos un importantísimo cliente de nuestra producción ganadera.

El momento, no es de los mas aparentes para aplicación del torniquete fiscal, a los países que comercian con el nuestro.

La Conferencia de Ottawa, tiene a todos nuestros ganaderos con el corazón pendiente de un hilo. Se teme con justa razón, que Inglaterra se desinterese de la producción rural del Uruguay, frente a las marcadas exigencias de sus dominios, de obtener tratamientos de preferencia en el Reino Unido para una producción similar a la nuestra.

Los ingleses se sienten débiles por las noticias que nos van llegando para defender con calor la producción del Uruguay, posiblemente no echando en olvido, las persecuciones y exacciones fiscales que amenudo sufren en nuestro país sus capitales y sus empresas comerciales.

Mientras la Argentina recibirá un tratamiento especial, el Uruguay quedará en la categoría de las demás naciones.

Ahora con la nueva aventura del monopolio de las especialidades farmacéuticas, vendríamos a reincidir, en esos mismos errores, con países que son clientes nuestros y muy especialmente con Francia, que ya no nos puede mandar ni siquiera una botella de vino Médoc, ni la mayoría de los artículos de su producción, por considerárseles de carácter suntuario, en las aduanas del Uruguay.

¿Y si nos llega a ir mal en la conferencia de Ottawa, como todo lo hace suponer, con qué coraje iremos a golpear las puertas de la vieja Galia?

¿Y cuál sería el país a quien el Uruguay, no haya agraviado en estos últimos tiempos con leyes e inconducentes medidas aduaneras? ¿A qué país podremos recurrir, con esperanzas de tratamientos mejores, si llegamos a ser eliminados de la conferencia Ottawa?

La política de bastarse a sí mismo, propiciada al iniciarse la crisis mundial, no hizo más que agravar el mal, en los países que la adoptaron.

Hoy los hombres de estado de esos mismos países, apercibidos del grave error, buscan afanosamente fórmulas que afiancen el principio de solidaridad económica y universal, precepto humano y generoso, mientras aquí, país que se jacta de humanista y vanguardista y otras hierbas, persistimos en la modalidad ántipática y egoista del hermetismo aduanero.

Los tiempos son duros, no son propicios a ensayar nuevas aventuras estatistas, con la misma impunidad de los tiempos de confianza y prosperidad.

Nuestra maltrecha población, ya conoce lo caro que le cuestan todas estas fórmulas financieras, creación de nuestros genios civilistas, que lo mismo que sarampión le brotaron a la democracia del Uruguay.

Hipócrates.

Dr. Luis Piera

SU ESTADO DE SALUD

Se ha operado una franca mejoría en el estado de salud del distinguido compatriota Dr. Luis Piera, a quien la dolencia que le aqueja lo retiene en cama desde hace varios días.

El crecido núcleo de amistades del apreciado enfermo se ha interesado por el proceso de su malestar, testimoniando la viva simpatía y alta consideración que rodean al respetable ciudadano.

Doctor Pedro Escuder Núñez

EL HOMENAJE DE HOY

Un núcleo representativo de los amigos, discípulos y colaboradores de aquel valor de excepción que se llamó Pedro Escuder Núñez, se congregarán esta tarde a las 6 en el paraninfo universitario para celebrar un funeral laico a la memoria del que fuera figura sobresaliente dentro de nuestra ciencia médica, un orientador de juventudes capaz de dejar en los espíritus de los futuros profesionales en formación, una parte de su intelecto exquisito.

La obra más permanente de Escuder Núñez está sin duda, en la semilla que sembró en su clínica. Allí día tras día iba ganando en la materia humana que moldeaba hacia un destino superior, surcos fecundos; y en la floración de su escuela pudo ver, a pesar de su juventud, como los conceptos personalísimos que inculcara, se iban incorporando al ambiente científico nuestro, desparramados por quienes habían sabido interpretar las sutilezas del arte hipocrático, en su sala del Hospital "Pasteur"

Una agudísima facultad se observa, y un espíritu minucioso, en la percepción de los detalles, lo empujaba el objetivismo que le brindaba la lección de los hechos, mientras su vivacidad e inteligencia lo hacían admirablemente apto para sentir e interpretar lo que tenían de superior las teorías, y lo que en realidad valían los conceptos clásicos.

Poseía una cultura general integral; no había tópico de las Ciencias Médicas y Naturales o de la Filosofía, que es la base más o menos profunda sobre la cual se apoya todo el conocimiento, que no mereciera su atención. Y tenía sobre todo por Liebniz "por ese judío de inmenso talento"— como él siempre decía— una admiración apasionada.

DE JUAN CARLOS VALLARINO

LA RECONSTRUCCION AMERICANA

Los arbitrios contra la crisis que se ensayan en los Estados Unidos

Se debe atribuir a la anormalidad extrema de la situación económica, el caso realmente extraordinario ocurrido en Estados Unidos con la adopción de una serie de medidas fundamentales, en breve espacio de tiempo, que modifican profundamente las normas que venían rigiendo para la economía y para la política bancaria y monetaria en esa poderosa nación, y cuya importancia hace que trasciendan y repercutan en el mundo entero.

El mal estado de las finanzas públicas y privadas, ha venido acentuándose en aquel país, a pesar de sus poderosos recursos, con no menor alarma que en otros pueblos. La liquidación desastrosa del último semestre del ao 1931 llenó de temores el ambiente y decidió la adopción de medidas de emergencia que se tradujeron en forma de leyes, sancionadas en más de un caso precipitadamente y con el asombro de la opinión más calificada. Los gobiernos de las grandes naciones, no por serlo han de escapar, como no escapan, a los yerros, tanto más graves y resonantes desde que se producen en los escenarios más grandes del mundo y que, por lo consiguiente, han de ser expuestos al juicio de los hombres más autorizados de todas las latitudes del globo.

La lectura de un estudio reciente del profesor S. E. Harris de la Universidad de Harvard, ha venido a aclararnos, en su idioma original, el mecanismo de algunas de aquellas medidas de emergencia y los móviles que determinaron la creación de ciertas leyes a que hace referencia, sin entrar a la crítica propiamente de las mismas. Y es lástima que así no lo haya hecho!

No nos toca a nosotros engolfarnos en una tarea de tales proporciones, pero, como nos parece que no son muchos los que por aquí conocen bien estas cuestiones, aunque a veces las citen como ejemplo, nos permitiremos hacer tan sólo una breve síntesis ilustrativa, dado que se ha pretendido ver por algunos, en la política monetaria de Estados Unidos, una tendencia a abandonar el patrón oro por medio de un emisionismo exagerado. Y esa creencia sería un profundo error.

En el año próximo pasado, la idea de fundar la National Credit Corporation fu- concebida o lanzada por el presidente Hoover, como un medio de dilatar los recursos de los bancos y movilizar el retraimiento o congelación, proponiéndose con ello ayudar a los institutos de crédito en graves apuros. Pero los bancos que estaban en condiciones saneadas no aceptaron el procedimiento ideado, para ir en ayuda de los necesitados, y fué así como el capital de 500 millones de dólares que se fijó a la National Credit Corporation, no fué jamás suscrito y los adelantos que se hicieron no excedieron de 10 millones. En vista del fracaso del plan Hoover y de la ley que lo instituyó, (fracaso reconocido públicamente), se procedió, a fines del mismo ao 1931, a dar forma de ley a otro proyecto sustitutivo, por el que se creó rápidamente la celebrada Reconstruction Finance Corporation, nueva institución modelada sobre la War Finance Corporation y destinada a prestar la ayuda que los Bancos de Reserva no eran capaces de prestar o no estaban dispuestos a riesgar.

El capital de la nueva entidad debía ser y fué suscrito por la Tesorería, y la R. F. Corporation fué autorizada a emitir bonos y billetes por un importe igual a tres veces el capital suscrito. Entre las bases del nuevo instituto se establece que éste ha de ser transitorio, con duración máxima de diez años. Puede hacer préstamos por períodos de tres años, renovables hasta cinco y con una extensión máxima de siete, contados desde la fecha de la creación de la Corporación. Los préstamos deben estar garantidos ampliamente y ser hechos a bancos y a grandes instituciones, compañías de seguros, ferrocarriles y trusts. Se había previsto invertir hasta 1.500 millones de dólares. Pues bien, hasta Abril de este año el total de préstamos alcanzaba a 195 millones, de los cuales 125 habían sido adelantados a los grandes bancos y fuertes compañías de trust. Por otra parte, la ley ha autorizado también a emitir hasta 200 millones para préstamos en manos de los depositarios, de los cuales hasta fin de Marzo sólo se habían colocado dos millones! Todo parece indicar que se estaría en presencia de otro gran fracaso, por lo menos comprobando los resultados alcanzados en los primeros meses.

Pero hay algo más sorprendente todavía. Pocos días después de creada la Reconstruction Finance Corporation, desmoralizado el gobierno por los acontecimientos que se precipitaban y quizás temiendo que la reciente y pregonada salvadora Corporation no alcanzase los resultados deseados, ya en Enero de 1932, tan sólo dos semanas después de creado aquel nuevo instituto, se convirtió en ley otro trascendental proyecto, que se aprobó con rapidez extrema y que es la nueva ley que se conoce con el nombre de sus autores, o sea Glass-Steagall Act.

Hasta antes de esta ley, la emisión de todo nuevo billete que entrase a la circulación tenía qu eestar garantido con el 100 o|o, por documentos comerciales elegibles de primera clase, realizables a corto plazo, o en su defecto por oro metálico. En los últimos tiempos, debido al mal estado general de los negocios, los Bancos rechazaban muchos documentos de comercio que no se consideraban elegibles, o de primera clase para el redescuento, y la situación se venía haciendo cada vez más difícil. Por otra parte, se sentían ya los efectos de una importante tesaurización, provocada por la desconfianza justificable del público a raíz de la quiebra de numerosos Bancos. Los billetes lanzados se retraían a la circulación, no volvían a los Bancos, ni se invertían en negocios, sino que se iban guardando en los cofres particulares de los teendores, o emigraban al

exterior, resultando así que, a pesar de la gran emisión lanzada, se notaba penuria de numerario circulante.

Como la ley de la Federal Reserve Banks no permite lanzar nuevos billetes sin dicha garantía 100 o|o, al no poseerse una cubertura de documentos redescontables de primer orden, había que llenar los claros de las cifras con una inmovilización de metálico, disminuyendo por lo consiguiente la cantidad de oro libre.

Por la nueva ley Glass-Steagall se ha venido a hacer posible, a todos los Bancos asociados al sistema federal, el redescuento de documentos considerados no elegibles, pudiendo dichos Bancos obtener préstamos de los Reserve Banks, bajo ciertas condiciones, sobre pagarés o documentos propios o colaterales no muy seguros. Con esta medida, dice un ilustrado experto, la ley ha venido a ordenar a los Reserve Banks que relajen su sistema bancario y el de pagos.

Otra disposición importante de la aludida ley es la que autoriza a los Bancos de la Reserva, por el plazo de un año desde la fecha de la promulgación, a adquirir e incluir Títulos del Gobierno en la garantía o cubertura 100 o|o de los billetes que emitan.

Con estas dos disposiciones, es decir, la ampliación de los redescuentos y la inclusión por un año de títulos del gobierno en la cubertura de los billetes, se ha calculado que podría quedar liberada una cantidad de oro que oscilaría entre 700 y 800 millones de dólares, con cuya suma se podría hacer frente a todas las demandas o retiros de fondos del exterior, sin reducir en nada la garantía mínima del 40 o|o en oro metálico que la ley establece obligatoriamente para los billetes en circulación. Con esto se demuestra que no existe el insensato propósito de abandonar el patrón oro, y sí sólo podría verse que, no obstante el carácter transitorio o de emergencia de las medidas puestas en práctica, se llegue a incurrir en el error de mantener un emisionismo exagerado que sería funesto y que la opinión sensata del propio país rechaza, como ya lo va demostrando.

Las finalidades principales que se han tenido en vista, las podemos deslindar así: a) la liberación de una suma de oro que, como hemos dicho, se ha calculado entre 700 y 800 millones de dólares; b) la admisión como cubertura de algunos papeles comerciables antes no elegibles para el redescuento; c) la emisión de nuevos billetes que vinieran a compensar los retenidos por el público y cuyo importe se calculaba en mil millones de dólares en exceso de las sustracciones normales a la circulación; d) el propósito de dar un nuevo impuso a los negocios por la mayor circulación de numerario, tratando de provocar lo que se ha dado en llamar la reflación, o sea, la vuelta a la inflación de precios, créditos, consumos, etc.

No nos detendremos a señalar los peligros de la finalidad indicada en el apartado b), ni hemos de abordar, por su extensión, los comentarios que sugiere la falacia de los propósitos señalados en los apartados c) y d), los que, por otra parte, son de una evidente contradicción con los principios básicos de una sana economía y un sano sistema monetario.

Solamente queremos transcribir otra vez, por encontrar alguna utilidad en comentar la parábola, pero sin que aceptemos la exactitud de la imagen, la definición que ha dado un prestigioso banquero de Nueva York, para señalar el error que atribuye al lanzamiento de nuevas emisiones a la circulación, con las que se quiere reemplazar a los billetes secuestrados, y dice: "Sería de la misma exactitud que la depresión es debida a una insuficiencia de vagones de ferrocarril, por el hecho de que hay millares de estos vagones detenidos en las estaciones sin empleo útil".

Con lo que se quiere expresar, sencillamente, que si los vagones están obstruyendo el tráfico, detenidos en las estaciones, es porque no hay fletes, n ipasajeros, y que sería absurdo resolver el aumento del tráfico poniendo todavía más vagones sobre las vías.

Es una manera de lanzar un apotegma más contra las resoluciones empíricas, que tanto se van generalizando: aquéllas que pretenden resolver los problemas de la crisis echando más y más emisiones al mercado o haciendo converger las soluciones en la cantidad de moneda circulante. Con eso no se ha logrado otra cosa que acentuar la desconfianza, en tanto siguen en su apogeo las barreras aduaneras, la autarquía, las cuotas y contingentes, que han venido a obstaculizar, a detener casi, el intercambio universal, a mantener la ruinosa baja de los precios, haciendo pagar a todos, como un "mea culpa", el error de haber sido lanzada la humanidad, por los "grandes" conductores de pueblos, en el desenfreno de los gastos, del crédito loco, de las mejoras sociales y de la ubérrima producción del maquinismo.

Dejaremos para otro artículo la transcripción de algunos juicios sobre la enorme inflación ocurrida en el mundo, después de la guerra, reproduciendo varios datos estadísticos tan asombrosos que parecen increíbles los errores cometidos en la política económica-monetaria y del crédito.

Juan Carlos Vallarino.

Julio 26-1932.

Homenaje a Bolivia

EN EL NUEVO ANIVERSARIO DE SU INDEPENDENCIA

Con motivo de celebrarse el próximo sábado un nuevo aniversario de la independencia de Bolivia, la "Sociedad Bolivariana del Uruguay", institución que rinde culto al ideal americanista, se propone realizar un gran acto académico que se efectuará en el salón de actos públicos de la Universidad.

Todos los actos que prestigia la "Sociedad Bolivariana" se encuadran dentro de normas imparciales, prescindentes de cuestiones políticas ya tengan éstas una significación nacional o internacional y se inspiran en un franco ideal fraterno. El acto del 6 de Agosto que se efectuará a la hora 18, tendrá, indudablemente, grandes proyecciones.

El doctor Miguel A. Paéz Formoso, presidente de la "Sociedad Bolivariana" tendrá a su cargo el discurso de apertura, disertando sobre la "fundación de Bolivia y los ideales del Libertador"; el señor Armando Pirotto hablará sobre la literatura en Bolivia y el señor Díez de Medina, secretario de la legación del país hermano, comentará el desarrollo económico y financiero.

El discurso de clausura será pronunciado por el doctor Arturo Pinto Escalier, Ministro de Bolivia, uno de los más caracterizados publicistas a quien nuestro pueblo ya conoce ventajosamente por su ejecutoria intelectual.

Los discursos y demás números del acto serán trasmitidos por radio a todo el país.

Los impuestos M. de Canelones

SALVANDO UN ERROR

En la información que publicamos ayer referente a la modificación del artículo 5.o del Impuesto General Municipal de Canelones se deslizó un error de composición, estableciéndose que los propietarios de casa de familia y terrenos baldíos que se benefician con los servicios de salubridad y alumbrado y cuyo aforo sea hasta 1.000 pesos, deberían abonar, el uno por mil.

En lugar de esta escala, la que en realidad les corresponde y que deben abonar sobre el aforo de los inmuebles en cuestión, es la de Uno por ciento.

Queda así, pues, salvado el error.

Del señor Pedro Riva - Zuchelli

DARWIN Y RUSSELL WALLACE

He tenido el agrado de leer la relación que se ha hecho del Centenario de la visita del naturalista Darwin a Montevideo en viaje de estudio a bordo del buque de guerra inglés "Beagle".

Esta lectura ha traído a mi memoria el recuerdo de un acontecimiento que raras veces se produce; el que vino a darle al célebre naturalista Darwin el prestigio de su nombre científico esclarecido por su colega el no menos célebre Alfredo Russell Wallace al disfrazarse de él en virtud del siguiente motivo:

Se hallaba Darwin en América y en el Continente africano su colega Alfredo Russell Wallace y obedeciendo a una de esas sugestiones que providencialmente se fijan en la mente de los hombres, ambos naturalistas enviaron de la región del globo en que se hallaban la teoría de la "Selección de las Especies" a la Real Sociedad de Londes.

Los trabajos llegaron el mismo día y fueron tratados en la misma sesión y los académicos se quedaron perplejos sin saber que resolución tomar a su respecto en virtud de tratar el mismo tema y resolvieron dejar librado a sus propios autores a quién de ellos correspondía la gloria de la nueva teoría triunfando Darwin, gracias, a la generosidad de Russell Wallace y al egoísmo de los miembros de la Real Sociedad que con falta de previsión y tacto científico, privan a Russell Wallace de la misma gloria que obtuvo Darwin.

No olvidemos que Russel Wallace era a la vez gran filósofo y un gran psicólogo, ciencias ideológicas que no poseía Darwin el que era un gran naturalisat y esto hizo que Wallace se desprendiese de la parte de su gloria para cedérsela a Darwin.

Esta actitud de la Real Sociedad deseo sea salvada a fin de que brille la misma gloria en la frente de Wallace que no supo tomar altura y desde ella premiar a ambos naturalistas dividiendo e ndos los laureles que en buena lid habían conquistado, imitando la célebre sentencia del Rey Salomón.

Pedro Iva Zucchelli.

Informaciones políticas

EN EL CAMPO BATLLISTA

Los adherentes al núcleo de la Lista 50, darían a conocer su posición mediante un manifiesto

Son conocidas las distintas incidencias que se han producido últimamente en el campo batllista, como resultado de la lucha interna que vienen sosteniendo los núcleos en que se divide ese partido político.

El grupo de dirigentes que prestigiaron en la pasada elección la lista No. 50, que ya se reunieron días pasados a objeto de precisar la situación en que se encuentran algunos políticos batllistas, según nuestros informes volverá a reunirse mañana a objeto de definir la conducta de ese núcleo batllista.

Tenemos entendido que cuenta con buen ambiente la iniciativa de dar a publicidad un manifiesto que suscribirían todos los integrantes de esta agrupación batllista.

En es documento se dejaría constancia de que la agrupación considera que únicamente deberán ser abordadas por batllistas, las iniciativas que sobre reforma de la Constitución, surjan en el seno de las autoridades partidarias, y por ellas sean abordadas. — Censuraría así este grupo político la actitud del doctor Terra al invitar para la reunión de ciudadanos efectuada anoche en el salón de Actos Públicos de la Presidencia de la República. — Pero, por otra parte, en ese manifiesto se pensaría destacar, también, el profundo desagrado que causa entre sus adherentes la oposición sistemática e irreductible mantenida — contra el doctor Terra — por la fracción batllista que responde a las inspiraciones del diario "El Día".

CONVENCIÓN NACIONALISTA

En el local del Club Nacional, se reune esta noche a las 9 y 30 la Convencional Nacionalista, para considerar la siguiente orden del día:

Integración de las Comisiones Departamentales de campaña.

—Organización de las elecciones del partido.

Notas financieras de los EE. UU.

(DE NUESTRO CORRESPONSAL)

Nueva Yor, Julio de 1932.

Señor Director:

Los acontecimientos más notables en el panorama financiero de la semana pasada fueron: el haberse contenido la caída de los principales productos; el alza en los precios de los bonos, y la creencia, en aumento, de que los mercados europeos han estado haciendo inversiones en este mercado. Otro suceso de importancia fué la clausura del Congreso, la que tuvo lugar el sábado pasado, después de haber aprobado el proyecto del senador Glass sobre emisión de billetes por los bancos nacionales, en reemplazo del proyecto Goldsborohu referido en nuestra anterior de junio 8 p.pdo., y el proyecto de ley destinando 2.122 millones de dólares para aliviar la situación de los desocupados.

La ley Glass autoriza a los bancos nacionales para emitir billetes hasta por 95 o|o del valor de bonos del gobierno que devenguen un interés no mayor de 3.3|8 o|o. Cada banco nacional está limitado a emitir billetes igual a su capital. El capital global contra estos bonos hasta un monto de todos los bancos nacionales en este país, el cual es de 1.600 millones de dólares, limitara dicha emisión a esta suma, pero como los bancos nacionales ya tienen en circulación alrededor de 650 millones de dólares, en teoría, únicamente podrían emitir una suma de 950 millones de dólares, de acuerdo con la ley Glass. En los círculos bancarios se cree sin embargo, que la ley Glass no traerá como resultado ninguna expansión importante en el monto de la circulación en uso, toda vez que, la única forma que podría ponerse en circulación un monto adicional de billetes (excepto cuando los gobiernos emitan papel moneda para pagar sus deudas) sería que las personas con dinero en el Banco lo giraran y usaran esos billetes. En la actualidad existen facilidades amplias por medio de la Reserva Federal para hacer frente a cualquier demanda de circulante. Sin embargo, si la demanda para circulante no aumentase, la emisión de unos mil millones adicionales de milletes por los bancos nacionales, resultaría sencillamente en el retiro de una suma correspondiente de otro circulante. Se consideraría como un paso hacia atrás el aumentar el volumen de los billetes de los bancos nacionales en circulación a costa de retirar un monto igual en biletes de la Reserva Federal. En la actualidad existen 7 diferentes clases de papel moneda en circulación, pero en realidad los billetes de la Reserva Federal en los últimos años se han convertido en el medio circulante principal, siendo su circulación en la actualidad de $ 2.835.750.000 del total de 5.714 millones de toda clase de dinero en circulación en el país.

En lo que se refiere al proyecto de ley para aliviar a los desocupados, el cual ha anunciado el Presidente Hoover que firmará el 19 del corriente, contiene tres cuestiones principales:

La primera, es la de autorizar hasta la suma de 300 millones de dólares en avances temporales, por medio de la Compañía Reconstructora Financiera a aquellos Estados de la Unión, a los que les sea absolutamente imposible financiar el socorro de los desocupados. Dichos préstamos estarán basados en la absoluta necesidad y evidencia de completo agotamiento financiero.

La segunda provisión, autoriza hasta la suma de 1.500 millones en préstamos por la Compañía Reconstructora de Obras Públicas de carácter reproductivo, siempre que se demuestre que dichas obras al completarse producirán lo necesario para la amortización total de dichos adelantos. El objeto principal de esta provisión es de dar empleo a cientos de miles de desocupados, sin que ello signifique una carga para los contribuyentes.

La tercera provisión es la de dedicar hasta una suma de 322 millones de dólares a obras públicas no reproductivas, de cuyo monto, hasta 120 millones de dólares, lo constituirán adelantos a los Estados de la Unión, para la construcción de caminos, y el saldo de dicha suma no deberá emplearse, si las necesidades del Tesoro Federal lo impidieran.

Al completarse los primeros seis meses de 1932, es conveniente hacer una comparación con períodos similares en años anteriores. No ha sido fácil en esta época tan anormal, descubrir el exacto significado de los acontecimientos de este semestre que acaba de pasar, ni mucho menos predecir con cierto grado de confianza, cómo podía hacerse en tiempos normales, el curso de los acontecimientos en un futuro próximo.

Los primeros seis meses de 1930 fueron marcados por una sensación prematura de que lo peor había pasado, y que por un esfuerzo combinado de los mercados financiero y el comercio en general, podrían normalizarse otra vez los negocios. Esta actitud cambió de pronto a mediados del año, y durante el resto de 1930, la violenta caída en todos los mercados indicó la rápida expansión de influencias reaccionarias, las que culminaron en numerosas y serias quiebras de Bancos, al finalizar dicho año. Sin embargo, la primera parte de 1931, fué un período en el cual los mercados de valores, en promedio, subieron en un momento dado, más de un 20 o|o sobre los que habían prevalecido a fines del año anterior y aun durante la última semana de junio, estaban por encima del nivel de principio de año. Las quiebras de los bancos tanto nacionales como extranjeros, se mantuvo bastante firme. No se olvidará por mucho tiempo lo repentinamente que este cuadro financiero fué hecho pedazos en los últimos seis meses de 1931, en cuyo período se inició el pánico en las altas finanzas europeas como resultado de la crisis alemana, se registro la suspensión de pagos en oro por el Banco de Inglaterra y tuvo lugar la corrida a los bancos centrales, incluyendo nuestro Federal Reserve Bank. El retiro de dinero de la circulación, por los particulares, registró grandes proporciones, la corrida de los depositantes a los bancos pivados americanos casi duplicó el número de quiebras comparado con el último semestre de 1930, y fué causa de la liquidación forzada de valores por instituciones solventes, lo que terminó en un descenso de un 28 o|o en las cotizaciones de bonos domésticos comparada con la que existía a fines de junio.

El escenario cambió, en muchos aspectos, durante los últimos seis meses que acaban de terminar, pero el curso de los acontecimientos ha sido tan confuso y de una naturaleza tan contradictoria, que ha ocasionado gran perplejidad.

Por un lado se registraron acontecimientos bastante favorables: la pronta y sumamente útil legislación en Wáshington, y la entrada en el campo de los negocios de la poderosa Corporación Reconstructora fueron acontecimientos de gran importancia. Después de mucha demora, el presupuesto federal fué balanceado y las quiebras de bancos se redujeron a proporciones normales, habiendo regresado una gran cantidad del dinero escondido a la circulación, pero lo que ha ocasionado un cambio radical en la situación, ha sido el éxito de la devolución por el Federal Reserve Bank a los bancos centrales europeos, de casi todos los saldos en oro que mantenían en este mercado.

Contra lo anterior, se registraron en el Congreso tentativas infructuosas para inflar indebidamente la circulación monetaria, lo que ocasionó temores sobre el posible abandono del patrón oro, — y para empeorar las cosas la enorme contradicción en nuestra producción industrial a un mínimo casi increíble con el consecuente desplome de las ganancias de las compañías productoras y de transporte, y la serie interminable de suspensión de dividendos. Esta mezcla de noticias buenas con noticias malas, ha dejado la mentalidad financiera en una completa perplejidad. Tal vez la predicción más segura para lo que resta de 1931 es que, como los otros semestres anteriores, dicho período registrará probablemente ciertas características distintas de las otras. Por ningún concepto dicho período principia bajo auspicios desfavorables porque el Congreso ya ha vuelto las espaldas a los proyectos malsanos sobre la inflación monetaria; las dos convenciones políticas de los partidos republicano y demócrata, los han rechazado con énfasis y la campaña política, por lo tanto, no tendrá la influencia agitadora que algunos temían.

Está por demostrarse en los próximos seis meses, si la desinflación del comercio y las ganancias han llegado o no a su límite. Los acontecimientos pueden ser favorables o desfavorables en tales actividades como: el crédito de las compañías, la condición de Alemania y las relaciones internacionales en lo general. Pero no cabe duda que principia a notarse una mayor confianza en el futuro.

Corresponsal.

DEL GRAN MUNDO

Sociabilidad—

Pasaron a saludar a la señora María Elena Martínez Correa de Folle Joanicó, el día de su cumpleaños las siguientes señoras:

Cary Young de Storm, Sofía Platero de Idiarte Borde, María Antonieta Platero de Real de Azúa, Margot Alvarez Martínez de Buero, Azema Martínez Correa de Folle Joanicó, Margarita Idiarte Borda Platero de Blanco Acevedo, Celia Folle de Sardá, Libia Sosa de Butler, Isolina Zorrilla de Barreiro, Margarita Alzola de Gómez Folle, Lucía Wilson Castellanos de Shaw Pérez Butler, Amelia Alvarez Martínez de Mezzera, Elisa Ferrando de Biraben Leyla Fleurquin de Denis, Ema Lussich Moratorio de Kelly, Elena Arrosa Balparda de Pastor Salvañach, Elvirita Serratosa de Vilaró Rubio, Elena Alvarez de Calamet, Elisa Fleurquin de Beisso, Margarita Martinelli de Castellanos.

—El 9 cumple años la señorita Margot Pou Cardozo.

—La señorita María Carmen Cantú Sienra, recibió el saludo de sus amistades, antes de su boda con el señor Eduardo Hughes.

Participaron de la reunión que se originó con este motivo las señoras:

Elvira Sienra de Casaravilla, Margarita Cat de Basabe, Zoila Posse de Sienra, María E. Sienra de Jiménez de Aréchaga, Sara García Lagos de Hughes, Beba Ramos de Hughes, Susana Denis de Lamboglia de las Carreras, M. Carmen Lasserre de Villegas, Jacinta P. de Belgrano, Blanca Hughes de Blanco Wilson, Julieta B. de Leindekar, Julia Larriera de Bonner.

Señoritas: Elenita Hughes García Lagos, Ercilia Sheppard Lamaison, Pichona Hughes Mañé, Margara y Martha Hughes Lussich, Teresa, Sara y Curruca Hughes García Lagos, Nené y Beba Blanco Hughes, Beba Montaldo de León, Beba Sienra, señoritas de Hughes Guillemette, Anita y Margarita Hughes Zas, Celita y Beba Gómez Piñeyrúa, Chonguita Bonner Larriera.

—Hoy cumple años la señora Dora Stanham Ingouville de Urtubey, quien recibirá a sus amigas a la hora del "cocktail".

—En la residencia del doctor Copérnico Piaggio Castro y su esposa Elvira Jiménez de Aréchaga, se realizará mañana una fiesta en honor de su hija Elvirita que cumple años.

—En la residencia del señor Alberto Sardá y su esposa María Celia Folle de Sardá, se realizó una selecta y juvenil reunión con motivo de haber cumplido años su hija Chelita.

—El 15 del corriente, cumple años la señora María Antonia Metallo de Mazza.

—El 27, la señorita Zulma Herrera Sanguinetti.

—El 6, la señorita María E. Villagrán Bustamante.

—El 13 la señorita Delia Castellanos Etchebarne.

—Con motivo de su cumpleaños se vió muy visitada por sus parientes y amistades, la señora Adelia Bocage de Rachetti.

—La señora Clara Voulminot de Ambrosoli no recibirá hoy a sus amistades. Lo hará en cambio el 1.o de Setiembre.

Boda Hughes - Cantú Sienra

Se realizará hoy la boda de la señorita María Carmen Cantú Sienra con el señor Eduardo Hughes.

El casamiento civil será firmado en la residencia de la gentil contrayente, actuando de testigos, por parte de esta, los señores Eduardo Vaeza Ocampo, Agr. Alberto Arteaga, Guillermo Risso Sienra y Juan Lawes, y por el señor Hughes, los señores, doctor Eduardo Rodríguez Larreta, Conrado Hughes y Ricardo Blanco Hughes.

La ceremonia religiosa que será presenciada por las numerosas relaciones de ambos contrayentes, se llevará a cabo en la Iglesia de N. Señora del Perpetuo Socorro, a las 4 de la tarde.

Actuarán de padrinos en esta ceremonia, en la que la gentil novia lucirá un elegante atavío nupcial, la señora Carmen Sienra de Cantú y el señor Luis Cantú.

La reunión de ayer en el Hipódromo—

Se disputó ayer en el Hipódromo de Maroñas, ... Con este motivo pudo ... reunido de socios como ... congregaron a un núcleo de conocidos elementos de nuestro gran mundo.

A la hora del almuerzo, el salón comedor presentó un hermoso aspecto, pues todas sus mesas eran ocupadas por destacados elementos de nuestra "haute".

En el medio del salón fué colocado una gran mesa, donde el Presidente del Jockey Club, D. Pedro Indart Denis, ofreció un almuerzo en honor de las comisiones saliente y entrante.

Fueron comensales además de D. Indart Denis, las siguientes personas: doctor Gualberto Rodríguez Larreta, doctor Adolfo Folle Joanicó, doctor Alvaro Vargas, señor Héctor Mezzera, señor Antonio Zorrilla, doctor Guzmán Vargas, señor Pilar Muñoz Silva, doctor Alberto Mañe, señor Juan Carlos Gómez Folle, señor Carlos Zumarán Arocena, doctor Eduardo Acevedo Alvarez, doctor Estrázulas Folle.

Vimos ayer en Maroñas a las señoras: Bouill de Lasala, Taranco de Zumarán Arocena, Ferrando de Biraben, Taranco de Levrero, Guani de Olivera Risso, Alvarez Martínez de Buero, Quintela Castro de Capurro Aguirre, Gómez Ibarlucea de Howard Fuller, Serratosa Pringles de Vilaró Rubio, Taranco de Arocena Capurro, Mousqués de Capurro, Réquena Cordero de Brum, Montero Lafonne de Linardi, Requena Cordero de Braga Salvañach, Ungo de Oluzeau Mortet, Pastori Gómez de Sanguinetti, Camps de Brito del Pino, Escarza de Requena Cordero, Piaggio de Iviére, Howard de Shaw Pareja, Shaw de Mora Otero, Micoud de Boix, Wilson Castellanos de Shaw Pérez Butler Alzola de Alzola, Miláns de Podestá, Rodríguez de Rodríguez, Milás nde Mora, Law de Martínez, Irigoyen de Zorrilla, Rachetti de Zorrilla, Zerbino de Lagarmilla, Mautone Gadea de Caviglia, Ruprecht Lerena de Lacordelle Storace, Micoud de Boix, Elorza de Maya y Silva, Pitaluga de Areco, Garabelli de Platero, Castro Pérez de Ferber, Berhouet de Quesada, Jeus de Bermúdez, Arce de Kayel Benavídez Clulow de Castro Pérez, Lussich de Cardozo, Nicolich, Rosati de Castells, Castro Pérez de Staricco, Róspide de Macció, Rodríguez de Orozco, Alcardi Fuentes de Puig Spángemberg Cuadros Cardellino de Ricaldoni, Bajac de Rachetti, Montero de Canessa, Arrosa de Pastor, Turturiello Altamirano de Castells.

Señoritas de: Portillo Díaz, Méndez Gomensoro, Pérez Marexiano, Pou Cardozo, Portillo Urtubey, Palma, Hughes Mañé, Martinelli Gómez, Hughes Lussich, Alcardi Fuentes, Vallebona Pereyra, Polleri Carrió, Gómez Alzola, Castellanos Etchebarne, Coll Ponce de León, Mezzera Alvarez, Areco Pitaluga, Garzón Brito del Pino Camps, Martínez Law, Doassans Chucarro, Cuenca Savago, Martínez Savago, Berhouet, Podestá Miláns, Turturiello, Freitas Canovetis Carve Horne, Moullá Castellanos, Alvarez Requena, Itté Legeren Lerena, Risso, etc.

El gran baile del "Rugby"

No se comenta en nuestra juventud distinguida otra cosa que el gran baile que se realizará el próximo 6 de Agosto, en los salones del Club Uruguay, organizado por el Montevideo Rugby Club.

Para este gran baile que como ya lo anticipamos harán su presentación en sociedad numerosas jovencitas de nuestro gran mundo, ha empezado a circular la siguiente invitación: Montevideo, Agosto de 1932. — La Comisión Directiva del Montevideo Rugby Club, tiene el honor de invitar a Vd. al baile anual que tendrá lugar en los salones del Club Uruguay, el sábado 6 del corriente a las 22 horas. — Andrés Shaw, presidente; Eduardo Mathó Puig, vice.

Prestigia esta fiesta una selecta comisión de niñas conocidas, por lo que el gran baile en cuestión ha de revestir los contornos de un acontecimiento mundano de resonancia.

Señorita María Carmen Cantú Sienra, que hoy contrae enlace con el señor Eduardo Hughes

Interesante festival de beneficencia—

El próximo 9 de Agosto, se llevará a cabo en la sala del cine Rex Teatre una interesante función de beneficencia, patrocinada por la Asociación Uruguaya de Protección a los Pobres.

Se adelante desde ya que esta función ha de constituir un rotundo éxito artístico y social puesto que a más de exhibirse una primicia cinematográfica el novel concertista Nelson J. Urreta, ejecutará al piano varias partituras seleccionadas, habiendo prestado gentilmente su concurso para que esta gran función tenga el éxito que merece sus altruistas fines.

Dado el prestigio de la comisión que patrocina este beneficio la noche del 9, la sala del Rex presentará un brillante aspecto pues se ha de congregará lo más selecto de nuestra "haute".

Prestigian este festival las señoritas:

Olga Terra Ilarraz, María Angélica Eni Hamilton, Irene, China y Coca Ramírez García Moratea, Ofelia y María C. Mañé Hamilton, Magela y Hortensia Urioste Piñeyro, Isabeau Oneto Jaume, Monona Zorrilla de San Martín Villegas, Susana, Olga y Laura Gómez Azola, Blanca Caviglia Staricco, Matilde Brito del Pino Camp, María Julia Brito del Pino Bordoni, Raquel Rodríguez Larreta Sienra, Esther Cibils Hamilton, María Inés Bailey Bustamante, Olga Pittaluga Arocena, Estela Morixe Morixe, Laurita Flores Viana, Elvira Cibils Piñeyro, Maruja y Elvira Montero Zorrilla de San Martín, Susana y Pitina Cibils Salvañach, Elenita Ogberg Balparda, María Mercedes Casaravilla Morales, Laura Gandós García, Coca Berro, Ferreira, Margarita Terra Mazza, Margarita y Celia Méndez Gomensoro, Pilar y Margot Jaume Barceló, Delia y Silvia Castellanos Etchebarne, Julia Peixoto Nicolich, Titina Heber Usher, Susana Orozco Rodríguez, Marta Gomensoro Pueyrredón, Elina Capurro Etchegaray, Alba e Iris Peluffo Beisso, María Angélica y Mercedes Suárez Mayol, Noemí Abente Haedo Pringles, Ida López Aguerre, Angela Dina Staricco, Emita Yéregui Lerena, Coquita Ferrando Ponce de León, Isabelita Jaume Carbonell, Mela Preve Pastori, Nené y Beba Blanco Hughes, Corita y Renée Sánchez González Olmedo, Carmen, Lydia y Lola Viera Garino, Delia Mitre Solari, Calucha Montaldo Ponce de León, Nenona Herrera Méndez, Chichí y Magdalena Bove Arteaga, Beba y María Antonieta Susviela Guarch, Dinorah Martínez Lamas, Olga Herrera Vargas, Sarita Escardó de la Torre, Luz Barreiro Brunel, Marcita Rodríguez Helguera, Iris Nadal Jarine, María Luisa Harán, María Josefina Dighiero Urioste, Ofelia y Esther Risso Risso, Blanca y Margarita Peixoto Nin, Chita Cuñarro Sagarra, Chita y Carolita Hill Safons, Mercedes Requena Safons, Nélida y Coca Crespi, Tuca Sienra Ferber, Tuca y Lita Cunha, Estelita Jaume Cuadra, Luana Real de Azúa Bavio, Matildita Sanguinetti, Margot y María Isabel Barriola Ordeig, Alicia Estrada Furest, Pochocha Escande Piaggio, Nené Cambarrère, Elena y Margarita Montero Portillo, Olga Crespi, Beba Cabal Martins, Ofelia Pedragosa Sierra, Pilar y Dolores Aznárez, Irma y Lía Martínez Law, Eloísa y Esther Dell'Acqua, Ohochón Morató Barreto, Adela Gutiérrez Herrera, Marta Arredondo Decque, Lili Granotich del Guercio, María Carmen Ponce de León, Viruta Melo Martínez Correa, Graciela Sienra Cash, Beba Scabini Noriega, Laura y Palmira Bordaberry Hamilton, Elinita Blixen Flores, María Elena Vidal Belo Sayago, Sara y Nenona Doassans Chucarro, Chichita y Chela de Souza Donamari, Nelly y Raquel Vallebona Pereira, Hilda Gómez Castellá, Chula Lacordelle Storace, Sarita Cerizola, Olga Arrarte Souza, Alicia y Marta Núñez Brian, Kukila Etcheverry Paseyro, Nini Arocena, Adelita Maschwitz, Corina Pereda, Sofía Carrera Ponce de León, Chona Alzola Pastor, Chichita Riestra Barcia, Renée Casaravilla, Olga Hughes, Halia y Beba Miranda Faget, Beba Carluccio Coll, Elisita Zalduondo Carlevaro, Olga Larravide Massini, Amanda Pérez Olave, María Teresa Carriquiry, Blanca Durañona Márquez, Marta Ballesteros Acosta y Lara, Chola De Luis Risso, Coca y Sylvia Crossley, Ofelia y Chichí Torrens, Beatriz Costa Souza, Coco Fraga Aguiar, Ester, Sofía e Isabel Aguirre Turienzo, Raquel Irisarri, Chicha Ferreira, Renée Fernández Villamil, María Celia Cáceres.

Las localidades se encuentran en venta para esta gran función en Colonia 1927, de 1 a 3 de la tarde; Ellauri 403, de 1 a 3 de la tarde; y Soriano 1318, de 1 a 3 de la tarde; o por teléfono 445, Central.

Casaca de lanilla color crema, adornada con recortes

Demostraciones—

Con motivo de la terminación de su carrera de médico el doctor Francisco Cordero Sloan, será obsequiado en estos días con una comida por un núcleo de amigos íntimos, la que se llevará a cabo en uno de nuestros principales hoteles originando ello una lucida nota.

Reuniones infantiles—

Mañana cumple años la niña Marujita Canale González Jara.

Desde Buenos Aires—

En el hotel donde reside en la vecina orilla, la señora Mary B. de Hartig, reunió a la hora del té a un grupo de amigas.

Asistieron entre otras las señoras: Chela Castex de Hughes, Dolores C. de Bellaunde, Carlota Delcasse de González, Ana S. de Foresio, Blanca C. de Adamoli, Sylvia Lowry de Tenacini.

Señoritas: María Elena Paz, Chela, Rubia y Mecha Hughes Castex, Susana y Magda de Elizalde y Amelia Belaunde.

Cambios de residencia—

Han pasado a ocupar una casa en la calle José Benito Lamas, en Pocitos, los esposos Duplessis - Cabral Gurmendez.

Los que viajan—

De Buenos Aires, llegaron la señora Blanca Gorlero Delger de Bonomi y la señorita Lía Gorlero Delger.

—Partieron para la vecina orilla, las señoritas Mangacha y Graciela Gianelli Suárez.

—Partió para Río Janeiro, el señor Walter Hughes Zas.

—Para Buenos Aires, el señor Juan Carlos Mita.

—De Europa regresan en esta semana, el señor Arturo Masanés, su esposa Amelia Vives y sus hijos.

—Regresa en la semana entrante de Buenos Aires, la señorita Susana Pa...

Traslaciones—

... Para el interior el señor Guillermo Ruprecht y su esposa señora Elena Lerena ...

—Regresaron de su establecimiento de campo en Flores, el señor Antonio M. Carvalho Alvarez y sus hijos.

—Para su estancia el señor Antonio Moratorio Da Silva y su esposa señora Petrona Castro Monteverde.

—Llegaron del interior los señores José María Puig Maciel, Justino González, Guillermo Buenafama Uriarte y Pedro Di Lorenzo

Enfermos—

Se encuentran enfermas, las señoras Beba Cuenca Herrán de Williams, Esther Crosta Duplesis de Candau, María Esther Etchegaray de Sosa Díaz y Carmen B. de Cozolino que fué sometida a una intervención quirúrgica, las señoritas Alma y Chichí Acosta Estapé y María Routin que fué operada el doctor Guillermo Piedra Cueto.

—Mejor, las señoras Elisa Nocetti Mullin de O'Neill y su hijito, Isabel Aznárez de Castells Carafí, Rosa Polanco de Goldaraz y Julieta Polanco de Chiodi y los niños José Ramón Alvarez Bove y Alberto Candau Crosta.

—Enfermas también la señora Estela Neltis de Vera Salvo y su pequeña hijita Estela María, que se asisten en uno de nuestros principales sanatorios, la señora Angela B. de Villagrán, María González de Minelli, Margarita Uriarte de Herrera y la niña Celia Castro Lussich y el señor Raúl Villagrán Bustamante.

Ayer se produjo un reñido combate entre fuerzas bolivianas y paraguayas

LAS TROPAS BOLIVIANAS TOMARON EL FORTIN "BOQUERON"

UNA PATRULLA DE AVIACION COOPERO EN SU CAPTURA

El Gobierno paraguayo decretó la movilización general y prorrogó el estado de sitio

Se confirma que los fortines de "Corrales" y "Toledo" fueron evacuados por las fuerzas paraguayas — De fuente paraguaya se informa que la ocupación por fuerzas bolivianas por esos fortines, y lo mismo la del "Boquerón", no significan triunfos militares

ARGENTINA

Los sucesos ocurridos en Tambería

Comunicado oficial del gobierno de la provincia de San Juan, sobre el movimiento subversivo

CARECE DE IMPORTANCIA

PRIMERAS NOTICIAS DEL CONFLICTO DE CALINGASTA

SAN JUAN, 31 (Austral) (Horas 6 y 10) — Acaba de ocurrir un movimiento en el Departamento de Calingasta.

Gente armada ha tomado la Jefatura de Policía situada en Tambería.

De San Juan salió gente armada al mando del Jefe de Policía señor Pedro Pont León y del secretario Romeo Moreno Rojas.

El primer aviso se recibió a la hora una, del Jefe Político solicitando refuerzos.

Requeridos mayores detalles, manifestó que la Jefatura de Policía situada en Tambería fué tomada por gente armada venida en automóvil desde Mendoza, produciéndose un tiroteo, donde según se anuncia, hubo varios heridos.

En la Jefatura de Policía, sólo se encontraban tres personas uniformadas.

El Gobernador de la Provincia, pasó la comunicación al Ministerio del Interior. Las fuerzas de policía se encuentran acuarteladas.

En el Departamento Central de Policía está el Gobernador doctor Cantoni, el Ministro de Gobierno y el Presidente de la Suprema Corte doctor Prieto y varios amigos más.

De los demás Departamentos, no hay noticias.

Reina en la capital de San Juan absoluta tranquilidad.

Las fuerzas del ejército nacional se encuentran también acuarteladas desde ayer.

Hay fácil comunicación por las carreteras desde Mendoza a Calingasta que se encuentra situada al Oeste de San Juan.

SE EFECTUARON NUMEROSAS DETENCIONES DE DIRIGENTES PERSONALISTAS.

SAN JUAN, 31 (Austral) — Cumpliendo instrucciones del Ministerio de Gobierno, la policía ha practicado numerosas detenciones.

Los arrestados son todos dirigentes personalistas, quienes están rigurosamente incomunicados.

Los dirigentes de otros partidos políticos no han sido molestados.

LA POLICIA ESTA EN CONDICIONES DE MANTENER EL ORDEN EN TODA LA PROVINCIA.

SAN JUAN, 31 (Austral) — El Ministro de Gobierno a una pregunta que le formuláramos con respecto al anunciado mitin socialista-demócrata progresista, nos manifestó que se realizará, en razón de que la policía se encuentra en condiciones de mantener el orden en toda la Provincia.

PARECE QUE HAY NUMEROSOS HERIDOS. — ENVIO DE SOCORROS

SAN JUAN, 31 (Austral) — Ha salido para Calingasta, lugar de los sucesos, el doctor Elías Rivero, con personal y los elementos sanitarios necesarios para elementos sanitarios necesarios, a fin de atender a los heridos, que según versiones que no han podido ser confirmadas aún, dada la distancia y falta de comunicaciones, son numerosos.

DIRIGENTES DEMOCRATAS-PROGRESISTAS QUE RECOBRAN LA LIBERTAD.

SAN JUAN, 31 (Austral) — Los dirigentes demócratas-progresistas, Matían Gil y Ruperto Godoy, que fueron detenidos ayer en ocasión de que repartían volantes de propaganda para el mitin que se realizará hoy, por parte del citado partido conjuntamente con los socialistas recobraron la libertad anoche, alrededor de las 22 y 30.

LAS AUTORIDADES DE MENDOZA INFORMAN QUE LOS ATACANTES DE CALINGASTA ERAN PERSONALISTAS.

MENDOZA, 31 (Austral) — Según informaciones recogidas por la policía de esta capital, a raíz de nuestros requerimientos, se trata de un grupo político personalista de San Juan, que en número de 20 o 30, se apoderaron de la Jefatura de Policía de Calingasta.

Las fuerzas del gobierno de San Juan, recobraron la repartición policial.

Los atacantes se retiraron hacia Mendoza.

El Gobernador doctor Cantoni se ha dirigido al jefe del ejército de guarnición en Mendoza pidiéndole que tomara a esa gente.

PRIMERAS NOTICIAS OFICIALES

SAN JUAN, 31. (Austral). — Poco antes de la hora 11, el ministro de Gobierno, fué llamado con objeto de mantener una conferencia telegráfica solicitada por el Jefe de Policía, quien a esa hora llegaba a Calingasta.

Según manifestaciones de éste, a su arribo al departamento se dirigió a la Jefatura Política que como hemos informado, se encuentra en el distrito de Tambería.

En el local se encontraba herido de gravedad, el sargento Sebastián Vera, perteneciente al destacamento del Escuadrón de Seguridad, que fuera allí días anteriores para reforzar las fuerzas de la Jefatura.

Las primeras impresiones recogidas en el vecindario, es de que los asaltantes, son completamente desconocidos en la localidad.

El hecho se habría producido entre la una y las cuatro de la madrugada.

Se ha ordenado la búsqueda de los asaltantes, intensificándose la vigilancia en los caminos.

COMUNICADO OFICIAL DEL GOBIERNO

SAN JUAN 31. (Austral). — El Gobierno dió el siguiente comunicado oficial, respecto al hecho ocurrido en "Tambería".

El Gobierno conocía desde hace días que se tramaba un movimiento subersivo, organizado en la vecina localidad de Mendoza. La idea de los asaltantes, era entrar por el camino Media Agua, lo que obligó al Gobierno a reforzar la Jefatura Política de Sarmiento.

El viernes último, se tuvo una información de que gente armada, vendría por el Departamento de Calingasta y que el movimiento estaría reforzado por gente de esta capital. El propósito era en entrar en la ciudad, cuando se realizara el mitin organizado por la Alianza Demócrata - Socialista, que se realizará esta tarde a la hora 15.

Ante detalles que se conocieron, la Jefatura de Policía, ordenó vigilar la región de Calingasta y reforzar la comisaría en el lugar por donde obligadamente debían pasar los elementos subersivos.

Esta madrugada, circularon por la ciudad varios autos, conduciendo gente armada. Uno de ellos, cuya captura se procura se refugió en el Departamento de Angaco y los demás autos no se pudieron identificar, por cuanto la policía estuvo preocupada en enviar refuerzos a Calingasta.

En este momento se procura reconquistar la Jefatura de Calingasta, a donde se enviaron 20 hombres armados. — El gobierno espera noticias más concretas de un momento a otro. —Se ha ordenado la detención de los principales dirigentes personalistas complicados en la cuestion.

La tranquilidad es absoluta en toda la provincia. El mitin de esta tarde, se realizará manteniendo el gobierno la autorización otorgada oportunamente para la celebración de dichi acto, porque cuenta la policía con los recursos necesarios para garantizar la más perfecta normalidad.

OTRAS NOTICIAS SOBRE EL CONFLICTO DEL CHACO BOREAL

CIUDADANOS PARAGUAYOS QUE SE INCORPORAN A LAS FILAS DEL EJERCITO

ASUNCION, 31. (Especial de Austral). — Acabamos de recorrer de paso diversas localidades del interior encontrando en todas sin excepción el público reunido en las estaciones, ansioso de conocer noticias acerca del estado del conflicto.

En las estaciones donde se detenía el tren, era materialmente asaltado por una multitud de personas que desean ofrecer sus servicios al gobierno.

Debido a ello el convoy tuvo que hacerse forzosamente largo, porque hubo que agregarle varios vagones.

Donde más reclutas acudieron, fué en Villarrica, desde donde fueron acompañados por un teniente hasta los cuarteles paraguayos.

LOS AVIADORES BOLIVIANOS HABRIAN BOMBARDEADO UN FORTIN PARAGUAYO

BUENOS AIRES, 31. (Austral). — Esta mañana se tuvo conocimiento de una nueva acción boliviana contra un fortín paraguayo, tocándole el turno al fortín denominado "Isla Poi", llamado antiguamente "Cacique Ramón".

Según referencias, un avión boliviano voló sobre él efectuando descargas con ametralladoras.

Se desconoce el resultado exacto, pero en las esferas oficiales se asegura que el hecho carece de toda importancia.

LOS PARAGUAYOS HABRIAN TOMADO EL FORTIN BOLIVIANO "SORPRESA"

ASUNCION, 31. — (Especial de Austral). — Desde esta mañana corre el rumor, no confirmado, de que los paraguayos han tomado el fortín boliviano "Sorpresa", ubicado hacia el sector de Pilcomayo.

Tratamos de averiguar la verdad sobre lo que se nos dijo que es poco probable, dado que el gobierno paraguayo tiene dadas instrucciones de no atacar en ningún caso, mientras haya posibilidades de soluciones por parte de los neutrales.

Por lo que pudiera tener de verdad la versión, dire: que las conversaciones sobre el asunto, explican que anoche llegó al fortín paraguayo "Valois", un indio, quién dijo que en las filas bolivianas corría la versión de que irían inmediatamente contingentes paraguayos a tomar el fortín "Sorpresa".

Los soldados que lo guardaban huyeron, dejando abandonadas cuatro ametralladoras y algunos fusiles.

El fortín "Valois", y el fortín "Rivarola" quedan a poca distancia del "Sorpresa", de modo que puede ser exacta la toma de éste.

queira.

FRENTE A LAS DECLARACIONES DEL CANCILLER DE BOLIVIA

Comunicado del Ministro Paraguayo en Santiago de Chile

SANTIAGO DE CHILE, 31. (Havas). — Se publica un comunicado del ministro paraguayo señor Ramírez, quien declara que la respuesta del Canciller boliviano doctor Zalles le causa decepción y que se avecina una sangrienta tempestad, proveniente de la violación de Bolivia del pacto de 1907.

Manifiesta que el Paraguay ofrece dilucidar el asunto y que Bolivia pide la reparación por las armas a pretendidos ultrajes.

Le asombra la frase, de que el problema del Chaco es insoluble.

No creíamos que Bolivia despreciara rudamente los arbitrios pues si los tribunales de arbitraje lo decidieran, Paraguay acordaría realmente la entrega del territorio de la región del Río Paraguay.

El ministro señor Ramírez, finaliza señalando el contraste del doctor Zalles, que pidiendo una solución definitiva, manifiesta que el problema del Chaco es insoluble y que queda solamente el recurso preconozado por el ex presidente de Bolivia de que la guerra de agresión, aún violando los pactos internacionales.

CARECE DE IMPORTANCIA LA PERDIDA DE LOS FORTINES "CORRALES" Y "TOLEDO"

ASUNCION, 31. — (A. P.) Con el mapa a la vista se advierte que la toma de los fortines "Corrales y "Toledo" por las tropas bolivianas carece de toda importancia.

Uno y otro estaban cuidados por pequeños destacamentos de vanguardia. Pero que en realidad estaban más bien a la retaguardia de otros fortines bolivianos establecidos en los últimos tiempos.

El "Toledo" queda a 46 kilómetros al noroeste del "Corrales".

El día 27 fué tomado este último, dirigiéndose seguidamente la misma tropa que ocupó al "Toledo", donde igualmente se retiraron los paraguayos antes de verse expuestos a experimentar bajas.

Los paraguayos esperaban una acción contra esos fortines alejados, de modo que todo estaba preparado para dejarlos sin pelear en serio, ya que no conviene en razón de tener a la retaguardia algunos otros fortines que podían hacer peligrar la retirada.

LA ORGANIZACION DE LA DEFENSA PARAGUAYA

ASUNCION, 31. — (A. P.) Se formó un batallón universitario de 800 plazas, negándose a la revisión médica, pretendiendo ser todos aptos para el servicio.

La colonia siria donó 100.000 pesos oro pro defensa nacional.

Al conocerse la ocupación del fortín "Corrales" grandes masas de pueblo acudieron a los cuarteles pidiendo ir al Chaco.

El aviador Blas Cortés se ofreció con todo desinterés a servir la defensa nacional.

CONTINUAN LLEGANDO TROPAS BOLIVIANAS AL CHACO

VILLAZON, 31. — (A. P.) Nuevas fuerzas vinieron por ferrocarril desde La Paz, llegando esta mañana a Villazón, donde cuatrocientos soldados de infantería muy bien pertrechados tomaron ubicacion en los camiones que con ellos venían desde la capital, para dirigirse a Tarija, punto de concentración y luego a la línea de fortines.

Un regimiento de infantería y otro de caballería bajaron de los trenes en Nazareno y de allí irán a Tarija.

Estuve con oficiales y soldados llegados hoy.

Es toda gente joven y físicamente bien constituída.

Tienen armas modernas y equipos flamantes, parecidos a los usados por el ejército argentino.

Todos van convencidos que afianzarán con las armas la causa boliviana.

No se habla entre ellos de guerra declarada, ni parece necesaria la declaración.

Nos cuentan el entusiasmo con que las poblaciones recorridas los agasajaron, y vemos que algunos vagones del tren que los trajo, donde habitualmente se pone el cartel anunciando el destino, con diversas letras y tizas tienen escrito: "Asunción".

La población en masa confraternizó con los soldados hasta el momento de la partida, que se hizo en medio de delirante entusiasmo.

Niñas de la localidad reparten escarapelas bolivianas, recibiendo contribuciones para los fondos de defensa.

Nos presenta un joven oficial que habla con exaltación de los derechos de Bolivia.

Alguien les desea buena suerte en el frente.

"Regresaremos" le contesta el teniente cuando hayamos desalojado de nuestro territorio al invasor.

"Si nadie se mete", agrega un anciano que escucha, "regresarán ustedes bien pronto".

DECLARACIONES DE HOMBRES DE GOBIERNO PARAGUAYO

ASUNCION, 31. — (A. P.) Luego de conocer los movimientos bolivianos habidos en el sector del norte, entrevistamos a varios hombres de gobierno, quienes resumen sus palabras así: "Ya sabíamos que la actitud boliviana hacia los sectores de Olimpo y Puerto Casado conduciría a una agresión próxima, de modo que el hecho no nos extraña; por otra parte esas acciones aunque aisladas, comprobarán ante la faz del mundo que las agresiones no están de nuestra parte, cosa que interesa mucho que se sepa para evitar equívocos.

Hasta ahora no hemos llevado ningún ataque de nuestra parte, pues según se sabe el fortín que tomamos días pasados era nuestro, y sólo nos limitamos a recuperarlo.

Eso sólo bastó para que Bolivia pusiera sus fuerzas en pie de guerra y lanzara a sus contingentes a atacarlos.

El senador Elise Da Rosa, por su parte, nos dijo: No nos asustamos en modo alguno de los pájaros mecánicos de Bolivia, ni de esas hazañas aisladas.

Paraguay no quiere guerra, pero si se nos busca tan persistentemente la haremos y en forma implacable".

FUE LLAMADA A FILAS EN BOLIVIA LA CLASE 1928

VILLAZON, 31 (A. P.) — Oficiales bolivianos llegados hoy de La Paz confirman la noticia de la toma de los fortines Toledo, Agua Florida y Corrales por fuerzas bolivianas, que no hallaron gran resistencia de los paraguayos.

Un llamado patriótico fechado en Tarija informa que también ha sido llamada a filas la clase 1928.

En las principales ciudades de Bolivia ha sido leído ayer a la población un bando del gobierno, prohibiendo al vecindario todo comentario sobre cualquier noticia o rumor de carácter internacional.

LOS BOLIVIANOS ATACARON EL FORTIN "BOQUERON"

ASUNCION, 31. (A. P.) — Extraoficialmente, pero de buena fuente, sabemos que fuerzas bolivianas atacaron el fortín paraguayo "Boquerón".

CONFIRMACION DE LA NOTICIA

ASUNCION, 31. (A. P.) — Se confirma el ataque boliviano al fortín "Boquerón" desconociéndose aún los detalles.

El "Boquerón" es un fortín importante, porque hay concentración de tropas, de modo que no podrá ser tomado sin seria resistencia paraguaya.

Extraoficialmente se dice que las fuerzas están combatiendo en este momento.

ASUNCION, 31. (Havas). — Se confirma el ataque boliviano al fortín "Boquerón", desconociéndose los detalles.

Extraoficialmente se dice que las fuerzas que están allí están combatiendo en este momento.

Comunicado oficial del Estado Mayor boliviano

LA PAZ, 31. (Austral). — El Estado Mayor dió a la prensa el siguiente despacho:

"El día 28 después de un reñido combate nuestras tropas tomaron el fortín "Toledo" con todas las existencias, inclusive la documentación, armas, diez caballos, siete mulas, varios fusiles y otros enseres.

Las bajas nuestras fueron el subteniente Lucio Vila y 5 soldados, heridos el capitán Raúl Teran, el teniente Rafael Indaburo, el subteniente Víctor Gutman y 5 soldados.

Las bajas paraguayas constatadas hasta la fecha, son 10.

Hoy a medio día, después de un reñido combate, nuestras tropas tomaron el fortín "Boquerón".

La patrulla No. 10 de aviación cooperó a la captura habiéndose distinguido el mayor Jordan.

No se tienen aún mayores detalles."

DE FUENTE PARAGUAYA

ASUNCION, 31. (A. P.) — Hasta este momento no existen informes acerca de los resultados del ataque al fortín "Boquerón".

De buena fuente se cree que ha sido evacuado por los paraguayos como los de "Corrales" y "Coronel Toledo", no implicando ningún triunfo boliviano, realizándose la evacuación con todo orden, sin pérdidas de hombres ni materiales y sin objetivo militar.

MOVILIZACION GENERAL EN EL PARAGUAY

ASUNCION, 31. (A. P.) —El gobierno decretó la movilización general y resolvió prorrogar el estado de sitio.

En la frontera de Bolivia y la Argentina

Ayer se produjo un incidente que fué solucionado amistosamente en el mismo día

SE DIERON EXPLICACIONES

LA QUIACA, 31 (A. P.) — Las tirantes relaciones entre las autoridades de aquí y de Villazón, estuvieron a punto de hacer crisis.

Esta tarde, poco después de las 4 p. m., las autoridades bolivianas resolvieron romper el convenio con las autoridades argentinas locales, por el que los habitantes de una y otra localidad, podrían cruzar la frontera munidos de un pasaporte especial.

La primera víctima de la inesperada actitud boliviana fué el comisario González, a quien se le impidió pasar a Villazón.

Inmediatamente la policía local, detuvo a cuatro soldados bolivianos que halló en territorio argentino.

El cónsul argentino en Villazón y el boliviano en La Quiaca, realizan gestiones para solucionar este pequeño conflicto, que apasiona a los habitantes de una y otra población.

FUE SOLUCIONADO EL INCIDENTE

LA QUIACA, 31 (A. P.) — La intervención del cónsul boliviano en esta y del jefe militar de Villazón, coronel Sotomayor, permitió solucionar amistosamente el incidente ocurrido hoy.

Se dieron explicaciones a la policía argentina, según los cuales el intendente policial de Villazón, no habría sido autorizado para cerrar la frontera a los argentinos.

De inmediato las autoridades bolivianas dejaron sin efecto la prohibición y el comisario ordenó la libertad de los soldados bolivianos, que regresaron a su país.

Estos incidentes tienen alarmada a la población.

No hay aquí tropas argentinas, y la policía es escasa.

El gerente de la sucursal local del Banco de la Nación no ha disimulado su inquietud ante la falta de vigilancia, que es notoria a pesar de los esfuerzos de la limitada policía de aquí.

Uno de los fortines característicos de la zona en litigio

LAS ELECCIONES DE DIPUTADOS EFECTUADAS AYER EN ALEMANIA

Esta madrugada ya se conocian los resultados generales casi completos

Ninguno de los partidos ha obtenido mayoría absoluta en el Reichstag

Las bancas, según un cálculo preliminar, se distribuirán así: nacional - socialistas 229, socialistas 132, comunistas 88, nacionalistas alemanes 36, centristas 76, populares bávaros 19, populares 7, partido económico 2

OTRAS NOTICIAS DE ALEMANIA

A LAS 8 DE LA MAÑANA SE INICIARON LOS COMICIOS

BERLIN, 31. (Havas). — En medio de la mayor calma, se iniciaron a las 8 a. m., los comicios para la renovación del Parlamento.

A LAS 2 DE LA TARDE HABIA VOTADO EL 60 POR CIENTO DEL ELECTORADO

BERLIN, 31. (A.P.). — Por cuarta vez en cinco meses, el pueblo alemán concurre hoy a las urnas. Esta vez, para decidir si Alemania es partidaria de la derecho o de la izquierda.

Los comicios se abrieron a las 9 horas. El día es espléndido.

En las esquinas de las calles se nota la presencia de regios mocetones vestidos con uniformes nacional socialistas que cambian saludos fascistas con sus camaradas, bajo la mirada curiosa de los afiliados a otros partidos.

La policía patrulla las calles en parejas, mientras el grueso de las fuerzas está concentrado en lugares estratégicos.

Los ciudadanos andan en mangas de camisa, reinando una temperatura de cerca de 90 grados Farenheit.

A la hora 14, se calcula que había votado el 60 por ciento del electorado.

LA RECEPCION DE VOTOS

BERLIN, 31 (Havas). — Las mesas electorales abrieron a las 3 a. m. y terminarán a las 5 p. m.

Reina tranquilidad. Las mesas electorales fueron ubicadas en las escuelas. Se instalaron oficinas especiales para los viajeros las que recibirán sufragios hasta después de las 5 p. m. Probablemente algunas prolongarán la recepción hasta media noche.

LOS COMUNISTAS ASALTARON E INCENDIARON ANOCHE UNA ESTACION RADIOTELEFONICA

BRESLAU, 31 (Havas). — Elementos comunistas asaltaron anoche un puesto emisor de radiotelefonia, causando serios destrozos en las instalaciones y prendiendo fuego al local.

La policía y los bomberos intervinieron, sofocando el incendio.

EN GENERAL, LOS COMICIOS SE REALIZAN EN PERFECTO ORDEN

BERLIN, 31 (A. P.). — Hindenburg votó en Neudeck y Von Papen y sus colegas, cerca de sus respectivas residencias.

Las facilidades concedidas a los marineros también se hicieron extensivas a los tripulantes del "Graff eZppelin" que votaron ayer, antes de iniciar el crucero a Dantzig.

La noche transcurrió en calma, con excepción del incidente registrado en el barrio Norte de Berlín, donde la policía hirió de muerte a un joven comunista, que sacó un revólver.

Carece de verdad la versión de que fué tiroteado el automóvil de Hitler en Fuerth. La noticia había causado sensación.

BERLIN, 31. — (A. P.) Los computos correspondientes a 15.055.000 de votos, o sea alrededor de la mitad registrados hoy, son como sigue:

Nacional - socialistas, 5.223.000; Nacionalistas, 879.000; populares, 199.000, Partido económico, 67.000; socialistas cristianos, 173.000; Agrarios 9.000; centristas, 1.901.000; Bávaros 538.000; partido de estado, 178.000, socialistas 3.140.000; comunistas 2.490.000.

Los votos restantes pertenecen a diversos paridos.

RESULTADOS HASTA LA HORA 9.30 p. m.

BERLIN, 31. (Havas). — Hasta las 9 y 30 horas p. m. (hora de Berlín), habían sido escrutados alrededor de 13.251.600 sufragios, con el siguiente resultado:

Socialistas demócratas 2.936.700, o sea el 22 o/o. Partido Nacional Socialista, 4.775.200, o sea el 36.2 o/o. Partido Comunista 2.03.700, o sea 15.5 por ciento. Partido Centro 1.616.200 que representa el 12 o/o. Partido Nacional alemán 80.000, o sea 66 o/o. Partido Populista Alemán 161.200. Partido Económico 54.700. Partido de Estado 162.300. Partido Populista Bávaro del Centro 408.700 o sea el 3 o/o. Liga Agraria 10.700. Partido Cristiano Social Protestante 10.380.

En la circunscripción electoral de Breslau, ciudad, los votos emitidos alcanzan a 146.913, descomponiéndose así:

Socialistas Demócratas 38.076; Nacional Socialistas 63.785; Comunistas 17.058; Centro 15949; Nacionales Alemanes 5.952; Partido Populista Alemán 647; Partido Económico 308; Partido de Estado 983; Liga Agraria y Partido Campesino Alemán 2; Partido Cristiano Social 1.130; Diversos 3.629.

En la ciudad de Francfot sur Mein, comparativamente con los resultados arrojados por las elecciones del 24 de Abril último para miembros de la Dieta Prusiana, los resultados de las elecciones son:

Socialistas Demócratas 86.000, o sea más 6.000; Nal. Socialistas 127.000 lo cual representa también una apreciable ventaja; Comunistas 45.000 contra 46.200.

En Koenigsberg en comparación con los resultados de la elección de Abril último, se registraron hoy los siguientes resultados:

Socialistas Demócratas 37.500 o sea más 2.000; Nacionales socialistas 75.500 representando menos 2.500; Comunistas 3.400, o sea más 400; Centro 4.400 o sea más 300; Nacionales Alemanes 10.500 o sea más 300; Partido Populista Alemán 3.000 sin diferencia; Partido de Estado 1.800 y Partido Cristiano Social 2.500.

Resultados definitivos en la ciudad de Colonia en comparación con el registrado el 21 de Abril en la elección de miembros de la Dieta de Prusia:

Socialistas Demócratas 75.00 o sea más 17.000; Nacional Socialistas 130.500 representando menos 1.600; Partido Comunista 91.000 o sea más 24.000; Partido del Centro 116.000 o sea más 7.000; Partido Nacional Alemán 12.500 o sea más 44000; Partido Populista Alemán 57.000 o sea menos 6.300; Partido Económico 81.000 o sea menos 3.300; Partido de Estado 1.400 o sea menos 5.700 y Partido Cristiano Social 1.600 o sea menos 300.

En la circunscripción electoral de Alta Silesia hubo un total de 69.500 sufragios emitidos, descomponiéndose así:

Socialistas Demócratas 60.400; o sea más 7.000; Partido Nacional Socialista 205.000 o sea menos 83.000; Partido Comunista 118.000, o sea más 32.600; Partido del Centro 241.000, o sea 8.700; Partido Nacional Alemán 48.00, o sea menos 4.000; Partido Populista Alemán 2.000; Partido Económico 2.300; Partido Campesino Alemán 1.000; Partido Cristiano Social 1.500 y Partido Católico Polaco 14.500.

Resultado del escrutinio, alrededor de 15.055.000, que se descomponen así:

Partido Slta. Demócrata 3.141.000; Partido Nacional Socialista 2.230.000; Partido Comunista 2.490.000; Partido del Centro 1.901.000; Partido Nacional Socialista 878.000; Partido Populista Alemán 199.000; Partido Económico 67.000; Partido de Estado 177.500; Partido Populista Bávaro del Centro 538.000; Partido Campesino Alemán y Liga Agraria 11.000; Partido Cristiano ocial Protestante 173.000; Partido ocialista Independiente 22.000. Partido de Derecha Popular 17.000; Partido Agrario 73.000 y Partido Hanovriano Alemán 4.000.

RESULTADOS PARCIALES

BERLIN, 31. — (Havas) Resultados de las elecciones en la ciudad de Altona en comparacion con la diferencias de las cifras de las elecciones de miembros de la Dieta.

Socialistas demócratas, 45.000, menos 1800.

Nacional socialistas, 56.000 menos 200.

Comunistas 28.500 menos 5.000.

Centro 2.600, más 500 Partido Nacional Aleman 7.000 o sea más 1.300. Partido Populista Alemán 2.400 o sea menos 1.600. Partido de Estado 4.000, o sea menos 1.600. Partido Cristiano Social 900, o sea 100 menos.

Se considera que la ventaja obtenida por los comunistas en esta región es el resultado de los incidentes sangrientos que fueron provocados recientemente por los hitleristas.

En la circunscripción electoral de Franconia, Ciudad de Bayreuth, los sufragios emitidos alcanzan a 22.263, o sean socialistas demócratas 10.830, nacional socialistas 11.716, comunistas 237, nacionalistas alemanes 850, partido populista alemán 60, partido económico 42, partido de estado 77, liga agraria 7, partido populista bavaro 1.012, partido cristiano social 192 y diversos 37.

BERLIN, 31. (A. P.) — A las 7 y 25 p. m., el cómputo de votos por partidos, era el siguiente: Nacional socialistas, 225.000 votos; nacionalistas 46 mil; populares, 25.000; partido económico 9.000; agrarios, 3.000; centristas, 110.000; socialistas, 142.000; comunistas, 114.000.

Los resultados hasta ahora demuestran que los partidos opositores al gobierno llevan ventaja sobre éste.

BERLIN, 31. (A. P.) — Los comicios quedaron clausurados a las 5 p. m.

No se anuncia que hayan ocurrido disturbios de importancia en la nación, y sólo en Colonia y Duesseldorf se registraron incidentes menores.

Basándose en el escrutinio de 2 millones 500.000 votos, la Agencia Telegraph Union atribuye a los diferentes partidos las cifras siguientes:

Nacional socialistas, 886.000; Socialistas, 152.000; Populares, 32.000; Partido Económico, 12.000; Socialistas Cristianos, 16.000; Centristas, 285.000; Bávaros, 130.000; Socialistas, 538.000; Comunistas, 444.000.

Estos resultados dan a los nacionalistas el 36 o/o de los votos escrutados hasta el momento.

Los votos en favor del gobierno de von Papen, representan el 44 o/o y los contrarios el 56 o/o.

BERLIN, 31. (Havas). — Se sabe que sobre un total de 8.008.100 votos el partido social-demócrata obtuvo 1 millón 674.700, o sea el 21 o/o; el nacional socialista, 2.916.000, o sea el 36 o/o; el partido comunista, 1.223.600, o sea el 15.3 o/o; el partido del centro, 1 millón 014.200, o sea el 12.7; el partido nacional alemán, 462.900; el populista, 102.900; el económico, 33.100; el partido de Estado 96.200; el populista bávaro, 275.900; el cristiano social 66.400 y otros diversos, 195.000.

MANCHURIA

EL FINAL DE MAH-CHAN-SHAN

HARBIN, 31 (A. P.). — La espectacular carrera del general chino Mah-Chan-Shan terminó el 27 del corriente mes en la aldea de Ankuchen, constituída en su mayoría por viviendas de barro, situada a sesenta kilómetros al Noroeste de Hailun.

Mah-Chan-Shan falleció después que los últimos restos de su ejército, que en cierta época llegó a tener 20.000 hombres, fueron aniquilados por las fuerzas superiores de los japoneses, que también arrasaron la aldea.

Mah-Chan-San con algunos cientos de soldados fieles que le quedaban, resistieron valientemente y las fuerzas de dos columnas japonesas que rodearon la aldea encontraron a Mah-Chan-Shan con el cuerpo acribillado a balazos.

En la choza se encontraron restos de su fortuna que en un tiempo fué de tres millones de dólares mejicanos con la contribución de los chinos en la época en que defendió el pasaje del río Nonni en Noviembre, y más de medio millón de dólares de fondos de Manchoukuo, de los cuales se apoderó cuando éste huyó a Tsitsihar el 1.o de Abril último.

De todo ese dinero sólo se halló 20 barras de oro y 2 paquetes de billetes de bancos japoneses.

También se encontraron algunos utensillos de fumar opio.

La aparente deserción de Mah-Chan-Shan a las fuerzas japonesas, después que éstos invadieron Manchuria, mistificó a la opinión pública; pero poco después Mas-Chang-Shan reanudó sus guerrillas y sus partidarios explicaron que su alianza con Manchuokuo sólo la había hecho por razones estratégicas.

Mah-Chang-Shan fué perseguido durante cuatro meses, y en ciertas ocasiones se escapó milagrosamente de ser aprehendido, mientras realizaba su campaa contra el gobierio puyi.

El cadáver del general será trasladado a Harbin.

El general japonés Sonjo, que derrotó a Mah-Chang-Shan en Nonni, elogió el coraje de que había dado muestras el jefe chino en su habilidad táctica, lamentando que hubiera peleado por la "mala causa".

Mah-Chang-Shan había sido bandido y luego oscuro comandante chino y llegó a ocupar un puesto destacado en Noviembre último, cuando desafió a los ejércitos nipones.

CHINA

VICTIMAS Y PERJUICIOS CAUSADOS POR LAS INUNDACIONES EN CANTON

HONGKONG, 31. (A. P.). — Las lluvias copiosas causaron grandes inundaciones. En Canton se derrumbaron cientos de viviendas de gente pobre, originándose también algunos incendios.

El número de muertos se calcula en 100 incluyendo 80 asilados del asilo de Ancianos que quedó cubierto por el agua al desbordarse repentinamente el río.

GRAN BRETAÑA

Conferencia del Partido Laborista Independiente

Críticas a la política seguida por el Primer Ministro, MacDonald, y al Ministro del Tesoro, Snowden

LONDRES, 31. (Havas) Comunican de Bradford que se ha reunido allí la Conferencia especial de miembros del Partido Laborista Independiente bajo la presidencia del señor Fenner Brockway.

Después de haber criticado la "política capitalista" del gobierno laborista se reprochó al Primer Ministro, señor Mac Donald y al Ministro de Tesoro, señor Snowden, de haber faltado a los compromisos contraídos con respecto a la clase obrera.

El señor Fenner Brockway declaró que era necesario substituir al Partido Laborista actual por una organización verdaderamente socialista cuyo programa político expuso, siendo el adoptado por los miembros del partido laborista independiente que asistían a la conferencia.

LA CONFERENCIA DE OTTAWA

OTTAWA, 31. — (Havas). — El enviado especial de la "Agencia Havas" informa: 'En tanto que todas las otras delegaciones han partido de esta capital, la delegación de Sud Africa dirigió hoy un comunicado a la prensa a fin de protestar enérgicamente contra las cifras dadas por el Presidente de la delegación inglesa, Sr. Baldwin, en el informe sobre la situación económica de Inglaterra y los dominios, particularmente en lo concerniente al comercio con Sud Africa.

Contesta también la eficacia de las últimas medidas de Inglaterra en materia de tarifas aduaneras, decididas sin consultar a los dominios.

Contesta el hecho de que el balance sobre el comercio entre Inglaterra y Sud Africa, farovezca a Sud Africa.

En realidad, Inglaterra ha sido la favorecida.

Las cifras citadas no pertenecen a períodos correspondientes para cada dominio y no permiten, pues, una comparación.

RUMANIA

EL PARTIDO NACIONAL CAMPESINO. — SU PRESIDENTE

BUCAREST, 31. (Havas). — El Sr. Maniu aceptó volver a hacerse cargo de la presidencia del Partido Nacional campesino.

BRASIL

NO SE PERMITIRAN REALIZAR LAS MANIFESTACIONES ANUNCIADAS PARA MAÑANA

RIO DE JANEIRO 31. (Especial de Austral).—La Jefatura de policía ha hecho divulgar hoy, un comunicado dirigido al pueblo, declarando que no será permitida ninguna manifestación el día 1.o de Agosto, aunque para esa fecha estaba fijada la realización de un desfile.

Dicho comunicado, agrega, que se tomaran serias medidas para impedir que sea alterada la tranquilidad popular.

AL INICIARSE LA CUARTA SEMANA DE LA REVOLUCION BRASILEÑA

RIO DE JANEIRO, 31. — (A.P.).— Al iniciarse la cuarta semana de la revolución paulista, los federales sostienen que han establecido un circulo de acero alrededor del Estado de San Pablo, que se estrecha cada vez más.

Sin embargo, los constitucionalistas logran resistir, apesar de la presión militar y económica que se ejerce sobre ellos y del hecho de que están paralizadas las exportaciones e importaciones en dicho Estado y que sus fábricas se hallan paralizadas y que disminuyen rápidamente sus existencias de trigo, carbón y nafta.

Goes Monteiro, anunció que cayo en poder de los federales la última posición de los rebeldes en las localidades de San José do Barreiro, situada cerca del bananal, frente al Valle de Parahyba.

Por su parte, la columna federal de Wladimiro Lima, anuncia que avanza hacia el centro del Estado de San Pablo, presionando sobre Itapetinin.

A medida que transcurre el tiempo demuestra que la táctica de Goes Monteiro, es presionar continuamente a los rebeldes en las regiones montañosas del Norte, mientras Lima, ataca desde el Sur por las regiones más abiertas.

En el comunicado oficial, no se hace referencia al encarnizado combate que se anunció en el túnel Mante-

PORTUGAL

ADVERTENCIA A LOS MONARQUICOS EN OCASION DE LA LLEGADA DE LOS RESTOS DEL EX REY MANUEL

LISBOA, 31. — Los dirigentes de la causa monárquica dirigieron un llamado a sus partidarios incitándoles a abstenerse de toda manifestación en ocasión de las exequias del ex Rey Manuel, sea en el momento del desembarco, sea en el panteón de San Vicente, sea durante el cortejo fúnebre.

El ex Rey Manuel, hace resaltar este documento, en una figura social, que tiene derecho a todos los homenajes de que le son rendidos.

Toda reticencia de orden político debe ser abandonada en estos homenajes.

COMO VOTARON LOS DISTINTOS PARTIDOS

BERLIN, 31. (Havas). — Resultados conocidos en esta capital hasta las 14 y 30 p. m., representan algo más de 20:000.000 de sufragios.

Se estima que el total de sufragios emitidos alcanzará a 36:000.000.

Los resultados conocidos demuestran que el escrutinio no aportará sorpresa importante.

Se hace resaltar sin embargo, las ventajas obtenidas un poco en todas partes sobre todo en los centros industriales, por los comunistas.

Los partidos de la derecha no obtendrán pues, en el nuevo Reichstag la mayoría absoluta que descontaban.

El partido hitlerista habrá simplemente consolidado en el nuevo Reichstag sus posiciones con relación al escrutinio del 24 de Abril último en ocasión de las elecciones de miembros de la Dieta.

Sin embargo, ha ganado en Baviera y en el Sur de Alemania de un modo general, pero los nacional - socialistas sufrieron grandes pérdidas en los populosos centros obreros y particularmente en las ciudades donde produjeron en las últimas semanas desórdenes sangrientos de los cuales la opinión pública ha hecho responsables a los batallones de asalto.

Los ejemplos de Altona, de Colonia y de Koenigsberg, son concluyentes.

En numerosos lugares los nacional alemanes que responden a Hugenberg, ganan casi lo que los racistas han perdido.

Hay quienes ven en este hecho los resultados de la presencia e del poder de varios nacionales alemanes y también la [illegible] provocada en los círculos burgueses y reaccionarios contra las tropas de asalto racistas.

El Centro, gracias a su ardiente campaña con el Sr. Bruening, y a la fuerza de sus posiciones confesionales, ha [illegible] sus cifras.

Por el contrario, el partido del estado [illegible] definitivamente aplastado en la lucha.

Los electores han acordado al Centro o a la social democracia los sufragios que arriesgaban, afirmándose sobre el partido de estado.

La social democracia mantiene sus efectivos y mismo gana algo pero en ciertas ciudades obreras perdió fuertemente [illegible] en provecho del partido comunista.

Este [illegible] se ha beneficiado también con el aporte de elementos radicales que votaron en los meses precedentes del lado de Hitler.

El éxito de los comunistas es incontestable.

Demuestra ello que la gran parte de las masas obreras no comprende la táctica de la social - democracia que estime demasiado pasiva frente a las pretensiones racistas.

RESULTADOS SOBRE 31 MILLONES DE VOTOS

BERLIN, 31. — (Havas) Resultados de [illegible] 31.123 000 votos Partido Social Demócrata, 6.732.100 o sea el 21.6 o|o; Partido Nacional Socialista, 11.377 000, o sea el 36.6 o|o; Comunista, 4.437.550, o sea el 14.3 o|o; Centro, 3.913 030, o sea el 12.6 o|o; Nacionales Alemanes, 1.831 200, o sea el 6 o|o; Partido Populista alemán 383 700, o sea el 1.2 o|o; Partido Económico, 122.200 o sea el 0.4 o|o; Partido del Estado, 320.900, o sea el 1 o|o; Partido Populista bávaro, 1.069 400, o sea el 3.4 o|o; Partido Campesino de las villas agrarias 40.200 o sea el 0.1 o|o; Partido Cristiano Social 383 200 o sea el 0.? o|o Diversos, 530.200 o sea el 1.7 o|o.

COMENTARIOS SOBRE EL RESULTADO DE LAS ELECCIONES

[illegible] — (Havas) El reparto [illegible] de las bancas del Reichstag, [illegible] la formación de una [illegible] absoluta pura.

[illegible] a los nacionales [illegible], a los nacionales alemanes, al partido económico y al partido populista alemán, coligados de quince a veinte bancas para poder formar el [illegible] que sería dueño de constituir el gobierno de su elección.

Este resultado no es ciertamente de tendencia de disgustar al gobierno de Von Papen y de Schleicher.

Aunque deseando la existencia de un parlamento de la derecha muy fuerte, [illegible]

[illegible]

que las izquierdas alemanas denominan gabinete de los barones.

Por otra parte el actual gobierno de Von Papen repitió en varias ocasiones que no tenía de ningún modo la intención de prohibir el partido comunista como los diarios inacionalistas e hitleristas lo solicitaban a gritos.

No sería por otra parte fácil negar la existencia legal de este partido que movilizó 5.200.000 electores y que tendrá en el Reichstag por lo menos 87 representantes o sean diez de más que en el anterior parlamento.

Por otra parte del partido del centro deberá tener en cuenta el hecho de que su aliado de ayer, el partido social demócrata, ha mantenido sólidamente sus posiciones con más de 8.000.000 votos que en el conjunto de las fuerzas de las izquierdas no puestas en juego.

Los informes del último escrutinio parecen mismo haber sido ligeramente reforzados mientras que el avance de las derechas, si se les toma en su conjunto parece haber sido roto a pesar de las condiciones favorables en que estas iban a la batalla.

Son estas consideraciones que los políticos tan avieso como los dirigentes del centro no dejarán de pesar cuidadosamente en el curso de las próximas semanas. El partido hitlerista recibe el escrutinio que admita o no su decepción.

Sus tropas estaban persuadidas que iba a tocar la mayoría absolutama y mismo obtenerla. Por el contrario queda lejos y sufrió fracasos regionales y significativos. El escrutinio del 31 de Julio parece bien marcar el comienzo del reflujo de las mareas hitleristas que creyó poder constatar pero esta en error.

El partido hitlerista deberá pues el también plantearse el problema de la coalición o acentará transigir sobre ciertos puntos de sus revendicaciones o se condenará definitivamente a la política de oposición que parece ahora sin esperanza.

LOS DERECHISTAS SOLOS, NO FORMARAN MAYORIA

BERLIN, 31. (A. P.). — Los hitleristas, han duplicado prácticamente sus fuerzas en el Reichstag con las elecciones de hoy, pero es evidente que los partidos derechistas solos no formarán mayoría.

La elección se realizó después de una campaña enconada y sangrienta en la cual hubo más de cien muertos, incluso diez en la víspera del acto electoral.

Hoy solamente hubo algunos disturbios de poca importancia.

Resultados generales provisorios

BERLIN, 31 (Havas) — Resultados generales provisorios: Número de votos emitidos: 36.976.219; Partido Nacional Socialista, 13.732.413; Social demócrata, 7.949.883; aPrtido comunista, 5.276.887; Partido del centro, 4.600.295; Partido nacional alemán, 2.174.071; Partido popular bávaro, 1.178.717; Partido populista alemán, 436.337; Partido del Estado, 374.816; Partido cristiano social, 362.331; Partido económico, 146.370; campesino alemán, y, Liga, Agraria, 91.339; Diversos, 652.746. ... .

..No faltan sino algunos resultados de ciertas circunscripciones de Westfalia del Norte y Franconia.

BERLIN, 31 (A. P.) — De un total de 36.178.900 votos, los partidos de la derecha han obtenido los siguientes votos: Nacional-socialista, 13.441.000; Nacionalistas, 2.143 000; Populares, 429.000; Partido económico, 147.000, Socialistas cristianos, 356 000; agrarios, 90 000; en total, 16.306.000.

Las cifras correspondientes a los partidos del centro son las siguientes: Centristas, 4.534.000; Partido popular bávaro, 1.080.000; en total, 5.6144.000

La distribución de las bancas en el Reichstag

BERLIN, 31 (A. P.) — Los diversos partidos han conquistado las siguientes bancas: Nacional-socialistas, 226; Socialistas, 129; Comunistas, 87; Centristas, 73; Nacionalistas, 36; Populares, 7; Económicos, 2.

La composición del Reichtag disuelto el 3 de Junio era la siguiente: Nacional socialistas, 107 bancas; Socialistas, 143; Comunistas, 77; Centristas, 68; Nacional popular, 41; Populares, 30; Agrarios, 26; Clase media, 23; Partido del Estado, 20; Partido popular bávaro, 19, y otros partidos, 23

LA COMPOSICION FINAL

BERLIN, 31 (A. P.) — La composición final del Reichstag, según un cálculo preliminar que se ha hecho, será la siguiente: Nacional-socialistas, 229; Nacionalistas alemanes, 36; Populares, 7; aPrtido económico, 2; Centristas, 76; Populares bávaros, 19; Socialistas, 13? y Comunistas, 88.

EL NUEVO REICHSTAG

BERLIN, 31 (A. P.) — El nuevo Reichstag tendrá 602 miembros, el número más elevado conocido.

Según cálculos oficiales, se consignan los siguientes resultados: Nacional socialistas, 229; nacionalistas, 37; populares, 7; socialistas cristianos, 2; economistas, 2; agrarios, 1; alianza agrícola, 2; federación agraria, 2; centristas, 75; bávaros, 21; partido del Estado, 2; socialistas, 133 y comunistas, 89.

Todos los partidos citados hasta llegar a los centristas son partidarios de Von Papen.

LOS VOTOS EMITIDOS EN BERLIN

BERLIN, 31. — (A. P.) En esta capital los nacionales - socialistas obtuvieron 754.668 votos los social -demócratas 721.079 los comunistas 721.252. los nacionalistas 218.403 y los centristas 130.505.

En consecuencia coin los votos socialistas y comunistas combinados que suman 1.442.349 la capital continúa siendo marxista.

DIPUTADOS ELECTOS

BERLIN, 31. — (A. P.) Entre los electos figuran los nacional - socialistas: Joseph Goebels, el general Frank Vonepp, eHrmann Goering y Ernest Reventlow; los nacionalistas: Herbert Von Bismarck y Ernest Oberfohren; y los socialistas: Philip Scheidemann y Karl Hoeltermann.

ULTIMO MOMENTO

LA REVOLUCION BRASILEÑA

TRIUNFOS FEDERALES

RIO DE JANEIRO, 31 (Austral) - Los federales consiguieron progresar dos kilómetros, después de atravesar el río Ribeira, que divide a Paraná de San Paulo, tomando 25 prisioneros, inclusive un efe rebelde.

En la mañana de ayer los federales se apoderaron de Capella de Ribeira, haciendo 200 prisioneros, entre los cuales el efe rebelde teniente coronl Zachariades.

Las fuerzas leales de Matto Grosso volvieron a tomar la ciudad de Cochim, llave del servicio telegráfico a Cuyabá después de desaloar a los rebeldes.

Comentarios sobre las reuniones efectuadas en Maroñas y Palermo

PRIMERA CARRERA

Salió al frente Cunegonda seguida por Despilchado, pero pronto se pone en persecución de la puntera Rosina, quedando tercero Despilchado y cuarta Ava. — Más atras Montés, Casteljalouse y Puro Tango.

Antes de doblar el codo el favorito se coloca entre los de adelante y entrados en la recta se forma un abanico arremetiendo Casteljaloux por el centro de la pista y faltando trescientos metros dió caza de la puntera Cunegonda y la bate después de corta lucha.

Tercera llega Rosina y cuarta Despilchado.

PREMIO LA TONA

1.400 metros

$ 1.000 al 1.o, 100 al 2.o y 50 al 3.o

1 CASTELJALOUX, 55, por Copyright y Atalanta del stud M. B. jockey F. Guadalupe (2)	1229	556
2 Cunegonda 54, A. Míguez (4)	43	14
3 Rosina 54, M. Tapia (6)	53	22
4 Despilchado 54, E. A. Díaz (7)	150	137
Regañon 55, H. Gómez	96	63
Ava 54, R. Gazzano	386	204
Puro Tango 51|49, V. Valillo	con Despilchado	
Montés 53, A. Batista	108	55
Totales	2075	1081

Retirados: Sulpachero 56, Leñador 54, Trottier 53, Ganoso 52.

Dividendos: de Casteljaloux: $ 2.90 y 2.60; de Cunegonda $ 26.30.

Ganada por 1|2 cuerpo, la 3.a a 2 y 1|2 cuerpos.

Tiempo: 1'26" 3|5.

Compositor: E. Benitez.

SEGUNDA CARRERA

Tomó el comando del lote Tanita seguida por Tatuada, Vanity, Miga, Abejilla, Carcajada y Novedosa. El orden no sufre variantes hasta el derecho, donde arremete Miga, quien se impone después de contener la atropellada de Novedosa que se ubica segunda. Tercera llega Abejilla y cuarta Sans Dire.

PREMIO MONTERIA

1.100 metros

$ 1.400 a la 1.a, 140 a la 2.a y 70 a la 3.a

1 MIGA 55 kgs., por Glass Idol y Martinetta, del stud Pocholo, jockey H. Gómez (8)	350	180
2 Novedosa 55, A. Avero (2)	333	269
3 Abejilla 55, B. Morteyru (6)	331	203
4 Sans Dire 55, A. Batista (3)	483	256
Tatuada 53, F. Guadalupe	1547	827
Tanita 55, M. Tapia	387	219
Carcajada 55, E. Mieres	187	124
Vanity 55|53, V. Valillo	265	194
Lengua Larga 55, And. Batista	125	60
Totales	4013	2343

Retiradas: Platita 55, Flamma 55.

Dividendos: de Maga $ 19.95 y 7.15, de Novedosa 5.45, de Abejilla 6.55.

Ganada por 1 y 1|2 cuerpos, la 3.a a 2 y 1|2 cuerpos de la 2.a.

Tiempo: 1'8" 3|5.

Compositor: A. Belela.

TERCERA CARRERA

Al frente salió Indio Viejo seguido por Ritual y Domingo Siete. Corridos cien metros pasó al segundo puesto Copete, quedando tercero Domingo Siete y cuarto Berry Au Bac, último corría Embrujo.

Por los mil metros, Copete pasó a la vanguardia, seguido por Indio Viejo, Ritual, Domingo Siete, Berry Au Bac e Hilo Bueno.

Entrados en la recta, Hilo Bueno carga sobre Copete y Berry Au Bac, que venían en la punta y los domina.

Segundo se mantuvo Copete, delante de Barquincho, tercero de atropellada. Cerró el marcador Berry Au Bac.

PREMIO MISTINGUET

1500 metros

$ 1000 al 1.o, 100 al 2.o y 50 al 3.o

1 HILO BUENO, ex Platillo, 57, por Puritano y Mansavillagra, del stud El Carretel. Jockey: J. García (3	1076	621
2 Copete, 57, E. A. Díaz (1)	1815	586
3 Barquincho, 57, A. Batista (6)	290	151
4 Berry Au Bac, 57|55, V. Valillo (7)	72	65
Domingo Siete, 57, J. Martínez	344	179
Ritual, 57, H. Gómez	165	156
Indio Viejo, 57|56, E. Umpieres	651	406
Embrujo, 57, M. Saucedo	207	182
Ñato, 57, F. Guadalupe	104	84
Totales	4730	2427

Retirados: Lararin, 57; Flamengo, 57; Elcoco, 57; Primer Grito, 57; Curandero, 57.

Dividendos: de Hilo Bueno, $ 7.65 y $ 2.80; de Copete, $ 2.85; de Barquincho, $ 5.30.

Ganada por 3|4 cuerpo, el 3.o a 2 cuerpos.

Tiempo: 1'34" 3|5.

Compositor: J. Bologna.

CUARTA CARRERA

Una suelta muy favorable tuvo Carbalho, que sacó buena ventaja en la partida, para imponerse de uno a otro extremo con gran facilidad. Lo seguían Bocayuba, As de Espadas, Misuri, Sableador y Ansaldo. En la recta arremetió As de Espadas, para ubicarse segundo relegando al tercer puesto a Bocayuba, cuarto llegó Misuri.

PREMIO CULEBRILLA

1300 metros

$ 1400 al 1.o, 140 al 2.o y 70 al 3.o

1 CARBALHO, 55|53, por Caid y Lightifoots, del stud Caid. Jockey: V. Valillo (6)	1814	705
2 As de Espadas, 55, E. A. Díaz (8)	249	155
3 Bocayuba, 55, H. Gómez (9)	1667	647
4 Misurí, 55, F. Guadalupe (3)	2381	719
Ansaldo, 55, M. Tapia	571	206
Sableador, 55, And. Batista	146	58
Ganges, 55, M. Alcaide	39	21
Totales	6867	2511

Retirados: Rouen, 55; Coquito, 55, El Treinta, 55; Arzón, 55; Rastrillo, 55; Grito de Moda, 55.

Dividendos: de Carvalho, $ 6.60 y $ 3.85; de As de Espadas, $ 10.55.

Ganada por varios cuerpos, el 3.o a 2 y 1|2 cuerpos.

Tiempo: 1'21" 1|5.

Compositor: L. De.

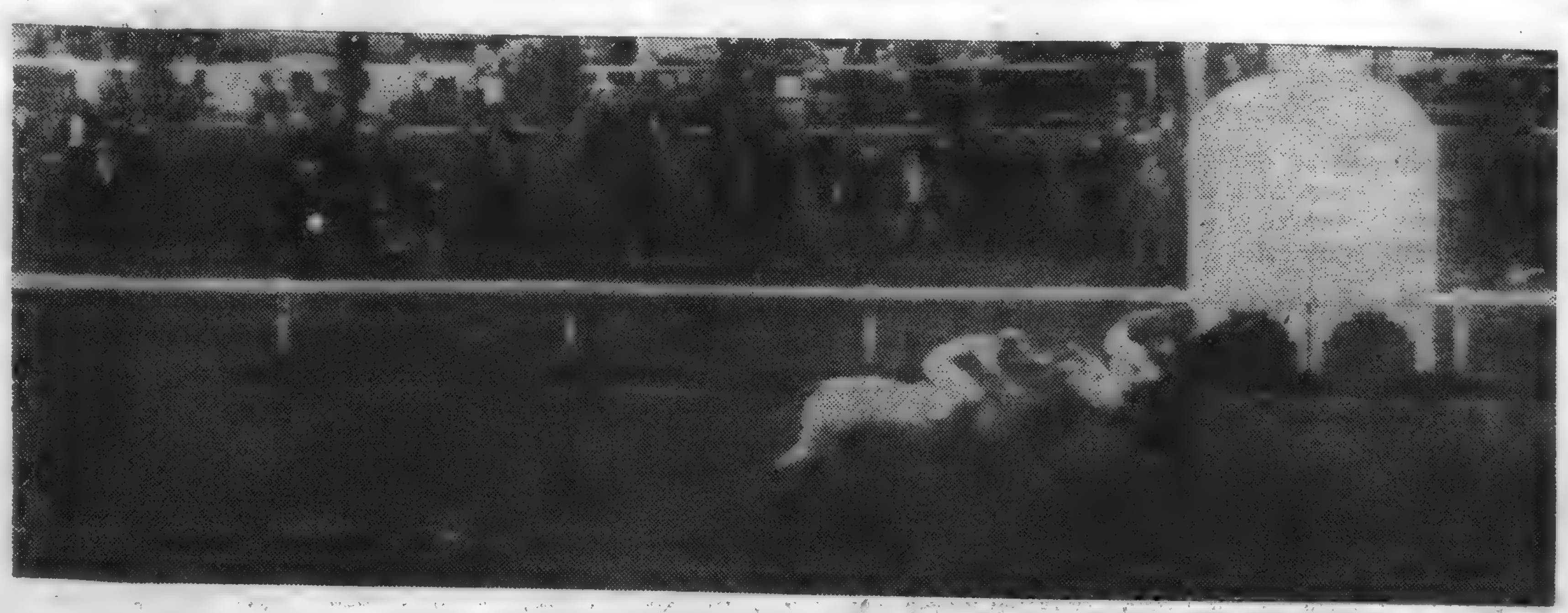

QUINTA CARRERA. — En la Polla de Potrancas, Palomita Blanca se adjudica una hermosa victoria, conteniendo con relativa facilidad la atropellada que trae Rosaflor y que se clasifica segunda, delante de su compañera Mosca Gris, que llegó a varios cuerpos. El último puesto del marcador lo ocupa Sal de Roca

Las competidoras de la Polla al volcar el último codo. Mona Gris viene en la vanguardia, precediendo por un cuerpo a Palomita Blanca que viene mejorando de colocación por los palos. Tercera corre Sal de Roca y cuarta Rosaflor. Fuera de foco Maroma

QUINTA CARRERA

LA PRIMERA COTIZACION

Luego de las primeras operaciones las pizarras anunciaban las siguientes cotizaciones:

M. GRIS Y ROSAFLOR	106	41
MAROMA	9	4
SAL DE ROCA	4	3
PALOMITA BLANCA	57	23

SALIDA DEL PADDOCK

Luego del toque reglamentario las competidoras salieron del paddock hacia el punto de partida haciéndolo en primer término Maroma, Rosaflor y Mosca Gris, luego Sal de Roca y después Palomita Blanca.

FRENTE A LAS CINTAS

El orden de las competidoras en la largada fué el siguiente, de los palos Maroma, al lado de ésta Palomita Blanca, en el centro Rosaflor y para afuera Sal de Roca y Mosca Gris.

LA CARRERA

Un tanto se demoró la partida, debido a la nerviosidad de algunas de las competidoras, levantadas las cintas fué en mal momento para Maroma que larga con algún retraso, mientras Mosca Gris toma el comando del lote seguida a dos cuerpos por Sal de Roca, tercera corre Palomita Blanca, cuarta Rosaflor y a 40 metros Maroma.

En ese orden corren cuando vuelcan el codo de Villa Violeta y a medida que se acercan al codo final Palomita Blanca viene avanzando y por el lado de los palos ya está a la par de Sal de Roca, Rosaflor, también se junta a ellas entran en la recta final y frente a las populares, Palomita Blanca pasa como poste a Mosca Gris que ya no es enemiga, pero tiene que contener la arremetida de la compañera de la última, que atropella briosamente por el centro de la cancha, pero no consigue dominar a la pupila de Francisco Milia que finalmente la vence por tres cuartos de cuerpo, adjudicándose así la tradicional Polla de Potrancas.

Tercera a varios cuerpos llega Mosca Gris y cuarta Sal de Roca.

POLLA DE POTRANCAS

1.600 metros

$ 4.000 a la 1.a, 400 a la 2.a y 200 a la 3.a

1 PALOMITA BLANCA 53 kgs., por Rico y Paloma Parí, del stud Champs Elysees, jockey E. A. Díaz (5)	1723	466
2 Rosaflor 55, J. Batista (2)	4092	800
3 Mosca Gris 55, F. Guadalupe (1) (con Rosaflor)	—	—
4 Sal de Roca 55, And. Batista (4)	325	116
Maroma 55, A. Batista	200	112
Totales	6340	1494

Retiradas: Kazoo 55, Chocha 55.

Dividendos: de Palomita Blanca pesos 6.40 y 2.05, de Rosa Flor y Mosca Gris, 2.05.

Ganada por 3|4 de cuerpo, de la 2.a a la 3.a varios cuerpos.

Tiempo: 1'39" 2|5.

Compositor: F. Milia.

SEXTA CARRERA

Jamaica picó en la punta sacando una buena ventaja sobre Miss Arabela que corría segunda, pero esta es sustituída por Santillana, quedando tercera Miss Arabela y cuarta Villanegri.

Por los mil cuatrocientos Jamaica lleva cuatro cuerpos a Miss Arabela que volvió al segundo lugar, tercera corre Santillana, más atrás Agua Helada, Gold Star y Supremacy.

En el derecho pasó al frente Agua Helada para imponerse sobre Miss Arabela, tercera llegó Villenegri y cuarta Supremacy.

PREMIO MONA GRIS

2.000 metros

$ 1.000 al 1.o, 100 al 2.o y 50 al 2.o

1 AGUA HELADA 56|58, por Glassoidol y Agua Blanca, del stud R. Alcoba, jockey J. García (4)	1608	529
2 Miss Arabela 53, P. Moreno (10)	780	321
3 Villanegri 54|52, V. Valillo (7)	1232	708
4 Supremacy 54, H. Gómez (6)	1108	524
Santillana 57, M. Tapia	1930	660
Jamaica 57, B. Ramos	68	49
Zamba 57, E. Mieres	248	172
Gold Star 52, J. Batista	486	257
Totales	7455	3220

Retirados: Ocoa 58, Mesina 53, Beech 53 kgs.

Dividendos: de Agua Helada, $ 8.10 y 3.55; de Miss Arabela, 4.60; de Villanegri, 3.15.

Ganada por 1 1|2 cps., la 3.a a 1|2 cuerpo.

Tiempo: 2'8".

Compositor: R. Alcoba.

SEPTIMA CARRERA

Pisto tomó el comando del lote imponiéndose, casi de uno a otro extremo, lo seguían C. A. T., El Duque y Pretal.

Faltando trescientos cincuenta metros C. A. T., le sacó una pequeña ventaja, pero Pisto pronto reacciona y se impone con relativa facilidad.

Segundo se mantiene C. A. T., delante de Resuelto, tercero. Cuarto llegó Hoquendo.

PREMIO REMATE

1.500 metros

$ 1.000 al 1.o, 100 al 2.o y 50 al 3.o

1 PISTO 52, por Packoy y Pied D'Aloutte, del stud Alas Rojas, jockey P. Batista (13)	868	434
2 C. A. T. 55|53, V. Valillo (6)	2656	1388
3 Resuelto 55|52, Ramos (4)	599	291
4 Hoquendo 53, Martínez (11)	1251	495
Cardenal 56, B. Morteyru	317	313
El Duque 54, H. Gómez	1432	596
Verdulero 50, M. Alcalde	79	33
Pretal 50, R. Gazzano	86	61
Totales	7808	3611

Retirados: Dagobert 57, Tuyu Cué 56, Quipanyú 55, Aval 54, Malinche 54, Defensor 54, Livorno 52, Carabinier 51.

Dividendos: de Pisto $ 15.30 y 3.53; de C. A. T. $ 2.50; le Resuelto $ 4.35.

Ganada por 3|4 cuerpo, el 3.o a 3|4 cuerpo.

Tiempo: 1'38".

Compositor: J. Podestá.

OCTAVA CARRERA

Mientras Quipanyú quedaba en las cintas, Cubano tomó el comando del lote, seguido por Paco, Peñaloza, Tiro e Bola y Nico. oVlcado el codo de Villa Violeta, se coloca segundo quedando tercero Paco.

En la recta pasó a dominar Peñaloza, pero carga sobre él Paco, quien lo vence por medio cuerpo.

Eercero llegó Tiro e Bola y cuarto Nico.

PREMIO CHULAPA

2000 metros

$ 1200 al 1.o, 120 al 2.o y 60 al 3.o

1 PACO, 56, por Hun Law y Puriya, del stud F. Milia. Jockey: P. Casella (2)	3808	940
2 Peñaloza, 52, R. Gazzano (9)	1106	426
3 Tiro e Bola, 57, M. Tapia (3)	804	202
4 Nico, 60, E. A. Díaz (con Paco) (1).		
Quipanyú, 55, J. Batista	838	281
Violento, 55 H. Gómez	720	243
Sans Doute, 53, M. Guadalupe	736	224
Cubano, 50, And. Batista	1400	361
Totales	9407	2673

Retirados: Regañón 55, Minutiyo 54, Proscripto 51.

Dividendos: de Paco y Nico, $ 4.25 y 3.00; de Peñaloza, 4.25.

Ganada por 1|4 cpo., el 3.o a 1 y 1|4 cpo.

Tiempo: 2'6" 3|5.

Compositor: F. Milia.

Sport y premios

El movimiento de sport en la reunión, alcanzó a la suma de $ 138.290, repartida en 48.785 boletos a ganador y 20.360 boletos a placé.

El Jockey Club repartió en premios la cantidad de $ 13.900.

Multas y suspensión

El Jockey E. A. Díaz, piloto de Palomita Blanca, fué multado en treinta pesos por no seguir su línea en la carrera clásica.

—El aprendiz Valillo fué multado en veinte pesos por dificultar la largada de la sexta prueba.

—El aprendiz J. García, fué suspendido por dos reuniones por molestar con su piloteada Agua Helada a varias de las competidoras de la sexta carrera.

Cuanto pagaba el caballo que Vd. jugó

Primera carrera

REGAÑON	$	37.—
CUNEGONDA	"	83.95
AVA	"	9.35
ROSINA	"	68.10
DESPILCHADO P. TANGO	"	24.05
MONTES	"	34.05

Segunda carrera

TATUADA	$	4.50
NOVEDOSA	"	20.95
SANS DIRE	"	14.30
TANITA	"	18.05
ABEJILLA	"	21.10
CARCAJADA	"	37.35
VANITY	"	26.35
LENGUA LARGA	"	55.85

Tercera carrera

COPETE	$	4.55
DOMINGO SIETE	"	24.15
BARQUINCHO	"	27.50
BERRY A UBAC	"	114.30
RITUAL	"	49.85
INDIO VIEJO	"	12.65
EMBRUJO	"	39.75
ÑATO	"	79.15

Cuarta carrera

MISURI	$	5.00
AS DE ESPADAS	"	47.95
BOCAYUBA	"	11.10
SABLEADOR	"	81.85
GANGES	"	306.35
ANSALDO	"	20.90

Quinta carrera

MOSCA GRIS Y ROSAFLOR	$	2.70
MAROMA	"	55.15
SAL DE ROCA	"	34.85

Sexta carrera

SANTILLANA	$	6.60
JAMAICA	"	187.90
ZAMBA	"	52.30
SUPREMACY	"	11.70
VILLANEGRI	"	10.50
MISS ARABELA	"	16.65
GOLD STAR	"	26.70

Séptima carrera

CARDENAL	$	16.60
RESUELTO	"	22 70
C. A. T.	"	5.05
EL DUQUE	"	955
HOQUENDO	"	10.85
PRETAL	"	157.95

Octava carrera

TIRO E BOLA	$	20.50
REGAÑON	"	101.70
VIOLENTO	"	22.85
SANS DOUTE	"	22.40
PEÑALOZA	"	18.45
CUBANO	"	11.2?

PRIMERA CARRERA. — El favorito Casteljaloux bate sin luz a Cunegonda en la inicial. Tercera llega Rosina y cuarto Despilchado

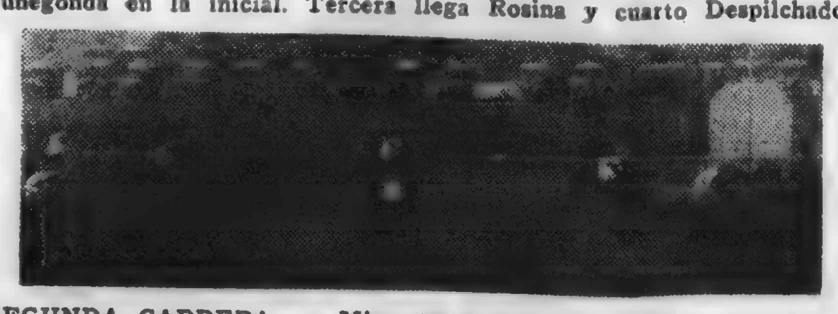

SEGUNDA CARRERA. — Miga aunque abierta consigue dominar a Novedosa que se clasifica segunda, delante de Abejilla y Sans Dire

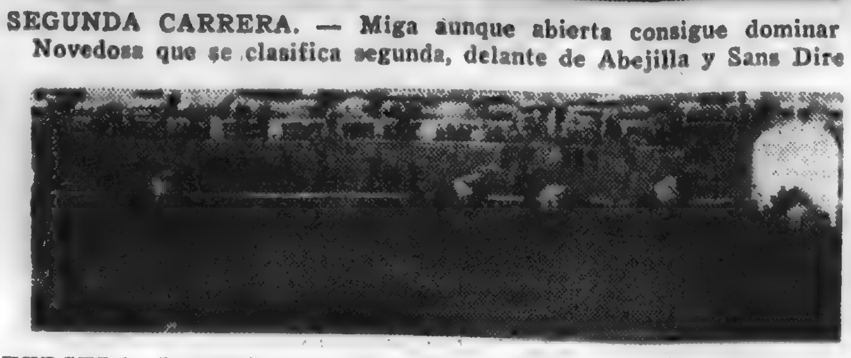

TERCERA CARRERA. — Hilo Bueno consigue su primera victoria, aventajando a Copete, Barquincho y Berry Au Bac, que en ese orden llenan el marcador

CUARTA CARRERA. — Carbalho se impone de uno a otro extremo y con facilidad. Segundo llega As de Espadas, tercero Bocayuba y cuarto Misuri

SEXTA CARRERA. — Agua Helada domina bien a Miss Arabela. Tercera y cuarta llegan Villanegri y Supremacy

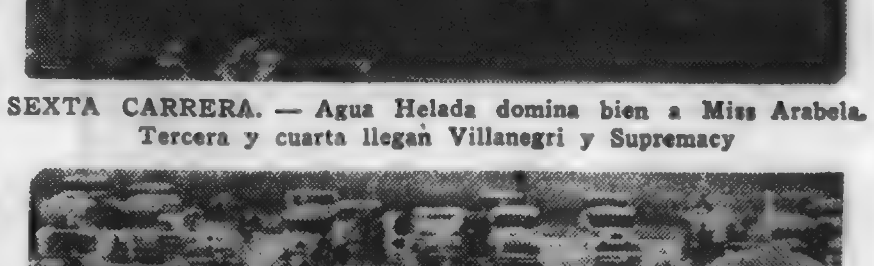

SEPTIMA CARRERA. — Pisto hace una rentree triunfal venciendo al favorito C. A. T., que llega delante de Resuelto y Hoquendo

CARBALHO regresa al pesaje luego de su victoria en la prueba para productos perdedores

Breves comentarios de la reunión de ayer en Maroñas

Una nueva victoria obtuvo Casteljalouse

Luego de las deserciones de Trottier y Ganoso, esta última ya enunciada, el campo quedó libre a Casteljaloux, que fué ungido gran favorito.

El hijo de Copyrigth se adjudicó una nueva victoria, pero con ello no realizó ninguna hazaña dado que el lote que ahora venció es muy inferior a los que hasta ahora venía enfrentando.

Siguió en la carrera en los puestos de adelante y faltando trescientos metros cargó sobre Cunegonda a la que dominó después de corta lucha

La escolta

CUNEGONDA. — Actuó en muy buena forma, cumpliendo al ubicarse segunda una performance muy superior a las que había producido luego de su rentrée.

Abonó un dividendo suculento, con lo que salvó la ropa y dió ganancias.

ROSINA. — También actuó bien pues siempre vino corriendo en los puestos de peligro.

DESPILCHADO. — Llegó solo cuarto, comportándose discretamente.

AVA. — Bastante sostenida en las cotizaciones nada hizo por la riña.

MONTES. — Amagó un avance en la recta pero enseguida renunció a la carrera.

Ganó una debutante

No había llamado mayormente la atención en sus trabajos preparatorios Miga una hija de Glass Idol y Martineta, del Stud Pochocho que cuida A. Belela.

Se impuso con facilidad y aunque se abrió al final aventajó por uno y medio cuerpo a Novedosa.

Las demás

NOVEDOSA. — Volvió a figurar llegando segunda, repitiendo sus anteriores performances. — Gana pronto.

ABEJILLA. — Se clasificó tercera, actuando en buena forma

SANS DIRE. — En una atropellada de última instancia se clasificó, no repitiendo con ello a lo que esperaban de ella los allegados a su ecurie.

TATUADA. — Cotizada gran favorita corrió bien hasta faltando doscientos metros donde desapareció del mapa.

CARCAJADA. — No se hizo ver por ningún lado, lo mismo que VANITY y LENGUA LARGA que solo fueron a hacer bulto.

Bolita puchereó

Después de varias perdidas el emperador de los charisetes se encontró con el desquite, ya que hay que confesar que ese dividendo que embolsó la barra integra, no se lo soñaban. HILO BUENO actuó etn la misma forma que en sus compromisos anteriores, y cuando faltando doscientos metros para alcanzar la meta fué lanzado a la conquista del primer puesto, el ex Platillo lo hizo con grandes bríos, siendo su victoria festejada ruidosamente, ya que ella reportaba que las reservas que ya estaban agotadas, pudieran volver a su equilibrio.

No hay duda que la parada frente al caño en compañía de "Silvino Abrojo" le trajo suerte a "Bolita".

El copete del gigante

Bastante cotizado fué COPETE, con el que el gigante Severisno y demás congéneres se corrían la fija del año. El hijo de Goltran corría ariba en forma de parecer que sería puesta la cosa, pero una taloneada del piloto del ex Platillo, le perdió a este de imponerse por tres cuartos de cuerpos.

El piccolo navío

Nuestro hermano menor estuvo acertado al considerar la chance de BARQUINOHO, fue este hijo de Ford, en una cancha como la que imperaba ayer, era enemigo. En las mismas condiciones será de temer en otra próxima.

Adelantó mucho

Evidentemente la carrera producida por BERRY AU BAO fué bastante, lo que demuestra que el vástago de Oruga viene adelantando, como lo prueba su cuarto puesto de ayer bien cerquita.

DOMINGO SIETE corrió solo regularmente. eVremos que hace el próximo Domingo que será el día del santo.

RITUAL sigue actuando en forma que nada dice; pero que anda cerca, no lo dudamos.

INDIO VIEJO corrio muy mal. A pesar de haber actuado en una pista que parece convenirle. Después de haber corrido en la vanguardia, desapareció cuando las papas empezaron a hervir

EMBRUJO de seguir haciendo estas carreritas, lo enfermará al joven Peralta.

ÑATO gran barrero, no fué nunca enemigo. El entrener Muniz que tiene cara de ser un sujeto caritativo, debe jubilar prestamente al viejo hijo de Tolbiat al, que le pesan sus ocho eñitos. ¡Pobre animal!!... ya ni en su clemento figura.

Larrain, Flamengo, El Cocó, Primer Grito y Curandero no actuaron.

Se impuso a lo crack

Ayer CARBALHO desde la largada era un pingo desconocido. Le hicieron picar bien, y para asegurarse la carrera, lo largaron vendiendo la "Cotorrita Liberal", por lo que nada le molestó lo que pudieran hacer los que detrás de él venían sacándose lazcas. Por varios cuerpos dijo la sentencia, y nosotros medidos, con más calma, podemos asegurar que fueron cuatro.

Un buen debutante

AS DE ESPADA se condujo en buena forma, con acción pareja en todos lados. Le falló el golpe al gigante Severino, pero a medias; el hijo de Flordeluz que fué apostado en gran forma por varias damas, debe ganar pronto.

Sigue en línea

BOCAYUBA se desempeñó en idénti forma que en sus compromisos anteriores, ya que nuevamente ocupó la tercera posición del marcador.

El Cuarto

MISURI era dato corrido, desde que salieron las inscripciones. Por la forma en que accionó, le falta a ese lindo hijo de Stayer aun algunas fuertes atracadas. De aquí a quince días, puede ser que esté más afilado; y... entonces, a jugarse, joven Armando. Ya se tragó 6.200 pesos de apuesta.

ANSALDO no responde, o no lo largan a responder a lo que anda en sus ejercicios.

SABLEADOR debe ser tremendo para sacarle "Biyuya" a su propietario; la cosa no anda muy lejos.

GANGES no actuó del todo mal, pero nos parece que ayer no accionaba como otras veces. Ayer daba 306 pesos por boleto.

ROUN, EL TREINTA, ARZON, RASTRILLO y GRITO DE MODA, no corrieron.

La Polla de Potrancas

Puede decirse que más de la mitad de la concurrencia que ayer asistió a Maroñas, lo hizo con el sólo deseo de presenciar la disputa de la primera gran prueba clásica, en la que habían de intervenir las potrancas que en lo que va de la temporada, habían demostrado valer alguna cosa.

Nada debe el cronista objetar al estado de entrenamiento que lucían las cinco competidoras, demostrando así, que los cuidadores de cada una de ellas, se habían extremádo para darle formas, que le permitieran hacer una excelente performance.

La suelta fué dada en buen momento, largando MAROMA un poco entretenida, para de inmediato tomar la punta MOSCA GRIS, cuyo piloto parece tenía interés en regular el tren de la carrera, para lo cual sacó algunos cuerpos de ventaja sobre SAL DE ROCA, que era en ese instante su más cercana perseguidora, llevando a sus grupas a PALOMITA BLANCA, que metros más adelante debía de reemplazarla en persecución de la puntera, por cuanto Díaz temía se repitiera la carrera hecha en el clásico Muiños. La puntera seguía el tren sostenido de los primeros metros, mientras Justino atinaba a colocarse un poco más cerca de la pupila de Francisco Milla, y MAROMA venía siempre fuera de carrera, sin poder descontar la ventaja perdida en la mala suelta.

Llegadas las potrancas a la recta se espera que la puntera saque más ventaja, pero la descendiente de Bijou D'Or no parece responder como otras veces al requerimiento de Francisco Guadalupe, notándose que, por el lado de adentro, aelanta la hermana paterna de Leonés, quien sin lucha pasa al primer puesto, mientras ROSAFLOR por el lado de afuera es lanzada por Justino a la conquista de la primera posición, y aun cuando descuenta notablemente ventajas, ya sobre el disco, la ganadora de la polla de potrancas del año actual, conserva aún tres cuartos de cuerpos sobre la pupila de Riestra, que ha debido pagar tributo a la falta de ejercicios, motivado por el hecho de no haberlo permitido la pista en esta ados últimas semanas.

Al señalar en nuestro comentario de ayer la chance de la pupila de Francisco Milla, hacíamos notar para acreditarle sus méritos, y para considerarla enemiga que, para ello nos bastaba su performance cumplida en el clásico Gregorio Sánchez, corrido ocho días atrás, y en donde PALOMITA BLANCA había finalizado si bien era cierto que a cinco cuerpos del ganador Zorzalero, esa performance no había necesidad de ratificarla con el reloj, el que para nosotros — volvemos a repetirlo — es cosa secundaria.

Decíamos como parte final en el mencionado comentario:

"Los cinco cuerpos que separó a la hija de Paloma Pará de un potrillo que, como Zorzalero se viene destacando como un candidato serio a imponerse en los grandes clásicos programados para los de su edad y sexo en la temporada presente, lejos de atenuar su chance en esta emergencia, le acredita cierta clase, teniendo en cuenta que, aquélla performance, fué cumplida contra animales machos, y era esa la segunda intervención de la pupila de Francisco Milla en carreras.

No hay que olvidar por otra parte que por algo es hermana paterna del mejor stayer con que cuentan en la actualidad las caballerizas ubicadas en el Pueblo Ituzaingó".

De muy excelente debe considerarse la carrera efectuada por Rosaflor, la que fué a la prueba con falta de ensayos, debido a que el tiempo no permitió efectuarlos en forma regular. Estábamos en lo cierto al manifestar en nuestra crónica comentando esta carrera que ahora nos ocupa, que no en el encuentro de ayer sino en los próximos la nombrada potranca demostraría que es algunos cuerpos superior a su compañera de echo. No creíamos, en verdad, que ayer se aclarara esa duda.

Es de llamarse satisfecho el aficionado con el resultado de la polla, que si bien dió una ganadora, ello no demostró que exista una real superioridad entre su vencida más inmediata. Esperemos un nuevo encuentro en que la pupila de Riestra tenga mejor estado y presenciaremos un extraordinario final.

Sal de Roca, que cerró el marcador, hizo una buena demostración de calidad, pues como decimos antes actuó primeramente en seguimiento de Mosca Gris, hasta que fué pasada por lu luego vencedora de la carrera.

Kazoo no corrió por haberse enfermado la noche del sábado y Chocha, porque nada tenía que hacer entre elementos que andan mejor que la hija de Macón.

Los primeros 200 metros se corrieron en 12"; 400 en 23" 3|5; 600 en 35" 3|5; 800 en en 46" 1|5; 1.000 en 1' 1" 3|5 y 1.300 en 1'20"' 3|5.

Los últimos 1.400 en 1'27" 1|5; 1.200 en 1'13" 3|5; 1.000 en 1'3" 3|5; 800 en 51" 600 en 37" 3|5 y los 300 finales en 19" clavados.

En la anterior a explorar, y ayer a la plata

En la carrera ganada por Eléctrico, Agua Helada había actuado en la punta hasta la entrada de la recta. Al comentar su chance dijimos que le faltaba aquella carrera. Los hechos nos dieron la razón, pues la de Alcoba se mipuso bien, aun luando creamos que no fué por dos cuerpos como lo dijo luego la sentencia. Vuelve a estado la hermana paterna de Sal de Roca.

Miss Arabela fué molestada por el piloto de la vencedora, por lo cual hubo de ser levantada 200 metros antes del disco. Para otra queda en puerta la de Oller.

Villanegri respondió a su corrida de 2'9" y quintos, ocupando el tercer puesto; pero sin ser enemiga de las que entraron adelante.

Santillana actuó aceptablemente, cerrando al final el marcador.

Jamaica quiso repetir el plato de Florida, pero ayer no había ningún Carabinier. Actuó en la punta hasta donde la dejaron florearse, luego, pax del marcador. Zamba anduvo entreverada

ZAMBA anduvo entreverada al principio, y con ello dió por cumplida su misión.

SUPREMACY retrocedió de su performance cumplida el domingo anterior. Es una yegua ladrona esta hermana de Radiance.

GALD STAR sino vimos mal entró delante de ZAMBA, que se tragó de un bocado la más campeona de las coliflores.

OCOA, MESINA y BEECH no corrieron.

Se impuso un ex - descalificado

PISTO repitió ayer las carreras que tenía efectuadas en sus buenos tiempos, cuando estaba al cuidado de Estades. Antes de Villa Violeta tomó la punta, y en ella se mantuvo hasta la raya.

C. A. T. largó peladito en la punta, siendo luego pasado por el hijo de Packoy, y aunque al final corría de firme, el puntero sacaba más ventaja.

RESUELTO, a quien convenía la pista, se ubicó tercero, haciendo una feliz rentrée.

HOQUENDO, al que notamos demasiado nervioso, cerró el marcador.

CARDENAL actuó en el segundo grupo en que se dividió la carrera y no hizo nada más.

EL DUQUE, que fué bastante cotizado, actuó en los primeros puestos detrás del hijo de Caid y La Rubiales, finalizando sexto.

VERDULERO debe haber entrado último.

PRETAL corrió al principio detrás de EL DUQUE, para desaparecer en la recta. Debe haber finalizado cerca del hijo de Ducato.

Los primeros 800 metros se corrieron en 48" 1|5.

No actuaron DAGOBERT, TUYU CUE, QUIPANYU, que optó por la última, AVAL, MALINCHE, DEFENSOR CARABINIER.

Como en la primera también en la final ganó el favorito

Indiscutiblemente, PACO, de acuerdo con sus dos últimas performances, era el candidato lógico de la carrera, respondiendo luego al favoritismo de parte de la cátedra.

PEÑALOZA se clasificó segundo mediante una buena sostenida en el puesto de peligro.

El hermano de Novedosa se vió en parte favorecido por el estado de la cancha, sobre la cual actuó siempre en forma encomiable.

TIRO E BOLA viene progresando, y en otra deberá ser tenido muy en cuenta. Ayer corrió bien, llegando tercero.

NICO malgré el peso actuó también bastante bien, cerrando el marcador

QUIPANYU qued óparado, y en consecuencia nunca estuvo en carrera.

VIOLENTO no fué enemigo, a pesar de convenirle la pista. Debe estar achacado el hijo de Aldeano.

SANS DOUTE pretendió hacer la de su carrera anterior; pero los de ayer, que saben lo mal que corre Medardo, no le perdieron pisada.

CUBANO. que ganó de casualidad el domingo anterior, ayer salió en la punta hasta donde entraron a tallar los buenos.

REGAÑON, MINUTIYO y PROSCRIPTO no actuaron.

RESULTADOS DE AYER EN PALERMO

Primera carrera

Un rudo golpe recibió la cátedra en la primer carrera de la tarde. Calibán fué ungido gran favorito, siendo poco cotizados sus adversarios. Fué así como Presagio, que tenía tambien chance, ganó la prueba y abonó más de 45 pesos por boleto a ganador.

Levantadas las cintas Presagio tomó la punta colocándose en su persecución Al. Steel. Más atrás Calibán y Spohi en tanto que S. O. S. cerraba la marcha. El puntero hizo correr de firme entre los dos codos, sacando 3 cuerpos de ventaja. Las posiciones no variaron y en la recta atropelló paulatinamente el favorito Calibán, pero no dió alcance a Presagio, arribando segundo.

En tercer término se ubicó Spahi, delante de All Steel, cuarto

PREMIO PIBERIA
1.600 metros

$ 4.500 al 1.o, 900 al 2.o y 450 al 3.o

1	PRESAGIO 54, por Picacero y Pontezuela, del stud Regio, jockey R. Pelletier (3)	1123	727
2	Calibán 57, I. Leguizamo (1)	22807	8732
3	Spahi 54, E. Antúnez (2)	3017	490
4	All Steel 54, P. Falcón (4)	2503	1096
	S. O. S. 54, A. Peluffo.	1055	575
	Totales	30505	11070

Corrieron todos.

Dividendos: de Presagio, $ 45.50 y 3 25; de Calibán, 2.05

Ganada por 1 y 3|4 cps; el 3.o a 4 cuerpos.

Tiempo: 1'38" 1|5.

Compositor: José Martini.

Segunda carrera

También en esta Leguisamo fué aventajado en el disco. Cruz de Malta, potranca calificada entre las más serias candidatas del lote derrotó a Seafoam pensionista del binomio. El dividendo de la hermana de Cruz Diablo, es exagerado merced a la fé con que se le jugó a Retama y Seafoam.

En los primeros metros corrieron al frente Cruz de Malta, Myosotis y Musa Alegre. A los 100 metros Myosotis quedó sola a la vanguardia ubicándose a los puestos inmediatos Retama, Cruz de Malta y Musa Alegre.

Por el palo de los 1.200 metros Retama desplazó a Myosotis del puesto de peligro, en tanto que Seafoam mejoraba de colocación yendo apareada a Musa Alegre.

En la recta Cruz de Malta atacó con grandes bríos, dominando la carrera y frente al paddock atropelló Seafoam dora. Tercera llegó Myosotis y cerró el marcador Melinita que atropelló en los últimos metros.

PREMIO MELZETA - LUCRECIA
1.500 metros

$ 4.500 al 1.o, 900 al 2.o y 450 al 3.o

1	CRUZ DE MALTA 56 por Macon y Cruz de Hierro, del stud Fealgodenso, jockey E. Antunes (4)	8326	4817
2	Seafoam 56, I. Leguisamo		
2	Seafoam 56, I. Leguisamo (11)	17556	9852
3	Myosotis 56|55, A. Peluffo (10)	2618	1617
4	Melinita 56, Bastias (3)	1286	841
	Musa Alegre 56|58, F. Moreira	1166	520
	Woal 56|55, Delleutras	700	569
	Retama 56|58, Chavarri	26265	7320
	Caprichosa 56, P. Falcón	419	463
	Totales	58826	25499

Retirados: aPpisa 56, Irún 56, Patria 56 y Rosa Raisa 56.

Dividendos: de Cruz de Malta $ 11.80 y $ 2.80; de Seafoam $ 2.30; de Myosotis $ 4.60.

Ganada por 1 y 1|2 cuerpos; la 3.a a 2 y 1|2 cuerpos.

Tiempo: 1'34" 4|5.

Compositor: José Ghigliotti.

Tercera carrera

Caraguato se impuso de punta a punta en la carrera de potrillos. Cuando el starter dió puerta franca al numeroso lote, lo hizo en buen momento, apareciendo de inmediato en la vanguardia Caraguatá, seguido por Recodo México y Lazarillo. Entre los dos codos Facón Grande que ocupa el último lugar, mejoró por el lado exterior, de colocación ubicándose quinto.

No hubo otras variantes y con Caraguato al frente entró la caballada en el derecho. Recodo exigido por su piloto, atropelló con bríos, pero el puntero en acción fácil siguió en ganancia hasta el disco, escoltado por Recodo, en primer término. Lazarillo que corrió siempre en los puestos delanteros, llegó tercero, delante de Facón Grande que cerró el marcador.

PREMIO PORTEZUELA
1.100 metros

$ 4.500 al 1.o, 900 al 2.o y 450 al 3.o

1	CARAGUATO 56, por Cad y Cáraba, del stud La Magdalena, jockey I. Maceyra (3)	6414	3256
2	Recodo 56, F. Guerrero (20)	5743	2913
3	Lazarillo 56, P. Falcón (7)	23128	10263
4	Facón Grande 56, E. Antúnez (12)	6489	3059
	Girondino 56, P. Ibarra	238	2410
	Manicomio 56 A. Peluffo	2888	1653
	Pialador 56, J. Garrido	1670	1235
	Gajasch 56, M. Acosta	1311	824
	Nerac 56|53, A. Aguilera	995	644
	Ciudadano 56|53, G. Chavarri	246	193
	Morrón 56, H. Herrera	621	329
	Méjico 56|53, A. Morales	6027	2783
	Arpón 56|65, J. Ausbruch	570	183
	Cerbero 56|54, S. Picón	236	183
	Ñato 56, I. Leguisamo.	15266	6428
	Galante 56|53, P. Moreira	2724	1599
	Cloruro 56|53, D. Fernández	397	258
	Totales	79066	39396

Retirados: Cyro's 56, Vicente 56, Guarcán 56 y Tomá 56.

Dividendos: de Caraguato, $ 20.65 y 5.35; de Recodo, 5.90; de Lazarillo, 3 00.

Ganada por 1 y 1|4 cps.; el 3.o a 1 y tres cuartos cuerpos.

Tiempo: 1'6" 4|5.

Compositor: Arturo A. Irusta.

Cuarta carrera

Táctica II consiguió hoy su segundo triunfo en Palermo, aventajando en el handicap de fondo a Tirifilo y Perlero.

Largada la carrera, Perlero tomó la punta seguido de cerca por Táctica II, a dos cuerpos de ésta Tirifilo.

Sin variantes y con un tren lentísimo llegaron hasta la milla, donde Perlero intentó disparar, pero ya entre los dos codos, Táctica II le dió alcance. Poco antes de entrar a la recta, Tirifilo pasó al frente y así enfilaron el tiro final. Táctica II le ofreció lucha a Tirifilo, consiguiendo quebrarlo poco antes de llegar al disco, sacándole 1|2 pescuezo de ventaja. Tercero y último llegó a 2 cuerpos de Tirifilo, Perlero.

PREMIO FIRMEZA
2800 metros

$ 5000 al 1.o, 1000 al 2.o y 500 al 3.o

1	TACTICA II, 55, por Gradely y Tacna, del stud Rene Voir, Jockey: E. Antúnez (3)	16888
2	Tirifilo, 52, R. Pelletier (5)	23406
3	PERLERO, 53|50, J. Chavarri (4)	27064
	Totales	67358

Retirados: Apachinette, 56; Viator, 55, y Dulzaino, 48.

Dividendos: de Táctica II, $ 6.65.

Ganada por 1|2 pescuezo, el 3.o a 2 cuerpos.

Tiempo: 3'8" 4|5.

Compositor: Emilio Ridella.

Quinta carrera

Sólo Firmeza le hizo frente a Cote D'Or en el clásico Juan Shaw. Fueron retiradas Artesana, Spit Fire, Táctica II y Dura.

La hija de Sandal, sin extremarse mayormente, se impuso a su ex compañera de techo, haciendo el recorrido de la prueba siempre en la vanguardia, señalando 1'51" para los 1800 metros.

La largada se hizo por banderas y de inmediato Cote D'Or tomó la punta, sacando dos cuerpos de ventaja. Entre los dos codos, Firmeza se acercó a Cote D'or, entrando las competidoras a la recta separados por un cuerpo. Pretendió Ruiz hacer aproximar más a su piloteado, pero Cote D'or, con acción fácil, lo despidió fácilmente corriendo al galope hasta el disco.

PREMIO JUAN SHAW
1800 metros

$ 9000 al 1.o, 1800 al 2.o y 900 al 3.o

1	COTE D'OR, 61, por Sanual y Bourgaque, del stud Hilda. Jockey: I. Leguisamo (1)	6289
2	Firmeza, 60, O. uiz (3)	3783
	Totales	10072

Retirados. Artesana, 58; Spit Fire, 58; Táctica II, 58 y Dura, 58.

Dividendos: de Cote D'or, $ 2.70.

Ganada por 1 y 1|4 cuerpo.

Tiempo: 1'51".

Compositor: Francisco Maschio.

Sexta carrera

En los primeros tramos se destacaron a la punta Gandura y Muy Alegre, pero a los cien metros quedó sola al frente Gandura. Por el palo de los 1.500 metros Ballenera tomó la delantera, seguida por Publileta, Gandura, Gola, Diva, Cantaleta y en los últimos puestos Maruca y Rondelette.

No hubo otras variantes hasta la recta, donde atacó con grandes bríos Cantaleta para dominar la carrera conteniendo bien el ataque de Gandura que se clasificó segunda.

Tercera fué Gola y completó el marcador Maruca, merced a un avance de último momento.

PREMIO ANATEMIA
1.800 metros

$ 4.600 al 1.o, 800 al 2.o y 40 0al 3.o

1	CANTALETA 50, por Sanual y Cantarrana, del std Aga Taura, jockey E. Orduna (19)	26617	9239
2	Gandura 54, E. Antunez (5)	5938	3401
3	Gola 52|50, Lallane (9)	5846	3607
4	Maruca 52|50, A. Peluffo (6)	13018	[illegible]
	Muy Alegre 57|54, J. Chavarri	7314	4061
	Publileta 53, J. Bastías	14445	6154
	Diva 51|49, N. Arbilla	1566	1147
	Rondelette 51, P. Falcón	15968	8249
	Masiora 50|48, Ausbruch	1335	1052
	Ballenera 50|48, T. Albertini	6464	3557
	Totales	98511	47106

Reti rados: Chacona 58, Brava 51, Capara 56, Loriotte 53, Madorra 52, Sisera 51, Tosquilla 51, Miss Edè 5ú1, Juldith 50, Colombine 49, Divette 49 y Linda Tipa 48 kgs.

Dividendos: de Cantaleta $ 6.90 y $ 3.65; de Gondura $ 6.60; de Gola $ 6.35.

Ganada por 3|4 cuerpo; la 3.a a 1|2 pescuezo.

Tiempo: 1'54" 1|5.

Compositor: Vivente Maglio.

Séptima carrera

Mientras San Salvador largó con desventaja, Ferryboat tomaba la delantera seguido por Señorito, Vravi, Gaviero, Sonereign y en último término Sorbo y San Salvador.

Enere los do: codos el puntero hizo correr de firme sacando dos cuerpos de ventaja. No hubo variantes y en la recta Gaviero atacó por el centro de la cancha y Señorito por los palos. Se entabló entre éstos y el puntero una refiidísima lucha, saliendo airoso el pupilo de Maschio merced a la muñeca del chico Larriera que ganó hoy su primera carrera.

Ferryboat aventajó por media cabeza a Gaviero y éste por igual distancia a Señorito, en tanto que Sovereign cerraba el marcador.

PREMIO LA CUARTA
1.600 metros

$ 4.500 al 1.o, 900 al 2.o y 450 al 3.o

1	FERRYBOAT 50 kgs., por Le Temps y Causa, del stud 14 de Setiembre, jockey G. Larriera (7)	19520	5105
2	Gaviero 52, E. Antúnez (4)	4651	3367
3	Señorito 50, A. Peluffo (6)	38303	12200
4	Sonereign 45, A. Vidal (10)	18703	4083
	Sorbo 55, J. Canal	4537	1611
	San Salvador 52, T. Albertini	2522	1187
	ari 45, M. Acosta	15075	4987
	Totales	104108	32501

Retirados: Insensato 58, Facón Chico 54, Roisil 50, Aguaviva 49 y Muy Alegre 45.

Dividendos: de Ferryboat, $ 8.95 y 5.65; de Gaviero, 7.60.

Ganada por 1|2 cabeza; el 3.o a 1|2 cabeza.

Tiempo: 1'38" 3|5.

Compositor: Francisco Maschio.

Octava carrera

Tomó la punta Carliti, seguido por Alelí, Oigabién y Pirincho. A los 200 metros Oigabién pasó a comandar el lote y en los puestos inmediatos corrían Alelí, Carliti, Premier y cerrando la marcha, Pirincho y Monet.

Por el palo de los 1500 metros se quedó Monet, debiendo su jockey desmontar. No hubo otras variantes hasta la recta, donde Carliti pasó a dominar la carrera, pero no pudo contener el ataque de Premier, que ganó en excelente estilo. Tercero fué Carbonario, adelante de Alelí, cuarto.

PREMIO BIZANTINA
2.200 metros

$ 4.000 al 1.o, 800 al 2.o y 400 al 3.o

1	PREMIER 51|49 kgs., por Macón y Percanta, del stud J. L. I., jockey P. Pucineri (6)	49543	11456
2	Carliti 53, E Antúnez (4)	7670	2899
3	Carbonario 52|50, J. Ausbruch (5)	15968	4541
4	Alelí 55, R. Montivero (3)	17459	5351
	Monet 56, J. Garrido	5324	1915
	Caprara 51, H. Herrera	1685	589
	Pirincho 48, P. aFlcón	18728	6631
	Oigabien 45, A. Santana	3920	1107
	Totales	120297	34489

Retirados: Señorito, 55; Aventino, 49 y Moscardón, 46.

Dividendos: de Premier, $ 4.05 y pesos 2.50; de Carliti, $ 4.50; de Carbonario, $ 3.60.

Ganada por 3|4 cuerpo; el 3.o a 1 y 3|4 cuerpos.

Tiempo: 2'19" 3|5.

Compositor: José Alvarez.

Hipódromo de San José

PROGRAMA DE ENTRADAS PARA LA REUNION DEL DOMINGO 7 DE AGOSTO

PREMIO N.o 1 — 600 metros

Carrera a ratificar para los siguientes caballos: Ronda 55, Cruces, Pancho Viejo 57, Estrella Fugaz, Fashionable 56, La Rara 55, Cabileña 54, Quiniela 52, Perezosa 9, Pototo 7, Cascarudo, Rama Negra, Criolla, Bobeta, Pirueta, Sin Nombre, Murciélago, Utraca, Porsipega, Venganza ,Tercera, Aviadora, Peligrosa, Dina 45.

Para caballos de 4 años y más edad que no hayan corrido: 57 kilos. Productos de 3 años que no hayan ganado: 52 kilos. Con descargo.

Entrada: Gratis. Premio $ 80 al 1.o.

PREMIO N.o 2 — 900 metros

Carrera a ratificar para los siguientes caballos: Bilches 57, Fanfulla 56, Aguará 55, Hierro Frio 54, Kambó, Audaz, Josecito 54, Soñador 49, La Libertad 48, Centinela y demás caballos llamados en el premio N.o 1: 45 kilos.

Para perdedores en hipódromos del Interior o que no hayan corrido: 54 kilos. Con descargo.

Entrada: Gratis. Premio: $ 80 al 1.o.

PREMIO N.o 3 — 900 metros

Para perdedores o que no hayan corrido y ganadores de una carrera en hipódromos del Interior. Peso: 54 y 57 kilos. Descargo de 3 kilos a los perdedores en hipódromos del Interior. Con descargo

Entrada: $ 6. Premio: $ 120 al 1.o y 12 al 2.o.

PREMIO N.o 4 — 1.000 metros

Handicap para caballos que no hayan ganado más de $ 1.200 o de una carrera en Maroñas. Con descargo.

Entrada: $ 10. Premio: $ 200 al 1.o y 20 al 2.o.

PREMIO N.o 5 — 1.300 metros

Handicap para todo caballo ganador. Sin descargo.

Entrada: $ 10. Premio: $ 200 al 1.o y 20 al 2.o.

Apertura de cartas: el lunes 1.o de Agosto a las 7 p. m.

Forfait: el martes 2 a las 12 m.

Rigen para este programa todas las disposiciones reglamentarias establecidas en los anteriores.

Información general

COOPERATIVA GENERAL DE CONSUMOS

Se invita a los asociados de la Cooperativa Municipal de Consumos, para que concurran el próximo día martes 2 de agosto, a la hora 18 y 15, al local del "Centro Football Club" Durazno N.o 1381, a fin de tratar asuntos de vital importancia. — Los organizadores.

COMITE PRO JUBILACIONES PATRONALES

Secretaría, Soriano 929

Se previene a los señores miembros de los Comités de Propaganda, Central y Departamental que las listas de adherentes deben ser remitidas antes del día 15 del corriente.

El Comité Ejecutivo se reune el lunes 1.o de Agosto en su local, Soriano 292. Recomendamos puntual asistencia, por tratarse asuntos de capital importancia.

FEDERACION DE EMPLEADOS Y OBREROS DE LA NACION

Gestión Nicolás Correa

En la solicitud presentada por este afiliado a fin de que se gestione la corrección del actual sistema de pagos de la Contaduría General de la Nación, se informó de las diligencias practicadas oportunamente en el mismo sentido y que fueron trasmitidas radiotelefónicamente a todos los interesados.

Guardianes de plazas de Deportes

Se dió cuenta de una comunicación recibida del Ministerio de Instrucción Pública, informando que la Comisión Nacional de Educación Física no ha formulado presupuesto alguno hasta el momento.

Personal Ministerio O. Públicas de Paysandú

Se dió cuenta de la solicitud de este personal a efecto de lograr el pago de los haberes correspondientes al mes de Junio y de las diligencias practicadas en tal sentido, que fueron ya comunicadas a los interesados.

Gestión Estela Uran de Mousu

Se resolvió designar una Comisión compuesta por los señores consejeros Negre y Cantera a efecto de que recaben del Consejo de Enseñanza los antecedents relativos a la petición de la maestra Estela Urán de Mousú.

Cuidadoras de Escuelas

Se designó a la misma Comisión a efecto de estudiar la situación de las cuidadoras d escuelas respecto al pago de sus haberes, recabando previamente los antecedentes respectivos del Consejo d Enseñanza.

Inembargabilidad de la vivienda del funcionario público

Se dió cuenta de haberse pasado este proyecto a la Comisión de Hacienda y Fomento de la Cámara, de donde saldrá favorablemente informado a la mayor brevedad. Con tal motivo se formularon diversas consideraciones tendientes a demostrar la gran importancia de este proyecto de ley presentado por el senador Andreoli, quien apoya calurosamente las gestiones hechas en tal sentido por la Federación.

Edificio de la Federación

Por moción del señor Consejero Pereira Bustamante, se resolvió encomendar a una Comisión compuesta por los señores Torres Mendoza, Pereira Bustamante y Bermúdez Antuña, los trabajos preliminares respecto al levantamiento del gran edificio de la Federación de Empleados y Obreros de la Nación, que se levantará en la Avenida Agraciada, así como la forma de financiación de la obra. La Comisión indicada será integrada por el señor presidente de la Institución don Lorenzo E. Risso, y tendrá a su cargo llevar adelante esta iniciativa trayendo en oportunidad al Consejo Directivo el proyecto definitivo que dé forma a esta idea de tan magna trascendencia para la Institución y para los funcionarios públicos.

Por los claustros

SECCION DE ENSEÑANZA SECUNDARIA Y PREPARATORIA

Crusos de perfeccionamiento del profesorado de Segunda Enseñanza

No habiéndose podido realizar en las fechas indicadas dos de las conferencias sobre idioma nacional a cargo del señor decano de la sección doctor José Pedro Segundo, se pone en conocimiento de los interesados que dichas disertaciones se realizarán en las fechas que a continuación se expresan: Martes 2 de Agosto a las 18 horas, "Las sesiones de trabajo vigilado en los cursos de idioma nacional".

Jueves 4 a las 18 horas. — "La enseñanza de la lengua materna, asignatura capital".

Estas disertaciones se realizarán en el salón de actos públicos de la Sección de Enseñanza Secundaria y Preparatoria y serán trasmitidas además por el Servicio Oficial de Difusión Radio Eléctrica.

Correspondencia detenida

A disposición de los interesados se encuentra en la Oficina de Listas del Correo Central la Correspondencia que por falta de franqueo no ha sido posible darle curso de acuerdo con el Art. 7 de la Convención Postal Panamericana dirigida a las siguientes personas y países:

R. Argentina: Toddy Corp. Of. Argentina. Isolino E. de Vial Bello. Wight John. Reyna Julio. Raymond Alberto E. Rossi Héctor. Carmen I. de Real. Ascione Angel. Gehrts Otto. Carmen C. de Recanatis. Ana N. de Ruggiero. Purita Anita. Portolos Antonio. Nueve Noche. Nacional Artística. Manualidades Prácticas. Megandio Martínez. Máspero J. J. y Cía. Evangelina Montero de T. Martino Alberto. Kock y Cía. Ernesto R. Gómez. García Agel. Fidanza Enrique. Caparrini Antonio. Carrieti Concepción. Armanda M. de Caruso. Bromberg Marcos. Balverde Eduardo. Bernini María. Bello López Manuel. E. y B. Bortolini. Giovani Teresem de Azevedo. Elena Arteaga de Domingues. El Hogar Industrial. Boiz A. Rivas Horacio. Panza Hnos. Bodriguck Adolfo. El Puelllo. Fábrica de juguetes de papel. Rath Juanita. Masciotra Juan. Grunblatt D. Arteaga Julio. Cantilo José María. Inza Ramón E. Maeintyre Hugo. Ecilia de Rodrigues. Banco Anglo Sudamericano. Asunta B. de Hemerly. Parisuire.

Brasil: Albiac Antonio G. Heimerl José Mene Angelo.

España: Busnef José. Colector Manuel. Díaz Evaristo. Diego Manuel. Domingo González. Dubra Gregorio.

COLOMBOFILAS

ARROYO GRANDE 2a. CARRERA DE LA 5a. SERIE

Distancia: 137 kilómetros

En los concursos del lado Oeste de la República reciben ciertas ventajas por la distancia, los palomares situados más al Este.

En el concurso de ayer los palomares del lado Este no figuraron. Los relojes constatadores marcaban las llegadas con diferencias de pocos segundos unos palomares de otros.

Estos concursos donde las ventajas de los ganadores es muy escasa, requiere en la comisión de control una labor más intensa.

En el marcador

1o. — Federico Acchiardi.
2o. — Federico Acchiardi.
3o. — Noitier C. Castelli.
4o. — R. Martínez Recco.
5o. — R. Martínez Recco.
6o. — R. Martínez Recco.
7o. — Noitier C. Castelli.
8o. — Juan Liotti.
9o. — Pablo Liotti.
10. — Federico Acchiardi.
11. — Federico Acchiardi.
12. — Alberto Alonso.
13. — Juan Liotti.
14. — Pablo Liotti.

Reparto de ropas y víveres, organizado por la G. E.

Ayer de mañana, entre las horas 9 y 12, se realizó en las oficinas de la "General Electric Co.", situadas en Uruguay y Ciudadela, el gran reparto de ropas y víveres organizado con la contribución generosa de todos los radioescuchas del país. El reparto consistió en ropas para los niños y dió motivo a que ella contribuyera a mitigar un tanto el frío de los niños de Montevideo, que en circunstancias en que una gran crisis azota al país y la desocupación ha agravado la situación de los pobres, se convirtió en un grave problema. El acto asumió grandes proporciones. y. demostro claramente cuán grande es la necesidad porque atraviesan las clases humildes en nuestro país, situación que ese reparto tendió a mitigar aunque sea en una ínfima parte. La obra realizada por la General Electric merece indudablemente el reconocimiento del público en general, acentuando por la simpatía que rodeó toda su organización, constituída por envíos totalmente anónimos y también entregados en forma anónima para hacer sentir un poco menos el peso de ser pobres

Cayeron varios records en la etapa inicial de los juegos Olímpicos

FUE LA FRANCESA LA PRIMERA BANDERA QUE FLAMEO EN EL MASTIL DEL TRIUNFO

LOS ANGELES, 31. — Los juegos olímpicos se inauguraron oficialmente con seis pruebas de atletismo para hombres y una para mujeres.

En realidad, la olimpiada comenzó anoche y la primera bandera que se levantó en el mástil del triunfo fué la francesa, debido a que dos atletas de esa nacionalidad vencieron en las primeras dos preliminares del levantamiento de pesas.

Hoy, concurrieron al estadio 20.000 espectadores, comparados con los 105.000 que asistieron a la ceremonia inaugural de ayer.

El sol fuerte hizo que la pista de cenizas deslumbrara los ojos.

RESULTADOS DE LAS SIETE SERIES PRELIMINARES DE 100 METROS LLANOS

LOS ANGELES, 31. — En las series preliminares de 100 metros llanos, en que se clasificaron los tres primeros de cada una se registraron estos resultados:

Primera serie

Primero, Eddie Tolan, de los Estados Unidos; segundo, J. S. Dealmeida, brasileña; y tercero, Fernando Ortiz, mexicano.

Segunda serie

Primero, George Simpson, de los Estados Unidos; segundo, Ernest Page, de la Gran Bretaña, y tercero, Adred Engl, de Checoeslovaquia.

Tercera serie

Primero, Arthur Jonath, de Alemania; segundo, Allan Elliot, de Nueva Zelandia, y tercero, Isuc Auno, del Japón. Tiempo: 10' 6" 10|5, igual al record

Facelli, capitán del equipo olímpico italiano, que venció a Lord Burghley

olímpico.

En esta eliminatoria llegó quinto el argentino Giacosa.

Cuarta serie

Primero, Carlos Bianchi Lutti, de la Argentina; segundo, Helmuth Korneig, de Alemania, y tercero, Percy Williams, del Canadá.

Quinta serie

Primero, Ralph Metcalfe, de los Estados Unidos; segundo, Birchal Pearson, del Canadá, y tercero, Angeles Lambrou, de Grecia.

Sexta serie

Primero, Joubert, de la Unión Sudafricana; segundo, Harold Wright, del Canadá, y tercero, Ernest Gerling, de Alemania.

En esta eliminatoria llegó cuarto el brasileño Guimaraes.

Séptima serie

Primero, Takayoshi Yoshiota, del Japón; segundo, Chritian Berger, de Holanda, y tercero, Héctor Berna, argentino.

El brasileño Mario Marquez se retiró.

RESULTADOS DE LAS SERIES ELIMINATORIAS DE 400 METROS CON VALAS

Los Angeles, 31 — En las pruebas eliminatorias de 400 metros con vallas se obtuvieron los siguientes resultados:

Primera Serie

Primero, F. Morgan Taylor, de los Estados Unidos; segundo, Sten Peterson, de Suecia, y tercero, Cho, del Japón'

Tiempo' 55" 8|10.

Corrieron en esta serie cinco competidores, pero solamente se clasificaron los tres primeros.

Segunda Serie

Primero, R. Tisdale, de Irlanda; segundo, F. Nottbock, de Alemania y tercero, Glenn Harbin, de los Estados Unidos.

El brasileño Magalhaes Padilla llegó quinto.

Tiempo del ganador, 54" 8|10.

Tercera Serie

Primero, Joseph Healey, de los Estados Unidos; segundo, Adlehein, de Francia y tercero, Ares Areskoug, de Suecia.

Tiempo: 52" 2|10.

Healey batió el record olímpico de 53' 4|10 que detentaba Lord Burghley.

Cuarta Serie

Primero, Facelli, de Italia; segundo, Lord Burghely, de la Gran Bretaña y tercero, Golding, de Australia.

Los Angelea, 31 — El argentino Hector Berra se clasificó tercero en la 7.a serie eliminatoria de cien metros llanos.

EN FLORETE LOS YANKEES VAN AVENTAJANDO A LOS ARGENTINOS

Los Angeles, 31 — El equipo norteamericano lleva la ventaja de siete asaltos ganados contra dos perdidos en la primera serie de florete por equipos frente a la Argentina.

En la primera serie de flotere por equipos los Estados Unidos vencieron a la Argentina por 9 contra 5.

El francés René Duverger batió el record mundial

DE LEVANTAMIENTO DE PESAS, DE LA CATEGORIA LIVIANO

LOS ANGELES, 31. — En francés Rene Duverger superó el record mundial de levantamiento de pesas de peso liviano, con 715 libras.

Hans Haas, austriaco, 676; Pierini, italiano, 671; Gasseti, italiano, 660 y Undberg Zagurski americano, 627.

Categoría medio pesado, Hostin, francés, se clasificó levantando 803 libras; Olsen, dinamarqués, 792; Duey, americano, 726, y Good, americano, 709.

HUBO "MAREO" EN LA 1a. SERIE ELIMINATORIA DE 800 METROS

Los Angeles, 31. — La primera serie de eliminatorias de 800 metros llanos ha sido retenida para resolver la disputa que se planteó.

En la segunda serie, Charles Hornbostel, de EE. UU.; 2o. Alex Wilson, de Canadá y 3o. Otto Peltzer, de Alemania y 4o. Hermenegildo Derosso, de la Argentina, que no se clasificó.

En la tercera serie venció Thomas Hampson, de la Gran Bretaña; 2o. Martin, de Francia y 3o. Edwin Turner, de EE. UU. El brasileño Puglisi abandonó.

BIANCHI LUTTI CAYO COMO BUENO FRENTE A EDDIE TOLAN

Los Angeles, 31. — En la segunda preliminar para las finales de los 100 metros llanos, el argentino Bianchi Lutti largó bien entablándose emocionante lucha con el norteamericano Eddie Tolan, hasta faltar 20 metros donde Tolan en un esfuerzo supremo destacó el pecho venciendo escasamente al argentino quien cayó derrotado en el notable tiempo de 10" 4|10 mejorando en 2|10 el record olímpico.

RESULTADOS DE LOS CUARTOS FINALES DE 100 METROS

Los Angeles, 31. — Bianchi Lutti entró entre los 12 corredores clasificados para disputar mañana las semifinales.

Los demás son: tres canadienses, tres norteamericanos, dos alemanes, un japonés, un neozelandés y un sudafricano.

Otras series de los cuartos finales de los 100 metros llanos arrojaron los resultados siguientes:

2a. serie, Simpson, EE. UU.; Wright, Canadá; Koernig, Alemania. Tiempo: 10" 7|10.

3a. serie, Metcalfe, EE. UU.; Yoshioka, Japón; Elliot, Nueva Zelandia. Tiempo: 10" 7|10.

4a. serie, Jonath, Alemania; Joubert, Sud Africa; Birchall, Canadá. Tiempo: 10" 5|10.

LOS FRANCESES VENCIERON A LOS ARGENTINOS EN FLORETE

Los Angeles, 31. — El equipo francés venció al argentino por 12 saltos contra 4, en la segunda serie del torneo de florete.

Los Angeles, 31. — En la carrera de 800 metros, Fernando Cecarelli, de la Argentina, se clasificó duodécimo y José Rivas, del mismo país, décimo cuarto.

Los Angeles, 31. — A la final de salto alto van McNaughton, del Canadá; Vanosdel, de EE. UU.; y Toribio, de Filipinas.

EL POLACO KUSOCINSKI GANO UNA CARRERA DE 10.000 METROS

Los Angeles, 31. — La carrera de los 10.000 metros llanos fué ganada por Jan Kusocinski, de Polonia; 2o. entro Volmari Ischollo y 3o. Lauri Virtanen, ambos finlandeses. El tiempo del ganador fue de 30' 11"4|10, batiéndose el record olímpico de Nurmi, pero no se pudo bajar el record mundial que está también en poder de Nurmi.

RESULTADOS DE LAS SEMIFINALES DE 400 METROS CON VALLAS

Los Angeles, 31. — En las semifinales de 400 metros vallas, se obtuvieron los siguientes resultados:

1a. semifinal. — Hardin, de EE. UU.; Taylor, del mismo país y Lord Burghley de la Gran Bretaña.

2a. semifinal. — Tisdall, de Irlanda; Areskoug, de Suecia y Facelli, de Italia. Tiempo: 52" 3|10.

OTROS RESULTADOS OLIMPICOS

—En salto en alto, el ganador marcó 1 metro 961.

—En la final del lanzamiento de la jabalina para damas, Mildred Dickinson, de EE. UU., venció con 46 metros 668, lo que significa el record mundial femenino.

El anterior lo poseía E. Braumuller, de Alemania, con 41 metros 255, desde el año 1928.

POR MEDIO METRO PERDIO EL ARGENTINO BIANCHI LUTTI

Los Angeles, 31. — Bianchi Lutti fue vencido por la distancia de 60 centímetros por Eddie Tolan, quien batió el record olímpico de 10" 6|10 establecido en 1912 por Don Lippincott, también de EE. UU., e igualado cuatro veces desde entonces.

Percy Williams, del Canadá, que llegó tercero, tiene el record mundial con 10" 3|10.

LEO SEXTON BATIO EL RECORD OLIMPICO DEL LANZAMIENTO DE LA BALA

Los Angeles, 31 —La prueba final del lanzamiento de la bala de los juegos Olímpicos fué ganada por Leo Sexton, de los Estados Unidos, con 16 metros 007, batiendo así el record olímpico que detentaba John Kuck, de los

Leo Sexton, el negro yankee que batió el record olímpico del lanzamiento de la bala

Estados Unidos, desde 1928, con 15 metros 87.

Los destacados especialistas Hirschfeld, de Alemania, y Douda, de Checoeslovaquia, no pudieron clasificarse.

Los Angeles, 31 — Samuel Giacosa se clasificó quinto en la tercera serie preliminar de 100 metros llanos, y Carlos Bianchi Luti, segundo.

EDDIE TOLAN BATIO EL RECORD OLIMPICO DE LOS 100 METROS LLANOS

Los Angeles, 31. — En la primera serie de los cuartos finales de 100 metros

Eddie Tolan, que batió el record olímpico de los 100 metros llanos

llanos, venció Eddie Tolan, de los EE. UU.

Segundo se clasificó Carlos Bianchi Lutti, argentino y 3o. Percy Williams, de Canadá. Tiempo del ganador: 10" 4|10, batiéndose el record olímpico.

Douglas Correrá contra los representantes de Gran Bretaña y Canadá

Los Angeles, 31. — La Comisión Olímpica ha efectuado el siguiente sorteo para las competencias remeras. La competencia a cuatro remos con timonel se disputará el 9 de Agosto.

La primera carrera será entre Alemania, Brasil, Italia y Nueva Zeelandia.

La segunda carrera entre Estados Unidos, Polonia y Japón.

La carrera a dos remos sin timonel: la primera se disputará entre Polonia, Francia y Estados Unidos; la segunda carrera entre Nueva Zeelandia, Inglaterra y Holanda.

Carrera singles, un solo hombre: la primera se disputará entre Estados Unidos, Alemania y Australia; la segunda carrera entre Inglaterra, Canadá y Uruguay.

El día 10 de Agosto se correrán las carreras de 4 hombres sin timonel. La primera carrera se disputará entre Estados Unidos, Alemania e Inglaterra; la segunda entre Canadá e Italia.

En doble "sculls" la primera carrera la disputarán Canadá, Brasil e Italia; la segunda carrera Alemania y Estados Unidos.

En la competencia de "eight", ocho hombres, la primera carrera se disputará entre Inglaterra, Japón, Brasil e Italia; la segunda carrera entre Estados Unidos, Nueva Zeelandia, Canadá y Alemania.

N. de R. — Los rivales de nuestro compatriota Douglas, serán el canadiense Joseph Whriglit y el británico Leslief Southwood.

El Premio "Ing. Gmo. Venrell Ramos", de golf, fué empatado

Este premio sobre 18 Hoyos Medal Play, 4 pelotas best-ball, para jugadores novicios de handicap 18 a 24, se definió con un empate entre las parejas formadas por los señores F. N. Boyd y W. A. Dallas y la correspondiente a los señores H. Semeleng y A. Ulfeldt, quienes marcaron un score neto de 74 golpes.

Los parciales marcados por ambas parejas son los siguientes:

F. N. Boyd y W. A. Dallas. 43 y 46: 89 - 15: 74.

H. Semeleng y A. Ulfeldt. 40 y 50: 90 - 16: 74.

El desempate de este premio se jugará en fecha que designará el Capitán del Club.

Hoy se correrán los diez mil metros

LOS ANGELES, 31. — El programa olímpico del día tiene como prueba principal la carrera de 10.000 metros esperándose una concurrencia de 50 mil personas.

Elsa es el único argentino que participará en la prueba final de esta tarde.

Tendrá fuertes competidores en el lanzamiento de la bala.

Bianchi Lutti y Berra, si finalizan entre los tres primeros de las respectivas series de 100 metros, se clasificarán para la segunda serie.

Del Rosso corre también una serie de 800 metros.

Rivas y Cicarelli tienen hoy la oportunidad de adquirir fama personal y honores olímpicos para la Argentina en la disputa de los 10.000 metros que comienza a las horas 21.30.

En Buenos Aires se espera que en dicha prueba se registre un nuevo record mundial.

Participarán en ella 26 corredores representando a 14 naciones.

El hecho de que la carrera se inicia tarde favorece a los argentinos que han experimentado algunos inconvenientes para practicar en las horas calurosas de la tarde.

Se inició el campeonato de basket ball "Relámpago" de Intermedia

Ante considerable número de espectadores, se cumplió anteayer la primera etapa del campeonato "relámpago", organizado por la divisional intermedia.

Los partidos, que en su mayoría fueron interesantes, tuvieron los resultados siguientes:

HASTING .. .. (13)
SPRINGFIELD .. .. (7)

Hasting. — Canfield, Monteverde, Arman Ugón, Espinosa, Ugarte, Vernazza, A. Monteverde y Pereyra.

Springfield. — Maruri, Noya, López Barabino y Fábregas.

Como se vé a Spingfield tuvo que recurrir a varios suplentes para formar su equipo.

HINDU .. .. (7)
VELSEN .. .. (4)

Hindú. — Filippi, Mangino, Sesser, Barrios, Zás Celén, Boragno, H. Galdie y Crespi.

Velsen. — Machiñena, Maffei, Cappozzoli, Laguardia y Aguirre.

SYDNEY .. .. (22)
ALBION .. .. (4)

Sydney. — Spinelli, Tormini, Lema, Bernotti y Fraga.

ALBION. — Antia, Freire, Mutilva, Díaz, Vidaurreta, Martínez, y Lecumberry.

El match Aguada - Pando, no se llevó a cabo, resolviéndose que se efectúe el miércoles próximo, como preliminares de las finales, que se realizarán en el gimnasio de la Unión Atlética.

El campeonato interno de Pelota del Montevideo Rowing Club

Como ya anunciamos, próximamente dará comienzo el Campeonato Interno de Pelota del Montevideo Rowing Club, bajo las siguientes condiciones:

Categorías. — El Campeonato constará de tres categorías, a disputarse con pelota dura.

Inscripciones. — Se ha abierto un registro en las oficinas del Club, y deberán hacerse personalmente y por categoría. Cada jugador al inscribirse elegirá su categoría. No obstante la Sub Comisión podrá modificar las inscripciones, cuando considere que por su juego un jugador inscripto deba actuar en una categoría superior.

Cierre de inscripciones. — Las inscripciones se recibirán hasta el día 9 de Agosto a las 18 horas.

Sorteo. — El sorteo para fijar el fixture se hará en presencia de los interesados el día siguiente viernes 10 a las 18 horas, por lo que desde ya quedan invitados los jugadores inscriptos.

Comienzo del campeonato. — El Campeonato comenzará el día lunes 15 de Agosto a las horas 18 y 30.

Días en que se jugará. — Se seguirá disputando los días lunes, miércoles y viernes de las 18 y 30 horas en adelante.

Desarrollo del campeonato. — Será por eliminación.

Duración de los partidos. — A 25 tantos.

Saques. — Para la 1.a y 2.a categoría del 2 al 2; para la 3.a categoría, del 1 al 2; pasando el 4, la pelota vá vuelta. El saque será a la derecha. Dos saques seguidos a la izquierda pierden un tanto.

Los scorers de la primera división

DEFENSOR

Piriz	7
Correa	3
Barceló	3
Bravo	2
Castaldo	1
Podestá	1
Clerzi	1
Bruzzese	1
	19

RAMPLA JUNIORS

Labraga	8
C. Haeberli	6
García	4
A. Fernández	1
Haeberli R.	1
Ferreira (R. Plate) en contra	1
	21

NACIONAL

Duhart	5
Arispe	3
Larraura	2
Piriz	2
Ciocca	2
A. Saldombide	1
Z. Saldombide	1
Tuana	1
	17

RIVER PLATE

Paola	4
Fariña	3
Olhagaray	3
Ardoguein	2
Quegliatta	1
Spósito	1
Ottonello	1
Varela	1
	16

PEÑAROL

Young	7
Carouue	3
Arremón	3
Matta	3
B. Castro	2
L. Fernández	1
Canavesi	1
Mascheroni	1
Iriarte	1
Ghierra (Defensor) en contra	1
	23

WANDERERS

González	3
Deagustini	2
Figueroa	2
Bonino	1
Conti	1
Iturbide	1
Calvo	1
	11

RACING

Visconti	4
Gonzalez	2
Medina	2
Barrere	1
	9

CENTRAL

Nieto	6
Cobas	1
González	1
Silva	1
Raiz	1
	10

BELLA VISTA

Canavessi	5
Lamas	2
Petitto	1
Romero	1
Gallardo	1
Villarreal	1
Pilo	1
Cea	1
	13

SUD AMERICA

Icardi	2
Sacco	1
Mauttone	1
Fones (Racing) en contra	1
	5

SILUETAS DEL GOLF

EL "ULTRAESTILISTA"

Esta es otra interesante variedad, engendro híbrido del "Supercampeón" y del "Perfecto Chimango". Tiene características del uno y del otro, pero con rasgos propios, fruto de su petulancia y poco peso.

Practica incesantemente: frente al espejo de su casa; y frente a su propia sombra, en la cancha. Contempla embelesado — moderno e inocente Narciso — la suprema perfección de sus movimientos y el ritmo cadencioso y la armonía celestial de sus "swings"; todo ésto — naturalmente — sin pelota. Pero por aquello de "Quod Natura non dá, Salamanca non presta", o sea, en buen criollo: "Al que nace barrigón es al ñudo que lo fajen", los resultados prácticos y eficientes de tal despliegue de belleza y de estética, son perfectamente nulos. Todo muy bonito y muy pulido, pero cuando está frente a la pelotita, la máquina no camina. Total: tiritos tísicos de 60 metros; excursiones del placer por dentro del diabólico monte, amenas y matemáticas etapas de banca y tres o cuatro "puts" en cada "green".

La misma eficacia y el mismo resultado que un maniquí de vidriera: muy perfecto y muy hermoso: pero no sirve ni para ir a ver el ¡nuevo! Pero el "Ultraestilista" sigue gustando al burgués y enternecido con sus clásicas demostraciones a los profanos.

Y con eso se conforma.

¡Así es el número de pelotitas que su "elegancia" le cuesta en cada partido!

EL "MANFUTISTA"

Este es el polo opuesto del anterior. ¡Que estilo, ni que "tinunz", ni que concentración, ni que cuentos chinos de que hay que mantener fija la vista en la pelota, tener bien extendido el brazo izquierdo, hacer el "pivot" y meter el "poleno". ¡¡Macanas!!

El "Manfutista", para realizar el tiro se para como si fuera a abrocharse los zapatos: un pie hacia el norte y el otro en dirección al este; una mano en el mango del palo y la otra a una cuarta de distancia. Cuando corresponde jugar el "Niblick" en una banca [illegible] toma tranquilamente el hierro N.o 1 y para salir de las espesuras del monte, juega olímpicamente con el "Driver", en el "green" toma el "Putter" con una sola mano, para no hacer "chiqué" — [illegible]. Durante todo el partido charla, grita, ríe, y se cruza constantemente por delante de sus demás compañeros de juego, pues de [illegible] muy [illegible] convencido, que éso es concentrarse y de estar callado y quieto es una goyada inventada por algun inglés chiflado.

Y pensar que asimismo algunas veces se la dá chanta — según sus términos — a esos "chivos" del "Ultraestilista" y hasta del "Supercampeón"!

Las pelotitas que gana y los habanos que se rebusca el día en que anda "derecho"!!

EL "VENTAJERO"

Este es un especimen que desgraciadamente suele abundar en el Golf — el titulado "Sport de los Caballeros", según la tradición.

Pertenece generalmente a la categoría de los viejos jugadores venidos a menos, mañeros y pícaros como petiso aguatero. No quisieron aceptar que los nuevos, para ellos simples "Chimangos", puedan igualarlos y hasta superarlos en el juego. No quieren claudicar y admitir su decadencia o su falta de "clase". Además, tampoco se conforman con perder pelotitas o copetines en las apuestas previas a cada partido.

El "trabajito" comienza en el "tee" del hoyo N.o 1, donde generalmente ya ganan el partido con sus sabias combinaciones. Con argucias de leguleyo y lamentaciones de usurero judío, (¡pobri turco nu cuega nada!) consiguen de sus generosos, o desprevenidos contrarios, ventajas de handicap que no coresponden o bien la organización de partidos que no se puede perder. Si a pesar de eso la "cosa" marcha mal, ya buscará el "Ventajero" el medio solapado y desleal de poner nervioso o azareado a su contrario: de excitarlo con pérfidas discusiones sobre hipotéticas faltas o reglas inexistentes; o bien ponderando exajeradamente los tiros del contrincante, para ver si éste, infatuado, orgulloso o simplemente confiado fuerza el juego y falla sus golpes.

El "Ventajero", con ese espíritu conservador que Dios o Lucifer le ha dado, suele "ahorrarse" de vez en cuando algunos tantos de la cuenta de los golpes, lo que permitirá empatar o ganar un hoyo en el que "iba muerto".

Nunca pierde una pelota entre los árboles, ni "out of bounds"; siempre la encuentra providencialmente en sitio oportuno, a veces, por inexplicable y misterioso metamorfosis la pelota ha variado de número o color!

Habitualmente, el "Ventajero" usa amplio pantalón largo. — "Plusfour" sujeto estrechamente en la rodilla, al punto de que no daría paso ni a un perdigón le molesta y le resulta "poco práctico".

THUZ - TEMPER

TABLA DE POSICIONES DE LA PRIMERA DIVISION DE LA LIGA AMATEUR

CLUBES	P.J.	P.G.	P.E.	P.P.	G.F.	G.C.	P.F.	P.C.
Cerro	4	4	0	0	12	4	8	0
Misiones	2	2	0	0	8	1	4	0
Liverpool	3	3	0	0	0	1	6	0
Lito	2	2	0	0	4	0	4	0
U. Montevideo	2	0	1	1	1	3	1	3
Fénix	3	1	1	1	5	4	3	3
Club Universitario	3	1	1	1	2	5	3	3
Maroñas	2	0	0	2	2	8	0	4
Colón	3	1	1	1	4	6	3	3
Deportivo Juventud	3	0	1	2	1	5	1	5
Intrépido Belgrano	3	0	1	2	3	5	1	5
Progreso	3	0	1	2	4	6	1	5
Oriental	3	0	1	2	1	4	1	5

SPORTS

CRICKET. — Una nueva victoria obtuvieron los sudafricanos en la capital vecina. Por 44 tantos contra 0, vencieron al primer equipo argentino de San Isidro. ¡Estos sudafricanos son unos abusadores!

BASKETBALL. — Ayer se llevó a cabo el match final por el torneo de Segunda División enfrentándose los equipos del Sporting y Atenas. Cuando el score era favorable al primero de los clubs nombrados por un doble, es decir 14 a 12, el público invadió la cancha, debiéndose suspender el encuentro faltando cuatro minutos para expirar el tiempo reglamentario.

¡DIVIDIO HONORES! — El rey Jorge corrió ayer su primera carrera náutica de la temporada en el cúter real "Britannia". La regata, que fué organizada por el Royal Yacht Club, se disputó en Cowes y en ella tomaron parte cinco embarcaciones.

Esta era la primera aparición del "Britannia" desde que fué disminuído su handicap. Recibió una ventaja de cinco minutos y 39" del "chooner" Westward. La carrera, verificada sobre una distancia de 50 millas, se realizó con un día tormentoso y mar gruesa. El "Britannia" y el "Westward" hicieron puesta. El rey Jorge continuó a bordo del yate "Britannia" hasta Cowes, en donde desembarcó.

Si al "Britannia" no le conceden ventaja, aún estaría "caminando sobre las aguas"...

PELOTA. — En Euskal Erría, jugaron ayer, un interesante match las conocidas y destacadas parejas de pelotaris formadas por Elizondo Gelón y Cecilio - Irigoyen. Este match había sido fijado a 50 tantos, y debió ser alargado hasta 70, ganando Elizondo y Gelón por una ventaja de seis tantos.

AJEDREZ. — El campeón mundial de ajedrez, Alekhine, ganó el torneo internacional de Berna, con un score de 13 1|2 puntos a favor contra 2 1|2 en contra, derrotando ayer, a su último rival en nueve jugadas.

Noticiario del Boxeo Extranjero y Local

FUE POSPUESTO EL MATCH ENTRE CARTELLE Y FERNANDITO

El anunciado match que pondría frente a frente a Hugo Cartelle y Antonio Fernández el sábado próximo en Buenos Aires, ha sufrido una postergación.

Como consecuencia de su combate del sábado, el pugilista uruguayo además de sufrir una herida sobre el párpado derecho, al final de los diez rounds, se constató que tenía una mano inflamada.

Más por esto último que por la lesión primera, quienes dirigen a Cartelle se ven precisados a pedir el aplazamiento de su compromiso con Fernandito, el que quedará para una fecha a convenirse de común acuerdo con la otra parte interesada.

PETROLLE FAVORITO. — Billy Petrolle, se cotiza favorito — gracias a su gran estado de entrenamiento — para el match que sostendrá el próximo lunes con el rey de los pesos ligeros Tony Canzoneri.

PRICOLI - ALVARADO. — Estos dos pugilistas compatriotas regresaron ayer, de Río de Janeiro, después de haber sostenido dos peleas cada uno en San Pablo. Regresan contentos de las atenciones recibidas por parte de los aficionados brasileños.

¿PELEARAN CON AZAR? — Partió anoche, para la vecina orilla, el negrito Claudio Silva, quien deberá presentarse ante los aficionados argentinos el próximo sábado. Se nos asegura que tendrá como rival al cordobés Jorge Azar.

BAER v. SCHAAF. — Para el 29 del corriente, se anuncia en Norte América, una pelea entre Max Baez y Ernie Schaaf. Estos pugilistas en sus últimos combates, se impusieron sobre King Seveurki y Paulino Uzcudun, respectivamente.

SPOSITO LLEGA EL 3. — El próximo rival de Oscal Galván — Felipe Spósito — llegará a Montevideo, el miércoles 3, listo ya para entrar en batalla con el ahijado del campeón sudamericano de peso ligero.

GALVAN ESTA BIEN. — Muy buen estado de entrenamiento luce para su próxima pelea con el argentino Spósito, nuestro compatriota Galván. Su director J. C. Casalá, confía en que se impondrá sobre el recio peleador argentino, cuando se "topen" el sábado.

YA TIENE RIVAL. — El sordo Paulioni, reaparecerá en fecha próxima. Nada difícil sería que su primer rival fuera Ferreyra, el discreto ex defensor del club de las "alas rojas", que acaba de perder a manos de Curbelito.

¿CON ESMORIS? — Se asegura en los círculos pugilísticos locales, que la Empresa Uruguaya de Boxeo, se halla interesada en concertar una pelea entre los livianos Aldo Linz y Manuel Esmoris. ¡Cuando el río suena!

¡VAYA Y PASE! — Según se dice, se efectuará próximamente en el Parque Romano de la vecina orilla, un festival pugilístico de profesionales, en uno de los asaltos de fondo del cual, Valentín Campolo peleará con Quintín Romero Rojas.

DISCRETOS RIVALES. — Es posible que el invicto pugilista chileno Fernandito, efectúe dos combates sin decisión en Mendoza (R. A.), con A. Schakels y Cirilín Olano.

PELEA BRAVA. — En Santiago del Estero, se efectuará en los primeros días del mes en curso, un combate entre el ex campeón argentino, Eustaquio Peralta y el cordobés Pablo Meros.

EL CICLISTA FRANCES ANDRE LEDUCQ, TRIUNFO EN LA VIGESIMA SEXTA "VUELTA DE FRANCIA"

SE CLASIFICO PRIMERO EN SIETE DE LAS VEINTE CUMPLIDAS

Acaba de finalizar la famosa "Vuelta de Francia", en la cual han intervenido representaciones de ocho países que se disputaron encarnizadamente el título preciado de campeón de la celebrada prueba ciclista. Finalmente el veterano y sacrificado campeón francés André Leducq, obtuvo una resonante victoria que le ha proporcionado un laurel personal y para el país que representó en la gran prueba. Sigue, pues, siendo Francia la máxima nación del deporte ciclista y sus pedales los campeones indiscutidos de todas las épocas.

Fueron vencedores de las veinte etapas que comprenden la Vuelta de Francia, los siguientes corredores:

1a. Aerts, belga; 2a. Stoepel, alemán; 3a. Leduqc, francés; 4a. Ronsee, belga; 5a. Presente, italiano; 6a. Honduel, belga; 7a. Leducq, francés; 8a. Orechia, italiano; 9a. Di Paco, id.; 10 Cannuaso, id.; 11 Leducq, francés; 12 Lepeble, id.; 13 Leducq, id.; 14 Di Paco, italiano; 15 Leducq, francés; 16 Loncke, belga; 17 Di Paco, italiano; 18 Di Paco id. (1); 19 Rebry, belga, individual, y 20, Leducq, francés.

En esta "Vuelta de Francia", intervinieron 50 corredores individuales y los siguientes equipos:

Francia. — André Leducd, Charles Pellissier, Julien Moineau, Louis Peglion Marcel Bidot, George Speicher, Maurice Archambaud y Roger Lepeble.

Italia. — Ambrosio Morelli, Di Paco, Presente, Canazza, Cannuaso, Orechia y Marchesio.

Alemania. — Willie Kutzbach, George Umbenhauser, Max Bulla, Oscar Thierbach, Herbert Sieronski, Ludwig, Gaver, Stoepel y Rich.

Bélgica. — Jean Demuysere, Andre Schepers, George Ronsee, George Lemeire, Gerard Loncke, Jean Aerts, François Honduel y Hamerlinck.

Suiza. — Alfred Bula, Alfred Bucht, Albert Buchi, Ernest Hoffer, August Erne, William Blattmann Pipoz y Etenen.

(1) Primero llegó el francés Leducq, pero fué distanciado.

LOS ALBOS SE IMPUSIERON EN BUENA FORMA AL CONJUNTO QUE CAPITANEA NASAZZI

Field: Estadio Centenario.
Público: 14.000 personas.
Juez: Remi.
NACIONAL: García; Oloris y Gemelli; N. Rodríguez, Faccio y Chifflet; A. Saldombide, Ciocca, Duhart, C. Píriz y Z. Saldombide.
BELLA VISTA: Di Martino; Nasazzi y Pilo; Peralta, Suárez y Paccio; Virrareal, Zubizarreta, Martínez, Cea y Canavessi.

PRIMER TIEMPO

No prosperó la primera intentona organizada por Nacional, a quien correspondió el puntapié inicial, que se registró a las 3 y 15.

Paccio, quita a Ciocca, y cede a Cea, quien pierde ante el homónimo de aquél, que a su vez alimenta a Duhart.

La carga del centro forward albo, obliga a Nasazzi en última instancia a ceder corner, que cumplido por Zoilo Saldombide, aleja el mismo back.

Las primeras alternativas se suceden con bastante rapidez, adquiriendo la brega un acentuado interés.

Cea pretende eludir a Norberto Rodríguez sin conseguirlo, y el apoyo del half facilita una buena combinación del ala derecha alba, sin resultado.

Un fuerte kick de Pilo, da ocasión a que avance Martínez, que fracasa al enfrentarse a Oloris.

PILO MARCA EL UNICO TANTO DE BELLA VISTA

Cuando menos se esperaba, quedó abierto el score. El juez cobra foul a Faccio a unos diez metros del arco, fallo que es observado por algunos jugadores de Nacional.

Se cumplió la pena, encargándose del kick Pilo, que lo cumple con buena dirección, introduciéndose la ball en el cuadrilátero de García.

Ocurrió esto a los seis minutos, y registrado el goal, se repitieron las protestas de Nacional.

Ante esa desagradable sorpresa, Duhart organizó sus líneas y buscó las últimas posiciones enemigas.

Redobla la presión de Nacional, y como consecuencia de la intensificación de su labor, se ve abrumada de trabajo la defensa de Agraciada y Olivos.

Varios corners ceden sus defensores. Primero Pilo, y después Peralta, incurren en esa falta, sin que signifique ello ventaja para los beneficiados.

Un shot esquinado de Ciocca, es interceptado por Pilo, cuando la dirección era dudosa.

Duhart ensaya también un remate, que adolece de buena puntería, y seguidamente una disparada de Villareal, es detenida por Gemelli.

Se cumple un foul contra la gente de Bella Vista que ejecutado por Faccio, rechaza bien Suárez.

DUHART HACE EL TANTO DEL EMPATE

Recién a los [illegible] minutos dió sus frutos la primacía de los locales, y que se vió intensificada en los últimos minutos.

Chifflet corta un avance de sus adversarios y cede en buen momento a Zoilo Saldombide.

Recurre éste a la colaboración de Píriz, quien se encarga de cortar al medio, tomando Duhart la ball y después de sortear a varios defensores auri-blancos, quita toda chance a Di Martino, con fuerte shot esquinado.

Puesto en juego el esférico, salen los tres centrales de Bella Vista vendiendo boletines repitiendo la acción avancista por intermedio de Villarreal, al tomar éste un shot de Nasazzi.

El centro del puntero es recogido por García, al mismo tiempo en que era embestido por Martínez, a quien el juez sobra foul.

Seguidamente se hicieron oír muchos aplausos. Obligó a brindarlos, una excelente intervención de Di Martino, ante shot de Duhart, bastante fuerte y esquinado. Siguieron cumpliéndose los minutos que restaron del tiempo y en los que se manifestó tendencia a emplear recursos ilícitos, hasta que expiró la hora manteniéndose el siguiente score:

Bella Vista	1
Nacional	1

SEGUNDO TIEMPO

Los albos, a poco de hallarse la ball en movimiento tomaron de nuevo la ofensiva.

Tras de soportar un avance encabezado por Cea, que perdió el control de la ball al encontrarse con Oloris, Nacional avanzó en forma resuelta por el medio del field.

Di Martino vuelve a hacer fracasar las manifestaciones de contenteza que iban a surgir de los hinchas albos, cuando en una ocasión, Píriz, desde inmejorable posición probó puntería con shot recio y a ras del suelo, que el arquero detuvo en gran estilo.

Se malogra un esfuerzo de Canavessi por tirar desviado, y a renglón seguido, igual resultado arroja un shot de Villarreal tomado a pocos pasos de García, cuando la ball había venido de la punta izquierda.

SEGUNDO GOAL DE DUHART

Nacional, que actuando de nuevo dentro del área peligrosa de Bella Vista había asaltado el cuadrilátero de Di Martino, pronto consiguió sacar un cuerpo de ventaja.

Nueve minutos habían transcurrido, cuando Píriz envió bien la pelota a Duhart, y el centro forward buscando campo por el costado derecho, burló a Pilo, y ya cerca del arco, shoteó en forma alta y con la suficiente habilidad para anular a Di Martino. La ball dió en el travesaño y fueron inútiles los esfuerzos del buen golero visitante.

Tras esa jugada, se emparejaron las acciones, y entonces la contienda se encauzó hacia un desarrollo equilibrado.

Ciocca alimenta a su compañero de ala, pero Pilo atento a la intención del insider, se adelanta y frustra el pase de aquél.

A raíz del equilibrio que existe a esta altura del match, experimenta la lucha una evolución favorable.

Un ceñido centro de Saldombide junior, es bien rechazado por Nasazzi y poco después se registra el

CIOCCA CONVIERTE EL ULTIMO GOAL ALBO

Ciocca se acerca a la valla de Di Martino, y el shot violento es atajado por éste sobre el goal-line.

El juez acuerda la otorgación del tanto, mientras que Nasazzi protesta, pero mantiene aquél el fallo, por lo que Nacional lleva ahora la ventaja de dos goals. Ocurrió esto a los diecinueve minutos.

El back izquierdo de los visitantes, que se viene constituyendo en una figura de relieve, detiene a Duhart, cuando éste se aprestaba a requerir los buenos servicios de Di Martino.

Ante una decisiva carga de Canavessi, Oloris se ve precisado a ceder corner, que ejecutado recoge Suárez para elevar el tiro.

Por dos veces cargan los centrales albos. Primero fué Di Martino el que detuvo el shot de Duhart, correspondiéndole después a Nasazzi intervenir ante Píriz, que demorándose con la pelota, permitió que el back lo despajara de ella.

Una combinación entre Duhart y Ciocca corta Suárez, y avanza entonces Zubizarreta, que pasa a Villareal. El wing pasa a Martínez, y éste a su vez a Zubizarreta, que la cede nuevamente al centro forward, costándole a Nacional esta intentona un corner.

Ejecutó el puntapié de esquina Villareal, y rechazado de cabeza por Oloris, completa la acción de éste Chifflet.

La gente del Parque, después de alce dado al enemigo volvió por sus fueros, y nuevamente, sin mayor esfuerzo, dejó evidenciada la superioridad existente sobre el adversario.

Primero Pilo y después Nasazzi se se ven obligados a extremarse ante los ataques organizados por Duhart, y consiguen salir airosos de esas contingencias.

Mantuvo Nacional en los minutos que restaron, la impresión que se recogió en la mayor parte de la lucha, sosteniendo el desarrollo del juego dentro del sector de los visitantes, recayendo la labor en la zaga.

Sin embargo, faltando pocos instantes, Bella Vista consiguió provocar un corner, que tirado por Canavessi salvó Oloris, para volver hacia la valla de García interponiéndose Gemelli ante Peralta.

Después, pasado ese momento, los albos tendieron nuevamente sus líneas, y cuando se hallaban en el ataque, terminó el match con este resultado:

NACIONAL	3
BELLA VISTA	1

FUE LOGICO EL SCORE

Como podrá deducirse de la descripción de la brega que antecede, la escuadra alba mereció la victoria en las cifras del score con que se epilogó la contienda.

El primer tiempo que fué el más interesante, nos mostró a los nacionalófilos como una fuerza capacitada, que en cuanto tuvo en su contra el acicate del goal de Bella Vista se reveló en una ofensiva tesonera, constante y entusiasta que dió ardua tarea a la retaguardia del equipo albi amarillo.

La gente desesperó un tanto apresuradamente, de la victoria de los suyos viendo como los minutos transcurrían sin sobrevenir el empate; pero puede decirse que éste vislumbraba en forma ostensible; era algo que se veía venir, y llegó, para atemperar un paso la injusticia que entrañaba el score favorable a los de Agraciada y Olivos.

La segunda etapa se inició con bríos francamente auspiciosos para el público ya que si bien los presididos por Duhart eran los que hacían el mayor gasto los bellavistenses no trepidaban en aprovechar cualquier contingencia favorable para acercarse a García.

De la actuación de los jugadores cabe decir que en Nacional se destacaron García (aunque poco empleado), Oloris, Faccio, Rodríguez, Ciocca (a ratos) y por sobre todos Duhart que no sólo se mostró un inteligente organizador sinó un positivo realizador.

En Bella Vista el triángulo final actuó bien, como asimismo Suárez y Martínez.

El árbitro señor Remi con evidente honestidad y acierto en general.

Tabla de resultados

TORNEO PROFESIONAL

Nacional	3
Bella Vista	1
Central	0
Racing	0

RESERVAS

Nacional	5
Bella Vista	0

CAMPEONATO AMATEUR

Colón	1
Fénix	1
Cerro	5
Maroñas	2
Progreso	2
I. Belgrano	2
Lito	2
U. Montevideo	0
Universit.	1
Oriental	1
Liverpool	2
D. Juventud	0

La Profesional se reune esta noche

Esta noche, celebrará su sesión ordinaria la Junta que dirige los destinos de la flamante Liga Profesional.

En la tarde de hoy los delegados de los clubs y entre ellos, el de Nacional y el de Peñarol, deberán fijar los detalles de los encuentros próximos.

Veremos como marcha eso.

Resultados del football profesional argentino

Huracán	2
San Lorenzo	0
Racing	3
Ch. Juniors	1
River Plate	3
Tigre	0
Estudiantes	1
V. Sársfield	1
Independiente	1
Atlanta	0
Boca Juniors	2
Lanús	1
F. C. Oeste	4
G. y Esgrima	4
Quilmes	5
Platense	0
Ar. Juniors	1
Talleres	1

Se derogó el impuesto al football argentino

Buenos Aires, 31. — Ayer concurrieron a la presidencia los señores Eduardo Larrandart, Angel Molinari, Ruperto Molfino, Alberto Sordelli, Pedro Canaveri y José E. Rozas, presidentes de varios clubs pertenecientes a la Liga Argentina de football.

Los visitantes fueron recibidos por el general Justo, con quien mantuvieron una prolongada conversación. Ella, según nuestro, informes, habría versado sobre el impuesto a las entradas para los partidos footballísticos, que decretara el Congreso para financiar la construcción de un gran estadio para 150.000 personas.

NO SE MODIFICO LA COLOCACION DE LOS CLUBS PROFESIONALES

CLUBES	P.J	P.G	P.E.	P.P	G.F.	G.C.	P.F.	P.C.
Peñarol	8	6	2	0	29	8	14	2
Rampla Juniors	9	5	3	1	21	7	13	5
River Plate	9	5	2	2	16	16	12	6
Nacional	8	4	2	2	17	13	10	6
Defensor	9	5	2	2	19	13	12	6
Central	9	3	3	3	10	11	9	9
Bella Vista	9	2	2	5	13	18	6	12
Wanderers	9	2	2	5	11	14	6	12
Sud América	9	1	1	7	5	20	3	15
Racing	9	1	1	7	9	24	3	15

EL GOAL QUE PROTESTARON LOS ALBOS

García se ha tirado de "palo a palo" para detener el tiro de Pilo, pero en vano. Ese goal, con justa razón, fué protestado por el capitán del equipo albo

CERRO, LIVERPOOL, LITO Y MISIONES SE MANTIENEN EN LA VANGUARDIA DEL CAMPEONATO AMATEUR

RESULTADOS DE LOS MATCHES JUGADOS EN LA TARDE DE AYER

Cerro conquistó otra victoria concluyente

Field: Parque Central.
Público: 50 personas.
Recaudación: $ 11.22.
Juez: Sr. González.
Maroñas. — Negroni; Méndez y Ortega; Lalín, Pedres y Vidal; Hospitaleche, Castro, Pazos, Martín y Rodríguez.
Cerro. — García; Borofio y Delgado; Acosta, Pereyra y Spósito; Cobas, Diez, Abella, Torroni, Senador, Etcheverry.

PRIMER TIEMPO

A las 3 y 10 se inició el juego, por intermedio de Town, cuyo pase a Senador no prospera.

Los primeros avances corresponden a los del Cerro, consiguiendo éstos abrir el score cuando corrían cinco minutos de juego por intermedio de Diez Abella, que al recibir un medido pase de Senador batió a Negroni. Ante e lcontraste los de Progreso reaccionaron, pero Cerro logró conquistar otro goal convertido por Cobas a los 12 minutos.

El juego continuó en forma movida y pareja, siendo más peligrosas las cargas de los del Cerro.

A los 32 minutos Maroñas logró descontar ventajas por intermedio de Pazos, terminando la primera etapa favorable a Cerro por este score:

CERRO	(2)
MAROÑAS	(1)

SEGUNDO TIEMPO

Reiniciado el juego Maroñas entró dispuesto a igualar las cifras consiguiendo ésto al cometer Borobio penal que ejecutado por Salvi cuando recién se llevaban jugados 4 minutos.

Después de este tanto, Cerro se lanzó de lleno a la ofensiva y después de dominar a sus rivales consiguió tres goales por intermedio de Delgado, Diez Abella, y Senador, a los 35, 39 y 43 minutos respectivamente.

Terminó el partido con el justo triunfo de Cerro.

CERRO	(5)
MAROÑAS	(2)

Empataron en un goal Colón y Fénix

Field: Colón.
Público: 300 personas.
Juez: Broad de Parnés.
Colón: Cordoli; Costa y Casadey; Cristóbal, Frugoni y Gianeto; Pombo, Hernández, Aldao, Nicola y Casadey.
Fénix: Hernández; Usal y Fracaroli; Gianelli, Gruño y Alvanete; Banchero, Hernández, Bermúdez, Gianelli (Jr.) y Gandoir.

PRIMER TIEMPO

A las 15 horas, inició Fénix el partido no prosperando el primer intento de esos hombres, ya que Frugoni intercepto bien a Gianelli, pasando a Aldao, quien se acerca a Hernández para shotear pero en forma desviada.

Vuelve a cargar Colón y en un centro servido por Casadey, Cristóbal probó puntería sin éxito, ya que Hernández se encarga de neutralizar atajando bien.

Colón impresionó mejor en esta etapa que su rival ya que se mantuvo en mayor período que su rival en la ofensiva.

En un avance peligroso de los de Colón, Aldao recibió pase de Nicola y esquivó a Gianelli para acercarse a la valla de Hernández y cuando se encontraba frente a éste con probabilidades éxito, el golero en jugada de arrojo logró anularlo.

Sin embargo, a pesar de lo ya manifestado sobre la mejor actuación de Colón, el score permaneció inalterable en esta etapa, siendo por consiguiente éste el score final.

COLON	(0)
FENIX	(0)

SEGUNDO TIEMPO

En este tiempo las acciones comenzaron siendo muy movidas, destacándose Colón en la ofensiva, que dió sus frutos a los quince minutos por intermedio de Nicola, que aprovechó en buena forma un centro de Pombito.

Fénix reaccionó y fué en este período cuando su acción fué más brillante, poniendo a prueba a la defensa de Colón.

Fénix luchó con entusiasmo hasta los momentos finales y así fué como sobre la hora Bermúdez logró el tanto del empate que provocó escenas de entusiasmo de la gente de Capurro.

Y no hubo más finalizando el partido con el siguiente score:

COLON	1
FENIX	1

Lito derrotó a U. Montevideo por 2 goals a 0

Field: Belveder.
Público: 300 personas.
Juez: Camacho.
Recaudación: $ 35.
Lito: Acosto; Repetto y Romano; Vivaldo, Rocco y Urdeño; Cabanella, Casavia, Martínez, Paulos y Palermo.
Uruguay Montevideo: Pagliari; Olivera y Holanda; Pintos, Oherrico y Barrera; Figueroa, Crolo, Cantusky, Olivera y Barrera.

PRIMER TIEMPO

Movió Uruguay Montevideo y el primer avance de éste terminó interceptando Vivaldo, quien pasa la pelota a Cabanellas; se corta éste por su ala y centrea bien, pero Olivera se encargó de alejar con golpe de cabeza.

Por los 7 minutos en una avance de los centrales litenses, Olivera se ve precisado a ceder corner para evitar un serio peligro contra su valla.

Tira la pena Palermo, originándose un scrimage frente a Pagliari, terminando Paulos con golpe de cabeza para marcar el primer tanto para su team.

Luego de esta conquista de Lito, su opositor buscó afanosamente el empate, dando a la lucha características de equilibrio en los avances.

Ambos teams jugaron ordenadamente, aunque impresionó algo mejor en el desempeño de conjunto el equipo litense.

El primer tiempo terminó pues con este resultado:

LITO	(1)
URUGUAY MONTEVIDEO	(0)

SEGUNDO TIEMPO

Uruguay Montevideo, desde los comienzos de esta etapa buscó el empate, organizando continuados avances que tuvieron que estrellarse ante el buen desempeño de la defensa litense quienes se desempeñaron con acierto.

Sin embargo, en un avance de Lito, obliga a un defensor contrario a ceder corner que bien servido por Cabanellas da oportunidad a Paulos a aumentar las cifras del score a su favor con otro certero golpe de cabeza que anuló toda chance del golero contrario.

Poco duraba de esta conquista al final del partido, lo que sirvió para que las posiciones se conservasen intactas, ya que Lito mantuvo supremacías hasta el final, que fué en consecuencia el siguiente:

LITO	(2)
U. MONTEVIDEO	(0)

No se superaron Progreso e Intrépido Belgrano

Field, de Bella Vista.
Público: 80 personas.
Recaudación: $ 7.50.
Juez: Perrone Florans.
Progreso: García; Fernández y Carvallo; Mónico, Trillo y Elizidigoyti; Colman, Peluffo, Sardetti, Irigaray y Constans.
I. Belgrano: Parilós; Cardozo y Falcón; López, Vaccarecs y Rivas; Dorado, Tognochi, Sanginés, Ríos y Dorado.

PRIMER TIEMPO

Se inició el partido a las 3 y 30, moviendo Progreso, llevando un avance a fondo que la defensa de Intrépido detiene bien, después de esta intentona. Intrépido carga repetidas veces poniendo en apuros el arco de Progreso, consiguiendo Dorado abrir el score con un potente shot, cuando iban jugados 10 minutos. Transcurre el juego en forma movida, buscando Progreso afanosamente el empate, que lo consigue a los 30 minutos por intermedio de Irigaray, que después de burlar a Cardozo venció a Paulos. Ante este contraste Intrépido logra inclinar el juego a su favor, conquistando Dorado el desempate cuando se jugaban los 40 minutos.

Terminó el primer tiempo con el justo triunfo parcial de los de Piedras Blancas.

I. BELGRANO	(2)
PROGRESO	(1)

SEGUNDO TIEMPO

A las 4 y 30 se inició el segundo tiempo, tocándole al centro forward de Intrépido mover la pelota, pasando a Ríos, cuyo avance interceptó Trillo.

El juego se desarrolló movido con una leve superioridad de Progreso, que conquistó el tanto del empate por intermedio de Alfaro, cuando corrían 9 minutos de juego.

Transcurrió el resto del match sin mayores novedades, terminando con una lógica división de honores.

PROGRESO	(2)
I. BELGRANO	(2)

Oriental consiguió empatar a Universitario merced a un goal dudoso

Field de I. Belgrano.
Público: 200 personas.
Recaudación: $ 25.
Juez: Hernández.
Universitario: Pastore; Aguerre y Bozzano; García, Tito y Rubio; Tilio, Pereyra, Deniel, Pereyra (Juniors) y Alcani.
Oriental: Sicone; Tracón y Dorado; Delfín, Hernández y Martínez; Alines, Fabregat, Alfaro, Lerena y Deus.

PRIMER TIEMPO

A las 3 y 15 se inició la lucha, por intermedio de Deniel, cuyo avance detiene bien Hernández, cediendo a Alfaro, que tira afuera.

En los primeros minutos se hace el juego favorable a Oriental, que apura la lucha, consiguiendo varios corners que no le aportan ningún resultado.

A los 25 minutos los Universitarios consiguen equilibrar la lucha, consiguiendo Deniel el primer tanto, desde 30 metros, al recibir un hermoso pase de Pereyra Juniors.

Ante este contraste, vuelve Oriental al ataque, consiguiendo Alfaro el empate, pero en forma ilícita pues éste introdujo la ball con la mano que pese a las protestas de los Universitarios el juez concede.

No hubo variantes hasta el final, terminando la primer etapa con este resultado:

UNIVERSITARIOS	(1)
ORIENTAL	(1)

SEGUNDO TIEMPO

Reiniciado el partido a las 16 y 15, éste transcurrió con la misma característica del primero en forma movida y pareja.

Una peligrosa carga de Oriental que Alfaro termina con fuerte tiro de cerca rebota en el travesaño cuando Pastore estaba completamente vencido, alejando finalmente Bozzano, perdiendo Oriental una magnífica ocasión para decidir el partido a su favor.

El partido finalizó con una justa división de honores, siendo el resultado final el siguiente:

UNIVERSITARIO	(1)
ORIENTAL	(1)

En el segundo tiempo Liverpool consiguió ventajas que le dieron el triunfo

Field: Liverpool.
Público: 200 personas.
Juez: Luis Varela.
Liverpool: Batignani; Giusti y Aznares, Luxardo, Marticorena y Roig; Pesce, Carballo, Barriola, Figueredo y Pardiñas.
Deportivo Juventud: Bravo; Mangarelly y Morris; Lutrice, Vera y Correa; Parodi, Horses de la Llosa, Gentile, Pastorino y Rodríguez.

El partido dió comienzo a las 15 y 15, tocándole mover al centro forward de Liverpool, quien organizó un avance que tiene término en Vera.

Desde los primeros momentos, el juego se tornó favorable a los locales que se situaron en la ofensiva en la mayoría del tiempo inicial.

Se nota una gran diferencia de ataques de ambos lados siendo la defensa del Deportivo, la que debe esforzarse mayormente para mantener incólume la ciudadela.

A pesar de lo positivo que demuestran ser los delanteros de Liverpool, el tanteador permaneció en toda esta etapa inalterable, lo que resulta injusto para esos hombres, ya que merecieron permanecer en ganancia.

LIVERPOOL	(0)
Dep. JUVENTUD	(0)

SEGUNDO TIEMPO

Nuevamente Liverpool volvió a significarse en esta etapa como la mejor fuerza del campo, pero esta vez sus superioridades se vieron cristalizadas ya que Barriola a los 10 minutos al recibir un pase de Pesce anuló la acción de Bravo con un tiro corto y cruzado.

No paró aquí la ventaja local ya que el mismo Barriola aprovechó una salida falsa del portero del Deportivo Juventud ante un centro de Pesce, para aumentar el score con golpe de cabeza. Sucedió esto a los 20 minutos de juego el que siguió siendo favorable a Liverpool. Solamente en el último cuarto de hora el entusiasmo de los noveles campeones llevó a darle a la lucha caracteres de equilibrio manteniéndose empero el score, en la siguiente forma:

LIVERPOOL	(2)
D. JUVENTUD	(0)

Se proyecta la ida de los albos a Europa y la venida de los franceses

Se halla en Montevideo el conocido hombre de negocios, señor Manuel Alcaraz, que ya ha realizado algunos convenios con entidades deportivas financiándoles "tournées" con resultados satisfactorios.

El señor Alcaraz tiene la invitación de los clubs [illegible] Red Star y Racing para realizar una excursión por Sud América. Nos ha referido el visitante que en el football francés se ha operado una reacción que sorprendería a los sudamericanos si la conocieran.

Respecto a excursiones de clubs americanos a Europa, se hallan en trámite algunas negociaciones muy interesantes, que comprenden a Nacional, de las cuales podría resultar una nueva excursión internacional del famoso club compatriota que dejara tan gratos recuerdos en todos los países que visitara en ocasión de sus anteriores giras.

El señor Alcaraz que visitó ayer la sede del club Peñarol, se encuentra maravillado de la Casa de Peñarol, habiéndonos expresado que los clubs profesionales de Europa han hecho absoluto abandono del aspecto social dedicando toda la ganancia de la entidad a lograr la constitución de poderosísimas escuadras.

De ahí que signifique un profesionalismo muy superior al nuestro, que no proporciona sólo satisfacciones deportivas a sus afiliados, sino también comodidades y ventajas sociales desconocidas en el viejo mundo.

El señor Alcaraz, que presenció anteayer el match jugado entre Peñarol y Wanderers, hizo lo propio ayer con el de Nacional y Bella Vista, teniendo proyectado ausentarse para la vecina orilla en los primeros días de la entrante semana.

¿Los albos irán a Mercedes el 25?

Pertenece a "El Pueblo" de la ciudad de Mercedes la noticia, que adelanta concebida en los términos que sigue:

"Como se sabe, la Liga de Football prepara un gran programa para asociarse a la festividad patria del 25 de Agosto.

Se puede adelantar que se harán gestiones tendientes a lograr la venida a ésta del prestigioso Nacional de Montevideo.

Esta sola noticia ha provocado general expectativa, por lo que de confirmarse asegura la realización de un extraordinario acontecimiento deportivo y social."

LOS PALERMITANOS PESE A SU MEJOR ACTUACION, NO PUDIERON VENCER A RACING

Field: Pocitos.
Público: 500 personas.
Juez: Julio Maura.
Central. — Neves; Urdinarán y Aguirreberre; Martínez, Domínguez y Bartibás; Longo, Raiz, Nieto, Fernández y Ruiz.
Racing. — López; Faotto y Britos; Fares, T. González y Etcheverry; Rena, Carrere, Medina, Visconti y González.

Salió Racing pero Raiz anula el avance inicial.

Un avance a fondo de los racinguistas obliga a Urdinarán a ceder corner.

Ejecutó el tiro libre de punta González rechazando en buena forma Aguerrebere.

Avanza Central y Nieto pierde una buena oportunidad frente a López.

Las acciones se desarrollan parejas. Se nota por ambas delanteras evidentes propósitos de ofensiva pero los defensas responden bien.

Un avance de los palermitanos brinda oportunidad a López para lucirse.

Avanza Racing y González remata un buen pase de Visconti, pero el remate lo rechaza con éxito Neves.

Faotto comete hand que ejecutado no aporta resultado.

Longo ensaya puntería sin resultado.

Ante un avance impetuoso de los delanteros del Reducto Urdinarán cede corner.

Ejecutado no aporta consecuencias.

Van 15 minutos de juego. Las acciones son parejas y se juega con evidente entusiasmo.

Avanza Racing y González envía centro que Urdinarán al pretender rechazar lo hace con mala suerte, pues la ball pega en el palo del arco.

Fernández levanta el tiro final de un avance de los palermitanos.

Faotto convierte "hands" que ejecutado no aporta resultado.

Se producen avances por ambos lados y las defensas responden bien.

El quinteto delantero de Central incursiona en campo de Racing, pero la defensa del Reducto se desempeña con acierto.

Después de la media hora los palermitanos ejercieron una evidente superioridad sobre los del Reducto pero la defensa de éste actúa con manifiesta eficacia.

Se registraron avances por ambos lados pero las defensas desbarataron toda iniciativa ofensiva impidiendo la cristalización de las acciones.

El primer tiempo terminó con el siguiente score:

Central	0
Racing	0

SEGUNDO TIEMPO

Vueltos los 'players' al campo de juego, se reinicia la lucha, anotándose la primera carga a favor de las huestes centralófilas, ejecutando Raiz un ajustado centro que tomó en buena forma Nieto y cuando éste se disponía a shotear, López se arrojó a los pies del eje ofensivo centralófilo, sacándole la pelota.

Por su parte los racinguistas devuelven la visita y la defensa de Palermo se debe extremar para evitar ulterioridades desagradables ante el avance de Medina y Visconti, que finaliza este último con un remate a la distancia que sale desviado.

A continuación se suceden varios avances sin importancia en que las defensas superando netamente a los ataques neutralizan toda acción conducente a vencer a López y Neves.

Faotto, en la defensa de Racing desarrolla una acción eficaz.

Un avance cerrado de Racing es detenido a costa de corner por Bartibás que no aporta ventajas para la gente del Reducto por cobrar el árbitro offside a Visconti en forma dudosa que es criticada por cierta parte del público.

Por la media hora de juego y la ofensiva de Central se mantiene aun cuando no en la forma intensa en que se apreció por el cuarto de hora.

Un avance de Longo es acompañado por Nieto pero la intervención de la zaga racinguista evita ulterioridades desagradables para López.

La gente de Racing consigue reaccionar un poco y lleva algunos avances hacia la valla centralófila pero faltándole trabazón fácil le resulta a la zaga de Palermo neutralizarlos con su decidida acción.

El arquero de Racing está cumpliendo una performance más que discreta, cosechando nutridos aplausos ampliamente merecidos.

La labor de este jugador le ha reportado a Racing una gran satisfacción, pues ha sido debido en forma principal a la labor de López, que han llegado hasta esta altura del match sin estar en desventaja en el score.

El juego se hace movido y el público sigue con atención todas las incidencias de la lucha, aplaudiendo las jugadas más destacadas de sus favoritos.

Estamos cerca del final y la reacción experimentada por Racing ha contribuído para que el match gane en interés y emotividad.

Son varias las cargas que llevan uno y otro equipo pero las defensas permanecen inconmovibles.

Y se arriba al final del encuentro con el siguiente score:

CENTRAL	0
RACING	0

CENTRAL DEBIO GANAR

Puede decirse que en las palabras que configuran el epígrafe de estas líneas, está concentrado el comentario final que merece el cotejo que acabamos de describir.

Los palermitanos desde el pique, sacando buen provecho de su homogeneidad y condiciones significaron la fuerza más apreciable del field, en tanto su contendor con entusiasmo y afilidad — aunque desordenadamente — tentó equilibrar la lucha.

A medida que el tiempo transcurría Central iba afirmándose más, revelando algunos excelentes valores contrarios que hubieron de prodigarse para contrarrestar la avalancha enemiga. López conjuntamente con Faotto y Britos, puestos a prueba rindieron el máximo y mantuvieron incólume la ciudadela puesta bajo su custodia.

Ya el half complementario no se demostró la velocidad inicial, ni ya tampoco tan intensa ofensiva de la gente de Urdinarán: esto fué aprovechado por los albi verdes para equilibrar la lucha y entrar a tallar parejos con su bravo contrario.

Con todo, puede decirse que si alguna duda había del valimento del golero López desapareció totalmente en ese interín, ya que bien secundado por sus zagueros derrochó habilidad obteniendo con ello que su club compartiera con los albi rojos los honores de la jornada.

LOS DOS MATCHES REALIZADOS ENTRE LOS EQUIPOS RESERVAS

UNA GOLEADA LE HIZO NACIONAL A B. VISTA

Con una fácil y amplia victoria de Nacional se resolvió el match que sostuvo la reserva de la citada institución con la de igual categoría de Bella Vista.

Desde los primeros momentos los albos se pusieron en la ofensiva, cristalizando esfuerzos a los veintitrés minutos, por intermedio de Eulacio, que al recibir un pase de Pereyra, decretó la apertura del score.

Seis minutos después, Artigas incurre en penal cumplida esta máxima pena por Guasque, quedó registrada la segunda ventaja.

El tanteador cerró sus cifras en este período a los treinta y cinco minutos, cuando Capeletti debió por tercera vez ir a recoger el globo en el fondo del arco, por efecto de un remate de Olhagaray.

La segunda etapa no hizo sino ratificar la superioridad demostrada por el equipo del Parque Central, en el primer half-time.

Por los veinte minutos el haber asciende a cuatro goales, siendo el autor del mismo Olhagaray.

Posteriormente, a los veinticinco minutos, Albervide Pereyra, llevan un bien organizado avance con pase a Olhagaray, que finalizó exitosamente derrotando por quinta vez al goalkeeper de Bella Vista.

De aquí para adelante, no se anotó ninguna otra alternativa, a no ser el retiro de Albervide, que lesionado, tuvo que abandonar el field.

En conclusión, ganó Nacional por cinco goales a cero score de acuerdo con la primacía que se anotó durante la mayor parte de la brega.

Los cuadros formaron en el orden siguiente:

Nacional. — Saenz; Silveyra y Guasque; Centurión, Broncini y Andriolo; Martínez, Pereyra, Albervide, Olhagaray y Eulasio.

Bella Vista. — Capeletti; Artigas y [illegible]zales; De León, Lucchi, y Gregorio; Minetti, [illegible]iffet, Recart, Carvallo y Gallardo.

Juez: Baubeta.

POR 3 GOALS A 0 VENCIO CENTRAL A RACING

Juez: Angel [illegible]
Field: Pocitos.
Teams:
Central. — Mortero; Ojeda y Jaurreche; Fernández, Salvia y Thomas; Rodríguez, Besiño, Gentile, Batista y Carreras.
Racing. — Orxobi; Pérez y Secreto; Saravia, Airamoldi y Fernández; Tarabias, Schiavo, Sebastiani, Malcuori y Silva.

El partido se inició a las 13 y 15 y el juego se desarrolló dentro de los primeros treinta minutos en forma pareja, para desde allí al final impresionar mejor Central, lo que no influyó para que el score no fuera abierto en la primera parte.

En la segunda etapa comenzó impresionando mejor Central, lo que le valió que a los 14 minutos sus hombres conquistaran un tanto cristalizado por Besiño al rematar un centro de Carreras.

Luego de esta conquista volvieron a insistir los de Palermo para imponer nuevamente condiciones ya que a los 32 minutos Besiño volvió a vencer a Oxobi al recibir un centro de Rodríguez.

Luego a los 42 minutos Rodríguez en una jugada individual se acercó al golero de Racing y lo vence con tiro corto y esquinado.

En general esta etapa correspondió a la gente de Palermo que se acreditó los honores de la victoria en forma fácil, terminando el partido con el siguiente score:

CENTRAL	3
RACING	0

Campeonato interno de atletismo para novicios

ORGANIZA EL URUGUAY PRADO

La Directiva del club del epígrafe, resolvió organizar un campeonato atlético para novicios que nunca hayan intervenido en campeonatos federales, y que no estén afiliados a otro club. Este torneo se llevará a cabo en la Plaza de Deportes N.o 7 y será definido en dos etapas, a realizarse los días 25 y 28 de Agosto, en las horas de la mañana.

Las pruebas a realizarse son las siguientes:

1.a etapa. — Series de 100 metros rasos, (clasificación del mejor tiempo): lanzamiento de la bala; salto en alto; 5.000 metros llanos, lanzamiento del disco, 400 metros llanos (clasificación del mejor tiempo); salto en largo y 1.500 metros llanos.

2.a etapa. — Serith de 200 metros rasos, (clasificación del mejor tiempo); lanzamiento del martillo; salto en con garrocha; 800 metros llanos; triple salto; lanzamiento de la jabalina y 3.000 metros llanos.

Los vencedores de cada prueba serán premiados con artísticas medallas de plata, donadas con ese fin por el presidente del Club A. Uruguay Prado, doctor Agustín Ruano Fournier.

Las inscripciones para este campeonato deben hacerse en la sede de dicho club, sita en el Prado.

LAS POSICIONES EN LA RESERVA PROFESIONAL

CLUBES	P.J	P.G.	P.E.	P.P.	G.P.	G.C.	P.F.	P.C.
Peñarol	7	6	—	1	30	7	12	2
R. Juniors	8	6	—	2	21	16	12	4
Nacional	8	4	3	1	19	9	11	5
Wanderers	8	4	2	2	12	12	10	6
Sud América	9	4	2	3	21	14	10	8
Central	9	4	2	3	22	18	10	8
Bella Vista	7	2	1	4	11	17	5	9
River Plate	8	2	2	4	13	17	6	10
Racing	7	—	1	6	6	15	1	13
Defensor	9	1	1	7	9	33	3	16

NOTA. — Está consignado el match entre Wanderers y Sud América, que se suspendió a los once minutos de iniciado el segundo tiempo, cuando el score era favorable al primero por uno a cero.

DEL INTERIOR

SALTO

SOCIALES

Noviazgos y casamientos—

Ha sido visitada oficialmente por el señor Nicolás H. Penco, la señorita Nerea Favier Castillo, celebrándose con este motivo el compromiso de práctica.

Por tal circunstancias, ambos novios han recibido expresivas felicitaciones de parte de sus amistades.

—Para el 28 de Diciembre próximo, está anunciada la boda de la señorita Zulma Garrasino con el estudiante señor Héctor Bortagaray, noticia que ha sido bien recibida entre sus amistades.

—El jueves próximo, en la morada de la novia, tendrá lugar la consagración del enlace de la señorita Ida Blanca Gonzaga con el señor Antonio Piastri (hijo), pareja que en el seno de sus relaciones goza de general estimación.

En carácter de testigos firmarán en el acto civil los señores Ricardo Migliaro, César Piastri y Luis Deambroglio (hijo) por parte de la contrayente, y los señores José Piñón Martínez, Pedro Ambrosoni y Juan Dotta, por parte del novio.

La boda será apadrinada por la señora Rosa D. de Piastri, madre del contrayente, y el señor Juan Gonzaga, tío de la novia, actuando como testigos los señores Juan Deambroglio y Carlos Rastellino, y Pedro Savrini y Antonio Montanari, respectivamente.

Enfermos.—

Mejora la señora María L. de Belgeri.

—Enferma, la señorita María Loja Silva Panizza.

—Continúa la mejoría de la señorita Violeta Otero.

—Es delicado el estado de salud de la señorita Maricota Cabiró.

—Sigue siendo delicado el estado de salud de la niña Sarita CCaligari Frogio.

—Enfermo, el señor Domingo Mattos y su esposa señora Coca Errandonea.

—Continúa la mejoría del concejal señor Bernabé Ferrando Aranquren.

—También la señora Mercedes Pérez de Rompani.

—Restablecida la señora María F. de Villar.

—Fué sometida a una intervención quirúrgica por los doctores Muñoz y señorita Albisu, la señorita Rubia Bravo, hija del general Bravo, siendo su estado satisfactorio.

—Dentro de breves días será sometido a una delicada intervención, el señor Lopoldo Castro.

Viajeros.—

Para Montevideo, el doctor Juan José Muguerza.

—De la capital, el señor Esteban Gautrón.

—Para Artigas, el mayor Miguel Sánchez Gomeza.

—En Salto, el señor Schiaffino Espalter.

—De Palomas, los señores Mario Bortagaray y Pedro Maldini.

—De Arapey, el señor Tomás Silva Urroz, en compañía de su esposa señora Olga Gómez Sabaté y sus hijos.

—Para Cabellós, el señor Jacinto R. Sant'Anna.

—Para Montevideo, el Dr. Jacinto R. Bianchi.

—Para Valle Edén, el señor Armando Pasquet y su hijo Danilo.

—Partió para esa, la señora Maruja Sosa de Rodríguez, acompañada del niño Nelson Bentancour.

DURAZNO

LOS PERJUICIOS QUE CAUSAN LOS COMERCIANTES AMBULANTES

Sobre este tópico, el diario local "La Publicidad" dice lo siguiente:

"El desarrollo inusitado que ha tomado el comercio ambulante en nuestro país, es un grave problema que amenaza al comercio estable, con su competencia desleal.

En defensa, pues, del comercio establecido, que paga alquileres, que paga patentes, que paga impuestos, pensiones a la vejez y jubilaciones y sueldos de numerosos empleados, que son a su vez el sostén de numerosas familias, el gobierno debe de intervenir cortando de raíz el ambulantismo, plaga perniciosa, que conspira contra el bienestar general, contra la estabilidad de nuestro comercio y de nuestras industrias y con el buen nombre y el crédito del país.

Estamos frente a una situación comercial insostenible, mientras día a día el comercio con casa abierta se recarga de impuestos y gabelas, contribuciones y patentes, se dejó libre de toda imposición fiscal a la nefasta plaga de ambulantes, que recorre las ciudades, pueblos y villas del interior y atraviesa a pie con el canasto al hombro o a caballo en carro o en automóvil los caminos de la campaña malbaratando las mercaderías haciendo una competencia desleal y ruinosa en extremo perjudicial al comercio que trabaja de buena fé.

El ambulantismo debe ser perseguido porque representa un retroceso fatal que mina las bases fundamentales del organismo económico donde el trabajo fecundo y creador del comercio sano de la república, labra la grandeza de la nación, mientras que el comercio ambulante, carcome como el cáncer la vitalidad económica de los países donde los gobiernos lo dejan desarrollar y multiplicarse como los hongos venenosos en terrenos bajos y húmedos.

Cuanto menos ambulantes tiene un país, más sólido y más próspero es su comercio estable, y como el comercio estable es en todas partes la mayor fuente de riqueza, las rentas y las riquezas que forma nel tesoro público de un pueblo están en relación directa con el número de casas de comercio establecidas en su territorio.

La República Oriental del Uruguay es en proporción a su superficie y número de habitantes, el país que tiene más ambulantes. Por eso ha sufrido su crédito tan bajo y tan rápido descenso en la balanza comercial del mundo".

DE UN BALAZO FUE MUERTO UN JOVEN

En Chileno Chico, 5a. sección de este departamento da resultas de un incidente sangriento resultó muerto de un balazo en la tetilla izquierda, próximo al corazón, el joven Ismael Temesio, siendo autor de este hecho Manuel Cisternes. El matador se presentó a la policía seccional, donde quedó preso e incomunicado.

SORIANO

EL PRECIO DE LA CARNE

En los salones de la Asamblea Representativa se reunieron los miembros de la Comisión de Fomento de Mercedes y los Concejales del Departamento, no asistiendo ninguno de los propietarios de carnicerías que habían sido invitados a la reunión que tenía por objeto tratar la forma de ver cómo sería posible obtener que la población pudiera adquirir carne a un precio más bajo que el que rige actualmente.

Después de un cambio de ideas y en virtud de no estar presente ninguno de los propietarios de carnicerías coincidieron la necesidad para tomar resolución en el asunto, se acordó dar para otra reunión que se celebrará próximamente.

SOCIALES

Viajeros. —

De Montevideo los señores Antonio Testa, Alfredo Cabana y Justo Ortiz.

—Vino de Maciel el señor Tomás Richarson.

—Procedente de Montevideo se encuentra en esta el señor Leopoldo Sica.

—De Río Negro el señor Antonio Correa.

—De Paysandú el señor Juan G. Leguisamo.

—Vino de Montevideo el señor Jorge Peña.

—Regresó de Montevideo el farmacéutico señor Rafael Ruy López.

—Vino de la capital el señor Roberto Pereyra.

—De su estancia en Bequeló ha llegado el señor Carlos Méndez.

—Para Cardona se ausentó el señor Inspector de Escuelas, Agustín Ferreiro.

—De Montevideo vino el señor S. Soler Morey, quien siguió para Dolores.

Enfermos. —

Se encuentra restablecida la señora María F. de San Pedro.

—Continúa enferma la señora Amelia F. de Viñuela.

—Enferma a señorita María Celia Mirassou.

—Guarda cama el joven Alfonso Gómez Salzar.

—Enfermo el niño Jorge Maglia Varoni.

COLONIA

LA DESTILERIA DE ALCOHOL

Puede considerarse un hecho su instalación en Colonia

Las gestiones encaminadas para obtener la instalación de una destilería a alcohol en las proximidades de esta ciudad, pueden considerarse desde ya que obtendrán un resultado satisfactorio.

Por gestiones oficiales que viene realizando la administración nacional de combustibles, alcohol y portland, puede legarse a la conclusión, que la ciudad de Colonia ha sido la elegida por aquel organismo nacional para instalar la destilería.

Puede descontarse por lo tanto, pese a no existir aún la decisión oficial hecha pública, que Colonia como centro de producción por su red de comunicaciones y demás condiciones favorables, ha triunfado en esta lucha de justificados anhelos de progreso.

Que en buena hora se confirmen las noticias referidas que por conducto particular nos llegan, para felicitar a quienes tesoneramente bregaron por la realidad de tan preciada conquista.

SOCIALES

Viajeros. —

Partió ayer para Buenos Aires, el doctor Emilio Alberto Porrás, presidente del concejo departamental de administración.

—Para la misma ciudad, las señoritas Elvira Isbarbo, Adela Vassallo y María Alcira Oroná.

—Procedente de Estanzuela estuvo ayer en ésta, el señor Aniceto Flórez.

—Del mismo punto, el señor Vicente Fernández.

—De Rosario, el señor Ovidio F. Alonso, vicepresidente del concejo departamental de administración.

—De Palmira, el señor Francisco Mario Méndez.

—De Colonia Española, el concejal don Amadeo Soler.

—Partió para Buenos Aires, don Juan Guyot.

—Para la vecina orilla, el señor Antonio Raymondo.

—Para Montevideo, el joven Carlos Porras.

—Regresó de Buenos Aires, acompañado de su señora esposa Ialdomera Newton, el señor Gaspar C. Pérez.

De la misma ciudad, siguiendo para Riachuelo, don Celestino Udabe.

—Procedente de San Luis estuvo en ésta, el señor Aranzazú Cultiño.

—De San Pedro, don Eduardo Belsche[illegible].

Enfermos. —

Restablecido el concejal señor Amadeo Soler.

—Ha sufrido un atraso en su estado de salud, el señor José María Rovira.

—Mejorada la señora Elvira Prado de González.

RIVERA

LAS PROXIMAS ELECCIONES DE SENADORES

El prestigioso periódico local "El Riverista" comenta en la siguiente forma, la resolución de las autoridades de nuestro partido sobre la concurrencia a las próximas elecciones de Senadores:

"Para Noviembre próximo se realizarán elecciones de Senadores en los Departamentos de Canelones, Florida, Durazno, Salto, Artigas y Soriano.

Solamente en este departamento el Riverismo votará en la forma pactada con la fracción Sosista; pues en cuanto a los demás, cumpliendo lo resuelto por la Convención de Abril último votará bajo lema propio, no uniendo sus fuerzas electorales sino a las masas populares que los acompañan en la lucha por la imposición de sus ideas y de sus principios.

Esa decisión del anticolegialismo colorado tomada por el Comité Ejecutivo Nacional, es tendiente a obtener que las autoridades departamentales desplieguen su entusiasta esfuerzo para cumplir con la mayor eficacia tal resolución, llenando la ferviente aspiración de la masa partidaria.

Hace Perfectamente bien el anticolegialismo en llevar a la práctica y en forma que no admite confusiones, el mandato de la Convención.

Y así como aplaudimos ese gesto definitivo del anticolegialismo, lamentamos que no se hubiera hecho en 1930 para Rivera — en cuanto a la elección de Senador — en la que fuimos verdaderamente estafados; en 1931, en lo relativo a Consejo Departamental, y en todos los problemas futuros relativos a los organismos de Ejecutivos Colegiados.

Es necesario de una vez por todas, que el anticolegialismo haga valer sus fuerzas para evitar esas complicidades degradantes que resultan al prestar su apoyo para asegurar el triunfo de los sectores colegialistas, que en posesión de sus cargos no hacen más que conspirar contra los intereses generales del país y el prestigio de la República.

Era tiempo ya de que no se tuviera en cuenta el prejuicio del lema común, para unirse a elementos dedicados a construir una democracia de alquiler, mientras la nación reclama la reconstrucción patriótica y efectivamente honesta".

SOCIALES

Viajeros.—

Procedente de Montevideo, don Julio Alvez.

Luego de una breve estadía entre nosotros, regresó para Montevideo, el doctor Amadeo Lando, actual juez Letrado Departamental de Minas.

—De la 10a. sección el comisario de la misma señor Arquímides Barrón.

—De Montevideo el mayor Guillermo Maddock, 2o. jefe del Regimiento de Caballería No. 3.

—Para Montevideo, acompañando al señor Serafín Fernández, el comerciante de Tranqueras don Gabriel Alonso.

—Para Tranqueras el señor Jefe de Policía don Gabriel Rodríguez.

—De Montevideo, el señor Aparicio Umpierre.

—Para el mismo paraje el Inspector Departamental de Trabajo don Juan Rienzo.

—Para la capital de la República la señorita Clara Oteiza.

—Volvió de Tacuarembó el señor Olyntho M.a Simoes.

—Para campaña, el señor Severo González.

ENFERMOS—

Algo mejorado de la enfermedad que lo aqueja y por la cual fué operado en el Sanatorio Pasteur, nuestro amigo Héctor López Jauregui.

—Fué operada en el sanatorio local la señora Rosa N. Mohama.

—Restablecido el Sr. Antonio Rodríguez Leal.

—Completamente restablecido el señor Héctor Ibarlucea.

—Enferma la señorita Nery Oteiza.

—Enfermita la hijita de los esposos Leal - Peña.

—Sigue enfermo el señor Juan Bisio.

FLORES

EN EL COMEDOR PUBLICO DE LA JEFATURA SE ALIMENTAN MAS DE 250 PERSONAS

Sigue funcionando en las dependencias interiores de la jefatura de Policía el comedor público para los desocupados y menesterosos.

Los miembros de la Comisión de Distribución del Trabajo, conjuntamente con el Jefe de Policía y varios funcionarios superiores de esta repartición, vigilan y atienden con plausible solicitud a los comensales.

Estos alcanzan diariamente a doscientos cincuenta, siendo niños en su mayoría, los cuales vienen a gozar, en esta forma, de una nutritiva y abundante alimentación.

Instituto de Estudios Superiores

EL CICLO GOETHIANO

Accediendo a un pedido del señor Emilio Oribe, la comisión organizadora del Ciclo Goethiano, ha debido aplazar nuevamente la conferencia del mencionado profesor que se había anunciado para mañana, quedando ella postergada hasta nuevo aviso.

Por tal motivo, el ciclo proseguirá el día martes 9 del corriente, en el que se tratará la 4.a conferencia, estando a cargo de la profesora señorita Sara Bollo, con el tema "Goethe y el Renacimiento".

A dicha conferencia, seguirán semanalmente las otras ya programadas.

LITERATURAS CLASICAS

Hoy lunes, a las 17 horas y en el Museo Pedagógico, se inicia el curso de la señorita Lucce Fabbri, sobre Literaturas Clásicas, comprendiendo la primera parte de su programa el tema "La influencia helénica en la obra de Virgilio".

LAS CLASES DEL MARTES Y MIERCOLES

Mañana martes: Metodología y Crítica Histórica, por el profesor Aquiles Oribe, a las 17 y 45, en el Instituto Normal. Radiaciones, a cargo del ingeniero Juan P. Scarón a las 18 y 30 y Latín por el profesor N. Spagna, a la misma hora de la anterior. Ambas en el Instituto Normal.

Para el miércoles, se anuncian: Idioma italiano, por la profesora señorita E. Bertoli y Teoría de las series divergentes, por el profesor Rafael Laguardia, aplazándose para la semana próxima las clases de Estética y de Música Superior, que se anunciarán oportunamente.

Patronato de Delincuentes y Menores

Celebró sesión el Consejo de P. de Delincuentes y Menores bajo la presidencia del doctor Federico Fleurquin y con asistencia de los señores Arrillaga Safons, Zanzi, Regules, Blanco Acevedo y señorita Rey, adoptándose entre otras las siguientes resoluciones:

—Dar preferencia en los aprovisionamientos de los institutos dependientes de la corporación, a los artículos de fabricación nacional a cuyo efecto el señor comprador venderor, recabará los precios de plaza de los artículos en general para ser tenidos en cuenta en la oportunidad debida.

— Se resolvió circular entre los miembros del Consejo los antecedentes relacionados con la promición del personal de la Colonia E. de Varones a fin de ser considerados por el Consejo en la sesión que se celebrará el 11 de Agosto.

—Aceptar la renuncia del ayudante de escuela de la Colonia de Varones don Bautista López Toledo, proponiéndose para sustituirlo a don Luis Klastornick y en lugar de éste a don Angel Borges.

—Aceptar la renuncia del maestro de I. Primaria de la misma Colonia, don Luis Gigirey Fernández, designándose para reemplazarle a D. Rómulo Callejas.

—Solicitar al Consejo N. de Administración, los fondos necesarios para realizar algunas obras en el edificio de la Penitenciaria.

—Pasar a informe del delegado, la petición de los empleados de la Colonia de Varones para que se les permita almorzar en el establecimiento en determinadas ocasiones.

—Dar vista al señor Luis Silva Belinzon, empleado de la Penitenciaría, de los antecedentes iniciados por la Dirección de la Cárcel sobre actuación del mismo.

—Declarar que no corresponde la compensación solicitada por el empleado D. Pedro Pascale.

Estado Sanitario de la República

ENTRE LA SEMANA COMPRENDIDA ENTRE LOS DIAS 11 Y 17 DE JULIO

Departamento de Montevideo: Las denuncias formuladas por la Dirección de Salubridad ascienden a 71, correspondiendo a Difteria 22, escarlatina 7, erisipela 2, tos convulsa 2, fiebre tifoidea 1 y tuberculosis pulmonar y laríngea 37. El Cuerpo Médico Escolar denunció 6 casos de varicela, 4 casos de difteria, 1 de sarampión y 1 de escarlatina, lo que hace un total de 26 casos de difteria y 8 de escarlatina, durante la semana correspondiente al presente memorandum.

Departamentos del Interior y Litoral

Difteria: Se denunciaron 68 casos, correspondiendo el mayor número a los departamentos de Rocha (19) y Tacuarembó (17). Los restantes se distribuyen entre los departamentos de Durazno, 9 (de los cuales 7 corresponden a Sarandí del Yí); Treinta y Tres 6; Florida 6 (de los cuales 4 corresponden a Fray Marcos); Salto 4; Rivera 4; Artigas, Canelones, Colonia y Soriano (1 por departamento). No se han registrado denuncias por difteria en los departamentos de Cerro Largo, Flores, Maldonado, Minas, Paysandú, Río Negro y San José.

Fiebre tifoidea: Se formularon 4 denuncias, 2 en Treinta y Tres y 2 en Colonia.

Escarlatina: Se registraron 2 casos en Flores.

Paperas: 1 caso en Río Negro.

Tos convulsa: 2 denuncias en Río Negro.

Varicela: 4 casos en Treinta y Tres y 1 en Colonia.

Tuberculosis pulmonar y laríngea: 2 denuncias en Paysandú y 1 en Salto.

Existe epidemia de gripe benigna en los departamentos de Colonia y Soriano.

Sin novedad sanitaria en los departamentos de Cerro Largo, Maldonado, Minas y San José.

Servicio postal marítimo

Limitada la navegacion, por las razones hastro conocidas, conviene en estos momentos utilizar tambien para el envío de correspondencia a ultramar, a las naves de segunda categoría, que son las que más frecuentan — aunque no mucho también — nuestro puerto. De ahí que al proseguir con esta sección, que tanto interesa al comercio, damos igualmente la probables salidas de esos buques.

Entre el 1 y el 6 de agosto próximo han fijado sus salidas de Montevideo para ultramar, los siguientes vapores para los cuales en la Central de Correos se cerrarán despachos.

Día 2. — 9 a. m.: DESEADO, inglés, para Río de Janeiro, Lisboa y Liverpool (En destino el 24 de agosto).

Día 3. — 7 a. m.: ANTONIO DELFINO, alemán, para Río de Janeiro, Las Palmas, Lisboa, Vigo, Boulogne Sur Mer y Bremen. (En destino el 26 de agosto).

Día 5. — 8 a. m.: ALMEDA STAR, inglés, para Río de Janeiro, Madeira, Lisboa, Boulogne Sur Mer y Londres. (En destino el 25).

Día 6. — 7 a. m.: DUILIO, italiano, para Río de Janeiro, Dakar, Bardestino el 20.

Las horas de cierre son aproximadas. Para la correspondencia certificada una o dos horas antes, según los casos. Ultima hora, con sobretasa, en la Oficina Marítima y Fluvial de Correos, calle 25 de Agosto esquina Maciel. Puerto.

INTERESES RURALES

EN MERCEDES

La 34.a Exposición Feria Nacional de Ganadería — Reglamento-Programa

El Directorio de la benemérita Asociación Rural de Soriano — cuya presidencia ocupa acertadamente el señor don Jesús M. Vizcaíno — acaba de presentar el Reglamento - Programa para su 34.a Exposición Feria Nacional de Ganadería, a celebrarse bajo su organización y auspicios, en su local del Bequeló, en los días 1.o y 2 del mes de Octubre próximo.

Con tal motivo, los meritorios dirigentes que integran con el señor Vizcaíno al referido Directorio de la Rural de Soriano, señores León Otero, Lorenzo M. Reca, Armando Lasarte, Mario Barrandeguy, Roberto Hounié, Roberto Mendoza Haedo y el gerente señor Federico Castellanos, se encuentran activamente realizando los trabajos de organización y propaganda para el torneo ganadero de Octubre, y en ese sentido, se ha resuelto hacer un llamado a todos los cabañeros y estancieros de aquel rico y progresista departamento, y a todos los de los departamentos limítrofes, con el fin de que presenten a la 34.a Exposición que nos ocupa, una representación de las producciones pecuarias de sus establecimientos, y ofrezcan, así, el grado de adelanto alcanzado a través de un año más de labor dentro de la situación realmente mala que ha reinado para la ganadería en generall y sobre todo para los cabañeros nacionales que son los que mayormente sufren las consecuencias de los diversos factores que presionan todo momento ganadero, ahondando muchas veces la crisis económica en que vivimos.

Con todo, creemos, y así lo expresamos, que los cabañeros, ganaderos y hombres de negocios rurales han de saber responder al patriótico llamado de la Asociación Rural de Soriano, ofreciéndonos una vez más, un alto ejemplo de labor en la acción de progreso y perfeccionamiento pecuario de la ganadería nacional.

EL REGLAMENTO - PROGRAMA

Como complemento de lo que acabamos de expresar, comenzamos hoy la publicación del Reglamento - programa por el que regirá la 34.a Exposición Feria Nacional deGan adería de Mercedes:

REGLAMENTO

De la Exposición Feria

Artículo 1.o — La Exposición revisté carácter nacional, pudiendo por lo tanto concurrir a las distintas Categorías del Programa, toda clase de ganados, siempre que sean concebidos y nacidos en el país.

PEDIDOS DE LOCAL

Artículo 2.o — Para la inscripción de productos la Gerencia proporcionará formularios impresos, recomendándose especialmente sean llenados prolijamente todos los cuestionarios que en ellos están establecidos.

Para los productos que concurran a premio los pedidos se admitirán hasta el 10 de Setiembre. Para los que concurran a exhibición o venta solamente hasta en los días de la Exposición, salvo que se tenga interés en hacerlos figurar en el Catálogo.

DIRECCION Y ADMINISTRACION

Artículo 3.o — La apertura oficial de la Exposición tendrá lugar el sábado 1.o de Octubre a las 3 de la tarde.

Artículo 4.o — La organización y el orden interno del certamen estará a cargo de una Comisión que oportunamente designará el Directorio y del personal que de ella dependa, gozando dicha Comisión de amplias facultades para el desempeño de su cometido.

Artículo 5.o — El Jurado de Admisión determinará la ubicación de los productos que por cualquier causa no esté determinada en los respectivos boletos de inscripción, sin lugar a reclamo de parte de los expositores.

Artículo 6.o — El cuidado y limpieza de los animales expuestos será de cuenta exclusiva de los expositores, cuyo personal estará obligado a acatar y cumplir las instrucciones que le trasmita la Comisión, directamente o por intermedio de su personal.

Artículo 7.o — El personal de servicio a órdenes de la Comisión o del Capataz solo podrá secundar a los expositores o rematadores en ciertas y determinadas funciones, en forma de no descuidar sus atenciones de preferencia.

Artículo 8.o — El retiro de productos del local de la Exposición, no podrá hacerse sin anuencia de la Comisión o del Capataz, debiendo los interesados en todos los casos proveerse en la Gerencia de un boleto de salida.

DERECHOS

Artículo 9.o — Los productos inscriptos a premio, pagarán los derechos siguientes:

Toros, padrillos y caballos, c|u. $ 1.50; Vacas y vaquillonas, c|u, $ 1.00; Carneros, c|u. $ 0.50; Ovejas, c|u. $ 0.30; Novillos gordos, c|u. $ 1.00; Vacas gordas y lecheras, c|u. $ 1.00; Capones gordos, c|u. $ 0.30.

INSTALACION DE PRODUCTOS

Artículo 1.o — El día 30 de Setiembre, todos los productos que concurran a premio, a las ocho de la mañana deberán hallarse instalados en sus respectivos locales, a fin de facilitar la tarea de los Jurados.

FORRAJES

Artículo 11. — Los forrajes y granos para la alimentación de los productos los proporcionará la Asociación a los expositores, quienes en el depósito de provisión, instalado en el mismo local, tendrán a la vista la tarifa de precios.

REMATES Y COMISIONES

Artículo 12. — Los remates se iniciarán a la hora que disponga la Comisión de acuerdo con los rematadores, debiendo darse principio por los productos que hayan obtenido premio.

Artículo 13. — Las ventas en remate estarán sujetas a una comisión de cuatro por ciento, que abonarán por partes iguales vendedor y comprador. De esa comisión, el dos por ciento, corresponderá a los rematadores, quedando la otra mitad a beneficio de la Asociación.

Artículo 14. — Los productos de procedencia extranjera tendrán un recargo de uno por ciento, además de la Comisión estipulada en el artículo precedente, recargo que será a beneficio exclusivo de la Asociación.

Artículo 15. — Toda venta particular, realizada dentro del local, tendrá un recargo de dos por ciento, que abonarán por partes iguales vendedor y comprador. Dicho recargo será también a beneficio exclusivo de la Asociación.

CUERPO DE JURADOS

Jurado de Admisión

Artículo 16. — La admisión de los animales comprendidos en el Programa de esta Exposición, queda sujeta a las condiciones exigidas por el Reglamento de la Policía Sanitaria de los Animales, que se inserta en este folleto.

El Jurado de Admisión se reserva el derecho d aceptar, rchazar o colocar donde juzgare conveniente los animales que no estén de conformidad con los datos contenidos en el pedido de inscripción y demás condiciones de admisión.

DE LOS JURADOS

Artículo 17. — Los Jurados que designe el Directorio entrarán a llenar su cometido el día 30 de Setiembre, y procederán con completa independencia para la elección de los métodos de examen y sus veredictos serán inapelables.

Artículo 18. — Durante el tiempo que los Jurados desempeñen sus funciones, queda absolutamente prohibida la presencia de cabañeros, capataces, peones y cualquiera persona ajena a la labor del Jurado, en el lugar donde se encuentren clasificando los animales.

Artículo 19. — Todo desacato cometido contra los Jurados o sus miembros mientras ejercitan sus funciones o después de terminadas éstas, se considerará como grave ofensa, y la Comisión hará retirar de la Exposición a los productos del autor o autores con pérdida de su entrada.

Artículo 20. — La adjudicación de premios se hará constar por medio de carteles impresos y distintivos, que se colocarán en los lugares ocupados por los productos premiados.

Artículo 21. — La Comisión secundará la acción de los Jurados prestándoles todas las facilidades conducentes al más breve desempeño de su cometido y poniendo a su disposición los servicios del Veterinario Oficial.

Artículo 22. — Para los animales de pedigrée regirá la edad que haga conocer la fecha de su nacimiento debiendo todos los productos vacunos y caballunos que concurran a la categoría de puros, venir acompañados de su correspondiente pedigrée bajo pena de quedar fuera de concurso.

Artículo 23. — Para los animales sin pedigrée la edad se establecerá por diente, de acuerdo con lo aconsejado por la Conferencia de Delegados Departamentales, celebrada en la Asociación Rural del Uruguay.

Artículo 24. — Para las categorías donde las edades se determinen por el número de dientes, se contará como dienet nacido el que haya cortado la encía.

Artículo 25. — En caso de imposibilidad de adjudicar un premio, por entrar en competencia, animales de igual mérito, el Jurado podrá adjudicar un premio igual a cada uno de ellos previa consulta al Presidente.

Si considera que el animal o lote es merecedor al premio deberá adjudicarlo, aun cuando no hubiera competencia exceptuándose los premios especiales que por ser uno e indivisible debe adjudicarse a uno sólo o a ninguno.

Artículo 26. — Si en concepto de los Jurados, hubiesen animales afectados de enfermedades hereditarias, vicio de conformación ó faltas en las condiciones requeridas, podrán aquellos, hacerlos examinar con el Veterinario Oficial antes de adjudicar definitivamente los premios.

Artículo 27. — Los expositores quedan obligados a suministrar a los Jurados todos los datos que se soliciten respecto a los animales expuestos y que crea necesario obtener para el mejor desempeño de su cometido.

Artículo 28. — La Asociación ofrece premios a los productos comprendidos en las categorías que se detallan en su programa y cuya concurrencia a premio haya sido solicitada por el expositor.

Artículo 29. — En caso de obtener premios, productos cuyo criador no es expositor, se adjudicará el premio a éste, haciéndose constar en el diploma al primero.

Artículo 30. — En el ganado lanar pueden concurrir a premio Campeón, animales de lotes que no han obtenido premio, pero entre los cuales a juicio del Jurado, exista algún ejemplar que pueda entrar en competencia.

PREMIOS ESPECIALES

Premio "Santa María" — Objeto de arte, instituido por la Sucesión Ezcnaola en 1926 y destinado al mejor conjunto de lanares machos de la raza Lincoln, nacidos en el departamento al criador que lo obtenga en tres concursos consecutivos o cinco alternados.

GANADORES

1925, 1926, 1927, 1928 y 1929, desierto; 1930 y 1931, Urdangarin y Roglia.

Premio "Estancia Los Cerros de San Juan" — Objeto de arte, instituido en 1927. Se adjudicará al mejor grupo de cinco toros Hereford o Durham, alternando en cada concurso una raza, iniciándose con los Hereford. Se adjudicará definitivamente al criador que lo obtenga en tres concursos consecutivos o alternados.

Ganadores

1927, Urdangarin y Roglia, raza Hereford; 1928, Desierto. Correspondió a la raza Durham; 1929, Sucesión Pablo Arcaus, raza Hereford; 1930. Desierto. Correspondió a la raza Durham; 1931, Sucesión Pablo Arcaus, raza Hereford.

Premio Banco Hipotecario del Uruguay. — Copa, instituido en 1927 y destinado á la Sección Razas Lecheras. Se adjudicará definitivamente al expositor que lo obtenga en tres concursos, consecutivos o alternados.

Ganadores

1927, Babio y Vilaró; 1928, Indarte Hnos.; 1929, Brum Hnos.; 1930, Nicolás Ruggiero; 1931, No hubo competidores.

Premio Campeón, Raza Durham. — Copa de cristal, instituido por la Asociación en 1920. Se adjudicará definitivamente al ganador en tres concursos, consecutivos o alternados.

Ganadores

1929 y 1930, Estancia "Los Cerros de San Juan"; 1931, Urdangarin y Roglia.

Premio Campeón, Raza Hereford. — Bronce, instituido por la Asociación en 1926. Se adjudicará definitivamente al ganador que lo obtenga en tres concursos, sean o no consecutivos.

Ganadores

1926, Estancia "Los Cerros de San Juan"; 1929, Urdangarin y Roglia; 1930, Estancia "Los Cerros de San Juan"; 1931, Serra y Otero.

Premio Estancia "La Madrugada" — Reservado Campeón para la raza Shorthorn. — Copa, instituido en 1931 por el señor Jesús M. Vizcaíno y destinado al mejor segundo grupo de tres reproductores, machos o hembras, racionados o nó. Se adjudicará definitivamente al que lo obtenga en tres concursos, consecutivos o alternados.

Ganadores

1931, Urdangarin y Roglia.

Premio Hounié y Tourón — Copa, instituido en 1932 y destinado al mejor producto Hereford, macho o hembra, inscripto y no racionado. Se adjudicará definitivamente al criador que lo obtenga en dos concursos, consecutivos o alternados.

Premio William Cooper y Nephews Limitada. — Tres tambores Pasta Cooper de 10 kilos cada uno, destinado al mejor conjunto de cinco reproductores ovinos, macho ó hembra, de cualquier raza.

Instituido para la Exposición de este año.

Premio P. B. Lavista y Cía. — Instituido en 1932 y destinado al mejor producto Shorthorn, inscripto y no racionado. Se adjudicará definitivamente al expositor que lo obtenga en dos concursos consecutivos o alternados.

En la Sociedad Saladeril Salteña

LA ASAMBLEA DE AGOSTO

De acuerdo con sus Estatutos Sociales, el Directorio de la Sociedad Saladeril Salteña ha convocado a los socios de esta institución productora, para la Asamblea General Ordinaria a efectuarse el 14 de Agosto en el local de la Asociación Agro Pecuaria e Hípica de Salto.

En dicho acto se tratará la siguiente orden del día:

Aprobación de cuentas. Balance Anual. — Renovación de miembros del Directorio y Comisión Fiscal.

La Feria del Local "Bella Vista"

SE REALIZARA EL 13 DE AGOSTO

En el local "Bella Vista", del departamento de Paysandú, celebrará el 13 de Agosto próximo una nueva feria ganadera el martillero salteño señor Mario Supparo.

Este subastador organiza con toda actividad este nuevo remate feria para el que cuenta con muy buenas consignaciones de ganados que proceden de conocidas estancias del departamento y de las zonas limítrofes.

Local "Colonia Itapebí"

LA FERIA DE AGOSTO

Noticias que nos llegan de Salto nos hacen saber que el subastador don Mario Supparo, anuncia para el 31 de Agosto entrante, una gran feria de haciendas en el nuevo local "Colonia Itapebí" situado próximo a la ciudad salteña.

Ya se tienen noticias de que numerosos ganaderos de aquellas regiones concurrirán con sus haciendas á esta feria de Supparo, lo que hace esperar que el local "Colonia Itapebí" se vea muy concurrido en dicho día y alcance un éxito el martillero organizador del remate en el cual se han de presentar lotes de hacindas de alta calidad y reconocida procedencia.

De Campaña

NUESTROS CAMINOS RURALES

Tratando este tema, realmente de interés para nuestra campaña y sus productores, leemos lo siguiente en "El Diario" de Paysandú:

"Ha llegado el momento de intensificar en todo lo posible, la reparación de nuestros caminos rurales. En primer lugar, porque al hacer más habitable la campaña, y más fácil toda comunicación, descongestiona en parte nuestra tendencia centralizadora hacia la gran ciudad, en perjuicio de nuestra campaña empobrecida, y al mismo tiempo pródiga en riquezas inexplotadas. En segundo lugar, para combatir enérgicamente el cáncer de la desocupación, que en estos momentos llega a su período álgido, con la forzosa paralización de muchas faenas rurales que se hace temporalmente, evitando el éxodo rural hacia pueblos y ciudades, que ya se inicia, con carácter de alarma. Y por último y quizás debía haber sido la primera y única causa, porque nuestros caminos rurales, con las continuas lluvias de estos últimos tiempos, han empezado a deshacerse, al principio es apenas un mal deshagüe, más tarde un auto ó camión que se empantana, y después un obstáculo infranqueable.

Nuestro Concejo Departamental, y sus Concejos auxiliares, deben esforzarse en lo posible para desplegar su máxima actividad funcional en estos momentos, pidiendo también la contribución del vecindario, que no podrá negar su concurso, en todo momento valioso e imprescindible, facilitando la tarea de las cuadrillas camineras, y permitiendo la extracción de la piedra o balastro necesario al mejoramiento de los caminos frente a su campo.

El buen o el mal camino, es uso de los factores más importantes a tenerse en cuenta en el costo de producción de nuestros cultivos agrícolas, y es quizás el factor decisivo para el mayor ó menor incremento de la industria lechera. Es que en nuestro país, todos queremos andar ligero, todos renegamos del latifundio, todos reconocemos en la granja un factor de progreso indiscutible; pero muy pocos son los que hacen algo por nuestra vialidad rural, a pesar de ser ella uno de los elementos básicos de nuestro engrandecimiento de futuro.

Mientras no contemos con excelentes caminos, tendremos que continuar explotando unilateralmente nuestra industria pecuaria, aprovechándonos de su gran condición de transportarse por sí sola y por cualquier camino, hasta sus centros de consumo y embarque.

Indiscutiblemente, por la extensión y estado de los caminos rurales, podremos deducir el grado de progreso que anima a los habitantes de una región, y el porvenir económico que espera á sus industrias. — D."

Notas Rurales

LA PREPARACION DE LA VAINILLA

Tanto la desecación como la preparación de los frutos de la vainilla tienen gran importancia práctica puesto que ejercen mucho influjo en el valor del producto acabado.

Si se permite que madure en la planta, la vainilla, que al principio es verde, se torna gradualmente amarilla (principiando en la parte inferior) y se abre. Después sigue tornándose oscura, cambiando su color desde, pardo hasta negro, y tarda como un mes en madurarse completamente. El olor característico que no existe en las vainas apenas maduras, se desarrolla cuando se oscurecen. Si no se les presta atención, las vainas se secan, se ponen quebradizas y pierden el olor.

El objeto de los métodos artificiales de preparación que se emplean no es sólo acelerar la maduración y hacerla uniforme en toda la vaina, sino también evitar, al detener el proceso natural vegetativo, que se abra la vaina, lo cual significa la pérdida de perfume.

Métodos que se usan en México. — 1) Preparación al sol. — La preparación al sol es el método que comúnmente se usa en México. Las vainas se cortan cuando su extremidad apenas empieza a tornarse amarilla, pues si se le permite permanecer en la planta después de eso hay peligro de que se partan. En seguida se extienden en capas sencillas, en camillas, en un lugar limpio que esté bien ventilado y protegido de la lluvia, y se dejan por veinticuatro horas, durante las cuales pierden el jugo y se arrugan. Cuando se encuentran en este estado se les observa cuidadosamente y se separan de acuerdo con nas que tienden a ennegrecerse se les unta con una ligera capa de aceite de ricino.

Al día siguiente se extienden las vainas en mesas al sol, de preferencia a lo largo de alguna pared blanqueada que mire al sur. Las mesas se cubren con arpillera, sobre la cual se tienden mantas de lana de color oscuro (para que conserven el calor) y en éstas se colocan las vainas, una con tus extremidades gruesas hacia el sol.

Antes de la puesta del sol las vainas, que para entonces están calientes que casi no se pueden tocar, se colocan en cajas. Las cajas también se han estado asoleando todo el día y están foradas de tale de manta asoleada del mismo modo. Las vainas se amontonan en estas cajas con sus extremidades gruesas en el centro de la caja, y el forro de manta se dobla cubriendo el montón. En esta condición, después de haber tomado todo género de precauciones para conservar el calor, las vainas se someten al proceso que se conoce con el nombre de "sudar". Por lo general después de 12 a 2 horas han adquirido un color pardo oscuro y entonces se retiran de las cajas; aquellas vainas que han permanecido verdes se separan de las demás y se tratan en hornos, como se explica más abajo.

Entonces se deja que las vainas se sequen por un período que puede durar de 20 a 30 días de acuerdo con el tiempo. Durante este período se colocan en las camillas, aprovechándose los días buenos para ponerlas al sol una o dos horas durante la parte más calurosa del día. En el transcurso de estos días también se someten al proceso de sudar unas 4 o 5 veces: no se debe exceder este número, porque las vainas pueden reblandecerse y descolorirse.

2) Preparación al horno. — Solamente se puede preparar la vainilla en el sol cuando hace buen tiempo. Si éste es poco favorable se usa el método de preparación al horno, el cual, en verdad, se usa cada vez más en lugar del proceso solar. La preparacinó al horno requiere atención esmerada y mucha pericia para evitar pérdidas de material debidas a preparación deficiente.

Las vainas se amarran en manojos más bien planos que cilíndricos, que constan de 100 a 40 0vainas. Cada manojo se envuelve en una cubierta de lana, después en arpillera, y finalmente se amarra con una cuerda. Ya así los manojos se encuentran listos para meterse al horno.

El horno se calienta con anticipación, retirándole después el fuego. La temperatura a la cual se principia el tratamiento es de 89oC. a 125oC. de acuerdo con el número de manojos que van a tratarse, (mientras más grande sea el número más alta la temperatura. El término medio de manojos que se tratan al mismo tiempo es de 16 a 20, y para esta cantidad la temperatura al comenzar debe ser 111oC. a 115oC. El horno debe enfriarse tan lentamente como sea posible: se recomienda que si no se usa [illegible]ventemente se mantenga a una temperatura alta por algún tiempo [illegible] de usarlo, y de todos modos se debe calentar a una temperatura más alta que a la que va a usarse, [illegible] después que se enfríe a la temperatura requerida. Se [illegible] un termómetro en medio del horno para que indique cuando se obtenga esa temperatura.

Cuando el horno se encuentre a la debida temperatura se introducen los manojos rápidamente por medio de una vara que tenga un gancho en su extremidad, y se cierra el horno.

Después de 16 a 2 horas las vaina generalmente han adquirido el color requerido, aunque se acostumbra después de 12 ó 14 horas retirar un manojo y examinarlo para juzgar cuanto tiempo más debe durar el tratamiento. Si la temperatura ha bajado mucho se vuelve a calentar el horno retirando los manojos por el momento, o, aunque es menos satisfactorio, dejándolos permanecer en el horno protegidos por arpillera mojada.

Cuando los manojos se retiran finalmente del horno se envuelven en mantas para que se enfríen muy lentamente. Al día siguiente se les pone al sol o en camillas, según el tiempo.

Durante los siguientes 20 a 30 días, las vainas se secan de la misma manera que se describe bajo "preparación al sol", y se ponen a sudar 4 o 5 veces.

Mientras se están secando las vainas se las examina cuidadosamente, y aquellas que se encuentren mal formadas, no maduras o que se hayan abierto, así como las que muestren moho o alguna cristalización anormal se separarán y se colocan en diferentes clases de acuerdo con sus defectos.

Finalmente las vainas se clasifican de acuerdo con su color, firmeza y longitud. Se les pone en paquetes de 50 vainas y se les coloca en cajas de hojalata, las cuales contienen 60 paquetes cada una, todos de la misma calidad.

Métodos que se usan en otros países. — En las islas francesas de Madagascar y Reunión un procedimiento que se usa muy comúnmente es la preparación con agua caliente, y se conoce el nombre de procedimiento del "agua hirviente" debido a que al principio, cuando se introdujo, el agua se usaba casi a punto de ebullición. Actualmente una temperatura de 60.oC a 65.o C, se considera más satisfactoria.

Las vainas se colocan en cestas de acuerdo con su calidad y ésta se sumergen en un caldero de agua caliente por 2 o 3 minutos. Las vainas más grandes reciben el tratamiento más largo.

Un tratamiento alternativo es preparar las vainas al vapor, colocándolas en una superficie perforada sobre agua que esté hirviendo, dentro de una vasija cerrada.

En cualquiera de estos dos casos las vainas se trasladan (después de que se les deja escurrir unos momentos, y mientras están todavía calientes) a cajas de sudar semejantes a las que ya se describieron. Entonces se les pone al sol de 6 a 8 das hasta que se encuentren en la condición debida, y finalmente se les deja secarse lentamente en la sombra en un secadero bien ventilado.

Métodos más sencillos se usan en otros países. En Perú por ejemplo, las vainas se sumergen en agua hirviente y se cuelgan al aire libre para que se sequen. Después de que se han estado secando por unos 20 días se untan con aceite de ricino y se amarran en manojos.

Avisos Varios

Banco Popular del Uruguay

Se avisa a los señores Accionistas, que a partir del 1.o de Agosto próximo se efectuará el pago de la cuota correspondiente al 53.o Dividendo relativo al semestre vencido el 30 de Junio de 1932.

Montevideo, 29 de Julio de 1932.

Económicos

SE OFRECE hombre joven para establecimiento Rural. Con conocimientos prácticos en la parcialidad de los trabajos Sin pretensiones Dirigirse por carta a Poste Restante A Y B 1642 Correo Central

ARRIENDO POR 6 MESES. Campo espléndido muy empastado, en Rivera línea divisoria con Brasil, área: 4.700 hectś., varios potreros. La Industrial, Sarandí 500.

ORO se compra en cualquier estado, partidas grandes o pequeñas Dirigirse a la fábrica: SORIANO 887

ARRIENDA por 6 meses, campo espléndido muy empastado, en Rivera, línea divisoria con Brasil. Area: 4700 hecta., varios potreros. La Industrial, Sarandí 500.

OBSEQUIO — A toda persona que haga una compra en la Maison Lacassagne, con motivo de los últimos días de liquidación. — Vea los modelos — Ituzaingó 1473

PARRA americana injertos de viña de uva de mesa y de vino vendo cantidades Tratar almacen de José S. Pastorino (Colón) Telé.: 61° Paso

RADIO eléctrica Philips, mueble de pie, flamante vende familia urgente $ 50 Médanos 1118

ALUMBRE de potaza, ácido acético glacial y nítrico, bicarbonato de soda, aceite de hulla, carbonato y sulfito de sodio cristales, bisulfito y sulfuro de sodio, nitrato de plata. Venta por mayor. Inca 1815.

ALQUILO una linda casita de 4 piezas, flamante, de lujo, es una bombonera, frente futurista, ideal para novios, $ 36.00. Guayaquí 2915, esq. Pereyra. Ver 3 a 5.

PERSONA seria comerciante retirado, responsable, sin pretensiones, como obligación y pasatiempo acepta empleo en barraca o comercio de importancia San José 1464

SE OFRECE cocinera para estancia, tiene chico de 7 años Tratar Galicia 1182, de 2 a 4

C. GIRALT LAMAS. Negocios Bancarios. Financiación de Obras Públicas, de Importación de Mercaderías y Exportación Ganadera La Paz 1255. Montevideo.

INSTITUTO ARGENTINO DE INDUSTRIALIZACION. Financia, compra y asesora Inventos Patente Nacional é Extranjera Representante: C. Giralt Lamas, La Paz 1255

C. Y. A. S. A. (Sociedad Anónima). Interviene en Representaciones y Negocios relacionados con América del Sur Representante: C. Giralt Lamas, La Paz 1255 Montevideo.

SE ALQUILA a familia sin criaturas, bonito piso moderno con hermosas vistas al mar y ciudad, 3 habitaciones, comedor, hall con estufa, cuarto de baño completo, cocina con económica, cuarto para servicio con cuarto de baño. Luz, fuerza motriz, garage, precio $ 50. Patria esq. Ibiray. Banco Popular del Uruguay. Llaves en la farmacia.

REMATES

GOMENSORO & CASTELLS

DE MERCADERIAS Y AUTOMOVILES

2 autos D. F. FORD mod. T.; 1 camión FORD, todos en perfecta marcha; 1 carrocería D. F. para automovil, 1 estantería con cajones y puert. corr. vid., para despacho almacén; 274 kilos hilo atar, 100 tanjerinos y limoneros, puertas, ventanas nuevas, armazones, etc.

EL MARTES 2 DE AGOSTO, a las 2 p. m., en nuestro salón de ventas calle PIEDRAS N.o 318. Cantidad de artículos de tienda, 50 doc bufandas seda, 20 id. sacos, pullovers, algodón y lana, mercería materiales de construcción, 300 medidas para nafta y demás que está en exhibición.

Garantía: 25 o|o. Comisión: 5 o|o.

GOMENSORO Y CASTELLS

JUDICIAL

LA PROPIEDAD CALLE JUAN CARLOS GOMEZ N.o 1570 - 1572

ENTRE PIEDRAS Y 25 DE AGOSTO EN UN PARAJE CENTRAL. — MAGNIFICO TERRENO PARA UNA EDIFICACION MODERNA 19 Mts. 169 de frente por 27 mtrs. 144.

EL JUEVES 4 DE AGOSTO a las 4 y 1|2 p. m., de acuerdo con el siguiente

EDICTO: — Por disposición del señor Juez Letrado de lo Civil e Intestados de Tercer Turno Doctor Enrique O. Armand Ugón, dictada en el expediente caratulado: "Adolfina Martínez de Alonso Criado por sí y sus hijos menores contra Carlos Félix Carlson Ejecución de hipoteca" se hace saber al público, que el día 4 de Agosto próximo a las 16 y 30 y en el lugar de su ubicación, por intermedio de los Martilleros Gomensoro y Castells, con asistencia del Alguacil y Actuario del Juzgado, se venderá en remate público y al mejor postor el siguiente bien:

Una fracción de terreno con los edificios y demás mejoras que contiene, situado en la primera sección judicial de este Departamento, empadronado con el número 6868, compuesto de una superficie de quinientos cinco metros veinte y seis decímetros: con 19 metros 169 milímetros de frente al Oeste a la calle Juan Carlos Gómez, por donde las puertas del edificio están señaladas con los números 1570 y 1572; por 27 metros 144 milímetros de fondo, lindando por el Este con sucesores de Antonia Vázquez de Marquez; al Norte con la sucesión de Faustino Goyechea y por el Sud con una pequeña fracción deslindada en el plano del Agrimensor Senen Rodriguez, de fecha 26 de Diciembre de 1907, que toma la casa adjudicada a María Mercedes Ponce de León

SE PREVIENE: 1.o. Que el mejor postor deberá consignar el diez por ciento de su oferta en el acto de serle aceptada a los efectos del artículo 919 del Código de Procedimiento Civil.

2.o. Que los títulos de propiedad y demás antecedentes se encuentran en esta Oficina Actuaria, calle 25 de Mayo N.o 586 de manifiesto y a disposición de los interesados

3.o. Se hace constar que se ha habilitado la Feria Menor a los efectos de las publicaciones. — Montevideo, Julio 9 de 1932. — C. Walter Rulletti Actuario

GOMENSORO & CASTELLS

AL MEJOR POSTOR!! CON FACILIDADES DE PAGO. — LA GRANJA "VOGLINO"

Situada a 3 kilómetros del Pueblo Sauce (Depto. de Canelones) a un paso de la carretera a Santa Rosa, y a 35 kilómetros de la Capital

Son 13 hect. 7536 metros de campo muy bueno, con 7 hect. de viña, plantaciones frutales con todas sus poblaciones, bodegas, galpones y demás mejoras

Establecimiento en plena producción Merece visitarse

El remate se efectuará en la Bolsa de Comercio

EL JUEVES 4 DE AGOSTO a las 15 y 30 horas (3 1|2 p. m.) de acuerdo con el siguiente

EDICTO — Por disposición del Juez Letrado de lo Civil e Intestados de 2.o turno, doctor Nicasio del Castillo, dictado en el expediente caratulado "Santiago Angüilla contra José Voglino Ejecución de hipoteca" se hace saber al público que el día cuatro de Agosto a las quince y treinta horas, en la Bolsa de Comercio, se va a proceder por los martilleros Gomensoro y Castells asistidos del Alguacil y Actuario del Juzgado a la venta en remate público al mejor postor, de una fracción de terreno y demás mejoras que contenga ubicado en el paraje denominado Sauce, sexta sección judicial del departamento de Canelones, designado con la letra E en el plano respectivo compuesta de una superficie de 13 hectáreas 7536 mts 18 decmts lindando por el Norte con Liborio González; por el Este, Santiago Gonzalez; por el Sur, Eleuterio Paulina y Apolinario González y por el Oeste Liborio González. — SE PREVIENE Primero. Que el mejor postor en el acto de serle aceptada su oferta deberá consignar en poder del Actuario el 10 o|o en garantía de la misma. — Segundo: Que la parte acreedora ofrece al comprador pesos 3.000 en hipoteca garantizada por el mismo inmueble. — Tercero: Que se ha habilitado la feria menor para las publicaciones de avisos. — Cuarto: Que los títulos y demás antecedentes se encuentran a disposición de los interesados en la Oficina Actuaria de este Juzgado calle Buenos Aires núm 387 — Montevideo, Julio 13 de 1932 — Eduardo Díaz Pain Actuario

JOSE B. LARREA

JUDICIAL — Por ejecución de hipoteca

Un hermoso "Cottage" en Colón

(DESOCUPADO)

Avda. Gral. EUGENIO GARZON N.o 1200

casi esq. Fernando Menck.

Enfrentando con la quinta del señor Martins. — A muy corta distancia de la Plaza de Colón y de la Estación del Ferro Carril. Con los ómnibus "Fs" al frente.

Consta de 6 habitaciones y demás comodidades. — Garage, jardín y huerta. — Area: 1.121 mts. 82. — Puede visitarse. — Llave al lado.

EL DOMINGO 7 DE AGOSTO A LAS 4 P. M.

(EN SU UBICACION)

Ver edictos en "Diario Oficial" y "El Diario Español".

Prospectos y demás datos: MISIONES No. 1475

JOAQUIN J. ROMERO

JUDICIAL

EL DIA 8 DE AGOSTO próximo, a las 4 de la tarde, en las puertas del Juzgado Ldo. de lo Civil de 1.er turno, calle Rincón N.o 473.

Remataré 4 fracciones de Chacras, en un solo lote, compuestas cada una de 2 hectáreas 147 metros 75 decímetros, con un área total de 8 hectáreas 591 metros, con frentes al Camino de las Tropas y por el fondo lindan con la margen izquierda del Arroyo de las Piedras, Departamento de Montevideo; con valiosas mejoras consistentes: árboles frutales, viñedos, casa habitación de material compuesta de tres cuerpos independientes y además contiene importantes arenales de fácil explotación. Excepcional ubicación, próximas a los Caminos Colman y Melilla, hormigonados Base de venta: $ 5.000.

Y todo de acuerdo con el siguiente:

EDICTO. — Por mandato del señor Juez L. de lo Civil e Intestados de 1.er turno, doctor don Francisco Jardí Abella, dictado en los autos caratulados: "Sucesión de Juan Zunino", se hace saber al público que el día 8 de Agosto próximo, a las 16 y en las puertas del Juzgado, se procederá por el martillero don Joaquín J. Romero asistido del Alguacil y Actuario del Juzgado, a la venta en remate público y sobre la base del aforo de la C. Inmobiliaria de cuatro fracciones de terreno, con las mejoras que contienen situadas en la margen izquierda del arroyo de las Piedras, 9.a sección judicial de este departamento de Montevideo, señaladas con los N.os 1, 2, 3 y 4, en el plano de mensura que practicó el Agrimensor Mario E. Perovich en Setiembre de 1914, compuesta cada una de dos hectáreas ciento cuarenta y siete metros setenta y cinco decímetros cuadrados, y que lindan en conjunto, por estar unidas, al Norte y Oeste con el arroyo de las Piedras, al Este, con el Camino de las Tropas, y al Sud con la fracción N.o 5 del mismo plano. Están empadronadas con los números 93.376, 93.377, 93.378 y 93.379, y aforadas para el pago del impuesto inmobiliario en las sumas de $ 1.000.00, 2.000.00, 1.000.00, 1.000.00 respectivamente. — SE PREVIENE: 1.o Que el mejor postor deberá consignar el 10 o|o de su oferta en el acto de serle aceptada en garantía de la misma. — 2.o Que los gastos de escrituración, certificados, etc., así como la comisión del rematador serán de cuenta del comprador. — 3.o Que se habilitó la Feria Menor a los efectos de la publicación. — 4.o Que los títulos y demás antecedentes se hallan de manifiesto en la Oficina Actuaria de este Juzgado, Rincón 473, a disposición de los interesados. — Montevideo, Julio 9 de 1932. — Patricio A. Pereira, Actuario.

Informes calle Juncal N.o 1363

12

La Mañana

Domingo 31 de Julio de 1932

Del Carnet Policial

DESDE BUENOS AIRES

Disturbios comunistas en las calles de la ciudad

Se originó un tiroteo entre elementos extremistas y la policía, resultando cuatro agentes de ésta heridos

BUENOS AIRES, 31 — Esta tarde la policía de la seccional 6.a había dado permiso al Ejército de Salvación para que diera su acostumbrada conferencia en la Plaza Once.

Alrededor de las 16 horas se habían reunido en dicha plaza numerosos espectadores y pocos minutos después los oradores comenzaron su conferencia.

Momentos después, sin que nada hiciera sospechar, fueron acercándose numerosos individuos, y cuando se habían reunido más de un centenar, comenzaron a proferir gritos en favor del comunismo, organizando inmediatamente manifestación por la calle Victoria en dirección al centro.

En Rivadavia y Pasco el paso le fué interceptado, interviniendo numerosos agentes de las comisarías 6.a y 8.a.

A raíz de la intervención de las autoridades los manifestantes lejos de obedecer las órdenes hicieron varios disparos de revólver, que fueron contestado en la misma forma por las autoridades.

Una vez vuelta la calma, se constató que había cinco agentes heridos, una señora comunista y un pasajero de un automóvil que había recibido un balazo en la cara, no revistiendo ninguno de ellos gravedad.

Las autoridades procedieron a la detención de 56 individuos, estando todos ellos rigurosamente incomunicados.

BUENOS AIRES 31 — La manifestación comunista organizada en Plaza Once despues de la conferencia evangélica del ejercito de salvación había congregado unas 500 personas. En los primeros momentos se reunieron en el centro de la plaza dando vitores al comunismo y profiriendo gritos subversivos contra las autoridades.

Al mismo tiempo uno de ellos desplegó una bandera roja y otro se subió a una improvisada tribuna expresandose en forma despectiva para la policía y los poderes constituidos.

Las autoridades policiales solicitaron refuerzos y trataron de impedir la continuación del acto reiterando el orden con la dispersión.

Fué entonces que envalentonados los comunistas por el hasta ese momento reducido núcleo policial se organizaron en manifestaciones tomando por la calle Rivadavia hacia el este en forma desordenada.

Al llegar a la esquina de Pasco donde habían congregado elementos policiales llegados de las seccionales vecinas trataron de impedir el paso de la columna. Del centro de esta partieron varios disparos de revólvers al mismo tiempo que se inició una pedrea contra la policía.

Esta hizo disparos al aire en vista que había peligro de herir a los numerosos transeúntes entre los cuales había muchas mujeres y niños.

Los manifestantes contestaron directamente generalizándose el tiroteo provocando el desbande de los manifestantes en distintas direcciones perseguidos por la policía y ésta logró detener a algunos fugitivos.

Durante el recio tiroteo se cambiaron alrededor de 100 disparos provocando la consiguiente alarma de todo el barrio. Por la acción de la policía se logró la detención de 38 promotores de desorden entre los cuales habían tres mujeres y tres menores de 16 años que se condujeron a la comisaría sexta donde quedó radicado el sumario. La policía se incautó también de varios revólveres, cachiporras y piedras. A pesar de la intensidad del tiroteo solo se sabe hasta ahora que han habido siete heridos cuatro de los cuales son agentes y tres particulares de los cuales dos son manifestantes.

Ninguno de ellos se halla grave.

BUENOS AIRES, 31 — El desorden comunista de esta tarde tuvieron repercusión en otros barrios.

Los grupos dispersos de manifestantes en la calle Rivadavia se reunieron a algunas cuadras más allá dirigiendose hacia la calle Independencia doblando por esta hacia el oeste

37 personas componian el grupo congregadas alrededor de una bandera roja dando gritos que daban sensación de un número mucho mayor.

Al llegar a la esquina de Independencia y Boedo se encontraron con el vigilante de la comisaría décima, Roque Moreno, argentino, de 37 años, casado, quien trató de impedirles el paso.

Los manifestantes arrollaron al agente y uno de ellos le arrojó en pleno rostro una cantidad de arena mientras otro seguramente el abanderado lo golpeó fuertemente en la cabeza con el asta dejándolo en el suelo desvanecido.

Viendo caer al agente los manifestantes se dispersaron consiguiendo eludir toda persecución.

Los vecinos auxiliaron al agente Moreno, hasta que llegaron otros vigilantes siendo trasladado al Hospital Ramos Mejía comprobándose que se hallaba bajo los efectos de una fuerte conmoción cerebral y que su estado era relativamente grave.

Se trata de identificar y detener a los manifestantes. Separadamente de esos hechos en la Plaza San Martín se pretendió realizar otro mitin comunista aproximadamente a las 16 horas.

Unas 25 personas se reunieron en torno de un banco al cual se subió Pejerto ollazo Alvarez, secundado de Dionisio Fernández dirigiendo la palabra a favor de la acción comunista. Algunos particulares comunicaron al sargento Salvador Sosa y al cabo Cruz Agüero los que trataron de dispersaron a los manifestantes que carecían de autorización policial para conferenciar. Ambos agentes accionando con energía consiguieron dispersarlos pero algunos les arrojaron piedras por lo cual la policía los detuvieron resultando ser Marcos Gaiperin de 16 años y Eugenio Telson, de 17 años.

Se le condujo a la comisaría 15 conjuntamente con Collazo Alvarez Fernández y cinco sujetos.

Otras noticias de policía

Fué arrollado por el vehículo que guiaba

Frente a la columna del kilómetro 21 de la avenida de las Instrucciones, Eugenio González, urunguayo, viudo, de 60 años de eadd, domiciliado en el Sauce, al subir a la jardinera que guiaba, cayó al pavimento, y una de las ruedas del vehículo lo lesionó en la cabeza y en la espalda.

El herido fué conducido por la Asistencia Pública al Hospital Pasteur. Intervinol a policía de la seccional 16.a.

—Refiere la seccional 20.a, que Nicolás Sioeri Moretto, italiano, casado, de 54 años de edad, domiciliado en Avenida Garzón N.o 87, denunció que el día 27 del corriente a las 20 horas, en Avenida Garzón y Checoeslovaquia, fué embestido y lesionado en el tórax por un ómnibus cuyo conductor se dió a la fuga.

—En el Camino Rodríguez y Mendoza, el camión letra A. Número 193, guiado por Mario Marioni, con residencia en "Santos Lugares", departamento de Canelones, embistió al ciclista Emilio Mendez, uruguayo, soltero, de 27 años de edad, Cabo de la Escuela de Aviación, sufriendo lesiones en el rostro, hombro derecho y ambas piernas.

El accidentado fué conducido por la Asistencia Pública al Hospital Militar. El conductor del camión se encuentra detenido en la 17.a.

Robaron alhajas por valor de 1000 pesos

Los amigos de la ajeno anoche no perdieron el tiempo cometiendo un importante robo en una de las calles céntricas de la ciudad.

Al regresar esta madrugada a la hora 1 a su domicilio sito en la calle Uruguay 1997 el señor Enrique Moma, advirtió que habían penetrado en la finca por un vidrio de la claraboya que había sido sacado, ladrones.

Estos se habían apoderado de alhajas y ropas por valor de 1000 pesos.

Intervino la seccional 3.a que busca a los cacos.

Al irse sobre un auto sufrió la fractura del cráneo

En Bulevard Artigas y General Flores, Gabriel Maiz, uruguayo soltero de 32 años de edad, domiciliado en la calle Cufré 1658, en estado de ebriedad intentó cruzar la calzada y se golpeó contra el taxímetro 69.461 guiado por Antonio Casanova, resultando con la probable fractura de la base del cráneo.

Fué llevado por la Asistencia Pública al Hospital Pasteur.

El conductor se encuentra detenido en la 13.a.

Lo lesionó un caballo

En el Estadio Centenario, costaló el equino que montaba el soldado del 9 o de Caballería Isidoro Méndez, alcanzando a lesionar a Geronimo Vázquez, domiciliado en Francisco Contucci 9.., el que sufrió lesiones en la rodilla.

Curado por la Asistencia Pública, fue domiciliado.

Fué sorprendida una timba

SE DETUVIERON A ONCE JUGADORES

El comisario de la seccional y personal a sus órdenes, sorprendieron en el salón de lustrar calzado, propiedad de Juan Modesto Alvarez y de Carlos Grecnione, sito en la calle San Martín 3658 a treinta personas jugando a un juego denominado "Caballito".

Fueron detenidos once de los jugadores y los demás se dieron a la fuga, quienes conjuntamente con los dueños del comercio serán remitidos.

Los funcionarios policiales se incautaron de la suma de $ 1 64 un tablero con 25 bolillas, un bombo para monte de dados 122 fichas y una pizarra.

Intentó herir a su hijastra

En su domicilio sito en la calle Osvaldo Cruz N.o 6, Jorge Barrón, luego de sostener una discusión con su entenada María Pilar López, uruguaya, de 15 años, intentó agredirla con un cuchillo intentando esta última desarmarlo, en cuyas circunstancias se lesionaron ambos en las manos. Los dos se encuentran detenidos en la comisaría de la seccional 16.a.

Lo confundió con un ladrón y lo hirió de varios tajos

Ayer de madrugada se produjo un hecho sangriento debido a una confusión lamentable.

Siendo las tres de la madrugada Ismael Lema Romero, uruguayo, soltero, de 22 años de edad, domiciliado en la calle Pedro Boggiani, al número 31, llegó a la pieza que ocupa su hermano Oscar en la estación Sayago, y al penetrar fué agredido con una goma por una persona que resultó ser José Díaz, uruguayo, viudo, de 57 años de edad, sin domicilio.

Lema, con un cuchillo le infirió varias heridas en la cabeza, en la mano y en el cuerpo, debiendo ser el herido llevado a la Asistencia Pública primero y al Hospital Militar después para su curación.

DECLARACIONES DE LEMA Y DIAZ

La policía interrogó más tarde a Lema y Díaz, para conocer exactamente las causales determinantes del suceso obteniendo las siguientes declaraciones:

El herido manifestó que se encontraba en la pieza con autorización del dueño de la misma y que Lema sin causa justificada lo agredió.

INTERVENCION POLICIAL

La policía realizó las actuaciones de practica quedando el heridor detenido y el herido en asistencia en el mencionado nosocomio.

Al chocar dos camiones resultaron tres personas lesionadas

En el cruce de la Avenida Italia y M. Cervantes el camión 57114 que guiaba Alfredo García y al que acompañaba el menor Juan Regueira Pérez, uruguayo, de 2 años de edad, domiciliado en Santiago Gadea 2285, chocó con el camión 54730 que guiaba Jesús Iglesias.

A éste lo acompañaban José María Riqueño, español, casado, de 32 años de edad, domiciliado en la calle Presidente Oribe 1756.

A causa de la violencia del choque el camión que guiaba García, volcó resultando el menor Regueira con lesiones en la cabeza, siendo transportado por la A. P. al Hospital Pereira Rosell.

También resultaron lesionados Iglesias en la mano izquierda y Ronqueño en la cabeza, siendo curados por la A. Pública. Intervino la seccional 15.a.

El trabajo en campaña

GESTIONES DE LOS OBREROS DE FLORIDA Y DURAZNO

Han llegado a Montevideo, procedentes de Florida, en representación de los obreros que trabajan en las obras de construcción del Ferrocarril a Sarandí del Yi, los señores Alberto Scarone, Justo Martínez, Rafael Saranovitch y Francisco Riviezzo, con el propósito de efectuar algunas gestiones en beneficio de la clase trabajadora de aquel departamento

Los citados hombres de trabajo se entrevistarán con los consejeros nacionales a fin de hacerles entrega de una nota en la que se expone la crítica situación porque atraviesan los hogares de los obreros cesantes por la paralización de esas obras y se pide que procure el Ejecutivo la inmediata prosecución de los trabajos

Suscriben la solicitud de la referencia alrededor de doscientos cincuenta obreros.

Tambien los obreros de Durazno defienden sus intereses, amenazados por incumplimiento de disposiciones claras de las leyes dictadas para su defensa.

En efecto, acaba de dirigir a la Comisión Departamental de Distribución del Trabajo, la siguiente nota:

"Durazno, Julio 28 de 1932. — Señor Presidente de la Comisión Departamental de Distribución del Trabajo. — Señor Presidente: Los que suscriben, obreros desocupados radicados en esta ciudad, teniendo conocimiento de que estando desde hace varios meses constituída esa Comisión, no ha procedido hasta ahora a la formación del registro público de ofrecimiento de trabajadores, como lo ordena el art. 3 de la ley de 16 de Octubre de 1931 que dice: "abrirán (las Comisiones) registros de ofrecimiento de brazos, con especificación de oficio, nacionalidad, estado, edad y residencia. Si la oferta de brazos fuera mayor que la demanda, se formarán por orden de presentación o por sorteo, las listas de las personas a ocuparse", venimos por los motivos expresados y apremiados por la desesperante situación de miseria que sufrimos, a solicitar de esa Comisión que, dando el debido cumplimiento a la ley de su creación, ya citada, disponga se abra a la brevedad posible el registro de obreros desocupados, fijándose y haciéndose saber públicamente al efecto, el lugar, días y horas donde deben de concurrir los interesados a inscribirse, a fin de estar habilitados para obtener trabajo en la primer obra pública que inicie el gobierno nacional en este departamento.

En la seguridad de que siendo evidente el derecho que nos asiste, esa Comisión se ha de servir hacer lugar a lo solicitado, saludamos al señor Presidente y demás miembros, con toda consideración. — Felipe Rodao, Isidro Gerez, José Bordón, Pablo Valdez, Luis Gerez, Angel Valdez, Medardo Medina, Antonio Saura, Daniel Rodríguez, Pedro Rodríguez. (Siguen las firmas)."

Decomiso de carnes insalubres

Los inspectores veterinarios dependientes de la Sección Industria Animal de la Dirección de Policía Sanitaria, que tienen el cometido de examinar las carnes en los frigoríficos, mataderos, etc., durante el mes de Junio pasado han efectuado el decomiso de rigor al comprobar en los productos la contaminación de afecciones perjudiciales para la salud pública.

Por estar atacados de tuberculosis fueron decomisados 16 novillos, 93 vacas y 8 terneros. Por ictericia 6 novillos, 6 vacas y 8 terneros. Por caquexia 3 novillos y 7 vacas. Por piroplasmosis (tristeza) 3 terneros. Por septisemia (infección general en la sangre) 1 novillo. Por estado febril 12 novillos, 3 vacas y 4 terneros. Por contusiones profundas, 11 novillos, 7 vacas y 1 ternero. Por otras diversas enfermedades, 2 novillos, 2 vacas y 1 ternero. El peso total de estos animales que fueron sacrificados inutilizándose la carne, fué de 26.052 kilos. Los decomisos parciales que también se hicieron efectivos, pesaron 4.731 kilos. Por los 30.783 kilos de carne bovina decomisada, la Dirección de Policía Sanitaria de los Animales ha pagado por concepto de indemnización y seguro de carne la cantidad de 2.462 con 64 cts.

De los ovinos sacrificados han sido decomisados 19 por ictericia, 4 por caquexia, 24 por estado febril, 17 por contusiones profundas y 2 por neumonia. Estos lanares decomisados tenían un peso total de 942 kilos, siendo sus dueños indemnizados en 37 con 68 cts.

De los cerdos sacrificados se decomisaron 16 por tuberculosis generalizada, 1 por ictericia, 1 por caquexia, 1 por febril, 3 por pneumonia y 2 por otras anfecciones. Los suinos decomisados pesaron 2.442 kilos, a los que se agregan 670 kilos de carne como decomiso parcial. Los 3.112 kilos de carne suina decomisados, fueron indemnizados con $ 622 y 40 cts.

La totalidad de la suma abonada por la mencionada oficina por concepto de indemnización en Junio pasado, ascendió, según nos comunica su Sección de Propaganda e Informaciones, a la cantidad de $ 3.122.72.

Nuestro sistema de pesas y medidas

INSTRUCCIONES QUE DEBEN TENER EN CUENTA LOS COMERCIANTES

La Dirección de Pesas y Medidas nos pide la publicación de las instrucciones que damos a continuación:

1.a—Debe Vd. usar el Sistema Métrico Decimal, en todas las operaciones de compra-venta, fabricación, etc., así como también en toda publicación en que se refiera a peso o medida. — De lo contrario se expone Vd. a que, como infractor, la ley de 12 de Setiembre de 1919, le sea aplicada, esto es, habrá incurrido en multa.

2.a—Al sacar la patente de giro, exigirá, a la vez, que se le acople la de pesas y medidas, y, si no lo hace así y omite esta última, incurrirá, a posteriori, en el recargo del 25 y hasta del 100 o|o del impuesto que debe abonar, gravámen que fijan los Inspectores de acuerdo con la ley, si resulta que en su comercio se venden artículos que requieran ser pesados o medidos.

3.a—Los repartidores de casas comerciales que lleven la mercadería dividida y envuelta, corresponde que las acompañen en cada caso, determinado el destino, al nombre del comprador y peso o litro, en libretas o notas. — Si no resulta así la ley considera al repartidor, como vendedor ambulante, y en esa situación le aplica el impuesto respectivo, esto es: el llamado de verificación, y, además, le exige el útil que corresponda.

4.a—Para el ejercicio de todo comercio cuyos artículos se requieran la base de peso o medida, el comerciante debe estar munido de los elementos métrico decimales, correspondientes y adecuados a la práctica de sus actividades, esto es, balanza o metro, sin que se pueda alegar un descargo, que las ventas se realizan por culto, o que el peso o la medida estan determinadas en los respectivos envases.

5.a—Si Vd. no abona patente de giro pero ejerce o tiene empleados que ejerzan actividades comerciales de cualquir índole en la vía pública, donde intervengan el peso o la medida es obligación también a oblar en la Oficina Central, o en sus dependencias del litoral o interior, el importe del respectivo impuesto dentro de los plazos fijados por el Poder Ejecutivo; y si no lo hace así: en tiempo, incurrirá en los recargos que señala la ley (25 y 100 o|o) sobre el impuesto que debió abonar.

6.a—Cuide que los útiles de pesar o medir que utiliza en su comercio o actividades callejeras, se hallen en perfectas condiciones, esto es, en forma exacta, y no lo ponga en uso si no lo ha sometido a la verificación y contraste de la intervención fiscal. — De lo contrario, se expone a multa.

7.a—Al vender su comercio, no olvide que debe traspasar, a la vez, la propiedad de los elementos decimales en uso esto es, balanza, etc., y no deje para ello, que transcurra mas de 20 días en que concrete la operación, puesto que si así no lo hace, coloca al comprador en la obligación de abonar nuevamente el impuesto de contraste. El traspaso debe realizarse ante la Oficina Central o sus dependencias del litoral o interior.

El creador del ejército boliviano

LA FIGURA DEL GENERAL HUNDT

La figura del general Hans Kundt, que fuera jefe del Estado Mayor del ejército de Bolivia, toma en estos momentos especial relieve.

Nacido en Neusteritz, Meclenburg, en febrero de 1869, ingresó al ejército alemán el año 1888. Desde 1896 hasta 1899 estudió en la Academia de Guerra, viajando poco después a Rusia donde residió hasta aprender el idioma ruso perfectamente.

En 1910, puesto en disponibilidad, formó la comisión militar que debía servir de instructores al ejército de Bolivia, república en la que permaneció sin discontinuidad hasta 1914.

Poco antes de estallar la guerra europea volvió a Alemania y en noviembre de 1914, con el grado de teniente coronel fué incorporado al comando del regimiento 9. Promovido a la categoría de jefe de cuerpo de la primera reserva en junio de 1915, fué transferido el 1o. de noviembre como comandante de un cuerpo de infantería. Poco después del armisticio se retiraba del servicio activo, con el grado de mayor general.

Fué en esa época que el gobierno de Bolivia, invitó al general Kundt a volver y continuar trabajando en la instrucción de su ejército.

revolución que depuso al go- revolución que depuso el gobierno del presidente Siles, el general Kundt se vió forzado a abandonar Bolivia, declarando a un corresponsal extranjero que "se retiraba con pena del país en el que se había empeñado por formar, y que había formado, un ejército de oficiales modernos y tropas conscientes de sus deberes militares."

Desde esa época, el general Kundt que viajó acompañado por su esposa y su hija, vive tranquilo en Berlín, donde según se afirmó en principio pensaba escribir un libro en el que explicaría claramente su participación en los acontecimientos políticos de la república de Bolivia, en los cuales le tocara desempeñar un rol importante y delicado, como jefe del ejército.

El 21 de enero de 1929, al ser promovido el general Kundt, después de su regreso de Europa, al cargo de jefe del Estado Mayor de Bolivia, declaró: "Mi convicción arraigada es que en América no podría prosperar ideal guerrero alguno. El problema territorial que es en síntesis el que da origen a todos los conflictos armados, no existe en América. No hallándose Bolivia frente a tales problemas, su política necesariamente, se diriga hacia la paz".

La hoja de servicios del general Kundt revela datos interesantísimos. Formó parte del Estado Mayor del general von Mackensen, a las órdenes del general von Woyrsch y que Ludendorf cita repetidas veces en sus memorias.

Actuó en la batalla de Lodz, en la campaña de Rusia, siendo poco después jefe del regimiento de Granaderos de la Guardia Imperial, formado por lo mejor de la oficialidad y del ejército alemán

El general Kundt fué el primero que entró en Riga.

Aunque se ha afirmado que este general alemán, volverá a Bolivia con motivo del conflicto del Chaco, acaba de declarar hoy en Berlín, que en tales rumores "no hay una sola palabra de verdad y que además Bolivia tiene oficiales con suficiente preparación."

El conflicto del Chaco

UNA ACTITUD SIMPATICA DE LA F. U. DE E. DE COMERCIO Y LA INDUSTRIA

Damos a continuación copia de una expresiva nota, enviada por la Federación U. de Empleados de Comercio e Industrias, a los presidente de las Repúblicas de Bolivia y Paraguay, y la que ha sido trasmitida telegráficamente, dice así:

"Excelentísimo señor Presidente:

El Consejo Directivo de la Federación U. de Empleados de Comercio y la Industria, en nombre del gremio que representa, y autorizado por el sentimiento que anima nuestros deseos, se permite, con todo el respeto a que Ud. y su pueblo es acreedor, pedirle libren a América de ver su historia empañada por una guerra de hermanos.

"Entendemos, Excelentísimo señor Presidente, que si no fuera suficiente con la verdad, de que la guerra es hija de la barbarie, hay otras razones poderosas para evitarla: las lágrimas de las madres, el dolor de las esposas, la desesperación de las novias, la orfandad, el hambre y el abandono de los hijos.

"Por vuestras Madres, por vuestras esposas, por vuestros Hijos, por vuestras Novias, os pedimos Excelentísimo señor Presidente, no mancheis el suelo de América con la sangre de sus hijos. Recurrid a todos los medios para lograrlo salvando a vuestra nación de la miseria de la guerra dos veces mala: por ser guerra y por serlo entre hermanos.

"Por la Federación U. de Empleados de Comercio e Industrias. — Ermete Marchisio, presidente; Benito Rovira, secretario general".

PASO AYER POR MONTEVIDEO EL LEADER CONSERVADOR ARGENTINO Dr. RODOLFO MORENO

Interesantes declaraciones que nos formuló sobre la situación chino-japonesa, de la revolución brasileña y la política argentina

A bordo del transatlántico japonés "La Plata Marú" pasó ayer de mañana por nuestro puerto el distinguido hombre público argentino, doctor Rodolfo Moreno, destacada figura de la vecina República, con actuación brillante en las esferas políticas, sociales y judiciales.

El doctor Moreno, regresa de una larga excursión por Asia, habiendo realizado un viaje de descanso, haciendo un paréntesis a sus múltiples actividades en la capital vecina.

A recibir a la distinguida personalidad argentina llegaron a nuestra ciudad conocidas figuras de la vida pública bonaerense.

El doctor Rodolfo Moreno, rodeado de las personas que vinieron expresamente de Buenos Aires, para adelantarle sus saludos al distinguido viajero

CON EL DOCTOR MORENO

Haciendo un aparte con el doctor Moreno, una vez que hubo recibido los afectuosos saludos de sus amigos, logramos obtener del destacado viajero, interesantes manifestaciones sobre los problemas palpitantes que interesan en las regiones que ha visitado el doctor Moreno.

El viajero nos expresa que sus impresiones son de turista, sin asomo alguno del calor oficial que le podía dar su prominente situación en el panorama argentino.

LA SITUACION ORIENTAL

Habiendo visitado el Japón y la China, el doctor Moreno nos habla de la situación actual de aquellas regiones, expresándonos que la firmeza con que Japón mantiene sus posiciones, significan una interrogante de perspectivas poco propicias para la tranquilidad de aquellos países.

Como se sabe, la China sometió a la Sociedad de las Naciones el pleito que ha provocado la región manchurina y, ante esta actitud Japón se ha apresurado a manifestar de todas maneras que no piensa someterse a las decisiones del Instituto Internacional, sosteniendo, en cambio, la decisión de mantener la independencia de la Manchuria.

A este respecto el doctor Moreno se refirió a dos declaraciones pronunciadas hace pocos días, que tienen especial importancia y que se refieren en particular manera a la cuestión de notoriedad.

Hace poco más de un mes, un núcleo de jóvenes japoneses, de corte fascista, se reunieron en una de las instituciones oficiales del Japón, con presencia de destacadas autoridades oficiales, declararon en forma pública que no habrá poder en el mundo que haga cambiar al Japón de manera de pensar respecto a la Manchuria lo que, en sus verdaderos términos y significado no es otra cosa que un desafío a la entidad internacional y a Rusia, alcanzando quizá a Estados Unidos.

Y, con respecto a este país, pocos días después se registró otra declaración importantísima. En oportunidad de darse la bienvenida oficial al nuevo Ministro de los Estados Unidos, en un banquete celebrado con tal motivo, una de las figuras de mayor relieve del gobierno japonés, maniestó que no podía creer que tuvieran fundamento alguno las versiones que presentaban al Japón y a Estados Unidos en el prólogo de una guerra, agregando que solamente con pérdida absoluta del sentido común podía Japón provocar tan lamentable situación interviniéndose en los asuntos de Estados Unidos como tampoco cree que Estados Unidos hiciera lo propio con las cuestiones que afectan al Japón...

Estas dos declaraciones, demuestran en forma indudable cual es el espíritu que domina a los japoneses en el asunto relacionado con la Manchuria.

LA REVOLUCION BRASILERA

La circunstancia de que el vapor en que viaja el doctor Moreno penetró en el puerto de Santos, con autorización de las fuerzas en pugna, permitió al doctor Moreno conocer las versiones de leales y revolucionarios.

Uno y otros se adjudican el triunfo de las actividades bélicas, que, por otra parte son muy relativas, pues, la revolución se desarrolla sin encuentros serios y con una consideración curiosa, que nace en que revolucionarios y gubernamentales no olvidan que son todos brasileños y tratan de imponerse unos a otros con el menor daño posible, para propios y adversarios.

NO PIENSA INTERVENIR EN POLITICA

Cuando actualizamos la cuestión relacionada con la política argentina, el doctor Moreno se preocupó de destacar que ha vivido en absoluto divorcio con la vida argentina, dándonos el ejemplo de que, recién el 15 de Abril en Tokio, se enteró del cambio de gobierno argentino realizado el 20 de Febrero.

No piensa intervenir en política por ahora el doctor Moreno, siendo esta decisión mantenida con firmeza, habiendo ya arreglado diversos asuntos para dedicarse exclusivamente al ejercicio de su profesión de abogado.

Tales fueron las declaraciones que nos formulara a su paso por nuestra ciudad el doctor Moreno y que ponemos en conocimiento de nuestros lectores someramente transcriptas.

Los mercados para la exportación

IRLANDA IMPORTA HORTALIZAS EN CONSERVA

El consumo irlandés de hortalizas en conserva se cubre totalmente con la importación, pues en el Estado Libre no existe producción alguna de esta clase de conservas.

Pero el consumo de estos productos es todavía relativamente elevado, por cuanto, la población compra habitualmente las hortalizas corrientes procedentes de los cultivos locales y que consume frescas.

Las hortalizas en conserva, que hasta ahora se consumían casi exclusivamente en los hoteles y restaurants han empezado en estos últimos tiempos a figurar en las mesas de las familias, sobre todo en los centros de población más importantes.

La importación irlandesa en conserva ha tenido en los últimos años una marcha algo irregular, como se deduce del siguiente cuadro, en el cual se indican los valores totales relativos al quinquenio 1925 - 1929 (todavía faltan los datos de 1930):

Años	Libras esterlinas
1925	7.726
1926	11.212
1927	8.659
1928	19.595
1929	12.602

La Gran Bretaña ocupa el primer lugar entre los países proveedores con una participación de casi la mitad de la importación total.

Conviene observar, sin embargo, que una parte de la cuota asignada a Inglaterra corresponde en realidad a otros países, por cuanto muchas casas extranjeras venden sus productos en el mercado irlandés por mediación de Londres.

Los productores ingleses no omiten ningún esfuerzo para intensificar cada vez más sus ventas en el Estado Libre, sobre todo por lo que se refiere a los guisantes en conserva, pero, en general, sus productos, por su calidad, no son los más solicitados, sobre todo por parte de la clientela de gusto más refinado.

Bélgica ocupa el segundo lugar entre los países proveedores, habiéndose elevado sus ventas en 1929 a casi una cuarta parte del valor total.

Bastante notable es también la participación de los Estados Unidos, constituída principalmente por guisantes y espárragos en conserva.

Los productos norteamericanos se van afirmando cada vez más en este mercado, como consecuencia de su esmerada presentación y los precios ventajosos a que son ofrecidos.

Por lo que respecta a España, no existe entre ella a Irlanda en el ramo de conservas es esta clase (en 1930 Irlanda compró directamente 1.500 kilos de conservas españolas con un valor de pesetas oro 2.300), pero parece natural pensar que los productores españoles de guisantes, judías verdes en conserva, espárragos, tomates en pasta y en salada, etc., habrían de encontrar en este mercado buena salida para sus productos.

Solamente el consumo irlandés de conservas de tomate, de las que no existe ninguna producción local, se calcula en una media anual de casi 3.000 cajas de tomates en conserva de medio kilo y 500 cajas de puré.

Para las conservas de tomate propiamente dichas y los purés, los principales proveedores del Estado Libre son Francia y Bélgica, países con los que habría que competir seriamente. También en Italia se esfuerza en introducir sus productos, tropezando además con la competencia de la producción española ofrecida desde Inglaterra.

Las ventas de hortalizas en conserva se realizan en este mercado por medio de casas inglesas, como ocurre con los productos americanos, como por medio de agentes residentes en Dublin, bien directamente por las casas de venta al detalle más importantes.

Los productos belgas de calidad superior se venden normalmente por intermedio de Londres, mientras aquellos de calidad menos escogida son importados directamente por casas irlandesas de géneros alimenticios sin ninguna mediación de agentes locales.

Para el pago es costumbre conceder un cierto plazo de crédito.

Aún cuando el mercado no tiene actualmente más que una modesta importancia; dada su capacidad y el consumo aún limitado de conservas, se puede suponer que mediante una acción bien estudiada por parte de los productores interesados se podía conseguir la colocación de partidas importantes de conservas españolas, sobre todo de tomate, por ser ya favorablemente conocidas.

Las conservas de hortalizas están sujetas en el Estado Libre de Irlanda a las disposiciones del "Food and Drugs Act".

Las conservas de tomate en particular no deben contener sustancias preservativas. Sería aconsejable para la importación de ese producto en Irlanda el previo envío de muestras para su exámen a la "Dublin Corporation Public Health Departamen".

Las hortalizas en conserva comprendidas las conservas de tomate, están exentas de Aduanas por lo que se refiere a la importación en Estado Libre de Irlanda, con tal que no contengan sustancias dulcificantes.

La Comisión de Exportación de Productos de Granja está en condiciones de suministrar a los productores del país las informaciones que necesiten sobre la organización de la exportación de sus cosechas.

Las patentes de automóvil

SE PROROGO HASTA EL MARTES 20 EL PLAZO PARA SU PAGO

Nuevamente, el Concejo de Administración Departamental, ha resuelto postergar el plazo fijado para el pago de las patentes de automóviles, habiéndose habilitado para ello los días lunes y martes próximo, a las horas de costumbre.

Creemos necesario advertir de nuevo, que lo que se paga en la actualidad no es una media patente sino que la mitad del valor de la misma, debiendo abonar el interesado la otra mitad, en la fecha fijada por el Concejo, en el mes de Diciembre.

Hoy se reabren las oficinas judiciales en toda la República

AYER TERMINO LA FERIA MENOR

Ayer terminó el primer período de las vacaciones judiciales, conocido por el de la Feria Menor, por lo que mañana lunes, reanudarán sus actividades todas las oficinas dependientes del tercer poder del Estado

OFICINAS DE TURNO

Nómina de las mismas

Durante la semana comprendida entre el 1.o y el 7 del mes de Agosto, estarán de turno las siguientes oficinas judiciales, a cargo de los funcionarios que también indicamos:

Tribunal de Apelaciones, de primer turno

Ministros: doctores Juan María Minelli, presidente; Ernesto Llovet y Mariano Pereira Núñez.

Secretario: escribano Lorenzo Marques.

Actuario: escribano Patricio A. Pereira.

Oficinas: calle Bartolomé Mitre 1309.

Juzgado Letrado de lo Civil é Intestados, de primer turno

Juez: doctor Francisco Jardí Abella.

Actuario: escribano Patricio A. Pereira.

Actuarios adjuntos: escribano Raúl Méndez Schiaffino y Nicanor Dos Santos.

Oficinas: calle Rincón 472.

Juzgado Letrado del Crimen, de primer turno

Juez: doctor Pedro José Pirán

Actuario: escribano Antonio Lagomarsino.

Id. adjunto: escribano Héctor J. Sánchez.

Oficinas: avenida 18 de Julio 1385.

Juzgado Letrado de Comercio, de primer turno

Juez: doctor José B. Nattino.

Actuario: escribano Mateo Mario Figares.

Actuarios adjuntos: escribano Gustavo R. Laborde y José P. Rossi.

Oficinas: calle 25 de Mayo 692.

Juzgado Letrado de lo Correccional, de primer turno

Juez: doctor Juan Reta.

Actuario: escribano Jorge Eudoro Acebedo.

Id. adjunto: escribano Diógenes D'Acosta.

Oficinas: calle Colonia 1215.

Juzgado Letrado Departamental de Montevideo, de primer turno

Juez: doctor Florencio E. Moreno.

Actuario: escribano José Pedro Barbot.

Actuarios adjuntos: escribanos César Más de Ayala y Carlos Berro Antuña.

Oficinas: calle Treinta y Tres 1375.

Jugado Letrado de Instrucción, de primer turno

Juez: doctor Bolívar Baliñas.

Actuario: escribano Amaro G. Chac.

Id. adjunto: escribano Juan Carlos González Lerena.

Oficinas: calle Uruguay 915.

Este juzgado inicia su turno el lunes, 1.o de Agosto a medio día y termina el lunes siguiente 8, a la misma hora.

Fiscalía del Crimen, de primer turno

Fiscal: doctor Juan José de Aguiar.

Id. adjunto: doctor Pedro de Avila.

Oficinas: calle Canelones 1292.

Tasación de Costas, de segundo turno

Tasador: escribano José V. Vio.

Oficinas: calle San José 1191.

Médico forense, de primer turno

Médico: doctor Alfredo Méndez.

Consultorio: Avenida Agraciada 3636

Defensor de oficio

Defensor: doctor Juan Nuñes Ribeiro

Estudio: calle Rincón 638.

ASUNTOS DE MENORES AUSENTES E INCAPACES

Oficina de turno

Durante los días comprendidos entre el 1 y 2 de Agosto próximo, en todos los asuntos menores, ausentes é incapaces, le corresponde intervenir al

Juzgado Letrado de lo Civil é Intestados, de tercer turno

Juez: doctor Enrique C. Armand Ugón.

Actuario: escribano Carlos Walter Balleta.

Actuario adjutos: escribanos Raúl Calsagno y José Ouri Zagia.

Oficinas: calle 25 de Mayo 586.

Durante los días que transcurren desde el 3 al 9 del citado mes de Agosto, para los mismos autos intervendrán el Juzgado de la categoría, de primer turno, cuya respectiva nómina y ubicación damos en esta misma relación.

ISSUE(S) MISSING

August 2

La Mañana

AÑO XVI—Núm. 5362 | Montevideo, Miércoles 3 de Agosto de 1932 | Redacción: Ciudadela 1478 — Administración: Cerrito 732. Agencia en Buenos Aires: Talcahuano 481.

De JOSE G. ANTUÑA

De mi Inquieto Horizonte

COMO CONOCI A SANTOS DUMONT

Especial para LA MAÑANA

La noticia del fallecimiento de Santos Dumont, me trae el recuerdo del festival que en su homenaje se realizara, hace apenas un par de años en su honor, con el marco bien parisién y bien cosmopolita del Cenro Interaliado de París Impulsado por un sentimiento de americano y de amigo asistí al acto, en que, el ministro de la aviación de Francia, en representación del Presidente de la República, había de entregarle las insignias de comendador de la Legión de Honor

¿Es necesario decir que semejante acto adquirió las proporciones de un acontecimiento social del más alto relieve? Ese americano de París constituía una de las figuras más populares de la Urbe. Antes de haber llegado a ser una personalidad mundial, era ya una silueta parisién. Con motivo de la fiesta se recordaba al hombre de mundo que era al mismo tiempo el inventor apasionado. Se recordaba a ese pionner de la aviación, cuyo nombre quedará siempre junto a los precursores de la conquista del aire, y que eligió la torre Eiffel como a su rubicón del espacio. Y tal ocurría entonces por que París no podía olvidar al elemento de gloria, aligero y encantador que lo caracteriza. Y fué así quien pudiendo haber sido tan sólo un ocioso dotado de cuantiosa fortuna; en lugar de dejarse vivir como la mayor parte de sus congéneres, se dió en cuerpo y alma a la más peligrosa de las empresas.

No era extraño entonces que "le tout Paris", en ocasión de nuevo homenaje haya recordado con regocijo al elegante piloto del "Demoiselle" que en 1900 tuvo la ambición de realizar en su presencia el viejo sueño de Icaro.

No es extraño que yo recuerde ahora con motivo de su desaparición, al compañero de viaje de mi primer travesía, en Julio de 1924

Desarrollabánse a bordo del "Masillia" las tradicionales fiestas de la línea, y nos encontrábamos en pleno "enchére" a beneficio de los huérfanos y viudas de los náufragos, patrocinado por la "Societé des oeuvres de mer", cuando un improvisado martillero, el conde de Ganay, ofrecía en subasta al numeroso público el libro de Santos Dumont, "Dans l'air" con su correspondiente autógrafo, en recuerdo de aquel acontecimiento memorable de la travesía.

Ante mi natural sorpresa, pues ignoraba hasta entonces que el famoso brasileño integrara el pasaje Emilio Edvvads Bello, el distinguido diplomático chileno, sentado a mi lado interrógome de súbito "¿Desea usted que le presente más tarde a mi amigo Santos Dumont?" Accedí encantado, y al rato estrechaba su mano. Mano de "gentlemen" en verdad, la de ese hombre de esmirriado continente físico y a quien había observado en los días anteriores pasando alternativamente de las ruedas femeninas a las mesas de "bridge" pródigo y certero de sus galanterías en las primeras siempre seguro de su experiencia en las segundas...

De entre la gente viajera nadie dudaba de éstas sus destacadas cualidades: algunos recordarían además que el hombre poseyó en una época un dirigible sobre el cual voló y cuyos vuelos dieron pábulo al sensacionalismo periodístico de cinco lustros atrás: y muchos hubieron de ser, sin duda, los que lo recordaban con admiración por sus cuellos característicos y no menos sensacionales... ¡Cosas de turismo transatlántico!

No extraña, por otra parte, esta suerte de amnesia, aún mismo cuando se trata de las gentes cultas de nuestra América, tierra de aluvión todavía tierra de ingratitud por lo tanto, de improvisaciones y de impresionismos.

Pensé entonces, con tristeza, en éste viajero cuya gloria ya parecía olvidada en nuestros días, a pesar de haber sido Francia donde se autenticara con monumentos y lápidas recordatorias... Pensé también en la causa y el significado de su nombradía, y en la razón por la cual constituye una esclarecida figura de América. Fué Santos Dumont nada menos que el precursor de la aviación moderna. El primero que volara a impulsos de un motor de explosión, mucho antes que los hermanos Wright hicieran conocer el resultado feliz de sus experiencias.

ALBERTO SANTOS DUMONT; EN EL CENTRO EL ALMIRANTE PORTUGUES GAGO COUTHINO QUE CONJUNTAMENTE CON SACADURA CABRAL, HIZO LA PRIMERA TRAVESIA ATLANTICA; A LA IZQUIERDA EL SEÑOR JOSE G. ANTUÑA

Pero como explicarse semejante conquista tratándose de aquel joven modestísimo de San Paulo, consagrado a las tareas de la industria paterna, conductor siendo niño de locomotoras en sus plantaciones de café? Sin ambiente, sin recursos sin estímulos de órden alguno y a pesar de todas las rémoras que se oponían, ¿cómo explicarse el maravilloso invento en una época en que Henry Giffard no había demostrado siquiera la posibilidad de dirigir un aerostato, y cuya idea los hermanos Tisrandier habían abandonado en 1885, después de trabajosos ensayos?

Simples e ingénuos fueron los prolegómenos de su invento, como lo fueron siempre las grandes creaciones de los hombres.

Encantadora resulta, en verdad la evocación que él mismo nos hiciera de sus sueños de niño, Nació con la obseción del vuelo. En la rueda de los colegiales se jugaba a menudo al "pigoen vole". Y volaban las palomas y los cuervos y las águilas y las abejas, y a cada llamado los niños levantaban el dedo. Y cuando para despertar la atención de los circunstantes con la expresión risueña de un absurdo, alguien exclamaba: "el hombre vuela", era el pequeño Santos quien lo levantaba para recibir sistemáticamente la condena unánime. ¡El hombre vuela!, o por lo menos debería volar, le decía la voz recóndita de su inspiración. Pero debe volar no al soberano capricho de la brisa, como ocurría con los globos esféricos, sino firme y seguro como los automóviles y los vapores se dirigen por la tierra y el mar. Ya entonces constituía la mayor delectación de su infancia sus pequeños "montgolfiers", que subían al cielo y que contemplaba con éxtasis en las tardes de las fiestas tradicionales de su terruño Era la época, lo expresaba con emoción, en que exploraba las profundidades del océano con el capitán Nemo en los submarinos de Julio Verne, y que en alas de la prodigiosa imaginación del escritor francés daba con Fhileas Fogg la vuelta al mundo en 25 días y con Héctor Servadoc conquistaba el espacio. ¿Acaso su propio sueño estaba menos distante de la realidad?

Una vez más había de vencer la inteligencia y la voluntad humanas del imposible y el misterio.

Llega a París con su familia en viaje de placer siendo todavía un adolescente; de inmediato compulsa un anuario, busca la dirección de un aeronauta profesional, y a él se dirige. Sólo vivía para su sueño y en la irrectible voluntad de volar. Regresa a su patria, después de la excursión familiar y al año siguiente vuelve con la misma obsesión a París. Vuela, estudia, vive en los talleres con mecánicos y aeronáuticos y por último, contra la opinión de todos los técnicos construye su primer globo "Brasil" de cien metros cúbicos y en seda del Japón.

Mientras trabaja y realiza sus primeras experiencias no abandona su idea personal del dirigible. Ahonda el problema de los motores y por fin, construye su primer motor a petróleo, y en 1898 ya estaba pronto para ensayarlo en el aire. El Santos Dumont N.o 1 era ya una deslumbrante realidad. Nadie, antes que él, había realizado lo mismo. El audaz navegante había lanzado su resonante desafío al infinito y se internaba por "mares nunca d'antes navegados", como reza el verso de Camoens, el poeta de su raza, y que él inscribió en las banderas de los nuevos navíos.

Con el Santos Dumont N.o 6 realizó su vuelo en torno de la torre Eiffel, y luego conquista, en 1901, el Premio Deutsch.

Sinceros fueron los plácemes de los entendidos ante la hazaña del intrépido aviador; clamorosas las ovaciones de la muchedumbre parisién, pero ninguna congratulación más conmovedora para su recuerdo que aquella que le enviara una compatriota espectadora de su hazaña: "Vuestro recorrido por los aires me recuerda el vuelo de nuestros grandes pájaros del Brasil. Saque usted de su propulsor el partido que ellos sacan de sus alas y continúe triunfando para gloria de nuestra patria". Era el mensaje de la hija desterrada de D. Pedro, el ex Emperador.

Volvía entonces Santos Dumont a París como a su propia patria después de una breve ausencia. El extranjero que lo observaba, al pasar, solía preguntarse: ¿quién es ese personaje francés? En efecto, donde quiera que él iba en la vida social, en los círculos deportivos, oficiales y diplomáticos, siempre rodeado y considerado, se sentía tan a "son aise" como en su propia casa.

Y ahora lamentará Francia su desaparición como la de uno de sus hijos ilustres.

José G. Antuña

LA POLITICA DE PANAMA

La reacción nacional contra el Tratado del Canal

Al margen de la elección presidencial del doctor Harmodio Arias (1932 - 1936)

Por DEMETRIO KORSI

ESPECIAL PARA "LA MAÑANA"

NOMENCLATURA DE LA SITUACION INTERNACIONAL DE PANAMA

Hará unos cuantos meses, en un artículo publicado en varios idiomas y en más de 30 diarios, yo anunciaba la elección de Harmonio Arias para la presidencia de Panamá. Tenía en cuenta la efervescente oda de purificación democrática que imprimiría un carácter de particular independencia a los comicios Tenía en cuenta también, la súbita popularidad conquistada por el jefe de "acción comunal" esa especie de Tammany Hall patriótico que se apoderó de los destinos del país, con el golpe audaz de una revolución afortunada. Los acontecimientos me han dado razón. El Dr. Arias fué elegido el 4 de Junio pasado.

Este hecho tiene que atraer forzosamente la atención internacional hispano-americana. En efecto Panamá, por su posición geográfica, por la simpatía que despierta el destino de ese pequeño país, que parece condenado a vivir siempre bajo la protección de otro estado, y por el Tratado del Canal, que implanta la hegemonía americana en esa herida de tierra nuestra, Panamá, digo, ha empeñado una acción cordial contra la influencia extranjera. Esa lucha se revela con todas las incidencias de las epopeyas civiles. Así se defienden los pueblos débiles ante los fuertes; por ejemplo: Grecia ante la Roma imperial, Egipto en estos momentos, contra el celoso británico. Se necesita mucho talento y serenidad frente a la ley de inercia de la absorción.

EL LABARO DEL NACIONALISMO EN LA MANO APROPIADA

En estas circunstancias, un gobierno de impreparados podría precipitar una catástrofe irreparable. De aquí, que el encumbramiento del Dr. Arias sea una garantía para el pueblo istmico. Pues el futuro mandatario ha hecho suya la causa que sostiene los derechos amordazados por el Tratado del Canal Mientras ese Tratado exista tal como es hoy, Panamá no puede disfrutar libremente de los privilegios y libertades intrínsecos a las naciones libres. Ese Tratado debe suplantarse por otro, menos unilateral y más noble. Las relaciones entre una nación y otra no pueden regularse como una transacción comercial, a fuerza de dólares, sino de humanidad.

El lábaro de la lucha tenaz contra ese Tratado estará en las manos que más desinteresada y noblemente lo empuñaron. Es una coincidencia providencial que el campeón más autorizado del nacionalismo, haya llegado a la Presidencia de Panamá.

EL PROXIMO PRESIDENTE DE PANAMA, DOCTOR HARMODIO ARIAS, CUYAS FUNCIONES COMENZARAN EL 1.o DE OCTUBRE PROXIMO

LA JUVENTUD Y EL TRATADO

El primero de Octubre próximo, terminará el actual gobierno del Dr. Alfaro, proveniente del lanzamiento del rapaz Arosemena. Le podremos llamar un gobierno de preparación, un paréntesis entre la política del caciquismo, plagada de vicios, egoísmos y perversidades, y el horizonte abierto a la conquista de los jóvenes.

Es con la juventud que tendrá que gobernar el Dr. Arias. Solo la juventud está libre de prejuicio y no le teme a nada. Solo la juventud puede salvar a Panamá, por un lado, de la bancarrota, y por el otro, del avance sajón.

Los políticos viejos han demostrado que su ideales no trascienden más allá de las fronteras. Hay que buscar y encontrar gentes que sepan mirar lejos, con los ojos de un patriotismo esclarecido, enérgico. Panamá no puede continuar solo en la conquista de sus derechos restringidos. Tiene que crearse un ambiente de solidaridad internacional, y esto solo lo pueden obtener diplomáticos que sean al mismo tiempo osados escritores de talento.

LA CUESTION DEL TRATADO

Ya se sabe que el Tratado del Canal se firmó en Wáshington por el primer ministro de Panamá en esa capital, cuando ya por cable se le habían revocado sus poderes. Hubiera bastado que la Asamblea constitucional no lo sancionara. Pero el temer al abandono por parte de los Estados Unidos, obligó a la ratificación.

EL ACTUAL PRESIDENTE DE PANAMA, DOCTOR RICARDO J. ALFARO

Y esa ha sido nuestra herencia ¿Y es que las generaciones posteriores de 1903 están obligadas a conformarse con el sojuzgamiento de la patria? ¿No existe la ley de la rebeldía ante la esclavitud moral? ¿Acaso el precio de la independencia de Colombia equivalía a la intromisión de un poder extraño como árbritro de nuestras normas internas? ¿Y el miedo de la guerra con Colombia, o el terror del abandono autorizaban la concesión a perpetuidad de una enorme faja del territorio? (El Tratado que el bellaco francés Bunan Varilla impuso a la ratificación de la Constitucional, fué brutal: la concesión del Canal se fijó en diez millones de dólares. Prórroga del tratado, pasados los primeros 99 años, es decir, en el año 2002, a voluntad de una de las partes. ¿Qué nación de las llamadas libres en el mundo tiene una carlanca igual al cuello? Ni aún los países vencidos en la guerra europea).

Y ese Tratado sin parecido, que no fué ni meditado ni estudiado motivó una alegría irreflexiva en los albores de la independencia de Colombia, y que se ha transformado ya, para los que pensamos seriamente en la suerte de la patria, en la pesadilla del porvenir y acaso de la eternidad.

Y esa herencia es la que está por liquidar. El tributo moral es tan pesado como la esclavitud corporal, sobre todo si se trata de un pueblo niño, un pueblo que nació sin la preparación necesaria para la vida libre, irresponsable de la decisión sin apelación de sus legisladores:

LA REVISION DEL TRATADO Y EL DOCTOR ARIAS

Con el jefe nacionalista exaltado al poder, que es un hombre de talento y de serenidad, renacen las esperanzas que los verdaderos patriotas tenemos en una revisión del Tratado del Canal. Esa revisión se hará. El asunto fué ya presentado a la Asamblea de Panamá, pero a instancia de este mismo Dr. Arias, rechazado, por la incorrección manifiesta de las pretenciones imperialistas.

Ahora, desde la Presidencia, este hombre incontaminado de los errores y las ambiciones de la política profesional, tiene todos los recursos del internacionalismo para realizar la completa independencia nacional.

Y si ese fuese el único mérito del futuro mandatario, habría que testimoniarle, en imperecedero monumento, la eterna gratitud de Panamá.

DOS MANIFESTACIONES DE UN MISMO FENOMENO

Los que se disputan una migaja y los que huyen del peligro en los Estados Unidos

ESPECIAL PARA "LA MAÑANA"

Nueva York Julio 1932.

Separados por espacio de breves horas, en un mismo día, la casualidad me ha hecho presenciar dos espectáculos de caracteres enteramente opuestos entre sí, pero sin duda clasificables los dos bajo una misma denominación social del día:

El Southern Boulevard del barrio neoyorquino del Bronx se halla colmado en la mañana de ayer por una aglomeración inmensa de gentes en cuyas facciones se adivinaba terror y sorpresa. Los coches de ambulancias de los hospitales vecinos tocaban desesperadamente las sirenas pidiendo paso para penetrar al "epicentro" de un posible desastre. La policía montada pugnaba por retirar a los curiosos o a los aturtidos que cerraban la vía. Gritos femeninos de desesperación apagaban las voces de orden. Era la multitud que se ahogaba a sí misma en la inconsciencia del tumulto.

Qué había pasado allí? Más tarde supe esta sencilla historia: un comerciante, dueño de una modesta tienda de vestidos para señoras, necesitó dos vendedoras para impulsar su negocio. Había que forzar un tanto las condiciones generales para atraer a la esquiva clientela, pensó el hombre. Y mandó a la sección de ofertas de empleo de un diario de la tarde un sencillo anuncio:

"Se necesitan DOS vendedoras en un comercio de ropa de señoras. Salario $ 10 por semana. Acudir a las 11 de la mañana a la calle Tal, número Tal".

A las 7 de la mañana siguiente había apostadas ante la dirección anotatada quinientas muchachas en demanda del empleo. Una hora después ya se había congregado mil jóvenes aspirantes a vendedoras. A las 9 tuvo que acudir una patrulla de policía para facilitar la circulación del público en el Southern Boulevard en donde está situada la tienda que ofrecía dos plazas de vendedoras con un salario que en años pasados la menos ambiciosa de las concursantes hubiera rechazado indignada. Ya se habían agrupado dos mil muchachas con dos horas de anticipación a la señalada en el anuncio.

Y como las puertas del local no se habrían todavía, la impaciencia y el fastidio hicieron de corriente magnética en esa multitud y empezó el desplazamiento de la ola humana como una fuerza ciega. Las vidrieras de la tienda no pudieron resistir el empuje: cedieron los vidrios dejando erizados de cortantes puntas los boquetes abiertos, a través de los cuales pasaban, desgarrándose las carnes, las pobres chicas que pára su mal habían logrado las posiciones de avanzada. Se dijera que esa fortaleza se defendía y defendía los miserables pesos de su presupuesto de empleo contra el asalto de dos mil necesitadas.

No importa averiguar quiénes ganaron las dos plazas; lo que conviene saber como remate de la historia es que once muchachos fueron trasladadas, anegadas en sangre y desgarradas las carnes, al hospital.

EN ESTA ORIGINAL "SUBASTA DE EMPLEADOS", EN LOS ANGELES, EL CORONEL LUIS BYRENS, AYUDADO DE LA HERMOSA MUCHACHA QUE LO ACOMPAÑA SOBRE EL TABLADO, OFRECIO LOS SERVICIOS DE MUCHISIMOS DESOCUPADOS AL QUE MEJOR LOS PAGARA. Y LO MAS RARO DE TODO ES QUE REALMENTE LOGRO COLOCAR A MUCHOS DESOCUPADOS, POR MEDIO DE SU "SUBASTA DE EMPLEADOS"

Frente a otra multitud me hallo horas más tarde. Parece que se trata de tomar por asalto uno de los grandes transatlánticos listo a zarpar, de un muelle de la Calle 23. Me informan que en estos días los buques de las líneas transatlánticas recogen tal número de pasajeros en viaje de los Estados Unidos a Europa, que ha sido menester acordar turnos rigurosos para la venta de pasajes en las oficinas de las distintas compañías; es insuficiente el cuerpo disponible en cada semana para satusfacer la demanda de billetes...

Significa ello una reacción en el movimiento comercial que se inicia en una de las industrias, la de transportes marítimos, más afectadas por la crisis universal? ¿Es que vuelve hacia el viejo mundo el torrente de oro del turismo yanqui, tan disminuído en los últimos años? Porque en todo caso, piensa cualquiera, este éxido es signo de que la alborada al fin se acerca.

Y nada es menos cierto. No son turistas los que se van. Las cinco mil personas, aproximadamente, que en la última semana han liado los bártulos con rumbo a Europa, son todos pasajeros de tercera clase; gente que convierten en efectivo las economías acumuladas en los años de la prosperidad y huyen a escampar en el patrio solar la tempestad que sienten rugir sobre la tierra que antes se les mostró dócil y agradecida.

Muchos de los que ahora regresan a Irlanda, Inglaterra, Holanda, Italia y demás naciones europeas, habían tomado carta de ciudadanía en los Estados Unidos, que es, como decir habían aceptado una nacionalización de emergencia para vivir tranquilos. Hoy no alcanza el pan aquí para todos; se va en busca de la tierra nativa; la carta de ciudadanía servirá para el retorno si las circunstancias cambian, que, en todo caso para estos viajeros "ubi pane, ibi patria": donde está el pan está la patria.

No parece existir enlace ninguno entre los dos episodios que he presenciado hoy de multitudes tan distintas. Sin embargo, es fácil considerarlos, a poco que se medite el caso de los que se disputan una migaja y el de los que huyen del peligro entrevisto, como dos distintas manifestaciones del fenómeno social y económico del presente momento en los Estados Unidos.

M. Gutiérrez y Campos

"¡NO MAS CALVOS!"...

BASTA CON NO COMER LA VITAMINA "A"

La Escuela de Medicina de la Universidad de Okayama trabaja en unos interesantes experimentos para averiguar la causa de la calvicie. Según los estudios realizados, hasta ahora la calvicie es producida por comer demasiado de la vitamina denominada A.

Los experimentos se han hecho hasta ahora con ratones y conejos de las Indias, a los que se ha dejado calvos nada más que alimentándolos exclusivamente con yemas de huevo, que son extraordinariamente ricas en vitamina A.

Cuentos de La Mañana

SILENCIO

ANTON CHEJOV

—ooOoo—

Ivan Egerieg Krasnujin, periodista mediocre, vuelve a casa de mal humor, grave y pensativo. Al verle se diría que espera la visita de los gendarmes o que ha pensado suicidarse.

Es más de media noche.

Krasnujin se pasea largo rato a través de la estancia, se detiene luego y pronuncia, con tono trágico, el monólogo siguiente:

—Estoy deshecho, mi alma está fatigada, mi cerebro está lleno de ideas negras; pero, con todo, cueste lo que cueste, tengo que escribir. ¡Y esto se llama vida! Nadie ha descrito aún el estado de alma de un escritor que debe divertir al vulgo cuando tiene ganas de llorar o compungirlo cuando tiene ganas de reír. El público me exige que sea frívolo, ingenioso, indiferente. Pero, ¿y si no puedo serlo?. Supongamos que estoy enfermo, que mi hijo se ha muerto, que mi mujer está de parto. no importa, estoy obligado a divertir al público...

Luego se dirige al dormitorio y despierta a su mujer.

—Nadia — dice, — voy a escribir. Que nadie me moleste. Es imposible escribir cuando los niños lloran o ronca la criada. Además necesito té y un biftec o cualquier otra cosa; pero sobre todo té; ya sabes que sin té no puedo escribir. Es lo único que me estimula, que me entona.

De nuevo en su gabinete, se quita la americana el chaleco y las botas con extremada lentitud Luego con expresión de inocencia ultrajada, se sienta ante su mesa de trabajo.

Cuanto hay sobre ella, hasta la más insignificante bagatela. está dispuesto, con arreglo a un plan preconcebido, en el mayor orden. Se ven allí pequeños bustos y retratos de escritores insignes. un montón de borradores un volumen abierto, de Tolstoi, un hueso humano que sirve de cenicero un periódico colocado de modo que se vea la inscripción que Krasnujin ha hecho en é. con lápiz azul. y que consiste en dos palabras: "¡Qué vileza!".

Hay también diez lápices muy bien afilados y portaplumas con plumas nuevas, destinadas a reemplazar las viejas, de manera que Krasnujin pueda trabajar sin la menor interrupción, lo queu es muy importante cuando se está inspirado y se crea algo grande.

Krasnujin se reclina en su sillón, cierra los ojos y comienza a buscar un tema. Oye a su mujer preparar el té. Probablemente no está todavía despierta del todo, pues a cada instante deja caer algo, a juzgar por el ruido. Luego suena en el samovar el agua que comienza a hervir. Se oye también chirriar la carne sobre el fuego.

De pronto Krasnujin se estremece, abre los ojos y empieza a olfatear

—¡Pero qué olor !— gime, haciendo gestos dolorosos. — Me voy a poner malo! Esta mujer insoportable quiere perderme! ¡Dios mío, no es posible trabajar en estas condiciones!

Corre a la cocina y prorrumpe en un lamento trágico.

Sentado de nuevo ante su mesa, poco tiempo después le lleva su mujer el té. Parece estar sumido en reflexiones profundísimas; no se mueve, y se oprime la frente con la mano. Finge no darse cuenta de la presencia de su mujer, absorto en sus graves pensamientos.

Antes de escribir el epígrafe de su artículo se aprieta las sienes con los dedos y pone la cara de quien tiene dolor de muelas. Al fin, moja la pluma en el tintero, y. con ademán decidido, resuelto, como si firmase una sentencia de muerte, escribe el título.

—¡Mamá, agua! — oye gritar a su hijo.

—¡Calla, calla! — contesta, con voz sofocada la madre. — Papá está escribiendo.

Papá está escribiendo muy de prisa, sin detenerse. Los bustos y los retratos de escritores insignes miran correr su pluma sobre el papel y parecen decir:

—¡Dios mío, qué de prisa escribes! Nosotros no pudimos nunca escribir de ese modo.

Krasnujin escribe sin tregua. Un silencio profundo, imponente, reina sobre el papel. Se diría que los escritores insignes que tiene delante velan por su calma y murmuran:

—¡Silencio! El señor Krasnujin está escribiendo.

De pronto Krasnujin se estremece, suelta la pluma y aguza el oído. La vecina Foma Nicolayevic reza en el cuarto próximo.

—Oiga usted — le grita Krasnujin. — ¡Quiere hacer el favor de rezar más bajo; No me deja usted escribir.

—Bueno, señor. Perdóneme usted.

Y torna a reinar el silencio. Los escritores insignes velan nuevamente por que nadie moleste al señor Krasnujin.

El cual, después de escribir cinco cuartillas, se despereza y saca el reloj.

—¡Dios mío, son ya las tres! — gime. — Todos duermen: sólo yo trabajo.

Quebrantado, desmadejado, se dirige a la alcoba, despierta a su mujer y le dice con voz quejumbrosa:

—Nadia, dame más té. Se me acaban las fuerzas.

Escribe hasta las cuatro. Acaba el artículo, para cuya prolongación no se le ocurre ya nada.

Se va a la cama.

—Estoy tan cansado — le dice a su mujer que no podré dormirme. Nuestro trabajo maldito de literatos quebranta el alma más aún que el cuerpo Tendré que tomar bromuro. Si no tuviera que sostener a la familia, hubiera ya roto mi pluma... Esto es atroz, sobre todo si no se escribe por inspiración, sino de encargo.

Un minuto después ronca.

Duerme hasta el mediodía con el sueño de los justos. En sus ensueños se ve convertido en escritor célebre, en rico editor, en director de un gran periódico. ¡Pero son ensueños no más!

Cuando abre los ojos un profundo silencio reina en el aposento.

—¡Silencio, niños! — dice en voz muy queda, la madre. — ¡El pobre papá ha estado escribiendo toda la noche! ¡Chit!...

Nadie se atreve a andar, a hablar, a hacer el menor ruido. Se teme turbar el reposo del señor Krasnujin.

—¡Silencio! ¡Chit! — se oye de vez en cuando.

Y el señor Krasnujin llega a convencerse de que su reposo tiene una importancia grandísima, punto menos que universal.

TEATROS Y CINES

Espectáculos de hoy

18 DE JULIO. — Compañía española de comedia Irene López Heredia. — A las 21 y 45: "Una gran señora". Platea, $ 1.50.

18 de Julio

"El corazón manda", sentida comedia de De Croisset, cuyo delicado diálogo y cuyos matices de emoción han encontrado otras veces una fina animadora en Irene López Heredia, se reprisó anoche en el 18 de Julio, con muy buena respuesta de parte del público, que celebró el ajuste del conjunto, la labor del actor Asquerino en uno de los papeles de responsabilidad, la excelencia de la presentación, hecha en base a estilizadas decoraciones de Fontanals, y el buen gusto de los trajes.

Obra indicada para el público juvenil, a quien se dedican las secciones vespertinas tendrá de seguro muy buena acogida en la "vermouth" de mañana, en que se repetirá.

La función de esta noche en el 18 de Julio está dedicada a la última representación en la temporada de "Una gran señora" comedia de Enrique Suárez de Deza, escrita especialmente para Irene López Heredia, que en el rol de Danys tiene oportunidad de lucir su prestancia y sus "toilettes" tan comentadas.

Mañana se presentará en el Artigas la compañía Morganti

Tal cual hemos anunciado en números anteriores, mañana se presentará en el teatro Artigas la compañía de comedias y sainetes que tiene por principal figura al actor Carlos Morganti.

Dadas las simpatías que ese conjunto cuenta entre nosotros, puestas de manifiesto en temporadas anteriores se augura a su próxima actuación un franco éxito y tenemos la seguridad que mañana de noche en la sala de la calle Colonia y Andes se han de dar cita todos aquellos que en las anteriores temporadas eran asiduos concurrentes a los espectáculos ofrecidos por la compañía Morganti.

Como informamos en la noche del debut, se llevará acabo tres estrenos sobre los cuales se nos adelantan buenas referencias.

Tres obras de Fabini en la temporada de Venecia

Del 3 al 15 de Setiembre, Venecia consagrará once manifestaciones a la música de cámara y a la de teatro que reclama una orquesta reducida — festival que ha organizado el comité presidido por el maestro Adrián Lualdi, que fué nuestro huésped, y que contará con el concurso de artistas, de renombre, entre los cuales el maestro Fritz Busch que se presentará al frente de la orquesta de cámara.

Una de esas sesiones ha sido dedicada a la música sudamericana habiéndose escogido obras de autores de la Argentina, Brasil y Uruguay.

De nuestro país han sido elegidas tres para orquestas de Fabini, lo cual es un nuevo éxito del caracterizado compositor compatriota.

Próximas temporadas del 18 de Julio

Han quedado finiquitadas las gestiones por las cuales el empresario Nicolás Messuti se asegura el concurso de dos compañías para las actividades futuras de su teatro. El 16 del corriente se presentará una gran compañía de zarzuela, ópera y opereta española bajo la dirección del maestro Felipe Caparrós, y que integran, en sus partes principales, el actor Andrés Barreta, el tenor Juan de Casenave, el barítono Jaime Miret, las tiples Julieta Ferré y Dorini de Disso y el tenor Antonio Vela, estos dos últimos recientemente incorporados al conjunto que así constituye, desde luego, uno de los que pocas veces se ven entre nosotros.

Una vez terminada la temporada de zarzuela, se iniciará una de sainete y comedia breve a cargo del conjunto del Smart de Buenos Aires, que dirige Alberto Ballerini y que integran figuras tan populares entre nosotros como Pierina Dealessi, Alfredo Camiña, Marcos Caplán, Iris Marga, Totón Podestá y Enrique Serrano, cuya sola mención basta para dar una idea de la simpatía con que recibirá el público esta noticia.

Temporada de atracciones en el Casino

El sábado 6 del corriente se inaugurará la temporada de variedades, en esta sala, para lo cual la empresa, de Soler y Cía., ya cuenta con los mejores números y atracciones que hay en el Río de la Plata.

Se tienen ya comprometidos para el día del debut que será a la orquesta de jazz "Los locos del Jazz" con la dirección del maestro Osquendo; Wu Li Chang, la atracción china de sorprendente presentación; The seven litto Angeles y los angelitos, sorprendente atracción negra que llamó la atención en pleno Broadway.

Carmen Cassnell debuta el sábado en el Estudio Auditorio

Con la pieza en tres actos de Somerset Maugan "La llama sagrada" traducida por Lenzi y Curotto, debuta el sábado en el Estudio Auditorio la compañía nacional de dramas y comedias Carmen Casnell, que tiene por primer actor a Gerardo Blanco.

La compañía Carnell ofrecerá tan sólo diez espectáculos de paso por nuestra capital, para los que regirán precios populares, espectáculos que habrán de contar con mucha concurrencia, a juzgar por las simpatías de que gozó el conjunto que dirige Carlos Calderón.

Asociación Coral de Montevideo

Esta tarde a las 18.15 horas, se realizará en el Salón de Audiciones de esta institución el recital de piano de la señorita Alba Martínez Prado, desarrollándose el siguiente programa:

Primera parte

Bach Busoni. — Capriccio sobre la partida de su querido hermano. Arioso Fugato. Adagissimo. Alla Marcia. Aria di Postiglione. Fuga.

Segunda parte

Chopin. — 2 preludios. Estudio. Nocturno en do menor. Fantasía en fa menor.

Tercera parte

Liszt. — Danza de los gnomos.
Saint Saens - Liszt. — Danza macabra.
Debussy. — Minstrels.
Albéniz. — Eritaña.

Para esta audición, segunda de la serie de audiciones semanales que ofrecerá la Asociación Coral de Montevideo, tendrán entrada libre los socios de la institución.

C. X. 6

Hoy se trasmitirá por intermedio de esta Estación el siguiente programa:

A la hora 17 — Informativo.

A las 17 y 15 — Audición de la Discoteca Nacional.

A las 17 y 56 — Trasmisión N.o 29 del Servicio de Extensión Universitaria de la Facultad de Agronomía sobre "Variedades de ciruelas europeas".

A las 18 — Audición de la Discoteca Nacional.

A las 18 y 30 — Desde el Museo Pedagógico conferencia del doctor Baltasar Brum sobre el tema "Los derechos de la mujer".

A las 20 — Audición de la Discoteca Nacional del N.o 1348 al 1348 del Catálogo.

A las 21 — En audición especial de la misma: Recital de la soprano Ninón Vallin. Concierto del pianista Benno Moiseivitch Audición de la Orquesta Filarmónica de Nueva York, bajo la dirección de Arturo Toscanini.

Teatro Experimental

CITACION

La Dirección del Teatro Experimental cita a los actores y actrices que integran esta entidad artística, para que concurran el día jueves 4 del corriente a las 18 horas, al Teatro Solís, a fin de asistir a la iniciación de sus actividades.

Se encarece la más puntual asistencia a dicho acto. — Por el Teatro Experimental: Juan F. Fariña, Asesor literario; Darwin Camacho García, Director.

CINES

LOS PROGRAMAS DE ESTA NOCHE

Espectáculos de films sonoros

ARIEL. — 1.a El sargento Grucha. 2.a (doble) Esta noche o nunca.

RIALTO. — 1.a Amor audaz. 2.a (doble) La doncella particular

CONTINENTAL. — 1.a El príncipe gondolero, 2.a (doble) Silencio.

ASTRAL. — 1.a Noche de contrabando. 2.a (doble) Simba el rey de la selva.

AVENIDA. — 1.a La canción de los barqueros del Nilo. 2.a (doble) Nobleza gaucha.

21 DE SETIEMBRE. — 1.a La gloria de un amor. 2.a (doble) Cuando ama un valiente.

IDEAL — 1.a A la luz de la obscuridad 2.a (doble) Las calles de la ciudad

MODERNO. — 1.a Querer es poder 2.a (doble) La tragedia del Atlantic

COLISEO FLORIDA. — 1.a La bodega 2.a (doble) Peludópolis

ATENEO. — 1.a La mujer de cual quiera 2.a (doble) Juego sin límites

ARTIGAS. — 1.a Carlitos Gardell en sus canciones y Cómicas Splendid 2.a (doble) La escuadrilla de la muerte.

ESPECTACULOS DE FILMS MUDOS

PARLANTE. — 1.a Corazones del hampa. 2.a Carne a las fieras 3.a Cómicas Splendid.

PASO MOLINO. — 1.a Más fuerte que el amor. 2.a La ciudad maldita 3.a Cómicas Splendid

PARIS — 1.a Asesino Karamasoff; 2.a La vía de oro.

VERSALLES — 1.a Vida de perro; 2.a Quo Vadis?

VICTORIA — Luces de Buenos Aires, por Gardel y Sofía Bozán.

ORO — Espectáculos continuados — El vampiro negro

VILLA DOLORES. — 1.a Muchachita de Chiclana: 2.a Casanova.

LATINO — 1.a Lo único real en la vida. 2.a Mata Hari.

GAUMONT — 1.a El matrero; 2.a Beatrice Cenci

"AMANTE DE CORAZON"

EL GRAN ESTRENO PARAMOUNT DE MAÑANA EN EL CINE PARIS Por William Powell y Kay Francis

William Powell despierta interés en especial manera entre el público femenino. Es un galán que ajusta su trabajo a una naturalidad asombrosa; según su temperamento, así hace sus personajes y cobra intenso realismo en los instantes en que la alternativa dramática va subrayando la obra.

William Powell, hace algunos años actuaba en roles antipáticos siempre des empeñaba el hombre que no acataba la conducta leal y noble, y ahora ya perfeccionado en su arte, es el más indicado para dar vida a personajes de acción, interesantes personajes que conoceremos a través de sus complicaciones para actuar en la sociedad.

Este drama "Amante de Corazón" hablado, y con una dirección técnica magistral que no merece objección alguna, destaca con perfiles bien delineados la calidad de artista de William Powell. A su lado se luce la brillante actriz Kay Francis con sus originales soirées Mañana jueves día selecto en el Cine París se dará a conocer esta gran producción Paramount que llamará la atención.

"LOCURA DE RICO"

Datos biográficos de George Bancroft, protagonista de este drama Paramount que estrenará el Ariel.

George Bancroft es la encarnación de la virilidad Mide un metro ochenta y cinco y pesa 95 kilos sin un gramo de grasa.

Nació en Filadelfia y siempre se distinguió por su afición a la vida al aire libre. Los muelles fueron su lugar de juego favorito y abandonó sus estudios universitarios para embarcarse en un buque de la Armada Norteamericana en el que siguió un curso práctico de navegación. Se embarcó después en el "Essex" que hizo un crucero por el lejano Oriente Tomó parte activa en la batalla del golfo de Manila, de la guerra de los norteamericanos contra los españoles Bancorft era entonces artillero a bordo de uno de los buques norteamericanos que allí figuraron.

Sirvió durante la rebelión filipina y la revolución de los Boxers en Pentsing Fué durante ella época que George Bancorft empezó a interesarse por el arte dramático En efecto, actuando de director y primer actor representó una pieza teatral con la colaboración de sus compañeros.

Un día en 1900 uno de los buques de la flotilla chocó contra una roca sumergida cerca de un faro frente a Pekin. Bancorft y otro marinero se ofrecieron para bucear bajo el casco y examinar el daño causado. Como recompensa a su coraje y habilidad obtuvo su ingreso a la Escuela Naval de Annapolis.

Pero la rígida disciplina propia de la institución lo exasperaba, por lo cual decidió probar su habilidad histriónica.

Al cabo de algunos meses consiguió triunfar en el teatro de Broodway apareciendo en varias obras importantes

George Bancorft creó un nuevo tipo para el cinematógrafo: el villano simpático. Obtuvo gran aceptación en el público y la Paramount lo contrató por varios años.

Bancroft apareció en "El código del Oeste", "La fragata invicta", "Los centuaros", "La ley del hampa", "La batida", "A cartas vistas", "Los muelles de Nueva York", "El trueno", El lobo de Wall Street", "El poderoso", La fascinación del bárbaro", "Hoja de escándalo y "A la deriva".

Su última película, "Locura de rico", se estrenará el viernes en el Cine Ariel.

Centros y sociedades

LAS NUEVAS AUTORIDADES DEL CENTRO GALLEGO

Recientemente fueron electas las nuevas autoridades de la prestigiosa entidad social Centro Gallego, las que actuarán en el período 1932-33

La Comisión Directiva ha quedado integrada por los siguientes señores:

Presidente, José M. Díaz; vicepresidente, Juan Portas Gil; secretario, José A. Dávida Santos; pro. Manuel Souto; tesorero, Joaquín A Torres Meis; pro, Baldomero García; Bibliotecario Juan José San Román; vocales. Manuel Alonso Camesella, Francisco Sindín, Manuel Sayanes, Ramón Pesqueira, Jesús Gandoy, Manuel Magariños Ramón Varela Radío, Víctor Pampín

CLUB SORIANO

La comisión provisoria del "Club Soriano" pone en conocimiento de todos sus afiliados que esta noche se llevará a cabo la elección de la comisión directiva.

El acto tendrá lugar en la sede del club Banco República, sito en la calle 18 de Julio N.o 878, y dará comienzo a las 21 y 30 horas. — Luis A. Zanzi, presidente; José P. Castro Requena, secretario.

ASUNTOS ESCOLARES

CONSEJO NACIONAL DE ENSEÑANZA PRIMARIA Y NORMAL

Con asistencia del Vicepresidente doctor Emilio Oribe, celebró sesión esta Corporación en la fecha preindicada

—De acuerdo con el dictamen producido por la Comisión de Asuntos Jurídicos, se resolvió declarar infundada la denuncia que habíase formulado contra la Ayudante de la Escuela N.o 71, de 2.o grado, de la capital, señora María Viglioni de Dente.

—El señor Presidente manifestó que según noticias periodísticas la Comisión de Presupuesto de la Cámara de Representantes tiene ya preparado un informe que modifica el proyecto remitido a ésta por la Cámara de Senadores, referente al pago de haberes de los Encargados de grupos de los Institutos Normales; y con tal motivo hizo moción — la que fué aprobada — a efecto de que se dirija oficio a la Cámara de Representantes solicitándole se sirva prestar su voto favorable a la fórmula del Senado, pues no es ella tan gravosa a los intereses de la Institución como la solución de hacer gravitar las nuevas erogaciones que importen el pago de dichos haberes exclusivamente sobre el rubro "Material de Enseñanza", el que no podrá resistir la anunciada disminución sin gravísimos perjuicios para el mínimo cumplimiento del programa escolar

—A continuación se resolvió hacer saber a la Inspección Departamental de Montevideo. que debe impedir la realización de todo acto público dentro o fuera del local escolar por parte de las Escuelas N.os 42 y 51 — de 3.a grado. — que llevan los nombres de Bolivia y Paraguay. mientras estos países estén en conflicto

—Se dispuso llamar a concurso de méritos. con plazo hasta el 15 del corriente. para proveer los dos cargos de maestros adscriptos a la Sección Cinematografía, Radiodifusión y Fonografía — dependiente de la Inspección Técnica. — pudiendo presentarse a dicha prueba los maestros que tengan práctica en esa índole de tareas la que deberán documentar Quedó establecido que para el referido concurso no regirá el Art. 23 de las Reglas de procedimiento para la provisión de cargos docentes

—Fué aceptada la renuncia presentada por el señor Horacio Dura del cargo de Profesor de Agricultura y Ganadería en el Instituto Normal de Verones Se resolvió llamar a concurso entre ingenieros agrónomos solamente con plazo hasta el 31 de octubre próximo conforme a las disposiciones reglamentarias para proveer la vacante de la referencia.

—Se aceptó el pliego de condiciones formulado por la Proveeduría para la adquisición, por licitación pública de artículos generales para las escuelas y útiles para las oficinas destinados para el servicio del año próximo — señalándose el día 29 de setiembre, a la hora 16. para la recepción y apertura de las propuestas respectivas

—Se resolvió trasladar a la señora Blanca Lapuente de Marset de la dirección de la Escuela N.o 12, rural de Rivera, a la dirección de la N.o 34 rural del mismo departamento cargo que quedará vacante al tomar el señor Abenero de Carlos posesión de la dirección de la Escuela N.o 37 y a la señora Jacinta Cruz de Ramos de la dirección de la Escuela N.o 37 Rural a la de igual categoría N.o 12, del nombrado departamento.

—De acuerdo con la información suministrada por el Inspector Regional de la Zona B en los antecedentes referentes a la instalación de una escuela pública en el paraje del departamento de Tacuarembó llamado "Charatas" la que ha sido ubicada con el concurso del vecindario y en particular con el del vecino señor Ciriaco Pérez en cuya obra intervino eficazmente el Subinspector señor Rafael Tajarico y la Inspección Departamental, se resolvió aprobar lo actuado por el Subinspector nombrado y la Inspección de Escuelas debiendo esta última autoridad llevar una expresión de aplauso al vecindario de aquella zona y al señor Ciriaco Pérez por la obra realizada.

—Se dispuso pasar a estudio de la Comisión de Exámenes, Concursos y Traslados, con recomendación de preferente despacho, los antecedentes relacionados con la gestión de traslado formulada por la maestra señora Mercedes Iriondo de Pallares, Ayudante de la Escuela N.o 14, de Estación Pintado, departamento de Florida.

—Se autorizó a la Comisión Departamental de Salto para proceder al traslado de la Escuela N.o 26 rural, del paraje denominado "Paso de la Laguna" a la Colonia Osimani Llerena

—Fué designado el señor Armando Corona, Auxiliar 8.o de la Contaduría, para desempeñar el cargo de Auxiliar 2.o de la misma Oficina vacante por ascenso del señor Hugo De Estéfani

—Se dispuso que la Mesa convenga con el Director de los Cursos Magisteriales de Perfeccionamiento la forma de que los maestros que asisten a las clases que dicta los lunes el Inspector Regional señor Alberto A Alves, puedan concurrir a ellas sin alteración del horario escolar que deben observar en sus cargos docentes.

—Se designó a la maestra señorita Leonor Quadrado, para desempeñar en carácter de suplente una ayudantía en la Escuela N.o 2, de 2.o grado, de Práctica, de Durazno, de conformidad con los informes favorables de la dirección de dicho establecimiento y de la Inspección Departamental.

—De acuerdo con la elección definitiva de cargos hecha por parte de los maestros que intervinieron en el concurso para proveer las ayudantías de 1.er grado vacantes en Artigas durante el año 1931, y de conformidad con los informes favorables expedidos se resolvió designar a las personas que se indican para desempeñar en efectividad los cargos siguientes. señora María L. M. de Moliga, ayudantía supernumeraria; señora Carolina M. de Escucero, ayudantía en la Escuela rural 43: señorita Adelina Montesano. ayudantía en la Escuela 5, de 2.o grado. y señoritas Otila Calcagno María A Rebollo, Aída L Bianchi Ondina Jeves ayudantías en la Escuela N.o 37 de 1.er grado

—En las mismas condiciones fueron designadas las maestras que se indican, concursantes del año 1931. para ocupar las ayudantías del departamento de Soriano, que a continuación se determinan: señorita Juana B Maglia. en la Escuela 43 rural: Urbelina Bacaró, en la rural 33; señorita Donata Bairo, ayudantía en la Escuela N.o 6, de 2.o grado: señorita Hortensia Braceras, ayudantía e la rural 25: señorita María M Latorre. en la rural 40: señorita Joaquina Apesteguía en la rural 54. y señorita Otilia Montero Aguiar, ayudantía en la Escuela 5 de 2.o grado de Dolores Se declaró que. de conformidad con la reglamentación respectiva para la provisión de estos cargos han perdido los derechos emanados del concurso en virtud de no haber hecho opción de cargo no obstante haber sido notificadas de la disposición reglamentaria, las concursantes señora Judith S. de Vernengo. señorita Dolores Olivera Gómez y señora Elvira Gallastegui de Fartasegú

OFICINA DE EXAMENES Y CONCURSOS

Se hace saber a los interesados que el concurso de oposición cuya celebración se ha dispuesto para proveer la dirección de la Escuela N.o 55 rural de Canelones, se iniciará el día 29 de agosto próximo a la hora 14 en el local del Museo Pedagógico Y se recuerda a los aspirantes al título de maestro nacional. que desde el día 1.o de agosto en curso hasta el 20 del mismo mes. se encuentra abierto el período de inscripción para rendir exámenes en setiembre próximo Esta inscripción puede efectuarse todos los días el horario de 11 a 12. en la Oficina de Exámenes y Concursos (Sodías hábiles de la hora 17 a la hora 18. con excepción de los sábados que riano 1065).

LOS MAESTROS VARELIANOS

Se cita a los maestros de la época de don Jacobo A. Varela, para la reunión a efectuarse el jueves 4 del corriente a las 3 de la tarde

Calle Francisco Llambí 1479, Pocitos.

COMISION DE FOMENTO DE LA ESCUELA DE 2.o GRADO N.o 42

Esta benemérita institución de protección y fomento escolar. ha contribuído eficazmente al progreso moral y material de la escuela, reforzando los recursos con que cuenta organizando festivales, kermeses. funciones de biógrafo, rifas y otros arbitrios cuyo producto se destinan a la compra de material de enseñanza, adquisición de ropas de abrigo calzados, corbatas y túnicas escolares para los alumnos que concurren a este importante centro educacional.

Además. ha programado una serie de excursiones de gran valor cultural para extender y completar la obra que desarrolla la escuela

Si se fuera a destacar la labor que realiza la activa directora señorita Brigante así como la Comisión Fomento, sería necesario disponer de mucho espacio, por cuanto las personas que lo forman no han escatimado esfuerzo alguno para cumplir con la generosa y noble misión de secundar la obra que desarrolla la escuela

CONCURSO DE LA ESCUELA N.o 55 DE CANELONES

El concurso de oposición para proveer en efectividad la dirección de la escuela N.o 55 de Canelones se iniciará el día 29 de agosto a la hora 14, en el Museo Pedagógico.

EXAMENES DE MAESTROS NACIONALES

La Oficina de Exámenes y Concursos, hace saber a los aspirantes al título de maestro nacional que desde el día 1.o de agosto hasta el 20 del mismo mes, se encuentra abierto el período de inscripción para rendir exámenes en el período de setiembre.

INTERESANTE FESTIVAL EN LA ESCUELA DE 2.o GRADO N.o 69

Patrocinada por la Comisión Fomento Escolar con la colaboración eficaz de la competente directora señorita Erminda López Alonso, se realizará el miércoles próximo, un importante festival en el que además, tomarán parte un coro de alumnos.

Los fines altamente simpáticos que inspiran la realización de esta fiesta determinará la asistencia de una numerosa concurrencia, cumpliendo un variado y atrayente programa que se llevará a cabo en el Cine París.

Con el producto del festival irán a reforzar los recursos de esta Escuela, desarrollando más ampliamente con patriótica misión pudiendo llevar a la práctica interesantes iniciativas.

ESCUELA DE 2.o GRADO N.o 6 DEL DEPARTAMENTO DE ROCHA

El Consejo de Enseñanza autorizó a la dirección de la Escuela de Lazcano, 2.o Grado, N.o 6, para que realice una excursión con fines de estudio y recreativo a Montevideo, alojándose durante ese tiempo, en la Escuela al Aire Libre,

No cabe dudas que estas excursiones constituyen un medio práctico para completar la obra instructiva y educadora que realiza la Escuela por cuanto los colegiales al cambiar de ambiente reciben nuevas sensaciones, y las maestras pueden atender las sugerencias que se le presente a los niño en el transcurso de la excursión.

IMPORTANTE REUNION DE MAESTROS

El Comité pro creación de cargos escolares, cita a todos los maestros concursantes y suplentes para la reunión que tendrá lugar hoy miércoles en 18 de Julio 876 (Círculo de la Prensa), a la hora 18 y 30. a fin de considerar la importante orden del día:

1.o — Informes de Comisiones

2.o — Actitud del Comité sobre el llamado a concurso para proveer los cargos docentes del Preventorium Escolar de Colón y de la Colonia Escolar Marítima.

3.o — Acción de propaganda para la creación de cargos escolares.

Ruégase puntual asistencia. — La secretaría.

CONFERENCIA DE LA PROFESORA DEBORA VITALE D'AMICO

Mañana jueves 4, a las 18 y 30, la señorita Debora Vitale D'Amico dictará en el Museo Pedagógico su 2.a conferencia sobre "El método de proyectos y su adaptación a los programas escolares y vigentes", encarando el estudio práctico del tema.

Las autoridades escolares presidirán el acto.

ESCUELA DEL AIRE

(Organizada por la Inspección Técnica del Consejo de Enseñanza Primaria y Normal).

Para los maestros

1.o Noticioso.

2.o La señorita Débora Vitale D'Amico continuará con el tema iniciado el día 28 de Julio, en el Museo Pedagógico titulado "El método didáctico de proyectos y su adaptación a los programas escolares vigentes".

La "Escuela del Aire" por intermedio de la Estación Oficial C. X. 6, trasmitirá mañana a las 3 y 30 p. m. la mencionada conferencia.

ENCANTOS DE LA VIDA CONYUGAL O LAS AVENTURAS DE PANCHO —(Trifón) Y RAMONA (Sisebuta)—

EL PASAJERO FANTASMA

NOVELA INEDITA DE MANSFIELD SCOTT

(TRADUCIDA ESPECIALMENTE PARA "LA MAÑANA")

Núm. 4

—Sí señor.

—Me llamo Kimball. Miss Hamilton me ha aconsejado dirigirme a usted para elegir mi camarote.

—Sí, señor, respondió tomando mi valija. Miss Madge me ha hablado ya de usted, señor, y me ha dicho que usted preferiría un camarote de popa.

Pasé a babor.

—¿Todos los camarotes dan sobre este puente?

—Todos los camarotes de los invitados sí, señor, dijo inclinándose.

—Y hay alguno que dé sobre el puente exterior?

—Todos, señor, excepto los dos más grandes A. y B

Salí hacia el puente y me dirigí hacia la popa, mientras tanto Lathrop me seguía en silencio, conduciendo mi valija. La superestructura no se extendía mucho. Estaba limitada por una cámara de guardia, con amplias ventanas, al costado de la rotonda. La última puerta a babor estaba marcada con la K.

—Es la mía supongo, dijo riendo K por Kimball, eh Lathrop?

—Sí, señor es una extraña coincidencia.

—¿Cuántos camarotes hay?

—Dieciseis, señor. Ocho de cada lado.

—Dieciseis, no nos harán falta tantos.

—No, señor, dijo abriendo la puerta y los postigos. Quedará un cierto número de camarotes vacíos.

Mi camarote era espacioso, bien aireado, lbio y confortable. Tiene dos ventanas, un ropero, un escritorio y una cama de aspecto suave.

—Oh! pero si es un pequeño palacio! declaré, el buque es suntuoso. Debe ser muy marino. Que es, Lathrop... un barco a hélice?

—No me lo han dicho, señor.

Yo me preguntaba por qué los Hamilton habrían tomado prestado este criado, en lugar de traer uno de los de ellos. Era la primera vez que yo veía esto Su aire casi venerable, su actitud cortés, revelaban largos y fieles servicios a sus amos. A fuerza de servir caballeros, habíase vuelto el también un caballero. Decididamente Lathrop me agradaba.

V

PARTIDA DEMORADA

Dejé para más tarde la tarea de deshacer mi valija y me fuí hacia la popa del barco, contorneando la rotonda. Por las ventanas del salón de lectura, apercibí a un hombre con un aire de gran dignidad, de unos cincuenta años más o menos, con lentes y leyendo en un sillón. Me resultó desconocido: seguramente era Mr. Hall, el preceptor de Madge.

Constaté al llegar a estribor que Mr. Landsdowne continuaba midiendo el puente con sus pasos, tranquilos. Me aprestaba a unirme a él. cuando del interior una voz me interpeló:

—Eh, viejo veleta! Di, tú eres peor que un chorlo! No sabes qué es lo que quieres!

Era Walt Harwood. — El momento había llegado a utilizarme como blanco.

Lo dejé burlarse de mí sin responderle, pensando que cuando hubiera agotado su provisión de flechas, el ataque cesaría. Fué lo que se produjo.

—Entonces... sin broma? terminó por preguntarme. Vienes verdaderamente?

—Estoy abordo y creo que voy a quedarme.

—Extraordinario! Y Walt se puso a golpearme la espalda.

—¿Está todo el mundo embarcado ya?

—Casi todos. Los Barclay están aquí ya y un tipo que se llame Drake. Y una cierta Miss Lawrence.... una muy bonita muchacha.

Madge está inquieta porque aguardaba a un joven doctor que aun no ha llegado. Se llama Porter; Mr. Hamilton lo conoció en Montreal.

Sentí un pequeño estremecimiento del corazón. Grace Barclay estaba abordo. Me alegraba que fuera el gordo Walt quien me lo dijera Arriesgaba, pues encontrarla de un momento a otro.

—Yo no he visto jamás a ese Drake, continuó mi amigo. Un tipo grande, pesado, muy morocho.... de cerca de treinta años.

—Es un nuevo amigo de los Barclay y por consecuencia, de los Hamilton, expliqué. El preceptor lo es también; aunque pienso que Madge no estudiará mucho, ahora que su padre no está aquí.

—Será más divertida, afirmó Walt; apropósito de los Barclay — mi amigo vaciló un instante — yo deseo preguntarte Bert, — completamente entre nosotros — si el rumor de tu noviazgo con Grace, que corrió hace algunos meses, tenía algún fundamento?

—Sí... — Walt, dije pausadamente. Eramos novios.

—Ah! y vaciló todavía; aun querías responderme otra cosa... si los nuevos rumores son exactos? Estás todavía de novio?

Yo miré los hombres que levantaban la pesada escalera para ascender las mercaderías.

— Posiblemente he estado equivocado al hacerte tal pregunta, Bert...

—No es nada, respondí. Dudo bastante que seas tú el único que le interesa saberlo. Yo... nosotros no somos más novios, en efecto.

Un silencio molesto pesaba sobre nosotros.

—Qué desgracia! aventuró él al fin. Estoy desolado. Estaba tan contento al saber que tú y Grace... A mi parecer es una muchacha como no se encuentra frecuentemente. Tiene carácter, personalidad... Ni es una tonta, ni es una liberal como Madge.

—Eh!... Quién es éste recién llegado, interrumpí bruscamente

Un hombre joven, de estatura mediana, delgado, ágil, nervioso. saltab. por la pasarela, perfectamente seguro de sí mismo.

—Ese debe ser el doctor de Montreal. — ¿Qué piensas tú?

—Me hace el efecto de un fanfarrón primer orden, juzgó Wolt en tanto el muchacho desaparecía de nuestra vista. Toma, era a él que se le esperaba, entonces!

Su exclamación era motivada por el pito del buque que rasgaba el aire. Había sobre el muelle una multitud de empleados y de curiosos que miraban nuestra partida. Se levantó la pasarela, más pequeña.

Pero el pito del vapor que ordinariamente dura diez minutos, esta vez duró cincuenta Funcionarios de particular habían tomado posesión del barco desde el puente a la cala. Entre ellos se encontraba el que nos había interrogado esta mañana Vi también el gordo mecánico en jefe, un oficial de abordo, el jefe de camareros y sobre el puente de los equipajes varios marineros y foguistas.

—¿Qué pasa aquí Walter?

—No he podido sonsacarle nada al capitán Johnny, contestóme pero acabo de saber que los numerosos inspectores van a interrogar a los tripulantes. Es a causa de este Bauchman... sabes lo que quiero decir.

—Ah!... sí, es verdad! La policía vigila todos los barcos.

—He quedado estupefacto, cuando los he visto revisar cabinas y salones, declaró Walt. Han examinado todo el barco, después de tocar la pitada de partida. Tu sabes! Creen que ese tipo está en Nueva York y que aprovechará el primer barco para huir.

—Yo creía que Mr. Hamilton utilizaba siempre la misma tripulación.

—Sí, en la medida de lo posible. Pero no se sabe jamás. En este momento ellos pasan revista a todo el mundo.

Una hora y diez minutos después, terminadas las últimas inspecciones, el barco largó amarras.

El sonido de la campana del Capitán, se mezclaba con la llamada ahogada del gong. Sobre el muelle algunos de esos que no hacen nada, agitaron sus pañuelos y nuestros amigos les respondieron.

El silbido expiró en un desgarramiento estridente; el puente tembló, una espuma de un blanco sucio surgió junto a la hélice y con un gruñido sordo, el "Alonca" aparejó magestuosamente.

Navegamos a lo largo del río. El panorama era grandioso. En un semicírculo que terminaba a la entrada del canal de Nueva York, prolonga-

La Mañana

Montevideo, Miércoles 3 de Agosto de 1932

LA CARRETERA A COLONIA Y LOS NUEVOS ARBITRIOS

Publicamos en otro lugar de esta edición, el mensaje y proyecto de ley que el Consejo Nacional de Administración ha dirigido a la Asamblea, dándole cuenta de que no son suficientes los fondos creados por la ley del 16 de Octubre de 1928 para construcción de la carretera Montevideo - Colonia y ramales proyectados, por lo cual propone elevarlos de siete y medio millones de pesos a nueve millones trescientos mil pesos, valor nominal.

El mensaje historia las causas que a la fecha han causado casi el agotamiento de los recursos entonces arbitrados y los egresos que es necesario prever, a fin de que puedan ejecutarse en toda la extensión proyectada los ramales complementarios de aquella importante obra pública cuyas vicisitudes son por demás conocidas para que debamos renovar al detalle su exposición en este comentario.

En nuestro concepto no entra la ejecución de la gran carretera Montevideo - Colonia en la nómina de las obras públicas que una situación de intensísima crisis obligaría a aplazar hasta tiempos mejores.

Decimos esto para que no pueda inferirse de las observaciones que subsiguirán que nos inspiran propósitos adversos a la realización del trabajo, que ocupará brazos paralizados y que, principalmente, ofrece positivas posibilidades de una redituación fecunda para la comprometida economía nacional.

Pero así como consideramos acertado el intento de provocar una solución legislativa que permita dar fin a la obra, de igual manera creemos erróneo e injusto el criterio impositivo contenido en el proyecto de ley que arbitrará las sumas ampliatorias requeridas.

El artículo 2o. de ese proyecto está así concebido: "Para atender el servicio de los nuevos títulos a emitirse (por $ 2:300.000 de valor escrito, según lo establecido anteriormente), grávanse las propiedades con frente a las carreteras troncales y sus ramales con un impuesto de diez centésimos por metro lineal de frente, que será abonado conjuntamente con la Contribución Inmobiliaria."

Desde luego, la uniformidad de la tasa no es de justicia estricta si se considera que en el propio mensaje se preconiza la solución de no ejecutar en las obras accesorias el tipo de camino hormigonado, que se construirá en la ruta principal, a fin de obtener diferencias de costo y también, es de agregarse, de eficacia y duración, que soportarán los beneficiarios de los respectivos caminos. A ese efecto el proyecto propuesto determina una autorización expresa a favor del Estado para decidirse en cuanto al tipo de carretera.

No es ésta, sin embargo, la objección de más fondo a la propuesta del ejecutivo colegiado, sino la que se relaciona con el simplismo elemental, tan anticuado como propenso a injusticias, del impuesto al frente lineal de las propiedades linderas a la vía pública que se va a mejorar tan radicalmente.

Dentro del concepto racional de la carga por efecto de mejoras de esa naturaleza, el método tributario no puede ser admisible a poco que se examinen los casos de desigualdad notoria a que dará lugar. Dos o tres ejemplos bastarán para determinar la injusticia: Supóngase una fracción de campo de treinta hectáreas de superficie y con trescientos metros frontales al camino. Pagará, según la norma del proyecto, $ 30.00 o sea $ 1.00 por hectárea.

Otro caso sería el de la propiedad con mayor fondo, e irregular conformación que le diera 150 metros de frente al camino construído y 75 hectáreas de superficie. Pagará 15 pesos de impuesto que vendrá a salir a razón de $ 0.20 por cada hectárea de campo, cuando en definitiva quedaron igualmente beneficiados ambos predios.

Más saliente queda la injusticia en el caso de una propiedad, que por los nuevos trasados a que obliga la carretera, son de reciente conformación, y que ofresca un frente de 500 metros al camino con 5 hectáreas de superficie. Pagará por el gravamen propuesto $ 50.00 o, lo que es lo mismo, $ 10.00 por hectárea.

En tanto, la propiedad que queda detrás de la que configura el último ejemplo, a cien metros de la carretera, y con una simple servidumbre, podría ser igualmente beneficiada sin contribuir en un solo centésimo a la ejecución de la obra.

No es admisible, pues, la modificación impositiva del proyecto. Si se deben arbitrar recursos, no hay porque modificar la regla de la ley anterior, ya citada, cuyo Art. 6o., determinaba el cobro por zonas de influencia, las que fueron oportunamente estudiadas y delimitadas y que no habría inconveniente alguno en fijar para los ramales entonces no comprendidos.

La más elemental equidad aconseja no variar aquellas normas, so pena de unir a la plausible prosecución de las obras de la carretera, la protesta justificada de los propietarios que resultaren tan irregularmente tratados por el Fisco.

La verdad que nos honra

Los adversarios del riverismo, careciendo de un solo motivo fundado para criticar la gestión de nuestros representantes en el Gobierno, recurren a las más burdas falsedades con la ingenua intención de descargar sobre nuestra fracción las responsabilidades que abruman a nuestros enemigos...

Es absurda su táctica, y bien desgraciada y pequeña su trascendencia.

Pero, aunque más no sea que para hacerlos reflexionar sobre la verdad conviene que ésta sea puntualizada de vez en cuando.

El riverismo en el gobierno ha significado inteligencia y austeridad en la defensa del interés público, y política superior digna de servir de ejemplo a nuestros demagogos. Así se comportó el doctor Campisteguy como consejero. Tanto o más puede decirse de la gestión presidencial cuyas normas de seriedad gubernativa merecieron el apoyo unánime de la opinión pública.

Cuando el riverismo integró el Concejo Departamental, con los señores Peyrou, Astigarraga y con el doctor Polleri, últimamente, jamás se dió el caso de que se adoptara con los votos de nuestros representantes una decisión contra la ley, contra las conveniencias locales, contra la buena administración de los dineros públicos.

Aunque eso es sabido por todos, y muy especialmente por los grupos políticos cuyos concejales han vivido en permanente adhesión al error y a la travesura política, sobra audacia para hablar de la actuación de nuestros concejales como si se tratara de los batllistas y nacionalistas autores de todas las barrabasadas que tan caro le han costado a la población.

El ex concejal Astigarraga votó sólo en contra de las más criticables decisiones municipales, como la de ir a la explotación directa de los hoteles, la de cortar el alumbrado público para hacer economía, la de tomar violentamente el Parque Hotel que costó muchos centenares de miles de pesos al tesoro comunal.

La actuación del doctor Polleri es demasiado reciente y conocida para que puedan prosperar contra ella críticas sin fundamento y malintencionadas.

Su voto fué siempre para las soluciones de justicia y de contemplación de los intereses públicos. Su oposición fué clara y categórica a la explotación funesta de los hoteles municipales donde imperó a gusto el contubernio batllinacionalista.

No ha habido una arbitrariedad por él propuesta. Ni una sola solución consagrada, con su apoyo, en contra de las necesidades o conveniencias locales, o de los derechos de los funcionarios.

Se resitió a los impuestos, propuso sin ser oído una política de economías y pugnó por poner fin a la Comuna hotelera, flor de escándalo administrativo.

Toda esa verdad, está traducida en las actitudes de gobierno. De ahí que aceptemos como explicable reacción de inferioridad humana, que los autores del desbarajuste municipal, los socios del batllismo en la comuna hotelera, insistan de [illegible] en tanto en adjudicar con mentira a los concejales riveristas lo que fué característica de los denodados munícipes "ollistas".

Lo que interesa dejar sentado

Gran caudal hace el neófito mayor del nacionalismo ex directorial porque no vimos un artículo que en segunda línea dedicó el 30 de Julio, y extrae de ello la consecuencia de que le corresponden a los colegialistas de la vuelta cara los laureles de la jornada que el pacto de la entrega desvirtuó de tan vituperable manera.

Nadie podrá admitir semejante aberración; pero si hubiera indulgentes que así pensaran, de seguro que llegarán jamás a absolver de sus amores al pluricápite, con coparticipación y demás ventajas cotizables a las que tan brillantemente disecaron antes del 30 de Julio a "la irrisión del mundo entero" y ahora le queman a diario el incienso y la mirra.

Esta fué la esencia de nuestro comentario, que no alcanzan a modificar detalles, ni mucho menos la vana pretensión de comparar a los leales, a los postulados triunfantes el 30 de Julio, con quienes les dieron la espalda para cooperar con el oficialismo derrotado, la implantación del desquiciador régimen que nos trastorna.

No es batllista

Días pasados referimos un arreglo a las más ceñidas reglas de la lógica que "El Pueblo", a pesar de una larga tirada proclamatoria de su calidad de órgano "independiente", era de un batllismo indiscutible.

Pero debemos rectificarnos, en vista de lo que ayer expresa en una de sus notas editoriales, en el texto que transcribimos:

"Tanto el Estado como el municipio, adeudan al comercio y a la industria en general sumas importantes cuya cancelación no puede ni debe demorarse, hágase ésta en efectivo o en títulos de deuda, si no se desea que esa situación de anormalidad recaiga en desprestigio de nuestra administración, y que contribuya a aumentar el factor desconfianza contra el país".

¿Con qué tramposillos, tan respetables colegiados, super modelos del gobierno pulcro, ordenado y cumplidor?

Esta declaración de "El Pueblo" lo aleja definitivamente de la ideología batllista.

Si no está excomulgado a estas horas, lo será en la primera oportunidad y desde ahora esperamos escuchar el tronituante anatema.

¡Perjuro y disolvente!

Están perdonados

El fino ingenio batllista, ve en las jiras políticas de los dirigentes riveristas, un vulgar motivo de expansiones gastronómicas. Es una observación digna de los que aprendieron idealismo político y refinamiento de costumbres, en la época de orgía oficialista del ¡Viva Viera! Viva Batlle!

Educados en esa escuela de dietética política, no conciben que la prédica se haga por ideales sino por compensaciones pantagruélicas.

No podía esperarse otra cosa del florecimiento de esos hongos de comités y de la expansión de su moral de Sanchos satisfechos.

Nos suponen en tren de imitar los métodos de propaganda ideológica que practicaron como discípulos aprovechados del candombe colegialista que tuvo su auge entre los años 1914 a 1917 y nos dictan lecciones de refinamiento que ellos asimilaron en ese Versalles bátllico.

Reconocimiento de arrepentidos

Se van convenciendo los nacionalistas de que a la larga, la coparticipación en el colegiado y el agua de borrajas es todo uno y lo mismo.

Ante la frondosa hornada de nombramientos y promociones hechas por el Consejo de Administración en lo más agudo de la crisis, llega ayer "El Debate" a estas pesimistas conclusiones:

"Y vanas son las protestas: entre el Ministro del ramo y los consejeros de la mayoría se realizan a diario abusos de esta naturaleza, frente a los cuales la minoría apenas musita palabras del ritual posibilista, salvando tímidamente el voto.

Y para presenciar ese inaudito e irremediable desquicio quieren que llevemos blancos al Consejo Nacional!!..."

Como se ve, mucho se ha andado desde aquella época en que se exaltaban las "conquistas" del pacto.

Así tenía que suceder y ya estamos en terreno firme.

Renuncia sui géneris...

Parece cosa resuelta la renuncia del Ministro del Interior don Mateo Legnani.

A nadie puede haber sorprendido esa novedad, puesto que, como reiteradamente lo señalamos desde estas columnas, la situación del doctor Legnani, dentro de la "ideología" del Royal y asiduo concurrente a las reuniones de la "Agrupación de Gobierno", era incompatible con los conceptos recientemente vertidos por el Presidente Terra acerca de cómo entiende él que debe cumplir, en el ejercicio de su investidura, los deberes y obligaciones derivados de la misma.

Dentro de un gobierno regular, en el cual las formas y las apariencias de los actos se deben ajustar estrictamente a la sustancia de los conceptos, a raíz de las declaraciones últimas del doctor Terra, estaba impuesta la dimisión de un Ministro del Interior que, como el doctor Legnani, evidentemente no compartía con aquél la manera de ejercer los cometidos fundamentales de su elevado cargo oficial.

Pero, al parecer, ha sido necesario que entre Presidente y Ministro un hecho concreto viniera a poner de relieve un antagonismo irreductible, frente al cual pudieron seguir subsistiendo, sin embargo, los dos, gracias a la extraordinaria elasticidad de los convencionalismos políticos en auge.

Ese hecho concreto ha sido el propósito del del Presidente de designar Jefe de Policía de San José a un ciudadano resistido por la "Agrupación de Gobierno" batllista, a la cual aquél no le "lleva el apunte", mientras el Ministro asiste a sus sesiones.

Pero, todavía no es bastante y ni aun así se rompe el elástico vínculo del oportunismo ministerial: según se anuncia, en efecto, el Ministro aguardaría, para renunciar, a que se proclame su candidatura a senador, mientras el Presidente demorará su decisión de nombrar al Jefe de Policía de sus preferencias, hasta que el Ministro renuncie...

Nada ganarán, por cierto, con estas movidas fluctuaciones, de tan pintorescas tonalidades, la circunspección y gravedad de la función gubernativa, ni el prestigio de las altas investiduras que no han sido hechas para tales jineteadas.

Pero, en cambio, el episodio, como exponente de lo que es "la nueva sensibilidad" política de nuestra vida oficial, no tien precio ni desperdicio.

También eso?

Resulta ahora que vamos a quedar obligados al batllismo, si es que llegamos a tener teléfonos subterráneos.

Cuando en 1907, para no mentar otros antecedentes, se probaban sistemas de teléfonos automáticos con instalaciones subterráneas y se gestaban ya los propósitos de transformación de ese medio de comunicación, el batllismo en sus características actuales de "hácelo todo" y échalo todo a perder, diremos nosotros, no estaba ni en pañales.

Pero eso no impedirá que los lectores de los voceros royalistas comulguen con esa piedra de molino que se les pasa como hostia santa del credo partidario.

Temporada lírica inoportuna

Se ha hecho público ya que tendremos en el Sodre, durante la segunda quincena del mes que se inicia, cuatro espectáculos de gran ópera a cargo de elementos del Colón bonaerense.

La noticia sería gratísima desde el punto de vista cultural, como manifestación artística saliente, — siempre que la presentación de las obras corresponda a la escrupulosidad y magnificencia exigibles a espectáculos de esta índole, — si nos halláramos en épocas de normalidad económica: pero no tiene ese carácter, por mejor voluntad que se ponga en la apreciación, en circunstancias como las presentes, cuando todo aconseja la restricción de gastos, especialmente si significan como éstos éxodo de grandes sumas de dinero al extranjero.

Quien haya leído los precios fijados para el abono, sabrá a qué atenerse respecto del fuerte dispendio que impondrán las localidades, y de la elevada cantidad de dinero que ha de emigrar de nuestro país para cotizar a los artistas líricos del Colón bonaerense, que pasarán fugazmente por aquí.

No parece razonable que en los mismos momentos en que se lucha con dificultades para hallar las divisas monetarias reclamadas por el pago de artículos de primera necesidad, no pudiendo salvarse aquéllos en más de un caso, se distraigan gruesas sumas en algo que no tiene carácter indispensable y de lo que ha podido prescindirse en el presente.

Las trasmisiones de radio nos han dado ya las óperas que vamos a escuchar, con los mismos elementos, y ésto podría resultar suficiente a nuestro público en instantes como los actuales, pues si bien es cierto que esas trasmisiones no tienen exactamente el mismo valor para la apreciación, no lo es menos que las representaciones que se anuncian aquí no alcanzarán a las clases populares por razones de precios y en cambio extraerán de la plaza considerables cantidades de numerario en oro, con el consiguiente perjuicio para la economía nacional.

Si alguna restricción cabe es, precisamente, en esta materia, donde no hay visibles perjuicios. Podrían postergarse estos gastos con harta justificación, cuando los precios fijados para el abono para nada tienen en cuenta los momentos porque se atraviesa.

De la Ciudad

¡ARACA CON LA CLAUSURA!

Corren malos vientos para la continuación de las fiestas hípicas, porque el Jockey amenaza rebelarse contra nuevos impuestos municipales.

¿Y qué va a ser del numeroso pueblo montevideano que si siente debilidades por el football, comparte con sus desvelos y sus pesitos las alternativas de las carreras maroñenses, y que no se resignaría a quedar supeditado al relato diaresco de las bonaerenses, las maragatas y las floridenses, sin hablar las que el sábado inglés permite realizar en la ultra bien delineada ciudad de La Plata?

Espanta sólo pensar cómo se van a quedar desiertos domingo a domingo los cafés y demás comercios con radio ad-portas, o adentro, que mantienen en vilo a la clientela merced a la tonante voz de los "speakers" que pregonan: "el favorito" es Rataplán con tantos miles de boletos; lo sigue Tancredo con tantos otros", etc.; y que en el momento de la carrera va describiendo el galopar de los pingos metro a metros hasta que llegan a "la colorada" y se alza el número del vencedor, siempre adelantado por la pupila infalible del técnico vocero de las ondas hertzianas.

También van a desaparecer los clandestinos, que la corren ese día como si estuvieran inscriptos en las pruebas y los comisarios que los pescan con las manos en la masa, para darse gusto de que reprimen el juego ilícito, y sobretodo van a enmudecer ruedas y más ruedas de bares y demás establecimentos de holgorio masculino, cuando se les suprima el tema de lo corrido y a correr en Maroñas.

Un cataclismo sin precedentes, que debe ser evitado a toda costa para contrarrestar la deseperación y la neurastenia de toda una muchedumbre de ciudadanos, que hoy están en el goce normal de sus facultades... aunque no, muy amenudo, en el disfrute razonable de su dinero porque los "burros" se encargan de que se lo lleve la trampa.

Los productos de exportación

NUEVOS AFOROS

El Consejo Nacional de Administración, por intermedio del Ministerio de Hacienda, dictó ayer la siguiente resolución:

Vista la nota de la Dirección General de Aduanas acompañando el acta de la Comisión de Aforos de Productos de Exportación, y atento a lo dispuesto por la ley de 30 de Noviembre de 1929.

Aprobar los siguientes aforos propuestos por dicha Comisión, para liquidar los derechos de exportación de los productos que indica, durante el período comprendido entre el 1.o de Agosto al 31 de Octubre de 1932.

Lana bruta, lavada y semilavada, aforo los 100 kilos, $ 42.00

Cueros lanares, en general id. id. id. id., $ 22.00.

Cueros vacunos, secos, id. id., $ 30.00.

Cueros vacunos salados, id. id., $ 25.00.

Sebo, id. id., $ 16.00.

Astas vacunas en general, el millar, $ 70.00.

Huesos comunes, los 1000 kilos, $ 20.00.

Huesos industriales, id. id., $ 68.00.

Cueros lanares pickelados, los cien kilos, $ 2.00.

Cueros lanares pelados a estufa, id. id., $ 10.00.

Comuníquese, publíquese, etc.

La renuncia del M. del Interior

Son exactos los rumores circulantes y del cual se hicieron eco algunos colegas ayer, que dan al Ministro del Interior doctor Mateo Legnani, como renunciando de un momento a otro su alto cargo.

En efecto según nuestros informes es decidido propósito del doctor Legnani abandonar la cartera del Interior, no bien sea proclamado candidato a senador por el departamento de Canelones. Como consecuencia inmediata de esta renuncia, vendrá el nombramiento del doctor Andrés J. Chiozza para la Jefatura de Policía de San José, designación que se tiene demorada por la irreductible oposición del actual Ministro del Interior.

Comisión Especial de Comercio Exterior

Una vez terminado el acuerdo de Hacienda, se reunió ayer en el salón de sesiones del Consejo Nacional de Administración, la Comisión Especial de Comercio Exterior, que preside el Consejero Berreta, con asistencia, además, de los Consejeros Ismael Cortinas, Victoriano M. Martínez, Luis C. Caviglia y Arturo Lussich, Ministros de Relaciones Exteriores, doctor Juan Carlos Blanco y de Hacienda, doctor Eduardo Acevedo Alvarez, Presidente del Banco de la República, doctor Javier Mendivil, vocal de esta institución señor Domingo Baqué y Gerente señor Octavio Morató, actuando en la Secretaría el Pro Secretario del Consejo Nacional, señor Leonardo Secades y Caces.

La Comisión continuó en esta sesión el minucioso examen de los distintos problemas económicos y comerciales cuyo estudio tien encomendado, decidiendo proseguir sus deliberaciones el próximo viernes después de la sesión del Consejo.

La Cámara Mercantil

CELEBRO DOS IMPORTANTES SESIONES

Dos importantes sesiones acaba de celebrar el nuevo Consejo Directivo de la Cámara Mercantil de Productos del País, iniciando con ella su labor.

La primera fué presidida por el Ministro de Industrias, doctor Castillo, en su condición de Presidente Honorario de la institución, y la otra por el señor Alberto Berrutti, considerándose en ambas asuntos de verdadero interés, entre los cuales merece destacarse los siguientes:

Exportación de cueros silvestres

El señor Arrosa hizo una interesante exposición de la situación que plantea la prohibición de la exportación de cueros silvestres, demostrando que lo único que se ha conseguido con mantener la prohibición es amontonar en las barracas grandes cantidades de pieles que significa un crecido valor, y fomentar la exportación clandestina.

Se refirió asimismo a la necesidad de modificar la reglamentación de la cría de la nutria, mereciendo sus manifestaciones el mayor interés del Ministro doctor Castillo, quien prometió interesarse en la solución de esas cuestiones.

Derecho específico sobre la importación de papas

Después de un cambio de ideas, se resolvió apoyar la gestión de la Comisión Gremial de cereales, solicitando del Ministerio de Industrias la derogación del derecho específico que pesa sobre la papa importada en razón de que actualmente no existe en el país, y que ese derecho encarece el valor de tan necesario producto.

Cambios para importación de arpillera

Teniendo en cuenta la importancia que tiene para la colocación de nuestras cosechas dentro y fuera del país, se resolvió apoyar la gestión de algunos fabricantes de bolsas en el sentido de solicitar del Banco de la República quiera interesarse, en facultar la obtención de cambios para la importación de arpillera destinada a la fabricación de bolsas, desde que las dificultades en la importación de ese artículo podría derivarse perjuicios e inconvenientes para los productores rurales.

El mercado de lanas en México

Se aprobó el informe producido por la Comisión Gremial de Ganadería en la exposición presentada al respecto por la Legación del Uruguay en aquel país, resolviéndose enviarle los muestrarios de lana solicitados.

Comisión Comercial de la Asociación Americana del Uruguay

Fué aprobada la nota a enviar a la Comisión Comercial aludida, en la cual se hacen referencias al intercambio entre Estados Unidos y el Uruguay y a los altos aranceles que existen en aquel país para los productos uruguayos.

Federación Interamericana de Asociones Comerciales

De acuerdo con la gestión de la Confederación de Cámaras de Comercio de México, se resolvió solicitar del Cónsul General del Uruguay en Estados Unidos, señor Richling, quiera representar a la Cámara Mercantil en el Comité Organizador de la Federación Interamericana de Asociaciones Comerciales, de acuerdo con la resolución adoptada en la Cuarta Conferencia Internacional Panamericana.

Contrabando de cueros silvestres

De acuerdo con informes llegados a la Cámara Mercantil, se resolvió dirigirse al señor Director de Aduanas, apoyando la gestión realizada por los señores, Baillod, Domínguez y Cía., en el sentido de realizar una rigurosa vigilancia en el litoral Norte, a fin de evitar el contrabando de cueros silvestres, que hace suponer se realiza el hecho de que actúan en la campaña de los departamentos de Paysandú, Salto y Artigas compradores de esos cueros.

Una resolución ilegal de la Caja de Jubilaciones

PRETENDE HACER EFECTIVO UN DESCUENTO MAYOR QUE EL DETERMINADO POR LA LEY RESPECTIVA

Tomamos de nuestro compañero "El Diario":

"La Caja de Jubilaciones de obreros y Empleados de los Servicios Públicos a cuyo cargo se halla también la aplicación de la ley llamada de Sociedades Anónimas, acaba de dictar una resolución por la que se determina lo siguiente:

"Hacer el descuento sobre los reintegros en la siguiente forma: el 50 por ciento al contado sobre los haberes atrasados a cobrar y el resto hasta la pasividad de ochenta pesos mensuales, el 25 por ciento. Excediendo la pasividad de ochenta pesos, se le aplicará rigurosamente la resolución que daba un plazo máximo de cien mensualidades para descontar los reintegros. Se sobreentiende que la aplicación de esta fórmula será sobre el sueldo nominal".

Pues bien, el inciso d) del artículo 4.o de la ley de 16 de Agosto de 1928, relacionada con las Sociedades Anónimas y que por lo tanto debe ser observada y aplicada por la Caja aludida, de la que ha emanado el decreto que dejamos transcripto, reza así:

"Los reintegros que se producirán con el seis por ciento de los sueldos y jornales percibidos durante los años que les sean reconocidos a ese personal y del doce por ciento cuando haya que hacerlo sobre la jubilación o la pensión".

Basta evidentemente lo transcripto para comprobar sin que pueda abrigarse la menor duda, que la Caja aludida ha incurrido en una actitud manifiestamente ilegal, al exigir a sus afiliados una contribución mayor que la determinada por el claro e indubitable precepto legal, cuya parte pertinente dejamos reproducida.

En consecuencia, el citado organismo debe volver sobre sus pasos y ajustar estrictamente sus procedimientos a lo establecido por las leyes que rigen su funcionamiento.

Si a su juicio, — cosa probable, en vista de decisiones como la que provoca este comentario, — tales leyes son impracticables y dentro del régimen por ellas creado se hace imposible su sostenimiento, debe reconocerlo lealmente, aconsejando, con su autoridad de organismo técnico y experimentado en la materia, las modificaciones esenciales que se hagan necesarias. Con lo que prestaría un gran servicio al país, a los jubilados actuales, a los futuros y a su propia causa".

Las aeronaves privadas

SE MODIFICA EL REGLAMENTO DE SU NAVEGACION

La rama colegiada del Poder Ejecutivo, en el acuerdo celebrado ayer con el Ministro de Hacienda, aprobó el siguiente decreto:

Considerando conveniente modificar el artículo 2.o del decreto de 17 de Mayo último reglamentando la navegación de aeronaves privadas, el Consejo Nacional de Administración decreta:

Artículo 1.o Modifícase el artículo 2.o del mencionado decreto, el que quedará redactado en la siguiente forma:

"Artículo 2.o En las solicitudes deberá expresarse las características de las aeronaves y el peso máximo que puede cargar cada una de ellas comprendiendo pasajeros, carga, combustible y lubrificantes, así como el itinerario del viaje."

Art. 2.o Comuníquese, publíquese, etc.

ACTUALIDAD EXTRANJERA

La razón y la sinrazón de Bolivia

La razón que mueve a Bolivia para su constante avanzar en el Chaco, no es meramente la defensa de la soberanía que se considera lesionada por el Paraguay: no es tampoco la necesidad de tierras de colonización o las perspectivas de riqueza inexplotada que ofrece el Chaco. Es otra: la salida al mar.

Dícese de un diplomático boliviano que, acreditado en nuestro país, pasaba las horas frente a las playas, con una sola obsesión, que traducía en el repetir constante: el mar! el mar!

Esa es la obsesión nacional de Bolivia, causa eficiente del conflicto actual, mucho más que las argumentaciones jurídicas sobre la soberanía de la Audiencia de Charcas en el Chaco.

La Cancillería de La Paz, en su nota-respuesta a los neutrales, al rechazar la mediación, afirma otra vez esa voluntad: "tenemos derechos y queremos nuestra salida al mar".

Por la guerra de 1879 su amplio litoral sobre el Pacífico la provincia de Atacama, con 4 puertos principales: Tocofilla, Antofagasta, Cobija y Mejillones. Al norte de Antofagasta se encontraban las provincias peruanas de Taracapá, Arica y Tacna.

La tregua de 1884 y la paz de 1904, dieron a Chile todo ese litoral y las mencionadas provincias peruanas. En cambio Chile construyó un ferrocarril para la unión de La Paz con Arica, entregó a Bolivia 300.000 libras esterlinas y la autorizó al comercio internacional por sus aduanas.

Quedó así Bolivia enclavada en la meseta de los Andes, en el Continente americano. Como encara la nación ese estado lo expresan estos párrafos de uno de sus autores:

"Desde que la soberanía boliviana no fué alejada del mar, huyó la esperanza del alma de sus generaciones, ofreciendo al mundo el espectáculo de un pueblo mártir. Así lo demuestran los factores de su vida social, la historia de su política y el estado de su fortuna, como consecuencias inmediatas al aislamiento que sufre en el corazón de los Andes... Cercada por sus vecinos, la inmigración no llega nunca y su población se mantiene estacionada... Políticamente Bolivia ha pasado a ser eso que llaman zona de influencia o país demi-souverain."

Diplomáticamente Bolivia ha insistido desde un primer momento en recuperar su salida al mar; con alternativas de esperanza, alentada por manifestaciones favorables de Chile o Perú, y un fracaso en los hechos. En el problema chileno-peruano llamado de Tacna y Arica, liquidado en 1929, terció igualmente, pero, a pesar de gestiones que parecieron favorables (memorandum Kellog y respuestas chilena y peruana 1926), vió burladas todas sus aspiraciones por el acuerdo directo a que llegaron Ibañez y Leguía en el tratado de 3 de Junio de 1929 y el protocolo anexo. El tratado adjudicó Tacna al Perú, Arica a Chile, y el protocolo prohibe negociación sobre esos territorios con "tercera potencia" sin previo acuerdo entre ellos.

Como dijéramos hace tres años, fué esa solución pacífica de un viejo pleito americano imperfecta, con mengua del nuevo derecho internacional, de las aspiraciones americanistas del derecho a vivir y a prosperar de todos los pueblos...

Así, se le ha cerrado hasta ahora a Bolivia, su salida normal, directa, lógica, hacia el exterior.

Bolivia busca entonces el sustitutivo hacia la otra vertiente hacia los grandes ríos internacionales de la cuenca Atlántica. Se apoya, es cierto, en derechos cuya legitimidad no es del caso discutir ahora, a las tierras reivindicadas, pero se mueve por esa necesidad vital de tener su salida propia hacia el mar.

Esa es la gran razón de Bolivia.

Su gran sinrazón es en cambio, apoyar un deseo justo de evitar la asfixia de la nación enclavada en los Andes, por otros medios que los diplomáticos y jurídicos. No es su culpa exclusiva, reconocemos, la situación de violencia actual, el estado de beligerancia, antesala de guerra formal en el que Charles Evans Hughes llamara "el hemisferio de la paz". Pero es, también, su culpa.

La respuesta a los neutrales afirma un punto que toda América debe aceptar: Bolivia necesita "su" salida al mar. Pero agrega otro lamentable: el rechazo de la mediación ofrecida, porque desea una solución final... que sólo puede obtener por la fuerza de las armas.

Como dijéramos hace ya algunos días el problema de la salida al mar de Bolivia, que no debe considerarse "enterrada" definitivamente sobre el Pacífico, no implica insolubilidad en el litigio del Chaco, sino que lo aclara. Paraguay desea tierras de colonización. Bolivia puerto sobre el río Paraguay. Basta tener un mapa a la vista para convencerse que con un poco de buena voluntad o con un arbitraje de razón, uno y otro país podrían obtener, en paz, las mejores soluciones para sus intereses.

Gobierno Nacional

Asuntos tratados y resueltos ayer

Consejo Nacional de Administración

Se reunió ayer el Consejo Nacional de Administración, considerando los siguientes asuntos:

LICENCIA AL FISCAL DE LO CIVIL

Por el Ministerio de Instrucción Pública se concedió licencia por veinte días, al Fiscal de lo Civil, doctor Abelardo Véscobi, designándose para desempeñar interinamente dicha Fiscalía al Adjunto de la misma doctor Francisco A. Pagano.

FONDOS PARA LA CAJA DE JUBILACIONES CIVILES

Se autorizó al Ministerio de Obras Públicas para librar las órdenes de pago correspondientes a favor de la Caja de Jubilaciones y Pensiones Civiles, por un monto total de $ 77.363.97, por concepto del 10 y 5 o|o descontados de los sueldos y jornales del personal extrapresupuesto de aquel Ministerio durante el ejercicio económico recientemente vencido.

RENOVACION DE UN CREDITO

Correspondiendo acuerdo de Hacienda, fué recibido el titular de este Ministerio, doctor Eduardo Acevedo Alvarez.

Se concedió al Frigorífico Nacional la renovación de un crédito de un millón de pesos por el término de seis meses.

TARIFA DEJADA SIN EFECTO

Fué dejada sin efecto la tarifa de emergencia de 28 de abril de 1929 para el derecho de piso de los hierros en general, del aceite lubrificante en tanques o cascos y la madera que habían sido propuestos por el Directorio de la Administración Nacional del Puerto.

LA COMPUTACION DE PUNTOS PARA ASCENDER

Con motivo de un escrito presentado por una empleada del Ministerio de Hacienda, pidiendo interpretación de la resolución de 5 de julio de 1929 en la parte relativa al cómputo de puntos para los empleados que se hallen en comisión en otra oficina, el Ministerio recogió la opinión de los consejeros, sobre esta materia y prometió presentar una reglamentación al respecto.

RECLAMO APLAZADO

Tratado el reclamo interpuesto por el señor Julio Penco Illa contra la designación del señor Ceferino Libera para Oficial de Sección de la Secretaría del Ministerio de Hacienda, después de apreciarse los antecedentes administrativos de esos empleados, se resolvió aplazar la consideración de este asunto.

Fué designado Oficial de 2.a clase de la Secretaría del Ministerio de Hacienda, el señor Julio C. Carvalho, dejándose sin efecto el nombramiento hecho para ocupar ese cargo a favor de la señorita María del Carmen Yalartegaray, auxiliar de la Contaduría General de la Nación.

EL PRESUPUESTO DEL CONSEJO DE SALUD PUBLICA

A esta altura el consejero Berreta recordó que al tratarse el Presupuesto del Consejo de Salud Pública, había pedido un aumento de diez pesos mensuales para los enfermeros y sirvientes de las casas hospitalarias; pero como no es posible introducir ese aumento, como se ha podido comprobar en el es-

Los grandes sorteos de los avisos numerados de "El Diario"

Exi o extraordinario a'canzado

SE REGALAN $ 100 SEMANALES

Como habrán observado nuestros lectores, se publican diariamente en nuestras páginas los "avisos numerados" de la 2.a sección que permitirán a nuestros lectores recibir *un valor de $ 100* sin desembolso alguno.

...endiéndolo así el público, ya empezó el envío de ...es en grandes cantidades y ...a administración se ha convertido en una verdadera romería de depositantes de avisos recortados y firmados.

...mecanismo del "sorteo de avisos numerados" es sencillo y conocido de nuestros lectores, pero no obstante esta circunstancia hemos creído conveniente relatarlo para el conocimiento de los que lo hubieren olvidado o no se enteraron en su oportunidad.

...la aviso de la serie mencionada llevará impreso un número y espacio para que el lector pueda colocar manuscrito su nombre.

El lector puede recortar ese aviso - cupón, firmarlo, depositarlo en una gran caja destinada a ese efecto en la Administración de EL DIARIO, calle Cerrito número 737 hasta las horas 12 del día de la jugada de la lotería del Hospital de Caridad de Montevideo.

Si realizada la jugada mencionada las dos últimas cifras del premio mayor conciden con alguno de los números contenidos en los avisos publicados y depositados en la gran caja se extraería de ésta al día siguiente a las 10 de la mañana un aviso - cupón tomado al azar que contenga el número premiado y al lector de EL DIARIO que lo hubiere firmado, se le entregará en la administración, una orden para retirar de la casa a que corresponda el aviso premiado, mercadería *por valor de cien pesos ($ 100)*

Debemos destacar que la casa de comercio que debe proveer las mercaderías recibirá de la administración de EL DIARIO, el *importe de $ 100 en dinero efectivo* y en consecuencia debe saber el lector favorecido que al efectuar la compra pagará con un valor tan real como si llevara billetes del Banco República.

La extración del aviso - cupón firmado de la Caja de la administración será efectuada por un chico con los ojos vendados y el acto podrá ser presenciado por las personas que lo deseen.

NOTA. – Recordamos a nuestros lectores que para este sorteo, no son válidos los cupones del sorteo anterior, terminado hace ya varios meses

tudio hecho por la Comisión de Industrias, anuncia ahora que conjuntamente con los consejeros Brum, Fabini, Sorín y Martínez, pedirá oportunamente una elevación de esos sueldos en cinco pesos mensuales.

El señor Lussich manifestó que no era posible introducir aumentos en el presupuesto de Salud Pública que ya estaba en déficit cuantioso y teniendo también en cuenta la situación del país que es de penuria financiera.

A su vez el señor Brum pidió que el presupuesto de Salud Pública fuera tratado nuevamente por el Consejo en la sesión del jueves próximo a fin de tomar en cuenta la moción antedicha, la oficialización de las quinielas y otras cuestiones que han quedado pendientes de resolución.

Esta moción fué aceptada, conviniéndose también anticipar el acuerdo de Industrias, que correspondía al jueves, para la sesión del miércoles después del de Instrucción Pública.

PROMULGACION DE UNA LEY

Por moción del doctor Brum, se puso el cúmplase a la ley que refuerza la partida para Encargados de Grupos de los Institutos Normales.

Se retiró el Ministro de Industrias, prosiguiendo el acuerdo de Hacienda.

PENSION GRACIABLE

Se acordó que el Ministro redacte un proyecto a enviarse al Parlamento, acordando pensión por gracia especial a la familia del ex tasador del Banco Hipotecario don Celestino Risso

EXPROPIACION DEL HOTEL POCITOS

Se aplazó hasta el próximo acuerdo el asunto relativo a la expropiación por el Estado del terreno donde está ubicado el edificio del Hotel Pocitos.

EXPORTACION DENEGADA

No se hizo lugar a la gestión iniciada por don Juan Susena para que se le permitiese exportar 600 000 kilogramos de vigas y tirantes de hierro importando libre de derechos igual cantidad de kilogramos de varillas de hierro para las construcciones de cemento armado, por oponerse a ello las disposiciones legales en vigencia

LAS ELECCIONES EN LA CAJA DE EMPLEADOS Y OBREROS

Considerando el proyecto de la Caja de Jubilaciones de Servicios Públicos respecto a la acumulación de listas por candidatos en las próximas elecciones y fijación de nuevo plazo para inscribirlas, no se hizo lugar a lo solicitado. En cuanto a la fecha de la elección, se resolvió fijarla para los días 20 y 21 de Setiembre próximo.

El doctor Brum dejó constancia de que había votado a favor de la acumulación de listas en la forma que se solicitaba

NUEVO IMPUESTO DEPARTAMENTAL

El Ministro dió cuenta del impuesto de vialidad votado recientemente por la Asamblea Representativa de San José y se autorizó a la Administración y Agencias de Rentas del departamento a proceder al cobro de ese gravamen.

LAS JUBILACIONES DE LOS ALMACENEROS

El señor Berreta recordó que con motivo de las dudas surgidas acerca de la jubilación de los patrones y dependientes de almacén no se hizo efectivo en su debida oportunidad el cobro de los montepíos correspondientes, adeudando ahora cantidades elevadas que la Caja desea cobrar de inmediato, en un momento poco propicio para ello.

Por tanto, expresa que la Caja de Jubilaciones no debería apremiar a los comerciantes para que resuelvan su situación, pues se propone de acuerdo con una solicitud del Centro de Almaceneros Minoristas presentar un proyecto que atenúe la situación de esos comerciantes; pero para esto necesita, como ya lo solicitó, conocer el asunto de la deuda patronal.

PIDIENDO LUZ

También pidió el señor Berreta se urgiera de la Usina Eléctrica del Estado la pronta habilitación de los servicios de alumbrado eléctrico en las poblaciones de San Ramón, Fray Marcos, Casupá, Tala, San Jacinto, Santa Rosa, San Bautista y Sauce por donde cruza ya la línea Centenario de alta tensión, a efecto de contrarrestar los perjuicios que ocasiona a esos vecindarios el encarecimiento del kerosene.

EL PRESUPUESTO DEL COLEGIADO SANDUCERO

El doctor García Morales solicitó que por intermedio del Ministerio de Instrucción Pública se pidiera telegráficamente al Municipio de Paysandú el presupuesto que acaba de aprobar, pues tiene conocimiento que se han aceptado disposiciones ilegales, además de introducirse rebaja de sueldos y otras modificaciones que responden a fines políticos, dado que se coloca en situación desventajosa a funcionarios que militan en determinadas fracciones.

El doctor Brum dijo que había tenido oportunidad de hablar acerca de este asunto con el señor Amighetti, quien le expresó que sólo se ha reducido el sueldo de un funcionario que es a la vez catedrático, permitiendo esa rebaja mejorar la situación de otros empleados modestos

Tras otras consideraciones, el pedido del doctor García Morales fué votado afirmativamente.

EL PRESUPUESTO DE LA A. N. C. A. P.

El Ministro de Industrias doctor Castillo dió cuenta de que habían transcurrido los 45 días sin pronunciamiento legislativo para poner en vigencia al presupuesto de la A N C. A P., por lo cual debía cumplirse de inmediato

No obstante, como los señores Lussich, Fabini y García Morales manifestaron que hubieran preferido la fórmula propiciada por el Senado que importa una reducción de $ 50.000 el Consejo resolvió hacerle saber a la A N C A P que es su deseo de que esta entidad se ciña a la fórmula económica mencionada, cometido de que se encargó al Presidente Fabini.

POR LOS MINISTERIOS

MINISTERIO DE HACIENDA

En el acuerdo celebrado ayer entre el Consejo Nacional de Administración y el Ministro de Hacienda doctor Eduardo Acevedo Alvarez, fueron resueltos los siguientes asuntos:

Jubilaciones y pensiones

Con la asignaciones que se indican fueron acordadas las solicitadas por las siguientes personas: Señora Ursula Mérola de Sagaria, $ 182.80; Juan Cosani, jornalero del Concejo de A. D de Paysandú, $ 154.04; señora Gregoria Videla de los Santos de Lorenzo e hijas, $ 569.69; Carlos Ronchi ex-encargado de las obras del puerto de Paysandú, $ 971 38; Jacinto Pombo, peón del Concejo de A. D. de Montevideo, $ 637.63; Eduardo N. Loriente, vigilante de la oficina de Bahía, $ 179.78; Isaac F. Sanguinetti, estafetero de 2.a de la Administración General de Correos y Telégrafos, pesos 1.721.67; señora Carmen López, $ 360; doña María Ferreyra de Ulián $ 180; doña Andrea Constancia Valiero, $ 180; César A. Castelli, ex-guardia civil de la Jefatura de P de Montevideo, $ 120; doña Francisca Herminia Díaz, $ 180; doña Fructuosa Corina Adelaida Carreras de Brusco, $$ 180. doña Juana Gutiérrez de Areco y Clemencia Gutiérrez de Carrasco, $ 180; Ramón de Armas, ex-bombero de la Jefatura de P de Montevideo, $ 305.69; César Pioli ex-jornalero de la Dirección Puerto de Montevideo (M. O. P.), $ 373 07; doña Teresa Core de Carsolio, $ 747; señora Dolores Carboyeda Boix, $ 180; doña Emilia Valle de Percibal e hijas, $ 120; señora Prudencia Olivera de Piazza y sus hijas señoritas Ana María, Juana María, Blanca Rosa, Felicia y Elisa María Piazza, $ 120; Augusto Dupont Aguiar $ 2.310; señora Inés Gómez de Cuñarro e hijas $ 1.216.50, y doña Brígida Cabrera, $ 180.

No se hizo lugar a la pensión solicitada por las señoras Dorotea Cabrera de Sánchez y Martina Cabrera de Mesa.

Licencias

Se concedió al oficial 1.o de la Dirección General de Aduanas, Sr. Martín Cardozo (hijo) 60 días por enfermedad, y al subinspector de 4.a clase de la Dirección G. de Impuestos Internos, señor Juan Juliá, 30 días por igual causa.

Renuncias y nombramiento

Fueron aceptadas las renuncias presentadas por el interventor de la Inspección G. de Hacienda contador Juan Sodín; por el señor Alcides Rodrigues del cargo de procurador de impuestos del departamento de Rocha; por el señor Antonio Fraga, del cargo de procurador de impuestos del departamento de San José.

Se designó procuradores de impuestos en el departamento de Artigas, a los señores Ildefonso Díaz y en el departamento de Artigas, al señor Pilamar D. Méndez.

Nuestra exportación de productos alimenticios

Según se nos informa, este año no se exportarán tangerinas ni naranjas para el Reino Unido en vista del precio que allá se exige por esos citrus, que los logran de otras procedencias a precios más acomodados.

Igualmente se han suprimido los pedidos de manteca nacional la que es sustituída por su similar de Australia, Nueva Zeelandia y de varios países de Europa amén de la que se importa del Canadá y Estados Unidos.

El que también corre peligro de sufrir serias mermas es el comercio de huevos del Uruguay para el Reino Unido toda vez que hoy paga allá un 10 o|o de impuestos aduaneros y "commis - tasses". En este tocante se han cambiado impresiones entre exportadores de aquí e importadores de allá, sin que se haya llegado a resultado definitivo por más que se confía en que el comercio se mantendrá pero eso sí, con márgenes más reducidos.

Hemos de dar más amplios detalles a este respecto, aunque podemos adelantar que ya se han hecho algunos pedidos para embarcar a fines de Agosto o mediados de Setiembre aunque poco importantes si se comparan con las exportaciones de años anteriores.

"Institución Fomento Industria Uruguaya"

COMUNICACIONES RECIBIDAS DEL COMITE DE ROCHA

La Presidenta del Comité de la Institución Fomento Uruguaya ha recibido las siguientes comunicaciones del Comité local de Rocha:

Señora Presidenta del Comité Central de la "Institución Fomento Industria Uruguaya" — Matilde Regalía de Roosen — Montevideo — Distinguida señora:

Son en nuestro poder su atenta nota de fecha 18 de Julio y los carteles y volantes a que Vds hacen referencia

Acatamos la resolución de ese digno Comité y en consecuencia con esta misma fecha nos dirigimos a las señoras presidentas de los Sub Comités de Lascano y Castillos enviándoles los volantes, carteles e instrucciones respectivas.

Adjunto a la presente, va copia de la comunicación que enviamos en esta fecha a las señoras de Ferrer de Tells y Soto de Barreiro en los pueblos de Lascano y Castillos de este Departamento.

A la espera de las gratas órdenes de Vds nos es grato saludarlas muy atentamente. — Cora Vigliola de Renaud, Presidenta; Eva Debat, Secretaria.

Rocha, Julio de 1932. — Señora Presidenta del Sub Comité delegado de la Institución Fomento Industria Uruguaya. — Distinguida señora:

En virtud de las disposiciones que acaba de trasmitirnos nuestra dignísima Presidenta señora Matilde Regalía de Roosen vengo a poner en su carácter de Presidenta del Sub Comité que Vds constituirán ahí que lo haga a la mayor brevedad a fin de que inicie de inmediato la mayor propaganda a favor de nuestras industrias, así como la organización de una exposición de productos nacionales. Al efecto y remitidos por el Comité Central le enviamos volantes y carteles para ser repartidos ahí cuando lo estime Vd. conveniente. Le ruego que una vez formado el sub comité que Vd. debe presidir, en su carácter de Delegada nos dé a conocer el nombre de las personas que lo constituyan para hacer la comunicación del caso al Comité Central

Pláceme expresarle que ese sub comité estará en relación directa con este Departamental que tengo el honor de presidir y por nuestro intermedio se pondrá en relación con el Comité Central. — Muy atentamente la saludamos. — Cora Vigliola de Renaud, Presidenta; Eva Debat, Secretaria.

Información general

SINDICATO DE FARMACIAS

Bajo la presidencia del químico farmacéutico Don Tomás Galup y con asistencia de los señores Germán Freire, Antonio Buranelli Carrió, Miguel Labat, Romeo Fontana, y como secretario "ad hoc" Matías Ripoll sesionó el Consejo Directivo del Sindicato de Farmacias y Laboratorios Farmacéuticos del Uruguay.

Se da lectura del acta anterior y se aprueba.

—Se da lectura de una nota de la Asociación Comercial del Uruguay. Se toma en cuenta y se posterga la resolución definitiva.

—El Sr. Presidente mociona en el sentido de que se envíe una nota, al Consejo Nacional de Administración, en la que se exprese la franca acogida con que fué tomada por esta entidad la resolución respecto a las especialidades farmacéuticas, y sustancias medicamentosas que solo podrán tener libertad de venta en las Farmacias, no permitiéndose el expendio a otros comercios ajenos a esta actividad. Esta moción fué aprobada por unanimidad.

—El Sr. Ripoll mociona para que se envíe una nota al Sindicato Médico y otra al Consejo de Salud Pública en la que se manifieste, la forma como algunas casas de Representantes de productos farmacéuticos hace ejercicio ilegal de la medicina y la Farmacia a su vez. Se adjuntarán datos concretos. Se aprueba.

—Se da lectura de los informes de la Comisión respecto al registro de marcas de especialidades farmacéuticas, pasadas por el Ministerio de Industrias. Son aprobadas.

Naves que llegan adelantadas

Impuesta la deserción de todas las naves de comercio que por su itinerario deben recalar en Santos, tanto en sus viajes de Europa al Plata como en sentido opuesto, varios son los buques que no han tocado en el importante puerto por el cual se sirve todo el Estado de San Pablo y así tenemos que tanto el postal italiano "Principessa Giovanna" como las motonaves españolas "Cabo San Agustín" y "Monte Olivia" han llegado adelantadas casi en un día a Montevideo por no haber hecho escalas en Santos.

Por la misma razón, la motonave inglesa "Asturias" de la Mala Real, que por su itinerario debía llegar a ésta el 4 del corriente, lo hará mañana alrededor de mediodía, ya que tampoco tocó en Santos.

Hasta ahora la única nave que pudo entrar a ese puerto fué la motonave japonesa "La Plata Maru", la que desembarcó 800 inmigrantes nipones: de allí la autorización que le ha sido concedida. En cambio, al partir este buque para Montevideo, se efectuó a su bordo una detenida inspección no dejando salir a ningún súbdito brasileño, no así a los extranjeros que justificaron estar radicados en el exterior, como lo hicieron varios compatriotas nuestros y no pocos ciudadanos argentinos.

Por la razón expuesta, la llegada de naves de líneas de pasajeros, en cuyos itinerarios figura el puerto de Santos, se producen con adelantos.

EL Dr. JOSE IRAOLA DECLINA UN HOMENAJE

Hermosa carta que dirige a los organizadores

El núcleo de los discípulos del doctor José Yraola, aprovechando la oportunidad circunstancial de su nombramiento de jefe de sala del Hospital Maciel, resolvieron tributarle el homenaje que merece su personalidad de gran cirujano, de maestro cordial y generoso. Este acto público al trascender, encontró eco y adquirió justas proporciones de homenaje nacional.

En efecto, la figura del doctor Yraola era acreedora a él; su labor de cirujano de urgencia en el servicio Puerta del Maciel, donde hiciera escuela quirúrgica perfecta enseñando no sólo la frialdad escueta de la técnica sino las cualidades hondamente humanas de la bondad cariñosa hacia el que sufre de la serenidad frente al drama angustiante de la vida que huye, el valor espiritual para no rehuir jamás responsabilidades por severas que fueran, sacrificando la egoísta tranquilidad personal al deber imperativo del cirujano justifican ampliamente este homenaje de justiciero reconocimiento.

Su temperamento modesto que lo ha hecho preferir la labor silente y efectiva al esplendor que conquista el aplauso fácil, lo hace renunciar ese acto digno de sus merecimientos, por intermedio de la carta que publicamos, dirigida al doctor V. Armand Ugon.

Querido amigo Ugón:

Personalmente le expresé, el porqué de mi profundo agradecimiento por la manifestación que ustedes organizaban en honor mío, la razón que tenía para renunciar a ella de una manera indeclinable. Creo que si no conseguí convencerlo del todo por lo menos estoy seguro de que "obranlal" sensiblemente su generosa convicción.

Yo lo he pensado bien, querido amigo Ugón, y hasta creo haber encontrado la razón generosa y oscura, un poco sub-consciente quizá de ese homenaje que ustedes deseaban tributarme, y que sería demasiado brillante para mi espíritu modesto, demasiado ruidoso para quien como yo ama cultivar su pequeño huerto en silencio; demasiado espectacular para un hombre cuya actividad se ha desarrollado siempre, eso sí, sin contar el tiempo ni medir el esfuerzo, en una modesta sala de nuestro viejo Maciel, ante el pequeño cenáculo de los internos cada año renovados y algunos compañeros, estudiantes, adjuntos, o concurrentes amables a quienes ciertamente no atrae, ni el esplendor verbal, ni las descollantes condiciones ni prestigiosas características del "patrón" del Servicio.

Usted y los que generosamente lo acompañan, han querido ver en mi modesta persona algo así como la representación, no sé si la palabra es exacta, de un modo manera casi diría sistema si el concepto no fuera demasiado presuntuoso, de terapéutica quirúrgica que considerarían verdadero y bueno, digno de encomio y de los, el de la cirugía simple, estaba por decir sencilla y de buen sentido, hecha con claridad y simplicidad y la proscripción del concepto "suronné" del Cirujano taumaturgo, fuerte solamente en su prestigio de virtuoso del bisturí; el del sentido de la medida con el esfuerzo permanente de conservar el equilibrio mental; el de alentar el perenne deseo de instruirnos y de perfeccionarnos, sin mantenernos replegados sobre nosotros mismos "solitarios alejados de las grandes corrientes" sino yendo siempre a retemplar en las fuentes nuevas nuestras ideas, nuestros procedimientos, nuestros métodos operatorios yendo a tomar de donde sea lo que haya de bueno, tratando de guardar vivo el fuego de la renovación, no teniendo el temor de aprender de los jóvenes que, como se ha dicho con razón "son libres, no conocen la servidumbre de las disciplinas abolidas ni están encadenados por la fuerza de la costumbre y por el espíritu de rutina que dormita en cada uno de nosotros"; el de pensar en lo común y corriente lo que no quiere decir desconocer lo excepcional y raro; el de no perder de vista en ningún momento que la Cirugía, obra de las manos, es un acto que puede dar la vida y la muerte y que se ejerce sobre la carne humana, digno de supremo respeto; el de que la operación, mismo la más simple, es siempre un acto importante, y que debe hacerse completamente y técnicamente perfecta que los ritos quirúrgicos son inexorables y no soportan la excepción; el de proporcionar la intervención a las fuerzas del enfermo, sabiendo respetar el drama quirúrgico en la multiplicidad de actos necesarios sacrificando la brillantez de los grandes gestos operatorios y de las exéresis sistemáticas en un tiempo, a la técnica más modesta, más trabajosa, más deslucida, más difícil en realidad, de las intervenciones escalonadas que salvan en dos veces en vez de matar en una; el de tener el valor de afrontar la lucha aún en los casos más desesperados sin la preocupación de ennegrecer la estadística, ni de la sanción otra que la de nuestra conciencia de Cirujanos, y sabiendo conservar la calma, que es una gran fuerza, suprema condición de éxito, aún en medio de las situaciones más dramáticas ¡Y cómo son terribles esos dramas de la Cirugía!; el de aliviar cuando no es posible curar, y sobre todo, el de poner en todos nuestros actos una gran cantidad de bondad y amor humano sin el cual toda obra es "huella en el viento", fría y sin mañana, perecedera y frágil.

Es, estoy seguro, a esas disciplinas, y muchas otras que olvido, que usted y los que cariñosamente lo acompañan sintieron la necesidad o el deseo de de rendir un homenaje; pero, amigo Ugón, ni ellas me son exclusivas y propias, ni ninguna, mismo la más simple, ha sido por mí inventada; homenajearlas en mi modesta persona, sería para mí una magnificencia excesiva.

Amigo Ugón: los honores a quienes nos ha cabido en suerte oficiar en los altares de esa deidad grave y austera que se llama Cirugía, sufrimos el duro, terrible privilegio de vivir una existencia en cuya trama ningún momento es incoloro ni banal. Estamos continuamente manejando con nuestras manos, nuestras pobres flacas manos de hombres, los hilos de la Vida; estamos manejando, sí, esa expresión, porque Cirugía repito, es obra de las manos, esas cosas formidables que se llaman la ansiedad, la esperanza, la fé la angustia, el miedo, el Dolor y la Muerte; yo, como todos, he tenido mi amplia cosecha de dolores, de esos dolores que conoce el Cirujano, que llevan a la desesperanza y al anonadamiento, y aún hay de esas divinas satisfacciones que a veces nos impulsan orgullosamente a sentirnos con sinceridad parecidos a los dioses. — "El arte es difícil y la vida es breve"; a lo largo del sendero recogemos muchas espinas y alguna flor; este homenaje proyectado, y por ese solo hecho, para mí realizado, es una bella flor, matizada y fragante.

Yo la recojo, calurosamente, avaramente, religiosamente y la guardo en mi jardín interior, bajo el triple bronce clásico que nos acoraza contra los embates del diario vivir; y cuando llegue la hora dulce y un poco triste del retiro, cuando la vista empiece a nublarse y a temblar las manos, me sentaré, sin prevenciones ni rencores para nadie, a aspirar su perfume "a orillas del camino, bajo el consuelo de los grandes árboles amigos" a ver pasar la falange de los jóvenes, en marcha hacia el triunfo.

Muy cariñosamente le estrecha la mano. — José Iraola.

EL FALLECIMIENTO DE MONSEÑOR SEIPEL

UNA GRAN PERDIDA PARA AUSTRIA

El telégrafo nos trasmitió ayer la dolorosa nueva del deceso del ex canciller austriaco, monseñor Seipel, a la vez Jefe del Partido Cristiano, personalidad política de singular valimiento en su patria, a la cual prestó eminentes servicios que le hacen acreedor a la gratitud de todo su pueblo.

En los momentos difíciles de la constitución de la República Austriaca, cuando era necesario consolidar la nueva situación y abordar su reconstrucción social y económica, Seipel fué el factor decisivo de esa obra trascendental, salvando a la nación del caos a que la exponía el desastre de la guerra y las consecuencias políticas de la misma.

De origen muy modesto, hijo de campesinos, nació en un pueblo de la Baja Austria en 1881, dedicándose a los estudios eclesiásticos apenas dejó de ser escolar.

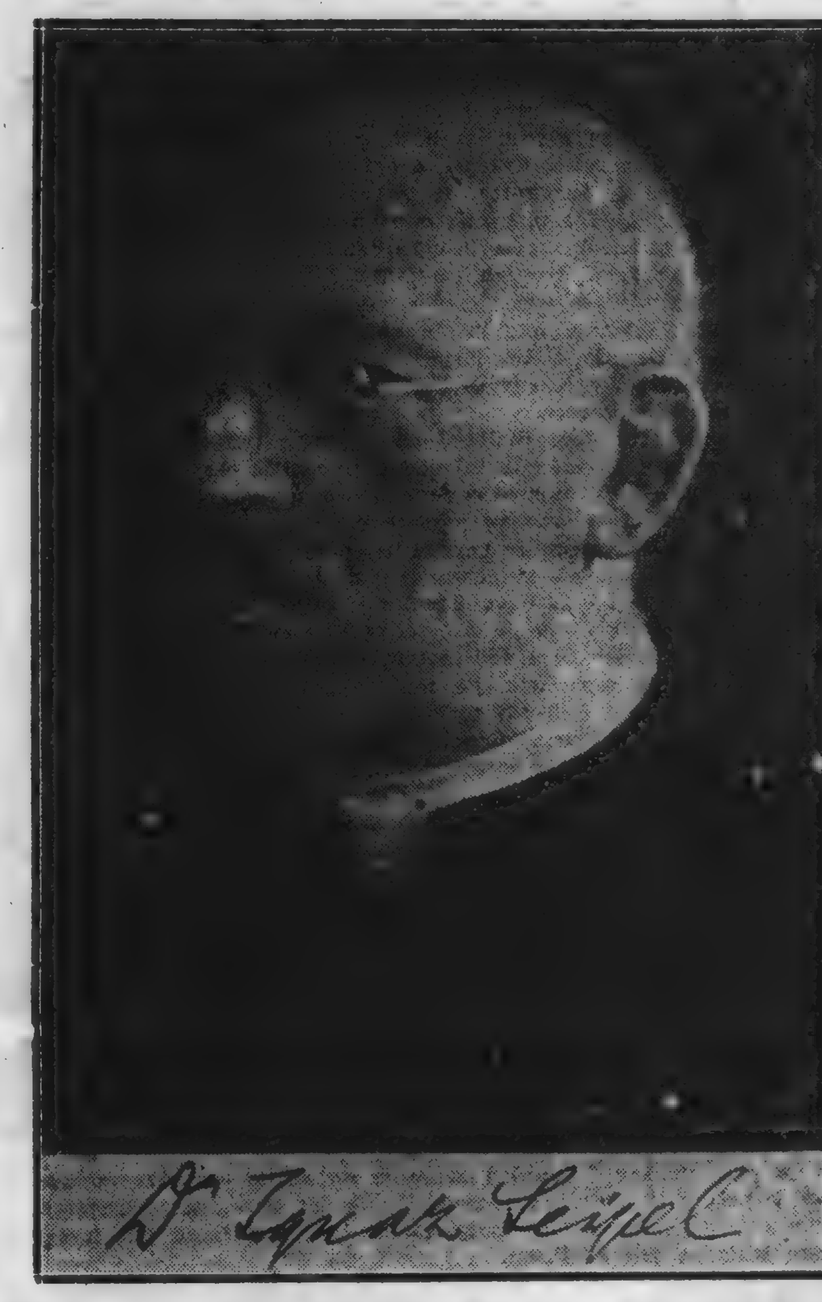

Del Seminario de San Gabriel pasó a la Facultad de Teología de Viena, de la que más tarde fué catedrático de teologí moral y ya sacerdote, el Padre Seipel adhirió de lleno a la evolución política de la Iglesia, cuando León XIII publicó la encíclica "Rerum Novarum".

En 1914, producida la guerra europea, asumió las funciones de capellán militar, abandonando para ello la banca de diputado que ocupaba como representante del Partido Socialista cristiano.

Sus grandes condiciones intelectuales, su energía y actividad habían destacado sobremanera, en forma que fué llevado a la cartera de Instrucción Pública en el último gabinete imperial, cuando estaba firmado el tratado de paz de Versalles.

Cambiado el régimen de gobierno y constituída la república, los demócratas cristianos lo proclamaron jefe del partido, haciendo plena confianza de sus singulares dotes.

Pero no sólo su partido, sino la nación entera pensó en Monseñor Seipel, porque había algo de magnitud a realizar: la estabilización de la naciente república. El talentoso político fué llevado a la jefatura del gabinete, en 1922, para fortalecer las nuevas instituciones y dar orientaciones salvadoras a su patria.

Desde 1922 hasta 1924, Seipel se mantuvo en el gobierno, logrando despejar la situación monetaria, al punto que le fué dado contratar un empréstito de 800 millones de coronas que la Liga de las Naciones concedió a Austria para su reorganización, merced a la confianza que sabía inspirar su presencia en el gobierno.

En Julio 1923 un socialista exaltado le salió al paso en momentos que Seipel se dirigía a una estación ferroviaria y le descerrajó dos tiros, que le perforaron los pulmones, graves heridas de las que no obstante logró reponerse.

Como decimos antes, en 1924 abandonó el gobierno frente a la oposición socialista, pero este partido se vió en el caso de abandonar el poder en 1926, para que ocupara nuevamente el gobierno monseñor Seipel, reclamado por la reconstrucción nacional, que era necesario proseguir.

Su nueva obra gubernativa le dió sucesivos éxitos electorales, pero en 1929 dimitió el cargo de Primer Ministro, exponiendo que no quería ser el causante de discordias políticas que dificultaban el desarrollo favorable de la administración pública.

Entre los motivos de esa lucha se encontraba su anhelo de reformar la Constitución para vigorizar la institución presidencial, lo que resistía abiertamente el socialismo.

Tales fueron los grandes servicios prestados a Austria por este eminente político de singular talento y firme voluntad.

Monseñor Seipel desaparece aún joven, pues contaba ahora 51 años. Las heridas que sintiera en los pulmones cuando el atentado a que referimos, dejaron campo al desarrollo de graves dolencias, que acaban de abatir su organismo en forma fatal.

En el mundo de la política internacional donde su personalidad era vastamente conocida, y en su patria, donde el pueblo siente honda gratitud por su obra de patriota, la muerte de Seipel significa una inmensa pérdida, causa de un profundo sentimiento de pesar.

El 1.er Congreso N. de Contadores

En la Asociación Nacional de Contadores y Peritos Mercantiles ha quedado constituída la Comisión Organizadora del Primer Congreso Nacional de esa profesión que se reunirá en diciembre próximo.

La comisión está integrada en la siguiente forma:

Presidente contador Juan Rodríguez López; secretario, contador Emilio H Foglia; tesorero, contador Diógenes Repetto Inciarte; vocales, contadores Francisco Palomino Zipitría, Edmundo Karancio Eduardo Carrere y Pedro C. Fourcade.

De inmediato se distribuirán las convocatorias con el programa preliminar de los temas a tratarse, que han sido agrupados en ocho secciones, a saber: Economía y Finanzas, Enseñanza, Administración Pública, Legislación, Cuestiones gremiales, Previsión, Servicio consular y Servicios Autónomos del Estado.

DEL GRAN MUNDO

Diplomáticas—

Marco de una nota muy lucida fué la sede de la Legación de Alemania, con motivo del almuerzo que en honor de un núcleo de sus relaciones ofreció el ministro de ese país doctor Arturo Schmidt E. kop y su esposa señora Elizabeth Pap

Sociabilidad—

En su residencia de Pocitos, se vió muy visitada con motivo de haber cumplido años la joven señora Dorita Stanham Ingouville de Urtubey.

Pasaron a saludarla las señoras Mary Ingouville de Davie, Sara Urtubey de Cuestas, Malvina Urtubey de Sáez, Matilde Ingouville de Marshall, Elena Davie de Linn, Alicia Pratt de Stanham Flora K. de Harrimang, Hilda Pratt de Stannam, Edith C. de Crocker, Bel Young de Rymer, Beatriz Harley de Mac Lean y Elena Miles de Pratt y las señoritas Cata Ingouville, Marta Portillo Urtubey, Sarita Cuestas Urtubey, Beatriz Pratt Miles, Elena y Margarita Montero Portillo, Coca Orossley, Carlota y María Manuela de Pena Días, María Eugenia Rueta Amaro y un grupo de caballeros.

—Mañana recibirá a sus amistades en su elegante residencia de la calle Rivera, la señora Elena Alvares Moullá de Calamet.

—El sábado cumple años, la señorita Isabeau Onetto Jaume.

—Muy visitada por sus parientes y amistades se vió ayer con motivo de su cumpleaños la señora Ema Castel Castellanos de Varzi, lo que originó en su elegante chalet de la calle Ellauri una lucida nota mundana.

—La señora Sofía Perotti de Podestá Gomeza recibirá a sus amistades este invierno los 5 de cada mes.

—La señora Teresa García Lagos de Sanguinetti y su hija Manuelita ofrecieron ayer en su residencia del Paso Molino una reunión en honor de un núcleo íntimo de sus relaciones, habiendo originado una nota mundana de brillantes contornos.

Participó de esta reunión en la que se jugaron numerosas partidas de "bridge", un nucleo de personas conocidas.

—Hoy es día de recibo de las señoras Corina Rucker de Serés, Sara Rospide de Macció, Elena Parpal de Pérez, Ema Montaldo de Masanés, y Celedonia Yones Brown de Cima.

—Muy agasajada por un grupo de sus amistades, se vió la señora Manuela Berruchet de Ramírez Alvear, en ocasión de su cumple años.

—El 6 cumple años la señora Rosita Fullgraff Lacaze Montero.

—Mañana cumple años la señora Ana Piñeyro Chain de Ebbeler.

—El 5 la señora María del Pilar Salvagno de Terra.

—El domingo próximo, cumple años la respetable matrona doña Juana Rodríguez de Carvalho, quien se verá rodeada de sus parientes y amistades en su residencia de la calle Reconquista.

—El lunes próximo, recibirá a sus amistades la señora Manuela Ramos Latorre de Medeiros.

—Cumple años el 17 del corriente, la señora Celedonia Yones Brown de Cima.

—El 15 del corriente, es día de recibo de la señora Marta Balparda de Puig.

—La señora Clara Cazenave de Mendez, recibirá a sus amistades los 15 de cada mes.

La conferencia de ayer—

Ante una sala ocupada por destacados elementos de nuestros círculos artísticos y sociales, se realizó ayer en el Cine París, la conferencia del distinguido literato francés Drieu La Rochelle, organizada por "Amigos del Arte", novel y prestigiosa institución, que preside la señorita María Angélica Lussich Marquez.

El interés del tema no decayó un instante, por lo que la reunión transcurrió en un ambiente muy animado, tributándosele al conferencista al terminar su disertación, entusiastas aplausos.

Vimos allí a las señoras Ilarraz de Terra, Platero de Idiarte Borda, Rucker de Seré, Usher Conde de eber Uriarte, Shaw de Blanco Acevedo, Mousqués de Capurro, Amestoy de Solari, Boffil de Lasala Serratosa de Vidiella, Usher Conde de Minelli, Lussich Moratorio de Kelly, Orueta de Pillol, Shaw Howard de Mora Otero, Serrato Perey de Bentancour, Serratosa Pringles de Vilaró Rubio, Seré Rucker de Marquez Castro, Terra Ilarraz de Martinelli, Hundley de Pena, Sosa Idiartegaray de Butler, González Barbot de Payssé Reyes, Gómez Cibils de Pastori, Wilson Castellanos de Shaw Pérez Butler, Saenz de Sanguinetti, Nicolich, Zumarán de Antuña, Zanni de Welker, Velten, Shaw Villegas de Arocena Capurro; señoritas: Lussich Marquez, Soca Blanco, Pastori Gómez Cibils, Mendoza Etchebarne, Pena Días, Laserre, Blanco Shaw, Mendivil Netto, Real de Azúa Tocavent, Hughes Lussich, Velten, Nicolich, Solari Amestoy, Secco Illa García, Antuña Zumarán, Serrato Perey, Mendes Previtali, Shaw Pérez Butler, etc.

Asociación Coral de Montevideo—

Esta tarde a la hora 6 y 30, tendrá lugar en el local de la Asociación Coral de Montevideo, la audición semanal programada por dicha institución cultural.

La conocida pianista señorita Alba Martínez Prado tendrá a su cargo la realización de este recital, para el que se ha confeccionado un interesantísimo programa.

Bonito abrigo de paño color beige con adornos de astrakán color gris.

La función de beneficencia de anoche—

Una lucida reunión la provocó anoche la función prestigiada por un núcleo de jovencitas de nuestra sociedad, a beneficio del San Isidro Deportivo

La elegante sala de la calle Soriano congregó a un nucleo de familias de nuestro gran mundo, quienes tuvieron oportunidad de aplaudir un interesante programa.

Casamientos y noviazgos—

Ha causado excelente impresión en nuestra sociedad la formalización del compromiso matrimonial, de la señorita Amelita Capdeville Bonomi con el señor Juan Alberto Gorlero Delger,

Tanto la señorita de Capdeville, que por sus dotes de belleza y exquisita cultura, ocupa lugar de privilegio en nuestros círculos juveniles, como el señor Gorlero, vienen siendo objeto de numerosas demostraciones de simpatías.

Sanatorio para Obreras y Empleadas—

"CATALINA PARMA DE BEISSO"—

El jueves a las 3 de la tarde tendrá lugar en dicha Institución la conferencia que dictará el doctor Germán de Salterain sobre: Lesiones elementales de la piel".

La clase será dada a las 4 p. m. por la señora María M. R. de Ribeiro y Reissig.

Reuniones infantiles—

—La niña Berthita Abreo y Doblar no recibirá el 5 a sus amiguitas por encontrarse un miembro de su familia enfermo.

—La residencia del señor Carlos de Mula Conde y su esposa Chela Zaffaroni Becker, fué marco de una animada reunión infantil, en la que disfrutaron los pequeños concurrentes, de interesantes juegos que contribuyeron a aumentar la alegría.

Estaban los niños: Sara Estela, Gladys y Lillian de Mula Zaffaroni; Dora y Renée Maeso, Corucha Bouquet Moreno, Sarita y Bita Mibelli Peña, Juan Manuel y Chichita de la Sierra, Martita Legris Zaffaroni, Muñeca Zaffaroni Mibelli, Lolita Riveiro, Enrique Ambrosoli Voulminot, Raúl Zaffaroni, René y Jorge Blanco Ambrosoli, Perla Arias Sienra, Pila Blengio, César Dupont Padé, Lili, Hilda, Carlitos y Tete Martín y otros.

Varias—

Con una hermosa niña, se ha visto alegrado el hogar de los esposos Silveyra - Bianchetti.

—Por la misma causa se ha visto alegrado el hogar de los esposos Mainetto-Missaga. La pequeña se llamará Zulema Elena.

—También el hogar de los esposos Sanna - Missaga se ha visto alegrado con la presencia de una niña, que se llamará Ernestina Alida.

Los que viajan—

Llegaron ayer de Europa, el Sr. Guillermo Wilson y su esposa señora Elisa Rodríguez Larreta.

—De Buenos Aires, llegó la señora Magdalena Milans de Podestá y su hija Tita.

—Partió para Buenos Aires, eld octor Elbio L. Natino.

—Regresaron de Buenos Aires, los jóvenes Carlos Arteaga y Ricardo Strauch.

—De la vecina orilla, el joven Carlos Hartig.

—Regresaron a Buenos Aires, las señoritas de Villar Hernández que vinieron a ésta con motivo del fallecimiento del doctor Pedro Puppo.

—Partieron para la vecina orilla, la señora Adela Silveyra de Damiani y sus hijos.

—Regresaron de Río Janeiro el señor Martín E. Denniel acompañado de su esposa señora Rosa E. de Denniel y su hija María Teresa.

—Parten para Buenos Aires, donde pasarán una corta temporada, el señor Ernesto Shaw y su esposa señora Susana Howard.

—Con el mismo destino los esposos Bullrich - Terra Ilarraz.

—Regresó ayer de Europa, el doctor Enrique Cardoso

Cambios de residencia—

El doctor Germán Brancato y su señora Elcira Ramírez Alvear, trasladaron su domicilio a su casa de la calle Cebollati.

Traslaciones—

Partió para Dolores, el señor Fermín Ponde de León.

—Para su estancia, parten el doctor Pablo Santayana García, su esposa Olga Canaveris y su hijita.

—De su estancia en Aigua, el doctor Ramón Alvarez Cortés.

—Es esperado del Salto, el doctor César Gutiérrez.

—Partió para el Salto, el escribano Juan Daquó.

—En la semana entrante regresa a Paysandú, el Juez Letrado del Departamento, doctor Rivera Astigarraga.

—Después de haber pasado una temporada en San Carlos, regresaron a ésta las señoritas Beba Segade García y Nelly Olga Victora Segade.

—De Paso de los Toros el doctor Pedro Silva Dearmas.

—Para Tacuarembó el doctor Clelio Oliva, su señora Kota Klinger y sus hijos.

—Para la estancia de Santayana, en Río Negro, el ingeniero José Luis Santayana García y su señora Rosita Echavarría Maino.

Enfermos—

Enfermas las señoras Renée Usher Conde de Artagaveytia; Teresa Rossi de Monegal, Luisa Barabino de Saenz; las señoritas Chela Montaldo Ponce de León, Leda Mastropaolo, que fué sometida a una intervención quirúrgica, y Sofía Ponce de León Jaureguiberry; los señores Héctor Pareja Guani, y Luis Alberto Morillo; los niños de los esposos Tanco - Morillo Rodríguez; los señores Alejandro Gallinal Heber y Elbio Fernández Goyechea; la señora Margarita G de Terra; la señorita Elena Hughes

—Mejor, las señoras Mary Christophersen de Malherbe, Sara Gorrondona de Carril; el doctor Abelardo Vésovi; el joven Emilio Boix Micoud; la señora Rosa Tellechea de Aramendía, y los niños de Fonseca - Muñoz Arocena.

?SLJyu$. yvVi—Retao

DEL INTERIOR

TACUAREMBO

Desde Paso de los Toros

LAS TARIFAS DE LA LUZ ELECTRICA

El periódico local "La Voz de la Villa", escribe lo siguiente sobre el elevado precio de las tarifas de la luz eléctrica:

"Continuamente llegan a nuestra redacción adhesiones de carácter personal, otras provenientes de instituciones locales, que también miran con simpatía nuestra campaña a favor de la rebaja de las tarifas que rigen en Paso de los Toros el consumo de la energía eléctrica, adhesiones, unas y otras, que estimulan favorablemente nuestra acción, decidiéndonos a continuar con mayores entusiasmos una propaganda que, inspirada exclusivamente en las conveniencias generales y tendiente a favorecer a la población no terminará hasta no verla coronada por el éxito que confiamos alcanzar en plazo más o menos breve

Por lo pronto hemos obtenido la intervención del Consejo Nacional.

Además hemos solicitado — por intermedio del periódico — la intervención activa de los legisladores por Tacuarembó, en quienes, como es lógico, también ponemos nuestras esperanzas, confiados en que no defraudarán la expectativa popular que espera de ellos gestiones parlamentarias y privadas a favor del propósito que en circunstancias tan especiales a todos nos vincula.

El Concejo Auxiliar, por su parte, también se ha interesado en el asunto, habiendo resuelto solicitar del diputado Menéndez, — y no sabemos si de algún otro legislador — gestiones relacionadas con esta misma campaña y a las que, como es natural, deseamos el mayor de los éxitos.

Opinamos, sin embargo, que, además de las gestiones de que damos cuenta y las que se confía realizarán los legisladores por Tacuarembó, tal vez no resultase ineficaz, como exteriorización general y pública del anhelo sustentado por la población en el sentido de que se rebajen las tarifas que rigen el consumo de la energía eléctrica, la realización de una gran manifestación callejera cuya organización podría estar a cargo de una comisión especial que si fuese atendida nuestra proposición podría constituirse de inmediato.

El pueblo, directamente interesado en los propósitos inspiradores de nuestra propaganda, determinará la actitud que convenga seguir.

Nosotros, entre tanto, quedamos a la espera."

LA INSTALACION DEL SERVICIO DE AGUAS CORRIENTES

Desde hace mucho tiempo permanece estancado en la Dirección de Saneamiento el asunto que se refiere a la instalación de las aguas corrientes en Pastorilla.

Convendría que en el Consejo Nacional o en la Cámara de Representantes se exhortase a la oficina correspondiente a que activase los trámites necesarios para que de una vez se inicien los trabajos necesarios ésta mejora pública cuya realización aspira todo nuestro vecindario.

EL CENSO DE LA POBLACION

Prosigue la policía seccional, con encomiable actividad, el levantamiento del censo d epoblación de esta Villa, tarea meritísima que debe merecer el apoyo del vecindario a quien suponemos igualmente interesado en saber a ciencia cierta cuantos habitantes tiene la localidad.

PAYSANDU

EL PACTO POLITICO

Bajo este mismo título y refiriéndose al reciente convenio realizado entre batllistas y nacionalistas "herreristas" dice "El Diario" local:

"El grupo político que rechazo la mediación ofrecida por un destacado núcleo de ciudadanos, diciéndoles que la fórmula honorable de acercamiento era un maridaje indigno, el mismo que rechazara con indignación el pacto que despectivamente llamara "el pacto del chinchulín"; acaba de entregarse impúdicamente en un verdadero maridaje al adversario tradicional.

Culaquiera que sea el concepto que sobre él se tenga procedimiento muy distinto fué el que se siguió en aquel convenio realizado entre los dos grandes partidos tradicionales, a los efectos de distribuir en las debidas proporciones, el trabajo a quien tienen derecho por igual todos los ciudadanos del país.

Como la mayor parte de los empleos de la Nación, son inamovibles y fueron llenados en las pasadas administraciones de completo predominio partidista llenáronse los claros presupuestales con partidarios de la mayoría, lo que en momentos como los actuales, en que los contingentes cívicos casi llegan a nivelarse, crean una situación de injusticia, dándose el caso en algunos entes autónomos constituidos por 7 y 9 miembros, de que el partido de la minoría sólo estuviera representado por uno o dos de sus miembros.

De ahí tanta injusticia, que llegara a llamársele "la esclavitud blanca" El propósito perseguido entonces, vergonzante aún cuando algunos no consideran bueno el medio empleado, no era sino de justicia

En este caso es lo contrario Sin embargo a fuerza de buscar una explicación a este vergonzante pacto político, no deja de verse en el fondo de esa aparente contradicción una razón constante que los une y los confunde, es el sello personalista que guía a ambas ideologías, el gran amor al caudillo, que los ata y los anula.

Los despechados políticos tienen que valerse de la fuerza del número, para imponer sus ideas, a los que piensan libremente; volvemos así a los tiempos de la famosa película".

SOCIALES

Bodas—

El 4 se realizará la boda de la señorita Chula Fernández con el señor Roberto Ramade, cuya ceremonia tendrá lugar en la residencia de la familia de la contrayente, en Queguay Chico.

—Fué bendecida la unión matrimonial de la señorita María Luisa Pesce con el caballero Carlos A. Ríos, actuando como padrinos en la consagración del acto la señora Ana C. de Ríos y el señor Juan Pesce.

Este acto marginó una amenísima reunión social que alcanzó lucidos contornos.

En el contrato matrimonial actuaron en calidad de testigos, los señores Ramón Pesce, Alcides Merello y Salvador Venturino, por la contrayente y los señores Antonio Ilardía, Arturo Selves y Juan Piazza por el novio.

Los nuevos esposos se ausentaron con destino a ambas capitales del Plata, en viaje nupcial.

—Se formalizó el compromiso matrimonial de la señorita Alida Pizzorno con el joven Carlos Rolla, pareja muy estimada en el seno de sus numerosas relaciones

Con tan grato motivo los novios han sido objeto de múltiples felicitaciones.

—Ha quedado también formalizado el compromiso matrimonial de la interesante señorita Juanita Elizondo con el apreciado joven José M. Raffo, pareja extensamente vinculada en nuestro medio social, fijándose la boda para el año próximo.

Enfermos —

Restablecida la señora Victoria Rezzano de Leites.

—Mejora el señor Evaristo Lagos.

—Sin alternativas el estado de salud del señor Alejandro S. Stirling.

—Fué sometido a una operación quirúrgica en el Hospital Paysandú, el señor Miguel Olivera.

Su estado es muy satisfactorio.

Viajeros —

De campaña el señor Héctor Olaso Marín.

—De la metrópoli el señor Enrique Vásquez Varela.

—Para la capital se ausenta esta noche el señor Juan Piazza.

—A la metropoli argentina el señor Evaristo Villar acompañado de su señora esposa Mercedes Castillo y de su hijo Jorge.

—De la capital el joven Orlando Quintana.

—Para Buenos Aires el joven David Stirling.

—Regresó a su estancia de donde seguirá en breve a Montevideo, el doctor Juan Vicente Algorta.

—Volvió a su establecimiento de campo el señor Alfredo Von Metzen.

SORIANO

PREPARANDO LA CONMEMORACION DEL 25 DE AGOSTO

Se reunió en la redacción de "El Día", la Sub Comisión encargada de arbitrar recursos para la realización de las fiestas del 25 de Agosto, en conmemoración de la Declaratoria de la Independencia, asistiendo todos sus miembros.

Se acordó no hacer una colecta popular, pero si dirigir nota, solicitando su concurso pecuniario, a varias instituciones y vecinos notoriamente pudientes.

Además, se solicitará de la Comisión del Centenario, que contribuya con el sobrante de los fondos que le envió el gobierno para las fiestas del año 30.

Se designó en comisión a los señores Gondra, Rivas Maluzán y Fuentes, para que se entrevisten con el Concejo Municipal y le soliciten su concurso para las fiestas patrias.

En casa del Tesorero, señor José María Gondra y en la Redacción de dicho diario, ha quedado abierto un registro para las contribuciones voluntarias de los ciudadanos que deseen hacerlas.

NUEVA FIRMA COMERCIAL

Por escritura que autorizó el escribano don Luis R. Invernizzi, los señores Aníbal León Beau y Atilio Gabriel Gobbi, han celebrado un contrato de sociedad comercial colectiva, con asiento en Palmitas, octava sección judicial de Soriano, para la explotación de los negocios de almacén de comestibles, tienda, ferretería, bazar y anexos.

El capital social lo constituye la suma de $ 16.500, aportados en la siguiente forma: $ 10.000 por el socio Beau y $ 6.500 por el socio Gabbi.

El plazo de duración del contrato es por dos años, a contar desde el 30 de Junio último.

SE REORGANIA LA TROUPE 'ARGOS'

Se sabe que los estudiantes del Liceo, trabajan activamente para reorganizar la troupe "Argos", que tantos triunfos conquistara en épocas pasadas.

Teniendo en cuenta que dentro de nuestro estudiantado hay valores de verdad en las tablas, es fácil descontar el éxito que obtendrá el conjunto liceal que dirige Ferreira Goró, que se presentará a mediados del corriente mes en el escenario del Colón.

SOCIALES

Casamientos y noviazgos—

Se realizó el enlace de la señorita María Elisa Méndez con el señor Conrado Parodi.

La ceremonia, que fué exclusivamente civil, se realizó en la intimidad.

—Se realizó también la boda de la señorita Celina Ubillos con el señor Bernardino L. Ferreres.

La ceremonia constituyó una destacada nota nupcial.

—Fué consagrada la boda de la señorita Emma Rezzonico con el señor Francisco Francia

El acontecimiento adquirió los contornos más lucidos.

Viajeros—

De Montevideo, el Sr. José Ibarburo.

—Del Parlmar, el Sr. Hugo Lawlor.

—De Colonia, el Sr. Juan B. Bidart.

—De la Agraciada, el Sr. Angel M. Rienzi.

—Para campaña, con su familia, el Sr. Carlos Ithurssarry.

—Para la capital, los Dres. Miguel V. Martínez y Juan Andrés Méndez del Marco.

Enfermos—

Se encuentran enfermos los señores Miguel Martorano e Italo J. Rosa.

—Restablecida la Sta. Ruth Seuánez Martínez.

Arte y Cultura Popular

El Jueves en el Salón de Actos Públicos de la Universidad, se realizará el 8.o acto de "Arte y Cultura Popular" con el siguiente programa:

Ildefonso Pereda Valdés: Tema, "La poesía de Cecilia Moreilles"; Luis Cluzeau Mortet: en sus composiciones para piano:

N.o 1. — Versiones Camperas.
a) Anocheciendo.
b) Junto al fogon.
c) Milonga.
N.o 2. — Canción del arroyo.
N.o 3. — Pericón.

El acto se iniciará a las 18 y 15 puntualmente con entrada libre.

Siendo transmitido por la Radio Oficial

Conferencias

DEL Dr. BALTASAR BRUM

Esta tarde a las 6 y 40, en el salón del Museo Pedagógico, el doctor Baltasar Brum desarrollará una conferencia sobre el tema "Los derechos de la mujer", a invitación del Comité Pro Derechos de la Mujer.

El comité organizador invita al público en general y en particular a los intelectuales y estudiantes a concurrir a este acto.

CONFERENCIAS DEL PROFESOR JACQUES DUPREY

Mañana, a las 18 horas y 15, bajo los auspicios de la "Alliance Française", el profesor señor Jacques Duprey dictará en el Salón de Actos de "Lycée Français" una conferencia sobre el tema: "Les grands écrivains français au service de l'enfance: Poésies et contes d'aujourd'hui pour les petits et les grands"

Prestarán su colaboración para la lectura de cuentos breves Madame Marguerite Duprey y las señoritas Adela Sanz, Isabel Ovalle, Violeta Surraco y Amanda Curotto

Entrada libre

Por los claustros

SECCION DE ENSEÑANZA SECUNDARIA Y PREPARATORIA

Cursos de perfeccionamiento del profesorado de Segunda Enseñanza.

Habiendo aparecido con alguna imprecisión el anuncio relativo a las dos conferencias que sobre el curso de Idioma Nacional dictará el Sr. Decano de la Sección. Dr. José Pedro Segundo se reitera, para conocimiento de los interesados, que dichas conferencias se realizarán en las fechas siguientes: martes de Agosto a las 18 horas, tema: "Las sesiones de trabajo vigilado en los cursos de Idioma Nacional"; y Jueves 4 a las 18 horas, tema: "La enseñanza de la lengua materna, asignatura capital.

Estas conferencias se realizarán en el Salón de Actos Públicos de la Sección de Enseñanza Secundaria y Preparatoria y serán transmitidas por el Servicio de Difusión Radio Eléctrica.

LA FACULTAD DE CIENCIAS ECONOMICAS

Prosiguen con todo entusiasmo los trabajos de organización del gran acto de confraternidad y camaradería que tendrá lugar el sábado 13 en el Parque Hotel con motivo de la promulgación de la ley que crea la Facultad de Ciencias Económicas y de Administración. El registro se encuentra abierto en la calle Uruguay 1063 de las 18 a las 19.

FACULTAD DE MEDICINA

Curso de puericultura

Hoy miércoles se inaugurará el curso de puericultura a cargo del doctor J. A. Bauzá, en el local de la Casa del Niño, sito en las calles Sierra y Cerro Largo. A tal efecto se hace saber a los estudiantes inscriptos en el curso de cuarto año, que deberán concurrir en el orden que se menciona:

Del N.o 1 al 30 inclusive, los días martes y sábados.

Del N.o 31 al 60 inclusive, los días miércoles y viernes.

Durante los meses de Agosto y Setiembre de 8 y 30 a 10 horas.

Del N.o 61 al 90 inclusive, los días martes y sábados.

Del N.o 91 al 120 inclusive, los días miércoles y viernes.

Durante los meses de Octubre y Noviembre, de 8 y 30 a 10 horas.

Reuniones científicas

SOCIEDAD DE BIOLOGIA

El jueves próximo se celebrará la 73.a sesión de la Sociedad de Biología en el Club Médico, 18 de Julio 1066, a la hora 18, para tratar la siguiente orden del día:

1.o H. Rosello y J. Estable: Reflejos vagales en el perro descerebrado.

2.o C. Herter: Estudios botánicos del palmar de Castillos

3.o G. Herter y R. Caferri: Ustilagináceas uruguayas.

4.o Juan E. Morelli: Reacción de aglutinación rápida para el B. de Ebert.

5.o Norris Surraco: Ineficacia de la anatoxina diftérica en los animales inmunizados pasivamente.

Registro Civil

MATRIMONIOS

Se han presentado solicitando contraer enlace las siguientes personas:

Julio M. Bosolo, 48 años, italiano, (ciud. legal), médico, con Adelina Rovetta, 27 años, argentina.

Ignacio Milano, 34 años, oriental, comercio, con Dora Dell'Era, 27 años, oriental.

Ramón Ferreiro, 22 años, español, empleado, con María B. Hermo, 21 años, española.

Alberto Viejo, 23 años, argentino, jornalero, con Blanca A. Ferrando, 20 años, oriental.

Juan M. Bresciano, 32 años, oriental, empleado, con María P. Toledo, 27 años, oriental.

Edwin Stasienieuk, 26 años, polaco, carpintero, con Natalia Borowa, 20 años, polaca.

Richard Schmand, 25 años, rumano, electricista, con Julianna Szliacsau, 21 años, rumana.

Samuel Naon, 33 años, otomano, comercio, con Sazbona Falcón, 22 años, otomana.

Samuel Odel, 37 años, oriental, empleado, con María D. Arroyo, 37 años, oriental.

Juan C. Santana, 28 años, oriental, empleado, con María A. Corominas, 28 años, oriental.

DEFUNCIONES

En la Dirección de Cementerios se han registrado las siguientes:

José María Rodríguez, español, 83 años, casado, Lugano 41.

Bonifacio Moreira, brasilero 63 años, soltero, Pintos Cerdeiro s|n.

Martín Oestino, italiano, 95 años, viudo, Lodines 308.

José Scarone, italiano, 76 años, casado, Uruguayana 3213.

Elvira Durán de Platero, oriental, 76 años, viuda, Mercedes 941.

María Lazaga, española, 15 años, soltera, Liniers 136, (Mercado Central).

María Lampauli de Baliani, italiana, 71 años, viuda, Francisco Gómez 936.

Juana Sastre de Gil, oriental, 74 años, viuda, H. Maciel.

Florindo Castelli, oriental, 40 años, casado, H Maciel.

Federico Balparda, oriental, 46 años, soltero, Alarcón 1417.

EL ACTO DE AYER EN EL HOSPITAL 'PEDRO VISCA'

EL PERSONAL TECNICO Y ADMINISTRATIVO DEL HOSPITAL "PEDRO VISCA", ORGANIZO AYER DE MAÑANA UNA EXPRESIVA CEREMONIA EN HONOR DEL EX-DIRECTOR JORGE IBARRA, CON MOTIVO DE SU RETIRO Y DEL REGRESO PARA EL DESEMPEÑO DE ESE CARGO DEL Dr. LORENZO Y DEAL.—EN LOS ANGULOS DE LA NOTA APARECEN, A LA IZQUIERDA EL Dr. IBARRA Y A LA DERECHA EL Dr. DEAL. — EN EL CENTRO SE VE AL PERSONAL RODEANDO AL DIRECTOR QUE SE RETIRA, DESPUES DE HABER ACTUADO CON SU RECONOCIDA COMPETENCIA EN TAN DELICADAS FUNCIONES

La Liga de las Naciones insiste ante Bolivia y Paraguay para que cesen en sus preparativos bélicos

PARAGUAY CONTESTARA AFIRMANDO QUE CONTINUA ANIMADO DE DESEOS PACIFICOS, PERO MANTENIENDOSE DENTRO DE SU LEGITIMA DEFENSA

Ayer se anunció que las fuerzas bolivianas atacaban a Puerto Casado, punto estratégico sobre el río Paraguay

Uruguay, Estados Unidos, México, Cuba y Colombia solicitan a los demás países americanos aunar sus esfuerzos en pro del mantenimiento de la paz

Con gran entusiasmo ha comenzado el reclutamiento en el Paraguay. — Escenas conmovedoras en Asunción. — Mujeres espartanas

OTRAS NOTICIAS DEL CONFLICTO PARAGUAYO BOLIVIANO

GRAN BRETAÑA

La Conferencia Imperial de Otawa

El Primer Ministro Sr. Bennet, manifestó ayer su seguridad de que se llegará a un resultado

OTRAS NOTICIAS

OTTAWA, 2. — (Havas) El Primer Ministro, señor Bennet, que es también Presidente de la Conferencia, hizo declaraciones a los periodistas respecto al desarrollo de los trabajos expresando la seguridad de que se llegará a un resultado.

OTTAWA, 2. — (Havas) El Enviado de la "Agencia Havas" informa:

La delegación inglesa se reunió una vez esta mañana y dos veces esta noche. El momento de tomar una decisión se acerca y se cree que será antes del fin de la semana.

El señor Baldwin se ausentará de Ottawa recién el sábado, para asistir a la inauguración del canal de Welland

MANIFESTACION DE LOS DESOCUPADOS EN OTTAWA. — RESPUESTA DEL PRIMER MINISTRO A UNA DELEGACION DE LOS MISMOS

OTTAWA, 2. — (Havas) La policía cargó a golpes de cachiporra contra millares de desocupados reunidos en las cercanías del Parlamento.

Se efectuaron varias detenciones.

El Primer Ministro señor Bennet, recibió a una delegación que reclamaba la jornada de 7 horas y la semana de 5 días de trabajo, y la reanudación de las relaciones comerciales con los Soviets.

El señor Bennet respondió que haría lo imposible para ayudar a los necesitados y mantener el orden.

Declaró que protegería a los obreros canadienses contra la competencia desleal de la Rusia soviética y que mantendría en prisión a los agitadores pagados por Moscú.

El Primer Ministro se negó a someter una súplica a la Conferencia Imperial y afirmó que Canadá no adoptaría jamás el seguro contra la desocupación, sin la contribución obrera.

PORTUGAL

LOS RESTOS DE DON M. DE BRAGANZA

LISBOA, 2. (A. P.) — A bordo del crucero británico "Concord" llegaron los restos del ex rey Manuel, siendo recibido por una muchedumbre compacta, que permaneció en silencio en los diques, mientras el atud era conducido a tierra, donde fué recibido por funcionarios oficiales

(Especial para LA MAÑANA)
Por radiotelegrafía

LISBOA, 2 — El crucero británico que condujo los restos del ex Rey Manuel llegó hoy a Belem.

El féretro fué desembarcado y puesto sobre un catafalco, siendo entregado con gran solemnidad a los representantes del presidente Carmona, miembros del Gabinete y la mayor parte del cuerpo diplomático. — (Transocean).

La intervención de la Sociedad de Naciones

GINEBRA, 2. (Havas). — El presidente del Consejo de la Sociedad de las Naciones, telegrafió nuevamente a los gobiernos de Paraguay y Bolivia, recomendando mantener la paz.

(Especial para LA MAÑANA)
Por radiotelegrafía

GINEBRA, 2. — El Presidente Provisorio de la Liga de las Naciones Matos, envió a los representantes en París, de Paraguay y Bolivia, una comunicación oficial de la Liga solicitándoles comuniquen telegráficamente a sus respectivos gobiernos pidiéndoles interrumpir cualquier acción que pueda ir contra las relaciones amistosas y provocar una situación de guerra.

El representante paraguayo expresó que es un caso claro de intervención de la Liga y que desde ya se ponía a la disposición de ese organismo para la solución de conciliación. — (Transocean).

LA RESPUESTA DE BOLIVIA A LOS NEUTRALES

LA PAZ, 2 (Havas). — La respuesta de Bolivia al último llamamiento de los neutrales fué dado a publicidad.

Dice en esencia, que rechazados los esfuerzos de los neutrales y termina acusando al Paraguay de concentrar tropas en el Chaco.

Agrega que mientras el Paraguay mantenga esta campaña ofensiva, nosotros contestamos categóricamente Bolivia mantendrá la misma actitud.

La nota boliviana dice también: no nos interesan las investigaciones, pues no definen la cuestión fundamental. Bolivia desea una solución final al pleito y no quiere estar perennemente en el Chaco conteniendo el avance del Paraguay.

Concluye diciendo "Tenemos derecho al litoral sobre el río Paraguay", lo cual se considera constituye la ratificación oficial de Bolivia a su demanda de "salida al mar" en el actual conflicto.

GESTIONES EN PRO DEL MANTENIMIENTO DE LA PAZ

WASHINGTON, 2. — Se anuncia que ante los rumores alarmantes que circulan sobre las hostilidades entre Bolivia y Paraguay, la República Oriental del Uruguay, Norte América, Méjico, Cuba y Colombia enviaron a otros catorce países americanos un mensaje por medio del cual les solicitan de unirse a ellos para hacer representaciones ante aquellos países y en interes del mantenimiento de la paz

WASHINGTON, 2 (A. P.) — En la esperanza de unificar la opinión de toda América en contra de la posible guerra en el Chaco, los representantes de las naciones neutrales se dirigieron por cable a todos los gobiernos latinoamericanos solicitándoles su adhesion a la nota que se enviará al Paraguay y a Bolivia, para que cesen sus hostilidades.

La nota será similar a la que se envió a estos países en Octubre de 1931, época en que ambos disputantes a solicitud de 19 naciones accedieron a enviar delegados a Washington para discutir los actos de no agresión.

En el documento se llama la atención sobre los sucesos del Chaco, pidiéndose urgentemente que los gobiernos americanos se unifiquen en la acción para evitar mayores derramamientos de sangre

LA INTERVENCION DE LA ARGENTINA

BUENOS AIRES, 2. (Havas). — El ministro Lamas conferenció con el embajador del Perú, con el Encargado de Negocios de Chile y con el ministro de Bolivia sobre el conflicto del Chaco.

El Dr. Lamas declaró que las gestiones en tramite no habían avanzado.

EL PASO DE ARMAS PARA BOLIVIA POR TERRITORIO CHILENO

SANTIAGO DE CHILE, 2. (Havas). — Entrevistado por un periodista el ministro de Relaciones Exteriores de Bolivia, doctor Zalles, se tocó el punto relativo al tratado de 1904 entre Chile y Bolivia en el que por el artículo 6, se asegura al último país la libertad de tráfico en estos momentos.

Entraña ésto un punto importante ante las necesidades para el desarrollo de las acciones bélicas que tendrá Bolivia en las actuales circunstancias

El doctor Zalles, dió a entender, que era una cuestión resuelta, a su juicio, que no podía preocuparles por ahora.

Se sabe sin embargo, que la cuestión fué tocada dentro de las conversaciones del doctor Zalles con el canciller chileno.

Entrevistado al respecto el ex ministro de Relaciones Exteriores, Gallardo Nieto dijo: De acuerdo con los tratados en vigor y los antecedentes puede desprenderse cierta base de justicia aceptada por Bolivia, que Chile no está precisamente en el deber de ampliar el libre tránsito comercial convenido en el tratado al paso de armas por su propio territorio, en forma que pudiese calificarse por una tercera potencia, como un quebrantamiento de la neutralidad.

Tampoco puede entenderse que Chile está obligado a acordar o impedir en todo caso el referido porteo a Bolivia, siendo ésta beligerante y Chile neutral.

En resumen, el doctor Gallardo Nieto cree que el asunto es muy discutible.

ACERCA DE LAS GESTIONES QUE REALIZA EL CANCILLER DE BOLIVIA EN CHILE

SANTIAGO, 2. (A.P.). — Según informaciones obtenidas en fuente fidedigna, el ministro de Relaciones de Bolivia doctor Zalles, gestiona un acuerdo, mediante el cual Chile respetaría la cláusula octava del tratado de 1904, que permite a Bolivia el paso de armas y otros materiales de guerra por el ferrocarril de Arica.

Dicho tratado también obliga a Chile a mantener una estricta neutralidad en toda cuestión que afecte a Bolivia.

Chile, se ha atenido siempre a la cláusula mencionada fué retenida cuando Chile y Perú solucionaron la cuestión de Tacna y Arica, pero se afirma que Bolivia se ha mostrado dudosa, acerca de su validez en caso de hallarse envuelta en guerra.

El ministro boliviano permanece por ahora en Santiago y aparentemente no ha tomado medidas para su regreso.

Se afirmó ayer, aunque la versión no ha podido ser confirmada, que varios bolivianos prominentes, gestionan aquí la ayuda y que ésto incluye posiblemente elementos de guerra, en fuentes particulares, en caso de que Bolivia se halle en guerra.

SOBRE LA DECLARACION DE LA CANCILLERIA DE BOLIVIA

LA PAZ, 2. (Especial de Austral).— "El Diario" editorializa sobre el alcance de la declaración de la Cancillería acerca del derecho de Bolivia de buscar una salida al Río Paraguay, que le permita libre y permanente el acceso a las vías fluviales, agregando que sería un grave error de los políticos paraguayos, tratar de cerrar a Bolivia la salida al Plata y que ninguno de los países neutrales pueden desconocer ese derecho al patrimonio natural de las naciones.

Eso usó Bolivia durante cincuenta años, sin obtener un resultado concreto en este ideal colectivo, fuertemente prendido en el alma nacional.

Explica la actitud del Chaco y dice que ésto deben comprenderlo los países neutrales y amigos, si algo quieren hacer en beneficio de la paz americana.

TROPAS PARAGUAYAS QUE PARTIRAN PARA EL CHACO

ASUNCION 2. (A. P.) — La Escuela Militar será mientras dure la campaña el "Regimiento Boquerón número 6" al que se inscriben numerosos jóvenes que se saben comprendidos en el llamamiento que aparecerá hoy.

El tal regimiento se ausentará para campaña a la brevedad.

Junto con él se alistan otros varios, algunos a cargo de militares retirados, que se presentaron inmediatamente, reclamando al Gobierno su traslado al Chaco para contener los avances de los bolivianos.

COMUNICADO OFICIAL PARAGUAYO

ASUNCION, 2. (Austral) — (Enviado especial). — El Estado Mayor acaba de dar el siguiente comunicado oficial: De acuerdo con las instrucciones recibidas y tras un breve combate la fracción de tropas que guarecían el fortín "Boquerón" se replegó oportuna y ordenadamente, sobre Isla Poi.

Tuvimos bajas insignificantes, calculándose en 60 las bolivianas.

Un avión enemigo volvió a lanzar bombas y disparar algunos tiros de ametralladoras sobre la población de mennonitas sin producir daños personales.

De los sectores del Pilcomayo y Bahía Negra, comunican que están sin novedad.

Se tienen noticias fidedignas sobre la deserción de 600 soldados bolivianos del sector Sur, los que con armas pasan el Pilcomayo. Prefieren la muerte antes que retornar a su tierra. Se quejan de maltratos y penurias y dicen que tienen hambre.

El ánimo, entusiasmo y decisión con que acuden los ciudadanos a ocupar su puesto de soldados en filas del ejército nacional, alienta en extremo e infunde íntima esperanza en el triunfo final de la santa causa de la patria.

El espíritu de las tropas paraguayas es excelente — Bolivia mantiene sus posiciones

(Especial para LA MAÑANA)
Por radiotelegrafía

ASUNCION, 2. — Llegó a ésta procedente del Chaco un avión conduciendo al capitán Sánchez, quien informó que el espíritu de las tropas es excelente, y que se encuentran preparadas con todo entusiasmo para repeler la agresión de los bolivianos.

El bombardeo de los bolivianos contra la colonia de los mennonitas continuó sin que se produjeran novedades de importancia.

Bolivia mantiene sus posiciones. — (Transocean).

EL DECRETO DE MOVILIZACION DEL PARAGUAY

ASUNCION, 2. (A. P.) — El decreto de movilización publicado por el Ministerio de Guerra llama a filas a los ciudadanos de 22 a 29 años, inclusive a los oficiales de la reserva, retirados y de baja, y a la guardia nacional, comprendidos entre los 30 y 50 años inclusive.

ASUNCION, 2. (Associated). — El llamado a movilización se cumple con entusiasmo, viéndose en las puertas de los cuarteles interminables filas de ciudadanos que quieren trasladarse al Chaco.

Segun informaciones de las autoridades militares, muchos ciudadanos que se presentan son rechazados por ser menores de la edad que fija el decreto de movilización sancionado ayer.

PARA MANTENER LA NEUTRALIDAD EN LA FRONTERA ARGENTINO - BOLIVIANA

TUCUMAN, 2. (A. P.) — Por disposición del Estado Mayor del ejército, en breve se concentrarán sobre la frontera argentino - boliviana tropas de línea a fin de mantener la neutralidad ante el inminente conflicto boliviano - paraguayo. Para procurar alojamiento y elegir el sitio más apropiado para campamento han sido destacados en Yacuiba y otros lugares fronterizos, jefes y oficiales de las unidades a concentrar.

DECLARACIONES DEL CANCILLER PARAGUAYO

(Especial para LA MAÑANA)
Por radiotelegrafía

ASUNCION, 2. (Del Enviado Especial). — A la hora 13 y 20 entrevistamos al canciller, interrogándolo acerca de la mediación de los países vecinos en la cuestión del Chaco, manifestándonos que hasta el momento la cancillería paraguaya no había recibido ninguna insinuación oficial al respecto.

Agrega que se recibió una comunicación de la Liga de Naciones, insistiendo en los deseos de que Paraguay y Bolivia supriman sus aprestos bélicos, y cuyo documento se contestará hoy en el sentido de que Paraguay continúa siempre animado de deseos pacíficos, pero manteniéndose dentro de su defensa legítima. Terminó diciendo que otras novedades no se registraron.

Esta mañana concurrieron a la cancillería los ministros del Brasil, americano y uruguayo.

LA CONCENTRACION DE LOS RECLUTAS PARAGUAYOS. — MUJERES ESPARTANAS. — ESCENAS EMOCIONANTES.

ASUNCION, 2. (A. P.) — El Estadio de la Asunción elegido por sus amplias comodidades para la concentración de los reclutas ofrece un aspecto llamativo por la continua llegada de contingentes para enrolarse. Allí van no solo los reservistas de la capital, sino muchos que llegan en camiones y trenes de las localidades del interior, produciéndose escenas que revelan el alto patriotismo de quienes están resueltos a jugarse la vida por la patria.

Afuera centenares de mujeres, madres, esposas y novias, forman grupos comentando los acontecimientos. Muy conformes todas con el alojamiento de sus seres queridos, van a enterarse del destino que seguirán y darles animosas despedidas. Muchas no se mueven de allí hasta que sale un contingente, haciendo intento para seguirlo, pues como es cosa bien sabida la mujer paraguaya quiere siempre estar al lado de su hombre para ayudarlo en todo momento. No podrán hacerlo sin duda esta vez por cuanto los traslados se hacen por agua a largas distancias, pero bien seguro muchas se encuentran por burlar la prohibición de las autoridades y si la situación se prolonga llegarán cualquier día al regimiento que les interesa. No son solo las mujeres del pueblo que se ven allí. También van niñas de la sociedad a cebarles mate, a los enrolados. La llegada de cada grupo motiva emociones, dándose continuos vivas a la patria.

EL ATAQUE A PUERTO CASADO

BUENOS AIRES, 2. (Havas). — Noticias de Posadas anuncian que las tropas bolivianas atacan a Puerto Casado, punto estratégico sobre el río Paraguay.

DONACION DE AVIONES PARA EL PARAGUAY

ASUNCION 2. (A. P.) — Muy próximamente se recibirán refuerzos considerables de aviones para el ejército.

Se dice que el señor José Casado, ha telegrafiado al capitán Almonacid, autorizándolo a comprar diez aeroplanos que desea regalarle al Gobierno paraguayo y además se asegura contarse con las donaciones de la señora Gaona viuda de Onetto, de diez aviones; del señor Juan Gaona de cinco aeroplanos y del señor Luis Dodero de cinco aparatos.

Serían pues treinta aeroplanos más

ENTUSIASMO DEL PUEBLO BOLIVIANO

LA PAZ, 2 (Especial de Austral). — La noticia de la movilización de las reservas paraguayas ha intensificado el patriotismo de las poblaciones de Bolivia.

Comunican de diversas capitales que aumentan los ofrecimientos de personal, artículos de transportes y de abastecimientos

EL PROBABLE COMANDANTE DE LAS TROPAS BOLIVIANAS

LA QUIACA, 2 (Austral). — Se dice que el coronel Toro, comandará las tropas bolivianas.

Se recuerda que el coronel Toro declaraba antes ser contrario a la guerra.

Se cree probable que haá propaganda entre las fuerzas con el fin de dar un golpe de Estado.

LOS RESIDENTES BOLIVIANOS EN SALTA Y JUJUY

LA QUIACA, 2 (Austral). — Pacio Tramontini, que labró su fortuna en Bolivia, repatría a los bolivianos que se encuentran en Salta y Jujuy, dispuestos a pelear en la guerra

DEL SERVICIO ESPECIAL DE LA AGENCIA AUSTRAL

ASUNCION, 2. — Las varias noticias de las distintas localidades del interior dan informaciones sobre la constitución de Comisiones patrióticas de ambos sexos, que ejercen una propaganda activa pro defensa nacional.

Así ocurre en Caazapá, Villarica, Humaitá, Caacupé, Ayolas, San Bernardino, Yguarón, Barrero Grande, Calpegua, Areguan, etc.

En las Guairenas y Villarica se ha constituido una Comisión cuya presidenta es la señora Asunción Sosa De chaso, la que se propone obtener grandes aportes en la banca y la industria, lo que esperan lograr dado que esa es la segunda ciudad de la República.

Desde hoy, funciona en la avenida Venezuela, un local de la Cruz Roja, donde se dan rápidos cursos a las enfermeras que se presentan.

De los territorios argentinos de Misiones, Chaco y Formosa siguen llegando ofrecimientos de voluntarios, disponiéndose a venir todos los paraguayos que residen en ellos y que se suponen comprendidos en los decretos de convocatoria.

Se adoptan más prevenciones a fin de mantener una más estrecha observación aún, hacia la gente que pueda infiltrarse en el Paraguay, por si resultasen espías al servicio de Bolivia.

¿VOLUNTARIOS URUGUAYOS AL PARAGUAY?

LONDRES, 2. — La "Agencia Reuter" publica un despacho de Nueva York anunciando que informan de la Asunción del Paraguay que ha sido enviado un batallón de infantería al sector de Casado en la frontera boliviana. Por otra parte, 800 uruguayos pidieron enrolarse en el ejército paraguayo.

Finalmente un grupo de argentinos influyentes tendrían la intención de ofrecer 30 aviones militares al Paraguay.

DE "EL MERCURIO" DE SANTIAGO

SANTIAGO DE CHILE, 2. — (Havas) "El Mercurio", el más importante órgano de publicidad de la costa del Pacífico en su artículo de hoy sobre el incidente paraguayo - boliviano, añade: Estimamos que aún hay tiempo de impedir la guerra entre Paraguay y Bolivia, pues ella comprometería gravemente el porvenir de los dos pueblos y en segundo lugar a raíz de complicaciones sobre intereses económicos y políticos será difícil circunscribir la lucha

Invitamos a los neutrales a reanudar más enérgicamente las gestiones más bien poco animosas actuales, para defender la causa de la paz y detener la guerra insensata.

TEXTO DEL DECRETO DE MOVILIZACION EN EL PARAGUAY

ASUNCION, 2. (Austral). — Se publicó el decreto de movilización de fuerzas. Dice:

Artículo 1.o — Se movilizan los individuos de las tropas de reserva del ejército permanente y la armada comprendidos entre los 22 y 29 años inclusive, y los oficiales de reserva retirados, de baja y la guardia nacional comprendidos entre los 20 y 50 años inclusive de acuerdo con los artículos 2.o y 3o. de la ley 194 y los artículos 54 y 120 de la ley 152.

Art. 2.o — Las autoridades políticas comunales de la república se encargará en sus respectivas circunscripciones de la publicación de este decreto y su inmediata notificación a todas las personas por él afectadas.

Art. 3o. — La concentración de clases convocadas en el presente decreto se hará de acuerdo con las instrucciones impartidas por el Ministerio de Guerra y Marina.

Art. 4.o — Las autoridades políticas y administrativas comunales, funcionarios ferrocarrileros en primer término, como así todo empresario de transporte terrestre o fluvial están obligados a ofrecer a los movilizados todas las facilidades para su presentación a los puntos designados para su concentración.

Art. 5.o — Las erogaciones provenientes de la ejecución de este decreto serán imputadas a las leyes 1021 y 1251.

Art. 6o. — Anótese, comuníquese, publíquese y regístrese. — Firmado: **José P. Guggiari. — Luis E. Escobar.**

DECLARACIONES DEL DIPUTADO ARGENTINO Sr. DICKMANN

BUENOS AIRES, 2. (Havas). — El diputado Dickmann formuló declaraciones sobre el conflicto del Chaco.

Dijo: En el fondo de todo este conflicto bélico inminente existen influencias extrañas, intereses materiales de algunas compañías petrolíferas".

Sobre la salida al mar que pide Bolivia, declaró: "Tenemos muchos países de Europa mucho más adelantados y de gran producción industrial agrícola que carecen de toda salida propia al mar.

"Bolivia quiere ir a la guerra y debe achacársele la mayor responsabilidad".

La única solución para evitar la guerra entre Paraguay y Bolivia, es llegando los países limítrofes a un acuerdo para establecer el bloqueo más absoluto sobre los países en guerra.

DECLARACION DEL MINISTRO DE PARAGUAY EN CHILE

SANTIAGO DE CHILE, 2. —(Havas) El Ministro de Paraguay en Chile, señor Ramírez, en un comunicado suministrado a la prensa declara:

"Paraguay ofreció someter los puntos en desacuerdo al arbitraje de los cuatro países vecinos y otros".

"Bolivia todavía se rehusa a ello" "Estimo ahora que no conviene epilogar sobre antiguos acontecimientos".

"La actitud de Bolivia abriendo las hostilidades sin declarar previamente la guerra, viola el tratado de 1907, la convención de La Haya, el pacto antibélico Briand-Kellog y el pacto de la Sociedad de las Naciones.

Bolivia es el agresor culpable de un crimen internacional.

La conciencia y la democracia juzgarán.

Thiers tenía razón al manifestar: "Existe algo más hermoso y más sagrado que la gloria, es el derecho."

La Conferencia Económica Internacional

ESTADOS UNIDOS Y LA CONFERENCIA ECONOMICA

WASHINGTON, 2. — (Havas) La nota norteamericana entregada hoy al Encargado de Negocios de Inglaterra, por la cual los Estados Unidos significan su aceptación de la invitación a la Conferencia Económica y Monetaria Internacional, puntualiza que según los términos de la invitación transmitida por la Gran Bretaña, queda bien entendido que las cuestiones de las tarifas y de las deudas de guerra no serán discutidas en esa reunión.

LA PARTICIPACION NORTE - AMERICANA

LONDRES, 2. — (Havas) La aceptación por parte de Estados Unidos de participar en la Conferencia Económica Internacional no sorprendió en los circulos políticos. Se recuerda que el Primer Ministro, señor Mac Donald, hizo alusión en la Cámara de esta Conferencia como "Segunda fase de las negociaciones de Lausana".

En esta conferencia que se reunirá en Londres no se discutirán las cuestiones relativas a las deudas y tarifas.

MANCHURIA

¿VIVE MAH CHANG SHAN?

PEKIN, 2. — (Havas). — Se desmiente oficialmente los rumores sobre la muerte de Mah Chang Shan.

Un radio enviado por él, anuncia que dirige actualmente las operaciones de las tropas chinas contra las fuerzas japonesas en Manchuria.

CHINA

MARCHA DE LAS NEGOCIACIONES PARA SU REINICIACION

NANKIN, 2 (Havas). — Las negociaciones realizadas en Moscú para la reanudación de las relaciones diplomáticas con los Soviets están bien encaminadas, faltando únicamente arreglar la conclusión anterior al "Pacto de no agresión", pedido por China.

CHILE

Concesión a una empresa petrolífera

Un oleoducto de la "Oriental Bolivia" podría atravesar el territorio chileno

OTRAS NOTICIAS

SANTIAGO, 2. (Havas). — El presidente firmaría pronto un decreto que acuerda al grupo petrolífero oriental de Bolivia una concesión para construir un oleoconducto destinado al transporte del petróleo de Santa Cruz hacia la región norte de Jacuiba y hacia el sur atravesando 189 kilómetros del territorio chileno y llegando hasta Antofogasta a Iquique.

El trabajo costaría 600 millones de pesos y en las obras se ocuparía a 10.000 obreros.

Los concesionarios depositarían como garantía 600 millones de pesos oro obligándose a transportar todo el petróleo necesario a Chile según una tarifa que sería fijada por el gobierno chileno, comprometiéndose igualmente a vender al monopolio chileno petróleo a un precio de un 10 o|o más bajo que el corriente.

La empresa sería ventajosa para el progreso del norte de Chile ocupando mano de obra.

EL EX PRESIDENTE IBAÑEZ HABLA SOBRE ACTUALIDAD POLITICA

BAHIA BLANCA, 2. (Havas). — Entrevistado por un periodista, el general Ibañez expresó que Chile sufre nuevamente una aguda crisis en la lucha política iniciada con ardor hace 40 años.

Declaró después, que el gobierno, por cansancio y decepcionado por la falta de patriotismo demostrada por las fuerzas políticas históricas, debido a la mala orientación que le imprimen los dirigentes en momentos en que se necesita absoluta solidaridad y cooperación para resolver los problemas económicos.

Elogia la personalidad del presidente Davila.

NICARAGUA

INFORMES DE ORIGEN ESTADOUNIDENSE SOBRE LA SITUACION

WASHINGTON, 2. — Los encuentros ocurridos el 8 de julio en Nicaragua, indican que Sandino ha comenzado a tomar en serio su campaña eleccionaria.

Informes que llegan de las fuerzas de marinería destacadas en ese país, dicen que los documentos encontrados en los cadáveres de los sandinistas, demuestren que a pesar de que Sandino, no toma personalmente parte en la actual campaña, sin embargo envía instrucciones a sus partidarios a fin de que estos continúen las operaciones, no pudiendo así concurrir a los comicios. En esta forma, serían nulas las elecciones presidenciales de noviembre.

RUSIA

CANADIENSES QUE VAN A RUSIA

HALIFAX, 2. — (Havas). — 200 emigrantes canadienses que se embarcaron a bordo del "Grishlin, se dirigen a Rusia, donde se los ofreció trabajo.

La lucha contra los revolucionarios brasileños

Continúan los avances federales en los frentes de Minas Geraes y Cruceiro — En el sector de Sao Joao de Barreiro se emplea artillería pesada

OTRAS NOTICIAS DEL BRASIL

LOS AVIADORES FEDERALES BOMBARDEARON EL AERODROMO DE TAUBATE

RIO DE JANEIRO, 2 (A. P.). — Despachos recibidos de Resende, dicen que los aeroplanos federales bombardearon el aeródromo paulista de Taubate destruyendo dos aviones rebeldes.

EL GOBIERNO DE SAN PABLO DIO POR TERMINADO EL ENROLAMIENTO. — FALTA DE MUNICIONES

SAN PABLO, 2 (A. P.). — Los constitucionalistas dieron por terminada la tarea de hacer el enrolamiento pues dicen que en la actualidad tienen sesenta mil hombres equipados, de los cuales cuarenta mil son voluntarios, no pudiendo equipar un batallón más.

Se declara que se ha comenzado la construcción de ametralladoras en una de las cuatro fábricas de explosivos que existen en el territorio paulista las cuales comenzaron a producir con toda su capacidad el 18 de Junio anticipándose a la revolución

La cuarta, fué capturada por un paquete en los primeros días de Junio

A pesar de los esfuerzos que se hacen, la flata de municiones es uno de los mayores problemas que tienen que encarar los paulistas

CAMBIO DE FRENTE

SAN PABLO, 2 (A. P.). — José Neves, líder político de Río de Janeiro, cuyo vuelo hacia San Pablo el 28 de Julio, fué comentado como posible portador en la paz, ahora ha escrito una carta a los políticos de Río Grande del Sur, pidiéndoles que se unan a los constitucionalistas

GESTIONES DE PAZ QUE REALIZA EL EX MINISTRO DE JUSTICIA DON MAURICIO CARDOZO

RIO DE JANEIRO, 2. (A. P.)—Mientras los federales anuncian que han abierto un camino hacia Cruceiro, desde el Norte, como consecuencia de la victoria obtenida en el Túnel de Mantiqueira, se acentúa la esperanza de llegar a firmar la paz al saberse que el ex ministro de Justicia, doctor Mauricio Cardoso llegó a San Pablo.

Se recuerda que el doctor Cardoso, llevando plenos poderes de los políticos de Río Grande del Sur, había conferenciado previamente con el presidente doctor Getulio Vargas. Luego se supo que el mismo emisario se entrevistó en Minas Geraes con el presidente de ese estado, señor Olegario Maciel y más tarde con el ex presidente del Brasil, doctor Wenceslo Braz.

LOS AVANCES DE LAS TROPAS FEDERALES

PORTO ALEGRE, 2. — (A. P.) En la secretaría del palacio de Gobierno del Estado, informan que en los sectores de Minas Geraes los avances se suceden, llevándose a cabo con dos columnas las cuales hacen un franco progreso dentro del territorio de Minas Geraes.

Los gubernistas tomaron Capilla de Ribeira, y después de tomarse un descanso marchan sobre Apiahy.

EL AVANCE HACIA CRUCEIRO

RIO JANEIRO, 2. — (A. P.) El avance general hacia Cruceiro, continúa.

En el sector de Sao Joao de Barreiro, el fragor de la artillería sigue por ambas partes.

Los rebeldes se hallan sólidamente atrincherados, cosa que impide hacer grandes progresos a las tropas leales.

El Ministerio de Marina permitió que el buque carga inglés "Sucisten" salga de Santos con destino a Buenos Aires.

ANUNCIO DE LOS CONSTITUCIONALISTAS

SAN PABLO, 2. — (A. P.) Los constitucionalistas anuncian que se combate encarnizadamente en el frente noreste en los alrededores de Queluz y Barreira, como consecuencia de la ofensiva que los federales iniciaron hoy con artillería de grueso calibre.

Añaden las informaciones, que fué rechazado el ataque que los fusileros federales levaron contra Cunhay, y que las fuerzas federales en el frente del Sur, combaten en las cercanías de Itarare se encuentran en plena retirada.

NOTICIAS CONTRADICTORIAS

PUERTO ALEGRE, 2. (Austral) Un comunicado de la secretaría del palacio informa que los paranaenses después de un fuego de 24 horas tomaron Capella da Ribeira, en San Pablo.

Se ha desmentido el rumor de que los rebeldes han retomado Itabaré, Pasima y Bury.

Los paulistas han anunciado que el aviador Ribeiro juniors, derribó a un avión federal frente a Itarare.

Al desmentir unas informaciones federales acerca de la toma de Capella da Ribeira en el frente sur y el tunel Mantequeira, enfrente a Río y San Paulo, los constitucionalistas expresan que han sido tomadas y consolidadas las tres posiciones federales situadas al norte de dicho tunel.

LOS FEDERALES OCUPARON PUERTO ESPERANZA (MATTO GROSSO)

RIO JANEIRO, 2. (Associated). — El Ministerio de Marina informa que fuerzas de la escuadra pertenecientes a los cañoneros federales, ocuparon el Puerto Esperanza (Matto Grosso), después de sostener un duelo de artillería con los rebeldes.

RIO DE JANEIRO, 2. — El Ministro de Marina recibió el siguiente telegrama del comandante de la flotilla de Matto Grosso: "Ayer los navíos de la flotilla a mis órdenes, después de noventa minutos de combate desalojaron a la artillería de los rebeldes y en acción conjunta ocuparon el puerto de Esperanza.

Nuestro personal destruyó tres kilómetros de línea férrea en el puerto.

No hubo bajas en nuestras filas".

ESTADOS UNIDOS

EL ANALFABETISMO

WASHINGTON, 2. — (Havas). — De acuerdo con las últimas estadísticas publicadas, el número de analfabetos en Estados Unidos, se elevaba el 1.o de Abril del año en curso a 4.283.753.

FALLECIO OTRO DE LOS HERIDOS EN LOS DISTURBIOS DEL JUEVES PASADO

WASHINGTON, 2. — Falleció el segundo veterano de los que resultaron heridos en los disturbios del jueves de la semana última.

La mayoría de los veteranos a los cuales se les han unido miles de desocupados se encuentran acampados en Johnstown, mientras los dirigentes se preocupan de buscar artículos de primera necesidad.

HOLANDA

LA CONFERENCIA SOBRE LOS NITRATOS

LA HAYA, 2. — (Havas) La Conferencia sobre los Nitratos parece que debe llegar dentro de poco a un resultado positivo en lo concerniente a la convención internacional entre productores de Santiago de Chile.

La discusión del Estatuto Catalán en las Cortes

Desarrollo de la sesión de ayer — Discurso de D. Miguel de Unamuno — Fué aprobado el artículo séptimo del Estatuto — Lerroux se encontraría gravemente enfermo

OTRAS NOTICIAS DE ESPAÑA

LA SESION DE LA CAMARA. — LA DISCUSION DEL ESTATUTO CATALAN

MADRID, 2. — (Havas) En la sesión que celebró hoy la Cámara, prosiguiendo la discusión del artículo séptimo del Estatuto de Cataluña, relativo a la enseñanza, habló en primer término D. Miguel de Unamuno, expresando que estima que el Gobierno no puede disponer de la facultad de ceder en el porvenir la Universidad de Barcelona a la Generalidad, como está prescripto en el texto del artículo redactado por la Comisión. Considera que esa facultad no puede pertenecer sino a las Cortes.

El diputado Catalán, señor Ventura Gassols, poeta y Consejero de la Generalidad encargado de la instrucción pública, habla después de Unamuno.

Su intervención era esperada con curiosidad, pues es la primera vez que toma la palabra en las Cortes.

Comienza por agradecer a D. Miguel de Unamuno por haberse mostrado hostil al estatuto, con franqueza, por lo menos en lo concerniente a la instrucción pública.

Expresa el deseo de que otras personalidades políticas, tales como los señores Ortega y Gasset, Sánchez Román y de los Ríos, hagan conocer también claramente el fondo de su pensamiento.

Provoca algunos movimientos en la asamblea y protesta de los interesados cuando acusa al señor Royo Villanueva, jefe del grupo agrario, de haber ejercido influencia anti catalana en el espíritu de Unamuno. Afirma después que, actualmente, en las escuelas dependientes de la Generalidad se da instrucción a los niños según la voluntad expresada por sus padres, ya sea en español, o en catalán.

El diputado radical, señor Guerra del Río lo interrumpe para afirmar que los padres catalanes no están autorizados para pedir que sus hijos reciban instrucción en español.

El señor Ventura Gassols termina declarando que los catalanes se muestran decepcionados al ver que no se les acuerda todo lo que piden en lo concerniente a la enseñanza. Sin embargo, se declara convencido de que la Universidad deberá ser cedida un día a la Generalidad.

Después de breves intervenciones de diversos oradores, se pone a votación una enmienda presentada por D. Miguel de Unamuno, al artículo 7.o.

Esta enmienda está redactada en los siguientes términos: "El estudio de la Lengua Castellana es obligatorio y deberá ser empleada como medio de enseñar en todos los centros de estudios de España.

La Generalidad de Cataluña podrá, sin embargo, organizar la enseñanza en la lengua regional.

No obstante deberá mantenerse en Cataluña en las instituciones de enseñanza de todos los grados, la lengua oficial de la República".

El señor Companys declara que los diputados de Cataluña hicieron saber ya que se abstendrían de participar en el voto definitivo del artículo.

Añade que el movimiento catalanista está hoy en manos de los republicanos como en otro tiempo estaba en manos de los monárquicos. Ahora bien: actualmente toda Cataluña es republicana, hasta es la base más sólida de la República.

El señor Companys reconoce que se dió un gran paso gracias al nuevo régimen, pero las esperanzas de Cataluña eran mayores que el resultado. Añade que el estatuto catalán sigue una trayectoria tal que es posible que un día llegue a no interesar aún a Cataluña. Recuerda el discurso del jefe del Gobierno, señor Azaña, hablando en nombre del Gobierno.

En materia de enseñanza el señor Azaña era categórico, puesto después hubo un cambio de táctica. El señor Companys vuelve a una idea que mucho le agrada y que consiste en creer que los que se oponen a Estatuto son todos monárquicos.

Termina declarando que si el texto presentado por la Comisión de Estatutos es aprobado, los catalanes lo respetarán, pero que continuarán luchando en los límites de la República para que la enseñanza tenga en Cataluña el rango que merece. (Los diputados catalanes aplauden).

El doctor Sánchez Román toma, a continuación, la palabra.

El señor Lerroux no concurrió a la sesión por encontrarse indispuesto.

MADRID, 2. — (Havas) En la Cámara, el señor Sánchez Román declara que la fórmula adoptada por la Comisión no satisface a los catalanes. Añade que el Ministro de Instrucción Pública está a punto de establecer querellas que no están de acuerdo con el espíritu de esa fórmula.

El orador hace observar que el grupo socialista decidió hace dos meses mantener la Universidad del Estado en Cataluña y hoy sostiene otro punto de vista.

El señor Sánchez Román pide que se explique esa contradicción. Hace observar que la fórmula de la Universidad bilingüe vino ante el Parlamento sin ninguna otra explicación. Y añade: "En efecto, el señor Azaña había hecho ver el peligro que podía resultar del choque en la calle entre los alumnos de las dos Universidades y no pensó en el choque que podría producirse en las [illegible]".

El señor Sánchez Román dice que no se explica que para formar la unidad de la nación haya necesidad de establecer universidades autónomas o bilingües.

Por otra parte el orador afirma que el catalán es insuficiente para la enseñanza universitaria. En ese momento el Presidente de la Cámara, señor Besteiro, declara que la sesión no será levantada hasta que se haya aprobado el artículo en discusión.

El señor Sánchez Román señala a continuación la importancia que podría adquirir la Universidad catalana si desviándose de la línea de enseñanza se dedicará a la formación de catalanistas.

Estima que esa situación sería muy peligrosa y que en caso de que el Gobierno accediera al pedido de la Generalidad de crear una Universidad del Estado, única. Aún la Universidad bilingüe no sería sino una transacción hacia la Universidad puramente catalana. — (La oposición aplaude).

EL ARTICULO VII DEL ESTATUTO CATALAN

MADRID, 2. (Havas). — El texto del artículo VII del Estatuto Catalán, que fué aprobado, es el siguiente: "De acuerdo con el art. 50 de la Constitución, la Generalidad de Cataluña podrá crear y sostener centros de enseñanza de todos los grados y de todos los órdenes, que estime necesarios. Esos centros de enseñanza serán independientes de las instituciones de enseñanza del Estado y podrán ser exentos de los impuestos que la Generalidad está autorizada para percibir por el presente Estatuto. La Generalidad se encargará del servicio de bellas artes, museos, bibliotecas, conservación de monumentos y archivos, con excepción de los de la Corona de Aragón. A proposición de la Generalidad el Gobierno de la República podrá acordar un régimen autónomo a la Universidad del Estado existente en Cataluña. En este caso se organizará la Universidad única, dirigida por un Conse-

...je, que ofrecerá la enseñanza en las lenguas castellana y catalana, con garantías de igualdad para profesores y alumnos. Las pruebas y fórmulas establecidas por el Estado conforme con el art. 49 de la Constitución para el otorgamiento de títulos serán aplicables con carácter general, a todos los alumnos salidos de los establecimientos de enseñanza del Estado y de la Generalidad."

SE REALIZO UNA PROCESION CATOLICA EN SAN SEBASTIAN

SAN SEBASTIAN, 2. (A. P.) — Con asistencia de las autoridades católicas vascas y de los diputados Buenza, Aguirre y otros, se realizó una procesión religiosa, que paseó las imágenes del santuario de san Ignacio de Loyola.

EL ESTATUTO VASCO

SAN SEBASTIAN, 2 (A. P.) — El alcalde y los diputados vasco-navarros, después de una reunión que duró cinco horas, acordaron la disolución de la minoría vasco - navarra y la formación de una nueva minoría compuesta de aquellos diputados que expresen públicamente su conformidad con el Estatuto Vasco.

MUJERES MULTADAS POR EL GOBERNADOR DE CORDOBA

CORDOBA, 2. (A. P.) — Varias mujeres que distribuían folletos de propaganda derechista contra el gobierno, fueron multadas por el gobernador en 125 pesetas cada una.

La policía se incautó de varios miles de folletos similares.

EL MINISTRO DE JUSTICIA, ALBORNOZ RESULTA HERIDO EN UN ACCIDENTE DE AUTOMOVIL

MADRID, 2. (Havas) — Comunican de Leon que el Ministro de Justicia señor Alvaro de Albornoz, resultó seriamente herido en un accidente de automóvil.

LEON, 2. — (Havas) Los médicos ordenaron que el Ministro de Justicia señor Albornoz que permaneciera en reposo durante 24 horas para que se restableciera del fuerte dolor de espaldas que le originaron los golpes que sufrió en el accidente automovilístico, mientras viajaba de Oviedo a Madrid.

¿LERROUX ESTARIA ENFERMO DE GRAVEDAD?

MADRID, 2. — (Havas) Alejandro Lerroux sufre de desórdenes estomacales debido, según se anuncia, de haber bebido aguas contaminadas en su casa de campo en San Rafael.

La indisposición de Lerroux se considera grave debido a su avanzada edad.

LAS INGRESOS FISCALES EN JULIO PASADO

MADRID, 2. — (A. P.) El Ministro de Hacienda declaró en el gabinete que las entradas en la nación ascendió en Julio último a 334.527.365 pesetas, o sea un aumento de más de 27 millones sobre el mismo mes de 1931 que fueron de 306.950.953.

AUSTRIA

El deceso del ex canciller Dr. Steipel

OTRAS NOTICIAS

(Especial para LA MAÑANA)
Por radiotelegrafía

VIENA, 2. — El ex canciller austriaco, prelado doctor Seipell, fallecido esta mañana a consecuencia de la agravación de la enfermedad pulmonar que sufría desde el atentado de que fué víctima en 1924. Los periódicos alemanes le dedican largas necrologías, reconociendo en él la figura política más importante de Austria de la post guerra, pero critican su actitud en la cuestión de la unión austro - alemana, de la cual fué siempre contrario. — (Transocean).

VIENA, 2. — (Havas) A media noche una numerosa muchedumbre esperaba delante del edificio del Partido Cristiano - Social la legada del furgón que traía los restos del ex - Canciller, doctor Seipel. El féretro fué colocado en una capilla ardiente en el salón de actos de la casa del Partido, siendo rodeado por una guardia de honor de jóvenes cristianos sociales.

Moción de desconfianza contra el gobierno, rechazada por empate

(Especial para LA MAÑANA)
Por radiotelegrafía

VIENA, 2. — El Consejo Nacional, según se expresa, rechazó hace algunos días una moción de retiro de confianza al gobierno, por 81 votos contra 81, es decir por igualdad de votos, caso previsto en los reglamentos, y que significa el rechazo de la moción. — (Transocean).

VIENA, 2. — (A. P.) El fallecimiento del Cardenal Seipel, influye para que el gobierno no fuera derrotado en la sesión de hoy del parlamento, pues no pudo ser aprobada la moción de desconfianza para la oposición.

La votación fué de 81 contra 81.

Entre los votos favorables al Canciller Dollfus, estaba el del miembro reemplazante de Seipel, quien fué nombrado apresuradamente.

Si el Cardenal hubiera estado vivo, su grave dolencia habría permitido seguramente asistir a la sesión y así el gobierno le habría faltado un voto para neutralizar la oposición.

El cuerpo del Cardenal será traído a esta capital para ser velado y sepultado después del funeral que se realizará el viernes en la iglesia de Saint Stephan.

Es probable se designe inmediatamente sucesor para la banca que Seipel tenía en el Parlamento, pues el Canciller Dollfus, solo cuenta actualmente en la Cámara con la mayoría de un voto.

ARGENTINA

LA SUSCRIPCION AL EMPRESTITO PATRIOTICO

BUENOS AIRES, 2. (Austral). — La Junta Autónoma de Amortización del Empréstito Patriótico, dió a publicidad un cuadro, consignando las cifras de las suscripciones hasta el momento actual.

El monto registrado en la cuenta oficial del empréstito en el Banco de la Nación, hasta el 30 de julio, alcanza un efectivo de 120.884.220 pesos y nominales a 134.315.800.

Hay además suscripciones registradas pendientes en esta capital por 9.008.900 y en el interior por 7.903.500 efectivo.

En total el monto de lo suscripto y realizado alcanza a 151.228.200 pesos.

En estos cálculos se excluyen las ofertas de los acreedores del Estado para tomar títulos del empréstito por todo o parte de sus créditos.

MAÑANA SE REALIZARA UN MITIN ORGANIZADO POR EL PARTIDO SOCIALISTA

BUENOS AIRES, 2. (Austral). — Mañana de noche, en el Teatro Marconi, se realizará un mitin pro paz y cordialidad entre los pueblos de América, organizado por el Partido Socialista.

Hablarán la profesora Victoria Gucovsky, el diputado Silvio Ruggieri, Enrique Dickman y el senador Alfredo Palacios.

EL ARZOBISPO DE BUENOS AIRES

BUENOS AIRES, 2. (Austral). — Con motivo de la vacante del arzobispado de Buenos Aires, producida por la renuncia de monseñor Bottaro, se han iniciado conversaciones entre miembros del Senado a fin de designar candidatos a ese alto cargo.

De acuerdo con las prescripciones constitucionales el Senado tendrá que hacer una terna dentro de la cual el Ejecutivo elegirá el nombre del futuro arzobispo para prononer a la Santa Sede su investidura canónica.

De las referidas conversaciones parece deducirse que el prelado que tiene mayores probabilidades de ocupar en primer término la terna es monseñor Santiago Luis Copello, actual obispo auxiliar de la arquidiócesis y vicario general del ejército.

INFORMACIONES COMPLEMENTARIAS

EL PROFESOR PICCARD

BERLIN, 2. — (Havas) El profesor Piccard llegó a Dubendorff, acompañado del físico Cosyns y de su ayudante, Kipfer.

La navecilla del globo que empleará en su ascensión a la estratosfera llegó por camión.

El profesor Piccard se ocupará en los próximos días de los últimos preparativos para la ascensión, cuya fecha depende ahora de las condiciones atmosféricas.

EL MOMENTO POLITICO EN ALEMANIA

Ayer circuló la versión de que el Estado Mayor hitlerista había presentado un "ultimatum" al Gobierno pidiendo se les entregara el "comando del Reich"

Esa noticia ha sido desmentida oficialmente

El canciller Von Papen y los demás ministros se han tomado vacaciones hasta el día del aniversario de la constitución de Weimar — Después de esa fecha será cuando el canciller iniciará las conversaciones con los "leaders" de los partidos políticos cuyo apoyo activo o pasivo se propone obtener el gobierno— Programa de reformas políticas y administrativas.

OTRAS NOTICIAS DE ALEMANIA

¿ULTIMATUM HITLERISTA AL GOBIERNO?

BERLIN, 2. (Havas). — El gobierno del Reich decidió no dar curso, ni tomar en cuenta un ultimatum de los elementos extremistas del estado mayor hitlerista, pidiendo se les entregara el comando del Reich.

En vista de la actitud del gobierno el estado mayor hitlerista renunció a enviar a Berlín la delegación proyectada.

El intermediario partió para Munich para prevenir a Hitler de que toda tentativa para cambiar la orientación del gobierno fracasaría.

DESMENTIDO OFICIAL DE LA VERSION ANTERIOR

(Especial para LA MAÑANA)
Por radiotelegrafía

BERLIN, 2. — Han sido desmentidas oficialmente las noticias de la prensa etxranjera referentes a la visita hecha por algunos diputados nacional socialistas al ministro Schleicher, haciéndole entrega de un ultimatum de Hitler pidiéndole la participación en el gobierno del Reich, bajo ciertas condiciones, entre las cuales figuraba la de que los nacional-socialistas debían desempeñar la Cancillería. — Transocean.

El regreso del Pte. Hindenburg a Berlín

(Especial para LA MAÑANA)
Por radiotelegrafía

BERLIN, 2 — El Presidente Von Hindenburg llegará pronto a Berlín, donde residirá unos días, asistiendo a la fiesta de la Constitución, y volverá después a su permanencia en el campo.

Desmintiendo los rumores de que el viaje del jefe de Estado obedecía a motivos de salud, un comunicado oficial anuncia que el estado de salud del Presidente Hindenburg es completamente satisfactorio. — (Transocean).

Del momento político actual

(Especial para LA MAÑANA)
Por radiotelegrafía

BERLIN, 2 — El Canciller Von Papen sale hoy de vacaciones, proponiéndose estar fuera de Berlín durante una semana.

El Ministro de la Guerra, general Von Schleicher, inicia asimismo hoy un viaje de inspección por las guarniciones de Alemania central.

Otros varios ministros tomarán asimismo cortas vacaciones al propio tiempo que el Canciller.

Durante su ausencia, estar áal frente del gobierno el Ministro del Interior, Von Galy.

La noticia de que el Canciller Von Papen aprovecharía las vacaciones para establecer negociaciones de caracter político es desmentida oficialmente.

El Canciller estará de regreso para asistir a la fiesta conmemorativa de la aprobación de la Constitución de Weimar, que como de costumbre tendrá lugar en el Palacio del Reichstag el día 11 de Agosto, en presencia del Presidente de la República.

Unicamente después de esta fecha empezarán las conversaciones entre el gobierno y los representantes de los partidos políticos, cuyo apoyo activo o pasivo se propone obtener el gobierno para desarrollar su programa de reformas políticas y administrativas.

Entre las medidas principales de reforma que el gobierno se propone llevar a cabo figuran la reforma electoral, simplificación de los métodos administrativos, suprimiendo un gran número de prefecturas y sub-prefecturas, llamadas en alemán presidencias de gobierno, y la instauración de una segunda Cámara que sirva de freno y factor de equilibrio para las actividades del Reichstag. — (Transocean).

"Gaceta Popular" de Colonia y la futura actitud de los católicos alemanes

(Especial para LA MAÑANA)
Por radiotelegrafía

BERLIN, 2 — "La Gaceta Popular" de Colonia, uno de los órganos mas importantes del partido del centro católico, publica un significativo artículo sobre la futura actitud de los católicos alemanes organizados políticamente frente al gabinete de Von Papen y al movimiento nacional-socialista.

"Gaceta Popular" de Colonia declara como imprescindible en nombre del partido católico que los nacional-socialistas acepten una responsabilidad en la conducta de los negocios públicos que corresponda a su fuerza en el país.

El gobierno tiene por su parte el deber de obligar a los nacional-socialistas a salir de su cómoda posición actual que que a la larga sería intolerable y forzarles a compartir las responsabilidades del poder.

Este artículo de un periódico tan autorizado como "Gaceta Popular" de Colonia, indica que el centro católico estaría probablemente dispuesto a adoptar frente al gobierno de Von Papen una actitud expectante siempre que los nacional-socialistas renuncien a la exigencia hasta ahora mantenida de gobernar solos y se resignen a entrar a formar parte de un gobierno no con carácter exclusivo, sino como meros participantes en una coalición.

En idéntica actitud parecen colocarse los populares bávaros, según se desprende del discurso pronunciado ayer en Munich por su jefe el doctor Schaeffer. — (Transocean).

EL ACTUAL MOMENTO POLITICO

BERLIN, 2. — (A. P.). — Como resultado de las elecciones del domingo, la República Alemana se encuentra abocada a una situación parecida a la existente en los días del Canciller Bismark, desempeñando el general Schleicher, en el caso presente el rol de "Canciller de Hierro".

Von Papen, con el apoyo de Schleicher, tiene el propósito de continuar gobernando sin el apoyo de los partidos políticos y aún contra el mismo Reichstag, si es necesario, considerando que el gobierno, sólo será responsable de sus actos ante Hindemburg.

El poder de Bismark se fundaba en una situación similar a la existente en la Alemania actual Su Gabinete, estaba independiente del Reichstag y sólo daba cuenta al Kaiser de su actuación.

COMENTARIOS BRITANICOS

LONDRES, 2 (A. P.) — La prensa en general comenta la situación política alemana, viendo en ella la tendencia de retornar a la monarquía y la prespectiva de que el país será gobernado durante largo tiempo sin parlamento.

"Morning Post", dice: es difícil ver por el momento qué es lo que podría derribar al gobierno actual.

"Times", declara, a pesar de que el gobierno teine indudablemente tendencia monárquica, debe actualmente renunciar a cualquier otra actuación que no sea la de hacer el papel de policía.

COMO SE COMENTA EN MOSCU EL RESULTADO DE LAS ELECCIONES

MOSCU, 2. (A. P.) — La prensa comenta entusiastamente las ganancias obtenidas por los comunistas alemanes, lo que considera como una valla opuesta al avance conquistador de los nacional - socialistas.

COMENTARIOS DE LA PRENSA FRANCESA SOBRE LAS ELECCIONES

PARIS, 2. (Havas).—La prensa, apreciando el resultado de las elecciones alemanas, estima generalmente que su presencia de un Reichstag impotente, en el cual se equilibran dos bloques antagonistas, el Gobierno que integran los Barones von Papen y von Schleicher sigue dueño de la situación y es el gran vencedor de la jornada.

El señor Blum dirigente socialista, escribe en "Le Populaire": Hoy como ayer los hombres de la vieja Alemania militar, feudal y patronal siguen siendo todopoderosos. ¿Está Hitler en condiciones de responder al golpe de estado de aquéllos por un golpe revolucionario? Por aveutnrado que sea el pronóstico, me atrevo a decir, que no. Parece que ya ha pasado el momento.

"Le Matin" dice: "Hitler, cuyo sueño era legar a ser amo incontestado del Reich, se enceutnra colocado ante un dilema: o arreglarse con los Partidos de la derecha o acantonarse en a oposición pasiva pero sin salida legal".

"La Volonté", diario radical moderado, dice: "Alemania es izquierdista en una proporción de 66 o|o A medida que el tiempo pase, se inclinará cada vez más hacia la izquierda, puesto que es la derecha que va a gobernar y ha de demostrar su incapacidad para mantener las promesas exorbitantes hechas a la opinión desde hace varios meses.

Saint Brice en "Le Journal" da la noticia más pesimista: "Reforzado por el sufragio popular dice, el gobierno alemán va a llevar adelante enérgicamente su programa.

Ha llegado para nosotros los franceses el momento de estar vigilantes y dar prueba de espíritu de unión pues vamos a tener que jugar una partida.

PERIODICO COMUNISTA SUSPENDIDO

BERLIN, 2. (Havas). — El "Rotefahne" fué suspendido por 10 días por el Prefecto de Policía, debido a un llamado que hizo ese órgano comunista invitando al pueblo alemán a deponer la Constitución, instituyendo una dictadura del proletariado.

UN FRACASO DE LOS HITLERISTAS

NUREMBERG, 2 (Havas). — El partido hitlerista no pudo hacer triunfar el "referendum" invitando a la población a disolver el concejo municipal.

Los electores se pronunciaron contra esa disposición por 126340 contra 105630.

El Vaticano y las elecciones alemanas

(Especial para LA MAÑANA)
Por radiotelegrafía

ROMA 2. — Las elecciones alemanas han despertado enorme interés en el Vaticano.

Produjo gran satisfacción la noticia que los partidos del centro no obstante no haber conquistado el triunfo, son los poseedores de la llave de la situación en el parlamento.

La impresión predominante es que la cooperación entre los nacional - socialistas y los partidos del centro no debe ser mirada como desfavorable al Vaticano. — (Transocean).

NOTAS DEL TURF

LA POLLA DE POTRILLOS OFRECE DESDE YA, LAS MEJORES PERSPECTIVAS

Puede decirse que, como complemento del resultado de las carreras efectuadas el domingo en Maroñas, en cualquier lugar en que se formara una rueda de aficionados, el comentario, después del análisis del comportamiento del caballo al que se le apostó la conversación gira de inmediato sobre las perspectivas que ofrecerá el cotejo clásico de la primer gran carrera clásica que van a disputar el próximo Domingo, los tres años que más se han destacado en esta su primera campaña de pistas.

Como un anuncio de lo que será Maroñas el feriado próximo, ya se comenta extensamente las probabilidades que en la prueba central le han de corresponder a los favoritos.

Puede adelantarse desde ya que la cátedra se dividirá en tres grupos, a cual más entusiasta. Los de ZORZALERO, que esperan la confirmación de sus últimas victorias, no hallándole al pupilo de Juan Gómez, ningún otro enemigo, aunque reconociendo que la llegada solo podrá conocerse una vez que los jueces de raya confirmen el fallo, y el semáfono coloque en primer término el número correspondiente al vencedor.

Los partidarios de ALIVIADO lamen an que la falta de declaración del pedigree de la madre, impida que el pupilo de Tito Riestra intervenga en los grandes clásicos programados para los de más saneados pergaminos, que el descendiente de Shariar.

Los admiradores del hermano paterno de Perlita, creen que su número está puesto, y aun cuando sólo tienen por punto de partida la performance cumplida por el representante del stud Jorgito, en el premio Martínez Buela, sacan como consecuencia, que, su fácil victoria conseguida en un ligero rush característico de todos los descendientes del padrillo del Haras Goayabos, es una prueba de la calidad del animal y un adelanto de lo que hará el próximo Domingo cuando frente a la degollada, ZORZALERO corra ya con un pescuezo de ventaja de su más inmediato perseguidor, y el vástago de La Trucha ponga en juego sus velocidades finales que permitieron dar cuenta de Astillero en la prueba clásica citada.

Los partidarios de Sargento Mayor, lamentan el percance sufrido por su favorito, que les privará de cobrarse un dividendo bastante aceptable, ya que opinán que para haberle ganado habría que extremarse.

La hinchada que en las buenas como en las malas jornadas sigue a Tito Riestra se muestra satisfecha con la obligada deserción del pupilo de Marcelino Díaz, por cuanto ASTILLERO y TEMPRANO llevaban un enemigo menos. La noticia sobre lo no participación del descendiente de Lafety Pust que adelantamos ayer, atenuó un poco el mal humor de aquella gente, que se habían jugado enteros a la pareja del stud Jorgito, en la polla de potrancas.

La microscópica barra de PUNZANTE se crece en optimismo, después de la corrida cumplida ayer de mañana por el descendiente de Puritano que prueba acabadamente que el estado del representante del stud J. Soler, va siendo cada vez mejor.

Los que parecen mostrarse neutrales en esta discusión parcial, de candidaturas, no se declaran partidarios de los pingos de Maroñas, pués los ven reemplazados en la llegada por alguno de los que formarán la yunta del stud "Porteñito".

¡Ese CAUTELOSO que se creyó en pasta de ser el campeón palermitano del año!!...

¡HALLALI, del que el magio Marcelino Acosta dijo que era un "noble animal manso como un cordero, y duro para la lucha"!

Pero en verdad que las performances cumplidas por ambos, en el circo de la Avenida Verten, no es para sentir "pabura" frente a los representantes criollos.

CAUTELOSO cargando 57 kilos, fué utimamente 4.o de Origán, Niño y Knocker, en 1'38", pista liviana.

Anteriormente con 56 kilos había entrado 5.o y último de Knocker, Correlo, All Steel, y Vericueto en 1'38" con 3|5, los 1.600, pista pesada.

Antes de esta última performance, fué segundo de Knocker, con 55 kilogramos a medio cuerpo, en 1'11" 1|5, para los 1.200 metros, en cuanto a HALLALI; sus tres últimas actuaciones, las cumplió con el siguiente resultado:

Con 55 kilos, se impuso a S. O. S. en 1'31" 3|5, para los 1.500 metros.

Fué más tarde 4.o y último de Correlo, Knocker y Origán, en 1'1" 4|5 pista pesada.

Luego con 55 kilos entró quinto de Luminar, Loreto, Origán y La Ronda, en 1'31" 2|5, pista liviana.

Lo que no se discute, es que la próxima competencia entre los nuevos campeones, es el tema del día, y lo sería de la semana. Y este hecho se justifica, por cierto desde que la carrera se presenta en extremo interesante y será el próximo Domingo a primera vez en que van a discutir superioridad los mejores representantes de la generación nacida en 1920.

La reunión del domingo en Maroñas

PROBABLES COMPETIDORES Y MONTAS

PREMIO AVAL
1.500 Metros

1 SIERRA NEVADA 56|53 kilos, B. Ramos.
2 IVONNE 56, And. Batista.
3 GOLDEN ARROW 56, X. X.
4 FLOR AZTECA 56, X. X.
5 LA 31 56, X. X.
6 LA LLAMA 56, X. X.

Nota. — Los X X con que indicamos las montas son debidas a la mala confeccion de los programas de entradas.

PREMIO LANCIER
1.300 Metros

1 TROTTIER 57 kilos, H. Gómez.
2 MONTES 57, A. Batista.
3 MANVER 57|55, V. Martínez.
4 APLAUSO 55, B. Morteyru.
5 (GANOSO 55, M. Saucedo.
6 (SILBIDO 52|48, C. Luppi.
7 PINOCHO 55, P. Guadalupe.
8 ZALDIA, 53|52, E. Mieres.
9 PURO TAL[illegible]O 53, E. A. Díaz.
10 MARTILLERO 52|50, V. Valillo.
11 MESINA 53, V. de Bernoche.
12 EL POLACO 52, P. Moreno.
13 SESAME 52, J. Batista.
14 LIRIO, 52|50, A. Moreno.

PREMIO MARQUITO
1.400 Metros

1 NOVEDOSA 56 kilos, A. Avera.
2 ABEJILLA 53, B. Morteyrú.
3 SANS DIRE 56, X. X.
4 MACAPA 56, A. Batista.
5 GALILEA 56, J. Batista.
6 PUJANZA 56, No corre.
7 CONFUSION 56, M. Saucedo.
8 CARCAJADA 56|55, E. Mieres.
9 PURA CEPA 56, X. X.
10 PURETA 56, M. Tapia.
11 CUADRILLA 56, X. X.
12 ARTERA 56, F. Guadalupe.
13 DOLLIE 56|54, V. Valillo.
14 PLATITA 56, H. Gómez.

PREMIO ZORRO VIEJO
1.500 Metros

1 (LORD MAYOR 56 B. Morteyrú.
2 (FILOSO 56, Dudoso.
3 BOCAYUBA 56, H. Gómez.
4 EL TREINTA 56|54, V. Martínez.
5 INCANO 56, S. A. Díaz.
6 ASTECA 56, And. Batista.
7 ASTORIA 56, X. X.
8 ARAÑON 56, P. Moreno.
9 COQUITO 56, P. Batista.
10 CARELITO 56, X. X.
11 EL BUITRE 56, X. X.
12 GRITO DE MODA 56, X. X.
13 X. X. 56|54, L. Guadalupe.
14 PALOMAR 56 53, B. Ramos.
15 PURO OJO 56, J. Batista.

POLLA DE POTRILLOS
1.600 Metros

1 ZORZALERO 57 kilos, A. Pérez.
2 ALIVIADO 57, F. Guadalupe.
3 (TEMPRANO 57, H. Gómez.
4 (ASTILLERO 57, A. Batista.
5 (CAUTELOSO 57, M. Tapia.
6 (HALLALI 57, V. de Bernoche.
7 NOBLEMAN 57, J. Batista.
8 BORRON 57, X. X.
9 MONOLOGO 57, B. Morteyrú.
10 PLATUDO 57, S. A. Díaz.
11 BIDOCO 57, No corre.
12 PUNZANTE 57, E. Mieres.
13 FILOSO 57, Dudoso.

PREMIO CARRION
1.400 Metros

1 LA CHICHITA 60, L. Guadalupe.
2 OCOA 57, A. Batista.
3 CHULAPA 56|54, V. Valillo.
4 TERESA 54, J. Batista
5 SANS PATRIE 52, V. Martínez.
6 (ROSINA 52, M. Tapia.
7 (RETRANCA 50, V. de Bernoche.

PREMIO SANS GENE
1.600 Metros

1 (FARISEO 62 kilos, E. Díaz.
2 (DESPILCHADO 50, V. Valillo.
3 SANS GENE 61, F. Guadalupe.
4 (MINUTO 56, M. Tapia.
5 DAGOBERT 51, V. de Bernoche.
6 MOB 55, No corre.
7 TRAGO AMARGO 53, B. Morteyrú
8 PISTO 52, J. Batista.
9 RESUELTO 51, B. Ramos.
10 REYNOLDS 50|52, V. Martínez.
11 REBELDE 50|51, J. Batista.
12 VIOLENTO 50, X. X.

PREMIO CHARLESTON
2.500 Metros

1 (SPRINTER 61 kilos, E. A. Díaz.
2 (NICO 53|51, V. Valillo.
3 CARRION 60, J. Batista.
4 (BAMBU 58, No corre.
5 (ELECTRICO 53, F. Guadalupe.
6 FIFA 55, B. Morteyrú.
7 LA CHICHITA 52, No corre.
9 QUIPANYU 48, X. X.
10 ONCE GLORIOSO 48, No corre.

Debutantes de tres años que actuarán el domingo

PREMIO MARQUITO
1.400 metros

DOLLIE, alazana, por Aletach e Inés Sol, por Fisherman en Dona Sol, por Livarot, nació el 20 de setiembre de 1929 en el Haras Miryam (R. A.). Defenderá al stud María Esther a cargo de Raul Peña. Hoy con Valillo a la par de EL BUITRE, con Andrés, pasaron 1.500 en 1'37". Anda bien.

PLATITA, alazana, por Mi Amigo y Maleva, por Polar Star en Turra por Cyllene. Nació el 6 de octubre de 1929 en el Haras Nacional de la Argentina. Pertenece a la cabanteriza B. P. a cargo de F. Rijo. El domingo pasado estando anotada no corrió. Hoy con Humberto, floreó 1.400 metros en regular forma. En esta es difícil.

MACAPA, alazana, por Lombardo y Mandasaya, por Fisherman en Golner Rambler, por Rampión. Nació en la Argentina el 24 de agosto de 1929. Defenderá los colores del stud Carapachay a cargo de C. Fenucci. Hoy con Antonio, a la par de Doble Ancho, peón hicieron de las cintas 1.200 en 1'19" 2|5. Por ahora está verde.

GALILEA, hembra, tostada, nacida en el Haras Wilson en 1929. Por Gálico y La Nena por Pillo en La Cigale por Delaunay. Defenderá los colores del stud Rincón, estando su preparación a cargo de Antonio Milla. Se encuentra bien ejercitada.

ARTERA, zaina, nacida el 17 de noviembre en el Haras Agraciada. Por Arión y Mansavillagra por Orvieto en Ormella por Orme. Pertenece al stud Water Can, que la adquirió en la suma de $ 600, estando su preparación a cargo de Hipólito García. Estuvo anotada va varias veces.

PREMIO ZORRO VIEJO
1.500 metros

ASTREA, macho, zaino nacido el 1.o de agosto de 1929 en el Haras 25 de Agosto. Por Asteroide y Nueva Sirena por César Borgia en La Nueva por Waercress. Fué adquirido por el stud Long Chance en la suma de $ 1.800, y defenderá dichos colores a cargo de Angel Berro. Hoy con Andrés cubrió 1.500 en 1'38" 2|5, con 1'5" 3|5 los mil finales. Aún le falta algo.

LORD MAYOR, tordillo nacido en el Haras Los Pinos, el 13 de octubre de 1929. Es hijo de Glass Idol y Lady Rose por Pillo en La Cigale por Delaunay. La madre fué buena ganadora en Maroñas, siendo hermana de La Fournt. El producto es hermano materno de Rosa de Oro. Pertenece al stud Los Pinos a cargo de Ricardo Alcoba. Anda bastante bien, lo que quiere decir que puede andar cerca.

FILOSO, zaino, nacido el 17 de setiembre de 1929 en el Haras Hampton. Es hijo de Air Raid y Filigrana, por Maroñas en Lisa, por Worcester. Es hermano de Filou y Filouse. Defenderá los colores del stud Rever Noir, estando al cuidado del entraineur Ricardo Alcoba. Anda en buena forma. Es un hermoso producto que demostró ya tener lijerezas poco comunes, creemos que lo trabajarán mañana e informaremos.

COQUITO, zaino colorado nacido en el Haras Guayabos es hijo de Tapado y Rebelión por Graganour en Rancagua, por Wagram. En sus ejercicios se desempeña muy bien e inspira mucha confianza a su caballeriza.

INCANO, zaino, nacido el 9 de octubre de 1929 en el Haras Los Pinos. Es hijo de Glass Idol e Indiana, por The Whirpool en Indiecita, por Val d'Or. Es hermano materno de Insular y Gy. Pertenece al stud Don Ramiro que lo adquirió en 1.600 pesos. Lo entrena F. Milla. Tiene varios floreos y puede actuar bien.

ASTORIA, zaino nacido el 7 de setiembre de 1929 en el Haras 25 de agosto. Por Asteroide y Enriqueta por Enrique IV en Quinina por Wenfuir. Defenderá los colores del stud Alas Rojas al cuidado de José Podestá. Costó 1.350 pesos. Anda regular.

PALOMAS, zaino colorado, nacido en el Haras Tapado. Son Bertos por Villanokoff y La Bruja sip. Defiende los colores del stud María Julia estando su preparación a cargo del trainer Eladio Galván. Estuvo inscripto y ninguna les viene bien.

PREMIO AVAL
1.500 metros

YONNE, zaina, nacida el 31 de octubre de 1927 en el Haras Los Pinos. Por Glass Idol y Yesca por Danton en Yerba Virgen por Napoleón. Defenderá los colores del stud Gordón al cuidado de Tomás Guillén. Es ligera.

POLLA DE POTRILLOS

CAUTELOSO, zaino tordillo nacido el 8 de setiembre de 1929 en el Haras Lonquimay (R. A.). Por Amsterdam y Comedida por Botafogo en Comic por Lord Melton. Pertenece al stud Porteñito que lo adquirió en la suma de pesos 10.000, estando su preparación a cargo de José Martínez. Es un producto que tiene velocidades poco comunes y es un gran candidato para la polla.

HALLALI, alazán, nacido el 1.o de setiembre de 1929 en el Haras Ojo de Agua. Por Adam's Apple y Hache por Your Mapesty en Beta por Cyllene. También pertenece al stud Porteñito que lo adquirió particularmente, estando su preparación a cargo de José Martínez. Viene de Palermo con una actuación de primera.

Modificación del Artículo 172 del Reglamento de Carreras

La Secretaría del Jockey Club pone en conocimiento de los interesados que el artículo 172 del Reglamento de Carreras, que la Comisión Directiva resolvió modificar en la sesión que celebró con fecha 29 de julio último, ha quedado redactado en la siguiente forma:

"Artículo 172. — Los Comisarios podrán suspender la reunión de carreras, parte de ella, o el clásico programado para esa reunión por las mismas causas expresadas en el artículo 114, o por la causal establecida bajo el numeral 1.o de este artículo y deberán suspender los premios clásicos "Jockey Club", "Nacional", "Honor", "José Pedro Ramírez", "Benito Villanueva" y "Buenos Aires", u otros de gran importancia, que sancionare la Comisión Directiva: 1.o Por causa de mal tiempo, en grado tal que, a su juicio, comprometa seriamente el éxito de la carrera o reunión; 2.o Cuando la pista no se encuentre en buenas condiciones a juicio de los señores Comisarios.

"Sin embargo, por causas de índole excepcional o imprevistas, el Comisariato podrá resolver que los mencionados premios clásicos se realicen aún cuando la pista no se encuentre en buenas condiciones.

"En todos los casos, el Comisariato [illegible] el inciso 2.o del art. 160 y sus resoluciones se adoptarán por mayoría de votos." — Montevideo, 2 agosto 1932. — La Secretaría.

En el Jockey Club

REUNION DE LA COMISION DE CARRERAS

La Comisión de Carreras en su sesión de ayer bajo la presidencia del señor Andrés Folle Illa y con asistencia de los señores Antonio S. Zorrilla, Dr Francisco Ponce de León y arquitecto Gualberto Rodríguez Larreta, adoptó entre otras, las siguientes resoluciones:

1.o Designar al arquitecto Gualberto Rodríguez Larreta, para ocupar el cargo de secretario, por renuncia del doctor Adolfo Artagaveytia.

2.o Designar para componer la Sub Comisión de Hipódromo, a los señores Augusto Morales, Dr. Francisco Ponce de León y arquitecto Gualberto Rodríguez Larreta; para la de Handicaps y Programas, a los señores Antonio S. Zorrilla, Dr. Francisco Ponce de León y arquitecto Gualberto Rodríguez Larreta y para la de Stud Book, a los señores Augusto Morales, Antonio S. Zorrilla y doctor Augusto Martínez.

3.o Conceder patente de entraineur a Genaro Vera y Valentín Saracho, de jockey aprendiz a Ramón Antonio Puesten, Gil Baladan y Glorialdo Rodríguez.

4.o Suspender preventivamente, con prohibición de entrar al Hipódromo al entraineur Juan José Gonzáles Muñoz.

5.o — Encomendar al señor presidente del Comisariato que en nombre de la Comisión de Carreras haga saber al entraineur Ricardo Alcoba que aquella ha visto con desagrado las performances contradictorias de su pupila Agua Helada.

Ejercicios de ayer

CANCHA GRANDE HUMEDA

BALFOUR, Morteyru, 1500 en 1'37".

PURO OJO, Justino, floreo sobre 1500 en 1'40" 2|5.

SPRINTER, Valillo, y LEONES, Díaz, 2400 de galope, saliendo de los 3500 para emplear 49" en los últimos 800 y 30" en los 500 finales.

CURANDERO, Justino, 1100 en 1'9" tres quintos.

ALIVIADO, Pedrola, y MAQUILLON, Gazzano, 1600 en 1'42" 2|5; últimos 1200 en 1'17"; 700 en 44" 3|5 y 400 finales en 24".

ASTILLERO, Antonio, la milla en 1'42" 4|5; con 1'3" 2|5 y 19" 2|5 los mil y 300 finales.

PAQUETE, Díaz, 1600 en 1'53" con 1'37" los últimos 1400, a la par de BLACK DOG, Valillo, y 50" los 800 finales.

CABILERO, Gómez, 800 en 40" 2|5.

SACHA, Moreno, 800 del lado opuesto al freno, siguiendo de galope hasta completar los 1500.

FARISEO, Díaz, 1600 en 1'50" 1|5.

SIERRA NEVADA, Ramos, y CHARANGA, Antonio, 1500 en 1'38".

REYNOLDS, Martínez, la milla en 1'41" 1|5; primeros 1400 a la par de SANS PATRIE, peón, 1'27" 2|5.

FLAMENGO, Casella y ZORRASTRON Gómez, 1300 en 1'25".

FIFA, Morteyru, 2500 en 2'46"; últimos 1600 en 1'44" 2|5; mil en 1'6" 3|5 y 300 finales en 19" 4|5.

CARABINIER, Mieres, floreo sobre 1800 metros.

ZALDIA, Casella y CUADRILLA, Mieres, 1.400 en 1'31" 2|5.

TUYU CUE, peón, y PRIMER GRITO, Martínez, 1.400 en 1'30".

VIUDA ALEGRE, Andrés y ALFARAZ, Morteyru, 1.200 en 1'18" 1|5.

DEFENSOR, Moreno, EL POLACO, Valillo y BODEGUERO, Antonio, 1.300 en 1'22" 3|5, con 1'3" último kilómetro.

ACROBATA, Andrés, 700 en 45".

REAL Y MEDIO, Olivera, 1.500 en floreo, 1'40".

ONCE GLORIOSO, Gazzano, 2.500 en 2'45"; últimos 2.000 a la par de PELO DURO, Gómez 2'11" 2|5.

TERESA, Justino, 1.400 en 1'31".

TRAGO AMARGO, Morteyru, la milla en 1'41" 2|5.

ZIGOMAR, Alcalde, 1.000 en 1'5".

MINUTIYO, Alcalde, floreó sobre la milla en 1'48"; con 1'7" 2|5, los últimos mil.

BIDOCO, Antonio y TIPO RICO, Ramos, 800 en 52" 1|5.

NOBLEMAN, Justino y AVAL, Gómez, 1.600 en 1'43" 1|5; con 1'23" los últimos 1.300 y 1'4" los mil finales.

CARRION, Justino, 2.500 en floreo, 2'48" 4|5; últimos 1.500, en 1'36" 2|5.

DE LA TARDE

Cancha grande, viento de frente en la recta

BORRON, floreó sobre 1.800 en 2'0" 2|5; últimos 1.500 a la par de EL TREINTA, Martínez, 1'38" 2|5; con 1'7" los últimos mil y 14" 1|5, los 200 finales, dominando fácil BORRON.

URUNDAY, peón, 1.500 en 1'37" 1|5.

TITERE, Andrés, la milla en 1'43" 3|5.

GOLDEN ARROW, Andrés, 1.500 en 1'39", con 1'5" 3|5, los mil finales.

CONFUSION, Luppi, 1.700 en floreo suave.

SANS GENE, Andrés, 1.600 en 1'43" 2|5, con 1'4" 1|5 y 13" 1|5 los mil y 200 finales.

Aplauso es buen candidato

Este descendiente de King Coal y Cerecita que se impuso en la reunión efectuada el 10 de Julio, señalando 1'11" 2|5 para los 1.200 metros, ha sido anotado en el premio Lancier a correrse el domingo venidero sobre 1.300 metros. Aún cuando esta vez llevará un par de contrarios más bravos que los que fueron sus enemigos en la fecha mencionada, el pupilo de Alcoba, puede considerarse como una de las cartas más destacadas de la prueba.

Se varea Coquine

Coquine, la pensionista de Baltasar Roncales, que al disputar su última carrera había sufrido un grave contratiempo, se varea ya.

No tardará en reaparecer la hija de Copyright que, como se dijo, tenía una grave lesión en la mano derecha, la que ha sido curada en forma satisfactoria.

Hay que ayudarlo

Desde el 20 del corriente le fué concedida patente de aprendiz al competente vareador Angel C. Moreno que cuenta 26 años de edad y pesa 51 kgs. y medio.

Tenemos los mejores informes sobre la capacidad profesional de este muchacho, que está en excelente peso y tiene los mejores deseos de probar suerte, por lo que es del caso de que alguna de las buenas ecurie que tienen falta de aprendices podrían probarlo, en el convencimiento de que el muchacho tiene condiciones y habilidad.

El Treinta se destaca

Este hijo de Carlos Alberto que no cumplió su compromiso anterior en razón de esperar una mejor oportunidad, se haya anotado entre los 15 competidores del premio Zorro Viejo, reservado para los potrillos perdedores y a correrse sobe 1.500 metos.

El pupilo de Ponsiolo que tiene dos excelentes puestos en el macador, es una de las mejores chances.

Ricardo Alcoba nuevamente enfermo

Guarda cama desde el lunes el competente entraineur Ricardo Alcoba. La dolencia que le aqueja es una recaída de su reciente enfermedad, cuya convalecencia descuidó bastante, debido a tener que atender la preparación del numeroso escuadrón de "pur sang" que están bajo su probadísima capacidad técnica.

Hacemos votos por una rápida y total mejoría.

Hipódromo de San José

INSCRIPCIONES PARA LA REUNION A EFECTUARSE EL DOMINGO PROXIMO

Premio N.o 1 — 600 metros
1, Marciano 57; 2, Pancho Viejo 57; 3, Ronda 55; 4, Granadero 52; 5, Visión 50; 6, Pirueta 45; 7, Porsipega 45.

Premio N.o 2 — 900 metros
1, Bilobes 57; 2, Panfulla 56; 3, Marciano 54; 4, Kamtó 54; 5, Mayoral 54; 6, Pitigrilli 54; 7, Hierro Frío 54; 8, Soñador 49; 9, La Libertad 48; 10, Pancho Viejo 45.

Premio N.o 3 — 900 metros
1, Soñador 57; 2, Espigon 57; 3, Pibón 57; 4, Asturiana 55; 5, Amigo 54; 6, Granadero 54; 7, Mayoral 51.

Premio N.o 4 — 1000 metros
1, Urico 57; 2, Goayabo 57; 3, Maric 57; 4, Millington 56; 5, Asturiana 53; 6 Espigón 53.

Premio N.o 5 — 1300 metros
1 Why Worry 59; 2, Camerú 46; 3, San Remo 46; 4, Torcido 45; 5, Vergüisal 44; 6, Amurado 43.

Una exposición de Tabacos

SE REALIZARA EN SANTA LUCIA

Como ya anunciamos, se realizará una Exposición de Tabacos Nacionales en Santa Lucía.

La Comisión de Fomento Rural y la Huerta Escolar, continúan trabajando para el mejor éxito de la misma.

El jurado estará compuesto por los señores Julio Maiinos (hijo); ingeniero agrónomo, José Machiavello y Horacio Báez; Antonio Volpe y don Humberto Badano, como delegados del Concejo Departamental y de la Comisión de Fomento Rural, y tres cosecheros de tabaco que elegirán en acto público los plantadores el 14 de Agosto.

Los tabacos llevarán números y los nombres correspondientes los anotará en un cuaderno el director de la Huerta Escolar, señor Enrique Podestá. Después que el jurado falle, se darán a conocer los nombres de los vencedores.

Los interesados pueden remitir muestras a la Huerta Escolar de Santa Lucía hasta el 25 de Agosto por la tarde.

Pueden intervenir en este certamen todos los plantadores de tabaco del departamento de Canelones, siempre que hayan cultivado un mínimum de tres mil plantas.

Se otorgarán seis primeros premios en dinero, de $ 100 cada uno donados por la Cooperativa Tabacalera y variedad de implementos agrícolas donados por el Estado e instituciones de crédito.

Albos y aurinegros realizaron ayer entrenamientos auspiciosos

Practicaron muy bien los decanos

De acuerdo con lo anunciado, se llevó a cabo ayer de mañana en Pocitos, la practica de los jugadores de Peñarol. Antes de las nueve horas eran numerosos los aficionados que se hacian presentes en las distintas dependencias de la cancha, especialmente en aquellas allegadas a los cuartos de vestir de los jugadores.

Cuando llegamos al field ya se encontraba en la cancha el jugador Young, quien desde las 8 de la mañana se ejercitaba en tiros al arco.

LOS JUGADORES QUE CONCURRIERON FUERON:

Capuccini, Nogues, Mainardi, Riccardi, Silva, Gestido, Andrade, Lorenzo Fernandez, Braulio Castro, Matta, Arremond, Ruggero, Young, Carbone, Cambra, Anselmo, Iriarte, H. Fernández, V. Castro, Dell'Avo, Dagosto, Pérez Serrés, Adolfo Nogués, Cristobal, Irigaray, Chanes, Gaitán, Rizzo, Tejeiro, Guido Laino, Estivez, F. Bruzzese, Padien, Vigorito, Erebo, Zunini, C. Rodríguez, Rodolfo Jaurrechi, Berta y Bendussi.

No obstante el número elevado de jugadores que concurrieron, no se notó la presencia de ningún jugador fuera de estado, lo que revela el cuidado que Peñarol ha puesto en el training de sus jugadores.

Particularmente los jugadores nos impresionaron de la siguiente manera:

Capucci, Homero Fernández y Estivez, bien.

De los backs que actuaron y que lo fueron: Jaurrechi (juniors), Guido Laino y D'Agosti, este último fué el que mejor nos impresionó. Este zaguero se halla en buena forma. No asistieron a la práctica Oddo, Mascheroni y Canavessi. En cuanto a Nogués concurrió, pero debido a una lesión en la rodilla no jugó football concretándose a correr.

De los halfs, Gestido y Mainardi muy bien. En cuanto a Andrade tuvo un primer tiempo sobresaliente para decaer luego. El popular jugador se encuentra bien al parecer, impresionando por su agilidad. Esto impresionó a los concurrentes, pues era vox populi que Andrade, de un tiempo a esta parte, llevaba una vida irregular.

De Riccardi y Cambra nos gustó más éste, y en cuanto a Zunino, el half de Canelones, demostró tener condiciones estimables para el puesto. Venancio Castro mejor que Silva.

De los forwards Matta no nos convenció en el puesto de inside izquierdo, gustándonos mucho más Anselmo. Matta no domina la pelota con el pie izquierdo o por lo menos no tiene el dominio suficiente como para desempeñarse con eficiencia en ese puesto. En cuanto a Anselmo, se movió con entusiasmo no encontrando en sus compañeros el apoyo necesario

Lorenzo Fernández muy bien. Como siempre dinámico, tesonero y positivo en la mas amplia acepción del vocablo, combinó mucho con Castro y apoyó siempre a Young.

Ruggero mal y Carbone tuvo cosas buenas y de las otras.

Young merece un comentario aparte. Este hombre ha dejado de ser una promesa. Es una realidad. Hoy combinó con acierto, dribleó con precisión y convirtió un goal brillante luego de eludir a los zagueros y engañar al arquero con la espectacular jugada de la cachetada.

Indiscutiblemente es el hombre indicado para el puesto. Nadie más que él tiene seguro el puesto para el partido del domingo.

COMO FORMARA EL TEAM

Ya está resuelta la inclusión de Fernández en la delantera. Hará ala con Braulio Castro y en cuanto al centro de la línea, Young.

El ala izquierda es lo que preocupa. Hasta hoy la integraban Matta y Arremond. El wing jugó hoy muy bien, no así el inside. ¿Se insistirá con Matta o se le reemplazará con Anselmo, quien hoy dió muestras de hallarse en condiciones?

Gestido al centro es cosa también ya resuelta. Mainardi tiene seguro el puesto. La otra plaza se la disputan dos hombres: Riccardi y Cambra.

Cambra gusta mucho pero predomina la opinión favorable a Riccardi a quien se "había colgado en la percha" por aquel goal de Labraga en el match con Rampla. Lo más probable es que la línea la integren Mainardi, Gestido y Riccardi.

Mascheroni no concurrió a la práctica. Nogues tampoco pudo practicar debido a una lesión que le afecta una rodilla. Tampoco fué de la partida Oddo. Debido a estas deserciones no se pudo apreciar hoy el estado de esta gente. Pero nos parece difícil que sea modificada la zaga con la inclusión de Mascheroni y Nogués. Por la sencilla razón de que no hay elementos con que reemplazarlos.

No parece del todo segura la inclusión de Capuccini. Homero Fernández gusta mucho entre los dirigentes y jugadores. Las últimas actuaciones del arquero titular no han convencido del todo y de ahí que se piense en el ex arquero de Misiones.

La actualidad internacional y un pedido de Defensor

Con el petitorio que en la madrugada de ayer formuló el delegado de los violetas Forell, se actualizó una vez más nuestra posición con respecto al football argentino.

Como era de suponerse la solicitud del representante de los violetas no contó con la opinión necesaria como para prevalecer y al respecto fueron varias las razones aducidas, y su conjunto fué de tal eficacia, que el inteligente peticionante arrió bandera en su pretensión.

Creemos que realmente se estuvo acertado al decidir lo comentado, desde que interesa al football local y a sus intereses generales no precipitar una situación que distintas gestiones vienen conformando.

Y ya que tocamos este tópico debemos expresar que las últimas novedades sobre la cuestión internacional de referencia se refieren a un convenio entre las entidades profesionales, mediante la realización de una serie de encuentros internacionales y, también, a la posibilidad de una extensión de la afiliación internacional a los profesionales por un período de cuatro o cinco meses, esperándose que en ese lapso de tiempo se produzcan las novedades tendientes a unificar la familia footballística argentina.

Estas razones unidas a la gestión Buero a punto de "cuajar" pese a la reserva, son los motivos por lo que no tuvo andamiento inmediato lo solicitado por Defensor como tampoco le tuvieron en su oportunidad los de otros cuadros.

Por lo menos se trata de una política juiciosa.

También los albos se preparan

En el Parque Central ejercitaron ayer tarde los jugadores que forman el plantel superior de Nacional.

LOS QUE CONCURRIERON

Concurrieron al entrenamiento: Péres, Eulacio, Olhagaray, Melogno, Silveira, Rodríguez, Broncini, Saldombide, Tuana, Magno, Pereyra, Duhart, García, Faccio, Andreolo, Cabrera, Ciocca, Centurión, Oloris, Sáez, Tambasco.

CALISTENIA Y PELOTEOS

Bajo la dirección de los entrenadores Stratta, Martínez, Gemelli, Chiffiet y Servetti Mitre, hicieron en primer término una sesión de calistenia y luego hicieron suaves peloteos.

EN BUEN ESTADO

Todos los players presentan un estado insuperable y están en condiciones de rendir el máximo de energías en la gran jornada del domingo.

En nuestra recorrida pudimos anotar que existía gran entusiasmo y, además, una dósis de entusiasmo capaz de salvar el más bravo escollo.

ARSENIO FERNANDEZ NO JUGARA

El excelente half, candidato al firme para integrar la línea media de Nacional, no será de la partida.

Ha sufrido una recaída del acceso grippal que le atacó recientemente y deben prodigársele muchos cuidados para hacer desaparecer la tenaz dolencia.

ANDREOLO PUEDE SER UNA CONQUISTA SERIA

Otro de los elementos que en estos momentos ha despertado suma atención y que creemos pueda resultar, es el half nombrado, que cada vez más aclimatado "pinta" como para descollar a brevísimo plazo.

EL PROBABLE TEAM

Como entienden algunos dirigentes que debe formar el team: García; Oloris y Gemelli; Rodríguez, Faccio y Andreolo o Pérez; Tuana, Arispe, Duhart, Píriz y A. Saldombide.

EL BRAVO MERCEDARIO, YOUNG,

a un consejo de Lorenzo parece responderle: ¡dame pelotas como siempre, y dejá a García por mi cuenta!

LOS ALBOS EN LA SESION DE FOOTING,

demostrando en sus rostros el optimismo que les anima

Hoy habrá práctica en el Parque Central

Se cita a los siguientes jugadores: Gabin, Muniz, Castro, Aparicio, Bad, Buzeta, Cetrángelo, Sacun, Porte, Salsamendi, Cámera, Sanguinetti, Sosa Amonte, Iglesias, B. Fernández, Gambetta, Telechea, Tortora, Masagués, Guarilla, F. Varela, Varela, Héctor Rodríguez, Casarotti, Nevicate, Villar, Bergara, Drerig, Larrosa, Balao, Atilio Fernández, Molina y Romero, para que concurran a la práctica que se realizará en el Parque Central hoy a las 2 y 30 p. m. Se recomienda puntual asistencia.

Una advertencia de Peñarol

Se hace saber a los poseedores de invitaciones (partido Peñarol-Nacional del 17 de julio, suspendido), que esas tarjetas han sido declaradas nulas y sin ningún valor para los próximos matchs con Nacional. — La gerencia.

Falleció el padre de los hermanos Scarone

Dejó de existir el señor padre de los hermanos Scarone.

En estos momentos dolorosos para los conocidos deportistas le enviamos nuestro más sincero pésame.

Héctor, que viene en viaje desde Italia, llegará hoy probablemente a nuestro puerto a bordo del "Duilio".

Los cerrenses cuidan el primer puesto

El comando del club Cerro nos ha solicitado que citemos a los players que integran el primero y segundo cuadro para que concurran a la práctica que se efectuará hoy por la tarde a las tres y media, en el field del club albiceleste.

También está citado el entrenador Germán Aragonés para la misma sesión de entrenamiento.

LOS DOS PROBABLES WINGS ALBOS.

aldombide, conversan de cosas propias de cracks, pese a ser botijas todavia

Las reservas de Peñarol y Nacional jugarán el sábado

LOS SOCIOS DE AMBOS CLUBS TENDRAN LIBRE ENTRADA

En la noche de ayer quedó convenido entre las directivas de ambos cuadros, que el match entre las reservas se realice el sábado, en el Estadio, a las 15 horas.

También se resolvió como consecuencia del "pour parle" habido, que los asociados de las entidades decanas tendrán libre entrada.

El match de la referencia, fuera de dudas, constituirá todo un petit clásico que muchísimo público habrá de presenciar.

Citaciones del Tribunal Arbitral

Para esta tarde a las 18 horas están citadas para declarar ante el Tribunal Arbitral de la Liga Uruguaya de Football Profesional, las siguientes personas a quienes se les ruega puntualidad: Pedro Olavarrieta, Juan J. Nilson, Juan Anzuberro, Roque Torres, José Rami, José Nasazzi, Zoilo Saldombide, José Pedreira, Daniel Marotta, Francisco Mateucci, Ramón Touriz, Pedro Cebrera, Antonio Santos, Norberto Rossi, Daniel Aguiar, Juan C. Viera, Héctor Fernández, Denis Dagosto, Galileo Chanes y José B. Cristóbal.

Club Atlético Peñarol

CITACION AL TEAM "LORENZO MAZZUCO". — MATCH DEL JUEVES A LAS 14 Y 30 EN POCITOS, CON BELLA VISTA

Se cita a los siguientes jugadores: H. Fernández, Dagosto, R. Iaurrechi, Zunino, Silva, V. Castro, Pérez Serrés, Cristóbal, Anselma, Irigaray, Iriarte, Estivez, Dell Avo, Andrade, Adolfo Nogués, Vigorito, Padien y Ojeda.

CITACION A LOS TEAMS "JULIO MARIA SOSA" Y "LORENZO MAZZUCO". — PRACTICA DEL JUEVES A LAS 8 Y 30 EN EL FIELD POCITOS

Se cita a los siguientes jugadores: Capuccini, Canavessi, Mascheroni, Oddo, Dr. Nogués, Mainardi, Riccardi, Gestido, Andrade, L. Fernández, B. Castro, Matta, Arremón, Ruggero, Young, Carbone, Cambra, Dell Avo, Adolfo Nogués, Chanes, Gaitán, Rizzo, Tejeiro, Guido Laino, F. Bruzzese, Padien, Vigorito, Berta, Benedussi, C. Rodríguez y Ojeda.

Se encarece la asistencia, haciéndose constar que la práctica comenzará indefectiblemente a las 9 horas en punto y que no se suspenderá por el mal tiempo. — La Secretaría.

ALGO QUE NO PUEDE SER

En la última sesión de la Junta Arbitral, fué debatido extensamente el trámite de protestas, en los casos, en que el árbitro no dejara constancia en los formularios, de que la observación había sido hecha en término y forma.

El criterio predominante fué de que en tales oportunidades las protestas no tendrán andamiento.

Sin lugar a dudar, salta a la vista la injusticia que entrañaría tal sistema, desde que no es posible que una omisión del representante de la Asociación en la cancha, pueda repercutir tan decisivamente en los reclamos de los clubs cuando fueran justificados.

Estamos con aquellos que al defender la primera tesis — la que conceptuamos equivocada — que es preciso evitar que las protestas se compliquen, dando pie a que los capitanes aceptando sugestiones de sus dirigentes o parciales, salgan reclamando a posteriori fallos que a ellos, que son los que deben hacerlo en el field, no le hayan suscitado mayores dudas, pero de ahí a admitir el extremo a que se pretende arribar, de ninguna manera.

Hay casos en que el capitán cumple con el requisito reglamentario y luego ratifica en los formularios y no porque el juez olvide su misión, la Junta debe cerrar los ojos y no dar andamiento a protestas que adolezcan de tal falla.

Debe y puede hacerse en tales situaciones una investigación previa, que asegure que el juez no ha omitido su juicio y luego proceder en consecuencia.

Erebo Zunino solicitó pase para Peñarol

Ayer concurrió a la Secretaría de la Liga Profesional solicitando pase para Peñarol, el conocido centro half de los seleccionados de Canelones, Erebo Zunino, por quien también se interesó Nacional y Sud América.

Se trata de una excelente adquisición la que ha hecho la institución aurinegra. Zunino practicó ayer en Pocitos, satisfaciendo su comportamiento.

C. A. Progreso jugará en Rosario

Ha quedado resuelto que el próximo 4 de Setiembre, la gente del Pantanoso se traslade a la Villa de Rosario (Depto. de Colonia), donde jugarán con el fuerte eleven del mismo nombre.

En la sesión realizada anoche por el Por el Consejo Amateur, su delegado dió cuenta del mencionado viaje.

Llaman a la reesrva de Defensor

Los jugadores más abajo citados deberán concurrir hoy a las 15 horas a nuestra sede social para concurrir a nuestro field en el Parque Rodó a efectuar la práctica semanal.

Apaulaza, Arcos, Avila Arregui, Bengoa, Bolla, Berdes, Calcagno R. Duhagón H., Eguiluz, Ghierra Armando, Gioscia, Gretter, Molinari U. Molla, Mazali Mario, Nappias, Horacio Pavoni, Pasavante, Roldán, Salazar, Suárez, Serrato, Seguí, Tórtora, Velasco.

Carreras sufrió quemaduras

Diego Carreras, el conocido ex centro half palermitano, sufrió en Buenos Aires y debido a la explosión de un primus, quemaduras en el pecho, que se reputan de primer grado.

Si bien la lesión no tiene gravedad se descuenta que Careras, habrá de decretarse una relache en todas sus actividades.

Formulamos votos por su pronto restablecimiento.

Subcomisiones que convocan los decanos

Se cita a los miembros de las subcomisiones de divisiones inferiores y veteranos para que concurran a la sesión que se realizará hoy miércoles 3 a las 21 horas en la sede social. — La secretaría.

Las prácticas en el Parque José Nasazzi

Han sido citados los siguientes jugadores para que concurran al Parque José Nasazzi, hoy miércoles, a las 15, para efectuar la práctica: Demartino, Nazzasi, Pilo, Peralta, Suárez, Faccio, Villareal, Cea, Zubazarrete, Martínez, Canavesi, Elgue, Pintos, Petito, Romero, Espinetti, Suiffet, Andrada, Rodríguez, Capeletti, Gaillardo, De León y entrenadores señores E. Castro y F. Lúgaro.

El Club Atlético Unión renovó sus autoridades

Conforme estaba anunciado, se realizó días atrás la asamblea general ordinaria del Club Atlético Unión la que contó con una numerosa asistencia de asociados.

Aprobada el acta de la asamblea anterior así como la memoria y el balance presentados por la Comisión Directiva saliente, se procedió a elegir autoridades para el período 1932 - 1933 obteniéndose el resultado siguiente:

Presidente: señor Alberto Casalis Barthe.

Titulares: señores Ezequiel Lagomarsino, Luis Abiega, Juan C. Sosa, Apolo Macció, Rafael Liotti, Manuel Tinsky, Héctor Rocanova y Carlos Straumann.

SILUETAS DEL GOLF

EL "CONTAMUSAS"

Este es un tipo inofensivo, aunque abundante. Es feliz, pues vive de ilusiones. No engrupe ni a su propia mamita, pero está convencido que todos lo admiran y lo temen como a un crack.

Sus scores son fantásticos. Esté la cancha seca y pelada como lengua de loro y dura como corazón de zaragüeya; o blanda y fangosa como las canchas a hormigonar cuyas fotos publica "El Día"; sople viento huracanado o llueva como en el Diluvio, nuestro "coloso" se faja cada performance como para dejarlo bizco al propio Bobby Jones! Siempre está de 40 para abajo en la vuelta; y un día — era un lunes de Carnaval — llegó a batir hasta el record de Marcos Churrio!

Es cierto que parece ser que ha adoptado una reglamentación secreta, que por lo novedosa y favorable, si se divulga, pronto será puesta en práctica por todos los auténticos e indiscutibles "Chimangos" que por esos mundos andan a los garrotazos con la pobre e inocente pelotita. Según esas reglas, de las que sólo tenemos una vaga noción, está prohibido contar hasta más de cinco; se anulan las "papas" y las "falladas"; se repiten los malos tiros y no se computan hasta que resulten a satisfacción del jugador; pelota que vá a los árboles, a fin de evitar deterioros, se juega sin multa desde el "fairway"; quedan suprimidos por injustos los malos "lyes", colocándose siempre la pelota sobre un "tee" irrompible. Cuando se hace menos de tres "putts" se descuenta, en recompensa, un tanto en la suma del hoyo respectivo.

Bueno: basta ya por ahora. Nadie podrá darse por aludido en las precedentes siluetas. Por de pronto, hay aquello de que "ningún perfumado se huele". Además esas siluetas, lo confieso, son fruto de la alucinación calenturienta de un desdichado jugador de golf, que tuvo una semana seguida de "yeta negra" y perdió catorce pelotitas y dos almuerzos para cuatro. Las pelotas a $ 17 la docena y los almuerzos a $ 3.00 "per cápita". He oído de sus resecos labios las antojadizas descripciones de esos imaginarios ejemplares de la, para mí, intachable e inatacable pléyade de los golfistas.

Me habló también, en términos amargos y crueles de otros especimens: del "Enyetado", del "Elegante", del "Flirteador" del "Navegante Solitario" del "Colectivo", que compromete a 14 jugadores para un "foursome"; del "Chantador", etc., etc.

Pero yo no creo, ni podré creer jamás que esos tipos inverosímiles y anormales puedan existir. Pero no he podido sustraerme al impulso de demostrar hasta donde un estado morboso puede conducir y hasta que punto puede influir en la mente perturbada de un inocente golfista, la horrible "guigne" que lo ha perseguido durante siete fatales y consecutivas tardes!!

THUE - TENPEM

Los pases considerados anoche en la Junta Profesional

Pase sin consentimiento — Solicitó pase del B. Vista al Fénix, sin el respectivo consentimiento, el jugador Pascual Bonchiani. — No ha lugar por no haber presentado el consentimiento del Bella Vista.

Pases internacionales. — La Liga Argentina de Football comunica que concedió el 21 de julio de 1932 el pase del jugador Eudosio Díaz, para el Wanderers de Montevideo. — Habiéndose comunicado al M. Wanderers, regístrese y archívese.

—La Confederación Brasileña de Deportos, comunica que no se opone al pase del jugador Ricardo Samuel Moreira. — A la C. de A. Internacionales.

Pases interclubs profesionales. — El jugador Ricardo L. Spósito pide pase del R. Juniors al B. Vista y el jugador Héctor Falero, del Rampla Juniors al Racing. — Concedidos a partir del 29 de julio de 1932, en virtud de haber acompañado los consentimientos del R. Juniors.

Pase de los clubs profesionales a clubs Amateurs. — Solicitaron pase presentando el respectivo consentimiento los siguientes jugadores: Héctor Acosta del Nacional al Misiones; Angel Trillo, del Nacional al Universitario, Pedro Mendiola, del R. Plate al Defensor Durazno; Pascual Spariatto, del Wanderers al Universitario; Adolfo Suberbié, del Peñarol al Independencia; Luis O. Guasque, del Wanderers al Universitario, Lorenzo Cirio, del Central al Independencia; Juan Bergara, del Wanderers al Fénix; José Villar, del Peñarol al Maroñas. — Concedidos, pudiendo jugar a partir del 31 de julio de 1932.

Pases del y al interior. — El jugador Lorenzo Mongelar pidió pase del Artesano de N. Helvecia al R. Juniors. — Concedido a partir del 26 de julio de 1932.

—La Liga de Rivera pide el pase del Nacional a Oriental de esa Liga, para el jugador Amílcar Santos. — Hágasele saber que debe recabar el consentimiento del C. Nacional de F.

Desestimiento. — El jugador Pedro E. Galup que pidiera pase en el período del 1.o al 15 de febrero de este año del Wanderers al Nacional desistió de su pedido el 27 de julio de 1932. — Téngasele por desistido y comuníquese a ambos clubs.

Los asuntos entrados de la Profesional

La Liga Argentina de Football comunicó que contrató a los siguientes jugadores:

Jesús José Gómez, para el club Quilmes.

Juan Carlos Jaime, para el club Tigre.

Severo Veraza, para el club Quilmes.

Malatt Maneiro, para el club Veles Sársfield.

Ernesto Parini, para el club Huracán.

Roberto Vareta, para el club Tigre.

Alberto Helman, para el club Ferrocarril Oeste.

No figurando en el registro de la Liga Uruguaya de Football Profesional notifíquesele y archívese.

—El Consejo de la Liga Amateur comunica que resolvió reconocer como válidos para presenciar partidos de esa Liga, los carnets de los miembros de la Junta, Tribunal Arbitral, Mesas Divisionales y empleados de la Asociación. — Agradézcasele y comuníquese a quienes correspond[illegible].

—La Asamblea de la Liga comunica que el 27 de Julio clausuró sus sesiones y comunica las resoluciones entonces adoptadas. — Cúmplase, téngase presente y archívese.

—La Liga Amateur comunica que la C. de Hig y Asistencia de la C. de Diputados, solicitó datos sobre recaudación. — A resolución de la mesa.

—El Rampla Juniors comunica que el verdadero nombre del jugador Demetrio Burgueño, es el de Ro Bernardino Silva, lo que acredita con la credencial cívica B D A 3055. — Autorícese el cambio de nombre, debiendo el jugador proveerse de nuevo carnet y ficha.

—Los clubs Peñarol y Sud América comunican los precios a cobrar en los matches con Wanderers y Rampla Juniors (Reserva).

Habiéndose tomado nota, archívese.

—La Jefatura de Policía comunica que aplicó una sanción disciplinaria al funcionario que dió su medalla a otra persona para entrar libremente al Stadium, y que adoptó medidas para evitar que se repita esa irregularidad. — Agradézcasele.

—La Comisión Ad. del Field Oficial solicita que se retenga la chapa del Fiscal de concesiones de servicios, que está a nombre de Juan Carlos Vila, Inspector. — A Tesorería, a tal efecto.

—El jugador Alberto Rómulo Suares comunica que solo por error pudo ser considerado jugador de la Liga Argentina de Football. — Habiéndose aclarado que es jugador de la Liga Uruguaya de Football Profesional, archívese.

—El Central F. C. comunica a los efectos del carnet, que designó botiquines a los señores Juan López y Rafael Lepera. — A resolución de la Junta para ser tratado en su oportunidad.

—La Liga Argentina de Football comunica que reconoció como jugadores uruguayos a los que se le comunicaron con fecha 20 de Julio de 1932. — Archívese.

—El señor Juan B. Gotta se presentó en forma solicitando rendir examen de juez. — Al Tribunal de Jueces.

—El señor José Deluca solicita rendir examen de juez oficial. — Hagasele saber que debe presentar los certificados respectivos, y una vez presentados, pase al Tribunal de Jueces.

—Renunciaron a actuar en los matches del 31 de Julio los señores E. Crocco, C. Pioli y H. Caimi. — A la Gerencia, a sus efectos.

—El C. A. Peñarol solicitó copia de 20 latines por partidos en que actúe, y que se indique al público por medio de carteles especiales en el Stadium la serie y letras de las entradas en venta. — A Tesorería, a sus efectos.

—La Mesa da cuenta de que el 28 de Julio de 1932, el Poder Ejecutivo concedió nueva personería jurídica a la Asociación Uruguaya de Football. — A la Gerencia, a todos sus efectos.

Se le maltrató despiadadamente

En la sesión de la Profesional, la actuación del juez señor Rami mereció censuras tan acerbas, que podrían juzgarse, sin riesgo a ser rectificado, de excesivamente exageradas.

Es cierto y no vamos a disimular el yerro garrafal de Rami, que éste, en el otorgamiento del goal directo de Bella Vista como resultancia de una pena cobrada por la retención de la pelota con las piernas, estuvo rematadamente mal; pero también estamos seguros que ese error hubiera sido cometido por gran número de nuestros jueces y por casi todos los jugadores del field; y hasta el mismo público que presenciaba la brega que en su casi totalidad no reclamó la anulación del goal, habiendo clamado antes por la concesión de la pena que lo produjo.

Se llegó en el vapuleo a confundir términos y palabras por el hecho de acudir al concurso de su colega Crocco para estampar sus observaciones, cuando quien concurre asiduamente a los matchs habrá de ver repetidamente el caso de que las protestas de los capitanes y constancias de los árbitros son hechas por persona que no están presas de la nerviosidad que el esfuerzo realizado en el field produce, como también por aquellos que "con más pluma" se expresan con mayor elocuencia o en mejores términos, aunque ello nunca implique desvirtuar ni retacear el pensar del que luego con su firma valida lo actuado; tal fué el caso de Rami. Y ya que de él hablamos, no es posible olvidar aun mismo frente al yerro evidente, fruto de una práctica vieja difícil de extirpar en las primeras de cambio, que no se trata de un nulo ni de un neófito; Rami, [illegible] jugador de rara inteligencia, capitán de cuadros de primera varios años, gran conocedor de todos los resortes del football, está reconocido com un árbitro honesto y capaz.

Su actuación de varios años atrás habiendo culminado en un internacional de los nuestros con los chilenos, en el que éstos pese a que lo perdieron sobre la hora y por un fallo difícil de discernir en momentos de entusiasmo, pasearon en andas a Rami por el field en medio de una ovación estruendosa.

Lo que antecede y mucho más en favor de la consideración que al señor Rami correspondía, podría decirse reafirmando a la vez el concepto de que no es posible, sin caer en exageraciones lamentables, que por un error más o menos disculpable se olviden muchos aciertos y años de prueba.

Jugarán amistosamente

Ha quedado concertada la realización de un match amistoso entre la aguerrida escuadra del Pantanoso y el fuerte eleven Postal, encuentro que se llevará a cabo en el campo de deportes de Progreso.

Siguen cayendo records mundiales y olímpicos en Los Angeles

110 METROS CON VALLAS

PERCY BEARD GANO LA PRIMERA SERIE

LOS ANGELES, 2. — La primera serie de los 110 metros con valles, tuvo el siguiente resultado: Primero, Percy Beard, de los estadounidense; segundo, el inglés Harper; tercero, Wegener, de Alemania y cuarto, Padilha, brasileño.
Tiempo: 14.7.

DONALD FINLAY TRIUNFO EN LA SEGUNDA SERIE

LOS ANGELES, 2. — En la segunda serie de los 110 con vallas, ganó Donald Finlay, de la Gran Bretaña; George Salin, de los Estados Unidos, segundo; Tatsuse Fijita, del Japón, tercero.
Tiempo: 14.8.

LA TERCERA SERIE LA GANO EL ALEMAN WELSEHE

LOS ANGELES, 2. — La tercera serie de los 110 metros con vallas, la ganó Welsche, de Alemania; segundo, Sjostedt, de Finlandia; tercero, Sutton, de la India.
Tiempo: 14.8.

KELLEN, NORTEAMERICANO, GANO LA CUARTA SERIE

LOS ANGELES, 2. — La cuarta serie de los 110 metros con vallas, fué ganada por Keller, de la Union; Mandikas, de Grecia, segundo y Lord Burghley, tercero, de la Gran Bretaña.
Tiempo: 14.9.

Tom Hampson batió un record mundial

EN LA FINAL DE LOS 800 METROS LLANOS

El aleman Peltzer llegó noveno

Los Angeles, 2. — En la final de los 800 metros Tom Hampson, de la Gran Bretaña, venció mediante una arremetida brillantísima que le permitió avenajar por un metro a Wilson y por tres a Edwards.

El tiempo de Hampson es un minuto 49 segundos y 8|10 y significa un nuevo record mundial.

El resultado final de la prueba es el siguiente:

Tom Hampson, de la Gran Bretaña; Alex Wilson, del Canadá; Phil Edwards, del Canadá, Eddie Genung, de los Estados Unidos.

El francés Martin octavo y el alemán Peltzer noveno.

EL PROGRAMA DE HOY

50.000 metros marcha Comienzo.
200 metros, Semifinal.
Salto con garrocha.
80 metros con vallas (mujeres). Eliminatorias.
110 mts. con vallas. Final.
1.500 mts. Eliminatorias.

Kusocinski, polaco, ganador de los 10 kilómetros

200 METROS LLANOS

EL ALEMAN BROCKMEYER GANO LA PRIMERA SERIE

LOS ANGELES, 2. — En los 200 metros, primera serie, llegaron Brochmeyer, de Alemania; Yoshioka, de Japón; Engelstardt, de Inglaterra y Almeida, de Brasil, que quedó eliminado.

Los corredores que llegaron entre los tres primeros se clasifican para la semi final.

EL SUDAFRICANO WALTERS GANO A TOLAN EN LA SEGUNDA SERIE

LOS ANGELES, 2. — En la segunda serie se clasificaron Walters, de Sud Africa; Tolan, de Estados Unidos; Fuller, de Inglaterra y Hofmeister, de la Argentina.

Hofmeister abandonó la prueba.

WRIGHT, CANADIENSE, TRIUNFO EN LA TERCERA SERIE

LOS ANGELES, 2. — En la tercera serie, primero Wright, de Canadá, segundo Metalfe, de Estados Unidos; tercero, Black, de Nueva Zelandia.

NAKARINA, JAPONES, GANO LA CUARTA SERIE

LOS ANGELES, 2. — En la cuarta serie, primero Nakarina, de Japón, ganando por 4 yardas 22 segundos 2|10. Segundo Hendrik, de Alemania; tercero Williams, de Canadá.

GANO EL ARGENTINO GENTA LA QUINTA SERIE

LOS ANGELES, 2. — En la quinta serie, primero Genta, argentino, ganando por 4 yardas 25 s. Segundo Be.ger, de Holanda y tercero Simpson, de Estados Unidos.

EL ALEMAN JONATH GANO LA

LOS ANGELES, 2. — En la sexta serie, primero Jonath, de Alemania, por 1 yarda 21 s. 2|1. Segundo Lutti, de la Argentina; tercero Elliot, de Nueva Zelandia.

PEARSON, CANADIENSE, GANO LA SEPTIMA SERIE

LOS ANGELES, 2. — En la septima serie, primero Pearson, de Canadá, por 3 pies 22 s. 3|10. Segundo Joubert, de Sud Africa; tercero Nishi, de Japón

EL ARGENTINO BIANCHI LUTTI BATIO EL RECORD OLIMPICO DE 200 METROS

Los Angeles, 2. — Bianchi Lutti batió el record olímpico de 200 metros al vencer en la tercera serie de los cuartos finales con 21" 4|10.

Su compañero de equipo, Genta, llegó tercero, en otra serie, clasificándose ambos para las semi finales.

EL YANKEE GORDON SE IMPUSO EN EL SALTO LARGO

No figuraron Nambú ni Cator

LOS ANGELES, 2. — En la rueda final del salto largo venció Edward Gordon, atleta de color de los Estados Unidos, con siete metros 637.

Segundo Redd, de los Estados Unidos con 7 metros 595, y tercero, Chucei Nambú, del Japón, con 7 metros 442.

Causó sorpresa que Nambú, actual detentor del record mundial, ni Cator, que también había superado 7 metros 90 en la rueda de clasificación, no ocuparan los lugares destacados entre los seis finalistas.
tH shrdl etaoi etaoi ehtaoi shrd shrd sh

PRIMERAS SERIES SEMIFINALES DE LOS 110 METROS CON VALLAS

Fué batido el record olímpico de 1928

Los Angeles, 2 — En las semifinales de los 110 metros con vallas se obtuvieron los siguientes resultados:

Primera semifinal, Jack Keller, Estados Unidos; Lord Burghley, Gran Bretaña y Donald Finlay, Gran Bretaña.

Tiempo: 14" 5|10, batiéndose el record olímpico de 1928 establecido por Weightman Smith, de la Unión Sudafricana, con 14" 6|10.

Fué bajado el record mundial por el yankee Saling

Los Angeles, 2 — En la segunda semifinal se impuso George Saling, de Estados Unidos; Percy Beard, de Estados Unidos y Willi Welscher, de Alemania.

Tiempo: 14" 4|10, batiéndose el record de la serie anterior é igualándose el mundial que detentaban Wennstrom, de Suecia desde 1919 y Sjostedt de Finlandia, desde 1931.

Miss Copeland batió el record mundial en el lanzamiento del martillo

Los Angeles, 2 — En la prueba del lanzamiento del disco, para damas, en la final, Miss Copeland se clasificó primera, con 40 m. 56, record del mundo. Segunda, Ruth Osborn, con 40 m. 11. Ambas son norteamericanas.

EL ALEMAN MIEJSOHN TRIUNFO EN LA CARRERA DE 3000 METROS

LOS ANGELES, 2. — En Pentathon moderno, 3000 metros y Cross Country ecuestre, llegó primero Miepsohn, de Alemania, en 8 minutos 33 segundos 1|5. Segundo, Barlow, de la Gran Bretaña, en 8 minutos 41 segundos. El teniente Grobelaar, de Sud Africa, perdió ya toda probabilidad de éxito en esta prueba.

MISS STEMLAWAL SE IMPUSO EN LOS 100 METRO LLANOS

LOS ANGELES, 2. — En las olimpíadas, final de los 100 metros para damas, llegó primero la señorita Stemlawal, de Polonia, por dos pies de diferencia, en 11 segundo 9|10. Llegó segunda la señorita trikem, de Canadá.

DETALLES DEL LANZAMIENTO DEL DISCO PARA MUJERES

..Los Angeles, 2. — La representante norteamericana Lilian Copeland triunfó en el lanzamiento del disco para mujeres, estableciendo un nuevo record mundial al sobrepasar la distancia de su compañera de equipo Ruth Osborne que se clasificó segunda.

El resultado final es el siguiente:

1a Lilian Copeland, (EE. UU.), con mts. 40.589; 2a. Ruth Osborne, (EE UU.) mts. 39.928; 3a. Jadwiga Wajsowna (Polonia) mts 38.720

En sexto lugar se clasificó la polaca Stella Walsh, con mts 33.572.

La Stella Walhs igualó el record mundial de 100 metros

Los Angeles, 2. — La carrera final de 100 metros para mujeres deparó el triunfo de la atleta polaca Stella Walhs,

igualando el record mundial y olímpico establecido por ella misma en las series de ayer con 11 9|10.

Resultado final fué el siguiente:

Stella Walsh, Polonia; Hilda Strike, Canadá; y Wilhelmina Vonbremen, Estados Unidos

EL COMPUTO OLIMPICO

Otras informaciones

LOS ANGELES, 2. — (Associated). — Con las dos victorias individuales que obtuvieron los irlandeses Tisdall y Callaghan, respectivamente en 400 metros con vallas y lanzamiento del martillo, Irlanda se clasificó ayer con el mayor puntaje del segundo día de la Olimpiada

Sin embargo, Estados Unidos continuó acumulando puntos e incluyendo todas las pruebas hasta ahora disputadas, tiene en total 91 puntos; Alemania, 41; Francia, 36; Irlanda 20; Checoeslovaquia 19; Italia y Finlandia, 16; Polonia y Canadá, 10; Austria 9; Dinamarca, Japón y Suecia, 5; Islas Filipinas, 4; Inglaterra y Nueva Zeelandia 3; Argentina y Sud Africa 2.

La victoria del corredor de color Tolan y la performance de Metcalf en 100 metros, dieron a Estados Unidos un total de 58 puntos en las pruebas de pista, lo que le asegura el mantenimiento del campeonato.

El hecho más destacado del día fué que en 17 pruebas se igualaron o se batieron records olímpicos o mundiales.

PESAS

LOS FRANCESES OBTUVIERON UNA BRILLANTE VICTORIA

LOS ANGELES, 2. — La clasificación general por países en el campeonato olímpico de levantamiento de pesas es la siguiente:

Ganador Francia, con 36 puntos y tres victorias; segundo, Alemania, con 22 puntos; tercero, Estados Unidos con 20 puntos; cuarto, Checoeslovaquia, con 15 puntos; quinto, Italia, con 14 puntos; sexto, Austria, con 9 puntos; séptimo, Dinamarca, con 5 puntos y octavo Argentina, con 1 punto.

Se proyecta la realización de un torneo olímpico europeo

SAN SEBASTIAN, 2. — La Asociación de Federaciones Españolas de Atletismo realizó una asamblea extraordinaria, estudiando la creación de la Federación Europea de Atletismo, que se encargaría de organizar los juegos olímpicos europeos.

Los delegados dieron la adhesión al proyecto, expresando los deseos de que el segundo torneo olímpico europeo se realice en España.

EL AZAR ROBUSTECE EL OPTIMISMO DE ZABALA

LOS ANGELES, 2. — Zabala se hallaba preocupado por saber el número que le correspondía en el sorteo de la maratón; deseaba ardientemente que fuera el 12 o el 21, por ser los que le correspondieron cuando obtuvo sus mejores éxitos.

Grande, pues, fué su alegría cuando el delegado del atletismo doctor Ursini, le trajo la noticia de que le había tocado el número 12. Robusteció eso su optimismo y considera el hecho el mejor augurio. Hoy acusó Zabala 55 kilos 225 gramos que a juicio de tizling, es su mejor peso.

SPORTS

YACHTING. — El yate real "Britannia" ganó ayer, la regata anual de Cowes, logrando permanecer en la delantera durante toda la prueba. Segundo se clasificó el yate "Westward"; 3o. el "Shamrock"; 4o. el "Astra" y 5o. el "White Star".

ATLETISMO. — Los competidores latino-americanos que disputaron la carrera de 10.000 metros en Los Angeles, se clasificaron de la siguiente manera: 9o. Ramírez, de Méico; 12, Cicarelli, de la Argentina; 13, Cardoso, del Brasil; y 14, Ribas, de la Argentina.

ALBERTO SUPPICI. — Todo un acierto han tenido los dirigentes de la Comisión Nacional de Educación Física, al nombrar en su última sesión al señor Alberto Suppici, Director Técnico de Plazas de Deportes.

La designación es encomiable, pues el destacado deportista reune los conocimientos necesarios para realizar una obra eficaz desde el importante puesto mencionado.

Cabe, pues, felicitar a la Comisión Nacional de Educación Física, por el acierto que ha tenido en la designación.

CICLISMO. — La clasificación individual y por países de la vigésima sexta "Vuelta de Francia", ha sido la siguiente: corredores, 1o. Leducq; 2o. Stoepel; 3o. Camusso; 4o., Pessenti y 5o. Ronsee. Países: 1a. Italia; 2a. Bélgica; 3a. Francia; 4a. Alemania y 5a. Suiza.

BASKETBALL. — Como consecuencia del incidente ocurrido al domingo último en la cancha del Parque Rodó, ha sido solicitada la detención del jugador de Sporting, Humberto Bernasconi, acusado como autor de la agresión de que fué víctima el joven Gonzáles, jugador del Atenas, quien se encuentra en cama, con un principio de conmoción cerebral.

TENNIS. — El veterano y destacado jugador galo Henry Cochet, integrante del equipo que acaba de triunfar en París, sobre el yanqui en el torneo de tennis por la copa Davis, interrogado ayer por un colega parisino, manifestó que es casi seguro realice muy pronto una visita a Sud América, en compañía de Jean Borotra. Este, en el último match del torneo por el famoso premio, fué el héroe de la jornada pues venció en brillante forma al norteamericano Allison, en un partido que según los expertos llevaba perdido antes de entrar a la cancha. Los jugadores sudamericanos, y en especial los uruguayos, pueden irse preparando para aprender muchas "cositas" de los famosos "ases" franceses que hoy nos ocupan.

Noticiario del Boxeo Extranjero y Local

JACKIE FIELDS DEFENDERA SU TITULO ANTE LEONARD

Hace poco tiempo tuvimos ocasión de ocuparnos de la situación que mantenía la categoría welter

Destacamos que la enfermedad de Jackie Fields a los ojos al impediría volver a las actividades, por lo que el Madison Square Garden se había apresurado a señalar a Jimmy Mc Larnin y Benny Leonard como rivales en un match en que él se disputaría el título en poder de Fields.

Noticias posteriores nos enteran que Fields ha mejorado, por lo que tiene resuelto defender en tiempo su título

Por consiguiente, ha quedado sin efecto el cotejo entre Leonard y Mac Larnin y en cambio el primero enfrentará al actual campeón el 12 de Setiembre, dándosele así un tiempo prudencial a Fields para que recobre formas.

TRIUNFO CARNERA. — El boxeador Primo Carnera que pesaba 26? libras venció anoche en Nueva York por decisión a Birkie que pesaba 202 libras en un match a diez rounds.

SOBRAL SE IMPONE. — Han sido cerradas satisfactoriamente las gestiones que por intermedio de su match - maker Enrique Sobral venía realizando el Núñez Boxing Club para arrendar el estadio del C. A San Lorenzo de Almagro para realizar espectáculos de boxeo.

En consecuencia, durante la próxima temporada de verano, la popular cancha de la avenida La Plata, de Buenos Aires, volverá a ser escenario de reuniones populares del difundido deporte.

SE FUE CARTELLE. — Partió anoche, para la vecina orilla, el invicto peleador compatriota Hugo E. Cartelle. Su viaje obedece al propósito de firmar el contrato de pelea con el chileno Antonio Fernándes, la que según todas las probabilidades, se realizará entre el 18 y 20 del mes en curso.

GANO JOHNNY RISKO. — En Cleveland, se encontraron anoche, en una pelea a diez rounds, los veteranos pugilistas profesionales Johnny Risko y Tuffy Griffiths, triunfando el primero por puntos. La decisión en favor de Risko, no mereció observaciones del público que presenció el encuentro.

PROXIMO INTER - CLUB. — El próximo viernes, cruzarán guantes los representantes de Olimpia contra los de Liverpool y Laureles en el Stadium Uruguay. Actuarán por Olimpia: Posse, Lofredo, Abella, Cantizano, Pereyra y Tricano, y por Liverpool: Bernadá, Paladino, Ríos y Adán, y por Laureles: Pérez, López y Rodrígues.

FELIX SPOSITO. — Para hoy, esta anunciada la llegada a nuestras playas, del conocido profesional argentino Félix Spósito, quien como se sabe, debe enfrentar el próximo sábado, en el ring del Staduim Uruguay, al discreto pugilista compatriota Oscar Galván. ¿Habrá llegado?

EN GRAN FORMA. — Los representantes olímpicos argentinos, se encuentran en gran forma. Con mucho entusiasmo se vienen adiestrando en Los Angeles, cotizándose como probables vencedores del torneo. Quien más se destaca, es el negro Lang.

Nuevos dirigentes del Club Nacional de Regatas

Los asociados del prestigioso Club Nacional de Regatas celebraron su asamblea anual en el local que ocupa la entidad, en la calle Río Branco.

El acto resultó animadísimo, tratándose con entusiasmo numerosos asuntos relacionados con la vida de la institución

Una vez analizada detenidamente, fué aplaudida la obra de la Comisión Directiva que actuó en la temporada pasada

Efectuada la elección, en la que intervinieron 191 asociados, se obtuvo como resultado el triunfo de la lista "Disciplina", la cual llevó 37 votos de ventaja sobre la lista "Renovación".

Por lo tanto, la nueva Comisión Directiva del Club Nacional de Regatas, quedó así constituída.

Presidente Arq Enrique Durán Guani; vice, Juan Mathisson; secretrio, M. Veiga Goulard; pro-secretario, Roberto Durán; tesorero, Carlos Leopold; Capitán Agustín Bonomi; vice, Manlio Canto Stirling; vocales: Federico Clericetti y Oscar A Calo.

Suplentes Américo Pedragosa Sierra, Héctor Darrero Gilberto Tellechea Raúl Aldecoa, Celio Roda Arq Román Fresnero Siri, Marcos Malvares, Edmundo Lascano y Teodoro Acosta.

Comisión de Cuentas Eduardo Lois, Antonio Spera Francisco Ferro, E Deal Smith y Alfonso de Salterain

Suplentes Orestes Correa, Francisco Faccio, Rafael Bacigalupi, Jorge Lesama Morrison y Raúl Paravís.

Marítimas

BUQUES LLEGADOS AYER

CAMPANA, francés, de Génova con pasajeros, correspondencia y carga Consignado a A. Boyer.

SALIDOS

ROUTON GRANGE, inglés, para Buenos Aires con resto de carga. Despachado por Houlder Bros.

DESEADO, inglés, para Liverpool con pasajeros, correspondencia y carga Despachado por Maclean Stapledon.

BIBURY, inglés, para Liverpool con frutos del país. Despachado por Houlder Bros.

MONTE OLIVIA, alemán, para Buenos Aires, con pasajeros, correspondencia y carga en tránsito Despachado por Dorner y Bernitt.

OSCAR MIDLING, sueco, para Buenos Aires con resto de carga Despachado por E. J. Vidal.

TREWIDEN, inglés, para Las Palmas con cereales a órdenes Despachado por J. R Williams y Cía.

MACEDONIE, belga para Buenos Aires con resto de carga. Despachado por Christophersen Hnos.

A LLEGAR

Hoy, DUILIO, italiano, de Génova con pasajeros y correspondencia. Consignado a Cosulich Uruguay

Hoy, (1 p. m.). ASTURIAS, inglés, de Southampton con pasajeros, correspondencia y carga Consignado a Maclean Stapledon.

5. MARQUESA, inglés, de Liverpool con pasajeros, correspondencia y carga. Consignado a Houlder Bros.

5. CAP ARCONA, alemán, de Río de Janeiro con turistas Consignado a Dorner y Bernitt.

6. MARTHA WASHINGTON, italiano, de Trieste con pasajeros correspondencia y carga: Consignado a Cosulich Uruguay

A SALIR

Hoy, ANTONIO DELFINO, alemán para Bremen con pasajeros, correspondencia y carga. Despachado por Ribereña del Plata.

Hoy RAPOT, alemán, para Buenos Aires con restos de carga Despachado por Ribereña del Plata.

5. ALMEDA STAR, inglés, para Londres con pasajeros y correspondencia Despachado por J. R. Williams.

6 DUILIO, italiano, para Génova con pasajeros, correspondencia Despachado por Cosulich Uruguay.

7. GENERAL OSORIO, alemán para Hamburgo con pasajeros, correspondencia y carga. Despachado por Dorner y Bernitt.

FLUVIALES

Para Buenos Aires salió anoche "Ciudad de Montevideo".

Llega y sale hoy: "Ciudad de Buenos Aires.

Para Salto sale esta tarde "Ciudad de Salto".

VARIAS

A muros de la dársena 1 atracó el vapor francés "Campana".

Terminó sus operaciones a muros el vapor alemán "Monte Olivia"

Terminó sus operaciones a muros el vapor sueco "Oscar Middling".

DESPACHOS JUDICIALES

Juzgado Ldo. Nacional de Hacienda, a cargo del doctor Aníbal R. Abadie Santos.

Día 2 — Tramite — Banco Hipotecario del Uruguay con Julia Espinosa de Galceran y otras, Silverio García Pereyra con el Fisco, Juan B da Franca Mascarenhas con el Fisco, Francisco Costa con el Fisco, Mario Suarez con el Fisco, Eustaquio P. Olivares con el Fisco, Julio Saez con el Fisco, Fisco con Frigorífico Artigas, Fisco con Juan P. Mazza, Dirección General de Impuestos Directos con la Compañía de Aguas Corrientes, Dirección General de Impuestos Directos con la Curia Eclesiastica, Dirección General de Impuestos Directos con María A. Cash de Calder Angel, Dirección General de Impuestos Internos con Juan Deambrosis, Dirección General de Impuestos Directos con Abelardo Toyos, Juan C. Pérez Alvarez denuncia, Oficio de la Dirección de Crédito Público.

Interlocutorias — Juan Rodeiro mina "Rica", Fisco con Juan Antonio Ferreiro.

Definitivas — Antonio M. Visca con Fisco. — Leonardo Sollier, Actuario.

Despacho del Juzgado Letrado de lo Civil e Instestados de 1er turno, a cargo del doctor don Francisco Jardi Abella.

Tramite: — Día 2. — Antonio Martínez contra Juan José Martínez; Sucesión Carlos José Lopez; Sucesión Josefa Suarez; Sucesión Angela Latinos de Veracierto; Sucesión Francisco Saulo Parra; Sucesión Valentín Barquer, Yolanda Massaro de Brum contra Edgar Brum; Adela De Massini de Saracho; Sucesión Francisca Stabile de Cerrorella, Sucesión Matilde Portalet de Tamavill; José A. Lapido contra Julio y Reynaldo Saporiti; Crocker y Compañía contra Domingo Lammalte; Sucesión Albertina V F. Fodera, Sucesión Coleta Da Costa de Aizugaray; Sucesión Manuel Gonzalez; Francisco Caminarano contra Antonio Seré y otros, Sucesión Pedro Marzorati; Doroteo José Muela, Antonio Puga contra Lino Méndez; Sucesión Leonardo del Puerto, Sucesión Elvira Pérez de Olavijo, Sucesión Francisco Abas; Sucesión Felipe Langle, Ignacio Errea contra José Mazzuco, Sucesión Domingo Goyenechè; Sucesión Marcelina Martinez de Zas; Horacio Varela y otros, Cirilo Cardoso; Sucesiones Tomasa Bozzo de Bozzano y otro, Sucesión Vicente Castiglioni; [illegible]

Bancos de Comercio contra Juan ... Maimi; Serafín Quinteros contra Agrie Lescano; Serafín Quinteros contra Gabriel Nidelman; Philips South A. contra Fernando González; Banco de Crédito contra H. Meneguzzi y otro; E Bianchetti contra A Barante; Banco de Crédito contra Salvador Montes y otro Banco Popular contra César Resala y otro; Banco Mercantil con Gualberto Ross y otro; Francisco Vilaró contra F

... Cía de seguros Uruguaya; María José Gómez contra Antonio López Franco; Gonzáles y Sosa contra Ezequiel Balzeiro; Juan Gómez contra José Pons; Banco Comercial contra Juan Llaguno; Banco Comercial contra Alfredo Gfeller; Brenner Rosatt contra Víctor Gambaro, José López Ríos contra María T. de Cosmes Reservadas: tres. — Teófilo M. Real, Actuario.

INTERESES RURALES

EN LA FEDERACION RURAL

Reunión extraordinaria del Consejo Directivo

Bajo la presidencia del señor José M. Elorza y con asistencia de los señores E. Gil Pereira, Ingeniero Carlos Fonseca, Carlos H. Ravenna, Aniceto Patrón, Ingeniero Juan José de Arteaga, doctor Buenaventura Caviglia, doctor C. Arrarte Corbo, Ingeniero José Luis Santayana, J. Américo Beisso, Santiago E. Bordaberry, se reunió ayer extraordinariamente el Consejo Directivo de la Federación Rural.

Hacía acto de presencia el Socio Vitalicio señor Carlos de la Fuente.

Excusaron su inasistencia, por diversos motivos, los señores Serafín J. Milans, Enrique J. Vidal, Ingeniero Miguel Carriquiry, doctor Juan Vicente Chiarino, Ingeniero Adolfo N. Inciarte, Escribano Fernando Segarra, Manuel Lussich Nin, Alejandro Gallinal Heber y Augusto Pertile.

Se consideraron, entre otros, los siguientes asuntos:

LOS BONOS DE RETORNO DEL FRIGORIFICO NACIONAL

La Mesa dió cuenta de que en el seno del Directorio del Frigorífico Nacional, fué planteado por el delegado de la Federación Rural señor Pedro Indart Denis el asunto referente a los bonos de retorno que, como es sabido, mediante la transformación en acciones dan derecho a los ganaderos para elegir dos miembros del Directorio, cuando el valor de éstas llegue a un millón de pesos y el número de accionistas a mil, y cuatro miembros cuando dichas acciones alcancen el valor de dos millones de pesos y el número de accionistas a dos mil, por lo menos.

Los delegados de las entidades rurales señores Indart Denis y Siemens se pronunciaron en forma categórica en favor del principio cooperativista que constituye la base de la organización del Frigorífico, destacando en forma que no deja lugar a dudas, los indiscutibles derechos de los productores a intervenir, por medio de sus delegados en la administración del establecimiento, cuando se llenen las exigencias de la ley antes enumeradas.

Por su parte el delegado de los Concejos del Interior señor Eduardo Hughes acompañó con su voto a los delegados de la Asociación y Federación Rural, constituyéndose, así, en el seno del Directorio del Frigorífico, una mayoría dispuesta a mantener lealmente el régimen establecido por la ley de creación del Frigorífico.

Este pronunciamiento produjo la mejor impresión en el seno del Consejo Directivo, resolviéndose dirigir una expresiva nota a los señores Indart Denis, Siemens y Hughes, aplaudiendo la actitud asumida.

El Consejo Directivo seguirá de cerca las novedades que se produzcan en un asunto de tan vital importancia para los productores rurales, dispuesto a evitar todo intento de modificación de la ley del Frigorífico que implique una alteración del principio cooperativista sobre cuyas bases se fundó.

PRORROGA DE LA CONTRIBUCION INMOBILIARIA

En esta sesión el doctor C. Arrarte Corbo a quien se había encomendado la misión de llevar a la Cámara de que forma parte el deseo de la Federación Rural en el sentido de que se contemple la situación angustiosa de los contribuyentes prorrogando el plazo para el pago del Impuesto Inmobiliario, informó al Consejo Directivo sobre las distintas gestiones realizadas.

Por su parte la Mesa dió cuenta de que habiendo llegado a su conocimiento de que para no hacer lugar al pedido de prórroga se esgrimía el argumento de que la mayoría de los contribuyentes morosos estaba constituída por terratenientes acaudalados, dirigió una circular telegráfica a las Sociedades Rurales, y a elementos caracterizados en los distintos departamentos solicitando informes respecto de si son numerosos los propietarios, especialmente modestos y medianos, que no pagaron aún la contribución inmobiliaria.

Esta consulta ha sido evacuada ya por varias entidades y particulares, mereciéndose destacar las siguientes contestaciones:

De la Asociación Agropecuaria e Hípica del Salto:

Oficina recaudadora por estar muy atareada no puede dar informes exactos pero asegura hay cincuenta por ciento que no han pagado contribución estando comprendidos en este porcentaje grandes y modestos propietarios.

En sesión, anoche se resolvió felicitar esa corporación por su justa campaña defensa de intereses ganaderos ante Frigorífico Nacional. — Salúdalo atentamente: — José Gutiérrez, Presidente; Agropecuaria.

De la Sociedad Rural Exposición Feria de Paysandú:

Informes oficiosos recogidos por elementos autorizados asignan propiedad urbana y suburbana cuarenta por ciento morosos y cincuenta por ciento propiedad rural. — Estimamos conveniente obtener prórroga hasta próxima zafra lanas. — Carlos Fraschini, Sociedad Rural.

Del señor Recaredo E. Ugarte (Paysandú)

Se calcula cuarenta y cincuenta por ciento morosos propiedades urbanas y rurales respectivamente. — Los más son propietarios medianos a quienes afecta mayormente esta crisis por lo que sería necesario prorrogar el pago hasta liquidación zafra. — Recaredo Ugarte.

La Federación Rural espera documentarse, con los informes que se le suministren y tomar las medidas del caso.

LA CONFERENCIA DE OTTAWA

El Presidente señor Elorza dió cuenta de la visita realizada conjuntamente con el Vice señor Beisso al señor Ministro de Relaciones Exteriores en el curso de la cual le fueron trasmitidas a nuestro Canciller las sugestiones de la Federación Rural referentes a la posición del Uruguay con respecto a dicha Conferencia.

El señor Ministro informó a los delegados de la Federación Rural respecto de las medidas tomadas por la Presidencia de la República y la Secretaría de Estado a su cargo.

La Feria del local "DR"

HACIENDA DE "LOS PARAISOS"

Para la Feria que el viernes 12 del corriente efectuarán los martilleros San Julián y Figueredo en su "Local D. R.", entre otros se ha anotado un lote de ganado de cría especial del establecimiento "Los Paraísos" del señor Miguel Young. Este ganado cuya alta calidad es bien conocida y apreciada en todo el Departamento, concurrirá al mencionado local limpio de garrapata, a fin de facilitar su venta para cualquier zona del país.

EN MERCEDES

La 34.a Exposición Feria Nacional de Ganadería — Reglamento-Programa

Tercera Sección

GANADOS GORDOS

Premios instituídos para cada una de las Categorías de esta Sección: un primer premio, medalla de plata y diploma, y un segundo premio, medalla de cobre y diploma.

Novillos, presentados en lotes de diez animales, admitiéndose en carácter de tolerancia que en cada lote figuren hasta dos animales que hayan cortado los dientes subsiguientes:

Categorías

Categoría 61. — Novillos Durham Hurham hasta 4 dientes.
Categoría 62. — Novillos Hurham hasta 6 dientes.
Categoría 63. — Novillos Hereford hasta 4 dientes.
Categoría 64. — Novillos Hereford hasta 6 dientes.
Categoría 65. — Novillos de otras razas hasta 4 dientes.
Categoría 66. — Novillos de otras razas hasta 6 dientes.

Capones, presentados en lotes de cincuenta animales.

Categorías

Categoría 67. — Capones merinos hasta 4 dientes.
Categoría 68. — Capones Merinos hasta 6 dientes.
Categoría 69. — Capones Lincoln hasta 4 dientes.
Categoría 70. — Capones Lincoln hasta 6 dientes.
Categoría 71. — Capones Romney Marsh hasta 4 dientes.
Categoría 72. — Capones Romney Marsh hasta 6 dientes.
Categoría 73. — Capones de otras razas hasta 4 dientes.
Categoría 74. — Capones de otras razasta hasta 6 dientes.

Cuarta sección

Comprende ovinos a campo, de pedigrée inscriptos en el H. B. U., presentados en grupos de tres animales.

Premio instituídos para esta Sección y la siguiente (5.o): Diploma de 1.a y 2.a clase para cada categoría.

Premio Dartois y Lasarte. — Destinado al mejor conjunto de lanares machos o hembras de la raza Romney Marsh, nacidos en el departamento.

Premio Santa María — Destinado desde 1930 al mejor conjunto de lanares machos o hembras de la raza Lincoln nacidos en el departamento.

Premio Campeón. — Medalla de oro y diploma de 1.a clase para el mejor lote de las razas Merina, Lincoln y Romney Marsh.

Premio Reservado para Campeón. — Medalla de plata y diplomas de 2.a clase para el segundo mejor lote de las razas Merina, Lincoln y Romney Marsh.

RAZA MERINA

A. — Reproductores racionados

Categoría 75. — Machos nacidos desde el 1.o de Marzo de 1929 al 28 de Febrero de 1930.
Categoría 76. — Machos nacidos desde el 1.o de Marzo de 1930 en adelante.
Categoría 77. — Hembras nacidas desde el 1.o de Marzo de 1929 al 28 de Febrero de 1930.
Categoría 78. — Hembras nacidas desde el 1.o de Marzo de 1930 en adelante.

B. — Reproductores no racionados

Categoría 79. — Machos nacidos desde el 1o. de Marzo de 1929 al 28 de Febrero de 1930.
Categoría 80. — Machos nacidos desde el 1o. de Marzo de 1930 en adelante.
Categoría 81. — Hembras nacidas desde el 1o. de Marzo de 1929 al 28 de Febrero de 1930.
Categoría 82. — Hembras nacidas desde el 1o. de Marzo de 1930 en adelante

RAZA LINCOLN

A. — Reproductores racionados

Categoría 83. — Machos nacidos desde el 1o. de Marzo de 1929 al 28 de Febrero de 1930.
Categoría 84. — Machos nacidos desde el 1o. de Marzo de 1930 en adelante
Categoría 85. — Hembras nacidas desde el 1o. de Marzo de 1929 en adelante.
Categoría 86. — Hembras nacidas desde el 1o. de Marzo de 1930 en adelante

B. — Reproductores no racionados

Categoría 87. — Machos nacidos desde el 1o. de Marzo de 1929 al 28 de Febrero de 1930.
Categoría 88. — Machos nacidos desde el 1o. de Marzo de 1930 en adelante
Categoría 89. — Hembras nacidas desde el 1o de Marzo de 1929 al 28 de Febrero de 1930.
Categoría 90. — Hembras nacidas desde el 1o. de Marzo de 1930 en adelante.

RAZA ROMNEY MARSH

A. — Reproductores racionados

Categoría 91. — Machos nacidos desde el 1o. de Marzo de 1929 al 28 de Febrero de 1930.
Categoría 92. — Machos nacidos desde el 1o. de Marzo de 1930 en adelante.
Categoría 93. — Hembras nacidas desde el 1o. de Marzo de 1929 al 28 de Febrero de 1930.
Categoría 94. — Hembras nacidas desde el 1o. de Marzo de 1930 en adelante.

B. — Reproductores no racionados

Categoría 95. — Machos nacidos desde el 1o. de Marzo de 1929 al 28 de Febrero de 1930.
Categoría 96. — Machos nacidos desde el 1o. de Marzo de 1930 en adelante.
Categoría 97. — Hembras nacidas desde el 1o. de Marzo de 1929 al 28 de Febrero de 1930.
Categoría 98. — Hembras nacidas desde el 1o. de Marzo de 1930 en adelante.

Quinta Sección

Comprende ovinos a campo no inscriptos, presentados en grupos de cinco animales, machos o hembras.

Premios instituídos para esta Sección. Diplomas de 1a. y 2a. clase en cada categoría.

Premio William Cooper y Nephews Limitada. — Tres tambores Pasta Cooper de 10 kilogramos c|u., destinado al mejor conjunto de cinco reproductores, machos o hembras de cualquier raza.

RAZA MERINA

A. — Reproductores racionados o nó

Categoría 99. — Hasta dos dientes.
Categoría 100. — De cuatro hasta seis dientes. (1)

B. — Reproductores no racionados
Categoría 101. — Hasta dos dientes.
Categoría 102. — De cuatro hasta seis dientes. (1)

RAZA LINCOLN

A. — Reproductores racionados o nó

Categoría 103. — Hasta dos dientes.
Categoría 104. — De cuatro hasta seis dientes. (1)

B. — Reproductores no racionados
Categoría 105. — Hasta dos dientes.
Categoría 106. — De cuatro hasta seis dientes. (1)

RAZA ROMNEY MARSH

A. — Reproductores racionados o nó
Categoría 107. — Hasta dos dientes
Categoría 108. — De cuatro hasta seis dientes. (1)

B. — Reproductores no racionados
Categoría 109. — Hasta dos dientes.
Categoría 110. — De cuatro hasta seis dientes. (1)

OTRAS RAZAS

A. — Reproductores racionados o nó

Categoría 111. — Hasta dos dientes.
Categoría 112. — De cuatro hasta seis dientes. (1)

B. — Reproductores no racionados
Categoría 113. — Hasta dos dientes.
Categoría 114. — De cuatro hasta seis dientes. (1)

(1). En estas categorías se admitirá en cada grupo, un ejemplar cortando ocho dientes.

Al imprimirse este Reglamento Programa, se tiene aviso de que el Banco de la República ha donado una Copa, para instituir con ella un premio para la próxima Exposición, correspondiéndole al Directorio de la Asociación determinar la Categoría del Programa a que será destinado.

De la Liga del Trabajo de Young

Interesante nota de la Federación Rural

He aquí la nota que la meritoria Liga del Trabajo de Young ha pasado al Consejo Directivo de la Federación Rural, en contestación a una nota de esta institución ruralista, en la que se tratan cuestiones de verdadero interés para nuestros ganaderos:

"Señor Presidente de la Federación Rural, don José M. Elorza. — Montevideo. — De nuestra consideración: En sesión del 22 del corriente se tomó en consideración la nota de esa Federación Rural, fecha 13 del corriente, contestando nuestra comunicación del 23 del mes p.pdo., sobre defensa de la calidad de nuestros ganados — amenazada en parte por la importación de Río Grande — y medidas posibles y prácticas para inducir a los ganaderos incomprensivos a renunciar a la explotación de esas u otras haciendas ordinarias, teniendo muy en cuenta las serias razones que así lo aconsejan.

En lo referente al intercambio con el Brasil, los puntos de vista parecen coincidentes, aun cuando estima esta Liga que con la sola aplicación de las medidas sanitarias — en forma leal — no "se logrará por lo menos en su mayor parte el objetivo perseguido". Por ello — y así se está haciendo — habrá que privar a esas haciendas de las ventajas internas con que cuentan las haciendas en el país, pero según nuestro criterio, no porque sean brasileñas sino porque sean y cuando sean brasileñas de mala calidad.

Lo bueno puede venir y se le necesita ;lo malo, sea brasileño, correntino o nativo no debe ocupar lugar en nuestro país y si él se le concede, ha de ser dentro de círculos de hierro que obliguen su sustitución en el menor plazo posible.

Por ello, en lo referente a los créditos del Banco de la República no estamos tan de acuerdo y así lo deseamos puntualizar, ya que la Federación Rural aparece más contemplativa de los intereses de los criadores de haciendas de mala calidad, y la Liga entiende que a esos criadores hay que hacerles cargar con las naturales consecuencias de su mala orientación que desgraciadamente perjudica más los intereses nacionales o colectivos que sus intereses privados; la prueba está en que si hoy no tenemos precios mejores por lo bueno que producimos es porque para no abatir a su justo valor — de acuerdo con la cotización que rige en los mercados — el precio de esas haciendas deficientes, se está castigando a las haciendas buenas, cuyos productores, según el régimen actual, deben percibir sólo una parte de la utilidad lógica que debiera corresponderles, dejando la otra parte para sacar del pantano y evitar que se mueran en él los criadores de mala hacienda, que, a poco que este estado de cosas continúe, tendrán su punto de analogía con los zánganos que en las colmenas aprovechan el trabajo y los desvelos de los demás, dando de sí lo menos que les sea posible.

Por otro lado sólo conservaremos abiertos los mercados remuneradores gracias a la calidad de lo que presentamos y a pesar de la mala calidad de lo que muchos se obstinan en conservar.

Resulta, pues, que los ganados inferiores son un verdadero tramojo que llevamos a la rastra y esta Liga ve la imperiosa necesidad de aliviarse cuanto antes de semejante estorbo. Por ello los créditos del Banco de la República no deben alcanzar al ganado de tipo inferior que con costo reducidísimo se produce en otras regiones y que en el Uruguay estaría lejos de cubrir su costo si se le dejara librado a la cotización que impone el mercado mundial con sobrante de esas carnes para la demanda que existe. Los ganados regulares o tipo Continente ya entran en distinta categoría y para ellos está la escala de tasación que le permite ventajas proporcionales a los de categoría más alta.

Y por último, esta Liga entiende como la Federación Rural que "la principal finalidad de los créditos es la de contribuir a la repoblación de los campos, pero no acepta el juicio de que se va contra ella cuando se sugiera — como lo hacíamos en nuestra nota del 23 del mes p.pdo — que los créditos no se debieran otorgar en ningún caso a los ganados de mala calidad". Cerrando, como lo aconsejamos, las facilidades para la hacienda ordinaria, alcanzaremos la doble finalidad — sin duda más alta — de repoblar con calidad por lo menos aceptable.

Con este motivo, saludamos a Vd. y demás miembros de ese Consejo con nuestra mayor consideración. — Roberto Stirling, Presidente. — Lucio Malmierca, Secretario."

Cotización del ganado en Junio

Nos comunica la Sección Propaganda e Informaciones de la Dirección de Policía Sanitaria de los Animales, que el movimiento de torneos ganaderos efectuados en el país durante el mes de Junio fué el siguiente:

En Paysandú, se realizaron 4 remates-ferias alcanzando las ventas la suma de $ 32.156. En las subastas de dicha región se pagó de cría a $ 14.00 como promedio, los equinos a $ 14.00 c|u., y por los novillos como promedio a $ 15.00.

En Colonia, se efectuaron 7 remates-ferias, subastándose 2690 ovinos, 3254 ovinos, ascendiendo lo vendido a $ 49.656.75.

Rivera: se realizaron 3 remates ferias, rematándose 2012 bovinos, 1950 ovinos y 35 equinos, vendiéndose pesos 83.370.

No hubo interesados en un remate feria, compuesto de 200 lanares y 10 equinos.

En Cerro Largo, 4 remates-ferias y tres liquidaciones concurrieron 2.350 vacunos, 3.563 lanares y 3 equinos, alcanzando el total de las ventas a $ 52.786.36.

En Treinta y Tres, en 3 remates-ferias y 1 liquidación se vendieron 913 vacas, 317 novillos 1.154 ganado de cría, vaquillonas 260, ovejas 1.164, capones 300, toros 3 y 18 equinos. Las ventas fueron de $ 40.000.

En Rocha, concurrieron a 4 remates-ferias 478 novillos, 1.048 vacas, 173 terneros y 41 bueyes, por todo lo que se obtuvo $ 39.611.50.

En Batlle y Ordóñez: 2 remates-ferias, con la oferta de 1.550 bovinos y 200 ovinos se obtuvieron $ 30.787.50.

En Paso de los Toros: 1 liquidación y 1 remate-feria dieron $ 63.707.96, rematándose 6.459 lanares y 177 bovinos.

Sarandí del Yi, produjo $ 12.000 con la venta en un remate-feria de 600 bovinos. Se ofrecieron 1.000 bovinos en otro torneo, no habiendo comprador.

Tacuarembó, ofreció 2 remates-ferias, vendiéndose $ 39.155. Lo subastado fué 340 reses de cría, 570 vacas, 480 novillos, 120 novillitos de un año 35 bueyes, 25 toros a campo, 120 vacas estériles a $ 13, 21, 26, 18, 60, 25 y 25 respectivamente.

En Minas, hubieron 4 remates-ferias, subastándose 2.794 ovinos y 3.141 bovinos. Lo vendido ascendió a $ 91 206.65.

En Flores, 5 remates-ferias produjeron $ 46.615.

En Florida, 5 remates-ferias arrojaron $ 50.310.25. El total de animales, subastados fué el siguiente: vacunos, 1.754; lanares, 1.739 yeguarizos, 2. A causa del mal tiempo fueron suspendidos tres torneos ganaderos.

En San José, se efectuaron siete ferias-ganaderas. El importe total de las ventas fué de $ 103.870, siendo rematadas 315 vacas gordas, 220 novillos gordos, 38 bueyes, 545 novillos para invernar, 610 vacas de cría e invernada, 420 vaquillonas. 315 terneros machos y hembras, 500 capones y 470 ovejas.

En Canelones, 2 liquidaciones y 2 remates produjeron $ 18.244, subastándose 200 vacas, 64 vaquillonas, 135 terneros, 14 bueyes y 3 toros.

Remate de lecheras en "La Granja"

SE REALIZA MAÑANA

En el comunicado de la Sección Rural del Banco Francés Supervielle y Cía. se nos hace saber que las ventas de la liquidación del tambo "Los Pinos" empezará mañana a la 1 de la tarde en punto, pues hay necesidad de concluir el remate en el día. Las haciendas del señor José María Rodríguez son de buena clase, habiendo muchas vacas de procedencia Rodríguez Anido. Son 60 vacas Holandesas en conjunto. Aparecen en plena producción, con terneros chicos, circunstancia que apreciarán bien los interesados, que habrán tenido tiempo de enterarse también del litraje.

El "Local La Granja" es muy conocido, pero a los que nunca estuvieron allí les diremos que se emplaza sobre la carretera a San José, frente al kilómetro 62, en las proximidades de Santa Lucía.

Los compradores obtendrán facilidades para operar y hacer luego el traslado de las vacas a los respectivos campos.

Mercados argentinos

Cereales y carnes

Cámara Gremial

Buenos Aires, 2 — A LA MAÑANA — El trigo tipo Brasil a 7.00; con base de 80 kilos a 6.65; para pan tipo Bahía, a 6.75.

La avena en dársena a 5.60; tipo Bahía, a 5'50.
El lino a 8.85.
El maíz a 4.95.
El centeno a 4.75.
La cebada forrajera nominal.

Mercado a Término

El trigo disponible y para Agosto, a 6.85; para Setiembre, a 7.90; para Octubre, a 6.90.

El lino disponible y para Agosto, a 5.00; para Setiembre, a 5.10; para Octubre, a 5.11; para Noviembre, a 5.20.

El lino disponible y para Agosto, a 8.96; para Setiembre a 9.11; para Octubre, a 9.22; para Noviembre, a 9.40.

La avena disponible y para Agosto a 5.75; para Setiembre, a 5.85.

Mercado de Liniers

Novillos muy especiales para frigorífico de 0.12 a 0.19; gordos especiales para frigorífico y consumo de 0.14 a 0.17; para consumo, de 0.09 a 0.21.10; novillitos para consumo de 0.18 a 0.23; vacas para consumo de 0.10 a 0.17; vaquillonas para consumo, de 0.13 a 0.23; terneros para consumo, de 0.14 a 0.45.

Mercado de Matanza

Capones pesados para consumo de 8.70 a 10.20; livianos para frigorífico de 6.50 a 8.00 flacos en conserva a 5.30; ovejas pesadas de 8.20 a 9.60; livianas de 6.70 a 7.50; borregos pesados excepcionales de 7.50 a 8.30; pesados para frigorífico de 6.80 a 7.20; livianos para frigorífico, de 6.60 a 6.90; para consumo, de 5.00 a 6.50; corderos para frigorífico de 6.60 a 7.60; para consumo, de 5.45 a 6.70; carneros, a 10.00.

Mercado a Término de Rosario

Rosario, 1.o — A LA MAÑANA. — Montevideo. — El trigo disponible a 6.60; para Agosto, a 6.70; para Setiembre a 6.70; para Octubre, a 6.80.

El maíz disponible y para Agosto a 4.80; para Setiembre a 4.85; para Octubre a 4.90; para Noviembre, a 5.10.

El lino disponible y para Agosto, a 8.80; para Setiembre a 9.10; para Octubre, a 9.15.

Tablada Norte

ENTRADA Y VENTA DE HACIENDAS

Las ventas en Tablada cerraron con una oferta compuesta por 3.455 reses vacunas y 522 lanares.

Para lotes de ganados muy buenos a excepcionales vendidos al Frigorífico Nacional, en su mayoría, los precios se mantuvieron relativamente firmes, pero para las haciendas generales y sobre todo para vacas, el mercado se mantuvo completamente pesado y flojo.

Los compradores y sobre todo el Nacional, no tiene ningún interés por lotes de vacas que no reunan especiales condiciones de clase, preparación y nuevas.

El Nacional pagó por novillos especiales a sobresalientes, desde 90 a 100 milésimos. Este mismo comprador hizo por vacas especiales a sobresalientes de 78 a 85 y por terneros el máximo fué de 90 milésimos.

He aquí la entrada de vacunos y lanares y los precios pagados en plaza:

Abasto. — Bueyes: 70. Novillos: 85, 87, 88 y 90. Vacas: 60, 66, 70 y 72. Terneros: 75 y 85.

Swift. — Bueyes: 55, 57, 62, 67 y 75. Novillos: 72, 75, 78 y 80. Vacas: 40, 53, 55, 57 y 60. Terneros: 50, 60, 66, 68, 70 y 75.

Frig. Nacional. — Bueyes: 60, 70, y 73. Novillos: 77, 80, 82, 84, 85, 86, 87, 88, 90, 92, 93, 95, 97 y 98. Vacas: 62, 70, 73, 78, 80 y 85. Terneros: 65, 77, 88 y 90.

Artigas. — Bueyes: 60. Vacas: 60. Terneros: 74.

Interior: Bueyes: 68 y 75. Vacas: 55, 57, 60, 63, 65, 67, 68 y 72.

ENTRADA DE VACUNOS

ABASTO	350
SWIFT	1323
F. NACIONAL	1307
ARTIGAS	118
INTERIOR	231
PASE	126
TOTAL	3455

ENTRADA DE LANARES

F. NACIONAL	522

He aquí ahora el detalle de las operaciones realizadas en el día de ayer:

Vendido para el Frigorífico Nacional

DE CERRO LARGO

De T. Martins. — 522 lanares de 32 kilos s|p.
De J. Guasque. — 60 novillos de 602 kilos a 85 y 90; 2 vacas de 550 kilos a 80
De B. Cavadiño. — 22 vacas de 421 kilos a 68.
De E. Olivera. — 4 bueyes de 512 kilos a 45 y 60, 17 novillos de 420 kilos a 85.
De Barros Ocadina. — 100 vacas de 431 kilos a 73

DE ROCHA

De E. Esolk. — 21 novillos de 411 kilos a 84.
De Carlos Pinl. — 36 novillos de 509 los a 90. 2 bueyes de 625 kilos a 70.
De A. Aldabalde. — 29 bueyes a 73; 27 terneros a 80 con un peso total de 37.210 kilos.; 2 vacas a 40 y 12 terneros a 65 con un peso total de 1950 kilos.

DE LAVALLEJA

De J. Aldabalde. — 21 novilos de 408 kilos a 86
De Generoso de los Santos. — 18 novillos de 515 kilos a 82.
De Francisco Olivera. — 41 terneros de 158 kilos a 65.

DE TREINTA Y TRES

De S. Baragán. — 79 terneros de 173 kilos a 77.
De Francisco Olivera. — 8 bueyes de 448 kilos a 65 y 70; 32 novillos de 143 kilos a 85.

DE SORIANO

De Palou y Freire. — 36 novillos de 606 kilos a 85 y 92.
De J. Vizcaino. — 16 novillos de 540 kilos a 100; 2 novillos de 540 kilos a 90; 20 vacas de 434 kilos a 70 y 27 terneros de 238 kilos a 90.
De López Correa. — 60 vacas de 500 kilos a 78.
De O. Ordoño Masilli. — 37 novillos de 554 kilos a 98 y 44 vacas de 385 kilos a 70 y 85
De José Fernández. — 50 terneros de 166 kilos a 85.
De L. García. — 18 novillos de 581 kilos a 93.
De R. Simpsone. — 18 novillos de 580 kilos a 95.
De Lasarte e hijo. — 78 novillos de 514 kilos a 97.
De Sienra Hnos. — 20 novillos a 90 y 21 vacas a 60 con un peso total de 16.670 kilos.

DE FLORIDA

De R. Lotti. — 36 novilos de 508 kilos a 87.
De A. Trías. — 5 bueyes a 75 y 15 vacas a 53 con un peso total de 9060 kilos.
De M. Jauregui. — 26 novilos de 446 kilos a 85.
De A. Terra. — 52 novilos de 526 kilos a 87 y 5 novillos de 528 kilos a 90.
De L. Dotti. — 19 novilos de 541 kilos a 88.
De S. Echenique. — 36 novillos de 596 kilos a 93.

DE RIO NEGRO

De Polonio Arrietta. — 57 novillos de 518 kilos a 92.

DE MALDONADO

De José Danuncio. — 10 novillos a 82 y 17 novillos a 65 con un peso total de 7600 kilos.

DE DURAZNO

De José Igarzabal. — 7 novillos a 72 con un peso total de 1860 kilos; 14 vacas de 387 kilos a 55.

Vendido para el Frigorífico Swift

DE CERRO LARGO

De A. Blanco. — 88 vacas de 402 kilos s|precio.
De T. Martens. — 72 novillos de 473 kilos s|p.
De José L. Martins. — 76 novillos y 40 vacas con un peso total de 59.430 sin precio.
De J. Guasque. — 7 bueyes de 507 kilos a 55 y 70.
De F. Sergio Hnos. — 41 terneros de 146 kilos a 75.
De J. Cavadiño. — 66 terneros de 151 kilos a 70.
De B. Garmendia. — 39 terneros a 155 kilos a 70.

DE RIVERA

De M. Muñoz. — 444 vacas de 302 kilos s|precio.

DE LAVALLEJA

De J. Aguirrezabala. — 26 novillos a 72 y 15 vacas a 57 con un peso total de 13.200 kilos.
De Viuda de Fernández. — 6 bueyes a 67 y 13 vacas a 55 con un peso total de 8830 kilos

DE TREINTA Y TRES

De S. Barragán. — 40 novillos de 472 kilos a 85
De J. Franco. — 45 terneros de 119 kilos a 70.

DE FLORIDA

De P. Ferrés y Cía. — 60 vacas de 405 kilos a 60.
De M. Jauregui. — 64 terneros de 154 kilos a 60.

DE FLORES

De A. Cáceres. — 6 bueyes a 75 y 57 y 2 vacas a 57.

DE SAN JOSE

De F. Fabre. — 2 bueyes de 485 kilos a 62 y 28 terneros de 182 kilos a 66.

Vendido para el Frigorífico Artigas

DE ARTIGAS

De Francisco Piegas. — 38 novillos de 515 kilos s|p.

DE CERRO LARGO

De M. Meharo. — 12 vacas de 380 kilos a 60.
De F. Barrios. — 3 bueyes a 60 y 55; 16 novillos a 85 con un peso total de 9190 kilos.

DE TREINTA Y TRES

DE F. Díaz. — 50 terneros de 128 kilos a 74.

Vendido para el Abasto

DE CERRO LARGO

De M. Meharo. — bueyes a 70 y 3 novillos a 85 con un peso total de 4580 kilos.
De L. Perdomo. — 19 vacas de 442 kilos s|p.

DE ROCHA

De Díaz y Caettano. — 40 novillos de 44 kilos a 85 y 87.
De F. Barrios. — 21 vacas de 406 kilos a 60 y 72.
De Víctor Castro. — 45 terneros de 147 kilos a 68 y 75.

DE TREINTA Y TRES

De A. González. — 31 novillos a 88 s|n peso.
De Martín Meharo. — 6 bueyes de 578 kilos a 60.

DE SORIANO

De Monteiro Hnos. — 18 terneros de 197 kilos a 85.
De María T. Luzardo. — 9 novillos a 90; 13 vacas a 66 y 79 terneros de 197 kilos a 60 y 88.

DE FLORIDA

De Angel Fernández. — 19 novillos de 454 kilos s|peso.

DE FLORES

De A. Cáceres. — 80 novilos de 506 kilos a 87.
De Aureliano Verdier. — 40 terneros de 160 kilos a 68 y 75.

DE TACUAREMBO

De F. Arcue. — 22 vacas de 398 kilos a 62.

Vendido para el Interior

DE CERRO LARGO

De F. Sergio, Hnos. — 28 vacas a 60.
De L. Perdomo. — 20 vacas sin precio.
De E. Faropa. — 22 vacas a 57.

DE LAVALLEJA

De J. Aguirrazaloga. — 2 bueyes a 75.
De C. Perna. — 20 vacas a 68.
De J. Gadea. — 7 novillos a 78 y 13 vacas a 55 y 63.

DE TREINTA Y TRES

De Martín Meharo. — 9 vacas a 67.

DE SORIANO

De Monteiro Hnos. — 11 vacas a 71.

DE FLORIDA

De J. Delgado. — 42 vacas a 66.
De R. Dotti. — 11 bueyes a 68 y 2 vacas a 68
De E. Carrasco. — 20 vacas a 65 y 72.
De M. Jauregui. — 3 vacas a 55.
De A. Heber Uriarte. — 1 buey a 65 y 40 vacas a 58.

TABLADA DE PORCINOS

Ventas realizadas en el día de ayer en la Tablada de porcinos del Cerro.

E. Cruz de Canelones: 16 cerdos a 0.18 1|2 cent. con 1.940 kgs. al Nacional.
E. Garrido de Canelones: 20 cerdos a 0.18 1|2 cent. con 2.595 kgs.. al Nacional.
C. Hernández de Canelones: 133 cerdos a 0.18 cent. con 1.445 kgs., al Nacional.
S. Alonzo de Canelones: 12 cerdos a 0.18 1|2 cent. con 1.800 kgs., a E. Viña.
C. Hernández de Lavalleja: 5 cerdos a 0.15 cent. con 420 kgs., a S. Mauri.
R. Blanco de Canelones: 12 cerdos a 0.17 3|4 cent. con 1.370 kgs., a Cristiani Hnos.
A. García de Canelones: 4 cerdos a 0.18 cent. con 710 kgs., a Cristiani Hnos.
S. L. González de Rocha: 10 cerdos a 0.19 1|2 cent. con 1.720 kgs., a E. Minoli.
M. Morales de Canelones: 6 cerdos a 0.16 1|2 cent con 720 kgs., a E. Minoli.
O. Hernández de Lavalleja: 20 cerdos a 0.20 cent. con 2.945 kgs., a R. Pizzo
N. Dupur de Canelones: 14 cerdos a 0.18 cent. con 1.770 kgs., a Bertoni Hnos.
D. Gordearan de Canelones: 36 cerdos a 0.17 1|2 cent. con 4.200 kgs., a Bertoni Hnos.

BOLSA, BANCA Y COMERCIO

MERCADO DE CAMBIOS

Durante el día de ayer se registraron algunas variaciones, aunque sin mayor importancia, en los precios de algunas de las monedas extranjeras, según podrá apreciarse por el detalle que damos más abajo.

En cuanto al movimiento, fué, como viene ocurriendo desde hace algún tiempo, muy limitado, quedando las operaciones circunscriptas a pequeños giros y pago de letras.

He aquí el detalle de las cotizaciones de ayer:

SERVICIO ESPECIAL DE LA MAÑANA

	Apertura	Cierre
Londres	32 5|8	32 9|16
Nueva York	47.50	47.50
Francia	12 12	12.12
Amberes	3 42	3.42
Génova	9.30	9.31
España	5 87	5.86
Suiza	2 43 3|4	2.44
Alemania	2.00	1 99 3|4
Coronas checoesl	16 00	16.00
Holanda	1.18	1.18
Yokohama	1.72	1.72
Río Janeiro	6$190	6$190
Buenos Aires	81.00	81.00

PRECIOS DE CLAUSURA

	Cable
Inglaterra	32 9|16
Francia	12 12
España	5 86
Suiza	2 44
Italia	9.31
Estados Unidos	47.50
Alemania	1 99 3|4
Buenos Aires	81.00
Brasil	6$190
Bélgica	3.42
Holanda	1.18
Canadá	52.00
Japón	1.72

De acuerdo con los precios de clausura, correspondientes a la tarde de ayer:

10 libras valen	$	73.70
100 francos valen	"	8.25
100 pesetas valen	"	17.06
100 francos suizos valen	"	40.98
100 liras valen	"	10.74
10 dólares valen	"	21.05
100 marcos valen	"	50.06
100 $ argentinos valen ..	"	54.32
1 conto vale	"	16.16
100 francos belgas valen	"	29.24
10 florines valen	"	8.47
10 yens valen	"	5.81

BOLSA

OPERACIONES REALIZADAS AYER

DEUDAS NACIONALES

Deuda Consolidada
La RUEDA

(Cupón 1.o de diciembre)
$ 1.410 para mañana . . $ 60 20

Deuda Edif. Universitarios
(Cupón 1.o de setiembre)
$ 3.000 para mañana . . $ 93.—

Bonos M. Pavimentación
(Cupón 1.o de octubre)
Serie D
$ 1.000 para mañana . . $ 82.90
" 2.500 para mañana. . " 82.80
" 5.000 para mañana . . " 82.80
2.a Serie
$ 3.000 para mañana . . $ 82.80
" 3.000 para mañana . . " 82.80
" 5.000 para mañana . . " 82.80
" 5.000 para mañana. . . " 82.70

Bonos M. Mejoras de Caminos
(Cupón 1.o de enero)
Serie A
$ 1.000 para mañana . . $ 86.—

TITULOS HIPOTECARIOS
Serie Z
(Cupón 1.o de octubre)
$ 2.000 para mañana . . $ 92.—
Serie 27
(Cupón 1.o de setiembre)
$ 1.700 para mañana . . $ 88 80
" 5.000 para mañana. . . " 88 70
" 4.800 para mañana. . . " 88 80
Serie 29
(Cupón 1.o de noviembre)
$ 1.000 para mañana. . $ 88 50
Serie 30
(Cupón 1.o de octubre)
$ 1.000 para mañana. . $ 89.—
" 1.000 para mañana . . " 89.—
" 5.000 para mañana. . " 88.90
" 5.000 para mañana. . " 88.90
" 2.000 para mañana. . " 88.90
" 1.000 para mañana. . " 88 90
" 1.000 para mañana. . " 88 90
" 1.400 para mañana . . " 88.90
" 1.000 para mañana. . " 88 90
" 2.000 para mañana. . " 88 90
" 3.000 para mañana . . " 88 90
" 1.000 para mañana. . " 88 90
" 3.000 al contado. . . " 88.90

La RUEDA

DEUDAS NACIONALES

Deuda Consolidada
(Cupón 1.o de noviembre)
$ 9.400 para mañana . . $ 60.—

Bonos M. Saneamiento
(Cupón 1.o de octubre)
Serie P
$ 2.500 para mañana. . $ 82.60
" 2.500 para mañana . . " 82.50

Bonos M. Pavimentación
(Cupón 1.o de octubre)
2.a Serie
$ 1 000 para mañana. . $ 82 80
" 10.000 para mañana . . " 82.70
" 10.000 para mañana. . " 82 70
" 5.000 para mañana. . " 82 70
" 4 000 para mañana . . " 82.70

Bonos M. Pavimentación de Caminos
Serie C
(Cupón 1.o de octubre)
$ 1.000 para mañana. . $ 82.80

TITULOS HIPOTECARIOS

Obligaciones Hipotecarias 1926
(Cupón 1.o de setiembre)
$ 1.000 para mañana . . $ 85.—
Serie 25
(Cupón 1.o de setiembre)
$ 4.000 para mañana . . $ 90.30
Serie 27
(Cupón 1.o de setiembre)
$ 2.000 para mañana. . $ 89 80
" 3.000 para mañana. . " 89 70
" 1.000 para mañana. . " 89 70
" 3.000 para mañana. . " 89 70
" 3.000 para mañana. . " 89 70
" 3.000 para mañana . . " 89.70
Serie 28
(Cupón 1.o de noviembre)
$ 1.000 para mañana. . $ 88.70
" 2.000 para mañana. . " 88 70
" 5.000 para mañana. . " 88.70
Serie 29
(Cupón 1.o de noviembre)
$ 1 650 para mañana. . $ 88.80
" 8.825 para el 4. . . " 88.50
" 3.000 para mañana. . " 88.40
" 8.400 para mañana . . " 88.40
" 5.000 para mañana. . " 88.30
Serie 30
(Cupón 1.o de octubre)
$ 1.000 para mañana. . $ 88 90
" 3.500 para mañana . . " 88 90
" 2.000 para mañana . . " 88.90
" 2.000 para mañana. . " 88.90
" 1.000 para mañana. . " 88.90
" 1.000 para mañana . . " 88.90
" 1.000 para mañana. . " 88 90
" 1.000 para mañana . . " 88.90
" 1.000 para mañana. . " 88 90
" 1.000 para mañana . . " 88.90

Valor de la propiedad

VENTAS REGISTRADAS AYER

$ 2.088 — Casa, avenida Italia (24 a sec.), con 77 metros.
5.800 — Casa, calle Joaquín Núñez N.o 2789, con 270 metros
7.600 — Casa, avenida Horqueta 2848 con 118 metros.
1.300 — Terreno, calle Rincón (1.a sec.), con 295 metros.
1 800 — Terreno, calle Rodó (1.a sec. Soriano), con 1 844 metros.
5.000 — Terreno, avenida San Martín (12.a sec.) con 791 mts
1.296 — Terreno, calle Neira (24.a sec.), con 405 metros
31.080 — Campo, 3.a sección de Florida, con 331 hectáreas

Interés del dinero

HIPOTECAS REGISTRADAS AYER

1.a sección

$ 25 000 al 6 o|o anual
9 600 al 6 o|o id
3 000 al 6 o|o id
4 000 al 6 o|o id.
4.000 al 6 o|o id.
8 000 al 7 o|o id.
1 500 al 10 o|o id
1 000 al 12 o|o id
10.000 ampliación

2.a sección

$ 2.600 al 7 o|o anual.
4.000 al 7 o|o id
250 al 8 o|o id
1.500 al 9 o|o id
1.500 al 12 o|o id
108.588 10 convencional
5.000 Idem.

Cambios de Buenos Aires

PRECIOS POR CABLE A LAS 4 P. M.

Francia, 14.87; Bélgica, 4.10; España, 7.21; Italia, 11.41; Suiza 2 99; Estados Unidos, 171.00; Uruguay, 80 00; Inglaterra, 39 11|16; Alemania, 2 45; Holanda, 1.46.

Nuestros títulos en el Exterior

Londres, 2. — A LA MAÑANA. — Montevideo. — Los títulos uruguayos se cotizaron a los siguientes precios:

Deuda Consolidada 1891 a $ 30.00
Emprést. Uruguayo 1896 " " 30 00
Emprést. Conversión 1905 " " 27.50

Paris, 2. — A LA MAÑANA. — Montevideo. — El Empréstito Conversión se sostiene a 30.30 francos.

Bolsa de Buenos Aires

Buenos Aires, 2. — A LA MAÑANA — Montevideo. — Los valores cotizados hoy en la Bolsa de Comercio, fueron los siguientes:

Cédulas Argentinas 8172 a 96.60
Idem idem 1.a a 90.50.
Idem idem 4.a a 91.70.
Idem idem 5.a, 6.a, 7.a, 17 y 18 a 93.—
Idem idem 10 a 90.30.
Idem idem 13 a 91.80.
Idem idem 19 y 20 a 90.80.
Idem idem 26 a 89.90.
Idem idem 27 y 38 a 91.60.
Idem idem 30 a 89.00.
Idem idem 35 y 36 a 90.00.
Idem idem 37 y 38 a 91.60.
Crédito 1922 a 82.70.
Idem 1924 a 82.00.
Idem 1925 a 81.90.
Idem 1927 a 82.00.
Municipal 7091 10.a a 88..50
Idem 6 1|2 o|o A a 83.50.
B. Aires Deuda 6 o|o a 73.00.
Idem Pavñ 6 o|o 1923 a 70.00.
Idem idem 1927 a 67.80
Const. Modernas a 73.00.
Bonos Hipotecarios A a 88.60
Idem idem B a 86.60.
Idem idem C a 85.70.
Idem idem D a 87.90
Idem idem F a 86.40.
San Nicolás, a 48.00.

SEÑOR

Ha meditado Vd. sobre la Institución Bancaria a la cual va a confiar sus ahorros, valores o la financiación de sus negocios?

NO VACILE y recurra al Banco que le ofrece la garantía de su potencialidad financiera y su EXPERIENCIA de 70 años.

EL BANCO DE LONDRES
Y AMERICA DEL SUD

BANCO DE LONDRES Y AMERICA DEL SUD

En Montevideo
CERRITO 400-424
RIO NEGRO 1600

En el Interior
SALTO
PAYSANDU RIVERA

SOLICITE UNA DE NUESTRAS ALCANCIAS

Abonamos de $ 1 a $ 300, 5 % anual
" 301 " " 1000, 4 % "

Mercado Uruguayo de Cereales a Término S. A.

PRIMERA RUEDA

Trigo
(Base de 78 kgs.)

50 toneladas para Setiembre	$ 5 10
30 " " "	" 5 10
30 " " "	" 5 10
30 " " Octubre	" 5.16

SEGUNDA RUEDA

Trigo
(Base de 78 kgs.)

30 toneladas para Setiembre $ 5.10

PRECIOS DE AJUSTE

Trigo
(Base de 78 kgs.)

Disponible	5.00	5.00
Agosto	5.05	5.00
Setiembre	5.10	5.10
Octubre	5.15	5.15
Noviembre	5.20	5.20

(Base de 80 kgs.)
Trigo

Disponible	5.10	5.10
Agosto	5.15	5.10
Setiembre	5.20	5.20
Octubre	5.25	5.25
Noviembre	5.30	5.30

Maíz

Disponible N.o 1 . .	3.80	3.80
Disponible N.o 2 . .	3 70	3 70
Agosto N.o 1 . . .	3 80	3 80
Agosto N.o 2 . . .	3.70	3 70
Setiembre N.o 1 . .	3 80	3.80
Setiembre N.o 2 . .	3 70	3 70
Octubre N.o 1 . .	3 90	3.90
Octubre N.o 2 . .	3.80	3.80

Lino

Disponible	4.85	4.85
Agosto	4.85	4 85
Setiembre	—	4 90
Octubre	—	5.00

Avena

Disponible	3.70	3.70

PRECIOS OFICIALES DE CLAUSURA

Trigo
(Base de 78 kgs.)

Agosto	4.98	5.00
Setiembre	5 10	5 12
Octubre C	5.15	—
Noviembre C . . .	5 20	—

Maíz
Sin cotización

Lino

Octubre	4.98	5.05

Avena
Sin cotización

Información telegráfica

DIVERSOS MERCADOS EXTRANJEROS

(Especial para LA MAÑANA)

ALGODON

LIVERPOOL Y NUEVA YORK

Liverpool, 2 (Especial) — El mercado de algodón americano a término estuvo hoy encalmado.

Para entregar en Agosto se cotizó a 4.47.
Para Setiembre, a 4.47.
Para Octubre, a 4.49.
Para Noviembre, a 4.51.
Para Diciembre, a 4.53.
Para Enero, a 4.54.
Para Febrero, a 4.60.
Para Marzo, a 4.63.
Para Abril, a 4.6.
Para Mayo, a 4.69.
Para Junio, a 4.71.
Para Julio, a 4.74.
Mercado de disponible:
Good ordinayr, a 5 08.
Stric good ordinary, a 5.23.
Low middling, a 4.96.
Stric low middling, a 4.78.
Middling, a 4.68.
Stric middling, a 4.63.
Good middling, a 4.53.
Stric good middling, a 4.38.
Middling fair, a 4.08.

Nueva York, 2 (Especial) — El algodón fully middling para entrega inmediata se cotizó hoy a 5.90 centavos de dólar por libra.

Para Setiembre, a 5.89.

CEREALES

Chicago, 2 (Especial) — El mercado de maíz estuvo hoy flojo.

Para Setiembre al cierre se cotizó a 30 1|4; máximo, a 31 1|8; mínimo, a 30 1|8.

Para Diciembre al cierre, a 30 1|2; máximo, a 31 3|4; mínimo, a 30 5|8.

El mercado de trigo estuvo hoy muy flojo.

Para Setiembre al cierre se cotizó a 49 1|8; máximo, a 50 3|4; mínimo, a 49.

Para Diciembre al cierre, a 52 1|4; máximo, a 54; mínimo, a 52 1|4.

El mercado de avena estuvo hoy flojo.

Para Setiembre se cotizó a 17; para Diciembre, a 19 5|8.

Duluth, 2 (Especial) — La semilla de lino se cotizó para Setiembre a 96 1|2; para Diciembre, a 96.

A TERMINO

Londres, 2 (Especial) — El mercado de trigo declinó debido al aumento de la existencia de cargamentos disponibles y a la disminución de la demanda por parte de los exportadores.

También influyeron las liquidaciones de los compradores anteriores.

El mercado de maíz estuvo algo más entonado.

CARNES

LONDRES

Londres, 2 (Havas) — El mercado de carnes de Smithfield recibió hoy 1.857 toneladas de carnes y productos alimenticios diversos.

La cifra de las importaciones se elevó a 1.455 toneladas.

Las entradas más importantes fueron: 1.117 toneladas de carne de vaca y ternera; 306 toneladas de carne de carnero y cordero y 77 toneladas de carne de cerdo.

Las importaciones de procedencia sudamericana fueron las siguientes:

Uruguay: 26 toneladas de carne vacuna y 4 toneladas de carne de cordero. La curva de los precios acusada por la carne vacuna del Uruguay durante el mes fenecido fué la siguiente: Delanteros el 1.o de Julio, 1 chelín 6 peniques a 1 chelín 7 peniques; el 15 de Julio, 1 chelín 4 peniques a 1 chelín 5 peniques; el 30 de Julio: 1 chelín 6 peniques a 1 chelín 8 peniques.

Cuartos traseros: el 1.o de Julio: 2 chelines; el 15 de Julio: 2 chelines 4 peniques a 2 chelines 9 peniques; el 30 de uJlio, 3|4 a 3|6.

El cordero varió de 3 chelines a 3 chelines 4 peniques el 1.o de Julio, a 3 chelines 2 peniques el día 15, cotización que se mantuvo hasta el 30 de Julio.

Estos precios son por stone de 8 libras de peso inglesas.

Mercado de productos

GANADERIA

Lanas

Dentro de la misma situación de calma se mantuvo ayer el mercado de lanas, pues sólo se consiguieron realizar muy escasos negocios.

Los precios siguen flojos, por consiguiente se lucha con alguna dificultad para obtener los que señalamos a continuación:

Por lanas cruzas finas supras, abonan de $ 5.30 a 5.50; por las id. id superiores, de $ 5.00 a 5.20; por las id. corrientes buenas, de $ 4 70 a 4.90, por sufridas y capacho finas, alrededor de $ 4 00; por id id gruesas, de $ 2 10 a 2.30; por cordero cruza larga, de pesos 3.40 a 3.50; por barrigas buenas de pesos 1.80 a 2.00; por merinas supras de $ 4.60 a 4.80; por id. superiores, de $ 4 30 a 4.50; por id. corrientes de pesos 4.00 a 4.20; por lanas cruzas gruesas buenas altas, se han estado pagando en algunos contados negocios que se han realizado de $ 2 60 a 2.80.

Cueros vacunos secos

Se opera con mercado encalmado y precios algo flojos debido a la falta de interés que demuestran los compradores de la exportación.

Por los cueros buenos, pelo de invierno y sin garrapata, pagan de pesos 3.40 a 3.50

Cueros vacunos salados

La industria nacional continúa operando con buena demanda y dentro de los mismos precios corrientes.

Por los lotes especiales piezas de 15 kilos arriba, cotizan de $ 21 00 a 22.00 los 100 kilos.

Pieles lanares

Las ventas de estas pieles se realizan con facilidad, obteniéndose como más corrientes los precios siguientes: Por cueros lanudos viejos, alrededor de $ 2 50; por los de estación, de $ 1.90 a 2.00 llegándose hasta $ 2 20 y 2.30, cuando se trata de cueros con lana muy adelantada; los pelados sanos los pagan con poco interés, alrededor de $ 1 60.

Cueros de potro

Este artículo sigue con mercado pesado por falta de interesados. Los cueros buenos se colocan entre $ 1 60 y 1.70.

Cueros silvestres

Para estos renglones no sería difícil que el mercado experimentara de un momento a otro, alguna reacción francamente favorable, ya que como se ha hecho público la Cámara de Diputados aprobó un proyecto de ley que autoriza al Consejo Nacional a permitir la exportación de esta clase de pieles.

Cerda

Se vende, con mercado firme pagándose por la mezcla buena, el precio corriente de $ 4 00.

Pluma

Sigue la venta difícil debido al poco interés de los compradores. Por la de manga especial pagan de $ 3 40 a 3 60; por la larga y fresca, de $ 2.20 a 2.30.

AGRICULTURA

Trigo

Llegaron 9.071 bolsas en total.

El mercado de este cereal sigue acusando mayor firmeza pues la demanda es activa, mientras la oferta es más bien limitada, siendo ese el motivo por el cual los molineros locales se ven obligados a mejorar los precios.

Durante las operaciones de ayer los precios experimentaron un nuevo repunte. Por el trigo superior de pan se pagó como precio más corriente, pesos 5 10, por el id. bueno, hasta $ 5 05, por el id. superior de fideos, hasta pesos 5.50.

Maíz

Se recibieron 3 481 bolsas.

Los negocios sobre este grano se realizaron ayer con poca animación en el mercado, notándose una declinación en los precios.

Por el cuarentino superior se abonó $ 4 25; por el maíz fino superior pesos 4 15; por el común id $ 3 60.

Lino

La entrada se elevó a 1 884 bolsas.

Con mercado bastante encalmado se registraron escasos negocios, habiéndose cotizado para la exportación a pesos 4 90 a 5.00 por el artículo bueno a $ 4.80; el consumo local ofrece de superior.

Avena

Por la superior siguen pagando el precio de $ 3.90 y 4 00; por la buena pesos 3.70.

Forrajes

Las operaciones en forrajes se desarrollan con mercado firme, particularmente para el artículo superior. Por alfalfa superior se obtiene alrededor de $ 4 00; por mezcla id. de $ 2 80 a 3 00; por pasto id. de $ 2 80 a 3.00; por paja de $ 1.20 a 1.30.

Harina

Sigue de venta corriente a los precios señalados. Por la harina especial pagan de $ 0.76 a 0 78; por la id. inferior de $ 0.66 a 0 67 los 10 kilos.

Papas

Está con mercado firme y dentro de los mismos límites de precios. Por la superior del país pagan $ 5.50; por la mar del plata, $ 7 50.

Entrada de frutos y cereales

Por Estación Central:

17 bolsas lana, 402 cueros vacunos secos, 75 atados id. lanares, 11 fardos id., 2 cueros yeguarizos, 14 id. becerros, 8 atados id., 4 id. varios, 2 pzas. id., 5 bolsas cerda, 5 id. pluma, 300 id. trigo, 1.023 id. maíz, 250 id. avena, 40 id. alpiste, 3 686 id. harina, 666 id. afrecho, 1.982 id. arroz, 23 id. balango, 180 bultos tabaco.

Por Estación Bella Vista:

294 bolsas trigo, 786 id. maíz, 10 id. lino, 207 id. avena.

Por vía fluvial:

3.467 bolsas trigo, 1.716 id. maíz, 1 564 id. lino, 491 id. avena, 740 id. harina, 2.150 id. afrechillo, 3.500 id. papas, 290 id. balango.

AVISOS VARIOS

Colegio de Abogados del Uruguay

ASAMBLEA GENERAL ORDINARIA
2.a Convocatoria

Se cita a los asociados del Colegio de Abogados del Pruguay, para la Asamblea General Ordinaria que se celebrará el día 11 del corriente, a las 18 horas, en el local del Colegio para considerar la siguiente orden del día:

1.o Discusión de los proyectos de reglamentación presentados por la Comisión especial de revisión del Estatuto sobre "Condición de los socios del Colegio de Abogados del Uruguay" y "Elección del Directorio".

2.o Proyecto de homenaje al doctor Pablo de María y nombramiento de este eminente jurisconsulto socio honorario de la Institución.

Se previene que, de acuerdo con lo establecido en el art. 12 del Estatuto Social, la Asamblea funcionará con el número de socios que concurran.

Montevideo, Agosto 3 de 1932

HORACIO ROS DE OGER
Secretario

REMATES

GOMENSORO & CASTELLS

DEL MOBILIARIO

Autos y camiones FORD, 1 buen juego comedor nogal italiano y roble aparador, trinchante, mesa, cristalero sillas tap., 1 aparato radio eléctrico mueble caoba, nuevo. Juegos dormitorio modernos, roperías, bibliotecas juegos comedor roble camas de hierro, 1 juego living tap., 1 mesa billar, 1 caja de hierro Chubb's, etc.

EL VIERNES 5 DE AGOSTO, a las 2 p. m., en nuestro salón de ventas calle PIEDRAS N.o 318.

1 trío pavos bronceados Mammouth, artículos de adorno, menage, vitrolas y demás que está en exhibición, conjuntamente con 1 caja de hierro 2 puertas, secreto, nueva.

Garantía: 25 o|o. Comisión: 5 o|o.

H. ADAMI CASARAVILLA y Cía.

IMPORTANTE REMATE JUDICIAL

810 Cubiertas SEIBERLING

RECIEN DESPACHADAS DE LA ADUANA

MEDIDAS 30x3 y ½, 30x5, 32x6, 36x6
29x440, 29x475, 29x450, 30x450
29x500, 29x525, 29x550, 28x525
30x525, 31x525, 28x550, 30x550
30x600, 31x600, 32x600, 33x600
34x600, 30x620, 32x620, y 100 cámaras 30x5.

PARA AUTOS
OMNIBUS
y
CAMIONES

EL VIERNES 5 DE AGOSTO, a las 16 horas

en nuestro salón calle 25 de Mayo 582. — En exposición el Jueves 4, de las 16 a las 19 horas

Venta ordenada por el señor Juez de Comercio de Primer Turno en autos "Quiebra Lohigorry Hnos.

Sociedad Vitícola Uruguaya

Se cita a los señores accionistas de la Sociedad Vitícola Uruguaya, para la Asamblea General Ordinaria que tendrá lugar el 8 de Agosto, a las 18 horas, en el local de la misma Sociedad, Avenida Gral. Rondeau N.o 1420, para tratar la siguiente

ORDEN DEL DIA:

1.o Consideración de la memoria y balance correspondientes al ejercicio 1931-32.
2.o Elección de dos miembros de Directorio, y de la Comisión de Cuentas.
3.o Designación de dos accionistas para que conjuntamente con el Presidente y Secretario firmen el acta de la Asamblea.

NOTA. — Siendo ésta la segunda convocatoria se hace saber a los señores accionistas que se tomarán resoluciones, de acuerdo con lo prescripto en el artículo 26 de los Estatutos, con cualquiera que sea el número de accionistas presentes.

El Directorio

Banco Popular del Uruguay

Se avisa a los señores Accionistas que a partir del 1.o de Agosto próximo se efectuará el pago de la cuota correspondiente al 52.o Dividendo relativo al semestre vencido el 30 de Junio de 1932.

Montevideo 29 de Julio de 1932.

ECONOMICOS

SE OFRECE hombre joven para establecimiento Rural. Con conocimientos prácticos en la generalidad de los trabajos. Sin pretensiones. Dirigirse por carta a Poste Restante [illegible] B. 642 Correo Central.

ARRIENDO POR 6 MESES Campo espléndido muy empastado en Rivera línea divisoria con Brasil. área 4 700 hectás. varios potreros. La Industrial Sarandí 500

El 1.o de Junio se inauguró la Casa Central de la gran
MUEBLERIA CENTENARIO
en la Avenida 18 de Julio 1268
Sucursal: [illegible]
Créditos a $ 3.00 por mes

ORO se compra en cualquier estado partidas grandes o pequeñas. Dirigirse a la fábrica SORIANO 867

ARRIENDA por 6 meses campo espléndido muy empastado en Rivera línea divisoria con Brasil. Area 4700 hectás varios potreros. La Industrial Sarandí 500

OBSEQUIO. — A toda persona que haga una compra en la Maison Lacassagne con motivo de los últimos días de liquidación. — Vea los modelos. — Ituzaingó 1473

PARRA americana injertos de viña de uva de mesa y de vino vendo cantidades. Tratar almacén de José B. Pastorino (Colón) Telé. 61° Paso

RADIO eléctrica Philips, mueble de pie, flamante vende familia urgente $ 90 Médanos 1118

ALQUILO una linda casita de 4 piezas, flamante de lujo, es una bombonera, frente futurista, ideal para novios, $ 36.00 Guayaquí 3015 esq Pereyra. Ver 3 a 5.

PERSONA seria comerciante retirado, responsable sin pretensiones como obligación y pasatiempo acepta empleo en barraca o comercio de importancia San José 1464

SE OFRECE cocinera para estancia tiene chico de 7 años. Tratar Galicia 1182 de 3 a 4

TOROS, toritos, terneros, vacas y vaquillonas Holandeses de pedigrée y puras por cruza, con grandes antecedentes lecheros, se venden. Rodríguez Anido Hnos. Uruguay 1600

VENDO lechería "Cole" con horno para confitería, pizza, fainá, con o sin maquinarias, mucha clientela, barato Vázquez 1352, esq. Guayabo.

TRES últimos días de liquidación, quedan para efectuar compras en la Maison Lacassagne. Apresúrese. Vea los modelos. Ituzaingó 1473.

GOMENSORO Y CASTELLS

JUDICIAL

LA PROPIEDAD CALLE JUAN CARLOS GOMEZ N.o 1570 1572

ENTRE PIEDRAS Y 25 DE AGOSTO EN UN PARAJE CENTRAL. — MAGNIFICO TERRENO PARA UNA EDIFICACION MODERNA 10 Mts. 169 de frente por 27 mtrs 144

EL JUEVES 4 DE AGOSTO a las 4 y 1|2 p. m., de acuerdo con el siguiente

EDICTO. — Por disposición del señor Juez Letrado de lo Civil e Intestados de Tercer Turno Doctor Enrique C Armand Ugón dictada en el expediente caratulado "Adolfina Martínez de Alonso Criado por sí y sus hijos menores contra Carlos Félix Carlson ejecución de hipoteca" se hace saber al público que el día 4 de Agosto próximo a las 16 y 30 y en el lugar de su ubicación por intermedio de los Martilleros Gomensoro y Castells con asistencia del Alguacil y Actuario del Juzgado se venderá en remate público y al mejor postor el siguiente bien: Una fracción de terreno con los edificios y demás mejoras que contiene situado en la primera sección judicial de este Departamento empadronado con el número 5868 compuesto de una superficie de quinientos cinco metros veinte y seis decímetros; con 10 metros 169 milímetros de frente al Oeste a la calle Juan Carlos Gómez por donde las puertas del edificio están señaladas con los números 1570 y 1572, por 27 metros 144 milímetros de fondo lindando por el Este con sucesores de Antonia Vázquez de Marques, al Norte con la sucesión de Faustino Goyechea y por el Sud con una pequeña fracción deslindada en el plano del Agrimensor Senén Rodríguez de fecha 26 de Diciembre de 1907 que forma la casa adjudicada a María Mercedes Ponce de León.

SE PREVIENE 1.o Que el mejor postor deberá consignar el diez por ciento de su oferta en el acto de serle aceptada a los efectos del artículo 919 del Código de Procedimiento Civil.

2.o Que los títulos de propiedad y demás antecedentes se encuentran en esta Oficina Actuaria, calle 25 de Mayo N.o 586 de manifiesto y a disposición de los interesados.

3.o Se hace constar que se ha habilitado la Feria Menor a los efectos de las publicaciones. — Montevideo, Julio 9 de 1932. — C. Walter Balletti, Actuario.

GOMENSORO & CASTELLS

AL MEJOR POSTOR!! CON FACILIDADES DE PAGO. LA GRANJA "VOGLINO"

Situada a 3 kilómetros del Pueblo Sauce (Depto. de Canelones) a un paso de la carretera a Santa Rosa y a 35 kilómetros de la Capital.

Son 18 hect. 7536 metros de campo muy bueno, con 7 hect. de viña, plantaciones frutales, por todas sus poblaciones bodegas galpones y demás [illegible] establecimiento en plena producción. Merece visitarse.

El remate se efectuará en la Bolsa de Comercio.

EL JUEVES 4 DE AGOSTO a las 15 y 30 horas (3 1|2 p. m.), de acuerdo con el siguiente

EDICTO. — Por disposición del Juez Letrado de lo Civil e Intestados de 2.o turno doctor Ricardo del Castillo dictado en el expediente caratulado "Santiago Angüilla contra José Voglino. Ejecución de hipoteca" se hace saber al público que el día cuatro de Agosto a las quince y treinta horas en la Bolsa de Comercio se va a proceder por los martilleros Gomensoro y Castells asistidos del Alguacil y Actuario del Juzgado a la venta en remate público al mejor postor de una fracción de terreno y demás mejoras que contenga ubicado en el paraje denominado Sauce sexta sección judicial del departamento de Canelones designado con la letra E en el plano respectivo compuesta de una superficie de 18 hectáreas 7536 mts. [illegible] lindando por el Norte con Liborio Gonzales, por el Este Santiago Gonzáles; por el Sur, Eleuterio Paulina y Apolinario Gonzáles y por el Oeste Liborio Gonzales. — SE PREVIENE: Primero. Que el mejor postor en el acto de serle aceptada su oferta deberá consignar en poder del Actuario el 10 o|o en garantía de la misma. — Segundo: Que la parte acreedora ofrece al comprador pesos 5 000 en hipoteca garantida por el mismo inmueble. — Tercero: Que se ha habilitado la feria menor para las publicaciones de avisos. — Cuarto: Que los títulos y demás antecedentes se encuentran a disposición de los interesados en la Oficina Actuaria de este Juzgado calle Buenos Aires núm. 567. — Montevideo, Julio 18 de 1932. Eduardo Díaz Pelp, Actuario.

JOSÉ B. LARREA

JUDICIAL
Por ejecución de hipoteca

Un hermoso "Cottage" en Colón

(DESOCUPADO)

Avda. Gral. EUGENIO GARZON N.o 1200
casi esq. Fernando Menck.

Enfrentando con la quinta del señor Martina. — A muy corta distancia de la Plaza de Colón y de la Estación del Ferro Carril. Con los ómnibus "Fe" al frente.

Consta de 6 habitaciones y demás comodidades. — Garage, jardín y huerta. — Area: 1 121 mts. 82. — Puede visitarse. — Llave al lado

EL DOMINGO 7 DE AGOSTO A LAS 4 P. M.
(EN SU UBICACION)

Ver edictos en "Diario Oficial" y "El Diario Español".

Prospectos y demás datos: MISIONES No. 1475

JOAQUIN J. ROMERO

JUDICIAL

EL DIA 8 DE AGOSTO próximo, a las 4 de la tarde, en las puertas del Juzgado Ldo de lo Civil de 1.er turno calle Rincón N.o 478

Remataré 4 fracciones de chacras en un solo lote compuestas cada una de 2 hectáreas 147 metros 75 decímetros con un área total de 8 hectáreas 591 metros con frentes al Camino de las Tropas y por el fondo lindan con la margen izquierda del Arroyo de las Piedras Departamento de Montevideo; con valiosas mejoras consistentes árboles frutales viñedos casa habitación de material compuesta de tres cuerpos independientes y además contiene importantes arenales de fácil explotación. Excepcional ubicación próxima a los Caminos Colman y Melilla hormigonados. Base de venta: $ 5.000.

Y todo de acuerdo con el siguiente:

EDICTO — Por mandato del señor Juez L. de lo Civil e Intestados de 1.er turno doctor don Francisco Jardí Abella dictado en los autos caratulados "Sucesión de Juan Zunino" se hace saber al público que el día 8 de Agosto próximo a las 16 y en las puertas del Juzgado se procederá por el martillero don Joaquín J Romero asistido del Alguacil y Actuario del Juzgado a la venta en remate público sobre la base del aforo de [illegible] Inmobiliaria de cuatro fracciones de terreno con las mejoras que contienen situadas en la margen izquierda del arroyo de las Piedras 9.a sección judicial de este departamento de Montevideo señaladas con los N.os 1 2 3 y 4, en el plano de mensura que practicó el Agrimensor Mario E Perocvich en Setiembre de 1914 compuesta cada una de dos hectáreas ciento cuarenta y siete metros setenta y cinco decímetros cuadrados y que lindan en conjunto por estar unidas al Norte [illegible] Oeste con el arroyo de las Piedras, al Este con el Camino de las Tropas y al Sud con la fracción N.o 5 del mismo plano. Están empadronadas con los números 93 376 93 377 93 378 y 93 379 y aforadas para el pago del impuesto inmobiliario en las sumas de $ 1 000 00 2 000 00 1 000 00 1 000 00 respectivamente. — SE PREVIENE 1.o Que el mejor postor deberá consignar el 10 o|o de su oferta en el acto de serle aceptada en garantía de la misma. — 2.o Que los gastos de escrituración, certificados etc. así como la comisión del rematador serán de cuenta del comprador. — 3.o Que se habilita la Feria Menor a los efectos de la publicación. — 4.o Que los títulos y demás antecedentes se hallan de manifiesto en la Oficina Actuaria de este Juzgado Rincón 478 a disposición de los interesados. — Montevideo, Julio 9 de 1932. — Patricio A. Pereira, Actuario.

Informes calle Juncal N.o 1363

ANTONIO S. ZORRILLA y C.
REMATES y COMISIONES

OFICINA: MISIONES 1365
Teléfono: [illegible] (Central)

Digitized by UNIVERSITY OF CALIFORNIA
Original from UNIVERSITY OF CALIFORNIA

TIEMPO REINANTE EN EL PAIS

El Observatorio Nacional registró en el Prado los siguientes datos a las 14 horas:
Presión atmosférica a cero grado, y al nivel del mar: 770.02.
Humedad relativa por ciento: 76.
Temperatura al abrigo: 11.5.
Temperatura a la intemperie: 11.9.

La Mañana

Miércoles 3 de Agosto de 1932

TEMPERATURAS MAXIMAS Y MINIMAS

Máxima al abrigo: 12.2 a las 11 h. del día 2.
Mínima al abrigo: 8.5 a la 1 h. del día 2.
Máxima a la intemperie: 18.0 a las 9 h. del día 2.
Mínima a la intemperie: 5.7 a las 22 h. 30 del día 1.o.
Viento: S. E. con 12 kilómetros por hora.
Temperaturas mínimas registradas en las estaciones meteorológicas del Servicio (al abrigo):

Nellio Trindade fué sorprendido mientras violaba correspondencia

La eficaz investigación realizada por las autoridades del Correo — Cómo operaba y cómo se descubrió la infidelidad.

Nuestro compañero "El Diario" adelantó en su edición de ayer que en las dependencias del Correo Central se había descubierto una irregularidad que comprometía a un empleado de la citada Institución, siendo ella consistente en la violación de correspondencia.

Puestos en campaña para ampliar la información a que nos hemos referido visitamos la Dirección de Correos, donde fuímos atendidos deferentemente.

CON EL DIRECTOR DE CORREOS

Recibidos por el Secretario General, señor Félix Peruchi, este funcionario nos facilitó de inmediato una entrevista con el Director, doctor César Miranda, quien se puso a nuestra disposición para informarnos de todas las actuaciones registradas con motivo de la irregularidad que motiva la presente nota.

Para completar la reseña del doctor Miranda, fuimos llevados a presencia de los altos funcionarios de la entidad, señores Fernando Iglesias Cordeiro y Pablo Scriña (hijo), que fueron quienes actuaron en la emergencia que nos ocupa.

VIOLACIONES QUE LLAMAN LA ATENCION

Desde un tiempo se venía notando en la sección expedición al exterior la violación de correspondencia, sin que se pudiera localizar cuando, en qué forma y quién era el empleado que se dedicaba a esa actividad dolosa.

Se intentaron diversos procedimientos para aclarar el hecho pero poco se adelantaba en las pesquisas, realizándose diversas providencias, que confirmaban la violación de la correspondencia.

SE INTENSIFICA LA INVESTIGACION

Dispuestos a apresurar de cualquier manera la investigación, el Jefe de la sección, señor Scriña, puso en conocimiento de sus superiores las medidas que debían adoptarse, ya en extremo recurso para terminar con una situación irregular que no podía, en modo alguno continuar.

Se advirtió, entonces, que la violación se registraba un día por medio, y esto hizo pensar en los serenos que cuidan los salones donde está ubicada la sección aludida. También por otros detalles se llegó a tener la convicción de que entre los dos serenos debía estar el que violaba las cartas.

SE PREPARA EL TERRENO

Ya calculada en qué forma debía practicarse la investigación, en su faz definitiva, se adoptaron una serie de medidas, que permitieron en la noche de ayer, reunir en una pequeña pieza contigua al salón al Jefe de la Sección, dos empleados de confianza y dos empleados de Investigaciones, quienes, desde una abertura, practicada en forma disimulada y de exprófeso en la pared divisoria, realizaron una tarea de observación que dió los resultados anhelados.

Después de un encierro de más de seis horas en la citada pieza, se pudo apreciar como maniobraba el empleado infiel y se logró sorprenderlo con las manos en la masa, de manera incuestionable.

QUIEN ES EL EMPLEADO INFIEL

Al ser sorprendido el empleado quedó como petrificado y nada dijo ni puso resistencia a la acción de los empleados de Investigaciones.

El empleado resultó ser uno de los serenos, de nombre Nellio Trindade, empleado que tiene más o menos cinco años de antigüedad en la institución correista.

AYER SE REUNIO EL DIRECTORIO

Realizadas las actuaciones de práctica en las horas de la tarde de ayer se reunió el Directorio del Correo, resolviendo elevar los antecedentes al Consejo Nacional de Administración, solicitando la destitución del referido empleado y su pase a la justicia ordinaria.

En cuanto a los valores extraídos de la correspondencia violada, no se puede establecer su monto, pero él no puede haber sido muy estimable.

LA CARRETERA A COLONIA

Mensaje y proyecto de ley

Damos a continuación el mensaje y proyecto de ley remitidos a la Asamblea General, allegando fondos nuevos para obras de la carretera a Colonia:

MENSAJE

El Consejo Nacional de Administración cumple con el deber de informar a la Asamblea General por medio del adjunto cuadro demostrativo, del resultado de la colocación de los Títulos de Deuda Pública, y de las inversiones realizadas y a realizar, correspondientes a las obras de la Carretera Montevideo-Colonia.

De las cifras finales se desprende que no será posible dar cumplimiento al programa de la Ley respectiva con los fondos que la misma ha puesto a disposición del Poder Ejecutivo.

Por una parte la depreciación de los títulos ha motivado una fuerte disminución de recursos, y, por otra, las cifras que sirvieron de base para determinar el monto de la deuda, no responden a la extensión de las obras previstas.

Los cálculos que se someten a la consideración de la Asamblea, limitados a la construcción de la carretera troncal, en toda su longitud, y de los ramales a Nueva Helvecia y a Rosario, arrojan un saldo de ciento ochenta mil pesos, suma insuficiente para llevar a efecto el ramal de Casa Arena - San José, ya licitado y que importa por sí solo la cantidad de ochocientos mil pesos y los demás ramales proyectados.

Sumando ahora a los presupuestos estudiados por la Dirección de Vialidad, las diferencias por concepto de las cotizaciones en plaza, de los títulos a emitirse, y teniendo en cuenta el referido saldo determinado en el cuadro, se llega a la conclusión de que, dentro de las circunstancias actuales, todos esos ramales insumirán fuera de los recursos arbitrados, dos millones quinientos mil pesos, siendo por consiguiente necesario ampliar el monto fijado por la Ley de 16 de Octubre de 1928 a diez millones de pesos.

Dicha suma de dos millones quinientos mil pesos podría reducirse sensiblemente si la Asamblea autorizara al Poder Ejecutivo para modificar los tipos de afirmado impuestos para los ramales no construídos. Hay, en primer término razones circunstanciales que indican la conveniencia de ir a esa modificación. Ella se relaciona con los cambios que rigen actualmente nuestro comercio con el exterior. En efecto, el afirmado de hormigón exige hoy una demanda de divisas extranjeras por un importe de alrededor de mil dólares, para la fabricación de portland, y cinco mil francos para la provisión de hierros por kilómetro de camino. y, dadas las dificultades que se le presentan a nuestro Banco Oficial para proporcionar los cambios, la necesidad de importar esos materiales, puede constituir un inconveniente cuya importancia no es posible precisar.

En segundo lugar hay consideraciones de orden técnico que no aconsejan los pavimentos de hormigón en caminos nuevos. Los americanos, creadores del sistema, que omitian antes el factor tiempo en los asentamientos de las tierras, han reaccionado en forma definitiva.

Agregaré además, que una buena carretera de macadam con tratamiento superficial, puede muy bien, por algunos años, satisfacer el tráfico de la zona que se desea atender sin perjuicio de sustituir, si la intensidad de la circulación lo exigiera, cosa que es de desear, — la calzada de macadam por hormigón después del primero o segundo recargo. La economía a obtenerse procediendo de esa manera por diferencia de capital de primera construcción, no sería despreciable particularmente al presente, ante los crecidos intereses con que hay que servir los créditos del Estado.

Pues bien, si la Asamblea General aceptara estas consideraciones la referida suma de dos millones quinientos mil pesos podría reducirse a dos millones doscientos mil, y aun a solo un millón ochocientos mil, empleando en algunos de los ramales mencionados afirmados de tosca.

Por todo lo expuesto el Consejo Nacional de Administración somete a consideración de la Asamblea General el proyecto de Ley que se acompaña.

Consultada la Presidencia de la República, ésta ha manifestado que no tiene observación que formular al proyecto de ley de que se trata.

Aprovecho esta oportunidad para reiterar a la Asamblea General las seguridades de mi mayor consideración. — Por el Consejo. — Fdo.: **Juan P. Fabini. — Federico E. Capurro. — Manuel V. Rodríguez**, secretario.

PROYECTO DE LEY

El Senado y la Cámara de Representantes de la República Oriental del Uruguay, reunidos en asamblea general, decretan:

Artículo 1.o — Amplíase la Deuda Carretera a Colonia a que alude el artículo 6.o de la Ley de 16 de Octubre de 1928, hasta la suma de nueve millones trescientos mil pesos valor nominal.

Art. 2.o — Para atender el servicio de los nuevos títulos a emitirse, grávanse las propiedades con frente a la Carretera troncales y sus ramales con un impuesto de diez centésimos por metro lineal de frente, que será abonado conjuntamente con la Contribución Inmobiliaria.

Art. 3.o — La ampliación de recursos que establece la presente Ley se destinará a la construcción de los siguientes ramales de la carretera a Colonia:

a) Casa Arena - San José.
b) Ecilda Paullier - San José.
c) A La Paz.
d) A Joaquín Suárez.
e) A Juan L. Lacaze.
f) A la Estación Estanzuela.
g) A la Colonia Española pasando por el Liceo de la Colonia Valdense.
h) A Libertad.

Art. 4.o — Autorízase al Consejo Nacional de Administración para adoptar en los ramales de la carretera a Colonia el tipo de afirmado que considere más conveniente.

Art. 5.o — Los alambrados que deben construirse o repararse con motivo de la expropiación de terrenos para la construcción de las carreteras o caminos, serán de cuenta de los propietarios.

Art. 6.o — Comuníquese, etc.—Fdo. **Federico E. Capurro.**

Por el Parlamento

Labor de Comisiones

ASAMBLEA GENERAL

Legislación

Esta Comisión de la Asamblea General sesionó ayer por la tarde.

Abierto el acto, se dió cuenta del siguiente asunto entrado:

La Cámara de Representantes, en virtud de haber vencido el término a que se refiere el artículo 4.o de la ley de 27 de Mayo de 1932, sin que dicho Cuerpo haya tomado resolución, eleva el recurso de apelación deducido por varios miembros titulares de la Asamblea Representativa de Montevideo, contra los artículos 7.o, 8.o, 10.o y 11.o del decreto N.o 1709 del Gobierno Departamental de Montevideo.

Se resolvió hacer circular los antecedentes entre los señores miembros de la Comisión, con recomendación de pronto despacho, debiéndose pasar primeramente a estudio del Dr. Fusco.

Luego se inició la consideración de la Orden del Día, destinada al estudio de las apelaciones interpuestas contra los decretos N.os 1205, 1094, 1120, 1037, 1044, 432, 434, 435, 525, 526, 527, 651 y decreto de fecha Julio 20 de 1929, todos ellos de la Asamblea Representativa de Paysandú, y la interpuesta contra el decreto de 4 de Enero de 1930, de la Asamblea Representativa de Canelones. (Calificación del grado).

Después de examinar separadamente los antecedentes respectivos, la Comisión resolvió, por unanimidad de votos, producir dictamen verbal en todos ellos en lo relativo a la calificación del grado del correspondientes recurso, aconsejando, en algunos de ellos, se declare que ha sido interpuesto en tiempo y forma, y en otros, en sentido contrario a la admisión del recurso. Los señores Sánchez Varela, Fusco, Schinca, Bado y Haedo fueron designados para exponer, en cada caso, los fundamentos del dictamen acordado.

Finalmente se resolvió convocar la Comisión para el próximo martes, a las 16 horas, con el fin de proceder a la calificación del grado en las apelaciones deducidas y ratificadas por el Consejo N. de Administración relativas a diversos decretos de las Asambleas Representativas de Montevideo, Artigas, Canelones, Cerro Largo, Colonia, Florida, Lavalleja Rocha, Río Negro y Soriano, debiendo solicitarse previamente algunos antecedentes que se conceptúan indispensables.

DIPUTADOS

Sub Comisión de redacción del proyecto sobre Asistencia Social de Menores

Se reunió en las antesalas de la Cámara de Representantes la Sub comisión de redacción sobre asistencia social de menores.

Abierto el acto se dió lectura de los diversos proyectos que se encuentran a estudio de la Comisión sobre Consejo Tutelar de Menores, tomándose como base el proyecto del doctor Etchepare, aceptándose algunas modificaciones propuestas por los señores Stewart Vargas y Rodríguez Fabregat.

El doctor Etchepare prometió presentar a la brevedad posible el proyecto redactado con las modificaciones introducidas en el seno de la misma, a fin de poder llegar a una conclusión definitiva.

Comisión de Fomento de la Producción

Celebró sesión la Comisión de Fomento de la Producción de la Cámara.

Fueron entregados los informes sobre los proyectos sobre adquisición de tierras, asunto en el que no fué posible unificar opiniones en cuanto al regimen de tenencia, por el que serán sometidos a la discusión de la Cámara los dos proyectos.

Después de un breve cambio de ideas se acordó esperar hasta el día jueves para conocer en definitiva la opinión de los miembros de la Comisión de Asuntos Financieros en lo que respecta a la oportunidad de la emisión de títulos por valor de cinco millones de pesos.

Se dió lectura, siendo aprobado, el proyecto por el que se arbitran recursos para proseguir el plan de construcciones en la "Estanzuela".

Habiéndose integrado la Comisión de Legislación Social con los miembros de esta Comisión, para estudio del problema creado con la desocupación rural, se acordó concurrir el jueves a la reunión que al efecto realizará esa Comisión.

Se encomendó al señor Dufour la redacción del informe respecto al proyecto por el que se acuerda un subsidio para gastos de funcionamiento a la Exposición Permanente de Productos del departamento de Colonia, que se fijó en la suma de $ 3.000.

Comisiones citadas para hoy

Presupuesto, a las 17 horas. Orden del día: Presupuesto de la Caja de Jubilaciones y Pensiones Civiles.

Asuntos Internacionales, a las 15 y 30. Orden del día: Iniciativas referentes al conflicto entre Bolivia y Paraguay.

Nota: Se recomienda puntual asistencia.

Investigadora del Frigorífico Nacional, a las 10 a. m.

Las sesiones de hoy

SENADO

La Cámara de Senadores se reune hoy a la hora 17, para informarse de los asuntos entrados y considerar la siguiente Orden del día:

Primera discusión general y particular de los proyectos de ley siguientes:

Indemnización a los agricultores perjudicados por la granizada del 12 de diciembre ppdo.

—Destino de $ 50.000 para clasificación mecánica de semillas.

—Continuar la primera discusión general y particular del proyecto de ley sobre reparaciones en las construcciones de Isla de Flores.

—Primera discusión general y particular del proyecto de ley sobre inversión de $ 1.000.000 con destino a obras públicas.

DIPUTADOS

La Cámara de Representantes se reunirá hoy miércoles 3 a la hora 2 p. m., en sesión extraordinaria, a fin de considerar los siguientes

ASUNTOS

Modificación del artículo 250 del Código de Comercio. (Vencimientos en días feriados).

—Habilitación de Liceos.

—Rúbrica de los libros de los comercios rurales.

—Modificación del artículo 1781 del Código de Comercio. (Rehabilitación del fallido).

—Plazo para acogerse a los beneficios de la ley de acumulación a los Maestros de escuelas.

De la hora 3 p. m. a la hora 8 y 30 p. m., en sesión ordinaria para informarse de los asuntos entrados y considerar la siguiente;

Orden del día:

Arrendamientos rurales. Prórroga de la ley de creación de los Jurados de Conciliación y Arbitraje. (Mod. del Senado).

—Seguro de desocupación.

—Presupuesto de los Entes Autónomos.

—Reajuste del Presupuesto General de Gastos.

Nota. — De acuerdo con la resolución de la Cámara de fecha 1.o del corriente, se procederá a la hora 18, a elegir el miembro que integrará el Consejo de la Caja Autónoma de Amortización.

Homenaje al doctor Julio Herrera y Obes

LA CEREMONIA DEL SABADO

El 6 de Agosto próximo se cumple el 20.o aniversario de la muerte del ilustrado ciudadano doctor Julio Herrera y Obes. Con tal motivo y como en años anteriores, en la triste fecha, se llevará a cabo, a las 10 de la mañana de ese día, una sentida ceremonia recordativa ante el Panteón Nacional, donde descansan los restos del destacado hombre público.

Este acto congregará allí a crecido número de amigos y admiradores del extinto compatriota, honrándose las cualidades de su relevante personalidad.

Los concursos artísticos olímpicos

PREMIOS OTORGADOS

Destacamos de la información telegráfica:

LOS ANGELES, 2. (Havas). — Los premios acordados por el comité olímpico en los concursos artísticos son de los siguientes artistas:

Pintura: Walli, de Suecia; Dibujo: Blair, de Estados Unidos; Dibujo: Golinkin, de Estados Unidos; Escultura: Young, de Norte América; Relieves: Klukowiski, de Polonia.

Arquitectura: Hughes, de la Gran Bretaña; Dibujo arquitectural: Soake Baile y Noutenot, de Francia.

La provisión a los buques mercantes

A propuesta del Ministro de Hacienda, el Consejo Nacional de Administración dictó ayer el siguiente decreto:

Considerando conveniente ampliar el inciso A. del artículo 2.o del decreto de 11 de Abril de 1911 que fija normas para el despacho de las mercaderías que constituyen la provisión habitual de los buques mercantes en el Puerto de Montevideo, el Consejo Nacional de Administración decreta:

Artículo 1.o Amplíase el inciso A. del artículo 2.o del decreto citado, declarando incluídos en las franquicias del mismo a las frazadas, sábanas, fundas, servilletas y demás artículos de lencería y menaje destinados a los buques de pasajeros, siempre que se haya establecido sobre cada pieza y de modo que sea inseparable, la marca o leyenda de la respectiva Compañía.

Art. 2.o Comuníquese, etc.

El Juzgado de lo Civil de Salto

La Alta Corte de Justicia, a raíz del fallecimiento del doctor Larracq ha encargado del despacho del Juzgado de la Civil, Comercial y Correccional de Salto, al magistrado de la misma jerarquía de Paysandú, doctor C. Pitamiglio Buquet.

Desde ya se habla de diversos candidatos para ocupar aquel Juzgado, señalándose con probabilidades para ese ascenso a los jueces departamentales de Tacuarembó, Río Negro y Durazno, doctores Larghero, Dieux y Aragón Etchart, respectivamente.

Del Carnet Policial

Fué sorprendido un contrabando de valores

ERA PORTADOR DEL MISMO EL OFICIAL DE UN BUQUE

En cumplimiento de su misión, los empleados del Resguardo Fiscal Rodolfo Grecco y Alberto Damonte, ejercían desde hace algún tiempo severa vigilancia en los vapores de la carrera, suponiendo lógicamente que, si bien es verdad que no se traduce en oro todo lo que reluce tampoco deja de ser oro lo que no brilla...

Así pues, luego de una paciente vigilancia lograron ayer el éxito que silenciosamente estaban esperando.

Siendo aproximadamente las siete de la tarde y hallándose de recorrida por el puerto notaron que un sujeto en el cual tenían por qué sospechar se encaminaba a la Dársena Fluvial donde se encontraba amarrado el vapor "Ciudad de Buenos Aires".

Antes de que el personaje pudiera hacerse humo o eludir de manera imprevista la vigilancia que sobre él se ejercía los nombrados vigilantes se le aproximaron invitándolo a que les hiciera compañía y conduciéndolo al Salón de Revisaciones a efecto de someterlo a un registro minucioso.

El tal personaje es Nicolás Blum, oficial del "Ciudad de Buenos Aires", barco que zarpaba para la vecina capital en las últimas horas de la noche y que llevaría por cuenta y riesgo del mencionado oficial un cargamento que por sí solo configuraba un delito.

Al efectuarse el registro, para el cual, nuestro protagonista había sido invitado se le encontró convenientemente oculto entre las ropas un paquete en el cual ocultaba gran cantidad de libras, títulos, dólares, águilas y cheques, todo lo cual tiene un valor aproximado de cuarenta mil pesos oro.

Confirmado así el éxito de la pesquisa, se solicitó de inmediato la presencia del Jefe Interino del Resguardo, señor Manuel Lavandera con cuya firma se labró el acto correspondiente. Lacrados los valores se depositaron en la caja fuerte donde quedaron bajo custodia hasta tanto pasen a engrosar — por decomiso — el arca del Banco de la República.

Puestos en campaña para saber a quién pertenecían los valores que pretendían pasarse en la forma anotada burlando — como se hacía desde hace tiempo — las leyes terminantes sancionadas por los poderes de la nación, logramos enterarnos que el contrabando se efectuaba por cuenta de un cambio de esta capital, cambio que no queremos citar hasta tanto se tengan noticias oficiales al respecto.

Blum ha quedado detenido y en el día de hoy se trabajó para llenar las formalidades que den por liquidado con las penas correspondientes, este importante asunto.

Tiró un balazo a su socio

En el depósito de aves y huevos propiedad de Francisco Cort, cubano, casado, de 52 años de edad, domiciliado en la calle Nueva Palmira N.o 1672 y Angel Miguel Pintos Pugliaso, uruguayo, casado, de 50 años de edad, domiciliado en la calle Isidoro de María N.o 1357, los cuales desde hace unos quince días no se encuentran en muy buenas relaciones, el primero de los nombrados entregó $ 80. al segundo, a fin de que comprara aves y huevos para satisfacer un pedido.

Pintos salió a cumplir el encargo, y, como no le alcanzara el dinero, envió a un peón al depósito a fin de que pidiera a Cort el dinero que faltaba, y como éste se negó a la solicitud de su socio éste se dirigió personalmente al depósito.

Cort, que en ese momento se encontraba en una pieza del frente, vió venir a Pintos y como éste traía las manos en los bolsillos, creyendo que tuviera armas, sin mediar palabra, con un revólvehr, hizo un disparo sobre Pintos no haciendo blanco.

Acto seguido Cort sacó la bala picada y la arrojó a los recipientes.

Pintos se dió a la fuga dando aviso a la policía, que concurrió representada por el subcomisario Arrieta y oficial López Beunza.

Los socios se encuentran detenidos en la comisaría de la seccional 8a.

Una peleíta

En el interior de la mensajería que José Verdacabo posée en la calle Mercedes N.o 761, Juan Clavijo, uruguayo, casado, de 38 años de edad, domiciliado en la calle Curiales N.o 155, y una persona apodada "El Gallego" sostuvieron una discusión, tras la cual el último de los nombrados agredió a Clavijo lesionándolo en el rostro. El herido fué conducido por la Asistencia Pública al Hospital Maciel.

El agresor se dió a la fuga siendo buscado por la policía de la seccional 3.a.

Un choque y sus consecuencias

En las calles 21 de Setiembre y Gonzalo Ramírez, la jardinera N.o 3176 guiada por Silverio Guaga, uruguayo, soltero, de 20 años de edad domiciliado en la calle Victoria N.o 1526 fué chocada por el tranvía N.o 306, recorrido 35 guiado por Antonio Montán y a cargo del guarda Log. Coch. A consecuencia de la colisión el conductor de la jardinera sufrió lesiones en la pierna izquierda, siendo curado por la Asistencia Pública y conducido a su domicilio. El conductor del tranvía fué citado por la policía de la seccional 7.a.

La actualidad musical de Francia y España juzgada por A. Reyles

Abordo del "Campana" — El Embajador de Francia en la Argentina — Militares bolivianos que regresan del Brasil

En las últimas horas de la tarde de ayer llegó a Montevideo, de paso para Buenos Aires el transatlántico francés "Campana", que procedía de puertos europeos y escalas con pasajes, correspondencia y carga.

CON ALMA REYLES

Entre el pasaje con destino a Montevideo se encontraba nuestra distinguida compatriota, señorita Alma Reyles, hija del insigne autor de "El embrujo de Sevilla" que regresa al país, después de una brillante actuación artística en Francia y España.

En plena interviú. —

Conforme divisamos a la destacada viajera, nos preocupamos de lograr manifestaciones relacionadas con su viaje y su actuación en Europa, además de sus proyectos.

Fácil nos fué obtener lo que deseáramos, pues, con gentileza suma, nos atendió la señorita Reyles respondiéndonos a nuestras preguntas

Recitales ofrecidos en España y Francia. —

Nos referimos luego a la actuación de nuestra interlocutora, conociendo entonces que dió varios recitales en París y en España, con obras de compositores franceses y españoles, especialmente modernas de los referidos maestros Esplá y Halffter, que significaron para nuestra compatriota resonantes triunfos que contribuyeron a prestigiar aún más su figura en los círculos artísticos de Europa.

En Francia gustaron mucho las producionecs españolas, que eran desconocidas en su mayor parte. En cuanto a las producciones locales inoficioso resulta expresar que causaron enorme satisfacción.

Proyectos. —

La señorita Reyles piensa radicarse defintivamente en Montevideo, ofreciendo en una de nuestras salas de mayor prestigio recitales con programas que serían integrados por

La señorita Alma Reyles, acompañada de su señor padre, don Carlos Reyles, pocos momentos antes de desembarcar de regreso del viejo mundo

compositores franceses y españoles.

Trae la señorita Reyles novedades que gustarán que matizarán agradablemente sus recitales con algunas producciones ya conocidas que han obtenido resonante éxito en oportunidad del último viaje de nuestra compatriota a Montevideo.

También se propone la señorita Reyles ofrecer ciclos de enseñanza de interpretación musical, labor a la cual ha dedicado mucho tiempo, habiendo logrado conocimientos de valores considerables y capacidades pedagógicas que harán de esos ciclos, verdaderas fiestas de arte musical.

La actualidad francesa y española—

Hablamos primariamente de la actualidad musical en Francia y España, los dos países que ha visitado últimamente Alma Reyles, y su respuesta nos entera que la época es realmente mala y obstaculizante a la labor de cultura musical, impidiendo la manifestación de valores en los círculos artísticos del viejo mundo.

En Francia, el país del máximo modernismo, las tendencias predominantes ahondan aquella característica, pero sin que se haya registrado la aparición de ningún valor de relieves destacados.

En España, donde también se advierte una tendencia a evolucionar, sin desarraigarse de los clásicos moldes en que ha desenvuelto sus manifestaciones la música española, han surgido algunos valores que han merecido juicios elogiosos de la crítica, ampliamente merecidos.

Halffter y Esplá, son dos jóvenes compositores, el primero de ellos discípulo de Falla, que han logrado ya grandes éxitos y que, sin duda reportarán muchas satisfacciones al arte musical español.

Tres éxitos en París. —

Después tiene la señorita Reyles una referencia para tres magníficas fiestas de arte realizadas en París que fueron otros tantos triunfos musicales.

Uno de los conciertos fué dedicado a Debussy, que fué magníficamente dirigido por Toscanini, llegado especialmente de Italia para tal acto. Inútil decirles es, — nos dijo nuestra amable interlocutora — que el maestro italiano estuvo insuperable, arrancando de la producción de Debussy, toda el alma y el espíritu que puso éste en sus obras, lo que le reportó ovaciones delirantes del público que fué dominado por el sublime arte en magnífica comunión franco-italiana.

Otro concierto que provocó comentarios muy favorables y que fué de los pocos sucesos destacados de la temporada, fué el que se dedicó a la música rusa, que cuenta con simpatizantes calificados y numerosos.

En el salón Pleyel también se anotaron diversos actos que llamaron la atención por el éxito alcanzado, conservando el rango que siempre ha acreditado las manifestaciones artísticas realizadas en el aludido salón.

Finalizando. —

Temíamos abusar de la gentileza de Alma Reyles y pusimos término a la entrevista agradeciéndole sus declaraciones que nos han hecho conocer interesantes detalles de la actualidad musical de España y Francia.

EL EMBAJADOR DE FRANCIA EN LA ARGENTINA

Regresó de Europa el Embajador de Francia en la Argentina, M. G. Clinchat, quien regresa después de hacer uso de la licencia reglamentaria que le concedió su gobierno.

Brevemente conversamos con el destacado viajero que nos expresó que en su país se había dedicado al descanso y que no había intervenido en actos oficiales lo cual le privaba de referirse a la actualidad política internacional, no obstante lo cual la impresión que trae es de franco optimismo.

MILITARES BOLIVIANOS QUE REGRESAN DEL BRASIL

También pasaron para Buenos Aires los militares bolivianos Mayor Vergara y Capitán Villarel, quienes se encontraban en el Brasil realizando estudios técnicos.

Fueron recibidos en nuestro puerto por el Ministro de Bolivia, con quien departieron extensamente.

Tratamos de obtener las razones por las cuales regresan a su país los referidos militares bolivianos, respondiéndosenos que se debe el retorno a la revolución brasilera, pero cabe la presunción de que la verdadera causal sea un llamado hecho por el Gobierno de La Paz.

LAS NUEVAS CAMARAS DEL "CAMPANA"

El "Campana" retorna a los puertos del Plata, después de pasar un tiempo en los astilleros, en donde ha sido dotado de cámaras pertinentes para conducir cargamentos de fruta fresca, lo mismo que el "Florida".

El retorno del "Campana" a Europa se efctuará el once del corriente mes estando de vuelta en el Plata el 2 de Octubre.

El capitán del ejército boliviano M. Villarel, conversando con el Ministro de su país ante nuestro gobierno, a su paso por Montevideo

EN LA ASOCIACION CRISTIANA DE JOVENES

En ocasión del 5.o aniversario de la inauguración de la nueva sede social de la Asociación Cristiana de Jóvenes, el local se vió muy concurrido por sus asociados y por un crecido número de visitantes.

Concurrió en representación del Presidente de la República, el Jefe de Edecanes, coronel Bartolomé Herrera; por el Consejo Nacional de Administración, el consejero señor Tomás Berreta, el secretario del Ministerio de Guerra y Marina y el representante de la Comisión Nacional de Educación Física doctor Alfonso Mosera, quienes fueron recibidos por el Presidente de la Asociación escribano Ernesto Roland, y señores Eduardo Monteverde, Pedro Torrens, Emilio Gillardo, Carlos Rossel Ricardo Ingold, Chris Coates, Antonio Cubiló, Emilio Armand Ugón, Enrique Horton, Raúl P. Monteverde, Roberto Buka, Fritchof Heide y Raúl Martín.

Luego recorrieron el local, visitando las distintas dependencias, y la exposición de la obra sudamericana de las Asociaciones Cristianas de Jóvenes, piscina, vestuario, gimnasio, división de menores e intermedia.

Los visitantes presenciaron un partido de Volley-ball, jugado entre comerciantes, por el Campeonato Internac.

Por último pasaron a la planta alta, visitando las salas biblioteca y restaurant, recibiendo una óptima impresión por el orden que reina en dicho establecimiento.

HISTORIA RETROSPECTIVA

La Asociación de Montevideo se fundó el 6 de octubre de 1909 y ocupó unas piezas en la calle Rincón 20, con un Secretario y un centenar de socios.

En 1912 llegó el primer Director de Educación Física al país contratado por la Asociación y se abrió el viejo gimnasio de la calle Treinta y Tres.

Entonces se introdujo el Basket-ball; en 1913 se jugaron los primeros partidos oficiales de Basket-ball en Sud América, entre las Asociaciones de Buenos Aires y Montevideo.

En 1913 la Asociación trasladó su sede a 18 de Julio 968.

En el año 1914 se organizó la Federación Sud Americana que tiene su sede en Montevideo.

En el año 1916 el Directorio reconoció la sentida necesidad de ampliar la obra y dotar a la Asociación con un edificio propio, iniciándose la gran campaña a favor del fondo de edificio en el año 1917: haciendo también una campaña para complementar este fondo en el año 1926.

En 1925 se colocó la piedra fundamental del magnífico edificio que hoy ocupa la Asociación y que se inauguró oficialmente el 28 de julio de 1927.

LA INAUGURACION OFICIAL

A la inauguración oficial del nuevo edificio social concurrió el Presidente de la República en ese período Dr. Juan Campisteguy acompañado de su esposa señora Aurelia Macció de Campisteguy y miembros de los Poderes Públicos, del Cuerpo Diplomático, socios, colaboradores y simpatizantes de dicha institución.

Dió la bienvenida al primer magistrado, al Presidente del Directorio, señor Pedro C. Torres, quien desempeñó ese cargo por espacio de 20 años. Hizo uso también de la palabra en dicho acto, el señor Eduardo Monteverde, uno de los socios fundadores y gran propagandista de la Asociación.

EL PRIMER DIRECTORIO

En 1909 el primer Directorio que actuó estaba compuesto por las siguientes personas:

Pedro C. Torres, Justo Cubiló, Tomás F. Lane, José A. Oldham, Enrique F. Pratt, Herbert P. Coates, Julio Leduct, Otto Grether, Guillermo Ingold, H. Hall Hill, Oscar J. Maggiolo, Teodoro Gieschen, Eduardo Monteverde, Juan F. Echebarne, Emilio Guillarido, Augusto Hoffman, Edwin Jones y Corucho Van Domselar.

DIVISION DE MENORES

Esta División cuenta con un Consejo de 15 miembros, cada uno de los cuales tiene a su cargo una de las Comisiones siguientes:

Educacional, Biblioteca, Ayudantes, Atletismo, Football, Periodismo, Leaders, Instrucción, Picnics y Campamentos, Basket-ball, Natación, Fiestas, Juegos sociales, Relaciones Internacionales y Socios nuevos.

Actualmente hay 570 socios menores y 514 socios inscriptos en el Departamento Físico.

En 1920 se fundó este Departamento con 15 socios, contando con 170 al pasar el año 1927 al nuevo edificio.

En la última campaña la División de Menores se vió aumentada con 103 socios nuevos.

SALUDOS RECIBIDOS

El nuevo Directorio de la Asociación con motivo de dicho aniversario recibió los siguientes saludos: Del Presidente del Directorio de la Asociación Cristiana de Jóvenes de Buenos Aires don Guillermo García; del Directorio de la Asociación Cristiana de Jóvenes de Porto Alegre, Brasil; del señor Julián Scaroni, secretario de Administración de esta Asociación actualmente en Río de Janeiro; del Directorio de la Asociación Cristiana de Jóvenes de Concepción Chile, y del Cuerpo de Secretarios de la Asociación Bonaerense.

La Mañana

AÑO XVI—Núm. 5363 — Montevideo, Jueves 4 de Agosto de 1932 — Redacción: Ciudadela 1478 — Administración: Cerrito 787. Agencia en Buenos Aires: Talcahuano 481.

De PLACIDO ABAD

BOTICARIOS COLONIALES

EL FARMACEUTICO JUAN FERMIN YEREGUI

Especial para LA MAÑANA

Inexplicable resulta que la escultura nacional haya olvidado el recuerdo con la consagración en el mármol o en el bronce de dos personajes típicos y hermosos de nuestro medio, con color durante la vida colonial y revolucionaria que constituyen elementos de civilización por la garantía y el servicio que prestan en épocas difíciles y de incierto porvenir.

Nos referimos al heroico pulpero de la campaña y de la zona semi-rural destinado a facilitar la permanencia de la embrionaria población pastoril, llenando tareas poderosamente vinculadas al desarrollo activo de la misma, sirviendo de garantía eficaz como poblador de la comarca y depositante honrado de las referencias indispensables para orientar la travesía por los esteros desiertos y al no menos abnegado y humanitario boticario que se radica para llenar una función bienhechora, actuando generalmente entre dolores y miserias, con gran responsabilidad, en medio de una esclavitud triste y monótona.

Montevideo durante la época incipiente, colonial, no fué muy pródiga como población para el mantenimiento de farmacias, al extremo de que poco referente a ese servicio ha dejado el veterano cronista de los recuerdos históricos.

Se explica ese lunar. Plaza militar, fuerte y artillada como era, semejantes funciones estaban incorporadas a la actitud misma del ejército que se ampliaba, por razones de necesidad, a la población que las requería.

De ahí que resulta aventurado comprobar quienes integraron el primer pequeño grupo de farmacéuticos que se radicaron en la ciudad después de pasado el segundo tercio del siglo diez y ocho, período de luces y de sombras por las cambiantes que imponen aquellas gobernaciones a veces liberales y opresoras.

Sin embargo se ve llegar en 1809 a un hombre destinado a ejercer gran influencia en la incipiente población como farmacéutico y figura humanitaria.

Es Juan Fermín Yéregui, natural de la villa de Tolosa, provincia de Guipuzcoa, España, hijo legítimo de Domingo Ignacio Yéregui y Francisca Forguirre, residentes en Viscaya.

Arribó Yéregui en un bergantín sardo que hiciera escala forzosa en el puerto de Río de Janeiro, debido a una epidemia de escorbuto que se desarrolló a bordo de la embarcación, enfermedad muy común en la época, atribuida al exceso de carne salada que los pasajeros se veían forzados a consumir para alimentarse durante aquellas travesías desiguales, lentas y a veces catastróficas.

Durante ese viaje enfermaron 27 personas de escorbuto, permaneciendo casi un mes sin tomar otro alimento que puré de manzanas que era lo único que podían pasar, sin masticar, hasta que en el Brasil fueron provistos de víveres para llegar a Montevideo.

Yéregui fué el hombre capacitado como enfermero que venía a bordo prestando servicios invalorables a aquellos viajeros martirizados por la enorme hinchazón de las encías.

Ciudadano de regular cultura, con conocimientos de latín y en particular de botánica, había realizado su experiencia en química en la ciudad de Bilbao, donde permaneció varios años.

Su interés y por las recomendaciones que traía estaba en llegar pronto a Buenos Aires, ya que la capital del virreinato seducía por el prestigio conquistado en la península.

Un suceso imprevisto al fondear el buque en la ensenada de Montevideo, modificó el itinerario de la ruta.

Tuvieron atractivo a su espíritu las torres almenadas de la plaza artillada, unido al interés de hacer un compás en tierra firme después de las jornadas marítimas que hubo necesidad de vencer.

Instala la farmacia en el punto de mayor movimiento comercial entonces, entregando la organización del negocio a Carlos Legar, hombre capacitado que continúa a la muerte de Yéregui con el establecimiento, asumiendo él funciones técnicas que le traen prestigio, presentándolo a la sociedad montevideana como figura indispensable aun en las situaciones más intranquilizadoras.

Hombre de corazón amplio, sin egoísmo, sumamente progresista.

Resulta difícil orientar concretamente el sitio más o menos exacto de instalación de la primitiva farmacia. Existen indicios de que la fundación debió hacerse en la calle Rincón frente a la Plaza Constitución, para ser trasladada más tarde próxima a la de Zabala.

Lo presupone un antecedente cómico y muy corriente en la época.

Yéregui como todos los hombres de entonces tenía necesidad forzosa de mantener caballo para transitar.

Era su costumbre tenerlo en sitio inmediato a la farmacia y como la propiedad tenía por única salida a la calle la puerta del negocio, sacaba el animal por ésta, donde se hallaba el mostrador, sin ningún inconveniente.

Muy a menudo hacía la operación para varear el caballo en la misma plaza a fin de evitar perdiera estado con la inmovilidad, hecho que motivó la protesta de cierta congregación al Consulado por los trastornos que causaba aquel ejercicio hípico, teniendo el vasco, contra su voluntad y a regañadientes, que modificar la organización de tan popular stud.

La farmacia toma incremento durante la colonia.

Se instala en ella alambique de cobre traído de España para la limpieza de gasas y aparatos, en virtud de que la antisepsia era entonces desconocida.

Yéregui ha sido un español de pura cepa, monarquista y sumamente religioso.

El 25 de Agosto de 1825 — casualmente el mismo día en que los hombres de Lavalleja se agrupaban en la histórica villa de la Florida — requirió la presencia del escribano Fernando A. Márquez.

Se encontraba amenazado de muerte. Tenía cerca de setenta años y le tocaba vivir en uno de los períodos más complicados y angustiosos.

Contempló entristecido la caída del poderío español en América y veía languidecer el reinado portugués — aunque sin definirse claramente la existencia de la Patria nueva que había ya sucumbido también en el ocaso triste de 1820.

¿Cómo, pues, realizar su legado que testimoniara su recuerdo cuando todo el andamiaje administrativo que veía ante sus ojos, producto de la insidia y de la fuerza tambaleada sin vislumbrarse un porvenir estable?

Pensando así, creyó que al morir no podía dejar sus bienes a merced del dominador ocasional, cuando él era súbdito de España y si bien sus cenizas tal vez reposaran en la ciudad que lo había acogido su voluntad se estrellaba con la presencia de los hechos que lo avasallaban.

Legó entonces la farmacia que con tanta interés organizara a la Casa de Misericordia de la Villa de Todosa, donde había nacido, (Año 1825 - N.o 28 - Folio 258 del archivo de la Ex. de Gno. y Hda.).

Consignó que tenía en España tres hermanos llamados José María, María Josefa y José Yéregui, quienes se harían cargo de sus bienes.

La muerte se produjo cuando las dianas del Rincón hacían presentir el derrumbe de la fuerza del Imperio en la quebrada gloriosa de Sarandí.

Posiblemente a haber sobrevivido durante el coronamiento de la victoria oriental que preparó más tarde la organización definitiva del país que lo había contado entre sus más destacados y progresistas pobladores, otra hubiera sido la voluntad póstuma del que vencido por los años se extinguía solitario, sin una patria definida, lejos de su comarca y amargado por la complejidad de los sucesos que lentamente entristecieron su alma soñadora.

Plácido Abad

Espíritu Inmutable

Quién pudiera revestirse de una máscara marmórea y cruzar por la cálida arena de la vida con el corazón inmutable y con el pensamiento frío y claro como el diamante! ¡Quién pudiera ahogar en el pecho el suspiro del amor, y el rugido del odio, y la voz del sufrimiento! ¡Ser impasible, no vibrar jamás; poner la idea sobre toda emoción! Este sería el dominio absoluto de nuestro destino y la segura posesión de nuestra alma. Porque ni nuestra propia alma nos pertenece, ya que también imperan sobre ella muchas otras almas. Y vamos por el obscuro mundo, escasos de voluntad, como débiles hojas que el viento arrastra sin saber a dónde. Vamos así, ignaros del futuro, vacilando ante el presente y recordando el pasado como una cadena de afanes indecisos. Fuerzas ocultas guían nuestros pasos, que apenas puede el instinto apartar de los fúnebres abismos... ¿A qué actos de inaudita hermosura no llegaríamos si no viviéramos ardiendo en la llama de los deseos y de las pasiones? Impávidos en la gran paz del espíritu, sin parcialidades y sin prejuicios, la amplia visión de la verdad llenaría nuestros ojos y nuestras palabras serían magnánimas y plenas de sabiduría. Un vasto soplo cordial pasaría sobre los hombres, purificándolos. Y, sin la dureza de la piedra preciosa, pero con la grave serenidad del pensamiento y de la materia dócil, nuestro paso por la tierra sería una ascensión perenne hacia los más puros y nobles ideales.

Froylán Turcios.

"Donjuanismo" Moderno

Una hermosa muchacha que guiaba un magnífico automóvil ha raptado a dos jóvenes en el centro de Belgrado.

Los hombres que esperaban pacientemente en la cola de la Bolsa del Trabajo, vieron sorprendidos cómo de un automóvil de lujo descendía una muchacha muy bonita, vestida con gusto y elegancia, quien después de mirar detenidamente a todos los "sin trabajo", se dirigió a dos jóvenes muy bien parecidos y les dijo:

—Soy noble y poseo una gran fortuna. ¿Cuál de los dos quiere casarse conmigo?

Los dos jóvenes la miraron asombrados, y la muchacha los obligó a subir en el coche y partió velozmente.

Los jóvenes secuestrados por la muchacha no han aparecido todavía, lo que ha dado lugar a que la Policía intervenga.

Ya aparecerán...

DEL Sr. SANTIAGO GASTALDI

Balzac y Jorge Sand

ESPECIAL PARA "LA MAÑANA"

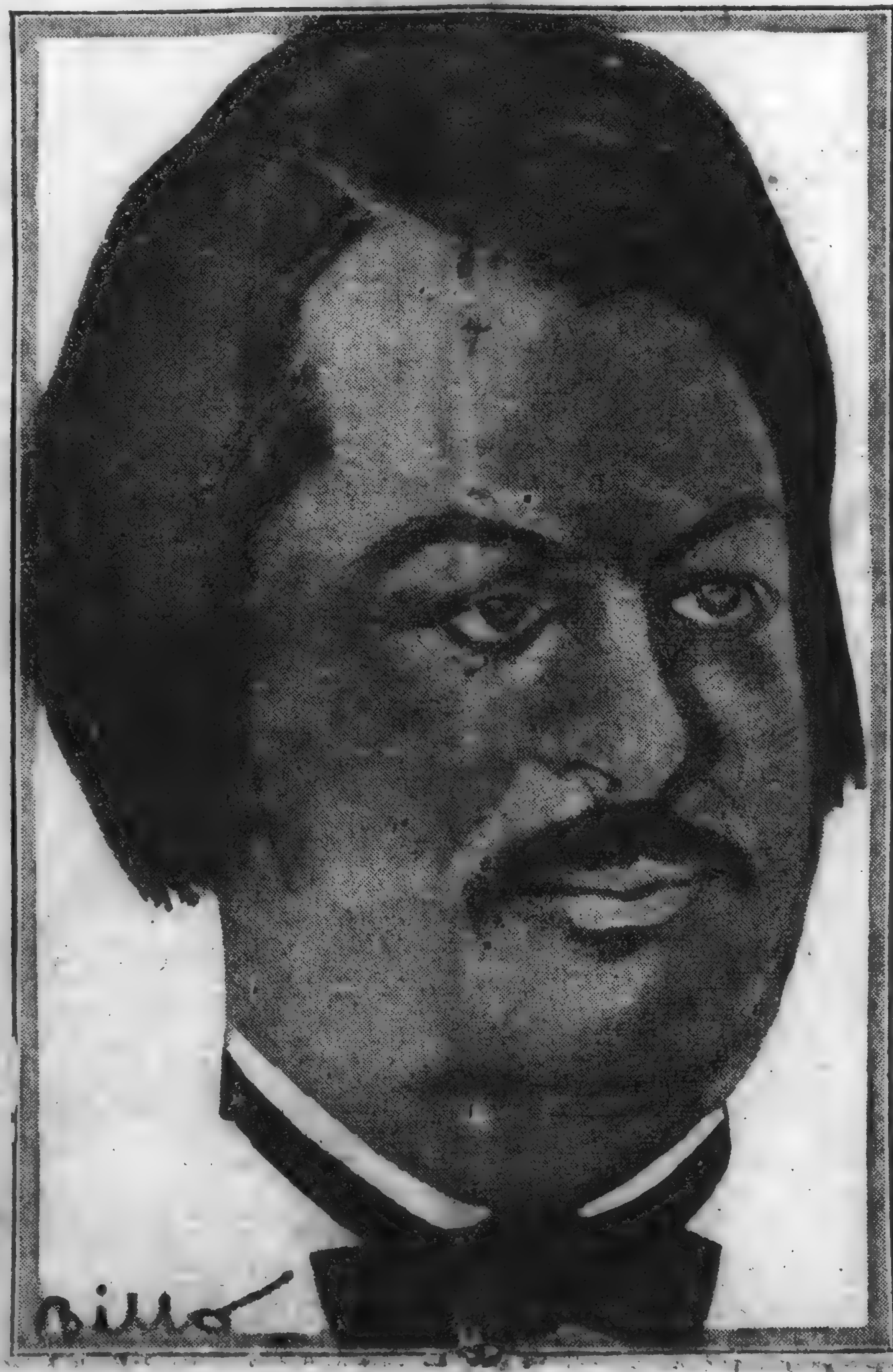

BALZAC

Cuando Taine quería hacer un estudio sobre algún artista, se trasladaba al lugar deseado para extraer todo el material propicio para su labor. Otro tanto hace el novelista cuando piensa desarrollar una novela, y puede decirse que muchas veces sus personajes no son otros que aquellos tomados de la realidad: claro que no siempre ocurre esto, cuando se trata de autores que sus producciones son puramente fruto de su imaginación.

Por eso al proponernos buscar a Jorge Sand, no lo haremos en las biografías, sino en las propias novelas de un amigo y contemporáneo de la autora de "Indiana".

Corresponde en primer término saber como se relacionó Jorge Sand, y el autor de "Le Requisitionnaire".

Pro el año 1831, esta admirable mujer había leído las obras "Les Chouans", "La Peau de Chagrin" y "La Physiologie du Mariage", e impresionada por estas notables obras quiso conocer personalmente a su autor, por lo cual se valió de La Touche, para que fuese presentada al célebre novelista. Una vez junto al autor de La Comedia Humana, ella le dice: "Querido maestro vengo a verle, no como una musa del departamento, sino como una buena persona encantada de su talento".

A partir de ese día se estrecharon los vínculos entre los dos novelistas y estas relaciones no escaparon de aquel gran telar de hilos invisibles que se envolvía ya la formidable obra de La Comedia Humana.

El poderoso arquitecto de ese gran mundo espiritual, modeló aquella descollante figura y con la gracia y exquisitez que le es peculiar, la coloca entre sus novelas, dándonos así una biografía novelesca única en ese género que, hasta hoy se haya podido encontrar en el mundo literario.

En la novela "Beatriz", hallamos el mejor retrato de la autora mencionada. Felicidad de Touches, refleja aquella vida liberal, rodeada de artistas, como lo fué Aurora Dupin. Balzac, nos dedica varias páginas para solo hacer el retrato, legándonos luego una serie de situaciones admirables en todo el transcurso de la obra.

Véase esto: "La mujer fuerte no debe ser más que un símbolo, por que vista en la realidad asusta. Camilo Maupin se parece un poco a aquella Isis de Schiller, escondida en el fondo del templo, a cuyos pies encontraban los sacerdotes expirando a los atrevidos gladiadores que la habían consultado. Las aventuras que el mundo tenía por ciertas, y que Camilo no desmentía, confirman las preguntas que sugiere su presencia. Pero, ¿ama ella, acaso, la calumnia? La naturaleza de su belleza no ha dejado de influir en su renombre, lo mismo que su fortuna y su posición. En 1817, esta encantadora joven abrió su casa a los artistas, a los autores de renombre, a los sabios y a los publicistas, por los cuales sentía gran simpatía, y tuvo un salón semejante al del barón Gerard, salón donde la aristocracia se mezclaba con las gents ilustres y adonde acudía lo más selecto de la soledad parisiense".

Otro pasaje queremos recordar para confrontar con las características de la novelista: "A principio de invierno la joven se fué a París, siendo entonces la villa de Gueranda presa de curiosidad diabólica, toda vez que sólo hablaba del lujo asiático, de la señorita de Touches.

La joven no volvió a Touches hasta dos años después, a su vuelta de Italia, y como había entrado por Cresio, estuvieron mucho tiempo en Gueranda sin conocer su presencia y la del compositor Conti, que se hallaba a la sazón con ella. Las apariciones sucesivas que hizo posteriormente excitaron poco la curiosidad de la pequeña ciudad de Gueranda, pjues su administrador y notario era el único que estaban en el secreto de la gloria de Camilo Maupin.

Pero lo cierto que la señorita Felicidad de Touches, que en la novela aparece también con el seudónimo de Camilo Maupin, concuerda con esto a Aurora Dupin que empleaba el seudónimo de Jorge Sand, y así la vemos reaparecer en seis novelas de la coleccion balzaciana.

Sería injusto que ahora abandonásemos al lector. Pues es menester que sigamos comentando las otras obras para traer algunos detalles más, sobre esta célebre novelista.

Nadie ignora que la baronesa de Dudevand, era muy afecta a los viajes.

Si observamos muchas de sus no-

JORGE SAND

velas hallamos sus correrías por distintos lugares de Europa. Más recordémosla en la novela "Honorina" de Balzac, entonces nos hallamos en Génova, rodeada de amigos; el célebre paisajista León de Lora, el crítico Claudio Viñon; nombres estos que pertenecen a la novela citada. "Camilo Maupin, que conocía de Génova hasta la última capilla dejó a su pintor entregado a los estudios del diplomático y de los marqueses genoveses, y fué avara de su momentos. Aunque el embajador fuese un escritor muy distinguida, la célebre escritora se negó a ciertos cumplimientos temiendo lo que los ingleses llaman una exhibición; pero ella cambió de resolución desde el momento en que se trató de dedicar un día de despedida a la casa de campo del cónsul. León de Lora dijo a Camila que su presencia en la misma era el mejor testimonio de agradecimiento hacia el embajador y su mujer, los dos marqueses genoveses, el cónsul y su esposa. La señorita de Touche sacrificó, pues, uno de esos días de libertad, como no suelen gozar en París las personas célebres, en las cuales el mundo tiene fijas las miradas".

Balzac y Aurora Dupin, en las primeras entrevistas tuvieron disgustos por cuestiones literarias. Fué precisamente por una obra de Rabelais.

Jorge Sand no había leído Pantagruel, y Honorato le llevó es libro; pero a pesar de todo el empeño que el puso para comentar esa obra, aquella mujer lo expulsó. Quizá también haya influenciado en esto algún celoso admirador de la autora de "Ledia". Más Balzac espera su momento oportuno, y en su novela "La Muse du Département", llega a decir estas cosas: Tan cierto es que, moralmente hablando, el bien va casi siempre acompañado de un mal, que si esta palabra no implicase para muchas gentes una especie de reprobación, podría decirse que Jorge Sand creó el "sandismo". Esta lepra sentimental ha corrompido a muchas mujeres que, sin sus pretensiones al genio, hubiesen sido encantadoras. Sin embargo, el sandismo tiene la ventaja de que la mujer que está atacada de él, aplicando su pretendidas superioridades o sentimientos desconocidos, constituyen en cierto modo la aristocracia del corazón, pues el amor, neutralizando un poco a la literatura, resulta menos aburrido. Por otra parte, la ilustración de Jorge Sand tuvo como principal efecto el hacer reconocer que Francia posee un número exhorbitante de mujeres superiores bastante generosas para dejar el campo libre a la nieta del mariscal de Saxe".

En esta novela que acabamos de citar hallamos a la señora de La Baudave, que es un tipo muy parecido a Jorge Sand.

Después de la revolución de 1830, cuando la gloria de Jorge Sand llegó a Berry, muchas villas envidiaron a La Chatre el privilegio de haber visto nacer a una rival de la señora Stael, a Camila Maupin, y se dispusieron a honrar los menores talentos femeninos. Así es que en aquela época se vió que muchas mujeres solteras y casadas abandonaron su apacible vida para alcanzar la gloria".

En el análisis que sigue Balzac, no escapa en hacer reflejar a la escritora francesa, y el personaje central de esta obra se plantea todo un proceso psicológico de la vida artística de la Sand.

Veamos ahora la dedicatoria que nos ofrece en su novela "Memorias de dous jeunes Mariées": Esto, querido Jorge no dará brillo ninguno a su nombre, que protegerá a este libro con su mágico reflejo; pero, por mi parte, no hay en ello cálculo ni modestia. Deseo hacer pública la amistad verdadera que ha existido entre nosotros a través de nuestros viajes y ausencias, y a pesar de nuestros trabajos y de las maldades del mundo. Este sentimiento sin duda no se alterará nunca. El cortejo de nombres de amigos que ha de acompañar a mis composiciones, aliviará algo las penas que me causa el número de estas que no sin dolor son muestra de los reproches que me ha valido mi amenazadora fecundidad, como si el mundo que veo ante mis ojos no fuese infinitamente más fecundo. Jorge ¿no será cosa hermosa el que llegue un día en que el anticuario de las literaturas destruídas no encuentre en este cortejo más que nombres grandes, corazones nobles, amistades puras y santas, y las glorias de este siglo? ¿No tengo yo motivo para mostrarme más orgulloso de esta dicha segura de éxitos siempre contestables? Para el que le conoce a usted bien ¿ no es una dicha poder decirse, como yo me digo, vuestro amigo? Las almas grandes, jamás guardan rencores y saben perdonar los defectos de los demás.

Pero, aún para justificar hasta que punto llega la veracidad de este personaje, que hemos comentado, trascribiremos una nota de al revista "Les Annales", del 16 de febrero de 1908, que dice así: "Dans son roman intitulé "Beatrix", H. de Balzac a mis en scéne Gustave Planche sous le pseudonyme de Claude Vignon et George Sand sous celui de Felicité des Touches"

LA FARANDULA PASA..

Contra un Mal Endémico

Por EDUARDO ZAMACOIS

El tranvía, abarrotado de gente, se detiene para que suba una señora. En las plataformas los viajeros rezongan:

—¿Otro más?... ¡Qué abuso!... ¡Pero si no cabemos!...

La recién llegada, a la vez desenvuelta y señoril, se abre paso hasta conseguir asomarse al interior del vehículo; es alta, decorativa, elegante, y su juventud, su porte distinguido, la audacia de su descote y hasta los paquetitos — de perfumes y de bombones, tal vez — que penden de sus dedos abundantemente enjoyados, llaman la atención del público. Mujeres y hombres la miran con una extrañeza impropia de una ciudad de mas de un millón de habitantes, al mismo tiempo que olfatean gozosos la fragancia que se desprende de su vistosísima persona. Parecen escandalizados de tanta limpieza. Ella, mostrándose ajena a la curiosidad indelicada de que es objeto, cuenta los asientos; no queda ninguno vacío y por su semblante resbala un mohín casi imperceptible de contrariedad; quizá caminó mucho y está fatigada; acaso sus zapatos playeros "última moda" la oprimen.

Los circunstantes continúan examinándola, propicios, desde luego, a juzgarla malamente. No es una cocota — harto lo dice su compostura, — pero tampoco ni su indumento, ni el desparpajo transpirenaico de sus ademanes, ni menos las riquísimas gemas que tienden por sus manos un regocijo de arco iris, corresponden a la figura borrosa, un poco triste, cual amargada por las obligaciones hogareñas, que, según nuestro criterio beato, debe tener "una madre de familia". Al fin, creen haber logrado clasificarla:

—Es una artista — piensan.

Y no bien esta suposición les cruza el magín, empiezan a mirarla confianzudamente, pues para la burguesía ineducada — "sepea", la llamó Verlaine—, que puede vivir sin libros y sin cuadros y relincha de lujuria cuando en una película dos actores cambian un beso, el arte, la holganza y las torcidas costumbres andan revueltos. Para nosotros, decir "mujer de teatro" es una cortesía retórica, un eufemismo: el eufemismo revelador de la profesión más ruin a que puede dedicarse una mujer.

La viajera permanece de pie, cogida a una de las correfilas que sirven de asidero y cuelgan de la techumbre del coche. Los hombres siguen con los ojos ahincados en ella; la encuentran apetitosa, la juzgan fácil — las señoras decentes, piensan, no se aliñan tanto—, y todos querrían decirla algo, pero no se atreven. En la calle, sí, al pasar de refilón, deslizarían en su oído una ordinariez; pero allí el coraje les falta; hay demasiada gente...

Sin embargo, uno de ellos se decide: es un joven bien vestido, de finas patillas y cabellos engomados; parece estudiante...; ¡qué lástima, parece estudiante!...; pero nosotros, que respetamos mucho a la clase estudiantil, horizonte y esperanza de la Patria, nos resistimos a creer que lo sea.

—Oiga, joven...—exclama.

La interpelada, con una precipitación irreflexiva de la que pronto ha de arrepentirse, vuelve el lindo rostro hacia quien, sin levantarse, la ha hablado. El requeridor añade, tuteándola:

—Puedes sentarte aquí...

El zafio tuteo la dama lo ha sentido en sus mejillas como una bofetada; pero dueña de sí y para no declararse ofendida, aparenta no haberlo oído, mira el lugar que la ofrecen y murmura:

—Muchas gracias; no hay sitio...

El insiste, desvergonzado:

—Sí digo aquí..., sobre mis rodillas...

Ella no contesta. El concluye.

—Un hombre galante no puede hacer más...

Y satisfecho de su ingenio mira ufanamente a la concurrencia, que sonríe. Los hombres envidian su desgaire, su travesura, y la complacencia con que le miran vale un aplauso.

Merecía, no obstante, que le hubieran echado del tranvía, por grosero, o, cuando menos, que le hubiesen obligado a ceder su asiento a la mujer a quien tan a mansalva faltó al respeto.

El piropo, esa vergüenza callejera que únicamente se consiente en España y contra la cual tanto hemos escrito, representa una desviación del buen gusto, un verdadero extravío moral, que las leyes debían reprimir despiadadamente. El piropo es una flor de prostíbulo, una suciedad que evidencia la ninguna estimación que las hijas, las hermanas y las esposas de nuestro prójimo nos merecen, y asimismo una cobardía, pues sus tristes mantenedores únicamente con las mujeres que van solas se atreven.

Los orígenes de esta innoble costumbre deben buscarse en nuestro lamentable donjuanismo. En Francia, en Alemania, en los Estados Unidos, en todos los países precisamente donde la humanidad femenina ha conquistado todas las profesiones y disfruta de mayores derechos, es donde el hombre se considera no obligado a favorecer económicamente a su compañera. El amor en esas naciones de vanguardia necesita de trajes elegantes, de joyas, de perfumes, de muebles... comodidades y adornos que sirven de marco al idilio sentimental y que deben comprarse. Lo contrario exactamente ocurre entre nosotros: don Juan nació aquí, y don Juan, tacaño, ególatra y chulón, ni permite que sus compatriotas trabajen, ni tampoco, después de representar con ellas "la escena de sofá", se ocupa de su vida. ¡Agradecidas deben estarle de no cobrarlas el placer que las dió!...

El problema sexual, que tan culminante importancia tiene entre nosotros, hizo del español el ciudadano más presumido del mundo. Nuestros conterráneos aún aquellos menos mimados por la Naturaleza, se creen irresistibles. No hace mucho un pobre diablo viejo, astroso y vulgar nos decía:

—He tenido que marcharme de la casa en que trabajaba de cochero porque una de las camareras se empeñó en fugarse conmigo; y, claro... ¡como yo soy casado!...

—¿Y hace tiempo de eso? — preguntamos burlones.

—Pues... un par de años.

Desde el cabo Ortegal, en Coruña, al cabo de Creus, en Gerona; desde el Estrecho de Gibraltar a Fuenterrabía, no hay hombre que en lances de amor no se juzgue un afortunado excepcional y cuando se hable de esto, nuestro interlocutor nos mirará entornando los ojos dulcemente, como diciendo:

—¡Si yo le contase a usted!...

Así proceden los sensatos; en cuanto a los indiscretos, hablan y no concluyen. Todo buen español presume de don Juan hasta los sesenta años a partir de esa edad sigue hallando natural que las muchachas se escapen o se suiciden por él, pero "no se lo explica". He aquí la única diferencia o matiz. El hecho es el mismo: las mujeres continúan enloqueciéndose apenas le tratan, aunque él, con fingida modestia, no lo comprenda.

El famoso Luis Mazzantini, ya sexagenario, nos decía:

—¿Puede usted creer que las mujeres nunca me han querido tanto como ahora?...

Pero esta modalidad de nuestra psicología sería tolerable si no se tradujese en piropos. Que nos dejemos adorar en silencio está bien; es una majadería pintoresca que no deja de tener cierta gracia; lo intolerable, lo soez, es permitir que esa vanidad estúpida se exteriorice en las calles, en los teatros y hasta en el dilecto recogimiento d las iglesias.

Abominemos del piropo salaz; seamos corteses, seamos pulcros. De lo contrario, nos exponemos a que los extranjeros que nos visitan, escandalizados de nuestra deplorable crianza, digan que nuestro señor Don Quijote nació en España... ¡por equivocación!...

El Matrimonio

Quien en casarse acierta, en nada yerra", dice un proverbio castellano. Ese proverbio contiene una gran verdad.

No nos proponemos dar reglas acerca de la elección de mujer; si nos juzgásemos con autoridad bastante, las daríamos para la elección de marido.

La mujer se encuentra, no se busca.

Pregunta suelta. El estado de matrimonio, ¿es preferible al de soltería?

Respuesta categórica:

"No es bien que el hombre esté solo, dijo Dios en el principio del mundo: le haré una compañera".

Y si no era bien que estuviera solo en medio de un paraíso de delicias, a la vista y contemplación de la virgen naturaleza, rica de galas y esplendente de hermosura, ¿cómo había de serlo después, cuando al estado de gracia sucedieron las pasiones y las debilidades, y al amenísimo jardín donde crecía el árbol de la inmortalidad reemplazó el arenoso desierto de la vida?

¡Felices vosotros, los que al cruzar ese desierto habéis aspirado el aroma de una rosa, o habéis visto brotar una fuente cristalina, habéis escuchado, en fin, el eco murmurador del céfiro que mece a la rosa sobre su tallo, y esparce las gotas de agua donde se reflejan los rayos del sol, como una lluvia celeste de rubíes y esmeraldas!

¡Felices vosotros, los que en medio de vuestra peregrinación aspirásteis el aroma de pureza de una mujer sensible y apasionada, y vísteis rodar por sus mejillas una lágrima de ternura, perla caída del tesoro del amor, y escuchásteis el primer suspiro de casto arrobamiento, eco venturoso que sólo cede en dulzura y harmonía a los cantos angélicos que vagan por las mansiones de la gloria! ¡Felices vosotros una y otra vez!

Vuestra dicha no la comprenden las almas vulgares, adormidas para todo sentimiento noble, despiertas sólo al sonido del metal.

Vuestra dicha no la comprende esa juventud de hielo que aprende a contar antes que a leer; esa juventud que nace vieja, que ignora la ciencia santa del corazón y desprecia la de la cabeza: ¡miserable juventud! ¡Menguados espíritus sin fe y sin ilusiones.

Severo Catalina.

¡Palabras, palabras!

—ooOoo—

Para decir algo interesante no hay que pararse a pensar si todo lo que decimos será interesante, ni nuevo, ni siquiera sincero. Es la única modestia que puede haber en el orgullo de escribir lo que se piensa.

Educar a los hijos suele ser, por lo general, reprenderles todo aquello que molesta a los padres. Por eso hay tantos buenos hijos que somos hombres insoportables. Es que sólo les han enseñado a ser hijos.

Jacinto Benavente.

Cuentos de La Mañana

Un bonito regalo

PIERRE VALDAGNE

Cuando se dice a alguien: "Usted no representa la edad que tiene", éste lo toma siempre por "Parece usted mucho más joven de lo que es", pero nunca por "Usted representa mucho más edad de la que tiene".

La primera vez que se lo dijeron a Emilio Collet fué en la escuela a que asistía, en la pequeña villa de Villambrard, en la Dordogne, por sus propios compañeros.

Vivía con su tío, Julio Biscotin, el cual, aunque el niño iba siendo mayor, se abstenía de mandarlo a clase porque representaba mucho menos de la edad que tenía.

—¡Trabaja!... — le decía su tío, — y podrás pasar a otra clase.

Y así lo hizo.

Tenía Emilio Collet veinticinco años cuando su buen tío Biscotin pasó a la otra vida. Quedó Emilio como único heredero; pero como era un joven trabajador y ambicioso, empleó el dinero heredado en un buen negocio, que prosperaba por momentos.

Poco tiempo después se casó.

—Mira, Emilio, le decía su mujer, te debes cuidar; ya tienes treinta y cinco años, y...

—¡Oh!..., ¡oh!...; ¡ni que un hombre fuera viejo a las treinta y cinco años Aa est edad nadie se encuentra mal. Además, no puedo abandonar mi fábrica. ¡Tengo grandes proyectos!...

Pasó el tiempo, y Collet cumplió los cuarenta y cinco, los cincuenta, los sesenta, siempre esperando realizar sus grandes proyectos.

—Ya no trabajo más, — decía él.

—Si así haces — decía su mujer, — te pondrás malo.

—Un hombre a los sesenta años nunca está bueno!

—Eso mismo me has dicho hace diez años.

—¡Ah! ¡Si tuviera cincuenta años, removería el mundo!... Pero a los sesenta no sirvo más que para estorbar. Se me ha propuesto un negocio en América que coronaría mi vida.

—¿Y por qué no lo emprendes?

—¿A mi edad?... Me quedaría en el camino.

El mismo día de esta conversación, Emilio Collet recibió una carta de su notario, rogándole se pasara por su oficina.

—Tengo en mi poder, señor Collet, una carta d vuestro tío Julio Biscotin. Mi predecesor me la legó con la orden de no entregárosla hasta el 20 de octubre de 1925, día de hoy, en que cumplís sesenta años. Hela a uí.

Trémulo, abrió la carta, que decía así:

"Mi querido Emilio: Te he querido siempre. Te he legado una fortuna; pero aún te voy a hacer un regalo mejor.

El Registro civil de Villambrard dice que tu naciste el 20 de octubre de 1865. Pero esto no es cierto. Escucha bien: tú naciste en Flize, cerca del Sedán, en los Ardennes, el 20 de octubre de 1875. Un mes después de tu nacimiento, la escuela de Flize fué destruída por un incendio, y con ella todos los registros civiles, perdiéndose tu partida de nacimiento. Por eso, al trasladarme a Villambrard te registré diez años más tarde. Esta es mi culpa; pero estoy muerto, y nadie me lo reprochará.

En vez de sesenta años tienes cincuenta. Alégrate, sé muy dichoso y acuérdate de tu tío, que supo en el momento preciso hacerte el más bello regalo".

—¡María!... ¡María!... — gritaba Emilio Collet al llegar a su casa. — Nos vamos a Nueva York. ¡Haremos gr ndes negocios!... ¡Ya no soy un viejo!... ¡Mírame!... ¿No es verdad que estoy más joven?... Ya no tengo sesenta años tengo cincuenta!

—¿Estás loco? — preguntó madame Collet.

—No; todavía podré ganar mucho dinero. Todo se lo debo a un papel del Registro civil. ¡Ah!, mi buen tío, ¡cómo lo bendigo!

tro Colón de Buenos Aires, simultáneamente con L S 1 broadcasting Municipal, la ópera "Lucía de Lammermoor", de Donizetti. Audición costeada por "Café Dos Americanos".

CINES

LOS PROGRAMAS DE ESTA NOCHE

Espectáculos de films sonoros

ARIEL. — Films sonoros. — 1.a El sargento Grischa; 2.a (doble) Esta noche o nunca.

RIALTO. — Films sonoros. — 1.a Amor audaz; 2.a (doble) La doncella particular.

CONTINENTAL — 1.a El príncipe gaucho; 2.a (doble) Silencio.

ASTRAL — 1.a (doble) Vidas opuestas.

AVENIDA — 1.a Puños y corazones; 2.a (doble) Quo Vadis.

REX POCITOS — 1.a La Venganza; 2.a (doble) Locos de remate.

MODERNO — 1.a El secreto del doctor; 2.a (doble) La fiesta del diablo.

IDEAL — 1.a En la tierra del jazz; 2.a (doble) El sargento Grischa.

MIRAMAR — 1.a Amor y patriotismo; 2.a (doble) La gran parada.

COLISEO FLORIDA — 1.a Cuando ama un valiente; 2.a (doble) El triunfo de un amor.

PABLANTE — 1.a Cómicas; 2.a Quién es mi mujer; 3.a Carne a las fieras.

PASO MOLINO — 1.a Chicago a media noche; 2.a Amor robado; 3.a Ganando al huracán.

ELECTRIC — 1.a La décima avenida; 2.a Las delicias del divorcio; 3.a Un error judicial.

OLIMPIA — 1.a Gente de guantes; 2.a Piernas de seda; 3.a El pillete de Flandes.

ATENEO — 1.a Juego sin límites; 2.a (doble) El teniente seductor.

EMPIRE — 1.a A carta cabal; 2.a (doble) Mar de fondo. Amante de corazón.

VERSAILLES — 1.a Hoja de escándalo; 2.a Lo mejor es reír.

VICTORIA — 1.a El primer beso; 2.a La incorregible.

OO — 1.a Juego sin límites; Una mujer a bordo.

VILLA DOLORES — 1.a La Troika.

LATINO — 1.a Mata Hari; 2.a Amor, alegría y champagne.

GAUMONT — 1.a Beatrice Cenci; 2.a El vals de la felicidad.

AVENIDA — 1.a Variedades; 2.a Quo Vadis?

JUEVES COMICOS DEL ARIEL

Para la matinée infantil de hoy la Soc. Gral. presenta un programa ultra cómico de gran efectividad humorística, en el se ha preparado una confección de films expresamente para hacer las delicias de los niños, "Ahora o nunca" ultra cómica de Harold Lloyd, "La vencida es la vencida" de Lupino Lane, "A bordo y a palos" de Al St. John, "Días de escuela" de Wesley Barry (el pecoso), "El circo" de Billi Boy, y otras lo que dá la pauta de alegría que encierra este programa exclusivamente de producciones de ultra cómicas.

"VIVA MADRID QUE ES MI PUEBLO"

Una obra que es un portento de alegría y de espiritualidad, es "Viva Madrid que es mi pueblo" de la que es primer protagonista el célebre torero Marcial Lalanda, Madrid meta máxima de un hombre que quiere abrirse camion y que gracias a sus cualidades conquista el país de la sal y la gracia, todas las escenas están matizadas con paisajes madrileños lo que dá al film una importancia extraordinaria será exhibida próximamente en el Rialto.

"AMANTE DE CORAZON"

Aquel hombre se bastaba a si mismo, era un ególatra, sentía un íntimo placer en burlarse de las mujeres que enamoraba. Día llegará, le dijo la más apasionada de todas, en que tu tambien llegarás a conocer el gran dolor de amar, separos y ver como se entierra tu amor en la más profunda indiferencia. Y así, riéndose él de las cuitadas que le profetizaban tristes días de tortura, continuaba hilvanando idilios, en las reuniones elegantes, observaba a la más guapa y pronto la conquistaba hasta llegar a todos los límites. No era un don Juan profesional ni sentía la menor simpatía por el célebre personaje que aún conserva su prestigio desde ultratumba, pero sí era un gran enamorado, que frivolizaba sintiendo el amor como una poderosa fuerza interior que lo hacía feliz. Gozaba con el dolor de sus enamoradas, pero las amaba, mientras las prodigaba sus palabras, sus afectos, lo hacía de alma, de corazón, y de esta suerte, el lazo de conexión que le ligaba a su manera de ser con la fuerza de las cosas que fatalmente habrían de acontecer, le proporcionaría el gran dolor, el derrumbe de su prestigio y habría de ocurrir su bancarrota moral y su más desalentadora aflicción.

Junto al gran galán de extraño mirar, William Powell, actúa la delicada actriz, Kay Francis. Esta noche, día selecto del cine París se estrenará esta gran obra Paramount, hablada y sonora.

DEL INTERIOR

SORIANO

FUE ENCONTRADO UN HOMBRE MUERTO

Ayer, siendo la hora 13 y 30, dió aviso Sixto González, a la 6.a sección, que en campos del establecimiento "El Boyero", propiedad de la Soc. Mouriño, había sido encontrado un hombre muerto.

De inmediato se trasladó dicha policía al lugar indicado, como también el Sr. Inspector de Policías y Sr. Juez de Paz de la 9.a sección judicial, don Rafael Costa, encontrando el peón del mismo establecimiento, Jacinto Maneiro, oriental, casado, de 40 años de edad, que presentaba la fractura del cráneo, producida al parecer, contra una piedra. El cuerpo estaba caído boca abajo, apretado con la leña y el cabezal de un carro que conducía.

El cadáver fué entregado a sus deudos por disposición del mencionado señor Juez.

El médico del Servicio Público le practicará la autopsia.

RIVERA

EMPLEADO POSTAL QUE ABANDONA SU PUESTO

Escriben de Paso de Lapuente haciendo saber que el empleado de Correos, de esa localidad que hacía el servicio entre Lapuente y Hospital; ha hecho abandono de su puesto desde hace días; pero gracias a la actividad y previsión del señor Echizarto Jefe de Correos de Lapuente, ese importante servicio ha seguido funcionando regularmente.

EN LA ESCUELA RURAL N.o 11

Conmemorando la magna fecha del 18 de Julio, se reunió la Comisión Pro-Fomento Escolar, de la escuela rural N.o 11 con asistencia de las señoras Adela V. de Vega, Teófila L. de Ferreira, Aurelia C. de Echizarto, Juana E. de Cotlor e Ignacia F. de Carabajal y las señoritas de Echizarto, Vega, López, Caracajal, Ferreira y Techera, asistiendo también los señores Echizarlo, Cotlor, Viera, Ferreira, Carabajal, Almeida y Mendaro.

Presidió la reunión la señora Adela V. de Vega, Pta. Honoraria, y el señor Regino Vera, actuando en secretaría el señor Mendaro.

Se abrió el acto con palabras de recordación hacia los próceres de la Independencia, rindiéndoles así un sencillo, pero patriótico homenaje.

Después se trató de ver la mejor forma de festejar el próximo 25 de Agosto y la de recaudar fondos para el sostenimiento del comedor escolar (plato de sopa) que ya funciona con toda regularidad, gracias a la colaboración desinteresada de los vecinos del lugar. Después de un cambio de ideas se resolvió por unanimidad conmemorar el día patrio en la siguiente forma:

Por la mañana: fiesta escolar (Himno Nacional), poesías, etc.).

Por la tarde: Reunión hípica a $ 0.50 la entrada.

Por la noche: Baile en el local Echizarto. Precio de la tarjeta, $ 3.00.

También resolvió la Comisión dirigirse al señor Jefe de Policía, solicitando la exoneración del impuesto a la reunión hípica, cuyo importe pasará a los fondos recaudados para la escuela.

SOCIALES

Bodas—

Ha sido fijada la fecha del enlace de la señorita Dora Camiruaga con nuestro particular amigo Sr. Humberto Curi Zagia; dicho acto se realizará el día 15 del corriente.

—Ha sido fijada para el 6 próximo, la boda de la señorita Elena Castro con el comerciante Sr Pedro Bujosa.

—En casa del señor Juan V. Brum se efectuó el enlace de su señorita hija Celia con el señor Abnel Menezes, acto que sólo fué presenciado por los parientes y amistades íntimas de los novios.

—Ante el Juez de Paz de la 1a. sección, contrajeron enlace la señorita Nayr Garagorri y el joven Juan Francisco Garagorri, recibiendo los novios valiosos obsequios.

Viajeros—

Regresaron el jueves de Paso del Cerro el señor Fructuoso Pachiarotti y su familia.

—Para Montevideo, el estudiante Renée Armand Ugón.

—Regresa de la capital el señor Tell Ramis.

—Partió para Montevideo el señor Osaia Mohama.

—Para Montevideo, el joven Bindo Corradi Irisarri.

—Regresa de la capital el Director del Liceo Deptal. Sr. Urbano M. da Silveira.

—De su viaje a Tranqueras, regresó el señor Gabriel Rodríguez.

—De la misma localidad llegó el señor Juan Rienzo.

—De Montevideo el niño Rodolfo Canabal (hijo).

—Partió para Montevideo, la señorita Mair Fernández Labarthe.

Enfermos—

Ligeramente molestado, el señor Cipriano López.

—Abandonó el Sanatorio Pasteur, completamente restablecido, el señor Zacarías Zagia.

—Enfermos, los botijas de los esposos Bonvicini Jardim.

—En vías de completo restablecimiento, la señora Aída N. de Pereira.

—Mejorada, la niñita Cristina Recarey Rugnitz.

—Desde hacen varios días, guarda cama la señorita Isolina Parodi de Mazza.

—Mejorado el botija de los esposos Serralta-Avila, que sufriera hace algunos días, la fractura de un brazo.

—Repuestos los hijitos del señor B. Avila.

SALTO

LA LANGOSTA CAUSA PERJUICIOS EN EL DEPARTAMENTO

A las calamidades del momento debese agregar la aparición de la langosta, terrible acridio que por muchos parajes ha venido causando daños considerables.

Teníamos noticia desde varios días atras, de que grandes mangas azotaban extensas zonas del litoral argentino y nos congratulábamos de que todavía por nuestros alrededores no había asentado la langosta.

Sin embargo, ahora sabemos que nuestras zonas han sido invadidas y que es necesario decidir de inmediato enérgica lucha contra semejante plaga.

Entre las zonas invadidas se destaca la de la Colonia "Osimani y Llerrena" en donde los estragos causados por el acridio, son según se nos acaba de informar, sencillamente grandes.

Ya tenemos pues, con la langosta un plaga más encima.

REGISTRO CIVIL

Nacimientos—

Carlos Selmar, hijo de Selmar Avelino Cancela y de Cándida Machado da Silva. Renée de Claro Sánchez y Etelvina Gómez; Lira Magdalena, de Félix Porte y Joseda Cecilia Urruzola. Julio César, de Luis Alfredo Nicasio Fleurquin y de Rosa Margarita Oxandabart. Luis María, de Luis M.a Correa y María Esther Osimani Iribarne. Santiago Idilio, de Santiago Curbelo Bojorke y de Ernestina Carranza.

Defunciones—

Esteban Arrestia, oriental, 42 años, terasoltero; Juana Silva, brasileña, 29 años, soltera; Nery Selmar Cancela, 6 años.

HACE FALTA PERSONAL EN LA ADMINISTRACION DE RENTAS

Con motivo del vencimiento del plazo para el pago de la contribución inmobiliaria y patentes de giro, el personal de la Administración de Rentas ha tenido y tiene un trabajo realmente abrumador. Se trabajan de 9 a 11 y de 13 a 18, pero la tarea se extiende hasta las 20 por imperiosas exigencias del servicio.

En otros años se ha pedido dos empleados más para estos meses de gran trabajo y este año la tarea se ha multiplicado en virtud de vencer al mismo tiempo los plazos de contribución y patentes y en virtud de las modificaciones introducidas en el impuesto general municvipal.

Solo tres empleados atienden el gran trabajo de expedir planillas y uno solo el de cobrar. También está recargadísimo de tareas el oficial primero, por hallarse enfermo el administrador y porque también tiene duplicado el trabajo.

El Consejo Nacional debe autorizar de inmediato el aumento transitorio de personal en la administración de rentas de Salto.

SOCIALES

Bodas —

En la residencia de los esposos Escanellas se verificó el acto nupcial de la señorita H. Renée Escanellas Borges con el señor Pedro Franco. El acto, que fué de carácter íntimo, dió lugar a una lucida reunión, de la que participaron los parientes y amistades más allegadas a los novios, quienes recibieron expresivas felicitaciones.

—El 15, se realizará la boda de la señorita Narcisa Pereira Rodríguez con el señor Ricardo de Castro.

Actuarán de testigos, por parte del novio, los doctores Horacio Suárez Sedraschi y Jacinto Bianchi y por la novia, la señorita Luisita Gallone y la doctora Argentina Rumi.

En la ceremonia religiosa serán testigos, por el novio, el joven Carlos Pereira Rodríguez y por la novia, la señorita América Pereira Rodríguez, siendo padrinos D. Laureano González y la señora Narcisa Rodríguez de Pereira, madre de la contrayente.

—En breve, se realizará el enlace de la señorita educacionista María Constancia Grassi con el señor Adolfo Da Rosa.

—Ha sido fijada para el día 10, la celebración de la boda de la señorita Margarita Iraola con el señor Hélios Clocca, acto que tendrá lugar en el domicilio de la novia en Pueblo Nuevo, dando lugar a una lucida reunión de la que participaran las numerosas amistades de ambos contrayentes.

—Se anuncia para muy en breve la celebración de la boda de la educacionista señorita Amalia Arbani con el señor Benito B. Iglesias, grata noticia para las numerosas amistades con que cuenta la gentil pareja en nuestro medio.

—Para el próximo mes de Noviembre ha sido fijada la fecha del enlace de la joven y bella señorita Nélida Violeta Pignataro, con el señor José Borrell.

TREINTA Y TRES

EL MAL ESTADO DE NUESTROS CAMINOS Y CALLES

Los caminos del Departamento están en un estado deplorable. Las lluvias persistentes han hecho penoso el tránsito público, los transeuntes ponen el grito en el cielo y el Concejo carga con todas las culpas.

Sin embargo el actual Concejo ha hecho, en lo que a composturas de caminos se refiere, lo que ha estado a su alcance. Sin recursos para poder atender, siquiera medianamente, la vialidad departamental, pues es más que sabido que tomó a su cargo una Comuna completamente comprometida en sus finanzas, era de esperar que en la estación de las lluvias se haría angustioso el problema de los caminos.

No obstante la mala situación económica del municipio, se ha llamado la atención del Concejo sobre una vía de tránsito que es necesario ponerla en regulares condiciones, cuando menos, de transitabilidad, por la importancia de la misma. Esa vía es el camino a Vergara.

Este camino, en el trozo existente dentro de los campos del señor Larrachea, está en tan malas condiciones que ya los autos que van a Vergara, empiezan a utilizar el camino antiguo, a pesar de que dejan de transitar en un gran trozo de la carretera y del largo recorrido que en tal caso tienen que hacer.

En el paso de La Lana se ha formado un gran banco de arena que impide el tránsito de vehículos de tracción a sangre y en "El Oro", cuyas crecientes, no sabemos la causa, aunque se atribuye a los terraplenes de la vía al Río Branco que detienen las aguas, duran más que en inviernos anteriores, hay un puentecito, en predio particular, cuyo propietario cobra por cada pasada "¡un peso!", lo que resulta una verdadera exorbitancia.

Las calles de nuestra ciudad, también en muchas parte, están en estado deplorable.

El Concejo debe tomar medidas rápidas para solucionar en parte siquiera, el tránsito público. Como el trozo de la calle Simón del Pino entre M. Lavalleja y P. Zufriategui, que constituye una verdadera calamidad pública, hay otros lugares en idénticas condiciones.

SOCIALES

Viajeros—

Con motivo del casamiento de su hijo Jesús estuvo en ésta en compañía de su esposa, el señor Francisco Larrachea.

De su estancia el señor Leonardo S. Cardona.

De Olimar Chico, los señores Nicomedes F. Cabrera, Félix y Juan M. Olascoaga.

Para Vergara, la señorita Lucía Bussau.

Para el mismo punto, la señorita Maruja Rocha.

Regresó de Vergara, el señor Guillermo Tetra.

Partieron para Montevideo, el señor Salvador Acosta y la niña Elda Gambadella.

De Vergara, el doctor José Gorosito.

Para Montevideo, el doctor Enrique Pereira Rodríguez.

Regresó de la capital, el Juez Ldo. Departamental D. Velarde J. Cordo-vez.

Enfermos—

Estuvo algo enfermo, el doctor José O. Percovich.

Enferma la señorita Milka Gambardella.

Centros y sociedades

CENTRO EUSKARO ESPAÑOL

Se realizará el próximo domingo 7 del corriente en el local de la avenida Larrañaga la fiesta mensual que ofrece a sus asociados el prestigioso Centro Euskaro Español.

Dará comienzo ésta, a las 15 y 30 y hará las delicias de los bailarines una excelente orquesta típica de 6 profesores.

Como todas las que ofrece esté Centro, ésta, a no dudarlo ha de ser una de las tantas brillante fiestas que acostumbra a realizar el prestigioso Centro del epígrafe.

TEATROS Y CINES

Espectáculos de hoy

18 DE JULIO. — Compañía española de comedia Irene López Heredia. A las 18: "El corazón manda". A las 21 y 45: "El amante de madame Vidal". Platea, $ 1.60.

ARTIGAS. — Compañía nacional de sainetes Carlos Morganti. A las 21 y 45: "Las mujeres de San Roque"; a las 22 y 20: "Don Indalecio Frescales"; a las 23 y 20: "Locoloco y su familia". Platea, por sección, $ 0.50.

CONCIERTOS

ESTUDIO AUDITORIO. — A las 18 y 45: Audición de música de cámara por el trío Fidlon - Jessel - Amadei. Platea, $ 1.00.

La lírica nacional continuará en el Solís

Parece que el punto final puesto por la Dirección del Sodre a la temporada lírica que se venía realizando en el Estudio Auditorio, no ha dejado muy conformes a los cantantes que en ella intervenían. Consecuencia de los aplausos y las ovaciones de un público benévolo que creyendo alentarlos los iba malogrando en virtud del esfuerzo que les exigía. Pero los cantantes no lo han entendido en esa forma y es así que reunidos de nuevo van a tentar fortuna en el Solís, teatro donde se presentarán el sábado de noche, con "El trovador", ópera que se estába preparando cuando sobrevino el cierre del Estudio Auditorio.

Los papeles principales estarán a cargo del aficionado español José Cuiñas y de la señorita Nemi Cánepa, que no tuvimos ocasión de oír anteriormente y la dirección del espectáculo se hallará bajo la responsabilidad del maestro César Metelli.

Temporada de comedia española

A las 18 horas ofrecerá hoy la compañía López Heredia una "vermouth" familiar que cuenta con el atractivo de representarse en ella la comedia de Francisco De Croisset "El corazón manda". Esta obra, que se representó por primera vez en la temporada, el martes pasado, es de aquellas que dentro del repertorio representan una modalidad muy simpática y que por su carácter y el problema gentimental de su heroína —tratado con sutileza de psicólogo — se prestan para que Irene Lopez Heredia, realice una interpretación de rasgos humanos siempre interesantes. Además representa el matiz del teatro francés en que los comediógrafos parisienses se muestran más hábiles, y difiere del repertorio cultivado hasta la fecha en la temporada.

El "vaudeville" que linda con la farsa, plagado de "nota d'esprit" ingenioso en su desarrollo y en sus situaciones y hecho para comediantes desenvueltos y elegantes, ese "vaudeville" que se cultiva escasamente en las temporadas francesas desarrolladas entre nosotros y que cuenta sin embargo, con tantos adeptos, siempre que no se desnaturalice su esencia de obra espiritual en alguna de esas procaces "adaptaciones" criollas, tendrá esta noche en el 18 de Julio una de sus manifestaciones más amables y más felices, a estar por los comentarios de la prensa argentina con motivo del estreno de "El amante de madame Vidal", en Buenos Aires.

Ernest Verneuil, que en la inevitable colaboración de Berr ha dado a la escena francesa buen número de esas piezas clásicas dentro del repertorio de "boulevar" es el autor de la obra que dará a conocer esta noche Irene López Heredia, obra que dentro de su intriga de salón contiene, naturalmente, tres tipos centrales donde ella. Asquerino e Ignacio Evans están compeltamente dentro de la cuerda que cultivan con mayor espontaneidad y eficacia, existiendo algunas otras "machiettas" de lucimiento como la que se confiará al festejado actor Fernando Freano.

La novedad de hoy ha despertado interés.

Esta noche se presenta la compañía Morganti

La nota teatral del día la constituye el "debut" que esta noche se llevará a cabo en el teatro Artigas de la compañía de género chico nacional que tiene por primera figura al actor señor Carlos Morganti.

El hecho de tratarse de una compañía que ya nos ha visitado en otras oportunidades, ofreciendo en ese mismo escenario largas temporadas, durante las cuales se pusieron de manifiesto no solo la idoneidad del conjunto para abordar con éxito el género que cultiva, si no las simpatías de los artistas que acompañan a Morganti, hacen esperar fundadamente que esta noche se ha de registrar en la popular sala una entrada "su gran complet".

Carlos Morganti, que esta noche reaparecerá ante nuestro público

Para aumentar aun más el interés de esta primera velada, se ha combinado un programa en el cual figura en primera sección el estreno de "Las mujeres de San Roque", pieza cómica en dos actos de E. Peralta, en segunda sección se estrenará "Don Indalecio Frescales", pieza cómica en dos cuadros, y en la tercera sección se llevará a cabo también el estreno de "Locoloco y su familia", sainete en tres cuadros de los conocidos autores Villalba y Braga.

Los precios que regirán durante la temporada son populares, pues el sillón de platea, por sección, costará $ 0.50 y las localidades de paraíso y cazuela $ 0.25, función entera.

La pianista Julieta Colombi

ANIVERSARIO DE SU FALLECIMIENTO

Hoy cumple un año de muerte de la pianista uruguaya Julieta Colombi, artista que se venía perfilando como uno de los valores más sólidos de nuestro ambiente musical.

Basta recordar en efecto los triunfos obtenidos, luego de terminar sus estudios bajo la severa dirección, primero de la señora Catalina Debernardi de Scarabelli y más tarde del extinto profesor Bazzano Basauchi.

Durante su carrera artística encerró su feurza entusiasta en la abstración del vasto repertorio donde figuraba en primer término Bach, de quien fué una fina intérprete. Beethoven, que traducía con apasionamiento. De Chopin, recordamos el juicio del pianista Viana da Mota que decía — "sus frases Choponianas son el reflejo fiel, del gran Paderewsky". Tal juicio no era erróneo, y en sentido general, envolvía un augurio que sobrepasó las debidas condiciones, porque Julieta Colombi, dió rienda suelta a su sentimiento romántico con el entusiasmo, el calor, la emoción, que la mejor gala artística puede ostentar por la cualidad de su técnica y la fuerza de estilo, aunada a la memoria privilegiada que atesoraban las páginas de Bach, Beethoven, Liszt, Rubinstein, Schumann, Korsakow, Rachtmaninoff, Debussy, Granados, etc., etc.

El concierto de esta tarde

Esta tarde, a las 18 y 45 tendrá lugar en el Estudio Auditorio un concierto de música de cámara, a cargo del trío Amadei, Jessel y Fidlon, que ha preparado un interesante programa, como puede verse a continuación:

Primera parte. — 1.o Beethoven: Trio óp. N.o 1. en Mi bemol mayor. a) Allegro; b) Adagio Cantabile; c) Scherzo; d) Finale Presto.

Segunda parte. — 1 Tschaikowsky: Trio óp. 50 en La menor (a la memoria de un gran artista) a) Moderato assai; b) Tema con variazioni Tema Andante. 1 Var Andante con moto; 2. Var Piu mosso. 3 Var Allegro moderato 4 Var L'istesso tempo. 5, Var. Allegro. 6 Var. Tempo di Valse. 7. Var. Allegro moderato. 8 Var Tempo di mazurca. 10 Var Moderato c) Finale e Cola Allegro risoluto Andante con moto Lúgubre.

El abono para la gran lírica

La Administración del Servicio Oficial nos comunica que desde las diez de la mañana del día de hoy se encontrará abierta la secretaría del Estudio Auditorio a los efectos de proporciar número de orden a quien lo solicite para luego poderse inscribir en el abono para las cuatro funciones líricas que se llevarán a cabo en este mes, en la mencionada sala.

Los boletos de abono—uno de los cuales hemos tenido oportunidad de observar, traen una garantía del "Sodre" en el sentido de que, en caso de que el primer espectáculo no se llenado con "Lucía de Lamemermoor" y con Lily Pons de protagonista, el abonado tendrá derecho a exigir a la Administración del "Sodre" el cumplimiento del contrato o en su defecto, la devolución íntegra del dinero entregado por el abono.

C. X. 6

Hoy, se trasmitirá por intermedio de esta Estación, el siguiente programa: A las 3 y 30 p. m. Trasmisión de la Escuela del Aire "Para los maestros" a cargo de la Sta. Débora Vitale D'Amico sobre "Método Didáctico de proyectos y su adaptación a los programas escolares vigentes"; a las 5. informativo; a las 5 y 15, Discoteca Nacional; a las 6 y 45, Concierto de música de cámara por Elia Fidlon. Mischa Jessel y Luis Amadei Bach. desde el Estudio Auditorio: a las 7 y 45. Discoteca Nacional. del No 1349 al 1359 del catálogo Dentro de esta numeración se encuentra el Trío No. 2 en si bemol-mayor (Indice Kochel 502) de Mozart; a las 9 y 20, se trasmitirá desde el Tea-

ENCANTOS DE LA VIDA CONYUGAL O LAS AVENTURAS DE PANCHO —(Trifón) Y RAMONA (Sisebuta)—

EL PASAJERO FANTASMA

NOVELA INEDITA DE MANSFIELD SCOTT

(TRADUCIDA ESPECIALMENTE PARA "LA MAÑANA")

Núm. 5

do por Battery, bajo la égida de la estatua de la Libertad, se desplegaba en el horizonte. Ferry-boats y remolcadores cortaban nuestra estela de espuma. Un yacht, que regresaza, fué señalado a estribor. El eco nos traía los ruidos del gran puerto que se desvanecía, dulcemente, detrás de nosotors.

Solo sobre la pasarela, yo contemplaba la ciudad, experimentando sentimientos contradictorios. Allá abajo, detrás de los rascacielos, estaban los campos de hockey. Posiblemente me retrasara para los próximos matchs, pero.... que importaba, aquí, sobre el mar, me atraía una apasionante novela de aventuras, "deporte de detective" que yo no volvería a hacer probablemente, nunca más en mi vida.

Alguien se aproximó a mí. Por un segundo sentí un choque interior; temía que al volverme me encontrara delante de Grace. Pero era su hermana menor Edna.

—Partimos, Bert, dijo ella pensativa. Dejamos la ciudad, el país, todo.

Yo asentí con una sonrisa.

—¿Ha hecho usted ya la travesía?

—No, es la primera vez. Grace sí ya la ha hecho. Todo será nuevo para mí. Pero que suerte navegar entre amigos. Una sola sombra; la ausencia de Mr. Hamilton. Pero usted Bert, usted está aquí; que alegría!

—Yo no creía que usted viniera con nosotros, volvió a decir ella.

Yo la miré sorprendido, mientras que ella se obstinaba en mirar el horionte. Me preguntaba yo hasta que, punto, la hermana de Grace Barclay, repentinamente desarrollada, había adivinado el fracaso de nuestros noviazgos y me parecía que ella no merecía el calificativo de tonta que Madge la aplicaba.

A decir verdad, ella se parecía cada vez más a su hermana mayor. Un extraño podría confundirlas. Tenían los mismos rasgos regulares, el mismo óvalo firme y encantador. Hermana menor... podía decirse de Edna, pero era una niña ciertamente.

—Yo, mismo Edna, no pensaba venir.

—¿Por qué? dijo ella levantando su rostro hacia mí.

Yo no estaba preparado para responder a una pregunta tan directa

—Porqué esperaba entrar en negocios, y ...

—¿En los de vuestro padre? preguntó ella.

—Sí.

—Estoy muy contenta. Mamá dice frecuentemente que usted debería hacer de una vez eso.

Esta frase me hirió. sin embargo, sonreí.

—¿Es vuestra mamá quien os ha encargado de decírmelo?

—Oh!, no. dijo confusa. Yo he sido una tonta, Bert....

VI

PONIENDOME A TRABAJAR

El gong del desayuno, interrumpió mi conversación con Edna. Era la primera reunión de los pasajeros después de la partida. Fuí presentado a mis Laurence y al Dr. Porter.

Ruth Laurence merecía bien y aún más todavía, la admiración de Madge y de la sociedad de Nueva York Era una belleza morena, un poco fría. pero graciosa.

El doctor Sibley Porter, joven enérgico y elegante el último que había subido abordo, era un agradable conversador. Mr. Barclay y Grace entraron en el comedor con Wesley Drake, de quién la pesadez impregnaba todo: tanto el rostro, como la mirada, como la voz; su confianza en sí mismo rivalizaba con la del médico. con la diferencia de que en Drake era artificial, mientras que en el Dr. Portier desprendía una franca cordialidad.

Grace se sentó sin hablar. A nadie le llamó la atención salvo a mí. Ella evitó de mirar en mi dirección, queriendo sin duda retardar el placer de burlarse.

La proposición de Madge de conservar durante todo el viaje los mismos asientos en la mesa fué del agrado de todos. El capitán John Raudall, familiarmente llamado Capin Johnny, marino de larga experiencia, presidía naturalmente la mesa, teniendo a sir Landsdowne enfrente de él. Yo me encontraba sentado entre éste último y Edna Barclay. Sobre el mismo lado. tres lugares más allá se encontraba Grace. Yo debía, gracias al tacto de Madge, el verme salvado de sus miradas irónicas.

En frente de mí estaban Walt Harwood, Ruth Laurence, Mrs. Barclay Drake y Madge. Por error el Jefe de camareros, había puesto un cubierto de más: antes de terminar el viaje, habría otros...

El jefe de camareros, Jacques, hacía el servicio secundado por el viejo Lathrop. La conversación se disgregó en temas variados. Mrs. Barclay y el preceptor discutieron primero de política europea, Walt Harwood galanteaba a Edna, y en el otro extremo de la mesa, Madge ensayaba divertir al Capitán. La conversación languidecía únicamente en mi esquina. Mr. Landsdowne era extraordinariamente poco comunicativo.

¿Estaba preocupado... o bien tenía la costumbre de comer solo? A pesar de mis esfuerzos para animar la conversación, no logré despertar su interés. Su servilleta agarrada en su chaleco, extendido sobre el pecho comía rápidamente, como alguien que piensa en otra cosa. Pertenecía sin duda a la categoría de los filántropos que hacen el bien en silencio sin confiar sus proyectos a otro.

También se habló de deportes. Madge un poco confusa de verse tan calurosamente cumplimentada por sus condiciones de sportwomen, quiso hacerme resaltar. Ella dijo que yo formaba parte del "Statire Island Eagles" el mejor equipo de base-ball amateur del Estado de Nueva York. El doctor Porter interrumpió bruscamente.

—Mr. Kimball no juega también al hockey?

Madge respondió afirmativamente y dió algunos detalles.

—¡Oh!. en el equipo de Saint Croix. dijo el doctor con interés. Me parecía que su cara me era familiar.

El cap'n Johnny nos dió informes sobre el "Alonca". No había todavía exigido a su barco pero estimaba que podía pasar de catorce nudos a dieciseis pero por no perjudicar las máquinas que acababan de ser reparadas, él no iría hasta tanto. Calculaba nueve días para llegar a Cherburgo. Ciertamente estaba un poco avanzada la estación para partir pero sobre el mar hacía un tiempo muy hermoso en Octubre. El no había supuesto que iba a ser retenido tan largo tiempo sobre el muelle. Pero en el fondo. era una garantía que hacía sentirse protegido contra la... ferocidad del famoso criminal.

—Se han enrolado pués, nuevos marinos en la tripulación, para que la investigación haya durado tanto tiempo, interrogó Walt Harwood?

—Sí, reconoció el Capitán. Dave Wattrell me ha dicho que él había contratado ayer un nuevo fogonero en lugar de uno antiguo. Es apropósito de esto que hemos tenido esos fastidios. Mr. Harwood...El recién llegado ha debido sufrir un interrogatorio. Y después mi telegrafista. nos ha faltado de golpe Un buen muchacho... que parece que no sabía que el viaje iba a ser tan largo y que no pudo deshacerse de compromisos anteriores.

Esta digresión nos llevó a hablar de Jack Bauchman. El doctor Porter se lamentaba de la incapacidad de la policía de los Estados Unidos para reprimir los crímenes. M. Hall le interrumpió para afirmar que era debido a la ineficacia de la ley y no a la incapacidad de lo policía, a lo que se debía atribuir el desarrollo de la criminalidad La policía cumple valientemente con su deber deteniendo a los más temibles criminales y ciertamente no es culpa de ella si escapaban en seguida al castigo que merecían, gracias a las leyes mal hechas.

—La policía sin embargo. no ha podido detener a ese Bauchman, insistió el doctor.

—Sí. pero Bauchman es un criminal excepcional. Hace mucho tiempo que no se está en presencia de un bandido parecido!

—Esto no impide que cuando se descubra la verdad se sepa que tenía cómplices en la policía.

—Oh! Cree usted eso. protestó Mrs. Barclay.

—Yo no lo creo respondió preceptor no creo que este hombre tenga necesidad de esa ayuda. Todos sus

La Mañana

AÑO XVI—Núm. 5363 — Montevideo, Jueves 4 de Agosto de 1932 — Redacción: Ciudadela 1478 — Administración: Cerrito 727. Agencia en Buenos Aires: Talcahuano 481.

De PLACIDO ABAD

BOTICARIOS COLONIALES

EL FARMACEUTICO JUAN FERMIN YEREGUI

Especial para LA MAÑANA

Inexplicable resulta que la escultura nacional haya olvidado el recuerdo con la consagración en el mármol o en el bronce de dos personajes típicos y hermosos de nuestro medio, con color durante la vida colonial y revolucionaria que constituyen elementos de civilización por la garantía y el servicio que prestan en épocas difíciles y de incierto porvenir.

Nos referimos al heroico pulpero de la campaña y de la zona semi-rural destinado a facilitar la permanencia de la embrionaria población pastoril, llenando tareas poderosamente vinculadas al desarrollo activo de la misma, sirviendo de garantía eficaz como poblador de la comarca y depositante honrado de las referencias indispensables para orientar la travesía por los esteros desiertos y al no menos abnegado y humanitario boticario que se radica para llenar una función bienhechora, actuando generalmente entre dolores y miserias, con gran responsabilidad, en medio de una esclavitud triste y monótona.

Montevideo durante la época incipiente, colonial, no fué muy pródiga como población para el mantenimiento de farmacias, al extremo de que poco referente a ese servicio ha dejado el veterano cronista de los recuerdos históricos.

Se explica ese lunar. Plaza militar, fuerte y artillada como era, semejantes funciones estaban incorporadas a la actitud misma del ejército que se ampliaba, por razones de necesidad, a la población que las requería.

De ahí que resulta aventurado comprobar quienes integraron el primer pequeño grupo de farmacéuticos que se radicaron en la ciudad después de pasado el segundo tercio del siglo diez y ocho, período de luces y de sombras por las cambiantes que imponen aquellas gobernaciones a veces liberales y opresoras.

Sin embargo se ve llegar en 1809 a un hombre destinado a ejercer gran influencia en la incipiente población como farmacéutico y figura humanitaria.

Es Juan Fermín Yéregui, natural de la villa de Tolosa, provincia de Guipuzcoa, España, hijo legítimo de Domingo Ignacio Yéregui y Francisca Forguirre, residentes en Viscaya.

Arribó Yéregui en un bergantín sardo que hiciera escala forzosa en el puerto de Río de Janeiro, debido a una epidemia de escorbuto que se desarrolló a bordo de la embarcación, enfermedad muy común en la época, atribuída al exceso de carne salada que los pasajeros se veían forzados a consumir para alimentarse durante aquellas travesías desiguales, lentas y a veces catastróficas.

Durante ese viaje enfermaron 27 personas de escorbuto, permaneciendo casi un mes sin tomar otro alimento que puré de manzanas que era lo único que podían pasar, sin masticar, hasta que en el Brasil fueron provistos de víveres para llegar a Montevideo.

Yéregui fué el hombre capacitado como enfermero que venía a bordo prestando servicios invalorables a aquellos viajeros martirizados por la enorme hinchazón de las encías.

Ciudadano de regular cultura, con conocimientos de latín y en particular de botánica, había realizado su experiencia en químico en la ciudad de Bilbao, donde permaneció varios años.

Su interés y por las recomendaciones que traía estaba en llegar pronto a Buenos Aires, ya que la capital del virreinato seducía por el prestigio conquistado en la península.

Un suceso imprevisto al fondear el buque en la ensenada de Montevideo, modificó el itinerario de la ruta.

Tuvieron atractivo a su espíritu las torres almenadas de la plaza artillada, unido al interés de hacer un compás en tierra firme después de las jornadas marítimas que hubo necesidad de [illegible].

Instala la farmacia en el punto de mayor movimiento comercial entonces, entregando la organización del negocio a Carlos Legar, hombre capacitado que continúa a la muerte de Yéregui con el establecimiento, asumiendo él, funciones técnicas que le traen prestigio, presentándolo a la sociedad montevideana como figura indispensable aun en las situaciones más intranquilizadoras.

Hombre de corazón amplio, sin egoísmo, sumamente progresista.

Resulta difícil orientar concretamente el sitio más o menos exacto de instalación de la primitiva farmacia. Existen indicios de que la fundación debió hacerse en la calle Rincón frente a la Plaza Constitución, para ser trasladada más tarde próxima a la de Zabala.

Lo presupone un antecedente cómico y muy corriente en la época.

Yéregui como todos los hombres de entonces tenía necesidad forzosa de mantener caballo para transitar.

Era su costumbre tenerlo en sitio inmediato a la farmacia y como la propiedad tenía por única salida a la calle la puerta del negocio, sacaba el animal por ésta, donde se hallaba el mostrador, sin ningún inconveniente.

Muy a menudo hacía la operación para varear el caballo en la misma plaza a fin de evitar perdiera estado con la inmovilidad, hecho que motivó la protesta de cierta congregación al Consulado por los trastornos que causaba aquel ejercicio hípico, teniendo el vasco, contra su voluntad y a regañadientes, que modificar la organización de tan popular stud.

La farmacia toma incremento durante la colonia.

Se instala en ella alambique de cobre traído de España para la limpieza de gasas y aparatos, en virtud de que la antisepsia era entonces desconocida.

Yéregui ha sido un español de pura cepa, monarquista y sumamente religioso.

El 25 de Agosto de 1828 — casualmente el mismo día en que los hombres de Lavalleja se agrupaban en la histórica villa de la Florida — requirió la presencia del escribano Fernando A. Márquez.

Se encontraba amenazado de muerte. Tenía cerca de setenta años y le tocaba vivir en uno de los períodos más complicados y angustiosos.

Contempló entristecido la caída del poderío español en América y veía languidecer el reinado portugués — aunque sin definirse claramente la existencia de la Patria nueva que había ya sucumbido también en el ocaso triste de 1820.

¿Cómo, pues, realizar un legado que testimoniara su recuerdo cuando todo el andamiaje administrativo que veía ante sus ojos, producto de la insidia y de la fuerza tambaleada sin vislumbrarse un porvenir estable?

Pensando así, creyó que al morir no podía dejar sus bienes a merced del dominador ocasional, cuando él era súbdito de España y si bien sus cenizas tal vez reposaran en la ciudad que lo había acogido su voluntad se estrellaba con la presencia de los hechos que lo avasallaban.

Legó entonces la farmacia que con tanta interés organizara a la Casa de Misericordia de la Villa de Todosa, donde había nacido, (Año 1825 - N.o 28 - Folio 258 del archivo de la Ex. de Gno. y Hda.).

Consignó que tenía en España tres hermanos llamados José María, María Josefa y José Yéregui, quienes se harían cargo de sus bienes.

La muerte se produjo cuando las dianas del Rincón hacían presentir el derrumbe de la fuerza del Imperio en la quebrada gloriosa de Sarandí.

Posiblemente a haber sobrevivido durante el coronamiento de la victoria oriental que preparó más tarde la organización definitiva del país que lo había contado entre sus más destacados y progresistas pobladores, otra hubiera sido la voluntad póstuma del que vencido por los años se extinguía solitario, sin una patria definida, lejos de su comarca y amargado por la complejidad de los sucesos que lentamente entristecieron su alma soñadora.

Plácido Abad

DEL Sr. SANTIAGO GASTALDI

Balzac y Jorge Sand

ESPECIAL PARA "LA MAÑANA"

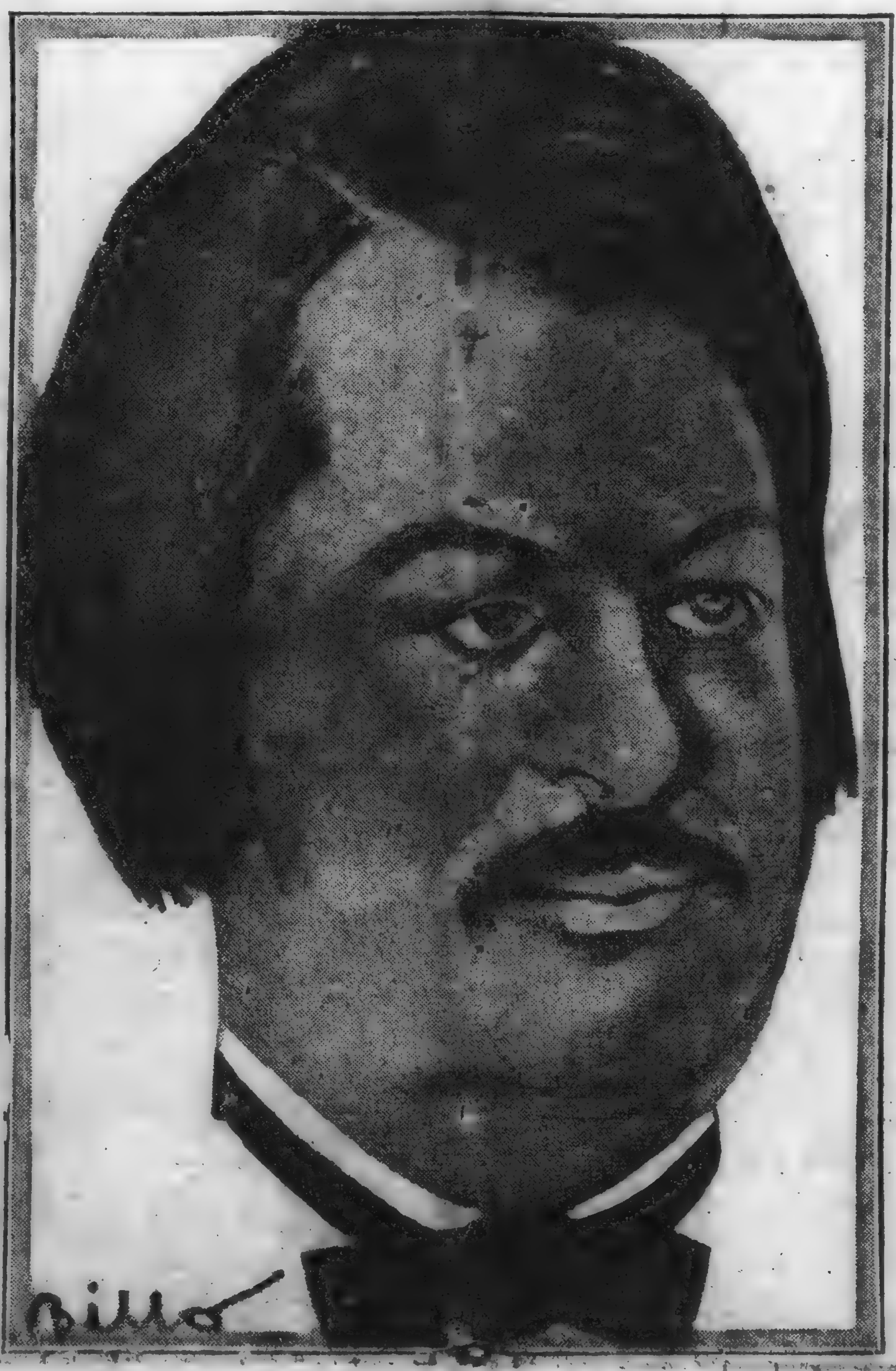

BALZAC

Cuando Taine quería hacer un estudio sobre algún artista, se trasladaba al lugar deseado para extraer todo el material propicio para su labor. Otro tanto hace el novelista cuando piensa desarrollar una novela, y puede decirse que muchas veces sus personajes no son otros que aquellos tomados de la realidad: claro que no siempre ocurre esto, cuando se trata de autores que sus producciones son puramente fruto de su imaginación.

Por eso al proponernos buscar a Jorge Sand, no lo haremos en las biografías, sino en las propias novelas de un amigo y contemporáneo de la autora de "Indiana".

Corresponde en primer término saber como se relacionó Jorge Sand, y el autor de "Le Requisitionnaire".

Pro el año 1831, esta admirable mujer había leído las obras "Les Chouans", "La Peau de Chagrin" y "La Physiologie du Mariage", e impresionada por estas notables obras quiso conocer personalmente a su autor, por lo cual se valió de La Touche, para que fuese presentada al célebre novelista. Una vez junto al autor de La Comedia Humana, ella le dice: "Querido maestro vengo a verle, no como una musa del departamento, sino como una buena persona encantada de su talento".

A partir de ese día se estrecharon los vínculos entre los dos novelistas y estas relaciones no escaparon de aquel gran telar de hilos invisibles que se envolvía ya la formidable obra de La Comedia Humana.

El poderoso arquitecto de ese gran mundo espiritual, modeló aquella descollante figura y con la gracia y exquisitez que le es peculiar, la coloca entre sus novelas, dándonos así una biografía novelesca única en ese género que, hasta hoy se haya podido encontrar en el mundo literario.

En la novela "Beatriz", hallamos el mejor retrato de la autora mencionada. Felicidad de Touches, refleja aquella vida liberal, rodeada de artistas, como lo fué Aurora Dupin. Balzac, nos dedica varias páginas para solo hacer el retrato, legándonos luego una serie de situaciones admirables en todo el transcurso de la obra.

Véase esto: "La mujer fuerte no debe ser más que un símbolo, porque vista en la realidad asusta. Camilo Maupin se parece un poco a aquella Isis de Schiller, escondida en el fondo del templo, a cuyos pies encontraban los sacerdotes expirando a los atrevidas gladiadores que la habían consultado. Las aventuras que el mundo tenía por ciertas, y que Camilo no desmentía, confirman las preguntas que sugiere su presencia. Pero, ¿ama ella, acaso, la calumnia? La naturaleza de su belleza no ha dejado de influir en su renombre, lo mismo que su fortuna y su posición. En 1817, esta encantadora joven abrió su casa a los artistas, a los autores de renombre, a los sabios y a los publicistas, por los cuales sentía gran simpatía, y tuvo un salón semejante al del barón Gerard, salón donde la aristocracia se mezclaba con las gente ilustres y adonde acudía lo más selecto de la soledad parisiense".

Otro pasaje queremos recordar para confrontar con las características de la novelista: "A principio de invierno la joven se fué a París, siendo entonces la villa de Gueranda presa de curiosidad diabólica, toda vez que sólo hablaba del lujo asiático, de la señorita de Touches.

La joven no volvió a Touches hasta dos años después, a su vuelta de Italia, y como había entrado por Cresio, estuvieron mucho tiempo en Gueranda sin conocer su presencia y la del compositor Conti, que se hallaba a la sazón con ella. Las apariciones sucesivas que hizo posteriormente excitaron poco la curiosidad de la pequeña ciudad de Gueranda, pues su administrador y notario era el único que estaban en el secreto de la gloria de Camilo Maupin.

Pero lo cierto que la señorita Felicidad de Touches, que en la novela aparece también con el seudónimo de Camilo Maupin, concuerda con esto a Aurora Dupin que empleaba el seudónimo de Jorge Sand, y así la vemos reaparecer en seis novelas de la coleccion balzaciana.

Sería injusto que ahora abandonásemos al lector. Pues es menester que sigamos comentando las otras obras para traer algunos detalles más, sobre esta célebre novelista.

Nadie ignora que la baronesa de Dudevand, era muy afecta a los viajes.

Si observamos muchas de sus no-

JORGE SAND

velas hallamos sus correrías por distintos lugares de Europa. Más recordémosla en la novela "Honorina" de Balzac, entonces nos hallamos en Génova, rodeada de amigos; el célebre paisajista León de Lora, el crítico Claudio Viñon; nombres estos que pertenecen a la novela citada. "Camilo Maupin, que conocía de Génova hasta la última capilla dejó a su pintor entregado a los estudios del diplomático y de los marqueses genoveses, y fué avara de su momentos. Aunque el embajador fuese un escritor muy distinguida, la célebre escritora se negó a ciertos cumplimientos temiendo lo que los ingleses llaman una exhibición; pero ella cambió de resolución desde el momento en que se trató de dedicar un día de despedida a la casa de campo del cónsul. León de Lora dijo a Camila que su presencia en la misma era el mejor testimonio de agradecimiento hacia el embajador y su mujer, los dos marqueses genoveses, el cónsul y su esposa. La señorita de Touche sacrificó, pues, uno de esos días de libertad, como no suelen gozar en París las personas célebres, en las cuales el mundo tiene fijas las miradas".

Balzac y Aurora Dupin, en las primeras entrevistas tuvieron disgustos por cuestiones literarias. Fué precisamente por una obra de Rabelais. Jorge Sand no había leído Pantagruel, y Honorato le llevó es libro; pero a pesar de todo el empeño que el puso para comentar esa obra, aquella mujer lo expulsó. Quizá también haya influenciado en esto algún celoso admirador de la autora de "Ledia". Más Balzac espera su momento oportuno, y en su novela "La Muse du Département", llega a decir estas cosas: Tan cierto es que, moralmente hablando, el bien va casi siempre acompañado de un mal, que si esta palabra no implicase para muchas gentes una especie de reprobación, podría decirse que Jorge Sand creó el "sandismo". Esta lepra sentimental ha corrompido a muchas mujeres que, sin sus pretensiones al genio, hubiesen sido encantadoras. Sin embargo, el sandismo tiene la ventaja de que la mujer que está atacada de él, aplicando su pretendidas superioridades o sentimientos desconocidos, constituyen en cierto modo la aristocracia del corazón, pues el amor, neutralizando un poco a la literatura, resulta menos aburrido. Por otra parte, la ilustración de Jorge Sand tuvo como principal efecto el hacer reconocer que Francia posee un número exhorbitante de mujeres superiores bastante generosas para dejar el campo libre a la nieta del mariscal de Saxe".

En esta novela que acabamos de citar hallamos a la señora de La Baudave, que es un tipo muy parecido a Jorge Sand.

Después de la revolución de 1830, cuando la gloria de Jorge Sand llegó a Berry, muchas villas envidiaron a La Chatre el privilegio de haber visto nacer a una rival de la señora Stael, a Camila Maupin, y se dispusieron a honrar los menores talentos femeninos. Así es que en aquela época se vió que muchas mujeres solteras y casadas abandonaron su apacible vida para alcanzar la gloria".

En el análisis que sigue Balzac, no escapa en hacer reflejar a la escritora francesa, y el personaje central de esta obra se plantea todo un proceso psicológico de la vida artística de la Sand.

Veamos ahora la dedicatoria que nos ofrece en su novela "Memorias de dous jeunes Mariées": Esto, querido Jorge no dará brillo ninguno a su nombre, que protegerá a este libro con su mágico reflejo; pero, por mi parte, no hay en ello cálculo ni modestia. Deseo hacer pública la amistad verdadera que ha existido entre nosotros a través de nuestros viajes y ausencias, y a pesar de nuestros trabajos y de las maldades del mundo. Este sentimiento sin duda no se alterará nunca. El cortejo de nombres de amigos que ha de acompañar a mis composiciones, aliviará algo las penas que me causa el número de estas que no sin dolor son muestra de los reproches que me ha valido mi amenazadora fecundidad, como si el mundo que veo ante mis ojos no fuese infinitamente más fecundo. Jorge ¿no será cosa hermosa el que llegue un día en que el anticuario de las literaturas destruídas no encuentre en este cortejo más que nombres grandes, corazones nobles, amistades puras y santas, y las glorias de este siglo? ¿No tengo yo motivo para mostrarme más orgulloso de esta dicha segura de éxitos siempre contestables? Para el que le conoce a usted bien ¿no es una dicha poder decirse, como yo me digo, vuestro amigo? Las almas grandes, jamás guardan rencores y saben perdonar los defectos de los demás.

Pero, aún para justificar hasta que punto llega la veracidad de este personaje, que hemos comentado, trascribiremos una nota de al revista "Les Annales", del 16 de febrero de 1908, que dice así: "Dans son roman intitulé "Beatrix", H. de Balzac a mis en scéne Gustave Planche sous le pseudonyme de Claude Vignon et George Sand sous celui de Felicité des Touches"

LA FARANDULA PASA..

Contra un Mal Endémico

Por EDUARDO ZAMACOIS

El tranvía, abarrotado de gente, se detiene para que suba una señora. En las plataformas los viajeros rezongan:

—¿Otro más?... ¡Qué abuso!!... ¡Pero si no cabemos!...

La recién llegada, a la vez desenvuelta y señoril, se abre paso hasta conseguir asomarse al interior del vehículo; es alta, decorativa, elegante, y su juventud, su porte distinguido, la audacia de su descote y hasta los paquetitos — de perfumes y de bombones, tal vez — que penden de sus dedos abundantemente enjoyados, llaman la atención del público. Mujeres y hombres la miran con una extrañeza impropia de una ciudad de mas de un millón de habitantes, al mismo tiempo que olfatean gozosos la fragancia que se desprende de su vistosísima persona. Parecen es[illegible] de tanta limpieza. Ella, mostrándose ajena a la curiosidad indelicada de que es objeto, cuenta los asientos; no queda ninguno vacío y por su semblante resbala un mohín casi imperceptible de contrariedad; quizá caminó mucho y está fatigada; acaso sus zapatos playeros "última moda" la oprimen.

Los circunstantes continúan examinándola, propicios, desde luego, a juzgarla malamente. No es una cocota — harto lo dice su compostura, — pero tampoco ni su indumento, ni el desparpajo transpirenaico de sus ademanes, ni menos las riquísimas gemas que tienden por sus manos un regocijo de arco iris, corresponden a la figura borrosa, un poco triste, cual amargada por las obligaciones hogareñas, que, según nuestro criterio beato, debe tener "una madre de familia". Al fin, creen haber logrado clasificarla:

—Es una artista — piensan.

Y no bien esta suposición les cruza el magín, empiezan a mirarla confianzudamente, pues para la burguesía mesocrática — "espesa", la llamó Verlaine—, que puede vivir sin libros y sin cuadros y relincha de lujuria cuando en una película dos actores cambian un beso, el arte, la holganza y las torcidas costumbres andan revueltos. Para nosotros, decir "mujer de teatro" es una cortesía retórica, un eufemismo: el eufemismo revelador de la profesión más ruin a que puede dedicarse una mujer.

La viajera permanece de pie, cogida a una de las correíllas que sirven de asidero y cuelgan de la techumbre del coche. Los hombres siguen con los ojos ahincados en ella; la encuentran apetitosa, la juzgan fácil — las señoras decentes, piensan, no se aliñan tanto—, y todos querrían decirle algo, pero no se atreven. En la calle, sí, al pasar de refilón, deslizarían en su oído una ordinariez; pero allí el coraje les falta; hay demasiada gente...

Sin embargo, uno de ellos se decide: es un joven bien vestido, de uñas pulidas y cabellos engomados; parece estudiante...; ¡qué lástima, parece estudiante!...; pero nosotros, que respetamos mucho a la clase estudiantil, horizonte y esperanza de la Patria, nos resistimos a creer que lo sea.

—Oiga, joven...—exclama.

La interpelada, con una precipitación irreflexiva de la que pronto ha de arrepentirse, vuelve el lindo rostro hacia quien, sin levantarse, la ha hablado. El requeridor añade, tuteándola:

—Puedes sentarte aquí...

El zafio tuteo la dama lo ha sentido en sus mejillas como una bofetada; pero dueña de sí y para no declararse ofendida, aparenta no haberlo oído, mira el lugar que le ofrecen y murmura:

—Muchas gracias; no hay sitio...

El insiste, desvergonzado:

—Si digo aquí..., sobre mis rodillas...

Ella no contesta. El concluye.

—Un hombre galante no puede hacer más...

Y satisfecho de su ingenio mira ufanamente a la concurrencia, que sonríe. Los hombres envidian su desgaire, su travesura, y la complacencia con que le miran vale un aplauso.

Merecía, no obstante, que le hubieran echado del tranvía, por grosero, o, cuando menos, que le hubiesen obligado a ceder su asiento a la mujer a quien tan a mansalva faltó al respeto.

El piropo, esa vergüenza callejera que únicamente se consiente en España y contra la cual tanto hemos escrito, representa una desviación del buen gusto, un verdadero extravío moral, que las leyes debían reprimir despiadadamente. El piropo es una flor de prostíbulo, una suciedad que evidencia la ninguna estimación que las hijas, las hermanas y las esposas de nuestro prójimo nos merecen, y asimismo una cobardía, pues sus tristes mantenedores únicamente con los mujeres que van solas se atreven.

Los orígenes de esta innoble costumbre deben buscarse en nuestro lamentable donjuanismo. En Francia, en Alemania, en los Estados Unidos, en todos los países precisamente donde la humanidad femenina ha conquistado todas las profesiones y disfruta de mayores derechos, es donde el hombre se considera no obligado a favorecer económicamente a su compañera. El amor en esas naciones de vanguardia necesita de trajes elegantes, de joyas, de perfumes, de muebles... comodidades y adornos que sirven de marco al idilio sentimental y que deben comprarse. Lo contrario exactamente ocurre entre nosotros: don Juan nació aquí, y don Juan, tacaño, ególatro y chulón, ni permite que sus compatriotas trabajen, ni tampoco, después de representar con ellas "la escena de sofá", se ocupa de su vida. ¡Agradecidas deben estarle de no cobrarlas el placer que les dió!...

El problema sexual, que tan culminante importancia tiene entre nosotros, hizo del español el ciudadano más presumido del mundo. Nuestros conterráneos aún aquellos menos mimados por la Naturaleza, se creen irresistibles. No hace mucho un pobre diablo viejo, astroso y vulgar nos decía:

—He tenido que marcharme de la casa en que trabajaba de cochero porque una de las camareras se empeñó en fugarse conmigo; y, claro... ¡como yo soy casado!...

—¿Y hace tiempo de eso? — preguntamos burlones.

—Pues... un par de años.

Desde el cabo Ortegal, en Coruña, al cabo de Creus, en Gerona; desde el Estrecho de Gibraltar a Fuenterrabía, no hay hombre que en lances de amor no se juzgue un afortunado excepcional y cuando se hable de esto, nuestro interlocutor nos mirará entornando los ojos dulcemente, como diciendo:

—¡Si yo le contase a usted!...

Así proceden los sensatos; [illegible] a los indiscretos, hablan y no concluyen. Todo buen español presume de don Juan hasta los setenta años; a partir de esa edad sigue hallando natural que las muchachas se escapen o se suiciden por él, pero "no se lo explica". He aquí la única diferencia o matiz. El hecho es el mismo: las mujeres continúan enloqueciéndose apenas le tratan, aunque él, con fingida modestia, no lo comprenda.

El famoso Luis Mazzantini, ya sexagenario, nos decía:

—¿Puede usted creer que las mujeres nunca me han querido tanto como ahora?...

Pero esta modalidad de nuestra psicología sería tolerable si no se tradujese en piropos. Que nos dejemos adorar en silencio está bien; es una majadería pintoresca que no deja de tener cierta gracia; lo intolerable, lo soez, es permitir que esa vanidad estúpida se exteriorice en las calles, en los teatros y hasta en el dilecto recogimiento d las iglesias.

Abominemos del piropo salaz; seamos corteses, seamos pulcros. De lo contrario, nos exponemos a que los extranjeros que nos visitan, escandalizados de nuestra deplorable crianza, digan que nuestro señor Don Quijote nació en España... ¡por equivocación!...

El Matrimonio

QUIEN en casarse acierta, en nada yerra", dice un proverbio castellano. Ese proverbio contiene una gran verdad.

No nos proponemos dar reglas acerca de la elección de mujer; si nos juzgásemos con autoridad bastante, las daríamos para la elección de marido.

La mujer se encuentra, no se busca.

Pregunta suelta. El estado de matrimonio, ¿es preferible al de soltería?

Respuesta categórica:

"No es bien que el hombre esté solo, dijo Dios en el principio del mundo: le haré una compañera".

Y si no era bien que estuviera solo en medio de un paraíso de delicias, a la vista y contemplación de la virgen naturaleza, rica de galas y esplendente de hermosura, ¿cómo había de serlo después, cuando al estado de gracia sucedieron las pasiones y las debilidades, y al amenísimo jardín donde crecía el árbol de la inmortalidad reemplazó el arenoso desierto de la vida?

¡Felices vosotros, los que al cruzar ese desierto habéis aspirado el aroma de una rosa, o habéis visto brotar una fuente cristalina, habéis escuchado, en fin, el eco murmurador del céfiro que mece a la rosa sobre su tallo, y esparce las gotas de agua donde se reflejan los rayos del sol, como una lluvia celeste de rubíes y esmeraldas!

¡Felices vosotros, los que en medio de vuestra peregrinación aspirásteis el aroma de pureza de una mujer sensible y apasionada, y vísteis rodar por sus mejillas una lágrima de ternura, perla caída del tesoro del amor, y escuchásteis el primer suspiro de casto arrobamiento, eco venturoso que sólo cede en dulzura y harmonía a los cantos angélicos que vagan por las mansiones de la gloria! ¡Felices vosotros una y otra vez!

Vuestra dicha no la comprenden las almas vulgares, adormidas para todo sentimiento noble, despiertas sólo al sonido del metal.

Vuestra dicha no la comprende esa juventud de hielo que aprende a contar antes que a leer; esa juventud que nace vieja, que ignora la ciencia santa del corazón y desprecia la de la cabeza: ¡miserable juventud! ¡Menguados espíritus sin fe y sin ilusiones.

Severo Catalina.

Espíritu Inmutable

QUIÉN pudiera revestirse de una máscara marmórea y cruzar por la cálida arena de la vida con el corazón inmutable y con el pensamiento frío y claro como el diamante! ¡Quién pudiera ahogar en el pecho el suspiro del amor, y el rugido del odio, y la voz del sufrimiento! ¡Ser impasible, no vibrar jamás; poner la idea sobre toda emoción! Este sería el dominio absoluto de nuestro destino y la segura posesión de nuestra alma. Porque ni nuestra propia alma nos pertenece, ya que también imperan sobre ella muchas otras almas. Y vamos por el obscuro mundo, escasos de voluntad, como débiles hojas que el viento arrastra sin saber a dónde. Vamos así, ignaros del futuro, vacilando ante el presente y recordando el pasado como una cadena de afanes indecisos. Fuerzas ocultas guían nuestros pasos, que apenas puede el instinto apartar de los fúnebres abismos... ¿A qué actos de inaudita hermosura no llegaríamos si no viviéramos ardiendo en la llama de los deseos y de las pasiones? Impávidos en la gran paz del espíritu, sin parcialidades y sin prejuicios, la amplia visión de la verdad llenaría nuestros ojos y nuestras palabras serían magnánimas y plenas de sabiduría. Un vasto soplo cordial pasaría sobre los hombres, purificándolos. Y, sin la dureza de la piedra preciosa, pero con la grave serenidad del pensamiento y de la materia dócil, nuestro paso por la tierra sería una ascensión perenne hacia los más puros y nobles ideales.

Froylán Turcios.

"Donjuanismo" Moderno

Una hermosa muchacha que guiaba un magnífico automóvil ha raptado a dos jóvenes en el centro de Belgrado.

Los hombres que esperaban pacientemente en la cola de la Bolsa del Trabajo, vieron sorprendidos cómo de un automóvil de lujo descendía una muchacha muy bonita, vestida con gusto y elegancia, quien después de mirar detenidamente a todos los "sin trabajo", se dirigió a dos jóvenes muy bien parecidos y les dijo:

—Soy noble y poseo una gran fortuna. ¿Cuál de los dos quiere casarse conmigo?

Los dos jóvenes la miraron asombrados, y la muchacha los obligó a subir en el coche y partió velozmente.

Los jóvenes secuestrados por la muchacha no han aparecido todavía, lo que ha dado lugar a que la Policía intervenga.

Ya aparecerán...

¡Palabras, palabras!

—ooOoo—

Para decir algo interesante no hay que pararse a pensar si todo lo que decimos será interesante, ni nuevo, ni siquiera sincero. Es la única modestia que puede haber en el orgullo de escribir lo que se piensa.

Educar a los hijos suele ser, por lo general, reprenderles todo aquello que molesta a los padres. Por eso hay tantos buenos hijos que somos hombres insoportables. Es que sólo les han enseñado a ser hijos.

Jacinto Benavente.

La Mañana

Montevideo, Jueves 4 de Agosto de 1932

El pago de la Contribución Inmobiliaria

Como lo decíamos en un comentario anterior, los contribuyentes de campaña se han dirigido en gran número, tanto a la Federación como a la Asociación Rural, pidiéndoles a estos centros representativos de los intereses agropecuarios, que gestionen y apoyen la prórroga que demandan para poder hacer frente al pago de los impuestos ue gravan la propiedad.

No han variado, por cierto, las condiciones económicas del país, que ya eran harto graves en 1931 y que, en 1932, se han tornado peores aún porque la persistencia de la crisis, que no ha disminuído un ápice en sus proyecciones ni en sus contornos, ha debilitado más todavía, como es ineludible que ocurra, el coeficiente de resistencia del organismo nacional.

El Estado, pues, está en el deber de contemplar la situación de sus deudores en el corriente año, como lo estuvo en el ejercicio anterior en que supo transigir con las justificadas exigencias de aquéllos.

Con la misma desvalorización de las tierras, con iguales demoras en el pago de los arrendamientos, con idénticas dificultades para la colocación de los productos, con el índice siempre alarmante de la carestía de la vida que ha continuado su marcha ascendente por la ausencia de todo repunte en el valor de nuestra moneda, queda trazado el cuadro general de la bancarrota económica, sin precedentes conocidos, que afecta a todas las fuentes de nuestra riqueza y a cuyas angustias niveladoras no escapan, sino por rarísima excepción, ni los modestos propietarios ni los grandes terratenientes, igualmente absorbidos por compromisos y obligaciones que no pueden solventar por causas ajenas a su voluntad y a sus desvelos.

Agrava aún más las considerables dificultades del momento, la circunstancia de que los contribuyentes morosos han de hacer frente al pago de impuestos dos veces acumulados en el corriente año, en razón de la prórroga concedida el año anterior, que venció en Febrero p. pdo.

Se dirá que una nueva prórroga no haría más que reproducir la misma situación para el ejercicio venidero. Pero, como lo hemos recordado, la manera de regularizar de una vez la percepción de los gravámenes fiscales a la tierra, está en convertir en ley, de inmediato, un proyecto ya aprobado por el Senado, que está a consideración de la otra rama legislativa, de acuerdo con el cual las contribuciones correspondientes a los ejercicios atrasados podrían pagarse por cuotas trimestrales.

Una nueva prórroga, con la liberalidad señalada para los pagos atrasados, facilitaría a los contribuyentes el medio de saldar sus compromisos con el Fisco, pues les daría el respiro de poder satisfacer a éste paulatinamente, las deudas pendientes y de aplazar, para la época de la próxima zafra, la paga total de los impuestos territoriales del ejercicio actual.

No puede olvidar, además, el Estado, que dado el valor venal que hoy tienen los campos, que se están vendiendo en muchos casos por abajo de los aforos oficiales que sirven de base a la fijación de los tributos fiscales y, a veces, por menos de la mitad de los precios corrientes tres o cuatro años atrás, resultan realmente injustos, desproporcionados y podríamos decir, en consecuencia, usurarios, los impuestos a la tierra actualmente en vigencia.

Pero hay otro indicio más, que no queremos pasar por alto en razón de su alto valor sugestivo, de los apremios económicos que soportan los propietarios rurales: es la actitud de algunos Concejos municipales del interior. Es archiconocida la insaciable voracidad de todos los colegiaditos edilicios por hacerse de recursos, para lo cual no se han andado con chicas, como que muchos de ellos, en plena crisis, han tirado sus temibles tarascones a los inmuebles, imponiéndoles nuevas gabelas impositivas.

Pues bien: aún esos despiadados manoteadores de los dineros públicos, a pesar de las apreturas que atraviesan para conjurar las consecuencias naturales de su obra de desquicio y de despilfarros, han expresado públicamente su opinión y sus deseos de que el Estado en consideración a la calamitosa situación en que están los contribuyentes de campaña, les proporcione el alivio de un nuevo plazo para satisfacer el importe de sus exacciones fiscales por el corriente ejercicio.

Creemos, pues, según lo hemos expresado ya, que el Parlamento debe apresurarse a escuchar el clamor general de los deudores del Fisco, dictando la ley que prorrogue el plazo para pagar la Contribución Inmobiliaria del año 1931-32, y que, por su parte, la Cámara de Diputados debe prestar inmediata atención al proyecto ya aprobado por el Senado, dando la facilidad, a los deudores morosos, de saldar el importe de las planillas correspondientes a ejercicios anteriores en cuotas trimestrales.

Dr. Chiozza: tome asiento...

Ayer habló el doctor Legnani de su situación en el Ministerio y de su renuncia al Ministerio.

A través de algunos eufemismos y tras la cortina de las palabras, aparece la verdad "reventadora":

El Presidente quiere nombrar Jefe de Policía de San José al doctor Chiozza, de quien el Ministro "está distanciado por razones de política y cuyo nombramiento no habría refrendado con satisfacción."

El antagonismo es evidente, y no se concibe que el cargo continúe vacante por esa razón, por ese tironeo entre Presidente y Ministro que debe cesar, por razones de seriedad gubernativa, sea cediendo el Presidente ante la insistencia del Ministro, sea cediendo éste ante la decisión de aquél.

Pero nó. ninguno de los dos afloja y la acción del Poder Ejecutivo queda trabada, detenida, porque, como el Ministro no quiere firmar, el Presidente no puede nombrar.

¿Hasta cuándo durará esta singular anomalía?

El doctor Legnani le ha fijado, sin duda de acuerdo con el Presidente Terra, bonachón, tolerante y comprensivo, un plazo: él renunciará, y el doctor Chiozza será designado Jefe de Policía, cuando lo proclamen candidato a senador sus correligionarios de Canelones!!...

Entre tanto, no hay caso: el Presidente no puede designar ese funcionario, porque no cuenta con el Ministro que refrende el decreto respectivo.

Tenemos, pues, una crisis ministerial, sin que haya renunciado el Ministro en entredicho, episodio pintoresco que traduce un "modus operandi" completamente nuevo en la bien nutrida historia del arte de gobernar y fruto sabroso, por cierto, de la exquisita sensibilidad a que ajusta su ritmo la vida gubernativa contemporánea y fiel exponente de la extraordinaria vitalidad política de los Ministros de estos tiempos.

Las bolsas de trabajo y el sector riverista

Con motivo de la aprobación de varios artículos del proyecto sobre bolsas de trabajo, por la Cámara de Representantes, se han formulado críticas que recaen sin fundamento sobre todos los sectores de esa rama parlamentaria, como si hubiera sido idéntica la actitud de todos los legisladores en la discusión de esa iniciativa, que se refiere a una vieja aspiración del riverismo, concretada como uno de los postulados de nuestro programa de reformismo social.

Para evitar malas interpretaciones, puntualizaremos bien cuál fué la actitud del sector riverista en el debate de esos artículos que fueron aprobados y cuyo alcance no ha sido bien comprendido.

Al ponerse a consideración de la Cámara el artículo 1.o que establece el sistema de integración de los comités directivos de las bolsas de trabajo, el doctor Prando, defendió con elocuentes razones, la fórmula que preconizamos desde nuestras columnas, o sea dos representantes de los obreros, dos de los patrones y un quinto miembro imparcial.

Esa fórmula no contó con los votos necesarios para ser aprobada, y se aceptó en cambio la que llevó el número de miembros a siete, con tres delegados de cada Concejo departamental.

Luego, en esta primera etapa ninguna responsabilidad recae sobre el sector riverista.

El artículo que se refiere a la toma del personal, establece, como es justo, es lógico, y sabido, desde que en el mundo existió la primera bolsa de trabajo, la obligación de que los patrones tomen el personal que aquel organismo encargado de colocar la mano de obra, les envía. Pero esa obligación no es de carácter general y sin excepciones. Se exceptúa al personal de confianza y al técnico, estando comprendidos entre los primeros, domésticos, empleados de escritorio, los chauffeurs en ciertos casos, etc., etc., es decir, todos aquellos cargos que requieren, además de la aptitud correspondiente al oficio, condiciones especiales como para despertar la vinculación subjetiva que lleva al patrón a depositar sin temores el cuidado de sus intereses en manos de su servidor o a facilitarle en razón de la naturaleza del cargo, el conocimiento de sus negocios, de las características de su vida o de su intimidad familiar.

Ese fué el espíritu de la disposición votada. En ese sentido lo votaron los diputados riveristas.

Admitimos, que a mayor abundamiento, nada se pierde, con puntualizarlo especialmente, una vez más, en la discusión de esa ley.

Pero no podemos aceptar críticas basadas en un alcance del artículo votado que no cabe en su letra, y que choca con el espíritu que inspiró a la comisión de legislación social el texto de esa disposición.

Sapo hinchado

Profiere ayer "El Día":

"Nacionalistas y riveristas, derrotados por nosotros en las urnas, se vengan derrotándonos en el Parlamento".

¿De dónde sale esta alharaca batracia?

El batllismo se decreta mayoría frente a las restantes agrupaciones. Y no lo es, ni siquiera, cotejado con el solo nacionalismo, pues necesita de tradicionales, vieristas e ainda mais, para ponerse cerca, y todavía hecha exclusión, en caso de una contienda deliberativa de números, de católicos, socialistas y comunistas.

Sin embargo se cree predominante y se indigna porque no puede hacer su santa voluntad, concluyendo con el país como serían sus designios con tal de imponer sus voluntades.

Otra consecuencia del ridículo alarde: Si el batllismo triunfó en las urnas y es minoría en los cuerpos elegidos, quiere decir tal aberración, que las leyes electorales son inicuas.

Esas leyes son obra principal del batllismo y si hay en ellas alguna iniquidad, es la traducida por la mayoría absoluta de la gente del Royal en el Concejo de Montevideo, cuando representa mucho menos de la mitad del electorado de la Capital.

Lo dicho. El sapo se va hinchando, y si sigue con esas dilataciones, ya se sabe lo que ocurrirá cualquier día de estos.

Fruta pactista...

El Consejo de Salud Pública acaba de designar Director del Hospital "Dr Pedro Visca", al doctor Lorenzo y Deal, designación que nada tendría de particular, sino estuviera rodeada de circunstancias que revelan su improcedencia ocasional.

Era, en efecto, Director de aquel nosocomio, un distinguidísimo facultativo, el doctor Ibarn, que reorganizó ese instituto y reajustó su funcionamiento administrativo, realizando así obra fecunda e inteligente, durante todo el tiempo que tuvo a su cargo las funciones de su importante puesto público.

¿Qué razón existía, pues, para que lo reemplazara el doctor Lorenzo y Deal?

El Consejo de Salud Pública lo sabrá, pero no así los que, como nosotros, no percibimos sino una concomitancia sugestiva: el doctor Lorenzo y Deal era diputado del sector nacionalista del chinchulín y no había sido reelecto en Noviembre último.

Se le hizo, pues, lugar y se le incorporó al organismo dependiente del Consejo de Salud Pública, mientras se premiaba con la designación para otro establecimiento hospitalario, en pleno desbarajuste, la labor realizada por el doctor Ibarn al frente del Hospital Pedro Visca.

¿Hasta cuándo seguirá prodigando sus tufos la gran parrilla pactista de 1931?

Portento administrativo

En la secretaría del Ministerio de Hacienda, fueron provistos hace días, dos cargos que vacaban por acefalía en el de escala superior.

Las dos designaciones motivaron reclamos por mejor derecho de funcionarios que se consideraban perjudicados.

Volvió el problema al areópago, y éste acaba de acreditar una vez más calidades de perfecto legalista y consciente administrador.

Aplazó el reclamo por el puesto superior, para mejor informarse y decidió en definitiva acerca del cargo que sólo la provisión del empleo mas alto dejará acéfalo, mandando extender el nombramiento.

Quiere decir que no habrá vacante mientras no se decida el reclamo pendiente; pero que hay ya doble titular irrevocable y un derecho a sueldo de ese puesto que recién estará disponible cuando ascienda uno de los dos oponentes al ascenso en veremos.

En las cosas grandes y en las chicas jamás falla el Colegiado, sobre todo si ha de pagar el pato, aunque sea con la más evidente violación de las leyes, el tesoro nacional.

La procesión por dentro

Al mismo tiempo que "El Ideal" atempera y acepta en primera plana los singulares razonamientos del Ministro Legnani para deglutir trabajosamente la drástica píldora presidencial de la candidatura del doctor Chiozza a la jefatura de policía de San José, en página subsiguiente inserta un desahogo furibundo de su corresponsal maragato acerca de tan interesante tópico.

Se discute en esa pieza con furia indisimulada la eliminación del jefe de policía anterior, terminando el alegato con estas significativas manifestaciones:

"Si razones políticas primaron en la resolución gubernativa, allá ellos con sus yerros o con sus virtudes. Pronto sabremos la verdad sobre este asunto. Una vez que se designe nuevo Jefe de Policía, se verá que se intentó inferir agravio al grupo mayoritario del Batllismo maragato, destituyendo al señor José Pedro Fernández, aunque el señor ministro diga una verdad a medias, que es la más fea verdad. — Corresponsal".

En definitiva aunque se siente tanto la fealdad, la cosa no habrá de ponerse fea.

Ya hay experiencia hecha. Para despistar se deja que pasen estos rezongos locales y si los de arriba aprietan la marca, se la aguanta que no hay mal que dure cien años ni ventaja en la carrera como la que lleva el caballo del comisario.

Las amenazas arancelarias

PEDIDO DE INFORMES DEL DOCTOR ARRARTE CORBO

El suelto que publicamos ayer, titulado "Silencio inexplicable" ha tenido la virtud, sumado a otros antecedentes, de dar lugar a un bien fundado pedido de informes del representante por Rocha, doctor Arrarte Corbo, para saber si existen o no informaciones oficiales sobre intenciones o resoluciones de otros paises de imponer tratamientos depreciables en contra de nuestros productos de exportación.

El inteligente y laborioso legislador que es una figura destacada en la Cámara por la sinceridad y el vigor con que defiende sus ideas, fundamenta su pedido de informes en los siguientes términos:

"Señor Presidente de la Cámara de Representantes, ingeniero don José A. Otamendi (hijo).

En uso de la facultad que como legislador me acuerda el artículo 49 de la Constitución de la República, solicito del señor Presidente se sirva dirigirse al Ministerio correspondiente y recabar informes sobre el siguiente punto:

Si hay algo oficial procedente de países ligados al Uruguay por corrientes de intercambio comercial, sobre intención o resolución de tratamientos diferenciales en perjuicio de nuestros productos de exportación con relación a otras producciones similares a las nuestras.

En caso afirmativo, concretar de qué se trata y qué razones se invocan para poner trabas a la entrada o a la fácil comerciabilidad de nuestros frutos.

El precedente pedido de informes se basa en varios hechos concurrentes.

Circulan rumores referentes a anuncios oficiales de alguno o algunos de nuestros Representantes Diplomáticos o Comerciales en el exterior, sobre medidas perjudiciales a nuestra economía que tomarían determinados países como represalias a ciertas disposiciones de nuestra legislación, que consideran injustas y lesivas para sus intereses, o a objeto de contrarrestar determinadas orientaciones espirituales o comerciales propias de nuestro ambiente nacional.

Estoy en conocimiento que durante las deliberaciones de la conferencia hace pocos meses en esta ciudad, un económica tripartita que se reunió distinguido miembro del foro nacional, creo que apoderado o abogado de empresas extranjeras radicadas acá, hizo alusión concreta en cierto pasaje de la discusión sobre medidas defensivas, pero de carácter punitivas, contra nuestros productos ganaderos, que se tomarían, a breve término por algún país de los que más gravita en la balanza de nuestro intercambio comercial.

Comentarios emanados de gente que hay razones para creerlas en posesión de datos serios y enterados de cartas amistosas y expresivas venidas a particulares uruguayos; manifestaciones terminantes vertidas en el seno mismo de la conferencia mencionada; el contenido de algunas comunicaciones telegráficas procedentes de Otawa, y por fin, un artículo aparecido en LA MAÑANA de ayer, titulado "Silencio inexplicable", dan asidero al pedido de informes que formulo y que desearía obtener a la brevedad posible. — C. Arrarte Corbo, Rep. por Rocha".

Del mismo palo

"Si se consigue otra Constitución "que no tenga como la actual el peligroso vicio del repudio generalizado..."

Esto lo estampa nada menos que "El Pueblo", órgano batllista o independiente oscilante y en el fondo terri-batllista positivo.

Vamos a esperar el metrallazo que tan razonable y verídica comprobación provocará.

Los integralistas del netismo y los corifeos de la vuelta cara no pueden aguantar en silencio tan desprestigiante juicio, que no les es posible atribuir al encono riverista contra la sagrada obra del pacto aquél.

Tienen metido en el zaguán al que les canta las del barquero. Y lo peor es que no quieren ni pueden echarlo.

VIDA PARTIDARIA

COMITE E. NACIONAL

Citación

Se invita a lo señores miembros del Comité E. Nacional, Legisladores y Presidentes de las Comisiones Departamentales del Partido Colorado General Fructuoso Rivera, para la reunión que se realizará el viernes 5 del corriente a las 11 de la mañana, en la sede Yí 1456, esquina Mercedes.

Se encarece puntual asistencia. — La Secretaría.

COMITE E. DEPARTAMENTAL

Citación

Se invita a los señores miembros del Comité E. Departamental del Partido Colorado General Fructuoso Rivera, para la reunión que se realizará hoy jueves 4, a las 6 y 30 de la tarde, en su sede Yí 1456, esquina Mercedes.

Se encarece puntual asistencia. — La Secretaría.

10a. Y 18a. SECCIONES

Aviso importante

Se avisa a los afiliados al Club 10a. y 18a. secciones, que tenía la sede en la calle Plutarco 175, que se ha trasladado a la Avenida Larrañaga 2358, donde los correligionarios pueden recurrir por asuntos que le interesan.— Doroteo Gordillo Díaz, presidente. — Phra A. Bouchaton, secretario.

Los mercados para la exportación

LA NARANJA AGRIA ESPAÑOLA

La Comisión de Exportación de Productos de Granja ha recibido la comunicación siguiente del Consulado de la República en Valencia:

La naranja agria se emplea en la fabricación de dulces y mermeladas. Los mercados de Europa, principalmente Inglaterra, tienen gran apetencia por esta fruta, más exigente climatológicamente que la naranja dulce y, en consecuencia, más rara también. Así como la naranja dulce puede producirse, con bastante diferencia de calidad, en todas las zonas de clima mediterráneo, la naranja agria, en cambio, no se muestra tan adaptable y dócil a la aclimatación. Por otra parte, aun logrando tener el fruto en condiciones aceptables de consumo, es tan grande la diferencia de calidad entre unas y otras regiones productoras, que raramente se alcanza un éxito comercial siquiera relativo.

Los centros productores susceptibles de entablar competencia con España, son Africa del Sur e Italia; pero su producción es tan marcadamente inferior en calidad a la española, que prácticamente la afecta muy poco. La naranja agria española, es sin disputa, un monopolio de calidad, pero en esta producción hay notables diferencias. La mejor zona cosechera es Sevilla: tiene características tan inmejorables que los exportadores sevillanos se defienden muy bien contra los envíos que de otras procedencias españolas tiran a infiltrarse en Sevilla para hacer pasar su mercancía por originaria de esta zona privilegiada. Sin embargo, puede decirse que casi toda la producción española es inmejorable, ya que de Sevilla procede la inmensa mayoría de la naranja agria española.

Otra ventaja de la fruta española es la prioridad de la cosecha, que se recolecta a fines de Otoño, mientras que las de otras procedencias — Italia, por ejemplo, — se recoge ya entrado el Invierno.

Como hemos dicho, la zona productora más importante es Sevilla, siguiéndole luego Málaga y Valencia.

Sevilla sola cosecha alrededor de 160.000 quintales métricos. La cosecha total del país se calcula en 200 mil quintales, cifra de verdadera importancia, dada la especialidad del producto.

La demanda de naranja agria es muy superior a la oferta, de ahí que los compradores se esfuercen en adquirir el fruto cuanto antes y sin fijarse excesivamente en los [illegible] Es frecuente que el fruto sea vendido en el campo antes de llegar la cosecha y en la forma llamada "Al barrer" o sea recogiendo toda la naranja, cualquiera que sea sus condiciones. Esto da idea de lo ue significa comercialmente la naranja agria.

El conflicto del Chaco

MENSAJE DEL CIRCULO DE LA PRENSA

La Comisión Directiva del "Círculo de la Prensa", con el propósito de obtener el apoyo de sus similares de Argentina, Brasil, Chile y Perú para una acción de conjunto en favor de la paz en el Continente americano, envió despachos a los Círculos de la Prensa de Buenos Aires, Río de Janeiro, Santiago y Lima, cuyo texto es el siguiente:

"Círculo de la Prensa ruega a su similar y amigo de Buenos Aires a acompañarlo en la exhortación de paz hecha a la prensa de Bolivia y Paraguay en nombre de la solidaridad de América. — José L. Gomensoro, presidente; Héctor Obes Polleri, secretario."

Con el mismo fin se trasmitieron telegramas al decano de la prensa paraguaya de Asunción y a la Asociación de Periodistas de La Paz, concebido en los siguientes términos:

"Círculo de la Prensa, interpretando el sentimiento del pueblo uruguayo, exhorta a su similar y amiga de Bolivia a preconizar la paz en nombre de los eternos principios de solidaridad americana. — José L. Gomensoro, presidente; Héctor O. Polleri, secretario."

CURSOS DE PRIMEROS AUXILIOS ORGANIZADO POR LA CRUZ ROJA URUGUAYA

El Comité Central de la Cruz Roja Uruguaya resolvió en la sesión de ayer, abrir un registro para que se inscriban las personas que tengan interés en seguir un cursillo de primeros auxilios para ponerse en condiciones de prestar sus servicios personales a las Cruces Rojas de Bolivia y Paraguay, en su Dispensario Escuela, Avda. 18 de Julio 2338.

La Secretaría.

Bajando la prima

Hasta nos íbamos acostumbrando a considerar a don Antonio Rubio como un émulo de Poincaré o de Lloyd George, a fuerza de repetir los órganos batllistas que vocean su candidatura que es un estadista de campanillas, un literato de fuste y un filósofo de cartel...

Pero hete aquí que noches pasadas, en un comité suburbano, un caracterizado orador del batllismo lo rebajó a don Antonio a estas modestas y asequibles proporciones:

"**El señor Rubio es una figura prestigiosa dentro del círculo en que actúa, desarrollando una obra batllista que lo señala a la consideración de sus correligionarios como un excelente candidato para las próximas elecciones. Aunque no es conocido en el escenario nacional, su acendrado batllismo ha trascendido lo suficiente como para tener la certidumbre de que será un eficaz defensor de nuestros ideales**".

¡Vaya una "capitis diminutio"!

Restriciones claras en el medio actuante, rebajas visibles en las capacidades. En suma un batllista más.

Sobre una resolución de la Caja de Jubilaciones

Tomamos de nuestro compañero "El Diario":

"En nuestra edición anterior nos hicimos eco de una información que se nos presentara con fundamentos de seriedad y que demostraba la forma ilegal en que el Consejo Directivo de la Caja de Jubilaciones y Pensiones de Empleados y Obreros de Servicios Públicos, había resuelto efectuar los descuentos sobre reintegros, en las pensiones y jubilaciones de Empleados y Obreros de Sociedades Anónimas.

Hoy un miembro del referido Consejo, nos hace notar que si bien es cierto que el artículo 4o de la ley de 16 de Agosto de 1928, dice:

"Los reintegros que se producirán con el seis por ciento de los sueldos y jornales percibidos durante los años que les sean reconocidos a ese personal y del doce por ciento cuando haya que hacerlo sobre la jubilación o la pensión".

existe un artículo 5o. que expresa:

"Los servicios prestados antes de la sanción de la presente ley por los empleados y obreros comprendidos en la misma, serán computados **siempre que los interesados abonen el reintegro correspondiente**, quedando el Consejo de la Caja autorizado **para aceptarlo en cuotas convencionales**.

Como se ve, nuestra información partía de uan base equivocada, lo que atento a nuestras normas de respeto a la verdad, nos apresuramos a dejar aclarado, ya que de acuerdo con el artículo de ley transcripto, la Caja, al disponer el pago de los reintegros en cien mensualidades y con el descuento de un 25 o|o en las pensiones menores de ochenta pesos, se ha mantenido dentro de las atribuciones que le confiere la ley".

Monumento a Darwin en Río Negro

Con la asistencia de los señores Enrique Legrand doctor Buenaventura Caviglia, doctor Alejandro Gallinal, señor Sixto Perea y Alonso, F. Acosta y Lara, doctor Florentino Felippone, esc. Aquiles B Oribe, Guillermo Furlog Cardiff, señor Santiago L. Abellá, Arqu. Silvio Geranio y doctor Ergasto Cordero, bajo la presidencia del señor Carlos Seijo y actuando de secretario el Arq. Fernando Capurro celebró una importante reunión la Sociedad Amigos de la Arqueología.

Por iniciativa del señor Enrique Legrand, se trató de la erección de un monumento al eminente naturalista inglés Carlos Roberto Darwin, en ocasión de cumplirse el centenario del viaje del ilustre sabio al Uruguay. Después de un extenso cambio de ideas sobre la mejor forma de llevarse a cabo la obra, se resolvió la elevación de un monumento que consistiría en un monolito de granito en la barranca del Arroyo de Perico Flaco en el Río Negro, por ser ese paraje uno de los cuales Darwin realizó importantes investigacoines, así como una notable descripción del lugar que figura en sus obras.

La Secretaría comunica a los asociados que las reuniones se efectuarán como de costumbre los días martes a las 18 1|2 horas en el local del Instituto Histórico y Geográfico, 18 de Julio 1195.

EL REGIMEN DE JUBILACIONES Y PENSIONES

Proyecto del sector riverista

Desde la prensa, desde la tribuna partidaria y desde el parlamento, el Riverismo ha señalado como uno de los defectos fundamentales del régimen legal vigente de jubilaciones, el hecho de que se puedan jubilar personas pudientes, con el fin de sumar a sus rentas cuantiosas el auxilio pecuniario del Estado.

Para evitar esa injusta anomalía los diputados riveristas doctores Manini Ríos, Carbajal, Gutiérrez, Rossi y Sr. Benia Rovira, han presentado el siguiente proyecto de ley:

"Artículo 1o. — Todo jubilado, pensionista o retirado, cualquiera sea la Caja por la que fuere servido, estará obligado a declarar los emolumentos o rentas líquidas que perciba por el ejercicio de cualquier profesión, arte, industria o por capitales de los bienes de toda naturaleza que posea. Se considerarán del declarante los emolumentos o rentas de la sociedad conyugal de que forme parte.

Art. 2o. — La declaración se hará durante el mes de Febrero de cada año ante la Dirección de Impuestos Directos en la Capital o ante las Administraciones de Rentas de los demás departamentos,según sea el domicilio principal del declarante.

Art. 3o. — Cuando los emolumentos o rentas particulares líquidas del jubilado, pensionista o retirado no excedan de doscientos pesos mensuales, podrá acumularlos libremente a su jubilación, pensión o retiro.

Lo que exceda de esa suma le será disminuído del monto de lo que reciba por jubilación, pensión o retiro, durante todo el transcurso del año, hasta que su situación sea fijada por la próxima declaración.

Art. 4o. — Cuando el jubilado, pensionista o retirado tenga a su cargo cónyugue, hijos, ascendientes o colaterales, dentro del tercer grado de consanguinidad, que no disfruten de rentas, y que sean sostenidos exclusivamente por el declarante, podrán acumular a su jubilación, pensión o retiro, rentas propias hasta trescientos pesos mensuales, cuando el número de esos parientes pase de tres, la acumulación permitida ascenderá a cuatrocientos pesos mensuales y cuando pase de seis, a quinientos pesos.

Art. 5o. — Las declaraciones de rentas o emolumentos particulares serán controladas por la Dirección de Impuestos Directos que formulará las observaciones o rectificaciones que crea procedentes. En caso de no ser aceptados por el declarante, fallará la divergencia el jurado constituído para la Constribución Inmobiliaria integrado con mayoría de contribuyentes.

Art. 6o. — El omiso que dejara transcurrir los plazos señalados sin formular su declaración, será compelido a ella bajo apercibimiento y si a pesar de esto tampoco la formula, podrá suspendérsele el pago de la jubilación, pensión o retiro.

Art. 7o. — Por emolumentos o rentas líquidas se entienden las entradas netas anuales del declarante, deducido todo gravamen, servicios de deudas, gastos de gestión y administración, contribuciones e impuestos y demás cargas similares.

Art. 8o. — Las ocultaciones o declaraciones falsas serán castigadas con la pérdida de la jubilación, pensión o retiro.

Art. 9o. — Ninguna jubilación o retiro podrá ser mayor de trescientos pesos mensuales, y ninguna pensión de doscientos pesos.

Art. 10. — Comuníquese, etc. — Montevideo Julio de 1932. — *Pedro Manini Ríos, Juan José Carbajal, Ismael Benia Rovira, César Gutiérrez, Mario Rossi.*"

Las Cámaras de Diputados y Senadores aprobaron ayer varios proyectos

Modificaciones al Código de Comercio. — La Cooperativa Magisterial. — Los arrendamientos rurales. — Amnistía por delitos electorales. — El Presupuesto Gral. de Gastos. — Indemnización a los agricultores. — Exportación de productos de caza.

EN DIPUTADOS

Sesión Extraordinaria

MODIFICACIONES AL CODIGO DE COMERCIO EN LO QUE SE REFIERE A LOS VENCIMIENTOS EN DIAS FERIADOS

Texto del proyecto aprobado — Cooperativa Magisterial: Se aceptaron las enmiendas del Senado — Habilitación de Liceos — Prosigue el debate

Ayer a las 3 de la tarde celebró sesión extraordinaria la Cámara de Diputados presidida por el señor José D. Otamendi.

MODIFICACIONES AL CODIGO DE COMERCIO

Se consideró en primer término el proyecto por el cual se modifica el artículo 250 del Código de Comercio y que se refiere a los vencimientos en días feriados, el que, tras breve debate quedó sancionado en los siguientes términos:

Art. 1.o Desde la promulgación de la presente ley, los vencimientos estipulados en las letras de cambio, pagarés y demás documentos comerciales que coincidan con días feriados, se harán efectivos el día inmediato posterior, si no fuere feriado.

Art. 2.o Esta disposición regirá igualmente para todas las obligaciones civiles o comerciales que venzan en día feriado.

Un artículo aditivo propuesto en sala pasó a comisión. El proyecto pasa al Senado para su sanción definitiva.

COOPERATIVA MAGISTERIAL

Luego se consideraron las enmiendas introducidas por el Senado al proyecto sobre Cooperativa Magisterial, cuyo texto hicimos conocer oportunamente.

Aprobadas sin debate las modificaciones, el proyecto pasa al Poder Ejecutivo para su promulgación.

HABILITACION DE LICEOS

Se pasó después a tratar el proyecto sobre habilitación de Liceos cuya discusión se inició en ediciones anteriores

Hablaron en favor y en contra del proyecto varios diputados y finalmente la Cámara resuelve, en vista de que sólo faltan pocos minutos para [illegible] la hora que se prosiga este debate en sesión extraordinaria el viernes a las 2 p. m.

La Sesión Ordinaria

MOCIONES PREVIAS — DENUNCIAS DEL Sr. VASCONCELLOS — SE PRODUCE UN SERIO INCIDENTE ENTRE EL Dr. BRUM Y EL Sr. VASCONCELLOS — LA INTERVENCION DE VARIOS LEGISLADORES EVITA UNA ESCENA DE PUGILATO.

Pasadas las 3 la Cámara reinició su labor en sesión ordinaria, presidiendo siempre el señor Otamendi.

Abierto el acto, se dió cuenta de los asuntos entrados y se oyeron enseguida las siguientes

Mociones previas

CAMINO PARA SARANDI DEL YI

Inicia la serie de petitorios el señor Astiazarán, a quien oímos con grandes dificultades. Pide el arreglo de caminos que une a Sarandí del Yí con otras localidades, ya que aquella población se encuentra alejada de la vía férrea.

EL MAGISTERIO NACIONAL

El señor Penino se ocupó del Comité Magisterial que le ha pasado una nota, a la que dá lectura, abogando por la causa escolar y el magisterio nacional.

LA TEMPORADA LIRICA

Habla el señor Alonso Montaño y critica el abono para la lírica del Colón a la cual se le pagará la suma de treinta mil pesos por su presentación en Montevideo.

Es doblemente censurable tal conducta en esta época de intensa crisis que nos abruma. La Comisión del S. O. D. R. E. no puede prestigiar semejante enormidad

Termina pidiendo el señor Alonso Montaño, que la versión taquigráfica de sus palabras pase al Consejo Nacional, lo que así fué resuelto.

Denuncias del señor Vasconcellos

El señor Vasconcellos solicitó la palabra para ocuparse de ciertas apreciaciones del doctor Terra, hechas en un diario matutino, referentes a la opinión que le merecen los jefes de Policía.

No está de acuerdo el señor Vasconcellos en lo que se refiere al Jefe de Policía de Artigas, quien, dice, siendo concejal en el Salto, dispuso de fondos del Municipio y que más tarde repusiera. En Artigas, agrega, se ha quedado ese mismo funcionario con fondos de sucesiones y de ello existe constancia en el Juzgado Letrado Departamental de Artigas. Tal es el Jefe de Policía que tanta confianza merece al presidente doctor Terra. Termina expresando que se responsabiliza ampliamente de las palabras pronunciadas y pide que la versión taquigráfica de las mismas pase a la Presidencia de la República.

SOBRE NOMBRAMIENTOS EN EL CONSEJO DE SALUD PUBLICA

El señor Grucci denunció que el Consejo de Salud Pública ha violado distintas leyes, haciendo nombramientos indebidos. Pide que la versión taquigráfica de sus palabras pase al Ministerio respectivo.

EL INCIDENTE

En eso la Cámara es sorprendida por un incidente que se produce entre el doctor Brum y el señor Vasconcellos, interviniendo la Mesa.

Momentos después la incidencia sube de tono y el doctor Brum avanza en forma amenazante hacia el señor Vasconcellos, oponiéndose a que se vayan a las manos, varios legisladores

El Dr. Brum hace reproches a la Mesa y el Sr. Otamendi responde con vehemencia, aplaudiéndolo sus correligionarios.

La disputa Brum-Vasconcellos se reanuda en forma más airada, tercia en ella el señor Olivera Ortiz, quien defiende al Sr Betancour, que en sesiones anteriores fuera criticado por el señor Vasconcellos. El señor Betancour dice, es muy bien mirado por la sociedad de Treinta y Tres.

UNA TREGUA Y OTRA MOCION

El Dr. Terán, se ocupa del litigio entre Bolivia y Paraguay, anunciando que presentará una moción felicitando a Chile por su ofrecimiento a Bolivia, de una salida al Pacífico.

POLITICA Y TABA

El señor Troitiño anunció que tiene conocimiento de que en diversas reuniones nacionalistas se ha jugado a la taba por dinero. La versión de sus palabras será remitida al Ministro del Interior.

LA JUBILACION DE LOS CHAUFFEURS

Luego el Dr. Quesada se extiende en consideraciones, abogando en pro de la jubilación de los chaufeurs. Se ocupó asimismo, del proyecto que se refiere a la reglamentación del trabajo de la mujer y el niño y pide que la Comisión de Legislación que tiene a estudio el asunto, apresure el despacho.

SE REANUDA LA INCIDENCIA BRUM - VASCONCELLOS

El Dr. Brum pide se lea una carta del señor Betancour, respondiendo a las acusaciones del señor Vasconcellos, acusaciones que aquél califica de patrañas.

El señor Vasconcellos, afirma que de todo lo que ha dicho existe constancia oficial en Treinta y Tres de cuando dicho funcionario desempeñaba

su cargo de gerente del Banco en aquella localidad.

Los diarios de dicho punto, comentaron el hecho de que en su casa se martirizaba a una menor. Justifica su conducta el señor Vasconcellos lamentando que se haga perder el tiempo a la Cámara, llevándolo a incidencias desagradables.

Habló de su honradez: nadie puede señalarle un acto deshonesto. No tiene más riqueza que su honradez. En cambio, agrega, el Jefe de Policía de Artigas, señor Vázquez, entró a la administración pública pobre y hoy posée propiedades y hasta ha sido agraciado con el nombramiento de Jefe de Policía.

Defiende al señor Vázquez el doctor Brum, quien afirma que los cargos son infundados. El señor Vázquez, dice, lo poco que tiene está hipotecado; además dicho señor sacó una lotería. — (Risas en la Cámara).

La Cámara no tiene derecho a reirse, dice el doctor Brum, porque lo que yo manifiesto es la verdad.

Corrobora las afirmaciones del doctor Brum el señor Antúnez Maciel.

Prosigue el doctor Brum diciendo que cuando el señor Vasconcellos era concejal de Artigas las cosas no marcharon bien porque empleados y correligionarios del aludido, habían cometido una serie de desfalcos.

Protesta el señor Vasconcellos diciendo que nadie puede arrojar sombras sobre su buena reputación.

El doctor Brum dice que él no se ha referido a la conducta personal del señor Vasconcellos.

Prosigue el debate y como no llevara miras de terminar la Mesa corta la incidencia.

Así las cosas, el señor González Olaza expresó que en atención de la gravedad de las denuncias del señor Vasconcellos respecto a la hombría de bien del Jefe de Policía de Artigas se llame a sala al ministro del Interior, para que dé explicaciones sobre el particular.

BOLIVIA - PARAGUAY

Luego se dió lectura a la moción del doctor Terán, de que damos cuenta más arriba, su autor pidió que tal iniciativa pase a Comisión y así lo resuelve la Cámara.

A LA ORDEN DEL DIA

De inmediato se pasó a la orden del día, en cuyo primer término figura el proyecto sobre jurados de conciliación y arbitraje en los Arrendamientos Rurales, venido con enmiendas del Senado. Respecto a la aceptación o no de tales modificaciones hablan los señores Antía Errandonea, Antúnez Maciel, Núñez Ribeiro Lanza y Gutiérrez (C. G.) quienes se extienden en consideraciones de que el criterio sustentado por la Cámara se puede aceptar bajo cualquier concepto porque están bien contemplados los intereses en juego y se manifiesta de perfecto acuerdo en que todos los fallos sean apelables. En apoyo de su tesis el diputado riverista hace una serie de argumentos que merece frecuentes apoyados.

LOS ARGUMENTOS DEL DOCTOR GUTIERREZ

Elogia el doctor Gutiérrez los resultados prácticos de la ley anterior, así como el espíritu que informa el proyecto en discusión, acordando un nuevo plazo de noventa días para acogerse a sus beneficios.

Analiza detenidamente la necesidad de esta ley, que las cotizaciones en baja de los productos pecuarios exigen dentro de un espíritu razonable y de justicia. Considera además conveniente que se conceda a los arrendatarios y propietarios que se presentaron con anterioridad ante los tribunales de arbitrajes, puedan hacerlo nuevamente, pues algunas cifras que cita sobre reducción de precios en los renglones ganaderos, reclaman este derecho, que permitirá ajustar los fallos a la flexibilidad de estas circunstancias cambiantes dentro de una línea de reducción de valores, que la actualidad permite constatar.

Expresa también su conformidad sobre la disposición que hace apelable todos los fallos, lo que da mayor garantía para ambas partes y permite una detenida revisión de los factores a tenerse en cuenta en cada caso. Termina con otras consideraciones coincidentes en apoyo del proyecto en discusión.

EL DOCTOR QUESADA

El doctor Quesada habla extensamente sobre el particular y espalda su tesis en casos prácticos que ocurren en Rivera.

Momentos después la Cámara por mayoría aceptaba las enmiendas introducidas por el Senado, quedando sancionado el proyecto con el siguiente texto:

TEXTO DEL PROYECTO

Artículo 1.o Concédese un plazo de noventa días a contar de la promulgación de la presente ley, para que los interesados puedan acogerse a los beneficios de la ley 8742, de fecha 17 de Julio de 1931.

Esta disposición comprende tanto a los interesados que no se hubiesen acogido a dichas disposiciones, como a los que lo hayan hecho, aun cuando hubiera recaído resolución definitiva en su petitorio.

Las disposiciones de esta ley y las rebajas que se hubieren acordado en virtud de ella regirán hasta el 31 de Diciembre de 1933.

Art. 2.o Sustitúyese el artículo 4.o de la referida ley, por el siguiente:

"Artículo 4.o Los fallos de los jurados de primera instancia serán siempre apelables.

Las apelaciones contra los fallos de los jurados de primera instancia deberán interponerse dentro del plazo de treinta días improrrogables. Cuando la apelación sea procedente el expediente será elevado sin más trámite al Jurado de segunda instancia.

El Jurado de segunda instancia se compondrá de dos miembros titulares, nombrados por el Consejo Nacional de Administración, uno por el Banco de la República y dos por la Alta Corte de Justicia y doble número de suplentes nombrados en la misma forma que los titulares, y resolverá por mayoría de votos."

Art. 3.o En caso de que a los setenta y cinco días de la promulgación de la presente ley no estén constituídos los jurados, o en cualquier momento en que éstos queden desintegrados, o por cualquier motivo no llenen su función, los Jueces Letrados Departamentales a pedido de cualquier interesado, harán de inmediato las designaciones y dictarán las medidas necesarias para su funcionamiento.

Mientras no se constituyan los Jurados podrán presentarse los reclamos, al solo efecto de dejar formulado el pedido, ante el Juez Letrado del departamento donde el bien se halle ubicado, quien elevará el pedido al Jurado una vez que éste se haya constituído.

Art. 4.o Las rebajas que se obtengan por efecto de la prórroga acordada, regirán desde el 1.o de Enero de 1932.

Art. 5.o Durante el término de vigencia de esta ley no podrá efectuarse el lanzamiento de los arrendatarios y sub arrendatarios de predios rurales buenos pagadores.

No regirá esta disposición cuando el propietario solicite el desalojo para explotar personalmente el predio. En este caso, la propiedad no podrá ser arrendada durante el término de un año, bajo pena de doscientos a mil pesos de multa, en beneficio del Consejo de Salud Pública y proporcional al valor de la propiedad.

El Consejo de Salud Pública iniciará la acción correspondiente ante el Juez que decretó el desalojo, por el procedimiento de los juicios verbales y el cobro de la multa se hará efectivo por la vía de apremio.

Art. 6.o Comuníquese, etc.

CAJA AUTONOMA DE AMORTIZACION

La Mesa procede a recibir en forma nominal — por así haber quedado resuelto en sesiones anteriores — la votación del miembro que en representación de la Cámara habrá de integrar el Consejo de la Caja Autónoma de Amortización.

Los riveristas sufragaron por los señores de Castro y doctor Gutiérrez.

El señor Haedo, anti-herrerista, votará al señor Mac Coll, aunque entiende que debía llevarse al doctor Alvaro Vázquez.

El blanco radical señor Paseyro dijo que dada la calidad del cargo, votaba por el señor Cosio y que si hubiera tenido ambiente la candidatura del doctor Alvaro Vázquez, él le habría dado su voto.

Los católicos da[n] sus votos por el doctor Alvaro Vázquez, por entender que le corresponde ese cargo en su carácter de Presidente de la Comisión de Asuntos Financieros.

Los gosistas y vieristas por el señor Cosio.

El socialista señor Troitiño por su compañero de bancada el doctor Seoane.

Antes de proclamarse el resultado de la elección, anuncia el doctor Mac Coll que renunciará el cargo dada la forma como se ha expresado un miembro nacionalista de la minoría.

El señor aHedo dice que no ha querido molestar al señor Mac Coll.

Momentos después se proclama el triunfo del señor Mac Coll por 46 votos contra 39 que obtiene el señor Cosio, quien agradece la atención que le dispensan sus correligionarios.

Así las cosas, el doctor Sánchez nacionalista de la minoría, pide al doctor Mac Coll que retire su renuncia, afirmando que no ha existido ni remotamente la intención de molestarlo.

Accede el doctor Mac Coll y agradece la distinción de que ha sido objeto.

AMNISTIA ELECTORAL

Se considera después el proyecto por el cual se decreta amnistía general para los procesados por delitos electorales ya sea en lo que a inscripciones en el Registro Cívico se refiera, como en la información para el otorgamiento de cartas de ciudadanía.

El señor Buranelli expresa que la ley electoral está plagada de injusticias. Consiguientemente votará por la amnistía.

En cambio el nacionalista doctor Sánchez votará en contra de toda ley de amnistía porque entiende que sobre esta clase de delitos debe terminarse con las aparcerías políticas.

Hay que terminar con estas leyes, porque si año tras año se sancionan proyectos de esta naturaleza, la pureza electoral resultará un mito.

En cambio el comunista señor Gómez votará el proyecto, extendiéndose en consideraciones contra la clase capitalista, etc., etc.

Habla después el doctor Mac Coll, quien comenta la inflexibilidad de la ley actual, a veces injusta, como ha ocurrido en Cerro Largo con los miembros de mesas receptoras de votos que no han cometido otro delito que rubricar inocentemente un sobre cerrado.

En cambio don Savimiano Pérez entiende que con leyes así nunca llegaremos al perfeccionamiento electoral. Las leyes se hacen para que se cumplan y no deben tomarse a broma. Con estas leyes se desalienta al elector de buena fe. Quien haya delinquido que pague su delito para que resulte indiscutible verdad todo acto electoral.

Vuelve a hablar el señor Buranelli — herrerista — para defender el proyecto, con nuevas argumentaciones.

En concepto del doctor César G. Gutiérrez, debe aceptarse el proyecto. Es una exigencia del momento que debemos votar porque en la finalidad que se persigue no hay pasiones y beneficia a todos por igual. Si se tratara de una ley de carácter permanente, bien está que hubiera oposición [illegible] el último acto electoral no han habido incorrecciones fundamentales y aquel ha sido aceptado sin observaciones por todos los partidos. Es un acto de cordura, de sensatez y de generosidad votar este proyecto de ley.

Como el comunista señor Gómez se refiriera a los sucesos del Carmelo, cuando en una conferencia callejera dieron muerte a un representante de la autoridad policial, el señor Carballo dijo que los que intervinieron en los sucesos eran unos bandoleros vulgares y que el Alarcón defendido por el señor Gómez no pasa de ser un perfecto asesino.

En contra del proyecto habla también el señor Viera, quien mantiene debates dialogados con el doctor César G. Gutiérrez.

La experiencia le ha enseñado al doctor Sánchez Varela, en el seno de la Corte Electoral, que estas leyes de amnistía son perjudiciales. Está seguro de que la mayoría de los delitos se deben al hecho de que los designados para integrar las mesas receptoras de votos no han concurrido a las mismas para cumplir con esa obligación que la ley impone. Votará el orador en contra del proyecto.

Se dió finalmente el punto por suficientemente discutido y se resuelve tomar como base el proyecto de los doctores Mac Coll, Gutiérrez y otros.

La votación se tomará por cédulas que se recibirán hasta el viernes a las 7 p. m., en mérito a que no hay en sala el número reglamentario.

BOLIVIA - PARAGUAY

Habla después el doctor Domínguez Cámpora a nombre de la Comisión de Asuntos Internacionales. Entiende que se ha llegado a una fórmula respecto al conflicto existente entre Bolivia y Paraguay. Desea que la fórmula sea sometida a la Cámara para lo cual propone que el asunto sea declarado grave y urgente.

Tras algunas votaciones queda resuelto considerar el asunto en la sesión de viernes en primer término.

PRESUPUESTO G. DE GASTOS

El doctor Puyol formula después moción para que se declare grave y urgente al proyecto que tiende a prorrogar el Presupuesto G. de Gastos.

Se vota negativamente.

Insiste el doctor Puyol expresando que la negativa coloca a los modestos empleados públicos en situación angustiosa, ya que no podrán operar con sus sueldos.

Así las cosas, se recibe la votación en forma nominal — a pedido del propio doctor Puyol — que obtiene esta vez mayoría.

En discusión general el proyecto por el cual se prorroga hasta el 31 del corriente el presupuesto general del Estado y las leyes complementarias, queda aprobado, debiendo pasar ahora al Senado.

El acto no fué para más, levantándose la sesión a las 8 y 15 p. m.

EN EL SENADO

Sesión extraordinaria el viernes. — Bolivia y Paraguay. — Pago a los peones del Vivero de Toledo. — Exportación de productos de caza. — Ambos proyectos fueron aprobados sin debates. — Indemnización a los agricultores, por granizadas. — Después de un largo debate quedó aprobado — Texto del proyecto. — $ 50.000 para clasificación mecánica de semillas vuelve a Comisión.

A las 5 p. m. del día de ayer se reunió el Senado presidiendo el doctor Ramírez y asistiendo los señores Ramos Pérez Aquino, Minelli, Massera, Demichelli, Bonnet, Morelli Cabrera, Andreoli, Macedo, Rodríguez Larreta, Viera, Camacho, Estradé, Ponce de León y Batlle.

Abierto el acto se dió cuenta de los asuntos entrados, considerándose además diversas mociones previas.

SESION EXTRAORDINARIA EL VIERNES

Se resolvió que si no se terminan en esta sesión, el proyecto sobre inversión de un millón para Obras Públicas, se realizará sesión extraordinaria el viernes a las 4 y 30 p. m.

BOLIVIA Y PARAGUAY

El doctor Minelli en una extensa argumentación propone en nombre de la Comisión de Asuntos Internacionales, se dirija un mensaje a todos los Senados de América, manifestando que las conquistas alcanzadas por las armas no acuerdan derecho de legítima soberanía. Termina mocionando para que este asunto sea tratado en primer término de la sesión de hoy.

El doctor Ramírez deja la presidencia al señor Cabrera, pues desea contestar al doctor Minelli.

Manifiesta el doctor Ramírez que no está de acuerdo con que se trate sobre tablas un asunto de tal magnitud, pues si como ciudadano y periodista no vacilaría en firmar un documento en ese sentido; como senador, cuando debe expresarse el sentir de todo el cuerpo, debe estudiarse a fondo el asunto.

El doctor Minelli no opone reparo a que se estudie el asunto, tratándolo entonces en la sesión del viernes próximo.

El señor Viera manifiesta, que a pesar de la urgencia que tiene este asunto, no ve inconveniente en que se conceda un pequeño plazo — como lo solicita el doctor Ramírez — a fin de que éste decidiera su actitud.

El doctor Ramírez — dice — no quiere aparecer como culpable de la cuestión internacional, y opina que el Senado debe tratar hoy este asunto si lo cree tan urgente, como lo entiende el señor Viera.

Después de oídas otras opiniones, se resolvió tratar este asunto en primer término de la sesión del viernes próximo.

PAGO DE PEONES DEL VIVERO DE TOLEDO

Se pasó luego a la orden del día, considerándose el proyecto de ley por el que se autoriza a tomar de Rentas Generales $ 6.400, a fin de pagar cuatro meses de jornales a los peones del Vivero Nacional de Toledo.

Este proyecto fué aprobado sobre tablas, pasando a la Cámara de Diputados.

EXPORTACION DE PRODUCTOS DE CAZA

Fué también aprobado sin que originara debates, el proyecto de ley que reglamenta la exportación de productos de caza.

Pasó esta ley para su cúmplase al P. E., con el texto que ya dimos en ediciones anteriores.

INDEMNIZACION A LOS AGRICULTORES

Se entra a la discusión del proyecto de ley que indemniza a los agricultores, perjudicados por la granizada del 12 de Diciembre p.pdo.

El señor Maccedo entiende que al votar estos proyectos se fomenta la no previsión de los agricultores, que, esperanzados en estas resoluciones no aseguran sus cosechas; y más — dice — se conspira contra los intereses generales del país, al votar estas sumas con el fin mencionado.

Por esta vez, agrega, y en vista de los fundamentos del informe de la Comisión, manifiesta el orador que votará el proyecto en discusión.
mante, hace notar lo digno de consideración que es este proyecto, que tiende a aliviar la situación de agricultores sumamente pobres, que no cuentan ni siquiera — dice — con una yunta de bueyes para labrar sus tierras.

El señor Macedo vuelve a manifestar que en este caso, y por tratarse de gente pobre es que ha cambiado de modo de pensar.

Recuerda el caso que se presentó hace unos meses cuando se votaron pesos 250.000 para indemnizar a los perjudicados por la creciente del Uruguay y el temporal del mes de Mayo.

El doctor Estradé entiende también que en este caso deben votarse los recursos, por tratarse de gente pobre; pero no debe seguirse esta práctica, pues si no se hará carne entre los agricultores, que merced a las liberalidades parlamentarias, no tienen necesidad de asegurar sus cosechas.

Después de oídas otras opiniones se aprobó el proyecto en general, pasándose a la discusión particular.

En ésta fué sancionado sin objeciones el artículo primero, al discutirse el segundo el señor Viera manifiesta que no lo votará por entender que los agricultores pobres no pueden tener asalariados a su cargo.

Se produce con esto un breve debate, quedando finalmente aprobado el artículo en discusión, así como también los dos siguientes que no originaron debates.

Quedó, pues, sancionada esta ley que pasa al P. E. para su cúmplase, con el texto siguiente:

TEXTO DEL PROYECTO

Artículo 1.o — El Consejo N. de Administración invertirá del saldo existente del producto del impuesto creado por la ley de 28 de diciembre de 1914, ferrocarril de La Tablada, con calidad de reintegro, hasta la cantidad de $ 26.000 para indemnizar a los agricultores pobres de los departamentos de Canelones (San Ramón), Florida (Mendoza) y San José (Rincón de Latorre) perjudicados por el temporal y granizada del 12 de diciembre ppdo. La indemnización se hará de acuerdo con los informes técnicos realizados por la Dirección de Agronomía.

Art. 2.o — En los casos en que hayan quedado asalariados sin trabajo a causa del siniestro, se extraerá del subsidio correspondiente al empleador respectivo una cantidad equivalente a un mes de sueldo por cada uno de esos obreros que se le entregará a éstos.

Art. 3.o — El cumplimiento de esta ley se cometerá en cada uno de los departamentos referenciados a una Comisión Honoraria integrada en la siguiente forma: un miembro del Concejo Departamental, un miembro del Jurado de Arrendamientos designado por la mayoría del mismo, el agrónomo regional, un técnico designado por el Banco de Seguros del Estado y un delegado de las Sociedades de Fomento de las respectivas zonas.

Art. 4.o — Comuníquese, etc.

CLASIFICACION DE SEMILLAS

Luego se trató un proyecto de ley por el que se destinan $ 50.000 para clasificación mecánica de semillas.

El Sr. Cabrera, miembro informante, pide que el asunto vuelva a Comisión a fin de establecer, con la concurrencia del Ministro de Industrias y el Director de Agronomía, con qué objeto se destina esta suma; pues después de firmar el informe, se enteró de que esta semilla está toda maquinada y hasta sembrada.

El doctor Estradé manifiesta que esta suma se destina para devolver a los labradores una parte del costo de las semillas, para favorecer de este modo la salida de la semilla maquinada, lo que indudablemente redundará en beneficio de los agricultores.

El señor Viana expresa que el Estado no está en condiciones de devolver parte del costo de semillas a agricultores que no están en mala situación económica, y por lo tanto se pronuncia en el sentido de que se rechace el proyecto.

Insiste el doctor Estradé en que debe votarse el proyecto en discusión, pues él tiende a beneficiar a los agricultores, que comprarán así semillas maquinadas que les costará menos que la semilla común.

El señor Cabrera insiste a su vez por el pase a Comisión del proyecto, que dice requiere un estudio muy detenido.

Finalmente, se siguió el temperamento propuesto por el señor Cabrera, pasando, por lo tanto este asunto a Comisión y de inmediato se levantó la sesión a las 7 y 15 p. m.

Labor de Comisiones

PARAGUAY - BOLIVIA

La Comisión de Asuntos Internacionales reunida ayer bajo la presidencia del doctor Alberto Domínguez Cámpora y con asistencia de los señores doctor Andrés F. Puyol, doctor Sebastián Bouquet, don Eduardo V. Haedo y doctor Augusto C. Bado, después de considerar las distintas fórmulas presentadas respecto del litigio existente entre Bolivia y Paraguay, resolvió aconsejar la siguiente declaración:

"La Cámara de Representantes declara que no debe reconocerse como legítima la soberanía sobre territorios que se adquieran por medio de la violencia, é invita a las Cámaras de Representantes de los demás países de América, a expresar su solidaridad con ese principio."

Esta proposición fué presentada por el doctor Domínguez Cámpora y se aceptó por unanimidad en dicha Comisión.

DIPUTADOS

Comisiones citadas para hoy

Presupuesto y Asuntos Financieros y Bancarios, a las 15 horas. — Orden de día: Reajuste del Presupuesto General de Gastos.

Fomento de la Producción, a las 16 horas (integrada). — Orden del día: Empréstito para adquisición de tierras. — Nota: A las 17 horas concurrirán los miembros de la Comisión a la reunión que celebrará la de Legislación Social.

Investigadora del Frigorífico Nacional, a las 16 horas.

Legislación Social. — Orden del día: A las 16 horas: Desocupación. A las 17 horas: Personal cesante de las compañías telefónicas, con asistencia del Ministro de Industrias y del Directorio de las Usinas Eléctricas del Estado.

Milicias y Policías, a las 16 horas.

Higiene y Asistencia, a las 16 y 45 — Orden del día: Asuntos pasados a estudio.

Asuntos Internos, a las 17 horas, con asistencia del señor Presidente de la Cámara de Representantes ingeniero José A. Otamendi (hijo).

Subcomisión de Asuntos Técnicos de la Comisión Especial de Presupuesto Escolar, a las 15 horas.

Obras Públicas. — Orden del día: A las 17 horas: Recibir a la Comisión de estudios hidroeléctricos. A las 18 horas: Asuntos entrados y distribuidos.

Especial sobre el conflicto pendiente entre el Banco Hipotecario y los agricultores de la Colonia San Javier, a las 18 horas.

Códigos, a las 17 y 30. — Orden del día: Asuntos entrados. Rúbrica de libros de los comercios rurales.

Atila A. Moriconi

LLEGO AYER A MONTEVIDEO

A bordo del "Duilio" llegó ayer a Montevideo, luego de una ausencia que se prolongó por espacio de cuatro años, el brillante periodista italiano señor Atila A. Moriconi quien viaja por asuntos relacionados con sus actividades intelectuales.

Moriconi, no es ningún desconocido para los lectores montevideanos para que tengamos que hacer su presentación: su firma que se popularizó al pie de sus colaboraciones en "LA MAÑANA" y "El Diario" se cotiza con altos valores intelectuales por quienes pudieron deleitarse con sus crónicas y comentarios, de estilo fluído, penetrante observación oportunas siempre y con un gran criterio de observador consciente y analizador prolijo.

La noticia de su arribo, habrá pues de proporcionar íntima satisfacción, a todos cuantos han tenido la ocasión de leerlo y más aun a quienes como nosotros, además de su claro talento, hemos podido apreciar en el trato diario sus poco comunes virtudes de caballero.

Dr. Domingo Veracierto

HOMENAE A SU MEMORIA

La Comisión pro fomento de la Escuela de 2o grado No 42, teniendo en cuenta la labor que como miembro de la Comisión Departamental de Instrucción Primaria y como presidente de aquella comisión, desarrolló abnegadamente, en pro de la escuela de primeras letras el que en vida fuera el doctor Domingo Veracierto, ha resuelto tributar un homenaje a su memoria el día 11 del corriente mes, a las once horas en el Cementerio Central recordando así el primer mes del fallecimiento de aquel distinguido ciudadano.

Al efecto la mencionada comisión ha decidido invitar, además de los deudos y amigos del doctor Veracierto, a las autoridades escolares, a todos los que simpaticen con la causa de la educación popular, al personal docente de la citada escuela y a los padres de los niños que concurren a ella.

Comisión comercial norteamericana

NOTA DE LA CAMARA MERCANTIL DE PRODUCTOS DEL PAIS

Con motivo de la creación de la Comisión Comercial Norteamericana en nuestro país la Cámara Mercantil de Productos del País, ha dirigido a las autoridades de la nueva entidad, la nota que transcribimos en la que se formulan interesantes manifestaciones sobre el intercambio comercial entre el Uruguay y Estados Unidos.

Dice la nota en cuestión:

"Señor presidente de la Comisión Comercial de la Asociación Americana del Uruguay. — D. P. E. West.— Presente.

Señor presidente:

Me es muy grato acusar recibo a su atenta de fecha 25 de Julio p. pdo, en la cual se nos comunica la constitución de la Comisión Comercial de la Asociación Americana del Uruguay.

En repuesta cúmpleme manifestar al señor presidente que el Consejo Directivo de la Cámara Mercantil considera muy acertada esa iniciativa, de la cual es de esperar muy favorables resultados, contribuyendo a hacer más efectivas y sólidas las vinculaciones comerciales entre Estados Unidos y el Uruguay.

En efecto señor presidente, estima el Consejo Directivo que presido que la constitución de esa Comisión viene a llenar una sentida necesidad, y que una acción bien orientada de la misma, ha de influir en el desarrollo del intercambio comercial entre ambos países, que precisamente en estos últimos tiempos y como consecuencia en gran parte de los altos aranceles aduaneros impuestos en Estados Unidos para muchos productos uruguayos ha sufrido una reducción bien notable con evidente perjuicio para ambos países.

Tiene pues esa Comisión por delante una gran acción a desarrollar, confiando en que dada la preparación y capacidad de sus dirigentes, esa obra ha de dar excelentes frutos, contribuyendo como ya hemos dicho, a afianzar y aumentar el intercambio comercial entre Estados Unidos y Uruguay.

Al agradecer los amables ofrecimientos de su nota, quiero significar al señor presidente que la Cámara Mercantil se pone a las gratas órdenes de esa comisión, ofreciendo su cooperación en todo aquello que pueda ser de interés al desarrollo de sus actividades y al mismo tiempo poniendo a su disposición el local social.

Me complazco en saludar al señor presidente con mi mayor consideración. — Firmado: Alberto Borrutti, presidente. — Carlos M. Rubio, secretario".

Por el Municipio

Concejo Departamental

LA SESION DE AYER

Sesionó en la tarde de ayer el Concejo de Administración de Montevideo.

SURTIDORES DE NAFTA

Pasó a informe de la Dirección de Obras Municipales una nota del Directorio de la A. N. C. A. P., relacionada con la autorización para instalar surtidores de nafta en distintos lugares de la ciudad.

AMPLIACION DE LO SDECRETOS SOBRE BONOS DE PAVIMENTO Y SANEAMIENTO. — PROYECTO DEL Sr. NAGNINO

Se tomó conocimiento de un proyecto de decreto a someterse a consideración de la Asamblea Representativa, presentado por el concejal señor Dagnino, que dice así:

Artículo 1.o — Autorízase al Concejo de Administración de Montevideo a emitir Bonos de Pavimento y de Saneamiento, en la forma y condiciones que establecen los decretos N.os 1044 y 806, con las modificaciones siguientes:

a). Los bonos emitidos se utilizarán para el pago de las obras de pavimentación y saneamiento que se construyan dentro de la planta urbana de la ciudad o en zonas urbanas del departamento.

b) Se podrán utilizar los bonos emitidos para pavimentos fuera de las zonas urbanas, cuando tres cuartas partes de los propietarios frentistas den su consentimiento por escrito.

c) Los bonos rescatados podrán emitirse nuevamente a medida que las necesidades lo exijan pero en ningún caso el monto circulante de las emisiones autorizadas excederán de veintiseis pesos, para pavimento, y doce millones de pesos para saneamiento en total.

(Este es el monto de la circulación en el presente momento).

d) En lo sucesivo sólo se podrán efectuar obras de pavimentación y saneamiento, dentro de la zona urbana por un valor de dos millones y medio de pesos anuales, para pavimento, y dos millones y medio de pesos para saneamiento.

Artículo 2.o — El Concejo no podrá contratar las obras a que se refiere el presente decreto, sin que los contratistas aseguren a sus empleados y obreros un salario o jornal mínimo, igual al fijado en el presupuesto municipal.

Artículo 3.o — Los contratistas estarán obligados a tomar el personal ya sea de empleados y obreros, en la forma siguiente:

a) El 75 o/o deberán ser ciudadanos naturales.

d) El 25 o/o restante podrán ser ciudadanos legales o extranjeros con más de un año de residencia en el país.

Artículo 4o. — Las disposiciones establecidas en los artículos 2o, y 3o deberán incluirse en el pliego de condiciones, y en los respectivos contratos.

Su violación será penada con $ 100 00 de multa por cada infracción, considerándose como tal la falta de cumplimiento en cada caso individual que se compruebe y duplicándose la sanción en toda reincidencia sucesiva.

Los contratistas serán responsables por las infracciones cometidas por las personas a quienes hubieran transferido la ejecución parcial o total de la obra.

Artículo 5o. — En los contratos de las obras de pavimentación o saneamiento se establecerá la condición expresa, que cualquier sub-contrato efectuado, ya sea por obra parcial o total, tendrá que sujetarse a lo establecido en los artículos 2.o, 3.o y 4.o

El proyecto del Sr. Dagnino fué pasado a estudio de la Comisión respectiva, disponiéndose además fuese repartido a los señores concejales.

EN FAVOR DE LOS IMPRESOS EN EL PAIS

Respondiendo a una gestión de la Sociedad de Impresores y Anexos, informada favorablemente por la Comisión de Asuntos Internos, se resolvió:

1.o La Oficina de Avisos no sellará ni perforará ningún impreso que no traiga el pie de imprenta correspondiente, indicación de la casa impresora nacional donde se haya realizado el trabajo o en su defecto, un certificado del mismo en forma que justifique que fué impreso en el país.

2.o — En los casos que el impreso provenga del exterior, la Oficina de Avisos exigirá un certificado de la Dirección General de Aduanas declarando que se han pago los derechos respectivos y especificando la cantidad en kilos que ha sido importada y la clase de trabajo de que se trate: folletos, prospectos, tarjetas, etiquetas, ecétera.

3.o — Todo impreso deberá perforarse, sellarse o marcarse en forma que no deje lugar a dudas sobre el pago del impuesto correspondiente.

Dr. Pedro Darracq

INHUMACION DE SUS RESTOS

Noticias de Salto dan cuenta que el acto de la inhumación de los restos del doctor Pedro Darracq, señaló una elocuente exteriorización del sentimiento de dolor producido por el temprano deceso de aquel ciudadano joven y talentoso abogado que desempeñaba el cargo de Juez Ldo. de lo Civil en aquella zona del país.

Su vasta preparación, la ecuanimidad de su espíritu, la integridad de su carácter le ofrecían ancho campo para los mayores éxitos en la carrera de la magistratura, que había abrazado con todo amor y firme consagración. Un cruel designio de la fatalidad ha tronchado su existencia joven, cerrando bruscamente esas promisoras perspectivas del triunfo a que le daban derecho sus positivas condiciones.

Como decimos, el fallecimiento del doctor Pedro Darracq ha producido honda consternación en Salto, donde residía actualmente, como en esta Capital, donde eran muchas sus vinculaciones y muy vivo el afecto que se le profesaba.

La confraternidad rioplatense

SALUDOS ENTRE INSTITUCIONES FILATELICAS

Entre la Asociación Filatélica de Bahía Blanca, y el Centro de Coleccionistas del Uruguay, se han cambiado los telegramas que transcribimos a continuación, y que tienen relación con los sucesos internacionales entre nuestro país y la República Argentina:

"La Asociación Filatélica de Bahía Blanca significa que mantiene inalterables sentimientos afectuosos que nos unen coleccionistas uruguayos, no obstante ruptura relaciones diplomáticas que anhelamos ver pronto restablecidas. — Salúdalos cordialmente. — Bodel, secretario, 25 de Julio 1932".

"El Centro Coleccionistas del Uruguay agradece retribuyendo sentimientos de inalterable afecto a sus colegas argentinos y hace votos por el más breve restablecimiento de relaciones internacionales entre ambos pueblos hermanos. — Afectuosamente. — José Valido Romero, Presidente. - Montevideo, Julio 27 de 1932".

Cámara N. de Comercio

Bajo la presidencia del señor León Peyrou, se reunió la Cámara Nacional de Comercio.

Aprobada el acta de la sesión anterior se dió cuenta de los asuntos entrados resolviéndose algunos de orden interno.

En vista de los perjuicios que la ley de Seguro de desocupación, que actualmente se discute, habría de producir en determinados ramos del comercio y de la industria y atendiendo al deseo de varias entidades, la Cámara Nacional de Comercio resolvió realizar una reunión de delegados de entidades, directa o indirectamente afectados por dicha ley, en la que se estudiaría el problema que plantea el referido proyecto.

La reunión mencionada tendrá lugar el lunes próximo a las 4 p. m. en el salón de la Bolsa de Comercio, debiéndose pasar las invitaciones correspondientes.

Con motivo de que según se ha hecho público, la Conferencia Imperial Británica que se celebra en Ottawa, proyecta aumentar los derechos a nuestras carnes, se resolvió dirigir un telegrama a la Canadian Chamber of Commerce de Montreal solicitando su intervención en favor de nuestros intereses.

DEL GRAN MUNDO

En lo de Seré Rucker—

Con motivo de haber sido ayer, día de recibo de la señora Corina Rücker de Seré, esta distinguida dama que en sociedad ocupa lugar de preferencia, se vió rodeada por destacados elementos de nuestros círculos mundanos, lo que originó una nota mundana de proporciones.

Pasaron a saludarla, las señoras:

Margarita Gana Edwards de Mitchell, Dolores Bocage de Williams, Mercedes Algorta de Algorta, Josefina Perey de Serrato, Amelia Schiaffino de Méndez, Mme. Velten, Elena Alvarez de Calamet, Livia Sosa de Butler, María Pais de Bernardi, Corina Seré Rücker de Márquez Castro, Blanca Saavedra de Vaeza, Elisabet P. de Smith Elskop, Luisa Maza de Aguirre, Ethel Huntley de Pena, M.a Antonieta Platero de Real de Azúa, Aurora Haedo de Haedo, Cecilia Herrera de Etchepare, Sara Urtubey de Cuestas, Cristina Gana de Brieva, Lola Caprile de Casaravilla, Margarita Figari de Faget, Laura Hamilton de Hill, Zelmira Pérez Gomar de Giménez, Mela Marcenal de Rodríguez, María Schiaffino de Bauzá, Elisa Fleurquin de Belsso, Estela Sabbia de Laserre, Ana María Algorta de Giménez de Aréchaga, Azema Martínez de Dupont, Dinorah Braga de Garzón, Monona Williams de Arteaga, Amelia Navarro de Burmester, Jaume C. de Meillet, Elisa Ferrando de Birabén, Catita Pérez Gomar de García, Amelia Alvarez de Mezzera.

Señoritas: Esther Boosen Regalía, M.a Hortensia Herrera, Sara Cuestas Urtubey, Enriqueta de Castro, Matilde Laserre, Matilde Algorta Hortensia Serrato Perey, Isabel Mendoza Etchebarne, Delia, Isabel y M.a Elena Figari Castro, Isabel Williams, Dinorah Garzón, Cotina y Matilde Gory Giménez de Aréchaga, Albertina Pena Díaz, Isabel y Susana Arocena Pittaluga, Margot Solari Amestoy, Malena Morelli Mackinnon, Angélica Hill Hamilton, Bocha Pérez Montero, María Iglesias y muchas otras.

Diplomáticas—

La señorita Clara Ramos Montero, hija del Ministro del Uruguay en Río de Janeiro, señor Dionisio Ramos Montero, que pasa una temporada entre nosotros alojada en la residencia del señor Alberto Castells Ramos y su esposa señora Clara Rosatti, recibió el saludo de un núcleo de sus amistades habiendo ello dado origen a una lucida nota.

Pasaron a saludarla las señoras:

Myrra Rosatti de Ros, Nieves Ramos Montero de Mazurkiewicz, Elvira Costa de Ramos Montero, Catita Pérez Gomar de García, Ercilia Altamirano de Castells Ramos, Mercedes Toribio de Pintos, María Acuña de Armanino, Numancia Aguirre de Ross Rosatti.

Señoritas: Sofía y Concepción Ros Rosatti, Renée, Margarita e Isabel Storace Bordaberry, Julia y Margot Pou Cardoso, Sonita Estrada Susviela, Elita Piaggio Garzón, Selva y Maruja Berro Ferreyra, Elvira Berinduague Acosta y Lara, Renée Mathos Silveyra, etc.

Sociabilidad—

La elegante residencia del señor Arturo Wilson y su esposa señora María Angélica Platero, en la calle Cerrito, fué ayer marco de una animada reunión con motivo de haber sido el día de recibo de la distinguida dueña de casa, quien se vió rodeada durante las últimas horas de la tarde por un núcleo de gente de figuración.

—Muy agasajada se vió por sus numerosas amistades la señorita Sarita Martorell Arteaga, en ocasión de haber celebrado su cumpleaños.

La gentil festejada recibió en su residencia del Camino Maldonado, a un numeroso núcleo de sus amigas, evidenciándose así las múltiples simpatías que disfruta en nuestros círculos juveniles.

Pasaron a saludarla las señoritas:

Sarita Etchegaray Vidal, Susana Martorell Arteaga, Juanita Viana, Magdalena Bove Arteaga, Laura Hill Rodríguez, Tina Secco García, Lía Lasala, Martha Jiménez de Aréchaga, Mercedes Algorta Algorta, Hortensia y Susana Pastori Gómez, Josefina Guerin Aguerre, Angélica Ila Suffern, Nenotta Aguirre Massa, Mithil Delgado Delgado, Josefina Risso Risso, Nona Etchegaray Micoud, Pachola Boix Micoud, Amalia y Rosita González, Rosita, Tina y Chiquita Ordeig, Sara Decournex Martirené, Laura Martirené Allende, Elena y Gocha Mitre Solari, Nora y Beatriz Albanell Mac Coll, Lili y María Angélica Morelli Albanell, Hortensia y Elina Crispo Ayala, María Elena y Martha Etchegaray Vidal, Lía Aguirre Masa.

—Cumplen años hoy, las Srtas. Ninia y Nona Etchegaray Micoud y Negra Sayago Martínez.

—Hoy es día de recibo de las señoras Chela Roepide de Martínez Pueta y Josefina Ponce de León de Algorta.

—El 24 del corriente, cumplen años las señoritas Margarita y Violeta Surraco Bula.

—El 15 del corriente, es día de recibo de la señora Aida Leindekar de Milburn.

—Con motivo de haber cumplido años doña Angela Milburn de Callender, sus parientes y amistades pasaron a presentarles sus saludos lo que originó una selecta reunión.

—El 19 del corriente, cumple años la señora Anita Escuder Núñez de Areco.

—El 31, la joven señora Mercedes Tezanos Barbot de Bosch del Marco.

—Hoy es el día fijado para recibir a sus relaciones por las señoras Luisa Fernández de Montaldo y Matilde Muró de Balparda.

—El 14 es el cumpleaños de la señora María Angélica Montero Lafone de Linardi.

—El 19 de la señora Luisa Reissig de Fernández.

—Una interesante reunión fué la realizada ayer en la residencia de los esposos Lussich - Márquez, en la calle Cavia, con motivo de haber celebrado su cumpleaños su señorita hija Laura, niña a quien rodean en nuestra juventud distinguida grandes simpatías.

—Rodeada por un núcleo de sus amistades celebró ayer su cumpleaños la señorita María Angélica Uraga, habiendo ello originado en la elegante residencia de la gentil festejada en la calle Santiago de Chile una interesante y juvenil reunión.

—El 10 del corriente cumple años, la señorita Monona Méndez Previtali.

—Una lucida reunión se realizó en la residencia de los esposos San Román - Linares, festejando una fecha de familia.

—La señora Nelly Tellechea de Castiglione, no recibirá mañana a sus amistades, haciéndolo en fecha próxima.

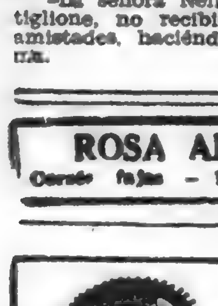

—Con motivo de su cumpleaños la señorita Renée Varzi Cavajani, recibió el saludo de las señoras y señoritas Moratorio Cavajani, Tirelli Cavajani, Denis, Larrosa, Céspedes, Buxareo, Larriera, Nieto, Grifell, Dufrechou, Michelini Macció, Metallo, Carbajal, Puig, Dellaca, Laugareu, Baselli, Lanza, González Altabe, Serra, Bottini, Tobler, Tourriz, Regina, Bonomi Comte, Español, Casaglia Starico, Steffer, Dibarrat Peluffo, Frades García, Crespi, Lavandera, Correa, Oromi, Rodríguez Gorostiza, Viñas, Novoa, etc.

—Festejando su cumpleaños, la señora Angelita Contini de Millot, recibió en su elegante residencia de la calle Roque Graceras a sus numerosas amistades, originándose una reunión que se prolongó hasta altas horas de la noche.

Asistieron las señoras de: Millot de Pereyra Brasil, Jubín de Crosta, Ornabese de Vázquez, Fernández de Millot, Sosa Pereyra, C. de Bello, Musmano Visillac de Capurro, Mac Each de Reborati, Maruja Millot, Crosta Duplessis de Gatti, Contini de Millot, Ornabese de Vázquez, Riestra de Baroffio, Duplessis de Crosta, Martínez Bula de Paullier Carvalho.

Señoritas: Tota Ricardini Millot, Elsa Bello, Mangacha y Gabriela Aggeno Sanguinetti, Margarita, Sara y María Josefina Revello Galbiati, Chela Sulo, Ofelia Irrisari Gil, Beba Hansen, Milena Candau Crosta, Chola y Tota Baroffio Riestra y un grupo de caballeros.

—El 8 festeja su cumpleaños la señorita Anita Colistro.

—No recibirá a sus amistades, la señora Rosa Mautone Gadea de Salaverri.

—El 8 del corriente cumple años la señorita Beba Falcón Senac.

La Polla de Potrillos—

Volverá el próximo domingo a ser marco de una brillante nota social el hipódromo de Maroñas con motivo de la disputa de la clásica "Polla de Potrillos".

Desde temprano el recinto de socios ha de congregar a un núcleo de destacados elementos de nuestra "haute" presentando así el lucido aspecto, de sus grandes días.

Desde Madrid—

Por noticias recibidas recientemente por miembros de su familia sabemos que en el próximo mes de Setiembre vendrán a Montevideo, donde pasarán una temporada, la señora Blanca Guillemet Méndez de Gurméndez, esposa del Cónsul del Uruguay en Madrid, doctor Carlos María Gurméndez.

Acompañarán a la gentil dama, sus hijos y la señorita Sofía Guillemet Méndez.

Festival infantil de beneficencia—

El próximo sábado 20 del corriente tendrá lugar en el salón de fiestas del Parque Hotel, una gran fiesta infantil de beneficencia con el laudable propósito de recaudar fondos destinados a un reparto extraordinario en el aniversario patrio del 25 de Agosto, entre los niños de los Asilos y los Hospitales de la capital.

Sus organizadores cuentan con el valioso concurso de la señora Agnes Munro Harvey de Mc Conney y sus numerosas discípulas, las que tendrán a su cargo el programa artístico efectuándose una vez terminado un bonito baile infantil que amenizarán payasos y otros atractivos combinados. Los niños asistentes podrán concurrir con trajes de fantasía e invitarán para la misma una numerosa comisión de niños conocidos.

Bonne Garde—

Mañana, viernes a las 15 y 30, se dictará en el Curso de Cocina Gratuito de la Bonne Garde en el Palacio Sarandí, la conferencia y lección práctica correspondiente.

Esta noche en el Cine París

Marco de una interesante reunión será esta noche la sala del Cine París, con motivo de ser día de moda.

Bien sabido es que desde un tiempo a esta parte la elegante sala del cine de la Avda. 18 de Julio, congrega en los días de moda al núcleo de elementos de figuración en nuestra sociedad, por lo que allí se originan notas muy elegantes.

Matinée de beneficencia—

A beneficio de la "Société des Enfants", se realizará hoy jueves, en Pocitos, la matinée mensual que prestigia la siguiente comisión de niñas: María Ernestina y Olga Guerra Birabén, Susana Alvarez Muñoz, Blanca, Corina y Raquel Hughes Garcia agüe, Hortensia Mañé Garzón, Susana y Elena Algorta Villegas Sofía Antuña Zumarán, María Plá Rodríguez, Nelly Durán, Esperanza e Ivonne Lafone, Neta y Naná Algorta Necol, Mirtha Pérez Castells, Titi Ferber Risso, María Rosita Scremini Algorta, Perla Alvarez Risso Beatriz y Carolina García Lagos Ramírez, Emita Alvarez Plá, Lolita Caprile Zumarán, Adelita Reta Sosa Díaz, Mercedes y Martha Aguiar Horne, Julia, Sara y Sara Gallinal Muñoz, Silvia y Raquel Herrera Vargas, Tatiana Lisiack, Elena Ferreria, Monona y Beba Castells, Noel y Chichita Algorta Avellanal, Susana Linardi Montero, Paulina y Susana Piñeyro Vanrell, Carmen Goldaracena, Susana Cassarino Castells.

Casamientos y noviazgos—

El 8 se realizará el enlace de la señorita Elida Rosa Bettoni con el señor Vicente De Martino.

—En la residencia de los padres de la novia, se realizará la boda de la señorita Blanca Di Mateo con el ingeniero José Bessaut. Serán testigos por parte de la novia, el señor José Grecco y la señorita Tula Di Mateo, y por parte del novio, los señores, Ingenieros Dante Cosco Montaldo y José Di Mateo, agrimensor Luciano Rossi.

—En la mayor intimidad se ha efectuó ayer, el enlace del señor César Escudero con la señorita Clara Ruiz. Fueron testigos, por parte del novio los señores Julio y Héctor Escudero, y por parte de la novia, la señorita Amanda Ruiz y el señor Alberto Porta.

Reuniones infantiles—

El 21 del corriente, cumple años la niña Blanca Ponce de León Fernández quien recibirá el saludo de sus amiguitos en su residencia Sayago.

—El 26, cumple el niño Guillermo Riva Zucchelli Borrazás.

—Marco de una lucida reunión fué la residencia de los esposos Martínez Filloy con motivo del cumpleaños de su hijita Renée Martínez Filloy.

Estaban presentes las señoras:

Teresa O. de Filloy, Teresa F. de Martínez, Angela F. de Martínez, Celina C. de Martínez, Felicia B. de Scasso, Angela M. Da Silveira, Eva M. de Díaz, Amelia M. de Damiani, Blanca A. de Filloy, Elida B. de Méndez, María F. de Senesse.

Niños: Chichita Renée y Jorge Martínez Caubarrére, Nenusa, Pocho y Chichongo Damiani Martínez, Chichita Scasso Braga, Mabel Beto y Coca Da Silveira Martínez, Chichita y Chonguito Senesse Filloy, Cholo y Nina Monteverde Sanguinetti, Bebé Méndez.

Señoritas: Aurora y Elisa Filloy y Beba Scasso Braga.

—La residencia de la señora Francisca Sasías de López, en la Avda. 18 de Julio, fué marco de una alegre reunión infantil por ser el cumpleaños de su encantadora nietita Baby López Machado.

Pasaron a saludarla los niños: Olga y Delia Ferrario López, Mabel Henestrosa Gómez, Beatriz y Elsa Hughes Zas, Carmencita y Peruchito Ochoa, Nené Altesor González, Bernardito Fontau Carvallo, Nilo López Menéndez.

Exámenes musicales—

Ante un tribunal examinador presidido por el maestro don Gerardo Grasso, se efectuaron en el Instituto Verdi, los exámenes de piano de un núcleo de alumnas de la profesora señorita Raquel Berninzone Boagno.

En esa prueba recibieron el diploma de profesoras de piano las señoritas María Teresa Uguccioni y Yolanda Rebella, después de la ejecución de un difícil programa que les valió calurosos plácemes y altas clasificaciones.

Asimismo dieron exámen de piano, en distintos cursos, las señoritas Elsa Umpiérrez, Argentina Schiappapietra, Margarita Coll Anunciata Fantauzzi, Estela Nieto Porta, Yolanda Bonavota, Carmen López Fernández, Clelia Badino, todas ellas con amplio éxito.

La señorita María Clelia Olivari Virgilio recibió el diploma de profesora de solfeo en un exámen destacado.

Las examinandas y su distinguida profesora señorita Berninzone Boagno recibieron muchas congratulaciones.

Los que viajan—

De Buenos Aires, llegó el señor Alfredo Hareau.

—Regresaron de Buenos Aires, el señor Eugenio Rousse, su esposa Ema Risso y su hija Emita.

—En la semana entrante se ausentará para Buenos Aires, donde pasarán una temporada el doctor Luis M. Otero, su esposa señora Bibí Bergstrom de Otero y las señoritas Bety Engstrom y Pachacha García, Cuitiño.

Cambios de residencia—

Han pasado a ocupar su chalet de Pocitos, en la calle Guayaquí, el doctor Alfredo Inciarte, su esposa Estela Castells Villegas y sus hijos.

Con ellos, la señora Adela Villegas de Castells.

—El doctor Juan P. de Freitas y su señora María Terra, han pasado a ocupar un chalet en el Boulevard España.

—El señor Aurelio Terra Arocena y sus hijos, pasan una temporada en lo de Terra Arocena en el Prado.

—Se trasladaron a un petit hotel de la calle Livertad, el Arq. Beltrán Arbeleche y su esposa señora Azucena Ituño.

Traslaciones—

Regresó a Melo, el señor Carlos Navarrete y su hija.

—Partió para Minas, el señor Domingo Monfort.

—Para San José, el señor Julio Servente.

—Partió para Minas, la señorita María Saroldi.

—Son esperados de San José, los esposos Cotelo - Cordero Lerena.

—De su estancia, llegaron el señor Juan José Gari Arrosa, su esposa María Luisa Bottaro y sus hijos.

Enfermos—

Enferma, la señora María Cornú de Seré y Teresa Morasca de Cornú, la señorita Elvira Tebot y el señor Gil Rodríguez Díaz cuyo estado es algo delicado.

—Mejor, las señoras M.a Concepción Howard de Shaw, que aún permanece en el sanatorio donde fué operada, Manuela Díaz de Pena, Adelina Parodi de Testaseca, Carlota de León de Montaldo Capurro, Lola Bosch del Marco de Gaimés, Eloísa Cuenca Herrán de Williams, las señoritas Blanca Quartino Grononona, Carmen Díaz Zaballa y Sarita Oneto y Viana, el doctor Luis Piera, el doctor Rodolfo Fonseca, el señor Jorge Percovich, el niño Hugo Fernando Lanfranco, la señora Celika Muñoz de Falcón y la señorita Pilar Ferrer Helguera.

Necrologías—

PILAR REYES —

Un nuevo claro, bien sensible por cierto, se ha abierto en el núcleo de las viejas figuras tradicionales de la sociedad montevideana con el deceso de doña Pilar Reyes, ocurrido después de larga dolencia.

Doña Pilar Reyes pertenecía a un núcleo de brillantes mujeres que dieron singular relieve a las actividades mundanas de otra época ya que en su personalidad de gran dama coincidieron todos los atributos de distinción, cultura y bondad, que fueron las características sobresalientes de las de la sociedad montevideana de hace medio siglo.

Hija del General José María Reyes, de destacada actuación en los fastos de la historia uruguaya, nació, pues, en un prestigioso hogar donde el rango de señorío y las manifestaciones de selección espiritual constituyeron un precioso legado.

De joven fué Pilar Reyes un preciado ornato de los salones en los que triunfó ampliamente, todo lo reunió para ser el centro de todos los prestigios y de todas las simpatías. Espíritu sutil dado a todas las nobles manifestaciones, bondad suprema, distinción personal anidaban en la distinguida dama.

Retirada al calor de su hogar desde hacían muchos años ha muerto rodeada de cálidos afectos y hondo respeto que despertó su vida pletórica de edificantes enseñanzas.

Al acto de su sepelio verificado ayer de mañana concurrió una gran parte del principal elemento social, enlutando su deceso, aquí y en Buenos Aires, a las familias de: González Reyes, Herrera y Obes Reyes, Reyes Lerena, Reyes Reissig, Reyes Oribe, Mendivil Herrera, Reyes Denis, Reyes Horta, Pacheco González, Gonzáles Villegas Payssé Reyes, Reyes Terra, Regules Reyes, Latorre Reyes, Lastra Reyes, Farinha, etc., etc.

Hasta sus hermanas la señora Solana Reyes de González y las señoritas Martina y María Reyes llegan en esta triste circunstancia las manifestaciones de pésame de toda nuestra sociedad donde aquellas distinguidas damas ocupan lugar destacado.

PAULINA D. DE CARDELLINO —

Falleció anteayer, la señora Paulina D. de Cardellino, a la avanzada edad de 86 años, después de haber vivido digna y bellamente una existencia de paz y trabajo.

Oriunda de Saboye, llegó a Montevideo aún muy joven, recién casada con quien debía ser más tarde uno de los comerciantes más fuertes de esta plaza. Más de sesenta años vivió la señora de Cardellino entre nosotros, llevando hasta muy poco tiempo atrás un ritmo activo y pleno de energía, participando en la fundación y mantenimiento de numerosas sociedades de beneficencia, y colaborando en todo momento con las gestiones de su ya desaparecido esposo.

De cultura amplia y profunda, de corazón sano y generoso y criterio firme, en todas sus manifestaciones y gestos, sólo mereció granjearse afectos en el rodar de esa larga jornada de labor que acaba de cerrarse tras una breve y fatal afección cardíaca.

Su desaparición enluta a numerosos hogares de nuestra sociedad, entre los que recordamos a los de:

Cardellino de Quadros, Cardellino Cardellino, Cardellino Lanza, Cardellino Pérez, Quadros Cardellino de Ricaldoni, Quadros Cardellino de Canessa, Nieto Valdés de Quadros Cardellino, Quadros Cardellino de Baethgen, Plá de Cardellino, Belloni de Cardellino, Cardellino de Barbagelata, Cardellino de Calafat, Cardellino Vá, etc.

Instituto de Estudios Superiores

LAS CLASES DEL JUEVES 4, VIERNES 5 Y SABADO 6

Hoy jueves 4 se inicia el curso de Historia de las Religiones, a cargo del Prof. doctor Evangelio Bonilla, en el Museo Pedagógico, a las 17 horas.

Además continuarán las siguientes clases: Literatura italiana (Prof. N. Spagna), a las 18 y 30 horas, en el Instituto Normal; Psicología Experimental, (Prof. José Carlos Montaner), a las 17 y 30 horas, en el Ateneo; Electroquímica (Prof. doctor Domingo Giribaldo) en la Facultad de Química y Farmacia, a las 10 horas.

Mañana viernes, funcionarán las siguientes clases: Evolución del concepto de Número (Prof. Carlos A. Etchecopard), a las 17 horas y en el Museo Pedagógico; Griego antiguo (Prof. doctor Guillermo Rarter), a las 18 horas y 15, en la Universidad, Botánica sistemática y geográfica (Prof. doctor Guillermo Herter), en el Laboratorio de Ciencias Biológicas, Millán 4096, a las 9 horas; Química Orgánica teórica (Prof. José Cerdeiras Alonso), en la Facultad de Química y Farmacia, a las 10 horas.

El sábado 6: Dibujo aplicado a las ciencias naturales (Prof. Luis P Barattini), en el Instituto Normal, a las 18 horas y 30; Psicología patológica y biológica, a cargo del Prof. doctor José María Estapé, en el Instituto Normal, a las 18 horas y 30. Salón B.; Radiaciones Mitogénicas (Prof. doctor Juan E. Morelli), en el Ateneo, a las 16 horas; Electroquímica (Prof. Romingo Giribaldo), en la Facultad de Química y Farmacia, a las 11 horas; Teoría de las series divergentes (Prof. Rafael Laguardia) a las 18 horas, en el Centro de Estudiantes de Ingeniería, Yí 1427.

Curso de estética

El jueves 11 del corriente continuarán las clases de Estética del Prof. R. de Salterain Herrera, a las 10 horas y e nel Instituto Crandon, calle 8 de Octubre esquina Garibaldi (entrada por Garibaldi).

Música superior

El miércoles 10 del corriente a las 18 y 30, el profesor Francisco Longo proseguirá sus investigaciones sobre el tema "Aspecto romántico de Beethoven", de acuerdo con el programa que publicaremos.

Información general

CABLEGRAMA DETENIDO

En las oficinas de la Compagnia Italiana dei cavi telegrafici sottomarini (Italcable) calle 25 de Mayo 400, se encuentra detenido un cablegrama procedente de Río de Janeiro dirigido a Staroni, Santiago Vasquez 1241, el cual ha sido posible entregar por ser desconocido el destinatario en dicha dirección.

Conferencias

DEL Dr. VAZ FERREIRA

En el Salón de Actos Públicos de la Universidad el doctor Carlos Vaz Ferreira dará una conferencia, mañana viernes a las 6 y 30 p. m., sobre el siguiente tema: "Conclusiones sobre el alcance filosófico de la indeterminación de Heisenberg y sobre los aparentes retornos de la físico-matemática".

"ARTE Y CULTURA POPULAR"

En el Salón de Actos Públicos de la Universidad se realizará hoy a las 6 y 30 p. m. el 8o acto de Arte y Cultura Popular, con el siguiente programa que será trasmitido por la radio oficial:

Ildefonso Pereda Valdés: Tema "La poesía de Cecilia Mereilles".

Luis Cluzeau Mortet: en sus composiciones para piano: Visiones Camperas: a) Anocheciendo, b) Junto al fogón, c) Milonga. Canción del arroyo. Pericón.

En el Club Uruguay

IMPORTANTES REFORMAS

En la reunión de la asamblea de socios que se celebrará hoy en el Club Uruguay, se tratará el plan de reformas que en breve se realizarán en ese prestigioso centro social.

Trátase de dar un vigoroso impulso a esa institución, para lo cual no sólo se instalarán nuevos servicios y comodidades para los socios, sino que se organizarán en sus salones del piso alto, una serie de conferencias y exposiciones de arte con altos fines culturales.

Hay propósito, entre los iniciadores de este plan de reformas, de abrir los registros de socios buscando así la mayor colaboración en los círculos artísticos e intelectuales del país.

Gobierno Nacional

Asuntos tratados y resueltos ayer

Consejo Nacional de Administración

Se reunió ayer el Consejo Nacional de Administración, considerando los siguientes asuntos:

LA AMPLIACION DEL PUERTO Y LA ZONA FRANCA DE NUEVA PALMIRA

Dió cuenta la Mesa de haber recibido el telegrama siguiente enviado por el Concejo Auxiliar de Nueva Palmira

"Señor Presidente del Consejo Nacional de Administración, ingeniero Juan P. Fabini. — Interpretando el sentir del pueblo palmirense, el Concejo Auxiliar vería con agrado se incluya en el ejercicio 1932-33 la ampliación del puerto y de la zona franca, de igual manera que la iniciación del trozo de carretera desde el kilómetro 35 hasta Cardona. — Salúdalo, Presidente del Concejo Auxiliar. Emilio Reseli"

SOBRE EL TRASLADO DE UNA MAESTRA

Correspondiendo acuerdo de Instrucción Pública fué recibido el titular de este Ministerio Dr. Eduardo Jiménez de Aréchaga.

Considerando los antecedentes relacionados con la gestión de la señorita Sara Rivas, maestra de la escuela en el Solar de Artigas, sobre su traslado desde la Asunción del Paraguay a esta ciudad, el Ministro propuso que se confirmara en todas sus partes lo actuado por el Consejo Nacional de Enseñanza Primaria y Normal.

El consejero Martínez sostuvo que el Consejo Nacional no constituía tribunal competente para fallar en esta cuestión por cuanto los traslados de los maestros son de exclusiva facultad del Consejo de Enseñanza Primaria, que goza de autonomía. Si así no fuera las facultades autonómicas quedarían muy cercenadas y el Consejo tendría que abocarse a aplicaciones procedentes de los empleados de otras entidades autónomas.

El señor García Morales entendió que por más que no se ha dictado todavía el decreto reglamentario de la autonomía prescripta para ciertos organismos por el artículo 100 de la Constitución de la República, existen varios proyectos en los cuales se establecen determinados recursos contra las resoluciones de los entes autónomos. Por otra parte, según sus informes, ha habido otros casos en que el Consejo Nacional ha tratado apelaciones de maestros contra determinadas resoluciones de la autoridad escolar y debe hacerse notar también que mientras el artículo 100 de la Constitución no está reglamentado se ha mantenido el régimen de aplicar, según la entidad de que se trate la ley orgánica en vigor.

El Ministro reconoció que el Poder Legislativo podía limitar la autonomía constitucional estableciendo recursos y otras garantías contra las resoluciones de los institutos autónomos; pero en este caso comparte la opinión del consejero Martínez en el sentido de que constituye una atribución privativa del Consejo de Enseñanza Primaria y acepta el temperamento indicado por el citado consejero, proponiéndolo como proyecto de resolución.

A su vez el doctor Brum después de sostener que el Consejo Nacional ejercía superintendencia sobre los organismos autónomos, recordó los antecedentes de la designación de la señorita de Rivas para ejercer funciones de ayudante en la Escuela de la Asunción, haciendo notar que en virtud de tratarse de funciones ejercidas fuera del país, se estableció por ley una asignación mayor que las que gozan las ayudantes en la ciudad de Montevideo. Como la interesada se ha visto obligada, por diversas razones a trasladarse a esta ciudad si se la designara para ocupar un cargo igual en categoría al que desempeñaba percibiría una asignación menor que la actual, lo que no es aceptado, pero como tampoco se le puede confiar un cargo superior en Montevideo, si no es por medio de un concurso, opina que se podría propiciar la sanción de una ley autorizando a las maestras que se hallan en el caso de la mencionada para aspirar por simple concurso de méritos a puestos de mayor jerarquía e igual sueldo y en mérito a los servicios extraordinarios prestados.

El Ministro dijo que le parecía conveniente el criterio del doctor Brum, aunque haciendo la salvedad de que no se necesita ley para ello; bastando que se haga conocer esta opinión, si el Consejo la acepta, a las autoridades escolares para que dicten una reglamentación en ese sentido, pues poseen facultades legales suficientes para proceder así.

Por último se votó afirmativamente la proposición del consejero Martínez que hizo suya el Ministro, con la ampliación del Dr. Brum.

GASTOS AUTORIZADOS

Se revalidó la resolución que autoriza a la Comisión Pro Alimentación Correcta del Pueblo para invertir mensualmente la suma de ciento cuarenta pesos en sus gastos de funcionamiento; explicando el Ministro, a pedido de varios consejeros, que no se trataba de retribución de servicios a persona alguna, sinó de simples gastos de divulgación y propaganda.

El Presidente Fabini manifestó que votaba complacido esa resolución por considerar plausible la acción desarrollada por la mencionada Comisión, agregando que con esa cantidad se realizaban conferencias y se imprimían y distribuían gratuitamente folletos de propaganda higiénica relacionados con los cometidos de la misma.

LA EXTRADICCION DE CRIMINALES CON EL BRASIL

Acto continuo fueron considerados los diversos artículos del proyecto del tratado sobre extradicción de criminales a celebrarse con el Brasil, remitido en consulta por la Presidencia de la República. En el proyecto de Mensaje redactado por el Ministro se introdujeron diversas sugestiones indicada por el consejero Martínez y por las cuales se ajustan algunas cláusulas a disposiciones establecidas en el Congreso de Jurisconsultos celebrado en Montevideo en el año 1889 y a las legislaciones posteriores relativas a la supresión de la pena de muerte e implantación del divorcio.

LA EMISION DE DEBENTURES

Se resolvió enviar a estudio del Cuerpo Legislativo un proyecto de ley de que es autor el Ministro de Aréchaga sobre emisión de debentures y obligaciones por parte de determinados organismos privados.

EL LOCAL PARA EL MUSEO DE BELLAS ARTES

El Ministro manifestó que hoy celebraría una entrevista con el Concejo Municipal de Montevideo a efecto de ultimar gestiones sobre la cesión de un terreno por parte de aquella entidad para levantar en él el edificio destinado a Museo Nacional de Bellas Artes y para cuya construcción de un impuesto especial al portland y agregó que deseaba conocer la opinión del Consejo sobre esa ubicación. Hubo alguna deliberación al respecto y se convino esperar la opinión de las autoridades municipales antes de pronunciarse esta rama del Poder Ejecutivo.

LA SEDE DE LA BIBLIOTECA NACIONAL

También el Ministro Aréchaga sostuvo la conveniencia de cambiar la ubicación del edificio proyectado para Biblioteca Nacional, pues debe recordarse que con ese objeto se ha destinado el terreno de propiedad del Estado situado en la Avda. 18 de Julio y calle Tristán Narvajas. Juzga el Ministro que es conveniente que todas las bibliotecas públicas estén mejor distribuidas en la ciudad, pues en el paraje indicado ya funcionan la Biblioteca de la Facultad de Derecho, la de Enseñanza Secundaria y la de Comercio. De modo que podría gestionarse del Municipio la permuta del terreno antes indicado por otro situado en la Avda. Agraciada en construcción y solicita al respecto la opinión del Consejo.

Aunque no hubo pronunciamiento expreso del Consejo, el Presidente Fabini y otros consejeros acogieron favorablemente esta iniciativa del Ministro quien la concretará una vez que haya conversado sobre el asunto con las autoridades municipales.

EL TRANSITO DE GANADO

Se retiró el Ministro de Instrucción Pública y correspondiendo celebrar acuerdo de Industrias, concurrió a Sala el titular de esa cartera doctor Castillo.

El señor Berreta llamó también la atención acerca de la forma en que se realizará la conducción de ganado por arreo del norte hacia el sur de la República, durante la próxima primavera, e indicó la conveniencia de que fuesen habilitados con carácter oficial los bañaderos de "Barranca" y "Chamizo". El señor Ministro prometió ocuparse de inmediato de ambos asuntos.

EL IMPUESTO DE PESAS Y MEDIDAS

El mismo consejero Berreta propuso que se prorrogase la aplicación del impuesto de Pesas y Medidas a los lecheros a efecto de que dispongan de tiempo para resolver una cuestión que recientemente han planteado. Esta indicación fué tomada en cuenta por el Ministro.

OBREROS SIN TRABAJO

Expresó el señor Berreta que la Empresa "Puerto del Sauce" ha paralizado sus actividades dejando sin trabajo a numerosos obreros y en crítica situación a más de un centenar de familias. Según informes que llegan a su conocimiento, el problema podría resolverse en forma satisfactoria utilizando a esos operarios en los arenales que explotan en Punta de Pereyra, donde se trabaja con mucha intensidad.

IMPORTACION DE GANADO BRASILEÑO

Se modificó el decreto propuesto por el Ministro autorizando, con carácter precario, mientras dure el estado de convulsión interna en que se halla el Brasil, la importación de animales de aquella procedencia, aún cuando no vengan acompañados del correspondiente certificado sanitario oficial. La modificación del decreto consiste en limitar esa franquicia a los equinos, debiendo por tanto, llenarse aquel requisito para las demás haciendas.

DISTINGUIDOS VISITANTES

A propuesta del Ministro, se acordó que la Policía Sanitaria de los Animales declare huésped oficial al señor Sáenz Egaña, Director del Mercado de Madrid y propietario de una revista sobre la carne y al Coronel Young, Jefe del servicio sanitario de Smithfield, que vienen en viaje a Buenos Aires para participar del Congreso del Frío.

LA IMPORTACION DE LAS PAPAS

El Ministro planteó la cuestión referente al impuesto que grava la importación de papas, expresando que se aproxima el momento de decretar su suspensión. El señor Berreta propuso que esta medida fuese adoptada de inmediato para el Litoral de la República, la que se acordó por el Consejo, acordándose al mismo tiempo, que la derogación se adoptará con carácter general dentro de pocos días.

POR LOS MINISTERIOS

El Consejo Nacional de Administración, despachó ayer asuntos correspondientes a los Ministerios de Instrucción Pública e Industrias, en la siguiente forma:

INSTRUCCION PUBLICA

Acumulaciones de sueldos

Se conceden las siguientes:

Por $ 212.50 a la señorita Laura Vazquez Alvarez; por $ 307.00 a la señorita María M. E. de Olascoaga y por $ 368.75 al señor Juan Rodríguez López.

Jubilaciones y pensiones

Con las asignaciones anuales que se indican fueron acordadas las siguientes:

Señora Gumersinda H. Martínez de Biscaya, de 49 años de edad, ayudante de la Escuela de 2.o grado N.o 112, de Pando, departamento de Canelones, ($ 593.92); señorita María Blanco, de 50 años de edad, directora de la Escuela de 1.er grado N.o 142 y ayudante del Curso Nocturno para Adultos N.o 14 de la capital ($ 2.160); y señorita Enriqueta Mousqués, de 44 años de edad, Directora de la Escuela de 3.er grado N.o 5 y del Curso de Adultos N.o 16 de la capital ($ 3.060).

Se declaró pensionistas escolares a las señoritas Celina Guillerma y Florentina Victoria Cosse Coronel, en su carácter de hijas legítimas solteras de la extinta jubilada escolar doña Aurelia Coronel de Cosse ($ 151.53).

INDUSTRIAS

Subsidios para exposiciones

Se concedió a la Comisión de Fomento Rural de Santa Lucía un subsidio de $ 500.00 para la exposición de tabacos que realizará del 21 al 25 de Agosto próximo, y a la Asociación Rural de San José un subsidio de $ 2.500 para la Exposición de Lechería, Granja, etc. que realizará en el mes de Noviembre próximo.

Licencias

Fueron prorrogadas por dos meses, por razones de enfermedad, las que vienen haciendo uso el portero del Ministerio de Industrias don José Leoncio Silva y la empleada de la Sección Economía y Estadística Agrícola de la Dirección de Agronomía, señorita Ernestina Pereira.

La clínica del niño sano

FUE INAUGURADA AYER EN EL SERVICIO DE "LA CUNA" POR EL DOCTOR BANZA

En el servicio de "La Cuna" fué inaugurada ayer la Clínica del Niño Sano, creada por el Consejo Directivo de la Facultad de Medicina, a propuesta del ex Director de la Asistencia Pública Nacional doctor José Martirené y la cual será regenteada de acuerdo con una decisión adoptada en oportunidad, que contó con la calurosa adhesión del decano doctor Navarro, por el Director de Servicio de Protección a la Primera Infancia del Consejo de Salud Pública doctor Julio A. Bauzá.

Al acto concurrió especialmente invitado el presidente del Consejo de Salud Pública, doctor Eduardo Blanco Acevedo, excusando su inasistencia en expresivas líneas el doctor Martirené.

Comenzó su lección el doctor Bauzá, teniendo frases recordatorias para el profesor Morquio, quien dijo realizó con extraordinaria eficacia la enseñanza de la Puericultura en su doble carácter de profesor de clínica y de médico de "La Cuna" en el antiguo Asilo "Dámaso Larrañaga". Posteriormente y a raíz de la renuncia del doctor Morquio de médico de "La Cuna" esta enseñanza que en brevia al estudio de la Patología Infantil quedó trunca. Y este curso que será eminentemente práctico tiene por fin dar nociones de Fisiología y de Higiene del lactante a los futuros médicos, nociones, dijo el doctor Bauzá que antes de ser ofrecidas a los alumnos han pasado por el crisol de la experiencia lograda en casi un cuarto de siglo de labor.

Definió a continuación lo que es la Puericultura, palabra nueva introducida al léxico médico por el famoso partero profesor Pinard en 1900, para denominar una ciencia que si bien es cierto tomó caracteres propios hace pocos años, es ella tan antigua como el mundo. Recordó el doctor Bauzá a este respecto las obras de puericultura y de protección a la infancia que arrancan del exterminio de los débiles y los tarados en Esparta hasta la época presente y en el decurso del retrospecto histórico puntualizó las doctrinas filosóficas que primaron para encarar un problema que está medularmente introducido en el espíritu del hombre.

Se refirió más tarde a la profilaxis del abandono. Recordó la obra benemérita de San Vicente de Paul y los decretos de Napoleón que un siglo y medio después estableció con carácter obligatorio la institución del torno. Y refiriéndose de inmediato al problema en nuestro país, que tiene el torno desde la época en que el vicario Larrañaga lo implantara en el antiguo Hospital de Caridad, dijo que había que ir a su supresión como manera más eficaz de luchar contra la mortalidad infantil.

Recordó el doctor Bauzá que en 1911 el doctor Morquio estableció un servicio de admisión fuera del torno que ha continuado hasta el presente y demostró con datos concluyentes las ventajas de este sistema que hacen posible el mantenimiento del secreto del hijo ilegítimo que una madre soltera quiere ocultar con lo que la ciencia aconseja. Después de explicar detalladamente el funcionamiento de la oficina de admisión secreta proyectada como lógico corolario de la organización presente, el doctor Bauzá dió a conocer los resultados logrados al proceder dentro de ese orden de ideas y ellos son tan concluyentes, que gracias al sistema de admisión en vigencia, el abandono se puede decir que prácticamente no existe dentro del Servicio, ya que se ha conseguido mantener por medio de consejos y de subsidios el binomio biológico madre - hijo de los 1200 niños menores de 1 año sometidos a la jurisdicción del Consejo de Salud Pública, quedando absolutamente abandonados [illegible]

Terminó el doctor Bauzá señalando que la inauguración de esta clase representa un jalón importante como introducción al servicio de la clínica Pediátrica, ya que de la misma manera que no se puede estudiar Patología sin conocer antes la fisiología, no se puede estudiar el niño enfermo, sin previamente conocer las características del niño sano.

Y esa convicción es la que le ha inducido a formular un programa que en su conjunto comprenderá la Puericultura, si no también la Fisiología del niño chico.

Las naciones americanas enviaron ayer una nota conjunta a Paraguay y Bolivia para evitar la guerra

Solicitan a ambos países que sometan inmediatamente la controversia del Chaco a un arreglo por arbitraje u otro medio amistoso

Invitan además a los gobiernos de Paraguay y Bolivia a hacer una declaración solemne en el sentido de paralizar los movimientos de tropas en el territorio disputado

Las naciones americanas manifiestan que no reconocerán arreglo territorial alguno de esa controversia que no sea obtenido por los medios pacíficos, ni la validez de las adquisiciones territoriales que sean obtenidas mediante la ocupación o conquista por la fuerza de las armas

Bolivia prepara su respuesta. — Se sabe que aun que considera inaceptables las cláusulas de la nota, tomará en cuenta los medios pacíficos

OTRAS NOTICIAS DEL CONFLICTO PARAGUAYO - BOLIVIANO

LOS NEUTRALES INTENTAN UN NUEVO ESFUERZO

WASHINGTON 3. (Havas). — La mayoría de las naciones latino-americanas, entre ellas Argentina, Brasil, Perú y Chile, aceptaron participar en el envío de una nota conjunta a los Representantes de Bolivia y Paraguay.

Inmediatamente de obtener la aprobación, todos los representantes de las Repúblicas americanas se reunieron en la Secretaría de Estado para firmarla, cablegrafiarla a los gobiernos de los países litigantes.

ESTA NOCHE SERA FIRMADA LA NOTA DE LOS NEUTRALES

WASHINGTON, 3. — (Havas) — Los representantes en Washington de las 19 naciones que componen la Unión Pan Americana van a reunirse esta noche en el Departamento de Estado para firmar una declaración destinada a Bolivia y Paraguay, en la cual insisten en que ambos países suspendan las hostilidades. Este documento será trasmitido inmediatamente a los Gobiernos de La Paz y Asunción.

LA NOTA DE LAS NACIONES AMERICANAS A PARAGUAY Y BOLIVIA

WASHINGTON, 3. (A. P.). — La comunicación que se enviará simultáneamente a los gobiernos de Bolivia y Paraguay para que cesen las hostilidades en el Chaco, será firmada hoy a última hora en el Departamento de Estado, por los representantes de 19 naciones americanas.

La nota será despachada inmediatamente a La Paz y Asunción.

La nota dice que las naciones firmantes no reconocerán ninguna conquista territorial que haga cualquiera de los países y que se derive de la guerra.

BUENOS AIRES. 3. (Austral). — En las últimas horas de la tarde, el ministro de Relaciones Exteriores informó que la Comisión de Neutrales de Washington, aceptó la proposición argentina en el sentido que las cuestiones territoriales no deben resolverse en América por las armas.

LA FIRMA DE LA NOTA

WASHINGTON, 3. (A. P.). — Se firmó la nota que los neutrales dirigen a los gobiernos de Paraguay y Bolivia.

AGENTINA Y LA NOTA ENVIADA A PARAGUAY Y BOLIVIA. — IMPORTANCIA DE LA DECLARACION CONDENANDO LA GUERRA COMO ILEGAL

WASHINGTON, 3. (Especial de Austral). — La Argentina desempeñó un papel preponderante en las negociaciones que precedieron a la nota de los neutrales emitida hoy en esta capital, respecto al conflicto entre Paraguay y Bolivia.

Aunque el Embajador Espil no se mostró dispuesto a hacer comentarios, se supo de fuentes autorizadas que hizo la sugestión de que era necesario dar una declaración en el sentido de que no se podría hacer ningún arreglo territorial que no fuese por medios pacíficos. Espil adelantó esa propuesta por recomendación del Gobierno argentino.

Espil fué invitado a concurrir a la sesión de la Comisión de neutrales reunida en Wáshington.

En dicha reunión que se realizó el sábado, Espil insistió en que se debían tomar medidas antes que la situación se tornara demasiado grave y sugirió que el mejor método era hacer una declaración común todas nas naciones.

Se aceptó este temperamento en principio y el Embajador propuso entonces que cualquier arreglo de frontera para ser reconocido debe ser alcanzado por los medios pacíficos.

Es interesante observar que la nota de hoy va aún más lejos, que declara que las naciones americanas no reconocerán ninguna modificación territorial que no haya sido obtenida mediante medios pacíficos, ni la validez de las adquisiciones logradas por la fuerza de las armas.

Una declaración de esta especie apareció en el pacto Kellogg-Briand y también en las declaraciones de senador Borah al explicarle la situación de Estados Unidos respecto a Manchuria.

Pero la nota de hoy es más categórica en ella se da un paso definitivo hacia la condenación de la guerra como ilegal.

BOLIVIA NO REHUSA LOS MEDIOS PACIFICOS PARA RESOLVER EL DESACUERDO CON PARAGUAY

LA PAZ, 3. (Havas). — Contrariamente a lo que se esperaba, en general, en su contestación al llamado de la Sociedad de Naciones, el gobierno de Bolivia no se rehusa a recurrir a los medios pacíficos para resolver el desacuerdo con Paraguay.

BOLIVIA PREPARA SU RESPUESTA

LA PAZ. 3. (A. P.) — De buena fuente se sabe que el gobierno prepara su respuesta a la nota de los neutrales.

Igualmente se sabe que aunque Bolivia hace serias objeciones a las cláusulas propuestas, que considera inaceptables, tomará en cuenta los medios pacíficos si fueran más efectivos que hasta ahora, para la terminación definitiva del pleito.

La intervención de la S. D. N. en el conflicto

GINEBRA, 3 (Havas) — El Secretario de la Sociedad de Naciones comunica el telegrama enviado por Paraguay al Presidente del Comité de la Sociedad de Naciones, señor Matos, con fecha 1.o del corriente:

Como miembro de la Sociedad de Naciones denunció el inaudito atentado de Bolivia, sin declaración de guerra, contra la posición de Coronel Bogado, después del atentado del Fortín Corrales, atacado el 28 de Julio, y el Fortín Toledo, capturado por los bolivianos el 29 de Julio.

Aviones bombardearon los fortines Coronel Martínez, Isla Poi y Boquerón.

Esta conducta es indigna para una nación que figura en la Sociedad de Naciones.

Paraguay está dispuesto a la intervención amistosa y al arbitraje.

Acepta igualmetne la realización de una investigación internacional sobre los hechos ocurridos en los días 15 y 29 de Junio y 15 de Julio. — EGINIO ARBO.

El señor Matos envió al gobierno boliviano un telegrama señalando que Paraguay se halla dispuesto a someter al arbitraje el litigio y desearía conocer brevemente cómo encara el gobierno boliviano el arreglo pacífico de la cuestión, para informar al Consejo de la Sociedad de Naciones.

El tercer documento publicado es una carta del delegado boliviano ante la Sociedad de Naciones, dirigida al Secretario General, afirmó que la declaración de Paraguay contiene tendenciosas inexactitudes que arrojan confusión.

El 14 de Junio último un destacamento boliviano llegó a la ribera de la laguna Chuquisaca, hallando tres cabañas abandonadas y ocupándolas.

El día 15 de Julio 500 paraguayos con ametralladoras y artillería hicieron retroceder a los bolivianos, después de 36 horas de lucha.

Paraguay dijo entonces que el contra ataque paraguayo reconquistó el fortín Carlos Antonio López.

Paraguay justificando la agresión, halló un pretexto para abandonar la Conferencia de Wáshington.

El delegado de Paraguay quiere recordar que su país firmó el pacto antibélico de Kellogg, pero las declaraciones del Presidente de la República del Paraguay, señor Guggiari, demuestran que ese pacto fué olvidado.

Además Paraguay se ha negado sistemáticamente a participar en la Conferencia de Desarme a la cual Bolivia cree deber asistir demostrando amor a la paz.

Si Paraguay, aprovechando las ventajas geográficas, sigue infiltrándose en forma un tanto cautelosa y un tanto violenta en el territorio que jamás le perteneció, corre el peligro de poner en grave riesgo la paz del continente sud americano. — COSTA DUBELS.

PARAGUAY ACEPTO EL OFRECIMIENTO DE LA S. DE N.

GINEBRA, 3. (A. P.). — La Secretaría de la Sociedad de Naciones, anunció que el Paraguay aceptó la invitación que le hizo esta institución para someter al arbitraje la disputa del Chaco.

LA GRAN BRETAÑA APOYA AL LLAMADO DE LA S. D. N.

DE LA SOCIEDAD DE NACIONES

LONDRES, 3. (Havas). — Inglaterra decidió apoyar el llamado pacífico de la Sociedad de Naciones ante los gobiernos de La Paz y de Asunción del Paraguay.

LONDRES, 3. (Havas). — El Ministerio de Relaciones Exteriores anuncia que el Gobierno Británico hasolicitado por la secretaría general de la Sociedad de Naciones de unirse a Francia, Alemania, Italia y España para apoyar el llamado dirigido el 1.o del corriente por el señor Mattos Presidente del Comité de la Sociedad de Naciones, a Bolivia y Paraguay, encargó a sus representantes de informar a los gobiernos de La Paz y de Asunción del Paraguay, que desea apoyar en toda la medida posible el llamado de la Sociedad de Naciones así como la gestión efectuada por las naciones amigas sugerida por Wáshington.

El Gobierno Británico informó de su decisión al Gobierno de Norte América.

RESPUESTA DE BOLIVIA A LA S. DE NACIONES

LA PAZ, 3. (Del enviado especial de la Agencia Austral). — La Cancillería ha enviado la siguiente contestación a la Liga de Naciones: "Sr. José Mattos, Presidente del Consejo de la Sociedad de Naciones, Ginebra. — En respuesta a un cablegrama 1, 2, del actual me honro en informar lo siguientt: El día 29 de Junio nuestro puesto en Laguna Chuquizaca fué atacado por fuerzas paarguayas que victimaron un oficial y cuatro soldados, hiriendo a tres.

No obstante el ataque, Bolivia continuó en la Confeerncia de Wáshington sobre el pacto de no agresión.

Paraguay se negó a continuar, retirando sus delegados, lo que ha aprovechado el Paraguay para repetir la agresión a Laguna con fuerte acontingentes el 15 de Julio después de desvalijar nuestros soldados.

Al verificar el ultraje Bolivia informó a los neutrales que volvería a la Conferencia.

El 25 de Julio 50 soldados paraguayos atacaro nel fortín "Florida" siendo rechazados del fortín cuya existencia podemos comprobar.

Ante las agresiones repetidas tomamos en represalia tres fortines paraguayos.

Es falsa la afirmación de la cancillería paraguaya de que aceptó una investigación sobre los sucesos del 15 y el 29 de Junio. Bastaría que el testimonio de los neutrales de Wáshington comprobara que se negó a continuar en la Conferencia. Sólo después del segundo ataque del 15 de Julio ofreció volver, cuando la situación había cambiado notablemente y Bolivia soportó el primer ultraje.

No podía volver a Wáshington después del segundo ataque.

Estos hechos colocan al Paraguay fuera de la ley, obligándonos a defendernos y responder enérgicamente.

Se ha repetido la agresión de 1928. Esta vez hemos necesitado contrarrestar la acción en mayores proporciones para contener las reincidencias.

Ante el llamado de la Liga mi gobierno expresa que no rehusa los medios pacíficos que tengan como base la solución del litigio con las expresas limitaciones hechas por los buenos oficios de los neutrales.

Saludo a Vuecencia. — Gutiérrez, Ministro de Relaciones."

RECIBIERON BUENA ACOGIDA LOS BONOS DE "DEFENSA NACIONAL" PARAGUAYOS

ASUNCION 3. (Del Enviado Especial de Austral). — Como medio de proveer a las necesidades perentorias de la hora actual, por demás difícil, han sido lanzado por un decreto del gobierno bonos de "Defensa Nacional" Esta medida de emergencia ha sido favorablemente acogida en el mundo industrial y comercial y varias firmas se hallan decididamente propuestas a coadyuvar a la labor conjunta para prevenir lo antes posible las contingencias del porvenir.

ENTUSIASMO DE LA JUVENTUD PARAGUAYA

ASUNCION. 3. (Austral). — En Puerto Nuevo se produjo una escena que prueba del entusiasmo de la juventud paraguaya para concurrir a encontrarse con el enemigo.

Se realizaba el embarque de tropas con destino al sector de Puerto Casado y había allí como 800, a pesar de no poder conducir el pequeño buque más de 500.

Al ordenar el capitán el retiro de la planchada por encontrarse ya a bordo lo suficiente la muchachada tomó por asalto el buque, buscando de partir

Como era imposible embarcar más sin peligro para la embarcación, fué necesario demorar la salida para conseguir poner orden. ya que los que sacaban por un lado saltaban a bordo por otro; tratando de esconderse hasta que desatracara la embarcción.

ACUDEN PRESUROSOS A TOMAR LAS ARMAS PARA IR A LA LUCHA CONTRA BOLIVIA

ASUNCION, 3. (Austral). — Durante la noche y esta mañana llegaron nuevos contingentes que acuden a la convocatoria del gobierno para empuñar las armas.

De Cordellera, Barrero Grande y Caacupe se presentaron 1.200 personas, que fueron acuarteladas en la Escuela República Argentina y en el Colegio Nacional.

Inmediatamente se hicieron cargo de la instrucción de esta tropa, varios oficiales, para colocarla prontamente en condiciones de salir para el Chaco.

CARIÑOSA RECEPCION QUE TRIBUTO EL PUEBLO DE ASUNCION AL AVIADOR ARGENTINO, SEÑOR ALMONACID

ASUNCION, 3 (Especial de Austral). — El pueblo paraguayo hizo un cariñoso recibimiento a Almonacid llegado esta mañana en el vapor de la carrera.

Desde hacía dos días se repartían volantes invitando a concurrir a todo el pueblo de Asunción, a recibir al aviador argentino que viene a enrolarse al ejército del Paraguay, para defender su causa. Respondiendo el pueblo a su llamado, acudió en masa al puerto

Allí estaban representando a afiliados de todas las federaciones de Asunción, los niños de las escuelas con banderas y la banda de policía que sumaban millares de personas. Gran parte de ese público estaba compuesto por mujeres.

El Presidente había enviado a su edecán y el ministro de la Guerra a su secretario, quienes le dieron la bienvenida al viajero.

Las bandas tocaron marchas patrióticas, organizándose después una manifestación que se dirigió al Palacio de Gobierno, donde Almonacid, fué recibido por el Presidente y secretarios de Estado, pronunciándose algunos discursos.

Después fué llevado en automóvil Almonacid, materialmente apretujado, asistió al desfile patriótico que se realizó por las calles Palmas hasta la Plaza Uruguaya, el paraje más céntrico, mientras la banda iba a la cabeza de la manifestación tocaba la marcha de San Lorenzo, y desde los balcones llovían flores sobre el automóvil que conducía a Almonacid, sentado en la capota y debiendo ser cuidado por la policía para evitar que el público rompiera el vehículo en su entusiasmo por saludar al popular aviador

La manifestación siempre numerosa, se dirigió a la Plaza Uruguaya, en medio de vítores entusiastas a la patria y al aviador argentino

PARA ALIVIAR LA SITUACION DE LOS SOLDADOS PARAGUAYOS EN EL CHACO

ASUNCION, 3. (Del Enviado Especial de Austral). — Las comisiones de damas que corren con los trabajos de reunir elementos para las tropas que están ya en el Chaco se preocupa de obtener donaciones de cantidades de mosquiteros, pues saben las penurias a que estarán expuestos entre las selvas.

Hoy será enviada gran cantidad de ellos regalados por las familias pudientes, prosiguiendo las comisiones empeñadas en obtener más donativos, pues se trata de hacer lo más llevadera posible, la permanencia de los soldados en la región chaqueña.

INFORME DEL COMANDO DE LA PRIMERA DIVISION PARAGUAYA EN EL CHACO

ASUNCION 3. — (Del Enviado Especial de Austral). — El comando de la primera división en el Chaco ha informado que no se han producido novedades.

Esa quietud, según se supone, obedece a las dificultades que debe encontrar la tropa boliviana para marchar, en virtud del cansancio que debe haber experimentado a lo largo del trayecto recorrido por espesos bosques.

Por otra parte, los oficiales deben haber comprendido después de lo ocurrido en itPiantuta que resultará muy bravo cualquier otro encuentro con los paraguayos, si ello se deciden a atacar por el mejor conocimiento de la región y por su arrojo en las cargas a la bayoneta.

Es seguro que si los bolivianos hacen nuevos avances encontrarán una enérgica resistencia, ya que no les conviene a los paraguayos que se acerquen a Punta de Rieles, que es cabecera del ferrocarril que conduce a Casado.

De no pararse definitivamente las operaciones, los bolivianos encontrarían en Isla Poi, destacamento ametrallado días pasados por los aviones, una resistencia seria, pues hay allí fuerzas bien adiestradas y en número como para una resistencia más seria que la que encontraron en "Boqueron", — más dicen algunos militares y otras personas, que mantienen vinculaciones con el comando.

AVIONES PARA EL EJERCITO PARAGUAYO

CORRIENTES, 3 (Austral). — Ayer pasó por este puerto el capitán Armando Almonacid, que va a incorporarse al ejército paraguayo.

En el mismo vapor, con destino al gobierno del Paraguay, iban en cajones y desarmados, veinte aviones de guerra con la dotación completa de ametralladoras y bombas.

COMENTARIOS BRITANICOS

LONDRES, 3 (Havas). — La prensa lamenta que Bolivia y Paraguay parezcan ignorar los llamados del presidente de la Sociedad de Naciones y de otros estados de la América del Sur a favor de la paz.

El "Daily Mail" dice que si un entredicho puede prevenirse por un compromiso, es el litigio del Chaco entre dos pueblos que pertenecen a la misma raza y que no garanían nada con la efusión de sangre.

"The Times", advierte la dificultad para definir al agresor en fronteras que no están exactamente delimitadas, lo cual es la causa verdadera del litigio. E. entredicho —dice— no reside tanto en los recursos económicos del Chaco, sino en el hecho de que Bolivia no posee ningún puerto en el río Paraguay que le permita el acceso al río de la Plata y el Atlántico y el único puerto fluvial de que dispone es sólo accesible con unidades de pequeño calado, durante parte del año.

Solamente un acuerdo otorgando a ese país una salida a esa vía fluvial a cambio de concesiones a favor del Paraguay, debería permitir solucionar equitativamente el entredicho

El "Times" dice de que en caso de que esta propuesta no fuera aceptable, emite una sugestión susceptible de ofrecer a la satisfacción de los bolivianos Propone que la Argentina conceda a Bolivia un puerto franco sobre el río Pilcomayo al este del Chaco, solución que aseguraría a los ferrocarriles argentinos que van hasta la frontera boliviana con flete bastante abundante y evitaría las complicaciones entre dos estados y ofrecería a Bolivia la salida deseada a fin de exportar sus mercaderías por la costa oriental del sur

EXPOSICION DE LA LEGACION DE BOLIVIA EN LONDRES SOBRE EL CONFLICTO

LONDRES, 3. (Havas). — La Legación de oBlivia comunica la exposición sguiente sobre los acontecimientos que condujeron hasta el conflicto actual entre Bolivia y Paraguay.

La guerra que amenaza es el resultado de más de cincuenta años de desacuerdos sobre las fronteras.

El mapa del imperio español, antes de 1553, fija la frontera común en la confluencia de los ríos Pilcomayo y Paraguay.

Mientras que Bolivia se dedicaba a desarrollar la parte occidental de su territorio, la zona oriental, conocida bajo el nombre de Gran Chaco había sido objeto de una infiltración continua de parte de los paraguayos en el curso de los últimos años

En 1927, gracias a la mediación de la Argentina por medio de un protocola que no había sido jamás firmado se intentaba arreglar la cuestión

En 1928 tropas paraguayas saqueaban el fortín boliviano Vanguardia y tropas bolivianas se apoderaban del fortín Boquerón.

A raíz de este incidente la comisión de arbitraje reunida en Wáshington ordenaba a cada país la restitución de los fortines mutuamente capturados.

En 1931 la comisión de conciliación se reunía de nuevo en Wáshington y preparaba el protocolo el cual Paraguay oponía ciertas reservas.

En fin, este año, el 29 de junio, el ataque de las tropas paraguayas contra el fuerte boliviano de Santa Cruz era seguido el 15 y el 28 de julio último, de un nuevo ataque contra el fuerte Santa Cruz y un ataque al fuerte boliviano Florida. A consecuencia de estos últimos incidentes Bolivia se apoderó recientemente de los fuertes paraguayos de Corrales, Toledo y Boquerón.

GESTION DE LOS GOBIERNOS DE LOS PAISES LATINO-AMERICANOS

WASHINGTON, 3. (Havas). — Todos los gobiernos de las naciones de la America Latina, aprobando la actuación de sus diplomáticos acreditados en esta, les ordenaron de firmar, en el Departamento de Estado, la nota que será telegrafiada a los Ministros de Relaciones Exteriores de Bolivia y de Paraguay insistiendo sobre la cesación de las hostilidades.

La compañía "Mihanovich" ofreció varios buques, gratuitamente, al Gobierno paraguayo

(Especial para LA MAÑANA)
Por radiotelegrafía

ASUNCION, 3. — La Compañía "Mihanovich" ofreció al gobierno los buques mercantes "Holanda", "Castelli", "Río Tuceo", "Monte Grande" "Siteria" y "Bermejo", todos gratuitamente.

Actividades de las damas paraguayas

(Especial para LA MAÑANA)
Por radiotelegrafía

ASUNCION, 3. — Las damas paraguayas organizan una manifestación de simpatía al aviador argentino Almonacid. Las niñas de la sociedad asunceña han ofrecido sus servicios como costureras o soldados.

Contribución de Chile para la solución del conflicto paraguayo - boliviano

EL PROYECTO DE CONSTRUCCION DE UN OLEODUCTO PARA EL TRANSPORTE DE PETROLEO BOLIVIANO POR TERRITORIO CHILENO

SANTIAGO, 3 (A. P. — Han despertado gran interés en las esferas oficiales las noticias que el gobierno chileno ha autorizado a la Sociedad "Grupo Petrolífero Oriental de Bolivia" a construir un óleoducto que partiendo de Bolivia penetrará en territorio chileno entre Santa Cruz al norte y la frontera argentina en Yacuiba al Sur, para desembocar en Iquique o Antofagasta.

En los círculos diplomáticos conceden mucha importancia a dicha construcción no ocultando las derivaciones que ella podría tener en los actuales momentos, ya que permitiría a Bolivia dar salidar al mar a una de sus principales fuentes de riquezas.

Aunque sin dar opinión categórica, los diplomáticos se inclinan a creer que constituiría una de las bases para resolver el conflicto paraguayo-boliviano, ya que daría satisfacción a una de las aspiraciones bolivianas.

La construcción costaría alrededor de 600.000.000 de pesos y contribuiría a aliviar la desocupación chilena, pues las obras darían trabajo a 10.000 hombres.

Camiones para el ejército

(Especial para LA MAÑANA)
Por radiotelegrafía

ASUNCION, 3. — Doscientos propietarios de camiones los donaron al ejército. Las compañías industriales ofrecen sus camiones al gobierno.

Entusiasmo estudiantil

(Especial para LA MAÑANA)
Por radiotelegrafía

ASUNCION, 3. — Durante todo el día recorrieron manifestaciones estudiantiles las calles de la ciudad con banderas paraguayas y argentinas.

La cuestión de los alimentos

(Especial para LA MAÑANA)
Por radiotelegrafía

ASUNCION, 3. — El Municipio controlará severamente los precios de los artículos alimenticios a fin de evitar abusos.

Comentarios alemanes sobre el conflicto

(Especial para LA MAÑANA)
Por radiotelegrafía

BERLIN, 3. — "Correspondencia Política y Diplomática" dedica hoy un artículo al conflicto entre Paraguay y Bolivia, y expone el carácter y génesis del mismo.

A juicio del comentarista, juega un papel importante en los actuales acontecimientos, el deseo de Bolivia de buscar una salida al Océano Atlántico por el río Paraguay, visto que la solución del conflicto de Tacna y Arica le ha cerrado definitivamente el acceso al Pacífico.

Los intereses petrolíferos norteamericanos en la región disputada — dice — no están tampoco ausentes del grave giro tomado por los acontecimientos. — Transocean.

BOLIVIA RECHAZA LA RESPONSABILIDAD DE LOS SUCESOS

WASHINGTON, 3. — (Havas) — El informe presentado por los delegados bolivianos desmiente la acusación paraguaya según la cual Bolivia violó la ley internacional lapturando varios fortines paraguayos antes de la declaración de la guerra.

Afirma que se trata solamente de una represalia para castigar una agresión paraguay inajustificada y que Bolivia rechaza la responsabilidad de las consecuencias que puedan producirse a raíz de los repetidos ataques.

LOS PARAGUAYOS QUE ESTAN EN EUROPA HAN OFRECIDO SU CONCURSO A LA PATRIA

PARIS, 3 (A. P.) — Casi todos los residentes paraguayos en Europa, incluyendo treinta estudiantes que hay en Francia, se han dirigido personalmente o por carta a las legaciones de su país, preguntando si son requeridos para el servicio militar.

Sin embargo, hasta ahora el gobierno de Asunción no ha enviado instrucciones al respecto de los voluntarios.

Tampoco han sido llamados varios oficiales paraguayos que estudian en París, Bruselas y Roma.

SE REUNIO EL CONSEJO DE MINISTROS DEL PARAGUAY

ASUNCION, 3 (A. P.) — (Enviado Especial) — A mediodía se reunió el Consejo de Ministros para tratar la cuestión internacional.

DECLARACIONES DEL CORONEL SCHWEISOR, JEFE DE LA MISION MILITAR ARGENTINA EN PARAGUAY

ASUNCION, 3 (A. P.) — (Enviado Especial) — El coronel Abrahan Schweisor, jefe de la misión militar argentina, ha llegado hoy procedente de Buenos Aires y se trasladó momentos después de su arribo a la Casa de Gobierno, celebrando con el primer mandatario una entrevista de media hora.

A la salida de la Presidencia entrevistamos a Schweisor, interrogándolo sobre las versiones del inminente retiro de la misión militar argentina a raíz del conflicto paraguayo-boliviano, manifestándonos que podía afirmar que hasta el momento nada en este sentido se había resuelto.

A una pregunta sobre sus impresiones relacionadas con el mismo asunto, declaró: "Lo único que hay que destacar son los esfuerzos que realiza el gobierno, juntamente con otros países, para solucionar el conflicto del Chaco y asegurar la paz del continente.

UNA CARTA DEL MINISTRO DE BOLIVIA EN BUENOS AIRES

BUENOS AIRES, 3. (Austral). — El Ministro de Bolivia ante nuestro país, ha enviado a "La Nación" una carta esclareciendo algunos puntos relacionados con el litigio en el Chaco Boreal.

Expresa: "Bolivia no pretende practicar una guerra de conquista ni adquirir mediante la misma territorios del Paraguay. El conflicto en que mi país se ve envuelto se debe a provocaciones y golpes de hecho que he ejecutado su contendor y que no podían quedar sin reacción sin presentar a Bolivia como un país incapaz de defenderse y hacer respetar su soberanía, que es el primer atributo de un pueblo libre.

Bolivia, en este largo litigo, reclama la efectuación esencial de su derecho en el Chaco.

Sus títulos jurídicos son de alta calidad. Constan en cédulas reales y pragmáticas de la corona de España. No es hora ni oportunidad para citarlas, porque no cuadran en el diarismo alegatos documentales."

Después de algunas consideraciones acerca de los fundamentos invocados por Bolivia, agrega:

"Bolivia y Paraguay celebraron pactos en que se reconocen a Bolivia costas en el río Paraguay: el tratado Quijarro - Decoud del 15 de octubre de 1879 fijó esa costa boliviana hasta el río Apa; el tratado Tamayo - Acebal lo determinó hasta muy cerca del fuerte "Olímpico", librando al arbitraje la zona entre el fuerte "Olímpico" y el río Apa.

Se pregunta entonces el Ministro, ¿por qué extrañarse que el canciller boliviano Zalles requiera que Paraguay reconozca el derecho de Bolivia sobre estas costas, entendiéndose que mediante negociación formal y perfecta?"

Más adelante agrega:

"Ahora se atribuye a Bolivia que abusa de la fuerza sin advertir cuantos sacrificios le impone su defensa y que igualan sus poderes a los del Paraguay, según opiniones de técnicos militares argentinos por la distancia a que debe llevar sus efectivos y muchas razones más.

"Bolivia se debate incomprendida, víctima de injusticias, pero cumple su deber sagrado de defender su derecho su soberanía y su vida, aun cuando todas las inclemencias la amenacen y aun cuando graves contrastes se desencadenen una vez más para disminuirla

"La historia de América recogerá el holocausto implacable de mi patria pero no recogerá su indignidad.

"El pleito del Chaco debe definirse de una vez por medio del derecho internacional.

"Bolivia no lo rechaza siempre que se quiera ingresar a fondo y con suficientes garantías de eficacia a esa definición."

Terminó expresando:

"El tiempo se encargará de probar el alto valor ético de la conducta de Bolivia y la justicia de su causa".

Texto de la nota de las naciones americanas a Paraguay y Bolivia

WASHINGTON, 3. (A. P.) — El texto de la nota enviada por los neutrales a los gobiernos de Bolivia y Paraguay es el siguiente: "Los representantes de todas las repúblicas americanas reunidos en Washington, donde reside la Comisión de Neutrales, habiendo sido debidamente autorizados por los respectivos gobiernos, tienen el honor de hacer la siguiente declaración a los gobiernos de Bolivia y Paraguay, respecto al derecho que es tradición entre las naciones americanas, las cuales se oponen a la fuerza y renuncian a élla, tanto para la solución de sus controversias, cuando para utilizarla como instrumento de política nacional en sus relaciones recíprocas.

Ellas han sido por mucho tiempo "leaders" de la doctrina de que el arreglo de todas las disputas o conflictos de cualquier naturaleza u origen que se puedan suscitar entre ellas, sólo será procurado por medios pacíficos.

La historia de las naciones americanas demuestra que todas sus controversias territoriales y de límites han siddo arregladas por tales medios. Por esto, las naciones de América declaran que la disputa del Chaco es susceptible de solución pacífica y piden encarecidamente a Bolivia y Paraguay que sometan esta controversia a un arreglo por arbitraje u otro medio amistoso que pueda ser aceptable para ambos.

En cuanto a las responsabilidades que puedan derivarse de los diversos encuentros ocurridos desde el 15 de Junio hasta la fecha, consideran que los países en conflicto deberían presentar a la Comisión de Neutrales toda la documentación que conceptúen pertinente, la cual sería examinada por ella.

No dudan que el país que de esa investigación resulte agresor, habrá de querer dar satisfacción al agredido, eliminándose así, toda desavenencia entre ellos.

Invitan, además, a los gobiernos de Bolivia y Paraguay, a hacer una declaración solemne en el sentido de paralizar los movimientos de tropas en el territorio disputado, lo cual serenaría el ambiente y haría fácil, el camino a una solución de concordia que la América espera en nombre de los intereses permanentes de todos los países de este hemisferio.

Las naciones de América declaran también, que no reconocerán arreglo territorial alguno de esta controversia que no sea obtenido por los medios pacíficos, ni la validez de las adquisiciones territoriales que sean obtenidas mediante la ocupación o conquista por la fuerza de las armas."

ENTREVISTAS REALIZADAS POR EL PRESIDENTE Y EL CANCILLER DE CHILE

SANTIAGO DE CHILE, 3 (Especial de Austral). — Según una información de La Moneda, el Presidente, señor Dávila recibió en audiencia extraordinaria al ministro de Relaciones de Bolivia, doctor Talles, quien en presencia del Canciller señor Barriga, sostuvo una cordial conversación durante un cuarto de hora.

Momentos después, Dávila recibió al ministro paraguayo, conversando con él un cuarto de hora.

La misma información, dice que el Embajador Quinta y el Encargado de Negocios de Perú conferenciaron con el Canciller, señor Barriga, tratando sobre el conflicto boliviano-paraguayo

LOS RESIDENTES PARAGUAYOS EN CORRIENTES

CORRIENTES, 3 (Austral). — Anoche se realizó una nueva reunión de residentes paraguayos. La concurrencia fue muy numerosa reafirmándose el propósito de cooperar decididamente a la realización de las medidas adoptadas por el gobierno paraguayo.

La próxima Conferencia interparlamentaria

MADRID, 3. (A P.) — Los diputados españoles que asistieron a la reciente conferencia interparlamentaria de Ginebra, anunciaron que la próxima reunión se realizará en Madrid en julio de 1933.

El gobierno ha ofrecido una sala del Palacio del Senado para que se realicen las deliberaciones.

JAPON

FUE CONVOCADA LA DIETA A SESIONES EXTRAORDINARIAS

TOKIO, 3. (Havas). — El gobierno acordó convocar a la dieta a sesión extraordinaria, a fin de votar créditos para socorrer a los agrarios y para obras de asistencia a los necesitados en las regiones rurales.

AUSTRIA

El deceso del ex-canciller Dr. Seipel

Una gran multitud desfile ante sus restos. — Los funerales tendrán proyecciones impresionantes

OTRAS NOTICIAS

(Especial para LA MAÑANA)
Por radiotelegrafía

VIENA, 4 — Una enorme concurrencia desfiló ante el féretro del canciller Seipel, el cual había sido instalado en el hall de mármol del Club Militar, sede actual del Club Social del Partido Cristiano.

El cuerpo de ilustre político desaparecido está vestido con los atributos de prelado, color violeta y coronado con una mitra.

Alrededor del féretro trece hermanas de caridad se turnan en sus plegarias.

Los funerales de Seipel han de tomar proyecciones impresionantes como jamás se han registrado en Viena desde el fallecimiento del ex emperador Francisco José. — (Transocean).

EL PESAME DE HERRIOT

VIENA, 3. (Havas). — Los diarios reproducen el pésame de Herriot por la muerte de Seipel, expresando los sentimientos de simpatía de Francia hacia Austria.

ARGENTINA

PARA LA PROVISION DEL ARZOBISPADO DE BUENOS AIRES

BUENOS AIRES, 3. Havas). — Con motivo de la vacancia del arzobispado de Buenos Aires se iniciaron conversaciones entre los miembros del Senado, a fin de designar los candidatos a ese alto cargo

De las referidas conversaciones, se deduce que el prelado que tiene mayores probabilidades de encabezar la terna, es monseñor Santiago Copello, obispo auxiliar de la Arquidiócesis y Vicario General del Ejército.

PROYECTO DEL MINISTRO DE JUSTICIA

BUENOS AIRES, 3. (Havas). — El ministro de Justicia informo a un periodista que el Poder Ejecutivo remitirá de un momento a otro al Congreso, un proyecto de ley organica, sobre la justicia de paz letrada.

GUILLAUMET ATERRIZO OTRA VEZ EN LA CORDILLERA

BUENOS AIRES, 3. (Havas). — El piloto francés Henri Guillaumet, efectuando el servicio aeropostal entre Buenos Aires, Mendoza y Santiago de Chile, después de cuatro horas de lucha con la tormenta, tratando de llegar a Chile, aterrizó ayer, forzosamente en la Cordillera en el campo de emergencia de la Aeropostal, impedido de regresar a Mendoza.

MEXICO

LUCHA ENTRE ESPAÑOLES Y MEXICANOS EN TORREON

MEXICO, 3. (A.P.) — Despachos recibidos de Torreón, dicen que reina mucha exitación en esa ciudad debido a los choques registrados entre españoles y mexicanos.

Las tropas del ejército guardan el orden público.

Los mexicanos atacaron y destruyeron el Club Español.

ALEMANIA

Continúan los atentados políticos

Las medidas adoptadas por el Gobierno para impedirlos no han dado resultado

OTRAS NOTICIAS

BERLIN, 3 (A. P.). — Se han renovado los choques entre los grupos políticos, especialmente entre los nacional socialistas y comunistas.

Los contrincantes se atacaron con revólveres, cuchillos y palos.

En diversas refriegas, resultaron tres muertos y muchos heridos graves.

BERLIN, 3. (A .P.) — Los comunistas de Koenigsberg, como represalia por los ataques de que fueron víctimas el lunes último por parte de los nacional-socialistas, hicieron una descarga cerrada contra una reunión que realizaban estos últimos, matando a uno.

En los choques que siguieron a la agresión, otras cuatro personas resultaron heridas de bala o arma blanca.

En Sweibrucken, un grupo de nacional-socialistas, atacó a los transeuntes. Un socialista, padre de diez criaturas, resultó muerto.

Los afiliados nacional - socialistas mataron a tiros en Oldendorf a un miembro de la Reichbanner.

En Presheim se han arrestado a doscientos fascistas armados.

Los comunistas rompieron las ventanas del consulado húngaro en Frankfurt Ammain.

Sigue la racha de trágicos y alevosos asesinatos políticos

(Especial para LA MAÑANA)
Por radiotelegrafía

BERLIN, 3. — A pesar de las medidas tomadas por el gobierno, continúa la serie de atentados políticos en diversos lugares de Alemania, provocados por grupos de distintas tendencias.

En Koenigsberg, fué lanzada una bomba contra la sinagoga, causando destrozos en un muro y la rotura de cristales en las casas vecinas, pero sin desgracias personales.

En la población de Norgau, vecina a Koenigsberg, un grupo de nacional socialistas se presentó en casa del alcalde, durante la noche, reclamando su presencia bajo pretexto de haberse declarado fuego, y al abrir el alcalde la ventana de su domicilio, fueron hechos contra él varios disparos, causándole gravísimas heridas.

La víctima, que pertenece al partido socialista, se halla en situación desesperada en el hospital.

En el pueblo de Szillen (Prusia Oriental), se detuvo ante el domicilio del jefe local de la Liga Republicana Reichsbanner, un automóvil cuyos ocupantes hicieron varios disparos a través de las ventanas, sin causar ninguna víctima.

En un barrio obrero de Augsburgo, se cometió otro atentado contra un obrero comunista por el mismo procedimiento, al llamarlo desde la calle para que saliera a la ventana y dispararon en el momento de presentarse.

Los disparos hirieron gravemente a la esposa del obrero agredido, enferma de tuberculosis.

En Berlín, varios grupos de comunistas agredieron a un grupo de tres miembros de las secciones de asalto nacional-socialistas, causando la muerte de uno de ellos e hiriendo gravemente a los otros dos.

La prensa independiente de todas las tendencias exhorta al gobierno para que sin pérdida de tiempo aplique medidas de máximo rigor, a objeto de poner término a la epidemia de atentados políticos. — Transocean.

SCHLEICHER ES UN ADMIRADOR DE HITLER

BERLIN, 3. (A.P.). — El diario "Zwoelf Uhr Abendblatt" publica una entrevista con el general Schleicher al cual éste expresó su admiración por Hitler, declarando que los movimientos propiciados por el jefe de los nacional-socialistas, deben ser adoptados por el país, porque fué "Lanzado con fé".

Esa declaración de Schleicher es considerada muy significativa, dada la fuerte posición que éste ocupa en el gobierno.

HITLER Y BRUENING JUZGADOS POR SCHLEICHER

BERLIN, 3. (A.P.). — En las declaraciones del general Schleicher, hizo la comparación entre las personalidades de Hittler y Bruening, llamando al último "Ascético", que no pudo hacer comprender sus propósitos a las masas, añadiendo: "El primer error de Alemania fué su falso optimismo."

Bruening dijo al pueblo la verdad de la situación, pero tardíamente y las masas siempre están poco dispuestas al ascetismo y particularmente, cuando se les pide que hagan sacrificios, sin entender porque.

Hittler por el contrario se dirije al pueblo en el lenguaje que éste comprende."

BALANCE COMERCIAL DEL 2.o TRIMESTRE DEL AÑO EN CURSO

BERLIN, 3. (Havas). — El balance del comercio exterior alemán en el segundo trimestre de 1932, acusa respecto al anterior una disminución en las importaciones y exportaciones.

Desde el lío de Abril al 30 de Setiembre las importaciones alcanzaron a 1143 millones de marcos. La disminución es de 107 millones, respecto al trimestre anterior.

Las exportaciones alcanzaron a 1382 millones o sea una disminución de 224 millones.

LUTHER NO RENUNCIARA

BERLIN, 3. (Havas). — Luther, presidente del Reichsbank, desautorizó los rumores de que se propone renunciar.

Economías en la Administración Pública

(Especial para LA MAÑANA)
Por radiotelegrafía

BERLIN, 3. — En la ejecución del programa de economías en la administración, anunciado por el gobierno, se publica hoy un decreto-ley suprimiendo sesenta juzgados de primera instancia en todos los distritos judiciales de Prusia.

Próximamente se publicará otro decreto semejante, suprimiendo gran número de subprefecturas. — Transocean.

Se desmiente el rumor de renuncia del Presidente del Banco Nacional

(Especial para LA MAÑANA)
Por radiotelegrafía

BERLIN, 3. — Oficialmente se desmienten los rumores circulados, anunciando como inminente la dimisión del presidente del Banco Nacional, doctor Luther.

Se desmiente así mismo que el gobierno proyecte reducir con carácter general el tipo de interés a 3 por ciento. — Transocean.

EL INCIDENTE DE VON RINTELEN

VARSOVIA, 3. (Havas). — El Gobierno de Polonia dirigió al Gobierno alemán del Reich una nota oficial concerniente al incidente promovido por el Encargado de Negocios de Alemania, Von Rintelen. Sin entablar discusión sobre la extensión del principio de extraterritorialidad protestó contra el acto de Von Rintelen que dice ofendió el sentimiento polaco retirando una bandera nacional. Mantiene la protesta depositada ayer por el Ministro en Berlín.

El Ministro de Finanzas se opone a la conversión de los títulos alemanes

(Especial para LA MAÑANA)
Por radiotelegrafía

BERLIN, 4. — El "Boersen Courier" en su número de hoy jueves anuncia que el Ministro de Finanzas ha decidido oponerse a la idea lanzada para la conversión de los empréstito alemanes. — (Transocean).

Se activarán los convenios comerciales entre Bélgica y Alemania

(Especial para LA MAÑANA)
Por radiotelegrafía

BERLIN, 4 — Oficialmente se anuncia que como consecuencia de las decisiones adoptadas en Lausana por los delegados belgas y alemanes, han sido iniciadas conversaciones entre los representantes de ambos países con el objeto de activar los convenios comerciales entre Alemania y Bélgica. — (Transocean).

La Conferencia Económica Internacional

LA PARTICIPACION DE ESTADOS UNIDOS

WASHINGTON, 3. — (Havas) — El Gobierno de Estados Unidos tiene la esperanza de que la Conferencia Económica en la cual aceptó participar, será un paso adelante no sólo hacia la mejora de los negocios mundiales económicos y comerciales, sino hacia la reducción de los armamentos.

Este último punto ha sido seriamente considerado, pues se estima que el allanamiento de las dificultades mundiales que constituyen obstáculo para el libre cambio de los productos y aún la abolición de las barreras comerciales, constituirían un progreso tal como para traer la confianza y disipar los temores de guerra entre las naciones y resultaría un estado de espíritu favorable que permitiría reabrir el problema del desarme con mejores perspectivas de éxito.

En los círculos oficiales buscan actualmente tres personalidades particularmente calificadas para representar a Estados Unidos en los Comité preliminares.

Se han ejercido al respecto diversas presiones, como ser el Sr Smooth, senador por Utah, que se dirigió a la Casa Blanca para recomendar vivamente el nombramiento de un perito en la cuestión del dinero.

Se publicará el nombramiento de los representantes norteamericanos que hayan sido anunciados, el lugar y la fecha de la reunión preliminar de la Conferencia.

ESTADOS UNIDOS

Las relaciones económicas con Rusia y el candidato Roosevelt

(Especial para LA MAÑANA)
Por radiotelegrafía

BERLIN, 3. — Según información de Moscú publicada en "Vossische Zeitung", existe en las esferas oficiales de Rusia, la convicción de que el candidato demócrata a la Presidencia de los Estados Unidos, Sr. Roosevelt, no sería enemigo de reanudar las relaciones oficiales con la Rusia soviética, en caso de resultar electo.

El informador oficial de la broadcasting rusa, pronunció ayer una conferencia ante el micrófono, declarando que en caso de un triunfo demócrata en Norte América, cabía esperar una modificación del actual sistema de relaciones entre Norte América y los Soviets, porque en la opinión pública de los Estados Unidos ganaba terreno la convicción de que únicamente restableciendo las relaciones políticas con los Soviets, era posible normalizar las relaciones económicas con el importante mercado ruso.

Rusia estaría dispuesta, por su parte, a hacer concesiones importantes a Estados Unidos. — Transocean.

IMPORTACION DE ORO

NEW YORK, 3. (Havas) — El boletín cuotidiano del Reserve Federal Bank anuncia la importación de 60.000 dólares en oro procedentes de México.

El pacto consultivo entre Francia y Gran Bretaña

COMENTARIO DE "IL GIORNALE D'ITALIA"

ROMA, 3. (Havas). — El diario "Il Giornale D'Italia" consagra un nuevo artículo a las diferencias de interpretación de las prensas francesa y británica sobre el pacto consultivo y dice que la falta de éxito de la Conferencia de Desarme comienza a dar sus frutos. En la cuestión del desarme, Alemania es la piedra de toque del acuerdo franco - inglés. La historia de las dos últimas semanas es suficiente para ofrecer tema para meditación a los gobiernos responsables y a las naciones que solicitan la paz y el derecho a trabajar tranquilamente.

BRASIL

LOS FEDERALES DICEN QUE EJERCEN FUERTE PRESION SOBRE LAS LINEAS REVOLUCIONARIAS

RIO DE JANEIRO, 3 (A.P.). — Los federales anuncian que en todos los frentes reina gran actividad, posesionándose con fuerzas importantes la posición del Monte de Mantoquiera.

El norte del túnel de este mismo nombre, lo cual les facilitará el avance hacia Queluz, Estado de San Pablo.

CONFISCACIONES ANUNCIADAS

RIO DE JANEIRO, 3 (A.P.). — El comandante en jefe de las tropas federales ha publicado una orden, anunciando que serán confiscadas las municiones, fábricas de armas y estaciones radiotelegráficas que estén en poder de personas partidarias de los rebeldes.

GRAN BRETAÑA

La Conferencia Imperial de Ottawa

Desarrollo de las negociaciones entre las distintas delegaciones

OTRAS NOTICIAS

ESTA A PUNTO DE CELEBRARSE UN CONVENIO ECONOMICO ENTRE GRAN BRETAÑA Y AUSTRALIA, A BASE DE ARANCELES DE PREFERENCIA

OTTAWA, 3, (A. P.). — Se cree que Australia y Gran Bretaña están por celebrar el primer acuerdo concreto de la Conferencia económica imperial.

Australia desea aranceles preferenciales para sus carnes, y que se aumenten las ventajas de que gozan actualmente sus frutas, manteca, vino, cereales y productos de lechería.

En cambio de todo esto, Australia, está dispuesta a reducir los aranceles que gravan las importaciones británicas.

ENTREVISTAS QUE SE REALIZARON HOY

OTTAWA, 3. (Del Enviado Especial de la Agencia Havas). — La delegación inglesa se entrevistará hoy con la delegación de Australia y tratará probablemente los problemas de protección a las carnes, trigo y manteca y recibirá proposiciones definitivas de los canadienses concernientes a abrir en el Canadá mercados a la industria inglesa.

Se continuarán los trabajos para buscar los medios de favorecer las importaciones de cereales y madera procedentes de los dominios.

Las conversaciones entre Inglaterra y los dominios se aproximan al fin.

CANADA Y LAS INDUSTRIAS TEXTILES

OTTAWA, 3. (Havas). — Respecto a la actitud de Canadá en lo concerniente a las industrias textiles, el señor Bennet expuso que se esforzaría en favorecer las importaciones a su país, mientras las mismas no causaran ningún perjuicio a la producción nacional.

Recuerda que la industria de algodón de ese dominio es una de las mejores organizadas del mundo, pudiendo decirse lo mismo de la industria de la lana, con diferencia de que 360 manufacturas de Canadá están más o menos especializadas.

TRATATIVAS ENTRE DELEGADOS HINDUS Y REPRESENTANTES DE INDUSTRIAS BRITANICAS

OTTAWA, 3. (Havas) — Los delegados de la India entraron en relación con los representantes de la industria de algodón de Lancashire y metalurgia británica.

Estos discutieron principalmente sobre las posibilidades que la Gran Bretaña e susceptible de ofrecer con el exceso de producción algodonera de la India.

Conferenciaron igualmente con representantes del comercio de te y de yute.

Consideran que es imposible conceder concesiones contrarias al derecho de protección reconocidas necesarias por el comité aduanero de la India.

Recomienda por otra parte a causa de las importaciones rusas en la Gran Bretaña la realización de un esfuerzo para obtener el aucento de los precios mundiales.

Diferente es la actitud de Canadá que considera que las dificultades no son exclusivamente económicas.

Se nota cierta divergencia de opinión entre estos delegados y los de otros dominios y de la Gran Bretaña en lo concerniente a la determinación del valor de las mercaderías a las cuales debe aplicárseles impuestos.

LOS MADEREROS SOMETERAN PROPOSICIONES A LA CONFERENCIA

OTTAWA, 3(Havas). — Después de 15 días de negociaciones se cree saber que los importadores y exportadores de maderas de construcción llegaron a un acuerdo y van a someter proposiciones a los delegados británicos y canadienses a la Conferencia Económica.

Esas proposiciones serían un aumento de 25 por ciento de los derechos preferenciales ingleses sobre las maderas canadienses, a fin de contrabalancear los derechos de protección más elevados de Canadá.

1 efecto de estas recomendaciones, si fueran adoptadas por la Conferencia sería permitir a Canadá vencer anualmente 300.000.000 de metros de madera de construcción al Reino Unido.

En los círculos canadienses hacen constar que las cuestiones de la emigración y colonización no serán discutidas en la presente Conferencia, como circuló el rumor, debiendo limitarse las discusiones, por el momento, al desarrollo del comercio interimperial.

MANCHURIA

LAS INUNDACIONES EN MANCHURIA

HARBIN, 3 (A.P.). — Veintiún días de lluvias interrumpidas han convertido las regiones del Norte y Centro de Manchuria en un vasto lago.

Se cierne sobre el país un gran desastre nacional pues se consideran perdidas muchos miles de hectáreas de sembrados que estaban en excelente estado y destruídos enormes existencias de soya y otros granos.

Las aguas han arruinado también miles de granjas y las casas de los pobladores.

Los daños se calculan en varios cientos de millones de dólares mexicanos.

Debido a las inundaciones, se encuentra aislada del resto del mundo la estación del Ferrocarril Oriental Chino. Tres ramales de este ferocarril no funcionan, no habiendo comunicación con Siberia.

Se anuncia que son muy grandes las pérdidas de vidas humanas. También han muerto miles de cabezas de ganado.

EL BANDOLERISMO EN MANCHURIA AYUDA DE LAS FUERZAS JAPONESAS PARA REPRIMIRLO

TOKIO, 3. (A.P.). — Fuerzas de marinería japonesa desembarcaron en Yingkow (Manchuria), para prestar ayuda a las fuerzas locales, que tratan de repeler los ataques de los bandidos chinos.

El Departamento de Marina, anunció que se habían dado órdenes a un crucero y a varios destroyers para que salieran para Port Arthur a cooperar en la defensa de esa ciudad.

Según noticias recibidas han sido invadidos los barrios suburbanos y los bandidos sostuvieron choques con los nipones en los alrededores del consulado japonés.

RENDICION DE BANDIDOS A LOS SOLDADOS JAPONESES

TOKIO, 3. (Havas). — En el Ministerio de la Guerra se ha recibido una comunicación dando cuenta que varios jefes de bandidos que operaban en la región de Heilonu Chiang, decidieron rendirse a los japoneses a raíz de la derrota sufrida por las tropas del general chino Ma-Cha-Shan.

Tchiao Tching, uno de los jefes de las tropas hostiles a los manchúes, también esta resuelto a someterse el día 8 del corriente con las tropas a sus órdenes.

ESPAÑA

La situación económica

(Especial para LA MAÑANA)
Por radiotelegrafía

MADRID, 3. — Se ha dado a conocer una estadística oficial sobre la situación económica de España. Este dice que la recaudación por el mes de julio asciende a 334.527.385 pesetas, lo que supone un aumento de 27.576.433 pesetas con relación al mismo mes del año anterior, siendo de advertir que dicha recaudación se refiere exclusivamente a los impuestos sin contar la deuda pública, la que arroja una recaudación en los primeros siete meses del año de 2.194.477.259, o sea un aumento de 80.677.825; en el mismo período del año pasado se recaudó la suma de 2.109.033.086. — S. O.

Reivindicación a personas vejadas por la dictadura

(Especial para LA MAÑANA)
Por radiotelegrafía

MADRID, 3. — Se puso el cúmplase a varios decretos de personas que habían sido vejadas por la dictadura dándoles los puestos que en el gobierno y la sociedad les corresponde. — S. O.

Fueron suspendidos los servicios eclesiásticos en los buques de la armada nacional

(Especial para LA MAÑANA)
Por radiotelegrafía

MADRID, 3. — El Ministro de Marina autorizado por el Consejo, dió un decreto suspendiendo los servicios eclesiásticos en los centros de dependencias de los buques de la armada. — S. O.

Fué aceptada la renuncia del Gobernador de Málaga, nombrándose su sustituto

(Especial para LA MAÑANA)
Por radiotelegrafía

MADRID, 3. — Fué aceptada la dimisión del gobernador de Málaga, señor Miguel Coloma, nombrándose para sustituirle al gobernador de Huesca señor José María Díaz designando gobernador de Huesca al señor José Martínez Ramírez. — S. O.

Exposición de vinos en Perú

(Especial para LA MAÑANA)
Por radiotelegrafía

MADRID, 3. — El Ministerio de Estado ha recibido una comunicación del gobierno peruano en la que dice que ha sido inaugurada oficialmente la exposición nacional vitivinícola e industrias anexas, la que durará hasta el día 9 de enero del año próximo. — S. O.

Continuó la discusión del Estatuto

(Especial para LA MAÑANA)
Por radiotelegrafía

MADRID, 3. — Las cortes continuaron la discusión del Estatuto, no produciéndose debates de importancia. — S. O.

Las cotizaciones oficiales en el mercado de cambios

(Especial para LA MAÑANA)
Por radiotelegrafía

MADRID, 3. — Cotizaciones oficiales en el mercado de cambios: Francos 59.65; libras 42.75; dólares 12.435; suizos 241.09; belgas 172.36 liras 62.35; marcos oro 2.9551; escudos portugueses 0.3965. — S. O.

LOS PERJUICIOS SUFRIDOS POR LOS AGRICULTORES DE ZARAGOZA A CONSECUENCIA DE LOS TEMPORALES

ZARAGOZA, 3 (A.P.). — En la ciudad de Almudia Deonagodina se reunieron los representantes de treintaiuna ciudades de la provincia para tomar medidas acerca de los daños acusados a las cosechas, por las recientes tormentas y lluvias.

Las pérdidas se estiman en cerca de cinco millones de pesetas.

Los delegados acordaron enviar mensajes solicitando ayuda a los ministros Azaña Casares Quiroga y Prieto.

ECOS DEL MITIN CONTRA EL ESTATUTO CATALAN REALIZADO EN MADRID

ALCAZAR DE SAN JUAN, 3 (A.P.). — El diario conservador que se edita en esta ciudad, envió una protesta a la asociación regional de la Mancha, porque ésta no se adhirió al mitin que contra el Estatuto Catalán se realizó el 27 de Julio en la Plaza de Toros de Madrid.

NUEVO DIARIO DERECHISTA EN EL FERROL

EL FERROL, 3. (A P). — El primer número aparecido hoy del diario de tendencia derechista "Verdad", ataca al Estatuto Catalán y la política seguida por los socialistas.

MEJORA LA SALUD DE LERROUX

MADRID, 3. (A.P.). — Ha mejorado de la indisposición del estómago que sufre Alejandro Lerroux.

La fiebre ha disminuído creyéndose que pronto estará en condiciones de levantarse.

PRO UNION SOCIALISTA MUNDIAL

MADRID, 3. (A.P.). — Se reunió la sección española de la Asociación Internacional de Amigos del Trabajo, para deliberar acerca de los medios apropiados para fomentar en todo el mundo la unión socialista.

CHILE

EL MOMENTO POLITICO

SANTIAGO 3. (Especial de Austral).— Se informa que el Consejo de Ministros se discutió ampliamente la solución que habrá que dar a la situación política actual.

Se manifestaron distintas opiniones relacionadas con el porvenir de la política del país, agrupándose las ideas en dos tendencias principales.

Unos son partidarios de ir a una Asamblea Constituyentes y otros a la elección de un Congreso, también con caracter de Asamblea Constituyente.

Según el Boletín Oficial, durante el Consejo de Ministros el titular de la Cartera de Trabajo señor Rosetti, hizo una exposición sobre los trabajos preparatorios para la Constituyente.

Manifestó que era llegado el momento de anunciar al país la decisión gubernativa sobre el caracter de la próxima Asamblea y las reformas que se introducirán a la ley electoral.

Davila, refiriéndose a las observaciones del Ministro Rosetti, manifestó que eran sus deseos que se acelerase activamente el proceso eleccionario y junto con él los trabajos sobre el proyecto de Constitución que el Gobierno someterá a la consideración Legislativa.

Agregó que su mayor deseo, era que cuanto antes la voluntad nacional tenga los medios de manifestarse. Intervinieron en el debate los Ministros de Justicia y de Hacienda.

Se aconsejó con[illegible] tratando la cuestión para finalizarla el sábado.

NOTAS DEL TURF

Sobre la clausura del Hipódromo

LA PALABRA DEL SEÑOR INDART DENIS

Sigue preocupando a la opinión pública la resolución que en su sesión de hoy pueda adoptar la Comisión Directiva del Jockey Club.

El señor Pedro Indart Denis respondiendo a la solicitud hecha por el corresponsal de un colega argentino, manifestó lo siguiente:

"Que ha sido sorprendido por la repentina ordenanza, aprobada por la asamblea representativa de Montevideo cuando esperaba el resultado de la gestión realizada ante el cuerpo legislativo, en cuyo seno se halla a estudio y resolución la suspensión del impuesto del 2 o|o a las entradas brutas de las apuestas mutuas de las carreras de caballos.

Manifestó el señor Indart Denis, a nuestro corresponsal, que la institución se reserva actualmente el 10 o|o. de las utilidades, destinando el 2 o|o a la Asistencia Pública, y el 1 o|o a la ley de retiro policial.

Estos gravámenes vienen a beneficiar al juego clandestino, que no paga impuesto alguno, siendo un elemento contrario, que perjudica enormemente al Jockey Club, que opera por la suma de cuatro millones de pesos al año.

Cuando se aprobó el impuesto extraordinario del 2 por mil, el Consejo Nacional, con miembros de la comisión directiva y del municipio, llegó a un acuerdo en el sentido de modificar el régimen establecido para la distribución de las utilidades, fijándose en el 60 por mil de las ganancias para el municipio, el 30 por mil para el Jockey Club y el 10 por mil para la Caja de Jubilaciones Escolares.

Esta es la fórmula que se encuentra en estudio del cuerpo legislativo, donde ya ha sido informada por la Comisión de Legislación del Senado, y del que se esperaba su rápido despacho cuando el Concejo Departamental, ante una intimación de la asamblea representativa de Montevideo, se vió obligado a intimar el pago del referido impuesto.

La comisión directiva espera la resolución en definitiva, de sus gestiones, para poder saber el criterio a aplicarse, que estará de acuerdo a las circunstancias que se presentan.

Sería lamentable que se llegara a la medida extrema, pues millares de familias quedarían sin pan y sin amparo."

Ejercicios de los que correrán el domingo

PREMIO ARAL
1.500 metros

SIERRA NEVADA, Miguez, y CHARANGA, Antonio, 1500 en 1'38".

GOLDEN ARROW, Andrés, floreó sobre 1500 en 1'39" 1|5.

LA 31, Pedro, y ASTORIA, Saucedo, 1500 en 1'36" 3|5.

PREMIO LANCIER
1.300 metros

TROTTIER, Gómez, 1300 en 1'22" con 1'3" el kilómetro final.

MONTES, Antonio, y COPETE, Díaz, 600 de las cintas en 36" 1|5.

MANVER, Martínez, y TOLEDANO Andrés, 1300 en 1'22" 3|5 ayer tarde.

APLAUSO, Morteyru, a la par de FILOSO, Mieres, 1300 en 1'22"; el segundo completó la milla en 1'43". Salieron como bala de cañón, empleando abajo de 48" en los primeros 800.

PINOCHO, lo damos con Coquito en el premio Zorro Viejo.

ZALDIA, la damos con Cuadrilla en el premio Marquito.

PURO TANGO, Díaz, 800 a medio correr.

MESINA, Debernoche, y ZENA, Tapia, 1000 en 1'3" 4|5.

SESAME, Justino, 1300 en 1'22".

LIRIO, Collado, 1300 en 1'22" 2|5.

PREMIO MARQUITO
1.400 metros

MACAPA, Antonio, y DOBLE ANCHO peón, ayer 1200 en 1'19" 2|5.

CONFUSION, Luppi, ayer de tarde 1400 en floreo.

PURA CEPA, Antonio, floreo sobre 1400 en 1'33" 1|5.

CUADRILA, Mieres, y ZALDIA, Casella, 1400 en 1'31" 3|5.

DOLLIE, Vallillo, y EL BUITRE, Andrés, 1500 en 1'37".

PLATITA, Gómez, 1400 floreo suave.

PREMIO ZORRO VIEJO
1.500 metros

LORD MAYOR, Morteyru, 1500 en 1'35"; últimos 700 a la par de KAZOO, Mieres, 47".

FILOSO lo dimos con Aplauso en el premio Lancier.

BOCAYUBA, Gómes, la partida a medio correr.

ASTREA, Andrés, ayer 1500 metros en 1'38" 2|5; hoy con REGAÑON, peón, 600 de cintas en 36" 1|5.

ASTORIA lo damos con La 31 en el premio Aral.

ARAÑON, Moreno, 1500 en 1'34" 4|5.

COQUITO, Pedrola, y PINOCHO, Saucedo, 1500 en 1'36".

EL BUITRE, lo damos con Dollie en el premio Marquito.

PALOMAS, Gazzano, y ELISITA, Humberto, 1400 en 1'29".

PURO OJO, Justino, 1500 en floreo 1'40" 2|5.

POLLA DE POTRILLOS

1.600 metros

ZORZALERO, Abelardo, 800 suave en 53".

ALIVIADO, Pedrola, y MAQUELLON, Gazzano, 1600 ayer en 1'42" 1|5.

TEMPRANO, Humberto, también ayer 1600 en 1'40" 1|5.

ASTILERO, Antonio, 1600 metros en 1'42" 4|5.

CAUTELOSO, Tapia, y HALLALI, Debernoche, 1600 en 1'40" 2|5; con 1'15" los últimos 1200 y 1'3" 2|5 los mil finales.

NOBLEMAN, Justino, y AVAL, Humberto, la milla en 1'43" 1|5.

BORRON con Morteyru, ayer tarde hizo 1.800 en 20" 2|5; última milla en 1'45"; y 1.500 finales a la par de EL 30 con Martínez en 1'38" 2|5.

MONOLOGO con Morteyru, QUIPANYU con Ferrari, 800 en 52" 1|5.

PLATITO con Díaz, 1600 en 1'42" 2|5 Ultimos 800, MUY RICO, con Ramos en 49" 3|5.

PREMIO CARRION
1.400 metros

LA CHICHITA con Díaz, 1.400 en 1'27" 1|5.

OCOA con el peón, 800 a medio correr.

CHULAPA con Mieres, 1.400 en floreo.

TERESA con Justino, ayer 1.400 metros en 13".

SANS PATRIE, la damos con REYNOLDS en el Sans Jene.

ROSINA con Tapia, la partida de galope largo.

RETRANCA con de Bernoche, 1.400 en 1'30".

PREMIO SANS JENE
1.400 metros

FARISEO con Díaz, 1.600 en 1'50", floreo.

SANS JENE con Andrés, 1.600 en 1'43" 2|5, con 1'4" 1|5 los últimos 1.000 metros.

MINUTO con Alcaide, 1.500 en 1'38", mañereando.

DAGOBERT con Tapia, 1.400 en 1'27" 1|5.

MOB con Antonio, 1.600 en 1'40" 1|5, con 1'3" los 1.000 finales.

TRAGO AMARGO con Morteyru, 1.600 en 1'41" 3|5.

REYNOLDS con Martínez, 1.600 en 1'41" 1|5. Primeros 1.400, SANS PATRIE con el peón, en 1'27" 3|5.

VIOLENTO con Mieres, EL CHAJA con Bronda, 700 en 44".

PREMIO CHARLESTON
2.500 metros

SPRINTER con Vallillo, LEONES con Díaz, ayer 2.400 en floreo suave. — Ultimos 800, apurados en 49" 2|5 y 30" los 500 finales.

NICO con el peón, 800 a medio correr.

CARRION con Justino 2.500 floreo en 2'48", ayer.

ELECTRICO con Antonio, 1.000 metros en 13" 2|5.

FIFA con Morteyru, ayer floreó 2.500 en 2'46".

TIRO E BOLA con de Bernoche, 300 en 42".

QUIPANYU va con MONOLOGO en la Polla.

BAMBU con el peón, 2.500 en 2'33" 3|5, última milla en 1'43" con 1'5" 2|5, los mil finales.

Ejercicios varios de ayer

RIGEL, Saucedo, 1500 en 1'36" 2|5.

RASTRILLO, Brondo, REY BRAVO, Tapia 700 en 43" 3|5.

CARDENAL Morteyru, y SIDERITA, peón, 700 en 44".

DON NADIE, Humberto, y TESTAFERRO, Giacola, 700 en 43" 3|5.

ZAMBA, Mieres, 800 a medio correr.

SOL ARDIENTE, con su entraineur, 800 en 54".

MALINCHE, Justino, 800 en 50".

LARRAIN, Alcaide, 800 en 51".

EL COCO, Raúl, 1200 en 1'18".

MONTE VERDE, Tapia, y ZOGAZO, de Bernoche 1000 en 1'3" 3|5.

GUINOL, Mieres, 1600 en 1'44".

MONO MIL, Antonio, 1600 en 1'43" 1|5 con 1'5" 2|5 los últimos 100.

ANTINEA, Díaz, y una compañera, Luis, 1400 en 1'30" 3|5.

MORADOR, Raúl, 800 a medio correr.

CANCANERO Antonio 800 en 53" 2|5.

CASTELJALOUX, Raúl, la partida a medio correr.

DE LA TARDE

CUNEGONDA, Miguez, 800 en 51" 2|5.

PURETA, Andrés, 800 en 51".

ABEJILLA, Morteyru, 700 suave.

MUCAMO, Andrés, 1500 en 1'36" 1|5.

CONFUSION, Saucedo, 1400 metros en 1'33" 3|5.

GANOSO con el mismo, y SILBIDO, Lupi, 1300 en 1'22" 2|5.

TURF ARGENTINO

Asignación de pesos para las carreras del domingo

PREMIO MELZETA
1.500 metros

Venturoso 57, Peijó 57, Wanderer 57, Embeleso 57, Juk 57, Tito 57, Indio 57, Respondó 57, Lysso 57, Badmington 57, Avencó 57, Ballot 57, Siero 57, Moscardón 57, Cáñamo 55.

PREMIO VAINILLA
1.400 metros

Papisa 56, Burucuyá 56, Melenita 56, Irún 56, Nocturna 56, Patria 56, Brújula 56, Myosotis 56, Rosa Blanca 56, Fugitiva 56, Sabrina 56, Teodomira 56.

PREMIO ANTIGONA
1.800 metros

Coligny 56, One Step 56, Run Away 56, Silver Arrow 56, Yapai 56, Mosul 56, Hijoelpueblo 56, Tocuá 56, Disraeli 56, Mario 56, B. Blanco 56, Vicente 56.

PREMIO FAVELLA
1.600 metros

Inicuo 57, Tigre 57, Versalles 57, Sañicurú 55, Sovereing 55, Aventino 54, Hondazo 54, Grullo 54, Mancores 54, Calbuco 52, Don Robusto 52, Sencillo 52, Kari 51, Lombardito 51, Cenit 50, Kara 50, Comicio 50, Ele 48, Bandini 49.

POLLA DE POTRANCAS
1.600 metros

Farruca 56, Cruz de Malta 56, Icatú 56, Sybil 56, Zumayita 56, Silistria 56, Patria 56, Sal 56, Cortapisa 56, Trompetada 56, Fe Ciega 56, Espaventera 56, Pituca 56, Rudeza 56, Ahora 56, Nereida 56.

PREMIO SALMUERA
1.500 metros

Riachuelo 55, Jucurú 55, Millalén 55, Opila 54, Lord Clifford 53, Chiripá 52, Guapito 51.

PREMIO SIERRA BALCARCE
1.600 metros

Tornasol 57, Dura 56, Fatal 55, Muralla 55, Pacón Chico 52, Ferryboat 52, Matungue 52, Gaviero 51, Goyito 51, Versalles 50, Goody 49, Alelí 49, Roisil 49, Vidmar 48, Chacona 48, Alcestes 46.

PREMIO MURALLA
2.500 metros

Duco 58, Táctica II 56, Severidad 55, Apachicheta 54, Viator 53, Dura 53, Amanerado 51, Pocker 50, Millaco 47, Alameda 47, Epinicio 46, Dulzaino 46, Carlitó 45.

Ejercicios de ayer

LORETO, Quinteros, EPINICIO, Fernández y MALHECHOR, Delleutras, mil en 1'1". Loreto y Epinicio llegaron en una misma línea.

IGUALITA, Canal, mil en 1'1" 3|5.

ORACULO, Picón, 800 en 49" 3|5.

WHIP, Quinteros, mil en 1' 3|5.

BURUCUYA, Albertini y WAIKIKI, Garrido, 800 en 48" 3|5.

CORRELO, Ruiz, y DISRAELI, Ausbrusch, mil en 1'1" 2|5.

FE CIEGA, Solari y ESPAVENTERA, Peluffo, 800 en 49" 1|5.

MOSUL, Lema, y MILLALEN, Quinteros, 1800 en floreo.

NASSAU, García, 700 en 44".

LORLOTTE, Pucineri, y PAPISA, Ruis 800 en 49" 2|5.

MURALLA peón, y RESPONDON, Ausbrusch, mil en 1'2" 3|5. Domino fácil Muralla.

SILISTRIA, Orduna, y COLOMBINE, Pucineri, 700 en 43".

Hipódromo de La Plata

EJERCICIOS VARIOS

PALIO, con Santana, 2.100 en 2'15" y 2|5.

MI CUMPA, con Garrido, y LORD DOUGLAS, con Lhuiller, 1.000 en 1'2" y 2|5.

LOEPARDO, con Tula, 700 en 44".

MISSISSIPPI, con Degaetano, 1.000 en 1'3".

DEMANDA, con Robles, 700 en 43".

RUDA, con Tula, 1.300 en 1'24" 2|5.

KASY KAY, con Bastías, 1.400 en 1'28" 1|5.

LINCOU, con Gongora, 1.500 en 1'36".

SURERA, con Robles, 1.000 en 1'4".

PELUCONA, con Bastías, 2.100 en 2'14" 2|5.

PROFANA, con Vecino, 1.200 en 1'17".

ROSARINO, con Bastías, 2.100 en 2'13" 1|5.

LOCHA, con Sola, y Dante, con Bastías, 1.300 en 1'21".

MINUTERO, con Bastías, 1.600 en 1'41" 1|5.

CRANACH, con Sánchez, 1.500 en 1'36.

CHANGUITA, con Tula, 1.400 en 1'33" 2|5.

CHICHINETTE, con Robles, 1.400 en 1'29".

PINTORA, con Ruiz, 1.300 en 1'22".

MAHABU, con Saavedra, 1.000 en 35" 3|5.

ARMELITA, con Gil, 700 en 43" 3|5.

CARALAMPIO, con R. Batista, y Gaucho Molina, con Robles, 1.700 en 1'51" 2|5.

AZUCARADO, con Garrido, 1.000 en 1'5" (opuesto).

Turf extranjero

Brighton (Inglaterra), 3. — (Austral) — Greatscot, propiedad de la señora de Chester Beatty, ganó la copa Brighton. Segundo, a un cuerpo y medio, clasificose Cloghgheen.

Corrieron doce animales. El ganador pagó en proporción de 10|1.

Registro Civil

MATRIMONIOS

Umberto Vigorito, 26 años, oriental, joyalero, con Virginia M. Rezzano, 26 años, oriental.

César C J. Aldrovandi, 44 años, italiano, militar, con María L. Bialade, 40 años, oriental.

Francisco Almeida, 26 años, oriental, enfermero, con Poema A. Clavero, 18 años oriental.

Omar Quinteros, 26 años, oriental, empleado, con Irene Castro 18 años, oriental.

Severo Fernández, 23 años, español, comercio con Julia Fernández, 21 años, oriental.

Víctor Pañila, 24 años, polaco, pintero, con Ana Krawchik, 20 años, polaca.

Saturnino Morales, 28 años, oriental, mecánico, con María M. Pérez, 23 años, oriental.

DEFUNCIONES

Teodoro De Santo, oriental, 56 años, casado, H. Pasteur.

Severo Acosta, oriental, 53 años, soltero, H. Pasteur.

Atilio Rodríguez, oriental, 36 años, soltero, H. F. Ferreira.

Carlota Guillenn, oriental, 26 años, soltera, H. F. Ferreira.

María Silva de Rodríguez, oriental, 30 años, casada, H. F. Ferreira.

Roberto Ciria, oriental, 7 años, Damiro Costa 36.

Aurora Izquierdo, oriental, 3 y 1|2 años, Verdi 83.

Juan Savio, italiano, 87 años, casado, Asilo L. P. del Campo.

Fabina Miró, oriental, 116 años soltera, Asilo del Campo.

Washington Piechero, oriental, 2 años H. P. Visca.

Nury Renée Bentancour oriental, 5 días, Maternidad.

Alberto Benítes, oriental 1 día, Maternidad.

Ildefonso Ramírez, oriental, 3 años, H. P. Rossell.

Tebefilla García de Cáceres, española, 74 años, L. Olivera 133.

Dámaso Di Russo, italiano, 54 años, soltero Porongos 2328.

casado, D. Coronel 35.

José Soler, oriental, 43 años, casado, Cap. Florencio 4063.

Juan Pruijvachi, alemán, 38 años, casado, H. Vilardebó.

Berta Sellanes de Liuttier, oriental, 23 años, casada, Médanos 1488.

Luis Daneri, oriental, 60 años, soltero, Cerrito 319.

Olga Giga, oriental, 30 meses, Paysandú 1525.

Pilar Reyes, oriental, 85 años, soltera, Buenos Aires 564.

Paulina Duborgel de Cardellino, francesa, 85 años, Uruguay 1420.

Nelly Celestina Romby, oriental, 14 días, Municipio 2325.

Pascual Repetto, italiano, 68 años, casado, Avenida Instrucciones y Mendoza.

Nicodemo Ferraro, italiano, 74 años, casado, H. Pasteur.

Demetrio Draco, griego, 25 años, soltero, H. Pasteur.

Arturo Martinengo, oriental, 44 años, casado, H. Maciel.

Entre reservas profesionales serán los matchs de esta tarde

Los partidos de hoy

Reserva Profesional

PEÑAROL - BELLA VISTA. — En Pocitos Hora: 15 Jueces: Juan Anzuberro, Federico Buenseñor y Ricardo Vallarino Medios de locomoción: tranvías 32, 37, 38 39 y 40 y ómnibus de la línea E

Peñarol: H. Fernández: Dagosto y R. Iaurrechi; Zunino. Silva y V Castro: Pérez Serés. Cristóbal, Anselmo, Irigaray e Iriarte.

Bella Vista: Omar Grajales y Pollo; Peralta, De León y Facio; Suiffet, Petito. Dibello. Record y Villarreal.

RIVER PLATE - RACING. — En el Parque Saroldi. Hora: 15. Jueces: Caimí; Reybaud y Belhot

Racing (probable): López; Pérez y Secreto; Saravia. Malenoni y Fares; Labadía, Giromino. Opiso, Sebastiani y Padrón.

River Plate: Yapor; Amato y M. González: Mercadal, Frioni y Cuevas; Carabal, Varela, Quagliatta. Bello y Seluja.

El programa del sábado y domingo próximo

RESERVAS

RIVER PLATE - RAMPLA JUNIORS. — Field del Parque Saroldi. Hora: 15. Jueces: F Mateucci, R. Santucci y Juan Anzuberro.

WANDERERS-BELLA VISTA. — Field de Belveder. Hora 15. Jueces: Borelli; Maura y Romano.

PEÑAROL-NACIONAL. — Field del Estadio Centenario Jueces: Eugenio Crocco: Tecitore y Rami.

DOMINGO

PRIMERA DIVISION

PEÑAROL - NACIONAL — Field del Stadium Centenario. Hora: 14 y 45. Jueces: Domingo Lombardi Luis A. Mirabal y Pedro Olavarrieta.

RESERVAS

SUD AMERICA - WANDERERS. — Field del Stadium Centenario. Hora: 13. Jueces: Mirabal: Mateucci y Mourigán.

Antes del match Peñarol - Nacional). Se jugarán 34 minutos. Se deberá ejecutar un penal contra Sud América, debiendo actuar este club con diez hombres.

¿Se presentará Racing?

El otro partido fijado para esta tarde lo es entre los "segundos distinguidos" o sean reservas, de River Plate y Racing.

Poco público de seguro acudirá a marginar el campo de los albolojos, primero por ser un día de labor y luego por los discretos antecedentes de los enemigos en pugna.

Es más, en la última sesión, al decidirle la fijación del match de la referencia se decidió a pedido del delegado racinguista, que la multa en que incurrían los clubs que no se presentan no correspondía a las reservas, denotando el mismo señor Giménez, la duda de que su conjunto pudiera formar o por lo menos integrarlo normalmente.

A pesar de todo, en una de esas es toda una "cojera de perro" y los del Reducto le salen "aguando" el programa a los boys del resucitado campeón de otrora.

El compromiso de mayor público

Sin pensar que mucho público acuda a presenciar el cotejo de hoy, entre las reservas de Peñarol y Bella Vista, estimamos que un discreto número de aficionados acudirá a disfrutar de sus incidencias.

La nota de la tarde la constituirá, sin duda alguna, el debut de Zunino el excelente medio, canacon gran optimismo,
rio, en cuyas condiciones se fía

Por lo que respecta a la contienda desde el punto de vista del deporte, creemos que dentro de la lógica, los aurinegros se tienen que imponer con luz, esto sin dejar de admitir que una sorpresa cabría, ya que en football éstas se producen cuando menos se espera.

Los sudamericanos se entrenan esta tarde

Para la tarde de hoy están citados los jugadores de Sud América, quienes practicarán en el field del Parque Naranjo, a las 14 y 30.

Los convocados son

Tea, Minoli, Parma, Ceschi, Campos, Ramos. Berisso, Sacco, Scardi, De León, González Alonso, Casella, Calvete, Lema, Pereyra, L. Pérez, Porta, Portugal. Rodríguez, Sevilla, Pino, Mautone, Tabagliaro, Casaux, Crugnola, Caballero, Scapinachis, Pedreira, S. Fernández, Piriz, Graterola, Vergara, Casella, Cerizola. Sansone y hermanos De León.

Deberán también concurrir el botiquín y el intendente.

Hablamos con Rami

En la tarde de ayer nos hallamos con el conocido árbitro que iba hacia la Asociación a declarar; el hombre se mostraba afectado por los comentarios de que fué objeto. ratificándonos en el concepto de que no se trata por cierto de un analfabeto

En ese asunto procedió como lo hacen siempre los capitanes y aun uno mismo. pedí entre tanto me reponía de las fatigas del match en que corrí me vió hacerlo, que se estampara, "mi" de veras. pero que parece que no se entiéndase bien. "mi" observación.

Por lo demás exceptuado el fallo correspondiente al otorgamiento del goal por free kik — pena en que incurrí de veras — creo que mi actuación estuvo en consonancia con mi larga foja de servicios en el referato nacional e internacional y la cosa no daba para más!

Serán 34 en lugar de 24

En las distintas informaciones oficiales se hacía constar que el "pucho" que queda a dilucidar entre las reservas de Wanderers y Sud América era de 24 minutos, cuando en realidad debían ser 34.

De acuerdo con los antecedentes y los hechos producidos, en la tarde de ayer la Gerencia de la Asociación ordenó proceder a la correspondiente rectificación.

De Peñarol

Cursos de enseñanza secundaria

Prosiguen con gran entusiasmo y asiduidad de parte del alumnado los cursos de enseñanza secundaria dictados en el Club Atlético Peñarol, y que con tanto acierto dirigen los jóvenes bachilleres profesores señores Fernando Orejón Vázquez y José A. Vidal, director y sub director, respectivamente. No obstante, esta secretaría ruega a todos aquellos señores asociados inscriptos en las diversas asignaturas, concurran a ellas, dado el noble propósito que el club persigue con la referida enseñanza — El Secretario

Exhortación al público, particularmente a los peñarolenses

Se exhorta al público, en general, y a los peñarolenses, en particular, a que en el instante de adquirir las entradas para el partido Peñarol - Nacional, observen si las mismas tienen su talón, denunciando a los fiscales del club o encargados de la Liga si no la tienen.

Aviso a los socios de Peñarol. — Match con la Reserva de Nacional

Se hace saber a los señores socios de Peñarol que en el match a realizarse el sábado en el Stadium Centenario, entre las reservas de ePñarol y Nacional, tendrán libre entrada a la Tribuna y Platea Olímpicas con la presentación de la tarjeta del mes de agosto.

A los jugadores de Peñarol. — Inscripción en el registro profesional

Se exhorta a los jugadores de los teams "Julio María Sosa" y "Lorenzo Mazzuco" a concurrir al local de la Liga Uruguaya de Football Profesional — 18 de Julio 1528 — a la brevedad posibl con el fin de inscribirse en el nuevo registro de jugadores profesionales, edvirtiéndoseles que el plazo de inscripción quedará cerrado, indefectiblemente, el 15 del corriente

Las damas alientan al primer team decano

Un grupo de damas partidarias de Peñarol han pasado a los campeones aurinegros la siguiente exhortación:

A los jugadores de ePñarol Distinguidos señores: Inspiradas en el profundo afecto que sentimos por el Club Peñarol, nos dirigimos a ustedes, como integrantes del 1.er equipo y baluarte del prestigio del Club para pedirles, que en el partido contra Nacional, pongan entusiasmo, mucho entusiasmo: hay que ser grande entre los grandes.

Conociendo los méritos de cada uno de vosotros, sabemos de lo que sois capaces; pero coinfiados en lo que valen, descansan demasiado en el valor personal y la buena intención que los anima, olvidando que el esfuerzo de conjunto es la base del triunfo del equipo; les pedimos entusiasmo alma y corazón. Recuerden que del triunfo del equipo han sido ustedes los causantes y de ustedes será la gloria Perdonen que le hagamos esta exhortación. nacida del puro cariño que sentimos por el glorioso Peñarol! No olviden que hay que ser grande entre los grandes! Esperando ser oídas los saludan atte. Varias partidarias del club de las once estrellas. — Nota: Juego de primera y shots al arco.

Lo que costará ver el petit clásico

Como lo anunciamos ayer, en el match que las reservas de Peñarol y Nacional realizarán el próximo sábado en el Estadio, los socios de ambas entidades la "irán de arriba", pero en cambio los que no lo sean, tendrán que "acusar" de acuerdo con la siguiente "lista de precios":

Talud Amsterdam	0.25
Tribuna Colombes	0 35
Tribuna Olímpica	0.50
Platea América	0 80
Tribuna Colombes (señoras)	0.25
Tribuna Colombes y Talud Amsterdam (menores)	0.10
Tribuna Olímpica y Platea América (menores)	0 15

La platea olímpica será exclusivamente para los asociados de ambas entidades.

No hay duda que luego de los precios fijados para el clásico, este "clasiquito" llevará gente que a lo mejor se sacará el gusto con él, declarándose forfait para el gran match.

Y en una de esas embocan ellos el "gran partido"!

La probable reserva de Peñarol contra Nacional

Hemos tenido ocasión de encontrarnos con un prestigioso dirigente aurinegro, quien interrogado respecto a cual sería la constitución del conjunto reservista que el sábado enfrentará en el Estadio al team albo, nos expresó que el cuadro definitivo dependía del match de hoy. aunque la idea de su probable constitucinó era la siguiente:

H. Fernández; Oddo y Dagosto; Ricardi, Chanes y Cambra o V. Castro; Pérez Serrés, Cristóbal, Carbone, Irigaray e Iriarte.

Toda una escuadra de campanillas como se podrá constatar.

Se amagan nuevas renuncias en la directiva bohemia

Se nos informa que en la Comisión Directiva de los blanquinegros, se están a producir algunas dimisiones sensibles, que restarían mucho a la satisfacción que ya descuentan, con el retorno de su delegado escribano Días Palp.

Los que se dan como a punto de tirar la esponja serían Castagnola y Encina, dos elementos de valía que no puede dejar ir la entidad de Belveder.

Esperamos que no se produzcan las deserciones de la referencia

A Pedreira le hicieron pegar en el palo

En la tarde de ayer, nos sorprendieron las oficinas de la Asociación con un ambiente de jovialidad y bullició desconocidos en los predios de don Celestinos.

Inquirimos la causa y pudimos constatarla de inmediato: el popular fiato Pedreira tenía la palabra y ¡claro! los demás constituían una improvisada barra de festejantes de sus dicharachos

Pedreira había sido citado en serio para declarar sobre un acto criticable de un jugador de Rampla en el match entre la reserva de éste y Sud América, y estaba a la espera — por cierto retrasada — de quienes habían de oírle.

De pronto, luego de una hora de haber llegado, el grito de ¡Pedreira! se oyó, y el fiato se aprontó para entrar al recinto del austero tribunal, pero uno de sus miembros muy cortesmente le expresó que lo habían citado por equivocación y... ahí fué de ver su cara, seguido de las risas de los oyentes al oírle decir: "la primera vez que venía en serio y me hicieron pegar en el palo! Aquí sí que me hicieron el chiste!"

El por qué

Notarán nuestros lectores que para el encuentro de las reservas decanas no se habilitarán ni el talud Colombes — cuya tribuna en cambio podrá ser ocupada por el público — ni la Tribuna Amsterdam — cuyo talud estará en condiciones.. el porqué? pues bien dicen que las "manitas" ofrecidas para pasar de los taludes a las Tribunas. con esto será imposible dispensarlas.

Si serán "tigres" estos tesoreros de clubs!

El "domador" del Tigre,

en "éxtasis" footballístico. ¿Será capaz Andreolo de repetir en los fields capitalinos sus hazañas de Mercedes?

La ratificación del once decano depende en definitiva, del training de hoy

Celebró sesión el comando de Peñarol, que se abocó al estudio de la cuestión relacionada con la constitución del conjunto que actuará el domingo próximo frente a Nacional.

La mayoría de las opiniones se inclinaron a integrar la línea de ataque con Lorenzo Fernández, pasando al centro de la línea media Gestido, es decir, que la línea de halfs y de forwards que son las que se discuten, estarían integradas de la siguiente manera:

Mainardi, Gestido y Cambra; Castro, Fernández, Young, Matta y Arremón.

En fin, el cuadro está hecho en principio como lo anunciamos y solamente alguna eventualidad inesperada, que se produzca en la práctica de hoy, podrá hacer cambiar la constitución aurinegra para el próximo y sensacional cotejo.

Los universitarios a Paysandú

En la tarde de ayer los dirigentes de la muchachada estudiosa, que en los ratos de "recreo" le da a la "redonda", decidieron ir a tomar el aire por pagos sanduceros.

Y como se trata de gente de acción rápida y decidida, las maletas se preparan ya y mañana será la partida y el domingo el cotejo.

Participarán de la excursión los siguientes jugadores: Martín, Deagustini, Guasque, Chanes, Martínez, Ricci, Gómez, Ruiz, Raiz, Pombo, P. Amorute, Silveira, Nogués y Luciano Martínez. Presidiendo la delegación irá el Sr. Miguel Angel Parodi, a quien acompañarán los señores Miguel Angel Labat. A. Izasmendi y Hugo Rodríguez.

El probable elenco "estudioso" será el que sigue: Martín; Deagustini y Guasque; Chanes, Martínez y Nogués; Gómez. Ruiz, Raiz, Pombo y Amonte.

Se nos pide que citemos a todos los jugadores para las 6 de la tarde de hoy en la Asociación.

¿Héctor Scarone, llegó para quedar?

PIENSA RADICARSE NUEVAMENTE EN MONTEVIDEO

Como se había anunciado, arribó ayer a Montevideo, abordo del "Duilio", el jugador Héctor Scarone, el crack famoso que evidenció en canchas italianas su indiscutida clase de jugador excepcional.

Héctor Scarone llegó apesadumbrado por la noticia del fallecimiento de su señor padre. Esperaron a Héctor su hermano Carlos y otros familiares.

EL JUEGO ITALIANO

Conversamos con el destacado jugador expresándonos éste que el football italiano es singularmente recio, debiendo jugarse a todo riesgo si es que se desea triunfar.

De ahí que se confíe en que todavía el crack de otras épocas sea aún un elemento de seguro éxito en esta época en que reina la mediocridad.

SU ACTUACION EN EL AMBROSIANA

Scarone nos refirió a grandes rasgos su actuación en el equipo del Ambrosiana, de Milán. En los comienzos, sin un training suficiente jugó con poca eficacia, pero luego conseguido un buen estado físico, se convirtió pronto en una de las figuras más cotizadas.

Al promediar la temporada el centro forward Meazza, solicitó mejor paga y como no accedieran a su pedido, se separó temporalmente de la entidad. Entonces se ubicó en el centro de la línea a Scarone que en su primer match, en ese puesto, actuó admirablemente, pero, en las presentaciones que siguieron a aquélla, no contó con la colaboración de sus compañeros que lo "echaron al medio", como decimos nosotros.

Al finalizar su contrato con el Ambrosiana, Scarone decidió su regreso, pero antes de embarcarse los insistentes pedidos de los dirigentes del club Palermo, de Sicilia hicieron que firmara un nuevo contrato con esta entidad la que le otorgaría 50 000 en caso de actuar.

SE QUEDARA EN MONTEVIDEO

Respecto a sus futuros proyectos, hemos recibido la impresión de que Héctor piensa quedarse en Montevideo, sin tenerlo decidido del todo, y, en cuanto a la entidad en que formaría, nada habría resuelto, a pesar de que reglamentariamente es jugador del club Nacional.

A su arribo sucederá un período de expectativa en que el jugador estudiará despaciosamente su situación para resolver en forma definitiva sobre su futuro.

Como hemos dicho, Héctor está reglamentariamente enrolado en Nacional y es muy posible que actúe nuevamente en él, aunque nada concretamente se pueda adelantar todavía.

Se consideran caros los precios

La comisión directiva de Peñarol se reunió anoche y resolvió entre los asuntos considerados, fijar estos precios para el match del domingo:

Taludes	$ 0.25
Tribunas Amsterdam y Colombes	" 0.45
Tribuna Olímpica	" 0.70
Tribuna América	" 1.00
Platea Olímpica	" 1.00
Platea América	" 1.50

Es indudable que Peñarol ha abusado en su carácter de locatario al fijar los precios para las distintas localidades del Estadio, construído más que nada, para darle comodidad al público a sumas no elevadas.

Para presenciar el match del domingo, por el que se interesan la casi totalidad de los aficionados que siguen de cerca las actividades footballísticas, debe hacerse un desembolso considerable y si bien los taludes mantienen la cantidad mínima, es de hacer notar que esa localidad no debiera existir en tan monumental estadio. Por lo tanto, los que quieran ver el match desde una situación más apropiada, deben ajustarse a los elevados precios que cobrará Peñarol.

Nacional realizará hoy su segunda práctica

Se cita a los siguientes jugadores. García, Saez, Bengoa, Stratta, Silveira, Gemelli Oloris Guasque Tambasco, L Martínez, Cabrera, Fernández, Faccio Angel Melogno, Norberto Rodríguez. Centurión Broncini. Andriole, Gallego. Chifflet. Villanueva, A. Saldombide Arispe. Duhart Piris Tuana. E. Saldombide. C Martínez, Giocca, Arbelbide, Olhagaray Eulacio Caballero, Pereyra Minoli. Magno. Pérez Urdinarán y Larraura. para que concurran a la práctica que se realizará en el Parque Central hoy jueves 4 del corriente a las 3 y 30 p. m.

Defensor practicará en el Parque Rodó

Los jugadores que se mencionan a continuación concurrirán hoy a las 3 p. m., en la sede social de Defensor. para realizar más tarde la práctica semanal en nuestro field.

Bravo, Berdías, Barcelo, Brunesse J. y D Cherzi Castaldo, Ostrángolo, Correa, Oruchi, Duhagón B. Etchegaray, Farías, Fernández, Pedulo, Ghierra A., Ferrando, Legorburo A y C., Morales, Mazali, Marini, Olivera, Pizorno, Podestá, Piris J. y J. E. Sosa, Varela.

Eddie Tolan se impuso en la final de los 200 metros llanos, igualando el record olímpico

RESULTADOS DE LAS PRUEBAS REALIZADAS

CORRERAN EN LA MARATON LOS ARGENTINOS RIBAS Y CICARELLI

LOS ANGELES, 3. — Los argentinos Cicarelli y Ribas, corredores de pruebas de fondo, se están entrenando con el propósito de intervenir en la maratón.

QUEDO PROBADO QUE TOLAN HABIA GANADO BIEN A METCALFE

LOS ANGELES, 3. — El reloj electro - fotográfico demuestra que Tolan aventajó a Metcalfe por dos pulgadas a la llegada de los cien metros corridos anteayer. La aseveración la hace el norteamericano Gustavus T. Kirby, miembro del jurado que dió su fallo por unanimidad.

EL POLONES KUSOCINSKI NO INTERVENDRA EN LOS 5000 METROS

LOS ANGELES, 3. — El médico de la delegación atlética de Polonia, examinó hoy al atleta Kusocinski, que se impuso en brillante estilo en los 10 kilómetros, manifestando que este no se halla en condiciones físicas convenientes como para tomar parte en la carrera de 5000 metros.

El atleta polaco, durante la carrera de los 10 kilómetros, y mientras corría las últimas vueltas sufrió una lesión en un pie por cuya causa actuó en la última parte de la prueba en condiciones inferiores.

SALTO CON GARROCHA

Miller, norteamericano, batió el record mundial

Los Angeles, 3 — En el salto con garrocha se clasificó primero Miller, de Estados Unidos, con 4 metros y 31, record mundial; segundo, Nishida, de Japón, con 4 metros 26; tercero, Graber, de Estados Unidos, y Jefferson, de Estados Unidos, con 4 metros 23.

El brasileño de Castro, se clasificó sexto, con 4 metros 1 1|2.

Nelli, brasileño, se retiró por haberse resentido de un tobillo.

CLASIFICACION GENERAL DE LAS PRUEBAS DE PISTAS

He aquí una clasificación oficiosa para las pruebas de pista:

Categoría hombres: E Unidos 81, Irlanda 20, Canadá 19, Finlandia 16, Gran Bretaña 13. Polonia 10, Alemania 10, Suecia 8, Japón 7 Filipinas 4, Checo Eslovaquia 4, Nueva Zelandia 3. Sud Africa 2. Italia 2 y Argentina 1.

Categoría damas: E Unidos 31 1|2. Alemania 16 1|2; Polonia 15; Canadá 5. Japón 3 y Gran Bretaña 3

FUE FELICITDA LA CAMPEONA WALASIECICZ

VARSOVIA, 3. (Havas). — El Ministro de Relaciones Exteriores dirigió un telegrama con felicitaciones a la señorita Walasiecicz, que se clasificó primera en la prueba de cien metros en los juegos olímpicos de Los Angeles.

ELIMINATORIAS DE LOS 80 METROS PARA DAMAS

La norteamericana Drickson batió el record mundial

LOS ANGELES, 3 — En las eliminatorias de 80 metros, para damas, primera serie: 1.a la señorita Milred Drickson, de E Unidos. tiempo 11 segundos 8|10, record mundial ganada por dos pies de longitud; 2.a Simone Shaller, de E. Unidos: 3.a Marjory Clark. de Africa del Sur.

Segunda siere: 1.a Evelyne Hall, de E. Unidos, tiempo 12 segundos, ganade por dos pies; 2.a Violet Webb, de la Gran Bretaña; 3.a Eva Wilson. de Canadá.

LANZAMIENTO DEL DISCO

El yankee Labarde batió el record olímpico

LOS ANGELES, 3. — En las pruebas del lanzamiento del disco, el norteamericano Laborde batió el record Olímpico, arrojándolo a 158.3 pies, o sean 48 metros con 26 1|2 centímetros.

Segundo y tercero se clasificaron Anderson y Winter.

Los competidores brasileños Georgie, Barros y Guisfredi, y el argentino Berra, se retiraron de la prueba.

EL ITALIANO BECCALI GANO LA PRIMERA SERIE

Los Angeles, 3 — La prueba de los 1.500 metros fué ganada en la primera serie por Beccali de Italia. Ortiz de México se clasificó sexto.

NO HABRA CLASIFICACION DE CONJUNTO

De acuerdo con la reglamentación que rigen las pruebas atléticas de las olimpíadas, no habrá clasificación oficial de conjunto, pero como dato ilustrativo es oportuno destacar el sistema de puntaje que se aplica en los torneos atléticos que se realizan en territorio norteamericano, que es el siguiente:

Diez puntos para el ganador de cada prueba; cinco para el segundo; cuatro para el tercero; tres para el cuarto; dos para el quinto y uno para el sexto.

El método europeo concede un punto para el vencedor de cada prueba final, y ninguno para los que ocupen los puestos restantes.

EL YANKEE CUNNINGHAM GANO LA SEGUNDA SERIE

Los Angeles, 3 — En los 1.500 metros, segunda serie, primero Cunningham de Estados Unidos, segundo Crónes de Inglaterra, Luomanen de Finlandia y Edwards de Canadá.

LA TERCERA SERIE FUE GANADA POR LOVELOCH

Los Angeles; 3. — En la prueba de 1.500 metros, tercera serie se clasificaron Loveloch, de Nueva Zelandia, Hallowell de Estados Unidos, King de Canadá y Karva de Finlandia.

Se retiraron: Andrade, de Brasil; Brea, de Brasil, y Martín, de Francia.

El argentino Del Rosso se clasificó sexto.

200 METROS LLANOS

Metcalfe se impuso en la primera serie

Los Angeles, 3 — Semi final de los 200 metros: Primero Metcalfe. de Estados Unidos. Tiempo, 21 segundos 5|10; segundo Stimson, de Estados Unidos; tercero Luti, de la Argentina; 4.o Pearson, de Canadá; 5.o Borchmeyer, de Alemania.

La carrera fue ganada por algunas pulgadas; dos pies de longitud separaban al 2.o del 3.o

En la segunda serie ganó el alemán Jonath

Los Angeles, 3 — Segunda semifinal de los 200 metros: 1.o Jonath, de Alemania. Tiempo. 21 segundos 5|10. Ganada por dos yardas; 2.o Walter, de Sud Africa; 3.o Tolen, de Estados Unidos; 4.o Wright, del Canadá; 5.o Elliot, de Nueva Zelandia; 6.o Genta, de la Argentina.

El negro Tolan triunfó en la final

Los Angeles, 3 — En la final de los 200 metros llanos triunfó el norteamericano Eddie Tolan.

Segundo se clasificó Simpson; tercero Metcalfe; cuarto, Jonath; quinto, Bianchi Lutti y sexto, Halters.

110 METROS CON VALLAS

La victoria correspondió al norteamericano Saling

Los Angeles, 3 (Havas) — En la carrera de los 110 metros, final, llegó primero Georges Saling, de Estados Unidos, por 4 pies, en 14 segundos 6|10; 2.o Beard, de Estados Unidos; 3.o J. Keller, de Estados Unidos; 4.o Finlay, de la Gran Bretaña; 5.o Burghley, de la Gran Bretaña. y 6.o Welecher. de Alemania.

EL RECORD MARCADO POR EL CAMPEON HAMPSON

Los Angeles, 3 (Havas) — El cronómetro eléctrico y fotográfico suministró el tiempo que empleó Hampson para batir el record de los 800 metros, como siendo de un minuto 49 segundos y 7|10. es decir 1|10 menos que como había sido anunciado.

Fué vencido el famoso Frigerio

POR SU COMPATRIOTA PRETTI

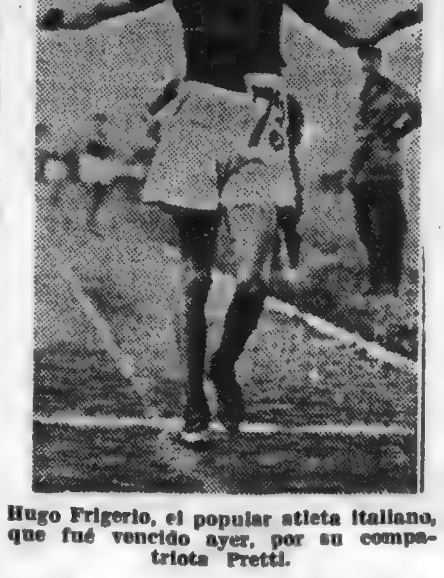

Hugo Frigerio, el popular atleta italiano, que fué vencido ayer, por su compatriota Pretti.

LOS ANGELES, 3. (Havas). — En la prueba de 50.000 metros marcha, se clasifica primero Pretti, de Italia, seguido de Frigerio.

Lucha

JOHANSSEN SE CLASIFICO CAMPEON DE PESO MEDIANO

LOS ANGELES, 3. (Havas). — En el match final de lucha "catch as catch" Johanssen, de Suecia, vence a Hess. de Estados Unidos, por caída a los 3 minutos 10 segundos.

SPORTS

PELOTA. — En la cancha de Euskal Erría, se efectuará esta noche, a las 22 horas, un match-desafío, entre las conocidas parejas de aficionados que forman Domingo Pajuajé y Florencio Elizondo contra Humberto Garrido y Manuel García.

GOLF. — El profesional argentino de golf, José Jurado, no se clasificó para el torneo anual de profesionales. Igualó el 16 puesto con Leo Fraser con 150 golpes, y luego en un desempate a 90 hoyos, este último hizo 36 contra 39 del argentino.

¡POBRE PIBA! — Anne Govednick, es esta simpática chica norteamericana, que tenía el "berretín" de representar a su patria en los juegos olímpicos que actualmente se vienen realizando en Los Angeles Tanto se entrenó para competir en las pruebas de natación preolímpicas, que estuvo debajo del tiempo exigido para poder ser tenida en cuenta. Como aún es joven — tiene 15 abriles — no dudamos de que se dará el gusto de representar a su patria e nlas próximas Olimpiadas.

CICLISMO. — Durante la carrera ciclista que se realizaba ayer la fiesta de Azpertía, tres compeen San Sebastián. en ocasión detidores que bajaban una cuesta a gran velocidad, chocaron con un auto que marchaba en sentido inverso, resultando uno de los corredores muerto y heridos de gravedad los dos restantes.

ESGRIMA. — Dentro de breves días daremos a conocer la reglamentación que regirá en el próximo Campeonato Interno del M Rowing, para el que el profesor Patrocinio López prepara activamente en estos momentos sus discípulos.

NATACION. — En Leeds (Inglaterra), se disputó el campeonato británico de la milla a nado Triunfó en la prueba, Glen Milton, que cubrió la distancia en 25' 58" 3|5. El nadador Hatfill, de Middlesborough, que desde 1922 había ganado el campeonato, se clasificó segundo y el nadador francés Borouco, de la Asociación Deportiva de Montferrand, tercero.

TENNIS. — La final del campeonato de lawn tennis profesional norteamericano, efectuada ayer, en Chicago, fué ganada por el jugador Koseluh, el cual venció al alemán Unesslein, por 6-2, 6-2 y 7-5. El título de campeón profesional norteamericano estaba anteriormente en posesión de Tilden.

REMO. — Debiendo competir el próximo martes en Los Angeles el campeón Douglas, asumiendo la representación nacional, frente a los campeones de Inglaterra y Canadá, y en el deseo de hacer llegar hasta él el estímulo de sus consocios, se le remitirán telegramas desde el Montevideo Rowing, por lo que se exhorta a los socios que deseen incluir su nombre lo registren en las oficinas del club, hasta el sábado a las 7 p. m.

Noticiario del Boxeo Extranjero y Local

LE GUSTA A JACK. — Los Angeles, 3. El boxeador de peso pesado argentino, Alberto Lowell, que se entrena en el gimnasio local, provoca tan elogiosos comentarios que varios managers de Los Angeles han puesto ya los ojos en él.

Jack Dempsey visitó al púgil argentino mientras éste hacía una sesión de entrenamiento, y Lowell, para expresar su agradecimiento, levantó al ex campeón mundial y con él en los hombros dió una vuelta al gimnasio.

HARA LA PRELIMINAR. — Parece cosa resuelta que la noche en que nuestro compatriota Hugo Cartelle pelée con Antonio Fernández debute también en Buenos Aires, Rivera Núñez.

Rivera Núñez se viene preparando con gran entusiasmo y lo que es más, guardando la línea, pensando hacer buen papel en la otra orilla.

¿HASTA CUANDO? — El lunes, Tonny Canzoneri debía defender su título ante Billy Petrolle

Pero como este último se encuentra lesionado en un hombro, el match ha quedado anulado, lo que quiere decir que Canzoneri podrá continuar usufructuando el título.

HOY HAY PESAJE. — Del torneo para debutantes, queda solo para definir la categoría ligero. A fin de promover el campeón, se realizarán mañana viernes en el Stadium Uruguay dos peleas entre los cuatro competidores, que tendrán carácter de semifinales.

A fin de fijar quienes habrán de combatir, están citados para concurrir al pesaje de esta noche, Bremen, Leiro, Bergamasco y Varela.

El negro Ceballos perdió frente a Cafferata

Buenos Aires, 3 — En el teatro Nuevo, se realizó esta noche el anunciado festival boxístico, que fué presenciado por numerosa concurrencia.

En una de las preliminares, Raúl Carnese derrotó por K. O. técnico en el primer round a Seijo.

En el match de fondo, Amílcar Cafferata venció por K. O. técnico en el noveno round al uruguayo Marcos Ceballos.

Esgrima

FRANCIA CONQUISTO EL CAMPEONATO OLIMPICO DE FLORETE

LOS ANGELES, 3. (Havas). — Francia se ha clasificado campeón olímpico de florete, ocupando el segundo puesto Italia; tercero. Estados Unidos y cuarto Dinamarca.

El team olímpico francés, luego de haber estado en igualdad de condiciones con Estados Unidos, venció a éste por 10 victorias contra 6, enfrentando a renglón seguido en el desempate del primer puesto a Italia.

Los primeros matches resultaron favorables a los italianos, pero bien pronto, los franceses reconquistaron terreno y, finalmente, igualaron en 8 partidos.

Pero el triunfo fué adjudicado a Francia por 62 estocadas contra 58 Los asaltos resultaron sumamente interesantes, desempeñándose los tiradores con entusiasmo y energía prolongándose los matches durante varias horas.

Como se sabe, el team francés se impuso anteriormente a la Argentina por 12 a 4, ya Dinamarca por 10 a 6 victorias.

Ciclismo

AYER SE INICIARON LAS PRUEBAS EN EL AUTODROMO OLIMPICO

LOS ANGELES, 3. (Havas) — En el autódromo olímpico se iniciaron esta mañana las pruebas de ciclismo.

En los mil metros de la primera serie resultó vencedor el francés Chaillot, clasificándose segundo Gerwin, de Dinamarca, y tercero Gambino, de México. La segunda serie fué ganada por van Egmond. de Holanda; segundo. Chambers, de Inglaterra. y tercero, Manchieri, de Canadá: Gray, de Australia, ganó la tercera eliminatoria; segundo, Pellizzarri, de Italia y tercero Thomas, de Estados Unidos.

En la prueba de 4000 metros por equipos, primera serie, e equipo italiano, integrado por Cimatti. Borsari Pedretti y Chilardi, estableció un nuevo record olímpico en 4'52" y 9|10 Segundo se clasificó el Canadá En la segunda serie se impuso el conjunto de Inglaterra. llegando segundo el cuarteto de Estados Unidos

MODIFICOSE EL FALLO DE LOS 100 METROS FEMENINOS

LOS ANGELES 3 — Debido a la intervención del consejo de la Federación Internacional de Atletismo Amateur ha sido cambiado el orden del segundo y tercer puesto de la primera semifinal de los 100 metros para mujeres

A la señora Wilder. norteamericana, se le ha asignado el segundo lugar y a la señorita Dollinger. alemana. el tercero

La decisión fué tomada después de ser examinados los films tomados al finalizar la prueba. Los demás puestos no han variado.

Dos bajas sensibles

Buenos Aires 3. — Scopelli uno de los puntos más altos del team de Estudiantes La Plata, sufrió durante la disputa del match contra Gimnasia y Esgrima un golpe que trajo como consecuencia un desgarramiento sobre el peronné — Y según diagnóstico médico debe permanecer en cama por espacio de veinte días. — Por otra parte el uruguayo Castro también se encuentra lastimado no pudiendo actuar por un tiempo.

Proseguirá el sábado el campeonato especial de basket-ball

Los próximos matches por el Campeonato Especial, según lo resuelto en su última sesión por la Federación Uruguaya de Basket Ball, se jugarán el próximo sábado, a las 15 y 30 en el Estadio Nacional.

Esos matches son los que pasamos a indicar:

Sporting v. Olimpia y Atenas v. Nacional de Regatas.

Puede irse preparando la afición local, para presenciar con "toda comodidad" dos interesantes partidos.

Los rugbyers sudafricanos volvieron a ganar

EL CABLE NO DICE POR QUE SCORE

Buenos Aires, 3. — El match disputado esta tarde entre los sudafricanos y Gimnasia y Esgrima fué el partido más reñido de cuantos se han disputado hasta ahora con el conjunto extranjero, pues ante la inesperada resistencia del conjunto argentino, debieron apelar a todos sus recursos para conquistar la victoria.

La exhibición, como las anteriores, fueron brillantes, aunque los extranjeros no produjeron el juego de otras oportunidades

Pese al score, los ganadores no se hicieron acreedores a la victoria

Citación urgente del Sporting Club del Uruguay

Se cita a todos los miembros de la Comisión Directiva del "Sporting Club Uruguay" para la sesión extraordinario y urgente a efectuarse en nuestro local social en el día de hoy jueves a las 21 y 15 horas.

INTERESES RURALES

EN LA FEDERACION RURAL

PRORROGA PARA EL PAGO DE LA CONTRIBUCION INMOBILIARIA

Relacionado con las gestiones que viene realizando el Consejo Directivo de la Federación Rural respecto de la prórroga del plazo para el pago de la Contribución Inmobiliaria, damos a conocer las respuestas recibidas en la tarde de ayer a la consulta telegráfica que hizo entre las Sociedades Rurales y elementos caracterizados de los distintos departamentos, solicitándoles informes sobre si son numerosos, los propietarios, especialmente modestos y medianos que no pagaron la Contribución Inmobiliaria.

Dicen así:

Del señor Tomás Arrospide (Minas). — Muchos propietarios adeudan inmobiliario planillas urbanas recargadas, impuesto Saneamiento, Pequeños propietarios contraen préstamos usurarios para pagar contribución. Pueblo aplaude gestión prórroga. Salúdalo. Tomás Arrospide.

De la Sociedad Fomento de Colonia. — Sociedad Fomento considera conveniente prórroga pago Impuestos aliviando angustiosa situación numerosos pequeños y medianos propietarios productores. Otaegui, presidente; Maddalena, pro secretario.

Del Dr. Arturo Lorenzo y Lozada (Rocha). — Son numerosos propietarios modestos y medianos que no pagaron contribución Inmobiliaria. Contribuyentes de cuotas muy pequeñas han pagado con regularidad mayor que otros años intereses creados por multas recargos motivan informes inexactos. Arturo Lorenzo y Lozada.

De la Sociedad Fomento de Treinta y Tres. — Puedo asegurarle que no se han expedido el cincuenta por ciento planillas. Oliveres, presidente Sociedad Fomento.

LA CONSERVACION FRIGORIFICA Y EL CONTRALOR DE LA EXPORTACION DE FRUTAS

La Facultad de Agronomía ha remitido al Consejo Directivo de la Federación Rural las exhortaciones que ha dirigido a los productores de fruta relacionados con el ofrecimiento gratuito de las Cámaras frigoríficas de la Estación de Frío de la citada Facultad, para el contralor de las partidas que se destinen a exportación.

Considerándolas de interés para nuestros productores damos a conocer el texto de las mismas que dicen así:

"La Estación Experimental de Frío de la Facultad de Agronomía ha iniciado el estudio de la conservación frigorífica de la producción frutícola nacional con la finalidad de determinar su comportamiento en las cámaras de conservación. Podrá luego aconsejar cuales son las variedades de mejor y mas larga conservación, a la vez que las características de su comportamiento en el frío.

Pero para que las conclusiones de estos estudios se basen en la observación de una gran cantidad de frutas, de diversas variedades, procedencia, etc., es indispensable disponer de numerosas muestras. La valiosa ayuda de los señores productores, por consiguiente, se hace imprescindible."

"Los productores de fruta que exporten sus cosechas, pueden utilizar gratuitamente las cámaras de la Estación Experimental de río para el almacenaje de envases testigos.

Estos envases deberán contener fruta de la misma calidad que la que exporte, recogida, clasificada y envasada en idénticas condiciones. Se conservarán en la Estación por un período de tiempo igual al que dure su transporte sometiendo luego su contenido a una inspección con el objeto de establecer el estado de la fruta y estimar las condiciones de su llegada a los mercados consumidores.

Se podrá así controlar el cuidado que se dispense a la fruta durante su viaje, las condiciones del enfriado abordo, etc., y permitirá comprobar los defectos en que pudiera incurrirse, con lo que se estará habilitado para corregirlos de inmediato en embarques posteriores."

DELEGACION ANTE LA EXPOSICION DE AVICULTURA DE PAYSANDU

La Sociedad Fomento de Paysandú se ha dirigido al Consejo Directivo de la Federación Rural invitándolo para hacerse representar en el acto inaugural de la Exposición de Avicultura y Lechería que proyecta realizar el día 6 del corriente.

Defiriendo a esta invitación la Corporación del epígrafe ha designado como sus delegados ante el referido certamen a los señores Juan Hiriart, Esteban O. Sanguinetti y Andrés Henderson.

CITACION AL CONSEJO DIRECTIVO

El Consejo Directivo de la Federación Rural se reúne hoy jueves 4 a las 10 de la mañana, con el objeto de considerar una importante Orden del día en la que figuran diversos asuntos de interés.

La Secretaría encarece un puntual asistencia.

En la Rural de Paysandú

RESULTADOS DE SU ASAMBLEA GENERAL

Se realizó la asamblea general ordinaria de accionistas de la Sociedad Rural de Paysandú.

En dicha asamblea se renovó parcialmente el Directorio de la institución.

Previamente la asamblea aprobó la Memoria Anual y el Balance General presentado por la Comisión saliente, tributándose un voto de aplauso por la labor realizada durante el Ejercicio 1931 - 32.

Efectuada la votación, la Comisión de Escrutinio integrada por los señores Adolfo H. Horta y René Sienra Lessa informa por escrito del resultado del mismo, que fué el siguiente. Titulares: doctor Miguel Saralegui, doctor José David Parietti y señor Carlos Praschini. Suplentes: señores Esteban O Sanguinetti, Andrés Henderson y Américo Larrauri. Comisión de Cuentas: titulares: Recaredo E. Ugarte y Adolfo M. Horta Suplentes: René Sienra Lessa y José L. Arce.

Habiéndose agotado la lista de suplentes electos en el ejercicio anterior, se procedió a su integración resultando electos los señores José Childe y Alejandro Etchebarne.

Antes de iniciarse la sesión, la Asamblea por moción de su presidente, señor Juan Hiriart se puso de pié en homenaje a la memoria del extinto doctor José Parietti, que fuera conspicuo miembro y colaborador eficaz de la obra de la Sociedad Rural sanducera.

La Revista de la Asociación Rural

SU NUMERO DE JULIO

Ha llegado a nuestra mesa de trabajo la Revista de la Asociación Rural del Uruguay en su número correspondiente al mes de Julio.

Compensando sus páginas insertamos un material interesante y bien seleccionado que demuestra la preocupación y acierto de la Redacción de la citada publicación, por mantener en forma amplia su acción informativa y de enseñanza a través de las secciones que abarcan su sumario — bien nutrido por cierto—y en las cuales se encuentran temas,, noticias y comentarios sobre forrajes, ganadería, agricultura, exposiciones ferias, comercio exterior, estadísticos y sobre la labor de la Junta Directiva de la institución.

Agradecemos la llegada de la Revista que nos ocupa, y felicitamos a su redactor por su acierto y por el progreso que número tras número vemos alcanza con todo éxito la Revista de la Asociación Rural del Uruguay.

La feria del local 'San José'

SE REALIZARA EL LUNES 15

Mañana se cerrará el catálogo de inscripciones, para el remate feria mensual que realizará la firma Pérez y Sosa, en su local "San José", el lunes 15 de Agosto y días siguientes.

Las inscripciones realizadas hasta la fecha son de suma importancia, contándose con excelentes lotes de vacas gordas, novillos gordos para invernar, etc. Los interesados en vender sus haciendas, pueden concurrir con ellos a este importante remate, en la seguridad de obtener muy buenos precios, pues son muy halagadoras las perspectivas que se nota para este remate. Los que tuvieran caponadas gordas deben de aprovechar la oportunidad de esta feria por la escases de inscripciones en capones gordos.

Oportunamente daremos un detalle de las consignaciones recibidas, lo que interesará a los compradores de buenos ganados.

El censo agropecuario

SESIONO LA COMISION NACIONAL

Importantes resoluciones

La Comisión Nacional del Censo Agropecuario, realizó una importante sesión, en el Ministerio de Industrias, bajo la presidencia del consejero nacional don Tomás Berreta, con la asistencia de los Sres. Eduardo Hughes, Carlos María Rubio, contador Angel Vidal, doctor Justino Villegas Suárez e Ing. Sócrates Rodríguez, actuando en secretaría don Carlos Ons Cotelo.

Después de aprobada el acta de la sesión anterior y de haberse dado cuenta de numerosos asuntos entrados, el Ing. Rodríguez formuló una minuciosa exposición acerca de los trabajos de compilación censal realizados y de la parte que es necesario aun efectuar, para dar fin a tan importante labor. — Los señores Berreta y Vidal, hacen manifestaciones coadyuvantes, señalando el interés considerable que existe en conocer los rubros del censo que todavía no ha sido posible abordar, aprobándose los árbitros que harán posible dar cima a esa tarea.

Se aprobó el estado de caja y balance presentado por el tesorero de la Comisión, D. Amaro Perdomo, mereciendo elogios su labor, por la forma meticulosa e inteligente con que han desempeñado su cometido.

Leído el proyecto de informe de la Comisión, dando cuenta de la forma como se han realizado los trabajos de organización del Censo y del balance y rendición de cuentas respectivas, fué aprobado en general, conviniéndose en hacer resaltar la labor del director del Censo, Ing. Rodríguez y del personal de la Sección de Economía y Estadística Agrícola, quienes se han hecho acreedores a un voto de aplauso, por la eficiencia que han puesto de manifiesto en la realización de las tareas censales.

La Secretaría informa acerca de la admisión de recibos del Interior correspondientes a las compensaciones entregadas a los empadronadores del Censo.

De acuerdo con las sugestiones del director del Censo, se resuelve imprimir un folleto con los resultados estadísticos del Censo Ganadero y también gestionar la publicación del informe y balance de la Comisión a efectos de que sean debidamente conocidos.

Por moción del presidente D. Tomás Berreta, se resuelve pasar una nota de felicitación a los señores Amaro Perdomo y Carlos María Rubio en virtud de su eficaz e inteligente labor como tesoreros de la Comisión y al señor Carlos Ons Cotelo por su brillante y activa gestión como secretario de la misma, encargándose al director del Censo ingeniero Sócrates Rodríguez, la redacción de las notas de referencia.

La secretaría informa acerca de las gestiones efectuadas para lograr la obtención de puestos para los empleados cesantes de la Comisión.

Después de haberse determinado el trámite de diversos asuntos, se resolvió realizar una nueva sesión próximamente.

Local "Manuel Sarries"

LA FERIA DEL 12

En este mes en que tanto se paralizan las actividades rurales, el centro de transacciones de Illescas ha querido dar una prueba más de su vitalidad, por lo que aparece realizando otra feria, para la que hay ya 1.000 vacunos inscriptos. En ese apreciable conjunto entran 500 reses de cría especialísimas, marca de don Oscar Orozco. Las vacas, como ya creemos que se ha dicho, están servidas de vuelta por toros puros de pedigrée.

También hay una oferta de 300 capones especiales, de una sola señal.

Local "Peile"

LA FERIA DEL SABADO 20

El sábado 20 de Agosto se realizara bajo el martillo de la firma Pérez y Sosa, el remate feria mensual de haciendas, en el local "Peile" de Estación Arroyo Grande, cuyo catálogo quedará cerrado el día 10 del mismo.

Los interesados en inscribir sus haciendas pueden remitir el detalle de ellas al escritorio de la firma Pérez y Sosa, en San José.

La oportunidad de que ese día corre tren de ida y vuelta en el día de la línea de Central, hará que la concurrencia de compradores sea muy numerosa, detalle que deben de tener en cuenta los vendedores de haciendas.

El Banco Francés en la Exposición del Prado

Los martilleros de la Sección Rural del Banco Francés Supervielle y Cía., actuarán en el certamen clásico del Prado, que se inaugura el 25 de Agosto. Los interesados en consignar toros y otros animales de exposición pueden hacer las inscripciones desde ya en las oficinas de la calle Misiones 1475.

Exportación de lino

El cargo-boat inglés "Trervіden", despachó ayer de ésta para Las Palmas a órdenes, cargó en nuestro puerto el completo de cereales que transporta o sea 1.488 toneladas de lino del país exportado por la casa Bunge y Born.

Para fines del mes en curso es esperado en ésta, otro buque que también computeará su cargamento con otra partida poco más o menos igual.

Cotizaciones de las carnes uruguayas en el mercado inglés

El Ministerio de Relaciones Exteriores ha recibido de la Legación de la República en Gran Bretaña e Irlanda el siguiente telegrama relativo a la cotizaciones de las carnes uruguayas en el mercado de Smithfield:

"Legación del Uruguay. — Londres 3 de Agosto de 1932. — En el mercado de Smithfield, la cotización término medio, durante la semana pasada, de cuartos traseros de chilled beef (carne vacuna refrigerada) uruguaya, y por stone de ocho libras inglesas, fué de: 3 chelines, 5 peniques. Corderos congelados: 3 chelines. Los cuartos delanteros de carne vacuna refrigerada, la carne congelada (frozen meat) y los capones del Uruguay no se cotizaron. — (Firmado): Encargado de Negocios".

Estas cotizaciones reducidas a nuestra moneda y al cambio actual de 32 9|16, equivalen a:

Cuartos traseros ...... $ 0.34 Kgm.
Corderos congelados .. " 0.308 "

El cultivo del pinus pinea en el Uruguay

CONSERVACION DE LOS PIÑONES. — VALOR DE LOS RESIDUOS

Los piñones del Pinus pinea conservados en su cáscara, la semilla, conservan sus cualidades sin alteración, sobre todo sin enranciarse, en el período de tiempo que media entre cada cosecha. Puesto así a la venta, asegurada la conservación, podría intensificarse grandemente su consumo especialmente durante la estación, convirtiéndose en un alimento popular de alto poder energético, como sucede en algunos países de Europa.

El expendio de los piñones con su envoltura, por otra parte, presentaría además la ventaja de abaratar su costo, siendo factible de esta manera aumentar su consumo, restringido todavía principalmente por su precio elevado.

La extracción del piñón deja residuos considerables constituídos por el cono y la envoltura de la almendra, que representan alrededor del 94 por ciento del peso total del fruto. El análisis de los conos ha revelado las siguientes cifras: 4.49 por ciento de agua; 2.19 de cenizas; 3.28 de extracto al éter y 52.37 de celulosa. La determinación de su potencia calorífica, practicada en el Instituto de Máquinas de la Facultad de Ingeniería de Montevideo, dió 4.478 calorías por kilogramo. El análisis de las envolturas del piñón arrojó los siguientes resultados: 5.03 por ciento de agua; 2.49 de cenizas; 2.05 de extracto al éter y 60 94 de celulosa. Su poder calorífico por kilogramo es de 4.576 calorías, según determinación realizada en el citado Instituto.

El valor de esos residuos, como combustible, se asemeja al de la leña de varias de nuestras especies forestales indígenas más comunes, como surge de los datos de un trabajo inédito del Ing. Agr. G. de Salterain sobre "Poder calorífico de maderas indígenas", del que extraemos el siguiente cuadro:

Tala (Celtis Tala), 4.302 calorías por kilogramo; Biraro 4 Puprechtia Sollafalia 4454 calorías por kilogramo; Arrayán (Mirtus lanceolata), 4.454 id. id.; Canelón blanco, (Myrsine), 4.515 id. id.; Aruera (Litraea Molleoides) 4.541 id. id.; Sombra de toro (Yodina rombifolia), 4.576 id id; Sauce (Salix humboltiana), 4579 id id; Mataojo (Lucuma Sellowiana), 4605 id id; Molle (Schinus dependens), 4633 id id; Guayabo (Myrciantes apiculata), 4638 id id; Espinillo (Acacia farnesiana), 4650 id id; Laurel (Ocotea suaveolens), 4652 id id; Chalchal (Smidelia edulis., 4668 id id.

Las consideraciones expuestas en estos artículos, permiten expresar las siguientes conclusiones: a) Que el pino piñonero se desarrolla perfectamente en el Uruguay; b) Que las características de su fruto y su composición química son semejantes a las del producto extranjero; c) Que su cultivo como árbol frutal es por consiguiente, recomendable en el país.

Cátedras de Industrias y Silvicultura de la Fac. de Agronomía.

De Campaña

LA PRODUCCION DE NARANJAS Y EL DISCURSO DEL MINISTRO DE INDUSTRIAS

Leemos la siguiente carta en un diario del Salto y que le ha sido remitida por un productor que firma "Un fruticultor pobre":

Por medio de la presente vengo a solicitar hospitalidad en el importante diario de su digna dirección que tanto se ocupa de todos los temas que abarcan las actividades departamentales y con preferencia las de índole económica y productoras.

Hace años que me dedico a las faenas rurales en este departamento con el patriótico fin de ganar el sustento diario de mi hogar aumentar con varios naranjitos anuales la riqueza departamental, con la convicción del deber cumplido, sin mayores preocupaciones por la suerte que correrá la industria cítrica salteña en el porvenir, pero con un poco de afán y con mucha curiosidad he seguido el pensamiento vertido por los hombres de "arriba" en la Exposición Nacional de Citrus celebrada el 18 de Julio en Montevideo; y con sumo pesar he visto un pesimismo lamentable e inexplicable, pues hasta ayer se nos repetía por los cuatro ámbitos de la república: es necesario diversificar la producción; la ganadería ya no podrá hacer frente a nuestros compromisos comerciales en el exterior; es necesario agregar a la exportación nuevos renglones que en nuestro suelo producen a las mil maravillas y que podran ser una lluvia de oro en las arcas nacionales, con el consiguiente beneficio para quienes se dedican a las nobles tareas de hacer producir la tierra.

Se enviaron técnicos a Europa quienes a han publicado sus impresiones demostrando que es perfectamente posible y conveniente exportar frutas a los mercados de ultramar.

Y ahora, después de que en Salto se emprendió una verdadera batalla del naranjo, se nos dice: señores, es necesario parar, pues nuestra industria peligra su estabilidad; la poma de oro que se anida en la esmeraldina hoja de nuestros naranjos y tangerinos, no tendrá mercado, no podrán ustedes cumplir con sus créditos, la bancarrota será inminente y ustedes ya no podrán hacer obra efectiva; esto indudablemente, es la opinión de algunos fruticultores ricos y de algunos hombres de Estado entre quienes se encuentra el señor ministro de Industrias, doctor Castillo, que nos habla de una crisis de superproducción sin aconsejar el remedio a tomar. Indudablemente, esa forma de pensar de nuestro inteligente y activo secretario de Estado, que tanto se preocupa de nuestras industrias, ha tenido la virtud de hacer cundir el desaliento en las filas de nuestro gremio que tantas esperanzas cifraron en la producción de sus arbolitos y en la orientación inteligente de los problemas relacionados con los cultivos y colocación racional de sus cosechas.

Teníamos el convencimiento que en perfecta concordancia de los organismos técnicos con las sociedades gremiales, fácilmente podríamos lanzarnos a conseguir mucho mayor consumo en el mercado interno, como también iniciar una corriente de exportación a los países de ultramar manteniendo y aumentando trabajo para esa falange de obreros que claman el sostenimiento de nuestros naranjales. Por estas circunstancias, señor director, será necesario que usted desde su diario trate este problema con la mayor amplitud, a fin de poder obtener óptimos frutos y que la obra emprendida no quede a mitad del camino.

Con un hasta la próxima saluda al señor director atentamente. — Un fruticultor pobre".

Notas Rurales

ESPECIFICOS EMPLEADOS EN LA LUCHA CONTRA LAS PLAGAS DE LOS CITRUS Y ROSACEAS

Aunque actualmente se aconseja un gran número de específicos cuyos buenos resultados son innegables, esto no quiere decir que no haya todavía mucho por hacer y estudiar en ese sentido, a fin de luchar en forma más eficas contra los innumerables parásitos animales y vegetales que conspiran contra la sanidad de nuestros frutales y por ende contra la obra de nuestros fruticultores.

La Escuela de Práctica y Campo Experimental de Agronomía de Cerro Largo, en el deseo de contribuir a estos estudios, inició el ensayo de algunos específicos nuevos o por lo menos poco conocidos hasta ahora en nuestro medio, empleando en los distintos tratamientos efectuados, además de los anticriptogámicos e insecticidas comunes. (Caldo bordelés Mezcla sulfocálcica, etc.) los preparados que el comercio libra a la venta con los nombres de Nosprasit — Solbar, — y Spraying oil.

Si bien el costo de estos productos es elevado, su empleo podrá preferirse muchas veces ya sea por su fácil preparación o por los resultados satisfactorios que se obtienen en la lucha contra determinados parásitos.

Además, los tratamientos con específicos de costo elevado pueden resultar económicos en el caso de poder reducir el número de aplicaciones.

El Nosprasit se ha empleado al 1 o|o para perales y manzanos contra la Carpocapsa pomonella y Venturia pirina: y para durazneros al 1|2 y al 1 o|o contra el coryneum Beyerinki.

El resultado ha sido satisfactorio para los frutales de pepita, los durazneros en cambio se han mostrado más delicados a este específico aun empleado al 1|2 o|o, lo que quiere decir que no

hasta para estos frutales, la simple solución del Nospraait en agua.

Ultimamente hemos empleado este y otros específicos en citrus de esta Escuela a fin de observar los efectos sobre parásitos de fruta y distintos cóccidos en plantas jóvenes. En una próxima publicación daremos las conclusiones de las observaciones que se vienen realizando.

Pero el fin principal de este boletín es dar a conocer la forma de preparación del Aceite Spraying, producto que hemos empleado en la pulverización de algunos montes cítricos del Departamento; y que a pesar de su elevado costo, puede aconsejarse en determinados casos.

Después de los primeros ensayos en la quinta del doctor Murguía, primer monte que se trató con este específico, hemos empleado el Spraying en la forma siguiente:

1.o Preparación en caliente de una solución de jabón común. — Como la cantidad de jabón a emplear, varía con la naturaleza del agua hay que partir de una cantidad arbitraria, y que puede variar de uno a tres kilogramos, (según hemos comprobado en nuestros trabajos) para 100 litros de agua. Para preparar 100 litros de emulsión pueden disolverse entonces 2 kilos de jabón en 4 litros de agua que se caliente hasta que el jabón se haya disuelto totalmente.

2.o Ensayo del agua a emplear. — A los 100 litros de agua le agregamos la solución de jabón, agitando bien, hasta formar espuma permanente. El agua así preparada se mezcla fácilmente con el aceite, formando una emulsión perfecta;

3.o Preparación de la emulsión madre. — Suponiendo que se quiere emplear el Spraving al 2 o|o, en un balde cualquiera medimos 2 litros de los 100 litros y ya preparados con jabón y echamos sobre ellos 2 litros de Spraving, que se vierten de a poco y agitando siempre.

4.o Preparación de la emulsión al porcentaje deseado. — En nuestro caso (al 2 o|o) agregamos los 4 litros de emulsión madre a los 96 que quedan de los 100 preparados con jabón. Una vez agitada la masa total de líquido queda pronta la emulsión que puede emplearse en cualquier maquina pulverizadora.

Escuela de Práctica y Campo E. de Bañados de Medina.

Mercados argentinos

Cereales y carnes

Cámara Gremial

Buenos Aires, 3 — A LA MAÑANA.— Montevideo. — El trigo tipo Brasil se cotizó a $ 6.95; con base de 76 kilos, a 6.60; para pan, tipo Bahía, a 6.60.

La avena en dársena, 5.65; tipo Bahía, a 5.50.

El lino a 8.95.

El maíz a 4.85.

La cebada forragera, nominal.

Mercado a Término

El trigo disponible y para Agosto p Setiembre, a 6.88; para Octubre, a 6.87.

El maíz disponible y para Agosto, a 5.01; para Setiembre, a 5.04; para Octubre, a 5 09: para Noviembre, a 5.15.

El lino disponible y para Agosto, a 5.80 ;para Setiembre, a 5.90.

Mercado de Liniers

Novillos muy especiales para frigorífico, de 0.1340 a 0.20; gordos especiales para frigorífico y consumo, de 0.15 a 0.2080; para consumo, de 0.12 a 0.15; novillitos para consumo, de 0.1310 a 0.2360; vacas para consumo, de 0.06 a 0.18; vaquillonas para consumo, de 0.1320 a 0.2260; terneros para consumo, de 0.14 a 0.40.

Mercado de Matanza

Capones pesados, de 8.50 a 10.80; livianos, de 7.40 a 8.30; tipo conserva, de 5.00 a 6.00; ovejas pesadas, de 9.00 a 10.30; livianas, de 6.00 a 8.00: inferiores, a 4.80; borregos pesados excepcionales, de 7.50 a 7.60; pesados, de 6.30 a 7.30; livianos, de 6.40 a 6.80; para consumo, de 4.80 a 6.60: corderos especiales, de 6.70 a 7.60; para consumo, de 3.80 a 6.40.

Mercado a Término de Rosario

Rosario, 3 — A LA MAÑANA. — Montevideo. — El trigo disponible a $ 6.60; para Agosto, a 6.70; para Setiembre y Octubre, a 6.70; para Noviembre, sin cotización.

El maíz disponible y para Agosto, a 4 85; para Setiembre, a 4.90; para Octubre, a 4.95; para Noviembre, a 5.00.

El lino disponible y para Agosto, a 8.90; para Setiembre, a 9.00; para Octubre, a 9.10; para Noviembre, sin cotización.

Tablada Norte

ENTRADA Y VENTA DE HACIENDAS

Con una entrada de 3.563 reses vacunas, de las cuales 171 se retiraron sin vender, cerraron las transacciones de ganado en pié, en nuestro primer mercado de carnes.

Las operaciones se desenvolvieron con mercado mas bien corriente para los lotes de ganados realmente buenos en calidad y preparación y más flojo para los conjuntos de animales generales y deficientes, sobre todo para vacas, las que se pagaron, en general, con una baja bastante pronunciada. Solamente algunas puntas de vacas muy buenas fueron las que se cotizaron mejor.

El precio más alto por novillos fué de 95 milésimos, correspondiendo al Frigorífico Nacional, por vacas se hizo hasta 84 por parte de los abastecedores y por terneros 85 como máximo.

He aquí la entrada de vacunos y lanares y los precios pagados en plaza:

Abastecedores: bueyes 75, novillos 87 y 90; vacas 57, 66, 70, 73, 74 y 84; terneros 72, 78 y 85.

Frig. Swift: bueyes 47, 55, 65y 72; novillos 80; vacas 40, 45, 57, 58, 60 y 62; terneros, 55 y 75.

Frig. Nacional: bueyes 50 70 y 75; novillos, 83, 84, 85, 86, 87, 90, 91 y 95; vacas, 65, 69, 70, 71, 75 y 78; terneros, 70, 77, 82, 84 y 85.

Frig. Artigas: bueyes, 68 y 75; novillos, 75 y 80; vacas, 55, 57, 58 y 60; terneros, 72 y 78.

Interior: vacas, 53, 57, 58, 61, 65, 80 y 85.

Entrada de vacunos

Abastecedores	298
Frig. Swift	687
Frig. Nacional	1.528
Frig. Artigas	848
Interior	230
Servicio particular	1
Pase	171
	3.563

Ofrecemos ahora el detalle de las transacciones, llevadas a efecto en el día de ayer, clasificadas por comprador, vendedor y departamento de procedencia del ganado:

Vendido para el Frigorífico Nacional

DE PAYSANDU

De Ponce de León y Dutra: 20 novillos de 479 kilos a 95.

De Martínez Ponte: 11 novillos a 85 y 9 vacas a 78 con un peso total de 9.220 kilos; 36 terneros de 219 kilos a 83.

De Juan R. Pereyra: 40 novillos de 512 kilos a 90

De Juan Hiriart: 42 novillos de 491 kilos a 90.

DE FLORIDA

De S. Araujo: 9 bueyes de 591 kilos a 70; 19 novillos de 511 kilos a 85.

DE RIVERA

De Rocha y Cía: 90 vacas de 390 kilos a 71.

De Eduardo Ibargoyen: 11 novillos de 395 kilos a 83.

DE TACUAREMBO

De E. Esteves: 90 terneros de 160 kilos a 85.

De Juan Naguila: 45 terneros de 162 kilos a 82.

De T. Fros: 30 novillos de 526 kilos a 87.

De E. Duarte: 4 bueyes a 75, 48 novillos a 85 y 87 y 12 vacas a 65 con un peso total de 28.590 kilos.

De A. Sapiani: 20 novillos a 91 y 22 vacas a 75 con un peso total de 18.750 kilos.

De A. Gilbarte: 34 terneros de 171 kilos a 84.

De J. Silveira: 1 novillo de 500 kilos a 87 y 91 terneros de 162 kilos a 77.

De Luis J. García: 56 novillos de 489 kilos a 87.

DE DURAZNO

De E. Donamari: 80 novillos de 457 kilos a 86 y 44 vacas de 416 kilos a 65.

De J. P. Rique: 3 bueyes a 50, 17 novillos a 84 y 23 vacas a 69 con un peso total de 18.730 kilos.

De José Aldama: 79 terneros de 163 kilos a 82.

DE FLORES

De Gabino Berot: 4 bueyes a 68 y 2 novillos a 90 con un peso total de 3.360 kilos y 10 vacas de 389 kilos a 70.

DE ARTIGAS

De E. Paiva: 85 vacas de 439 kilos a 75.

De Riani Hnos: 70 vacas de 411 kilos a 75.

De H. Bertoni: 3 novillos de 600 kilos a 90.

Vendido para el Frigorífico Swift

DE PAYSANDU

De G. Ramos y Cía: 54 vacas a 60 y 20 terneros a 75 con un peso total de 23.390 kilos.

DE RIVERA

De Rocha y Cía: 39 terneros de 158 kilos s|p.

De P. Issasa: 17 bueyes a 65 y 60 vacas a 58 con un peso total de 34.270 kilos.

De Eduardo Ibargoyen: 12 bueyes a 72, 29 vacas a 58 y 14 terneros a 55.

DE TACUAREMBO

De A. De Carlo: 103 vacas de 400 kilos, s|precio.

De B. Pintos: 110 terneros de 190 kilos a 98.

De M. Mendez: 65 vacas de 378 kilos a 57.

De J. B. Cunha: 100 vacas de 391 kilos a 62.

DE LAVALLEJA

De José Risso: 21 terneros de 202 kilos a 55 y 2 vacas a 45.

DE ARTIGAS

De Riani Hnos: 10 vacas de 412 kilos a 60.

Vendido para el Frigorífico Artigas

DE FLORIDA

De J. Etcheverry: 136 novillos de 554 kilos, s|precio.

De A. Martínez: 38 novillos de 555 kilos, s|precio.

De S. Araujo: 18 vacas de 407 kilos a 55.

DE TACUAREMBO

De M. Michelini: 40 novillos de 487 kilos a 85.

De José Madruga: 29 vacas de 422 kilos a 60.

De León Cunha: 171 terneros de 138 kilos a 78.

De Carlos Krister: 1 buey de 410 kilos a 65 y 22 vacas a 55 con un peso total de 8.000 kilos.

De A.C unha: 65 vacas de 401 kilos a 58.

De E. Tellechea: 24 novillos a 75 y 42 vacas a 58 con un peso total de 24.010 kilos.

DE DURAZNO

De A. Abella: 80 novillos de 487 kilos a 85.

De D. Abella: 5 bueyes de 464 kilos a 65 y 52 novillos de 464 kilos a 85.

DE FLORES

De Gabino Berot: 4 bueyes de 617 kilos a 68.

DE MONTEVIDEO

De J. Rodríguez: 9 novillos de 516 kilos a 80.

DE ARTIGAS

De H. Bertoni: 14 bueyes a 78 y 89 terneros de 230 kilos a 72.

Vendido para el Abasto

DE PAYSANDU

De Oscar Medeiro: 41 terneros de 145 kilos a 75.

De R. González: 22 vacas a 74.

De A. Dualde: 88 vacas a 66.

De E. F. Etategui: 21 vacas de 472 kilos a 84.

De E. F. Etategui: 79 novillos s|p.

DE TACUAREMBO

De J. del Pino: 38 terneros de 175 kilos a 85.

De B. Pintos: 10 terneros a 78, 1 buey s|precio y 51 novillos s|precio y 1 vaca s|precio.

DE DURAZNO

De D. Abella: 15 vacas de 374 kilos a 57 y 12 terneros de 154 kilos a 70.

De C. Simpson: 37 novillos de 446 kilos a 87.

DE MONTEVIDEO

De J. Rodríguez: 12 vacas de 345 kilos a 73.

Vendido para el Interior

DE SORIANO

De J. Vizcaíno: 13 terneros s|precio.

DE PAYSANDU

De Ponce de León y Dutra: 20 vacas a 80 y 85.

De A. Dualde: 15 vacas a 66.

De Eduardo Parietti: 46 vacas a 61 y 70.

DE RIVERA

De Rocha y Cía: 20 vacas a 59 y 6 terneros a 72.

DE TACUAREMBO

De Juan Naguila: 21 vacas a 57.

De Aramburu Hnos: 63 vacas a 53 y 65.

DE DURAZNO

De A. Abella: 23 vacas a 58.

DE LAVALLEJA

De José Risso: 4 bueyes a 55.

TABLADA DE PORCINOS

Ventas realizadas en el día de ayer en la Tablada de Porcinos del Cerro:

H. Costa de Canelones: 12 cerdos a 0.18 1|2 cent. con 1.525 kgs., al Nacional.

E. Garrido de Canelones: 9 cerdos a 0.18 cent. con 1.125 kgs., al Nacional.

José Fraga de Canelones: 7 cerdos a 0.17 1|2 cent. con 745 kgs., al Nacional.

N. Calabria de Canelones: 15 cerdos a 0.20 cent. con 2.350 kgs., a E. Monilo.

F. Rodríguez de Lavalleja: 20 cerdos a 0.20 cent. con 3.125 kgs., a E. Minoli.

H. Costa de Canelones: 4 cerdos a 0.20 con 745 kgs., a E. Minoli

C. y Pérez de Canelones: 16 cerdos a 0.18 3|4 cent. con 2.100 kgs., a E. Minoli.

E. Grrid d Canelones: 16 cerdos a 18 3|4 cent. con 2.100 kgs., a E. Minoli.

R. Gariboti de Lavalleja: 21 cerdos al 0.17 1|2 cent. con 3.510 kgs., a Pozzi Hnos.

Justo Germino de Canelones: 11 cerdos a 0.17 cent. con 1.180 kgs., a V. Bono.

F. Rodríguez de Lavalleja: 18 cerdos a 0.18 cent. con 3.020 a Pozzi Hnos.

Hernández y Salsamendi de Lavalleja: 15 cerdos a 0.20 cent. con 2.260 kgs., y 26 idem a 0.17 1|2 cent. con 2.745 kgs., a Bertoni Hnos.

J. Germino de Canelones: 17 cerdos a 0.17 1|2 cent. con 2.110 kgs. y 7 lechones a 17 1|2 cent. con 70 kgs., a E. Viua.

Vida Marítima

BUQUES LLEGADOS AYER

DIULIO, italiano, de Génova, con pasajeros y correspondencia. Consignado a Cosulich Uruguay.

ASTURIAS, inglés, de Southampton, con pasajeros, correspondencia y carga. Consignado a Maclean Stapledon.

ELSISTON, inglés, de Buenos Aires, a ocmpletar cargamento. Consignado a Houlder Bros.

SLAVA, yugoeslavo, de Cardiff, con carbón mineral. Consignado a Mann George.

SAN GASPAR, inglés, de Aruba, con petróleo crudo. Consignado a Houlder Bros.

UPWEY GRANGE, inglés, de La Plata, a embarcar pasajeros, correspondencia y carga. Consignado a Houlder Bros.

SALIDOS

ANTONIO DELFINO, alemán, para Bremen, con pasajeros, correspondencia y carga. Despachado por Ribereña del Plata.

ALMIRANTE JACEGUAY, brasileño, para Buenos Aires, con pasajeros, correo y carga en tránsito. Despachado por Lloyd Brasileiro.

A LLEGAR

5. BRITTANY, inglés, de Liverpool, con carga general. Consignado a Maclean Stapledon.
5. MARQUESA, inglés, de Liverpool, con pasajeros, correspondencia y carga. Consignado a Houlder Bros.
5. CAP ARCONA, alemán, de Río de Janeiro, con turistas. Consignado a Dorner y Bernitt.
6. QUEEN MAUD, inglés, de Nueva York, con carga general. Consignado a Real de Azúa.
7. ALDABI, holandés, de Rotterdam, con carga general. Consignado a Maclean Stapledon.
8. TROUBADOUR, noruego, de Nueva York, con carga general. Consignado a J. R. Williams.
9. SOUTHERN CROSS, norteamericano, de Nueva York, con pasajeros, correspondencia y carga. Consignado a Dodero S. A.
9. WEST CALUMB, norteamericano, de Buenos Aires, a completar cargamento. Consignado a Christophersen Hnos

A SALIR

Hoy. UPWEY GRANGE, inglés, para Londres, con pasajeros, correspondencia y carga. Despachado por Houlder rBos

5. ALMEDA STAR, inglés, para Londres, con pasajeros, correspondencia y carga. Despachado por J. R. Williams
5. AFRICA MARU, japonés, de Buenos Aires, para Kobe, con pasajeros, correo y carga. Despachado por Osaka Shosen Kaisha.
6. DUILIO, italiano, para Génova, con pasajeros y correspondencia. Despachado por Sosulich Uruguay.
6. NORTHERN PRINCE, inglés, de Buenos Aires, para Nueva York, con pasajeros, correo y carga. Despachado por Houlder Bros.
7. GENERAL OSORIO, alemán, para Hamburgo, con pasajeros, correspondencia y carga. Despachado por Dorner y Bernitt.
8. GROIX, francés, para Hamburgo, con pasajeros, correspondencia y carga. Despachado por A. Boyer.
8. ALPHACA, holandés, para Rotterdam, con frutos del país. Despachado por Maclean Stapledon.

FLUVIALES

Para Buenos Aires salió anoche "Ciudad de Buenos Aires".

Llega y sale hoy "Ciudad de Montevideo".

Para Salto salió ayer "Ciudad de Salto".

VARIAS

A muros de la dársena I, atracó el postal italiano "Duilio".

En la misma dársena operó la motonave inglesa "Asturias".

Terminó sus operaciones a muros el postal brasileño "Almirante Jaceguay".

A muros de la dársena I, atracará mañana el liner inglés "Almeda Star".

Al hangar II, atracó el buque tanque inglés "San Gaspar"

Atracó anoche al hangar 10 la motonave inglesa "Upwey Grange".

VAPORES EN RADIO

En comunicación directa por intermedio de la vía Transradio

American Legión, Andalucía Star, Arlanza, Asturias, Avelona Star, Belvedere, Buenos Aires Maru, Cabo San Agustín, Cabo Santo Tomé Cap Arcona, Darro, Duilio, Flandria, Gral. Artigas, General San Martín, Highland Brigade, Highland Chieftain, Martha Washington, Monte Pascoal, Monte Sarmiento, Montevideo Maru, Orania, Orazio, Río de Janeiro Maru, Principessa María, Reina del Pacífico, Santa Bárbara, Santa Clara, Santa María.

NUEVO CARGO - BOAT FRANCES

Pasó ayer de largo por nuestro puerto en viaje de Glasgow, donde ha sido sido construído y recientemente botado al agua el nuevo cargo-boat francés "Gascon" de la poderosa compañía francesa D'Oroignay de La Rochela, nave que efectuó la travesía en lastre para cumplir un contrato de fletamente en el vecino país.

El "Gascon" que supera en condiciones y características a las demás naves de esa empresa que lo son las denominadas "Platon", "Strabon", "Criton", "Myson", "Solon", "Mora" y "Pavón" tiene un porte de carga de cerca de 9.000 toneladas y ha sido construído como los citados para el servicio de la línea Amberes-Río de la Plata, confiado en esta capital a la vieja y conocida agencia marítima J. R. Williams, que dirige nuestro compatriota el señor Jorge Maclean.

La nave de la referencia llegará a ésta, alrededor del 13 del corriente a fin de completar cargamento.

DESPACHOS JUDICIALES

Tribunal de Apelaciones de 2.er turno, a cargo de los ministros doctores Román Alvarez Cortés, Melitón Romero y Oscar Ferrando y Olaondo.

Día 3 — Trámite — Pedro G. Fabris contra David Peña, Pascual Protto y Hnos. contra Mariano Carmenes, Enrique Laviña, Bernardo Calcagno, Giribaldi Heguy Juan contra Conrado Salvatierra, Robustiano Moreira y otros, Carmen Pilomena y Francisco Volpi contra José Volpi, Municipio de Montevideo contra Emilio Benzo, Manuel Bauzón contra Carlos Fabra, Francisco L. Villardino. — Aquiles R. Milans, Secretario.

Día 3 — Trámite — Villanueva Francisco en autos Anguila Santiago contra Boglione, Bernardo Calcagno, Iglesias Vicente, Enrique Gonzalez Corujo contra Juan Tornatore, Belarmino Fontela en autos contra Eulogio J. Varela y Benigno González. — Aquiles R. Milans, Secretario.

Juzgado Ldo. de lo Civil e Intestados de 1.er turno, a cargo del doctor don Francisco Jardí y Abella.

Día 3 — Trámite — Leonardo Cossalle contra Francisco Calascione, Testamentaria Juan Giribaldi, Sucesion Francisco Vallarino, Banco de Crédito contra sucesores de Elbio Zás Martinez, Testamentaria María Luisa Lujambio de Pelle, Sucesión María Alvarez de Sineiro, Sucesiones José Luis Domínguez y otros, José Negrín contra José Fernández y Fernández, José Rotundo contra Mercedes Robles de Diacarino y otros, Jacinto Lecruz y otro, Amalia y Juliana Parodi, Sucesión Manuel Meaños y otros, Sucesión José Francisco Olazabal, Sucesión oJsé Volpi, Banco de Crédito contra María Ancel de Amaro, Carmen Vicenta Acosta, Juan María Vargas, Sucesión Teodora Parra de Ventura, Sucesión Magdalena Romano de Coniglio, Sucesiones María Etchart de Cazenave y otros, Sucesión Bernardo Benia, Sucesión Pablo Mallarino, Sucesión Juan Anchen, Sucesión Ana Lespada de Sanguinetti Sucesión Pedro Baño, Sucesión Ignacio Dias, Juan Carlos Hita.

Interlocutorias — Sucesión Bernardo di Bello.

Definitivas — Sucesión Carlos Bela Brendel, Carlos Díaz Vasallo. — Patricio A. Pereira, actuario.

Juzgado Ldo. de lo Civil de 2.o turno, a cargo del doctor Nicasio del Castillo.

Día 3 — Trámite — Sucesión de Guillermina Zerga de Raffo, Sucesión de Luis Cabrera, Fernández uJan Lacosta de Hualde, María Rosa Cardina de Larriulat, Mancini de Perrone María, Sucesión oJsé Mendisco, Sánchez Rosa sumario, Lombardi Luis Testamentaria, Wayss y Freitag con Arístides Dellepiane, Sucesión Juan Adroher, Sucesión Calixtus Von, Banco Hipotecario del Uruguay con Pedro Etchemendy y otros, Banco Hipotecario del Uruguay con Juan Llagosterá, Laura Carrasco y otro, Ocampo Silvestre y otros con la sucesión de Policarpo Mesa, Lorenza Justina Acosta de Hare venia, Domenech Oscar y otros con el Directorio de la Asociación Fraternidad, Carballo de Blanco sucesión, Alario de Stefano sucesión, Pedro Dunagón sucesión, Tabeira Serafín, sucesión, Arcieri Miguel, Mazina uJan Bautista Cirilo sucesion, Angela Viglioni de aProdi sucesión, Real de Azúa Enrique con José María Pérez, Simonetti d e Cernuschi Esmeralda con la Empresa del Ferrocarril Central del Uruguay, Sucesores de Gabriel Antonio Pereira con Martina Dousinague de Elío, Testamentaría de Angel de León, Puga de Rodríguez Amina sucesión, Figueredo Darúa María Asunción sucesión, Genara Santos de Gutiérrez venia, Paulina Correa de Pereira venia, Sotello de Selestirno y otros Banco Hipotecario del Uruguay con José Pedro Eyerabide, Villegas Zúñiga de Gómez Felicia, Testamentaría Pérez y Caraballo Manuel, Pesce José Marcelino sucesión, Fernández de Antuña José María sucesión, Besuchaud Fernando sucesión, Elías de la Sierra, Catalina ons de Vázquez sucesión, Howard de Shaw Susana contra Ernesto Shaw, Banco Hipotecario del Uruguay contra Basilios S. Lubkov y otros, José Schera sucesión, Herminia Ramos de Hughes, Domingo Valerde incapacidad, Santiago Bermúdez sucesión.

Interlocutorias — Calanda Julio con Gerardo y José Añón, López Pedro testamentaria, Santiago Basso con José Luis Seijas, Bothwel Elida Alberta y otros con la sucesión de Seth Julio Bothvel Amaya, Juan Benítez Olivari y otros con la sucesión de Ricardo Carrar.

Definitivas — Grecco de Pizza Carmen sucesión. — Eduardo Díaz Falp, actuario.

Juzgado Letrado de Comercio de Primer turno a cargo del doctor don José B. Nattino.

Despacho del día 3 de Agosto de 1932

Trámite: Banco de Crédito contra Adela González Riera y Benjamín Piñeyro, Banco de Crérito contra Elbio E. Rodríguez Suárez y otros: Juan Susena contra Saturnino Lages, Antonio Orrico contra Primo Tadei, Banco de Crédito contra Pedro Nuñez, Banco de Crédito contra Félix Lorente y otro, Banco de Crédito contra Nicolás Caruso y Pedro Núñez Nicolás M. Cantor contra Antonio Zeligman, Cayetano Percontino contra Ventura Puig, M. y J. Debernardi contra Luis Guarino, Staude y Cía., contra Tomás J. Miraglia, West India Oil Company contra José A. Palacios, Joaquín J. Pose (h.) y Ramón J. Palacios, Banco de Cobranzas Locaciones y Anticipos contra José Couto y José Antoniello, Enrique Loewe y Cía., contra Antonio A. Ramos, Juan Zamacoits contra Alejandro Martínez Bresque, Compañía Primus del Uruguay contra Boueval Xavier, Carlos A. Secco foja 15., Luis Arlegui contra Juan Aldaye, José Bordegaray contra Leipezig y Demartino, Francisco Martín Giménez, quiebra; Ricardo Tambussio contra Aquilino Vidal y Juan Vavliaro, Orlando y Cía. contra Hilario Domínguez Fía, Juan Shaw con tra Manuel Argentino Orgeira y otros, Antonio Spera, concordato privado; Banco de Crédito contra Juana Ramos y Santiago Bianchi, Banco de Crédito contra César Pollovero, Paulino García y Manuel Ramallo, Banco de Crédito contra Salvador de la Sierra y otro, Manuel Bauzón contra Francisco Minetti, tercería Juan F. Minetti, Cassina y Cía., contra Antonio Suoirana, Guerín y Cía contra Miguel Vila, Banco de Crédito contra Eleuterio Tomás, General Electric S. A., contra Teodoro Lasa, Horacio Scarone Valli contra Ramón C. González, Ricardo Tambusio contra Aquilio Vidal y Juan Cavallero, Dolores Rodríguez de Mastalli contra Héctor García Sueta, Enrique Loewe y Pablo Berhowitz, F. Rocco S. A. contra Bernardo Ruet Correa, Bnaco Popular del Uruguay contra Leonidas y Alipio W. Ferreira, Nogara y Salvadores contra José A. Sarli, Fausto Veiga contra Lauhe y Cía., Lohigorry hermanos, quiebra; Banco de la República Oriental del Uruguay contra Armando Raggio y Alejandro Martínez Bresque, Adolfo Gutman contra Héctor Hardoy, Juan Castro y Castro, Banco de la República Oriental del Uruguay contra Domingo Mattino, Banco de la República Oriental del Uruguay contra Joaquín Posé (hijo) y José Antonio Palacios, Rossi y Carón contra Antonio A. Ramos, Manuel González Lamela contra Teófilo Borges, Coates Hnos. contra Silvio E. Mainero, Banco de Crédito contra Eugenio Trillini y otros, Miguel París contra Benigno P. Carámbula, Ignacio Echegoyen Vidal, quiebra; Arturo Panario contra N N., Pedro G. Fabris contra Gregorio Kekligian y Manuel Kostallian, Carlos Proto conta Santiago Lemoine, César A. Righetti contra Ricardo H. Hughes, Raúl Deus contra Pedro Cugnetti, Banco de la República Oriental del Uruguay contra Luis Saccomani, Carlos Bruzzo y José Santoro, Banco de la República Oriental del Uruguay contra Pedro Allo y Casimiro R. Casas, Juan Castro y Castro, quiebra; César A. Righetti contra Ricardo H. Hughes, Enrique Abal y Cía., contra Manuel García., Antonio Orrico contra Primo Tadei, Nicolás M. Cantor contra Antonio Zeligman, Ricardo Machín, quiebra; J. P. Coates Ltd. contra la Sociedad Anónima Iuyantorg, Juan Susena contra Saturnino Lages, Horacio Scarone Valli contra Ramón G. Gonzalez, Adolfo Gutman contra Héctor Hardoy, Coates Hnos. contra Silvio E. Mainero, Otto Rabe y Cía., contra Siegfried Walter Schawrz, René Laborde contra Elrique Yannicelli, Rossi y Barón contra Antonio A. Ramos Arocena Arregui y Cía., matrícula; Alice D'Avila de Suquilvide contra Antonio Butrón y Bazzano matrícula; Jesús Arosa Jorge y otros contra Dalmira Fernández de Puntigliano Angela Cora y Ana Campodónico contra Manuel Vicente Puntigliano, Federico G. Vogelsang contra Delmira Fernández Carro, Montero y Cía., contra Alfredo Fernández Arramendi, West India Oil C.o Ltd. contra José A. Palacios, Duomarco Prieto y Cía., concordato de quidación; Domingo Menini contra viuda de Jacinto González.

Interlocutorias. — F. Rocco y Cía. contra Bernardino Riet Correa, Banco de Crédito contra Armando D. Lombardi y Angel L. Restano, Banco de Crérito contra Luis Ivamos o Ivanc y Miguel Russomano, Banco de Crédito contra Miguel A Brito y Alberto Brito Rivera, F. Rocco S. A. contra Di Mauro Hnos. Banco de Crédito contra Eduardo E. Yubero y Rómulo Yubero, Banco de Crédito contra Félix Cantamino y José Alberto Centanino, Banco de Crédito contra Rosendo García y Enrique Penino, Wilson Sons y Cía Ltd. contra A. Soury y Cía. y R. Flores Chans contra Federico Pincus; Max Glücksmann contra Nin Lavalleja y Salvagno, Claudio Medina contra Cecilio Medina y Lino Cabrera, Casa A. Barreiro y Ramos S. A. contra Oscar Enriquez y Fernando Barrios, Guerín y Cía., contra Miguel Vila, Ernesto P. Alburnio contra Francisco Blos Velázquez, Manuel González Lamela contra Teófilo Borne Garayalde Hnos., contra Enrique Rinaldi y Miguel Camony socios de la firma Montes y Cía., Nogara y Salvadores contra José A. Sarli, Carlos Proto contra Santiago Lemoine, Repúblico I. Almeida, concordato judicial, Campomar y Soulas S. A. y otros contra Jaffe Hnos., Durán Hnos. contra Alberto Frachia. —**Mateo Mario Figares (escribano).**

Juzgado Letrado de Comercio de Segundo Turno a cargo del doctor Carlos María Juanicó por licencia concedida al titular —

DIA 3

TRAMITE. — Leonardo Panizzi contra Antonio Pittaluga, Firestone Tire Rubber con Luis Zeinol; Berro Bonfill contra Ciro Villero, Banco República con Durante Divas; Banco Comercial con Rouz Hnos.; Hilario Anastacia con Adolfo Artagaveytia; Banco de Crédito con Eduardo Víctor Haedo y otro; Sala y Cía. con Varela Hnos.; Francisco Viñaro con Florencio Rama; Fco. Viñaro con Eduardo Piccardo Ruano, S. Pérez Fontana con Bernardo Aguerre; Penagaricano y otro con Julio Bidone; Manuel Peña con Carlos Sartnou; Federico Vogelsanch con Ernesto Nario; Banco Nacional de Comercio de Uruguayana con Juan Julio Cunha; Banco Español con Gregorio Sommano; Banco Territorial con José Rizzo; Banco Español con Eduardo Popelka; José Faroppa con Constantino Coya: José Pradeiro con Juan Vizziano; Banco Español con Eduardo Cano, Banco Popular con Vicente Gonzalez; Antonio Raffo contra Manuel Barreiro; Alfredo Starrico contra Samuel Flevich; Antonio Rébora, quiebra; Pedro Soto Moré contra Curbelo Viña; Cristóbal Serra con Luis Paradela: Otto Rabbe con Benito Valdomir; Alberto Suárez con Pedro Prado; P. Sassi con Juan Oliver Ramón; Enrique Tarino contra Manuel Berenda; José Pastorino con Pedro Soleri; Arturo S. Barbieri contra Israel Dulman; Ladislao Rubio con Bartolo Machín; Ferraro y Stella con E. Rodríguez Hnos.; José Díaz María con Francisco Morador; Eugenio Danree con Givogre y Barrán; Domingo Alvarez con Pedro Galzia; Luis Grassi con Modesto Rodríguez; Druillet y Cía. con Adolfo Artagaveytia; Ramón Britos con Esteban Htokenko; Juan Bautista Caillava con Eduardo Piccardo Ruano; José López con Massone Hnos.; Carlos V. Mariel Dupré contra Javier San Juan; Morrison y Cía. contra Pablo Chalela; Berro Bonfill y Cía. contra Pedro Michell y otro; Berro Bonfill contra Valentín Grimberg y otro; The Aut Wiborg Argentine contra Ricardo Olmedo; Aníbal Corazo, pobreza; Alfonso Míguez, pobreza; Vicente Sica contra Enrique Pansacht: Serafín Quinteros con Manuel Cire y otro; Banco oPpular con Julio Reyes; Bernabé Fernández contra Aphesteguy y otro; Juan J. Galli contra Farabell.; Campomar y Soulas con Cardozo Hnos.; José Sosio con Isaías Machado; Eduardo Brito Cibils contra Lorenzo Boscetti; Antonio Cuello con Julio César de Barros; Timoteo Duarte contra Silvestre Pereyra; Joaquín Vila con Esther Lussich de Cardozo; Banco Italiano contra Ricardo Introzzi y otro; Plácido Olariaga contra Sarilli y otro; Walker Lumber con Pedro L Laures; Rodríguez Seijo, matrícula; Benito Buschiazzo con Héctor Presa, Caselli Coppetti y Cía., matrícula; M. Gootnosky con Pascual Genis; Eugenio Barth con Sixto Crespi; Sus Sabbag y Juan Alem denuncia la fuga del comerciante Eduardo Dual; José A Retali, quiebra; Pablo Witt contra Angel Bernardis; Palomeque y Herrera contra Cía S. A. S. K. F.; Banco Popular contra Andrea P. de Valiente; The Jaeger contra Benger Shone; Banco Mercantil contra Pedro Gargiulo y otro; Banco Mercantil contra Luis H. Barbeito y otro; Banco Mercantil contra Juan Pizzorno y otro; Crocker y Cía. contra Ventura Puig y otro; Juan Ucelli, quiebra; Marcial Toupet con Arón Cohen; Alvarez y Hourquebie con Dalmiro Machado; Banco Territorial con Antonio Muttoni y otro; Jusid y Puyesky contra Francisco Giulio; Cass Barreiro y Ramos con José Moura; Ramiro Segade con Juan Galiti; José Cossio con Enrique Benausse (dos); Crocker y Cía. con Juan Pedro Vales Paniza y otro; Juan Saiz Martínez con Beltrán Bidegaray; Aquiles Martínez, pobreza; W. Cooper con Loreto Casariego; Carlos V Mariel Dupré con Javier San Juan; Atilio Croce con Carlos de la Vega y otro; Olivera yFernández contra Mauri y Cía.; Cristalerías del U. con Viuda de Gestal e hijos; Rodríguez Martín con Generoso Barreiro; Francisco Susena con Juan Brugnini; Julio Claferid con José Nico, Banco Italiano con Julio Mousqués; Banco Comercial con Carlos Núñez Cibils y otro; Guillermo Calabresse, quiebra: Ernesto Prade con Orosmán Curbelo; Fernando Parrabere contra Ernesto Otero; Trabucatti y Cía. con Jorge Arias; Banco de Crédito con Julio Roldos y otro; Banco de Crédito con Juan Reraut y otro; Liga de Defensa Comercial con Barboza Hnos.; Liga de Defensa Comercial con Santiago Urtubey; Pizzorno y Castro con Felipe Pelilli; Viuda e hijos de Juan Ipaguerre con Virnever y otro; Juan Cavallero con José Maiz; Carlos Laborque con Camión Hnos.; Pedro Ferraro con Sebastián Mamberto; Isidro Alegresa con Stella y Cía.; Mauricio Brisgal con Nova Hnos.; Caja Obrera con Ladislao Rubio y otro; Banco Popular con Josefa Paulós y otro; Banco oPpular Enrique Rondeau y otro; Banco Popular con Daniel Florencio Cazani y otro; Banco Popular con H. aZrrilli; Banco Popular con Alfredo Morales; Banco Popular con Carolina Martínez y otro; Julio Rosenmberg con Moisés Nakab; Adrián J. Vera con Arnoldo García; Dgo. Silveira, quiebra; Banco Popular con Santiago Zanabria y otro; Banco Popular con Plácido Coll; Banco República con Juan Despoues; Banco Popular con Juan Sandes y otro; Banco República con Alberto Pereyra y otro; Banco República con Francisco Estrázula y otro; Coates Hnos con A. Zeligman; Dgo. Malugani con Cardozo; Banco de Crédito con Raúl Irigoyen y otro; Alfredo Dagesto con Fco. Caldeiro; Ermette Chiarelli con Reynaldo Sosa Díaz; Ulivi y Pardini con Tambasco y Valiente; Van Bokkelen contra Juan Mantaras; Banco de Crédito con José Palacios y otro; Banco de Crédito con Juana Mendivil de Acosta; Banco de Crédito con Enrique Buzón y otro; Banco de Crédito con Antonio Balanzani y otro; Banco de Crédito con Rogelio Holmer; Banco de Crédito con Raúl Pedro Colonna y otro; Fernando Estapé con Clemente Ferrari; Banco Popular con Manuel Carballo y otro; Caja Obrera con Jorge Arias; Banco Francés con Nicolás Righetti; Caja Obrera con Manuel Couto y otro; Banco Popular con Alberto Gibas González y otro; Banco Popular con G. Portillo y otro; Banco Popular con Elida Cadenazzi y otro; Banco Popular con Francisco Cases y otro; Banco Popular con Marcos Miller; Banco Popular con José Rosemblat; Banco Popular con E. Aita y otro; Banco Popular con Ricardo Curci; Banco Popular con José A. Otamendi; Banco Popular con Pedro Raymond y otro; Caja Obrera con Juan Galbiati; Danree y Cía. con Aniceto Chichet; Crocker y Cía. con Miguel Triunfo; García y Sarotta con Sixto Crespi; General Motors con Angel Morganti; Banco de Crédito con Enrique Calo; Banco de Crédito con Carlos Estavillo y otros; Banco de Crédito con Juan Carlos Vieytes y otro; Banco de Crédito con Julio A. Vieytes y otro: Banco de Crédito con José Testa y otro; Banco de Crédito con Alfredo Nario: Navifrance Cía., inscripción de Estatutos; Biscaya Vernenzo con Ignacio Vázquez; aBnco Mercantil con José Cosentino y otro; Banco Italiano con Hércules Griecco y otro; Banco de Crédito con Arturo Mier y otro: Banco de Crédito con Enrique Vázquez y otor; aBnco de Crédito con José odadera y otro; Banco Popular con Carlos Pacheco y otro; Banco Popular con A. Bado otro; Bco. Crédito con Raúl Castells; Banco Popular con Raúl Baudin y otro; Banco Popular con Juan Delbene y otro; Banco República con A. Medinacelli; Celso Alvarez contra Juan Vieytes; Banco Italiano con Luis Tierno Siola; Banco Crédito con Abelardo Dis y otro; Banco Crédito con Dgo. Martino; Alberto Soca y Genaro Saverio Bruno. — Teófilo M. Real, Actuario.

Juzgado Letrado Departamental de Primer Turno a cargo del doctor don Florencio E. Moreno —

DIA 2

TRAMITE. — Cappareili Pacífico contra Francisco Tramo; Páez María contra Guaberto Méndez, Carletti Hugo contra Clara Savio; García Alberto con Gomez H. Juan; Damiani de Alto Antonia; De los Reyes L Manuel contra Esperanza Gonzalez; García Miguel contra Angélica Romeo; Carrera Carolina contra Pedro Auasco; González Lerena María exhorto del Juzgado Letrado de Flores; Banco Popular contra Marcos Prieto; Lombardi José, Prieto Justino Marenil; Puleza Josefa contra Sucesión Salvato; Fernández César contra Mario M. Campos; Exhorto del Juzgado Letrado de Florida; Alves Clara, exhorto del Juzgado Letrado de Cerro Largo; Cicalesi Luis contra Antonio Caldas; Rodríguez da Silva de Aldecoa Inocencia contra Domingo Aldecoa; Mas de Ayala Graciela contra Rogelio Otero; Torres José contra Zoilo Méndez; Basso Adolfo contra José Canesa; López Cal Nerea contra A. Ferreira Diano; Baraza Eduardo, sucesión; Iribarne Luis; Trelles Bolívar; Rosario Denes Justo; Sotelo Vázquez Rogelio y Mario; Ojeda Wilda; Matta Lucía; Etcheverry Odina; López Fernández Sara; Delgado Julia; Ibarburen Matilde; Godoy Ortega María; Bonomi Benedic Leopoldina; Escobar María; Larrosa Victoria; González Gumersinda contra Rafael Esteban; Rodríguez Manuela, sucesión; Panela Oaibes Celia y Celina; Villamonte Juan contra Padrón 72126; Benavides Elsa contra Jaime M. Camp Silveira; Villamonte J. contra Padrón 87256 Villamonte contra padrón 86182; Pereira Ventura Benasus Moisés; Píriz Martinez Ramón; Geimonart Roberto. Coitiño de Silva Celia; Silván Fernández María contra Rodolfo Straumann, Abreu de Bentancourt Felipa; González Ramón contra Reynaldo Saporiti. — José Pedro Barbot, Actuario.

BOLSA, BANCA Y COMERCIO

MERCADO DE CAMBIOS

Las únicas novedades que ayer se anotaron en la plaza fueron las pequeñas variaciones que se produjeron en algunas de las monedas extranjeras.

En cuanto al movimiento de operaciones fué como viene ocurriendo desde hace tiempo muy limitado, quedando reducidas las actividades a pequeños giros sin importancia numérica ni global.

Damos a continuación los precios que rigieron durante el día de ayer:

SERVICIO ESPECIAL DE LA MAÑANA

Países	Cable	Cable
Londres	32 9/16	32 9/16
Nueva York	47.50	47.50
Francia	12.12	12.12
Amberes	3.42	3.42 1/4
Génova	9.31	9.31
España	5.86	5.86
Suiza	2.44	2.44
Alemania	1.90 3/4	1.90 1/2
Coronas Checo-Eslovacas	16.—	16.—
Holanda	2.62	2.62
Yokohama	1.72	1.74
Río Janeiro	6$190	6$190
Buenos Aires	81.—	81.—

PRECIOS DE CLAUSURA

	Cable
Inglaterra	32 9/16
Francia	12.12
España	5.85
Suiza	2.44
Italia	9.31
Estados Unidos	47.50
Alemania	1.995
Buenos Aires	81.00
Brasil	6$190
Bélgica	3.4225
Holanda	1.18
Canadá	52.00

REDUCCIONES

De acuerdo con los precios de clausura correspondientes a la tarde de ayer:

10	libras valen	$ 73.70
100	francos valen	" 8.25
100	pesetas valen	" 17 09
100	francos suizos valen	" 40 98
100	liras valen	" 10.74
10	dólares valen	" 21 05
100	marcos valen	" 50 13
100	$ argentinos valen	" 54 32
1	conto vale	" 161 55
100	francos belgas valen	" 29 22
10	florines valen	" 8.47

Agosto	5.10	5.15
Setiembre	5.20	5.25
Octubre	5.25	5.30
Noviembre	5.30	5.35
Maíz		
Disponible N.o 1	3.80	3.70
Disponible N.o 2	3.70	3.60
Agosto N.o 1	3.80	3.70
Agosto N.o 2	3.70	3.60
Setiembre N.o 1	3.80	3.70
Setiembre N.o 2	3.80	3.70
Octubre N.o 1	3.70	3.80
Octubre N.o 2	3.80	3.70
Lino		
Disponible	4.85	4.86
Agosto	4.85	4.86
Setiembre	4.90	4.90
Octubre	5.00	5.00
Avena		
Disponible	3.70	3.70

PRECIOS OFICIALES DE CLAUSURA

Trigo (Base de 78 kgs.)

Agosto	5.00	5.10
Setiembre	5.10	5.15
Octubre	5.16	5.20
Noviembre C.	5.21	—
Maíz		
Octubre V.	373	—

Lino
Sin cotización.

Avena
Sin cotización.

BOLSA

OPERACIONES REALIZADAS AYER

1a RUEDA

DEUDAS NACIONALES

Deuda Obras Públicas 1923
6 1/2 o/o Cupón 1.o de Noviembre
$ 1.000 para mañana . . . . 88.—

Títulos Deuda Pública 1913
6 1/2 o/o Cupón 1.o de Setiembre
$ 2.000 para mañana . . . . [illegible]

[illegible]

TITULOS HIPOTECARIOS

[illegible]

2a RUEDA

DEUDAS NACIONALES

Deuda Obras Públicas 1923
6 1/2 o/o Cupón 1.o de Noviembre
$ [illegible] para mañana . . . .

Títulos Deuda Pública 1923
6 1/2 o/o Cupón 1.o de Setiembre
$ 5.000 para mañana . . . .

Bonos Municipales de Pavimentación
6 1/2 o/o Cupón 1.o de Octubre

[illegible]

Bonos Municip. de Pav. de Caminos

Banco Popular (acciones)

TITULOS HIPOTECARIOS

[illegible]

Valor de la propiedad

VENTAS REGISTRADAS AYER

$ 3.450 casa calle Pilar Costa 34 con 107 metros.
$ 3.450 casa calle Pilar Costa 34 con [illegible]
$ 3.674 casa calle Rapusa 2212 con 144 metros.
$ 2.317 casa calle Andes 1115 con 146 metros.
$ 2.054 terreno calle Vasco de Gama (14.a sec.) con 1.022 metros.
$ 5.109 terreno Avda. Ing. Ponce (18.a sec.) con 408 metros.
$ 3.000 terreno B. Gral. Artigas (14.a sec.) con 345 metros.
21.000 terreno en Melilla (9.a sec.) con 21 Hectáreas con 1.258 metros.

Cambios de Buenos Aires

CAMBIOS EN BUENOS AIRES

Hora: 4 p. m.

Países	Cable
Francia	14.89
Bélgica	4.19
España	[illegible]
Italia	11.61
Estados Unidos	171.00
Suiza	[illegible]
Uruguay	80.00
Inglaterra	[illegible]
Alemania	[illegible]
Holanda	[illegible]

Interés del dinero

Hipotecas registradas ayer:

1a Sección

[illegible]

2a Sección

[illegible]

Bolsa de Buenos Aires

ESTADO DE LA PLAZA

Buenos Aires, 3 — A LA MAÑANA.— La plaza estuvo sostenida. Se vendieron cédulas por $ 1.052.800; títulos en oro por $ 6.000 y títulos papel por $ 28.690.

Buenos Aires, 3 — A LA MAÑANA. — Montevideo. — En la Bolsa de Comercio, se cotizaron hoy los siguientes valores:

[illegible]

Mercado Uruguayo de Cereales a Término. S. A.

PRIMERA RUEDA

Sin operaciones.

SEGUNDA RUEDA

Sin operaciones.

PRECIOS DE AJUSTE

Trigo (Base de 78 kgs.)

	Anterior	Ayer
Disponible	5.00	5.05
Agosto	5.00	5.05
Setiembre	5.10	5.15
Octubre	5.15	5.20
Noviembre	5.20	5.25
Trigo (Base de 80 kgs.)		
Disponible	5.10	5.15

Nuestros títulos en el Exterior

LONDRES, 3 — A LA MAÑANA. — Montevideo. — Los títulos uruguayos se sostienen a los precios siguientes:

Deuda Consolidada 1891 a $ 30.—
Emp. Uruguayo 1896 a .... " 60.—
Emp. Conversión 1905 a .. " 37.50

París, 3 — A LA MAÑANA.—Montevideo. — A 31.50 francos se cotizó el Empréstito Conversión.

Información telegráfica

DIVERSOS MERCADOS EXTRANJEROS

(Especial para LA MAÑANA)

CAMBIOS

LONDRES

Londres, 3 (Especial) — Las cotizaciones del día de ayer fueron las siguientes:

Londres sobre Nueva York, 3.51 1/2 dólares; sobre París, 43.53 francos; sobre Madrid, 39.71 pesetas; sobre Amsterdam, 8.74 florines; sobre Roma, a 69.00 liras; sobre Bruselas, 25.33 francos belgas; sobre Berna, a 18.05 francos suizos; sobre Berlín, 14.77 reichsmarks; sobre Tokio, a 18.65 yens, sobre Buenos Aires, 40 1/8.

LANAS

EL MERCADO DE AUSTRALIA TRALIA

Sidney, 3 (Havas) — Se anuncia que 1,190.537 fardos de lana fueron vendidos durante la última estación, o sea 149.000 fardos más que durante la estación precedente.

Si bien no han sido publicadas todavía las cifras oficiales, se calcula el total de las ventas efectuadas alrededor de 12.800.000 libras esterlinas, o sea un aumento de más de un millón sobre el importe de las ventas del año último.

ALGODON

LIVERPOOL Y NUEVA YORK

Liverpool, 3 (Especial — El mercado de algodón americano a término estuvo hoy encalmado.

Para entregar en Agosto se cotizó a 4.39.
Para Setiembre, a 4.40.
Para Octubre, a 4.41.
Para Noviembre, a 4.43.
Para Diciembre, a 4.46.
Para Enero, a 4.49.
Para Febrero, a 4.52.
Para Marzo, a 4.55.
Para Abril, a 4.58.
Para Mayo, a 4.61.
Para Junio, a 4.63.
Para Julio, a 4.66.
Mercado de disponible:
Good ordinary, a 5.56.
Stric good ordinary, a 5.16.
Low middling, a 4.91.
Stric low middling, a 4.71.
Middling, a 4.61.
Stric middling, a 4.56.
Good middling, a 4.46.
Stric good middling, a 4.36.
Middling fair, a 3.96.

Nueva York, 3 (Especial) — El algodón fully middling para entrega inmediata se cotizó hoy a 6.00 centavos de dólar por libra.

Para Setiembre, a 5.99.

CEREALES

Chicago, 3 (Especial) — El mercado de maíz estuvo hoy firme.

Para Setiembre al cierre se cotizó a 31 3/8; máximo, a 31 5/8; mínimo, a 30.

Para Diciembre al cierre, a 31 7/8; máximo, a 32; mínimo, a 30 1/4.

El mercado de trigo estuvo hoy firme.

Para Setiembre al cierre se cotizó a 50 3/4; máximo, a 51; mínimo, a 48 5/8.

Para Diciembre al cierre, a 53 7/8; máximo, a 54 1/2; mínimo, a 51 1/2.

El mercado de avena estuvo firme. Para Setiembre se cotizó a 17 1/2; para Diciembre, a 19 3/4.

Duluth, 3 (Especial) — La semilla de lino se cotizó para Setiembre a 97 1/2; para Diciembre, a 97.

A TERMINO

Londres, 3 (Especial) — Los precios del trigo sufrieron otra merma debido a la falta de interés por parte de los molineros y a las cotizaciones más bajas en los mercados de Norte América, los cuales son más flojos debido a mejores noticias de la cosecha.

El mercado de maíz estuvo más tranquilo.

CARNES

LONDRES

Londres, 3 (Especial) — El mercado de carnes de Smithfield cotizó los cuartos traseros argentinos 4/1; delanteros a 1/11; cuartos traseros uruguayos, a 3/7; delanteros, etc. Carne ovejuna de la misma procedencia, a 1/11; de cordero 3/1 chelines y peniques por stone de ocho libras.

Mercado de productos

GANADERIA

Lanas

Ningún cambio se ha producido en el mercado de lanas, cuya situación sigue siendo poco favorable. — Los compradores siguen sin órdenes amplias para los tipos de lanas cruzas gruesas y merinas, que son precisamente las clases que componen el saldo de nuestra plaza, que aún queda disponible para la venta.

Los precios se mantienen flojos igual que en los días anteriores, por consiguiente, para conseguir los que señalamos a continuación hay cierta dificultad en el mercado.

Por lanas cruzas finas supras, pagan de 5.30 a 5.50; por id. superiores, de $ 5.00 a 5.20; por id. corrientes buenas, de $ .70 a 4.90; por sufridas y capacho finas, alrededor de $ 4.00 por id. id. gruesas, de $ 2.10 a 2.30; por cordero cruza larga, de $ 3.40 a 3.50 por barrigas buenas, de $ 1.80 a 2.00 por merinas supras, de $ 4.60 a 4.80 por id superiores, de $ 4.30 a 4.50 por id corrientes, de 4.00 a 4.20.

Sobre lanas cruzas gruesas se realizan muy aislados negocios, obteniendose por las buenas altas, de $ 2.60 a $ 2.80.

Cueros vacunos secos

Para este renglon el mercado continúa con poca animación y precios flojos, pues los compradores de la exportación permanecen muy retraídos por falta de interés.

Los cueros buenos; pelo de invierno y sin garrapata, se cotizan de $ 3.40 a $ 3.50.

Cueros vacunos salados

Los negocios sobre este renglón se van desarrollando con mercado corriente y dentro de los precios ya conocidos.

Por los lotes especiales, piezas de 15 kilos arriba, abonan de $ 21.00 a $ 22 00 los 100 kilos, llegándose hasta $ 23.00 por algún lote muy especial.

Pieles lanares

La colocación de estas pieles se lleva a cabo en condiciones favorables, sosteniéndose los precios en un tono de firmeza, dentro de los límites señalados. Por los cueros lanudos viejos están pagando corrientemente $ 2.50; por los de estación, de $ 1.90 a 2.00, llegándose hasta $ 2.20 y 2.30, cuando se trata de cueros muy adelantados; los pelados sanos valen alrededor de $ 1.00.

Cueros de potro

Poco interés se demuestra por este artículo. Por los sanos buenos abonan de $ 1.60 a 1.70.

Cueros silvestres

Los cueros de comadrejas, el artículo bueno, se colocan entre $ 0.55 y 0.60 cada uno.

Cerda

Continúa de venta corriente. Por la de manga especial se obtiene fácilmente $ 4.00.

Pluma

Se mantiene con mercado muy pesado y precios flojos. La de manga especial se cotiza entre $ 3.40 y 3 60; la larga y fresca, de $ 3.20 a 3.30.

AGRICULTURA

Trigo

Se recibieron 723 bolsas en total.

Dentro de las mismas condiciones favorables se desenvolvieron ayer los negocios en el mercado del trigo. Por el artículo superior de pan, se pagó como precio más corriente $ 5.10; por el id. bueno, hasta $ 5.05; por el id. superior de fideos, hasta $ 7 50.

Maíz

Llegaron 574 bolsas.

Durante el día de ayer se colocaron varias partidas de este grano, operándose con buena demanda. Los precios estuvieron algo más firmes, pagándose por el cuarentino superior, $ 4.25; por el maíz fino id. $ 4.15; por el común id. $ 3.60.

Lino

La entrada se elevó a 678 bolsas.

Para este oleaginoso el mercado estuvo ayer algo más entonado, mejorando ligeramente los precios de la exportación.

He aquí los precios que se cotizaron: La exportación pagó $ 4.85; el consumo local ofreció de $ 4.90 a 5.00.

Avena

Se coloca dentro de los mismos precios corrientes. Por la superior abonan de $ 3.90 a 4.00; por la buena, $ 3.70.

Forrajes

Muy buen interés se sigue demostrando por el artículo superior. La alfalfa superior tiene fácil colocación alrededor de $ 4.00; la mezcla id. de $ 2.80 a 3.00; el pasto id de $ 2.80 a 3.00; la paja, de $ 1.20 a 1.30.

Harina

Sin cambio que mencionar. El precio más corriente para la harina especial oscila entre $ 0.76 y 0.78; para la id. primera, entre $ 0 [illegible] y 0.67 los 10 kilos.

Papas

Se coloca con demanda activa y precios firmes. La superior del país vale $ 5.50; la Mar del Plata, $ 7.50.

Entrada de frutos y cereales

Por Estación Central:

31 bolsas lana, 1.050 cueros vacunos secos, 2 id. salados, 222 atados id. lanares, 14 fardos id., 19 cueros yeguarizos, 51 id. becerros, 17 atados id., 10 id. corderos, 5 bolsas cerda, 723 id. trigo, 564 id. maíz, 678 id. lino, 253 id. avena, 1.016 id. harina, 576 id. afrechillo, 33 id. porotos, 14 id. tabaco.

AVISOS VARIOS

Colegio de Abogados del Uruguay

ASAMBLEA GENERAL ORDINARIA

2.a Convocatoria

Se cita a los asociados del Colegio de Abogados del Pruguay, para la Asamblea General Ordinaria que se celebrará el día 11 del corriente, a las 18 horas, en el local del Colegio para considerar la siguiente orden del día:

1.o Discusión de los proyectos de reglamentación presentados por la Comisión especial de revisión del Estatuto sobre "Condición de los socios del Colegio de Abogados del Uruguay" y "Elección del Directorio".

2.o Proyecto de homenaje al doctor Pablo de María y nombramiento de este eminente jurisconsulto socio honorario de la Institución.

Se previene que, de acuerdo con lo establecido en el art. 12 del Estatuto Social, la Asamblea funcionará con el número de socios que concurran.

Montevideo, Agosto 2 de 1932.

HORACIO ROS DE OGER
Secretario

Banco Popular del Uruguay

Se avisa a los señores Accionistas que a partir del 1.o de Agosto próximo se efectuará el pago de la cuota correspondiente al 52.o Dividendo relativo al semestre vencido el 30 de Junio de 1932

Montevideo, 29 de Julio de 1932.

Licitaciones

Liga Uruguaya contra la Tuberculosis

SUMINISTRO DE PAN, CARNE Y LECHE

Se llama a licitación para la provisión de pan, carne y leche para el abastecimiento de esta "Liga", de acuerdo con los pliegos de condiciones respectivos que los interesados hallarán en esta Oficina, — Magallanes N.o 1320, — en los días hábiles de 8 a 12.

Las propuestas deberán presentarse en papel simple, en sobres cerrados y lacrados, habiéndose señalado para su apertura, el día 16 del corriente a las 10 horas. — Montevideo, Afosto 2 de 1932. — Julio Pérez Ellis, Secretario Gerente.

ECONOMICOS

SE ALQUILA Chalet 6 piezas. Ellauri 1248 (Pocitos). $ 75. Tratar Banco Hipotecario o Río Negro 1463.

SE ALQUILA regio apartamento cinco habitaciones y hall, calefacción central, f. m., precios módicos. Río Negro N.o 1495.

EX-INGENIERO DE IMPORTANTE EMPRESA CONSTRUCTORA EXTRANJERA, se ofrece para cálculos y dirección de obras cemento armado, sanitarias, puentes y caminos. Optimas referencias. Casilla Correo 515.

SE OFRECE hombre joven para establecimiento Rural. Con conocimientos prácticos en la parcialidad de los trabajos. Sin pretensiones. Dirigirse por carta a Poste Restante A. Y B. 1642 Correo Central.

ARRIENDO POR 6 MESES. Campo espléndido muy empastado en Rivera línea divisoria con Brasil, área: 4.700 hectás. varios potreros. La Industrial. Sarandí 500.

ORO se compra en cualquier estado partidas grandes o pequeñas. Dirigirse a la fábrica SORIANO 887.

ARRIENDA por 6 meses campo espléndido muy empastado, en Rivera línea divisoria con Brasil. Area: 4700 hecta. varios potreros. La Industrial Sarandí 500.

OBSEQUIO — a toda persona que haga una compra en la Maison Lacassagne con motivo de los últimos días de liquidación. — Vea los modelos. — Ituzaingó 1473.

PARRA americana injertos de viña de uva de mesa y de vino vendo cantidades. Tratar almacén de José S Pastorino (Colón) Telé. 61º Paso.

RADIO eléctrica Philips, mueble de pié, flamante vende familia urgente $ 90. Médanos 1118.

ALQUILO una linda casita de 4 piezas, flamante de lujo, es una bombonera, frente futurista, ideal para novios, $ 36.00. Guayaquí 2915, esq Pereyra. Ver 3 a 5.

PERSONA seria comerciante retirado, responsable, sin pretensiones como obligación y pasatiempo acepta empleo en barraca o comercio de importancia. San José 1464.

SE OFRECE cocinera para estancia tiene chico de 7 años. Tratar Galicia 1182 de 3 a 4.

TOROS, toritos, terneros, vacas y vaquillonas Holandesas de pedigrée y puras por cruza, con grandes antecedentes lecheros, se venden. Rodríguez Anido Hnos. Uruguay 1600.

VENDO lechería "Cole" con horno para confitería, pizza fainá, con o sin maquinarias, mucha clientela, barato. Vásquez 1352, esq. Guayabo.

TRES últimos días de liquidación, quedan para efectuar compras en la Maison Lacassagne. Apresúrese. Vea los modelos. Ituzaingó 1473.

GOMENSORO Y CASTELLS

HOY — HOY

JUDICIAL

LA PROPIEDAD CALLE JUAN CARLOS GOMEZ N.o 1570 1572

ENTRE PIEDRAS Y 25 DE AGOSTO. MAGNIFICO TERRENO PARA UNA EDIFICACION MODERNA, 19 Mts 169 de frente por 27 mtrs 144. EN UN PARAJE CENTRAL.

EL JUEVES 4 DE AGOSTO a las 4 y 1/2 p. m., de acuerdo con el siguiente

EDICTO: — Por disposición del señor Juez Letrado de lo Civil e Intestados de Tercer Turno Doctor Enrique C Armand Ugón, dictada en el expediente caratulado. "Adolfina Martínez de Alonso Criado por sí y sus hijos menores contra Carlos Félix Carlson. Ejecución de hipoteca" se hace saber al público que el día 4 de Agosto próximo a las 16 y 30 y en el lugar de su ubicación por intermedio de los Martilleros Gomensoro y Castells con asistencia del Alguacil y Actuario del Juzgado se venderá en remate público al mejor postor el siguiente bien:

Una fracción de terreno con los edificios y demás mejoras que contiene situado en la primera sección judicial de este Departamento empadronado con el número 5868 compuesto de una superficie de quinientos cinco metros veinte y seis decímetros: con 19 metros 169 milímetros de frente al Oeste a la calle Juan Carlos Gómez por donde las puertas del edificio están señaladas con los números 1570 y 1572; por 27 metros 144 milímetros de fondo lindando por el Este con sucesores de Antonia Vázquez de Marquez, al Nort con la sucesión de Faustino Goyechea y por el Sud con una pequeña fracción deslindada en el plano del Agrimensor Senen Rodríguez de fecha 26 de Diciembre de 1907 que toma la casa adjudicada a María Mercedes Ponce de León.

SE PREVIENE 1.o Que el mejor postor deberá consignar el diez por ciento de su oferta en el acto de serle aceptada a los efectos del artículo 919 del Código de Procedimiento Civil.

2.o Que los títulos de propiedad y demás antecedentes se encuentran en esta Oficina Actuaria, calle 25 de Mayo N.o 586 de manifiesto y a disposición de los interesados.

3.o Se hace constar que se ha habilitado la Feria Menor a los efectos de las publicaciones. — Montevideo, Julio 9 de 1932. — C. Walter Balleté Actuario.

GOMENSORO & CASTELLS

HOY — HOY

AL MEJOR POSTOR!! CON FACILIDADES DE PAGO. — LA GRANJA "VOGLINO"

Situada a 8 kilómetros del Pueblo Sauce (Depto. de Canelones), a un paso de la carretera a Santa Rosa, y a 35 kilómetros de la Capital.

Son 13 hect. 7536 metros de campo muy bueno, con 7 hect. de viña, plantaciones frutales con todas sus poblaciones, bodegas, galpones y demás mejoras.

Establecimiento en plena producción. Merece visitarse.

El remate se efectuará en la Bolsa de Comercio.

EL JUEVES 4 DE AGOSTO a las 15 y 30 horas (3 1/2 p. m.), de acuerdo con el siguiente

EDICTO. — Por disposición del Juez Letrado de lo Civil e Intestados de 2.o turno doctor Nicasio del Castillo, dictado en el expediente caratulado "Santiago Angilla contra José Voglino. Ejecución de hipoteca" se hace saber al público que el día cuatro de Agosto a las quince y treinta horas en la Bolsa de Comercio, se va a proceder por los martilleros Gomensoro y Castells asistidos del Alguacil y Actuario del Juzgado a la venta en remate público al mejor postor de una fracción de terreno y demás mejoras que contenga ubicado en el paraje denominado Sauce, sexta sección judicial del departamento de Canelones designado con la letra E en el plano respectivo compuesta de una superficie de 13 hectáreas 7536 mts 19 decmts. lindando por el Norte con Liborio Gonzáles; por el Este Santiago Gonzáles; por el Sur, Eleuterio Paulina y Apolinario Gonzáles y por el Oeste Liborio Gonzáles. — SE PREVIENE: Primero. Que el mejor postor en el acto de serle aceptada su oferta deberá consignar en poder del Actuario el 10 o/o en garantía de la misma. — Segundo: Que la parte acreedora ofrece al comprador pesos 5 000 en hipoteca garantizada por el mismo inmueble. — Tercero. Que se ha habilitado la feria menor para las publicaciones de avisos. — Cuarto: Que los títulos y demás antecedentes se encuentran a disposición de los interesados en la Oficina Actuaria de este Juzgado calle Buenos Aires núm. 367. — Montevideo, Julio 18 de 1932. Eduardo Díaz Falp, Actuario.

JOSÉ B. LARREA

JUDICIAL
Por ejecución de hipoteca

Un hermoso "Cottage" en Colón

(DESOCUPADO)

Avda. Gral. EUGENIO GARZON N.o 1200 casi esq. Fernando Menck.

Enfrentando con la quinta del señor Martins. — A muy corta distancia de la Plaza de Colón y de la Estación del Ferro Carril. Con los ómnibus "Pa" al frente.

Consta de 6 habitaciones y demás comodidades. — Garage, jardín y huerta. — Area: 1637 mts. 20. — Puede visitarse. — [illegible]

EL DOMINGO 7 DE AGOSTO A LAS 4 P. M.
(EN SU UBICACION)

Ver edictos en "Diario Oficial" y "El Diario Español".

Prospectos y demás datos: MISIONES No. 1475

JOAQUIN J. ROMERO

JUDICIAL

EL DIA 6 DE AGOSTO próximo, a las 4 de la tarde, en las puertas del Juzgado Ldo. de lo Civil de 1er turno calle Rincón N.o 475

Remataré 8 fracciones de chacras en un solo lote compuestas de 8 hectáreas [illegible] frente al Camino de las Tropas y por el fondo lindan con la margen izquierda del Arroyo [illegible]

[illegible]

EDICTO — Por mandato del señor Juez L. de lo Civil e Intestados de 1er turno doctor don Francisco Jardí Abella dictado en los autos caratulados "Sucesión de Juan Zunino" se hace saber al público que el día 6 de Agosto próximo [illegible]

[illegible]

REMATES

GOMENSORO & CASTELLS

DEL MOBILIARIO

Autos y camiones FORD, 1 buen juego comedor nogal italiano y roble aparador, trinchante, mesa, cristalero sillas tap. 1 aparato radio eléctrico mueble caoba, nuevo. Juegos dormitorio modernos, roperías, bibliotecas juegos comedor roble, camas de hierro 1 juego living tap., 1 mesa billar, caja de hierro Chubb's, etc.

EL VIERNES 5 DE AGOSTO, a las 2 p. m., en nuestro salón de venta calle PIEDRAS N.o 318.

1 trío pavos bronceados Mammouth, artículos de adorno, menage, vitrolas y demás que está en exhibición, conjuntamente con 1 caja de hierro 2 puertas, secreto, nueva.

Garantía: 25 o/o. Comisión: 5 o/o.

TIEMPO REINANTE EN EL PAIS

El Observatorio Nacional registró en el Prado, las siguientes datos a las 22 horas:
Presión atmosférica a cero grado, y a nivel del mar: 769.44.
Humedad relativa por ciento: 78.
Temperatura al abrigo: 12o.6.
Máxima al abrigo: 12o.6 a las 14 horas del día 3.
Mínima al abrigo: 5o.7 a las 6 horas 30 del día 3.

La Mañana

Jueves 4 de Agosto de 1932

TEMPERATURA MAXIMA Y MINIMA

Temperatura a la intemperie: 13o.0.
Máxima a la intemperie: 17o.2 a las 11 horas del día 3.
Mínima a la intemperie: 3o.7 a las 2 horas del día 3.
Viento: ESE. con 32 kilómetros por hora.
Temperaturas mínimas registradas en las estaciones meteorológicas del servicio: (al abrigo): Punta del Este 7o. 2; Mercedes, 6o.6; Melo, 4o.9; Rivera, (Liceo Deptal.), 7o.0.

Fueron capturados por Investigaciones cuatro ladrones

SUSTRAIAN IMPLEMENTOS DE AUTOMOVILES

Luis Oronel Miranda — Alberto Mezeta Richino — Ernesto Rodríguez — Ramón Corrales o etc.

Atento a diversas denuncias que se venían recibiendo en la Sección Delitos contra la Propiedad sobre robos de cubiertas e implementos de automóviles, se encargado de esta sección dispuesto que una comisión de empleados procediera a la identificación y captura de los ladrones.

Dicha comisión, después de algunas averiguaciones, pudo establecer que los aprovechados sujetos no eran otros que los L.L. O.C. Ramón Corrales, Luis Coronel Mirande, Ernesto Rodrigues Villasboas y Alberto Mezeta Richino, quienes fueron detenidos en el día de ayer en diversos puntos de la ciudad.

Conducidos a las oficinas de Investigaciones e interrogados, al principio negaron tener participación alguna en los delitos que se le imputaban, pero luego de varias evasivas confesaron ser autores de los siguientes robos, agregando que los objtos los habían negociado a distintas personas y el producto por ello recibido, haberlo departido por partes iguales entre ellos.

Al señor Benito Cerviño del interior de su comercio sito en la Avda. San Martín 500, luego de romper un vidrio de una ventana le sustrajeron 5 cubiertas marca Firestone y Miller, avaluadas en $ 200.00. Al señor Pedro Buzzi, establecido con taller mecánico en General Flores 3476, le sustrajeron una rueda completa avaluada en 60 pesos. Al señor Tomás Aguirrezabala, domiciliado en General Flores 517, una rueda auxiliar Palva Ford, avaluada en 60 pesos. Al señor Eduardo Olivero Derei, domiciliado en Andrés Lamas N.o 17, luego de violentarle la puerta le sustrajeron un reloj de oro, una pistola automática y diversos objetos que avalúa en la suma de 1.300 pesos. Al señor Dámaso Acosta, domiciliado en R. Artigas en..., le sustrajeron una cubierta marca Royal Cord avaluada en 80 pesos. Al señor Mario Platero domiciliado en General Flores 3401, le sustrajeron 4 cubiertas completas, que avalúa en la suma de 250 pesos y la cantidad de 500 pesos que guardaba en el interior de una caja registradora. Al señor Andrés Hofm Ochorena domiciliado en Lindoro Forteza 78 ,luego de violentar la puerta de su domicilio le sustrajeron un reloj "Longines", un revólver y diversas ropas y objetos que avalúa en la suma de 750 pesos. Al señor Rosario Verdome, domiciliado en Larravide N.o 5, le sustrajeron una rueda auxiliar completa avaluada en la suma de 120 pesos. Al señor Natalio Perazzi, domiciliado en San Martín 3799, le sustrajeron una rueda auxiliar de cinco completa, que avalúa en la suma de 150 pesos. Al señor Julio Micheletti, domiciliado en Mariano Soler N.o 32, una cubierta y diversos implementos que avalúa en la suma de 130 pesos. Al señor Andrés Fernández, domiciliado en Benito Suárez 3402, dos cubiertas completas y una cubierta que avalúa en la suma de 500 pesos. Al señor Ricardo Villasboas, domiciliado en Dupart 73 la suma de 1000 pesos. Al señor José Ciescki, domiciliado en Quijote 3047, le sustrajeron dos ruedas completas, que avalúa en la suma de 300 pesos.

De los efectos robados y que se mencionan precedentemente algunos fueron recuperados y entregados a sus propietarios.

Los detenidos son viejos profesionales de ldelito, los que registran nutridos prontuarios en diversas policíae.

El señor Juez Letrado de Instrucción Dr. Gerardo Gonzáles Mourigán, dispuso la remisión de los ladrones a la cárcel a su disposición.

denes, Juan B. Vera, José M. Vázquez, Adelina Fantauzzi.

4.o Aprobar los proyectos de resolución propuestos para los siguientes asuntos de repartido:

Miguel Allois, Alfonso Suárez, Juan Pissani, Atalíva de Sosa, Ramón I Pereira, Martiniano Roque, Petrona T. Núñez, Isidro Martins, Lucas Díaz, Cooperativa Bancaria, Luis Giorgi, Alfredo Cabrera, de Pablo Tejera, Administración General, Américo Sauzá, Felipe Mora, Luisa R. de Maneda, Félix Nuñes, Demetrio Bazán, Adolfo D. Pérez.

5.o Dictar resolución en los siguientes asuntos varios:

Caja Nacional de Ahorros y Descuentos, Angel Dodero Luscohr, B. Rosa y M. Isabel del Güercio

Preparando la temporada veraniega

LABOR DEL FERROCARRIL DEL ESTADO

Como lo hemos anunciado oportunamente, los Ferrocarriles del Estado, han dado principio a los trabajos que han de transformar distintos lugares del gran balneario "La Paloma" y la maravillosa "Ville de Mer" Punta del Este.

Gran cantidad de materiales están ya en los lugares donde cuadrillas de obreros construyen terraplenes, arman mesas, bancos y esqueletos que han de formar bonitas glorietas que servirán de abrigo para los turistas durante la estación veraniega.

En esta semana visitarán La Paloma y Punta del Este, una comisión formada por la persona que tiene a su cargo la organización de los festejos que han de ser motivo de cada tren de excursión que se corra a las playas del Este, y otras personas, elementos idóneos en pesca. Dicha comisión se abocará con los miembros de los Concejos Departamentales, para escoger los lugares donde han de realiarse algunas obras — sobre las rocas — para permitir que los "amateurs" puedan dedicarse a ese deporte con toda clase de comodidades.

También esa Comisión, dejará puntualizado la organización del gran concurso de pesca, contándose desde ya con la cooperación de valiosos elementos de la Argentina y del Uruguay.

Se nos anuncia también que el primer tren de excursión "Serie Primavera", corerá, probablemente, el 4 de Setiembre próximo hasta Rocha y La Paloma, no siendo difícil que en esa fecha se dispute en Rocha la segunda serie de la "Copa Ferro Carril del Estado" — Foot Ball — a jugarse entre teams de Peñarol y Nacional.

Tendremos al corriente a nuestros lectores en lo referente a esta gran fiesta deportiva que inaugurará la temporada 1932-1933.

DE NUEVA YORK A MONTEVIDEO A CABALLO

TRES COMPATRIOTAS REALIZARAN UN RAID

Los raidistas uruguayos, en el centro, acompañados por algunos amigos que nos visitaron ayer

Los jóvenes Samuel Agustín Bistilleiro, Baldomero Méndez y Macario Aliberti, han proyectado realizar un raid a caballo, desde nuestra ciudad a la gran capital de los Estados Unidos de Norte América.

Con ese propósito efectuaron una visita al Presidente de la República, a fin de obtener le fueran facilitados equinos pertenecientes al ejército. Pero el primer magistrado, lamentando no poder acceder a los deseos de sus visitantes, por las razones que expuso, les entregó un autógrafo y les encargó saludaran en su nombre a todos los jefes de los países que visiten durante su arriesgada empresa

Los valientes e intrépidos raidistas, piensan salir de nuestra Capital, el 25 del mes en curso y llegar al término de su viaje dentro del plazo de un año.

De Montevideo, se dirigirán a San José, Mercedes, Fray Bentos, Paysandú y Salto, Concordia (R. A.), La Paz, cruzando el río Paraná, en San Javier; luego costearán el río Salado, hasta Tostado, Bandera, Añatuja y San José del Boquerón.

El Quebracho, Anta, Jujuí. En la frontera entrarn en el pueblo Huajtiquina; hasta Chile, por San Pedro de Atacama, Calama, Pintados, Arica, Tacna; llegando al Perú, por la ciudad de Ilo, pasando a Mollendo, Coracora, Ica; capital, Lima, Callao, Huacho, Chingote, Trujillo, Chiclayo, Pasta, Itumbes, después a Cuenca (Ecuador), Guayaquil, Ambato, Quito, Ilarra.

En Colombia entrarán por Pasta, Cialian, Cali, Palmira, Bogotá, Merellyn, Río Suci.

En Centro América cruzarán el canal de Panamá, entrando en Jarija, Chimang, Panamá, Nata, Santiago, Remedios, David.

En Costa Rica por Paraíso, Cartago, San José, Virazú, Esparta, Cahs.

Nicaragua, San Juan del Sur, Rivas, Managua (Capital), Ican, Chirandega.

En Honduras, por Inscarón, Tegucigalpa (capital).

En El Salvador, por San Vicente, San Salvador (capital), Santa Ana.

En Guatemala, por Juliaja, Guatemala (capital).

De aquí pasarán a México, desde donde, pasando por el golfo del mismo nombre, llegarán a Nueva York, que es el fin de su viaje.

Buena suerte y muchas felicidades, es de desear que tengan en su arriesgado viaje, estos valientes muchachos.

Otras noticias de policía

No son 40.000, sino 7.390.88

Como se recordará, en ocasión de la detención del oficial del vapor "Ciudad de Montevideo", Nicolás Blum, en cuyo poder se encontraron valores que se proponía llevar de contrabando a Buenos Aires, pese a la prohibición legislativa, se informó que el importe total de dicha evasión clandestina ascendía a cuarenta mil pesos.

Bien informados podemos asegurar que el oficial Blum, sólo llevaba en su poder 500 libras, que al tipo de cotización oficial importa 3.685 pesos, 12 cheques por valor de dólares 385.93, o sea 511 pesos y 6 cheques por liras 26.954.20 o sea $ 2.894.88. En total suman pesos uruguayos 7.390.88.

20.a que busca el agresor.

Jugando al "huesito"

La seccional 19.a, remitió a siete personas, las que en unión de otras, que lograron fugar, jugaban a la taba por dinero, en el comercio de propiedad de Wenceslao Reyes, sito en la calle Pedro Giralt N.o 626.

El comerciante quedó citado para comparecer en la Comisaría.

Lo que Vd. perdió

Se encuentran a disposición de sus dueños en la Oficinas de Entradas y Salidas de la Jefatura de Policía, documentos a nombre de Ricardo Rodríguez, Agustín Gregorio Castelumendi, Juan Pedro Fraga y José Carballo Albates; un par de botines, una cartera de señora y una caravana.

Falleció al ser internado en el Vilardebó

Manifiesta la policía de la seccional 12.a que Francisco Bastarrica, español, soltero, de 44 años de edad, domiciliado en la calle Gral. Aguilar N.o 1221, al ser internado en el Hospital Vilardebó, pues tenía las facultades mentales alteradas, falleció.

Fué sorprendida una timba y también actuó "El agresor desconocido"

El comisario de la seccional 15.a de policía, sorprendió en un altillo del café que Otto Queirolo Barros, posee en la Av. 8 de Octubre No. 3536, a 22 personas jugando al "monte de dados", las que al advertir su presencia, se dieron a la fuga, logrando el policía, detener a una de ellas, e incautándose de un cubilete con tres dados, una carpeta de números y una caja para "coimas" con la suma de $ 2.98.

El propietario del café quedó citado para comparecer en la comisaría.

Momentos después en el cruce de la citada Avenida y María Stagnero de Munar, un grupo de una 10 personas, agredieron a golpes de puño a Vidal Silva, uruguayo, soltero, de 21 años de edad, domiciliado en la calle Brazo Largo N.o 232, ocasionándole lesiones en el rostro, que le fueron curadas por la Asistencia Pública, pasando luego a su domicilio.

Se presume que esta agresión fué cometida por las personas que lograron fugar de la "timba" sorprendida en el mencionado café.

Queirolo fué remitido más tarde.

Lo sorprendió con "las manos en la masa"

Las autoridades de la seccional 8a. de policía, hacen saber que Faustino Cataumberg, al penetrar a su domicilio, sito en la finca de la calle Lima No. 1778, notó la puerta del zaguán abierta y al encender la luz de su dormitorio, advirtió la presencia de una persona desconocida, al que le hizo varios disparos de revólver, repeliendo el intruso con otros disparos hechos con un revólver sustraído de un cajón de la mesa de luz, propiedad de un sobrino de Cataumberg, del mismo cajón el desconocido sustrajo la cantidad de $ 10, dándose de inmediato a la fuga, siendo perseguido por un chofer cuyo nombre se ignora. Cataumberg no sabe si logró herir al ladrón.

Una agresión

En la estación del Ferro Carril Central, Alberto Arria Alonso, uruguayo, casado de 24 años de edad, domiciliado en San José 960, fué agredido a golpes de puño por Eugenio Romero, resultando Arria con la fractura del caballete de la nariz, el que fué curado por la Asistencia Pública, pasando al domicilio.

Romero se dió a la fuga y se procura su detención.

Del trabajo

Raúl Casaretto, uruguayo, de 14 años de edad, en el interior de su domicilio sito en la calle Galicia 1172, trabajaba con un torno, se produjo una herida en la mano izquierda.

Curado por la Asistencia Pública, fué domiciliado.

Proxeneta expulsado

Por una comunicación consular se tenía conocimiento de que en el vapor francés "Groix" embarcó en Hamburgo con destino a Montevideo un tratante de blancas de nombre Pinkus Ksyl Fogelman, quien venía a esta Capital por razones de su comercio.

Llegado a este puerto la Sección Embarcaderos procedió a su detención

Pinkus Ksyl Fogelman

y entregado a la Sección Orden Social manifestó ser cierto que venía a esta capital por razones de su cotismo y una vez que fué enterado de las leyes en vigencia con respecto a ese delito firmó de conformidad el acta de expulsión que le intimó la Policía.

Ksyl Fogelman fué embarcado en un vapor de ultramar con rumbo al viejo continente.

Pretil al suelo

Refiere la seccional 3.a que en la Avenida 18 de Julio, amarrado a la finca señalada con el N.o 1275, propiedad del señor Antonio Revello y Cía., domiciliado en la calle 25 de Mayo N.o 615, y sujeto también a la casa que queda enfrente, se hallaba un cartel de propaganda de la Federación de Empleados, el cual, provocó el derrumbe de una parte del pretil de la casa del señor Revello,

no habiendo que lamentar desgracias personales.

Descubrirse: que pasa "un guapo"

En el cruce de los Caminos Dr. Pena y Castro, Romeo Ariati Rodrigues, domiciliado en la calle Antonio Días N.o 4391, le hizo proposiciones deshonestas a la señorita Irma Fernández, uruguaya, soltera, de 23 años de edad, domiciliada en la casa de Camino Ruiz N.o 1068, y como ella se rehusara, Ariati la agredió a golpes de puño, arrebatándole la cartera que llevaba y que contenía la suma de $ 0.55, dándose luego a la fuga.

Intervino la policía de la seccional

Accidentes del tránsito

En Uruguay y Río Negro, el menor Feliciano Pelossi, uruguayo de 12 años de edad, domiciliado en la calle Paysandú 1024, al descender del tranvía número 26 recorrido 12, guiado por el motórman Nicasio Rodríguez y a cargo del guarda Cipriano Guaroldi, cayó al pavimento, produciéndose la fractura del brazo derecho, siendo conducido por la Asistencia Pública al Hospital Pedro Visca.

El conductor y el guarda fueron citados.

— En General Flores y Agraciada, la menor Alicia Morales Medina, uruguaya de 13 años de edad, domiciliada en la calle Bengoa 126, al descender del ómnibus 70479, guiado por Bautista Goñi, cayó al pavimento, resultando con lesiones leves en el rostro y pierna izquierda, la que se negó al reconocimiento médico, por carecer de importancia las lesiones sufridas.

— En 8 de Octubre y Vera, Gumersindo Camesana, español, soltero, de 50 años de edad, domiciliado en Oficial s|n., estando en estado de ebriedad, se fué contra el auto 9202, guiado por Luis Alberto Maidin sufriendo por ello, lesiones en el rostro, pasando al Hospital Pasteur.

El conductor del auto se encuentra detenido preventivamente en la 16.a

—En 18 de Julio y Ejido, la persona Dolores Rey, español, soltero, de 18 años de edad, domiciliado en el Bulevar España 2576, fué embestido por el ómnibus 70790, guiado por Juan Carlos Justo, resultando con lesiones en la pierna izquierda.

Curado por la Asistencia Pública, pasó al domicilio.

Desde la Argentina

UN AUDAZ ASALTO A UN CHALET EN LONGCHAMPS

Buenos Aires, 3 — A LA MAÑANA. — En la vecina localidad de Longchamps se cometió anoche un audaz asalto a mano armada a los habitantes de un chalet, robando una suma de dinero y dándose luego a la fuga los cinco sujetos autores del hecho.

El chalet es de propiedad de Francisco Cano Rivas, acaudalado comerciante, quien vive en el mismo acompañado de su hija Amelia, de 18 años, y en las dependencias de la quinta los peones Antonio Maranovich, Wenceslao Sekitaf y capataz Francisco Muzo.

Estos últimos se hallaban anoche en la cocina, y de pronto fueron sorprendidos por cinco individuos, empuñando sendos revólvers y con los rostros cubiertos, y antes de que pudieran reaccionar fueron maniatados y los condujeron en esa forma hasta la parte central del chalet, donde se hallaba el señor Cano acompañado de su hija, procediendo en la misma forma con estos últimos.

Una vez que los asaltantes se convencieron de ni el dueño ni los peones podían oponer la más mínima resistencia, les revisaron los bolsillos, juntando cerca de quinientos pesos, y luego abrieron la tapa del sótano, donde los cinco habitantes del chalet fueron obligados a introducirse.

Los asaltantes colocaron luego un pesado mueble sobre la referida tapa.

Los peones y el señor Cano, después de librarse de las ligaduras, consiguieron abrir la tapa del sótano, dirigiéndose rápidamente al teléfono para avistar a la policía de Adrogué, pero no lograron sus propósitos, puesto que los asaltantes habían cortado la línea telefónica.

Poco después consiguieron comunicarse con la policía, que concurrió al lugar del hecho, adoptando las medidas del caso.

Jubilaciones y Pensiones Civiles

El Comité Ejecutivo adoptó en la sesión de ayer las siguientes resoluciones:

1.o Aconsejar al Poder Ejecutivo el otorgamiento de las cédulas de pasividad que se detallan a continuación:

Jubilaciones. — César Colombo pesos 806.37; Juan Marengo, 711.21; José M. Domini, 508.33; Reinaldo Cambiert, 646.53; Pedro García Palma, 831.69. José Gamberoni, 283.71; Roberto Mischler, 215.83; Francisco Lista, 609.75: Fructuoso Silva, 211.58; Manuel Carbia, 264.79; Pedro R. Carro, 155.80.

Retiro. — Hilario G. Osvaldi, $ 120.

Pensiones. — Benjamina Z. de Martínez e hijos, $ 120; Carmen F. de Benítez e hijos, 120; Teresa de F. de Lapoujade e hijos, 2.400; Rosa B. Granada 120; Josefa S. de Sobrino e hijos. 155.99; María A. de Guerrero e hijos. 120; Inocencia M. de Rivero, 120; Ceferina F. de Castro e hijos. 135.41; Polonia R. de Olivencia e hijos, 1.151.30 Graciana A. de Gastambide, 199.88; Ana M. de Sena e hijos, 120; María C. de Alzarúa, 120: Rufina P. de Robaño e hijos, 120.33.

Reformas de cédula. — Juan Lespada. $ 2.130; Julio Brunereau, 2.179.50.

2.o Aprobar las liquidaciones de reintegros formuladas por la Contaduría en los siguientes expedientes de cómputo de servicios:

Roberto Rodríguez, Camilo Bonifacino, Teresa F. de Veiga, Angel Baz Robert, José Cassini, Ramón Cotelo, Emilio Weber, Felipe Ferreiro, Juan F. González.

3.o Traspasar a varias cajas similares los montepíos correspondientes a los servicios civiles prestados por las siguientes personas:

Aniello Mazzello, Carlos D. Sommaruga, José M. Iglesias, Francisco Car-

Una justiciera promoción

EL Sr. JUAN J. FIGOLI

La reciente jubilación del Jefe de Tráfico de la Sociedad Comercial de Montevideo, señor Russo, ha dado oportunidad a esta empresa tranviaria a realizar la acertada promoción de uno de sus funcionarios más caracterizados, el señor Juan J. Figoli, que desempeñó desde 1925 igual cargo en La Transatlántica, y que ahora tendrá ese alto cometido en las dos secciones del transporte tranviario metropolitano.

El nombrado funcionario ingresó a La Transatlántica hace largos años y desde las más modestas funciones alcanzó por méritos propios, merced a su competencia, laboriosidad y hombría de bien los puestos de Jefe de Estación y luego Jefe de Tráfico, en los cuales confirmó sus conocimientos amplios en la organización de estos servicios y una intensa dedicación al cuidado de los valiosos intereses entregados a su vigilancia.

Lleva, pues, el señor Figoli a las funciones de Jefe de Tráfico en todos los servicios tranviarios, el prestigio de una acción destacada, que lo ha hecho merecedor de la prueba de confianza de que es objeto por parte de La Comercial.

El estimado compatriota a que aludimos ha recibido múltiples plácemes por su nuevo ascenso en su meritoria gestión funcional.

Don José L. Laugarou

SU FALLECIMIENTO

Dejó de existir ayer en esta Capital el señor José L. Laugarou conocido martillero extensamente vinculado a nuestros círculos comerciales y, especialmente, a los núcleos de actividades ganaderas, ya que la esfera de sus negocios estuvo siempre en la subasta de productos provenientes de las exposiciones ferias o llevados a su local de ventas denominado "El Tattersal".

Dinámico, honesto, firme propulsor de nuestro progreso rural, su labor fué intensa y fecunda en el desempeño de esas actividades, contándose entre los hombres de negocios que más han concurrido, y desde más lejano tiempo, a intensificar las operaciones comerciales de esa índole.

Fué por esta circunstancia un factor eficiente en el desarrollo de nuestra principal industria, así como por sus condiciones caballerescas fué un elemento destacado y querido de nuestra sociedad, que siempre halló en él a un hombre afable, bondadoso y correcto.

Por todas estas circunstancias, el deceso del señor Laugarou será hondamente lamentado.

El pago de la contribución inmobiliaria

TELEGRAMA RECIBIDO POR LA ASOCIACION RURAL DEL URUGUAY

Sobre el asunto del epígrafe, la Sociedad Rural de Durazno acaba de enviar el siguiente despacho telegráfico:

"Directiva Sociedad Rural del Durazno enterada justo petitorio prórroga pago contribución inmobiliaria ha presentado Asociación Rural del Uruguay, adhiere iniciativa, estimando de justicia los fundamentos del petitorio

"Además descontamos aceptación iniciativa, ya que es público notorio no hemos tenido precios acostumbrados en otoño e invierno para haciendas y quedan por vender 10 millones kilos de lana.

"Situación difícil aconseja postergar recaudación contribución inmobiliaria, hasta iniciación zafra lanera. — Sociedad Rural de Durazno".

La lucha contra la rabia

LABOR REALIZADA

En el mes de julio concurrieron al Servicio Antirrábico del Consejo de Salud Pública, 115 personas. De estas. 12 seguían el tratamiento desde el mes anterior; 64 lo iniciaron en el mes: 14 consultaron y no necesitaron tratamiento y 25 tampoco fueron tratadas por haberse constatado que habían sido mordidas por animales sanos.

De las 64 personas que ingresaron al tratamiento antirrábico 36 debieron hacerlo a causa de 10 perros y 2 gatos rabiosos y 28 a causa de 16 perros, y 5 gatos, 2 ratas y 1 mono, sospechosos.

De las 76 personas que seguían e iniciaron el tratamiento, 48 fueron dadas de alta en el transcurso del mes mencionado, quedando 28 para continuarlo en el presente mes.

Para constatar el estado de los animales mordedores, etc. intervino el Laboratorio Municipal en 19, la Escuela Veterinaria en 5 y no hubo intervención en 12 (muertos o desconocidos).

La cantidad de inyecciones dadas por el Servicio Antirrábico durante el mes fué de 1 072.

Sesenta y tres de las personas que tuvieron que ingresar para tratarse en el mes corresponden a Montevideo y 1, a Sauce, departamento de Canelones

Toda persona mordida o rasguñada por algún animal debe concurrir de inmediato al Servicio Antirrábico, avenida 18 de Julio 1892 esquina Sierra 4.o piso, que funciona de la hora 9 a la hora 12 y de la hora 15 y 30 a la hora 17 y 30 a la hora 17 y 30, los días hábiles y de la hora 9 a la hora 11, los días domingos y feriados. — Consejo de Salud Pública. — Oficina de Educación y Propaganda.

El tren local de Durazno

RESULTADO DE LAS GESTIONES DEL MINISTERIO DE INDUSTRIAS

El administrador del Ferrocarril Central del Uruguay, ante quien el Ministerio de Industrias venía haciendo gestiones para que se reanudara el servicio del tren local de Durazno, ha dirigido al expresado secretario de Estado la siguiente nota comunicando que dicho tren volvería a correr.

Dice así:

"Montevideo, Julio 30 de 1932. — Señor Ministro de Industrias, doctor Edmundo Castillo. — Presente. De mi mayor consideración:

Sumamente complacido cúmpleme expresarle que anticipándome al cambio periódico del itinerario de trenes, he resuelto que a partir del 1.o de setiembre próximo vuelva a correr el tren local de Durazno, con el fin de estimular el tráfico de aquella zona.

Como esta resolución contempla las aspiraciones locales de aquel importante núcleo y considerando que en el mismo sentido tradujo su interés el señor Ministro en la entrevista que tuve el agrado de celebrar al respecto hace algún tiempo, tenga satisfacción en llevarlo a su conocimiento con la certidumbre de que la noticia le interesará y será bien acogida por quienes en auella oportunidad expresaron sus deseos acerca de esta resolución.

Aprovecho esta circunstancia para reiterarle las expresiones de mi distinguida consideración. — H. H. Grindley, administrador general".

Nuevos tranvías

UN DESFILE INTERESANTE

La empresa "La Comercial" en que están resumidas de hecho todas las líneas tranviarias de la ciudad, ha organizado para el sábado próximo un desfile destinado a provocar el interés complacido de la población.

Se trata de poner en servicio, mediante el recorrido que en esa fecha se hará, veinte nuevos coches construidos en los talleres de la compañía y dotados de las máximas comodidades para el público que habrá de usarlos.

Todos los materiales de posible obtención nacional y la mano de obra local dan a los nuevos coches una característica simpática que pone de manifiesto las orientaciones de la empresa en el sentido de evitar drenajes de fondos al exterior

El desfile se iniciará en la estación Central de la calle Dante. Los coches irá a Pocitos y de allí a la plaza Independencia, para regresar por la Avenida 18 de Julio al punto de partida.

La hora de salida del convoy ha sido fijada para las 2 y 30 postm.

El grandioso espectáculo de los Sokols en Praga

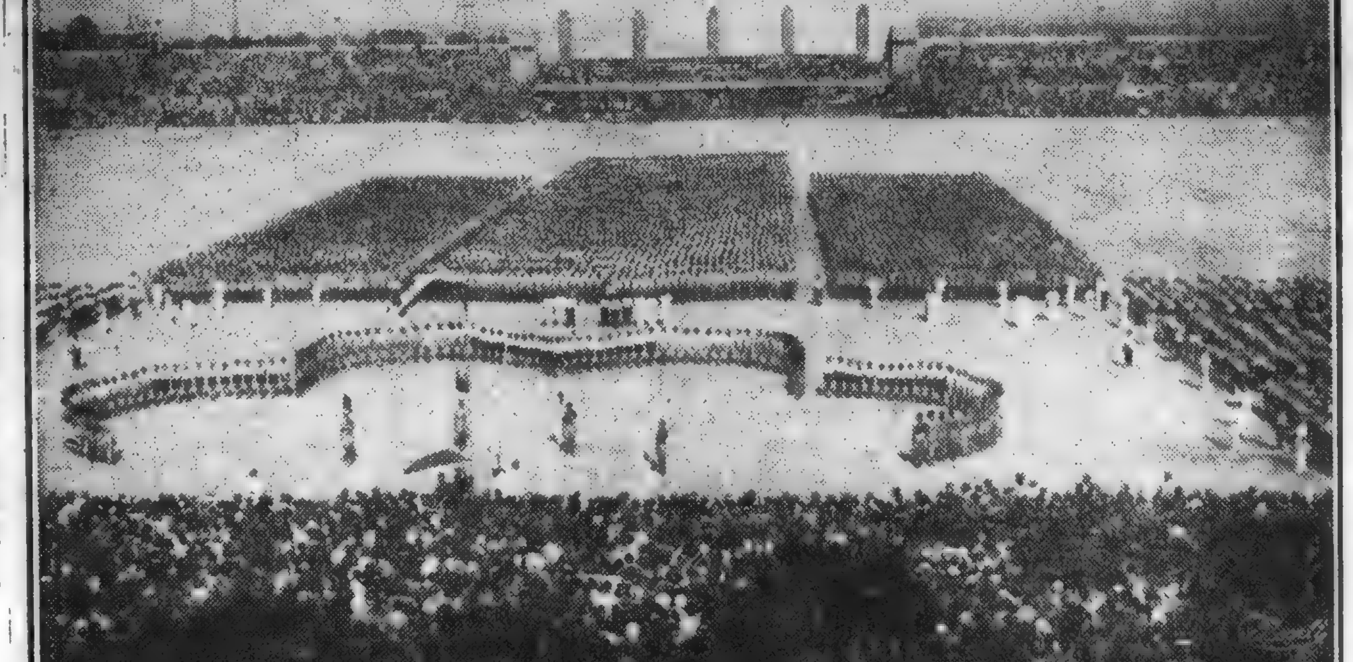

Ejercicios gimnásticos en masa, ejecutados en la IX Justa Federal de los Sokols, que da una idea de la magnitud de estos espectáculos, únicos en el mundo

LA REORGANIZACION DE LA CAJA DE J. Y P. CIVILES

Modificaciones proyectadas por la A. de E. Civiles

La Asociación de Empleados Civiles de la Nación presentó ayer a la Cámara de Representantes la siguiente exposición relacionada con el proyecto aprobado por el Senado que modifica la dirección y administración de la Caja de Jubilaciones y Pensiones Civiles:

"Montevideo, Agosto 3 de 1932. — Señor Presidente de la Cámara de Representantes, ingeniero agrónomo don José A. Otamendi.

Señor Presidente: La Asociación de Empleados Civiles de la Nación en su carácter de entidad representativa de los empleados públicos, cuyos intereses ha defendido siempre, ante el señor Presidente expone:

Que en conocimiento del proyecto aprobado por la Cámara de Senadores que reorgania la dirección y administración de la Caja de J. y P. Civiles, se permite solicitar a la Cámara de Representantes, las siguientes modificaciones por considerarlas justas y convenientes.

En lo que respecta al artículo 1o. solicita que los tres miembros que correspondan a los empleados públicos, se establezca que dos serán electos por todos ellos mediante el sistema de voto secreto y representación proporcional, y el tercero, designado por la asociación gremial que cuenta con más de diez años de existencia y goce de personería jurídica.

Es decir que el artículo sustitutivo que propone sería el siguiente:

"Artículo 1.o — La Caja de Jubilaciones y Pensiones Civiles será dirigida por un Directorio compuesto de siete miembros, incluído el Contador G. de la Nación, que ejercerá las funciones de Presidente.

El Consejo N. de Administración designará dos vocales y los miembros restantes serán elegidos: dos mediante voto secreto y representación proporcional por todos los funcionarios públicos en actividad; otro designado por la Asociación Gremial que cuente con más de diez años de existencia con goce de personería jurídica, el restante, por los jubilados afiliados a la Caja. Los vocales durarán tres años en sus funciones pudiendo ser reelegidos. La elección se regirá en la forma que reglamente el P. E.

Con referencia al artículo 4o del susodicho proyecto, esta Asociación debe observar que tal como lo aprobó la Cámara de Senadores, contiene un principio de privilegio o de favoritismo que no puede aceptar en silencio. Efectivamente, por ese artículo se prorroga por cuatro años el mandato de los actuales representantes de los empleados ante la Caja que llevan ya un año de ejercicio y de acuerdo con la ley de Febrero de 1926 y reglamentación respectiva, fueron electos por tres años. En cambio, se obliga a los señores jubilados a ir inmediatamente a la elección de su representante.

No es posible admitir que una ley de la Nación establezca un privilegio tan evidente y tan contradictorio con nuestra democrática legislacion electoral que dispone la renovación constante de las autoridades electivas para que traduzcan en cualquier momento la verdadera voluntad del electorado. La Cámara de Representantes integrada por hombres ilustrados y de vasta preparación ha de aceptar el razonamiento de la Asociación de E. C. de la Nación, oponiéndose al ya citado artículo 4o. porque crearía una situación de injusticia, y desvirtuaría los propios efectos saludables del proyecto de ley que se estudia. Es sabido que los actuales representantes de los empleados públicos ante el Directorio de la Caja, ni siquiera representan el 3 o|o de los componentes del gremio. Elegidos de acuerdo con el Decreto de 26 de Mayo de 1925 reglamentario de la ley de 6 de Febrero de 1926, sólo intervinieron en el acto electoral los jefes y segundos jefes de las oficinas, siendo de oportunidad destacar que en esa elección participaron tres listas, lo que significa que la voluntad del electorado se dispersó en tres fórmulas de candidatos.

En sustitución del artículo 4o. cuya redacción impugnamos, presentamos el siguiente a la consideración de la Cámara de Representantes:

Artículo 4o. — Para la integración del Directorio, el Consejo N. de Administración y la Asociación Gremial que cuente con más de 10 años de existencia y goce de personería jurídica designarán dos y un representantes respectivamente, dentro de los 20 días de promulgada esta ley.

Los empleados públicos y los jubilados afiliados a la Caja elegirán sus representantes dentro del plazo de 60 días de la promulgación de la presente ley en las condiciones que determina el artículo 1o.

La Asociación de E. Civiles de la Nación podría fundar extensamente las modificaciones que propone, no haciéndolo en virtud que una subcomisión de esta C. D. solicitará ser oída por la Comisión informante respectiva a efecto de ampliar verbalmente los fundamentos de esta gestión.

Saludamos al señor Presidente con la mayor consideración. — Pablo Fontaina, presidente. — Luis L. Ciambelli, secretario".

La Mañana

AÑO XVI—Núm. 5364 | Montevideo, Viernes 5 de Agosto de 1932 | Redacción: Ciudadela 1478. — Administración: Cerrito 737. Agencia en Buenos Aires: Talcahuano 481.

DE VICO MANTEGAZZA

REBELIONES EN ABISINIA

EL EX - EMPERADOR CAPTURADO. — LA REINA JUDIT Y EL REINO HEBREO EN ABISINIA.— LAS ASPIRACIONES DE RAS AILU, PROTAGONISTA EN LOS RECIENTES SUCESOS

Las primeras noticias llegadas a Europa sobre los sucesos de Etiopía: el arresto de Ras Ailú y la fuga del ex-emperador Ligg Jassú, hicieron hacer temer que, como en otras oportunidades y por las mismas razones, se encendiese la guerra civil y que Negus Selassié fuese obligado a descender al campo, con su ejército, para oponerse a los rebeldes, secuaces del ex-emperador, su mortal enemigo. Como es notorio, Negus Selassie, cuando era simplemente Ras Tafari, Regente del Estado en nombre de la Emperatriz, fué uno de los principales elaboradores de la destronización del sobrino de Menelik indicado por éste para sucederle cuando era aún adolescente.

Por otra parte no parecía posible que las poblaciones, que, años hace, acogieron con alegría la noticia de su destronización, por su vida disipada, su gesto tiránico y, sobre todo, porque había hecho camino la sospecha de que — hijo de aquel Ras Micael, musulmán convertido pero en lo íntimo, parecía, fiel aún al Islam — quisiese convertirse a la antigua fé del genitor. No parecía posible poder contar con el apoyo de esa opinión pública que le había sido tan adversa cuando se hallaba en el trono. De hecho ha bastado un edicto de Negus Selassié, difundido en el Goyam, donde el ex-emperador se había refugiado, para que las poblaciones y aún los pequeños caudillos que se disponían a seguirlo, se le volviesen y lo consignaran a los oficiales rebeldes. De lo que se desprende — estamos en el campo de las suposiciones, aunque fundadas — que Ligg Jassú ha sido, más que nadie un instrumento de las maquinaciones de Ras Ailú, principal caudillo del Goyam, que el Emperador hizo arrestar durante un banquete, en el Ghebi, palacio real de Addis Abebá. Ras Ailú que habría favorecido, con sus parciales, la fuga del ex emperador, sería entonces el protagonista del drama que ha finalizado con la captura del ex-emperador.

La revuelta, evidentemente, incubaba desde hace tiempo. No por nada tenía Ras Ailú como un rehén a Addis Abebá y lo hacía vigilar continuamente. Y esta complicidad de Ailú en la fuga del ex-emperador daría entonces la clave de la situación y del modo con el cual, sin la pronta captura del sobrino de Menelik, habrían podido desenvolverse los hecho como tantas otras veces.

EN LA CORTE IMPERIAL DE ADDIS ABEBA: EL NEGUS HAILE SELASSIE CON SUS MINISTROS

El Imperio etiópico, dejando de lado las conquistas relativamenae recientes, ha estado dividido siempre en tres reinos: el Goyam, el Tigré y el Xoa. Siempre en contínuas revueltas, uno de estos ha terminado por ejercitar la supremacía sobre los otros dos, con una dinastía o ha combatido por conquistar la absoluta independencia.

Antiguamente, fueron emperadores en el Goyam el de los tres reinos en donde floreció primero una relativa civilización, seguidamente a la conquista de los portugueses capitaneados por un Gama, hijo o sobrino del gran navegante lusitano. De esta civilización quedan todavía restos en los castillos derruídos de Gondar, su capital y constituyen las solas construcciones murales de toda la Abisinia, conjuntamente con el castillo de Macallé, primero que tomase cierta preponderancia.

Addis Abebá. Después hubo un tiempo durante el cual una hebrea — la legendaria reina Judit — con sus hebreos venidos desde la orilla opuesta del Mar Rojo, dominó cerca de cuarenta años casi toda la Etiopía de hoy. Núcleos de antiguos hebreos, con el nombre de "Pelascia" existen todavía en el Goyam y en sus alrededores.

Mucho más tarde, la supremacía pasó al campo del Tigré y a una dinastía local, a la que pertenecía Negus Giovan Kassa y con el cual se trabaron en lucha los "bersaglieri" cuando desembarcaron en Massaua. Sus herederos terminaron por someterse a Menelik, cuando se dieron cuenta de que Italia no los ayudaría y Ras Mangascià se presentó ante Menelik, con la tradicional piedra al cuello, solicitando perdón.

Negus Menelik, con el prestigio de sus victorias era indicado para imponerse a los grandes Ras. Pero no había osado abolir completamente sus privilegios y de esa manera continuaron teniendo sus ejércitos. Era todavía, como una vez, soberanos vasallos del Emperador. Hasta que Negus Salassié, buscando transformar la Abisinia, en lo posible, en un estado moderno, tratando de infiltrarle la civilización europea, ha ido destruyendo el carácter feudal que tuvo hasta ahora, su país. El ejército es uno solo. Las fuerzas de los grandes como de los pequeños Ras constituyen cuerpos de ejército que él puede mandar a donde crea conveniente. Y los grandes Ras, como por ejemplo Ras Ailú, o no son otra cosa que gobernadores a las órdenes de Salassié. Ailú, dirigente del Goyam hijo de aquel rey, Tecla Aimanot, que diera un cierto desenvolvimiento a su país, no fué nunca un entusiasta de esta nueva organización por la cual le ha sido disminuido su poderío. Ambicioso, orgulloso, de un tiempo a esta parte no era bastante prudente. Sus aspiraciones de llegar a la investidura regia derrocando a Negus, no eran pues un misterio. Sin embargo se hallaba bien vigilado por el Emperador, el cual habiendo tenido probablemente noticias ciertas de sus planes no ha dudado un solo instante en obrar resueltamente. No constituye sin embargo el primer arresto que sufre Ras Oilú. También despertó sospechas en otro tiempo a Menelik, quien lo hizo encadenar en el año 1902 bajo la acusación de traición.

Solamente más tarde fué libertado cuando fué desposeído por su hermano Ras Betzabé. Obtiene entonces de Menelik el comando de la mitad del Goyam y después, cuando desposó con una sobrina de la reina Taitú se le concede en dote la otra mitad. Ras Ailú debe tener hoy cerca de 45 años y, como decía es orgulloso y ambiciosísimo.

EL CASTILLO DEL REY FASIL, EN GONDAR

RAS AILU, REY DEL GOGGIAM

RAS KASSA DARGE, REY DEL GONDAR

Se explica entonces bastante facilmente como, en la nueva situación en que se encuentra, especialmente después de la ascensión al trono de Ras Tafari, que él, como se dice, mordiese el freno y haya buscado de sustraerse a la sujesión del Emperador, tomando de nuevo el título de Negus o Rey del Goyam.

Pero el plan — si, como todo tiende a hacer crer había sido organizado de manera de hacer resurgir las antiguas luchas y amenazar la posición de Negus Selassié, el cual, como se ve, se halla circundado de tramas y de intrigas hasta de parte de sus personajes más allegados — ha sido sofocado rapidamente y con gran energía.

Vico Mantegazza.

CONTRA LA VOLUNTAD DE LA POLICIA

Aunque custodiados por fuerzas policiales yanquis, que trataron de impedirles pernoctar en Wáshington, en los parques próximos al Capitolio, un grupo de más de 450 veteranos de la guerra, procedentes de California, que fueron a reclamar el pago de sus pensiones, pasó toda la noche del 12 de julio en los sitios elegidos por ellos. Los veteranos decidieron oponerse a las órdenes policiales a fin de demostrar al Congreso, en forma evidente, su miseria y pobreza, incitándoles para que resuelvan prontamente esa situación. LA MAÑANA se ocupó oportunamente de la marcha de los veteranos

De ADOLFO SALAZAR

ISRAEL

CUATRO LIBROS JUDIOS

La colección "Christianisme", que dirige P. L. Couchoud en la editorial Rieder, de París, se enfronta con la que lleva el título común de "Judaisme", y que está dirigida por Edmond Fleg.

Para el lector general, ávido en su curiosidad y sin prejuicios torpes o puntos de vista tabus, una y otra serie de libros, firmados por escritores de alta responsabilidad, cada cual en su menester, contienen un rico material de lectura; temas de poco común interés, muchos de ellos sobre puntos vírgenes en la experiencia de un lector. A lo menos, y salvo para un número escaso de peritos, las obras que se mencionan a continuación no florecen en los "sentiers battus" de la literatura.

Los quince ensayos sobre "el judío, el mundo y Dios", que cobija Hans Kohn bajo el título general de "L'Humanisme juif" (1), constituyen una síntesis general de los diversos aspectos que el espíritu de Israel afecta dentro de la civilización europea, en la que ha intervenido en una proporción que se conoce generalmente por el volumen de algunos hechos, pero menos por la intensidad y permanencia de algunos puntos, esenciales en el judaísmo, y que juegan en la cultura y la sociedad europeas un papel de levadura, fermentadora y sazonadora de la masa. La introducción de ese libro, donde Hans Kohn analiza los orígenes del judaísmo contemporáneo, es una página maestra que deberían conocer cuantos escriben entre nosotros sobre una materia hoy apasionante. El judaísmo medioeval, que termina con el movimiento mesiánico de Sabbatai Zewi, la doctrina legislativa de José Caro, que hacia el centro del siglo XVI aparecía como la más alta autoridad después de Maimónides; el movimiento hassidista, nacido a mediados del siglo XVIII en Polonia, y el racionalismo o "Haskala", que se extendió principalmente por Prusia, reacciona intensamente contra el aislamiento con que se había desarrollado hasta ese siglo la vida judía, y, más o menos, esas bases, hassidismo y racionalismo,

Ghetto, quien, con todos sus defectos opuestos en apariencia, constituyen las dos fuente del renacimiento judío en el siglo XIX.

Bajo su influjo, una nueva literatura hebrea y yiddisch se desarrolla enriqueciéndose con varias aportaciones colaterales; nuevas formas políticas y económicas sustituyen a las que arrastraban una rémora medioeval, y el espíritu judío encuentra su definición en una creencia de la libertad individual y del humanismo que eran inconcebibles en la Edad Media y que están profundamente ancladas en su concepto de la vida humana universal.

Hans Kohn recorre a seguida un vasto paisaje que parte de Enrique Heine, en quien ve una aurora de la conciencia judía moderna, siguiendo por las rutas del judaísmo francés hasta encontrar de nuevo la conciencia israelita en Henri Franck y en André Spire. Es éste un aspecto del judaísmo occidental; pero Kohn quiere encontrar lo radical al humanismo judío en la mística de un Izhak Leb Peretz, en las teorías políticas de un Théodor Herzl, en la moral de un Reubeni, el príncipe de los judíos, mientras que los grandes aspectos del nacionalismo israelita están estudiados al examinar las nuevas concepciones de Moisés Hess, el nacionalismo ético de Achad Haam, el nacionalismo creador de David Gordon y el nacionalismo religioso de Martín Buber.

Lo que es pensamiento puro en Hans Kohn se encarna dentro de una literatura novelesca en el libro de Ludwig Lewisohn "Los últimos días de Shylock", que aparece traducida al francés del original americano (1).

La reputación de Ludwig Lewishon como crítico y ensayista es grande en los Estados Unidos; pero la parte más incisiva de su actuación consiste en las narraciones de este tipo, que alcanzan un radio de acción popular y concentran lo esencial de una doctrina en los rasgos dinámicos de un personaje, como el protagonista de "Los últimos días de Shylck", donde Lewisshon intenta reivindicar al judío del

tradicionales, guarda al mismo tiempo un caudal intacto de unidad vital, de sentido de raza y de cultura que le impiden caer en un complejo de inferioridad, sintiéndose a sí mismo como individuo integrante como representación genuina de una sabiduría y de un sistema de arquitectura de alma de las que es legítima representación, parte integrante e inalienable.

Si la conciencia está inmediata, trasparente, tras del pensamiento judío, la tierra prometida, el idioma vernáculo, el templo y los profetas apenas existen como entelequias vagas cuyo claroscuro modela las almas. Edmond Fleg quiere ver más de cerca. "¡Si alguna vez te olvido Jerusalén, que mi diestra me olvide"! Edmond Fleg quiere besar la tierra de sus abuelos, y al narrar su acto, como quien hace una profesión de fe, dedica su libro a un nieto que todavía no le ha nacido. Tal dedicatoria y tal invocación, como las que abren "su Palestina" (2), señalan al auténtico judío,... al cual, hombre moderno, le son menester para vivir los rascacielos neoyorquinos, el asfalto de París, las nieblas de Londres. Fleg se emociona en Palestina tanto como Renán. Si Renán llevaba dentro de su corazón un Tréguier natal, Fleg no puede desprenderse de "su" París en "su Palestina". Y viceversa. "¡Oh rojizos soles sobre el Sena! Muelles bordeados de tenderetes, catedral en la isla, entre los dos puentes, ¡cómo habéis vuelto a cogerme! ¿Cómo es posible? ¡No he dejado aún la tierra prometida, y ya estoy de nuevo en ti, París mío! Vuelvo a encontrarme; vuelvo a encontrarte, Mi París, ¡y te traigo mi Palestina!"

El cuarto libro de que hago mención no pertenece a la serie "Judaïsme", aunque sí a la misma editorial. Es una traducción del ruso de Gregorio Simon, y se titula "Los judíos reinan en Rusia" (1).

Es la historia de un judío ruso que, tras de largos años vividos en América, regresa a la aldea que conoció los "progroms", el zarismo, la guerra mundial, las guerras civiles, la revolución, las experiencias bolcheviques... Tremenda confrontación la de esta nueva experiencia frente a las que él había dejado largos años atrás en la pequeña aldea del interior ruso...

¿Requisitoría contra el bolchevismo? ¿Testimonio de buena fe? No parece que sea necesario oponer una cosa a la otra. Seguramente ambas, y concordantes.

---

(1) Hans Kohn, "L'Humanisme juif". Ediciones Rieder. 7, Place St. Sulpice, París.

(2) Edmond Fleg, "Ma Palestine". Colección "Judaisme", volúmenes de 275 - 280 páginas, 15 francos.

(1) Ludwig Lewisohn, "Les derniers jours de Shylock", traducción de Maxime Piha. Ilustraciones de Arthur Szyk.

A LOS NIÑOS

DESPUÉS de muchos años, cuando yo sea un montoncito de polvo callado, jugad conmigo, con la tierra de mi corazón y de mis huesos. Si me recoge un albañil, me pondrá en un ladrillo, y quedaré clavada para siempre en un muro, y yo odio los nichos quietos. Si me hace ladrillo de cárcel, enrojeceré de vergüenza oyendo sollozar a un hombre; y si soy ladrillo de una escuela, padeceré también, de no poder cantar con vosotros, en los amaneceres.

Mejor quiero ser el polvo con que jugáis en los caminos del campo. Oprimidme: he sido vuestra; deshacedme, porque os hice; pisadme, porque no os dí toda la verdad y toda la belleza. O, simplemente, cantad y corred sobre mí, para besaros las plantas amadas...

Decid, cuando me tengáis en las manos, un verso hermoso, y crepitaré de placer entre vuestros dedos. Me empinaré para miraros, buscando entre vosotros los ojos, los cabellos de los que enseñé.

Y cuando hagáis conmigo cualquier imagen, rompedla a cada instante, que a cada instante me rompieron los niños de ternura y de dolor!

GABRIELA MISTRAL.

DE MIGUEL DE UNAMUNO

LA BATALLA DE CANAS

Para sacar de la historia de la antigua Roma sensaciones que me permitan sentir mejor la historia que estamos haciendo y viviendo, me puse a releer las Décadas de Tito Livio, y en latín, ¡claro!, para ir sintiendo en éste entrañas de nuestro castellano, el más latino de los romances, sin salvar el italiano. Pero mientras leía el pasado iba leyendo el presente eterno. Iba siguiendo la carrera de gloria de aquel cartaginés Aníbal, el más grande de los guerreros de la antigüedad, el que se formó en España, el debelador de Sagunto, el que invadió Italia, escoltado por sus fieles hispanos. Era un semita africano, un fenicio, tan mediterráneo como los arios de Roma. La tragedia de Sagunto señala la causa contraria a la de la tragedia de Numancia. Mas de esto otra vez. Otra vez de si somos europeos o africanos.

Llegué en la lectura de las Décadas —¡cómo las había leído y comentado Maquiavelo! — a aquel libro XXII, en que se nos narra — y es narración clásica; esto es, de clase — la batalla de Canas, batalla clásica también, pues que su estudio es una de las principales lecciones de clase de estrategia en Alemania. Tropecé con una expresión que también se ha hecho clásica, y es la de la tropa que huye "praeceps pavore", avanzando por miedo. "Huían hacia adelante", dije yo en mi "Paz en la guerra". Y en las contiendas civiles incruentas, en los debates políticos, ¡cuántas veces se avanva "praeceps pavore", precipitándose por miedo a la reacción, o por medio, que es peor, de ser tachados de reaccionarios! ¡Qué de huídas hacia adelante por pavor a la reacción! Y cerca de esa expresión anecdótica hallé otra que me detuvo la atención. Y es cuando, hablando del español, nos dice Tito Livio que "hispano... punctim magis quam caesim assueto petere hostem," que el español estaba acostumbrado — y sigue estándolo — a atacar al enemigo más a pinchazo que a corte. Quería decir que manejaba el puñal — sea la navaja — más que la espada. Lo peor ha sido cuando ha llegado a esgrimir la espada de Bernardo, que ni pincha ni corta. Pero nuestros pertendidos cirujanos de hierro, a lo Costa, se cuidan más de pinchar que de cortar, cuando la punción es más bien método exploratorio.

Seguí leyendo aquel clásico de aquella clásica batalla y de cómo Aníbal, flanqueado por sus fieles hispanos, iberos casi berberiscos — y berberiscos de meseta y páramo, — fué atrayendo a los romanos, que huían hacia adelante, al centro de su línea, mientras, extendiendo sus alas, como tenazas, los envolvió y los destrozó. El relato del estrago es conmovedor en el solemne latín paduano de Tito Livio. Y se queda uno pensando en otros combates, no ya con espadas, ni navajas, ni saetas, ni hondas en que también los que atacan al centro se ven envueltos y destrozados.

¿Es que no estamos viendo a una mesnada aguerrida avanzar "praeceps pavore", precipitada hacia adelante — ¡aedalnte, siempre adelante! —, por pavor, por miedo a la reacción, y más por miedo a ser tachada le contemporizadora, y avanzar pinchando más que cortando al enemigo? La de interrupciones y apóstrofes punzantes, pero no cortantes, que estamos presenciando en una lucha a navajeo! Y no digamos cuando se trate de combatir ciertas creencias y prácticas a pinchazos — que no hacen sino irritar, — y no a cortes. O cuando se esgrime esa espada de Bernardo que es la ley de Defensa de la República. Y, mientras, los caudillos de la mesnada que avanza en defensa de la República, que se antoja en peligro, apenas si se percatan de que las alas del ejército enemigo, y aun sin contar con un Aníbal — ¡qué sería con él!, — van, por fuera del cerrado valle de Canas, envolviendo a la mesnada. Rumores de la calle y de la campiña. Y es fatal cuando un gran murciélago — vampiro acaso — abraza al enemigo con sus alas y se lo apechuga.

En la lucha de la República romana contra el cartaginés, Aníbal contó aquélla con el admirable Quinto Fabio Máximo, el dictador que supo oponerse a las funestas impaciencias y osadías populares. Se le llamó "cunctator", retardador, aunque mejor sería decir contemporizador, en el sentido de quien sabe dar tiempo al tiempo. Aquel precavido Fabio, que le decía a Paulo Emilio que no hay que esperar a la lección del resultado, del evento — la eventualidad, — que es el maestro de los tontos — "stultorum iste magister est", — sino a la razón, que es inmudable. "Hay que tomar medida antes que pase adelante, y luego ello dirá" — suele decirse. ¡Lo que enseña a este respecto el estudio de la reacción de Roma a la Campaña de Aníbal! Y más cuando se observa la antipopularidad del espíritu fabiano. Al que se le suele llamar conservador. Lo que se dice ganar tiempo suele ser perderlo. Mejor ahorrarlo, que luego rinde intereses, o "relieves", como en tierras salamanquinas se dice.

Cuando oigo que hay que salvar la República, formar el cuadro para ello, me pregunto ahora, releído Tito Livio: "¿Es que recelan un Canas?" Y paréceme ver al cuadro avanzar por medio, pinchando y no rajando, y sin ver las tendidas alas del enemigo que se despliegan en torno, fuera del cotarro. ¿Recelan un Canas? Afortunadamente, no tienen a un Aníbal en contra, aunque, desgraciadamente, tampoco a favor un Quinto Fabio Máximo contemporizador.

Aníbal venció en Canas derrotando a la República romana; pero perdió la guerra. ¿Por qué? Ya se lo predijo Maharbal al decirle: "Vince re scis, Hannibal, victoria utis nescis" — sabes vencer, Aníbal, pero no sabes usar de la victoria". Y me quedé, al leerlo, pensando en el abrazo de Vergara. Y en Capua. Y en aquel otro hecho de la restauración de la monarquía borbónica en el legendario Sagunto — después Murviedro, o, en su forma popular vernácula: Molvedre — mediterráneo. Hay que contar siempre con que nuestros cartagineses no saben valerse de sus victorias, aunque sí de las ajenas.

Y ahora? ¿fracasó Aníbal, el vencedor de Canas y vencido en Zama? Nadie fracasa en la Historia cuando en ella queda y deja su obra y su nombre. Hablar de fracasos es hablar por hablar y por no decir. Desatino afirmar que fracasó la política de los Reyes Católicos, o la de los Austrias, o la de los Borbones, o la de la Gloriosa setembrina de 1868, o la de la Restauración, o la de la Regencia, o la de la Dictadura. De esos fracasos estamos viviendo. Nuestros nietos vivirán de nuestro fracaso, del fracaso de esta república que estamos haciendo. Y, ya lo dijo Fabio: el resultado, la eventualidad, es el maestro de los tontos: "Stultorum magister eventus est". De los cuerdos, la razón.

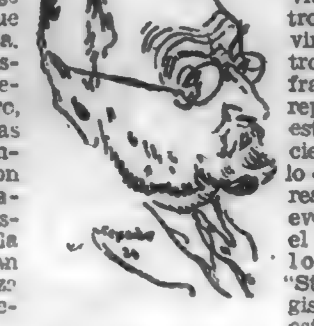

Miguel de Unamuno

Los Rubores y las Tos...

—ooOoo—

La bella artista Norma Shearer debe su fama cinematográfica a un acceso de tos.

Norma era una muchacha muy tímida, que trabajaba como "extra" en los estudios, sin que ningún director se fijase en ella. Un día el director del estudio estaba explicando una escena a las muchachas del coro, y éstas escuchaban en medio del mayor silencio. Norma fué acometida por un golpe de tos, que interrumpió las palabras del director. Este se fijó en la muchacha, y Norma, avergonzada de haber llamado la atención, se ruborizó.

Como en Hollywood es casi imposible encontrar muchachas que se ruboricen, el director quedó impresionado por la muchacha, y poco después era elegida para representar un papel de segunda categoría. El arte y el talento de Norma hicieron lo demás.

Cuentos de La Mañana

LAS SEÑORAS

ANTON CHEJOV

—ooOoo—

Fedor Petrovich, director de las escuelas primarias del distrito, recibió en su despacho la visita del maestro Vermensky.

—No, señor Vermensky — le dijo. — Su dimisión de usted es indispensable. No puede usted seguir siendo maestro con esa voz. ¿Cómo la ha perdido usted?

—Creo que a causa de la cerveza fría que bebí hallándome cubierto de sudor.

—¡Qué desgracia! ¡Por una bagatela semejante toda una carrera perdida! Lleva usted catorce años de servicio, ¿verdad?

—Sí, catorce años.

—¿Y qué va usted a hacer ahora?

Vermensky guardó silencio.

—¿Tiene usted familia?

—Sí, excelencia, tengo mujer y dos hijos..

El director, conmovido, empezó a pasearse nerviosamente de extremo a extremo de la estancia.

—Verdaderamente, no sé qué voy a hacer con usted. No puede usted seguir siendo maestro. No tiene todavía derecho a la pensión... Por otra parte, no podemos dejarle a usted en la calle. Usted ha trabajado durante catorce años, y nuestro deber es ayudarle. Pero, ¿cómo? ¡No se me ocurre absolutamente nada! ¡Ni la menor idea!

Y conitnuó andando. Vermensky, abrumado por su desgracia, estaba sentado en el filo de la silla, sumido en sus reflexiones.

De pronto la faz del director se tornó radiante, y el funcionario se detuvo ante Vermensky.

—¡Tengo una idea! — exclamó. La semana próxima dimite el secretario de nuestro asilo de niños pobres; si usted quiere esa plaza, yo puedo ofrecérsela.

El maestro se llena también de alegría.

—¡Vaya si la quiero, excelencia!

—Entonces la cosa se arregla maravillosamente. Diríjame usted hoy mismo una solicitud.

Vermensky se fué. El director estaba contentísimo de sí mismo: el pobre maestro tendría una buena colocación y no perecería de hambre con su familia. Pero su buen humor no duró mucho.

Cuando volvió a su casa y se sentó a la mesa al almorzar, su mujer le dijo:

—¡Ah, se me olvidaba! Ayer me visitó Nina Sergeyevna y me recomendó a un joven que quisiera ocupar la plaza de secretario del asilo, que, a lo que parece, dimite.

—Sí; pero esa plaza está ya prometida a otro — respondió el director frunciendo las cejas. — Además ya conoces mi principio: no doy nunca plazas por recomendación.

—Ya lo sé. Sin embargo, creo que por Nina Sergeyevna bien puedes hacer una excepción. Nos tiene un gran afecto y todavía no hemos hecho nada por ella. No, querido, no le negarás ese pequeño servicio. De lo contrario se ofendería y también me ofenderé yo.

—¿Y quién ese ese joven?

—El señor Polsujin.

—¿El que trabajó en vuestra función del club? ¿Ese galancete de cabeza vacía? ¡Nunca!

El director estaba tan indignado que dejó de comer.

—¡Nunca! — repitió. — ¡Por nada del mundo!

—Pero, por qué?

—Porque no sirve para nada. Además, ¿por qué no se dirige directamente a mí? ¿Por qué prefiere recurrir a la intervención de las señoras? Ese solo detalle prueba que es un botarate...

Después de almorzar, el director, acostado en su canapé, empezó a leer las cartas recibidas. Una era de la mujer del alcalde.

"Querido Pedor Petrovich — comenzaba. — Usted me dijo una vez que tendría sumo placer en hacer algo por mí. Se le presenta a usted una buena ocasión de probarme su disposición favorable: uno de estos días le visitará el señor Polupin, un joven muy bien educado. Solicitará la plaza del secretario del asilo, y espero..."

—¡Nunca! — exclamó el director. — ¡Por nada del mundo!

A partir de aquel día recibió multitud de cartas cuyos autores, en su mayor parte señoras, le recomendaban calurosamente a Polsujin.

En fin, una mañana se presentó el propio Polsujin, un joven gordito, afeitado como un jockey y vestido con un traje flamante y muy chic.

Habiéndole oído exponer su petición, el director, con tono seco, le respondió:

—Perdóneme usted; mas para los asuntos concernientes a mi cargo no recibo en casa, sino en mi oficina.

—Dispense usted: nuestros amigos comunes me han aconsejado que venga a verle precisamente quí.

—Sí, sí... — dijo el director, mirando con odio las botas elegantes del joven. — Según tengo entendido, su padre de usted es bastante rico, y no acierto a explicarme por qué tiene usted tal empeño en ocupar una plaza tan mal pagada.

—No es por el dinero... No lo necesito; pero no está de más un empleo del Estado, y como principio de carrera no es despreciable.

—Tay vez. Pero estoy casi seguro de que antes de un mes dejará usted esa plaza, y hay candidatos para quienes sería la felicidad de toda la vida.

—No, no la dejaré, excelencia. Espero que usted estará contento de mí.

El director le detestaba más a cada momento.

—Diga usted: ¿por qué no se ha dirigido directamente a mí y ha preferido recurrir a la intervención de las señoras?

—Yo no pensaba que eso pudiera no ser grato a vuestra excelencia. Sin embargo, si vuestra excelencia no concede gran importancia a las cartas de recomendación, puedo presentarle certificados.

Sacó de su bolsillo un papel y se lo tendió al director. El papel llevaba la firma del gobernador. A juzgar por su contenido y por su estilo, el gobernador, cediendo a las instancias de cualquier señora, lo había firmado sin leerlo.

—¡Ante todo...! — dijo el director suspirando. — Obedezco. Escriba usted mañana una solicitud... ¡Qué vamos a hacerle!

Cuando Polsupin se marchó el director dió rienda suelta a su cólera.

—¡Canalla! — gritaba, recorriendo nerviosamente la estancia. — ¡Ha conseguido salirse con la suya! ¡Botarate! ¡Indecente! ¡Inútil!.

Y escupió con asco.

En aquel momento, una señora, vestida con gran coquetería, entró en su gabinete. Era la mujer del director del Banco local.

—Sólo pienso molestarle un minuto..., nada más que un minuto — empezó. Siéntese usted, querido amigo, y tenga la bondad de escucharme.

Se sienta y obliga a sentarse frente a ella al director.

—Verá usted: me han dicho que el secretario del asilo dimite. Hoy o mañana le visitará a usted un joven, el señor Polsujin. Es amabilísimo, muy bien educado... En fin, un dechado de simpatía, y le quedaré a usted muy obligada...

La señora hablaba sin cesar. El pobre director conteniendo su cólera con gran trabajo, la escuchaba, sonreía cortés y la enviaba a todos los diablos.

A la mañana siguiente, cuando recibió en su despacho al maestro Vermensky, el director no se decidía a decirle la verdad. No sabía cómo empezar, y estaba en extremo confuso. Tenía el propósito de excusarse ante él, contárselo todo con franqueza, y no se atrevía. De pronto, dando un puñetazo en la mesa, se levantó bruscamente de su sillón y gritó colérico.

—¡No tengo plaza para usted! ¿Comprende usted? ¡No tengo nada, no puedo darle nada. ¡Déjeme usted en paz!

Y salió corriendo del despacho.

Se postergó para hoy el debut de Morganti

Debido a no haber llegado a tiempo el material correspondiente a las piezas del "debut" de la compañía Morganti, no pudo realizarse anoche la función anunciada, la cual se llevará a cabo esta noche.

Esta postergación no ha hecho sino aumentar la espectativa y el interés de los aficionados al género chico nacional, por aplaudir a uno de los conjuntos que más simpatías cuenta en el ambiente.

El "debut" en lo que al programa se refiere no ha sufrido alteración alguna y así es que en la primera sección se representará la pieza cómica de E. Peralta "Las mujeres de San Roque", en segunda sección "Don Indalecio Frescales", y la pieza cómica "Locoloco y su familia", tres estrenos para Montevideo.

Las entradas ya adquiridas por el público tendrán valor para la función de esta noche.

C.X.6

Hoy se trasmitirá, por intermedio de esta Estación, el siguiente programa:

A la hora 17. — Informativo

A las 17 y 15. — Discoteca Nacional.

A las 17 y 55. — Trasmisión N.o 30 del Servicio de Extensión de la Facultad de Agronomía sobre: "La Industria Avícola en el Uruguay".

A las 18. — Discoteca Nacional.

A las 18 y 30. — Conferencia desde el Salón de Actos de la Universidad de Montevideo, a cargo del doctor Carlos Vaz Ferreira, sobre "Conclusiones sobre el alcance filosófico de la indeterminación de Heisserberg y sobre los aparentes retornos del pasado en la física-matemática.

A las 19 y 30. — Discoteca Nacional.

A las 20 y 45 — Audición de la misma. Misa en Si menor, de Bach.

CINES

LOS PROGRAMAS DE ESTA TARDE

Espectáculos de films sonoros

REX THEATRE — 1.a Monsieur le Fox; 2.a La loca aventura.

COLONIAL — 1.a Allá en el Oeste; 2.a La ley no escrita.

GRAND SPLENDID — 1.a La horta argentada; 2.a La ley no escrita.

CERVANTES — 1.a Hambre de amor; 2.a El mundo al revés; 3.a Un yankee en la C. del R. Arturo.

Avda. CONCERT — 1.a Beau Ideal; 2.a Entre escollos; 3.a Resurrección.

STELLA D'ITALIA — 1.a La sala perdida; 2.a y 3.a No, No, Nanette; 4.a Lo eterno.

LOS PROGRAMAS DE ESTA NOCHE

Espectáculos de films sonoros

ARIEL — 1.a El rey romántico; 2.a (doble) Locura de rico.

2.a (doble) Esta noche o nunca.

CONTINENTAL — 1.a Petit café; 2.a (doble) El expreso de Shanghai.

ASTRAL — 1.a Paso a la belleza; 2.a (doble) Vidas opuestas.

AVENIDA — 1.a Puños y corazones; 2.a (doble) Quo Vadis?

REX POCITOS — 1.a Venganza; 2.a (doble) Locos de remate.

ARTIGAS — 1.a El guapo de la flota; 2.a (doble) Los datos del azar.

LUTECIA — 1.a Juguetes del amor; 2.a (doble) En el frente 1918.

DEFENSA — 1.a El pecado redentor; 2.a (doble) El rey de los garroneros.

EMPIRE — 1.a Buenas intenciones; 2.a (doble) Delirio de figurar.

IDEAL — 1.a Tras la cortina; 2.a (doble) El sargento Grischa.

MODERNO — 1.a La mujer que mata; 2.a (doble) El misterio del cuarto amarillo.

ATENEO — 1.a Juego sin límites; 2.a (doble) El teniente seductor.

COLISEO LORIDA — 1.a Cuando ama un valiente; 2.a (doble) El triunfo de un amor.

PARLANTE — 1.a Carne a las fieras; 2.a La casa de los cuatro crímenes; 3.a Quien es mi mujer.

OLIMPIA — 1.a Aprendiz de vagabundo; 2.a Amor y patriotismo; 3.a Piernas de seda.

PASO MOLINO — 1.a La fuerza del odio; 2.a La canción del olvido; 3.a Cómicas Splendid.

PARIS — 1.a Gente alegre; 2.a Amante de Corazón.

VERSAILLES — 1.a Hoja de Escándalo; 2.a Lo mejor es reir.

VICTORIA — 1.a Troika; 2.a La duquesita del Tabarís.

ORO — 1.a Juego sin límites; 2.a Una mujer a bordo.

VILLA DOLORES — El asesino Karamasoff.

LATINO — 1.a La bailarín del antifaz; 2.a La vía de oro.

GAUMONT — 1.a Prisioneros de la fortaleza; 2.a Salto mortal.

AVENIDA — 1.a Variedades sonoras; 2.a Quo Vadis?

"VIVA MADRID QUE ES MI PUEBLO"

La Soc. ral. presentará el martes en el lalto una excelente producción española "Vida Madrid que es mi pueblo" de la que la crítica consideró como una de las producciones de más color y belleza natural que jamás se nos haya presentado.

Claveles rojos reventones, pasiones más rojas aún y la belleza del Madrid monumental y clásica en su más amplia manimestación, la vida en la ciudad de la alegría, todo plasmado en una obra de bellezas innúmeras.

aCrmen Viance, Celia Escudero y el famoso torero Marcial Lalanda que se revela como un actor de garra y tendremos oportunidades admirar sus condiciones excepcionales de torero extraordinario. Es una obra llena de gracia y en la que vemos el triunfo de la perseverancia sobre todos los obstáculos.

"EL PARAISO DEL VALS"

En la semana venidera veremos una película hablada y cantada en donde se presenta nuevamente la notable intérprete de "Dos Almas" el iolvidable film que ha estrenado el Cine París. Nos referimos a Charlotte Susa, una actriz, de belleza delicada, rubia, de mirada sugestiva y noble y poseedora de un temperamento dramático que la consagra en la cinematografía moderna. En "El Paraíso del Vals" se muestra en otra faz de su arte, canta canciones de melodiosa musicalidad y reina con su gracia y hermosura dando extraordinario realce a su papel. La veremos, como decimos, en el Cine París, en la próxima semana.

Ann Dvorak, una de las estrellas menos conocidas de Hollywood

"UNA HORA CONTIGO"

PROXIMO ESTRENO EN EL ARIEL

La gran pareja que vuelve. La pareja inolvidable de "El desfile del amor": Maurice, el mago de la sonrisa; Jeanette, la de la voz de oro y de la elegancia voluptuosa. Otra vez la direcion de Ernst Lubitsch. Nuevamente la música cosquillosameste, sensual y fácil de Oscar Strauss. Pero, todo nuevo, sin más precedente que la atracción decisiva que todo eso y todos ellos ejercen sobre el público. Maurice Chevalier no estuvo jamás tan romántico ni tan "cinquistador" como se nos presenta en "Una hora contigo". Jeannette aparece bellísima, ultrafemenina.

Es la mujercita enamorada para quien las noches no tienen otro valor que el de esa hora: "una hora contigo"; y los días, porque son la preparación de esas noches que traen aquella hora deliciosa. ¡Qué hora es ésa...? No importa! Todas las horas pueden ser preciosas, cuando una de ellas es "Una hora contigo". Lo saben todas las mujeres que aman o que amaron. La presienten las que amarán... Y ese dulce presentimiento, ese delicioso recuerdo, esa imagen de un presente encantador está vivo, real, seductor y emocionante en esta opereta que parece formada con frú-frús de sedas íntimas, besos susurrantes y risas de embeleso. "Una hora contigo es una hora de fascinación y deleite...

"AMANTE DE CORAZON"

Hoy vuelve a exhibirse en el Cine París la película sonora y hablada Paramount "Amante de Corazón", con William Powell y Kay Francis en los papeles principales. Es un drama muy bien realizado que consagra definitivamente al destacado artista de la Paramout. Le hemos visto en muchos papeles demostrar aptitudes extraordinarias para lucirse y merecer el prestigio que rodea su nombre, pero oomo éste ninguna. El numeroso público que concúrrió ayer a la sala del Cine París, pudo comprobar la calidad de este film Paramout cuya dirección técnica se aprecia en todo lo largo de su desarrollo. Hoy vuelve a exhibirse en la misma sala de tarde y de noche, y serán nuevas oportunidades para ver a May Francis, la elegante actriz de moda en el mundo cinematográfico.

"LUNA NUEVA"

A la nueva era de la cinematografía sonora pertenece "Luna Nueva". Es una película bien equilibrada, de mucha acción y un diálogo breve, que no ocupa sinó un segundo lugar en el desenvolvimiento del argumento.

Los cantos, verdaderos aciertos musicales, llenos de vida y magnetismo, tienen lugar en la película en el momento verdaderamente propicio, formando un buen complemento con la acción intensa de la película.

Es esta una de las más felices realizaciones de Lawrence Tiobett. Sin duda habrá de agradar mucho y ocupará un puesto muy destacado entre los éxitos de la temporada.

"LOCURA DE RICO"

Paramount presenta hoy en el Ariel una de las más grandes concepciones del cine nos referimos a la super producción "Locura de rico" "Rich Man's folly" adaptación de la célebre novela de Charles Dickens "Dombey y Soh", George Bancroft, el actor más vigoroso de la pantalla eclipsa todas sus creaciones anteriores al brindarnos en esta maravillosa concepción una interpretación sencillamente formidable, y sobre todo, distinto a lo que ha desarrollado habitualmente.

La vida de un hombre que quiere que su descendencia sea siempre la dominadora y que e nlos altos negocios sea una especie de Napoleón financiero, y sacrifica todas las emociones del corazón en aras de una pasión de dominio de egoísmo.... causándole al fin un epílogo doloroso hasta que comprende que al hogar hay que darle el lugar que le corresponde. Lo secundan artistas que se destacan actualmente en Estados Unidos, Francis Dee, obert Aames, Juliette Compton y Dorothy Peterson.

Es una de las grandes manifestaciones de la moderna cinematografía y uno de los altos valores interpretativos del año.

Servicio especial de trenes a Florida

GRANDES CARRERAS A EFECTUARSE EN DICHA CIUDAD
Sábado 6 de Aogsto

El sábado próximo 6 del corriente, se realizarán importantes carreras en el hipódromo de Florida, por cuyo motivo el Ferrocarril Central del Uruguay para mayor comodidad de los aficionados que concurran a dicha reunión hípica, ha programado un servicio especial de trenes desde Central, Piedras, Canelones y Santa Lucía.

Se han establecido boletos con precios sumamente rebajados los que con el impuesto correspondiente para la Caja de Jubilaciones, valen:

Ida y regreso de Central	1a. clase	$	2.26
	2a. ,,	,,	1.64
de Piedras	1a. ,,	,,	2.06
	2a. ,,	,,	1.44
de Canelones	1a. ,,	,,	1.85
	2a. ,,	,,	1.23
de Santa Lucía	1a ,,	,,	1.64
	2a. ,,	,,	1.03

El tren partirá de Central a la hora 8 y 15 para llegar a Florida a la hora 10.50. — De regreso saldrá de Florida a la hora 18.35 llegando a Central a la hora 21.20.

Los menores de 12 años, pagarán medio pasaje.

TEATROS Y CINES

Espectáculos de hoy

18 DE JULIO. — Compañía española de comedia Irene López Heredia. — A las 21 y 45: "Solera". Platea, $ 1.60.

ARTIGAS. — Compañía nacional de sainetes Carlos Morganti. — A las 21 y 15: "Las mujeres de San Roque"; a las 22 y 20: "Don Indalecio Frescales"; a las 23 y 30: "Locoloco y su familia". — Platea, por sección, $ 0.50.

ESTUDIO AUDITORIO. — A las 21 y 45: Festival a beneficio de los artistas del Casino. — Platea primeras filas, $ 1.00; otras filas $ 0.50.

La lírica nacional en el Solís

Según hemos noticiado ayer, mañana tendrá lugar la presentación de la compañía lírica que dirige el maestro Melelli, con la ópera de Verdi "El trovador".

Como ocmpleemtno de la información que adelantáramos, he aquí el reparto que tendrá dicha obra:

Leonora, Nemi Cánepa; Azucena, Ercilia Quiroga; Conde, Ignacio Iharra; Ferrando, Ademar Sosa, Manrico, Julio Cuiñas; Ruy, Luis Sgarbi; Inés, Tina Farettini; 50 profesores de orquesta, 80 coristas, Guerreros, Damas, Nobles, Caballeros y Zíngaros.

El domingo por la tarde tendrá lugar la segunda presentación con un concierto vocal con acompañamiento de orquesta.

Elenco para la gran lírica de Agosto

La Administración del Estudio Auditorio nos envía para su publicación, el elenco de artistas que integran el conjunto lírico que ha de ofrecer las cuatro funciones de abono a partir del 10 de Agosto.

Helo aquí:

Maestro Director: Ferrucio Calusio.

Maestros sustitutos: Bruno Mari y Luigi Ricci.

Sopranos: Lily Pins, Isabel Marengo, Sara Menkes, Pina Gatti, Zoraida Cotucci y Amalia Bértola.

Tenores: Pedro Lafuente, Galliano Masini, Carlos Rodríguez, Nellio Palai.

Barítonos: Víctor Damiani, Carlos Morelli, Victtorio Bacciato.

Bajos: Salvador Baccaloni, Humberto di Lelio.

Director de escena: Antonio di Siervi.

Sesenta profesores de la Orquesta Sinfónica del S. O. D. R. E.

Cuarenta coristas.

Apuntador: Giovani Barceló.

Escenografía: Colli.

Atrezería: Casa Otonello y Cía.

Peluquería: Casa Marziano.

Repertorio: "Lucía de Lammermoor", "Otello", "Don Pasquale", "Secreto de Susana", "Pagliacci", "Madame Butterfly".

El registro de abonos será atendido desde la hora 9 a las 12 y de las 15 a las 22 en la boletería del Estudio Auditorio, a partir del día de oy.

Temporada de comedia española

A la primicia de "El amante de Madame Vidal" un alegre y fino "vaudeville" de Verneuil que jugaron anoche con gran aplomo los intérpretes y que se vistió escénicamente con exquisito buen gusto tanto en trajes como en decorados, seguirá hoy otra velada que de seguro atraerá a la sala del 18 de Julio una concurrencia extraordinaria y que al satisface la espectativa y justifica los elogios con que se le recibieron, constituirá una de las notes mas importantes de la temporada.

Trátase de "Solera", la última pieza de los Quinteros, cuya paleta rezumante de colores aún no ha agotado sus óleos, al parecer, según pudimos comprobar al estrenarse "Mariquilla Terremoto". Pieza escrita en torno a una figura de mujer, digna y generosa, una mujer con entusiasmo para la vida, que enamora a un industrial escéptico y transforma sus rutinas en impulsos de renovación y su amargor en ansia de luz y de besos, se ha señalado en ella, ante todo, la oportunidad con que se ha confiado ese papel a Irene López Heredia, para quien parece especialmente concebida la figura, como la ha reconocido unánimemente toda la crítica bonaerense y la española.

"Solera" se presentará con deoraciones especialmente pintadas por Fontanals y en el desfile de tipos que constituyen su atractivo escénico tendrán cabida las partes de la compañía, desempeñando diversos papeles de cigarreras, menestrales y tipos andaluces de la calle.

Con una de las obras de mayor éxito en la temporada se ofrecerá mañana la habitual función vespertina de los sábados, a las 18 horas, reponiéndose por la noche la deliciosa comedia de Oscar Wilde, "Un marido ideal", que encuentra dos protagonistas de excepción en la señora López Heredia y Asquerino, como pudo reconocerse en su anterior temporada.

Con este "Capolavoro" dle famoso escritor inglés y el estreno, el domingo por la noche, de "La prima Fernanda", de los Machado, se cierra una semana de actividades en la que no han escaseado por cierto los espectáculos de interés artístico.

Festival de beneficio en el Estudio Auditorio

Esta noche se efectuará en el Estudio Auditorio un festival a beneficio de los Artistas pertenecientes a la compañía de revistas que hasta hace pocos días desarrolló su temporada en el teatro Casino.

Intervendrán en este espectáculo, de acuerdo con los informes de los propios artistas que nos visitaron. Irene López Heredia, Mariano Asquerino, Gabina de la Muela, el tenor Romano Vita, el barítono Francisco Amorós, la tanguista Brasita Martinio, la troupe Orloff, la cancionista Nita Daka, el trío Selec, Pura Feijóo, Simonova Lister y otros.

Debuta mañana Carmen Casnell en el Estudio Auditorio

Mañana de noche inicia una breve temporada de carácter popular en el Estudio Auditorio, la compañía nacional Carmen Casnell, que tiene por primer actor a Gerardo Blanco, figuras que gozan de grandes simpatías ante nuestro público.

La iniciación de esta temporada de teatro extranjero se verificará con el estreno de la pieza en tres actos de Sommerset Maughan "La llama sagrada", traducida por Lenzi y Curotto, obra que comienza con la exhibición, a manera de prólogo, de una interesante película cinematográfica de aviación.

Como ya hemos dicho, regirán precios populares, habiéndose fijado la platea en setenta centésimos y quince centésimos la entrada a cazuela y paraíso.

Asamblea General en la A. E. T. U.

Esta noche, a las 21 y 30, tendrá lugar la Asamblea General de socios de la Asociación Escritores Teatrales del Uruguay, Avenida 18 de Julio N.o 876, para considerar la memoria del Consejo Ejecutivo y el balance de tesorería.

La secretaría ruega a los señores socios se sirvan concurrir con puntualidad, advirtiendo que el acto se realizará con el número que asista

Vida Marítima

BUQUES LLEGADOS AYER

GUDMUNDRA, sueco, de Rosario, a carbonear. Consignado a E. J. Vidal

HARMANTHEE, inglés, de Cardiff, con carbón mineral. Consignado a Wilson Sons.

MARQUESA, inglés, de Liverpool con pasajeros, correspondencia y carga. Consignado a Houlder Bross.

SALIDOS

UPWEY GRANGE, inglés, para Londres, con pasajeros, correspondencia y carga. Despachado por Houlder Bros.

A LLEGAR

5. BRITTANY, inglés, de Liverpool con carga general. Consignado a Maclean Stapledon.

5. CAP ARCONA, alemán, de Río de Janeiro con turistas. Consignado a Dornei y Bernitt.

6. MARTHA WASHINGTON, italiano, de Trieste, con pasajeros, correspondencia y carga. Consignado a Cosulich Uruguay.

6. ARICA, chileno, de aValparaíso, con carga general. Consignado a Chadwich Weir.

6. QEEN MAUD, inglés, de Nueva York, con carga general. Consignado a Real de Azúa.

8. CRITON, belga, de Buenos Aires, a completar cargamento, Consignado a J. R. Williams.

8. TROUBADOUR, noruego, de Nueva York, con carga general. Consignado a J. R. Williams.

9. SOUTHERN CROSS, norteamericano de Nueva York, con pasajeros, correspondencia y carga. Consignado a Dodero S. A.

9. TAUNUS, alemán de Hamburgo, con carga general. Consignado a Dorner y Bernitt.

9. STRABON, francés, de Amberse con carga general. Consignado a J. R. Williams.

9. WEST CALUMB, norteamericano de Buenos Aires a completar cargamento. Consignado a Christophersen Hnos.

A SALIR

Hoy: ALMEDA STAR, inglés, para Londres, con pasajeros y correspondencia. Despachado por J. R. Williams.

Hoy: ELSSISTON, inglés para Liverpool con frutos del país. Despachado por Houlder Bros.

6. DUILIO, italiano, para Génova, con pasajeros y correspondencia. Despachado por Cosulich Uruguay.

6. NORTHERN PRINCE, inglés, de Buenos Aires para Nueva York, con pasajeros, correo y carga. Despachado por Houlder Bros.

6. SAN GASPAR, inglés, para Buenos Aires con resto de carga. Despachado por Houlder Bros.

7. GENERAL OSORIO, alemán, para Hamburgo con pasajeros, correspondencia y carga. Despachado por Dorner y Bernitt.

8. GROIX, francés, para Hamburgo, con pasajeros, correspondencia y carga. Despachado por A. Boyer.

8. ALPHACCA, holandés, para Hamburgo, con frutos del país. Despachado por Maclean Stapledon.

8. CRITON, francés, para Amberes, con frutos del país. Despachado por J. R. Williams.

9. ARICA, chileno, para Buenos Aires, con resto de carga. Despachado por Chadwick Weir.

FLUVIALES

Para Buenos Aires salió anoche CIUDAD DE MONTEVIDEO.

Llega y sale hoy CIUDAD DE BUENOS AIRES.

VARIAS

Terminó sus operaciones a muros la motonave inglesa UPWEY GRANGE.

Al hangar 3 atracará hoy el postal alemán CAP ARCONA.

Operará hoy en el hangar 3 el liner inglés ALMEDA STAR.

A muros de la dársena I atracará hoy el vapor inglés MARQUESA.

ENCANTOS DE LA VIDA CONYUGAL O LAS AVENTURAS DE PANCHO — (Trifón) Y RAMONA (Sisebuta) —

©1932, King Features Syndicate, Inc., Great Britain rights reserved.

EL PASAJERO FANTASMA

NOVELA INEDITA DE MANSFIELD SCOTT

(TRADUCIDA ESPECIALMENTE PARA "LA MAÑANA")

Núm. 6

actos, hasta ahora, revelan su desprecio hacia los traidores. Recordad lo que le ocurrió a aquel que dió a la policía el nombre de Bauchman; jamás se registrará castigo más salvaje. Las autoridades están seguras que Bauchman se encuentra desde hace mucho tiempo a la cabeza de una temible y poderosa banda de criminales; y desde el instante en que él está en peligro, todos se unen para prestarle ayuda. Un genio!, he aquí lo que él es, doctor Porter, un genio del mal. Pensad en su audacia, cuando se hizo pasar por dueño de la casa de Brooklyn que acababa de ser robada y estaba rodeada por un cordón de agentes de policía. Hoy todavía, sostengo que se oculta bajo un nombre supuesto.

Esta reflexión suscitó en Wesley Drake un interés visible.

—Usted habla, Mr. Hall, como alguien que ha estudiado minuciosamente, todos los detalles de los crímenes recientes, dijo con un tono pensativo y solemne.

El preceptor hizo un gesto negativo.

—Minuciosamente, no!, pero sí con viva curiosidad. Hay algo de apasionante en la lucha que pone frente a frente al criminal y a la ley.

—Yo me pregunto, dijo Harwood, de un tono soñador, mientras que Lathrop servía el te. Habláis de un nombre falso, Mr. Hall... Yo me pregunto qué clase de disfraz elegirá un hombre como éste frente a la policía, para cometer sus fechorías.

—Y bien... no importa cuál, aventuró Mr. Hall... quizá. Quizás... un...

—Un obrero inválido, sugirió Mr. Drake?

—Hum... es posible admitió el preceptor, mirándolo. Son sus heridas las que os inspiran esta suposición? Por mi parte yo lo imaginaría más exactamente como un caballero ocioso!

—En todo caso, dijo Madge, no tardará en caer y su castigo será bueno!

Casi todos adherimos a esta opinión.

Después del almuerzo, yo desembalé mis ropas y me instalé en mi camarote. Me acordé entonces de mi licencia de detective. Yo no deseaba que se conociese abordo la existencia de este documento. Era preciso ocultarle, así como también mi revólver, en un lugar que no lo descubriera nadie. Sin duda para llevar hasta el fin mi papel de detective, el revólver y el pasaporte no forman parte indispensable de los utensilios de un policía? De todas maneras, yo podría dejar muy bien esta arma, en el fondo de mi valija.

Me vino en seguida una segunda idea. Hice una inspección del camarote. Habiendo observado que había movimiento en la montura de mi lecho, la arranqué con todas mis fuerzas y descubrí en la cabecera en la madera, una cavidad. En esta cavidad oculté el revólver y la caja de balas y volví a colocar la cama en su lugar.

La fantasía de ocultar allí mi revólver, debía salvarme más tarde la vida, así como la de otras personas que me eran queridas.

— VII —

TEMPESTAD EN PUERTA

Gracias a Ruth Lawrence nuestra primera noche a bordo, fué de lo más agradable. Mientras que la proa del navío se dirigía hacia el mar dejando detrás, lejos de nosotros Sandy Hook, nos instalamos en pequeños grupos bajo la rotonda. Para defendernos de la brisa fresca del Océano nos habíamos abrigado bien.

El concierto que nos ofreció Miss Lawrence le valió las felicitaciones más calurosas y los aplausos más entusiastas. Su talento merecía bien los elogios que le habían dicernido los críticos más severos de Nueva York. Ella sentía y comprendía la música con el ardor de una artista innata. Nos deleitó con una selección de sus óperas favoritas y de viejos aires populares que todos recordábamos. Estuvimos todos de acuerdo en predecirle una fama inmensa.

Cuando el concierto terminó, nos dispersamos. Muchos de nosotros se fueron a vagar por el puente superior. Walt Harwood propuso una partida de bridge, pero nos fué imposible encontrar al cuarto que nos faltaba: luego, poco después, me uní a los demás sobre el puente.

Trepando por una escalera, a babor, percibí un rumor de voces, elevándose detrás de la cortina de humo que escapaba de la chimenea. Al pasar delante de los botes de salvamento, percibí dos de los invitados confortablemente sentados al abrigo del viento, eran Grace Barclay, yo reconocí su voz y la silueta robusta de Wesley Drake que se distinguía a pesar de la oscuridad.

Prosiguiendo mi camino me detuve detrás de la timonera. Además de la cabina de mando y los cuartos del capitán y los oficiales, esta construcción contenía la cabina del telegrafista. Desde este lugar yo no podía oir más las voces, pero dándome vuelta, vi el contorno impreciso del sombrero de Grace, moverse ligeramente, mientras que ella lanzaba una rápida mirada hacia mí.

Un minuto después ella repitió ese gesto. Entonces, llenando mis pulmones del aire puro y fresco de la noche fui a ubicarme delante del timón, sonriendo amargamente.

Esta brisa nos venía directamente del Norte, no era el olor de la costa, sino el gusto mismo del Océano que traía este viento, violento, impetuoso. Mis pensamientos, no tenían esa fuerza, estaban enervados de pesares y de recuerdos; pues me parecía saber por qué Grace, se había dado vuelta dos veces hacia mí.

Pasé a estribor y percibí de pronto a Ruth Lawrence, soñando, sola, sobre un diván. Me detuvo.

—Es una noche maravillosa, Miss Lawrence.

—Ciertamente, Mr. Kimball dijo ella. Y a pesar de la brisa, el mar está muy calmo.

—Pero el Capitán predice viento del Este para mañana.

—Espero que no. Nuestro primer día a bordo ha sido maravilloso!

Cambiamos durante algunos momentos, banalidades de esta clase.

—Qué placer oiros tocar, afirmé yo. Después de las alabanzas hiperbólicas de una de vuestras admiradoras: Mrs. Markman, de Nueva York, ardía en deseo de oiros ejecutar.

Al nombre de Miss Markman, ella no manifestó ni espanto, ni consternación, ni sorpresa, ni tuvo siquiera un leve movimiento de cejas.

—Mrs. Markman?, repitió ella lentamente.

Ella se acordaba, era evidente pero su expresión quería decir que tenía tantos, tantas admiradoras

—Ah! sí... Mrs. Markman. Lo he conocido en la fiesta de los Hutchinson.

—Mrs. Markman ha quedado completamente fascinada por vuestro talento.

Ella sonrió dulcemente.

—Estoy segura que Mrs. Markman, exagera.

Comprendí que ella esperaba lo que le dije y que no había exageración posible, cuando se trataba de un arte como el suyo. Me apresuré pues a satisfacerla.

—Todo ha quedado bien tranquilo, después que partimos, hice notar yo. Es justamente lo contrario, de lo que ha pasado en el momento de partir.

—Usted hace alusión, a la investigación de la policía?

—Sí, dije negligentemente. Han revisado los equipajes y una multitud de otras cosas.

Apesar de la oscuridad, noté un relámpago de asombro en los ojos negros de Ruth Lawrence.

—Ah! Ellos han revisado los equipajes también?

—No lo sabía?

Ella reflexionó un segundo.

—Ciertamente no! no lo sabía. Sabía que habían interrogado a la tripulación. Es... es extraño.

Su actitud continuaba absolutamente impenetrable. Poco después le desee una buena noche y proseguí mi paseo, hacia la popa. ¿Qué debía pensar de ella? Era lo que aparecía, una joven sencilla, seductora, plena de talento, un poco vanidosa, pero enteramente dominada por la música... o bien una comediante singular, una mistificadora de primer orden?

La Mañana

Montevideo, Viernes 5 de Agosto de 1932

La Asamblea General y las apelaciones municipales

Como es público, la Asamblea General se reunió el lunes pasado para dar entrada a 19 nuevas apelaciones municipales, elevadas de acuerdo con la ley de 27 de mayo del año en curso.

La gran mayoría de esas apelaciones, — detenidas en mérito a la falta de texto legal que organizara su trámite en alzada, — se refieren a la creación de impuestos o a la contratación de empréstitos departamentales.

En el pronunciamiento definitivo sobre esas apelaciones y las demás ya interpuestas, tiene el Parlamento nacional una oportunidad para corregir en alguna parte, el desquicio financiero provocado por la voracidad incontrolada de los municipios.

Como en tantas ocasiones lo hemos puntualizado, el régimen de la actual Constitución permite el desorden, anarquía, contradicción, superposición, despilfarro, en la gestión financiera de los entes municipales.

Materia tan grave como la creación de impuestos y empréstitos, que afectan todos los intereses del país, sea por su repercusión económica, sea por la concurrencia con el gobierno nacional en la exacción fiscal; queda librada a la decisión ligera y desarreglada de cada uno de los 19 municipios, que en su afán — casi siempre político — de crearse recursos, apelan al doble procedimiento del impuesto y del empréstito sin considerar objetivamente la situación económica del país ni las normas fiscales preexistentes establecidas por el Parlamento, ni la repercusión o coordinación del régimen impositivo nacional con el municipal.

El constituyente omitió toda norma de control y de coordinación, no dejando abierto otro camino que el de la apelación, sea por el tercio de las Asambleas representativas, sea por el Ejecutivo Colegiado o por el electorado directamente.

Si este recurso de alzada es de todo punto de vista insuficiente, para el necesario control, equilibrio y unidad de la gestión financiera dentro del Estado; permite sin embargo para el caso de apelación, que llegue hasta el Parlamento la decisión definitiva, es decir que ejerza una supervisión estableciendo al menos una relativa armonía en la política económica de la nación y de sus municipios.

Pero es necesario que el Parlamento ejerza esa supervisión, al margen de toda consideración de política partidaria, para resolver en cada caso el rechazo definitivo del impuesto o la negativa al empréstito, teniendo en cuenta la necesidad de amoldar la conducta de los municipios a la situación penosa que atraviesa el país; deteniéndolos en sus despilfarros estériles, y evitando la saturación y la superposición impositiva.

A este respecto, no deben descuidarse los plazos, siendo necesario encarar esas apelaciones en tiempo, ya que la ley que organizó sus trámites, establece según hemos hecho notar en otra oportunidad que "si la Asamblea General no se pronunciare dentro de los plazos señalados se tendrá por desechado el recurso".

El Parlamento no debe, por inercia, perder la oportunidad de poner una traba a la codicia perjudicial de los gobiernos locales; cuando es la única vía por la que la Constitución permite la necesaria armonía entre su gestión y la del gobierno nacional.

Repetimos que esto es insuficiente; y nuestro aserto está comprobado en la realidad actual; lo que agrega un nuevo motivo para la reforma constitucional, que provea medios más eficaces de control y armonía financiera. En ese sentido, el proyecto de reforma constitucional presentado por los legisladores riveristas, contiene fórmulas concretas limitando la capacidad impositiva de los entes municipales y creando el Tribunal Administrativo para dirimir los conflictos que surjan entre el Estado, los municipios y los entes autónomos.

La actitud del riverismo

En un comentario editorial de "El Debate" se insinúa que el riverismo adoptó la decisión de desarrollar su acción política independiente en mérito a la resolución adoptada por el herrerismo de ir a la abstención.

Como esa afirmación ya la rectificamos como correspondía en otra oportunidad, haciéndole ver a "El Debate" que la Convención riverista proclamó la acción independiente cuando el herrerismo no había ni pensado ni hablado de la abstención, el órgano herrerista reconoce ese hecho, pero no obstante insiste en considerar a su fracción política como factor determinante de las actitudes riveristas.

El argumento en que funda esa pretensión no puede ser más deleznable.

Reconoce "El Debate" que el riverismo determinó su acción independiente cuando nada se sabía de la actitud abstencionista del herrerismo.

Pero esta verdad no alcanza a desarmar su pretensión, porque según "El Debate" en otras oportunidades afirmamos nuestra completa autonomía política y después celebramos acuerdos con las otras fracciones coloradas.

El diario herrerista ve una contradicción de conducta que no ha existido en el comportamiento de nuestro grupo político. En las oportunidades a que se refiere "El Debate", el riverismo jamás afirmó que no realizaría acuerdos colorados. Expresó tan sólo, categóricamente, su propósito de no aceptar entendimientos entre los grupos colorados que atentaran contra nuestros derechos políticos y nuestra dignidad de fracción independiente.

Si realizó acuerdos después, fué en armonía con ese pensamiento, porque esas soluciones de convergencia electoral respetaban nuestros derechos, nuestra independencia y nuestro decoro político.

De manera que "El Debate" no tuvo razón antes para atribuir al herrerismo la inspiración de la actitud que asumimos en el mes de Febrero, cuando aquella fracción ni pensaba en sus propósitos abstencionistas.

Y menos razón tiene ahora, para creer que la actitud herrerista sostiene y alimenta la conducta riverista, creencia absurda que funda en hechos que no implicaron renunciamiento de clase alguna, y que no guardan analogía con nuestra situación actual.

La reforma y el batllismo

NETOS Y TERRISTAS

La agrupación batllista se pronunció ayer sobre los propósitos de reforma constitucional.

Y dijo:

"1.o Que de acuerdo con el mandato que sobre el punto contiene el programa del Partido es partidaria de que se reforme la Constitución para establecer el Ejecutivo Colegiado Integral.

"2.o Pero considerando que toda reforma que se cometa, aun en esta legislatura, no podrá ser ratificada hasta 1935 entiende que no hay conveniencia en plantear el problema hasta después de las elecciones ya que en los momentos actuales la atención de los Poderes Públicos debe concretarse a otras cuestiones, sociales, económicas y financieras, y la de los órganos del Partido a la preparación de la victoria de Noviembre próximo."

Lo cual en buen romance viene a significar que nones.

El mismo día y horas antes de elaborarse la negativa conclusión transcripta, el órgano terrista lanzaba a los vientos de la publicidad esta agorera hipótesis.

"Durante la campaña política realizada a favor de la candidatura del doctor Gabriel Terra para la Presidencia de la República se sostuvo continuadamente que un presidente batllista facilitaría la reforma constitucional.

Si ésta no se realiza ¿se insistirá en sostener candidatos batllistas para otra presidencia?

"Si la reforma no se lleva a cabo y es el batllismo el culpable podrá pensarse que las candidaturas batllistas son obstáculo para la reforma anhelada por el partido y en tal caso habría que meditar acerca de otras soluciones.

"Esto parece bastante claro."

Todos son batllistas.

Unos tiran para un lado, otros para otro.

Parecería que no saben lo que quieren.

Y la verdad es que lo saben demasiado: el quid es seguir viviendo sobre el país aunque el diluvio esté cerca y el arca con rumbos abiertos.

No amuelen Gargantúas

Los cultores de la olla hotelera municipal, léase "El País", pretenden allegarse al principismo riverista.

Pierden el tiempo malamente, porque no sacarán tajada y ya se sabe que no son gente de empresas en las que se haya de salir con las manos vacías.

Mencionan nombres y añoran ubicaciones, todo en torpe confusión.

¿Es que ya se les acabó el paladeo chinchulinesco, o es que en los concejos en donde priman sus cofrades no hay más puestos dobles o triples que crear para una sola función, a fin de dar pitanza a los exigentes de la comandita?

Aguilas que no pican

Pregona el vespertino batllista las excelencias de su agrupación de gobierno.

¡Lo que ha hecho ese portento no es para contado!

Pero tiene una quiebra.

Hay recalcitrantes que no le dan audiencia, o mejor dicho que rechazan las audiencias agrupatorias, no sabiendo lo que se pierden.

Esos rebeldes son el Presidente Terra y el Ministro Blanco, que cometen el error "de no cumplir con sus deberes de concurrencia, consulta y participación en el alto Cuerpo."

Así con mayúscula y con alabanciosa expresión de dimensiones, para infundir saludables respetos a los dos encumbrados renitentes.

Pero a juzgar por lo que hasta ahora ha ocurrido, ni letras gordas ni calificaciones pomposas surtirán efecto.

Los "jueves de los netos" se quedarán sin tan anhelados contertulios.

Legnani, Chiozza, Blanco

EL SAINETE DEL DIA

En buena cuenta, no ganamos para novedades en materia de práctica de gobierno.

Un día se anuncia que el Ministro del Interior, filósofo silvestre y todo, no acepta refrendar con su firma el decreto de nombramiento de un Jefe de Policía y como era de vieja usanza dejará de desempeñar, por renuncia, la cartera referida.

Al día siguiente nos enteramos de que no es así. Que el Ministro sigue no queriendo apearse de su oposición al candidato presidencial; pero que no lía bártulos por ese conflicto. El puesto de Jefe de Policía causal de la perturbación quedará acéfalo, y el Ministro se irá cuando le venga en ganas a sus amigos de Canelones, proclamarlo candidato a senador por las tierras canarias.

Ultima versión y definitiva: El Ministro no se va, ni firma. Se excusa de hacerlo porque el candidato "no le hace" y se nombra Jefe de Policía al preferido presidencial, pero es el secretario de Relaciones Exteriores quien refrenda el decreto.

La Divina Comedia... y el "agarrate Catalina" en yunta pareja presiden estos entretelones y salidas a escena del elenco gubernamental.

Mientras las huestes canelonenses no se decidan por candidatear a don Mateo Legnani, los asuntos de la policía de San José desde la instalación del Jefe nuevo hasta los más complicados, van a tener que estar a cargo del Canciller Blanco, que ya tiene hilo para torcer con los enredos de su privativa competencia.

Esto decimos, porque es de inferir que quien se resiste a nombrar, se resistirá luego a tratar en la más íntima y estrecha relación de superior jerárquico y funcionario diligente.

Y no es posible seguir el comentario. Hay chavetas sueltas, en todo eso, o remaches inconmovibles a sillones palaciegos, lo cual en el fondo es lo mismo.

¡Lindo país!

Confraternidad argentino-uruguaya

DE LA JUNTA DE HISTORIA DE LA ARGENTINA

La Junta de Historia y Numismática Americana de Buenos Aires, ha contestado en los siguientes términos, el telegrama de confraternidad que le envió nuestra Junta de Historia Nacional:

"Junta de Historia y Numismática Americana. — Museo Mitre. — Buenos Aires, 20 de julio de 1932. — Señores doctor don José Salgado, Presidente de la Junta de Historia Nacional del Uruguay; don Blas C. Martínez, Secretario General, y don Santiago P. Minetti, Secretario.

De nuestra más distinguida consideración.

La Junta de Historia y Numismática Americana en su sesión de hoy, ha hecho conocer a sus miembros el texto del apreciado telegrama que la Junta de Historia Nacional del Uruguay nos ha remitido con fecha 21 del corriente, manifestándonos que en estos momentos de transitorias divergencias diplomáticas envía, por nuestro intermedio, sus afectuosos saludos al Pueblo de Mayo, el que formula repitiendo con emoción la bella estrofa de nuestro Himno: "¡Al Gran Pueblo Argentino, salud!"; y por resolución unánime de todos sus miembros agradece de corazón tan espontáneo y sincero saludo, que retribuye calurosamente al Gran Pueblo Uruguayo, por intermedio de la Junta de Historia Nacional, con un salve entusiasta a la Patria de los Treinta y Tres Orientales. — Ramón J. Cárcano, Presidente; Enrique de Gandía, Secretario.

Los profesores de Enseñanza Secundaria y Preparatoria

LA CONFIRMACION EN SUS CARGOS

En la sesión celebrada ayer por la Comisión de Instrucción Pública de la Cámara de Representantes, fueron tomadas en consideración las modificaciones introducidas por el Senado al proyecto del señor Rogelio C. Dufour.

Como se recordará por esta iniciativa se establece que los profesores de la Sección de Enseñanza Secundaria y Preparatoria, Liceos de la capital y de campaña (incluidos los de Colonia Valdense y San Carlos) Sección de Enseñanza Secundaria y Preparatoria para Mujeres y Liceo Nocturno de Enseñanza Secundaria, designados de acuerdo con la ley de 14 de febrero de 1924; los que hayan sido nombrados con posterioridad, en carácter interino o precario y todos los que hayan ingresado por concurso, — cuyo término caduque, — serán confirmados en sus cargos por el término de cinco años.

Se autoriza al Consejo respectivo para no aplicar esa disposición por resolución fundada en cada caso, por dos terceras partes de votos del total de sus miembros.

Para la designación de nuevos profesores, lo mismo que para confirmar a los actuales al vencer los cinco años, el Consejo deberá aplicar, en todos los casos, el artículo 1.o de la ley de 14 de octubre de 1919, es decir por nombramiento directo por dos tercios de votos, expresando los fundamentos de la designación o por concurso cuando no pueda utilizarse ese procedimiento, por existir varios solicitantes con iguales o semejantes méritos científicos y pedagógicos. Se declara, además, que la denominación de "profesor" comprende a los encargados de grupos cuyas clases tengan una estabilidad de tres años, por lo menos.

Las modificaciones que el Senado ha introducido en dicho proyecto son las siguientes:

Se exige tres años continuados de servicio para que el personal docente pueda ser confirmado en sus cargos. Los profesores cuyo término caduque y que hubieren obtenido por concurso las clases a su cargo y merecido informes favorables, serán igualmente designados en efectividad por el término de cinco años, para que no se apliquen estas disposiciones, bastará la mayoría absoluta de los miembros del Consejo referido; en todos los casos el profesor será oído antes de dictarse resolución. Cuando la no confirmación se produzca en virtud de informes desfavorables respecto de la competencia del candidato, éste podrá pedir se le someta a una prueba de suficiencia; tratándose de profesores nombrados en carácter interino o precario y hubiera otros aspirantes, el cargo será sacado a concurso; a los encargados de grupos se les exige una antigüedad de siete años, a partir de su confirmación, e informes favorables, para ser considerados "Profesores" y los informes favorables deberán comprender los tres últimos años y emanar de los inspectores.

La mencionada Comisión entiende que de todas las modificaciones introducidas por el Senado sólo le merece reparos la que se refiere a la mayoría establecida para que el Consejo de Enseñanza Secundaria pueda no conceder la efectividad al personal docente, que es una medida grave y que esa facultad debe ser rodeada de las más amplias garantías.

Atendida la finalidad del proyecto y la necesidad de resolver ese problema, la Comisión aconseja el mantenimiento del proyecto de la Cámara, para provocar el pronunciamiento de la Asamblea General, en la cual podrá encontrarse su mejor solución.

El contralor de cambios

COMO SE DISTRIBUIRAN LAS DIVISAS EXTRANJERAS

El Banco de la República, de acuerdo con las facultades que le confiere la Ley de Contralor de Cambios de fecha 28 de Mayo p.pdo., ha resuelto dictar la siguientes resolución, la que pone en conocimiento de los interesados a los fines consiguientes:

"En lo sucesivo no se tomará en cuenta, a los efectos de la distribución de divisas, las solicitudes de cambio que se presenten como comprobante facturas en moneda extranjera extendidas en plaza, aceptándose únicamente las que procedan del exterior."

El calzado nacional

INTENTANDO LA APERTURA DE NUEVOS MERCADOS

En el Ministerio de Industrias quedó ayer constituída la Comisión recientemente creada por el Consejo Nacional de Administración con el cometido de estudiar la posibilidad de abrir mercados en el extranjero para el calzado de producción nacional.

El Ministro doctor Edmundo Castillo declaró instalada la Comisión que quedó integrada por los señores Abelardo Rey O'Shanahan, delegado del Ministerio de Industrias; doctor Adolfo Pérez Sánchez, delegado del Ministerio de Relaciones Exteriores; Ramón Varela Radio y Juan Christié, delegados de la Cámara de Industrias; Francisco J. Lanza y Juan Pastori, delegados de la Cámara de Comercio; Pedro Torrens y Pedro Sassi, delegados del Centro Fabricantes de Calzados; Roberto Rampono y José M. Sarasola, delegados de los Propietarios de Curtiembres; Julio Giuria, técnico de la Inspección de Minas e Industrias; y Carlos del Castillo, secretario general de comisiones.

La Comisión pasó de inmediato a sesión eligiendo como Presidente al señor Rey O'Shanahan y fijando los días lunes a las 18 horas para sesionar. Se cambiaron ideas generales sobre el plan de trabajo a seguirse quedando en concretar los términos del mismo en la próxima sesión.

Don Antonio Bachini

SU ESTADO DE SALUD

Continúa siendo delicado el estado de salud de don Antonio Bachini, que se halla en asistencia en uno de nuestros principales sanatorios.

Por la marcha de su dolencia se interesan a diario numerosos amigos del ilustrado compatriota.

Formulamos votos por su pronta mejoría.

Recursos para el Paraguay

CONSTITUCION DE UNA COMISION DE DAMAS

En el día de ayer quedó constituído un Comité de Señoras cuya presidencia será ejercida por la señora Margarita Uriarte de Herrera y que actuará intensamente con el propósito de arbitrar recursos para enviar a Paraguay, siempre que este país mantenga un conflicto bélico con Bolivia.

Oportunamente daremos a conocer el nombre de las damas de nuestra sociedad que integran esa comisión.

VIDA PARTIDARIA

COMITE E. NACIONAL

Sesión de hoy

Se invita a los señores miembros del Comité E. Nacional, Legisladores y Presidentes de las Comisiones Departamentales del Partido Colorado General Fructuoso Rivera, para la reunión que se realizará hoy a las 11 de la mañana, en la sede Yí 1456, esquina Mercedes.

Se encarece puntual asistencia. — La Secretaría.

COMITE EJECUTIVO DEPARTAMENTAL

La sesión de ayer

Se reunió en la tarde de ayer el Comité Ejecutivo Departamental Riverista, bajo la presidencia del doctor Juan J. Carbajal Victorica, y con la presencia de la mayoría de sus miembros.

Al iniciarse el acto, el doctor Carbajal hizo conocer las gratas impresiones recogidas en su reciente viaje a Salto, al ponerse en contacto con los núcleos riveristas de aquella zona, y señaló la distinción de que se le hizo objeto al concederle la presidencia de las dos reuniones que celebró la Departamental Riverista Salteña, atención que recibió en el concepto de un homenaje al electorado de Montevideo. Agregó que traía a la Departamental el fraterno saludo de los compañeros de Salto, así como dió allí expresión a los sentimientos de simpatía que debía trasmitirles de parte de esta autoridad partidaria. Aludió al magnífico espíritu de acción y solidaridad que revela el riverismo salteño y el entusiasmo con que se propone concurrir a los próximos comicios independientemente de todos los otros partidos con arreglo a las normas adoptadas por la colectividad y de acuerdo con sus ideas, sus principios y sus hombres. Cerró sus palabras el doctor Carbajal exteriorizando su gratitud por las atenciones que le fueron dispensadas en esa jira.

El Comité conoció con viva complacencia estas manifestaciones y pasó a despachar diversos asuntos relacionados con diversos comités seccionales.

El doctor Martín C. Martínez

Esta mañana será sometido, en uno de nuestros principales sanatorios, a una intervención quirúrgica en la vista, el ilustrado compatriota doctor Martín C. Martínez.

Deseamos pronto restablecimiento al distinguido ciudadano.

ACTUALIDAD EXTRANJERA

América, hemisferio de la paz y de la justicia

"Las naciones de América declaran que no reconocerán arreglo territorial alguno de esta controversia que no sea obtenido por los medios pacíficos, ni la validez de las adquisiciones territoriales que sean obtenidas mediante la ocupación o conquista por la fuerza de las armas".

Con esta afirmación termina la nota que todas las naciones de América enviaron a Bolivia y Paraguay, concitándolos a deponer las armas y solucionar pacíficamente por medio de arbitraje, su conflicto actual y su litigio de siempre..

Si la premisa de derecho internacional: "la guerra no da derechos" no es nueva, ha quedado hasta hoy en el campo doctrinario o ha sido invocada por algún Estado en ocasiones singulares.

Ahora, elevada al rango de una decidida afirmación de voluntad de todo un continente suscrita por diecisiete estados, adquiere una trascendencia extraordinaria, incorporando al derecho positivo continental un principio esencial del nuevo derecho de gentes en gestación; la violencia y la fuerza son ilícitas en todos los casos, y los frutos de un hecho ilícito son radicalmente nulos.

En doctrina, no es sino la consecuencia lógica de la premisa aceptada por el pacto Kellogg que declara la guerra "fuera de la ley" (El pacto de la S. D. N. diez años más viejo, la admite en ciertos casos y con ciertos plazos)

Como medida política al negar al agresor todo provecho o ventaja de su agresión, quita su objetivo a la guerra, la anula como medio extremo de la política internacional.

El derecho panamericano acoge, pues, un principio de valor extraordinario: aplicado al caso presente, si tal vez no llegara a detener la máquina bélica ya en movimiento, al menos la anula en sus efectos y garantiza al que resulte vencido la integridad de sus derechos y de sus expectativas; mirando hacia el porvenir continental sienta el precedente de la supervivencia del derecho por encima de los resultados de la fuerza bruta, anulando toda guerra de conquista y haciendo posibles solamente las soluciones amistosas o jurídicas; y en su trascendencia sobre el Universo abre a todos los pueblos el mismo camino, que significa la garantía de la paz y de la integridad para las naciones débiles en sus armamentos.

Destacada esta hermosa afirmación del espíritu panamericano "el hemisferio de la paz" según la frase de Hughes, deseamos insistir sobre otro punto de sombras en el continente que, encarado con la misma sana concepción del derecho podría ser solucionado en ocasión de la actual oportunidad.

Nos referimos al derecho a una salida al mar por parte de Bolivia sobre el cual escribimos nuestra última nota.

Una guerra de conquista la aisló en medio de los Andes; una solución de derecho, que sea satisfacción del común deseo del continente, debe reintegrarle su camino propio y franco hacia el exterior.

Toda América se ha unido para negarle a Bolivia el recurso a la guerra como medio de abrirse esa salida; ¿por qué no se ha de unir toda América para brindarle, en la paz, una solución digna a su problema nacional angustioso?

Ya hemos mostrado en notas anteriores la posibilidad de abrirle un camino de acuerdo con el Paraguay, hasta los grandes ríos internacionales de la cuenca del Plata. Posible es, también, y necesario para completar la obra de justicia en el continente, darle una salida al Pacífico donde otrora tuviera 300 millas de litoral. Bastaría una faja, un corredor, un puerto, pero de tierras propias, en las cuales ejerciera toda su soberanía, a la altura de la frontera chileno-peruana.

Kellogg en 1926 comunicaba oficialmente que no hallaba otra solución "honorable" al asunto chileno-peruano que la transferencia de Tacna y Arica a Bolivia, mediante adecuadas compensaciones. Aunque la cesión fuera menos que eso, sería aún suficiente para restituir al tráfico libre para la civilización y para la prosperidad de Bolivia.

Tarde o temprano — decía hace tres años el profesor argentino Antokoletz — triunfarán el alma americana, la mentalidad americana, la piedad americana (la justicia americana, diríamos nosotros) simbolizadas ya en el Cristo de los Andes y que mañana fulgurará seguramente en el Cristo de Arica. En América, la paz no será nunca una paz de tumba, sino una paz basada en la justicia..."

Del señor Ricardo Vidal

En perjuicio del Cabotaje nacional

Señor Director de LA MAÑANA.— Presente. — Señor Director:

El desacierto puesto de manifiesto repetidas veces por el servicio de navegación que realiza la Administración N. del Puerto entre los puertos de Montevideo, Paysandú y Salto, trae como consecuencia la desviación de ese servicio en perjuicio del cabotaje nacional que se debate desesperadamente ante la estrechez de su círculo y frente a la desidia y persecución de que viene siendo objeto desde mucho tiempo atrás. — No se conforma el Ente Portuario por restar a los particulares ese limitado medio de vida a los buques que trabajan aquellos puertos, — sino que ahora extiende su radio de acción — reflejo de su notorio fracaso — a los puertos situados más abajo.

Se aparta así del pretexto invocado que el comercio del Salto y Paysandú solicita no cese en ese servicio ante el temor infundado de que el particular aumente los fletes, — y si como ello fuera poca evidencia de tal estado de cosas efectúa regularmente viajes conduciendo escasamente el 12 o|o del movimiento de cargas de subida para aquellos puertos, — indudablemente con ese porcentaje de cargas se deducirá fácilmente el apoyo que aquel comercio le aporta! Como ejemplo de lo expuesto transcribiremos el manifiesto de la carga conducida por el vapor "Tacuary" en su viaje de aguas abajo llegado a Montevideo el 30 de Julio ppdo.:

Carga procedente de Salto

1 cuarto pipa vino; 13 bolsas cerda; 9 bolsas lana y 20 cascos vacíos.

Carga procedente de Paysandú

153 bolsas semilla de nabo.

Hasta aquí la carga de los puertos donde tiene establecido su servicio, y a continuación lo que cargara en el puerto de Dolores, donde no tiene razón para hacer escala: 3.783 bolsas de trigo.

El hecho de tocar en el puerto de Dolores, donde su servicio no ha sido solicitado, como se aduce, por el comercio, ofrece el triste y lamentable espectáculo de presenciar la guerra sin cuartel que se viene iniciando contra nuestro medio de vida, ganado noblemente y a costa de enormes sacrificios, no contempla, tampoco, la situación que se crea a los buques de pequeño tonelaje que sirven esos puertos abajo de Paysandú — y que a fin de no aumentar la desocupación mantiene a duras penas la tripulación de los mismos y el Estado que debiera tener otra misión se presenta en este caso con el sensualismo del desesperado compitiendo con los particulares — modestísimos armadores — que no pueden disfrutar, por cierto, de los mismos privilegios que a él se le depara.

No es la primera vez que se prueba en forma concluyente que el servicio de navegación de los buques "Cabo Polonio" y "Tacuarí" produce ingentes pérdidas al organismo portuario, no obstante ello persiste en su descabellado propósito atentando en forma impropia y desconsiderada contra el particular. A juicio de todos los que han entendido en este tema, esa no puede ser nunca la misión del Estado, ni tampoco está dentro de las funciones que corresponde al Ente Portuario de Montevideo — se aparta así de su verdadera finalidad y para la cual fuera creado para salir en tren de competencia.

Es preciso interesar a los P.P. sobre este estado de cosas que significa la ruina del cabotaje nacional, amparado por leyes que no se cumplen, y debemos dar una vez más el grito de alerta en son de protesta por el hecho anteriormente anotado. No es admisible, ya que se ha permitido tan sólo efectuar un servicio determinado como lo es para con los puertos de Montevideo, Salto y Paysandú que no se conforme con ello, intentando ahora restar lo poco que queda aún por conducir de otros puertos pertinente a la actual cosecha, si con ello como queda dicho no se desea extinguir una noble y honrada manifestación de trabajo.

En todos los países del mundo donde existe marina de cabotaje es motivo de preferente atención por parte del Gobierno, para ella existen toda clase de prerrogativas, aun hasta la misma subvención, — en cambio en nuestro país con el favorecimiento natural de sus costas — donde la marina mercante defiende las fabulosas tarifas ferroviarias — donde este trabajo en vez de ser considerado, resulta una verdadera persecución — donde debiérase esperar protección hallamos obstruccionismo y dificultad, — reglamentaciones impracticables, y gabelas de todas clases. Esa es la manera curiosa de proteger la marina mercante nacional, en los actuales momentos en que por el contrario debiera ser objeto de toda clase de consideraciones.

En la última conferencia portuaria donde se esperaba solucionar mucho de lo afligente de nuestra situación se aprobó, sin embargo, una ponencia donde se liberara de los derechos sobre el gas-oil — combustible indispensable para la mayoría de nuestros buques, aun estamos en espera de su aprobación por el Ministerio del ramo, — en cambio el feliz gremio de autobuseros y camioneros se les liberó de todo derecho aduanero y se le buscó solución a su situación — como si ellos fueran dignos de consideración que nosotros no tenemos porque obtener. — se les libra además de patentes, etc., en cambio a los buques se les recarga despiadadamente a fin de hacer cada vez imposible su subsistencia.

No es de extrañar, pues, que con semejante preocupación se piense los que tenemos intereses en el mar que ha llegado la hora, de proceder al amarre de todos nuestros buques por tiempo indeterminado para que se produzca de una buena vez el derrumbe que ahora venimos experimentando lentamente.

Saludo al señor Director muy atte. — Ricardo Vidal.

Montevideo, Agosto 3 de 1932.

LA NUEVA POLITICA CAMPESINA DE LOS SOVIETS

"Antes de permitirse vender, debió permitirse producir"

Moscú, Julio de 1932.

Hace dos meses que han aparecido los famosos decretos autorizando a los campesinos, colectivizados o no, a vender en el mercado sus productos. — ¿Qué resultados se han obtenido?

¿Los campesinos ya escarmentados por la abolición de la primera "NEP" o nueva política económica, van a presentarse a su reedición? ¿Y así se deciden a ir al mercado, tendrán algo que vender?

El gobierno se ha dado cuenta de estas dificultades. —Nunca se ha visto tan lisonjero con el público. — El vendedor de productos agrícolas es el buen ciudadano, es el heroe del día. — Para él son los ferrocarriles: los empleados tienen orden de no molestar a los lecheros, ni a aquellos que llevan canastos demasiado grandes, a los que no hace mucho abrumaban con multas cuantiosas; para él son los tranvías: en Moscú, los días de descanso general (los 6, 12, 18, 24 y 30 de cada mes) en que es deseable que los mercados estén bien aprovisionados, coches directos y reservados esperan a los campesinos para evitarles todo retardo; para él son las representaciones patrióticas dadas al aire libre por el sindicato de bellas artes. — No hablemos de los carteles y palabras de orden que decoran los mercados para repetir en definitiva este mismo grito de alarma: "Traigan de qué comer! Vendan a los precios que quieran!"

Vender está muy bien. — Es necesario dinero para pagar los impuestos, el seguro obligatorio, el empréstito libre-forzado, las contribuciones locales voluntorio-inevitables y muchos otros gastos. — Pero pagado todo ésto, para qué servirá el dinero si no hay medio de comprar a un precio razonable botas, alquitrán, géneros, una hoz, clavos, azúcar, etc. — Los precios del mercado deben ser remuneradores, sino habrá interés en vender. — Las orquestas, los altoparlantes y las estacas amablemente colocadas para atar a los caballos cómodamente no son suficientes. — Se trata de ofrecer en compensación a los vendedores de productos agrícolas, artículos manufacturados. — En ésto, la dificultad es inmensa. — La gran industria trabaja para el Estado, para la defensa nacional. — No fabrica casi nada para el consumo individual. — La pequeña industria, representada por los artesanos, ha sido colectivizada, como la agricultura y su producción ha bajado mucho. —¿Qué es una cooperativa, en la que la iniciativa es a cada instante obstaculizada por un órgano superior que le prohibe comprar a su agrado, vender a quien quiere, pagar a sus asociados como le parece conveniente, fabricar lo que le parece útil? No es más que un taller del Estado, perjudicado por las grandes usinas.

Para tener artículos manufacturados que vender a los campesinos, hay que hacer revivir el artesanado.—Las "Izvestias" han consagrado un artículo detallado a este tema, bajo el título siguiente: "La industria debe ayudar a la cooperativa de producción!"

Que las usinas, dice en substancia ese artículo den a las cooperativas las materias primas que no necesitan para sí. — Que les cedan ingenieros. — Descentralicemos: separemos las especialidades hasta ahora reunidas a despecho del buen sentido, dejemos a las cooperativas disponer de algún capital! Creemos una inquietud soviética, recojamos todos los restos para volverlos a hacer servir!

No es cuestión de fabricar peines con viejos pedazos de celuloide, ni hachas con fierro viejo, ni calzados con pequeñas botas de cuero...

Y, al mismo tiempo, las usinas deben desarrollarse para dar, sin menoscabo de su producción fundamental destinada al Estado, objetos útiles a los campesinos. —Toda una propaganda se desarrolla en este sentido.

¿Cuáles son los resultados desde el punto de vista agrícola y desde el punto de vista industrial?

LOS NUEVOS MERCADOS

Todos los mercados se han reabierto. — Los campesinos han vuelto a vender sobre los andenes de las estaciones. — En Moscú, a los veinticinco mercados ya existentes, se han agregado diez y ocho nuevos. — En un rincón de plaza cualquiera, se disponen estanterías sobre las cuales los negociantes depositan sus productos. — En los alrededores se han multiplicado los carteles: "Tal día, a las 6 de la mañana, inauguración del mercado de tal sitio". — Hé aquí, según un diario, lo que ha ocurrido: el mercado de Ostankino estaba provisto para quinientas carretas y vienen cinco por día. — En cuanto al mercado de la calle Iaroslavl, establecido para varias centenas de coches y un millar de hombres, está desierto. — ¿Qué se ofrece a los campesinos como productos manufacturados? — En el gran mercado de la Zatsiepa, uno de los más populares de Moscú, no hay más que dos locales de la cooperativa de producción: uno que vende trajes de baño a 6 rublos cada uno y cartas para jugar; el otro debería vender tabaco, pero desde las 6 de la mañana, todo su stock de cigarrillos ha sido arrebatado a 35 kopecks el paquete por un comerciante que los revende a rublo y medio.

UNA VISITA AL MERCADO DEL ARBAT

Pero, vamos a visitar nosotros mismos uno de los mercados de Moscú mejor aprovisionados, porque está en pleno centro y en un barrio rico, el del Arbat. — Encontramos primero ocho filas de barracas de madera pintada dando frente a cuatro callejuelas. — La mayor parte están cerradas, porque han sido quitadas al comercio privado por la Cooperativa: en algunas se venden juguetes, gorras, espejos de bolsillo, bufandas, café de cebada y mostaza. — Hay una donde no se vende nada: aquí, el Estado compra pieles viejas! — Prosigamos nuestro camino entre el polvo y los pozos, entre una multitud apretada. — Hay personas que ofrecen media botella de aceite de girasol, tres arenques grasientos en un pedazo de diario o en un pan blanco — que nosotros llamaríamos gris. — Es evidente que esta gente revende su ración. — Comen su pan negro, ceden el kilo de pan blanco que recibe toda una familia y éste constituye

una pequeña renta diaria de cinco rublos.

Más lejos, están los lugares destinados a los campesinos. — Pero primero hay una balanza con esta inscripción: "Peso gratuito para los miembros del Kolkhoz, 10 kop. para los demás". — A lo largo de la pared, buenas ubicaciones son ocupadas por un grupo de chinos: venden azúcar, azúcar en abundancia, en polvo, en panes, en pedazos, solamente el precio es un poco fuerte. — Es que las raciones han sido reducidas de 1 kg. 500 por mes a 1 kg. para los obreros y a 800 gramos, después a 400 gramos para el resto de la población. — Además las distribuciones son muy irregulares. — Los chinos lo saben y sonríen amablemente, anunciando, según los días, 20 rublos, 25 rublos (el kg.)—En Leningrado igualmente son los chinos los que venden el azúcar. — ¿Por qué todo el azúcar ha caído entre las manos de los amarillos? — Más lejos un individuo, que no es evidentemente un campesino, ofrece fresas a 7 rublos el kg. —¿Cónde están las famosas kolkhozniki, miembros de las kolkhos (explotaciones colectivas agrícolas?— Están allí, no muy apretadas, detrás de sus mostradores. — Cada uno tiene delante suyo una canasta con huevos (6 a 7 rublos los diez), un bidón de leche (2 rublos el litro), una cuba con queso blanco y esto es, poco más o menos, todo. — Nada de queso, casi nada de manteca, nada de aves. — Hay lecheros que rehusan el dinero, reclamando pan. — Tienen a su lado un saco que llenan con los pedazos. — Y a la tarde, los trenes que parten de Moscú hacia la campaña van llenos de estos sacos rebosantes de pan. — Oh paradoja de la economía socialista!

Sobre una especie de terreno baldío, están estacionadas las carretas todavía cargadas: de legumbres no hay más que papas y a menudo en poca cantidad. — Las zanahorias como las cebollas se venden por pieza. — Aquí también hormiguea una muchedumbre compacta. —La confusión es imaginable. — No hay más que vendedores y compradores ocasionales. — El mercado es aun, a pesar de todo, el último refugio de los irregulares de todas las categorías. — No faltan los niños abandonados en harapos y de una audacia maliciosa. — Operan por bandas. — Cuando uno de ellos ha descubierto donde pillar, cambian señales misteriosas. — Un momento de distracción y uno se encuentra con el saco de mano abierto y vacío o el bolsillo cortado como por arte de encantamiento. — El producto del robo pasa de mano en mano de uno al otro extremo del mercado. — Hace algún tiempo se podía oir en estos parajes un cantor, que acompañándose del acordeón, recitaba una de esas baladas en la que se expresa también, en cuartetas endiabladas y melancólicas, la filosofía popular. — En el aire de "Boudionny", la marcha patriótica de la caballería roja, las palabras son las siguientes:

Gallinas gansos y patos
Son para la exportación
La caballería de Boudionny
Nosotros la comeremos.
Camarada Voroschiloff
La guerra se aproxima
Pero la caballería de Boudionny
Se ha transformado en salchichón.

El mercado es un espectáculo triste. — Allí se ven a cada paso los síntomas de la crisis de los alimentos — Los precios se mantienen al mismo nivel astronómico o suben aun más, poniendo en evidencia que los nuevos decretos, hasta ahora, no han traído ninguna mejora. — Antes de haber permitido vender, era necesario haber permitido producir.

Georges Luciani.

Protección a la marina mercante

COMO HA ENCARADO EL PROBLEMA ITALIA. — PREMIOS DE DEMOLICION Y DE NAVEGACION. — LA SOCIEDAD "ITALIA"

La crisis del tráfico marítimo, de la restricción de los fletes y de los viajeros, ha impulsado a los gobiernos a discurrir nuevas formas de proteccionismo marítimo y de vigorizar las existentes. Así lo demostró el ministro de Comunicaciones de Italia, honorable Constanzo Ciano, en su discurso sobre el presupuesto de su ramo, ante la Cámara de Diputados del reino, el 30 de Abril del año en curso.

Los efectos de una crisis tan vasta e intensa — añadió — no podían dejar inmune a la marina mercante italiana, que no limita sus actividades a los mares territoriales, sino que se extiende a todos los océanos. El gobierno no se adhiere a proyectos de acuerdos internacionales cuya realización es incompatible a causa del contraste de intereses según los tipos de marinas. Se ha limitado a intervenir con providencias eventuales basadas en la necesidad de dar ocupación a los marítimos y a las maestranzas portuarias, supeditadas a las actividades marítimas. Dichas providencias son dos: el premio de demolición y el de navegación, ambos aprobados por el parlamento.

La protección otorgada por Italia a su marina mercante es clara, precisa y de acuerdo con las leyes; en su legislación no hay medio de ayuda indirecta ni oculta. Las subvenciones responden allí al deber social de mantener comunicaciones periódicas dignas y cómodas entre la parte continental y la insular de la nación. La crisis no ha determinado medidas del gobierno a favor de situaciones particulares. El premio de navegación ha detenido la carrera al desarme de los navíos de carga, que en Italia marca el 16 o|o, mientras que el mundial es de 18 o|o. Los armadores italianos vigilan y estarán presentes en todo el mercado mundial. El premio de demolición, concedido ya a 120.000 toneladas de arqueo bruta, suministra trabajo a 1.240 operarios, en los varios puertos de Italia.

Los armadores italianos, renovando la idea sugerida por el gobierno desde 1920 y resurgida ahora por las dificultades del mercado, han formado un frente único, por iniciativa propia que, portándoles mayor solidez, los pone en aptitud de presentarse en las competencias internacionales como un bloque de cemento en un interés totalitario, dentro del cual no son posibles las escisiones ni las defecciones y en el cual el interés de todos es acrecido por los intereses que cada uno representa.

La Sociedad "Italia", cuya sede está en Génova — y a la cual confluyen los intereses de las tres grandes sociedades preexistentes, es un organismo independiente de todo interés estadual directo o indirecto; y que no tiene del Estado más que ayudas limitadísimas bien precisadas por las leyes, para las líneas que dirige hacia Australia y el Sud Pacífico; ayudas que representan la suma de las ya existentes para la Navegación General Italiana y del Lloyd Sabaudo. Esta sociedad, que gobierna con la Cosulich los tráficos entre el Mediterráneo y el Atlántico, no ha perdido nada de su espíritu de empresa en los momentos difíciles que atravesamos.

Después de seis años en que la índole marinera regional, estimulada por el gobierno, consiguió la casi total reconstrucción naviera, las dificultades de la época actual hicieron indispensable una fusión de intereses para llegar a un empleo más armónico de las naves, en el tráfico cada vez más enrarecido. Y esa concentración se ha cumplido, sin mayores expensas para el Estado. Se tiene una distribución más lógica y racional del naviaje; de lo cual deriva una mayor importancia para nuestras líneas. A pesar de esas mismas dificultades, se afirman las nuevas líneas expresas con la India y en el Extremo Oriente, devolviendo su antigua primacía a la bandera italiana.

Los astilleros de Palermo cuentan con la decidida protección del gobierno, dentro de los límites viables.

Publicaciones periódicas

EL 20 ANIVERSARIO DE LA REVISTA "EUSKAL ERRIA"

Cumple hoy 20 años de existencia la Revista "Euskal Erria" de la cual fué fundador el señor Arnaldo Pedro Parrabere, que tiene a su cargo la redacción de la misma, desde su presentación inicial.

En 20 años de labor probada, esta publicación fué bien recibida por los vascos y sus descendientes, pues sus páginas fueron informadas por un soplo racial y levantado.

Mantener así una publicación de esta índole, por espacio de cuatro lustros, equivale a afirmar la vitalidad de la obra y del espíritu que la informa.

Llegue hasta el colega amigo nuestra cordial salutación en su grato aniversario.

"ORIENTE"

Se ha dado a la circulación el 2.o número de la revista mundial "Oriente", dedicada a las manifestaciones de arte y literatura de procedencia árabe.

Es una interesante publicación, prolijamente editada en idioma castellano, de modo que facilita a nuestra población el conocimiento de la producción intelectual árabe moderna, casi desconocida hasta ahora en este ambiente.

Selectas notas gráficas engalanan las páginas de la revista, no sólo con informaciones de la vida social sino también con reproducciones de obras de arte uruguayas y extranjeras, además de las de origen oriental.

La colectividad árabe dispone desde luego, de una hoja periodística llamada a vincular el pensamiento de aquéllos pueblos asiáticos, con el nuestro, merced a una acción facunda en el feliz propósito de estrechar cada vez más los vínculos afectivos.

REVISTA MUNICIPAL

Apareció el primer número de la Revista Municipal, órgano defensor de los intereses de los empleados y obreros del Municipio. Merece destacarse el esfuerzo que significa su aparición, por ser su fundador y director un empleado municipal, el señor Angel Quinteros, periodista que actuara en "La Razón" y "El Telégrafo".

Trae un selecto material de lectura, que indudablemente debe interesar á los empleados y obreros municipales.

"MUNDO URUGUAYO"

En el número que aparece hoy además del material de lectura y gráfico, el cual se ha reformado totalmente, publicando varias páginas de artistas de biógrafo, modas, sociales, etc., trae también en las páginas centrales una interesante nota sobre trajes de novia.

Recomendamos especialmente a las señoras y señoritas la lectura de "Mundo Uruguayo".

La explanada de la Dársena Fluvial

LOS TRABAJOS SE REALIZAN CON LENTITUD

Con toda lentitud — según se nos afirma por falta de material — se siguen los trabajos de pavimentación de la explanada formada por la nueva Dársena Fluvial y a seguir las cosas así, a buen seguro que la obra ha de quedar casi lista, allá por el día en que seamos llamados a dar cuenta de nuestros pasos en la tierra, en el punto de reunión que cita la Historia Sagrada, o sea en el Valle de Josefat, con lo que si ella resultara deficiente a nadie se le podrá cargar la romana en mérito a que han de sucederse las generaciones antes de que llegue el día del Juicio final y con él el de atribuír o deslindar desponsabilidades.

Pero no es de este detalle que queremos ocuparnos, sino que de lo que ya tratamos o lo que es igual, de la conveniencia de plantar árboles para adorno y sombra en el desierto de adoquines que se está formando como pavimento de la nueva explanada, sin que los funcionarios que por sus cometidos deben atender las indicaciones del pueblo, se hayan dado por aludidos, con todo de que entendemos haber citado argumentos de valía para que se proceda como indicamos, eso sí, declarando una vez más, que no pretendemos haber inventado la quinta rueda del carro y sí sólo pedir para ese paraje lo que hemos visto en lugares similares de otros puertos y sin ir muy lejos a buscar ejemplo, en el Puerto Nuevo de Buenos Aires, que, se presenta a propios y extraños, como un bello jardín — nosotros no exijimos ni un tercio de eso que rompe la monotonía de la explanada y la aridez del lugar.

Como decimos, por haberlo apreciado en otros puertos y por entender que es conveniente para el nuestro, insistimos en la conveniencia de plantar árboles y ya puestos en este terreno, se nos ocurre que hasta por economía debe llegarse a ese resultado, toda vez que, dando a cada árbol un espacio para su plantación (0.80 centímetros cuadrados), se evitaría el empleo de muchos miles de adoquines y quedara en parte subsanada la dificultad actual de su escasez y elevado costo.

Lo expuesto por primera vez, esto es, lo de évitar el empleo de muchos miles de adoquines, si más no fuera, bastaría para justificar nuestro pedido, el que, como decimos, consiste en dar sombra y algo de poesía al árido paraje que se está formando detrás de los muros de contención de la nueva Dársena Fluvial.

Y como no procedemos por orgullo y sí con el propósito de contribuir a embellecer una obra del valor del puerto de Montevideo, en lo referente al pedido que queda formulado, damos intervención a la Sociedad Amigos del Arbol, para que aúne su influencia a nuestra indicación y logremos llevar a buen fin el propósito enunciado.

El abolengo del soldado uruguayo

A la memoria del coronel Florencio Rondán, en el 3.er aniversario de su muerte.

Nunca ha de olvidar, antes por el contrario, ha de colmarle de radiante orgullo su abolengo histórico, el soldado uruguayo. Porque el abolengo militar de nuestro ejército, pese a su humilde origen, es dueño de los blasones más preciaros.

Ellos no provendrán de las viejas castas envilecidas por el despotismo, —según la expresión de Rojas, — de las coronas o los feudos carcomidos por la decadencia. El abolengo de nuestras armas, arrancó de la entraña viva de la libertad. No habrá surgido de la leyenda cruel de los héroes de Homero, ni en la inhumana realidad napoleónica, porque nació en la epopeya idealista de las montoneras libertadoras. No ostentan nuestras armas primeras, ni las estilizadas lises del privilegio, ni la cándida media luna del fanatismo, ni las monstruosas águilas de la fuerza, porque la heráldica originaria de la patria nuestra se inclinó hacia la roja diagonal artiguista, de justicia de libertad y de luz.

Siendo así que fiel a las tradiciones del terruño y al ejemplo de los abuelos gloriosos, el soldado uruguayo no ha de superar jamás su abnegación, su heroísmo y su honor indeclinables puestos al servicio de la patria.

Agosto, 4 de 1932

José G. Antuña.

El presupuesto de la Caja de Jubilaciones y Pensiones

LA FEDERACION DE EMPLEADOS EN LA CAMARA DE REPRESENTANTES

La Comision de Presupuesto de la Cámara de Representantes ha dirigido a la nombrada entidad gremial la siguiente nota:

"Montevideo, Agosto 3 de 1932. — Señor Presidente de la Federación de Empleados y Obreros de la Nación, don Lorenzo E. Risso. — De nuestra consideración: Por encargo de la Comisión de Presupuesto, tengo el agrado de invitar a una delegación de esa Federación, para que concurra a la sesión que efectuará esta Comisión, el día viernes 5 del corriente, a las 17 horas, a fin de cambiar ideas acerca del proyecto de Presupuesto de la Caja de Jubilaciones y Pensiones Civiles. Aprovecho la oportunidad para saludar al señor Presidente con mi más alta consideración. — Andrés F. Puyol, Presidente. — Julio Casas Araújo, Secretario."

Contra el proyecto de Cooperativas

LA REUNION DE ESTA NOCHE EN LA ASOCIACION COMERCIAL

De acuerdo con la resolución adoptada con anterioridad, hoy viernes, a las 9 de la noche, volverá a reunirse en la sede la Asociación Comercial del Uruguay, Ituzaingó 1467, la Comisión Delegado de las distintas Instituciones, con el fin de seguir considerando las medidas a adoptarse para lograr que el Senado no dé andamiento al proyecto que ha sido aprobado por la Cámara de Diputados sobre Ley jurídica de Cooperativas.

La Gerencia de dicha Asociación nos pide que encarezcamos a los señores delegados a asistir con puntualidad a la reunión aludida, por cuanto en ella se habrá de considerar la adopción de medidas de importancia, relacionadas con el referido asunto que interesa tan fundamentalmente a todo el comercio del País.

La Asociación Nacional de Contadores

RESOLUCIONES ADOPTADAS EN LA ULTIMA SESION

Se reunió el Cuerpo Deliberante de esta Asociación en su sesión semanal asistiendo los directores señores Nestor García de Zúñiga, Domingo Mille, Juan José Duclós y Juan R López.

Se dió cuenta del resultado de la gestión realizada ante el Presidente de la República, el del Consejo Nacional y el Ministro de Instrucción Pública, quienes prometieron asistir al banquete que se realizará celebrando la creación de la Facultad de Ciencias Económicas.

Se constituyó una Comisión Especial encargada de recibir y acompañar a la delegación de doctores en Ciencias Económicas de Buenos Aires, que asistirán especialmente invitados al referido banquete.

Componen la Comisión Especial los contadores Francisco Palomino Zipitria, Aurelio Tiive, Athos Nocetto, Amadeo Spera, Aníbal Garderes, Horacio J. Cristóbal.

Fué considerado y resuelto en principio un asunto de ética profesional planteado por un asociado.

Se dió curso a varias solicitudes de admisión formuladas por algunos profesionales y se comunicó la forma como quedaron constituídas las secciones especiales del Primer Congreso Nacional de Contadores.

En la Facultad de Ciencias Económicas

EL BANQUETE DEL 13

Prosiguen con todo entusiasmo los preparativos para el acto de camaradería y confraternidad que tendrá lugar el sábado 13 a la hora 12 en el Parque Hotel, festejando la promulgación de la ley que crea la Facultad de Ciencias Económicas y de Administración. A las adhesiones publicadas días pasados debemos agregar las siguientes:

Contadores Pablo Fontaina, Oscar Orozco, Bernardo Olsoqui Miller, Ciro D Frisch, Hernan T. Buxareo, José Castiglioni, Héctor V. Bauzá Pouy, Fernando Otero Mendoza, Alfredo Aruña Friedrich, Nicolás Roig Vila, Tulio Stariruo, Manuel Irisarri, Oscar José Lanta, Rafael Lanata, Conrado C. Cornú, Clodio Varadosi, Jaime Farell, Víctor Hugo Pirelli, Raúl Camarotte, Germán Larian, Luis Lezama Muñoz, Agustín Larralde, Alberto Rodríguez López, Antonio Suárez Fauqué, Fernando Rodríguez, José Otero, Horacio J. Cristópal, Alberto Mazza, Domingo Rilla Carol José Pedro Antuña, Juan Carlos Vallarino, Juan Ferrando, Fermín Ures, Pedro Dondo, Eugenio Techera Mella, Elbio S. Larrechart, José Pedro Echegaray y Orguet y otros.

El registro está abierto en el local calle Uruguay 1062, todos los días hábiles de las 16 a las 19.

En la Asociación "Uruguay-Paraguay"

NOMBRAMIENTO DE LA COMISION NACIONAL DE AUXILIOS

Se cita a las personas más abajo nombrada — miembros activo de la Aociación de Confraternidad "Uruguay-Paraguay" para la reunión que se efectuará mañana a las 6 p. m. en su local de la calle San José 1123 — con el objeto de tratar asuntos importantes, y el nombramiento de una Comisión Especial de Auxilios.

Esas personas son las siguientes: D. V. Sampognaro, doctor Fernando Abente Haedo, doctor F. Carbonell y Debali, José Moreno, R. Fulle, Luis F. Guimaraens, Carlos Almirón, Santiago Alonso Criado, H. Almada Zapriza, ingeniero Juan Alonso, Carlos César Adami, Carlos Brizuela, Bueno de los Ríos, F. Crocco, J. Zola Ortiz, Luis Cerrutti, Pe... Casas, Enrique Crosa, Angel M.a Cusano, Casto Núñez Traviesso, Manuel Cassasa, Mayor Genta, Marcelino Galeano, coronel U. Monegal, doctor Alfono Mossera, W. Rena, doctor A. M. Rodríguez Castro, Carlos Sosa Pereyra, Arturo Scarone, Luis Scribano, doctor Eustaquio Tomé, I. Zorrilla de San Martín. Señoras Esperanza V. de Fuller de Adami Casaravilla. Señoritas: Dorila López Deschamps, Zulma Guimaraens y Sara Rivas. — Los Secretarios.

La suspención de una partera en el Cerro

PIDIENDO JUSTICIA

Hace pocos días dimos noticia de que un numeroso grupo de vecinos de la Villa del Cerro, había presentado una nota al Consejo de Salud Pública, pidiendo se dispusiera la reposición de la señora Bernardina P. Da Fonseca, en el cargo de Partera de aquella localidad, del que se halla alejada desde hace algún tiempo.

He aquí el texto de dicha nota:

Señor Presidente del Consejo de Salud Pública, doctor don Eduardo Blanco Acevedo.

Señor Presidente:

Los suscriptos, comerciantes industriales y vecinos de la Villa del Cerro, nos dirijimos al señor presidente, solicitando, que dado sus reconocidos buenos sentimientos, rectitud y honorabilidad, disponga se haga justicia para con la señora Bernardina P. Da Fonseca, Partera de la Asistencia en esta localidad y suspendida en el ejercicio del cargo desde hace más de ocho meses.

Esta señora honra a la institución de su digna presidencia, por su reconocida capacidad, honorabilidad y excelente fama, cualidades bien puestas de manifiesto en esta población que la hace digna de la mayor consideración y estima.

La partera señora da Fonseca, desde hace tiempo, viene siendo víctima de intrigas temerarias y procedimientos que no lo merece ser ni culpada de faltas que si las ha cometido no las conoce.

Y es así, que basados lealmente en la verdad y de los méritos adquiridos por la referida señora, hemos resuelto dirigirnos al señor Presidente, en el convencimiento que al recibir este justiciero petitorio, dispondrá de inmediato el levantamiento de la suspensión que pesa sobre ella como acto de aplicación de verdadera justicia.

En la seguridad de que el señor Presidente atenderá la voz de este pueblo, dado su elevado criterio y rectitud, quedamos affs, y S. S. S. — Montevideo, junio 25 de 1932 — Eduardo Castillo, Vicente Milquela, Juan B. Grenno, Milciades Costantini, Roberto López, Rafael Catata, Leonel Cabasa, Gabriel Luz Peña, Julio M. Ruiz, Modesto Mroz, Lorenzo Delfonte, M. Commargo, A. F Parodi, José Franco, Juan G. Haizpur, Esteban Páez, Jesús Ares Bern, Balbino Fernández, Pedro Guffanti, Francisco Castiglioni, Juan S. Navanlar, Juan C. Alasina, José Su Bautista Masanti, Juan José Reyes, Juan R. Saez, Manuel Cabreto, Manuel G. Cobrete, H. Uguazo, R. Areosa Julio Oria, Enrique D Fernández, D. E. Lazondo Leonor Cabrera, Carlos Acosta, Manuel E. González Pablo Vernin, Daniel Concia, Carlos Módena, Edmundo Masantti, José Maneiro, Juan J. Iriarte, Esperidion Hilk, Antonio Maderos, Diego R. Corbacho, Julio Goljej, José M. Miriño, León I. Cáceres, Lorenzo Lagorio, Carlos Fernández, Juan H. Feneri, Vicente Levia, José Mosante, Pablo Del Pratto, José Arroyo, Casimiro Cabrera, José Zorrón, Pedro Areosa, Eufracio Loireía, Lindolfo Fernández, Cayetano Morganti, Alfredo Colozzo, José Sian, Juan González, E. Ballesticio, Rafael Spósito, Domingo Carabell, Esperanza Morquel, Custodio Romero, María Velázquez, Fortunato Navas, Ramón Astrada Soria, Ramón Astrada (hijo), José A. Alcaroz, E. O. Pérez, José López, Juan Luis Badazar, Santiago Barrios, Jorge Creal, Diego Arriola, Raúl Soto, Ricardo Berrecela, Benigno Arroyo, C. Bambao, G Ayala, Marcos O. Bordino, Alberto G. Garin, Felicano Cardozo, José P. Ferrán.

Gobierno Nacional

Asuntos tratados y resueltos ayer

Consejo Nacional de Administración

Se reunió ayer el Consejo Nacional de Administración considerando los siguientes asuntos:

EL CONSUMO DE TABACO NACIONAL

El Consejero Brum pidió que pasara a estudio del señor Ministro de Hacienda el siguiente proyecto de decreto, relacionado con el consumo del tabaco nacional:

Resultando que el art. 38 del decreto de 22 de Setiembre de 1927, establece a favor del tabaco nacional una merma de tan solo 20 o|o, cuando va en bruto o despalillado y de 5 o|o de despalillado a picado y elaborado, lo que lo coloca en condiciones de inferioridad frente a los similares al ser utilizado por los fabricantes.

Considerando, que existe una gran conveniencia económica en el empleo exclusivo de los tabacos nacionales en la preparación de cigarrillos.

El Consejo Nacional de Administración, acuerda y

Decreta:

1.o — Las mermas reales a que se refiere el art. 38 del decreto de 22 de Setiembre de 1927, para el tabaco cosechado en la República, será de 30 o|o para el tabaco en bruto a despalillado y de 10 o|o para el despalillado a elaborado con destino a cigarrillos.

2.o — Comuníquese, etc.

PROMULGACION DE LEYES

Fué recibido el Ministro de Industrias doctor Castillo, ante quien el consejero Brum propuso y así se resolvió que se promulgara la ley remitida con sanción por la Cámara de Diputados concediendo una prórroga de noventa días a contar desde hoy en el plazo establecido para que los interesados puedan acogerse a los beneficios de la ley 8742 de fecha 17 de Julio 1931, que creó los Jurados de Conciliación y Arbitraje.

A pedido del señor Berreta se mandó promulgar también la ley entrada en el día sobre indemnización a los agricultores de Canelones, Florida y San José, perjudicados por el temporal y granizada del 12 de Diciembre próx.mo pasado.

LAS ELECCIONES EN LA CAJA DE JUBILACIONES DE EMPLEADOS Y OBREROS

El Presidente Fabini manifestó que había sido visto por una delegación del Directorio de la Caja de Jubilaciones de Servicios Públicos la que le puso de manifiesto la inconveniencia de fijar dos días, en vez de uno, para la elección de Directores establecida por el Consejo para los días 20 y 21 de Setimebre, porque en mérito de ello los gastos, ya de por sí cuantiosos, aumentarán considerablemente.

El Consejo decidió entonces modificar su resolución del martes último estableciendo que la elección referida tendrá lugar el día 20 de Setiembre próximo, debiendo publicarse la reglamentación respectiva lo antes posible

LA REVISION DE LOS ARANCELES ADUANEROS

El Consejero Caviglia recordó que el Consejo le había encomendado conjuntamente con el Consejero Cortinas la revisión de los aranceles aduaneros especialmente en ciertos renglones relacionados con el intercambio comercial; agregando que ese trabajo ya cuenta con sus lineamientos generales, debiendo completarse con datos que han de suministrar las diversas oficinas de estadísticas.

Pide por consiguiente que se complete la parte de trabajo realizado con determinadas cifras y otros datos que enumeró. Se resolvió afirmativamente

EL PRESUPUESTO DEL CONSEJO DE SALUD PUBLICA

De acuerdo con la orden del día, se invitó a pasar a Sala a los miembros del Consejo de Salud Pública, doctores Eduardo Acevedo, Francisco S. Forteza, y José M. Penco, a efecto de intervenir en el estudio del presupuesto de dicho organismo. Como ya se encontraba en sesión el Ministro de Industrias, doctor Castillo, concurrió, también, el sub Secretario de esa Cartera, señor Mandillo y el Contador de aquel Ente Autónomo, señor Perdomo.

Se cambiaron ideas generales que absorbieron gran parte de la sesión, acerca de algunas modificaciones a introducirse, conforme a las ideas expuestas con anterioridad por algunos miembros del Consejo Nacional, respecto al plan de recursos que permitirá nivelar definitivamente las finanzas de aquel Instituto

Finalmente, se resolvió remitir al Parlamento el presupuesto con las planillas y recursos aprobados en la semana anterior, pasando a estudio de las Comisiones de Hacienda e Industrias, integradas con los respectivos Ministros, los nuevos recursos proyectados últimamente, que se remitirán por separdo en otro proyecto de ley, incluyéndose la consolidación del deficit producido hasta la fecha.

El presidente Blanco Acevedo y demás miembros encarecieron se despache este asunto con la mayor urgencia, pues es perentorio enjugar el desnivel actual del presupuesto que asciende a tres mil pesos diarios.

El Consejo prometió proceder en los términos que se solicitan, a cuyo efecto se iniciará el estudio del caso con la mayor preferencia y actividad.

SALA DE AUXILIO PARA SOLIS DE MATAOJO

El señor Berreta trasmitió un pedido del Diputado por Lavalleja señor Bonino diciendo que el pueblo Solís de Mataojo, situado en la segunda sección del departamento de Lavalleja, progresa en forma bien notoria teniendo actualmente una población de más de tres mil habitantes y se encuentra enclavada en una zona agrícola donde la propiedad está completamente subdividida y por lo tanto la pueblan numerosísimas familias de humildes labradores. A pesar de la importancia de dicha población, ella no cuenta con el imprescindible servicio de una Sala de Auxilios, debiendo hacer notar que la más próxima a ese pueblo, es la de la ciudad de Minas, distante cuarenta kilómetros. Es pues de urgente necesidad la instalación de una Sala de Auxilios en Solís de Mataojo, máxime teniendo en cuenta que recientemente se han producido allí algunos decesos de personas a quienes había que operar rápidamente y que no se pudo hacer a causa de la falta de esa mejora. Estas manifestaciones fueron compartidas por el Présidente señor Fabini.

POR LOS MINISTERIOS

MINISTERIO DEL INTERIOR

Relación de asuntos firmados por el Presidente de la República y su Ministro del Interior, en el último acuerdo celebrado:

Se nombra Comisario de la 3.a rural de Salto al Subcomisario de la 4.a rural, Pablo Perpetuo Gaudin.

—Se declara cesante al Comisario de la 3.a rural de Salto, Juan Arduino.

—Se nombra Subcomisario de la 4.a rural de Salto a Carlos Vidal.

—Se declara cesante al Comisario de la 5.a rural de Salto, Ramón Acosta

—Se traslada al Comisario de la 8.a rural de Salto, Rufino Martínez a la 5.a rural.

—Se traslada al Comisario de la 6.a urbana de Salto, Elizabet Urriol, a la 8.a rural.

—Se nombra Comisario de la 5.a urbana de Salto, al Subcomisario de la misma, Tolentino Machado.

—Se nombra Subcomisario de la 6.a urbana de Salto al que lo es rural de la 7.a, Conrado Revello.

—Se nombra Subcomisario de la 7.a rural de Salto, a Francisco Farinha.

—Se nombra Comisario de la 5.a rural de Florida, al Subcomisario de la 2.a urbana, Luis Santana.

—Se traslada al Subcomisario de la 3.a urbana de Florida, Marcelino Patrón, a la 2.a urbana, debiendo prestar servicios en comisión en la 6.a urbana.

—Se nombra Subcomisario de la 3.a urbana de Florida al Subcomisario de la 3.a rural, Juan Carlos Aren.

—Se nombra Subcomisario de la 3.a rural de Florida, a Ramón S. Santana.

—Se nombra médico supernumerario del Servicio Público en el Departamento de Treinta y Tres, al Dr. Enrique Pereyra Rodríguez

—Se declara cesante al Subcomisario de la sección suburbana de Treinta y Tres, Victoriano Aquino.

Consejo de Salud Pública

RESOLUCIONES ADOPTADAS

Se reunió el Consejo de Salud Pública, adoptando las siguientes resoluciones:

LOS NIÑOS DE LOS ASILOS MATERNALES

Se acordó suprimir la cuota voluntaria de dos centésimos diarios establecida para los niños que concurren a los Asilos Maternales, por entenderse que no corresponde su mantenimiento en nuestro país, donde la enseñanza es gratuita para todas las clases sociales. Esa contribución era, por otra parte ínfima, por ser mucho mayor el número de niños que no abonaban nada con relación a los que pagaban su pequeña cuota, no afectando, por consiguiente, esta resolución, la situación económica de la institución.

LIGA DE HIGIENE MENTAL

Habiendo comunicado la Sociedad de Psiquiatría su aprobación de las bases para la creación y organización de la Liga de Higiene Mental del Uruguay, el Consejo considera que, iniciativas de esa índole, plausiblemente inspiradas y destinadas a reportar evidentes beneficios a una gran parte de la población, deben recibir de la autoridad de salud pública, el estímulo y cooperación a que se hacen acreedores. En consecuencia, se resuelve expresar a aquella entidad científica, la complacencia del Consejo por la iniciativa adoptada y la seguridad de que contará en todo momento con el apoyo que esta Institución pueda prestarle.

DEL GRAN MUNDO

Diplomáticas—

El Ministro del Brasil en nuestro país, doctor Araújo-Jorge, y su esposa señora Helena de Araújo-Jorge, ofrecerán hoy en la sede de la Legación, en la calle 25 de Mayo, una comida en obsequio de un grupo de sus amistades.

Serán comensales los señores, doctor Juan Carlos Blanco, Ministro de Relaciones Exteriores y su esposa señora Margarita Idiarte Borda Platero; doctor Eduardo Acevedo Alvarez, Ministro de acienda y su señora; ingeniero Federico Capurro, Ministro de Obras Públicas y señora; Ingeniero José Serrato y su esposa señora Josefina Perey; doctor Arturo Pinto Escalier, Ministro de Bolivia y señora; doctor Basilio Vadillo, Ministro de México y señora; doctor Rodolfo Arteaga (hijo) y señora, doctor Oswaldo Furst, Secretario de la Legación del Brasil y su esposa señora María Malafaya.

Sociabilidad—

Con motivo de haber cumplido años la señorita Angélica Uraga, se vió visitada por sus amigas lo que originó una agradable y selecta reunión.

Pasaron a saludarla las señoras:

Enriqueta Santayana García de Bove Macció, Sara García Lagos de Hughes, Agüeda Carve López de Arrosa, Renee Delgado de Taranco, Berta Ponce de León de O'Neill Arocena, e Hilda Delgado Brum de Hughes García Lagos.

Señoritas: Everilda y Elena Dupont Ponce de León, Teresa, Sara y Nona Hughes García Lagos, Zelmira Casaravilla Estrada, Irma Rodríguez Luengo, Albana Bado Hamilton, Renée Bonasso Gianoli, Marta Garzón García Lagos, Sara Siemens Amaro, Amelita García Lagos Ramírez, Alicia Dupont, Marta Preve, Hilda Brum Larrachea, Sara de Freitas, María Elena Ponce de León Requena, Lily Delgado Brum y Nené Peurquin Narbondo.

—En la residencia del doctor Copérnico Piaggio Castro y su esposa Elvira Jiménez de Aréchaga, se realizó una animada fiesta celebrando el cumpleaños de su hija Elenita.

Estaban las señoras: Elvira Jiménez de Aréchaga de Piaggio Castro, Antonia Valdez de Jiménez de Aréchaga, Dora Bianchi de Piaggio Castro, María Antonia Jiménez de Aréchaga de Balparda Blanco, Avelina V. de Jiménez de Aréchaga, Carola C. de Garderes, Esther Barbot de Pravia, Delia V. de Spángemberg, Elena Z. de Landeira, María Carmen B. de Martín Valdez, Delia Céspedes Polanco, Dominga S. de Garat, Teresa Otero de Cotelo, Sara Jiménez de Aréchaga de Cortinas y María Julia Cohe de García de Zúñiga.

Señoritas: Mercedes Barbot, Martita Cotelo Otero, Virginia Valdez, María Saffo Piaggio Castro, Marta Boutón Céspedes, Chela Barbot, Polola, Nené y Julieta Garat, Faylto y Olga Spángemberg, Pelusa y Marta García Zúñiga, Chunga Garderes, Tona Balparda Jiménez de Aréchaga y Clara Jiménez de Aréchaga.

—Mañana cumple años, la señora Elena Fournier de Díaz, quien recibirá el saludo de sus parientes y amistades de casa de sus hijos, los esposos Cortinas-Díaz Fournier.

—El 30 del corriente, cumple años la joven señora Chimpa Areco de Folle Joanicó.

—Hoy es día de recibo de las señoras Tula Corbo de Guadalupe y Carmen Rodríguez Díez de Casterés.

—En la tarde del 12 del corriente, recibirá a las señoras y señoritas de su relación que desee saludarla con motivo de su boda, la señorita Franciné Bernardi, hija del Ministro de Italia entre nosotros.

—Fué ayer punto de reunión de un núcleo de destacados elementos de nuestra sociedad, la elegante residencia del doctor Américo Calamet y su esposa señora Elena Alvarez Moullá, en la calle Rivera, con motivo de haber sido el día de recibo de la distinguida dueña de casa.

—La señora María Angélica Alvarez Vignoli de Carrau, reunió en su elegante residencia de la Avda. Agraciada, a un grupo de sus amigas donde se jugaron interesante partidos de "bridge".

—Hoy recibirá a sus relaciones la señora Laura Bonomi de Brunet.

—En la lujosa residencia del señor Juan Carlos Rossell y su esposa Virginia Méndez Pereyra, en la calle Suárez, se realizó una agradable reunión festejando el cumpleaños de su hija Chula.

—La señorita Nona Etchegaray Micoud, no recibirá el sábado próximo a sus amistades.

—Antes de su partida para la vecina orilla, el señor Federico Muñoz Larreta y su esposa señora Elisa Vargas Guillemet, fueron obsequiados por un núcleo de sus amistades con una comida, la que constituyó una nota de muy lucidos contornos, pues de ella participó un grupo de personas de nuestra sociedad.

—La señora Monona Williams de Arteaga, recibirá a sus relaciones el próximo lunes con motivo de su cumpleaños.

—Las señoritas Ninia y Nona Etchegaray Micoud, que ayer celebraron su cumpleaños, se vieron en la elegante casa de sus padres, en la Avda. 18 de Julio, rodeadas por un núcleo de jovencitas de nuestra sociedad habiendo ello dado origen a una nota muy animada.

—Con motivo de haber sido el día de recibo de las señoritas Elvirita y Margarita Rubio Mullin, se vieron muy visitadas en su residencia de la calle Paysandú.

Estaban las señoritas: Tina y Beba Lessa, Estela Flores Méndez, Angélica Ila Suffern, Josefina Guerin Aguerre, Beba Carluccio Coll, Julita Peixoto Nicolich, Marta Núñez Viera, Chispa Vidal Lessa, Elina Crispo Ayala, Maruja y Susana González Mullin, Chula Aizola Pastor, Berta, Marta y osina Vilaró Méndez, Perla Mattos Vilaró y Luisa Garzón Barreira.

—El 8 no recibirá a sus amistades, haciéndolo en cambio, el día 22, la señora Eustaquia Costa de Oliver.

—El domingo reunirá a sus amigas con motivo de festejar sus quince años, la señorita Rosa Blanca Bonilla Ortega.

—El 13, cumple años la señora Adela B. O. de Arias.

—Un grupo de niñas compañeras de estudios de la gentil señorita María Teresa Uguccioni, visitó ayer a ésta para hacerle entrega de un pergamino que le dedican en oportunidad de haber terminado sus cursos de piano.

Con tal motivo, en la residencia de la festejada se improvisó una animada tertulia.

—Hoy recibirán a sus amistades, la señora Herminda Muniz de Secades y Caces y su señorita hija Celeste.

El gran baile de mañana—

Uno de los acontecimientos sociales de mayor resonancia y más lucidas proporciones de la actual temporada, será fuera de dudas el gran baile del sábado a realizarse en los lujosos salones del Club Uruguay, que congregará esa noche a todos los elementos más representativos de nuestro gran mundo.

El prestigioso marco en que se va a desarrollar esta fiesta ofrecerá en esta oportunidad, el magnífico aspecto de sus grandes reuniones, tradicionales por sus características de distinción y elegancia.

Dos excelentes orquestas actuarán, alternándose, bajo la dirección de Carlos Warren, cuyo solo nombre es garantía del éxito y la animación que reinará en este baile.

Varias niñas conocidas reunirán ese día en sus residencias, a la hora de comer a un grupo de amistades para asistir luego a la fiesta.

Es extraordinario el entusiasmo que ha despertado esta brillante iniciativa mundana en todos los principales círculos sociales, entre los que se hacen los más favorables comentarios.

Las invitaciones para este baile son rigurosamente intransferibles y deberán ser presentadas para retirar los tickets. Estos podrán adquirirse en la calle Paysandú 896.

1. Bonito traje, confeccionado en reps de lana verde Nilo y saquito corto de la misma tela, adornado con piel marrón.

2. El modelo 1 visto sin saquito. En éste puede apreciarse las bonitas mangas y el recorte de la falda.

Boda Serra-Cibils Hamilton

El 20 del corriente se realizará la boda de la señorita María Mercedes Serra con el señor Jaime Cibils Hamilton.

En el casamiento civil, actuarán de testigos, por parte de la gentil contrayente, los señores, Ing. Salvador Ferrer Zubieta, Juan Temperán y Pablo E. Perri, y por el novio, los señores, Carlos Pratt De María, Augusto M. Cazeau y el doctor Federico Cibils Hamilton.

La ceremonia religiosa será apadrinada por la señora madre del novio, doña María Hamilton de Cibils Larravide y el padre de la joven desposada señor Gilberto J. Serra.

La realización de esta boda, provocará un brillante acontecimiento social.

En honor de la señorita Francine Bernardi—

Ha de constituir todo un acontecimiento mundano de brillantes contornos, la gran comida que organizada por las señoras Elsa Wilson Platero de Stajano e Isabel Taranco de Levrero, se realizará el próximo 12 del corriente en el Parque Hotel en honor de la señorita Francine Bernardi Pais con motivo de su próxima boda.

De esta demostración hacia la gentil novia, que entre los elementos de figuración de nuestra "haute" cuenta con grandes simpatías, participarán, además de un núcleo de personas de nuestros círculos diplomáticos, sus numerosas amistades.

Esa noche el Parque Hotel ha de ser marco de una reunión en extremo agradables, presentando con tal motivo un magnífico aspecto.

—También en su honor el señor Luis Levrero y su esposa señora Elisa Taranco, ofrecerán en su chalet de Pocitos, un "cocktail", que dará origen a otra nota mundana de lucidos contornos.

—Los socios del Club de Golf, organizan en honor de la señorita de Bernardi, un gran té a realizarse en la terraza de esta prestigiosa entidad.

En lo de Heber-Usher Conde

La residencia del señor Alberto Heber Uriarte y su esposa señora Blanquita Usher Conde, en la Avda. 18 de Julio, fué días pasados marco de una interesante reunión con motivo de haber reunido allí a un núcleo de señoras conocidas, la señora Margarita Uriarte de Herrera, quien ha sugerido la idea de formar una comisión pro-primeros auxilios de los heridos paraguayos.

Esta iniciativa de la señora de Herrera, ha sido recibida en nuestra sociedad con general beneplácito, por lo cual en estos momentos la comisión nombrada a tal efecto se encuentra dedicada a su organización.

En el Cine París—

Volvió anoche a ser marco de una agradable reunión la sala del "Cine París", con motivo de haber sido día de moda, pues congregó a un núcleo de familias conocidas, quienes tuvieron oportunidad de presenciar la interesante película "Amante de corazón".

Vimos en el Cine París entre otras muchas, a las familias de:

Rodríguez de Riet Correa, Varzi Castelz, Ramírez García Morales, O'Brien, Cuenca Rubio, Lussich Moratorio de Kelly, Herrera Méndez, Yéregui Lerena, Méndez Schiaffino, Strauch de Costa Pertile, Montero Lafone de Linardi, Canessa Micoud, Vázquez Lafone de Previtali, Pérez Olavé, Rubio Mullin, Vázquez Callander, Cáceres Tourreilles, Fernández Goyechea, Hughes Zas, Ponce de León de Morales Cardoso, Cuenca Sayago, Martínez Law, Peixoto Nin, Jiménez de Aréchaga Algorta, Mousqués de Capurro, Antuña Zumarán, Pérez de Croco, Rachetti de Cáceres, Montero Lafone de Conesa, Da Silva de Sosa Pereyra, Carriquiri Purcet, [illegible] Hughes [illegible], Ponce de León Jauregulberry, Montaner Delgado, Mondino Morales de Infantozzi, Moratorio Riviére, Copetti Barbieri, Copetti de Seuanes Olivera, Raggio de Bonasso, Pastori de Sanguinetti, Miláns de Mora, etc.

Reuniones infantiles—

Festejó su cumpleaños con una lucida reunión infantil el niño Pepito Faggioni Celsi, quien se vió rodeado en la residencia de sus abuelos en Pocitos, por un núcleo de sus amiguitos.

Demostraciones—

Un grupo de amigos y compañeros del doctor Elbio R. Guianze, le ofrecerán una demostración con motivo de haber terminado sus estudios de medicina.

Dicho homenaje consistirá en un banquete que se llevará a cabo el 10 del corriente, en el Club Argentino.

En este prestigioso centro social, se encuentra abierto el registro de adherentes hasta el 9, a las 2 p. m.

Varias—

Con una hermosa niña, se ha visto alegrado el hogar de los esposos Gallinal Heber-Castellanos Echebarne, siendo el estado de la joven madre que se asiste en uno de nuestros principales sanatorios muy satisfactorio.

Los que viajan—

Regresaron de Buenos Aires, el ingeniero Gonzalo García Otero y su esposa Catita Gari.

—Partió para Buenos Aires, el señor Eduardo Alvarez.

—Regresó a Rosario de Santa Fe, el señor Eduardo Arozamena Vidal.

—Para Río Janeiro, el señor Juan Carlos Bustamante Pondal, quien se embarcó en esta capital, procedente de Buenos Aires.

—Regresó a Buenos Aires, la señorita María Luján de León Velázquez.

—Llegan mañana de Río Janeiro, el doctor Luis Ignacio García, su esposa señora Lola Montaner y la señorita Lilita García Fenticiela. Con ellos los esposos Estrázulas Piñeyrúa-García Montaner.

—Del mismo punto, el señor Augusto E. Hoffman y su esposa señora Dora Vargas Castro.

—Hoy llegan de la vecina orilla, donde pasaron unos días la señora Chela Alvarez Moullá de Amézaga y su señorita hija Beba.

—La señora Dora N. de Klot y su hija, la señora Raquel Klot de Oliva Paz, llegaron ayer de Buenos Aires.

Cambios de residencia—

Han trasladado su residencia a una casa de la calle Río Negro y Mercedes, el señor Francisco Montero de la Bandera, su señora Julieta Caravia y sus hijos.

Traslaciones—

De su estancia en Cerro Largo, el señor Alberto Arrosa, y su esposa Esther Puppo.

—Para San José, el señor Atilio Pereira.

—De su estancia, el señor Inocencio Raffo Arrosa.

—Regresó a su establecimiento de campo, el joven Pedro Carve Silveyra.

—De Melo, llega mañana el doctor José Luis Sosa.

—De Salto, el señor Angel Canaveris y su esposa señora Blanca Camacho.

—Han llegado de su estancia, el señor Bolívar Fernández y su esposa la señora Julieta Lenzi.

—Parte para su estancia en Florida, por una larga temporada la señora Matilde Idiarte Borda de Sheppard y sus pequeños hijos.

—Para su establecimiento de campo en el Salto, el señor Juan José Miranda Requena.

—Partieron ayer para el Salto, la señora Ana Luisa Fernández Capurro de Sanguinetti, quien pasará una temporada en aquella ciudad, la señora Teresa Fernández Capurro de Dodero y la señorita María Antonia Fernández Capurro, las que se trasladarán a Corrientes, lugar de su residencia después de una breve temporada en la ciudad salteña.

—Parten en breve para Santa Lucía [illegible] la señora Josefina Gowland Lasala de [illegible] y la señora Carolina de [illegible]

Enfermos—

Mejor, la señora Angela Coppelo de Alvarez, las señoritas María Celia Olascoaga Silveyra y Chela Montaldo Ponce de León, el doctor Raúl Butler Martí, los señores Luis Alberto Morillo y Enrique Givogre, los niños Guillermito Ponce de León Ruggiero, Elenita Morillo, Betty Givogre Zufriategui, los de los esposos Tanco-Morillo Rodríguez, Elsita Oribe González Villegas, las señoras osa Tellechea de Aramendía, Ester Haedo de Amorim, Mariana Cibils de Gómez, Matilde Testaseca de Guerra omero, Berta Montaldo de León de Silveyra y María R. de Spósito.

—Enfermos, las señoras Serrana Méndez de Vilaró y Solana Reyes de González, el señor Lorenzo Granotich, los niños Clea Tholozan Rezende, Juan Carlos y Jorge Font, la señorita Queta Bell[illegible], la señora América Echenique de Martorell.

Necrologías—

JORGE SANSEVE —

Se cumplió el primer aniversario del fallecimiento de nuestro compatriota señor José Sansevé, persona vastamente conocida en nuestros círculos sociales.

La muerte le sorprendió repentinamente en la vecina ciudad de Buenos Aires donde en el poco tiempo que residió supo granjearse la simpatía de cuantos lo conocieron y trataron.

De fino temperamento musical, en nuestros conservatorios su nombre es recordado siempre con cariño; en ellos su modestia innata le hizo únicamente darse a conocer como examinador, tareas a las que se dedicaba con toda dedicación.

Información general

LAS NUEVAS AUTORIDADES DEL CLUB "SORIANO"

Efectuóse anoche en los salones del club Banco República, la elección de las autoridades del club "Soriano".

El acto se llevó a cabo dentro del mayor entusiasmo, quedando constituída la Comisión Directiva con las siguientes personas: Sr. Luis A. Zanzi, José Segú, Dr. Abel Chifflet, Gumersindo Maiztegui, Eduardo Víctor Haedo, Dr. Gaspar Bianchi, Sr. Pedro Beretche, Eduardo Nicora, Gilberto Rava, Dr. Ramón Guerrero Flores y J. P. Castro Requena.

La Comisión Fiscal se integró así: escribano Valentín Mernies, Carlos de la Fuente y José De Sanctis.

ASOCIACION DE EMPLEADOS Y OBREROS CON DERECHO A JUBILACION

Cítase a los miembros de la Comisión de Propaganda, y Comisión de Prensa, para la reunión que se realizará mañana sábado, 6, a las 6 y 30 p. m., en esta Secretaría calle Colonia N.o 1484.a. — La secretaría.

Por el Parlamento

Labor de Comisiones

DIPUTADOS

Presupuesto y Asuntos Financieros y Bancarios.

Las Comisiones de Presupuesto y Asuntos Financieros y Bancarios de la Cámara de Representantes fueron citadas para el día de ayer a las 3 p. m., a fin de continuar con el estudio del proyecto de reajuste del Presupuesto General de Gastos de la Nación.

Siendo las 3 y 22 p. m. fué reclamada la hora y, como no hubiera el número reglamentario para sesionar, el Presidente dió por terminado el acto, al que concurrieron los representantes Puyol, Massiotti Silveira, Astorga, Suárez, Hughes, Casas Araujo, Cosio, Santos, Batlle Berres, Tarabal, Guimaraens, Gallinal, De Castro, Bustillo, Haedo, Fernández, Crespo, Fusco y De León.

Las mencionadas comisiones han sido citadas nuevamente para hoy a las 4 p. m.

Fomento de la Producción

Presidiendo el señor Alonso Montaño celebró sesión ayer esta Comisión de la Cámara de Representantes.

Después de breve cambio de ideas y de acuerdo con una resolución anterior serán entregados a Cámara para su discusión los proyectos sobre adquisición y distribución de tierras presentados por los sectores batllista y nacionalista.

Como ya hemos informado por el proyecto batllista se entregará la tierra en enfiteusis por noventa y nueve años estableciéndose que el precio del arrendamiento no podrá exceder en los primeros diez años del 4 por ciento de su valor.

Por el proyecto nacionalista se sigue el régimen de la pequeña y mediana propiedad.

Por ambas iniciativas se fija en 5.000.000 el monto del empréstito.

Se acordó exhortar a la Cámara a que se aboque cuanto antes al estudio de este importante problema.

Fué aprobado y firmado el informe redactado por el señor Dufour, aconsejando la sanción de un proyecto de ley por el que se acuerda a la Exposición de Muestras del departamento de Colonia, un subsidio de 2.000 pesos para su funcionamiento.

Se acordó encomendar a los señores Batlle Berres, Fontana, Ruggia y Echenique, el estudio de los proyectos sobre estímulo al cultivo de oleaginosas.

También se resolvió prestar preferente atención a las iniciativas tendientes a fomentar el cultivo de remolacha.

Comisiones citadas para hoy:

Presupuesto y Asuntos Financieros y Bancarios. — A las 4 p. m. — Orden del día: Reajuste del Presupuesto General de Gastos.

Presupuesto. — A las 5. — Orden del día: Presupuesto de la Caja de Jubilaciones y Pensiones Civiles.

Especial. — Para estudiar todo lo referente al trabajo en los frigoríficos, a las 5 y 30.

Investigadora del Frigorífico Nacional. — A las 5 p. m.

Legislación social. — A las 4 horas. — Orden del día: Teléfonos.

Las sesiones de hoy

ASAMBLEA GENERAL

El Senado y la Cámara de Representantes se reunen en Asamblea General, en sesión extraordinaria, esta tarde a las 6, para considerar la siguiente orden del día:

Varios miembros titulares de la Asamblea Representativa de Canelones ratifican la apelación interpuesta el 13 de Enero de 1930 contra la resolución de dicha Asamblea de 4 de Enero del mismo año, por la que se modifica el Impuesto de Abasto en la Sección Correspondiente al Concejo Auxiliar de Pando. (Calificación del grado).

—Varios miembros de la Asamblea Representativa de Paysandú solicitan se considere la apelación que dedujeron contra el decreto N.o 1094 de la Asamblea Representativa de Paysandú, de 12 de Junio de 1928, que crea un impuesto a cargo de los propietarios de edificios y cambia la nomenclatura de las calles de la Ciudad. (Calificación del grado).

—Varios miembros de la Asamblea Representativa de Paysandú solicitan se considere la apelación que dedujeron contra el decreto N.o 1205, de 26 de Julio de 1929, que modifica el impuesto cobrado por las autoridades departamentales. (Calificación del grado).

—Varios miembros de la Asamblea Representativa solicitan se considere la apelación que dedujeron contra el decreto N.o 1120, de 12 de Octubre de 1928, sobre transposición de rubros, violación de Leyes, etc. (Calificación del grado).

—Varios miembros de la Asamblea Representativa de Paysandú solicitan se considere la apelación que dedujeron contra los decretos N.os 1037 y 1044, de 2 7de Febrero y 1.o de Marzo de 1928, que autorizan a contratar un préstamo por $ 120.000 con el Banco de la República, y modifican el Impuesto Inmobiliario, en cuanto a su inversión, en la cuota-parte que corresponde al Municipio. (Calificación del grado).

—Varios miembros de la Asamblea Representativa de Paysandú solicitan se considere la apelación que se dedujo contra el decreto del Gobierno Departamental, de Julio 20 de 1929, por el Consejo Nacional de Administración, y que autoriza al señor Juan B. Palazzi a rifar un chalet en $ 20.000. (Calificación del grado).

—Varios miembros de la Asamblea Representativa de Paysandú solicitan se considere la apelación deducida por más de 300 ciudadanos contra los decretos N.os 432, 434, 435, 524, 525, 526 527 y 651 de dicha Asamblea, que crean impuestos de avisos, letreros, etc. (Calificación del grado).

SENADO

La Cámara de Senadores se reune en sesión extraordinaria, a las 4 y 30, para informarse de los asuntos entrados y considerar la siguiente orden del día:

Soberanía sobre territorios adquiridos por la violencia. Proyecto de declaración de la Comisión de Legislación y Asuntos Internacionales.

—Primera discusión general y particular del proyecto de ley sobre inversión de $ 1.000.000 con destino a obras públicas.

DIPUTADOS

La Cámara de Representantes se reunirá a las 2 p. m. en sesión extraordinaria, a fin de considerar los siguientes asuntos:

Confirmación en sus cargos de profesores de Enseñanza Secundaria. (Modificaciones del Senado).

—Adquisición de predios ubicados en Punta Ballena.

—Salario mínimo para los empleados y obreros de los ferrocarriles.

—Contribución para el pago de alquileres de los desocupados.

De las 3 a las 3 y 30, en sesión ordinaria para informarse de los asuntos entrados y considerar la siguiente orden del día:

Proposición de la Comisión de Asuntos Internacionales.

—Seguro de desocupación.

—Presupuesto de los Entes Autónomos.

—Reajuste del Presupuesto General de Gastos.

—Dictamen de la Comisión Especial encargada de proyectar la orden del día.

Nota: — En la sesión ordinaria, se procederá a la votación por cédulas del proyecto de amnistía sobre delitos electorales, dándose cuenta del resultado de la votación a las 7 y 30.

Asociación Uruguaya de Protección a la Infancia

CONSTITUCION DE AUTORIDADES

Ayer se constituyó el nuevo Consejo Directivo de la A. U. P. I. que había sido electo en la última asamblea social. Presidió el acto la señora Pilar de Herrera de Arteaga, asistiendo la mayoría de los integrantes de la corporación.

Se dió en primer término cuenta de la renuncia indeclinable que del cargo de Presidenta formulara la señora Margarita Munar de Sanguinetti. En virtud de las poderosas razones invocadas se resolvió aceptar la misma, máxime que desde el carácter de vocal la distinguida dama continuará prestando a la benemérita entidad su invalorable concurso.

A continuación se acordó convocar a Asamblea a mediados de Setiembre próximo, para llenar definitivamente esa vacante, y se pasó de inmediato a elegir Mesa.

Primer vice presidente, hoy en ejercicio de la Presidencia, fué electo el señor Oscar Julio Maggiolo, uno de los principales animadores de la obra social; segundo vicepresidente, la señora Teresa Rodríguez de Manini Ríos; tesorero, el doctor Américo Mola; contador, el señor Emilio Fournié y secretarios los señores doctor Francisco Rodríguez Gómez y Javier Gomensoro.

El Consejo adoptó de inmediato muy importantes resoluciones relacionadas con la marcha de la entidad

DEL INTERIOR

SORIANO

PREPARANDO LA CONMEMORACION DEL 25 DE AGOSTO

Trabajo de las Comisiones

Trabajan activamente las Sub comisiones encargadas de planear el programa de las fiestas del 25 de Agosto y de arbitrar recursos para las mismas, a fin de dar cuenta de sus cometidos a la Comisión general.

La Comisión encargada del programa está dando los últimos retoques a éste, que será lo suficientemente amplio y variado.

La Comisión encargada de arbitrar los recursos necesarios, pasará en estos días una nota-circular solicitando contribuciones pecuniarias.

Esa solicitud será dirigida sólo a las instituciones fuertes y comercios más importantes y a aquellos vecinos cuya situación holgada es notoria, que los demás contribuirán unos con su trabajo y otros con su adhesión entusiasta, al mayor brillo de las fiestas.

En el Batallón

En el Batallón 12 de Infantería se prepara un buen programa para solemnizar la gloriosa fecha.

El 25, a la salida del sol, la Banda Militar echará dianas en la Plaza Constitución y a las 10 desfilará el Batallón por las principales calles, hasta la Rambla.

A medio día se servirá un almuerzo extraordinario a la tropa, y si la Comisión de Fiestas no puede hacer el reparto de víveres que se proyecta, el comandante Monegal hará servir unas cien comidas a los pobres que quieran concurrir al cuartel, en segunda mesa, esto es, después que hayan almorzado los soldados y sus familias.

Por la tarde, el personal del Batallón, uniformado pero sin armas, formará en la manifestación, entonando canciones patrióticas.

Por la noche habrá en el cuartel "General Luna" una función teatral, a cargo del cuadro dramático de la unidad y terminada ella, baile para la tropa y sus familias y baile para los oficiales.

EN EL CENTRO URUGUAYO

La Directiva del Centro Uruguayo prepara un gran baile para el 25 de Agosto, como adhesión a la gloriosa efemérides.

En esta reunión se bailará el Pericón Nacional por las mismas parejas que lo hicieron en la fiesta realizada el mes pasado.

EN LA CARRETERA A DOLORES

En la última sesión del colegiado edilicio, el concejal Sr. Rostán manifestó que la carretera a Dolores, tramo comprendido entre el puente de San Salvador y la Ciudad de Dolores, se encuentra en muy mal estado, por cuyo motivo solicita se disponga la regularización de dicho tramo de camino desde el citado puente hasta la calle Mini.

Se dispuso autorizar al Concejo A. de Dolores para invertir en dichas reparaciones hasta la cantidad de $ 500.

SOCIALES

Enfermos—

Se encuentra enfermo desde hace días el señor Enrique Sueyras.

Se encuentra enferma la señorita Cora Bravetti.

—Fué sometida a una operación quirúrgica, la señorita María Gómez Bidegain, siendo altamente satisfactorio su estado.

—Restablecida la señorita Esther Ducatelli.

Viajeros—

Se encuentra entre nosotros el doctor don José May y su señora esposa Dra. Gloria Alonso.

—Vinieron de Montevideo, siguiendo para La Alegría el señor Ismael Cortiñas y su señora Lola Ilarraz.

—Vino de Montevideo, de regreso de su viaje de turismo al Brasil, el señor José Giglio.

—Vino de Río Negro, el señor Carlos Cheler.

—De la Laguna vino el señor Antonio Gorostiaga.

—De Dolores vino el Sr. José M.a Nogués.

—Regresaron a la capital los señores Emilio San Juan e ingeniero agrónomo Carlos M. Saraleguy.

—Para campaña el joven Carlos Urdangarin.

—Regresó de Montevideo el señor Rafael Braceras.

—Vino de Fray Bentos, con su familia, el doctor Fernando Rial.

—Regresó de Montevideo el odontólogo señor Américo May.

COLONIA

REPARACIONES DE LOCALES ESCOLARES

Las autoridades escolares del departamento han iniciado gestiones para lograr se efectúen reparaciones en las siguientes Escuelas:

Número 1, 2.o grado para varones Colonia, reconstrucción total y ampliaciones generales. Número 2, 2.o grado para niñas, Colonia, reparaciones y pintura generales. Número 4, Rosario, 2.o grado para niñas, reparaciones y mejoras generales. Número 5, 2.o grado para varones, Carmelo, construcción de verja y veredas. Número 6, de 2.o grado, para niñas, Carmelo, reparaciones generales. Número 7, de 2.o grado para varones, Nueva Palmira, construcción del nuevo edificio. Número 8, de 2.o grado para niñas, Nueva Palmira, reparaciones generales. Número 9, de 2.o grado, La Paz, regularización de los servicios sanitarios. Número 10, de 2.o grado, Colonia Suiza, obras ampliatorias. Número 20, rural, Riachuelo, reparaciones parciales. Número 23, rural, Polancos, reparaciones parciales. Número 27, rural, Rincón del Rey, reconstrucción del local. Número 35, rural, San Roque, idem. Número 38, urbana, Estación Tarariras, cerco de material, galería de vidrio y reparaciones parciales. Número 40, de 2.o grado Nueva Helvecia, construcción del nuevo edificio. Número 41, rural, Colonia Española, Sauce, reparaciones generales por defecto de construcción. Número 43, rural, Puntas de San Juan, ampliaciones y mejoras generales. Número 46, rural, Colonia Miguelete, refacciones generales. Número 47, rural, San Pedro, construcción de un segundo salón de clase. Número 55, rural, Colonia Drabble, una cocina y una despensa. Número, 56 rural, Canteras del Riachuelo, construcción de edificio propio propio. Número 58, rural, Juan González, dotación corredores y veredas. Número 62, rural, Campana, construcción de edificio propio Número 33, rural, Reducto, reconstrucción del local. Número 64, rural, Miguelete al Norte, construcción de corredores y de cercos de alambre tejido para la granja escolar. Número 72 rural, Piedra Chata, ampliaciones, reparaciones y mejoras generales. Número 76, rural, Arroyo Grande, reparaciones generales.

EN LA COMISION DE ZONA FANCA

La Comisión A. de la Zona Franca designó, al señor Alfredo Mourglia alcaide de depósitos y terrenos de la Zona Franca.

Se trat de un buen nombramiento pues ha recaído en persona de excelentes condiciones morales.

SOCIALES

Enfermos —

Encuéntrase de nuevo enferma, la señorita Amelia G. Bassahún.

—Noticias de Joaquín Suárez, hacen saber que se halla mejor la señora Amelia Benedetti de Gironés, quien días pasados sufrió diversas quemaduras.

—Continúa siendo delicado el estado de salud de la señorita Anita Vignolo.

Viajeros —

Regresó de Buenos Aires, acompañada de su joven hijo Alberto, la señora Esther Godoy de Segura.

—De la misma ciudad, el doctor Emilio Alberto Porras, presidente del Concejo Departamental de Administración.

—De Montevideo, acompañado de su familia, el señor Antonio María Artigarraga, actuario del Juzgado Letrado Departamental.

—De Buenos Aires, los señores Emilio Albert y Juan Guyot.

—Llegó de dicha ciudad, el joven estudiante Arturo Pérez Odriozola.

—Procedente de San Pedro estuvo en ésta, acompañado de su señora esposa Estela Genes y de su hijita Nelly, el señor amón Neme.

—De Riachuelo, don Federico Betta.

—De Conchillas, don David Evans.

—De Palmira, el señor José I. Bardier.

—De El Cuadro, el señor Juan José Pulleiro.

LAVALLEJA

CARRETERA MINAS - MALDONADO

Dentro de breve visitará esta ciudad una delegación de ediles de Maldonado. — Motiva esta visita el deseo de los delegados de ponerse al habla con los miembros de la Comisión de Trabajo de esta ciudad con el objeto de intensificar los trabajos de propaganda a fin de obtener lo antes posible la iniciación de tan importante obra.

SOCIALES

Viajeros—

De Montevideo regresó el señor Adolfo R. Garcé.

—Volvió a Buenos Aires el joven Amadeo Compagnone.

—Llegó de Montevideo la señora María F. de Pintos y su señorita hija Ylya.

—De la capital regresó la señora Isabel M. de Ferreira.

—Para Montevideo la señora Aida L. de de Medina y su hijita Feita.

—Para el mismo punto la señora María L. de Diez y su señorita hermana Lily.

Enfermos —

Mejorado el señor Luis Marmo.

—Es grave el estado de salud del señor Domingo Ferreira.

—Hállase enfermo el niño de los esposos Araújo - Fuentes.

—Enferma de cuidado la señora Josefa Z. de Miranda.

—Se encuentra enferma la señora María M. N. de Caorsi.

—Restablecido el señor Pablo García.

—Mejorada la señora Margarita H. de Clavería.

Necrológica —

Acaba de fallecer en ésta el señor José Falco, persona muy estimada y vinculada especialmente en Solís, donde supo destacarse en todo momento por sus irreprochables procederes.

En memoria del señor Buela Taborda

LA CEREMONIA DE MAÑANA

Mañana sábado a las 4 p. m. tiene lugar en el Cementerio Central un acto recordatorio en memoria del contador Armando Buela Taborda, fallecido el 6 del pasado mes de Junio.

Para este acto han sido invitados todos los colegas y amigos del extinto, así como los estudiantes de la Facultad de Ciencias Económicas.

Fomento de la Industria Uruguaya

LA PROPAGANDA EN CANELONES

El comité, delegado en Canelones, ha enviado a la "Institución Fomento Industria Uruguaya", la siguiente nota, en la que informa acerca de los trabajos realizados en dicho departamento:

Señora Presidenta de la "Institución Fomento Industria Uruguaya", doña Matilde Regalía de Roosen. — Montevideo. — De nuestra mayor consideración:

En respuesta a la nota precedente de ese Comité cúmpleme ratificar lo que he tenido el placer de comunicarle en distintas ocasiones al hacer mención a la obra realizada por nosotros.

En las 16 secciones del departamento de Canelones se han designado subcomités para que coperen con este delegado en la tarea en que nos encontramos empeñadas.

Los sub-comités de la referencia serían convocados por las señoras Directoras de las escuelas públicas de conformidad con la nómina que nos fué cedida por la Dirección Departamental de Instrucción Primaria y que a sus efectos acompaño. Han contestado, favorablemente, demostrando gran interés en esa obra, verdadera cruzada patriótica, la señorita de Longuen Sendré, de Santa Lucía; señorita Ermelinda Silva, de Míguez; señorita Amparo Moner Rey, de Las Piedras; señora Ofelia García de Carámbula y señorita Ana Lindeblad, de La Paz; y señorita Martha E. Acosta, de Cerrillos Esta señorita trabajó el año pasado con gran empeño y no sólo en la escuela [illegible] conferencias y trató por todos los medios de hacer propaganda a favor de las industrias nacionales sino que en la Exposición realizada en esta ciudad, presentó un stand que llamó la atención y mereció un primer premio, pues, todo era elaborado por niños de la escuela siendo su obra verdaderamente ejemplar.

En la semana entrante pienso hacer una jira por Santa Lucía, Cerrillos, San Antonio, Las Piedras y La Paz, para ponerme de acuerdo más directamente con las directoras de las escuelas y ver de hacer lo más que se pueda en pro de nuestra obra. A las Directoras de las secciones más alejadas enviaré de nuevo para reiterarles lo ya solicitado, mientras no me sea posible hacerlo personalmente. Envío una copia de la conferencia que la señorita Felipa Ibarra dió el 15 del corriente en la Escuela de 2o. grado N.o 10 de esta ciudad, conferencia que fué la inicial de este año y que se seguirán dando en las escuelas públicas, en las de Religiosas de María Auxiliadora y en la Escuela Industrial de esta ciudad.

A medida que se vayan dando las conferencias en las escuelas, enviaré copia de ellas para que vea la intensa propaganda que se hace en pro de la producción nacional.

Saludo a Vd. con mi más alta consideración y estima. — Lola [illegible] Smith de Lorenzo, Presidenta. — A. [illegible] Brunereau de Honilleres, Secretaria.

Se habrían iniciado gestiones para tramitar una tregua en el conflicto boliviano - paraguayo

BOLIVIA DIO AYER SU RESPUESTA A LA NOTA DE LOS NEUTRALES

AGRADECE EL OFRECIMIENTO DE LOS BUENOS OFICIOS

Bolivia encuentra aceptable la idea de la suspensión de las hostilidades para permitir el "estudio a fondo del asunto"

El Ministro de Relaciones Exteriores de la Argentina, Dr. Saavedra Lamas, cree que el conflicto se encamina hacia una solución pacífica

No se tienen noticias de que se hayan producido nuevos movimientos de tropas en el Chaco

REUNION DEL CONSEJO DE MINISTROS DEL PARAGUAY

ASUNCION, 4. (A.P.). — A mediodía se reunió el Consejo de Ministros con asistencia del Presidente electo, doctor Ayala, con objeto de considerar la nota que enviaron los países americanos.

Las deliberaciones finalizaron a las 14 horas, sin adoptarse resoluciones definitivas.

El Consejo volverá a reunirse a las 16 horas.

COMO EXPLICAN LOS PARAGUAYOS LA TOMA DE BOQUERON POR LOS BOLIVIANOS

ASUNCION, 4. — Versión exacta del suceso ocurrido en Boquerón:

Guarnecía ese fortín una tropa de 80 a 100 hombres nuestros. Cuando se tuvo conocimiento del avance boliviano, treinta ocupantes de nuestro fortín fueron destacados para constatar los hechos, e hicieron fuego en cuanto vieron aparecer a los bolivianos, replegándose luego en orden, sobre su base.

Entretanto la artillería boliviana bombardeaba sin cesar el fortín, mientras un avión arrojaba bombas.

El resto de la guarnición de Boquerón se ocultó en un bosque a retaguardia desplegándose en línea de tiradores.

Continuó el bombardeo por varias horas, incesantemente y viendo que nuestras fuerzas habían desaparecido, cesó el fuego y los bolivianos hicieron su entrada triunfal en el fortín en formación cerrada y mientras éstos entusiasmados vivaban a su país y se ufanaban por el éxito, los tiradores paraguayos abrieron fuego con ametralladora y fusiles, causando a los nuevos ocupantes unas 70 bajas.

Los paraguayos continuaron su retirada, llevándose todas las armas y enseres. El radiotelegrafista trajo su aparato de radio. Nosotros tuvimos un muerto y un herido, éstos pertenecientes a la pequeña vanguardia de treinta hombres de que se habla más arriba. Los bolivianos atacaron con 600 hombres.

"LA GUERRA ES LEGITIMA PARA EL PARAGUAY". — ARTICULO PUBLICADO EN "EL LIBERAL" DE HOY

ASUNCION, 4. — El diputado señor Vicente Ramírez, ex encargado de negocios en Washington, publica en "El Liberal" de hoy un artículo bajo el título "La guerra es legítima para el Paraguay". Dice que Bolivia quiere arrebatar una enorme porción de suelo paraguayo y que si sus pretensiones se consumaran Paraguay habría perdido tres quintas partes su ya modesto territorio y estaría a punto de carecer de un ode los elementos esenciales que necesita el Estado para su constitución, tener territorio, pues no puede haber estado sin territorio y no puede haber causa más justa y más grave que la apuntada y por lo tanto que justifique más la guerra.

EN LOS CIRCULOS DIPLOMATICOS CHILENOS

SANTIAGO DE CHILE, 4. — (Especial de Austral). — En los círculos diplomáticos consideran que la acción del "A. B. C." y Perú, puede tener buenos resultados, siempre que en esta acción se deduzcan algunas garantías para Bolivia, que persiste en sus anhelos de salida al mar.

Se atribuye la actual actitud de Bolivia al encierro en que se encuentra y que si Chile, aumenta aquellas facilidades como por ejemplo en darle las ventajas de un puerto libre por Arica y la Argentina le da facilidades por los Ríos y Brasil le da facilidades por el Ferrocarril Oriental de ese país, el Atlántico, la actitud de los bolivianos, podría orientarse con mayor benevolencia para la acción de los neutrales.

Se teme en los círculos bien informados, que la actual sobre exitación en que se encuentra el pueblo boliviano, pueda haber restado el control del Gobierno sobre los acontecimientos en marcha y en tal forma que podría perturbar la acción mediadora.

Por último es opinión dominante, de que en caso de intensificarse la acción bélica hasta la declaratoria de guerra, puede Bolivia tener éxito en los primeros momentos, pero existe la convicción de que dada la lejanía del terreno de operaciones de los centros vitales de esa nación, los resultados podrían serle adversos y especialmente el principal enemigo, que es el clima.

Mientras tanto, los paraguayos combatirían puede decirse en su misma casa, lo cual les da ventajas apreciables.

APROVISIONAMIENTO DEL EJERCITO BOLIVIANO

VILLAZON, 4. (Austral). — (Del enviado especial). — En la madrugada de hoy llegaron varios trenes cargados y numerosos camiones con cajones con víveres, municiones y abundante material sanitario.

Vinieron en estos trenes varias niñas de La Paz, que forman la Cruz Roja y que pasarán al frente.

Las tropas no pasarán en lo sucesivo por este pueblo, para seguir Tarija y de allí al Chaco.

Con el propósito de evitar los inconvenientes del paso por la frontera se ha construido un tramo de camino desde Mojo a la estación anterior a Villazón, que alcanza el camino general a Tarija en Tacsara.

Es un recorrido aproximado de 75 kilómetros, que los soldados efectuarán a pie o en mulas, subiendo a los camiones en Tacsara para seguir viaje al punto de concentración.

Se informa que 1.500 soldados pasaron por ese camino en estos últimos días.

Llegaron tres mil reservistas a Asunción

(Especial para LA MAÑANA)
Por radiotelegrafía

ASUNCION, 4 — En el tren de anoche llegaron a esta capital tres mil reservistas que fueron esperados en la estación por una enorme multitud.

DELEGADOS DE LA AVIACION CHILENA EN BOLIVIA Y PARAGUAY

SANTIAGO DE CHILE, 4 (A.P.). — Se nombró Agregado de Aviación en Bolivia, al capitán Julio Maldonado y en el Paraguay al capitán Andrés Soza Aruña

NIÑAS QUE QUIEREN FORMAR UN BATALLON

(Especial para LA MAÑANA)
(Por radiotelegrafía)

ASUNCION, 4. — Se presentó al Estado Mayor, una solicitud firmada por cien niñas pidiendo formar un batallón.

UN REGIMIENTO FAMOSO

ASUNCION, 4. — El lunes próximo se efectuará la ceremonia de bendición y juramento de la bandera del regimiento de caballería Acaraya. Este cuerpo revive al famoso regimiento de escolta del presidente López, que tantos laureles conquistó en la guerra del 70, como temibles sableadores.

Hoy está formado por gente escogida de todos los voluntarios, admitidos tras duras pruebas.

Lo mandará el mayor Tomás Mendoza.

BERLIN, 4. — (Havas). — La "Agencia Havas" fué informada de que el gobierno del Reich indicó a su representante en el Consejo de la Sociedad de Naciones, que apoye en forma amistosa los esfuerzos del presidente del Consejo, con vistas al arreglo del conflicto paraguayo - boliviano.

"LA PRENSA" DE BUENOS AIRES COMENTA EL DOCUMENTO DE LOS NEUTRALES

BUENOS AIRES, 4. — (Havas). —"La Prensa" en artículo editorial, refiriéndose al documento suscripto en Washington por los países de la América en un llamamiento a la concordia entre Bolivia y Paraguay, dice entre otras cosas: el derecho internacional americano, incorporó ayer al código de la paz y solidaridad continental, un nuevo principio que está llamado a señalar una época en la historia jurídica y política de América, que un día quizá no lejano, llegará a ser para bien de la humanidad, un principio de consagración universal.

Termina diciendo: después de dos días de honda angustia que han vivido los pueblos americanos por los encuentros en el Chaco y las perspectivas de males mucho mayores, estos mismos, sentirán con alivio y experimentarán la lógica esperanza de conocer detalles sobre las gestiones vehementes y nobles de las cancillerías firmantes del documento de Washington.

La paz y el derecho, han triunfado en América.

UN INTERESANTE ARTICULO DE "LE JOURNAL" DE PARIS

PARIS, 4 (Havas). — "Le Journal" consagra al conflicto boliviano-paraguayo, un largo artículo.

Resalta uno de los aspectos interesantes del conflicto que pone a prueba el método de pacifismo y recuerda que en 1928, el Consejo de la Sociedad de Naciones obtuvo de ambas partes la seguridad de conformarse en sus decisiones y buscar una solución pacífica.

Esta vez dice: "Hace un mes que las hostilidades comenzaron y solamente se ha publicado la carta del Presidente del Consejo en 1928, que era M. Briand.

Actualmente ocupa ese puesto el señor Matos, que tiene toda la buena voluntad del mundo, pero que es el representante de una pequeña República, protegida, además, por Estados Unidos, que no forma parte de la Sociedad de Naciones.

En 1928, la Comisión designada por la Conferencia Panamericana de Conciliación y Arbitraje, trató vanamente de solucionar la querella. En la ocasión actual, los Estados Vecinos intervinieron ofreciendo desde la mediación hasta el arbitraje y todos los Estados americanos, lanzan pedidos de ayuda, lo que no impidió las movilizaciones nacionales.

Declararon que no reconocerían las fronteras establecidas por la violencia, pero desgraciadamente, es, precisamente, la imposibilidad de definir la frontera actual, la causa que coloca frente a frente a Bolivia y Paraguay.

SIN NOVEDAD EN EL FRENTE

ASUNCION, 4. — Ninguna novedad se ha producido en las últimas horas, relacionada con el asunto del Chaco.

El comando no ha recibido comunicaciones sobre los nuevos movimientos bolicianos, manteniéndose, por lo tanto, latente la espectativa, ya que no se sabe si e mantendrán conformes con las acciones libradas contra los fortines de Corrales, Toledo y Boquerón o si mantienen una tregua, para proseguir bien organizadas las operaciones hacia Isla Poi y Punta Rieles.

El comando paraguayo informa que todo está tranquilo, ignorándose como es lógico, sus propósitos, luego de la retirada de días atrás de dichos fortines, que no se intentó, por ahora retomar, dado que las fuerzas bolivianas eran muy superiores en número, cuando llevaron el ataque.

Para esta tarde se esperan algunas novedades de orden diplomático, con motivo del pronunciamiento de las naciones, ya conocido.

COMENZO EL BOMBARDEO

LA QUICA, 4 (Austral). (Del Enviado Especial). — El número 3 del Boletín Oficial que se publica en Tarija, dice que: "Noticias del comandante de la 4.a división, coronel Peña, hacen saber que comenzó el bombardeo con artillería pesada, de los sectores del Pilcomayo. Esas noticias han sido recibidas con entusiasmo delirante.

EN CAMPO BOLIVIANO

SALTA, 4 (Austral). (Del Enviado Especial). — Los bolivianos están animados de gran entusiasmo y anhelan efectuar un rápido empuje hasta el río e imponerse al Paraguay, penetrando en Asunción, apoyados por su poderosa escuadra aérea.

Se muestran contentos de que la Argentina haya declarado su neutralidad.

A pesar de la práctica al efectuarse la guerra, algunos manifiestan que ésta no será declarada por Bolivia y otros aseguran que será decretada oficialmente el día 6 de tarde en el momento en que el Parlamento se reuna en ocasión del aniversario de la independencia.

Se propone atcivar las operaciones a fin de terminarlas antes de la época de las lluvias, pues habrá dificultades para el aprovisionamiento a medida que se pronuncie el avance en dirección al río y se dice que mientras Paraguay emplea el tiempo en hacer comunicados alarmistas y propalar noticias falsas, exageradas y sensacionales, Bolivia guarda silencio y avanza siempre y que recién dará señales ciertas, de su acción, cuando el tronar de sus cañones y los ronquidos de sus aviones sean escuchados en Asunción.

En Yacuiba se tiene preparado un hospital de sangre.

El vicecónsul de España en Rhig, ha ofrecido una sala con ocho camas y con elementos de sanidad.

Empiezan a llegar los primeros heridos del frente. Uno de ellos con graves quemaduras producidas en el incendio de los tanques de nafta, que conducía en un camión, dos días antes de la toma de Boquerón.

Estuvo en el hotel Yacuiba el mayor aviador Julio Jordan, con su aparato, quien dijo al hotelero: "Quiero beber Zingani" para olvidar un rato las rudezas del oficio. Nosotros, los aviadores —dijo— nunca sabemos cuando resbalamos del estribo y tengo esposa y una hija de once años que quedan en La Paz. Ignoro si volveré a verlas".

Partiendo, se despidió del hotelero a quien dijo: "Desde mi avión le dejaré caer una carta en el reducido patio de su hotel".

Remontó vuelo en dirección al frente, cumpliendo con exactitud su promesa.

Luego se supo que fué el héroe del bombardeo de "Boquerón", mereciendo una condecoración de su gobierno. Tiene 36 años.

Cada semana irán a Tartagal camiones de Bolivia, para conducir a los ciudadanos que deseen incorporarse a filas.

En Aguaray, está destacado el vicecónsul Alvestegui, al único efecto de facilitar el reclutamiento.

Proclama de Almonacid

(Especial para LA MAÑANA)
Por radiotelegrafía

ASUNCION, 4 — Almonacid publica la siguiente proclama:

"Al pueblo del Paraguay, y como un homenaje a mi propia nacionalidad de argentino. Yo estoy aquí en cuerpo y alma, al lado de la causa justa y contra los que, sintiéndose fuertes, se lanzan contra vosotros para sustraeros por la fuerza parte de vuestro suelo patrio. Pero nada temáis porque ese atentado a la civilización no podrá jamás ser cometido; la victoria será vuestra con todas las satisfacciones necesarias, para que el agresor quede en la historia con la marca de un escarmiento ejemplar.

Vuestros bravos soldados podrán quizás perder algún combate sin importancia; pero ellos serán al final los vencedores.

En los momentos de más dura prueba, vuestra decisión de vencer tendrá que tener más firmeza que nunca, para que así tarde menos en llegar el gran día del triunfo definitivo.

Haced que en todo momento sea vuestra fe absoluta como vuestro entusiasmo. ¡Ahora y siempre, arriba los corazones paraguayos! ¡Viva la República del Paraguay!"

Almonacid recibió un cariñoso y emotivo homenaje de la mujer paraguaya

(Especial para LA MAÑANA)
Por radiotelegrafía

ASUNCION, 4 — Almonacid continúa recibiendo cariñosas demostraciones de las damas de la Comisión Pro Patria, presidida por la señora Rafaela Machain de Guanes, quien lo visitó en el hotel, ofreciéndole el homenaje de la mujer paraguaya.

Con este motivo se realizó un sencillo acto que revistió caracteres de emotividad.

Todos los diarios saludan entusiastamente al esforzado paladín de nuestra causa.

En todos los círculos se comenta elogiosamente el criterioso artículo de "La Razón", demostrando que Bolivia es el país agresor.

El A. B. C. dirigió una nota al Canciller paraguayo

(Especial para LA MAÑANA)
Por radiotelegrafía

ASUNCION, 4 — De fuente autorizada se sabe que el Canciller recibió una nota del A. B. C. expresando sus deseos de una solución pacífica a la cuestión del Chaco.

Esta nota insinúa que dichos países no reconocerán las conquistas hechas por las armas.

BOLIVIA ACEPTO LA MEDIACION DE LAS POTENCIAS AMERICANAS

LA PAZ, 4. (Havas). — Bolivia aceptó la mediación de veinte potencias americanas bajo ciertas condiciones.

¿SE GESTIONA UNA TREGUA?

BUENOS AIRES, 4. — (Austral). — Informaciones de buena fuente anuncian que se han iniciado gestiones para tramitar una tregua en el conflicto boliviano-paraguayo, con lo cual se daría base para estudiar nuevas soluciones al conflicto y resolver satisfactoriamente la aspiración boliviana de obtener una salida sobre el río Paraguay que no fuera Puerto Suárez.

Contribución a la defensa boliviana

(Especial para LA MAÑANA)
Por radiotelegrafía

LA PAZ, 4 — Los penados de la Penitenciaría Nacional contribuyeron a la defensa haciendo una colecta de sesenta y dos bolivianos.

Se asegura que muchos senadores y diputados han resuelto ceder el treinta por ciento de sus dietas pro defensa del país.

Habrían atacado los paraguayos

(Especial para LA MAÑANA)
Por radiotelegrafía

LA PAZ, 4 — El día amaneció sereno, continuándose con entusiasmo el enrolamiento, notándose un patriotismo grande.

Noticias aun sin confirmación aseguran que las tropas paraguayas atacaron nuestras fuerzas.

En la Casa de Gobierno se esperan datos.

COMUNICACIONES RECIBIDAS EN LONDRES

LONDRES, 4 (Havas) — Comunicaciones recibidas en esta dan cuenta que la prensa boliviana considera que la aceptación de las proposiciones de las potencias neutrales equivaldría al abandono de los derechos de soberanía de Bolivia.

Por otra parte según las últimas noticias procedentes de Asunción del Paraguay la nota de las potencias neutrales fué acogida en sentido favorable por Paraguay, donde las tropas continúan sin embargo siendo movilizadas.

Estas comunicaciones agregan que la noticia sobre el bombardeo de las posiciones paraguayas en Pilcomayo ha suscitado vivo entusiasmo en Bolivia.

Proyectos aprobados por el Senado paraguayo

(Especial para LA MAÑANA)
Por radiotelegrafía

ASUNCION, 4 — El Senado aprobó un proyecto de ley creando la comisión de contralor de cambios internaacción del gobierno del Reich. — de la Orden Nacional del Mérito,

Una dama argentina hizo un obsequio al gobierno

(Especial para LA MAÑANA)
Por radiotelegrafía

ASUNCION, 4 — La dama argentina Virginia Crosa de Balbuena, viuda de un capitán argentino, obsequió con una montura perteneciente a su glorioso esposo, en una conceptuosa nota.

LOS NEUTRALES NO SE REUNIRAN HASTA QUE RECIBAN LAS RESPUESTAS DE BOLIVIA Y PARAGUAY

WASHINGTON, 4 (A. P.) — Mientras Paraguay y Bolivia prosiguen los preparativos bélicos para una posible campaña en el Chaco, las naciones neutrales esperan las respuestas de los beligerantes a las notas que les enviaron los 19 países, pidiéndoles que cesen en sus hostilidades, y al mismo tiempo, bosquejando una nueva doctrina panamericana, al efecto de que no serán reconocidas las ganancias territoriales adquiridas, por la fuerza de las armas.

Todavía no hay indicaciones respecto a la forma en que ha sido recibida esta nota por los gobiernos de Paraguay y Bolivia.

Respecto a la anunciación de la tesis referida, se atribuye variadamente a Estados Unidos, Argentina, Méjico y otras naciones, pero según las negociaciones, parece que no hay patrocinante exclusivo de la idea, pues fué propuesta por varios países.

El procedimiento sigue las líneas de la declaración Hoover contra el reconocimiento de las ganancias territoriales en Manchuria, y una declaración similar hecha en 1915 advirtiendo al Japón que Estados Unidos no reconocería alteraciones en el mapa de China mientras las naciones europeas estaban empeñadas en la guerra.

Los delegados neutrales no se reunirán hasta después que se reciban respuestas de Bolivia y Paraguay.

EN EL MINISTERIO DE LA GUERRA DEL PARAGUAY, NADA SE SABIA DEL BOMBARDEO

ASUNCION, 4. (A. P.). — Acabamos de entrevistar al Ministro de la Guerra con motivo de las informaciones que se relacionan con el bombardeo efectuado en el sector del Pilcomayo, mostrándose sorprendido y no teniendo la menor noticia, considerándola extraña.

CONTINUA LA MOVILIZACION

ASUNCION, 4 .(A. P.). — La movilización continúa realizándose dentro del mayor orden, y el gobierno ha creado organismos especiales para facilitar la tarea.

De todo el país continúa recibiéndose colectas de diversa índole a beneficio de la Cruz Roja.

SESIONO EL CONSEJO DE MINISTROS, REUNIDO PARA CONTESTAR LA NOTA DE LOS NEUTRALES

ASUNCION, 4, (Especial de Austral). — El Consejo de Ministros celebrado esta mañana para contestar la nota de los países neutrales se reanudó a primera hora de esta noche, prosiguiendo hasta las 9 p. m. la que levantó la sesión sin producir resolución, pero continuará mañana, día que se dará a conocer su respuesta.

CUAL SERIA LA SOLUCION DEL CONFLICTO, A JUICIO DE LORD LUKE OFPAVENHAM

LONDRES, 4. (A. P.). — Entrevistado por el periódico "Financial News", Lord Luke Offpavenham, quien tiene grandes intereses comerciales en Sud América, opinó que la forma práctica de solucionar el conflicto entre Paraguay y Bolivia, sería que la Argentina concediera a esa última nación facilidades especiales para que construyera un ferrocarril hasta un puerto argentino, siendo este puerto libre para el comercio boliviano.

La defensa económica paraguaya

(Especial para LA MAÑANA)
Por radiotelegrafía

ASUNCION, 4. — Partieron a los pueblos de campaña los delegados de la Dirección de Economía que organizarán la defensa económica.

Donativo de la colonia alemana

(Especial para LA MAÑANA)
Por radiotelegrafía

ASUNCION, 4. — La colonia alemana hizo un subido donativo en dinero a la Cruz Roja.

Paraguay ratificará su adhesión a la paz

(Especial para LA MAÑANA)
Por radiotelegrafía

ASUNCION, 4. — La ciudad se presenta con movido aspecto.

Se comenta la nota de los países americanos.

Puedo adelantar que el Paraguay ratificará su adhesión a la paz.

La intervención de la Liga de Naciones

GINEBRA, 4 (A.P.). — En la Secretaría de Naciones se recibieron cablegramas de los gobiernos de Bolivia y del Paraguay, contestando al mensaje que les dirigió últimamente.

Bolivia, dice que no rehusa solucionar la cuestión del Chaco por medio del arbitraje y Paraguay que ya aprobó la idea anteriormente, da más detalles acerca de los recientes sucesos.

Sin embargo, se entiende que ambos disputantes tienen diversos puntos de vista respecto al arbitraje, pues mientras Bolivia se limita a referirse sobre la cuestión territorial, Paraguay desea se econsidera todos los aspectos de la disputa.

Acerca de la intervención de la Sociedad en el conflicto, se entiende que los miembros del Consejo, consideran que continuarán con éxito las gestiones iniciadas por las naciones americanas.

La política seguida por la Sociedad en años anteriores, ha sido fomentar el entendimiento amistoso dentro de los Estados vecinos, estimando que se debe seguir esa misma política en el caso presente.

Comienzan a recibirse las respuestas de los países miembros de la Sociedad, los cuales se les ha comunicado el incidente.

España y Perú, dicen que están dispuestos a apoyar las medidas que adopte la Sociedad.

La respuesta de Bolivia tardó en llegar a conocimiento de la Secretaría debido a una serie singular de circunstancias.

El cablegrama llegó ayer a esta ciudad el señor Matos, y fué llevado al hotel donde se aloja dicho señor y debió ser enviado a París y luego a Vichy, punto donde pasa una temporada de descanso el Presidente Provisional de la Comisión. Matos la trajo hoy a esta ciudad.

El gobierno alemán secundará la gestión de la Liga de las Naciones

(Especial para LA MAÑANA)
Por radiotelegrafía

BERLIN, 4. — El gobierno alemán ha acordado secundar la acción del presidente de la Liga de Naciones señor Mattos para evitar un conflicto armado entre Bolivia y Paraguay, acordando dar instrucciones a sus representantes diplomáticos en La Paz y Asunción para que hagan corteses representaciones a los respectivos gobiernos en tal sentido. — (Transocean).

"PARAGUAY Y BOLIVIA DESEAN UN ARREGLO PACIFICO"

GINEBRA, 4. (A. P.) — La Secretaría de la Sociedad de Naciones dió a conocer un telegrama del Presidente del Consejo señor Matos, que pasa sus vacaciones en Vichy en el sentido que las respuestas de Bolivia y Paraguay a sus mensajes, "Justifican la opinion de que las dos naciones desean un arreglo pacífico".

Está abierto el camino para un acuerdo acerca del método para la solución que permita el cumplimiento de los compromisos de las dos naciones conforme al protocolo de la Sociedad de Naciones.

FRANCIA APOYA LA GESTION DE LA LIGA

PARIS, 4. (A. P.) — El gobierno instruyó a sus representantes diplomáticos en La Paz y Asunción para que apoyen la iniciativa del Presidente del Consejo de la Liga de Naciones señor Matos.

DECLARACIONES DEL MINISTRO DE RELACIONES EXTERIORES DE LA ARGENTINA

BUENOS AIRES, 4. (Austral). — El Ministro de Relaciones Exteriores doctor Saavedra Lamas, recibió esta tarde numerosas visitas de destacadas personalidades políticas, diplomáticas, amigos y altos funcionarios que le expresaron sus felicitaciones por la acertada y brillante actuación en las determinaciones tomadas por las naciones neutrales en relación al conflicto del Chaco Boreal.

Interrogado el Ministro de Relaciones acerca de las novedades que se hubieran producido en el asunto paraguayo-boliviano, nos manifestó que nada tenía que agregar a las declaraciones de ayer, pues por el momento no se presenta ninguna faz) nueva del asunto.

Agregó que el gobierno no ha declarado aún su neutralidad esperando que no tenga necesidad de hacerlo, pues todo induce a creer por ahora que el conflicto se encamina hacia una solución pacífica.

Interrogado acerca de la actitud que adoptaría el gobierno en el caso de que el conflicto se intensificase, expuso que en principio no hay neutralidad sin estado de guerra declarado, pero si el país neutral adquiere la convicción de que se ha producido esta guerra que se caracteriza precisamente por la repetición de actos inherentes a la guerra, se tiene derecho a adoptar la posición neutral aun en el supuesto caso de que no se haya declarado oficialmente.

Esta hipótesis está regida por la segunda conferencia de La aya del 18 de Octubre de 1907, y fué ratificada por Bolivia el 19 de Noviembre de 1908 y promulgada como ley el 24 del mismo mes y año.

MANIFIESTO DE LOS ESTUDIANTES PARAGUAYOS

ASUNCION, 4. (A.P.). — Los estudiantes paraguayos han enviado un manifiesto a la juventud de toda América, declarando: "No hay guerra que sea santa, ni crimen que sea justo" pero el Paraguay se encuentra en trance de tener que apelar al arbitrio heroico y doloroso de la violencia, para salvar su propia vida.

ASUNCION, 4. (Austral). — El Centro de Estudiantes de Derecho del Paraguay ha dirigido un manifiesto a sus colegas de América en el que dicen:

"La juventud paraguaya se halla animada por un levantado espíritu de paz y solidaridad para las demás naciones hermanas.

La familia estudiantil de esta parte del continente no se cree extraña a las de allende fronteras, porque dislumbra a través de los límites nacionales, la existencia de una patria grande por enciba de las patrias chicas.

Pero Paraguay se halla en esta hora álgida en trance de tener que apelar al arbitrario heroico y doloroso de la violencia para salvar su propia vida por lo cual cree su deber rendir cuenta de su conducta para que con el tiempo se sepa valorar con justicia su actitud en la tragedia que se avecina".

NO SE TIENEN NOTICIAS DE NUEVOS MOVIMIENTOS DE TROPAS EN EL CHACO

ASUNCION, 4. (Austral). — Ninguna novedad se ha producido en las últimas horas respecto al asunto del Chaco. El comando no ha recibido comunicaciones sobre movimientos bolivianos, manteniéndose por lo tanto, latente la expectativa.

No se sabe si los bolivianos quedarán conformes con las acciones libradas contra los fortines Corrales, Toledo y Boquerón, o si mantienen una tregua para proseguir sus bien organizadas operaciones hacia Isla Poi y Punta de Rieles.

Por parte del comando se informa que todo está tranquilo en las filas paraguayas, ignorándose como es lógico, los propósitos, luego de la retirada de días atrás en dichos fortines que se intenta por ahora retornar dado que las fuerzas bolivianas eran muy superior en número cuando llevaron el ataque.

Para esta tarde se esperan novedades de orden diplomático con motivo del pronunciamiento de los países neutrales. 1EN etaoin shrdlu etaoin

ESTADOS UNIDOS

ESTADOS UNIDOS ADHIERE A UN TRATADO INTERNACIONAL

WASHINGTON, 4 (Havas). — Una proclama del Presidente de la República, señor Hoover, pone en vigor la adhesión de los Estados Unidos a los dos tratados firmados en Ginebra con fecha 27 de julio de 1929, para el mejoramiento en el trato a los heridos y prisioneros de guerra.

Entre los firmantes de estos tratados figuran Brasil, España, Italia y Portugal.

Respuesta de Bolivia a la nota de los países neutrales

LA PAZ, 4. (Austral). — La Cancillería envió a los neutrales la siguiente nota:

"White. — Wáshington. — Acuso recibo y contesto el cablegrama del dos del actual de los gobiernos neutrales, dirigido al mío.

"Agradecemos los buenos oficios de los neutrales, que desde 1928 se esfuerzan por una solución pacífica, difiriendo el Paraguay al haber expresado a Bolivia que no tiene mayor interés en las investigaciones de los últimos incidentes.

"Debemos acentuar que hemos estado dispuestos a ese recurso aún después de la agresión del 29 de Junio, siendo notorio y consta a los neutrales.

"Entonces el contendor se negó a volver a las conferencias y, oportunamente, advertimos a la Comisión que ese retiro era una amenaza de nuevas agresiones.

"Fué así que el 15 de Julio sufrimos un segundo ataque en mayor escala, ataque que planeó las cosas en el terreno de los hechos, por lo cual hemos tomado las represalías exigidas por la dignidad del país y permitida por el Derecho Internacional, no quedando a nuestro juicio nada que dilucidar sobre este punto.

"Rectificamos el haber negado impartir órdenes de suspensión de hostilidades, lo que expresamos fué que nuestra actitud futura dependerá de la que observe Paraguay.

"Comprendemos que debemos tratar un arreglo necesario para prevenir los actos de hostilidad en homenaje de la paz, y encontramos aceptable la idea de la suspensión de las hostilidades, que permita considerar a fondo el asunto, pero estimamos que tomar como base la retroacción del estado de cosas al primero de Junio, no es razonable, pues impone una condición que hace imposible el arreglo y todo armisticio.

"La propia naturaleza funda el estado de cosas existente en el momento del acuerdo, en consecuencia, nos permitimos interrogar a los neutrales si tendrían a bien modificar la proposición contando con nuestra buena voluntad para acordar los demás detalles.

Pactada la suspensión se pasaría a considerar a fondo el pleito entendiéndose que se dejaría a las partes discutir sus intereses.

"Reitero mis consideraciones. — GUTIERREZ. Ministro de Relaciones".

LA CONFERENCIA IMPERIAL DE OTTAWA

Importante propuesta del Canadá

Canadá ofrece preferencias aduaneras al Reino Unido para productos industriales a cambio de un trato preferencial por Gran Bretaña para sus carnes, el ganado en pie y el trigo

OTRAS NOTICIAS DE GRAN BRETAÑA Y SUS DOMINIOS

MARCHA DE LAS NEGOCIACIONES

OTTAWA, 4 (Havas) — — (Del enviado especial de la Agencia Havas). — La delegación británica recibió de la delegación hindú, postergando las conversaciones hasta esperar las últimas decisiones.

Mañana las delegaciones británica y canadiense se reunirán. Los canadienses presentarán ofertas a los industriales británicos a fin de llegar a un acuerdo.

OTTAWA, 4. (Havas). — La delegación inglesa se entrevistará hoy con la delegación de Canadá la que expondrá las ofertas definitivas, sobre las concesiones a la industria inglesa.

LAS ASPIRACIONES CANADIENSES

OTTAWA, 4 (Havas) — Parece que los canadienses preferirían un amplio régimen preferencial en materia de tarifas aduaneras, a un sistema de cuotas de importación, ofreciendo en cambio sus mercados a los productos algodoneros ingleses.

Las diversas delegaciones continúan las discusiones parciales.

Persisten las divergencias de vistas de las delegaciones sobre la cuestión monetaria.

OTTAWA, 4 (Havas) — La prensa canadiense anuncia que el Dominio del Canadá no pidió sinó un tratamiento preferencial de seis céntimos por bushel (decálitro) para el trigo canadiense importado en la Gran Bretaña.

LAS VENTAJAS QUE OFRECE CANADA

OTTAWA, 4 (Havas) — El Enviado Especial de la "Agencia Havas" acerca de la Conferencia de Ottawa informa que los peritos ingleses estudian las proposiciones canadienses.

En los círculos oficiosos creen que el cálculo entre 100 y 200 millones de dólares con que saldría beneficiado por el sistema preferencial el comercio inglés, es exagerado.

El trabajo de los peritos consistirá en calcular justamente las ventajas ofrecidas y someter un informe a la delegación inglesa, que decidirá.

PROPOSICION DEL CANADA

OTTAWA, 4 (A. P.) — Canadá presentó formalmente una oferta concreta para hacer un intercambio de preferencias aduaneras con Gran Bretaña, mediante una preferencia más amplia para los productos británicos, pero exigiendo la misma consideración para los canadienses.

El plan significaría un aumento de casi 200 millones de dólares anuales en importaciones al Canadá de los productos británicos, especialmente de hierro, acero, carbón, automóviles y los productos de cuero.

REPERCUSIONES QUE TENDRIA LA ACEPTACION DE LA PROPUESTA CANADIENSE

OTTAWA, 4 (A. P.) — Países ajenos al imperio británico, principalmente la Argentina y Estados Unidos deberán afrontar una grave disminución en su comercio como resultado de la oferta canadiense de otorgar preferencias aduaneras al Reino Unido para alrededor de 150 productos industriales en cambio de un trato preferencial por parte de Gran Bretaña para sus carnes, inclusive el tocino, el ganado en pie y el trigo.

La carne y el ganado pie se cuentan entre las principales exportaciones de la Argentina. Por otra parte Canadá gasta anualmente alrededor de 200 millones de dólares en Estados Unidos para adquirir productos industriales que en adelante conforme a su plan comprará en el Reino Unido.

Se entiende que la propuesta de reciprocidad hecha por Canadá significa que la suma que entre en Canadá por conceptos de venta según su propuesta debe ser igual a la que concede Gran Bretaña.

Se señala que Canadá no disminuye sus aranceles en margen extenso, de modo que no quedarán afectados los productos nacionales: lana, algodón y otros textiles.

No se ha explicado el método que se propone utilizar en este país para aumentar la proporción de importaciones británicas dentro de las extranjeras, pero se considera probable que disminuirá los aranceles preferenciales para el Reino Unido antes que elevar la barrera aduanera en general.

IMPORTANT EACUERDO COMERCIAL ENTRE NUEVA ZELANDIA Y LOS SOVIETS

OTTAW, 4 (A. P.) — Se informa que los Estados Unidos corren peligro de perder el mercado de Nueva Zelandia para la colocación del petróleo, a consecuencia del acuerdo que ha firmado Nueva Zelandia con el gobierno de los Soviets para la compra de nafta, kerosene y aceites lubrifaicentes a razón de unos cinco centavos de dólar por galón, es decir a un precio menor del que se pagaba por los productos norteamericanos.

REPRODUCTORES INGLESES PARA RUSIA

LONDRES, 4. (Havas). — 250 bovinos de raza, provenientes de las cabañas del príncipe de Gales y de otros grandes ganaderos de Inglaterra y Escocia, partirán mañana para Rusia la que compró últimamente a Inglaterra numerosas cabezas de ganado Shorthorn y Aberdeenangus, destinadas a la reproducción.

LOS PROBLEMAS DE LA INDIA. — EL GABINETE BRITANICO LOS ESTUDIA PREFERENTEMENTE

LONDRES, 4. — (Havas). — El Primer Ministro, recibió la visita de sus colegas.

El Gabinete se reunirá, a las 14 y 30 a indicación de Mac Donald.

Uno de los principales temas que examinará estriba en el hecho de que el Comité hindú, sesionó esta mañana en Downing Street.

Los miembros que componen ese comité, son: Lord Irwin, Sir Samuel Hoare, Sir John Simon, Herbert Samuel y Lord Sankey.

Todos ellos son especialistas en los asuntos de la India.

Probablemente hoy se adoptara una resolución respecto a la India.

REUNION DEL GABINETE BRITANICO

LONDRES, 4. (Havas). — El Gabinete inglés levantó la sesión después de haber estado reunido durante algunas horas. Tuvo, en efecto, que examinar gran número de cuestiones secundarias, tales como el estatuto de los transportes, acumuladas desde las últimas deliberaociones ministeriales.

Por otra parte hay razones para suponer que después del conocimiento de los informes recibdos de Ottawa, los Mnistros dejaron al Primer Ministro, señor Baldwin, las manos libres para negociar dentro del margen que le fué trazado y para bien de los intereses de la Gran Bretaña y del imperio.

Conviene, por lo demás, notar que las proposiciones canadienses fueron remitidas a la delegación inglesa en Ottawa casi en el momento en que el Gabinete se reunía en Londres y que este último, en consecuencia, pudo discutirlas a fondo.

Por otra parte se dice que si las negociaciones de Ottawa llegaran a un punto muerto absoluto, el Primer Ministro, señor Mac Donald, podría juzgar oportuna su intervención personal.

EL MOMENTO POLITICO EN ALEMANIA

Manifiesto del partido socialista

El significado del resultado de las últimas elecciones—En el día del aniversario de la Constitución de Weimar, los socialistas manifestarán a favor de la república y contra la dictadura

OTRAS NOTICIAS DE ALEMANIA

PUBLICARON UN MANIFIESTO LOS SOCIALISTAS

BERLIN, 4. (Havas). — El Partido Socialista lanzó un manifiesto, el cual afirma que el resultado de las elecciones última demuestra el carácter invencible de la social-democracia, quien se halla dispuesta a someter inmediatamente al parlamento una proposición tendiente a proporcionar pan y trabajo al pueblo.

Agrega que el aniversario de la Constitución de Weimar será la ocasión que los socialistas aprovecharán para manifestarse a favor de la República y contra la dictadura.

LOS PROBLEMAS QUE SE PLANTEARAN EN UN FUTURO CERCANO

BERLIN, 4. — (A. P.). — Según el diario "Boersen Zeitung" existen perspectivas serias de una raptura entre el gobierno de Von Papen y el lider fascista Hitler.

La causa sería, según el mismo periódico, el nuevo decreto de emergencia dirigido principalmente contra los nacional - socialista, estudia el gobierno, a fin de dar término a los desórdenes sangrientos.

Si aparece el decreto mencionado, no hay duda alguna de que fracasarán todas las gestiones de arreglo entre Hitler y el general Schleicher, que se habían anunciado antes y las cuales, según las mismas informaciones, estaban próximas a finalizar con éxito.

"Boersen Zeitung", dice que si los dirigentes nacional - socialistas no tienen éxito en los esfuerzos para reprimir los desórdenes provocados por sus afiliados en los próximso días, el gobierno proyectó publicar un decreto, castigando severamente el terrorismo político.

La oposición que los nacional - socialistas, harán a este decreto, será muy fuerte, según se indica en las declaraciones de Kube, dirigente nacional - socialista en la Dieta Prusiana, en las cuales ataca a Von Gaály, a Bracht y a Von Papen, por tratar de destruir la victoria que los "nazis" obtuvieron en las elecciones.

LOS HITLERISTAS EXIGIRIAN DEMASIADO POR PARTICIPAR EN LAS RESPONSABILIDADES DEL GOBIERNO

BERLIN, 4. — (A. P.). — El diario "Berliner Tagleblatt", dice que el Reichstag no será convocado hasta el día 30, es decir hasta finalizar el periodo de treinta días, que la Constitución da después de las elecciones.

El periódico local "Anzeiger", diario nacionalista de Hugenberg, generalmente bien informado, respecto a los asuntos de los nacional - socialistas, dice que los hitleristas están dispuestos a participar en las responsabilidades del gobierno, pero añade: que sus exigencias son muy grandes, lo cual se interpreta como que piden la mayoría de los puestos públicos.

Dicho diario, agrega, que Hindenburg sin embargo, no desea un Gabinete de carácter partidista.

EN LAS CEREMONIAS RECORDANDO LA JURA DE LA CONSTITUCION DE WEIMAR, VON PAPEN HABLARA EN NOMBRE DEL GOBIERNO.

BERLIN, 4 (Havas). — Von Papen llegó a Wallerfangen, donde pasará algunos días de descanso, siendo objeto de manifestaciones de simpatía.

oVn Papen volverá a Berlín el día 11 para participar en la ceremonia que se realizará en el Reichstag, para conmemorar la jura de la Constitución de Weimar.

El canciller hablará en esa ocasión en nombre del gobierno del Reich.

LA PRENSA PIDE AL GOBIERNO REPRIMA SEVERAMENTE LA VIOLENCIA EN LAS LUCHAS POLITICAS

BERLIN, 4. (Hovas) — A raíz de los recientes acontecimientos sangrientos, numerosos diarios de la derecha y de la izquierda, piden al gobierno que intervenga enérgicamente, a fin de reprimir estos excesos que califican de terrorismo político.

SE ESTUDIA LA REPRESION DEL EXTREMISMO

BERLIN, 4. — (Havas). — El Gabinete del Reich deliberó esta mañana, respecto a las medidas a adoptar a fin de asegurar el orden y la seguridad pública en las regiones donde los elementos extremistas, libran diariamente violentas luchas.

El Consejo de Ministros tomó nuevas disposiciones para reprimir los crímenes políticos

(Especial para LA MAÑANA)
Por radiotelegrafía

BERLIN, 4 — Los ministros alemanes presentes en Berlín, se reunieron esta mañana, bajo la presidencia del canciller interino Von Gayl, para estudiar las medidas de represión que se han hecho indispensables a causa de la repetición incesante de los atentados políticos.

En el Consejo de Ministros no estaba presente el general Von Schleicher, por no haber regresado todavía de su viaje.

Los ministros se han puesto de acuerdo para dictar nuevas disposiciones sobre la represión de los delitos políticos, aumentando la severidad de las penas y abreviando el procedimiento, pero sin llegar a la institución de la pena de muerte en los juicios que se celebren por el nuevo procedimiento.

Así mismo será castigada con más severidad el porte ilegal de armas.

El gabinete también acordó crear tribunales especiales para juzgar el procedimiento sumario de los atentados políticos.

La promulgación de todas estas medidas acordadas por el gabinete será objeto de un nuevo decreto - ley que se publicará inmediatamente.

El gobierno prusiano, por su parte, ha celebrado un Consejo de Ministros esta tarde para decidir las medidas policíacas adecuadas para secundar la acción del gobierno del eich. — (Transocean).

Las conversaciones entre los representantes del gobierno y los nacional-socialistas

(Especial para LA MAÑANA)
Por radiotelegrafía

BERLIN, 4. — Diversos órganos de la prensa berlinesa se ocupan de las pretendidas negociaciones entabladas entre el canciller Von Papen e Hitler con vistas a la colaboración ministerial de los nacional - socialistas.

Según rumor recogido por un periódico de la mañana, los nacional-socialistas exigen para su partido la cancillería y los ministerios del Interior, Trabajo y Economía Nacional.

Oficialmente se desmiente que hayan tenido lugar negociaciones formales entre el gobierno y los nacional-socialistas, pero se sabe que el diputado Goering, apoderado político general de Hitler, se halla desde hace algunos días en esta capital, habiendo celebrado una entrevista con el ministro de Relaciones Exteriores Von Neurath.

Estas conversaciones entre elementos del gobierno y representantes del partido nacional socialista tienen lugar a petición de estos últimos, y se considera posible que en el curso de la próxima semana tomen un carácter más público y frecuente pero no se espera ningún resultado positivo de los mismos hasta los primeros días de Setiembre. — (Transocean).

Posibilidades de negociaciones entre el centro católico y los hitleristas

(Especial para LA MAÑANA)
Por radiotelegrafía

BERLIN, 4. — El ex ministro de Trabajo, Stegerwald, una de las personalidades más influyentes del centro católico, ha hecho interesantes declaraciones al representante de un diario francés sobre la posibilidad de negociaciones entre el centro católico y los nacional-socialistas, para la colaboración en los gobiernos del Reich y Prusia.

Stegerwald no ha opuesto una negativa absoluta a la hipótesis de dicha colaboración, pero ha hecho notar que el centro católico pondría condiciones precisas, y en ningún caso aceptaría la cooperación si los nacional socialistas no renunciaban a sus ataques contra la Constitución.

Stegerwald terminó diciendo que consideraba tan imposible el golpe de estado por los nacional socialistas como por los comunistas. — (Transocean).

Próxima reunión de la Dieta Prusiana

(Especial para LA MAÑANA)
Por radiotelegrafía

BERLIN, 4. — La Dieta Prusiana se reunirá probablemente el día 18 de Agosto con el objeto de considerar las mociones social - demócratas y comunistas referentes a los acontecimientos del 20 de Julio pasado. — (Transocean).

Reunión de los "leaders" nacional-socialista en Munich

(Especial para LA MAÑANA)
Por radiotelegrafía

MUNICH, 4. — Se está realizando actualmente una convención de los principales leaders del partido nacional - socialista bajo la presidencia de Hitler con el objeto de resolver sobre la actitud que adoptará el partido en el transcurso de las próximas semanas. — (Transocean).

En la Bolsa de Berlín

(Especial para LA MAÑANA)
Por radiotelegrafía

BERLIN 4. — La inseguridad de la situación política interna repercutió hoy en la Bolsa, anotándose una acentuada flojedad, agravada aún más por las noticias recibidas de Wall Street. — (Transocean).

CHILE

EISTE UNANIMIDAD DE PARECERES EN EL GOBIERNO RESPECTO A LA VUELTA AL REGIMEN CONSTITUCIONAL

SANTIAGO, 4 (Especial de Austral) — El Consejo de Ministros continuó tratando especialmente la organización de la próxima Asamblea Constituyente.

El ministro del interior manifesto que durante el día habai estado estudiando lo relacionado con la futura Constituyente, expresando las conclusiones a que se había llegado.

Después de diversas consideraciones de los ministros del Interior, Hacienda, Educación, Justicia y Trabajo, hubo un acuerdo unánime de los asistentes para que se proceda a la elección de un Congreso con carácter constituyente de acuerdo con lo dispuesto por la actual Constitución. El Congreso se pronunciará sobre los proyectos que el gobierno le presentará para la reforma de la Constitución.

Hubo además, acuerdo, en designar una comisión que tendrá por objeto estudiar las reformas que sea necesario introducir a la ley de elecciones.

Se acordó nombrar una comisión encargada de proponer al gobierno los proyectos de reforma de la Constitución, que se someterán a la deliberación del futuro Congreso Constituyente.

HACIA UNA SOLUCION DEL PROBLEMA DEL TRASANDINO

SANTIAGO DE CHILE, 4. (Especial de Austral). — Esta madrugada en La Maneda entregaron una informacion referente a los puntos para el arreglo del problema del trasandino.

Dice la nota, de la preocupación con que se ha estudiado el asunto por el gobierno, después del cual entiende que se desprende un ancho campo para establecer un positivo intercambio con beneficios recíprocos.

Después del primer paso para remover las asperezas aduaneras, fueron aumentando desde 1930.

En forma general, sin ninguna limitación, se propone un "modus vivendi" con la Argentina, retrotrayendo las cosas a la situación que se encontraban antes de la citada fecha.

Estima el gobierno, que el problema de las comunicaciones, depende del intercambio entre ambos países y confía en que las empresas del transandino reanuden el tráfico suspendido, dentro de las normas del convenio de administración unida.

Anticipa el gobierno, que el "modus vivendi" que propone, es solo por 6 meses, como acto preparatorio para el acuerdo definitivo, que deberá proponerse dentro de este plazo.

Al fijar estas ideas el gobierno, respecto al intercambio y modificaciones que deberá introducir en sus aranceles lo hace sirviendo una política definida respecto a la orientación que debe darse a la producción agrícola del país cuyo plan natural —agrega— ha sido postrgado mediante la violencia legal económica, que ha hecho estériles los esfuerzos que se hocían por dirigirla a sus posibilidades naturales

Ascenso militar

(Especial para LA MAÑANA)
Por radiotelegrafía

SANTIAGO, 4. — Por el Ministerio de Guerra se dió un decreto ascendiendo al grado de coronel al comandante Carlos Ruiz Tagle, figura de alto relieve del ejército. — S. O.

Fué solicitada la reforma de la ley periodística

(Especial para LA MAÑANA)
Por radiotelegrafía

SANTIAGO, 4. — La federación del personal de las empresas periodísticas ha elevado una larga nota al presidente provisional señor Dávila pidiéndole la reforma de la ley periodística. Este les ha contestado que estudiará el asunto y verá de buscar una solucin satisfactoria. — S. O.

El comandante retirado señor Clavel fué nombrado Intendente de Santiago

(Especial para LA MAÑANA)
Por radiotelegrafía

SANTIAGO, 4. — Ha sido nombrado Intendente de esta capital el comandante retirado C. Clavel, ex jefe de la Escuela Militar. — S. O.

Nombramientos en la Caja Nacional de Ahorros

(Especial para LA MAÑANA)
Por radiotelegrafía

SANTIAGO, 4. — Ha sido nombrado Consejero de la Caja Nacional de Ahorros el señor Enrique Oyanzú. En la misma Caja es representante del gobierno el señor T Cárdenas y representante de los obreros el señor Florencio Sánchez. — S. O.

La organización interna del Ministerio de Agricultura

(Especial para LA MAÑANA)
Por radiotelegrafía

SANTIAGO, 4. — El gobierno ha dado plenas atribuciones al señor Liberto Belozo para organizar la Seccin Colonización del Ministerio de Agricultura, el que inmediatamente tomará posesión de ese alto cargo. — S. O.

Sesionó el Consejo de Ministros

(Especial para LA MAÑANA)
Por radiotelegrafía

SANTIAGO, 4. — Se reunió el Consejo bajo la presidencia del señor Presidente provisional, tratándose exclusivamente en esta sesión lo referente a la Constituyente, encargando fon, y que presente en la próxima sesión un proyecto y cómo deberá ser sancionado. — S. O.

BRASIL

Desarrollo de la lucha con los rebeldes

Las autoridades paulistas desean la paz mediante la entrega del gobierno a una junta

OTRAS NOTICIAS

LAS TROPAS FEDERALES PREPARAN UNA BATALLA DECISIVA

(Especial para LA MAÑANA)
(Por radiotelegrafía)

RIO DE JANEIRO, 4. — Las fuerzas de Goes Monteiro llegaron a Rezende preparándose una batalla decisiva.

El ánimo de nuestras fuerzas, es óptimo.

LAS TROPAS FEDERALES TOMARON VILLA APIAHY

RIO DE JANEIRO, 4. (A P.). — Los federales tomaron Villa Apiahy, situada a doscientos kilómetros al sur de San Pablo.

Los rebeldes abandonaron dos cañones, 40 camiones y varias ametralladoras con municiones.

NUEVAS VICTORIAS DE LOS FEDERALES

RIO DE JANEIRO, 4. (A.P.). — Los federales anuncian que continúan avanzando hacia el Norte despues que la columna al mando del coronel Ayrton Plaisant, operando algunos kilómetros al Este de la columna del general Waldomiro Lima se apoderó de Apiahy.

Este punto, está situado a 60 kilómetros al Norte de Capella Do Ribeiro.

El objetivo de ambas columnas es apoderarse del ferrocarril que vá al Oeste de la ciudad de San Pablo.

MENSAJE RECIBIDO POR FLORES DA CUNHA

PORTO ALEGRE, 4. (A. P.) — Flores da Cunha recibió el mensaje siguiente: "Ocupamos Apiahy. Revolucionarios se retiraron perseguidos por nuestra caballería. Tomamos dos cañones, 40 camiones, muchas ametralladoras y gran cantidad de municiones."

LOS REBELDES SE ATRIBUYEN TRIUNFOS

SAN PABLO, 4. (A. P.) — Los constitucionalistas anuncian que sus tropas entraron en Paraná y tomaron las localidades de Cambara y Riberon, Claro en el flanco de los federales del sur.

Los constitucionalistas del sur hacen presión desde Riberon Claro sobre Itararé a fin de atacar la retaguardia del general Lima y detener así el avance hacia la costa. Los federales bombardearon intensamente el frente nordeste de los rebeldes sin obtener ventajas.

CONDICIONES EN QUE SAN PABLO DESEA LA PAZ

PORTO ALEGRE, 4. (A. P.) — Se ha captado un mensaje radiotelegráfico informando que el gobierno de San Pablo desea la paz mediante la entrega del gobierno a una junta.

GRAN INCENDIO EN RIO DE JANEIRO

RIO DE JANEIRO, 4. (Havas). — Un incendio estalló en el edificio del "Jornal do Commercio". Amenaza destruir la manzana.

AUSTRIA

GRAN AFLUENCIA DE PUBLICO A LA CAPILLA ARDIENTE

VIENA, 4 — (Havas) — Se organizó un importante servicio de orden, con motivo de la afluencia de público a la capilla ardiente de Monseñor Steipel.

Esta mañana, desfilaron 25.000 personas.

PERU

Más rebeldes han sido condenados a la pena de muerte

En la madrugada de ayer fueron ejecutados cinco revolucionarios — Otros cinco condenados se encuentran ausentes

OTRAS NOTICIAS

QUIENES SON LOS CONDENADOS A MUERTE

LIMA, 4. — La Corte Marcial de Huarez en su sesión de ayer condenó a muerte a 10 rebeldes de aquella ciudad, a saber: mayor Raúl López Mindreau, Castro, Sixto Alegre, mayor Isidoro Nieto, doctor Melgarejo, Alonso, Thirls, cabo Torres, teniente Soto y sargente Rodríguez.

Esta madrugada fueron ejecutados cinco condenados: López Mindreau, Thirls, Alonso, Torres y Soto.

Los restantes no han sido tomados prisioneros y se les ha declarado reos ausentes.

A quince personas más se les condenó a prisión de primer orden.

Hubo 27 absueltos.

ESPAÑA

La discusión del Estatuto Catalán

Ayer fué aprobado el artículo del mismo que se refiere al mantenimiento del orden público en Cataluña

OTRAS NOTICIAS

APROBACION DE UN NUEVO ARTICULO DEL ESTATUTO CATALAN

MADRID, 4. (A. P.) — Antes de que terminara la sesión de hoy la asamblea rechazó por 170 votos contra 26 una enmienda propuesta por Royo Villanova al Estatuto Catalán para que el estado central no permitiera a Cataluña la fiscalización de orden público regional.

El diputado radical - republicano Sampers inició una interpelación contra el Ministro de Marina, Girald, por su actitud al conceder recientemente contratos para que se armen dos barcos transmediterráneos en Bilbao en vez de Valencia.

La Asamblea suspendió la sesión de hoy después de haber aprobado por 150 votos contra 59 el artículo del estatuto referente al mantenimiento del orden público en Cataluña.

Los derechistas y radicales - republicanos votaron contra el artículo, el cual dspone que una junta regional compuesta por representantes de la generalidad y delegados del gobierno central actuará como cuerpo consejero para coorrdinar el orden público pero que el estatuto fiscalizará a las autoridades regionales tales como las dauaneras, de inmigración y otras para los casos de extradicción o expulsin

Además el estado se reserva según dispone el artículo la fiscalizacin de explosivos

ACTITUD DE LA MINORIA

MADRID, 4 (A. P.) — Los jefes de las minorías decideron por unanimidad dar su voto al diputado radical - republicano señor Antonio Lara para el cargo segundo vicepresidente de la asamblea en reemplazo del señor Maracos que renunció

QUIEREN CAMBIAR LA CAPITAL DE ESPAÑA

BARCELONA, 4. (A.P.). — El diario "La Noche" publica un editorial atacando a Madrid, como capital del país.

Pide que las provincias marítimas se unan contra la región central con el propósito de que una ciudad de la costa, sea capital de la nación.

Añade dicho periódico, que la unión de las provincias marítimas, conjuntamente con la autonomía regional, harían de España una nación más progresista.

El Alto Comisario de Marruecos

(Especial para LA MAÑANA)
Por radiotelegrafía

MADRID, 4. — El ministro de guerra, señor Azaña, recibió al alto comisario de Marruecos, general López Ferrer, con quien departió largo rato enterándose de los diversos problemas que afectan la zona del protectorado — S. O.

Azaña recibió a la Comisión Internacional de Tiro

(Especial para LA MAÑANA)
Por radiotelegrafía

MADRID, 4. — La Comisión Internacional de Tiro fué recibida por el señor Azaña, manifestándole aquélla que la inauguración oficial se llevará a cabo en mayo próximo en la provincia de Granada. — S. O.

Retiro de los religiosos

(Especial para LA MAÑANA)
Por radiotelegrafía

MADRID, 4. — El gobierno ha resuelto que los religiosos que hacían servicio en los cuarteles y quieran acogerse a los beneficios de la ley se les dará tres quintas partes de su sueldo, considerándolos en retiro. — S. O.

La importación de patatas

(Especial para LA MAÑANA)
Por radiotelegrafía

MADRID, 4. — El Ministro de Agricultura ha manifestado que se ha visto obligado por las circunstancias a autoriar la importación de patatas del extranjero debido al retraso de la cosecha española. — S. O.

Cotizaciones oficiales en el mercado de cambios

(Especial para LA MAÑANA)
Por radiotelegrafía

MADRID, 4. — Cotizaciones oficiales en el mercado de cambios: Francos 48.60; libras 43.60; dólares 12.415; suizos 241.65; liras 63.30; marcos oro S. O.

ITALIA

PEREGRINOS ARGENTINOS RECIBIDOS POR EL PAPA

CIUDAD DEL VATICANO 4. (A.P.). — El Papa concedió una audiencia a 19 peregrinos argentinos encabezados por el padre Primobichi.

Los peregrinos asistieron al séptimo centenario de la canonización de San Antonio que se realizó en Padua.

MODIFICACIONES Y CAMBIOS EN LA REPRESENTACION DIPLOMATICA

ROMA, 4. (A.P.). — Se anuncia que el embajador de Italia en Buenos Aires conde de Pionatti, será trasladado a París. Esa medida, forma parte de la reforma general del cuerpo diplomático que pondrá en practica pronto, Mussolini quien contempla también el reemplazo del embajador en Washington Demartino, por el técnico naval Augusto Rosso.

HUBIERON VARIAS VICTIMAS A CONSECUENCIA DE UNA EXPLOSION

TURIN, 4. (Havas). — Hubieron tres muertos a consecuencia de la explosión del aparato del inventor Cicona.

Fallecieron el industrial Conrero y los obreros Serafín Blondo y Guglielmo Baghetto.

Dos heridos se hallan moribundos.

Hasta ahora hay 4 muertos y 9 heridos.

FRANCIA

PORCENTAJE PERMITIDO, DE HARINA ETRANJERA EN EL PAN

PARIS, 4 (A.P.). — Apareció un decreto del gobierno, disponiéndose que sea reducida del 15 al 5 por ciento, la cantidad de trigo extranjero que se permitirá en la molienda de harina, dstinada a la panificación.

Ecos de la tragedia del "Promethee"

(Especial para LA MAÑANA)
Por radiotelegrafía

PARIS, 4. — El Ministro de Marina manifestó haber consultado a los ingenieros alemanes Ruecker y Mueller, inventores de un buque especial para salvatajes de los submarinos hundidos, con respecto a las probabilidades de poner a flote al submarino "Promethee".

De la contestación recibida como la opinión de otros técnicos que fueron consultados, se saca en consecuencia que dicha operación en las circunstancias actuales es imposible. — (Transocean).

MANCHURIA

ABOLICION DE LA EXTRATERRIMANCHURIA

HARBIN, 4. (A.P.). — Según noticias procedentes de buena fuente, el gobierno manchukuo ha resuelto abolir los derechos de extraterritoriales concedidos a favor de los ciudadanos de las grandes potencias en Manchuria, durante el régimen chino.

El gobierno sostiene que la nación cebe ser considerada como un país independiente y civilizado.

ARGENTINA

TRIPULACIONES PARA LOS SUBMARINOS CONSTRUIDOS EN ITALIA

NAPOLES, 4. (A.P.). — A bordo del "Belvedere" llegaron 54 marineros argentinos al mando de un oficial. Saldrán mañana para Taranco para unirse a las tripulaciones de los tres submarinos argentinos que se encuentran en ese puerto.

El litigio internacional sobre Groenlandia

Proposición noruega rechazada

(Especial para LA MAÑANA)
Por radiotelegrafía

LA HAYA, 4. — La Corte Internacional rechazó la propuesta de Noruega para conseguir una interrupción temporaria en la disputa contra Dinamarca sobre Groenlandia. — (Transocean).

SATISFACE A RORUEGA LA DECISION DE LA CORTE DE LA HAYA

OSLO, 4. (Havas). — Hunsled, presidente del Consejo, declaró que Noruega se considera satisfecha con la reciente decisión de la Corte de La Haya, sobre el asunto de Groenlandia.

BELGICA

Amenaza de una nueva huelga general

Fracaso de las gestiones para solucionar el conflicto minero

(Especial para LA MAÑANA)
Por radiotelegrafía

BRUSELAS, 4. — Han fracasado todos los esfuerzos que se hacían para solucionar, mediante el arbitraje, el conflicto minero, pues, los obreros insisten en conseguir el aumento del 5 o|o sobre sus sueldos.

Existe el temor de que en breve sea declarada una nueva huelga general. — (Transocean).

LA INVASION ALEMANA A BELGICA. — SE GUARDO UN MINUTO DE SILENCIO

BRUSELAS, 4 (A.P.). — En todo el país se observó un minuto de silencio en recordación del décimo octavo aniversario de la invasión alemana.

Se hicieron sonar las campanas de las iglesias y las sirenas de las fábricas, haciendo las baterías de la costa el saludo naval.

La educación individual

Los educadores modernos se han dado cuenta de que la escuela debe esforzarse por comprender y conservar la personalidad del niño. En primer lugar las escuelas deben poseer un excelente conocimiento de los intereses y las necesidades de los niños, así como de los problemas diferentes de desarrollo físico, mental y sentimental.

En el Boletín de la Unión Panamericana del mes de febrero, aparece un artículo — que se enviará gratis a quién lo solicite — sobre "La educación individual", escrito por la señorita Bess Goodykoontz, Sub Comisionada de Educación de los Estados Unidos, y una de las personas que más se han esforzado por guiar a los maestros y los padres en este importante aspecto de la educación.

La Señorita Goodykoontz, hace en este artículo un admirable estudio de las diferencias individuales y de como deben ser atendidas en las escuelas. "Aparte del conocimiento académico — dice — de lo que realmente son las diferencias de los individuos a educar, la causa de estas diferencias y los grandes que pueden ser, hay el asunto práctico de reconocer que esas diferencias individuales forman la base de lo que debe enseñar la escuela y de como debe enseñarlo. En otras palabras, puesto que los individuos difieren en lo que quieren y necesitan saber, la enseñanza que imparta la escuela debe ser variada; y como los individuos difieren en la manera de aprender, también deben ser varios los métodos que se empleen".

Las personas deseosas de leer este trabajo, publicado también en forma de folleto, deben dirigirse — indicando claramente el nombre y la dirección — a la Sección de Cooperación Intelectual, Unión Panamericana, Washington, D. C. (EE. UU. de A.).

General de Brigada
JOSE CHIAPPARA
Q. E. P. D.
Falleció ayer 4 de Agosto de 1932

Su esposa: Josefina Croce de Chiappara; sus hijos: Esther, Raquel, Elsa, Patria y Delia C. de Míguez; su hijo político: José Míguez; sus hermanos, hermanos políticos, sobrinos y demás deudos, participan a sus relaciones el fallecimiento e invitan para el acto del sepelio que se efectuará hoy 5 del corriente a las 16 y 30 horas. Atención que quedarán agradecidos. Casa mortuoria: calle Miguelete N.o 1581. Cementerio Central. — Servicio de la Casa Urta y Cía.

General de brigada
JOSE CHIAPPARA
Q. E. P. D.
Falleció el jueves 4 de Agosto de 1932

José Míguez, hijo político, y su esposa Delia Chiappara, participan a sus relaciones el deceso de su querido padre, e invitan a concurrir al sepelio de sus restos que se efectuará hoy viernes 5 de Agosto, a las 4 y 30 p. m., en el Cementerio Central. Casa mortuoria: calle Miguelete N.o 1581.

JOSE L. LAUGAROU
Q. E. P. D.
Falleció en la Paz del Señor, confortado con los Santos Sacramentos, el 3 de Agosto de 1932

Enrique Casas, hermano (ausente); Marcelina H. de Laugarou, hermana política; Adela, Marcelina, Lola L. de la Bandera y José G., Laugarou, sobrinos; sobrinos políticos, y demás deudos, participan a las personas de su relación dicho fallecimiento y sepelio efectuado ayer 4 del corriente, en el Cementerio Central. — Empresa Carlos Sicco. Rivera 2236, esq. Patria.

NOTAS DEL TURF

La reunión del domingo en Maroñas

PROBABLES COMPETIDORES Y MONTAS

Primera carrera

PREMIO ARAL
1.500 Metros

1 SIERRA NEVADA 56|53 kilos, A. Míguez.
2 YONNE 56, X. X.
3 GOLDEN ARROW 56, A. Batista.
4 FLOR AZTECA 56|53, M. Guadalupe.
5 LA 31 56, P. Batista.
6 LA LLAMA 56, M. Alcaide.

Segunda carrera

PREMIO CARRION
1.400 Metros

1 LA CHICHITA 60, L. Guadalupe.
2 OCOA 57, A. Batista.
3 CHULAPA 56|54, V. Valillo.
4 TERESA 54, J. Batista.
5 SANS PATRIE 52, V. Martínez.
6 (ROSINA 52, M. Tapia.
7 (RETRANCA 50, V. de Bernoche.

Tercera carrera

PREMIO CHARLESTON
2.500 Metros

1 (SPRINTER 61 kilos, E. A. Díaz.
2 (NICO 53|51, V. Valillo.
3 CARRION 60, J. Batista.
4 (BAMBU 58, H. Gómez.
5 FIFA 55, B. Morteyru.
6 TIRO E BOLA 40, M. Tapia.

Cuarta carrera

PREMIO MARQUITO
1.400 Metros

1 NOVEDOSA 56 kilos, A. Avera.
2 ABEJILLA 53, B. Morteyrú.
3 SANS DIRE 56, X. X.
4 MACAPA 56, A. Batista.
5 GALILEA 56, J. Batista.
6 PUJANZA 56|54, V. Martínez.
7 CONFUSION 56, M. Saucedo.
8 PURA CEPA 56, X. X.
9 PURETA 56, M. Tapia.
10 CUADRILLA 56|55, E. Mieres.
11 DOLLIE 56|54, V. Valillo.

Quinta carrera

POLLA DE POTRILLOS
1.600 Metros

1 ZORZALERO 57 kilos, A. Pérez.
2 ALIVIADO 57, F. Guadalupe.
3 (TEMPRANO 57, H. Gómez.
4 (ASTILLERO 57, A. Batista.
5 (CAUTELOSO 57, M. Tapia.
6 (HALLALI 57, V. de Bernoche.
7 NOBLEMAN 57, J. Batista.
8 BORRON 57, X. X.
9 MONOLOGO 57, B. Morteyrú.
10 PLATUDO 57, E. A. Díaz.
11 BIDOCO 57, no corre.
12 PUNZANTE 57, E. Mieres.
13 FILOSO 57, Dudoso.

Sexta carrera

PREMIO ZORRO VIEJO
1.500 Metros

1 (LORD MAYOR 56 B. Morteyrú.
2 (FILOSO 56, Dudoso.
3 BOCAYUBA 56, H. Gómez.
4 INCANO 56, E. A. Díaz.
5 ASTREA 56, A. Batista.
6 ARAÑON 56, P. Moreno.
7 COQUITO 56, P. Batista.
8 CARELITO 56, X. X.
9 EL BUITRE 56, R. Peña.
10 GRITO DE MODA 56, X. X.
11 X. X. 56|54, L. Guadalupe.
12 PALOMAS 56|53, B. Ramos.

Séptima carrera

PREMIO LANCIER
1.300 Metros

1 TROTTIER 57 kilos, H. Gómez.
2 MONTES 57, A. Batista.
3 MANVER 57|55, V. Martínez.
4 APLAUSO 55, B. Morteyrú.
5 (GANOSO 55, M. Saucedo.
6 PINOCHO 55, F. Guadalupe.
7 ZALDIA 53|52, E. Miéres.
8 PURO TANGO 53, E. A. Díaz.
9 MARTILLERO 52|50, V. Valillo.
10 EL POLACO 52, P. Moreno.
11 SESAME 52, J. Batista.
12 LIRIO 52|50, A. Moreno.

Octava carrera

PREMIO SANS GENE
1.600 Metros

1 (FARISEO 62 kilos, E. Díaz.
2 (DESPILCHADO 50, V. Valillo.
3 SANS G[illegible] 61, F. Guadalupe.
4 MOB 56, A. Batista.
5 TRAGO AMARGO 53, B. Morteyru.
6 PISTO 52, J. Batista.
7 RESUELTO 51, B. Ramos.
8 DAGOBERT 51, V. de Bernoche.
9 REYNOLDS 50|52, V. Martínez.

Los próximos clásicos

Domingo 14 de Agosto

PREMIO GENERAL ART[illegible]AS
2.800 metros

CARRION, 62, (dud.) B. Morteyru.
LEONES 60, E. A. Díaz.

Domingo 21 de Agosto

PREMIO FEDERICO PAULLIER
1.600 metros

ROSAFLOR 51, F. Guadalupe.
(PALOMITA BLANCA 51, E. A. Díaz.
(SOLVENCIA 51, X. X.
MORATORIA 51, Elio Mieres.
MAROMA, 51, X. X.
SAL DE ROCA 51, Andrés Batista.
ENERGINA 51, B. Morteyru.
KAZOO 51, R. Rodríguez.
LA PEQUEÑA 51, A. Batista.

Jueves 25 de Agosto

PREMIO MIGUEL V. MARTINEZ
2.000 metros

NOBLEMAN 54, J. Batista.
(ALIVIADO 53, F. Guadalupe.
PLATUDO 52, M. Tapia.
BORRON 52, B. Morteyru.
ASTILLERO 51, A. Batista.
MONOLOGO 51, X. X.
CARBALHO 50, (dudoso).

Domingo 28 de Agosto

PREMIO JUAN VICTORICA
2.800 metros

(LEONES, E. A. Díaz.
(CARTAGINES, A. Pérez.
SCARONE, Manuel Saucedo.
BAMBU, A. Batista.
GUARDIA CIVIL, (dudoso).
el Consejo Directivo

Hipódromo de San José

La reunión del domingo

PRIMERA CARRERA

Premio Titán — 600 metros

MARCIANO	57 Kg.
(PANCHO VIEJO	57 "
(RONDA	55 "
GRANADERO	52 "
VISION	50 "
PIRUETA	45 "
PORSIPEGA	45 "

SEGUNDA CARRERA

Premio Caifaco. — 90 metros

SOÑADOR	57 Kg.
ESPIGON	57 "
PIBON	57 "
ASTURIANA	55 "
AMIGO	54 "
GRANADERO	54 "
MAYORAL	51 "

TERCERA CARRERA

Premio Mate Amargo. — 1.300 metros

WHY WORRY	59 Kg.
CAMERU	46 "
SAN REMO	46 "
TORCIDO	45 "
VERGNIAUD	44 "
AMURADO	43 "

CUARTA CARRERA

Premio El Triste. — 900 metros

BILCHES	57 Kg.
(FANFULLA	56 "
(MAYORAL	54 "
MARCIANO	54 "
KAMBO	54 "
PITIGRILLI	54 "
HIERRO FRIO	54 "
SOÑADOR	49 "
LA LIBERTAD	48 "
PANCHO VIEJO	45 "

QUINTA CARRERA

Premio Pocas Pilchas. — 1.000 metros

ULRICO	57 Kg.
GOAYABO	57 "
MARIO	57 "
MILLINGTON	56 "
ASTURIANA	55 "
ESPIGON	53 "

Turf argentino

Con 117 anotados, se cerró anteanoche la inscripción para el Gran Premio Carlos Pellegrini

Cruz Diablo, Loreto, Gran Vista, Guatán, Roque Quiroga, Mil Tintes, Copete, Pinillo, Calbuco, Clemenceau, Picapleitos, Facha Tosta, Calibán Knocker, Frisky, El Guapiteo, Copofón, Coligni, Chiripá, One Stel, Chanfle, Zumayita, Cardenio, Armagnac, Belfort, Mar Caspio, Martín García, Rescoldo, Opila, Wesley, Vericueto, Epinicio, Cinco Cerros, Run Away, Danzador, Arrieta, Ñato Padilla, Signum, Silver Arrow, Gerbault, Romerillo, Sinceró, Juan Copete, Diverti, Patria, Reina Mora, Inflexiva, Militante, Sybil, Padista, Pont Neuf, Sendero, M'hijita, Jácara, Sorteador, Aimée, Canana, Ruler, So Well, Spahi, Cascajo, Sal, Bonete Blanco, Niño, Floridor, Fe Ciega, Don Domingo Dancing Chap, Jacurú, Merezco, Riachuelo, Caraguato, Origan, Charleston, Bienablado, Comoledije, Zalazar All Steel, Matel, Crash, Don Sandalio, Cote d'Or, Apple Jack, Payaso, Luminar, Morador, Sansón, Carbonario, Camorrero, Presagio, Pelito, Hijoelpueblo, Asamblea, Sueño Largo, Zamorano, Visigodo, Táctica II, Premier, Prometeo, Pipión, Black Maffioso, S. O. S., Correlo Disraeli, Gran Príncipe, Ivanosky, Sol, Nereido, Versalles, Cortapisa, Gruñón, Soneto, Miss Purity, Sospechada, Solapado y Azaroso.

De las caballerizas maroñenses fueron anotados CHARLESTON, MORADOR, TACTICA II y MISS PURITY.

La cátedra se impuso dificultosamente en los matchs de ayer

SOBRE LA HORA, PILO, DIO A PEÑAROL LA VICTORIA QUE NO HABIA SABIDO CONQUISTAR

Pocitos fué escenario del cotejo entre las reservas de Peñarol y Bella Vista.

A fe que fué mucha gente a presenciarlo. — Más de dos mil personas se ubicaron en las distintas localidades, atraídos más que nada por la participación de un elevens de los prestigios de los decanos, que cuentan en sus filas con elementos de "primera agua".

FORMAN LOS CUADROS

He aquí la formación que observaron los dos teams adversarios:

Peñarol: H. Fernández; Iaurreche y Dagosti; Andrade, Nogués y V. Castro; Pére Serres, Cristóbal, Risso, Irigaray e Iriarte.

Bella Vista: Omar; Grajales y Pi-

Frente al arco de Omar, arquero de Bella Vista

lo; Peralta, Deleón y Facio; Suiffet, Petito, Dibello, Recard y Villarreal.

EL VAMOS

Fué dado a las 3 y 5 y correspondiendo la partida a las huestes locales. Poco ofrecieron los instantes que precedieron a la pitada del juez Anzubarro.

Mostraron ellos un euilibrio evidente en las fuerzas, atacándose por igual y sin mayor peligro para los respectivos arqueros.

BIEN DAGOSTI

Dagosti, que ha trocado puesto con

Frente al goal de Bella Vista. Irigaray cabeceando

Jaurreche, se ve precisado a ceder corner, ante una arremetida briosa de Petito. Cumplido por Suiffet, recibe la ball Deleón para cabecear alto.

Seguidamente, los decanos organizan un buen ataque por intermedio de su ala derecha, e Irigaray, encontrándose finalmente en poder de la ball, requiere en forma apremiante la intervención de Omar.

Vuelve a tener intervención Dagosti y lo hace con gran voluntad y riesgo, siendo su acción ante una intentona adversaria, bien aplaudido.

MUCHO VIENTO

El partido no da para mucho. — Además de mantenerse siempre dentro de un plano parejo, se observan pocas jugadas de interés, ya que el viento que cruza fuertemente la cancha y que favorece a los locales, conspira abiertamente con la acción desenvuelta de los players.

Se nota una rápida corrida por el costado izquierdo, encabezada por Iriarte que no surte efecto por la oportuno interposición de Peralta.

FALTA LA BATUTA

Falta de cohesión, revela la línea ofensiva de los de Peñarol. Es evidente que le falta un director capaz de encaminar bien los avances y sacar producto de las condiciones individuales de sus condiciones.

Incuestionablemente, se nota la ausencia de Young, ya que ha coincidido la no intervención de éste con deficientes performances de la reserva que tan bien actuaba cuando contaba con el concurso de "El tigre".

GOAL RECLAMADO

Deleón incurre en foul ante Risso. — Lo hace cerca del área, encargándose "El canario" Iriarte de cumplir la infracción.

Su zapatillazo partió como una saeta, Omar, consiguió detenerlo a medias, escurriéndose la ball de las manos ante su potencia.

Pero recuperó su posición y neutralizó el peligro, en tanto que el capitán de Peñarol, reclamó la sanción del goal considerando que había el esférico traspuesto la línea. — Pero no hubo caso y el match prosiguió bajo la misma faz.

ATAQUES AURINEGRO

Poco a poco, fué tomando la ofensiva Peñarol. — Con más frecuencia ataca, pero siempre en forma desorganizada.

Pérez Serres, centrea en buena forma y Risso toma la ball, pero lo hace en forma deficiente, levantando el tiro.

Ahora es el mismo wing derecho que por su cuenta prueba fortuna, y aunque su remate llevó mejor dirección, encontró bien colocado a Omar.

JUGADAS INDIVIDUALES

Son las que se registran a través del desarrollo del match.

Cada uno apechuga con los conocimientos que tiene de la técnica del football y despreciando toda colaboración, tratan de bosquejar ataques que no arriban a nada práctico.

Villarreal escapa a la vigilancia de Andrda y desde su wing sirvió la ball al medio, tomándola Petito para levantar el heading.

LO MISMO

El aspecto de la brega no cambió. — Siguieron cumpliéndose los minutos, con jugadas de discreto interés, llegándose al descanso sin que se abriera el score.

COMENTARIOS

La cosa no da para mucho. Fué malo el partido, ya que al viento se agregó el deficiente desempeño de muchos hombres.

El empate justo, a que si bien Peñarol registró por momentos una actuación más decisiva, ello no le dió títulos para ponerse en ganancia.

De parte de Peñarol, tuvieron ocasiones de destacarse, Jaurreche, Nogués y adelante tan sólo Irigaray y Pérez Serres.

En el sector contrario hicieron el gasto, Pilo, Deleón, Villarreal y Suiffet.

"EL AGRIMENSOR" EN JUEGO

La segunda etapa fué iniciada por los elementos aurinegros con gran firmeza.

Corerspondió a Iriarte las mejores acciones, ya que el pase que recibió de Irigaray enseguida de estar la ball en juego, lo aprovechó bien, ya que sirvió el esférico al centro, donde tomado por Risso, provocó una atajada de Omar.

Enseguida volvió El Canario a cargar y su característico rush anuló a varios elementos, centreando en forma medida, y provocando un amontonamiento de jugadores, poniendo fin a esta situación el back Pilo.

SE REPUSIERON DEL SUSTO

Ante tales intenciones, la defensa bellavistense se extrema y conjuradas a satisfacción esas situaciones, bien pronto se pusieron en contacto con los forwards, y se estableció una paridad en las fuerzas.

Dos veces consecutivas cargaron los auri-blancos y Villarreal, empleó en la primera a Homero Fernández, desempeñándose este muy bien. En la siguiente intentona, Dibello shoteó apenas desviado.

DOS CORNERS

Suiffet, atacó por su lado, y Venancio Castro, a fin de evitar toda ulterioridad, optó por tirar la ball a corner.

Dirigido el puntapié esquina por el mismo Suiffet, Dibello alcanzó la ball para probar a Homero Fernández, que en una jugada arriesgada, quitó efecto al shot del centro-forward adversario.

Idéntica situación se produce en el campo contrario, y el corner cedido por Faccio, fué dirigido desde la punta por Iriarte, provocando su shot un largo tole-tole, que no dió resultado.

IRIARTE EXPULSADO

Por momentos, Peñarol lleva la mejor parte. Hay más clase entre su gente y cuando hacen las cosas con algún orden, queda patentizada la diferencia de valores.

Llegamos al instante en que se produce una desagradable incidencia.

Iriarte, ante un incidente del juego, le coloca un puntapié con intención a Peralta, lo que merece su expulsión del campo de juego, debiendo entonces Peñarol actuar en inferioridad numérica.

MAS ARMONIA

Esta situación tuvo influencia en el desempeño posterior de los decanos.

Habían conseguido, como decimos, mostrarse superior, pero la ausencia de Iriarte quitó potencialidad a la línea, y trajo consigo una superación de los contrarios, que al mismo tiempo que llevaron el juego a un nivel parejo, mostraron una mejor actuación de conjunto.

Bella Vista forma un corner al querer Dagosti detener el ímpetu de Dibello, encargándose Villarrear de quitarle efecto a esta incidencia, pues tiró afuera.

Cristóbal, que pasó a la punta, corriéndose adentro Pérez Serres, encabeza un avance sin resultado.

SIMPLES ESPECTADORES

En tales están constituídos Omar y Homera Fernández. La ausencia de remate es absoluta, por lo que ambos arqueros ven el desarrollo de los acontecimientos con gran tranquilidad.

El partido sigue por el mismo derotero. Poco de bueno vemos para que sea motivo de entusiasmo entre el público.

¡QUE TOLE-TOLE!

Es el que provoca un corner cedido por Pilo y tirado por Andrade.

Por largos instantes el juego quedó frente al arco de Bella Vista. Hubieron arrestos y rebotes y hasta Dagosti corrió para "mojar" llegando a entreverarse.

Por último, Irigaray consiguió despejar el camino y cuando se coreaba su goal, pues tiró hacia un ángulo, Omar, en gran jugada, atajó el shots

BUSCA EL TRIUNFO

Peñarol, viendo que el tiempo pasaba y tenía miras de finalizar con una división de honores, buscó desesperadamente el triunfo.

Aún contando con un hombre menos, se largó a una cerrada ofensiva, y el juego entonces fué cumpliéndose con un intenso duelo entre el triángulo final de Bella IVsta y los forwards adversarios.

EL PROPIO PILO

Se descontaba que la cosa no tenía remedio. El empate quedaba decretado, pero faltaba sólo un minuto para expirar el tiempo, cuando llegó el ansiado goal.

Pero lo conquistó ante una jugada desgraciada del back de Bella Vista, Pilo, que ante un tiro de Irigaray, desvió la trayectoria del globo y se fué a incrustar en la red.

Al disponerse los visitantes a reiniciar el juego, terminó el match con este score:

PEÑAROL	1
BELLA VISTA	0

HAN DECAIDO LOS AURINEGROS

A pesar de que los aurinegros salieron victoriosos ayer, su performance desarrollada durante los noventa minutos, no llegó a convencer.

Esa fuerza que convencía por lo pujante y positivista, ha entrado según se desprende de sus últimas performances en un período de franco decaimiento, aunque cabe en su descargo que hoy no integran el equipo figuras como Sarni y y Young, que dieron cohesión y eficacia a la línea delantera.

En efecto, frente a Wanderers y más frente a Bella vista, se notó en ese equipo la falta absoluta de un buen realizador de avances, lo que originó un completo desconcierto en los trabajos de conjunto.

Por eso Peñarol ayer hizo pasar momentos amargos a los numerosos parciales que presenciaban la lucha, ya que mientras la defensa de comportaba con el mayor acierto, adelante la desorganización anulaba todo buen intento.

Y en esa forma la muchachada de Bella Vista, con planes bien desarrollados y con mucho entusiasmo, dieron a la lucha en todos momentos características parejas. Solamente en los últimos minutos esos hombres hubieron de abandonar el juego ordenado para dedicarse a una defensa sin tregua, encerrándose en su "sector chico" para evitar la caída de su arco ante los ataques sin formalidad pero "avasalladores" de los integrantes aurinegros.

Y lo que no pudieron hacer los obligados se encargó de darle forma un back contrario al introducir la ball en su propia valla, cuando estaba por expirar el tiempo reglamentario.

Esta circunstancia desgraciada del jugador auriblanco, que echó por tierra todos sus entusiastas esfuerzos en la jornada, hace que se considere injusta la derrota de su team, porque si en verdad Peñarol atacó más en el último cuarto de hora, no es menos cierto que el trabajo que en todo momento desarrollaron los retaguardias de Bella Vista fué de lo más encomiable por lo acertado y esforzado y constituyó ello el mejor espectáculo del match.

En cambio el ataque contrario actuó siempre en forma impulsiva y desordenada, no mereciendo por cierto aplausos.

Cabe también destacar que el fuerte viento que cruzaba el campo conspiró contra más de un buen intento de los actores, haciendo perder considerable parte del brillo del espectáculo.

Lograron destacarse en campo vencedor: H. Fernández, Jaureche, Venancio Castro, Pérez Serres e Irigaray, y por Bella Vista: Omar, Pilo, Peralta y Villarreal.

COLOCACION ACTAUAL DE LAS RESERVAS PROFESIONALES

CLUBES	P.J.	P.G.	P.E.	P.P.	G.F.	G.C.	P.F.	P.C.
Peñarol	8	7	—	1	31	7	14	2
R. Juniors	8	6	—	2	21	16	12	4
Nacional	8	4	3	1	19	9	11	5
Wanderers	8	4	2	2	12	12	10	6
Sud América	9	4	2	3	21	14	10	8
Central	9	4	2	3	22	18	10	8
Bella Vista	8	2	1	5	11	18	5	11
River Plate	9	3	2	4	15	18	8	10
Racing	8	—	1	7	7	17	1	15
Defensor	9	1	1	7	9	33	3	16

NOTA. — Está consignado el match entre Wanderers y Sud América, que se suspendió a los once minutos de iniciado el segundo tiempo, cuando el score era favorable al primero por uno a cero.

Petrone se va

Se nos asegura que Petrone se embarcará el sábado, con lo que quedarían desvirtuados los rumores

que lo daban en negociaciones con los albos y decidido a quedarse, con todo, muchos lo pondrán en cuarentena y harán bien... hasta que no lo vean a bordo del piróscafo, no lo crean.

FALTANDO TRES MINUTOS, BELLO, GANO PARA RIVER PLATE, DOS PUNTOS

Escaso fué el público que se decidió a trasladarse hasta el Parque Saroldi, con motivo del partido entre River Plate y Racing.

Por cierto que el partido no daba para mucho, ya que el interés de la contienda entre estos dos cuadros reservas, fincaba en su mayor parte en el entusiasmo de los players.

Los cuadros se alistaron en esta forma:

Racing. — López; Britos y Secreto; Fares, Etcheverry y Larraura; Torres, Olivieri, Pérez, Malcuori y Silva.

River Plate. — Yapor; González y Casas; Mercader, Frioni, y Cuevas; Carabal, Varela, Quagliatta, Bello y Sciuja.

LA ETAPA INICIAL

Salió River Plate, favorecido en el sorteo de vallas, dándose comienzo a la brega cuando se estaba en las 3 y 5.

Caimi actuó de árbitro y Pérez dió el puntapié inicial, con un pase a Malcuori, quien se vió frustrado en su intento de avanzar.

Aunque bregaron con bríos, poco de bueno, en el orden emotivo, ofreció la contienda.

Sin que se mostraran superior actuación de uno de los contendientes, fueron pasando los primeros minutos.

POCAS COMBINACIONES

Empero debe decirse, que los ágiles del Reducto motraron más tendencias a recurrir al shot para obtener ventajas, pues Yapor debió intervenir en tres oportunidades, bastante apremiado.

Divorciados por completo los integrantes de los dos quintetos, pocas combinaciones fué dable conseguir, y en tal forma, fué fácil a las respectivas defensas desbaratar todo intento serio.

RACING MEJOR

A esta altura del match, las cosas no sufrieron cambio. Visitaron con alguna frecuencia ambos sectores, pudo observarse la buena actuación de López, el arquero de Racing.

Sin embargo, posteriormente, se vuelcan las acciones hacia el lado de los visitantes, cuyos forwards comienzan a "repiquetear" con mayor insistencia la valla a cargo de Yapor.

EN GANANCIA

Como resultado de esa ofensiva, Racing se puso en ventaja justo a la media hora.

Había cargado su ala izquierda, y Malcuori no vaciló en servirle un buen pase a Olivieri, ante quien fueron inútiles los esfuerzos de Yapor, ya que el insider derecho consiguió hacer penetrar la ball en la red.

Siguió la lucha y manteniéndose la primacía que consignamos a favor de los blancos, hasta que se produjo

UNA REACCION DE RIVER

Fué ella notada allá por los cuarenta minutos. Los muchachos, tentaron fortuna y lo hicieron con inusitados bríos, pero a tiempos contenidos, debieron poner un paréntesis a esa labor, ya que los sorprendió el descanso con este resultado:

RACING	1
RIVER PLATE	0

LA PARTE FINAL

De nuevo se situó en la ofensiva River Plate. Ostensiblemente atacaron y las acciones volcadas a su favor, les significó el establecimiento de una superioridad.

Buscaron con afán el empate, consiguiéndolo como premio a esos esfuerzos.

UNO A UNO

Ocurrió tal incidencia a los diez minutos. Bello, puesto en juego por Quagliatta, se colocó en condiciones de shotear y lo hizo con el mayor éxito que pudiera pretender, ya que venció la resistencia de López y el empate quedó registrado.

Enseguida, Malcuori estuvo a punto de desempatar nuevamente, pero falló en el remate.

CON GRANDES BRIOS

Ante tal tónico, River Plate siguió metiendo presión a las calderas.

Su ofensiva no disminuyó y en varias oportunidades probaron fortuna sus forwards, con nulo resultado, ya que algunas veces fué la deficiente dirección del remate y otras la buena actuación de López, que hizo fracasar los intentos.

PERO LLEGO

Aunque tarde, para alegría de los componentes de la institución fusionada, llegó el tanto que habría de significarles la victoria.

Estábamos en los cuarenta y dos minutos, cuando Bello, el insider izquierdo, tiró fuerte y sin vacilación, siendo nulos los esfuerzos de López para evitar la conquista.

Ella quedó registrada, y más tarde estableció la victoria del eleven local por el mínimo de diferencia, es decir.

RIVER PLATE	2
RACING	1

RIVER PLATE MERECIO LA VICTORIA

Podemos decir que el encuentro tuvo pasajes de interés y que los jugadores de ambas escuadras derrocharon entusiasmo supliendo la falta de técnica.

El resultado del partido puede conceptuarse justo, ya que a la mayor ofensiva de Racing en parte del primer tiempo le correspondió su justo premio de un goal, y a la mejor actuación de River Plate en el resto del half time inicial y etapa complementaria, tuvo su recompensa en los dos tantos habidos.

Quedamos, pues, en que la lucha fué aceptable y que los fusionados se anotaron una nueva victoria que se agregará a la racha exitosa que vienen teniendo.

Se imponía levantar ese recusameinto

Cuando lo adelantáramos oportunamente, los dirigentes centralófilos habían recusado a los árbitros Lombardi y Mateucci.

En estos días los palermitanos volvieron sobre sus pasos y se han dirigido a la Asociación levantando aquel recusamiento.

Entendemos que era lo que correspondía, dados los antecedentes y condiciones de los árbitros en cuestión.

Contra el impuesto al aumento

Buenos Aires, 4 — A LA MAÑANA. — La Liga Argentina de Football, aumentó el precio de las entradas a field oficiales a pesos 1.50 y populares a 70 centavos.

El aumento se debe a los dos impuestos el Municipal y el nacional aplicados a los espectáculos de football.

Peñarol cita

Citación al team "Lorenzo Mazzuco". Match con Nacional el sábado a las 14 y 15 en el Stadium Centenario.

Se cita a los jugadores Anselmo, Andrade, F. Bruzzese, V. Castro, Chanes, Cristóbal, Carbone, Dell Avo, Dagosto, Estívez, H. Fernández, Gaitán, Iaurrechi, Irigaray, Iriarte, G. Laino, A. Nogués, Oddo, Pérez Serrés, Ruggero, O. Rodríguez, Rizzo y Tejeiro.

Aviso a los socios. Match del domingo 7 con el 1.o de Nacional

Se hace saber a los señores socios que en el match a realizarse el domingo 7 con el 1.o de Nacional en el Stadium Centenario, tendrán libre entrada a toda localidad — excepción de la Tribuna y Platea América — con la tarjeta del mes corriente.

Comisión Fiscalización y Contralor. — Citación

Se cita a los miembros de la Comisión Honoraria de Fiscalización y Contralor para que concurran el sábado 6 a las 19 horas a la Sede social, con el fin de informarse de un asunto de suma importancia.

El puesto de half izquierdo

Aún se encuentra pendiente el puesto de half izquierdo. El candidato que se nombraba era Cambra, que actuó muy bien en la práctica, pero también Venancio Castro tiene sus partidarios y de ahí que se resolviera esperar la actuación de este último en el match jugado ayer entre las reservas de Peñarol y Bella Vista para poder resolver con amplio conocimiento el estado de los dos jugadores.

Luego del cotejo de la referencia, todo hace suponer que Cambra sea el favorecido.

Rebajaron 0.05 en las tribunas Amsterdam y Colombes

Se nos había informado que los dirigentes aurinegros estaban decididos a reconsiderar los precios fijados para el clásico, que aparecían entre los aficionados como elevados sin dejar de tener en cuenta que se trataba del "gran postre" de la temporada.

Sin embargo, podemos adelantar que el costo de las entradas se mantendrá como lo anunciamos ayer, con la sola rebaja de las tribunas Amsterdam y Colombes, que costarán $ 0.40.

Para el ómnibus alcanzará.

La Asociación pide al público que madrugue

Se ruega al público asistente a dicho match, concurra al Estadio, antes de la hora 14 a fin de evitar aglomeraciones e incidentes que podrían producirse. A tal efecto, las boleterías se habilitarán a partir de la hora 12.

Concentrados

Los jugadores aurinegros están concentrados en La Barra, a la espera del arribo de la hora en que deberán cotejarse con el rival de todas las horas.

Como se podrá constatar, los dirigentes no pierden detalle para la mejor presentación del conjunto decano.

Nacional se dirige a sus asociados

Se avisa a los señores socios del Club Nacional de Football que en el match que se realizará entre los teams reservas de Peñarol y Nacional el sábado 6 del corriente a las 15 horas en el Estadio Centenario, tendrán libre entrada a las tribunas Olímpica y América, previo presentación de la tarjeta del mes de Agosto en curso.

A los efectos del pago de las tarjetas, el cobrador del Club se encontrará en la sede social el viernes 5, desde las 21 horas hasta las 24 horas y el día del partido en la Tribuna América, desde la hora 13.

Un acto interesante en la sede del C. A. Peñarol

El sábado próximo el doctor Pedro Alonso, distinguido especialista en sífilis, dictará una conferencia sobre ese tema, en la sede de Peñarol, Maldonado 1232.

La conferencia será matizada con interesantísimas proyecciones cinematográficas así como en la presentación de piezas anatómicas cedidas al efecto por el Instituto Profiláctico de la Sífilis.

En total un buen esfuerzo de la Directiva de Peñarol, para ofrecer a los asociados del Club un acto de divulgación científica, que promete resultar altamente instructiva.

SPORTS

MOTONAUTICA. — Kaye Don saldrá de Londres hacia Nueva York el 10 de Agosto para disputar al norteamericano Gar Wood el trofeo internacional.

Kaye Don enviará anticipadamente la lancha "Mis England" con tres mecánicos.

TENNIS. — La próxima etapa del campeonato de clasificación que se disputa actualmente entre los socios del Culb A. Stockolmo será la siguiente:

Sábado 7 de Aogsto. Cancha No. 1, a las 4 p. m., Joaquín Lázaro v. Hipólito Tapies.

Cancha No. 2, a las 3 p. m.: Amílcar Soler v. Angel Bertoni.

Domingo 8: Cancha No. 2, a las 3 p. m.: Alejandro Peixoto v. Domingo Orsini.

WILL ROGERS. — Se ha sugerido que Will Rogers, el famoso cómico cinematográfico, experto del lazo, y repórter internacional, acompañe al equipo norteamericano de polo que partirá el 24 de septiembre con destino a Buenos Aires.

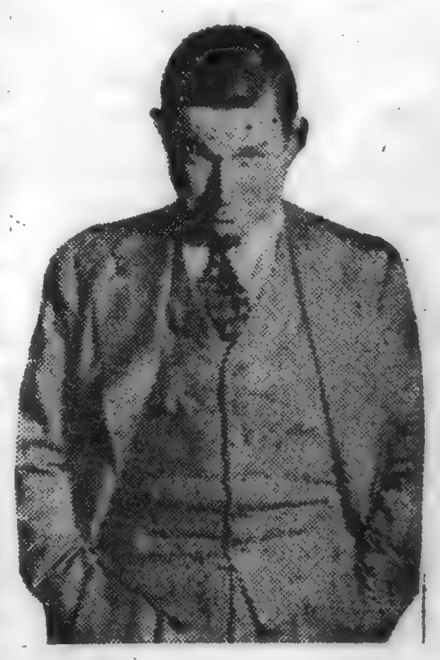

No pudo saberse hoy si Rogers está dispuesto a realizar el viaje. Se encuentra atareado con sus trabajos cinematográficos cerca de Hollywood, pero al menos se sabe que proyecta permanecer en California mientras duren los juegos olímpicos.

Rogers regresó recientemente de una visita que hizo al frente de guerra chino-japonés y las islas Filipinas, y luego asistió a las convenciones políticas. Su visita a Méjico, durante el vuelo de buena voluntad de Lindbergh, invitado por el entonces embajador norteamericano Dwrigh Morrow, se consideró como un aporte al estrechamiento de las relaciones diplomáticas de ambos países y un medio de allanar las asperezas que se notaban en aquella época. Rogers, además de las Filipinas, visitó en avión Nicaragua y Panamá, y declaró que su próxima jira sería por la América del Sur.

El conocido astro cinematográfico es un buen jugador de polo y practica a menudo en la cancha particular que tiene en su propiedad de Beverly Hills.

YACHTING. — El yate británico Plane ganó ayer, en Gosport, la copa para modelos de yates internacionales, al imponerse sobre su adversario norteamericano Bostonia por 91 puntos a 41.

TIRO. — El primer ministro señor Azaña recibió ayer, en Madrid, una delegación de miembros de sociedades españolas de tiro que vinieron a exponerle sus opiniones sobre el Concurso Internacional de Tiro en España.

El certamen se llevaría a cabo en Granada en el mes de Mayo de 1933.

CICLISMO. — Las carreras organizadas por el Club Ciclista Fénix, se realizaron con gran éxito.

Ocho corredores tomaron parte en la prueba de segunda categoría, cuyo resultado fué el siguiente:

1o. Pascual Castiglioni (hijo), en 21 minutos 36 segundos.
2o. Héctor Menéndez, a veinte metros.
3o. Roberto Sacur.
4o. Domingo Lopazio.

La clasificación de la carrera de primera categoría, fué ésta:

1o. José P. Marchio, en 26 minutos 34 segundos.
2o. Alfredo Carli, a media rueda.
3o. Inocencio Pena, a una máquina.
4o. Felipe Saturno.
5o. Donato Marasco.

Noticiario del Boxeo Extranjero y Local

AVISO IMPORTANTE. — Se le recuerda a los competidores que tengan deseos de intervenir en el Campeonato "Ciudad Montevideo", el plazo de inscripción termina el día 15 del corriente, para tomar parte tendrán que munirse de la ficha médica correspondiente, pudiéndose anotar en la Comisión Nacional de E. Física, calle 18 de Julio No. 1270, o en la Casa de los Deportes, calle Ibicuy No. 1279.

GANO MAXIE. — El ex campeón mundial Maxie Rosembloom aunque reconocido en tal carácter por la Asociación Atlética del Estado de Nueva York, enfrentó anoche en Boston a Joe Barlow.

Ganó Rosembloom por puntos en 10 rounds, pesando 81.500 kilogramos y su contendor 83.500 kilogramos.

BUENAS PELEAS. — Para el sábado 13 del corriente, se anuncia la realización de un festival entre profesionales, a realizarse en el Stadium Uruguay.

Se han concertado ya dos matches, y ellos estarán a cargo de Juancito Laborde - Máximo Benítez y Julio Mandagarn - Antonio Singarelli.

Como ha de verse, uno de los pupilos de Careaga, Laborde, tendrá con qué entretenerse ante "El bull-dog del Olimpia".

RIVAL DISCRETO. — Postergado su compromiso con Hugo Cartelle, por causas conocidas, Antonio Fernández, ha resuelto aceptar la invitación que se le ha formulado para pelear en Rosario, mañana sábado.

No será Alfredo Capiello su rival, sino Miguel Buscemi, un pluma de discretas condiciones, que no está capacitado para poner en apuros al chileno.

ARGOS B. CLUB. — Los dirigentes de la nueva institución boxística Argos Boxing Club, inauguraron anoche, su gimnasio, con un "petit" festical de carácter interno.

Instalado en forma confortable en la calle Rivera N.o 3127, entre 14 de Julio y 2 de Mayo, está en condiciones de facilitar la labor que en la dirección técnica desarrollarán Domingo Arregui y Félix Diffiuri.

DEVITA, AGRADECE. — Montevideo, agosto de 1932. — Señor Cronista de Box de LA MAÑANA. — Salúdolo al mismo tiempo que agradezco la publicación de estas líneas en sus páginas.

Agradezco por intermedio del ya citado diario a aquellos amigos que han aliviado en diferentes formas el dolor material y moral que me tenía postrado en el Hospital Maciel a raíz de un incidente.

Agradezco también la atención que han tenido para conmigo el personal de la sala Navarro y especialmente el doctor Del Campo, cuyas manos han sido para mí como santas, pues han logrado salvarme la vida, dejándome completamente en buen estado de salud. Dándole desde ya las gracias. S. S. S. — *Francisco Devita.*

Por un año en Buenos Aires

Poblito Dorado partirá hoy hacia Buenos Aires, a fin de radicarse allá por un año

El excelente footballer ha conseguido licencia y creemos que verdaderamente su estada en la vecina orilla servirá para que mejore aún más sus actuaciones.

Buena suerte.

Rampla Juniors a San José

Han tenido amplio éxito, las gestiones del presidente de la Liga Maragata para llevar a Rampla Juniors a sus pagos, el próximo domingo.

Sin duda alguna el match será un número de verdadera atracción para la culta afición josefina, y mucho más entendiendo como entendemos que el oponente que se presentará a los montevideanos constituye un conjunto muy capaz de poner a prueba al aguerrido elenco cerrense.

He aquí el probable cuadro maragato:

Soria; Laca y Loyola; Pelaez, Poey y Mascheroni; Lamaison, Rodríguez Diana, De los Santos, Laca y Manfurt.

En cuanto a Rampla Juniors, formará así su elenco:

Ballestrero, Aguirre y Arispe; Gutiérrez, Maldonado y Magallanes; Labraga, García, Haeberli, Haeberli y Fernández.

Irán presidiendo la delegación los conocidos deportistas ramplenses señores Colrano y Guichón.

River Plate y Peñarol el 20 de Setiembre

Buenos Aires, 4. (Austral). — Las autoridades del club River Plate han resuelto aceptar la invitación para trasladarse el 20 de setiembre a Montevideo, donde enfrentarán en un match amistoso al primer equipo de Peñarol.

Además de los componentes del primer equipo irán a esa capital todos los jugadores de cuarta división, varios esgrimistas y una delegación de atletas femeninas.

Silveyra actuó muy bien

Este excelente zaguero albo actuó ayer en forma encomiable, dando la sensación de que no sólo se halla en estado sino también definitivamente restablecido de la dolencia que le mantuviera alejado de los fields.

La noticia llenará de gozo a los parciales.

¿SERA RECONSIDERADA LA EXENCION DE MULTA A LAS RESERVAS AUSENTES?

Como es sabido existe en el Reglamento Profesional una disposición por la cual, todo partido que no se pueda jugar debido a la ausencia de uno de los contendores, a este le será adjudicada una multa de dos mil pesos.

Ahora bien, en la última sesión de la Junta Dirigente, hubo acuerdo unánime en que esa pena no correspondía para los matches de segunda o reservas como se les llama.

Pero como esa exención fué decretada a raíz de haberse fijado partidos en días hábiles y en especial por el caso que planteara Racing, nos hallamos con algunos dirigentes que entendieron que dicha medida se había dictado para el caso en particular — o sean estos partidos — y no como tesis general.

Puestas las cosas en ese terreno no nos extrañaría que como ya lo anunció un conocido deportista, se pidiera reconsideración, a fin de volver a la anterior disposición restableciendo así la fuerte penalidad de marras.

Sinceramente ,creemos que sería un error, el volver sobre los últimos pasos ya que no sería posible mantener una multa tan importante, para casos de reservas a las que tan fácilmente se les crean situaciones difíciles para presentarse en determinadas oportunidades.

El espíritu que animó la determinación que consta en el Estatuto, fue frente a casos de matchs de verdadera importancia no jugados por distintas causales criticados ya que afectaban a terceros y nunca teniendo en cuenta intereses secundarios ,como son los de las reservas.

No sería juicioso, por otra parte, exponer a un club por su segundo, a una prima punitiva tan elevada como la que se le aplicaría en caso de ausencia del primero, pues eso no significaría equidad, ni contemplaría situaciones hasta de conveniencia para la disciplina dentro de los clubs.

El caso que pudo habérsele planteado a Racing, que sería la ausencia obligada de gente que no suele abandonar su labor en días hábiles podría convertirse, pese a contratos y documentos, en la falta colectiva e intencionada de un once para llevar a "la quiebra" a una Institución, y eso no debe olvidarse.

Claro que para estos casos habría descargos y sanciones severas para los elementos díscolos que matarían a su propio Club, pero creemos más juicioso y efectivo el mantener las cosas tal cual están actualmente.

El training de ayer de los aurinegros reafirmó el optimismo

Cumpliendo con el severo entrenamiento a que están sometidos los "players" de Peñarol, nuevamente hoy concurrieron al field de Pocitos para realizar diversos ejercicios que mejoren sensiblemente su ya excelente estado.

LOS EJERCICIOS DE ESTA MAÑANA

Después de la práctica intensa realizada el martes en las horas de la mañana, la de hoy fué un poco más liviana, pero no por eso menos productiva, ya que la diversidad de ejercicios realizados completó en forma eficiente el entrenamiento de los jugadores aurinegros.

Realizaron primeramente un poco de basket - ball para realizar más tarde una serie de ejercicios gimnásticos que se realizaron bajo la experta dirección del entrenador Leonardo De Luca.

Por último hicieron football con intervención de la totalidad de los jugadores que concurrieron al "training".

LOS CUADROS QUE ACTUARON

Los cuadros formaron esta mañana en la siguiente forma:

TEAM A. — Capuccini; Guido Laino y Mascheroni; Mainardi, Gestido y Ricardi; Braulio Castro, Lorenzo Fernández, Yung, Matta y Arremond.

TEAM B.—Estévez; Dell Avo y Bruzesse; Andrade, Chanes y Cambra; Padlen, Ruggero, Carbone, Anselmo y Beneducci.

JUGARON MEDIA HORA

Sólo hicieron football por espacio de media hora, notándose que todos los jugadores observan muy buen estado.

YOUNG HIZO UN GOAL DE CABEZA

Como no podía ser de otra manera, Yung hizo un goal, pero de cabeza, demostrando que, cuando la oportunidad es propicia, también sabe utilizar la "pensadora" para derrotar a los guardavallas adversarios.

La conquista del famoso mercedario fué celebrada entusiastamente.

EXCELENTE IMPRESION

La impresión recogida en la práctica de ayer no puede ser mejor. Todos los jugadores se hallan en muy buen estado y se confía en que en el gran match del domingo, todos rendirán lo que son capaces y lo que de ellos se espera.

Hay, pues, unanimidad en confiar en el equipo que, ya está casi formado, como lo anunciáramos en nuestra edición de ayer.

LOS DIRIGENTES

Interesados en conocer en forma directa, cual es el estado de los jugadores, advertimos esta mañana la presencia de casi todos los integrantes del comando de Peñarol que siguieron atentamente todas las faces del entrenamiento, consultando entre sí y con el director de los entrenamientos, De Luca.

Conversamos con algunos de los dirigentes, exponiendo más adelante algunas de las impresiones que hemos recogido de las conversaciones aludidas.

PETRONE Y SCARONE PARTICAPARON AYER DE LA PRACTICA DE LOS ALBOS

Numeroso público concurrió ayer de tarde al Parque Central a presenciar el último entrenamiento semanal de los albos.

La circunstancia de que sobre la provisión de varios puestos hay una interrogante que recién se desvelará con lo que se vea en la práctica de hoy, contribuyó a que el público aumentara más aún.

LOS DIRIGENTES

Estaban presentes en la práctica de hoy todos los dirigentes de Nacional sin excepción, con el doctor Delgado al frente.

A pocas horas de la designación definitiva del equipo que representará a la institución en el match del domingo, su presencia en el entrenamiento los habilita en forma especial para la función seleccionadora.

TRES MIL PERSONAS

Al organizarse el match de que damos cuenta inmediatamente se calculaba una asistencia de tres mil personas, cifra de por sí elocuente para insistir en más comentarios.

SE FORMAN LOS EQUIPOS

Bajo la dirección de Carlos Scarone y Servetti Mitre se ordenan los equipos que ofrecen la siguiente constitución:

Verde. — Bengoa: Oloris y Guasque: Martínez, Gallego y Gemelli (después entró A. Melogno); Urdinarán, Scarone, Petrone, Piris y Larraura.

Violeta y blanca. — Saez; Silveira y Tambasco; Villanueva, Broncini y Andreolo; Claudio Martínez, Ciocca, Alverbide, Olhagaray y Tuana.

Fuera del campo realizan diversos ejercicios los jugadores Duhart, Zoilo y Aurelio Saldombide, Balso, Gemelli, Norberto Rodríguez, etc., etc.

COMENTARIOS

La presencia de Héctor Scarone y Petrone son vivamente comentadas por los aficionados presente que tejen conjeturas de singular variación sobre al futuro de ambos campeones.

También se comenta la formación de la línea de forwards del team verde, que recuerda al Nacional de varios años atrás cuando sus triunfos eran más resonantes que en la actualidad.

LOS PRIMEROS VEINTE MINUTOS

Se convino jugar dos periodos de veinte minutos cada uno.

En los primeros veinte el juego fué movido jugándose con ahinco por ambos lados.

Conduelo Piris a los cinco minutos marcó el único goal de esta etapa cristalizando una buena jugada individual de Pedro Petrone.

Pocas novedadé sse registraron, terminando el primer tiempo con este score:

VERDES	(1)
RAYADOS	(0)

EL PERIODO FINAL

Al iniciarse este periodo se anotó el retiro de Santos Urdinarán, que se sintió de dolencias anteriores. Fué suplantado por un elemento de divisiones inferiores.

A los cinco minutos Ciocca empató las posiciones, avivándose el juego después de esta conquista.

Un nuevo goal señalaron los rayados de violeta y blanco por medio de una buena jugada de Albervide.

Después de este goal salió Piris entrando Pereira.

A los diez y seis minutos Pereira anotó el segundo goal para los verdes.

A los diez y siete minutos Olhagaray puso de nuevo en ganancia a los rayados. Y terminó el match con este score:

RAYADOS	3
VERDES	2

LOS DIRIGENTES DELIBERAN

Terminada la práctica, se reunieron los dirigentes de Nacional para conversar sobre la forma de constituir el equipo con las últimas impresiones recogidas en el propio campo.

El acuerdo extraordinario, prólogo del que se realizará en las horas de la noche, fué bastante animado, opinando todos los presentes.

En otro lugar damos a conocer el acuerdo a que llegaron los directivos de los albos, respecto a tan importante cuestión.

Tejada al Tribunal Examinador

El popular "pollo" Tejada, parece que para bien del deporte, volverá a reintegrarse a los fields, a cuyo efecto se presentará a rendir su examen de competencia.

Pese a que los antecedentes deberían eximir al conocido árbitro de tal requisito, es digna de destacarse su actitud y felicitarse por su reingreso

Va a resultar Vaccarezza

El centre half de Intrepido/Belgrano, es uno de los nuevos valores que se viene destacando domingo a domingo. Vacarezza, joven y recién iniciado en las actividades públicas, es una promesa. Su juego es lucido, sabiendo mantener su puesto, tanto en colocación técnico y apoyo a sus compañeros, siendo con Rivas los principales factores en los triunfos de su club.

El estado de Petrone y Scarone

La demostración hecha por Scarone y Petrone en el entrenamiento de hoy, puso en evidencia que a los dos les falta el estado necesario para afrontar compromisos de responsabilidad.

Petrone está demasiado cargado de carnes. Scarone se halla, en cambio, más liviano, pero no aún en verdadero estado.

Hoy hicieron algunas jugadas que demuestran su experiencia, pero solo fueron acciones aisladas.

La actuación de Venancio Castro

Había interés en observar el comportamiento de Venancio Castro. Peñarol, ante su compromiso del próximo domingo, tiene dificultades para llenar la plaza de half izquierdo

Por ello, fué punto de miras el desempeño del citado half, que durante el primer half-time no llegó a sobresalir.

Posteriormente, es decir en el período complementario, adquirió algún carácter su acción, pero sin llegar ella a alcanzar un nivel más que discreto

Andreolo es bueno

Andreolo jugó ayer en buena forma y gustó, no tanto por lo que hizo sino por lo que dejó adivinar.

Tiene indudablemente pasta que es advertible, pese a que aún está sintiendo los efectos de la falta de aclimatación.

De acuerdo con lo que hemos visto hoy nos ratificamos en que Nacional ha hecho una adquisición con este player mercedario.

Angel Melogno jugó bien

Llamó la atención la actuación de Angel Melogno, que fué bastante buena y promisora de rendimientos mucho más eficaces.

Pasó muy bien y sacó mucho, lo que impresionó favorablemente a los dirigentes que presenciaron el entrenamiento.

Kaye Don se dirige a E.E. U.U.

Londres, 4. (Associated).— Kaye Don saldrá hacia Nueva York el 10 de Agosto para disputar al norteamericano Gar Wood el trofeo internacional.

Kaye Don enviará anticipadamente la lancha "Miss England" con tres mecánicos.

Los duraznenses quieren venir

La afición local vive momentos de ansiedad, con motivo del match entre Peñarol y Nacional, que se disputará en la capital

Con tal motivo se han hecho gestiones para obtener una locomoción que permita un viaje cómodo y viable a Montevideo para presenciar el referido match.

Se cuenta con la seguridad que podrán trasladarse alrededor de quinientos aficionados. — Corresponsal.

El campeonato departamental de Maldonado

Para el próximo domingo se han fijado dos interesantes encuentros por el campeonato departamental de la Liga de Maldonado.

Atenas y Pan de Azúcar jugarán en esta última localidad y Atlético con San Carlos en Maldonado.

Dos partidos que han logrado despertar interés entre los aficionados.

Pilo, pese al goal, actuó muy bien

En el match entre las reservas de Peñarol y Bella Vista existieron dos elementos que acapararon muchos aplausos.

Fueron Pilo y Grajales, ante quienes murieron la mayor parte de los avances que llevaron a cabo las huestes aurinegros.

Pilo, principalmente, se constituyo en una figura que llenó eficazmente el puesto.

Pero así como fué en muchos momentos dique a los esfuerzos contrarios, decretó en un instante desafortunado la derrota de su eleven.

¡De qué me habrá servido gastar tantas energías!, habrá dicho después Pilo.

Veloz Club Uruguayo programó varias excursiones

En la última sesión celebrada por el Consejo Directivo del Veloz Club Uruguayo resolvió efectuar las siguientes excursiones correspondientes al Campeonato de Turismo del año 1932.

Para el próximo domingo a la localidad del Sauce.

Punto de reunión: 18 de Julio y Sierra, a las 7 y 15 a. m. ;salida, a las 7 y 30 a. m. Capitanes de ruta: Oscar Robassio y Norberto Delgado.

Para el 24 de Agosto se programó otra excursión a Suárez.

Punto de reunión: 8 de Octubre y Boulevard Artigas a la 1 p. m., y a la 1 y 15 p. m., de salida. Capitanes de ruta: Enrique Panella y Servando Pérez.

La última etapa del Campeonato Especial de Basket Ball

Mañana sábado se realizará en el Estadio Nacional de la calle Piedras, los encuentros definitivos del Campeonato Especial. Para esa oportunidad serán válidas las entradas entregadas al no realizarse los matches Olimpia - Sporting y Atenas - C. Nacional de Regatas.

El programa para el sábado de tarde será el siguiente:

Olimpia - Sporting, a las 15 horas y treinta.

Atenas - Nacional de Regatas, a las 16 horas y 30.

ASUNTO ATENAS - SPORTING DE 2.a
Importantes citaciones

La Comisión Especial designada a los efectos de estudiar los incidentes ocurridos en la cancha del Sporting con motivo de la final de Segunda División, cita para esta tarde, a las 18 horas y 30, a los señores Enrique Chazot, Angel Martegani y capitanes de los clubs Atenas y Sporting.

Tomarán las declaraciones los señores Dr. G. de Posadas Belgrano, Horacio Ilia y Alberto Ferreira.

Se despidieron de Buenos Aires, los rugbyes sudafricanos

Buenos Aires, 4. — En la cancha del Ferrocarril Oeste, se realizó hoy el último partido en el que intervinieron los jugadores sudafricanos de rugby.

Con tal objeto, se confeccionaron dos equipos seleccionados, actuando repartidos elementos extranjeros en ambos cuadros.

El partido resultó agradable y, a pesar de la inestabilidad del tiempo, numerosa concurrencia presenció las alternativas del mismo.

El resultado final, favoreció al conjunto blanco que se impuso al azul por 15 a 2.

El score del match jugado por los sud africanos, anteayer, con Gimnasia y Esgrima, fué el siguiente:

Sudafricanos, 11.
Gimnasia y Esgrima, 5.

Los matches de hoy en el Stadium Uruguay

SE DISPUTARAN ALGUNOS SEMIFINALES DEL TORNEO DE NOVICIOS

En la cómoda sala del Stadium Uruguay, se cumplirá esta noche un interesante programa de peleas, realizándose, entre ellas algunas semifinales en la categoría ligero del torneo de novicios.

He aquí el programa de combates a disputarse:

Programa de peleas

Peso gallo. — Oscar Pintos (Laureles) v. H. Tricamins (Olimpia).

Peso M. Mediano. — Juan Rocha (Laureles) v. J. Cantizano (Olimjia).

Peso pluma. — J. Loffredo (Olimpia) v. Paladino (Liverpool).

Peso gallo. — Abella (Olimpia) v. Adán López (Liverpool).

Peso ligero. — J. Posse (Olimpia), v. Bernadá (Liverpool).

Peleas semifinales por el Campeonato de Novicios

Peso ligero. — Roberto Brecen (Uruguaya) v. Raúl Varela (Laureles).

Roberto Bergamasco (Yale) v. Carlos Leiro (U. Atlética).

Precios de las localidades

Platea	$ 0.50
Delantera de tertulia	" 0.40
Tertulia	" 0.20

Fueron vencidos E. Shea y J. Mac Larnin

Nueva York, 4. Lou Brouillard, venció por puntos, en un reñido combate a diez rounds, a Jimmy Mac Larnin.

El vencedor pesaba 66 kilogramos, y el vencido uno menos.

Chicago, 4. — El cubano Kid Chocolate, derrotó por puntos, en una pelea a diez rounds, al norteamericano Eddie Shea.

El record del rival de Oscar Galván

Como ha de interesar seguramente el record completo de Spósito, es que no vacilamos en publicarlo. Es el siguiente:

Con Hortensio Gularte, uruguayo, G. P. P.

Con Dionisio Fernández, español, G. P. P.

Con Miguel Triunfo, uruguayo, G. K. O. T. (rounds).

Con Víctor Druda, campeón argentino, G. P. P.

Con Billy Webster, inglés, G. K. O. (6 rounds).

Con Hilario Martínez, español, G. P. P.

Con Eduardo Peyrade, argentino, G. P. P.

Con Inocencio Pérez, español, G. P. P.

Con Raúl Landini, argentino, P. P. P.

Con Jorge Azar, argentino, G. P. P.

Con Raúl Lanidini argentino, P. P. P.

Con Armando Stafolanni, argentino, G. P. P.

Con Miguel González, español, G. P. P.

Con Roque Torres, argentino, G. P. P.

Con Raimundo Motez, español, G. K. O. (en 8 rounds).

Con Ricardo Ghebard, argentino, G. K. O. (en 5 rounds).

RESUMEN

G. P. P.: 10; Ganadas por K. O.: 3; anadas por K. O. T.: 1; Perdidas por puntos: 2. — Total de peleas: 16.

PROFESIONALES

ABOGADOS

Félix Polleri
Abogado
Ha trasladado su estudio a la calle Treinta y Tres 1356, esq. Sarandí, 2.o piso.

Pedro Manini Ríos y Eduardo T. Travieso
Abogados
Han trasladado su estudio a la calle Treinta y Tres 1356, esq. Sarandí 2.o piso

Juan José Carbajal
ABOGADO
Traslado su estudio a Zabala 1441 (4.o piso). T. Uruguaya 3368, Central Cooperativa 897, Central

Eugenio J. Lagarmilla
Abogado
Ha trasladado su estudio a la calle Treinta y Tres 1356, esq. Sarandí. 2.o piso. Teléf. 2131 Central.

Bibiano Riet
Abogado
Ha trasladado su estudio a la calle Treinta y Tres 1356, esq. Sarandí. 2.o piso. Teléf.: 2131, Central.

Dr. Juan José Amézaga
ABOGADO
Estudio: 25 de Mayo 694, de 8 1|2 a 9 y de 4 1|2 a 6

Dres. RAUL E. BAETHGEN, ALFREDO PACHECO. — Abogados. — ELIO PRESA. — Escribano. — Ituzaingó 1469 (Palacio Braceras). Tel.: 447 (Central).

Dr. HORACIO ABADIE SANTOS. — Abogado. — Estudio: 25 de Mayo 417. Teléf.: La Uruguaya 2247 (Central).

OCTAVIO MORATO RODRIGUEZ. — Abogado. — JUAN FURRIOL y ROMULO F. ROSSI — Estudio: Zabala 1405. Teléf.: Uruguaya 3458. Central. — Horario: Días hábiles de 10 a 12 y de 14 a 17. Sábados de 10 a 12.

Dr. Carlos A. Vilaró Rubio
ABOGADO
ESTUDIO: Juan C. Gómez 1430, de 10 1|2 a 12 1|2 — 18 de Julio 1712. de 14 a 18.

Horacio Ros de Oger
ABOGADO
Ha trasladado su Estudio a la calle 25 de Mayo N.o 470, piso 3.o, escritorios 25, 26 y 27. — Atiende de 3 1|2 a 5 1|2. — Teléf.: Uruguaya 611, Central.

CONTADORES

CIRO D. FRISCH. — Contador Perito. — 25 de Agosto 745. esq. Ciudadela.

ANIBAL F. GARDERES. — Contador —Tacuarembó 1515 — Teléf.: Uruguaya 2068 (Cordón).

Despachantes de Aduana

JULIO H. DALL'ORTO y Cía. — Sucesores de Alberto Lalanne — 25 de Agosto 449 esq. Misiones

RAFAEL ALONSO FREIRE. — 25 de Agosto 376

ELBIO DASSO y Cía.
DESPACHOS DE ADUANA
Calle Zabala 1591. Telf. 1966 Central — Montevideo

LABORATORIOS

Laboratorio de Análisis
del Prof. José G. Guglielmetti y Sr. José Arturo Lorenzo
Análisis químicos, dermatológicos, serológicos, bacteriológicos e industriales — Zabala 1327 — Teléf: Uruguaya 1789 Central

MEDICOS

Instituto Médico Dr. Joaquín Caldeyro
Medicina general y especialmente enfermedades de pulmones bronquios, pleura Asma Rayos X Ultra Violeta Laboratorio Consultas: lunes, miércoles y viernes de 11 a 12 y de 3 a 5 p. m. Teléfs 1863 Cordón y Cooperativa y Mercedes 1166

Dr. Luis Alberto Barriére
MEDICO OCULISTA
Traslado su consultorio a la calle Yi 1290, 2.o piso. Consultas de 3 a 5 Teléf. Urug 372 y 8355 Cordón

Dr. Juan Carlos Munyo
Especialista en enfermedades de oídos nariz y garganta — Traslado su consultorio y domicilio particular a 18 de Julio 1334 0.o piso — Tel 145 Cordón

Doctores W. y A. MEERHOFF.— Especialistas en enfermedades de los ojos Paraguay 1281 Teléfonos Uruguaya 3893 Central y Cooperativa ...

ISOLA Doctor Oculista. Profesor honorario de la Facultad de Medicina a su regreso de Europa ha reabierto su consultorio Uruguay 987 Teléfono La Uruguaya 1583 Central y la Cooperativa

Dr. Américo Stábile
Médico-cirujano
Jefe de Clínica Ginecológica de la Facultad de Medicina
Consulta: días hábiles de 14 a 16 Teléf.: Urug. 1837 (Cordón)
Calle Soriano N.o 1346

Sanatorio del Dr. Carlos P. Colistro
Profesor de la Facultad de Medicina — Director de la Maternidad del Hospital Pasteur. — Partos. Cirugía abdominal. — Se trasladó a su nuevo local 8 de Octubre 2460 entre Avelino Miranda y Pte. Batlle. Teléf.: Uruguaya 524, Unión. Cooperativa 133 Cordón. Montevideo.

Dr. C. Víctor Armand Ugón
Cirujía general — Cirujía de la tuberculosis
Consultas de 1 a 3. Colonia 882 Teléf.: 174, Central. — Domicilio: Soriano 1196. — T. 3522, Cordón

SCHNEEBERGER Enrique Dr. — Medicina general. Consultas de 14 a 16. Andes 1158. Teléf.: Urug. 3496. Central.

Dr. Elías Milies
MEDICO CIRUJANO
Hígado, vías biliares, diabetes medicina general. — Con. 2 a 4 y 19 1|2 a 21. Teléf.: Coop. 610 Cord. 18 de Julio 1956.

PELFORT GONZALO Dr. — De regreso de Norte América y Europa. — Medicina interna. Especialmente estómago, intestino, hígado, diabetes, reumatismo, Rayos X. Todos los días de 3 a 5 p. m.—Teléfono: 117 Cordón. Cuareim 1480

Dr. JUSTO F. GONZALEZ. — Estómago, intestino, hígado. — Infecciosas Nutrición. Alimentación. Regimenes. — Lunes, miércoles y viernes de 14 a 18. —Paysandú 1282.

Dr. Carlos A. Parma
Médico especialista en enfermedades de la piel y sífilis
Ayudante de la policlínica dermatológica del Hospital Pasteur. — De regreso de su gira de estudio por Europa ha abierto su consultorio en la calle Mercedes N.o 1459. — Consultas de 3 a 6, excepto jueves Teléf.: Uruguaya '12 Cordón.

DOCTORA MARIA ARMAND UGON. —Enfermedades de señoras y niños. — Consultas de 3 a 5. Teléfono 1112. Central. Calle Río Branco 1540.

Dr E. Bogorja de Skoinicki
Especialista en enfermedades de niños. Médico Jefe del Consultorio Gota de Leche N.o 3. Residencia: 21 de Setiembre 2916. Teléf.: Urug 674, Pocitos. — Uruguay 1233. Consultas: de 3 a 5 Teléf.: Urug 3063 Cordón.

Dr. Pablo Santayana
Enfermedades del Estómago. Hígado Duodeno
Consultas de 2 a 4 p. m. menos sábados y festivos.
Teléf.: Urug. 3374. Central
CONVENCION 1454

Dr. Julio A. Bauzá
Director de la Casa del Niño
Exclusivamente enfermedades de niños, especialmente trastornos de alimentación. — Calle J. Herrera y Obes 1334, de 2 a 4 p. m., con exclusión de jueves y festivos.

Dr. Aquiles di Lorenzo
OIDOS, NARIZ, GARGANTA, BOCA Y CUELLO
Consultas de 2 a 6
Calle EDUARDO ACEVEDO 1120
Teléf.: Urug 912 Cordón

Dr. JUAN SERVETTI LARRAYA. — Médico especialista en las enfermedades de la nutrición, reumatismo y sífilis. Tratamiento médico de los cálculos biliares Consultas de 2 a 4 p. m. Se trasladó a la Av. 18 de Julio 1515 entre Vázquez y Tacuarembó.

CLINICA MEDICA DEL Dr. Enrique Claveaux
Exámenes generales. — Consultorio, Laboratorio Rayos X. Metamolismo Basal
PARAGUAY 1223
Teléf. 3153 Central y 890, Paso

Dr. Miguel Rago
Médico jefe de la policlínica del Hospital Militar.—Médico de la Maternidad
De regreso de su viaje a Europa después de una larga permanencia en las principales clínicas de París, Alemania, Suiza, Italia ha reabierto su consultorio.
Medicina general, especialmente partos y enfermedades de señoras
Tratamiento eficaz de las enfermedades del útero y los ovarios por la diatermia y los rayos ultra violetas. Electricidad médica e infra rojos. Tratamiento de la esterilidad por la insuflación tubaria. Curación de las várices por el procedimiento Profesor Sicard, sin operación. — Consultas de 2 1|2 a 6 Trasladó su consultorio Nicaragua 1756. Teléf.: 1671 Aguada

Dr Hugo S. Scosería
VIAS URINARIAS
A. de Vías Urinarias del H. Maciel. Tratamiento por la Diatermia — MALDONADO 1244 — Consultas de 3 a 5 excepto jueves — Nocturno, lunes y viernes de 9 a 10 Teléfono 2218, Colonia.

Dr. Gualberto de Medina Méndez
OIDOS NARIZ Y GARGANTA
De regreso de las Clínicas de Viena, Berlín y París, ha trasladado su consultorio en la Av. 18 de Julio 1103, 2.o piso, esq. Paraguay. — Consultas de 3 a 5. — Teléfono 1705. Cordón

Casa Quinta de Salud Dr. Rafael E. Rodríguez
Para convalecientes y nerviosas
Calle Juan Fco. Santos 50, esquinta del doctor José P. Ramírez. Maroñas. — Teléf.: 337 Unión. — Curas de aislamiento, reposo, psicoterapia y toxicomanía — Asistencia familiar — Doctora María Inés Alustiza, médica interna. Su consultorio: Avenida Gral. San Martín 2486. — Consultorio del doctor Rodríguez: Avenida Gral. San Martín 2492. — Teléf. 1043, Paso. — Para hombres tiene otros sanatorios.

Dr. Germán Rubio
MEDICO
De regreso de Europa ha reabierto su consultorio. Especialmente en tratamiento especial de la colitis Consultas: Lunes, miércoles y viernes de 3 a 5. - 18 de Julio 1018.— Teléf.: 8744, Central.

Dr. RAFAEL CAPURRO — Médico cirujano. — Consultas de 4 a 6, todos los días. Canelones 948, esq. Río Branco.

Dr. J. C. BRITO DEL PINO. — Especialista en oídos, nariz y garganta. De regreso de Europa reabrió su consultorio Río Branco 1421 de 2 a 5. Teléf.: Urug. 3021, Central.

Dr. ANTONIO S. VIANA. — Oculista. —Oculista del Hospital Vilardebó. — Consultas todos los días, excepto los jueves — Teléf.: La Uruguaya 134. Cordón. — Uruguay 1359. esq. Ejido.

Dr. A. VAZQUEZ BARRIERE. — Oculista — Profesor de Clínica Oftalmológica de la Facultad de Medicina. — Consultas de 3 a 6 p. m. San José 866. Teléfono: Uruguaya 4036. Central.

NOGUEIRA ALEJANDRO doctor. — Exclusivamente enfermedades del riñón, vejiga, próstata y uretra — Consultas lunes miércoles y viernes, de 16 y 30 a 18 y 30, y martes, jueves y sábados de 8 a 10 horas. Consultorio: Sanatorio Nogueira e Iraola. Bulevar Artigas 1483 Teléfonos: Uruguaya 190, Cordón y Cooperativa 497 Cordón.

Dr. DELGER B. — Especialista en enfermedades del riñón, vejiga, próstata, uretra y sífilis. Cirujano-jefe del Servicio de vías urinarias del Hospital Militar. — A. de la Facultad de Medicina. Consultas todos los días de 4 a 6 p. m. —Ituzaingó 1317, entre Sarandí y Buenos Aires.

Clínica de Oído, Nariz y Garganta
Doctores A. M. ALONSO y E. REGULES (hijo). — De 1 1|2 a 3, menos sábados. Calle Mercedes 1233. Teléf.: La Uruguaya 3011. Colonia.

Dr. CARLOS BUTLER. — Profesor de la Facultad de Medicina. Especialista en Rayos X y Radium. Consultas: Lunes, miércoles y viernes, de 3 a 5 p. m. San José 844 Teléf.: 1047. Central.

Dr. PRUDENCIO DE PENA. — Cirujano Jefe del Hospital de Niños. Sanatorio Quirúrgico Rayos X. — Calle Cerrito 656

Dr. Pedro Regules
Profesor agregado de Oídos, Nariz y Garganta. — Consultorio: Sarandí 412, de 1 1|2 a 3. Domicilio: Yi 1261, 5.o piso. — Teléfono: 3246 Cordón.

Dr. PRAT DOMINGO. — Profesor de Clínica Quirúrgica.—Cirujano del Hospital Pasteur — Cirugía general de urgencia y de señoras. Consultas de 2 a 4. — Municipio 1642. — Teléf.: Uruguaya 1458. Cordón y Cooperativa.

Dr. JOSE IRAOLA. — Cirujano del Hospital Maciel — Consultas en su domicilio. Cuareim 1216, de 3 a 4 y en su sanatorio Boulevard Artigas 1483, de 8 a 10 de la mañana y de 6 a 6 de la tarde Teléfono: 1184. Cordón.

OTERO LUIS M. — Jefe de Dispensario Sífilis y Blenorragia. — De regreso de su viaje a Europa ha reabierto su consultorio en la calle Uruguay 1102. esquina Paraguay — Consultas: de 11 a 1.

Dr. BIRABEN E. — Enfermedades del riñón, vejiga, uretra, próstata y venéreo,sifilíticas. — De regreso de su viaje por Europa ha reabierto su consultorio Consultas: de 2 1|2 a 5. Florida 1278 Los dos teléfonos.

Dr. ALVAREZ MOULIA
Jefe del Servicio de Cardiología y Electro Cardiología del H. Pasteur
CORAZON
Medicina general
Todos los días excepto los sábados de 14 y 1|2 a 17.
25 DE MAYO 2..7
Teléf.. La Uruguaya '176. Central

Dr. MARIO ROSSI. — Médico cirujano. Con preferencia cirugía. — Consultas todos los días de 3 a 6, excepto jueves y feriados. Convención 1538

Dr. DUBOURDIEU. — Con preferencia enfermedades del aparato digestivo, ha trasladado su consultorio a Paysandú 833.—Horas de consulta: Agraciada 3096, de 2 a 3. — Paysandú 833, de 3 a 5, excepto jueves y sábado Teléf.: 698 Paso. 3075 Central.

Dr. Francisco Gonzáles Vanrell
MEDICO OCULISTA
Médico ayudante de la policlínica Oftalmológica del Hospital Pasteur.
Consultas. de 4 a 1|2 a 6 1|2
CONVENCION 1471
Teléf.. La Uruguaya 3605. Central

Dr. Héctor J. Laguardia
MEDICO CIRUJANO Y DENTISTA
Oído, Nariz y Garganta
Profesor de Clínica Quirúrgica y Semiología de la Facultad de Odontología. — Pyorrea. — Cirugía bucal.—Ha trasladado su Clínica Médica Dental a la Avda. 18 de Julio 1824 entre Yaguarón y Ejido.

Dr. H. Bove Macció
Jefe de Clínica de servicio de vías urinarias del Hospital Maciel Exclusivamente enfermedades del riñón, vejiga, próstata y uretra. De regreso de Europa ha reabierto su consultorio en Convención 1320 — Consultas todos los días, excepto sábados de 3 y 1|2 a 5 1|2 — Teléf.: Uruguaya 2002 Central

CLINICA DE NI OS
Dr. Pedro Cantonnet Blanch
De regreso de Europa. Rayos X Ultra Violetas Metabolismo basal Laboratorio — Consultas: Lunes Miércoles y viernes, de 3 a 5 Plaza Libertad 1332 y 21 de Setiembre 3040, Pocitos. Teléf.: 2499, Cordón

MUSSIO FOURNIER J. C. — Consulta todos los días de 3 a 5. Pedir hora anticipadamente. Misiones 1282. Teléfono: 3508. Central.

Dr. J. ABAL
De la F. de Med. de París
VIAS URINARIAS
De regreso de su jira de estudio por Europa, ha reabierto su consultorio. Horas: señoras, 3 a 4. hombres, 5 a 6. — Calle Colonia 1359, esq. Ejido. Tel. 2968 (Cordón).

Dr. JOSE MARTIRENE. — Médico cirujano de niños. Se ocupa también de las enfermedades del oído, nariz y garganta de niños. Consultas martes y sábados de 1 a 2. — Colonia 1344.

DENTISTAS

MANUEL IRISARRI — Cirujano dentista — Ha trasladado su consultorio a Rincón 575, altos del Bazar Cantú. — Trabajos sistema americano. Hora fija. Teléfono: Uruguaya 3870.

Dr. EDUARDO RAZETTI MAREXIANO. — Dentista. — Trasladó su consultorio a Ibicuí 1264. Especialmente piorrea y enfermedades de las encías. Teléfono: 740 Cordón.

Dr. B. PAIVA IRISARRI. — Cirujano dentista. — Consultas de 2 a 6. — Hora fija. Teléf.: Urug. 1993 Cordón. — Colonia 1367.

Dr. JUAN S. BURNETT, cirujano dentista. — Sarandí 562.

Dra I. Carsullo de Peluffo
DENTISTA
Trasladó su consultorio a la calle Obligado 1165 A, entre Av. Brasil y Durazno. Pocitos.

ALFREDO OSORIO CASTRO
CIRUJANO DENTISTA
HA TRASLADADO SU CLINICA A SORIANO 1837
Teléf.: Urug. 1499 Cordón

PARTERAS

Juana G. de Staffieri
PARTERA ESPECIALISTA
Diplomada y premiada con medalla de Honor en la Facultad de Medicina. Comunica a su numerosa y distinguida clientela, que se mudó de la calle Justicia 2066, a Mercedes 1758. Ofrece su nuevo consultorio obstétrico científicamente instalado atendido personalmente por su dueña. (No hay enfermeras). Higiene, esmero y competencia. Discreción y reserva absoluta. Consultas a toda hora. Atiendo todos los casos con éxito y resultado garantido. Consúltenme. Mercedes 1758, casi esq. Gaboto.— Teléf.: R 1390, Cordón.

Mme. Espinosa de Agrello
PARTERA ESPECIALISTA
Tratamientos y curaciones eficaces. Sus conocimientos técnicos y larga experiencia le permiten garantizar se realice el parto normal. Métodos ultramodernos para embarazadas que por enfermedad no pueden tener familia. Atiende cualquier caso difícil, procedimientos rápidos sin dolor con resultados garantidos. Gran comodidad para pensionistas de ciudad y campaña, se reciben a toda hora. Precios módicos. Consultas todos los días de 7 a 12 y de 12 a 22. Jueves y sábados de 20 a 22 gratis. Trasladó su consultorio: Mercedes 1158, casi Rondeau.

Madame Agrello de Quinteiro
PARTERA ESPECIALISTA
Tratamiento y curaciones eficaces y sin dolor para embarazadas. Especialista en partos. — Atiende cualquier caso urgente o difícil. — Procedimientos rápidos y sin dolor. Atiende personalmente y absoluta reserva. Se reciben pensionistas de ciudad y campaña a toda hora. — Habitaciones independientes. Precios módicos. Consultas de 7 a 12 y de 1 a 10 de la noche. Los jueves y domingos de 5 a 8 consultas gratis para los pobres. — Calle Ejido Núm. 1642, entre Cerro Largo y Galicia. Teléfono: La Uruguaya 968 Cordón.

Juana G. de Staffieri
PARTERA ESPECIALISTA
Diplomada y premiada con la más alta distinción que otorga la Facultad de Medicina. Diploma y Medalla de Honor. Atiende cualquier caso urgente o difícil con éxito y resultado garantido. Procedimiento seguro, rápido y sin dolor en todos los casos. Higiene, esterilización y desinfección garantidas. Atiende personalmente con el mejor esmero y la mayor competencia. Discreción y reserva absoluta. Casa sola y confortable para pensionistas. Precios módicos. Consultas todos los días a toda hora. Gratis para pobres. Trasladó su consultorio a la calle Mercedes 1758, casi esq. Gaboto Teléf.: Uruguaya 1390, Cordón.

Laura Fernández de Almansa
PARTERA ESPECIALISTA
Premiada con la más alta distinción que otorga la Facultad de Medicina Diploma y medalla de honor. Atiende cualquier caso urgente o difícil y le garante el resultado. No tiene enfermera. Atiende todos los días a toda hora personalmente y absoluta reserva. Precios módicos, higiene, esterilización y desinfección garantidas. Procedimiento moderno, rápido, sin dolor, con resultado garantido. Recibe pensionistas de ciudad y campaña. Mercedes 1395 entre Piedad y Tacuarembó.

Señora REINOLDI
PARTERA especialista en cualquier caso urgente. Curaciones en general. Procedimientos modernos. Recibe pensionistas. Consultas gratis todos los días en su consultorio moderno, calle Piedad 1475. Pida hora por teléfono. Uruguay 3586. Colonia.

INTERESES RURALES

EN LA FEDERACION RURAL

LA SESION DEL CONSEJO DIRECTIVO

Bajo la presidencia del 1.er Vice, don J. Américo Beisso y con asistencia de los señores escribano Fernando Segarra, Carlos H. Ravenna, Luis E. Mailhos, Serafín J. Milans, Máximo Casciani Seré, doctor Buenaventura Caviglia, Lorenzo Foderé, doctor C. Arrarte Corbo, Alejandro Victorica, ingeniero Juan José de Arteaga, ingeniero Miguel Carriquiry y doctor Joaquín Secco Illa, celebró su sesión ordinaria semanal el Consejo Directivo de la Federación Rural.

Hacía acto de presencia el socio vitalicio señor Carlos de la Fuente.

Excusaron su inasistencia, por diversos motivos, los señores José M. Elorza, Enrique J. Vidal, Aniceto Patrón, Alejandro Gallinal Heber, Julio Martínez Lamas, Santiago E. Bordaberry, ingeniero Adolfo N. Inciarte, Manuel Lussich Nin, Augusto Pertile, ingeniero José Luis Santayana y doctor Juan Vicente Chiarino.

Se trataron en primer término los Asuntos Entrados, pasándose luego a considerar los de la Orden del Día y adoptándose a este respecto las siguientes resoluciones:

PROYECTO DE REFORMAS A LA LEY DEL FRIGORIFICO NACIONAL PRESENTADO POR EL SEÑOR SENADOR FEBRINO L. VIANNA

La Comisión Especial que entiende en los asuntos del Frigorífico Nacional, dió cuenta que, en reunión celebrada anteayer a la que asistió, especialmente invitado, el delegado de la Institución en el Directorio del Frigorífico señor Pedro Indart Denis, tomó en consideración el proyecto de reformas a la ley orgánica del Instituto de que es autor el senador don Febrino L. Vianna. Se cambiaron ideas a este respecto, postergándose la presentación del informe respectivo hasta después de una nueva reunión de la Comisión a la ue asistirá el autor del proyecto que actualmente se halla ausente de la capital.

En esta sesión del Consejo, se puso de manifiesto la necesidad de interpretar ciertas disposiciones de la actual ley, cometiéndose esta tarea a una Comisión Especial integrada por legisladores vinculados a la Federación que intervinieron en la elaboración de la misma.

El doctor Secco Illa, presente en esta sesión, dió a conocer, a pedido del Consejo Directivo, su opinión jurídica respecto de algunos problemas planteados en la aplicación de la ley del Frigorífico.

REGIMEN JURIDICO DE LAS COOPERATIVAS

La Comisión de Asuntos Generales presentó el informe que se le encomendara respecto del proyecto de ley aprobado en la Cámara de Diputados que establece el régimen jurídico de las coperativas.

Este asunto da lugar a un extenso cambio de opiniones, resolviéndose finalmente efectuar un repartido de dicho informe y continuar su consideración en la próxima sesión del Consejo Directivo.

CICLO DE CONFERENCIAS

Habiendo accedido el doctor Secco Illa a iniciar el ciclo de conferencias a desarrollarse en el salón de actos de la Federación, quedó acordado que la primera conferencia se realice en la semana comprendida entre los días 2? y 28 del corriente.

La conferencia del doctor Secco Illa versará sobre "Impuesto a la renta" y abarcará los siguientes puntos: 1.o Ligero examen del sistema impositivo actual: 2.o Examen del impuesto a la renta; 3.o Forma de evolución del sistema impositivo actual hacia el impuesto a la renta.

En la misma noche y a continuación de la conferencia del doctor Secco Illa, disertará el doctor Daoiz R. Sanz, sobre

SEGURO DE DESOCUPACION

Se dió cuenta de una invitación de la Cámara Nacional de Comercio para la reunión a realizarse en su sede el lunes 8 del corriente a las 4 de la tarde con el objeto de estudiar el problema que plantea a las entidades directa o indirectamente afectadas, el referido proyecto de ley.

Se acordó adherir a dicho acto designándose un delegado para que lleve a él la representación de la Federación Rural.

PRORROGA DEL PAGO DE LA CONTRIBUCION INMOBILIARIA

Se dió cuenta de varios telegramas recibidos de entidades rurales y asociados respondiendo a la consulta que se les hizo sobre el porcentaje de contribuyentes, especialmente modestos, que aun no han satisfecho el impuesto inmobiliario.

A los telegramas que ya hemos publicado, debemos agregar hoy, los siguientes:

Del Presidente de la Sociedad de Fomento de Rivera: Departamento existen más seiscientos contribuyentes medianos morosos, habiendo pagado generalidad acaudalados. Total falta percibirse más veinticinco mil pesos. — Firmado: José María Damboriarena.

Del señor Antonio M.a Fernández (Florida): Habrá un sesenta por ciento sin pagar. — Firmado: Antonio María Fernández.

Del señor Antonio C. Varela (Las Piedras): Las Piedras sobre seis mil setecientas planillas faltan expedir alrededor ochocientas. La Paz sobre mil cincuenta faltan despachar quinientas cincuenta. Otras secciones mucho peor. Averiguaré pasando datos obtenidos. Cordialmente salúdalo. — Firmado: Antonio C. Varela.

Del señor Roberto Stirling (Fray Bentos): Tan pronto obtenga datos Administración comunicará gustoso Federación. — Firmado: Roberto Stirling.

En la Asociación Rural del Uruguay

Nuevas disposiciones sanitarias para los reproductores concurrentes a exposiciones

Ayer, la Policía Sanitaria de los Animales remitió la siguiente nota, contestando a la consulta formulada por la Asociación Rural del Uruguay, sobre el alcance de los artículos 5.o y 6.o referentes al certificado que deberá acompañar en lo sucesivo, a los reproductores concurrentes a las exposiciones, expresando que dichos animales están libres de la Enfermedad de Bang (aborto epizoótico):

"Señor Gerente de la Asociación Rural del Uruguay.

"Señor Gerente: Acuso recibo a su atenta nota de fecha 30 de julio pasado consultando el alcance del artículo 5.o del decreto del Consejo Nacional de Administración, de fecha 16 de junio pasado, sobre el aborto epizoótico. En respuesta cúmpleme manifestarle que las disposiciones contenidas en la referida resolución alcanzan a todos los reproductores bovinos machos de razas lecheras que tengan 2 años o más edad y todas las hembras bovinas de cualquier raza que tengan 18 meses o más de edad, que concurran a exposiciones. Sin otro motivo me es grato saludar a usted muy atentamente. — Firmado: **Jesús López y López.**"

En "La Estanzuela"

INTERESANTES CONFERENCIAS CULTURALES

Se organiza actualmente la realización de una asamblea extraordinaria de socios de la Sociedad de Fomento de Estanzuela, a celebrarse el jueves 11 del corriente a las 4 de la tarde en el Instituto Fitotécnico y Semillero "La Estanzuela".

Con tal motivo, la institución de fomento mencionada, ha hecho pública la siguiente invitación.

Disertará sobre sus observaciones y estudios efectuados en Europa el señor Expresidente de la Sociedad, ingeniero agrónomo Teófilo Henry ilustrando la conferencia con proyecciones luminosas de fotografías originales tomadas en sus giras por Alemania y la Unión Soviética. Interesará especialmente a la numerosa colectividad valdense, que en el regreso por Francia, Italia y España, recogió recogió también impresiones de su viejo terruño.

A pedido de esta Sociedad, en la misma reunión, dará a conocer el Instituto Fitotécnico los resultados de las últimas observaciones sobre siembras tardías, que tendrán una importancia fundamental para la orientación de la explotación, teniendo en cuenta el atraso en la realización de los trabajos de cultivo, ocasionados por el invierno excesivamente lluvioso que estamos atravesando.

Se encarece puntual asistencia. En caso de tiempo pésimo la reunión se suspenderá para el jueves siguiente 18 de agosto. — **Gustavo Fischer**, presidente; **Humberto Perrachón**, secretario. — Estanzuela, 25 de junio de 1932.

El Congreso de Colonia Suiza

TEMAS A TRATARSE

En los días 13, 14 y 15 del corriente se realizará, de acuerdo con lo que hemos anunciado, un Congreso Rural en Colonia Suiza, por iniciativa de la Sociedad de Fomento de Mercedes, que preside el ingeniero señor Fernández.

En las asambleas a que de lugar el congreso de referencia, serán tratados entre otros temas, los siguientes: "Crédito habilitador" y "Seguro agrícola integral".

Para el efecto se efectúa en la actualidad el reparto de invitaciones a designar delegados a las sociedades de fomento de los departamntos de Paysandú, Río Negro, Soriano, San José, Canelones, Flores, Florida y Colonia.

En la Comisión Oficial de Semillas

VENTA DE PAPAS

La Regional de Agronomía de Las Piedras ha atendido en 28 días la cantidad de 255 pedidos de papas, que equivalen a 3696 bolsas con 250.920 kilogramos, cuyo importe, anterior a la fiscalización de plantíos es de $ 12.546.

El mayor número de pedidos y kilaje, corresponde a Canelón Chico y siguen por orden El Colorado, Cuchilla de Sierra, Progreso y Ejido de Las Piedras.

Es probable que se alcance a la cantidad de 620.230 kilos distribuidos el año pasado a pesar de que el número de pedidos puede ser mayor, debido a que buen número de agricultores han abandonado el cultivo de la papa con fin comercial limitándose a satisfacer las necesidades de la familia, para lo cual han guardado tubérculos de su propia cosecha o disminuyen notablemente sus pedidos.

Causa: La obligación de vender, por falta de construcciones para su conservación, en los momentos de abundancia a un precio que no compensa el costo de producción o deja un margen muy estrecho de beneficios.

El Agrónomo Regional de Las Piedras, don José Macchiavello y su Ayudante Inspector Gregorio Lorenzo, atienden los numerosos pedidos, todos los días de 9 a 12 y de 14 a 16 horas.

Mercados argentinos

Cereales y carnes

CAMARA GREMIAL

Buenos Aires, 4. — A LA MAÑANA. —Montevideo.

El trigo tipo Brasil, a 7.05; con base de 80 kilos, a 6.70; para pan tipo Bahía, a 6.70.

La avena en dársena, a 5.70; tipo Bahía, a 5.60.

El lino, a 9.05.

El maíz, a 5.00.

El centeno, a 4.25.

La cebada forrajera, nominal.

Mercado a término

El trigo disponible y para Agosto y Setiembre, a 6.86; para Octubre, a 6.89.

El maíz disponible y para Agosto, a 5.03; para Setiembre, a 5.06; para Octubre, a 5.12; para Noviembre, a 5.18.

El lino disponible y para Agosto, a 9.10; para Setiembre, a 9.25; para Octubre, a 9.35; para Noviembre, a 9.45.

La avena disponible y para Agosto, a 5.75; para Setiembre, a 5.85.

Mercado de Liniers

Novillos muy especiales para frigorífico, de 0.146 a 0.16; gordos especiales para frigorífico y consumo, de 0.15 a 0.2220; para consumo, de 0.10 a 0.15; novillitos para consumo, de 0.1390 a 0.24; vacas para consumo, a 0.1760; vaquillonas para consumo, de 0.1360 a 0.24; terneros para consumo, de 0.15 a 0.4350.

Mercado de matanza

Capones livianos, de 6.50 a 8.00; tipo con cerda, a 6.00; ovejas pesadas, de 3.80 a 11; livianas, de 6.00 a 7.80; borregos pesados excepcionales, de 7.20 a 8.00; pesados, de 6.60 a 7.10; para consumo, de 4.00 a 6.40; corderos especiales, de 6.30 a 7.50; tipo consumo, de 5.00 a 6.00; carneros, a 4.50.

Mercado a Término de Rosario

Rosario, 4. — A LA MAÑANA. — Montevideo.

El trigo disponible, a 6.55; para Agosto, a 6.60; para Setiembre y Octubre, a 6.65.

El maíz disponible, a 4.85; para Agosto y Setiembre, a 4.90; para Octubre, a 4.95; para Noviembre, a 5.00.

El lino disponible, a 9.00; para Agosto, a 9.05; para Setiembre, a 9.15; para Octubre, a 9.20.

Tablada Norte

ENTRADA Y VENTA DE HACIENDAS

Ninguna diferencia apreciable marca el estado general del mercado con relacion a los demas días de la semana actual.

Las ventas se llevaron a cabo con demanda poco movida para la mayoría de las operaciones realizadas en plaza, salvo los lotes especiales o sobresalientes de novillos, que fué lo que se pagó mejor.

El Frigorífico Nacional cotizó los novillos desde 72 a 100 milésimos q por vacas hizo desde 65 a 75.

Los abastecedores se concretaron a la compra de vacas y terneros y los precios que hicieron fueron más bajos que los pagados en los días anteriores.

En cuanto a los frigoríficos extranjeros, no pasaron de 80 milésimos por novillos, — pagando precios muy flojos por los ganados tipo conserva.

He aquí la entrada de vacunos y lanares y las cotizaciones pagadas en plaza:

Abastecedores. — Bueyes a 75.
Novillos 55.
Vacas 55, 58, 60, 65, 68, 70, 74, 75.
Terneros 77 80, 90.
Frigorífico Swift—
Bueyes 63, 60, 72.
Novillos 80.
Vacas 35 y 57.
Terneros 60 y 75.
Frigorífico Nacional.
Bueyes 60, 72, 75.
Novillos 72, 78, 80, 83, 85, 86, 87, 88, 90 y 100.
Vacas 65, 75, 77.
Frigorífico Artigas. — Novillos 75.
Vacas 54, 55, 58.
Interior—
aVacas 55 y 60.

He aquí ahora el detalle de las operaciones de ayer:

ENTRADA DE VACUNOS

Abastecedores	301
Frigorífico Swift	294
" Nacional	631
" Artigas	81
Interior	101
Pase	36
	1.444

Vendido para el Frigorífico Nacional

ARTIGAS

De Fernando Piegas. — 42 vacas de 469 kilos, a 65 y 67.

DE LAVALLEJA

De Ramón Olivera e (hijo). — 57 novillos de 510 kilos a 90.

De Bernardo Madeiro. — 40 novillos de 466 kilos a 80 y 87.

De Francisco Fachelli. — 2 bueyes de 520 kilos a 72 y 35 novillos de 524 kilos a 72 y 87.

De P. Cabrera. — 106 novillos a 85 y 4 vacas a 65.

DE CERRO LARGO

De José Benítez. — 42 novillos de 504 kilos a 88.

De M. Bentancor. — 40 novillos de 492 kilos a 75 y 88.

De Carmelo Saravia— 20 novillos a 87 y 39 vacas a 75, con un peso total de 26.500 kilos.

DE FLORIDA

De Mauro Saravia. — 20 novillos de 429 kilos a 83.

De Timoteo García. — 18 novillos de 410 kilos a 85.

De Echeverría y Cía. — 21 novillos de 447 ks. a 67.

DE PAYSANDU

De Jorge Muller. — 6 bueyes a 73 y 56 novillos a 80 y 90 con un peso total de 32.530 ks.

DE SAN JOSE

De Juan a Fabre. — 24 novillos de 503 kilos a 92.

DE SORIANO

De Serra y Otero. — 35 novillos a 100 y 19 novillos a 90 con un peso total de 31.500 kilos.

DE TREINTA Y TRES

De F. González. — 22 vacas de 399 kilos a 70.

Vendido para el Frigorífico Swift

DE ROCHA

De Marcelino Díaz. — 100 novillos de 453 kilos a 85.

DE CERRO LARGO

De Juan dos Santos. — 15 bueyes de 553 kilos s|p.; 2 vacas de 500 kilos sin precio.

De José Larregui. — 15 novillos de 466 kilos s|p.

De Telésforo Larregui. — 4 bueyes de 603 kilos y 17 novillos de 510 kilos, sin precios.

DE FLORIDA

De A. P. Urlarte. — 5 bueyes a 80 y 14 novillos a 80 con un peso total de 9.430 kilos.

De Godoy Hnos. — 21 bueyes a 72 y 15 vacas a 57, con un peso total de 19.670 kilos.

De Fermín Ortega. — 9 bueyes a 53; 1 vaca a 25 y 1 ternero a 40 con un peso total de 4.820 kilos.

DE TACUAREMBO

De Manuel Castrillón. — 20 vacas de 389 kilos a 57.

DE PAYSANDU

De A. Dualde. — 5 vacas de 314 kilos a 25 y 50.

DE MONTEVIDEO

De Juan P. Oyenard. — 2 bueyes a 43 y 55; 6 vacas a 35 y 8 terneros a 45.

De Pedro Cabrera. — 3 bueyes a 57; 2 novillos a 50, 14 vacas a 40 y 6 terneros a 60 y 70 con un peso total de 5.660 kilos.

DE CANELONES

De Isidoro Santos. — 18 terneros de 120 kilos a 75.

Vendido para el Frigorífico Artigas

DE ARTIGAS

De Fernando Piegas. — 160 novillos de 1.464 kilos a 85.

De Emilio Paiva. — 15 vacas de 478 kilos a 54.

DE LAVALLEJA

De Pedro Olmos.— 3 bueyes y 1 vaca sin precios. y 19 vacas de 460 kilos a 60.

DE CERRO LARGO

De A. Machado. — 3 bueyes a 75; 40 terneros a 88, con un peso total de 5.540 kilos.

DE TACUAREMBO

De León O. Cunha. — 31 vacas de 521 kilos, a 58.

DE MONTEVIDEO

De De La Peña. — 2 bueyes a 25 y 52 y 1 ternero a 52.

Vendido para el Abasto

DE LAVALLEJA

De Pedro Olmos. — 36 vacas de 406 kilos a 74.

DE FLORIDA

De Felipe Barceló. — 2 bueyes de 415 kilos a 60; 29 novillos de 446 kilos a 80 y 85 y 17 terneros de 154 kilos a 77.

De Godoy Hnos. — 1 novillo de 420 kilos a 85, y 23 terneros de 186 kilos a 0.90.

DE TACUAREMBO

De Manuel Castrillón. — 87 vacas de 441 kilos a 65.

De León O. Cunha. — 81 vacas de 354 kilos a 70.

DE SAN JOSE

De Juan A. Fabri. — 8 vacas de 412 kilos a 50 y 68.

DE RIVERA

De Damboirena Hnos. — 2 bueyes de 720 kilos a 75 43 vacas de 412 ks. a 55.

TABLADA DE PORCINOS

Ventas realizadas en el día de ayer en la Tablada de Porcinos del Cerro:

Ramón Hernández: de Canelones, 20 cerdos a 0.18 centésimos, con 2.350 kilos, al Nacional.

G. Núñez: de Canelones, 10 cerdos a 0.10 cents. con 875 kilos al S. Mauri.

Pereira: de Canelones, 11 cerdos a 0.18 cents. con 1.315 kilos, a S. Mauri.

R. Hernández: de Canelones, 8 cerdos a 0.18, con 705 kilos a S. Mauri.

A. Caseres: de Canelones 16 cerdos a 0.20 cents. con 2.690 kilos, a E. Minoli.

R. Denis: de Canelones: 12 cerdos a 0.20 1|2 cents. con 2.155 kilos, a E. Minoli.

Gil Frando: de Canelones, 29 cerdos a 0.20 cents. con 4 750 kilos a Bertonio Hnos.

Hernández y Salsamendi: de Lavalleja, 13 cerdos a 0.19 cents. con 1.715 kilos a H. Pizzo.

F. Martínez: de Lavalleja, 13 cerdos a 0.20 cents. con 2.030 kilos, a V. Bono.

J. Umpiérrez: de Canelones, 15 cerdos a 0.18 1|2 cents. con 2.065 kilos, a V. Bono.

F. Castillo: de Canelones, 47 cerdos a 0.17 1|2 cents. con 6.130 kilos, a V. Bono.

B. Bergeri: de Canelones, 11 cerdos a 0.18 1|2 cents con 1.440 kilos, J. Pizzorno.

Pereira Hnos.: de Canelones, 26 cerdos lechones a 0.21 cents. con 310 kilos a J. Pizzorno.

A. Giménez: de Canelones, 8 cerdos a 0.20 cents., con 1.430 kilos a J Pizzorno.

DESPACHOS JUDICIALES

Juzgado Letrado Nacional de Hacienda a cargo del doctor Aníbal R. Abadie Santos.

Día 3. — Trámite. — Dirección General de Impuestos Directos con Abelardo Toyos; Dirección General de Impuestos Directos con Nicolás Riggiutti; Juan Chagas-Gamas con Fisco; Prudencio Sosa con Fisco; Amelia Ortiz de Balsamo con Fisco; Fisco con la Sociedad Comercial de Montevideo. — Leonardo Sollier, Actuario.

Juzgado Letrado Nacional de Hacienda a cargo del doctor Aníbal R. Abadie Santos.

Agosto 4. — Trámite. — Dirección General de Impuestos Directos con Lemos y Alfonso; Chiancone y Cía. con Fisco; Banco Hipotecario del Uruguay con Umilde Formoza; Dirección General de Impuestos Directos con Pablo Morton; Ricardo Laureiro con Caja de Jubilaciones y Pensiones Civiles; Herminia Fernández de Brown y otros con la Junta Económico Administrativa.

Interlocutorias. — Cornelio Jorge y Nicasio Borges denuncia la mina "Maldonado"; Alberto Allandre con Fisco. — Leonardo Sollier, Actuario.

Tribunal de Apelaciones de Primer Turno. — Doctores Juan MM. Minelli, Presidente; Ernesto Llovet y Mariano Pereira Núñez.

Día 4. — Trámite. — Salsamendi Andrés R. con Juan F. Castro; Souza Juan Marcelino con Cesarina Irrazabal; Rodríguez Luciana con Sucesión Modesto Ferreira; El Fisco con Parodi Ramón y otros; Ponce de León Francisco con Herederos de Bartolomé Toledo; Bark José con Francisco Sánchez; Maurino Luis, Sucesión con Rogelio Galarza; Cunna Israel con Abelardo Ibargoyen, Ramponi Andrés con Avelino C. Brena; De León Risso Leocadio con D. y W. Silva (2); Poggi Juan con Exaltación Escudero Varela; Ginaca Timoteo con Mauricio Herechell; Vélez Emilio con Justo Leal (denuncia); Manzione Manuel con Amadeo Alvigini; Delger de Gorlero Blanca con Guillermo Delger Burmester; Mañé y Cía. con Justina Poiti de Orsi; Osorio Polidorio Testamentería; Fernández Francisco con León Salvatto; Marlstan José con Rufina aZpata de Cejas; Ottado Angel Quiebra; Lomazzi y Medina, Quiebra; Banco de Crédito con Juez D de Ser. Turno; Wallace Desiderio con Tomás S. Arrillaga.

Definitivas. — Juan A. Magariños con Caja Civil. — Lorenzo Marqués, Secretario.

Despacho del Juzgado Civil de Segundo Turno a cargo del doctor Nicasio del Castillo.

Día 3. — Trámite. — Frontini Ernesto con Eduardo Estevan Francisco Marzara; Riet de Indar Amalia; Suc. Nieto de Mendoza Ortega; Suc. Sambucetti Luisa; Pereira de Villanueva Manuela, Suc.; Figoli Pelegrini Juan; Coelo Ignacio con Enrique Yapicelli; Suc. de Angela Martínez de Cabal; Gambetta de de La Torre Angela, Suc.; Irlarte de Delfín Abdón, Suc.; Banco Hipotecario de Uruguay con Leonor de Herthey de González Moreno; Test. de Matilde Suberbille de Bayarres; Suc. de Ana Cunha de Martín; Vales Exequiel Suc.; Silvestre Francisco Antonio; Suc. Lingua Marcos; Suc. de Emilia Latorre de Blanco; María Tajolla, Iucapas; Máximo Carnera de Cerderiño; María Aspesi de Ercolano, Rosario Silva de Silva; María Esther Etcheglimber y de Lohigorry; Aquiles Talamont; José Camacho Suc.; Carlos Faverio Suc.; Baños Alda Melarda con la Suc. de Ventura Bentancur; Enrique Rucq Suc.; Suc. de Juana Alves de Lemos; Ivana Carlos; Máximo Carnero Cerderiño; Suc. de Angela Martínez de Cabal; Fernández Juan; Javier Frego; Basto Carreras Fernando Suc.; Suc. de Florante Deluca; Monteiro Vicente Suc.; Facal Ramón con el Consejo Departamental de Montevideo; Consejo Departamental de Montevideo con Carlos Sluger; Suc. de Carolina Lusttrifer de Vega; González Antonio, pobreza; Foglia Angel y otros; Migliaro Alberto con Manuel Puntigliano y otros; María Julia Naprons; Suc. de Juan Bautista Royero con Manuela Hernández; Calvassina Galletti de Lettier; María Luisa Hiberos de Botta; Adela Haydée Pilar; Abella José con Alfredo Illa.

Interlocutorias. — Vallarino Bartolomé con Estevan Lagliotierra; Facal Ramoj con Consejo Departamental de Montevideo; Suc. de Ceferino Silbeira; Corcoran de Dupuy Rubio de Duram.

Definitivas. — Asencio Vitaliano; Vázquez Berdía Francisco, García de Demaría María Antonia; Alvarez Mamerto Manuel; Juliana Irrazabal de Larroque; García De Demaría María Antonia. — Eduardo Díaz Falp, Actuario.

Despacho del Juzgado Letrado de lo civil e Intestados de tercer turno a cargo del doctor Enrique C. Armand Ugón.

Trámite: Aurelio Fernández y otro contra Lorenzo Salvo y Angel Sánchez; Sarah y Lilia Rayola contra José Rosmarino y José L. Gascue; Jorge Mantero, Apertura de testamento de Loenel Sebastián Parada. Test. Gertrudis Vilardebó; Sucesión Juan Damelli; José Juncosa contra la Sociedad Comercial de Montevideo; Sucesión Feliciano Simón y otro; Umberto Coppola contra Luis Paulino; Sucesión Antonio Prunes; Sucesión Francisca Portela de San Martín; Sucesión Tomás Arevalo; Basabe Hnos. contra Francisco Fuentes; Banco de Cobranzas L. y Anticipos contra María Paz Canaversi de Etcheverri; Sucesión Santín Devoto; Sucesión Graciana Devita de Laitano; José María Caeiro contra Juan A. Bauzá; Test. Adolfo Darteneis; Sucesiones Juan Dentone y otros; Esteban Vignale: Cesación de Condominio; Asunción Gotuzzo d eGotuzzo contra Nicolás Richiuti; Manuel Francisco Nicasio Giulfo contra Salvador Scognamiglio; Suc. Juan Pizzorno y otros; Test. Joaquina Fabrega Noguez y otra; Sucesión María Decia de Chiazzaro; Sucesión Juan Ventayol; Felicia Silvera de Catala Moyano contra Hernán Catala Moyano; Celia María Castellazzi; Francisco Fertuzza García; Concejo Deptal. contra Francisco Piria; Sucesión Francisco Remigio Fernández; Test Alejo Rossel y Rius; Sucesiones Baltasar Tognochi y otra; Test. Vicente Calderro; José Rossi y Cía. contra la Sucesión Juan Pedro Musto; Test. Angela Dall'Orso de Rovera; Sucesores de Lorenzo Fernández contra Delmira Fernández; Sucesión Francisco Remigio Fernández; Municipio de Montevideo contra Francisco Piria.

Interlocutorias. — Test. Buenaventura Antonio da Costa; Test. Giuditta Larghi; Juan Domingo Uriarte contra la Sucesión Victorio Schiaffino.

Definitivas. — Banco Hipotecario del Uruguay contra Manuel Vidal; Sucesión Luisa Forno de Hernández; Sucesión José Fernández López; Sucesión María Carcamo de Massa. — C. Walter Balleta, Actuario.

Juzgado Letrado de Comercio de primer turno a cargo del doctor don José B. Nattino.

Despacho del día 4 de Agosto de 1932 — Trámite: Torres Sabnildo y Cía. concordato; Banco de Crédito contra José Zabaleta y otro; Banco Popular del Uruguay contra Andrés Muracciole y Martín A. Tejeira; Eduardo Sburlatti, concordito privado; Manuel Gallego, quiebra; Banco de la República Oriental del Uruguay contra Nicolás Reguitti y Blás Morales. Damián Fernández, quiebra; Caja Nacional de Ahorros y Descuentos contra Oscar Cosco Montaldo; Juan Castro; quiebra; Banco de Crédito contra Eleuterio Tomás; Manuel Bauzón contra Francisco Minetti; tercería Juan F. Minetti; Banco Popular del Uruguay contra Santos Di Luca y Julio M. Panzella; Juan Shaw contra Manuel Argentino Orgeira y otros; José Tucci contra González y Peyrallo; Guerín y Cía. contra José Pedro Vázquez; Barela, García, Giuliml y Cía. contra Regueira y Vilela; Guerín y Cía. contra Diego Pardal; Ernesto I. Alburnio contra Siad Hchen; Compañía de Productos Agrícolas S. A. contra Icardi Hnos.; Banco de Crédito contra Armando D. Lombardi y Angel L. Restano; International Harvester Export Company contra Emilio Mañé; Juan Shaw contra Anselmo y Francisco Meirana y Francisco y Anselmo Meirana y Manuel Balbos; Banco Popular del Uruguay contra Leonidas y Alipio W. Ferreira; René A. Laborde contra Jorge Almada y otro; Nicolás Olmos contra Elías Mavvad; Oficina de Crédito Público. Relación de depósitos; Carlos Ponde de León y Acosta y Lara; Investidura de Escribano; Aristóteles Taroco; Idem; Aurora de Zárate y Peyres. Idem; Serafín Ledesma Iglesias; Investidura de Abogado; Banco Popular del Uruguay contra Serafín Cedres y Aníbal Sellera; Pedri Vegas contra Ramón Liera; Banco de Crédito contra Gualberto A. Zás y otro; Guerín y Cía. contra Iraola Recarte y Prior; Brodin y Cía. Quiebra; General Electric S. A. contra Teodora Lasa. José Bordegaray contra Leluszig y De Martino; Banco de Crédito contra Juana Ramos y Santiago Bianchi; Trocoli y Dorado contra Roque Zto; Banco de Crédito contra Cecas Olloveri Paulino García y Manuel Ramallo; Banco de Crédito contra Salvador de la Sierra y otro; Banco de Crédito contra Carlos González Echevarría; Sociedad Anónima F. Rocco contra Enrique Yannicelli; Viuda e hijo de Juan I. Aguerre contra Antonio C. Barrios; Alfredo O. Guichón y Cía. contra Casimiro R. Casas; Coates Hnos. contra Silvio E. Mainero; Manuel Calvelo Mariño contra Carlos Lopardo; Juan Lacrampe contra Augusto Arioni; Juan Aida Musso de Vidaurreta contra Juan Tarditti; Banco de la República Oriental del Uruguay contra Isaac Ittman y Ramón Carlo; José M. Porteiro contra Juan Jorge Gomez; Enrique C. Frisch y Cía. contra David Rabinovich; Enrique C. Frisch y Cía. contra M. Novo y Hno.; Fidel Lanzillotti, quiebra; Devicenzi y Rodríguez, quiebra; Maximino Vassena contra Pedro Alberto Cabrera; Braulio I. Baptista contra Fidecio Nunes Ribeiro; Enrique C. Frisch y Cía. contra Jacobo Schwarz; Juan Banea contra José Sarasola (hija); R. Raimondo contra Angel López; Banco Popular del Uruguay contra Joaquín S. Beca y Ubaldo de Pérez; Serafín Rama; Quiebra; Manuel Gallego, quiebra; Guerín y Cía. y otros en autos Luciano Otero; Lorenzo A. Cella, quiebra; Hoyos y Sarries, quiebra; Buch y Cía. contra V. Catino y Cía. Strauch y Cía. contra Pedro Martons, Mairin; Strauch y Cía. contra Pablo Piffeyro; Secundino González contra Juan González; José Segade contra Laplane Hnos.; Crespi Hnos. contra Fernández y Quintillón; International Harvester Export Company contra Anastasio Martínez.

Interlocutorias. — A. Luchese y Cía. contra Antonaccio y Silva; Conteu y Hudson contra Alejandro Lovy; Ina B. Robinson de Cooper contra The Standart Life Assurance Company; J. H. Williams contra Administración N del Puerto de Montevideo; Banco de Crédito contra N. N.; Antonio N. Pérez solicitando su inscripción en la matrícula de comerciantes; Francisco Borrelli contra Andrés L. Biale y Mariana Viale de Figoli; Banco Popular del Uruguay contra Raúl A. Quijano y María A. Ferraro Techera. — Mateo Mario Figares, Escribano.

Juzgado Ldo. de Comercio de 2.o turno, a cargo del doctor Carlos María Juanicó, por licencia concedida al titular.

Día 4 — Trámite — Banco Italiano con Arturo Fontana, Banco Italiano con Walter Correa Luna y otro, Banco Italiano con Juan Wraigt, Banco Italiano con Puig y Cía. y otro, Banco Italiano con Walter Berker y otro, Banco Italiano con Ricardo Sanguinetti y otro, General Motors con Camilo Riestra, General Motors con Isidoro del Pino, Banco Italiano con Juan Cammarota, Banco Italiano con Benito Riera, Banco Italiano con Miguel Angel Bruno, Banco Italiano con Arturo Larrosa y otro, Banco Italiano con Adolfo Stellino, Banco Italiano con Ricardo Vecino, Banco Italiano con Eduardo Cinelli y otro, Banco Italiano con oJsé Dragonetti y otro, Banc Italiano con Juan Carlos Hita, Banco Italiano con Antonio Mello y otro, Banco Italiano con Francisco D. Polero, Banco Italiano con Ricardo Sanguinetti y otro, Garayalde Hnos. con Tusia y Cía. y otro, Juan Ginochio con Humberto Pagani, Juan Ginochio con Enrique de Castro, Guerín y Cía. con Emilio del Río, General Motors con Inés Lago de Gutiérrez, Tulio R. Moltedo con José A. Palacios, Banco Italiano con Varela Hnos. y otros, Juan Ucelli quiebra, Banco Italiano con Victoriano González, aBnco Italiano con Elías Morisio, Banco Italiano con Néstor Rosatti y otro, Banco Italiano con Vignolo y Cía., Banco Italiano con Ramón Villar, Inocencio Ceriani quiebra, Banco Italiano con Mario L. Ginó, Banco Popular con Agustín Agosti y otro, Banco Popular con Félix Peluffo y otro, Banco Popular con Ernesto Felippone, Banco Popular con Alfredo Arocena, Angel Lorenzo Sánchez quiebra, Banco Mercantil con Domingo Jaunsolo y otro, Banco Popular con Blas Márquez, Banco Popular con Laurel Rosa y otro, Banco Italiano con Alfonso González Vizcaíno, Banco Italiano con Leopoldo Casás, Pesquera y Cía. con Joaquín Gómez Quintana y otro, María P. de Massone con Carbalial y Cía., Eutemio Graciano Mendibehere con Saturnino Lages, Banco Italiano con Julio D. Lagos y otro, Banco Italiano con Zubiri y Cía. y otro, Banco Mercantil con Alejandro Ferlorenzo y otro, Banco Español con Juan Ucelli, Banco Mercantil con Nicolás Dritsos, Coates Hnos. con Alejandro Alvarez Aguiar, Román Fernández con José Luis Seijas, Rabone Hnos. con Weissel y Cía., José Francisco Revetria quiebra, Eduardo Sburlatti quiebra, Francisco Vilaró con José Pedro de León, Benito Buschiazzo con José Luis Servetti Machín, Francisco Mezeo con Francisco Teramo, José Pouso contra Pedro Macedo, Silvestre Pagano contra Barca y Cía., Manuel Segade y Cía. contra Compañía de Abasto y Saladero S. A., Julio Cabazzi contra Alfredo Rossi, Banco Francés con Silvio Mainero, Camila D'Olivera con Jorge Mileff, Américo Bonaba con Alvaro Carlevaro, Van Bokkelen y Rohr con Nusberger, Juan Alcides Pecollo con Generoso Prieto, Joaquín Vivo con Silva Tarragó, Adolfo Panzetta con Luis Digiovanni, Eulogio Boces con Martino Catena, Scrafín Quinteros con Antonio Schiavo, Serafín Quinteros con Julio César Burgueño, Shell Mex Limited con Nicolás Imperiali, Sebastián Paradizabal con Pedro Dufau, Juan Rabino con Clodomiro Arteaga Suárez, Bodegas Peragrau con José Couto, Ireneo Delgado con Juan V. Cheroni, Muguerza, Methol y Cía. contra Ramón Irureta, Belaso y Cía. con María Esther Cataldi, Jaime Migdal con Resnicovich y Orsuy, Luis Bertrán contra Angel Roberto Paccio, Humberto Buono contra Olga Arredondo Herosa, Banco de Crédito con Juan Bértola, Banco de Crédito con Elena Sorondo y otro, Banco de Crédito con Eliseo Siqueira y otro, Banco de Crédito con Conrado Brunk y otro, Buch y Cía. con Antonio Regueira, Casa Barreiro y Ramos con Alberto Fontana, Banco de Crédito con Arnoldo Curti y otro, Ernesto Quincke con Francisco Souto, Arturo Vignales quiebra, Banco de Crédito con Fulgencio Cestau, Belaso y Cía. con Arturo Brin, Linn y Cía. con Emilio del Río, José Cafini con Hugo V. Díaz y otro, Banco de Crédito con Rosa Zerpa y otro, Atlantic Barrere con Armando Urrurtia, Mario Jorge Platero con Juan D. Villanova, Pesquera y Cía. con José Luns, Banco Italiano con Primitivo del Río y otro, Sociedad Italiana de Socorros Mutuos con Bernardo Calcagno, Eza Jeruchin quiebra, Juan Francisco Larrachea con José Barneche, Luis A. Bustos con José Pedro Gómez, Pesquera y Cía. con Alfredo Morales y Cía. y otro, Satragno y Braco con Melchor Ramera, M. Pedrosa con Francisco Falz, Fernando Pozzolo con José Luis Seijas, Lorenzo Salvo con Fulgencio Cestau, Karalis Cholaquidis y Sabaidis con Colombo Demarco, Mateo Brunet y Cía. con Constantino Francisco González y otro, Banco Mercantil con Roberto Lohigorry y otro, Herman Hanser quiebra, Gorlero y Martino con Francisco Guerra y otro, Miguel Cabrera con Silvestre Castro, Manuel Outeiro quiebra, Lamas Garrone y Cía. con Rodolfo H. Larrea, Pesquera y Cía. con Blas Morales. — Teófilo M. Real, Actuario.

Juzgado Letrado Departamental de primer turno a cargo del doctor don Florencio E. Moreno.

Día 3. — Trámite: Doctorchic Wolf contra Arturo Licht y Luis Bodelli; Bernhet Otilia contra Fructuoso Marine; Banco Hipotecario del Uruguay contra Sucesión María Delfina González de Bueno; Arraga Alfredo contra Bertha Benavidez; Banco de Seguros contra Mariano Carmenes; Santillán Juana C. B. Ezquerra Santiago contra Rodolfo López; Nartallo Julio contra José Seguillaé Seris María contra Nicolás Litbinn; Castelli Ricardo Pedro; Ballebella Miguel contra Sara René Rey; Trenbeky Tomás y Juan Pasta; Fernández Aníbal contra Abel Delgado; Exhorto del Juzgado Letrado de Flores; García Brígido contra Julio y Juan Zuasnabar; Millres Teira Ramona contra Vicente Ivorra; Souto de Durán contra Ramón Durán Martínez; Alvelo Micaela contra Eduardo Luna; Andrade Irinea; López Romero Lucía Sucesión; Banco de Seguros contra Alfonso Costabile; Fernández Veiga P. contra Orfilia García; Gontsch Kurt contra Juana Benítez; Martínez Manuel; Kilpstein Mónica y otros; Ramos José y otros contra Cayetano Zito; García Ramona contra Adoración Martín Olano; Alvarez Carmen contra Fructuoso Silva

Interlocutorias. — Ballebella René contra Sara René Rey; Ramos Matilde contra Juan F. Carro.

Definitivas. — Riva Zuchelli Carrio contra Padrón número 81113 — José Pedro Barbot, Actuario.

BOLSA, BANCA Y COMERCIO

MERCADO DE CAMBIOS

Continuó durante el día de ayer la plaza sin acusar novedad alguna de importancia, pues únicamente, en las cotizaciones se anotó una desvalorización de 1|8 en la libra esterlina quedando sin modificarse los precios de las demás monedas.

En cuanto al movimiento de operaciones continuó en la misma forma anterior.

Damos a continuación los precios cotizados durante el día de ayer:

SERVICIO ESPECIAL DE "LA MAÑANA"

Hora: 4 p. m.

Países	Cable
Francia	14.88
Bélgica	4.20
España	7.18
Italia	11.41
Estados Unidos	171.00
Suiza	2.99
Uruguay	80.00
Inglaterra	39 7|8
Alemania	2.44 1|2
Holanda	1.45

PRECIOS DE CLAUSURA

	Apertura	Cierre
Londres	32 11|16	32 13|16

Nueva York	47.50	47.50
Francia	12.13	12.13
Amberes	3.42 1|2	3.42 1|2
Génova	9.30	9.30
España	5.84	5.84
Suiza	2.44	2.44
Alemania	1.99 1|2	1.99 1|2
Checoeslovaquia	16.—	16.—
Holanda	1.18	1.18
Yokohama	1.76	1.76
Río de Janeiro	61.90	61.90
Buenos Aires	81.—	81.—

De acuerdo con los precios de clausura correspondientes a la tarde de ayer:

10 libras	valen $	73.42
100 francos	" "	8.24
100 pesetas	" "	17.12
100 francos suizos	" "	40.98
100 liras	" "	10.75
10 dólares	" "	21.05
100 marcos	" "	50.13
100 pesos argentinos	" "	54.32
1 conto	" "	161.55
100 francos belgas	" "	29.30
10 florines	" "	8.47

BOLSA

OPERACIONES REALIZADAS AYER

1.a RUEDA

DEUDAS NACIONALES

Deuda Interna de Conversión 1916
6 1|2 o|o. Cupón 1.o de Setiembre
$ 1.000 para mañana .... 92.—

Deuda Obras Públicas 1932
6 1|2 o|o. Cupón 1.o de Noviembre
$ 20.000 para mañana .... 88.—
15.000 idem idem .... 88.—
15.000 idem idem .... 88.—

Bonos Municipales de Saneamiento
6 1|2 o|o. Cupón 1.o de Octubre
Serie P
$ 5.000 para mañana .... 83.—
5.000 idem idem .... 83.—

Bonos Emp. Avenida Agraciada
6 o|o. Cupón 1.o de Octubre
Serie D
$ 1.000 para mañana .... 80.—
10.000 idem idem .... 80.—
10.000 idem idem .... 80.—

Bonos Municip. de Pavim. de Caminos
6 1|2 o|o. Cupón 1.o de Octubre
Serie B
$ 5.000 para mañana .... 82.—

Lechería Central Kasdorf (acciones)
20 para mañana 86.50

TITULOS HIPOTECARIOS

Obligaciones Hipotecarias 1926, 6 o|o
Cupón 1.o de Setiembre
$ 4.800 para mañana ... a 86.80
Serie X
Cupón 1.o de Octubre
$ 2.000 para mañana ... a 92.50
Serie 2
Cupón 1.o de Octubre
$ 1.000 para mañana ... a 91.00
Serie 25
Cupón 1.o de Setiembre
$ 2.000 para mañana ... a 90.00
Serie 26
Cupón 1.o de Setiembre
$ 1.250 para mañana ... a 90.00
1.500 idem idem ... 90.00
Serie 27
Cupón 1.o de Setiembre
$ 2.000 para mañana ... a 90.00
3.100 idem idem ... 90.00
Serie 29
Cupón 1.o de Noviembre
$ 28.000 para mañana ... a 88.50
10.000 idem idem " 88.50
2.000 idem idem " 88.50
1.000 idem idem " 88.50
8.000 idem idem " 88.50
3.000 idem idem " 88.50
3.000 idem idem " 88.30
46.000 idem idem " 88.30
7.000 idem idem " 88.50
Serie 30
Cupón 1.o de Octubre
$ 1.800 para mañana ... a 88.90
5.000 idem idem " 88.90
2.000 idem idem " 88.90
1.100 idem idem " 89.00
2.400 idem idem " 89.00
1.000 idem idem " 89.00
3.000 idem idem " 89.10
3.000 idem idem " 89.10
2.750 idem idem " 89.10
3.000 idem idem " 89.10
2.000 idem idem " 89.10
2.200 idem idem " 89.10
1.000 idem idem " 89.10

2.a RUEDA

DEUDAS NACIONALES

Deuda Obras Públicas 1918
6 o|o. Cupón 1.o de Octubre
$ 1.000 para mañana .... 83.—

Deuda Obras Públicas 1932
6 1|2 o|o. Cupón 1.o de Noviembre
$ 11.000 para el 9 .... 88.—

Bonos Municipales de Saneamiento
6 1|2 o|o. Cupón 1.o de Octubre
Serie P
$ 2.500 para mañana .... 83.—

Bonos Municipales de Pavimentación
6 1|2 o|o. Cupón 1.o de Octubre
2.a Serie
$ 2.500 para mañana 82.80
2.000 idem idem 82.80
4.500 idem idem 82.80
1.500 idem idem 82.70
10.000 hasta fin de mes 83.20

Bonos Empréstito Avenida Agraciada
6 o|o. Cupón 1.o de Octubre
Serie B
$ 4.000 para mañana 80.60
1.000 idem idem 80.60

Lechería Central Kasdorf (acciones)
10 para mañana 86.50
10 idem idem 86.50

TITULOS HIPOTECARIOS

Serie N
Cupón 1.o de Octubre
$ 1.000 para mañana 96.90
Serie S
Cupón 1.o de Noviembre
$ 5.000 para mañana .... 92.—
Serie X
Cupón 1.o de Octubre
$ 1.000 para mañana 92.80
Serie 29
Cupón 1.o de Noviembre
$ 1.000 para mañana 88.70
2.000 para mañana 88.70
Serie 30
Cupón 1.o de Octubre
$ 1.000 para mañana 89.30

Valor de la propiedad

VENTAS REGISTRADAS AYER

$ 4.150 — Casa, ca e Nicaragua (19.a sec.), con 73 metros.
1.480 — Casa, calle Restauración (11.a sec.), con 157 metros.
2.700 — Casa, calle Comercio 2148, con 368 metros.
11.000 — Casa, calle San Salvador N.o 1977, con 251 metros.
1.225 — Tereno, calle Rafael Eguren (10.a sec.), con 250 metros.
8.825 — Terrenos en la 11.a sección de Montevideo, con 22.044 metros.
12.250 — Casa, calle Juan Ferreira esq. 6 de Abril, con 619 metros.
9.500 — Tereno calle Zufriateguy y Uruguayana, con 7.915 mts.
2.242 — Terreno, calle Enrique Martínez (12.a sec.), con 872 metros.

Cambios de Buenos Aires

	Cable
Inglaterra	32 11|16
Francia	12.13
España	5.84
Suiza	2.44
Italia	9.30
Estados Unidos	47.50
Alemania	1.995
Buenos Aires	81.00
Brasil	68190
Bélgica	3.425
Holanda	1.18
Canadá	52.00

Interés del dinero

HIPOTECAS REGISTRADAS AYER

1.a Sección

Sin operaciones.

2.a Sección

$ 3.000 al 8 o|o anual
150 al 8 idem idem
2.000 al 8 1|2 idem idem
640 al 10 idem idem
9.500 al 10 idem idem
500 al 10 idem idem
1.500 al 10 idem idem
400 al 12 idem idem
300 al 12 idem idem

Bolsa de Buenos Aires

ESTADO DE LA PLAZA

La plaza estuvo pesada; se vendieron cédulas por pesos 712.950; títulos oro por pesos 18.700; títulos papel por pesos 431.800.

Buenos Aires, 4 — A LA MAÑANA. — Montevideo. — En la Bolsa de Comercio se cotizaron hoy los siguientes valores:

Cédulas Argentinas $172, a 96.50.
Idem idem 1.a, 2.a y 31.a, a 90.
Idem idem 9.a y 20.a, a 86.50.
Idem idem 11.a, a 89.80.
Idem idem 16.a, a 89.40.
Idem idem 18.a y 28.a, a 91.
Idem idem 23.a y 33.a, a 90.50.
Idem idem 24.a, a 90.40.
Idem idem 29.a y 30.a, a 88.40.
Idem idem 35.a a 89.50.
Idem idem 38.a, a 91.10.
Obras Públicas 1911, a 68.50.
Crédito 1916 (oro), a 80.
Idem 1923, a 83.90.
Idem 1924, a 81.90.
Idem 1927 1.a, a 82.20.
Idem 1930 1.a, a 82.50.
Municipal 7091 12.a, a 79.50.
Idem idem 6 1|2 o|o A, a 88.20.
Idem 7 o|o, a 89.50.
Idem Const. Modernas, a 74 [illegible].
Buenos Aires Pav. 7 o|o, a 84.10.
Bonos Hipotecarios A, a 89.
Idem idem C, a 86.70.
Idem idem D, a 87.90.
Idem idem E, a 86.70.
Idem idem F, a 86.40.
Banco Hogar, a 81.
Italo Arg. Elect. (oblig.), a 85.
San Nicolás fin de mes, a 48.50.

Nuestros títulos en el Exterior

Londres, 4 — A LA MAÑANA—Montevideo. — Con precios sostenidos, se cotizan los títulos uruguayos, que son:

Deuda Consolidada 1891	a $ 30.00
Emprést. Uruguayo 1896	" " 60.00
Emprést. Conversión 1905	" " 37.50

París, 4 — A LA MAÑANA. — Montevideo. — A 31.0 francos se cotizó el Empréstito Conversión.

Mercado Uruguayo de Cereales a Término, S. A.

PRIMERA RUEDA

Trigo
(Base de 78 kgs.)
60 toneladas para Octubre .... $ 5.22

SEGUNDA RUEDA

Trigo
(Base de 78 kgs.)
30 toneladas para Octubre .... $ 5.23
30 " " " .... " 5.24
30 " " " .... " 5.24
30 " " " .... " 5.24
30 " " " .... " 5.25

PRECIOS DE AJUSTE

Trigo (Base de 78 kgs.)

Disponible	5.05	5.10
Agosto	5.05	5.10
Setiembre	5.15	5.20
Octubre	5.20	5.25
Noviembre	5.25	5.30

Trigo (Base de 80 kgs.)

Disponible	5.15	5.20
Agosto	5.15	5.20
Setiembre	5.25	5.30
Octubre	5.30	5.35
Noviembre	5.35	5.40

Maíz

Disponible N.o 1	3.70	3.70
Disponible N.o 2	3.60	3.60
Agosto N.o 1	3.70	3.70
Agosto N.o 2	3.60	3.60
Setiembre N.o 1	3.70	3.70
Setiembre N.o 2	3.60	3.60
Octubre N.o 1	3.80	3.80
Octubre N.o 2	3.70	3.70

Lino

Disponible	4.85	4.95
Agosto	4.85	4.95
Setiembre	4.90	5.05
Octubre	5.00	5.15

Avena

Disponible	3.70	3.70

PRECIOS OFICIALES DE CLAUSURA

Trigo (Base de 78 kgs.)

Setiembre	5.18	5.20
Octubre	5.25	5.26

Maíz
Sin cotización.
Lino
Sin cotización.
Avena
Sin cotización.

Información telegráfica

DIVERSOS MERCADOS EXTRANJEROS

(Especial para LA MAÑANA)

CAMBIOS

LONDRES

Londres, 4. (Especial). — Las cotizaciones del día de ayer fueron las siguientes:

Londres sobre Nueva York, 3.94 3|7 dólares; sobre París, 43.53 francos; sobre Madrid, 43.25 pesetas; sobre Amsterdam, 8.70 florines; sobre Roma, a 68.68 liras; sobre Bruselas, 25.20 francos belgas; sobre Berna, a 17.97 francos suizos; sobre Berlín, 14.71 reichsmarks; sobre Tokío, a 18 3|4 yens; sobre Buenos Aires, 40 1|8.

LANAS

EL MERCADO DE AUSTRALIA

Sidney, 3 (Havas) — Se anuncia que 1.190.537 fardos de lana fueron vendidos durante la última estación, o sea 149.000 fardos más que durante la estación precedente.

Si bien no han sido publicadas todavía las cifras oficiales, se calcula el total de las ventas efectuadas alrededor de 12.800.000 libras esterlinas, o sea un aumento de más de un millón sobre el importe de las ventas del año último.

ALGODON

LIVERPOOL Y NUEVA YORK

Liverpool, 4 (Especial) — El mercado de algodón americano a término estuvo hoy encalmado.

Para entregar en Agosto se cotizó a 4.51.
Para Octubre, a 4.51.
Para Octubre, a 4.51.
Para Noviembre, a 4.53.
Para Diciembre, a 4.55
Para Enero, a 4.59.
Para Febrero, a 4.62.
Para Marzo, a 4.66.
Para Abril, a 4.66.
Para Mayo, a 4.71.
Para Junio, a 4.74.
Para Julio, a 4.76.
Mercado de disponible:
Good ordinary, a 5.64.
Stric good ordinary, a 5.24.
Low middling, a 4.99.
Stric low middling, a 4.79.
Middling, a 4.69.
Stric middling, a 4.64.
Good middling, a 4.54.
Stric good middling, a 4.34.
Middling fair, a 4.04.

Nueva York, 4 (Especial) — El algodón fully middling para entrega inmediata se cotizó hoy a 5.95 centavos de dólar por libra.

Para Setiembre, a 5.92.

CEREALES

Chicago, 4 (Especial) — El mercado de maíz estuvo hoy inestable.

Para Setiembre al cierre se cotizó a 31 3|4; máximo, a 32 1|2; mínimo, a 31 1|8.

Para Diciembre al cierre, a 31 3|4; máximo, a 32 7|8; mínimo, a 31 3|8.

El mercado de trigo estuvo hoy sostenido.

Para Setiembre al cierre se cotizó a 50 3|4; máximo, a 52 1|2; mínimo, a 50 5|8.

Para Diciembre al cierre, 54; máximo, a 55 7|8; mínimo, a 53 3|4.

El mercado de avena estuvo sostenido.

Para Setiembre se cotizó a 17 3|8; para Diciembre, a 19 3|4.

Duluth, 4 (Especial) — La semilla de lino se cotizó para Setiembre a 97 3|4; para Diciembre, a 97 3|4.

A TERMINO

Londres, 4. (Especial). — El mercado de trigo sigue tranquilo, pero los vendedores son escasos y piden los precios más altos.

El de maíz es algo más firme, debido a las noticias desfavorables sobre el tiempo en la Argentina.

Hay perspectivas de mejor demanda del continente.

CARNES

LONDRES

Londres, 4 (Especial) — El mercado de carnes de Smithfield cotizó los cuartos trasero argentinos 4|5; delanteros, a 2|11; cuartos traseros uruguayos, a 3|11 delanteros, s|c., Carne ovejuna de la misma procedencia, a 1|11; de cordero 3|1 chelines y peniques por stone de ocho libras.

Mercado de productos

GANADERIA

Lanas

El mercado de lanas se mantiene dentro de las mismas condiciones y precios que hemos hecho conocer en nuestras informaciones anteriores. Son muy pocas las operaciones que diariamente se registran debido a que los compradores se mantienen muy retraídos por carecer de órdenes para la exportación.

Los precios se sostienen dentro del mismo tono de flojedad, de modo que para obtener los que mencionamos a continuación, se lucha con alguna dificultad.

Las lanas cruzas finas supras, se cotizan de $ 5.30 a 5.50; las id superiores de $ 5.00 a 5.20; las id corrientes buenas, de $ 4.70 a 4.90; las sufridas y capacho finas, alrededor de $ 4.00; las id id gruesas de $ 2.10 a 2.30; las cordero cruza larga, de $ 3.40 a 3.50; las barrigas buenas de $ 1.80 a 2.00; las merinas supras, de $ 4.60 a 4.80; las id superiores, de $ 4.30 a 4.50; las id corrientes, de $ 4.00 a 4.20.

Sobre lanas cruzas gruesas se consigue hacer alguno que otro negocio, pagándose por las buenas altas, de $ 2.60 a 2.80.

Cueros vacunos secos

El mercado de este fruto sigue acusando flojedad, por lo cual, la colocación de este renglón se hace difícil en los momentos actuales.

Los precios han declinado algo más, pues únicamente pagan por los cueros buenos, pelo de invierno y sin garrapata, de $ 3.30 a 3.40.

Cueros vacunos salados

La industria nacional sigue demostrando buen interés por este artículo, resultado fácil su colocación dentro de los precios corrientes que indicamos.

Por los lotes especiales, piezas de 15 kilos arriba, abonan de $ 21.00 a 22.00 los 100 kilos, pudiéndose llegar hasta $ 23.00 por algún lote muy sobresaliente.

Pieles lanares

No se ha producido ninguna variante en el mercado de estas pieles. Las operaciones se realizan con buena demanda y dentro de los mismos límites de precios.

Por los cueros lanudos viejos, pagan como precio más corriente, $ 2.50; por los de estación, de $ 1.90 a 2.00, consiguiéndose hasta $ 2.30 y 2.30 cuando se trata de cueros muy adelantados; los pelados sanos se vende con poco interés, alrededor de $ 1.00.

Cueros de potro

Sigue con mercado muy encalmado. Por los cueros sanos buenos abonan de $ 1.60 a 1.70.

Cueros silvestres

Los zorros buenos con cola se venden entre $ 1.30 a 1.40 c|u.

Cerda

Por la mezcla buena pagan el precio corriente de $ 4.00.

Pluma

Este artículo sigue poco solicitado y con precios flojos. La de manga especial se cotiza entre $ 3.40 y 3.60; la larga y fresca, de $ 3.20 a 3.30.

AGRICULTURA

Trigo

La entrada del día se elevó a 322 bolsas.

Los negocios sobre este cereal se volvieron a realizar ayer con demanda activa y precios muy firmes.

Por el trigo superior de pan, pagan como precio más corriente $ 5.10; por el id bueno, $ 5.05; por el id superior de fideos, hasta $ 7.50.

Maíz

Llegaron 894 bolsas en total.

Por este grano se sigue demostrando buen interés. Los precios están firmes, habiéndose pagado ayer por el cuarentino superior, $ 4.25; por el maíz fino id $ 4.15; por el común id $ 3.60.

Lino

El mercado del lino está algo más entonado, los precios vienen mejorando lentamente. Durante las operaciones de ayer se cotizó con destino a la exportación a $ 4.90; el consumo local paga alrededor de $ 5.00 por el artículo superior.

Avena

Sin cambio que señalar. Por la superior se obtiene de $ 3.90 a 4.00.

Forrajes

Las ventas de forrajes se realizan en condiciones muy favorables, pues los compradores se muestran interesados, pagando con facilidad los precios señalados. Por alfalfa superior abonan alrededor de $ 4.00; por la mezcla id de $ 2.80 a 3.00; por pasto id de $ 2.80 a 3.00; por paja, de $ 1.20 a 1.30.

Harina

Está con mercado firme. Por la harina especial se paga el precio corriente de $ 0.76 y 0.78; por la id primera, de $ 0.66 a 0.67 los 100 kilos.

Papas

Para este artículo el mercado sigue con buena demanda. Por la superior del país abonan, $ 5.50; por la Mar del Plata, $ 7.50.

Entrada de frutos y cereales

Por Estación Central.— 36 bolsas lana, 628 cueros vacunos secos, 836 id id salados, 48 atados id lanares, 315 fardos id, 8 cueros yeguarizos, 99 id becerros, 15 atados id, 28 id varios, 17 pzas. id, 8 bolsas cerda, 1 id pluma, 322 id trigo, 585 id maíz, 4 id lino, 1.646 id harina, 193 bultos tabaco.

Por Estación Bella Vista — 300 bolsas maíz.

Por vía fluvial — 4.200 bolsas papas.

Comisión de Distrubución de Trabajo de Montevideo

LA SESION DE HOY

Se cita a los miembros de esta comisión, Alfredo Peyraubre, Luis M. de Mul..., F. Schenone, M. Oribe Coronel y Daoiz Cerdeiras, para la reunión a celebrarse hoy viernes a las 10 horas en la sede del Consejo Departamental.

Se invita a concurrir a los delegados de los partidos políticos. Siendo públicas las sesiones, pueden concurrir a presenciar sus sesiones y sorteos todos los que lo deseen. — La Secretaría.

Registro Civil

MATRIMONIOS

Se han presentado solicitando contraer enlace las siguientes personas:

Pedro A. Duhart, 46 años, oriental, empleado, con Sofía M. Kilcha, 42 años, oriental.

José Pastura, 28 años, oriental, empleado, con Dorila Rivero, 27 años, oriental.

Gregorio J. Durán, 41 años, oriental, jornalero, con Anaurelina Losano, 28 años, oriental.

Elías E. Devoto, 25 años, oriental, curial, con Margarita Cament, 21 años, argentina.

Antonio Lans, 47 años, oriental, empleado, con Teresa Banado, 36 años, oriental.

Ramón Alonso, 29 años, oriental, jornalero, con María R. Bentancur, 16 años, oriental.

Manuel Damisa, 25 años, oriental, jornalero, con Margarita Reggio, 16 años, oriental.

Luis Puja, 38 años, oriental, albañil, con María Bogliano, 33 años, oriental.

José Fernández, 27 años, español, empleado, con María González, 26 años, española.

Sebastián A. Gómez, 21 años, oriental, jornalero, con Martina Fernández, 21 años, oriental.

Alberto F. Obellar, 26 años, oriental, industrial, con Piedad C. Bosco, 21 años, oriental.

Matías Fernández, 25 años, oriental, lustrador, con María D. Repetto, 29 años, oriental.

Gualberto Basedas, 29 años, oriental, empleado, con Sara H. Alvarez, 22 años, oriental.

Antonio Capano, 24 años, oriental, empleado, con Delfina Campos, 23 años, oriental.

IVto Pereyra, 24 años, oriental, empleado, con Lucía Viera, 20 años, oriental.

Luis A. Cippa, 29 años, oriental, empleado, con Ofelia Epifanio, 20 años, oriental.

José A. Rodríguez, 24 años, empleado, con Dolores Souto, 20 años, española.

Genaro M. Perdomo, 41 años, oriental, jornalero, con Norberta A. Culpeguy, 28 años, oriental.

Yesayi Pilavdjian, 26 años, armenio, carpintero, con Hairenik Sevachian, 21 años, armenia.

Juan A. Casinelli, 48 años, oriental, industrial, con Dolores Negron, 40 años, oriental.

Luis Olivera, 24 años, oriental, jornalero, con Consuelo M. Blanco, 21 años, argentina.

DEFUNCIONES

En la Dirección de Cementerios se han registrado las siguientes:

Andrés Larghero, italiano, 84 años, soltero, H. Italiano.

Regino Seijas, oriental, 48 años, casado, Raffo 81.

José Leopoldo Laugarou, oriental, 66 años, soltero, Andes 1529.

Leonidas Gutiérrez de Alfonso, oriental, 32 años, casada, H. Pasteur. soltero, Cufré 2658.

Manuela Ferreira de Rivas, oriental, 66 años, viuda, Justicia 2114.

Pedro Norberto Guerrero, oriental, 78 años, casado, Miguelete 1972.

José Díaz, oriental, 62 años, viudo Patria 2123.

Jorge Humberto Rapetti, oriental, 28 años, soltero, Guaycurú 2883.

Carlos Siedembur, oriental, 54 años, casado, H. Maciel.

Arturo V. Lobato, oriental, 52 años, soltero, Larravide 92.

Juana Marrero de Villamarín, oriental, 53 años casada, H. Pasteur.

Alberto Yomas, oriental, 4 meses, Escocia 2208.

Ramona Acha, española, 66 años, soltera, Asilo del Campo.

Justina Ramón Barboza, oriental, 67 años, soltera, Asilo del Campo.

María Cocenza de Angiale, oriental, 41 años, casada, H. Vilardebó.

Cándida Rosa Elizalde, oriental, 83 años, soltera, Paysandú 1735.

Magdalena Bossi de Magnani, italiana, 78 años, viuda, H. Maciel.

Rafaela Ortiz de Ruiz, oriental, 60 años, viuda, H. Vilardebó.

Carmelo Carlos De Lucca, oriental, 51 años, casado, H. Pasteur.

Nelli Cullini, oriental, 20 meses, J. R. Gómez 3271.

Pablo Malla, oriental, 51 años, soltero, H. Militar.

Bilba Saracho, oriental, 3 meses, Industria y Olmedo.

Aníbal Alejandro Russo, oriental, 4 meses, Videla 3014.

Ciriaco García, oriental, 26 años, soltero, H. F. Ferreira.

Luciano Barrios, oriental, 33 años, soltero, H. F. Ferreira.

María Montero, oriental, 22 años, soltera, H. Pasteur.

María Celeste Medina, oriental, 14 años, soltera, H. Pasteur.

Carlos A. Alonso, oriental, 2 meses, B. Artigas s|n.

Jacinta Juncal de Duarte, oriental, 34 años, casa, H. F. Ferreira.

Gil Preste, oriental, 20 años, soltero, H. F. Ferreira.

Melania Rodrigues, oriental, 10 años, H. F. Ferreira.

José Menéndez, español, 47 años, casado, M. Cervantes, 1660.

Camila Arroyo de Tuboras, oriental, 95 años, viuda, San Martín 2438.

LICITACIONES

Liga Uruguaya contra la Tuberculosis

SUMINISTRO DE PAN, CARNE Y LECHE

Se llama a licitación para la provisión de pan, carne y leche para el abastecimiento de esta "Liga", de acuerdo con los pliegos de condiciones respectivos, que los interesados hallarán en esta Oficina, — Magallanes N.o 1320, — en los días hábiles de 8 a 12.

Las propuestas deberán presentarse en papel simple, en sobres cerrados y lacrados, habiéndose señalado para su apertura, el día 16 del corriente a las 10 horas. — Montevideo, Afosto 3 de 1932. — Julio Pérez Ellis, Secretario Gerente.

REMATES

GOMENSORO & CASTELLS

HOY HOY

DEL MOBILIARIO

Autos y camiones FORD, 1 buen juego comedor nogal italiano y roble: aparador, trinchante, mesa, cristalero, sillas tap., 1 aparato radio eléctrico mueble caoba, nuevo. Juegos dormitorio modernos, roperías, bibliotecas, juegos comedor roble, camas de hierro, 1 juego living tap., 1 mesa billar, 1 caja de hierro. Chubb's, etc.

EL VIERNES 5 DE AGOSTO, a las 2 p. m., en nuestro salón de ventas calle PIEDRAS N.o 318.

1 trío pavos bronceados Mammouth, artículos de adorno, menage, vitrolas y demás que está en exhibición, conjuntamente con 1 caja de hierro 2 puertas, secreto, nueva.

Garantía: 25 o|o. Comisión: 5 o|o.

JOSE B. LARREA

JUDICIAL
Por ejecución de hipoteca

Un hermoso "Cottage" en Colón

(DESOCUPADO)

Avda. Gral. EUGENIO GARZON N.o 1200
casi esq. Fernando Menck.

Enfrentando con la quinta del señor Martins. — A muy corta distancia de la Plaza de Colón y de la Estación del Ferro Carril. Con los ómnibus "Fs" al frente.

Consta de 6 habitaciones y demás comodidades. — Garage, jardín y huerta. — Area: 1657 mts. 26. — Puede visitarse. — Llave al lado.

EL DOMINGO 7 DE AGOSTO A LAS 4 P. M.
(EN SU UBICACION)

Ver edictos en "Diario Oficial" y "El Diario Español".

Prospectos y demás datos: MISIONES No. 1475

JOAQUIN J. ROMERO

JUDICIAL

EL DIA 8 DE AGOSTO próximo, a las 4 de la tarde, en las puertas del Juzgado, Ldo. de lo Civil de 1.er turno, calle Rincón N.o 475.

Remataré 4 fracciones de Chacras, en un solo lote, compuestas cada una de 2 hectáreas 147 metros 75 decímetros, con un área total de 8 hectáreas 591 metros, con frentes al Camino de las Tropas y por el fondo lindan con la margen izquierda del Arroyo de las Piedras, Departamento de Montevideo; con valiosas mejoras consistentes: árboles frutales, viñedos, casa habitación de material compuesta de tres cuerpos independientes y además contiene importantes arenales de fácil explotación. Excepcional ubicación, próximas a los Caminos Colman y Melilla, hormigonados. Base de venta: $ 5.000.

Y todo de acuerdo con el siguiente:

EDICTO. — Por mandato del señor Juez L. de lo Civil e Intestados de 1.er turno, doctor don Francisco Jardí Abella, dictado en los autos caratulados: "Sucesión de Juan Zunino", se hace saber al público que el día 8 de Agosto próximo, a las 16 y en las puertas del Juzgado, se procederá por el martillero don Joaquín J. Romero asistido del Alguacil y Actuario del Juzgado a la venta en remate público y sobre la base del aforo de la C. Inmobiliaria de cuatro fracciones de terreno, con las mejoras que contienen situadas en la margen izquierda del arroyo de las Piedras, 9.a sección judicial de este departamento de Montevideo, señaladas con los N.os 1, 2, 3 y 4, en el plano de mensura que practicó el Agrimensor Mario E. Perocvich en Setiembre de 1914, compuesta cada una de dos hectáreas ciento cuarenta y siete metros setenta y cinco decímetros cuadrados y que lindan en conjunto, por estar unidas, al Norte y Oeste con el arroyo de las Piedras; al Este, con el Camino de las Tropas, y al Sud con la fracción N.o 5 del mismo plano. Están empadronadas con los números 93.376, 93.377, 93.378 y 93.379 y aforadas para el pago del impuesto inmobiliario en las sumas de $ 1.000.00, 2.000.00, 1.000.00, 1.000.00 respectivamente. — SE PREVIENE: 1.o Que el mejor postor deberá consignar el 10 o|o de su oferta en el acto de serle aceptada en garantía de la misma. — 2.o Que los gastos de escrituración, certificados, etc., así como la comisión del rematador serán de cuenta del comprador. — 3.o Que se habilitó la Feria Menor a los efectos de la publicación. — 4.o Que los títulos y demás antecedentes se hallan de manifiesto en la Oficina Actuaria de este Juzgado, Rincón 472, a disposición de los interesados. — Montevideo, Julio 9 de 1932. — Patricio A. Pereira, Actuario.

Informes calle Juncal N.o 1363

ANTONIO S. ZORRILLA y Cía.

REMATES y COMISIONES

OFICINA: MISIONES 1365

Teléfono La Uruguaya 2108 (Central)

H. ADAMI CASARAVILLA y Cía.

HOY HOY

IMPORTANTE REMATE JUDICIAL

810 Cubiertas SEIBERLING

RECIEN DESPACHADAS DE LA ADUANA

MEDIDAS 30x3 y ½, 30x5, 32x6, 36x6
29x440, 29x475, 29x450, 30x450
29x500, 29x525, 29x550, 28x525
30x525, 31x525, 28x550, 30x550
30x600, 31x600, 32x600, 33x600
34x600, 30x620, 32x620, y 100 cámaras 30x5.

PARA AUTOS OMNIBUS y CAMIONES

EL VIERNES 5 DE AGOSTO, a las 16 horas

en nuestro salón calle 25 de Mayo 582. — En exposición el Jueves 4, de las 16 a las 19 horas

Venta ordenada por el señor Juez de Comercio de Primer Turno, en autos "Quiebra Lobigorry Hnos."

ECONOMICOS

SE ALQUILA Chalet 6 piezas. Ellauri 1248 (Pocitos). $ 75. Tratar Banco Hipotecario o Río Negro 1463.

SE ALQUILA regio apartamento cinco habitaciones y hall, calefacción central, f. m., precios módicos. Río Negro N.o 1495.

EX-INGENIERO DE IMPORTANTE EMPRESA CONSTRUCTORA EXTRANJERA, se ofrece para cálculos y dirección de obras cemento armado, sanitarias, puentes y caminos. Optimas referencias. Casilla Correo 515.

ARRIENDO POR 6 MESES. Campo espléndido muy empastado, en Rivera línea divisoria con Brasil, área: 4.700 hectás, varios potreros. La Industrial, Sarandí 500.

El 1.o de Junio se inauguró la Casa Central de la gran MUEBLERIA CENTENARIO en la Avenida 18 de Julio 1268

Sucursal: JUSTICIA 2083

Créditos a $ 3.00 por mes

ORO se compra en cualquier estado, partidas grandes o pequeñas. Dirigirse a la fábrica: SORIANO 887.

ARRIENDA por 6 meses, campo espléndido muy empastado, en Rivera, línea divisoria con Brasil. Area: 4700 hects., varios potreros. La Industrial, Sarandí 500.

OBSEQUIO — A toda persona que haga una compra en la Maison Lacassagne, con motivo de los últimos días de liquidación. — Vea los modelos. — Ituzaingó 1473.

PARRA americana, injertos de viña de uva de mesa y de vino vendo cantidades. Tratar almacén de José G. Pastorino (Colón) Telé.: 619 Paso.

RADIO eléctrica Philips, mueble de pié, flamante, vende familia urgente. $ 80 Médanos 1118.

ALQUILO una linda casita de 4 piezas, flamante, de lujo, es una bombonera, frente futurista, ideal para novios. $ 36.00. Guayaquí 2915, esq. Pereyra. Ver 3 a 5.

PERSONA seria, comerciante retirado, responsable, sin pretensiones, como obligación y pasatiempo acepta empleo en barraca o comercio de importancia. San José 1464.

SE OFRECE cocinera para estancia, tiene chico de 7 años Tratar: Galicia 1182, de 2 a 4.

TOROS, toritos, terneros, vacas y vaquillonas Holandesas de pedigrée y puras por cruza, con grandes antecedentes lecheros, se venden. Rodríguez Anido Hnos., Uruguay 1600.

VENDO lechería "Cole" con horno para confitería, pizza, fainá, con o sin maquinarias, mucha clientela, barato. Vázquez 1352, esq. Guayabo.

TRES últimos días de liquidación, quedan para efectuar compras en la Maison Lacassagne. Apresúrese. Vea los modelos. Ituzaingó 1473.

AVISOS VARIOS

Colegio de Abogados del Uruguay

ASAMBLEA GENERAL ORDINARIA
2.a Convocatoria

Se cita a los asociados del Colegio de Abogados del Pruguay, para la Asamblea General Ordinaria que se celebrará el día 11 del corriente, a las 18 horas, en el local del Colegio, para considerar la siguiente orden del día:

1.o Discusión de los proyectos de reglamentación presentados por la Comisión especial de revisión del Estatuto sobre "Condición de los socios del Colegio de Abogados del Uruguay" y "Elección del Directorio".

2.o Proyecto de homenaje al doctor Pablo de María y nombramiento de este eminente jurisconsulto socio honorario de la Institución.

Se previene que, de acuerdo con lo establecido en el art. 12 del Estatuto Social, la Asamblea funcionará con el número de socios que concurran.

Montevideo, Agosto 2 de 1932.

HORACIO ROS DE OGER
Secretario

Banco Popular del Uruguay

Se avisa a los señores Accionistas, que a partir del 1.o de Agosto próximo se efectuará el pago de la cuota correspondiente al 53.o Dividendo relativo al semestre vencido el 30 de Junio de 1932.

Montevideo, 29 de Julio de 1932.

MUNSON STEAMSHIP LINES

Servicio moderno y rápido de pasajeros y carga a New York. — Escalas en Santos, Río de Janeiro y Port of Spain (Trinidad) — Salidas fijas y eventuales

Llegada a Montevideo	Vapor	Salida de Buenos Aires
4 de Agosto de 1932	"Southern Cross"	13 de Agosto de 1932
18 de Agosto de 1932	"Western World"	27 de Agosto de 1932
6 de Setiembre 1932	"American Legión"	10 de Setiembre 1932

Las mejores facilidades para fletes y cámaras frigoríficas. — Servicio regular mensual de Puerto del Golfo al Río de la Plata. — Tarifa ... para viajes alrededor de Sud América

Por más informes tarifas, etc., rogamos dirigirse a:

Agencia Marítima Dodero S. A. — 25 de Mayo 111 Montevideo
Munson Steamship Line — Av. de Mayo 560 Buenos Aires

LLOYD REAL HOLANDES

Para Santos, Río de Janeiro, Bahía, Pernambuco, Las Palmas, Lisboa Leixoes La Coruña, Vigo, Boulogne Sur Mer, Southampton y Amsterdam.

"FLANDRIA"

EL 19 DE AGOSTO DE 1932

ACEPTA CARGA Y PASAJEROS. — POR INFORMES, RECURRIR A SUS AGENTES:

AGENCIA MARITIMA DODERO S. A.

25 DE MAYO No. 111

TIEMPO REINANTE EN EL PAIS

El Observatorio Nacional registró en el Prado, los siguientes datos a las 14 horas:

Presión atmosférica a cero grado y al nivel del mar: 768.75.
Humedad relativa por ciento: 66.
Temperatura al abrigo: 12º2.
Máxima al abrigo: 12º6 a las 12 horas del día 4.
Mínima al abrigo: 10º0 a las 4 horas 20 del día 4.

La Mañana

Viernes 5 de Agosto de 1932

TEMPERATURA MAXIMA Y MINIMA

Temperatura a la intemperie: 12º1.
Máxima a la intemperie: 13º6 a las 12 horas y 40 del día 4.
Mínima a la intemperie: 8º8 a las 4 horas y 20 del día 4.
Viento: Este con 34 kilómetros por hora.
Temperaturas mínimas registradas en las estaciones meteorológicas del servicio:

Del Carnet Policial

Sin querer, un menor hirió a otro

La policía de la seccional 13a. tuvo conocimiento que fué internado en el Hospital Pereyra Rossell, presentando una herida de bala en el mentón, el menor Vicente Luis Magranel, uruguayo, de 8 años de edad.

Por las averiguaciones hechas se ha podido comprobar que la tarde del día 3, Magranel concurrió a la casa sita en la calle Coronel Lasala 222, domicilio de su amigo, el menor Héctor Francisco Fioritto, uruguayo, de 12 años de edad, en cuyas circunstancias éste último tomó una escopeta Monte Cristo y apuntó sobre unas aves, haciendo salir un tiro cuyo proyectil ocasionó a Magranel la lesión que presenta.

Fioritto, se encuentra detenido.

Principio de incendio

En circunstancias que Clotilde Ancheto, que presta servicios como doméstica en el domicilio del señor Carlos Forteza, sito en la calle Treinta y Tres No. 1283, se encontraba en el sótano de la casa, encendiendo una estufa, unas brasas de leña cayeron sobre un montón de paja, originándose un principio de incendio que fué sofocado por una dotación del Cuerpo de Bomberos.

Las pérdidas no se avalúan por ser insignificantes.

Intervino la policía de la seccional 1a.

Fuego

En el cine sito en la avenida Agraciada No. 1286, mientras se pasaba una película, en la cámara del operador se produjo un principio de incendio que fué sofocado por el personal del cine de modo que cuando llegó una dotación del Cuerpo de Bomberos sus servicios fueron innecesarios.

Las pérdidas no se avalúan.

Remisión de un loco

La seccional 11a. halló en la calle a Alejandro Comar, de quien se ignora domicilio y filiación y como se hallaba con las facultades mentales alteradas lo remitió al Hospital Vilardebó.

Se cortó con un cuchillo

En circunstancias que Juan R. Gadea, uruguayo, soltero, de 28 años de edad, domiciliado en la Avenida Gral. Flores s|n., esquina Guenoa, se hallaba almorzando, se le cayó el cuchillo y con él se produjo dos heridas cortantes en la mano derecha.

El herido fué conducido por la Asistencia Pública al Hospital Militar.

Intervino la policía de la seccional 13.a

Para el comisario de la 19.a

Vecinos de las calle J. M. Gutiérrez y República Francesa nos envían una nota llamando la atención del comisario de la seccional 19.a, sobre una gavilla de gandules que con perjuicio evidente para el comercio, han sentado sus reales en las mencionadas calles.

En tal forma esos muchachotes se han adueñado del radio mencionado que los vecinos eluden pasar por el lugar, para evitar las molestias que aquéllos ocasionan, que los comerciantes se ven dañados en sus ventas.

Por esa razón recurren a la buena voluntad del comisario a fin de subsanarse el mal, expulsando a la gavilla.

En la 16.a se registró un doloroso suceso

A CONSECUENCIA DE UN SUSTO MURIO UNA NIÑA

La seccional 16.a da cuenta de un suceso doloroso registrado en su jurisdicción en horas de la tarde de ayer.

Según la información oficial, en la calle Ubaldo Martínez, frente al número 20, varios menores se entretenían extrayendo de una cueva un animalillo que — a juzgar por los datos proporcionados a la policía — debe ser un "hurón".

En esos momentos se aproximó al grupo la chica Angela Tabarez Pérez, uruguaya, de 10 años de edad, que se domiciliaba en la precitada vía de tránsito, finca señalada con el número 37.

La chica, al observar al animalillo sufrió una crisis nerviosa acertando a correr hacia su domicilio, pero al llegar a la puerta de la casa, dió con el cuerpo en tierra y cuando se fué en su auxilio era ya cadáver.

El peligro de los braseros

Comunica la seccional 15.a, que Alma Haigian, armenia, soltera, de 55 años de edad, que vivía como agregada en el domicilio de Naki Kansabrian, calle Cabrera 157, en la noche de ayer, dejó un brasero encendido dentro de su habitación, falleciendo asfixiada a causa de los gases desprendidos del mismo.

Piropo que provoca una tragedia

LOS PROTAGONISTAS DEL SUCESO SON TRES JOVENES DE FRAY BENTOS

Fray Bentos, 3. — A LA MAÑANA. — Anoche, pasadas las 21 horas, ocurrió en paraje casi céntrico, en las calles Brasil y Liébigs, de esta localidad, un sensible hecho sangriento, por un motivo baladí, que tuvo dolorosas consecuencias, ya que en él perdió la vida inesperadamente un hombre joven y trabajador.

Transitaban por la citada calle Brasil en dirección al puerto, los empleados del Ministerio de Obras Públicas pertenecientes al remolcador "C. 5", Florencio Garabal Federico Píriz y Víctor Gianeschelli, cuando al llegar a Liébigs, Garabal se adelantó y dijo una requiebro a una muchacha allí estacionada.

Por ello fué reprendido enseguida por Píriz, sosteniendo ambos de inmediato una discusión que fué saliendo de tono y pasando de la palabras a los hechos.

Garabal hizo uso entonces de un puñal que llevaba oculto tirando una feroz puñalada a Píriz en el preciso momento en que Guaneschelli se interponía, queriendo la fatalidad que el golpe a aquél dirigido lo recibiera éste en pleno corazón, falleciendo instantáneamente.

Los actores quedaron asustados ante la trágica muerte del buen compañero que caía para evitar precisamente la muerte de uno de ellos. Algunos vecinos dieron cuenta a la policía — pues no hay vigilancia por ahí — interviniendo sin pérdida de tiempo ésta, el médico de Servicio Público y luego las autoridades judiciales, a quienes se les dió intervención.

Se nos dice que entre Garabal y Píriz existía un resentimiento, lo que no pudimos comprobar. Este hecho sangriento conocido esta mañana, causó verdadera impresión pues aunque poco se conocía a los protagonistas, se les sabía hombres de trabajo y apreciados en el medio en que actuaban. — Corresponsal.

Accidentes del tránsito

Manifiesta la policía de la seccional 19a. que se presentó la señorita María Rosa Gamba, domiciliada en la calle Carlos de la Vega N.o 4723, manifestando que ayer a la hora 19 en circunstancias que conducía el auto de su propiedad en la esquina de la calle mencionada y la de Gregorio Camino, había embestido a una persona.

Practicadas algunas averiguaciones, se comprobó que el embestido es Jesús Farusiani, griego, casado, de 45 años de edad, el que se encuentra en su domicilio sito en la calle Iglesias N.o 310 donde será reconocido por el Médico Forense.

La chaufeusse está detenida a disposición del Juez de Instrucción de Turno.

—En las calles José L. Terra y Araycuá la señora Aída Cruz de Nieto, uruguaya, casada, de 32 años de edad, domiciliada en la casa señalada con el N.o 2965, de la primera de las citadas vías de tránsito, al cruzar la calzada fué embestida y lesionada en la pierna derecha por una motocicleta cuyo conductor se dió a la fuga.

La herida fué curada por la Asistencia Pública y pasó a su domicilio.

La policía de la seccional 13.a busca al conductor de la moto.

—En camino Cuchilla Grande y Avenida Gral. Flores, en circunstancias que iban corriendo Eustaquio Fugo, uruguayo, soltero, de 28 años de edad, domiciliado en la calle Corumbé N.o 61, se fué sobre el auto N.o 61-33, guiado por Federico Vidiello, domiciliado en Toledo.

Fugo sufrió el hundimiento del frontal, siendo curado por la Asistencia Pública y conducido al Hospital Pasteur.

El conductor se encuentra detenido en la seccional 15.a.

—En las calles Canelones e Ibicuy, el camión 53-910 guiado por Floro Agapito Sosa, uruguayo, casado, de 28 años, domiciliado en Diego Lamas 1488, en el que viajaban Ciriaco Barboza, uruguayo, casado, de 40 años, domiciliado en Santiago Sierra No. 212, Cándido García, uruguayo, soltero, de 30 años, domiciliado en camino Carrasco s|n., Adolfo Castro, español, casado, de 30 años, domiciliado en I. de Flores 1174 y Eulogio Gómez, domiciliado en Durazno 1121, debido a un brusco viraje volcó.

Todos los ocupantes sufrieron lesiones diversas en el cuerpo sin mayor gravedad siendo atendidos por la Asistencia Pública.

A excepción de Gómez, que fué conducido al Hospital Maciel, todos los demás pasaron a sus respectivos domicilios.

El conductor se encuentra detenido en la comisaría de la seccional 4a.

El Parque "Antonio D. Lussich"

SU ADQUISICION POR EL ESTADO

De un momento a otro la Cámara de Representantes ha de considerar el proyecto del señor Otamendi, que autoriza al Consejo Nacional de Administracin para adquirir o expropiar, el predio que perteneció al señor Antonio D. Lussich, y que comprende 1470 hectáreas y 2914 metros cuadrados, destinándosele a la construcción de un Parque que se denominaría "Antonio D. Lussich".

Por el mismo proyecto se establece la designación con el nombre de "Punta Lusich" para el lugar actualmente denominado "Punta Ballena".

Las razones primordiales de la iniciativa del ingeniero Otamendi son expresar la gratitud nacional hacia don Antonio D. Lussich, ejemplar plantador de árboles, y nacionalizar el mencionado bosque que constituye una magnífica obra de alto valor y de gran utilidad social.

La Comisión que informó el proyecto, al considerar los medios de hacer práctica esta iniciativa, dentro de las condiciones económicas actuales, amplió sus términos, agregando las disposiciones de índole técnica, conducente a un mejor aprovechamiento de las tierras a adquirirse y a la financiación adecuada de la compra.

Además, completando el propósito inicial, propone a su vez, aprovechar esta oportunidad para comenzar la formación de las reservas forestales del país, en contemplación de las necesidades actuales de la economía nacional y en previsión de las futuras.

La Comisión ha formulado un proyecto sustitutivo que comprende la autorización para la adquisición o expropiación, en las que podrá invertirse hasta $ 1.250.000, y destino del predio a Parque Nacional con la denominación ya expresada; el establecimiento en él del Jardín Botánico Forestal de Aclimatación, Semillero Nacional Forestal, Vivero de plantas arenarias, Estación Experimental de Industrias Forestales y Estación Experimental Dunícola.

También se destinarán espacios adecuados, dentro del parque, para establecimiento de colonias de convalescientes, campamentos escolares y universitarios, residencias de vacaciones de artistas y periodistas y sedes de instituciones deportivas y culturales.

Por el mismo proyecto se incluye en el plan de obras de vialidad e hidrografía, la construcción de un camino costanero y el mejoramiento de los caminos de acceso y se autoriza al Consejo Nacional para construir un hotel balneario en aquel lugar. Se dispone, también, la formación de una ciudad balnearia.

El proyecto autoriza, además, al Consejo Nacional para adquirir o expropiar hasta mil hectáreas en los palmares de Castillos y otras mil en el Arazatí, que se destinarán a reservas forestales de especies indígenas y a parque zoológico de la fauna nacional.

Por los Estrados

PORQUE NEGO HABER PERDIDO UNA CARRERA NICOLAS CARRO HALLO LA MUERTE. — EL JUICIO QUE SE VERA MAÑANA EN EL JUZGADO DE SEGUNDO TURNO

En Soriano, novena sección, Punta de Arenal, Juan Buissa Aquino, tiene un comercio y despacho de bebidas, frecuentado por los hombres del paraje, donde se reunen al anochecer, para jugar, beber y charlar con animación

A las 21 horas del 6 de Abril de 1930, el comercio se hallaba bastante concurrido y en las diversas mesas se departía con entusiasmo y se jugaba con esperanza. En una de ellas, charlaban dos amigos, Isabelino Días, más conocido por Silva y Nicolás M. Carro. hombres de buenos antecedentes, trabajadores y jóvenes, viejos conocidos del vecindario.

DISCREPANCIAS

Con unas copas demás del oro líquido, los temas que barajaban fueron personalizándose hasta que Silva, con orgullo gaucho, recordó a su compañero una carrera que le había ganado cerquita para dejarlo con ganas.. Carro negó tal victoria, haciendo alarde de que su pingo era como luz, de que picaba como goma, de que se prendía y no largaba, pero Silva insistía con insolencia hasta que su ahora antagonista, olvidó las razones y lo insultó feo como para cortar el entredicho y hacer tallar el destino.

Silva salió al patio para respirar hondo, pero el aire de la noche no lo calmó y la venganza le relampagueaba, favorecida por el alcohol traicionero. Llamó a Carro, quien dijo: "Ya voy" que los parroquianos sintieron sin presentir la tragedia. Y al rato, ellos mismos interrumpieron la charla, el juego, el sorbo, porque oían un quejido agónico, un estertor...

Salieron en tropel, empujándose, pero tarde. Carro estaba en el suelo, bañado en sangre y el matador huía, dejando el cuchillo en el corazón de su amigo.

DECLARACIONES

Isabelino Díaz o Silva declaró que obró en legítima defensa, porque Carro lo amenazó con un revólver, tomándolo del pañuelo que levaba atado al cuello, pero se ha comprobado que la víctima no tenía armas, que no hubo siquiera lucha en el patio, perdiendo su auto defensa todo su valor por las contradicciones en que incurrió, dejando entrever el propósito de eludir responsabilidad, favoreciendo una mínima sanción penal.

Los testigos declaran que la discusión no había tomado proporciones grandes, hasta el punto de que no concediéronle importancia alguna. No se justifica, pues, la acción de Díaz, ya que el insulto de Carro, no fué tan terrible ofensa que necesitara lavarla en sangre.

Por la rapidez cinematográfica con que se desarrollan las escenas fundamentales, corroborada unánimemnte por los testigos, se deduce que no bien Carro salió al patio, Díaz, protegido por las sombras de la noche, debió atacarlo de inmediato, sin lucha, favorecido por la inexplicable imprevisión de la víctima, que concurrió al llamado de su antagonista, con las manos vacías, corriendo a la muerte, sin pensarlo. No otra cosa cabe pensar de su actitud Carro no esperaba el ataque de Díaz. Se hubiera armado, antes de entablar un combate tan desigual.

Como no hay testigos oculares de la última escena, sólo puede reconstruirse con presunciones basadas en cierta parte de la narración de Díaz, en la imposibilidad de defenderse de Carro, sin armas, de noche, en un patio donde difícilmente pudo ofrecer resistencia alguna.

CONCLUSIONES

Un concepto erróneo de la dignidad, como consecuencia de la ignorancia que le ordenó la decisión tan extrema; incendio de las pasiones, desatadas por el juego del alcohol que hace perder el sentido de las acciones, precipitando al hombre hacia resoluciones rápidas e irremediables, determinaron el impulso homicida de Isabelino Díaz, y su víctima, sin contralor racional, enardecido ante la evocación vejatoria de una derrota en el juego favorito, en las carreras que tanto apasionan a los criollos porque se identifican con los fletes —en un arranque centáurico— contribuyó a la trágica decisión de Díaz que no pudo orientarse, más que hacia el crimen, resultante exclusiva del vicio, de la pasión que rompe en cólera y del instinto que todo lo inunda, cuando el hombre no obedece a la inspiración serena del raciocinio, fruto de la cultura.

Nada pudo la amistad que tantas veces clarea los senderos, purifica intenciones egoístas, hermana corazones bravíos. Cuando el instinto cae como cascada, y el dique de la razón se rompe, el hombre desciende, se irracionaliza y tienen sus impulsos violencias primitivas. Y después, encauzadas las pasiones se aborrece el instante caótico que enturbia todas las horas y limita la ya pequeña duración de la vida.

LA PENA

El Fiscal llega a la conclusión de que Isabelino Díaz incurrió en homicidio simple, atenuado en dos grados por su buena conducta y la cólera.

El juicio se verá hoy a las 14 horas, en el Juzgado Letrado de Crimen de Segundo Turno.

El comandante Müller dos Reis

SU PROXIMO RETORNO

Noticias que nos llegan de Río Janeiro, nos hacen saber que nuestro ilustrado colaborador y amigo, comandante don Antonio Müller dos Reis que fuera a su patria en busca de salud y de reposo, — en vías de franco restablecimiento, — volverá a esta ciudad a la cual se encuentra vinculado tan hondamente, a mediados del mes en curso.

Limitación de la importación de nafta

Con datos que nos merecen completa fé ,podemos afirmar hoy, que las empresas nafteras han cancelado algunos pedidos formulados a los Estados Unidos para la remisión de nafta y kerosene y que a lo sumo, durante el mes en curso — si las cosas no cambian de aspecto — sólo llegará una pequeña partida quedando para el mes próximo la anunciada como procedente de Rusia, si es que no se dilata más, toda vez que tenemos informe que del país de los Soviets se despachará un buque con carga general durante Agosto y otro en los primeros días de Setiembre o últimos de Agosto, también con carga general, debiendo cargar al regreso de ellos, a mediados de Setiembre, ganado reproductor adquirido en ésta — y de lo que ya nos ocupamos — para Rusia. De manera que por ahora podemos afirmar que sólo se espera una pequeña partida allá por el 24 ó 25 del corriente, de los Estados Unidos, y nada más, si bien esto no significa mucho en cuanto a tener stock en plaza, ya que si las empresas nafteras consiguen divisas extranjeras pueden importar en pocos días grandes partidas de las existencias que tienen en la Argentina.

El Gral. José Chiappara

SU FALLECIMIENTO

En la tarde de ayer dejó de existir, en esta capital, el general de brigada don José Chiappara, cuyo estado de salud era muy delicado desde hace algún tiempo.

Con la muerte de este jefe, el ejército nacional pierde uno de los elementos destacados por su preparación y por las virtudes militares de que estaba poseído. Pundonoroso, valiente, enérgico, al propio tiempo que ecuánime y comprensivo, su actuación en el servicio activo, que fué casi constante, le señaló por la eficacia de su acción, como sus cualidades militares le permitieron desarrollar una labor provechosa para el progreso de nuestro instituto armado desde la Escuela Militar de Aplicación, cuya dirección ejerció hasta hace poco tiempo.

El extinto jefe nació el 18 de febrero de 1871, contando actualmente, desde luego, 61 años de edad. Su ingreso al ejército data del 9 de octubre de 1895, fecha en que salido de las aulas empezó a prestar servicios en las unidades militares, donde pronto se advirtieron sus condiciones y su temperamento.

Producido el movimiento revolucionario de 1904, el entonces mayor Chiappara tuvo actuación descollante en el Ejército del Sud del Río Negro, al frente del Regimiento "Patria", por él organizado, cuyo comportamiento en los diversos combates librados adquirió especial resonancia, mencionándose el arrojo y la bravura con que luchaba en aquellos encarnizados encuentros, formando parte de la vanguardia del ejército. La actuación de Chiappara y de sus intrépidos soldados mereció más de una vez el comentario y el encomio de superiores y camaradas.

Finalizada la guerra, el regimiento "Patria" fué incorporado al ejército con el N.o 7 del arma de caballería, conservando su mando el valiente jefe, promovido ya a teniente coronel.

Más tarde ejerció el comando de otras unidades de la misma arma, entre ellas el 8.o. Por último, desempeñó la dirección de la Escuela Militar de Aplicación, entidad técnica donde desenvolvió, como dijimos antes, una labor inteligente y provechosa para el ejército.

El general Chiappara se había graduado de ingeniero civil en nuestra Universidad, llenando luego funciones docentes tanto en la Escuela Militar como en la Universidad, que se beneficiaron de sus elevadas aptitudes y de su amplia versación técnica.

El deceso del ilustrado jefe ha producido un vivo sentimiento de pesar en los círculos militares, donde eran muy apreciadas las dotes y los méritos de este prestigioso soldado, lo mismo que en las demás esferas, pues su personalidad contaba con una general estima por sus cualidades caballerescas, la firmeza de su carácter y la nobleza de su espíritu.

VUELA UN AVION SIN MOTORES

El tenitute William A. Cooke, que ha establecido un record mundial de permanencia en el aire con avión sin motor, logrando volar 21 horas consecutivas, proyecta mejorar el record, usando los vientos sobre la isla de Oaju, donde el Pacífico sopla con gran y sostenida fuerza

Una fotografía cablegráfica enviada desde Berlín

Esta fotografía cablegrafiada a Nueva York por la oficina de The Associated Press en Berlín, muestra a Bennet Griffin (izquierda) y James Mattern (centro), que pretendieron volar alrededor del mundo, momentos después de su llegada a la capital alemana desde Harbor Grace, Terranova

Diplomáticas

AUDIENCIA SEMANAL

El Ministro de Relaciones Exteriores, doctor Juan Carlos Blanco, recibió ayer, en audiencia ordinaria, a los jefes de misión diplomática enumerados a continuación, conferenciando con ellos sobre diversos asuntos: Ministro Plenipotenciario de Francia, señor Gastón Velten; de Gran Bretaña, señor Robert Carminowe Mitchell; de Bolivia, doctor Arturo Pinto Escalier; de los Estados Unidos de América, señor Joshua Butler Wright; de Alemania, doctor Arthur Schmidt Elskop; de Italia, doctor Temístocle Filippo Bernardi; de España, señor Antonio Plá y da Folgueira, y Encargado de Negocios de Chile, señor Diego Molina Letelier.

De Francia a la Argentina

MERMOZ INSISTE EN LA REALIZACION DE UN VUELO DIRECTO

Noticias que nos llegan de Francia, anuncian que ha llegado al aeródromo de Le Bourget, en las proximidades de París, el avión "Antoine Paillard", el que será reparado y puesto en condiciones para un vuelo a la América del Sur, sin etapas, con el piloto Mermoz.

Se trata del monoplano Bernard tipo "gran raid", que se destrozó en Orán el 29 de Diciembre del año pasado, en circunstancias en que sus pilotos, Mermoz y Maillard intentaban superar el record mundial de distancia en circuito, que tenía el piloto Doret, con 10.500 kilómetros; para, en caso de obtener éxito, efectuar otro vuelo en línea recta que podría ser hacia Sud América.

Ya anteriormente Mermoz, en compañía de su camarada Paillard a quien recuerda llevando su nombre en su avión, había logrado el record mundial, con 9.100 kilómetros en circuito cerrado, permaneciendo 59 horas en el aire, en Abril del año pasado.

El año pasado, en esta época, más o menos, debió intentar el vuelo de Francia a la Argentina (12.000 kilómetros), pero la negativa del gobierno francés, a raíz de la muerte de los pilotos Doret y Le Brix, con el avión Dewoitine, hizo que se trasladara más tarde a Orán, donde su avión se destrozó parcialmente, al "decollar".

Es de esperar que la empresa a la que se ha dedicado nuevamente, se corone con el éxito. El bravo piloto cuenta con tantas simpatías en nuestro país, como aviador de las líneas de Aeropostal, que la noticia actual será recibida con agrado.

La lotería de hoy

Hoy viernes 5, juega la lotería que se halla en circulación con un premio mayor de sesenta mil pesos.

El sorteo se realizará de acuerdo con el siguiente programa:

1	premio de		$	60.000
1	"	"	"	10.000
1	"	"	"	5.000
5	"	" 1.000	"	5.000
7	"	" 500	"	3.500
15	"	" 200	"	3.000
70	"	" 100	"	7.000
2500	"	" 25	"	62.500
2600	premios		$	156.000

LA MAÑANA, como de costumbre, publicará el extracto oficial de esta lotería.

Por la paz de América

EL SENTIR DE LA MUJER URUGUAYA

La Asociación Estudiantil Femenina, que preside la señorita Isabel Pazos Abelenda, realizó ayer una importante asamblea, en la cual fué considerada una interesante iniciativa destinada a tener repercusión en todos los círculos nacionales y del exterior.

Se trata de realizar un gran acto público, en lugar y fecha que se indicarán oportunamente, que exteriorice elocuentemente el sentir de la mujer uruguaya frente a los problemas que puedan perturbar la paz del continente.

A fin de dar forma a este acto de solidaridad americana, la asociación organizadora, convocará, para el jueves 11 a todas las asociaciones femeninas para una asamblea que tendrá lugar en su local social.

En breve haremos conocer más detalles relacionados con el acto que nos ocupa.

Agrupación de Jubilados y Retirados Policiales

COMISION DEPARTAMENTAL

Se cita a los señores miembros de esta autoridad y a los señores Rubens Oliva, Manuel Campaña, ...ejo iVera Araujo, Francisco Lúgaro, Justiniano Pérez, Gerónimo Duarte, Eusebio Carballo, Julio Ordoqui, Delvray A. Castillo y Ambrosio Pardo Iriondo, para la sesión que se efectuará en la sede del Círculo Policial, Av. 18 de Julio N.o 1471, mañana 6 de Agosto a las 4 p. m. e ruega puntual asistencia, en virtud que a la hora 18 sesiona el Comité Ejecutivo Nacional.

El Graff Zeppelin

APLAZO SU ANUNCIADO VIAJE HASTA OCTUBRE

FRIEDRICHSHAFEN, 4. — Ha sido cancelado el primer viaje que el "Graff Zeppelin" debía efectuar a Pernambuco a fines de verano.

La partida se había fijado para el 15 del corriente, debiéndose la anulación del viaje al estado de intranquilidad que prevalece en Sud América.

En las oficinas de la compañía del "Graff Zeppelin", dicen que la determinación obedece a consejos recibidos de Sud América.

La reanudación de los vuelos dependerá de la situación política de los países sudamericanos. Sin embargo, se cree que el Zeppelin hará su primer viaje al Sur, a fines de octubre o más tarde.

En las pruebas de ayer en Los Angeles, cayeron varios records olímpicos y mundiales

ATLETISMO

Resultados de las eliminatorias de 400 metros llanos

Los Angeles, 4 — Las eliminatorias de 400 metros, en las cuales se clasificaban los tres primeros para disputar los cuartos finales, tuvieron resultados conformes a previsiones anteriores, pues en dos de ellas triunfaron los norteamericanos Eastman y Carr, que en la prueba de selección del equipo demostraron poseer grandes condiciones.

Sin embargo, los tiempos obtenidos no fueron destacados, como lo demuestra el hecho de que en dos series se establecieron marcas superiores a 50 segundos y en ninguna se bajaron los 48.

Los brasileños Dos Reis y Asuaga, que figuraban inscriptos en la primera y quinta serie, respectivamente, no se presentaron.

Los resultados de las eliminatorias fueron los siguientes:

Primera serie: 1.o Adolf Mtzner, de Alemania; 2.o Seiken Oki, del Japón, y 3.o Alek Wilson, de Canadá.

Tiempo: 50" 4|10.

Segunda Serie: 1.o Ben Eastman, de los Estados Unidos; 2.o, Joachin uBechner, de Alemania, y 3.o Johannesen, de Noruega.

Tiempo: 49".

Tercera serie: 1.o Horj Strandvall, de Finlandia; 2.o, James Ball, de Canadá, y 3.o, Iwao Masuda, del Japón.

Tiempo: 49" 8|10.

Cuarta serie: 1.o Williams Carr, de la Unión; 2.o, George Goldin, de Australia; 3.o Crew Stoneley, de la Gran Bretaña.

Tiempo: 48" 8|10.

Quinta serie: 1.o Félix Rirner, de Austria; 2.o, Godfrey Rampling, de la Gran Bretaña y 3.o, William Walters, de la Unión Sudafricana.

Tiempo: 49" 2|10.

Sexta serie: 1.o James Gordon, de la Unión; 2.o, Raymon Lewis, de Canadá, y 3.o, Domingo Puglisi, del Brasil.

Tiempo: 50" 6|10.

80 METROS VALLAS

Miss Didrickson batió el record mundial

Los Angeles, 4 — La final de los 80 metros vallas para mujeres significó un nuevo triunfo para Mildred Didrikson, de la Unión, quien el domingo batió el record mundial del lanzamiento de la jabalina, al vencer con un tiro de 46.665.

Miss Didrikson mejoró hoy asimismo el record mundial, pues batió el tiempo de 11" 8|10 establecido por ella misma en las eliminatorias de ayer.

El resultado fué: 1.a Miss Didrikson, de la Unión; 2.a, Evelyn Hall, de la Unión; 3.a, Marjorie Clark, de la Unión Sudafricana.

Tiempo: 11" 7|10.

1.500 METROS

El italiano De Beccali batió el record olímpico

Los Angeles, 4 — Luiggi de Beccali, de Italia, triunfó en la final de 1.500 metros, mejorando el record olímpico que mantenía Harry Larva, de Finlandia, desde 1928, con 3.53 2|10.

El resultado fué: 1.o Luigi de Beccali, de Italia; 2.o, Jerry Cornes, de la Gran Bretaña; 3.o, Phil Edwards, de Canadá; 4.o, Gleen Cunningham, de la Unión; 5.o, Eric Ny, de Suecia, y 6.o, Hallowell, de la Unión.

Tiempo del ganador: 3'51" 2|10. (Record).

El programa que resta cumplir

AGOSTO 5

100 metros. Decathlon.
Salto en largo. Decathlon.
Lanzamiento de la bala. Decathlon.
5000 metros. Final.
Salto en alto. Decathlon.
400 metros llanos. Final.
400 metros llanos. Decathlon.

AGOSTO 6

110 metros con vallas. Decathlon.
Lanzamiento del disco. Decathlon.
400 metros postas, eliminatorias.
Salto con garrocha. Decathlon.
400 mts. postas (mujeres), eliminat.
3000 metros con obstáculos, final.
Lanzamiento de la jabalina. Decathlon.
1600 metros postas, eliminatorias.
1500 metros. Decathlon.

AGOSTO 7

Salto en largo con impulso (mujeres)
400 metros postas, semifinales.
400 metros postas (mujeres), final.
Maratón, comienzo.
400 metros postas, final.
1600 metros postas, final.
Maratón, llegada.

UN INGLES GANO LA MARCHA SOBRE 50.000 METROS

Thomas William Green, empleado ferroviario de Gran Bretaña, venció en la marcha de 50.000 metros en el tiempo de cuatro horas y cincuenta minutos diez segundos.

Clasificóse tercero Frigeiro y cuarto Hachnel. Frigerio y Rivolta se desmayaron al terminar la agotadora prueba.

ZABALA ESTA SEGURO DE GANAR

Los Angeles, 4. — Stirling se ha mostrado reservado en los últimos días con respecto al estado de Zabala, pero ahora tiene plena confianza sobre el desempeño de su pupilo.

Dice que si quieren ganarle a Zabala la Marathon deberán correr en un tiempo que fluctúa alrededor de 2 horas 15 minutos.

El mismo Zabala declaró a un cronista de la Associated que estaba seguro de ganar.

JABALINA

El finlandés Jarvinen batió el record olímpico

Los Angeles, 4 — Matti Jarvinen, de Finlandia, venció en el lanzamiento de la jabalina, con un tiro de 72 metros 84, que es superior al record olímpico establecido en 1928 por el sueco Ludquist con 66.60.

TRIPLE SALTO

El japonés Nambu batió el record mundial con 15.595

Los Angeles, 4 — El Japón obtuvo esta tarde el primer campeonato en las pruebas atléticas correspondientes a los juegos olímpicos actuales, por intermedio de Nambu, que venció en el salto triple, batiendo el record mundial que estaba en poder de su compatriota Kikio Oda, desde 1928 con 15 metros 580, al lograr la distancia de 15.595.

ESGRIMA

Van a las finales los argentinos Larraz

Los Angeles, 4 — Los esgrimistas argentinos Roberto Larraz y Angel Gorodo Palacios se clasificaron en las semifinales florete disputadas hoy, en que el campeón alemán Erwin Cashmir fué el competidor más destacado, pues ganó siete matches, perdiendo solamente un match.

La final se realizará el próximo sábado.

CICLISMO

El italiano Pazesi ganó los 100 kilómetros

Los Angeles, 4. — La carrera ciclista de 100 kilómetros realizada hoy, tuvo el siguiente resultado:

Primero, Attilio Pazesi, italiano, en 2 horas 29 minutos 53|5; segundo llegó Guglielmo Segato, italiano, y tercero Bernard Britz, de Suecia.

Seis competidores participaron en esta prueba.

HOCKEY

Los hindúes derrotaron a los japoneses

Los Angeles, 4. — En el primer match de hockey realizado hoy por el torneo olímpico, entre los teams de la India y Japón, resultaron vencedores los hindúes por 11 a 1.

Esta es la primera vez que un team consigue marcar un tanto contra India, que siempre resultaron campeones en todas las olimpiadas.

TIRO

En pistola triunfó el norteamericano Richard Mayo

Los Angeles, 4 — El teniente Richard Mayo, estadounidense, venció en tiro al blanco con pistola con 197 puntos sobre un total posible de 200.

RECTIFICACION

En los 110 metros con vallas, Finlay ocupó el tercer puesto

Los Angeles, 4 — Después de estudiar la película cinematográfica tomada en la final de los 110 vallas disputada ayer, los jueces decidieron otorgar el tercer lugar a Finlay, de la Gran Bretaña, en lugar de Keller, de la Unión.

La Mañana

AÑO XVI—Núm. 5365 | Montevideo, Sábado 6 de Agosto de 1932 | Redacción: Ciudadela 1478 — Administración: Cerrito 737. Agencia en Buenos Aires: Talcahuano 481.

DEL Dr. JOSE MARIA ESTAPE

Paralelo entre Goethe y Bolívar

A JUAN F. DE SORIA GOWLAND:

ESPECIAL PARA "LA MAÑANA"

A Juan F. de Soria Govland:

Espíritu exquisito, nobilísimo corazón, delicada sensiblidad de artista alma llena de fé, de esperanza y de amor, desaparecido en plena juventud.

Si Emilio Ludwig ha establecido un parelelo magistral entre Goethe y Schiller, yo ensayaré un paralelo psico-patológico entre Goethe y Bolivar.

Goethe encarna el "alma fáustica" de la cultura occidental, mientras que Bolivar encarna el alma de todo un continente.

Goethe es un genio completo, contemplativo y de acción y Bolivar lo es también, (extrovertido e introvertido de Jung).

Goethe es un genio desequilibrado condicionado por un factor psicopático, la constitutción ciclotímica o periórdica y Bolivar también es un genio desequilibrado, condicionado por la misma constitución ciclotímica, como resulta de mis estudios sobre la Psico-patología de Bolivar (ver "Fragmentos", segunda serie colección de estudios piscológicos e históricos, por J. M. Estapé).

Tanto en Goethe como en Bolivar la ecuación fundamental del genio es la propuesta por el profesor Kretchsmer:

Genio, talento superior más constitución ciclotimica Tanto en Goethe como en Bolivar, la turberculosis pulmonar adquirió la forma fibrosa a evolución lenta y compatible con una vida prolongada.

Pero en Goethe la muerte fué provocada por una angina de pecho mientras que en Bolívar, una afección pulmonar intercurrente como el Paludismo, agudizó su tuberculosis pulmonar.

Tanto Goethe como Bolivar corresponden al tipo Intersexual del Profesor Marañón, con un predominio marcado de la "necesidad de la mujer", con un "espíritu donjuanesco" intenso y con una tendencia poligámica bien manifiesta

Pero en Goethe la constitución intersexual (Profesor Marañón) es compatible con la procreación (Goethe tuvo 5 hijos), mientras que en Bolivar, esa misma constitución intersexual se mostró incompatible con la procreación. (Bolivar nunca tuvo hijos).

Por estas consideraciones, la ecuación de Kretchsmer aplicada al genio de Goethe y de Bolivar se expresa así:

Genio de Goethe y de Bolivar: Talento superior más constitución ciclotímica más constitución intersexual.

Mientras que Goethe, una Melancolía hereditaria y familiar constituye una especie de aureola de su vigorosa personalidad, en Bolivar, por el contrario, una ligera hipomanía (hiper-dinamia), complementa su compleja personalidad.

Porque en Goethe una herencia neuro- psicopática marcada culmina con su genio en medio de una familia de degenerados mentales (Profesor Moebius), mientras que en Bolivar, posiblemente y con muchas reservas, hay que aceptar una herencia sifilítica.

Tanto Goethe como Bolivar fueron admiradores de Napoleón Bonaparte, pero mientras que Goethe quedó deslumbrado ante el Emperador de los franceses, Bolivar, admirador incondicional del general Bonaparte y del primer cónsul, maldijo la memoria del emperador Napoleón.

Por lo tanto, Goethe rindió culto a la gloria del vencedor de Austerlitz, mientras que Bolivar rindió culto a la gloria del vencedor de Marengo.

Pero tanto Goethe como Bolivar fueron admiradores del sabio Humboldt y así surge, en la Filosofía de la Historia el célebre trimonia "Goethe - Bolivar - Humboldt" que constituye un verdadero "puente de oro" en la "entente ideológica" germano - latino - americana.

Goethe como Bolivar eran aristócratas por temperamento, por carácter y por educación, pero Goethe orientó su conducta hacia un individualismo exagerado y atormentado (espíritu monárquico), mientras que Bolivar, por el contrario, sobreponiéndose a sí mismo, orientó su conducta hacia un gregarismo moderado (espíritu republicano).

Por estas razones Goethe no percibió el "sentido profundo" de la Revolución francesa, mientras que Bolivar se identificó con el espíritu mismo de esta magna revolución.

Por último Goethe muere octogenario, cargado de honores y casi deificado (Wollgang von Goethe, el Dios de Weimar), mientras que Bolivar muere en edad madura, en plena miseria económica y moral, olvidado, perseguido y maldecido por aquellos mismos que le debieron la Libertad.

Resumiendo: Goethe es un astro rutilante que recorre toda su curva meridiana, mientras que Bolivar es una montaña que surge bruscamente y desaparece también bruscamente.

[firma]

EL "CAFE HOOVER"

ENTRE LOS HAMBRIENTOS Y SIN TRABAJO

Por A. E. JOHANN

ESPECIAL PARA "LA MAÑANA"

Ofrecemos aquí el último reportaje del admirable periodista tcheco-eslavo, M. A. Johann, uno de los mejores informadores de la prensa, en asuntos norteamericanos.

Nunca y en ninguna parte, habré podido ver a tantos hombres míseros y hambrientos, tanta decrepitud y decadencia moral reunidas en espacio tan reducido como los barrios pobres de Los Angeles. En ninguna parte me han pedido tantas veces y con semejante insistencia, la limosna de una comida. Mientras los príncipes de la pantalla se hacen construir canalizaciones de varios kilómetros de largo para traer agua de mar a sus piscinas particulares, millares de obreros mexicanos, vigilados por la policía se arrastran en los andenes de las estaciones, en espera de ser devueltos a su país.

Esos mexicanos, venidos a los Estados Unidos, como de costumbre, para la época de la cosecha de las frutas y del algodón, tuvieron la sorpresa de recibir proposicones de salarios tan exiguos, o de ser desplazados por una mano de obra indígena tan abundante, que ni siquiera tuvieron lo necesario para pagar su viaje de regreso...

UNA COMIDA EN EL "CAFE HOOVER"

Los sin trabajo americanos se estiman felices cuando pueden obtener un vale dandóles derecho a una comida en el "Café de Hoover" Es este el nombre con que se designa a las cantinas populares creadas en muchos lugares desde los inicios de la crisis. Ahí, los pobres, desprovistos de todo recuerdo, y que tienen la suerte de haber nacido a haber residido por algún tiempo en el Estado en que viven, pueden probar comida caliente dos veces al día, después, desde luego, de haber hecho cola durante largas horas ante la puerta del establecimiento.

Cada estado federal tiene su organizaciones especiales, en lo que se refiere a los indigentes; pero todos se parecen en este punto, tienden a excluir del beneficio del socorro al mayor número posible de necesitados.

LOS VIEJOS

Desde luego, los ancianos son los que mas padecen a consecuencia de la situación. Por ello puede hacerse esta observación curiosa de que, en las carreteras, por ejemplo, un hombre joven tiene más oportunidades que un anciano de verse ofrecer un lugar "gratuito" en un automóvil que pasa. Y es porque en los Estados Unidos se le concede a un joven más "oportunidad" que a un viejo, pues se dice que estos últimos han vivido su vida.

Durante mis excursiones, muchas veces he querido dar lugar en mi auto a ancianos encontrados en la ruta. Pero el chauffeur solo se detenía, por costumbre, a unos cincuenta o sesenta metros de distancia, y ya me daba cuenta con sorpresa que los andarines no corrían a reunirse con nosotros, a tal punto les costaba creer que queríamos trasladarlos a pesar de su edad.

RECOLECTAS MONSTRUOSAS

Por ahora, los subsidios ofrecidos a los necesitados permanecen bajo la jurisdicción de las autoridades comunales y departamentales, pero sobre todo bajo la protección de la filantropía privada. El año pasado, un poco antes de las Pascuas, se organizaron recolectas monstruosas, para los sin trabajo, y obtuvieron un éxito considerable. Pero hace mucho tiempo ya que no se encuentra solución para el problema de la subsistencia de los sin trabajo, con el único recurso de la beneficiencia privada.

Las recolectas han sido hechas con un entusiasmo notable , y hay que añadir que la prensa ha contribuído, en gran parte, a su éxito. Es porque los periódicos de aquí son muchas veces implacables, y pueden serlo ya que el público los sostiene. Así, hallándome en Dallas, la segunda ciudad del estado de Tejas, la opinión pública reprochaba a los cien más ricos habitantes de la ciudad de no haber contribuido con fondos, para el socorro, de acuerdo con sus ganancias. Y los periódicos locales publicaban inmediatamente la lista de esos ciudadanos, con la indicación exacta de lo que cada uno había dado... y de lo que era capaz de dar, de acuerdo con opiniones competentes. Supongo que los cien ricachos sin causa no habrán tenido el valor de sustraerse, por segunda vez, a las exigencias de los recolectores de fondos...

"BUSINESS FIRTS"

Un funcionario de la municipalidad de San Francisco, muy al corriente de las cuestiones referentes a las colectas, me ha confesado que, en ciertas ciudades, el cincuenta por ciento, casi, de las sumas reunidas servían para cubrir los gastos de la propaganda, de administración, los salarios ... "something else, you know". Increíble!. Pero en un país de posibildades ilimitadas, pasan muchas cosas que podrían parecernos inverosímiles...

LA LUCHA DESIGUAL DE GINEBRA

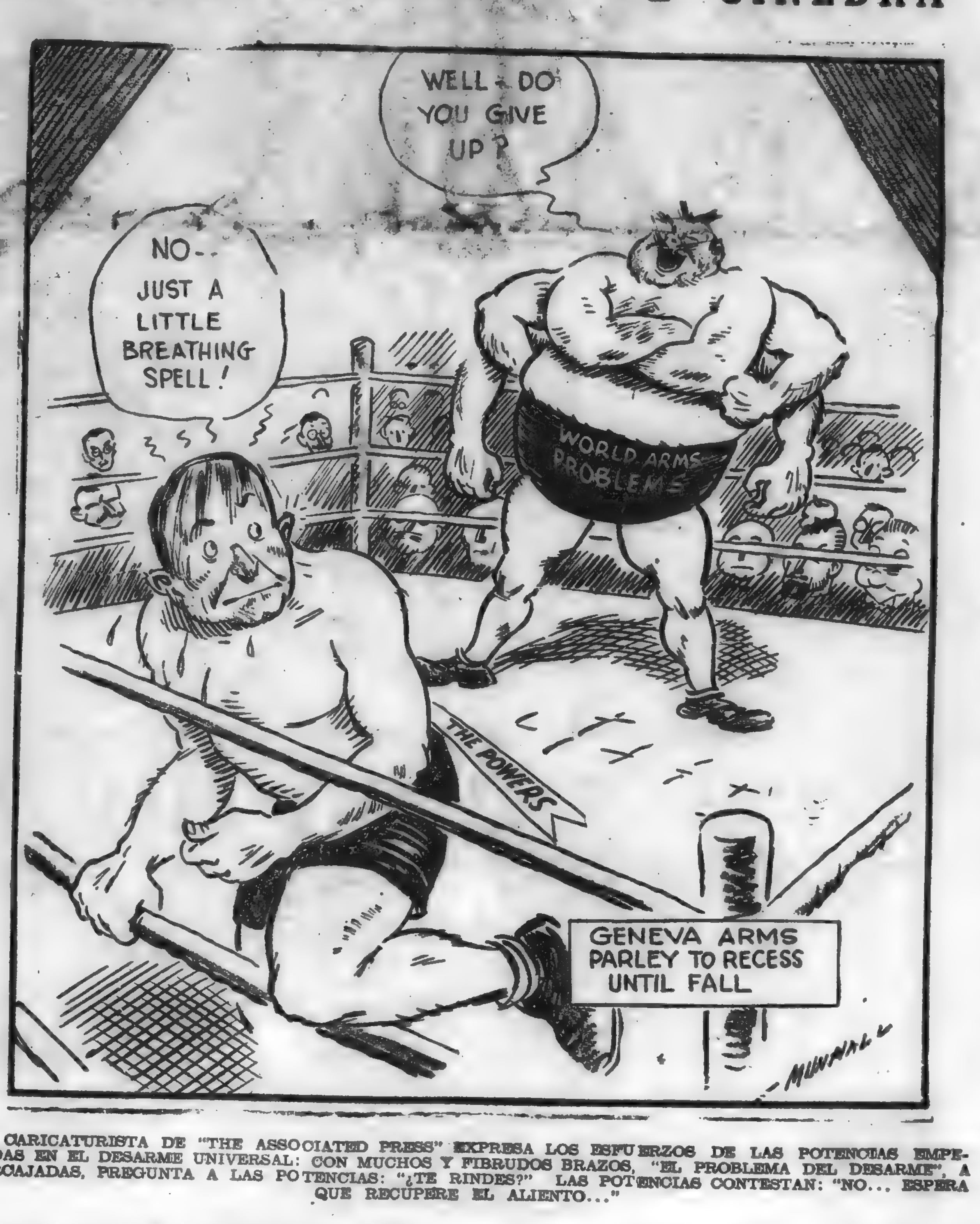

UN CARICATURISTA DE "THE ASSOCIATED PRESS" EXPRESA LOS ESFUERZOS DE LAS POTENCIAS EMPEÑADAS EN EL DESARME UNIVERSAL: CON MUCHOS Y FIBRUDOS BRAZOS, "EL PROBLEMA DEL DESARME", A CARCAJADAS, PREGUNTA A LAS POTENCIAS: "¿TE RINDES?" LAS POTENCIAS CONTESTAN: "NO... ESPERA QUE RECUPERE EL ALIENTO..."

DEL Dr. CARLOS MARIA GURMENDEZ

"MEDIA SOLUTIO", GRAN SOLUCION

Especial para LA MAÑANA

Madrid, 21 de Julio de 1932.

La indecisión es el más inequívoco síntoma de gravedad. Lo simple, lo fácil y aún lo que parece de inmediato pronunciamiento no apareja indecisiones, salvo las que surgen de los espíritus orgánica y, por lo mismo, invenciblemente pusilánimes. No llamemos, pues, contradictorias a las impresiones que dentro y fuera de la Conferencia de Lausana han corrido por el mundo. No creamos tampoco en la información tendenciosa. Tan vivo era y es el problema para cada pueblo y tan íntimo a la vez, para cada hombre, tan extenso y tan particular, por consiguiente, que ha sido quizá un caso de veracidad única este que ha permitido, sin resentimiento de la verdad, trasmitir en días, en horas y en minutos las resoluciones más aparentemente opuestas y, sin embargo, más insospechables.

Fracaso, éxito e incertidumbre, son las etapas de esta incidencia. que después de abandonar todo carácter de pasión exterior, ha llegado al período meditativo de las reservas que se guarecen en la defensa demasiado serena de las cifras. Y no hay, actualmente, conocidos los episodios fundamentales, motivo para considerar extravagante el desenvolvimiento de los sucesos. Las alternativas, han sido derivaciones ineludibles de las indecisiones que forzosamente debían agitar el fondo de un asunto cuya trascendencia alcanzaba a todos, sin exceptuar a ninguno.

El fracaso, proclamando, sin reservas, encontraba el antecedente explicable de la incredulidad que precedía a la Conferencia como efecto de la intranquilidad mundial y de la inefacacia sucesiva de otros congresos, igualmente pacifistas e igualmente innocuos. Y fué así que cuando el Canciller Alemán exteriorizó con firmeza, que en ese momento nadie pudo juzgar quebrantable, su fórmula de revisión del Tratado de Versailles y su negativa definitiva al pago de las reparaciones, la humanidad entendió y entendió razonablemente en tal instante, que en Lausana se clausuraba, sin posibilidad de rectificación, el período de las negociaciones capaces de producir un avenimiento efectivo. Pero las bases iniciales de la fórmula alemana no pudieron mantenerse; el debate adquirió más desarrollo, abarcó con más amplitud las visiones próximas y lejanas de la situación económica y moral del mundo y apareció una solución sustitutiva que confortó fuertemente los ánimos. Tras el fracaso que se había creído irremediable sobrevino una viva confianza en el éxito, en un éxito que no tendría ya que vencer ninguna adversidad. Era ésta una confirmación más del estado ansioso en que se desenvolvía la disputa internacional. Pero, cuando todavía se divulgaba aquella confianza y se admitía, sin dudas, la estabilidad inconmovible de la solución adoptada. empezaron a tomar realidad incógnitas, vacilaciones, incertidumbres, entre las que, naturalmente destacaban las conjeturas sobre la posible actitud de Estados Unidos frente al tratado que venía de pactarse.

Herriot, en su discurso del Senado, luego de aclarar la naturaleza del "gentlemen's agreement" fija, sin eufemismos, el alcance del acuerdo, al establecer que éste sólo será definido si resultase satisfactorio para Estados Unidos, agregando que para poner en orden a la gran familia europea era necesario un convenio previo entre Francia e Inglaterra, "países que tanto por su historia como por las pruebas que han sufrido, tienen como un antiguo derecho con respecto a las naciones más jóvenes. Pero detengámonos, al analizar las expresiones de Herriot, en que de la fórmula inquietante del primer momento a la expansión jubilosa de la segunda etapa de la Conferencia, haciendo prever soluciones integrales e inmediatas, queda, por ahora, una sola conclusión firme: el arreglo con Alemania.

Ante las alternativas experimentadas, ante la indecisión inseparable de la gravedad del problema, aun no completamente resuelto, no corresponde sino una posición igualmente distante de la desesperanza como del regocijo entusiasta. Se ha contenido una inquietud que hubiera adquirido caracteres de orgánica perturbación mundial, cuando un vasto agregado de factores transtorman el equilibrio de la totalidad de las naciones. Y si en esta solución media, cabe señalar un fracaso, ha sido el de las fórmulas indeclinables; el de la intransigencia, como falsa exteriorización del carácter; el de los extremismos, cabal consagración del simplismo, que es negación de agudeza de observación y de comprensión. El acuerdo triunfante no satisfará con la plenitud buscada el anhelo de la humanidad, explícitamente torturada por una preocupación que crece y decrece alternativamente, pero que no concluye de desvanecerse. Sin embargo, hay una conquista que será seguramente invencible: la del sentido de la aproximación, de que hablamos en anteriores oportunidades, la del abandono de la inflexibilidad como cesión necesaria e inevitable en el recíproco error.

[firma]

El Gramófono en la Escuelas

Especial para LA MAÑANA

Al margen de una proposición de ley, expuesta en la Cámara francesa por el diputado León Riotor.

No es la primera vez que se piensa en untilizar el gramófono con una finalidad pedagógica. Existen hasta métodos de enseñanza — especialmente en lo que mira a los idiomas extranjeros, basados en ese sistema modernísimo.

Pero llegaremos a ver al fonógrafo transformado en instrumento obligatorio para las escuelas? Una proposición de ley de M. León Riotor, expuesta en estos días, tendería a "la utilización del fonógrafo en las escuelas, para la enseñanza del canto, la lectura expresiva y la recitación en francés, etc..."

—En los países vecinos — nos ha dicho el activo diputado, — la pedagogía fonográfica ha cobrado un importante desarrollo. En Francia, esto no se ha tenido en cuenta... Acontece, que desde hace tres años, el Comité francés creado para la realización del proyecto, me ha asociado a sus trabajos. Dicho comité comprendía algunas personalidades que pertenecían a la enseñanza de la música, a la industria musical y fonográfica. Al final del año 1930, ha podido juzgar el valor de la enseñanza musical por medio de los discos.

"Pero el empleo del fonógrafo no debe detenerse ahí. Es menester utilizarlo:

"Para perfeccionar la dicción (y actualmente una lista de textos ejemplares es estudiada por el Director de la Enseñanza Primaria).

"Para la enseñanza de los idiomas,

"Y para la diversión de los alumnos.

"He recibido por parte de los directores de la enseñanza primaria y de la segunda enseñanza el apoyo más halagüeño.

"No olvide que, así como existen lectores perezosos ,existirán también oyentes perezosos. Por ello habrá que crear una nueva actividad de la inteligencia, regulada y conducida por los métodos más avanzados de la pedagogía".

No dudamos que esta feliz innovación, recogerá los sufragios que merece, y no tardará en imponerse en las escuelas de Europa y América.

A. de Gobhart

¡Palabras, palabras!

—ooOoo—

Cuando decimos: ¡Qué antipático es Fulano!, casi siempre sería más acertado decir: ¡Qué antipático le somos!

Educar a los hijos suele ser, por lo general, reprenderles todo aquello que molesta a los padres. Por eso hay tantos buenos hijos que son hombres insoportables. Es que sólo les han enseñado a ser hijos.

Por los pueblos he conocido a muchos mozos que habían servido en el Ejército. Todos habían vuelto tan brutos como antes, y algunos más pillos. Es que tampoco les habían enseñado más que a ser soldados.

Casi todos los grandes capitalistas y nobles improvisados se hacen muy devotos. Acaso, como los antiguos criminales, sienten la necesidad de acogerse a sagrado.

Odiamos siempre al que tiene nuestros mismos defectos, porque nos parece que los desacredita.

Un corsé viejo salva en muchas ocasiones la virtud de las mujeres.

Es posible que un español se resigne a no tener talento; lo difícil es que se resigne a que lo tengan los demás.

La vanidad es el femenino del orgullo.

Podés dar al pueblo toda clase de libertades: él se encargará de perderlas.

Pensar mal para dispensarnos de hacer bien es el pesimismo de los espíritus mezquinos.

España es, sin duda alguna, el país en que la libertad tiene más arraigo. En todas partes se sostiene por los liberales; aquí, a pesar de ellos.

Jacinto Benavente

LA SANCION PENAL EN CHINA

PENA DE MUERTE LENTA EN CHINA. — LOS CONDENADOS, ENCERRADOS EN ARMAZONES, SON SUSPENDIDOS POR LA CABEZA QUE SOLA SOSTIENE TODO EL PESO DEL CUERPO

Muy interesante resulta hacer un rápido examen de las distintas formas de penas que se aplican a los hijos del celeste imperio, que contrarían las leyes que regulan aquella especie de orden social. Ante todo es necesario decir que una de las caracteristicas del código chino es el de no estar dividido como entre nosotros, en dos partes: Civil y Penal.

El más pequeño delito, el más insignificante pecado, está considerado como un crimen, por lo tanto no existe ley que no sea penal. La base de la sociedad china es la familia y todo el código de aquel pueblo está basado en el principio del patriarcado y como consecuencia legal, la solidaridad de la familia. De modo que la culpa de un miembro decae sobre toda la comunidad, hasta un grado lejano de parentela. Por ciertos delitos la pena capital recae sobre todos los allegados al reo, hasta la tercera generación.

El legislador chino ha buscado de prever todos los casos en su código sin dejar ningún delito impune, pero después se hizo necesaria cierta amplitud en la aplicación de las leyes. La justicia está administrada en primer grado por los suprefectos de los distritos, en un grado más elevado por el prefecto, y en los casos de pena capital por el emperador.

Téoricamente la justicia china es expeditiva pero en la práctica resulta muy lenta por los numerosos e inevitables intermediarios, porque allí no existe la profesión de abogado. Los jueces son

UNA DE LAS FORMAS MAS COMUNES DEL INTERROGATORIO EN CHINA. ROTURA DE LAS ARTICU LACIONES DE LOS BRAZOS

todos con cesionarios y viven de los condenados, así que siempre tienen conflictos con los intermediarios que tratan de evitar la discusión del proceso. Es curioso el medio generalmente usado para obtener la reconciliación pacífica de los contendientes; se invitan a una comida de la cual pagarán después los gastos y se ponen en un estado de incipiente ebriedad a la que va unida la mayor parte de las veces una regular alegría, en tal estado es muy fácil que uno de los adversarios deje asomar a su amarillenta faz una sonrisa; esto basta para declarar terminada la querella. Cuando se llega hasta el proceso oficial la prueba de la culpa sale siempre evidente e insospechada de la confesión misma del acusado. Interrogatorio en China quiere decir inquisición con todo el horrible corolario de instrumentos para la tortura. El paciente termina casi siempre por reconocerse culpable aún siendo inocente Para las penas de minima importancia la sentencia más común es la del bambú o un número variable de golpes aplicados sobre la espalda desnuda; a las mujeres se le concede el estar vestidas, pero es raro el caso en que los jueces estén llamados a sentenciar sobre una mujer porque esta no participa casi nunca de la vida pública y el marido o los padres pueden juzgarla y castigarla en lo intimo de la familia, Por lo demás una pena reservada a las mujeres es la de la bofetada; para los literatos en vez, la pena más común consiste en la obligación de aprenderse de memoria trozos de autores célebres. Los rebeldes políticos, los piratas y los cortesanos tienen el destierro; una pena muy común para los infractores a la limpieza, es la berlina y parece que los chinos no sienten horror a añadir a eso, el atado de las manos y privarles la comida, e impedirles que puedan defenderse de las picaduras de los insectos. ¡Envidiable ausencia de sensibilidad! La prisión no es una pena sino un lugar de paso en el cual el acusado espera o ser juzgado o sufrir un castigo.

Los prisioneros no son mantenidos por el Estado: es necesario que en cada uno piense la familia. La mayor parte de las penas corporales han sido abolidas desde hace algunos años, quedando solo la de muerte. El extrangulamiento tiene un carácter menos infamante que la decapitación porque no daña la integridad del cuerpo, al que los chinos le tienen más aprecio que la vida del porvenir.

OTRO SUPLICIO EN CHINA. — EL PACIENTE ES ESTRECHAMENTE ATADO A UN BANCO DE MADERA

Cuentos de La Mañana

EL MIEDO

RAMON DEL VALLE INCLAN

—ooOoo—

Ese largo y angustioso escalofrío que parece mensajero de la muerte, el verdadero escalofrío del miedo, sólo lo he sentido una vez. Fué hace muchos años, en aquel hermoso tiempo de los mayorazgos, cuando se hacía información de nobleza para ser militar. Yo acababa de obtener los cordones de Caballero Cadete. Hubiera preferido entrar en la Guardia de la Real persona, pero mi madre se oponía; y siguiendo la tradición familiar, fuí granadero en el Regimiento del Rey. No recuerdo con certeza los años que hace, pero entonces apenas me apuntaba el bozo, y hoy ando cerca de ser un viejo caduco.

Antes de entrar en el regimiento, mi madre quiso echarme su bendición. La pobre señora vivía retirada en el fondo de una aldea, donde estaba nuestro pazo solariego y allá fuí sumiso y obediente. La misma tarde que llegué, mandó en busca del prior de Bandero para que viniese a confesarme en la capilla del pazo. Mis hermanas María Isabel y María Fernanda, que eran unas niñas bajaron a coger rosas al jardín y mi madre me llamó en voz baja para darme su devocionario y decirme que hiciese examen de conciencia.

Vete a la tribuna, hijo mío. Allí estarás mejor... — La tribuna señorial estaba al lado del Evangelio y comunicaba con la biblioteca La capilla era húmeda, tenebrosa, resonante. Sobre el retablo campeaba el escudo concedido por ejecutorias de los Reyes Católicos al señor de Bradomín, Pedro Aguiar de Tor, llamado el "Chivo" y también "el Viejo" Aquel caballero estaba enterrado a la derecha del altar; el sepulcro tenía la estatua orante de un guerrero. La lámpara del presbítero alumbraba día y noche ante el retablo, labrado como joyel de [illegible]; los áureos racimos de la vid evangélica parecían [illegible]. El santo tutelar era aquel piadoso rey mago que ofreció mirra al Niño de Dios: su túnica de seda, bordada de oro, brillaba con el resplandor devoto de un milagro oriental. La luz de la lámpara, entre las cadenas de plata, tenía tímido aleteo de pájaro prisionero, como si se afanase por valor hacia el Santo.

Mi madre quiso que fuesen sus manos las que dejasen aquella tarde a los pies del rey mago los floreros, cargados de rosas, como ofrenda de un alma devota. Después, acompañada de mis hermanas, se arrodilló ante el [illegible] desde la tribuna solamente oía el murmullo de su voz que guiaba moribunda las Avemarías: pero cuando a las niñas les tocaba responder, oía todas las palabras rituales de la oración. La tarde agonizaba, y los rezos resonaban en la silenciosa obscuridad de la capilla, hondos, tristes y augustos, como un eco de la Pasión. Yo me adormecí en la tribuna. Las niñas fueron a sentarse en las gradas del altar; sus vestidos eran albos como el lino de los paños litúrgicos. Ya sólo distinguí una sombra que rezaba bajo la lámpara del presbítero: era mi madre, que sostenía entre sus manos un libro abierto y leía con la cabeza inclinada. De tarde en tarde, el viento mecía la cortina de un alto ventanal; yo entonces, veía en el cielo, ya oscuro, la [illegible] luna pálida y sobrenatural como una diosa que tiene su altar en los bosques y en los lagos...

Mi madre cerró el libro dando un suspiro, y de nuevo llamó a las niñas. Ví pasar por sus sombras blancas a través del prebisterio y columbre que se arrodillaban a los lados de mi madre. La luz de la lámpara temblaba con un débil resplandor sobre las manos que volvían a sostener abierto el libro. En el silencio, la voz leía piadosa y lenta. Las niñas escuchaban y adiviné sus cabelleras sueltas sobre la albura del ropaje y cayendo a los lados del rostro iguales, tristes y nazarenas. Habíame adormecido y de pronto me sobresaltaron los gritos de mis hermanas. Miré y las vi en medio del prebisterio abrazadas a mi madre. Gritaban despavoridas. Mi madre las asió de la mano y huyeron las tres. Bajé presuroso. Iba a seguirlas y quedé sobrecogido de terror: en el sepulcro del guerrero se entrechocaban los huesos del esqueleto. Los cabellos se erizaron en mi frente. La capilla había quedado en el mayor silencio y oíase distintamente el hueco y medroso rodar de la calavera sobre la almohada de piedra. Tuve miedo, como no lo he tenido jamás, pero no quise que mi madre y mis hermanas me creyesen cobarde, y permanecí inmóvil en medio del presbiterio, con los ojos fijos en la puerta entrebierta. La luz de la lámpara osciaba. En lo alto mecíase la cortina de un ventanal y las nubes pasaban sobre la luna y las estrellas se encendían y se apagaban como nuestras vidas. De pronto, allá lejos, resonó festivo ladrar de perro y música de cascabeles. Una voz grave y eclesiástica llamaba:

—¡Aquí, "Carabel"! ¡Aquí, "Capitán"...!

Era el prior de Brandeso que llegaba para confesarme. Después oí la voz de mi madre trémula y asustada, y percibí distintamente la carrera retozona de los perros. La voz grave y eclesiástica se elevaba lentamente, como un canto gregoriano:

—Ahora veremos qué ha sido ello... Cosa del otro mundo no lo es seguramente... ¡Aquí, "Carabel"!... ¡Aquí, "Capitán"!...

Y el prior de Bandeso, precedido de sus lebreles, apareció en la puerta de la capilla:

¿Qué sucede, señor Granadero del Rey?

—Yo repuse con la voz ahogada:

—¡Señor prior, he oído temblar el esqueleto dentro del sepulcro! ..

El prior atravesó lentamente la capilla: era un hombre arrogante y erguido; en sus años juveniles también había sido Granadero del Rey; llegó hasta mí, sin recoger el vuelo de sus hábitos blancos, y afirmándose una mano en el hombro y mirándome a la faz descolorida, pronunció gravemente:

—¡Qué nunca pueda decir el prior de Brandeso que ha visto temblar a un Granadero del Rey!

No levantó la mano de mis hombro, y permanecimos inmóviles, contemplándonos sin hablar. En aquel silencio oímos rodar la calavera del guerrero. La mano del prior no tembló. A nuestro lado los perros enderezaban las orejas, con el cuello espluznado. De nuevo oímos rodar la calavera sobre su almohada de piedra. El prior me sacudió:

—¡Señor Granadero del Rey, hay que saber si son trasgos o brujas!...

Y se acercó al sepulcro, y asió las dos anillas de bronce empotradas en una de las losas, aquella que tenía el epitafio. Me acerqué temblando. El prior me miró sin desplegar los labios. Yo puse mi mano sobre la suya en una anilla, y tiré. Lentamente alzamos la piedra. El hueco negro y frío quedó ante nosotros. Yo ví que la árida y amarillenta calavera aún se movía. El prior alargó un brazo dentro del sepulcro para cogerla. Después, sin una palabra y sin un gesto, me la entregó. La recibí temblando. Yo estaba en medio del presbiterio y la luz de la lámpara caía sobre mis manos. Al fijar los ojos, las sacudí con horror: tenía entre ellas un nido de culebras, mientras la calavera rodaba, con hueco y liviano son, todas las gradas del prestiberio. El prior me miró con sus ojos de guerrero que fulguraban bajo la capucha como bajo la visera de un casco:

—¡Señor Granadero del Rey, no hay absolución!... ¡Y no absuelvo a los cobardes!...

Y salió de la capilla arrastrando sus hábitos talares. Las palabras del prior de Brandeso resonaron mucho tiempo en mis ojos: resuenan aún. ¡Talvez por ellas he sabido más tarde sonreir a la muerte como una mujer!...

TEATROS Y CINES

Espectaculos de hoy

SOLIS. — Compañía lírica nacional. — A las 21 y 30: "El trovador". Platea $ 1.00.

ESTUDIO AUDITORIO. — Compañía Nacional Carmen Cassnell. — A las 21 y 45: "La llama sagrada". Platea $ 0.70.

18 DE JULIO. — Compañía española de comedia Irene López Heredia. — A las 15: "El amante de madame Vidal"; a las 21 y 45: "El caballero Varona". Platea $ 1.60.

ARTIGAS. — Compañía nacional de sainetes Carlos Morganti. — A las 21 y 15: "Las mujeres de San Roque"; a las 2 y 20: "Locoloco y su familia"; a las 23 y 30: "Don Indalecio Frescales". — Platea por sección $ 0 50.

CASINO. — Compañía de music - hall. — Atracciones y variedades. A las 21 y 15. Platea $ 0.70.

CONCIERTOS

ESTUDIO AUDITORIO. — A las 18 y 33: Concierto de la O. S. S. O. D. R. E., bajo la dirección del maestro Lamberto Baldi. Platea $ 1.00.

Temporada de comedia española

EL ESTRENO DE ANOCHE

"Solera", heroína de la pieza de los hermanos Alvarez Quintero, estrenada anoche en el 18 de Julio por la compañía Irene Lopez Heredia enriquece la ya vasta galería de retratos femeninos que han producido los celebrados autores andaluces. Hermana de Cancionera, de Pipiola, de Malvaloca y de tantas otras por la contextura humana como por la encarnación simbólica del carácter de un pueblo — el andaluz — esta Solera, tierna, generosa, plena de una alegre luminosidad, se posesionó anoche del espíritu del público balanceándolo levemente en ondas de una suave y agradable emoción.

Ni el asunto ni el personaje son nuevos ni aún en el solar quinteriano; pero hay tal esencia vital, tanto en la heroína como en los demás entes dramáticos que la rodean; hay tal caudal de observación directa, tanta verdad, en suma, de ambiente, de caracteres, de pintura, que la obra convence y se la escucha con el agrado de un suceso cotidiano interesante, que relatara, naturalmente, alguien poseedor de la virtud poética, del ritmo sencillo pero elocuente.

Hemos dicho que Solera resume o presenta [illegible] características del pueblo andaluz. Ha heredado de sus mayores, la limpieza de procederes, la llaneza de actitudes, la hidalguía, la altivez, la bondad y la vehemencia. Es dulcemente porfiada y ardientemente amorosa. Sus atributos espirituales chocan con el de su elegido, mozo honesto e intransigente con las faltas de los otros, precisamente porque se siente fuerte ante el pecado. La obra, en su aspecto capital, se concreta a demostrar como el amor va ganando para la tolerancia a ese hombre, en virtud de la prédica tenaz y terca — también unilateral puesto que no encierra más que sentimiento — de la mujer. Pero aparte de esos caracteres principales, de innegable potencialidad humana, hay en la pieza un riquísimo caudal de expresión popular que sirve de cuadro a los protagonistas y que lo forman tipos vivaces, dicharacheros, típicos de la graciosa Andalucía y que al diluyen el conflicto sentimental al alargarlo en tres actos, constituyen en cambio un desfile simpático y pintoresco. Tales esos tres viejos que forman una especie de "patronato" en torno a la muchacha, alegando derechos en mérito a la antigua amistad que los unió al difunto padre; tal ese "torero" que finge corridas y cuenta episodios heroicos que nadie cree; tal la anciana tía de Solera y ese "sablista" profesional que firma recibos por los empréstitos, sabiendo de antemano que no ha de devolverlos... Y mil y un elementos más arrancados de la entraña popular, del alma racial de Andalucía, y puestos sobre el tablado con una gran sinceridad, con un evidente sentido de observacióNn y de verdad.

Al volver por sus antiguos caminos, sus clásicas sendas, los hermanos Alvarez Quintero han encontrado el extraviado tesoro volviéndolo a ofrecer en limpio y pulimentado marco, para solaz de los que gustan de estas frescas y coloridas manifestaciones escénicas.

La obra encontró en los artistas de la compañía española a intérpretes conscientes y capacitados que supieron destacar sus innumerables bellezas. Sobre todo en Irene López Heredia, que tuvo momentos notables — en el segundo acto más que en los otros; — en Mariano Asquerino, correcto; en Fresno, en Evans y en Vargas.

La vermouth de esta tarde estará dedicada por la compañía Lópes Heredia a una nueva representación de "El amante de Madame Vidal" un alegre "vaudeville" de Verneuil, lleno de frases chispeantes y recursos ingeniosos del que Irene López Heredia, Mariano Asquerino y Fernando Fresno, especialmente, dieron una versión rápida y animada con motivo de su estreno conservando la pieza a través de la interpretación de conjunto todo su sabor picaresco e intencionado.

Por la noche, en lugar de la reposición de "Un marido ideal" erróneamente anunciada, y que tendrá lugar recién a mediados de la semana próxima, subirá a escena "El caballero Varona" de Jacinto Grau.

La gran temporada lírica

ES IMPROBABLE SU REALIZACION

He aquí la comunicación que, respecto a la gran temporada lírica que se realizará en el Estudio Auditorio, nos envía el Servicio Oficial de Difusión Radio Eléctrica:

"Desde ayer se encuentra abierto el abono a las cuatro funciones que se realizarán en los días 19, 21, 23 y 26 del actual en el Estudio Auditorio.

La temporada se iniciará con la obra "Lucía" en la que se presentará la soprano Lily Pons.

Las horas que funciona el Registro de abonados es de las 9 a las 12 y de las 15 a las 22."

Por nuestra parte estamos en condiciones de informar que la realización de esta corta temporada de ópera se hace sumamente difícil por la resolución del Banco de la República, de que se da cuenta en otro lugar, negándose a otorgar cambio para negocios teatrales.

Esta noche se cantará "El trovador" en Solís

El cuadro lírico nacional que dirige el maestro Mecolli y que hasta hace poco actuó en el Estudio Auditorio con el resultado de todos conocido, se presentará esta noche en el viejo coliseo con la ópera de Verdi: "El trovador".

El reparto que tendrá esta obra es el siguiente:

Leonora, Nemi Cánepa; Azucena, Ercilia Quiroga; Conde, Ignacio Ibarra; Manrico, Julio Culñas; Fernando Ademán Susa; Ruy, Luis Sgarbi; Inés, Dina Furettini.

Mañana por la tarde ofrecerá el conjunto lírico un concierto vocal, con acompañamiento de orquesta, en el que se desarrollará este programa:

Primera parte: — Semiramides de Rossini. Obertura por la Orquesta. Tosca; Recóndita armonía, tenor: Bartolomé Bianchi; Traviata, Di provvenza, baritono, J. Veira; I Pagliacci Vesti la Giubba, tenor, Héctor Rabegliatti. La favorita, O mio Fernando, mezzo soprano, María de Siano

Segunda parte: — Cavallería Rusticana Intermezzo por la Orquesta.

Cavallería Rusticana Dúo Margarita María y Aurelio Alvarez.

Rigoletto La donna e mobile. Tenor Luis Gianmarchi.

Tosca. Lucean le stelle Tenor Bartolomé Bianchi

Cavallería Rusticana. Addio a la Mamma Tenor Héctor Rebagliatti.

Tosca Vissi darte. Soprano Berta Vidal.

Por la noche a las 21 y 30 se repetirá Il Trovattore.

Debutó anoche la compañía Morganti

Ante un público numeroso que llenaba totalmente la sala del amplio coliseo de la calle Andes, hizo su presentación la compañía de comedias y sainetes que dirige el popular y conocido primer actor Carlitos Morganti.

Las obras puestas en escena y elegidas para el debut, demuestran una vez más el sano criterio que prima en la dirección de esta compañía.

Los elementos que integran el elenco, algunos conocidos como Gloria Faluggi, Iris Martorelli Fernando Chicharro y en unión de ellos Gregorio Guadalupe, José Cola, Blanca Tapia, etc., coadyubaron en todo momento al buen éxito de la velada inicial que con tan buenas perspectivas ha comenzado. Para hoy se ha confeccionado el siguiente programa: En primera sección "Las mujeres de San Roque"; en segunda, "Locoloco y su familia", y en tercera, "Don Indalecio Frescales".

Para mañana domingo se anuncian tres funciones: matinée, vermouth y noche Como próximo estreno, se nos anuncia la pieza cómica en tres cuadros de Arsenio Mármol "El doctor Chichirinella".

El concierto sinfónico de esta tarde

Tendrá lugar esta tarde en el Estudio Auditorio, de acuerdo con lo que a anunciamos anteriormente, un nuevo concierto sin fónico a cargo de la orquesta del Servicio Oficial, bajo la dirección del maestro Lamberto Baldi.

A parte del interés que adquiere todo sconcierto de esta índole, se une en esta oportunidad la actuación, con la orquesta, de la niña Nybia Mariño Bellini, precoz pianista cuyas condiciones relevantes por su edad le deparan un porvenir brillante dentro de las actividades musicales

El programa será el siguiente:

Primera parte

Haydn. — Sinfonía "Oxford": Adagio-Allegro spiritoso, Adagio, Minuetto. Presto.

Chopín: Aandante y Polonesa para piano y orquesta, (instrumentados por Xaver Scharwenka): andente apassionato Polonesa (molto allegro).

Solista, la niña Nybia Mariño Bellini.

Segunda parte

Respighi: "Metamorphoseon". — XIII Modus, (Tema y variaciones)

Modus I: Moderato nono troppo.
" II: Allegreto.
" III: Lento.
" IV: Lento expresivo, Piu animato.
" V: Moltó vivace.
" VI: Vivo.
" VII Cadencia.
" VIII: Andantino mosso.
" IX: Lento non troppo.
" X: Molto allegro.
" XI: Molto allegro.
" XII: Vivo non troppo.

Wagner: Obertura de la ópera "Tannhauser".

Variedades en el Casino

El ex Albenia reabre sus puertas esta noche con una compañía de atracciones y variedades entre cuyos números se cuentan Wu - Li - Chan, el mono sabio, Mary Froio, Raudo, Pepita del Ebro, etc., etc.

Los espectaculos serán completos habiéndose establecido en setenta centésimos el precio del sillón de platea.

Carmen Casnell debuta hoy en el Estudio Auditorio

Esta noche reaparece ante nuestro público la compañía nacional Carmen Cassnell, dirigida por C. Calderón de la Barca y que tiene por primer actor a Gerardo Blanco, figuras que gozan de grandes simpatías ante nuestro público.

Este conjunto realizará una breve temporada a precios populares en el Estudio Auditorio, habiendo elegido para su presentación uno de los recientes éxitos europeos, la pieza en tres actos del celebrado escritor inglés Sonmerset Maugah, "La llama sagrada", traducida por Leuzi y Curoto.

A manera de prólogo se exhibirá una película cinematográfica combinada al efecto por la casa Glucksmann con la que se prepara el espíritu del espectador para las escenas teatrales que vienen a continuación.

Como ya hemos dicho, regirán para esta breve actuación de la compañía Cassnell precios populares, habiendo fijado la platea en setenta centésimos y la cazuela y paraíso en quince centésimos.

Mañana domingo se anuncian dos funciones o sea una sección vermouth especial a las 18 y 15 y el espectáculo nocturno.

C.X.6

Hoy se trasmitirá por intermedio de esta Estación, el siguiente programa:

A las 17. — Informativo.

A las 17 y 15. — Discoteca Nacional.

A las 18 y 33. — Se trasmitirá desde el Estudio Auditorio, el concierto de la O S. S. O. D R. E. Dir. Lamberto Baldi. Solista la pianista niña Nibya Mariño Bellini.

A las 20 y 15 — Discoteca Nacional. Del N.o 1351 al N.o 1356 del catálogo.

A las 21. — Se trasmitirá desde el Estudio, el recital por el barítono Gino Froscini, con el siguiente programa:: Largo al factotum, de la ópera "El Barbero de Sevilla", de Rossini y "Cante pe me", canción napolitana de Broghi.

A las 21 y 30. — Discoteca Nacional. Audición especial Fragmentos del drama musical "Sigfrido", de Ricardo Wagner.

CINES

LOS PROGRAMAS DE ESTA NOCHE

Espectáculos de films sonoros

ARIEL — 1.a El rey romántico; 2.a (doble) Locura de rico.

RIALTO — 1.a Medico y amante; 2.a (doble) Esta noche o nunca.

CONTINENT — 1.a Petit café; 2.a (doble) El expreso de Shanghai.

ASTRAL — 1.a Sulga de la cocina; 2.a (doble) El derecho de amar.

AVENIDA — 1.a Prisioneros de la fortaleza; 2.a (doble) Quo Vadis?

ARTIGAS — 1.a El profesor de mi señora; 2.a (doble) El sargento Grischa.

EMPIRE — 1.a Mar de fondo; 2.a (doble) Conoces a tu mujer.

MODERNO — 1.a Campanillas siniestras; 2.a (doble) El misterio del cuarto amarillo.

IDEAL — 1.a El capitán látigo; 2.a (doble) El valiente.

MIRAMAR — 1.a El arca de Noé; 2.a (doble) El triunfo de un amor; y Carlitos Gardell en sus canciones.

COLISEO FLORIDA — 1.a El enigma de la rosa; 2.a (doble) Locos de remate; y Noticiario sonoro de Crítica 2.

ATENEO — 1.a Cascarrabias; 2.a (doble) El teniente seductor.

PARLANTE — 1.a Quien es mi mujer; 2.a El aventurero rey; 3.a La casa de los cuatro crímenes.

OLIMPIA — 1.a Piernas de seda; 2.a Querer es poder; 3.a Quien dijo miedo.

PARIS — 1.a Gente alegre; 2.a Amante de corazón.

VERSAILLES — 1.a Hojas de escándalo; 2.a Lo mejor es reir.

VICTORIA — 1.a Troika; 2.a La duquesita del Tabaris.

ORO — 1.a Juego sin límites; 2.a Una mujer a bordo.

VILLA DOLORES — 1.a El asesino Karamasoff.

LATINO — 1.a Amor alegría y champagne; 2.a La vía de oro.

GAUMONT — 1.a Prisionero de la fortaleza; 2.a Salto mortal.

AVENIDA — 1.a Prisionero de la fortaleza; 2.a Quo Vadis?

"VIVA MADRID QUE ES MI PUEBLO"

Una gran película de atractivos excepcionals es "Viva Madid que es mi pueblo" que el próximo martes estrenará el cine Rialto, ennumerar los valores de esta producción netamente española es tarea larga, pues se unen infinidad de elementos, asunto, interpretación, técnica y las bellezas de Madrid, corridas de toros, color, intensidad, pasiones...

Es una obra que nos revive en toda su gracia la ciudad de la alegría y de Sol ardiente, obra que por su realización se coloca entre las mejores Marcial Lalanda el célebre torero que se revela como actor y lidiador insuperable realiza una verdadera creación, Faustino Bretaño, Carmen Viance y Celia Escuedro, completan el cuadro de artistas de esta película llamad a obtener un suceso extraordinario.

"AMANTE DE CORAZON"

Paramount Film presenta a William Powell, uno de los artistas que más concienzudamente interpretan sus papeles. William Powell es uno de los favoritos del público estadounidense. y esa preferencia ha sido obtenida mediante sus innegables valores. En el film "Amante de corazón", preséntase en un papel que refleja su propia vida, su juventud, sus aventuras, todo realizado con sobriedad, con esa peculiar característica del precitado artista que ha logrado escalar las más altas posiciones entre todos sus contemporáneos.

Kay Francis, esbelta y graciosa, acompaña a William Powell en un rol de calidad.

Hoy la sala del Cine París se verá sumamente concurrida ante el anuncio de este film "Amante de corazón".

"EL PARAISO DEL VALS"

Una opereta vienesa, de corte moderno, que desarrolla un sencillo romance pleno de espiritualidad. La historia del hombre que ha escalado los peldaños de la fama y la fortuna, mediante su voz y sus danzas en el país del vals; sus amores con la cantante más renombrada, toda la aventura que viven en salones suntuosos rodeados de una aureola frenética de entusiasbo, tiene su término.

A lo largo del film, la música suave y armoniosa acaricia los oídos y las voces más melodiosas llegan al público para dar una sensación agradable. Charlotte Susa, es la actriz de "Dos Almas" que como se recordará fué una de las producciones que más éxito han obtenido en nuestro público.

Charlotte Susa preséntase en una fase distinta a la conocida en su trabajo de "Dos Almas", y será la oportunidad para admirar una vez más a su belleza, su simpatía y su aptitud de artista de talento.

El Cine París ofrecerá en la semana próxima este interesantísimo estreno.

REGISTRO CIVIL

MATRIMONIOS

Francisco P. Clavijo, 42 años, argentino, médico, con Angela B. Sanz, 30 años, argentina.

Alberto Weiss, 27 años, húngaro, jornalero, con Gisha Guierson, 27 años, rumana.

Aquilino B. Luna, 32 años, oriental, jornalero, con Rosa Devita, 34 años, italiana.

Rafael Ferretti, 30 años, italiano, diplomático, con Francisca Stoyanoff, 23 años, italiana.

Jesús Cabrera, 28 años, oriental, empleado, con Dolores Soca, 28 años, oriental.

José A. Epifanio, 34 años, oriental, empleado, con Elena C. O. Millot, 23 años, oriental.

Juan Licker, 28 años, alemán, brasileño, con Berta M. Bekehrty, 24 años, austríaca.

Antonio Da Silva, 26 años, brasileño, empleado con María G. Bacigalupe, 16 años, oriental.

Francisco García, 26 años, empleado, con Blanca B. Balbuena, 21 años, oriental.

José F. L. Bessouat, 26 años, oriental, ingeniero, con Adelina M. J. Di Matteo, 23 años, oriental.

DEFUNCIONES

En la Dirección de Cementerios se han registrado las siguientes:

Defunciones registradas en el día 5 de Agosto de 1932:

Raúl Calce Porta, oriental, 21 años, soltero, Diego Lamas 1448.

Generosa Castiñeira de Amarelli, española, 89 años, viuda, Millán 3354.

Lucía Bueno de Ceppé, 19 años, casada, Basilio Araújo 20.

Fany Irides Cándido, oriental, 4 años, Galatea 3030.

Francisco Bastarrica, español, 48 años, soltero, Gral. Flores 3424.

Juan Mones, italiano, 73 años, casado, B. Artigas y 8 de Octubre.

Gonzalo Cabrera, español, 56 años, casado, H. Pasteur.

Domingo Lamaita, oriental, 43 años, casado, Rocha 2781.

Rosa F. de Cóppola, italiana, 76 años, viuda, Martín García 2242.

Juana Miranda González, oriental, 38 años, casada, H. Pasteur.

Juan De Armas, oriental, 99 años, viudo, T. Claramunt 12.

Carlos Pablo Dissaux, francés, 34 años, soltero, H. Español.

Brasiliano Rodríguez, brasileño, 54 años, viudo, H. Pasteur.

Julio Benites, oriental, 25 días, Casa del Niño.

Matilde García de Villanova, oriental, 39 años, casada, Paysandú 1811.

Carmen Muniz de Alamañ, oriental 64 años, viuda, Yaguarón 1381.

Leopoldo Ferenzi, húngaro, 78 años, casado, B. Artigas 1937.

José Chiappara, oriental, 61 años, casado, Miguelete 1581.

ENCANTOS DE LA VIDA CONYUGAL O LAS AVENTURAS DE PANCHO —(Trifón) Y RAMONA (Sisebuta)—

EL PASAJERO FANTASMA

NOVELA INEDITA DE MANSFIELD SCOTT

(TRADUCIDA ESPECIALMENTE PARA "LA MAÑANA")

Núm. 7

A estribor me encontré de pronto con Grace Barclay retardada en la noche. Me esperaba sin duda y deseaba que yo me detuviese. Sin embargo permanecimos un buen rato silenciosos.

—Entonces? preguntó ella al fin.

Yo repetí lentamente.

—Entonces?

Grace rió, burlonamente:

—¡Nosotros nos hemos comprendido no es así!

—No creéis le respondí, que no es esta la primera oportunidad que nosotros tuvimos para ello?

—Sí... Comprendido. Sin embargo hemos carecido muchas veces de habilidad. Yo... yo me pregunto francamente porqué estais aquí.

Reprimí de nuevo una sonrisa de pesar. Esto comenzaba pues... sino por palabras directas, por sobre entendidas.

—Que puede significarnos ello?

Era entre nosotros un asalto de preguntas. Cuantas veces habíamos hecho esto ya?

—Madge pensaba que usted no aceptaría la invitación Yo ... yo creo .. que si hubiera sabido que cambiaría de idea .

—Que hubiera hecho usted?

Ella vaciló:

—No comprende usted Bert, que el hecho de estar aquí los dos echará a perder toda la alegría del crucero?

—Estoy verdaderamente desolado por ser un agua-fiestas, dije.

Mis palabras eran suaves. En el fondo yo estimaba bastante a Grace para cuidarme de su bienestar

—Frecuentemente yo me preguntó. mis [illegible] de usted me testimonia tanta crueldad.

—Es que soy yo, la más cruel?

Nuestro noviazgo se había roto por una escena semejante. No hay muchas parejas, yo creo, que hayan abandonado sus sueños de futuro y de felicidad, como nosotros lo hicimos: fríamente, implacablemente cada uno defendió sus argumentos, con la precisión de los abogados que discutió el texto de una ley.

Permanecimos de esta manera, discutiendo, sobre el puente, cerca de media hora, sin llegar a un acuerdo mejor. Decididamente nuestros caracteres no estarían jamás de acuerdo.

La primera noche de viaje fué muy tranquila. Me acosté a las once y me dormí profundamente, arrullado por el ruido de las máquinas

Por la mañana el cielo estaba cargado de nubes. El viento había aumentado y cambiado de dirección Soplaba ahora del Este, lo que indicaba niebla o lluvia. Un cabeceo, soportable siempre que el viento no aumentara su violencia, había sucedido al rolido. Varias personas faltaban ya al desayune.

El doctor Porter afirmó terminantemente al aparecer, que era una mañana ideal para dormir Ruth Lawrence, Mrs. Barclay, Mr. Halt, el flemático preceptor, estaban ausentes y Madge esperaba suspender sus estudios, por lo menos, con un día de vacaciones.

Mr Landsdowne, el filantropo de Detroit, director del crucero, se hizo servir en su camarote, donde la víspera, ya se le había llevado la cena. Había sido obligado a ello por una ligera lesión en la rodilla Por casualidad Lathrop, estaba recargado de cuidar la reparación del pasamano de la escala de la toldilla. Al pasar yo señalo este hecho que, más tarde, tendrá su importancia.

— VIII —

UN DESCUBRIMIENTO DEL CAPITAN

El cabeceo no se hizo molesto, sino por la tarde. Poco después de la comida cuando la mayor parte de los invitados estuvieron reunidos en el salón de lectura, cerca del timon, el telegrafista envió un despacho a Mr. Landsdowne, quien lo leyó en alta voz: Mr Hamilton nos deseaba una feliz travesía y mucho placer; y nos hacía saber igualmente que su viejo asociado Hr. Streeter, tenía posibilidad de ser salvado.

La llegada de este telegrama me hizo volver a la realidad; me dí cuenta de golpe que desde hacía veinticuatro horas que estábamos en el mar, yo no había ni siquiera intentado saber nada del collar de diamantes; me había preocupado mucho mas de Grace Barclay que de la misión que Sid Glover me había confiado.

Después del mediodía, tuve la primer oportunidad de iniciar la investigación. A las tres de la tarde, el mar se había vuelto tan tempestuoso que el salon de lectura, ocupado durante la mañana había sido abandonada por todo el mundo salvo por Madge y Walt Harwood. Cuando me reuní con ellos, Walt se levantó para ir a fumar un cigarro sobre el puente. Quería aprovechar que no llovía para dar un paseo. Sabiamente, dejé a la conversación libremente: Madge vino naturalmente a hablar de Ruth Lawrence y de su música.

—Apropósito de Miss Lawrence, dije — prudentemente, ella llevaba un hermoso collarcito al almuerzo.

—Sí, no es verdad?

—Esos dos tonos verdes que se oponen, enviándose la luz, hacen mucho efecto. Yo me pregunto si será extranjero? Lo sabriais, por casualidad?

Madge sacudió la cabeza.

—Yo se lo preguntaré un día. Pero, oh! Bert, usted debería ver el magnífico collar de diamantes que acaban de regalarle! Es verdaderamente .. Oh! es espléndido! Y Ruth es...

Ella se detuvo. Me esforcé en aparentar la mas absoluta indiferencia para preguntarle:

—Todo un collar de diamantes verdaderos?

—Sí, señor, todo un collar de diamantes verdaderos Y que diamantes! Piedras absolutamente maravillosas... de pureza maravillosa. Yo sé que os burlais siempre de mis calificativos. Pero este collar es grandioso!

—Proviene de su padre?

Madge, dijo:

—Yo no lo creo. Padre e hija han tenido algunas ligeras discrepancias, de las cuales por otra parte, no podrías hablaros exactamente. No, es una especie de precio, según lo que he entendido, algo así, como la recompensa ofrecida por el representante de yo no sé que sociedad que se interesa en lanzar jóvenes artistas y músicos Es sin duda el premio de honor. En todo caso el collar es una maravilla quisiera que lo vierais.

—Un collar de verdaderos diamantes ofrecido como recompensa por una Sociedad...

—Yo Bert, como usted, me he quedado muy sorprendida cuando ella me lo ha dicho. Naturalmente no conozco nada de piedras preciosas pero creo firmemente que es un regalo de un valor enorme y supongo que Ruth no tiene la menor idea del valor exacto... y voy a deciros porqué.

Pero en lugar de explicarse, Madge contempló un instante el cielo bajo y gris y la cresta espumosa de las olas, preguntándose, si después de todo, no era preferible que se explayase conmigo

—Y bien!... Ruth no me ha ocultado que tiene la intención de venderlo en Europa. De esta manera si su padre continuaba oponiéndose a su carrera, ella tendría como pagarse sus estudios.

De nuevo parecí indiferente.

—El valor de un collar como ese, que me habéis descripto, sobrepasa en mil veces, los gastos de un año o dos de estudios...

Detuve la respiración para ver si Madge, comprendía la alusión. Pero ella evidentemente estaba muy lejos de haberme comprendido.

—Ruth no tiene la menor idea del valor, es cierto. Quien está a la cabeza de esa Sociedad, quien quiera que sea, debe interesarse personalmente en Ruth, tanto por lo menos como en su talento. Ella es tan adorable

Yo contemplé a mi vez el Océano. Ella había contestado ignorándolo a muchas de mis preguntas. Lo importante era saber si Ruth le había dicho la verdad. Logicamente la joven no hubiera lucido, en Nueva York, un collar así si hubiera tenido dudas sobre su procedencia. Pero como una sociedad musical, podía ofrecer en recompensa a Ruth Lawrence un collar de diamantes, perteneciente a Mrs. Markman? A Sid Glover correspondía descifrar el misterio.

La lluvia comenzaba a caer. Me volví hacia Madge.

—Entonces según usted, ella lo ha traído con el objeto de venderlo en Europa.

Madge vaciló por tercera vez. Luego me respondió con calma perfecta.

La Mañana

Montevideo, Sábado 6 de Agosto de 1932

LA ELECCION DE SENADORES

Al final del año pasado, los sectores batllista y nacionalista en nombre de uno de los tantos pactos que llevan celebrados, aprobaron en la Cámara de Representantes y en el Senado, por los dos tercios de votos exigidos para llevar a cabo la reforma de la Constitución, la modificación del sistema vigente para la elección de senadores.

Hasta ahora, la Cámara alta se ha integrado en elección de segundo grado, siendo designados los senadores por los colegios electores ungidos por el sufragio popular.

Justo es destacar que ese medio de elegir los senadores en más de una ocasión memorable, sirvió para que fueran a la Cámara alta valores intelectuales y morales que tal vez no hubieran llegado a honrar nuestra legislatura con su luminosa colaboración, si la integración del Senado se hubiera resuelto en elección directa. Como ejemplo digno de ser comentado para sacar de él edificantes enseñanzas sobre las extravagantes originalidades de nuestra democracia, podríamos recordar el de la senaturía de Canelones de 1926, en la que triunfó el Dr. José Pedro Massera, ciudadano eminente por todo concepto, por su talento su ilustración y su austeridad, sobre el caudillo Berreta...

Batllistas y nacionalistas han entendido que el sistema de integración del Senado debía ser reformado, y el análisis que hicieron de la cuestión, sin duda no muy hondo ni muy sutil, los convenció que el único defecto de la elección de senadores residía en que no se realizaba directamente por el pueblo.

Coincidiendo sobre conclusión tan importante, acordaron presentar el proyecto de reforma constitucional correspondiente, el cual ya obtuvo la aprobación por dos tercios de votos en Noviembre de 1931.

Según se nos informó ayer, la Comisión de Legislación de la Cámara de Representantes planteará la semana próxima, como asunto urgente, el de la sanción definitiva de esa reforma para la elección de senadores.

Como esa ley forma parte de un pacto que fué formalizado por independientes y herreristas con el batllismo, puede descontarse que tiene asegurado su andamiento definitivo, de manera que tendremos en Noviembre, en los departamentos de Canelones, Florida, Durazno, Soriano, Salto y Artigas, los primeros senadores surgidos de la eleccion directa del pueblo.

Lo que extraña realmente, es que dos grandes núcleos políticos se aboquen a la reforma de la elección de senadores, y no hayan percibido los otros defectos fundamentales que dan carácter antidemocrático a la Cámara alta.

Encandilados por la democracia teórica de la elección directa, olvidaron los aspectos más criticables de la estructura de nuestro Senado.

Siendo la ley del número, la norma básica de las democracias, el Senado se integra a razón de un legislador por cada departamento, pesando de esa manera, en la acción legislativa, de idéntico modo, los tres mil votos escasos de Flores y los cien mil de Montevideo.

Por una aberración de nuestros constituyentes, conservamos el Senado con la composición que le dieron los Estados federales para asegurar dentro de las ramas del Parlamento, la representación de la población como fuerza política y la de las unidades soberanas que integran el Estado nacional.

En nuestro país, esa Cámara alta de diecinueve miembros, ha dado lugar a la subversión de que un partido que era y es minoría en el electorado nacional, detente la mayoría indiscutible del Senado. Ese hecho antidemocrático se ha agravado desde que el cisma nacionalista, entre herreristas e independientes, ha dado a este último grupo pequeño, la llave de la acción del Senado, siendo decisivo para que se realice o fracase la reforma constitucional.

Pero, estos resultados antidemocráticos no preocupan a los pactantes batllinacionalistas. Ni siquiera el batllismo que todavía conversa para los habitantes de la luna, de coloradismo, ha planteado la necesidad de reformar la estructura del Senado, en armonía con los principios fundamentales de la representación democrática, con el fin de evitar que queden sin influir en la Cámara alta, imponente cantidad de miles de electores.

Para corregir esas anomalías censurables, el riverismo, en su programa de reforma de la Constitución, propone que los senadores se elijan en razón de uno por cada tres diputados, por representación proporcional como se designan éstos, con lo cual se asegura la gravitación equitativa de todas las fuerzas políticas en la composición del Senado.

Pero esa reforma, por ser nuestra y justa, no tiene probabilidades de ser votada, aunque es evidente que corregiría los defectos lamentables que actualmente tiene la Cámara alta.

En cambio, es seguro que será consagrada definitivamente por batllistas y nacionalistas sin distinción de bandos, el pacto que estableció la elección directa de los senadores, que en realidad no corrige una sola de las fallas esenciales del actual sistema de integrar aquella rama parlamentaria.

Franqueza batllista e instituciones al desnudo

"El Pueblo" que sigue siendo batilliterrista - independiente, se sulfuró ayer con la declaración aplazatoria de la Agrupación neta y el resentimiento le dió por describir con mano certera a las actuales instituciones y su adyacencias.

El cuadro, aunque haya sido tomado en momentos de impresionismo nervioso, tiene un colorido y una verdad realmente notables.

Lo transcribimos para edificación de los lectores que podrán apreciar cómo, en los momentos de sinceridad, los apologistas del sistema imperante, saben banderillearlo a la perfección.

Se expresa así el nombrado vocero:

"La gente sabe que los integrantes de los Poderes Públicos se toman vacaciones abundantes de modo, pues, que si esos integrantes de los Poderes Públicos destinasen al estudio de la reforma constitucional el tiempo que aplican al asueto que ellos mismos se dan, sobraría tiempo para el estudio de la reforma constitucional.

"Pero eso es nada.

"La gente sabe también cómo se invierte el tiempo en el seno de los Poderes Públicos, de modo pues, que si los integrantes de los Poderes Públicos dijesen menos sonceras en los debates y apartasen de él lo que es a veces hasta ridículamente superfluo podría haber, — aún con asueto y todo, — tiempo de sobra para estudiar la reforma constitucional.

"Oyendo a la Agrupación Colorada de Gobierno Nacional cualquiera creería que los Poderes Públicos no hacen otra cosa que destinar todo el tiempo disponible a las cuestiones sociales, económicas y financieras a que alude.

"¡La verdad es tan distinta!"

¡Cómo lo conocen!

No es para menos, son los inventores, son los cultores y la felicidad del país habrá de querer, también, que sean los enterradores.

El Dr. Chiozza y sus prestigios

Don Mateo Legnani, después de haber puesto a prueba su vitalidad de Ministro, "abandona" resueltamente la cartera.

Lo van a proclamar senador, según dice, y ¡zas! no puede ya seguir siendo Ministro.

El nombramiento del doctor Chiozza para Jefe de Policía de San José, no tiene nada que ver con el gesto del doctor Legnani, pues, 'aunque no "fuera de mi agrado, expresa, esa "designación no sería valedera para "constituir motivo de mi actuación "en ningún caso, desde el momento "que el doctor Chiozza es persona de "prestigio", etc., etc.

¡Esto se llama caer con elegancia!

Los maragatos, naturalmente, estarán locos de contentos, al enterarse, por el órgano autorizado del ex Ministro, de que su Jefe de Policía tiene prestigios...

¿De dónde arrancan los prestigios del doctor Chiozza? Son ellos prestigios científicos, prestigios morales, prestigios electorales?

No lo dice el doctor Legnani, pero seguramente que sabe, mejor que nosotros, que si son prestigios partidarios, ellos han nacido y crecido en las verdes campiñas maragatas; y, si son de los otros, de los científicos y de los morales, no puede ignorar el doctor Legnani que el doctor Chiozza tuvo destacada actuación, allá durante la Presidencia del doctor Brum, en el Hospital Militar, donde quedó, bien señalada, la acción del doctor Chiozza.

El pueblo de San José debe estar, pues, de parabienes, gracias al ojo clínico del Colegiado para integrar ternas y del Presidente Terra para elegir dentro de ellas.

Y más feliz que todos ellos, debe sentirse aún el propio doctor Chiozza que, después de su elegante "decollage" en el Hospital Militar, se siente jefe de policía, con todas las de la ley y, de yapa, con sus triples prestigios consagrados por un Ministro que renuncia experimentando el sano y patriótico placer de proclamárselos bien alto.

Es de felicitar, pues, al buen pueblo maragato, al Colegiado, al doctor Terra y al doctor Chiozza.

En cuanto al Hospital Militar, donde se hizo conocer el doctor Chiozza, que lo felicite al doctor Legnani en su calidad de profesional, de ex Ministro y de pregonero de los prestigios de aquél."

Bailando el cake-walk

No es sólo don Nicolita Balbela el jefe de policía batllista a quien sus propios correligionarios han obligado a bailar la frenética danza congolesa, por lo menos en sus origenes, que tan de moda estuvo hace algunos lustros.

También el jefe de policía de Rocha, don Medardo Silvera, lo tienen a los saltos y son de ver los trapitos que le están sacando al sol.

Con la décima parte de las imputaciones hay de sobra — si esa porción fuese verídica — para un juicio condenatorio sin más trámites que alguna tarjetita proveniente de las alturas como diz que se usó en el caso San José, de recientísima data.

Pero lo mejor del asunto está en el hecho de que un ex comisario de aquel departamento, destituído por obra del señor Silvera, ha publicado una sabrosa carta abierta en la cual lo pone a su ex jefe de oro y azul, declarando de paso que cuando desempeñaba el referido puesto fué un partidario afectivo y efectivo de la candidatura del Presidente Terra.

A esa candidatura dice textualmente, "aporté el concurso de mi "voto y mis recursos pecuniarios, y "HASTA EL DE LOS VOTOS DE "LOS AMIGOS QUE ME PIDIE"RON CONSEJO, FAVORECIENDO "EN LA FORMA MAS AMPLIA "QUE ME FUE POSIBLE LA AS"CENSION DEL Dr. TERRA A LA "PRIMERA MAGISTRATURA DEL "PAIS".

Estupenda declaración. Por algo el doctor Terra afirmó después de los comicios que lo habían votado las policías del país.

También a lo que se ve, los amigos de las policías convencidos por los elocuentes razonamientos de los comisarios adictos al batlli-terrismo.

Ellos mismos lo proclaman Como para no creerlo.

Obra pública inoportuna

$ 200.000 PARA UN HOTEL...!

El Colegiado, que entre sus muchas virtudes, tiene el don de la oportunidad, resolvió ayer que el Ministro de Industrias gestionase del Parlamento la sanción de un proyecto que le ha remitido pidiendo autorización para aumentar, hasta doscientos mil pesos, ($ 200.000) los fondos disponibles para continuar la construcción de un hotel en la Paloma.

La idea de levantar un edificio con ese destino en la Paloma, nos pareció poco conveniente cuando surgió a la ley.

Pero por ahora, en plena crisis, cuando en el propio Colegiado se han derramado tantas lágrimas ante el hambre que amenaza a las más modestas clases de nuestra población, se pretenda seguir tirando sumas cuantiosas en semejante aventura, resulta el más incomprensible desatino.

El país no puede ni pagar las amortizaciones de sus deudas, y se exhibe, gracias a la sabiduría de sus gobiernos, gastando centenares de miles de pesos en un hotel...!

Por favor. — Si hay plata para invertir en trabajos públicos, que sean éstas obras públicas de positiva utilidad.

¡Ya vendrán épocas mejores en que las arcas inanimadas, otra vez reventonas, puedan repetir nuevas hazañas y aguantar nuevos lujos y, entonces sí, que se haga el hotel de la Paloma.

Pero, mientras no sea sí, no debemos exponernos dándoles a los ingleses nuevas razones para que puedan decir que el Uruguay es el paraíso de los locos.

Al "spiedo"

Sin ruido y sin gloria dejó ayer de ser Ministro del Interior don Mateo Legnani.

Hasta sus propios correligionarios lo han despedido con cajas destempladas y adustos vocablos.

Volverá ahora a la Cámara que al recibirle de nuevo en su seno podrá menos de recordar la profecía del doctor Frugoni que lo despidió para los honores del Palacio, pronosticándole un regreso pronto, chamuscado y con aspecto de "león al spiedo"

Allí está...

El pago de la C. Inmobiliaria

PROYECTO DE PRORROGA DE PAGO

Las sólidas y abundantes razones que hemos venido dando en favor de la obtención de una prórroga para el pago de la Contribución Inmobiliaria han encontrado eco favorable en la Cámara de Diputados.

En efecto en el día de ayer y firmado por diputados de distintos sectores políticos fué presentado el siguiente proyecto de ley:

Artículo 1.o — a) Los contribuyentes morosos del impuesto inmobiliario podrán pagar sin recargos, en ocho cuotas trimestrales el importe total de sus deudas, — encomendándose a la Dirección General de Impuestos Directos el cometido de señalar las fechas y el monto de las cuotas.

b) — La falta de cumplimiento de cualquiera de las cuotas, colocará a los contribuyentes dentro del régimen de apremio fijado por las disposiciones vigentes.

c) — Estas facilidades especiales para los contribuyentes morosos no impedirán a los mismos el pago de los impuestos por los ejercicios corrientes.

Artículo 2.o — Prorrógase hasta el 31 de Diciembre de 1932, el pago sin recargos de la Contribución Inmobiliaria corespondiente al ejercicio 1932-33.

Artículo 3.o — La Contribución Inmobiliaria corespondiente a los futuros ejercicios económicos se pagarán en dos cuotas, en los meses de Junio y Diciembre respectivamente.

Artículo 4.o — Comuníquese, etc. — César G. Gutiérrez, Alberto Puig, C. Arrarte Corbo, A. F. Puyol, Héctor Vasconcellos, M. Tarabal y Arturo Quesada.

La temporada lírica

EL BANCO DE LA REPUBLICA NO DARA CAMBIO

El juicio que emitiéramos días pasados acerca de la inoportunidad con que se presentaba la realización entre nosotros de una breve temporada lírica, que había de imponer considerable extracción de oro de nuestra plaza como consecuencia de los exorbitantes precios que se cobrarían para cotizar artistas del extranjero, ha encontrado unánime acogida en la opinión pública, que se ha manifestado por diversos órganos de la prensa compartiendo en absoluto nuestras consideraciones.

No podía ser de otro modo Cuando se lucha con dificultades económicas como las que es necesario afrontar en este momento, y existe planteado un serio problema para disponer de divisas monetarias con que satisfacer compras indispensables en el exterior, sería una insensatez comprometer gruesas sumas de dinero en cuatro espectáculos líricos que, por interesantes que resultaran, se han apreciado ya parcialmente por radio y pueden ser aplazados para horas más propicias.

El Banco de la República, por su parte, también ha advertido la razón de nuestras observaciones, y reitera su decisión de no conceder cambio para celebración de temporadas de esta índole, según lo señala el siguiente comunicado:

El Banco de la República, de acuerdo con una resolución adoptada por su Directorio el 22 de Junio ppdo., no otorgará cambio destinado al pago de los compromisos que contraigan las empresas teatrales con compañías o artistas extranjeros, ni permitirá, de acuerdo con las leyes vigentes, la extracción del país del dinero que importan los contratos que aquéllas celebren.

Con esta perspectiva, ¿se insistirá aún en las proyectadas funciones teatrales?

Estatismo en decadencia

El vocero mayor batllista está quemando todos sus cartuchos para justificar como debe burlarse a los ganaderos en sus expectativas de influir en la marcha del Frigorífico Nacional, desterrando de ese organismo vital al proselitismo empleador en auge, el derroche de los sueldos multiplicados y otras plagas florecientes en el instituto.

Es de ver la calidad de los petardos que gasta en esa tarea, que al fin y al cabo es simplemente defensiva de sus caros caminos partidarios.

La muestra la dará el parrafito de un editorial reciente que va a continuación:

"Lo razonable y lo justo es que el Frigorífico Nacional no obtenga ganancias. Eso no quita que cierre sus ejercicios con saldos activos favorables. Pero esos saldos no deberían pasar el límite de lo indispensable para seguir ampliando sus servicios en forma de favorecer mejor, simultáneamente, a los productores y a los consumidores. Un centésimo que se obtenga de más sobre ese límite, es un centésimo que se habrá sacado indebidamente a los ganaderos, o a los consumidores, o a ambos por mitades!"

Si el buen orden, lo favorable de las cotizaciones en los mercados extranjeros, la economía interna y todos los factores que en la explotación de una industria pueden contribuir a que el frigorífico reditúe beneficios, éstos deben ser desechados para que el oficialismo siga imperando en su dirección y para que los partidos preponderantes tengan el medio de hacer mangas y capirotes con la marcha del establecimiento.

Esta traducción de los conceptos batllistas no es literal; pero encierra todo el contenido de fondo de sus interesadas declaraciones.

Yunta pareja

Como era de esperarse algún vocero batllista recoge alborozado los dicterios que ante el riverismo profiere el decano del nacionalismo directorial y siempre chinchulinesco.

Los compadres se reproducen las sandeces, con la misma complacencia con que se reparten las prebendas para honra y prez de sus comunes idealismos.

Tal para cual.

El Ministro del Interior

PRESENTO RENUNCIA DE SU CARGO

Confirmando las versiones circulantes sobre el inminente abandono de su cartera por el Ministro del Interior, el doctor Mateo Legnani presentó ayer renuncia de su cargo al Presidente de la República, en los términos siguientes:

Montevideo, Agosto 4 de 1932.

Señor Presidente de la República doctor Gabriel Terra.

Señor Presidente:

Por la presente vengo a ofrecerle renuncia indeclinable del cargo de Ministro del Interior con que me ha distinguido.

La causa de mi decisión consiste en la circuntancia comprobada en cartas y noticias verbales llegadas a mi desde varias secciones del departamento de Canelones — que se ha iniciado un movimiento de propaganda tendiente a proclamar mi candidatura a Senador, lo cual me obliga a intervenir de manera activa y desde ya, en la lucha política que empieza y en consecuencia por las razones que le he expuesto con anticipación debo abandonar el cargo que ocupo en el Poder Ejecutivo.

Para evitar suspicaces conjeturas debo agregar que esta renuncia nada tiene que ver con la designación del doctor Andrés Chiozza, Jefe de Policía de San José, designación que el señor Presidente, después de consultarme hizo refrendándola con la firma de otro miembro del gabinete a objeto de evitarse molestias de orden personal que naturalmente no podrían originar ninguna oposición importante que yo le expresara.

Dicha designación, aunque no fuera de mi agrado, no sería valedera para constituir motivo de mi actitud en ningún caso, desde el momento que el doctor Chiozza es persona de prestigio y su inclusión en la terna de candidatos fué votada por la mayoría batllista del Consejo y admida por la Agrupación de Gobierno Batllista.

Salúdalo con el más alto aprecio agradeciéndole las múltiples deferencias de que he sido objeto de su parte, su atento y cordial amigo. (Firmado). — **Mateo Legnani.**

Ha sido encargado del Despacho en la Secretaría de Estado de Interior el doctor Juan Carlos Blanco, Ministro de Relaciones Exteriores.

VIDA PARTIDARIA

COMITE E. NACIONAL
Sesionó ayer

Presidiendo el señor Carlos de Castro actuando en la secretaría el Dr Bibiano Riet, y con asistencia de los señores Alfredo V. Viera, Francisco Magnano, Virgilio Scarabelli, Raúl H Odizzio, Américo J. Beisso, Pedro Manini Ríos Isaac C. Díaz, Adolfo Daquó, Vicente Urta y Rocca, Santiago L Abella, Luis Segundo Pérez, Juan J. Carbajal Victorica Javier Gomensoro y Carlos M. Prando, sesionó ayer el Comité E. Nacional del Partido Colorado General Fructuoso Rivera.

Excusaron su inasistencia los señores José A. Crocé, Oscar Secco Ellauri, César G. Gutiérrez y Vicente P osta.

La Mesa dió cuenta que el entusiasta correligionario señor Oscar Graña le había trasmitido una invitación para que el Comité E. Nacional designara delegados a fin de concurrir a la renovación de las autoridades del "club 30 de Julio", en el pueblo Velázquez Departamento de Rocha, que se efectuará el 28 del corriente.

Interpretando el deseo de los componentes de dicho Club resolvió enviar una delegacion al que será integrada en oportunidad.

El Dr. Manini dió cuenta del resultado de la reunión celebrada el sábado pasado a invitación del Presidente de la República.

Se deliberó sobre asuntos de actualidad política.

El comercio entre E.E. U.U. y Sud América

CIFRAS OFICIALES

Destacamos de nuestro servicio telegráfico las siguientes cifras sobre el intercambio comercial entre Estados Unidos y Sud América, dadas a conocer por el Departamento de Comercio de aquel país:

WASHINGTON 5. (Havas). — Por intermedio del Departamento de Comercio se han dado a publicidad los siguientes datos:

Las exportaciones en el mes de Junio del año en curso con destino a las naciones sudamericanas sumaron dolares 7.802.000 en comparación con 12.869.000 dolares en el mismo mes del año último.

A la República Argentina se exportó en Junio de 1932 por valor de dolares 2.328.000 contra 4.295.000 dolares en Junio de 1931.

Con respecto a Brasil lo exportado alcanza a 2.640.000 dolares en Junio de este año contra 1.734.000 dolares en el mismo mes del año pasado.

En Junio de 1932 se exportó a Chile por un total de 196.000 dolares contra 1.774.000 dolares en Junio de 1931.

Lo exportado a la República Oriental del Uruguay en Junio de este año importa 319.000 dolares contra 394.000 dolares en el mismo mes de 1931.

Con destino a Europa se exportó por valor de 52.309.000 dolares en Junio del año en curso contra 88.147.000 dolares en Junio del año pasado.

Para Asia lo exportado en Junio de este año representa 17.851.000 dolares contra 27.186.000 dolares en Junio de 1931.

Las importaciones estan representadas como sigue en Junio de 1932 y en el mismo mes de 1931 respectivamente: De las naciones sudamericanas 20.556.000 y 26.069.000 dolares. De la República Argentina 976.000 y 2.644 mil dolares. De Brasil 6.718.000 y 8.804.000 dolares. De Chile 619.000 y 3.335.000 dolares. De la República Oriental del Uruguay 143.000 y 357 mil. De Europa 25.687.000 y 47.481.000 y de Asia 28.825.00 y 51.476.000 dolares.

ACTUALIDAD EXTRANJERA

¿Cuál es la situación en el Brasil?

La lucha civil se prolonga indefinidamente en el Brasil. El Estado de San Pablo, bloqueado, mantiene su rebeldía, desde hace varias semanas.

La solución no se ve venir por el lado militar. No hay en los que atacan, — fuerzas federales y estaduales de Río Grande, Paraná y Minas Geraes — ninguna acción decisiva ni enérgica. Los esfuerzos en avanzar sólo se advierten por las tropas federales, pero no en las "gauchas" que deben atacar por el Sur.

Por otra parte, tampoco las fuerzas del Estado de San Pablo arriesgan combates capaces de librarles del estrecho bloqueo que les envuelve por tierra y mar

En San Pablo se advierte desilusión por el fracaso de una rebelion general contra Getulio Vargas combinada o esperada; cansancio por la prolongación de la lucha, y rápido debilitamiento económico por el bloqueo.

En Río Grande del Sur, una tibieza particular en la cooperación con el gobierno federal para someter a los rebeldes. En muchos elementos, se señala una franca oposición a la lucha y deseos manifiestos de ir a una transacción que signifique la paz nacional.

En Río de Janeiro hay la sensación permanente de la rebelión local a estallar de un momento a otro contra el actual gobierno federal, según testimonio unánime de los viajeros que de allí llegan. No hay confianza sobre la fortaleza política del Catete.

En el resto de la nación, indiferencia y aspiraciones de pacificación.

Este es el cuadro objetivo que presenta el Brasil, por debajo de la censura del gobierno y de los rebeldes.

Hay quienes afirman que una rebelión dentro del Estado, es como una enfermedad dentro del organismo humano: si el mal está igual, no retrocede, el enfermo está peor. Cuanto más se prolonga la posición de los rebeldes, tanto más se debilitará la fuerza política de Getulio Vargas.

En ese caso su renuncia sería inminente, sea por imposición del frente único "gaucho", sea por el estallido cada día esperado de una revolución carioca.

Los partidarios de Getulio Vargas confían, en cambio, en la rendición incondicional de los rebeldes por la fuerza económica y moral del bloqueo que soportan y cuyos síntomas de fatiga y desánimo colectivo ya se señalan.

La solución depende en gran parte de Río Grande; si el tibio apoyo actual al gobierno federal diera lugar a una oposición decidida, éste habría sido derrotado Dentro de los dirigentes "gauchos" hay cierta vacilación y anarquía que impide prever líneas de conducta para mañana Pero no debe olvidarse que el frente único riograndense está gestionando, al margen del Catete, la paz con San Pablo.

En definitiva, si los rebeldes de San Pablo están en situación precaria en razón del aislamiento la posición de Getulio Vargas no es tampoco sólida.

La tercera solución, un gobierno intermediario, no ha sido aún adoptada por los riograndenses porque temen que caído Vargas, vuelva el predominio del situacionismo desalojado por la revolución de Octubre de 1930, es decir lo que consideran la hegemonía carioca-paulista con exclusión de los elementos del Sur. Y Río Grande del Sur no quiere ser gobernado más por "nordistas".

El conflicto del Chaco

LO ACTUADO POR NUESTRA CANCILLERIA, SEGUN UN COMUNICADO OFICIAL

El Presidente de la República y Ministro de Relaciones Exteriores se han preocupado incesantemente en estos días de concertar una acción con la Comisión de Neutrales cuyos buenos oficios han aceptado Bolivia y Paraguey para impedir que estos países lleguen a la guerra. Como se sabe la Comisión de Neutrales está formada por el Uruguay, Estados Unidos, Cuba, Colombia y México y sesiona en Washington, siendo representante del Uruguay en dicha Comisión en éstos momentos el señor José Richling, Encargado de Negocios en los Estados Unidos de América.

La labor del Ministro de Relaciones Exteriores en sucesivos acuerdos con el señor Presidente de la República ha sido considerable y de felices resultados.

Cuatro fueron los conceptos directivos de esa labor, la rapidez con que era necesario actuar, la necesidad de integrar la Comisión de Neutrales con los países cercanos a la zona del conflicto, esto es Brasil, Argentina, Chile y Perú, la conveniencia de aunar más fuerzas y conseguir el apoyo de todos los países americanos y el alcanzar a formular concretas que pudieran ser aceptables por los países en conflicto sin rozar en lo mínimo el sentimiento de soberanía de estas naciones vinculadas al Uruguay por lazos fraternales.

A ese fin, con fecha 24 de Julio la Cancilelría se dirigió a nuestro representante en la Comisión de Neutrales diciéndole textualmente.

"La situación Bolivia - Paraguay es extremadamente grave a mi juicio, propongo integracoón Comisión con países cercanos Paraguay y Bolivia, insista necesidad suspender movimiento tropas y nombramiento junta investigadora. — Blanco".

El 25 de Julio el Ministro dirigió otro telegrama al señor Richling, diciendo: "A mi juicio es gravísima la situación en el Chaco".

Se producirán choques entre grandes fuerzas lo puede causar la guerra".

El día 29 de Julio el Ministro de Relaciones Exteriores comunicó al representante del Uruguay en Washington, lo siguiente: "Anteriores telegramas se confirman: "Es inminente la guerra. Proponga una acción conjunta de todos los países de América".

En la misma fecha el Ministro de Relaciones Exteriores telegrafía a nuestro representante: "Es mi deseo saber ambiente actual seno Comisión para aunar esfuerzos con otros países cercanos Paraguay y Bolivia".

En 31 de Julio el Mnistro dirigióse nuevamente al representante uruguayo en Washington diciéndole: "Conviene proponga a nuertales continuar trabajo paz Bolivia - Paraguay no obstante encuentro sangrientos, pues todos los medios pacíficos continúan intactos. Una declaración en ese sentido sería muy conveniente. Responda telegráficamente. Produciría efecto desastrozo terminación trabajos Comisión Neutrales".

En Agosto 2 el Ministro se dirigió al representante uruguayo en Washington diciéndole: "Proponga enseguida en seno Comisión enviar comunicación ambos países porponiendo suspensin de hostilidades en vista comunicación Bolivia sobre represalias y no guerra. Conteste telegráficamente.

En esa misma fecha el Ministro dirigise a la Legación en Bolivia diciéndole "Ruegue a ese Gobierno amigo que suspenda ahora las hostilidades con el convenio de no reanudar Washington y conveniencia Comisión Neutrales siga trabajando a favor de la paz. Iguales instrucciones se impartieron a la delegación en Paraguay.

EXHORTACION DE LA ASOCIACION E. FEMENINA

"La Asociación Estudiantil Femenina, considerando un deber no permanecer indiferente ante los hechos de orden internacional que hacen peligrar la paz en América, ha resuelto en su última sesión, invitar a todas las asociaciones femeninas del Uruguay a que envíen delegadas, para una gran reunión a efectuarse, el próximo jueves 11 de Agosto a las 17 y 30 en el local de la calle Andes No. 1431, a efecto de lograr, en el común acuerdo, una franca y unánime exteriorización de voluntades en contra de la guerra.

Invita así mismo a concurrir a dicha reunión, a toda mujer que comprendiendo el doloroso significado de un choque armado entre pueblos hermanos, sienta la perentoria necesidad de contribuir, aún con el mínimo esfuerzo, al definitivo restablecimiento de la paz".

El doctor Martín C. Martínez

FUE OPERADO CON EXITO

En la mañana de ayer se llevó a cabo la intervención quirúrgica que hubo de practicarse al ilustrado compatriota doctor Martín C. Martínez, reclamada por el estado de su vista.

El resultado obtenido fué de completo éxito, lo que permitirá una franca mejoría, que vivamente anhelamos para este distinguido ciudadano.

Papas baratas

Ayer firmó el Colegiado el decreto declarando libre de gravámenes prohibitidos la importación de papas en todo el país.

La población ha venido pagando ese producto, — renglón casi indispensable de la alimentación popular, — a precios exorbitantes, que con la medida mencionada serán, es de esperarlo, fuertemente abatidos.

Habrá papas a bocha, pués, y papas para todo el mundo.

Y si la reforma constitucional se hiciese rápidamente, como lo quiere el doctor Terra, ya vería el Colegiado si tenemos razón. Tarde se habría dado cuenta de lo que acaba de hacer!

En el Concejo Departamental de Artigas

SE CONSTATA UNA DEFRAUDACION

Los funcionarios de la Inspección Nacional de Hacienda, acaban de constatar en el Concejo D. de Artigas una defraudación que alcanza, de lo que se ha revisado hasta ahora, a mil quinientos pesos.

La investigación de la Contabilidad de ese Municipio, fué encomendada al inspector señor Macchi Monteverde.

POR EL PARLAMENTO

La Cámara de Diputados y Senadores se ocuparon del conflicto del Chaco

La Asamblea General inició la consideración de las apelaciones a los impuestos municipales — El Senado prorrogó el Presupuesto Gral. de Gastos — El 1.000.000 para obras públicas

ASAMBLEA GENERAL

Apelaciones Municipales. — En Canelones y Paysandú

Bajo la presidencia del doctor Juan Andrés Ramírez se reunieron ambas cámaras en Asamblea General.

APELACIONES MUNICIPALES
Canelones

Se trata en primer término el asunto que se refiere a "Varios miembros titulares de la Asamblea Representativa de Canelones ratifican la apelación interpuesta el 13 de Enero de 1930, contra la resolución de dicha Asamblea de 4 de Enero del mismo año, por la cual se modifica el impuesto de abasto en la sección correspondiente al Concejo Auxiliar de Pando. (Calificación del grado).

El doctor Sánchez Varela, miembro informante, aconseja a nombre de la Comisión que se declare que el recurso aludido no ha sido interpuesto en tiempo y forma.

En cambio, el señor Buranelli, sostiene la legitimidad de la apelación; y sostiene que el Concejo de Canelones ha procedido inconstitucionalmente. La exposición del señor Buranelli es interrumpida frecuentemente por los doctores Brause y Fusco.

Propone que el asunto pase a la Comisión de Legislación de la Cámara de Diputados.

Combate la tesis del señor Buranelli el doctor Brause que sostiene que de aceptarse aquella no se haría otra cosa que hacer mangas y capirotes con la ley.

El señor Pintos Curbelo tiene sus dudas de carácter constitucional; y así las cosas entiende que lo prudente es que se acepte el temperamento propuesto por el señor Buranelli.

Interviene el riverista doctor Mario Rossi quien, analizando los antecedentes, entiende que la apelación ha sido deducida en tiempo y forma. Es tan justa la causa — agrega — que así lo ha entendido toda la sección de Pando sin distinción de matices políticos.

Dado el punto por suficientemente discutido, se vota el temperamento aconsejado por la Comisión.

PAYSANDU

En segundo término se considera el asuntos que se refiere a "varios miembros de la Asamblea Representativa de Paysandú, solicitan se considere la apelación que dedujeron contra el decreto N.o 1094, de la Asamblea Representativo de Paysandú de 13 de Junio de 1928, que crea un impuesto a cargo de los propietarios de edificios y cambio de la nomenclatura de las calles de la ciudad. (Calificación del grado).

A nombre de la Comisión, dice el doctor Schinca que el recurso ha sido interpuesto en forma.

Y así lo resuelve la Asamblea.

Se destina a la Cámara de Diputados.

Otro asunto de la misma procedencia se refiere a la apelación que dedujeron varios miembros de la Representativa contra el decreto que modifica el impuesto cobrado por las autoridades Departamentales y viene informado en igual forma que el anterior.

Se resuelve afirmativamente y pasa a la Cámara de Diputados.

El asunto que sigue es de la misma procedencia, contra el decreto sobre trasposición de rubros, violación de leyes, etc., etc. — Miembro informante señor Haedo (J. M.) que mantiene debates dialogados con el doctor Carbajal Victorica. — La Comisión establece que el recurso no ha sido interpuesto en forma: y así queda resuelto.

El quinto asunto es de la misma procedencia y se refiere a la apelación que dedujeron los mismos miembros contra los decretos que autorizan la contratación de un préstamo de pesos 120.000.00 con el Banco de la República y modifican el Impuesto Inmobiliario en cuanto a su inversión en la cuota (parte que corresponde al Municipio.) (Calificación del grado).

El miembro informante, doctor Fusco, a nombre de la Comisión, dice que no corresponde la apelación.

Así queda resuelto.

Le sigue otro pedido de la misma procedencia contra el decreto que autoriza al señor Juan O. Palazzi a rifar un chalet en $ 20.000.00.

La Comisión aconseja el rechazo de la apelación y así se resuelve.

Finalmente se considera otro pedido de la misma procedencia por el decreto que crea impuestos de avisos, letreros, etc., etc.

Se resuelve en la misma forma que el anterior.

El acto no fué para más, levantándose la sesión, a las 8 y15 p. m.

EN EL SENADO

La cuestión Paraguay - Bolivia. — Texto de la declaración que se sancionó. — Prórroga del Presupuesto G. de Gastos. — Quedó aprobado hasta el 31 del corriente. — Se inició la discusión sobre la inversión de 1.000.000 de pesos para Obras Públicas.

A las 4 y 30 p. m. se reunió el Senado en sesión extraordinaria, bajo la presidencia del doctor Ramírez, y con asistencia de los señores: Ponce de León, Camacho, Viera, Macedo, Batlle, Bonnet, Andreoli, Cabrera, Minelli, Demicheli, Pérez Aquino, Morelli, Estradé y Rodríguez Larreta.

Después de darse lectura a los asuntos entrados y considerarse algunas mociones de preferencia, se pasó a la orden del día tratándose un primer término, el proyecto de declaración sobre soberanía de territorios adquiridos por la violencia.

LA CUESTION INTERNACIONAL

El doctor Minelli toma la palabra y manifiesta, que la República Argentina ya ha dado el primer paso en pro de la paz; actitud esta que califica de muy honrosa. Considera que la declaración propuesta por la Comisión, es la más adecuada para obtener que la paz de América no sea alterada.

El doctor Bonnet a su vez propone la forma en que debe encabezarse el telegrama a remitirse a todos los países americanos, y en tal sentido presenta su moción.

El doctor Ramírez deja la presiden-

cia al señor Cabrera, para ocuparse del asunto.

Manifiesta el doctor Ramirez que en ningun momento hizo objeción al asunto en debate.

Tenia mis dudas — continúa el orador — respecto a la acogida que tendría nuestra declaración, ante los demás Senados de América.

Se extiende luego en un análisis de las disposiciones del tratado de Versalles, que autoriza a las potencias firmantes no solo hacer declaraciones platónicas, sino a intervenir en todos los conflictos que se originen entre los signatarios del referido tratado.

Después de oidas algunas otras opiniones y efectuar modificaciones en su redactado, quedó aprobada la declaración por unanimidad en los términos siguientes:

"La Cámara de Senadores de la República O. del Uruguay, declara: Se adhiere al principio sustentado por las cancillerias americanas, que no debe reconocerse como legitima la soberania sobre territorios que se adquieran por medio de la violencia, e invita a las Cámaras de Senadores de todos los países de América, a expresar su solidaridad con ese principio."

PRORROGA DEL PRESUPUESTO

A continuación se trató la prórroga del Presupuesto G. de Gastos, que viene sancionado de la otra Cámara.

Después de un breve debate en pro y en contra del asunto en discusión, este quedó sancionado pasando al P. E. para su cúmplase.

UN MILLON PARA OBRAS PUBLICAS

Se trató por último el proyecto de ley sobre inversión de $ 1.000.000 para Obras Públicas. El señor Andreoli toma la palabra y en nombre de la Comisión aconseja se vote el proyecto de la Cámara. En una larga exposición considera los beneficios que traerá la sanción del proyecto, así como tambien las modificaciones que introdujo la Cámara de Diputados al escrito original remitido por el Consejo Nacional.

Hace estadísticas y cita cifras respecto a obras de vialidad realizadas en los últimos años, y las que quedan aun por ejecutar.

Termina reiterando en nombre de la Comisión, y del Ministro de Hacienda, a que el Senado sancione este proyecto tal como viene redactado.

El señor Cabrera se opone a que se sancione este proyecto, pues la ley de vialidad del año 1928, dice, está mal confeccionada; y constituye una verdadera expoliación para los propietarios, vecinos de la zona de influencia de las referidas obras.

Debe por lo tanto estudiarse ampliamente el proyecto, y con el fin de aliviar la situación de los desocupados reitera al Senado se considere su proyecto presentado el año pasado tratando de aunar — en lo posible, — con las necesidades de las obras públicas a realizarse.

Termina solicitando se pase todo lo actuado en este asunto a los señores senadores, y continuar con él el lunes próximo, lo que así se resolvió levantándose la sesión a las 6 y 30 p. m.

Sesión ordinaria

A las 3 volvió a reunirse la Cámara en sesión ordinaria, presidiendo siempre el señor Otamendi.

Abierto el acto se dió lectura a los asuntos entrados y a continuación se oyeron los siguientes:

MOCIONES PREVIAS

El señor Fontana, a quien no pudimos oír, se ocupó según creemos del presupuesto general de gastos, y de los medios de mejorar los servicios portuarios del litoral.

OBREROS CARRETEROS DE RIO NEGRO

El señor Alonso Montaño, se queja de que a los obreros que trabajan en carreteras del Departamento de Río Negro, no se les paga con la puntualidad debida, creándoseles una verdadera situación de hambre. Pide que la versión taquigráfica de sus palabras pasen al Ministerio de Obras Públicas.

LA CAUSA ESCOLAR

Al señor Semino lo preocupa la situación del Magisterio Nacional. Expresa que la Comisión de los veinticinco y las subcomisiones encargadas de estudiar el problema del maestro y el niño no se preocupan del asunto.

Solicita se pida a los integrantes de estas comisiones mayor diligencia en su cometido.

LA SITUACION DEL SEÑOR BENTANCOUR

Toca el turno después al señor Alzamora, quien se refirió a la denuncia que se hizo contra el señor Bentancour gerente de la sucursal del Banco de la República en Artigas. Como hombre y como funcionario, le merece el mejor concepto.

En las denuncias que se hicieron por malos tratos a un menor, se magnificaron hechos en los cuales el señor Bentancour no tuvo intervención alguna.

EL JEFE DE POLICIA DE ARTIGAS

Enseguida el doctor Brum se refiere a la denuncia que en la sesión anterior hiciera el señor Vasconcellos contra el jefe de policía de Artigas. Expresa que dicho jefe, el señor Vázquez, le merece como ya lo dijo, el mejor de los conceptos. Agrega que el mismo funcionario ha pedido venia al Poder Ejecutivo para dirigirse a la Cámara con el fin de justificar su conducta.

LOS TRANSPORTES FLUVIALES

El señor Lanza critica que muchas reparticiones del litoral protejan a Compañías particulares para el transporte de mercaderías, en lugar de utilizar los servicios de la flota de la Administración del Puerto.

CUESTIONES UNIVERSITARIAS

El doctor Steward Vargas habló de cuestiones universitarias y de los delegados al Consejo de Enseñanza Secundaria indicando normas para la elección de los mismos y muy especialmente en lo que al de los estudiantes se refiere. Pide que sus palabras pasen a la Comisión de Instrucción Pública.

FERROCARRIL FLORIDA - SARANDI DEL YI

Luego el señor Sa...os habló del Ferrocarril de Florida a Sarandi del Yi, cuyas obras se encuentran paralizadas. Pide que se procure reanudar esos trabajos para aliviar así la situación en que se encuentran los obreros y empleados que se utilizaban en dichos servicios.

LA ADQUISICION DE PUNTA BALLENA

El señor Zavala Muniz habló del proyecto de adquisición de Punta Ballena. Dice que hay discrepancias en los informes en cuyos precios existe una diferencia por un millón de pesos. Esa propiedad, agrega, ha sido aforada por una oficina del Estado en 53.900 pesos. La diferencia es alarmante y pide que los datos que ofrece, sean pasados a la comisión informante.

Cree el orador que el aforo verdadero sea el mayor, pero convendría dejar bien aclarado este punto. Adelanta el señor Zavala Muniz que es partidario de que el Estado adquiera ese bien.

CARRETERA A COLONIA

Continúan los pedidos con otro del señor Echenique, a quien oimos con dificultad, pues en sala predominan murmullos de conversaciones entre los diputados.

Creemos que se refirió al pago de las expropiaciones de los predios tomados para la construcción de la carretera a Colonia, pues mientras se pagan de inmediato a algunos propietarios a otros se le demora.

PARA EL DEPARTAMENTO DE ARTIGAS

El Dr. Terán se ocupó de algo de Artigas, pero no pudimos percibir con claridad sus palabras. Más tarde se refirió a las obras de saneamiento de la ciudad de Artigas. Pidió que se tomen medidas atenuantes para la percepción de los impuestos.

DESCUENTOS A LOS JUBILADOS

En concepto del señor Oribe Coronel, el descuento que se viene haciendo en los sueldos de los jubilados es a todas luces ilegal. Pide que sus palabras sean remitidas a quien corresponda.

ASUNTOS INTERNACIONALES

Se pasó a considerar después la orden del día con la discusión de la proposición de la Comisión de Asuntos Internacionales, concediéndose la palabra al Dr. Domínguez Cámpora, quién entiende que la fórmula propuesta respecto al no reconocimiento de servicios conquistados por la fuerza, es la que debe aceptar la Cámara pues toda América repudia la violencia.

El Dr. Domínguez Cámpora se extiende después en consideraciones basadas en principios de Derecho Constitucional referentes al principio de respecto a la propiedad territorial y cita en su aseveración autores europeos.

Termina el Dr. Domínguez Cámpora su discurso entonando un himno a la solidaridad americana.

EL DOCTOR MINELLI

El doctor Minelli dice que prestará su apoyo a la declaración propuesta por el doctor Domínguez Cámpora. Se extiende la consideración sobre derecho internacional y termina dando su voto favorable al proyecto

EL DOCTOR PRANDO

El doctor Prando expresa que esta declaración forma parte de los principios sustentados por el Uruguay en su vida internacional. El principio de que "la guerra no dá derecho", es pues uno de nuestros postulados.

Por eso la fórmula propuesta por la Comisión de Asuntos Internacionales, cuenta con su más amplio apoyo.

Entiende que la fórmula del señor Luis Batlle Berres es un complemento a la declaración propuesta por la Comisión.

Habla nuevamente el señor Batlle Berres afirmando que ahora no hay urgencia para la declaración en mérito a que con la amenaza del boycott para el agresor y de la ayuda al país invadido, se ha evitado la guerra.

El socialista doctor Troitiño dará su voto a la fórmula de la Comisión.

Hace tabla rasa contra todos los congresos y contra todos los regímenes, el comunista señor Gómez, citando a Japón atacando a China, a Estados Unidos contra Nicaragua, a Francia contra Rusia, etc. etc. No vé otra fórmula salvadora el diputado comunista que la revolución social que tarde o temprano estallará con la fuerza de los obreros y de los campesinos.

En concepto de don Saviniano Pérez ningún espíritu bien intencionado puede negar su voto al propósito de paz de que instruye la fórmula de la Comisión.

También votará la fórmula de la Comisión de bancada católica, según así lo anunció el doctor Regules, aun que considera que tal actitud es ahora un poco tardío. Por otra parte tiene sus dudas respecto a la constitucionalidad de tal actitud. Se trata de un repudio franco de la guerra, y de un acatamiento al principio del arbitraje.

LA FORMULA

Se dá lectura a la fórmula de la Comisión cuyo texto dimos en el número anterior y que se aprueba con un solo voto en discrepancia: el del diputado comunista.

En cuanto a la fórmula del señor Batlle Berres, el doctor Prando considera que debe ser estudiada más detenidamente y ser motivo de ampliaciones. Por lo tanto propone que pase a Comisión quedando así resuelto.

Igual decisión se adopta con otra fórmula del comunista Gómez.

A CUARTO INTERMEDIO

A las 6 y 25 p. m., se hace cuarto intermedio para pasar a Asamblea General.

DELITOS ELECTORALES

Vueltos a Sala, la Presidencia proclama que el proyecto sobre amnistía por delitos electorales del que informamos en la crónica anterior obtuvo 84 votos por la afirmativa y 3 por la negativa.

El acto se levantó a las 8 y 20 p. m.

EN DIPUTADOS

Sesión Extraordinaria

PROFESORES DE ENSEÑANZA SECUNDARIA. — SE RECHAZARON LAS ENMIENDAS DEL SENADO. — EL PAGO DE ALQUILERES A LOS DESOCUPADOS. — PROSIGUE EL DEBATE.

Ayer de tarde a las 2, bajo la presidencia del señor José Otamendi, se reunió la Cámara de Diputados, con el fin de proseguir ocupándose de las modificaciones introducidas por el Senado al proyecto sobre confirmación en sus cargos, a los profesores de Enseñanza Secundaria.

Como en la sesión anterior varios legisladores hablan en pró y en contra de las enmiendas.

El diputado riverista doctor Mario Rossi manifestó que votaría contra las enmiendas introducidas por el Senado, pues el proyecto sancionado por la Cámara de Diputados era a su juicio muy superior al que resulta de la fórmula adoptada por la Cámara Alta.

Oídas después otras opiniones se resolvió dar el punto por suficientemente discutido, votándose a continuación el dictamen de la Comisión de Instrucción Pública que aconseja el rechazo de las modificaciones aludidas.

PAGO DE ALQUILERES A LOS DESOCUPADOS

Se pasó enseguida a considerar el proyecto de Ley de contribución al pago de los alquileres a los desocupados, respecto al cual hablan alguno señores representantes.

Siendo la hora reglamentaria y después de aprobarse una moción para continuar con estos asuntos el miércoles 17 a las 2 p. m. se levantó la sesión.

Caja de Servicios Públicos

SOBRE EL PAGO DE LOS REINTEGROS

La Secretaría de la Caja de Jubilaciones de Empleados y Obreros de Servicios Públicos, nos remite la siguiente carta:

Montevideo, Agosto 4 de 1932. — Señor Director de LA MAÑANA. — El Directorio de la Caja de Jubilaciones y Pensiones de Empleados y Obreros de Servicios Públicos, ante denuncias hechas en algunos órganos de la prensa, en donde se le acusa de haber violado la ley de Sociedades anónimas, en lo que a la aplicación de pago de reintegros se refiere, declara que dicha aplicación está amparada en el artículo 30 de la ley de 16 de Agosto de 1928, que dice "Los servicios prestados antes de la sanción de la presente ley por los empleados y obreros comprendidos en la misma, serán computados siempre que el interesado abone el reintegro correspondiente, quedando el Consejo de la caja autorizado para aceptarlo en cuotas convencionales".

El Directorio, dentro de las facultades que este artículo le otorga, y ante la cantidad elevada que por concepto de reintegros se adeuda, se ha visto en la necesidad — con caracter provisorio y hasta tanto no se dicte una escala definitiva — de aplicar el descuento del 50 o|o de las cuotas atrasadas a cobrar, y el 25 o|o mensual a las pasividades menores de $ 80.00, dándoles un máximo de 100 meses para pago de sus deudas, a aquellos que perciban una jubilación o pensión mayor de $ 80.00.

Agradeciendo esta publicación, saluda al señor Director muy atentamente — Marcos Batlle Santos, secretario del Directorio.

El Ing. Menéndez Lees

NUEVO GERENTE DE LA "COLE"

Uno de los establecimientos más importantes de esta capital en la industria lechera, la Usina Pasteurizadora de la Cooperativa de Tamberos y de Lecheros, pasará a ser regido en sus actividades por el ingeniero agrónomo don Pedro Menéndez Lees, decano de la Facultad de Agronomía, a quien acaba de designarse para desempeñar la gerencia general de esa sociedad anónima.

La amplia y sólida preparación técnica del ingeniero Menéndez Lees y la atención que ha concedido a esta rama de sus conocimientos, desde la labor docente, permiten considerar valiosa la adquisición de su concurso para orientar empresa tan importante, en la que no sólo servirá los intereses comerciales de la explotación sino también el del progreso de la industria y el perfeccionamiento higiénico del servicio.

La noticia de esta designación será recibida con agrado por todos los que anhelan el perfeccionamiento de la producción y valoran las condiciones del ingeniero Menéndez Lees en esa obra constructiva.

Acto americanista

HOMENAJE A BOLIVIA

Con motivo de la fecha patria de la República de Bolivia, la Sociedad Bolivariana del Uruguay, siguiendo la norma que se ha establecido de honrar a todos los pueblos de América, celebrará un homenaje que se trasmitirá hoy sábado a la hora 22, por la Radio Monte Carlo.

Harán uso de la palabra en dicho acto el doctor Miguel A. Páez Formoso, el señor Ministro de Bolivia Dr. Escalier, el señor Jorge Diez de Medina el señor Armando Pirotto y el doctor Hugo O' Neill Guerra.

Informaciones políticas

PARTIDO COLORADO "POR LA TRADICION"

10a. SECCION

Actividades por la candidatura del Dr. Mussio Fournier

El Club "Coquimbo" de la 10a. Sección, resolvió por unanimidad en sus últimas sesiones ratificar la resolución que tiende a prestigiar la candidatura del doctor Mussio Fournier al Consejo N. de Administración.

Dentro de breves días se inaugurará en la calle Comercio y Mentana un nuevo Club que llevará los nombres "Sosa - Mussio Fournier" y un numeroso grupo de ciudadanos residentes en la zona 27, se aprestan a constituir otra entidad partidaria que patrocinará la lista encabezada por el doctor Mussio Fournier.

Homenaje a la memoria del Dr. Lapoujade

Se invita a los magistrados judiciales, personal de als oficinas de la Administración de Justicia, miembros del Foro, amigos y ex - discípulos del doctor Arturo Lapoujade, para la reunión que tendrá lugar el lunes 8 del corriente a las 6 de la tarde en la Asociación de escribanos — calle Ituzaingó 1393, entre Sarandí y Rincón — a fin de cambiar ideas sobre el homenaje a realizarse, junto a la tumba que guarda los restos de aquel integro ciudadano.

Se resolverá con el número que concurra a la reunión. — Los organizadores.

Del Comité Pro Cooperativismo

Se cita a los miembros de este Comité para la reunión que se celebrará en los salones de la Federación Rural el día lunes 8 a las 21 y 30, como asimismo a los simpatizantes con el régimen cooperativo para considerar la nota que se va a pasar a la consideración del H. Senado de la República.

Se ruega puntual asistencia. — El Comité.

"Círculo de la Prensa"

SESION DE LA DIRECTIVA

Esta tarde a las diez y siete horas, se reunirá la Comisión Directiva del "Circulo de la Prensa", citada para considerar una importante orden del día.

Comisión de Fiestas

La Comisión de Fiestas del "Circulo de la Prensa", se reune hoy a las diez y nueve horas y treinta minutos, para resolver asuntos de urgente resolución.

Para este acto han sido invitados especialmente los cronistas sociales de los diarios de la capital.

Homenaje a la memoria del Dr. Julio Herrera y Obes

EL ACTO DE ESTA MAÑANA

Se invita a quienes simpaticen con la tributación de un homenaje recordatorio a la memoria del excelso doctor Julio Herrera y Obes, para que concurran hoy a las 10 a. m. a visitar la tumba que en el Panteón Nacional, guarda sus preciados restos. — Montevideo, Agosto 5 de 1932. — Cnel. Gerardo N. Fernández, Dr. Juan Servetti Larraya, Dalmiro D. Felippone, Miguel A. Flangini, Cnel. Attilio I. Pigurina, Antonio Bachini, Dr. Eduardo M. Chucarro, Agrimensor Roberto Wilson, Dr. Damián Vivas Cerantes, Isidoro E. De María, Escrib. Juan R. Barbot, Ernesto J. Felippone, Dr. Alfredo Costa Gutiérrez, Cnel Andrés Polvarini, Osvaldo Servetti Vachín, Dr. Juan B. Schiaffino, Pedro Barbagelata, Cnel. Cosme Saviano, Juan C. Delfino, Venancio Solsona y Flores, Dr. Francisco Rondeau, Juan Tajes, Cnel. Juan M. Barriola, Mario Arismendi Callorda, Escrib. Alfredo Varela, Héctor . Castro, Manuel Solsona y Flores, Cnel. Dionisio Burgos, Angel H. Vidal, Mario Zubillaga, Mayor Juan Cruces Santos, Aníbal J. Pais, Carlos H. Matta, Julio Cervetti Vachín, Cnel. A. Silveira y Colina, J. C. Delfino y Tarabal, Mariano J. Pereda, Cristóbal Báez, Ernesto Pelve Herrera, Venancio Cervetti Vachín.

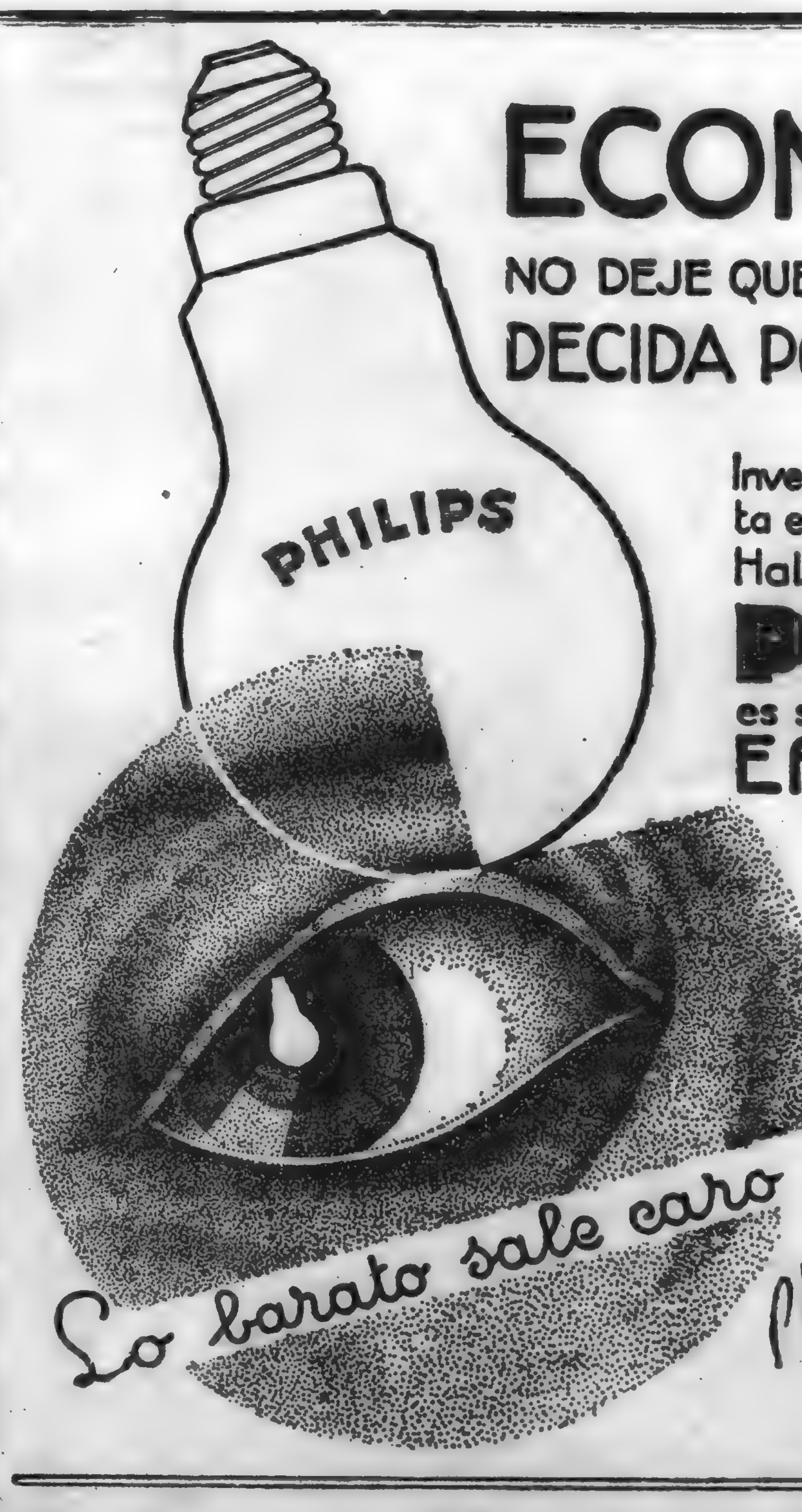

Gobierno Nacional

Asuntos tratados y resueltos ayer

Consejo Nacional de Administración

Se reunió ayer el Consejo Nacional de Administración, considerando los siguientes asuntos:

AUMENTO DE SUELDO REHUSADO

Se hace constar que en la sesión anterior, durante el debate producido sobre el presupuesto del Consejo de Salud Pública, el Presidente del mismo, Dr. Eduardo Blanco Acevedo, manifestó, como ya se lo había expresado el Ministro de Industrias, que no aceptaba el aumento de asignación que en sesiones anteriores le fué votado por esta rama del Poder Ejecutivo.

LA IMPORTACION DE PAPAS

Acto continuo fué recibido el Ministro de Industrias, doctor Castillo, siendo firmado el decreto acordado en la sesión del miércoles, sobre la situación del mercado de papas. Según ese decreto, a partir del día 9 del corriente, inclusive, y hasta nueva resolución, no se hará efectivo en todo el país, para la importación de papas, el gravamen de derecho específico de veinte centésimos los diez kilos que establece la ley del 15 de Diciembre de 1930, quedando, en consecuencia, sin efecto desde aquella fecha el decreto de 22 de Octubre de 1931, que puso en vigencia el expresado gravamen. La exoneración del impuesto comprenderá todas las partidas de papas que se retiren del recinto aduanero desde el día 9 de Agosto.

CONSTRUCCION DE UN CAMINO

Correspondiendo acuerdo de Obras Públicas, fué recibido en seguida el Ministro, ingeniero Capurro.

Quedó aprobado el proyecto formulado por la Dirección de Vialidad para la construcción del camino de Sarandí del Yí a Colonia Rossell y Rius, pasando por el Paso de la Yeguada, y autorizándose, asimismo, el correspondiente llamado a licitación.

EL "CHINLULIN" EN PRACTICA

Se autorizó a la Dirección de las obras de la Carretera Montevideo-Colonia, para adjudicar a destajo veinticinco mil metros cúbicos aproximadamente de desmonte en dichas obras al precio máximo de 45 centésimos el metro cúbico, debiendo aquella Dirección dar cumplimiento estricto a las disposiciones de la ley de distribución de trabajo en las obras públicas.

EL PLAN DE OBRAS PARA 1932-1933

El Ministro presentó el plan de Vialidad e Hidrografía formulado por la Inspección General del Ministerio para el ejercicio 1932|33, resolviéndose pasar este asunto a estudio de la Comisión de Obras Públicas del Consejo.

EL PUENTE SOBRE EL SAN ANTONIO

El Ministro facilitó los informes solicitados en sesiones anteriores por el Dr. García Morales acerca del estado en que se encuentran los trabajos de construcción del puente sobre el arroyo de San Antonio. Recordó la intervención que tuvo en este asunto el Banco Hipotecario, las observaciones que formularon al proyecto las oficinas técnicas del Ministerio y la falta de rubros para entregar la suma que votó el Consejo como contribución.

Los doctores García Morales y Sorin propusieron entonces que se enviase un técnico a efecto de que informe sobre el carácter económico y administrativo de esa obra y mencione, además cuál es la intervención que ha tomado el Municipio de Salto.

SOBRE EL PAGO DE LOS ALAMBRADOS DE LOS CAMPOS UTILIZADOS PARA OBRAS PUBLICAS

El Ministro dió cuenta de que había realizado la gestión que le confió el Consejo ante la respectiva Comisión del Senado en el sentido de que en el proyecto que destina un millón de pesos para obras públicas, se incorporase un artículo estableciendo que los alambrados serán costeados por los propietarios de los predios. Agregó que se le había hecho saber que como ese proyecto ya había sido informado y en el día de hoy sería tratado por aquel alto cuerpo no era conveniente proponer su modificación, pudiendo ser materia de un nuevo proyecto la cuestión referente a los alambrados.

El doctor Lussich dejó constancia de su desacuerdo con el proyecto aprobado por la Cámara y que está a consideración del Senado. Entiende que se hiciera o no alguna otra enmienda por parte del Senado, este cuerpo debió incluir la que pone a cargo de los propietarios el 50 o|o del valor de los alambrados quedando el otro 50 o|o a cargo del Estado, como lo establecía el proyecto remitido por el Consejo Nacional.

LA LINEA DE FLORIDA A SARANDI DEL YI

El ingeniero Capurro hizo saber que rescindido el contrato con la empresa Franco Uruguaya, dentro del término de diez días, podrán reanudarse los trabajos de construcción de la linea férrea de Florida a Sarandí del Yí y en consecuencia solicitó autorización para disponer de cincuenta mil pesos a efecto de proseguirlo por administración, mientras se prepara el plan de obras a desarrollar por contrato y previa licitación. Este criterio fué compartido por el Consejo, autorizándose la inversión de aquella suma.

A propósito de este asunto, el Presidente Fabini hizo saber que le había sido presentado un escrito que firman numerosos empleados y obreros de la compañía Franco Uruguaya de obras públicas, constructora de aquel ramal ferroviario, en el que plantea la situación angustiosa en que se hallan dichos trabajadores debido a la paralización de las obras y solicitan que el Consejo Nacional, al ocuparse del asunto, adopte medidas tendientes a la reanudación inmediata de las obras hasta su terminación.

Agregó el señor Fabini que con la decisión que se acaba de adoptar se contemplan las aspiraciones de ese numeroso grupo de trabajadores.

LA PRORROGA DEL PRESUPUESTO GENERAL

A propuesta del doctor Brum, se autorizó a la Mesa para promulgar tan pronto como sean comunicadas por el Parlamento, la ley que destina un millón de pesos para obras públicas y la que prórroga el Presupuesto General de Gastos.

DRAGADO EN EL PUERTO DEL SAUCE

El doctor Caviglia expresó que la draga que trabaja en La Barra del arroyo Rosario termina brevemente su cometido y convendría trasladarla a la localidad próxima de puerto del Sauce, que reclama urgentemente elementales obras de dragado, que complementen sus servicios. La empresa concesionaria ha efectuado las reparaciones de muelles, vías férreas, galpones, etc. en forma que este puerto ha vuelto a un periodo de gran actividad cerealista exportadora. Sería conveniente que la nueva cosecha encontrara habilitado ese puerto de gran importación por su proximidad a Buenos Aires.

El Consejo resolvió con anterioridad, en el año pasado que se hiciera el removido del banco que impide la navegación y el acceso de los buques de calado.

EL HOTEL DE LA PALOMA

El señor Berreta manifestó que había recibido carta de caracterizadas personas del departamento de Rocha en las que se hace referencia a la lentitud con que se realizan las obras de construcción del hotel de La Paloma.

El Ministro expresó que la partida votada no alcanzaba para costear el edificio manifestación que fué confirmada por el señor Presidente Fabini, quien se refirió, como también lo hizo el Dr. Sorin, a la existencia de un proyecto en el Cuerpo Legislativo elevando aquélla partida a $ 200 00.

Propusieron los nombrados consejeros que ese asunto fuera activado en el Parlamento, lo que prometió hacer dicho secretario de Estado.

POR LOS MINISTERIOS

OBRAS PUBLICAS

El Consejo Nacional de Administración despachó ayer los siguientes asuntos correspondientes al Ministerio de Obras Públicas:

Las obras de provisión de agua potable para Santa Isabel

Se aceptó la propuesta del señor Mario C. Urosta para la ejecución de las obras de provisión de agua potable al pueblo Santa Isabel, por $ 73.430 64 y se autoriza la inversión de $ 3.671.53 para "Imprevistos".

Nuevo puente

Se aprobó el contrato celebrado entre la Dirección de Vialidad y el señor Carlos Cigliutti para la ejecución por $ 13.318.56 de las obras de construcción del puente sobre el Arroyo Los Padres.

Rescisión de un contrato

Se aprobó el convenio celebrado entre el Enviado Extraordinario y Ministro Plenipotenciario de la República en Francia, y el señor André Millot, administrador delegado de la Sociedad Anónima "Le Control Tecnique" para la rescisión de común acuerdo del contrato celebrado entre el ingeniero Carlos R. Vegh Garzón, con la mencionada Sociedad para intervenir en la inspección y recepción del material de vía a fabricarse en Bélgica y Luxemburgo con destino a la línea férrea Treinta Tres - Río Branco

Movimiento de funcionarios

Se designó para desempeñar el cargo de Patrón de la Draga H. A. 11 al Contramaestre 1.o de la Draga A-9, don Emilio Cola, en sustitución de este al actual Contramaestre de la Draga A-6, don Pedro Moreira, para reemplazar a éste al Contramaestre 2.o de la Draga A-9, don Pedro Perdomo y para sustituir a éste al marinero del vapor C-3, don Santiago Rosales. Para ocupar el cargo del Patrón de la Draga H. A. 7 promuévese en las mismas condiciones, a lactual Contramaestre de la misma Draga, don Fulgencio Orosa, para sustituir a éste, al actual Patrón de la Chata H. F. 3, don Andrés Fernández, y en su reemplazo al marinero de la misma Chata, don Juan P. Pereyra.

—Se aceptó la renuncia del ayudante de la Sección Saneamiento de Artigas, don José Gallardi.

—Se designó también la sede de la Comisión de Estudios Hidroeléctricos del Río Negro, a la Dirección de Hidrografía, fijándose el término de un mes para la desocupación del local que ocupa, liquidándose hasta el vencimiento de dicho plazo las planillas de sueldos y gastos, y que los auxiliares y mensajero de la misma, señores Carlos Suárez y José Quiachino con $ ... mensuales y Milton Marín con $ 35 id. pasen a desempeñar iguales servicios en la Dirección de Saneamiento.

—Se redujo a 10 días la suspensión de un mes, con goce de medio sueldo, impuesta al peón caminero de la Dirección de Vialidad, don Juan M. Quiroga, por resolución de 13 de mayo próximo pasado.

—Se dispuso que el Sobrestante de las obras de la Carretera San José - Mercedes, don Nicolás Curcio, pase a desempeñar iguales funciones en las de la carretera de Arroyo Grande - Trinidad.

Presidencia de la República

MINISTERIO DE GUERRA Y MARINA

Damos a continuación la relación de los asuntos firmados por el Presidente de la República en el acuerdo celebrado con el Ministro de Guerra y Marina, doctor Alberto Mañé.

Nombramientos. — Se extendieron los siguientes: Presidente "en comisión" de la Comisión Calificadora de la Armada, el Capitán de Navío Francisco Ruete; para reconocer en caso de enfermedad al personal que integra el Cuerpo de Bomberos, el Médico Ayudante 2.o de Sanidad, doctor Solís Vila; Agregado al Batallón de Infantería N.o 14, el Teniente Coronel Valentín Hernández; Mecánico Motorista, Jefe de Sección, asimilado a 2.o Teniente, en la Escuela Militar de Aviación, al mecánico especialista José Rigoli; Oficial albañil, asimilado a suboficial en el Batallón de Ingenieros N.o 3 (Ferrocarrileros), al señor Inocencio Teodoro Palma; Ayudante de cocina del Hospital Militar Central, al peón Manuel Gómez y para el puesto que éste deja al sirviente Francisco Cirilo Reyes; Médico Honorario del Servicio de Sanidad del Ejército y la Armada, al doctor Oscar Aguerrebere; para ocupar un cargo de aprendiz mecánico en la Dirección de los Servicios de Radiocomunicaciones, al señor Joaquín Angel Olivera; para prestar servicios en calidad de "Agregado" en el Estado Mayor del Ejército, el mayor Eduardo Manuel Campelo; y Defensor de Oficio en los Tribunales Militares, el coronel Manuel Troncoso.

Exoneraciones. — Se decretaron las siguientes: del cargo de Ayudante de cocina del Hospital Militar Central el señor Vicente Lorenzo y Lorenzo; del cargo de Maestro Talabartero, asimilado a suboficial del Batallón de Ingenieros N.o 3 (Ferrocarrileros), el señor César Augusto Baquero; del cargo de aprendiz mecánico sargento asimilado, de la Dirección de los Servicios de Radiocomunicaciones, el señor David E. Olivera.

Disponibilidad. — Pasa a esta situación el capitán José B. Tejedor.

Licencias. — Se conceden las siguientes: seis meses al Ayudante Herrador del Servicio Veterinario y de Remonta, asimilado a cabo, José Danubio; treinta y cinco días al teniente asimilado de la Intendencia General del Ejército y la Armada, Juan Ferrando; seis meses al ordenanza del Juzgado Militar de Instrucción de 1.er Turno, David A. Colombo; veinte días al Encargado de taller de costura de la Intendencia General del Ejército y la Armada, alférez asimilado, Antonio Arella; cuatro años para residir en la República Argentina, a la pensionista Ramona Alzugaray; y dos meses al Maestro de Instrucción Primaria del Regimiento de Caballería N.o 9, Pedro Macchi.

Pensiones. — Se declaran pensionistas del Estado: las señoras Rosa Bayarres de Fernández y Teresa Rizzioli de Moller de Berg; la señorita Matilde Páez López y menores María Nea, Irma y María Elena Páez López.

Retiros. — Pasan a esta situación: el coronel Rogelio Miranda; teniente coronel Abelardo de los Reyes; suboficial Pedro María Leites; sargentos Cirilo Maidana y Andrés M. Sandá; cornetas José Medina y Osorio Fernández; cabo Pedro Vidal; soldados Francisco Fontuola, Esteban Viera y Ramón Nieves y músico Inocencio Villa.

Privilegios de paquete. — Fueron concedidos para los siguientes vapores: griego de carga "Ariadne"; italiano de carga "Ansaldo San Giorgio Quarto"; noruego de carga "Ferncliff"; inglés de carga "Port Gisbone", y sueco de carga "Dalhem".

DEL GRAN MUNDO

EL GRAN BAILE DE ESTA NOCHE EN EL CLUB URUGUAY—

ORGANIZADO POR EL MONTEVIDEO RUGBY CLUB.—

Elisa Crispo Ayala

Concepción Alzola Pastor

Elisa Blanco Hughes

Blanca Blanco Hughes

Alicia Estrada Furest

Maruja Llambias de Olivar Masanés

ALGUNAS DE LAS NIÑAS QUE HARAN SU PRESENTACION EN SOCIEDAD, EN EL GRAN BAILE DE ESTA NOCHE EN EL CLUB URUGUAY

La nota social del momento, la constituye fuera de dudas, el gran baile que tendrá por marco esta noche, los salones del Club Uruguay, organizado por el Montevideo Rugby Club.

Al igual que el del año pasado, el baile de esta noche, reunirá todos los atractivos de una gran asamblea mundana, pues sus organizadores no han escatimado esfuerzos, en el sentido de que la fiesta se desarrolle en el ambiente animado y distinguido que corresponden, al prestigio del marco, y al de la comisión de señoritas que la patrocinan.

Un grupo de jovencitas conocidas, hará su presentación en nuestro gran mundo, aportando al movimiento social montevideano, un contingente de belleza, simpatía y exquisita cultura.

Esta será otra de las razones, que harán del baile de esta noche, un acontecimiento de resonancia.

El grupo de jovencitas que hará su presentación en sociedad, lo forman las señoritas: Niní Arocena Capurro, Mercedes Pérez Gomar, Sarita Rodríguez Villalba, Marta Núñez Días, Beatriz García Arocena, Susana Orozco Rodríguez, Elina Crispo Ayala, Maruja Lambías de Olivar Masanés, Concepción Alzola Pastor, Marta Núñes Viera, Blanca y Elisa Blanco Hughes y Alicia Estrada Furest.

En la Legación del Brasil—

Marco de una interesante reunión fué anoche la sede de la Legación del Brasil, en la calle 25 de Mayo, con motivo de la comida que en honor de un núcleo de sus relaciones ofreció el Ministro de ese país señor Araújo Jorge y su esposa señora Helena Caneco.

Furon comensales las siguientes personas:

Ministro de Relaciones Exteriores y señora de Blanco Acevedo; Ministro de Hacienda y señora de Acevedo Alvarez; Ministro de Obras Públicas y señora de Capurro; Ingeniero José Serrato y señora Josefina Perey. Ministro de Bolivia y señora de Pinto Escalier; Ministro de Méjico y señora de Vadillo; señor Rodolfo de Arteaga (hijo), y señora; Secretario de la Legación del Brasil y señora de Fürst.

Después de la comida se jugaron algunas partidas de "bridge" habiendo transcurrido la reunión en un ambiente muy lucido.

Sociabilidad—

Cumplen años hoy, la señora Olga Zanzi de Olmondarain y las señoritas Chula Mattos Larrachea, Marta Martínez Law, Isabeau Oneto Jaume y Coquita Berreta Etchemendy.

—El martes próximo, recibira el saludo de sus amigas con motivo de cumplir años la señorita Blanquita Martínez Ramos.

—El 15 del corriente, es el día de recibo de la señora Sofía Rodríguez de Moure.

—Mañana cumple años, la señorita Alma Acosta Estapé.

—El 22 del corriente, cumple años la señora Marta Puyol de Ruiz.

—El lunes próximo, cumple la señora Olga Portillo Díaz, quien recibirá el saludo de sus amigas en su apartamento de la calle Florida.

—Las señoritas de Brotos, recibirán a sus relaciones en su residencia de la Avda. Agraciada, los 12 y 22 de cada mes.

—El martes próximo, cumple años la señorita Matilde Algorta Algorta.

—En su residencia de la calle Solís, se vió muy visitada con motivo de haber sido su día de recibo la señorita María Rafaela Araúcho Arrien.

—El martes próximo, cumple años la señorita Margot Pou Cardoso.

—Festejando una fecha de familia, los esposos Vallega - Espoz, ofrecieron en su residencia de la calle Bartolomé Mitre, una interesanet reunión de la que participó un núcleo de parientes y amistades de los dueños de casa.

—Un núcleo de niñas de nuestra sociedad organiza en estos momentos un "cocktail" en honor de la señorita Sara Palma y del Arturo Alvarez Moullá que en breve contraen enlace.

Esta demostración de simpatía hacia la gentil pareja se llevará a cabo en la terraza del Golf Club de Punta Carretas.

—Ayer cumplió años, la señorita María Nieves Naloto, lo que dió lugar a que en su residencia se realizará una lucida runión.

—El martes cumple años, la señorita Nena Cirone Romanelli.

—El elegante chalet del señor Carlos Podestá Gomeza y su esposa señora Sofía Perotti, en la calle Ellauri, fué ayer marco de una interesante reunión con motivo de haber sido el día de recibo de la gentil dueña de casa.

—Ayer, con motivo de haber sido el día de recibo de la señora Herminia Muñiz de Secades y Cases y de su hija Celeste Guiray, la residencia que ocupan en la calle Cavia, en Pocitos, fué centro de una lucida reunión.

—En la residencia de la Avenida Agraciada del señor Máximo Crespi y su esposa señora Angela Facio de Crespi, se realizó ayer una agradable reunión, festejando el cumpleaños de su hija Nélida.

Estaban las señoritas: Nélida M Crespi, Elsa Cordano, Coca Crespi, Chela Fagri, Lidia Faccio, Olga Crespi, Mirta y Chichí Liprandi, María Elena y Julio Ghioldi, Ema Delia e Irene Vanavessi, Mangot y Ema Marti, Alcira Caveros, Marucha y Nenuca Leal, Isabelita y Margarita Inesita Damonte, Matildita Izbechi, Haydée y Clarita García, Carola Crespi, Chichita Mendivil, Elena Da Cámara, Lita Baráchaga, Beba China y Yeya Dutra, Gloria Vera, Olga aggio, China y Celia Martínez, Nena Arregui Zabala, Sana García, Nini Villemur Tourem, Ivonne y Pedrito Cantonet Stirling, Daniel y Dora Ferrére Lamaison, Susana y Polito Piñeyro Vanrell, Ana María, Chichita y Panchito Ruvertoni Etchevest, Elsita y Germancito Birabén González, Tontón Russo, Milkita y Jorgito Lago Carzoglio, Susanita Brito del Pino, Chocho Alaggio, Pochita Castelli, Arturo y Elene Beare Rouanet, Estelita Aguiar Castillo, Tota y Pepito Urrestarazú Favaro, Laurita Amela Brusoni, Reina Duce Galeano, Susana, Renée y Jorge Lusiardo Carbonell, Totito Germano, Chichita y Fernandito Faveur Mailhos, Albertito y Pouppé D'Hestreux Aramendía, Hildita Corralejo Riso, Susana Marizcurrena, Pacho Sandoval, Walter Raúl Bonino Pollero, Beba Elsa.

rahi Muttoni, Haydée Siri y señorita de Rodríguez y grupo de jóvenes

—Hoy es el día fijado para recibir a sus relaciones por la señora Maruja Tassano de Rodríguez Mujica.

—Por error se anunció, que la señora Enriqueta Williams de Arteaga, recibirá el lunes próximo a sus amistades.

—La señora María del Carmen Milans de Chiarino no recibirá a sus amistades el próximo lunes.

Casamientos y noviazgos—

El jueves próximo, se realizará en la estancia "San Francisco" en Río Negro, la boda de la señorita Alice Flora Stirling con el señor Roberto Arturo Taylor.

El casamiento civil se efectuará a las 11 de la mañana, saliendo de testigos, por parte de la gentil novia, los señores Carlos y Franklin Stirling y Eduardo Etcheverry y por el novio, los señores Percy B. Taylor, Arturo Campbell y Eduardo A. Brbger.

Apadrinarán la ceremonia rleigiosa que tendrá lugar el mismo día a las 4 de la tarde, la señora Ammy B. de Taylor, madre del novio, y el señor Roberto Stirling, padre de la joven desposada.

Asistentes a la comida realizada anoche en la Legación del Brasil

Los que viajan—

De Río Janeiro, el señor José María Durán, su esposa Fidela Comparada y sus hijos Nelly, Jorge y Roberto, el doctor José María Durán Guani y su señora Clara Harley, las señoras María Antonia Bernadá Brown y Ofelia Marexiano de Bourse, las señoritas Ñata Bourse Marexiano, Sara Palma, Lilita García y Lía de Pena y el señor Raúl Raffo Arrosa.

—De Buenos Aires, el señor Carlos Castellanos.

—Llegan hoy de Buenos Aires, el señor Manuel Ortiz, su esposa Ernestina Canessa Gregorini y su hijito.

—Regresaron de Buenos Aires, el señor Adolfo Linardi y su esposa María Angélica Montero Lafone.

—Para la vecina orilla, el señor Alfredo Malvar y su esposa la señora Clotilde Scanavino de Malvar.

—Regresaron de Río Janeiro, el señor Oscar R. Arteaga y la señorita Sarita Arteaga Sierra.

—Del mismo punto, la seora Ana Piñeyro de Allende y la señorita María Estela Roque Allende.

—Para la vecina orilla parte mañana el señor Carlos Caravia Hansa.

—Procedente de Río de Janeiro, llegó ayer a esta capital, a bordo del "Cap Arcona" el maestro don Alejandro G. Maino, que participó en la excursión turística hasta la ciudad carioca.

Cambios de residencia—

La señora Elena Fournier de Díaz y sus hijos Elena y César, han pasado a ocupar un apartamento en la calle Bartolomé Mitre.

Traslaciones—

Parten para Río Negro, con motivo de asistir a la boda Taylor - Stirling, las señoras Josefina Stirling de Cash, Matilde Cash de Mussio Fournier, Josefina Silván Fernández de Cash, María Mercedes Silván Fernández de Stirling y Angelina Cash de Stirling, el ingeniero José Luis Barattini y su esposa Marina Stirling y las señoritas Isabel Lacueva Castro y de Paysée Cash.

—Regresó de su estancia en Soriano, el señor Ismael Cortinas.

—Para Rivera, partió el niño Rodolfo Canabal Díaz.

—Regresaron a Durazno, el doctor José Iglesias Castellanos, su esposa Enriqueta Puig y sus hijos.

—Regresaron de la Colonia, el doctor Pedro Berro, su señora Magela Olivera y su hijito.

Enfermos—

Enfermos, las señoras Esther Haedo de Amorín y Dora F. de Young, que fueron sometidas a una intervención quirúrgica en uno de nuestros principales sanatorios, Rosa Olivera de Ximénez y la señorita Elvira Ximénez Pozzolo.

Necrologías—

ALEJANDRO STIRLING —

Tras las alternativas de una cruel y penosa enfermedad, acaba de fallecer en Paysandú, el conocido hacendado de Río Negro, señor Alejandro Stirling.

Era el señor Stirling un caballero sumamente apreciado en nuestros círculos sociales y ganaderos donde lo noticia de su muerte ha de causar un verdadero sentimiento de pesar.

CANDIDA R. DE ELIZALDE —

Acaba de fallecer en esta ciudad, a avanzada edad, la venerable maestra señora Cándida R. de Elizalde.

Dama de acrisolada virtud y de exquisita cultura, perteneciente a una familia patricia del departamento de Maldonado, enluta con su muerte a las familias de Elizalde, Elizalde Jaureguiberry, Tanco, Aguiar, Rodríguez, Pla, Canosa, etc.

Ejerció el magisterio desde los tiempos de la reforma vareliana, ennobleciéndolo con su dedicación, su inteligencia y su bondad inigualada, en los departamentos de Treinta y Tres, Cerro Largo y Artigas.

En Bella Unión — departamento de Artigas — dirigió durante más de 20 años la Escuela de 2.o grado de niñas, dejando en aquella localidad, en cuyos hogares se la venera, la enseñanza ejemplar de su vida purísima llena de generosidad y de modestia.

A su sepelio efectuado anteayer y que constituyó una respetuosa demostración de dolor, concurrieron, además de las personas de su vinculación familiar, gran cantidad de familias del departamento de Artigas, residentes en Montevideo.

Al inhumarse sus restos, le dió la despedida con palabras llenas de emoción y de justicia la señora Cira Eguía de de Vicente.

En el Estudio Auditorio—

EL FESTIVAL DEL 9 DE AGOSTO PROXIMO A BENEFICIO DE LOS REFECTORIOS NUMEROS 1 Y 4 DE LA PROTECCION A LA INFANCIA —

Como hemos venido anunciando se llevará a cabo el martes proximo 9 del corriente, a las 18 y 30 en el Estudio Auditorio un gran festival de beneficencia para los Refectorios numeros 1 y 4 de la Protección a la Infancia en el que intervendrán distinguidas niñitas de nuestra sociedad bajo la competente dirección de la señora Olga de Hintz; una precoz pianista y el conocido poeta señor Fernán Silva Valdez, quien dirá un cuento especialmente dedicado a los niños que a dicho festival asistan además de recitar diversas poesías dedicadas a los niños.

Como se vé será una hermosa fiesta para el espíritu, y cuyo beneficio servirá para aliviar a los niños pobres que protege la benemérita institución de la Protección a la Infancia, que [illegible] en su hermosa y nobl tarea.

Sanatorio para Obreras y Empleadas "Catalina P. de Beisso"—

Gran entusiasmo rina n nuestra sociedad por asistir a la función que a beneficio del Sanatorio para O. y Empleadas, se realizará el próximo miércoles 10 del corriente a las 5, en el Cine Avenida Concert.

Han retirado localidades hasta la fecha las siguientes familias:

Hughes, Herrera, Ramasso, Pastori Gómez, Ponce de León, Mujica, Barberousse, Cibils Salvañach, Vives, Schopper, Garra, Viañrte, Rolin, Romero, Capurro Castells, Bayley, Paullier Nieto, Aldcoa, Babuglia, Ortiz Lamadrid, Mio Martínez, Moalli, Fernández, García, Falco, Sabbia y Oribe, Sena Garbarino, Matto Silveyra, Bonino, Bidart, De la María, López Miranda, Raventos, ibReiro, Protta, Barreiro, Facelli, Arteaga, Gamarri, Calo Berro, Mezzera, Martínez, Moglia, Reinante, Santías, Taboada, Méndz Previtale, Bonfiglio, Fournier, Pintos Rbollo, Miranda, Castellanos, Queirolo, Ruis, Grondona, Riet, Mailhos, Calcagno, Piaggio Garzón, Ellauri, Berreta, Vázquez, Mautone, Semadén Ponce de León, Ferrando y Olaondo, Balsán, Botta y Berro.

Las entradas están en vnta en la Secretaría dl Sanatorio al precio de $ 0.50 cts.

Comisión Pro Fomento Industria Uruguaya—

Se cita a las señoras que integran este Comité y que simpaticen con la idea del homenaje en honor de la señora Matilde Regalía de Roosen, para una reunión a realizarse el lunes 8 de Agosto, a las 18, en la sede de la institución, calle 25 de Mayo N.o 422. — La secretaria.

N. B. — Se reciben adhesiones por teléfono: (3330 Colonia).

Reuniones infantiles—

Hoy cumple años el niño Bocha Silveyra Riviére, quien se verá rodeado de sus amigos en la residencia de sus padres en la calle Ciudadela.

—El 26 del corriente, cumple el niño Guillermo Riva Zucchelli Borrazás.

—Se realizó en la residencia de los esposos Villemur Bruel, en Pocitos, una animada reunión infantil con motivo de cumplir años su hijita Nenena. La fiesta se prolongó hasta ya pasadas las 8, habiendo sido la pequeña concurrencia obsequiada con bonitos juguetes y golosinas; siendo también los amiguitos de la festejada divertidos con vistas de cinematógrafo y el parodista Pololito, quien hizo reir mucho con sus acostumbradas payasadas. Asistieron a dicha reunión las siguientes niñas y niños: Totito y Chichita Villemur Menditeguy, María Clara y Ketty Fernández Cancela, Totita y Martita Villemur Badetto, Titi-

La señorita Nélida Crespi Facio, rodeada de las amigas que pasaron a saludarla con motivo de su cumpleaños

ASUNTOS ESCOLARES

CONSEJO NACIONAL DE ENSEÑANZA PRIMARIA Y NORMAL

Presidiendo el Dr. Santín Carlos Rossi, celebró sesión esta Corporación, adoptando, enore otras resoluciones, las siguientes:

—Se dispuso llamar oportunamente a concurso de oposición, con plazo hasta el 20 de Diciembre próximo, para proveer en efectividad la dirección de la Escuela N.o 44, rural, de "Colonia Diana", Departamento de Paysandú; a concurso de méritos, con igual plazo, para proveer en las mismas condiciones la Volante N.o 49 de Artigas; y a concurso de oposición, con el plazo ya citado, para proveer en propiedad la dirección de la Escuela N.o 37, rural, del Departamento de San José, ubicada en "Paso de Panta".

—Se autorizó la reválida, por los meses de Julio, Agosto y Setiembre, de las distintas sumas que fueron acordadas en el ejercicio próximo pasado, a las Comisiones Departamentales y Oficinas de este Consejo, para lo que se utilizarán tres duodécimos de las cantidades a afectarse.

—Se autorizó a la Proveeduría para proceder durante el presente ejercicio, dentro de lo que permitan los recursosü al arreglo, por los talleres de la Cárcl Penitenciaría, de todo el menaje usado que sea retirado de los establecimientos escolares y que, reparado, pueda prestar servicio, y para adquirir en los mismos talleres el menaje necesario a fin de satisfacer los pedidos urgentes; para disponer las instalaciones eléctricas por intermedio de la Usinas 7. E. del Estado en escuelas y oficinas, salvo el caso de que, por su poca importancia y urgente reolización, no fuera posible hacerlas por la Usina del Estado. Se dispuso que cuando el importe de tales trabajos fuere elevado, la referida Proveeduría deberá dar cuenta al Consejo antes de contratarlos. Se la autorizó a dicha Oficina para efectuar las compras necesarias para poder satisfacer los pedidos que se le formulen, siempre que el valor de la adquisición que tuviere que hacer con tal objeto no sobrepase de la suma de $ 50. Fué también autorizada para solicitar de la Proveeduría general de Muebles y Utiles, el papel numerado para el consumo de escuelas y oficinas. Y, finalmente, se facultó a la expresada repartición para comprar todo lo necesario con destino al mantenimiento del camión que utiliza y para efectuar los gastos que fueren imprescindibles para embalar y remitir los útiles, menaje, etc., a las Inspecciones Departamentals y escuelas.

—A proposición del Sr. Presidente se resolvió que la Contaduría proceda a adoptar las medidas del caso a fin de abonar de inmediato a los encargados de grupos de los Institutos Normales, sus haberes por los meses de Mayo y Junio últimos. Quedó establecido que dicho pago se efectúe, si es posible, de una sola vez, y, en caso contrario, en forma fraccionaria con plazos prudenciales. Esta resolución comprende también los haberes de la profesora que tiene a su cargo las clases de especialización para la enseñanza de anormales.

—Se acordó establecer que las direcciones de las escuelas volantes serán llamadas a concurso de méritos o de oposición, según corresponda, a medida que vayan vacando; que, sin perjuicio de lo dispuesto anteriormente, se llamará de inmediato a concurso las direcciones de las escuelas colantes que se hallen desempeñadas por personas sin título, a cuyo efecto las Inspecciones deberán informar cuáles son los establecimeintos que se encuentran en tales condiciones; y se resolvió, además, establecer, que para estos concursos regirán los temas aprobados con el mismo fin para las escuelas de primer grado y rurales.

—Se designó a la señorita Jacinta Quadrado, para desempeñar, interinamente, la dirección de la Escuela 60, rural, de Durazno; a la Srta. Aura Amonte, paar ocupar, como suplente, una ayudantía en la Escuela 2, de 2.o grado de Prctica, de Rocha; a la Srta. María E. Araújo, para desempeñar supletoriamente un ayudantía en la Escuela 45, de 2.o Gdo. de San José; a la señorita Angela Pioli, para desempeñar en las mismas condiciones una ayudantía en la Escuela 7, de 2.o Gdo., de Práctica, de Rocha; al Sr. Severino Rodríguez, para desempeñar en iguales condiciones la dirección de la Escuela 68, Volante, del citado departamento; a la Sra. Paula Lezcano de Guichn, para desempeñar, interinamente, la dirección de la Escuela 44, rural, de Paysandú: a la Srta. Alicia Cuadro, para ocupar, interinamente, la dirección de la escuela 58, rural, de Canelones; al Sr. Valeriano Renart, para desempeñar en iguales condiciones la dirección de la Volante 49, de Artigasá a la Srta. Elena Regina Casas, para dirigir en igual carácter la Escuela 8, rural, del mismo departamento; a la Srta. Nélida Casas, para desempeñar en el mismo carácter la dirección de la Escuela 28, rural, del citado departamento; y al señor Juan Luis Ferrou, para dirigir en efectividad el Curso para Adultos N.o 3, de Colonia, en virtud del resultado del concurso de méritos parap roveer dicho cargo.

Reuniones científicas

EN LA SOCIEDAD DE OFTALMOLOGIA

El día 8 del corriente efectuará su reunión mensual, a las 6 p. m. en el local de la Clínica Oftalmológica del Hospital Maciel, la Sociedad de Oftalmología. En dicha reunión se tratará la siguiente orden del día:

Dr. Alberto Vázquez Barriere. El problema de la miopía ante las leyes generales de la biología. ¿Puede hablarse de un tratamiento de la miopía?

Dr. Alvaro Buanafama Uriarte. La corrección de la hipermetropía en los niños.

LIBROS NUEVOS

"ESFUERZO"

La Asociación de Empleados de Farmacias y Laboratorios, acaba de dar a la circulación, el segundo número de su publicación mensual, cuyo título "Esfuerzo" traduce fielmente, lo que significa presentar una revista gremial de su categoría.

Desde la página editorial, la Asociación de Empleados de Farmacias, se dirige a los poderes públicos, denunciando la violación de la ley de ocho horas en muchas farmacias, así como la no observación de aquella disposición que concede un día de descanso por cada guardia festiva, realizada por los empleados de farmacias. Reportajes, Colaboraciones y notas de interés farmacéutico, completan el interesante material de "Esfuerzo".

CONFERENCIAS

DEL Rdo. P. GUILLERMO FURLONG

Prosiguiendo el ciclo de conferencias que con tanto éxito se viene realizando bajo los auspicios del Instituto Histórico y Geográfico del Uruguay hoy sábado a las 21 y 30 horas, ocupará la tribuna de dicha casa de estudios el Rdo. P. Guillermo Furlong Cardif, quien disertará sobre el tema "La Imprenta de la Caridad", cuyo desarrollo comprende a un vasto período de la historia de nuestra imprenta y bibliografía.

El acto tendrá lugar en la sede del Instotuto, Avenida 18 de Julio 1195, siendo la entrada completamente libre.

DEL PROFESOR JACQUES DUPREY

El Profesor señor Jacques Duprey dictó ayer, bajo los auspicios de la "Alliance Francaise", una conferencia sobre: "Los grandes escritores franceses de nuestros días al servicio de la niñez".

Después de evocar una distribución de premios de antaño, nos mostró cuanto más favorecidos son los niños de hoy en Francia. Los más grandes escritores modernos les ofrecen cuentos, fábulas o poesías: Madame Colette, Madame LucieDelarue - Mardrus, Jean Richepin, Paul Fort, Georges Duhamel, Ernest Pérochon, André Maurois, etc....

Este retorno a la infancia, muy nuevo en Francia, ha seguido el ejemplo de las literaturas anglo - sajonas y escandinavas, y ha sido también una consecuencia de la guerra. El niño aporta su frescura y su candor después de la tormenta.

La conversación de ayer fué matizada con numerosos recuerdos personales del conferencista, poesías y cuentos muy bien presentados por Madame Marguerite Durey y varias alumnas del "Lycée Francais".

Las señoritas Isabel Ovalle, Adela Sanz, Amanda Curotto y Violeta Surraco dieron mucha vida a la presentación de un aspecto reciente de la literatura francesa.

LOS PAISES NEUTRALES NO ACEPTAN LA PROPOSICION FORMULADA POR BOLIVIA

ES IMPOSIBLE ADMITIR COMO BASE EL ESTADO DE COSAS EXISTENTE EN EL MOMENTO DEL ACUERDO

PARAGUAY DIO SU RESPUESTA A LA COMUNICACION DE LOS NEUTRALES

El gobierno paraguayo confirma su adhesión a los principios cardinales de la doctrina y tradiciones de América. – Está dispuesto a someter inmediatamente al arbitraje u otro procedimiento pacífico su pleito con Bolivia

Paraguay acepta la suspensión de las hostilidades

La cancillería boliviana publicó un comunicado declarando que la suspensión de las hostilidades es asunto que sólo ha sido aceptado en principio, estando sujeto a las consiguientes emergencias

OTRAS NOTICIAS SOBRE EL CONFLICTO DEL CHACO BOREAL

La contestación de Paraguay a los neutrales

ASUNCION. 5. (Enviado Especial de Austral). — A las 8 p. m., terminó el Consejo de Ministros al cual asistió el Presidente electo, Dr. Ayala.

Seguidamente se entregó una copia de la nota-contestación a la comunicación de los países neutrales. La nota dice:

"Mi gobierno confirma su adhesión a los principios cardinales de la doctrina y tradiciones de América, expresados en la nota de V. E., y demás firmantes representantes de los países americanos.

Ellos constituyen la norma invariable de su política internacional.

Está dispuesto a someter inmediatamente al arbitraje u otro procedimiento pacífico, todas y cada una de las cuestiones controvertidas con Bolivia y reitera la aceptación de una investigación sobre los hechos ocurridos en el Chaco desde el 15 de Junio hasta la fecha. Está dispuesto a dar instrucciones a sus fuerzas armadas para abstenerse de toda hostilidad, de acuerdo con el telegrama dirigido hoy a la Comisión de Neutrales.

El Paraguay considera un acto de trascendencia histórica la declaración conjunta de no reconocimiento de la ocupación o conquista por la fuerza y se honra en expresar su adhesión absoluta a esa declaración. — HIGINIO ARBO, ministro de Relaciones."

Nota de los países neutrales a Bolivia

WASHINGTON, 5. (A. P.) — El texto de la nota de los países neutrales a Bolivia es el siguiente:

"Los representantes de las naciones neutrales tienen el honor de acusar recibo del cablegrama de V. E., de fecha 4 de Agosto en respuesta a su mensaje del día 2 del mismo mes, al cual ha dedicado su más cuidadosa atención.

Los representantes neutrales creen que para llegar a una solución pronta y eficaz, deberá establecerse con absoluta claridad y exactitud, lo que ocurrió en los recientes incidentes, por esta razón desean informar a V. E. en qué fundaron su declaración hecha en el cablegrama del día 2 de Agosto, a saber: "Lamentan que Bolivia no tenga interés en las investigaciones sobre los recientes incidentes y que no ordenará la cesación de las hostilidades."

Las palabras finales del cablegrama de V. E., de fecha 1o. de Agosto, decían: "No nos interesan investigaciones que no definen la cuestión fundamental. Bolivia desea una solución final de la controversia, pues no desea estar continuamente en guardia contra avances paraguayos en el Chaco. Por eso es que el país, que se ha levantado con todas sus fuerzas, ha resuelto liquidar, aunque sea por medio de las armas, la disputa."

"En respuesta a la pregunta de V. E. a los representantes neutrales acerca de si modificarían su proposición aceptando como base de la suspensión de las hostilidades el "estado de cosas existente en el momento del acuerdo", consideran su deber manifestar a V. E., que no puede tomar en consideración el asunto, porque implicaría el reconocimiento de actos de fuerza en el arreglo de una controversia entre naciones americanas, cosa a que se opone a sus más hondas convicciones y a la declaración del principio de las 19 naciones americanas, que el día 3 de Agosto expresaron lo siguiente: "Las naciones americanas declaran, además, que no reconocerán arreglo territorial alguno de esta controversia que no sea obtenido por medios pacíficos, ni la validez de las adquisiciones territoriales obtenidas por la ocupación, por conquista o la fuerza de las armas."

Los representantes neutrales confían que el gobierno de V. E., deseará ordenar de inmediato la suspensión de las hostilidades, volviendo al estado de cosas existente entre Bolivia y Paraguay el 1o. de Junio de 1932, para someter inmediatamente después la disputa del Chaco, al arreglo por medio del arbitraje o cualquier otro medio amistoso aceptable para las dos naciones interesadas."

Se envió una nota en términos parecidos al Paraguay. La nota enviada a La Paz es dirigida al canciller Julio A. Gutiérrez.

La intervención de las potencias neutrales implica el "boycott" económico a los dos países en conflicto, dado que Bolivia está enteramente bloqueada por tierra, mientras que Paraguay tiene libre acceso al mar. La acción de los neutrales constituiría un bloqueo únicamente para Bolivia a consecuencia de la alianza virtual de las dos naciones neutrales con el Paraguay.

El gobierno boliviano reitera su deseo de reglamentar la cuestión del Chaco, y que es necesaria, declara la intervención de cualquier potencia extranjera no podrá tener ninguna finalidad útil, si ella no está acompañada de proyectos precisos, tendientes a reglamentar de manera definitiva y permanente el problema.

APOYANDO LA GESTION DE LA S. DE NACIONES

(Especial para LA MAÑANA)
Por radiotelegrafía

ASUNCION, 5 — Los representantes de Gran Bretaña, Francia, Alemania, Italia y España, estuvieron en la Cancillería a expresar el apoyo de sus países a la solución preconizada por la Sociedad de Naciones.

LA SOLUCION DEL CONFLICTO DEL CHACO DEBERIA RESOLVERLO LA CORTE I. DE LA HAYA

WASHINGTON 5. — (Havas). — Aunque expresando la esperanza de que ningún conflicto grave se planteará entre Bolivia y Paraguay, el señor Linthicum Presidente de la Comisión de Relaciones Exteriores de la Cámara de Representantes declaró que los representantes neutrales deberían dejar el arreglo de la cuestión del Chaco a la Corte de La Haya.

LA APLICACION DE LA TEORIA STIMSON NO CONVENCE A LA PRENSA

NUEVA YORK 5 (A P.). — El diario "New York Herald Tribune" refiriéndose a la nota de las diecinueve naciones, dice en artículo editorial, que esta es la primera aparición de la doctrina Stimson en el Hemisferio Occidental, donde la situación es completamente diferente a la que imperaba en la época que fué invocada con respecto a Manchuria.

Añade que la doctrina no es una sanción de fuerza y no hay indicios de que tenga algún valor práctico.

Termina diciendo que debe ser examinada cuidadosamente antes de aplicarse en la América Latina en vista de la posición especial que tiene Estados Unidos en el Hemisferio Occidental.

"New York Times" dice: "el pacto contiene los principios deducidos por Stimson en el Convenio Kellog-Briand para el caso de Manchuria. La teoría se aplica en un momento de tranquilidad relativa en el mundo, pero que tiene, sin embargo, cierta gravedad pues no se sabe cómo puede extenderse el fuego de las selvas, sino se le suprime.

Añade dicho diario que si resultaran efectivos en el caso presente los frutos de las amenazas de no reconocimiento, todavía quedaría sujeta al excepticismo la aserción y que si resultara un arma efectiva en manos de diecinueve naciones contra las pequeñas naciones paraguaya y boliviana, en el caso de Japón en Manchuria la cosa es muy diferente.

EN LA FRONTERA ARGENTINO-BOLIVIANA

LA QUIACA, 5 (Austral). — Llegó esta mañana el mayor Rafael Sola, del comando de la 5.a División.

Aún cuando su misión es reservada, sabemos que viene para estudiar la situación fronteriza e informar al Ministerio de la Guerra para adoptar las medidas pertinentes.

COMUNICADO OFICIAL PARAGUAYO

ASUNCION 5 (Especial de Austral). — Se dió a publicidad el siguiente comunicado oficial:

En el Chaco Boreal los bolivianos intensifican las actividades militares. Una patrulla boliviana compuesta de cinco o seis hombres, apareció en las cercanías del fortín "Presidente Ayala" (Nanawa), e hizo fuego sobre el puesto de observación de dicho fortín, pero la agresión fué rechazada.

En los demás fortines no hay novedades.

En Bahía Negra se aguarda serenamente la hora de prueba. Sólo se anhelan los ataques del invasor.

La oficialidad y tropa de dicha guarnición, infunden plena confianza de que sabrán cumplir con altura su sagrada consigna de soldados.

De ello puede estar seguro el pueblo paraguayo.

FUE RECHAZADO UN ATAQUE DE LOS BOLIVIANOS

ASUNCION. 5 (Especial de Austral) — Se sabe que fuerzas bolivianas atacaron el fortín denominado "Presidente Ayala", siendo rechazados inmediatamente.

EL MINISTRO DE ESTADOS UNIDOS EN ASUNCION FUE LLAMADO AL PALACIO DE GOBIERNO

ASUNCION 5. (A. P.) — El ministro de Estados Unidos fué llamado urgentemente al Palacio de Gobierno, a donde llegó a las 7 y 10 acompañado por un intérprete.

Fué recibido en audiencia por el Ejecutivo durante 40 minutos.

El consejo de ministros continuaba a las 7 y 30 p. m.

BOLIVIA Y LA SUSPENSION DE LAS HOSTILIDADES

LA PAZ, 5. (Associated). — La Cancillería da el siguiente comunicado:

"La suspensión de las hostilidades propuesta por los cinco representantes neutrales en Wáshington es asunto que solo ha sido aceptado en principio, esto es, estando sujeto a las consiguientes emergencias. La Paz debe estar prevenida para todas las eventualidades".

Declaraciones del Pte. electo del Paraguay, Dr. Ayala

Su opinión sobre el conflicto del Chaco

ASUNCION, 5 (A. P.) — Nueve días apenas faltan para que se produzca el cambio de gobierno del Paraguay, acontecimiento que esta vez estará desprovisto de solemnidad, dados los difíciles momentos porque se atraviesa.

El futuro Presidente, doctor Ayala, hondamente preocupado por el conflicto internacional, fué el primero en señalar que no deseaba pompa y pidió que el acto se realizará dentro de un marco de la mayor sencillez posible.

Al doctor Ayala le toca asumir el mando del país en las especialísimas circunstancias que son de notoriedad y si bien el pleito de Bolivia fué ya asunto de gran preocupación suya en todos los tiempos, hoy le preocupa en mayor grado por los extremos a que se ha llegado últimamente y en los cuales debe necesariamente desempeñar un papel importante su persona de gobernante. Bien comprendido esto por el actual mandatario, es lógico que todas las resoluciones hayan sido hasta ahora consultadas con el doctor Ayala, quien ha asistido en consecuencia a todos los consejos de Ministros y ha dado igualmente su opinión en todos los trámites diplomáticos que se han realizado. Es pues el doctor Ayala el hombre del momento.

Y por lo que sabe fué hoy a entrevistarlo a su residencia de la Avenida Columbia, en hora en que nuestra visita no resultara inoportuna por las muchas actividades que debe desarrollar. Gentil como siempre, el doctor Ayala nos recibió en su escritorio donde por espacio de una hora nos refirió los entretelones del pleito bien conocidos para el mundo porque en ningún momento para la ventilación de este asunto, se llegó siquiera a intentar acuerdos secretos, por la intención franca del Paraguay en el conflicto del Chaco.

A nuestro requirimiento sobre su opinión sobre el conflicto después de la nota de los neutrales, el doctor Ayala, dentro de una serenidad bien difícil por cierto en hombres de una responsabilidad tal como la suya, nos dice que ha sido una de las principales preocupaciones mantener la paz en América y ha bregado porque el asunto del Chaco fuera dilucidado por las vías legales y pacíficas.

—"Pero todo ha sido inútil, — añade. — Los deseos de conquista han destruído todo argumento legal bien intencionado, conduciendo a esta lamentable situación que nunca hemos buscado".

—¿Cree doctor, que la guerra afianzará definitivamente las posiciones y traerá una paz real a ambos países?

—No. Estoy seguro de que ninguno de los dos países podrá imponer su voluntad al otro. Considero que la guerra será además de un crimen un absurdo.

Y volviendo a sus anhelos pacifistas, el doctor Ayala prosiguió su conversación diciendo que "hoy como siempre, estamos empeñados en evitar la reagravación del conflicto y de encaminarlo debidamente a las resoluciones del derecho". — Para añadir en seguida:

"En mi última visita a Buenos Aires (y esto se lo digo en carácter de primicia) hice declaraciones francas y categóricas al Ministro de Bolivia en presencia del Ministro de Relaciones Exteriores de la Argentina y de los francos propósitos de futuro, invitando a los gobernantes de Bolivia a deponer las hostilidades recíprocas y a buscar los medios más convenientes para restablecer en la medida de lo posible un ambiente de cordialidad siquiera más viable y más eficaz a las negociaciones. Más aún: me referí en aquella oportunidad a la fórmula de un arbitraje que es, a mi modo de ver, la que pueda aplicarse en este caso, pero todo ha sido inútil. Veo ahora, después de la nota de las naciones neutrales que Bolivia acepta el arbitraje con condiciones y eso es una traba más. Ignoro cuáles serán las condiciones a qué se refiere, pero conociendo los antecedentes de su tesis, representará una cesión territorial, previsión imposible de conceder. Esto naturalmente es inadmisible. Colocarse en semejante actitud equivaldría a oponerse al arbitraje. Entre tanto nuestra aceptación es muy distinta, como ha sido siempre, sin ninguna clase de reservas".

El doctor Ayala estima que se ha llegado a la faz definitiva de la discusión con Bolivia y nos dice que ambos países necesitan que la situación se aclare en esta emergencia y que así tendrá que ser. Luego Añade:

"Bolivia ha tomado más de medio Chaco por la fuerza y es imposible ya que esto siga en el terreno tranquilo, salvo que deponga las intransigencias en que se encastilla siempre".

—¿Y sobre su futuro gobierno? — preguntamos.

—"Muy a pesar mío, nada puedo decir por ahora. Las acciones de gobierno están supeditadas a este conflicto y solo una vez solucionados podría hablar".

Respuesta de Bolivia a las naciones americanas

LA PAZ, 5. (Associated). — La Cancillería acaba de enviar a Washintgon la contestación siguiente: "Mr. Francis White. — Me es honroso acusar recibo de la nota cablegráfica fecha 3 del actual, realizada con la firma respetable de 19 naciones neutrales amigas, nota en al cual declaran los representantes de las repúblicas americanas reunidos en Washington, con respecto al derecho y a la decisión de las naciones americanas, que se oponen a la fuerza en lasolución de las controversias y que todos los litigios territoriales han sido arreglados por medios pacíficos, invitándome a una declaración en el sentido de paralizar el movimiento de tropas en el terreno disputado.

Al contestar la nota nos corresponde tomar cuenta de la declaración contenida que interpreta con perfecta exactitud el pensamiento boliviano y desde hace medio siglo venimos protestando contra la guerra de conquista, pues ella se inspira en ideas que no forman el derecho público americano, que no admite la adquisición usurpadora como título de dominio.

Bolivia, pues, enclavada en el corazón de América, reducida al vasallaje internacional por causas conocidas, recibe con entusiasmo la nueva doctrina que se inicia en América, de que la fuerza no da derecho: esa es su tesis y la mantendrá porque defiende su integridad territorial en la disputa del Chaco en que es aplicable la misma tesis.

Para Bolivia es soberanía esa heredad por títulos históricos, conforme al derecho público panamericano y estima que la fuerza y la usurpación, aprovechando facilidades de las proximidades geográficas, se han adueñado del territorio que le pertenece sobre el río Paraguay.

Bienvenida la doctrina de que la fuerza no da derechos.

La declaración relativa a que las naciones de América no reconocerán adquisiciones territoriales que sean obtenidas por ocupación o conquistadas por la fuerza de los Estados es doctrina que no nos alcanza, porque Bolivia ni conquistó antes territorios ni pretende adquirirlos hoy. Persigue en el Chaco reivindicaciones que hace legalmente porque le pertenecen.

Se nos piden soluciones pacíficas: las hemos propuesto varias veces en tratados solemnes que no han sido ratificados por el Paraguay.

Deseamos terminar la cuestión del Chaco estando el país resuelto a sacrificios cruentos en defensa de su territorio. La nación necesita romper las barreras que le impiden el acceso al litoral del río Paraguay para comunicarse con el mundo. Es esa una de las bases de solución que deben dirigirse al Paraguay para asegurar la paz de América.

En cuanto a la responsabilidad por los encuentros ocurridos en el Chaco, respondimos a los representantes de las cinco naciones neutrales que actúan en Washington. Nos piden paralizar el movimiento de tropas en el territorio disputado. Bolivia moviliza sus fuerzas en su propio territorio, en pleno ejercicio de su soberanía, pues ante la movilización activa del Paraguay se deben tomar precauciones y aprestarse a la defensa. Mayores razones tenemos para mantener fuerzas en el Chaco, si se considera que para llevar nuestros contingentes recorremos distancias cinco veces mayores que los contingentes paraguayos.

Estimaría que los países neutrales que vienen actuando en favor de la paz, quisieran poner sus valiosos empeños sobre el Paraguay para obtener que esa paz sea realizada sobre soluciones que contemplen la finalidad anotada.

Reitero mi más distinguidas consideraciones. — GUTIERREZ, ministro de Relaciones Exteriores de Bolivia."

PARAGUAY ACEPTO LA SUSPENSION DE LAS HOSTILIDADES

ASUNCION, 5. — La cancillería acaba de entregar a los periodistas el texto de la nota recibida de los cinco países neutrales y la contestación enviada por el gobierno del Paraguay.

La primera dice: "Los representantes de las naciones neutrales tienen el honor de comunicar a V. E. que en persistentes deseos de evitar a Paraguay y Bolivia la desgracia de una guerra se dirigen al gobierno de V. E. como lo hacen al de Bolivia en solicitud para que ordene la inmediata suspensión de hostilidades sobre las bases de ocupación de Paraguay y Bolivia del primero de junio de 1932 e inmediatamente después de someter la disputa del Chaco a un arreglo por arbitraje u otro medio amistoso que fuera aceptable para ambos.

Ellos piden se de contestación inmediata sobre esto mismo.

El texto de la nota del Paraguay dice: "Excelentísimo señor Ministro de Norte América. Mi gobierno acepta suspender las hostilidades sobre la base de las ocupaciones de Paraguay y Bolivia del primero de junio de 1932 y someter inmediatamente después la disputa del Chaco a un arreglo por arbitraje u otro medio amistoso. Mi gobierno reconoce los loables esfuerzos de esa comisión en pro de la paz. — Firmado: HIGINIO ARBO, Ministro de Relaciones.

EL PUEBLO QUIERE UNA SOLUCION

ASUNCION, 5. (Del Enviado Especial de la "Agencia Austral"). — Reina honda expectativa en el pueblo paraguayo, con motivo de la nota de los países, la cual será contestada hoy después del acuerdo de Ministros que se realizará antes de mediodía.

El pueblo paraguayo ignora por ahora la forma en que será contestada, aunque lo sospecha.

En consecuencia, se ha entregado a comentarios que revelan que no está en el ánimo público, el deseo de que se vuelva a las conversaciones, que en definitiva no conducen a nada.

El pueblo paraguayo, el verdadero pueblo que sufre y trabaja, quiere que la sangría del Chaco, concluya de una vez, sea como sea, pero que concluya.

Hemos pulsado el ambiente en las clases humildes y no encontramos una persona que no diga lo mismo: "Esto que termine. El pueblo no puede soportar más la situación a que se ha llegado y se pierda o se gane, tiene que concluir".

Las actitudes de Bolivia — escuchamos esta mañana en un grupo — motivaron perjuicios inmensos en 1928, siguieron perjudicándonos financieramente de entonces acá y ahora nos obligarán a incurrir en nuevos y grandes gastos. Se nos exigieron sacrificios que sólo aceptaríamos en silencio si de una vez por todas quedáramos seguros de que obtendremos una solución definitiva y terminante del problema del Chaco.

Unanimemente el pueblo, exige que con o sin guerra, se ponga término al asunto esta vez, de modo que concluyan las inquietudes para siempre.

UNA RECORRIDA POR LOS CENTROS DE CONCENTRACION

ASUNCION, 5. (Del Enviado Especial de la Agencia Austral). — Hemos concurrido esta mañana a la Escuela de Aviación de Campo Grande, recorriendo seguidamente los cuarteles y demás sitios donde hay tropas concentradas, encontrando en todos los lugares a la muchachada entregada a conversaciones sobre el giro que tomarán los acontecimientos luego de esta nueva intervención de los países en favor de la paz.

Hay en los cuarteles gente de todos los puntos del país, jóvenes, solteros y hombres casados, que llamados por el gobierno, tuvieron que abandonar las faenas para empuñar las armas.

Casi toda esta gente ya en 1928, tuvo que sufrir las consecuencias de una movilización, perdiendo sus empleos o abandonando los cultivos, que luego fué imposible aprovechar.

Toda sa gente se presentó ansiosa ahora, de ventilar inmediatamente la cuestión con Bolivia y sin exaltarse a favor de la guerra, quiere que termine el peligro de una guerra, aprovechando esta situación en que ya están en armas y resueltos a jugarse con sus viejos enemigos.

Cerca de todos los puntos de concentración numerosas mujeres, parientas de los soldados, aguardan el movimiento de éstos para seguirlos, aunque sea a las propias líneas de combate.

Una señora anciana se ha presentado esta mañana a la Cruz Roja para ofrecer sus servicios. Es viuda con siete hijos mayores, algunos fuera de la edad comprendida en el decreto de movilización. Ella les aconsejó a todos partir para el Chaco, lo que así hicieron y ahora se ofrece ella misma para ir al frente. Casos como éste se han producido varios.

DECLARACIONES DE LA LEGACION DE BOLIVIA EN LONDRES

LONDRES, 5. — (Havas). — La Legación de Bolivia dió a publicidad una nota en la que declara que el gobierno ha acogido con placer la intervención amistosa de la "Unión Panamericana del Consejo de la Sociedad de Naciones" y de diversas potencias europeas, reiterando el sincero deseo de llegar a una solución pacífica de las diferencias que actualmente sostiene con Paraguay.

El gobierno boliviano destaca la reglamentación definitiva del Chaco, indispensable al bienestar actual y futuro del país.

También destaca que el problema planteado por Bolivia no consiste en restablecer la paz entre ambos países, sino en reglamentar de una vez por todas las bases que han servido de fundamento a las diferencias surgidas entre los dos gobiernos en el curso de los últimos cincuenta años.

Bolivia registra su desarrollo económico cada vez más creciente y que cada año que pasa la necesidad de tener la salida al mar que necesita, se torna más urgente, llegando a constituir una pretensión, una cuestión vital para el porvenir económico del país.

Esta salida natural es Río Paraguay, que pertenece por derecho a Bolivia, la que desea la paz, habiendo hecho en el pasado grandes sacrificios de territorio para evitar una guerra, pero reconoce que sacrificar el derecho que posee sobre el Río Paraguay, sería cometer un suicidio económico, abandonando para siempre la esperanza de prosperidad futura.

GRAN BRETAÑA

La defensa de los productos irlandeses

La Cámara de Diputados de Irlanda aprobó el proyecto de creación de un fondo extraordinario

OTRAS NOTICIAS

LA DISCUSION DEL PROYECTO DEL GOBIERNO EN LA CAMARA

DUBLIN, 5. (Havas). — En la sesión que celebró hoy el Dail, durante la discusión del proyecto de ley presentado por el gobierno para la creación de un fondo extraordinario de dos millones de libras esterlinas a fin de realizar una campaña económica para la defensa de los productos irlandeses, especialmente de los afectados por las medidas prohibitivas de Inglaterra, los oradores de los partidos de la oposición atacaron violentamente al jefe del Gobierno señor de Valera, acusándolo de llevar al país a la ruptura con Inglaterra, sin hacérselo saber claramente.

APROBACION DEL PROYECTO

DUBLIN, 5. (Havas). — Después que el jefe del Gobierno, señor de Valera, hubo respondido a los violentos ataques de sus adversarios políticos, el Dail aprobó, por 58 votos contra 43, el proyecto relativo a la creación de un fondo extraordinario de dos millones de libras esterlinas pedido por el Gobierno del Estado Libre.

LA CONFERENCIA DE OTTAWA

OTTAWA, 5. (Havas). — Aunque las proposiciones mutuas de Inglaterra y Canadá están terminadas o poco menos, habrá que esperar la decisión de los otros dominios, en lo que se refiere a las relaciones con el extranjero. La Conferencia no se reunirá el sábado ni el domingo, visitando los delegados diversos puntos.

LA AVIADORA BRUCE INTENTA BATIR EL "RECORD" DE PERMANENCIA EN EL AIRE

HAMBLETON (Inglaterra), 5. (A. P.) — La aviadora señora Bruce, acompañada de su esposo Victor Bruce y de un operador de radio, levantaron vuelo hoy a las 14 y 12 en un avión Ausebio de tres motores, lujosamente equipado.

La aviadora piensa permanecer alrededor de un mes en el aire para batir el "record" de permanencia.

NAUFRAGIO DE UN BUQUE ESPAÑOL — SE CREE QUE LA TIPULACION ESTA EN SALVO

PORTISHEAD (Inglaterra) 5. — (A. P.) — El vapor español "Ancoi" envió un mensaje radiotelegráfico a la hora 5, 4 minutos de hoy, diciendo que hacía agua, hundiéndose a 20 millas al Sudoeste del Cabo de Santa María, cerca de Huelva.

Pedía auxilio urgente.

Después se han recibido nuevos mensajes, creyéndose que la tripulación abandonó el vapor.

Nuevo comodoro de la "White Star"

(Especial para LA MAÑANA)
Por radiotelegrafía

LONDRES, 5. — El capitán El Frant comandante del trasatlántico "Majestic" de la "White Star", ha sido nombrado comodoro de la flota de dicha compañía. — (British Official).

CHINA

REAGRAVACION DE LAS LUCHAS EN MANCHURIA. — LOS CHINOS DICEN QUE HAN OBTENIDO IMPORTANTES TRIUNFOS SOBRE LOS NIPONES

SHANGHAI, 5. — (A. P.). — La lucha entablada entre chinos y japoneses se extiende a nuevos sectores al Sud de Manchuria y según noticias de origen chino, sus fuerzas obtienen continuas victorias.

Añaden los chinos que han logrado desalojar a los japoneses de la ciudad de Yingkow y que otra columna recapturó Tugliao, importante centro ferroviario situado al Noroeste de Mukden.

Los chinos dicen que prosiguen su avance.

También se anuncia que los chinos enviaron un "ultimatum" del general japonés Honjo, exigiéndole que abandonara Chinchow, dentro de 48 horas.

Sin embargo, se dice que el general Honjo no se dió por informado, declarando la ley marcial en la capital.

ARGENTINA

VICTIMAS DE UN DERRUMBAMIENTO

VILLA REGINA (Río Negro), 5 (Austral). — En la vecina localidad de Ingeniero Julián Romero, debido a la fuerte lluvia, se derrumbó una habitación de barro en la cual se encontraban tres personas mayores y seis criaturas.

Perecieron instantáneamente apretados por los escombros Alberto Gutiérrez de 29 años y la niña Invención Martínez de cuatro años, recibiendo heridas la señorita Eulogia Fernández. Los demás ocupantes de la habitación resultaron ilesos.

BRASIL

Se combate en todos los frentes

Los federales han cruzado el valle de Parahyba y amenazan a Queluz y Cruceiro — Se lucha intensamente

OTRAS NOTICIAS

LOS PAULISTANOS DICEN QUE ESTAN FUERTEMENTE APROVISIONADOS

SAN PABLO, 5. — (A. P.). — Afirmando que las informaciones propaladas respecto al armisticio, eran puramente propaganda de los federales los paulistanos declararon que tienen abastecimiento de trigo y gasolina para seis meses y expresando que la población de Río de Janeiro, carece de leche y vegetales frescos.

LAS TROPAS FEDERALES OBTIENEN NUEVOS TRIUNFOS

RIO DE JANEIRO, 5. (A. P.) — Los federales continuaron avanzando en el frente Norte y Sur, ocupando la margen derecha del Río Parahyba, después de capturar Salto. Esta localidad se encuentra cerca de Queluz a unos treinta y dos kilómetros de Cruceiro.

De Bello Horizonte comunican que los federales obtuvieron pequeñas ganancias en la región del Túnel de Mantequeira, debido a la cual los federales pueden comunicarse por la retaguardia con las fuerzas destacadas en el frente de Cruceiro. También se anuncian algunas acciones de los federales, que bombardearon en Taubate el aerodromo de los constitucionalistas.

El general Lima envió un radiograma, diciendo que fuerzas de caballería de la columna al mando del coronel Plaisant, cortaron la retirada a los rebeldes hacia Capao Bonito.

Los rebeldes se retiran ahora en dirección a Ipiranga.

LAS GESTIONES DE PAZ DEL SEÑOR CARDOSO

RIO DE JANEIRO, 5. (A. P.) — Regresó procedente de San Pablo el señor Mauricio Cardoso, delegado del frente único de Río Grande, quien está empeñado en negociaciones de paz con los rebeldes.

El señor Cardoso no ha hecho declaraciones respecto a sus gestiones.

PRINCIPIO DE INCENDIO EN EL "JOURNAL DO COMERCIO"

RIO DE JANEIRO 5 (Havas). — Se ha producido un incendio en la sede del diario "Jornal do Comercio", el cual fué dominado desde el principio, limitándose el fuego a los pisos superiores.

Goes Monteiro instaló los servicios de la Cruz Roja

(Especial para LA MAÑANA)
Por radiotelegrafía

RIO JANEIRO, 5. — Noticias que llegan del sur dicen que el general Goes Monteiro ha instalado en su cuartel general los servicios de la Cruz Roja atendidos por los médicos que llegaron recientemente de esta capital.

El sepelio de los restos del coronel Fulgencio

(Especial para LA MAÑANA)
Por radiotelegrafía

RIO JANEIRO, 5. — Telegramas llegados de Bello Horizonte dan cuenta de la imponente manifestación de duelo que ha causado el sepelio de los restos del coronel Fulgencio, asistiendo el secretario del Interior, el jefe del Estado Mayor. Agregan esos telegramas que se ha resuelto denominar Coronel Fulgencio a la estación Túnel.

La 2.a división del ejército partió para la frontera paulista

(Especial para LA MAÑANA)
Por radiotelegrafía

RIO JANEIRO, 5. — Partió la segunda división del ejército con destino al litoral paulista con el fin de tomar parte inmediatamente en la toma de Sao Paulo.

Tres aviones militares partieron para Paranaguá

(Especial para LA MAÑANA)
Por radiotelegrafía

RIO JANEIRO, 5. — Partieron para Paranaguá tres aviones del ejército para cooperar con las fuerzas del sur.

Los federales tomaron la ciudad de Apiahy

(Especial para LA MAÑANA)
Por radiotelegrafía

RIO, 5. — El Ministro de Guerra ha comunicado oficialmente que las fuerzas leales han tomado Apiahy, ocupando el puente Salto. — S. O.

SE COMBATE INTENSAMENTE

RIO JANEIRO, 5. (Austral). —Los federales han mejorado sus posiciones en el frente del norte, al haber cruzado el valle de Parahyba, informándose que amenazan seriamente Que Luz, que se encuentra aproximadamente a 25 millas de Cruceiro.

Al norte del túnel de Cruceiro el combate es intensísimo, pues los aviones federales, la artillería y los tanques ayudan a la infantería.

En Minas Geraes se han proyectado realizar honores en homenaje al coronel Fulgencio Santos y dos tenientes que fueron muertos en el túnel.

ITALIA

COMENTARIO SOBRE EL ULTIMO ARTICULO DE MUSSOLINI

ROMA, 5. (Havas). — El pasaje del artículo del Primer Ministro, Sr. Mussolini, sobre la doctrina política y social del fascismo, que se relaciona con la guerra, fué reproducido y comentado en ciertos diarios extranjeros, en forma tendenciosa.

"Il Giornale d'Italia" responde hoy y explica que se trata de una concepción histórica y espiritual de la guerra, y no de un programa de gobierno. "Si Mussolini habla de la guerra, ese no quiere decir que la prepare. Puede concebir un programa y acción prácticos de gobierno, sin guerra, como lo demuestran sus diez años de gobierno pero no puede concebir de buena a primeras a la Humanidad sin nuevos conflictos de razas e intereses entre los estados. No hay un solo siglo sin guerras. El artículo termina haciendo resaltar el valor de la política de colaboración internacional del fascismo, así como su acción pacifista demostrada, por las grandes obras públicas de Italia. En tanto que en otras partes derrochan miles de millones en grandes fortificaciones y gigantescos preparativos ofensivos, que tienen por base la certidumbre de la guerra, que se dice inevitable, Italia fascista consagra miles de millones a la obra productiva cotidiana".

ALEMANIA

La reunión de ayer del gabinete

Se adoptaron severas medidas para reprimir el régimen del terror reinante en Prusia

OTRAS NOTICIAS

(Especial para LA MAÑANA)
Por radiotelegrafía

BERLIN, 5. — Se reunió el gabinete bajo la presidencia del Ministro del Interior, Von Gayl y con la presencia del ministro Schleicher quien regresó de la gira de inspección que estaba realizando por el centro de Alemania, gira que interrumpió con el propósito de asistir a esta reunión.

El propósito de esa reunión era el de considerar las medidas a adoptarse con el objeto de dar fin al régimen del terror que reina en algunas partes de Prusia especialmente en el Este, Silesia y Schleswigholstein.

Se informa que se han tomado severas medidas pero el gabinete resolvió que antes de darlas a publicidad se haga un compás de espera de algunos días con el objeto de apreciar si la situación no vuelve a la normalidad. — (Transocean).

(Especial para LA MAÑANA)
Por radiotelegrafía

BERLIN, 5 — La aplicación de las medidas de represión acordadas en el Consejo de Ministros de ayer ha sido aplazada por algunos días, en la esperanza de que la situación interior mejorara y que cesen las luchas sangrientas entre los partidos.

Este aplazamiento ha sido determinado por la circunstancia de haberse podido comprobar en el curso de las últimas 48 horas un sensible renacimiento de la tranquilidad en casi todo el territorio del Reich.

En el curso de la última noche ha habido que lamentar, no obstante un atentado comunista en Chemnitz, contra un local donde se hallaban reunidos varios nacional-socialistas, causando la muerte a uno de ellos por un disparo de arma de fuego.

Contra la sucursal del Banco Nacional de la población de Loetzen (Prusia Oriental) fué lanzada una bomba que causó desperfectos materiales pero ninguna desgracia personal. — (Transocean).

Hallazgo de grandes depósitos de explosivos

Por radiotelegrafía

BERLIN, 5. — La policía encontró grandes depósitos de explosivos en distintos lugares, procediendo a la prisión de algunas personas.

72 muertos y 497 heridos graves son los resultados de los crímenes políticos de las últimas siete semanas

(Especial para LA MAÑANA)
Por radiotelegrafía

BERLIN, 5 — El gobierno prusiano publica una estadística sobre los actos de violencia cometidos en el curso de las últimas siete semanas.

Los atentados políticos han alcanzado en este período la cifra de trescientos veintiuno, habiéndose comprobado oficialmente que en 203 casos los agresores fueron comunistas y en 705 casos nacional socialistas, en 21 casos de la "Bandera del Reich" y en otros 21 casos fué imposible de determinar con exactitud al agresor.

El número de víctimas ocasionado por estas reyertas se elevan a 72 muertos y 497 heridos graves.

Estas cifras no comprenden los atentados políticos cometidos en Berlín ni tampoco los de otros territorios del Reich fuera de Prusia.

El gobierno prusiano ha comunicado al propio tiempo detalles sobre la investigación conducida en Koenigsberg para descubrir a los autores de los excesos cometidos durante la noche del 31 de Julio al primero de Agosto.

El intento de atentado a la casa de los Sindicatos socialistas, fué llevado a cabo por miembros de la sección de asalto nacional-socialistas en número de 12, conducidos por su jefe.

Ocho personas que tomaron parte en esi atentado han sido detenidas.

General JOSE CHIAPPARA

Q. E. P. D.

Falleció el 4 de Agosto de 1932

Sus sobrinos: Jorge, Carlos, R. Raúl, Agustina y Clementina, participan a sus relaciones dicho fallecimiento y su sepelio efectuado ayer 5 en el Cementerio Central.

GENERAL DE BRIGADA

JOSE CHIAPPARA

Q. E. P. D.

Falleció el día 4 de Agosto de 1932

La Comisión Directiva del Círculo Militar "General Artigas", tiene el pesar de participar el fallecimiento del estimado consocio y su sepelio efectuado en el día de ayer en el Cementerio Central.

LEOPOLDO FORENCZI

Q. E. P. D.

Falleció el 4 de Agosto de 1932

Su esposa: Regina Reich de Forenczi; sus hijos: Arturo, Olga y Yolanda (ausente); sus hijos políticos: Nicolas Harmat, Isabel Schopf de Forenczi y Guillermo Vertes; sus nietos, bisnietos, hermanos, hermanos políticos (ausentes), sobrinos y demás deudos, participan a sus relaciones el fallecimiento y el sepelio efectuado ayer en el Cementerio del Buceo. — Servicio de la Casa Urta y Cía.

Como autores de cinco incendios cometidos esa misma noche, han sido detenidas otras trece personas, así mismo pertenecientes a la sección de asalto nacional socialistas, en número de doce.

El comisario del Reich en Prusia ha nombrado al Consejero del Gobierno el doctor Diels, como Comisario Especial, para el esclarecimiento definitivo de los excesos cometidos en Prusia Oriental. — (Transocean).

Comentarios de la prensa hitlerista sobre el momento político

(Especial para LA MAÑANA)
Por radiotelegrafía

BERLIN, 5. — El diario hitleriano "Angriff" en un violento artículo rechaza toda idea de pacto con los centristas a los cuales califica como "enemigos de la patria" y con quienes cualquier relación debe ser quebrada para lograr la reconstrucción nacional.

El "Valkischer Bevabatcher" órgano oficial del partido, se expresa en un tono distinto y no se opone a la idea de la coalición pero se queja que desde que los nacional - socialistas tienen tres veces más votos que el centro la coalición en el gabinete debe ser hecha sobre la base de 3 a 1 y que los nacional - socialistas deben sin disputa tener en sus manos la dirección. — (Transocean).

EL JEFE HITLERISTA GOERING SE ENTREVISTO CON EL MINISTRO DE RELACIONES EXTERIORES

BERLIN 5. (A. P.) — La conferencia que realizaron Von Neurath y Goering, según versión corriente, fué motivada por el deseo que tenía el Ministro de Relaciones de hacer conocer al lugarteniente de Hitler el mal efecto que los desordenes políticos, causan en el extranjero.

Fué mal recibida en Ginebra la propuesta alemana de pagar la mitad de su anualidad

(Especial para LA MAÑANA)
Por radiotelegrafía

BERLIN, 5. — De Ginebra comunican que en el Secretariado de la Liga de Naciones fué hoy mal recibida la propuesta del gobierno alemán de pagar la mitad de su anualidad en marcos, y sin permitir que salga de Alemania para que la Liga de las Naciones la dedique a pagar su oficinas en Alemania y los materiales alemanes con destino al nuevo Palacio de la Liga.

En Alemania, viéndose obligada a recurrir a este procedimiento por escasez de divisas, sufre país y producirá pésimo efecto la opinión de que la Liga de Naciones persiste en esa actitud incomprensiva. — (Transocean).

ESPAÑA

Se discutió el Art. 8.o del Estatuto

(Especial para LA MAÑANA)
Por radiotelegrafía

MADRID, 5. — En las Cortes se trató el artículo octavo del Estatuto que trata del orden público. Por no haber podido concurrir el ministro de agricultura a la sesión se aplazaron las proposiciones sobre el tema presentadas por los agrarios y catalanes respectivamente. — S. O.

Comenzó la interpelación sobre construcción de buques para la Transmediterránea

(Especial para LA MAÑANA)
Por radiotelegrafía

MADRID, 5. — Comenzó la interpelación sobre la construcción de dos buques para la transmediterránea. Se encargó de explicarla el diputado Samper, quien dijo que el fallo dado por la dirección de navegación concediendo la construcción en Bilbao es injusto, erróneo y arbitrario, y que el director de la navegación faltó a su deber, correspondiendo destituirlo. La interpelación continuará mañana. — S. O.

Azaña recibió a varios altos funcionarios

(Especial para LA MAÑANA)
Por radiotelegrafía

MADRID, 5. — El señor Azaña recibió la visita del director de la guardia civil, general Cabanellas, del cónsul de Méjico y de varios altos militares. — S. O.

Visita del Nuncio al Ministro de Estado

(Especial para LA MAÑANA)
Por radiotelegrafía

MADRID, 5. — El Nuncio estuvo en el Ministerio de Estado sosteniendo una larga conferencia con el ministro, ignorándose lo tratado, pero se cree se haya hablado sobre el reciente decreto del gobierno decretando el pase a disponibilidad de los curas del ejército. — S. O.

Llegó a Madrid el Gobernador de Barcelona

(Especial para LA MAÑANA)
Por radiotelegrafía

MADRID, 5. — Por asuntos particulares llegó a esta capital el gobernador de Barcelona, estuvo en el ministerio de gobernación cumplimentando y conferenciando con el ministro. — S. O.

Se formará una Comisión para reglamentar la creación de la Junta de Tasas

(Especial para LA MAÑANA)
Por radiotelegrafía

MADRID, 5. — El Ministro de Obras Públicas ha dispuesto que se constituya una comisión formada por un representante del Ministerio, otro del Consejo Superior de las Cámaras de Comercio, y otro de las compañías ferroviarias, para confeccionar el reglamento de aplicación a la ley creando la Junta de tasas. — S. O.

Un telegrama de los radiotelegrafistas al Ministro de Trabajo

(Especial para LA MAÑANA)
Por radiotelegrafía

MADRID, 5. — Los radiotelegrafistas que prestan servicio en Tenerife han dirigido un largo telegrama al Ministro de Trabajo protestando por la demora en aplicar las bases de los servicios telegráficos que prestan servicio en la red costera. — Corresponsal.

La reorganización de las mancomunidades hidrográficas

(Especial para LA MAÑANA)
Por radiotelegrafía

MADRID, 5. — Bajo la presidencia del Ministro de Obras Públicas se reunieron en la Presidencia los ingenieros y directores de las mancomunidades hidrográficas, cambiando impresiones de las facultades que se les confiaran en virtud de la nueva estructura que se dara a todas las mancomunidades como una base para la organización similar ya decretada para la segura incorporación de diversos servicios que desempeñan hasta ahora las divisiones hidráulicas y entonces hacer un estudio minucioso y económico de las obras a ejecutarse proponiendo luego, al gobierno, y a las Cortes los medios de acelerarlas. — S. O.

Fué inaugurada la conferencia para estudio de la combinación de los servicios ferroviarios y transportes mecánicos

(Especial para LA MAÑANA)
Por radiotelegrafía

MADRID, 5. — Bajo la presidencia del Ministro de Obras Públicas fué inaugurada la conferencia convocada por el gobierno para estudiar la combinación de servicios ferroviarios y transportes mecánicos en las carreteras. — S. O.

La exportación de frutas

(Especial para LA MAÑANA)
Por radiotelegrafía

MADRID, 5. — Los Ministros de Hacienda y de Obras Públicas reunieron a los representantes de ambos ministerios para que constituyan la delegación del Estado y estudien los problemas de exportación frutífera dándoles instrucciones y orientaciones. El Ministro de Agricultura presentó una larga nota acerca de la exportación de fruta a Francia, manifestando que se cree que el serio problema será resuelto en breve favorablemente. — S. O.

Cotizaciones en el mercado de cambios

(Especial para LA MAÑANA)
Por radiotelegrafía

MADRID, 5. — Cotizaciones oficiales en el mercado de cambios: Francos, 48 50; libras, 43 40; dólares, 12.39; suizos, 241 10; belgas, 171 80; liras, 63 20; marcos oro, 2 955. — S. O.

Pedido de revocación de dos condenas

(Especial para LA MAÑANA)
Por radiotelegrafía

MADRID, 5. — El secretario de la comisión de responsabilidades señor Rodríguez Piñeiro, ha pedido un voto particular de revocación del auto de procesamiento a la prisión de Calvo Sotelo y la libertad provisional de March. — S. O.

CHILE

EL CONGRESO CONSTITUYENTE DE CHILE ESTARA FORMADO POR UNA ASAMBLEA CORPORATIVA

SANTIAGO, 5. — (Especial de Austral). — Continuando el estudio sobre la elección del Congreso Constituyente, anoche en la sesión del Consejo de Ministros, se adelantó en lo relacionado con las reformas de la actual ley de elecciones, para los referidos comicios.

Después de diversas consideraciones hechas por el doctor Dávila y los Ministros asistentes, se llegó a un acuerdo unánime de que una de las reformas esenciales tendrá por objeto la representación de los gremios en el próximo Congreso Constituyente.

Se hizo presente que éste era un punto vital del programa revolucionario.

Otro asunto tratado fué el relacionado con el voto femenino y a este respecto se aprobó una indicación del Ministro de Trabajo en el sentido de que este punto se estudie con preferencia en la comisión que considerará la reforma de la ley electoral.

También se habló de la conveniencia de ampliar el plazo para las inscripciones hasta el 30 de Agosto y dar facilidades para que puedan sufragar las personas que hayan cambiado de domicilio y residencia el día de la elección, simplificando los trámites que la ley exige para poder sufragar en estos casos.

Inmediatamente se trató la designación de la Comisión que se ocupará de la redacción de los proyectos que propondrá el Presidente y que éste someterá al pronunciamiento del futuro Congreso Constituyente, sobre la reforma de la Constitución.

Fué creada la Dirección de Sanidad

(Especial para LA MAÑANA)
Por radiotelegrafía

SANTIAGO, 5. — El gobierno ha dado un decreto creando la dirección de sanidad del departamento de higiene y nutrición. — S. O.

Nombramiento de un Edecán de la Presidencia

(Especial para LA MAÑANA)
Por radiotelegrafía

SANTIAGO, 5. — Ha sido nombrado Edecán de la Presidencia, el capitán de carabineros Julio Vansorce. — S. O.

Amnistía para varios ex-funcionarios

(Especial para LA MAÑANA)
Por radiotelegrafía

SANTIAGO, 5. — Ha sido decretada la amnistía para varios ex-funcionarios de carabineros condenados por el tribunal militar, estando entre ellos el capitán Manuel Pormazábal, el subcomisario de Investigaciones Celedonio Cáceres y una docena de miembros de tropa. — S. O.

La restauración del Trasandino

(Especial para LA MAÑANA)
Por radiotelegrafía

SANTIAGO, 5. — El gobierno se propone obtener la cooperación del gobierno argentino para restaurar la línea del Trasandino, creyéndose que la reunión que se efectuará en breve dará resultados óptimos. — S. O.

Reunión de los diplomáticos argentino, brasileño y peruano, para tratar sobre la cuestión del Chaco

(Especial para LA MAÑANA)
Por radiotelegrafía

SANTIAGO, 5. — Se reunieron los embajadores de la Argentina y del Brasil y el Encargado de Negocios peruano, con el fin de tratar el conflicto boliviano-paraguayo, existiendo optimismo en el giro de las negociaciones. — S. O.

Alrededor del problema del desarme

ACERCA DE LA TREGUA DE CUATRO MESE APROBADA POR LA RESOLUCION DEL 23 DE JULIO PASADO POR LA CONFERENCIA DEL DESARME.

GINEBRA, 5 (Havas). — El señor Henderson envió a todos los gobiernos representados en la Conferencia del Desarme, una carta solicitándoles que anuncien tan pronto puedan, pero si es posible antes del 1.o de noviembre, si están conformes con la resolución de la Conferencia de 23 de julio, de aceptar la renovación por un periodo de cuatro meses, a partir del 1.o de noviembre de 1932, a la tregua sobre armamentos, propuesta por la asamblea de la Sociedad de Naciones el 29 de setiembre de 1931.

AUSTRIA

Por un voto se salvó el gobierno de una derrota

(Especial para LA MAÑANA)
Por radiotelegrafía

VIENA, 5. — El gabinete se libró de una derorta por un solo voto, referente al empréstito de Lausana, pues en la Comisión Central del Consejo fué aprobado el contrato correspondiente por 11 votos contra 10.

En cuanto al resultado que se obtendrá en la Asamblea plenaria del Parlamento que se llevará a cabo a mediados de la entrante semana por el momento nada se puede adelantar con carácter firme. — (Transocean).

El gobierno de Austria prohibe la actividad política de los extranjeros

(Especial para LA MAÑANA)
Por radiotelegrafía

BERLIN, 5. — El Gobierno austriaco ha pasado una circular a las autoridades de policía, recordando las disposiciones vigentes que prohiben toda actividad política de extranjeros, especialmente la participación en los actos públicos.

Esta circular va dirigida en primer término contra los nacionali-socialistas, y en particular contra el diputado alemán Theo Habicht, que reside en Austria como apoderado de Adolf Hitler.

Diversos periódicos protestan contra esta medida del gobierno, porque no establece distinción ninguna contra los alemanes y los demás extranjeros. — (Transocean).

LOS RESTOS DE MONSEÑOR SEIPEL FUERON SEPULTADOS HOY

VIENA 5. (A. P.) — Fueron sepultados los restos del ex canciller monseñor Seipel.

El Presidente, sus ministros y el cuerpo diplomático y dignatarios de la Iglesia, asistieron al funeral que se fizo en su memoria.

Las tropas del ejército formaron al paso del cortejo.

(Especial para LA MAÑANA)

Por radiotelegrafía

BERLIN, 5. — En Viena tuvo lugar esta mañana el solemne entierro del ex canciller monseñor Seipel, con enorme afluencia de público.

Después de la ceremonia religiosa en la catedral de San Esteban, el féretro de Seipel fué trasladado al Palacio del Parlamento, donde se dijeron discursos en memoria del hombre de estado fallecido.

En favor de los escolares de Canelones

Generosa donación del diputado riverista doctor Mario Rossi

En la Escuela Rural N.o 122 de San Bautista, se realizó una hermosa fiesta, con motivo del reparto de ropas y calzado para los niños de ambos sexos de esa localidad, cuyo reparto fue costeado por el Diputado Nacional por el Departamento de Canelones, doctor Mario Rossi.

Fue auspiciada esta fiesta por la Comisión de Fomento de la escuela que preside el señor Oscar Guila y la señora Carmen V. de Lasa.

Los alumnos cantaron el Himno Nacional y a continuación varios niños recitaron hermosas poesías.

Luego se procedió al reparto indicado, beneficiándose de él 84 varones y 58 niñas, entregándoseles además de ropa y calzado a cada uno de ellos una bolsa de caramelos.

El señor Guila pronunció el siguiente discurso:

"Cuando la Comisión que tengo el honor de presidir se abocó al fomento escolar en la localidad — con motivo del cambio operado en la dirección de la escuela a raíz de los hechos que son de notoriedad — se encontró con serios obstáculos, que tendría que vencer para llegar al éxito de sus gestiones.

"Había un gran porcentaje de niños en edad escolar, que no concurrían al aula — y era necesario atraerlos. — Una parte de ellos, no concurría coom consecuencia del divorcio existente, durante largos años, entre la escuela y el pueblo.

"Este aspecto del problema pudo solucionarse, casi completamente, con la buena voluntad de los compañeros de comisión, que no escatimaron esfuerzos en el sentido de hacer desaparecer aquel ambiente.

"Pero, uno de los escollos que más preocupaba a la Comisión era el de la crisis reinante, que imposibilitaba la concurrencia de una cantidad relativamente grande de niños por falta de ropa.

"Se habló de este grave inconveniente en el seno de la comisión y, con este motivo el señor Julio Cazot, miembro de ésta y aquí presente, anunció que tenía conocimiento de una persona de su amistad, que podía librarnos de este inconveniente si llegaba a su conocimiento las necesidades porque atravesaban los escolares de este pueblo, y pocos días después el señor Cazot nos comunicaba la feliz noticia de la realidad de lo por él anunciado.

"El Diputado Nacional doctor Mario Rossi — que era la persona generosa a quién se había referido el señor Casot, — hacía donación de ropas en cantidad suficiente para cubrir no solo las necesidades de los niños pobres, sino también los deseos de los que no necesitándola imperiosamente quisieran aceptarla.

Ha ido más allá el doctor Rossi en su generosidad. Ha querido que su donación no se interprete como una limosna y que en nada afecte al que recibe las ropas por él donadas, obsequiando también a los niños con caramelos y haciendo amenizar el acto, a su costa, con la orquesta aquí presente.

Es este un acto de alegría, de franca alegría, que a todos satisface.

La Comisión siempre buscó, coadyubada por el personal enseñante actual, que la escuela no fuera un lugar al que los niños concurren por la obligación que le imponen los padres sino un lugar de atractivo, al que concurran espontáneamente.

Creo que con este acto, en el que se soluciona uno de los aspectos más difíciles de la escolaridad con el reparto de ropas, hemos dado un gran paso en ese sentido.

Por eso, es que quiero hacer resaltar más el digno gesto del doctor Rossi, a quien los niños conocen a través de esta donación, que como les decía hace un momento, no es en manera alguna, una limosna, sino una generosa donación del doctor Rossi, que la Comisión de Fomento lleva a cabo en este simpático acto."

Con este motivo además de las notas recibidas por el doctor Rossi de la Inspección Departamental de Enseñanza Primaria de Canelones y de la Comisión Pro Fomento de la Escuela, h asido sumamente felicitado, por su acto de generosidad, doblemente valorable en la situación de crisis porque atraviesa el país.

Este gesto de nuestro eminente correligionario ha causado una excelentísima impresión.

POR LOS CLAUSTROS

ESCUELA DE VETERINARIA

Sesión del Consejo

Se reunió la entidad del epígrafe, habiendo resuelto — entre otros, — los siguientes puntos:

—Nombrar una Comisión encargada de programar todos los actos a realizarse con motivo de la probable venida a Montevideo de los Medicos Veterinarios que asistirán al próximo Congreso I. del Frío a celebrarse en Buenos Aires.

—Pedir al P. E. sea llenada una vacante en la Farmacia, que se considera indispensable para el funcionamiento del Hospital.

—Remitir copia a las entidades rurales que lo han solicitado, del informe relacionado con el engorde de los novillos tipo baby-beef, adquiridos recientemente por el Frigorífico Nacional.

—Comunicar al personal correspondiente que desde la fecha deberán usarse ciertas libretas, en las que se anotará la historia clínica de los animales hospitalizados en el Establecimiento.

—Aprobar un proyecto sobre reorganización de los Anales, determinando las fechas [illegible] de su aparición.

CENTRO DE ESTUDIANTES DE CIENCIAS ECONOMICAS

Se cita a los señores socios para la asamblea extraordinaria a celebrarse hoy, 6, a la hora 17, en el local de la Asociación de Contadores, sito en la calle Uruguay N.o 1062, a fin de considerar un asunto relativo a la aplicación del Art. 13 de los Estatutos.

Se advierte a los socios que siendo ésta la segunda convocatoria, la asamblea sesionará con el quórum que hubiera pasando a la hora 17 y 30 a sesión del Cuerpo Deliberante, para el estudio del Reglamento de Elecciones de los delegados ante el Consejo de la Facultad y otros asuntos. — El secretario.

EXTRACTO

(Del sorteo verificado el Viernes 5 de Agosto de 1932.—Premio mayor: 60.000 pesos)

[illegible]

1 2 3 4 5 6 7 8 9 10 11 12 13 14 15 16 17 18 19 20

El cotejo entre las reservas de Peñarol y Nacional se destaca netamente del programa de hoy

SPORTS

Los encuentros de esta tarde

RESERVA PROFESIONAL

RIVER PLATE - RAMPLA JUNIORS. — En el Parque Saroldi. Hora: 15. Jueces: Francisco Mateucci, Roque Santucci y Juan Anzuberto. Medios de locomoción: tranvías 2 y 20.

River Plate. — Yapor; Amatto y González; Olivera, Firoini y Cuevas; Carabal, Ardoquein, Quagliata, Bello y Pees.

Rampla Juniors. — Risso; Cabarro y Stipanicic; Oria, Cabrera y Touriz; Merello, Trillo, Castiglioni, Rígoli e Iturralde.

WANDERERS - BELLA VISTA. — En Belveder. Hora: 15. Jueces: Francisco Borelli, Julio O. Maura y Angel Romano. Medios de locomoción: tranvías 1, 15, 16, 25 y ómnibus línea O y derivados.

Wanderers. — Soto; Muniz y Florio; Mansilla, Urteaga y Santos; González, Bonino, Rossi, Aguiar y Villadóniga.

Bella Vista. — Omar; Grajales y Cabralici; Pérez, Romero y De León, Elgue, Gaillardo, Martínez, N. N. y Andrada.

PEÑAROL - NACIONAL. — En el Estadio Centenario. Hora: 15. Jueces: Sugenio Crocco, José Tecitore y José Rami. Medios de locomoción: tranvías 8, 18, 23, y 24 y ómnibus de las líneas X y Z. Los asociados de Peñarol y Nacional, tienen localidades reservadas en la Tribuna Olímpica.

Peñarol. — H. Fernández; Dell'Avo y Dagosti; Andrade, Chanes y V. Castro; Pérez Serrés, Ruggero, Carbone, Irigaray e Iriarte.

Nacional. — Sáez; Guasque y Tambasco; Martínez, Broncini y Andreolo; Claudio Martínez, Pereira, Alberbide, Olhagaray y Eulacio.

Los precios fijados por el Club Atlético Peñarol para el match, son los siguientes:

Localidad	Precio
Talud Amsterdam	$ 0.25
Tribuna Colombes	" 0.35
Tribuna Olímpica	" 0.50
Platea América	" 0.80
Tribuna Colombes (señoras)	" 0.25
Tribuna Colombes y Talud Amsterdam (menores)	" 0.10
Tribuna Olímpica y Platea América (menores)	" 0.15

PRIMERA AMATEUR

MISIONES - ORIENTAL. — Field de Pocitos. Hora 14 y 45. Jueces: José Broad de Parnés, Héctor J. Gonzáles y Albérico Lema.

El partido clásico de esta tarde

Si el tiempo no persiste en seguir haciéndonos pasar malos ratos a los hinchas del balompié, el encuentro que Peñarol y Nacional, reservas, realizarán esta tarde tendrá que significar una cita de verdadera atracción para el público, ya que mucho promete ese anticipo de clásico.

Ambos conjuntos formados por elementos de categoría, que poseen condiciones para ofrecer un gran partido, se prodigarán entusiastamente para imponerse y lograr las ventajas de rigor.

La gente alba no había podido hasta hace poco afiatar convenientemente su eleven - reserva, pero en la actualidad, posee una escuadra respetable cpaz de hacerle arriar banderas al opositor que le toca en suerte.

Este a su vez, integrado por verdaderas figuras de prestigio en nuestro ambiente y actuando cortado en la delantera, ha defeccionado en sus dos últimas fechas, pero se espera fundadamente que, junto con algunas modificaciones introducidas en sus filas, reaccione y se imponga netamente.

En fin que el encuentro, como lo dijimos antes, promete ser un cotejo interesantísimo.

Los otros dos cotejos profesionales

Bella Vista - Wanderers por un lado y Rampla Juniors - River Plate por otro, completan la fecha profesional que a las reservas cuyo para la tarde de hoy.

Auriblancos y albinegros prometen una contienda reñida y pareja sobre cuyo resultado no cabe vaticinar so pena de merecer el calificativo de parciales.

Creemos que la lucha será bravamente disputada y que quien gane no lo será por gran margen.

En cuanto al partido entre ramplenses y riverplatenses, juzgado con el espíritu de la lógica y lo que significan los antecedentes, no nos da como otro posible ganador, más que a los del Cerro.

La muchachada de Mairano en todos los círculos, es de lo más brava para pelear y de ahí que la colocación de sus teams sea tan destacada, en cambio, su opositor marcha casi en la zaga y creemos que poco tenga que pretender, frente a un rival de la consideración del que le corresponde enfrentar.

Los [illegible]ersitarios posterg[illegible]on el viaje

Habian[illegible] anunciado que la gente universitaria pensaba hallarse de viaje en momentos que escribimos estas líneas, para poder presentarse en Paysandú.

A pesar de ello, debido a una comunicación telegráfica recibida ayer, el viaje fué postergado para la próxima semana.

Con más tranquilidad la cosa se andará.

Duhart será el capitán

El comando de la gente del Parque Central ha resuelto confiar al bravo carolino Duhart, el capitaneo de su eleven.

Se trata, como podrá deducirse, de un nombramiento acertadísimo, ya que Duhart a sus dotes footballísticas une las de educación y caballerosidad.

DOS CRACKS DE NACIONAL EN NUESTRA CASA

García desde nuestro teléfono trata infructuosamente ¡cuando nó! de ponerse al habla con Young para saludarlo, en tanto Duhart "amaga" tomar el reportaje que no llega... La telefonista para consolar al gran arquero por su fracaso le prometió que para el domingo tendría comunicación directa con el "Tigre".

El augurio no es de desperdiciar.

García es optimista

En la breve visita que anoche nos hizo el campeón de basketball y gran arquero albo, García, pudimos deducir sin ningún esfuerzo que es plenamente optimista para la jornada de mañana.

Su propia confianza y la fe en los compañeros que le habrán de secundar en la defensa de los prestigiosos colores de la entidad del Parque Central, se trasuntaba claramente en la alegría de su rostro y la vivacidad de su mirada.

Se le ve ansioso por el arribo de la hora del gran cotejo y se adivina que le parecen una eternidad las pocas horas que faltan, para hallarse en la cancha y obtener la victoria que descuenta.

Sinceramente, tiene que ser reconfortante para los parciales albos el espíritu de ese joven guardavalla que por sus condiciones y entusiasmos promete realizar una performance estupenda dentro del cuadrilátero puesto bajo su custodia.

Duhart es reservado

El bravo carolino que llegó acompañado de un buen amigo de esta casa, mantuvo breve conversación con nosotros en cuyo transcurso nos empeñamos en traducir sus pensamientos, ya que sus palabras revelaban la prudencia y parquedad de todo un "flamante" capitán" de Nacional.

El partido es bravo como ustedes bien me lo dicen y nosotros hemos de lamentar la ausencia de Fernández y quizá seguramente la de Arispe, pero el esfuerzo se hará en toda su intensidad para lograr la victoria.

Cifras de score no puedo expresarles porque tendría el carácter de verdadera aventura, pero creo que no son juiciosos cálculos, excesivamente optimista, un "dos a uno" o un "uno a cero" a nuestro favor, podrían ser pronósticos aceptables y realizables.

De todas maneras, en el field se hace el juego.

Luego ambos estuvieron unos momentos más en los que notamos el afan de García de hablar de la victoria de los suyos y a Duhart conteninedo sus entusiasmos.

Antes de retirarse nos pidieron que, en vísperas del acontecimiento deportivo que nos ocupa, saludáramos a la afición y especialmente a los parciales albos, a quienes prometen derrochar entusiasmos para proporcionarles la satisfacción de una victoria.

TODAVIA NO HABIA SEGURIDAD EN EL INSIDE DERECHO ALBO

Los integrantes de la Comisión Directiva de Nacional, tienen resuelta desde antenoche su escuadra, menos en lo que se refiere al inside derecho.

Como su rival de todos los momentos, un puesto hay dudoso, aunque por distintos motivos; en filas albas la lesión de Arispe les complica el problema, pese a las bondades del sustituto Ciocca.

Como se piensa que no sería juicioso exponer al "eleven" a quedar con 10 hombres, es casi seguro que el conjunto sea el que sigue: García; Oloris y Gemelli; Rodríguez, Faccio y Melogno; A. Saldombide, Ciocca, Duhart, Piris y Larranra.

PEÑAROL FORMARA EL ELENCO DEFINITIVO ESTA NOCHE

En la noche de hoy los aurinegros designarán definitivamente los integrantes del elenco que defenderá sus colores en el clásicos de mañana.

Como lo hemos venido anunciando, a pesar de estar el team formado, el puesto de half izquierdo significaba una duda que de seguro se resolverá con la entrada de Cambra.

En definitiva el team sería este: Capuccini; Nogués y Mascheroni; Mainardi, Gestido y Cambra; Castro, L. Fernández, Loung, Matta y Arremond.

La Asociación comunica precios y detalles para la entrada de los peñarolenses

Localidad	Precio
Taludes Amsterdam y Colombes	$ 0.25
Tribunas Amsterdam y Colombes	" 0.40
Tribuna Olímpica	" 0.70
Tribuna América	" 1.00
Platea Olímpica	" 1.00
Platea América	" 1.50
Tribunas Amsterdam y Colombes (señoras)	" 0.25
Taludes y Tribunas Amsterdam y Colombes (menores)	" 0.15
Otras localidade sde preferencia (menores)	" 0.20

¿Acepta representar a las Ligas Afiliadas?

Oportunamente informamos que el señor Julio F. Ithurbide, delegado del Defensor, había sido designado representante de las Ligas Afiliadas ante el Consejo de la Amateur.

En ocasión del acto que citamos, el proponente de la mencionada candidatura expresó que el señor Ithurbide le había expresado que gustosamente aceptaría el cargo, en el caso de ser electo.

Sin embargo, hasta el momento no se ha podido contar con la presencia del citado en las sesiones de la Amateur, y de ahí que nos remtiamos a lo del título.

DIFICIL ADVERSARIO PARA EL URUGUAYO GALVAN, VA A RESULTAR EL ARGENTINO SPOSITO

INTERESANTES PRELIMINARES

Félix Spósito, ex campeón argentino de peso medio mediano, que esta noche, debuta en Montevideo combatiendo con Oscar Galván

No pueden caber dos opiniones. El match de hoy entre Félix Spósito y Oscar Galván está rodeado de tales perspectivas, que con propiedad se puede afirmar que es el cotejo de mayor importancia ofrecida en la temporada invernal.

Cuesta poco sostenerlo. Tanto uno como otro rival han llegado a una posición que evidencia calidad pugilística.

El púgil uruguayo será sometido a una verdadera prueba de capacidad. Observando los nombres de los rivales que hasta el presente ha enfrentado, de inmediato se adquiere la persuasión de que Spósito es el de mayor cuidado.

Los antecedentes que se tenían sobre el boxeador argentino fueron ratificados a través de la sesión de entrenamiento que realizó en la Academia Uruguaya.

Efectuó varias sesiones de guantes que es lo que más se valora en el training y frente a Claudio Silva, Rivera Núñez y Plácido Chans, dejó sentadas sus condiciones de fighter.

Todas las opiniones coinciden en que el púgil uruguayo se ha echado encima un rival de tanta consideración, que después de verlo a través de aquellos ejercicios, han aumentado los votos que dan al argentino como el más indicado para triunfar.

LOS MATCHS RESTANTES

El programa de preliminares es interesante, pues tomarán parte elementos bien conceptuados.

Ramón Borges peleará con Isidoro Ferreyra, mientras que Antonio Singarelli tendrá por adversario a Raúl Sean.

Carlos Abate y Leonardo Cabrera, han de brindar igualmente una contienda espectacular, ya que a ambos por igual les gusta entreverarse.

PRECIOS DE LAS LOCALIDADES

Como ya hemos adelantado, las localidades están en venta, habiéndose fijado para adquirirlas, los siguientes precios:

Localidad	Precio
Platea	$ 1.50
Delantera tertulia	" 1.20
Tertulia	" 0.70

El yankee William Carr batió el record mundial en los 400 metr s

CAYERON VARIOS RECORDS OLIMPICOS

400 METROS LLANOS

El yankee William Carr batió el record mundial

Los Angeles, 5. — William Carra de los Estados Unidos, señaló un nuevo record mundial olímpico al vencer en la final de los 400 metros con 42 segundos 2|10, tiempo sobresaliente que reduce la marca señalada por Bud Spencer con 47" y asimismo el record no oficializado aun de 46" 9|10 establecido por el mismo Carr en la selección efectuada en los Estados Unidos.

A menos de dos metros de Carr llegaron Eastman, de los Estados Unidos, Alek Wilson, de Canadá, William Walter, de la Unión Sudafricana; James Gordon de los Estados Unidos y George Golding, de Australia.

RESULTADOS DE LAS SERIES DE 100 METROS LLANOS

LOS ANGELES, 5. — Los resultados de las diversas series de 100 metros llanos, declahton olímpico, son los siguientes:

Primera serie: primero, Janis Dimsa, de Italia, en 11 3|10 con 836.40 puntos; segundo Hans Sievert, de Alemania, en 11 4|10 con 809.60 y tercero, Erwin Wegner, de Alemania, en 11 4|0 con 80.60 puntos.

Segunda serie: primero, Héctor Berra, de la Argentina, en 11 1|0 con 861; segundo, Symunt Siedlecki, de Polonia, en 11 6|10 con 762 puntos y tercero, Paavo Krjola, de Finlandia, en 11 8|10 con 714.40.

Tercera serie: primero, Akiller Jarvinen, de Finlandia, en 11 1|10 con 861 puntos; segundo, Peter Bassalnasi, de Hungría, en 12 con 666.80 puntos. Se retiró Carlos Woebken, del Brasil.

Cuarta serie: primero, Charles Wilson, de la Unión, en 11 2|10 con 857.20; segundo, Ckifford Coffan, de la Unión, en 11 3|10 con 833.40 puntos y tercero, Wolrad Eberle, de Alemania, en 11 4|10 con 809.60 puntos.

Quinta serie: primero, Roberto Tisdall, de Irlanda, en 11 3|10 con 833.40; James Bausch, de la Unión y Harry Hart, de Sud Africa, empataron el segundo puesto en 11 7|10 con 766.20 puntos.

WILSON CHARLES, NORTEAMERICANO, GANO EN SALTO LARGO

LOS ANGELES, 5. — Wilson Charles, de los Estados Unidos, obtuvo en salto largo 7 metros 24, por lo cual lleva la delantera casi imperceptible toda vez que consiguió un total de 1.768.765 puntos, mientras que Berra, que saltó 7 metros 14 tiene un total de 1.768.441 puntos.

JAMES BAUSCH SE IMPUSO EN EL LANZAMIENTO DE LA BALA

LOS ANGELES, 5. — James Bausch, de los Estados Unidos, venció en el lanzamiento de la bala correspondiente al deciaton con un tiro de 15 metros 32.

TISDALL SE IMPUSO EN LOS 400 METROS LLANOS

LOS ANGELES, 5. — Tirdall, de Irlanda, se impuso en los 400 meros llanos, seguido de Wilson Charles, de los Estados Unidos.

WILSON CHARLES TRIUNFO EN EL SALTO ALTO

LOS ANGELES, 5. — Wilson Charles, de los Estados Unidos, ganó la prueba de salto alto con seis pies y una pulgada.

5.000 METROS LLANOS

El finlandés Lehtinen ganó por escasa diferencia

Los Angeles, 5. — El finlandés Lehtinen venció en los 5.00 metros, después de sostener una lucha emocionante en la última reta con Ralph Hill, de los Estados Unidos, quien fué cruzado tres veces por aquél, la cual hizo que los 60.000 espectadores le hicieran objeto de manifestaciones depr otesta.

John Anderson, ganador del lanzamiento del disco

Virtanen, de Finlandia llegó tercero a 30 metros de suc ompatriota.

Lehtinen aventajó por tan escasa distancia a Hill, que el tiempo de éste es idéntico al de aquel, o sea, 14 minutos 30" 2|10.

El resultado final fué el siguiente: Lehtinen, de Finlandia; Ralph Hill, de los E. Unidos; L. Virtanen, de Finlandia; J. Savidad, de N. Zelandia; J. Lindgren, de Suecia, y Max Syring, de Alemania.

PROTESTARON LOS YANKEES

Hill fué molestado por el finlandés L ehtinen

Los Angeles, 5. — La representación atlética de los Estados Unidos se dispone protestar por la victoria de Lehtinen en los 5.000 metros, para lo cual se basa en que molestó a Hill.

El árbitro general, Gustavus Kirby, de los Estados Unidos, se negó a descalificar al finlandés a pesar de que la mayoría de los jueces informaronle que se había cometido una acción censurable en perjuicio del corredor norteamericano.

EL ITALIANO MARZI GANO EL CAMPEONATO INDIVIDUAL DE FLORETE

LOS ANGELES, 5. — El italiano Gustavo Marzi se adjudicó el campeonato olímpico individual de florete, al vencer a todos en las nueve luchas en que intervino.

Joseph Levis, de los Estados Unidos, se clasificó en segundo lugar.

Marzi, venció entre otros, al argentino Gerardo Palacios, al francés Bouzneo, y a su compañero de equipo Gandini.

FUE ESTABLECIDO EL RECORD OLIMPICO DE LOS 1000 METROS

LOS ANGELES, 5. — El ciclista australiano Gray, estableció un record olímpico de velocidad para los 1000 metros, en la carrera disputada ayer, cubriendo dicha distancia en 1minuto 10 segundos.

UNO QUE ABANDONA

El decathlonista argentino Héctor Berra

Los Angeles, 5. — El argentino Berra, se retiró del decathlon, al no presentarse para intervenir en el lanzamiento de la bala.

Hasta este momento, después de la prueba de 100 metros y salto largo, ocupaba virtualmente el primer lugar, junto con el indio norteamericano Wilson Charles.

LA SEÑORITA PREISS SE CLASIFICO GANADORA DE FLORETE

LOS ANGELES, 4. — La señorita de Preiss, de Austria, se clasificó ganadora del torneo individual de florete para damas, correspondiente a los Juegos Olímpicos al vencer a Miss Guinness por una estocada, después de haber empatado con ésta, pues ambas habían vencido en ocho asaltos y perdido uno.

Tercera se clasificó la señorita Bogen, cuarta Miss Adams, de Bélgica, y quinta la señorita Mayer, de Alemania.

FUE OPERADA UNA NADADORA INGLESA

LOS ANGELES, 5. — La nadadora inglesa Marion Kenkon que representa a la Gran Bretaña en la prueba de 400 metros, fué operada esta mañana de apendicitis y su estado es satisfactorio.

ESTADOS UNDOS MANTIENE LA DELANTERA EN EL COMPUTO

LOS ANGELES, 4. — El cómputo por naciones es el siguiente: Estados Unidos 274 1|2 puntos; Francia, 89; Italia, 77 1|2; Alemania, 59 1|2; Inglaterra, 59 1|2; Finlandia, 58; Suecia, 48; Canadá, 36; Japón, 31; Polonia, 25; Irlanda, 26; Austria, 23; Checoeslovaquia, 19; Holanda, 18; Hungría, 16; Dinamarca, 12; Australia, 10; Sud Africa, 7; Yugo Eslavia, 5; Argentina, 4, Filipinas, 4; Bélgica, 3; Nueva Zeelandia, 3; Brasil, 1.

La última etapa del Campeonato Especial de Basket Ball

SE REALIZARA HOY

Hoy sábado, se realizarán en el Estadio Nacional de la calle Piedras, los encuentros definitivos del Campeonato Especial. Para esa oportunidad serán válidas las entradas entregadas al no realizarse los matches Olimpia - Sporting y Atenas - C. Nacional de Regatas.

El programa para el sábado de tarde será el siguiente:

Olimpia - Sporting, a las 15 horas y treinta.

Atenas - Nacional de Regatas, a las 16 horas y 30.

Por qué no jugó Zunino

Hasta último momento, Peñarol esperó ayer al half Zunino, pero éste no apareció por Pocitos.

La razón de la inasistencia estriba en que unino perdió el ferrocarril que debía conducirlo en hora a Montevideo.

Se dice que para la pérdida del tren fueron factores decisivos algunos jugadores de Nacional, coterráneos del half aurinegro.

SPORTS

CICLISMO. — Ayer, en San Sebastián, falleció el ciclista Jesús García, conocido con el apodo de "Fanfa", a consecuencias de las heridas que recibió en una caída que tuvo mientras disputaba el Campeonato Vasco Navarro.

AUTOMOILISMO. — Oficialmente, le fué entregada ayer, en Nueva York, al corredor Harry Hartz, la copa "Weeler-Schlebor", que hizo suya al triunfar por tercera vez en la famosa carrera de Indianópolis. La copa en cuestión, mide 2.50 metos de alto por 0.60 de diámetros, y comenzó a disputarse en el año 1909.

GOLF. — En el torneo internacional de golf que se disputa en Troon (Gran Bretaña), y en el cual intervienen varios de los jugadores que integraron el equipo de la copa Walker, Inglaterra venció a Irlanda en los foursomes, por 4 matches contra 0 y 1 empatado y Escocia al país de Gales por 3 matches contra 2. En los singles, Inglaterra venció a Irlanda por 11 a 2 y 2 matches empatados mientras que Escocia venció al país de Gales por 9 matches contra 6.

¿CARNERA v. DEMPSEY? — Leemos en un cable fechado en Nueva York: "Se asegura que Primo Carnera se trasladará al campo de entrenamiento de Gus Wilson, en Orangesburg, para completar su preparación ante el match que dice sostendrá en breve con Jack Dempsey, a quien se da como formalizando su vuelta al ring en forma seria."

Aún cuando nos agradaría el cotejo, somos de opinión que no se realizará. Dempsey debe haberse dado cuenta de que ya no está para "estos trotes".

Sin embargo, de realizarse el match que se anuncia, daremos nuestro voto al gran Jack...

CICLISMO. — En el velódromo de Livorno, se ha celebrado la pequeña Vuelta a Italia, en cuarenta vueltas, con clasificación en cada diez. Resultó vencedor Bovet, que consiguió 36 puntos. Después en una "australiana" Learco Guerra venció a Binda y Meini.

YACHTING. — En las regatas de ayer, realizadas en Cowes, por la disputa de la copa de la Reina María, para embarcaciones de 15 toneldas, se impuso el yate "Rosemary", perteneciente a Sir Geoffrey Fielding; 2o. llegó el "Yaruna", del mayor Power Clark y 3o. "Coral" de Mr. Chaplin. Nueve barcos tomaron parte. La Copa del Rey fué ganada por el cúter "Shamrock", de Mr. Sepwith, llegando segundo con un minuto de intervalo el yate "Britannia", del rey Jorge, y 3o. "White Heather", de Mr. Stephenson. Había una brisa suave en el soleat. El "Shamrock" ganó el año pasado la Copa del Rey, cuando el yate era propiedad de Sir Thomas Lipton.

POLO. — La Asociación de Polo de los Estados Unidos anuncia cambios generales en la lista de handicaps. Hitchcock es el único jugador que mantiene su handicap de diez goales. Los de los demás jugadores de primera fila han sido disminuídos. El del notable back Winston Guest fué reducido de ocho a siete; el de Pete Bostwick y Seymour Knox, de seis a cinco. Por otra parte ha sid oelevado de siete a ocho el handicap de Earle Hoppin; de seis a siete el de Phipps y de cinco a seis el de Raymond Guest.

Noticiario del Boxeo Extranjero y Local

UN FESTIVAL INTERDEPARTAMENTAL SE REALIZA HOY

Guipúzcoa v. San José

En un gimnasio sito en 8 de Octubre 4247, los dueños de casa — Guipúzcoa — recibirán hoy, la visita de los defensores del San José Boxing Club, de la ciudad de igual nombre.

He aquí el programa a cumplirse:

Gran match académico entre las mascotas del Guipúzcoa, 3 rounds de 2 minutos: Juan Umpiérrez y Pedro Umpiérrez.

Pelea con decisión

Peso mosca: Jacinto Caballero v. Juan Prado, 3 rounds de 2 minutos.

Peso ligero: Carlos Carballal v. Carmelo Alba, 4 rounds de 2 minutos.

Peso medio mediano: Lolo Martínez v. Gilberto Correa, 5 rounds de 2 minutos.

Peso medio mediano: Benito Olazagarre v. Ismael García.

Peso mediano: Adriano Moas v. Manuel Campiño, 4 rounds de 2 minutos.

Entrada al Gimnasio por invitación, la Comisión se reserva el derecho de negar la entrada a toda persona que lo juzgue conveniente aún cuando hubiere sido invitada.

Los socios tendrán derecho de entrada con la presentación de la tarjeta correspondiente al mes de la fecha.

BREMEN Y BERGOMASCO SE CLASIFICARON PARA LA FINAL

En presencia de escaso público, se realizó anoche, en el Stadium Uruguay, el anunciado festival que tenía por base principal los matches semifinales de la división ligero, correspondientes al campeonato nacional de novicios.

Los encuentros resultaron muy interesantes, venciendo Bremen (Olimpia) a Varela (Laureles) y Bergamasco (Yale) a Leiro (Unión Atlética) ambos por puntos.

Con anterioridad, Posse, del (Olimpia), peleó con Bernadé, del (Laureles), triunfando por puntos.

C. LABOURDETTE. — Este conocido pugilista compatriota, ha decidido trasladarse al Paraguay, en las filas de cuyo ejército acaba de enrolarse. Partirá para lares paraguayos, el próximo lunes, y de inmediato se "calzará" el traje de "colimi".

Nos "palpita" que si Labourdette esquiva las balas como los "piñes" muere acribillado...

MAÑANA ES LA COSA. — Los aficionados porteños, estarán mañana de parabienes.

Victor Peralta defenderá su título de campeón ante el pupilo de Avvico, Anselmo Casares, y como si esto fuera poco, en el mismo espectáculo intervendrá Raúl Landini combatiendo con Alfredo Buscaglia.

Son dos matches que por igual han creado justificada expectativa.

NUEVOS PROMOTORES. — Una nueva entidad promotora de espectáculos de boxeo se agregará a las que de un tiempo a esta parte vienen desarrollando sus actividades en la capital vecina.

Nos referimos a la que, en brexe plazo, realizará reuniones en el estadio del C. A. Atlanta, situado en Humbolt número 470.

Peleará el invicto Cartelle con Fernandito

EL SABADO 13

Con carácter defi. tivo ha quedado formalizado el match entre Hugo Cartelle y Antonio Fernándes.

En la creencia de que nuestro compatriota se hallará en condiciones físicas estaimables o sean desaparecidos los malestares físicos que le atacaron a raíz de su match con Aldo Linz se convino fijar tal cotejo para el sábado 13 de la entrante semana.

Aprontémonos entonces a observar toda la expectativa que habrá de crear su realización ya que Cartelle se arriesga a tentar la conquista de una popularidad en el vecino país, enfrentando nada menos que a un hombre tan capaz como el chileno Fernandito.

Lo pondrán de forward a Delbono

Buenos Aires, 5. — Los miembros de la subcomisión de football del club Estudiantes de la Plata, creen haber descubierto un gran delantero en el uruguayo Del Bono, que será probado el próximo domingo frente a Talleres, como insider derecho en reemplazo de Scopelli que se encuentra enfermo.

El uruguayo Del Bono hará al mismo tiempo su rentrée luego de haber permanecido ausente de las canchas por espacio de varios domingos, como consecuencia de la lesión que sufriera en una pierna.

De acuerdo al informe de la subcomisión de football, el equipo estudiantil se presentará a la lisa constituído de esta manera: Scandone; Nely y Rodríguez; Viola, Uslenghi y Riolfo; Lauri, Del Bono, Zozaya, Ferreira y Guayta.

Federación Uruguaya de Basket Ball

PROGRAMA OFICIAL DE PARTIDOS

Primera División. — Campeonato Especial Sábado 6, en el Estadio de la calle Piedras

Atenas - C. Nacional de Regatas, a las 16 horas y 45. Juez, J. G. Barabino.

Sporting - Olimpia, a las 18 horas y 15. Jueces, M. Ramos Sala y B. Torres.

Notas importantes

Serán válidas para este espectáculo las entradas devueltas en ocasión de lo sencuentros Atenas - C. Nacional de Regatas y Olimpia - Sporting.

La Mesa de la Federación de acuerdo con las facultades que le fueron acordadas modificó la hora de los matches y cambió su orden, que es el que establece la presente comunicación oficial.

Tercera Extra. Domingo 7

Serie A. —

Los Incas - Tabaré, en la Plaza N.o 3, a las 9 horas. Juez, N. Lluch.

At. La Paz - Urupén, en la Plaza N.o 7, a las 9 y 15 horas. Juez, J. Tornini.

Defensor - Miguel Búa, en la Plaza N.o 5, a las 9 y 30. Juez, M. Torres.

Harvard - Yale, en la Plaza N.o 5, a las 9 horas. Juez, M. Torres.

Serie B. —

Int. Belgrano - Colón, en la Plaza N.o 4, a las 10 y 30. Juez, H. Ferrando.

San Isidro - Thunder, (solicitó fecha libre el primero)

Tercera División. Domingo 7

Unión Atlética - Atenas, en la cancha de Trouville, a las 10. Juez, T. Domínguez.

Homenaje a F. Saroldi

El Consejo Directivo del Club A. River Plate, en su sesión de ayer acordó invitar a la prensa, a sus asociados, jugadores parciales y a todos los deportistas para asistir al acto de recordación a su malogrado jugador Federico Saroldi que se efectuará mañana domingo, a las 10 y 30 de la mañana en el Cementerio del Buceo, en cuya ceremonia será colocada sobre la tumba que guardan sus restos, una artística placa de bronce.

En nombre de la Comisión Directiva hará uso de la palabra el señor Ignacio Echeverría y en representación de los asociados y jugadores el señor Humberto Manzeo.

El 25 de Agosto, Colón a Rocha

La prestigiosa entidad del Reducto, que preside el señor Carlos Puyol, ha sido invitada para trasladarse a la ciudad de Rocha el próximo 25 de Agosto, donde jugará con el campeón de aquella localidad, el Club Peñarol.

En su sesión de esta noche, será considerada la invitación, y es casi seguro que será aceptada.

Los aficionados de aquella zona tendrán oportunidad de presenciar un buen cotejo, por cuanto Colón es uno de nuestros buenos equipos que militan en la sección Amateurs.

NOTAS DEL TURF

LA REUNION DE ESTA TARDE EN LA PLATA

COMPETIDORES Y MONTAS

PRIMERA CARRERA

PREMIO LATERITE
1.700 Metros

1 CREVECOEUR 57, L. S. Fagúndes.
2 BUEN SOL 57, M. Gil.
3 CARALAMPIO 57, E. Batista.
4 INFANTE 57, R. González.
5 NO SE APURE 57, J. Bastías.
6 MANOLILLO 57, M. Góngora.
7 PILOTO 57, R. Batista.
8 IBERO 57, X. X.
9 TENEBROSO 57, J. Martínez.
10 [illegible] 57, T. Sánchez.
11 CHOLIN 57, X. X.
12 BANQUERO 57, E. Saavedra.
13 C. OLMEDO (1) 55, X. X.
14 EPINAL (1) 55, M. Pérez.
(1) Castrados.

SEGUNDA CARRERA

PREMIO LATON
1.300 Metros

1 CERILLA 56 k. E. Saavedra.
2 CONSTITUCION 56, X. X.
3 ARMELITA 56, M. Gil.
4 SURERA 56, M. Robles.
5 (LA JAPONESITA 56, P. Nievas.
6 (DUQUESITA 56, J. Garrido.
7 GLICERINA 56, J. Maceyra.
8 RICA JOYA 56, J. Bastías.
9 SANTA FIORA 56, J. Martínez.
10 ALAALA 56, J. Chavarry.
11 MADEJA 56, J. Ruiz.
12 CAMBEDA 56, M. Domínguez.
13 RUDA 56, M. Tula.
14 FLOR INCA 56, X. X.

TERCERA CARRERA

PREMIO LAUZUN
1.500 Metros

1 BARRIENTOS 56 k., C. Capra.
2 EL LEON 56, R. Cecchi.
3 XMAS 56, F. R. Quinteros.
4 INCIVIL 56, M. Domínguez.
5 TOTOTO 56, T. Sánchez.
6 CRANACK 56, T. Albertini.
7 OREJANO 56, X. X.
8 PEINE 56, X. X.
9 ZENDO 56, M. Mendoza.
10 ATELIER 56, R. González.
11 GENTLEMAN 56, M. Robles.

CUARTA CARRERA

PREMIO LEGAL
1.300 Metros

1 MISTRAL 57 kilos, J. Bastías.
2 BOYERO 57, J. Martínez.
3 DANZADOR 55, E. Orduna.
4 VETIVER 55, R. Cecchi.
5 POBLADOR 55, J. Vecino.
6 QUEMERA 53, E. G. Greme.
7 DECIDIDA 53, C. Capra.
8 BLASON 52, L. M. Liceri.
9 SEGUADOR 52, A. Sánchez.

QUINTA CARRERA

PREMIO LEANDRO
1.400 Metros

1 DALMATA 57 kilos, X. X.
2 OLY 57, M. Pérez.
3 ABEJILLA 57, S. Fagúndes.
4 MANDADERA 56, E. G. Greme.
5 EASY KAY 55, [illegible]
6 PELIGROSA 55, J. Martínez.
7 SALAVINITA 55, R. González.
8 TERCIA 55, L. P. Menini.
9 LORLOTTE 55, X. X.
10 RAYITA 55, X. X.
11 STILL WATER 55, X. X.
12 POLVERA 53, A. Lhuiller.
13 (E. FRANCO 53, M. Mendoza.
14 (CASKARINA 53, A. Corsiglia.
15 PIEREZA 53, D. Fernández.
16 ENHORABUENA 53 M. Robles.
17 LELEN 53, M. Domínguez.
18 LAMPA 53, J. Vecino.
19 CHORRA 53, F. R. Quinteros.
20 SATANELLA 50, A. Lallana.
21 DELANTERA 50, M. Sol.
22 ALMENA 50, X. X.

SEXTA CARRERA

PREMIO LELEN
2.100 Metros

1 ILUSO 58 kilos, Dudoso.
2 DOUBLE STEEL 58, J. Bastías.
3 PELUCONA 55, A. Lhuiller.
4 SORTEADOR 54, A. Lallana.
5 RUSITO 51, F. R. Quinteros.
6 GACETA II 50, R. González.
7 SUEÑO LARGO 50, M. Acosta.
8 ESCOLLO 45, A. Vidal.
9 FALTO 45, F. Santana.

SEPTIMA CARRERA

PREMIO LEONCITO
1.500 Metros

1 DANJOU 57 kilos, M. Robles.
2 LITTLE BULL 57, X. X.
3 LINDO 57, E. G. Greme.
4 EFUSIVO 57, J. Corvalán.
5 HONDAZO 57, R. Batista.
6 SENCILLO (1) 55, M. Altamiranda
7 COCKIE 55, L. P. Menini.
8 GROCK 55, M. Banquero
9 MURALLON 55, J. M. Pena.
10 MAIRS 55, X. X.
11 KARAKOL 52, R. Degaetano.
12 LONCON 52, X. X.
13 DEAN FUNES 52, M. Solá.
14 AUTO 52, X. X.
15 REVIDO 52, F. E. Guerrero.
16 CANTARIN 52, X. X.
17 PINCHAZO 52, S. Fagúndes.
(1) Castrado.

OCTAVA CARRERA

PREMIO LETRADO
1.600 Metros

1 KOMOLUX 58 kilos. M. Pérez.
2 C. VIEJO 56, T. Sánchez.
3 BIGARREAU 55, R. González.
4 FACON CHICO 54, X. X.
5 PRIMER HIJO 53, S. Fagúndes.
6 LIRIO BLANCO 53, A. Gutiérrez.
7 REPULSIVO 51, E. G. Greme.
8 AGUAVIVA 50, X. X.
9 WITT 50, X. X.
10 MINUTERO 50, P. Falcón.
11 WEARY 49, A. Lallana.
12 SENEGAL 49, X. X.
13 AMIGASO 49, P. Nievas.

BREVES COMENTARIOS AL PROGRAMA

EN LA INICIAL SE DESTACA NO SE APURE

Dará comienzo la reunión del sábado en La Plata, con el encuentro reservado a caballos veteranos, que aún no han deparado a sus respectivas caballerizas una sola satisfacción y entre los concurrentes — dice un colega bonaerense — figura No se Apure, que de acuerdo con el libro [illegible] es el más indicado a obtener el triunfo.

En su presentación más reciente el pensionista de Jesús Bastías llegó segundo, haciendo puesta con Ballot a un cuerpo de Silbante, en 1'40" 4|5 para los 1600 metros, y anteriormente Mandil le arrebató la victoria por la ventaja mínima en 1'25" 1|5 par los 1300 metros en pista barrosa.

El hijo de Spring Thyme se junto con Crevecoeur, Infante e Ibero, las mejores cartas de la carrera. El pupilo de [illegible] fué despachado violentamente perdiendo toda chance, hará su segunda presentación en [illegible] condiciones de training.

RICA JOYA PUEDE OBTENER SU PRIMER TRIUNFO

En la prueba para potrancas aspirantes al triunfo inicial, la promisora pensionista de [illegible] ostenta un estado insuperable de preparación y en su caballeriza [illegible] victoria. Cerilla y Alaalá se perfilan como las [illegible] de Rica Joya. [illegible]

LA DE POTRILLOS PERDEDORES

En la última reunión platense hizo sus primeras armas en aquella cancha [illegible], que después de algunas tentativas infructuosas en Palermo, se fué a aquellos pagos a probar fortuna [illegible]. El hijo de Capablanca llegó segundo de Revolcón y aventajó a sus [illegible] rivales mas. [illegible] Emilio Ridella, [illegible] el premio Lauzun, reservado para potrillos no ganadores y que figura como tercer número del programa.

LA CUARTA ES DIFICIL

En el lote de productos ganadores [illegible] Boyero, de acuerdo a sus más recientes actuaciones [illegible] de Camacho, [illegible] Gaspito [illegible] y el hijo de Oquendo que corre mucho en privado, se perfila en el nuevo encuentro con Poblador, como un enemigo de mucha consideración.

Boyero también está corriendo muchísimo y para aventajarlo tendrán sus rivales que correr mucho.

LA PRUEBA CENTRAL

Del lote que promete competir en el encuentro principal, Sorteador sobresale como el mejor candidato a obtener el triunfo, y si causas fortuitas no malogran sus chance, difícil será que el hijo de Picacero y Serpentina, que ostenta acabado estado de preparación y cuenta con buenos antecedentes, se vea precedido en la llegada por alguno de los ocho rivales que le saldrán al paso.

Figuró inscripto Sorteador en el handicap de 2000 metros de la pasada reunión, pero declinó a último momento, y en su incursión más reciente batió por dos cuerpos y medio a Firmeza, en 2'14" 4|5 para los 2200 metros, y la excelente hija de Lombardo se clasificó poco después segunda de Copofón en el Pueyrredón. Si bien recibía en esa ocasión once kilos de ventaja, la performance de Sorteador es muy sugerente.

Sueño Largo, que triunfó en el handicap de 2000 metros, que rehuyó Sorteador y que además cuenta en su haber con repetidos éxitos, es el enemigo más peligroso que llevará el defensor del stud Oncaeivo.

Rusito, que en La Plata ha cumplido excelente campaña; Escollo, que va muy liviano y ha corrido muy bien en sus últimas presentaciones, y Pelucona, que tiene una corrida de 2'14" para los 2100 metros, cumplida a las órdenes del jockey J. Bastías, son también adversarios dignos de ser tenidos muy en cuenta. La sorpresa puede estar a cargo de Gaceta II.

LA CARRERA PARA YEGUAS

El lote que ofrece mayores seguridades de éxito está compuesto por Oly, que termina de hacer puesta en la primera colocación con Melba, venciendo por la cabeza a Pubilleta en 1'31" 4|5 los 1500 metros. Peligrosa y Lelen que vienen de cruzar el disco en ese orden en los primeros puestos; Lorlotte, que en su última presentación en La Plata llegó tercera de Mojarrita y Goody; Salavinita, que se impuso hace poco a Escollo por el pescuezo en 2'4" 2|5 los 2000 metros, y Enhorabuena, que cada día corre más.

EN LA SEPTIMA OPTAMOS POR HONDAZO

En su compromiso mas reciente venció por tres cuartos de cuerpo a Escollo y Evita Franco, que empataron en el segundo puesto, en 1'25" para los 1400 metros, y anteriormente el buen hijo de Sparus se impuso por un cuerpo y medio a Cockie en 1'20" 4|5 los 1300 metros en pista húmeda. Si el calendario destaca sus probabilidades, el reloj afianza su chance de manera rotunda. Hondazo tiene una buena corrida y el martes, dirigido por R. Batista, cubrió 700 metros en 40" 3|5 en el opuesto.

Sencillo, Revido, Grock y Ensalvo, opondrán mucha resistencia al pupilo de C. Rodríguez.

LA DEL DESQUITE

Komolux, acaba de finalizar segundo de Black; Criollo Viejo tiene un segundo de Dura en Palermo bueno. [illegible] escoltó a Azucarado en su última presentación; Minutero llegó en esa misma carrera tercero; Amigaso, antes de fracasar, fué vencido por Kismet en 1'23" 3|5 los 1300 metros, y si la cancha se encuentra en malas condiciones aumentan sus probabilidades porque es gran barrero y Bigarreau puede ser la sorpresa.

La reunión de hoy en Florida

Un excelente programa se cumplirá hoy en el hipódromo de la ciudad de Florida, el que consta de ocho pruebas bien nutridas, y que han de dar lugar a reñidas finales.

La prueba central, con un premio de 700 pesos al ganador, ha sido indicada para productos de tres años que no hayan ganado, y para ganadores de una carrera en los hipódromos del interior.

Cuenta dicha prueba central, con cuatro competidores que han actuado en la pista de Maroñas, y que entre animales más o menos de fuerzas como los que llevarán como principales contrarios, están capacitados para tener una buena actuación.

Es digno de destacar el interés de la Directiva del Jockey Club floridense por hacer interesantes los encuentros, asignando al efecto una prima de importancia para interesar las anotaciones.

Como de costumbre habrá un servicio extraordinario de ómnibus, y el tren especial que saldrá de la estación Central a la hora acostumbrada, expide boletos especiales lo mismo que de las estaciones intermedias.

Damos las distintas pruebas, con nuestros candidatos y los siguientes probables competidores:

1.a carrera — PLATA FALSA
2.a " — PICHONGO
3.a " — PRETAL
4.a " — LINDA FLOR
5.a " — SARANDI
6.a " — SIRUS
7.a " — SOMBRA BLANCA
8.a " — CONDOTTIERE

COMPETIDORES Y MONTAS

Primera carrera

1 MONSEL 56, C. Corbo.
2 ARDANITO 56|53, S. Sosa.
3 BRUCA TODA 56, J. Pérez.
4 SERRANA 55, J. R. de León.
5 LA YASQUITA 53, A. García.
6 MON REVE II 54, H. Berdías.
7 MAGALLANES 53, A. Falcón.
8 PLATA FALSA 51, X. X.
9 RUBIA LINDA 51, X. X.

Segunda carrera — 700 metros

1 IMPRESION 60, A. García.
2 SCORPIO 58, S. Sosa.
3 (ALL GOLD 58, J. R. de León.
4 (CARPINCHO 55, H. Berdías.
5 PICHONGO 48, X. X.
6 PIALADOR 48, A. Falcón.

Tercera carrera — 1.300 metros

1 (JAMAICA 60, X. X.
2 (VERDULERO 56, E. Mieres.
3 NO SE ASUSTE 56, X. X.
4 ORIBE 56, J. R. de León.
5 CONDOTTIERE 56, M. Tapia.
6 BALFOUR 53, A. García.
7 PRETAL 51, X. X.
8 23 (ex Gualeguaychú) 50, S. Sosa.
9 EDICTO REAL 48, A. Falcón.
10 ELECTRON 48, X. X.

Cuarta carrera — 1.000 metros

1 DON TALO 56, X. X.
2 LINDA FLOR 56|53, A. Sosa.
3 PERLITA II 56|52, A. Sosa.
4 CARPINCHO 56, J. R. de León.
5 BEN HUR 56, S. Guadalupe.
6 GRITONA 53, H. Berdías.
7 HILO BUENO 52, (eliminado).
8 MISTERIO (ex El Mudo) 52|48, G. Cabrera.
9 PIALADOR 52, X. X.
10 MONSEL 51, C. Corbo.
11 BUEN TRAGO 49, X. X.

Quinta carrera — 1.000 metros

1 SARANDI 58, J. Batista.
2 GRITO ORIENTAL 55, X. X.
3 X. X. 55, J. Rijo.
4 BOCAYUBA 55, E. Mieres.
5 MON REVE II 53, H. Berdías.
6 COPLA 53, J. R. de León.

Sexta carrera — 1.500 metros

1 (CARABINIER 56, E. Mieres.
2 (JAMAICA 56, X. X.
3 SIRUS 54, J. R. de León.
4 EL PULPO 51, M. Tapia.
5 BALFOUR 50, A. García.
6 PRETAL 49, R. Gazzano.
7 EDICTO REAL 48, A. Falcón.

Séptima carrera — 1.200 metros

1 ROSETA 55|51, A. Falcón.
2 PISTOLERO 55|52, S. Sosa.
3 ORIBE 55, J. R. de León.
4 CATEDRATICO 55, X. X.
5 CAMANDA 55, H. Berdías.
6 SOMBRA BLANCA 53, M. Tapia.
7 BEN HUR 49, S. Guadalupe.
8 HILO BUENO 46 (dudoso).
9 MARAKA 46, X. X.
10 COPLA 46, X. X.

Octava carrera — 1000 metros

1 (CARABINIER 55, E. Mieres.
2 (JAMAICA 53, X. X.
3 (VERDULERO 52, (dudoso)
4 MISS CHELA 56, J. R. de León.
5 SIRUS 54, H. Berdías.
6 ALL GOLD 54, X. X.
7 CONDOTTIERE 51, M. Tapia.
8 TAPICHI 50, S. Sosa.
9 PIALADOR 48, A. Falcón.
10 PICHONGO 48, X. X.

EJERCICIOS DE ALGUNOS COMPETIDORES

(Pista húmeda)

MONSEL, 700 en 44"; últimos 500 en 30" 2|5.
ARDANITO, 500 en 28" 2|5.
SERRANA, 500 en 29" 1|5.
MAGALLANES, 500 en 30".
IMPRESION, 700 en 42".
SCORPIO, 700 en 42".
PIALADOR, 700 en 42" 2|5.
NO SE ASUSTE, 1300 en 1'23" 2|5.
ORIBE, 1400 en 1'30" 1|5.
23, 1300 en 1'28".
EDICTO REAL, 1500 en 1'30" 1|5.
DON TALO, 1000 en 1'3".
LINDA FLOR, 1000 en 1'4".
PERLITA II, 1000 en 1'5".
GRITONA, 1000 en 1'1" 1|5.
EL MUDO, 1000 en 1'4".
BUEN TRAGO, 1000 en 1'3".
SARANDI, 900 en 56".
SIRUS, 1000 en 1'2" 2|5.
ROSETA, 1200 en 1'14".
CAMANDA, 1200 en 1'16".
TAPICHI, 1000 en 1'4".

ITINERARIO DE TRENES Y OMNIBUS QUE SALDRA HOY PARA FLORIDA

El tren expreso saldrá de Central a las 8 y 15. Pasaje, $ 2.20 y 1.64, de 1.a y 2.a, respectivamente, ida y vuelta.

Omnibus Empresa Pérez. — Sale de Río Negro y Galicia a las 8 y 30. Empresa Papacito, saldrán de Río Negro y Cerro Largo, a las 10 y otros a las 11.

El boleto de ambos servirá de entrada al hipódromo.

MAROÑAS

La Chichita hará buena carrera

Esta competidora del premio Carrión a correrse sobre 1.400 metros, malgré el alto peso que llevará, se destaca como una de las mejores cartas.

Lleva algunas bravas contrarias que andan corriendo mucho, y a las que deberá acordar positivos ventajas en el peso; pero su trabajo preliminar para la carrera hecho en 1'27" 1|5, dejó establecido que la yegua venderá cara su derrota.

La chance de Arañón

Este hijo de Aval que en la carrera en que hizo su debut actuó muy discretamente, habiendo logrado arribar al disco en cuarto término, disputará la prueba reservada para potrillos perdedores, donde a juzgar por sus ensayos tiene buen chance.

Trottier sufrió una pequeña hemorragia

Este pupilo del rubio Lemos al ser vareado fuerte esta mañana sufrió una pequeñísima hemorragia nasal, la que fué atajada previa intervención veterinaria.

Como la cosa no fué grave, es probable que intervenga en su compromiso próximo, en donde tiene excelente chance.

Jockey Club

SESION DE LA COMISION DIRECTIVA

Bajo la presidencia del señor Indart Denis y con la asistencia de los miembros: doctor Zumarán Arocena, señor Gómez Folle, doctor Vargas, señor Muñoz Silva, arquitecto Rodríguez Larreta, señor Folle Illa, doctor Ponce de León, señor Zorrilla, doctores Delgado y el secretario general, doctor Folle Juanicó, sesionó la Comisión Directiva del Jockey Club, adoptando, entre otras, las resoluciones que se transcriben:

1.o — En vista de que no han tenido éxito las gestiones realizadas ante el doctor Adolfo Artagaveytia, en el sentido de que retirara su renuncia, aceptársela, convocando al suplente respectivo, que lo es el doctor Augusto E. Martínez.

2.o — Invitado el doctor Martínez a pasar a sala se le dió posesión de su cargo quedando, en consecuencia, incorporado a la Comisión Directiva.

3.o — De acuerdo con la resolución de la Comisión Directiva de fecha 19 de Julio último, cambiar el nombre del "Premio Comparación" por el de "Ernesto Piñeyrúa" (Comparación).

4.o — Confirmar al socio, señor Pedro C. Rodríguez, en el cargo de delegado de la Comisión Directiva, ante el Consejo de la Cajada de Jubilaciones y Pensiones para Empleados y Obreros del Jockey Club.

5.o — Teniendo en cuenta el testimonio judicial presentado por los interesados, así como el dictamen producido por la Comisión de Carreras, dejar sin efecto la suspensión preventiva que con fecha 2 de Junio último, se impuso al jockey - aprendiz Alejandro López y al peón vareador Catalino Silva.

6.o — Admitir en calidad de socios a los señores: Emilio D. Perera, Carlos Lavista, doctor Luis L. Dayviere y doctor Eduardo Acevedo.

DEL INTERIOR

CERRO LARGO

(Por telégrafo)

FALLECIMIENTO DEL MAYOR ASNALANATO

Melo, agosto 5. — A LA MAÑANA. — Se efectuó hoy a las 10 de la mañana, con los honores correspondientes, el sepelio del Segundo Jefe del 8.o de Caballería, Mayor Umberto Asplanato.

Pronunciaron discursos despidiendo al pundonoroso militar, el Jefe de esa unidad, Comandante Héctor Arroyo Oger y el Capitán Roberto R. Viser.

El deceso del mayor Asplanato causó honda impresión en todos los círculos de esta sociedad. — Corresponsal.

SORIANO

NUEVA TROUPPE

En el Politeama Colón ha hecho su presentación una nueva trouppe dramática constituída por elementos de esta localidad. Se trata de un conjunto bastante discreto, formado por jóvenes entusiastas, que obtuvieron un gran éxito con su presentación en público.

Con este nuevo conjunto dramático, que se denomina "Los Cancioneros", ya son tres los de su índole con que cuenta Mercedes. Ofrecerán espectáculos periódicamente y han de seguir obteniendo buen éxito, ya que el público está cansado de las películas yanquis que es lo único que ofrece Max Glücksmann en los biógrafos y teatro que tiene acaparados.

"PLEITO" TERMINADO

El "pleito" — llamémosle así — que tenían los remeros de Mercedes respecto a la ubicación del local, ha terminado buenamente como era de esperar.

Luego de muchas controversias públicas al respecto — algunas veces apasionadas — se hicieron varias asambleas y se votó la importante cuestión, pronunciándose los socios, por gran mayoría, porque el local fuera donde actualmente está el local de la Jabonería de Zamora, al Este de la Rambla.

En breve, se adquirirá ese predio y se mandarán hacer en las reformas necesarias para ponerlo en condiciones de prestar los servicios que la entidad remeril necesita para cumplir sus fines.

La coronación de esta iniciativa es otro triunfo periodístico de "El Día" local, que en una campaña de hace unos meses y que tuvo gran resonancia, logró sacar del olvido y que se encaminara, esa y otras iniciativas que, por desidia, estaban abandonadas o poco menos.

25 DE AGOSTO

Con el mejor buen éxito prosigue su actividades la Comisión de vecinos constituída para programar festejos en conmemoración del 25 de Agosto.

Puede adelantarse, pese a que el programa no ha sido formalizado aún, que serán principales números una manifestación patriótica, un gran reparto de víveres a los pobres, un match de fútbol con un team montevideano, una velada patriótica en el Colón, juegos populares, fuegos artificiales, una exposición de telas de autores uruguayos consagrados y una exhibición de armas antiguas que cederán algunos vecinos de esta y otros números, que harán un programa nutrido y novedoso, para todos los gustos.

EL Dr. M. ROGLIA

Restablecido de la operación a que fuera sometido recientemente en esa, vendrá en breve a Mercedes, el médico conterráneo Mauricio Roglia, quienes atenderá consultas sobre enfermedades del oído, nariz y garganta, que es su especialidad.

El doctor Roglia visitará con igual fin las ciudades de Fray Bentos y Dolores.

PARA VER A YOUNG

Los deportistas chanás siguen con atención y gran interés la actuación del delantero aurinegro Young y muy orgullosos están del muchacho que refleja honor para el Departamento.

Muchos "hinchas" y tres leles otros que no lo son pero que también están contagiados del entusiasmo ambiente, — en suma unos 300 — irán el domingo a esa para ver al famoso "Tigre" y contribuir a alentarlo en su brega contra Nacional.

Es muy probable que también sea de la partida doña Anita Young, madre del popular muchacho que hoy acapará la atención de todos los footballistas del país.

NOTICIAS JUDICIALES

Se concedió certificado para contraer segundas nupcias a doña Hortensia G. de Francia, que en breve contraerá enlace con don Clemente Parfarena.

—Fueron abiertas las sucesiones de don Antonio Echenique y de don Cesáreo Rodríguez de Pérez.

LA EXPOSICION FERIA

Con el fin de aclarar algunos conceptos del Reglamento Programa recientemente distribuido para la Exposición Feria Ganadera de la Rural de Soriano, hace las siguientes constancias:

—Que el premio "Estancia Los Cerros de San Juan", deberá discutirse este año entre productos de la raza Durham.

—Que el premio donado por los señores Hounié y Tourón, se adjudicará al "expositor" que lo obtenga en dos concursos, consecutivos o alternados.

—Que este año se seguirá discutiendo el premio "Dartois y Lasarte", que por emisión no se hizo figurar en la nómina de los "Premios Especiales" en los términos establecidos en la Cuarta Sección del Programa.

UN PREMIO MAS

La misma Gerencia de la Asociación Rural ha hecho público que los señores Strauch y Compañía, han comunicado al Presidente de la institución, señor Jesús M. Vizcaíno, que han resuelto instituir un premio, para que se dispute en las Exposiciones que celebre la institución, iniciándose en la de este año.

Dicho premio consiste en un bronce, representando un toro y está destinado al mejor lote de toros de campo, de las razas Shrothorn y Hereford, disputándose alternativamente por las dos razas, empezando en la Exposición de Octubre próximo por la Shorthorn. Se adjudicará definitivamente al expositor que lo obtenga tres veces, consecutivas o alternadas.

Los señores Strauch donarán también al ganador en cada año, cinco tambores de doce y medio kilos cada uno, de Pasta Strauch suficiente cada tambor para 1325 litros de baño.

El trofeo será enviado a la Asociación oportunamente. — Corresponsal.

FLORIDA

EN LA ADMINISTRACION DE RENTAS

Esta Oficina Departamental, ha cerrado sus cuentas del mes de julio último, arrojando en sus ingresos la elevada suma de $ 89.734.37.

Esa suma, percibida toda ella en el correr del mes de julio por concepto de impuestos directos, da una idea de la considerable labor realizada por el personal de esa repartición, ya que para obtener una recaudación tan elevada, es menester desplegar grandes actividades.

La Administración de Rentas espera cerrar el ejercicio, con una recaudación mayor de quinientos mil pesos, lo que acusaría un aumento de más de $ 50 mil comparada con la recaudación del año anterior.

ACCIDENTE LAMENTABLE A UN POLICIA

En circunstancias en que descendía del F. C. el comisario señor Onofre Ubal, tuvo la mala suerte de resbalar y caer en la plataforma produciéndose varias heridas de consideración en la cara.

Transportado de inmediato a Villa Sarandí, fué atendido por el doctor Machado Rivas que le prestó los auxilios que el caso requería.

Por el restablecimiento del funcionario y estimado amigo hacemos los más fervientes votos.

EL OBISPO DE FLORIDA EN OCTUBRE SE INSTALARA EN LA CIUDAD

Según se anuncia, para octubre próximo se realizará la toma de posesión del Obispo Monseñor Paternian en la nueva sede o sea en nuestra ciudad.

Con tal motivo anuncia el mencionado órgano periodístico las fiestas religiosas que se realizarán en esa oportunidad y que son las siguientes:

La entrada del Prelado Diocesano de Florida, Exmo Monseñor don Miguel Paternain, y a utoma de posesión de la sede de Florida, cuyo traslado ha sido concedido por le Santo Pedro Pío XI, tendrá lugar en el próximo mes de octubre. Son grandes las fiestas que con tal motivo se preparan.

Concurrirán desde Montevideo la Banda y la Coral de los Talleres de Don Bosco, para la gran Misa de Pontifical.

Habrá peregrinaciones de Montevideo, Durazno, Sarandí, Fray Marcos, Chamizo, San Ramón, Canelones y otros lugares, asambleas públicas de Unión Social y Federación J. C. y un gran desfile Eucarístico.

DURAZNO

REGISTRO CIVIL

Matrimonios y defunciones en julio

Durante el fenecido mes de julio, se han efectuado en esta ciudad, entre las parejas que se mencionan a continuación, los siguientes matrimonios:

Día 2, Laura Patricia Hernández Stratta y Federico Gervasio Giordano, día 7, Isabel Dominga Pereyra y Juan Estanislao García; día 16 Ofelia Estanislada Rodríguez y Eugenio René Ferrán; Juana Sappia y Socorro Lorazzi; día 21, María Sinforosa Silveira y Tomás Joaquín Pereira; día 23, Elena Francisca Temperán Erro y Emilio Piquinela; día 25, Cecilia Leonilda Filippini y Pedro Pozzi (hijo): día 30, María Angélica Julia Aguirre y Juan Carlos Caorsi; Luisa Andrea Suárez y Víctor Ubalde.

Defunciones ocurridas durante el mes recientemente fenecido, en esta ciudad:

Día 1.o: María Abreu, 6 horas; día 5: Pedro Orsi, italiano, viudo, 65 años; día 6: Pío Valdez, oriental, viudo, 62 años; día 7: Teodora Fernández de Cancela, oriental, casada, 42 años; día 8: Maximino Pérez, oriental, 16 meses: día 9: Julia Lorenza Oroná de Cosme, oriental, casada, 30 años; día 11: Juan Andrés Ramírez, 4 días; día 12: Juan Amelio Irahola, oriental, soltero, 27 años; día 15: María Maldonado, oriental, soltera, 65 años; día 16: Julio Silveira, oriental, soltero 50 años; día 17: Francisco Ferreira, oriental, 5 años; Eulogio Jacinto Ramos, oriental, casado, 58 años; día 18: Juan Antonio González, oriental, casado en segundas nupcias, 83 años; Miguel Dorrego, oriental, casado, 47 años; día 23: Wáshington Vera, oriental, 9 meses; día 27: Pilar Rodríguez, oriental, soltera, 67 años.

DESPACHOS JUDICIALES

Tribunal de Apelaciones de primer turno, doctores Juan M. Mineili, Presidente; Ernesto Llovet y Mariano Pereira Núñez.

Día 5. — Trámite: Ponce de León Francisco con Sucesión Baldomero Toledo; Banco de Seguros con Ignacio Alvarez; Caubarrèere Medardo, quiebra; Mautone Alejandro Sucesión; Manzione Manuel, cobro de pesos; Aramikas Andrés con Enrique Bilxen; Fernández Victorio con Alberto Magliano, Rizutti Domingo con Arnoldo García; Tossi Leopoldo con Benjamín Magnon; B. Caraballo de Bernaola Rosalía con Santiago Bernaola.

Definitivas: — Compañía de Seguros "Comercial Assurance contra Pedro Neffa; Aramikos Andrés contra Enrique Bilxen. — Lorenzo Marques, Secretario.

[illegible]

DEFINITIVAS. — Manuel Serby; Banco de la República O. del Uruguay contra Pignone y Compañía; Sucesión Dante Manetti. — Patricio A. Pereira, Actuario.

Tribunal de Apelaciones de Tercer Turno a cargo de los Ministros doctores Román Álvarez Cortés, Melitón Romero, y Oscar Ferrando y Olaondo —

DIA 5 DE AGOSTO DE 1932

TRAMITE. — Calamé Martínez Carlos, pedido de licencia del escribano de Actuación Isidoro Lema, hijo; Costa Francisco contra José María Arigón e Ignacio Arigón; Senatore Luciano contra Juan Ramón Bologna; Concejo Departamental de Montevideo contra Erasmo Arrarte.

INTERLOCUTORIAS. — María Angélice Mendouca de Pracanico; Mario J. Cepdón; Martín C. Cood con Guerets Anglo Uruguaya Coal Co. Ltd. — Alberto Goldaracena, Secretario Ad - Hoc.

Juzgado Letrado Nacional de Hacienda a cargo del doctor Aníbal R. Abadie Santos —

5 DE AGOSTO 1932

TRAMITE. — Dominga Heguy de Heguy y otras con Municipio de Montevideo; Enrique García Zúñiga con Estado; Anglo Scotich Construcción Co. con Fisco; María y Manuela Cibils y otros con Ferrocarriles del Estado; Manuel Muniz Rodríguez con Fisco; Municipio de Montevideo con Francisca Ellauri de Nebel; (padrones 6895 y 6896); Municipio de Montevideo con Santiago Cassalengue; (padrones 8463 y 8464); Dirección General de Impuestos Directos con Ferro carril Central del Uruguay; Dirección General de Impuestos Directos con Ferrocarril Central del Uruguay; Dirección General de Impuestos Directos con José Cianfarra; Dirección General de Impuestos Directos con José Janeher; Fisco con Pedro Lima y otros; Fisco con Ramón López y otros; Fisco con Julio H. Dall Orto y Cía.; Fisco con Compañía Swift de Montevideo; Fisco con Juan M. Merle; Biagosch Canabal y Pellerini mina "Perú".

INTERLOCUTORIAS. — Municipio de Montevideo, con José Ciovenda; Biogosch Canabal y Pellerini mina "Perú". — Leonardo Sollier, Actuario.

Despacho del Juzgado Letrado de lo Civil e Intestados de 1.er turno, a cargo del doctor don Francisco Jardí Abella —

DIA 4 DE AGOSTO DE 1932

TRAMITE. — Sucesión Manuel del Castillo Balparda; Heraclio A. Rivas contra La Comercial; Sucesión Juan A. Gómez; Sucesión Blanca Bellini de Caviglia; Sucesión Samuel Cirilo Balparda; Sucesión José Hipólito de León; Lucas Sicardi contra Domingo Veracierto; Hilario Helguera (hijo) contra Saturnino Rosas; Armando Granara; Luisa Zeelles; Jacobo Ruzo contra Sucesión José Volpi; Concejo Departamental de Montevideo contra Sucesión José Carnelli y otro; Sucesión Osvaldo Peluffo; Sucesión Pablo Panizza; Sucesión Delfina Ottonello de Depazio; Testamentaría Teresa Boenllo de Aguerre; Carlos Lorenzo Rosselló contra Antonio Matto; Concejo Departamental de Montevideo contra Antonio Carnelli y otros; Juana Badano de Boccia y otros; Carlos Lorenzo Rosselló contra Pablo Fraquelli; Sucesión José Vázquez; Felicia González de Egaña; Sucesión José Tiburcio Cardozo y otros; Sucesión Julia Pippo; Cándida S. Bustamante; Suc. Margarita N. de Caveri; Sucesión Valentín Gio de Pelrano; Purísima Giorgetti de Maveroff y otros; Juan Luis Zunino contra José G. Cabrera y otros; Sucesión Oscar Albistur Suárez; Celia y María Esther Idiarte Borda; Sucesión Antonio Dionisio Lussich; Domingo Veracierto; Carolina Sienra; Eduardo F. Miles contra José G. Copello; Roque Molinari; Magdalena D. Ferraro Maverino de Minetti y otra; Enrique Barbé; Sucesión Pascual Olivieri; Manuel Taboada; Odila Paiva Cunha de Ibargoyen contra Abelardo Ibargoyen; Sucesión María Bereau de Jaureguy; Sucesión Mercedes Clavijo; Elvira Ciambron contra Juan Bruno Iruleguy; Sucesión Juan Bautista Daguerre; Sucesiones Juan Duate y otros; Luis Di Mateo; Josefa Diz de Gómez; Antonio Bertuoso; Sucesión Pedro Harretche; Sucesiones Manuel Mamerto Alvarez y otros; [illegible] Delia Rodríguez contra [illegible] Teresa Novas [illegible] Estévez; [illegible] Guzmán [illegible] Williams; [illegible] Tajes; Eugenio Feuerstein.

INTERLOCUTORIAS. — Sucesiones Joaquín Bravo y otros; Sucesión Antonio [illegible] Martinelli, Testamentaría Juan José Pereyra Terra; Américo G. Francia.

Despacho del Juzgado de lo Civil de Segundo Turno a cargo del doctor Nicasio del Castillo —

TRAMITE. — Cardozo Luis con Carlos Scapusio; Laurito Luis Miguel, sucesión; Juan Alfredo Tapié, sucesión; de Nicolás Fusco; Wautrain Américo, sucesión; Freire Francisca con Santiago Gómez; Leonidas Zevallos, venia; Brannaa Juan con Segade Mesa y otros; Sucesión de Esteban Méndez; Festari Pedro, pobreza; Fernández Ramón, con Salvador Scagnomiglio; Sucesión de Adalina Amaro de Pereira Machado; Démarchi Antonio y otros; Toyos Diharce Segundo; Sucesión Celia Angala con su esposo Lorenzo Ancella; Lema Lubrano Clotilde de, intestada; Ruibal de Blanco Andrés, intestado; Carmen Salgueiro de Romero; Sara González de Rivero; Vicente Desteffani con Pedro Gómez Muñoz; Musto de Pisano Clara, sucesión; Sholman Jacobo y otros con Natan Golgber; Sucesión de Manuel Alvarez; Abal y Compañía Enrique con la sucesión de Pascual Iturralde; Garibone José María Lemes Delfino Donato; Suárez de Macías Margarita; García de Latorre F. Fructuosa; Sucesión Mercedes Illa Viamonte de Folle; Filomena Agazzi de Pérez; Latorre Gregorio C., sucesión; Sucesión de María Odela; Juan Salomón; Sorrondegui Juan Vicente; Juan M. Etcheverz; Juan José Peluffo con la S. Comercial de Montevideo; Angela Mármol Riga de Martí Pigrau; Fiencio Núñez Riveiro con Manuel Sosa; Licencia del empleado Manuel Bastos; Juan Alfredo Tapié, concurso voluntario; Neffa Pedro con Emilio Neffa.

INTERLOCUTORIAS. — Carrara Francisco con Carlos María Carve; Pedro Riva Zucchelli con Domingo Escuredo; Benjamín Viana con Elena Amaro de Piñeyrúa; Alice Miguel, sucesión; Ferreira Arturo con Josefa Gouguete de Poichet.

DEFINITIVAS. — Sucesión de Juan Medina; Regules Elías, sucesión; Sucesión de Jacinto Gambón. — Montevideo, agosto 4 de 1932. — Eduardo Díaz Falp, Actuario.

Despacho del Juzgado Letrado de lo Civil e Intestados de tercer turno a cargo del doctor Enrique C. Armand Ugón.

Agosto 4 de 1932. — Trámite: María Bonifacino de Scarrone; Testamentaría Dominga Abaracon de Popepé; Test. Amelia Carrera Telechea; Enrique Young; Sucesiones María Laplace y Ramona Laplace de Laplaces; Testamentaría Juan Alejandro Beltrami; Sucesión Manuel Neira Fernández; Sucesión Juan Benito Brown; Sucesiones José Jannibelli y Josefa Janibelli de Scavone; Bco. Hipotecario del Uruguay contra Salvador Justino Ramón Angel Cavallini c. Juan Cardellino; María Dolores Alpuy contra Francisco Molinillo; Testamentaría María Adelaida Silveira de González; Germán Jurado contra la Sucesión Máximo E. Bernadet; Luis Desiderio Ravera; Sucesiones Mónico R. Acosta e Isidro Acosta; María Esther Cano y otros: Tutela; Testamentaría Luisa Ximeno de Lapuenta; Sucesión María Tiburcia Alducin de Bareneche; Sucesión Manuel Escolástico Guelmo; Eloísa Fernández de Flores y otros; oJsé María Durán c. oJsé María y Luis Arlegui; Sucesión Rafael Adiego; Test Natalia Pereira de Rodríguez; Sucesión Manuel Bonilla; Hilario y oJsé María Lataste; Partición: Sucesión Juan Carlos Dighiero; Alba Aída Pérez Conte; Sucesión María Caggianese de Picta; Alberto Bouyrie y otros; Sucesiones Adolfo Moutier, Carolina Martínez de Moutier y Juan Carlos Belgrano y aMnuel Belgrano; Testamentaría Juan Antonio Genta; Testamentaría José Musso; Francisca María E Lacassy de Marsicano; Teresa Urtiaga de Rodríguez; Juan Massó contra la Sucesión Isabelino Ponciano Cabrera; Testamentaría María Canciani de Belloni; Julio Hernández; José María Vázquez de Arias; Ramón Soriano; Isidro Suárez; Víctor Hugo Gatto Russomano; oJsé Ferreira Mederos; Oscar Pintos; Ildis o Hilde Mage; Luisa Vega; Diego Díaz Pérez; Ataulfa Cuello y Gladys Nely Cuello; Sinforosa Pacheco, Julieta Revolledo; Juan Crus del Puerto; Saturnino Torras; Sucesión Marcelino Rodríguez; Sociedad Italiana de Socorros Mutuos contra Ricardo Brusoni; Banco Hipotecario del Uruguay contra Cipriano Aspian; Dyckerhoff y Widman S. A. contra Enrique Durán Guani; Sucesión Eleno de los Dolores Blanco de Monteghirfo; María Celia Mancini Alcorta de Mendoza; Sucesión Enriqueta Ferrari de Gandoglia; Sucesión Américo Sívori; Mariana Royo; María Carolina Burgueño; Salvador A. Pratto. — C. Walter Baleta, Actuario.

Juzgado Letrado de Comercio de primer turno a cargo del doctor don José B. Nattino.

Despacho del día 5 de Agosto de 1932 — Trámite: Enrique Abal y Cía. contra Julio Cortinas; oJsé Bech y Teodora Lasa; Enrique Abal y Cía contra oJsé Bech, Julio Cortinas y Teodora Lasa; Ubaldo Pérez contra oJsé Facal; Luciano Otero Concordato Judicial; Andrés Clavijo, concordato judicial; Viuda e hijo de Juan I. Aguerre contra Antonio C. Barrios; Juan G. Pons deduciendo tercería de dominio en autos Manuel Varela contra Damián Fernández; oJsé Ignacio Uriarte contra Eugenio Barth y Cía.; Hoyos y Sarries, quiebra; Banco de Crédito contra Carmen R. Mendes y Angel Acosta Sicardi; Rodríguez y Cía. contra Pedro D. Agata; Angel López, quiebra; Lohigorry Hnos., quiebra; Carrau y Cía. contra Matías Berterreche; Banco Popular del Uruguay contra Ergasto A. Cordero y Fernando Pereira Bigas; José María Durán contra Luis Arlegui; Francisco A. Caldeyro contra Edmundo Pica; Sociedad Anónima Molinos Harineros del Uruguay contra Manuel Sánchez Suárez; Banco de la República Oriental del Uruguay contra Luis Sacomani; Carlos Peruzzo y oJsé Santoro; Iriarte Hnos. y Bofill contra Nicolás Oscar Presa; Armin Murguiondo c. Horacio Ureta (hijo); Alfredo Amiune: quiebra; Solari y Cía., quiebra; General Motors Uruguaya S. A. conara Bernardo Riet Corea; Enrique C. Frisch y Cía. contra Arturo Ichovaky; B. A. Barrere y Cía. contra Djiban Caramian; oJsé Alejandro Strata contra Ernesto Checchi y Pedro Genis; Fermín Blaarda en autos de la quiebra de Enrique Munné y Cía.; Pablo Rodríguez, quiebra; Antonio Buoncristiano, quiebra; Incidente sobre calificación; José y Bautista Regoburu, quiebra; Alberto de los Santos, quiebra; Rodolfo J. Musante y Cía. contra Juan Manuel del Castillo, Elisa B. de del Castillo y Pedro Onetti Coates Hnos. contra Teresa Scapusio; Armando Raggio contra Mariano D'Agata; F. Roccó y Cía. contra Sixto Crespi; International Harvester Export Co. contra Juan V. Deambrosio Setaro; Boetto Hnos. contra Alfredo San Ramán; Ernesto I. Alburnio contra Antonio Teodode; International Harvester Export Co. contra oJsé Mora; Banco de Crédito c. Albérico Francolino y Amadeo Pavoni; Banco de Crédito contra Eruardo Popelka; Enrique C. Frisch y Cía. contra M. Novo; Banco Popular del Uruguay contra Ricardo Cichero López; Banco Popular del Uruguay contra Juan Barozzi y Juan Risso Granero; Banco Popular del Uruguay contra Rolando Rossini López y Juan Galli; Banco Popular del Uruguay contra Rosario Requena y Guillermina S. de Martínez Navia; Bco. Popular del Uruguay contra Raúl P. Begino; Banco Popular del Uruguay c. Silverio Martínez y Ramón Cano; Banco Povular del Uruguay contra Jesús osta; Banco Popular del Uruguay contra Santiago Giraldes y Emilio aCrrio; Banco Povular del Uruguay contra Adrián Bobba y ario Varangor; Banco Popular del Uruguay contra Eugenio Ugoloni y Pantaleón Arena; Banco Popular del Uruguay contra Ramona G. de Zerva y Rosa Blanca Zerpa; Esteban Custanzi contra Miguel Siran; Jusid y Puyesky contra Nicolás Tarbuchin; Sociedad Anónima Molinos Harineros del Uruguay contra José Cogan; Banco Popular del Uruguay contra Alejandro Canto y Víctor Cafera Baldi; Sociedad Anónima Molinos Harineros del Uruguay contra Felipe Valiante; Banco Popular del Uruguay contra Ricardo F. Rivero; Luciano Otero; concordato judicial; Hoyos y Sarries, quiebra.

Interlocutorias: Maciel y Cía. contra Ernesto G. Martínez, Samuel Rosemblun contra Jacobo Farber. — Mateo Mario Figares, Actuario.

JUZGADO Ldo. de Comercio de segundo turno, a cargo del Dr. Carlos Ma. Juanicó por licencia concedida al titular.

Día 5. — Trámite. — Juan Bautista Laguzzi con Valentina Otero de Zavaglia, Rostagno y Cía. matrícula, Juan Manuel Langeri con Pablo Jiménez, Guerin y Cía. con Antonio Sorretto, Ramón Fernández con Sara G. de Fernández, Calvagna Hnos. con Molina de Ferrari, Manuel Guelfi con Otto Raul Lunn, Cirigliano y Roque Ieuli con Eugenio Scotoguazza, Fioravanti Iaunarse con Carlos Perusso, Federico Cibils Hamilton con Juan Scapusio, Alfredo Frigueiro con José Simonetti, Banco Popular con Américo Luis Vilazza y otro, Banco Popular con Ignacio Sosa y otro, Banco Italiano con Fernnado Capurro, Luis Arlegui con Juan Aldaye, León E. Muñoz con Carlos Muñoz, Federico Delbene con Fco. Aramendi, Madrid Hnos. quiebra, Alfredo Beheréns con Antonio Pittaluga, Bianchi y de la Quintana con Alejandro Cotono y otro, Banco Popular con Pedro García y otro, Romeo Isa quiebra, Banco de Crédito con Fco. Orellano, Antonio Mitrano con Salvador Sanino, Banco Italo Belga con Amilivia, Crocker y Cía. con Juan P. Vargas y otro, Cía. Primus con Ferrara Mendiondo, Crocker y Cía. con Pedro Arocena, Rodríguez y García concordato, Marroig y Cía. con Echemendy y Cía., William Cooper con Pedro Pintos Pereyra, Bruno C. Burghetto quiebra, Santiago Sanguinetti con José Romero, Lacava y Gerardo quiebra, Nogara y Salvadores con Gustavo Moratorio, Banco Popular con Américo Luis Valazza, Travieso Lestido y Marquez con Zapicán Rodríguez, Banco de Crédito con Manuel García, Banco de Crédito con Oscar Durante y otro, Benito Buschiazzo con Jorge Genta, Banco Italiano con Emilio Testoni, Mario Deambrosi con Salvador Pérez, Aniceto Flores con Roberto del Castillo, García y Zaotta con Sixto Crespi, Mañé y Cía. con Vicente Catala, José Cirizinauska con Georg León Hardt, Harispuru Hnos. con Jorge Ziper, Viuda de Serrano y Morse con Alfonso Laguarda, R. Sayagués Lasso con Santiago Calastretti, Norberto Ruedas quiebra, Erasmo Taccone con Rafael Pascale, Eulogio Boces con Esteban Gerencer, Carlos F. Uria con Juan Alfredo Tapie, Ulivi y Pardini con Tambasco y aVliante, Banco de Crédito con Regina Robella y otro, Ernesto Hambrook con Enrique Shulz y otro, Luis Silvotti con Camilo Marquez, Emilio Vallebona con Reynaldo Sosa Díaz, Frugoni y Cía. con Esteban Ricca, José Montero y otro solicita una notificación a Eugenio Boces y otro, Cioffi y Cía. con Juan Bertoli, Berro Bonfill con Librolon Reyes, Juan Iglesias Muras con Storace y Martínez, Eduardo F. Miles con Empresa Constructora Adolfo Shaw, Mario Ferreiro con oJsé Capel, Fco. Vilaró con Tambasco y Valiante, Moritz Hockman con Salomón Jurfest, Carlos Gay con Alfonso Laguarda, Hijo de Montaña y Baño con B. Gregorini, Raúl Muscar con Walter Provenza y otro, Roque Bello quiebra, Banco de Crédito con Alberto V. Canessa, Banco Popular con Justo Sánchez y otro, Manuel Sánchez Estevan con Albino Zechi, José aVrela con Pablo Rodríguez, Banoc República con Miguel López Gayol, D. Mantero con Lorenzo Boscetti, Kropp y Cía. con José Jacobo, Banco Italiano con Donato Carbonaro, Banoc Cobranzas con Severino Caviglia, Muraglia y Macció con José Rosmarino y otro, Fco. Ferraro con Angel López y otro, J. Fabregas con Daniel Tambasco aVliante, Eugenio Barth con Antonio Meneguzzi, Philips South American con Ismael Brascon y otro, Van Bokkelen y Rohr con Américo Depaulo, Alberto Suárez con Pedro Prado, Eduardo Trenchi con Juan V. Salgado, Riet Soares y Nietto con Fernández y Quintilian, Domingo Rodríguez con Alejandro Ernest, Osvaldo Rais con Juan Negro, Fco. Ugartemendía con Isidoro Vares, Isidoro Sitrelevich con Víctor Mitzati, Félix Baraibar con José A. de Mula, Damián Fernández quiebra. — Teófilo M. Real, actuario.

Juzgado L. Departamental de primer turno, a cargo del doctor Florencio E. Moreno.

Día 4. — Trámite. — Larraura Raúl contra María Guerrero, Sapotiti Reynaldo contra Marcelino Pérez, Banco Hipotecario contra Celso Barrios, Tucci José contra Mateo Giacoia, Giraudin Daniel, Reich de Arbulo E. contra A. Arbulio, Daniello Carlos contra M. del Buono, López Ubilla de López Rosa, Sotelo de Pinto Celia contra Olmo Pinto, Dunengo Julia contra Manuel Mosquera, Rodríguez Santiago y otra, Rosini Josefina y otro, Barrilari Juana contra R. Bauza, Villamonte Juan contra padrón No. 72152, Gamberoni J. y H. contra M. Viana de Figoli, Spera Antonio contra Francisco Cammarano, Rodríguez Gertrudis, Ferreira Petrona, Dolce Elena contra Julio Pollero, Curbelo Raquela Ludovica, Quittner Geza contra Irene Krausz, Luques Sara contra F. Caraciolo Villalba, Araujo Mercedes contra Antonio Zaneta, Martínez de Bértola Carolina contra Florencio Bértola, Pereyra de Borche Florencia, Mangino contra Esteban Larrazolo, Corbo Osiris, Malina Elena contra Ramón Barreiro, Alvarez Carmen contra Fructuoso Silva, Chouciño Gerardo, Harreguí Víctor contra Chiancone y Cía., Pratts María Teresa contra Manuel Villareal, Lechardoy Domingo, Bodaliz de Gondáles Magdalena contra Ricardo González, Culas Valentín contra Nicolasa Batalla, Ferreira Delfina Paula, Rodríguez Almeida Alvaro y María Guarch y Carrion, Estala Mariana con Felipe Roco, Martínez Adalgira contra José Garaza, Corrales Isabelino, Gutiérrez Domingo y otros, Rodríguez Laura contra Enrique Mangini, Gallinal Juan Suc., Caja Nacional de A. y Descuentos contra Oscar Cosco Montaldo, Otero Rogelio (queja).

Interlocutorias. — Silva Morales Esteban contra A. Angiolillo Buonomo. — José Pedro Barbot, actuario.

LOS PRONOSTICOS DE LA PRENSA PARA LA REUNION DE HOY EN LA PLATA

DIARIOS	1.a carrera	2.a carrera	3.a carrera	4.a carrera	5.a carrera	6.a carrera	7.a carrera	8.a carrera	9.a carrera
N. GRAFICAS	No se Apure	Rica Joya	Xmas	Boyero	Lorlotte	Sorteador	Hondazo	Criollo Viejo	
ULTIMA HORA	No se Apure	Rica Joya	Xmas	Boyero	Peligrosa	Sorteador	Hondazo	Minutero	
D. ESPAÑOL	No se Apure	Rica Joya	Xmas	Boyero	Peligrosa	Sorteador	Hondazo	Minutero	
LA RAZON	Cholin	Rica Joya	Xmas	Poblador	Oly	Sorteador	Hondazo	Primer Hijo	
EL TELEGRAFO	Cholin	Rica Joya	Xmas	Poblador	Oly	Sorteador	Hondazo	Primer Hijo	

INTERESES RURALES

En la Asociación Rural del Uruguay

SOBRE LA PRORROGA DEL PAGO DE LA CONTRIBUCION INMOVILIARIA

Telegrama de la Liga de Trabajo de Molles

La institución de epígrafe acaba de recibir de la Liga del Trabajo de Molles, el siguiente despacho telegráfico, por el cual expresa su adhesión al movimiento iniciado para obtener la ampliación del plazo para el pago de la Contribución Inmobiliaria de los predios rurales.

"Liga del Trabajo de Molles, interpretando necesidad del momento ganadero, se adhiere justo petitorio Asociación Rural del Uruguay y espera que las Cámaras sabrán comprender las dificultades de este año ganadero, accediendo pedido toda campaña. Salúdalo. — Pedro Acuña. — Presidente".

La Exposición de Paysandú

HOY SE INAUGURA

Hoy será inaugurada en la ciudad sanducera la Exposición Avícola y de Lechería que ha sido organizada por la Sociedad de Fomento de Paysandú.

Nuestro corresponsal especial en Paysandú nos informa al respecto lo siguiente:

Ha sido concedido el depósito nuevo de la Aduana de ésta para realizar en él la Exposición de Avicultura y Lechería que se realizará el 6 de agosto, organizada por la Sociedad de Fomento.

Sin género de dudas, se piensa que es uno de los mejores locales para la Exposición proyectada y que contribuirá al éxito del certamen, pues reune gran amplitud y una perspectiva nada común para el lucimiento de las aves que se exhiban.

La mejor buena voluntad, ha sido puesta de manifiesto por la Institución que tiene a su cargo dicho depósito, lo que demuestra en sí, el verdadero interés que le merece la obra de estimular y alentar a la producción agropecuaria de nuestra zona.

Las inscripciones son las siguientes:

SECCION AVICULTURA

Raza Plymout Rock Barreada. — Categoría 1 y 2 (pollos): Carlos P. Luis Planell, 1 trío. Dionisio Carabalho, 4 tríos. Carlos A. Arocena, 1 trío. Félix Romero, 1 trío. Rolando Galli, 1 trío. M. S. Came, 1 trío. Francisco P. Mele, 1 trío. Juan P. Sosa, 4 tríos. Luis G. Aretuo, 3 tríos.

Categoría 3 y 4 (adultos): Félix Romero, 1 trío. Eduardo Colombo, 1 trío. Rosa B. de Buzzi, 1 trío. Francisco P. Mele, 1 trío. Luis G. Aretúo, 1 trío.

Plymouth Rock Blanca. — Categorías 5 y 6 (pollos): Rolando Galli, 1 trío. M. S. Came, 2 tríos. Francisco P. Mele, 1 río.

Categorías 7 y 8 (adultos): Rosa S. V. de Vázquez Varela, 1 trío. M. S. Came, 2 tríos. Francisco P. Mele, 1 trío. Juan P. Sosa, trío.

Rhode Island Red. — Categorías 9 y 10 (pollos): Rafael Thevenet, tríos. Rosa S. V. de Vázquez Varela, 4 tríos. Silvestre de León, 1 trío. Julio Galli, 4 tríos. Rolando Galli, 1 trío. M. S. Came, 3 tríos. Francisco P. Mele, 2 tríos. Juan P. Sosa, 2 tríos. Luis G. Aretúo, 2 tríos.

Categorías 11 y 12 (adultos): Rafael Thevenet, 3 tríos. Félix Romero, 1 trío. Rosa S. V. de Vázquez Varela, 3 tríos. Julián Galli, 2 tríos. Mario R. L. Scotelaro, 1 trío. M. S. Came, 1 trío. Francisco P. Mele 3 tríos. Juan P. Sosa, 2 tríos. Luis G. Aretúo, 2 tríos.

Raza Wyandotte blanca. — Categorías 13 y 14 (pollos): Juan Indiano, 3 tríos. Julio Galli, 1 trío. Rolando Galli, 3 tríos. Francisco P. Mele, 1 trío. Juan P. Sosa, 1 trío.

Categorías 15 y 16 (adultos): Julio Galli, 1 trío. Rolando Galli, 1 trío. M. S. Came, 1 trío. Francisco P. Mele, 2 tríos. Luis G. Aretúo, 1 trío. Juan Parada Sosa, 1 trío.

Wyandotte plateada. — Categorías 17 y 18 (pollos): Félix Romero, 1 trío. Rolando Galli, 1 trío. Nery Galli, 1 trío. M. S. Came, 1 trío.

Categorías 19 y 20 (adultos): Félix Romero, 1 trío. Julio Galli, 1 trío.

Orpington Negra. — Categorías 21 y 22 (pollos): Luis Fabre, 3 tríos. Francisco P. Mele, 1 trío.

Categorías 23 y 24 (adultos): Luis Fabre, 1 trío. Francisco Mele, 1 trío.

Orpington Blanca. — Categorías 27 y 28 (adultos): Félix Romero, 1 trío. Rolando Galli, 1 trío. M. S. Came, 2 tríos. Francisco P. Mele, 2 tríos.

Orpington Leonado. — Categorías 29 y 30 (pollos): Julio Galli, 1 trío. M. S. Came, 1 trío. Juan P. Sosa, 1 trío.

Categorías 31 y 32 (adultos): Francisco P. Mele, 2 tríos. Juan P. Sosa, 2 tríos. Luis G. Aretúo, 1 trío.

ASAMBLEA DE VITICULTORES

Con motivo de la reunión de viticultores, a raíz de la primera conferencia promovida por la Sociedad de Fomento de Paysandú, se organiza para el domingo próximo un almuerzo criollo en el local de la Exposición, al que serán invitados especialmente los representantes del Gobierno en la Exposición de Avicultura y Lechería.

A este acto seguirá una conferencia sobre el problema vitícola de la zona, la que estará a cargo de personas versadas en estos asuntos; y se establecerán también las bases para la formación de la Cooperativa de Viticultores, idea ésta que flota desde hace tiempo en el ambiente, como medio de defender y afianzar la producción vitícola de esta región. — Corresponsal Especial.

Los expositores de maquinarias en la Exposición del Prado

Ampliando nuestras informaciones sobre la gran Exposición de Campeonatos que inaugurará la Institución decana en el mes actual, publicamos las disposiciones que rigen para los expositores de maquinarias.

Las instalaciones especiales de maquinarias que no pudieran por su extensión, caber en las instalaciones de la Exposición, se construirán por cuenta de los interesados, y de acuerdo con la Comisión, debiendo tenerse presente la más perfecta armonía con el plan general.

Las instalaciones que construyen los "Expositores de Máquinas", deberán quedar terminadas el 23 de Agosto.

Las lluvias en campaña

Las lluvias continuas que se han venido sucediendo, están ya haciendo sentir sus efectos en todas las actividades rurales especialmente.

Los que se dedican a la ganadería y los que se dedican a la agricultura, se quejan por la persistencia del agua, que está haciendo verdadero estrago en los ganados e imposibilitando en absoluto la labor de las tierras.

"Las actividades en las transacciones rurales — dice "El Pueblo" maragato — están cada día más paralizadas y las últimas ferias realizadas en el departamento, lo prueban evidentemente".

"San José es, como se sabe, uno de los mejores mercados del país para la venta de ganado en pie y de aquí las consecuencias de las últimas grandes lluvias caídas, más se haga sentir entre nosotros".

"En lo que se relaciona con la agricultura ocurre otro tanto, agravando todo esto todavía, el hecho de que los caminos en general, se encuentran poco menos que intransitables".

"Los mismos arreglos que se venían haciendo por el Concejo, están ya ahora poco menos que a la miseria, pudiéndose asegurar que gran parte de la obra realizada, está poco menos que totalmente perdida, habiéndose hecho necesario suspender todo trabajo".

"De desear es, pues, que el tiempo vuelva a su estado normal; que cesen de una vez las lluvias y que se aseguren las perspectivas de una primavera promisora que abra nuevas esperanzas en el abatido espíritu de ganaderos y agricultores y pueda a la vez hacer posible la continuación de la labor tan bien iniciada por el Concejo, en materia de vialidad rural".

Lo que expresa el citado colega sobre el efecto que viene causando las lluvias en el departamento de San José, se puede expresar con toda razón, para otros departamentos, en los que también se viene presentando la misma situación para agrarios y ganaderos.

Local "San José"

EXCEPCIONAL OFERTA DE HACIENDAS

El lunes 15 del corriente días siguientes, se realizará en el local "San José" organizado por la firma Pérez y Sosa, el remate feria mensual de haciendas, contándose con una excepcional oferta de muy buenas haciendas, compuestas por 1.900 vacunos y 600 lanares.

En el vacuno se destacan más de 500 vacas gordas sobresalientes, consignadas por acreditados establecimientos del país, más de 700 novillos gordos y para invernar y 700 vacunos generales entrando ganados de cría, vacas para invernar, vaquillonas, bueyes, terneros gordos, etc, y en ols lanares buenos lotes de capones gordos y para lana.

Se nota muy buen ambiente para esta importante feria, pues son muchos los hacendados que necesitan haciendas para poblar sus establecimientos y que aprovecharán esta oportunidad que se les presenta.

Hay mucho interés por novillos para invernar y ganados de cría.

Las ventas darán principio el día lunes 15 a las 8 y 30 por lanares, siguiendo de tarde a la 1 y 30 por vacas gordas.

Local "Manuel Sarries"

AUMENTO LA INSCRIPCION

Hállase ya en 1600 vacunos la inscripción para el remate-feria del 12 en la pista de transacciones ganaderas de Illescas, que atiende con Justo J Orozco la Sección Rural del Banco Francés Supervielle y Cía. Se ha dicho que caen bajo martillo ese viernes lotes de excepcional clase, como las vacas con ternero de Oscar Orozco, cubiertas de vuelta por toros de pedigrée.

Los conjuntos que se anuncian ya para este importante remate mensual del "Local Manuel Sarries" son los siguientes: 400 vacas con 400 terneros, entrando los animales Hereford marca de Orozco a que nos hemos referido antes; 500 vacas gordas, 200 vacas para invernar, entrando un lote de 50 servidas, de muy buena clase y excelente origen; 100 novillos de 3 1|2 años, buena clase general; 200 reses de corte, etc.

También serán ofrecidos algunos lotes de lanares. La inscripción de éstos alcanza a 450, habiendo 300 capones de una sola señal, muy especiales. El éxito de la feria, en cuanto a concurrencia de ganados se refiere, hállase asegurado. Hay promesa de nuevas inscripciones.

Por Llugain y Cía.

LOS REMATES EN AGOSTO

Los señores Llugain y Cía. con J. Sandalio Ibarburu, anuncian los siguientes Remates, para el corriente mes de Agosto:

Miércoles 17.—Local Salvo.—Mendoza. —Feria Mensual.—Buena plaza para la colocación de ganados gordos, de preferencia vacas gordas, concurriendo numerosos Carniceros y Abastecedores de tadistintos puntos de los Dptos. de Canelones y Florida.

Jueves 18.—A las 16 y 30 horas.—Remate - Judicial en el Juzgado Letrado de dos fracciones de campo:

317 hectáreas en Villa Vieja, caídas al Arroyo de la Virgen.—12.a sección uJdicial de Florida. Buenos campos para ganadería y agricultura. 20 kilómetros de la ciudad.

88 hectáreas en Carreta Quemada.—2.a sección del Dpto. San José.—Campo de muy buenas pasturas.

Lunes 22.—Feria local Castro.—Arroyo de la Virgen.—Hay compradores para los ganados que concurran.

Martes 30 y miércoles 31. — Remate-Feria - Mensual en la Asociación Rural de Florida.—Hay clientes interesados en la compra de novillos hechos y de buena clase y también para ganados gordos y de cría.

Gran feria de reproductores

La tradicional feria de reproductores que realizan anualmente los señores Ponce de León y Dutra en su local Melilla y que este año está anunciada para el 31 del corriente, tendrá una extraordinaria importancia a juzgar por la calidad y cantidad de inscripciones recibidas.

No bajarán de 400 toros que desfilarán por la pista de ventas y dado el crédito de los establecimientos remitentes y las referencias particulares que se tienen de los lotes, dicha feria será una verdadera importante Exposición.

La mayor parte de los toros que concurrirán son de pedigree y de ración a campo, pero hay también algunos lotes de puro por cruza. También hay varios lotes de toros garrapateados y otros inmunizados contra tristeza, lo que dará oportunidad de comprar a los criadores de zona sucia. Concurrirá un lote de Hereford Americano, variedad tan solicitada por algunos criadores.

Hasta la fecha se han inscripto los siguientes lotes de Durham: Estancia "Las Conchillas", de Sidney W. Ricketts; "Cerros de San Juan", de Abdón G. Ibarra; "Santa Rita", de Wilson y Cía.; "San Felipe", de Agustín Arandia; María Hughes de Arocena.

En Hereford las inscripciones recibidas son las siguientes: Estancia "San Carlos", de Eduardo Perera del Marco e hijo; "La Palma", de Jorge A. Wilson; Emilio Etcheverry; "La Sanducera", de Alfredo von Metzen; "El Refugio", de Felipe E. Sanguinetti; "San Marcos", de Fermín Irigaray; "San Felipe", de Agustín Arandia; "El Oso", de Raymundo Forbes; "Los Cardales", de Julio O. Rubio; "Berta", de Ramón E. Peyrallo; "Santa Ramona", de Julián H. Gepp, Serra y Otero; "Los Merinos", de Mohr Bell y Musso; "El Cambará", de Inciarte y Garbarino; "El Gigante", de Sucesión Arcaus y Cía.; "Nueva Mehlem", de Lorenzo Salvo.

En breve se cerrarán las inscripciones y se empezará a repartir el catálogo de esta feria.

Local "La Granja"

EL REMATE DE "LOS PINOS"

Notándose un poco más de animación que en los remates efectuados últimamente, se llevó a cabo la liquidación de las lecheras del tambo "Los Pinos", de J. M. Rodríguez, lográndose colocar a buenos precios para la época, todos los animales que salieron a la pista de ventas, salvo algunas pocas vacas que por su estado y edad no merecieron la atención de los interesados.

Los precios oscilaron entre $ 50 y $ 95, habiéndose congregado en la pista de ventas de Santa Lucía numeroso público, que fué atendido deferentemente por la Sección Rural del Banco Francés Supervielle y Cía.

Toros de Urdangarín y Roglia

DE LAS RAZAS DURHAM Y HEREFORD

El lote de toros que este año ofrecen a la venta los señores Urdangarín y Roglia será excepcional según afirman los que los han visto en el establecimiento criador. — Siendo además el lote tan importante, pues pasa de 100 toros de ambas razas, se ha organizado un remate especial, exclusivamente para estos reproductores, que se efectuará el 30 del corriente en el Local Melilla, de los señores Ponce de León y Dutra.

Estos productos, que desde hace años se vienen destacando por sus excelentes condiciones, llamaron poderosamente la atención de los entendidos el año pasado, en la feria de Agosto, en Melilla y este año, formando u nlote tan importante y homogéneo, sus criadores han creído conveniente ofrecerlo en venta en un remate especial a fin de que sea debidamente apreciado en su conjunto.

Tanto los Durham como los Herefords, son toros mansos, de ración a campo, de pedigrée inscripto la mayor parte y algunos de pedigrée particular.

En cuanto a sangres, los señores Urdangarín y Roglia han formado sus pinteles, sobe bases de absoluta garantía, pues las madres han sido alquiridas, previo cuidadoso examen de sus condiciones, de establecimientos tan acreditados como: Media Agua, La Concordia, Los Cerros de San Juan, La Primavera, etc., etc., y sobre ellas han usado toros importados también cuidadosamente elegidos.

Tenemos la seguridad de que el conjunto de toros de dichos señores que se ofrecerá el 30 a la venta en Melilla, ha de llamar la atención de todos los hacendados que concurran.

Notas Rurales

LA LECHE LIMPIA

Leche limpia es aquella que proviene de vacas en buen estado de salud, tiene buen sabor, está libre de suciedad, y contiene solamente una reducida cantidad de bacterias, ninguna de las cuales es perjudicial. Las bacterias que producen enfermedades y que se introducen en la leche, regularmente proceden de vacas enfermas, de personas malsanas que hacen el ordeño, de aguas contaminadas, de las moscas o de inmundicias.

Gran número de bacterias puede penetrar en la leche, proveniente del cuerpo de la vaca y de utensilios que no han sido sometidos a la acción del agua hirviente, del vapor o de una solución de cloro.

El número de bacterias en la leche se puede reducir a un mínimo limpiando bien las vacas, empleando cubos para leche de boca angosta al ordeñar, y lavando los utensilios perfectamente, esterilizándolos luego con vapor o con una solución de cloro.

Enfriando la leche rápidamente después de que se extrae, y almacenándola a bajas temperaturas se retarda considerablemente el desarrollo de bacterias. La leche tratada en esta forma se conserva en mejor estado y contribuye a que los productos derivados sean de la más alta calidad.

Establos limpios, bien construídos y con cuartos separados para manejar el producto convenientemente, son factores importantes en la producción de leche limpia, saludable y de excelente calidad.

La lluvia

Agua caída en litros por metro cuadrado (de 7 h. del día 5 a 7 h. del día 5 de Agosto):

Departamento de Tacuarembó, 6.a, 4; 11.a, 13; Florida, ciudad, 5 mm.; Paysandú, 6.a Rural, 2 mm.; Rivera, ciudad, 4.

De Mercedes

LAS ACTIVIDADES DEL SINDICATO AVICOLA

Nuestro corresponsal especial en Mercedes nos informa lo siguiente:

Señor Director:

Sesionó la Comisión Directiva del Sindicato Avícola de Soriano, con la asistencia de los señores Fernández, Armas, Ubillos y García, tomando, entre otras, las siguiente resoluciones:

1º Fijar como fecha para iniciar el 2.o Concurso de Ponedoras, a realizarse en la Chacra Experimental de Arboricultura Frutal, la del 15 de Agosto.

2.o Pasar nota a la Comisión de Fomento Rural de Mercedes, solicitando el concurso para la próxima Exposición Avícola que se realizará en la Asociación Rural el próximo 1.o de Octubre.

3.o Pasar nota al Ministerio de Industrias, comunicándole que aún no ha recibido el subsidio que donó para premios a adjudicarse a los avicultores que resultaron triunfantes del primer concurso de ponedoras.

4.o Fijar como cuota de inscripción para el 2.o concurso de ponedoras la de un peso por ave.

La cebada en la alimentación de lecheras

El Servicio de Extensión Universitaria de la Facultad de Agronomía acaba de publicar un folleto sobre "Ventajas de emplear cebada en la alimentación de las lecheras" redactado por la Cátedra de Bromatología de esta Facultad.

Los interesados por esta publicación que se reparte gratuitamente, deben dirigirse a la Facultad de Agronomía. Servicio de Extensión Universitaria-Sayago.

Tablada Norte

ENTRADA Y VENTA DE HACIENDAS

Las transacciones de ganado en pie, en Tablada, se llevaron a cabo con una oferta de 2.088 reses vacunas y 299 lanares.

Las ventas se realizaron con mercado corriente y precios sostenidos, para los mejores lotes que se ofrecieron en venta, sobre todo de novillos y más flojo para las haciendas deficientes y flacas.

El Frigorífico Nacional únicamente llevó terneros, por los que pagó desde 76 a 88 milésimos.

Los abastecedores completaron las compras con 438 vacunos, pagando por bueyes hasta 75, novillos 85 y 96, vacas 65 a 82 y terneros 80 a 90.

El Artigas se concretó al recibo de los lotes contratados y en plaza sólo el Swift llevó 60 reses, pagando por novillos hasta 80 milésimos.

He aquí la entrada de vacunos y lanares y los precios obtenidos en plaza:

Abastecedores: Bueyes 75; novillos 85, 86, 92, 96; vacas 65, 66, 82; terneros 80, 86, 88, 90.

Frig. Swift: Bueys 50, 66, 67; novillos 75 y 80; vacas 52.

Frig. Nacional: Terneros 76, 79, 82, 84, 88.

Interior: Novillos 88; vacas 54, 56, 69.

ENTRADA DE VACUNOS

Abastecedores	438
Frig. Swift	60
Idem Nacional	365
Idem Artigas	1.096
Interior	81
Serv. part.	3
	2.038

ENTRADA DE LANARES

Frig. Nacional	299

Las operaciones llevadas a efecto en el día de ayer, son las siguientes, clasificadas por departamento de procedencia del ganado:

Vendido para el Frigorífico Nacional

DE TACUAREMBO

De Izaería Hnos.: 42 terneros de 169 kilos a 82.

DE PAYSANDU

De Leonardo Franco: 120 terneros de 186 kilos a 79.

De Juan B. Da Silveira: 34 terneros de 218 kilos a 84.

De Ismael Colares: 299 lanares de 46 kilos s|p.

DE RIO NEGRO

De Julián B. Rodríguez: 82 terneros de 158 kilos a 76 y 2 terneros de 175 kilos a 76.

Vendido para el Frigorífico Swift

DE CERRO LARGO

De José L. Benítez: 24 vacas a 52.

Vendido para el Frigorífico Artigas

DE TACUAREMBO

De Suc. J. Paiva: 190 novillos de 434 kilos a 85 milésimos.

De Suc. F. Quadros: 1 buey s|p y 56 novillos s|p., con un peso total de 26.590 kilos.

De Luis I. García: 380 novillos de 470 kilos a 85.

DE RIO NEGRO

De Francisco Fernández: 31 terneros de 147 kilos a 74.

DE FLORIDA

De Ramón Acosta: 40 novillos de 454 kilos a 85.

DE RIVERA

De Antonio Ciganda: 22 novillos de 414 kilos a 85.

DE SALTO

De D. Córdoba: 73 novillos de 345 kilos s|p.

Vendido para el Abasto

DE TACUAREMBO

De Asencio Otegui: 76 terneros de 186 kilos a 88.

De Juan Izauria: 40 vacas de 389 kilos a 65.

De Santiago Herrero: 21 bueyes a 67 y 80; 18 novillos a 90 y 92; y 96 terneros a 84.

De Mario Ibarra: 76 terneros de 200 kilos a 90.

ñ....d ....L p .Ñ hr mf hrd hrd

De Pío Alvarez: 4 bueyes de 615 kilos a 75 y 14 vacas de 410 kilos a 65.

DE PAYSANDU

De Viuda de Otegui e hijo: 70 terneros de 208 kilos a 90.

De Cuc. Saralegui: 19 novillos de 455 kilos a 92.

De Ismael Collares: 8 vacas de 427 kilos a 82 y 24 terneros de 191 kilos a 86.

DE CERRO LARGO

De Beltrán Díaz: 6 novillos de 453 kilos a 86; 11 vacas de 378 kilos a 66 y 5 terneros de 146 kilos a 88.

DE SAN JOSE

De Juan Fuerte: 58 novillos de 545 kilos a 96.

DE RIO NEGRO

De Gaspar Dolz: 40 terneros de 168 kilos a 88.

De Francisco Fernández: 2 novillos de 435 kilos a 85.

Vendido para el interior

DE TACUAREMBO

De Mario Ibarra: 30 vacas de 415 kilos a 69.

DE CERRO LARGO

De José L. Benítez: 12 vacas a 58.

DE SAN JOSE

De Juan Fuerte: 4 bueyes de 540 kilos a 50.

DE RIO NEGRO

De Gaspar Doly: 40 vacas a 67.

De Francisco Fernández: 7 vacas de 368 kilos a 58.

TABLADA DE PORCINOS

Ventas realizadas en el día de ayer en la Tablada del Cerro:

Antonio Chozan de Lavalleja: 11 cerdos a 19 1|2 cent. con 1.895 kgs., a F. Nacional.

Juan Leirana de Canelones: 12 cerdos a 18 3|4 cent. con 1.370 kgs., y 26 lechones a 0.20 1|2 cent. con 315 kgs., a F. Nacional.

H. Hernández de Lavalleja: 7 cerdos a 0.18 cent. con 875 kgs., al F. Nacional.

M. Erias, de Lavaleja, 10 cerdos a 0.18 cents. con 1176 a S. Mauri.

F. Pérez, de Canelones, 10 lechones a 0.20 cetns. con 115 kilos. a Ponzzi Hns.

J. Leirana, de Canelones, 21 cerdos a 19 1|2 cents. con 2600 kilos. S. Buno.

H. Marroqui, de Canelones, 13 cerdos a 18 1|2 cents. con 1935. Nacional.

C. Hernández, de Lavalleja, 3 cerdos a 16 cents. con 275 kilos a J. Caserza.

Mercados argentinos

Cereales y carnes

CAMARA GREMIAL

Buenos Aires, 5. — A LA MAÑANA. — Montevideo. — El trigo tipo Brasil a 7.10; con base de 80 kilos a 6.75; para pan tipo Bahía a 6.80.

La avena en dársena a 5.75; tipo Bahía, a 5.65.

El lino a 9.10.

El maíz a 5.00.

El centeno a 4.90.

La cebada forrajera, nominal.

MERCADO A TERMINO

El trigo disponible y para Agosto y Setiembre a 6.92; para Octubre a 6.96.

El maíz disponible y para Agosto a 5.04; para Setiembre a 5.09; para Octubre a 5.14; para Noviembre a 5.19.

El lino disponible y para Agosto a 9.13; para Setiembre a 9.26; para Octubre a 9.36; para Noviembre a 9.46;

La avena disponible y para Agosto a 5.80; para Setiembre a 5.90.

MERCADO DE LINIERS

Novillos muy especiales para frigorífico de 0.1410 a 0.2180; gordos especiales para frigorífico y consumo, de 0.1520 a 0.2260; para consumo de 0.13 a 0.1520; para consumo de 0.1420 a 0.25; vacas de 0.08 a 0.1860; vaquillonas para consumo de 0.1410 a 0.24; terneros par aconsumo de 0.16 a 0.37.

MERCADO DE MATANZA

Capones pesados de 8 a 10; livianos de 5.50 a 7.70; tipo conserva de 4.50 a 5.00; ovejas pesadas de 8.00 a 9.30; livianas de 5.50 a 7.00; inferiores a 5.00; borregos pesados excepcionales de 7.00 a 8.00; pesados de 6.30 a 6.80; livianos de 5.60 a 6.40; tipo consumo de 3.00 a 5.60; corderos especiales de 5.80 a 7.50; tipo consumo de 4.50 a 5.40; carneros de 5.50 a 7.00.

MERCADO A TERMINO DE ROSARIO

Rosario, 5. — A LA MAÑANA. — Montevideo. — El trigo disponible y para Agosto a 6.60; para Setiembre a 6.65; para Octubre a 6.70;

El maíz disponible y para Agosto a 4.90; para Setiembre a 4.90; para Octubre a 5|00; para Noviembre a 5.05.

El lino disponible y para Agosto a 9.05; para Setiembre a 9.15; para Octubre a 9.20.

Vida Marítima

BUQUES LLEGADOS AYER

CAP ARCONA, alemán, de Río de Janeiro, con turistas. Consignado a Dorner y Bernitt.

BRITTANY, inglés, de Liverpool con carga general. Consignado a Maclean Stapledon.

BALZAC, inglés, de Buenos Aires a completar cargamento. Consignado a Real de Azúa.

SALIDOS

MARQUESA, inglés, para Buenos Aires con pasajeros, correo y carga en tránsito. Despachado por Houlder Bros.

ALMEDA STAR, inglés, para Londres con pasajeros, correspondencia. Despachado por J. R. Williams.

A LLEGAR

Hoy, MARTHA WASHINGTON, italiano, de Trieste con pasajeros, correspondencia y carga. Consignado a Cosulich Uruguay.

Hoy, ARICA, chileno, de aVlparaíso con carga general. Consignado a Cranwick Weir.

Hoy, QUEEN MAUD, inglés, de Nueva York, con carga general. Consignado a Real de Azúa.

El lunes, CRITON, francés, de Buenos Aires, a completar cargamento. Consignado a J. R. Williams.

El 9, TROUBADOUR, noruego, de Nueva York con carga general. Consignado a J. R. Williams.

El 9, SOUTHERN CROSS, norteamericano, de Nueva York con pasajeros, correspondencia y carga. Consignado a Dodero S. A.

El 9, STRABON, francés, de Amberes con carga general. Consignado a J. R. Williams.

El 9, TAUNUS, alemán, de Hamburgo con carga general. Consignado a Dorner y Bernitt.

El 9, WEST CALUMB, norteamericano, de Buenos Aires a completar cargamento. Consignado a Christophersen Hnos.

El 10, CORINALDO, inglés, de La Plata a completar cargamento. Consignado a J. R. Williams.

A SALIR

Hoy, DUILIO, italiano, para Génova con pasajeros y correspondencia. Despachado por Cosulich Uruguay.

Hoy, NORTHERN PRINCE, inglés, de Buenos Aires para Nueva York, con pasajeros, correspondencia y carga. Despachado por Houlder Bros.

Mañana, GENERAL OSORIO, alemán, para Hamburgo con pasajeros, correspondencia y carga. Despachado por Dorner y Bernitt.

El 8, GROIX, francés para Hamburgo con pasajeros, correspondencia y carga. Despachado por A. Boyer.

El 8, ALPHACA, holandés, para Rotterdam con frutos del país. Despachado por Maclean Stapledon.

El 9, CRITON, francés, para Amberes con carga general. Consignado por J. R. Williams.

El 10, ASTURIAS, inglés, para Southampton, pasajeros y correspondencia. Despachado por Maclean Stapledon.

El 10, CAP ARCONA, alemán, para Hamburgo con pasajeros y correspondencia. Despachado por Dorner y Bernitt.

FLUVIALES

Para Buenos Aires, salió anoche el "Ciudad de Buenos Aires".

—Llega y sale hoy el vapor "Ciudad de Montevideo".

—De Salto, llega mañana el "Ciudad de Salto".

VARIAS

Operó en la dársena 1, el postal alemán "Cap Arcona".

—Operó en el hangar 2, el liner inglés "Almeda Star"

—Terminó sus operaciones a muros el vapor inglés "Marquesa".

VAPORES EN RADIO

En comunicación directa de la "Vía Transradio":

Almanzora, Antonio Delfino, Avelona Star, Avila Star, Belvedere, Buenos Aires Marú, Cabo San Agustín, Cabo Santo Tomé, Cap Arcona, Darro, Deseado, Flandria, General Artigas, Highland Brigade, Highland Chieftain, Martha Washington, Monte Pascoal, Monte Sarmiento, Montevideo Marú, Orania, Orazio, Orcoma, Principessa María, Reina del Pacífico, Río de Janeiro Marú, Santa Bárbara, Santa María.

BOLSA, BANCA Y COMERCIO

MERCADO DE CAMBIOS

La novedad de la plaza durante el día de ayer la constituyó la desvalorización de la libra esterlina, que acusó una diferencia de 3|8 de penique entre los precios cotizados en el cierre del jueves y el del viernes.

Naturalmente que para nuestra plaza, poca es la importancia que significa esa variante por cuanto esos precios en las condiciones actuales de la plaza tienen carácter puramente nominal, dada la forma dificultosa de operar por falta de vendedores.

Damos a continuación los precios correspondientes al mercado del día de ayer:

SERVICIO ESPECIAL DE LA MAÑANA

	Apertura	Cierre
Londres	33 —	33 3|16
Nueva York	47 50	47 50
Francia	12.13	12.13
Amberes	3.42 1|2	3.42 1|2
Génova	9 30	9.30
España	5 83	5.83
Suiza	2 44	2.44
Alemania	1.99 1|2	1 99 1|2
Cors checoesl.	16 00	16.00
Holanda	1.18	1.18 1|4
Yokohama	1.76	1.18 1|4
Río Janeiro	6.190	6.190
Buenos Aires	81.00	81.00

PRECIOS DE CLAUSURA
Hora 4 p. m.

Países	Cable
Inglaterra	33 1|2
Francia	12.13
España	5.83
Suiza	2.44
Italia	9 30
Estados Unidos	47.50
Alemania	1.995
Buenos Aires	81.—
Brasil	68190
Bélgica	3.42
Holanda	11.825

DEDUCCIONES

De acuerdo con los precios de clausura, correspondientes a la tarde de ayer:

10 Libras valen	$	72 45
100 Francos, valen	"	8.24
100 Pesetas, valen	"	17.15
100 Francos suizos, valen	"	40.90
100 Liras, valen	"	10.75
10 Dólares valen	"	21 05
100 Marcos, valen	"	50.13
100 Pesos argentinos, valen	"	54.32
1 Conto, vale	"	161.55
100 Francos belgas, valen	"	29 24
10 Florines, valen	"	8.46

BOLSA

OPERACIONES REALIZADAS AYER

1.a RUEDA
DEUDAS NACIONALES

Títulos Deuda Pública 1923
6 1|2 o|o Cupón 1.o de Setiembre

$ 10.000	para el 8	91.—
5.000	idem idem idem	91.—

Jockey Club Obligaciones Hipotecarias
7 o|o Cupón 1.o de Octubre

$ 3.300	para mañana	87.—

Bonos M. de Pavimentación — 3.a Serie
6 1|2 o|o Cupón 1.o de Octubre

$ 1.500	para mañana	82.80
2.000	idem idem	82 80
6 000	para el 8	82.80

TITULOS HIPOTECARIOS

Serie Z
Cupón 1.o de Octubre

$ 1.600	para mañana	91.50

Serie 27
Cupón 1.o de Setiembre

$ 3.000	al contado	90.40

Serie 28
Cupón 1.o de Noviembre

$ 3.600	para mañana	89.50
3.400	idem idem	89.50
3.000	idem idem	89.50

Serie 29
Cupón 1.o de Noviembre

$ 1.200	para mañana	89.10
1.125	idem idem	89 10
5.000	para el 8	89.10
2.500	para mañana	89.—

Serie 30
Cupón 1.o de Octubre

$ 5.000	para mañana	89.50
1.000	al contado	89.40
2.125	para mañana	89.50
5.000	idem idem	89.50
1.700	idem idem	89.50

2.a RUEDA

DEUDAS NACIONALES

Deuda Obras Públicas 1932
6 1|2 o|o Cupón 1.o de Noviembre

$ 10.000	para mañana	86 20

Bonos M. de Saneamiento — Serie P
6 1|2 o|o Cupón 1.o de Octubre

$ 3.000	para mañana	82.70
1.000	idem idem	82.70
1.425	idem idem	82.70

Bonos M. de Pavimentación — 3.a Serie
6 1|2 o|o Cupón 1.o de Octubre

$ 1.000	para mañana	82 80
5.000	para el 8	82.80

Bonos M. de Pavimentación de Caminos
Serie B
6 1|2 o|o Cupón 1.o de Octubre

1.000	para mañana	82 80
1.000	idem idem	82.—

Bonos Emp. Av. Agraciada — Serie A
6 o|o Cupón 1.o de Octubre

$ 20.000	para mañana	80.50

TITULOS HIPOTECARIOS

Serie 27
Cupón 1.o de Setiembre

$ 1.500	para mañana	90 70
4.325	idem idem	90.70
3.000	idem idem	90 60
1.325	idem idem	90 60
3.000	idem idem	90 60
2.000	idem idem	90.60

Serie 28
Cupón 1.o de Noviembre

$ 1.000	para mañana	89 60
1.000	idem idem	89 60
5.000	idem idem	89 60

Serie 29
Cupón 1.o de Noviembre

$ 1.000	para mañana	89.—

Serie 30
Cupón 1.o de Octubre

$ 1.000	para mañana	89 20
1.000	idem idem	89 20
1.000	al contado	89.20
2.300	para mañana	89 10
3.075	idem idem	89 10
3.000	idem idem	89 10
3.000	idem idem	89 10
1.000	idem idem	89 10
3.000	idem idem	89 10
2.000	idem idem	89.20

Valor de la propiedad

VENTAS REGISTRADAS AYER

$ 1.900 casa, en la carretera a San José, (6.a sección de Canelones) con 600 metros
1.100 casa, calle Dalmir Costa (10.a sección) con 342 metros
21.265 casa, calle Ramón Masaini con 229 metros
2.000 casa Ciudad de Santa Lucía, (2.a sección de Canelones), con 1.150 metros
8.000 casa, calle Ibirapy (18.a sección), con 124 metros.
4.200 casa, calle [illegible] (10.a sección), con 205 metros.
5.200 casa, calle Victoria 1500 con 91 metros.
1.400 terreno, calle Martín Berinduague (20.a sección), con 470 metros.
1.800 terreno, calle Doctor Pena, (21.a sección), con 6.264 metros.
1.564 terreno calle Corumbá con 1.681 metros.
8.831 campo, 1.a sección de Treinta y Tres, con 82 hectáreas
3.300 chacra, 9.a sección de Montevideo, con 35.886 metros

Cambios de Buenos Aires

(Precios a las 4 p. m.)

Francia, 14.87; Bélgica 421; España 7.17; Italia 11.40; Estados Unidos, 171; Suiza 2.99; Uruguay 80; Holanda 1.45 3|16; Inglaterra 46 3|16; Alemania 2.44 1|2.

Nuestros títulos en el Exterior

Londres, 5. — A LA MAÑANA. — Montevideo. — Los títulos uruguayos, se cotizan sin variación de precios y son:
Deuda Consolidada 1891 a $ 30; Empréstito Uruguayo 1896 a $ 60; Empréstito Conversión 1905. $ 37.50.

París, 5. — A LA MAÑANA. — Montevideo. — El Empréstito Conversión se sostiene a 31.50 francos.

Bolsa de Buenos Aires

ESTADO DE LA PLAZA

Buenos Aires 5. — A LA MAÑANA. — Montevideo — La plaza estuvo bien pesada; se vendieron cédulas por pesos 677 000; títulos oro por pesos diez mil; títulos papel por 641.800 pesos.

Buenos Aires, 5. — A LA MAÑANA. — Montevideo. — En la Bolsa de Comercio de ésta fueron cotizados los siguientes valores:

Cédulas Argentinas 8172 a 96.50.
Idem idm 3.a a 91.50.
Idem idem 9.a, 10 y 19, a 88.50.
Idem idem 12 y 21 a 90.00.
Idem idem 13, 33, 34 y 24 a 90.20.
Idem idem 20 y 30 a [illegible].30.
Idem idem 25 y 36 a 89.50
Idem idem 27 y 37 a 91.00
Idem idem 29 a 88.40.
Idem idem 31 a 89.70.
Idem idem 32 a 89.80.
Idem idem 35 a 89.30.
Idem idem 38 a 90 80.
Crédito 1925 1.a a 81.50.
Idem 1930 1.a a 82.00.
Municipal 7091 10.a a 82.50
Idem 6 1|2 o|o A a 83.40.
Idem idem B a 85.50.
Idem 7 o|o 3.a y 5.a a 89.00.
B. Aires Const. y econst. a 66.50.
Idem Emp. Interno 2 1|2 o|o C a 29.00
Idem idem idem D a 28.00.
Entre Ríos 7 o|o a 90.00.
Rosario 6 o|o a 80.50.
Bonos Hipotecarios B a 87.60.
Idem idem C a 85 70.
Idem idem F a 86.40.
Comodoro Rivadavia, a 88.00.
Italo Arg Electricidad (oblig.) a 84.00.
Italcable a 12.50.

Mercado Uruguayo de Cereales a Término S. A.

Agosto 6 1932

PRIMERA RUEDA

Sin operaciones.

SEGUNDA RUEDA

Sin operaciones.

PRECIOS DE AJUSTE

Trigo —
(Base 78 kilos)

	Anterior	Ayer
Disponible	5.10	5.20
Agosto	5.10	5.20
Setiembre	5.20	5.25
Octubre	5.25	5.30
Noviembre	5.30	5.35

Trigo —
(Base 80 kilos)

	Anterior	Ayer
Disponible	5.20	5.30
Agosto	5.20	5.30
Setiembre	5.30	5.35
Octubre	5.35	5.40

Noviembre		5.40	5.45
Maíz —			
Disponible	N.o 1	3.70	3.70
Disponible	N.o 2	3.60	3.60
Agosto	N.o 1	3.70	3.70
Agosto	N.o 2	3.60	3.60
Setiembre	N.o 1	3.70	3 70
Setiembre	N.o 2	3.60	3 60
Octubre	N.o 1	3.80	3.80
Octubre	N.o 2	3.70	3.70
Lino —			
Disponible		4.95	4 95
Agosto		4.95	4 95
Setiembre		5.05	5 05
Octubre		515	5.15
Avena —			
Disponible		3.70	3.70

PRECIOS OFICIALES DE CLAUSURA

Trigo —
(Base 78 kilos)

Setiembre		5.20|27
Octubre		5 26
Maíz —		
Setiembre	V	3.70
Octubre		3.65|75

Lino —
Sin cotización.
Avena —
Sin cotización.

Información telegráfica

DIVERSOS MERCADOS EXTRANJEROS

(Especial para LA MAÑANA)

CAMBIOS

LONDRES

Londres, 5 (Especial) — Las cotizaciones del día de ayer fueron las siguientes.

Londres sobre Nueva York, 3.46 3|7 dólares; sobre París, 88.46 francos; sobre Madrid, 42.62 pesetas; sobre Amsterdam, 8.61 florines; sobre Roma, a 67.98 liras; sobre Bruselas, 24.98 francos belgas; sobre Berna, a 17.80 francos suizos; sobre Berlín, 14.57 reichsmarks; sobre Tokio, a 18 1|5 yens; sobre Buenos Aires, 40 1|2.

ALGODON

LIVERPOOL Y NUEVA YORK

Liverpool, 5 (Especial) — El mercado de algodón americano a término estuvo hoy encalmado.

Para entregar en Agosto se cotizó a 4.58.
Para Setiembre, a 4.58.
Para Octubre, a 4.60.
Para Noviembre, a 4.62.
Para Diciembre, a 4.65.
Para Enero, a 4.68.
Para Febrero, a 4.71.
Para Marzo, a 4.74.
Para Abril, a 4.77.
Para Mayo, a 4.80
Para Junio, a 4.82.
Para Julio, a 4.85.
Mercado de disponible:
Good ordinary, a 5.64.
Stric good ordinary, a 5.24
Low middling, a 4.99.
Stric low middling a 4.79
Middling, a 4.69.
Stric middling, a 4.64.
Good middling, a 4.54.
Stric good middling, a 4.34
Middling fair, a 4.04.

Nueva York, 5 (Especial) — El algodón uplty middling para entrega inmediata se cotizó hoy a 6.00 centavos de dólar por libra
Para Setiembre, a 5.97.

CEREALES

Chicago, 5 (Especial) — El mercado de maíz estuvo hoy flojo (?)estable.
Para Setiembre al cierre se cotizó a 31 1|2; máximo, a 32 3|4; mínimo, a 31 3|8.
Para Diciembre al cierre: a 31 5|8; máximo, a 32 5|8; mínimo, a 31 5|8.

El mercado de trigo estuvo hoy firme.
Para Setiembre al cierre se cotizó a 51 3|4; máximo, a 52 3|4; mínimo, a 51 5|8.
Para Diciembre al cierre, 55 1|8; máximo, a 56; mínimo, a 54 7|8.

El mercado de avena estuvo sostenido.
Para Setiembre se cotizó a 17 1|2; para Diciembre, a 19 3|4.

Duluth, 5 (Especial) — La semilla de lino se cotizó para Setiembre a 99 1|2; para Diciembre, a 99.

A TERMINO

Londres, 5 (Especial) — El mercado de trigo se mantiene muy firme, debido a noticias desfavorables sobre el tiempo de varios países.
Las variaciones, en cambio, también tienen su efecto.
El mercado general es inactivo.
El de maíz, por lo general, se mantiene bastante sostenido.

CARNES

LONDRES

Londres, 5 (Especial) — El mercado de carnes de Smithfield cotizó los cuartos trasero argentinos 5|2; delanteros, a 2|4; cuartos traseros uruguayos, a 4|7 delanteros, 3|11. Carne ovejuna de la misma procedencia, a 1|11; de cordero 3|1 chelines y peniques por stone de ocho libras.

Mercado de productos

GANADERIA

Muy pocas novedades se han registrado en el mercado de los productos agropecuarios, durante el transcurso de los últimos siete días. Nuestra plaza se mantuvo con escasa actividad en los negocios, debido a que los compradores de la exportación siguen retraídos por falta de órdenes.

Con respecto a los precios, en general, las variantes carecen de importancia, en consecuencia, la situación del mercado al terminar la presente semana, es más o menos la misma en que estaba a fines de la anterior y que ya hicimos conocer en nuestra reseña del sábado pasado.

Lanas

La entrada de la semana se elevó a 26.190 kilos.

Correspondiente a la presente zafra se ha recibido desde el 1.o de Octubre hasta la fecha un total de 44.780.208 kilos.

Con mercado muy encalmado se han seguido haciendo algunas operaciones en el mercado de lanas, durante la semana que nos ocupa. Lo mismo que en la semana anterior, el interés de los compradores ha seguido siendo casi exclusivamente por lanas cruzas finas en general, mercadería ésta, que como es sabido se encuentra poco menos agotada, siendo esa la razón de que los negocios de la semana señalen muy poca importancia. Esta circunstancia no ha impedido, desde luego, que se consiguieran realizar algunas operaciones en forma aislada, sobre lanas merinas y cruzas gruesas.

En cuanto a los precios, diremos que a pesar del estado de flojedad en que quedaron a fines de la semana anterior, no se han producido bajas sensibles, por lo cual los que cotizamos a continuación y que se obtienen con alguna dificultad en el mercado, no acusan diferencias de importancia con relación a los que dábamos en nuestra información del sábado anterior.

Pagan por lanas cruzas finas supras, de $ 5.30 a 5.50; por id. superiores, de $ 5.00 a 5.20; por id. corrientes buenas, de $ 4.70 a 4.90; por sufridas y capacho finas, de $ 3.90 a 4.00; por id. id. gruesas, de $ 2.10 a 2.30. por barrigas buenas, de $ 1.80 a 2.00; por cordero cruza larga, de $ 3.30 a 3.40; por merinas supras, de $ 4.60 a 4.80; por id. superiores, de $ 4.30 a 4.50; por id. corrientes, de $ 4.00 a 4.20; por cruzas gruesas, buenas altas, de pesos 2.60 a 2.80.

Cueros vacunos secos

En el correr de esta semana, el mercado de este fruto estuvo con menos actividad que en la anterior. Los compradores permanecen retraídos por encontrarse sin órdenes disponibles para la exportación.

Los precios han experimentado una nueva baja, la que puede estimarse en unos 10 centésimos. Por los cueros buenos, pelo de invierno y sin garrapata abonan de $ 3.30 a 3.40.

Cueros vacunos salados

La colocación de este renglón se ha seguido haciendo con mercado corriente y precios firmes. Aun cuando la industria nacional no sufre necesidades apremiantes de este artículo, debe tenerse en cuenta que la entrada a nuestra plaza es en los momentos actuales completamente reducida.

Por los lotes especiales, pesados de 15 kilogramos arriba, pagan de $ 21.00 a 22.00 los 100 kilogramos, pudiendo conseguirse hasta $ 23.00 por algún lote muy sobresaliente.

Pieles lanares

El movimiento de operaciones sobre esta clase de pieles se ha desarrollado durante esta semana en condiciones favorables. Los precios han estado algo más firmes, particularmente para los cueros de lana bien adelantada.

Por los cueros lanudos viejos están pagando como precio más corriente $ 2.50; por los de estación de $ 2.00 a 2.10, llegándose hasta $ 2.30 por los lotes muy adelantados; por pelados sanos pagan con poco interés, alrededor de $ 1.00.

Cueros de potro

Muy poco interés siguen despertando estos cueros, cuya colocación se hace difícil aun dentro de los precios indicados. Por los sanos buenos abonan de $ 1.60 a 1.70.

Cueros silvestres

De acuerdo con la noticia que adelantamos hace algunos días, dentro de breve entrará en vigencia la ley que autoriza la exportación de estas pieles. Esto ha de traer, como se espera una franca reacción en el mercado, de cuyo acontecimiento tendremos al corriente a nuestros lectores.

Este artículo se sigue colocando en forma corriente y dentro de los mismos límites de precios. Por la mezcla se obtiene con facilidad $ 4.00.

Pluma

Continúa con mercado muy pesado y precios flojos. Por la de manga especial cotizan con poco interés de $ 4.30 a 3.60; por la larga y fresca, de $ 3.20 a 3.20.

AGRICULTURA

La colocación de los productos agrícolas se ha llevado a cabo en el período semanal que comentamos, con buena demanda y precios en general más firmes.

Trigo

Llegaron durante la semana 12 141 bolsas.

En lo que va de este año se han recibido en plaza 800.916 bolsas.

Para este cereal el mercado ha seguido en esta semana acusando mayor firmeza. Los molineros locales, frente a una oferta bastante limitada, se han visto obligados a seguir mejorando los precios para poder llenar las necesidades del consumo.

En las operaciones de ayer se pagó por el trigo superior de pan, como precio más corriente $ 5.20; por el id. bueno, hasta $ 5.10; por el id. superior de fideos, hasta $ 7 50.

Maíz

En los últimos 7 días se recibieron 6666 bolsas.

Desde el principio de este año han entrado a la plaza 269.404 bolsas en total.

Los negocios sobre este grano se han desarrollado en forma corriente, pues la entrada ha sido bastante reducida de acuerdo con las necesidades de la plaza.

A pesar de esa situación, ayer y sin causas que lo justifiquen los compradores presionaron hacia la baja, consiguiendo hacer declinar los precios en algunos centésimos. El cuarentino superior se colocó a $ 4.20; el maíz fino bueno, a $ 4.10; el común superior a $ 3.60.

Lino

Se recibieron en la semana 4397 bolsas en total.

Desde el 1.o de enero hasta la fecha han entrado a la plaza 656.340 bolsas.

Con mercado algo más entonado y un ligero repunte en los precios se ha estado colocando en esta semana este oleaginoso. Durante las operaciones de ayer se abonó con destino a la exportación a $ 4.90; el consumo local ofreció hasta $ 5.00 por el artículo bueno a superior.

Avena

Sin cambio en los precios. Por la superior siguen pagando de $ 3.90 a 4.00; por la buena, alrededor de $ 3.70.

Forrajes

El artículo de buena calidad sigue bien solicitado, pudiéndose colocar con facilidad dentro de los precios corrientes que señalamos. Por alfalfa superior pagan alrededor de $ 4.00; por mezcla id. de $ 2.80 a 3.00; por pasto id. de $ 2.80 a 3.00; por paja, de $ 1.20 a 1.30.

Harina

Se vende con mercado corriente. Los precios más generales para harina especial, varían entre $ 0.76 y 0.78; para id. primera, entre $ 0.66 y 0.67 los 10 kilos.

Entrada de frutos y cereales

Por Estación Central. — 7 bolsas lana, 34 cueros vacunos secos, 21 atados id. lanares, 13 fardos id., 1 cuero yeguarizo, 21 atados, id. varios, 2 id. cordero, 4 bolsas cerda, 150 id. trigo, 510 id. maíz, 300 id. lino, 1426 id. harina, 300 id. afrechillo, 114 id. papas.

Por vía fluvial. — 9000 bolsas papas.

Información general

SINDICATO DE VISITADORAS SOCIALES

La Directiva del Sindicato de Visitadoras Sociales, cita a las afiliadas y en general, a las Visitadoras egresadas y estudiantes de la Facultad de Medicina para la Asamblea que se realizará hoy sábado, 6 del corriente a las 17 y 30 en el local de la Asociación de Estudiantes de Medicina: 18 de Julio 1313.

Se tratará la siguiente orden del día:

Exposición del petitorio que se formulará ante el Parlamento.

Presentación de los estatutos para su estudio discusión y aprobación por la Asamblea.

Organización del Primer Ciclo de Conferencias auspiciado por el Sindicato. — La Secretaría.

ASOCIACION ESPAÑOLA 1.a DE SOCORROS MUTUOS
El Comité "Pro Reforma"

Avisa a sus adherentes que el 2.o número de "Pro Reforma" órgano del Comité, está a disposición del que lo solicite en la secretaría del mismo. Andes 1424. — La Secretaría.

LICITACIONES

Liga Uruguaya contra la Tuberculosis

SUMINISTRO DE PAN, CARNE Y LECHE

Se llama a licitación para la provisión de pan, carne y leche para el abastecimiento de esta "Liga", de acuerdo con los pliegos de condiciones respectivos, que los interesados hallarán en esta Oficina. — Magallanes N.o 1320, — en los días hábiles de 8 a 12.

Las propuestas deberán presentarse en papel simple, en sobres cerrados y lacrados, habiéndose señalado para su apertura, el día 16 del corriente a las 10 horas. — Montevideo, Agosto 3 de 1932. — Julio Pérez Ellis, Secretario Gerente.

Administración Nacional de Combustibles, Alcohol y Portland

LICITACION - CONCURSO

Para la construcción de una pequeña Destilería Agrícola

Llámase a licitación-concurso por el plazo de cuatro meses, a contar desde esta fecha, para la construcción de una pequeña Destilería Agrícola en el Uruguay.

Las propuestas, en sobres cerrados y lacrados, se recibirán en la Gerencia de la Administración Nacional de Combustibles, Alcohol y Portland, calle Rincón 416, hasta el día 6 de Diciembre de 1932, a las 10 horas, fecha y hora en que serán abiertos en presencia de los interesados que concurran al acto.

El pliego de condiciones respectivo se encuentra en esta Gerencia a disposición de los interesados, todos los días hábiles. Precio del ejemplar $ 5.00. — Montevideo, Agosto 6 de 1932. — La gerencia.

Intendencia General del Ejército y la Armada

LICITACIONES EN TRAMITES

Licitación privada N.o 350. — 6000 kilos de yerba mate. Apertura el día 11 de Agosto, a las 15 horas.

Licitación privada N.o 351. — Vinagre, porotos, dulce de membrillo, cigarrillos, etc. Apertura el día 15 de Agosto, a las 15 horas.

Licitación pública N.o 9. — 110.500 litros de vino tinto común nacional. Apertura el día 19 de Agosto, a las 15 horas.

Licitación pública N.o 8. — Café, dulce de membrillo, arroz, aceite y víveres en general. Apertura el día 18 de Agosto, a las 15 horas.

AVISOS VARIOS

Colegio de Abogados del Uruguay

ASAMBLEA GENERAL ORDINARIA
2.a Convocatoria

Se cita a los asociados del Colegio de Abogados del Uruguay, para la Asamblea General Ordinaria que se celebrará el día 11 del corriente, a las 18 horas, en el local del Colegio para considerar la siguiente orden del día:

1.o Discusión de los proyectos de reglamentación presentados por la Comisión especial de revisión del Estatuto sobre "Condición de los socios del Colegio de Abogados del Uruguay" y "Elección del Directorio".

2.o Proyecto de homenaje al doctor Pablo de María y nombramiento de este eminente jurisconsulto socio honorario de la Institución.

Se previene que, de acuerdo con lo establecido en el art. 12 del Estatuto Social, la Asamblea funcionará con el número de socios que concurran.

Montevideo Agosto 3 de 1932

HORACIO ROS DE OGER
Secretario

Banco Popular del Uruguay

Se avisa a los señores Accionistas, que a partir del 1.o de Agosto próximo se efectuará el pago de la cuota correspondiente al 52.o Dividendo relativo al semestre vencido el 30 de Junio de 1932

Montevideo 29 de Julio de 1932

Sociedad Vitícola Uruguaya

Se cita a los señores accionistas de la Sociedad Vitícola Uruguaya, para la Asamblea General Ordinaria que tendrá lugar el 8 de Agosto, a las 18 horas, en el local de la misma Sociedad, Avenida Gral. Rondeau N.o 1420, para tratar la siguiente

ORDEN DEL DIA:

1.o Consideración de la memoria y balance correspondiente al ejercicio 1931-32.
2.o Elección de dos miembros de Directorio y de la Comisión de Cuentas.
3.o Designación de dos accionistas para que conjuntamente con el Presidente y Secretario firmen el acta de la Asamblea

NOTA. — Siendo ésta la segunda convocatoria se hace presente a los señores accionistas que se tomarán resoluciones de acuerdo con lo prescripto en el artículo 26 de los Estatutos, con cualquiera que sea el número de accionistas presentes.

La Dirección.

REMATES

JOAQUIN J. ROMERO

JUDICIAL

HOY HOY

EL DIA 6 DE AGOSTO próximo, a las 4 de la tarde, en las puertas del Juzgado Ldo de lo Civil de 1.er turno calle Rincón N.o 478

Remataré 4 fracciones de chacras en un solo lote compuestas cada una de 2 hectáreas 147 metros 78 decímetros con un área total de 8 hectáreas 591 metros con frentes al Camino de las Tropas y por el fondo lindan con la margen izquierda del Arroyo de las Piedras Departamento de Montevideo; con valiosas mejoras consistentes árboles frutales viñedos, casa habitación de material compuesta de tres cuerpos independientes y además contiene importantes arenales de fácil explotación. Excepcional ubicación, próximas a los Caminos Colman y Melilla hormigonados Base de venta: $ 5.000.

Y todo de acuerdo con el siguiente:

EDICTO — Por mandato del señor Juez L. de lo Civil e Intestados de 1.er turno doctor don Francisco Jard Abella dictado en los autos caratulados "Sucesión de Juan Sunino" se hace saber al público que el día 6 de Agosto próximo a las 16 y en las puertas del Juzgado se procederá por el martillero don Joaquín J. Romero asistido del Alguacil y Actuario del Juzgado a la venta en remate público y sobre la base del aforo de 10 inmobiliaria de cuatro fracciones de terreno con las mejoras que contienen situadas en la margen izquierda del arroyo de las Piedras 9.a sección judicial de este departamento de Montevideo señaladas con los N.os 1 2 3 y 4 en el plano de mensura que practicó el Agrimensor Mario E. Percovier en Setiembre de 1914 compuesta cada una de dos hectáreas ciento cuarenta y siete metros setenta y cinco decímetros cuadrados y que lindan en conjunto por estar unidas al Norte [illegible] Oeste con el arroyo de las Piedras; al Este con el Camino de las Tropas, y al Sud con la fracción N.o 5 del mismo plano. Están empadronadas con los números 98 376 98 377 98 378 y 98 379 y aforadas para el pago del impuesto inmobiliario en las sumas de $ 1 000 00 2 000 00 1 000 00, 1.000.00 respectivamente. — SE PREVIENE: 1.o Que el mejor postor deberá consignar el 10 o|o de su oferta en el acto de serle aceptada en garantía de la misma. — 2.o Que los gastos de escrituración certificados etc. así como la comisión del rematador serán de cuenta del comprador. — 3.o Que se habilite la Feria Menor a los efectos de la publicación. — 4.o Que los títulos y demás antecedentes se hallan de manifiesto en la Oficina Actuaria de este Juzgado Rincón 472 a disposición de los interesados. — Montevideo Julio 9 de 1932. — Patricio A. Pereira Actuario

Informes calle Rincón N.o 1363

TIEMPO REINANTE EN EL PAIS

El Observatorio Nacional registró en el Prado, los siguientes datos a las 14 horas:
Presión atmosférica a cero grado, y al nivel del mar: 760.06.
Humedad relativa por ciento: 76.
Temperatura al abrigo: 15o.7.
Máxima al abrigo: 16o.0 a las 13 horas del día 5.
Mínima al abrigo: 11o.0 a las 4 horas del día 5.

La Mañana

Sábado 6 de Agosto de 1932

TEMPERATURA MAXIMA Y MINIMA

Temperatura a la intemperie: 15o.8.
Máxima a la intemperie: 18o.1 a las 10 horas del día 5.
Mínima a la intemperie: 9o.5 a las 23 h. del día 4.
Viento: E. con 50 kilómetros por hora.
Temperaturas mínimas registradas en las estaciones metereológicas en servicio: (Al abrigo), Punta del Este, 12o.0; Mercedes, 10o.2; Melo, 6o.2; Rivera, (Liceo Deptal): 7o.0.

LA DEFENSA DE NUESTRAS CARNES EN ITALIA

En más de una oportunidad hemos informado, ya sea en razón de comunicaciones oficiales o de noticias que nos traen las correspondencias europeas, de las empeñosas e inteligentes gestiones desarrollada en Italia por nuestro representante diplomático, señor Ubaldo Ramón Guerra, en favor de la colocación de nuestros productos en la península. La fotografía que reproducimos presenta a nuestro Ministro, acompañado del Profeso Dr. Humberto Ferretti, director de la "Revista del Frío"; del general Carlos Gerbino y del señor Godofredo Vercellino, representante del Frigorífico Nacional, en momentos que visita el local de la Sociedad A. Industria Frigorífica, donde se venden los productos de nuestro Frigorífico. La labor del señor Ramón Guerra en este aspecto, evidencia su preocupación por estos problemas de tan vital importancia para el país.

Del Carnet Policial

Arrecia el hambre

Francisco Montero Labandera denunció a la seccional 3.a que, al penetrar a su domicilio, Río Negro 1445, en compañía de su esposa, ésta fué atacada por un desconocido que pretendió arrebatarle la cartera.

Hay que esperar que pare

Al descender de un tranvía en movimiento, en 18 de Julio y Julio H. y Obes (no es parada), Francisco Polones, domiciliado en J. H. y Obes 1065, cayó contra el pavimento sufriendo lesiones en la cabeza. Fué curado por la Asistencia Pública.

El número fatídico

Transitando por las calles Médanos y Miguelete, Valentín Vargas, de 40 años de edad, domiciliado en Guatemala 1314 fué detenido por tres sujetos que, amenazándolo con un revólver lo despojaron de 13 pesos.

Caída de un ciclista

En el Camino Repetto y Cuchilla Grande, debido a la rotura de la horquilla de la bicicleta que piloteaba José María Machado, soltero, de 22 años, cayó contra el pavimento, lesionándose en la cara y en las manos.

Accidentes del tránsito

En Agraciada y Venezuela, el auto 33190, guiado por Gregorio Yanes Fernández, embistió a Muso Costa, lituano, casado de 39 años de edad, domiciliado en Patria 2025, el que sufrió lesiones en la pierna izquierda y en la frente.

Curado por la Asistencia Pública, fué llevado a su domicilio.

El conductor se encuentra detenido.

En Genaral Flores e Isabela, el auto 5111, guiado por Brito Sobredo, embistió a Isabel Santos, uruguaya, soltera, de 23 años de edad, domiciliada en Ramón Anador s|n la que sufrió lesiones en el rostro.

Curada por la Asistencia Pública fué llevada a su domicilio.

El conductor está detenido.

Desde la Argentina

SE REGISTRO EN BUENOS AIRES UN GRAVE SUCESO

BUENOS AIRES, 5.— A LA MAÑANA. — En el café ubicado en la avenida América 2875, conocido por "Lavia", propiedad de Héctor Lavia, donde acostumbran a reunirse elementos de dudoso santecedentes, se produjo anoche un grave hecho de sangre.

Entre los parroquianos más conocidos se hallaban Gabriel Pereyra López (a) "El Flaco", argentino, de 27 años, vendedor de diarios, y un sujeto llamado Mariano. El primero de los nombrados, provisto de una guitarra comenzó a cantar una décima que molestó a Mariano, a tal punto que ambos después de acalorada discusión, se dirigieron a la calle, dispuestos a liquidar el entredicho.

Una vez en la calle ambos desistieron de sus propósitos, pues en la esquina próxima se hallaba de facción el agente de la comisaría 39.a. Hércule Croce. Los contrincantes penetraron nuevamente al local y como "El Flaco" hiciera ademán de sacar armas, Mariano, más rápido, extrajo un revolver haciéndole dos disparos e hiriendo en el vientre a su adversario, que cayó bañado en sangre, falleciendo minutos después.

A todo esto, el agente Croce se corrió a la puerta del café y revólver en mano no dejó que salieran los parroquianos, mientras tocaba las pitadas reglamentarias. llegando bien pronto varios colegas que procedieron a al detención de numerosos sujetos que fueron tracladados a la comisaría, donde se comprobó que Mariano había logrado fugar.

INCIDENTE PROVOCADO POR LA FUGA DE UNA MENOR

Olavarría, 5. — La policía de Coronel Suárez, requirió la detención de una menor fugada del hogar paterno, que viajaba en el tren que pasaba esta noche a las 23 y 15 horas.

El comisario local se constituyó en la estación y procedió a la detención de la menor cuyo nombre se reserva, siendo remitida de vuelta a Coronel Suárez por el tren de hoy a las 4 horas, acompañada de un empleado.

El procedimiento molestó al auxiliar de la estación por no habírsele solicitado autorización para hacer descender la pasajera, expresándose en forma despectiva para la policía.

En conocimiento de esto el comisario retornó a la estación a fin de explicar su procedimiento en cuyo momento se produjo en la oficina del auxiliar una confusión, entre aquel y varias personas que se hallaban en su compañía.

Hasta aquí la versión policial.

El auxiliar Benavente que se hallaba de servicio anoche se comunicó telefnicamente con el comisario, quejándose del procedimiento y manteniendo un diálogo violento con el comisario, quién se trasladó inmediatamente a la estación y agredió a golpes de puño al auxiliar Benavente y al controlista Marcobecchi, produciéndoles esquimosis en el rostri.

La Jefatura designó al comisario Chum..l para instruir el sumario.

El inspector de tráfico del Ferrocarril instruye el sumario administrativo.

La segunda versión proviene del auxiliar de la estación.

OTRA EXPLOSION EN COMODORO RIVADAVIA

Comodoro Rivadavia, 5. — Esta mañana se produjo otra nueva explosión en una pieza del hotel Miramar, ocupada por el joven Martín, dibujante de la seccional "Puentes y Caminos"

La explosión se produjo a unos cien metros de la producida el lunes 27 de Julio y que costó la vida al matrimonio Mancurtti Serrano y que fueron ocasionadas por filtraciones subterráneas de gas de una cañería en mal estado.

En la explosión de hoy el joven Martín sufrió quemaduras de cierta importancia.

VOLCO UN OMNIBUS EN CORDOBA

Córdoba, 4. — El ómnibus de la compañía Nacional, que partiera de esta capital rumbo a la Cumbre, al llegar a Los Cajones, volcó totalmente.

Como consecuencia de ello resultaron heridas ocho personas, tres de ellas gravísimas, siendo auxiliadas inmediatamente por el personal de la subcomisaría y más tarde por Asistencia Pública, que envió una ambulancia.

Según ha podido deducirse en el primer momento, se debió a que el freno fué cortado en el momento de entrar el coche en una fuerte pendiente.

Córdoba, 4. — De las víctimas habidas en el accidente de ómnibus producido hoy en las inmediaciones de Marcos Paz, ha dejado esta noche de existir Marta Sevilla.

El deceso se produjo en el Hospital San Roque.

Han sido traídos a esta capital siete heridos.

EL ASALTANTE SOLITARIO COMETIO OTRO AUDAZ ASALTO

Buenos Aires, 5. — A las 2 p. m. el "Asaltante Solitario" llamó un taxi en la zona céntrica y se hizo conducir a Pino y Tres de Febrero, donde por medio de una amenaza hizo descender al chauffeur y apoderándose del automóvil huyó.

Al legar a Gurruchaga y Santa Fe, chocó con una columna.

En ese momento se acercó un taxi particular conducido por Grondoni, que el asaltante lo hizo parar, con el rostro seriamente ensangrentado y le pidió que lo condujera al hospital para hacerse curar, y al llegar a la calle Las Heras lo hizo parar mediante amenazas y revólver en mano lo despojó del dinero y alhajas y le ordenó descender después de lo cual huyó.

Según la policía cree tener ya individualizado al "Asaltante Solitario".

LA PROPAGANDA COMUNISTA QUE SE HACE DESDE MONTEVIDEO

Buenos Aires, 5. — De acuerdo con el pedido que formuló el jefe de policía de la Capital, la Dirección General de Correos y Telégrafos, le envió los antecedentes sobre las publicaciones de carácter extremista que llegan al país, antecedentes que también serán enviados al jefe de policía de Montevideo que ofreció su colaboración, para el caso de que se tomara alguna medida al respecto.

La nota que acompaña los antecedentes, detalla minuciosamente la labor realizada en las distintas zonas del país por donde tiene entrada la correspondencia etxranjera, agregando datos de interés acerca de las publicaciones llegadas por intermedio de Montevideo.

Manifiesta también la Dirección de Correos, que es posible que la Administración de Correos del Uruguay ignore la clase de impresos que envía aun cuando su aspecto exterior lo denuncio y que esto viola el convenio de Madrid de la Unión Postal sobre publicaciones que atenten contra la seguridad y el orden público.

Termina la nota expresando que llevan volantes entre los diarios uruguayos donde se incita al asesinato de personalidades y asalto de algunos diarios.

La Dirección de Coreos da finalmente la nómina de revistas y otras publicaiones que llegan de Montevideo, algunas escritas en idiomas extranjeros.

Fiscalización del impuesto de patentes de rodados

La Dirección de Tránsito Público hace saber a los interesados que habiendo vencido los plazos acordados para el pago del impuesto de patentes de rodados de los vehículos que a continuación se detallan, se comenzará de inmediato la fiscalización de dicho impuesto:

Vehículos de tracción mecánica matriculados del número 24.000 al 53.050, incluso pruebas de automóviles y pruebas de motocicletas, triciclos, etc. Camiones, hormigoneras y similares de 21 H. P. en adelante matriculados del N.o 64.801 al 68.800, incluídos camiones y automóviles con chapas oficiales, carrozas fúnebres matriculadas del 53.551 al 53.625, automóviles de remise matriculados del número 53.051 al 53.550 y vehículos de tracción a sangre matriculados del 22.000 al 28.000 incluso pruebas.

A los telefonistas

Se cita para hoy sábado6, a las 21 horas, al personal femenino y masculino de las dos Compañías Telefónicas a concurrir a la gran asamblea que se efectuará en el salón de actos de la Asociación Española de Socorros Mutuos, sita en la calle Paraguay N.o 1273, entre San José y Soriano.

En esta asamblea trataremos de solucionar la situación que nos crea el proyecto de ley de la U. T. E.

Se encarece puntual asistencia dada la importancia que tiene el acto.

Atención: Esta citación es para todo el personal: empledas, empleados, obreras, y obreros, sin distinción de ideas, clases o categorías.

Mercados para la exportación

LA NARANJA AGRIA ESPAÑOLA

La Comisión de Exportación de Productos de Granja ha recibido de nuestro onsulado en Valencia la comunicación siguiente:

El mercado principal de naranja agria es Inglaterra. Recientemente se ha iniciado una tendencia desviatoria de la corriente de exportación Las ventas a Alemania han ido aumentando constantemente durante los últimos años.

Solo Sevilla exporta una 250.000 cajas de 55 kgs., peso neto c|u, o sean 13.750.000 kgs., de naranja; a esta cifra hay que añadir el contingente que aportan las demás provincias, y especialmente la de Málaga.

Las estadísticas oficiales no distinguen el fruto agrio del dulce y es por esto que no se pueden determinar que cantidades coresponden a c|u de ambas clases. No obstante representa cerca de 3.000.000 de pesetas. El total de los envíos de naranja agria española al extranjero se acerca a 5.000.000 de pesas solo.

Los mayores competidores son Italia y Africa del Sur.

Los ingleses, además, han iniciado una política de emancipación comercial en este fruto y según las últimas noticias Lord Beaty compró importantes extensiones de terreno en el Brasil para hacer plantaciones de naranjos sin injertar, o "naranjo borde" y poder hacer la competencia trasportando el producto con su propia flota.

Sin embargo la naranja agria española se halla inmunizada contra los ataques de la competencia mientras se mantenga la alta calidad del fruto.

Como ya hemos dicho, la naranja agria suele ser adquirida en el árbol por los corredores, en bloque y sin ninguna clase de selección prévia. Después pasa a los exportadores, que son unas cinco entidades de gran importancia en Sevilla. La fruta es envasada y acondicionada en cajones de 65 kgs., peso bruto, de forma panzuda. Tal conformación débese más que nada a una tradición mantenida desde los tiempos en que se hacian las remesas en barcos de vela durante la segunda mitad del siglo XVIII y principios del siglo XIX. En efecto, la forma de las cajas les daba mayor elasticidad y resistencia para que los bandasos del navío no perjudicaran la mercadería.

Actualmente el trasporte lo realizan los buques de la Compañía Mac-Andrews y el flete de Sevilla a Londres suele ser de dos chelines la media caja.

Un subproducto muy importante de la naranja agria es la cáscara. Se utiliza para la fabricación del curacao, licor de gran aprecio en los mercados. Holanda es compradora de este subproducto. Los exportadores sevillanos no obstante, se niegan a vender la cáscara, porque, la gran demanda que hay de naranja hace que no interese el subproducto, de ahí las serias dificultades con que se encuentra Holanda para abastecerse de una materia prima de buena calidad para el famoso licor.

Málaga es el principal centro exportador de cáscara; los propios labradores llevan a efecto la operación del descascarado, quedando ellos con la naranja.

Los exportadores españoles no prestan gran atención a la cáscara de naranja agria, sin embargo puede llegar a constituir una reserva si llega el día en que los mercados ofrezcan una mayor resistencia a la naranja entera.

La lucha contra la langosta

SE EMPLEARAN AVIONES

En la sesión celebrada ayer por el Consejo Nacional de Administración, el Ministro de Industrias comunicó que el Ministerio ya había empezado a adoptar medidas, en combinación con las Secretarías de Guera y Obras Públicas, para combatir la langosta, cuya invasión se prevé.

Dió informes sobre nuevos procedimientos que se proyectan usar en la República Argentina y solicitó autorización para emplearlos aquí en el caso que fuera necesario. A ese respecto, pidió que se hiciera pública la siguiente información que ha visto la luz en Buenos Aires:

El Ministerio de Agricultura de la Argentina ha resuelto emplear aviones en la luca de la langosta que hace sufrir actualmente el Norte del país. Se comenzará la campaña cuando el congreso haya aceptado la ley correspondiente y concedido los recursos necesarios. Ya en el ao 1911 el conocido sabio alemán Profesor Zimmermann había hecho propuestas sobre la forma en que la langosta debía ser combatida. Los primeros ensayos fueron hechos en Norte América y tuvieron un resultado favorable.

En el año 1925 nuevamente fueron usados aviones para la exterminación de los acridios sobre instigación de los Profesores Max Wolff en Eberswalde y Kscherick. En los ensayos durante los 2 años seguidos se llegó al resultado que el éxito de la lucha contra la langostas por aviones podía ser considerado como garantizado.

Esto era el comienzo del procedimiento nuevo en que fueron aplicados aviones especialmente construídos.

Entre el personal técnico del Ministerio de Agricultura Argentino se ha pensado en emplear estos aviones en ese país. En el Ministerio hubo una conferencia de la que participaron los jefes de las secciones competentes, el Teniente Coronel Angel M. Zuloaga y el Director de la Fábrica de Aviones en Córdoba Coronel Bartolomé de la Colinia. Los aviones empleados trabajarán con tierra envenenada. Para probarlos fueron pedidos de las autoridades de la Defensa Agrícola en Santa Fe, varias cantidades de langostas con que se hicieron ensayos con polvo envenenado. Estos ensayos serán ejecutados en el Ministerio mismo bajo la dirección del ingeniero Lizer y Trelles. Luego que se encontrará la mezcla apropiada de veneno, los ensayos definitivos serán hechos en la Provincia de Santa Fe. Próximamente llegarán de Alemania una serie de aparatos para la pulverización de los materiales necesarios para la producción de los gases venenosos, sobre que se podría empezar con combatir la plaga. Lo esencial de estos aparatos consiste en que producen nubes de polvo que son tan eficaces en los bordes como en el centro así que está agarantizada una repartición exacta. Un aparato puede disipar el polvo venenoso en cintas de treinta hasta cuarenta metros de anchura. Con un avión con algo de buen tiempo puede ejecutar fácilmente diez vuelos diarios, podría cubrir ciento veinte hectáreas con tierra envenenada. Bajo circunstancias normales un avión puede trasportar quinientos hasta seiscientos kilos de polvo.

Se asegura expresamente que la materia venenosa no hace mal absolutamente ninguno a hombres ni a animales mayores".

Contrato rescindido

EL DE LAS OBRAS DEL FERROCARRIL DE FLORIDA A SARANDI DEL YI

Por intermedio del Ministerio de Obras Públicas, el Consejo Nacional de Administración, dictó la siguiente resolución:

Visto el escrito de la Compañía Franco Uruguaya de Obras Públicas S. A., solicitando la rescisión del contrata suscrito con el Estado para la construcción de la línea férrea de Florida a Sarandí del Yí, y la devolución de las retenciones y garantías.

Visto el informe favorable del Directorio de los Ferrocarriles y Tranvías del Estado.

Considerando que ha vencido el término contractual para la construcción de dichas obras y que el pedido de rescisión es originado por las dificultades económicas en que se encuentra la Compañía para proseguir los trabajos.

Considerando que el Estado no sólo ha cumplido con todos los compromisos contraídos, sino que ha demostrado siempre la mejor voluntad para facilitarle a la Compañía el cumplimiento de los suyos, prorrogando plazos, anticipando fondos para la adquisición de materiales destinados a la enrieladura y a la construcción de puentes, cargando con las diferencias de cambios por compras de los mismos, y poniendo a su disposición material rodante y de tracción, sin dejar de reconocer que la Compañía ha puesto también de su parte la mejor voluntad para satisfacer sus obligaciones.

Considerando que dadas las razones que motivan la descisión del contrato, no corresponde, con estricto arreglo al pliego de condiciones, la devolución de la suma depositada en garantía del cumplimiento del contrato.

Atento a que la anormal situación de la economía mundial que ha determinado la conducta tolerante por parte del Estado, regida por un amplio espíritu de equidad en concordan.ia con los motivos circunstanciales que caracterizan el momento, puede ser invocada para insistir en la misma actitud al considerar el pedido de descisión presentado.

Considerando no obstante, que la rescisión, en el estado actual de las obras, si no producirá perjuicios fundamentales acarreará gastos a cuyo pago debe contribuir la Compañía peticionaria, y que por lo tanto corresponde retener una parte de esa garantía.

Considerando que hay urgencia en reanudar los trabajos no sólo por la conveniencia de habilitar dentro del más breve plazo parte de la línea, sino también con el fin de contemplar las graves consecuencias de la suspensión del personal obrero ocupado en esas obras.

El Consejo Nacional de Administración, resuelve:

1o. — Declarar rescindido, a pedido de la Compañía Franco Uruguaya de Obras Públicas S. A., de acuerdo con el artículo 64 del Pliego de Condiciones Generales, de fecha 24 de Julio de 1913, el contrato celebrado con la misma Compañía para la construcción de la línea férrea Florida - Sarandí del Yí, con pérdida del veinte por ciento del depósito hecho en garantía del cumplimiento de dicho contrato, que se destinará a atender los gastos que se ocasionen como consecuenica de la rescisión referida.

2o. — Devuélvase el ochenta por ciento de la expresada garantía y las retenciones hechas en los pagos parciales, una vez liquidados los trabajos y reclamaciones pendientes, ya sea en forma amigable o por arbitraje, y después que dé al Estado posesión de las obras construídas, debiendo entregarse las ejecutadas al norte del puente del Timote (K. 77) y los materiales acopiados en toda la línea dentro del término de diez días a contar de la fecha de esta resolución.

En caso de no cumplirse estas condiciones quedará sin efecto la devolución del ochenta por ciento de la garantía de cumplimento del contrato.

3o. — Para el caso de que fuera necesario recurrir al arbitraje se aplicará lo dispuesto en el artículo 66 del Pliego de Condiciones Generales, fijándose para laudar el plazo de sesenta días, prorrogable a pedido de los árbitros, por treinta días más.

4o. — La conservación de las obras ejecutadas seguirá por cuenta de la Compañía hasta tanto la Administración tome posesión de las mismas.

5o. — De las garantías que corresponda devolverse a la Compañía, el Directorio de los Ferrocarriles y Tranvías del Estado, retendrá una suma prudencial para responder al pago de los derechos de Aduana que puedan adeudarse por las maquinarias y útiles de trabajo introducidas al país con carácter de admisión temporaria.

Dicha suma se devolverá así que la Compañía haga entrega de la documentación fehaciente que compruebe el pago de los referidos derechos o la reexportación de dichas maquinarias y útiles de trabajo.

6o. — En cuanto a la construcción de los puentes de la línea a cargo de la Empresa Giannastasio, Berta y Vázquez, se proseguirá por la misma Empresa de acuerdo con el contrato vigente y teniendo en cuenta los términos de la carta de los señores Giannastasio, Berta y Vázquez dirigida al Directorio de los Ferrocarriles y Tranvías del Estado con fecha 1o. del corriente.

Notifíquese y comuníquese. — Por el Consejo. — Fabini. — Capurro. — M. V. Rodríguez, Secretario.

No se suspenderán las carreras

El Jockey Club estaría dispuesto a no pagar el nuevo impuesto municipal

Tal como lo anunciamos, la Comisión Directiva del Jockey Club estaba decidida a no abonar el nuevo impuesto a las carreras sancionado por el gobierno local de Montevideo y a suspender las carreras si se persistía en su cobro.

Ayer se nos informó, sin que hayamos podido confirmarlo, que la C. D. ha modificado en parte su actitud.

Según estas noticias, el Jockey Club mantendría su decisión respecto al no pago del impuesto, pero la modificaría en lo referente a la clausura del Hipódromo, el que seguirá funcionando como hasta ahora.

También se nos dice que se han iniciado negociaciones con el Municipio para obtener la derogación del impuesto.

Cualquiera que fuera el resultado de estas gestiones, el Jockey Club estaría dispuesto a afrontar las consecuencias de la actitud que anunciamos.

Por otra parte el Senado, en su reunión del lunes iniciará la discusión del proyecto del Consejo Nacional sobre oficialización de las quinielas y monopolio de las carreras, proyecto que transformado en ley podría solucionar el conflicto.

EL IMPUESTO A LOS SUELDOS Y PENSIONES

Nota del Centro Militar "General Artigas"

La Comisión Directiva del Centro mencionado, ha presentado a la Cámara de Diputados la nota cuyo texto damos más abajo, adhiriendo a las gestiones iniciadas por la Asociación de Empleados y Jubilados de la Nación, pidiendo la derogación del impuesto que grava los sueldos y las pensiones.

He aquí el texto de dicha nota:

Señor Presidente de la Cámara de Representantes. — El Círculo Militar "General Artigas", que tengo el honor de presidir, ha adherido con anterioridad a la gestión hecha ante la Asamblea por la Asociación de Empleados y Jubilados de la Nación, pidiendo la derogación de la Ley de 20 de Agosto de 1931, por las razones expresadas en su nota de elevación, la que contenía además un prolijo cálculo de recursos para suplir los que proporciona aquella cuya supresión se solicita.

El día 25 del mes que finaliza hoy, se reunieron en este Círculo los siguientes jefes retirados: Generales de División Juan A. Pintos, Víctor M. Cantón, Luis Fabregat; General de Brigada Anastasio Gamarra; Capitanes de navío Tomás Sciurano, Elbio Morialdo, Juan B. Suburú, Emilio Amoretti, Felipe Cataumbert; Coroneles Jerónimo García, Agustín Laguarda, Juan Doninalli, Manuel Penco, Aliberto Guerra, Celedonio Vareal, Sotero Díaz, Tomás de la Fuente, Vicente Garasini, Félix Etchepare, José Machín, Pedro Vázquez, José P. Carbonell y Vives, José E. Chaves, Juan Fasoli, Vicente Grau, Justo Vertiz, Antonio Paz, Vicente Puppo Constante Baldizone y Tte. Coronel Nicolás A. Vázquez, reunidos en asamblea, la que presidida por el general de división don Juan A. Pintos, resolvió continuar ante el Cuerpo Legislativo las gestiones hechas anteriormente ante el señor Presidente de la República, en el mismo sentido de obtener la derogación de la mencionada ley.

Cumpliendo con la resuelto, venimos a hacer acto de presentación, ante esta Cámara, solicitando se nos dé por adheridos, en la representación invocada, a la petición de la Asociación de Empleados y Jubilados de la Nación que será tratada próximamente en cada una de las ramas del Poder Legislativo.

Nuestra situación, como retirados militares, si bien es comparable, desde cierto punto de vista, como se ha argumentado, no es la misma que la de los jubilados del orden civil.

Una ley de emergencia, dictada con premura en circunstancias anormales, no debe trastornar o dejar sin efecto la ley orgánica del Ejército, que contempla diversos casos, situaciones y servicios distintos, en vista de la defensa nacional, con peligro de las malas consecuencias que derivarían de tal alteración, en los momentos en que fuera llamada toda la fuerza pública al ejercicio de aquella misión.

La norma igualitaria fijada en el artículo 17 de la ley de 20 de agosto de 1931, no contempla la proporción de los aportes para el derecho al monte-pío y quita todo estimulo para el trabajo y el ascenso, una vez adquirido el derecho al máximo de la pensión limitada.

No puede igualarse el derecho de aquel que pagó veinte años de montepío con el de otro que ha pagado durante 30, o 40, o 50 años; ni del que pagó en proporción a 200, 300, 400 o 600 pesos, según su jerarquía o sueldo. Menos aún cuando, como en muchos casos, pasados los treinta años y adquirido ya un derecho, se sigue sirviendo el empleo por varios años más, como ocurre con muchos de los peticionarios que, después de pasar aquel límite y con derecho a retiro máximo, han seguido sufriendo el descuento del 8 o|o, — el más fuerte de todos en toda la administración, — sobre el sueldo y sobre la compensación, sin contar lo que, como algunos de los que constituyen el grupo peticionario, lo sufrieron también sobre el profesorado, sin esperanza de cómputo, como no sea solo del simple sueldo para el retiro, lo que importa — salvando los respetos — un apoderamiento de las cantidades descontadas por los otros conceptos y con la perspectiva del metro igualitario que a la manera de **Procrustes** acomodaba, con violencia y con dolor, tallas distintas a un molde único; su célebre **lecho.**

No nos corresponde tratar aquí, pues ya lo ha hecho el Comité de Emergencia de las Asociaciones reunidas, el desequilibrio producido en la vida social y comercial por la inesperada ley de 20 de agosto cuyas consecuencias aconsejan el cambio de la fuente del impuesto: pero, por lo que respecta a los retirados militares, cabe agregar que, invitados al retiro con un premio o bonificación, también se les ha hecho soportar las consecuencias de la expresada ley, peligro que no pudieron prevenir ante aquella ventaja establecida en ella.

Ese premio fué establecido, a fin de abrir el escalafón de las jerarquías inferiores a coronel, en vista del exceso de oficiales superiores de esta clase.

Atendiendo tal invitación, se acogieron a la ventaja una cantidad de coroneles que pasaron a retiro, perdiendo sus posiciones o sus perspectivas de continuar en actividad, de los cuales quedan aún varios que no han alcanzado todavía la edad para el retiro obligatorio, por tal causa.

La ley de emergencia dejaría, pues, sin cumplimiento por parte del Estado un compromiso sinalagmático, a lo que se oponen la ley y la moral.

Habría, por otra parte, que proporcionar el exceso de monte-pío descontado sobre 300 $ para devolverlo a sus dueños.

Se ha anunciado la derogación expresa del artículo 1.o de la ley de agosto de 1931, por razones que se expresa pero es más firme el fundamento para la abrogación del artículo 17, que va contra derechos adquiridos, garantidos por nuestra Constitución, como toda propiedad.

Mermados los recursos, por el cese del artículo 1o. a los empleados, no se concibe que pudiera tener remedio el mal que precipitó la ley respectiva con la sola ayuda de los jubilados y retirados, con más de 300 pesos, que son pocos.

Tanto algunos señores senadores como el propio Poder Ejecutivo, parecen participar de la idea de que el artículo 17, como el 1.o, son transitorios, como parte de una ley de emergencia que no puede destruir el orden natural de las cosas.

Los primeros por reservas expresas, hechas en la oportunidad.

El segundo, porque prescinde en la adjudicación de retiros y pensiones de la ley de emergencia, fijando su monto en consecuencia con la ley de Organización y Situaciones, Empleos y Sueldo, Retiros y Pensiones.

Invocando, finalmente, la doble representación de la Asamblea de generales y coroneles del 25 de mayo y del Círculo Militar "General Artigas", me es grato saludar al señor Presidente con toda consideración. — Firmado: General de División Dr. Luis Fabregat, presidente. — Mayor Juan Yannicelli, secretario".

Centros y sociedades

CASA DE GALICIA

Como ya es de conocimiento de los señores asociados, el domingo, a las 15 horas, tendrá lugar en los amplios salones de la Institución, el "The Danzante" organizado por la prestigiosa Comisión de Beneficencia, la cual está formada por elementos de acción, que vienen desarrollando una meritoria labor dentro de las esferas de "Casa de Galicia", que merece así el aplauso unánime de todos los asociados.

Dado el extenso programa trazado por la mencionada Comisión, es de esperar que dicho acto alcanzará un éxito incomparable.

Para tener derecho a entrar al salón de fiestas es requisito indispensable la presentación del recibo y el carnet social, sin los cuales no podrán los señores asociados alegar derecho alguno.

CENTRO GALLEGO

Mañana, domingo en los elegantes salones de esta prestigiosa institución se efectuará la segunda reunión familiar de la serie programada por su activa Comisión de Fiestas y que con tan brillante éxito se iniciara el domingo pasado.

Esta nueva reunión familiar comenzará a las 16 horas y es de presumir, dado el entusiasmo reinante entre sus numerosos asociados, adquiera los más lucidos y destacados contornos.

La inhumación de los restos del general José Chiappara

Una sentida demostración de duelo

Se efectuó en la tarde de ayer, en la necrópolis Central, el sepelio de los restos del general don José Chiappara, acto que constituyó una elocuente prueba del hondo sentimiento de dolor causado por la desaparición del prestigioso militar.

Un crecidísimo cortejo, en el que se advertía la presencia de gran número de jefes y oficiales del ejército y caracterizados miembros de los distintos círculos sociales, asistió a la triste ceremonia, en la cual hicieron uso de la palabra varios oradores representantes de distintas entidades, que tradujeron la pena que a todos embarga por esta pérdida tan sensible, así como los altos méritos y los sacrificios que enaltecían la personalidad del bizarro jefe.

De acuerdo con los reglamentos militares, se rindieron al extinto los honores correspondientes a su alta jerarquía, formando en la calle Yaguarón varias unidades del ejército, que hicieron las salvas de ordenanza.

ISSUE(S) MISSING

August 7-12

La Mañana

AÑO XVI—Núm. 5372 | Montevideo, Sábado 13 de Agosto de 1932 | Redacción: Ciudadela 1478 — Administración: Cerrito 727. Agencia en Buenos Aires: Talcahuano 451.

"FRINE ANTE LOS JUECES"

CUADRO DE J. GEROME, EXISTENTE EN EL MUSEO DE PINTURA DE HAMBURGO

Autobiografía de Pacheco y Obes

PAGINA MILITAR DESCONOCIDA

Especial para LA MAÑANA

No es posible escribir historia abriendo opinión sobre la actuación de los hombres públicos sin realizar una prolija investigación en los archivos oficiales, tarea indudablemente difícil e ingrata pero la única y más segura fuente de información para apreciar el pasado heroico.

Por eso los que se adelantaron hace algún tiempo a preparar narraciones sobre la actuación tenida en la República por Melchor Pacheco y Obes haciendo caso omiso de lo que podía existir en aquellas reparticiones del Estado respecto de la primera parte de la vida de tan insigne personalidad, algo bolivariana por lo inquietante y genial, sufrirán la consiguiente sorpresa al constatar que el mismo ilustre soldado se preocupó con interés en preparar su autobiografía militar, que rectifica y aclara todo lo incierto y hasta temerario que sobre su vida se ha consignado tan ligeramente.

En esa autobiografía realizada por Melchor Pacheco y Obs en etapas y encontrada en el hermoso Archivo del Estado Mayor del Ejército, bajo la custodia de un militar tan ilustrado y modesto como el comandante Orosmán Vázquez Ledesma, en el legajo 9, carpeta 2 del año 1835, aquella personalidad de la independencia deja consignado que su patria es el Uruguay, hecho que debe halagar nuestro sentimiento y que resulta injusto considerarlo extranjero desde que nació durante el virreinato español y tuvo entonces al desprenderse las provincias, buen cuidado en reconocerse como ciudadano oriental al jurar la constitución política del Estado.

La pagina totalmente inédita, escrita durante el gobierno de Oribe, hallándose Pacheco y Obes en Guaviyú, tiene por objeto narrar sus servicios al P. E. para obtener el premio militar a que tenía derecho, perfilándose en ella la hermosa letra, clara, sin una falta de ortografía, con estilo corriente, que demuestra la brillantez de su robusto talento.

"Guaviyú, 1.o de abril de 1835. — Señor Jefe del Estado Mayor del Ejército. Cumpliendo con la orden superior que V. E. se sirve trasmitirme con fecha 20 del pasado, digo:

Que en el mes de setiembre de 1825 me presenté en el cuartel general del ejército de este Estado, que se hallaba en la villa de Mercedes. La noche del 2 de noviembre de ese año me encontré como voluntario en el ataque que por disposición de los generales Laguna y Lenguas mandaban en ausencia del general en jefe, se dió a unos buques enemigos surtos en el rio Negro. El señor Soriano mandaba dicha empresa en qu fuimos rechazados.

El 5 del mismo mes fuí destinado al cuerpo que mandaba el general Laguna, entonces coronel, y se titulaba "Escuadrón" entre el Yí y el rio Negro, en el que empecé a servir de soldado raso.

Marché con el Escuadrón a los pocos días a formar la vanguardia sobre la frontera y allí a mediados de diciembre fuí promovido a la clase de alférez-porta estandarte en que seguí la campaña hasta abril de 1826, en que se marchó el coronel al Durazno y me llevó en su compañía.

Para entonces el Escuadrón se refundió en un Regimiento de milicias que se tituló de Paysandú, y yo, que me hallaba ausente en comisión, fuí destinado al primer escuadrón del mismo.

Me preparaba a reincorporarme al cuerpo cuando éste se incurreccionó del modo que todos saben, deponiendo al teniente coronel Bartolmé Quinteros que lo mandaba en ausencia del coronel, por lo que permanecí en el Durazno.

En el mes de Enero fuí destinado de ayudante de órdenes del general Juan Antonio Lavalleja y entonces se me dió a reconocer en clase de alférez.

En agosto me ordenó este jefe que marchase a las órdenes del general Laguna comisionado para reducir a su deber a los Dragones Orientales y al Regimiento de Milicias de Paysandú que ocupaban sublevados este departamento.

Conseguido esto por medios pacíficos y habiendo tomado el mando de la fuerza el general Laguna fuí promovido a la clase de teniente 2.o y comisionado con don Mariano Ribero, entonces capitán, para levantar una compañía del citado regimiento. Ella fué disuelta en el campamento de Santa Ana a últimos de diciembre y las plazas agregadas a otras compañías para que el regimiento no constase sino de dos escuadrones según disposición del general en jefe.

Yo fuí destinado de ayudante de órdenes del general Laguna que entonces fué elevado a este grado y así marché a la campaña del Brasil de 1827

El 20 de Febrero se me dió el mando de la mitad de la primera compañía del regimiento que era mandada por el capitán don Julián Arrue, en cuyo puesto tuve el honor de combatir en aquel glorioso día (Se refiere a la batalla de Ituzaingó)

A fines de Febrero fuí promovido a la clase de Teniente 1.o y a principios de Abril se me dió la comisión de venir a la Provincia a reunir los desertores del cuerpo lo que verifiqué pero poco después regresó la División y fuí licenciado temporalmente.

Al finalizar el año 1827 dejé de servir y en 1829 habiendo pasado a Buenos Aires y queriendo el Jefe de Policía obligarme a tomar las armas no obstante todas las razones que me favorecían para no hacerlo por no ser argentino salí de la ciudad y me presenté a las fuerzas que la asediaban

Fuí ascendido a la clase de ayudante mayor y pacificada aquella Provincia fuí promovido a capitán de ejército

Poco después había dejado el servicio de aquella Provincia de Buenos Aires y regresé a mi Patria donde permanecí como particular cuando la revolución del año 1832 me impuso como a todos los orientales este deber de tomar las armas en defensa del orden y las leyes.

Para llenarlo me preparaba a marchar a la campaña, pero estalló el movimiento del 5 de Agosto ejecutado por las tropas estacionadas en la ciudadela de la capital y obedeciendo a órdenes del señor Presidente de la República me incorporé a aquella fuerza ese mismo día por la mañana El coronel B Quinteros que fué destinado a mandarla me dió el servicio de la 4.a compañía del Batallón de Infantería de línea en que permanecí hasta que logrado el objeto del movimiento el gobierno premió mis cortos servicios con el despacho de capitán de Caballería de línea que se me dió el 24 de Agosto con la antigüedad del 5 de ese mes

Luego fuí destinado por el Ministro de Guerra a desempeñar una comisión a la Provincia de Entre Ríos y luego que dí cuenta de ella quedé en el Estado Mayor inactivo.

El 6 de Marzo de 1834 se me concedió el grado de Sargento Mayor y el diez de ese mes fuí puesto en actividad y a las órdenes del Ministro de Hacienda que me confió una comisión para este departamento y cuando marchaba a desempeñarla me encontré en Santa Lucía con el señor Presidente de la República que acababa de recibir el parte del desembarque de los anarquistas en las Higueritas por lo que S. E. suspendió la Comisión y me ordenó marchar a incorporarme al coronel José María [illegible] para quien me dió orden.

Los jefes que he citado pueden informar a V. E. si es verdad lo que llevo relacionado.

Dios gde. a V. E. ms. as. — Melchor Pacheco y Obes.

Tal es la primera parte militar de la autobiografía correspondiente hasta 1835 de ese glorioso soldado.

Hemos querido darla a conocer como un homenaje a su memoria y un anticipo a lo que oportunamente verá la luz pública respecto a muchos puntos ignorados de la actuación intensa y compleja de tan curiosa figura.

Plácido Abad

La Blanca

(Tradición del Chubut)

Todo el espacio que abarca la vista esta limitado por lomas de altura variable, que terminan en proa de acorazado con su correspondiente espolón.

No siguen ningún orden en su dirección, parece que se cortan, que se encuentran, que van a chocarse o cruzarse. Nada de eso sucede.

La impresión de conjunto, es la que causaría una escuadra formidable de acorazados que se detuviera de pronto en lo mas álgido de una maniobra difícil.

La vegetación de todo el país es originalísima.

La tierra seca, aunque fértil, es mala nodriza de árboles. En cambio los arbustos se crían lozanos y verdes.

Como las corrientes atmosféricas del entero país son de un carácter violentísimo, los árboles que llegan a regular altura en nuestro clima, allí se crían escuetos, bajos y retorcidos.

Los molles, espinillos y talas, se confunden en lo enanos con las chilcas, jarillas y duraznillos.

Ese género de vegetación cubre todas las lomas, allí donde la inmensa cantidad de piedras chatas, otra característica de la región, deja un espacio libre.

Solamente los álamos, esos muchachos grandes e inocentes, se crían a gusto.

El río Chubut, arteria que da vida al valle de su nombre, corre rápidamente por entre costas bajas.

Sus aguas opalinas realizan su camino cotidiano lleno de revueltas y recodos como ningún río en la tierra...

Donde alcanza la acción fecundadora de sus aguas, crecen sauces llorones, paraísos y pocos árboles frutales.

País del misterio, tierra árida, cuyo origen geológico se ignora, como se ignora su historia y la vida que en ellos ha dominado.

Apartada del camino, en una cuchilla, desde la cual se divisa un buen pedazo de río color de horchata, y las lomas que se suceden con intermitencia, existe una casa casi destruída y que en [illegible] ladrillos rojos.

En ella habitó hace tiempo una mujer escapada del célebre barrio de Whitechapel, en Londres.

Llamábase Maid Wilson y se estableció en aquella casa con un despacho de bebidas. Aunque algo marchita por la edad y por el uso inmoderado de bebidas alcohólicas, conservaba restos de belleza. Montaba a caballo a lo hombre, vestía de gaucho, fumaba en pipa, usaba daga y revólver, en cuyo uso era habilísima, tenía un carácter arrebatado y enérgico y viajaba rodeada siempre por una jauría de feroces dogos. Tuvo muchos pretendientes, hecho natural en aquella época, en que eran escasas las mujeres en el país, pero ella a todos rechazó con buenos términos y vivió sola en su casa roja.

En todo el pago la conocían por "la blanca", debido a la palidez mate de su rostro.

Una tarde, aquella virago sintió resurgir en su alma la mujer pasional que había sido de joven.

La causa de este cambio, fué la aparición al caer de una tarde, en la peluquería de un hermoso cacique tehuelche.

El indio pernoctó con su mujer, una india, en la casa roja. A la mañana siguiente, la favorita, que había pasado una noche de crueles dolores, murió, sin saberse de qué mal.

El caso no preocupó mucho al indio, que sintió nacer en su pecho una súbita pasión por "la blanca", la que correspondió a ella con toda la fuerza de su alma.

Pero una mañana, el indio, quizá aburrido ya de la inglesa, huyó hacia los Andes, donde le esperaban su tribu y sus muchas mujeres

"La blanca", al otro día, cerró las puertas de su casa, cargó unas cuantas mulas, y acompañada de sus perros y caballos se lanzó en busca del amante.

Le encontró en un paraje solitario de la cordillera y, según se supo, después de haberle rogado que la aceptase por esposa, al verse rechazada por él, en el paroxismo de su ira, sacó el revólver y le asesinó sin compasión.

Volvió una noche a la casa roja y encerróse en ella.

Unos viajeros que llegaron a la casa en busca de hospitalidad, sintiendo dentro de una de las piezas lastimeros aullidos, abrieron la puerta y se presentó ante sus ojos un cuadro horrible.

Colgada del techo, rozando casi el suelo con sus pies, estaba ahorcada "la blanca". Como había encerrado a los perros con ella, éstos acosados por el hambre, la habían devorado en parte. Casi todos los perros habían muerto de inanición.

Dieron religiosa sepultura a los pocos restos que quedaban de ella pero la tradición popular cree que el alma en pena de "la blanca" acosada por una jauría furiosa, vaga durante las noches invernales cuando sopla el pampero, por las desoladoras lomas que parecen una escuadra de buques fantasmas, fondeados en aquel tranquilo mar de la llanura.

Otto Miguel Cione.

"Estar bien con Dios..."

Estar bien con Dios y dejar a la Vida
asirse a su loca carrera emprendida...

Estar bien con Dios, y del mundo vano,
considerarlo a medias, optando por lo sano...

Estar bien con Dios y aceptarlo todo,
sin hundirse, naturalmente, en el lodo.

Estar bien con Dios y en los diversos caminos
percibir la señal que El pone en los destinos.

Que la Vida es rutilante, que la Vida engaña,
que no nos enredemos en su sutil maraña...!

Que estar bien con Dios nos lleva a la cumbre
donde El esparce su verdadera lumbre...

Ema Piaggio Garzón de Fonseca.

Las Letras en la Política o la Política en las Letras

¿Es deseable que los escritores actúen en la política? Pierre Bost ha sostenido la pregunta a algunos de gran renombre. Para Duhamel obra que posea un sentido humano contrae un sentido político. El escritor nos debe su mensaje, o sea su testimonio del mundo tal como lo ve, lo medita o lo vive. La conclusión del "Stello" de Vigny, le parece al autor de "Querellas de familia" una consigna excelente. Oigamos: "Nuestro deber consiste en trabajar en la soledad, y no salir sino de tarde en tarde de la sombra, cuando el instante nos requiere para que la verdad humana se salve, a que empleemos nuestra autoridad dejándola caer en la balanza".

Para Duhamel, el escritor erige su atalaya sobre las costumbres. El es el moralista, y lo que redacta es, según el giro clásico, el discurso sobre las pasiones.

Sin salir de este dominio, el hombre de letras puede hacer política en cuanto emprende la revisión de conceptos que son pilares sutiles en los que la saciedad se sustenta. El escritor hace política así y no siendo representante en Cortes o subsecretario o ministro.

Confiesa Duhamuel que ha votado en toda su vida dos veces.

André Maurois inicia su respuesta con el recuerdo de Disraeli:

"El ejemplo — dice — me parece digno de ser estudiado. Este hombre era capaz de conducir dos vidas: político por una parte, ocupaba los intervalos entre dos períodos de actividad, en escribir novelas sobre la política, novelas en que pintaba los acontecimientos tal y como esperaba verlos realizarse. El partido de la Joven Inglaterra existió en una novela de Diraeli, antes de existir realmente. El ejemplo es extraordinario, pero sin duda único. He aquí, según mi criterio, la verdadera solución al problema "literatura y política", que usted plantea. No hacemos política porque no está a nuestro alcance. Hablo, al menos, por mí. A quien no posea el raro poder de conducir dos vidas, la actividad política le es imposible. Un escritor que entrara en la pública activa no alcanzaría en ella la influencia que moralmente es la suya. Barrés, por respetado que fuera en el Parlamento, no llego jamás a jefe de partido".

André Maurois, sin amar la política directamente, no la desdeña ni la ignora.

"La política — asevera el autor de "Climats" — existe. He pintado en "El Círculo de Familia" algunos de sus movimientos. Algunos se sorprenden de que no haya hecho del diputado que introduzco en escena una caricatura. ¿Por qué? No consiste lo mío ciertamente en hacer caricaturas. La "Historia contemporánea" me gustaría más si el tono fuera más imparcial de lo que es. Que haga el retrato de un comunista o de un reaccionario, mi objeto es buscar en el uno como en el otro la verdadera fisonomía humana. Un autor no comenta su novela a medida que ésta se desarrolla. La novela, como ha dicho Allain, se desarrolla en torno de un personaje central por el cual el "lector ve" este universo sobre la política: ese personaje central seré, no seré yo.

El papel del novelista es ser un pintor fiel y me parece seguro que Tolstoi es menos grande en "Resurrección", obra en la que fué predicador, que en "La guerra y la paz"

El escritor es útil, se le ha sugerido, en la medida en que pinta el mundo tal y como es.

Esa utilidad — responde Maurois — es evidente en el plan de las relaciones internacionales. Los disentimientos entre los países hacen en gran parte de tantas pinturas inexactas como los unos hacen de los otros. Cuanto más verídicas sean ellas tanto mejor los hombres se reconocerán y se comprenderán. Ahora bien, la verdad en la materia en que se conozca lo que sigue; es, a saber: que el hombre es siempre el hombre, y que los resortes verdaderos de este animal extraño son los mismos donde quiera, que las pasiones son las mismas en todos los pueblos como son las mismas en todas las épocas.

Si el hombre no cambia, ¿cómo creer que los hechos políticos puedan súbitamente trasformar la dicha en infortunio, o el infortunio en dicha? ¿Recuerda usted la frase de lord Balfour: "Todo hombre que vaticina más allá de la quincena es un loco"?

La influencia, en fin, del escritor no es real sino cuando se ejerce por medio de la obra escrita sobre las costumbres

En este punto Maurois y Duhamel coinciden. El biógrafo de Shelley cree que el puesto de Voltaire sigue vacante en Francia. "Para ocupar este puesto hay que vivir en Ferney. Para ser oído un escritor debe ser invisible".

En España, por ejemplo, los grandes escritores han influído en la política con su obra mucho más que directamente cuando han sido diputados, o senadores, o ministros.

Ejemplos: Menéndez Pelayo, Galdós, Unamuno...

Excepciones: La de Manuel Azaña, que conduce "las dos vidas" a que Maurois se refiere.

El Mendigo

De Iván Turguenef

Pasaba yo por una calle; un mendigo decrépito me detuvo. Tenía los ojos inflamados y lacrimosos, labios azulados, vestía harapos sucios y mostraba asquerosas llagas... ¡Oh, cuán horiblemente había corroído la pobreza a aquel infeliz!

Me alargó una mano roja, hinchada sucia y sollozaba, gemía, al implorar mi socorro.

Registré mis bolsillos; no hallé ni portamonedas, ni reloj, ni siquiera un pañuelo. Y el mendigo esperaba y su mano tendida removíase débilmente.

Todo confuso, no sabiendo qué hacer, estreché con fuerza entre las mías aquella mano sucia y temblorosa.

—Pérdoneme, hermano — le dije; — no llevo nada qué pueda darle.

El mendigo fió en mí los ojos enrojecidos, sonriéndose sus azulados labios y también estrechó mis dedos fríos.

—Bien hermano, — dijo con voz ronca — gracias ¡también esto es una limosna.

Entonces comprendí que yo también acababa de recibir alguna cosa de aquel hermano mío.

¡Palabras, palabras!

El amante de una mujer casada, nunca le agradece que hable con desprecio de su marido. Primero, por la solidaridad del sexo; segundo, porque rebajar al marido es quitar importancia a la seducción de su mujer, y la vanidad de los hombres quiere suponer que toda seducción costó mucho y se debe a sus cualidades personales más que a otras circunstancias de ocasión o de ambiente.

La mujer que falta a su marido, debe decir al amante:

¡Lo que yo hago no tiene disculpa! ¡Con un marido como el mío!...

Las mujeres no cuidarán nunca bastante estos detalles.

Jacinto Benavente

¿Qué hay de serio en las Predicciones del Tiempo?

Especial para LA MAÑANA

La Meteorología no es una ciencia en la correcta acepción de la palabra; no está formada más que por un limitado número de principios ciertos, sin el encadenamiento indispensable para la constitución de una ciencia. Tan deficiente es ese conjunto de conocimientos, que de todos los fenómenos atmosféricos apenas se conoce, y tan sólo superficialmente, la causa de uno, el viento. Nada se sabe sobre la formación de las nubes, ni del granizo, los torbellinos, las trombas, las tempestades, las auroras boreales, etc. De la lluvia, el más importante de todos, apenas si se tiene una teoría sobre una parte del proceso genérico. Del rayo se sabe que es la descarga eléctrica de una nube, pero se desconoce en realidad el proceso exacto de esa carga. Esto en cuanto al rayo vulgar, que respecto del globular ni se sospecha en qué consiste ni de dónde sale.

¿Cómo el vapor de agua disuelto en la atmósfera se condensa en grandes masas de gotitas o cristales de hielo microscópicos, que son las nubes? ¿Cómo esas gotitas o cristalitos se reunen en gotas de lluvia o piedritas de granizo? La intervención de los iones disimula nuestra ignorancia, pero no satisface.

¿Y cómo se preparan y estallan las tormentas? ¿Qué hay que no es ni calor, ni magnetismo, ni electricidad, que sentimos y nos molesta en la génesis de los trastornos atmosféricos? ¿Por qué el barómetro baja lo mismo para lluvia que para viento?

Lord Kelvin consideraba una maravilla de la Naturaleza el que nuestro organismo no sienta absolutamente el campo magnético más intenso. Ahora se asombraría más aún de que no sintamos las ondas hertzianas más intensas, ni aún haciendo antena con nuestro cuerpo. ¿Qué otra maravilla es la de que sintamos algo, con el mal tiempo, que ningún aparato revela? ¡Quién sabe qué nuevo progreso estupendo saldrá de ahí el día que ese secreto sea develado!

De tanta ignorancia sobre cuanto ocurre en el aire resulta que la predicción del tiempo se basa casi únicamente en el conocimiento de cuanto ocurre alrededor y hasta lo más lejos posible de cada lugar; pero como se ignoran las causas y la manera de desarrollarse los fenómenos, y como la dirección en que avanzan las tormentas es esencialmente variable, las predicciones así hechas, únicas posibles, fracasan con suma frecuencia. Esto ocurre en Europa y Norte América, donde se tienen constantemente datos precisos, de miles de kilómetros a la redonda, incluso el océano por la intensidad de la navegación en el Atlántico Norte. Piénsese en lo que tiene que ocurrir aquí, donde los datos son misérrimos, por reducirse a un escaso número de datos relativos a un área de pocos cientos de kilómetros de radio.

Hay algo bastante peor para nosotros y es que toda la Meteorología ha sido hecha con los estudios sobre el Hemisferio Norte, el que es completamente distinto del Hemisferio Sur. Para comprender esa diferencia no hay más que ver un Mapamundi y recordar que el agua es esencialmente móvil y que a igualdad de volumen y temperatura almacena una cantidad de calor varias veces mayor que la tierra.

El Hemisferio Norte es continental; Asia, Europa, el Norte de Africa, Norte América y el continente Artico son inmensas extensiones de tierra firme. El Sur, en cambio, es oceánico: más abajo de nuestra latitud no hay casi más tierra que la punta que forma la Patagonia con Chile internándose en la inmensidad de los océanos.

A esto se añade que el Atlántico Norte es cruzado por el Gulf-Stream, la gran corriente caliente que mantiene una cierta constancia de la temperatura sin que exista nada equivalente aquí al Sur. En todo eso está la principal causa de las variaciones de nuestro clima pues que según que los vientos nos acerquen grandes masas de agua fría del Sur o caliente del Norte, tenemos variaciones de temperatura y humedad y sus consecuencias, completamente independientes de las estaciones.

De lo que acabo de exponer a grandes rasgos surge la bien simple consecuencia lógica de que los Observatorios Meteorológicos de esta parte del Mundo no tienen posibilidad de hacer más trabajo serio que el de observar, anotar y estudiar, haciendo la historia de nuestro clima para que las generaciones futuras puedan, bajo la base de esos estudios, llegar talvez a formar la ciencia meteorológica del Río de la Plata. — JUCORI.

Cuentos de La Mañana

EL ANUNCIO

LEON FRAPIE

—ooOoo—

Genoveva Desayeux, empleada en una Empresa financiera, llegaba a los treinta años sin haber atrapado un marido.

Por casualidad sus ojos se posaron sobre el anuncio de un periódico en que se decía que un caballero, de treinta y cinco años, honorable, sin pretensiones de conquistador, pero de carácter afectuoso, se casaría con una mujer más joven que él, también honrada y no coqueta.

Genoveva, creyendo el hecho cosa de la providencia, contestó al anuncio proponiendo una cita para el día siguiente en un paseo del Parque Monceau, a la una de la tarde.

Al día siguiente fué a la hora convenida al parque, y se sentó en un banco. En frente de ella, en otro banco, había dos jóvenes elegantes que la miraban y se sonreían.

Genoveva no dudó que era ella el objeto de la burla de los jóvenes, quienes, seguramente, habían puesto el anuncio para burlarse de las incautas.

Como en aquel momento se sentara un caballero en el mismo banco en que ella estaba, y como éste tenía el aspecto de un empleado, y probablemente sería un padre de familia, Genoveva se dirigió a él:

—Perdóneme caballero. Me va usted a librar de un terrible ridículo. Vea lo que me sucede. Estoy aqu porque he contestado a un anuncio matrimonial, que es un engaño. Y esos dos jóvenes del banco de enfrente se ríen de mi desde que he llegado. Le ruego que haga usted como que me conoce.

El desconocido abrió los ojos como extrañado, y accedió con un movimiento de cabeza.

Genoveva siguió exteriorizando su indignación:

—¿Hay algo más abominable que tomar a broma el deseo de felicidad del prójimo?

El desconocido se decidió a abrir la boca:

—¿Es ésta la primera vez que responde a un anuncio de este género?

Genoveva dijo con sinceridad:

—Sí, señor; aunque no sea ya una niña. Desde luego que quisiera casarme. Desde hace tiempo lo deseo, y si no me he impacientado, es porque tenía una amiga cuya madre estaba enferma y no podía quedarse sola. Por esto iba yo todos los domingos a pasar el día junto a la pobre mujer para que mi amiga pudiera salir a la calle un solo día a la semana. Yo lo hacía todos los días al ir a mi oficina. Pero esta amiga se trasladó a un pueblo, y desde entonces no sé qué hacer.

Genoveva siguió haciendo otras confesiones ingenuas a aquel caballero.

—Señorita — dijo —: El anuncio no era un engaño. Soy yo quien lo ha puesto, y aquí tengo su carta. Espero que ahora no tratará usted de escapar, como quería hacerlo antes al creerse víctima de una burla. Su error me ha permitido saber cómo piensa, y estoy entusiasmado de la generosidad de su corazón y de su nobleza.

A mi vez, quiero yo hacer profesión de fé. ¿Pero cómo igualar su sinceridad? Sólo le oido por ahora que se fije en lo emocionado que estoy, y que considere que esto es una prueba de semejanza entre mi ideal y el suyo.

Dígame que después de esta confrontación que después de este principio de inteligencia espontánea, desea usted que vea si nuestros corazones podrán entenderse siempre...

—Vea, caballero; río, lloro; no sé lo que me pasa... Sí que lo deseo.

TEATROS Y CINES

Espectáculos de hoy

SOLIS — Compañía alemana de comedia Georg Urban. A las 18 y 15: "El casto vividor", de Arnold y Bach. Platea, $ 1.50.

SOLIS — Compañía lírica nacional. A las 21 y 30: "Rigoletto". Platea, $ 1.00.

18 DE JULIO. — Compañía española de comedia Irene López Heredia — A las 18: "La princesa del marrón glacé". A las 21 y 45: "Lo cursi". Platea, $ 1.60.

ARTIGAS. — Compañía nacional de sainetes Carlos Morganti. A las 18 y 30: "El doctor Chinchirinella". A las 21 y 15: "Don Indalecio Frescales"; a las 22 y 20: "La plata del gringo"; a las 23 y 20: "El rincón de la alegría". — Platea, por sección $ 0.50.

CASINO (ex Albéniz) — Compañía de "music-hall". — Atracciones y variedades. A las 18; y a las 21 y 15. Platea, $ 0.70.

CONCIERTOS

ESTUDIO AUDITORIO. — A las 18 y 33: Concierto sinfónico por la orquesta del Servicio Oficial bajo la dirección del maestro Lamberto Baldi. Platea, $ 1.00.

A las 21 y 33: Recital de canto por la soprano Wilma Fodor de Bodó. Platea, $ 1.00.

Compañía Georg Urban

La compañía alemana de comedia que dirige el conocido hombre de teatro Georg Urban y que viene desarrollando una breve temporada en el escenario de nuestro primer coliseo, estrenará esta tarde, a las 18 y 15, la pieza en tres actos de Arnold y Bach, titulada "Der keusche lebemann" (El casto vividor).

"Der keusche lebemann" tendrá en los actores que dirige Urban, sin duda alguna, intérpretes comprensivos y excelentes.

"Rigoletto" se cantará esta noche en el Solís

El conjunto lírico nacional que viene actuando en el teatro Solís, con éxito de público, representará esta noche, "Rigoletto", la más popular de las composiciones del maestro Verdi. Esta nueva presentación de la compañía tiene el atractivo de hacernos oir nuevamente a la soprano compatriota señorita Nélida Turturiello, en la difícil y hermosa partitura de Gilda, que sirvió para revelarnos a esta joven cantante, y con la que obtuvo un merecido triunfo.

El cuadro lírico de "Rigoletto" será completado, en lo que concierne a las partes principales, por el tenor Luis Giammarchi, el barítono Ignacio Ibarra y el bajo Luis Fatorusso.

Ultimas funcionse de la Compañía Heredia

Con extraordinario éxito de público realizó ayer su beneficio la festejada actriz Irene López Heredia, recibiendo múltiples demostraciones de la consideración y de la simpatía que merece de nuestro público, que llenó el teatro de bote en bote con el propósito de aplaudirla en una de sus creaciones más populares, "Lady Frederick".

Los programas anuncian para hoy dos espectáculos: "La princesa del Marrón Glacé" en vermouth, pieza que su autor califica de "film" sonoro y "Lo cursi" una de las mejores comedias de Benavente, que se reprisará por la noche.

Artigas

Anoche, en la segunda sección, la compañía Morganti, estrenó el sainete "La Plata del gringo", el cual tuvo una buena acogida como resultado de las numerosas situaciones ych istes de gran fuerza cómica que tuvieron la virtud de mantener en constante hilaridad al auditorio.

Pretender más, dentro de la categoría de esa producción sería ridículo, y si los éxitos que se logran se deben medir por las carcajadas que se escuchan, no tendríamos recato alguno en señalar que "La plata del gringo" constituye un franco e indiscutible éxito.

Esta tarde a las 16 y 30 se llevará a cabo una sección vermouth extraordinaria, con el "doctor Chichirinella" y para la noche se ha combinado el programa siguiente: en primera sección "Don Indalecio Frescales"; en segunda "La plata del gringo" y en tercera "El rincón de la alegría".

En función de gala se estrenará "Madama Lynch"

El 20 del corriente se efectuará en el Solís, el estreno de la comedia lírica en tres actos y ocho cuadros, letra de Enrique García Velloso y Agustín Remon, música de Carlos López Buchardo, escenificación del doctor E. T. Susini, titulada "Madama Lynch".

El anuncio de una obra de esta categoría, original de autores argentinos y escrita sobre un argumento relacionado con hechos históricos, ha de despertar sin singular espectativa en nuestro ambiente teatral y sobre todo musical por la calidad del compositor que ha intervenido en la creación de dicha pieza.

El género a que pertenece "Madama Lynch", salvo algunos ensayos aislados, no había sido intentado aún formalmente en nuestra escena. Término medio entre la opereta, de la que tenemos la unidad de acción y las partes musicales de poder evocativo, y de la revista de gran espectáculo, que le presta la mangificencia y la variedad en la presentación, esta comedia musical es una pieza que se adapta perfectamente al público de nuestra época, pues en ella todo está a entretener al espectador, emocinándolo con su música melodiosa, la fastuosidad del decorado el lujo deslumbrante con el vestuario y el juego escénico de luz.

Si a todo esto unimos el gusto, y la belleza refinada de los intérretes, como así también la juventud y belleza del cuadro de bailarinas, no exageramos al decir que por fin tendremos en Montevideo un espectáculo de sumo interés.

El concierto sinfónico de esta tarde

Se realizará esta tarde en el Estudio Auditorio un nuevo concierto sinfónico a cargo de la orquesta del Servicio Oficial, la que actuará, como siempre, bajo la competente dirección del maestro Lamberto Baldi.

El programa a cumplirse es por demás interesante.

Primera parte. — Haydn: Concierto en Si menor para viola y orquesta (Instrumentación de Enrique Casadesus). Allegro moderato; Andante ma non troppo; Allegro molto. Solista: Guido Santorsola.

Bach, J. S. Dos corales para órgano (Orquestación de V. Gui). 1.o Coral Adagio assai "¡Oh hombre! Lloras tu gran culpa..."; 2. oCoral Allegro festivo "En Ti está la alegría..."

Segunda parte. — Delius: Danza y Rapsodia. Mussorgsky: Hoppak, danza de la pequeña Rusia, de la ópera cómica "La Feria de Sorotchinzy". (Instrumentación de A. C. Lisdow) Zandonai: Cuadros de Segantini: Arando, Andante mosso; Idilio, Largo Allegretto; La vuelta al pueblo, Andante molto sostenuto; Melodía, Vivo e impetuoso.

Gabina de la Muela en el teatro Solís

Se efectuó anoche en el viejo coliseo el anunciado espectáculo de zarzuela a cargo de una compañía del género dirigida por la conocida cantante Gabina de la Muela.

Las múltiples simpatías que ha sabido granjearse la mencionada artista a través de largos años de actuación entre nosotros se pusieron anoche una vez más de manifiesto, pues un público numeroso auspició el espectáculo y se escucharon frecuentes y nutridos aplausos.

Fueron puestos en escena la zarzuela "La fiesta de San Antón" y la ópera "Marina", obras que el elenco que rodea a Gabina de la Muela interpretó correctamente y en especial manera esta cantante que se halla en el pleno dominio de sus facultades líricas y escénicas.

En vista del éxito que conquistó este espectáculo, se resolvió repetir "Marina" el domingo, en sección vermouth, al módico precio de setenta centésimos el sillón de platea.

La soprano Wilma Fodor de Bodó ofrecerá hoy un recital de canto

En el Estudio Auditorio se presentará esta noche, con un programa compuesto de interesantes trozos líricos, la distinguida soprano señora Wilma Fodor de Bodó, ya suficientemente conocida entre nosotros por su destacada intervención en "La Traviata" que puso en escena la lírica nacional.

El texto íntegro del programa es éste:

Primera parte. — Pabini, "El nido Prasch, "Serenata"; Grieg, "Der Schwan El cisne"; Puccini, "La Boheme": "Mi chiamano Mimí".

Segunda parte. — Bachelet, "Chère nuit"; Donizetti, "Don Pasquale": "So anch'io..."; Puccini: "Manon": "In quelle trine morbide"; Bellini: "Norma": "Casta Diva".

Tercera parte. — Puccini: "Madame Butterfly": "Un bel dí vedremo"; Ascone: "Canción por la niña que faltó de la ronda"; Alvarez: "La partida"; Donizetti: "Figlia del Reggimento "Convien partir"; Verdi: "Traviata": "F strano...". Al piano: Juan Arzarello.

C.X.6

Hoy se trasmitirá por intermedio de esta Estación el siguiente programa:

A la hora 15. — Partido de football entre los equipos de Nacional y Sud América, desde el Estadio Centenario.

A las 17 — Informativo.

A las 17 y 15. — Audición de la Discoteca Nacional, del N.o 1442 al 1451 del catálogo.

A las 18 y 33. — Concierto de la O. S. S. O D. R. E. bajo la dirección del maestro Lamberto Baldi, desde el Estudio Auditorio.

A las 20 y 15. — Audición de la Discoteca Nacional, del N.o 1452 al 1458 del catálogo.

A las 21 y 33. — Audición de canto por la soprano Wilma Fodor de Bodó, desde el Estudio Auditorio.

Casino

La matinée de hoy en el Casino, se iniciará a las seis de la tarde y será doble, contándose con un programa excepcional, destinado a mantener la atención del público familiar.

Además, se incluirán en el programa para esta tarde, los debuts de anoche.

CINES

LOS PROGRAMAS DE ESTA NOCHE

Espectáculos de films sonoros

ARIEL. — 1.a Seguro de amor; 2.a (doble) La barra de Bubul.

RIALTO. — 1.a Marruecos; 2.a (doble) Locura de rico.

CONTINENTAL. — 1.a Tarakanova o La falsa zarina; 2.a (doble) El embrujo de Sevilla.

ASTRAL. — 1.a Escándalos de Broadway; 2.a (doble) Indiscreta.

AVENIDA. — 1.a Vidas opuestas; 2.a (doble) El expreso de Shanghai.

ARTIGAS. — 1.a Simba; 2.a (doble) El derecho de amar.

EMPIRE. — 1.a El charlatán de feria; 2.a (doble) El sargento Grischa.

LUX. — 1.a La muchacha del circo; 2.a (doble) Médico y amante.

MODERNO. — 1.a El evadido de Sing-Sing; 2.a doble Los dados del azar.

ADELINA GUZMAN. — 1.a Juguetes del amor; 2.a (doble) La calle.

ATENEO. — 1.a ¿Quién dijo miedo?; 2.a (doble) La ley del Harem.

IDEAL. — 1.a Despojada del hogar; 2.a (doble) El vampiro negro.

REAL. — 1.a El zepelín perdido; 2.a (doble) El oficial O'Brien.

PARLANTE. — 1.a Corazón de Maryland; 2.a La ropa y la mujer; 3.a El misterioso doctor Fu Man Chú.

OLIMPIA. — 1.a Siempre alerta; 2.a El precio del silencio; 3.a El camello negro.

PASO MOLINO. — 1.a Almohadones suaves; 2.a La última carcajada; 3.a Tom y sus camaradas.

PARIS — 1.a La canción del adiós; 2.a El paraíso del vals.

VERSAILLES — 1.a Fiel a la marina; 2.a El teniente seductor.

VICTORIA — 1.a Hoja de escándalo; 2.a Lo mejor es reir.

ORO — La Vía de oro.

VILLA DOLORES — 1.a Un héroe moro; 2.a Dos almas.

LATINO — 1.a La canción de los Barqueros del Nilo; 2.a El misterio del cuarto amarillo.

GAUMONT — 1.a Charleston, Alegría y dolor; 2.a Quo Vadis?

SE ESTRENO EN EL ARIEL "LA BARRA DE BUBUL"

Uno de los más grandes sucesos de la temporada es la sensacional creación del rey del humorismo francés el inimitable George Milton, a quien ayer en el Aril se le pudo apreciar en toda su xtraordinaria vis cómica.

Es fuera de toda duda "La barra de Bubul" un film de recursos cómicos y técnicos de primer orden, aparte de las bellas canciones populares que con gracia insuperable entona el actor más cotizado de París.

Las peripecias que le suceden por tener un caballo de carreras de nombre Titina, lo provocan tales desgracias con su esposa que cree ver a una rival.

El espectador ríe progresivamente: cada escena es una explosión de carcajadas. Entre las escenas de gran hilaridad mencionaremos: el rapto de un joven por una muchacha a quien la madre cree asesinada y que como se escapa con el auto de Bubul se le cree el asesino. Entonces suceden tales enredos que ponen en apuros más grandes aún a nuestro héroe culminando con la escena en la comisaría obligándosela a ayudar a buscar a la joven; la escena en que se le escapa a la esposa para no decirle la verdad es de una gracia extraordinaria y es entonces que vemos a Milton desarrollar una acción de una gran efectividad humorística; la carrera del matungo con la asistencia de todos los socios de Bubul y cuando gana es sensacional.

Señorita Nelly Quel, protagonista de "Madama Lynch", opereta argentina que se estrenará el sábado próximo en función de gala en el teatro Solís

'EL PARAISO DEL VALS' SIGUE SU EXITO

Afírmase en la admiración de la concurrencia del Cine París, el concepto que ya hemos deslizado con respecto a esta opereta moderna que interpreta la bellísima mujer de la cinematografía, Carlotte Susa.

Cuadros brillantes, escenas delicadas, en donde hace juego la suntuosidad del ambiente con la distinción de los artistas. Canciones que el oído detiene para gozarse con sus resonancias y voces melodiosas, que trasuntan un espíritu alegre y vivaz. Acción y humorismo. Toda la obra está impregnada de detalles que mantienen al público en un estado de ánimo venturoso. La juventud es risueña, adora la belleza, se prosterna ante un rostro delicado como el de Charlote usa ante unos ojos que llegan hondo. Es la actriz que más sugeridora y mientras está actuando ella, se está pendiente de sus movimientos de su gracia, cuando toca el piano, cuando canta, cuando baila, cuando se ríe con esa risa espontánea y acogedora.

Sus "toilettes" es una novedad para las elegantes y mientras se observa a ella, esplenden sus trajes que parecen mucho más valiosos sobre su escultural físico.

"El Paraíso del Vals" va a resultar la obra de todos, para todos, la suma admiración y esto lo comprueba el público que acude a la hermosa sala del Cine París. Hoy, se exhibe tarde y noche.

SESUE HAYAKAWA

VEREMOS EN EL CINE HABLADO AL GRAN TRAGICO JAPONES

Para la semana próxima, veremos la primera película hablada por el gran actor dramático japonés, Sesue Hayakawa. No es posible olvidar las grandes interpretaciones del mencionado artista y sus recuerdos son siempre acompañados de largos relatos acerca de sus grandes creaciones.

Después pasó al teatro, y allí continuó cosechando gloria para reaparecer ahora, con la nueva modalidad, en la cinematografía hablada.

Esta película que servirá de presentación si así puede llamarse se titula "La hija de Fu - Man - Chú", y tiene el sello Paramount.

Se exhibirá como decimos en el Cine París. Al lado del gran actor actúa la hermosa actroiz china Anna May Wong y el característico, Warner Oland.

LA SALA DEL CINE RENACIMIENTO

PROXIMA INAUGURACION

Una sala que llamará la atención de nuestro público es la que será habilitada en breve en la esq. de Soriano y Cuareim.

Estará dotada de los elementos más modernos para el confort y la comodidad del público y sus decoraciones ofrecerán una agradable vista.

Lecheros que expendían leche que no se hallaba en condiciones

La Dirección de Salubridad ha multado a los siguientes lecheros por las causas que a continuación se exponen:

LECHE AGUADA

Primera infracción

Constante Torelli. Representante señor Angel Valverde. Real 102, sip. 19, $ 10.00.

José Ares. Brecha 562, $ 10.00.

Sucesión Garcé Cerrito de la Victoria, sip 12, $ 10.00.

Máxime E. de Torreira, Robinson 109, $ 10.00.

Pablo Scelza, Suiza 148, sip 24. $ 10.00.

Sabino y Miguel Biurrun D Aramburú 1634 $ 10.00.

José R. Martínez, Juan Spickerman 2217. $ 10.00.

Francisco Yaben. Pando 2378, $ 10.00.

Reincidentes

Cornelio Elizalde, La Paz 1284. $ 100.

José Blanco Barros, Martín Fierro 2413. $ 100.00.

Oscar Costa. Dacá 1933, $ 100.00.

Jesús Pena, Gaboto 1538 $ 100.00.

Reincidente por segunda vez durante el año

José y Ramón Consté Representante señor Andrés Bellón, Yaguarí 1862, $ 100.00.

ENVASE SIN PRESINTO

Primera infracción

Sucesión Garcé. Cerrito de la Victoria, sip. 12. $ 10.00.

Ramón Logaldo Figurita 2888 $ 10.

Reincidente

Pablo Scelza. Suiza 147. sip. 24. $ 20.

LECHE DESCREMADA

Ordenanza de 18 de octubre de 1911.— Infracción art. 4.o — Primera infracción

Salvador Ditrani, Guayaquí 2954, $ 20.00.

Reincidente

Oscar Costa. Dacá 1933, $ 100.00.

TRASIEGO

Salvador Ditrani, Guayaquí 2954, $ 10.00.

Exequiel Pimentel, Hocquart 1980, $ 10.00.

Santiago Delfino. Cufré 2570 $ 10.00.

REPARTIR SIN AUTORIZACION

Valentín Vera. Rep. env. 820 La Paz 284 $ 10.00.

Nelson José Perrone Rep env 405, Castro 287 sip. 30 $ 10.00.

INFRACCION ART. 1.o

Certificado Policía Sanitaria Reincidente

Eugenio Paillé, Manga sip. 16 $ 30.

Reincidente por tercera vez dentro del año

Luis Tobler, Chacarita, Campos Sus. Perez, sip. 16. $ 100.00.

ENCANTOS DE LA VIDA CONYUGAL O LAS AVENTURAS DE PANCHO —(Trifón) Y RAMONA (Sisebuta)—

EL PASAJERO FANTASMA

NOVELA INEDITA DE MANSFIELD SCOTT

(TRADUCIDA ESPECIALMENTE PARA "LA MAÑANA")

Núm. 13

su opinión y Walter Harwood, el doctor Porter y Mr. Hall nos ofrecieron su ayuda.

El comandante me eligió — yo tenía según él, un derecho de prioridad — y a Walt. Subimos pues los tres sobre el puente superior, donde Broderick, el segundo, nos esperaba con dos marinos. Madge nos seguía de cerca.

—Es necesario que yo sea del grupo, sostuvo ella a pesar de las protestas del capitán que juzgaba que ese papel no convenía a las mujeres.

—El capitán tiene razón aprobó con vivacidad Walt. Sería absurdo! Vamos a asegurarnos solamente de que el asesino no está a bordo. Después de lo cual, Bert comunicará nuestra respuesta a la policía. Es escandaloso enviar un mensaje así, a un yacht particular!

—Muy bien! Empecemos por el puente. Yo les hago notar, señores que aquí no hay nada más que la timonera y las canoas de salvamento. Las examinaremos para tranquilidad de conciencia y constataréis que nadie se oculta en ellas, dijo el capitán conduciéndonos por la timonera y sus alrededores, sin olvidar la cabina del telegrafista.

—Hay dos canoas de salvamento sobre el puente de paseo, prosiguió. Usted, Ganley, revise la de estribor y usted Smith, la de babor. Esto será todo lo que hay que hacer por aquí!

Descendimos hacia el puente inferior, donde acabábamos de almorzar.

—Tenemos en la superestructura dijo el capitán, diez y seis camarotes para los invitados de los cuales cinco o seis, están ocupados. La policía ya los revisó. Nosotros seguiremos su ejemplo. Mr. Broderick, acompañado por una o dos personas, revisará los camarotes estén o no vacíos, a estribor, Mr. Kimball y yo examinaremos el lado de babor.

Me desilusioné, pues había esperado poder entrar en el camarote de Ruth Lawrence; aunque en el fondo esto no tenía ninguna importancia puesto que, nuestra misión era buscar la presencia de un hombre y no revolver los objetos. Una vez terminada nuestra inspección, nos dirigimos hacia la parte del buque ocupada por la cocina y por la tripulación que examinamos también con todo cuidado. Después enviamos a los dos marineros al castillo de proa. Cuando todo estuvo hecho a satisfacción del capitán, no nos quedó para visitar nada más que el cuarto de máquinas, la carbonera y en la proa la cala.

—Ahora, decidió el capitán Johny, corresponde a los marinos visitar la cala. Descender por las escotillas e inspeccionar el cargamento, sería tarea bien poco agradable.

—Oh! Por qué? Si nos hemos impuesto la obligación de examinarlo todo, protestó Walt Harwad.

— Pienso que ustedes harán mejor...

—Vamos pues, capitán. No es la primera vez que nos encontramos abordo de un buque. Usted nos ha pedido que lo ayudemos y nosotros iremos hasta el fin.

—Bien...

—El capitán se inclinó y con aire vacilante, nos condujo hacia la popa, a lo largo de un corredor invadido por un calor sofocante de las máquinas; él abrió la escotilla de est...

Percibimos un ancho espacio obscuro, de donde subían espesos y mal olientes vapores. El buque estaba hecho para contener un cargamento compacto que no pudiera moverse, ni con mar gruesa y no para permitir a los pasajeros andar fácilmente por allí. Había un montacarga inutilizable, pues, para hacer un poco de espacio libre a estribor, la carga había sido desplazada hacia atrás impidiendo así el movimiento del montacargas. Aquellos que quisieran pues bajar a la cala, deberían servirse de las escotillas. El capitán siempre pensativo, manifestó:

—Si los señores, están siempre decididos a descender, será mejor que tomemos los revólvers.

Walt Harwood abrió tamaños ojos.

—Por qué razón, dijo?

— Sin razón, probablemente, dijo el capitán Johny, sonriendo. Pero bajo su sonrisa había firmeza. Si ustedes insisten en descender, será preciso que se armen. Mr. Broderick, tiene usted su arma?

—No, capitán, respondió el segundo. Es el primer viaje que hago después de diez años sin haberla traído. Conozco tan bien a todos mis hombres...

—Bueno. Vaya a buscar mi revólver! Usted conoce el armario, hé aquí la llave. Encontrará igualmente dos más tráigalos también. Broderick no tardó en volver con los tres revólvers cargados.

Consérvelo usted, mientras permanezcamos abajo, le dijo. Yo no tengo necesidad. Dé uno a Mr. Walt Harwood y otro a Mr. Kimball. Y ahora miss Madge, usted no intentará seguramente descender con nosotros?

—Yo no pretendo afirmó Madge con vivacidad, sino que desciendo.

—Mis Madge, yo se lo prohibo.

— Capitán Johny, yo no permito que usted me lo prohiba.

El capitán lanzó un suspiro descorazonado.

—Escúcheme Madge! le dije, si el capitán se resigna, soy yo que os lo prohibiré. Usted no descender en la cala!

Madge me midió con su mirada.

—Vamos pues, Bert Kimball procedo de acuerdo con mi conciencia! No soy más una niña. Papá ha debido saber la noticia y nadie más que él tiene derecho a estar seguro de que Bauchman no está abordo, por eso quiero asistir yo misma a la investigación...

Walt Harwood intentó a su vez disuadirla sin obtener más éxito. Madge aceptó, sin embargo llevar el arma que él le ofreció.

— Ganly ordenó el capitán abra escotilla. Esto nos dará más luz. Mr Broderick abra la marcha, usted conoce este barco mejor que nosotros. Entonces, Miss Madge, señores si están prontos...

El segundo pasó através de la escotilla y descendió por la escala con precaución. Walt se apoderó de un gran par de tijeras de acero que hallaban allí cerca y las blandió con aire amenazante, gritando — "En Bauchman!"

Abajo las lámparas eléctricas eran insuficientes para guiarnos. Había obscuridad y el aire era asfixiante. En cierto lugar los fardos de algodón y las cajas alcanzaban alturas considerables. Era difícil avanzar siendo casi imposible esquivando los grandes cajones de mercaderías.

Este paseo cansador, aplastante hacía imposible que nuestros trajes y no hacía perder nuestro buen humor. Yo no me limitaba a seguir al Capitán y a sus hombres sin que quería ser verdaderamente útil con Madge y con Walt, nos aplicamos a poner algún método a la búsqueda. A cada instante alguno resbalaba o tropezaba. En un momento dado oí a Mr. Broderick encargar a Ganey ir a pedir a Bill un martillo y un formón. Quería abrir algunos de grandes cajones y lanzar un vistazo.

Walt ofreció las tijeras que había traído. Pero este examen no dió ningún resultado tampoco, y jadeantes, ahogados debimos finalmente abandonar la cala abrasadora. Al pie de la escala Mr. Broderick, gritó:

—Y bien, Capitán: si hay algo vivo en este cargamento no puede ser otra cosa que una rata.

—Uf!, hizo el Capitán. Vamos ahora hacia donde están los mecánicos.

—Hemos examinado ya sus cuchetas aventuró el segundo.

—No se trata de sus camarotes sino de los cuartos de trabajo y de las calderas. Además me han dicho que hay un nuevo mecánico abordo.

Entramos en el cuarto de máquinas.

—¡Oh!, gritó Madge; veo al viejo Freddy Barnes. Y he aquí nuestro mecánico en jefe Mr. Wattrell!, agregó mientras aparecía una forma gigantesca vestida con un over-oll grasiento. Es Dave Wattrell?, preguntó bajo la luz indecisa.

El hombrón nos saludó con una jovialidad a la vez un poco grotesca pero profundamente respetuosa.

—Soy yo, en persona, señorita.

XVI

... ENVIAMOS UN MENSAJE ....

—Dave, preguntó el Capitán cuántos "nuevos" tiene usted?

El coloso pareció sorprenderse y levantó un dedo, en medio del ruido de las máquinas.

—Un nuevo mecánico solamente, Capitán. El viejo Joe Kraujer me ha dejado: estaba enfermo. Y he tenido la suerte de encontrar este tipo. Quiere usted verlo?

—Hum. Puede ser. Está usted seguro que esto es así? Quién es el tercer mecánico?

—Jumpy Skeels. Hace diez años que sirve a Mr. Hamilton.

—Oh, sí. Serviría siempre sobre el puente antes de hacerse mecánico. Mostradnos, pues, al nuevo mecánico, Dave!

—Seguramente. Está de trabajo en este momento.

Nos deslizamos por un pasaje bordeado por tabiques metálicos que nos guardamos bien tocar y desembocamos en la maquinaria: los brazos cubiertos de grasa y las espaldas desnudas el hombre trabajaba respirando pesadamente. Ante nuestra presencia, se dió vuelta y todos vimos su cara repugnante: una mandíbula de boxeador, una cabeza puntiaguda, medio calva y marcada por una cicatriz y por encima de unos ojos malignos una frente deprimida. Pero era pequeño y delgado.

Una vez más el Capitán Johnny acarició su bigote que después de la visita a la cala ya no era tan blanco.

—Ustedes recuerdan señores, dijo con una voz que apenas se oía por el ruido de las máquinas de a descripción de... de aquel que ustedes saben?

—Sí dijo Walt. Seis pies de alto. Un verdadero coloso se dice.

El Capitán miró la pequeña estatura del mecánico, agotado por su trabajo, movió tristemente la cabeza y se alejó.

Le seguimos al cuarto de máquinas. En ese momento un hombre delgado, de cabellos grises, bigotes negros, bajaba la escalera de espaldas, llevando un grueso sandwich y una tasa de café.

—Ah! Skeels!, gritó el Capitán, puede usted decirme?...

El hombre de cabellos grises se es-

La Mañana

Montevideo, Sábado 13 de Agosto de 1932

Los impuestos a las carreras

El decreto municipal de impuestos al rendimiento de las carreras, sancionado por la Asamblea Representativa y promulgado por el Concejo Departamental, ha dado lugar a un conflicto por la actitud asumida por el ejecutivo comunal que decidió entrar en arreglos con el Jockey Club, como si un gravamen legalmente aplicado pudiera ser suspendido en su vigencia por ententes cordiales formalizadas entre los concejales y la entidad perjudicada por el tributo.

No vamos a estudiar en este comentario, la procedencia o la justicia de ese impuesto del 20 o|o sobre las entradas brutas que el Jockey Club percibe en razón de la privilegiada explotación del juego que realiza. Nos limitaremos a destacar la complicación inútil del asunto, por los errores de quienes al parecer tuvieron la buena intención de resolverlo, con beneficio para la comuna, y sin perjuicio grave para el Jockey Club.

Puesto en vigencia el impuesto por el juego legal de los poderes comunales, debieron los representantes de la entidad perjudicada pugnar porque el decreto que creó el gravamen fuera apelado, usando los recursos establecidos en la ley de Gobiernos Locales.

Si esta medida no tenía andamiento, el camino a seguir no podía ser otro que el de solicitar directamente de la Cámara departamental la derogación del decreto en nombre de las serias razones que según se dice, pueden oponerse a esos impuestos.

El Jockey Club, prefirió intentar salir del mal trance recurriendo al Concejo Departamental, para celebrar con éste un arreglo de participación municipal en las ganancias de las carreras, menos oneroso que el pago de los gravámenes sancionados.

Lograda la formalización de ese convenio, se sometió a consideración de la asamblea general de socios del Jockey Club, el texto del entendimiento considerado como la solución salvadora de los tributos que amenazaban la estabilidad de la institución hípica, y fueron muchos los ingenuos que creyeron que la aprobación de ese "pacto", despejaba el peligro de los temidos gravámenes.

La realidad se encargó de desilusionarlos a breve plazo. Los concejales ni solos, ni juntos, ni la compañía del Jockey Club, pueden suspender la vigencia de un decreto municipal de creación de impuestos.

Ni tampoco los políticos que dominan en la Comisión Directiva del Jockey, ni los que actúan en el seno del colegiado municipal, tienen potestad legal para cambiar con conversaciones o con compromisos, el régimen de gravámenes que la Asamblea Representativa resolvió establecer.

Hacemos esta salvedad para que se comprenda que la solución del problema difícil que esos impuestos plantean al Jockey Club, vendrá, si viene, por el desplazamiento libre de la voluntad dominante en la Asamblea Representativa, y no por la influencia atribuída a los hombres del oficialismo que fueron llevados a la Comisión Directiva del Jockey Club con la esperanza de que con ellos se aseguraba el levantamiento de los tributos y la consagración del convenio...

Los impuestos están en vigencia. El deber de la Asamblea, mientras no sean derogados, es el de hacerlos aplicar. No puede ser otra, en primer término, la actitud decorosa de la Cámara departamental. Sobre todo, después que tales o cuales muñecas oficialistas dieron por derogado el decreto, en mérito a lo convenido con los concejales.

Si discrepancias hubo en el momento de votarse los impuestos, estamos seguros que no habrá un solo sector que discrepe en la Asamblea con respecto a la actitud primera que se debe adoptar: asegurar el respeto que el Concejo Departamental debe a la Cámara comunal, haciendo cumplir el decreto dictado. Después, podrá abocarse al punto de si cabe o no la derogación de los impuestos tomando en cuenta las razones que creemos atendibles que ha formulado en defensa de sus intereses el Jockey Club.

Entonces comprenderán los interesados, que en esta hora de nuestra democracia, más vale seguir las sendas legales y confiar más en la bondad de la causa que se defiende que en la eficacia milagrosa de figurones oficialistas.

Los despachos aduaneros

NO HAY QUE CONFUNDIR

Entre el comercio mayorista no dejará de llamar la atención y causar extrañeza justificada el proyecto formulado por la Comisión Especial de la Cámara de Senadores, investigadora en la repartición aduanera, de que ayer se dió noticia y según el cual el registro de despachantes quedaría cerrado con las personas que actualmente se dedican a esas actividades, repartiéndose luego entre ellas y por orden de turno los permisos de despacho presentados a la repartición de la referencia.

A primera vista parece que tal régimen no podrá prosperar.

Los cometidos de los despachantes son de una naturaleza tal que requieren especializaciones dentro de las modalidades y diversidades del comercio exterior.

Asimismo, la tutela del Estado no puede extenderse a tal punto para coartar las preferencias de los interesados en cuanto a celo y honestidad acreditada de los respectivos comisionados para una labor que no es ciertamente la de braceros que empuñan un sencillo instrumento y abren una zanja, acarrean artículos de construcción o estivan bultos en las bodegas de los buques.

Puede y debe la administración tomar todas las medidas de contralor que considere convenientes para asegurarse de la regularidad de los procedimientos que tienen relación con el interés fiscal o de cualquier otra especie; pero no igualar condiciones en tareas de otra clase y en preferencias fundadas en la legítima apreciación de los méritos y aptitudes que puedan poseer quienes reciben de los particulares que los emplean, la paga de los servicios prestados.

El intervencionismo llevado a tales extremos puede constituir un recio ataque a los derechos más respetables y por lo mismo es de esperar que el proyecto en cuestión haya de ser debidamente considerado en todos sus aspectos antes de que llegue a los trámites decisivo de su paso por la legislatura.

Ceguera sin remedio

Insiste "El Día" en la extraordinaria tesis que ya comentamos someramente días pasados, según la cual existe en el país capacidad de resistencia para nuevos impuestos.

Aunque las circunstancias lo obligan a reconocer "el hecho de que en la situación actual algunos impuestos resulten pesados para quienes los soportan..." concluye que tal comprobación no significa por sí sola "que se haya llegado a un límite elevado de extracción sobre la materia imponible existente en el país."

Quiere numeros para convencerse de que las gabelas fiscalistas no han llegado a niveles de saturación.

Los números han sido dados, tanto por nosotros como por otros órganos de la opinión que no viven en la luna, sino que tocan tierra en sus apreciaciones acerca de lo excesivo e intolerable de los gravámenes que pesan sobre el pueblo, esquilmado por la administración central del Estado y por los desquiciados municipios que no le van en zaga en voracidad tributaria.

Pero por encima de las cifras está el clamor público de todos los que deben soportar la nube de impuestos vigentes que declaran en cuanta oportunidad se les ofrece, que "no pueden más".

También está proclamando la pesadez sin par de las tributaciones, el encarecimiento de la vida mas allá de las posibilidades del trabajo para mantenerla en quienes no disponen de reservas sólidas; el recargo que por efecto de la exacción fiscal experimentan los más esenciales artículos de consumo; la atonía de la producción; el recargo de todas las actividades fecundas, elementos todos estos de juicio que bastan y sobran en cualquier latitud para llegar a conclusiones definitivas.

Sólo el batllismo y sus voceros no ven ni saben nada de todas esas calamidades. Están en otro mundo de privilegiado optimismo y seguirán en él hasta que el derrumbe de la economía colectiva adquiera tal fuerza de arrastre que también a ellos se los lleve por delante.

Y así sucederá mientras quienes tales ilusiones — o lo que fuere — sustentan puedan influir en la marcha del país que parece ya, en razón al desconcierto imperante, incapaz de defenderse contra los factores más adversos a su bienestar.

El número imprescindible

Unos amigos de Guadalupe y de otras comarcas de más cerca y de más lejos preparan un banquete al doctor Legnani por determinado aspecto de su reciente y singularísima actuación ministerial.

Ello serían las medidas que el ex Secretario de Estado dictó para hacer práctico el abolicionismo.

Es de suponer que a los postres de tan interesante ágape se leerán todos los sueltos aparecidos en la prensa de la capital así que empezó a producir sus efectos la medida ministerial de Don Mateo, y en especial algunos que al asunto dedicó la propia prensa batllista.

La demostración laudatoria, de no ser así, sería incompleta.

Vuelta al redil...

En el espíritu escéptico de la gente no había prendido aquella reiterada afirmación que, a modo de paraguas, usaba el vocero presidencialista, o cuasi: el "terrismo" no existe, el "terrismo" no quiere existir.

Cada vez que la gente leía tales declaraciones, una sonrisa asomaba en los rostros: es una diablura de Terra, es un plan terrista, tan trascendental, tan sagazmente concebido, que sólo los espíritus sutiles pueden penetrar en sus secretos, en sus incalculables proyecciones. Terra estaba enseñando a hilar fino!...

Los netos, a cada rato, refunfuñaban y hacían ver que tragaban saliva.

Vino el episodio de la ruptura de relaciones, y los netos se arremangaron; no embistieron de frente, es cierto, contra Terra, pero hacían fuego oblicuo contra él, acribillando a su canciller.

Ahora sí: el plan Terra iba a ser! El hombre que se las había tenido tiesas con el gobierno argentino, iba a mostrar todo lo que era y todo lo que tenía guardado: cerraría los puños, apretaría los brazos, y el netismo tendría que ser muy guapo sino crujía!...

¡Habló Terra, habló Terra! Por fin!...

Y habló no más, nó en estilo lacónico, porque Dios no le ha dado ese don, sino abundantemente para declarar, "urbi et orbe" que él era independiente y neutral.

Los netos se rieron a más no querer, y los que aguardaban la genial Austerlitz del terrismo, se quedaron con un palmo de narices.

Y, naturalmente, aburridos y descorazonados, todos los que desde el 1.o de Marzo de 1931 habían estado durmiendo con el arma al brazo y sonriendo de aquello de que el "terrismo" era una inocente quimera política, vuelven al redil declarando que vivirán toda su vida entre los pliegues de la "carta orgánica" y creyendo que no hay más dios que Alá ni más profetas que los netos.

Días atrás don Alberto Dagnino, a quien se señalaba como uno de los ángeles rebeldes en Montevideo, y ahora el núcleo terrista de Treinta y Tres están de vuelta de la patriada.

Los netos, desde sus diaris, dan amplia información al respecto, reproducen los republicanos lonceptos de Dagnino, y nos hacen saber que los bravos terristas de Treinta y Tres reorganizarán su club, todos dispuestos a no exponerse a nuevos resfríos, visto, como está, que el doctor Terra no tiene lás que jarabe de pico para los batllistas que estornudan...

Venga de ahí

Con motivo de los comentarios editoriales que dedicamos últimamente a la gestión inconsulta y comprometedora que realiza el Directorio de la Caja de Jubilaciones y Pensiones de Empleados y Obreros de Servicios Públicos, ha llegado a nuestra redacción una carta en la que se afirma que los datos en que basamos aquellas apreciaciones adolecen de deficiencias a pesar de ser verdaderos.

La deficiencia estaría, según el corresponsal, en que ante la magnitud de las cosas que ocurren en la mencionada Caja, los informes consignados son incompletos, porque hay muchos más trapitos que sacar al sol, empezando por lo relativo a una mal llamada "Oficina Técnica" y otros gastos excesivos de reciente data que comprometerán a corto plazo las finanzas de la institución y hasta el porvenir de las legiones de funcionarios que están cobijados en los generosos rubros de sueldos de aquella.

Como la persona que nos dirige la carta anuncia su propósito de ampliar los hechos para el conocimiento del público y en especial de los interesados en la buena marcha de la Caja referida, quedamos a la espera de los informes para ratificarlos por nuestra cuenta y de resultar exactos difundirlos y comentarlos cual corresponda.

Balbela, cónsul

El niño mimado del doctor Terra será nombrado cónsul en Río Janeiro, según fehaciente versión.

Don Nicolás estaba harto de aquella costa del Uruguay, donde todo el mundo lo conocía; y la Providencia, a veces tan justa con los hombres, le brinda la ocasión de una permanencia más tranquila, de una vida más confortable, en un consulado a la orilla del mar.

Río Janeiro le abrirá, pues, los brazos a Balbela, y hacia ese rumbo partirá el hombre, que él lo mismo puede servir a la patria dentro de fronteras que fuera de ellas, porque tal es la misión de los que nacen con la vocación del sacrificio.

Puede ocurrir que don Nicolás, si hace la travesía por mar, experimente las molestias de un mareo y hasta que se asuste, lo que ya es más difícil para un ex jefe de policía como él, de los tiburones que le salgan al paso.

Pero, una vez en Río, Balbela [illegible] pasará bien y experimentará, él más que nadie, uno de los más grandes atractivos de estas ausencias de la patria: que nadie lo conocerá, mientras él no se haga conocer.

De la Ciudad

LOS ARREGLOS EN EL BUCEO

Vaya carta sobre asuntos fúnebres y holgares de vivarachos:

"Señor Cronista: Teniendo muy en cuenta el valor de las consideraciones que expresa Vd. en esa interesante sección a su cargo, nos permitimos dejar al cuidado de su comentario lo que expresaremos acerca de las obras que se realizan actualmente en el Cementerio del Buceo:

Son dignas de todo elogio las medidas tomadas para el mejoramiento de esa necrópolis, y entre ellas, pueden destacarse los trabajos iniciados al finalizar la calle central y adyacencias; pero cabe destacar que las obras indispensables a no dudarlo, para hacer accesible los sectores nuevos que se recuestan sobre el murallón, llevan camino de eternizarse; ya que allí se trabaja con poca gente y poquísimo entusiasmo. Los obreros que parecen no tener mayor contralor en sus tareas, permanecen buenos y largos períodos inactivos entregados a las más variadas conversaciones. Aquello es un pic-nic — todo lo macabro que se quiera — y no una cuadrilla de trabajadores.

Son muchos los meses transcurridos y la obra no marcha. Sólo una parte de la derecha tiene terminada la nivelación de la acera y respectiva canaleta, en tanto que la parte opuesta y todo el centro se convierten en fangales en cuanto llueve. Y como llueve de firme, es de figurarse el barro que allí se chapalea.

Crea Vd. que con un poco de "querer" esos acertados trabajos podían ser terminados allá por Noviembre, en la respetable fecha destinada a los caídos, y si tal cosa aconteciera el merecido aplauso que se ganará la Dirección de Cementerios con el arquitecto Baroffio a la cabeza. — Varios dueños de panteones.

El Cronista nada tiene que agregar a la solicitud. Después del piropo final al encargado de dirigir la ejecución de los trabajos que dan tema a la carta, es de presumir que aquello andará como sobre ruedas.

Porque por muy celoso y vigilante que sea, sin necesidad de acicates, el ingeniero jefe de la repartición de Cementerios, más lo será si se cumple aquello del Presidente don Francisco Antonino Vidal que decía siempre: "A todos nos gusta que nos toquen la tambora".

El Dr. Carlos Travieso

¿MINISTRO DEL INTERIOR?

Desde hace días circula con insistencia la versión de que el Presidente de la República piensa confiar la cartera vacante en su gabinete, al doctor Carlos Travieso.

Esos rumores se acentuaron ayer, afirmándose que de un momento a otro se dictaría el nombramiento de aquel ciudadano para desempeñar el Ministerio del Interior.

Olvidando la crisis

LA DELEGACION ANTE LA SOCIEDAD DE NACIONES

Se ha hecho público ayer que la Presidencia de la República ha designado ya las personas que llevarán la representación de nuestro país a la asamblea de la Sociedad de Naciones, convocada para el mes de Noviembre próximo, siendo ellas nuestros Ministros en Francia y Bélgica, doctores Alberto Guani y Enrique Buero y el señor Washington Paullier.

Descartando en absoluto las condiciones personales del señor Paullier para el desempeño de esa elevada misión diplomática, y consecuentes con el criterio que hemos sustentado respecto de varios asuntos de igual aspecto, debemos señalar como inconveniente la decisión del primer magistrado al integrar la delegación uruguaya con un ciudadano cuyo traslado al viejo continente impondrá la entrega de un viático en oro, en los momentos en que la escasez de divisas crea tantas dificultades al intercambio comercial más indispensable, y cuando las finanzas del Estado pasan por estrecheces bien notorias.

El Poder Ejecutivo ha podido formar íntegramente la representación uruguaya con diplomáticos ya radicados en Europa, eliminando los inconvenientes que dejamos señalados y que no son pequeños en momentos como los actuales.

ACTUALIDAD EXTRANJERA

POSICION ACTUAL DEL LITIGIO DEL CHACO

La intervención enérgica de los neutrales ha suspendido el estado de guerra en el Chaco pero la gravedad del conflicto persiste.

En nota anterior señalamos que Bolivia por segunda vez se negó a aceptar la reiterada incitación de los neutrales para que abandonara los fortines tomados a mano armada, volviendo al estado de cosas anterior al 1o. de Julio.

La razón de esta posición en los neutrales emerge del principio adoptado de no reconocimiento de las conquistas por la fuerza.

Bolivia se resiste a aceptar ese pedido: porque sostiene que su acción militar sobre los fortines "Boquerón" "Toledo" "Corrales" y "Pitiantuta", era mera represalia de actos agresivos anteriores del Paraguay (invoca el ataque en la laguna grande Chuquisaca); porque si se hubiera de ir a las consecuencias últimas del principio invocado deberían revisarse todos los avances de uno y otro país en el Chaco Boreal desde el siglo anterior.

Además el no reconocimiento de las conquistas territoriales, se refiere a la liquidación definitiva del conflicto, y no implica contradicción, el admitir como base de las gestiones pacificadoras actuales, la situación de hecho ya ocurrida.

Paraguay parece dispuesto a no admitir en modo alguno esta situación, que considera lesiva para su honor nacional y su soberanía. Si detuvo su contra-ataque fué en la confianza de la interposición americana que, pacíficamente, hiciera devolver los territorios retrocedidos al enemigo. Fracasada esta gestión, está dispuesto a proceder militarmente contra quien ocupó sus fortines.

Un principio de acción, aseguran las últimas noticias se habría cumplido con la retoma del fortín "Pitiantuta" alrededor del cual han girado los últimos sucesos.

Difícil es la posición de los neutrales frente a estas dos actitudes contradictorias e intransigentes, máxime si se considera que ambos países ya han movilizado, estando en marcha los respectivos aparatos bélicos, por lo que cualquier solución debe acordarse con urgencia.

El arbitraje, con preinvestigación sobre los incidentes, "no interesa" a Bolivia, que sólo acepta soluciones "de fondo". Las soluciones de fondo no pueden ser impuestas por los neutrales, sino discutidas y aceptado su procedimiento por ambos litigantes.

Uno de ellos, Paraguay, que se considera agredido, declara imprescindible si no una reparación previa, al menos el abandono por las fuerzas bolivianas de los fortines conquistados, de inmediato.

Esa fué la posición inicial de los neutrales, pero, frente a la negativa rotunda y reiterada de Bolivia, insistir en ello sería inútil.

Convencer al Paraguay de que debe hacer un sacrificio provisorio a quien considera agresor, parece también imposible ya que la opinión de este país rechazará todo arreglo que mantenga aún provisoriamente, la situación de hecho "que, para ellos, equivale a una guerra perdida".

La solución por los neutrales es muy árdua, ya que más que fórmulas de pacificación su pronunciamiento, al parecer destinado a ser rechazado por uno u otro litigante, serviría de piedra de toque, de base jurídica para la calificación de agresor y agredido. Si insiste en el abandono de sus conquistas por Bolivia, y este país las mantiene, Bolivia será agresora; si solicita al Paraguay la aceptación del estado de hecho y éste procede a la reconquista, Paraguay será agresor.

Planteado como está se nos ocurre gravísimo el litigio y más delicada que nunca la decisión de los neutrales. Debe esperarse, sin embargo que se encuentre un adecuado término medio que aunque no pueda llegar al amparo estricto de todo el derecho sea tolerable para la opinión pública de ambos Estados y cuya aceptación se imponga por la corrección diplomática de todo el Continente unido que quiere la paz y está dispuesto a mantenerla.

El Sr. Juan Carlos Mendoza

SU ESTADO DE SALUD

Se halla en vías de franca mejoría el estado de salud de nuestro apreciado compatriota señor Juan Carlos Mendoza, ilustrado colaborador de esta hoja, quien afectado por una delicada dolencia debió guardar cama algún tiempo.

Felizmente, el señor Mendoza se encuentra ya repuesto de su mal. — Durante el curso de su enfermedad, numerosas personas de su amistad se interesaron por la marcha de la dolencia.

La Comisión Especial de Comercio Exterior

Bajo la presidencia del ingeniero Juan P. Fabini, se reunió esta mañana en los salones del Consejo Nacional de Administración, la Comisión Especial de Comercio Exterior, con asistencia de los señores consejeros Tomás Berreta, Ismael Cortinas, Victoriano M. Martínez, Luis C. Caviglia y Arturo Lussich, Ministros de Hacienda, doctor Acevedo Alvarez, de Industrias, doctor Castillo y de Relaciones Exteriores, doctor Blanco y presidente del Directorio del Banco de la República, doctor Mendivil; vocal del mismo, don Domingo Baqué y gerente, don Octavio Morató, actuando en Secretaría el pro-secretario del Consejo Nacional de Administración, don Leonardo Secades y Caces.

Fueron considerados el proyecto de memorándum a dirigir por el Consejo Nacional a la Presidencia de la República, sobre la proposición del Gobierno francés, para el establecimiento de una compensación de cobros y de pagos por razón del intercambio entre el Uruguay y Francia, como asimismo el proyecto de ley sobre "Política Económica Internacional", presentado por la Presidencia de la República al Consejo Nacional.

La sesión, que fué laboriosa, se desarrolló durante dos horas, deliberándose sobre los diversos aspectos de las cuestiones enunciadas más arriba, conviniéndose, finalmente, en someter a la consideración del Consejo, en la sesión que se celebrará esta tarde, el texto del documento presentado por el Banco de la República y que fué encomendado al gerente, señor Morató, cuyo contenido y conclusiones compartió la Comisión, e igualmente se someterá a la aprobación del Consejo, el proyecto de la Presidencia de la República con las modificaciones sugeridas en el seno de la Comisión, que motivarán una nueva fórmula, po restimarse que es de urgencia llegar cuanto antes a una solución sobr problemas tan capitales para los intereses económicos de la República.

La prisión del doctor Escalada

UNA DEMASIA JUDICIAL

A raíz de una diligencia cumplida en una casa importadora por el Juez de Instrucción Dr. Gonzáles Mourigán, a pedido de la Comisión Investigadora de la Aduana, se produjo un incidente entre aquel magistrado y el doctor Federico Escalada, abogado de la firma en cuyos libros y mercaderías se realizó la intervención.

El Juez Dr. Gonzáles Mourigán, ordenó de inmediato la prisión del Dr. Escalada, por desacato.

Nos parece, por los informes que nos han llegado sobre los hechos, que el Juez de Instrucción cometió una verdadera demasía al ordenar la prisión del Dr. Escalada, quien se nos dice, se limitó a reivindicar su derecho a presenciar, como apoderado de la casa intervenida, la diligencia judicial.

Por otra parte, parece que la arbitrariedad inicial se ha agravado con la forma en que fué detenido el Dr. Escalada, haciéndosele permanecer incomunicado más de 24 horas.

Esperaremos a conocer los hechos con más detalles, para apreciar debidamente la actitud asumida por el Dr. González Mourigán, que como Juez de Instrucción, nunca ha demostrado padecer de arrebatos de severidad.

Facultad de Ciencias Económicas

BANQUETE DE CONFRATERNIDAD

De acuerdo con lo que habíamos anunciado, se realizará hoy en el Parque Hotel el banquete de confraternidad y camaradería profesional festejando la creación de la Facultad de Ciencias Económicas y de Administración.

En el vapor de la carrera llegarán en la mañana de hoy, los delegados del Colegio de Doctores en Ciencias Económicas de Buenos Aires, doctores Francisco M. Alvarez, Juan Girelli y Armando Rocco, especialmente invitados por sus colegas uruguayos.

Asistirán como invitados especiales el Presidente de la República, el del Consejo Nacional de Administración, el Ministro de Instrucción Pública y el Rector de la Universidad así como los senadores que decidieron la sanción de la ley, el autor del proyecto y los diputados informantes y el señor Ricardo Sanguinetti, ex - consejero de la Escuela de Comercio, que como delegado de la Cámara de Comercio propició eficazmente la realización de la iniciativa convertida en ley.

Harán uso de la palabra, por la Asociación N. de Contadores y Peritos Mercantiles, el Cont. Juan Rodríguez López, por el Centro Estudiantes de Ciencias Económicas el señor Simoes Arce y el doctor Francisco M. Alvarez por la Asociación Argentina.

Se ha preparado un programa de agasajos a los delegados del país vecino, a fin de hacerles apreciar los más salientes aspectos de nuestra ciudad y de sus instituciones.

LA DELEGACION ARGENTINA

En el vapor de la carrera llegarán hoy de Buenos Aires, los delegados del Colegio de Contadores en Ciencias Económicas de la Universidad de Buenos Aires, doctores Francisco M. Alvarez, Juan Girelli y Armando Rocco, los que concurrirán especialmente invitados al banquete de camaradería y confraternidad que se realizará mañana a mediodía en el Parque Hotel.

NUESTRAS RELACIONES COMERCIALES CON INGLATERRA

ALREDEDOR DE LA CONFERENCIA DE OTTAWA

Gestiones de la Asociación Rural del Uruguay — Tranquilizadoras manifestaciones del Ministro de Relaciones, doctor Blanco, al Parlamento.

Como es de dominio público, las deliberaciones de la Conferencia de Ottawa, donde han de decidirse las normas a que sujetará su conducta el gobierno inglés respecto del tratamiento comercial a los demás países que con él mantienen relaciones, ha despertado entre nosotros la más viva expectativa, dada la trascendencia que sus decisiones pueden alcanzar respecto de nuestra vida económica.

El anuncio que se ha hecho por versiones de fundamento se desconoce, de que nuestro país se verá afectado por las estipulaciones de esa Conferencia, posponiéndolo en las facilidades del intercambio comercial, han influído para hacer más ansiosa la observación de lo que pasa en aquella asamblea.

Ya Asociación Rural del Uruguay ha llamado la atención de nuestra Cancillería acerca de la significación de los problemas que se plantean en ese Congreso, obteniendo con este motivo declaraciones del Dr. Blanco que señalan las actividades a que se ha entregado nuestro gobierno para que los intereses del país sean contemplados justicieramente en los tratos de política aduanera que se desarrollan en la aludida Conferencia.

La exposición de nuestro Canciller a la Comisión Parlamentaria que entiende en estos asuntos, es igualmente tranquilizadora y demuestra que cabe esperar una admisión satisfactoria, propia de las estrechas y amistosas relaciones que siempre nos han vinculado a la Gran Bretaña.

Por nuestra parte, hemos recogido las manifestaciones personales del señor Ministro de Relaciones Exteriores, que van también más abajo, y que confirman esa impresión favorable que surge de sus otras declaraciones oficiales igualmente insertas aquí.

NOTA DE LA ASOCIACION RURAL A LA CANCILLERIA

"Montevideo, Agosto 3 de 1932. — Sr. Ministro de Relaciones Exteriores, Dr. Juan Carlos Blanco. — Sr. Ministro: La Asociación Rural del Uruguay ha tenido oportunidad de expresar verbalmente al Sr. ministro, como también al Sr. Presidente del Consejo N. de Administración, la honda preocupación que motivaba la Conferencia de Otawa, señalando en sus múltiples aspectos la trascendencia decisiva que ella pudiera tener para nuestro país.

Reiteramos esta gestión, considerando que si, como resultado de las deliberaciones, llegara a establecerse un régimen arancelario desfavorable para el Uruguay, nuestra ya difícil situación cobraría caracteres de suma gravedad.

La cotización de las carnes en el Reino Unido está lográndose a niveles sumamente bajos con respecto a períodos anteriores, con el agravante de que en ciertos momentos ha resultado difícil o casi imposible, la venta de ciertas categorías de carnes.

Nuestros costos de producción e industrialización resultan desfavorables de manera que cualquier desventaja arancelaria, nos colocaría en situación de manifiesta inferioridad.

No es el caso de puntualizar los múltiples aspectos de los asuntos que trata la Conferencia de Otawa, desde que el ilustrado criterio del Sr. ministro, suplirá las consideraciones que pudiéramos formular, pero nos creemos en el caso de insistir acerca del perjuicio que sufriría nuestra economía, por cualquier resolución que dificultara la entrada de nuestros productos en los mercados del Reino Unido.

Saludamos al Sr ministro con nuestra más atenta y distinguida consideración. — *César G. Gutiérrez*, presidente; *Alberto Puig*, secretario ad-hoc."

RESPUESTA DEL MINISTRO DE R. EXTERIORES

"Ministerio de Relaciones Exteriores. — Montevideo, Agosto 11 de 1932. — Sr. Presidente de la Asociación Rural del Uruguay, Dr. César G. Gutiérrez. — Sr. Presidente:

En respuesta a la comunicación de fecha 3 del corriente, me es grato informarle que como es de pública notoriedad, el Ministerio a mi cargo, de acuerdo con las instrucciones del Sr. Presidente de la República, ha consagrado desde hace mucho tiempo una preferente atención a la Conferencia del Imperio Británico, que se celebra en estos momentos.

Las tareas efectuadas por el Ministerio de Relaciones Exteriores se refieren a las gestiones hechas en Montevideo, para coordinar en la mejor forma posible, los intereses de nuestro país confiados a las autoridades correspondientes y los intereses de la Gran Bretaña que a juicio del Ministerio merecen preferente atención.

A estas gestiones que revisten suma importancia, se agregan las que se desarrollan en Londres, donde actúa hace muchas semanas, el ministro don Pedro Cosio, especialista en estos asuntos, a quien las autoridades británicas le han dispensado especiales atenciones.

El proyecto que la Presidencia de la República ha pasado ahora al Consejo N. de Administración que beneficia los productos y mercancías de los países cuya balanza de comercio sea favorable al Uruguay en cierta medida, favorece en primer término, a Gran Bretaña porque la mayoría de sus productos son de preferente adquisición en cuanto a las necesidades públicas.

Por otra parte, la Comisión de residentes británicos y de ciudadanos uruguayos que designó la Presidencia de la República, presentará de un momento a otro un proyecto, según el cual varios artículos procedentes de Inglaterra, podrían ser objeto de una preferencia, en virtud de acuerdos especiales.

A su vez el Sr. Cosio ha recibido instrucciones para hacer ofertas al gobierno británico, en el sentido de que éste determine las medidas que pueden favorecer al intercambio, para ser sometidas de inmediato a la consideración de los Poderes Públicos.

Dada la importancia de la Asociación Rural del Uruguay y la colaboración y apoyo que ha prestado al Ministerio a mi cargo en toda su gestión, le doy con placer estas informaciones, saludando al Sr. Presidente, con mi alta consideración. — *Juan Carlos Blanco*."

EN LA COMISION DE ASUNTOS INTERNACIONALES

Bajo la presidencia del Dr. Alberto Domínguez Cámpora, y con asistencia de los señores Fidencio Nunes Ribeiro, Dr. Pedro Manini Ríos, Dr. Augusto C. Bado, Eduardo V. Haedo, Dr. Sebastián Buquet y Dr. Andrés F. Puyol, sesionó ayer la Comisión de Asuntos Internacionales de la Cámara, a fin de oír diversos informes que proporcionó el señor Ministro de Relaciones Exteriores Dr. Juan Carlos Blanco, respecto de la política económica internacional seguida frente a la Conferencia de Ottawa.

El acto terminó cuando el doctor Blanco finalizó su exposición que fué oída, también, por los señores diputados Ricardo Cosio, Luis Batlle Berres, Ricardo Paseyro, Cesáreo Alonso Montaño, Dr. Alberto Zubiría, Juan F. Guichón, Dr. Manuel G. Terán, Rogelio C. Dufour, Juan V. Algorta, Juan B. Etchenique y Mario A. Fontana.

LAS MANIFESTACIONES DEL DOCTOR BLANCO

Dada la falta absoluta de espacio nos vemos obligados a dar las partes fundamentales de la exposición del doctor Blanco, que son los siguientes:

Hasta el momento no hay nada oficial que permita creer en tratamientos diferenciales contra nuestro productos en relación a otras producciones similares. Las noticias oficiales que tiene el Departamento de Relaciones Exteriores son de que recién después de la Conferencia, cuando los miembros del Gabinete que se encuentran en Ottawa actualmente regresen a Gran Bretaña y sometan al Gobierno Inglés sus opiniones sobre la Conferencia, el Gobierno de Gran Bretaña adoptará las resoluciones que crean convenientes.

Tengo la impresión de que la nueva estructura que se acuerde a las relaciones de la Conferencia del Imperio Británico no impedirá que Gran Bretaña contemple sus propios intereses. Este punto es muy importante pues una decisión en ese sentido cerraría la posibilidad a negociaciones con países extranjeros e impediría las compras que efectúa Inglaterra por una razón excluyente de principio.

Aclarada la ruta de este modo queda por estudiar las condiciones del terreno político y comercial que pueden inducir a Gran Bretaña a un cambio de actitud para con nuestro país.

Como ya he manifestado no existe indicio oficial de ese cambio de actitud y sólo hay manifestaciones aisladas en la Conferencia en el sentido de una discriminación que perjudicaría al Uruguay.

En el terreno político, las relaciones amistosas del Uruguay con Gran Bretaña son mejores que nunca. Las relaciones entre la Cancillería y el distinguido y experto diplomático que ejerce la representación en Montevideo so nmuy amistosas y significan un acuerdo concordante en favor de las buenas relaciones de ambos países. La vinculación en Londres es notoria entre nuestra Legación y el Foreign Office, recibiendo desde hace varias semanas nuestro representante especial señor Cosio, ex Ministro en Londres, pruebas inequívocas de buena voluntad. El Poder Ejecutivo piensa designar al Señor Cosio Ministro Plenipotenciario en Gran Bretaña, a pesar de que ha recibido las seguridades del Gobierno Británico en el sentido de que el señor Cosio, en su carácter de agente confidencial, podía prestar los mismos servicios y sería recibido por el Ministerio del Exterior con la misma confianza y franqueza que si hubiera sido ya investido en ese carácter.

El Gobierno Británico ha manifestado su intención de no tratar los asuntos relativos al comercio de Gran Bretaañ con los países extranjeros hasta resolver los asuntos internos del Imperio y estas tratativas sólo empezarán en Londres al regreso de Mr. Baldwin y sus colegas. Como así mismo lo ha comprendido otro Gobierno interesado en este asunto, quiero referirme al de la República Argentina que ha llamado a su Embajador en Gran Bretaña, quién se encuentra en estos momentos en Buenos Aires a la espera de las instrucciones definitivas para las conversaciones que entablará a su debido tiempo en Londres.

Por otra parte, las instrucciones enviadas al señor Cosio hace algún tiempo por el Ministerio han tenido ya su efecto y el Gobierno Británico ha comunicado a este Ministerio que todas sus sugestiones han sido trasmitidas a los representantes Británicos en la Conferencia que se desarrolla en la actualidad. Como el Gobierno Británico ha informado que no se admiten observadores extranjeros en dicha Conferencia por su naturaleza interna, el Gobierno Uruguayo resolvió a los fines de información local que el Cónsul en Montreal se traslade a Ottawa y que el Encargado de Negocios en los Estados Unidos de América, hombre experimentado y experto en materia comercial se encuentre en Ottawa en la faz decisiva de la Conferencia, aunque tiene la convicción de que es Londres y más tarde, donde se dilucidarán los asuntos que nos interesan.

En cuanto a otros asuntos que pueden ser considerados por el Gobierno Británico como de carácter político, debo señalar cierto malestar en algunos círculos británicos por ciertas leyes y medidas que adoptó nuestro país y que se consideran inconvenientes para los intereses británicos. En primer lugar la falta de divisas para ciertas grandes empresas británicas radicada en el Uruguay, pero este asunto que en un momento pareció asumir proporciones ha sido orillado con buena voluntad, dentro de lo posible, por las autoridades competentes. También asumió los caracteres de una diferencia el relativo a las divisas de la Compañía "Shell-Mex", lo que fué arreglado con mi concurso personal, llevando la representación de la Presidencia de la República en

una sesión celebrada por el Consejo Nacional de Administración. Otro asunto es el relativo a la Compañía de Construcción Anglo - Scottish, en el cual se habían señalado diferencias de criterio entre la Compañía y la Administración que ha sido sometido a un arbitraje amigable, dentro de las leyes del país. Otro asunto pendiente es el relativo a ciertas dificultades con la Compañía del Gas, el cual espero será resuelto también por un arbitraje.

El Gobierno Británico no ha presentado reclamaciones oficiales a la Cancillería, no obstante lo cual ésta se ha ocupado privadamente, como es su deber hacerlo en coordinar los esfuerzos de las autoridades del país, que manejan las finanzas y los sistemas aduaneros e impositivos, para llegar a acuerdos favorables para ambas naciones, dentro de las relaciones comerciales con la Gran Bretaña de acuerdo con las tradicionales vinculaciones entre los dos países.

No nos cabe más que esperar trabajando siempre con fé y entusiasmo por los intereses de la República.

¿UNA "ENCUESTA" ANTE NUESTRO GOBIERNO?

Londres, 12. — A raíz de una información aparecida ayer, relativa a la negativa acordada a las tarifas preferenciales de entrada de mercaderías inglesas al Uruguay, el Foreign Office realiza una encuesta ante el gobierno uruguayo por intermedio de su legación en Montevideo.

El Ministerio de Comercio obra en concierto con el Ministerio de Relaciones y espera el resultado de esa encuesta antes de definir su actitud

—

Londres, 12. (Havas). — Por una información de la prensa londinense, el Foerign Office se enteró de que el Uruguay no encaraba la posibilidad de acordar a las exportaciones inglesas ventajas, a que por el balance comercial se creía Gran Bretaña acreedora del Uruguay.

Se espera, para comentar la decisión, entrar en posesión del documento oficial, pero desde ya se declara que los expertos del Ministerio de Comercio de Ultramar y del Foreign Office, examinan la cuestión.

En virtud de la gravedad de esta información telegráfica, nos entrevistamos de inmediato con el Ministro de Relaciones Exteriores, doctor Juan Carlos Blanco, a fin de conocer el grado de veracidad de tal versión.

El nombrado Secretario de Estado, con toda gentileza defirió a nuestro pedido, manifestándonos que estima esta noticia como una de las tantas informaciones tendenciosas que frecuentemente trasmiten las agencias, sin una base seria, con origen en fuentes afectadas de parcialidad. Nos agregó que no existe ninguna gestión oficial de la índole que se señala y que, por el contrario, acerca de este importante problema, se desenvuelven dentro de la tradicional cordialidad entre ambos países, haciéndose de nuestra parte amplias concesiones en favor de un firme y promisor entendimiento comercial.

Un homenaje al doctor Pablo De María

LO PROMUEVE EL COLEGIO DE ABOGADOS DEL URUGUAY

Bajo la presidencia del Dr. José Irureta Goyena, realizó una entusiasta Asamblea en el Colegio de Abogados del Uruguay.

El motivo principal de la convocatoria era el de designar al Dr. Pablo de María, socio honorario del Colegio y a la vez, la de propiciar la realización de un homenaje a tan distinguido profesor y jurisconsulto.

El Dr. Horacio Ros de Oger, Secretario del Colegio de Abogados concretó la moción ya acordada por su Directorio, y que comprendía dos partes.

1.o Nombramiento del Dr. de María, socio honorario de la institución y entrega al mismo de un pergamino en que se consignará esa designación.

2.o Creación de un comité nacional con la misión de organizar un gran acto académico en homenaje al Dr. de María, Comité en el cual tendrían su representación los diversos organismos culturales del país y especialmente, la universidad la magistratura y el foro, a quienes ha dedicado el Dr. de María lo más puro y fecundo de sus actividades.

En una breve improvisación, el Dr. José Irureta Goyena, exaltó la personalidad del homenajeado, de quién dijo que era tan bueno como sabio y el ciudadano más merecedor de la distinción que se le proyectaba.

La Asamblea votó por aclamación, la moción que se le sometía y resolvió luego de un breve debate, que se designase como acto preparatorio del gran homenaje nacional un Comité ejecutivo formado por el presidente de la Alta Corte de Justicia, Dr. Julio Guani, el Decano de la Facultad de Derecho, Dr. Emilio Frugoni, y el Presidente del Colegio de Abogados del Uruguay, Dr. José Irureta Goyena, comité que tendrá la facultad de integrarse en la forma que el mismo resuelva y amplia libertad para organizar el homenaje decretado.

La Secretaría dió cuenta de que había recibido la adhesión escrita de los Doctores José A. de Freitas, Pedro Díaz, Ramón P. Días, Salvador T. Milans, Rufino Peluffo, Tomás Aguirre, Roselló, Juan Vicente Chiarino, Agustín Ruano Fournier, Luis Arcos Ferrand y José Antonio Varela (de Salto), quienes, aunque impedidos por diversas causas de hacer acto de presencia, compartían ilimitadamente el propósito inspirador de la Asamblea.

Se hallaban presentes los Drs. José Irureta Goyena, Daniel García Acevedo, Eugenio J. Lagarmilla, Damián Vivas Cerantes, Antonio Urta y Rocca, Eduardo Jiménez de Aréchaga Emilio Frugoni, Dardo Regules, Horacio Abadie Santos, Arístides Delle Piane, Horacio Ros de Oger Max Guyer, Lorenzo Vicens Thievent, Enrique Geille Martín R. Echegoyen, Enrique Rodríguez Castro, Rodolfo E. Croci, Washington Barbot, Juan Maseves, Raúl E. Baegent., Federico Carlos Carbonell, Césareo Villegas Suárez, Alvaro Vargas, José María Durán Guani, Gervasio de Posadas Belgrano, Carlos Salvagno Campos, Bernardo Ferrés, Enrique Aramburú, José Luis Durán Rubio, Bibiano Riet, Justo J. Damiano, Julio C. Cerdeiras Alonso, Eduardo Roubaud, Héctor E. Tosar Estades, Raúl Pereda, Enrique J. Mochó, Oscar E. Rachetti, Eduardo J. Couture, Juan O. Abella, Eduardo Pablo Denadini, Lauro Rodríguez Pozzi, Manuel F. Ribero, Daniel García Capurro, José Irureta Goyena (hijo), Ignacio Zorrilla de San Martín.

ROSA ALVAREZ
Carnés fajas. — 18 DE JULIO 1002

LA LABOR PARLAMENTARIA DE AYER

Después de extenso debate se aprobó el proyecto sobre toma por el Estado del personal cesante de las compañías telefónicas — Se interpelará al Ministro del Interior — Se continuó el debate sobre el proyecto de seguro de la desocupación.

DISCURSO DEL DOCTOR CESAR G. GUTIERREZ

EN DIPUTADOS

Como estaba anunciado ayer de tarde a las 3 se reunió la Cámara de Diputados, en sesión extraordinaria, con el objeto de considerar en primer término, el proyecto toma por los entes industriales, del personal cesante de las empresas privadas, en discusión particular.

Concedida la palabra al miembro informante, señor Macció fundamentó el proyecto de la comisión diciendo que puede servir de base para tomar resoluciones.

El debate se torna por momentos desordenado, pues varios legisladores pretenden hablar al mismo tiempo.

Impuesto el orden por la presidencia, toma la palabra el Dr. Mario Rossi para manifestar que no votará el artículo 1.o, en la parte que se refiere a la prueba de competencia de los empleados y obreros. Considera que éstos deben estar eximidos de dichas pruebas, pues el solo hecho de desempeñar cargos en las empresas privadas los declara competentes.

Propuso el representante riverista, un agregado sustitutivo de dicha parte del artículo, teniendo en cuenta las aptitudes y antigüedad del personal.

Estando por sonar la hora reglamentaria se resolvió hacer un cuarto intermedio hasta hoy a las 10 de la noche, levantándose de inmediato la sesión.

La sesión ordinaria

MOCIONES PREVIAS

Pasadas las 3 la Cámara inicia la sesión ordinaria, bajo la presidencia del señor Otamendi, a fin de continuar la discusión del proyecto sobre seguro de desocupación anterior en su artículo 8.o.

Abierto el acto y después de darse lectura a los asuntos entrados, se consideraron las siguientes mociones previas.

PENSIONES A LA VEJEZ

El señor Saviniano Péres manifestó que los fondos votados para el pago de pensiones a la vejez, están agotados con los pagos de Junio y Julio y pide se exhorte a la comisión respectiva para que remita el proyecto creando recursos a fin de tratarlo antes del receso.

LUCHA CONTRA LA LANGOSTA

El señor Alonso Montaño se ocupó de la invasión de la langosta en los departamentos del litoral de la falta de medios para combatirla. Manifiesta que deben cooperar todos los ministerios en la lucha contra este acridio. En nombre de la Comisión Fomento de la Producción, anuncia que pedirá más tarde se declare grave y urgente el proyecto venido con sanción del Senado y que destina 30.000 pesos a ese fin.

LOS OBREROS Y EL CAPITALISMO

El señor Gómes se ocupó de cuestiones sociales; de los obreros y su situación frente al Capitalismo y se refiere en especial a la situación de Kerbis y Cisneros, a quienes debía juzgarse hoy por un delito que, dice, no cometieron.

Censura la actitud de los jueces en todas sus actuaciones y protesta por la clausura del diario "Justicia" así como también por la sanción del proyecto de inmigración y seguro de desocupación.

PRORROGA DE LA CONTRIBUCION INMOBILIARIA

El señor Paseyro, volvió a referirse a la prórroga de las contribuciones inmobiliarias y respecto a la veracidad de la afirmación que hizo en la sesión anterior de que más del 40 o|o de contribuyentes que están en buena posición pecuniaria dá lectura a las nóminas de éstos, dejando así probado que sus apreciaciones eran bien fundadas.

LA PESTE EN LAS HACIENDAS DE PAYSANDU

También se ocupó el señor Paseyro de la peste aparecida en las haciendas del departamento de Paysandú y los estudios que sobre esto ha hecho el doctor Echenique, quien saca en conclusión que se debe a una falta de nutrición de sales de calcio. Pide que se pase la versión de sus palabras al Consejo Nacional.

CHINCHULIN QUE SE QUEMA

El doctor Terán hizo uso de la palabra para decir que la Caja de Jubilaciones y Pensiones de Empleados y Obreros de Servicios Públicos, procediendo injustamente, ha designado para sustituir empleados nacionalistas de sus oficinas departamentales á elementos batllistas. Cita el caso particular de Artigas, en que el auxiliar de filiación nacionalista, fué sustituído por el batllista Juan J. Aguirrezabal.

Como cree que la Caja referida es un ente autónomo y debe cumplir con la ley de trabajo que rige para los demás entes, pide que pase la versión de sus palabras al Consejo Nacional a fin de que haga cumplir en dicho ente la disposición a que alude.

Además tiene dudas sobre la legalidad del nombramiento del señor Aguirrezabal y desea se soliciten informes a la Alta Corte de Justicia y Corte Electoral, sobre la situación legal de dicha persona, desde que no pueden ocupar puestos públicos quienes no tengan sus derechos de ciudadano en actividad.

POLICIA SANITARIA DE LOS ANIMALES

El doctor Arrarte Corbo, se ocupó del decreto de 2 de Julio del corriente año, del Consejo Nacional de Administración con el que no está de acuerdo, porque no se basa en ninguna razón científica en lo que a Policía Sanitaria Animal se refiere.

Critica la actitud del doctor Muños Giménez, director de la Policía Sanitaria de los Animales, que no ha acompañado las aspiraciones de las autoridades rurales y censura que ese mismo funcionario critique los actos del Parlamento.

LA LEY SERRATO

Luego el doctor Solares se ocupó de la Ley Serrato que en su concepto debe ser modificada en la parte en que ella no permite a los propietarios de casas alquilarias.

Se extiende en consideraciones sobre el particular y pide urgencia en el despacho de un proyecto suyo, presentado en tal sentido.

PUEBLO DE CARMEN

Habló después el señor Puig que reclamó para el pueblo del Carmen el complemento de las obras iniciadas para la provisión de agua potable.

DE NUEVO LA CONTRIBUCION INMOBILIARIA

El doctor Mac Coll refiriéndose a las manifestaciones del señor Paseyro respecto a la falta de pago a la contribución inmobiliaria por unas personas que había nombrado, dice que entre ellas figuran algunas que sino lo han pago es porque la Dirección de Impuestos no ha efectuado todavía la liquidación.

Sostiene el doctor Manini Ríos que es censurable la conducta de la Dirección poniendo en la picota pública nombres propios, de pudientes o no pudientes y mucho más cuando la culpa no es imputable a los contribuyentes.

El señor Paseyro dice que no ha sido la Dirección quien ha hecho públicos esos nombres sinó él, que recurrió a dicha oficina en busca de eso datos que le fueron proporcionados en su carácter de diputado.

Corrobora las afirmaciones el señor Paseyro, el señor Cosio.

Interviene nuevamente el Dr. Manini para insistir en sus manifestaciones anteriores. Refiere que hay muchos propietarios que tienen sus bienes hipotecados y no está bien que se den a publicidad nombres propios ni de pobres ni de ricos. Quienes se atrasan en el pago, dice, tienen demasiado castigo con los recargos, tasas y sobretasas y más todavía, con la ejecución de la propiedad en mora. Dice que no está bien la dilucidación de nombres en estos casos.

Así las cosas, el doctor Mac Coll propone que los nombres enumerados por el señor Paseyro no figuren en la versión taquigráfica. Se opone a ello el comunista señor Gómez, porque considera que estas distinciones solo alcanzan a los ricos.

Dado el punto por suficientemente discutido, se votó afirmativamente la moción del doctor Mac Coll.

LA REVOLUCION EN ESPAÑA

El señor Buranelli propuso se dirijiera un telegrama al Gobierno Español, solidarizándose con la República pero pidiendo que el jefe del movimiento revolucionario General Sanjurjo no sea ajusticiado.

Tal proposición dió lugar a un cambio de ideas, pues se argumentó que dicho militar ha sido un traidor para la República de España y que para alzarse en armas, ha engañado a sus soldados. Por otra parte desde aquí no pueden apreciarse en su justo valor los actos producidos en España y no debemos por lo tanto inmiscuirnos en este asunto.

En concepto del señor Gómez; el ha cambiado muy poco el régimen político y administrativo de España, pues allí los ministros han continuado con la misma conducta que durante el reinado. Criticó que se dejara escapar a Alfonso XIII complicado en cuanto negocio ilícito ha habido en España en los últimos años.

CONTESTA EL Dr. CARBAJAL

Contesta el Dr. Carbajal Victorica el que hace crítica de las palabras del comunista Sr. Gómes, que no hace más que hablar de cortar cabezas. Y en eso no lo sigue... Expresó el diputado riverista, que los comunistas preconizaban la táctica de decapitar a cuantos no piensan como ellos, para ver si se les aplica el procedimiento, permitiéndoles que entonces prueben con jactancia que con cabeza y sin cabeza, defender con el mismo brillo los ideales comunistas. Repudia la pena de muerte porque ella es un fracaso desde cualquier punto de vista que se le mire. Considera también el diputado riverista que nuestra Cámara está abusando en el envío de telegramas a gobiernos extranjeros por cuestiones de orden interno.

Critica también que el diputado socialista encuentre bien la aplicación de la pena de muerte en este caso. Le resulta odiosa la actitud del general Sanjurjo, pero no acepta para el mismo la pena de muerte porque con ella sobre la cabeza de un delincuente se colocaría la corona del martirologio.

Tras otras razones, se resiste el envío del telegrama al gobierno de España.

La Cámara — termina diciendo el doctor Carbajal — debe continuar su labor discutiendo los problemas que afectan la economía nacional, cuyos proyectos esperan una inmediata sanción.

UNA VIDA POR LA DE MILES

Interviene el Sr. Zavala Muniz. — Dice que la Cámara está perdiendo el tiempo con estos debates; y que por salvar la vida de un hombre,— la del General Sanjurjo — se pone en peligro la de miles de desocupados que esperan la inmediata sanción del proyecto que contempla la situación de éstos.

A VECES SE JUSTIFICA

El socialista doctor Seoane justifica la pena de muerte en muchos casos y muy especialmente cuando aplicándola en una persona, se salvan la de miles de personas como ocurrirá ahora en España.

Las palabras del doctor Seoane son frecuentemente interrumpidas por diputados de diversas bancadas.

Los socialistas son contrarios a la pena de muerte; pero en ciertas ocasiones la admiten.

Es contrario al envío del telegrama. Se dá el punto por suficientemente discutido, quedando aprobada la moción del señor Buranelli.

INTERPELACION AL MINISTRO DEL INTERIOR. — EL JEFE DE POLICIA DE ARTIGAS

Concedida después la palabra al señor Vasconcellos, dice que todo cuanto ha dicho respecto al Jefe de Policía de Artigas, señor Vázques, es rigurosamente exacto. Dicho funcionario cuando era Concejal dispuso de bienes del Municipio en el Salto; y en Artigas, hay constancia de su conducta en el Juzgado Letrado. De todos estos hechos — agrega el señor Vasconcellos — tiene perfecto conocimiento el Presidente de la República al que él ofreció el modo de comprobar esos cargos. Como el señor Vasconcellos no quiere contestar desde su alto sitial al señor Vázquez, pide que el Ministro del Interior concurra a Sala a dar explicaciones respecto a los motivos que tiene la Presidencia para mantener en su puesto a un hombre de las condiciones morales del señor Vázquez.

La moción del señor Vasconcellos se votó afirmativamente.

SEGURO DE LA DESOCUPACION

Se pasa después a proseguir la discusión del debate del proyecto de seguro de la desocupación, pendiente en su artículo 8.o, que se refiere a los trabajos pesados para los cuales regirá una jornada máxima de siete horas.

HABLA EL Dr. CESAR G. GUTIERREZ

Concedida la palabra al diputado riverista doctor César G. Gutiérrez, pronuncia el siguiente discurso:

Sr. Gutiérrez. — Pido la palabra.

Sr. Presidente. — Tiene la palabra el Sr. diputado

Sr. Gutiérrez. — En la sesión anterior, el miembro informante, al discutirse este artículo, en la imposibilidad de estudiar la situación económica de algunas industrias, aportó al debate cifras de rendimiento obtenido por éstas en el último ejercicio que citaban las estadísticas. No podía escapar a su esclarecido criterio que para la sanción de esta ley, interesa el asesoramiento de la Cámara, el conocimiento de la situación económica de las industrias que van a tener que soportar una nueva carga en el costo de producción, de acuerdo con lo determinado por el artículo 10.

Es evidente, Sr. Presidente, que para ciertos trabajos pesados y que exigen atención intensa y continuada, como dice el proyecto en discusión, debe aceptarse que rijan disposiciones diferentes a la ley general de ocho horas, para estos oficios o trabajos contínuos que someten al obrero a una fatiga tan intensa, como aquellos a que hace mención este artículo, pero, es evidente también, que debe tenerse en cuenta la capacidad de las industrias que van a ser sometidas, a esta nueva carga, porque si bien participamos de esta aspiración humana de hacer más leve y llevadero el trabajo, es necesario, también, conceder suma importancia a saber: si las industrias están en condiciones de soportarlas o no, porque si ellas no estuvieran en condiciones de soportar estas nuevas cargas, se obtendría con la sanción de esta ley, posiblemente un resultado negativo a las aspiraciones que informa dicho proyecto, porque si su situación económica no permitiera gravitar sobre sus escasos rendimientos este nuevo encarecimiento de la mano de obra tendría fatalmente una repercusión dolorosa sobre los intereses obreros que con ella se quieren tutelar.

En lo que se refiere al artículo siguiente, también se hace una reducción en la jornada obrera de seis horas. No establece la ley al hablar de la fabricación de vidrios, de cristales, manipulación de ciertas pinturas tabacos, carnes, etc., si todas las faenas vinculadas con estas industrias van a estar sometidas al régimen obrero de seis horas, o si este horario especial existirá tan sólo sobre determinadas tareas.

LA OPINION DE LOS FRIGORIFICOS

En este sentido, considero oportuno informar a la Cámara que hace dos días, a pedido de los representantes de las compañías frigoríficas, se realizó una sesión en la Asociación Rural, con la concurrencia de los miembros de la Junta Directiva de la Federación Rural, a objeto de escuchar a los representantes de esas empresas que querían informar sobre algunos aspectos de esta ley y sobre la repercusión que ella tendría en esas industrias.

Es sabido que las entidades rurales, muchas veces han discrepado en la forma como han actuado los frigoríficos en la cotización de precios y en las ganancias exageradas que han reclamado para su industrialización, pero, esto no ha obstado, como no podía ser de otra manera, a que los recibiéramos con agrado y escucháramos la exposición que estos señores nos formularon. Sintetizando los argumentos fundamentales en que destacaron la enojosa consecuencia que esta ley limitando la jornada obrera a seis horas, podría tener sobre sus industrias y de reflejo, sobre los rubros pecuarios, podemos decir que se refieren a dos o tres puntos a los que asignaban gran importancia.

Expresaron los representantes de las empresas frigoríficas que el manipuleo y la mano de obra en el Uruguay pueden considerarse que aumentan el costo de elaboración comparados con el costo en la Argentina, país que nos hace la competencia con una serie de privilegios naturales a su favor; en un treinta por ciento superior al de la Argentina y que estas condiciones de inferioridad a que ya estaba sometida nuestra industria, se aumentaba en una forma más sensible en lo que se refiere a la mano de obra del Brasil y, más aún en relación a las Usinas de Sud Africa que han empezado a actuar con fuertes competidoras en los mercados del continente.

Señor Troitiño — ¿Me permite?...

Pero en compensación, las empresas frigoríficas tienen a su favor el cambio, tienen un buen porcentaje de cambio a su favor, que quizás llegue a neutralizar completamente la diferencia.

Señor Gutiérrez. — El factor cambio, que puede ser tenido en cuenta, creo que hay que hacerle algunas reducciones; pero no estaría en condiciones de ilustrar al señor diputado. De modo que me voy a limitar a continuar relatando a la Cámara, para que le conceda la importancia que su criterio le aconseje, las otras manifestaciones que hicieron los representantes de las empresas extranjeras.

Dijeron, además, que aunque no podían dar las cifras concretas, podían apreciar en cuatro millones de pesos oro la cantidad de jornales que satisfacían anualmente y si este régimen obrero de seis horas diarias se refería a los distintos manipuleos que se realizan en aquellas usinas, podía apreciarse en 25 por ciento el aumento de la mano de obra, lo que equivaldría más o menos, a un millón de pesos.

Hicieron notar también que la situación que atravesaban actualmente esas empresas industrializadoras no les permitiría soportarlo, unido a otros gravámenes que impone esta ley, como es el de veinte centésimos como contribución diaria por cada jornalero que trabaja en esos establecimientos, el porcentaje de un tres por ciento sobre el monto de jornales que pagan y el diez por ciento sobre las ganancias líquidas. Unir a éste régimen impositivo el enorme encarecimiento que derivaría de esta reducción de la jornada obrera, que ya estaba por sí encarecida por leyes que rigen en nuestro país y no existen en otros países vecinos, competidores nuestros; haría que la situación actual de las empresas no pudiera soportar este nuevo aumento del costo de producción, y que se verían obligadas a cerrar los establecimientos, o lo que es mucho más probable, a derivar sobre las cotizaciones de la ganancia el aumento impuesto al precio de la industrialización.

LA SITUACION GANADERA

Es sabido que la ganadería atraviesa una situación muy difícil; que este año, aun en el período invernal se han reducido mas los precios; que a pesar de nuestra exportación, contrariamente a lo que sucede con la Argentina, que va en aumento, va en disminución, lo que podría favorecer una cotización mejor ha sufrido una gran rebaja aun en estos períodos de escasez, reduciéndose a 83 milésimos lo que se podría pagar por el kilo en pie, por las carnes excepcionales de primera calidad; eso, unido a una zafra lanera que todavía no se ha podido realizar en su totalidad, la dificultad en lo que se refiere a la siembra por estos períodos lluviosos, constituyen un conjunto de factores de que la Cámara ya tiene conocimiento y que ha obligado a tomar intervención legislativa en los problemas que crean las actividades pecuarias, como es la ley de arrendamientos y otros proyectos evitando el pago de los intereses en mora al Banco Hipotecario factores los mencionados que gravitan en forma casi insoportable sobre la producción pecuaria, se encontrarían, a juzgar por las manifestaciones de los representantes de estas empresas agudizados con las consecuencias que crearían la sanción de este proyecto de ley.

Señor Seoane. — ¿Me permite?...

¿Y no le explicarían esos señores representantes el por qué de la baja de las cotizaciones invernales? Hubiera sido interesante.

EL BAJO PRECIO DE LAS CARNES

Señor Gutiérrez. — No explicaron los representantes de las empresas extranjeras el porqué del problema que plantea el señor diputado; pero yo podría contestarle, en este caso, por informaciones puramente personales que pueden estar equivocadas.

Es sabido que la capacidad adquisitiva de los mercados consumidores, se mantiene reducida a consecuencia del problema de la desocupación que asola en forma más o menos intensa, a casi todos los pueblos europeos y que tiene una de sus manifestaciones mas intensas en Inglaterra.

Esto ha traído como consecuencia que cierta clase de productos, como son los cuartos delanteros, que en realidad es la parte inferior del animal, no tengan salida en los mercados consumidores de Europa. Los frigoríficos extranjeros, por la ley de monopolio del abasto a favor del Frigorífico Nacional, no pueden deshacerse dentro de fronteras de ese artículo que está sometido a cotizaciones que, según ellos, no llegan a cubrir su costo. No pueden enviarlo con provecho al extranjero por su difícil salida, realidad de hechos que abona el antecedente de que los frigorífico hayan ofrecido al Municipio, a reducidísimo precio, esta carne, para abaratar el consumo de la población, y que la vendan a sus obreros al precio de cinco centésimos el kilo.

Este es el informe de carácter particular, repito, que puedo dar al señor diputado, sobre el motivo de la baja de esta cotización de carne, aparte de que otros países, como Brasil, van actuando sobre el mercado, intensificando su producción en forma verdaderamente sorprendente. Y a pesar de que nuestras informaciones y el conocimiento que podamos tener de estos problemas nos demuestra que existe una inferioridad de calidad del producto en lo que se refiere a ese país, comparado con el nuestro, la verdad de los hechos es que va aumentando cada año en forma acentuada su arribo en los mercados europeos y es un incómodo competidor de las carnes uruguayas. Se puede agregar a esta exportación del Brasil la de Sud Africa, con grandes usinas que se han establecido en Rodhesia donde el valor de la tierra, el costo de producción é infinidad de factores hacen que se pueda llegar a los mercados con precios más baratos; y debiendo recordarse también las colonias inglesas, y entre ellas Nueva Zelandia, que aumenta en forma sensible, que llama la atención, su arribo de carnes a Inglaterra sobre todo ovinas, gravitando como un factor decisivo en la lucha de la competencia.

LA CONFERENCIA DE OTTAWA

Esta situación a la cual no quería referirme, y que lo he hecho en el deseo de satisfacer la pregunta planteada por el señor diputado Seoane, se agrava también, aconsejando un compás de espera con la Conferencia que se está celebrando en Ottawa, en que Inglaterra se siente solicitada por dos grandes problemas: la cohesión política y económica de sus dominios que exigen facilidades para sus productos y al mismo tiempo, por la necesidad social de abaratar la vida de su pueblo, en el cual en espacio de medio siglo, y aun ahora, el Río de la Plata ha dado la solución más conveniente para la alimentación y los intereses de su clase trabajadora.

Esta Conferencia de Ottawa crea un interrogante decisivo y nuestras informaciones hasta ahora no son muy completas. Creo que en este momento la Comisión de Asuntos Internacionales de la Cámara recibe la visita del Ministro de Relaciones Exteriores para informarla sobre las noticias que el Gobierno tiene al respecto.

Cabe analizar el panorama en líneas generales que se presenta para los grandes rubros de nuestra producción. A pesar de nuestros afanes de diversificarla, afanes bien inspirados que han movido y estimulado al Parlamento a dictar la serie de leyes bien concebidas que van en auxilio de todas aquellas manifestaciones agrarias que pueden ofrecer nuevas posibilidades a nuestra economía, no dejándola librada a una arriesgada monocultura a pesar, vuelvo a repetir de esta bien inspirada legislación que mueve todos los espíritus en la Cámara, la realidad de los hechos es que aun la ganadería sigue aportando más del 80 o del 85 o|o de nuestras cifras de exportación.

LA DEPENDENCIA INTERNACIONAL

Al informar a la Cámara de estos antecedentes expresados por los representantes de las compañías industrializadoras, no podemos olvidar que todas aquella producción que rebasa el consumo interno va a buscar salida en los mercados exteriores, está sometida a la ley, de la interdependencia económica a que todas las naciones están sujetas en el comercio internacional por la competencia de otros países, que al no acompasar su legislación social a nuestras aspiraciones, crean situaciones que otros parlamentos han tenido que contemplar, y aún sus representantes más avanzados han debido detenerse en homenaje a estos factores internacionales, que en realidad son decisivos y todopoderosos en la solución de estos problemas vinculados al porvenir económico de cada nación.

APLAZAMIENTO NECESARIO

Yo he hecho notar a la Cámara, desde el principio mis palabras, el origen de las informaciones que aportaba con las cuales no puedo solidarizarme sino con aquellas que coinciden con el conocimiento anterior que pudiera tener, pero, creo que de las apreciaciones que he formulado bien puede fluir la conveniencia de que la Cámara en estos asuntos se ciña a la conducta que siempre ha seguido, de asesoramiento, para poder determinarse con verdadero conocimiento de estos problemas que repercuten en forma tan fundamental sobre nuestra economía y que en realidad, dentro de las mejores intenciones, pueden tener resultancias contradictorias a los propósitos que se persiguen.

Y haría moción, señor Presidente, si la Cámara considera conveniente meditar sobre estas razones, para que este capítulo de limitación del trabajo pasara a Comisión, sin perjuicio de que se continúe estudiando el proyecto y que al pasar a Comisión, estas empresas, como así todas aquellas que pudieran sentirse heridas en sus intereses, sean escuchadas y aporten sus razones, pudiendo la Cámara sancionar esta ley con toda la meditación y el asesoramiento necesario para hacer algo que no viva sólo en el papel como una esperanza, sino que resulte una legislación constructiva, eficaz y que contemple verdaderamente los propósitos que persigue el legislador.

Hay una razón que justifica en nuestro medio, este pedido de que pase a Comisión este capítulo y que se escuche a las empresas interesadas antes de su sanción. Tenemos, en lo que se refiere a las manifestaciones que han hecho las empresas manipuladoras de carne.

Un organismo como el Frigorífico Nacional, podría aportar informaciones de gran utilidad para controlar las declaraciones de aquellas.

De manera, que sería una actitud ligera de la Cámara de negarse a estudiar a fondo un problema fundamental para lo cual debe buscarse todos los elementos de juicio necesarios para determinarse a plena conciencia con conocimiento de hechos esenciales para su estudio.

He terminado.

EL DOCTOR ARENA

Se opone resueltamente al pase a Comisión propuesto por el doctor Gutiérrez, el doctor Arena quien entiende que aparte de las razones que contiene el artículo, hay que achicar la jornada del trabajo para hacer menos intenso el problema de la desocupación.

GUTIERREZ VERSUS ARENA

El doctor Navarro interrumpe y expresa que si se toma esta resolución de reducir la jornada obrera como medio de conjurar la desocupación, una vez que ésta haya desaparecido debe la Cámara abocarse a reducir con carácter general la jornada de trabajo.

El doctor Gutiérrez, de acuerdo con su moción anterior, no vé inconveniente en que se siga tratando el proyecto pasando esta parte a Comisión.

El doctor Arena reanuda su discurso diciendo que no debe darse privilegio a las industrias, sacrificando para ello la vida de los obreros con jornadas excesivas, que aniquilan a estos trabajadores.

EL Dr. CARBAJAL VICTORICA

El doctor Carbajal Victorica, manifiesta que nadie sostiene el despropósito de que el progreso industrial se nutra de la explotación inicua y desalmada de los trabajadores, pero que el problema planteado no es de exclusiva índole sentimental porque debemos ver como consagran nuestros deseos de mejorar al obrero en la dura realidad económica actual. Agregó después que su compañero de bancada Dr. Gutiérrez, no ha sido con el fin de proteger a las industrias que ha pedido el pase a Comisión de este artículo, sino que lo ha hecho con el fin de que se pueda estudiar a fondo este asunto y después pronunciarse con entera conciencia.

A su vez el doctor Gutiérrez toma nuevamente la palabra y se expresa en estos términos:

DE NUEVO EL DOCTOR GUTIERREZ

Señor Gutiérrez. — ¿Me permite, doctor Arena?

Señor Arena. — Sí, señor.

Señor Gutiérrez. — Pediría, en primer término, señor Presidente, que se descontara al doctor Arena el tiempo que lleve mi interrupción, para no estar en la violencia de restarle el que le corresponde en el uso de la palabra.

La alusión del doctor Arena me obliga, no diré a aclarar mi pensamiento, porque creo que he sido bien claro. He determinado desde el principio que la propia expresión vaga del artículo propuesto, que habla de manipuleo de carne, sin especificar a qué clase de trabajo se refiere, fatalmente llevará a la confusión, que daría a esta ley una amplitud y una trascendencia dentro del campo económico que podría hacer enojosa su aplicación.

Yo no concibo ni acepto que estos problemas, vinculados estrechamente en lo más hondo de la vida a las faz social se puedan estudiar clasificando a los hombres dentro de un espíritu bueno, inclinados al plano de la justicia, o en un espíritu cerrado, en el egoísmo más arcaico, impermeable a todo sentimiento de solidaridad y de justicia. Lejos de mi tal sentimiento ni tal punto de vista; pero no se puede tampoco, sin abandonar el plano de la realidad vital en que se debaten estos problemas, olvidar esa faz internacional que yo señalabe y que en los Parlamentos europeos, a las bancadas socialistas y a otros elementos avanzados ha obligado a detenerse en defensa de la producción del país, a la cual fatalmente está vinculado al porvenir de los obreros.

EL EDEN COMUNISTA

Y si nos remontamos, dentro de la sociedad actual, a aquellos gobiernos que tienen como postulado máximo y función esencial del beneficio exclusivo de los obreros, que nacionalizan todas las usinas, adjudicando en provecho del Estado, de la colectividad, las ganancias que puedan obtener y estudiamos la situación de los obreros en la propia Rusia bajo la dictadura soviética y comunista, vemos que también allí existe el viejo concepto el trabajo - mercancía, y que se obliga a los obreros someterse al trabajo a destajo y que para aumentar en 1930 en 7 o|o a los jornales, se les exigió un rendimiento del 17 o|o en la producción.

(Interrupción del señor diputado Gómez).

—Vemos cómo aún en el gobierno soviético, agitado por el afán de redención económica del proletariado, existe también algo que está abolido en absoluto de nuestras costumbres, lo que se llama "las brigadas de choque"; y cuando flaquean los obreros en el rendimiento industrial de una fábrica, van grupos de elementos expertos y calificados a enseñarles como deben acicatear sus brazos fatigados para producir más, y a aquéllos que no llenan esa aspiración se les pone en la lista negra en los diarios y se les condena al paro forzoso durante seis meses. A los que abandonan las usinas, se les clasifica de desertores, y se les pone al margen de la ley. El señor diputado comunista que ponía el grito en el cielo contra la ley de indeseables, se olvidaba que en la legislación rusa ese principio llega a severidades verdaderamente tiránicas. Allí los campesinos no pueden ir a la ciudad y si van a ella deben ir con su contrato de trabajo; si no lo llevan, no pueden entrar a las ciudades. Para ellos no existe pensión a la vejez, ni el seguro contra la desocupación, ni ninguna de las leyes sociales. De manera señor Presidente, que no se trata de colocar estos problemas en posiciones puramente sentimentales.

(Interrupción del señor diputado Gómez).

—Yo creo haberse colocado bajo un punto de vista razonable. He determinado bien cuál era mi punto de vista. La jornada de seis horas es aceptable cuando lo exige un concepto de higiene, de defensa de salud, pero yo no lo acepto dentro de una redacción vaga como la de este artículo, que habla de manipuleos y no determina qué clase de manipuleos son. No se trata, lo repito, de una cuestión puramente sentimental. Hay que estudiarlos dentro de la significación económica que ellos, desgraciadamente, tienen envueltos en sí.

Esa gran conquista de la maquinaria moderna de la alta técnica, ese himno a la inteligencia, a la glorificación del pensamiento humano, que diríase hubiera encenchado los dominios del hombre para tener a su servicio un nuevo esclavo, parece haberse revelado desde el fondo de sus entrañas bajo un secreto íntimo y haberse transformado en dueño y esclavizador del espíritu humano. Parece que esa maquinaria, con el acicate de la gran producción, hubiera despertado, como lo hace sentir un pensador moderno, el insomnio, y la inquietud de un mundo negando el derecho al reposo.

Modifiquemos este estado; lleguemos a legislaciones humanas, amplias, pero sometiéndonos dentro de la verdad suprema, que es la realidad de los hechos, dentro del fuego de intereses y de fuerzas que plantean las distintas actividades de los demás países y no nos olvidemos, en una insensatez lamentable, de la pequeñez de nuestra capacidad económica. Debemos recordar que no estamos capacitados ni selectivamente, ni por el volumen de nuestra producción para poder planear soberanos, marcando normas a los demás. Nuestra pequeñez geográfica, nuestra reducida capacidad productiva, nos encadena, si queremos hacer legislación positiva, razonable y práctica a mirar el panorama del mundo y a acompasar nuestra marcha a una interdependencia que nos obliga a tener mesura y ponderación en las actitudes que asumimos.

EL DOCTOR MANINI RIOS

El doctor Manini Ríos toma luego la palabra y manifiesta que si no

(Continúa en la pág. 7)

DEL GRAN MUNDO

La señorita Francine Bernardi País, rodeada de un grupo de amistades durante la recepción ofrecida ayer en la Legación de Italia, con motivo de su próxima boda

En la Legación de Italia—

La sede de la Legación de Italia en la calle Ellauri, fué ayer de tarde, marco de una brillante recepción, con motivo de haber recibido a las amigas que deseaban saludarla antes de su boda, la señorita Francine Bernardi País.

Estaban en esta reunión, durante la cual, la gentil novia, colmó de finas atenciones a sus visitas, las siguientes:

Señoras: María Ilarraz de Terra, Corina Rucker de Seré, Matilde Testaseca de Guerra Romero, María Angélica Platero de Wilson, Celia Alvarez Moulia de Amézaga, Esther Boffil de Lasala, Clotilde Lussich de Hughes, María Antonieta Platero de Real de Azúa, Isabel Taranco de Levrero, Herminia Garzón Casaravilla de Mañé, Lucía Wilson Castellanos de Shaw Pérez Butler, Clara Orueta de Fillol, Elisa Taranco de Levrero, Elena Caneco de Araújo Jorge, María Elena Taranco de Zumarán Arocena, Elsa Wilson Platero de Stajano, Sucy Howard Tocavent de Shaw Pareja, Emilia Mousqués de Martínez Chavarría, Elena Alvarez de Calamet, María Malafaya de Furst, Margarita Platero Fynn, María Elena Serrato Perey de Bentancor, Elisa Ferrando de Biraben, Chicha Pittaluga Pittaluga de Areco, Corina Seré Rücker de Márquez Castro, Blanca Usher Conde Heber Uriarte, Margot Alvarez Martínez de Buero, Livia Sosa de Butler, Monona Williams de Arteaga, Sara Gómez de Howard Fuller, María del Rosario Bustos Vaeza de Williams, Gladys Shaw de Mora Otero, señora de Butler Wright, Esther Garabelli de Platero, Matilde Paseyro de Canabal, Esther Lussich de Cardoso, Adelia Nicolich, Mercedes Bengolea Guerra de Rogberg Balparda, María V. de Veltroni, Rosina Williams de Gianetto, Sara Usher Conde de Minelli, Viola K. de Harriman, Elisabeth Pappe de Schmidt-Elskop, Cristina Brieva Gana de Molina Lettelier, Margarita Figari Castro de Faget, Ivette de Baylen, Isabel Terra Ilarraz de Marinelli, China Willat de Fontan, Matilde Taranco de Arocena Capurro, Elvira Mousqués de Capurro, Nieves Ramos Montero de Mazurkievicz.

Señoritas: María Carlota de Pena Díaz, Isabel Mendoza Etchebarne, Ema y Susana Braceras, María Elena Figari Castro, María Antonia Hughes Mañé, María Angélica Lussich Márquez.

Sociabilidad—

Con motivo de haber cumplido años la señora Carmen Victorica Alvarez de Pochintesta, su residencia de la calle Tristán Narvaja, fué marco de una selecta reunión.

Pasaron a saludarla las señoras: Josefina Alvarez de Perey, Margot Alvarez Martínez de Buero, Josefina Perey de Serrato, Florencia E. de Pochintesta, Blanca Perey de Storace, Sara Blixen, Elena Alvarez Mouliá de Calamet, Lala Rücker de Poro, Rosa Blanca Más de Ayala de Miláns, Isabel Balparda de Larravide, Julia Balparda de Risso, Carmen Perey de Soneira, María Julia Alvarez Martínez de Bonomi, Ana Balparda de Butler, María Amelia Alvarez Martínez de Mezzera, María Esther Pochintesta de Caprario, Teresa Alvarez de Preve, Carmen Alvarez Martínez de Balparda, Elena Calamet de Pareja, y María Mercedes Alvarez Martínez de Campomar.

Señoritas: Elena Victorica Alvarez, Isabel Larravide Balparda, Rosa Del Castillo, Ana Butler Balparda, Carmen Pittaluga, Carlota Alvarez Preve, María Angélica Alvarez y un grupo de caballeros.

—Se anuncia para el mes entrante, una hermosa fiesta que ofrecerá la señora Dolores Piccardi de Caprile en su residencia de la calle Sarandí, en honor de sus nietas Amalita Caprile Zumarán y Renée Casaravilla Caprile y en la que será presentado en sociedad, un prestigioso grupo de jovencitas conocidas.

—Cumple años hoy, la señorita Coca Ramos Suárez.

—En su residencia de la calle Río Branco, reunió ayer a la hora del té a un grupo de sus amistades la señora María Antonieta Caprile de Pérsico, que cumplió años.

—El jueves próximo, cumple años la señora Anita Escuder Núñez de Areco.

—El lunes próximo, es día de recibo de la señora Sofía Rodríguez Diez de Moure.

—Hoy cumplen años la señora Elena Alvarez de Bañales y la señorita Violeta Lapenna Arigón. Con tal motivo recibirán a sus amistades, en sus respectivas residencias.

—El lunes próximo con motivo de su cumpleaños, la señorita Susana Bocage Platero, recibirá a sus amistades en la residencia de sus padres.

—La señorita Nina Arricivita y Zavallo, no recibirá hoy a sus amistades, haciéndolo en cambio el lunes.

La gran fiesta de esta noche

EN HONOR DE LA Srta. FRANCINE BERNARDI —

Buena parte de la sociedad montevideana esta citada esta noche en el Parque Hotel para concurrir a la fiesta que en honor de la señorita Francine Bernardi, hija del Ministro de Italia, señor Temístocles Bernardi, se realizará organizada por las señoras Ester Boffil de Lasala, Isabel Taranco Zúñiga de Levrero y Elsa Wilson Platero de Stajano y auspiciada por representativos elementos del gran mundo montevideano y todos los miembros del Cuerpo Diplomático, ambientes donde la festejada es una figura altamente simpática y de actuación prestigiosísima.

La fiesta obedece a la simpática finalidad de despedir a la señorita de Bernardi de la vida de soltera, pues el lunes contrae enlace con el Secretario de la Legación de Italia entre nosotros señor Rafael Ferreti.

La comida será servida en el gran salón comedor que ha sido objeto de una decoración bellísima, habiéndose cuidado todos los detalles concernientes al arreglo de la mesa, disposición del menú, etc., etc., para que todo

Señorita María Luisa Bourde, que hoy contrae enlace con el Dr. Eduardo Schaffner

contribuya a hacer de esta parte de la fiesta una nota realmente brillante

El programa de baile que comenzará a ejecutarse durante la comida, lo que dará mayor animación, está a cargo de una de las mejores "jazz-band" de Montevideo.

A la larga nómina de adherentes a que ya publicamos y en la que figuraba mucho de lo más destacado de Montevideo social debemos agregar hoy los siguientes nombres: Ministro de Relaciones Exteriores, doctor Juan Carlos Blanco y señora de Idiarte Borda de Blanco; Ministro Plenipotenciario de España señor Antonio Plá; Secretario de la Legación de España, Duque de Bailen y Duquesa de Bailen; Mario Real de Azúa y señora Lita Bavio Maeso de Real de Azúa señor Enrique Mario Real de Azúa y señora María A. Platero Fynn de Real de Azúa, señor Alberto Montaldo de León señora Margarita Platero Fynn señor Rodolfo Platero Fynn y señora Ester Garabelli Puig, señoras Joaquina Obejero de Cabal Cullen, Laura Obejero de Blasco, señor Máximo Von Buck, Secretario de la Legación del Brasil, etc.

El gran festival de esta noche—

Patrocinado por las señoritas: Isolina Castells Eastman, Marta O'Brien, Elina Capurro Castells, Gloria Aznárez, Amelia Méndez Schiaffino, Lucila Lussich, María Julia Muñoz Nin, Irma Rodríguez Luengo, Inés O'Brien, María Inés Bayley Bustamante, Bernardina Castells Eastman, Lía y Sara Méndez Schiaffino, Lía Gorlero Delger, Ivana y Betina Capurro Castells y María Eugenia Ruete Amaro se realizará esta tarde a las 3 p. m., en el Estadio Nacional (calle Piedras) en caso de lluvia, en la Unión Atlética (calle Cerrito: Club Católico), el gran festival de beneficencia, con la intervención de los campeones sudamericanos de basket ball.

Como hasta ayer habían reservado localidades nuestras principales familias, no dudamos en asegurar, que esta gran fiesta deportivo-social, provocará un brillante acontecimiento.

A primera hora, jugarán el Trouville contra el San Isidro, y a segunda, el combinado campeón sudamericano contra el Atenas.

Los teams formarán así:

Combinado Campeones Sud Americanos: Alejo González Roig, Paulino Martín, Humberto Bernasconi, Bartolo Rodríguez, Leandro Gómes Harley y A. Braselli.

C. A. Atenas: Carlos Gabin, Angel Graña, H. Castiglioni, T. Quintans, C. Crotta, B. González y R. Rodríguez.

C. A. Trouville: Mario Previtale, Jaime Cardoso, Eduardo Cassarino, Jorge Bonino, Rodolfo Cassarino, Prudencio de Pena y Leonardo Mandaro.

y San Isidro D.: Ismael Ponce de León, Roberto Barriola, Augusto Deluchi, Eduardo L. Colombres (h.), Roberto Morató, Henri Hudson y Julio Néstor Sosa.

Las entradas estarán en venta en la boletería.

En el Círculo C. de Obreros

Hoy, tendrá lugar a las 6 p. m., en el salón del Círculo Católico de Obreros (Soriano y Minas) y con el desinteresado concurso de la notable recitadora señorita Irma Ema Lecot Palomeque y de la señorita Blanca Silva que interpretará selectos trozos musicales, un interesante festival de beneficencia.

El producto de este beneficio, se destina al sostenimiento de la escuela gratuita de La Floresta.

Invita para esta fiesta la siguiente comisión:

María Baños de Perea, Rosa Ordeig de Barriola, María A. Rospide de Callander, Sofía Romero de Dutra, María Ochoa de Carrau, Agapita Olea de Crosta Teresa Chiarino de Rauschert, Isabel Milburn de Barriola, María Luisa Ch. de Dayviére, Angela Arrarte de Da Cámara, Mina Arrarte de Saráchaga, Anita Muttoni de Oyhenart, Leonor Muttoni de Castilla, Angela V. de Crespi, Maruja Seré Castellanos, Catalina Perea María del Pilar y María Elena Sóñora, María Laura, María de las Mercedes y María Josefina Dutra, María Ignacia Carrau Elen Da Cámara y Lita Saráchaga.

Con el siguiente programa:

Enlaces y compromisos—

Hoy se realizará la boda de la señorita Mara Luisa Bourda con el doctor Eduardo Schaffner.

Para presenciar la ceremonia religiosa, han sido invitadas las numerosas amistades de los novios.

— Mq .wNt. ¡Ahí d un.. hr mí mh

Montevideo Ladies Hockey Club—

Se encuentran entre nosotros, las componentes del "Belgrano Athletic Club Hockey Team", que vinieron a ésta, con el fin de jugar dos partidos con el team del Montevideo Ladies Hockey Club.

Estos partidos que debían jugarse hoy y mañana en el Montevideo Polo Club, han sido suspendidos por el mal tiempo, hasta nuevo aviso, pero en cambio se realizará esta noche a las 9 y 45, el baile programado en honor de las visitantes, para el que invita la siguiente comisión:

Señoras: Y. de Gordon, Findley E. Le Bas de Pullen M. Henderson de Johns, K. Coles de Millington, B. Bain de Mc' Kormick; y las señoritas: O. Bothrill, P. Whyte, F. Eggleton, B. Le Bas, S. Le Bas, F. Tregoning, P. Mitchll, M. Miller, B. Bain, J. Bain, S. Pearson, M. Escabini G. Robertson E. Christie, R. Mc'Culloch D. Best, R. Pinkerton, A. Fones, A. Fones, A. Roye, A. Kharpontlian, etc.

Varias—

Se ha visto alegrado con la presencia de un hermoso varón el hogar de los esposos Barbero Sarzábal - Lahitte.

—También el hogar de los esposos Di Fazio Macció Viera, se ha visto alegrado por el nacimiento de una hermosa niña que llevará el nombre de Marta Elida.

Visitadoras sociales—

La Asociación de Visitadoras cita a sus asociadas para la Asamblea que tendrá lugar en el Club Médico, Avda. 18 de Julio, 3.er piso, el día 24 de Agosto, de las 16 a las 19 horas. — Julieta Amaro, presidente; M. R. Curbelo, secretario.

Helene Hubert—

El lunes próximo exhibirá elegantes modelos en trajes de fiesta que le enviará Madame Vionet de Buenos Aires. — Bacacay 1313.

Los que viajan—

Partieron Río Janeiro, los esposos Cabral - De Simone.

—Para Buenos Aires, el señor Oscar Martínez.

—Llegan el 23 del corriente de Buenos Aires, el señor Ernesto Hartig, y su esposa Mary Bemporat.

Demostraciones—

En los salones del Club Colonia, le fué ofrecido anoche un banquete al doctor Eduardo Schaffner, con motivo del enlace con la señorita María Luisa Bourdd, el que se efectuará en el día de hoy.

Cambios de residencia—

Pasan una temporada en Las Piedras, en casa de los esposos Rodríguez Zorrilla, el señor Enrique Podestá Gomeza, su esposa Delia Rodríguez Zorrilla y sus hijos.

—Se ha instalado en la residencia del señor Manuel Monteverde y su esposa Teresa Raffo, la señora Clara Monteverde de Raffo.

Traslaciones—

Parten en breve para una estancia en Paysandú, el señor Rodolfo Hernández Widner, su esposa Martucha Lawlor y sus hijos.

—Regresan hoy de Río Negro, las señoras Josefina Stirling de Cash, Josefina Silván Fernández de Cash y Angelina Cash de Stirling, el ingeniero José Luis Barattini y su esposa Marina Stirling, las señoritas Isabel Lacueva Castro y M. Paysée Cash y el doctor Ernesto Stirling.

—Para el interior, el doctor José Pedro Sosa.

—Para el interior, el señor Alejandro Victorica.

—Regresó a su estancia el agrimensor Jorge E. Rachetti y su señora esposa Margarita B. P. de Rachetti.

Enfermos—

Enfermos, la señora María B. de Bardi, que fué sometida a una intervención quirúrgica, la señorita Dorita Arteaga Storm, y los señores Francisco Artigas, Juan Carlos Echavarría que se asisten en uno de nuestros principales sanatorios, Juan Casterán Porro, y la señorita Anita Dierux Pascual.

—Mejor, el señor Enrique Gómez Cibils, el niño Guillermo Riva Zucchelli Borrazás, la señorita Elsa Guichón Amestoy, la señora María Elena Suárez de Ruiz.

Necrologías—

AGUEDA LOPEZ CASTILLO DE CARVE —

Nuestra sociedad, ha sido hondamente sacudida, con la noticia del fallecimiento de la señora Agüeda López Castillo de Carve, distinguida dama, que por sus dotes de bondad, simpatía y exquisita cultura, gozaba de general estimación y afecto.

El sepelio de sus restos, que se efectuará hoy en el Central, dará lugar a una elocuente exteriorización de duelo, en la que sus afligidos deudos, se verán acompañados por numerosas personas conocidas.

Sección compras—

A Pola Negri (Minas) — Estoy encantada de que la extensa lista de escritores que le envié esté dentro de sus gustos literarios. Hubiese querido volver a escribirle particularmente, pero, diferentes causas han retrasado mi correspondencia.

Hay un precioso líquido para hacer crecer las pestañas y su precio es de $ 2.20. Creo que a mediados de semana podrá remitírsele la crema para combatir las arrugas. Afectos.

A Ban - Ko (Pocitos) — Por carta particular le envío la dirección de una excelente pedicura y manicura que va a domicilio. Esta persona vive también en Pocitos, de modo que muy fácilmente podrán combinar una hora conveniente para ambas. No tiene Vd. nada que agradecer.

A A. D. C. E. (Melilla) — Con todo pesar, me entero que se ha extraviado la carta que le envié con precios de caminos de bronce y juegos de hilo para la cama, y más aun por tratarse de una fecha fija.

Esa carta fué enviada el 23 y en ella le hablaba de tantas cosas! Respecto a la marca de radio que Vd. cita, la concepto de las mejores y dentro de poco le enviaré precios de distintos tipos. Cariños para Vd. y Rulito.

A Dolly (Ciudad) — Creo que alcanzará Vd. un éxito completo con la aplicación del Tratamiento Egipcio, al que jamás puede dañar la salud y menos en su caso en que se impone solamente el tratamiento externo. Opino que su mal se deba al uso de ropas excesivamente ajustadas. El tratamiento que le indico no es caro pues el estuche conteniendo la crema y la loción cuesta $ 2.50. No olvide que se precisa mucha constancia para alcanzar el triunfo. Puede Vd. hacer el pedido directamente a la Farmacia Rey, calle 25 de Mayo 387 donde también le darán cualquier indicación especial le darán cualquier indicación especial que Vd. solicite.

A J. F. O. (Vergara) — Sí, señora, se usará el diagonal, el romain y la bidigouldine de seda. Puede enviársele los dibujos que desea pero tendrá que indicar tamaño y estilo. En cuanto a las sedas que solicita se le remitirán el martes de la semana entrante. Saludos.

A Tilma (Rocha) — Sí, señorita, con el mayor gusto aclararé sus dudas sea por el diario o por carta. Para esto último debe enviar estampillas porvalor de 0.14 centésimos. Para la capital, sí, son suficientes por valor de 0.06.

A Sevigné (Florida) — El lunes se le remitirá el papel fantasía para cartas y el sombrero, este último siempre que sea posible lo que Vd. desea, que lo dudo. El modelo enviado por Vd. está fuera de moda. La medida es exacta. Respecto a la cera que Vd. menciona le diré que no conozco sus resultados por lo tanto me abstengo de dar opinión. Para los poros dilatados, la loción astringente que cuesta $ 2.70. El estuque o esmalte no resulta más que para fiestas y aún así hay que tener mucha precaución. Por carta particular le envío presupuesto para el ajuar. Haré traspaso a Stern de sus cariñosos sentimientos hacia ella, los que por cierto son retribuídos. Ya ha visto Vd. que lo que tanto apenó a nuestra amiga tuvo una solución felicísima.

A 11 de Febrero (Ciudad) — Sí señora, puedo recomendarle una persona de absolua seriedad que le practicaría los masajes eléctricos para corregir el defecto que la preocupa, pero esto y darle el nombre de la crema para combatir las arrugas, solo puedo hacerlo por carta. Envíe su dirección y las estampillas de rigor y la contestaré de inmediato.

A Mabi (Río Negro) — A su primera pregunta le contestaré lo mismo que a Dolly: no conozco nada mejor que el Tratamiento Egipcio. Trataré de informar me respecto a las pieles y la contestaré en la próxima correspondencia. Las estampillas que Vd. menciona no venían en el sobre, han de habérsele traspapelado.

A Rosa Blanca (Salto) — Ayer fueron los trajes y el echarpe de armiño. Los trajecitos de bebé irán la semana próxima. Saludos.

A A. M. (Ciudad) — Una perfecta ondulación a vapor sin riesgos de ninguna clase se la harán en la Casa García calle 25 de Mayo 387. Puede Vd. invocar esta sección.

A Sarandí (Bella Vista) — Agradezco infinitamente su cariñoso saludo así como sus palabras de estímulo y aliento. Afectos.

JUDITH VALLET.

Diplomáticas y Consulares

NUEVO MINISTRO ITALIANO

Confirmando una información procedente de Río de Janeiro, que diéramos a publicidad días atrás, un despacho de la Agencia Havas, procedente de Roma, nos anuncia que ha sido nombrado Ministro de Italia ante nuestro gobierno el señor Serafino Mazzolini.

El conciso telegrama no dice cuál es el destino que se designa al actual representante de la península señor Temistocles Bernardis.

Gobierno Nacional

Asuntos tratados y resueltos ayer

Consejo Nacional de Administración

Se reunió ayer el Consejo Nacional de Administración considerando los siguientes asuntos:

SOBRE COMERCIO INTERNACIONAL

El presidente Fabini informó al Consejo de lo actuado en el día de ayer por la misma Comisión Especial de Comercio Internacional, con motivo de considerarse el proyecto de ley remitido por la Presidencia de la República sobre intercambio comercial y sometió a deliberación las distintas fórmulas modificativas surgidas en el seno de la misma.

Estas fórmulas fueron presentadas por los señores Fabini, Cortinas y Caviglia.

El Consejo estudió tanto la fórmula primitiva como las enmiendas proyectadas, originándose una deliberación que abarcó la casi totalidad de la sesión y en la cual participaron todos los consejeros y los Ministros de Industrias y Hacienda.

Fueron aceptadas las modificaciones al proyecto indicadas por los señores Cortinas, Caviglia, Fabini y Castillo, que contemplan en general la finalidad perseguida por la iniciativa, confiándose la redacción definitiva del mensaje y proyecto de ley al Ministro Acevedo Alvarez, y cuyos términos serán considerados en la sesión del martes próximo, debiendo dicho Secretario de Estado consultar simultáneamente a la Presidencia de la República sobre el proyecto acordado por el Consejo de acuerdo con las disposiciones constitucionales respectivas.

SOBRE LA COMPRA DE CAMPOS EN PAYSANDU

El señor Berreta dijo: Hace algún tiempo pedí se estudiara la mejor forma de adquirir por expropiación los campos en litigio de la sucesión Mendisco, situados entre Carmen y Esperanza, departamento de Paysandú y que por sus buenas condiciones agrológicas se prestan admirablemente para ampliar la Colonia 19 de Abril, administrada por el Banco Hipotecario, y contribuiría, además, al ensanche del ejido de la misma ciudad de Paysandú.

Considero, agrega el consejero Berreta, factible la adquisición en virtud de que el principal acreedor de la sucesión Mendisco, es el Banco de la República, y en la misma región a que me refiero existen compradores de chacras.

Recuerdo, termina, que entregue la nómina de los agricultores interesados por adquirir chacras, claro está, que a plazo, y sería una excelente oportunidad para el Banco Hipotecario para ampliar, repito, la Colonia 19 de Abril.

Pido que el Ministro de Industrias trasmita a los Bancos República e Hipotecario estas manifestaciones, a fin de estudiar la mejor forma de colonización, etc.

LA EXPORTACION DE PERDICES

A propuesta del Ministro de Industrias doctor Castillo, quien se extendió en breves consideraciones al respecto, se aprobó un decreto prohibiendo hasta nueva resolución la exportación de perdices en todas sus formas, estableciéndose además, que deberá recabarse autorización de dicha Secretaría de Estado para exportar animales silvestres vivos.

LA ALIMENTACION DE LOS DESOCUPADOS EN CAMPAÑA

Se retiró el titular de Industrias y correspondiendo celebrar acuerdo de Obras Públicas, concurrió a sala el ministro ingeniero Capurro.

El señor Berreta manifestó que en los departamentos de Rivera y Artigas se lucha con falta de recursos para suministrar alimentos a los desocupados y en consecuencia propuso que al procederse a la distribución de los saldos disponibles a los demás departamentos, se les haga un descuento del 10 por ciento para contribuir a mejorar aquella situación.

Los consejeros Cortinas y García Morales hicieron notar que debido a los sucesos que se desarrollan en el Brasil, ha aumentado el número de desocupados, siendo necesario, por tanto, enviar a ese departamento algunos fondos más.

Después de otras consideraciones, el Consejo resolvió distribuir el producido de ese descuento del 10 o|o en la siguiente forma: A Rivera, $ 1.000; Artigas, $ 500; a Cerro Largo $ 300.

Los giros serán hechos de inmediato por el Ministerio de Hacienda.

NUEVO PLAN DE OBRAS PUBLICAS

El Ministro sometió a consideración del Consejo el plan de obras de vialidad a realizarse durante el ejercicio 1932-33, por la cantidad de $ 7.104.346.83

Dicho plan fué aprobado sin modificaciones por el Consejo y comprende las siguientes obras:

EN CONSTRUCCION

Puentes

Bentos Correa-Paso de Ataques; Caraguatá-Paso de las Toscas- Castillos; Cebollatí-Paso de Averías; Cebollatí-Picada de Corbo; Cuaró-Paso de Farías; Cuñapirú-Paso de Las Piedras; Chapicuy; José Ignacio-Paso del Tigre; Río Negro-Paso de Aguiar; Río Negro-Paso del Puerto; Las Piedras-Paso de Buxarea; Quebracho; San Francisco; Santa Lucía-Paso Fray Marcos; Tres Cruces Paso del Cortado, Arroyo La Virgen; Yucuy-Paso del Bote; Yucutujá-Paso Tiraponchos.

EN CONSTRUCCION

Carreteras

Aguas Corrientes-Santa Lucía; Aiguá-Lascano-Cebollatí-Corrales; Arroyo Grande-Trinidad; Canelones-San Jacinto, S Rosa-Camino Maldonado; Echevarría-Cerrillos; Florida-Durazno; Francisco Sosa-La Floresta; Instituto Seroterápico a Carretera Minas; Marmarajá-Treinta y Tres; Melo-aceguá; Melo-Frayle Muerto-Tupambaé; Melilla-Belastiquí; Minas-Aiguá; Mendoza-San Antonio; Rodríguez-Paso de Cames; Rocha al Chuy; Rosario-La Plata; San José-Mercedes; San José-Trinidad; San Carlos-Rocha; Treinta y Tres-La Charqueada.

p.ta..BrM etaoin

NOMBRAMIENTO

A indicación del Ministro, se nombró a don Carlos Santoro sobrestante de las obras del puente en el arroyo de Las Vacas.

OBREROS QUE NO COBRAN

El consejero García Morales expresó que los obreros que trabajan en el Puerto sobre la Picada de Corbo en el Cebollatí por cuenta de la empresa constructora de esa importante obra están impagos desde hace varios meses.

El doctor Brum se ocupó de este mismo asunto en sesiones anteriores, expresando por su parte el Ministro que en el transcurso de la semana entrante se procederá al pago de los haberes adeudados.

EL PUENTE SOBRE EL YACUY

El doctor Brum interesó al Ministro acerca de la realización de las obras del puente sobre el Yacuy, expresando el ingeniero Capurro que en el próximo acuerdo de su cartera se ocuparía de este asunto.

LAS PIEDRAS NO TIENE AGUA POTABLE

El señor Berreta expresó que la ciudad de Las Piedras, carece de agua potable, no obstante cruzar sus calles las tuberías de agua con que se abastece a Montevideo. En distintas oportunidades el Municipio local, así como el de Canelones, los representantes y el exponente se han intresado porque a provea de este importante suministro a la nombrada ciudad pedrense y siempre con resultado infructuoso.

Con el permanente propósito de contribuir en la medida de lo posible al progreso y bienestar del pueblo, propongo al Consejo que autorice al señor Ministro de Obras Públicas a realizar, con la empresa que provee de aguas corrientes a Montevideo un acuerdo análogo al realizado por el Ministerio con la citada empresa para proveer de agua a la Villa de La Paz, a la ciudad de Las Piedras. Es urgente adoptar una decisión al respecto, porque el servicio de agua potable para una población es elemental y, además, porque el Consejo autónomo se propone con plausible acierto, construir nuevo pavimento más liso y más higiénico, para la nombrada ciudad Pasó, pues al señor Ministro mi proposición.

POR LOS MINISTERIOS

MINISTERIO DE OBRAS PUBLICAS

El Consejo Nacional de Administración despachó ayer los siguientes asuntos correspondientes al Ministerio de Obras Públicas:

Movimiento de funcionarios

Se autorizó la permuta de cargos solicitada por los señores Rafael Verdes Ramos y Manuel González, marineros de A - 12 y vapor - 10, respectivamente.

Se dispuso que el Recaudador de la Administración C. de Faros don Luis J. Alvarez, continúe prestando servicios en comisión en la Dirección de Topografía por el término de 6 meses más y que el de las obras del edificio del Juzgado Letrado de Treinta y Tres (y aterminadas) don Pablo aZgami, pase a desempeñar iguales funciones en las del Bañadero Oficial de Paso de Las Piedras del Río Yaguarón (Cerro Largo)

Las Usinas de purificación de aguas en Melo

Se aprobó el proyecto formulado por la Dirección de Saneamiento para la construcción de las Usinas de purificación de agua y bombeo en la Ciudad de Melo y se autoriza a la mencionada Dirección a efectuar los correspondientes llamados de licitación.

El camino de Durazno a Paso de los Toros

Se aceptó la propuesta del señor Raúl Bonino para la ejecución por la suma de $109.624.69 de las obras del camino de Durazno a Paso de los Toros, en el trozo comprendido entre los Kms. 0 y 15.000.

Agua potable para Achar

Se aprobó el contrato ad - referendum celebrado con el señor Tostas Nogués para la construcción de la red de distribución de agua potable a la población de Achar, por $ 4.387.00.

Licencias

Se acuerdan las siguientes:

Un mes más de licencia con goce de sueldo, al obrero de los Talleres de Obras Públicas, don Donato Bayarres, a fin de activar el trámite de su jubilación, y un año con goce de sueldo, al empleado de la Dirección de Ferrocarriles, don Carlos Gostivar.

Presidencia de la República

MINISTERIO DE GUERRA Y MARINA

Damos enseguida la relación de los asuntos firmados por el Presidente de la República en el acuerdo celebrado con el Ministro de Guerra y Marina, doctor Alberto Mañé.

Nombramientos: Se expidieron los siguientes: Operador de Topografía del Instituto Geográfico, el 1.er Ayudante, Capitán Ramón de Santiago, para subrogar a éste, el 2.do Ayudante, Capitán Germán G. Vico y para este último cargo el Teniente Luis José Conti; para ocupar cargo de su clase, el Capitán Gregorio B. Laenz, en el Batallón de Ingenieros N.o 1 (Zapadores), el Capitán José Felipe Baptista, en el Batallón de Ingenieros N.o 4 (Telegrafistas), y el Teniente Luis Alberto Busch, en el Batallón de Infantería N.o 10; Suboficial de 1.rda Clase Mecánico Electricista, el Suboficial de 2.da Clase de la misma especialidad José Ferrer; Jefe edl Servicio Veterinario y de Remonta y Dirección de los Campos Militares, el Mayor Osean S. Moreira; y Jefe de 1.ra Clase de los Campos Militares, en el Servicio Veterinario y de Remonta y Dirección de los Campos Militares, el Mayor José María Luzardo.

Disponibilidad: Pasan a esa situación los Capitanes Gabriel Ineiburo y Ricardo Aramburú

MINISTERIO DEL INTERIOR

En el último acuerdo celebrado por el Presidente de la República con el Ministro del Interior se adoptaron las siguientes resoluciones:

Nombramientos

Sub - Comisario de la 1.ra Sección urbana de Treinta y Tres a Claudio Graña; Escribiente de 1.a Clase de la Policía de Montevideo al de 2.a Clase Antonio Islas Agesta y en lugar de este al G. C. Mauricio Dos Reis Bhianchi.

Se designó interinamente Alférez de la Guardia eRpublicana, mientras dure la licencia concedida al titular, al Escribeinte de la misma Unidad Laudares Machado Beittencourt y en sustitución de éste al Sargento Alfredo Cándido Franco y se autoriza a la Jefatura de Montevideo para promover en igual carácter al cargo de Sargento, al Cabo Rafael Lima y reemplazo de éste al Coracero Jaime Airaldi

Renuncia aceptada

Se aceptó la renuncia de Médico Supernumerario del Servicio Público de la 5.a sección de Durazno doctor Juan Percibal.

Traslados

Se trasladó al Comisario de la Policía Volante de Lavalleja, don Pedro Núñez a la 6.a sección; al Comisario de la 6.a sección de Lavalleja don Eusebio Lecuona a la 13.a sección y al Comisario de la 13.a sección de Lavaleja don Faustino Arellano a la Policía Volante.

Bolivia insiste en sus puntos de vista sobre la cesación de las hostilidades en el Chaco

ARGENTINA

Agitación estudiantil en Córdoba

Los estudiantes se apoderaron de la Facultad de Medicina mientras se realizaban las elecciones de consejeros

OTRAS NOTICIAS

CORDOBA, 12 (Austral). — Esta mañana debi ócontinuar en la Facultad de Medicina el acto eleccionario de consejeros para integrar el Cuerpo Directivo de la Facultad Los estudiantes que habían acordado emitir sus votos a fin de obtener representantes en el Consejo, sufragaron por personas ajenas a la Universidad Entre ellos figuran el jefe de policía, el comisario general de órdenes y algunas otras personas que actualmente desempeñan cargos policiales. Los estudiantes al proceder en ésta forma, perseguían un propósito humorístico

Cuando se desarrollaba el acto obedeciendo: segun parece, a un plan trazado de antemano, los estudiantes procedieron de pronto a cerrar las puertas de la Facultad y adueñarse del local, no obstante hallarse las autoridades oficiales en la casa.

El Presidente de la Federación Universitaria, señor Ordone, asumió el decanato de la Facultad, adoptando de inmediato medidas relacionadas con sus nuevas funciones

La policia que custodiaba desde hace tiempo el edificio universitario, se mantuvo en la ca[illegible] vigilando la entrada y salida de personas que acudían cada vez en número mayor al entera[illegible] de las primeras noticias del suceso Los estudiantes fueron invitados a que abandonaran rápidamente el edificio. pero la gestión no tuvo éxito, exigiendo éstos a su vez, que fueran retiradas las guardias que se hallaban frente al local principal bajo la dirección del comisario de órdenes y con severas medidas de proceder contra cualquiera de los revoltosos que se asomaran a la calle

Desde la azotea, los estudiantes hicieron objeto durante toda la mañana de agresiones a los guardias del orden y aún a los curiosos que se encontraban estacionados en la acera opuesta del edificio.

En vista de ello, se reclamó la presencia del Juez Federal, doctor Capdevilla, para que tomase la resolución correspondiente, puesto que el local de ral. ajena a las autoridades locales. Entre tanto, la policía trató de que no se alterare el orden, no habiéndose registrado hasta ahora ningún incidente grave y de mayores consecuencias.

Existe gran curiosidad por parte del publico por saber cómo llegará a solucionarse el asunto. La policía ha cercado el edificio, impidiendo que el publico pueda estacionarse a menos de diez metros de la puerta de acceso a la Facultad.

FATAL ACCIDENTE DE AVIACION. — OCURRIO EN LA PROVINCIA DE BUENOS AIRES. — PRIMERAS NOTICIAS.

BUENOS AIRES, 12. — En Campomayo, cayó un avión militar, matándose os tenientes Videla y Rodriguez

EL APARATO EFECTUABA UN VUELO DE RECONOCIMIENTO

BUENOS AIRES, 12 — (Austral) — En este momento (hora 10) se registró un accidente de aviación en las inmediaciones de Hurlingham

Un aparato "Dewoitine" perteneciente a la aviación militar cayó cerca de Hurlingham, resultando los pilotos teniente Jorge Rodriguez, y teniente Victor Videla, muertos.

La máquina quedó completamente destrozada.

LOS TRIPULANTES FALLECIERON CASI INSTANTANEAMENTE

BUENOS AIRES 12. — (Austral) — Esta mañana el teniente José Rodriguez y el subteniente Victor Manuel Videla, salieron desde el Aeródromo del Palomar, con objeto de hacer algunos vuelos de reconocimientos y preparatorios, ordenados por la Dirección General de Aeronáutica.

A eso de las 9 y 25 a. m., cuando el aparato "Avro 13" se hallaba sobre el kilómetro 20 del ferrocarril Lacroze, cerca de Hurlingham el avió entró en tirabuzón a una altura de alrededor de mil metros, cayendo a tierra donde quedó completamente destrozado.

Los aviadores recibieron heridas que determinaron su muerte casi instantánea.

Ayer estalló una rebelión estudiantil en Santiago de Chile

Fué sofocada inmediatamente

Desarrollo de los sucesos — 400 estudiantes se apoderaron de la Universidad Nacional protestando contra el gobierno socialista y proclamando una "república civil" — Se proponían restaurar a Grove en el poder

FUE PROCLAMADO EL ESTADO DE SITIO

LOS ESTUDIANTES TOMARON LA UNIVERSIDAD, PROCLAMANDO LA REPUBLICA CIVIL. —

SANTIAGO DE CHILE, 12. — (A. P.) 400 estudiantes se apoderaron de la Universidad Nacional, protestando contra el gobierno socialista y proclamando la república civil.

Marmaduque Grove

Fuerzas de carabineros recibieron órdenes de desalojar a aquellos, produciéndose refriegas, durante los cuales un carabinero perdió la vida.

TIROTEO ENTRE LOS ESTUDIANTES Y LA POLICIA

SANTIAGO, 12. (A. P.). — Un violento tiroteo es oído desde todas las partes de la ciudad, pues los estudiantes desde las ventanas de la Universidad contestaron el fuego de la policía.

La Universidad está situada en la Alameda Las Delicias.

Los estudiantes se declararon contra la "Dictadura Socialista".

La repentina sublevación sorprendió al gobierno.

SE PROPONIAN RESTAURAR A GROVE EN EL PODER

SANTIAGO, 12 (A. P.) — La rebelión estudiantil era destinada a la restauración del coronel Grove. Fracasó a las 6 y 30 p. m. Todos los estudiantes complicados a excepción de unos 50 fueron capturados.

EL NUMERO DE MUERTOS Y HERIDOS

SANTIAGO, 12 (A. P.) — Se sabe que ha habido tres muertos a saber un oficial de carabineros, un estudiante y un muchacho que pasaba por la calle.

Circulan rumores no confirmados de que el número de muertos se elevarían a ocho.

Hubo veinte heridos en total.

L ESTADO DE SITIO

SANTIAGO, 12 (A. P.) — Como medida precaucional se ha establecido nuevamente el estado de sitio.

En el país reina tranquilidad.

ITALIA

LAS GRANDES MANIOBRAS DE LA ESCUADRA HAN FINALIZADO — SERA REVISTADA POR EL REY

TARANTO 12. (A.P.). — Mañana es esperado el rey Victor Manuel, quien viene a revistar toda la escuadra que acaba de dar por finalizadas las maniobras más importantes que se han realizado desde la guerra.

Teóricamente cinco de quince transportes un dreadnought, fueron hundidos

Sus maniobras fueron muy realistas, empleándose espías estaciones de radio ocultas y convoyes falsos.

CAMBIOS EN LA DIPLOMACIA

ROMA, 12. — (Austral). — Oficialmente se anuncia que el gobierno ha designado nuevo Embajador en la Argentina al señor Arlotta en reemplaso del Conde Pignatti Decustoza, que va a ocupar igual cargo en París.

ROMA, 12. — (A. P.). — De acuerdo con la reorganización del servicio diplomático ordenada por Mussolini el señor Augusto Roso ha sido promovido a la Embajada de Estados Unidos, el señor Mario Arlotta, Ministro en Budapest, fué designado Embajador en la Argentina; el señor oracio Pedrazzi, Ministro en Praga, fué ascendido a Embajador en Chile habiendo también muchos otros cambios.

El señor Vittorio Bianchi, actualmente en Zurich, fué designado Ministro en Perú; el señor Serafín Mazzolini, Cónsul en San Pablo, fué nombrado Ministro en el Uruguay; el señor Roberto Cantalupo, que est en Egipto ha sido designado Embajador en Brasil en reemplaso del señor Vittorio Cerrutti que pasa a Berlín

NUEVO DIRECTOR DE LA "STAMPA"

TURIN, 12 (Havas) — El señor Alfredo Signoretti, fué nombrado director del diario "Stampa", en remplazo de Turatti.

NUEVO CRUCERO

ROMA, 12. — (Havas) El 31 de Setiembre próximo será botado al mar el crucero "Bolzano", de 10.000 toneladas.

PARAGUAY

PROBABLE GABINETE QUE DESIGNARA EL Dr. AYALA AL ASUMIR EL MANDO PRESIDENCIAL EN EL PARAGUAY.

ASUNCION 12 (A. P.) — Se da como probables candidatos para formar el nuevo Gabinete del futuro Presidente doctor Ayala, a los siguientes políticos: "Ministro del Interior, señor Narciso Méndez Benitez; de Relaciones, Sr Justo Benitez; de Hacienda, Sr Gerónimo Riart; de Justicia, Sr Justo Prieto; de Guerra, Sr. Baltasar Ballardo.

LA INTENTONA FRUSTRADA EN ESPAÑA

El fiscal pedirá la pena de muerte contra el general Sanjurjo y demás jefes militares complicados en la revolución de Sevilla

Se cree que el proceso comenzará a fines de este mes

El fiscal general ha declarado: "Nos proponemos juzgar las cosas rápida y friamente, aplicando la ley con todo rigor" — Proclama de Azaña al pueblo madrileño"

OTRAS NOTICIAS DE ESPAÑA

EL JUICIO AL GENERAL SANJURJO

MADRID 12 (A. P.) — Se anuncia que el doctor Lima Camerero ha sido designado Juez Especial para intervenir en la causa que se le seguirá al general Sanjurjo.

SANJURJO DICE QUE FUE ENGAÑADO

MADRID, 12. (A.P.) — Se sabe que Sanjurjo dijo a sus amigos que había sido engañado. Añadió que se encontraba descansando en su villa particular del Escorial cuando su hijo Justo lo invitó a trasladarse rápidamente a Sevilla Mientras se dirigía a esa ciudad en automóvil Justo le hizo saber que sus amigos lo habían designado jefe del movimiento militar que debía deponer al gobierno. pero no la República

Sanjurjo alegó que una revuelta era imposible en esas circunstancias, pero Justo le contestó que ya había dado promesa a los generales y oficiales de toda España de que el general Sanjurjo, encabezaría el golpe de Estado.

El general —dijo— que entonces había accedido.

SANJURJO FUE TRASLADADO A LA PRISION MILITAR

MADRID, 12. — Sanjurjo fué trasladado a las prisiones militares.

Presentaba aspecto de estar cansado y abatido.

El número de arrestados por la revuelta que están en las prisiones militares alcanzan a 25.

Debido al abarrotamiento de presos, algunos fueron remitidos a la cárcel Modelo.

SE PEDIRA LA PENA DE MUERTE PARA SANJURJO Y DEMAS JEFES COMPLICADOS

MADRID, 12 (A. P.) — Se tiene entendido que el fiscal pedirá la pena de muerte contra el general Sanjurjo, y demás jefes complicados en la revolución de Sevilla.

Se cree que el proceso comenzará a fines de este mes o a principios del entrante.

LA LEY SERA APLICADA CON RIGOR

MADRID 12. — (A. P.) El presidente de la 6.a sección de la Corte Suprema, Mariano Gómez González y el fiscal general, Martínez Aragón, preparan la iniciación del juicio de rebelión.

El fiscal general declaró: Nos proponemos juzgar los casos rápida y friamente aplicando con todo el rigor de la ley.

EL GENERAL GOMEZ SANCHEZ FUE ARRESTADO

CORDOBA, 12 (Havas). — Por orden del gobierno, el general Gómez Sánchez, inspector de la guardia civil, fué arrestado.

Se cree que está implicado en el movimiento de Sevilla.

MILITARES DETENIDOS QUE SERAN RECLUIDOS EN CADIZ

HUELVA, 12. (Havas) — El cañonero "Lauria" zarpó conduciendo al general Herraiz, al teniente coronel Esteban y al capitán Sanjurjo hijo del general, todos implicados en el movimiento de Sevilla.

Van a Cadiz donde serán recluidos

EXCESOS COMETIDOS POR EL PUEBLO AL REACCIONAR CONTRA EL FRACASADO MOVIMIENTO REVOLUCIONARIO

MADRID 12. (A.P.). — Las manifestaciones violentas y los incidentes, imperaron ayer en muchas regiones de España y las autoridades policiales continuaron arrestando monárquicos destacados mientras el Gobierno dispone las medidas pertinentes para proceder al enjuiciamiento del general Sanjurjo.

Hubo un muerto y tres heridos al dispersar la guardia civil a la muchedumbre que incendiaba el Casino Agrario de Santa Fé.

En Sevilla resultó un guardia civil muerto cuando el pueblo atacó la cárcel. a parte de ello, un grupo de manifestantes golpeó al alcalde Santimponce.

Fué incendiado el convento Albaicin y lo mismo ocurrió con la iglesia de Santo Tomás cerca de Granada Los habitantes evitaron que se cometieran atentados de esta índole contra la iglesia de San Lucas y Azazencollar.

Entre las personas arrestadas se encuentran el coronel Enrique Varela en Cádiz el jefe de la guardia civil de Córdoba general Gómez Sánchez, el señor Pedro Velarde el conde Miranda de Santa Cruz y el aristócrata Daric Aruna éste último detenido en Jerez de la Frontera El aristócrata Enrique Azarar así como el señor Leopoldo Igua el conde Sotelo y el alcalde de Valencia fueron igualmente arrestados en Castelló. El conde de los Morales que tuvo conexiones con la dictadura de Primo

El general Sanjurjo para quien se pedirá la pena de muerte

COMO COMENTA LOS SUCESOS LA PRENSA MADRILEÑA

MADRID, 12 (A. P.). — Comentando los últimos incidentes, el diario "El Sol", dice: "La República es fuerte, no necesitando recurrir a la venganza. La ley debe interpretarse rectamente, actuando después de la justicia, la clemencia, virtud bien española.

"Libertad" opina que la verdadera reacción ciudadana de toda España ha demostrado la firmeza y amor que el país tiene hacia el régimen republicano"

"El Socialista" dice que conviene llegar a la raiz de los acontecimientos indagando quiénes ayudaron con su consejo a la revolución.

La República ha quedado fortalecida, pero los sucesos han causado a España un grave quebranto moral.

COMENTARIOS DE LA PRENSA CATALANA SOBRE LOS ULTIMOS SUCESOS.

BARCELONA, 12 (Havas). — Todos los diarios comentan severamente la aventura de Madrid y la actitud de Sanjurjo.

El diario "Vanguardia", dice que se trata de un doloroso anacronismo que perjudicará enormemente el crédito internacional de España.

Las conspiraciones militares pertenecen al siglo diecinueve y no podrian tener éxito hoy.

Hay cosas y métodos que han pasado entre nosotros, para siempre.

PROCLAMA DEL PRIMER MINISTRO, DIRIGIDA AL PUEBLO DE MADRID

MADRID, 12. — (Havas) En una proclama dirigida al pueblo de Madrid, el Primer Ministro, señor Azaña, enaltece la actitud de aquellos que sin vacilación siguieron las instrucciones de sus jefes y el valor cívico de los funcionarios públicos que en las horas de peligro permanecieron en su puesto y se enfrentaron con los que tuvieron la audacia de querer tomar el Ministerio de la Guerra y el edificio de Correos La patria no puede olvidar hoy a sus fieles servidores. El Gobierno decidió recompensarlos. Condecoraciones y recompensas serán acordadas por el Presidente de la República y entregadas mañana a las 6 p. m. en el Parque del Retiro

La ceremonia se realizará en presencia del jefe de Estado. Presidente de las Cortes. Gobierno y autoridades Pero tenemos necesidad también de la ayuda del pueblo madrileño que el 10 del corriente en una manifestación espontánea y sincera, expresó de nuevo su entusiasmo por la República.

La proclama termina diciendo así: "El Gobierno invita a todas las instituciones de España a venir a rendir homenaje a los que con riesgo de su vida defendieron las instituciones demócratas que se ha dado la nación libre y soberana Ciudadanos de Madrid, Viva la República! Manuel Azaña Presidente del Consejo".

JEFE MILITAR DESTITUIDO Y ENCARCELADO

CADIZ, 12. — (Havas) En virtud de una orden telegráfica emanada del Ministerio de la Guerra, el Comandante de 127 regimiento de infantería fué destituído de su cargo y encarcelado en el Castillo de Santa Catalina

EL ARRESTO DE PRIMO DE RIVERA (HIJO)

SAN SEBASTIAN, 12. — (Havas) Fué arrestado Miguel Primo de Rivera, segundo hijo del ex dictador, en el momento en que intentaba franquear la frontera.

ARTICULO DEL ESTATUTO CATALAN APROBADO POR LA CAMARA

MADRID, 12. — (Havas) La Cámara aprobó el artículo once del estatuto de Cataluña redactado en la siguiente forma:

La legislación exclusiva y la ejecución directa de las siguientes funciones corresponderán a la Generalidad de Cataluña:

a) Los ferrocarriles, caminos, canales, puertos y otras obras públicas situadas en Cataluña con excepción de lo que es dispuesto en el artículo 15 de la constitución.

b) Los servicios forestales, de agronomía, cría de ganados, sindicatos y cooperativas agrícolas, servicios políticos, acciones sociales y agrarias, salvo lo que es dispuesto en el artículo 15 de la constitución y reservado sobre las leyes sociales y consignado en el primer párrafo del mismo artículo.

c) Los servicios de beneficencia.

d) La sanidad pública salvo lo que está dispuesto en el número del artículo 15 de la constitución.

e) Establecimiento y legislación sobre acuerdo con las reglas generales del código de comercio.

f) Las cooperativas de mutualismo y almacenes generales fuera de lo que está prescripto en el artículo 11 de la constitución en el párrafo primero.

A continuación se levantó la sesión.

EL CONFLICTO ENTRE BOLIVIA Y PARAGUAY

Se informa que el fortín "Carlos Antonio López" fué abandonado por las fuerzas bolivianas ante la presencia de una patrulla paraguaya

Texto de la nueva nota de Bolivia a los neutrales

Bolivia se niega a retirar sus tropas de los fortines quitados al Paraguay, mientras no sea solucionado el litigio

OTRAS NOTICIAS DEL CONFLICTO DEL CHACO BOREAL

LOS PARAGUAYOS VOLVIERON A TOMAR EL FORTIN CARLOS ANTONIO LOPEZ

ASUNCION, 12 (A. P.) — Aunque no se ha comunicado oficialmente, se sabe que en presencia de una patrulla paraguaya, los bolivianos abandonaron el fortín Carlos Antonio López (Pitiantuta), quedando en consecuencia en poder del piquete paraguayo.

PARAGUAY NO ADMITE LAS BASES ACTUALES DE ARREGLO

ASUNCION, 12. (Havas). — Al parecer, en las esferas oficiales se descuenta que Paraguay no admitirá bajo ningún concepto el nuevo rumbo que parecen tomar las gestiones a favor de un arreglo y que el gobierno se considera en el derecho de exigir que se prosigan las tramitaciones sobre la base de restablecer las posiciones del Chaco tal como se hallaban el 1.o de Junio, que fué el temperamento aceptado por Paraguay.

Así lo habría expuesto la Cancillería por intermedio de sus representantes a los países que hasta ahora median en forma efectiva, en el conflicto.

ASUNCION, 12 (Del Enviado Especial de la Agencia Austral). — En nada ha cambiado la situación. Sin nota alguna aclaratoria a lo manifestado por los gobiernos de Bolivia y Paraguay Paraguay se ve forzado a mantener sus disposiciones defensivas en el convencimiento de que no tardará en producirse alguna acción que resultará fuera de toda duda inevitable, si los bolivianos persisten en sus propósitos de permanecer en los fortines "Boquerón" "Toledo" "Corrales" y "Pitiantuta" tomados después del 1.o de Junio.

Es creencia general que Bolivia no dejará voluntariamente dichos fortines pese a la indicación de los neutrales en el sentido de retrotraer las cosas al estado en que se encontraban en aquella fecha, y Paraguay, como nos dijo ayer el Canciller no tolerará jamás esa permanencia que importaría una derrota que nadie admitiría tranquilamente.

De ahí que se mantengan con toda actividad y decisión las medidas de defensa que comenzaron a adoptarse en oportunidad de la movilización.

No hay para que ocultar las siguientes palabras, que brotan de todas las bocas: 'No quedará un solo paraguayo vivo antes que consentir que los bolivianos se hagan dueños de lo que nos pertenece

Colocadas las cosas en ese terreno es fácil prever cuáles son las perspectivas que ofrece el conflicto en su estado actual.

La muchachada paraguaya sigue tanto o más animada que al principio.

Su lema es: "Tenemos de nuestra parte la razón y nos sobra valor Forzosamente tendremos que vencer".

LOS NEUTRALES PERSISTEN EN SUS ESFUERZOS

WASHINGTON, 12. (Havas). — Perseverando en sus esfuerzos para llegar a un acuerdo sobre los términos para la tregua entre Bolivia y Paraguay, los neutrales se reunieron para tomar en consideración la última contestación de Bolivia en lo concerniente a los términos del armisticio.

Los neutrales esperan que tendrán éxito en la reanudación de las negociaciones sobre el arbitraje en la frontera del Chaco

CONTESTACION DE BOLIVIA A LOS NEUTRALES

LA PAZ, 12. — (Havas) Contestando a la nota de los neutrales de fecha 9 del corriente, Bolivia insiste en basar la cesación de hostilidades en el estado de cosas actuales.

También se niega a retirar sus tropas de los fortines quitados a Paraguay mientras que la solución del litigio no modifique la soberanía de estas operaciones.

REUNION DE LOS REPRESENTANTES NEUTRALES

WASHINGTON, 12. — (Havas) En la reunión que celebraron hoy los neutrales estudiaron la nota boliviana contestando a la proposición de cesación de las hostilidades y de arbitraje.

Al terminar esta reunión se expresó satisfacción sobre la marcha de las negociaciones.

Aunque el texto de la nota boliviana no ha sido dada a publicidad ella señalaría un progreso real en los esfuerzos actuales tendientes a hacer permanente la tregua temporaria y permitir el arbitrage rápido en la frontera.

TEXTO DE LA NUEVA NOTA DE BOLIVIA A LOS NEUTRALES

LA PAZ, 12. (Austral). — La Cancillería boliviana envió el siguiente cablegrama dirigido al secretario de Estado de Henry Stimson:

"Hemos recibido el cablegrama de fecha 9 del mes en curso en el que los representantes de los cinco países neutrales, después de algunas consideraciones sobre los enunciados en los anteriores cables, nos hacen cuatro preguntas como bases para la inmediata cesación de las hostilidades.

Sin entrar a examinar dichas consideraciones que no todas ellas son de nuestra conformidad, respondemos en los términos siguientes.

1o. Bolivia se ratifica en su contraproposición de tomar como base para la suspensión de las hostilidades el estado de cosas existente en el momento del acuerdo, conforme a la práctica del derecho internacional.

Se permite observar que el día 1o. de Julio de 1932, no existía ninguna situación jurídica en el Chaco, como parecen creerlo los representantes de los gobiernos neutrales.

2o. Que una vez pactada la suspensión de las hostilidades Bolivia acepta abrir negociaciones para la solución del fondo del litigio, mediante un arbitraje sobre los derechos sobre una zona limitada u otro arreglo amistoso en los términos que proponen los neutrales.

3o. Bolivia no admite el abandono de los fortines tomados al Paraguay, y el gobierno y el sentimiento nacoinal no puede prestarse a ese abandono mientras la solución final del litigio no modifique la soberanía de estas operaciones.

En cuanto a los efectivos en custodias, se conservarían en ellos solamente los que parecieran a Bolivia indispensables para su seguridad.

4o. En previsión de derrocamientos que pudieran producirse después del acuerdo sobre la cesación de las hostilidades y antes del arreglo de fondo Bolivia podría admitir la creación de alguna entidad imparcial que hallana se las dificultades en lo posible. — Julio A. Gutiérrez, ministro de Relaciones Exteriores."

Declaraciones del senador argentino Matienzo

(Especial para LA MAÑANA) Por radiotelegrafía

LA PAZ, 12. — Se recalca que Bolivia aceptará las negociaciones sólo bajo la base de las actuales posiciones.

Los diarios editorializan sobre las declaraciones delsenador argentino Matienzo.

"La Razón" expresa que se ha alzado la voz autorizada de ese senador para comentar con justicia y equilidad el momento internacional y agrega que debe ser escuchada con respecto en vista de la personalidad de Matienzo:

Termina afirmando que Bolivia está cansada de farsas diplomáticas, y de entrar en acuerdos lo hará con la seguridad que serán definitivos y reconociendo sus derechos.

"Bolivia puede jugarse su vida dentro del más alto espíritu de comprensión americana".

Comentarios de la prensa sobre la doctrina de Saavedra

(Especial para LA MAÑANA) Por radiotelegrafía

LA PAZ, 12. — "El Diario" luego de comparar las doctrinas de Drago y de Saavedra Lamas, expresa que la primera es una semilla que fructifica en los surcos del derecho internacional a la que las naciones débiles acogieron con gratitud porque vigoriza el derecho de soberanía.

Declara también que la doctrina de Saavedra establece un tutelaje internacional.

Interpelación sobre el asunto del Chaco

(Especial para LA MAÑANA) Por radiotelegrafía

LA PAZ, 12. (A. P.) — Dos diputados solicitaron del gabinete amplia información respecto al estado y la cuestión internacional del Chaco.

Se formuló un proyecto de moratoria bancaria y comercial

(Especial para LA MAÑANA) Por radiotelegrafía

LA PAZ, 12. (A. P.) — Se formuló un proyecto de moratoria de créditos bancarios de los Bancos Hipotecario y Comercial, lo que dió lugar a un amplio debate.

ALEMANIA

TUVO QUE APLAZARSE LA ENTREVISTA DE HITLER CON HINDEMBURG Y VON PAPEN

BERLIN, 12 (A.P.) — Debido a que Hitler no ha regresado de las montañas de Baviera donde pasa unos días de descanso se ha postergado para mañana la conferencia que éste debía sostener con Hindenburg y Von Papen

No se sabe a qué hora se realizara la conferencia pues tampoco se conoce la hora de llegada de Hitler a esta capital

BERLIN 12 (Havas) — Hitler no se hallaba en Berlín y no fué todavía citado por Von Papen para la entrevista entre Hitler el canciller y el presidente de Reich la cual se realizará mañana o talvez el lunes o martes

HITLER SE ENTREVISTARA HOY CON EL PTE. HINDENBURG

BERLIN, 13 (A. P.). — Hitler abandonó su retiro en los Alpes bávaros a fin de entrevistarse hoy con Von Papen y el Presidente Hindenburg.

En las oficinas centrales nacional - socialistas se espera que Hitler será designado canciller.

Hitler se entrevistó con un grupo de partidarios que preparaban la entrevista de hoy.

ALLANAMIENTOS DE LOCALES COMUNISTAS

BERLIN, 12. — (A. P.) — La policía prusiana hizo "raids" simultáneos contra los comunistas de esta capital, de Hamburgo y de otras ciudades, allanando los locales centrales de ese partido y otras organizaciones afines

La medida se tomó ante la revelación de que está nuevamente en actividad la Liga del Frente Rojo, la cual fué suprimida hace algún tiempo.

GESTIONES PARA UNA COALIZACION ENTRE CENTRISTAS E HITLERISTAS

BERLIN 12. (A P.). — El pedido básico de los centristas es de que el Gabinete sea organizado siguiendo las líneas extrictamente constitucionales debido a la cual existe la posibilidad de una coalición de centristas e hitleristas tanto en el Reichstag como en la Dieta prusiana.

Sin embargo los nacionalistas, cuyo concurso se necesita para formar esa coalición rechazaron las proposiciones que los centristas les hicieron en el sentido indicado.

LA SITUACION POLITICA SIGUE SIENDO CONFUSA

BERLIN, 12. — (Havas) La situación política sigue siendo confusa, después del resultado de las últimas elecciones de miembros del Reichstag.

El Canciller recibirá mañana al jefe de los nazis, Hitler y se dice que le ofrecerá varias carteras de su Gabinete, añadiéndose que los racistas rechazarán el ofrecimiento.

Por otra parte se considera descartada la coalición del Partido del Centro con los nacionales socialistas y nacionalistas, lo cual favorecería como es natural, la posición del actual gobierno.

Continúa indecisa la situación política

(Especial para LA MAÑANA) Por radiotelegrafía

BERLIN, 12. — Las negociaciones políticas para la reconstitución del Ministerio han adelantado hoy poco, tanto por causa de la actitud del centro católico, que exige la formación de un gabinete sobre la base parlamentaria, oponiéndose de este modo a los propósitos del presidente Hindenburg, que desea continuar con el gabinete presidencial ,como a la circunstancia de que Hitler haya aplazado en un día su llegada a Berlín, anunciada para hoy.

Por consiguiente, la entrevista Von Papen - Hitler podrá tener lugar solamente mañana, siendo posible que mañana mismo Hitler sea recibido en audiencia por el presidente Hindenburg.

Ambas entrevistas servirán para poner en claro la situación, y del resultado de las mismas depende en gran parte las decisiones que hayan de tomarse. — (Transocean).

La represión de los atentados políticos

(Especial para LA MAÑANA) Por radiotelegrafía

BERLIN, 12 — Mañana sábado o el lunes de la próxima semana, el tribunal especial de Beuthe, en Silesia, para represión de actos de terrorismo político, juzgará a los nueve miembros de las secciones de asalto Nacionalista, acusados de haber dado muerte sin motivo ni provocación alguna a un obrero comunista, llamado Potemba, mientras se hallaba en su domicilio, y herido gravemente a su hermano.

Este es el primer caso en que interviene el Tribunal Especial recientemente creado. — (Transocean).

MANCHURIA

EL RECONOCIMIENTO DE MANCHURIA POR JAPON

TOKIO, 12. (A.P.). — El portavoz del gobierno declaró que está cercano el reconocimiento Manchukuo por parte de Japón debido a que el gobierno de esta última potencia tiene conocimiento de que el informe que presentará la Comisión Investigadora de la Sociedad de Naciones presidida por el señor Lytton contendrá decisiones y recomendaciones absolutamente inobjetables para Japón.

Según datos que posee el gobierno, el informe actualmente está por terminarse en Peiping recomendará al gobierno de Nankin que nombre un virrey para Manchuria, restableciendo así al menos en la forma, la soberanía china en ese territorio.

GRAN BRETAÑA

La Conferencia Imperial de Ottawa

Se discutirá un método para limitar la importación mercado británico de carnes extranjeras al

OTRAS NOTICIAS

OTTAWA, 12 (A. P.) — Los delegados británicos a la conferencia imperial tienen el propósito de reunirse esta tarde con los delegados australianos y sudafricanos a fin de discutir un método para limitar la importación de carnes extranjeras al mercado británico.

INFORMES SOBRE LOS ASUNTOS APROBADOS

OTTAWA, 12. — (A. P.) La Conferencia Imperial se acerca con free final.

La espera ya el informe de la sub - comisión sobre los asuntos aprobados que se cree está pronto para su presentación.

Si lo acepta la comisión en pleno se le someterá a sesión general mañana.

Se afirmó de buena fuente que el informe no recomendó nada contra el patrón oro

LAS REIVINDICACIONES CANADIENSES

OTTAWA, 12. — El Enviado especial de la "Agencia Havas" informa uqe entre las reivindicaciones de Canadá relativas a la protección, la carne de cerdo y la manteca parecen ser objeto de particular atención de parte de los delegados de los dos países.

No se ha realizado todavía ningún acuerdo al respecto.

Los ingleses parecen poco dispuestos a tomar medidas que puedan perjudicar al mercado de Dinamarca, si bien la balanza comercial es favorable a esta última.

El estudio de la variación de esta balanza permite comprender la vacilación inglesa. El año último Dinamarca exportaba por valor de 35 millones de libras hacia Inglaterra, o sea cerca de 20 millones en tocino y 10 millones en manteca, y le compraba solamente alrededor de 7 millones de libras.

Ahora bien, después del abandono del patrón oro por Dinamarca y la imposición de tasas inglesas sobre la manteca los daneses adoptaron la política de control de las importaciones y consiguieron aumentar de 7 millones de libras la importación de procedencia de Inglaterra, durante los últimos seis meses, haciendo grandes esfuerzos para restablecer la balanza comercial en provecho de Inglaterra.

Dinamarca ofrece por otra parte serias ventajas al comercio británico. No es un país industrial y tiene, pues, necesidad de carbón, acero, y todos los productos manufacturados. Ademas no depende financieramente de Alemania ni de Polonia donde se abastecía hasta entonces, y puede suspender las importaciones de esos países y ofrecer su mercado casi total a Inglaterra.

Desde el punto de vista inglés la posición comercial de Dinamarca es superior a la posición de ciertos dominios industrializados, ligados a países de fuera del imperio financiera y comercialmente. Es así que parece probable que no será tomada ninguna medida verdaderamente eficaz contra la manteca danesa.

NEGOCIACIONES ANGLO IRLANDESAS

OTTAWA, 12. — (Havas) A pesar de los desmentidos de fuente autorizada, no parece dudoso que reina una atmósfera amistosa entre las delegaciones británica e irlandesa y que tuvieron lugar conversaciones de alguna importancia.

El señor Sean O' Kelly no ocultó que hubo entrevistas oficiosas sobre el conjunto de la situación irlandesa entre los delegados del Estado Libre y los señores Baldwin y Thomas, y que esas entrevistas continuaron en forma de conversaciones particulares entre los Ministros.

El progreso de esas conversaciones es necesariamente largo, en razón de las preocupaciones que dan a los Ministros ingleses sus negociaciones con los dominios y la necesidad de pisar terreno seguro, parecería que los delegados de Irlanda no están de ningún modo descontentos de la situación.

FRANCIA

FUE BATIDO UN "RECORD" DE AVIACION

PARIS, 12. (Havas). — El aviador francés Marcel Haeglen, batió el record mundial de velocidad en el aerodromo de Etampe sobre dos mil kilómetros, empleando 7 horas 35 minutos, 15 segundos. La velocidad media es de 2[illegible] kilometros 600 metros

El anterior record lo tenia el piloto francés Paris con 228 kilometros.

EN DEFENSA DE LA AGRICULTURA. —MEDIDAS ADOPTADAS POR EL GOBIERNO.

PARIS, 12 (Havas). — El Consejo de Gabinete se reunió Abel Gardey expuso la situación de la agricultura

Expresó que se presentan mejores condiciones técnicas, si el gobierno pone en guardia a los productores de trigo contra los rumores tendenciosos que tienden a provocar una baja artificial y abusiva de los precios, que se traduce especialmente por la afirmación no controlada sobre la importancia de la cosecha.

En realidad, añadió, es imposible actualmente saber si la cosecha será tan abundante como se dice.

Abel Gardey afirmó al gobierno que la producción agricola aparece actualmente como una necesidad nacional, como salvaguardia justa e indispensable para la remuneración de los agricultores.

El gobierno ha resuelto detener y reprimir la campaña de especulación que entorpece la marcha del mercado de trigo y encaró además todas las medidas de orden material, susceptibles de defender a los productores y sustraer esa rama tan importante de la economía nacional a los manejos sospechosos.

La desaparición del avión "San José"

SAN JUAN, 12. (Austral). — Noticias que tratamos de confirmar llegadas aqui dicen que a la Jefatura de Policía del Departamento Iglesias ha llegado un arriero, denunciando haber visto fuego en plena Cordillera

Se cree con fundamento que se trate de los tripulantes del trimotor de la Compañía Panagra "San José"

El gobierno de la provincia al conocer la noticia ha dispuesto el envío de una comisión para recorrer el lugar indicado por el arriero

Con toda urgencia se prepara el trimotor chileno "R 3" que se encuentra accidentalmente en éste para salir a explorar el lugar indicado por el arriero.

El citado aparato está siendo objeto de reparaciones y partirá mañana a primera hora, para el Departamento Iglesias.

FINLANDIA

ACTIVIDADES MACABRAS DE SEIS ANORMALES

HELSINGSFORS 12 — (A P.) — Fueron arrestados tres hombres y tres mujeres, bajo la acusación de mutilar cadáveres con objeto de practicar la "magia negra"

Se ha comprobado que los acusados han cometido en el espacio de dos años, 60 robos e importantes mutilaciones.

La ascensión del profesor Piccard

Cómo se realizará la ascensión

(Especial para LA MAÑANA)
Por radiotelegrafía

ZURICH, 12. En vista de las buenas condiciones atmosféricas, el profesor Piccard se ha decidido a emprender su ascenso, mañana en las primeras horas de la mañana.

Durante la noche, se procederá a llenar el balón con oxígeno.

La primera parte de la ascensión se propone realizarla Piccard en gondola abierta, a objeto de moderar en todo lo posible la celeridad ascensional, procediendo a cerrarla únicamente en el momento que la presión atmosférica lo exija.

Piccard estima que la ascensión exigirá de dos a tres horas y se propone permanecer dos horas a una altura de dieciseis mil metros.

Para seguir el curso del balón dentro de lo posible, se ha organizado esta vez además del servicio de automóviles, otro de aeroplanos, a objeto de que en caso de aterrizar Piccard en terreno difícil, su situación sea conocida cuanto antes.

De toda Suiza, así como del Tirol, y Sur de Alemania, acuden millares de automóviles a Zurich, para presenciar la partida. — (Transocean).

POLONIA

Una declaración del mariscal Pilsudsky

(Especial para LA MAÑANA)
Por radiotelegrafía

BERLIN, 12—De Varsovia se anuncia que con motivo de la reunión de legionarios polacos el próximo domingo en Gdingen, el nuevo puerto construido en el corredor polaco por el mariscal Pilsudski hará una importante declaración política a la prensa.

Esta declaración es esperada con gran espectativa, por ser la primera vez que el mariscal hace declaraciones políticas desde las elecciones de 1930. — (Transocean).

BRASIL

LAS TROPAS AVANZAN POR EL SUR EN TERRITORIO PAULISTA

RIO DE JANEIRO 12. (A. P.) — Con la llegada de dos regimientos del Estado de Para y Maranhao, actualmente están representados en las fuerzas federales todos los estados costaneros.

Las fuerzas federales al avanzar en el Sur, anuncian nuevos éxitos en la frontera paulista, apoderándose de un nuevo punto después de haber capturado Itaporange, el martes últimos.

Los federales han invadido ahora el Sur del Estado de San Pablo, por cuatro puntos.

LOS REVOLUCIONARIOS DISPUESTOS A NEGOCIAR LA PAZ

PORTO ALEGRE, 12. (A. P.). — El interventor del Estado, Flores da Cunha recibió una carta del gobernador revolucionario de San Paulo, señor Pedro de Toledo, en la que declara que está dispuesto a negociar las condiciones de paz mediante una fórmula que además de la constitucionalización traiga tranquilidad a todos los espíritus.

ESTADOS UNIDOS

LA CAMPAÑA ELECTORAL

WASHINGTON, 12 (A. P.). — Analizando el discurso que pronunció anoche Hoover, aceptando su candidatura a la reelección, se hace la siguiente comparación con el discurso pronunciado por Roosevelt:

Mientras Roosevelt aboga por la vigencia de las tarifas de competencia, Hoover se muestra contra esta idea, favoreciendo, en cambio, las tarifas de protección.

Roosevelt se muestra partidario de la abolición de las leyes prohibicionistas y Hoover quiere modificarlas para "remediar los males presentes".

Hoover, dice que ha preparado una nueva doctrina por la cual no se reconoce título de posesión de territorios obtenidos por la violación de los tratados de paz y Roosevelt aboga por la paz mundial y la solución de los problemas internacionales, por medio del arbitraje.

Respecto a las deudas de guerra, Hoover dice que si se le ofrece a Estados Unidos pagos anuales en forma concreta y compensaciones tales como facilidades para la extensión de sus mercados comerciales, está dispuesto a discutirlos.

Roosevelt es partidario de los pagos basados en la disminución de los aranceles aduaneros y el resurgimiento comercial.

VETERANOS DE GUERRA ESTADOUNIDENSES QUE SE RADICARAN EN MEXICO

NUEVA YORK, 12. (Havas). — El señor Carter, jefe de los veteranos de guerra, declaró que las negociaciones que realizaba a fin de conseguir 12.000 hectáraes de tierras en México, que los veteranos se proponen cultivar están finiquitadas, esperando recibir la autorización del presidente de México ingeniero Ortíz Rubio, para entrar a dicho país con los ex combatientes.

CONFERENCIAS

DE M. JULES BERTRAND

Sobre la Elocuencia Revolucionaria: En la Tribuna de la Constituyente

Bajo los auspicios de la "Alliance Francaise", el señor Jules Bertrand, distinguido historiador francés, dictó ante numeroso y selecto auditorio, una interesante conferencia sobre el tema: "La Elocuencia Revolucionario" en la Tribuna de la Constituyente".

El conferencista señala, en primer término, que previamente a toda efervescencia ciudadana y campesina, existe en toda Francia, en las clases cultas, una agitación intelectual que se manifiesta en el libro, en la conversación y en el discurso.

En las bailías, la preparación y la redacción de los "Cuadernos" ha provocado reuniones y discusiones para establecer "las aspiraciones y las quejas" de las poblaciones de los campos y de las ciudades.

En esta escuela pública y apasionada más de un conversador se convirtió en orador, más de un escriba o aficionado culto se reveló como escritor.

Existe más de un orador consagrado al inaugurarse los Estados Generales en Versalles el 5 de Mayo de 1789.

En realidad, el numero de los que afrontaron la tribuna fué reducido.

Tal orador que se creía destinado por algunos éxitos en las reuniones de las bailías, a deslumbrar a la Asamblea, pronto debió convencerse de la mediocridad de sus medios. Los fuegos fatuos provincianos son eclipsados por algunas luces brillantes y éstas palidecerán rápidamente ante la "Antorcha de Provence" que abrasará todo.

Esta "Asamblea de mil doscientos metafísicos", al decir de Condorcet, es sensible a la elocuencia. Ella sigue los amplios giros del orador leyendo su discurso a menudo académico. La frase es pulida y bien ritmada; se descubre siempre la preocupación de una preciosidad elegante que engasta imagenes bien delineadas, ilustrando una ideología por momentos nebulosa. Hay, es cierto oradores concisos en los que el pensamiento rectilíneo se enuncia en un estilo rápido, pero unos y otros, no se apartan de una medida en la cual el espíritu no habiendo podido extraviarse entre el salón y la tribuna e impregnarse de las pasiones de la calle, encuentra aún su lugar.

La Asamblea con sus grandes nombres, sus representantes calificados, habría podido pretender convertirse en el gran salón nacional donde, en una atmósfera deferente, se habrían debatido juiciosamente y resuelto los intereses de las distintas potencias aún no irreductiblemente antagónicas.

Pero la incomprensión orgullosa y necia que reinaba en las alturas del trono y la impaciencia tumultuosa que agitaba a las clases medias de la población, impulsaron a los representantes de las comunas hacia la pasión revolucionaria. Es el pueblo mismo que influye, y los talentos equilibrados oscilarán y caerán siempre más allá de los limites de su razón y de sus aspiraciones. Una elocuencia había nacido.

El conferencista evoca en la tribuna de la Constituyente a algunos de los diputados cuya elocuencia analiza, eligiéndolos en los diferentes sectores de la opinión. Presenta un Sieyés, oráculo consultado y escuchado. Sin mayor elocuencia, parece más bien un predicador que un orador parlamentario. No sabe "dorar" su pensamiento, como dice con cierto desdén por tantos de sus colegas que se destacan netamente en los torneos oratorios y que lo condenan bien pronto al papel de auditor envuelto en un silencio enigmático.

Un Lafayette no es verdaderamente elocuente y exacto sino en el momento en que coloca al rey una escarapela que huele a pólvora y no en su defensa de una constitución todavía perfumada de flores de lis.

El obispo de Autun, de Talleyrand-Périgord, sube a la tribuna cojeando graciosamente. Delgado, esbelto, el semblante pálido y grave, culto y escéptico, este príncipe de la Iglesia habla con un tono tranquilo y uniforme dando a su frase un ritmo amable, para defender medidas de graves consecuencias para la Iglesia.

Thouret, Target, dos legistas importantes tienen una elocuencia sin brillo; pero exponen, argumentan, razonan con precisión y lógica. Se trata de abogados que enfocan todos los problemas bajo el aspecto legal, sin preocupaciones literarias, sin artificios oratorios.

Muy distinto era el abate Maury, enrolado por temor en el furor permanente, habiendo abandonado la dulce serenidad del sacerdocio. Sus ocurrencias espirituales, su espíritu mordaz le hacen una reputación justificada de interruptor fogoso.

Cazalés, campeón resuelto y valiente de la causa realista, fué uno de los oradores más escuchados aún por los adversarios que admiraban su talento y no podían sustraerse a la elocuencia armoniosa de su verbo y a la honradez de su pensamiento.

Barnave, espíritu ponderado poseyendo una gran cultura que nutría su pensamiento e inspiraba su palabra fácil y abundante, que pudo no obstante su juventud enfrentar exitosamente a Mirabeau.

El conferencista reserva, como es de imaginarse, un gran sitio al talento de Mirabeau del cual señala la amplitud y la flexibilidad, sin perjuicio de la fuerza arrebatadora, formidable en la demostración, deslumbrante en el apóstrofe.

El orador destruye las afirmaciones erróneas que presentan a Robespierre en la Constituyente, como un orador sin éxito, inhábil, casi ridículo. Por medio de lecturas de diarios de la época demuestra que todo esto es pura exageración, y termina así: "Hubo indudablemente grande elocuencia, ampulosidad hasta lo enorme, exageración hasta la caricatura. Pero basta recordar el gusto de la época para comprender esta oratoria enfática y ampulosa. Todos estos oradores nutridos por la Enciclopedia y por el Contrato Social eran afectos a las grandes exposiciones, a los razonamientos bien fundados, a los discursos bien ordenados.

La elocuencia parlamentaria señalaba como una estela luminosa las etapas cumplidas y más de una vez las reminiscencias de Bossuet, y de Bourdaloue dieron a ciertos discursos un sonido de oración anticipada para los próximos funerales de la Monarquía.

SI USTED LLAMA POR TELEfono al número 348, Unión, pidiendo un cobrador, éste irá á su casa el día y hora que se le indique.

DEL INTERIOR

TACUAREMBO

DESDE PASO DE LOS TOROS

(Por telégrafo)

Peligro que originan las grandes lluvias. — Accidente lamentable. — El puente sobre el Arroyo Sauce.

Paso de los Toros, Agosto 12 — A LA MAÑANA — Con motivo de las continuas lluvias se halla desbordados los arroyos causando randes perjuicios y los caminos están en pésimo estado todo ello contribuye a la paralización de los trabajos y de movimiento de las tareas rurales.

Los puentes en los arroyos "Tres Arboles" y "Salsipuedes" están debajo del agua, esto imposibilita al correo Ortís de distribuir la correspondencia en la línea de Salsipuedes, Tres Arboles, Rolón, Molles y Navarro.

El sábado siete pereció ahogado en el Arroyo Sauce, el señor Pedro Rodríguez.

Hasta este momento el cadáver de Rodríguez, no ha sido hallado. Una vida más que paga tributo a la negligencia del Consejo Nacional, por la demora en construir el puente sobre el Arroyo Sauce.

El nivel de las aguas del Río Negro es de ocho metros 20, y sigue creciendo.

El temporal causa perjuicios a las majadas por la mortandad de corderitos. — Corresponsal.

TREINTA Y TRES

POLITICA NACIONALISTAS

Escrutinio departamental

Se reunió la Comisión Departamental asistida de los delegados de los Comités Concentración Cívica y Leandro Gómez, para proceder al escrutinio de los votos emitidos en las elecciones del 24 de Julio, lo que arrojó el siguiente resultado:

Comité Leandro Gómez 633 votos Concentración Cívica 627, procediéndose a proclamar los siguientes candidatos:

Congreso elector de Directorio

Luciano Macedo, Valentín Olivera Ortúz, Leopoldo Quintela, Villanueva Saravia, Isidoro J. Amorín, Mariano Berro Antuña.

Convencionales: Clodomiro Saravery, Bernardino Real, César Macedo Aniceto Patrón, Pedro P. Berro.

SOCIALES

Viajeros —

Regresó de Montevideo el escribano señor Joaquín F. Amillivia.

—Nos visitó procedente de su estancia, el señor José Prado.

—Con motivo del homenaje realizado a la memoria de su señor padre, estuvo entre nosotros el señor César Cacheiro.

—De Montevideo, regresó, el señor Domingo Almiratti.

—Regresó a Vergara, el doctor José Gorosito.

—De Montevideo, regresó, el R. P. José P. Barrera.

Enfermos —

Guarda cama, algo enferma, la señorita Lola País de Oliveres.

—Enfermas las señoritas Mika y Alba Garbarbella.

—Algo enfermo, el señor Manuel Quintela.

—Enferma la niña Pocha Chinetti.

Por el Parlamento

(Continuación de la pág. 4)

concurrió a estos debates fué porque actuaba en la Comisión de Asuntos Internacionales tratando el asunto de la Conferencia de Ottawa.

UNA GRAN VERDAD

Manifiesta también que debemos mirar el panorama del mundo, pues si como parece se nos cierra el mercado inglés para nuestras carnes, esto traerá aparejado la ruina de nuestra principal industria y un gran aumento de desocupados.

NO PUEDEN TRATARSE POR SEPARADO

Además, dice, cuando se trata la desocupación debe tratarse también lo referente a nuestras industrias, pues son estos problemas que no pueden tratarse por separado.

DE ACUERDO CON EL DOCTOR GUTIERREZ

Está de acuerdo con lo que ha manifestado el doctor Gutiérrez y entiende que este compás de espera que se hará con algunos artículos del proyecto, no entorpecerá la marcha de la discusión de los artículos siguientes.

DE NUEVO EL DOCTOR ARENA

El doctor Arena reanuda por segunda vez su interrumpido discurso, y vuelve a hacer la defensa del obrero, sosteniendo que debe reducirse la jornada de trabajo.

CUARTO INTERMEDIO

Una vez que terminó el doctor Arena se resolvió pasar a cuarto intermedio por media hora.

EL SEÑOR VIERA

Reabierto el acto, el señor Atanasio Viera prosigue impugnando el proyecto. No está de acuerdo con lo que se ha resuelto en sesiones anteriores; y considera que no solamente el artículo impugnado por el doctor Gutiérrez, sino todo el proyecto, que adolece de graves defectos y que conspira contra la industria en muchos detalles. A la industria no se le puede tratar con las ideas exageradas y de sensiblería a que hizo referencia el doctor Arena. Aquí, en donde la industria se desenvuelve en forma precaria, se le persigue. En cambio, en Inglaterra se le ampara de todas maneras. La verdad es esa — agrega el señor Viera — y la digo pese a quien pese y cueste lo que cueste. Defiende los intereses vitales del país, la riqueza pública que se viene comprometiendo con leyes avanzadas en demasía. Los capitalistas, con su alejamiento de las cuestiones políticas, tienen la culpa de lo que ocurre. Ellos debieran tener también representación en el Parlamento.

El capital es una fuerza; y siendo así debe tener su representación en la Cámara.

Pide que se informe al Banco de la República, respecto al concepto que le merece este proyecto y para que exprese las consecuencias que pueda tener para el País el punto que se refiere al subsidio.

En el inter insiste en que el proyecto debe pasar a Comisión.

SOCIALISMO

Como fuera aludido por el señor Viera, el socialista doctor Seoane, explica por qué es socialista y dice cuánto bien haría si fuera capitalista.

EL DOCTOR CHARLONE

Habla después el miembro informante doctor Charlone que elogia el discurso del doctor Gutiérrez.

Explica la labor de la Comisión y dice que este proyecto difiere del presentado en el período anterior. En aquel proyecto se creaban 3 millones de pesos en empréstito mientras ahora solamente se recabarán $ 700.000.00. Solo se pide a los que ganan un 10 o|o de sus ganancias. Y ello es justo, porque ese porcentaje está destinado a aliviar la situación de los que sienten hambre. Contribuirán, pues, las industrias protegidas por el Estado; y éste, ahora, ante la situación aflijente del País, exige esa modesta contribución. No hay fundamento — sostiene el doctor Charlone — cuando se afirma que aquí se conspira contra el capital extranjero.

Interrumpe el señor Viera para decir que si prospera la fórmula de la Comisión, el Ferrocarril aumentará por concepto de transporte, a razón de un peso por cabeza de ganado.

A otra reflexión del doctor Charlone, interrumpe el doctor Manini para sostener que no hay ninguna industria en el País que dé un rendimiento del 15 o|o.

Recuerda que en 1920, época de crisis para los frigoríficos, se dictaron dos leyes que se reputaban graves para ellos: la de la jornada de trabajo de ocho horas y la de las pensiones a la vejez. Sin embargo, bien se ha visto que esas dos leyes no perturbaron las finanzas de esos establecimientos industriales.

EL DOCTOR SECCO ILLA

Interrumpe a su vez el diputado católico doctor Secco Illa, para expresar que la mayoría de la Cámara no conoce los datos consignados en el censo industrial correspondientes a 1929-30. Agrega también que las fichas en empresas determinadas aparecen dando ganancias, cuando en realidad han arrojado pérdidas.

Los datos aportados por la Comisión deben ser, pues, contraloreados, porque, por errores de información, no pueden ser la expresión fiel de la verdad. No quisiera concretar casos el doctor Secco Illa, pero pregunta qué utilidades han dado las empresas de tranvías en los años citados.

Contesta el doctor Charlone que unos $ 600.000.00 con un capital de 25 millones. En resumen: una utilidad aproximada de un 2 o|o.

El doctor Secco Illa hace historia de las utilidades de las empresas desde 1927 que ha oscilado en un 2 o|o. En 1930 y en 1931, sostiene, no han obtenido utilidades. El origen de las empresas siempre fué nacional, tranvías, ferrocarriles y frigoríficos y al amparo del capital extranjero, han evolucionado para enriquecer el País.

Sostiene el doctor Secco Illa que los frigoríficos están pagando actualmente precios ridículamente bajos por las carnes; y que conviene no darles pretexto para que los bajen más aún.

Quiere que se sepa que él está en un plan de absoluta imparcialidad; y que ataca lo que considera injusto y acepta lo que es justo.

Más tarde, el doctor Charlone, recupera la palabra y hace estadística de lo que ganan obreros en distintas empresas.

A las ocho p. m. se suspende el acto.

SESION NOCTURNA

Personal cesante de las empresas. — Después de dos horas de discusión, quedó sancionado. — Texto del proyecto que pasa al Senado.

Anoche a las 10 p. m., volvió a reunirse la Cámara con el fin de continuar la discusión del proyecto sobre toma del personal cesante de as empresas telefónicas por el nuevo ente autónomo.

El doctor Secco Illa opina que ya que la Usina Eléctrica no podrá tomar todo el personal se inclina por el régimen de la competencia.

En cuanto al personal que no puede acogerse a la jubilación y que no tenga cabida, desde el primer momento en el nuevo ente, deberá quedarse en disponibilidad hasta tanto obtenga un puesto particular o público.

El señor Guichón entiende que la situación creada al personal de teléfonos, no es motivado por el monopolio de esos servicios por el Estado, sino que la causa el cambio de sistema que sufrirá el servicio telefónico.

El doctor Secco Illa responde al señor Guichón diciendo que si se hubiera dado a una empresa privada el servicio que se monopolizó; empresa ésta que se comprometía o ocupar todo el personal de las empresas telefónicas, se hubiera evitado esta situación de los empleados y obreros telefónicos.

Puestas a votación las distintas proposiciones quedó aprobado el artículo de la Comisión, con un agregado que en sala propuso la misma.

También se aprobaron otros dos agregados

Se pasa luego a considerar el artículo segundo propuesto por la Comisión. El miembro informante hace una exposición de motivos, sobre el alcance de dicho artículo, y las ventajas que reportarn sobre el personal que puede acojerse a la jubilación.

Oídas varias opiniones se dió el punto por suficientemente discutido, pasándose a votar las distintas fórmulas propuestas.

Finalmente quedó aprobado el artículo de la Comisión, con algunas ligeras modificaciones.

El artículo siguiente fué aprobado sin que originase debates, y tal como viene propuesto por la Comisión.

El artículo cuarto quedó también aprobado, después de un breve cambio de ideas, sobre el alcance de sus distintos incisos.

En discusión el artículo 5.o el señor Guichón propone una modificación, pues tiene poca fe — dice — en el trabajo actuarial de la Comisión respecto al monto de las jubilaciones que se crearán.

Las palabras del doctor Guichón producen una violenta reacción de los miembros de la Comisión, y con tal motivo se produce una batahola.

El doctor Secco Illa manifiesta que esa misma observación fué hecha en el seno de la Comisión, y como se ha hecho una modificación fundamental al inciso A del artículo primero; cabe aquí también modificar la cifra a que se alude.

La Comisión, finalmente acepta la modificación propuesta por el señor Guichón, y votado así este artículo quedó aprobado.

Los artículos siguientes 6.o 7.o y 8.o fueron aprobados sin originar debates.

Se resolvió después pasar a cuarto intermedio hasta el miércoles a la 1 y 30 p. m., a fin de continuar con el proyecto que contempla la situación de los empleados cesantes por la A. N. C. A. P.

† Agueda López Castillos de Carve

Q. E. P. D.

Falleció en la Paz del Señor, después de recibir los Santos Sacramentos, ayer 12 de agosto de 1932

Sus hijos: María Teresa (religiosa Adoratriz), Carola, Pedro Luis Adolfo y Agueda Carve de Arrosa; sus hijos políticos: Elvira Machado Barrios de Carve y Juan Carlos Arrosa, sus hermanos: Elvira L. C. de Medina coronel Isaac López Castillos, Teresa (religiosa Dominica) y Rosaura L. C. de Gómez Cibils y demás deudos participan a sus amistades este deceso e invitan para el acto del sepelio que se efectuará hoy 13 del corriente, a la hora 16, a cuya atención quedarán agradecidos. — Cementerio Central. — Casa mortuoria: calle Chucarro N.o 1147. — Compañía Nacional de Miramonte.

† Agueda López Castillos de Carve

Q. E. P. D.

Falleció en la Paz del Señor después de recibir los Santos Sacramentos, ayer 12 de Agosto de 1932

Su nieto: Juan Carlos Arrosa Carve participa a sus amistades el deceso de su querida abuelita e invita para el acto del sepelio que se efectuará hoy 13 del corriente, a la hora 16, a cuya atención quedará agradecido. — Cementerio Central. — Casa mortuoria: calle Chucarro N.o 1147. — Compañía Nacional de Miramonte.

† Agueda López Castillos de Carve

Q. E. P. D.

Falleció ayer 12 de Agosto de 1932

Julio Villamajó participa el fallecimiento de la señora madre del consocio don Pedro Carve, e invita para el acto del sepelio que se efectuará hoy 13 del corriente, a la hora 16, a cuya atención quedará agradecido. Cementerio Central. Casa mortuoria: calle Chucarro N.o 1147. — Compañía Nacional de Miramonte.

Más naves desviadas del Canal de Panamá

Durante el mes próximo está anunciado el arribo a Montevideo de cinco buques frigoríficos, de los destinados al transporte de carnes, frutas, aves, cremas, mantecas, huevos, etcétera, de Australia y Nueva Zeelandia para Londres, el primero de los cuales que lo es el "Kent" debe llegar a ésta mañana 14, a embarcar fuel oil, y desertando del Canal de Panamá por mantenerse en dicha zona el alto precio de un dólar por tonelada de registro neto para las naves que lo crucen, siempre que no sean norteamericanas y panameñas que para éstas solo se cobra 0.50 centavos de dólar por tonelada.

Cámara Nacional de Comercio

RESOLUCIONES ADOPTADAS

Bajo la presidencia del señor León Peyrou y con asistencia de los señores Zaffaroni, Christophersen, Pérez Zubillaga, Lichtenberger, Raffo Fravega, Acosta y Lara, Henderson, Graffigna, Dr. Inciarte, Dr. Helguera y Rubio, se reunió la Cámara Nacional de Comercio.

Aprobada el acta de la sesión anterior y considerados asuntos de orden interno, se dió trámite a los entrados.

Se cambiaron ideas respectos a la gestión acordada por la Asamblea de Corporaciones y Asociaciones comerciales e industriales, realizada en la Bolsa de Comercio el 8 del corriente, con el fin de oponerse a la sanción de la ley que sobre Seguro de Desocupación y Bolsa de Trabajo se discute en la Cámara de Representantes.

Se dió cuenta de algunas comunicaciones recibidas y se acordaron resoluciones al respecto.

Por último se consideró un proyecto de ley sobre Conforme Obligatorio redactado por la Gerencia del Banco de la República y sobre el cual, el Directorio de aquella institución deseaba conocer la opinión de la Cámara Nacional de Comercio.

Informaciones políticas

PARTIDO COLORADO "POR LA TRADICION"

Comisión Departamental Acción Sosista

CONVOCATORIA

Se convoca a todos los delegados de los clubs afiliados a la Departamental "Acción Sosista", para la elección de los delegados al VI Congreso del Partido que se efectuará hoy sábado 13 del corriente de hora (16 a 20) y de (21 y 30 a 23 y 30) en la Casa del Partido, calle Paysandú 1140.

Es indispensable la presentación de la credencial cívica para intervenir en la elección. — Jorge Federico Sosa, presidente. — Francisco C. Beletú, Secretario general. — Enrique A. Zabala, Secretario.

A los delegados de la Comisión Departamental Acción Sosista

El Comité que prestigia la candidatura del doctor Alberto Mañé para el Consejo de Administración Nacional, exhorta a los miembros de la Comisión Departamental Acción Sosista partidarios de esa candidatura, voten por la lista que lleva el lema "Julio María Sosa", sublema "Sosismo". — Los secretarios.

EXTRACTO

Del sorteo verificado el Viernes 12 de Agosto de 1932.—Premio mayor: 60.000 pesos

Los billetes son impresos sobre papel blanco, tinta verde, reverso azul, numeración colorada, con la inscripción al dorso 12 de Agosto

[illegible]

LOTERÍA 24 DE AGOSTO PRÓXIMO, PREMIO MAYOR 200000 PESOS

NACIONAL Y SUD AMERICA TIENEN A SU CARGO LA JORNADA DE HOY

La performance de Douglas

Terminada ya la disputa del campeonato olímpico de Single Scull, nos encontramos en una posición singularmente ventajosa para abrir una opinión acerca del desempeño que corespondió, en dicha competencia, al remero uruguayo Guilermo R. Douglas, único compatriota que asistió a los juegos Olímpicos de Los Angeles en representación del deporte nacional.

Liquidada la competencia, cualquier opinión cobra mayor autoridad, ya que está a cubierto de toda sospecha de apasionamiento y de simpatía. El legítimo deseo de celebrar una victoria definitiva, que nunca pudo abrigarse juiciosamente, ya no puede desviar el cauce del raciocinio, magnificando el desempeño del joven sculler uruguayo.

Antes de emitir una opinión, corresponde significar, para colocar el tema en su posición verdadera, que los tiempos y las distancias medidas en botes deben pesar menos que el análisis de las circunstancias en que estuvo colocado Douglas, en su lucha con los mejores especialistas del mundo.

Para nadie es un misterio que el sanducero es un muchacho sumamente joven, cuya iniciación en el remo data de muy pocos años atrás y que, por consiguiente, carece de experiencia deportiva, en tanto que sus adversarios, entre los que se contraba el campeón olímpico de 1928, poseen un prestigio cimentado a lo largo de campañas tan ricas en enseñanzas como en triunfos.

Todos ellos saben medir un esfuerzo que es necesario administrar con prudencia, porque un solo error, en un recorrido de 2000 metros, compromete la chance aparentemente más sólida. Para ello, es imprescindible conocer la propia capacidad, el límite de las propias energías, conocimientos de que Douglas tenía que carecer forzosamente, por la simple razón de que, hasta el presente, no había encontrado adversarios de sus fuerzas ni en las regatas nacionales ni en las internacionales.

Estas circunstancias, fácilmente perceptibles a través de una comparación de los antecedentes de Douglas con los de sus adversarios, constituyen para nosotros la base imprescindible de todo juicio u opinión. Paralelamente a estas consideraciones, poco valen la cancha desfavorable, el calambre de Whrigt y otros detalles de difícil comprobación y que, a la postre, nunca podrían medirse en su respectiva influencia.

Nuestro compatriota tiene pasta de campeón y solo le falta madurez para resistir — por lo menos sin desmedro y acaso victoriosamente — la comparación con los más grandes valores del mundo, en su especialidad.

LA PERFORMANCE DE DOUGLAS ES CALIFICADA DE EXTRAORDINARIA. — ¡50 REMADAS POR MINUTO!

Los Angeles, 12. — (Especial para LA MAÑANA). — Douglas comenzó remando a razón de 38 remadas por minuto, manteniéndose durante toda la prueba en el tercer puesto.

En los últimos 300 metros, Douglas levantó violentamente y desde los 1.800 metros se mantuvo a 50 remadas por minuto, sin mejorar de puesto.

Todos los críticos conceptúan extraordinaria esta performance y que el desempeño del uruguayo es el mejor tenido por los remeros sudamericanos en el extranjero, incluyendo al "ocho" del Canottieri Italiani en las regatas de Henley (Inglaterra).

Ha hecho cuanto podía exigírsele y debe haber acumulado un caudal de experiencia que hará más firme la línea ascendente de su carrera deportiva, que, a muy poco tiempo de su iniciación, cuenta ya con una intervención honrosísima en uno de los torneos mundiales de mayor importancia.

Hay derecho a considerarlo el tercer sculler del mundo y a afirmar que ha dejado en buen terreno los prestigios deportivos del Uruguay.

DETALLES DE LA REGATA DE SINGLE SCULL

Los Angeles, 12 (A. P.) — En la final de single scull se obtuvo la siguiente clasificación:

1.o Pearce, australiano; 2.o Miller, de Estados Unidos; 3.o Douglas, del Uruguay.

A los 500 metros de la larga, Pearce ocupaba la delantera, aventajando por un bote a Miller, y detrás de éste, Douglas.

A los mil metros, Pearce seguía en la delantera, con una ventaja de dos botes y medio sobre Miller.

Douglas iba tercero, a tres botes de Miller.

Por los mil quinientos metros Pearce se mantenía en la delantera, a dos botes y cuatro de distancia de Miller, quien a su vez aventajaba a Douglas por cuatro botes.

LOS TIEMPOS PARCIALES

Los Angeles, 12 — El tiempo de Pearce fué 7'44" 2|5; de Miler, 7'45" 1|5; de Douglas, 8'13" 3|5; de Southwood, 8'33".

Douglas ofreció gran lucha en los primeros mil metros; pero viendo la imposibilidad de aventajar a Pearce y a Miller, abandonó sus esfuerzos, terminando la carrera bastante detrás de Miller.

Southwood sufrió un calambre y no fué rival en ningún momento, llegando unos diez botes detrás de Douglas.

Miller redujo la distancia que lo separaba de Pearce en una magnífica levantada; pero el australiano, que tenía aun gran reserva de fuerzas, dominó a su adversario.

OTRA VERSION DEL DESARROLLO DE LA PRUEBA — DOUGLAS FELICITO A PEARCE

Lon Angeles, 12 (Havas) — En sculls solo, Douglas partió cuarto, pero a los 150 metros pasó a Southwood, el cual había prácticamente terminado su acción a los mil metros.

En la mitad de la regata Pearce llevaba a Miller una ventaja de dos largos de embarcación.

Douglas terminó la prueba fresco y estrechó la mano felicitando al campeón.

Pearce disputó la prueba remando cadenciosamente y lento, mientras que Douglas era el que más se impresionaba de los competidores.

Douglas y Southwood sufrieron también los efectos del viento.

Southwood fracasó debido a sufrir calambres desde la partida.

LA SUPERIORIDAD TECNICA DE PEARCE — EL VIENTO MOLESTO A DOUGLAS Y SOUTHWOOD

Los Angeles, 12 — Pearce llevó la delantera desde el comienzo de la regata, a un promedio de remadas mucho menor que cualquiera de sus adversarios, pero al mismo tiempo más efectivo.

Al llegarse a la marca de los 500 metros, Pearce tenía la ventaja de un bote sobre Miller, mientras Douglas, que había luchado hasta ese punto por conservarse a la par, se iba quedando atrás.

Al correrse mil metros, el campeón tenía la ventaja de un bote y medio sobre Miller, quien, apresurando el tren de remada, fue ganando terreno en la última parte de la regata.

En los tramos finales las dos embarcaciones parecían estar en una misma línea, pero Pearce aumentó la velocidad lo suficiente como para estar a cubierto de cualquier contingencia inesperada, venciendo así por un bote.

Douglas finalizó a unos doce botes de Miller.

Southwood y Douglas se vieron algo dificultados al remar por el viento que soplaba con gran fuerza diagonal.

Los juegos olímpicos acaparan el interés de la afición mundial

BOXEO

Los argentinos Azar y Robledo ganaron muy bien

Los púgiles argentinos Azar y Robledo, de las categorías mediano y Pluma, respectivamente, triunfaron en gran estilo.

El cordobés Azar tuvo como adversario al italiano Longinetti a quién durante el transcurso del match envió tres veces a la lona sin lograr empero, sacarlo fuera de combate. Los jurados no demoraron su fallo otorgando la victoria al argentino.

Robledo que combatió con grandes energías, derrotó al irlandés Ernest Smith. El round inicial fué parejo, pero luego el argentino, merced a una tenaz ofensiva, conquistó un margen de puntos considerable a su favor.

ESGRIMA

El team húngaro de sable volvió a adjudicarse el título olímpico

Los Angeles 12 — El equipo húngaro de sable, y vencedor de la Olimpíada de 1928, mantuvo el título.

En la final Italia ocupó el segundo puesto, Polonia el tercero y Norte América el cuarto.

ZORRILLA FUE SEPARADO DE LA DELEGACION

Buenos Aires, 12. — La Confederación Argentina de Deportes en su reunión de esta noche resolvió separar al nadador Zorrilla, representante argentino en las Olimpiadas de Los Angeles, por ausentarse sin permiso.

GIMNASIA

En las semifinales, Italia va colocada en la vanguardia

Los Angeles, 12. — En el torneo de gimnasia, Italia aventaja a Estados Unidos, Finlandia, Hungría y Japón, que están colocados en este orden.

Las finales se efectuarán hoy.

WATER POLO

Los waterpolistas húngaros vencieron a los norteamericanos

Los Angeles, 12. — Los fuertes tiros de Oliver, Halasay y Martin Homonnai, dieron a Hungría el triunfo sobre los Estados Unidos, por siete tantos contra cero.

ATLETISMO

Zabala y Stirling descansarán en Aguas Calientes

Los Angeles, 12. — Zabala y Stirling partieron para Aguas Calientes (Méjico), con objeto de pasar una temporada de decanso.

La posición de las naciones en puntos

Los Angeles, 12. — La posición de las naciones hasta este momento es la siguiente:

ESTADOS UNIDOS	542 1|2
ITALIA	194
FRANCIA	136
SUECIA	117
FILANDIA	116
INGLATERRA	10c
ALEMANIA	98
JAPON	92
CANADA	76 1|2
HUNGRIA	48 1|2
HOLANDA	30
AUSTRALIA	29
POLONIA	25
AUSTRIA	24
IRLANDA	23
CHECOESLOVAQUIA	19
DINAMARCA	16
ARGENTINA	15
SUD-AFRICA	13
NUEVA ZEELANDIA	6
BELGICA	6
LETONIA	5
ESPAÑA	4
FILIPINAS	4
MEXICO	3
BRASIL	1

Los partidos de hoy

Primera Profesional

NACIONAL - SUD AMERICA. — Field del Estadio. Hora: 14 y 45. Jueces: Pedro Olavarrieta, Luis Varela y Manuel Mourigán. Medios de locomoción: tranvías 8, 18, 23 y 24 y ómnibus de las líneas X y Z. Los socios de Nacional tendrán libre acceso a la Tribuna Olímpica. — Resultado de la primera rueda: Nacional (2) Sud América (0)

Nacional: García: Silveira y Gemelli: N. Rodríguez, Faccio y Mologno; A. Saldombide, Ciucca, Duhart, Olhagaray y Tuana.

Sud América: Tea: Minoli y Parma; Campos, Lema y Ceschi; Savilla, Cámera, Icardi, Sacco y De León.

Reserva Profesional

NACIONAL - SUD AMERICA. — En el Parque Central. Hora: 13. Jueces: Manuel Sobreira, Agustín Yoy y Juan J. Nilson. — Resultado de la primera rueda: Nacional (1) Sud América (1)

Nacional: Saez; Guasque y Tarabasco; L. Martínez, Gallego y Andreolo: C. Martínez, Pereira, Alberbide, Minoli y Eulacio.

Sud América: González Alonso; Nogués y Caballero; Graterola, Calvete y Pedreira, Mautone, Pino, Rodríguez, Porta y Casella.

Las reservas alba y sudamericana jugarán en el Parque a la 1, y los primeros en el Estadio a las 3

Esta tarde, si el tiempo lo permite — ya estamos resabiados — se realizará el doble cotejo oficial que las reservas y primeros teams, albo y naranjinegro, tienen fijado.

Con estos partidos quedará de hecho comenzada la segunda rueda del torneo uruguayo que se inicia hoy bajo auspicios realmenote promisores.

Debido a las "deliciosas demostraciones" del tiempo, los dos matches no se jugarán en el Estadio Centenario, desde que la lluvia caída ha obligado — para mantener el field — la suspensión del match entre las reservas que hoy jugarán en el Parque Central a primera hora.

Esto quiere decir en buen romance, que habrá que acudir primero al "ground" albo y luego de liquidada la contienda entre los segundos, largarse hasta el Estadio Centenario a apreciar las incidencias del match entre los primeros.

Dediquemos, pues, en primer término, dos líneas a este preliminar que se juega fuera de lo acostumbrado. El equipo de Villa Muñoz, que será presentado en el viejo field de Nacional, está constituido por una serie de elementos en los que prima la juventud y que en sus distintas performances anteriores han demostrado no sólo voluntad y entusiasmo sino también condiciones.

Discretamente colocados en la tabla de posiciones, su chance en estos momentos cobra caracteres de lance factible y no dudamos que el equipo que se le odonga tendrá que "amacarse" para derrotarlo.

En cuanto a los albos, que no hicieron todo lo que los antecedentes hacían esperar, han ido repechando formalmente y este es el momento en que su escuadra de reserva ha sido reforzada por excelentes elementos, tal Saez, L. Martuz, Andriolo, Gallego, etc. y se halla capacitado para reverdecer lauros que aparecieran como marchitos en lo que iba de la temporada y, además, probar fuerza para enfrentar a Peña rol.

Sinceramente deducimos de los antecedentes, que este cotejo entre las reservas tiene que significar una demostración atractiva del popular deporte.

En tanto los segundos liquidan su compromiso en el Parque Central, los primeros se estarán aprontando para bajar al "barro" del Estadio Centenario a dirimir supremacías bajo la vigilancia de Olavarrieta y compañía.

Si fuéramos a atenernos a las performances cumplidas y a la cuenta de puntos de cada uno de esos rivales, no habría más vaticinio que declarar que Nacional ganaría ampliamente, pero a pesar de todo no es posible echar en saco roto el primer encuentro de los naranjinegros con el mismo rival de hoy, en cuyo segundo tiempo los de Villa Muñoz circunscribieron dentro de campo albo a sus defensores de cuya actuación no fueron capaces de obtener una sola ventaja.

En estos momentos los naranjinegros que acaban de pasar una leve resaca, están ansiosos por demostrar su real valimiento y liquidar de una buena vez con la "guigne" y su familia, de ahí que visto ese propósito y recordando que los sudamericanos, si bien llevan una serie baja como es la ausencia de Ramos, han logrado para su team el concurso de dos elementos canarios en cuya eficacia se confía, nos permitirá pensar que le harán fuerza al conjunto "arrendatario".

En cuanto a Nacional, fuerza es decirlo, ha sufrido un reciente contraste que puede haber quebrantado un tanto su moral, pero... en una de esas, el contraste ha servido para tonificar sus entusiasmos y despertar sus ansias de victoria y "odio Sud América". Apoyándonos en esta tésis agregaremos que algunos reemplazos efectuados junto con la rentree de Silveira, tienen que contribuir a ocupar plazas fracasadas el domingo y mejorando a los titulares contribuir con su certero entusiasmo a amargarle la tarde a Oreggia y los suyos.

De todas maneras el resumen de este comentario es de que el match en cuestión, puede resultar excelente.

Un Nogués debutará en Sud América

En la tarde de hoy y en el match de reservas que se liquidará en el Parque Central por obra y gracia del tiempo, debutará en filas naranjinegras un hermano del doctor Nogués, que formara en cierta oportunidad pareja con éste, en Peñarol.

Se trata como quizá lo recuerden nuestros lectores de un elemento joven y capacitado que a Sud América le dará excelentes resultados.

Gringa y Sarni llegaron a Nápoles

NAPOLES, 12. (Havas). — Procedentes de Montevideo llegaron los jugadores de football uruguayos Sarni y Granga.

Los aurinegros tienen varios enfermos "distinguidos"

Parece que la contienda liquidada tan exitosamente por Peñarol el pasado domingo, ha determinado enfermería para varios de sus buenos titulares, quienes no podrán enfrentar a River Plate.

Lorenzo Fernández, Gestido, Young, además de Ruggero, Cristóbal y Cambra, significan deserciones serias que podrían influír en la chance de mañana frente a los boys del Prado.

Aviso a los socios de Nacional para hoy

Se avisa a los socios del Club Nacional de Football que en el partido que se realizará hoy en el Estadio Centenario entre los equipos de Nacional y Sud América tendrán libre acceso a Tribuna Olímpica y América y Platea América. Las señoras que concurran acompañadas de los socios, tendrán acceso a las localidades referidas, abonando $ 0.25.

El Cobrador de la Institución se encontrará en la Tribuna Olímpica (el lado de la torre) desde las 12 y 30.

El Uruguay Postal en su viaje a Minas

Como adelantamos ya, mañana el equipo del Uruguay Postal se trasladará a la pintoresca ciudad de Minas donde se cotejará con el Central de esa localidad.

Los antecedentes del equipo minuano son excelentes y no se duda que dada la potencialidad del conjunto postal, la afición de aquella ciudad tendrá un buen programa.

El equipo montevideano formará así:

González Alonso; Benincassa y Uriarte; Ibarra, Trillo y Iaurreche; Dendy, Sosa, N. N., N. Besiño y C. Rodríguez.

Como se ve, se trata de un gran once.

La gente postal ha obtenido para dirigir el encuentro, el concurso de don Domingo Lombardi, que ha quedado "de a pie" por no haberse apurado para el examen, pero que a pesar de ello se constituye hoy por hoy en el mejor árbitro uruguayo.

Relacionado con lo que antecede he aquí la cita que recibimos:

Se cita a los señores Salvo, Serra, Besio, Lombardi, Moras, Gonzáles Alonso, Benincasa, Uriarte, Pedrozo, Ibarra, Iaurreche, Dendy, Sosa, Trillo, Valverde, Russo, C. Rodríguez, Marquez, Igarzabal y Guglielmi, para que se sirvan concurrir a la Plaza Libertad (Café Ateneo) mañana domingo a las 7 y 30 para tomar el ómnibus que conducirá a la delegación postal hasta Minas. Puntualidad en la hora.

EL EQUIPO DE CENTRAL

El Central de Minas formará con los siguientes jugadores frente a los postales:

Eyras-Prieto y Nappa; Goenaya, Umpierrez, Silva, Viscay, Borges, Filligini Peña y Pérez.

Posiblemente no jueguen Corbo, por encontrarse enfermo.

Cartelle - Fernández

LA PELEA SERA ENTRE PUGILISTAS INVICTOS

A cargo de uno de nuestros más populares representantes Hugo Cartelle estara esta noche la emoción de las aficiones uruguaya y argentina. La pelea de nuestro invicto con el campeón chileno Fernández, ha despertado interés inusitado y las horas que aún faltan para que los rivales suban al ring hará que aumente ese sentimiento.

Acá no existe el optimismo de otras veces, ya que se desconfía del éxito del nuestro por la calidad de su contrario, pero en esta oportunidad como en todas las anteriores, confiamos en el corazón grande del muchacho de la calle que a fuerza de puños ha logrado ascender, y esperamos que aún temiendo razón los que crean que Cartelle no ha demostrado aún las condiciones que le hagan acreedor al favoritismo de la cátedra en la contienda de esta noche, precisamente en esta ocasión se eleva en ese afán de superación que lo ha hecho célebre y se descubra ante su rival y el público argentino que lo verá por primera vez, como un púgil que además de valiente, posee condiciones bastantes como para aspirar a competencias por el campeonato mundial como se le ha prometido.

Seamos, pues, los que lo hemos visto triunfar después de mucho o poco bregar, quienes elevemos nuestros votos de confianza en su persona, seguros de que ni aún en el contraste Cartelle sería capaz de no hacer honor a esa "sangre" que ha hecho enrojecer las manos en noches en que se jugaba entero, sin dar ni pedir tregua.

A triunfar, pues!

LOS ARGENTINOS DESEAN VER A CARTELLE

Buenos Aires, 12. A LA MAÑANA. — En todos los círculos deportivos se comenta animadamente la gran contienda que sostendrán mañana los invictos uruguayo y chileno Cartelle y Fernandito.

En esta ciudad se anhelan fervientemente ver actuar al campeón uruguayo del cual se tienen las mejores referencias y al cual se mira con cierta simpatía debido a su característica que siempre asegura un gran espectáculo.

En cuanto al chileno, se estima que su chance es muy superior a la del uruguayo, pues se tiene la mejor impresión de este pugilista que ha brindado interesantes peleas, demostrando cualidades singulares que lo destacan conjuntamente con Cartelle, como los valores de mayor significación en el peso en el firmamento pugilístico sud americano.

Teniendo en cuenta la expectativa reinante se presume que el Parque Romano se verá mañana extraordinariamente concurrido.

LOS JURADOS QUIENES SERAN

Buenos Aires, 12. A LA MAÑANA. La Comisión Municipal ha designado a los conocidos deportistas locales señores Llauro, Hoyo y Erosa para actuar de jurados en el match. de mañana.

Estas designaciones no han merecido mayores comentarios en los círculos deportivos.

FUERON NOMBRADAS LAS AUTORIDADES DEL MATCH

Buenos Aires, 12. A LA MAÑANA. — La Comisión Municipal de Boxeo de Buenos Aires ya procedió a la designación de las autoridades que contralorearán el match entre Fernandito y Cartelle.

Para arbitrar el encuentro ha sido designado el ex pugilista Manolo Gallardo, debido a sus cualidades de experto fiscalizador en el infinting.

Gallardo fué rival de los boveadores uruguayos Trigo y Guillermo Silva cuando éstos peleaban en la categoría de aficionados.

Gallardo dirigió el combate entre Justo Suárez y Victor Peralta, recién temente efectuado y que dió por resultado la caída del famoso pugilista de Mataderos.

LAS PRELIMINALES QUE HABRA

Buenos Aires, 12. A LA MAÑANA. — Esta mañana han sido ratificadas las peleas que preliminarán al gran combate entre Cartelle y Fernandito.

El conocido pugilista uruguayo Dardo Rivera Núñez enfrentará al boxeador local Jacinto Invierno, uno de los nuevos valores del pugilismo argentino. Este match tendrá ocho episodios.

El encuentro pre final estará compuesto por un combate a diez rounds entre Aldo Cessatti y el fuerte puncher porteño Ernesto Ferrari.

Se comentan favorablemente estos matchs como una contribución más al éxito del festival que mañana se dilucidará en el Parque Romano.

CARTELLE SUFRIO ALGO CON EL VIAJE

Buenos Aires, 12. A LA MAÑANA. — Tanto Cartelle como Fernandito han dedicado el día de hoy al descanso. El boxeador uruguayo sufrió un poco con el viaje, pero el descanso de hoy le vendrá bien para neutralizar ese pasajero malestar.

Fernandito puso término a su entrenamiento en el día de ayer, expresando su manager que nunca ha ostentado un estado más convincente que en esta oportunidad. Perfectamente aclimatado, sus últimos combates le ha proporcionado una forma que estaba lejos de tener cuando debutó en Buenos Aires.

La moral de ambos boxeadores es excelente.

RODRIGUEZ JURADO CREE QUE CARTELLE PUEDE GANAR

Buenos Aires, 12 (Especial para LA MAÑANA)—En las horas de la tarde pude entrevistar al conocido deportista argentino señor Rodríguez Jurado. Me expresó que cee que si bien la pelea se presenta como el compromiso más difícil de la carrrra del invicto pugilista uruguayo, éste bien puede salir airoso, si desarrolla, como lo ha hecho hasta ahora, sus indiscutibles cualidades de boxeador agresivo por excelencia. — Enviado Especial.

Las reservas de Nacional y Sud América en el Parque Central

Debido a la lluvia caída ayer, el preliminar que habría de jugarse en el Estadio entre las reservas de Sud América y Nacional, se realizará en el Parque Central a la hora 13 y con los mismos jueces que ya tenía.

El match de fondo o sea el de los primeros, se jugará como estaba anunciado a las 3, en el Estadio Centenario.

Los cuadros de la gente de Pocitos para mañana

Primero. — H. Fernández; Noues y Mascheroni; Mainardi, Chanes y Ricardi; B. Castro, Matta, Carbone, Anselmo y Arremón.

Reserva. — Estévez; Dell'Avo y D'Agosti; Zunino, Silva y Jaurrechi; Pérez, Serres, Benedutti, Terevinto, Irigaray e Iriarte.

El Calendario del Campeonato del iLtoral

A continuación damos a conocer el calendario de partidos confeccionado por la Oficina Permanente de la Confederación del Litoral.

Setiembre 4: Paysandú - Soriano y Salto - Artigas.

Setiembre 8: Artigas - Soriano.
Setiembre 11: Paysandú - Río Negro y Salto - Soriano.
Setiembre 15: Río Negro - Soriano.
Setiembre 18: Paysandú - Artigas y Salto - Río Negro.
Setiembre 22: Río Negro - Artigas.
Setiembre 25: Salto - Paysandú.

Uriarte formará pareja con Benincasa

Defendiendo los colores del Uruguay Postal, entidad a la que pertenece, reaparecerá en el encuentro que se jugará el domingo próximo en Lavalleja, el olímpico zaguero Fermín Uriarte, que a estar a los informes que poseemos, se encuentra en buen estado de training.

Formará pareja con Benincasa.

Rosario Atlético jugará en Minas el 28

Accediendo a una gentil invitación de las autoridades del Club Central, visitará la ciudad de los Cerros, el fuerte representativo Rosarino. Los locales se las tendrán que ver con un team de campanillas, pues es bueno recordar que el mencionado eleven cuenta con un plantel de jugadores destacados, los que en su mayoría formaban el combinado de Colonia. La afición de parabienes.

Colón por ahora no irá a Rocha

Ha quedado postergada para mejor oportunidad la visita del club Colón a la ciudad de Rocha donde debía jugar el 25 de Agosto con el club Peñarol de aquella localidad.

Bohemios y violetas, en Mercedes el 25

Respondiendo a gestiones hechas últimamente, dice "El Pueblo" de Mercedes puede darse por resuelta la venida de dos prestigiosos baluartes del profesionalismo uruguayo: Wanderers y Defensor.

Según los informes que nos llegan de la capital estos dos clubs se mostrarían dispuestos a visitar nuestra ciudad, dependiendo su decisión definitiva del calendario de partidos que para la realización de la segunda rueda, apruebe la Liga Profesional.

Como puede verse, estamos abocados a un gran programa deportivo, digno corolorio de los festejos con que nuestro pueblo recibirá nuestra gloriosa efemérides patria. Solo resta esperar, que la Comisión de Festejos preste su colaboración a la Liga, a fin de que ésta pueda hacer cristalizar en realidad, la iniciativa referida.

La Directiva alba exhorta para un homenaje

La Comisión Directiva del Club Nacional de Football exhorta a los asociados y partidarios a concurrir al Cementerio de La Teja el próximo domingo a las 9 y 30, al homenaje que se tributará en memoria de Adolfo Villanueva, que fuera entusiasta partidario y esforzado socio activo de Nacional.

Dicho acto consitirá en la colocación de una artística placa en la tumba que guarda sus restos. El señor Julián Goicoechea, en representación del Club hará uso de la palabra.

Los santafecinos del Unión quieren jugar con Peñarol

Las autoridades de la prestigiosa entidad santafecina Unión han iniciado gestiones ante sus similares de Peñarol, a los efectos de concertar un encuentro amistoso entre sus primeras escuadras, que se efectuaría en Montevideo.

Las gestiones, de acuerdo a los informes que hemos podido recabar van muy bien encaminadas, descontándose el éxito de las mismas, lo que motivaría un movimiento de expectativa entre los aficionados uruguayos, quienes se interesarían por conocer los valores del equipo visitante, que ocupa uno de los puestos de privilegio en el campeonato de la Liga Argentina.

PELOTA

EN "EUSKAL ERRIA"

Partidos en honor a la delegación del Club argentino "Versailles"

A la hora 21 y 30: a paleta, Domingo Paguapé y Florencio Elizondo contra Humberto Garrido y Manuel García.

A la hora 22 y 30: a mano limpia, Ricardo Benitez y Juan Martínez contra Bibiano Irigoyen y Cecilio Erreguerena.

NATACION

SESIONARON LOS BIGUAENSES

Con la asistencia de la mayoría de sus miembros sesionó la directiva del Club Biguá.

Se aprobaron las actas anteriores.

—El delegado ante la Federación de Natación da cuenta de que por una confusión en la hora debida a un error de la prensa, no pudo concurrir a la sesión de dicha entidad.

—Se aprueba la realización de un campeonato interno, y se nombra una comisión para que se encargue de su organización. La Mesa anuncia que el consocio Ferrari ha donado el premio "Triunfo" a disputarse en dicha ocasión. Queda acordada también la confección de medalla con el cuño social.

—Se autorizan varios gastos a la tesorería.

—Con respecto a la reforma de los estatutos, se resolvió hacer un repartido de las distintas proposiciones a los componentes de la asamblea.

—Se aprobó el envío de varias notas y realización de visitas relacionadas con las anteriores resoluciones.

—Se aceptan diez nuevos socios y se presentan 6 solicitudes.

Luego de tratados otros asuntos, se levantó la sesión, fijándose la nueva reunión para el jueves a las 19 y 30 horas.

NOTAS DEL TURF

HIPODROMO DE SAN JOSE

PROGRAMA COMPLETO DE LA REUNION DE HOY

Hoy se cumplirá en el Hipódromo Maragato, la 12.a reunión de la temporada, que debió celebrarse el pasado domingo y fué suspendida por el mal estado de la pista, transformada en verdadero lodazal, por las últimas y persistentes lluvias.

El programa es indudablemente interesante y marca una apreciable reacción en las actividades del Jockey Club de San José, las que culminarán en la gran reunión que se anuncia para el 31 de setiembre, con la base de un gran premio de $ 1000, que congregará a numerosos participantes de Maroñas.

La primera carrera de esta tarde, Premio Titán, sobre 600 metros ofrece la novedad que significa el debut de Marciano, un importado por Silver Image y de Granadero por Farrafal, producto este, que se cuidó en Maroñas y no pudo hacer campaña debido a la persistencia de una afección a las vías respiratorias. Intervendrán en esta carrera

1 MARCIANO 57, J. Villamil.
2 (PANCHO VIEJO 57, (dudoso).
3 (RONDA 56, S. Sosa.
4 GRANADERO 52, E. Novas.
5 VISION 50, R. Robert.
6 PIRUETA 45, M. Calero.
7 PORSIPEGA 45, M. Montesdeoca.

Confiamos nuestro pronóstico a Visión, que actuó honorablemente en su último compromiso y que por sus antecedentes genealógicos, (Viriato y Magnesia) debe desempeñarse bien en pista pesada.

La segunda carrera, condicional para perdedores y ganadores de una, reune a siete competidores, casi todos con gran chance. Soñador, gran veloz que puede perderse de vista en los 900 metros del recorrido; Espigón. Pibón, Asturiana ganadora de una prueba análoga en Florida, de donde procede; Amigo, especialista en cuadreras Granadero. Mayoral, por El Cubano que también tiene condiciones más que suficientes para imponerse, pero que debido a una guigne pertinaz, aún no ha podido conseguirlo.

1 SOÑADOR 57, B. Ferreyra.
2 ESPIGON 57, D. Robert.
3 PIBON 57, R. Robert.
4 ASTURIANA 55 E. Novas.
5 AMIGO 54 J. Muñoz.
6 GRANADERO 54, S. Sosa.
7 MAYORAL 51, S. Varela.

Destacamos entre ellos a Amigo. El hijo de Amiens tiene placés en carreras análogas que a nuestro juicio lo destacan!

En la tercera carrera, premio "Mate Amargo", se reúnen, disputando un handicap sobre 1300 metros los caballos más destacados del Hipódromo de San José. Why Worry otorga apreciable handicap, apesar de ello es enemigo de consideración, desde que luce un gran estado que le valió su espectacular victoria del 23 de julio. Camerú, 2.o en la misma oportunidad, mejorará esa performance en la que cumplía su debut. San Remo, es bravísimo enemigo que grandes ejercicios lo destacan para el pronóstico; cabe acordar su performance en Maroñas donde fue vencido apenas por Dondevás: Torcido. Amurado y Vergniaud invicto este ú timo en San José completan el lote cuyas montas detallamos a continuación:

1 WHY WORRY 59, J. Guelrenza.
2 CAMERU 46 P. Barr.
3 SAN REMO 46, S. Sosa.
4 TORCIDO 45, E. Novas.
5 VERGNIAUD 44 R. Robert.
6 AMURADO 43, A. Robert.

El premio "El Triste" es la prueba que ocupa el 4.o lugar del programa Ha reunido 10 inscripciones de las cua les se asegura la participación de casi todos ellos. Bilches por su carrera anterior y Pitigrilli que siempre se desempeña en buena forma son los competidores más destacados. Nos decidimos por Pitigrilli.

1 BILCHES 57 S. Sosa
2 (FANFULLA 56 Z Varela.
3 (MAYORAL 54 (dudoso).
4 MARCIANO 54 E. Novas.
5 KAMBO 54 A. Robert.
6 PITIGRILLI 54 B Ferreyra.
7 HIERRO FRIO 54, D. Robert.
8 SOÑADOR 49. A. Conde
9 LA LIBERTAD 48, X X.
10 PANCHO VIEJO 45. (dudoso).

En último término se correrá el premio "Pocas Pilchas" handicap limitado Intervienen en esta prueba:

1 ULRICO 57, S. Sosa
2 GOAYABO 57, A. Robert.
3 MARIC 57, J. Guelrenza.
4 MILLINGTON 56, E. Novas
5 ASTURIANA 55, Z Varela.
6 ESPIGON 53, D Robert

Nos gusta Goayabo, el hijo de Suahriar que a pesar de sus manos tan deshechas, impone su positiva clase en la mayoría de las pruebas que disputa

Como se vé, los aficionados disfrutarán de un buen programa de carreras

HORARIO DE TRENES

Salidas de Central: 8 y 45 y 11 y 10.
Regresos de San José: 17 y 20 y 20 y 55.
Pasajes: 1.a clase ida y vuelta, $ 2.80 segunda, 1.90.

PRONOSTICOS

1.a carrera — VISION.
2.a " — AMIGO.
3.a " — SAN REMO.
4.a " — PITIGRILLI
5.a " — GOAYABO.

LA DE POTRILLOS PERDEDORES

La carrera reservada para potrillos perdedores se disputará sobre metros, Xanrof. es uno de los mejores candidatos para aspirar al triunfo. pues en el premio Irene fué vencido por Nanette, en pista fangosa y como ha continuado en excelente estado. sobresale como un probable ganador de la prueba que reseñamos.

tercero, en pos de Xanrof y por lo tanto Blasón figuró en el mismo premio te ostenta títulos como para poder abandonar la humilde categoría a que pertenece, pues posteriormente se ha comportado bien en encuentros más severos. Peine. termina de ocupar el tercer puesto en el marcador y como ha realizado notable progreso en el training. está llamado a ser uno de los candidatos a ganar. Dulce. que bajará a la liza convenientemente preparado ha de producir una performance honorable al menos así lo esperan en su ecurie.

TORTIJA PODRA RESPONDER, AHORA

Con el ejercicio realizado ayer de mañana en La Plata Tortija ha demostrado que se encuentra en condiciones de responder al fin a las esperanzas de sus admiradores.

La hija de Polavieja, que ya conoce el marcador pasó el miércoles 1.300 metros a palo falso, de los 1.600 a los 300. cumpliendo cómodamente el recorrido en 1'22" a las órdenes del peón Con esa correrá el lunes 15.

LEOPARDO PUEDE CORRER BIEN

Este competidor que lleva el número tres en la cuarta carrera puede actuar en buena forma, de acuerdo con los ejercicios que realiza — Para su compromiso de mañana tiene 1'22" 3|5.

PELLIZCON PUEDE GANAR LA PRIMERA CARRERA

Ante la posible ausencia de Visigodo que regresó sentido después del ejercicio efectuado el martes, Pellizcon puede resultar el ganador de la quinta carrera. para la que cuenta con una corrida a la par de Demanda en la que señaló 1'42 3|5. bajo la dirección de Spizzirri

OJO CON WOLAGE

Este es un modestísimo competidor que lleva el número ocho en la segunda carrera, y que tiene varios excelentes pienesos en privado en el último de los cuales, efectuado sobre el tiro de la carrera señaló 1'28 3|5. De ganar paga un platal.

REPULSIVO ES CANDIDATO EN LA FINAL

Con ganas de repetir un plato fuerte, andan los del stud de Repulsivo competidor que intervendrá a las órdenes de Robles en la carrera final sobre 1.400 en cuya distancia tiene 1'28" 3|5 de corrida en pista húmeda.

MAROÑAS

Pagliaccio puede debutar ganando

En la carrera reservada para los productos de tres años perdedores. hará su debut este lindo zaino, hijo de Air Raid y Marionette

La primera impresión que recibirá el lector al conocer la sangre del pupilo de Domingo Luz, es que se trata de un producto de gran origen; esto debe complementarse con el hecho de que el defensor del stud Saint Michel, anda en sus ensayos privados como para considerarlo un gran candidato en la quinta prueba de la próxima reunión.

Con la monta de Mieres efectuó el miércoles por la tarde una buena corrida sobre 1 200 metros, distancia de la carrera que disputará. en la que señaló 1'15" clavados con excelente final.

C. A. T. actuará bien

Este hijo de Caid y La Rubiales, es un animalito repetidor Para la reunión a efectuarse pasado mañana, ha sido anotado en el Almoneda donde le corresponderán 55 kilogramos, puesto que será dirigido por "Caracolito".

El representante del stud "Nelly" acaba de ser vencido siendo gran favorito por Pisto

Si la cancha se presentara pesada algunos de los que aparecen con algo de más chance quedarán en su caballeriza y en consecuencia las acciones de C. A. T. subirán varios puntos desde que su chance estaría ya cercana al punto máximo, como para calificarlo como el más probable ganador

Cunegonda es gran candidata

Esta pupila de Scola viene de actuar en gran forma en la primera carrera del último domingo del mes próximo pasado, donde fué apenas vencida por Casteljaloux en pista más o menos como la que habrá pasado mañana.

La hija de Copyrigh y Pesadilla que anda bastante bien en privado. resultará una de las más serias competidoras de la última prueba del programa máxime si se produce desbande a causa del estado de la cancha

Bajo la dirección de Miguez pasó la milla en 1'41" 1|5.

Varias informaciones

SINSALIDA ingresará como madre al Haras Nacional.

GRITONA. que hace tiempo se encuentra en Florida adonde ha actuado con éxito, será traída a Maroñas al cuidado de Guerrero, y muy probablemente actuará en nuestro hipódromo el 25.

NIÑA BIEN fué vendida en 500 pesos al trainer Lopardo de Florida, en cuya pista actuará en lo sucesivo.

SAINETE ha sido curado con fuego en los remos delanteros.

SIGNO, sano de sus males reanudó el vareo

SUPREMACY interrumpió el vareo por haberse enfermado. Está en observación veterinaria.

BOCAYUBA, ha sido curado con termo cauterio en una rodilla.

LA CUBANA, mejorada de sus males se le trota.

PEDRO BATISTA actuará en Florida el 20 del corriente dirigiendo a Maleante.

Ejercicios de ayer

CANCHA GRANDE LADO EXTERIOR PESADA

DESPILCHADO. Días y C. A. T. Valilo. 800 en 53 con 19" los 300 finales.
PACO, peón. una vuelta de galope y 400 en 25" 3|5
ARZON y VANITY, con los peones, 800 en 54" 2|5.
PALOMITA BLANCA Días, y SOLVENCIA, Valillo, 800 en 53" 2|5.
LEONES. Díaz, apareado a NICO Valillo mil en 1'5" 3|5.
CARBALHO Coelo 800 en 50" 2|5 con 18" 4|5 los 300 finales.
PAQUETE Díaz. 700 del lado opuesto, en 43" 4|5.
BLACK DOG Valillo y BIRLOCHE León, el kilómetro en 1'8" 2|5.
CHARANG, Antonio y BARQUINCHO. Miguel, 800 en 53".
MARTILLERO. Díaz y PURO TANGO Valillo 800 en 52' 3|5 con 19' 1|5 los 300 últimos
FLAMENGO Luis. 800 en 54".
BODEGUERO Ramos y la par de BIDOOO Antonio. 800 en 54" 2|5.
PELO DURO Luppi 800 en 55".
SPRINTER Díaz. 800 en 52'.
ZORRASTRON Humberto mil en 1'8".
SACHA Antonio la vuelta a medio correr.
CARTAGINES peón 800 a voluntad
SARRACENO peón, igual al anterior.

Evite que las moscas se multipliquen...

Si Ud. es dueño de caballos, vacunos u otros animales, debe cuidar de retirar las materias fecales de los mismos inmediatamente de ser depuestas, pues es cuando están aún calientes, que las moscas las prefieren para depositar sus huevos.

Esas materias deben ser recogidas en recipientes herméticamente cerrados,— preferiblemente hechos de cemento, — donde las moscas no tengan acceso.

Los animales muertos deben ser retirados o sepultados inmediatamente de su deceso. porque son, también, preferidos por las moscas para desovar.

Cuando las materias fecales fermentan y el animal muerto se descompone el huevo de la mosca va cumpliendo su ciclo evolutivo.

¿Qué puede llevar a las casas un insecto así nacido?

Por la salud colectiva. los dueños de animales o sus cuidadores deben hacer lo indicado.

CONSEJO DE SALUD PUBLICA
Oficina de Educación y Propaganda

Por los claustros

FACULTAD DE ODONTOLOGIA

Sesión del Consejo Directivo

Presidiendo el doctor don Carlos Negrotto, sesionó ayer el Consejo Directivo de la Fecultad de Odontología adoptando las siguientes resoluciones:

Conceder el título de "Doctor en Odontología" solicitado por el señor Francisco Lombardi.

—Autorizar al profesor doctor Mario Mier Velázquez para que dicte el curso sobre profilaxis de la piorrea alveolar. Dicho curso será facultativo para los estudiantes de 4.o año, a cuyo efecto se ha abierto un registro de inscripción que se cerrará el 15 del corriente.

—Establecer una reunión anual de los profesores de Clínica Odontológica y Protesis dentaria, que se verificará un mes antes de la clausura de las clases, y con el fin de unificar la enseñanza y los programas de los cursos respectivos.

—Aplazar la revisación de lo actuado en la anterior reunión del profesorado hasta tanto se haya terminado con la consideración del Reglamento General.

—Confiar al doctor Vicente Núñez Dulio una misión científica en el extranjero.

—Dirigirse por nota al Senado de la República donde se tratará en estos días el proyecto sobre la represión del ejercicio ilegal de las profesiones apoyando dicho proyecto y el agrado con que verían su sanción las autoridades de esta Facultad.

CENTRO DE ESTUDIANTES DE CIENCIAS ECONOMICAS

Se cita a los socios para la reunión ordinaria y semanal del Cuerpo Deliberante, a celebrarse hoy 13, a la hora 17 y 30, en el local de la Asociación de Contadores, sito en la calle Uruguay N.o 1062, a fin de considerar una importante orden del día. — El Secretario.

Vida Marítima

BUQUES LLEGADOS AYER

WEST INBODEN, norteamericano, de Buenos Aires a completar cargamento. Consignado a Christophersen Hnos.

BRETAGNE, danés, de Nueva York con carga general. Consignado a Real de Azú.

SALIDOS

TROUBADOUR, noruego, para Buenos Aires con resto de carga. Despachado por J. R. Williams

HIGHLAND BRIGADE, inglés, para Buenos Aires con pasajeros, correo y carga en tránsito. Despachado por Christophersen Hnos.

CABO SAN ANTONIO, español, para Génova con pasajeros, correspondencia y carga. Despachado por Carrau y Cía.

TAUNUS, alemán, para Buenos Aires con resto de carga. Despachado por Dorner y Bernitt.

HIGHLAND PRINCESS, inglés, para Londres con pasajeros, correspondencia y carga Despachado por Christophersen Hnos.

EL PARAGUAYO, inglés, para Buenos Aires con pasaje, correo y carga en tránsito. Despachado por Houlder Bros.

KEMMEL, inglés, para Buenos Aires con resto de carga. Despachado por Dodero S. A.

A LLEGAR

14. WEST SEGOVIA, norteamericano, de Buenos Aires a cargar frutos del país. Consignado a Van Bokkelen y Rohr.

14. DELNORTE, norteamericano, de Nueva Orleans con pasajeros, correspondencia y carga. Consignado a Van Bokkelen y Rohr.

14. KENT, inglés, de Wellington a completar combustible. Consignado a Mann George.

15. NAGARA, inglés, de La Plata a embarcar productos de frigorífico. Consignado a Maclean Stapledon.

15. EASTERN PRINCE, inglés, de N. York con pasajeros, correspondencia y carga. Consignado a Houlder Bros.

15. MONTE SARMIENTO, alemán, de Hamburgo con pasajeros, correo y carga. Consignado a Dorner y Bernitt.

16 EGLANTIER, belga, de Amberes con carga general. Consignado a Christophersen Hnos.

A SALIR

Hoy, SOUTHERN CROSS, norteamericano, de Buenos Aires para N. York con pasajeros, correspondencia y carga. Despachado por Munson.

Hoy, SAN FABIAN, inglés, para Buenos Aires con resto de carga Despachado por Houlder Bros.

Hoy, MARTHA WASHINGTON, italiano, para Trieste con pasajeros y correspondencia. Despachado por Cosulich Uruguay.

14. LEIGTON, inglés, para Buenos Aires con restos de carga. Despachado por Real de Azúa.

14 MONTE OLIVIA, alemán, para Hamburgo, con pasajeros, correspondencia y carga. Despachado por Dorner y Bernitt.

14. ASTURIANO, argentino, de Buenos Aires para Magallanes con pasajeros, correspondencia y carga Despachado por Y. y E. de la Patagonia.

FLUVIALES

Para Buenos Aires salió anoche "C de Buenos Aires".

Llega y sale hoy: "Ciudad de Montevdeo".

LA REUNION DE ESTA TARDE EN LA PLATA

COMPETIDORES Y MONTAS

Primera carrera

PREMIO MALACARA
1600 metros

1 VISIGODO 56, J. Bastías.
2 RIACHUELO 55, S. Cecchi.
3 PELLIZCON 50, S. Spizzirri.
4 POBLADOR 50, J. Vecino.
5 ATELIER 50, M. de Tula.
6 MIRTO 50, S. Fagúndez.

Segunda carrera

PREMIO MAHABU
1400 metros

1 EL TORCAZ 57, I Sanchez.
2 PARTIQUIN 57, M. Mendoza.
3 CHEVECOEUR 57, (no corre).
4 IBERO 57, X. X.
5 BIGAMO 57 J. R. Cabrera.
6 CHIRON 57, X. X.
7 JUK 57, A. Aguilera
8 WOLTAGE 57, P. Costa.
9 SANTAN 57, X. X.
10 CAPASU 57, S. Fagúndez.
11 JASPE 57, X. X.
12 RONDEL 57, R. Pioun.
13 CAMPANERO 57, J Maceyra.
14 TIOCHENE 57, J. Bastías.
15 Cnel OLMEDO 56, J Chavarri.
16 BALAZO 56, A. Lhuillier.
17 ALMENA 57, N. Arbilla.
18 SUERTE CORRIDA 55, M. Gil.

Tercera carrera

PREMIO MAILLEN
1500 metros

1 RUDA 56, M. de Tula.
2 ALBUFERA 56 J. Ruis.
3 HORMIGA 56, R. Gonzáles.
4 SPARKLING 56, S Fagúndez.
5 CHANGUITA 56, X. X.
6 (LA JAPONESITA 56, J. I. Garrido
7 (DUQUESITA 56, X. X.
8 GRAND MOTHER 56, X. X.
9 SABRINA 56, F R Guerrero.
10 PAPA LINDA 56, J Martinez.
11 SIENA 56 J Bastías
12 CHULITA 56, M Pérez.
13 CANCION 56, A García.
14 TAHONA 56, L. F Menini.
15 BARBIRROJA 56, X. X.

Cuarta carrera

PREMIO MAIRS
1300 metros

1 ZENDO 56, C. Cabra.
2 BLASON 56, X.
3 LEOPARDO 56, M de Tula
4 DULCE 56, X X.
5 PEINE 56 X X.
6 XANROF 56, M. Gongora.
7 JUAN PENDENNIS 56, X X.
8 HUMAZO 56, J Maceyra.
9 JAMARON 56, M. Pérez.
10 GOSIER 56, X. X.
11 HABLASOLO 56 E Saavedra.
12 ORBE 56, F. R. Guerrero.
13 TALARICO 56, X X
14 PALLADIO 56, X X
15 VICHADOR 56, J. Ruis.

Quinta carrera

PREMIO MAJEL
1200 metros

1 COMICIO 57, X. X.
2 MALHECHOR 57, I. Sanchez.
3 DEAN FUNES 57, M. Sala
4 PIGMALION 57 A Rossi
5 RAPIDO 57, X. X.
6 LORABLADORA 55 A. Lhuillier.
7 AUTOMATA 57 R. González
8 LIBERTINO 57 R. Batista
9 SOLAZO 57, M. Gil
10 KARI 57, M Domínguez.
11 TROMENCO 57 F. R. Guerrero.
12 ANARQUISTA II 57, E. Saavedra.
13 ONOMASTICO 57 X X.
14 LADEADO 57 X X
15 RINGLEE 56 X X.
16 FIEREZA 55 E Santana
17 ENHORABUENA 55 A Sánchez.
18 EVITA FRANCO 56 M Robles.
19 POLVERA 55 M Mendoza
20 SOFIA 55 X. X.

Sexta carrera

PREMIO MALATO
2000 metros

1 DOUBLE STEEL 57 M Pérez.
2 SORTEADOR 55 A Lallana.
3 SUEÑO LARGO 54 M Acosta.
4 BLACK 53, J. Bastías.
5 AZUCARADO 52, S. Fagúndez.
6 SENDERO 50, E. Orduna
7 MI CUMPA 47 P F. Falcon.
8 FUMANDO 47, A. Croce.
9 PALIO 45 E Santana.

Séptima carrera

PREMIO MALENITA
1300 metros

1 EFUSIVO 57, L. R. Corvalán
2 INICUO 57, R. Cecchi
3 ZAMBOMBO 56, M Sola.
4 TERCIA 55, L F Menini.
5 DALMATA 55 F Méndez.
6 ABEJILLA 55, X. X
7 EL CIVICO 54 S Fagundez.
8 DANTE 54 A. Lhuillier
9 VASCONICO 54 M Robles.
10 PLUTARQUITO 54 J Bastías
11 TALON 54, R. Gonzáles.
12 MURALLON 54, J M Pena.
13 BARDOUR 54, D Fernández
14 PELIGROSA 52 J Martínez.
15 RAYITA 52, X X.

Octava carrera

PREMIO MALO
1400 metros

1 KISMET 56, (no corre).
2 BIGARREAU 54 R. Gonzále
3 MATUNGUE 54, Corbalán.
4 BOISIL 51, E. G. Greme
5 REPULSIVO 50, M Robles.
6 MINUTERO 49 X X.
7 MENDRUGO 49 A Gutiérrez
8 MAHABU 49, X X
9 LITTLE BULL 48 S Fagúnd
10 SENEGAL 48, P Ibarra.
11 SOLAZO 45, (dudoso).

Pronósticos

1.a carrera — VISIGODO.
2.a " — IBERO.
3.a " — SABRINA
4.a " — BLASON
5.a " — AUTOMATA.
6.a " — SORTEADOR
7.a " — PLUTARQUITO.
8.a " — MINUTERO.

DEANFUNES TIENE BUENA CORRIDA

Este otro competidor que intervendrá en la quinta carrera a correrse sobre 1.200 metros, está próximo a imponerse.

Como dato ilustrativo diremos que fué aprontado en forma de hacer buen papel. señalando 1'15" en gran forma

SERA DIFICIL VENCER A SORTEADOR

La sexta carrera de mañana en La Plata parece estar a disposición de Sorteador. Este hijo de Picacero y Serpentina, es el caballo que más corre en los actuales momentos en el circo del Sur y según ya lo hemos anunciado. en breve se le llevará a Palermo, donde tiene amplio programa que cumplir.

Sorteador, con quien el cuidador Manuel Acosta piensa proporcionarse muchas satisfacciones, recorrió a las órdenes del jockey A Lallana 2.000 metros en 2'8" con notable final.

AUTOMATA, BUEN CANDIDATO

No habrá necesidad de andar haciendo ecuaciones en la carrera donde tome parte el sábado próximo en La Plata el hijo de Aurofobia, porque ha completado su training y corre una enormidad en privado tanto que su trainer no admite que lo derroten Quedan notificados nuestros lectores sobre la sobresaliente chance que tiene en el compromiso referido el pupilo del entraineur W Borgonovo

El aprendiz Batista, lo sometió a un ensayo de 800 metros, donde empleó 48" 2|5.

LA PRUEBA FINAL

La carrera para el lasquite. que estriba sobre 1.400 metros tiene excelentes competidores y entre los cuales se hallan Minutero. que si responde a los excelentes aprontes debe producir una gran carrera. Matungue, que a su paso por la pista se ha comportado admirablemente, habiendo conquistado varias victorias, está llamado a ocupar un puesto destacado en el marcador Para un lance muy probable, nos agrada Bigarreau, que está, como para perderse de vista y recorrer la distancia de un solo aliento.

LOS PRONOSTICOS DE LA PRENSA PARA LA REUNION DE HOY EN LA PLATA

DIARIOS	1.a carrera	2.a carrera	3.a carrera	4.a carrera	5.a carrera	6.a carrera	7.a carrera	8.a carrera	9.a carrera
LA RAZON	Visigodo	Capasan	Sabrina	Peine	Autómata	Sorteador	Plutarquito	Minutero	
ULTIMA HORA	Visigodo	Ibero	Sabrina	Peine	Autómata	Sorteador	Plutarquito	Matungue	
LA FIJA	Visigodo	Ibero	Sabrina	Peine	Autómata	Sorteador	Plutarquito	Matungue	
N GRAFICAS	Visigodo	Capasan	Sabrina	Blason	Autómata	Sorteador	Plutarquito	Matungue	
EL TELEGRAFO	Visigodo	Capasan	Sabrina	Peine	Autómata	Sorteador	Plutarquito	Minutero	

VARIAS

Terminó sus operaciones a muros el vapor inglés "El Paraguayo".

A muros de la dársena 1 atracará mañana el vapor norteamericano "Delnorte".

Terminó sus operaciones a muros la motonave inglesa Highland Brigade.

VAPORES EN RADIO

En comunicación directa por intermedio de la "Vía Transradio":

Africa Marú, Almanzora. Almeda Star Antonio Delfino Avila Star, B. Aires Marú Cabo San Agustín, Cabo San Tomé. Cap Arcona. Deseado. lio. General Artigas. Desna. General Osorio Massalia. Monte Pascoal Monte Sarmiento Montevideo Marú. Orania Orazio Orcoma Principessa María. Reina del Pacífico Río de Janeiro Marú Santa Bárbara, Santa María.

Caja de Servicios Públicos

ASUNTOS RESUELTOS

Jubilaciones — Romeo Bazzano $ 74.96. Bernardo Etchar $ 40.16. Mariano Cairol $ 24 00; Rudecindo R Olagüe $ 39 51; Antonio Morganti $ 42 ; Ramón Menéndez 89 03 Pedro Urruty 54.53.

Anticipo de jubilación. — José Quevedo $ 56 00.

Asuntos escolares

CONFERENCIAS SEMANALES EN LA ESCUELA DE 2.o GRADO N.o 100

La entusiasta directora de la Escuela del epígrafe ha implantado un plan de conferencias semanales dictadas por distinguidos intelectuales que abordan asuntos de índole tlucural; asuntos atingentes a las necesidades culturales del medio.

La primera conferencia se realizará el sábado próximo a las 17 y 30. y estará a cargo de la doctora Nylia Molinari, quien hablará sobre el tema "Alimentación"; cuidados de niños, etc.

En lo sucesivo, se tratarán los temas siguientes:

1.o Literarias: Lectura y recitado de cuentos. poesías y trozos selectos de prosas. 2.o Artísticas: Exhibición de cuadros de pintores nacionales. Disertación sobre escuelas y valores artísticos por reconocidos críticos de arte. 3.o Pedagógicos: Temas sobre diversas irradiaciones de la Escuela primaria. hacia el hogar 4.o Musicales: Ensayos sobre asuntos de índole armónica Ejecución por pianistas y cantantes de las piezas musicales de todos los repertorios 5.o Pictóricas: Exposiciones discursivas sobre la formación de la vida nacional: su despertar evolutivo en ciencias. artes e industrias y su influencia culminante en la civilización americana.

Estas conferencias estarán a cargo de las personas siguientes: doctoras Neylla Molinari Esther de Cáceres. Dominga Riolfo. y de los señores Simón Lucuix. Mario Radaelli. Francisco Aratta y Humberto Zarrilli. alternándose con números de música de la señora María R. de Saéns.

DESPACHOS JUDICIALES

Tribunal de Apelaciones de tercer turno, a cargo de los doctores Román Alvarez Cortés, Melitón Romero y Oscar Ferrando y Olaondo.

Día 12 — Trámite: Laviña Enrique Banco de Crédito en autos "Benita Devincenzi de Peluffo con Banco de Crédito", Bernardo Calcagno.

Interlocutorias: Ramón Borrazás. Maeso Antonio contra Antonio Julio Botta.

Definitivas: José Francisco Lucas. Schwarzenbach Huber y Cía. contra León Pérez. — Aquiles R. Milans, secretario.

Juzgado Letrado Nacional de Hacienda a cargo del doctor Aníbal R. Abadie Santos.

Día 12. — Trámite: Leopoldina y Carolina Parsons con el Fisco, Francisco Ferraro y otros con Caja de Jubilaciones y Pensiones de Empleados y Obreros de Servicios Públicos, Mario Suárez con el Fisco, Mario A. Bocage. denuncia; Dirección General de Impuestos Directos con Francisco Visconti Romano, Dirección General de Impuestos Directos con María Aminta Cash de Calder Angel, Ramón O. Olazábal, denuncia de mina; el Fisco con Pedro Carballo, el Fisco con Enrique Laxalde el Fisco con Lucio Barboza, José Costa con Caja de Jubilaciones y Pensiones Civiles, Carta acordada de la Alta Corte de Justicia.

Interlocutorias: el Fisco con José y Ulises Saldaña, Manuel Martínez con el Fisco.

Definitivas: Salustiano Magariños y Doroteo Arcos con el Fisco, el Fisco con el Frigorífico Artigas. — Leonar Sollier, actuario.

Despacho del Juzgado Letrado de lo Civil e Intestados de tercer turno, a cargo del doctor Enrique C. Armand Ugón.

Agosto 12. — Trámite: García Otero, Butler y Pagano contra la sucesión Carlos Bellini Carzoglio, María Carolina Burgueño, sucesión Magdalena Giaquelo y Giachello de Roda, sucesión Juan Alberto Tusso, sucesión Vicente Pasculli o Pasculli, Banco Hipotecario del Uruguay contra María Barraqué. Banco Hipotecario del Uruguay contra Pedro H. Fitte y otros. sucesiones Luis Cosenza y María Cosenza de Angiale, Sucesión Alejandro Mautone Pantaleón Borges, sucesiones Juan Ca- Inc. rendición de cuentas, sucesión naves y Alfredo Canavesi, sucesión Emilio Tobler, Rodolfo Starico contra José Inverso, Banco Hipotecario del Uruguay contra Andrés Cipriano Trujillo, sucesión Isabel Petrona Sneider de Fernández, Banco Hipotecario del Uruguay contra Bruno V. Pérez, sucesión Francisco San Román, sucesión Eduardo Agustín Sheppard, sucesión Antonio Prunes. sucesión María Briano de Scarrone, sucesión Enrique Murzi, sucesión Rufina Muníz de Acosta, Andrés Orrego contra Alberto Brito Rivera y otros, sucesión Pedro Maisonave, Rosa Caldeyro, incapaz; Alejo Alberto Caldeyro, incapaz; sucesión Manuel Escolástico Guelmo, María Inés Casas, incapaz; Eladia Hernández, testamentaría Clara Carreras de Bastos, María Magdalena Beretta de Herrera contra Jaime Herrera, sucesión Américo Sívori Riva Zuchelli y Carrió contra el propietario del inmueble empadronado con el número 51.168; sucesión José Manginuo, sucesión Héctor P. Buenafama, sucesiones Angel Verde y otros, Humberto L. Cóppola contra Luis A. Paulino, Municipio de Montevideo contra Pedro Etchegaray y otros, sucesión Dominga Petrona Francia de Rambaudo. Mariana Royo, incapacidad; Lorenzo Reymundez contra Ramona Carro Juan Antonio Rius y Rodolfo L. Amargós contra el Banco de Seguros del Estado, Carmen Alonso contra David Porro. testamentaría Ana Enriqueta Herminia Wolff, Agustín Botti contra Eusebio Soler. sucesión José Antonio Sosa. sucesión Alberto Capurro, María Jacinta Viñole contra José Antonio Etchechury, María Adelina Pérez Montero contra la sucesión Julio Sienra. Alicia Mac Coll de Jiménez de Aréchaga. María García de Zúñiga de Díaz sucesión Gregoria Barreneche de Pi Pena. Test. Juan Ciccione. sucesión Pedro Barreneche.

Interlocutorias. — Sucesión Juan Ventayol. suces. María Eugenia Anastacia Barros Pedezert, sucesión Patricio Gonzáles.

Definitivas. — María Celia Mancini Alcorta de Mendoza y otra. Deolinda Sanguinetti de Pareja Guani. — C. Walter Balléta, actuario.

Despacho del Juzgado Letrado de lo Civil e Intestado de 1.er turno a cargo del Dr. Francisco Jardí Abella.

Trámite. — Felicia González de Egaña, Yolanda Massafero de Brum contra Rogar Brum. sucesión de Josefa López de Bermúdez, Rodolfo Bottaro contra Hugo Baruch, Banco de Crédito contra la sucesión de José Genoa, sucesión de Blanca Bellini de Caviglia, Santiago Nogara, sucesión de Angela Mastredoménico de Lariocia Emilio Seituno de Pérez contra León Pérez sucesión de Domingo Goneyeche, sucesión de Francisco Acervi, Antonio M. Bargo contra José Miranda, sucesión de Castro Domínguez, Esteban Morales Silva contra Antonio Angiobillo Buenomo, José Alvarez Canecela contra La Transatlántica, sucesión de Antonio Martínez, sucesión de Luis Lenguas, Municipio de Montevideo contra Agustín Antía, testamentaría de Carlos Jonhson, Zebeida Castillo, sucesión de Horacio Carlos Albistur, Teresa Novas de Esteves contra Miguel Estéves, Loreto Pedro Gonzáles contra la señorita de Sabino Cabrera, Antonia Guillermina Williams, Sebastiana Romeo contra Sebastián Santero, sucesión de Teodora Caceres de Martinez, Sebastián Dodera, sucesión de Pedro Teixido, Fernando Martínez, Fábrica Nacional de Papel contra Luis N. y Miguel Alvarez y otros, Carmen Garina de Viera, sucesión de Venancia Rosende de Piegas. Sofía Aguerre, sucesión de Pablo Zás, María Arambal de Leonis, sucesión de Fernando Rubini Graves, Marina Lucía y Ruperto Guillermo Conde Puyol.

Interlocutorias.— Sucesión de Antonio Domínguez, sucesión de Manuel Cañizas.

Juzgado Letrado de Comercio de 1.er turno a cargo del doctor don José B. Nattino.

..Despacho del día 12 de Agosto de 1932.

Trámite. — Gervasio M. Pourcede contra Pedro Di Martínez, tercería Francisco Alario, Juan L. Sattamino contra Miguel Padulla, Sociedad Anónima Campomar y Soulas contra Nicolás Balbela, Lohigorry nos. quiebra; Carlevario y Cía. contra Félix A. Galvez, Banco Popular del Uruguay contra Antonio Macini y Domingo Torrado, Banco Popular del Uruguay contra Francisco Grimaldi y Rosa Grimaldi de Postiglioni, Banco de la República Oriental del Uruguay contra Nicolás Rigiutti y Blas Morales, Pablo Boitito, concordato; Juan C. Paganini Rosi contra Juan Bula, P. Coates Ltda, contra la Sociedad Anónima Iuyanmgtog, Ernesto Quince S. A. contra Lino V. Sassi, Bernardo Zaldman, quiebra; Buch y Cía., contra V. Cattino y Cía. Rossi y Barón contra Antonio A. Ramos, Atanasia Kombal contra Manasse von Gorjin Kiel, Juan Shae contra Lorenzo Grosso, Jacobo Moises Slavez contra Jorge R. Deambrosis, Brivio Hnos. contra Miguel A. Carrica y Graciana I. de Carrica, Pascual Ravaglio contra Antonio Spera, Banco de la República Oriental del Uruguay y otros, Juan Shaw contra Manuel Argentino Orgeira y otros, Arturo M. Lagomarsino Muiños, título de corredor y rematador; Francisco Humbert contra Pablo Chalela, Coates Hnos. contra Teresa P. de Scapusio, Francisco Ceferino, quiebra, Agustín Bilbao contra Bernardino Real Pahto. Juzg. L de T. Tres;, Banco Popular del Uruguay contra Oscar Aguerrebere, Pedro S. Quartara y Luis L. Crisci, Banco de Crédito contra Juan M Bruno, Arturo Artecona y Juan Bruno Giraldi, Carlos Barzaghi contra Constantino Corral, Croccker y Cía. contra Gregorio S. Kekligian, Eduardo Lopacher sucesión contra Pedro Castro, Banco de Londres y América del Sud contra Antonia Alonso de Puppo, Henderson y Cía., contra Eugenio Gonzáles.

Interlocutorias — Alfredo Giambelli y Cía. contra Berkowitz y Stura. sucesores de Enrique Loewe y Cía., Juan Lorenzo Etcheverry contra Pedro y Enrique Arriague Castex, José Castro, quiebra; Banco de la República Oriental del Uruguay contra Eugenio A. Corbo, Banco de Londres y América del Sud contra Atilio Lombardi, Vidrierías Unidas S. A con tra Pose y Cía Carlos Osim contra Antonio J. Manfredi. — Mateo Mario Figares, (actuario)

Juzgado Ldo. de Comercio de 2.o turno, a cargo del doctor Carlos María Juanicó por licencia concedida al titular

Día 12 — Trámite — Antonio Candia matrícula, Guillermo Johnston y Cía. matrícula, Celestino Camian con Luis Toponsky. Ernesto Quincke con Raúl Sanjurjo. Firstenwald y otro con uJlio Bidone Salvador Wachsman con Rafael Vuolo, Hijos de José Estapé con Oxandabarat, José Luis Palacio con Francisco C. Manisse. Sala y Cía. con Leandro Pereira, Banco Hipotecario con Jacobo Frojt. Bonomi con Luis Paullino, Banco de Galicia con Domingo Mesutti, Banco de la Republica con Manuel Do Campo y otro, Eugenio Barth con Enrique Lavoreiro, Cirilo Grille y Abella con uJan López Domeq, Arcelus y Cía. con Pedro Solé, Juan Campodónico quiebra, Firestone Rubber con Luis Zembi, Latorto con Neiva y Cía., uJsid y Puyesky con Alejandro Dozetas, Banco Italo Belga con Luis Barbeito, Banco Mercantil con Fermina Lujambio, Compañía Brunswick con B. Conrado Gómez, Ignacio Rosso con Adolfo Berro García, Andrés Aiello Surraco con Manuel Pico, Banco Mercantil con Dolores Arteaga de Suárez, Baonc Mercantil con Rasel Velazco y otro, Caja de uJbilaciones con Campos y Cía., Crocker y Cía. con Eduardo Daguerre Lenzi, Banco Mercantil con César Delfino y otro, Banco Mercantil con Serafín Cañizas, José Leiros con Julio Davila, Ricardo Bordenave con Ernesto Magnani, José Maximino Lens concordato, Banco de Crédito con Francisco Fernández y otro, Cachowsky y Cía. matrícula, Ricardo Bordenave con Fernando Quintilian, Berro Bonfill y Cía. con Carlos Stezano y otro. Caillava y Cía. con Celle y Pesce, Banco de Seguros del Estado con Cía de Navegación Lloyd, Serratosa y Casteils con Julio Ipata. Campomar y Soules con José Moura, Banco Italo Belga con Juan Carlos Gacsue, José Corcoll con Juan Bruzzo, Banco Italo Belga con Massone Hnos., Mario Deambrosis con uJan José Perera, uJan Bautista Caillava con Pombo y Carrera, Banco Mercantil con Rodolfo V. Viera y otro. Banco Mercantil con Antonio Cosenza y otro, Ferrao y Stella con E. Rodríguez Hnos., Bernardo Calcagno quiebra, Klon Elenter con Simón Bargman. The Dunlopp Ruber con Hilario Rodríguez Muñoa, Ricardo oBrdenave con Enrique Massone, Pesquera y Cía. con Julio Delfino, Luis Silviotti con Camilo Márquez, R. Lehman con Fernando Oartínez, Lilo Teófilo Benedetti con Virgilio Gutiérrez Díaz. Harispuru Hnos. con Carlos Pareja Calamet, Más y Ruiz con José Castro, Maurilio. Bordoni y Cía. rehabilitación, Alfredo Durán Fein quiebra, Gregorio Manevich contra José López Cadenas. Karulis. Cholaquidisy Sabaidis contra Colombo Demarce. Banco Italo Belga contra José Banfi Banco Italo Belga con Gabriel Corazo. Banco Italo Belga con V Sario. Sinigaglia y Cía. matrícula. José Pedro Gómez quiebra, Raúl Saenz con Jacinto y Domingo Barbero. General Motors Uruguaya contra Luis T. y Angel N. Morganti. Banco Italiano con V. Mariel Herrera, Eugenio Barth con Vignolo Hnos., Eugenio Barth con José Guzzo. Eugenio Barth con Héctor Scarsi. Eugenio Barth con Armando Artigas. Banco Italiano con Eduardo Cinelli y otro. Pablo Vidal quiebra. Juan Rabino por su menor hijo con Clodomiro Arteaga Suárez. Emilio del Río quiebra. — Teófilo M. Real, actuario.

Juzgado Ldo. Departamental de 2.o turno, a cargo del doctor Eduardo Artecona.

Día 11 — Trámite — Castillo Antonio, Clavijo Francisco, Alvira Sabina, Crescente de Vittoritti Filomena, Fernández Manuel contra Pilar Delgado, Morena Pascual, Etchenique Iris y Gladys María, Piña María de las Nieves contra uJan Pulco, Ros María contra Leonardo Alfarano, Martínez Antonia N. contra Santiago C. L. azza, Banco de Crédito contra Lorenzo Caserza, Gelabert Juan contra Blanca Azema, Rodrígues Justiniana contra José Marrero, Freijo Estrella contra oJsé Lorenzo Martínez, Rey Azopardo Dalila contra Manuel Bavio Maeso, Pagani Héctor Antanio y M. Paez Seré contra Victoriana Etchart de Aicardi, Lokolosky Pedro contra Santiago auri e hijos, Rodríguez Antonio contra Maruja y Julia Rivas, Ercolano Domingo contra Ramón Cano, Martins Enilda contra Juan Antonio Martins, Banco Mercantil del Río de la Plata contra Bernabé C. Gómez, Martínez de Bértola Carolina contra Manuel Martínez, Giriboni Agustina Ivaria, Lema Isidora contra Isidro Lema, Pérez Angélica contra Ramón Riera Obiol, González Dalia, Ginefra Adela contra Olegario Sorchante. Hernandez Micaela contra Domingo Martinez, Mauri Lola Juana contra Eloy Perazza Abramovich Gregorio contra Rosa Somesky, Verani Sixto y Horacio contra Antonio Cintas. Courreges Juan Antonio sucesión, Banco de Crédito contra Francisco oJsé Pacal. Moizo Luis Juan y otros sucesiones. Rogber Rosina contra Eugenio Latovisky Compañía Nils Herming Sjoberg contra A. G. Lucasián, Aldecoa Irere contra Alberto Sánchez, Dimartino Filomena C. contra Guillermo José Bili, Delisante de Russo María sucesión, Gómez Larrave de Mercedes contra Federico Morador Otero incidente. Peñaflor Pedro B. contra María D. Fernández. Morbelli Teresa Josefuna contra Claudio Pitta, Rebella Juan y María Teresa Sooturno. Caja obrera contra Manuel Rodríguez Ilarraz, Mazzilli María Luisa contra María Saviotti Risso Pablo sucesión, García Edmundo contra Nemesio García Austt, Henlier Adolfo. Diacarino Angela contra Horacio Pintos incidente, Chiappe Battione Nieves contra los señores Perrone y Seijas. Freire Hermenegildo sucesión. Shanon Laura contra José Schiavo. Portes Camilo contra Manuel Mernies, Fearon Federico F. contra Julián Irigoin Lacuesta. Giudice Catalina contra Ventura Beltrán, Mangini Andrés contra Eloisa Martinez Aragón. Marín Florián contra Gregorio Baeza, Vehibesex Emma contra Julio Welske. Pizza Antonio contra Crescencio Campos Carre aErgasto contra Elena A. Baldi Núñez Cibils Juana contra Ignacio Cibils. Costamagna Margarita contra Mariano Corvalán. Buela Castro Enrique. Rodríguez Mercedes contra José Cardozo, Riva Pablo contra Agustín M Mazza. Curchill Strapp Beatriz contra Enrique Rosse. Duque Roberto contra Matilde Arán Gagliardi Carmelo Héctor. Corch Pi Francisco contra Angel M Pinto, Shanon Laura contra José Schiavo incidente. Filgueiras Carlos y Electra Rodríguez.

Interlocutorias — Suánez Juan L. contra Martín Odriozola, Ugrín Pablo testamentaría.

Definitivas — González Petrona contra Francisco Guerra, Carraro Angel sucesión. — Eduardo Routin, actuario.

INTERESES RURALES

Don Bernabé Rodríguez Anido

Regresó de Casupá

Luego de permanecer por espacio de varios meses en la estancia "La Agraciada", que los señores Amoroso y Pozzi poseen en Casupá, departamento de Florida, regresó a Montevideo el conocido y estimado cabañero y hombre de negocios, señor don Bernabé Rodríguez Anido.

Motivó su estada en "La Agraciada", al delicado estado de salud que reinaba en el cabañero de Las Piedras, causa por la cual se encuentra alejado momentáneamente de sus actividades rurales y comerciales, tomándose un descanso bien merecido por cierto, frente al cansancio o fatiga que se notaba en su organismo debido al desarrollo contínuo de sus grandes actividades en los centros agro-pecuarios y comerciales, en los cuales don Bernabé siempre ha actuado con

un gran empeño y entusiasmo dignos de la causa por la cual ha colaborado en nuestra campaña en pro del engrandecimiento de la ganadería Holandesa en el Uruguay.

Ha vuelto, el señor Rodríguez, muy mejorado de su dolencia, y hoy su estado de salud nos ofrece la promesa — que realmente anhelamos — de volverlo a ver dentro de poco en los círculos ruralistas y de labor agro-pecuaria en los cuales siempre tuvo la palabra y siempre se le escuchó con intensa consideración y respeto.

Es con satisfacción, pues que damos hoy esta noticia, que ha de ser acogida con alegría por todos los amigos de don Bernabé y por todos los que lo han tratado y conocen de su bondad, buen trato y hombría de bien.

La Exposición en Melo

Mañana será inaugurada

JURADOS QUE ACTUARAN

Relacionado con la Exposición Agrícola a celebrarse en Melo, nuestro corresponsal nos informa telegráficamente lo siguiente:

"Melo, 12. — A LA MAÑANA. — Montevideo. — Con toda actividad se ultiman los detalles de organización de la Exposición Agrícola de Invierno que el domingo será inaugurada con asistencia de consejeros senadores y diputados nacionales, Ministro de Industrias, delegados de instituciones rurales y numeroso público.

El certamen promete constituir todo un éxito, aunque se ve dificultada por el mal tiempo reinante.

EL CONCURSO LECHERO

Se inició el día 8 el Concurso Lechero que termina mañana.

La mejor vaca, hasta ahora, produce 20 litros diarios. El jurado de contralor está integrado por los señores Tomás Claramunt, Luis Pérez Castells, Luis Pérez Mackinon, Rafael Aguerre.

"STANDS" QUE SE DESTACAN

Se destacan los "stands" de la Escuela Bañado de Medina, Ferrocarril Central, Casa Cooper y el Frigorífico Nacional.

CLAUSURA DE CURSOS

El sábado se clausurarán los cursos en la Escuela Industrial, con la presencia del Ministro de Industrias y señores Berreta, Arias, Gutiérrez, Carlos Sapelli, Alberto Domínguez Cámpora, Augusto Bado, González Vidart, Romeo Bacigalupi, etc.

EL JURADO QUE ACTUARA

Los jurados han quedado integrados así:

Fruticultura: Ing. Brotos y Weis. Agricultura Ing. Brotos y Darío Botraro. Avicultura: José A. Puccio y Rafael Aguerre. Horticultura, Industrias Granjeras: Manuel F. Mendizábal, José María Campo y Rodolfo Bianchi. — Corresponsal".

La langosta en el Norte

MARCHA DEL ACRIDIO

Nuestro corresponsal especial en la capital salteña nos remite la siguiente información relacionada con las mangas de langosta en el departamento de Salto:

Señor Director:

Preocupa cada vez más a los trabajadores de la tierra y a la población en general, la presencia de la langosta en el departamento.

Las novedades hasta el momento son de escasa importancia. No se ha producido nueva invasión del acridio, registrándose en cambio la movilización de la manga que estaba acampada en Itapebí, la que tomando dirección sureste se encontraba ayer 9 por la zona de Laureles y Cuchilla de Salto.

El jefe de la estación Palomas comunicó en el día de ayer al agrónomo regional, señor Mesa Carrión, que una manga de langosta había acampado en el kilómetro 62, es decir, en las proximidades del arroyo Palomas.

El mismo funcionario recibió informes de Artigas en los que se le comunica que en la 4.a sección de ese departamento existe gran cantidad del acridio.

Los perjuicios de la langosta se han hecho sentir especialmente en los árboles nuevos de frutales, y entre las zonas afectadas se encuentran en primer término los alrededores del Hipódromo.

Los montes de la sucesión Williams y los señores Eugenio Garbarini han sufrido grandes perjuicios.

El señor Mesa Carrión, encarando la futura lucha contra la mosquita, acaba de proponer a la superioridad las personas que habrán de constituir las comisiones de zona en Salto y Artigas.

Son ellas. — Para Salto: Jefe de policía interino, escribano Castro Onetti; presidente del Concejo Departamental, don José R. Lombardo; don Manuel S. Peixoto, por la Sociedad Fomento Salto y el agrónomo regional señor Mesa Carrión.

Para Artigas: — Señores, Ambrosio Galli, Martín Dermit, Carlos Baquero, Rosario Vitale, Américo Rodríguez, Juan Vessoli y Domingo Storte. (Corresponsal Especial).

Local "Paso de los Toros"

Las festividades de Agosto han inducido a los organizadores de las ferias mensuales del local vecino a Santa Isabel a festejar el próximo remate para el día 1.o de Setiembre.

Tanto la Sección Rural del Banco Francés Supervielle y Cía., como los señores Valdés García y Barrios han recibido inscripciones de conocidos ganaderos, que se proponen llevar al "Local Paso de los Toros" buenos lotes de novillos y de hacienda de cría.

La semana en Tablada

LO QUE DICE LA "REVISTA SEMANAL"

Leemos lo siguiente en la "Revista Semanal" de la Asociación de Consignatarios de Ganado en su número de ayer, relacionado con el desarrollo de los negocios en nuestra Tablada durante la semana que termina:

"Hace ya un tiempo que no se logra obtner el quilibrio de los precios para las distintas catgorías de ganado que se venden e nnuestro mercado de carnes.

En la actual semana, por ejemplo, le ha tocado a las vacas sufrir una marcada depreciación, existiendo en consecuencia, una baja de varios milésimos con rlación a lo que se pagó últimamente. Salvo determinados lotes de animales de muy buena calidad y gordura, que fué lo que se pagó en mejores condiciones, el resto de la oferta se colocó a base de precios muy inferiores, principalmente en lo que tiene relación con las ventas efectuadas a los frigoríficos extranjeros.

En lo que respecta a los novillos, debemos manifestar que las cotizaciones más altas corresponden, en primer término, al Frigorífico Nacional y en segundo a los abastecedores.

En cuanto a los frigoríficos Swift y el Artigas, sólo llegaron al máximo de 80 milésimos por los comprados en plaza y hasta 85 por los contratados.

El Frigorífico Nacional nuevamente pagó por algunas puntas de novillos clasificados como mestizos sobresalientes e invernados en su mayoría en los avenales, entre 95 y 100 milésimos y los abastecedores hicieron como precio máximo 93 milésimos.

Para terneros y terneras el mercado se mantuvo má sanimado y sostenido comparado con la semana anterior, habiéndose llegado por los mejores conjuntos a 95 milésimos el kilogramo en pie.

También para la colocación de algunos lotes de bueyes y torunos, de buena calidad y gordura, se notó cierta reacción, mejorando los precios varios milésimos, sobre todo tratádose de animales relativamente nuevos y de buen cuero.

En general, para las haciendas tipo conserva, el mrcado no sufrió mayores alternativas, siendo por lo tanto las cotizaciones registradas, siempre bajas.

Bueyes y torunos: Lotes de animales clasificados como mestizos especiales, se pagaron desde 80 a 84 milésimos — los de carne gorda a bien gorda llegaron desde 62 a77 y los regulares, entreverados a muy flacos, su precio estuvo entr 45 y 60 milésimos.

Novillos: Los frigoríficos extranjeros compraron poco en Tablada y el máximo fué de 800 milésimos. El Frigorífico Nacional adquirió diversos lotes de animales clasificados como mestizos sobresalientes, pagando entre 93 y 100. Los lotes de novillos, tipo consumo especiales, llegaron de 90 a 94 — carne bien gorda se cotizaron de 85 a 89 — gordos 80 a 84 y los regulares a deficientes, 60 a 75.

Vacas y vaquillonas: Por puntas de vaquillonas, aptas para consumo, se pagó en Tablada, desde 73 a 83 milésimos, — las de carne gorda se hizo 62 a 70 y las regulares a inferiores, 50 a 60. Los frigoríficos extranjeros cotizaron los lotes de regulares a muy flacas, entre 35 y 60.

Terneros y terneras: Para el abasto se vendieron lotes de especiales, entre 90 y 95, — los de carne bien gorda 80 a 88, — los gordos 72 a 80 y regulares a carne muy flacas, 56 a 70. Los frigoríficos pagaron por animales de carne gorda, regulares a muy flaca, entre 50 y 80.

Lanares: Como en la pasada semana, la oferta de esta clase de carnes resultó muy reducida, — habiendo pagado el Nacional, por capones de 85 a 92 y por corderos, desde 95 a 104 milésimos.

Porcinos: En la Tablada de porcinos se vendieron lotes de cerdos y cerdas, según clase y preparación, desde 140 a 205 milésimos y lechones de 200 a 205.

Perspectiva: En el transcurso de la actual semana, las operaciones en plaza, se desarrollaron con mercado movido y precios relativamente firmes, para los mejores lotes de novillos y muy bajo para la venta de vacas, destinadas al consumo y la exportación. Para la semana próxima la oferta que se anuncia es más limitada y si es posible lograr el equilibrio de la entrada general, es de esperar que la situación del mercado se mantenga sin acusar variaciones y sin que se produzca mayor depreciación en el valor de los ganados".

Golly Hnos., con Leghorn Blanca.

Leonardo Ubillos, con Leghorn Blanca.

Miguel Prabasile, con Leghorn Blanca.

Sara Hors, con Rhode Island Red.

En la Policía Sanitaria Animal

REUNION MENSUAL

El 27 del corriente a las 11 horas se efectuará en la sede de la Dirección de Policía Sanitaria de los Animales, calle Colón 1410, la reunión mensual de técnicos de dicha oficina, estando a cargo del doctor Mariano Carballo Pou, funcionario de la misma y profesor de la Escuela de Veterinaria, la conversación sobre el tema "Equinococosis en los carnívoros".

Local "Verdum"

El 3 de Setiembre se realiza un nuevo remate - feria en la pista de ventas minuana que atiende con el señor Alfredo Zaffaroni la Sección Rural del Banco Francés Supervielle y Cía.

El "Local Verdum", viene negociando grandes consignaciones mes a mes. En esta feria de Setiembre se ofrecerán novilladas preferentemente, aún cuando se han comprometido también lotes especiales de vacas y vaquillonas.

La Exposición de Campeonatos del Prado

LAS CABAÑAS QUE CONCURRIRAN

He aquí la nómina de las cabañas que han inscripto productos de sus respectivos establecimientos para la Exposición Nacional de Campeonatos a inaugurarse el 25 del corriente en el local del Prado:

Juan Carlos y Federico F. Vidiella, "Cortijo Vidiella". Toledo, bovinos Shorthorn; José Elorza e hijo, Cabaña "El Cardo". Parada k. 183, Hereford, Merino y Lincoln; Felipe E. Sanguinetti, Cabaña "El Refugio", Paso de Lugo, Trinidad, Hereford; Antonio F. Braga e hijo, Cabaña "El Pedernal" Estación Pampa, Hereford; Mariana M. de Supervielle, "Agueda", San José, Normanda y Corriedale; Luis J. Supervielle, "San Antonio", Salto, Shorthorn, Hereford y Romney Marsh; Inciarte y Díaz, "San Carlos", Río Negro, Hereford; José y Lorenzo Salvo, "Nueva Mehlem" Río Negro, Hereford; Alfredo Von Metzen, "La Sanducera". Paysandú, Hereford; Agustín Arandia, "San Felipe" Soriano Shorthorn y Hereford; María H. de Arocena, "Santa Matilde" San José, Shorthorn. Reginaldo Booth, "Los Cerros de San Juan" Colonia, Hereford y Romney Marsh; S. A. Estancia "Martín Chico", Colonia, Shorthorn; Roberto Hounie, "La Sorpresa", Soriano, Shorthorn; Alejandro Gallinal, Cabaña "Santa Eelena", Estancia "Monzón Heber", Soriano, Hereford; "Santa Adelaida", Flores, Shorthorn, "San Pedro de Timote", Florida, Hereford y Criolla Uruguaya; José Villamil y Casas, "San José", Florida, Romney March; Jacinto D. Durán, Estancia y Cabaña "Santa María del Queguay" Paysandú, Normanda; Gari y Bottaro "Santa Dominga", Cerro Largo, Normanda; Sucesión Ricardo J. Shaw, Estancia "La Diana" y Granja "Las Hortensias", Canelones, Normanda; Hermann Holzmann, "Julio Muró", Queguay, Hereford y Normanda; Suc. Luis Puig, "El Ombú", Flores, Hereford; Rodrigues Anido Hnos., Cabaña "Anido", Canelones, Holando-Uruguayo; Manuel Fernández, Montevideo, Holando.

La lluvia

Servicio Pluviométrico. Agua caída en litros por metro cuadrado, de las 7h. del 11 a las 7h. del 12.

Departamentos: Montevideo, Prado, mm. 1.

Lavalleja: lloviznas.

Florida: Ciudad, mm. 1; Fray Marcos, mm. 1; Isla Mala, mm. 0.4.

Canelones: Ciudad, mm. 2; sec. 9.a. mm. 2; 8.a., mm. 1.

Treinta y Tres: Ciudad, mm. 7; 2.a mm. 3; 3.a mm. 3.

Maldonado: 7.a., mm. 1; 9.a mm. 1. 4.a mm. 2; demás no llovió.

Rivera: Ciudad, mm. 22; Tranqueras, 38; Paso Ataques mm. 34; Minas Corrales, mm. 13; Blanquillos y Yaguarí, líneas mal.

Colonia: lloviznas.

Artigas: Ciudad, mm. 3; Cuaró Chico, mm. 5; Paso Farías, mm. 5; Cuaro y P. Campamento, mm.14, demás líneas interrumpidas.

Tacuarembó: sec. 6.a, mm. 4; sec. 7.a, mm. 29; 8.a, mm. 21; 9.a mm. 38; 12.a, mm. 18; 14.a, mm. 40; demás líneas mal.

Cerro Largo: Sec. 2.a Urbana, mm. 20; 3.a Urbana, mm. 9; 2.a Rural, mm 14; 7.a mm. 12; 8.a mm. 4; 9.a mm. 6; 10.a mm. 15, 12.a mm. 15; Volante, mm. 36.

Durazno, todas las secciones, tormentoso. Salto: Belén, mm. 2, Laureles, mm. 6; Palomas, mm. 26; demás líneas mal. Puerto Charqueda, mm. 11. Flores, Paysandú y Soriano no llovió.

Hasta la hora de cerrar este boletín informativo, no se han recibido los datos de Río Negro y San José y los de las estaciones del Ferrocarril Central del Uruguay. — Elzear S. Guiffra, Director interino.

Mercados argentinos

Cereales y carnes

CAMARA GREMIAL

Buenos Aires, 12 — A LA MAÑANA. — Montevideo. — El trigo tipo Brasil se cotizó a 7.20; con base de 80 kilos, a 6.90; para pan, tipo Bahía, a 6.90.

La avena en dársena a 5.70; tipo Bahía, a 5.60.

El lino a 9.30.

El maíz a 5.02 1|2.

El centeno a 4.70.

La cebada forrajera, nominal.

MERCADO A TERMINO

El trigo disponible y para Agosto, a $ 6.92; para Setiembre, a 6.93; para Octubre, a 6.96; para Noviembre, a 6.99.

El maíz disponible y para Agosto, a 5.10; para Setiembre, a 5.08; para Octubre, a 5.11; para Noviembre, a 5.58.

La avena disponible y para Agosto, a 5.80; para Setiembre, a 5.90.

MERCADO DE LINIERS

Novillos muy especiales para frigorífico, des 0.14 a 0.1970; gordos especiales para frigorífico y consumo, de 0.14 a 0.2110; para consumo, de 0.13 a 0.14; novillitos para consumo, de 0.13 a 0.23; vacas para consumo, de 0.05 a 0.1760; vaquillonas para consumo, de 0.13 a 0.2120; terneros para consumo, de 0.1360 a 0.41.

MERCADO DE MATANZA

Capones pesados, de $ 7.50 a 11.00; livianos, de 5.40 a 6.80; ovejas pesadas, de 7.50 a 10.00; livianas, de 5.70 a 6.50; borregos pesados excepcionales, de 7.00 a 7.50; pesados, de 6.00 a 6.60; livianos, de 5.50 a 6.00; tipo consumo, de 4.60 a 5.50; corderos excepcionales, de 6.20 a 7.20; tipo consumo, de 3.00 a 6.10.

MERCADO A TERMINO DE ROSARIO

Rosario, 12 — A LA MAÑANA. — Montevideo. — El trigo disponible se cotizó a $ 6.70; para Agosto, a 6.75; para Setiembre, a 6.80; para Octubre, a 6.85; para Noviembre, a 6.90.

El maíz disponible y para Agosto y Setiembre, a 9.36; para Octubre, a 9.45; para Noviembre, a 5.00.

El lino disponible y para Agosto, a 9.25, para Setiembre, a 9.35; para Octubre, a9.45; para Noviembre, a 9.56.

En el mercado de Smithfield

LA IMPORTACION DE CARNES

Londres, 12. — (Havas) Las importaciones de carnes en el mercado de Smithfield se elevan a 1.428 toneladas, alcanzando las recepciones más importantes a 996 toneladas de vacunos: 46 toneladas de ovinos, 44 toneladas de cerdo.

Las importaciones de Sud América son las siguientes en cantidad y procedencia: de la Argentina 774 toneladas de vacunos, 50 de ovinos. Del Uruguay 2 toneladas de vacunos. De Brasil 46 toneladas de vacunos, 3 toneladas de ovinos.

Los pedidos son poco activos y los precios son bajos.

Por Ponce de León y Dutra

LAS GRANDES VENTAS DE AGOSTO

Los martilleros señores Ponce de León y Dutra continúan organizando sus grandes ventas de reproductores a llevarse a cabo en el mes corriente.

En el calendario de remates de Agosto correspondiente a esta activa y prestigiosa firma, figuran las siguientes ventas:

Día 25. — Toros Shorthorn de Vidiella, "Cortijo Vidiella" y Hereford de Metzen, "La Sanducera". De pedigree inscripto.

Días 26 y 27. — Enel Prado. Los toros de Exposición que ya tienen comprados.

Día 28. — Shorthorn de "Martín Chico". En Melilla, 94 toros, parte de pedigree y ración a campo y parte puros por cruza.

Día 29. — Hereford y Shorthorn de "Los Cerros de San Juan". En Melilla, 130 toros y 50 vaquillonas de pedigree, de ración a campo. Las vaquillonas y parte de los toros Hereford inmuni zados de la República Argentina, del establecimiento "Cochicó" de la misma Compañía.

Día 30. — Hereford y Shorthorn de Urdangarin y Roglia. En Melilla, 105 toros de pedigree inscripto y puros de origen. Racion a campo.

Día 31. — Feria General Anual de Melilla. Para la cual ya hay inscriptos toros de los señores: Eduardo Perera del Marco e hijo, Estancia "Las Conchillas" Abdon G. Ibarra, Wilson y Cía., Jorge A. Wilson, Emilio Etcheverry, Alfredo von Metzen, Felipe E. Sanguinetti, Fermín Irigaray, Agustín Arandia, Raymundo Forbes, Ramón F. Peyrallo, y Julián H. Gepp.
2kEyo.etaoi

El 2.o Concurso de Ponedoras en Mercedes

Nuestro corresponsal en Mercedes nos informa que la secretaría del Sindicato Avícola de Soriano, ha recibido las siguientes inscripciones para el 2.o Concurso de Ponedoras que comenzara en brev en Mercedes:

Pedro Hors, con Catalanas del Prat, Suxe y Armiñada.

Américo Pastore, con Rhode Island Red y Leghorn Blanca.

Juan A. Armas, con Leghorn Blanca.

Ambrosio May, con Catalanas del Prat.

Arturo Nonnenmacher, con Leghorn Blanca.

Manuel Sunhary Hatedo, con Catalanas del Prat.

Guzmán García, con Catalanas del Prat.

Tablada Norte

ENTRADA Y VENTA DE HACIENDAS

Las transacciones de ganado en pie, en Tablada, se llevaron a cabo nuevamente, en las mismas condiciones del resto de la semana. Para los lotes buenos, sobre todo de novillos, vendidos al Frigorífico Nacional, el mercado se mantuvo corriente y sostenido, pero, para los lotes generales y principalmente para vacas, el mercado estuvo aplastado y muy bajo.

Es de destacar la fuerte depreciación que existe en lo que tiene relación con la venta de vacas para los diferentes destinos, existiendo una diferencia en los precios, de varios milésimos por kilogramo en pie.

El Frigorífico Swift se concretó a la compra de algunos lotecitos para conserva, pero, en cambio, recibió diversas tropas de novillos, las cuales venían ya apalabradas.

El Frigorífico Nacional pagó por novillos hasta 98 milésimos y por vacas muy buenas hizo hasta 78 milésimos.

He aquí ahora, la distribución de la entrada de vacunos y los precios obtenidos en Tablada:

Abastecedores: Vacas 70, terneros 85 y 90.

Frig. Swift: Bueyes 60, vacas 50 y 55; terneros 60 y 65.

Frig. Nacional: Bueyes 70, novillos 85, 87, 92, 95, 98; vacas 74 y 78; terneros 72 y 90.

Frig. Artigas: Novillos 80, vacas 48.

Interior: Novillos 65, vacas 58 y 64.

ENTRADAS DE VACUNOS

Abastecedores	54
Frig. Swift	448
Idem Nacional	461
Idem Artigas	53
Interior	73
Paso	83
	1.192

ENTRADA DE LANARES

Frig. Nacional	322

Las operaciones de ayer se realizaron en la forma que detallamos a continuarción:

Vendido para el Frigorífico Nacional

DE LAVALLEJA

De Amaod Silveira: 186 lanares de 26 k. s|precio.

DE SALTO

De Juan M. Graso: 20 novillos de 456 k. a 85; 44 vacas de 425 k. a 88; y 81 terneros de 200 k. a 90.

DE DURAZNO

De Palacio Hnos.: 136 lanares de 48 k. s|precio.

DE PAYSANDU

De Fernández y Cía.: 40 vacas de 446 k. a 74.

DE TACUAREMBO

De Aramburu Hnos.: 40 novillos de novillos de 445 k. a 85.

De Florencio Ortega: 43 terneros de 208 k. a 90.

DE RIO NEGRO

De José Sorondeguit 94 novillos de 477 k. a 87 y 95.

Vendido para el Frigorífico Swift

DE SALTO

De Luis Gaudin: 60 novillos de 420 k. a 80.

De Silveira Hnos.: 80 novillos de 446 k. a 80.

De P. Camparato: 95 novillos de 542 k. a 85.

De A. Paniso: 84 novillos de 475 k. a 85.

DE CERRO LARGO

De Manuel J. Taroco: 1 vaca de 460 k. a 60 y 48 terneros de 163 k. a 60.

DE FLORIDA

De Salazar y Araújo: 5 bueyes de 552 k. a 60 y 14 novillos de 502 k. a 80.

DE PAYSANDU

De Q. Fraschini e hijo: 6 bueyes de de 635 k. a 70; 20 novillos de 486 k. a 80 y 92 novillos de 513 k. a 98.

DE CANELONES

De A. Caraballo: 2 bueyes de 566 k. a 45 y 60 y 6 terneros a 65.

DE TACUAREMBO

De Florencio Ortega: 58 novillos de 407 k. a 85; y 29 vacas de 380 k. a 35 y 55.

Vendido para el Frigorífico Artigas

DE RIVERA

De J. Silveira: 3 novillos de 383 k. a 65.

Vendido para el Abasto

DE TACUAREMBO

De Aramburu Hnos.: 3 bueyes de 566 k. a 70 y 15 vacas de 424 k. a 70.

De C. País y Pereira: 21 vacas de 496 k. a 55 y 64.

DE SORIANO

De Benigno Barceló: 33 terneros de 229 k. a 93 y 8 terneros de 208 k. a 85.

Vendido para el Interior

DE TACUAREMBO

De Rogelio M. Silva: 21 vacas de 429 k. a 64.

DE RIVERA

De J. Silveira: 36 vacas de 405 k. a 56.

TABLADA de PORCINOS

En el día de ayer entraron en la Tablada de Porcinos 245 cerdos y 50 lechones, pagando por los cerdos desde $ 0.19 a 0.21 y por lechones desde $ 0.21 a 0.22 el kilogramo en pié.

B. Rodríguez de Canelones: 20 cerdos a 0.20 1|2 cent. con 2.650 kilos al F. Nacional.

Lázaro Pontes de Canelones: 29 cerdos a 0.20 3|4 con 3.725 kilos al F. Nacional.

Francisco Pérez de Canelones: 12 cerdos a 0.20 1|2 con 1.760 kilos; ídem a 0.18 1|4 con 320 kilos al F. Nacional.

F. Martínez de Canelones: 25 cerdos a 0.21 1|2 cent. con 3.445 kilos a E. Viña.

J. Lerena de Florida: 21 lechones a 0.22 con 160 kilos a E. Viña.

N. Rojas de Canelones: 15 cerdos a 0.21 1|2 con 2.290 kilos a Bertoni Hnos.

L. González de Canelones: 13 cerdos a 0.21 1|2 con 205 kilos a Bertoni Hnos.

E. Arbelo de Canelones: 40 cerdos a 0.20 1|2 con 5.020 kilos a Cristiani Hnos.

J. Rolando de Canelones: 20 cerdos a 0.19 1|2 con 2.500 kilos a Cristiani Hnos.

C. Cappi de Canelones: 21 cerdos a 0.20 con 2.690 kilos a H. Pizzo.

B. Rodrigues de Canelones: 20 cerdos a 0.19 con 2.845 kilos a J. Caserza.

L. Bentacur de Canelones: 11 cerdos a 0.21 con 1.396 kilos a V. Bono.

C. Cappi de Canelones: 9 lechones a 0.21 con 110 kilos a V. Bono.

J. R. Torres de Lavalleja: 16 cerdos a 0.19 1|2 con 1.680 kilos a S. Minoli.

REGISTRO CIVIL

MATRIMONIOS

Se han presentado solicitando contraer enlace las siguientes personas:

Esteban Makic, 42 años, yugoeslavo pintor, con Etelka A. Nely, 34 años húngara.

Isaac Korenblit, 36 años, rumano, comercio con Raquel Silberberg, 40 años polaca.

José Benvenuto, 36 años, italiano, comercio, con Consuelo Fernández, 23 años, española.

Félix Diez, 37 años, español, empleado con María S. Ayerza 26 años, oriental.

Serafín J. Sotelo, 30 años, español jornalero, con Soledad García 23 años española.

Andrés B. Botta, 42 años, oriental, jornalero, con Próspera D. Rossano, 17 años oriental.

Rómulo M. Ygarzábal, 27 años, oriental, empleado, con Teófila Silveira, 31 años oriental.

Daniel Di Yorio, 37 años, argentino, arquitecto, con Ema Morcaldi 27 años argentina.

Mauricio Warscher, 24 años alemán, carpintero con Marta Rosseman 24 años alemana.

Carlos A. Banchero años oriental, viticultor con Adela T. Mangiarotti, 35 años oriental.

Eufronio Samaniego, 26 años oriental, empleado, con María F. Benítez 15 años, oriental.

Juan Silva, 50 años, oriental, jornalero, con Aurora Nieves 37 años, oriental.

Bartolomé T. Viera, 28 años, oriental, jornalero, con Celia A. Pierlet, 22 años, oriental.

Mateo Melone, 31 años, oriental, jornalero, con Claudia Roche 31 años, oriental.

Félix J. González, 55 años, argentino, jornalero, con María A. Navarro, 20 años, oriental.

DEFUNCIONES

En la Dirección de Cementerios se han registrado las siguientes:

Angela Carrara de Menéndez, oriental, 70 años, viuda, 8 de Octubre 3618.

José Belo, oriental, 27 años, soltero, H. Vilardebó.

Roque N. Silvera, oriental, 26 días, B. Grande 2011.

Juana María Faroppa de Saporiti, oriental, 42 años, casada, H. Pasteur.

Agustina Ballesteros de Beltrán, oriental, 64 años, viuda, Larravide 16a.

Rosa Nieto, oriental, 1 y 1|2 mes, Casa del Niño.

América Larrauri, oriental, 36 años, soltera, H. Pasteur.

Dominga Scala de Romboli, italiana, 56 años, casada, H. Vilardebó.

Catalina Ríos, oriental, 20 años, soltera, H. Pasteur.

Domingo Argones, oriental, 37 años, soltero, H. Pasteur.

Silvia Esther Obaldía, oriental, 15 años, soltera, H. F. Ferreira.

Lorenzo Suárez, oriental, 21 años, soltero, H. F. Ferreira.

Luisa Wendt de Selinke, alemana, 80 años, viuda, Asilo del Campo.

Eleuteria Hernández de Gambaro, oriental, 49 años, casada, Francisco Bauzá 3680.

Lilia Sierra, oriental, 16 años, soltera, Justo Maeso 1426.

Gerardo Clitaf, alemán, 2 años, H. P. Rossell.

María Olivera, oriental, 3 meses, Casa del Niño.

Juan José Pereyra, oriental, 9 años, H. P. Visca.

Hilda Mormora, oriental, 4 años, H. P. Visca.

Julio C. Santos, oriental, 21 días, H. P. Visca.

Antonio Scarlia, oriental, 34 días, H. P. Visca.

Perfecto Polero, oriental, 58 años, casado, Maldonado 2194.

Adela Martínez de Urán, oriental, 24 años, casada, B. Artigas sin.

Héctor Cifarelli (hijo), oriental, 24 años, soltero, Juan Paullier 1847.

Josefa Santos, oriental, 3 años, H. P. Visca.

Manuela Sánchez española, 70 años, soltera, C. M. Ramírez 1073.

Magdalena Montenegro de Gardel, oriental, 92 años, casada, C. Thellier 84.

Ana Baldoni de Barreira, italiana 40 años casada Laureles 16.

Esmeralda Linares Papa oriental 3 años Abayubá 2848.

Francisco Espino español, 73 años, casado, Dante Alighieri 27.

Uruguay Copelo, oriental, 4 meses, Real sin.

Juan José Abal, español 68 años, soltero, Fomento 36.

José Cardona, español 45 años, soltero, H. Maciel.

Esteban Richter, yugo eslavo, 29 años, soltero, H. Maciel.

Gregoria Conde de Sarte, oriental, 24 años casada H. Maciel.

María Carmen Cama, oriental, 48 años, soltera, Rivera 3331.

Andrés Gambardella, italiano, 62 años casado, H. Maciel.

BOLSA, BANCA Y COMERCIO

MERCADO DE CAMBIOS

Muy pocas fueron las novedades que se registraron ayer en la plaza, pues el movimiento continuó en la misma forma de los días anteriores, y en cuanto a las cotizaciones se anotaron algunas pequeñas variaciones en los precios de las libras, los belgas, los suizos y las pesetas, según podrá apreciarse por el detalle que damos a continuación:

SERVICIO ESPECIAL DE LA MAÑANA

	Apertura	Cierre
Londres	33.—	32 15|16
Nueva York	47.50	47.50
Amberes	3.42	3.42 1|4
Génova	9.27	9.27
España	5.89	5.90
Suiza	2.43 3|4	2.44
Alemania	1.99 1|4	1.99 1|2
Coronas checoeslovacas	16.—	16.—
Holanda	1.18	1.18
Yokohama	1.82	1.82
Río Janiero	61.90	61.90
Buenos Aires	81.—	81.—

PRECIOS DE CLAUSURA

Por cable

Inglaterra 32 15\|16. Francia 12.12. España 5.89 Suiza 2.4875. Italia 9.27. Estados Unidos 47.50. Alemania 19 925. Buenos Aires 81. Brasil 6$190 Bélgica 34.225, Holanda 1.18. Canadá 53.

REDUCCIONES

De acuerdo con los precios de clausura, correspondientes a la tarde de ayer:

10 libras valen $ 72.87.
100 francos valen 8.25.
100 pesetas valen 16.98.
100 francos suizos valen 41.03.
100 liras valen 10.79.
10 dólares valen 21.05.
100 marcos valen 50.19.
100 pesos argentinos valen 54.32.
1 conto vale 161 55.
10 florines .olákñ ;.s shrdlui
10 francos belgas valen 29.22.
10 florines valen 8.47.

BOLSA

OPERACIONES REALIZADAS AYER

1.a RUEDA

DEUDAS NACIONALES

Jockey Club—Obligaciones Hipotecarias

7 o\|o Cupón 1.o de Octubre

$ 7.600 para el 15 . . . . . 97.—

Títulos Deuda Pública 1922

6 1\|2 o\|o Cupón 1.o de Setiembre

$ 1.000 para mañana . . . . 91.—

Bonos M. de Montevideo

6 1\|2 o\|o Cupón 1.o de Octubre

$ 1.000 al contado . . . . 75.—

TITULOS HIPOTECARIOS

Serie X — Cupón 1.o de Octubre

$ 2.000 para mañana . . . . 92.—
1.400 idem idem 92.10

Serie 25 — Cupón 1.o de Setiembre

$ 1.500 para mañana . . . 90.50

Serie 27 — Cupón 1.o de Setiembre

$ 1.200 para mañana . . . 90.—

Serie 29 — Cupón 1.o de Noviembre

$ 5.800 para el 15 . . . . 86.80

Serie 30 — Cupón 1.o de Octubre

$ 2.000 para mañana 89.20
1.000 al contado 89.30

2.a RUEDA

DEUDAS NACIONALES

Deuda Consolidada (Cupón 1.o de noviembre)

$ 7 990 para el 15. . . . a 68.80
" 2.350 para mañana. . . " 68.80

Deuda Edificios U. y Escolares (Cupón 1.o de noviembre)

$ 3.000 para mañana. . . a 81.70
" 5.000 para el 15. . . " 81.70
" 19.000 para el 15. . . . " 81.70

Bonos M. de Montevideo (Cupón 1.o de octubre)

$ 6.000 para mañana . . a 75.—

Bonos M. Pav. de Caminos (Cupón 1.o de octubre)

Serie B

$ 2.500 para mañana. . . a 32.—
" 3.000 para mañana. . . " 32.—

Bonos Emp. Av. Agraciada (Cupón 1.o de octubre)

$ 2.600 para mañana. . . a 80.50

Banco Popular (Acciones)

10 para mañana. . . . . . $ 100.—

TITULOS HIPOTECARIOS

Obligaciones Hipotecarias 1926 (Cupón 1.o de setiembre)

$ 1.000 para mañana . . . a 86.—

Serie 30 (Cupón 1.o de octubre)

$ 7.600 para mañana. . . a 89.30
" 5.000 para el 15. . . " 89 30
" 3.000 para mañana. . . " 89 30
" 3.000 para mañana. . . " 89.30
" 10.000 para mañana. . . " 89.30
" 2.000 para mañana . . . " 89.30
" 2.000 para mañana . . . " 89 30
" 5.000 para mañana. . . " 89.30

Valor de la propiedad

VENTAS REGISTRADAS AYER

$ 4.500 casa calle Brandzen 2014, con 172 metros.
$ 4.245, casa calle Vilardebó 2019, con 328 metros.
$10.623, casa calle Colonia 1928, con 489 metros.
$ 2.440, terreno 1.a sección del departamento Tacuarembó, 1.036 metros.
$ 13.424, terreno en la calle Libertad (18.a sección), con 419 metros.
$ 1.225, terreno en la 24.a sección, Montevideo, con 180 metros.
$ 15.000, casa calle Constituyente 1491, con 259 metros.

Cambios de Buenos Aires

PRECIOS A LAS 16 HORAS POR CABLE

Francia, 14.85; Bélgica, 4.20; España, 7.23; Italia, 11.38; Estados Unidos, 171. —; Suiza, 2.99; Uruguay, 80.—; Inglaterra, 40. 7\|32; Alemania, 2.44; Holanda, 1.45.

Bolsa de Buenos Aires

ESTADO DE LA PLAZA

Buenos Aires, 12 — A LA MAÑANA. — Montevideo. — La plaza estuvo floja. Se vendieron cédulas por $ 881.400; títulos en oro por 106.000 y en papel por 566.800.

Buenos Aires, 12. — A LA MAÑANA. — Montevideo. — En la Bolsa de Comercio se cotizaron los siguientes valores:

Cédulas Argentinas 2.a, 5.a y 6.a, a 91.80.
Cédulas argentinas 9.a, a 89.
" " 11 y 31, a 91.50
" " 12, 14, 23 y 24, a 91.
Cédulas Argentinas 15, a 89.80.
" " 17 y 18, a 54.20.
" " 21 y 22, a 89.20.
" " 25, 26, 35 y 36, a 89.70.
Cédulas Argentinas 31 a 91.30.
" " 29 y 30 a 88.80.
" " 34 a 90.90.
Crédito 1923, a 8370.
" 1924, a 82.30.
" 1930, 1.a a 81.90.
" 1889, 2.a, a 82.20.
Municipal 7091 12.a, a 7790.
" 6 1\|2 o\|o A, a 83.80.
" 7 o\|o 1.a, 3.a y 5.a, a 89.20
B. Aires e 9 etaoin shrdlu hrdludu
B. Aires. Deuda 4 1\|2 o\|o 1910, a 52.80.
B. Aires, Deuda 1922, a 71.
B. Aires, Escuelas y Hospitales, a 81.50.
Buenos Aires. Pav. 6 o\|o a 69.
Rosario, 6 o\|o, 2.a a 80.20.
Bonos Hipotecarios A a 90.
Bonos Hipotecarios F a 86.40.
Italo. Sig. de Electricidad, a 82.

Nuestros títulos en el Exterior

Londres, 19. — A LA MAÑANA — Montevideo. — Los títulos uruguayos se cotizaron a los siguientes precios:

Deuda Consolidada 1891, a $ 30.
Empréstito Uruguayo 1896, a $ 55.
Empréstito Conversión 1905 a $ 37.50

París, 12. — A LA MAÑANA. —Montevideo — A 27 francos se cotizo el Empréstito de Conversión.

Interés del dinero

Hipotecas registradas ayer:

1.a Sección

$ 10.000 al 6 o\|o anual
1.500 al 6 idem idem
6.000 al 8 idem idem
4.000 al 8 idem idem
2.800 al 10 idem idem
1.400 al 10 idem idem
550 al 12 idem idem
12.000 cuenta corriente

2.a Sección

$ 800 al 7 o\|o anual
7.00 al 8 idem idem
3.500 al 8 idem idem
4.000 al 9 idem idem
3.169 al 9 idem idem
2.400 al 10 idem idem
300 al 10 idem idem
4.000 convencional
14.000 idem
450 idem
1.000 idem
20.000 idem
1.300 garantía

Mercado Uruguayo de Cereales a Término S. A.

PRIMERA RUEDA

Trigo (Base de 78 kgs.)

30 toneladas para Setiembre $ 5.50
30 " " " " 5.50
30 " " " " 5.50
30 " " " " 5.50
30 " " " " 5.50
30 " " Noviembre " 5.32
30 " " " " 5.62
30 " " " " 5.62
30 " " " " 5.31
30 " " " " 5.61
30 " " " " 5.63

SEGUNDA RUEDA

Trigo (Base de 78 kgs.)

30 toneladas para Noviembre $ 5.67
30 " " " " 5.68

PRECIOS DE AJUSTE

	Anterior	Ayer
Trigo (Base de 78 kgs.)		
Disponible	5.40	5.55
Agosto	5.40	5.55
Setiembre	5.50	5.60
Octubre	5.55	5.65
Noviembre	5.60	5.70
Trigo (Base de 80 kgs.)		
Disponible	5.50	5.65
Agosto	5.50	5.65
Setiembre	5.60	5.70
Octubre	5.65	5.75
Noviembre	5.70	5.80
Maíz		
Disponible N.o 1	3.75	3.75
Disponible N.o 2	3.65	3 65
Agosto N.o 1	3.75	3.75
Agosto N.o 2	3.65	3.65
Setiembre N.o 1	3.75	3 75
Setiembre N.o 2	3.65	3.65
Octubre N.o 1	3.80	3.85
Octubre N.o 2	3.70	3.75
Lino		
Disponible	5.10	5.05
Agosto	5.10	5.05
Setiembre	5.25	5.20
Octubre	5.35	5.30
Avena		
Disponible	3.70	3.70

PRECIOS OFICIALES DE CLAUSURA

Trigo (Base de 78 kgs.)		
Setiembre C.	5.55	——
Octubre	5.60	5.65
Noviembre	5.67	5.69
Maíz		
Octubre C.	3.70	——
Lino		
Sin cotización.		
Avena		
Sin cotización.		

Información telegráfica

DIVERSOS MERCADOS EXTRANJEROS

(Especial para LA MAÑANA)

CAMBIOS

Londres, 12 (Especial) — Las cotizaciones del día de ayer fueron las siguientes:

Londres sobre Nueva York, 3.47 3\|7 dólares; sobre Madrid, 43.37 pesetas; sobre Amsterdam, 8.62 florines; sobre Roma, 67.98 liras; sobre Bruselas, 25.08 francos belgas; sobre París, a 88.62 francos; sobre Berna, a 77.88 francos suizos; sobre Berlín, a 14.46 reichsmarks; sobre Tokio, a 17.88 yens; sobre Buenos Aires, a 40.50.

ALGODON

Liverpool, 12 (Especial) — El mercado de algodón americano a término estuvo hoy sostenido.

Para entregar en Agosto se cotizó a 5.38.
Para Setiembre, a 5.42.
Para Octubre, a 5.44.
Para Noviembre, a 5.47.
Para Diciembre, a 5.50
Para Enero, a 5.52.
Para Febrero, a 5.55.
Para Marzo, a 5.58.
Para Abril, a 5.61.
Para Mayo, a 5.64.
Para Junio, a 5.66.
Para Julio, a 5.69.
Mercado de disponible:
Good ordinary, a 6.06.
Stric good ordinary, a 5.41
Low middling, a 5.31.
Stric low middling, a 5.11.
Middling, a 5.06.
Stric middling, a 4.86.
Good middling, a 4.76.
Stric good middling, a 4.66.
Middling fair, a 4.61.

Nueva York, 12 (Especial) — El algodón Fully Middling para entrega inmediata se cotizó hoy a 7.20 centavos de dólar por libra.

Para Setiembre, a 7.15.

CEREALES

LONDRES

Chicago, 12 (Especial) — El mercado de maíz estuvo hoy flojo.

Para Setiembre al cierre se cotizó a 31 7\|8; máximo, a 33; mínimo, a 31 3\|5.

Para Diciembre al cierre, a 33 1\|8; máximo, a 34 1\|2; mínimo, a 33.

El mercado de trigo estuvo hoy flojo.

Para Setiembre al cierre se cotizó a 52 3\|8; máximo, a 54 1\|2; mínimo, a 52 1\|4.

Para Diciembre al cierre, a 56 1\|8; máximo, a 58; mínimo, a 56.

El mercado de avena estuvo hoy flojo.

Para Setiembre se cotizó a 17; para Diciembre, a 19 3\|3

Duluth, 12 (Especial) — La semilla de lino se cotizó para Setiembre a 101 3\|4; para Diciembre a 101 3\|4.

Londres 12 (Especial) — Después de una apertura firme, el mercado de trigo bajó algo en simpatía con el mercado americano y la restricción de la demanda

Las operaciones a término también fueron afectadas y la clausura del mercado estaba de dos a tres peniques bajo el cierre del jueves.

El maíz apenas se mantuvo y había cierta falta de interés.

CARNES

LONDRES

Londres, 12 (Especial) — En el mercado de carnes de Smithfield se cotizó la carne bovina argentina enfriada: cuartos traseros, 4\|7; delanteros, 1 1\|9.

Bovina uruguaya enfriada: cuartos traseros, 3\|11: delanteros, s\|c.

Ovejuna argentina congelada, 1\|1: cordero argentino congelado, 3.

Este precio es en chelines y peniques por stone de ocho libras.

Mercado de productos

GANADERIA

Durante el transcurso de la presente semana, se ha registrado una variante favorable en el mercado de los productos pecuarios. Ha habido más actividad en nuestra plaza, desarrollándose los negocios con mayor interés de parte de los compradores de la exportación, trayendo ésto como consecuencia el repunte de precio que ha experimentado alguno de los renglones.

Lanas

Los arribos de la semana se elevaron a 120.150 kilos.

Desde el 1.o de Octubre hasta la fecha, o sea lo correspondiente a la presente zafra, lo llegado a nuestra plaza asciende a un total de 44.900.358 bolsas.

Con respecto al mercado de lanas, durante el periodo semanal que comentados, diremos que en los primeros días de esta semana la situación permaneció invariable, el mercado continuó encalmado lo mismo que había quedado a fines de la semana anterior. Pero desde el día miércoles, tal como lo decíamos en nuestra información de ayer, empezó a notarse en nuestra plaza mayor movimiento de operaciones realizándose; un buen número de negocios en las distintas clases de lanas entre ellas cruzas gruesas y merinas Y ayer viernes el mercado cerró manteniendo esa misma actividad, que sin ser de gran importancia, si se sostiene, permitirá colocar el saldo de esta cosecha antes de que se de principio a la otra.

En cuanto a los precios, muy pocas variantes tenemos que señalar, sólo que debido al mayor interés demostrado por los compradores en estos últimos días, éstos quedan algo más firmes, como se observará en los que damos a continuación:

Como precio más alto de la semana, y por un lote excepcional la lana cruza fina supra, se pagó a $ 5.70

He aquí los que rigen para las operaciones en general: por las lanas cruzas; finas sufras, pargan de $ 5.30 a 5 50; por id. superiores de $ 5.00 a 5.20 por id. corrientes buenas, de $ 4.80 a 4.90; por id. sufridas y capacho finas, de $ 3.90 a 4.00: por id id. gruesas, de $ 2.10 a 2.30; por barrigas buenas, de $ 1.70 a 1.80; por cordero cruza larga, de $ 3 30 a 3.40; por lanas cruzas gruesas buenas altas, de $ 2.60 a 2.80; por merinos supras, de $ 4.60 a 4.80; por id., superiores, de $ 4.30 a 4.50; por id., corrientes de $ 4.00 a 4.20.

Nota: Volvemos a repetir aquí lo que ya hemos dicho en otras oportunidades con respecto a nuestras informaciones y precios del mercado. Nuestras informaciones son serias y bien controladas, nuestros precios son corrientes, pues son los que se pagan en la mayoría de las operaciones reales. Esta información la damos diariamente sin más interés que el de que nuestros productores de la campaña, conozcan los verdaderos precios que pueden obtener por sus frutos en nuestra plaza

Cueros vacunos secos

Los negocios de la semana se han desenvuelto con mercado algo más activo debido a que la exportación se ha mostrado más interesada. Los precios estuvieron más firmes.

Por los cueros buenos, pelo de invierno y sin garrapata, pagan corrientemente de $ 3.40 a 3.50, pudiéndose conseguir algo más por algún lote que reuna buenas condiciones.

Cueros vacunos salados

Para este renglón el mercado no acusa ningún cambio digno de mencionar. Las operaciones se siguieron haciendo en forma corriente y dentro y dentro de los mismos límites de precios Por los lotes especiales, piezas de 15 kilos arriba, siguen pagando de $ 21.00 a 22.00 los 100 kilos

Pieles lanares

Estas pieles se han seguido colocando con buen interés de parte de la exportación, especialmente los lotes finos con lana bien adelantada

Por los cueros lanudas viejos, pagan como precio más corrientes $ 2.50. por los de estación bien adelantados, de $ 2.20 a 2.30; por los pelados sanos, $ 1.00.

Cueros de potro

El mercado de este artículo se ha mantenido encalmado debido al poco interés demostrado por los compradores. Por los cueros sanos buenos, abonan $ 1.60 a 1.80.

Cueros silvestres

Por nuestras informaciones anteriores ya hemos hecho conocer que dentro de poco entrará en vigencia la ley que autoriza la exportación de estas pieles. Debido a esa circunstancia en estos momentos el mercado se encuentra completamente paralizado y con precios nominales, pues tanto los compradores como los vendedores esperan para reanudar los negocios la autorización del Consejo Nacional

Cerda

Sin cambio que señalar. Con mercado corriente se ha estado pagando por la mezcla buena $ 4 00

Pluma

Este renglón continuá de muy difícil colocación por falta de interesados. Los precios deben considerarse nominales.

AGRICULTURA

Para los productos agrícolas en general, el mercado ha seguido acusando mayor firmeza en el correr de la semana que termina, especialmente para los cereales cuya colocación se ha realizado en muy buenas condiciones

Trigo

La entrada semanal sumó 17.367 bolsas.

Los arribos de este año ascienden hasta la fecha a un total de 918 283 bolsas.

Como consecuencia de que la oferta de este grano va siendo cada día más restringida, el mercado ha estado operando en esta semana con suba sucesivas en los precios.

Durante las opreaciones de ayer se abonó por el trigo superior de pan, como precio más corriente, $ 5.50. por el id. bueno, hasta $ 5.45 por el id superior de fideos, hasta $ 7.50.

Maíz

Se recibieron en la semana 9.091 bolsas en total.

Desde el principio de este año han llegado a la plaza 278.498 bolsas.

La colocación de este artículo se ha realizado durante esta semana con buena demanda y precios más firmes que los que tenía a fines de la semana anterior

Por el cuarentino superior se abonó ayer, $ 4.20; por el maíz fino bueno a superior, $ 4.10; por el común superior. $ 3.65.

Lino

La entrada de los últimos 7 días se elevó a 5.428 bolsas.

En lo que va de este año se han recibido en plaza 663.768 bolsas

Con respecto al mercado de este oleaginoso, la semana que nos ocupa ha sido favorable para los negocios, habiendo mejorado los precios alrededor de unos 15 centímetros tanto para la exportación como para el consumo local, con relación a los que se cotizaban en la semana anterior.

Ayer se colocaron algunas partidas cotizándose con destino a la exportación, a $ 5.05; para el consumo se pagó hasta $ 5.15.

Avena

Está con mercado encalmado. Por la superior siguen pagando de $ 3.90 a 4.00; por la buena, $ 3.70.

Forrajes

El mercado de forrajes cierra con poca actividad, luchándose con alguna dificultad para la colocación del artículo que no sea superior. Por alfalfa superior pagan actualmente de $ 3.70 a 3.80; por mezcla id. de $2.60 a 2.80; por pasto id. de $ 2.80 a 3.00; por paja de $ 1.20 a 1.30.

Harina

Queda con mercado algo más firme. Por la harina especial abonan de $ 0.82 a 0.84; por la id. primera, alrededor de $ 0.70 los 10 kilos.

Papas

La argentina se coloca entre $ 5.00 y 5.20.

Entrada de frutos y cereales

Por Estación Central: 2 bolsas lana, 221 cueros vacunos secos, 28 atados id. lanares, 44 fardos id., 3 cueros yeguarizos 70 id. becerros, 1 atado id., 1 id varios 4 pzas., id. 4 bolsas cerda, 5 id. pluma. 450 id. trigo, 239 id. trigo 215 id. harina, 572 id. afrecho, 62 id. afrechillo, 224 id. balango.

Por vía fluvial: 1.356 bolsas maíz, 5.006 id. lino, 771 id. harina, 1.000 id. afrechillo, 4.500 id. papas.

Información general

BANDA MUNICIPAL

El domingo 14 del corriente, la Banda Municipal dirigida por el maestro B. Calcavecchia, realizará un concierto en el Estudio Auditorio de SODRE C X 6, a la hora 10 y 30, con el siguiente programa:

PRIMERA PARTE. — 1. Beethoven-Fidelio (Leonora). Obertura. Op. 71. — 2. Strauss. Danubio Azul, vals. — 3. Wagner. Entrada de los Dioses, de la ópera "El Oro del Rhin". — 4. Mendelssohn. Marcha Nupcial de "Sueño de una noche de Verano".

SEGUNDA PARTE. — 5. Sambucetti. Indiana. Trozo característico (Instrumentación de B. Calcavecchia). — 6. Schubert. Serenata. — 7. Mascagni. Fantasía sobre la ópera "Caballería Rusticana" (Instrumentación de G Grasso.— 8. Glinka. Obertura de la ópera "La Vida por el Zar (1.a audición).

AVISOS VARIOS

Círculo de Armas

CONVOCATORIA

Convócase a los señores socios para la Asamblea General Extraordinaria que se realizará en la sede social el día 16 del corriente mes, a las 21 horas, para tratar la siguiente

ORDEN DEL DIA

1.o Acta de la sesión anterior.
2.o Elección de Presidente, Vice Presidente y cinco Vocales por el periodo 1932-1934 y 1932-1933; y siete Suplentes por el periodo 1932-1933.

Montevideo, Agosto de 1932. — El Secretario.

Sociedad Vitícola Uruguaya

AVENIDA GENERAL RONDEAU 1420

Se previene a los señores Accionistas que el 25.o dividendo se empezará a pagar desde el 15 de Agosto, todos los días hábiles, menos los sábados, de 15 a 16.

EL DIRECTORIO

Liga de Defensa Comercial

CONVOCATORIA PARA LA ASAMBLEA GENERAL ORDINARIA

De acuerdo con lo que establecen los artículos 72 y siguientes de los Estatutos sociales, se convoca a los señores asociados a la Liga de Defensa Comercial, para la Asamblea General Ordinaria que tendrá lugar el sábado 20 del corriente, a las diez horas, en el local social calle Julio Herrera y Obes 1413. Regirá la siguiente Orden del Día:

1.o Memoria anual
2.o Elección de seis titulares al Consejo Directivo, en reemplazo de los cesantes, señores Angel Aller, Carlos A Lúgaro, Juan V. Pastori, Juan Pastorino, Antonio Rubio y José Serrato: veinticuatro suplentes, y de Comisión Fiscal y respectivos suplentes.
3.o Se tratarán además las mociones que presenten los señores asociados hasta tres días antes del fijado para la Asamblea, en cuyo caso se pasará circular haciendo conocer las que se presenten. — Montevideo, 12 de Agosto de 1932. — Angel Aller, secretario

Fábrica Nacional de Papel

SOCIEDAD ANONIMA

Atento al Art. 25 de los Estatutos Sociales, el Directorio de la S. A. Fábrica Nacional de Papel convoca a los señores accionistas para la Asamblea Ordinaria que tendrá lugar el 3o del corriente, a las 16 y 30 horas, en el local social de la Avenida General Rondeau N.o 1799, para tratar la siguiente ORDEN DEL DIA:

1.o Consideración de la Memoria y Balance anual y respectivo informe del Síndico, y resoluciones pertinentes
2.o Designación de Síndico y Suplente de tal. para el ejercicio 1932-33.

Los señores accionistas que deseen asistir personalmente o por representación a dicha Asamblea, deberán, no más tarde del 23 del corriente, entregar sus acciones a la Gerencia, la que les expedirá el recibo correspondiente y un boleto indicando el número de votos que les corresponda

Montevideo Agosto 10 de 1932. — El Secretario.

Administración General de Correos y Telégrafos

Emisión de sellos "Impuesto a las encomiendas" de $ 0.01

Se hace saber al público, que por resolución del Directorio de esta Administración, — acta N.o 3837 — a partir del día 10 de este mes, se pondrá en circulación una emisión de sellos de "Impuesto a las Encomiendas" del valor de $ 0.01 cada uno idénticos a los que actualmente se encuentran en circulación.

Montevideo, Agosto 9 de 1932. — La Secretaría General.

LICITACIONES

Oficina Nacional Electoral

LICITACION

Para la provisión de Películas y papel Azo

Llámase a licitación para proveer a la Oficina Nacional Electoral de 8.000 docenas de películas 8 3x10.8 cm y 400 cajas de papel Azo de 500 hojas cada una, de acuerdo con las condiciones establecidas en el pliego respectivo, que se encuentra a disposición de los interesados en la Secretaría de la referida Oficina, sita en el Palacio Braceras, Ituzaingó 1467, 2.o piso, de donde puede ser retirado todos los días hábiles de 3 a 5.

La apertura de propuestas se realizará el 17 de Diciembre del corriente año, a las 10 de la mañana. — La Secretaría.

ECONOMICOS

ORO se compra en cualquier estado, partidas grandes o pequeñas. Dirigirse a la fábrica SORIAFO 887

RADIO eléctrica Philips, mueble de pié, flamante vende familia urgente, $ 80 Médanos 1118

DINERO en el día con la sola garantía de su coche. Sin entregarlo ni depositarlo, puede Vd. conseguir en la Sdad. Comercial de Negocios en Automóviles. Ibicuy 1156. Trato correcto y reservado

ARRIENDO POR 6 MESES. Campo espléndido muy empastado en Rivera, línea divisoria con Brasil, área: 4 700 hectás. varios potreros. La Industrial, Sarandí 500

ARRIENDA por 6 meses campo espléndido muy empastado, en Rivera, línea divisoria con Brasil. Area: 4700 hecta varios potreros La Industrial, Sarandí 500

PERSONA seria comerciante retirado, responsable sin pretensiones como obligación y pasatiempo acepta empleo en barraca o comercio de importancia. San José 1464

SE OFRECE cocinera para estancia, tiene chico de 7 años. Tratar: Galicia 1182 de 2 a 4

TOROS, toritos, terneros, vacas y vaquillonas Holandesas de pedigrée y puras por cruza con grandes antecedentes lecheros, se venden Rodríguez Anido Hnos Uruguay 1600

OBSEQUIO a toda persona que haga una compra en la Maison Acassagne con motivo de los últimos días de liquidación — Vea los modelos — Ituzaingó 1473

SE VENDE casa moderna cuatro piezas b. e garage, sótano, fondo hormigón y demás mejoras. Tratar en la misma Ga na 3729, a cien metros de la Av Italia y a doscientos de Comercio.

LOCAL alquilo frente a la Aduana, Marsellaise 328. Tratar: 25 de Agosto 333

BODEGUEROS, alquilo barato almacén con sótano calle Paraguay N.o 1750. Tratar Agraciada N.o 3094

PLANTE SUDAN GRASS, pues ya apareció la langosta y si lo come, vuelve a crecer no así otras forrajeras. Semilla importado de Norte América es de gran rendimiento Rodríguez Anido Hnos Uruguay 1600.

SEÑORA norteamericana desea posición como ama de llaves o dama de compañía o gobernanta de niños no muy pequeños, también tiene algún conocimiento de enfermera. Referencias si desean por carta a esta oficina. "Cleveland".

¿DESEA vender su propiedad o rematarla? Consulte Chiarlone. Ituzaingó 1365. Venta de casas y terrenos a plazos.

SE ALQUILA chalet 6 piezas. Ellauri 1248 (Pocitos), $ 75. Tratar: Banco Hipotecario o Río Negro 1463.

REMATES

GOMENSORO & CASTELLS

UNA BUENA CASA HABITACION

AVENIDA Gra. SAN MARTIN N.o 3131, entre Av. AGRACIADA e ISIDORO DE MARIA. — LINDO PARAJE PARA VIVIR, CASA ALEGRE, SANA. BUENA DISTRIBUCION y MUCHAS COMODIDADES.

VENTA TERMINANTE, AL MEJOR POSTOR

EL SABADO 27 DE AGOSTO, a las 16 h. (4 p. m.), en la misma propiedad, sólida y perfectamente edificada, en un terreno de 10 metros de frente por 31 m. 10 de fondo Area: 311 metros.

Distribución: Escritorio, sala, 4 dormitorios, 1 pieza alta, cuarto baño, comedor, gran patio hall y corredor mosaico, segundo patio claraboya corrediza, cocina, despensa, sótano bodega pieza para servicio, con cuarto baño, patio abierto al fondo, con gallineros y demás comodidades que se apreciarán visitándola de 15 a 16 h.

Alquilada en $ 1080 anuales.
Afirmado, vereda, arrimos y saneamiento pagados
Títulos buenos. Gastos escrituración de cargo del comprador, quien consignará en el acto 10 o\|o de garantía y 1 o\|o de comisión.
Más informes: PIEDRAS 318.

GOMENSORO & CASTELLS

PROPIEDAD MUY CENTRAL

Calle RIO BRANCO N.o 1529, entre URUGUAY y PAYSANDU. — Excelente ubicación y dimensiones excepcionales para edificar. 11 metros 167 mm. de frente al STE por 21 metros 475 mm. de fondo. AREA SUPERFICIAL: 240 metros.

Venta forzosa, al mejor postor, por partición de herencia.

EL MIERCOLES 24 DE AGOSTO, a las 15 h. (3 p. m.).

En la misma finca, de construcción antigua, que actualmente produce $ 960 anuales. ¡OJO CAPITALISTAS COLOCADORES RENTISTAS!

Con asfalto, vereda, arrimos y caño maestro pagados.

Títulos buenos, gastos de escrituración de cargo del comprador, quien abonará 10 o\|o en garantía y 1 o\|o de comisión en el acto de caer el martillo.

Puede visitarse. Más informes: PIEDRAS 318.

GOMENSORO & CASTELLS

2000 chapas canaleta, madera y otros materiales.

Por orden de la ADMINISTRACION NACIONAL DEL PUERTO. En el Depósito Wáshington, calle Juan L. Cuestas N.o 1401.

EL LUNES 15 DE AGOSTO, a las 15 horas (3 p. m.), remataremos al mejor postor en pequeños lotes a la vista.

Cantidad de chapas de hierro galvanizado de canaleta usadas de varias medidas. Surtido de tirantes, tirantillos tablones caballetes, portones, pedazos chapa y demás en exhibición de 13 a 17 horas.

Entrega al día siguiente. Garantía a satisfacción en efectivo y en el acto. Comisión: 5 o\|o. — Más informes: PIEDRAS 318.

12

TIEMPO REINANTE EN EL PAIS

El Oservatorio registró en el Prado, los siguientes da tos a las 14 horas:
Presión atmosférica a cero grado y al nivel del mar: 757.81.
Humedad relativa por ciento: 78.
Temperatura al abrigo: 13.2.
Temperatura a las intemperie, 13.9.

La Mañana

Sábado 13 de Agosto de 1932

TEMPERATURAS MAXIMAS Y MINIMAS

Máxima al abrigo, 19.0 13.9 a las 13 h. 10.
Mínima al abrigo, 10.6 a las 7 h. 30.
Máxima a la intemperie, 19.0 a las 12 h. 7 del día de hoy.
Mínima a la intemperie, 9.8 a las 7 h. 30.
Viento: E. S. E. con 28 kilómetros por hora.
Temperaturas mínimas registradas al abrigo en las estaciones meteorológicas del Servicio: Punta del Este, 11. 3; Mercedes, 8.8; Melo, 12.5; Rivera, 11.0.

NO SE REALIZO AYER LA VISTA PUBLICA DEL PROCESO DE KERBIS Y CISNEROS

NO ASISTIERON LA MAYORIA DE LOS JURADOS CONVOCADOS

Será necesario esperar un mes más

Según habíamos anunciado, ayer le tarde a la 1 y 30 p. m. debía realizarse en el uzgado de Crimen dJe 2.o turno, calle San José 1220, la vista en juicio público a la causa seguida contra Kerbis y Cisneros por acción directa en el asalto y homicidio perpetrado la noche del 5 de Julio de 1929.

A la 1 p. m. era ya numeroso el público estacionado frente al Juzgado pero recién media hora más tarde y por orden del comisario Tarlera se permitió la entrada a los policías de Investigaciones y periodistas.

Kerbis había arribado a hora temprana y aguardaba, perfectamente custodiado, en el segundo patio de la casa, a cubierto de las miradas del público.

La escasa dimensión del patio habilitado solo permitía la concurrencia de cincuenta personas por lo que ejerciéndose severo contralor y hasta revista de armas — a lo cual fueron sometidos hasta los cronistas y fotógrafos más conocidos — se concedió el acceso con intervalos mientras se iban contando los asistentes.

En la calle más de mil personas quedaron a la expectativa.

LA LLEGADA DE CISNEROS

A la 1 y 40, Cisneros cruzó el patio del Juzgado custodiado por soldados de línea y llevando a los costados dos guardias de la Penitenciaría. Pasó echando el cuerpo hacia adelante y se notaba perfectamente que su interés era evitar la sorpresa de los fotógrafos destacados por la importancia del juicio anunciado.

EL JUEGO DE "ESQUIVES"

Sentados ambos procesados en el segundo patio se preocuparon de eludir a los chasiretes que deseaban completar con lo gráfico la nota del día. Cisneros se echó el sombrero a la cara y Kerbis se hundió hasta la nariz su gorra marrón no sin dejar uno y otro de sonreír frecuentemente.

El estado espiritual de los dos procesados era tranquilo.

Mas tarde y visto que los fotógrafos no tenían ningún interés en molestarlos si no tomar simplemente una nota, uno y otro se dieron a charlar mientras esperaban el llamado a sala.

FRACASA LA AUDIENCIA

Cerca de la 1 y 50 y mientras se murmuraba que el juicio fracasaría, el Comisario General Sr. Bonino, se dirigió al público solicitando asiento para dos señoras una de las cuales, según supimos más tarde era la compañera del procesado Kerbis.

Inmediatamente se le dió conveniente ubicación siguiendo a esto un prolongado compás de espera.

A las 2 p. m. vimos que Cisneros era llevado hacia la calle nuevamente y entonces comprendimos que el acto no se llevaría a cabo.

Al pasar ante el público, Cisneros volvió a inclinarse y torciendo la cabeza, temeroso nuevamente de los fotógrafos o quizás para que no lo observaran los guardianes, aceleró el paso y escudriñó con detenimiento entre la gente como si buscara algo que le interesara especialmente. Después desembocó en la escalera y enseguida la policía anunció que el Juicio Público no se realizaría.

Kerbis fué conducido al penal media hora más tarde.

LAS CAUSAS DEL FRACASO

Cuatro eran los ciudadanos titulares que debían constituir el jurado y cuatro suplentes que también fueron convocados. De los ocho, cinco se excusaron por enfermedad, dos faltaron sin aviso y solamente uno se anunció en hora reglamentaria.

Por inasistencia de la mayoría de los miembros del jurado fué, pués, que no se pudo llevar a cabo el Juicio anunciado.

DENTRO DE UN MES RECIEN

A juzgar por las fechas disponibles y por las audiencias programadas, recién se podrá pensar en ver la causa rotulada "El Deseado" durante el próximo mes de Setiembre. Probablemente en el correr de la primera quincena.

Arriba: Kerbis (descubierto) y Cisneros (con el sombrero caído sobre los ojos) esperan la iniciación de la fracasada audiencia. — Abajo: El numeroso público que no pudo penetrar al local del Juzgado

"Villa Lugano", mientras se hallaba de servicio.

El hecho ocurrió mientras el ómnibus circulaba por las calles Chilabert y General Paz, resultando el referido guarda despojado de la suma de 46 pesos.

Los delincuentes lograron darse a la fuga desapareciendo rápidamente.

Los robos a bordo

De un cajón conteniendo válvulas para aviones, reembarcado en Buenos Aires para Francia en el vapor francés "Groix", que operó ayer en el antepuerto fueron sustraidos 32 de los citados adminículos, suponiéndose que en este robo intervinieron algunos estibadores.

Informada la autoridad marítima del hecho, que fué denunciado por la agencia de dicha nave, concurrieron a la misma dos oficiales los que sorprendieron a un estibador que dentro de su impermeable envuelto a guisa de paquete, tenía diez de las mencionadas piezas y hallando a la vez en un saco arrinconado sobre cubierta las otras 22, las que de inmediato le fueron entregadas al capitán.

Por sospechas, bien fundadas por cierto, fué detenido el peón, dueño del impermeable, quién para eludir responsabilidades, declaró que esa pieza de vestir no era de su pertenencia, a pesar de que está probado que subió con ella abordo y se le vió en tierra con el impermeable de marras. El aludido peón fué puesto a disposición del Juez de Instrucción de Turno.

Una conferencia de Juan León Bengoa

"ESTRUCTURACION TECNICA Y POLITICA DEL NUEVO ESTADO ESPAÑOL"

El señor Juan León Bengoa, prestigioso escritor uruguayo que se encuentra en Montevideo de regreso de España, donde estuviera radicado muchos años, dará esta tarde, a las 6, una conferencia en el salón de actos públicos de la Universidad.

"Estructuración técnica y política del nuevo Estado español" — es el tema elegido por el conocido conferencista. Excelente tema que podrá Bengoa desarrollar con amplio conocimiento de causa, ya que, por estar viviendo en Madrid, fué testigo presencial de todos los sucesos últimos que cambiara el panorama político de nuestra patria: desde los actos postreros de la monarquía, hasta el establecimiento firme de la República, pasando por todos los momentos de su formación.

La contribución inmobiliaria

La Dirección General de Impuestos Directos, nos hace saber que el 15 del corriente, vence el plazo de pago de la Contribución Inmobiliaria de la Capital, relativa a las propiedades empadronadas del No. 20.001 al 30.000; vencido ese plazo, se aplicarán los recargos legales. Así mismo hace presente la expresada Dirección que ya se están recaudando las cuotas de Sobretasa Inmobiliaria (Pensiones a la Vejez) de los propietarios poseedores de bienes que en conjunto, no alcancen al aforo de $ 200.000. Y finalmente, nos avisa que a partir del 1o. de Setiembre próximo venidero, aplicará el recargo del 4 o|o a las planillas de Contribución Inmobiliaria, correspondientes a las propiedades situadas en los departamentos de campaña.

LA COMISION DE OBRAS PUBLICAS EN LA USINA TERMO - ELECTRICA DEL ESTADO

SU VISITA DE AYER

En el día de ayer la Comisión de Obras Públicas de la Cámara de Representantes, integrada por los diputados De Mula, Gomensoro, Inciarte, Lanza y doctores Gutiérrez, Lladó y César Rossi, visitó detenidamente todas las dependencias de la nueva Usina Termo - Eléctrica del Estado recogiendo inmejorables impresiones del importante establecimiento que acaba de instalarse.

El Consejo de las Usinas Eléctricas, invitante en este acto, estaba representado por los ingenieros Ambrosoli Bonomi, Fonseca, Faria Otero, Sacco, Cordano, doctor Lago y señor Miranda.

Del Comité Pro Cooperativismo

Celebró este Comité su sesión ordinaria en los salones de la Federación Rural, con una nutrida asistencia.

Se analizaron en primer término, detenidamente, los artículos del proyecto de diputados que han merecido observación, empezándose por el artículo 6. Se demostró la conveniencia de que no sea modificado pues, la organización de Cooperativa con afinidades políticas o religiosas no han dado, en general, buenos resultados porque la diferencia de ideas así marcadas ha sido casi siempre obstáculo para la formación de los grandes frentes de las Federaciones Cooperativas.

Aclaróse asimismo que la parte de este artículo que se refiere a **nacionalidades o regiones determinadas** no se refiere a Asociaciones de distintos puntos del país, de ningún modo, sino a sociedades Cooperativas con tendencias a nacionalidades o regiones extranjeras que se quisieran implantar en el país.

Consideradas las derivaciones que se atribuyen al Art. 27, se compararon las extensiones que éste concede con las que acuerdan distintas leyes extranjeras y que son mucho mayores allí en varios casos y que se traducen hasta en fuertes subvenciones de dinero sin cobro de intereses por parte de algunos Estados y que a pesar de favorecer así a sus Cooperativas desde años atrás no han provocado la ruina de ninguno de los gremios establecidos en ellos, como no la provocará tampoco la vigencia del proyecto uruguayo.

Se hizo resaltar también la injusticia del calificativo de **Cooperativas oficializadas** que se aplica al Consejo Superior de la Cooperación del proyecto de Diputados, ya que aquel será constituído dentro de los tres años de aprobada la ley por nueve miembros honorarios de los cuales seis serán nombrados por las Instituciones Cooperativas y tres por el Consejo N. de Administración.

Para establecer con claridad los beneficios y alcances de una ley orgánica de Cooperativas como la que se discute y la urgente necesidad de su establecimiento se acordó celebrar en breve conferencias públicas. Por su parte la Cooperativa de las Usinas Eléctricas por C X 30 Radio Nacional, apoya eficientemente el movimiento cooperativista y transmite además semanalmente sus conferencias por radio los viernes a las 9 de la noche.

Se aprobó la nota que se hará llegar al Senado y para la cual se recabarán firmas.

El Comité agradece vivamente a los prestigiosos diarios que dan cabida a sus sueltos de propaganda e información y que prestan así un señalado servicio a productores y consumidores, igual que a la Federación Rural por la gentil hospitalidad que le dispensa.

Por fin se integró la mesa con los señores Emilio Armand Ugón, F. de Zabala y Oscar Mendoza Otamendi, resolviéndose sesionar todos los viernes a las 21 y 30 en el local de la Federación Rural.

La situación de España

UN COMUNICADO OFICIAL

La Legación de España en Montevideo, nos remite para su publicación el siguiente comunicado oficial:

"Madrid, 11 de Agosto de 1932 — La situación militar en Sevilla ha quedado liquidada definitivamente y terminada la sublevación. La guarnición con todos los jefes y oficiales se ha presentado a las autoridades para hacer protestas de adhesión al Gobierno. El general Sanjurjo ha sido detenido. Reina completa tranquilidad en toda España. — **Zulueta**, Ministro de Estado".

Sumarios policiales

EN LA 8.a SECCION DE RIVERA

Con motivo de imputársele irregularidades funcionales al Sub Comisario de la 8.a Sección de Rivera, Plinio L. Palomeque, se dispuso la instrucción de un sumario.

De las resultancias de este se desprende que el Sub Comisario Palomeque incurrió en grave falta en el ejercicio de sus funciones, dando ello mérito a que se le aplicara la máxima sanción administrativa; se resolvió declararlo cesante.

EN LA 5.a SECCION DE RIVERA

En virtud de no estar probado, — según se desprende del sumario que se instruyó, — que el sub - oficial honorario de la 5.a sección de Rivera, Germán González, procedió en forma parcial con los hermanos Leoncio y Alejandro da Cunha, en ocasión de haber sostenido con éstos un incidente de palabras, se resolvió archivar el sumario.

EN LA POLICIA DE ARTIGAS

A raíz de una omisión en que incurrió la policía del departamento de Artigas, al no hacer comparecer ante el Juzgado L. Departamental al procesado Ramón Jackes, se dispuso la instrucción de un sumario, resolviéndose:

Apercibir al Comisario de Ordenes de la Jefatura de P. de Artigas, don Gormán F. Ramos.

LOS PESQUEROS ARGENTINOS DETENIDOS EN COLONIA

Se llamaban "Victoria del Mar" y "Duilio T"

En nuestra edición de ayer dimos la noticia de que en la costa de Colonia hace algunos días la policía marítima detuvo a tres pesqueros argentinos los que fueran dejados en libertad por orden de la Presidencia de la República.

Mejor informados hoy podemos dar los nombres de los barcos que fueron en realidad dos y no tres. Los barcos eran "Victoria del Mar" y "Duilio T." de matrícula argentina que fueron sorprendidos pescando a escasa distancia de la costa uruguaya.

Interrogado por un colega el Capitán General de Puertos Cap. Baldomir pretende restar importancia a nuestra noticia manifestando que no se trataba de pesca en aguas jurisdiccionales sino de un intento frustrado de contrabando.

Podemos ratificar nuestra información de ayer en todos sus términos y agregar que los barcos argentinos nombrados fueron sorprendidos en nuestras aguas, como consta en la documentación de las oficinas de Colonia, en acto de pesca. Puede encararse la posibilidad de que simularan estar de pesca para encubrir una operación de contrabando, pero lo real es que habían tirado redes con lo cual cometían un delito tan grave como si hubieran realizado abiertamente la operación de contrabando.

Debemos también ratificar la versión de que las tripulaciones fueron puestas en libertad y los barcos entregados a sus dueños que volvieron enseguida a Buenos Aires, por órdenes del Poder Ejecutivo Unipersonal.

El derecho a la goma para suela

UN PEDIDO DE LA FABRICA N. DE CALZADOS

Tenemos en nuestro poder, y razones de espacio nos obligan a aplazar su publicación, la extensa nota donde el Directorio de la Fábrica Nacional de Calzados S. A., impugna ante el Consejo Nacional los argumentos en que ha querido apoyarse la gestión de un grupo de fabricantes de calzados y curtidores que obtuvieron la elevación de los derechos aduaneros para la goma crepé usada en las suelas.

Irá en nuestro próximo número.

Del Carnet Policial

Los asaltos a los "taxis"

INVESTIGACIONES CREE TENER UNA PISTA SEGURA

Activamente trabajan los empleados de la división policial de la calle Colonia, en el esclarecimiento de los dos asaltos de que fueron víctimas, en la noche del jueves, los conductores de dos taxímetros.

Se ha podido establecer claramente, que el móvil de ambos atentados fue el robo, pues del coche 69-373 fué sustraída la rueda auxiliar y el "chauffeur" del 69-732 fué despojado de la suma de 9 pesos.

Tniendo en cuenta la hora y el paraje en que los delincuentes ocuparon el referido vehículo es fácil presumir que los autores de ambos hechos son los mismos.

Fundados en estas consideraciones y en otros informes que se han podido recabar, los funcionarios de Investigaciones son optimistas respecto al resultado de las pesquisas.

Según nuestros informes, se trataría más o menos de la repetición del caso de Ingratta, el "asaltante" de Pocitos, es decir, serían delitos cometidos por sujetos no peligrosos y novicios en esta clase de actividades.

Un incidente entre borrachos

UNO RESULTO HERIDO DE UNA PUÑALADA

A las 12 de la noche, se encontraba en el comercio que Joaquín Maguna posee en la calle Agase 3568, Elías Pérez González, uruguayo, de 32 años de edad, domiciliado en María Stagnaro de Munar 86.

A esa misma hora llegó al boliche Jerónimo Opperezano Grecco, italiano, de 32 años de edad, sin domicilio conocido, pues es picapedrero, y hace dos o tres días llegó del interior.

Ambos estaban ebrios. Elías se acercó a Opperezano y le pidió que le pagara una copa, lo que dió lugar a que se entablara entre ambos una agria discusión.

Pérez y Jerónimo salieron a la calle dispuestos a pelar y una vez fuera del negocio, el primero lo "madrugó" consiguiendo derribar al italiano.

Este, viendo el mal cariz que tomaba para él la lucha, desenvainó un cuchillo y le infirió un tajo en el brazo izquierdo a su contrincante.

Pérez pasó al Hospital Pasteur y Opperazano a la 13a.

Peleíta en un boliche

En el interior de la provisión que Avelino Lagos posée en las calles Prusia y Río de Janeiro, los parroquianos Generoso Alonso Rodríguez y Pedro Percovich Borgues, se pelearon a puñetazos con Lagos resultando de la refriega Rodríguez, con un mordizco en la nariz y Lagos con lesiones en el rostro. Los tres serán remitidos.

Otra vez el agresor desconocido

En el cruce de las calles Francia y Egipto, José Menino, español, casado, de 38 años de edad, domiciliado en el mismo lugar, fué agredido por un desconocido que le aplicó con un palo un golpe, lesionándolo en la ceja izquierda. Curado por la Asistencia Pública, fué domiciliado. Se busca al agresor.

Ayer fueron robados de una sastrería 70 cortes de casimires

Anteanoche "los amigos de lo ajeno" actuaron en gran escala. A los asaltos llevados a cabo a los chauffeurs Bianchi y Calvo, de cuyos hechos informamos a nuestros lectores en esta sección, hay que agregar un importante robo de casimires de que se hizo víctima en jurisdicción de la seccional 14.a a un comerciante, durante las últimas horas de la noche de anteayer o en las primeras de la madrugada de ayer.

EL COMERCIO DESVALIJADO

En la calle General Aguilar se encuentra establecido un comercio en el ramo de sastrería y peluquería de que es propietario José Rodríguez, quien en su establecimiento guardaba una gran cantidad de piezas de casimir.

En los fondos del local habitaba el comerciante.

SE DESCUBRE EL ROBO

Anteayer a las 8 y 30 de la noche Rodríguez cerró su negocio y luego de cerrar, a las 9 y 30 salió de paseo, dejando bien cerradas las puertas del comercio.

Cuando regresó con el fin de acostarse, a la hora 2 de la madrugada de hoy, encontró que personas desconocidas luego de violentar la cerradura habían penetrado en el local, el cual se encontraba en desorden

De inmediato se dirigió a la seccional 14.a donde hizo la denuncia del caso, concurriendo al lugar del hecho las autoridades seccionales.

EL MONTO DE LO ROBADO

Se hizo una revisación en el comercio comprobándose que los "cacos" se habían apoderado de 70 cortes de casimir las que fueron avaluadas por su dueño en la suma de $ 1 800.

Se dió cuenta de lo ocurrido al Juez de Instrucción de Turno.

Intervino la sección Delitos contra la Propiedad de la Policía de Investigaciones la que realiza las averiguaciones del caso, para dar con los ladrones.

Accidentes del tránsito

En el cruce de la Avenida Carlos M.a Ramírez y Simón Martínez el auto camión matriculado con el número 57-053 que guiaba Carlos José Scoco, chocó a la motocicleta empadronada con el número 368 que conducía su propietario Máximo Claudiente Staindaum alemán, casado de 41 años de edad, domiciliado en la calle Benito Ricot N.o 17.

A raíz del choque Claudiente resultó con la fractura del pié izquierdo, siendo atendido por la Asistencia Pública pasando luego al H. Maciel. En cuanto al conductor del camion se encuentra detenido en la seccional 19.a de policía.

—Al pretender ascender a un trenvía recorrido 7 que corría por la calle Uruguay hacia el centro y cuyo conductor se ignora por haber éste continuado la marcha, el inspector Raúl Passe, argentino, casado, de 32 años, domiciliado en Lorenzo Fernández 1976 cayó al pavimento fracturándose la muñeca derecha.

Lo atendió la Asistencia Pública.
Intervino la seccional 5 a.

Un niño de 5 años fué víctima de un grave accidente

EXPLOTO EN SUS MANOS UN CARTUCHO DE DINAMITA

..A las 5 y 20 p. m., la comisaría de la 20.a trasmitió a la Oficina de la Prensa el siguiente parte:

En momentos que el menor Estéban Roberto Dardanelli, uruguayo de 5 años de edad, que se domicilia con sus padres en la finca de la calle Edison N.o 37, jugaba en el patio de su domicilio, se produjo una explosión cuya causa hasta el momento no ha sido establecida.

A raíz de lo expuesto el menor Dardanelli, resultó con graves lesiones en el costado izquierdo del cuerpo y en la mano del mismo lado, siendo trasportado por una ambulancia de la Asistencia Pública al H. Pedro Visca, donde hubo necesidad de amputarle la mano izquierda, hallándose en estos momentos en estado de coma.

El padre del menor manifiesta, que supone que la explosión fué producida por un cartucho de dinamita que él, guardaba en un ropero, pero aún no se ha podido comprobar.

A disposición de sus dueños

En la Oficina de entradas y Salidas de la Jefatura de Policía, se encuentra a disposición de su dueño una cartera con documentos a nombre de Enrique Menini.

Remitidos

La seccional 19.a remitió a Ramón Navarro, por quinielas.

—La seccional 18.a remitió a Angel Canaro Benitez, por ebriedad, agresión y desorden.

La seccional 12.a remitió a Luis Alberto Rivera, por ebriedad y escándalo y a Cosme Martínez, por quinielas.

—El sub-comisario Olivera, de la seccional 9.a, con personal a sus órdenes, inspeccionó la provisión de Isac Azán, sita en la calle 14 de Julio 1412, sorprendiendo a éste recepcionando quinielas. Será remitido.

—El comisario de la seccional 16.a, con persinal de la comisaría, inspecionaron al restaurant de Francisco Sanjurjo, sito en General Flores y Bulevar Artigas, y provisión de Joaquín Maguna, calle Abate 3568, sorprendiendo a ambos y a la esposa de éste último, Rosa Guillén, recepcionando quinielas. Quedaron emplazados.

—La seccional 4.a remitió a Andrés Bastos y David Vidoglio, por llevar jugadas de quinielas.

—El sub-comisario Gilomen, con personal a sus órdenes, inspeccionó los salones de lustrar calzado de las calles y Ramón Anador 3555, propiedad de Armando Mallones, Raúl Barlela y Gualberto Pico, respectivamente, los que fueron sorprendidos recepcionando jugadas de quinielas.

—La seccional 22.a remitió a Angel Luzardo, acusado de robo.

—La seccional 20.a remitió por llevar jugadas de quinielas, a Luis Cobatti y a Ismael Carreras.

Desde la Argentina

ARMADOS DE PISTOLAS ASALTARON AL GUARDA DE UN "BUS"

Le robaron 46 pesos

BUENOS AIRES, 11. — Esta madrugada cinco sujetos cuya individualización procuran las autoridades de la comisaría 42, asaltaron provistos de sendas pistolas a José Flaquer, guarda de la compañía de ómnibus

El profesor Piccard intentará ascender hoy a la estratoesfera

Una nueva hazaña se propone realizar en el día de hoy, el Prof. Piccard en compañía de su ayudante Dr. Kipfer, intentando otra ascensión a la estratoesfera, tomando como punto de partida la ciudad de Zurich. Es propósito del famoso físico aeronauta alcanzar una altura mayor de 16.000 metros, a fin de estudiar los "rayos cósmicos". Es de esperar que el esfuerzo realizado por el profesor Piccard se vea coronado por el éxito más lisonjero en esta arriesgada exploración.

ISSUE(S) MISSING

August 14

La Mañana

AÑO XVI—Núm. 5374 | Montevideo, Lunes 15 de Agosto de 1932 | Redacción: Ciudadela 1478 — Administración: Cerrito 737. Agencia en Buenos Aires: Talcahuano 481.

REMINISCENCIAS HISTORICAS

LA INVASION NAPOLEONICA EN ESPAÑA

El rey Fernando VII había sido desalojado del trono de España a raíz de la invasión del reino por las huestes napoleónicas. La resistencita del pueblo no había cejado por ello. Y, bien que los elementos de la defensa no fuesen muy grandes ni muy propicios a la esperanza en el éxito de las armas, era imposible prever hasta cuándo se prolongaría la lucha, que a comienzos de Julio de 1808 había dado ya lugar a sangrientos combates.

A fines de ese mes, el general Dupont, uno de los más hábiles capitanes de Bonaparte, acampó en Andújar y allí tomó posiciones, reforzado por las divisiones de Gobert y Vedel. Castaños, que era el general del ejército español de Andalucía, opinó, al considerarse la situación, que lo mejor era organizar fuerzas y atrincherarse con ellas reciamente delante de Cádiz. Pero a la prudencia del profesional frío y sereno se opusieron la impaciencia y el ardor bélico de los españoles. Y como la Junta de Sevilla recibiese noticias de que a Dupont iban a unirse, antes de mucho, nuevas tropas de refresco, decidió librar la batalla enseguida.

De acuerdo con esta decisión, el ejército español fué dividido en tres divisiones, con un cuerpo de reserva, mandadas, respectivamente, por Teodoro Reding, un suizo al servicio de España; el marqués de Coupigny, ex oficial de guardias valonas; el irlandés Félix Jones y Manuel de la Peña. En total ascendían estas fuerzas a 25.000 hombres y 2.000 caballos, amén de algunos contingentes de tropas ligeras, que estaban al mando de Juan de la Cruz y Pedro Valdecañas.

Adoptadas todas las disposiciones previas a la batalla, los españoles avanzaron por el Carpio y por la margen izquierda de Guadalquivir, y el 1. de aquel mes, en un consejo de oficiales superiores que se llevó a cabo, resolvióse que Reding cruzara el río por Menjíbar y con sus fuerzas se dirigiese sobre Bailén, población de la provincia de Jaén, que en la actualidad no cuenta más de 10.000 almas, y que a la sazón era mucho más pequeña. Reding debía ser apoyado por el marqués de Coupigny, que había de pasarlo por Villanueva, en tanto que el general en Jefe, Castaños, se adelantaría con la tercera división y la reserva, para caer de frente sobre el enemigo, cuyo flanco sería hostigado por de la Cruz, el cual con tal fin debía situarse en las alturas de Sementera.

El 13 de junio a ejecutarse el plan definitivo y el día 15 se produjeron ya algunas escaramuzas. Desde Bailén fué a incorporarse a Dupont, que continuaba en Andújar, el general Vedel quien dejó 1300 hombres a las órdenes de Liger Belair para que vigilasen el paso de Menjíbar. Pero al alba del 16 Reding cargó briosamente sobre Liger-Belair, desalojándolo de sus posiciones y obligándolo a replegarse sobre Bailén, y habiendo acudido el general Gobert en ayuda de su colega, se le atacó también, recibiendo ese jefe un balazo que le produjo la muerte, con el consiguiente desastroso efecto sobre sus tropas.

Reding, deseoso de no comprometer con la ambición el fruto de esa primera victoria, contentóse con ella y renunció a perseguir al enemigo. Por lo contrario, repasando el río, aguardó a que se le reuniese Coupigny. Cuando Dupont tuvo noticias del descalabro que sus fuerzas acababan de sufrir, dispuso que Vedel volviese a Bailén, pero Dufour, sucesor de Gobert, y Liger-Belair, menos confiado ya, temiendo que los guerrilleros que mandaba Valdecañas se hubiesen apoderado de los pasos de la sierra inmediata cortándoles la retirada, habíanse trasladado a Guarromén, distante de Bailén tres leguas.

Cuando Vedel llegó, ya Gobert y Liger-Belair se habían marchado y fué a unírseles. Juntas ya todas las fuerzas francesas que componían esas divisiones, avanzaron al encuentro del enemigo. Entretanto, Reding ya con Coupigny en Bailén el 18 de julio; y cuando se disponían ambos a tomar a Dupont entre dos fuegos, es decir, entre sus tropas y las otras, que habían quedado en los Visos, encontráronse con el ejército francés, que había abandonado su posición de Andújar precisamente para intentar, procediendo con rapidez extraordinaria, una maniobra análoga a la que planeaban los españoles: se trataba de tomar a éstos entre dos fuegos. Ya no era posible vacilar. La batalla era inminente. Los españoles retrocedieron para tomar posiciones. Los franceses, no menos decididos a definir la suerte de las armas, avanzaron hasta una media legua de Bailén. Y a las 4 de la mañana del 19 de Julio se abrió el fuego.

Las tropas de Coupigny rechazaron vigorosamente la primera arremetida del adversario, que tuvo que desalojar una altura ocupada y retirarse hacia el puente próximo.

No fué ello mas que una simulación de debilidad, pues Dupont, rehaciéndose inmediatamente, recuperó bien pronto el terreno perdido y cayó con gran ímpetu sobre el centro de la izquierda del ejército español. Rechazadas en el primer choque, cargaron repetidas veces, pero sin lograr romper las líneas enemigas. Entretanto, la artillería española trabajaba sin cesar, desmontando muchas piezas de la francesa y causando grandes estragos en las filas del contrario.

El calor de aquel día y la sed, aumentada por el ardimiento con que se peleaba, comenzaron a agobiar luego a las fuerzas napoleónicas, y Dupont, impaciente en su impotencia y temiendo que las tropas de Castellanos, que no habían llegado aún, lo atacasen de un momento, decidió realizar un supremo esfuerzo. Eran las 12.30. Poniéndose a la cabeza de todas sus tropas reunidas, se lanzó contra el centro del ejército español, y lo hizo con tal ímpetu que los marinos de la Guardia Imperial llegaron hasta los cañones adversarios. Pero la energía y la serenidad de Reding, trasmitiéndose a todos sus hombres, hicieron que la resistencia estuviese a mayor altura aunque el ataque, y la arremetida de Dupont fué rechazada, lo mismo que las que inmediatamente le siguieron.

Dupont fué herido; el general Dupré y otros oficiales superiores murieron y en el campo quedaron más de 2000 cadáveres franceses. Los suizos se pasaron a las filas españolas. Y para aumentar la gravedad de la situación en cuanto a los invasores, pronto se dejaron oír a lo lejos los cañonazos con que la tercera división española, mandada por de la Peña, anunciaba su llegada inmediata. En tales circunstancias el jefe francés propuso la suspensión de las hostilidades, que Reding aceptó. Poco después, atraído por el cañoneo, Vedel llegaba con sus tropas a inmediaciones del campo de batalla, y Reding le envió un emisario para que le anunciase la suspensión de las hostilidades, a propuesta del propio general en jefe francés.

En su camino de La Carolina a Bailén, habíanse hallado a la izquierda de Vedel un batallón de Irlanda y el regimiento de órdenes militares, y a la derecha otro batallón de Irlanda, con dos cañones. Media hora después de haber recibido al parlamentario de Reding y de haber enviado a Dupont un emisario para cerciorarse de que en efecto, las hostilidades habían sido suspendidas, Vedel ordenó que se atacase el segundo de los regimientos de Irlanda ya citados, el cual fué fácilmente deshecho, tomándosele los dos cañones que llevaba. La verdad es que los españoles fiándose en lo pactado, no esperaban el ataque y habían acampado tranquilamente. Luego Vedel ordenó que atacase a los otros dos batallones, los que, advirtiendo lo que se había pasado a su compañero, se defendieron con energía, y la pelea estaba en lo más recio cuando Vedel recibió un pliego de Dupont, ordenándole que acatase el armisticio convenido.

Iniciadas las negociaciones, Dupont pidió la suspensión de armas y el permiso de trasladarse libremente a Madrid. Reding accedió a lo primero, más en cuanto a lo segundo declaró que había de negociar con el general en jefe, para lo cual se trasladó a Andújar el general Chabert. Castaños se mostró inclinado a dejar franco a los franceses el paso de Somosierra, pero el conde de Tilly, representante de la Junta de Sevilla, se opuso, y su actitud fué apoyada por el contenido de algunos pliegos que fueron interceptados al enemigo, y en los cuales se ordenaba a Dupont que se trasladase a Madrid para hacer frente a los ejércitos españoles de Castilla y de Galicia, que se dirigían a la capital.

Ante ese hecho diéronse por rotas las negociacions, por los franceses tuvieron que pedir que se las reiniciase pues su situación tornábase cada vez más crítica. Los soldados vencedores estrechaban gradualmente al enemigo, y los habitantes de las poblaciones cercanas, armados con toda suerte de armas, se iban uniendo al ejército regular. En estas circunstancias, y advirtiendo el grave peligro que los amenazaba, algunos oficiales franceses propusieron embestir de repente a los españoles y tratar de abrirse paso para huir. Por su parte, Vedel, desesperado, huyó con sus tropas burlando la tregua hacia Despeñaperros; pero Dupont, arredrado por la amenaza de que él y todos sus soldados serían pasados a cuchillo, mandó emisarios a Vedel ordenándole que se detuviese y, por su parte, firmó la capitulación.

Esta fué firmada el 22 de julio, en Andújar, por el general Castaños y el conde Tilly, en nombre de los españoles, y por los generales Marescot y Chabert, en nombre de los franceses. Declarábase en esa capitulación prisioneras de guerra a todas las fuerzas de Dupont y se obligaba a las de Vedel y Dufour a evacuar Andalucía, debiendo entregar en depósito todas las armas, hasta que la totalidad de los vencidos fuese embarcada en buques españoles con destino a Francia.

El 26 de julio Dupont entregó su espada a Castaños, y su ejército, compuesto de 8248 hombres, rindió sus armas. Las divisiones de Vedel y Dufour que constaban de 9323 hombres, abandonaron sus fusiles, colocándolos en pabellones sobre el frente de banderas, y, además, entregaron los caballos, la artillería, que constaba de 40 piezas y el enorme botín que habían recogido en el saqueo de Córdoba y de otras poblaciones andaluzas. Entre muertos rendidos y dispersos por la sierra, el ejército así destruído alcanzaba a 21.000 hombres. Las bajas de los españoles se elevaron a 243 muertos y 700 heridos.

Las tropas desarmadas emprendieron el viaje hacia la costa, marchando de noche y a cortas etapas, custodiadas por fuerzas españolas. Las poblaciones del trayecto mostraron una indignación grande, y tal fué el apremio del pueblo en el sentido de que no se cumpliese el pacto de Bailén que la Junta de Sevilla decidió al fin atender las reclamaciones populares, ordenando que las tropas de Dupont y de Vedel fuesen encerradas en las fortalezas y pontones de la bahía de Cadiz, entregándolas luego como prisioneras al Gobierno inglés, so color de que se carecía de transportes para conducirlas a su patria.

La batalla de Bailén fué, comparada con las de la guerra reciente, minúscula y poco sangrienta. Para lo que resultaban las de aquella época fué, en cambio, influencia enorme en el resultado final de la invasión napoleónica en España: el rey José Bonaparte abandonó inmediatamente Madrid, retirándose hacia el Ebro. Fué el principio del fin, porque, después de esa derrota, el poder de Napoleón quedaba definitivamente quebrantado en la península.

En esa batalla de Bailén tomó parte, como se sabe, en calidad de oficial, D. José de San Martín, quien combatió en las filas españolas.

Destinos...

—ooOoo—

Menno infundió, en sus discípulos el amor a la paz. A pesar de las costumbres ásperas del siglo XVI, los miembros de la comunidad que dirigía el buen predicador odiaban la guerra, despreciaban la violencia y repudiaban los oficios heroicos. Menno, que pasó del anabaptismo común a una especie de cristianismo anárquico, estableció las reglas de acuerdo con las cuales debían vivir sus adeptos. Se educaban, efectivamente, en lo que centurias después llamó Tolstoy "la resistencia pasiva al mal". A pesar de su mansedumbre y de su sencillez primitiva se les perseguía en todas partes. Y los perseguían y los mataban porque no querían perseguir y matar a los demás. Es decir se negaban a ir a los cuarteles y ejercer, en cualquier forma, actos de imposición o de crueldad. Expulsados de país a país, conocieron en Rusia la amargura y el martirio en la época de los zares. Al triunfar el bolchevismo creyeron que, por fin, terminarían sus desdichas en un régimen que proclamaba la fraternidad de los pueblos. No tardaron los mennonitas en añorar tristemente los días del Imperio. Los comisarios de Moscú los sometían a padecimientos más duros aún: los torturaban y los vejaban, por la misma causa, o sea porque no eran crueles y practicaban hábitos de una religión tan vaga como apacible. ¿No tendría este mundo bueno de Dios un refugio para los continuadores inofensivos de Menno? Lo encontraron, finalmente, en el Chaco Boreal, bajo el cielo afable de América. El gobierno paraguayo les dió tierra, libertad para ejercer su culto rudimentario y el privilegio para que sus hijos no sean soldados ni en tiempos de paz ni en tiempos de guerra. Los mennonitas podían creerse felices. América les ofrecía lo que les negaban las viejas naciones de Europa.

Y he ahí que establecidos en vastas colonias, arado el campo, florecida la huerta, arraigados, seguros ya de tener casa y tener pan, empezaron a sentirse rodeados de peligro, como en los años malos de la persecución. De un lado, les amenazaba el fuego paraguayo que defendía sus fortines; del otro lado les asediaba el boliviano que avanzaba. De arriba, de ese cielo de América, benigno y fértil en esperanza para el que viene de lejos, caía fuego de los aviones. ¿Para eso se ha huído de la gehena rusa?, se preguntará esta vez sin optimismo, el melancólico mennonita fatigada ya de vagar.

Crónicas de París

—ooOoo—

Las ceremonias civiles deben tener fasto y brillantez

—ooOoo—

(Especialmente para LA MAÑANA)

Próximamente el público parisiense podrá asistir y tomar parte en ceremonias dotadas de gran solemnidad espiritual, y que, sin embargo, no requerirán para nada las pompas de la iglesia.

Un "Comité de las Ceremonias Civiles" acaba de constituirse con esta finalidad. Hemos podido entrevistar a uno de sus fundadores, M. France Dathys, que nos recibió en un salón en que numerosos instrumentos de música evocaban la tarea que se han propuesto culminar estos innovadores.

¿Nunca asistió, usted, a un entierro en el cementerio del Pere Lachaise?, nos preguntó el señor Dathys con una sonrisa.

—¿...?

—Es algo lamentable, cincuenta minutos de silencio agobiante, interrumpido solamente por ruidos de hierros viejos y los sollozos de los parientes.

—Pero, ¿no enfoca usted unas circunstancias... más alegres? preguntamos.

—Sí, la ceremonia nupcial, por ejemplo. Piense usted en las bodas laicas, en la alcaldía, en serie, sistema americano... Es algo gris, triste, demasiado rígido... Queremos comunicar un poco de alegría a todo ello.

—¿Cómo?

—Por medio de música, por recitaciones de poemas, nos explica el señor Dathys, cuyos brazos se mueven como los de un director de orquesta.

"Cada ceremonia requiere su ambiente apropiado. En los funerales, se leerán reflexiones de grandes pensadores; se ejecutará una marcha fúnebre cuya melancolía se adapte al estado de alma de los concurrentes... Los programas serán variados hasta el infinito, de acuerdo con las necesidades. También debe comunicarse una animación solemne a los bautizos, a la entrada en la adolescencia...

—Pero, ¿cómo aprovechará la masa del público de estas iniciativas?

—He aquí de qué manera: de aquí a un mes, más o menos, estaremos perfectamente organizados para empezar a trabajar. Bastará que el interesado telefonée a nuestro local social, para que inmediatamente tenga a su disposición el personal y el programa que deseara, por un precio que sólo incluirá los gastos que soportamos y el traslado del personal.

"Pero no nos consagraremos tan sólo a las ceremonias individuales — precisa el señor Datys —. Queremos instaurar algunas fiestas anuales, días de alegría o de recogimiento. La fiesta de la Juventud, en primavera; la fiesta de la Madurez, en estío; la fiesta del Recuerdo, en Otoño; y la fiesta de la Familia, en invierno... Comenzaremos por la Fiesta del Recuerdo...

Juan Dargal.

La Vergüenza

—ooOoo—

La vergüenza es un patrimonio, la vergüenza es el talento del corazón, la vergüenza es un gran bien, es un don precioso, don de pudicia, don de honradez, don de verdad, don de dignidad; y una de las relaciones que nos ligan a los ángeles es la vergüenza. ¿No se figuran ustedes que el rubor, el encarnado ligero, sube al rostro de una bienaventurada criatura cuando conviene que se muestre más hermosa y angélica? La vergüenza se opone a las maldades y a los vicios, es éste el rubor celestial de que hablo; bien sé que las criaturas divinas por su naturaleza misma están exentas del mal pero si fueran capaces del pecado por vergüenza no lo cometerían. La vergüenza es la sangre de la virtud, la que sube a las mejillas de la casta virgen, del honesto y adolescente nacido en el bien, es la virtud; ¡dichoso aquel cuyas mejillas se tiñen de encarnado! Una cara ruborizada algo tiene de la pureza de la aurora. Desgraciado del rostro pálido, cuyas arterias obstruídas no dan paso a la sangre, cuya sangre tira, como un celaje de nubes matutinas impregnadas de la luz del sol que aun no aparece. Si un hombre es capaz de vergüenza, dale la mano sin recelo; si la ha perdido, huye de él como del vicio.

¡Tiempos Dichosos!

—ooOoo—

Ahora cuando la única preocupación mundial es la crisis, los cambios, cuando al solo anuncio de una posible ganancia, lícita o no, la gente es capaz de arrojarse de cabeza dentro de cualquier volcán, parece cuento de hadas lo que relata H. Bouchot en su erudito estudio sobre "El lujo francés durante la Restauración".

La duquesa de Berry, la hija sobreviviente de la desdichada María Antonieta, dió en las Tullerías un baile llamado "la cuadrilla de María Stuart" en honor de la soberana víctima de Isabel de Inglaterra.

"A las cinco de la mañana, cuenta el historiador, un furioso "galop" arrastraba en una farándula endiablada reinas, princesas, señores y cortesanos aventureros, confundiéndose los rangos, rompiéndose la etiqueta y ajándose los adornos.

"En ese momento una franja bordada en diamantes y que valía más de medio millón, fué arrancada del vestido de la reina por una bota irreverente. Nadie hizo caso. ¡No hubiera faltado más que por semejante miseria se detuviera el galop! Y el placer siguió arrastrando a pobres y ricos con igual despreocupación. A la mañana siguiente, la banda, intacta, fué encontrada bajo una silla."

"Edad de oro" podía llamarse aquel tiempo feliz durante el cual, frente a la belleza y el placer, a nadie tentaba el dinero!

De JUAN DE LA ENCINA

PICASSO

Se acaba de inaugurar en París una Exposición Picasso. Sin duda se trata de un gran acontecimiento artístico, si no el más importante, al menos uno de los más conspicuos de la temporada. Se han reunido allí las obras próceres de Piccaso, y aunque el artista vive — y que viva aún muchos años — parece que esa Exposición es como un recuento y balance histórico de su producción. Todo Piccaso; mejor dicho todo lo que representa con más preciso, penetrante y tenso perfil la obra de Picasso, está en ella reunido, como capítulos grávidos de una biografía plástica. Quien sepa leer percibirá allí al desnudo y en la flor de su energía, un magnífico trozo de la historia del arte contemporáneo. En torno de esas obras, a medida que fueron apareciendo, se han librado grandes batallas pasionales: el ditirambo y la diatriba las han ceñido desde el día de su nacimiento rudamente, como las serpientes del mito clásico a Laoconte y sus hijos.

PICASSO

Pablo Ruiz Picasso — ¿quién lo ignora? — es andaluz y de Málaga. Nació en una de las casa de la plaza donde reposan los restos de Torrijos y sus compañeros. Lugar más castizo imposible. Tiene además perfecta cara de picador. Y como se educó en Barcelona, cuando habla español, en lugar de cecear y de comerse las consonantes a la manera andaluza, las muerde. Corrió, pues, por la Caleta y el Perchel en sus años infantiles y como es tan experto en el arte de marear y brujulear, creo que ninguno de sus biógrafos futuros cometerá grave error si divaga acerca de la influencia de eso clásicos lugares malagueños en la formación primera de su espíritu.

Pero con todo esto, se da el caso singular de quien repase la historia del arte contemporáneo difícilmente caerá en la cuenta de que Picasso sea español tan de cepa — figúrense ustedes, malagueño recriado en Barcelona, ¡el colmo de la españolidad! —, paisano del marqués D. Serafín Estébanez Calderón — biógrafo de "Pulpete y Balbeja" — y de Cánovas del Castillo. Y aunque Picasso ha venido también a continuar la historia... del arte clásico, en los anales del arte contemporáneo español — quiero decir, en los falsos anales que hasta hace poco se nos servían en Madrid, — su nombre, tan resonante en el resto del mundo artístico, allí apenas se llama Pedro.

Así hemos hecho la historia. El español artista que quería hacerla por su cuenta, que se sentía con arrestos y coraje para hacerla, hubo que echar sobre sus espaldas el morral del emigrante y buscar tierras y climas espirituales má propicios. Quiere decir esto que cuando se haga la historia verdadera de nuestro arte contemporáneo la tramutación de valares va a ser algo verdaderamente extraordinario. ¡Qué escasa importancia van a tener entonces nuestras medallas de honor!

Pues, sí señores; a pesar de lo que digan; mejor dicho, de lo que dicen, los pobres, paupérrimos, anales españoles de nuestro arte contemporáneo, Pablo Picasso nació en Málaga, y eso no no se lo quita nadie, ni él mismo puede quitárselo. ¿No es, pues, ya hora de que este gran artista malagueño sea conocido y honrado en España? Como conocer..., sí, que se le conoce. Las revistas artísticas extranjeras hablan constantemente de él, y esas revistas andan en manos de la juventud artística española. Algunos españoles no conocen también por haber visto sus obras... fuera de España y alguna que otra vez — rara — en Barcelona. Pero Madrid no las conoce directamente o las conoce d una manera tan superficial y de oídas — el pero modo de conocer pintura, —— que mucho peor que si no las conociera. En fin: Picasso pudo nacer en Marte como nació en España... En ese caso no se le conocería ni más ni mejor que se le conoce ahora aquí.

El ambiente artístico madrileño — no está de más repetirlo una y otra vez — ha cambiado extraordinariamente en los últimos años. Los jóvenes han vuelto las espaldas a los maestros oficiales, y aun los que siguen estudios artísticos en Escuelas del Estado no los pueden ya sufrir. Así se explican no pocas alargadas, barullos e indisciplinas. Los jóvenes han calado a los pretendidos maestros..., y, claro está, se ha venido de un papirotazo a tierra lo que se ha llamado hasta aquí arte oficial. En realidad no era nada. Ha muerto de enfrmedad consultiva de vaciedad.

Es, pues el momento para reivindicar a Piccaso. Para llamarle. Para hacerle ver que él es también uno de los maestros del arte español moderno. Tal vez sin que él lo sienta ha venido a ser mastro indirecto de la nueva generación. Por lo menos, su libertador.

Sé que una benemérita Sociedad madrileña, que con frecuencia invita a las mas altas personalidades del pensamiento europeo contemporaneo, trata de que se repita en Madrid la Exposición Picasso, que ahora se celebra en París, o, por lo menos, de no ser esto posible, de organizar una Exposición de este artista, en la que esté representado con medio centenar de obras suyas. Como la buena idea no debe malograrse, y como estamos en momento oportuno para traer a Madrid a Picasso, yo quiero llamar desde las columnas a todos aquellos que puedan aportar su colaboración al buen logro de esta idea. La Sociedad de Artistas Ibéricos, Los Amigos del Arte, el Museo Nacional de Arte Moderno, el mismo ministerio de Instrucción pública y Belals Artes, etc., etc. deben estimular cada cual a su modo, a los patrocinadores de la Exposición Picasso en Madrid. La mejor época para esa Exposición sería el otoño de este año, y el lugar, las salas del Museo Nacional de Arte Moderno, ya que en la conciencia de todos está que este Museo sea de aquí en adelante un organismo vivo de la cultura artística nacional, y no mero carcófago de tantas obras deleznables como hasta este tiempo se han hacinado en su recinto.

Juan de la Encina

LOS GRANDES MUSEOS DE EUROPA

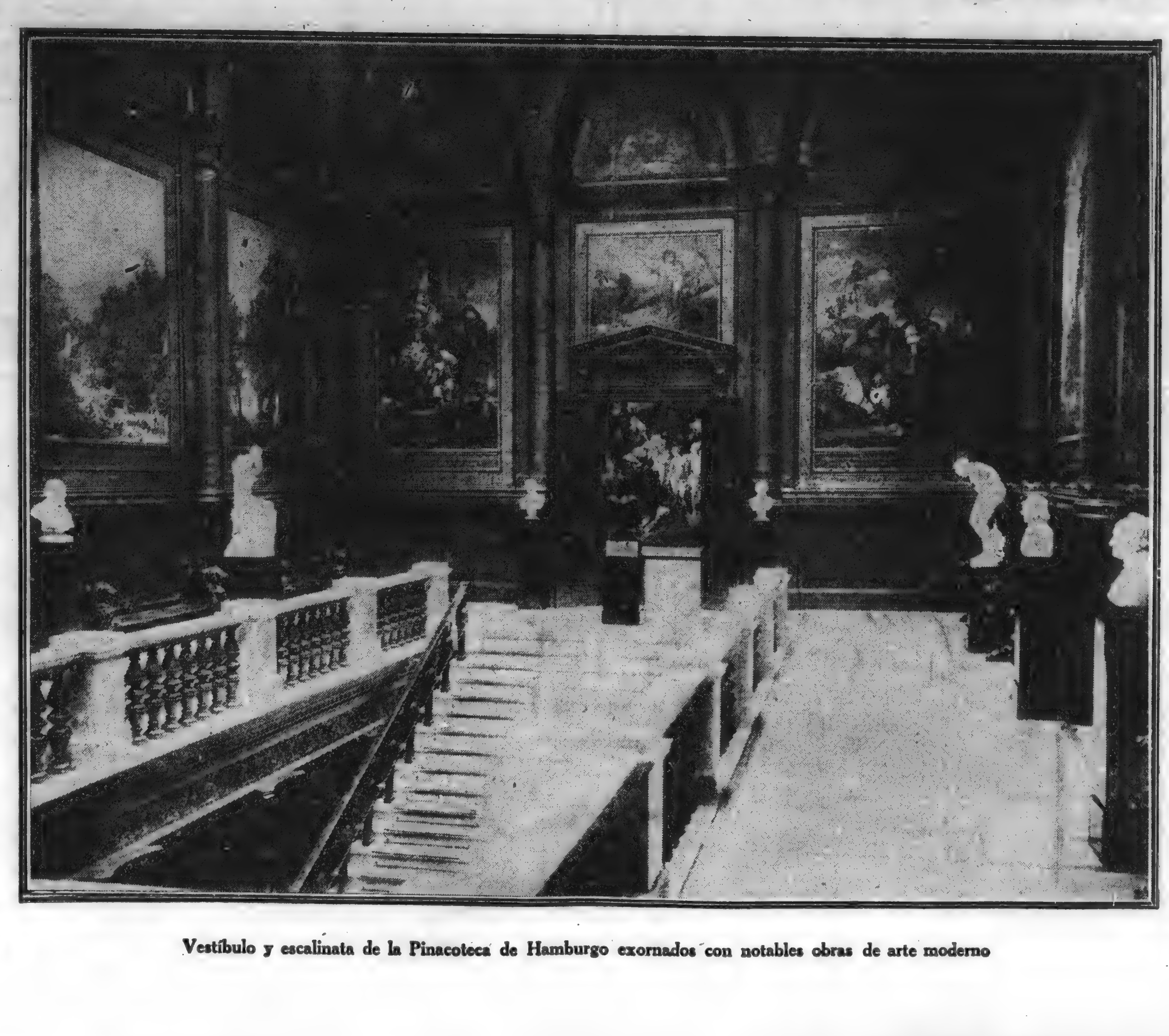

Vestíbulo y escalinata de la Pinacoteca de Hamburgo exornados con notables obras de arte moderno

Cuentos de LA MAÑANA

LA CIRUGIA

POR

ANTON CHEJOW

Habiéndose marchado el doctor, recibe en su hogar a los enfermos del hospital el enfermero. Se llama Kuriatin. Es un buen hombre, gordo, de unos cuarenta años, con una americana blanca muy usada. Está muy penetrado en la gravedad de su misión y de su responsabilidad. Fuma un cigarro que despide un olor detestable.

La puerta se abre y entra el chantre Vonmiglasov, un viejo muy robusto, de elevada estatura, vestido con una sotana. Su ojo derecho está medio cerrado. Busca un icono en el rincó , y no hallándole se persigna con los ojos puestos en una gran botella de ácido fénico. Luego se saca del bolsillo un pequeño pan bendito y, saludando al enfermero, se lo pone delante.

—¡Ah! ¡Buenos días! — dice el enfermero bostezando. — ¿En qué puedo servir a usted?

—Vengo a pedirle auxilio, Sergio Kusmick, que Dios le bendiga. Estoy padeciendo como el mismo Job no padecería.

—¿Qué le sucede a usted?

—¡Las muelas! Es para volverse loco, Dios me perdone. Imagínese usted que me siento a la mesa en compañía de mi vieja, a tomar una taza de té, ¡y no puedo! ¡Ni una sola gota! Un dolor infernal, he estado a punto de caerme de la silla.

—¿Una muela nada más?

—Sí, pero... aparte de esa muela, me duele todo este lado de la cara... Hasta la oreja me duele, como si tuviera dentro un clavo o cualquier otro objeto. ¡Es para morirse! El Señor me castiga por mis innumerables pecados Ni siquiera puedo cantar durante la misa. No he pegado los ojos en toda la noche.

—Sí, es desagradable — dice el enfermero. — Vamos en seguida a ver qué tiene usted. ¡Siéntese! ¡Abra la boca!

Vonmiglasov se sienta y abre la boca cuanto puede.

El enfermero pone una cara severa. se inclina sobre el enfermo y le mira la boca. Entre las muelas amarillas advierte una con una ancha carie.

—El párroco me ha aconsejado que me ponga en la muela enferma una gota de vodka; pero no me ha dado resultado. Mi tía, Dios la bendiga, me ha regalado un hilo que trajo de los Santos Lugares, y me ha dicho que me enjuague con leche caliente, y tampoco eso me ha servido de nada.

Hay una larga pausa.

—¡Es necesario sacarla! — dice, por fin el enfermero.

—Usted lo sabrá mejor que yo Para eso ha hecho sus estudios. Usted entiende de eso, puesto que en su oficio, mientras que nosotros sólo podemos rogar por usted y admirar su ciencia.

—No tiene importancia — responde el enfermero afectando modestia. — Se hace lo que se puede.

Se dirige al armario y busca entre los instrumentos quirúrgicos.

—La cirugía... no es gran cosa — prosigue. — Naturalmente, es necesario entenderla. Y sobre todo hay que tener mano firme, la costumbre... Para mí esto no es nada. Lo hago en un abrir y cerrar de ojos. ¡Llevo sacadas tantas muelas! No hace mucho vino aquí Alejandro Ivanich Egipetsky, un gran señor. Tenía también una muela enferma. ¡Un hombre instruído que entiende de esto y a quien habían asistido doctores! Conoce a los profesores más insignes. Con todo, ¡tan amable!, me estrechó la mano y me habló como a un igual suyo. ¡Un verdadero señor! Ha vivido siete años en Petrogrado... Bueno; me pidió que le arrancase la muela. "¡Arránquemela, Sergio Kusmich!" — me dijo. — ¿Por qué no? Gustosísimo. Naturalmente, hay que saber lo que se tiene entre manos: hay muelas y muelas. Unas hay que arrancarlas con tenazas; otras, con llave... Eso depende...

El enfermero tarda un largo rato en decidirse. Al fin opta por las tenazas.

—Bueno; abra usted la boca todo lo que pueda. Vamos a sacársela en un abrir y cerrar de ojos. Cuestión de dos segundos. Una, dos, tres, y se acabó. Sólo hay que cortar un poco la encía, hacer una tracción vertical..., así.

Hace la tracción.

—¿Ve usted? Así... Así...

—Son ustedes nuestros ángeles guardianes... El Señor les ha dado la ciencia...

—No hable usted... No se mueva. Est muela es muy fácil de arrancar; mas ocurre a veces..., sobre todo cuando solo queda la raíz... Esto no es nada... Una, dos, tres, y se acabó...

Coge la muela con las tenazas

—No se mueva usted... dificulta la operación... Una, dos, tres... Sobre todo, hay que coger bien la muela con las tenazas.

Comienza a tirar.

—De lo contrario, se puede romper, dejando raíces... Un instante..., paciencia.

Continúa tirando.

—¡Dios mío! — grita el enfermo. — ¡Virgen santa!

—¡Pero' permanezca usted tranquilo!... Si me agarra la mano.. Vamos, sea usted razonable. Le digo que esto no es nada... Una, dos...

Sigue tirando .

—Una, dos, tres.. No crea usted que es tan sencillo

—¡Aaaah! — grita con voz ahogada el enfermo. — ¡Dios mío! ¡Tire usted de una vez! ¡No vamos a acabar nunca!

—¡Espera, imbécil! No es esto tan fácil como te figuras!... La cirugía es una ciencia complicada..., hay que entenderla...; cállate y no te muevas... Un instante... Ahora... Una. dos y tres...

El enfermo, atormentado por el dolor. levanta las rodillas hasta la altura de los codos. pone unos ojos espantados y parece que se va a ahogar... Su rostro rojo se cubre de sudor. se le saltan las lágrimas. El enfermero. no menos rojo. continúa tirando con todas sus fuerzas.

Medio minuto terrible transcurre. De pronto las tenazas resbalan y sueltan la muela. El enfermo da un salto y se lleva apresuradamente la mano a la boca. Encuentra la muela enferma en el mismo sitio.

—Pero ¡si no me la has arrancado aún! — exclama furioso. — ¡Que los diablos te arranquen todas las tuyas una a una! ¡"Una, dos, tres!"... Cuando no conoce uno su oficio...

—¡Tú tienes la culpa! — protesta el enfermero. — No hacías mas que agarrarme la mano, empujarme con el codo y decir tonterías. ¡Imbécil!

—¡El imbécil lo serás tú!

—Eres un mujik en toda la extensión de la palabra. ¿Te figuras que es tan sencillo arrancar una muela? ¡Eso no es subir al campanario y tocar las campanas, como haces tú! Se trata de la cirugía, una cosa delicada, de la que tú no sabes una palabra. No eres quién para darm econsejos. Le he sacado una muela a Alejandro Ivanich Egipetsky, un gran señor que ha vivido siete años en Petrogrado, sin que me diga semejantes tonterías ni me agarre la mano.. ¡Siéntate!

—¡Dios mío, lo que sufro!.. Espera... un instante...

Se sienta, respirando con dificultad.

—Pero date prisa, de un solo tirón. No se trata de tirar mucho sino de tirar bien

—¡No me fastidies con tus consejos!... Es una desgracia tener que aguantar a personas mal educadas y sin instrucción. Se vuelve uno casi salvaje. ¡Abre la boca!

Coge la muela con las tenazas

—La cirugía, amigo, es una cosa extremadamente complicada...; más complicada que recitar plegarias ante las viejas... ¡Te he dicho que no te muevas!... Es una muela enferma hace mucho tiempo... Tiene raíces muy profundas.

Tira con todas sus fuerzas.

—¡No te muevas! ¡Una, dos, tres!...

Se oye un crujido: la muela se ha roto.

—¡Diablo! ¡Lo había previsto! — dice el enfermero confuso.

El enfermo se queda un instante como petrificado, aturdido, la mirada huraña, la faz pálida y sudorosa.

—Habrá que servirse de otro instrumento — balbucea el enfermero — ¡Qué mala suerte!

El enfermo, vuelto en sí, se mete los dedos en la boca y encuentra en lugar de la muela dos pedazos salientes y agudos.

—¡Diablo! — exclama. — ¡Verdugo! ¡Podías aplicar a tus propias quijadas tu infernal cirugía!

—¡Cállate, imbécil! — balbucea el enfermero volviendo a guardar las tenazas en el armario. — ¡Ignorante! El señor Egipetsky. Alejandro Ivanich un verdadero señor... que ha vivido siete años en Petrogrado.... que lleva un traje de cien rublos no se permitió decirme cosas semejantes. mientras que tú...

El enfermo le lanza una mirada furiosa, coge de la mesa el pan bendito que había llevado, escupe con cólera en el suelo y se va.

Artigas

Ayer en el Artigas, donde actúa con la compañía nacional de Carlos Morganti, se registraron excelentes entradas, dándose el caso que en la sección vermouth y la segunda de la noche sellenara la mencionada sala, como com probación definitiva de la buena acogida que el público dispensa a la temporada.

Debido a ese éxito, la empresa se esfuerza por mantener el interes de estos espectáculos fruto de la cual anuncia para esta noche, en segunda sección, el estreno de la pieza cómica "Mama mía, que familia!".

Completaran el programa de hoy, "El rincón de la alegría" que irá en la primera sección y "La plata del gringo" en tercera.

Mañana de noche iniciará sus actividades en el Artigas, alternando en los espectáculos de Morganti. el trio nacional Irusta - Fugazot - Demare de destacada actuación durante varios años, en escenarios europeos.

Salvador Baccaloni, el celebrado bajo cómico italiano, que tendremos oportunidad de oír nuevamente en la próxima temporada lírica, interpretando la parte de su cuerda de "Don Pasquale"

López Buchardo reseña la creación de "Madame Lynch" y comenta su partitura

Carlos López Buchardo, el compositor de la partitura de "Madama Lynch", hizo a un colega porteño las siguientes manifestaciones, respecto de los motivos que influyeron para la creación de dicha pieza, de factura completamente original en nuestro ambiente:

"La idea de realizar una comedia musical de autores argentinos — dijo el señor López Buchardo, — pertenece enteramente al doctor Enrique Susini, quien en un almuerzo efectuado hace algún tiempo en los estudios cinematográficos de Olivos, al cual asistí en compañía de diversas personas vinculadas al teatro, lanzó la idea, la que fué entusiastamente acogida. Inmediatamente se puso manos a la obra, designándose a los señores Enrique García Velloso y Agustín Remón para que escribieran el libreto y a mí para ponerle música. Yo traté de rehusar tal compromiso, pues estaba apremiado de trabajo; pero todo fué inútil, y ante la insistencia del doctor Susini y demás amigos, debí aceptar. No creo que tenga mayor importancia el relato de cómo se gestó "Madame Lynch". Sin embargo, no deja de tener su interés. El doctor Susini se inclinaba hacia un argumento de carácter histórico, pero que pintara una época que no fuera la de la tiranía. Alguien nombró a Elisa Lynch y su aventura con Solano López. Inmediatamente quedó acordado que tal fuera el personaje principal de la obra. Entonces comencé mi trabajo que, por cierto, no fué nada fácil. Aprovechando el hecho de que en la obra aparecen personajes de diversas nacionalidades, introduje en la partitura, además de varios trozos de carácter nacional, uno construído sobre una popular melodía inglesa, "Londonderry", que caracterizara a la protagonista. En total, he utilizado nueve temas, que constituyen la base de la partitura, en general de marcado ambiente nacional, pues hay en ella una vidala, una milonga y otros trozos característicos de nuestro folklore. Uno de los números que más me han satisfecho es el vals que canta Elisa Lynch, trozo que, creo, tiene las cualidades necesarias para agradar al público."

Tales las palabras del compositor de la partitura de "Madame Lynch", la comedia musical que se estrenará en el Solís el próximo sábado, en función de gala y a beneficio de la "Asociación de lucha contra el cáncer".

El concierto de Mieczylaw Munz

El brillante pianista polaco ya conocido de nuestro público, y que reaparecerá el jueves por la tarde en el 18 de Julio, ofreciendo un recital de despedida antes de su partida para Europa, cumplirá en esa oportunidad el programa que detallamos a continuación:

I Parte. — Gluck - Sgambatti Melodía; Gluck - Brahms; Beethoven. Sonata Op. 27, "Claro de luna", adagio sostenido, Allegretto, Presto; II Parte — Chopin, Nocturno en si mayor, Mazurca y Valse; Schuber - Liszt, Der Mueller und der Bach (El molinero y el arroyo); Schubert - Liszt, Soirée de Vienne. — III Parte — Scriabine, Estudio; eDbussy, doctor Gradus ad Parnassum; Infante, El Vito.

Las localidades para este concierto se encontrarán en venta desde mañana en la boletería del teatro.

Las variedades del Casino

Con el propósito de mantener el éxito que ha decretado el público a los espectáculos del teatro Casino, la empresa de esa sala ha dispuesto que su programa se mantenga continuamente renovado y de interés

Con ese fin se han contratado diversos números de atracción que serán presentados esta semana para sustituir a Wu - Li - Chang ,el ilusionista chino y Boby 1.o el mono amaestrado, cuyas últimas funciones ya se anuncian.

De las novedades la semana anterior al programa del casino es digna de mención Anita Dakar, cantante y bailarina de singular interés para nuestro público, pues se trata de una artista que interpreta con gracia personal y con sentido hondo del arte el folklore de diversos países; y Miss Nelly, una joven "estrella" de los bailes acrobáticos.

C X 6

Hoy se tramitirá por intermedio de esta Estación el siguiente programa:

A la hora 17. — Informativo.

A la hora 17 y 15. — Audición de la Discoteca Nacional, N.o 1468 del catálogo Consagración de la Primavera (cuadros de la Rusia pagana).

A la hora 17 y 55. — Trasmisión del Servicio de Extensión Universitaria de la Facultad de Agronomía

A la hora 18. — Audición de la Discoteca Nacional. del N.o 1469 al 1467 del catálogo En esta numeración están comprendidas las obras: Concierto en Sol Menor Op. 22 Saint - Saens y Cuarteto N.o 21 en Re mayor de Mozart.

A la hora 21. — Audición especial de la Discoteca Nacional: El Rey que Rabió, Zarzuela en tres actos de Chapí: Sinfonía N.o 2 en Si menor de Borodin y adición de obras de Debussy: Nubes, N.o 1, de Nocturnos; La catedral sepultada. orquestado por Leopoldo Stokowski; Danza Sagrada y Danza Profana.

CINES

LOS PROGRAMAS DE ESTA NOCHE

Espectáculos de films sonoros

REX THEATRE. — 1.a Creciente y Occidente; 2.a El Congreso Baila.

COLONIAL. — 1.a Paga el Diablo; 2.a Franskenstein.

GRAND SPLENDID. — 1.a Juventud, divino tesoro; 2.a Frankenstein.

REX POCITOS. — 1.a Orquídeas salvajes; 2.a Novias ruborosas.

CERVANTES. — 1.a El K. O. de Cupido; 2.a El Código Penal.

AVENIDA CONCERT. — 1.a El ingrato, 2.a Fantasías de 1980.

URUGUAYO. — 1.a La Marsellesa; 2.a La llama sagrada.

APOLO. — 1.a Amor que peca; 2.a Del Infierno al Cielo.

ALCAZAR. — 1.a La carta de confesión; 2.a Tres caras al Este.

DEFENSA. — 1.a El apartamento de un soltero; 2.a El lobo de mar.

PETIT REX. — 1.a Dixiana; 2.a El valiente.

GLUCKSMANN PALACE. — 1.a El escuadrón de la Aurora; 2.a El precio de un beso.

METROPOL. — 1.a No, no, Nanette; 2.a Cuando el amor ríe.

AMERICAN. — 1.a Amor pagano; 2.a Don Juan Diplomático.

LUTECIA. — 1.a Maridos de lujo; 2.o Mar de fondo.

CENTENARIO. — 1.a La viuda artificial; 2.a La gran jornada.

SPLENDID THEATRE. — 1.a La perversa; 2.a Noches vienesas.

STELLA D'ITALIA. — 1.a Las emancipadas; 2.a El sueño que yo viví.

21 DE SETIEMBRE. — 1.a La canción del día; 2.a Aristócratas del hampa.

CHIC SALON. — 1.a Hombres peligrosos; 2.a Cuando el amor ríe.

LAS DELICIAS. — 1.a Hijos del delito; 2.a Fantasías de 1980.

Eléctric Palace. — 1.a Lillión; 2.a El valiente.

Reducto. — 1.a Comicas sonoras; 2.a Sombras blancas en los mares del Sur.

..CONSTITUCION. — 1.a El hijo de los dioses; 2.a El azote de los mares.

COLISEO FLORIDA. — 1.a Candilejas y cándidos; 2.a Luces de la ciudad.

MIRAMAR. — 1.a El rey del circo; 2.a La última carcajada.

ARIEL. — 1.a Seguro de amor; 2.a La barra de Bubul.

RIALTO. — 1.a Marruecos; 2.a (doble) Locura de rico.

CONTINENTAL. — 1.a Ondas de pasión; 2.a (doble) Waterloo o La caída de Napoleón.

ASTRAL. — 1.a Los amores de una actriz; 2.a Perfidia.

AVENIDA. — 1.a El enigma de la rosa; 2.a El profesor de mi señora.

ARTIGAS. — 1.a La gloria de un amor; 2.a Los escándalos de Broadway.

LUX. — 1.a Días de escuela; 2.a El loco cantor.

MODERNO. — 1.a Vila ambición; 2.a La calle de las almas perdidas.

ADELINA GUZMAN. — 1.a Ama, vive y ríe; 2.a El impostor.

IDEAL. — 1.a Corazón de vaquero; 2.a Justicia glacial; 3.a El lovo de mar

PARLANTE. — 1.a La ropa y la mujer; 2.a La presa del faro; 3.a Celos de artistas.

MIRAMAR. — 1.a El rey del circo; 2.a La última carcajada.

ATENEO. — 1.a A través del Pacífico; La seductora.

OLIMPIA. — 1.a El camello negro; 2.a El matrero; 3.a El espía de Moscú.

PASO MOLINO. — 1.a Almas atormentadas; 2.a Zar y poeta; 3.a Cómicas Spléndid.

PARIS. — 1.a La duquesita del Tabaris; 2.a El Paraíso del vals.

VERSAILLES. — Día popular. El Dios del mar.

VICTORIA. — Día popular. Pasión esclava.

ORO. — Día popular. Dos grandes películas sonoras.

VILLA DOLORES. — 1.a La soberbia de los hombres; 2.a El vals de la felicidad.

LATINO. — 1.a La tiradora eroica; 2.a Hogueras de alarma.

GAUMONT. — Día popular. Dreyfus.

"EL PARAISO DEL VALS"

LA HERMOSURA DE CHARLOTTE SUSA

La radiante belleza de Charlotte Susa causa asombro en el film "El paraíso del vals", gran opereta de lujo y soberbia música.

El tema que ha inspirado los mejores motivos musicales, como la presentación del escenario, los trajes de soirée que se muestran la alegría siempre despierta que campea por toda la obra, provoca verdadera admiración. Se hace justicia elogiar este film de producción europea, y más aún, corresponde destacar el valor interpretativo pues al lado de la hermosa actriz Charlotte Susa, trabaja el galán más simpático de todos los artistas europeos J. Weldorn, que se le llama el ruiseñor de la pantalla.

Hoy se exhibe tarde y noche en el Cine París.

SESSUE HAYAKAWA

Veremos esta semana a Sessue Hayakawa, el más fuerte actor dramático que tiene la cinematografía. Inolvidables interpretaciones ha realizado el trágico japonés para pasar después al teatro y reincorporarse ahora a la cinematografía hablada en donde tiene ambiente para ratificar su consagración.

El Cine París en velada selecta, ofrecerá el jueves próximo el gran film Paramount, "La hija de Fu-Man-Chú", la pirmera película hablada del gran artista. Es un drama potente, lleno de misterio, en donde la sensibilidad del espectador es sometida a dura prueba. Al lado de Sessue Hayakawa actúan Anna May Wong, la hermosa china y el característico Warner Oland.

LA NUEVA SALA

Muy pronto quedará habilitada al público una nueva y lujosa sala cinematográfica. Se trata del Cine Renacimiento, ornamentada con gusto estetico admirable y dentro de un marco modernista que causará sensación. El Cine Renacimiento será una de las salas de predilección de nuestro mundo elegante.

ASUNTOS ESCOLARES

CONSEJO NACIONAL DE ENSEÑANZA PRIMARIA Y NORMAL

Celebró sesión esta Corporación, adoptando, entre otras, las siguientes resoluciones:

Se dispuso llamar oportunamente a concurso de oposición, con plazo hasta el 20 de Diciembre próximo, para proveer en efectividad la dirección de la Escuela N.o 48, Volante, de Artigas.

—Se acordó aprobar lo actuado por la Comisión Departamental de Montevideo de lo que ha dado cuenta con respecto al traslado dispuesto de una ayudantía de práctica de la Escuela 130, de Portones de Carrasco, a la Escuela número 164, de 2.o grado, de Experimentación Pedagógica. la que proveyó con la maestra Sta. Haydée Lúgaro, — y en lo que se refiere a la provisión de la ayudantía de 1er. grado que resultó disponible, de lo que ha dado al mismo tiempo conocimiento.

—Se resolvió remitir al Ministerio de Instrucción Pública los antecedentes referentes a las gestiones de acumulación d sueldos formuladas por el señor Rogelio de Pró, el maestro señor Armando Roig y la maestra Srta. Leopoldina E. Bayarres, manifestándose que a juicio de este Consejo existe interés escolar en acceder a estos petitorios.

—Se acordó mantener la resolución. por la que se desestimó la gestión de traslado de la ayudantía del Curso para Adultos número 1, de Aiguá, para el Curso N.o 2, de Maldonado, — sin perjuicio de la revisión de que este asunto realizará el Consejo al estudiar la situación generales de los cursos para adultos. para lo cual la Inspección Regional de la Zona y la Departamental de Maldonado se servirá presentar un informe a fin del presente año escolar acerca de la situación de los referidos cursos.

—Se dispuso que el maestro Sr. Fructuoso Pereyra, Director de la Escuela N.o 39. rural, de Florida, pase a prestar servicios en la dirección de la rural N.o 14, de Marincho, Departamento de Flores.

—Se acordó remitir al expresado Ministerio los antecedentes referentes a la adquisición de terreno para asiento del local de la Escuela N.o 24, Rural, de "Vichadero", Departamento de Rivera,— solicitándole quiera disponer el arbitrio de la suma de $ 300 destinada a cumplir con el requisito de consignación como paso previo a la toma de posesión del terreno a expropiarse con tal fin a la señora María L. de Berasain.

—No se hizo lugar al pedido de traslado formulado por la Directora de la Escuela N.o 36, de 1er. Gdo., de Estación Cufré, Departemanto de Colonia, Sra. Máxima J Bastarrica de Menéndez.

—Se autorizó a la Comisión Departamental de Florida. para invertir la suma de 100 pesos en las reparaciones más urgentes qyue reclama el estado del edificio de la Escuela N.o 53, Rural, de "Puente de Mendoza".

COOPERATIVA MAGISTERIAL

Se comunica a los señores accionistas que pueden solicitar personalmente durante las horas hábiles, en la sede social, calle Canelones N.o 1040, esq. Río Negro, los títulos de propiedad de las acciones totalmente integradas. — José Pedro Puig, Secretario.

TITULO UNICO MAGISTERIAL

En la sesión que realizará el jueves próximo la Comisión Directiva de la Asociación de Maestros "José Pedro Varela", se tratará, con asistencia del señor Carlos T. Gamba. el problema del título único magisterial.

Las sesiones que realiza esta entidad son públicas y se celebran en el local social, calle Durazno N.o 1615, los jueves hábiles a las 10 horas.

PEREGRINACION ESCOLAR A FLORIDA

Solemnizando la fecha histórica 25 de Agosto se realizará dicho día una excursión patriótica a la histórica Piedra Alta, organizada por el prestigioso establecimiento docente que dirige la inteligente educacionista, señorita Herminda López Alonso.

Se ha confeccionado un interesante programa en el que participarán los alumnos y el personal enseñante de dicha Escuela.

Muchos padres formarán parte de la caravana, asociándose así a tan simpático acto.

GRAN FESTIVAL ESCOLAR

El próximo miércoles a las 9 p. m. se realizará en el Teatro 18 de Julio una interesantísima función a total beneficio de la Escuela N.o 43. de segundo grado.

El programa satisfará a los más exigentes, previéndose una concurrencia extraordinaria.

La simpática finalidad perseguida y así como la modicidad de los precios y el valor de los distintos números, determinarán de seguro, un éxito rotundo.

TEATROS Y CINES

Espectáculos de hoy

SOLIS — Compañía alemana de comedia Georg Urban. — A las 21 y 30: "El asesino", "El perro en el cerebro" y "La tía muerta". — Platea $ 1.50.

ESTUDIO AUDITORIO — Compañía nacional de comedias Carmen Casnell. — A las 9 y 30: "El derecho de amar". — Platea $ 0.50.

18 DE JULIO. — Compañía española de comedia Irene López Heredia. — A las 18: "El rosal de las tres rosas". — A las 21 y 45: "Solera". — Platea por espectáculo, $ 1.60.

ARTIGAS — Compañía nacional de sainetes Carlos Morganti. — A las 21 y 15: "El rincón de la alegría; a las 22 y 30: "Mama mía, qué familia!" a las 23 y 30: "La plata del gringo". — Platea por sección, $ 0..50.

CASINO (ex Albéniz) — Compañía de music hall. — Atracciones y variedades. — A las 21 y 15. — Platea $ 0.70.

Temporada de comedia alemana

Se anuncian ya las últimas funciones de la compañía alemana de comedia que actúa en el Solís, bajo la experta dirección de Georg Urban.

El espectáculo de esta noche nos ofrecerá el estreno de tres obras en un acto del conocido escritor germano Kurt Goetz, tituladas "Der Moerder" (El asesino), "Der Hund im Hirm" (El perro en el cerebro) y "Die Tote Tante" (La tía muerta).

Kurt Goetz, el autor de las tres piezas, es uno de los escritores teatrales de su lengua más cotizados. Sus obras, traducidas ya a varios idiomas, son el fruto de un espíritu optimista y con gran caudal de humorismo, agudas y chispeantes, triunfan fácilmente ante los espectadores de nuestra época

La característica más saliente de las piezas de Kurt Goetz, es la de estar escrita en un dialogado ágil, de una constante fluidez, no exento de juegos de palabras y de retruécanos, lo que le da un carácter de gran amenidad y hace que el auditorio le escuche con atención y con agrado. Si agregamos a ello, la originalidad y novedad de los asuntos que trata, reconoceremos que no en vano este autor ha alcanzado, en el corto tiempo que ha transcurrido desde su iniciación en el arte escénico. una popularidad que ha desbordado de los límites de su patria y de su idioma.

Mañana, también en función nocturna, subirá a escena la pieza de H. Bachwitz, titulada "Die Goettin Auf der Balz" (La diosa enamorada), terminándose la temporada con el estreno de "Das Oeffentliche Aergerniss" (El escándalo público). del reputado comediógrafo Franz Arnold, que se efectuará el miércoles próximo.

Se despide hoy la compañía Casnell

Con la hermosa obra de Max Nordau, traducida por Guiborug, "Derecho de amar", en la cual se destacan por su interesante actuación la señora Casnell y el señor Blanco, se despide hoy del Estudio Auditorio, después de una breve temporada, la compañía nacional que dirige Carlos Calderón.

La función de esta noche será de las llamadas "popularísimas", habiéndose fijado el precio de la platea en cincuenta centésimos y diez centésimos la entrada a casuela y paraíso, lo que contribuirá a que sea muy numeroso el público que esta noche concurra a la popular sala de la calle Andes a despedir el conjunto encabezado por la señora Casnell.

Termina hoy la compañía López Heredia

Con una vermouth especial en que se pondrá en escena "El rosal de las tres rosas" repristado ayer y con una última representación nocturna de "Solera", la bella pieza de los Quintero, dará fin hoy a su temporada en el 18 de Julio la compañía López Heredia.

La nueva actuación de la elegante e inteligente intérprete, que ha encontrado en Mariano Asquerino un "partenaire" y un director escénico fino y comprensivo, a cuyo "ritmo" distinto del que cultivara ella anteriormente, pronto se ha adaptado la actriz. se ha singularizado ante todo por el eclecticismo del repertorio.

No fueron las notas de máximo interés precisamente los estrenos, por lo menos para el crítico, pero sí las hubo en el acierto de las "reprises" y en la excelencia del montaje escénico completando con una discreta version de conjunto de las piezas en que Fernando Fresno Adela Carbone, Carola Fernangómez, Lis Abrines, Mercial Manent, Ricardo Vargas y María Isabel Pallares, especialmente, se revelaron como los intérpretes más dúctiles y más efectivos del elenco.

El éxito de público, sencillamente brillante, hizo que una temporada cuyo término fué primitivamente de quince días hubiera de alargarse hasta casi el doble.

Función de beneficencia

Pasado mañana por la noche tendrá lugar en el 18 de Julio un festival de beneficio, organizado por la escuela N.o 43 de 2.o Grado, que dirige la señora Blanca Reyes de Sanguinetti.

El programa de dicho festival estará a cargo integramente de alumnos del establecimiento y en él se destacan un "ballet" sobre la música de "La danza de las horas" de Ponchielli y la zarzuela "La alegría del carnaval" original de maestro Hermes Loite Da Silva, que han puesto en escena y dirigido las educacionistas Aída Sommaruga Lages y Elida Ares.

Es ya grande la venta de localidades para este efstival, lo que asegura su éxito de público.

ENCANTOS DE LA VIDA CONYUGAL O LAS AVENTURAS DE PANCHO —(Trifón) Y RAMONA (Sisebuta)—

EL PASAJERO FANTASMA

NOVELA INEDITA DE MANSFIELD SCOTT

(TRADUCIDA ESPECIALMENTE PARA "LA MAÑANA")

Núm. 15

—Yo bien sé que usted quiere ayudarme... y que usted lo hará. Pero... decirle... cómo lo sé... yo no puedo. Bert. Es preciso que usted tenga confianza en mí. por esta vez.

—Tomaremos precauciones.

—Sí, es preciso, durante todo el resto del viaje! Pero nunca, abiertamente, ¿comprende usted? Ni una palabra, ni un gesto, que pueda poner al hombre, sobre aviso... quien quiera que sea. Si somos prudentes, creo que podremos llegar bien al final.

Ella me estrechó de nuevo la mano y se calló. Grace Barclay y Drake venían hacia nosotros. A continuación de algunas palabras murmuradas por Grace al oído de su compañero, cambiaron de idea, y a la mitad de camino, subieron hacia el puente de paseo. Sin embargo no pude seguir mi conversación con Madge. Fuimos interrumpidos primero por Mr. Hall, el preceptor que salió de su camarote, abrochándose su sobretodo y después por Walt Harwood y Mrs Barclay.

Entonces resolví ir hasta mi camarote, para tomar mis guantes que recordaba haber dejado en el bolsillo de mi impermeable, que estaba colgado muy cerca de la puerta. Por una razón cualquiera. por haraganería, sin duda, me puse a buscar los guantes palpando en la obscuridad, sin encender la luz. Los encontré pronto, sin mayor trabajo y me disponía a regresar, cuando oí pasos detrás de la ventana. Me dirigí de inmediato hacia allí. Levanté ligeramente el visillo. Como el camarote estaba en la obscuridad más completa, no corría peligro de ser visto. A algunos metros, un hombre de elevada estatura, se mantenía de pie, solo, el cigarrillo en los labios, junto a la borda. Era Lathrop, y por un instante me asaltó la idea de ir hacia él y formularle algunas preguntas. Comencé casi a preparar mi plan de ataque.

Gracias a las luces del puente, yo podía distinguir netamente sus rasgos y su silueta elegante. El viejo criado había sido antes, seguramente, un hombre vigoroso y a pesar de sus espaldas redondas parecía todavía muy fuerte. Cabellos y cara al viento, parecía sumergido en sus meditaciones.

En qué podría reflexionar? Pensaría en que yo me había apoderado del café que me había servido por la mañana? Seguramente que no. Ham Sam, no podía traicionarme! Era mucho mejor, pues, hablar cara a cara con Lathrop aunque Madge me respondiera de él. No me había afirmado, ella, en efecto, que sus vecinos lo consideraban como un miembro de la familia. Sin embargo, como conciliar una prueba tal de estimación con su tentativa criminal de la mañana? Es que por ventura, un viejo criado fiel y valiente, sirve menos de esta clase? Lo habrían comprado por casualidad, para colmarme de atenciones tan "agradables" como aquella? No tendría nada de extraño. Desde nuestra partida, bastantes cosas turbias, habían ocurrido a bordo, revelando que había un instigador!

En ese momento, oí pasos y voces que venían de la proa.

—Algunos minutos, todavía, mamá!

—Pero adónde vas tú, querida? Empieza a refrescar!

—Subo un instante para encontrar a Grace. Me pregunto porque ella. permanece sola, allá arriba. tanto tiempo!

—Ella no estará sola, seguramente respondió Mrs. Barclay inquieta

—Pero, sí, mama. Mr. Drake descendió hace un rato y todos los demás invitados están abajo.

—Bien! Ten cuidado Edna. al subir. Hay mucha obscuridad.

Oí los pasos de la muchacha, avanzar sobre el puente cerca de mi ventana Lathrop se puso, a su vez más cerca de la borda para dejar el paso libre. Pero cuando Edna le rozó al pasar, él tosió.

—Excúseme que me atreva a preguntarle, señorita si piensa subir sola, al puente superior?

La muchacha se detuvo.

—Sí, Lathrop, respondió, sorprendida.

—Entonces, señorita y excúseme una vez más, piensa usted permanecer mucho tiempo allá arriba?

—Yo no lo sé. Por qué me pregunta esto? Cree usted que hay algún peligro para mí en subir allí sola?

Lathrop tosió de nuevo y pareció un instante perplejo.

XVIII

LO QUE ME INFORMO EL DOCTOR

—Espero, señorita que usted perdonará mi familiaridad. He creído oír que usted subía a encontrarse con Mrs. Barclay, vuestra hermana. Yo vengo de hablar con ella y acaba de bajar Pienso que debe estar en la popa. Es una impertinencia de parte de un criado, señorita. pero yo soy tan viejo... La tempestad puede sorprenderla allí...

—Ah! cree usted? La noche está sin embargo tan tranquila.

El criado inclinó su cabeza blanca.

—Sí, señorita, pero el barómetro baja.

—Oh, dijo Edna con interés Usted ha consultado el barómetro?

—Sí, creo que una tempestad se nos viene acercando de la costa.

Yo percibí un ligero cambio en el tono de la voz de Edna.

—Es por eso que el viento sopla ahora detrás de nosotros? Pero el capitán no ha hablado de temporal.

—Porque espera que podremos escapar de él. Después de todo no hay nada imposible, pero si la tempestad viente, vendrá de golpe. No será pues prudente, permanecer sola, en lo alto y en la obscuridad.

—Y bien! dijo Edna, lanzando a Lathrop una mirada inquieta no subiré puesto que mi hermana ya ha bajado. Gracias por su atención Lathrop.

Volvió sobre su pasos, pasó delante de mi camarote y se dirigó hacia la rotonda.

Cuando el ruido de sus pasos se fué alejando, el criado respiró fuertemente y marchó lentamente hacia la borda. Apenas había avanzado algunos pasos, cuando yo abrí de golpe mi puerta. Esto lo sorprendió visiblemente y se sobresaltó un poco.

—Mr. Kimball, señor! exclamó.

Yo me puse a reír fríamente y fuí a apoyarme junto a él, en la borda.

—Soy yo, en efecto, dije observando que no se había movido de su lugar. Me ha reconocido usted gracias a su buena vista o a su instinto Lathrop?

—Le pido perdón, señor! Mi instinto? No comprendo lo que esto quiere decir?

—Hum! hice. Quisiera saber si es vuestro instinto el que os empuja contra mí? Quisiera saber también si tiene usted buena memoria

El criado expresó una sorpresa deferente.

—Hum! mi memoria? Creo que es bastante buena, señor!

—Verdaderamente. Entonces como es posible, que esta mañana, haya usted alvidado que no pongo jamás azúcar en el café?

Lathrop lanzó casi un gemido.

—Os pido mil veces perdón, Mr. Kimball por haberlo olvidado. Recuerdo, en efecto, claramente. señor, que usted no usa jamás azúcar. Como he podido hacer eso?

—Es un hecho, que en sí. no me interesa Lathrop. Lo que quiero saber es por qué lo ha hecho usted?

Su amplia frente se arrugó.

—Está usted cierto de que he cometido ese error, señor?

—Yo os he visto.

Lathrop medía sus palabras, como si buscase un medio de escaparse.

—Verdaeramendte. no hay manera de eludir la cuestión... así que será mejor tener una explicación. Porque ha hecho usted.. lo que yo le he visto hacer? Qué ha puesto usted en el café y por qué?

El hombre movió sus ojos.

—Señor, respondió con un tono grave, Me está prohibido decirlo.

—Prohibido? repliqué con un tono seco. ¿Por quién?

—Por conveniencia, señor, si no es por otra cosa.

—Conveniencia! grité, en tanto la cólera se apoderaba de mí. Entonces usted confiesa haber puesto alguna cosa en mi café?

—¿No, exactamente. señor. respondió Lathrop. Usted me acusa y yo no niego. eso es todo.

—Pero si el capitán Randall, os interoga a este respecto. proseguí estaréis obligado a confesar o a negar.

—El capitán Randall, replicó Lathrop, la mirada siempre baja respetuosamente, me planteará difícilmente un cuestión sobre un asunto que no conoce.

—Y bien! Estoy decidido a hablarle al capitán, a menos que usted me diga, que ha volcado en mi taza y por instigación de quien. Estoy decidido además, a dirigirme a un detective, a nuestro regreso a Nueva York.

Estas palabras de amenaza, no lo turbaron en lo más mínimo.

—Yo os ruego, señor. respondió con cortesía, no os toméis la pena de consultar a un detective. Yo no tengo gran confianza en ellas Mr. Kimball. A pesar de las cosas que ven y que valdría más para ellos no ver.. permanecen a menudo ciegos.

Yo lo miraba con creciente rabia.

Era él, sin duda alguna quien había descubierto mi licencia! Su consejo de que no valía la pena consultar a un detective, no lo indicaba así?

Lo ridículo de esta escena, no se me escapaba.

—Escúcheme usted! dije al fin con un tono imperioso. Basta de alusiones! Hablaré de este asunto esta noche mismo.

Descubrí entonces, por primera vez en la mirada del criado algo más que solicitud. El evitaba mi mirada — parecía intencionalmente preocupado de los lasos de su botines bien lustrados — pero toda su actitud. revelaba una dureza cortante semejante al filo de una espada.

—Yo espero. Mr. Kimball. murmuró con tono mesurado, cortés y obsequioso doblando su cuerpo con más humildad, yo espero verdaderamente que usted no cometerá un error... tan lamentable.

Y después de haberme saludado respetuosamente, desapareció en la obscuridad.

Volví a mi camarote completamente trastornado. Estaba disgustado por no haberle sacado nada concreto y estupefacto por su amenaza. Las confidencias de Madge me atormentaban igualmente y yo estaba ansioso por continuarlas. Pero por qué ocultarlo, mis propias preocupaciones

La Mañana

Montevideo, Lunes 15 de Agosto de 1932

El caso de la Caja de Jubilaciones de Servicios Públicos

Para afrontar la crisis, los gobernantes deben restringir los gastos públicos; al mismo tiempo que exhortan y coaccionan a los particulares para realizar economías, por medio de leyes cambiarias y tarifas aduaneras. Para los que encaran la grave realidad económica al margen de toda consideración electoral, la palabra de orden es hacer economías; y aún los que subordinan aquella a los intereses políticos, admiten la necesidad de detener el desproporcionado aumento de los gastos públicos.

Pero si esa es la necesaria actitud del Parlamento al encarar el nuevo presupuesto general de gastos, hay dentro del Estado otros organismos, — municipios, entes autónomos y de interés público, — que se despreocupan de la crítica situación económica porque atraviesa el país, y en abierta contradicción con la orientación marcada por los órganos de gobierno nacional, continúan la nefasta política de inflación de sus presupuestos, de derroche de sus recursos cuyas consecuencias sufrirá el contribuyente, sin otra consideración ni estímulo que el de los intereses subalternos y electoreros.

Repetidamente nos hemos ocupado de esta absurda contradicción antieconómica, que retardará el restablecimiento nacional y que, en las normas constitucionales y legales vigentes, carece de un eficaz contralor que pueda reprimirla.

La política de generosidad a expensas del dinero ajeno, deja de lado la consideración de los recursos propios de estos organismos, para no tomar en cuenta sino el número de puestos, ascensos y canonjías que se requieren para satisfacer los intereses subalternos de cada repartición, transformada en centro de acción electoral. Cuando el peso del déficit, haga insostenible su situación, entonces se acudirá a los gobernantes nacionales para decirles: Estamos abocados a la ruina, nuestra quiebra perjudicará a tales y cuales gremios o clases sociales, necesitamos el urgente auxilio del Estado para evitar ese perjuicio. Si el Estado se niega a otorgarlo, caiga sobre él toda la responsabilidad.

Un nuevo y elocuente ejemplo de esta inconducta, presenta la Caja de Jubilaciones de Servicios Públicos.

Actualmente la partida de gastos insume alrededor del 6 y medio por ciento de sus recursos, cifra de por sí desproporcionada. La Caja de Jubilaciones Civiles, por ejemplo, sólo destina a cubrir el presupuesto el 4 por ciento de sus recursos.

A pesar de la urgencia en hacer economías en todos los planos de la actividad nacional; a pesar del estado deficitario de una de sus filiales, la Caja de Gráficos y del déficit previsto a breve plazo para otra filial, la Caja de Sociedades Anónimas; el Consejo ha resuelto aumentar su presupuesto en tal proporción que alcanzará aproximadamente al 7 y medio por ciento de sus recursos.

Lo curioso es que en esa obra de demolición son los delegados de los empleados y obreros quienes se unen a los delegados gubernamentales, propendiendo así al perjuicio directo y próximo de sus representados en homenaje a la burocratización al servicio de la política.

Aunque se considere conveniente hacer de esta clase de organismos institutos de acción independiente del Estado, con carácter privado frente a una situación como la actual no puede negarse el derecho del Estado a intervenir.

Se trata en todo caso de un organismo de interés público, organizado por el Estado, que impuso por ley las contribuciones para su servicio, y el cual debe tutelar para que cumpla eficientemente su misión. Además el Estado sabe de antemano que producido el déficit, se acudirá luego a sus rentas generales para salvar la situación de apremio que no se quiso prever y, en consecuencia, para evitar la posterior exacción, debe ahora impedir el derroche de los recursos que el legislador previera para el normal funcionamiento de la Caja. Finalmente, no puede discutirse lo necesario y legítimo de una supervisión del parlamento nacional que permita fijar normas generales de conducta administrativa para evitar la anarquía y el desorden de los intereses electorales.

En el caso presente, que señalamos como un ejemplo más de la infiltración de la política burocrática en todas las actividades, esa intervención podría ejercerse fijándose un porcentaje máximo para gastos sobre el total de recursos de la Caja; como se hiciera al organizarse la Caja de Gráficos, afiliada a aquella, y a la cual se le fijó por ley el 4 por ciento.

Es necesario contener la imprevisión culpable y el derroche abusivo de recursos, cuyo déficit pesará más tarde sobre las rentas generales, en momentos muy difíciles para el erario del país; y que se propugna sin otras razones ni fundamentos que el deseo de afirmar el baluarte burocrático.

Que se estudie mejor

En la sesión que hoy celebrará la Cámara de Representantes se continuará tratando el proyecto contra la desocupación que por la naturaleza de sus disposiciones ha causado gran preocupación en la opinión pública.

Esta tarde se decidirá si pasan o no a nuevo estudio de la comisión informante, las disposiciones que establecen la disminución del horario obrero, en algunos casos hasta seis horas. La Cámara no puede negarse a votar, a nuestro juicio, la moción que formuló nuestro estimado compatriota el doctor César Gutiérrez, pidiendo que la comisión oyera antes de pronunciarse definitivamente, a las entidades que serán afectadas fundamentalmente por la reforma en proyecto.

Corresponde a las exigencias del buen método de trabajo parlamentario, e sa que determina el asesoramiento imprescindible de las empresas que sufrirán una transformación radical de régimen de producción, a consecuencia de la iniciativa a estudio de la Cámara.

Si el fin que se busca es el de tutelar al trabajador, bueno es que caigan en la cuenta nuestros obreristas de que no hay trabajo si las industrias cierran obligadas por la elevación abusiva del costo de la mano de la obra que se producirá al imponer por ley un aumento de los turnos de trabajo.

Por otra parte, hasta los demagogos se verán en figurillas para negarse a aprobar esa moción, que no trata de obstaculizar sin razón el proyecto en favor de los desocupados, puesto que sólo se persigue con ella que un estudio a fondo de la trascendencia económica de aquella iniciativa, ponga de relieve los reales efectos de esa rebaja de los horarios obreros.

En momentos en que el Estado redujo a cuatro horas los horarios de trabajo en las Obras Públicas, habrá muchos incautos que pensarán que lo mismo pueden hacer las empresas particulares. Olvidan que el Estado a esos obreros de horario mínimo les paga la mitad del jornal, mientras que en el proyecto que estudia la Cámara se propone rebajar las horas de trabajo sin permitir disminución alguna del jornal.

Como lo que se pide en realidad, es mejor información, más autorizado asesoramiento, y más amplio conocimiento de los intereses afectados y de la significación del proyecto, es de esperar que la Cámara aprobará esa moción prudente y seria del doctor César Gutiérrez.

Nuestro Gobierno y la Conferencia de Ottawa

Hemos hecho crítica de la falta de acción de nuestro gobierno ante la realización de la Conferencia de Ottawa y los problemas que en ella iban a tratarse, problemas que bajo ciertos aspectos nos conciernen de una manera principalísima por tratarse de nuestra fuente principal de producción y de riqueza y de su más activo consumidor.

Bien sabíamos que el gobierno británico no ha querido ni ha podido por la propia índole de la Conferencia, ir a Ottawa con las manos atadas por convenios anteriores con otras naciones extranjeras. Pero, lo que ha debido hacer nuestro gobierno, a semejanza de lo realizado sin duda, por el argentino, es asegurar a la Gran Bretaña una reciprocidad en el intercambio, favoreciéndola en sus intereses comerciales y garantirle el apoyo y la contemplación para sus capitales que, fuera de duda, cooperan en el desarrollo y progreso industrial y comercial del país.

Si así se hubiera procedido, es indiscutible que en las deliberaciones de la magna asamblea del imperio británico, que se realiza en la capital del Canadá, no hubiera sido sólo el nombre de la Argentina el que se mencionara como nación llamada a ser contemplada en sus relaciones comerciales en el Renio Unido, sino también que el Uruguay ha debido ser tenido en cuenta dada la paridad de situaciones entre la Argentina y nosotros.

Puesto que antes de Ottawa poco se ha hecho, es de esperar que después de Ottawa se afronte el problema de nuestras relaciones comerciales con la Gran Bretaña con toda decisión, lo cual, justo es reconocerlo, ha tenido un principio de ejecución en el último mensaje pasado por la Presidencia de la República al Consejo Nacional, tratando así de recuperar el interés del mercado inglés, desgraciadamente, bastante disminuído por una serie de errores sociales y económicos que es necesario atemperar y corregir.

La sanción del presupuesto

Si bien es cierto que el Parlamento aplica su atención en estos momentos a varios proyectos de ley de singular importancia, — por esto mismo de larga y difícil dilucidación, — no puede haber dudas de especie alguna acerca de la preferencia que debe merecerle el estudio y sanción del Presupuesto General de Gastos, prorrogado mes a mes, a la espera de planillas definitivas que ajusten la ley financiera de la nación a límites juiciosos.

Varias iniciativas parlamentarias, procedentes de distintos sectores, han aportado ideas respecto de las economías y reducciones que pueden encararse para abatir las cifras a que alcanzan los compromisos anuales del Estado, así como se han proyectado nuevos arbitrios a fin de concurrir con ellos al equilibrio presupuestal, de modo que hay criterio nuevo para entrar de lleno al examen del proyecto de presupuesto y llegar a decisiones definitivas en la materia.

Las finanzas nacionales se hallan en déficit por sumas varias veces millonarias, y cuanto más tiempo pase sin que esa situación se corrija por medio de una ley que establezca el indispensable equilibrio entre los egresos y los ingresos, tanto más difícil y comprometida se vuelve la gestión financiera, con los consiguientes perjuicios de todo orden.

Las exigencias perentorias que deben ser consultadas en este caso, dando satisfacción a los intereses del país, conducen a establecer para la sanción de la nueva ley de gastos, previsoramente nivelada, la misma rapidez con que el Parlamento adoptó las primeras leyes de emergencia frente a la gran crisis mundial, en agosto del año anterior.

Aquella actividad harto justificada por la magnitud del problema planteado, debe reproducirse en este caso, habilitando días y horas para la labor extraordinaria, si fuese menester, con tal de dar pronto al Estado una ley presupuestal nivelada, que despeje los obstáculos e incertidumbres que plantea a la vida financiera el estado de cosas actual.

Por encima de todas las cuestiones que reclaman con apremio la intervención legislativa, se halla ésta, impostergable, y de grandes proyecciones para la situación general del país.

La Cámara ha resuelto iniciar mañana la discusión de la ley de las leyes, según se ha llamado a la de Presupuesto General. Es de esperar que su estudio no sea interrumpido por ningún otro asunto y que su andamiento por las razones más arriba expresadas sea lo más rápido en bien de los intereses públicos.

Proyecto que no pasará

Le hacemos el honor a la Cámara de creer que no existen ni remotas probabilidades de que se apruebe el proyecto de derogación de la ley de Agosto de 1922, que fijó la participación de los municipios en el rendimiento de la contribución inmobiliaria en el 50 por ciento de lo que dió ese impuesto en el ejercicio de 1920-1921.

Votar ese proyecto significará, como lo hemos dicho, quitar un millón y medio de pesos de rentas generales, aumentando en esa cantidad el déficit que actualmente tiene el Estado en un presupuesto que es de siete millones de pesos.

Si razones existieron en 1922 para sancionar la ley que ahora se quiere derogar, más existen y más poderosas para oponerse a esa iniciativa descabellada.

Por la crisis de entonces, fué que se decidió no dar a las comunas el 50 por ciento del producido de la contribución en cada ejercicio, sino tan sólo la cantidad fija representada por el porcentaje sobre el rendimiento de 1920-21.

Con la crisis más grave de ahora, con el presupuesto con siete millones de pesos de déficit, no creemos que haya ambiente en favor de la "idea" de quitar un millón y medio a las desastrosas e irresponsables administraciones municipales.

Sobre todo cuando con ese proyecto se agrava la situación del Estado, comprometiendo su prestigio, y se entregan recursos para las bochornosas gestiones de los colegiados edilicios.

La cuestión no da para permitir dudas ni vacilaciones.

Los accidentes del tránsito

Todos los días la crónica policial nos informa de crecido número de accidentes del tránsito, circunstancia que revela la necesidad de modificar y perfeccionar las medidas municipales de prevención en esta materia, así como la de aplicar un criterio severo en la punición de las faltas reglamentarias que, en la mayoría de los casos, constituyen el origen de esos lamentables percances.

Ayer, precisamente, se registró uno de estos hechos dolorosos, en el que perdió la vida una persona que descendía tranquilamente de un tranvía, para dirigirse a su casa momentos en que fué arrollado por un auto que corría a extrema velocidad, sin que su conductor se preocupara del daño que iba a causar.

Existe una disposición municipal que obliga a disminuir la velocidad al aproximarse a las boca-calles, en forma de que sea posible detener el vehículo ante cualquier riesgo, pero ese conductor, como tantos otros, olvidó cumplirla, con las previsibles consecuencias que son del dominio público. Esa desatentada carrera costó un muerto y cinco heridos.

Desgraciadamente, sucesos de esta naturaleza son frecuentes, de ocurrencia diaria, puede decirse, y esto demuestra que las autoridades tienen que reprimir esos excesos con toda severidad y fiscalizar el riguroso cumplimiento de las disposiciones mencionadas.

Juzgamos que debiera aclararse la prescripción que obliga a detener los vehículos, cuando los tranvías u ómnibus que los preceden se detienen a su vez para el ascenso o descenso de pasajeros, en el sentido de que la velocidad de la marcha de aquellos coches ha de ser reducida al mínimo cerca de los puntos de parada de los tranvías, pues muchas veces el descenso de pasajeros se produce en forma rápida e inesperada para el conductor que se aproxima.

La adopción de esta medida y la exigencia de cumplimiento de las otras a que hemos referido, así como la verificación frecuente de las velocidades que se desarrollan por los conductores en las distintas zonas de la ciudad, deben ser preocupación constante de las autoridades policiales y municipales, para reducir en lo posible el número ya excesivo de accidentes y dar garantías a las personas que se ven expuestas por estas demasías de los automovilistas.

El cuerpo de disposiciones penales también tendrá que ser revisado, en forma de que alcancen mayor resultado las sanciones que reclaman estas serias transgresiones a las ordenanzas.

Sólo así cabe esperar prudencia de parte de esos empecinados infractores.

¿Cuáles serán las razones?

LA PROVISION DE LA CARTERA DEL INTERIOR

Días pasados nos hicimos cargo de ciertos rumores relativos a quien sería la persona llamada a desempeñar la cartera del Interior, indicándose como muy probable la designación del doctor Carlos Travieso.

La fuente donde recogimos la noticia era lo bastante autorizada como para dar crédito al rumor, pero, el diario presidencial ha desautorizado tal versión en estos términos:

"Se ha hecho pública la versión según la cual al doctor Carlos Travieso se le había ofrecido el Ministerio del Interior.

La noticia no es exacta.

El Presidente de la República, — que tiene razones para aplazar la designación del titular para la cartera del Interior, razones que oportunamente se conocerán, — no ha resuelto nada aún con respecto a la integración de su ministerio y por lo tanto no ha ofrecido a nadie ese cargo".

Lo interesante del suelto transcripto es que el Presidente tiene razones para aplazar la designación, razones que oportunamente se conocerán.

¿Qué plan político medita el Presidente de la República?

Aprovechará el doctor Terra esta circunstancia para afirmar su independencia de conducta frente a la agrupación de gobierno batllista de acuerdo con sus declaraciones formuladas hace pocos días, o por el contrario, el nuevo ministro será "un puente" para soldar y vigorizar vínculos un tanto debilitados?

Es la nueva manifestación presidencial que debe producir en los círculos políticos natural expectativa que por la propia naturaleza del cargo a proveer no puede prolongarse.

La Contribución Inmobiliaria

HOY VENCE EL PLAZO PARA SU PAGO

En el día de hoy vence el plazo de pago de la Contribución Inmobiliaria de la capital, relativa a las propiedades empadronadas del N.o 20.001 al N.o 30.000; vencido ese plazo, se aplicarán los recargos legales. Asimismo hace presente la expresada Dirección que ya se están recaudando las cuotas de Sobretasa Inmobiliaria (Pensiones a la Vejez) de los propietarios poseedores de bienes que en conjunto, no alcancen al aforo de $ 200.000.

Y finalmente, nos avisa que a partir del 1.o de setiembre próximo venidero aplicará el recargo del 4 o|o a las planillas de Contribución Inmobiliaria, correspondientes a las propiedades situadas en los departamentos de campaña.

NUESTRO ENTROMETIMIENTO EN LA POLITICA AJENA

MANIFESTACIONES DEL DIPUTADO CARBAJAL

Publicamos a continuación, las consideraciones que formuló en la Cámara de Representantes, el diputado riverista doctor Juan José Carbajal, refutando afirmaciones de los extremistas criollos, con motivo de un telegrama que se propuso enviar al gobierno español de acuerdo con la manía de nuestro Parlamento de desatender nuestras cosas para cumplir el deber noble de redimir al mundo.

Señor Presidente. — Tiene la palabra el señor diputado.

Señor Carbajal Victorica. — Está demás, señor Presidente, que yo manifieste que no estoy de acuerdo con las ideas expresadas por el señor diputado comunista, en cuanto ha preconizado como táctica superior para consagrar determinadas ideas, la de cortar la cabeza de los que piensan lo contrario.

(Interrupción del señor diputado Gómez).

—Talvez el señor diputado comunista quiere invitarnos a nosotros a que tomemos esas medidas con los que defienden en nuestro Parlamento la acción bolchevique, para después tener la jactancia de probar que con cabeza o sin cabeza, siguen defendiendo con igual brillo las ideas comunistas!

(Interrupción del señor diputado Gómez).

—Nosotros, señor Presidente no podemos aceptar con la misma tranquilidad esa mutilación corporal y espiritual.

En lo que se refiere a la moción planteada por el señor diputado Buranelli, debo decir que se comete un grave error en esta Cámara cuando se plantean problemas con vistas a la legislación universal que ya están resueltos por nuestra legislación nacional. Hace un tiempo que la Cámara, en vez de resolver urgentes problemas públicos de fundamental trascendencia, pasea su sapiencia dirigiendo telegramas a todas las naciones del orbe invitándolas a que adopten determinadas normas de vida colectiva o a que modifiquen sus regímenes políticos.

En cuanto respecta a la pena de muerte, estoy completamente de acuerdo en su repudio absoluto. Es un fracaso desde el punto de vista social como medida preventiva y como medida correccional; deja de ser del punto de vista moral, una reacción edificante y es la peor pena que pueden imponer los hombres porque viene a dar al fallo del juez el carácter de irreparable y de infalible que jamás debe tener ninguna sanción dictada por persona humana. Por estas razones, soy contrario a la pena de muerte y estoy en abierta discrepancia con las consideraciones que ha vertido el señor diputado socialista. Me extraña que haga ese distingo con respecto a la actitud asumida por las personas al cometer los delitos, o al actuar en determinado momento contra los gobiernos, apreciando la orientación democrática de los gobernantes.

(Interrupción del señor diputado Troitiño).

—Me pareció oír que el señor diputado Troitiño deslizaba una justificación de las medidas de extrema violencia para los que se levantan contra determinado régimen político-democrático, en nombre de ideas que él considera reaccionarias. Creo que la violencia es siempre una amiga desleal y es siempre el peor de los procedimientos políticos.

(Interrupción del señor diputado Gómez).

—Por lo pronto, puedo asegurar al señor diputado comunista que, gracias a nuestra benevolencia, y a que no aceptamos la táctica que él aconseja, sigue actuando con cabeza entre nosotros y debo decirle al señor diputado que, por lo menos, de mi pluma no ha salido jamás ningún artículo incitando a la violencia.

(Interrupción del señor diputado Gómez).

—Yo deseaba manifestar que no estoy de acuerdo, en absoluto con esa justificación de las reacciones extremas contra las personas que sinceramente se levantan contra un régimen constituído. Me resulta de lo más antipática la actitud del General Sanjurjo al encabezar un movimiento monárquico; pero si de lo que se trata al reaccionar contra el General Sanjurjo, es de apuntalar el sistema democrático y de agregar prestigios a la nueva España que en estos momentos se está modelando por el magnífico consorcio de intelectuales y obreros, creo que si algo se les debe aconsejar, es que se sobrepongan a los apasionamientos del momento y sepan perdonar a los que han cometido ese error inicuo de levantarse contra un régimen, que es el que mejor contempla las vibraciones modernas del alma española.

Me parece que la peor equivocación que podrían cometer los gobernantes españoles, es la de ir, en nombre de los ideales democráticos, en nombre de esas aspiraciones vitales de la España nueva, a la ejecución del General Sanjurjo. Esa es una manera de transformar al criminal en mártir y de agregar prestigios a la causa, que está huérfana de todo apoyo popular.

Por estas consideraciones, señor Presidente, manifiesto mi desacuerdo con las manifestaciones que acaba de formular el señor diputado socialista, completamente contrarias a las que han caracterizado al Partido Socialista en toda la evolución del siglo pasado y en la afirmación de toda su orientación política en el cuarto de siglo que llevamos vivido, que ha sido siempre de un contenido moral, en el peor de los casos, profundamente respetable.

Han seguido, frente a la táctica de la violencia, especialmente frente a los procedimientos revolucionarios aconsejados por el comunismo la táctica de creer con fervor en el reformismo político, en la táctica de la democracia. En este momento, no sé por qué quieren plegarse, o parecen plegarse al procedimiento sanguinario de decapitar a los que se levantan contra un régimen bien constituído que, sin duda, representa a la democracia española.

Y creo por ésto que si de recurrir a la violencia para matar esos movimientos, sin duda descaminados, pésimamente orientados, y que no tienen una bandera que responda a los anhelos de las muchedumbres actuales de la península hispánica; pero también me opongo al envío de ese mensaje. Lo considero completamente inocuo, por las razones que expresé al comenzar mi disertación.

Es hora de que, en vez de utilizar nuestro pensamiento para pasearlo por todo el planeta, para redimir a los demás Estados, tratemos de hacer converger la atención de los legisladores sobre los problemas políticos que afligen a la colectividad nacional, que están esperando la pronta solución acertada de todos nosotros.

He terminado.

(Muy bien).

El Dr. Prando en Mercedes

AGASAJOS DE QUE ES OBJETO

El despacho telegráfico que ofrecemos enseguida, da cuenta de las demostraciones de simpatía y afecto de que es objeto en Mercedes, nuestro distinguido correligionario Dr. Carlos María Prando, diputado por aquel departamento, que se encuentra en la nombrada localidad con el fin de visitar a sus amigos políticos y ofrecer una conferencia de carácter cultural a la sociedad mercedaria. Dice nuestro corresponsal:

Mercedes, 14. — A LA MAÑANA. — Prando es objeto de múltiples agasajos por parte de los amigos políticos y destacados elementos de esta sociedad. Hoy se le ofreció un almuerzo en la casa particular del comandante Ramón Rivas Maluzán.

Asistieron los más representantivos elementos riveristas y destacados dirigentes de la departamental sosista, departiéndose muy cordialmente sobre temas políticos departamentales. Reina gran expectativa por la conferencia que pronunciará hoy a las seis de la tarde sobre Federico Chopin, con ilustraciones musicales a cargo de profesoras locales.

Los viejos prestigiosos salones de la "Casa de los Rurales" resultarán pequeños para contener la numerosa concurrencia ávida de oír la palabra del ilustrado y galano conferencista. —Corresponsal.

Los ramales de acceso a la carretera a Colonia

PROTESTAS QUE SE LEVANTAN EN SAN JOSE

En San José acaba de iniciarse un movimiento de protesta por las modificaciones introducidas en la construcción de la carretera a Colonia, en los ramales a la ciudad de San José.

El Comité encargado de llevar adelante los trabajos dirigió con tal motivo el siguiente despacho telegráfico:

Señor Presidente de la Comisión de Obras Públicas de la Cámara de Representantes. — Montevideo.

Comité Ejecutivo designado asamblea reunida para considerar situación que se crea departamento cambio pavimento ramal casa Arenas, San José acceso carretera Colonia, dirígese esa comisión pidiendo detenga consideración asunto hasta tanto se presente una exposición fundada que prepara este comité. — Enrique Laguarda, J. Vives Estradé.

Por otra parte cada una de las instituciones que adhieren a la protesta, enviarán nota o telegrama en el sentido indicado, a la Cámara de Diputados.

También se organiza una gran asamblea a celebrarse en esta semana y en la que será leída la exposición que se presentará a la Comisión de Obras Públicas.

Montevideo a través de la estadística

EN JUNIO

Acaba de ver la luz pública el Boletín Mensual de Estadística correspondiente al mes de Junio. Esta publicación aumenta constantemente su material informativo acusando un esfuerzo encomiable por la regularidad y oportunidad con que aparece y por el firmo propósito de acrecer la utilidad del mismo, entendiendo el alcance de sus datos hasta dar una relación en cifras de todas las actividades que caracterizan la vida urbana.

Cabe destacar que el Boletín se edita por la propia oficina bajo la dirección del señor Juan F. Pazos, estando a cargo de la confección del mismo en todos sus detalles los funcionarios señores Raúl L. Brunet y Jorge Weber, que realizan así una paciente y abrumadora tarea, con prolijidad y dedicación realmente singulares.

La complementación de datos es muy interesante, así como los cuadros comparativos que permiten formar juicio respecto del desarrollo e incremento de los múltiples factores que intervienen en el ambiente de la metrópoli.

Vamos a dar en síntesis algunas de las cifras que contiene el Boletín a que nos referimos.

La población de Montevideo era el 30 de Junio, de 655.599 habitantes. Los nacimientos alcanzaron en ese mes a 1.057, de los cuales fueron ilegítimos 222. Las defunciones sumaron 718, causadas 106 por tuberculosis pulmonar, 92 por otras enfermedades de las vías respiratorias, 78 por enfermedades orgánicas del corazón, 62 por cáncer y tumores malignos. Las demás dolencias aparecen con cifras mucho menores. Por lo que se refiere a la edad de los fallecidos las cifras mayores corresponden a los menores del año o a los que exceden de 74 años, que suman 72 y 90 respectivamente.

Las denuncias recibidas por la Dirección de Salubridad en el mes de Junio, relacionadas con las enfermedades contagiosas, dan cifras realmente alarmantes en lo que se refiere a la difusión de la tuberculosis, pues aparecen 172 casos llevados a conocimiento de las autoridades sanitarias. La difteria aparece con 147 atacados.

El número de personas asiladas en los establecimientos de la A. P. Nacional era de 11.827.

Las aguas corrientes consumidas en el mes alcanzaron a 1.216.313.000 litros, con un promedio diario de 40 millones.

El Boletín contiene una estadística retrospectiva de la ciudad desde 1917 hasta la fecha, en cuadros y gráficos, sobre población, energía eléctrica consumida, aguas corrientes, recorridos y pasajeros tranviarios, vehículos, edificación y pavimentación, movimiento portuario, etc., que da exacta y clara idea de nuestra evolución urbana.

Los cuadros del movimiento de transporte de pasajeros asignan un promedio diario de 336.510 personas a los tranvías y de 219.919 a los ómnibus, lo que demuestra la importancia alcanzada por este servicio, que aparece con un ingreso anual por pasajes de $ 4.013.524.

El pianista Raúl V. Gandolfo

LLEGA HOY A MONTEVIDEO

En el vapor "Monte Sarmiento", cuya llegada a nuestro puerto está anunciada para el día hoy, llega el señor Raúl V. Gandolfo, quien desde hace más de tres años se encontraba en Europa en uso de la beca de perfeccionamiento artístico para piano, que ganara por concurso en su oportunidad.

En varias ocasiones nos hemos ocupado ya de los éxitos obtenidos por este artista compatriota en conciertos ofrecidos en Berlín y otras ciudades de Europa. Discípulo del maestro Zadora, que nos visitará en breve contratado por el Sodre, y uno de sus alumnos predilectos, se presentó al público en compañía del romántico bohemio, consiguiendo el aplauso de la crítica de los centros artísticos más exigentes del mundo.

Con estos antecedentes, es de esperar que nuestro público pueda apreciar las destacadas condiciones de intérprete de nuestro compatriota y pensamos que el Sodre podría aprovechar la visita de Zadora para presentarlo en algún concierto a dos pianos.

La revisión de los aforos

Nuestro colega "El Terruño" de Durazno, hace las siguientes atinadas consideraciones ocupándose de la necesidad de ir cuanto antes a la revisión de los aforos:

"El espíritu impuestista y de exacción que predomina en casi todas las Oficinas que tienen atingencia directa o indirecta con la fiscalización de los tributos que la propiedad debe aportar al Estado, llegó en la época floreciente de 1929 y 1930 a elevar el aforo de las propiedades rurales y urbanas, a cifras que en muchos casos eran ficticias, pues le adjudicaban un valor a los bienes raíces, que estaba muy por encima del que se podía obtener en el mercado de transacciones generales.

Después de soportar dos años de una crisis económica y de una depresión sin precedentes, en los anales comerciales del país, constatamos el fenómeno parado al de que todavía rigen para el pago de la Contribución Inmobiliaria, y la serie de sus impuestos afines: Saneamiento, zonas de influencia, sobre tasas, etc., el mismo reaforo que en los tiempos prósperos cuando el peso uruguayo, no sólo se cotizaba a la par, sino con bonificación en el mercado mundial.

¡Tiempos felices aquéllos! ¿Cuándo volverán? Ahora nuestra antes orgullosa moneda nacional, sólo se acepta en los pagos internacionales, en menos aún de la mitad de su valor nominal.

En todo el país se ha iniciado una intensa campaña, solidarizados en un mismo propósito, la prensa junto a las entidades representativas de las fuerzas productoras y propietarios, para solicitar de los Poderes Públicos por una inmediata revisión de todos los aforos que rigen para las propiedades urbanas y rurales de toda la República.

La inmensa justicia de ese clamor, la justifica rotundamente el hecho de que si las propiedades, aun con facilidades de pago, y con escases de interesados, sólo se paga por ellas, menos del cien por ciento de su valor; si las rentas o alquileres, que ellas devengan se han reducido a un porcentaje de casi el 90 por ciento, cuando no, como sucede en infinidad de casos, están desocupadas por carencia de locatarios, varios meses cuando no años los gravámenes fiscales siguen pesando sobre las propiedades como si éstas no estuvieran desvalorizadas.

Continuar con los mismos tributos sería como confiscar la renta de la tierra en beneficio exclusivo del Estado.

Por todas estas consideraciones pedimos al Parlamento que sancione una ley ordenando la revisión de los actuales aforos".

El transporte de lana

GESTIONANDO TOLERANCIAS

Después de oírse sobre el particular a la Dirección de Tránsito Público, el Ejecutivo Comunal acordó en su última sesión dirigirse al Ministerio de Obras Públicas solicitándole quiera dispensar una pequeña tolerancia en los excesos de cargas para los camiones que transiten por las carreteras nacionales transportando fardos o bolsas de lana, con lo que se evitará dificultades a los productores que, en muchas ocasiones, deben sufrir trastornos y perjuicios por pequeñas diferencias en las cargas que remiten a las estaciones ferroviarias o a esta capital.

El Congreso Rural en Colonia Suiza

TEMAS QUE FUERON CONSIDERADOS

Nuestro Corresponsal en Nueva Helvecia nos envía el siguiente despacho en el que informa sobre los temas considerados por el Congreso Rural inaugurado ayer:

Nueva Helvecia, 14 — A LA MAÑANA. — Bajo la presidencia del señor Mayo Gutiérrez y con crecido número de delegados se inauguró hoy el Congreso Rural.

Se debatió el tema: "Cómo establecer la agricultura nacional", "Crédito habilitador" y "Seguro Agrícola Industrial", votándose las siguientes conclusiones:

Primero: Que el Congreso acepta y prestigia ante los poderes públicos la doctrina y soluciones contenidas en el libro de los Agrs. Gómez Haedo y Soares Neto y el proyecto de ley actualmente a estudio de la Cámara.

Segundo: Que entiende que la solución de los problemas referidos es urgente y que deben de inmediato ser abocados por los órganos del gobierno e instituciones financieras del Estado.

Tercero: Que se servirán bien y lealmente los intereses de la clase agrícola dándole andamiento a la referida iniciatva, que en principio consagra la independencia económica de los trabajadores rurales.

Cuarto: Que se designe una comisión compuesta por los autores del libro, diputados y senadores de los ocho departamentos representados, más tres delegados de la Comisión Nacional de Fomento para que recoja sugestiones y observaciones a formularse al proyecto de ley y las trasmita a la Comisión de Fomento de la Producción de la Cámara de Diputados.

Entre los distintos delegados vimos a los doctores Boerger y Rogelio Sosa, Alejandro Otaegui, Antonio Rubio, Francisco Barredo Llugain, Manuel Quintela, Pedro Detjen, Rostagnol Bein, Ramiro Borras, diputados Dufour, Ruggia, Ags. Luis Fernández, Juan Belmonte, Soares Neto, Monne, Gómez Haedo, etc.

Clausuró el Congreso el Presidente hoy a las 18 horas. — Corresponsal.

El proyecto sobre seguro contra la desocupación

Texto íntegro del mismo, que estudia actualmente la Cámara de Diputados

En virtud de las numerosas consultas que nos llegan, relacionadas con las disposiciones que contiene el proyecto de ley sobre seguro contra la desocupación, actualmente a estudio de la Cámara de Diputados, juzgamos de la mayor conveniencia y oportunidad ofrecer el texto íntegro de aquél, muy poco conocido, y cuyos preceptos afectan a numerosos gremios y a importantes industrias, por lo cual resulta de gran interés para todos el conocimiento del mismo.

La publicación inicial pasó casi inadvertida porque nadie asignó a este proyecto en un principio la trascendencia que tiene en el campo de la industria y, en general, en nuestra vida económica y comercial. De ahí que ahora nos lleguen reiterados pedidos de que sea publicado, los que satisfacemos en el presente número.

El asunto se considera actualmente en la Cámara de Representantes, que ha alcanzado en su labor hasta el art. 8.o del proyecto, aprobando esa primera parte sin modificaciones fundamentales, excepción hecha del art. 1.o, donde se alteró la forma de integración de las comisiones paritarias con la representación de los Concejos Departamentales.

He aquí el proyecto de referencia:

PROYECTO DE LEY SOBRE DESOCUPACION URBANA

CAPITULO I

Bolsas de Trabajo

Artículo 1.o. — En cada capital de departamento se instalará una Bolsa de Trabajo, con el cometido esencial de coordinar la oferta y la demanda de brazos, sin perjuicio de las Bolsas Auxiliares que se estime necesarias.

Estos organismos funcionarán bajo el contralor de comisiones paritarias, formadas por dos delegados de los patrones, dos delegados de los obreros y tres representantes que designarán los Concejos Departamentales de Administración, proporcionalmente a las fuerzas políticas que los constituyan.

Cuando fuera conveniente la especialización por gremios de los servicios de colocaciones, se constituirán dentro de cada Bolsa, comisiones de oficio, integradas por los patrones y obreros interesados.

Las operaciones de las Bolsas Auxiliares serán coordinadas por las Bolsas Departamentales y las de éstas por la Bolsa de Trabajo de Montevideo, que funcionará a dicho efecto como registro nacional.

Artículo 2.o. — La colocación se ajustará a las siguientes normas:

a) Gratuidad absoluta de los servicios.
b) Estricta imparcialidad ante los conflictos del trabajo, con prohibición de realizar operaciones con los establecimientos afectados por huelgas.
c) Orden riguroso de inscripción, según las respectivas profesiones, debiendo observarse, por su orden, las siguientes preferencias:

1.o — Los desocupados con cargas de familia.

2.o — Los domiciliados en el departamento.

3.o — Los naturales del país o nacionalizados, dentro del porcentaje que fije la reglamentación de esta ley.

Artículo 3.o. — Los empleadores denunciarán a las Bolsas, en todos los casos, sus necesidades de personal.

Si los pedidos no fueran satisfechos dentro de los plazos que los reglamentos establecerán, los patrones podrán tomar directamente a sus empleados y obreros.

Queda excluído de esta disposición, el personal directivo, de confianza o técnico, en la forma que determine la reglamentación de la ley.

Los empleadores podrán rechazar a los obreros o empleados propuestos por las Bolsas, por razones fundadas, a juicio de éstas.

Artículo 4.o. — Las Bolsas podrán conceder viáticos gratuitos siempre que no excedan de cinco pesos, para los obreros que sean enviados a trabajar.

El excedente que se conceda sobre dicha suma será reembolsado por el obrero en la forma que establezca la reglamentación de la ley.

Las Bolsas de Trabajo obtendrán gratuitamente de los Ferrocarriles del Estado, los pasajes necesarios para el traslado de obreros y gestionarán del Estado y los Entes Autónomos, a los mismos fines, los medios de movilidad de que dispongan, siempre que con ello no se interrumpa o perjudique su regular funcionamiento.

Artículo 5.o. — El régimen de las Bolsas de Trabajo regirá, tanto para las empresas privadas o públicas como para el propio Estado en sus organismos, incluso Municipios y Entes Autónomos.

CAPITULO II

Limitaciones al trabajo

Artículo 6.o. — Prohíbese la contratación de menores de 15 años para

cualquier trabajo, exceptuándose, en los tres años siguientes a la promulgación de esta ley, a los menores de esa edad y mayores de 12 años, que sean sostén insustituible de su hogar.

Artículo 7.o. — Prohíbese el trabajo nocturno a los menores de 18 años.

La jornada nocturna de los mayores de esa edad no podrá exceder de seis horas.

Artículo 8.o. — Los trabajos pesados y los que exijan atención intensa y continuada o que deban realizarse en condiciones penosas, como ser el de maquinistas y foguistas de trenes y vapores; el de conductores de tranvías y autobuses; el de obreros que operen con máquinas peligrosas; el de picapedreros; el de ciertos cargadores y otros que la reglamentación de esta ley indicará, previo asesoramiento técnico correspondiente, durarán como máximo siete horas.

Artículo 9.o. — En los trabajos que afecten o pongan en peligro la salud de los operarios, como ser, fabricación de vidrios y cristales, manipuleo de ciertas pinturas, de tabacos, de carnes, etc., tareas de tipógrafos y linotipistas y otras que la reglamentación de la ley indicará, previo asesoramiento técnico correspondiente, la jornada máxima será de seis horas, pudiendo la reglamentación acortarla en los oficios que, por su peligrosidad, lo requieran.

Artículo 10.—La reducción de la jornada de trabajo a que se refieren los artículos 7.o, 8.o y 9.o no puede significar, en ningún caso, la reducción del jornal obrero.

Artículo 11. — Serán bonificadas con doble jornal las horas que excedan de ocho en el horario anormal a que se refiere el artículo 3.o de la ley de 17 de noviembre de 1915.

Artículo 12. — Cuando la desocupación alcanzare o pudiere alcanzar proporciones extensas en determinada región, gremio o establecimiento, el Consejo Nacional de Administración podrá disponer la reducción de la jornada de trabajo hasta por cuatro horas diarias o proporción equivalente en la semana, o fijar hasta en tres, seis o doce días, el máximo de los días laborables de la semana, quincena o mes.

La reducción podrá alcanzar hasta sesenta días al año, calculándose un día por cada ocho horas disminuídas.

El Seguro contra la Desocupación cubrirá el 50 o|o de la reducción sufrida por los salarios, a contar del décimo día siguiente a la disminución de la semana o jornada de trabajo.

Artículo 13. — En los gremios o establecimientos donde exista desocupación crónica por abundancia permanente de brazos, se procurará la reducción progresiva de la mano de obra disponible, a cuyo efecto bajo el contralor de las Bolsas de Trabajo, se formarán y cerrarán registros especiales con el personal en actividad o en espera existentes al confeccionarse los mismos, prohibiéndose la inscripción de nuevos obreros en tanto persista la situación de paro.

CAPITULO III

Seguro contra la desocupación

Artículo 14. — Institúyese, con carácter obligatorio, el seguro contra la desocupación ocasionada por falta de empleo conveniente, para los obreros y empleados que trabajan al servicio de establecimientos comerciales o industriales, privados o públicos.

Artículo 15. — No están comprendidos en el seguro:

1.o — Las industrias de estación que no trabajen más de seis meses por año.

2.o — El trabajo a domicilio.

3.o — Los que ganen durante el año más de $ 1.440, con una bonificación de cinco por ciento por cada hijo menor de 15 años a su cargo, hasta el veinticinco por ciento como máximo.

4.o — Los que no tengan tres años de residencia en el país.

Artículo 16. — No tienen derecho al beneficio del seguro:

1.o — Los que se nieguen a aceptar un empleo conveniente.

Se considerará legítimo el rechazo:

a) Cuando el empleo o trabajo sea ofrecido para un establecimiento en huelga.

b) Cuando el trabajo ofrecido no corresponda a las aptitudes físicas o profesionales del asegurado.

Cuando por razones profesionales un obrero o empleado haya rechazado trabajo durante el término de cuatro semanas, deberá aceptar el que se le ofrezca, siempre que se cumplan las demás condiciones y que ello no signifique una pérdida de aptitud en su profesión.

c) Cuando el trabajo no sea remunerado en las condiciones comunes en el gremio.

d) Cuando el trabajo fuera ofrecido en lugar distante al de la residencia del asegurado y no se le proporcionare el viático necesario, a menos que la negativa ponga en peligro la subsistencia de su familia.

e) Cuando exista algún motivo fundado de carácter personal, a juicio de las autoridades del seguro.

2.o — Los que hayan sido despedidos por ebriedad consuetudinaria, o falta grave en el servicio o abandonen el trabajo sin causa justificada.

3.o — Los asegurados que no hayan satisfecho la contribución correspondiente a seis meses de trabajo.

4.o — Los asegurados que no hayan trabajado ... días, por lo menos, en los seis meses anteriores al paro, salvo que hubieran contribuído a los fondos del seguro durante cinco años.

5.o — Los que no cumplan con las formalidades a que dé lugar la aplicación de la presente ley y sus reglamentos, a juicio de las autoridades del seguro.

6.o — Los obreros y empleados afectados por conflictos, a menos que éstos, a juicio de las autoridades del seguro, tengan su origen en modificaciones injustas de las condiciones de trabajo en los establecimientos correspondientes.

Artículo 17. — Tendrán, también, derecho al seguro, los obreros o empleados que abandonen el trabajo porque su retribución haya sido reducida en más de un cincuenta por ciento.

Artículo 18. — La comida y el alojamiento se considerarán incluídos en la retribución del trabajo, cuando formen parte de ella, hasta un máximo de diez pesos por cada uno de esos sumandos.

Artículo 19. — Para los obreros e empleados que trabajen por pieza, a destajo o sea a comisión, se tomará como base el sueldo ficto que las autoridades del seguro establecerán para cada categoría de trabajo.

Artículo 20. — Para el cálculo de los beneficios del seguro, fíjase el sueldo máximo en ochenta pesos mensuales o jornal de tres pesos veinte centésimos.

Artículo 21. — Los beneficios del seguro se harán efectivos a contar del décimo día siguiente a la presentación del desocupado ante la Bolsa respectiva y se otorgarán hasta por veinte semanas, como máximo, de acuerdo con la siguiente escala:

Durante las primeras 5 semanas	60 o|o
De la 6.a a la 10.a semana	50 o|o
De la 11.a a la 15.a semana	40 o|o
De la 16.a a la 20.a semana	30 o|o

Estas cantidades serán mejoradas a razón de un décimo por cada hijo, hasta tres, menores de quince años, a cargo del asegurado.

En caso de que los recursos no alcanzaren a cubrir la totalidad de los riesgos, las autoridades del seguro lo harán saber al Parlamento, el que votará nuevos recursos. Si éste no se expidiera en el plazo de sesenta días, las autoridades del seguro procederán a la rebaja proporcional de las asignaciones.

Artículo 22. — Los beneficios del seguro empezarán a otorgarse a partir del primer año posterior a la promulgación de esta ley.

CAPITULO IV

Fondos del seguro

Artículo 23. — El fondo del seguro se integrará con la triple contribución del Estado, de los patrones y de los obreros, en la siguiente forma:

1.o — El Estado contribuirá con la cantidad equivalente al medio por ciento de los sueldos y salarios pagados el último año, a los obreros y empleados comprendidos en esta ley.

2.o — Los patrones contribuirán:

a) Con una prima fija de $ 0.20 mensuales, por cada obrero o empleado que utilicen. Este impuesto se pagará en la misma forma que el de Previsión Social, creado por ley de 11 de febrero de 1919.

b) Con una prima variable del uno al tres por ciento, de los jornales y sueldos a cargo de las empresas donde existan oscilaciones frecuentes en el personal ocupado.

A este efecto las autoridades del seguro fijarán para cada uno de los gremios o establecimientos, el porcentaje de salarios y sueldos a cubrir con la prima.

3.o — Los obreros contribuirán:

Con una prima proporcional a los jornales y sueldos, conforme a la siguiente escala:

$ 0.10, para los que ganen hasta cuarenta pesos mensuales o jornal de $ 1.60.

$ 0.20, para los que ganen de cuarenta y uno a sesenta pesos mensuales, o jornal mayor de $ 1.60 hasta $ 2.40.

$ 0.30, para los que ganen más de sesenta pesos mensuales o jornal mayor de $ 2.40.

Esta prima también se pagará en la forma que establece el inciso a) del numeral 2.o de este artículo.

Artículo 24. — Se establecen, además, los siguientes recursos especiales:

1.o — El treinta por ciento de los salarios y sueldos suprimidos o rebajados en más de un quince por ciento, cuando estos hechos tengan su causa en modificaciones del instrumental o de los métodos de trabajo.

Esta contribución se pagará por una sola vez y por el mes en que se efectúen la supresión o rebaja.

2.o — El importe de las indemnizaciones establecidas en el artículo 158 del Código de Comercio.

3.o — El producido de las multas que se apliquen por infracciones a esta ley.

4.o — Los legados o donaciones.

CAPITULO V

Subsidios de paro

Artículo 25. — A partir de la sanción de esta ley y durante el término de un año, se servirán subsidios de paro a los empleados y obreros correspondientes a los gremios comprendidos en el artículo 14.

Artículo 26. — No tendrán derecho al subsidio:

1.o — Los que hayan cesado en el trabajo con anterioridad al 31 de julio de 1930.

2.o — Los que estén en el goce de jubilación o pensión.

A los que estando amparados no perciban aún el beneficio jubilatorio, se les anticipará el subsidio que fija esta ley. La Caja de Jubilaciones deducirá de las liquidaciones de los subsidiados que se jubilen, las cantidades anticipadas en aquel carácter, las que serán reintegradas al fondo de subsidio o de seguro.

3.o — Los que tengan derecho a percibir alimentos.

4.o — Los infractores a las leyes sobre juegos prohibidos.

5.o — Los que no residían en el país con anterioridad al 1.o de julio de 1932.

6.o — Los comprendidos en los numerales 2.o y 5.o del artículo 16.

Artículo 27. — Los subsidios podrán ser sustituídos, a juicio de las autoridades de la Caja y previo informe técnico correspondiente, por préstamos o contribuciones directas a las empresas industriales que se vean obligadas a paralizar o reducir sus actividades debido a su mal estado financiero.

Dichos préstamos o contribuciones no podrán exceder del veinte por ciento de los salarios que la empresa se vería obligada a suprimir.

Los préstamos o contribuciones imponen a la empresa la obligación de no efectuar reducción en el personal o en los salarios.

Artículo 28. — Se concederán, también, subvenciones mensuales a los comedores populares que instalen los Municipios.

Estas subvenciones se otorgarán en proporción al número de personas que asista a los comedores, y el total de ellas no podrá exceder de cien mil pesos en el año.

Artículo 29. — Los subsidios se otorgarán durante el plazo máximo de cuatro meses y no excederán en ningún caso de treinta pesos mensuales.

La Caja establecerá una escala de subsidios de acuerdo con las cargas de familia.

Artículo 30. — El fondo de subsidios comenzará a funcionar con la suma de un millón de pesos, que la Caja de Jubilaciones de Empleados y Obreros de Servicios Públicos tomará en préstamo, a reintegrar con el producido de los impuestos que se establecen en el artículo siguiente.

CAPITULO IV

Fondos del subsidio

Artículo 31. — Créanse, para el fondo de subsidios, los siguientes recursos:

1.o — Un impuesto de diez por ciento sobre las utilidades líquidas de los establecimientos que, a partir del 31 de julio de 1930, han efectuado o efectúen despidos de personal.

2.o — Un impuesto de diez por ciento, que se aplicará a las industrias protegidas por el Estado, cuando sus utilidades sean superiores a mil ochocientos pesos anuales y sobre las ganancias que excedan a esa cantidad.

3.o — El diez por ciento sobre todo honorario profesional que pase de quinientos pesos, pudiendo las autoridades del fondo exigir la regulación oficial de su monto.

4.o — Una cuota adicional de diez por ciento sobre el impuesto a las herencias, legados y donaciones, cuando los bienes trasmitidos excedan, por hijuela, de $ 50.000 a $ 100.000, y del veinte por ciento si sobrepasan esta suma.

Homenaje a Edison

UN TROZO DE LA RAMBLA SUD AMERICA LLEVARA SU NOMBRE

En virtud de la autorización oportunamente concedida por la Asamblea Representativa para que el Concejo Departamental llevase a cabo su proyectado homenaje al ilustre inventor Edison, incorporando su nombre al nomenclator de la Ciudad, en un sitio importante, acaba de disponer aquél se designe con el esclarecido nombre del sabio el trozo de la Rambla América comprendido entre las calles coronel Francisco Tajes y San Fructuoso, o sea frente a la Central termo - eléctrica de las U.U. E.E. del Estado.

Divagaciones meteorológicas

CONTESTANDO AL Sr. GIUFFRA

El director interino del Observatorio Nacional rebate mi artículo publicado anteayer en LA MAÑANA, manifestando: 1.o Que me oculto bajo seudónimo para sugerir comentarios risueños en las personas incapacitadas de interpretar las complejas y difíciles cuestiones que se han confiado a su desinterés y buena voluntad. 2.o Que mi exposición equivale a decir que el Observatorio está mistificando. 3.o Que digo mal al decir que la Meteorología no es una ciencia (en la correcta acepción de esta palabra, dije), porque no sabe lo esencial de las auroras boreales ni de la electricidad, etc. (no es esto lo que dije); pero que ahora unos cuantos sabios que nombra encararán el cálculo meteorológico en el concepto del espacio a tres dimensiones (?). 4.o Que he inspirado mis diatribas en el grito de la herida (¡?!). 5.o Que mis conocimientos son tan escasos que ni siquiera he consultado "los pequeños manuales" de los "divulgadores" Coyecque y Rouch, en los que hubiera encontrado la explicación del problema que "me angustia" de los malestares humanos precursores del mal tiempo, etc.

La imperiosa necesidad de abreviar me obliga a condensar lo dicho por el señor Giuffra y mi contestación como sigue:

Al 1.o: Bien sabe el señor Giuffra que no me oculto con seudónimo sino que empleo una abreviatura de mi nombre, y que no trato de sugerir comentarios risueños en ignorantes, sino simplemente explicar al público las causas de los frecuentes fracasos de las predicciones meteorológicas a pesar del arte con que se redactan para abarcar el máximo de variaciones posible.

Al 2.o: Que no hay tal suposición sino la opinión de que la dirección del Observatorio, en el vehemente deseo, bien honesto por cierto, de convencer al público de la utilidad de la Institución, hace esfuerzos de flaqueza por exceder sus posibilidades; pero que por el momento, dada la pobreza de los conocimientos meteorológicos, esos esfuerzos son vanos y estériles.

Al 3.o: Que al decir lo que dije me he atenido a la primera acepción del Diccionario de la Academia Española, que dice: 'Ciencia — Conocimiento "cierto" de las cosas por sus principios y causas". Añado que el diccionario científico editado por Delagrave dice: "El conjunto de nuestros conocimientos positivos" sobre los seres materiales... lo que excluye la Historia, la Filosofía, el Derecho, etc. y dedica más de una página (la 2851) a explicar por qué debe estarse a tal definición. El Larousse dice: "Conocimiento "exacto" y razonado de ciertas cosas determinadas". Todos los diccionarios que conozco concuerdan. En tales definiciones no cabe la Meteorología es claro. Lo que el señor Giuffra atribuye a un diccionario que no nombre, puede ampararse a la Teosofía, a la Metafísica, a la Homeopatía, a la Teología, con lo que se ofende a las Matemáticas, a la Física, a la Química, a la Geografía. No dije que la Meteorología no es una ciencia porque no se sabe lo esencial de las auroras boreales, sino que no sabe la causa "cierta" ni de la lluvia, el más importante y vulgar de los fenómenos de la atmósfera cuya causa nos interesa. Del viento sólo sabe que es producido por diferencias de temperatura en el aire; pero ignora hasta las maneras de conducirse las corrientes de aire unas con otras y al rozar con el mismo aire y con el agua, la tierra, los obstáculos.

A la 4.a: Que bien sabe el señor Giuffra que no tengo ninguna herida que me haga gritar, por manera que pareciera que me ha confundido sino supiera yo con seguridad que sabe quién soy. Ni he tenido nunca interés especial por la Meteorología ni he tenido el más ligero rozamiento con el señor Giuffra, a quien estimo como estudioso, inteligente y buen profesor y con el que he hablado apenas tres o cuatro veces en mi vida.

A la 5.a: Que mis conocimientos son escasos, en efecto, pero lo suficientes para decirle al señor Giuffra que mientras que él menciona a Coyecque y Rouch calificándolos de "divulgadores" y dando poca importancia a sus obras, yo creo tener buenas razones para conceptuarlos hombres de ciencia muy respetables, como que Rouch fué jefe del servicio meteorológico de la marina y del ejército franceses durante la gran guerra y meteorologo de la expedición Charcot, la que estuvo en Montevideo. Hizo trabajos tan notables como el estudio del campo eléctrico más grande medido en la Tierra y el manual que menciona el señor Giuffra lo escribió no para "divulgar" sino que es la reproducción de las conferencias dadas durante la gran guerra a los aeronautas de la Marina y del Ejército franceses. Coyecque fué encargado del Servicio Meteorológico transatlántico.

En ninguno de esos dos libros, que tengo a la vista, encuentro esas explicaciones que menciona el señor Giuffra; ninguno alude siquiera a la causa "cierta" (léase bien, "cierta" no "primera" como supone que yo quise decir) de ningún meteoro. Es más, recuerdo haber leído en Coyecque estas palabras: "no tenemos teoría completa ni de la lluvia, ni del granizo, ni de..." y teoría, bien sabe el señor Giuffra que es la mitad o la cuarta parte de la verdad.

Insisto en que hay que admitir que existe alguna fuerza natural de forma desconocida, que interviene en la producción de las tormentas y que obra sobre nuestro organismo (probablemente sobre nuestro sistema nervioso), porque el malestar que nos causa la proximidad del mal tiempo no puede atribuirse a nada conocido, no puede provocarse artificialmente. Y en el estado actual de la ciencia no puede negarse la existencia de fuerzas desconocidas desde que en pocos años se han descubierto algunas que ni se sospechaban (rayos X, emanaciones de los cuerpos radioactivos, rayos cósmicos, etc.). — **Jucori.**

La jubilación de Periodistas y Gráficos

COMISION ASESORA

Recientemente sesionó la Comisión Asesora de la ley de Periodistas y Gráficos prestando su aprobación a los siguientes asuntos:

Cómputos de servicios: Miguel Ramos, Rafael Valencia y Raymundo Acuña Díaz.

Además, considerando que los recursos creados para formar el fondo de la Sección Periodistas y Gráficos son insuficientes, y a objeto de evitar futuras contingencias que repercutirán directamente sobre sus afiliados, se resolvió dirigirse al Ministro de Hacienda, doctor Eduardo Acevedo Alvarez, solicitando se de prioridad en caso de presentarse otros proyectos sobre impuestos a los espectáculos, al que oportunamente elevará esta Comisión; proyecto que hace tiempo fue presentado en su seno y cuyo estudio está a punto de ser terminado. — El texto de la nota de referencia es el que sigue:

"Esta Comisión, ante la evidencia de que los recursos que da la ley de 18|10|1928 son insuficientes habiéndose de tan difícil percepción, como el impuesto a la revistas, ha pensado en proyectar otro arbitrio que impida la quiebra de la Caja en plazo más o menos breve. — Sería el impuesto a los espectáculos, especialmente football y box, cuyo incremento es obra de la prensa principalmente."

"Nada más justo que los partidos, que congregan multitudes merced a la eficaz y continua propaganda de los diarios contribuyan a formar el fondo que ha de impedir la miseria en los hogares de quienes escriben y componen noticias y crónicas deportivas. — En consecuencia esta Comisión ruega al señor Ministro de prelación a la Caja de Jubilaciones, cuando se trate de obtener recursos por medio de algún impuesto a los espectáculos. — En breve esta Comisión elevará a ese Ministerio un proyecto de ley, cuyo estudio está terminándose".

En la Facultad de Medicina

ACTO LITERARIO - MUSICAL

Organizado por la Asociación de los E. de Medicina, se realizará hoy lunes 15, a las 18 y 30, en el Salón de Actos de la Facultad de Medicina, un acto literario-musical. La primera parte consistirá en una conferencia a cargo del Prof. F. Lange, sobre "El Lied de Schubert". Después de la conferencia, la Sra. Schwalz y la Sra. de Bergenguren, ofrecerán un recital de lieder de Schubert.

Sobre "el estado peligroso"

UN IMPORTANTE TRABAJO JURIDICO

Hemos recibido el estudio que "Sobre la teoría del estado peligroso" acaban de publicar los señores Felipe Gil y Justino Jiménez de Aréchaga, estudiantes en la Facultad de Derecho.

Se trata de un profundo estudio de seminario, en el cual se sigue el desarrollo del concepto de "peligrosidad" como norma del derecho penal, a través de la doctrina y de la legislación, para llegar a interesantes conclusiones prácticas, rechazando la fórmula del estado peligroso pre-delictual por suponer una amenaza constante contra la libertad individual y por la imposibilidad técnica de medir la peligrosidad; aceptándola en cambio como norma post-delictual; considerando al juicio de peligrosidad como criterio coadyuvante en la individualización de la pena.

La importancia de este trabajo es tanto mayor si se considera lo complejo de esa materia, y la necesidad de buscar normas de orientación a fin de proceder a la necesaria revisión del Código Penal.

Merece destacarse la valiosa contribución que, por intermedio de los señores Gil y Jiménez de Aréchaga, brinda el claustro de Derecho, con una obra de investigación meditada y profunda.

DEL GRAN MUNDO

La boda de hoy—

FERRETTI - BERNARDI PAIS —

Ha de constituir todo un brillante acontecimiento nupcial, la boda de la señorita Francine Bernardi Pais, hija del Ministro de Italia en nuestro país, señor Temistocles Bernardi y su esposa señora María País Serra, con el secretario de la Legación de ese país, Cav. Rafael Ferretti, que se realiza hoy.

En el casamiento civil actuarán de testigos por parte de la gentil novia, los señores: Ministro de Relaciones Exteriores doctor Juan Carlos Blanco e ingeniero José Serrato, y por parte del novio los señores: Encargado de Negocios de Chile, Diego Molina Letelier y el señor J. Trifiletti.

La ceremonia religiosa será consagrada en la Iglesia de San Juan Bautista (Pocitos) a las 4 de la tarde, actuando de padrinos la señora María Ilarraz de Terra, y el señor Temistocles Bernardi.

El templo de la calle Lamas, congregará fuera de dudas a los más destacados elementos de nuestro ambiente social y diplomático presentando con este motivo un hermoso aspecto.

La señorita de Bernardi que lucirá en esta ceremonia un elegante atavío nupcial de corte sencillo, que hará resaltar su exquisita belleza y fina silueta, será acompañada hasta el altar por un encantador grupo de "brides - maids", formado por las señoritas Giovana Bernardi Pais, Magie Topolansky, Clarita Freire Orneta y Emilia Martínez Mousqués.

Después de esta ceremonia los esposos Bernardi - Pais ofrecerán en su elegante casa de la Avda. Ellauri una brillante recepción para la cual han sido invitados un núcleo de sus relaciones íntimas.

Señorita Francine Bernardi Pais que hoy contrae enlace con el Cav. Rafael Ferretti, secretario de la Legación de Italia

Sociabilidad—

La señorita Maruja Castellanos Balparda, recibirá hoy a sus amigas que deseen saludarla con motivo de cumplir años.

—La señorita Ema Martínez Bresque cumple años el 27 del corriente y no el 28 como salió equivocadamente.

—El 19, cumple la señora Luisa Machado de Baes.

—La señora María Angélica Polanco de Bastos, que cumple años hoy recibirá el saludo de sus amigas en su residencia de la calle Vilardebó.

—El 23 del corriente cumple la señora Cony Eastman de Villar.

—El 19 cumple años la señora Luisa Reissig de Fernández.

—No recibirán hoy a sus amistades las señoras Leonor Costa de García Conde y Cora Esther Costa de García Conde.

—La residencia del doctor Alfredo Péraico en la calle Río Branco fué marco ayer de una selecta y agradable reunión por ser el cumpleaños de su esposa María Antonieta Caprile, quien atendió a sus amigas con la amabilidad que la caracteriza.

—La señorita Monona Méndes Previtali, que el 18 cumple años, no recibirá ese día a sus amistades, lo hará en cambio el próximo 30 del corriente.

—El 17 cumple años la señorita Coco Rodríguez Villamil.

—La señorita Julieta Viacava Irigoyen recibirá mañana a sus amistades con motivo de su cumpleaños.

—La señorita Cora Orozco Rodríguez recibirá el 27 del corriente a todas sus amigas con motivo de festejar su cumpleaños.

Ayer en Maroñas—

"LA POLLA DE POTRILLOS" —

Una brillante nota social fué la que motivó ayer en el Hipódromo de Maroñas, la disputa de la clásica "Polla de Potrillos".

Desde temprano el recinto de socios congregó a un núcleo de destacados elementos de nuestro gran mundo, presentando el salón comedor un interesante aspecto a la hora del almuerzo, pues la casi totalidad de las mesas eran ocupadas por personas conocidas.

Vimos ayer en Maroñas a las señoras: Celia Alvarez Moulia de Amézaga, Blanca Guani de Olivera Risso, Isabel Taranco de Levrero, Elvira Serratosa Pringles de Vilaró Rubio, Martha O'Brien de Durán Rubio, Elena Arrosa Balparda de Pastor, Julia Law de Martínez, Valentina Illa de Penco, Carmen Rachetti de Zorrilla, Margarita Cat Alvarez de Basabe Castellanos, Mercedes Storace de Beherens Hoffman, Ema Marexiano de Garabelli, Ofelia Marexiano de Bourse, María Angélica Bonasso de Salterain Balparda, María Angélica Folle de Ferber, Laura Arrosa de Arteaga Suárez, María Angélica Canese de Arteaga, Susana Howard de Shaw Pareja, Blanca Olivera de Secco Ellauri, Elisa Taranco de Levrero, Esther Boffil de Lasala Alvarez, Margot Alvarez de Buero, Amelia Avares de Mezzera, María E. Morasco de Mezzera, Esther Lussich de Cardoso, Adela Nicolich, Gladys Shaw Howard de Mora Otero, Elvira Mousques de Capurro, Cristina Brieva de Molina Letelier, Olga Quintela Castro de Capurro, Lucía Wilson de Shaw, Elvira B. de Gluskman, Miss Pearson, Leonor Silveira de Pereyra, Valentina Piaggio de Riviere Podestá, Carlota Penco Illa de Scheppard, Haydée Rospide Ponce de León, Isabel Cuspineda de Acevedo, María Elena Taranco de Zumarán Arocena, Violeta Olivera Guani de Arocena Capurro, Matilde Taranco de Arocena Capurro, Elina Arocena de Basavilbaso, Ema Castro Pérez de Starico, Elia Castro Pérez de Ferber, Eulalia Ciulow Sánchez de Castro Pérez, Clara Rosati de Castells Ramos, Achiana Montero Lafone de Canese, María Angélica Montero Lafone de Canessa, Zelmira Requena Cordero de Maga Salvañach, Fermina Althabe de Gonzáles, María Escarza de Requena Cordero, Margarita Platero Fynn, Felicia Pitaluga de Areco, Carmen Bavio de Real de Azúa, China Williat de Fontans, Numancia Aguirre de Ros Rosati, Lucy Chater de Rodríguez Castro, Ela Ruprecht Lerena de Lacordelle Storace, Blanca Sayago de Cuenca y Lamas, Margarita Capurro de Crosta Duplessis, María Mondino Morales de Infantozzi, Celia O'Neil Arocena de Cibils, Isabel Rache de Paullier, señora Agustini de Paullier, Rosa Algorta de Scremini, Sofía Rius de Reyes Lerena, María Angélica Montero de Belinzon, Ernestina Baiac de Rachetti, Petita Arce de Kazel Benavides, Rosa Blanca Milans de Mora, Susana Craunell Suárez de Rivero, Celia Zubillaga de Pacheco, Blanca Martinelli de Castellanos, Teresa Bote de Días O'Shanahan, Sara Macció de Rospide, Juana Naveiro de Milans, Julia Alvarez de Bonomi, Renée Delgado Brum de Taranco, Pete Ricci de Grau Puig, Tita Ramos de Cabral Gurméndez, Elvira Pedralles de Cardoso, Josefa Elorza de Maza y Silva, Blanca Mitoud de Boix, Sara Forteza de Hughes Lussich, Mary Rodríguez Ilarraz de Barbot, Adelaida Craunell de Guillemet, Esther Garabelli de Platero Fynn, Martha Moller del Busy de Jude, Margarita Alzola de Gómez Folle, Carmen Mindell de García Morales, Adelaida Días Fournier de García Morales, Sofía Ungo de Cluzeau Mortet, Ema Lussich Moratorio de Kelly, María Irigoyen de Zorrilla.

Señoritas: Paulina Algorta Camusso, Martha Portillo Urtubey, Julia y Margarita Pou Cardozo, Beba Riet Correa, Celia Amézaga Alvarez, Josefa Carvalho Alvarez, Chula Martinelli Gómez, Sara Palma, Lía Pena Gómez, María Carmen Balparda Alvarez, Maruja y Anastasia Albo Villegas, Anita y Olga Hughes Zás, Blanca y Raquel Pérez Castels, Haydée Ferber Risso, Bernardina Castells Eastman, Albana Ramírez Eastman, Sofía Reyes Rius, María Angélica y Margot Paullier Nieto, Renée Areco Pitaluga, Amada Naveiro, Estela Shaw Howard, Beatriz Freitas Canaveris, Chichita Moratorio Riviere, Delia y Esther Althabe, Elia María Méndez Previtali, Chela Real de Azúa Tocavent, Irma Real de Azúa Platero, Gabriela Real de Azúa Bavio, Isabel Mendoza Etchebarne, Martha y Margara Hughes Lussich Blanco y Lucía Pesquera, Alicia y Martha Núñez Viera, Lía Gorlero Delgor, Celia y Margarita Méndez Gomensoro, Sara Artagaveytia Sierra, Dyna Ricci, Paloma De León Risso, Tuca Cunha, Laura Escalante, Alicia Mondino Morales, Delia y Esther Sampognaro Posadas, Alicia Ros Rosatti, Perla y Pilar Ponce de León Rospide, Pepa García Morales Díaz, Cora Illa, Leceren Lerena, Albana Secco Illa García, María Inés Garzón, Isabel Acevedo Cuspinera, Beatriz García Howard, etc.

En el Estadio Centenario—

Las diversas instalaciones del Estadio Centenario, vienen siendo los sábados y domingos, marco de brillantísimas reuniones sociales, pues desde ellas, siguen con gran interés el desarrollo del campeonato de primera división, nuestras principales familias.

Esta afición de la mujer por el foot-ball, ha recrudecido en estos últimos tiempos, y en forma tan notable e intensa, que no dudamos en afirmar, que durante toda la temporada, seguirá el Estadio Centenario, siendo el punto de reunión obligado de nuestros más destacados elementos femeninos.

En los últimos partidos, recordamos haber visto a las familias de: Hughes García Lagos, Brum Requena Cordero, Buero Alvarez Martínez, Hughes Mañé, Stewart García Arocena, Sánchez Varela, García Arocena, Arocena Vásquez Varela, Herrán Puig Larravide, Rosberg Balparda Bengoles Guerra, Secco Illa García Etchegaray Requena Cordero, Naranzio Leanier, García Moyano Dufort y Alvarez, Gomensoro Cebezudo Hugues Mañé, Peyrou Garderes Caselli, Canessa Micoud, Bordaberry, Hamilton, Mendoza y Durán Reguesi, Cibils Mendoza, Davicenzi Amaro Freitas, Kelly Lussich Moratorio, Nicola Gómes Guillot, Gómes Alsola, Carrera Ponce de León Méndez Schiaffino, Brasa Salvañach Requena Cordero, Brum Requena, Días Asnarez Bocking Arrosa, Reguesi Dajas, Blengio Salvo Brito, Carve Gurméndez, Dupont Ponce de León, Pesquera Morales, Delgado Delgado, Domínguez Cámpora, Ruprecht Lerena, Reyes Terra, Oneses Castellanos Villarnobo, Cat Monegur Fleurquin, Aguerre Escardó, Nicol Palomeque Farini, Lerena Acevedo Lussich S.ri, Taranco Delgado Brum, Manini Ríos Rodríguez, Berro Secú Berro, Schaurichi Spangenberg, O'Brien Rebollo, Spangenberg Más de Ayala, Peloto Nin, García Lagos Pastori Rodríguez Gómes Ibarlucea, Alsola Pastor, Arocena Capurro, Mac Coll Ferreiro, Fuentes Sánchez, Alcardi Fuentes, Althabe de Gonzáles, Llatnas Vásquez, Bastos Días Polanco, Pons Etcheverry, Ham Manini, Ham Risso Villegas, Vicent Thievent Prosper Arnabe, Batlle Berres Batlle Santos, Risso Risso, Aramendia Bonasso, Pereyra Bonasso, Zuriateguy Avegno Velloso, Bonasso Gianoli, Arteaga Arrosa, Asnarez Storace, Storace Bordaberry, Cibils Larravide, Cibils Hamilton, Falco Martorell Etchenique, Antuña Zumarán, Zumarán Wilson Castellanos, Torres Wilson, Rodríguez Castro Chater, Paiva Santayana García Blanco Acevedo, Shaw, Terra Ilarraz, Pascual Bosch del Marco, Riet Correa Rodríguez, Del Campo Riet, Alvarez Requena, Butler Guani, Capurro Castells, Stewart Vargas Purenne, Lussich Payssé Reyes, Vilaró Serratosa, Féres Castells, Amézaga Alvares, Suárez Blixen Howard, Péres Marexiano, Shaw Péres Butler, Bermúdez Paiva Santayana García, Berro, Berro Ferreira, Giordano Péres Marexiano, Vivo Eonomi, Silveyra Riviere Dem'obelli Alvarez, Vignoli, Caffera Pérez Marexiano, Doassans Chucarro, Arredondo etc. etc.

El festival de mañana—

Se realizará mañana un interesante festival a beneficio de los Convalecientes del Hospital Pasteur, organizado por las señoritas María Elisa y Ketty Bares Orejuela, Hilda Saint Upery Turienzo, Renée Abascal Vázquez, Puchín Munyo Piria, María Carmen Ponce de León, Fariña, Matilde Machado Hamilton, Coca Berro Ferreira, Marta y Violeta Vázquez Callander, Alicia y Núñez Viera, Susana Gómes Alosia, Marta y Matilde Jiménez de Aréchaga, Beba y Pato Susviela Guarch, Olga y Rosina Lararvide Massini, Carmen Risso Villegas, Gloria Ponce de LeónCa llender, Violeta Mailhos Rodrígues, Chona Aizola Pastor, Nené y Colina Antuña Zumarán, Pitina y Susana Cibils Salvañach, Maruja y Susana Gonzáles Mullin, Renée Jaureguiberry Lowry, Coty Saralegui Buela, María Elena Pereira Bustamante, Amalia y Amalia y Renée Llambías Acevedo, Emmia y Chula Cattoo Larraechea, Marta Crosta de Olea, Michi Méndez Spangenberg, Renée Casaravilla Caorlie, Quica y Raquel Arocena Risso, Olga Herrera Vargas, Adriana Montero Zorrilla, Sarita Escardó de la Torre, Amalia Caprile Zumarán, Lucía y Angelita García Lagos Ramírez, Chichita y Mary Storace Campe, Adela Tajes Rodrígues, Teresa Valdés Cortinas, Hortencia Bares Orejuela, Delia Castellanos Echeberne, Coca Herrera Muñoz, Elena y Margarita Montero Portillo, Esther Hughes Guillemette, Blanca Sosa Días Lararvide, Carolina y China Machado Hamilton, Coca Ferrando Ponce de León, Alicia Estrada Furest, Susana Sierra Castellanos, Juanita y Amelita Zaballa Más de Ayala, Esther Aguirre Turienzo, Elvira Cibils Piñeyro, Quica Coll Ponce de León, Nené Castro Castro, Matilde Brito del Pino, Mocho Vallegas Maure, Beba Traibel, Marta Núñez Días, Raquel Vallebona Pereyra, Tina Brito del Pino, Corina y Renée Sánchez, Nelly Fontaina, María Adela Eastmann Montero, Inés Rey Sánchez, Corina Puppo Rodrígues, Rosa Pérez Mackinen, Eugenia y Amalia Winterhalter, Rata Bourse Marexiano, Beba Fernández Goyechea, Beba y Paulina Reyes Denis, Margot Pou Cardozo, Pata's Flores Méndez, Elena García Moyano, Maruja Llambías Masanés y Daura Armas Harley.

Casamientos y noviazgos—

Hoy se realiza el enlace de la señorita Leontina Bialade con el capitán César Aldrovandi. La ceremonia se realizará en la residencia de la novia, Avenida Agraciada, a las 18 y 30. Actuarán de testigos del acto civil por parte del novio, el doctor Andrés Puyol, teniente coronel Arturo J. Gomeza, y por parte de la novia los señores Pedro Bialade y Augusto J. Bialade.

Los que viajan—

Parten para Buenos Aires el señor Juan Carlos Morales Laguardia y su señorita hermana María Julia.

—Regresa del viejo mundo el señor Pedro Casterán Porro.

—Para la vecina orilla, el señor Mauricio Serrato Monteverde y su esposa señora Julita Gonzáles.

Varias—

Con un hermoso niño se ha visto alegrado el hogar de los esposos Abil-Zorrilla.

—Con una hermosa niña se ha visto alegrado el hogar de los esposos Barbero-Larte.

Traslaciones—

Parte para la estancia de Tajes en San José, el señor Leandro Castellanos Balparda.

—De Rocha el señor Jorge Etcheverry.

—En el mes entrante, partirán para su chacra en el Sauce el señor Gualberto Ponce de León, su esposa Julia de Freitas y sus hijos.

—Para su chacra, el señor Máximo Seré Cornú.

—Es esperado del interior, el señor Fermín Ponce de León.

—Partió para la ciudad de Rivera, el señor Eduardo Mattos Ramos, actuario del Juzgado Letrado Departamental de Rivera.

—Con el mismo destino, partió el señor Angel Castagnet Isasa.

Enfermos—

Mejor las señoras Sofía Gómes Ibarlucea de Rodríguez y su pequeña hijita; Elina Castelainos de Gallinal, que abandona hoy el sanatorio donde se asistió; María Cuenca Baños de Muñoz Oribe, Eloísa Cuenca de Williams, Elina Flores de Blixen, Elisa Bosch de Carbajal Victorica, Blanca Zorrilla de Gil y su hijito, y Doralisa Young de Fulton, la señorita Chela Amézaga Alvarez, el señor Ladislao Silveyra y un niño de los esposos Del Campo-Riet Correa.

—Enferma la señora Esther Acosta y Lara de Piñeyrúa Saavedra; la señorita Elina Blixen Flores, los señores José Claudio Williman y Jorge Cassarino Castells y el niño Raúl Castro.

In memoriam—

Con motivo de haberse cumplido un nuevo aniversario del fallecimiento del señor Juan M. Scheiotto, sus deudos se vieron rodeados con tan triste motivo por un núcleo de sus relaciones, de las que recibieron numerosas demostraciones de condolencia, evidenciándose en esta forma el dolor que su muerte provocó.

En uno de nuestros principales templos mandaron oficiar misas en sufragio del extinto.

Un consejo médico por día

LA GRIPPE Y SUS PELIGROS

La grippe es una enfermedad fácilmente trasmisible y todos pueden contraerla. Hay que defenderse de sus acechanzas y peligros. Es necesario evitar la fatiga, tanto del cuerpo como del espíritu. No hacer excesos, ni de comidas ni de bebidas alcohólicas. Hay que acostarse temprano para evitar frío y humedades, proporcionando descanso al organismo.

Para evitar el contagio de la gripe, además, no debe concurrirse a los locales donde se aglomera gente (teatros, cafés, iglesias, cines, etc.), pues, basta que una persona esté enferma de grippe o convaleciente, para que las demás que están cerca de ella puedan contagiarse.

Conviene así mismo, insistir en la necesidad del aseo personal y de las habitaciones como también de la higiene bucal, haciendo gargarismos con agua ligeramente salada (1 cucharadita de sal fina en un litro de agua hervida).

Tratándose de evitar la trasmisión de esta enfermedad la acción individual es tanto o más importante, que la que pueden ejercer las autoridades correspondientes.

VARIOS CENTENARES DE FASCISTAS DISCUTIRAN MAÑANA EN BERLIN LA ACTITUD A ADOPTARSE POR EL PARTIDO

FRANCIA

Discurso del Primer Ministro

M. Herriot bosquejó la política exterior de Francia— Alusión a optimismo del Pte. Hoover

OTRAS NOTICIAS

METZ 14. (Havas). — En presencia de Lebrun se inauguró el canal entre Metz y Thionville para el transporte de productos metalúrgicos del Valle del Mosela.

En el discurso de inauguración que pronunció Herriot, dijo: Que desearía poder creer sin dilación, que el monstruo de la guerra ha desaparecido definitivamente. Desgraciadamente a pesar de los compromisos más solemnes a pesar del pacto Briand - Kellogg todavía no ha llegado ese día.

Comentando el reciente discurso de Stimson, de términos elevados, percibimos llamados a la violencia, elogios a la guerra a la cual ya se consideraba definitivamente repudiada.

Los pueblos juiciosos, permanecen pacíficos y vigilantes. Ayer, Hoover, insistía en la necesidad de mantener las fuerzas terrestres y navales de Estados Unidos hasta un nivel suficientemente elevado para que ningún soldado extranjero pueda penetrar en el país.

Francia toda entera está firme dentro de la voluntad de desarrollar todas las obras de paz y se halla decidida a participar en todos los esfuerzos sinceros, pero garantizada contra toda imprudencia por el cruel recuerdo del pasado y tomará de modelo a Metz, que dió siempre ejemplos de independencia dentro de su dignidad.

METZ, 14. (A. P.) — Herriot pronunció hoy un discurso en la inauguración del canal de Mosela, en el cual bosquejó la política exterior de Francia, diciendo que la tendencia pacifista del país debe mantenerse alerta ante cualquier contingencia.

Refiriéndose a las declaraciones que sobre la paz hizo en su discurso el Presidente Hoover, declaró Herriot: "Quisiéramos asociarnos a su optimismo, concebible más fácilmente en un país cuyo territorio prácticamente, no ha sido violado como este suelo tantas veces invadido."

Agregó que a pesar del pacto Briand - Kellogg, al que elogió recientemente Stimson, "percibimos también el llamado de la violencia y elogios de la guerra, lo cual nosotros creíamos estaba condenado para siempre."

El Congreso Anual de Veteranos

EL ACTO INAUGURAL

VARSOVIA, 14. (Havas). — El Congreso anual de los veteranos de las legiones polacas se ha inaugurado esta mañana en Dynia.

Los legionarios, que eligen cada año un nuevo punto de concentración, han estimado que las polémicas entabladas en la prensa alemana y de Dantzig para disputar a Polonia la posesión de a Pomerelie, debían provocar una réplica de parte de los elementos nacionales que han suministrado la más gran parte de los cuadro de Polonia contemporánea.

Es por ello que veinte mil legionarios venidos de todos los puntos de la provincia polaca, se aglomeraban esta mañana a lo largo de las arterias de la ciudad de Gydnia, sobre su playa y su puerto.

Si fuese necesaria una señal tangible de la vitalidad polaca los legionarios y los extranjeros que acudieron numerosos a esta manifestación, podrían encontrar en esta ciudad, nacido hace diez años, una población de sesenta mil habitantes y cuyo puerto inquieta por su tráfico casi creciente en relación con su rival casi milenario Dantzig.

En medio de perfecto orden los legionarios se trasladaron a la Casa del Mar donde están expuestas las banderas de las legiones.

Las delegaciones se reunieron después a bordo del mar donde fué oficiada una solemne misa por Monseñor Okoniewski.

También asistían a este acto representantes del gobierno, principalmente el señor Boerner ministro de Correos y numerosos generales.

En el curso del sermón pronunciado el abate Autosz declaró que si los legionarios han acudido en gran número a Gydnia es para confirmar con más fuerza el juramento prestado en ocasión de la fiesta del mar y asegurar que los legionarios polacos lucharían hasta derramar su última gota de sangre más bien que abandonar esta provincia marítima.

Desfiles con banderas han recorrido la ciudad durante toda la mañana mientras que el contra torpedero "Wicher" hacía salvas.

Esta mañana "Gazeta Polska" diario oficioso, publicaba una interview al Mariscal Pilsudski, hecha en 1924, en el curso de la cual éste recuerda cómo formó las legiones y cómo a través de todas las peripecias de la guerra su único fin fué siempre el renacimiento de Polonia.

No he tenido, declara principalmente Pilsudski, profetizado cual sería la duración de la guerra pero sabía que sería larga y que los beligerantes saldrían de ella muy debilitados.

VARSOVIA, 14. — (Havas) Durante el Congreso de Veteranos de las Legiones militares polacas, el señor White, Presidente de la Federación Internacional de Ex Combatientes expresó los augurios amistosos de 8 millones de ex combatientes americanos y el señor Taudier, de la Sección Francesa, hizo resaltar los méritos de los combatientes polacos.

Después se realizó un desfile de ingenieros de legionarios, muchos de los cuales vestían los trajes típicos de las provincias polacas.

Asistían al acto más de 30.000 personas.

VARSOVIA, 14. (Havas). — Se encuentra actualmente reunido en la ciudad de Gydnia el Congreso anual de veteranos de legiones polacas.

Los ex-legionarios concurrieron a la Casa del Mar, donde se exponen las banderas de las legiones polacas y asistieron a un acto religioso realizado al borde del mar.

ESTADOS UNIDOS

INTERCAMBIO COMERCIAL ENTRE BRASIL Y LA UNION

CHICAGO 14 (Ass.) — Mr. Milbor, director de la Corporación Oficial de Estabilización de Granos declaró que es posible que el gobierno tenga beneficios muy satisfactorios en el cambio de café brasileño por trigo que está en manos de la Junta Federal Agraria.

EFECTOS DE UN VIOLENTO HURACAN

HOUSTON (Texas), 14 (A. P.). — Un terrible huracán azotó anoche la región sur del estado de Texas destruyendo casi completamente el pueblo de Angleton. Hasta ahora se sabe que ha habido 25 heridos.

NUEVA YORK, 14 (Havas) — Telegrafían de Houston (Texas), que un fuerte tornado se desarrolló a lo largo de la costa del Golfo de México, causando daños materiales considerables. Hubo cuatro muertos y 105 heridos de los cuales cinco de gravedad. El viento alcanzó en ciertos lugares una velocidad de 120 kilómetros por hora.

Las ciudades de Freeport y de Angleton resultaron particularmente perjudicadas.

El tercer congreso nacional ordinario del partido socialista-independiente de la Argentina

Comenzaron las deliberaciones

Diversos delegados hicieron severas críticas a la actuación de los dirigentes de la agrupación — La sesión se desarrolló en forma tumultuosa

OTRAS NOTICIAS DE LA ARGENTINA

LA INAUGURACION DEL TERCER CONGRESO NACIONAL ORDINARIO DEL PARTIDO SOCIALISTA INDEPENDIENTE

BUENOS AIRES, 14. (Austral). — Se iniciaron las deliberaciones en el tercer Congreso Nacional Ordinario del Partido Socialista Independiente.

El secretario general del partido, doctor Manacorda, dió la bienvenida a los delegados del interior designándose luego una comisión de poderes para el estudio de las credenciales de los delegados.

Después de un breve intermedio informó el señor Degasperi haciendo objeciones a los despachos de diversos centros pero tras breve y acalorado debate se aprobaron todos.

Se procedió a designar a las autoridades del congreso resultando electo presidente el diputado Giusti, vicepresidente Vera y Silvio Franchesio y secretarios: Riviere y Bromo.

Se entró a considerar la memoria presentada por el consejo directivo pasándose a cuarto intermedio hasta la tarde.

Reanudada la sesión ésta se desarrolló en forma tumultuosa, especialmente cuando diversos delegados hicieron severas críticas a la actuación de los dirigentes de la agrupación, refiriéndose a la inercia, falta de orientación y otras graves imputaciones que redundaban en desprestigio y desmoralización del partido.

La mayoría de los delegados y la barra aprobaba a los oradores mientras los representantes parlamentarios y municipales rectificaban continuamente los conceptos de los oradores.

En la misma forma y dentro de un ambiente caldeado se desarrolló la sesión llevándose violentos ataques a las autoridades partidarias.

VOTO DE CENSURA AL CONSEJO DIRECTIVO DEL PARTIDO

BUENOS AIRES, 14. (Austral). — El informe del Consejo Directivo del Partido Socialista Independiente, ocupó toda la sesión de la tarde y la noche en el Congreso ordinario del partido.

Numerosos delegados hicieron uso de la palabra censurando duramente el informe y la actuación de los miembros del Consejo Directivo.

En todo momento el debate se mantuvo acaloradamente a causa de la severísima censura y las réplicas enérgicas de algunos de los síndicos, hablando finalmente el secretario de la agrupación en defensa de las autoridades partidarias.

El Congreso dió finalmente un voto de censura al Consejo Directivo por su descuido en la propaganda en el interior y el centro de la capital.

Se aprobaron las gestiones relativas a la elección de concejales y a la tesorería levantándose la sesión a las 0 y 45 p. m.

Mañana continuarán las deliberaciones.

LOS ULTIMOS TEMPORALES CAUSARON GRANDES PERDIDAS EN LOS NARANJOS DE CORRIENTES

SANTA LUCIA, (Corrientes) 14 — Austral — Se puede calcular en 30 millones las naranjas perdidas por el temporal y la langosta en los departamentos de Bella Vista, Saladas y Lavalle.

En la quinta de Méndez Bar, fueron derribados por el ciclón 40 árboles de naranjos.

ECOS DE LOS SUCESOS OCURRIDOS EN LA UNIVERSIDAD DE CORDOBA

CORDOBA, 14. — (Austral) — Después de media noche el Juez Federal que entiende en la incidencia promovida en la Facultad de Ciencias Médicas, decretó la libertad de los estudiantes arrestados por el asalto del edificio de la misma, quienes abandonaron la cárcel de encausados en las primeras horas de la madrugada de hoy.

Solamente quedaron detenidos 12 estudiantes cuya situación no estaría aclarada todavía.

En cuanto al Presidente de la Federación Universitaria señor Thomas Bordone, quien en la incidencia de la Facultad de Medicina asumió el Decanato de la misma todavía no ha sido resuelta su situación, creyéndose que se producirá hoy.

tarios los señores Pablo Lejarraga y Alberto Herrero.

La sesión estaba reservada al estudio de los conflictos de las universidades de Tucumán y Córdoba, acerca de los cuales los respectivos delegados informaron ampliamente.

Tomaron parte en las discusiones numerosos alumnos y egresados, quienes expusieron sus puntos de vista y efectuaron proposiciones para definir la actitud del congreso en esa cuestión.

LA CONSULTA PLEBISCITARIA A LOS AFILIADOS A LA UNION TRANVIARIA

BUENOS AIRES, 14. (Austral). — Los afiliados a la Unión Tranviaria están dando término al plebiscito iniciado hace algún tiempo por la comisión directiva de esa entidad, de acuerdo con la proposición de la última asamblea extraordinaria, para decidir si el gremio deberá efectuar un paro por 24 horas como protesta por las rebajas de salarios.

El plazo para la emisión de votos finaliza mañana a las 12 p. m.

SE PROPICIA LA REFORMA DE LA LEY ELECTORAL

BUENOS AIRES, 14. (Austral) — Desde hace algún tiempo se viene hablando en los círculos políticos y parlamentarios de una versión relacionada con el propósito que se atribuye a algún grupo de legisladores y aun mismo al gobierno nacional en el sentido de propiciar una modificación de la ley electoral.

Se tendría el propósito de reformar la ley Saenz Peña en varios de sus aspectos, siendo el principal de ellos la supresión de la lista completa que se cambiaría por la representación proporcional.

Asimismo se limitaría la universalidad del sufragio aboliendo el derecho de voto para los analfabetos.

El comentario que ha venido comandando cuerpo ha trascendido de los simples corrillos parlamentarios y políticos para llegar hasta las autoridades de algunas agrupaciones partidarias en algunas de las cuales la versión ha tenido especial repercusión.

En el seno del partido socialista-independiente la supuesta iniciativa ha sido ampliamente comentada considerándose por anticipado la definición que adoptaría la agrupación si el propósito se concretara en proyecto de ley en el juicio emitido por el órgano oficial del partido, censurando la posibilidad de que tales intentos puedan tener principio de ejecución.

El órgano oficial del partido socialista también ha considerado las versiones circulantes expresándose en forma decididamente contraria a esas reformas.

En el centro del radicalismo personalista, asimismo, ha tenido eco el propósito enunciado comentándose entre los afiliados y los dirigentes en forma severamente adversa a la pretendida reforma que causa alarma ante la posibilidad de que pueda llevarse a la práctica.

Un órgano vespertino se ha hecho eco de opiniones del doctor Alvear acerca de la reforma electoral asegurando que ha expresado que la proporcionalidad de la representación parlamentaria no constituiría peligro siempre que se mantuviera en toda su integridad la universalidad del sufragio y la completa libertad de los ciudadanos para manifestar en los comicios su voluntad.

Pero cree que el sistema de listas incompletas que actualmente rige es de mayor conveniencia por cuanto tiende a mantener los grandes partidos que sirven de sostén al gobierno, mientras la representación proporcional tiende a dividir las agrupaciones restándoles la conexión necesaria.

Se cree que la Unión Cívica Radical considerará oficialmente ese propósito.

El Congreso Nacional de estudiantes universitarios

LA LLEGADA DE LA DELEGACION URUGUAYA

BUENOS AIRES, 14. (Austral). — Esta mañana, con motivo de la llegada de la delegación de estudiantes uruguayos que representan a la Federación Universitaria del Uruguay, señores Adison Peluffo y Mario Cassinoni, numerosos estudiantes y dirigentes de los centros universitarios argentinos concurrieron al puerto haciendo objeto de una cordial recepción a los colegas que vienen a participar en las deliberaciones del congreso.

Los estudiantes uruguayos se mostraron gratamente impresionados por la cordial expresión de sentimientos de sus colegas argentinos.

EL ALMUERZO DE AYER EN HONOR DE LAS DELEGACIONES

BUENOS AIRES, 14. (Austral). — Al almuerzo servido hoy en un restaurant de la calle Entre Ríos en honor de las delegaciones del interior y los estudiantes uruguayos que participarán en el congreso, dió lugar a una interesante fiesta.

La reunión fué presidida por el señor Alberto May Zubiría, Presidente de la Federación Universitaria Argentina.

Asistió una crecida cantidad de estudiantes, profesores y ex consejeros estudiantiles.

Transcurrió la reunión en un ambiente entusiasta y cordial. A los postres se formularon efusivos brindis vitoreándose insistentemente la reforma universitaria.

INAUGURACION DEL CONGRESO

BUENOS AIRES, 14. (Austral). — Inició hoy sus tareas el segundo congreso nacional de estudiantes universitarios de acuerdo con el programa especialmente preparado.

Las deliberaciones se llevaron a efecto en el salón de actos del Círculo Médico Argentino y el Centro de Estudiantes de Medicina local por donde desfiló durante todo el día una considerable cantidad de estudiantes y profesores.

Por la mañana y por la tarde procedieron a constituirse diez comisiones internas compuestas de cinco miembros cada una, las que tendrán a su cargo el estudio de los diversos asuntos que tratará y tomará en consideración la asamblea.

Esas comisiones comenzaron a sesionar.

Participaron en las conversaciones de dicha junta sin tener derecho al voto los delegados de las entidades de maestros, estudiantes secundarios y obreros adheridos al congreso.

Después de las 21 y 30 p. m. con asistencia de la totalidad de los delegados el congreso se reunió en sesión plenaria.

Presidió el señor Héctor Cámpora de Córdoba, actuando en calidad de secre-

ALEMANIA

Reunión de fascistas en Berlín

Hitler convocó a varios centenares de nacional-socialistas — Serán considerados los recientes acontecimientos

OTRAS NOTICIAS

BERLIN 14. (A. P.) — Hitler convocó a varios cientos de nacional-socialistas para el martes próximo los cuales se reunirán en esta capital para discutir la actitud del partido en vista de los acontecimientos. El dirigente fascista que se encuentra en Munich, vendrá a Berlín el martes.

EL FRACASO DE LAS GESTIONES DE HITLER CAUSO MALA IMPRESION EN LAS DERECHAS

BERLIN 14. — (Havas) El fracaso de las negociaciones entre el gobierno y los "Nazis" produjo penosa impresión en las esferas nacionalistas así como en los órganos de las derechas.

PROYECTO QUE PRESENTARAN AL REICHSTAG LOS SOCIAL - DEMOCRATAS

BERLIN, 14 — (Havas) El grupo social - demócrata del Reichstag preparó las mociones que depositará en la Mesa de entradas de Reichstag para ser tratadas por el nuevo Parlamento.

Se trata de mociones políticas y económicas. Pedirá la derogación de la ordenanza de emergencia del 14 de Junio en la cual instituyó nuevos impuestos y redujo los subsidios a la desocupación.

Los social - demócratas, solicitarán la socialización de las grandes industrias alemanas y los bancos y la expropiación de los grandes dominios agrícolas.

Presentarán también un vasto proyecto para combatir los efectos de la desocupación, invocando la reducción de la jornada legal de trabajo.

EL DIA TRANSCURRIO EN COMPLETA CALMA

BERLIN, 14. (Havas). — El día transcurrió en completa calma en toda Alemania. Las grandes ciudades parecen desiertas, pues el calor ahuyenta a los habitantes.

Se dice que el Centro insiste en sus propósitos coalicionistas, pero todos son rumores. Entretanto, el gobierno fijará el programa preconizado por el Presidente del Reich, Mariscal von Hindenburg.

GRAN BRETAÑA

La Conferencia Imperial de Ottawa

Se considera probable que Gran Bretaña concluya tratados bilaterales de comercio con varios dominios

OTRAS NOTICIAS

IMPRESIONES DE LOS OBSERVADORES

OTTAWA, 14. — (A. P.) Los observadores de la conferencia económica imperial opinan que cualesquier acuerdo a que se llegue entre los dominios y Gran Bretaña dependerá en gran parte de la posibilidad de restaurar el poder adquisitivo mundial y que Gran Bretaña recupere sus antiguos mercados.

No se cree que Gran Bretaña haya concedido todas las preferencias solicitadas por el dominio habrá varios acuerdos en el papel entre Gran Bretaña y diversos dominios.

Parece probable que Gran Bretaña concluya tratados bilaterales de comercio con el Canadá, Australia Nueva Zelandia y Unión Sudafricana y que todos estos dominios lleguen a un acuerdo para aumentar el alcance de los tratados de nación más favorecida.

Se entiende que el Primer Ministro canadiense Bennett insiste en que se conceda preferencias arancelarias al trigo y la madera canadienses pero los británicos responden a esos pedidos diciendo que la demanda se extienda a los privilegios de que gozan los artículos del reino unido en el mercado del Canadá.

ACTIVIDADES DE LOS PERITOS

OTTAWA, 14. (Havas). — Los peritos de la Conferencia Imperial reunida en ésta trabajaron durante todo el fin de la semana para preparar los problemas que deben ser examinados por las delegaciones en el curso de la semana próxima.

La mayor parte de los delegados británicos ante esta conferencia pasaron el día de hoy en el campo.

El Vice Presidente del Consejo de Ministros, señor Stanley Baldwin, no partió sin embargo de esta ciudad.

LOS ASUNTOS TRATADOS ENTRE GRAN BRETAÑA Y CANADA

OTAWA, 14. (A. P.). — Extraoficialmente se informa que las delegaciones del Reino Unido y Canadá discutieron los siguientes asuntos:

Impuesto del uno y medio centavo de libra sobre la carne extranjera de oveja, cordero, cerdo y tocino.

Cuatro centavos de libra por bushel de trigo extranjero con preferencia de dos y medio centavos a favor del trigo del Imperio británico.

Cuatro centavos de libra sobre la manteca extranjera contra el actual impuesto de 10 olo "advalorem" que equivale a unos dos centavos de libra.

También una restricción mediante una orden especial contra el trigo y la madera en vez de hacerlo contra determinados países.

El Reino Unido ha pedido concesiones especiales sobre el hierro, el acero y los productos textiles.

EL TESORO DEL "EGIPT". — LO QUE VA RESCATANDO EL "ARTIGLIO"

PLYMOUTH 14 (Ass.) — Llegó el vapor de salvataje "Artiglio 22" desembarcando monedas de plata y barras de oro por valor de 200.00 libras.

DECISION DEL PARTIDO LABORISTA INDEPENDIENTE

LONDRES, 14. (Havas). — El Consejo Nacional del Partido Laborista Independiente decidió, en el curso de una reunión especial celebrada en Caerleon, Condado de Monmouth, la expulsión de sus filas de quince miembros que no apoyaron la decisión de separarse del Partido Laborista, entre ellos el señor Thomas Johnston, ex Lord del Sello Privado del Gobierno Laborista y el señor Kirkwood, diputado por Dumbartond.

GRECIA

Controversia de carácter político

OTRAS NOTICIAS

ATENAS, 14. (Havas). — La prensa continúa haciendo eco a la controversia de carácter político que viene sosteniendo el Jefe del Gobierno y los representantes de la oposición al mismo.

CONFERENCIA ENTRE EL PRIMER MINISTRO Y LOS JEFES DE LA OPOSICION

ATENAS, 14. (Havas). — La controversia planteada entre el Primer Ministro, señor Venizelos, y los jefes de la oposición continúa en la prensa en un tono agrio.

En un nuevo comunicado entregado a la prensa el Jefe del Gobierno, señor Venizelos, declara categóricamente que si, contra toda previsión, el partido popular llegaba a ganar las elecciones y no suministraba las garantías necesarias para la salvaguardia del régimen el gobierno actual se rehusaría a hacerle entrega del poder considerando que sería una locura darle los medios de derrocar la república.

Por su parte los jefes de la oposición continúan sosteniendo que la república no corre ningún peligro y protestas contra la existencia ilegal de la Liga Militar.

DECLARACIONES DE VENIZELOS

ATENAS, 14. (Havas). — En el curso de declaraciones muy importantes sobre la evolución de la situación política, el Primer Ministro señor Venizelos anunció su intención de modificar la constitución por medio de un acuerdo de todos los partidos, si el Congreso del Partido Popular se compromete a no provocar, durante diez años, la cuestión sobre el régimen y considerar a cualquiera que la provocara como enemigo del país.

Encarando la victoria del Partido Popular en las elecciones del 26 de Setiembre próximo, el señor Venizelos declaró:

"Si no obtengo todas las garantías necesarias para la salvaguardia del régimen, me rehusaré a entregar el poder al Partido Popular".

Agregó que las elecciones se realizarían dentro de libertad absoluta y que nadie tiene la intención, ni la fuerza de derrocar por la violencia al gobierno actual.

PROYECTO DE SEGUROS SOCIALES

ATENAS, 14. (Havas). — La Cámara de Diputados ha votado el proyecto de seguros sociales.

AUSTRIA

LUCHA ENTRE NAZIS Y SOCIALISTAS

VIENA 14. — (Havas) Durante una refriega entre nazis y schutzbund resultaron dos nazis y dos socialistas heridos de bastante gravedad.

Se efectuaron cuatro detenciones relacionadas con ese hecho.

PORTUGAL

LA CUESTION DE LOS ARMAMENTOS DESCUBIERTOS

LISBOA, 14. — (Havas) A pesar de la falta de informaciones oficiales concernientes al descubrimiento de cajones conteniendo material de guerra destinado a la Embajada de España, podemos confirmar que el incidente será rápidamente reducido a sus justas proporciones que son mínimas.

Fuerzas bolivianas atacaron el fortín paraguayo "Falcón", haciendo un nutrido fuego de ametralladoras

Boletín del Estado Mayor del ejército paraguayo

Los atacantes del fortín "Falcón" se retiraron precipitadamente al ser contestado el fuego— Se confirma que el "Carlos Antonio López" está en poder del Paraguay

OTRAS NOTICIAS DEL CONFLICTO DEL CHACO BOREAL

BOLETIN DEL ESTADO MAYOR DEL EJERCITO PARAGUAYO.

ASUNCION, 14. (A. P.) — Un boletín entregado a la prensa por el Estado Mayor del ejército dice.

La guarnición boliviana abandonó el fortín "Carlos Antonio Lopez" (Pitiantuta) ante la aparición de nuestras tropas quedando nuevamente el fortín en poder de los paraguayos. No hay otros detalles.

Tropas bolivianas se aproximan al fortín paraguayo "Falcón" haciendo un nutrido fuego de ametralladoras sobre el mismo retirándose precipitadamente al ser contestado el fuego por la guarnición. No tuvimos bajas. En los demás sectores no hubo novedades"

EL MOVIMIENTO DE LOS BOLIVIANOS EN EL CHACO SE VE ENTORPECIDO A CONSECUENCIA DE LAS LLUVIAS

ASUNCION 14 (Especial de Austral) — Las fuertes lluvias que han caído en el Chaco impiden el tráfico de las tropas bolivianas pues las carreteras están intransitables.

EL PUEBLO Y LAS AUTORIDADES PARAGUAYAS TRIBUTARON UNA ENTUSIASTA DESPEDIDA A LA MISION MILITAR ARGENTINA

ASUNCION 14 — (Especial de Austral) El pueblo de Asunción hizo esta mañana un homenaje a la Argentina con motivo de la despedida de la Misión Militar que se embarcó en el vapor "Washington".

Desde una hora antes de la salida del vapor las calles cercanas al puerto estaban ocupadas por una multitud de todas las clases sociales. También se notó la presencia de las escuelas de niñas.

Momentos antes de la partida llegó el presidente de la república acompañado por sus ministros así como la oficialidad superior del gobierno paraguayo.

Colocados en cubierta junto a las autoridades los oficiales argentinos pudieron presenciar la grandiosidad del homenaje que se les tributa. En el instante de soltar amarras el "Washington" todos los buques surtos en el puerto tocaron sus sirenas al mismo tiempo que las bandas ejecutaban marchas.

Resultó así una despedida memorable por su grandiosidad. Ya en marcha el buque se colocó detrás el cañonero "Humaitá" y después el vapor "Corumbá" los cuales estaban repletos de familias.

Desde todos los vapores se saludó el paso del "Washington" con banderas, resonando en todas partes hurras a la Argentina y al Paraguay.

EL DOCTOR EUSEBIO AYALA RATIFICA SU FE EN LOS METODOS PACIFICOS — CUALES SERAN SUS PRIMEROS ACTOS DE GOBIERNO

ASUNCION 14 (Havas). — Electo presidente el doctor Eusebio Ayala formuló declaraciones ratificando su espíritu de pacifismo.

Considera que la guerra es absurda y dice que el arbitraje y otros medios legales son los únicos que deben resolver el conflicto siempre que se fijen normas estrictas, incluso la desmovilización de los ejércitos de ambos países.

Agregó: Mientras continuamos a la expectativa la movilización prosigue ya que ha sido imposible evitarla, debido a las agresiones bolivianas, que hieren la dignidad nacional y lesionan la soberanía territorial y desequilibran la vida económica de la nación.

Mi gobierno seguirá la política de las administraciones anteriores.

Mi primer acto será pedir al Congreso la ratificación sin reservas del tratado de conciliación firmado en Wáshington en 1929 y de "estatuano" de la Corte Internacional de Justicia, requisitos incumplidos aún por motivos ajenos a la voluntad nacional.

Puedo asegurar que el Paraguay espera confiado en que la opinión de los países americanos sabrá imponerse evitando una guerra sangrienta pero que análogamente el país está dispuesto a defender su soberanía territorial en caso de no llegarse a un acuerdo o arreglo pacífico por la vía jurídica.

Respecto a la política interna, mi mayor anhelo será obtener que la prominención electoral satisfaga a todos los partidos.

Actualmente no existe oposición en las Cámaras pero deseo gobernar con oposición pues es preferible enfrentar ataques directos contra el gobierno que mantener el encono de los partidos contrarios latente dentro del silencio.

Los otros problemas nacionales se tratarán de acuerdo con las circunstancias que prevalezcan, pues actualmente todo el pensamiento del país se concentra en el Chaco.

LOS RESERVISTAS PARAGUAYOS DE CORRIENTES

CORRIENTES 14 (Austral) — Arribó a puerto el buque de la armada paraguaya "San Francisco" que viene con el objeto de conducir voluntarios y reservistas paraguayos con destino a la movilización de las fuerzas de aquel país.

PARAGUAY

LA DELEGACION ARGENTINA

CORRIENTES 14 (Austral). — Es esperado de un momento a otro el cañonero "Paraná" que va a la Asunción conduciendo la delegación argentina a la trasmisión del mando presidencial que se realiza el lunes próximo.

ECUADOR

Choques entre manifestantes en Quito

UN MUERTO Y VARIOS HERIDOS

GUAYAQUIL, 14. (A. P.) — Un telegrama procedente de Quito dice que anoche se realizaron en la capital manifestaciones tumultuosas contra el Presidente electo, señor Bonifaz, cuyos partidarios organizaron también varios desfiles.

Ambos bandos se encontraron en la plaza, cambiándose disparos de armas de fuego.

A consecuencias del tiroteo resultó un muerto y varias personas heridas en las filas bonifacistas.

La intervención de la policía montada puso término a la lucha.

ITALIA

EL REY REVISTO LAS FLOTAS QUE INTERVINIERON EN LAS GRANDES MANIOBRAS

TARANTO, 14. (Havas) — A bordo del "Aurora" acompañado del duque de Génova y de los ministros de Marina y de Aviación el rey revistó las unidades de las flotas que participaron en las maniobras.

La población de Taranto se volcó a las calles. Los edificios estaban embanderados y los barcos empavesados.

TARANTO, 14. (Havas). — Las fuerzas navales que el rey revistó esta mañana estaban formadas por 134 unidades y 20 aviones. Las tripulaciones se componían de 1070 oficiales de marina, 2770 suboficiales y 21.678 marineros.

En la rada flameaban los pabellones del rey y de la marina.

El rey publicó una proclama esta tarde expresando su alta satisfacción por la demostración realizada por la armada.

El rey partió a las 18 horas. Los ministros y la comisión naval parten a la hora 21. Los navíos se harán a la mar pasado mañana.

TARANTO, 14. (Havas). — El Rey Víctor Manuel acompañado del Duque de Génova, desembarcó a las 18 horas del buque "Savoia", desde el cual se hizo una salva de 21 cañonazos.

Una muchedumbre considerable asistió a la llegada del Soberano.

TARENTO, 15. (A. P.) — El rey pasó revista a 100 barcos de guerra y 4 escuadrillas de aeroplanos que realizaron maniobras en aguas del Mediterráneo desde abordo del yacht del jefe del gobierno señor Mussolini, quien se encontraba en Roma.

CONFIRMACION OFICIAL DE LOS EXPERIMENTOS DE MARCONI

ROMA, 14. — (Havas) El ingeniero Marconi se dirigió al Ministerio de Comunicaciones anunciando que empleando aparatos de ondas ultracortas y utilizando ondas de 57 centímetros suministradas por proyectores, recibió comunicaciones radiotelefónicas y radiotelegráficas claras del semáforo de Capo Figaro procedentes de aparatos instalados en Rocca di Papa, con una potencia de 14 watts solamente, en una distancia de 270 Kms.

Se firmó un convenio entre Rusia y Japón

Por él se soluciona la vieja cuestión del derecho de pesca en aguas del Océano Pacífico

MOSCU 14 (A. P.) — Se ha dado un nuevo paso en el sentido de asegurar las buenas relaciones entre Rusia y Japón con el arreglo de la vieja cuestión relacionada con el derecho de pesca en aguas del Pacífico. De acuerdo con el convenio que se firmó ayer, Rusia se abstendrá hasta 1936 de rematar 310 de 190 concesiones de pesca establecidas en la convención pesquera ruso japonesa de 1928. En consecuencia los contratos de los concesionarios japoneses se renovarán por cuatro años. Japón hizo notar que el remate de las concesiones perjudicaría a los intereses japoneses. El convenio se celebró después de un año y medio de negociaciones.

BRASIL

LAS TROPAS FEDERALES OBTIENEN NUEVOS EXITOS

RIO DE JANEIRO 14 (Havas) — Las tropas leales tomaron el pueblo de Guapira.

Los aviones federales bombardearon a los paulistas en Itapetininga continuando además el ataque a Cruzeiro.

ESTADO DE LA LUCHA AL COMENZAR LA SEXTA SEMANA DE LA REVOLUCION

RIO JANEIRO, 14. (A. P.) — Al comenzar la sexta semana de la revolución, las fuerzas federales del norte todavía luchan por la posesión de Cruzeiro.

Por su parte, la columna federal que procede del sur mandó al coronel Plaissant, que amenazara Capao Bonito, ciudad situada a unos 25 kilómetros al norte de Guapiara.

ESPAÑA

Manifestaciones del Ministro de Justicia

El movimiento frustrado era "con seguridad," contra el régimen republicano — Las sanciones a los culpables

OTRAS NOTICIAS

MADRID, 14. (Havas). — El Ministro de Justicia, señor Albornoz, que tuvo recientemente un accidente de automóvil que lo obligó a guardar reposo absoluto, declaró a un representante de la "Hoja del Lunes" que había lamentado vivamente no poder participar en los consejos del Gobierno que se celebraron respecto a los últimos acontecimientos.

El Ministro espera que todos los detenidos no serán tratados con el mismo rigor y que, por ejemplo, los jóvenes soldados que fueron llevados a ciegas, por sus jefes, al movimiento no serán castigados.

El señor Albornoz saca en conclusión del texto de la proclama del General Sanjurjo en Sevilla, que el movimiento era seguramente contra el régimen republicano.

Estima que la República en España es para todos y que debe ser defendida por todos los republicanos, sin distinción de matices.

MADRID, 14. (Havas). — Entrevistado el Ministro de Justicia señor Albornoz expresó la opinión de que el movimiento encabezado por Sanjurjo era anti-republicano, y añadió que todos los republicanos deben defender el régimen.

DECLARACIONES DEL Sr. INDALECIO PRIETO SOBRE EL MOVIMIENTO MONARQUICO

MADRID, 14. (Havas). — El Sr. Indalecio Prieto Ministro de Obras Públicas, recibió a un redactor de la Agencia "Havas" a quien describió la actitud del Gobierno durante los últimos acontecimiento.

Declaró que había previsto el fracaso del movimiento monárquico aún antes de haber sido informado del mismo. Algunos días antes del movimiento había hecho declaraciones públicas diciendo que si los monárquicos hacían un movimiento, la furia popular se levantaría en toda España contra los enemigos de la República. La insubordinación no podría apoyarse en nada y se encontraría no solamente frente a las fuerzas republicanas, sino también frente a las fuerzas de la extrema izquierda que velan por la República.

Si los insurrectos hubieran conseguido hacerse dueños de los centros oficiales de Madrid y hubiesen dominado la situación en Sevilla las represalias del pueblo habrían sido terribles.

Los incendios de los centros aristocráticos que se realizaron en Granada, Sevilla y Santander habrían sido el prólogo de un período de extrema violencia.

En efecto, se había formado un frente único. Todos los partidos desaparecieron en un instante para defender a la República.

Se evidenció el entusiasmo del pueblo por el nuevo régimen.

Esto demuestra la inexperiencia y la estupidez de los que quisieron restablecer la monarquía, lanzándose en una aventura con espíritu de revancha.

El señor Prieto hace una comparación entre lo sucedido en las fechas del 13 de Agosto de 1923 y el 10 de Agosto de 1932. Dice que esas dos fechas corresponden a los conductores de hombres del gobierno monárquico y a los del gobierno republicano.

Cuando Primo de Rivera se sublevó en Barcelona el rey estaba en San Sebastián y el monarca hizo todo lo posible para retardar su regreso a Madrid, como se lo pedía el gobierno. Antes de decidirse, el rey quería darse cuenta de la marcha de los acontecimientos, para poder colocarse del lado de los vencedores. Por el contrario el miércoles último cuando se produjo el movimiento el gobierno de la República se limitó a telefonear a La Granja donde reside el Presidente Alcalá Zamora, dando órdenes para que no se despertase al jefe de Estado.

Cuando algunas horas después, el Presidente Zamora tuvo conocimiento de lo sucedido se apresuró a venir a Madrid, sin esperar el llamado del gobierno ni tener en cuenta las indicaciones de éste último de que ello no era necesario. Yo fuí el primero que se puso en contacto con el primer magistrado porque lo encontré en la carretera en camino a Madrid. Cuando le hice saber que se trataba de un movimiento no contra el régimen actual, sino contra el gobierno y la Cámara, el Presidente Zamora comprendiendo que se trataba de una engañifa me encargó de hacer conocer a los otros miembros del gobierno que no toleraría una maniobra de ese género. Estimaba que el general Sanjurjo al levantarse contra el gobierno y el parlamento se levantaba al mismo tiempo contra el jefe de Estado y contra el régimen. El Presidente no admitía conversación con los insurrectos. Dos horas después, al presidir un consejo de ministros el Presidente de la República entregaba al primer ministro señor Azaña un breve memorándum en el cual reiteraba sus declaraciones anteriores.

LA SITUACION GENERAL ES TRANQUILA

MADRID 14. — (A. P.) Algunos pequeños incidentes desprovistos de trascendencia han ocurrido en algunas regiones del país pero salvo estos incidentes reina tranquilidad en toda España.

Tres particulares y un guardia civil resultaron heridos en El Pilar al

✝ Pedro Berhouet

Q. E. P. D.

Falleció el 13 de Agosto de 1932

Su esposa: Margarita R. de Berhouet; sus hijos: Obdulia, Amalia, Alfredo, Arturo, Alba, Ozilia, Margarita Blanca, Lila y Celia; sus hijos políticos: Víctor Poggi, Soledad Gilmet de Berhouet, María Antonia Puig de Berhouet y Adolfo Garcé; sus hermanos, hermanos políticos, nietos, sobrinos y demás deudos, participan a sus relaciones dicho deceso y su sepelio efectuado ayer 14 a las 16 horas, en el Cementerio del Buceo. Casa de duelo: Jackson 1141. — Empresa Vicente Rodríguez, Agraciada 2717.

✝ JUANA GEYMONAT DE PUCH

Q. E. P. D.

Durmió en el Señor, ayer 14 de Agosto de 1932

Su esposo: Manuel Puch; sus hijos: Juanita, Alicia, Manuel, Salvador, Fortunato y Miguel Angel, sus hijos políticos: Julio M. Sabañes, Carlos Negrín, María Ferrando, Enriqueta Boscetti y Luisa Mussi; su sobrina: Ernestina Geymonat; su hermana, María G. de Monzón y su hermana política: Elvira Ceballos de Puch (ausentes); sobrinos, nietos y demás deudos, participan a sus amistades este deceso e invitan para el acto del sepelio que se efectuará hoy 15 del corriente, a la hora 10, a cuya atención quedarán agradecidos. Cementerio del Norte. Casa mortuoria: calle Carmelo N.o 1365. —Compañía Nacional de Miramonte.

atacar el pueblo en el cuartel de la guardia civil mientras la tropa estaba ausente.

Los guardia civiles arrestaron después a varios atacantes.

Las autoridades policiales de Sallent allanaron la casa de un conocido monárquico secuestrándole 10 armas de fuego que se cree fueron ocultadas por los sediciosos antes de la revuelta.

VIAJE DE ALCALA ZAMORA A SANTANDER

EL FERROL 14 (A. P.) Los cruceros "Almirante Cervera" y "Miguel Cervantes" como así mismo dos destroyers se cree que zarparán el lunes con rumbo a Santander, para dar la bienvenida al Presidente Alcalá Zamora, quien es esperado en ese puerto el 16 del corriente.

FUE PUESTO EN VIGENCIA LAS RESOLUCIONES DE LA CONVENCION POSTAL PANAMERICANA

MADRID 14 (A. P.) — "La Gaceta" publica el texto completo de la Convención Postal firmada en el Congreso Postal Panamericano que se celebró en Madrid el año pasado y ordena asimismo poner en vigor en España la convención citada.

FUE DETENIDO EL DUQUE DEL INFANTADO

SAN SEBASTIAN, 14. (Havas) — Comunican de Zarauz que se detuvo al duque del Infantado, acusado de tener en su domicilio un importante depósito de armas.

DEMOSTRACION AL ALCALDE DE SEVILLA

MADRID, 14. (Havas) — La municipalidad de ésta aprovechará la presencia del alcalde de Sevilla para organizar una fiesta en su honor, demostrando la admiración por la actitud de los miembros del municipio de Sevilla.

MAS OFICIALES DEL EJERCITO ARRESTADOS

CEUTA, 14. (Havas). — Por sugestión del coronel de la legión extranjera los oficiales de dicho cuerpo acusados de un contacto estrecho con los organizadores de los movimientos monárquicos fueron arrestados.

DONATIVO PARA EL MONUMENTO A GALAN Y HERNANDEZ

MADRID, 14 (Havas). — Azaña envió al alcalde de Jaca, 5.000 pesetas destinadas a la suscripción pública para el monumento a la memoria de los capitanes Galán y Hernández.

ADHESION AL REGIMEN REPUBLICANO

MADRID, 14. (Havas). — El gobierno ha recibido de la Federación de Sociedades Gallegas de Buenos Aires un mensaje expresando los sentimientos revolucionarios de sus miembros y su adhesión ferviente al régimen republicano y al actual gobierno de España.

MANIFESTACION COMUNISTA EN SEVILLA

SEVILLA, 14. (Havas). — Se ha realizado hoy una manifestación organizada por los elementos comunistas la cual recorrió en actitud calma las calles de la ciudad.

Los comunistas solicitaron la destitución de ciertos funcionarios municipales.

Los manifestantes lanzaban volantes en los cuales se pide al gobierno de no ejercer ninguna acción de rigor contra los soldados de la guarnición de esta región que se sublevaron cumpliendo órdenes que les fueron impartidas por sus jefes.

DEMOSTRACIONES EN MADRID

MADRID, 14. (Havas). — Varias manifestaciones pacíficas recorrieron las calles de esta capital, a fin de expresar la adhesión del pueblo madrileño al régimen republicano y como un acto de protesta contra el reciente levantamiento monárquico.

Las fuerzas de policía que habían sido preparadas para hacer frente a cualquier eventualidad no tuvieron que intervenir.

LOS HABITANTES DE VILLA SANJURJO

MADRID, 14. (Havas). — La Secretaría Nacional del Partido Radical recibió un mensaje de la población de Villa Sanjurjo en Marruecos, pidiendo que el nombre de esa villa sea sustituído por el de Alhucemas.

CHILE

PRESTO JURAMENTO EL NUEVO MINISTRO DE MARINA

MENDOZA, 14. (Havas). — El nuevo ministro de Marina de Chile contraalmirante José Manuel Montalva, prestó juramento al gobierno y dió a publicidad un comunicado que dice que el movimiento sedicioso de ayer tenía carácter comunista-anárquico y contaba con ramificaciones en todo el país.

Su medio de acción hubiera sido una serie de atentados comunistas, que debían estallar simultáneamente en diversos sitios de la República.

Los amotinados contaban con dinero.

Reina completa calma en todo el país.

PERU

EL CONGRESO AUTORIZO AL GOBIERNO A PEDIR LA RESCISION DE UN CONTRATO

LIMA, 14 (Austral). — La Asamblea Legislativa aprobó una moción, por la que autoriza al Gobierno a pedir la rescisión del contrato que el ex-Presidente Leguía firmó con la Compañía Marconi, para la Administración de Correos Nacionales y la instalación de los teléfonos inalámbricos.

La Justicia ordinaria, deberá decidir sobre la legalidad del contrato.

LA COLECTIVIDAD ITALIANA EN PERU, TRIBUTA UN HOMENAJE A LA MEMORIA DE GARIBALDI

LIMA 14. — (Austral) — La colectividad Italiana rememora hoy el 50 aniversario de la muerte de Garibaldi, descubriendo una columna de granito erigida en el Jardín de Schiantarelli del Callao, donde el Libertador italiano vivió durante su estada en el Perú cuando contaba alrededor de 40 años de edad.

RUSIA

PREPARACION MILITAR

MOSCU 14 (A. P.). — El Consejo de Guerra ha dado una orden licenciando por tiempo indeterminado a los ciudadanos que han cumplido dos y tres años de servicio en las filas y reemplazandolos por reclutas que acaban de llegar a la edad militar que establece la ley de servicio obligatorio.

La medida del Consejo se interpreta como una confirmación a las aserciones que se hacen en el extranjero de que la Rusia Soviética realiza una movilización general en forma metódica, anticipándose a posibles contingencias que puedan ocurrir en el Lejano Oriente.

La orden del Consejo licencia en el período comprendido entre el 20 de Setiembre y el mes de Abril próximo a todos lo scontingentes terrestres, aéreos navales que se enrolaron en 1928 1929 y 1930, y convoca a los ciudadanos de la clase de 1910. No se dan las cifras de los reclutas afectados por la disposición.

JAPON

SOCORRO A LOS COMERCIANTES E INDUSTRIALES

TOKIO, 14. (Havas). — A fin de facilitar la distribución de préstamos a poco interés, destinados a los pequeños comerciantes e industriales, el Ministerio de Comercio e Industria decidió, con la aprobación del Ministerio de Finanzas, aumentar los fondos de ese empréstito con una nueva suma de 50 millones a repartir entre los citados.

CAIDA DE UN AVION

TOKIO, 14. (Havas). — Informan de Funabashi que cerca de Chiba un avión de la escuela de aviación se estrelló esta mañana sobre una casa, hiriendo a algunas personas, una de las cuales sucumbió a las heridas recibidas. El piloto Wu Chen Yu, chino, resultó levemente herido.

DEL VATICANO

FACILIDADES A LOS RECIEN CASADOS

CIUDAD DEL VATICANO, 14. (Havas). — Con motivo de que las empresas de ferrocarriles italianos han acordado una importante reducción en sus tarifas a los jóvenes recién casados, que hacen su viaje de bodas, los pedidos de audiencia ante el Papa por éstos son cada día más numerosos.

Un tratamiento favorable ha sido acordado.

Estos son recibidos en una pequeña sala separada y el Papa les entrega la medalla del recuerdo.

Inauguración de la Conferencia Judía Mundial

GINEBRA, 14. (A. P.) — Inició sus deliberaciones la Conferencia Judía Mundial, con asistencia de delegados de diecinueve naciones.

Los dirigentes se muestran evidentemente preocupados por la influencia hitlerista en Alemania.

CHINA

NUEVO MINISTRO DE CHINA EN PARIS

LOYANG, 14 (A. P.). — Ha sido designado Willinton Koo, ministro de China en París.

LOYANG, 14. (Havas). — Se anuncia oficialmente que el doctor Wellington Koo, ex ministro de Relaciones de China fué nombrado ministro en París.

LA SITUACION EN NANKIN. —

TOKIO, 14 — (Havas) Informan de Pekín que el representante en Nankín de Tchangtchoun declaró que la renuncia de Tchansueliang no es más ahora que una cuestión de tiempo.

Anuncian de Moukden que el Gobernador de Jehol se rehusó a alistar sus tropas en los cuerpos de voluntarios anti japoneses.

YUGOESLAVIA

ACERCAMIENTO BULGARO - YUGOESLAVO

BELGRADO, 14. — (Havas) Bajo el título de "Acercamiento Bulgaro - Yugo Eslavo" el señor Todoroff ex Ministro de Bulgaria en Belgrado escribe en el diario "Politika" un artículo a favor del estrecho acuerdo entre los dos países que "tienen intereses idénticos y podrán defenderse tanto más eficazmente cuando más unidos sean".

RUMANIA

EL GOBIERNO CONTRATO UN EMPRESTITO EN SUIZA

BUCAREST, 14. (Havas). — El gobierno rumano concertó un empréstito ante la Unión de Bancos suizos, por 50 millones de francos suizos a un interés de 4 por ciento, pagadero en dos años y medio.

LA PRINCESA ILEANA DIO A LUZ UN VARON

VIENA, 14. (A. P.) — La princesa Ileana de Rumania, dió a luz una criatura del sexo masculino.

El hijo y la madre se encuentran bien.

La criatura será bautizada con el nombre de Stephan.

Comentarios sobre las reuniones efectuadas ayer

Resultados de Maroñas y Palermo

SEXTA CARRERA. — En brillante estilo, Zorzalero, dirigido por Abelardo Pérez se adjudica la clásica Polla de Potrillos. El hijo de Zodiac aventaja por un cuarto de cuerpo a Temprano, que llevó una briosa carga. Cerca de éste llega Borrón y en el último puesto del marcador llegó Aliviado

PRIMERA CARRERA

Largo rato se demoró la largada, debido a la nerviosidad de algunos competidores, siendo levantadas las cintas en buen momento, apareciendo en la vanguardia Primer Grito, seguido por Copete, Barquincho y ¡Yes!, cerrando la marcha corría Flamengo.

Sin mayores variantes giran el último codo, pasando entonces a la delantera Barquincho.

En mitad del derecho arremete Copete para adjudicarse la victoria, mientras ¡Yes! relega a Barquincho al tercer lugar. Cuarto llegó Primer Grito.

PREMIO BIGRE

1.200 metros

$ 1.000 al 1.o, 100 al 2.o y 50 al 3.o

1 COPETE 57/56 por Gontran y Copeta, del stud Abeefe. Jockey: E. Mieres (1)	998	512
2 Yes! 57/53, J. Brondo (2)	54	26
3 Barquincho 57/54, A. Míguez (4)	141	98
4 Primer Grito 57/55, V. Martínez (6)	442	244
Alfonso I 57/55, V. Valillo	204	180
Berry Au Bac 57/55, C. Ferrari	53	49
El Coco 57/54, R. Martínez	51	34
Ñato 57/54, A. López	26	17
Astro 57/55, R. Gazzano	104	50
Flamengo 57/54, R. Puesten	26	10
Retirados: Curandero 57.		
Totales	2099	1223

Retirado: Curandero 57.

Dividendos: de Copete, $ 3.65 y 2.55; de Yes!, $ 12.95; de Barquincho, $ 4.90.

Ganada por 1 y 1|2 cuerpos; el 3.o a 1|2 pescuezo.

Tiempo: 1'14" 3|5.

Compositor: S. Conde.

SEGUNDA CARRERA

Sólo dos competidores fueron de la partida en esta prueba, siendo ellos Lord Mayor y Solvencia.

El primero se impuso de uno a otro extremo, sacando en los primeros tramos dos cuerpos de ventaja, conservándolos hasta el derecho donde faltando cien metros el piloto de Solvencia trató de sorprender, pero Mortéyru exigió a su cabalgadura, cosiguiendo la victoria por dos largos.

PREMIO SPRINTER

1.500 metros

$ 1.400 al 1.o, 140 al 2.o y 70 al 3.o

1 LORD MAYOR 56, por Glass Idol y Lady Rose, del stud Los Pinos. Jockey: B. Morteyru (1)	891
2 Solvencia 54/52, V. Valillo (9)	89
Totales	980

Retirados: Kazoo 54, Bidoco 56, Carbalho 56, Billete 56, Cancanero 56, Puro Tango 56, Martillero 56.

Dividendo de Lord Mayor: $ 2.05.

Ganada por 2 cuerpos.

Tiempo: 1'34" 3|5.

Compositor: R. Alcoba.

TERCERA CARRERA

Picó al frente C. A. T., pero de inmediato dió paso a Pelo Duro, quien es escoltado por C. A. T. y Aaval, los demás corrían en una línea. No tiene alternativas hasta el derecho, donde C. A. T. domina la carrera y contiene en buena forma la arremetida de Malinche que se clasifica segundo. Tercero fué Aval y cuarto Guiñol.

PREMIO REMATE

2.000 metros

$ 1.000 al 1.o, 100 al 2.o y 50 al 3.o

1 C. A. T. 57/55, por Caid y La Rubiales, del stud Nelly. Jockey: V. Vallillo (4)	1613	312
2 Malinche 56, J. Batista (6)	960	252
3 Aval 57, A. Batista (3)	1100	336
4 Guiñol 55/54, E. Mieres (9)	256	91
Pelo Duro 51/48, C. Lupi	114	58
Totales	4043	1549

Retirados: Trago Amargo 59, Cardenal 56, Quipanyú 57, Defensor 56, Tuyú Cué 56, Sans Doute 54, Matón 52.

Dividendos: de C. A. T., $ 4.35 y 2.35; de Malinche, 3.10.

Ganada por 3|4 cpo., el 3.o a 1|4 cpo.

Tiempo: 2'7" 1|5.

Compositor: F. Milia.

CUARTA CARRERA

Puesto el lote en movimiento, apareció al frente Sprinter, seguido por Carrión y Leonés. Frente a las populares Sprinter lleva dos cuerpos ahora a Leonés, que corre segundo, cerrando la marcha Carrión.

En la recta opuesta Leonés se pone a un cuerpo de Sprinter y a un cuerpo y medio Carrión.

Por el palo de los mil cien metros pasó al segundo lugar Carrión y a medio cuerpo de éste corre Leonés.

Entran en el derecho y Leonés quiere pasar por el lado de los palos, pero es molestado por Sprinter que no le dá paso.

Faltando trescientos metros, consigue un claro y pasa como saeta, imponiéndose por tres cuerpos a Carrión.

Ultimo fué Sprinter.

PREMIO GENERAL ARTIGAS

2.300 metros

$ 3.000 al 1.o, 600 al 2.o y 300 al 3.o

1 LEONES 60, por Rico y Leona, del stud Champs Elysees. Jockey: E. A. Díaz (3)	1782	—
2 Carrión 60, J. Batista (3)	297	—
3 Sprinter 62, F. Guadalupe	192	—
Totales	2271	—

Corrieron todos.

Dividendos: de Leonés, $ 2.20.

Ganada por 3 cuerpos; el 3.o a 2 y 1|2 cuerpos.

Tiempo: 2'58" 3|5.

Compositor: F. Milia.

QUINTA CARRERA

Levantadas las cintas corrieron doscientos metros agrupados, destacándose al frente entonces Misuri quien sigue en ganancia hasta la sentencia.

Lo escoltaban Citro, Pedigüeño, Grito de Moda, Grito Oriental, Pagliaccio y Puro Ojo.

En el derecho arremetió Pedigüeño poniendo en aprietos al ganador quien tiene que extremarse para vencerlo.

Tercero fué Grito de Moda y cuarto X. X.

PREMIO MARON

1.200 metros

$ 1.400 al 1.o, 140 al 2.o y 70 al 3.o

1 MISURI 56, por Stayer y Mimada, del stud Jorjito, Jockey F. Guadalupe (5)	2194	1022
2 Pedigüeño 56, A. Gómez (1)	166	365
3 Grito de Moda 56, A. Batista (4)	1292	796
4 X. X. 56, A. Avero (13)	298	234
Rey de Espadas 56, E. A. Díaz	583	584
Pagliaccio 56/55, E. Mieres	998	536
Grito Oriental 56, M. Alcaide	70	54
Corcel 56/54, V. Martínez	26	30
Citro 56, R. Rodríguez	167	137
Puro Ojo 56, J. Batista	130	132
Astoria 56, P. Batista	466	255
Zogazo 56, M. Tapia	167	105
Totales	7357	4250

Retirados: Astrea 56 y Posano 56.

Dividendos: de Misuri, $ 5.85 y 3.00; de Pedigüeño, 4.75; de Grito de Moda, 3.25.

Ganada por 1|2 cpo., el 3 o a 3 cps.

Tiempo: 1'13" 3|5.

Compositor: J. Riestra.

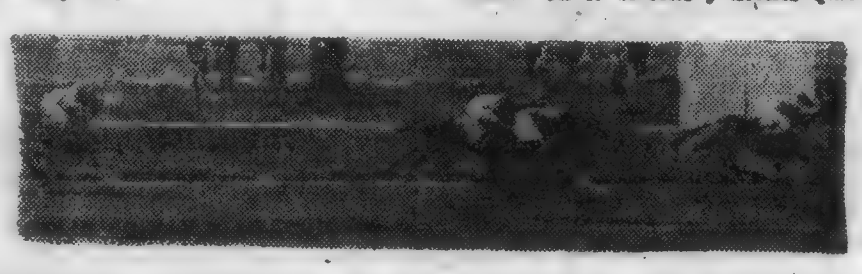

PRIMERA CARRERA. — El favorito Copete triunfa fácilmente en la inicial. Segundo llega Yes, delante de Barquincho, tercero y Primer Grito, cuarto

SEGUNDA CARRERA. — Lord Mayor vence fácilmente a su única rival, Solvencia

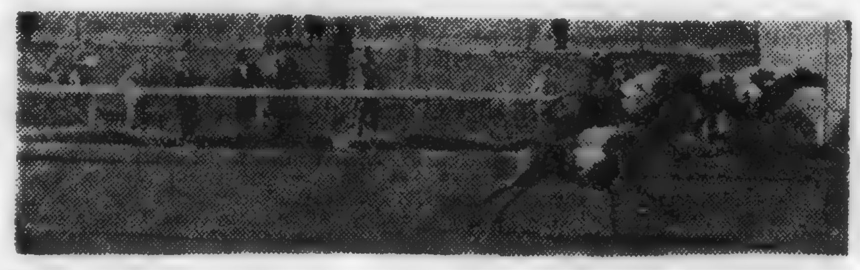

TERCERA CARRERA. — C. A. T. se impone en el Remate, aventajando por tres cuartos de cuerpo a Malinche. Tercero llegó Aval y cuarto, Guiñol

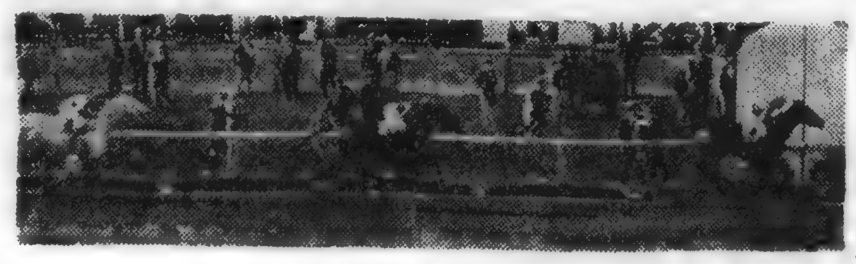

CUARTA CARRERA. — Leonés con facilidad se adjudica el Clasico General Artigas. A tres cuerpos llega Carrión y último Sprinter

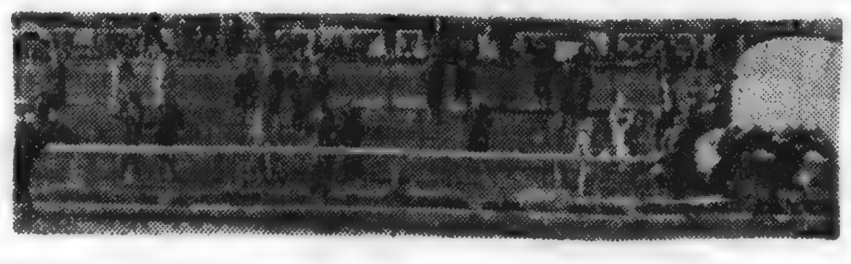

QUINTA CARRERA. — Misuri obtiene su primera victoria venciendo luego de brava lucha a Pedigüeño. Llenan el marcador Grito de Moda y X X

Cuanto pagaba el caballo que Vd. jugó

Primera carrera

COPETE	$ 3.65
YES!	" 67.65
BARQUINCHO	" 25.90
FLAMENGO	" 140.45
PRIMER GRITO	" 8.30
ALFONSO I	" 17.95
BERRY AU BAC	" 68.90
EL COCO	" 71.60
ÑATO	" 140.45
ASTRO	" 35.10

Segunda carrera

SOLVENCIA	$ 19.15

Tercera carrera

AVAL	$ 6.40
MALINCHE	" 7.30
GUIÑOL	" 27.50
PELO DURO	" 61.70

Cuarta carrera

SPRINTER	$ 20.55
CARRION	" 13.30

Quinta carrera

PEDIGUEÑO	$ 19 20
REY DE ESPADAS	" 14.50
PAGLIACCIO	" 12.80
GRITO DE MODA	" 9.90
GRITO ORIENTAL	" 182 80
CORCEL	" 492 39
CITRO	" 76 30
PURO OJO	" 98 45
ASTORIA	" 27.40
X. X.	" 59 75
ZOGAZO	" 76.65

Séptima carrera

SANTILLANA	$ 65.40
PROSCRIPTO	" 95.20
PACO	" 8.25
VIOLENTO	" 77.15
ELECTRICO	" 9.50
PEÑALOZA	" 12.40

Octava carrera

VILLANEGRI	$ 17 85
MISS ARABELA	" 8.75
MARAGATA	" 15.10
KAZOO y ROSA DE ORO	" 42 90
RIGEL	" 26.20
ENERGINA	" 23.00

Novena carrera

PAQUETE	$ 12.00
MANVER	" 26.05
TITERE	" 136.50
APLAUSO	" 5.80
REBELDE	" 14.15
CUNEGONDA	" 15.10
MONO MIL	" 155.50
GANOSO	" 11.80

SEXTA CARRERA

EL PASEO PRELIMINAR

Luego de disputada la carrera de potrillos el público se congregó en la verja, mientras otra parte se dirigió a los boxes para apreciar el estado de preparación de los participantes. Todos ostentaban un gran estado.

El primero en aparecer en la cancha para hacer su exhibición es Zorzalero, luego Borrón, Monólogo, Aliviado, Temprano, Punzante, Platudo, Hallali, Cauteloso y último sale Astillero.

LAS PRIMERAS COTIZACIONES

Después de realizado el consabido paseo preliminar, donde el público se percató del estado de los candidatos, se dirije a las ventanillas de venta de boletos y más tarde las pizarras acusaron las simpatías que habían que habían merecido los potrillos en las primeras operaciones:

Zorzalero	213	128
Aliviado	82	27
Temprano-Astillero	56	30
Cauteloso-Hallali	45	10
Borrón	58	8
Monólogo	25	14
Platudo	9	4
Punzante	8	2

SE APRESTAN A LA LUCHA

Ausentes Nobleman, Bidoco y Filoso, el resto del lote de los competidores se alistaron frente a las cintas, estando por los palos Astillero, al lado de éste Aliviado, Temprano y Monólogo, en el centro Hallali y Punzante y para afuera Zorzalero, Borrón Cauteloso y Platudo.

LA CARRERA

Debido a la nerviosidad de algunos competidores se demoró un tanto la partida. Zorzalero rompió las cintas en una partida falsa en la que había sacado dos cuerpos. Se alinearon nuevamente los competidores y se levantan las cintas en buen momento, picando al frente Zorzalero, pero a los pocos metros dió paso a Borrón, el que corre seguido por Astillero y Zorzalero, más atrás Aliviado y Temprano, cerrando la marcha Punzante. Por el palo de los mil doscientos metros, pasa al segundo lugar Zorzalero, quedando tercero Astillero, más adelante avanza Cauteloso y pasa a comandar el lote, mientras Borrón retrograda al tercer lugar. Segundo siempre corre Zorzalero, cuarto Aliviado y más atrás Astillero, Temprano, Monólogo y Hallali.

Están entre los dos codos, agrupándose los competidores, entran en la recta final y Cauteloso ya da por terminada su misión pasando entonces en lucha Zorzalero y Borrón. El favorito, habilmente dirigido por Abelardo Pérez, le saca buena ventaja al pupilo de Ponciolo y le sobran energías para contener la arremetida que Temprano llevó por el lado exterior y que se clasificó segundo. Tercero se mantuvo Borrón, delante de Aliviado, cuarto.

PREMIO POLLA DE POTRILLOS

1.600 metros

$ 4.000 al 1.o, 400 al 2.o y 200 al 3.o

1 ZORZALERO 57, por Zodiac y Westeria del stud 13 de Febrero. Jockey: A. Pérez (1)	4238	1806
2 Temprano 57, H. Gómez (3)	1113	609
3 Borrón 57, V. Vallillo (8)	739	440
4 Aliviado 57, F. Guadalupe (2)	2697	1127
Astillero 57, A. Batista (con Temprano)	—	—
Cauteloso 57, V. de Bernoche	1551	705
Hallali 57, M. Tapia (con Cauteloso)	—	—
Monólogo 57, B. Morteyru	449	276
Platudo 57, E. A. Díaz	191	127
Punzante 57, J. Batista	144	106
Totales	11123	5198

Retirados: Nobleman 57, Bidoco 57, Filoso 57.

Dividendos: de Zorzalero, $ 4.55 y 2.60; de Temprano, $ 3.80;; de Borrón, $ 4.50.

Ganada por 1|4 cuerpo; del 2.o al 3.o 1|4 de cuerpo.

Tiempo: 1'38" 3|5.

Compositor: J. Gómez.

CUANTO PAGABAN LOS QUE PERDIERON

ALIVIADO	$ 7.20
TEMPRANO - ASTILLERO	" 17.40
CAUTELOSO - HALLALI	" 12.40
BORRON	" 26.20
MONOLOGO	" 43.15
PLATUDO	" 101.40
PUNZANTE	" 134.50

SEPTIMA CARRERA

Salió al frente Santillana, seguida por Peñaloza, pero corridos doscientos metros pasó a la vanguardia Paco, seguido por Peñaloza y Santillana. Ultimo corría Eléctrico.

Por Villa Violeta se traba en lucha Peñaloza con Paco, corriendo así hasta el derecho, donde domina Paco.

Faltando trescientos metros arremete Sans Doute para imponerse, mientras Eléctrico le aarrebata en los últimos metros el segundo puesto a Paco. Cuarto fué Violento.

PREMIO SARRACENO

2.000 metros

$ 1.200 al 1.o, 120 al 2.o y 60 al 3.o

1 SANS DOUTE 54, por Sans Tache y Veneciana, del stud Verdún. Jockey: M. Guadalupe (10)	675	226
2 Eléctrico 55, A. Batista (9)	1626	665
3 Paco 57/55, V. Valillo (4)	4753	762
4 Violento 55/53, V. Martínez (8)	200	95
Santillana 52, H. Gómez	236	120
Proscripto 57, And. Batista	162	80
Peñaloza 53, F. Guadalupe	1243	597
Totales	8895	3545

Retirados: Quipanyú 59, Tiro e Bola 57, Minutiyo 56, Regañón 55.

Dividendos: de Sans Doute, $ 22.90 y 11.70; de Eléctrico, $ 5.30.

Ganada por 3|4 cuerpo; el 3.o a 1 pescuezo.

Tiempo: 2'5" 3|5.

Compositor: S. Buenavida.

OCTAVA CARRERA

Salió al frente Maragata, seguida por Miss Arabela, La Pequeña y Villanegri. Así corren hasta los setecientos metros donde a pasó la vanguardia La Pequeña siguiendo en ella hasta el disco.

Al final arremetió Miss Arabela, para colocarse a solo medio pescuezo de la ganadora.

Tercera llegó Villanegri y cuarta Maragata.

PREMIO ECLAT

1.200 metros

$ 1.000 al 1.o, 100 al 2.o y 50 al 3.o

1 LA PEQUEÑA 51/51, por Sans Tache y Rumorosa, del stud El Tala jockey V. Vallillo (14) 2872 1067

2 Miss Arabella 56/53, A.

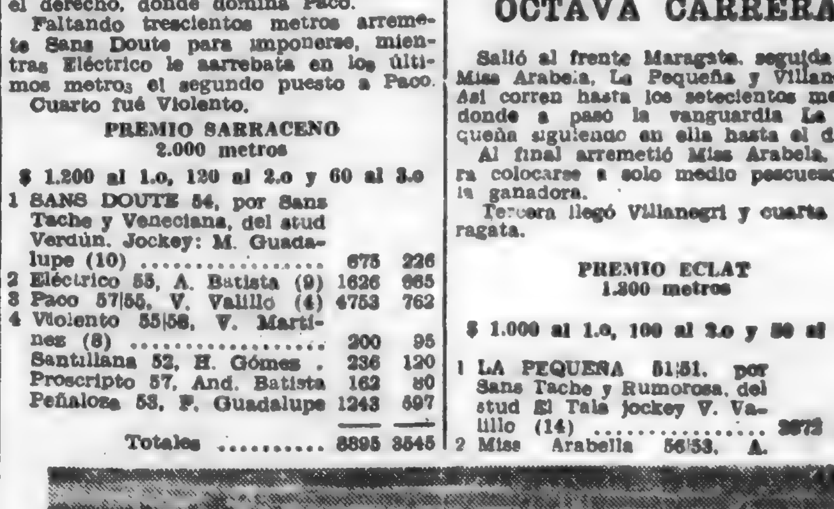

SEPTIMA CARRERA. — Sans Doute en última instancia consigue aventajar a Eléctrico y Paco. Llegó cuarto Violento.

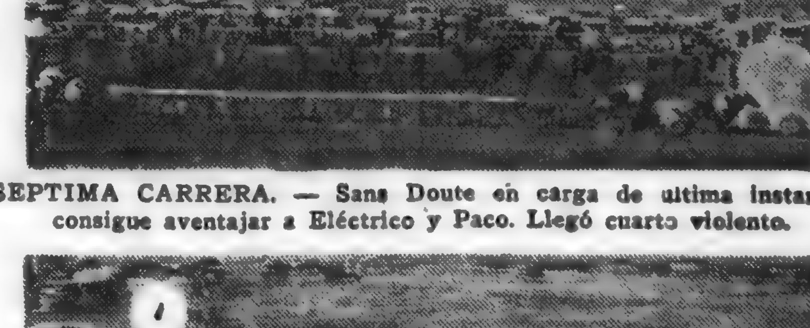

OCTAVA CARRERA. — La Pequeña contiene bien el avance de Miss Arabela, que se clasifica segunda delante de Villanegri y Maragata

Los competidores de la Polla al vol car el codo final. Cauteloso corre al frente seguido por Borrón por los palos y Zorzalero por afuera. Más atrás Monólogo, Hallalí, por los pa los Astillero, finalmente Temprano, Platudo, Punzante y cerrando la marcha Aliviado

Migues (7)	1706	536
3 Villanegri 57 M. Saucedo (4)	828	334
4 Maragata 55/53, V. Martínez (8)	993	155
(Kazoo 54 R Rodriguez	1156	491
(Rosa de Oro 53 Morteyru	—	—
Rigel 54 F Guadalupe	565	198
Energina 58. E. A. Díaz	648	319
Totales	8568	3365

Retirados: Zamba 58, Retranca 58, Mesina 56 Supremacy 57 Charanga 56, La 31 54, Sal de Roca 53

Dividendos: de La Pequeña $ 5.55 y $ 3.30: de Miss Arabela $ 4 50.

Ganada por 1|2 pescuezo, la 3.a a 3 y 1|2 cuerpos.

Tiempo: 1'21".

Compositor: A. Vasquez.

NOVENA CARRERA

De punta a punta se impuso Cunegonda La seguían Aplauso, Ganoso y Rebelde.

Antes de doblar el codo. Cubano se apareó a Aplauso, entrando en el derecho siempre con Cunegonda al frente, arremetiendo Cubano pero no puede quebrar a la puntera clasificándose segundo.

Tercero llegó Rebelde y cuarto Aplauso.

Como le faltaban kilos a Cunegonda fué modificado el marcador siendo puesto en el siguiente oden: 1.o Cubano, 2.o Rebelde, 3.o Aplauso y cuarta Cunegonda.

PREMIO SALSIPUEDES

1.600 metros

$ 1.000 al 1.o, 100 al 2.o y 50 al 3.o

CUBANO 55, por El Cubano y Saracura, del stud La Victoria, jockey Anc Batista (8)	822	298
2 Rebelde 55, J. Batista (7)	1591	493
3 Aplauso 55 B. Morteyru (primer puesto)	3727	1000
4 Cunegonda 55/52, A. Miguez (9)	1433	708
Paquete 57 E. A. Díaz	1876	505
Manrer 57/55, V. Martínez	865	334
Titere 51/54, B. Ramos	165	75
Mono Mil 55, F. Guadalupe	145	45
Ganoso 55. Saucedo	1829	526
Totales	12450	4085

Retirados: Montés 57, Doble Ancho 55, Silbido 58.

Dividendos de Cubano: $ 26.35 y 5.90 de Rebelde: $ 4.35; de Aplauso: $ 3.15.

Ganada por 1 cuerpo.

Tiempo: 1' 39" 4|5.

Compositor: J. Morales.

Sport y premios

En la reunión el movimiento de sport alcanzó a la suma de $ 162.154 repartida en 57.798 boletos a ganador y 23 229 boletos a placé.

El Jockey Club repartió en premios la cantidad de $ 17.700.

La polla de potrillos

Puede decirse que los aficionados que en numero extraordinario se trasladaron ayer a Maroñas, presenciaron una prueba de excepcional interes desde que, ya dejada la primera etapa inicial la polla adquirió el especial interes a que aludimos en nuestro comentario de la mañana de ayer.

Lucha casi pareja entre los competidores que arribaron en los cuatro primeros puestos, y que tiene un significado auspicioso para las puestas que vendrán.

Se distingue ya, una clase especialísima entre media docena de potrillos que actuaran en pruebas sucesivas a hacer más interesante la intervencion de animales que, como Sargento Mayor, Lord Mayor y tres o cuatro más que están para debutar y que ya en sus ensayos demuestran ser poseedores de una gran clase, que hara posible considerarlos quizás superiores a algunos de los que integraron el marcador.

Es altamente significativo que ya en esta altura de la temporada, cuando van a disputarse los grandes clásicos para los representantes de la nueva generación, etngamos un lote selecto entre los cuales la diferencia de calidad no va más allá de la distancia que ayer tarde los separó en el bravo final de la gran prueba clásica corrida, y en la cual a excepción del pupilo de Marcelino Díaz, han intervenido todos los potrillos que demostraron tener alguna calidad como para intervenir en estas grandes carreras reservadas para los tres anos.

A diferencia de la misma carrera corrida el ano anterior el vencedor de ayer no probó ser tan superior a sus contrarios como lo demostró Charleston, pero ello debe satisfacer al aficionado, por cuanto tal hecho dice claramente que en los nuevos encuentros que han de venir y a medida que las distancias se vayan alargando, podremos presenciar una lucha titnica en la que intervendrán varios calificados competidores, teniendo la seguridad de que el orden en la llegada solo se sabrá cuando en el semaforo sean levantados los números correspondientes a los cuatro primeros potrillos que hayan cruzado la linea de sentencia; para quedarnos la seguridad de que el quinto, el sexto y tal vez el séptimo hayan arribado separados por insignificante distancia, lo que equivale a decir que el vencedor de ayer, puede muy bien ser precedido en la llegada en futuros acontecimientos.

ZORZALERO, a pesar de haber ganado por un cuerpo, lo hizo bastante apretado, considerando nosotros que parte principal en su victoria la tiene el jockey Abelardo Pérez, que supo hacerlo emplear a fondo, conteniendo muy bien la atropellada que a sus posiciones llevó el hermano de Fifa.

Se confirma así ampliamente cuanto nosotros dijeramos en su oportunidad de este hijo de Zodiac, después que se impuso en el Clásico Gregorio S. Sanchez. El pupilo de Juan Gomez va escalando las posiciones que le auguramos entonces.

TEMPRANO al ubicarse segunda a poca distancia, confirmó también ampliamente cuanto de su clase expresáramos en un comentario nuestro, aparecido el 16 le Abril. El hermano de Fifa es un producto que se destacará en futuros encuentros; su clase ya puesta de manifiesto en otras oportunidades, volvió a ratificarla ayer, trayendo una furibunda carga final, que hubiera quizá fructificado si el tiro hubiera sido cien metros más.

BORRON, que se ubicó tercero después de haber tenido a su cargo parte del peso de la carrera clásica, se reveló como un producto de gran porvenir, debiéndosele considerar enemigo en cualquier clase de compromiso que dispute.

Rindiendo homenaje a su actuación, debemos expresar que parte de su éxito lo constituyo la forma impecable en que fué conducido por el aprendiz Vallilla, el que ayer estuvo hecho un verdadero maestro.

ALIVIADO, actuó también en gran forma, cerarndo el marcador. Nos parece que pudo haber entrado más cerca del pupilo de Ponciolo.

ASTILLERO no hizo una buena demostración de los valores puestos de manifiesto de otras oportunidades; entró penúltimo.

La yunta de CAUTELOSO y HALLALI actuó discretamente; de sue bondades nada puede decirse, por cuanto este primer desempeño nada dice.

MONOLOGO, que actuó en una cancha que le convenia, hizo muy mala carrera, finalizando de los últimos.

PLATUDO fué metido en un baile demasiado bravo, demostrando así que la cosa es muy diferente a correr contra Night Club Pudo haber entrado quinto.

PUNZANTE corrió de acuerdo con la chance que tenía.

Nobleman, Bidoco y Filoso no corrieron.

Habrá que esperar ahora un próximo cotejo en donde intervengan Sargento Mayor, Lord Mayor, para poder juzgar en definitiva.

Los tiempos parciales señalados, fueron los siguientes: primeros 200, 12" 1|5; 400 en 24"; 500 en 30"; 800 en 48" 3|5; mil, en 1' 1" 1|5; 1|400 en 1' 26" 2|5; últimos 1.400 en 1' 26" 2|5: 1.200 en 1' 14" 3|5: 1000, en 1' 2" 4|5; 800 en 50" 1|5: 600 en 37" 2|5; y 200 finales, en 12" 1|5.

Breves comentarios de la reunión de ayer en Maroñas

Ganó Copete

Cotizado gran favorito el hijo de Coutrán, respondió ampliamente a esa preferencia, imponiéndose en buena forma.

En el desarrollo de la carrera sufrió algunos contratiempos, y a pesar de ello supo salir airoso.

Creemos que el gigante Severiano tiene en él un elemento que resultará muy útil.

Los vencidos

YES! consiguió un buen segundo puesto, demostrando haber adelantado mucho. Si esto no fué una vulgar curcubitácea en otra que intervenga costará vencerlo.

BARQUINCHO se clasificó tercero, repitiendo su anterior performance.

PRIMER GRITO que reaparecía contando con mucha opinión, sólo alcanzó a ubicarse cuarto, sin realizar con ello ninguna hazaña.

EL COCO actuó u trecho en los puestos de adelante para luego desaparecer. De los restantes ninguno hizo nada digno de mencionar.

Solo fué un match

La presencia de Lord Mayor trajo aparejada una enorme borratina, animándosele al hijo de Glass Idol sólo Solvencia.

La prueba no da lugar a mucho comentario, pues el favorito tomó la punta y en ella se vino hasta el disco, cruzándolo con dos cuerpos de ventaja.

Sigue respondiendo

Como lo deciamos en nuestro comentario, C. A. T. es un caballito productivo, que repite siempre. Ayer cuspidió bastante bien, haciendo una excelente carrera, nada menos que contra AVAL y MALINCHE, segundo y tercero respectivamente, y los que produjeron una performance de acuerdo con su chance.

No tuvo color

El clásico General Artigas, se desarrolló de acuerdo con lo previsto, y al final en la misma forma en que lo expusimos en nuestro comentario de ayer, es decir, en cuanto a la colocación que tendría el marcador al señalar la forma en que finalmente cmfwy cmwf cmy ma en que finalizarían los competidores.

Un laurel más debe agregar a su jornada clásica el entrener Francisco Mila, que sabe mantener en gran forma el training de su pupilo, trabajándolo según su cartilla, que indudablemente le da gran resultado.

Los socios del club de bochas estarán por otra parte de parabienes, ya que es de suponer que tendrán en perspectiva otro opíparo almuerzo, festejando este nuevo triunfo del excelente hijo de Rico.

El tiempo señalado para los 2800 metros, 2'56" 3|5 para una pista como la que habia ayer, es bastante bueno.

Ahora hasta el clásico Juan Victorica, donde si el vástago de Leona no sufre algún tropiezo en su entrenamiento, marchará también con el primer premio si en su debida oportunidad es ratificado.

Otro hijo de Stayer sale de perdedor

MISURI, que en su debut no respondió a la confianza que merecía a los allegados al stud Jorgito, ayer respondió a lo que andaba en privado resarciendo del gran metejón anterior. Dada la forma fácil en que se impuso, es de esperar que este otro producto que pasa a una categoría superior, sea productivo como sus demás hermanos paternos.

Anduvo cerca

Otro debutante que actuó muy bien preparado, la fué PEDIGUEÑO, que al ocupar el segundo puesto hizo todo un auspicioso debut, quedando en puerta para otra próxima.

El Grito del catalán

Pegó una especie de reculié GRITO DE MODA, y también corresponde decir que ayer no fué corrido como en su anterior compromiso, posiblemente creyendo que adelante no llevaría enemigos. Cuando atropelló lo hizo en gran forma.

Le vino bien la cancha

X. X. siempre se empleó bien en pista pesada, al extremo que hasta ganó, en pagos donde se asienta la Piedra Alta. Ayer cerró el marcador, pero sin pena ni gloria.

Rey de Espada dejó el As

Este pupilo de Severiano que en su anterior compromiso había entrado segundo de Carvalho, ayer pegó el reculié, justito para cuando apareció con otro nombre. El gigante achaca el fracaso al peso de la corona de rey, desde que siendo sólo se corría más.

PAGLIACCIO, del que se contaban maravillas, actuó en forma regular, pero nunca fué enemigo.

GRITO DE MODA, ni arrima, ni bocha. Corrió un poco entreverado, y nada más.

CORCEL no deja de ser tal, cuando desfila; en carrera es cualquier pirraquito.

CITRO en cada nueva presentación hace menos por la riña: vino segundo hasta la recta, y se quedó.

PURO OJO, ya hemos dicho que se vuelve pura parada.

ASTORIA actuó regularmente.

ZOGAZO es un pronto ganador, pues ayer andaba a los saltos.

No corrieron Astrea y Rosano, con lo que nada se perdió.

El ganador de la Polla de Potrillos piloteado por Abelardo Pérez, entra al pesaje después de su brillante triunfo

¿Dónde está Cape?

Esta fué la pregunta que nos espectó Guadalupe después de lograr su trunfo con SANS DOUTE Nosotros creemos que don Modesto ayer se encontró la carrera, pues si ELECTRICO tiene una suetla favorable él hubiera sido el ganador y el joven Guadalupe hubiera tenido que conformarse con el segundo puesto

PACO con otro que no sea Casella actúa bastante mal En una pista que le convenía fué aventajado por dos animales a quienes volverá a vencer en cuanto se encuentren de nuevo, salvo que la antigua nana lo haya vuelto a dejar en la enfermería.

SANTILLANA aun cuando no figuró corrió bastante bien hasta la milla

PROSCRIPTO que hacía su reaparición actuó regularmente

VIOLENTO anduvo bastante bien, corriendo arriba en buea forma y cerrando enl marcador.

PEÑALOZA dejó a Manuco averiguando qué le pasó

QUIPANYU TIRO E BOLA MINUTIYO Y REGAÑON no corrieron.

En 1'3" 1|5 se corrió el primer kilómetro.

Otra para La Pequeña

No hay duda que este hija de Sans Tache es bastante buena Ayer más de la mitad de las damas que hacian acto de presencia en la pelouse le apostaron a la pupila de Vázquez habiendo sido un número interesante el observar el griterio de las apostadoras cuando la potranca pasó en ganancia en la recta final.

MISS ARABELA que ocupó la segunda colocación persiguió durante todo el tiro a la descendiente de Rumorosa

VILLANEGRI que actuó en segundo plano, ocupó el tercer puesto en carga final

MARAGATA que fué también persa primeras que integraron el marcador se ubicó cuarta

KAZOO y ROSA DE ORO no fueron nunca enemigas.

RIGEL corrió mal.

ENERGINA podrá ganar otra algún día; pero contra estas es medio difícil

ZAMBA, RETRANCA, MESINA, SUPREMACY CHARANGA LA 31, y SAL D EROCA no corrieron

En 37" se corrieron los 600 metros iniciales.

De punta, con bríos, y al final al calabozo

CUNEGONDA, sobre cuya chance formulamos una interrogante, hizo ayer un verdadero carrerón, imponiéndose de punta, bien dirigida por el pibe Miguez, que cometió la chambonada de dejar algunos kilos.

CUBANO, que accionó entre los de adelante, se ubicó segundo, respondiendo a sus dos últimas carreras.

REBELDE, que como dijimos ayer tenía la mejor corrida del lote, arribó tercero, cerrando el marcador APLAUSO, a quien parece que le sobró tiro

PAQUETE actuó regularmente.

MANVER también parece haberle sobrado distancia.

TITERE no justificó su parentezco con el ganador del Derby de Epsom

MONO MIL no fué nunca enemigo.

GANOSO, bastante jugado, vino colocado al principio en quinto lugar, y de be haber llegado séptimo un poco lejos.

MONTES, DOBLE ANCHO y SILBIDO no cumplieron su anotación.

Verificado e lpesaje resultó que el gury Migues habiase desayunado ayer con bobera al por mayor, y por ello se olvidó de llevar los 54 kilos que le eran reglamentarios

Al final se modificó el marcador, poniéndose a CUNEGONDA en el cuarto lugar. Scola por su parte parecia un alma en pena; creemos que estuvo a punto de tragarse una de las bombas de la ducha.

PRONOSTICOS DE LA PRENSA PARA LA REUNION DE HOY EN PALERMO

DIARIOS	1.a Carrera	2.a Carrera	3.a Carrera	4.a Carrera	5.a Carrera	6.a Carrera	7.a Carrera	8.a Carrera	9.a Carrera
NOTICIAS GRAFICAS	Respondón	Larose	Coligny	Mar Báltico	Sybil	Tirifilo	Sospechada	Anote	
ULTIMA HORA	Respondón	Larose	Coligny	Mar Báltico	Sybil	Tirifilo	Sospechada	Anote	
LA FIJA	Respondón	Larose	Coligny	Mar Báltico	Sybil	Tirifilo	Sospechada	Anote	
EL TELEGRAFO	Respondón	Larose	Coligny	Mar Báltico	Sybil	Tirifilo	Sospechada	Anote	
DIARIO ESPAÑOL	Respondón	Larose	Coligny	Mar Báltico	Sybil	Pocket	Mojarrita	Anote	
REVISTA PALERMO	Respondón	Larose	Coligny	Mar Báltico	Sybil	Pocket	Mojarrita	Anote	

Resultados de ayer en Palermo

PRIMERA CARRERA

Mientras Seafoam largaba en la vanguardia Patria y Papisa, picaron en retraso, permitiendo a la dirigida por Leguisamo que sacara cerca de tres cuerpos de ventaja.

Por el palo de los 1.000 metros Papusa dió alcance a la puntera, pasando luego al frente, en tanto que Patria corra a un cuerpo de Seafoam

Una vez los competidores en la recta, Seafoam atacó las posiciones de Papisa, dominando con relativa facilidad la carrera La favorita Patria infructuosamente atropelló con algunas energías, pues sólo pudo desplazar del segundo puesto a Papisa, que entró última.

PREMIO GOLDSEEKER

1.600 metros

$ 4.500 al 1.o, 900 al 2.o y 450 al 3.o

1 SEAFOAM 56 kgs., por Serio y Punz Bramoie, del stud Yerua, jockey I. Leguisamo (5)	8207	
2 Patria 56, E. Lema (3)	9084	
3 Papisa 56/53, J. Moreira (2)	4661	
Totales	21772	

Retirados: Munia 56, Brujula 56 y Quiqui 56.

Dividendos de eSafoam: $ 4.35.

Ganada por 1 cuerpo; la 3.a a 1 y 1|2 cuerpos.

Tiempo: 1' 40".

Compositor: Francisco Maschio.

SEGUNDA CARRERA

Maquina se adjudicó en muy buen estilo en carrera para ganadoras de una carrera. Pese a que la prensa había destacado sus buenos aprontes, el público no la cotizó mayormente, abonando un sport de cuatro cifras.

Apareció al frente Empacada, pero a los cien metros tomó la punta Abeja seguida por Miss Ede, Maquina, Malva Blanca, Lelen, Longfellow y Brizna Por el palo de los 1.200 Maquina pasa al segundo puesto y entre los dos codos pasó a comandar el lote

En el derecho Máquina se colocó fuera de distancia, ganando fácilmente Segunda se clasificó Abeja completando el marcador la favorita Miss Ede y Divette, que atropelló tarde desde el fondo.

PREMIO MACON

1.500 metros

$ 4.000 al 1.o, 800 al 2.o y 400 al 3.o

1 MAQUINA 57/55, por Double Hackle y Magia, del stud Bolivar, jockey A. Peluffo (13	4543	2919
2 Abeja 57.54, J. Chavarri (6)	10271	4706
3 Miss Ede 57, J. Leguisamo (11)	15153	9471
4 Divette 54, R. Pelletier (16)	6466	4162
Empacada 57/56, O. Ruiz	1106	713
Maslova 57/56, Ausbruch	218	203
Kara 57/54, F. Moreira	5778	2373
Tosquilla 57/55, F. Quinteros	3662	1686
Gola 57/54, M. Góngora	3578	2359
Sisera 57, E. Lema	2120	1290
Ballenera 57 54, S. Picón	1554	1026
Vodka 57 54, E. Spuzurri	426	186
Brizna 57, P. Falcón	382	244
Lelén 57/54, T. Albertini	1599	1085
Uña Overa 54 Antunez	819	579
Balva Blanca 54, R. Montivero	226	209
Pitoniza 54/52, S. Fagúdez	446	306
Colombine 54/52, P. Pucineri	73657	3228
Totales	94705	37674

Retirada: Mishiadura 54.

Dividendos: de Máquina $ 23.80 y 5.40; de Abeja $ 4.00; de Miss Ede $ 2.90.

Ganada por 2 y 1|2 cuerpos; la 3.a a 1 y 1/4 cuerpos.

Tiempo: 1'33".

Compositor: R. A. Carabajal.

TERCERA CARRERA

Cotorrón se impuso ganando de uno a otro extremo. Largada la carrera, Cotorrón tomó de inmediato un cuerpo sobre Massine, mientras que poco más atrás iban Lazarillo por los palos. Morrón y Recodo, algo abierto Frente al paddock Lazarillo ofreció lucha al puntero, yendo separados por escasa distancia hasta el disco. Pese a la acción que traía Lazarillo, Cotorrón consiguió mantener un pescueso de ventaja frente al disco.

Tercero se clasificó Massine, delante de Vicente, que cerró el marcador.

PREMIO CONGREVE

1.200 metros

$ 4.000 al 1.o, 900 al 2.o y 450 al 3.o

COTORRON 56/54 kgs., por Pepino y Crierie, del stud La Mulita, jockey F. Quinteros (7)	5549	3118
2 Lazarillo 56, P. Falcón (21)	5820	3005
3 Massine 56, E. Lema (8)	6362	3151
4 Vicente 56/53, T. Albertini (19)	8277	3546
Belfort 56, E. Antunez	13051	5622
Méjico 56/53, A. Morales	3351	1653
Guardián 56/53 J. Chavarri	2230	1233
Manicomio 56/54, A. Peluffo	2220	1363
Longfellow 56/53, J. Bianchini	231	156
Girondino 56, P. Ibarra	191	112
Pialador 56, R. Pelletier	755	503
Escarchado 56, M. Domingues	810	518
Morrón 56, H. Herrera	2353	1667
Recodo 56, O. Ruiz	16048	8017
Caminador 56/53, G. Benvenuti	367	259
Palo Nuevo 56, J. Canal	2920	1734
Nato 56, I. Leguisamo	740	4593
Arpon 56/53, F. Moreinra	1017	396
Totales	80496	43281

Retirados: Nerac 56 Soneto 56 Incitus 56 y Zajach 56.

Dividendos de Cotorrón: $ 24.25 y 7 70: de Lazarillo: $ 7 90 ;de Massine: $ 7.65.

Ganad por 1 pso.; el 3.o a 1|2 cps.

Tiempo: 1' 12".

Compositor: Alfredo Navarro.

CUARTA CARRERA

Esta carrera se largó del nuevo palo de largada de los 2.400 metros. Levantadas las cintas Casey picó al frente pero a poco andar Carbonario tomó la punta seguido de Casey Franco Don Robusto. Carliti. Caprar, cerrando la marcha Aventino. Por el palo de los 1 800 metros Aventino mejoró de colocación y hasta pasar al segundo puesto. Entrados al derecho cargó Casey sobre Carbonario, pero éste contuvo el ataque ganándole por medio cuerpo. Tercero Carliti a cuatro cuerpos y cerró el marcador Aventino

PREMIO HECHICERO

2.400 metros

$ 4.000 al 1.o, 800 al 2.o y 400 al 3.o

1 CARBONARIO 53 / 51, por Copyright y Ayutarta, del stud Regio, jockey J. Ausbruch (7)	26290	7677
2 Casey 53, P. Falcón (6)	4243	1752
3 Carliti 55, I. Leguisamo (2)	28295	8947
4 Aventino 52, M. Acosta (8)	18715	5996
Caprara 54 H. Herrera	789	349
Franco 53, E Antúnez	6671	2326
Don Robusto 50, A. Santana	1454	608
Totales	76457	27655

Retirados: Premier 55 y Gettatore 53.

Dividendos: de Carbonazio, $ 5.50 y 3.70: de Casey. 10.05.

Ganada por 1|2 cp.; el 3.o a 4 cps.

Tiempo: 2'32" 4|5.

Compostor: José Martini.

QUINTA CARRERA

Una excelente largada se registró a la Polla de Potrillos. Alineados los competidores partieron todos en una misma linea, apareciendo al frente Knocker, asediado por Niño. A los cien metros Niño quedó en la vanguardia, corriendo cerca de él Knocker. Mas atras Ruler. Origan, Presagio. Calibar y a último término Loreto y Correlo

Por el palo de los 1 300 metros Correlo mejora de colocación, lo mismo que Presagio. pasando luego a los primeros puestos, en tanto que Knocker sufre contratiempos, quedando último conjuntamente con Loreto

Entre los dos codos Correlo pasa al frente, entrando a la meta con un cuerpo de ventaja sobre Origan.

Calibar se abre una enormidad cuando Leguisamo puede hacerlo entrar más en carrera atropella reciamente. pero Correlo que notablemente dirigido por O. Ruiz va por el lado interior logra mantener un pescuezo a su favor frente al disco.

Origan que corrió siempre en los puestos inmediatos, clasificándose en tercer término delante de Presagio 4.o.

POLLA DE POTRILLOS

1.600 metros

$ 28.432 al 1.o, 5.512 al 2.o y 2.756 al 3.o

1 CORRELO 56 kgs., por Grandporé y Cinta Azul, Azul, del stud Porteñito jockey O. Ruiz (5)	15627	5891
2 Caliban 56. I. Leguisamo (6)	54400	22978
3 Origan 56, E Lema (9)	11279	5200
4 Presagio 56, R. Pelletier (11)	13219	5484
Niño 56, O. Solari	3697	1910
Loreto 56, E Orduna	5594	3031
(Spah: 56, E. Antunez (con Correlo)		
(Knocker 56, J Ausbruch con Calibán		
Yacurú 56. A García	1431	783
Ruler 56, F Quinteros	5653	3291
Chiripá 56, G. Greme	894	742
Totales	115013	48318

Retirados: All Stell 56, Caraguato 56 y Coligny 56.

Dividendos: de Correlo y Spahi pesos 12 55 y $ 3 00; de Calibán y Knocker $ 2 15; de Origan $ 3.05.

Ganada por 1 pescuezo: el 3.o a 1 pescuezo

Tiempo. 1'37" 3|5.

Compositor: José Carelli.

SEXTA CARRERA

A poco de la largada Silistria desmontó a su jockey J. Chavarri, en tanto que Valtanhuá tomaba la punta seguida por Espaventera, Rudeza y Colita Mas atras escalonadas, quedando algunos fuera de carrera.

Frente a las populares Rudeza paso a la punta sacando dos cuerpos de ventaja sobre Espaventera, siguiendo en ganancia nasta el disco. Segunda se mantuvo Espaventera, delante de Valtahuá y Ramita cuarta en una atro.

PREMIO TRESIETE

$ 4.500 al 1.0, 900 al 2.o y 450 al 3.o

1 RUDEZA 56 53 por Alan Breck y Recolte. del stud Laprida, jockey G. Benvenuti (9)	14576	5441
2 Espaventera 56, A. Peluffo (8)	17885	7808
3 Valtahuá 56/53. S. Picón (10)	7614	3936
4 Ramita 56/53, S. Fagúdez (1)	3865	1644
Tronadora 56 Leguisamo	16636	9774
Irún 56, R Pelletier	5001	2736
Silistria 56/53 Chavarri (desmontó su jockey	3262	1766
Ferrada 56, M. Acosta	1880	961
Colita 56, J Canal	20944	10005
Icatú 56. P. Falcón	2045	1323
Totales	93807	41461

Retirados: Bagbera 56 y Costeña 56

Dividendos: de Rudeza $ 10.70 y 4.20; de Espaventera $ 3.60 y Valtahuá pesos $ 10.

Ganada por 2 cuerpos; el 3.o a 1 y 3/4 cuerpos

Tiempo: 1'6" 2|5.

Compositor: José Bentancour.

SEPTIMA CARRERA

Un final reñidísimo se registró en la séptima carrera. Artesana, muy bien dirigida por Leguisamo, aventajó, pese a los 13 kilos que le otorgaba, a Maquiavelo por solo una cabeza

Levantadas las cintas corrieron al frente en los primeros metros Tigre y Sovereign luego pasó a la punta Sincorá, seguido por Muralla, Artesana, Grullo, Maquiavelo, quedando último Sovereign En la recta careó Artesana y luego Maquiavelo, trabándose en lucha triunfando Artesana por una cabeza: Tercero llegó Sovereign y cuarto Sincorá.

PREMIO SCHOPENHAUER

1.600 metros

$ 1.500 al 1.o, 900 al 2.o y 450 al 3.o

1 ARTESANA 58, por Sir Berkeley y Aphrodite, del stud La Morena, jockey I. Leguisamo (3)	22464	5134
2 Maquiavelo 45, A. Vidal (10)	3894	2948
3 Sovereign 47, E. Orduna (7)	26227	6231
4 Sincorá 54, R. Montivero (6)	7215	3168
Muralla 54, P Falcón	26820	7795
Tigre 46, P. Ibarra	4554	1856
Grullo 45, A. Santana	3626	847
Totales	96168	27104

Retirados: Whip 60, Anote 56 y Rosarino 56.

Dividendos de Artesana: $ 7.35 y 4.75 de Maquiavelo: $ 6.95.

Ganada por 1 cabeza; el 3.o a 4 cuerpos.

Tiempo: 1'38" 3|5.

Compositor: Francisco Maschio.

OCTAVA CARRERA

Picó al frente Azucarado, pero enseguida dió paso a Premier, que ganó así casi de uno a otro extremo. Por el palo de los 1800 metros se colocó segundo Sertorious y más atrás Azucarado Rusito y último Severidad En la recta cargó Azucarado, pero no pudo quebrar al puntero que ganó bien. Tercero fué Rusito, delante de Sertorious, cuarto.

PREMIO MINERAL

2.200 metros

$ 5.000 al 1.o, 1.000 al 2.o y 500 al 3.o

1 PREMIER 48, por Macón y Percanta, del stud F. L. I., jockey E. Orduna (10)	48158	6814
2 Azucarado 53, J. Solá (3)	26531	4500
3 Rusito 58, R. Montivero (4)	7709	1235
4 Sertorius 50, M. Acosta (7)	13060	2811
Severidad 57/47, T. Albertini	4574	1097
Totales	99032	16658

Retirados: Viator 55, Madeja 58, Millacó 53, Igualita 50, Pocket 50, Franco 48, Sariliti 56, Carbonario 45 y Casey 45 k.

Dividendos: de Premier $ 3.45 y 2.20; de Azucarado $ 2.30.

Ganada por un cuerpo; el 3.o a tres cuerpos.

Tiempo: 2'15" 1|5.

Compositor: José Alvarez.

Competidores y montas para las reuniones de hoy en los Hipódromos Argentino y Platense

PALERMO

Primera carrera

1.800 METROS

1 OIGABIEN 57 kilos, J. Solá.
2 WELL BORN, 57, E. Antúnez.
3 GROOM 57, I. Leguisamo.
4 RESPONDON 57/56, J. J. Ausbruch
5 MOSCARDON 57, E Orduna.
6 AVENCO 57. X. X.
7 APPLE - PIE 57, F. R. Quinteros.
8 EL GUAPO 7/54, T. A. Albertini.
9 INDIO 57. O. Ruiz.

Segunda carrera

1.200 METROS

1 LAROSE 56 kilos, O. Ruiz.
2 SKITISH 56, I. Leguisamo.
3 CAPARROSA 56, G. Greme.
4 FIDELA 56, X. X.
5 CONTESSA 56, P. E. Guerrero.
6 CACHADA 56. F. R. Quinteros.
7 MIGATA 56. X. X.
8 CONQUILLA 56 53, R. Picón.
9 CAMBEDA 56/53, T. A. Albertini.
10 SANTALINDA 56. X. X.
11 MERCED 56. X X.
12 ROSA BLANCA 56. P. F. Falcón.
13 MALETA 56 M Acosta.
14 UVA BLANCA 56. G Benvenuti.
15 MIRELLE 56/53. A. A. Morales.

Tercera carrera

1.600 METROS

1 COLIGNY 56, I. Leguisamo.
2 MAR BALTICO 56. no correrá.
3 RUN AWAY 56, R. Montivero.
4 DIVERTI 56 E. Lema.
5 MOSUL 56. E. G. Greme.
6 INDOSTANICO 56 X. X.
7 SONETO 56. no correrá.
8 DISRAELI 56 O. Ruiz.
9 INFIEL 56. F. R Quinteros.
10 MELIDEO 56 E Antúnez.
11 GRUÑON 56. No correrá.

Cuarta carrera

1.400 METROS

(Los aprendices sin descargo)

1 MI SOPLO 55, kilos, J. A. Maceyra
2 MAR BALTICO 53. E. Orduna.
3 POSFIDO 53 T A Albertini
4 EMPIRE 52 P. Pucineri.
5 YAPAI 52. M Acosta.
6 FIDELA 50. No correrá.
7 NERAC 51. no correrá.
8 MURRIA 49. no correrá.
9 IAJASH 50. X. X.
10 CIUDADANO 49. P. F. Falcón.
11 INCIVIL 48, X. X.

Quinta carrera

2.000 METROS

1 ZUMAYITA 58 kilos, J. J. Ausbruch
2 FE CIEGA 56. O. Solari.
3 PATRIA 56, E. Lema.
4 NEREIDA 56, J. Solá.
5 CRUZ DE MALTA 56. E. Antúnez.
6 (ENDECHA 56, No correrá.
7 (SYBIL 56 I. Leguisamo.
8 SAL 56. R. Pelletier.
9 GRAN VISTA 56, O. Ruiz.
10 ASAMBLEA 56, P. F. Falcón.

Sexta carrera

2.800 METROS

1 MISS PURITY 57, kilos O. Solari.
2 APACHINETTE 56. E. G. Greme.
3 VIATOR 55. O. Ruiz.
4 PERLERO 53/52. J. Chavarri.
5 TIRIFILO 52, J. Solá.
6 POCKET 50. P F Falcón.
7 DULZAINO 48. A. Vidal.

Séptima carrera

1.600 METROS

1 ARTESANA 60 kilos. No correrá.
2 MADEJA 55. No correrá.
3 MOJARRITA 55, I. Leguisamo.
4 SOSPECHADA 53, A Vidal.
5 GOODY 50. E. Orduna.
6 AGUAVIVA 49 No correrá.
7 ABEJA 45. No correrá.
8 MUY ALEGRE 45 44. A. Santos.
9 BARBARA 45 X. X.
10 GANDURA 45. M Acosta.
11 LORLOTTE 45. X. X.
12 LELEN 45. No correrá.

Octava carrera

1.600 METROS

1 WHIP 59 kilos. F. R Quinteros.
2 ANOTE 57. R. Pelletier.
3 INSENSATO 55 54. J. Chavarri.
4 MURALLA 53. P. F. Falcón.
5 FATAL 53. J. Solá.
6 AZUCARADO 52. No correrá.
7 VIDMAR 50. E. Orduna.
8 GUARANGO 50 49 T. A Albertini.
9 (SAN SALVADOR 49 X. X.
10 (GRULLO 45 No correrá.
11 SOVEREIGN 46. No correrá.
12 TIGRE 45. No correrá.

Pronósticos

1.a carrera — Respondón
2.a " — Larose
3.a " — Coligny.
4.a " — Mar Báltico
5.a " — SYBIL
6.a " — Miss Purity
7.a " — Mojarrita.
8.a " — Anote.

LA PLATA

PRIMERA CARRERA

1.300 metros

TORTIJA 57, A. B. Lallana.
BARBERINA 57, T. Sanches.
CHINOTA 57, Z Corbalán.
WALADIA 57 A. Lhuiller.
DELANTERA 57/54, F. Braga.
ZUMBA 57/54, S. Fagúndes.
ALMENA 57/54. M. F. Arbilla.
RUTA 57, G. Di Palma
ALBAHACA 57. J. Maceyra.
BELLOTTE 57/54, A. A Morales.
RIFA 57/55 J. Martinez
STAR BILL 57/54 M Góngora.
LOVENTUE 57 J. Bastias.

SEGUNDA CARRERA

1.600 metros

PARTIQUIN 57, X. X.
BUEN SOL 57/54, M. Gil.
CREVECOEUR 57. S Fagúndes.
IBERO 57 T. Sánches
TIOCHENE 57, J Bastias.
BANQUERO 57. E. Saavedra.
CHOLIN 57, J. J. Lagomarsino.
TENEBROSO 57/55, J. Martinez.
G. MOLINA 57. X. X.
QUEJOSO 57. R Cecchi.
GASTADOR 57, X. X
D. TACKLE 57. X. X
VENTUROSO 57. A. Lhuiller.
COATI 57 54. M Gongora.
C. OLMEDO 55/52. F. Braga.
BALAZO 55. (no correrá)
SOLIMAN 55. J. M. Pena.

TERCERA CARRERA

TOTOTO 56. T. Sánches
PERGAMINO 56 X. X.
KELITO 56. R. B Batista.
CHANILAO 56 S. Fagúndes.
BALADIO 56. X. X
BARRIENTOS 56 C Capra.
MARIO 56. A Lhuiller
GALANTE 56, L. P Menini.
TABANITO 56 M. Péres.
G MOTHER 54 (no correrá).
SIENA 54. (dudosa)
RUBICUNDA 54/51. M de Luca.
MARQUESITA 54/51 M Góngora.

CUARTA CARRERA

1.200 metros

DECIDIDA 55. C. Capra.
QUIMERA 55, E. G Greme.
NIGHTY 55. L. Banquero.
FAUTE 55. M. Péres
GIOVINETTA 55 J Bastias.
MODELITO 55/52, S Fagúndes.
CONFESION 55 R. B. Batista.
BACANTE 55/52 J. Martines
LAST FLUTE 55 A. Lhuiller.
COSTEÑA 55/52. R. Picón.
CAPARROSA 53/49 F M Quinteros.

QUINTA CARRERA

2.200 metros

MATZI 57/54, M. Gongora.
PECHE 56, C. Capra.
DANJOU 56. M A Robles.
VILMA 52 E. Santana
WARRIOR 52. R. B. Batista.
PINCHAZO 52/49 S. Fagúndes.
SEGUIDILLA 51, J. Vecino.
MALBARCO 51. A. B. Lallana.
CANTARIN 51. X. X.
BALA CORTA 50, (dudosa).

SEXTA CARRERA

1.800 metros

MATUNGUE 57/56. Z. Corbalán.
PRIMER HIJO 55/54. S Fagúndes
CEGATON 54. R Gonzales
FUMANDO 54/53 J. Martinez.
CHACONA 52/51 A A Aguilera.
WITT 52, P. Ibarra.
TEODOLITO 52. R. B Batista.
WEARY 51. A. B. Lallana.

SEPTIMA CARRERA

1.500 metros

MALHECHOR 57 T Sanches.
SOLAZO 57/54. M. Domingues.
TROMENCO 57, X. X.
ONOMASTICO 57, J. Bastias.
AUTOMATA 57. R. B. Batista.
DEAN FUNES 57. M Solá.
COMICIO 57, J. Maceyra
LINCON 57/54. M. Góngorra.
BUEN CRIOLLO 57. R. Cabrera
AUTO 57. A. Lhuiller
KARAKOL 57 54 J. Degastona.
LADRADO 57. (dudoso)
MANDIL 57/55. J. Martines.
JULIO COSTA 57. X. X.
QUITO 57. C. Capra
CHERIF 57/55 Z. Corbalán.
EL LOCRO 57 (dudoso).
RETRATO 57. F. E Guerrero.
SECOND SIGHT 57 P Ibarra.
ELE 55/52 I. Lezcano
RICK 55. X. X.
LAMPA 55 X. X.
STILL WATER 55. J. Vecino
FIEREZA 55/52. J. Solá
KASKARINA 55 J. M Pena.
LORABLADORA 55. A B. Lallana
LA METIDA 55/53 A M Tula.

OCTAVA CARRERA

1.600 metros

DEMANDA 55 M. A Robles.
GOODY 52/51. I. Lezcano.
VENTURERA 52, A Lhuiller
MOZUELA 52. X. X.
BENDITA 52/51 V. Belmonte.
AGUAVIVA 51. J. Bastias.
CERRAZON 51/50. Z Corbalán.
CORDOBANA 51/50. J. Mendoza
ROYALTY 50 X. X.
DALMATA 50. X. X
CLARISIMA 49/48 R González.
OLY 49 48 S. Fagúndez.
VIAJERA 48. A. M. Aguilera.
ABEJILLA 47 (dudoso)
KALENDA 47. X. X.
PUBILLETA 47 X. X.
MELBA 47. E. Santana.
ESTRELLADA 46. A. M Tula.
FUTACURA 46 A. B Lallana.
INSEGURA 45. A. García
ESPUMADERA 45 (dudoso).

PRONOSTICOS

1.a carrera — TORTIJA.
2.a " — BUEN SOL.
3.a " — GALANTE
4.a " — CONFESION.
5.a " — MALBARCO.
6.a " — WITT
7.a " — MALHECHOR.
8.a " — AVENTURERA.

Los aurinegros derrotaron a River Plate manteniéndose invictos en la delantera de la tabla de posiciones

HOMERO FERNANDEZ EN ACCION

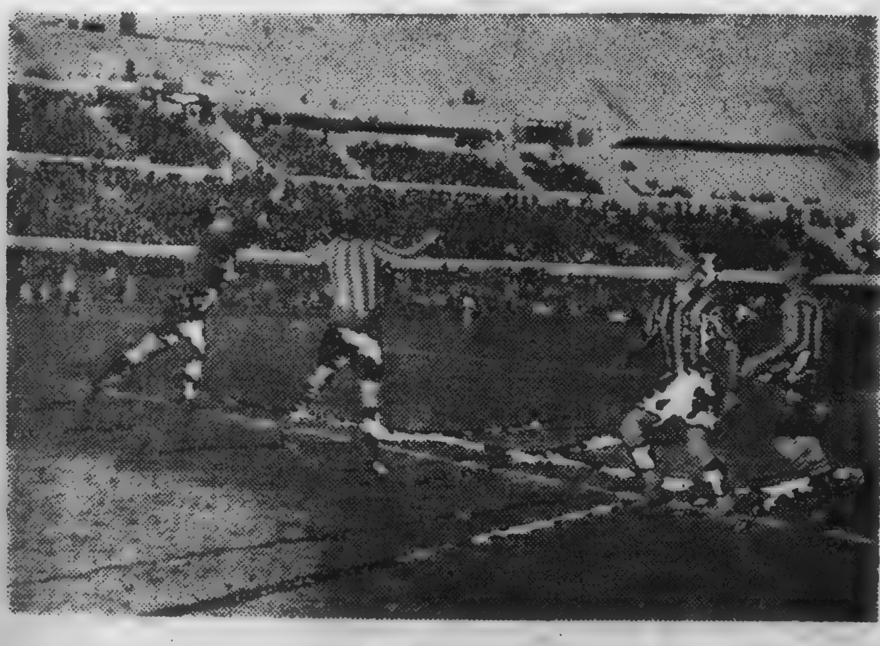

El arquero de Peñarol abandona el arco y da un buen salto para desviar un remate, mientras Olhagaray, Nogués y Ardoguein están a la expectativa.

WANDERERS FRENTE A RACING MERECIO PERDER

Field: Parque Nasazzi.
Público: 1.200 personas.
Juez: Gariboni.
Teams:
Wanderers. — Ceriani; Florio y Tejera; Grijo, Lobos y Carrica; González, Rossi, Alvarez, Conti y Figueroa.
Racing. — López: Brito y Schiavo; Saravia, Etcheverry y Funes; Carrere, Olivieri, Medina, Visconti y Gonzalez.

SE INICIA

A las 15 y 15 Medina inicia el juego propiciando un avance de los suyos que no prospera por intervenir Lobos quien pasa en buen momento a Rossi. Este se adelanta y pone en juego a Gonzáles, quien prueba puntería pero con poco éxito ya que la ball sale desviada.

Contesta el avance Racing y Tejera al querer alejar un avance "chinga" en su intento, circunstancia que aprovecha Medina para obligar a la defensa bohemia salvando por último Carrica, pero a costa de corner.

Tira la pena Carrere, pero Lobos se encarga de alejar el peligro.

FIGUEROA EN ACCION

Avanzan los bohemios por intermedio de Alvarez quien eludiendo a Echeverry pone en juego a Conti. El endiablado delantero de Wanderers anula la acción de Saravia y ejecuta medido pase a Figueroa quien sin pérdida de tiempo ejecuta fuerte shot que el arquero Lópes neutraliza en buena forma.

SE LUCE LOPEZ

Insiste Wanderers en la ofensiva y otra vez Conti en jugada individual de mérito, se acerca al área penal de Racing y cuando se hallaba en buena posición para probar puntería, ejecuta shot que López vuelve a atajar, cosechando aplausos.

JUEGO EQUILIBRADO

Se está jugando por los 16 minutos y las acciones se han desarrollado hasta ahora dentro de un franco equilibrio aunque Wanderers impresiona algo mejor por su buen desempeño de los delanteros que han llevado bonitos avances. Se anota por estos momentos un buen avance individual del ala izquierda de Wanderers termina con fuerte shot del "chueco" que Lopes detiene muy bien.

TRES CORNERS CONTRA RACING

La acción de los bohemios se vá destacando como la más efectiva dentro del campo, obligando sus delanteros a una acción defensiva esforzada de los racinguistas, quienes se ven obligados a ceder en poco espacio de tiempo tres corners que no traen resultado para los atacantes ya que López, el arquero de Racing anuló con jugadas brillantes las situaciones de apremio para su valla.

LOPEZ MUY BIEN

La acción desarrollada por el arquero de Racing por lo que vá de juego ha sido verdaderamente notable ya que tuvo jugadas destacadísimas constituyendose en un serio obstáculo para los intentos positivistas de los delanteros bohemios.

En una situación de peligro para su valla Figueroa intentó fulminarlo con fuerte shot de su marca pero López en magnífica tirada neutralizó el intento del delantero de Wanderers.

TEJERA CEDE CORNER

Rompe el asedio Racing y Medina lleva el juego a campo contrario obligando a Tejera a ceder corner que tirado por Carrere no dá resultado y que Florio se encarga de alejar propiciando un avance de los suyos al pasar a González quien centrea sin éxito ya que la balla sale afuera.

SIEMPRE MEJOR WANDERERS

Los últimos minutos significaron un juego mejor de parte de los bohemios lo que no llegó a modificar la paridad del score debido en gran parte al acierto con que viene jugando el terceto final de Racing, especialmente López.

Casi al finalizar, este jugador vuelve a lucirse al detener un fuerte shot de González.

Terminó el primer tiempo con el siguiente resultado:

WANDERERS	0
RACING	0

SEGUNDO TIEMPO

A las 16 y 20 se reinicia el juego cargando de inmediato Racing por intermedio de Olivieri quien pasa a Visconti para shotear éste y atajar Ceriani con éxito.

Vuelven a cargar los del Reducto y Medina al recibir pase de Visconti tira afuera lamentablemente.

Vuelve Medina a accionar al recibir un centro de Carrere pero que liquida Lobos alejando con golpe de cabeza.

MEJOR RACING

Los primeros movimientos acusan un mejor desempeño de los hombres de Racing que cargaron con más asiduidad que los bohemios no logrando fructificar sus esfuerzos debido a la buena defensa de los de la retaguardia bohemia.

Visconti se anota con un buen golpe de cabeza que Ceriani se luce al detenerlo ya que el esférico se colaba por un ángulo.

SIGUE MEJOR RACING

La defensa bohemia se ve asediada continuamente por la acción ofensiva de los delanteros de Racing que intentan de continuo abrir el score, lo que no logran debido a la actuación eficiente del triángulo final de Wanderers.

SOBRE LA VALLA BOHEMIA

Medina y Visconti se empeñan en colarse en el área enemiga, lo que consiguen amenudo, originando un continuo dominio racinguista.

Ceriani logra lucirse ante shots continuados de Visconti y Medina.

No hay duda alguna que los muchachos del Reducto han hecho méritos en esta etapa para la obtención de algun tanto.

OJO CON FIGUEROA

Rompe el asedio Lobos y pasa a Conti quién encontrando la defensa de Racing adelantada aprovecha a pasar a Figueroa. El "chueco" se corre hacia el arco de López pero lo hace en forma desviada lo que desespera a sus parciales que esperaban una caida de Lópes.

ULTIMOS MINUTOS

Vuelve a insistir Racing y Olivieri corta la pelota a Visconti, quién luego de eludir la vigilancia de Lobos shotea al arco pero en forma debil, lo que dá oportunidad a Ceriani para lucirse.

Conti en campo contrario hace lo propio al recibir un pase de Alvarez.

Unas jugadas más y terminó el partido con este score:

Wanderers	0
Racing	0

COMENTARIOS

Es evidente que Wanderers ha perdido aquel poderío singular que tan justamente le hizo alcanzar el título máximo del campeonato del año pasado. A la serie de derrotas experimentadas últimamente, se agrega la actuación de ayer frente a uno de los outsiders en la tabla de posiciones.

A Racing, luego de contener una leve ofensiva en la media hora final del primer tiempo, se acreditó las mejores acciones durante la segunda parte del match, dominando en algunos momentos en forma neta a los wanderistas...

El score debió favorecer a Racing, que actuó con singulares energías, en tanto que Wanderers se concretó a realizar un trabajo defensivo, en el que sobresalió netamente el arquero Ceriani.

Defensor empató con Bella Vista mercien do ganar

Field: Parque Rodó.
Público: 2.000 personas.
Jueces: Luis Varela.
Teams:
Defensor: Marini; Berdías y Etchegaray; J. Pirtz, Legorburo y Bravo. Gherzi, Podestá Castaldo B Duhagon y J Legorburo.
Bella Vista: Di Martino; Nasazzi y Pilo; Peralta, Romero y Suárez: Suifiet, Zubizarreta, Martinez, Oea y Canavessi.

SE INICIA LA LUCHA

Siendo las tres y quince se inicia el match y la primer carga corresponde a los violetas pero la franca acción definitiva de Romero evitó que los ágiles de Defensor lograran sus propósitos.

A continuación es Nasazzi el que debe intervenir ante un avance firme de Gherzi que ya parecía que se escurría entre los zagueros de Bella Vista.

A los ocho minutos se registra una buena intervención de Marini que debió rechazar ante el requerimiento de Zubizarreta.

A esta acción responden los violetas con un buen avance de Duhagón que fué neutralizado por Romero el cual a su vez auspició un avance de los suyos que tampoco llegó hasta Marini por eficaz intervención de Alberto Legorburo.

EQUILIBRIO

Un análisis de las acciones desarrolladas en el primer cuarto de hora establecen en forma inequivoca que el equilibrio reina en las actuaciones de ambos combatientes.

Cea se luce al organizar un avance de su línea que desaprovechó Martinez al rematar con apresuramiento cuando podía avanzar más sobre el arco locatario.

IGUALES CARACTERISTICAS

Pasada la media hora de juego se aprecia que el match no ha variado de las características que ofreciera en sus primeros minutos. A una carga de los auriblancos responden los violetas contra otra mientras tanto el tiempo pasa y los arcos no son vencidos.

Una corrida por el wing de Canavessi hizo crear en el éxito definitivo de la acción ya que se sesgó en buena forma sobre el arco de Marini pero la intervención de Etchegaray y que se había corrido hacia su derecha quitó importancia al avance deteniendo en forma impecable el peligroso rush del wing visitante.

La proximidad de la finalización del período parece haber movido a los jugadores a intensificar sus acciones ya que se aprecia ahora un desarrollo más intenso pero sin que las defensas se vean superadas por los ataques con lo cual hay pocas probabilidades de que por ahora se abra el score.

Varias incidencias más se registran sin que el cronista las estime dignas de anotarlas en su carnet y finalizó el primer tiempo con este score:

DEFENSOR	0
BELLA VISTA	0

SEGUNDO TIEMPO

En este período las acciones superiores correspondieron a Defensor, que habiendo logrado la realización de una acción armónica impresionó en forma superior a su rival, creando de continuo situaciones de apremio para Di Martino. Con todo, la primera novedad favoreció a Bella Vista.

GOAL DE BELLA VISTA

A los tres minutos Zubizarreta, con esa carpeta que ha adquirido en su larga campaña por los fields, logró vencer á Marini, poniendo en ventaja a su equipo.

GOAL DE DEFENSOR

Después de esta incidencia fué que Defensor logró a su vez vencer a Di Martino por intermedio de Gherzi.

Como ya hemos dicho, el match fué solamente discreto, siendo Defensor el cuadro que se hizo acreedor a la victoria por su acción superior en estos cuarenta y cinco minutos, victoria que si no se produjo se debió a que la defensa de Bella Vista actuó con suma eficacia y acierto.

El match finalmente arrojó las siguientes cifras:

Defensor	1
Bella Vista	1

COMENTARIO

El fuerte viento que cruzaba la cancha influyó en forma notoria para deslucir el juego que desarrollaron ambos conjuntos.

Bella Vista que disfrutó de la ventaja que otorgara este factor en el primer tiempo, no lo supo aprovechar. Las acciones fueron equilibradas.

En cambio Defensor en la etapa complementaria arrolló a su adversario.

Sin embargo, y pese a haber hecho méritos para conquistar la victoria debió conformarse con el empate debido a la actuación de la zaga de Bella Vista, que tuvo en Nasazzi una figura de real mérito.

El once de Misiones con el veterano Fierro en la dirección del ataque que ayer empató con el Cerro en el match más importante de la fecha amateur

PEÑAROL Y RIVER PLATE SOLO HICIERON UNA DEMOSTRACION DE ENTUSIASMOS

EL EQUIPO DECANO, SI BIEN CONSIGUIO ADJUDICARSE UNA JUSTA VICTORIA, EVIDENCIO MUCHAS FALLAS

Field: Estadio Centenario.
Público: 13.500 personas.
Recaudación:
Jueces: Pedro Olavarrieta; Juan Reybaud y José Asteriano.
Teams:
River Plate: Spósito; Galli y Ferreira: Cuires, González y Ottonello; Paola, Ardoguein Olhagaray, Fariña y Lerena.
Peñarol: H. Hernández; Nogués y Mascheroni; Mainardi; Chanes y Ricardi; B. Castro Matta Carbone. Anselmo y Arremond.
Hora de comienzo: 3 y 15.
Movió: Peñarol.

EL PRIMER AVANCE CORRESPONDE A RIVER

A pesar de que la pelota fué puesta en movimiento por Carbone, de inmediato se posesionaron de ella los riverplatenses quienes por intermedio de su ala izquierda llegan hasta Homero Hernández que responde en forma.

DEVUELVEN LOS AURINEGROS

Anselmo se hace de la ball luego del kick del goal y su pase inmediato a Carbone muere en el centre half Gonzáles que cede en buen momento a Ardoguein, cuyo esfuerzo no prospera.

EN EL MEDIO DEL FIELD

Se suceden distintas jugadas en el medio del field, denotando que se está en los movimientos preliminares de por si parejas aunque precursoras de la definición de una mejor fuerza que debian hacer suya el predominio del match.

OFFSIDE DE PAOLA MALOGRA UNA JUGADA

La gente albi - roja lleva un buen avance por intermedio de sus tres centrales pero habiéndose adelantado excesivamente Paola, el juez lo advierte y cobra el correspondiente offside que ejecutado da margen a una arremetida de los aurinegros debiendo intervenir Spósito ante el remate de Carbone.

APLAUSOS PARA HOMERO

River Plate no se achica y tenta a su vez fortuna liquidando en buen momento, Paola mediante un centre-shot que Fernández aleja en certera salida ganando con esa intervención los primeros palmas del respetable.

LOS GOLEROS SE LUCEN

Arremond y Anselmo combinan formalmente y el shot del wing obliga a Spósito a alejar con los puños.

Se cobra foul a Mainardi contra Lerena sancionando la pena éste atajando muy bien Fernández.

LIGERO PREDOMINIO DE LOS DE POCITOS

A medida que se va apurando el partido, los aurinegros van impresionando mejor, obligando a las defensas riverplatenses a utilizar todos sus recursos para no dejarse arrollar.

Spósito ha demostrado en este interin que aún posee las cualidades que le hicieron considerar un excelente arquero.

EL DOCTOR PRUEBA PUNTERIA

Nogués adelantado y actuando con su entusiasmo característico, desde lejos ensaya shot que hace estirar a Spósito hasta ceder corner.

Cumplido el puntapié de esquina, González aleja evitando ulterioridad peligrosa a su valla.

Vuelve Spósito a intervenir ante un buen esfuerzo de Matta.

NENIN OBTIENE EL PRIMER GOAL

La mejor impresión que esta dando Peñarol con su actuación obtiene su inmediato materialización cuando iban 14 minutos de juego.

El quinteto adelanta con Matta por leader quien esquiva a los adversarios ágilmente para ceder en buen instante a Anselmo adelantado quien cortándose habilmente por entre los zagueros con shot bajo y esquinado decreta la apertura del score ante el aplauso entusiasta de los numerosos parciales de los de Pocitos.

RIVER PLATE POR EL DESQUITE

La gente fusionada se lanza resueltamente al desquite amenazando furiosamente a las últimas líneas peñarolenses que contienen bien la ofensiva contraria.

El ala izquierda de River lleva un excelente avance combinado que obliga a una brillante jugada de Fernández.

¡OTRA VEZ FERNANDEZ!

Paola vuelve a probar a Homero que se comporta notablemente.

El match está atravesando por un un período de gran movilidad derrochándose entusiasmos plausibles.

BRAULIO CASTRO A LA CARRERA ¡GOAL!

Corrían los 25 minutos de juego cuando Peñarol arremete por la izquierda, el centro de Arremond fuerte y ajustado es tomado por Braulio Castro a la carrera marcando un golazo que es aplaudidísimo por el público.

RIVER NO SE ACHICA Y DESCUENTA....

Aún no se habían apagado el eco de las manifestaciones de entusiasmo de los parciales peñarolenses cuando ya se reinicia el juego pasando Olhagaray a Fariña quien recurre al concuerdo de su acompañante de ala; Lerena ni lerdo ni perezoso ensayó un centro que origina un serio "scrimage" frente al arco contrario que se liquidó con una hermosa jugada de Fariña que da a los albirojos su primer tanto.

MATTA PUNTO CENTRAL DE TRES JUGADAS

Avanzan los decanos combinando muy bien Matta y Castro, el centro de éste lo finaliza el mismo Matta alejando Galli en forma.

Vuelve River Plate a pasar un momento de angustia, ya que un centro de Arremón — constituido en puntero sobrio y efectivo — lo recoge Matta cerca del goal, perdiendo una ocasión magnífica por desviar.

Ardoguein finaliza una carga de los suyos con un shot alto desde quince metros que prueba a Fernández.

Los aurinegros insisten y Matta por tercera vez desvía.

DENTRO DE UN RELATIVO EQUILIBRIO.

Puede afirmarse en estos momentos que el juego es en general equilibrado si bien dentro de la relatividad de esa característica, son los decanos los que dan la sensación de una fuerza más capaz.

Sus entradas tienen mayor aplomo y acusan mayor efectividad.

GONZALEZ TIRA AL GOAL

Desde el medio del field, casi, el centre half de la "melange" Capurro-Olimpia, prueba a Homero Fernández, que es obligado a una nueva atajada de valía.

El final del tiempo se acerca aceleradamente, jugándose con voluntad y entusiasmo, terminando finalmente con el score siguiente:

PEÑAROL	2
RIVER PLATE	1

LIGEROS COMENTARIOS

El juego mirado desde el punto de vista técnico, acusó sensibles fallas, aunque el público lo pasó entretenidamente desde que el entusiasmo, la movilidad y la buena voluntad suplieron aquella faz deficiente.

El score como fácil es dable deducir de lo expuesto, puede considerarse justo, desde que premió a la fuerza que mejor impresionó.

Entre los jugadores diremos que las alas izquierdas de ambos conjuntos fueron los leaders de los movimientos ofensivos de sus respectivos teams, entusiasmando especialmente Anselmo que que actuó en gran forma, Homero Fernández y Nogués.

El juez Olavarrieta ha actuado hasta ahora satisfactoriamente.

DESARROLLO TECNICO

Durante este interin el juez debió sancionar las siguientes penas:

Por Peñarol: Fouls: 8, hands, 1; tiros al arco 10: 3 atajados, 5 desviados y 2 goals; corners: 4; offside: 0.

Por River Plate: Fouls: 8; hands, 1; shots 4: atajados, 1 desviado y 1 goal; corners: 4, y offside: 1.

11.000 ENTRADAS

En este match, ratificándose así el entusiasmo con que el públiuco sigue el desarrollo del Campeonato Profesional y especialmente a Peñarol, se vendieron casi 12.000 entradas.

River Plate de parabienes!

A LAS 4 Y 15 DE NUEVO EN LUCHA

Correspondió a River Plate reiniciar el juego, pero su intentona inicial no sólo no prospera sino que entran en posesión inmediata de la redonda, los delanteros aurinegros; Braulio Castro, velozmente descontaba terreno, cuando Ottonello impotente para detenerlo le hizo un foul violento que el juez castiga.

Y FUE EL TERCER GOAL...

Ejecuta la pena el mismo Braulio Castro, y su shot hacia el arco obliga una salida de Spósito que al intentar interceptar cae, lo que aprovecha Arremond para shotear y obtener para su bando la tercera conquista.

DOMINAN LOS VISITANTES

Los felices arrendatarios del Estadio Centenario, — lo de felices va por la plata que hicieron — están siendo sometidos a dura prueba por la siempre creciente mejor actuación de los aurinegros que dominan por momentos la situación.

Se suceden algunos fouls que el juez pena certeramente.

ANSELMO DESVIA UN FUERTE SHOT

El quinteto de Pocitos avanza una vez más, tomando en última instancia Nenin, quien ensaya uno de su shots característicos que pasa apenas desviado.

Nuevamente la izquierda aurinegra acomete y apurado Galli por el peligro que se cierne sobre su valla, cede corner que Arremón ejecuta y aleja Olhagaray con toda fortuna.

RIVER PLATE SE DEFIENDE COMETIENDO ALGUNOS FOULS

Prosiguen los decanos en su labor ofensiva determinando a los riverplatenses a echar mano ya no solo de los recursos licitos sino también a los ilícitos, incurriéndose en algunas brusquedades que el árbitro se ve obligado a penar; el juego puede decirse que ahora tiene todas las características de un match ya definido.

LOS ALBI-ROJOS TENTAN UNA UNA REACCION

Pese a lo anteriormente expresado cerca de los 20 minutos los locatarios ensayan una contra ofensiva que motiva entre otras jugadas, un corner cedido por Mascheroni que Lerena ejecuta, produciéndose un entrevero frente a la valla de Fernández, que Chanes en postrer instancia evita que fructifique.

UNA JUGADA PELIGROSISIMA

Una nueva carga del ala izquierda riverplatense finaliza Lerena con fuertisimo tiro que Fernández detiene, pero cargado por los ligeros enemigos, pierde el control de la ball, tomándola Fariña cerca del goal y soteando violentamente, pero su tiro no llegó a la red por falta de puntería. La reacción de River Plate se mantiene.

MATTA SHOTEA BIEN, PERO SPOSITO DETIENE

El "five" peñarolense ensaya un avance que Matta define con excelente zapatillazo que Sposito en buena forma neutraliza.

Anselmo y Arremond que están siendo los delanteros más destacados de su equipo prueban suerte nuevamente el centro del wing hábilmente colocado, motivó un tole tole que Ferreira liquida en forma atinada.

DECAE EL JUEGO

Por la media hora, la calidad del juego desmerece un tanto, transcurriendo sin pena ni gloria los minutos, sólo alguna que otra demostración de entusiasmo matiza el ambiente.

Paola centrea y a la carrera toma Lerena, anoteando, en tanto el arquero peñarolense detiene bien.

La derecha aurinegra en ajustados pases avanza velozmente y ya sobre el arco, Matta se disponía a shotear, pero lo hostiga apenas Ferreira, lo que motivó que aquél echara afuera.

UN BUEN ESFUERZO MALOGRADO

Anselmo acude a uno de sus característicos rushes y cuando la gente se levantaba para aclamar el goal, el shot final fué lamentablemente desviado. Los tres centrales de River desplazan el juego a campo contrario y Mascheroni "atorado", cede corner, que sancionado, dá margen a que el doctor aleje.

SE ACERCA EL FINAL

Nos acercamos al final de la lucha, acusando el juego similares características a las anteriores; con todo, Peñarol, con Carbone como leader, se acerca al goal contrario, deteniéndolo Galli, a costa de foul que tiró Mascheroni en forma violenta, dando pie a una excelente intervención de Spósito.

Una carga de River por intermedio de Lerena, obliga a desviar a Mainardi a costa de corner, que no apareja resultado.

¡OH!... Y LA PITADA FINAL

Arremete Peñarol y Matta shotea desviado y como despedida, sobre la hora, los aficionados tuvieron una jugada de emoción: avanzó Peñarol y en posesión de la ball el diminuto Matta ensayó fuertísimo tiro de frente que dió la impresión de que sería goal, pero el travesaño se interpuso en la trayectoria de la pelota y el ¡oh! de la gente fué seguido casi de inmediato por la pitada final y el grito de ¡¡Peñarol!!

El scoren final fué, pues:

COMENTARIOS

La realización de este encuentro había despertado interés en la afición.

Las perspectivas del encuentro eran promisoras, pues si bien, el equipo decano, se vislumbraba como seguro ganador, no debe olvidarse, que el equipo de los "fusionados" viene produciendo muy buenas performances.

No ofreció la lucha pasajes de elevado tecnicismo. La característica principal del encuentor, derivó de la voluntad y entusiasmo de sus participantes, que lograron con tesón, darle cierto colorido a la contienda. Llegó el público a entusiasmarse en muchos pasajes por el afán de ambos contrincantes por inclinar el score a su favor.

Sin embargo dentro de esa impresión general los aurinegros actuaban mejor que sus entusiastas rivales, al partir de los diez minutos, suyas fueron las mejores acciones.

Conseguida la apertura del score por los decanos, los "fusionados" lograron equilibrar el juego organizando peligrosos avances, que casi siempre tenían por gestores al ala izquierda de Fariña y Lerena.

Paulatinamente el equipo aurinegro, logró llevar el control de la lucha, y a pesar de no contar con delanteros eficaces, logró ejercer una ligera primacía, que fué aumentando paulatinamente.

Es indudable, que la ausencia de Gestido, L. Fernández y Young, le restó poderío al equipo aurinegro.

La mayoría de los avances del quinteto de Peñarol, tuvieron por leaders a los player de la extrema izquierda.

Anselmo el popular "Napoleón" tuvo una actuación descollante, siendo el verdadero propulsor del ataque aurinegro. Carbone, no acertaba una, y Matta realizaba jugadas personales que conspiraban contra la chance de su equipo.

Durante la primera etapa el equipo aurinegro sin llegar a producir una buena performance jugó en forma superior a su antagonista que se defendió en forma excelente.

Spósito, Galli, Ferreyra y González fueron sus mejores exponentes.

En cuanto al segundo período, hasta los 25 minutos, tuvo en general las mismas características del "time" anterior acaso fué más movido, y las acciones más rápidas, pero dentro del desarrollo general guardó gran similitud con el anterior.

El juego a partir de los 30 minutos decayó enormemente, desarrollándose con características de escasas variantes, aunque pudo notarse una ligera reacción, del equipo de la Aduana, ante el desgano de los aurinegros al tener asegurados los dos puntos.

En resumen, la movilidad fué la fundamental característica del lance. Ello se debió al entusiasmo, que el equipo de River Plate opuso a la capacidad y a la clase de Peñarol que también se vió esforzado a luchar bravamente para mantener reflejada en los números del tanteador la superioridad de su equipo, dado la forma deficiente, que actuaron algunos de sus players.

En cuanto a la labor individual de ambos conjuntos, puede reflejarse en la siguiente forma: Homero Fernández fué requerido en varias oportunidades, actuando con seguridad y clara visión del arco.

Los zagueros actuaron también muy bien, en especial modo, Mascheroni.

El terceto medio sólo actuó discretamente.

Arremond, el veterano jugador se constituyó a nuestro juicio, en el mejor forward, tanto por sus veloces rush y fuertes remates, como por sus medidos centros siempre peligrosos.

Anselmo le siguió en orden de méritos, mostrándose muy ágil y voluntarioso, siendo una constante pesadilla para la defensa adversaria.

En cuanto a Carbone estuvo en una mala tarde. Hacía tiempo que no actuaba y sintió la rentrée.

Matta aunque demuestra ser muy trabajador peca por ser muy individual, malogrando muchos avances de su quinteto. Por ese defecto B. Castro solo actuó discretamente.

En cuanto al equipo perdedor merece destacarse la labor de Spósito, que ayer fué uno de los mejores hombres.

La pareja de back actuó bien, en especial modo Galli.

De los halves el mejor nos pareció el centro half Gonzáles, que anuló completamente a Carbone. Además se destacó por el apoyo a sus delanteros que tuvieron en él un constante alimentador. Cuevas y Otonello actuaron regular.

De los delanteros, merece destacarse la labor del ala Fariña y Lerena que actuaron muy bien. Olhagaray sólo actuó discretamente. Ardoguein estuvo mal, y en cuanto a Paola siempre hizo derroche de energías.

La labor del árbitro señor Olavarrieta, salvo pequeños errores sin mayor importancia, no mereció reparos.

Peñarol	3
River Plate	1

Un foul que costó un goal

El jugador de River Plate Ottonello tan afecto a las brusquedades más repudiables, cometió hoy un foul contra Braulio Castro que provocó la caída de su arco pues, la ejecución del tiro libre por foul provocó la jugada de Spósito que decretó una nueva conquista de Peñarol.

En esa conquista aurinegra obtuvo la mayor penitencia la ilícita jugada del jugador Otonello que a estas horas estará arrepentido de haber utilizado tales procedimientos para detener a Braulio Castro.

UN "SCRIMAGE" FRENTE AL ARCO DE R. PLATE

Frente al arco de Spósito se produjeron numerosas situaciones de peligro, una de ellas nos muestra la frecuente nota en que Galli ya ha quebrado el ataque de Carbone ante la atención de atacantes y defensores

Rampla se desquitó de la derrota que le infligiera Central en la 1.a rueda

Field: Parque Nelson.
Público: 1.800 personas.
Juez: Crocco.
Teams:
Rampla Juniors. — Ballestero; Aguirre y Arispe; Magallanes Maldonado y Alscobi; Labraga, García C. Haeberli h. Haeberli y Fernández.
Central. — Neves; Urdinarán y Aguerrebere; E. Martinez, Dominguez y A. Martinez; Feula, Raiz, Nieto Fernández y Longo.

ROTAS LAS HOSTILIDADES

A las 15 y 15 el juez ordena la iniciación del juego, lo que corresponde hacerlo al centro delantero local que pone en juego a su hermano el que pierde la acción frente a Domingues.

FALLA AGUIRRE

El centro half de Central se adelanta y pone en juego a Nieto y Aguirre al querer despedir "chinga" pero la atenta vigilancia de Ballestero neutraliza el peligro alejando la ball a campo contrario.

AVANZA RAMPLA

Rampla Juniors organiza unos avances, a campo contrario que no fructifican por la intervención acertada de Urdinarán en una intentona de los hermanos Haeberli.

En otro avance local Fernández desperdicia esfuerzos al tirar afuera cuando se encontraba en inmejorables condiciones frente a Neves.

URDINARAN CEDE CORNER

Por los 7 minutos vuelven a avanzar los locales y un centro de Labraga obliga al "vasco" a ceder corner para evitar la arremetida de García tira la pena Labraga y Aguerrebere en jugada arriesgada logra alejar. Toma la pelota nuevamente Labraga y centrea bien dando ocasion para que Neves se luzca con buena atajada de alto.

BALLESTERO SE LUCE

La defensa de Rampla Juniors no juega con la regularidad acostumbrada facilitando una serie de avances de los delanteros de Central.

Un pase de Nieto a Raiz da ocasión a que este tire al arco en forma peligrosa pero Ballestero ataja muy bien.

En otra oportunidad vuelve a lucirse el golero local ante un centro shot de Longo.

MEJOR RAMPLA

Sin embargo pese a esa irregularidad de la actuación de la defensa local Rampla Juniors logra avanzar por los 15 minutos en forma mas acentuada y peligrosa que su rival.

En una ocasión Haeberli se adelanta y anula la acción de Dominguez poniendo en juego a García quien de inmediato shotea fuertemente pasando su tiro apenas desviado.

En otra oportunidad Urdinarán debió extremarse y con jugada arriesgada pudo evitar un peligro para su valla al anular una entrada de García.

Labraga recibe la pelota de Magallanes y se adelanta esquivando a Martinez y corriéndose hacia el arco de Neves para shotear pero en mala forma ya que la pelota salió fuera del campo.

CASI, CASI...

Vuelve a avanzar Labraga y en buen momento ejecuta medido centro que Neves al querer detener pierde el control del globo circunstancia que aprovecha el mismo Labraga para shotear a arco perdiendo una excelente oportunidad ya que el tiro final sale desviado.

OTRA VEZ NEVES EN PELIGRO

García es ahora el delantero local que lleva la pelota al campo contrario en colaboración con el menor de los Haeberli soteando fuertemente al arco y atajando a medias el arquero de Central pero repone su acción ya que cuando la pelota se iba a colar entre las mallas, vuelve a apoderarse de ella para alejar el peligro.

GOAL DE RAMPLA

A los 40 minutos Fernández esquiva a Domingues y pone en juego en buena oportunidad a C. Haeberli, quien luego de burlar la acción de Urdinarán tira bajo y esquinado para vencer toda acción de Neves quedando así decretada la primer caída de Central.

Unas jugadas más y terminó la primera parte con el resultado siguiente:

RAMPLA JUNIORS	1
CENTRAL	0

SEGUNDO TIEMPO

A las 16 y 15 se reinicia el juego y de inmediato Rampla avanza por intermedio de Fernández, quien logra acercarse al arco contrario para shotear, pero en forma desviada.

Urdinarán logra salvar un momento de apremio para su valla, al despojar del globo a Labraga, que se disponía a shotear cerca de Neves.

EL PALO EN ACCION

Vuelve a insistir Rampla en el ataque y ahora son los hermanos Haeberli quienes en colaboración se cuelan en el área peligrosa contraria, ey el mayor de ellos termina la jugada con fuerte shot que encuentra en su trayectoria el palo, saliendo al final la pelota afuera.

AHORA CARGA CENTRAL

Rompe el asedio Domingues facilitando un avance de los suyos, ya que pasa la pelota a Fernández, y éste a su vez cede a Raiz, quien en inmejorable posición avanza sobre Ballesteros, pero desperdicia sin esfuerzo por adelantar la ball, circunstancia que aprovecha Ballesteros para alejar.

Vuelven los de Palermo a ofender y Nieto prueba puntería, pero en mala forma ya que su tiro es desviado.

Los forwards de Central han cargado en repetidas ocasiones, pero demostrando en casi todas las oportunidades falta de remate.

CORNER CONTRA RAMPLA

Dominguez se adelanta y enseña el camino a sus delanteros, shoteando al arco, lo que obliga a Ballesteros a ceder corner, que tirado por Longo, salva Arispe de cabeza.

APREMIA FUERTE RAMPLA

Los locales que se ven favorecidos ahora con el buen desempeño de la defensa van acercándose con demasiada asiduidad hacia el arco de Neves, obligando a éste y a sus compañeros de defensa a una tarea esforzada.

GOAL DE RAMPLA

Se esperaba una nueva caida de Central ante la constante ofensiva de Rampla y esto sucedió a los 7 minutos por intermedio de García quien de regular distancia anuló toda chance de Neves con un tiro fuerte y esquinado.

OTRO GOAL!!!

Al minuto de la segunda caída de Neves, C. Haeberli recibe del pase de Labraga y logra burlar la acción de Agurrebere para enfrentarse al arquero de Palermo y vencerlo con un tiro al ángulo del arco.

CARGA CENTRAL

Logra cargar Central ahora y un centro de Feula, obliga a salir del arco a Ballesteros, pero este se hace en mala forma quedando la pelota sin control, frente a la valla de Rampla, desperdiciando los forwards contrarios esta oportunidad, porque su indecisión fué aprovechada por Aguirre, para alejar finalmente con fuerte shot al campo contrario.

EL CUARTO GOAL

A los 38 minutos el peligroso wing derecho de Rampla se corta por su ala y ejecuta un hermoso centro, que recibe C. Haeberli de cabeza, para vencer en forma neta al golero de Central.

INTENTONAS DE CENTRAL

Domingues se adelanta con la pelota y pasa a Nieto en buen momento, shoteando este, pero en forma desviada. En otra oportunidad, Longo centrea y Aguirre aleja el peligro en forma apremiante ante la arremetida de los centrales de Palermo.

Se sucedieron unas jugadas más de poca importancia para apuntarlas en esta crónica y terminó el partido con el score siguiente:

R. Juniors	4
Central	0

COMENTARIOS

Las cifras del score no marcan con exactitud los merecimientos de los actores del match. Si bien Rampla Juniors evidenció superioridad sobre la escuadra decana, el score no debió ser tan elevado. En el primer tiempo, el juego alcanzó pasajes interesantes, primando el equilibrio en el cuarto de hora inicial pero luego ofendió el conjunto locatario anotándose ventajas justicieras en el marcador.

Más tarde, en la segunda parte, el juego se hizo violento no interviniendo el juez con la energía necesaria. También en este período, Rampla, volvió a jugar mejor que Central, demostrando su líneas de ataque una eficacia que traduce con elocuencia el score del match.

Wanderers empató teniendo suerte

La gente de Reducto cumplió una performance más que discreta, pues, no sólo dividió honores con Wanderers sino que hizo méritos suficientes para vencer.

En efecto, en el segundo tiempo, la gente de Racing dominó a voluntad a los bohemios, no fructificando esa ventaja por cuestión de suerte de los wanderistas que en más de una oportunidad vieron asediado su arco en forma por demás peligrosa.

El efectivo del Cerro que ayer cumplió una discreta performance, dividiendo honores con la máxima representación del Club Misiones

El clásico amateurista entre Cerro y Misiones se liquidó con un empate de un goal por cada bando

Por 4 a 1 venció la reserva de Peñarol a la de River Plate

En el Parque Central, debido al mal estado del field del Estadio Centenario, jugaron esta tarde las reservas de Peñarol y River Plate.

El hecho de que Peñarol marche en la vanguardia del torneo de las reservas hacía esperar con interés este match.

LOS CUADROS

Los equipos actuantes ofrecieron la siguiente constitución:

Peñarol: Estivez; Dell'Avo y D'Agosto; Zunino, Silva y Iaurreche; Pérez Beneducci, Terevinto, Irigaray e Iriarte.

River Plate: Yapor; Gonzáles y Amattó; Olivera Frioni y Spósito; Carabal Bello Cuagriatta, Vavalieri y Fumagaldi.

PRIMER PERIODO

Las primeras acciones de este match acusaron un evidente equilibrio no pudiendo los respectivos ataques triunfar en sus acciones contra las defensas.

Con todo, se anotaba una mejor impresión de los peñarolenses, que daban la sensación de un equipo de valores más capacitados.

La defensa de River llegó a pasar algunos momentos de apuro pero sus hombres supieron defenderse en buena forma quitando ulterioridad a toda la acción ofensiva.

Así transcurrió el match hasta los veinte minutos de juego en que se anotó a primera novedad.

GOAL DE PEÑAROL

Avanzaba la delantera de Peñarol y Terevinto, en posesión del globo, de sorpresa, remató desde distancia, venciendo en forma terminante a Yapor que se tiró pero sin resultado alguno.

Ya en ventaja Peñarol, su actuación mejoró pero sin ceder posiciones los riverplatenses que actuaban con un singular entusiasmo.

SEGUNDO GOAL DE PEÑAROL

Faltando escasamente tres minutos para finalizar el primer período Peñarol logró aumentar su ventaja merced a un buen remate de Beneducci, que aprovechó en excelente forma un pase de Terevinto, derrotando a Yapor.

Esta novedad ya desconcertó un poco a la gente de la Aduana, pero el escaso tiempo restante no permitió anotar ninguna incidencia de importancia.

PEÑAROL . . . . (2)
RIVER PLATE . . . . . . (0)

SEGUNDO PERIODO

Los primeros minutos de este período final, acusaron buenos avances de los foowards de Peñarol, que lograron circunscribir el juego en las cercanías del arco de los riverplatenses.

En repetidas oportunidades debieron intervenir los zagueros de River para liquidar las situaciones que creaban los presididos por Terevinto.

TERCER GOAL DE PEÑAROL

Y a los diez minutos esa ofensiva fué coronada por un goal obtenido por Péres, que aprovechó en excelente forma un pase largo de Iriarte.

Yapor nada pudo hacer debiendo concretar su misión a retirar la ball del fondo de la red.

CUARTO GOAL DE PEÑAROL

Peñarol siguió ofendiendo y el resultado de esa actuación superior es que los aurinegros vuelven a hacer mover las mallas del arco de River Plate por intermedio de Iriarte, con un tiro sesgado de potencia extraordinaria.

RIVER PLATE DESCUENTA DE PENAL

Faltando nueve minutos para finalizar la brega un avance de los darseneros obligó a Dell'Avo a recurrir a recursos ilícitos para neutralizar esa cerrada ofensiva.

Cobrado el penal de rigor, fué designada para ejecutarlo Cuagliatta, quien sin mucho esfuerzo venció al golero de los aurinegros.

Después de esto, River Plate tuvo un leve resurgimiento, pero los dados estaban ya tirados y el match finalizó con el siguiente tanteador:

Peñarol	4
River Plate	1

El segundo bohemio se impuso categóricamente a la reserva de Racing

Field: Parque Nazzasi.
Público: 500 personas.
Juez: D'Ottone.
Teams:

Wanderers. — Besuso; Crocco y Muniz; Chaparelli, Urtiaga y Nabaleti; González, Rossi, Caravallo, Bonino y Duncan.

Racing. — Oxoby; Fares y Secreto; González, Galinarina y Fernández; Schiavo, Cianne, Lavagna, Falero y Silva.

Los primeros 45 minutos significaron un equilibrio en las acciones desarrolladas por ambos teams, lo que correspondió a un resultado equivalente ya que ninguno de los bandos abrió el score.

En la segunda parte, Wanderers se adueñó de la ofensiva, lo que le valió que se fuese colocando en ventaja ya que Bonino marcó dos tantos a los 15 y 3 minutos y Caravallo a los 25 minutos.

Siguieron los bohemios en la ofensiva y obtuvieron dos nuevos tantos por intermedio de Bonino y Caravallo a los 28 y 35 minutos respectivamente.

En resumen el partido fué siempre favorable a Wanderers, terminando en la siguiente forma:

Wanderers	5
Racing	0

Tabla de resultados

CAMPEONATO PROFESIONAL

Reserva: Peñarol (4), River Plate (1)
Primera: Peñarol (3), River Plate (1)
Reserva: Defensor (3), Bella Vista (1)
Primera: Defensor (1) Bella Vista (1)
Reserva: Wanderers (5), Racing (0)
Primera: Wanderers (0), Racing (0)
Reserva: Central (3), R. Juniors (2)
Primera: R. Juniors (4), Central (0)

CAMPEONATO AMATEUR

Intrépido Belgrano (4), Deportivo Juventud (1).
Fénix (3), Universitario (1).
Oriental (3), Progreso (3).
Colón (8), Maroñas (0).
Misiones (1) Cerro (1).
Uruguay Montevideo (1), Liverpool (0).

El segundo violeta derrotó al Bella Vista

A primera hora compitieron hoy en el Parque Rodó las reservas de Defensor y Bella Vista, ofreciendo los conjuntos la siguiente constitución:

Defensor: Molinari; Morales y Velasco; Suárez, Eguiluz y Pavone; J. y E. Zrussese, Mazzali, Arcos y Rodríguez.

Bella Vista: Omar; Grajales y Galvalieri; De León, Liecher y De Gregorio; Elgue, Gallardo, Recard, Pintos e Iturbide.

De juez actuó el señor Jacinto Gómez.

PRIMER TIEMPO

En este primer período de la lucha las acciones fueron en general parejas, ofendiendo por igual ambos conjuntos, notando una leve superioridad en cuanto a la calidad de los avances por parte de los locales.

GOAL DE BELLA VISTA

A los veinticinco minutos Bella Vista avanzó por intermedio de sus centrales, creando una situación de peligro para la valla de Molinari. En esas circunstancias intervino el zaguero violeta Morales, quien al querer despejar el peligro introdujo la ball en su propio arco decretando la apertura del score contra su propio bando.

DEFENSOR EMPATA

Acicateados por este contraste inmerecido la gente de Mazzali arreció en sus esfuerzos para descontar la ventaja de sus adversarios y así es como Bruzzone logra rematar un avance de sus compañeros venciendo a Omar con tiro inatajable.

Idénticas nuevamente las cifras del tanteador el match prosiguió reñido, finalizando el primer tiempo con este score:

DEFENSOR . . . . (1)
BELLA VISTA . . . . . . (1)

SEGUNDO TIEMPO

Las características que ofreció la segunda parte del match fueron distintas a las registradas anteriormente, pues Defensor logró ponerse en la ofensiva a los diez minutos y de esa acción superior surgió un intenso trabajo para la zaga de los auriblancos.

SEGUNDO GOAL DE DEFENSOR

A los veinte minutos la ofensiva de los violetas dió sus frutos pues Mazzali logró conectar un buen shot que llegó al fondo del arco de los auriblancos que se vieron derrotados y trataron de inmediato emparejar la lucha, pero los violetas no ceden y no se producen novedades.

TERCER GOAL DE DEFENSOR

Faltando cinco minutos nuevamente Defensor logró obtener un nuevo goal en esta oportunidad por intermedio de Arcos que logró esquivar a varios adversarios y derrotar a Omar.

Y no hubo más, finalizando el match con estas cifras:

Defensor	3
Bella Vista	1

OLAVARRIETA SE REHABILITO

El árbitro, señor Pedro Olavarrieta que ayer tuvo una tarde desgraciada hoy cumplió una performance bastante discreta pudiéndose afirmar que se rehabilitó de su anterior actuación.

Su actuación de hoy no mereció observaciones por ninguno de los bandos ni al público.

La goleada de Maroñas

Esta tarde se registró un score en un match que habla con elocuencia de la falta de capacidad de un cuadro de "primera división".

Nos referimos al club Maroñas, que fué vencido nada menos que por ocho goals a cero por el club Colón en un match que fué un verdadero "desfile del amor"...

LA JORNADA DE AYER EN BUENOS AIRES

Se sucedieron algunos incidentes serios. — Independiente y River Plate en la punta

Buenos Aires, 14 — La jornada de football de hoy deparó una serie de incidentes, algunos de ellos graves.

En primer término comentaremos la interrupción del match Independiente contra Lanús, disputado en campo de este último debido a que el árbitro señor Macías otorgó a favor de Independiente un foul penal hecho por Villa contra Ravachino al filtrarse este en medio de los zagueros con grandes probabilidades de éxito.

Como los locales no acataron la decisión del árbitro, este se retiró de la cancha; pero antes de llegar a la casilla fué agredido seriamente por algunos espectadores dentro del campo lo que acarreará un serio disgusto a los locales debido a esta circunstancia.

El score no se había abierto; pero creemos que la Liga Argentina resolverá dar por ganado el match a Independiente, ya que los locales fueron los promotores del conflicto.

En cuanto a la calidad de juego, se hizo derroche de entusiasmo: pero no se vió técnica en ningún momento.

Al entusiasmo de los locales se opuso tenazmente la mejor técnica de los visitantes, pero el match no pasó de ser mediocre.

Estudiantes de La Plata recibió la visita de River Plate. El match se malogró en los primeros momentos al otorgar el árbitro un penal contra Estudiantes debido según el juez a una intervención brusca de Riolfo.

Como la intervención brusca no la hubo ciertamente, el tanto que lo convirtió Ferreira desmoralizó mucho a los locales.

Después de este contraste River en magnífica forma aumentó la ventaja.

Inmediatamente Estudiantes experimentó una reacción brillantísima sobre todo la línea delantera, en la cual se destacaron todos en un mismo nivel, aunque con justicia debemos hacer resaltar el brillante juego de Castro y Ferreira.

En una de esas violentísimas arremetidas Zozaya logró rematar un pase de Castro. La pelota impulsada con gran violencia dió en la arista interior del travesaño picando en la misma línea, siendo finalmente sacada fuera por el guardavalla.

Ese tanto legítimamente conquistado, dió lugar a una larga incidencia.

El árbitro custodiado por la policía abandonó el campo pero con más tranquilidad le hicieron ver la forma cómo había picado la pelota resolviendo de acuerdo con ambos capitanes dar por convertido el tanto.

En el segundo tiempo Estudiantes reaccionó nuevamente y tras el tanto que convirtió Guaita continuó la ofensiva hasta que Lauri convirtió el goal del empate con un fuerte puntapié alto cruzado.

Aunque la división de honores es justa, casi nos inclinaríamos a creer que Estudiantes debió ser el ganador del match.

Boca, salvó el obstáculo que significaba San Lorenzo, venciendo por mínima ventaja.

El partido fué presenciado por gran cantidad de público asistiendo también el Presidente de la República.

El match, sin ser brillante adquirió gran interés sobre todo en el segundo tiempo en que las acciones favorecían por igual a ambos conjuntos.

Racing ganó ajustadamente a un adversario sin mayores prestigios; este triunfo le permite estar a un punto de los dos punteros.

En los demás matches los resultados estuvieron dentro de la lógica.

De acuerdo con los resultados de hoy y hasta que se resuelva el lío de Independiente, éste con River Plate encabezan la tabla con 34 puntos Racing y con 33 en el segundo puesto.

A pesar del empate con Lanús, puede decirse que Independiente marcha solo a la cabeza del campeonato, puesto que el match no terminó debiendo los rojos de Avellaneda patear el penal.

Misiones y Cerro empataron en un goal por bando

Field: de Pocitos.
Público: 600 personas.
Juez: Parnes.
Teams:

Misiones. — Sánchez; Salvo y Acosta; Gadeo, Giúdice y Martínez, Márquez Sotes, Fierro, Sansone y Valeta.

Cerro. — García; Barobio y Delgado; Acosta, Sequeira y Spósito; Cobas, Isabella, Bruzzone, Senador y Etcheverri.

COMIENZA EL MATCH

A las 3 y 15 comenzó el match bajo la dirección de Parnés correspondiéndole la primera carga a la gente de Cerro que provocó una salida de Sánchez que evitó ulterioridades desagradables para el bando atacado.

Planteada ya la lucha se anotan los buenos avances de la gente albiceleste que mueren en Acosta y Giúdice.

Responden después los misionistas por intermedio de Fierro que organiza varios avances que felizmente para la gente del Cerro no fructificaron ya por mala dirección de los remates o por feliz intervención de los zagueros.

El juego hasta ahora no ha impresionado al público asistente destacándose únicamente algunas acciones realizadas por Borobio y por Fierro que son aplaudidas por los concurrentes.

DESPUES DE LA MEDIA HORA

En los últimos quince minutos de este período el juego llegó a mejorar, pero no alcanzó, ni con mucho, relieves destacados.

En varias oportunidades debieron intervenir los arqueros pero siempre salieron airosos apoyados muy bien por sus respectivos zagueros finalizando por lo tanto el primer tiempo con estas cifras:

MISIONES 0
CERRO 0

SEGUNDO TIEMPO

La iniciación del segundo tiempo marcó el comienzo de una leve presión de Cerro que se fué acentuando a medida que pasaba el tiempo.

Por dos veces Senador remató potencia pero en una intervino el arquero de Misiones y en otra Acosta rechazó con fuerte kick.

Poco después Etcheverry repite la jugada de su compañero pero tampoco obtiene éxito.

MISIONES REACCIONA

Pasados los diez minutos se anota una reacción franca de Misiones que es quien pasa a la ofensiva y logra crear situaciones difíciles para el arco de García.

Borobio debe intervenir en forma activa para evitar dos entradas de Fierro, y a su vez, Delgado debe hacer lo propio, ante una arremetida de Sotel que hacía peligrar la chance de García.

GOAL DE MISIONES

A los veinte minutos un avance de Misiones da oportunidad a Sierra para poner en trance difícil al arco de Cerro, produciéndose un entrevero del cual sacó provecho Sotel para vencer con tiro débil a García, poniendo a Misiones en ganancia.

Esta jugada capital repercutió en el aspecto general del match que mejoró en forma evidente por el entusiasmo de los del Cerro que aunaron esfuerzos para equilibrar de nuevo las cifras del tanteador.

GOAL DE CERRO

Y fué a los treinta minutos cuando Cerro logró empatar las posiciones, mediante un shot al ángulo de Bruzzone, que había recibido un buen pase de Senador.

Después de esta incidencia la lucha reafirmó características anteriores, ofreciendo pasajes interesantes que los espectadores aplaudieron con entusiasmo.

Después de esta incidencia, poco más hubo terminando el match con este score:

Misiones	1
Cerro	1

COMENTARIO

Del desarrollo del encuentro se puede sacar en consecuencia que el empate registrado es lógico, ya que primó el equilibrio durante el transcurso de los noventa minutos. Empero debe destacarse que el quinteto de los rojinegros fué superior al de los albicelestes. De las defensas la de los de la Fortaleza fué superior.

Lito solo en la vanguardia

Los azules después de los encuentros realizados en la tarde de ayer se colocaron solos en la punta de la tabla de posiciones. Misiones y Cerro perdieron un punto cada uno y Liverpool perdió dos.

Una incidencia curiosa: se accidentó un juez, deteniéndose el partido

Esta tarde se registró en el match Cerro Misiones, una curiosa suspensión motivada por una lesión sufrida por el árbitro del encuentro que lo era el caballero Joad Broad de Parnés.

Como no había otro referee capacitado para dirigir el encuentro éste hubo de suspenderse por espacio de diez minutos mientras los "mecánicos" ponían nuevamente en buen funcionamiento los aparatos movilizadores del conocido árbitro.

Y después prosiguió la lucha aderezada con los saltos de gamo de Parnés, que siguió arbitrando el match en evidente inferioridad de condiciones.

Intrépido Belgrano venció en forma al Deportivo Juventud

Field: Parque Central.
Público: 500 personas.
Juez: Grazide.
Teams:

D. Juventud. — Valcanes; Pasarelli y Pastorino; González, Dora y Moris; Parodi, Mautone, Maestriani, Borradedó y Rodrígues.

I. Belgrano. — Di Paulo; Somaruga y Falcón; Cardoo, Vaccareza y Dorado (juniors), Dorado, Tognocchi, Pietrafesa, González y Rivas.

SE INICIA EL PARTIDO

Marcaban los relojes las 3 y 20 cuando I. Belgrano rompe el juego, pero su primer avance es interceptado en buena forma por Moris.

10 MINUTOS

A esta altura del juego el match es parejo y movido jugándose con gran entusiasmo.

Una peligrosa corrida de Rodrigues termina con centro corto que Maestriani recoge shoteando afuera.

BIEN VOLCANES

Una jugada muy buena de González después de anular Pastorino shotea violentamente interceptando en gran forma Volcanes.

GOAL DE RIVAS

A los 22 minutos, Rivas después de correrse por su punta, ejecuta fuerte shot cruzado conquistando el primer goal para su bando.

OTRA VEZ RIVAS

Continúa el juego favorable a Intrépido Belgrano y Rivas al recibir pase de Pietrafesa recoge la pelota que había salido afuera ejecuta centro que el golero de D. Juventud al intentar alejar lo hizo con tan mala suerte que introdujo la ball en su propio arco cuando iban 35 minutos de juego.

Ante esta conquista los jugadores de D. Juventud protestan el tanto, pero el juez se mantiene en su fallo.

SIEMPRE RIVAS

A los 42 minutos Rivas otra vez logra conquistar un nuevo goal, pero el juez lo anula acertadamente por off side terminando esta etapa con el justo triunfo de los de Piedras Blancas.

I. BELGRANO 2
D. JUVENTUD 0

SEGUNDO TIEMPO

A las 16 y 20 se inicia el segundo tiempo.

AL MINUTO GOAL

Tan sólo iba un minuto de juego y Pietrafesa logra vencer por tercera vez la valla de D. Juventud.

ATRAS EL CUARTO

Continúa el partido favorable a I. Belgrano, y a los 10 minutos González conquista el cuarto tanto para su bando, desde 25 metros, con furibundo tiro alto.

DOMINIO DE I. BELGRANO

El juego se desarrolla con el absoluto dominio de I. Belgrano.

D. JUVENTUD DESCUENTA

Sobre la hora y cuando se descontaba el score no sería modificado, Rodríguez ejecuta centro que recoge Borredeceló para vencer a Di Paulo.

Terminó el partido en esta forma:

I. Belgrano	4
D. Juventud	1

Los reservistas verdirojos perdieron frente a los palermitanos

Field: Parque Nelson.
Público: 1.200 personas.
Juez: Mirabal.
Teams:

Rampla Juniors: Risso; Stipanice y Cabrera; Giordano, Gutiérrez y Tauriño; Heredia, Trillo, Castiglioni, Rocatti y Benedetti.

Central: Mantero; Fida y Ojeda; Olivera, Faglia, y Somma; Rodríguez, Besiño, Soli, González y Holt.

Comenzado el partido a las 1 y 15 el juego se caracterizó de inmediato por lo movido e interesante, registrándose en esta etapa dos veces el movimiento del tanteador a favor de Central por intermedio de Besiño a los 20 y 35 minutos.

Rampla Juniors debió lamentar en esta etapa el retiro de su defensor Stipanice, que se lesionó de consideración.

En la segunda parte, los locales se decidieron de inmediato a descontar ventajas, lo que fué logrado a los 3 y 1 minutos por intermedio de Trillo y Rocati respectivamente.

Sin embargo esa gente no pudo evitar que a los 17 minutos Faglia cristalizara un corner a favor de su team con golpe de cabeza que significó más tarde la victoria de Central ya que el partido terminó con este resultado:

Central	3
R. Juniors	2

Los negri-azules perdieron su título de invictos frente a U. Montevideo

Field: de Lito.
Público: 100 personas.
Juez: Darío Castello.
Teams:

U. Montevideo. — Balbiari; Olivera y Holanda; Barrera, González y Herico; Villegas, Prolo, Campistrous, Olivera y Barrera.

Liverpool. — Batignani; Cavillón y Anar; Lujardo, Marticorena y Roig; Pesce, Caldivia, Barriola, Di Lorenzo y Castro.

EL VAMOS

A las 3 y 15 se ordena la iniciación del juego por intermedio de U. Montevideo cuyo primer avance no prospera ante la eficaz intervención de Marticorena.

CORNER

Avanza el ala derecha de Liverpool y Pesce ejecuta centro que Olivera cede corner al intentar alejar; ejecutado éste por el mismo Pesce sale afuera.

CORNER DE LIVERPOOL

El partido se desarrolla en forma pareja con cargas peligrosas de ambos lados; un avance de los forwards de Uruguay Montevideo pone fin Olivera con fuerte tiro que Batignani, en gran esfuerzo, cede corner. Tirado éste por Villegas se produce un corto scrimage alejando finalmente Cavillón.

SE ABRE EL SCORE

Faltaban cinco minutos para la terminación de la primera etapa cuando Campistrous conquista el primer tanto para su bando con fuerte shot alto. Terminando la primera etapa así:

U. MONTEVIDEO 1
LIVERPOOL 0

SEGUNDO TIEMPO

A las 4 y 20 se inicia el segundo tiempo tocándole ahora a Liverpool iniciar la lucha.

DOMINIO DE LIVERPOOL

Pasados los 20 minutos Liverpool, domina a su contrario, pero a sus esfuerzos estos se defienden en gran forma logrando que su valla no sea vencida, terminando el partido favorable a U. Montevideo por el mínimo score.

U. Montevideo	1
Liverpool	0

Tres a tres es un empate, dijeron Oriental y Progreso

Field: Belveder.
Público: 100 personas.
Recaudación $ 8.55.
Juez: Hernández.

Oriental. — Ticone; Secour y Dorado; Martínez, Hernández y Deuf; Graceras, Fabregat, Alfaro, Lerena y Casaleti.

Progreso. — Sandiño; Fernández y Acosta; Carbalho, Mónico y Henzingoyti; Melo, Colman, Peluffo, Ingaray y Costan.

PRIMER TIEMPO

A las 3 y 15 el Juez Hernández, ordena empezar el juego, tocando a Oriental cuya carga no prospera.

PRIMER GOAL DE ORIENTAL

A los 20 minutos Oriental se pone en ganancia por intermedio de Caselet que después de recibir pase de Alfaro bate irremediablemente a Sandiño.

EL EMPATE

Ante este contraste Progreso trata de empatar, apremiando a la defensa de Oriental conquistándolo a los 25 minutos ante una fallada de Dorado que al querer restar de cabeza un centro de Ingaray introdujo la ball en su propio arco.

EL DESEMPATE

Se cobra foul de Monico a Alfaro, ejecutando Secour la pena que toma Lerena de boleo para batir por segunda vez a Sandiño.

Terminó el primer tiempo:

ORIENTAL . . . . (2)
PROGRESO . . . . (1)

SEGUNDO TIEMPO

Se inicia el segundo tiempo, a las 4 y 20.

PROGRESO EMPATA

En esta etapa Progreso entra a jugar en gran forma obligando constantemente a la defensa rival a los 8 minutos Costare logra emparejar el score al rematar con fortuna un pase de Ingaray.

Y VINO EL TERCERO

Continuó Progreso su tren de lucha y Melo logra poner en ganancia a su team al batir con fuerte shot a Tacone.

OTRA VEZ IGUALES

Sobre la hora Oriental logra empatar por intermedio de Fabregat al recibir centro de Casaleto terminando el partido en esta forma:

Oriental	3
Progreso	3

LOS COMENTARIOS QUE SUGIERE LA DERROTA DE NUESTRO COMPATRIOTA

La palabra de nuestro Enviado Especial al combate Cartelle - Fernández

Buenos Aires, 14. — A LA MAÑANA. — Previamenet al match, lejos se estuvo de suponer que la definición del mismo sería la que en realidad tuvo.

La misma circunstancia de que Cartelle estaba colocado como extremo outsider, hacía pensar que nuestro campeón sacaría fuerzas extraordinarias para lograr la ansiada consagración frente al pugilista chileno que es, sin ningún género de dudas, el único hombre capaz de poner en peligro el título que posee Juan Carlos Cazalá.

La habilidad reconocida del chileno encontraría la pujanza del nuestro, pero anoche Cartelle si bien tuvo pujanza no fué, ni con mucho, la que conocen los aficionados uruguayos.

Los ataques característicos del uruguayo no encontraron cosistencia ante el desplazamiento rápido del adversario. La infinitamente superior experiencia de Fernandito desconcertó a Cartelle, que nunca pensó hallarse ante un boxeador que fundamentara su acción en la obstrucción del juego adversario para poder triunfar. Y al perder Cartelle la eficacia, la labor fué fácil para el chileno que llevó la mejor parte, contragolpeando en forma rápida y en línea recta con las dos manos a la cara.

Cuando Cartelle planteó situaciones claras no encontró a Fernandito por ningún lado, pues éste se escurría tratando de ponerse a distancia de las arremetidas del uruguayo y cuando no había más remedio que entrar a pelear buscaba el clinch, haciendo esfuerzos desperados para anular al uruguayo agarrándole y usando de mañas parecidas a las que usara Vicentini en sus combates en el Río de la Plata.

El trabajo mañoso del chileno fué intenso y de esta manera Cartelle vió neutralizada su acción ofensiva, pues las artimañas del chileno no le permitieron desarrollar sus característicos rush desconcertantes y agotadores.

Resumiendo las características generales del match puede decirse que éste se distinguió por el boxeo de contragolpe del chileno ante la acometividad constante de Cartelle, que siempre halló, como ya hemos dicho, un vacío cuando buscó la pelea franca y varonil.

La lucha por esta circunstancia careció de interés, siendo matizada únicamente por las temerarias y arriesgadas entradas de Cartelle y por la precisión y velocidad de Fernandito, cualidades que al exponerse en los distintos hombres no consiguieron dar lucidez al combate.

Fernandito posee mucha habilidad en la pelea a la distancia, pero es nulo en los clinchs, donde toda su labor se reduce a la anulación del contrario mediante la presión de los brazos de su adversario. Se perfila muy bien y esquiva con mucha habilidad. Se trata de un valor extraordinario que ayer debió recurrir a sus mañas para poner fuera de alcance a Cartelle.

El boxeador uruguayo vió neutralizada su acometida como ya hemos dicho y sólo contó para ganar con su gran corazon, que fué desagraciadamente insuficiente para contrarrestar la superioridad de conocimientos y la mayor inteligencia de Fernandito.

La decisión de Liberto Corney de tirar la esponja fué acertada desde todo punto de vista, pues ya Cartelle sólo estaba para sacrificarse y no para seguir peleando de igual a igual con su fuerte antagonista.

ENVIADO ESPECIAL.

Comentarios de "El Mundo"

BUENOS AIRES, 14. — El interés despertado por el debut de Cartelle precedido de buenos antecedentes se vió defraudado pues el desempeño no fué ni con mucho el que podría imaginarse aun teniendo en cuenta las características conocidas.

Si bien en la agresividad fué constante, le falta vigor en su acción apareciendo disminuido sobre todo ante el chileno un excelente boxeador de gran precisión en los golpes, notable defensa.

Fué el chileno de quien sin mayor esfuerzos consiguió primero anularlo, luego dominarlo por completo hasta su retiro.

Los escasos conocimientos técnicos del uruguayo, sin falta de punch que lo compensara dió motivo a exhibición sin mayor trascendencia significando la victoria simplemente para el chileno.

Enviado Especial

La entrada discreta

BUENOS AIRES, 14. — Contra los cálculos hechos antes de la pelea, la entrada del espectáculo sólo alcanzó a cuatro mil ochocientos pesos, haciéndolos debido quizá al extraordinario frío reinante y a la lejanía del lugar donde se efectuó el cotejo.

Enviado Especial

Castroviejo y Schiarrafia desafiaron a Cartelle

BUENOS AIRES, 18. — Los boxeadores argentinos Castroviejo y Schiarraffia desafiaron al boxeador Hugo Elías Cartelle desafío que fué ratificado esta mañana por parte de los dos púgiles nombrados.

Cartelle estudiará todas las propuestas que se le están haciendo y que le aseguran una campaña intensa para la primavera y el verano.

Cartelle es juzgado por Fernández

BUENOS AIRES, 14. — Especialmente para LA MAÑANA he obtenido interesantes declaraciones del boxeador chileno que me manifestó:

"Estoy verdaderamente admirado del espíritu de mi ocasional contendor. He visto en mi adversario un verdadero chileno, pues eso es el espíritu que dimana a los boxeadores de mi patria y al advertirlo en un uruguayo me place sobremanera por la simpatía que siento por el Uruguay.

Al subir al ring, me agregó, conociendo el juego del uruguayo por las referencias que se me habían, dado planeé bien mi labor y ajustándome a ella estrictamente obtuve el resultado conocido".

El manager boxeador chileno Rodríguez, que estaba presente en la entrevista apoyó las manifestaciones de Fernandito sobre la valentía y espíritu de Cartelle destacándose que se trata de un elemento que puede llegar lejos, si evoluciona adquiriendo mayor ciencia.

Enviado Especial

Lectoure hizo proposiciones a Cartelle

Buenos Aires, 14. — El conocido promotor argentino Pepe Lectoure, después de la pelea se interesó por contratar los servicios de Cartelle en las mismas condiciones que en la pelea con Fernandito, demostrando que pese a su derrota el boxeador uruguayo es atracción en Buenos Aires.

Lectoure presentó una lista de rivales a elegir, en caso de aceptar el contrato propuesto.

Cartelle y su manager estudiarán la propuesta del conocido empresario argentino.

Fernandito firmó contrato para pelear con Esmoris

UN MATCH SIN DECISION, QUE TENDRIA QUE EFECTUARSE EL 20 DE ESTE MES

Buenos Aires, 14. (Especial para LA MAÑANA). — El chileno Antonio Fernández firmó contrato con la Empresa Uruguaya de Boxeo, para presentarse en Montevideo el 20 del corriente, realizando un encuentro sin decisión con Manuel Esmoris.

Este ha solicitado un aplazamiento hasta el 25, cosa que no podrá aceptar el chileno, quien debe regresar a Chile el 20, presentándose antes en Mendoza.

Esmoris debe aceptar la fecha fijada a fin de que los aficionados uruguayos puedan admirar los valores del reciente vencedor de Cartelle. — Enviado Especial.

"La Nación" destaca la valentía de Cartelle

Buenos Aires, 14. (Austral). — "La Nación" de hoy comentando la actuación del púgil Cartelle dice lo siguiente:

"Los antecedentes del uruguayo hablaban de un púgil recio y combativo, poco ducho en tecnicismo. El chileno es un boxeador hábil que se respalda en los recursos de la técnica antes que en los del entusiasmo. Era natural que el prestigio de dos campeones sin derrota afirmaran deseos de saber a quién debía adjudicársele la superioridad sobre los demás livianos de la América del Sur, ya que tal carácter tenía para muchos la lucha.

La impresión sobre el púgil chileno tuvo una nueva ratificación, pues hábil y rápido se desplazó oportunamente y se ajustó como más convenía a la modalidad del adversario y la excelencia de sus medios combativos se manifestó claramente al evitar las arremetidas de Cartelle para sorprenderlo con punchs de ambas manos al cuerpo y a la cara. Castigó con más justeza que potencia y de esta suerte llevó a su rival hasta las proximidades del k.o., con una tranquila labor destructora comenzada en el primer round, prolongada a lo largo de todo el combate.

La agresividad de Cartelle no fué más que instintiva, desligada por completo de un plan previo de acción, se redujo a las arremetidas desordenadas, que se estrellaron casi siempre contra los guantes y los brazos de Fernández.

En esa forma suministró sus energías con demasiada generosidad sin advertir las posibles consecuencias posteriores de esas cargas infructuosas. Por otra parte, se evidenciaba una magra noción de la distancia en esa alocada proyección de golpes y el malgastar sin tino de sus reservas aceleraron el desenlace que no se previa tan repentino como lo fué.

Pero al lado de todos estos aspectos negativos, en la personalidad del pugilista uruguayo hay otro que se destaca a favor suyo: su valentía. Buscó en toda forma quebrantar el bloqueo de su rival sin conseguirlo. Después del fracaso rubricado por los punchs netos del chileno, se llegó a reconocer cierta razón al apodo de "Torito del Olimpia" con que se les designa en su país. Esta guapeza fué lo mejor de su modalidad, aunque no autorizaba a una equiparación con los valores de Justo Suárez en mejores tiempos. Cartelle tuvo una desesperada decisión de triunfar, pero se opuso a ello la habilidad del púgil que lo esperó sin impresionarse por ese despliegue demasiado entusiasta de energías. Recibió sus cargas con los golpes dispuestos al impacto y desmoronó poco a poco su resistencia. Mientras el chileno se escapaba con inteligencia a esa modalidad del combate, el uruguayo persistía en una táctica errónea que no rectificó en ningún instante. La desastrosa administración de sus energías y el firme castigo de Fernández apresuraron el epílogo y en el 6.o round no quedaba del interpuesto boxeador de un momento antes otra cosa que un cuerpo bambaleante que ya no atinaba a rehuir los golpes del rival.

Con buen criterio, el segundo de Cartelle entró al ring para impedir que llevado por el espíritu combativo el púgil uruguayo continuara recibiendo un castigo que se traducía inevitablemente en el k. o. que no podía tardar."

Lo que expresó Cartelle sobre el match

BUENOS AIRES, 14 — Con Cartelle hablé esta mañana, después que descansara de las energías gastadas anoche.

"El golpe que me puso "groggy" — comenzó diciéndome Cartelle — lo recibí en la sien derecha atontándome sintiendo de inmediato que se me aflojaban las piernas. Traté de rehacerme de inmediato pero no tuvo oportunidad ni tiempo pues mi adversario me acosó a pesar de que traté de llevar una carga que hubiera sido solo de efecto.

Aun sintiendo intimamente no me siento mayormente afectado por la pérdida del título de invicto, ya que pensaba que debía perderlo uno u otro día. Pienso continuar combatiendo con las mismas energías y entusiasmo que lo he hecho hasta ahora con cualquier adversario que se me presente.

Lo que más lamento — y para terminar — es que no pude darle a mis compatriota la satisfacción que esperaban de mi actuación."

Enviado Especial

"Por causa del chileno el público perdió un excepcional espectáculo"

Buenos Aires, 14. — He conversado con el árbitro señor Manolo Gallardo, quien se muestra impresionado del corazón del uruguayo, destacando que se trata de un peleador con un espíritu como pocas veces es dable advertir en la vida del ring.

En lo que respecta a Fernandito me expresó que el boxeador chileno es de rara habilidad, pero que fué debido a su comportamiento poco franco que el público no presenció un espectáculo realmente excepcional. Rehuyó demasiado la pelea y Cartelle no encontró el complemento que hubiera satisfecho ampliamente a los espectadores.

Enviado Especial

Cartelle de retorno

Buenos Aires, 14. — Se embarcó con destino a esa nuestro compatriota Cartelle; viajan en el mismo vapor los footballistas Lago, Dorado, Castro, Riolfo Delbono y Ualenghi. — Enviado Especial.

DEL INTERIOR

MALDONADO

DESDE SAN CARLOS

Demostración al señor Tamire

La comisión que tuvo a su cargo la organización de la demostración de afecto y simpatía al doctor Lorenzo Tamire y señora, con motivo de su alejamiento para la capital, ha adquirido un lujoso album para escribir en él los discursos pronunciados en la brillante fiesta de despedida dada en su honor, y las firmas de todos los adherentes a la misma.

Le será entregado por una delegación que con tal motivo, se trasladará a Montevideo.

La partida del doctor Tamire ha sido muy lamentada, pues se había conquistado la confianza que su claro talento, su hombría de bien y su caballerosidad nunca desmentida, habían sabido inspirar.

Por eso el "lunch" que la sociedad de San Carlos le ofreció en en salón alto de la Unión, constituyó todo un acontecimiento social, estando en ese acto representada lo más selecto de la sociedad carolina. El album cuenta con centenares de firmas y será el mejor testimonio de la gratitud de ese pueblo al médico que se destacó por sus excepcionales condiciones, y a la digna esposa, señora Nidia Marghieri, que por muchos años fuera elemento de gran valor en nuestro medio.

EN LA SOCIEDAD UNION

Se ha constituído un comité de damas y caballeros para prestigiar diversos actos culturales y sociales con el fin de arbitrar recursos para contribuir al pago de dos hermosos pianos, cuya adquisición acaba de efectuar la Directiva de la Sociedad Unión, y que importan $ 2.360. Uno de media cola, y otro vertical; el primero para la sala del teatro Unión, y el segundo para el salón alto, en el que nuestra juventud se reune frecuentemente en animadas tertulias.

Es digna de aplauso la actividad y celo de la Directiva de la Unión que no escatima esfuerzos, para llenar las necesidades de la misma, aunque ellos importen, como en este caso un verdadero sacrificio. Por eso a la citación dada, a elementos de significación para cambiar ideas sobre la compra de los pianos y modo de financiarla, respondieron entusiastamente las personas convocadas, quedando de inmediato acordada la compra y programando fiestas para contribuir al pago de la misma.

EN HONOR DE LA Sta. E. COMPTE Y RIQUE

Se ha constituído una comisión pro Homenaje a Enriqueta Compte y Riqué, que presidido por la educacionista Blanca E. Ferraro, llenará ampliamente su cometido, ya que él está integrado por personas de gran influencia social. Se proyecta también un acto cultural para hacer conocer y resaltar los grandes méritos de la Sta. de Compte y Riqué, y el derecho bien conquistado a la gratitud nacional.

COLONIA

PERSPECTIVAS SOMBRIAS

Desalentadoras son las perspectivas que ofrece el departamento, tanto en la industria y la producción, como en el comercio y las haciendas.

La mayoría de los agricultores no pudieron roturar ni la mitad de las tierras para las siembras de trigo, como consecuencia de las persistentes lluvias que estamos soportando, y aun éste hubo de ser sembrado en condiciones anormales.

Otro tanto tenemos que manifestar respecto a los avenales que se están perdiendo por idéntica causa.

A pesar de la escasa producción de los productos industrializados de lechería, éstos se cotizan a bajísimos precios en relación de años anteriores.

Los caminos vecinales se encuentran intransitables en su mayor parte, por no haberse seguido un plan de obras científico y hacer derroches injustificados frente a cada elección, que a lo más se traducen en inútiles removidos de tierra.

Como consecuencia de este estado de cosas el comercio experimenta un profundo malestar, agravado con la desmedida restricción de créditos por parte del banco.

CONGRESO RURAL

Como tuvo oportunidad de anunciar LA MAÑANA, se inauguró en el salón de actos del "Hotel Suizo" de ésta, el Congreso Rural que organizó la Sociedad de Fomento de Mercedes.

Dió la bienvenida a los señores delegados por la Comisión de Fomento local, el ing. Miguel A. Manné, después de cuyo acto y durante las horas de la tarde, los ingenieros Suárez Neto y Haedo, darán, dijeron, sus conferencias.

ATLETISMO

Patrocinado por la Comisión de E. Física local y organizada por su director el señor Roberto Rosso, en conmemoración de la fecha patria se realizará un importante torneo atlético entre los equipos de la Plaza de Deportes local y el de la Colonia Valdense.

El acto que será amenizado por la banda de música local, comprende partidos de basket-ball, carreras llanas, saltos alto, largo y con impulso y saltos con garrocha.

VIAJEROS

Nos visita de esa el director de las obras de la carretera Colonia-Montevideo, en compañía de su señora esposa, el ing. Agustín Maggi.

Del mismo punto regresó el Sr. Juan G. Greising.

—De esa se encuentra entre nosotros el doctor Eduardo Schaffuer, que contraerá enlace con la interesante señorita María Luisa Bourda.

Corresponsal.

SORIANO

NOTICIAS MUNICIPALES

Atendiendo a un pedido que le hiciera "El Día" local, el Concejo acordó que la Comisión de Obras Municipales proyecte un croquis de modelo para puertas de los nichos del cementerio local.

Se hizo este pedido al Concejo, para que venda los nichos con las tapas y no como ahora que los dueños se encargaban de ponerlas y unos los hacían y otros no, conspirando contra la estética del cementerio citado.

—El Concejo acordó contribuir con 50 pesos para las fiestas atléticas que se realizarán en la rambla en el correr del presente mes.

—También dispuso que dos de sus miembros, los señores Koster y Díaz, solucionen a la brevedad posible el asunto del paso de Las Maulas, en la carretera a Dolores, que interrumpe el tránsito en cuanto caen cuatro gotas.

EXODO DE FUTBOLERS

Alentados por el éxito que tuvo en esa el popular Young, son muchos los jugadores mercedarios que se aprestan a partir para la capital en el deseo de probar suerte.

El profesionalismo los atrae y contribuye a eso la escasez de trabajo.

Ya marcharon para esa Rómulo Siuoni, Américo Pazos, halves de Peñarol, y Artemio Torres, back de Bristol.

Estos tres muchachos, que son elementos insustituíbles en las filas locales, de juego como tal vez haya pocos en el país, ofrecerán sus servicios los dos primeros a Peñarol y el otro a Nacional.

Con la ausencia de ellos y otros que se irán estos días, sumada a la de Young, el poderío del fútbol chaná queda bien propiamente dicho en escombros.

VENTA DE UN COMERCIO

Se informa que en estos días quedarán finiquitadas las gestiones para la venta al señor Antonio M. Yebra, de la conocida y acreditada confitería "La Giralda", de esta ciudad, de propiedad actualmente de la viuda Battro de Silveira y Américo Ramírez.

CONCURSO DE PONEDORAS

El Sindicato Avícola de Soriano, prepara con perspectivas de buen éxito el 2.o concurso de ponedoras, alentado por el buen resultado que obtuviera el recientemente terminado.

En el registro de participantes abierto al efecto, se han anotado ya para la competencia los siguientes criadores de aves:

Pedro Hors, con Catalanas del Prat, Suze Armiñada.

Américo Pastore, con Rhode Island Red y Leghorn Blanca.

Juan A. Armas, con Leghorn Blanca.

Ambrosio May, con Catalanas del Prat.

Arturo Nonnenmacher, con Leghorn Blanca.

Manuel Sunhary Haedo, con Catalanas del Prat.

Guzmán García, con Catalanas del Prat.

Golly Hnos., con Leghorn Blanca.

Leonardo Ubillos, con Leghorn Blanca.

Miguel Prabasile, con Leghorn Blanca.

Sara Hors, con Rhode Island Red.

CARRERAS POSTERGADAS

Han sido postergadas para el 21 del corriente las importantes carreras programadas para el día 14, en Coquimbo, a beneficio del Centro Pelotaris de esta localidad.

RESULTADO DE UNA KERMESSE

Se ha dado a publicidad el resultado de las kermeses realizadas recientemente a beneficio de la escuela del Asilo Chopitea.

Las rifas, diversos juegos y donaciones dieron un total de $ 379.96, que se emplearon en diversas mejoras que harán más cómodo y salubre el local de la citada escuela.

REPARTO DE VIVERES

Muy buen éxito viene obteniendo en su gestión la comisión que colecta donaciones para el gran reparto de víveres a los pobres que se hará el 24 del corriente.

Todo el comercio contribuirá con diversas especies comestibles y muchos hacendados han donado vacas.

El reparto será copioso y abundante, y los pobres podrán esperar la gran efemérides del 25 con el corazón contento.

PAYSANDU

VISITA A PAYSANDU DEL PRESIDENTE DEL CONSEJO

Dice "El Telégrafo":

"Hace pocos días la delegación de la Comisión de Obras de la Cámara y ahora el consejero señor Berreta, en su reciente estadía, han adelantado la noticia de la próxima venida a Paysandú del Presidente del Consejo Nacional de Administración, ingeniero Juan P. Fabini.

De acuerdo con las informaciones del señor Berreta, el Presidente del citado alto cuerpo de gobierno, se propone realizar un viaje en la primavera próxima por la zona del litoral del país.

Una de las ciudades a visitar preferentemente, será Paysandú, que ha llegado a constituirse en indiscutido segundo centro urbano de la República, y como tal, no puede dejar de atraer la atención de los Poderes Públicos, de los que — bueno es decirlo — ha estado hasta ahora olvidado".

El citado diario completa su información, diciendo que el ingeniero Fabini haría su viaje a Paysandú en compañía del Ministro de Obras Públicas, ingeniero Capurro.

BIENES MUNICIPALES

Ha comenzado sus tareas, la Comisión Investigadora de los Bienes Municipales, formada en el seno de la Asamblea Representativa y por iniciativa de ésta.

Dicha Comisión presidida por el Diputado señor Antonio J. Farinha, ha solicitado del Concejo Departamental el envío de una nómina de los bienes de pertenencia municipal.

EL CONSEJERO BERRETA Y EL MINISTRO CASTILLO

Durante su permanencia reciente en Paysandú, el Consejero Nacional señor Berreta y el Ministro doctor Castillo, asistieron a una sesión especial del Concejo Departamental, sesión en cuyo transcurso este cuerpo hizo conocer a los visitantes las aspiraciones que abriga en lo que respecta a obras públicas.

Oídas las manifestaciones de los señores Concejales, del diputado señor Simón B. Amighetti y de los delegados del Centro Comercial e Industrial, que también asistieron a la sesión, el señor Berreta hizo uso de la palabra significando su propósito de apoyar las legítimas aspiraciones expuestas, y exteriorizando la grata impresión que le causaban los progresos de distinto orden que se advierten en esta ciudad.

Los señores Berreta y Castillo concurrieron, también, a una reunión de viticultores y bodegueros que a iniciativa de la Sociedad de Fomento se efectuó en el local de la Sociedad Rural. Sobre lo tratado en esta reunión, informa un órgano local:

"Los viticultores presentes en el acto, expusieron a los nombrados estadistas sus aspiraciones de mejoramiento, y otras relacionadas con sus relaciones con el Ente Industrial del Estado, "Ancap", respecto a la adquisición de flemas y grappa efectuada por éste, de acuerdo con el privilegio que la ley le otorga. — Como el "Ancap" sólo pagó por la grappa ya elaborada el precio de flema, ocasionó perjuicios cuantiosos a los industriles de esa rama.

Acerca de ese punto, el consejero Berreta dijo que esa situación anormal no volvería a plantearse en lo sucesivo, pero respecto a lo ya ocurrido no hizo mención alguna. Esto quiere decir que no hay posibilidad de que los viticultores puedan resacirse de esas pérdidas.

Finalmente el señor Berreta exteriorizó su esperanza de que la "Ancap" establezca una de sus destilerías de alcohol en Paysandú, en mérito a la importancia de la producción agrícola de la zona.

El ministro doctor Castillo exhortó a los viticultores a mejorar la producción de vinos, dedicando especial interés a las clases más finas, y abandonando los de calidad inferior. Agregó que el Estado estudiaba la forma de adquirir el excedente de vinos ordinarios para aprovechar su alcohol, y evitar así que esos saldos se acumulen a las nuevas cosechas y dificulten su colocación".

Terminada la sesión se ofreció a los visitantes, en el mismo local, un bien servido banquete.

ACCIDENTE DE TRAFICO

En el cruce de las calles 18 de Julio y Juan Zorrilla de San Martín, un automóvil perteneciente a la señora Violeta Braga de Baptista embistió a una jardinera de reparto de la Lechería Central Uruguaya guiada por Manuel García. Al producirse el choque, García fué arrojado al pavimento sufriendo algunas heridas en la cabeza; y el vehículo que guiaba resultó con varias roturas de consideración.

UN SUICIDIO

Martina González, de 16 años de edad, al servicio de la familia del señor Juan José Oreggini, puso fin a sus días, por motivos que se ignoran, descerrajándose un tiro de revólver en la cabeza.

NOTICIAS DEL REGISTRO CIVIL

Durante la última semana se registró en la Oficina de Registro Civil de la 1.a sección, el siguiente movimiento demográfico:

Nacimientos. — María Cristina González, Oriola Argelia Gómez, Ismael Elías Cuchina, Héctor María Clavijo, Manuel Carlos Rocha, Clara Violeta Ferrasar, Miguel Angel Pagano, Luis Enrique Barrios, Amelia Orfelina Pagano, Ruth Esther Leguizamón, Víctor Alejandro Branch, Julia Margarita Laurino, Irma Renée Guilleminot, Marta Cristina Laurenzo, Juan Ignacio Olivera, José Luis Francisco Langone, Ana Elida Otte, Donatila Alida Peculio, Domingo Walter Miranda, María Lidia Quintana, Edmundo López, Demócrito Miguel Belvisi, Juan Nosalivik, Elina María Henderson.

Defunciones. — Manuel Melgarejo, oriental 31 años, soltero; Blanca Maura Lazcano, oriental 28 años, soltera; Juan Martínez, oriental, 20 años, soltero; Alejandro Lucas Stirling, oriental, 65 años, casado; Josefa de los Santos, oriental, 74 años, soltera.

UNA GRAN MANGA DE LANGOSTA

Ayer, durante todo el día, desfiló por sobre la ciudad, y en dirección al Sur, una enorme y nutrida manga de langostas.

En su pasaje por esta ciudad, el acridio realizó algunos daños, daños que no pueden parangonarse, ciertamente, con los causados en plantíos de Queguay, Constancia, Porvenir, Guichón, Piedras Coloradas, y otros sitios del departamento.

ENFERMOS

Se encuentra mejorado el señor Héctor Guilleminot.

—Enferma la señorita Mario Haydee Teixidor.

—Se halla enferma la señora Otilia Oliveira de Zanoniani.

—Mejora el señor Carlos María Poggio.

FALLECIMIENTOS

Alexander Bennet. — Ha dejado de existir en ésta el señor Alexander Bennet: conspicuo miembro de la colonia británica de Paysandú e Ingeniero Jefe — desde hacía largos años — de la Sección Vías y Obras del Ferrocarril Midland. Noble y caballeresco, el señor Bennet habíase formado en ésta numerosas amistades, en cuyo seno la noticia de su deceso produjo gran sensación de dolor.

Elma Elvira Uslenghi Michetti. — En edad harto temprana, acaba de bajar a la tumba Elma Elvira Uslenghi Michetti, niña de espíritu delicado y generoso, perteneciente a una familia que goza en la localidad de general aprecio. El deceso de Elma Elvira, producido tras una larga y cruel dolencia, ha sido lamentadísimo.

BODA GONZALEZ GUIXE - ESTEVES

Se ha celebrado la boda de la señorita Julia Antonia Esteves con el señor Aurelio Gonzáles Guixé.

Los nuevos contrayentes partieron hacia la Capital en viaje de bodas.

Corresponsal.

Por los claustros

CONSEJO DE ENSEÑANZA SECUNDARIA Y PREPARATORIA

Bajo la presidencia del señor Decano doctor José Pedro Segundo, con asistencia de los vocales señores Arq. Eugenio P. Baroffio, doctor José Pedro Varela, Arq. Armando Acosta y Lara, doctor Antonio M. Grompone, Farm. Armando Bocage, Agr. Germán Barbato, doctor Arnoldo Berta, doctor José Sanna y actuando en Secretaría el señor Héctor Rico, sesionó el Consejo de la Sección de Enseñanza Secundaria y Preparatoria adoptando, entre otras, las siguientes resoluciones:

—Se acordó enviar una nota de pésame a la familia del ex profesor de esta Sección don José Chiappara.

—Se acordó realizar el repartido de la versión taquigráfica de la sesión de la Cámara realizada el día 5 del corriente mes y en la cual, al discutirse el proyecto sobre efectividad de profesores, a consideración de aquella Rama Legislativa se formularon una serie de apreciaciones sobre las gestiones de la Sección.

—Se pasó a informe de la Comisión de Reparaciones y Edificios Liceales los siguientes asuntos: Nota del Consejo de Administración de Paysandú sobre construcción del local del Liceo de esa localidad; nota del Concejo Departamental de Canelones sobre el mismo punto; gestión del señor Nuble González Olaza sobre construcción de local para el Liceo de San Carlos.

—Se adoptó resolución favorable en los petitorios formulados por los profesores de Gimnasia de los liceos de Salto y Tacuarembó.

—No se hizo lugar al pedido del señor José Montes de Oca solicitando se le incluyera entre los aspirantes presentados al llamado realizado para proveer la clase de Comercio del Liceo de Colonia Valdense.

—Se pasó a informe de la Inspección de Enseñanza Secundaria una nota del profesor de Química del Liceo D. de Rivera, señor Ernesto Valerio sobre material de clases.

—Se adoptó resolución sobre la promoción del alumno del Liceo D. de Salto Miriam Polto y en la consulta formulada por el Director del Liceo D. de Florida sobre edad de ingreso.

—Se resolvió tener en cuenta en oportunidad una nota del doctor Francisco Giampietro sobre inclusión del Idioma Italiano en el plan de estudios.

—Además se adoptó resolución en los siguientes asuntos. Nota de agradecimiento remitida por el Director interino de Liceo D. de Soriano, acta de la toma de posesión del cargo del mismo Director; antigüedad del profesor Francisco Marino en la clase de Industrias del Liceo D. Se rechazó solicitud del Comité de Homenaje al doctor José A. Nappes; funcionamiento de clases nocturnas en el Liceo D. de Soriano; informe de la Inspección de Enseñanza Secundaria sobre la clase de Geografía Física del Liceo D. de Maldonado, informe de la Dirección del Observatorio de la Universidad sobre pedidos de datos meteorológicos del Liceo D. de Artigas.

—Se resolvió continuar en la sesión del próximo lunes la consideración de la reclamación interpuesta por el profesor señor Enrique Penadés.

Información general

EL COMITE PRO REFORMA DE LA ASOCIACION 1.a ESPAÑOLA DE SOCORROS MUTUOS

Comunica a todos los asociados de dicha institución que el 2.o número de "Pro Reforma" se halla a disposición del que lo solicite en la sede de la secretaría del comité sita en la calle Andes 1424. — El Secretario.

COMITE PRO JUBILACIONES PATRONALES

El Comité Pro Jubilaciones Patronales, vuelve a reunirse hoy lunes 15 a las 21 horas, para continuar la tarea que demanda la recolección de firmas de los adherentes que en breve elevaremos al Parlamento.

Recomendamos a los miembros del Comité Ejecutivo y de las distintas Comisiones de Propaganda, no faltar a esta reunión, Secretaría Calle Soriano N.o 929.

DIRECCION DE INMIGRACION E INSPECCION DE COLONIAS
Sección Colocaciones

En esta Sección Dependiente de la Dirección de Inmigración e Inspección de Colonias, ubicada en la calle Guaraní y Rambla Portuaria, existe la siguiente oferta y demanda de trabajo:

Se necesitan: Sirvientas, mucamas, cocineras y niñeras.

Se ofrecen para trabajar: Agricultores, albañiles, carniceros, camareros herreros, mecánicos, carpinteros, mecánicos de autos, empleados de comercio, factureros, confiteros, tractoristas, plomeros, medio oficiales herreros, peones de albañil, pintores, mucamos, serenos, porteros, mandaderos, choferes, electricistas, medio oficiales plomeros, medio oficiales carpinteros, sastres, jornaleros, ayudantes de cocina, jardineros, peluqueros y familias de agricultores españolas.

Los patrones de campaña pueden dirigirse por carta y los de la Capital telefónicamente, estableciendo las condiciones requeridas para el efecto.

Los pedidos deben formularse a la Sección Colocaciones. Se hace resaltar esto, debido a que frecuentemente intervienen personas extrañas cuya finalidad es la de explotar a los inmigrantes cosa que podrá evitarse si los pedidos se hacen a dicha Sección.

COMITE CONCENTRACION

En el local de la Federación U. de Empleados de Comercio e Industrias, Sierra 2362, celebrará hoy sesión el Comité Concentración de Sociedades Anónimas y Servicios Públicos citándose al efecto a todos sus componentes para las 21 horas.

CORREPONDENCIA DETENIDA

A disposición de los interesados se encuentran en la Oficina de Listas del Correo Central la Correspondencia que por falta de franqueo no ha sido posible darle curso de acuerdo con el artículo 7.o de la Convención Postal Panamericana dirigidas a las siguientes personas:

Arturo Repetto, Riera Paruzzo y Cía., Ana M. de Rodín, Puschiasis Ervino, Eugenio B. de Fiorito, Albina S. de Macchiavelli, Samuel Kovaciv, Melcsio Desimoni, Lorenzo A. Dambolina, Rosina B. de Christensen, Juan Cazenave, Antonio F. Bernardo, Michele Delia, Oscar Jayme, Larragueta Martín, Mariano Santisteban, Manuel Sánchez Rodríguez, Siastre Cangas de Onís, Ramero Canizo, Carmelo Vicens, Rocco Pietrocarlo, P. Vitas, Merenciano Alves Dutra, María Teresa C. de Halliburton, Ricardo M. Haedo, Meroyn Ubarren, Pedro Tort Oribe, Ana S. de Scola, Antonia Simonca, Rosita Zarone de Mircam, E. F. Ricordan y Rodolfo Kancirilla.

CENTRO "PROTECCION CHAUFFEURS"

Comité "Orden, Cultura y Progreso"

Se invita a todos los componentes de este Comité, a la reunión que se efectuará hoy lunes a las horas, en el local de Soriano N.o 1227, para tratar una interesante orden del día.

Se ruega, por ello, puntual asistencia. — El Secretario.

COMISION JUBILACION CHAUFFEURS

Se cita a los componentes de esta Comisión para la reunión a efectuarse hoy lunes 15 a las 21 horas en el local social — Soriano 1227 — a fin de considerar asuntos de interés.

Se encarece puntual asistencia. — El Secretario.

PROFESIONALES

ABOGADOS

Félix Polleri
Abogado
Ha trasladado su estudio a la calle Treinta y Tres 1356 esq. Sarandí 2.o piso

Pedro Manini Ríos y Eduardo T. Travieso
Abogados
Han trasladado su estudio a la calle Treinta y Tres 1356 esq. Sarandí 2.o piso

Juan José Carbajal
ABOGADO
Traslado su estudio a Zabala 1441 (4.o piso) T. Uruguaya 3368 Central Cooperativa 997 Central

Eugenio J. Lagarmilla
Abogado
Ha trasladado su estudio a la calle Treinta y Tres 1356 esq. Sarandí 2.o piso Teléf. 3131 Central

Bibiano Riet
Abogado
Ha trasladado su estudio a la calle Treinta y Tres 1356 esq. Sarandí 2.o piso Teléf. 3131 Central

Dr. Juan José Amézaga
ABOGADO
Estudio: 25 de Mayo [illegible]

Dres. RAUL E. BAETHGEN, ALFREDO [illegible] — Abogados — [illegible] — Escribano — [illegible] Palacio Brasileras [illegible] (Central)

Dr. HORACIO ABADIE SANTOS — Abogado — Estudio 25 de Mayo 417 Teléf. La Uruguaya 434 (Central)

OCTAVIO MORATO RODRIGUEZ — Abogado. — JUAN FURRIOL y ROMULO F. ROSSI — Estudio Zabala 1408 Teléf. Uruguaya 1458 Central — Horario: Días hábiles de 10 a 12 y de 14 a 17 Sábados de 10 a 12

Dr. Carlos A. Vilaró Rubio
ABOGADO
ESTUDIO Juan J. Gómez 1436 de 10 1/2 a 12 1/2 — 18 de Julio 1712 de 14 a 18

Horacio Ros de Oger
ABOGADO
Ha trasladado su Estudio a la calle 25 de Mayo N.o 470 piso 3.o escritorios 25 26 27. — Atiende de 2 1/2 a 5 1/2 — Teléf. Uruguaya 611 Central

CONTADORES

CIRO D. FRISCH — Contador Perito — 25 de Agosto 745 esq. Ciudadela

ANIBAL F. GARDERES — Contador Tacuarembó 1515 — Teléf. Uruguaya 2040 (Cordón)

Despachantes de Aduana

RAFAEL ALONSO FREIRE — 25 de Agosto 578

ELBIO DASSO y Cía.
DESPACHOS DE ADUANA
Zabala 1591 [illegible]

LABORATORIOS

Laboratorio de Análisis
[illegible]

MEDICOS

Instituto Médico
Dr. Joaquín Caldeyro
[illegible]

Dr. Luis Alberto Barrière
MEDICO [illegible]

Dr. Juan Carlos Munyo
[illegible]

Doctores [illegible] MEERHOFF — [illegible] Paraguay 1281 [illegible] Central y Cooperativa

ISOLA Darío Oculista — Profesor honorario de la Facultad de Medicina a su regreso de Europa ha reabierto su consultorio Uruguay 967 teléfono La Uruguaya 1588 Central y la Cooperativa

Dr. Américo Stábile
Médico-cirujano
Jefe de Clínica Ginecológica de la Facultad de Medicina
Consulta: días hábiles de 16 a 18 Teléf. Urug. 1837 (Cordón)
Calle Soriano N.o 1246

Sanatorio del Dr. Carlos P. Colistro
Profesor de la Facultad de Medicina — Director de la Maternidad del Hospital Pasteur — Partos Cirugía abdominal — Se trasladó a su nuevo local 8 de Octubre 2480 entre Avelino Miranda y Pte. Batlle Teléf. Uruguaya 634 Unión Cooperativa 129 Cordón Montevideo

Dr. C. Víctor Armand Ugón
Cirugía general. — Cirugía de la tuberculosis
Consultas de 1 a 3 Colonia [illegible] Teléf. 174, Central — Domicilio Soriano 1196 — T. 3523 Cordón

Dr. Elías Milies
MEDICO CIRUJANO
Hígado vías biliares diabetes medicina general — Con. 2 a 4 y 19 1/2 a 21 Teléf. Coop. 610 Cord. 18 de Julio 1956

PELFORT GONZALO Dr. — De regreso de Norte América y Europa — Medicina interna. Especialmente estómago intestino hígado diabetes reumatismo Rayos X Todos los días de 3 a 5 p. m. — Teléfono 117 Cordón Cuareim 1480

Dr. JUSTO F. GONZALEZ — Estómago intestino hígado — Infecciones Nutrición Alimentación Regímenes — Lunes miércoles y viernes de 14 a 18 —Paysandú 1262

Dr. Carlos A. Parma
Médico especialista en enfermedades de la piel y sífilis
Ayudante de la policlínica Dermatológica del Hospital Pasteur — De regreso de su gira de estudio por Europa ha abierto su consultorio en la calle Mercedes N.o 1459 — Consultas de 3 a 6, excepto jueves Teléf. Uruguaya 12 Cordón

DOCTORA MARIA ARMAND UGON Enfermedades de señoras y niños. — Consultas de 3 a 5 Teléfono 1112 Central Calle Río Branco 1346

Dr. E. Bogorja de Skoinicki
Especialista en enfermedades de niños Médico Jefe de Consultorio Gota de Leche N.o 3. Residencia 21 de Setiembre 2916 Teléf. Urug. 674 Pocitos — Uruguay 1233 Consultas de 3 a 5 Teléf. Urug. 1063 Cordón

Dr. Pablo Santayana
Enfermedades del Estómago [illegible]

Dr. Julio A. Bauzá
[illegible]

Dr. Aquiles di Lorenzo
OIDOS NARIZ GARGANTA [illegible]

CLINICA MEDICA
Dr. Enrique Claveaux
[illegible]

Dr. Miguel Rago
[illegible]

Dr Hugo S. Scosería
VIAS URINARIAS
A. de Vías Urinarias de la Maciel. Tratamiento por la Diatermia — MALDONADO 1244 — Consultas de 3 a 6 excepto jueves — Nocturno lunes y viernes de 9 a 10 Teléfono 2218 Colonia

Dr. Gualberto de Medina Méndez
OIDOS NARIZ Y GARGANTA
De regreso de las Clínicas de Viena Berlín y París se trasladó su consultorio en la Av. 18 de Julio 1103 2.o piso esq. Paraguay Consultas de 3 a 6 — Teléfono 1705 Cordón

Casa Quinta de Salud Dr. Rafael E. Rodríguez
Para convalecientes y nerviosos
Calle Juan Pons [illegible] quinta del doctor José P. Ramírez Maroñas — Teléf. 837 Unión Curas de aislamiento reposo psicoterapia y toxicomanía — Asistencia familiar — Doctora María Hortensia [illegible] Alustiza médica interna. Su consultorio Avenida Gral. San Martín 2486 — Consultorio del doctor Rodríguez Avenida Gral. San Martín 2492 — Teléf. 1043 Paso [illegible]

Dr. Germán Rubio
MEDICO
De regreso de Europa ha reabierto su consultorio. Especialmente tratamiento especial de la sífilis. Consultas Lunes miércoles y viernes de 3 a 5 — 18 de Julio 1019 Teléf. 8744 Central

Dr. RAFAEL CAPURRO — Médico cirujano — Consultas de 1 a 3, todos los días Canelones 94[illegible] esq. Río Branco

Dr. J. C. BRITO DEL PINO — Especialista en oídos nariz y garganta. De regreso de Europa reabrió su consultorio Río Branco 1421 de 3 a 5 Teléf.: Urug. 9021 Central

Dr. ANTONIO S. VIANA — Oculista. Oculista del Hospital Vilardebó — Consultas todos los días excepto los jueves — Teléf. La Uruguaya 134 Cordón — Uruguay 1380 esq. Ejido

Dr. A. VAZQUEZ BARRIERE — Oculista — Profesor de Clínica Oftalmológica de la Facultad de Medicina — Consultas de 3 a 6 p. m. San José 886 Teléfono Uruguaya 16 Central

NOGUEIRA ALEJANDRO Doctor — exclusivamente enfermedades del riñón vejiga próstata y uretra — Consultas lunes miércoles y viernes de 18 a 20 y 18 a 20 martes jueves y sábados de 8 a 10 horas Consultorio Sanatorio Nogueira e Iraola Bulevar Artigas 1488 Teléfonos Uruguaya 90, Cordón y Cooperativa 697 Cordón

Dr. DELGER H. — Especialista en enfermedades del riñón vejiga próstata uretra y sífilis. Cirujano jefe del servicio de vías urinarias del Hospital Militar — A. de la Facultad de Medicina Consultas todos los días de 4 a 6 p. m. —Ituzaingó 1317 entre Sarandí y Buenos Aires

Clínica de Oído, Nariz y Garganta
Doctores J. M. ALONSO y A. REGULES (hijo) — De 1 1/2 a 3 menos sábados Calle Mercedes 1233 Teléf. La Uruguaya 2011 Colonia

Dr. CARLOS BUTLER — Profesor de [illegible] Radium Consultas [illegible]

Dr. PRUDENCIO D. PENA — Cirujano jefe del Hospital de Niños [illegible]

Dr. Pedro Regules
[illegible]

Dr. PRAT DOMINGO — Profesor de Clínica Quirúrgica — Cirujano del Hospital Pasteur [illegible]

Dr. JOSE IRAOLA — Cirujano [illegible] Bulevar Artigas 1488 [illegible]

OTERO LUIS M. — Jefe de Dispensario Sífilis y Blenorragia [illegible]

Dr. SIRAGUSA — Enfermedades del riñón vejiga próstata uretra y venéreo-sifilíticas [illegible]

Dr. ALVAREZ MOULI
[illegible]
CORAZON
[illegible]

Dr. MARIO ROSSI — [illegible]

Dr. DUBOURDIEU — [illegible]

Dr. JUAN SERVETTI CARRARA — [illegible]

Dr. Francisco González Vanrell
MEDICO OCULISTA
[illegible]

Dr. H. Bove Maccio
[illegible]

CLINICA DEL Dr. Pedro Cantonnet Blanch
[illegible]

INTERESES RURALES

La Exposición de Melo

Ayer fué inaugurada oficialmente

Relacionado con la Exposición de Melo, nuestro corresponsal nos trasmite el siguiente despacho telegráfico:

Melo, 14. — A LA MAÑANA. — Montevideo — Ante numerosísimo público, esta tarde se inauguró con gran éxito la 4.a Exposición Agrícola de Invierno.

Inició la parte oratoria el Presidente de la Sociedad Fomento de Melo, ingeniero Julio G. de Soto, quien presentó el importante certamen.

Luego habló el consejero nacional señor Tomás Berreta, declarando inaugurada oficialmente la exposición.

A continuación hicieron uso de la palabra el concejal señor Casiano Monegal, diputado Mac Coll y senador Febrino Vianna.

Todos los oradores fueron muy aplaudidos.

LOS BAILES

La Sociedad melense agasaja cumplidamente a todos sus huéspedes.

Anoche se realizó un baile extraordinario en el Centro Unión Obrero y esta tarde se efectuó una recepción en el Club Unión.

Ambos actos constituyeron éxitos brillantes. — Corresponsal.

De Campaña

EL EXCESO DE LLUVIAS Y LA LANGOSTA

Leemos lo siguiente en "El Diario" sanducero bajo el título "Hay que sembrar aunque sea tarde, y sembrar en su época maíz amargo, defendiéndonos así del exceso de lluvia y de la langosta":

"El invierno actual con su índice elevado de pluviosidad, quedará señalado estoy seguro, en los anales de nuestros institutos meteorológicos, como un año malo para nuestra agricultura nacional. Sin embargo, ante esa amenaza, y la de la langosta que parece insinuarse ya por los departamentos norteños, destruyendo el binomio terrible creado en la imaginación popular de "seca y langosta" es lógico que nuestros agricultores tomen sus medidas, sin entregarse totalmente al desaliento. Como defensa contra los inviernos excesivamente lluviosos, caben citarse casos análogos de "siembras tardías" realizadas en parecidas o peores circunstancias, con relativo buen éxito. Y en cuanto a la langosta, conociéndose sus preferencias y la época de su invasión, debe también recordarse la conveniencia de sembrar "maíz amargo".

Señalaremos a consideración de nuestros agricultores, el año 1922-23, que registró en los meses de Abril a Julio, cantidades de agua de 131, 116, 260 y 109 m.m. respectivamente, y como si todo eso fuera poco, el pluviómetro registró en el mes de Agosto la cantidad de 319 m.m. de agua. Sin embargo, aunque tarde y en algunos casos quizás demasiado, a fines de Agosto se sembró trigo, el que dió un valor promedial para ese año de 520 kilos por hectárea. Y lo más digno de notarse, fué que la calidad del trigo de ese año, con un excelente peso por hectolitro, pudo considerarse como muy buena.

Ocurre lo mismo con la langosta, que tantos perjuicios causa en los maizales y que también podríamos defendernos con sólo sembrarlo de la variedad amarga, mucho menos apetecido por el voraz acridio.

No hay que echarse, pues, a la retranca, con la excusa del exceso de lluvias y la langosta. Aunque algo tarde ya, habrá que sembrar trigo, en la esperanza todavía de conseguir resultados satisfactorios, y si fuera posible, sembrando variedades más resistentes a la humedad. Y si malo viene el tiempo para las siembras de trigo, en cambio favorece el laboreo de tierras nuevas, que se abren ahora para sembrar oportunamente el lino, que tan buen resultado nos ha dado en años anteriores.

A mal tiempo buena cara, como reza el refrán, y todo el mundo a trabajar, que aquel que siembre, recogerá".

En la feria de Fomento de Flores

DETALLES DE LAS VENTAS DEL MARTILLERO PERERA

He aquí un detalle de las transacciones realizadas en la reciente feria ganadera de la Sociedad Fomento de Flores por el martillero Perera hijo:

Bernardino Cáceres a Octavio Rodrigues, 292 ovejas a $ 3.50 cada una; Evaristo C. Cortinas a Nicolás Torres 50 borregas a $ 2.80 cada una; Bernardino Cáceres a Manuel Irazábal, 131 ovejas a $ 3.30 cada una; sucesión Domingo Tourreilles a Sotero Condon 20 capones a $ 4.35; Ramón Lafont a Deluca hermanos, 10 capones a $ 4.55; Hipólito C. Puig a Gerardo Altieri, 14 capones a $2.00; Bernardino Cáceres a Ceferino Ururrunzaga, 50 ovejas a $ 3.30 cada una; sucesión Domingo Tourreilles a Manuel Irazábal, 20 capones a $ 4.4[illegible]; Bernardino Cáceres a Alejandro Pedemonte, 8 piezas de lanares a $ 1.95; sucesión Domingo Tourreilles a Ignacio Sena, 19 capones a $ 4.60; Hipólito C. Puig a Rufino Sánchez, 11 ovejas a $ 2.30; sucesión Domingo Tourreilles a Martín Arregui, 1 capón en $ 4.35; Juan P. Arhancet a Félix Chaves, 30 novillos a $ 26.75; Antonio Martínez Suárez a Delfino Larauri, 20 vacas a $ 25.00; Esteban Pastorini a Silverio Izarra, 15 novillos a $ 22.50; Manuel Pereira a Gabino Berot, 2 bueyes a $ 45.00; El mismo al mismo 6 novillos a $ 35.00; Evaristo C. Cortinas a Pedro Estrade, 6 vacas a $ 24.00; Alfredo Castellano e hijo a Delfino Larrauri, 6 vacas a $ 25.25; Antonio Martínez Suarez a Julio B. Trotta y Cía., 5 vacas a $ 28.00; sucesión Domingo Tourreilles a Pedreira y Bidondo, 3 vacas a $ 28.25; Manuel Pereira a sucesión E. Bidondo, 7 novillitos a $ 14.00; Cipriano Irazabal a Miguel Larrañaga, 6 vacas a $ 36. Costa hermanos a Gerardo Altieri, 3 vacas a $ 22.50; Gil Cantera a Julio Lizazoain, 3 vacas a $ 12.75; Antonio Martínez Suárez a Gerardo Altieri, 5 vacas a $ 25.75; sucesión Domingo Toureilles a Miguel Larrañaga, 3 vaquillonas a $ 28.25, Manuel Pereira a sucesión E. Bidondo, 3 terneros a $ 10.00; Bernardino Cáceres a Magdaleno Santa María, 2 vaquillonas a $ 20.00; Antonio Martínez Suárez a Gerardo Altieri, 5 vacas a $ 32.50; Bernardino Cáceres a Miguel Larrañaga, 2 vacas a $ 29.25; Ginés Rodríguez Cahmorro a Gabino Berot, 2 novillos a $ 31.25; Antonio Martínez Suárez a Gerardo Altieri, 5 vacas a $ 25.25; sucesión Domingo Toureilles a Julio B. Trotta y Cía., 3 vacas a $ 28.75; Manuel Irazabal a Delfino Larrauri, 2 vacas a $ 23.50; sucesión Domingo Toureilles a Miguel Larrañaga, 3 vacas a $ 30.75; Antonio Martínez Suárez a Gerardo Altieri, 5 vacas a $ 26.00; Cipriano Irazabal a Miguel Larrañaga, 3 vacas a $ 28.25; Bernardino Cáceres a Gabino Berot, 2 bueyes a $ 31.50; Costa hermanos a Gerardo Altieri, 2 vacas a $ 24.75, sucesión Domingo Toureilles a Miguel Larrañaga, 2 vaquillonas a $ 20.75; Antonio Martínez Suárez a Julián Rex, 5 vacas a $ 27.00; Ginés Rodríguez Chamorro a Diego Bosch del Marco, 2 bueyes a $ 32.00; Manuel Irazabal a Delfino Larrauri, 2 vacas a $ 23.75; Bernardino Cáceres a Romualdo Verdier, 2 bueyes a $ 38.00. Costa hermanos a Gerardo Altieri, 2 vacas a $ 23.25; Gil Cantera a Diego Bosch del Marco, 1 lechera en $ 35.50; Ginés Rodríguez Chamorro a José Miguel Villanueva, 2 bueyes a $ 38.00.

En Young

LA FERIA DEL 28

El 28 del corriente se llevará a efecto en el local que posee la Liga del Trabajo en Young, la 31.a feria ganadera que organiza y realiza bajo bandera libre la referida institución ruralista que preside don Roberto Stirling, prestigioso y estimado caballero de Río Negro.

Según informes que nos llegan, sabemos que los trabajos de organización y propaganda de esta nueva feria se llevan a cabo en forma activa por los componentes de la Liga del Trabajo de Young y por los subastadores que actúan en el mencionado centro de ventas de Young.

Es de esperar, pues, que la 31.a feria de la Liga del Trabajo de Young alcance un buen éxito, bien merecido por cierto, para los organizadores y para los que auspician estas ferias ganaderas de la citada localidad.

La feria de Mercedes

SE REALIZARA EL 21

Según informes que nos llegan de Mercedes, son muy buenos los lotes de ganados que ya hay anotados para la venta en la feria ganadera a celebrarse en el local de Exposiciones y Ferias de la Rural de Soriano, el 21 del corriente.

Los organizadores, en circular remitida a los productores, dicen entre otras cosas, lo siguiente:

"En los últimos remates realizados, se ha notado un mayor interés por vacas gordas, manteniéndose la misma demanda por las otras clases de ganados, dentro de los precios generales.

Si resuelve enviar alguna consignación, le indicaremos la conveniencia de hacerlo por lo menos con ocho días de anticipación a las fechas indicadas, a los efectos de la buena propaganda".

La feria de Espuelitas

SE REALIZARA EL 22

En el local "Barnier", ubicado en Espuelitas, departamento de Lavalleja, los martilleros señores Arístegui y de Barbieri, con la colaboración del señor Rodolfo Casas Araujo, realizarán un nuevo remate feria ganadero.

A estar a los datos que nos llegan, dichos martilleros presentarán a la venta el día referido un buen conjunto de ganados de muy buena calidad y procedencia.

Notas Rurales

MODO DE COMBATIR LAS HORMIGAS

Existen muchas especies de hormigas, de distintos tamaños, formas y colores y no podemos decir que todas causan daños a las plantas, aún cuando las veamos a veces trepar por ellas pues, las hay que se alimentan únicamente con ciertos jugos azucarados que segregan los pulgones y las cochinillas, que tanto abundan, en primavera y en verano en los vegetales.

Las hormigas, por muchas causas, se parecen bastante a las abejas, aquella como éstas viven reunidas en colonias numerosas, en las que hay hembras que son las encargadas de poner huevos, machos que fecundan a las hembras y obreras que son las más numerosas y que tienen a su cargo todo el trabajo de la colonia, pues son las que salen a recoger sustancias que traen a sus casas. Pero todo lo que la hormiga puede ser perjudicial para el hombre, al destrozar las plantas, la abeja por el contrario proporciona al hombre su rica miel y su valiosa cera.

Las hormigas viven generalmente en ollas, que ellas hacen bajo tierra, las que suelen ser sumamente grandes. Estas ollas o nidos se comunican con el exterior por un conducto o galería principal, casi siempre de forma sinuosa, quiere decir, que esa galería que comunica al exterior de la tierra con la olla del hormiguero, no está hecha en línea recta, sino que tan pronto va hacia bajo tan pronto hacia arriba, a la derecha y a la izquierda.

El instinto de estos animalitos está muy desarrollado, y es así que ellas se dan cuenta, que no les conviene hacer las galerías que conducen a la olla en forma derecha pues de esta manera, cuando llueve, fácilmente se les inundaría la olla y perecería toda la colonia ahogada.

Existen otras clases de hormigas que no confeccionan sus ollas bajo tierra, formando con pedacitos de paja y granos de tierra griega, un montículo a veces de dimensiones bastantes grandes. A estos hormigueros se les domina 'Pajeros".

La confección de estas ollas al exterior están hechas también con bastante habilidad, para que el agua de lluvia no las perjudique.

COMO Y DE QUE SE ALIMENTAN LAS HORMIGAS

Por el modo como está conformada su boca, las hormigas no pueden alimentarse sino de substancias líquidas o semi-líquidas.

Como se dijo más arriba, hay hormigas a las que se les ve subir y bajar constantemente por aquellas plantas infectadas por pulgones o cochinillas. Estas hormigas, produciendo con toda habilidad una especie de cosquilleo con sus patas y antenas en el cuerpo de los pulgones cochinillas, hacen que éstos segreguen un abundante jugo azucarado, del que las hormigas se alimentan.

Como casi siempre que existe en una planta cochinillas o pulgones, se ve a esta clase de hormigas que vulgarmente se les llama "locas", trepar por encima de aquella, la mayoría de la gente cree que son estas hormigas las que producen los pulgones lo que es un error, pues lo único que hacen las hormigas es cuidar a los pulgones parao que así, de esta manera, ellos se multipliquen mucho, asegurándose abundante alimentación.

Hay otra hormiga, la que se conoce vulgarmente con el nombre de "hormiga negra y hormiga colorada grande", que están armadas de fuertes mandíbulas con las que cortan las hojas y los tallos tiernos de las plantas, produciendo con frecuencia enormes daños en los plantíos.

Si se observa con detención estas hormigas, en una planta, se les verá cortar un trozo de hoja o de un tierno tallo y dirigirse inmediatamente con su pesada carga hacia la boca de salida del hormiguero, a veces muy distante de la planta atacada, pero nunca se le verá detenerse para comer ese pedacito de hoja o de tallo. Es general creencia de la gente, de que estas hormigas llevan el trozo de vegetal por ellas cortado al hormiguero, y allí se le comen: no es así lo que sucede y hay que recordar lo que dijimos, debido a la conformación de los órganos de la boca, no son capaces de alimentarse con substancias sólidas.

Lo que pasa en realidad es lo siguiente: todas las hormigas llevan su carga hasta el interior del hormiguero y la depositan en el fondo de la olla; allí con sus mandíbulas la cortan en pedacitos formando una materia esponjosa, que es amasada y dispuesta en pequeños montones; estos montoncitos, debido a la humedad y calor se descomponen y entonces las hormigas, obrando con inteligencia, cultivan sobre ellos ciertos hongos que producen un jugo, el cual constituye su único alimento.

COMO PUEDE IMPEDIRSE QUE LAS HORMIGAS TREPEN A LAS PLANTAS

Se venden en el comercio ciertos preparados especiales muy pegajosos con los cuales se hace en el tronco principal de la planta un anillo. Las hormigas al dirigirse a la copa de las plantas quedan pegadas en esa substancia no pudiendo seguir adelante; la colocación de arandelas de zinc, de lana, etc., en los troncos también suelen impedir las subidas de las hormigas a las plantas.

Vida Marítima

BUQUES LLEGADOS AYER

KENT, inglés, de Wellington, con carga en tránsito, a embarcar combustible. Consignado a Mann George.

IMPERIAL MONARCH, inglés, de Buenos Aires a completar cargamento. Consignado a Houlder Bros.

SALIDOS

LEIGTON, inglés, para Buenos Aires con resto de carga. Despachado por Real de Azúa.

WEST INDODEN, norteamericano, para Filadelfia, con frutos del país. Despachado por Christophersen Hnos.

WEST ISEGOVIA, norteameicano, para Nueva Orleans con frutos del país. Despachado por Van Bokkelen y Rohr.

MIRAFLORES, sueco, para Bahía con carga en tránsito. Despachado por E. J. Vidal.

A LLEGAR

Hoy, DELNORTE, norteamericano, de Nueva Orleans con pasajeros, correo y carga. Consignado a Van Bokkelen y Rohr.

Hoy, MONTE SARMIENTO, alemán, de Hamburgo, con pasajeros, correspondencia y carga. Consignado a Dorner y Bernitt.

Hoy, EASTERN PRINCE, inglés, de Nueva York con pasajeros, correspondencia y carga. Consignado a Houlder Bros.

Hoy, NAGARA, inglés, de La Plata a embarcar productos de frigorífico. Consignado a Maclean Stapledon.

SANTOS, brasileño, de Manaos con pasajeros, correspondencia y carga. Consignado a Lloyd Brasileiro.

16. EGLANTIER, belga, de Amberes con carga general. Consignado a Christophersen Hnos.

16. SALLAND, holandés, de Hamburgo con carga general. Consignado a Dodero S. A.

17. JAMAIQUE, francés, de Hamburgo con pasajeros, correspondencia y carga. Consignado a A. Boyer.

18. SUECIA, sueco, de Gotemburgo con carga general. Consignado a Gordon Firing.

18. LIONEL, noruego, de Nueva York con carga general. Consignado a Carrau.

18. AVILA STAR, inglés, de Londres con pasajeros, correspondencia y carga. Consignado a J. R. Williams.

18. DUNSTER GRANGE, inglés, de Londres con pasajeros, correspondencia y carga. Consignado a Houlder Bros.

A SALIR

16. KENT, inglés, para Londres con carga en tránsito. Despachado por Mann George.

16. NAGARA, inglés, para Liverpool con productos de frigorífico. Despachado por Maclean Stapledon.

17. DUQUESA, inglés, para Liverpool con pasajeros, correspondencia y carga. Despachado por Houlder Bros.

19. FLANDRIA, holandés, para Amsterdam con pasajeros y correspondencia. Despachado por Dodero S. A.

20. PRINCIPESSA GIOVANNA, italiano, para Génova con pasajeros, correspondencia y carga. Despachado por Cosulich Uruguay.

20. EASTERN PRINCE, inglés, de Buenos Aires para Nueva York con pasajeros, correo y carga. Despachado por Houlder Bros.

FLUVIALES

Para Buenos Aires salió anoche: "Ciudad de Buenos Aires".

Llega y sale hoy: "Ciudad de Montevideo".

De Salto llegó anoche "Ciudad de Salto".

VARIAS

Al hangar 3 atracará hoy la motonave inglesa "Eastern Prince".

Opera hoy a muros de la dársena II el vapor inglés "Nágara".

A muros de la dársena 1 debe atracar hoy la motonave alemana "Monte Sarmiento".

Atracará hoy a la dársena 1, el vapor norteamericano "Delnorte".

Al hangar 11 atracó el paquete brasileño "Santos".

DESPACHOS JUDICIALES

Despacho del Juzgado de lo Civil de Segundo Turno a cargo del doctor Nicasio del Castillo —

TRAMITE. — Día 13. — Pereira de Rivadavia Vicente con Octavio Carrosles; Sorrondegui Juan Vicente y otros, testamentaria; María Castellano de Menapa, sucesión; Sucesión de Rodolfo Sayagués Laso con el Banco Hipotecario del Uruguay; Banco Hipotecario del Uruguay con el ingeniero E. Chiancone y Compañía; Sucesión de Ventura Lavalleja de Neri con Dionisio José Cáceres; Real Manuel Fernández, sucesión; Paula Pastorino de Olazábal; María Elena Labarthe, inscripción; Depósito Judicial de Bienes e Inmuebles; Martínez de Linder Adela, sucesión; Segovia de Olivera Marcelina y otros, sucesión; Aída Smith, inscripción; Sucesión de Francisco Rossi; Figliulo Gerardo y otros; Sucesión Coraglia Mateo; Sucesión Sagaria Ruocco Andrés; Sucesión Sabinelli de Torra Ventura; Sucesión Rosa Buzzetti y otros; Municipio de Montevideo con Bartolomé Argento; Sucesión de Pedro Luis Quartara; López y López Pedro; Testamentaría Simonetti de Cernuschi Esmeralda Dora con la Empresa del Ferro Carril del Uruguay; Euclides Borges con Francisco García y otros; Cobo Román Corina; Sucesión Moro Luis con la sucesión de Salvador Diacarino; Sucesión de Rosa Parodi de Prefumo; Sucesión de Juan Bautista Royero y otros; Acosta Celestino; Ordeig Figueroa José, testamentaría; Vogelsag Federico G. con José Piñeira.

INTERLOCUTORIAS. — Sucesión de Nicolás Cotignolo y otros; Bastos Carreras Fernando; Sucesión De los Santos Jacinto; Sucesión Rolleri Pilddesy y otros; Sucesiones; Concurso voluntario de Guillermo Amespil; Banco Hipotecario del Uruguay con José Juncosa y otros.

DEFINITIVAS. — Sucesión de Concepción Sabat. — Eduardo Díaz Falp, Actuario.

Despacho del Juzgado Letrado de lo Civil e Intestados de Tercer Turno a cargo del doctor Enrique C. Armand Ugón —

TRAMITE. — Vicente Maruri y otros contra Félix Maruri; Test. Luisa Ximeno de Lapuente; Leopoldo J. Tossi contra la Sucesión Antonio Greppi; María Crabó de Casabó contra B. Giffoni; Sucesión José Barreiro; Sucesión Cayetano Maini; Test. Dominga Abaracon de Lopepé; José G. Gómez Silveira; Sucesión Manuel Fauce Núñez; Amelia Bistulffe; Sucesión Juan Conserva; María Leunda contra la Sucesión Luis Miralles; Isidro José y María Carlota Barreto; Sucesión Juan Ituarte; Sucesiones Angel D'Angelo y Carmen Labroca de D'Angelo; Elisenda Ramos contra Emilio Gumiel; Testamentaría Julia o María De Benedetti de Firpo; Sucesión María Lante de Silva; Sucesión Teresa Grau de Cot; Alberto Lino Baucello contra Alberto Vázquez; Banco Hipotecario del Uruguay contra Sucesión Fructuoso Díaz; Sucesión Rosa Santurio de Miraballes; Sucesión Joaquín Moreno; Sucesión Carlos Bellini Carzoglio; Sucesión Rodolfo Riephoff y otros; Inc. Observaciones al inventario; Testamentaría José Museo; Incapacidad Linda Ferrari; Teresa Santiago contra la Sucesión Bárbara Vidal de González; Sucesión Pedro Rolando.

INTERLOCUTORIAS. — Suc. Juan Arijon o Arigon; Sucesión Enrique Filiberto. — C. Walter Balleta, Actuario.

Juzgado Letrado Departamental de Primer Turno a cargo del doctor don Osvaldo Santini.

Trámite. — Día 13. — Hernandes Jacinta contra Luis Gómez. Vignoli Castellanos Amalia contra Adolfo Armellino. Costábile de Vera Antonia. Sucesión. Basso Adolfo contra José Canesa. Duclos Julio contra José Caje. Manini Arturo tercería en autos. Fernández Eusebia contra Enrique Podestá. Beech de Arbulo Emilia contra Alberto Arbulo. Méndez Eustaquio contra Mercedes Martínez. Behrens María contra Casio Anacleto Santos. González Hermanos contra Diego Orrego. Banco de Cobranzas contra Enrique Singer. Guerrero Ramón Ferrocarril Central del Uruguay. Capparelli Pacífico contra Francisco Teramo. Gadea Isidora contra Constantino Scotti. Jacson Inc. W. M. contra Antonio Carissini. Otero Juan. Banco de Seguros contra Lorenzo Fioravanti. Sarowosky Samuel y otros. Roses Antonieta contra Luis Ferreira. Callender Isaac Pascual. María Aída contra Antonio Núñez. Zanotta Abundio contra Ottilia Somidt. Abreo Blanca contra Juan Ocioto. González García Modesto contra Adelina Rodríguez García. Rodríguez Feliciano contra Carmen Fariña. Azzarini Alsina Clorinda contra Juan Abella. Balli Catalina contra Juan Bautista Poggi. Chiriaco Francisco contra Victoria Espósito. Insua Orfilia contra Norberto G. Marengo. Azambuya María contra Emilio Olivares.

Interlocutorias: — Banco de Crédito contra Propiedad número 57 176.

Definitivas: — Rey Eugenia. — José Pedro Barbot, actuario.

LICITACIONES

Oficina Nacional Electoral

LICITACION

Para la provision de Películas y papel Azo

Llámase a licitación para proveer la Oficina Nacional Electoral de 8.000 docenas de películas 8.3x10.9 cm y 400 cajas de papel Azo de 500 hojas cada una de acuerdo con las condiciones establecidas en el pliego respectivo que se encuentra a disposición de los interesados en la Secretaría de la referida Oficina, sita en el Palacio Brasceras, Ituzaingó 1467, 2.o piso, de donde puede ser retirado todos los días hábiles de 3 a 5.

La apertura de propuestas se realizará el 17 de Diciembre del corriente año a las 10 de la mañana. — La Secretaría.

ECONOMICOS

ORO se compra en cualquier estado, partidas grandes o pequeñas. Dirigirse a la fábrica SORIANO 887.

RADIO eléctrica Philips, mueble de pie, flamante, vende familia urgente $ 80. Médanos 1118.

DINERO en el día con la sola garantía de su coche. Sin entregarlo ni depositarlo, puede Vd. conseguir en la Sdad. Comercial de Negocios en Automóviles. Ibicuy 1156. Trato correcto y reservado.

ARRIENDO POR 6 MESES. Campo espléndido muy empastado en Rivera, línea divisoria con Brasil, área 4.700 hectás, varios potreros. La Industrial Sarandí 500.

ARRIENDA por 6 meses campo espléndido muy empastado en Rivera, línea divisoria con Brasil. Area 4700 hects. varios potreros. La Industrial Sarandí 500.

PERSONA seria comerciante retirado, responsable, sin pretensiones, como obligación y pasatiempo acepta empleo en barraca o comercio de importancia. San José 1464.

SE OFRECE cocinera para estancia, tiene chico de 7 años. Tratar Galicia 1182 de 2 a 4.

TOROS, toritos, terneros, vacas y vaquillonas Holandesas de pedigrée y puras por cruza con grandes antecedentes lecheros, se venden. Rodríguez Anido Hnos. Uruguay 1600.

OBSEQUIO. — A toda persona que haga una compra en la Maison Azcague con motivo de los últimos días de liquidación. — Vea los modelos. — Ituzaingó 1473.

SE VENDE casa moderna cuatro piezas b. c. garage, sótano, fondo hormigón y demás mejoras. Tratar en la misma Ga. na 3729, a cien metros de la Av. Italia y a doscientos de Comercio.

BODEGUEROS alquilo barato almacén con sótano calle Paraguay N.o 1750. Tratar Agraciada N.o 3094.

PLANTE SUDAN GRASS, pues ya apareció la langosta y si lo come vuelve a crecer no así otras forrajeras. Tenemos importado de Norte América es de gran rendimiento. Rodríguez Anido Hnos. Uruguay 1600.

SE ALQUILA chalet 6 piezas. Ellauri 1248 (Pocitos). $ 75. Tratar: Banco Hipotecario o Río Negro 1463.

MAQUINA de aventar se vende barata. Rodríguez Anido Hnos., Uruguay 1600.

¿DESEA vender su propiedad o rematarla? Consulte Chiarlone. Ituzaingó 1265. Venta de casas y terrenos a plazos.

SE VENDEN dos toritos hijos de puro Holandés. Galicia 2194.

AVISOS VARIOS

Círculo de Armas

CONVOCATORIA

Convócase a los señores socios para la Asamblea General Extraordinaria que se realizará en la sede social el día 16 del corriente mes, a las 21 horas, para tratar la siguiente

ORDEN DEL DIA

1.o Acta de la sesion anterior.

2.o Elección de Presidente, Vice Presidente y cinco Vocales por el período 1932-1934 y 1932-1933, y siete Suplentes por el período 1932-1933.

Montevideo, Agosto de 1932. — El Secretario.

Sociedad Vitícola Uruguaya

AVENIDA GENERAL RONDEAU 1420

Se previene a los señores Accionistas que el 25.o dividendo se empezará a pagar desde el 15 de Agosto todos los días hábiles, menos los sábados, de 15 a 16.

EL DIRECTORIO

Liga de Defensa Comercial

CONVOCATORIA PARA LA ASAMBLEA GENERAL ORDINARIA

De acuerdo con lo que establecen los artículos 72 y siguientes de los Estatutos sociales, se convoca a los señores asociados a la Liga de Defensa Comercial para la Asamblea General Ordinaria que tendrá lugar el sábado 20 del corriente a las diez horas en el local social calle Julio Herrera y Obes 1413. Regirá la siguiente Orden del Día:

1.o Memoria anual.

2.o Elección de seis titulares al Consejo Directivo en reemplazo de los cesantes señores Angel Aller, Carlos A. Lúgaro, Juan V. Pastori, Juan Pastorino, Antonio Rubio y José Serrato; veinticuatro suplentes y de Comisión Fiscal y respectivos suplentes.

3.o Se tratarán además las mociones que presenten los señores asociados, hasta tres días antes del fijado para la Asamblea, en cuyo caso se pasará circular haciendo conocer las que se presenten. — Montevideo, 12 de Agosto de 1932. — Angel Aller, secretario.

Administración General de Correos y Telégrafos

Emisión de sellos "Impuesto a las encomiendas" de $ 0.01

Se hace saber al público que por resolución del Directorio de esta Administración — acta N.o 3837 — a partir del día 10 de este mes, se pondrá en circulación una emisión de sellos de "Impuesto a las Encomiendas" del valor de $ 0.01 cada uno, idénticos a los que actualmente se encuentran en circulación.

Montevideo, Agosto 9 de 1932. — La Secretaría General.

REMATES

GOMENSORO & CASTELLS

HOY — HOY

2000 chapas canaleta, madera y otros materiales.

Por orden de la ADMINISTRACION NACIONAL DEL PUERTO. En el Depósito Wáshington, calle Juan L. Cuestas N.o 1401.

EL LUNES 15 DE AGOSTO, a las 15 horas (3 p. m.), remataremos al mejor postor en pequeños lotes a la vista.

Cantidad de chapas de hierro galvanizado de canaleta usadas de varias medidas. Surtido de tirantes, tirantillos, tablones, caballetes, portones, pedazos chapa y demás en exhibición de 13 a 17 horas.

Entrega al día siguiente. Garantía a satisfacción en efectivo y en el acto. Comisión: 5 o|o. — Más informes: PIEDRAS 318.

GOMENSORO & CASTELLS

DE MERCADERIAS

30 juegos fundas para auto Renault, Studebaker, Hudson, Essex y otros, 50 juegos cadenas para rueda auto, 300 medidas para nafta etc., 1 gran surtido de mechas y limas. Perdiz varios tipos y tamaños, 100 doc. hojas papel lija, 20 doc. candados y cerraduras, 100 azadas, 100 tiros cadena, 300 tarros cera varios tipos, 20 cajas remaches, 1 buena incubadora para 200 huevos, 1 máquina escopladora, 1 escalera cedro interior con pasamano, 3 tríos aves de raza, etc.

EL MARTES 16 DE AGOSTO, a las 2 p. m., en nuestro salón de ventas calle PIEDRAS 318. Cantidad de herramientas, cocinas hierro económicas, 20 barricas yerba, surtido de bebidas, artículos de tienda y mercería. Mostradores, bancos, armazones y demás que está en exhibición. Garantía a todo comprador. Comisión: 5 o|o.

GOMENSORO & CASTELLS

PROPIEDAD MUY CENTRAL

Calle RIO BRANCO N.o 1529, entre URUGUAY y PAYSANDU. — Excelente ubicación y dimensiones excepcionales para edificar. 11 metros 167 mm. de frente al ESTE por 21 metros 475 mm. de fondo. AREA SUPERFICIAL: 240 metros.

Venta forzosa, al mejor postor, por partición de herencia.

EL MIERCOLES 24 DE AGOSTO, a las 15 h. (3 p. m.).

En la misma finca de construcción antigua que actualmente produce 960 anuales. ¡OJO CAPITALISTAS, COLOCADORES, RENTISTAS!

Con asfalto, vereda, arrimos y caño maestro pagados.

Títulos buenos, gastos de escrituración de cargo del comprador, quien abonará 10 o|o en garantía y 1 o|o de comisión en el acto de caer el martillo.

Puede visitarse. Más informes: PIEDRAS 318.

GOMENSORO & CASTELLS

UNA BUENA CASA HABITACION

AVENIDA Gral. SAN MARTIN N.o 3131, entre Av. AGRACIADA e ISIDORO DE MARIA. — LINDO PARAJE PARA VIVIR. CASA ALEGRE, SANA. BUENA DISTRIBUCION Y MUCHAS COMODIDADES.

VENTA TERMINANTE AL MEJOR POSTOR

EL SABADO 27 DE AGOSTO, a las 16 h. (4 p. m.) en la misma propiedad sólida y perfectamente edificada en un terreno de 10 metros de frente por 31 m. 10 de fondo. Area: 311 metros.

Distribución: Escritorio, sala, 4 dormitorios, 1 pieza alta, cuarto baño, comedor, gran patio hall y corredor mosaico, segundo patio claraboya corrediza, cocina, despensa, sótano, bodega, pieza para servicio con cuarto baño, patio abierto al fondo con gallineros y demás comodidades que se apreciarán visitándola de 15 a 16 h.

Alquilada en $ 1080 anuales.

Afirmado, vereda, arrimos y saneamiento pagados.

Títulos buenos. Gastos escrituración de cargo del comprador, quien consignará en el acto 10 o|o de garantía y 1 o|o de comisión.

Más informes: PIEDRAS 318.

La Mañana

Lunes 15 de Agosto de 1932

Al ser arrollado por un auto resultó muerto un peatón

El vehículo luego chocó contra una columna, hiriéndose los que viajaban en aquél

En la mañana de ayer en jurisdicción de la seccional 11.a se produjo un grave accidente del tránsito a raíz del cual resultó una persona muerta y cinco heridas. Según los informes que recogimos el hecho se produjo debido a que el taxi marchaba con exceso de velocidad no habiendo tenido tiempo por ello su conductor de evitarlo.

QUIEN ES EL MUERTO

Este se llama Carlos Cazayous Ponce, francés, casado, de 58 años de edad, domiciliado en la calle Agraciada 2475.

Esta mañana al ir Pouce a descender de un tranvía de la Transatlántica frente a la finca N.o 3743 de la calle Agraciada fué embestido por un auto de alquiler.

CON EXCESO DE VELOCIDAD

También hacia afuera corría con exceso de velocidad el auto taxi 6974

Carlos Cazayous Ponce que resultó muerto por el taxi

que guiaba Benjamín Padilla español, soltero, de 23 años de edad, domiciliado en la calle Justicia 1976. En el interior del vehículo viajaban los pasajeros Guillermo Cabrera, uruguayo, soltero, de 27 años de edad, domiciliado en la calle Oficial 1o. Mario Cáceres, uruguayo, de 14 años de edad, domiciliado en la calle Capurro s|n.; Miguel García, uruguayo, de 13 años de edad y Arturo Franco uruguayo, de 16 años de edad.

EL ACCIDENTE

Al descender Pouce del tranvía, el taxi que corría como ya lo decimos,

Arturo Franco (herido)

con exceso de velocidad no detuvo su marcha y pasando junto al tranvía arrolló a Pouce arrastrándolo unos cuantos metros por cuya causa el embestido sufrió graves lesiones en el cuerpo y en la cabeza que determinaron su muerte instantánea.

Padilla se azaró y sin atinar a detener la marcha continuó velozmente su trayecto. El taxi viajó en forma insegura algún trecho más yendo finalmente a estrellarse violentamente contra una columna de la empresa tranviaria.

LOS HERIDOS

A raíz del choque Padilla resultó con graves lesiones en el cuerpo igualmente que Cabrera siendo el primero hospitalizado en calidad de preso en el H. Militar y el segundo pasó a asistirse en el Hospital Maciel. También resultaron con lesiones los otros ocupantes del taxi los que una vez curados por la Asistencia Pública pasaron a asistirse a sus domicilios.

Intervino la seccional 11.a que dió cuenta de lo ocurrido al Juez de Instrucción de Turno, quien ordenó que Padilla quedara detenido e incomunicado y que el cuerpo de Pouce fuera entregado a sus deudos.

Estado en que quedó el taxi luego de chocar contra la columna

Otras noticias de policía

Delicias del deporte

En momentos que se realizaba un match de football en el field de Rampla Junior, el jugador Mateo Satipeniz, argentino, soltero, de 22 años de edad, domiciliado en la calle Oliverio N.o 52, dió un traspiés y cayó, ocasionándose la probable fractura de la pierna derecha. El accidentado fué atendido por la Asistencia Pública y pasó a su domicilio. Intervino la policía de la seccional 24.a.

Al caer del caballo se lesionó gravemente

Informa la policía de la seccional 24.a que en los caminos de las Tropas y Cibils, se encabritó el equino que montaba Ramón Mora, español, soltero, de 35 años de edad, domiciliado en camino Cibils N.o 17 y el jinete fué despedido de su asiento y al caer al pavimento, se ocasionó la probable fractura del cráneo. El herido fué conducido por la Asistencia Pública al Hospital Maciel.

Clandestinos detenidos

La policía de la seccional 18.a allanó los almacenes de José Amatto y Francisco Cuomo, sitos respectivamente en la calle Rafael Ortiguera N.o 23 y Burgues 2690, sorprendiendo en el primero al dueño y en el segundo al propietario y a Elio Cambó, con jugadas clandestinas de carreras. Los infractores serán remitidos.

Persiguiendo a un ladrón se lesionó

En una pieza de la finca N.o N.o 867 de la calle Durazno, habita Roque S. Portillo, casado, de 36 años, quien esta madrugada al despertar se encontró con un desconocido en su cuarto, el que al ser sorprendido se dió a la fuga por la azotea siendo perseguido por Portillo, que logró alcanzarlo, tomándose ambos en pelea, cayendo juntos sobre una claraboya y derribando varias macetas.

Portillo resultó con varias lesiones internas y ambos brazos lesionados, siendo atendido por la Asistencia Pública, quedando en su domicilio.

La seccional 4.a practica averiguaciones para dar con el prófugo, que al fin logró darse a la fuga.

UN INCENDIO FANTASTICO QUE COSTO 2.500.000 DOLARES

El famoso lugar de recreo de Coney Island, en Nueva York, se vió una noche amenazado de completa destrucción por un voraz incendio cuyas llamas alimentaba un viento fuerte del Atlántico. Pequeños puestos, kioskos y concesiones, por valor total de 2.500.000 pesos fueron reducidos a cenizas, ante un numeroso público que presenció la acción destructora de las llamas.

Mientras se realizaba un casamiento se armó una gresca

Anoche en una finca de la calle San Martín se realizaba el casamiento de Víctor Caprela y Ana Tuanji, ambos polacos, cuando entre los invitados, que serían unos cuarenta y que estaban ebrios, se armó una gresca, donde menudearon los "bollos" resultando contusionados en la cabeza Pedro Melli, polaco, casado, de 24 años y con dos puntazos en la región glútea José Fojó, español, soltero, de 30 años de edad.

Intervino la seccional 12a. siendo los lesionados curados por la A. P.

Fueron detenidos Nicolás Sagrosca, Pedro Seski y Pedro Melli.

También fué detenido el novio Víctor Caprila, decretando con ello el comisario Labraga, una viudez momentánea para la novia.

Se dió cuenta del incidente al Juez de Instrucción.

¡Fuego!

Refiere la policía de la seccional 8.a que en el almacen que Luis Braco posee en la calle La Paz N.o 2254, debido al recalentamiento de una cocina económica, se produjo un principio de incendio, quemándose un trozo de arpillera. Concurrió una dotación del Cuerpo de Bomberos, pero sus servicios no fueron necesarios pues el fuego fué apagado por el comerciante, el cual no avalúa los daños por ser insignificantes.

Una pedrada

En las calles Bogotá y Nueva Granada, el menor Domingo Machín, uruguayo, de 17 años, domiciliado en Barcelona 336, sin saber de donde venía recibió una pedrada en el rostro sufriendo una lesión. Curado por la Asistencia Pública pasó a su domicilio.

Un traspiés

En el interior de su domicilio sito en la calle León Pérez 97, Salvador Arielo, argentino, casado, de 44 años, dió un traspié y al caer se lesionó el rostro, siendo curado por la Asistencia Pública, quedando en su domicilio.

Agresión injustificada

La seccional 5.a remitió a Juan Vazquez González por agredir a puñetazos, sin causa justificada y lesionarlo en la cabeza a Albino Díaz, uruguayo, casado, de 43 años, domiciliado en La Paz, 1439. El lesionado fué curado por la Asistencia Pública pasando a su domicilio.

Se sintió "Don Juan" y resultó asaltado y robado

En las calles Rivera y Roesell y Raus, Luis Spanon Brunini, uruguayo, casado, de 44 años, domiciliado en Comercio 2010, se encontró con una mujer cuyo nombre se ignora, por serle desconocida, con la que siguió caminando hasta la calle Pedro Berro y Julio César, en donde fué agredido a puñetazos por cuatro desconocidos, los cuales a la vez que lo amenazaban con un cuchillo le sustraían un reloj, una cadena y un lápiz de oro, lo que él avalua en la suma de $ 30.00 los desconocidos se dieron a la fuga. Atendido por la Asistencia Pública, Brunini fué conducido a su domicilio.

Se practican averiguaciones.

Intoxicadas

Refiere la policía de la seccional 14.a, que en su domicilio sito en la calle Porongos N.o 2221, la señora Ema Mendoza de Rey, y sus hijas Leida y Neida, uruguayas, de 18 y 20 años de edad, luego de haber comido queso, notaron síntomas de intoxicación por lo que solicitaron los servicios de la Asistencia Pública. Esta medicinó a las accidentadas, dejándolas fuera de peligro en su expresado domicilio. Se practican averiguaciones.

Accidentes del tránsito

En circunstancias en que Alfredo Bals Rubí, casado, de 44 años, domiciliado en Magariños Cervantes 2033, transitaba por Av. Italia y Larrañaga, fué embestido por un auto cuyas características se ignoran por haberse dado su conductor a la fuga, resultando con lesiones en ambas piernas y en la cabeza. Lo curó la Asistencia Pública.

En Carlos María Ramírez y Puente del Pantanoso, el auto 27.581 cuyo conductor se dió a la fuga embistió a Gerónimo Pérez, uruguayo, casado de 46 años, domiciliado en Cuaró 772, produciéndole lesiones en ambas rodillas, siendo curado por la Asistencia Pública, pasando a su domicilio.

La seccional 19.a busca el conductor del auto.

—Frente a su domicilio sito en la Avenida Agraciada N.o 3230, el menor Walter Prili, uruguayo, de 10 años de edad, al descender de un tranvía recorrido 15, fué rozado por el auto-camión matriculado con el número 59-852 que conducía Fernando Ciri.

El menor Prili, sufrió una lesión leve en la pierna derecha, siendo curado por la Asistencia pública, pasando luego a su expresado domicilio.

Intervino la policía de la 18.a.

Frente a la casa señalada con el número 1395, el auto empadronado con el número 16 - 160 que guiaba su propietario Carlos Fernández Seré, domiciliado en la Avenida 8 de Octubre N.o 2091, embistió y derribó al pavimento a Estéfano Dafroa, húngaro, viudo, de 70 años de edad, domiciliado en la calle Médanos N.o 1636.

El anciano resultó con la fractura de la pierna derecha, siendo atendido por la Asistencia Pública, pasando luego al H. Maciel. En cuanto al conductor del auto, se encuentra detenido en la seccional 5.a de policía.

Manifiesta la policía de la seccional 9.a que en la avenida 8 de Octubre y Comercio, el ciclista Raymundo Blanco, uruguayo, casado, de 22 años de edad, domiciliado en la calle Pernas N.o 1747, perdió la estabilidad y cayó al pavimento, sufriendo lesiones en la pierna izquierda. El herido fue curado por la Asistencia Publica y pasó a su domicilio.

—En una de las avenidas del Prado, el auto N.o 26-73, guiado por José Sholdi, domiciliado en la calle Cerrito N.o 199, que llevaba como acompañantes a los menores Julio y Víctor Agudel, uruguayos, de 7 y 4 años de edad, respectivamente, domiciliados en la calle Francisco Vidal N.o 603, se fué sobre una columna.

A consecuencia del choque los menores sufrieron lesiones leves en la boca, siendo curados por la Asistencia Pública y pasaron a su domicilio.

El conductor no fué privado de su libertad. Intervino la policía de la seccional 20.a.

Se produjo quemaduras en el pecho

Refiere la policía de la seccional 15.a que en momentos en que Juana Martínez, uruguaya, soltera, de 26 años de edad, domiciliada en la calle Pernas número 37, tomaba the, se le cayó la taza, produciéndose quemaduras en el pecho y en la muñeca izquierda.

Al caer de una escalera sufrió graves lesiones

En circunstancias que Juan de León, uruguayo, casado, cuya edad y cuyo domicilio se ignoran, se encontraba en la casa de compra - venta, propiedad de Manuel Gayon, ubicada en la Avenida 8 de Octubre N.o 3615, cayó de una escalera donde se hallaba, al pavimento.

De Leon resultó con graves lesiones en la cabeza, siendo trasportado en una ambulancia de la Asistencia Pública al H. Pasteur, en estado de coma.

Desde la Argentina

AL PRETENDER ASALTAR AL CONDUCTOR DE UN AUTO SE ENCONTRARON CON LA POLICIA

Buenos Aires, 14. (Austral). — Circulaba por el Parque Aguirre en su automovil en la vecina localidad de San Isidro, don Juan Reisedel, acompañado de su esposa, cuando al pasar por un terreno baldío a escasa velocidad, se le subieron a los estribos del vehículo, dos sujetos, quienes esgrimiendo sendos revolvers, capturando al señor Reisedel, a quien dieron la voz de alto.

Reisedel sin perder la serenidad imprimió brusca velocidad al coche, realizando virajes cerrados, lo que determinó la caída espectacular de los dos asaltantes trepados en los estribos.

Reisedel rapidamente se dirigió con su coche al local de la comisaría de San Isidro, donde denunció el hecho, ofreciendo al mismo tiempo el automovil para realizar una inspección en el lugar del asalto

Poco después el automovil, siempre guiado por Reisedel, se dirigió al Parque Aguirre, acompañado por el oficial inspector Ferro, el escribiente Selli y el cabo Camilo Velázquez Reisedel volvió a pasar por el mismo lugar donde fué asaltado y nuevamente los dos asaltantes se treparon al estribo empuñando las armas sin sospechar que en el auto viajaba la policía.

Cuando los asaltantes se dieron cuenta de su error emprendieron una rápida fuga, perseguidos de cerca por la policía

Los delincuentes se introdujeron en unos matorrales oscuros y dispararon sus armas contra la autoridad, la cual repelió en la misma forma la agresión

De resultas del tiroteo, el cabo Velázquez recibió un balazo en la pierna, y los demás policías prosiguieron la persecución de los delincuentes, logrando después de una breve carrera detener a uno de ellos, siendo puesto a disposición del juez, rigurosamente incomunicado

DOS LADRONES SORPRENDIDOS INFRAGANTI SE TIROTEARON CON LA POLICIA

A causa de ello murió un agente herido de un balazo

Rosario, 14. — Esta madrugada se desarrolló un suceso de sangre en la sexta sección, que costó la vida a un agente de policía. De acuerdo con instrucciones de la superioridad, efectuaban una recorrida por dicha jurisdicción, los agentes Gabino Cueva y Federico Abal, cuando al llegar a las barrancas situadas a la altura del Pasaje Falcón y la Avenida Belgrano, notaron a dos individuos que se encontraban en actitud sospechosa y además llevaban en una bolsa, determinada cantidad de gallinas.

De inmediato los agentes, creyendo que se trataba de ladrones, le dieron la voz de presos. Estos lejos de acatar la intimación, desenfundaron sus revórvers y atacaron a los representantes de la autoridad.

Uno de los proyectiles fué a herir de muerte al agente Cuevas, quién rodó por tierra sin que lo advirtiera su compañero que salió en persecusión de uno de los sospechosos sin lograr darle alcance.

Abal, después de la persecución, regresó al Pasaje Falcón y encontró a su compañero caído en tierra y sin vida

Exposición de Tabacos en Santa Lucía

Se reunió la Comisión que organiza la Primera Exposición de Tabacos Nacionales, que se realizará en Santa Lucía, en el local de la Huerta Escolar, el 28 de Agosto.

Se programaron los diversos actos que se realizarán durante la semana en que permanecerá abierta la Exposición.

Continúan llegando muestras de distintos puntos de Canelones, lo que demuestra el interés que ha despertado esta Exposición.

Damos a continuación una lista de los premios que se adjudicarán a los vencedores:

6 premios de $ 100 c|u., donados por la Cooperativa Tabacalera, dos arados del Banco de Seguros; dos sulfatadoras del Banco Hipotecarios; dos premios del Banco de la República; 1 desgranadora, del Concejo de Canelones; rastras, carpidores, etc., donados por las fábricas de cigarrillos; herramientas por valor de $ 500 que se comprarán con el subsidio que acordó el Concejo Nacional; el Club Social de Santa Lucía y el señor Francisco Apratto, donaron $ 10 cada uno para la compra de otros premios.

En total se repartirán 60 premios.

Se recuerda a los agricultores que el 25 de Agosto, por la tarde, vence el plazo para la recepción de las muestras, que pueden llevarse personalmente o enviarse por correo.

Patronato de Delincuentes y Menores

Celebró sesión el Consejo del P. de Delincuentes y Menores, bajo la presidencia del doctor Mendoza y Durán y con asistencia del doctor Pablo Blanco Acevedo, señor Luis Alberto Zanzi, señor Atilio Arrillaga Safons y doctor Federico Fleurquín, adoptándose entre otras las siguientes resoluciones:

Aprobar el convenio suscrito ad referendum por el doctor Miguel Perea en representación del Instituto del Buen Pastor y el presidente y vice de la corporación sobre la construcción de un departamento para penadas y procesadas madres en el edificio de la Cárcel de Mujeres.

—Se aceptan las siguientes propuestas de licitaciones: Ribereña del Plata para la provisión de carbón; J. Pastorino y Cía., para la de café; Héctor G Ygounet, para la de té; A. B. Rocca Ruvertoni Hnos., Carnelli y Cía., Mateo Brunet y Cía.. artículos de almacén.

—Se autoriza la adquisición de materiales para la instalación y reposición de las líneas telefónicas internas de la Correccional.

—Se aprueba la inversión y pedidos trimestrales con cargo a Proventos formulados por la Penitenciaría y la Correccional.

—Se autoriza la adquisición de maquinarias y motores para el taller de carpintería de la Penitenciaría.

—Se concedió licencia por diversas razones a los empleados José Carachuelo, Genaro Funicelli, Juan Loza, Estanislao Ifrán, Américo Alonso, Cloris de Brun.

—Se aplicaron diversas sanciones a empleados dependientes de la institución por faltas cometidas en el desempeño de sus cargos.

—Se aceptó la propuesta a favor de don Joaquín Durán, para Conserje suplente de la Cárcel de Mujeres.

—Se procedió a la designación de personal para la casa hogar de la Colonia E. de Varones con carácter provisorio y por el término de tres meses

—Se encomendó al doctor Blanco Acevedo y al señor Zanzi, la confección de un proyecto de reglamento para el funcionamiento de la Casa Hogar.

—Se resolvió gestionar de la superioridad que se incluya en el nuevo presupuesto el cargo de maestro de Instrucción Primaria del Radio U. de Menores, de Malvín.

—Se pasan a informe del Asesor Letrado los antecedentes sobre reclamación interpuesta por don Rufino Peña relacionada con las promociones a efectuarse en el personal de la Correccional.

—Se autorizó para tomar personal a jornal destinado a los talleres de la Penitenciaría para obras determinadas.

Servicio postal marítimo

Reducida a límites severos la navegación y en especial la de buques correos de primera categoría, se producen con mucha espaciación las expediciones de despachos postales y así tenemos que desde el 15 hasta el 24 del corriente, sólo figuran dos naves de esa especialidad.

Por esa razón la Central de Correos hará despachos también por buques de otras categorías, debiendo los remitentes destacar en los sobres escritos de sus envíos, los buques o vías que desean se utilicen, para el encaminamiento de los mismos.

Hasta ahora, y es casi seguro que no se producirán aumentos, tienen fijadas salidas los siguientes vapores para los cuales nuestro correo cerrará despachos:

Día 17, 8 a. m. DUQUESA, inglés para Liverpool (en destino el 7 de (Setiembre).

19. Cierre 11 p. m. del 18. FLANDRIA, holandés, para Río de Janeiro, Bahía, Pernambuco, Las Palmas, Lisboa, Vigo, Cherburgo, Southampton y Amsterdam. (En destino el 10 de Setiembre).

20. 8 a. m. PRINCESA GIOVANNA, italiano, para Río de Janeiro, Las Palmas, Barcelona, a Nápoles y Génova. (En destino el 12 de Setiembre)

20. 6 p. m. (Sale el 20 de Buenos Aires): EASTERN PRINCE, inglés, para Río de Janeiro, Trinidad y Nueva York. Lleva despacho para Indias Occidentales, Antillas Centro y Norte América, Japón, Filipinas, etc. (En destino el 8 de Setiembre).

24. 6 p. m. ALMANZORA inglés, para Río de Janeiro, Bahía Pernambuco, Madeira, Lisboa Vigo, Cherburgo y Southampton. (En destino el 14 de Setiembre).

Las horas de cierre son aproximadas. Para las piezas recomendadas una o dos horas antes. Correo de Ultima Hora hasta la salida de los buques, con sobretasa. Oficina Marítima y Fluvial, calle 25 de Agosto esquina, Maciel, Puerto.

Sobre estaciones de salvamento

UNA OBRA HUMANITARIA

Por decreto del gobierno francés del año 1865, la Sociedad Central de Salvamento de Náufragos que se había formado años antes fué reconocida de utilidad pública y desde entonces hasta la fecha, o por lo menos hasta el día en que se celebró en París la última asamblea anual de asociados y protectores, los elementos dependientes de la misma llevaron socorros a 1.990 buques en peligro y salvaron — perfectamente documentados los casos — 28.950 vidas, lo que por sí solo evidencia que realmente es obra humana y de utilidad la que lleva a cabo la mencionada institución que hoy preside el vicealmirante Lacaze, ex ministro de Marina de Francia.

La Sociedad Central de Salvamento de Náufragos cuenta en la actualidad con 107 embarcaciones de salvamentos, de las que 34 son accionadas a motor; 72 puestos dotados con cañones lanza-cables; 350 puestos diseminados en las costas de Francia, Algeria, Tunisia y Marruecos provistos de diversos aparatos, útiles, provisiones, medicamentos, etc., para casos de socorro.

Sostenida por una fuerte subvención del Estado y por cuotas voluntarias así como por cesiones de los ciudadanos franceses y hasta extranjeros, la Sociedad de la referencia dispone de un material moderno como el destinado recientemente a las estaciones de la Isla Sein, de Calais y de Conquet, compuesto por por embarcaciones capaces de afrontar sin mayor peligro los malos tiempos y de recoger náufragos en cualquier condición que se hallen.

La memoria de la Sociedad mencionada, que es muy detallada y precisa, cita entre otras cosas la de que sus instalaciones son muy costosas, tanto en gastos iniciales como para su cuidado. Es por ello — agrega — que la institución no cesa de solicitar el concurso popular y oficial por verse obligada a atender nuevas instalaciones y adquisiciones.

Como es de suponer, la Sociedad Central de Salvamento de Náufragos goza en toda Francia y en sus colonias de la máxima simpatía popular.

Después de la asamblea a que nos referimos, en acto público realizado en el gran anfiteatro de la Sorbonne, se procedió a premiar a los marinos que durante el año último realizaron proezas en favor de sus semejantes, resultando dignos de llevar las medallas de oro distribuídas entre 32 marinos, dos guarda-bosques un agricultor, dos obreros portuarios y tres civiles.

Este brillante resultado nos hace recordar que en nuestro Parlamento duerme el sueño de los justos un proyecto para instalar estaciones de salvamentos en las costas del Este, y sería hora que se pusiera en la orden del día para ser tratado.

EL EJEMPLO VIENE DE AFUERA

La marina de comercio de Yugoeslavia

Sólo a la estatización de la que se dió en llamar flota de trasporte nacionales, compuesta por los ocho buques que nuestro país requisó a Alemania durante la guerra y que debieron y pudieron ser la base de nuestra marina de comercio, en momentos que se pagaban las bodegas a precios elevadísimos, llegando a obtenerse por alguna de aquellas unidades fletes de 55 chelines por tonelada por viaje de ida, en tanto que hoy sólo se logran 14 para el trasporte de cereales a Europa y a lo sumo 10 por el de trasportar carbón de Inglaterra a estas latitudes puede atribuirse el sonado fracaso que sufrió aquella flota que por sí sola en unos diez o quince años pudo aportar al país todo el dinero necesario para pagar las deudas externas del mismo y convertirse como decimos en la más próspera industria, si bien hoy la crisis mundial la habría detenido, sólo a esa causa repetimos, puede atribuirse hoy que el Uruguay con dilatadas costas, buenos puertos y una posición geográfica envidiable no posea en materia marítima comercial, nada digno de tal nombre.

La fatalidad, o como quiera llamársele, ha querido que el Uruguay se halle hoy sin marina mercante y si bien como queda dicho no son los momentos actuales los más indicados para abordar de lleno el problema, nada impide que lenta pero eficazmente se lleven a la práctica enseñanzas que nos dan países que como el nuestro se sindican por la extensión de sus costas marítimas y fluviales, así como por el empeño de sus hijos de abrirse horizontes fuera de la patria a base de constancia, sacrificios y arrojo.

tica, hemos expuesto en repetidas ocasiones, la forma en que los países progresistas abordaron y siguen abordando el problema de sus respectivas marinas de comercio.

Así citamos a Estados Unidos que ha lanzado al mar más de mil millones de dólares para alcanzar ese desideratum, del que no está distante y que llegado el momento de normalización mundial puede darle un lugar preminente entre las más destacadas marinas; en esa forma mentamos los esfuerzos del Duce para dar a Italia una marina de primera categoría, citamos al Japón, a Grecia, Dinamarca, Noruega, Holanda, el Brasil, España, Cuba, Portugal, etc., desentendiéndonos de nombrar a Inglaterra y Alemania, que en noble competencia, han logrado los más destacados puestos y vamos a traer a colación, con datos oficiales, lo que al respecto ha hecho y viene haciendo Yugoeslavia con su marina de comercio que hoy apesar de la intensa crisis naviera avanza lenta, pero eficientemente, llevando a todas las partes del mundo el pabellón azul, blanco y rojo del nuevo reino, en el que se ha refundido naciones y regiones algo heterogéneas, pero que se amoldan a la unidad nacional, pese a tentativas de disgregaciones sin fortuna y sin lógica.

Yugoeslavia, como decimos, que ha heredado en la formación de su territorio lo más destacado de la Austria-Hungría de Francisco José, cuenta hoy con una marina de comercio de destacadas condiciones, que eleva a sus 174 unidades de buques de alto bordo a 300.000 toneladas y las que como decimos surcan todos los mares llevando por igual los productos de aquel país que los de otros para países extraños a la misma.

Ese elevado tonelaje, formado después de la guerra, está confiado a marinos de verdad surgidos de las escuelas diseminadas en la larga costa del Adriático desde Fiume a Dilegno, en total 1570 kilómetros, marinos jóvenes en su mayoría, que llegan a los puestos de mando seguros de la responsabilidad que asumen y sin necesidad de que para nada se les injerten enseñanzas militares que para eso tiene también su especialidad y los que han sucedido a los valientes, competentes y siempre bien considerados marinos de la Austria de otrora, hoy sin puertos y con sólo tres a cuatro buques de Ultramar y una buena flota fluvial.

La marina yugoeslava de la que con frecuencia vemos unidades en nuestro puerto señala un jalón de verdadera importancia en el propósito de progreso que persigue la nueva nación formada de la Serbia, Croacia, Eslovenia y porciones más o menos dilatadas de la vieja Austria, de Hungría, etc. y a ella esperan días de esplendor a poco que la actual crítica situación mundial desaparezca, como tiene que desaparecer.

Como decimos, sin contar su cabotaje que es importantísimo, la marina comercial yugoeslava cuenta con 174 unidades con un porte total de 500.000 toneladas y que en los últimos años dieron un ingreso aproximado de 300 millones de dinares, ocupándose directamente en esa flota, sin contar los que viven indirectamente de la misma que superan en número a 4 000 marinos que percibieron sueldos globales de 100.000.000 al año y de cuya suma 75 millones quedaron en el país.

Estimado el valor global de su marina, Yugoeslavia tiene sobre el agua mil millones de dinares, a las que el gobierno ayuda con cerca de 65.000.000 por año en carácter de subvención que como es de suponer, quedan en el país con más lo que se obtiene por fletes de esa valiosa flota.

Esto en lo que se refiere a su marina de alto bordo, pues en lo tocante a su Cabotaje puede afirmarse, sin temor a desmentidos, que ningún país europeo —así como suena— le aventaja en prosperidad y desarrollo.

Varias son las empresas navieras que se destacan, entre ellas el Lloyd Yugoeslavo con sucursal en Buenos Aires y representación en el Uruguay, sucursales en Londres, Hamburgo, etc.; la Navegación Adriática, Compañía de Dubrovnick y la Kotor, sin contar otras más de menor importancia, pero que tambien contribuyen al desarrollo marítimo del nuevo país

Tres grandes astilleros cuenta Yugoeslavia, siendo ellos el de "Jug" en Split (Spalato), con capitales franceses, el de Titva, en Boca con capitales ingleses y el de Kraljevica, con capitales también británicos sin contar con el viejo astillero de Danubius que se está en vías de clausurar por razones técnicas y económicas.

La inversión de capitales extranjeros en astilleros y diques yugoeslavos evidencian hasta la saciedad lo que decimos más arriba, del progreso alcanzado por la marina y más aún de la confianza que se tiene en su mayor desarrollo. Bien es cierto que allá los asuntos del ramo los atienden profesionales de verdad y que por lo tanto sin improvisaciones, siempre perjudiciales —como lo fueron las que aquí adoptamos para la explotación de la flota de trasportes— permiten ir avanzando paso a paso en estos momentos de angustiosa crisis naviera, a la marina que se apresta para entrar de lleno y en óptimas condiciones a competir con las más viejas y acreditadas.

Tales son a grandes rasgos las partes más salientes de la marina de comercio que inmerecidamente representamos hoy en Uruguay.

Juan V. Despósito.

Jubilaciones y Pensiones Civiles

El Comité Ejecutivo celebró sesión adoptando las siguientes resoluciones:

1o. Aconsejar al Poder Ejecutivo el otorgamiento de las siguientes cédulas de pasividad:

Jubilaciones — Andrés Soca González $ 120; Alejandro Saráchaga, 3.445 44; Fructuoso Piriz pesos 120; Cristodónico Caballero, 251 01. Agustín Velázquez, 936.78; Ema Zubillaga 970.09; José Vittola 757 71; Juan G. Martínez. 120; Ulpiano González. 120; José P Salomón. 1.099; Augusto Gravier, 1.176.89; Vicente Rosa. 114.06.

Retiros policiales. — Ramón F Morales $ 225 05; Florencio Suárez pesos 222 92; Pablo Olivera Graña pesos 1.008 35.

Pensiones. — Carlota Belloni pesos 1 298.82; Manuela C de Latorre e hijos 120; M aGaird cmfwyp e hj., 122.89; María C D. de Fontana 884.04; Juana D. de Serrato e hj., 1.148.04; Felicia G de Prieto e hjs. 240 49; Eusebia de S de Faccio e hjs. 120; Paula S. de Prechac e hjs. 498 48; Eugenia M de Surraco. 1.250.70; Leopodina M de Olivera e hj., 150; Lucía S. de Veraciento, pesos 2.226.44; Rita Mayans Colomar, 120; María E. F. de Brunetti 149 19; Carmen A de Balestié e hjs. 1.737.05.

Reforma de cédula. — Carlos A. Magnone $ 696.56.

2o. Aprobar los informes practicados por la Contaduría en los siguientes expedientes de cómputos de servicios:

José Martínez, Joaquín Estrada, Benigno Pérez León León Pedro Lavié, Prudencio Alvarez, Juan B. Tissoni, Antonio Chinchurreta, Amé Acosta, Amulio Carámbula Mario de Galup. Juan Revilla, Justo Fontana, Raúl Veiga Gregorio Pedrozo Juan Lung Manuel Vázquez. Jesús Amuedo. Marcelino Castells, Pedro Dinetti Francisco Garay, Marcelo I. Gómez. Juan C. Marfetán, José Garrasino, Antonio Bals, Carmelo Bagliva. Tomás Berenguer. Antonio Blanco, Carlos Barboza, Manuel Varela, Félix Larrauri. Alfredo Minico. Arno Laborde, Teresa Mallarini, Rómulo Piriz.

3o. Traspasar a varias cajas similares los montepíos correspondientes a los servicios civiles prestados por las siguientes personas:

Camilo San Claudio. E. Gonzáles Alvarez Pedro Durán. Luis F. García, Antonio Leiva. Lorenzo Ruiz, Joaquín Guimaraens. Floro Centurión, Gilberto Méndez Luciano Schiapapietra. Tomás Alvarez.

4o. Aprobar los proyectos de resolución propuestos para los siguientes asuntos de repartido:

Relación 305: 944 de Federación Obrera Marítima; relación [illegible]: 999, de Ag. C. Jornaleros Capatacías; relación 308: 1028 de Justo de España; 1063 Joaquín Silva; relación 310: 1119 Ramón Outeda; 1120 Manuel Stalla; 1121 Antonio Borghero; 1122, De María Mestre Vidal; 1124 Vicente Nosiglia, relación 311: 1125 De Roberto del Castillo; 1126 Francisco Brito; 1128 de Alberto Segovia; 1129, de Alejo Razquin Carril.

5o. Someter a consideración del Poder Ejecutivo la situación de los jornaleros de la Administración Nacional del Puerto ante la ley 7818 de 6 de Febrero de 1925.

6o. Dictar resolución en los siguientes asuntos varios. Agrupación de Retirados Policiales José Pedro Zubillaga. Federación Obrera Marítima, Pedro Sarobe.

OLVIDANDO LOS QUEHACERES POLITICOS

El Gobernador Franklin Delano Roosevelt, candidato demócrata a la presidencia de los Estados Unidos, paseando en un velero con sus hijos y su sobrino, olvidado de la política. De izquierda a derecha: Robert Delano, el sobrino; Franklin Delano, Jr.; John, James y Franklin, Delano, Sr.

END OF REEL

PLEASE REWIND

CONTINUED ON NEXT REEL